

民國十三年

江蘇兵災調查紀實

陳陶遺題

此次調查兵災。本團組織凡十五人。孫君繩武其一也。詎因連日積勞。舊病復發。遂留滬就醫。返寧。入省立醫院。日益加劇。竟於十一月二十日午後九時。遽爾長逝。年僅二十七歲耳。同人極痛悼之。孫君字述先。江蘇武進人。穎敏謹慎。好學深思。民國九年卒業於省立第一農校。本年夏又卒業於國立東南大學農科。成績斐然。育種學尤有心得。其著述頗多。散見農學雜誌。本年暑假。曾著稻作學一書。九月。農科推廣部成立。任爲職員。方冀增長其經驗。充實其學識。爲社會服務。乃竟撓勞疾。賚志而歿。嗚呼痛哉。

編者識

敬啓者此次東南戰禍爲時雖暫而以軍紀廢弛之故人民之損失甚巨揆厥原因一爲募兵制之不良二爲兵士餉糈之不合於經濟現况三爲軍事教育之不普及四爲平日軍紀之不注意五爲軍官嗜好奢侈之習太深以此五因遂結此名兵實匪之果敝會痛定思痛爰就東南大學調查團之報告輯爲一編付諸手民以公於世謹呈一册藉供

瀏覽監門流民之圖少陵兵車之咏

大雅明達庶幾有動於中歟肅箋布臆祇頌

台綏

江蘇兵災各縣善後聯合會敬啓

民國十三年 江蘇兵災調查紀實目錄

序

緣起

凡例

東南戰爭形勢圖 附說明

兵災後之劉河鎮全圖

兵災後之南翔鎮全圖

兵災後之真如鎮全圖

兵災後之吳淞鎮全圖

各縣災地攝影

兵災各縣損失統計表

兵災各縣調查報告

嘉定 太倉 寶山 青浦 崑山 松江 宜興 上海 金山 附奉賢

各縣兵災概論

賑務概況

附錄

目 錄

江蘇救濟農業貸款局辦法

兵災區域明春農業救濟辦法

災區農事救濟調查表

上韓省長論兵災賑書務

馮夢華先生序

昨傅君煥光見過。以兵災調查紀實一編示予。且屬爲之序。編中所述兵區災狀。比於洪楊。且駕癸丑江寧而上之。流覽一通。欲哭無淚。惟方事救濟。無一息暇。且蔚芝仲仁兩同年之序。真摯警切。如予胸中所欲言。亦實無以易之。而傅君之意。不可以不答也。爰將前與紫公商榷兵振書。節錄以應。其書曰。前辱誦議。從事兵災。再辭不獲。茲事重大。端緒極紛。今就鄙見所及者數端。維公陳之。幸垂察焉。一調查者四項。曰傷人。曰焚屋。曰損失財產。曰損失田禾。四項全者爲最重。三項者次之。兩項者又次之。一項爲輕。然次之中。又以有傷人者爲重。一籌辦者六項。曰開辦平糶。亂定糧窮。此爲先著。曰掩埋枯骸。穢氣所蒸。易生疾疫。曰募製棉衣。無衣者多。兵後必疫。曰收養遺嬰。隨地留意。以免流落。曰修理破圩。戰線一帶。毀壞必多。又明春應辦者一項。曰補給牛具籽種。戶之極貧者。明春再行。免誤耕作。查明補發。一官廳舉辦者十項。曰蠲免戰地錢糧。曰截留附加振捐。曰分募華僑振捐。曰禁米麥出口。曰停米麥捐。及木植捐。以利民食。並減輕災民建築之資。曰嚴防潰兵積匪。曰掃除遺棄軍火。如炸彈地雷等危險品。爲戰時遺棄。地中者。着意尋覓。以免觸發。曰平治軍用建築。如戰時所築壕溝。有礙於恢復之。設法恢復之。曰設立官借錢局。兵後一般肩挑背負。無本營生。是爲最苦。因失業。而流爲游民。尤足爲地方隱患。宜於各災區設臨。其照舊營業。錢局酌量借貸。還日酌撥災區公款。凡災區可緩之。各兵振此籌備之大畧也。每一災區必先立一公團。舉一主任。凡平糶掩骼收嬰修圩之屬。皆就地籌辦。較爲便利切實。夫人之好善。誰不如我。滬上慈善機關林立。如紅十字會。爲中國總機關。華洋義振會。爲中外總機關。爲最大。廣仁堂。義振會。仁濟堂。濟生會。爲最久。此外似此者尙多。若能通力合作。分認災區。就會力之厚薄。分災區之廣狹。則人力財力。所節必多。且互相觀感。必更精進。亦無重復。亦如此會往振彼會。或如此會往振彼會。不往振。之弊。弟懷此願者有年。而迄未能達。如有同志贊成此

議。於義振前途裨益匪淺。此則弟所厚望也。書中所陳。即弁簡端。以復於傅君。並俟蔚芝仲仁兩同年教之。

甲子冬十一月八十二叟金壇馮煦

唐蔚芝先生序

孟子曰。獸相食。且人惡之。禮記曰。有大鳥獸。失喪其羣。越月踰時焉。則必反巡過其故鄉。翔回焉。鳴號焉。躑躅焉。踟躕焉。然後乃能去之。小者至於燕雀。猶有啁啾之頃焉。然後乃能去之。嗚呼。禽獸猶傷其同類。吾輩人類也。忍自殺其同類乎。忍自殺十數萬之同類乎。其傷心慘目。當何如矣。前有同志施君。赴黃渡調查兵災情形。歸而告我曰。途中見骷髏。或一肩。或一手。或一足。腐爛者不可勝數。偶於敗垣灰燼叢中。見一板門。有婦人臥草薪數莖中。哀哭。詢之。則曰。吾家十人。出而避難。中流彈死者七人。吾翁姑。吾父母。吾夫。吾子。皆死矣。歸家者三人耳。皆臥病。今又死一人。已數日矣。此薄板門爲埋屍用也。言已。號啕哭。施君亦不覺淚下涔涔。急予錢米爲之埋屍而去。施君曰。若是者。比比不勝述也。嗚呼。劉河。吾故土也。祖宗塋墓之旁。遍掘濠溝。墓牆槍子如蜂窠。墓門被毀無一存。爲子孫者。忍淚茹痛。尙何言哉。吾鄉人之備受慘毒。何一非如施君之所述乎。及門傅君煥光。奉省長檄。偕諸同志。赴兵災各區調查。歸作紀實一書。余披其圖。覽其條例。惻然怵目。井然中窾。求所以善後之方。不外是矣。然余更有進焉者。吾國民之苦况。固不能與泰西例。而兵災之慘。更不能與水旱凶荒例。諺云。放振如救火。若今日調查。明日調查。恐災民之飢餓而死者。已不知凡幾。蓋調查之時。卽災民餓死之時也。然則調查之後。宜如何急行振濟之方。往者余辦太倉水災振。因請領棉衣護照。延擱困難。迨棉衣運到新豐鄉。已凍死小孩一。鹿湖鄉。已凍死老嫗一。至今引爲大疚。夫調查而不施振濟。是造福而適以作孽也。嗚呼。世之閱是編者。其尙懷之哉。其尙懷之哉。蔚芝唐文治敘。

王丹揆先生序

孟子曰。仁則榮。不仁則辱。今之軍人。身居高位。殘民以逞。皆不仁之甚者也。一旦民怨沸騰。軍心亦去。至於身敗名裂。辱莫大焉。禍福無不自己求之者。其信然歟。劉河朱君愷儔。寄示江蘇兵災調查紀實。余閱之。未竟。涕泗交流。不知哀之何從也。彼戰區人民之躬被蹂躪。目擊心傷者。其悲憤當何如耶。夫紀實僅及九縣。直接損失在六千萬元以上。其他各縣受兵災波及者。間接損失之數。亦必不少。我蘇人酷好和平。而卒不能免此大禍者。要自有故。民國以來。戰禍多矣。袁世凱以稱帝而戰。張勳以復辟而戰。東海在位。則有直皖之戰。直奉之戰。吳佩孚狃於兩次倖勝。決用武力統一計畫。於是以川攻川。以粵攻粵。塗炭生靈。在所不恤。齊燮元野心勃勃。尤而效之。四省攻浙。信爲勝算。孰知臨時張皇請援。乃爲八省攻蘇。簡言之。直以蘇攻蘇耳。天道好還。捷於影響。其結局則以直攻直。而吳齊同遭失敗。然數年來各省兵災。其區域之廣。必什伯倍於我蘇之九縣可知。各省人民之顛連無告。其直接損失。必什伯倍於我蘇之六千萬元可知。我蘇人平日聞各省之變亂。人民之流離。未嘗不太息痛恨於軍人之無道。而獨對於本省軍人。優容太過。兵額擴張則聽之。兵費浮濫則聽之。絕未加以裁抑。有所防維。迨其禍之已發。雖悔何及。非所謂養虎自遺患耶。是我蘇人亦不得不引咎自責者也。抑余念孟子禍福自求之說。而重有感焉。齊氏主戰宣言。有滌除淤滬積穢之說。蓋指軍警販運鴉片而言。嗚呼。齊氏而真知鴉片之害民耶。大江南北。無往不毒煙瀰漫。而獨責淤滬耶。雖三尺童子。亦必能辨其言之誑也。日內瓦禁煙會議。各友邦均以吾國煙禁廢弛。詰責綦嚴。而我軍人盤踞地方。或勒種鴉片。或販運鴉片。皆以籌餉爲名目。構此不義之行爲。我中華政尙共和。號稱民國。假使人民共知吸食鴉片之可恥。毅然自行禁

止。并監視議員官吏之夙有嗜好者。一一檢舉而被飾之。則種植者與販運者。無利可營。其害自絕。奈何不此之圖。而忍受友邦之詰責乎。石埭楊仁山著鴉片說。略云。吸煙之筒。名之曰鎗。鎗者殺人之具。吸煙則舉鎗以自殺也。余謂煙禍復起。國多自殺之人。與夫兵戈徧地。殺機四伏。皆厲氣感召之所致。非偶然也。黷武者之殺人。謂之不仁。好義之君子。猶能調查兵災。爲之籌振濟。索賠償。吸煙者之自殺。無振濟賠償之可言。所冀調查兵災諸君。進而調查煙災。擴悲憫之宏願。期勸戒之實施。己立立人。己達達人。被其澤者。奚止九縣。漏卮之減少。奚止六千萬元。是故救兵災。急矣。救煙災。尤急。人徒知裁兵以弭戰禍。而不知拒毒以弭煙禍。之與軍事有關。尤我國人所當嚴重注意者也。爲人民謀幸福。爲國際增光榮。戢兵禍而消煙毒。二者並行。其庶幾乎。民國十三年十二月王清穆

張仲仁先生序

東大農科主任鄒君秉文。以江蘇兵災調查紀實告成。問序於余。閱未終篇。而心爲之搖。而手爲之顫。不自知其涕之何從也。嗚呼。余非忝顏爲和平代表之一人。而手擬江浙和平公約於一年以前者哉。何爲而有此傷心慘目之兵災紀實也。余又何忍序此編哉。猶憶八月二十一日。謁蘇省軍事當局於南京。極言戎首之不可居。兵凶戰危之不可恃。如公必欲戰者。吾無以歸見父老子弟。請以釁鼓。乃當局自詡軍紀如何整肅。防禦如何周密。余含淚言。小民何罪。如有一線弭兵之望。當與浙省代表磋商。丁寧而別。二十五日與浙省代表相晤於滬。盛君竹書等赴杭。泣請浙當局。尙聲言人不犯我。我不犯人。同人等見情勢日緊。乃爲治標計。倡緩衝地線之議。請兩省各派參謀一員到滬計畫。浙參謀陳君旣來。蘇參謀高君不至。而九月三日已以開戰聞矣。此數月中。憂傷憔悴。奔走京津間。冀爲災民謀救濟之方。而戰禍延長。牽動全局。萬方一概。呼籲無門。夢寐之間。時見槍林彈雨中。男婦呼號慘痛之狀。與斷頭折頸之慘。孝子貞婦含冤不暝之魂魄。叫天而訴無辜。猶有鬼神。豈無精爽。九月間。余與友人書云。和平和平。世界萬般之罪惡。假汝以行。又與顧少川電云。政府不能息戰。是無政府。蘇人不能弭兵。是謂蘇無人。嗚呼。吾和平代表。不職之罪。上通於天矣。我蘇人其誌之。閱此編而不墮淚者。必非人也。天道之無知耶。人謀之不臧耶。吾又何詞以謝蘇人哉。民國十三年十二月吳縣張一麐。

黃任之先生序

余於齊盧戰事之告終。亦嘗周歷災區。目擊種種慘况。著爲日記。記畢。得感想若干條。適傅君煥光輯江蘇兵災調查記實。寫以弁諸其端。

當未戰之先。余既惕於禍至之無日。隨諸父老後。呼籲和平矣。雖然。猶未料戰事之禍吾民。若是其烈也。觀此。方信古人兵凶戰危之語。誠爲閱歷之言。安得令主持作戰者。與贊助作戰者。悉其家室妻孥。以一試凶暴之鋒。吾知其沒世不敢復言戰矣。

戰前之拉夫充役。慘矣。吾行鹽鐵塘一帶。互長之戰線。兩岸屋頂着砲彈。成窟窿。搖搖欲墮。牆着槍彈。密如繁星。尤慘已。然尙未及所見劉河、嘉定、方秦、黃渡、南翔、真茹等處。被劫被掠被辱之暗無天日也。方知戰爭直接之摧殘。尙有限度。所更難堪者。在彼而不在此。治軍無術之罪。尙可追耶。或謂事出於長官之故。縱。否則青天白日。公然縱火。公然運賊售贓。何以熟視若無睹。是說也。吾亦無以難之。

吾嘗周歷災區。而研究兵士之心理。對於種種非法行爲。曰若者發於其貪心也。若者發於其慾念也。所不可解者。見物即非攫取。亦必毀滅。以故所至門窗、家具、衣物、搗碎撕殘。狼籍縱橫。不可遍視。此其暴戾凶狠之變態心理。謂非獸性發見。不可得已。戰爭者。利用人類殘留之獸性而已矣。安得普及教育。使人人更無利用之餘地。或謂此次戰禍。有一端略見進化。即殺人之多。尙不及故老所傳。洪楊時。尤甚其他。實完全無異。高級軍官發號施令而已。與兵相親者。實惟下級軍官。

吾行嘉定城東門外。獨見完善。叩之曰。下級某軍官約束兵士甚嚴。一到彼處。布置極有條理。故居民獨受嘉惠。然則下級軍官之訓練。亦國家軍政上之重要問題也。

嘉定當戰事之殷。戴君思恭冒險留城。照料一切。始終不去。使軍隊與地方。因感情關係。無形中保全不少。吾敬戴君。而思及吾人爲鄉里服務處此境地之爲難。夫避危就安。人有同心。苟一念窮苦人家。力不能遷地者。尙不知凡幾。聽其供人蹂躪。吾心何安。因此一點熱烈之同情心。或可鼓起臨時之勇氣。如戴君者。可以風焉。吾人其自勉此等時機。應視爲服務社會之最好機會。

吾因此次戰事而感及江蘇今日之民性。民風柔弱至此。爲大可憂矣。兩粵入閩。語其流弊。則械鬪仇殺。要其强悍之氣。有事尙足以自衛。余川沙人也。猶憶少時濱海村落。農隙習拳。所謂拳場者。隨地而有。洪楊之變。某地某地。皆鄉兵戮長髮處。故老類能道之。今之軍閥互鬪。呼籲無效。本爲有民意無民力之表徵。而戰前戰後。任人蹂躪。莫敢誰何。抵抗力之缺乏。至於斯極。徵前愆後。非力謀挽救不可。其道維何。一、整頓水陸巡警。二、各地各業組織自衛團。三、學校施行軍事教育。四、學校及社會盡力提倡體育。其詳容別論之。

嗟哉。十三年來。各地受兵禍類於此。或更甚於此者。豈可勝數。不過從前得之耳聞。今乃身親其境。而蘇人雖弱。猶有筆能寫。有口能說。有報紙能宣傳。他地或併此無之。尤可哀已。今日者。謂政權遂能統一乎。謂政權統一遂能實行裁兵乎。謂裁兵遂無後患乎。自吾思之。非至教育發達。社會經濟發達。人人有常識。有恆業。不屑爲軍閥所僱爲殺人之兵。而祇樂爲義務民兵制度下之國家義兵。則吾同胞含痛茹苦。正未有已耳。十三年十二月十五日黃炎培

緣起

齊盧戰爭相持月餘被災各縣元氣凋喪而農產之損失農民之顛連痛苦尤爲可憫韓省長眷念民瘼曾於十月二十日邀集旅寧國外慈善家及地方紳士開會討論賑務辦法以調查災區情況爲主要事務之一當請東大農科主任鄒秉文君主其事組織調查團分延東大農科教授過探先唐啟宇助理鄒鍾琳張而耕實業廳技術員李永振暨省立棉作試驗場場長李奎璧諸君前往上海松江青浦金山教授葉元鼎傅煥光助理孫繩武吳國棟諸君前往太倉寶山昆蟲局技師張景歐往宜興崑山嘉定則由農場主任原頌周助理楊煥春稻作試驗場場長管義達暨東大事務主任李仲霞先生擔任調查於二十四日乘輪南下紛赴各鄉實地勘災旬餘返寧編輯報告復由傅君煥光持赴上海與受災各縣士紳詳爲接洽增益頗多書成江蘇兵災各縣善後聯合會代爲刊行藉作此次吾蘇受軍閥躡蹂之信史且備官民辦賑之參考云

凡例

一 本屆調查以嘉定太倉寶山崑山青浦松江宜興上海金山九縣爲主

一 本屆調查曾訂有災區農事救濟調查表九月底出發戰事初平地方尙不安靖未能遍歷受災各鄉所到或因士民逃難未歸或因官紳接洽收束軍隊未能根據調查表詳詢填記

一 各縣兵災損失之估計本調查時之視察各市鄉董之報告編輯時又與出席上海江蘇兵災各縣善後聯合會代表詳細考訂

一 此次調查之目的冀悉各縣受災確實概況爲辦理賑務之標準至挨戶調查由地方自行辦理

一 本報告記載悉憑耳目所及秉筆直書調查者一無成見

一 各縣災區地圖按災况輕重分最重次重輕災三項最重用紅色標記次重用黃色標記輕災用藍色標記再於紅色中加★符號者爲災區焚燬民房之處

一 此次係分組調查記載未能一律且各以職務所羈調查期限甚短加以交通阻礙挂漏萬多願災區士民指示補正

齊盧戰爭形勢圖說明

齊方

齊盧戰爭。齊氏最後以崑山爲大本營。共分四路進兵。一、二路爲蘇軍。復加入魯豫鄂各客軍。第三路爲王普之皖軍。第四路爲孫傳芳之閩軍。各路雖合作而不相統屬。其各路攻守計畫如下。

第一路 上海 取攻勢 分三路（一）中路由崑山安亭直趨黃渡南翔。沿滬寧路而達上海。有齊氏第六師及宮邦鐸朱熙等所部。（二）左路馬玉仁由太倉沿海東下。吳恒瓚由崑太沿劉河西下。會攻劉河。以拊吳淞之背。而以海軍攻其腹。（三）左路由安亭分兵攻白鶴江重固。擬橫趨松江。以斷滬杭路。

第二路 宜興 取守勢 傅象泰楊春普軍由常州赴宜興。分攻張渚湖洑烏溪。後加入白師陳旅。

第三路 廣德 取攻勢 由皖省旅長王普等任之。由泗安趨吳興。經南潯平望而至嘉興。

第四路 仙霞關 取攻勢 孫傳芳所部由古田延平攻仙霞關下江山。由衢巖抵杭。

盧方

盧永祥爲總司令。其攻守計畫分三路。

第一路 上海 取守勢 司令爲何豐林、朱聲廣、臧致平、楊化昭等。防線甚長。凡黃渡、南翔、劉河、嘉定、青浦等處。皆在範圍之內。

第二路 長興 取攻勢 司令爲陳樂山。第四師第十師各有一大部份加入。會攻宜興。其駐守湖州王賓之一旅。赴泗安禦敵。

第三路 江山 取守勢 司令爲潘國綱。浙江省軍第一師及第二師一部屬之。以禦孫軍入浙。

齊軍之第一路。與盧軍之第一路。相持於劉河黃渡及嘉定青浦一帶。爲時月餘。無勝負之可言。兩軍之第二路交戰於宜興南部。九月九日浙軍進佔蘭山渚。盧軍鍾團長部。所向無前。蘇軍紛紛潰退。適鍾團長陣亡。盧軍不進。後潘師自退。孫軍由江山進兵衢巖。陳樂山退守松嘉。盧永祥督師滬上。及孫軍渡浦。盧何下野。聯軍退集寶山上海一帶。齊氏進駐真茹。克氏軍先佔龍化使署及高昌廟製造局。自九月三日黃渡開火。及十月十三日盧何下野。爲期四十日。齊軍參戰者主客軍十餘萬。盧軍略少。戰地遍十縣。誠東南之浩劫也。

齊盧戰爭

說明

- 齊軍大本營
- ↓ 齊方軍隊進行線
- × 齊盧軍隊交戰處
- ↓ 海軍駐地

32

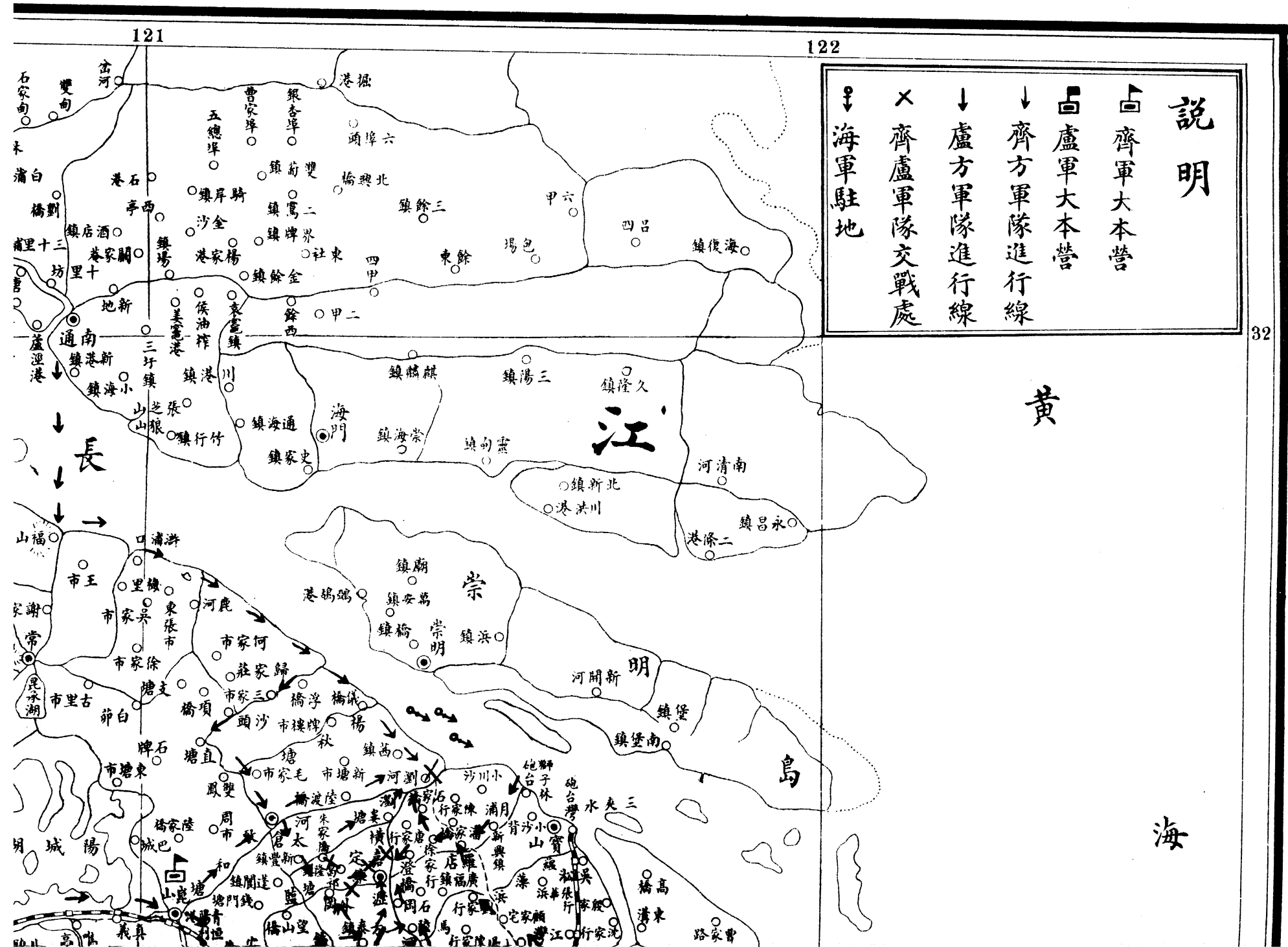

形勢圖

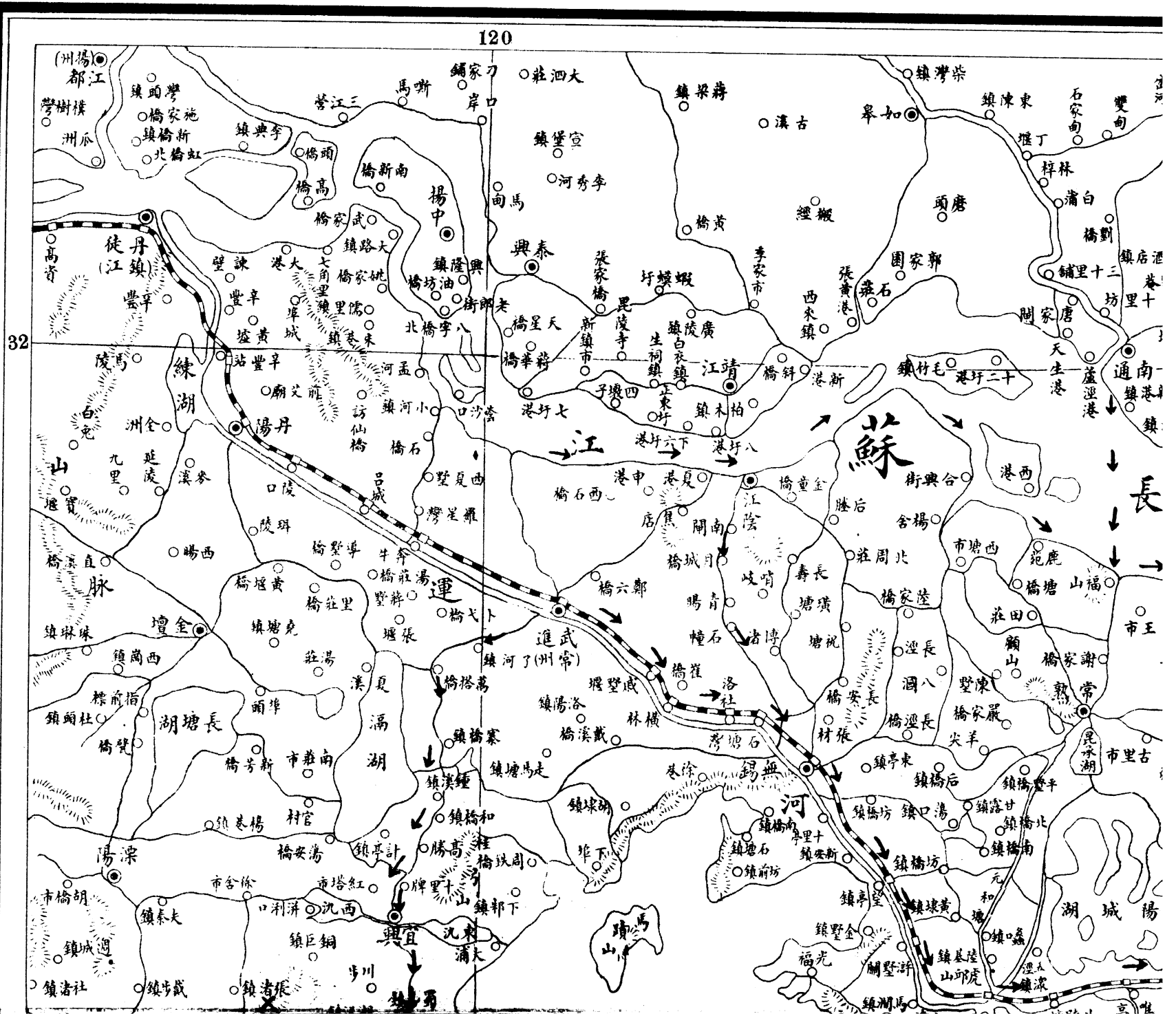

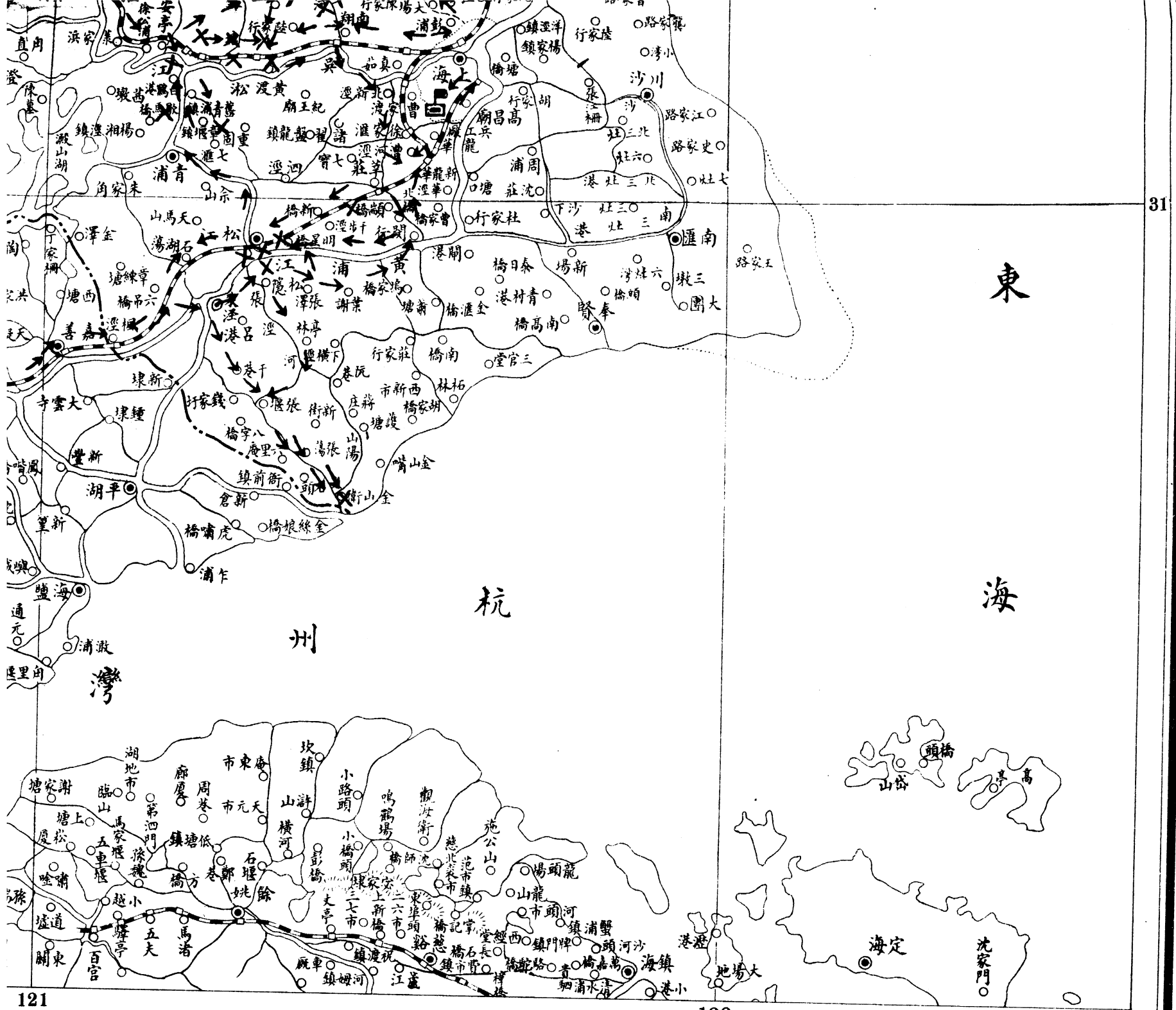

31

東

海

杭

州

121

122

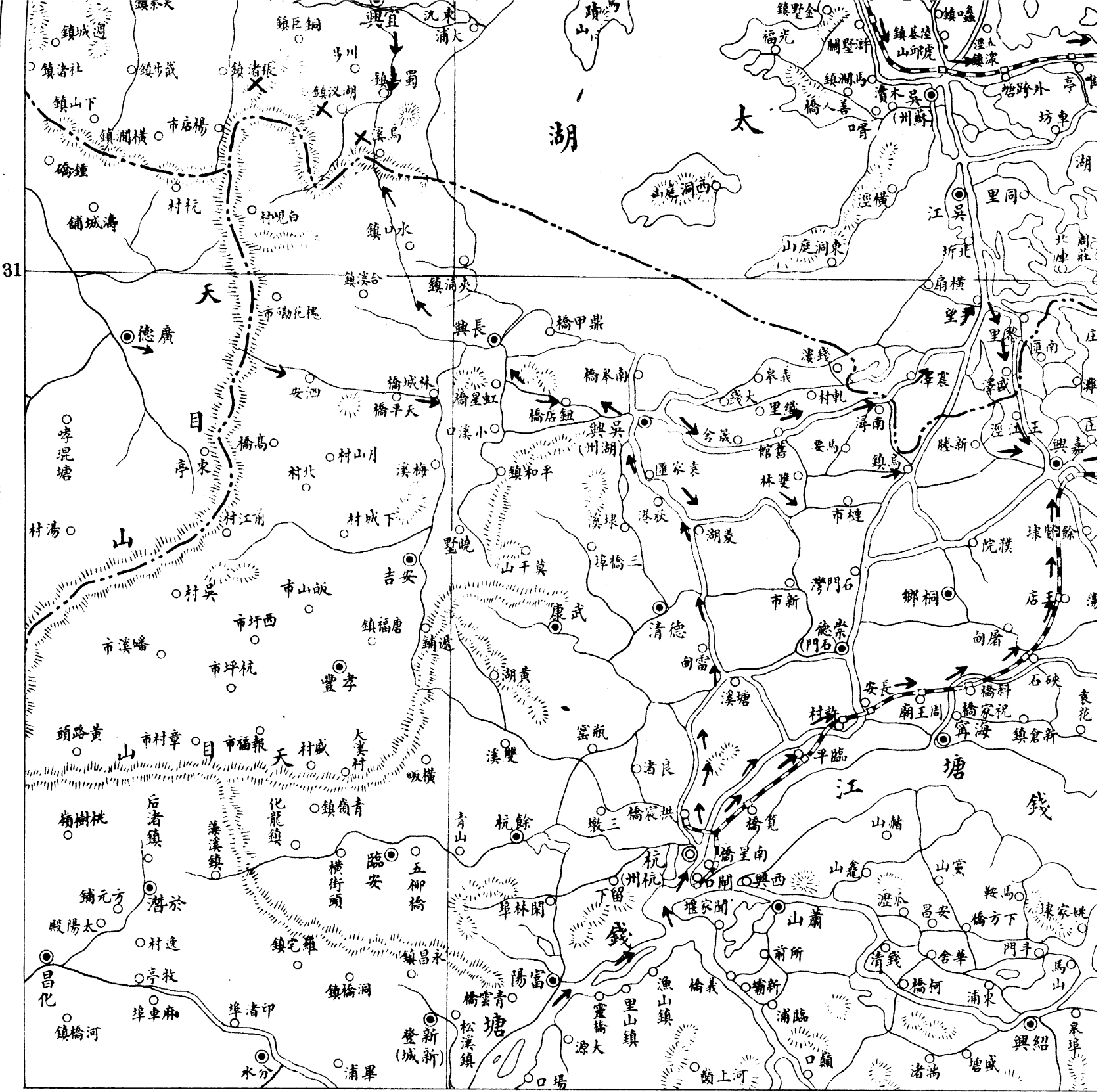

兵災後之劉河鎮全圖

說明

商店全毀者 一百九十餘家 共二千五百餘間
 商店連住家全毀者 六十餘家 共六百餘間
 住家全毀者 五十餘家 共二百餘間
 炮火損壞者 七百餘家 共二千餘間
 損壞較輕者 三百餘家 共一千六百餘間



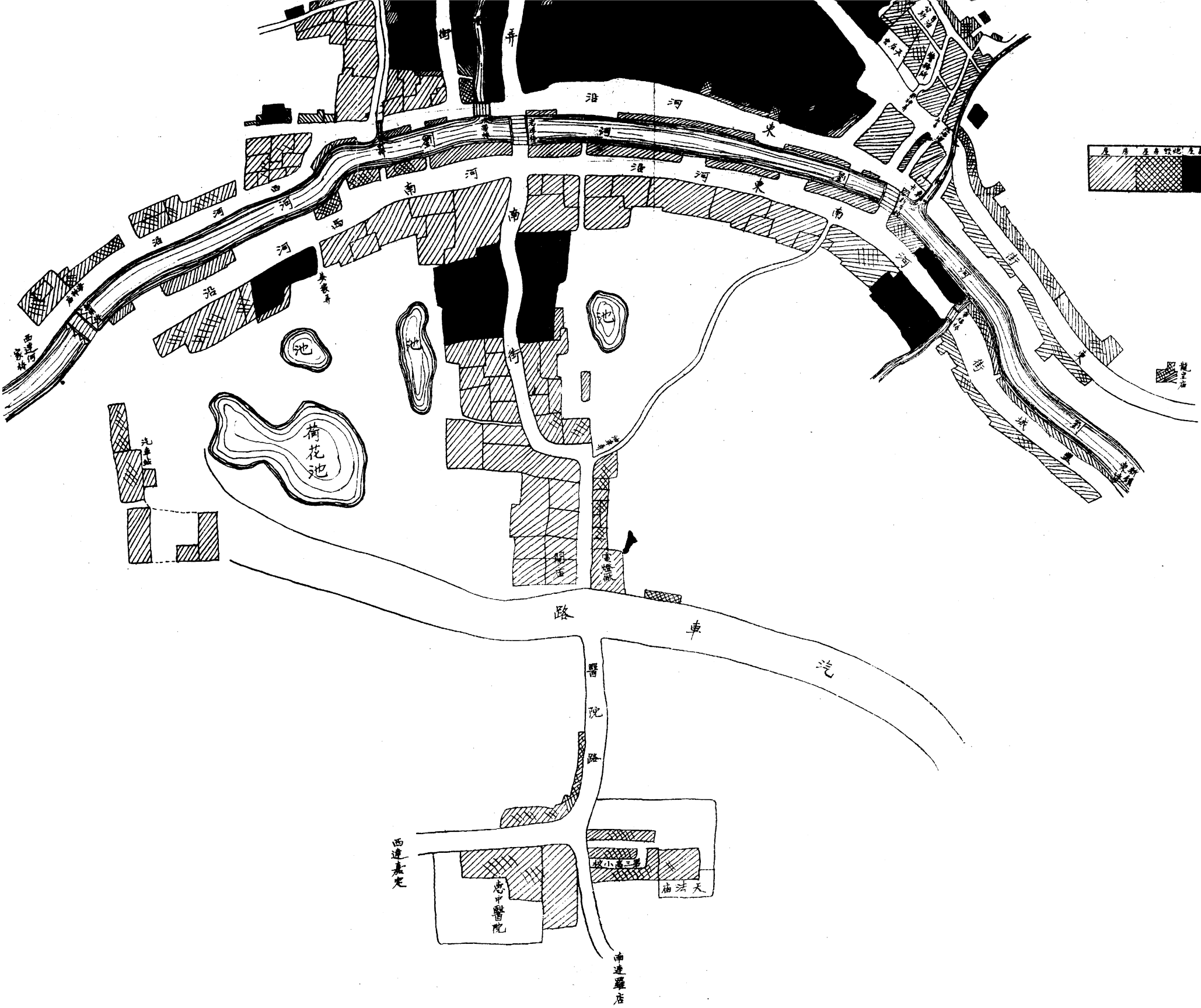
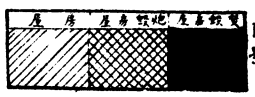

兵災之後南翔鎮全圖

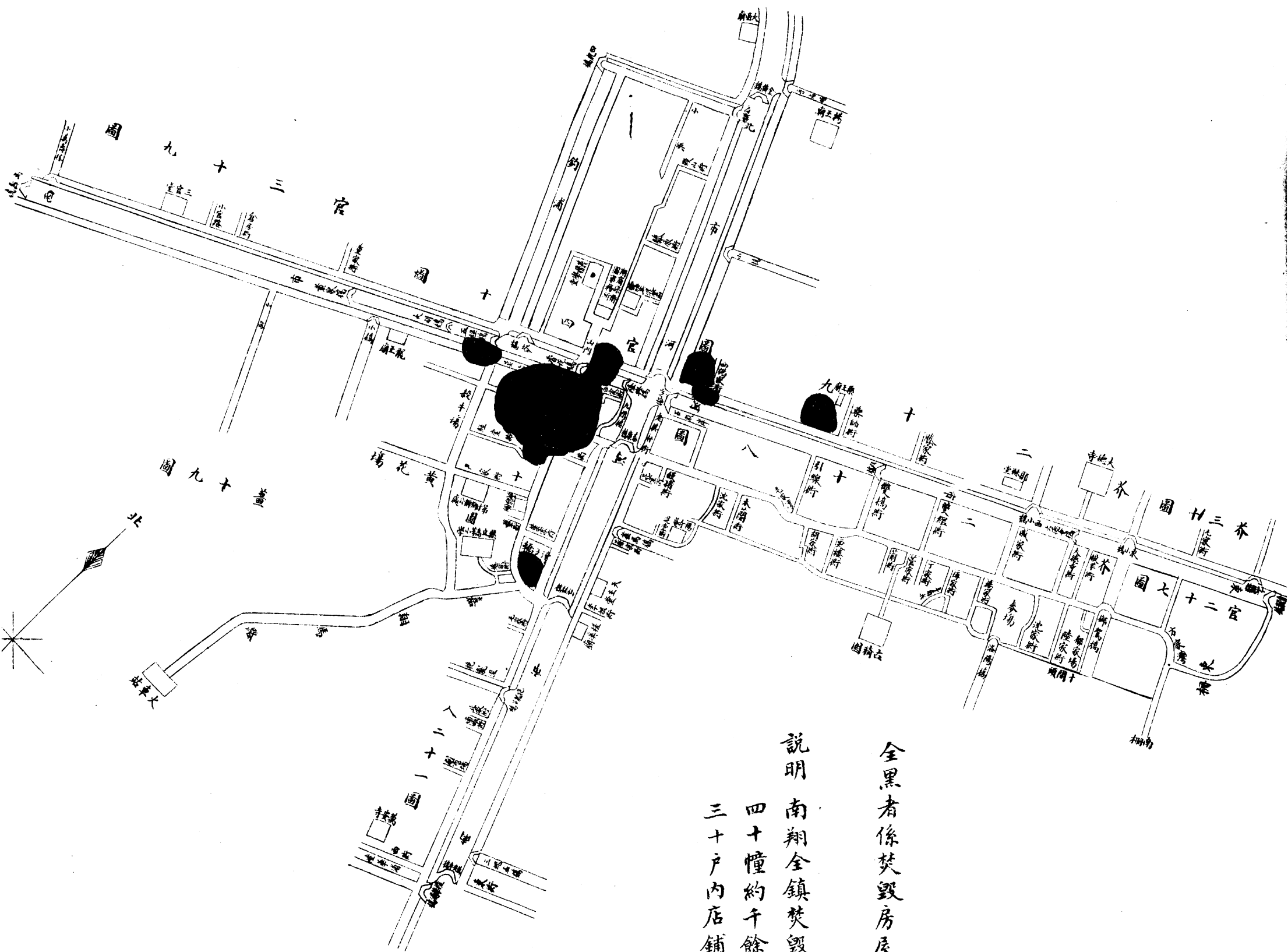

全黑者係焚毀房屋之標記

說明 南翔全鎮焚毀房屋五百四十幢約千餘間計一百三十戶內店鋪七十七家

兵災後之真如鎮全圖

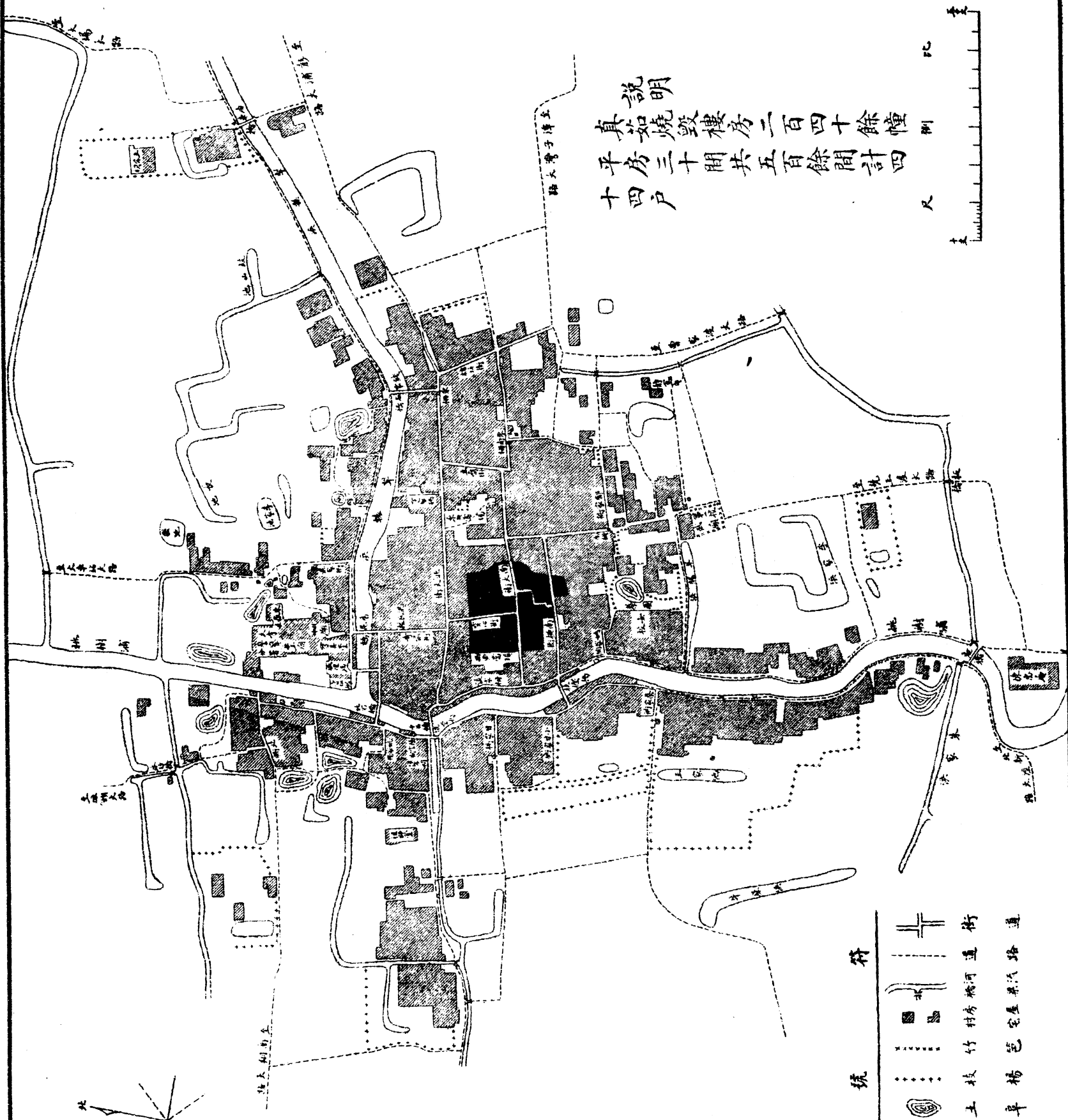

說明
 真如燒毀樓房二百四十餘幢
 平房三十間共五百餘間計四
 十四戶



全黑標記係焚毀市房

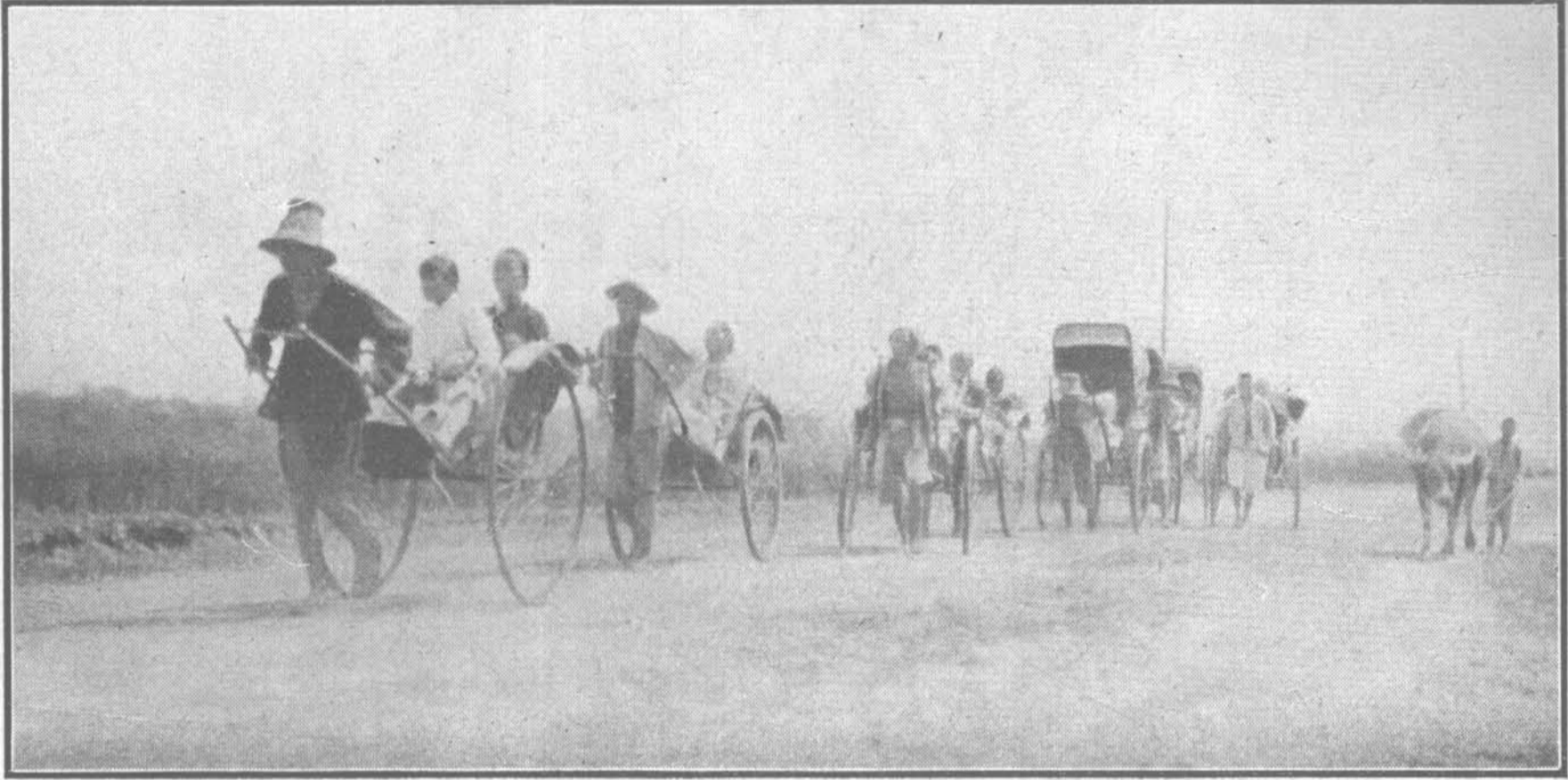

一 圖 亡 流



二 圖 亡 流

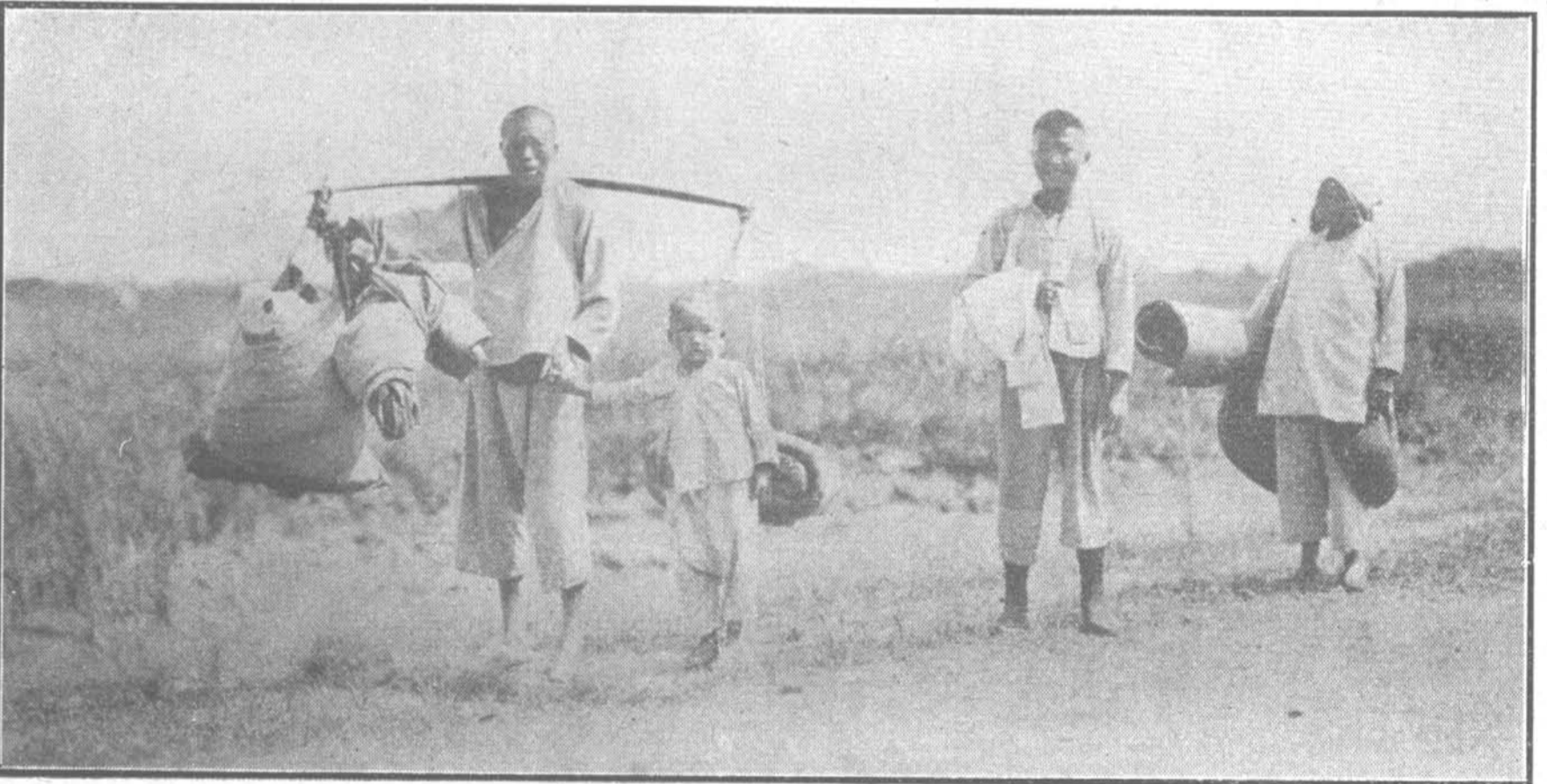

三 圖 亡 流



四 圖 亡 流

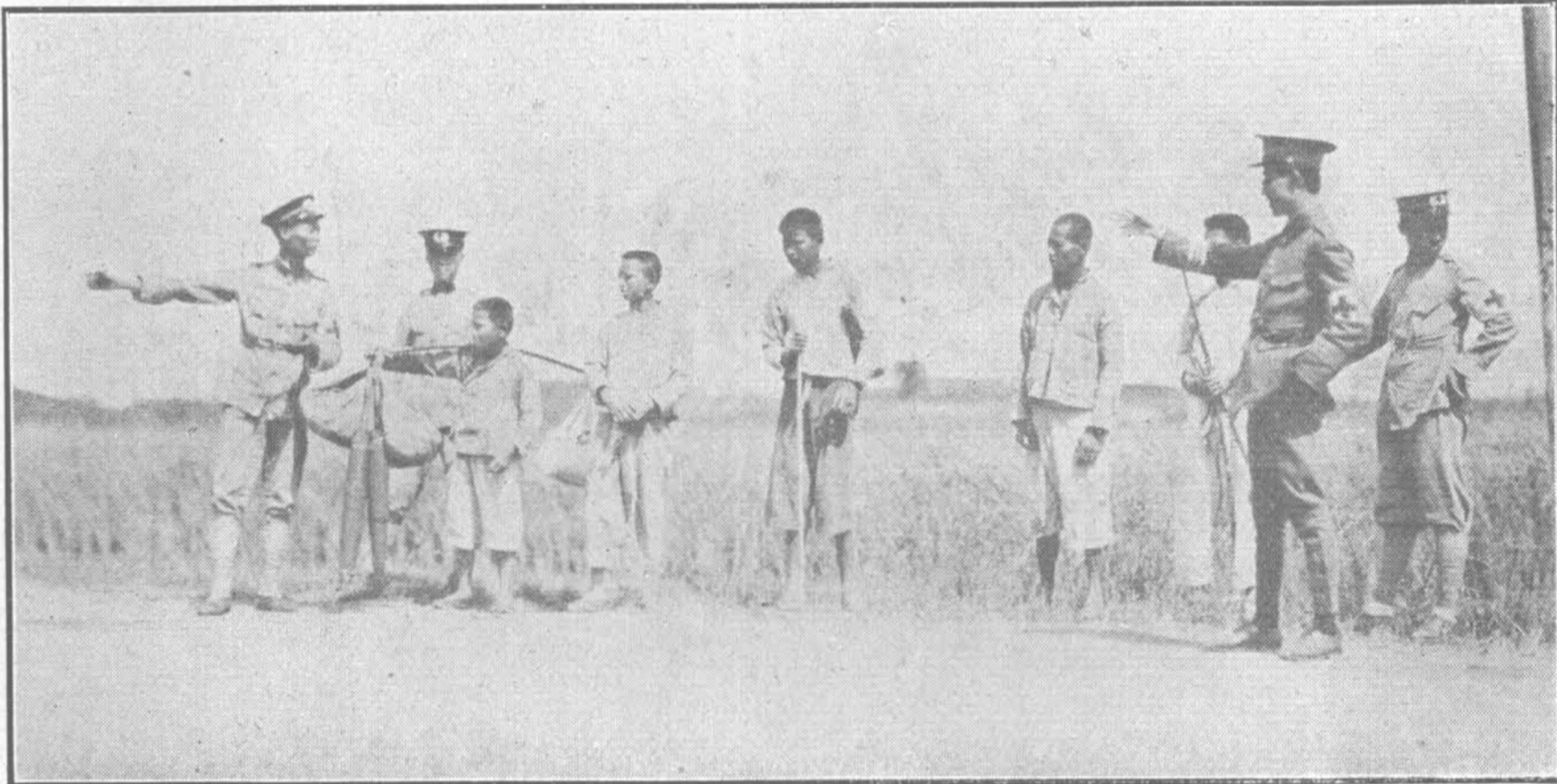

五 圖 亡 流



一 民 災

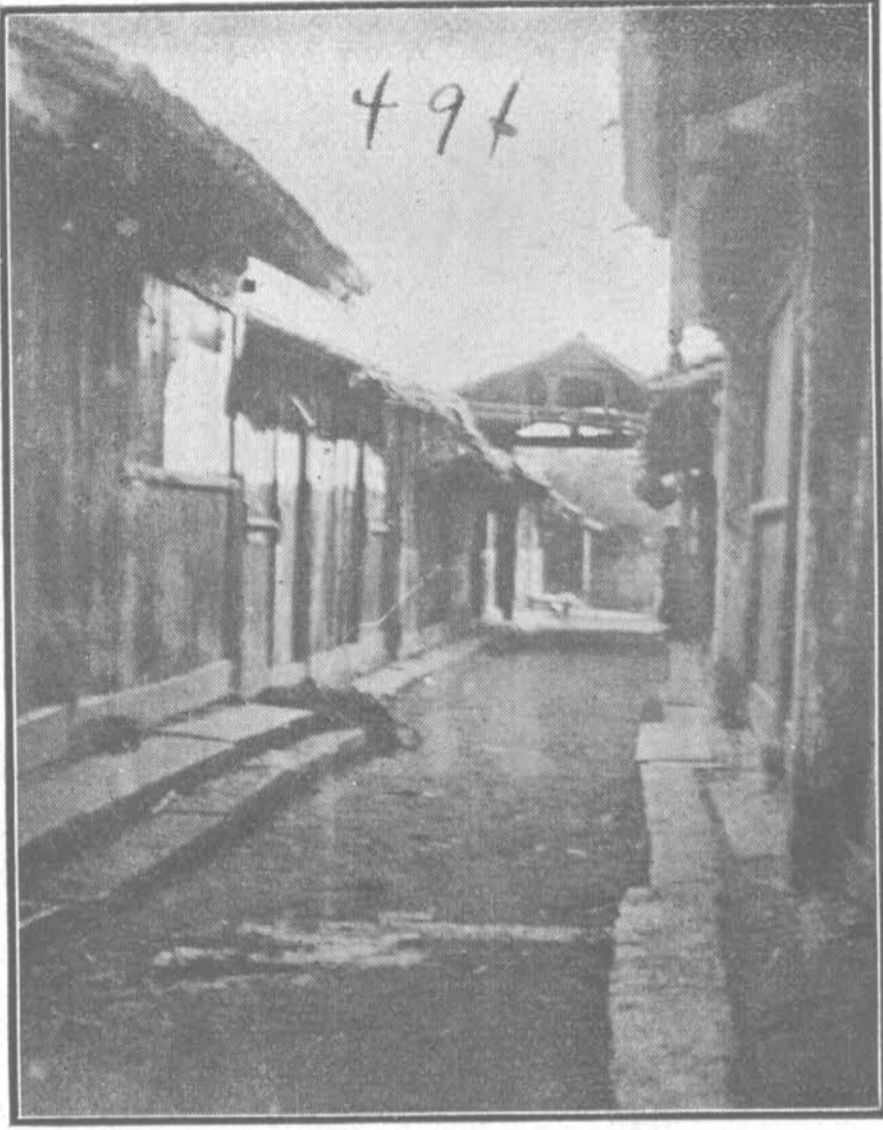

煙 人 無 闕

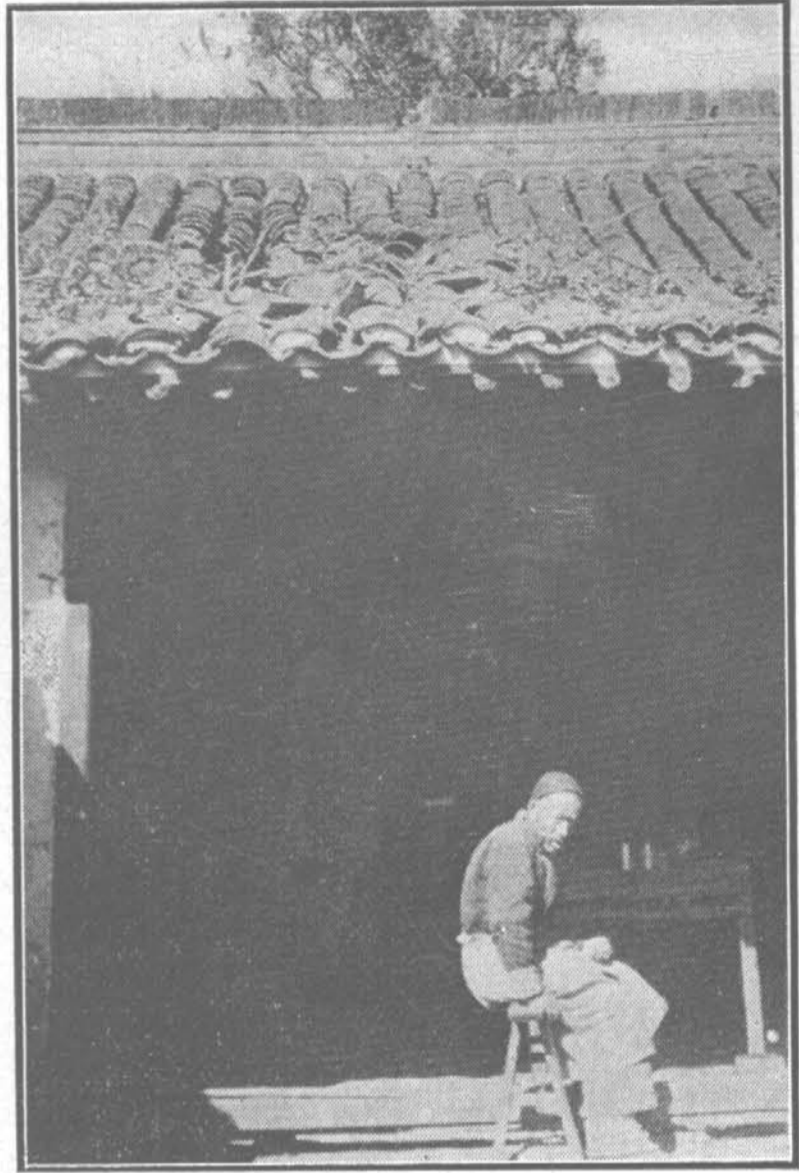

二 民 災

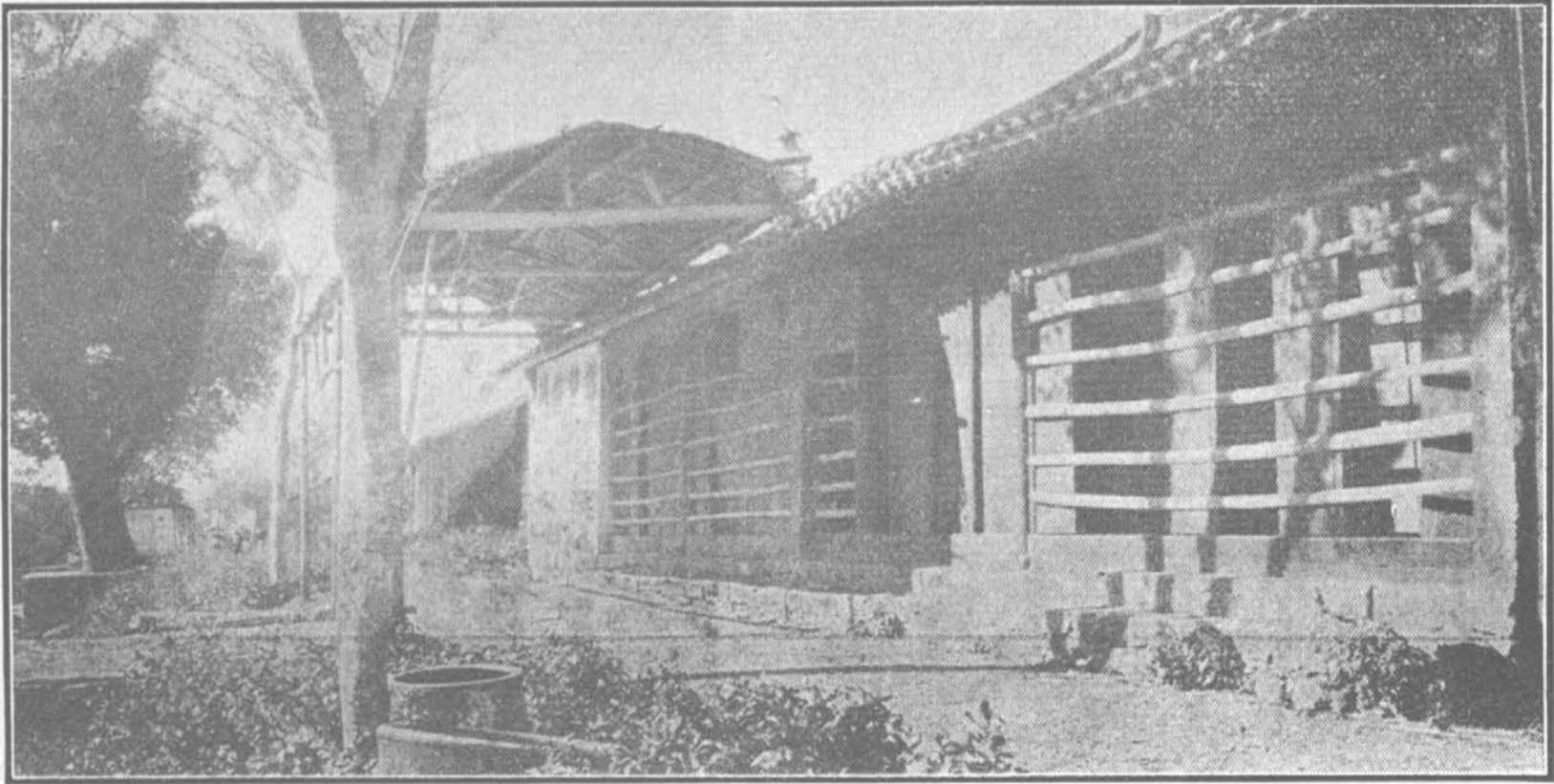

溝 濠 填 移 或 料 燃 作 毀 窗 門



屍 兵 埋 掩 田 棉

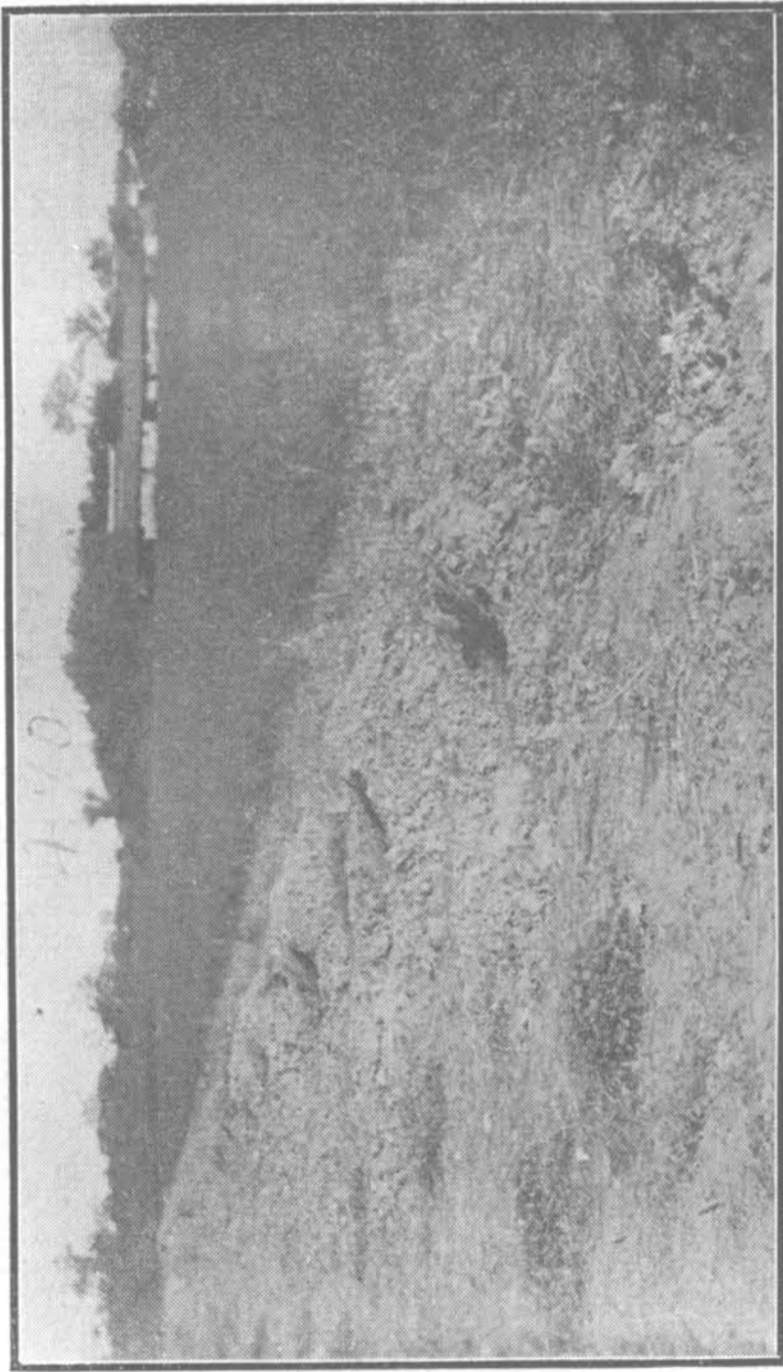

溝濠築掘田良

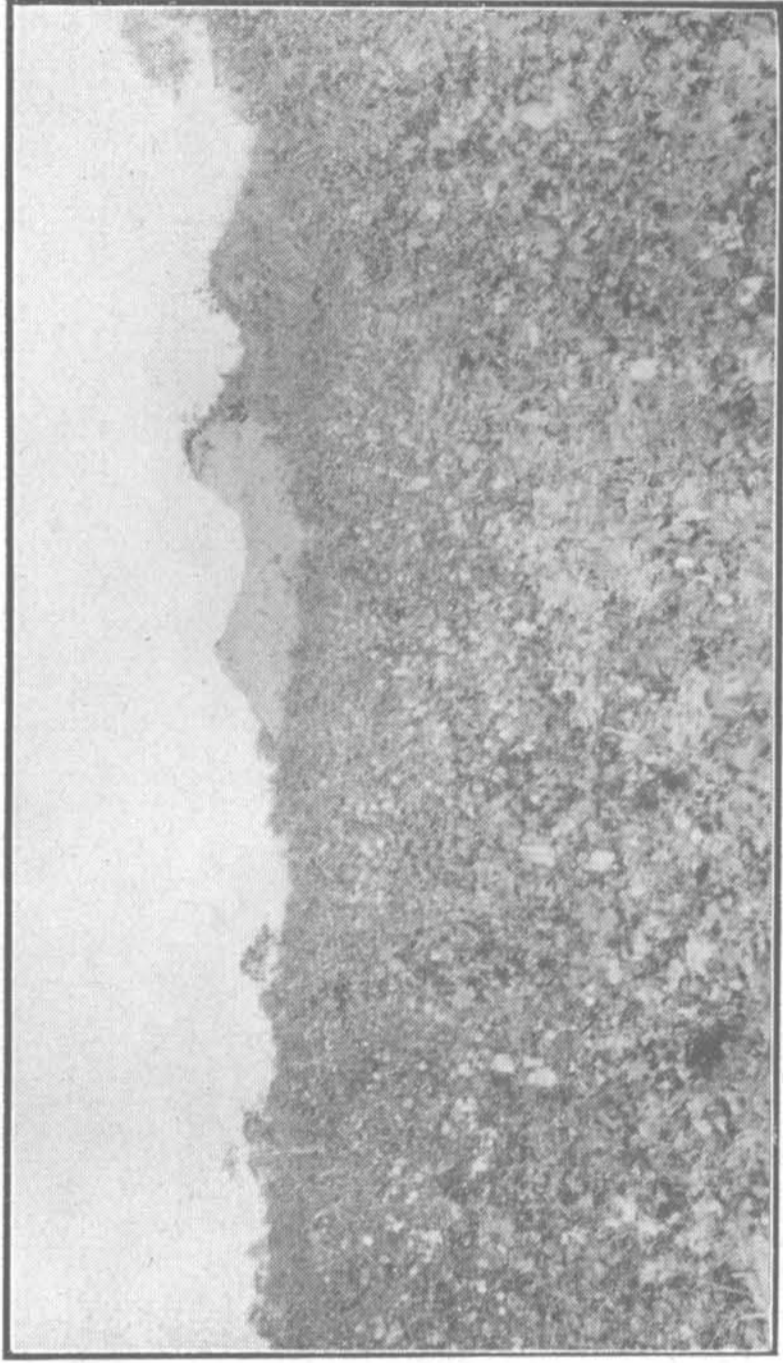

穫收人無地落花棉

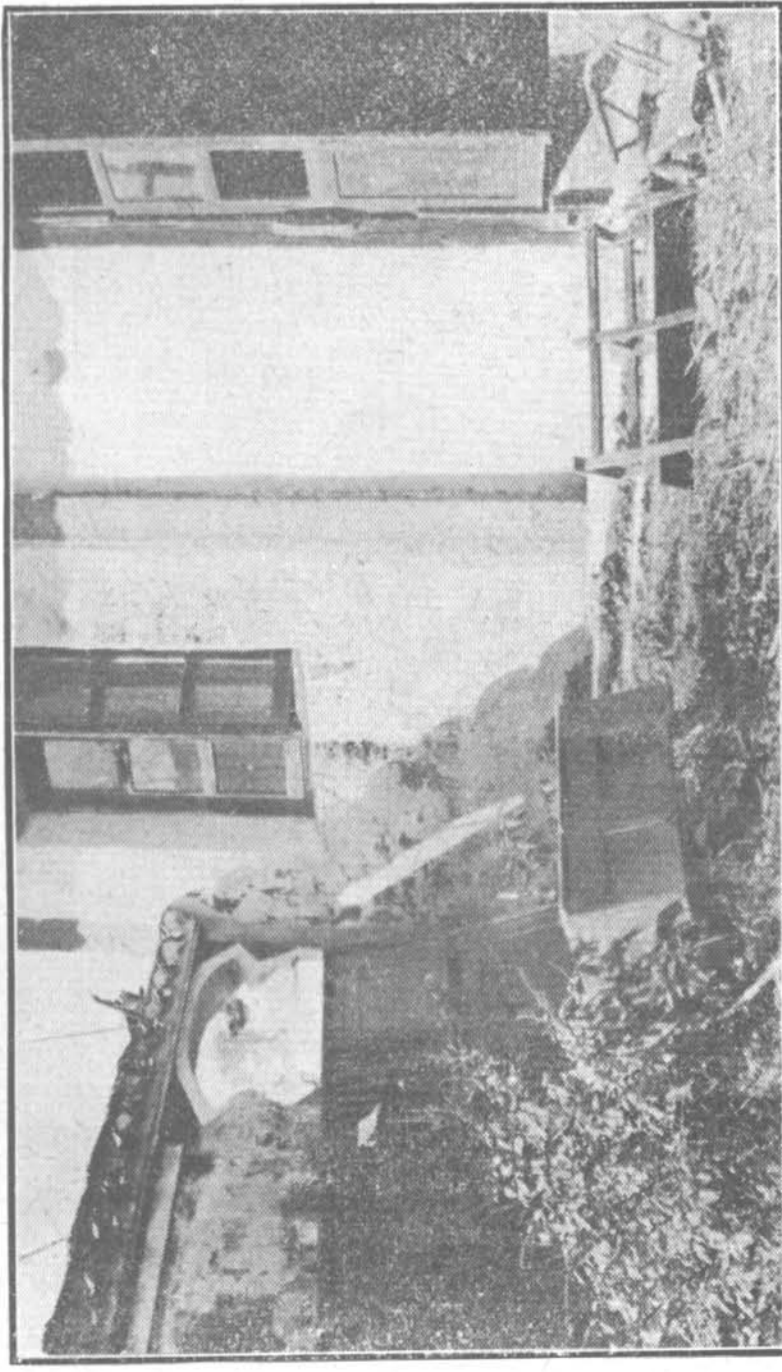

外室置棄椅桌校學



中田擲棄骨皮食被牛耕



學 校 書 籍 拋 擲 庭 中

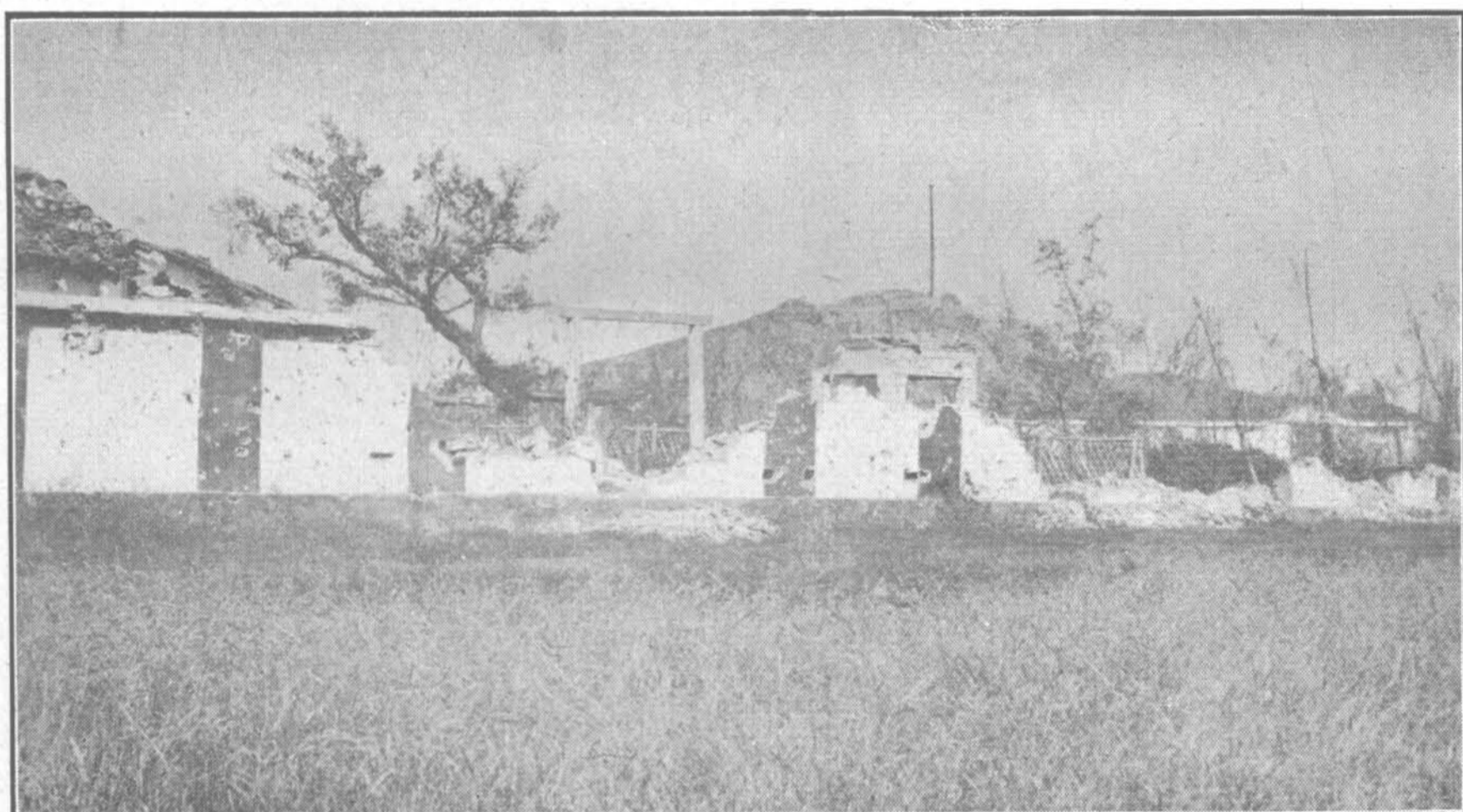

(劉 河 女 校 藝 芳 園 炮 燬 之 狀)
後 為 顯 佑 土 阜 盧 軍 置 大 炮 處

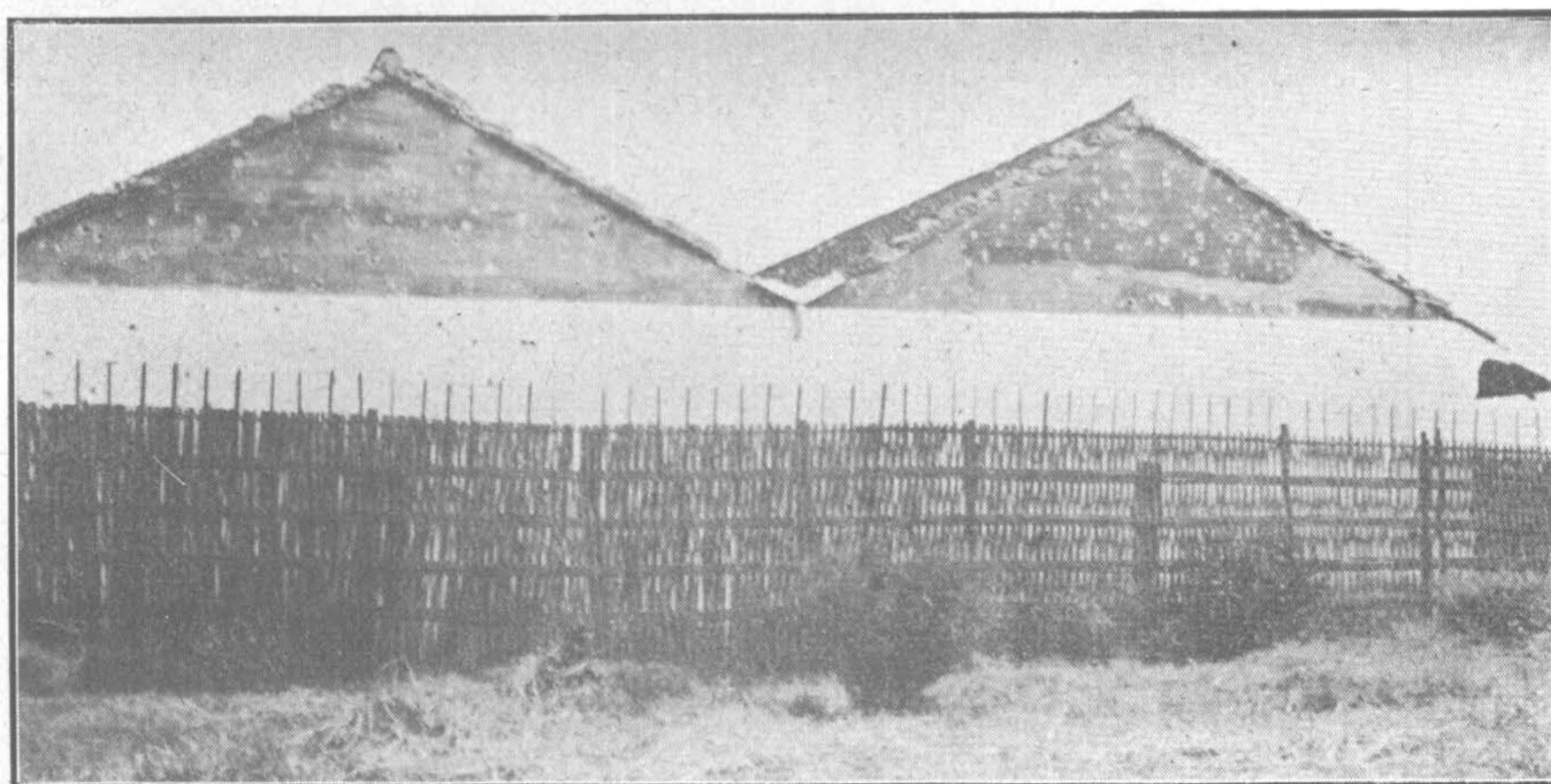

黃 渡 新 豐 碾 米 廠 牆 壁 鎗 穴 如 蜂 窠

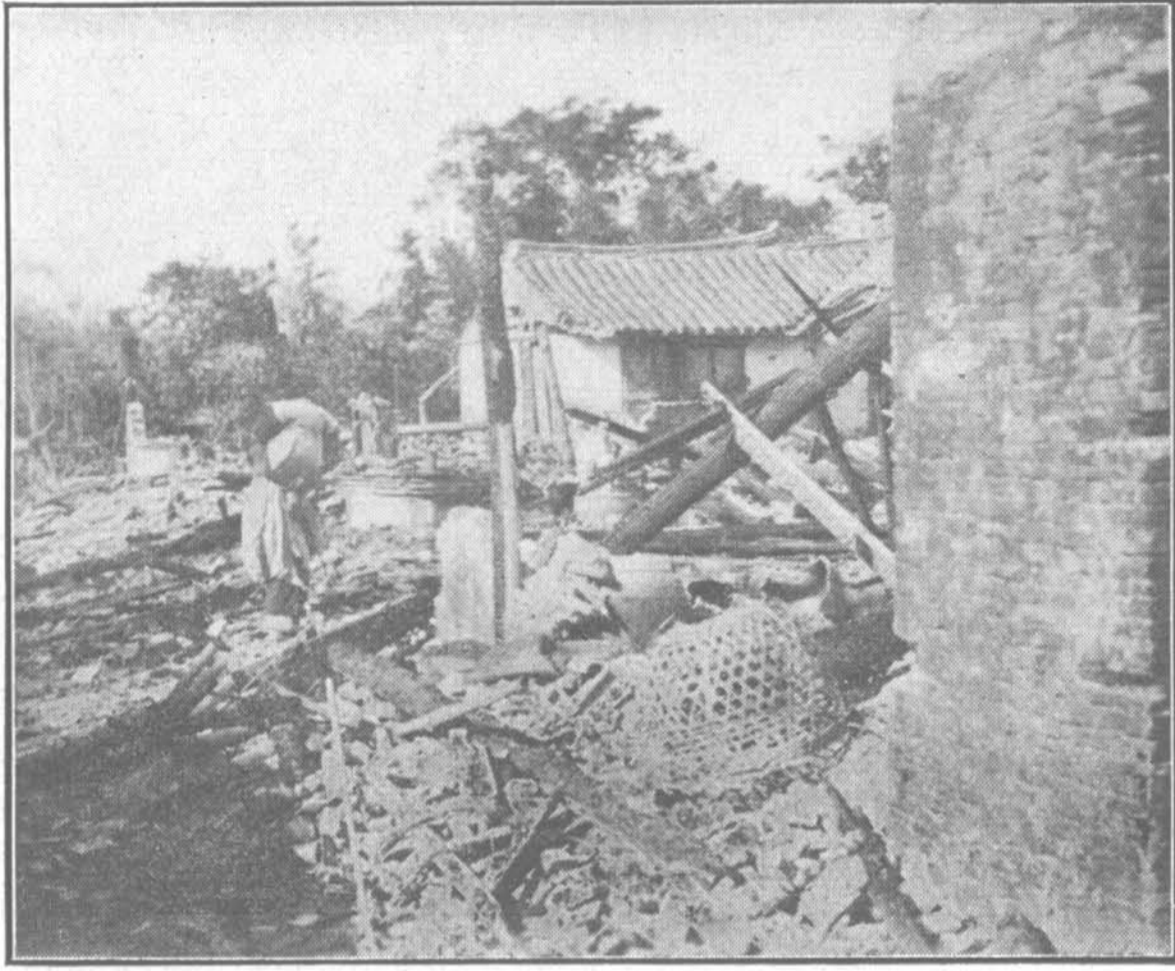

嘉定竹筏街農舍被燬

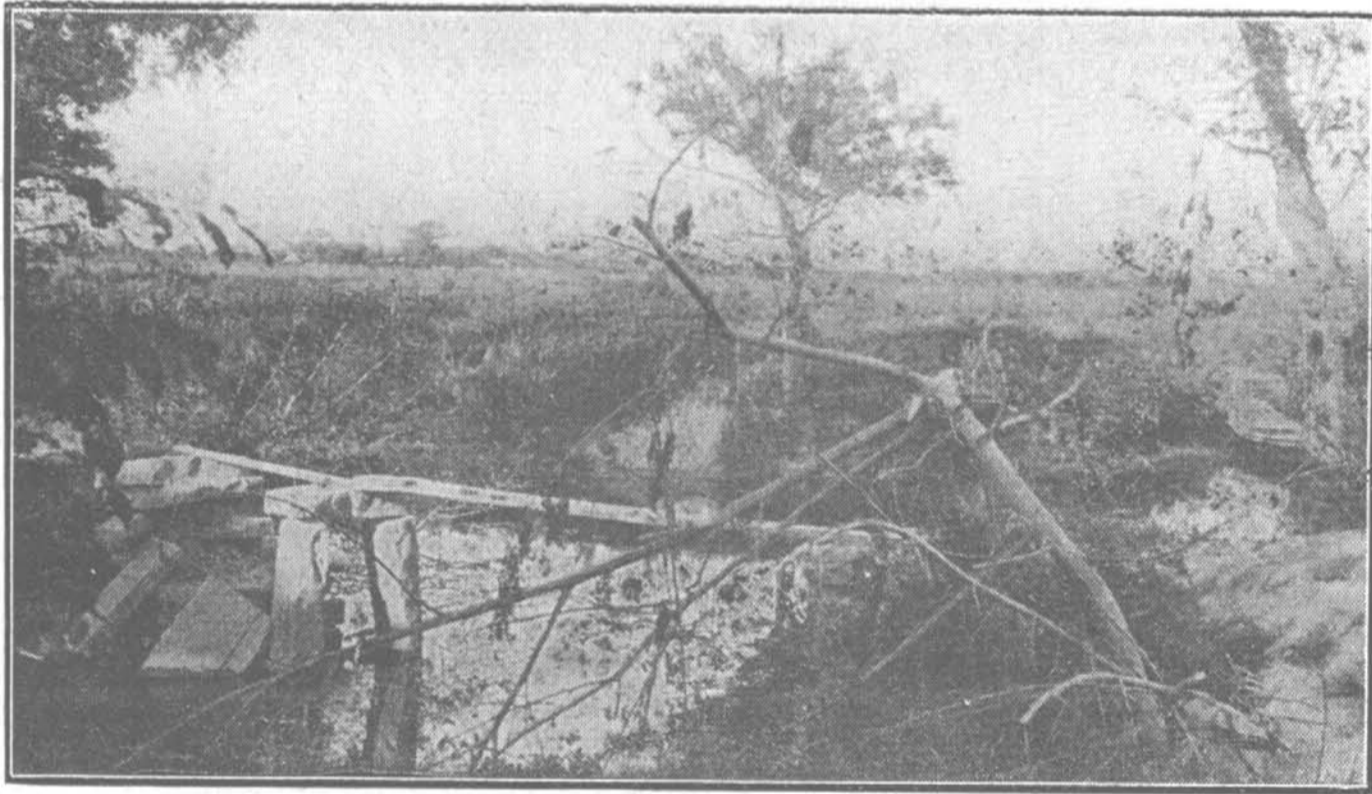

嘉定八圖村樹倒橋塌場

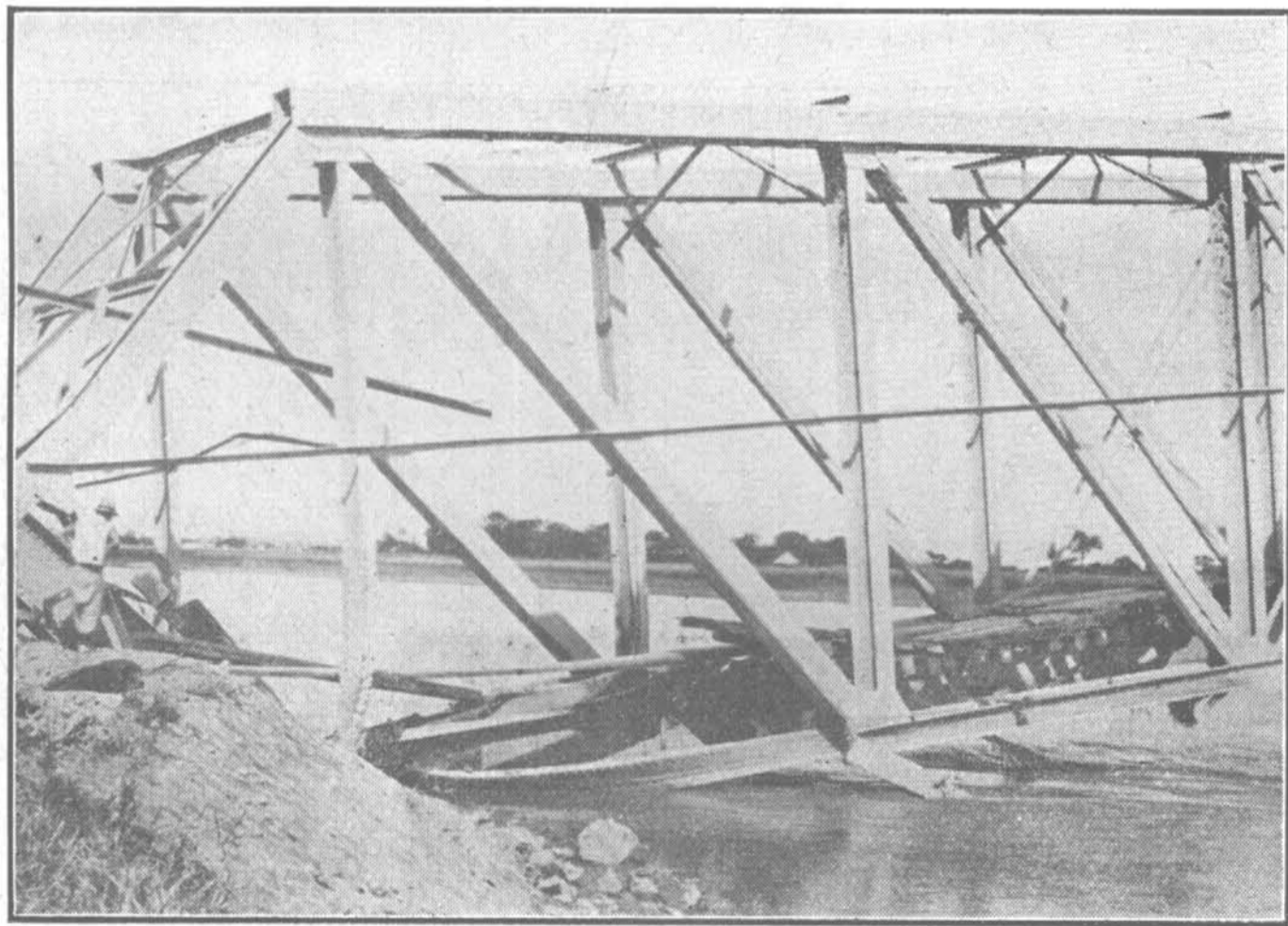

松江三十一號鐵橋被燬之狀



劉河鎮災後之大街



南翔鎮災後之橫街



房新之後劫宅朱鎮新河劉



狀之燬焚房市茹真



狀之燬焚房民浦青



狀之載捆士兵梢市南翔南



拔開滿載士兵梢市南翔南

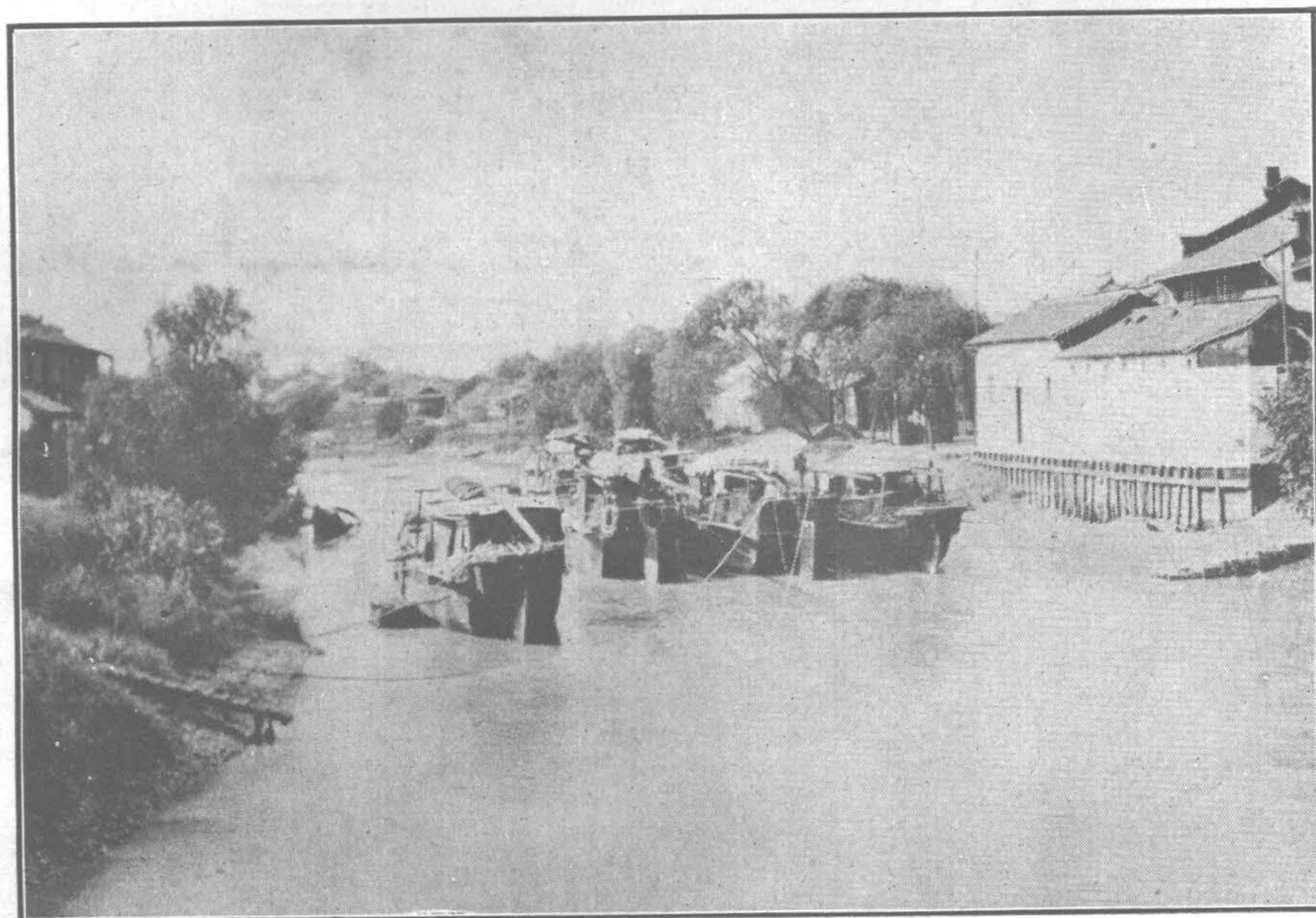

劉河西市梢被扣鹽船陸續滿載出口



望仙槁災民乘船歸家



劉河災民趁揚車返里

兵災各縣損失統計表

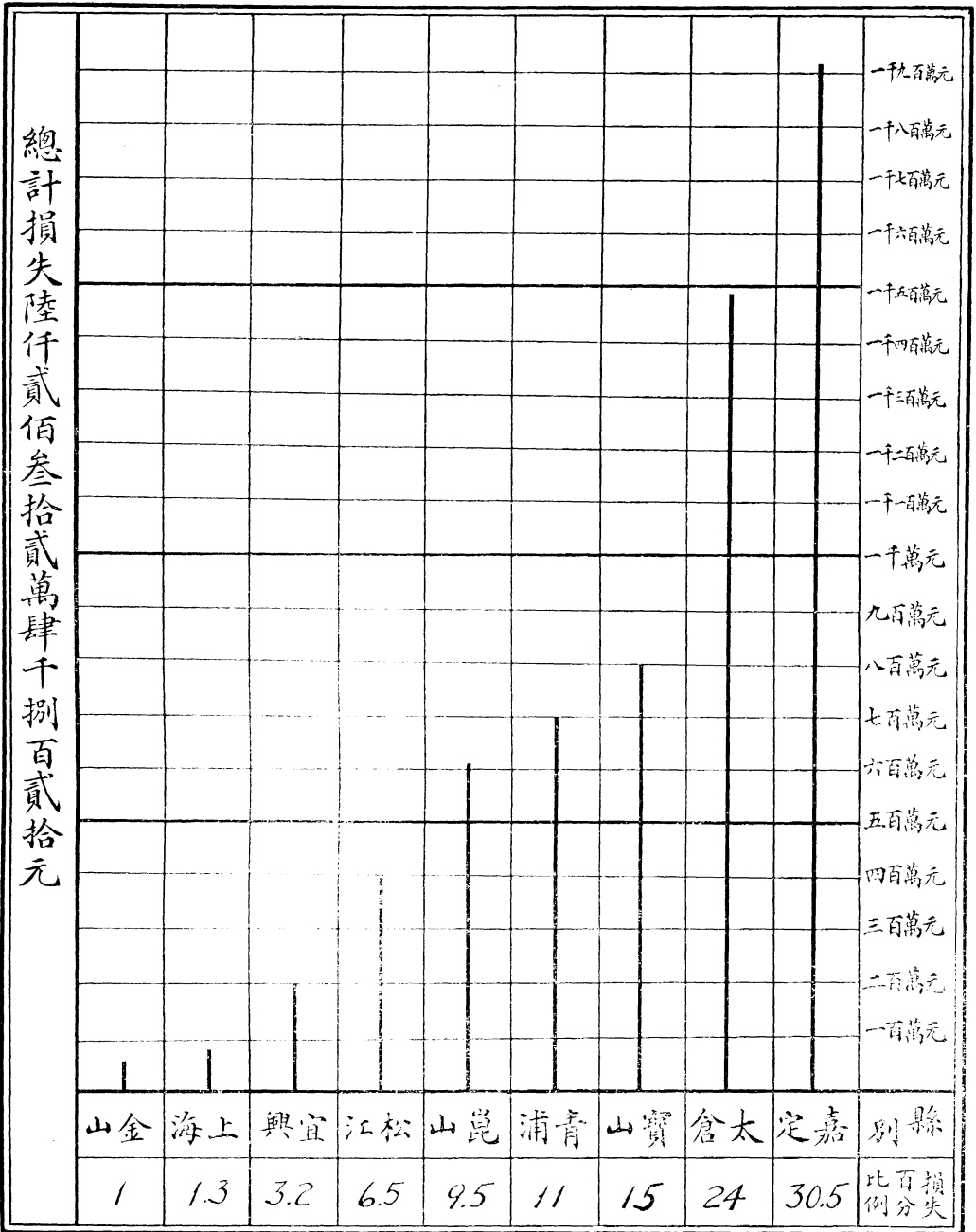

說明
 此次齊盧構
 蒙嘉定損失
 一千九百十
 餘萬元太倉
 一千四百六
 十餘萬元寶
 山八百萬元
 青浦七百萬
 元崑山六百
 十萬元松江
 四百萬元宜
 興二百萬元
 上海八十萬
 元金山六十
 萬元共計損
 失六千二百
 三十餘萬元
 此為直接之
 損失最低之
 估計戰事前
 後軍費及人
 民間接之損
 失必超過此
 數吾民何辜
 遭茲鉅大損
 失元氣大傷
 恢復無期軍
 閭之賜吾蘇
 人不能不永
 遠紀念也

嘉
定
縣

嘉定縣

田畝

六四五、〇三二

人口

五六一、四〇人

傷亡

四五百人

全縣市鄉

三十四市鄉

被災市鄉

全縣

市村損失

一〇五〇〇、〇〇〇元

農田損失

八、六六〇、〇〇〇元

總損失約計

一九、一六〇、〇〇〇元

嘉定縣兵災區域圖 說明

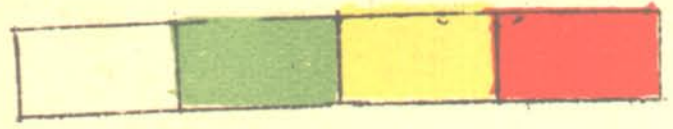

最重 次重 輕者 未受災

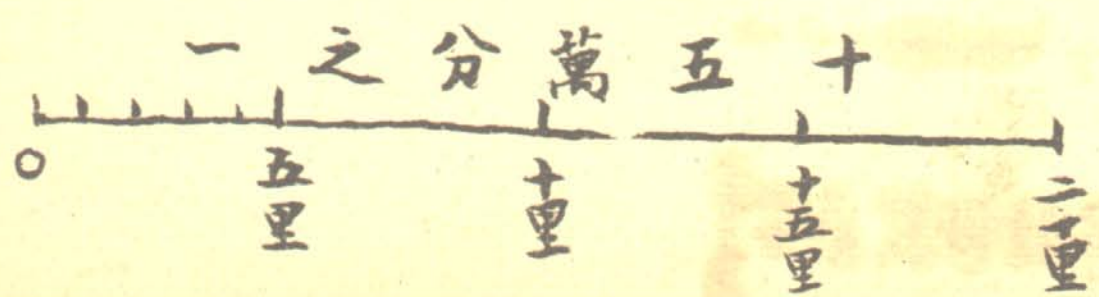
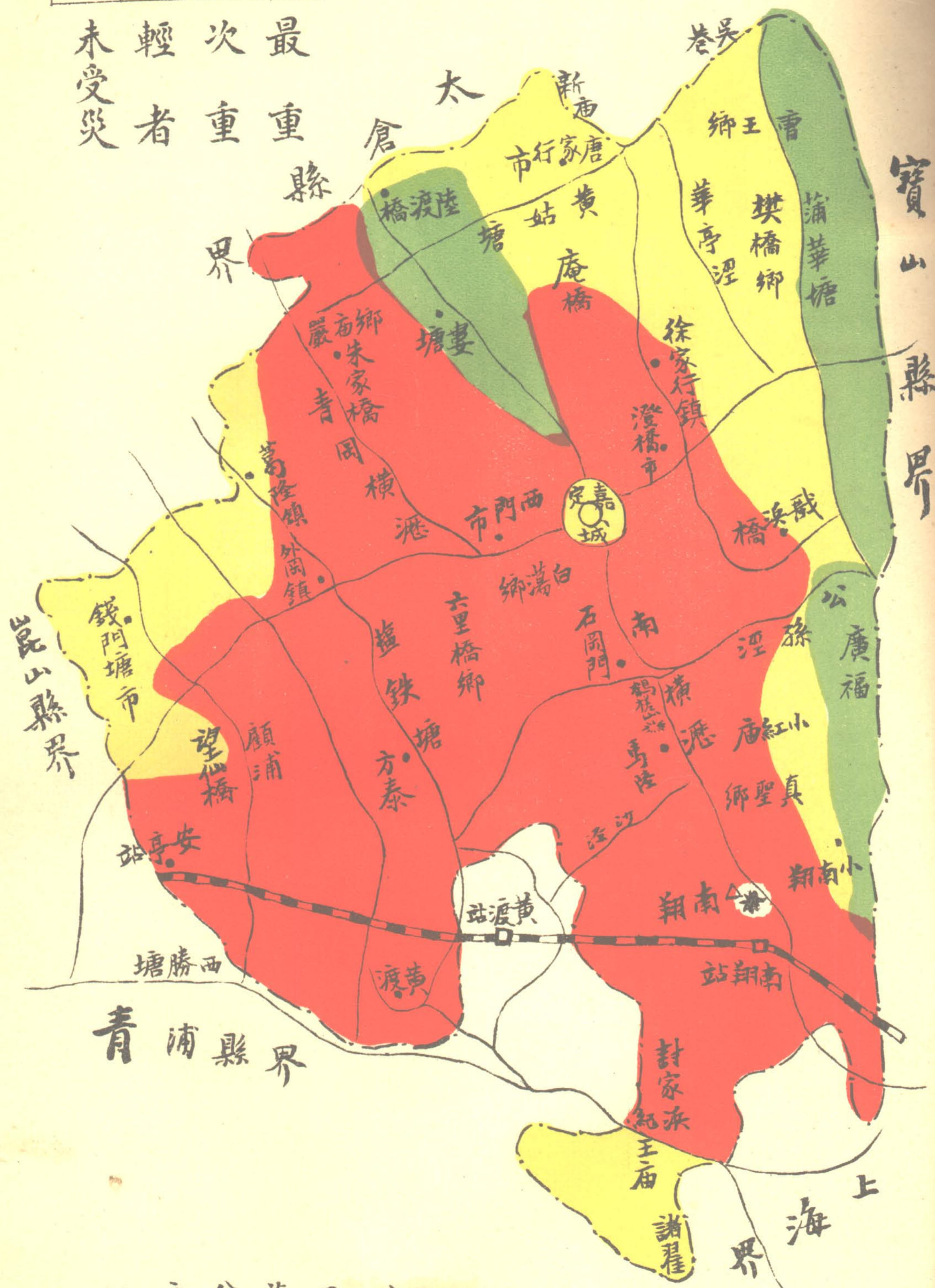

嘉定縣各市鄉兵災狀況

十一月初調查

本省兵事經過之地。被災之重。以一地方論。當以劉河爲最重。以全邑普遍論。當以嘉定爲首。因兩軍相持之地。以嘉境爲最廣。戰線最長。歷時最久。劇戰最多。房屋之燬損。物品之劫掠。逃亡之衆多。調查所及。傷心慘目。有不忍言者。統觀全邑。受災情形。以西南北三鄉爲最重。東南與東北較輕。然欲求一較完善之地。除城市中心部份及婁塘與廣福兩鎮一部分幸免劫掠外。餘則蹂躪所及。無不糜爛。茲將調查所經之地。分別簡述如下。

受災最重者 方泰 黃渡 南翔 石岡 馬陸 安亭 嚴廟 西門 白蕩 六里橋 外岡 真

聖鄉西部 封浜鄉南部 唐行 吳巷 新廟 庵橋

一、方泰鄉 被災狀況 該鎮約三百餘戶。人口二千以上。爲齊軍中路左翼之中心。南攻黃渡。東北攻嘉定城。自開戰迄終。四十餘日。無日不在兵隊蹂躪之中。全鎮除一藥鋪外。餘均劫掠無遺。至鄉村如青石橋沙浜小石橋涇橋曹圩東西楊家村朱家宅高涇八字橋金家村盛頭村葉家橋方家橋西家庫等房屋受損極多。其中以高涇朱家宅兩處房屋被燬約有數十家。

農作狀況 該鄉農作物棉豆約佔六成。稻佔四成。本年收入棉花每畝不過三成。稻可六成至七成。春熟已下種者不過二成。

該鎮現爲蒼蠅世界。鄉董陳君賡侯留余等午膳。一盂白飯甫陳於席。變爲黑黍。行於途則營營者縱橫上下。似阻人之前進。余等離鎮後函請陳君賡侯及商界代表陳君容如速行清潔。糞池街道。遍澆臭藥

水。或澆石灰水。陳君容如。年富而熱心。想早已實行矣。

二、黃渡鄉 被災狀況 全鎮約六百餘戶。人口四千以上。商店約近三百家。嘉界約佔三分之二。餘在青

界。全鎮均被劫掠。鎮之西北戰期最久。市梢房屋鎗彈經過處如蜂房。屋面受傷者甚多。北市梢虹橋沈家村人家稀少。惟屋面均被鎗彈擊壞。南市梢秋千橋下焚燬十餘家。內有軋花廠一所。該處地屬青界。鎮之西有舊金橋村約三十餘戶。人口在一百五十人以上。該處有浙軍戰壕蜿蜒曲折。約有九里。房屋均被炮彈燬壞。他如楊家村李家村陶家村梅園中村陸家村橋章家村大船浜南莊北莊中莊房屋均有受傷處。以陸家村橋爲尤甚。以上各村附近兩軍相持在兩星期以上。均經劫掠一空。

農作狀況 鎮之東鄉棉佔七成。稻佔三成。西鄉靛青約佔二成。芋苧菜蔬約佔三成。棉約佔二成五。稻約佔二成五。本年收入棉約二成。餘稻約六成。

善後狀況 晤紳士章瑒生正在籌畫善後各事。鎮上有紅十字會係安亭鎮之紅會分設。有會員調查災戶散給棉衣。於該會內遇見省立第一醫院吳院長。督率看護數人。爲災民診病。至清潔街道河流。正在積極進行。

三、南翔 被災狀況 全鎮三千三百戶以上。人口二萬以上。全鎮共焚燬房屋五百四十餘幢。計一百三

十戶。內店舖七十七戶。在市鎮中心。爲全鎮商業精華所在。商店及住宅迭被劫掠者在三千一百戶以上。據地方紳商調查損失。計焚燬房屋貨物及劫掠三項。全鎮有五百數十萬之鉅云。此外該鄉炮火所經各村。西鄉如黃壩朱家宅王家村陸家巷楊家村窰裏屯橋斜涇李家村吉李村。北鄉如趙家弄圓滿橋李家宅鶴槎山周家橋華漕陳家宅板橋火燒牌樓真聖堂葉家宅等處。民房亦有燬壞及損傷。至劫

據情形。則逐戶搜刮。無一倖免。倖得漏網者僅五戶耳。

農作狀況 該鄉農作物。棉佔八成。稻佔二成。本年收入。鎮之東北。棉每畝可收三成。稻約可收六成。東南則棉不過二成。稻約可六成。

善後狀況 鎮上已設兵災善後會。主任巴澤田。副主任陳枏。巴君之店舖住宅被焚無遺。損失有三萬餘金。然始終維持地方。而在戰爭時間。則有朱賡石主持之紅十字會。姚蓮蓬督率之保衛團。耶穌教士陸子莊主持之婦孺收容所。其犧牲精神均屬難能可貴。此外有紳商李樹勛等在上海南翔同鄉會分頭募款。置備棉衣糧食。救濟難民。惟日望省政府之賑款。速行接濟。又有朱吟江胡湛華徐仲新顧吉生諸君所組織之存心會。從事施衣食給藥物。

四、石岡鄉 被災狀況 全村約七十餘戶。人口在四百以上。附近如錢家場談家村顧家角燬壞房屋約有數十間。劫掠則逐戶搜刮。無一幸免。

農作狀況 該村附近農作物。棉佔十分之七。稻佔十分之三。本年收入棉每畝不足十分之二。稻約可收十分之六。豆麥已下種者不足十分之三。

五、馬陸鄉 被災狀況 全鎮二百餘戶。全鄉十四圖。橫互如帶。約六十四方里。該處自陰曆九月四日開戰後。綿延至十月十四甫行停戰。而以九月二十七二十八兩日爲最烈。火線經過之地。如葉家橋印家村袁司徒南北弄徐家村北張家村封家宅堰頭村沈家村金家油車民房受損甚重。有全燬者。約二百間有半燬者。有屋雖未燬而屋面經炮彈擊射殘破不堪收拾者。觸目皆是。又見竹園在戰線之內者。槍彈所過。一齊腰斬。王家村一帶齊軍之戰壕甚多。延長至四五里十餘里不等。深約五六尺寬約三四尺。

不等。至劫掠情形則逐戶搜刮。無一倖免。

農作狀況 該鄉農作物。棉佔三分之二。稻佔三分之一。本年收入。棉每畝不足十分之二。稻每畝可收六成。豌豆已下種者約三成。麥已下種者不足二成。

六、安亭鄉 被災狀況 安亭鎮跨嘉崑青三縣。周圍十餘里之內。先後駐軍十餘萬。搶掠之酷。自不待言。而鎗炮所燬傷。則不多見。人民現存之財產。大抵舍附身之單衣外。所着棉襖。必爲慈善家所給。其他蓋可想見。皖軍吳賈二團長駐安時。曾購鐮刀數百柄以給農民。一朝而盡。民間農具之被掠淨盡。此其徵矣。

農作狀況 此鄉棉三稻七。故今冬民食可無慮。稻之收成爲七成。若無兵事。蓋大有年也。

善後狀況 當禍急。居民率赴崑山境蓬閩鎮避難。一部份逃至蘇州無錫等處。紳商金蔚霞李仲濂錢郁文等。設收容所數處。婦孺得全活者甚衆。戰後金李諸君。又與戴企留君調查災民。實力救濟。旅滬維持會兵災善後會。亦源源供給衣服也。

七、嚴廟 受災狀況 本鄉地在戰線。受災極重。鄉有朱家橋鎮位於本邑西北隅。店戶六七十家。闕無人烟。其有一二回家者。凍餒待斃。情殊可憫。竹篠術係在火線以內。屋宇被燬十餘家。鄉民飲彈者多人。挖掘壕溝甚多。恢復頗費工作。

農業狀況 本鄉農田。植棉十之六。植稻植豆十之四。其植早稻者。以收獲逾期。收量大減。至晚稻本可及期刈割。奈多數農民。裹足不敢歸來。詢其故。則以朱家橋尙駐少數兵士。地方官尙未懸示安民所致。至冬作物已種者不過十分之二。如不及時救濟。明年大有春荒之虞。

八、

西門鄉 被災狀況 此鄉地居附郭。有十二圖。面積一萬五千餘。人口七千餘。有市街兩岸約四里。爲

全邑之棉花市場。被燬房屋兩所。一爲濟平代當。一爲黃姓。聞濟平典於朱熙入城之翌日。爲六師所燬。黃姓房屋。則朱軍離嘉前一夕之留別紀念。共計焚毀七十餘間。虬橋以西之房屋。無門窗者十之七。室中之空無所有者。更無論矣。自城壕以西至虬橋。無門窗之戶。居十之一二。練西小學校。炮毀一教室。其他民居之受炮者極多。然無大損傷。上岸西北之牆。無不彈痕密集。有如蜂房。緣九月四日。朱熙軍自朱家橋來襲。盧軍禦之。互三十六小時。其後朱軍退後。盧軍前進。而流彈猶時時掠屋而過也。自虬橋而西至高升橋約一里半。高升橋外有盧軍之守壕一道。以禦自外岡東來之第六師等軍隊。南連河（高升橋跨練祁河）南。東北直至北門外。其附近之地八圖。寒十二圖。地九圖。地二十一圖。無不搜括淨盡。調查所見者。老嫗弱兒。擁敗絮而泣。壯男健婦。或收集彈壳售之以苟活。或就田間拾泥棉。抱萎稻。冀得延殘喘而已。此外皇慶地方。亦嘗有盧軍駐守。以應付自婁塘南下之齊軍。故受災亦烈。至搶刼之事。則全鄉一律皆然。破被舊鞋。亦所不捨。故大商之夥友。無不賴店主之供給。而小商及農人大抵不免作和衣假寐。以度今年之想矣。

農作狀況 該鄉農作物。棉佔七成。稻佔三成。以全鄉人在炮火之下。棉作盡棄於地。戰後歸來。拾連泥之棉以度日者。比比皆是。聞每畝多者可五六十斤。少者二三十斤。稻尙有五成可收。

善後狀況 此鄉善後事宜。無特別組織。因地連城市。與城市公共組織也。有警察分所一。戰後經費由各大商店墊款維持。有施粥廠一。由鄉董佐黃虞孫趙擎一。議員金伯琴等主持。棉衣均由旅滬維持會。及兵災善後會撥來。散放與調查並進。又有濟生會委託維持會之朱吟江顧吉生散急賑一次。錢米衣

被悉具。朱顧兩君步行親查。趙擊一鄉佐及警所長李子寒偕往。熱心毅力。殊可欽佩。其所至之地。於全鄉爲西南兩部。

九、

白蕩鄉 該鄉係一小鄉。在西門鄉西南。無市鎮。而被禍極烈。緣齊軍自方泰東北進。規西門及南門者。所必經。經則必搶。大室早避。則火其屋。故陳家宅周家宅八字橋等處。被燹之屋共百四五十間。搜剔之苛。則淘廁挖溝。視爲常事。農民所有。僅存附身之衣者。十居八九。

農作狀況

此鄉棉七稻三。棉已絕望。稻約有五成之譜。秀後失潤。癟萎者多矣。

善後狀況

此鄉爲著名重災。故濟生會放賑之朱顧兩君。極爲注意。施濟頗多。

十、

六里橋鄉 被災在白蕩之西。北部爲盧軍駐守。南部爲齊軍前綫。以漳浦界之。被搶淨盡者。比戶皆然。縣議員侯介生。以被擄脫逃而死。鄉佐陸友鶴家被焚。其他死者不一其人。盧軍守濠自北而南。以入白蕩。搭高竹架。置機鎗於其上。以射河北自外岡東。規嘉城之軍。齊軍鎗炮亦時時對之發放。故房屋密集。彈痕者。比比然也。

農作狀況

棉七稻三與白蕩同。

善後狀況

與白蕩同。

十一、

外岡鄉 受災狀況 本鄉齊軍爲攻打嘉定西門時。行軍必經地點。約距邑城十二里。曾屯大軍。鎮上被掠殆遍。被燬六家。村莊受害不亞於嚴廟鄉。戰期內農民逃去十之八九。間有日逃夜歸者。衣食甚缺乏。患病者十之五。調查時。鎮上店戶多未啓門。

農業狀況

全鄉村莊約七十所。種棉五成。稻三成。大豆二成。大豆損失及半。棉較重。稻較輕。現已下種。

之地積約占冬作地十分之三。惜農具資金俱感缺乏。春耕倍覺困難。

十二、真聖鄉封浜鄉 被災狀況 真聖鄉在南翔之西北。翔鎮北市輪船局以北。卽真聖區域。其西端距

黃渡車站不過二里。齊軍之自方泰攻黃渡站者。流彈時入其境。北三里有真聖塘橋。盧軍有斥候隊在焉。北六里爲馬陸。九月二十九日之總攻擊。齊軍自方泰分兵北攻嘉城。南攻南翔。盧軍禦戰甚劇。翌日繼續作戰。於是真聖河西（此鄉跨橫瀝河）之部大受鎗炮之苦。迨盧軍退却。齊軍進駐南翔者。有第六師。豫軍李團。克字軍。陳調元部。及其他各軍。不相統屬。而真聖全境無不遭掠。豫軍及六師所至。竭淘圍汲井。搜梁掘地之能。其他則翻箱倒篋。毀鍋破扉。勝於劇盜。於是小民皆衣不蔽體。臥不得被矣。封浜在真聖之南。當南翔之西。初頗寧謐。其後齊軍自紀王廟進駐南翔。道出封浜。亦全鄉被掠。

農作狀況 是二鄉皆棉七稻三。真聖之河東部。封浜之北部。本已收棉售變。其結果則辛苦換得之金錢。悉入大兵之手。等於不收。真聖河東部。分帶泥棉花。可收三成。戰後晚稻尙有五六成。

十三、唐行鄉吳巷鄉新廟鄉庵橋鄉 被災狀況 唐行鄉在婁塘東北。其北爲新廟鄉。東北爲吳巷。菴橋

其姊妹鄉也。吳巷新廟皆濱劉河。齊軍黃振魁部駐兵三營於婁塘鎮。盧軍以滬太長途汽車路運輸兵士軍實於劉河。必經唐行之東北。吳巷之東。此甌脫地本可利用雙方投鼠之忌。苟安旦夕。不意劉河戰起。有陳小麻子者（江北人或云係齊軍官）設司令部於新廟鄉新建小學校內。兵匪錯雜。按戶搜劫。得贓則入劉河駛去。故唐行庵橋未被兵禍。而搜劫之苛。與錢門塘望仙橋相伯仲。新廟吳巷則受劉河駐軍之賜。田稻盡髡。棉實委地。無衣無食。十居八九。而某部之齊軍。曾在唐行某姓家聚婦女於一室。以供獸慾。尤爲滅絕人道。調查經過。導者指視其室云。且有死者。不忍深考矣。

農作狀況 此四鄉皆棉八稻二。歸耕後棉不及採。損失約八成。稻之未髡者四五成而已。

受災次重者 望仙橋 錢門塘 西僧塘 葛隆鎮 陸渡橋 城市 陳店 江橋 諸翟 紀王廟

樊橋 徐行 澄橋 戩浜橋 曹王廟西部

一、望仙橋 錢門塘 受災狀況 二鄉離戰線較遠。未受炮火之害。惟受劫程度與戰線內各地無大異。且以駐軍齊久。搜剔益苛。望仙橋鎮店戶數十家。被焚者占其五。縣議長毛經學家亦全燬。錢門塘則縣副議長陳傳德宅亦被燬。調查時店門仍閉。衣食俱缺者占半數以上。患瘡者居十分之七。棉之損失居十之八。稻可收十之七。居民回家者甚鮮。因地當衝要。時見散兵往來。且有似是而非之兵。猶往往踵門窺探。或排闥而入也。

農業狀況 本鄉農作物以稻七棉三名。戰亂時稻未成熟。冬作物尚未下種。農具缺少十分之八。耕牛缺少十分之九。耕牛之缺少。因戰亂而賤價求售。被掠尙居少數。

二、西僧塘鄉 被災狀況 是鄉在安亭之南。與青浦縣屬之白鶴港接壤。其受害程度錯見於白鶴港。鄉董李宗垣家中水泥所鋪之院落廳事無不發掘。以此代表。可概其他。四鄉農民被搶之結果。至有徒手拔稻於田中者。

農作狀況 是鄉農作物爲藍及稻。藍已穫。稻可收七成。但農具極缺少。

三、葛隆鄉 被災狀況 外岡北九里爲葛隆鎮。并其四周之農村爲一鄉。其東爲陸渡橋。東南爲朱家橋。爲太倉至嘉定之第一尖站。受災程度較嚴。廟外岡爲輕。其周密普遍則一也。農作狀況 是鄉棉七稻三。棉約可收一二成。稻可五成。農具牛隻損失頗多。

四、陸渡橋鄉 被災狀況 陸渡橋北部屬太倉。南部屬嘉定。以河道分界。鎮上店戶二百餘家。均遭蹂躪。尤以河北爲甚。調查時軍隊尙未全撤。多數居民不敢回家。衛生狀況甚惡。患瘡者殆占十之八。幸得省派防疫醫士協同地方人士清理積穢。病源可冀潛消。附近各村被掠一空。家具門窗受燬過半。農民衣食甚形缺乏。棉豆損失約在十分之八。

農業狀況 嘉屬之陸渡橋鄉。地積一萬三千餘畝。以植棉爲大宗。稻次之。大豆又次之。調查時鄉民都已回家割稻。然因農具資金大半缺乏。終難爲計。稻田收穫之後。向種油菜。今以菜種無存。且種期已晚。不及蒔植。

五、城市 被災狀況 城廂內外約不足三千戶。人口約一萬餘。所遭劫掠。除城市中心。及司令部縣公署附近間有幸免外。餘均疊經劫掠。洗盪一空。附郭以西門北門受劫愈重。東南門較次。據地方紳士述軍隊劫掠情形。不特衣服首飾銀錢傢具爲其所好。並有鑑別書籍字畫之能力。凡較優之品。無不囊括以去。

善後狀況 市總董戴思恭集合地方紳士及耶穌教士李子美等。當鎗林彈雨之中。毅力維持地方。未曾離城一步。現已籌辦平糶。救濟難民。又有紳商顧吉生朱吟江黃守孚金伯琴黃培之包蘭生在上海嘉定同鄉會聯合會員。分頭勸募。置辦棉衣糧食。陸續運鄉散給。是該邑善後之初步。早已舉辦。惟災重款絀。希望省政府速籌鉅款接濟。

六、陳店鄉 被兵狀況 此鄉共有十圖。田約萬餘畝。本爲極樂國。民不知兵。迨齊燮元駐真茹四星期。第六師兵士四出搜掠。不分晝夜。無一日之間斷。是鄉遂無一戶之倖免。所有贓物。捆置暨南學校中。有膽

大者前往報告。則囑其自行認領。但聲言如有錯誤。卽行鎗斃。鄉民被兵士恐嚇。遂莫敢告訴。農作狀況。該鄉多種棉花。齊軍到時。已大部採擷。或已售脫。或尙積存家中。兵士上翻屋瓦。下淘坑井。並扭住物主。拷打逼勒。故已售脫者。其資悉遭劫奪。未售脫者。或逕行搶去。或逼令賣却。而取其資。該鄉本年收穫本不過七成。至是而所獲之七成亦前功盡棄。鄉中大戶有早避他方。兵士無所得。則並其門窗牆壁而毀之。以洩憤。致鄉民之無家可歸。與有屋不可居者。亦十之四五云。

七、

江橋鄉 被災狀況 此鄉北接南翔。南連上海縣屬之蒲淞市。凡六圖。人口三千餘。本亦極樂國也。盧軍退時。有三百餘人過鎮。鄉中有小市集跨嘉上兩縣名江橋鎮。不肆暴行。鎮中人餉以茶水。既過鎮。遣一小校語鎮中人曰。敬謝厚意。當有以報。願公等速避。不然暴兵來。乃不知人道也。鎮人笑置之。不三時而齊軍戾至。不二時而挨戶受劫殆遍。四鄉亦悉波及。獨二村得免。劫餘諸人。方以爲徼天之幸。不料次日某軍至。據二村而有之。男奴女妾。財物無論矣。而索資不得。往往將事主毆打。頗有致斃者云。農作狀況 是鄉農作物。棉八稻二。棉收七成。既售而喪其貲。稻約可收七成。

其他諸鄉受災較重者。爲嘉邑南部之諸翟紀王廟。東北部之澄橋徐行樊橋。戩浜橋及曹王鄉西部。亦家家被搶。第苛酷較輕耳。

受災輕者

婁塘 廣福 曹王廟東部

一、

婁塘 被災狀況 婁塘鎮曾駐重軍。鄉紳周同笙周子馨陳輯文等能於戰期中周旋軍民之間。鎮上得以保全。鄉董潘昌豫暨紳商陳鳳鳴王伯琴等則赴上海募款救護逃難赴滬之難民。周君同笙善醫道。兵病請其診治者約近千人。君於診病時告以兩語。（吾盡良心爲你們治病。你們盡良心爲地方保

護。然鎮之四周與環鎮四鄉被害不淺。鄉民逃亡者十之八。現雖次第歸來。而有食無衣者十占其二。衣食皆缺者。十居其七。瘡痍兩疾最爲普通。估計患病者不下半數。棉之受損約占十之八九云。

農業狀況 該鄉幅員頗大。面積不下三萬畝。農戶約七千餘。夏作物以棉爲主。稻次之。冬作物以小麥爲大宗。調查時。已下麥種之田約占往年麥田面積十分之三。聞耕牛比平時短少十分之二。而以農具缺乏爲一大問題。

二、廣福 在嘉定東部。與寶山接壤。此次係王普軍隊駐紮。竟秋毫無犯。初亦蠢動。有猛叩民居而人者。爲長官所見。卽行鎗斃。以是得免。其紀律可風示全軍矣。其四鄉亦受兵士影響。

三、曹王廟東部 亦與寶山接壤。受災亦輕。嘉定全縣二十四市。惟此一隅較完善耳。

以上所經各地雖未及全境。其被災之重已可概見。此外附帶調查者有三事。一農民副業。一農民借貸機關。一教育狀況。簡言如下。

農民副業 嘉邑全境農產物大概棉七稻三。農民生活之途。實無副業之可言。其較可稱述之手工。南門有篾竹。東門有黃草。篾竹不過編製普通器具。產量亦微。黃草近年改良。除草鞋外。如編製提包。蓆子等。銷行亦未易推廣。此外則南翔之土布。均係女工所織。每百疋約值五十元。每年約可出百萬疋云。

農民借貸機關 除向典當質押外。更無借貸之他途。利率月二分。限期十八個月。此係當舖之通例。所當物品多數以衣服首飾爲限。間有可以棉穀及傢具押當者。此次嘉界之典當損失甚鉅。城內有當一所。經兵劫掠殆盡。西門一所。不但劫掠。並已焚燬。南翔二所。均被劫掠無遺。黃渡一所。經劫掠後。又焚去房屋一部分。現在被災各縣紳士。業已電請省政府籌辦農民借貸局。如能勸當商將資本加

入。亦兩利之道也。

教育狀況 全縣共一市三十三鄉。（在自治未恢復前僅十八鄉）小學約有一百三十餘所。全年支出在七萬以上。積聚金不過二萬元。本年擬辦畝捐。經此大兵之後。實行無期。其經費支配方法。以每級學生人數爲標準。如甲級學生五十人。定教員俸一百九十二元。外加辦公費三十八元。每級少學生五人。即減經費十二元。余等調查所至之地。除間有校舍被炮彈擊壞外。所有各校校具書籍無不蹂躪殆盡。

調查以上各地。每至一村一莊。災民之請求勸視者。紛至疊來。入其室污穢滿地。不能下足。啼飢號寒。不絕於耳。余等臨去。災民遮道而問曰『兵再來否。可望太平否。』聞此語至爲沈痛。經各市鎮及各村莊。歷程約百里外。所見耕牛不足二十頭。欲見一雞。真如鳳凰之不可得。每至一地。聞地方人士談軍人劫掠之事。其思想真堪驚人。牆壁有補痕者鑿之。室中之地板方磚則撬去之。屋瓦則翻之。階石則移之。泥地則以水潑之。何處滲漏最速則掘之。有所得則非犁庭搗穴不可。灶肚則挖之。灶神則扯之。（驗有無鈔票藏匿其中）余等過某處塘岸。有某姓父子屍棺兩具。均經劈開。寓友人某君家中。臥室外有井一。軍人之來淘井者。前後共經七次。其子畢業於某大學。有西文書數十本。約值五百元。悉數掠去。故此次軍人所劫物品之種類。爲金銀衣服傢具書籍字畫花木（嘉定某校及某姓家園有益景若干種現爲某高級軍官所賞玩）可謂博采兼收。雅俗共賞。

嘉定縣兵災損失估計

嘉定全縣受災。調查不易。邑人士方盡力於臨時急賑。損失尙未能詳細調查。據邑人之孰悉社會情況者言。

亦不無出入。而吾人調查所見之農產。尙不免有一部以人口流亡之故。不能收穫。故吾人所估計之成色。決非嘉邑人民實際收得之成色。有可斷言。茲就探訪所得。錯綜而折衷之。爲假定之統計如左。

(甲) 農作物損失

一、早棉 二十四萬畝。平均可收一成。計損失九成。合二十一萬六千擔。每擔以時價十五元計。值銀三百二十三萬元。

二、晚棉 十八萬畝。平均可收三成。計損失七成。合十二萬六千擔。值銀一百八十八萬元。

三、早稻 十萬畝。平均可收四成。以每畝二石計。損失六成。合十二萬石。每擔以六元五角計。值銀七十八萬元。

四、晚稻 十萬畝。平均可收六成。計損失四成。合八萬石。值銀五十二萬元。

五、黃豆 嘉邑種棉。溝必種豆。其收數至少可得五斗。本年全數損失。計二十一萬石。每石以五元計。值銀一百〇五萬元。

六、蠶豆 失時不及種者約二十萬畝。每畝以穫一石計。每石以四元計。值銀八十萬元。

七、大麥元麥 失時不及種者約十萬畝。每畝穫一石計。每石以四元計。值銀四十萬元。

八、其他大蒜爲嘉定土產之重要品。冬令蔬菜爲東鄉生計所繫。皆失時不及種。其損失亦頗不貲。

(乙) 其他財產損失(牲畜衣服銀錢房屋用具車船等)

一、農戶受損失者。共約六萬戶。以最低估計。平均每戶損失一百元。共約六百萬元。

二、市鎮住戶受損失者約一萬五千戶。以最低估計。平均每戶三百元。共約四百五十萬元。

如上所列。共約計一千九百十六萬元。其實決不止此。嗚呼酷矣。

嘉定縣兵災救濟現狀

當戰爭中。營全縣救濟事業者。爲紅十字會嘉定分會。嘉定旅滬臨時維持會。營部分救濟事業者。有紅十字會。南翔分會。婁塘分會。及嘉定分會之安亭辦事處。與蘇州常熟無錫崑山各紅十字分會。均非常盡力。戰後則維持會仍以餘力周卹邦人。全縣有兵災善後會之組織。南翔有存心會之組織。而上海濟生會紅十字會總辦事處。無錫廣仁慈善會。蘇州常熟各紅會。無不竭力援助。聞全縣缺少棉衣至八萬餘件之多。現所籌得已有七萬餘件。惟後來應辦之事正多。無米爲炊。殊覺棘手也。

太

倉

縣

太倉縣

田畝

八三八、七四五畝

人口

二六九、六七二人

傷亡

死約二百人 傷及失縱四五百人

全縣市鄉

二十六市鄉

被災市鄉

二十三市鄉

市村損失

一一、七二二、四〇〇元

農田損失

二、九五二、四二〇元

總損失約計

一四、六六四、八二〇元

太倉縣兵災區域圖

明 說

- 未受災
- 受災輕
- 受災最重
- 房屋被焚

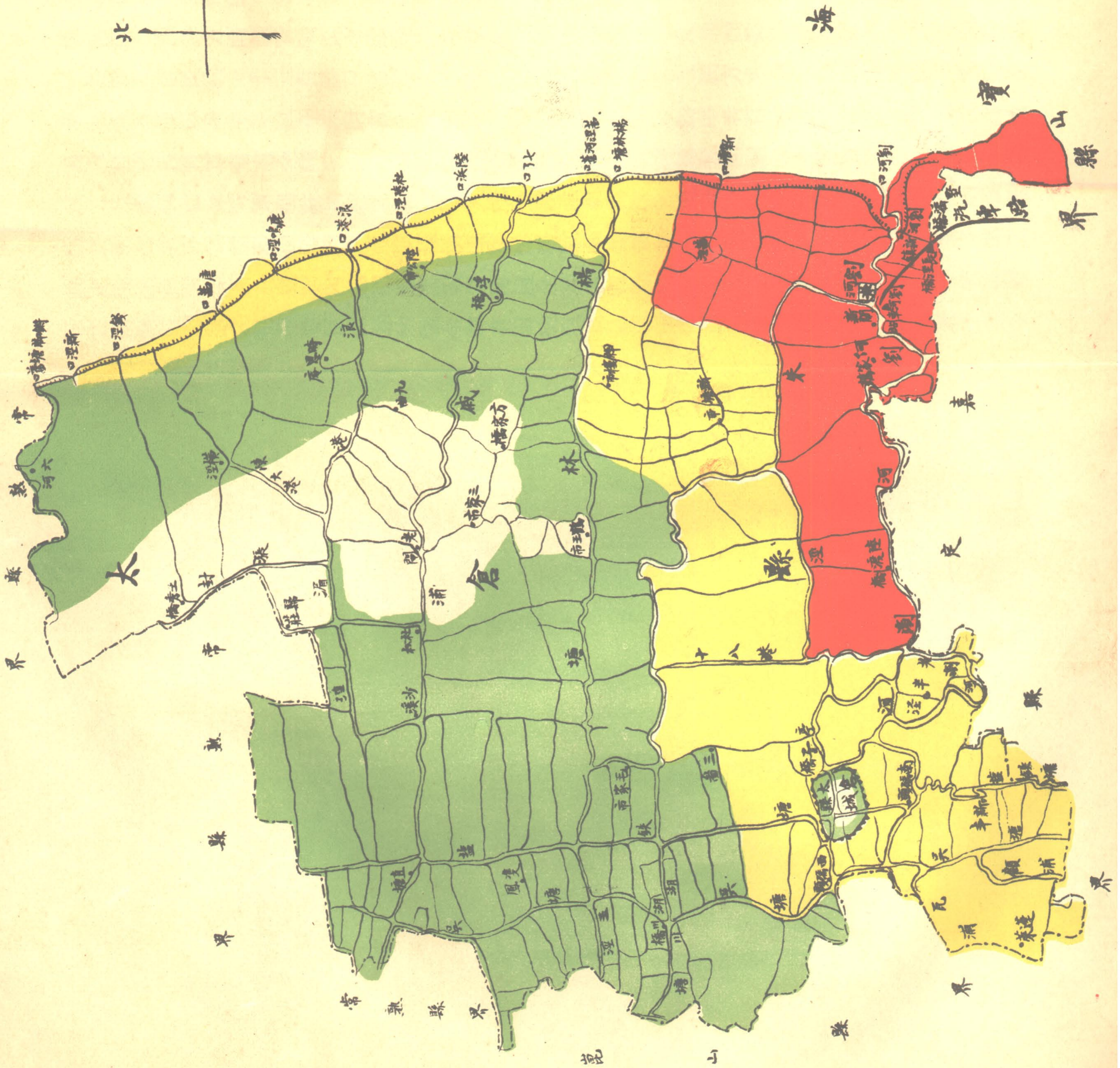
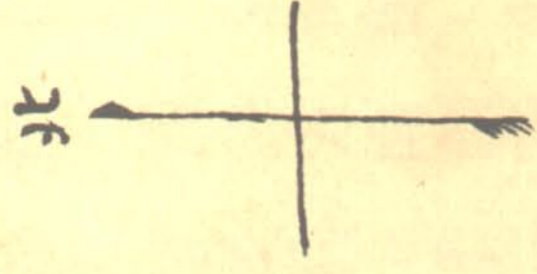

太倉縣各市鄉兵災概況

十月下旬調查

此次齊盧戰爭。劉河鎮爲齊軍盧軍力爭之地。盧軍先事布防。藉滬太汽軍路輸運之利便。猛力抵抗。齊軍則海陸軍並進。欲東襲獅子林及吳淞礮臺。南沿汽軍路以撫上海之背。九月三日吳恆瓚兵由崑山塘順劉河東下。分駐於太邑南門陸渡橋何家橋。進攻劉河之西市。馬玉仁兵沿鹿河浮橋茜涇窺劉河之鎮北。兩軍相持四十餘日。陣地無尺寸之進退。而全鎮精華。化爲灰燼。戰區附近。受害亦酷。軍隊所經。無有完土。全縣二十六市鄉。此次未遭兵災者。僅腹地之王秀三老家橋三鄉。其被災之輕重。視距離戰線之遠近。市鄉之貧富大小。及駐兵之久暫。茲將各市鄉被災實況。略述如下。

受災最重者 劉河鎮 何家橋 劉河新大渡橋 茜涇 牌樓鄉南部

一、劉河鎮 據各方面調查。戰區市鎮損失之巨。首推劉河。該鎮水陸交通。商業繁盛。全鄉五千四百餘戶。約三萬餘人。市民約一千三百餘戶。當滬上名流主張平和。劃地緩衝。人民方求苟安。孰知齊軍驟下。遷避不及。逃難者僅以身免。是以全鎮財貨。全入兩軍之手。未及逃而死於鎗礮者。百餘人。受傷及失蹤者尤多。九月六日之役。齊軍奄有全鎮矣。而不事防衛。四出焚劫。復爲楊氏援軍奪回。嗣後水陸軍隊。環攻月餘。未得尺寸。及盧何亡命。齊軍進駐。搶劫之餘。繼以焚燒。全鎮產業。蕩洗無遺。計全毀房屋三千五百餘間。均爲繁盛之所。存者亦爲鎗礮損毀。門戶或填濠溝。或作燃料。故戰後幾無一全屋。室內則傾筐倒篋。靡有子遺。兵駐之地。穢臭觸鼻。甚於厩廁。四郊則濠溝累累。房屋全焚者。百餘家。存者損毀亦多。搶劫之事。更不容說。歷世之積聚。數千家之精華。囊括掠奪殆盡。全鄉有田約四萬畝。棉田僅收二成。稻田少者三成。多者不過七

成西北鄉被馬吃者三百餘畝。市民無衣無食無住者。七百餘戶。大半流亡未歸。或歸見一片瓦礫。又復奔亡。或悲憤自盡。殊可痛惜。鄉村農具。移掘濠溝。牛羊鷄鴨。宰割淨盡。回里災民。十病八九。今秋深霜凜。飢寒侵骨。生無衣食。死無衣棺。民何辜而罹此厄。

二、何家橋 在劉河之西北。全鄉爲戰地。人口約一千三百戶。戰時全鄉逃亡。傷亡亦多。今回里者多患疾病。且日有死亡。房屋被焚十餘村。計九十九間。存者均被礮火毀壞。搶劫之事。無家或免。卽一切農具。均被兵搶去。開築濠溝。該鄉有田一萬三千餘畝。棉花可收二成。稻田六七成。田畝被掘濠溝。填平需工甚鉅。

三、渡橋 該鎮駐齊軍三十餘日。鄉董馮竹君。欲安輯人心。禁止遷移。全鎮百數十家。室內物件。搶劫如洗。而門窗地板。均毀作柴料。損失二十餘萬元。鄉間搶劫亦復同此。間有傷亡離散。房屋亦有毀損。鎮上蒼蠅極多。時疫發生。死亡相藉。調查之日。見鎮上有喪事二家。一爲馮董之子。一爲其鄰。均因戰時驚嚇受病致死。亦云慘矣。至於農作物之損失。較茜涇鄉爲輕。

四、劉河新鄉 在劉河鎮之東。爲海口要道。劉地一帶搶劫之物。均裝運民船由此出口。爲數極多。現尙有駐兵約一營。見崇明逃歸之災民。尙多騷擾。或已逃歸。剩餘包件。復被兵士奪去。故歸者裹足。農田缺乏。人工鎮上尙少。皆因於此。鎮上居民約百餘家。朱姓爲巨族。最爲富庶。三代珍藏。捆載無遺。鄉間約千餘戶。家家被搶。稅田一萬二千餘畝。損失不亞於劉河。

五、茜涇 在劉河之東北。攻劉鎮西北市稍之齊軍。卽由此路來。居民約三千七百餘戶。家家被搶。城中三百餘戶。受害尤烈。現回鄉居民。不滿百分之三十。衣食全無。甚爲可慘。農田約一萬二千二百數十畝。棉花收穫平均不滿二成。茜鄉多早稻。農夫戰後歸來。腐爛已多。又被馬吃。損失在五成以上。

六、牌樓鄉南部 茜涇南半城及南門澮漕沿塘一帶均係牌樓鄉之四都五七八圖。與劉河接壤。民房駐兵。被劫一空。又六窰塘沿岸之四都三四下六等圖。適當軍隊往來要道。亦被掠無遺。因搶劫而房屋倒毀者十餘間。門窗燒毀百餘戶。其他一二等圖上皆波及。棉花未收者腐爛。已收者被劫。損失十之八九。稻田損失亦不少。人民鎗死者六人。傷者二人。牌樓市鎮因僻居西北。又有保衛團之組織。損失較茜涇爲輕。

受災次重者 城廂附郭 新塘 半涇 東阜 新豐 楊林

一、城廂及附郭 城內及南碼頭均有駐兵。城內熱鬧之處。尙稱安堵。惟因遷徙而損失者。頗不乏人。僻靜之所。則搶劫時聞。南碼頭居戶約二百餘家。均受搶劫。冷坊黃聘臣及錢允之家損失最巨。北門外古塘灣傷兵退後。搶劫一空。小北門外附近數里。軍隊重重疊疊。城內避難災民。莫不爲所抄查。金銀財物。悉數搶劫。有小學教員盛某。恐被抄查。未帶銀物。刀傷極重。此九月七日事也。且開鎗時聞。騷擾不堪。西門外農場常有駐兵。民房均作馬廐。離城五六里外。搶劫殆遍。戰時人民。鎗死者十餘人。

二、新塘鄉 該鄉爲兵士經過及駐扎之所。鎮上房屋。幸有紳士李頌韓葉纘臣諸先生維持。毀壞尙少。全鎮百餘家。未被搶劫者僅三家。而以李和卿昆仲葉纘臣陳霈雲數家受損最巨。鎮上被劫。約十萬元。鄉間除九都下七圖香化橋一帶外。被劫約二千餘家。陸姓富戶。燒去房子五間。棉花二十五包。該鄉有田五萬七千九百餘畝。棉花可收四成。稻九成。傷亡五十餘人。

三、半涇鄉 太倉縣城之東南。六渡橋之西北。大部區域。在新老劉河之間。面積三十八方里。居民約八百五十餘戶。多爲農家。農作物棉占六成。稻三成。蠶桑一成。自十月一日兵到。居民卽逃避至鶴王市穿山一帶。河邊慈壽橋駐有軍隊。初尙尋鷄覓鴨。損失不大。及將開拔。日事搶劫。一夕數驚。細軟器皿。搜括一空。甚至

掘地翻瓦。物品之較有價值者。纖細無遺。鄉佐邵景平之妻。農民楊淦齋。且爲鎗斃。鎗傷計十餘人。棉稻損失約五成。稻之損失。螟蟲爲害亦有關係。不僅遲割與腐爛也。調查時。春熟多下種。惟疫病流行。棉衣缺乏。四、東阜鄉 距太倉東門四里。面積二十六方里。居民約五百餘家。務農爲業。農作物棉占六成。稻荳各二成。本年收穫棉稻約六成。荳約七成。棉之損失純係兵災。稻之損失。亦有受螟蟲之害。自齊軍南下。人民惶恐。全村逃亡。膽壯者。歸視田畝。未敢羈留。搶劫之事。無家倖免。該鄉地保爲兵士鎗斃。

五、新豐鄉 在太城之南門外。面積五十五方里。人口約五萬。鹽鐵流其東。吳塘貫其西。中爲岡身大道。毘連嘉邑之葛隆鎮。陸續過兵。鹽鐵塘東四五百家。均爲貧農。被擾月餘。搶劫一空。鹽鐵之西。沿岡身大路。擇尤搶劫。吳塘一帶。日來受害甚劇。尙有小輪名高橋者。載兵數十。日事搶劫。且發現姦案七起。跨吳塘之橋。以船高橋低。難於輸運。均被拆去。全鄉有田二萬七千四百餘畝。棉四成。稻六成。棉稻收穫均在六七成。螟蟲亦多。

六、楊林 在瀏河茜涇之北。爲馬氏軍隊由此通過。戰期內時有拉夫輸運軍需。散兵休卒時下鄉搶劫。鷄犬不寧。幸邑紳顧履衡。創辦保衛團。共有分團二十一。團員千餘。按日分班巡查。地方幸免糜爛。

受災較輕者 毛市 湖川 蓬園 鹿河 橫涇 思九 雙鳳 沙溪 浮橋 直塘 岳王

一、毛市鄉 自太倉小北門外。分途搶劫。北至王家涇。東北至三圖鎮。凡距城六七里間之民居無倖免者。毀橋二。殺之三。其他損失。可想而知。兵士放哨所至。往往於深夜扣扉。借端索茶索燭。蹂躪婦女含垢忍辱者。不知凡幾。

二、湖川鄉 太倉西門外。設有兵站。軍士尙知斂跡。鄉間則無復顧忌。西北直至北星橋。被搶者三百餘戶。

三蓬閩鄉 鎮上設有保衛團。成績甚好。未遭兵劫。鎮外二三里間。則被搶無倖免者。他如鹿河、橫涇、思九、雙鳳、沙溪、直塘數鄉。爲軍隊通過或駐足之所。供應浩繁。間有搶劫。農田損失尙少。

太倉縣兵災損失估計

太倉二十六市鄉。受災實況。劉河、劉河新、何家橋、六渡橋、茜涇、牌樓南部六鄉爲最重。新塘、東阜、半涇、新豐、楊林、五鄉及城區附廓爲次重。其餘毛市、湖川、蓬閩、思九、鹿河、橫涇、雙鳳、沙溪、浮橋、直塘、岳王諸鄉又次之。未受災者。僅王秀、三老、方家橋四鄉而已。據民國元年調查。全邑面積計一千七百六十一方里。戶五萬餘。人口二十三萬四千一百四十一名。共有稅田八十二萬四千四百六十五畝。十餘年來。田畝之數。升課無多。（據最近調查有八十三萬八千七百四十五畝）而戶口超過此數毫無疑義。即以民元戶口爲憑。則田畝受損。戶口被災者均占百分之九十。卽退一步言。以政府困窮。省債累累。要求賑濟。十不得一。要求賠償。範圍太大。亦恐徒託空言。今姑置受害不甚重者數鄉。暫置不論外。卽以受災最重及次重者計之。其損失亦可觀矣。茲將受災較重十二市鄉地畝及戶口列表如次。

市鄉名	方里	戶	口	田畝
劉河 何家橋	一〇七	四五四九	二一五三七	五一八二〇
劉河新	三一	一二八九	五九一七	一二七八五
六渡橋	五五	九三六	三九八三	一五七四一
茜涇	二九	一〇四八	三七六〇	一二二七七
牌樓	四八	一六八三	八七五八	二八六七三

新塘市	一一一	二六二五	一〇三三〇	五七九三五
楊林	三〇	九八六	五七六七	二三七一七
東阜	二六	四七一	一七七四	九二二七
半涇	三八	八五四	三八三一	一九一二二
新豐	五五	一一三五	四七二〇	二七四三九
附廓一部(城廂折半計算)	三〇	九八六	五七六七	三二七一七
共計	五七〇	一六五六二	七六一四四	二九一四五三

試計上表則被重災區。占全邑百分之三十以上。計受搶劫或礮火者。一萬六千五百六十二家。其中劉河市上居民約一千三百家。茜涇約三百餘家。六渡新塘各約百五十家。劉河新鎮約百家。除此二千餘戶市民外。其餘均為農戶。計一萬四千五百六十二家。市上損失劉河另有報告。合住家商鋪船戶計之。在六百萬左右。加以鹽商富商汽車公司郵政電報電話燈各公司。及惠中醫院等損失。不下百萬元。共計在七百萬元以上。城區及附廓損失。約一百萬元。劉河新約三十萬元。六渡橋茜涇各約二十餘萬元。新塘約十萬餘元。總計市民損失約八百八十萬元。在此災區之內。農戶家家被搶。多者數千金。少者亦數十元。受災農民一萬四千五百六十二家。每戶平均以二百元計。農戶被搶損失。共二百九十一萬二千四百元。查此災區農田。大多七分種棉。三分種稻。今年棉稻大熟。棉花每畝平均收穫在一擔以上。稻一石半以上。戰爭適在棉花收穫期中。農夫逃避一空。住家收花者極鮮。逮戰後歸里。優良籽花。均落地腐爛。僅得泥棉二三成不等。災區有棉田二十萬四千零十七畝。每畝損失七成。今太棉市價每擔十七元。共計損失棉花代價。二百四十二萬七千八百

○四元。稻田收穫不等近戰線者三四成。遠者七八成。新豐半涇東旱兼以蟲害。收成尤減。今災區有稻田約八萬七千四百三十六畝。以每畝損失四成。每畝收米一石半。市價每石十元估計。僅米糧一項。損失已達五十二萬四千六百十六元。今總計各項損失如下。

萬

市鎮

八、八〇〇、〇〇〇元

農戶

二、九一二、四〇〇元

棉田

二、四二七、八〇四元

稻田

五二四、六一六元

共計

一四、六六四、八二〇元

上列損失。各市鄉之供應及受災較輕數鄉。均不在內。已達一千四百六十六萬八千八百二十元。若合併計算。尚在一千五百萬元以上。至於間接之損失。更無限量。

太倉縣兵災救濟現况

民國元年二年。太邑曾有軍隊通過。未犯秋毫。遷徙者。反受損失。此次戰事發生之初。人民未大驚皇。鑑之往事。以爲至多不過供應而已。於是相誠不遷。孰知齊軍大隊東下。勢如驟雨。封船拉夫。鷄犬不寧。九月六日。前線開抵劉河。馬不停蹄。卽開火衝鋒。彈雨之來。正人民希望和平時也。於是扶老攜幼。倉皇出走。北赴鶴王市。方家橋。南至上海。東渡江至崇明。雖非間關萬里。而陸行者饑渴疲憊。流離顛沛。渡江者泅水登舟。飽受風寒。故今戰後歸來十人九病。於是旅滬同鄉會。有太倉兵災救濟會之設。並於上海崇明各設收容所。主其事者

爲項惠卿。太城有兵災維持會之設。邑紳錢誦三主之。城內之得以差安。災民幸免凍餒。兩會與有功焉。及戰事告終。城中太倉兵災維持會。改組爲太倉兵災善後會。推錢誦三爲執行委員。內分文牘庶務會計調查賑濟募捐六部。駐上海之兵災救濟會。仍由項惠卿張綸卿主持。駐劉辦事。則由郁新甫臧植卿擔任。亦分文牘庶務經濟調查交際賑濟等項。賑濟一部。又分收容所施粥廠平糶施衣施米貸款及管理米糧等項。急賑籌款。皆仰給於募捐。旅滬項張諸公。募得三萬餘元。而戰時收容所。耗去大半。旋在太城開善後會議。除省長允蔣省盒洪景平之請。特捐洋萬元。棉衣二千套。折洋四千元外。河工項下墊撥萬元。積穀項下墊一萬四千元。官紳認募一萬二千餘元。共計約得五萬。十一月四日。真茹會議。齊變元撥捐五萬元。太倉得九千元。總計賑災籌款在十萬元以上。而現款毫無。籌墊乏術。空談救濟。而束手視災民之饑凍。殊可慨也。糧食接濟。太縣本有積穀九千石。約得米四千五百石。擬先以千石爲平糶。而邑紳唐蔚之陸勤之及美國紅十字會等。代募衣米赴太賑濟者。絡繹於道。太邑旅滬商人。又時招代上海慈善團體。到劉參觀。設法賑濟。災民頗得實惠。至於人民生計之維持。着手籌辦者。一爲棉織工廠。已呈請省廳借給織機百架。一爲女工傳習所。美國駐劉柏女醫士願以賠償個人損失之一部。作爲基金。已租定劉姓房子着手進行。最近以災區太大。辦賑困難。受災最重之十二市鄉。有兵災各區善後會之成立。將各災地劃爲三大區。推定朱愷儔爲第一區主任委員。項惠卿爲第二區主任委員。錢誦三爲第三區主任委員。分區辦理矣。

寶

山

縣

寶山縣

田畝

五六一四〇八畝

人口

三四三三〇四人

傷亡

四十餘人

全縣市鄉

十四市鄉 二市 十二鄉

被災市鄉

十三市鄉

市村損失

五、〇〇〇、〇〇〇元

農田損失

三、〇〇〇、〇〇〇元

總損失約計

八、〇〇〇、〇〇〇元

寶山縣兵災區域圖

說明

米	房屋被焚
紅	受災最重
黃	受災次重
綠	受災輕
白	未受災

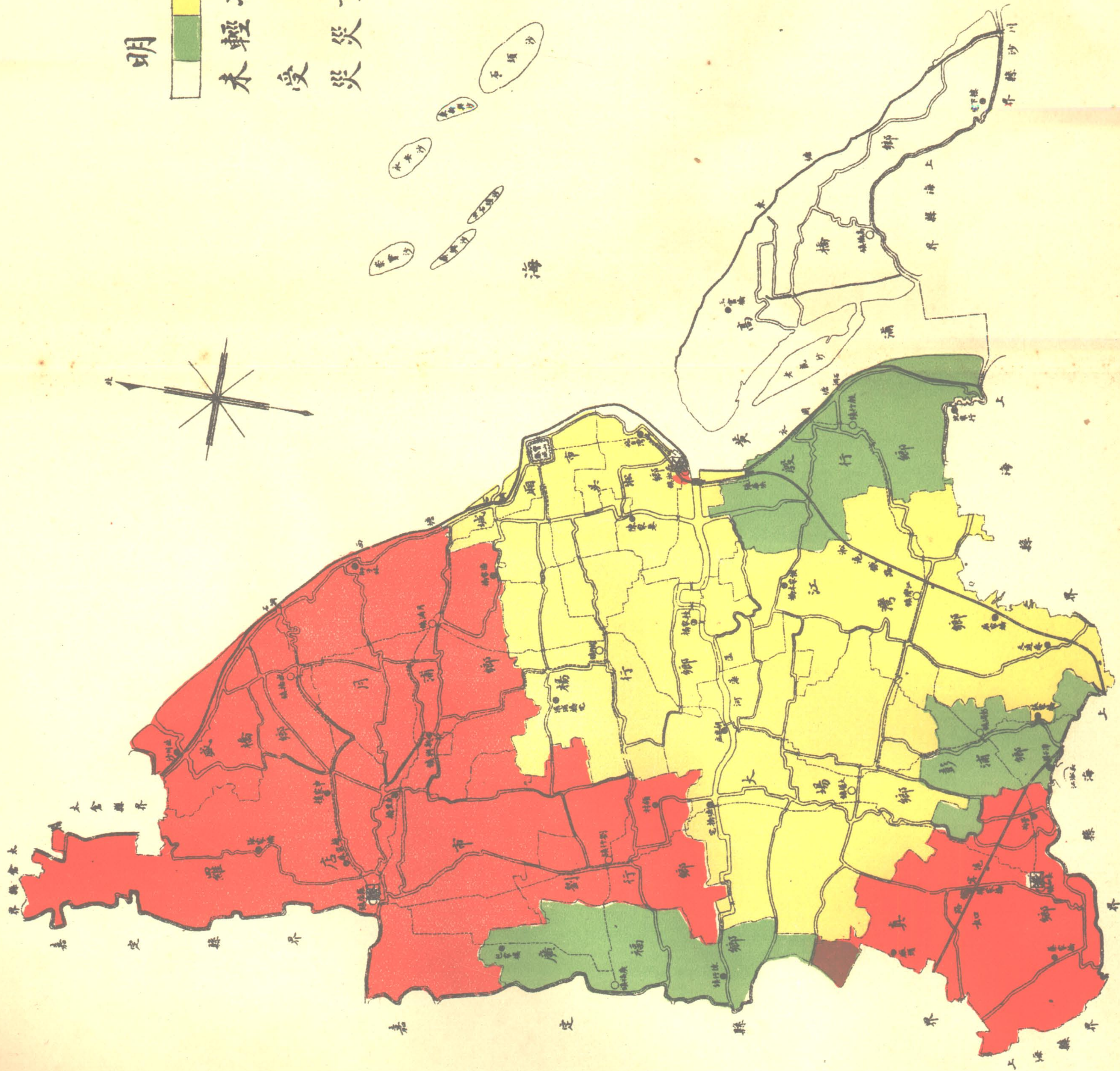

符	號
——	縣界線
——	市鄉界線
——	城垣
——	堤壩
——	石洞
——	河流
——	橋梁
——	鐵路
——	車站
○	市鎮
●	村莊

寶山縣各市鄉兵災概況

十一月初調查

寶山二市十二鄉。南鄰上海。北接瀏河。東濱大海。有吳淞及獅子林礮臺。形勢險要。當開戰時。並未爲用兵之地。及戰事結束。徧縣皆兵。受害甚烈。其中又以沿滬寧路綫沿滬太汽車路。及沿海塘一帶。被兵尤重。

受災最重者 真茹 羅店 劉行 月浦 盛橋

一、真茹鄉。該鄉並非戰區。現爲齊燮元駐所。沿途兵士三五成羣。出入於各鄉村間。村中居民悉數逃亡在外。所有民房盡被兵士佔據。棉豆稻各種農作無人收穫。致腐爛田中。偶見一二老農。冒險在園中收穫蔬菜。亦被軍士無貸價取去。車站上停有車輛極多。滿載米糧松柴等物。似尙有久駐之勢。車廂中兵士以麻雀牌消遣者亦不少。車站附近。熙來攘往者。盡灰衣軍人。並有搭臺狂賭者。外方投機小販。紛集站傍。該處頓成鬧市。車站至鎮。沿途尙有武裝兵士。持鎗駐守。鎮上居民約近千餘戶。均搶劫一空。街口有少數店鋪。門首貼有軍法處封條。但室內已搶劫如洗。無補於事。其餘商店。則十室十空。門窗戶牖。亦毀作燃料。并縱火焚燬市樓房二百四十餘幢。平房三十餘間。鄉間四千餘戶。家家搶掠。無一倖免。耕牛豬羊雞鴨宰割盡淨。卽農具亦損失不少。據云。所劫財物用大船百餘艘。運往下游各埠販賣。或裝火車向西開去。昨有鄉人挑籽棉兩包。向曹家渡紗廠出售。中途被兵士劫去。各處崗兵。藉口檢查。任意搜索。遇有銀洋鈔票。及較好衣服。一律搶去。間遇青年婦女。卽強行姦污。鄉民之死于非命者頗多。因此避災難民。均裹足不敢返里。齊燮元駐於暨南學校。該校係新建築。門窗桌椅毀壞殊多。而圖書儀器損失尤屬不貲。該校教員許君。挈眷

住火車站前小洋房內。亦遭搶劫。不但衣服細軟搶劫。卽書畫等件亦一掃而空。僅存桌椅數事。車站前之郵局亦被劫無遺。現屆冬初。秋收既遲。亟應播種豆麥。略事補救。如再愆期。後患何堪設想。

二、羅店市。該市爲滬太汽車路線所經。其北鄉毗連劉河接近火線。時有流彈飛入。傷三人。十月十六日聯軍臧楊部。聞盧何下野。自嘉定劉河退至羅店。大肆搶劫。細軟各物。搶劫一空。門窗桌椅。毀作燃料。鎮上房屋被焚者。有二處。未毀之商店盡被兵士佔據。居民逃亡返里者。不及十之一二。皆因駐兵未撤。不敢相率歸來也。田間稻棉收穫極少。當兩軍相持劉河時。曾有少數農民。冒險回里。收割稻棉。然爲數頗微。市上有當舖三所。均遭兵劫。全鄉小學十六所。學生一千餘人。盡停學廢業。麥種極少。冬衣缺乏。計受災最重之區。爲鎮中及北鄉一帶。

三、劉行鄉。劉行鎮爲該鄉之中心點。附近鎮市三里間。均遭兵士之搶劫。十月十四日至十六日。盧軍之護路隊曾搶劫一次。十七日起。爲齊軍第四混成旅駐守。由是全鄉居民。逃避一空。目下返里者。不及十之三。四。皆由鎮上駐兵常外出滋擾所致。街市房屋。雖未經縱火。然室內空無一物。各村耕牛。損失尙少。稻棉於十月底始收割。但因秋成太遲。致成熟之稻穗與籽棉。大都脫落腐爛。能收穫者。不及十之三四。計自齊軍進駐之後。地方紳士。卽爲代辦軍需。苟冀安全。但搶案仍層出不窮。目下災民衣食兩缺。急待賑濟。全鄉人民。因被兵災而死者七人。婦女被奸傷者數十人。小學校共有七所。均未開課。農民除耕田之外。常以織布爲副業。

四、月浦鄉。十一月二日。往浦調查沿途所見。田疇之間。尙有少數農人作業。車過陳家橋。見樹上高懸第四旅之保境安民告示。然無補事實。兵士搶劫之聲時聞。街市蕭條。商店關閉過半。酒肆茶坊。均爲灰色。兵士

所佔據。該鎮東北四里。卽爲獅子林炮臺。自盧軍於十月十四日退避之後。齊軍第三師卽於十七日進駐。但當盧軍臨行之時。因與董事發生誤會。致將其房屋焚燬四間。自此之後。附近各村。搶劫殺之事。日有所聞。尤以東北及東南沿海塘一帶爲重。被搶村莊。凡牛羊雞鴨農具棉被衣服等均搶盡如洗。甚至鄉人煮熟之米飯蔬菜。亦被劫去。婦人被奸者。不可勝數。因拒奸及被奸而死者五人。有因避奸而焚其屋者。現在該鄉人民大半逃避在外。因由兵士滋擾。不敢返故鄉。卽有歸里者。晚間亦露宿於外。以免兵士之騷擾。近日董事向當局請來憲兵一。排維持市上秩序。田間稻棉已收。小麥亦已下種。全鄉有小學七。所均未開課。聞該鄉西南一帶。受災較輕云。

五、盛橋鄉。南接月浦。北連太倉縣界。自瀏河開火以後。要塞礮臺運兵至瀏河者。均經該鄉。故鄉民爲兵士拉去充輸送夫役者數百人。雖先後放回。迄今尙有失蹤者。自第三師軍隊由瀏河進駐該鄉。沿塘一帶。多被搶劫。雖破舊之物。亦被擄劫一空。農田損失約四五成。

受災次重者 吳淞 楊行 大場 江灣 城廂市

一、吳淞鄉。鎮上雖無駐兵。然炮臺灣之兵士。常往來於其間。故致市鎮蕭條。十月十七日。該鎮卽被兵匪搶劫。市房被焚二百餘間。據鄉人云。兵匪放火六起。幸警察保衛得力。救熄四起。否則全市精華。盡付一炬矣。四鄉農家。被劫一空。稻棉雖收。貯藏於家者。亦盡被兵匪擄去。海口一帶。所受兵士滋擾更甚。陳家巷橋。婦女有被兵劫去者。全鄉學校均未開課。目下地方秩序。由救火會與警察維持。市上有當舖一所。錢莊六處。均受損失。農家田中小麥尙未完全下種。耕牛缺乏。現鄰地重兵未撤。損失尙未有艾也。

二、楊行鄉。十一月二日乘車至吳淞鎮。遇寶山縣棉場主任。李君鍾和。相偕視察各地。先至馬君武博士及

居覺生先生住宅。入門巡視。見其室內書籍凌亂。家用物件傾倒在地。一切貴重之物。均爲兵士劫去。登樓所見。室內惟有破碎之櫃耳。據看守者云。兵士常來室內搶劫。至無物可搶。則肆行兇毆。體膚受傷者頗多。復至棉場調查。場內米豆等物均被軍士攜去。鎮上兵士三五成羣。蹀躞於街衢間。店鋪營業者不及十之二。該鎮當齊盧軍交綏之時。本無駐兵。幸已有保衛團之設立。地方尙未十分混亂。自十月十七日起。駐軍約有一團左右。至今尙未開拔。四鄉居民均遭搶劫。近雖長官出示嚴禁。搶劫之事尙不能絕。稻棉已收。小麥下種者十之六。全鄉受災以西北及東北一帶較重。小學七所均未開課。災民逃亡在外者十之八。冬衣頗缺。食糧尙可維持。

三、大場鄉。該鄉在縣城西南。滬太汽車路線直貫其間。軍興之初。距離戰線尙遠。人民仍能安居樂業。至十月十五日。魯皖各軍迭次進駐。爲數約五六千人。至今尙未撤退。街巷間蹀躞往來者。觸目皆是。聞當地人云。皖軍紀律尙嚴。在汽車站設有稽查所。常有兵士十餘人整隊往來。巡視一切。故目下該鎮尙稱完好。惟四鄉被散兵搶劫一空。農具耕牛及已收棉稻與將下種之麥子。均被兵士搜索如洗。因大場鄉之周圍。如真茹、劉行、江灣、皆駐重兵。故該鄉被劫亦重。逃亡人民尙不敢返里。少年婦女被兵士奸污者。爲數甚多。鄉人因兵士搶物救護而遭慘殺者三人。受傷者數十人。田間禾稻未收穫者尙有七成。卽已收之稻棉。半被兵士搶去。轉售他處。據云該鎮紅十字會醫藥救濟。及鄉公所供給軍用物品。貴至一萬餘元。當戰事方殷之時。紅會向上海租汽車兩輛。連送傷兵。亦被魯軍船載而去。計損失約二千餘兩。現駐軍隊仍未撤退。此後損失尙未可知。全鄉小學十二所。學生一千四百人。均未開課。鎮上有當舖一所。早已停業。平時農民貸款。以田單爲抵押品。利息爲一分五釐。

四、江灣鄉、閘北一帶接近租界。幸有地方人士組織保衛團。維持秩序。且有紅十字會分設臨時醫院救護傷兵。尙稱安靖。自十月十八日盧軍之第十師與臧軍之一部。雲集江灣鎮。市上各處公共機關。均被兵士佔據。計約一萬五千人左右。各店能照常營業者頗少。四鄉農人家家被搶。棉稻已收。小麥下種者十之一二。現農民大都逃避在外。軍隊未撤。不敢返里作業。所有耕牛多均被兵士搶去。轉賣殺牛公司或殺而自食。故耕牛極爲缺少。計全鄉損失最大者爲殷九圖七六圖十七圖兩二六圖二九圖。其餘各圖損失較輕。人民被傷者九人。婦女受奸者頗多。目下各項軍需。由地方與模範工廠供給。爲數頗巨。因軍隊未撤。尙不知其結果如何也。

五、城廂市、該市地處海濱。南至炮台灣。北達獅子林。軍隊林立。齊盧戰事發生後。人民困於拉夫之役。凡沿塘居民。日則避匿他處。夜則露宿田間。以致農田收穫放棄不顧。自盧何下野。又復各項軍隊。退駐此間。遂致搶劫頻聞。城內尙遭劫掠。四鄉竟至雞犬不留。統計全市被劫者。有三百二十餘戶。損失達十萬餘元。拉赴前敵受傷者十餘人。亡者一人。現各學校及各商鋪尙未照常開業。

受災較輕者 彭浦 殷行 廣福

一、彭浦鄉、該鄉接近上海。受災較輕。被搶劫者。惟潭子灣及西北鄉一帶。損失少。重鎮上幸得保全。棉稻損失約二三成。

二、殷行鄉、在吳淞之南。初時未遭兵災。鎮中亦尙安靜。自浙軍駐江灣之第十師改編移防時。暫駐張華站浜一帶。遂行搶劫。幸卽開拔至鎮江。故災區尙狹。

三、廣福鄉、該鄉在寶山西境。東接劉行。初時尙未駐兵。十月十九日。王普軍隊進駐。占據民房。紀律尙好。村

莊鎮市尙無搶劫發生。惟東邊境鄉村爲劉行所駐軍隊搶劫。其南邊境爲真茹所駐軍隊搶劫。損失雖重。災區不廣。

寶山縣兵災損失估計

寶山各鄉市房被焚者。真茹五百餘間。吳淞二百餘間。羅店十七間。總計約七百餘間。每間以三百元計。約損失二十萬餘。衣物之被劫。真茹最巨約一百五十萬元。羅店約一百二十萬元。劉行約六十萬元。其餘九市鄉每鄉少約五六萬多至三四十萬元。通計約五百萬元以上。寶山全縣田約五十六萬畝。除高橋一鄉外。其餘九鄉約有五十萬畝。或減收或收後被劫。每畝損失四成。約值六元。計損失三百萬元。合房屋衣物農產計之。寶山全縣損失當在八百萬元以上。

寶山縣兵災救濟概況

戰時邑人蔡香孫君在上海塘山路設立寶山婦孺收容所。並由本邑城鎮辦紅十字會救出難民。分送上海各收容所。戰爭初平。大場月浦吳淞等處。設收容分所。現招集流亡。施放衣米。由寶山善後協會經辦。請受災各市鄉紳民協助進行。

青

浦

縣

青浦縣

田畝

七二五、二四八畝

人口

二九八、五〇九人

傷亡

百餘人

全縣市鄉

十六市鄉

被災市鄉

十市鄉

市村損失

五、三〇〇、〇〇〇元

農田損失

棉五〇〇〇、〇〇〇元
稻一、二〇〇、〇〇〇元

總損失約計

七、〇〇〇、〇〇〇元

青浦縣各市鄉被災狀況

十一月初調查

青浦市鄉十有六。受戰事之區。如黃渡鄉之黃渡。白鶴青村鄉之白鶴港杜村。固堰香邨滙鄉之重固。趙金孔柏鄉之趙屯橋。砲彈槍子。隨地可拾。劫掠固無待言。死傷人數在一百人外。其他因放哨所至。乘勝而入。受搶劫之害爲尤烈者。城廂市之城廂。南庫。六洞浜。李墟村。便民橋。陳家橋。盛河涇。茅河涇。固堰香邨滙鄉之章堰。七匯。香花橋。邨店。白鶴青村鄉之舊青浦。黃家村。青龍。艾祁。趙金孔柏鄉之金家橋。古塘。新橋。菊花庵。孔宅。柏樹橋。西坪鄉之安莊。西岑。關王廟。大小蒸鄉之小蒸。觀音堂鄉之觀音堂。費家橋。吳倉涇。北鳳天方鐵鄉之北簞山。崧澤村。方家窰。珠葑市之泖河灘。青浦一縣。其不被災者幾鮮。全縣田地八十萬畝。稻田占十之八。棉地占十之二。稻田損失占十之二。棉地損失占十之五。

受災最重者 黃渡 白鶴港 杜村鎮 安亭 舊青浦 艾祁 蕩灣 青龍 重古 汪家橋 章

堰 七匯 邨店 香花橋 趙屯橋 城廂市

一、黃渡 該鎮爲青浦嘉定交界處。以舊吳淞江爲界。江南屬青。全鎮戶口二千餘家。青界占十之四。盧軍於八月二十日到鎮。駐守嘉界之火車站。齊軍於九月三日。到十時半接觸。先後共四十餘日。兩軍相搏。或勝或負。直至十月七日。盧軍始退。鎮市居戶之貴重衣物。悉被乘勝之軍劫去。駕船百數十艘。滿載衣帳碗盞等。裕豐當典內。除金銀首飾運出外。餘搶劫一空。并焚去典屋三楹。至典南之蔣姓瓦屋。及千秋橋南埭草屋四十餘間。亦均被兵縱火焚燬。戰區爲車姚村。舊金橋。磨坊橋。孟涇。吳塘。及沿鐵道周圍六七里。鄉間被劫地點。自黃渡起。東至南翔。西至安亭。白鶴港。南至重固。北至方泰。農作方面。棉占十分之

三、以無人採收。脫落殆盡。稻占十分之七。僅因挖掘戰壕。不過受局部之損失。

二、白鶴港 該鎮亦爲青浦嘉定交界處。鎮北屬嘉。鎮南屬青。盧軍於八月二十五日到杜村。駐於離鎮三里。九月四日抵鎮。同日齊軍李殿臣部下亦到。兩軍卽接觸。夜十一時左右。盧軍退守重固。繼至者有楊春普部下。搶劫之事。無日無之。捷足者得貴重衣物以去。遲到者則取其笨重家具。雖檯檯床鋪。亦一律載之以行。縱火三十餘家。強姦五十餘人。鄉間更無論矣。最可驚者。聚鎮上婦女五十餘人。至一學校內。閉門姦之。姦罷羣赴前線。尤可慘者。蘇軍搜括所至。蔡家浜沈士求之妻。及陸家村戴緝虞之妻。停棺祠屋。均被撬斫盜物。甚至屍首拖出棺外。鄉間之牛。食去者五十餘頭。猪羊鷄鴨。無一倖免。農作方面。稻占十分之八。棉占十分之二。損失一項。稻去十分之三。棉則幾完全無收。

三、杜村鎮 該鎮始駐盧軍。繼駐齊軍。自戰事開始迄末。大受滋擾。商舖居戶。雖不甚繁盛。至是遂逃避一空。其門窗物件。早被軍隊充作燃料之用。屋中細軟。悉爲齊軍捆載以去。鎮人馬善餘死後。親友代爲棺殮。屍衣剝去者再。顧家宅顧仲良家。金銀器皿。密藏小棺。亦撬棺取去。故近鎮之各鄉村。有浮厝之棺具。鮮有不爲撬掘者。其他若落蘇浜、圓村、在鎮之西。梅園、古塘、在鎮之東。被蘇軍搶劫。以古塘夏體仁家之損失爲最鉅。並鎗死其族叔一人。狀甚可慘。至家浜、吳涇、楊家浜、在杜村附近。貧戶十居四五。稻田悉爲軍士踐踏。今歲收成不過在六成以內。

四、安亭 該鎮爲崑青嘉三縣交界處中。以青界受害較輕。因地近水。不沿鐵道也。齊軍於九月二日到兵一營。秋毫無犯。次日來大隊人馬。其後絡繹不絕。隨到隨搶。每家平均約七八次。東南北三面五里左右之農家。自農具起。悉搶劫一空。且搜索行人。如李君天池。身藏小洋數角。雖爲數錢。亦被取去。恒泰當

典每年營業達十六萬左右。亦被劫無遺。該典朱某。自被劫後。因無以交代。居恒鬱鬱。厥後投河自盡。兵士聞之。乃破其棺。而割其首。同此事實者。有震川農校馬君之岳父沈某。曾於去歲病故。棺停家中。兵士以爲財寶之源。孰知棺裂屍見。一無所有。恨而亦割其首。如此殘酷。誠所罕聞。強姦見於四鄉者甚多。并逼死婦女二人。鎮上則有強姦十三歲幼女之事發生。稻作損失。約占十分之五六。附近鎮市之棉作。則收穫幾等於零。

五、

舊青浦 全鎮居戶百餘家。九月五日齊軍到鎮。逢人搜索。先一日居民逃避十之八。延至十日。則人去一空。兵士乃大肆搶劫。附近四百里內。所有村莊。無一家倖免。被害之盛。尤以鎮之東北黃家村爲最。該村包圍在兩軍砲線內。四十餘日。無日不在搜索搶劫之中。掘地翻瓦。無微不至。無孔不入。如帳被碗盞雜用等物。均蕩然無存。其他亦可想而知矣。村中黃君步豐。守家未出。被兵士勒索五六次。幾瀕于危。尤可駭者。該村黃健初之祖母。柩停饗堂。亦被兵斫開。將屍首拖出棺外。首飾盡行拔去。又黃毓靈之柩。亦被搶珠打穿。蓋認棺中藏有財寶也。村中並有一五十餘歲之老婦。臥病在床。被兵強姦斃命。屍首戮分數斷。家人逃避在外。無人收殮。兵退後手足散失不全。是否被犬啣噬。不得而知。亦可謂慘矣。又閔家村汪近圓之妻。年約四十餘。被齊軍擄去。至今未回。存亡莫卜。且其孫年尙幼穉。隨母避難。在途衝散。找尋無着。似此一家。骨肉分離。不知何日得有團圓。亦人世至慘酷之事也。其他各處強姦之事。時有所聞。亦難盡述。並聞某村竟姦死一三十餘歲婦女云。查勘所至。觸目傷心。莫可言狀。鄉村災禍之重。無有過于此者。統計該鎮及附近村莊。損失在六十萬元以上。農作物以棉爲主。約占十分之六。其餘四分爲稻。惟植晚稻爲多。棉因無人收採。損失十分之六。稻則十分之三。故舊青浦鎮及附近村中。亦爲青浦奇重之

災區也。

六、艾祁蕩灣青龍 該處均是鄉村。本無駐兵之必要。當齊軍攻擊黃渡最烈之時。中路既不能進。悉從左路通過。故一切軍隊。均由青龍蕩灣艾祁而入者。絡繹不絕。村中房屋。軍隊作爲避風雨之故。故所毀甚少。村中拉去之夫役。甚有至今未歸者。該處四五里中。食物均盡。卽破舊檯櫬。亦無不取以供其燃料。重固 全鎮戶口在四百家外。當開戰之前。盧軍過境三次。尙無騷擾。當駐守時。地方辦差。先交現款。猶

有存餘於公所。至九月二十五日。有自白鶴港來之齊軍八人。向鄉董商董借餉二千元。此時居戶因離戰區甚近。逃避者已十之五六。無可籌撥。該董等被其百般凌逼。奔走四小時。湊給洋五百元。冀免劫掠之禍。詎臨行時。將盛復興煙紙舖。劫去洋二百八十元。復於葉商董處。搜去三十七元。小洋二十角。二十八晨七時半。鎗聲先至。復來二十餘人。先行搶劫源泰典當。所有衣包物件。未及搬運者。裝船而去。此時拉船拉人。紛擾終日。次日艾祁蕩灣之後方兵士。得信亦來百餘人。拉有鄉婦二十餘。同人該典。先姦後劫。此時該典尙有數人看守。被兵槍傷腿部。攜物往北歸防。遇見鎮人。開槍亂擊。一傷嚴姓足部。一傷吳姓脇部。一死某婦。子彈自臀部入。小腹出。當場斃命。典前南永泰夥友。用槍刺入肩部。登時暈倒。至第三日。卽鄉民典存之米穀。約七百石。悉被劫去。惟存菜子二百餘石。查該典損失典本在五萬元以上。鄉民之當本。損失亦如之。至九月二十九日以後。全鎮居戶商舖。所有貴重衣物。悉被劫去。上自屋瓦。下至地板方磚。見有可疑者。無不倒亂掘。據汪君頌良家看守人言。入內搜劫。數日間。竟十有四次之多。雖炊具亦無一留存。十月二日。盧軍知齊軍志在劫掠。自松青開來二千人。路過該鎮。擬擊齊軍之後路。是晚在鎮北之猛將廟汪家橋等處接觸。翌日雙方隔鎮開溝備戰。至十月九日。爲雙方劇烈之決鬪。槍聲

炮聲晝夜未息。至十日盧軍退守青浦。而全鎮遂爲客軍皖兵所佔。復事搜索。而該鎮各戶之貴重物件。早被搶盡。遂將士紳家之字畫書籍。擇尤取去。所餘者盡皆拉破塗鴉。見書有人皆以金銀爲寶。我以書畫爲寶。復有捷足先得。捷手先失等戲語。其兵士之不愛風雅者。怒目瞪足。遂將各居戶上等之籐木器。精巧之銅錫器。及古玩諸品。均裝船三十餘艘而去。鎮南之張士涇石橋。因礙船隻之通過。亦遭拆斷。此數十日間窗牖桌櫬。充其燃料。牛羊鷄鴨。果其口腹。故附近鄉間。耕牛祇留十之一二。幾求一鷄而不可得也。鎮北會龍橋鄉民徐振芳草屋三間。周仲勤五間。被兵縱火燒去。而農田之損失。木棉占十分之二。稻占十分之八。因軍事行動。棉多脫落。稻亦踐踏。晚稻收成已減去十之三。早稻減去十之五。綜計重固鎮一帶。如附近之和涇廟涇狄涇數十村莊。劫掠竟無長物。其損失在八十萬元以上。故在青浦災區中。除白鶴港而外。爲較重之處也。

八、汪家橋 該處在重固鎮北三里許。都是農戶。軍隊駐紮在三十日外。均爲攻擊黃渡防守南來盧軍之齊軍。除每日放哨。四出搶劫外。掘濠多處。大半皆攜取農具。事後拋棄江心。故農家非特鷄犬不留。卽尋一鐵製之器具而不得。當搶劫之時。有鄉民吳東陽之子。見兵躲避。疑爲間諜。開槍擊斃。其餘爲採取木棉而死之婦女。有七八人之多。

九、章堰 該鎮在重固之西北。青龍舊青浦之西南。雖未受炮火之苦。而搶劫之害。等於炮火也。齊軍當攻擊黃渡之暇。於九月十八日後。搜查十餘日。有章姓者。爲該鎮舊家。兵士偶於花塢中。掘得藏金。（據該姓云。此係髮逆時家藏之物。在家人都不知曉。）於是折牆灌地。無所不至。商戶居家。竟無一家倖免。卽附近鄉村之鷄鴨牛羊柴米。均飽掠一空。

十、七匯 兵於九月二十三日。到十月十一日始去。全鎮三十餘家。均被劫無遺。近鎮之張菊如。陸衡叔家。受損爲最烈。幸未開火。房屋無所損失。惟軍隊所過。農田踐踏甚多。農民逃避。早稻未及收穫。損失在十分之二三。

十一、郝店 九月八日。盧軍自青浦來。祇駐二日即去。九月二十九日。盧軍復到。至十月七日又去。齊軍於十五日經過。疑有盧軍。暫駐鎮南。飽掠鄉村。如白楊樹東盛涇等之鷄鴨柴米。翌日稍事搜掠而去。農田不過因鄉民恐受拉夫之苦。逃避他鄉。故早稻木棉略受損失。

十二、香花橋 該鎮自十月九日。盧軍自青來襲擊重固之齊軍。沿途踐踏田禾。受損尙微。惟後被齊軍援兵追擊時。如宋家浜陳家橋一帶。農婦方在刈稻。軍士誤爲間諜。槍發而一婦臀部中彈。由腿脫出。其餘狂奔倖免。然亦險矣。

趙屯橋

鎮爲崑青交界。商舖居戶。計二百餘家。爲縣西大鎮。商業尙盛。九月四日。白鶴港兩軍劇戰。齊軍自青陽港渡港而南。而東經該鎮。及杜村。盧軍敗退。齊軍駐守。有四十三日。凌姓碾米廠。所存米煤。駕輪搬取一空。機件拆毀。沈河。甚至門窗代薪。其損失爲最鉅。近鎮之鄉村。如金家橋。古塘。新橋。菊花庵。孔宅。柏樹橋等。以倉卒起事。單衣而出。不及搬運。故亂後歸家。雖一篋一碗。均無有焉。

城廂市

城中居戶。約四千餘家。八月二十七日。盧軍自松江開過。至杜村。秩序尙佳。九月五日。盧軍自杜村敗退。至北門外。城中經董及殷實居戶。紛紛逃避。至滬上。幸斯時紅十字分會已成立。遂由理事章漢秋。李澄心等出而

維持地方尙稱安謐。十月九日盧軍退出。知事暨警所長等逃走。城中祇存老弱婦女等。十日齊軍李殿臣自西門入城。此時無負責之人出而招待。故自北門進城有劉德所帶之齊軍。戎裝未卸。卽搶典當。厥後沿家搜掠。十室九空。其技倆之精。用心之細。爲他軍隊所莫及。如傾便桶。搗地板。方磚等。種種無微不至。以防有藏金也。連劫三日四夜。無一家倖免。城廂內外。以城廂市中受害甚深。東門外之鄉間。非特家畜一空。卽農具亦歸烏有。小西門外茅佐腴家。停棺二具。疑有藏物。亦被撬開。西門外鄉間。如南庫。六洞浜。李墟村。盛河涇。茅河涇。便民橋。陳家橋等亦被災禍。陳家橋鄉民楊九芝之子。及鄉女楊阿妹。被鎗擊斃。南門外之塘口。徐鳳祥亦被鎗擊斃。徐明山則被鎗傷。焚燒房屋。則在北門內外。計有瓦屋五十餘幢。城廂市損失約在一百五十萬元以上。然市內殷實居戶。早已紛紛逃避。否則尙不止此數也。事平後。城內駐有高營。秩序尙佳。至十一月十四日。齊燮元以二師二營李覺吾營長調防到青。當未入北門時。適避難居戶乘輪起岸。復被搶劫者。如孫守梅。陳錦章等數人。居家如莊。又圻等數家。此亦軍事結束後之一劫也。

受災次重者 觀音堂

一、觀音堂 全鎮居戶。在一百三十家外。當盧軍退守青浦之後。駐守重固之齊軍。每日有放哨之兵士二十名到鎮。先行搜掠各居戶。并聲言保護商店。蓋此時黃渡以南以西各鎮。均遭劫掠。商店閉市。無物可購。故發保護之言以給之也。詎至十月十六十七兩日。拉得農船十餘艘到鎮。時商舖及附近如費家橋。吳倉涇。菴村廟等各村莊之物件。裝載而西。聚集重固。改裝大船而去。該鎮顧正記米舖。劫去白米在三百石以外。損失爲最巨。其他無不蹂躪殆徧。

受災較輕者 朱家角 北鳳天方鐵鄉

一、朱家角 鎮爲青浦縣最巨之鎮。居民稠密。商業繁盛。十月二日。盧軍何嘉祿所帶之水警。由關王廟退至。人心驚惶異常。幸由鎮紳蔡一隅等出而維持。該兵等卽離鎮而去。附近之泖河灘。西鄉之小蒸、西岑、安莊、小坪、章練塘等。因受過軍之蹂躪。居民十室九空。農田亦不無受損云。

二、北鳳、天方鐵鄉 人民逃避田中。自踏田禾少許。北千山鳳凰山。陳防橋一帶。略受損失。其他若崧澤村。方家窰。各鎮。爲軍隊經過。亦稍受滋擾。

青浦縣兵災損失估計

青浦各鄉房屋之被焚者。城廂市有五十餘幢。黃渡鄉有十餘幢。草屋四十餘間。固堰香邨匯鄉有草屋十餘間。白鶴青村鄉有瓦屋十餘幢。總計二百餘間。每間價銀三百元計算。共值洋六萬餘元。牆壁門窗之擊破或被燬者。城廂市、黃渡鄉、白鶴青村鄉、固堰香邨匯鄉、趙金孔柏鄉等。約計有萬戶以上。每戶修繕費統扯十元。共需洋十萬餘元。衣物之被劫者。城廂市約一百五十萬元。黃渡鄉約一百萬元。白鶴青村鄉約一百二十萬元。固堰香邨匯鄉約八十萬元。趙金孔柏約五十萬元。其餘諸鄉約十萬元。共計約洋五百三十萬元。青浦全縣農田八十餘萬畝。棉地在黃渡鄉約有二萬一千畝。白鶴青村鄉約有一萬畝。趙金孔柏鄉約有八千畝。固堰香邨匯鄉約有七千畝。每畝損失七成。約須洋五十萬元。稻田在災地者。約四十萬畝。每畝減收或收後被劫者。平均每畝減收洋三元。共須損失洋一百二十萬元。青浦全縣房屋之被焚及被燬。衣物之被劫。農作物之減收。總計約共在七百萬元以上。

青浦縣兵災救濟現狀

青浦自江浙戰事開始。旅滬同鄉潘伯良等。卽發起組織紅十字分會。公推方似樑爲正會長。徐熙春爲副會

長。嗣紅十字分會在青浦開成立會。又舉章漢秋李澄心爲理事。方徐二君因在滬有職業。一切會中諸事。委之於章李二君。而徐則在滬走募捐。甚爲熱心。九月五日。盧軍在杜村失敗。退守北間外。章李二君見地方各機關董事等紛紛逃避滬上。置救濟之事於不顧。遂集款設難民避難所二處。共收難民約數百人。及江浙風雲日緊。擬在滬上設收容所。請旅滬同鄉丁昌勳等商之於聯義善會翁寅初君。翁毅然允諾。卽在上海北豐路至聖善院設收容難民所。一面由紅十字會陸續雇船送出共三百八十二人。又嫌滬上路途太遠。接送難民費時。卽在佘山教堂之麓設收容所一處。共收難民二百五十六人。旋齊軍進城。搶掠焚燒。有三日四夜之久。城廂附近老幼婦女等不及逃出者。約有二千五百餘名。均避入紅十字會。約有一星期。事平後。又設法至災區散米施衣。旅滬同鄉汪仲良倪祝華等鑒本鄉糜爛已極。遂在滬發起兵災善後協會。協助本鄉辦理兵災善後事宜。及青浦兵災善後會張繼齋章漢秋等發起成立。一切善後籌款賑濟等事。均由該兩會肩任。惟被災區域甚廣。農民受災甚深。倘能籌得大宗賑款。今年舉辦急賑後。明年再擬辦春賑云。

崑

山

縣

崑山縣

田畝

一、〇八四、〇〇〇畝

人口

二七八、七三〇人

傷亡

三十餘人

全縣

一八市鄉

被災市鄉

九市鄉

市村損失

三〇六〇〇〇元

農田損失

三〇四〇〇〇元

總損失估計

六一〇〇〇〇元

崑山縣兵災區域圖

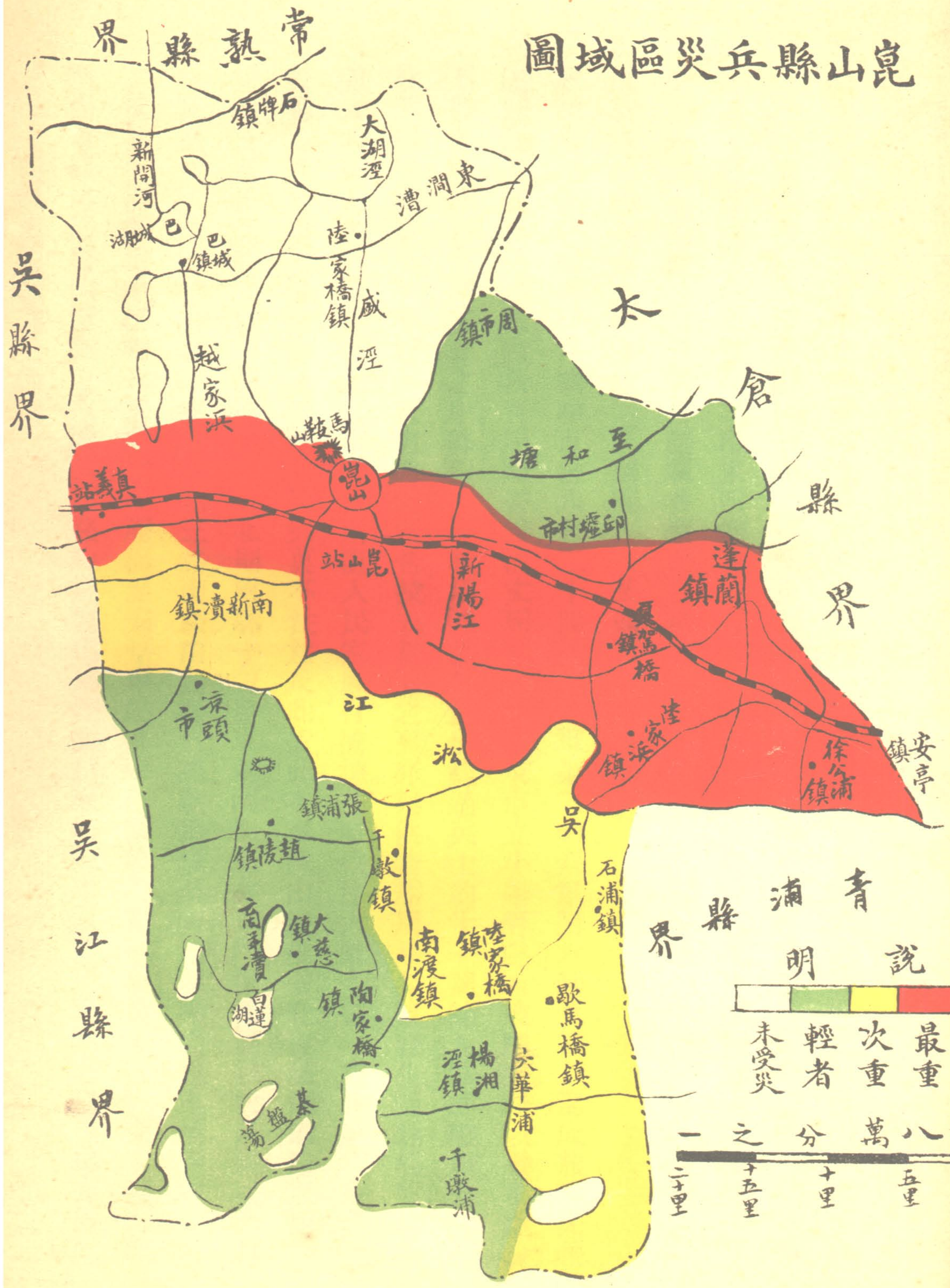

說 明

未受災	輕者	次重	最重

十分之一萬八

五里 十里 十五里 二十里

崑山縣各市鄉被災狀況

十一月初調查

崑山全縣共十八市鄉。被災者凡九。就災情輕重而論。一、城廂市。二、安亭鄉。三、夏駕橋鄉。四、葦葭浜鄉。五、蓬閩鄉。六、茜墩鄉。餘如石浦、張浦、楊湘涇、三鄉。受災較輕。安亭、夏駕橋、葦葭浜、蓬閩、四鄉。居崑山之東。茜墩、石浦、張浦、楊湘涇、四鄉。則在崑山之南。東四鄉災情尤重。軍興以來。蔡紳望之。武裝軍服。周旋軍旅。出死入生。齊軍十餘萬。往來崑邑地方。未全糜爛者。蔡氏之功居多。

受災最重者 城廂市 安亭

夏駕橋

葦葭濱

蓬閩

一、城廂市

崑邑兵災。首爲城廂市。自八月二十四號起。齊軍第二師、齊軍第六師、及第三混成旅等。先後

開到。嗣主客軍雲集。城內教育局、圖書館、清丈局、縣立小學、及市立小學等處。均被駐兵。繼以兵多屋少。不敷屯駐。進而宿諸家祠之中。終以更不敷用。乃強住民房。經過兵士約十一萬餘人。牀舖檯櫬。食糧秣草。需用浩繁。供應不易。財力人力。均感困苦。拉夫封船之事。亦與供給需用品先後發生。鬧熱場所。任兵闖入。假拉夫之名。行竊盜之實。僻靜處。則直入民家。肆行擄掠。一時秩序大亂。人避一空。距城東五里之青陽港。乃軍事上最重要區域。歷來用兵。莫不注意及此。故此大軍隊由城出發。在青陽港鐵道以南之圓明、三家村、老吳淞口一帶。營壘滿布。北則附廓一帶。自東南門以迄大東門。掘濠備戰。村落爲墟。九月一號。崑城大隊開始出發。計分南、中、北三路。南路由茜墩、石浦、歇馬橋。至青浦縣界之趙屯橋。中路又分二翼。其一沿鐵道由泗橋、八字廟、天福庵。而至安亭車站。其一自葦葭浜、花家橋、徐公橋。而至安亭鎮。北路由青陽港沿崑山塘東下攻劉河。三路均以崑山爲總兵站。盧何未走以前。齊氏常駐崑邑。地方供應

浩繁。維持不易。幸劉知事暨邑紳方唯一先生等。因機應付。勞瘁不辭。全城未皆殘破。但滿城遍布兵隊。先後移調不常。維持極爲困難。各公共機關及學校祠廟物件一空。東西塘居戶較殷。被抄最烈。城外受災。以大東門、大西門爲甚。以東門多駐水警。西門通常熟塘。每以拉船爲名。四出騷擾。郵局銀行最忙。兵士都有大物件及銀洋匯寄至家。擁擠不堪。錢換銀洋。洋換鈔票者。絡繹不絕。稍延。便厲聲訶斥。寶源寶成二典。被兵士強當。無法應付。受逼閉門。人心甚爲驚惶。惟戰事猛烈時。稍得安靜。兵士以大餅爲餵糧。所需極多。縣署商會成爲大餅之發行所。供應損失。達兩萬餘金。

二、

安亭鄉 安亭當崑青嘉三邑接壤。爲前線總匯之處。南至白鶴江、重固。北至方泰、外岡。中攻黃渡、南翔。無不依此進退。故兩月餘。恆駐兵數千。且移調不常。性質複雜。各商舖居戶房屋。多被佔住。炮火未開。卽行搶掠。十室九空。恆泰典門。堅不易破。踰垣而入。開門公劫。亦幾無遺。越六日。士紳請總司令部設立稽查處。委稽查官張得陞、曹慶堂。與地方接洽。勤於任事。鎮上殘破之餘。得保全萬一。所最苦者。西至徐公橋。南至顧浦橋。蟻聚輸送船數百號。兵伙數千。如飛蝗撲地。徐公橋有保衛隊。畫守鴻溝。中方十數里。南至吳淞江。北迄鐵路十數鄉村。被抄無數次。猪羊宰殺淨盡。人煙絕跡者兩月餘。十月初。徐公橋保衛隊分防至鎮。已無可收拾。勉強維持。所幸本鎮組設紅十字會。主任李仲廉與熱心士商救濟婦孺。送至崑山、蘇州。無錫、鎮江者四千餘人。死亡尙少。惟鄉民楊錦如、楊桂廷。抗拒搶被斃。又三人因傷成廢。頃保衛隊善後會。俱早成立。清鄉施賑。正在進行。

三、

夏家橋鄉 夏家橋鎮東北。滬甯路之車站在焉。爲軍隊輸運之處。西有青陽港。可扼要防守。故該鄉實爲軍事後方之要地。自軍興以來。軍隊之駐紮。不下數萬人。沿鐵道之南北各鄉村。搶劫殆盡。卽如縣立

師範學校之校具及雜物等亦被劫毀一空。

四、某葭浜鄉 該鄉之南爲三江口。乃水道要區。水警均駐守於此。對江青浦縣界之趙屯橋鎮。駐軍甚衆。該處農家。既遭水警之搶掠。復被陸軍渡江後之搜索。故自農具以至什用物器。均搶掠無遺。某葭浜鄉鎮因僅軍隊經過。略受損失。

五、蓬閩鄉 蓬閩人才較多。鎮又富庶。戰事開始即集五千餘金。設立保衛團。酬應來往兵隊。捍禦既周。應付有方。鎮上獨得完善。避難者羣集。惟西北境沿青陽港、太倉塘、崩子、寶曦、各鄉村。受水警之害。約有一百餘戶。南境沿鐵路與夏駕橋接壤。受陸軍之害。亦百餘戶。此幸僅係通路。且離前線稍遠。受掠次數不多。不致淨盡耳。

受災次重者 茜墩鄉 石浦鄉

一、茜墩鄉 茜墩鎮上。初因軍隊之經過。大商店略被搶劫。後各紳商集成鉅款。竭力供應。始得倖免。然損失亦頗不少。而鄉間之吳家橋、陶家橋等處。爲水警駐紮之地。屢被搶掠。損失誠匪微細也。

二、石浦鄉 該鄉爲南路軍隊至青浦縣界趙屯橋必經之處。故鎮上居戶。幾全被搶劫。鄉間則略受水警之騷擾。

受災較輕者 張浦鄉 楊湘涇鄉

一、張浦鄉 該鄉陸軍經過甚少。僅水警在附近各村落劫掠而已。

二、楊湘涇鄉 該鄉自聞開火後。除少數居戶遷移外。餘均未動。商店仍舊營業。火線各地附近之人民。相率避難於此。後因水師會攻朱家角。畧受恐慌。幸鎮上紳董童君錫康等。取公款數千金。充犒賞費。故甚

安謐。鄉間以照料莫及。未能倖免。

崑山縣兵災損失估計

崑山縣各市鄉。兵災搶毀損失。城區附廓最鉅。約一百二十萬元。其次爲安亭約五十萬元。蓬閬鄉約四十萬元。某家浜、夏家橋鄉各約三十餘萬元。次爲茜墩約二十萬元。石浦約十萬元。再次爲張浦約五萬元。楊湘涇鄉約萬餘元。總計市鄉搶毀損失共約三百零六萬元。崑山全縣稻田約一百萬畝。早稻受損最大。晚稻較輕。平均損失。約占百分之二十。估價二百四十萬元。棉區僅安亭及某葭濱二鄉。棉地約五萬畝。損失約占百分之六十。估價五十四萬元。棉地副作物。多間作大豆、赤豆、小豆等。幾完全損失。估價十萬元。合崑邑農田損失約三百零四萬元。合市鄉被兵士搶毀之數計之。共損失六百十萬元。

崑山縣兵災救濟現狀

崑邑城區爲後方總兵站。安亭爲前方總兵站。事前事後均爲兵隊屯駐之所。受戰爭蹂躪最久。城中有方惟一朱孟豪任應付軍隊。不遑寢處。王沂仲等組織紅十字分會。悉力救濟。設立收容所五處。收養婦孺千數。蓬閬鎮獨得完善。陶公亮邵可羨等熱心任事。亦設立收容所。救濟婦孺送至常熟等處。千數百人。安亭當戰線總樞。避難者尤衆。紅十字會主任李仲廉等熱心同志。恆與美國慈善家畢君等衝冒火線。歷盡艱險。救濟四千餘人。分送各埠。其困守不能遠行者。都羣集蔡望之村莊。徐公橋一片之工。常麇集數千人。無一隙地。各家併竈以炊。讓出鍋竈。俾難民輪流自煮。米則儘量散給。計有二月有餘。迨戰事初停。民都無家可歸。門窗鍋竈什具等蕩焉無遺。預籌借五千元。分組切實調查。分極貧而抄略盡者列甲等。次貧而抄略盡者列乙等。極貧而略被抄盡者列丙等。卽散放急賑。民稍得蘇息也。

松

江

縣

松江縣

田 畝

九三〇、二八九畝

人 口

四〇八、七五二人

傷 亡

數十人

全縣市鄉

二四市鄉

被災市鄉

二一市鄉

市村損失

三、八二〇、〇〇〇元

農田損失

棉 一〇〇、〇〇〇元
稻 八〇〇、〇〇〇元

總損失約計

四、〇〇〇、〇〇〇元

松江縣兵災區域圖

明說

未受災
 輕次
 最重

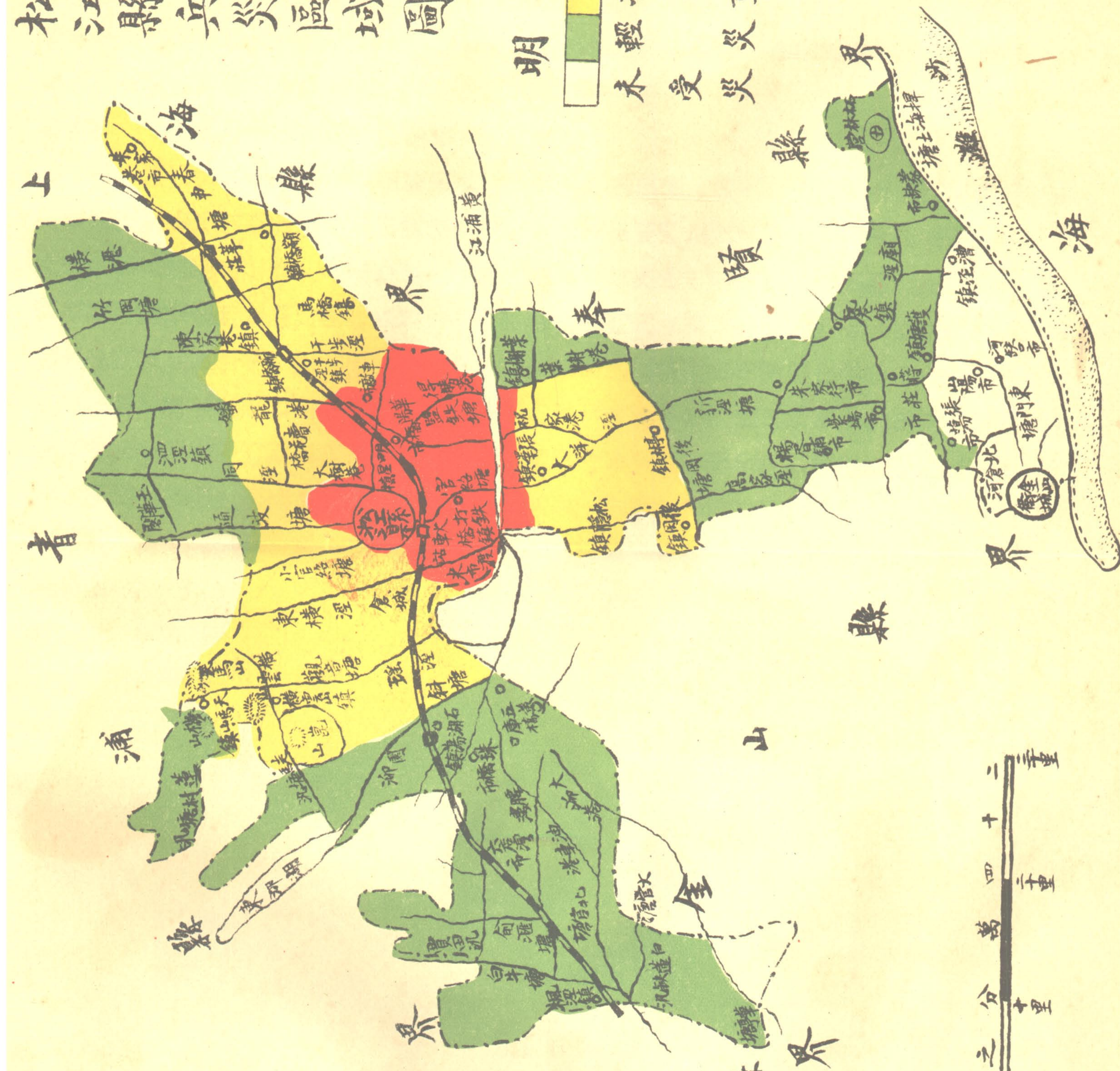

一之十分十里
 萬四十二重
 三重

浙江嘉善縣界

松江縣各市鄉被災概況

十月底調查

松江縣共二十四市鄉。此次未受兵災者。僅錢河山陽前岡三鄉。自盧軍退守楓涇。松城形勢緊張。逮齊軍孫軍取道浦南。襲攻松市。兵災範圍擴大。而以沿滬杭鐵路及黃浦一帶受災最重。約計直接間接公私損失總數當在四百萬元左右。

受災最重者 松江市 明星橋·打鐵橋

一、松江市 該市當齊孫兩軍東來。盧軍由楓涇退據石湖蕩。松城一般人民。以爲西北兩門較爲吃緊。不期齊孫軍舍正攻而取道浦南。三路渡浦。直搗松城之東南兩門。故此次該市之損失。以東南兩門城內外爲最烈。其渡浦之三路。(一)米市渡。(二)潔水渡。(三)得勝港。一二兩路。進攻南門。三路則進攻東門。相戰於華陽橋之間。沿鐵路劇戰五日五夜。攻軍後由南門用火油燒毀南城門而入。戰區內之房屋田園。大多毀損。居民則多半逃避。死亡者聞有十餘人。但因乏食餓死及受驚病亡者。恐尙不止此數。十月八日入城之軍。大劫三日。二十一二兩日。又有回防軍加入掠劫。南門城內外。無一倖免。東門城內外未受災者僅十餘家。北門被劫數十家。西門百餘家。西門外多大商店。損失尤巨。典業僅西門之全大。東門之公和。信元。保全。至強姦放火等事。南東兩門。亦有發生。至學校方面。自省立第三中學。及縣立一二男子高級小學。與公立女師範各校。損失各有一二千金。聞松市多數人謂。當戰事發生時。各機關領袖先事逃避。及戰事日迫。直至破城之後。雖有陸君規亮。步君惠廉等。與各軍官空言招待。虛與周旋。然收效無多。殊可歎惜。

二、明星橋 該地距松城東門甚近。戰時閩軍繞道攻城之東南方。故明星橋適當其衝。華陽橋被搶最烈。沿鐵路之稻。略受踐踏。

三、打鐵橋 屬官紹塘鄉。盧軍先到。駐守朱家浜（離鎮一里許）及鎮南之新橋頭。十月六日。齊孫軍到。即接觸。大戰至夜。聯軍敗退。九日開始搶劫。統計該鄉共八個半圖。其未曾被劫者祇東部之新橋閣、周家浜、二處。西部之殷家橋、林家舍、蓆家灣（河南被劫）三處。田禾損失。以澤水渡附近之徐家閣、楊家閣、爲烈。強姦之事。亦有所聞。

受災次重者 新橋鄉 呂蕩鄉 莘莊鄉 天馬山鄉 張澤鄉

一、新橋鄉 開戰以來。軍隊經過者。絡繹不絕。鎮上殷實紳戶。既逃往他處。而警士復又星散。故兵士隨意取物。間有一戶被劫至六七次。鄉間亦被搶。惟嘉禾有收。農民尙可糊口。

二、呂蕩鄉 十月三日。盧軍游擊隊自余來廟敗退來此。四五兩日。逢人搜索。附近鎮之一二里內。被劫無遺。八日下午一時。齊孫軍自葉樹來。即接觸。夜十二時。盧軍敗退。孫軍於月半向閔行及馬橋開拔。又該鄉十七圖之澤水渡戰五日五夜。農田方面。以沿黃浦一帶。受害爲烈。

三、莘莊鄉 當盧軍退後。孫軍前進之時。軍隊經過人數達一萬四五百人。鎮上有松江縣立師範學校及第六高等小學校。學生等因兵亂返里。其行李箱籠等件。盡爲軍隊取去。教員之行李書籍。學校之儀器等。概被毀劫。教室中零亂不堪。該校教員懷君。曾謂施行清理手續。業已三日。尙不能就緒。所幸者警察分所長潘君竭誠招待。接濟開來軍隊之糧食芻秣。故鎮上商家受害尙比新橋爲輕。

四、天馬山鄉 該鄉在松城之西北隅。爲青浦至松江往來之要道。十月初旬黃渡開火後。盧軍即於天馬

山駐兵排炮。並佔居民房。當由鄉公所集洋二千餘元。會同該警察所巡官金葆荃竭力招待維持一月有餘。民間物產上之損失尙未重大。十月十日孫軍攻克松江。青浦相繼不守。潰兵蜂擁而來。秩序大亂。沿街舖戶搶掠一空。民居間有波及。離該鎮約一里許之橫山亦發生搶劫情事。幸田禾尙稱豐稔。作踐亦甚微。

五、張澤鄉 該鄉沿黃浦之虹家渡一帶。因開戰三四日。被劫較盛。而以該鄉北村爲尤烈。鎮上僅孫軍駐宿數日。因招待周妥。故搶劫之事罕見。

受災較輕者 葉樹鄉 五庫鄉 楓涇鄉 小崑山鄉 小西涇鄉 白沃鄉 陳家行鄉 七寶鄉

泗涇鄉 亭林市 龍興鄉 漕涇鄉 柘林鄉 金山衛鄉

一、葉樹鄉 全鎮秋毫無犯。僅用去招待費千餘元。惟離鎮里餘之鄉間。發生搶劫事。

二、五庫市楓涇鄉小崑山鄉 該三鄉雖係戰區。因軍隊經過。并不停留。故損失不重。惟張莊及石湖蕩沿黃浦一帶。在稻田內掘有濠溝。不無稍受影響。

三、小西涇鄉 大張涇爲松江金山交界處。該鄉被劫者。有金雉浜、平湖浜、夏藻浜、坟浜、四處。

四、白沃鄉 雖遭兵劫。損失不大。

五、陳家行鄉 略受戰事影響。範圍尙小。

此外如浦北之泗涇七寶龍興。浦南之亭林市漕涇柘林金山衛諸鄉。亦各受戰事影響。惟損失不巨。松江縣兵災損失之估計

松江之有戰事。在陽歷九月底。棉稻有收穫者。損失不巨。而行軍所至。搶掠與各縣相同。城內外典業及大商

家損失尤巨。東門至華陽橋三里間。無家不搶。損失共在二百萬元以上。又新橋新莊市鎮大而被搶烈。損失各數十萬元。其他各鄉因軍隊經過亦有損失。據調查者估計。棉花損失約十萬元。稻田損失約八萬元。房屋傢具衣飾耕牛等被劫約三百數十萬元。共損失計約四百萬元云。

松江縣兵災救濟現狀

松地因受兵災甚重。地方團體及熱心士紳特組織松江縣兵災善後協會。有自行捐款者。有分頭籌募者。有親自赴鄉村各地調查施賑者。爲數頗巨。其與受災各縣聯絡切實進行力籌款項救濟本縣者。則有張君敬恆、陸君規亮、盛君競生。而地方士紳及縣議會商會諸公亦極熱心。但災重款微。不知如何了結也。

宜

興

縣

宜興縣

田畝

一三〇三、五九七畝

人口

五四四、六三四人

傷亡

約百人

全縣市鄉

二十一市鄉

被災市鄉

九市鄉

總損失約計

共約二、〇〇〇、〇〇〇元

宜興縣災區區域圖

武進縣界

金壇縣界

洮湖

南湖

湖

湖

梁陽縣界

湖

瀕山瀆

明

浙江

長

興

縣界

廣德縣界

備註 此圖係宜紳周聘庚先生繪來調
查報告亦蒙周君補充極為感激

說
米
房屋被焚
最重
受災
輕次
未受災

圖

例

- 縣城 □ 市鎮 ○ 村落
- 縣界
- ▲ 駐軍處所
- △ 中之數字：1. 傅象泰軍 2. 楊春普軍 3. 陳調元軍 4. 白寶山軍 5. 阮軍 6. 鄂軍
- 河流
- 湖岸線
- 進兵路線
- 潰兵所經路線

自瀕左至張渚市其間山嶺重疊所有村落蓋以千計其中所舉僅其大要
河流則滄汶極繁其中所舉亦僅幹流

宜興縣各市鄉兵災概況

十月底十一月初調查

緒言

宜興東濱太湖。南界浙之長興。西連皖之泗安廣德。山嶺叢雜。汶港紛歧。地勢異常險要。此次齊盧戰事發生。齊燮元駐重兵及輸卒約三萬餘人於此。故全縣二十二市鄉。靡不直接或間接受損害。尤以蘭右湖汶張渚湯渡蜀山諸鄉被災爲最重。農畜被擄。農具被毀。農婦被污。農田被踐踏。農民又被拉充軍役而死於無情鎗彈之下以及流離四方者。不知凡幾。創痍滿目。凍餒交啼。悲慘情形。不堪言狀。統計損失約在二百萬元以上。不知窮兵黷武者。撫躬自問。何以爲情。茲將該邑各鄉兵災狀況。分述如左。

受災最重者 蘭右 湖汶

一、蘭右鄉 係齊方與盧方開火區域。齊軍（第十九師等）前綫卽屯駐青石渚及其相毗連之蘭山渚。故鳳川蘭右烏溪一帶。被災特重。以是等處所。皆圈入火綫內也。農家衣服用具。蕩然無存。房屋之被流彈轟擊及縱火燒去者。在在皆是。蘭右村在前清時。科甲甚盛。多巨室大廈。或就大廳之翻軒上。隱置藏金。偶爲軍士發見。於是全村大廳之凡有翻軒者。悉被拆毀搜掠。老年人所儲送老棺材。亦悉被軍屍裝用無餘。（戰後縣知事王孝偁莅鄉踏勘。有已破家之老年翁媪多人。包圍王知事。垂涕淚號索棺材。其事可笑亦可悲。）當時蘭山渚迤西一帶。戰壕內之情狀。取自民間之衣服被褥。碗筷雜器等。凌雜填塞。與戰線相迢遞。鄉民戰後還家。四堵蕭然。食碗竹筷。靡有子遺。該鄉森林方面。主要出產之松樹。亦因掘

濠架砲搭篷裝置電網等事。大招蹂躪。統計農民損失約在六十萬元左右。查該鄉山地甚多。南與浙江長興毗連。西通安徽廣德。冬季常有盜匪出沒其間。現值兵燹之餘。尤應先事防範。原有保安隊二十餘名。委實無濟於事。應由宜興縣知事妥籌的款。添加隊員數十名。以資防衛。而安民居。再蘭右方面。九月六號實行開火。盧軍於九號進佔蘭山渚。蘇軍楊春普部紛紛潰散。設在蜀山之各司司令部。得到此項電話。曾紛紛收拾行裝。搬上船隻。準備退却。當時情景。極爲危迫。適盧軍攻敵最烈之鍾團長陣亡。駐軍未進。前線空虛。蘇軍復進。後盧軍內部變化。陳樂山退守松灑。否則宜興早已失守。時局變化。正復難言。而蘇民之受損更不知伊於胡底。楊師潰後。曾在宜興縣境之官村徐舍等市鎮。及金壇溧陽一帶。恣意騷擾。地方亦多損失。

二、湖汊鄉 山嶺重疊。緊接長興。爲當時開火區域。齊軍除駐第十九師外。尚有江蘇警備隊三營。該駐軍等。紀律廢弛。奸淫擄掠。無所不爲。故此鄉損失較之他處爲大。前敵哨線。距湖汊鎮約二十里。此二十里間。當時沿路駐軍。哨隊相接。婦孺逃走稍遲。覓無出路。多有因而餓倒幽谷中者。鼎山鄉董高晉文。聞知此事。曾趕製麵包數百觔。以婦孺救濟所名義。派人入山援救。有人曾目覩有餓斃孩屍多具。聚躺山谷中。口邊尙含嚼餘殘草。唇角流血猶殷。軍士在山中姦淫婦女時。輒斷長橈兩脚。將婦女反縛橈上。隨地安置。使成傾斜式。從而輪姦之。甚至十餘歲之女孩。亦有因姦斃命者。山鄉人家。牆壁所塗石灰。間有脫落。便取新灰修補。顏色斑駁。所在多有。乃兵士覩此。則疑爲窖藏所在。凡壁色修補處。莫不盡力捶破。加以搜索。山中鄉民。多以林業爲生。每日必用騾馱運竹木入市求售。易鹽米。此蓋其生活上。一日不可無之運輸器。大軍既至。則騾多被拉被殺。該鄉所失騾數。依約略之調查。已達四百六十餘頭。價值在五萬

元以上。他如竹筍山芋松枝等均爲該鄉主要出品。每歲產額約八十萬元左右。（參閱損失表）經此大兵雲集。損失概可想見。齊軍在懸脚嶺廿三灣一帶激戰八晝夜。農家十室十空。十五十六三十一三圖。並有死於非命者。某農戶有稻田廿餘畝。以在白晝。軍隊動輒拉夫。不能收穫。遂於昏夜鳩工作者七人。入田刈稼。事爲哨兵偵見。卽發鎗亂射。翌旦。則刈稼者有六人已躺屍田中。而禾稼猶植立自若也。當九月九號。第十九師在蘭右一帶潰退時。該鄉所駐前綫軍隊。亦多同時潰退。地方狀態極爲混亂。所有居民。幾於全數逃亡。現在雖已陸續回里。其以逃亡在外。飽受風霜。致染病不起者甚多。鎮上廣善學校。所有校具。悉被兵士搗毀無餘。山鄉人家。戰後殘破景象。與蘭右鄉相同。惟滿目蕭條而已。

受災次重者

張渚 湯渡 蜀山 震東

一、張渚鄉 毗連長興廣德亦係開火區域。茗嶺。襄王嶺分疆嶺一帶。接戰最烈。幸新編江蘇第一師師長白寶山對於部下。約束綦嚴。祇有警備隊稍有滋擾。而鎮上秩序大致尙不紊亂。其他各鄉所駐兵士。悉佔用民房。獨白氏所部。多就寺廟倉社等公屋借住。故白氏臨行時。市民以未經慘劫。相率設香案放鞭炮。歡送白氏出境。惟鄉間壤地廣闊。鞭長莫及。永豐之石屑界山麓。及金泉之橋下青龍橋一帶。潰兵拉夫。擄去牲畜軟細及劫姦婦女等事。亦不勝僂指。又該鄉爲著名產竹地方。每年產額約值六十萬元左右。此番因掘濠及搭帳等事。亦極遭損失。

二、湯渡鄉出產。以粗笨陶器。稻。松樹。爲大宗。南路一帶。切近火綫。當時第十九師及第五混成旅。均有軍隊屯駐該鄉之各村鎮。所有民房。悉數駐兵。兵士之橫者。恣意擄掠。翻箱掘地。所過一空。製陶器所用工具。被劈毀充作軍柴者。爲數甚夥。某氏婦被擄得脫逃。翌日卽嘔黑血死。周姓叟以癡老驚死。家人正於深

夜。潛爲棺殮。軍隊則闖入。悉數驅出。充當伏卒。至棄死者於不顧。當時混亂情形。可以概見。學校被毀。田稻被踐。民間衣服。器物牛羊雞豕之被掠者。爲數夥多。至於不易數計。

三、

蜀山鄉 該鄉縱橫四里。農民除種稻麥外。兼營陶業。在戰事期內。傳象泰之省警備團。楊春普之第十九師。陳調元之第五混成旅。及鄂軍皖軍。均紛由蜀山鎮。赴前作戰。第十九師則設司令部於東坡書院。（卽縣立第六小學校）第五混成旅則設司令部於潘嗣曾家。督軍署則設辦公處於周綱仁家。該鎮在當時實爲宜興方面軍事之中心。當時所設軍用電報電話軍灶軍械。填溢道路。被封差之輪船民船。充塞河下。狀至龐雜。以第十九師對於地方秩序。殊乏維持能力。遂致兵（除第五混成旅及客軍）匪搶劫於前。拉夫擄掠於後。甚有產婦分娩甫經七日。被人輪奸之駭聞。廉恥毫無。直同禽獸。在南街開設小商店之查氏寡婦。聞此惡耗。竟至闔戶自縊。以一死全貞。大軍過境時。輒責令蜀山警察局辦差。忽而立需船若干艘。伏若干人。忽而立需蓑衣一千領。雨傘一千柄。忽而立需馬雀牌若干副。忽而立需派人指導吸食鴉片。甲去乙至。丙往丁來。警官警士。喘息奔命。至於累夜不得交睫。卒以鬩散了事。農民之逃亡在外者。約百分之九十九。稻田當作馬場。農具毀爲燃料。全鄉民居。悉充兵舍。衣物器具。不可究詰。總計損失在十二萬元以上（參閱損失表）省立陶業工場及市上之精細陶器。殆已全被某部兵士運去。陶業所用窯柴。向由窯戶大批預購。乾燥松枝。屯積備用。軍隊既集。乃盡被取爲軍柴。陶工星散。流離失業。陶業上直接間接之損失。爲數尤鉅。

四、

震東鄉 東連太湖。南接蘭右。東南隅太湖口上。有烏溪關。跨河成市。該鄉有其北岸。蘭右鄉有其南岸。爲入浙水道要衝。又爲軍隊赴蘭右作戰必經之路。故烏溪關及其隣近之定跨雙橋等處。挨家逐戶。翻

箱倒篋。農用船隻被捉一空。該鄉濱湖之地。多植白蘿蔔白菜等物。行銷蘇州無錫一帶。鄉民恃此收入。爲全歲生活之資。此次被兵。人口既多逃亡。農藝亦遭採掠。全鄉農事上之損失。爲數甚鉅。（調查該鄉時。以未得與地方接洽。計數不易。損失表從闕。）

受災較輕者 川埠鄉 丁山鄉

一、川埠鄉 銅官山山脈。起於是鄉。爲由宜興縣城通湖汊蘭右諸鄉之要道。凡赴前敵各軍。大抵由此經過。人民之逃亡率。約百分之八十。家畜箱籠等。大部被兵搶去。農田灌溉乏人。收穫大減。總計損失。約在四萬元以上。

二、丁山鄉 該鄉素稱富饒。每年陶器產額。約值六十萬元之譜。此次齊軍壓境。陶戶陶工。四散逃亡。失業者無慮數千人。窯柴被充作軍用者。爲數尤多。幸鄉董高晉文（字肖槎。爲華蓋紅瓦公司。及振華煤棧之總經理。甚有幹才）辦事有方。對於軍隊供應。尙能處置裕如。並聯合城紳杜文泳。鄉紳鮑挺鈞。葛品蓀等。組織婦孺救濟所。及農事秋收團。以資救急。故鎮上秩序。尙未十分紊亂。惟南路各村。地既僻遠。又復接近火線。極受過兵蹂躪。第十九師七十四團潰兵。王樹藩。張懷春等。劫掠該鄉之古答里一案。軍政執法處。曾處以死刑。並出佈告。四處張貼。然懲者自懲。搶者自搶。鄉民衣服用具。靡不被擄一空。統計損失。約在五萬元以上。是亦有幸有不幸也。

齊盧開戰之策畫。既已內定。八月十七號。齊燮元即開始令調省警備團。由常州運輸炮械。開赴宜興。布置戰防。此後楊師陳旅白師鄂軍皖軍。陸續屯集。直至九月廿二號。始以盧方內變。陸續調往崑山湖州。分頭助戰。至十月十四號。所屯各軍。始得盡數他調。經時蓋凡兩月。當時所集兵士及輪卒。併計人數。至達三萬以上。戰

防所佈。東西長凡八十餘里。南北長凡三十餘里。其間市鎮村落。率多殘破。至於數十里內。不聞雞鳴犬吠。其被災狀況。縱未遽逮劉河黃渡。亦已雞犬不留。徒以宜興人不善宣傳。而當地又絕無充當報館訪事之人。當時所受災禍。遂致無由外聞。事殊可憫。茲編所紀。雖較之事實。不及伯一。然所遭慘狀。不難想像而得。主張武力政策之迷夢家覽此。或能有動於中乎。

宜興縣兵災損失之估計

宜興縣被災各市鄉。據張君海珊調查。蘭右湖汶最重。其次爲張渚湯渡蜀山。再次爲川埠丁山。總計損爲一百八十九萬九千五百二十一元餘。但楊春普兵二千餘。在宜興北門南門嘩潰西走。搶劫各村鎮。而至徐舍市。北走至官村市。分道入溧陽金壇。所過掠索姦淫。無所不爲。而以徐舍市損失最巨。又蘇軍自常州由運河南下。沿途亦騷擾不堪。震東一鄉受災甚重。損失亦未列入爲數頗巨。合災區各鄉計之。當不下二百萬元。張君駐宜調查甚周。所著統計。亦甚精密。特附刊之。

宜興縣兵災救濟現狀

戰時地方公會維持秩序。杜君文泳出力最多。紅十字會有二。其一爲上海分會。徐君麟瑞主之。其一爲武進分會。儲君南強主之。近有兵災損失調查會之組織。由杜君主任。至於急賑曾用省款八千元。捐款六千元。省中發米百石。棉衣二千套。亦由杜君主持分發。出席上海江蘇兵災各縣善後聯合會者。爲周君七梧云。

市鄉	圖	人口	農戶數	人口逃亡率	秈稻田畝數	秈稻因戰事每畝減少之數量	秈稻損失估價	粳稻田畝數	粳稻因戰事每畝減少之數量	粳稻損失估價	食米損失石數	食米損失估價
蘭右鄉	21圖	1350	250	99%	2100	1.8石	\$ 11340	250	1.5石	\$ 1185	850石	\$ 6800
	3圖	1500	284	99%	2500	1.8石	\$ 13500				150石	\$ 1200
	2圖	870	236	99%	2470	1.8石	\$ 13338				190石	\$ 1520
	20圖	960	320	99%	1450	1.0石	\$ 4350				240石	\$ 1920
	1圖	720	170	99%	450	1.0石	\$ 1350				27石	\$ 216
	4圖	2100	390	99%	4600	1.0石	\$ 13800				240石	\$ 1920
	6圖	950	180	99%	1750	1.5石	\$ 7875				120石	\$ 960
							\$ 65553			\$ 1185		\$ 14536
湖汝鄉	14圖	1640	280	95%	2100	1.5石	\$ 9450				370石	\$ 2960
	15圖	3500	570	95%							350石	\$ 2800
	16圖	3400	550	95%							130石	\$ 1040
	17圖	310	52	95%	610	1.5石	\$ 2745					
	29圖	640	110	99%							15石	\$ 120
	30圖	1900	240	99%	390	1.5石	\$ 1755				280石	\$ 2240
	31圖	1340	290	99%	520	1.5石	\$ 2340				55石	\$ 440
	32圖	2650	390	99%	430	1.0石	\$ 1290				40石	\$ 320
	33圖	1750	350	99%	450	1.0石	\$ 1350				47石	\$ 376
	34圖	4530	910	99%	900	1.5石	\$ 4050				410石	\$ 3280
								\$ 22980				
張濟市 金泉	1圖	1100	230	99%	1000	1.2石	\$ 3600				250石	\$ 2000
	永豐 2圖	7500	1230	70%							280石	\$ 2240
	永豐 16圖	1300	360	99%	250	1.0石	\$ 750				260石	\$ 1680
	金泉 4圖	2900	400	100%								
	永豐 15圖	1020	260	80%	680	0.5石	\$ 1020					
	金泉 5圖	1300	320	100%	1200	1.0石	\$ 3600				225石	\$ 1800
	永豐 17圖	1900	240	80%	900	1.0石	\$ 2700				240石	\$ 1920
							\$ 11670					\$ 9640
湯渡鄉	均下 18圖	4367	1170	90%	3116	2.0石	\$ 18696	2158	2.0石	\$ 13811.2	1376石	\$ 9632
	均下 28圖	2235	656	90%	2108	2.0石	\$ 12648	1126	2.0石	\$ 7206.4	855石	\$ 6685
	均下 19圖	2168	584	90%	1836	2.0石	\$ 11016	1084	2.0石	\$ 6937.6	674石	\$ 4718
										\$ 42360		\$ 27955.2
蜀山鄉	26圖	1250	239	99%	1100	1.5石	\$ 4950	470	1.0石	\$ 1500	200石	\$ 1600
	27圖	1100	236	99%	3500	1.0石	\$ 10500	240	1.0石	\$ 768	150石	\$ 1200
	22圖	2100	390	99%	2400	1.5石	\$ 10800	460	1.0石	\$ 1472		
								\$ 26250		\$ 3740		\$ 2800
川埠鄉	7圖	1100	190	80%	1700	1.0石	\$ 15100					
	8圖	1350	230	80%	2150	1.0石	\$ 6450					
	11圖	940	175	80%	1750	1.0石	\$ 5250					
	13圖	1370	150	80%	1450	1.0石	\$ 4350					
								\$ 31150				
丁山鄉	9圖	5100	840	80%	3400	0.5石	\$ 5100	1200	0.5石	\$ 1920		
	10圖	1520	290	90%	2400	0.5石	\$ 3600	940	0.5石	\$ 1504		
	11圖	4500	820	90%	2700	0.5石	\$ 4050	570	0.5石	\$ 912		
	5圖	1300	240	90%	900	0.5石	\$ 1350	370	0.5石	\$ 592		
								\$ 14100		\$ 4928		
							\$ 214063		\$ 37808.2		\$ 61587	

宜 興

麥之損失石數	麥之損失估價	黃豆損失石數	黃豆損失估價	山芋損失石數	山芋損失估價	桑樹損失畝數	桑樹損失估價	竹之損失畝數	竹之損失估價	松樹損失畝數	松樹損失估價
350 石	\$ 960					20	\$ 600			900	\$ 18000
						40	\$ 1200			400	\$ 8000
25 石	\$ 137.5					50	\$ 1500			150	\$ 3000
150 石	\$ 825					120	\$ 3600	50	\$ 2500	1800	\$ 36000
7 石	\$ 38.5			500 石	\$ 250			150	\$ 7500	400	\$ 8000
						20	\$ 300			500	\$ 1500
						10	\$ 150			300	\$ 900
	\$ 1961				\$ 250	260	\$ 7350	200	\$ 10000		\$ 75400
				170 石	\$ 85			150	\$ 6000	80	\$ 1600
				40 石	\$ 20			770	\$ 33880	250	\$ 5000
								480	\$ 19200	170	\$ 1900
				20 石	\$ 10			120	\$ 4800	30	\$ 450
								230	\$ 10200	110	\$ 1100
				50 石	\$ 25			150	\$ 6000	30	\$ 600
				30 石	\$ 15			80	\$ 3200	140	\$ 1400
				16 石	\$ 8			25	\$ 1000	70	\$ 700
26 石	\$ 143			20 石	\$ 10			10	\$ 400	90	\$ 900
48 石	\$ 240							10	\$ 400	60	\$ 600
	\$ 383				\$ 173			2025	\$ 85080		\$ 14250
60 石	\$ 330			3000 石	\$ 1500			50	\$ 2000		
		120 石	\$ 960	900 石	\$ 450						
						30	\$ 900	130	\$ 5200	600	\$ 12000
								250	\$ 10000		
								290	\$ 16000		
				1400 石	\$ 700			360	\$ 14400		
								20	\$ 800	130	\$ 2600
	\$ 330		\$ 960		\$ 2650	30	\$ 900	1100	\$ 48400		\$ 14600
206 石	\$ 1133							158	\$ 3160	364	\$ 3640
156 石	\$ 858							45	\$ 900	267	\$ 2670
174 石	\$ 957							185	\$ 3700	285	\$ 2850
	\$ 2948							388	\$ 7760		\$ 9160
150 石	\$ 825	80 石	\$ 560								
86 石	\$ 473										
	\$ 1298		\$ 560								
				400 石	\$ 200						
				4000 石	\$ 2000						
					\$ 2200						
	\$ 6920		\$ 1520		\$ 5273		\$ 8250		\$ 151240		\$ 113410

兵災損失調查表

燃料損失擔數	燃料損失估價	茶樹損失畝數	茶樹損失估價	果實損失畝數或石數	果實損失估價	果樹枝損失畝數	果樹枝損失估價	水牛損失頭數	水牛損失估價	黃牛損失頭數	黃牛損失估價	騾之損失頭數	騾之損失估價	羊之損失頭數
7400	\$ 3700							21	\$ 1680					
2500	\$ 1250	100	\$ 2500					24	\$ 1920					220
1300	\$ 650	13	\$ 325					8	\$ 640					2500
1100	\$ 550	200	\$ 5000	(桃) 40	\$ 800			114	\$ 7980					2000
1000	\$ 500	125	\$ 3225					6	\$ 480					500
3900	\$ 1950			(桃) 15	\$ 300			3	\$ 240					1200
500	\$ 250			(桃) 10	\$ 200			7	\$ 560					4000
	\$ 8850		\$ 11050		\$ 1300				\$ 13500					1000
9000	\$ 4500							5	\$ 400			93	\$ 10230	240
3800	\$ 1900							1	\$ 80			97	\$ 10670	90
4480	\$ 2240											21	\$ 2310	120
								4	\$ 320					
140	\$ 70											83	\$ 9960	20
550	\$ 275											41	\$ 4510	160
700	\$ 350							4	\$ 320	1	\$ 60	11	\$ 1210	50
320	\$ 160							2	\$ 160			9	\$ 990	17
150	\$ 75							6	\$ 480			13	\$ 1430	18
2500	\$ 1250											94	\$ 10340	150
	\$ 10820								\$ 1760		\$ 60		\$ 51650	
				(栗) 300	\$ 2400	(栗) 200	\$ 6000			2	\$ 140	15	\$ 1650	
								38	\$ 3040					400
				(栗) 800	\$ 5600							48	\$ 5280	25
				(栗) 1500	\$ 10500							24	\$ 2640	20
				(栗) 600	\$ 4200	(栗) 290	\$ 8700					19	\$ 2090	50
				(栗) 1600	\$ 11200	(栗) 400	\$ 12000					47	\$ 5170	580
				(栗) 540	\$ 3780							24	\$ 2640	
					\$ 37680		\$ 26700				\$ 140		\$ 19470	
3768	\$ 1884					(桃) 342	\$ 6340	5	\$ 400		\$ 120	13	\$ 1430	250
1750	\$ 875							3	\$ 240	2		4	\$ 440	130
1000	\$ 504.5					(桃) 287	\$ 5740	2	\$ 160		\$ 60	7	\$ 770	90
	\$ 2263.5						\$ 12580		\$ 800	1	\$ 180		\$ 2640	
900 石	\$ 450							17	\$ 1870	2	\$ 160			210
								13	\$ 1300	9	\$ 630			250
								7	\$ 630	2	\$ 140			470
	\$ 450								\$ 3800		\$ 930			
														130
														130
4000	\$ 2000													200
														120
	\$ 2000													
								17	\$ 1360					
									\$ 1360					
	\$ 24383.5		\$ 11050		\$ 38980		\$ 39280		\$ 21220		\$ 1310		\$ 73760	

羊之損失估價	猪之損失頭數	猪之損失估價	鴨之損失頭數	鴨之損失估價	雞之損失頭數	雞之損失估價	農舍受損估價	衣服受損估價	用具受損估價	現洋及首飾 受損估價	農家副產 損失估價	備註
\$ 800	400	\$ 6900	4700	\$ 4560	13000	\$ 9100	\$ 3890	\$ 41000	\$ 12500	\$ 2600		
\$ 10000	1200	\$ 18000	500	\$ 400	4000	\$ 2400	\$ 1500	\$ 34000	\$ 21000	\$ 1100		
\$ 10400	530	\$ 7950	230	\$ 184	4300	\$ 2580	\$ 270	\$ 35000	\$ 6400	\$ 1300		
\$ 2000	652	\$ 9780	450	\$ 360	18000	\$ 10800	\$ 1100	\$ 16000	\$ 27000	\$ 1500		是鄉死二人(流,殺)
\$ 4800	120	\$ 1800			2400	\$ 1440	\$ 450	\$ 2400	\$ 2500	\$ 380		
\$ 16000	400	\$ 6000	800	\$ 640	8000	\$ 4800	\$ 500	\$ 16000	\$ 12000	\$ 800		
\$ 4000	150	\$ 2250	300	\$ 240	2500	\$ 1500	\$ 150	\$ 6000	\$ 3100	\$ 1500		
\$ 48000		\$ 51780		\$ 6384		\$ 32620	\$ 7770	\$ 150400	\$ 84500	\$ 9180		是鄉損失 \$ 601569
\$ 960	270	\$ 4050	250	\$ 200	4700	\$ 2820	\$ 4500	\$ 14300	\$ 25400	\$ 2000		
\$ 360	130	\$ 780	100	\$ 80	2100	\$ 1260	\$ 1300	\$ 8400	\$ 12700	\$ 690		
\$ 480	275	\$ 4125	220	\$ 176	4300	\$ 2580	\$ 5500	\$ 9500	\$ 19700	\$ 3700		
	18	\$ 270			1400	\$ 840	\$ 500	\$ 2400	\$ 6400	\$ 1700		
\$ 80	31	\$ 465			400	\$ 240	\$ 7000	\$ 6100	\$ 6600	\$ 4500		
\$ 640	28	\$ 420			750	\$ 450	\$ 4300	\$ 9100	\$ 8100	\$ 3100		
\$ 200	7	\$ 105			410	\$ 246	\$ 5300	\$ 7600	\$ 9000	\$ 3500		
\$ 58	4	\$ 60			270	\$ 162	\$ 8300	\$ 12700	\$ 11000	\$ 5500		
\$ 72	19	\$ 285			135	\$ 81	\$ 6700	\$ 9500	\$ 14100	\$ 3800		
\$ 670	240	\$ 3600	380	\$ 304	6700	\$ 4020	\$ 5700	\$ 35400	\$ 31700	\$ 7500		
\$ 3460		\$ 14160		\$ 760		\$ 12690	\$ 49100	\$ 115000	\$ 144700	\$ 35990		是鄉損失 \$ 576601 副產為表心紙 2000 擔
\$ 1600								\$ 1000	\$ 2100		\$ 1400	
								\$ 8100	\$ 3500			
\$ 100	11	\$ 165			200	\$ 120	\$ 12200	\$ 7800	\$ 8400	\$ 1400		
\$ 80	25	\$ 375	250	\$ 200	340	\$ 204	\$ 1800	\$ 8500	\$ 7000	\$ 300		
\$ 200	7	\$ 105			40	\$ 24			\$ 500			
\$ 2320	75	\$ 1125			320	\$ 192	\$ 8500	\$ 5700	\$ 8600	\$ 3800		
	36	\$ 540			80	\$ 48		\$ 4700	\$ 300			
\$ 4300		\$ 2310		\$ 200		\$ 588	\$ 22500	\$ 35800	\$ 30400	\$ 5500	\$ 1400	是市損失 \$ 276138
\$ 1000	310	\$ 4650			3700	\$ 2220	\$ 2910	\$ 7000	\$ 850	\$ 7500	\$ 22500	副產(陶器,石灰,磚瓦)
\$ 520	270	\$ 4950			2900	\$ 1740	\$ 840	\$ 3000	\$ 400	\$ 2800	\$ 16500	全上
\$ 360	190	\$ 2850			3000	\$ 1800	\$ 650	\$ 2500	\$ 400	\$ 2000		是鄉死四人
\$ 1880		\$ 11550				\$ 5760	\$ 3500	\$ 12500	\$ 1650	\$ 12300	\$ 39000	是鄉損失 \$ 217821.7
\$ 840	150	\$ 2250	7000	\$ 5600	3000	\$ 2100	\$ 300	\$ 4500	\$ 3500	\$ 260	\$ 6000	農家副產為陶器
\$ 1000	350	\$ 5250	5000	\$ 4000	9000	\$ 6300	\$ 150	\$ 5000	\$ 4000	\$ 80	\$ 15000	同上
\$ 1880	240	\$ 3600	560	\$ 448	3500	\$ 2450	\$ 570	\$ 7900	\$ 5300	\$ 150	\$ 4200	同上
\$ 3720		\$ 11100		\$ 10048		\$ 10850	\$ 1020	\$ 16500	\$ 12800	\$ 490	\$ 2500	是鄉損失 \$ 131556
\$ 520	85	\$ 1275	300	\$ 240	400	\$ 320		\$ 1500	\$ 400	\$ 700		
\$ 520	70	\$ 1050	50	\$ 40	500	\$ 300		\$ 3200	\$ 600	\$ 500		
\$ 800	130	\$ 1950	130	\$ 104	600	\$ 360		\$ 1100	\$ 400	\$ 400		
\$ 480	80	\$ 1200	130	\$ 104	370	\$ 222		\$ 800	\$ 400	\$ 150	\$ 2000	副產(陶器)
\$ 2320		\$ 5475		\$ 488		\$ 1202		\$ 6600	\$ 1800	\$ 1750	\$ 2000	是鄉損失 \$ 57985
			50	\$ 40	600	\$ 360		\$ 200	\$ 300		\$ 100	副產(磚,瓦)
			40	\$ 32	700	\$ 420		\$ 200	\$ 150			
	50	\$ 750	2000	\$ 1600	7500	\$ 4500					\$ 8000	副產(陶,器)
	27	\$ 405	90	\$ 72	140	\$ 84		\$ 250				
		\$ 1155		\$ 1744		\$ 5364		\$ 650	\$ 450		\$ 8100	是鄉損失 \$ 37851
\$ 63680		\$ 97530		\$ 19624		\$ 69089	\$ 83890	\$ 337450	\$ 276300	\$ 65210	\$ 75700	統計共損失 \$ 1899521.7

上
海
縣

上海縣

田畝

六八六、二八九畝

人口

六七四、〇八八人

傷亡

死十餘人
傷五十餘人

全縣市鄉

十九市鄉

被災市鄉

九市鄉

市村損失

四七五、〇〇〇元

農田損失

棉二六〇、〇〇〇元
稻六五〇、〇〇〇元

總損失約計

八〇〇、〇〇〇元

上海縣兵災區域圖

明說

	最重
	次重
	輕者
	未受災

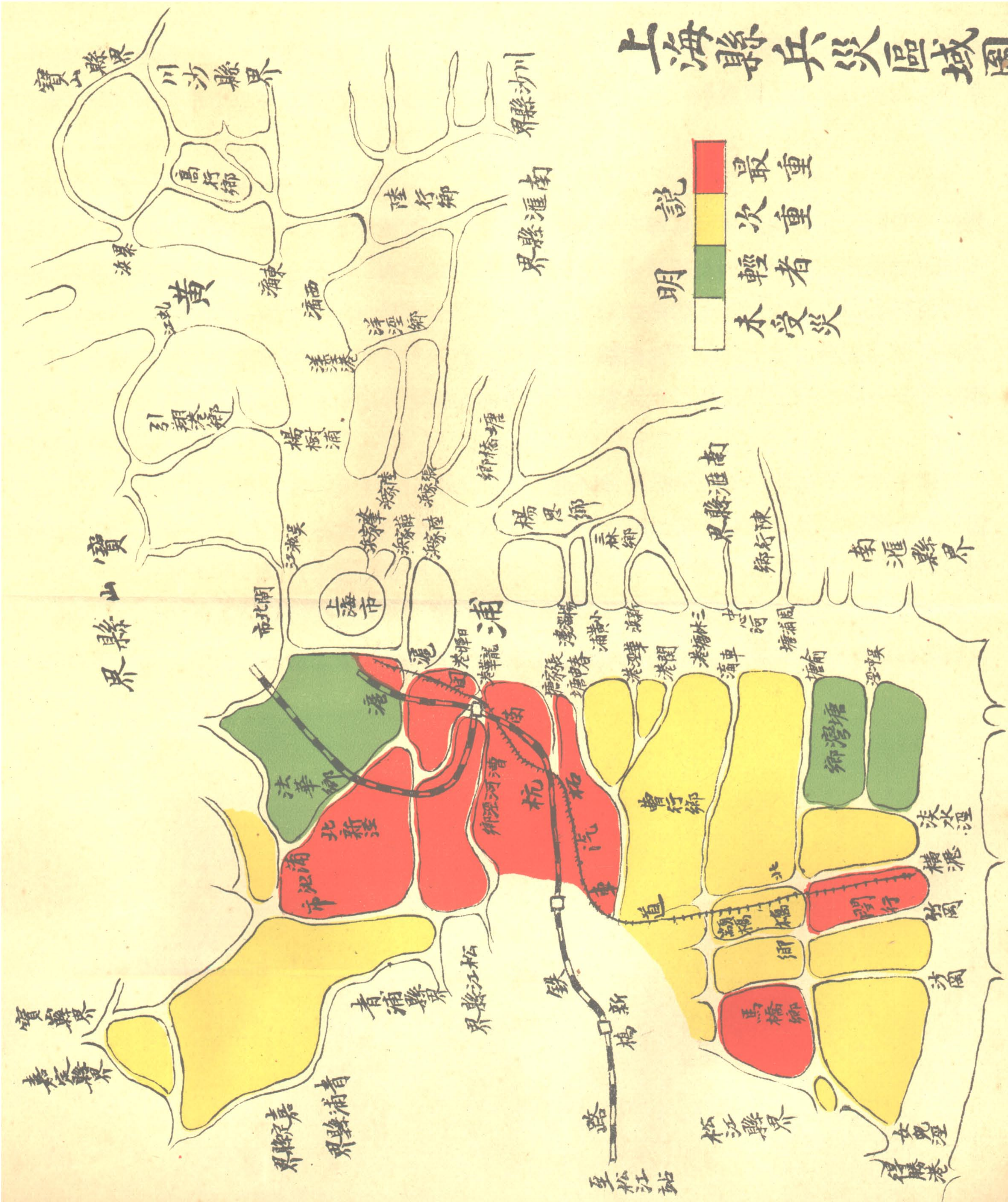

上海縣各市鄉兵災概况

十一月初調查

上海爲盧何駐軍及江南製造局所在。乃齊氏此次用兵之目的地。幸盧何先退。兵災僅在浦西諸鄉。而以蒲松曹河涇馬橋閔行爲最重。顛橋北橋曹行次之。法華塘灣又次之。茲將調查各災鄉所得。敘次如下。

受災最重者 蒲松、曹河涇、馬橋、閔行。

一 蒲松市 該市有八鎮共二十八圖。向分四區。除虹橋區受災少輕外。他如江橋諸翟新涇三區。均遭糜爛。新涇鎮焚燬樓房七間。全鎮大小商號二百餘家。均被劫一空。江橋華漕兩鎮。受災亦重。江橋謝姓被毀房屋二十七間。自陽曆十月十五日起。所有鎮上及鄉間居戶。家家被搶。金錢細軟。家具雜物。農作收穫等。無不搜刮一空。至婦女被姦。房屋被焚。則所見不少。鎮上日間尙形斂跡。晚間即多不法行爲。鄉間雖白晝亦不平靖。因之鄉民類多不敢歸家。從事整理棉株。耕種麥作。調查時北新涇鎮房屋破壞。商舖閉市。兵士盈街。行人稀少。狀至慘淡。

二 漕河涇鄉 該鄉共有五鎮十圖。其中惟十五圖及二十二圖之半。未遭糜爛。梅家弄、龍華鎮。受害最重。朱家巷、長橋。損失大半。漕河涇鎮幸得保全。（即十五圖）該鎮係往松江閔行要道。來往齊盧孫諸軍。絡繹不絕。逾數萬人。危險萬分。其所以得獲保全者。乃出於該鄉總董楊心正及警所所長程麟招待經過各軍之力。楊董一面并辦保衛團。藉資鎮定人心。一面設立軍人招待所。隨時招待。經過軍隊。供其食住。并屬商家照常營業。表示歡迎。故該鎮獨得幸免。楊董又爲臨時救濟起見。已着各圖董就貧苦農家。加以急賑。凡

耕田不滿五畝者。每人發米一斤。(二十七圖已舉行)楊君之熱忱毅力。深堪欽佩。但鄉間因照顧不及。仍多搶劫。至龍華沿途向農民詢問狀況。據稱被劫之烈。除殺人外。不亞洪楊之亂。言時聲淚俱下。亦云慘矣。棉作已收十分之八。損失十分之二。豆則損失十分之八。已收棉豆亦多被劫。梅家弄之農民。雖多歸來。然因家被搶。紊無秩序。按察災情。幾有十室十空之概。漕河涇鎮龍華新龍華迄今駐兵未退。人民恐慌不已。該鄉并死三人。傷二十餘人。

三馬橋鄉 該鄉共有十圖。大半遇劫。惟以馬橋及沙瘠兩鎮附近較重。馬橋鎮之北端本有兵駐守。十月十三日。對方軍隊自鎮南來。兩相開火。中間爲鎮。戰二三小時。鎗彈橫飛。幸大砲僅開數發。鎮屋毀三十六間。當開戰之時。居民四出逃避。兵士且戰且搶。鎮中幸未波及。兩市梢則幾不無遭劫。農會、商會、學校、市公所及警所等。劫毀無遺。沙瘠鎮上之三餘堂張姓等。被劫數次。所劫之物。載以船去。稻已收。棉剩無幾。損失不少。惟鄉民所收之棉。兵士用墊濠溝。又該鄉橋樑。因軍事關係。折毀不少。其因戰事而危及人民生命者。計有二人。一被殺。一遭流彈。遭流彈而未死者十五人。又該鄉總董王君。被兵鎗傷右手。

四閔行鄉 該鄉閔行鎮。爲上海全縣首鎮。水陸交通。市廛繁盛。自盧軍退守石湖蕩。曾於十月五六兩日。攜來大砲二尊。安置敏園土山之上。人心恐慌。居民紛紛遷避。共去十之六七。十三日。對方軍隊自浦南之葉榭(松江縣屬)偷渡至浦北之得勝港。并分兵驅逐浦南南沙港(南匯縣屬)之盧軍。而閔行盧何軍隊以勢不敵。遂與水陸兩警同退。是晚對方軍隊。由馬橋方面開來約七百人。該鄉議事會會長馬君柳江。商會及紅會會長喬君念椿。出而招待。供應食柴米麵粉等物。並爲設法住宿之所。惟該鄉警所所長早已逃遁他方。越日而搶劫之事發生。長官阻止無效。所有該鎮東西南三市。均被搶掠。東市之稅務總所。教育會苦

兒院救生局地方病院及朱黃兩姓等。西市之敏園大雅軒米業公所及蔣夏兩姓等。南市之強敏學校崇實女校等。及沿黃浦市之慶豐三泰萬順恆生義米行等。或則銀洋衣被或則用具食物同時被劫。中以夏姓之古物。及苦兒院之田契等爲鉅。蔣姓房屋被焚。損失亦不小。而滬閩汽車各站用具及所裝長途電話線悉被途壞。電話箱被拆去者四具。至附近四鄉。更不堪聞。兵士晚出早歸。其歸也無不滿載。且捉鄉人爲之輸送。姦淫之事。迭有所聞。在該鄉吳會鎮。有二幼女。一年十五。一年十七。同遭污辱。小者死。大者傷。鄉民忿極。曾經集象打傷兵士數人。幾釀大禍。幸議會會長馬君紅會會長喬君出而調停。交涉得免。上述軍隊駐閩八日。臨行備酒款以至禮。以欲其速去。不不得不如是也。抑又往來松滬水道軍隊。每宿於閩。數達二萬餘人。供應浩繁。祇就取用閩南輪船公司。及久記煤棧之煤。共百餘噸。紅十字會及商會對於接洽軍隊亦頗出力。據紅會醫士言。病兵多患楊梅及疥瘡。且多染蓉芙癬。又聞盧軍水警游擊隊。於盧何去後。四處搶劫。不知者往往誤爲閩行沈統領部下云。統計此次該鄉十七圖半。雖被害有輕重。而未經兵士蹂躪者。幾鮮。至公家供應一切損失約二千餘元。地保等代墊柴菜麵粉等費亦有數百元之鉅。全鄉損失不下七萬餘元。惟農作物已及時收穫。損失尙少。又閩行對浦。南匯縣屬之太平鄉。豫軍經過。沿途姦劫。斃幼女二名。三婦成殘疾。

受災次重者 顛橋 北橋 曹行

一顛橋鄉 該鄉共有五圖。僅有一鎮。自開戰後。軍隊經過。祇於十月十四夜。突來兵士千餘人。保衛團雖竭誠招待。而兵士仍多沿街敲門。任意取物。以該鎮南街損失較大。共約千元左右。幸翌日卽行。鄉間未及肆虐。惟該鄉七八圖。去年新建洋橋。盧何軍隊自馬橋退後。爲其拆斷。農作物現大都收穫。棉僅一小部分未

探。鄉民聞驚走避。間有宵小乘機偷竊。又顯橋鎮北之鄉間。有兵搶劫。鄉民鳴鑼聚衆。兵士放鎗。計死農民四人。

二北橋鎮 該鄉共有十一圖。僅一北橋鎮。曾有軍隊自閔行及北橋來。各宿一宵。鎮西沿家被劫。全鎮戶口約二百。商店約四十家。受災者居三分之一。所劫之物爲數不大。鄉間以沿滬閔汽車路略損失鷄鴨之類。五十圖、三十九圖、西十七圖、東十九圖、均被災。餘完全無恙。該鄉受兵匪搶劫。約佔銀八百餘元。學校損失七十餘元。招待軍隊約費一百八十餘元。共計損失在一千元以上。

三曹行鄉 該鄉有九圖。共四鎮。一、華涇。二、關港。三、曹家橋。四、翁板橋。華涇鎮東濱黃浦。中貫滬閔長途汽車路。乃軍隊必經之所。但因駐日無多。除供應外。別無損失。惟鎮東鎮北鄉間。因沿黃浦關港、華涇港一帶。有載兵船數十隻。自松江水道來。停泊上陸。按戶劫掠。運裝船上。鎮南鄉間。尙稱安靖。祇周姓被鎗擊傷手。餘鎮均未受害。農作以局部晚棉。略受殘踏。

受災較輕者 塘灣 法華

一塘灣 在上海之南部。地濱黃浦。十月十三及十七兩次潰兵經過。掠劫銀洋衣飾以及銅錫篋碗以至鷄鴨牛羊。搜括一空。災民四十六戶。損失過五千元以上。

二法華鄉 該鄉 曾經浙軍駐守。惟爲數不多。以該地與英法租界毗連。由該兩國海軍陸戰隊。迫令出境。以保安寧。因之未受損失。實外人所賜。然英人乘我紛亂之際。迭於戰期內。派人強佔該鄉民地。擅自劃築大道路基四條。路闊六七丈。長三四里。計自大西路（該路亦自強佔聞交涉尙未解決）以西。虹橋以東。滬杭路以南。法界以北。面積約有七八里。四路縱橫其間。劃入路內之地。農作損害。固無論已。卽房屋墳墓。亦

將限日遷移。英人設意何居。毋庸明述。當調查員等到鄉時。鄉民環求泣訴。間有激烈之徒。聲稱官廳既置不問不聞。我民身家性命所關。不能不出以自衛抵抗。後曉以外交利害。竭力解勸。并允據以代呈省署。轉飭溫交涉員嚴重交涉。始各安心而散。

附呈省署電文

南京韓省長崇鑒。本日勘災至上海法華鄉。鄉人訴說有外人擅自在大西路虹橋一帶。劃築大路路基四條。損害農作。限期遷移房屋墳墓。流淚痛哭者有之。間有激烈之徒。聲稱身家性命所關。不能不出以自衛抵抗。再三曉以外交利害。極力勸解。并允呈崇座。轉飭溫交涉員嚴重交涉。始各安心待命。當經查看屬實。外人乘機擴充界租。顯而易見。特此電稟。過探先唐啟宇李鷺賓張而耕叩。有。

上海縣兵災損失估計

上海租界。爲江浙災民避難之所。遷居及商業之間。接損失最鉅。浦西各市鄉。直接受兵災損失者。蒲松市約二十萬元。曹河涇鄉約十六萬元。閔行約七萬元。馬橋約二萬五千元。其餘顯橋北橋曹行法華塘灣五鄉。約二萬餘元。共計市村毀屋搶劫損失約四十七萬五千元。棉田損失約二十六萬元。稻田損失約六萬五千元。總計約八十萬元。

上海縣兵災救濟現狀

當江浙人民運動和平之時。上海曾有保安會之組織。旋戰事發生。與上海各慈善機關協同救護災民來申。設法收容。漕河鄉總董楊正心。閔行鄉議會議長馬柳江。商會及紅會長喬念椿等。均在該鄉招待軍隊。維持秩序。所全頗多。及盧何下野。黃渡、南翔、真如、劉河、各處軍隊。退至上海者不下三萬人。勢甚危急。曾由閩北

慈善團。紅十字會總會分會。南北商會。南市保衛團。接濟軍糧。總商會與縣商會等籌濟軍餉及麵粉米糧等。計供給軍米五百餘擔。麵粉五千餘包。現銀八萬餘元。九十月上海警察餉。亦由總商縣商會與各公團籌墊。約九萬餘元。目下冬防緊急。閘北組織保衛團。薪餉製服開費頗巨。然地方秩序。賴以維持。現調查災况及放賑等事。由上海兵災善後會主持。該會委員長爲李平書。副會長爲喬念椿王彬彥。

金

山

縣

金山縣

田畝

三九六、〇〇〇畝

人口

一五七、五〇〇人

傷亡

死二十人
傷數人
失蹤六人

全縣市鄉

八市鄉

被災市鄉

七市鄉

市村損失

四八〇、〇〇〇元

農田損失

一二〇、〇〇〇元

總損失約計

六〇〇、〇〇〇元

金山縣各市鄉兵災概況

十一月 初調查
附奉賢

自盧軍退守石湖蕩。拆毀滬杭路三十一號及三十四號鐵橋。援齊孫軍由楓涇步行屯集於朱涇。分攻松隱及余來廟一帶。故金山北鄉及東二鄉損失較巨。朱涇市駐軍二旬。騷擾殊甚。

受災最重者 東二鄉 北鄉

- 一、松隱鎮 卽東二鄉全鄉八圖。僅有一鎮。卽松隱鎮。瀕張涇河。當九月二十九日。盧軍自松江水路來鎮駐守。四日。孫軍由朱涇到。戰九小時。盧軍卽退。對方軍隊擺渡到鎮。孫軍一到卽搶。闔鎮二百餘戶。僅免三四。損失之數。約在六萬元。鄉間尙不在內。推其原因。厥有二端。一由松江逃避來鎮。同遭此劫。一則事前未備。及時倉皇。人逃物在。總之自四日以至七日。幾無日不搶。路遇行人。概行搜索。苦不勝述。直至十月九日。兵士開拔告終。方始開市。就各圖受災論。河以東。十七圖、十九圖、二十圖、三圖爲重。河以西。七圖、八圖、十圖、三圖爲重。就以上各圖而論。受災較烈之處。當推戰區之十七圖、十九圖、及二十圖。尤以二十圖（卽松隱鎮）爲最烈。農作以稻爲主。棉僅占十分之一。且已收穫。稻則尙未收割。該鄉人民死於流彈者有二婦人。中彈傷者五人。被兵戕殺者三人。房屋洞穿者九所。又某軍連長張得勝。曾以該鎮搶得之鈔洋二百元。裝入袋中。卽赴前敵。俄傾。對方砰然一鎗。彈穿鈔洋。適中要害。不數分鐘卽斃。
- 二、余來廟 屬金山北鄉。全鄉戶口三千七百餘家。鄉有二十一圖。鎮集有三。余來廟。其一也。其地毗連泖港。故一名泖港鎮。其餘二鎮。一曰塔港口（五庫卡）一曰塘口。二十一圖中均被災害。第有輕重之別耳。軍隊方面。先到者爲盧軍。繼至者爲孫部盧香亭軍。陽歷九月三十日。孫軍自水陸二路來。陸由朱涇。水

從松隱。十月二日即接觸。直至十月九日始行罷兵。人民預先逃避。該鎮房屋。不毀於炮火。而被壞於士兵。至屋中物件。則搶劫幾空。鄉間五方里內。同此情形。總計全鎮百餘家。家家被劫。無一倖免。損失在六萬元以上。全鄉損失則在四十萬元以上。又七保一圖之吳綠池。四十一保十四圖之范爵山。四十一保十六圖之吳保餘。均被兵戕殺。泖港鎮吳姓及楊柳汀之鳳岐樓等房屋。則被兵縱火。付諸一炬。鄉公所保衛團中鎗械制服。亦被掠一空。農田方面。稻爲主。且以晚稻爲多。約占十之八九。行將收穫。而兵適至。行軍所至。田禾被踐者不少。損失誠匪微細也。

受災次重者 朱涇市

一、朱涇市 卽金山縣。爲江浙兩省水道要衝。渡浦孫軍。卽由此路來。故爲害甚巨。九月廿三日曾到盧何第二軍之游擊隊一營。地方卽爲辦差。翌日而搶案發生。市民備洋四百元。前往犒師。懇請開拔。騷擾未久。九月廿八日孫軍先鋒隊至。三十日大軍雲集矣。計盧香亭軍謝鴻勳軍及巡署衛隊團等。將市間民房盡行占住。卽基督教會之婦孺收容所。亦被占據。縣署及地方團體。供應米糧。採辦軍需。忙碌異常。供應少遲。叱責立至。紳士署員。幾同夫役。十一月一日孫傳芳抵朱。縣署強令各商家。一律開市。懸旗歡迎。災民驚駭之餘。復迫作此諂媚之舉。駐朱之軍。東攻松隱。北攻泖港橫潦。災民已飽聞炮聲。驚嚇萬狀。又被盧永祥軍飛機。屢擲炸彈。毀傷甚多。人人危懼性命之不保。連七日。孫軍渡浦。軍隊陸續前進。在此戰爭期中。拉夫封船。固所見不鮮。而搶劫姦淫。亦到處發生。據朱涇市民言。百年來最大之浩劫也。

受災較輕者 金山衛 張堰 干巷 西鄉 東一鄉

一、金山衛 該衛爲金山與松江合轄。西南門屬金山。東北門屬松江。在昔以青龍港爲界。該港直達海口。

現已淤塞。僅遺痕跡。當前清乾隆時。規定以金山衛城爲金山縣城。金城戶口統歸金轄。丁漕則仍兩縣分收。今以選舉關係。故劃爲二。該衛本非戰事必要之區。後盧永祥軍因器械不足。藉金山嘴海口（松江縣屬）掩護運輸。故於九月二十六日到兵一連。繼又至四師工兵一連。孫軍於十月三日。即在衛城北門一帶接觸。自上午八時至下午四時。略試大炮。北門外之人民房屋。因鎗彈而損壞三四家。並傷一人。南門則受流彈。東門外傷一人。農作以山芋爲主。（城內外）惟北門外則以稻爲主。損失極微。費去招待費四五十元。鄉間因流彈傷牛五頭。

- 二、張堰市 盧永祥軍於九月二十九日自松江來。二日。孫軍自朱涇由于巷到。接觸一小時。盧軍即退。秩序由保衛團出而維持。鄉間因流彈死一女三男。搶劫之事。因軍隊卽向南攻。幸而得免。農田損失無幾。
- 三、干巷鎮 非戰事區域。僅爲行軍過宿一宵。供給食住。不過數十金。未見搶劫。鄉間亦頗安靖。
- 四、西鄉 當孫軍由楓涇入朱時。道出韓塢。佔宿啓韓學校。校舍門牕校具等。破壞不少。鎮市及附近鄉村。亦被騷擾。秀州塘西岸。村舍拆毀十餘家。沿路農田多被踐爛。
- 五、東一鄉 是鄉在朱涇東。松隱西。余來廟南。爲行軍必由之路。故沿路田稻蹂躪亦多。

金山縣兵災損失估計

金山縣共二市六鄉。被災者六市鄉。北鄉東二鄉。因戰事損毀房屋數十間。朱涇市被飛機炸毀民房四間。損失共約萬金。民間被劫北鄉最巨。東二鄉次之。其餘各鄉尙輕。供應軍隊。朱涇最大。軍米約二萬餘元。柴火什物等五千餘元。農田損失在十萬元以上。其餘商店貨物。鄉村牲畜。由兵任意攫取。亦屬不資。其他損失在五十萬元以上。總計共約六十萬元。

金山縣兵災救濟現狀

閩軍於陽歷十月二十八抵境。縣治朱涇鎮。由教育界同志籌設婦孺救濟會。越四日。閩軍進攻浙澗。盧軍於是縣屬松隱。張堰。金山衛。泖港。橫潦涇一帶。遂淪爲戰場。時松隱人士。及該鎮基督教堂朱郁周牧師。顧益深。醫士。與熱心任事者。目擊戰禍發生。亟設婦孺收容所。傷兵治療所。出入鎗林彈雨之中。從事救護掩埋事宜。計收容婦孺六百人以上。收容傷兵一百五十餘名。掩埋屍體六十一具。該鎮劫餘之生命財產。賴有是舉。得以苟全。又初四午刻。鎮西陳姓房屋。爲砲火延燒。幸第五高小童子軍教練員。蔡君強毅。勇奮向前。協同巡士撲滅。否則西半市恐成焦土矣。戰事既平。朱涇婦孺救濟會。亦派救護隊。前往橫潦涇及泖港一帶。施米施衣。並會同市公所職員。兼辦掩埋事宜。又鎮中鳳瀚兩里市民公社。籌設難民收容所。收容客籍難民。松隱方面。救護閩浙兩籍。被拉夫役。給資遣回者。亦達十有七名。是項救濟機關。均不受公家補助。一切經費。全由地方人士。發心慨助。兵災善後。現正調查規畫進行。

奉賢 鄔家橋 當松江形勢緊張時。奉賢之南橋。鄔家橋。南大橋。沿浦一帶。設駐盧軍。人民恐慌。逮三十一號。鐵橋拆毀。孫軍繞道朱涇。進攻松隱。及余來廟。曾由奉邑之竹岡沙岡兩塘。進逼鄔家橋。與盧軍接戰終日。盧軍不支。孫軍衝至之劉家行。折回過蕭塘。迫警所備餐。費二百餘元。鄔家進退用去六百餘元。戰地倒塌瓦屋草瓦各十八間。死五人。棉稻略損。又盧軍由金山衛潰退時。曾經南橋蕭塘等地。兵匪混雜。發生搶劫。此次奉賢災地雖窄。而被災人民。所受痛苦一也。

各縣兵災概論

齊盧戰潮。醞釀已久。逮本年夏間。益趨險惡。賢士大夫。奔走和平。力竭聲嘶。終歸無效。戰局一開。地方糜爛。戰線綿長數百里。戰期遷延四十日。大兵所指。人民遁逃。炮火所經。村市爲墟。兵匪劫掠。十室九空。流彈橫飛。傷亡盈野。災遍九邑。焚燒千戶。災民無衣食住者數十萬家。農田被蹂躪者百餘萬畝。直接損失。六千萬元以上。誠洪楊以還。吾蘇未有之巨劫也。調查所經。荒叢瓦礫。人煙幾絕。腥穢觸鼻。飛蠅紛集。兵災之後。設繼以疫癘。爲害更不堪設想。

統觀各縣災况。嘉定太倉最重。寶山青浦崑山次之。松江宜興上海金山又次之。以市鎮論。劉河受災最重。次南翔。次真茹。戰區損失第一路之中路。安亭黃渡南翔之間。齊盧駐紮重兵。激戰最久。又嘉定之西南部。如馬陸。方泰。石岡門。外岡鎮。及西門一帶。戰地也。右路。則由安亭分兵攻青浦北部。如白鶴港重古。亦戰地也。左路。則齊軍馬玉仁部。由長江東下。吳恆瓚部。由崑太沿劉河西下。及駐劉河口外海軍。會攻劉河。鏖戰四十日。故太倉之東南部。如劉河。劉河新鄉。茜涇。陸渡橋一帶。被災極重。第二路齊盧軍隊。相持於宜興南部。蘭右湖。汝受損最巨。自滬杭路中斷。孫傳芳軍及齊軍一部。由楓涇改道。集中朱涇渡浦。激戰於金山之北部。松江之東南部。佘來廟。松隱。松江東南二門。及明星橋一帶。均受重災。

非戰區域。或爲戰線附近。或爲軍隊經駐。或爲兵匪劫掠。損失之多寡。往往視交通之利便。市村之貧富。駐兵之久暫。紀律之有無爲衡。受災重者。爲嘉定之西南部。太倉之附廓及沿海沿劉河一帶。寶山之沿鐵道沿海塘沿長途汽車路。崑山之南部。而以沿鐵路沿吳淞江一帶爲烈。又青浦之西北部。如趙屯鎮舊青浦等地。松

江之沿黃浦江及滬杭甬路。上海之西部沿黃浦而毗連嘉寶松青者。亦均受重災。宜興南部。距戰線愈近者。被災亦最重。金山之朱涇。爲齊孫駐軍。分攻永來廟及松隱兵站。亦被災頗重。

戰爭期間。適當棉鈴開放。早稻登場。農民逃亡。致花朶自墮。早稻腐爛。嘉定太倉崑山青浦駐兵最久。損失最大。宜興用兵約僅半月。淞滬附近不過十日。棉稻受躡尙少。寶山雖非戰區。而戰後重兵雲集。已收棉稻。或被掠去。與未穫等也。今歲雨暘時若。棉稻大熟。棉田每畝可收百斤以上。稻田每畝可收二石。不有兵災。大有年也。太嘉寶松滬一帶多棉。崑青荆宜多稻。棉田損失多者八九成。稻三四成。以此次戰線之長。災區之廣。損失之鉅。概可想見。至於用兵之地。耕牛被食。農具被攜。到處皆然。鷄鵝猪羊。則兵災區域。殺掠一空矣。

兵士不習軍紀。又不衛生。入居民屋。任意污穢。臭氣薰蒸。不可響邇。鎗炮所及。積屍盈野。埋葬未深。疫癘堪虞。今戰事初平。人民返里。衣食俱無。或房屋被焚。資產積蓄。蕩然無存。其慘傷悲憤之慨。筆難罄述。調查團之初發也。先至劉河。全市精華。夷爲瓦礫。環鎮十餘里。不見鷄犬。不覩飛鳥。鎮商錢樂三疾首蹙額相告曰。余家祖屋九十餘間。今無一椽之存。有張頌高倪宏生者。歸視刼遺。氣塞暴卒。至六渡橋。市間陳屍二焉。其一卽爲鄉董馮某之次子。馮董固爲齊軍供應。最力之人也。越數日而其長子及孫又死矣。嗚呼傷哉。還經何家橋。途中三見昇棺。哭聲出自籬落間者。十餘家。皆以驚駭流亡。饑寒困瘁。神竭力疲。委死溝壑。偶叩村扉。則鳩形百結之災黎。泣且訴曰。余糴米無有矣。余棉衣被無有矣。余耕牛無有矣。余草廬不蔽風雨矣。壯子被擄。妻女臥病。棉稻無收。春種未下。生爲饑孳。死爲厲鬼。暗鳴不成聲。聞者莫不泣下。過南翔真茹之墟。黃渡白鶴港蘭山鳳川之陣地。戰壕縱橫。居室殘破。緬想大兵壓境。彈雨橫飛之際。災民驚亡流離之狀。有不忍言者。而人權之蹂躪。名節之毀壞。又令人髮指。嗚呼。何其酷耶。今官紳顧念災黎。籌款辦賑。然杯水車薪。何濟萬一。而善後恢復。

尤不遑顧及。鑑今日東南之浩劫。策將來地方之久安。非廢督裁兵。痛除軍人干涉民事之積弊。永無和平之望。由今之道。無變今之俗。省長爲民政領袖。而爲軍人所拊制。財政爲地方命脈。而聽軍人之頤指。天下萬國。豈有此制。卽吾國歷代。苟非大亂將亡之日。豈有此道。廢除以省爲區之高等軍職。所存留之國防軍。專駐邊線。餉由陸軍部發給。由財政部命令支撥。地方自聽本省人組織警備隊。或民團商團農團爲保護治安之用。巡閱使、督軍、督理、督辦、檢閱使、及地方爲區域之總司令、護軍使、鎮守使、都統等一切職名。凡屬有節制大小地方性質者。一律汰除。庶吾民有生存之一日。吾民經此慘劫。再不能爲此要求。以期必得而後止。殊非災後調查之本意矣。

賑務概況

組織 戰事發生。省署即舉辦紅會救濟事宜。及戰事告終。組織賑務處。省長任督辦。江南水利局總辦羅樹森。財政廳長嚴家熾任會辦。分設總務、籌捐、籌賑、三科。每科設科長一人。科員事務員各若干人。賑務員司悉於各公署調用。除書記伏役外。概不支薪工。凡賑務公文。或直遞賑務處。或由省署移交。皆以督辦名義行之。但賑務處之責任。籌款爲重。放賑則諄請江蘇防災會會長馮煦主之。各縣賑務。每縣有兵災善後會之設。而被災各縣。在上海組織兵災各縣善後聯合會。

調查 放賑以調查爲先務。本調查團之組織。在賑務處成立以前。出發最早。後省長又派委分查被兵各縣。爲蠲免戰地錢糧。及賑務處成立。又派委查勘災况。而同時江蘇防災會亦派員查勘。按被災輕重。發給賑票。及現款籌到。按票領放。而按戶詳細之調查。則各縣已從事辦理矣。茲將江蘇防災會調查兵災表附列於後。

江蘇防災會調查 縣兵災報告表格式 市 區 鄉 圖

姓名 住址 生命 房屋 資本 營業農業船隻 農田農具 其他財物

生計兵災查戶綱要

(一)甲、死亡得力壯丁。或傷重至廢。兼焚搶一空。老弱較多。生計全絕者。給一等賑。其尤重者准給加票。

乙、雖無傷亡。但焚搶一空。衣食住俱無。或原係老弱廢疾。加以損失者。並守節撫孤。貧寒無養。或孤子

無撫者。均給一等賑。

(二)甲、尙未至焚掠一空。其人較有體面。損失致不能生存者。乙、損失不鉅。特資本甚微。致礙全家生

計者。丙、素著極貧。確爲安分。流離損失者。均給二等賑。

(三)甲、雖非極貧。向恃食力。因征役勞病。致輟生業者。給三等賑。

(四)甲、小農因戰事歉收。家如懸磬者。給四等賑。失牛具得給加票。乙、存糧無幾。人口衆多。損失均切食用者。亦給四等賑。

(五)普通損失。關於生計。臨時酌度情形。給五等賑。(注)賑款分五元十元十五元二十元二十五元五等。一等賑給二十五元。災輕者遞減。被災特重者。得加多票數。而不加大票面。

籌款 大兵以後。省款奇絀。種種籌劃。多歸失敗。幸各縣及各慈善團體。自行救濟。否則僅待省中衣米之至。災民凍餓槁斃久矣。自賑務處成立以來。南京方面。曾向中交兩行借到四萬元。江蘇銀行一萬元。收到常熟預徵十四年份五角忙漕三萬六千元。又貨物附加稅一萬餘元。上海方面羅嚴兩坐辦。及兵災各縣善後聯合會。迭與金融界接洽。現中交兩行各允借五萬元。其他四銀行各允二萬五千元。錢業公會允籌三萬元。連同其他及個人共可借得四十餘萬元。此十二月十二日前事也。按各縣兵災損失。在六千萬元以上。民二南京兵災。賠償十分之二。則此次賑災善後。當籌一千二百萬元。卽以十分之一計算。亦須六百萬元。而今所得。不足六十萬元。賑務處希望籌款一百五十萬元。以備急賑。以目下籌款困難。經過推之。所求甚難。其他捐募。爲數亦微。善後恢復。非有鉅款。何克有濟。辦振籌款者。將何以善其後。

放賑 省款放賑。省長諄請馮紳主任。以收款無多。尙未實行。賑務處曾撥馮紳六萬元。省中直接散放各縣者。計米四千擔。棉衣七千套。棉被七千條。今又定購舊衣三萬套。舊被一千二百條。省長又允災重各縣各自籌五萬元辦賑。而以本年度忙漕作抵。嘉定本年度全縣蠲免錢糧。此款由他縣流撥。寶山本年度忙漕已無。

以明年度抵用。現此項賑款。大多虛懸。恐畫餅不得充飢耳。

借貸。發粟施衣。爲臨時之救濟。借貸補助。乃根本之維持。此次省長委派本團調查。擬在災區各縣組織借貸局。亦主要目的之一也。不幸省款奇窘。各稅所及各縣稅項。多爲軍署提用。省長指定以閘北水電廠繳價省款一百二十五萬元。爲農業借貸局基金。亦爲軍人索去。本調查團一方面紛赴兵災各縣市鄉。實地勘災。一方面奔走籌款。今調查告竣。而借貸局基金。尙無眉目。此同人深爲疚心者也。調查之後。復蒙省長委託籌畫明春災區農事之救濟。如得省款補助。同人等極願爲各縣災民服務者也。

附錄

江蘇救濟農業貸款局辦法

一是項辦法暫在本省被兵區域施行。俟營業發達。資本充足。再行逐漸推廣。

〔注〕先就嘉定、太倉、寶山、青浦、崑山、松江、宜興、上海、金山、開辦。

二貸款局資本。由省政府先行籌撥二百萬元。必要時再行添撥。

三本局以借貸低利之金額於兵災區域內之農人。以興修房屋。改良田地。購買耕牛種子。及其他生產費用為宗旨。

四貸款局總管理權。由江蘇銀行負責。不必另設機關。

〔注〕貸款局由江蘇銀行管理。實有種種利益。費用簡省一也。有專門商業人材可以利用二也。運營便利。三也。信用已經昭著。四也。

五於各縣城設立貸款分局一處。附設於江蘇銀行之分行支行代理店。或素有往來之殷實商家。

〔注〕借貸分行之營業區域。即以縣區域為限。不得逾越。

六各貸款分局之資本。由總管理處派員調查本區內情形。根據需要規定之。

七各分局之放款。採用信用合作社之精神。貸款只對於信用合作社行之。

〔注〕向貸款分局貸借款項者。必須先行組織信用合作社。換言之。貸款分局放款於合作社。而由該社轉

放於社員。

是項信用合作社。早已盛行於歐洲各國。印度日本亦已做行。極著成效。其章程另詳。

八本局貸款性質。共分三種。

甲購買必需之種子肥料及其他生產費用。六月還清。

乙購買必需之耕牛及農具。三年還清。

丙建造房屋與改良土地。五年還清。

九貸款局對於合作社之章程。以及提倡或發起人之信用資格。必須認為滿意。始與協助。合作社既經向貸款局借款。不得貸款局之許可。不可修改章程。

十合作社一切賬目。應交貸款局查閱。每年一次。貸款局對於合作社之賬目。以及放款情形。有隨時監查之權。

十一貸款局當將下列情形。隨時通告合作社。俾資參考。(一)農事改良方法。(二)一切於社員有益之事件。

(三)他處合作社社務情形。

〔注〕合作社如果辦有成效。與改良農業之影響極大。

十二貸款局成立時。應由省政府將貸款局連同合作社之辦法公布。並咨請財政農商兩部註冊。以後合作社組織成立時。用印就空白章程填注。向縣公署註冊。以資保護而專責任。

十三各合作社貸款之最高額。由各分局按照該社社員之需要擬訂。交由農業經濟專門視察員核定。

〔注〕各合作社借貸之款。不得過於最高額以防流弊。

十四各分局借與合作社之款項。概以月利一分計算。各合作社借與各社員之款項。概以月利一分二釐計算。

〔注〕各合作社繳月利一分於各分局。尙餘二釐。以一半爲各該社公積金。預備賠償損失之用。以一半爲各該社獎勵金。獎勵金之分配法，另定之。

各分局應繳月利九釐於總管理處。其餘之一釐。爲各該分局營業費用。貸款局應繳月利八釐於省庫。其餘之一釐。爲總管理處之費用。

十五貸款項時。除照定章繳收利息。並酌取借據紙價及貼用印花外。不得巧立名目。另收經手或其他一切手續等費。

十六貸款局總管理處。應設農業經濟專門視察員二人。常川赴各分局區域內視察。並指導一切事宜。

各分局應有經理貸款員。其職權如左。

一、對於總管理處。負完全責任。

二、在規定貸款數目內。經理放款。

三、勸查借款人對於所借款項。是否用於正途。並於借款條件。是否切實履行。

四、調查借款擔保。是否仍然可靠。

十七貸款局。每年由總管理處編造詳細報告。呈請省政府印行公布。其他結賬查賬等一切手續。均照銀行規程辦理。

兵災區域明春農業救濟辦法

據調查結果。戰區內耕牛農具損失極多。有至十分之六者。少者亦在十分之二三。苟不設法救濟。明年春夏兩季工作。必感困難。蓋農民經濟能力。本極有限。遇災以後。凍餒尙不能保。安有餘資爲經營之資本。牲畜工具。不敷應用。工作草率。無形中必致影響收穫。農作物中棉田受損最巨。收穫多者。僅及六成。餘則在二三成左右。棉種必感缺乏無疑。惟各處田稻。收穫尙好。明春稻種。想不致困難。故明春兵災區域。農業之救濟。應注意於耕牛農具及棉種三者之供給。

抑耕牛價值極昂。農具之犁耙水車等。需款亦巨。由公家購買施給。似不合賑務之宗旨。故以照原價值。放貸於農人。俟秋收時分年收款爲上策。種子價值不大。似以無價散給。手續上較爲簡單。茲將供給耕牛農具棉種之詳細辦法。分別言之。

一 耕牛

考吾蘇耕牛之來源。大都自皖之黃山。浙之溫台。本省之丹陽。雖有產生。菜牛較多。水牛則甚鮮。應即派專員帶同熟悉販牛之老農。分赴產牛區域。詳細調查。於陽歷正月月底以前。定購五百頭。明春二月中派員赴購牛之處。選定牛隻。并行注射防疫手續。儘三月內。依據需要。分批運至各地應用。

二 農具

由公家代置之農具。應限於犁耙及水車三種。犁耙必須格外堅固。水車可照新式改良者構造。分畜力用人力用機力用三種。派員督察。即在災區內包工製造。運費既可省減。推廣亦較容易。機器抽水。似亦可以提倡。

三 棉種

此次兵災區域。太倉上海。棉區最大。寶山嘉定次之。松江青浦崑山又次之。均爲中棉區域。美棉極不相宜。可責成東南大學農科。選中棉種四十擔。省立第一農校選三十擔。南通農科大學南匯棉作試驗場各選十五擔。合成百擔。爲散給之用。散給之區域。應以受害最重之嘉定太倉寶山青浦四縣爲限。

四 負責人員

散給之前。必須根據切實之調查。散給之時。必須有相當之監督。散給以後。必須有隨時之指導。災區缺乏牛隻極巨。決非五百頭可以濟事。通盤籌劃。周其至急。調查員監督員之責任也。耕牛是否可以公共使用。農具如何管理。種子如何選擇。如有專員隨時赴各鄉村指導。似亦推廣改良農業之唯一機會。故擬擇農業上兵災損失最大而交通便利者五處。各設農業救濟所。責成東南大學農科總其成。向本省各農事機關調用人員。分駐各處。擔任調查監督及指導之責。是項人員。必須於一月內指定來寧。討論及研究種種之設施方法。儘二月底出發。至各地服務。

五 經費

擬由急賑項下動用。其所需預算。共計七萬零五百元。

(一) 耕牛費 共計 四萬七千五百元

1. 調查產地旅費 二百元

2. 牛五百頭 四萬元

3. 血清 一千元

4. 藥品 一百元

5. 防疫員旅費 二百元

6. 運費及飼料 六千元

(二) 農具費 共計 一萬七千九百元

1. 犁 二百架 三千元 (用新式及堅固者故較貴)

2. 耙 二百架 三千元 (用新式及堅固者故較貴)

3. 棉花播種器 二十架 五百元 (暫給試用故僅做二十架)

4. 棉花中耕器 二十架 四百元 (暫給試用故僅做二十架)

5. 改良水車 二百架 六千元

6. 原動機 十架 五千元 (爲機器抽水之用暫時試用故僅列十架)

(三) 棉種費 一百元

1. 棉種 一百擔 (由各機關撥無須經費)

2. 運費 一百元

(四) 農業救濟所開支 五千元

1. 薪水 (各項人員均由各機關調用無須另給薪津)

2. 旅費 三千元 (各所人員須常川赴鄉村故需費略大)

3. 雜支 二千元

災區農事救濟調查表

(一) 記載報告以市鄉爲單位

(二) 調查方法分視察訊問二種

視察每市鄉至少要到市鎮一處村落三個

訊問以農夫小學教員紳董爲主

記載報告大綱

(一) 調查之日期

(二) 調查者之姓名

(三) 經過之路程

(四) 接洽人之姓名及住址

(五) 見聞之事實

(1) 大概情形

一縣中受損最大之市鄉

每市鄉受損最大之處所

每市鄉原有田數及其受損程度之估計

(2) 田地狀況

原有之秋作物

已收穫者居百分之幾

未收穫者居百分之幾 (可收穫者居百分之幾 無用者居百分之幾)

已收之數量每畝平均

不能收穫之原因

土壤受損程度

現在之耕種狀況

已耕地若干

已種者若干 是何作物

未耕者若干 是何原因

(3) 農村狀況

每市鄉農村約數

農戶約數

房屋受損否 受損之程度 受損最大之村莊

人口逃亡否 逃亡之約數 逃亡最多之村莊

現時村民生活狀況

衣食缺乏否 缺乏至何程度

村中衛生狀況

有無流行病

村中教育狀況

有無小學 學生幾何 教員姓名履歷

有無私塾 學生幾何

風紀

有無賭博及吸鴉片者

有無賽會等迷信 賽會日期

(4) 經濟狀況

農工缺乏否 缺乏至何程度 缺乏之原因

戰前之工資 現時之工資

習用之農具

農具缺乏否

役獸缺乏否 缺乏至何程度

資金缺乏否

農民中有百分之幾係曾借錢者

借貸機關

災區農事救濟調查表

有典當否 名稱 場所 資本 戰前當款數 利率

放賬之商店多否

田主放債否 約計每年若干 利率

有預售收穫品之習慣否

縣城內有無銀行 牌號 資本

縣城內有錢莊幾家 放債於農人否

借債之習慣 抵押品 年期 利率

(5) 副業

農家如何利用其餘閑之時間

有赴城市工廠中工作者否 男 女童

家庭工藝(如紡線織布做衣製用具結花網等)發達否 有無發展希望

養蠶否 桑樹多否

家畜之種類 戰前所有 現存若干

業漁否

上鄂省長論兵災賑務書

十三年十一月十日

過探先

江浙啓爨。人民塗炭。我

省長痛定思痛。發仁慈之宏願。作振災之善舉。探先得隨諸君子後。稍盡棉薄。復蒙詢及芻蕘。命擬賑務計劃。謹本一得之愚。縷陳於下。惟恐秉性質直。閱歷未深。所言或偏理想。無當於事耳。伏候指示。爲幸。

一 災况概別

此次被災區域。範圍頗廣。損害輕重。大有分別。各地情形。應俟諸同人調查完竣。記錄報告。整理審核。彙總比較後。方能道其詳細。概括言之。則有戰區與非戰區之別。

各戰區之被災輕重。以交綏之劇烈。及戰期之久暫而定。如劉河嘉定南翔方秦重固松江等地。均爲重要戰區。而劉河交綏最劇。戰期最久。被災亦特重。嘉定松江。同爲劇戰區域。而嘉定戰期較久。受災亦較重。非戰區被災之輕重。以過駐兵數及其紀律而定。過兵最多。駐兵最久者。首推安亭。而受災特重。莘莊僅過兵而未駐兵。較諸同邑之駐兵市鄉受害亦較輕。蓋過兵僅有搶掠之機會。而少搜括之餘暇。駐兵每以放哨爲由。輪流至附近各村騷擾也。論紀律則滬不及皖。浙不及滬。閩不及浙。蘇不及閩。此則一般人之輿論。無容或諱者也。

就災之性質而論。亦各有不同。久戰之區。炮火之摧殘最烈。駐兵最多之地。淫掠之風特甚。有未厭搶掠之願。而遭烽火之驚者。如真茹青浦等處。有炮火之摧殘。尙以爲不足。復加搶掠者。如劉河及華陽橋等處。所不幸

者。戰場都爲商業發達之地。商人財產之損失獨重。所幸者。野戰之次數尙少。交綏之時期尙早。田稻之損失。受人馬蹂躪而不克收穫者。爲數不多。然籽棉脫落。腐爛於田內。實居十分之六七。耕牛農具之損失。至少居十分之四五。而肥豬雞鴨。被宰殆盡。更無論矣。

二 賑務方針

嘗論天災與兵災有別。賑務應取之方針。亦因之而不同。受天災者。在同一區內之人民。損害之程度。大致相等。罹兵災者。雖在同一村落之人民。損害之程度。往往不同。天災則哀鴻遍野。賑荒以輸粟爲急。兵災則流離失所。救濟以安亡爲要。一則無業可營。必經長時間之守待。始有收穫。一則有業而不能營。故當飢荒之際。多數人民。必離其家而求食於他鄉。在兵災之後。多數人民均願早日返家而安其業也。以工代賑之計劃。移民實邊之政策。最適用於救濟天災者。決不能應用於兵災之賑務也。

兵災賑務。應取之方針有五。

- (一) 應卽謀地方秩序之恢復。及以後安寧之維持。俾流離在外者。得以早日還鄉安業。
- (二) 施放急賑。愈速愈妙。防疫施藥。亦不可少。俾還鄉之難民。無凍餒之虞。無疫癘之憂。
- (三) 散賑宜儘量以食米衣被及一切日用必須之物品爲之。可以減少無處可買之困難。浪費之弊病。市價之壟斷。

(四) 施賑應儘完全貧苦之人。所施賑物之數量。應以維持難民生活。至能營業餬口爲止。如農人種稻者。有稻可收。需賑之時期極短。農人種棉者。損失極巨。至明春有再行散賑之必要。小商人則營業恢復不易。勢必另謀救濟方法。決不能僅恃賑物以生活也。

(五) 除散放急賑外。應同時籌劃輔助人民恢復業務之方法。農商業均須資本。應設借貸所。以低利借給之。農人需用牲畜農具。并應由借貸機關。附設販賣組合以便利之。有小本經紀之商人。不易恢復營業者。以及婦女之流。應提倡工藝之普及。俾有生利之機會。

三 設施方法

根據賑務之方針。得下列設施之方法。

(一) 盡撤軍隊 雖經各方呼籲。尙未得軍事當局之澈底諒解。上海松江寶山嘉定等處。兵士逗遛尙多。搶劫姦淫。時有所聞。妨礙地方之秩序。擾亂社會之安寧。莫此爲甚。不惟居民不安。卽賑務之進行。亦大感不便焉。

(二) 辦理清鄉 潰兵拉夫。潛匿各鄉者。爲數頗多。無業可營。勢必流而爲匪。如不能切實辦理清鄉。江以南。無寧日矣。

(三) 設衛生處 兵區人民。患痢疾瘧病者頗多。衛生不講。疫癘有隨時發生之可能。應於劉河嘉定方泰黃渡安亭重固青浦。各設臨時衛生處一所。每處置醫士二人。及辦事員若干人。至明年六月爲止。擔任下列之職務。

(1) 調查附近城市鄉村之衛生情形。

(2) 接種牛痘。

(3) 宣傳衛生教育。

(4) 治療疾病。

(5) 防範時疫之侵染。

以上三項列入賑務之中。似覺不倫。實則一二兩項。爲辦理賑務之先決問題。第三項亦爲災區善後之重要問題。大兵之後。必有疫癘。伊古以來。歷驗不爽也。

(四) 辦理急賑。救災如救火。不容須臾延緩。賑務成效之大小。與急賑之早遲。每爲正比例焉。急賑之事項如下。

(1) 施米。難民歸家之初。大都無力舉炊。施給米糧。最有實惠。旬日以後。農民可以收穫田稻餬口。無須施米。若市民。若棉農。需要施米之時期較長。

(2) 施衣。難民出亡。尙在秋初。未帶棉衣。家中所存。卽破絮舊衣。亦已劫奪淨盡。當此深秋之際。嚴霜將降。棉衣棉被之需要。較米糧爲尤急。

(3) 施食。設立粥廠。並非善策。災民移家就食。費時太多。苟可帶米回家。或可更加經濟。然於少數居民稠密之城市。鍋灶未全之時期。或有開設粥廠之必要。

(4) 平糶。雖爲救荒舊法。防弊極難。有某處舉行平糶。未有數日。已起蜚議。不如施米爲善也。

(5) 施金。非於不得已時。勿以現金施放。嘗見數十商號。被災極重之小鎮。開門者不及十家。而麻雀之聲浪。嗎啡之營業。已充斥於市矣。地方官之不負責任。社會之墮落。可慨孰甚。

(6) 施物。兵災之後。各家鍋灶碗筷。十室九空。極貧之家。無力購買。有偶由公家酌批大宗日用必需之物件。給與極貧之家。以資應用者。不可謂非切要之圖。

(五) 規劃善後。災區如此之廣。災民如此之衆。受害如此之深。決非僅辦急賑。可以濟事。亟應早定可以持

久之救濟規劃。而謀善後焉。善後事宜之規劃。可分三大端言之。

(1) 爲已有職業之人所設施者。大多數之農民商人。均有業可營。足以自謀生活。吾人所應注意者。如何輔助。迅速恢復其舊業。且使所營之業。確有盈利可穫。爲生活之資耳。營業無論農商。必須資本。災後金融滯泊。借貸必感困難。典當多受搶掠。復業不易。鄉人尤覺苦痛。聞省署已有撥給開北水電廠繳價省款。設立貸款局之計劃。保管該款委員會。亦已公共議決。簽字承認表示贊同。甚爲切要之圖。如能切實辦理。造福當非淺鮮。抑更有進者。就農人而論。牲畜農具種子。均極重要。災區之牛。損失不少。以青浦之白鶴青村一鄉而論。被宰者約十分之三。賤售者約十分之三。約計損失十分之六。太倉嘉定一帶。情形亦復相同。明年春耕打水之期。必感畜力之缺乏。非設救濟不可。詢得該處之耕牛。大都來自浙江之溫台。牛商於春初來放牛債。至冬期收穫之後。方來收賑。故有債尙未清而牛已喪失者。尤爲可憫。溫台牛商。索債凶猛異常。稍有不遂。罵打隨之。足見農家經濟之困難。似應早日詳查耕牛之需要狀況。一面撥款至產牛區域。定購大宗於明春作價貸給農人。壟斷重利之痛苦。庶可免乎。農具種子缺乏情形。雖不若耕牛之急。然棉種因收穫成數太少。必感不足。農具如須改良。現爲莫大機會。如能詳查需要。棉種之戶名採購較良之種子。廣造東大農科改良之水車。照價售給於農人。其功效正與施賑相同。

(2) 爲不能恢復職業之人所設施者。各城市小本經紀之人。因受兵事之影響。頗難經營。其固有之職業。爲數雖少。最爲可憫。救濟亦最爲不易。應於劉河松江嘉定方泰黃渡安亭青浦等處。設立工廠。招收失業之人。學習手藝。俾可做工度活。方可補急賑之窮。前北五省旱災時。有在直隸北部提倡髮網及手力紡織之工藝者。造就及六萬五千餘人。可資效法。

(3) 爲尚有餘暇之人所設施者。餘暇之人。可分兩種。一爲農商界之妻女。二爲冬季休閒之農夫。前者應注意家庭工藝之提倡。後者應注意於公共事業之經營。家庭工藝之提倡。必先有傳習之教導。教實聯合會職業教育委員會創設之女子工藝傳習所。儘可在兵災區域。多設幾所。公共事業之經營。爲農夫所能爲者。有築路及濬河二端。有議開闢沿江長途汽車路。并實行吳淞江改道計畫者。甚屬扼要。惟此等工作。須限於夏曆十二月正月二月內舉行。否則恐妨礙農事上之工作耳。

(六) 精神救濟 經一次之災害。市鄉之風紀。必墮落一次。嘗見放賑處所之碗盤什物。每被災民竊取殆盡。乘機掠取。或冒領人家物品而起爭端者。亦數見不鮮。飢寒所迫爲之也。且兵災之後。政治紊亂。地方官奔走軍閥之門。能實心實力。勤恤民隱者。寥寥無幾。鄉村販煙賭博之風大熾。劣紳頑警。勾結以魚肉鄉里者。每有所聞。此無形之兵災也。宜注意更治之。整飭平民教育之普及。以救濟之。

四 進行程序

賑務着手之先。必須擬訂一定之程序。進行乃有準則。否則枝枝節節而爲之。無當也。鹵莽滅裂而爲之。無益也。進行程序之擬訂。必須根據精確之調查。調查可分爲災况調查。災戶調查二種。前者進行。愈速愈妙。所以便辦賑者之計劃。災區之大小輕重。施賑之次第先後。均須取決於是焉。後者必須精密。不僅災戶之姓名住址口數。必須記錄。卽災戶之生活情形。生產能力。亦必詳載。所以便辦賑者之實施。災民應得之賑濟。必須賑濟之時期。均可取決於是焉。若夫斤斤於各地損失之調查。某戶損失衣服幾何。金銀若干。某處焚燬房屋幾何。計值若干等等。爲索取賠償之張本則可。非賑務之調查也。

嘗見無錫溥仁慈善會之放賑矣。由放賑員親赴各村。逐戶調查。憑自己之觀察。以徵驗各戶之報告。憑觀察

之所得。以決定施賑之數量。調查施賑。同時並舉。迅速異常。親戚故友。無所行其阿好之私。大可取法也。茲根據探先等災况調查之所得。擬定進程序如下。

(一) 盡撤軍隊。辦理清鄉。設衛生處三事。必須即日進行。

(二) 辦理急賑事宜。各地方都已進行。有未進行者。必須即日設法。否則將失救急之效力。於夏曆十二月中。明春三月。必須再舉行冬賑及春賑各一次。

(三) 於散放急賑之時間。同時調查災戶之狀況。

(四) 貸款分局。必須即日籌備。至遲於夏曆十一月底。開辦營業。

(五) 定購耕牛。定製耕犁及新式水車。豫備棉種。均於十二月內辦竣。於明年三月間運赴各災區。

(六) 籌設工場及女子手工傳習所。儘十二月及正月內辦理。

(七) 規劃公共事業之經營。於十二月正月二月三個月內辦理之。

五 組織

凡百事業。欲其進行之順利。必須有適當之組織。若以錯綜參伍之羣衆團體。而在極廣災區之中。擔當重大救濟之責任。必致紊亂重複。徒爲一時之呼籲。卒之功效減鮮。信仰漸失。故當北五省賑救旱災之始。中外諸名流。有鑒於此。以爲救災機關。宜有共同之組織。俾其劃分區域。通力合作。對於捐款保障正確適當之用途。爰有救災總會之組織。數月之中。募款六百餘萬元。放賑一千七百萬。救濟災民二百四十萬人。爲中國空前絕後之義舉。民國以前各省災荒。均由政府發帑救濟。雖有中外人士等籌捐辦賑。然亦各行其事。弊竇叢生。收效遠不及此次之偉大。吾蘇此次兵災賑務處之組織。其責任。其效用。不啻四年前北方大旱時之救災

總會也。惜賑務處尙未將計劃公佈。尙未與各地慈善機關及紳士有切實之聯絡。故徒見調用人員之紛紜。而未見有提綱絜領之設施耳。

抑賑務處之組織。無論若何完備。其效用僅至於提綱絜領爲止。若欲集中災區全體賑務。實有所不能。惟有聯合各會。通力合作。期款項得按各地受災之情形。爲適當之處分而已。由公家籌集之款項。當然由賑務處通盤籌劃。分配於各區。其餘各地自行捐募之款項。均可由各地團體。自由支配。賑務處應隨時以調查研究之所得。參與稽核。俾得款不虛糜。有一元之賑款。卽得一元之實惠也。

茲再將賑務處應辦之事項條列於下：

- 一 調查全災區之情形而比較之。
- 二 擬訂救災區域及方法。
- 三 襄助省政府籌集賑款。
- 四 分配賑款於各區。
- 五 統一採辦賑物事宜。
- 六 隨時公告災區及各地辦賑情形。
- 七 徵集中西辦賑人員分配各地。
- 八 統一簿記及各種報告與記錄格式。俾便稽核。
- 九 隨時派員赴各地考核放賑情形。
- 十 於必要時敦請各地士紳討論進行方法。

各地施賑。最好以縣爲單位。就現有機關。如兵災善後會紅十字會等。聯合組織各縣賑務會議。劃區分別擔任。此種組織。最爲簡便。亦以服務千端萬緒。非一二團體力所能及也。

六 人選

辦理賑務。最難得人。蓋賑務必須賴自盡義務。不受薪金之人員。或各機關指派之義務人員辦理。其生活既備極艱辛。所處之境遇。無不觸目傷心。所治之事。尤須困心恆慮。而刻無暇晷。非爲惻隱之心所激。決不足以當此大任也。若夫藉設立機關之名目。而位置私人。負調查之責任。而徜徉商場。謀掛名之職務。而希冀乾薪以邀上賞者。均不足與之言賑務也。

七 籌款

當此民窮財盡之際。籌集大宗款項。固不容易。然賑款與各種經常費用不同。不妨以權宜行之。籌款方法。聞賑務處已有多種。茲姑就個人意見。臆度賑款之來源如下。

(一) 現成之賑款 如關稅釐金交通等附加稅當然截留。

(二) 待籌之賑款。

(1) 軍政兩界之捐廉。

(2) 未受災各縣之協濟。

(3) 奢侈品釐稅之增加 如洋貨落地稅紙箔稅等。

(4) 慈善家之捐募

特賑災宜急速辦理。款項或不能一時即得。惟有向銀行先行押借巨款以從事。定期絡續歸還。或指附加稅爲抵押品。或以省有營業爲抵押品。祇須開誠布公。不作移東補西之想。苟能專款存儲。決無不能拔還之理。定能邀銀行界之諒解也。

民國十三年十二月一日印

調查者

過探先 李奎壁 張景歐 張而耕
李頌霞 管義達 傅煥光 吳國棟
原頌周 葉元鼎 鄒鍾琳 楊煥春
李永振 唐啓宇 孫繩武

編輯者

婁東 傅煥光

校訂者

嘉定 黃允之 太倉 朱愷儔
青浦 汪頌良 寶山 陶雲明
倪祝華
崑山 蔡望之 松江 陸規亮
張敬恒
上海 喬念椿 宜興 周聘庚
周七梧

發行者

金山 沈從先 沈士雄
江蘇兵災各縣善後聯合會
會址 上海法租界寧波路六號
電話 中央二二二二

印刷者

上海商務印書館

F 796-1

3

251

1.50

1.50