

滦南县地名资料汇编

河北省滦南县地名办公室

滦南县
地名资料汇编

河北省滦南县地名办公室

1983年12月

K922.24
158

出及奔奔高村余水均站，水孔不商仅仅切切

离共，里工共，共，所有大，出部水西，映附。展

后 记

编纂这本汇编

滦南县地名资料汇编

河北省滦南县地名办公室

(内部发行·注意保存)

1984年付印 共印1000册

滦南县印刷厂印刷

前 言

根据国务院关于开展地名普查的要求和省、地地名领导小组的部署，我县从1981年5月开始，进行了地名普查。在中共滦南县委和县人民政府的领导下，成立了地名工作领导小组和办公室，抽调和组织了专门力量，广泛发动基层干部、群众，用了一年多的时间，对全县1275条地名的现状和历史进行了全面认真地调查研究，查阅了《滦县县志》、《永平府志》等重要史籍；参阅和分析了古碑、家谱；访问了熟悉本县历史、掌故、古迹、传说的老干部和老“地方通”。对地名的来历、含义、演变进行考证，在此基础上，经过内业整理和标准化处理取得了普查工作的四项成果：文字概况；地名成果表；标注标准地名图；地名卡片。经省、地审查验收，认为我县普查工作达到了要求，四项成果符合标准。

为了巩固这次地名普查的成果，向有关部门提供准确的地名资料，使地名工作服务于整个社会，并给子孙后代留下一批地方史料，特编纂此册。

此册收编了县标注标准地名图一幅，滦南县历史沿革一篇；县、社和其它地名概况56篇；插图14幅；自然村现状及沿革569条；各类标准地名共1275条。此册以图为先导，以文为主体，以录为依托，志录兼收，以便于使用。

此册以地名普查收集的资料为主，并参考了历史记载。对群众的传说进行了分析考证，作必要的取舍。引用的数字除

1982年7月1日人口普查数字外，其余均为1982年底的统计数字。所有地名均为1981年地名普查标准化处理后的标准名称。今后使用滦南县地名资料，应以此册的地名为准，如需要更改或补充者，应按国务院《关于地名命名、更名的暂行规定》履行批准手续，方能生效。

本册在编纂过程中，由于机构改革等原因，人员有所变动，成书时间晚了一些，但在内容上我们力求做到项目齐全，内容翔实，语言简明，不敢塞责。又由于我们缺乏经验，水平有限，缺点错误仍在所难免，恳望阅者给予批评指正。

滦南县地名办公室

目 录

标准地名图

滦南县标准地名图

政区地名概况

滦南县概况	(1)
滦南县历史沿革	(6)
倭城公社概况	(9)
马城公社概况	(11)
川林公社概况	(13)
大马庄公社概况	(14)
大沙窝公社概况	(16)
长凝公社概况	(18)
乐营公社概况	(20)
程庄公社概况	(22)
青坨营公社概况	(24)
扒齿湾公社概况	(26)
姜泡公社概况	(28)
南套公社概况	(30)
官寨公社概况	(32)
宋道口公社概况	(34)

油盘庄公社概况	(36)
徐庄公社概况	(38)
上坡子公社概况	(40)
侯各庄公社概况	(42)
邢洪林公社概况	(44)
方各庄公社概况	(46)
司各庄公社概况	(48)
周各庄公社概况	(50)
西万坨公社概况	(52)
安各庄公社概况	(54)
胡各庄公社概况	(56)
高庄子公社概况	(58)
姚王庄公社概况	(60)
暗牛淀公社概况	(62)
东黄坨公社概况	(64)
坨里公社概况	(66)
柏各庄公社概况	(68)
杨岭公社概况	(70)
柳赞公社概况	(72)
南堡公社概况	(74)

其它地名概况

滦南县汽车站概况	(75)
滦南县农场概况	(76)
滦南县化肥厂概况	(77)
滦南第一中学概况	(79)
滦南县医院概况	(82)

滦南县综合商场概况	(84)
长凝塔遗址概况	(85)
抗日战争潘家戴庄殉难烈士纪念碑概况	(87)
青龙河司各庄大桥概况	(91)
滦南县柳赞水库概况	(92)
柏各庄输水干渠概况	(93)
滦乐干渠概况	(94)
第一泄洪道概况	(95)
第二泄洪道概况	(96)
蛤坨概况	(97)
曹妃殿概况	(98)
青河概况	(99)
青龙河概况	(100)
北河概况	(101)
双龙河概况	(102)
青龙河柏各庄倒虹吸概况	(103)

自然村现状、沿革

倭城公社 (共 11 村)	(105)
倭城	(105)
牛东庄	(106)
王东庄	(106)
吴东庄	(106)
西八户	(107)
周东庄	(107)
东八户	(107)
靳营	(108)
新立庄	(108)
谷家营	(108)
王庄子	(109)
马城公社 (共 25 村)	(110)

马城..... (110)	大王庄..... (110)
老刘庄..... (110)	翟庄..... (111)
栗园营..... (111)	糜庄..... (111)
柏庄..... (112)	南小王庄..... (112)
贺庄..... (112)	兴王庄..... (113)
大李庄..... (113)	郝庄..... (113)
小郝庄..... (114)	桥头营..... (114)
邸庄..... (114)	马台..... (115)
张台..... (115)	田台..... (115)
东营..... (116)	湛店子..... (116)
岗子..... (116)	多余屯..... (116)
东坨子..... (117)	南坨子..... (117)
南行子..... (117)	
川林公社 (共13村)..... (118)	
川林..... (118)	后庞各庄..... (118)
前庞各庄..... (118)	后坨里..... (119)
前坨里..... (119)	梁各庄..... (119)
后刘庄..... (119)	前刘庄..... (120)
东杨庄..... (120)	小徐庄..... (120)
霍各庄..... (121)	前店子..... (121)
后店子..... (121)	
大马庄公社 (共21村)..... (122)	
大马庄..... (122)	段庄..... (122)
徐家庄..... (122)	薛家帐子..... (123)
黄土岗..... (123)	大道上..... (123)

小柏庄····· (123)	小贾庄····· (124)
八家子····· (124)	大贾庄····· (124)
李夏庄····· (124)	周夏庄····· (125)
小坡子····· (125)	东大马庄····· (125)
殷庄····· (126)	马庄子····· (126)
小道子····· (126)	后染各庄····· (127)
肖庄····· (127)	前染各庄····· (127)
岳地····· (127)	
大沙窝公社 (共16村) ····· (129)	
大沙窝····· (129)	养马庄····· (129)
尚各庄····· (129)	齐家寺····· (130)
虫儿林····· (130)	小沙窝····· (130)
柱王庄····· (131)	西杨庄····· (131)
毛家营····· (131)	杨套马庄····· (132)
前龙坨····· (132)	后龙坨····· (132)
绳各庄····· (133)	涂家庄····· (133)
东水清庄····· (133)	黄家河····· (133)
长凝公社 (共22村) ····· (135)	
长凝····· (135)	薛各庄营····· (135)
后苏各庄····· (135)	西孙庄····· (136)
柳行····· (136)	夏庄····· (136)
晏各庄····· (137)	沙角湾····· (137)
前苏各庄····· (137)	北王各庄····· (138)
小高庄子····· (138)	毕庄····· (138)

木梳庄..... (139)	宁庄..... (139)
张鲁庄..... (139)	罗营..... (140)
南孙庄..... (140)	小刘庄..... (140)
大刘庄..... (141)	陈礼庄..... (141)
陆庄..... (141)	郭庄..... (141)
乐营公社 (共24村) (143)	
乐营..... (143)	大孟庄..... (143)
大高庄..... (143)	梁庄..... (144)
王营..... (144)	西暖泉..... (144)
邱营..... (145)	东暖泉..... (145)
彭庄..... (145)	东染各庄..... (145)
梁营..... (149)	黄庄..... (146)
杨安坨..... (146)	刘小桥..... (147)
温庄..... (147)	东赵庄..... (147)
杨沈庄..... (148)	新城子..... (149)
后场..... (149)	北城子..... (149)
北城子小庄..... (149)	南城子..... (149)
方泡..... (150)	后麻地..... (150)
程庄公社 (共7村) (151)	
程庄..... (151)	周庄..... (151)
汪庄..... (151)	潘家戴庄..... (152)
大顾庄..... (152)	小顾庄..... (152)
胡家坡..... (153)	
青坨营公社 (共23村) (154)	

青坨营.....	(154)	石庄户.....	(154)
港坨.....	(154)	武庄户.....	(155)
富新庄子.....	(155)	小水坡.....	(155)
姜六庄.....	(156)	西水清庄.....	(156)
邓庄.....	(156)	花旺坨.....	(157)
小李庄.....	(157)	小代庄.....	(157)
张狗庄.....	(157)	冯狗庄.....	(158)
高狗庄.....	(158)	马狗庄.....	(158)
大田庄.....	(159)	小松林.....	(159)
小田庄.....	(159)	甸子.....	(160)
大松林.....	(160)	北菜各庄.....	(160)
任六庄.....	(161)		
扒齿港公社 (共26村) (162)			
扒齿港.....	(162)	后营.....	(162)
西新庄.....	(162)	东新庄.....	(163)
伍庄.....	(163)	孙家庄.....	(163)
唐官营.....	(163)	吴戴庄.....	(164)
西高庄.....	(164)	东高庄.....	(164)
新立屯.....	(165)	米官营.....	(165)
任庄子.....	(165)	壮里庄.....	(165)
崔庄.....	(169)	李寺.....	(166)
寺道院.....	(166)	胡平庄子.....	(167)
祁家营.....	(167)	宁坨.....	(167)
李平坨.....	(168)	后榆子林.....	(168)
前榆子林.....	(168)	门庄.....	(168)
杜平坨.....	(169)	李庄窠.....	(169)

姜泡公社（共16村）……………（170）

姜泡……………（170）

张泡……………（170）

前霍泡……………（171）

唐泡……………（172）

高泡……………（172）

后蒋家泡……………（173）

前蒋家泡……………（174）

钟泡……………（174）

北营……………（170）

前营……………（171）

后霍泡……………（171）

梁泡……………（172）

于家泡……………（173）

刘家泡……………（173）

王家泡……………（174）

小屯……………（175）

南套公社（共29村）……………（176）

南套……………（176）

小骆营……………（176）

任各庄……………（177）

张店……………（178）

小营……………（178）

北套……………（179）

东沙窝……………（180）

沙沟子……………（180）

陆营……………（181）

王董各庄……………（181）

北新庄子……………（182）

小二里……………（183）

大二里庄……………（183）

张董各庄……………（184）

岗子上……………（185）

狮子营……………（176）

葛代坨……………（177）

魏庄……………（177）

王家庄子……………（178）

崔套……………（179）

西沙窝……………（179）

郭城子……………（180）

店子……………（181）

崔董各庄……………（181）

周董各庄……………（182）

新房子……………（182）

刘城……………（183）

郭董各庄……………（184）

杨董各庄……………（184）

官寨公社（共13村）	（186）		
周官寨	（186）	皂户	（186）
龙湾子	（186）	吴官寨	（187）
张官寨	（187）	汤官寨	（187）
马官寨	（188）	薛官寨	（188）
王官寨	（188）	徐官寨	（188）
松树	（189）	毛庄子	（189）
魏营	（189）		
宋道口公社（共20村）	（191）		
宋道口	（191）	前麻地	（191）
中麻地	（191）	杜土	（192）
蔡庄	（192）	上曹营	（192）
代岭	（192）	王土	（193）
司营	（193）	史桥	（193）
西泽坨	（194）	东泽坨	（194）
庞清水	（194）	东清水	（195）
小清水	（195）	祁庄子	（195）
艾庄子	（196）	西桥	（196）
小集	（196）	丰信庄	（197）
油盘庄公社（共15村）	（198）		
油盘庄	（198）	张虎头	（198）
王虎头	（198）	陈虎头	（199）
孟庄户	（199）	姜庄子	（199）
北夏庄	（200）	夏虎头	（200）

马狼坨…………… (200)	北杨庄…………… (201)
韩庄子…………… (201)	崔新庄子…………… (201)
苏狼坨…………… (201)	安狼坨…………… (202)
佟狼坨…………… (202)	
徐庄公社 (共13村)…………… (203)	
徐庄…………… (203)	左庄…………… (203)
库司庄…………… (203)	王店…………… (204)
石庄…………… (204)	西兰坨…………… (204)
大兰坨…………… (205)	东兰坨…………… (205)
岳家庄…………… (205)	杜蒿坨…………… (205)
郭蒿坨…………… (206)	侯花园…………… (206)
井二里…………… (207)	
上坡子公社 (共15村)…………… (208)	
西上坡子…………… (208)	东上坡子…………… (208)
张耿庄…………… (208)	高曹庄…………… (209)
李家寺…………… (209)	东石林…………… (209)
双柳树…………… (210)	西石林…………… (210)
果园…………… (210)	洪营…………… (210)
西张土坎…………… (211)	东张土坎…………… (211)
李庄子…………… (211)	尹桥…………… (212)
余家岭…………… (212)	
侯各庄公社 (共20村)…………… (213)	
侯各庄…………… (213)	刘庙…………… (213)
赵家庄…………… (213)	杨顾庄…………… (214)

张营..... (214)	李土..... (214)
西小营..... (214)	东小营..... (215)
港北..... (215)	张狼窠..... (215)
武家营..... (216)	阎家营..... (216)
广东营..... (216)	罗各庄..... (216)
申营..... (217)	龙落湾..... (217)
速火庄..... (217)	连北店..... (218)
断火庄..... (218)	南店..... (218)
邢洪林公社 (共 8 村) (219)	
邢洪林..... (219)	王洪林..... (219)
裴洪林..... (219)	崔洪林..... (220)
狮子庄..... (220)	北铁匠庄..... (220)
康各庄..... (221)	大柳树..... (221)
方各庄公社 (共 16 村) (222)	
西杜方各庄..... (222)	曹营..... (222)
麻各庄..... (222)	宋各庄..... (223)
潘庄..... (223)	后曲荒店..... (223)
新庄子..... (223)	高庙..... (224)
东杜方各庄..... (224)	马方各庄..... (224)
燕方各庄..... (225)	李方各庄..... (225)
三义庙..... (225)	庞方各庄..... (226)
杨各庄..... (226)	前曲荒店..... (226)
司各庄公社 (22 村) (227)	
司各庄..... (227)	前孟各庄..... (227)

后孟各庄..... (227)	裴坨子..... (228)
西项各庄..... (228)	东项各庄..... (228)
兰坨里..... (229)	柳店..... (229)
刘家庄..... (229)	白坨..... (530)
贾林子..... (230)	老贾庄..... (230)
四贾庄..... (231)	西曾庄..... (231)
东曾庄..... (231)	西南集..... (232)
东南集..... (232)	靳庄..... (232)
学旺庄..... (232)	吴庄..... (233)
西王庄..... (233)	张庄..... (233)
周各庄公社 (共 1 9 村) (235)	
周各庄..... (235)	姚蒿坨..... (235)
蔡各庄..... (235)	邸家庄..... (236)
石狮子..... (236)	前张各庄..... (236)
后张各庄..... (237)	北高庄子..... (237)
杨家庄..... (237)	赵祁庄..... (238)
北刘庄..... (238)	杜各庄..... (238)
大陈庄..... (238)	龙王庄..... (239)
洼里..... (239)	孙家坨..... (239)
东王庄..... (240)	东夏庄..... (240)
东甲庄..... (240)	
西万坨公社 (共 1 4 村) (241)	
西万坨..... (241)	军师庄..... (241)
李家庄..... (241)	西港北..... (242)
小张庄..... (242)	大张庄..... (242)

魏各庄..... (242)	小陈庄..... (243)
东万坨..... (243)	屯里..... (243)
坨上..... (244)	小坨..... (244)
三甲庄..... (244)	高各庄..... (244)

安各庄公社 (共 17 村) (246)

安各庄..... (246)	马家庄..... (246)
葛各庄..... (246)	郑横坨..... (247)
张横坨..... (247)	刘横坨..... (247)
高横坨..... (248)	铁匠庄..... (248)
小薛各庄..... (248)	西姚各庄..... (249)
霍庄..... (249)	中姚各庄..... (249)
大姚各庄..... (250)	和尚坨..... (250)
西一六..... (250)	东一六..... (251)
解庄子..... (251)	

胡各庄公社 (共 19 村) (252)

胡各庄..... (252)	西庄店..... (252)
东庄店..... (252)	沈营..... (253)
北圈..... (253)	郑各庄..... (253)
康中河..... (254)	小圈..... (254)
南圈..... (254)	西梁各庄..... (255)
东梁各庄..... (255)	西三间房..... (255)
东三间房..... (255)	王家营..... (256)
刘营..... (256)	南王庄子..... (256)
肖家河..... (257)	姜家营..... (257)
井离庄..... (257)	

高庄子公社（共13村）……………（258）

高庄子……………（258）	马各庄……………（258）
大崔庄……………（258）	史各庄……………（259）
侯各庄……………（259）	戚庄……………（259）
孟各庄……………（259）	桑园……………（260）
西新户……………（260）	东新户……………（260）
邢各庄……………（261）	刘庄……………（261）
大富各庄……………（261）	

姚王庄公社（共30村）……………（262）

姚庄……………（262）	王庄子……………（262）
党庄……………（262）	董马庄……………（262）
曹杨碾……………（263）	独屯……………（263）
沙窝……………（263）	后麻湾……………（264）
张麻湾……………（264）	前麻湾……………（264）
赵麻湾……………（265）	崔庄……………（265）
楼上……………（265）	寺上……………（265）
郑庄……………（266）	生理庄……………（266）
刘道口……………（266）	沈道口……………（267）
洪庄……………（267）	土桥……………（267）
南张庄……………（267）	北村……………（268）
南刘庄……………（268）	李营……………（268）
新刘庄……………（269）	李庄……………（269）
胡许庄……………（269）	白庄……………（270）
板桥……………（270）	石桥……………（270）

暗牛淀公社（共21村）……………（271）

暗牛淀……………（271） 小庄……………（271）

木沟府……………（271） 张沟府……………（272）

李沟府……………（272） 王沟府……………（272）

庄五庄……………（273） 小崔庄……………（73）

贝口……………（273） 曹李庄……………（273）

王杨庄……………（274） 丁庄户……………（274）

西庄……………（274） 南周各庄……………（275）

小富各庄……………（275） 张仙庄……………（275）

甜井庄……………（276） 交六……………（276）

陈各庄……………（276） 赵各庄……………（277）

南解庄子……………（277）

东黄坨公社（共15村）……………（278）

东黄坨……………（278） 营守庄……………（278）

郑庄子……………（278） 许各庄……………（279）

新户……………（279） 阎庄户……………（279）

王各庄……………（279） 西黄坨……………（280）

梁各庄……………（280） 崔三庄……………（280）

崔二庄……………（281） 崔大庄……………（281）

西玉坨……………（281） 东玉坨……………（282）

郝各庄……………（282）

坨里公社（共19村）……………（283）

坨里……………（283） 小新庄子……………（283）

藤庄……………（283） 吴庄子……………（284）

后独莫城····· (284)	前独莫城····· (284)
赵庄····· (284)	岳庄····· (285)
闵庄····· (285)	张城····· (285)
张家庄····· (286)	贾庄····· (286)
孙庄····· (286)	四新庄····· (287)
常旺庄····· (286)	邱庄子····· (287)
东新庄子····· (287)	蒋各庄····· (288)
薛各庄····· (288)	
柏各庄公社 (共14村····· (289)	
柏各庄····· (289)	小双坨····· (289)
李五庄····· (289)	杭各庄····· (290)
西城子····· (290)	守盐庄····· (290)
娄各庄····· (290)	北房各庄····· (291)
南房各庄····· (291)	张崔各庄····· (292)
东房各庄····· (291)	王崔各庄····· (292)
刘崔各庄····· (292)	荣各庄····· (293)
杨岭公社 (共 9 村) ····· (294)	
杨岭····· (294)	曹岭····· (294)
北边庄子····· (294)	南边庄子····· (295)
廩上····· (295)	姚岭····· (295)
港北····· (296)	马庄子····· (296)
冯庄子····· (296)	

柳赞公社（共3村）……………（297）

柳赞……………（297） 蚕沙口……………（297）

大庄河……………（297）

南堡公社（共2村）……………（299）

南堡……………（299） 北堡……………（299）

地 名 录

滦南县标准地名录……………（301）

附 录

滦南县人民政府关于三十五个同名大队和自然村更名的
通知……………（361）

滦南县人民政府通知（1982）38号……………（364）

滦南县地名的命名方法……………（365）

后 记

后记……………（367）

滦南县概况

滦南县位于河北省东北部，渤海湾之北岸。县城距唐山市区44公里。东与乐亭毗邻，东北隔滦河与昌黎相望，西与丰南交界，西南同唐海县接壤，南濒渤海，北界滦县。全县总面积1,270平方公里。总人口508,325人，其中汉族507,675人，另有满、蒙古、壮、回、达斡尔、彝、朝鲜、佤等少数民族散居境内各地。辖34个公社，1个农场，590个大队，有569个自然村和两个海岛。县人民政府驻倭城。

滦南县系析滦县而建。抗日战争时期，日伪政权与冀东民主政权并存，当时此地曾建立过迁滦卢、丰滦等联合县。1946年建县级建制。因系原滦县之南部得名。1954年曾撤销建制，并入滦县。1958年滦县改为唐山市滦州区时，曾将今滦南县境地分别划属乐亭、丰南和唐山市滦州区、柏各庄区。1963年复设滦南县迄今。

滦南县地处滦河流域下游，全境无山，地势北高南低，由北向南倾斜。北部川林公社最高海拔38.1米，南部沿海柳赞、南堡等地海拔仅1—2米。境内较大河流有滦河、青龙河、双龙河、北河、青河，除滦河、青河外都是季节河，属滦河水系，但均单流入海。土壤性质：西部、北部为沙土，东部、中部为壤土，南部沿海地区为盐碱土。

滦南县位于我国季风气候区，属北温带近海大陆性气候，四季分明。年平均气温 10.4°C ，最冷月（一月）平均气温零下

6.5°C，最热月（七月）平均气温25°C。早霜始于10月中旬，晚霜终于次年4月中旬，无霜期180天左右。年平均降水量682.7毫米，但年内分布不均，年际变化较大，全年降雨集中于6—8月，常有春旱秋涝之灾。

经济以农业为主。全县有耕地1,118,085·1亩（包括林占地）。根据境内地上地下水源较丰富的特点，大力发展了水利建设。从1958年——1982年全县建平原水库1座，电灌站、扬水站、点600余处，机电井6,958眼，其中配套机井5,030眼，水田和水浇地面积647,000亩，占耕地面积的57.9%。拥有农业机械总动力18.4万马力，大中型拖拉机395台，各种大中型农具360台。粮食作物以水稻、小麦、玉米、高粱为主，水稻发展尤为迅速。1982年粮食总产51,018万斤，农业总产值20,047万元。经济作物以花生、棉花、蔬菜为主。1982年，花生播种面积218,213亩，总产量2,968万斤；棉花播种面积55,046亩，总产量394.3万斤。近年来，已由单一经营农业发展为农、林、牧、副、渔多种经营。到1982年全县林木占地和农田林网面积共52,828亩，各种果树占地7,539亩，年产果185万斤。生猪年末存栏138,174头，大牲畜34,529头。本县南部沿海地区系我省重要海货产地之一。拥有机动船和非机动船619只。主要海产有镜鱼、鲛鱼、黄螃蟹、毛虾、白虾，尤以海米、对虾著称。1982年海产总量为16,676吨。近年来，被誉为“鱼米之乡”。

工业有化肥、水泥、轧钢、农机、棉织、造纸、酿酒、制锁等生产企业，现有县办企业94个，年总产值5,289万元。所产百灵牌锁，工艺精湛，款式新颖，美观耐用，畅销国内外。社办工副业发展较快，现有社办企业55个，年总产值904.82万元。

解放前，全县交通闭塞，运输工具主要靠笨重落后的铁轮

大车，运输能力很低。现有主要公路9条，东达乐亭，西抵丰南，南通唐海，北达滦县。平大（平泉——大清河）公路和唐汀（唐山——汀流河）公路均与京沈铁路相接，境内三级路线总长181公里。

解放后，文教卫生事业发展很快。解放初全县只有一所初中，1982年有初、高中56所，农中2所，在校学生21,243人，其中高中学生有3,021人，教职工1,875人；有小学452所，在校学生62,596人，教职工2,721人。全县有电影院、职工俱乐部5所，专业剧团一个，并有文化馆、图书馆、广播站各一个。有社办电影队26个，队办电影队192个，活跃、丰富了全县人民的文化生活。共有县医院、分院、卫生院、防疫站、妇幼保健站45处，医务人员591人。

1976年7月28日凌晨3点42分唐山、丰南一带发生7.8级的强烈地震波及我县，使人民的生命、财产遭受了极其严重的损失，工业停产，农田翻沙冒水。全县震亡4106人，重伤8,169人，房屋倒塌330,210间。震后，在各级党委和人民政府的领导下，全县人民在奋发图强、自力更生、发展生产、重建家园的抗震救灾方针指引下，发扬战天斗地的大无畏精神，同地震灾害进行了顽强斗争。同时，各兄弟单位本着“一方有灾，八方支援”的社会主义协作精神，及时送来了救灾物资，派来了医疗队，使我县人民很快恢复了正常的生产和生活。为了使伤残人员得到妥善的安置和治疗，在扒齿港建立了一所地震伤员截瘫疗养院。

中共溧南县委委员会办公楼

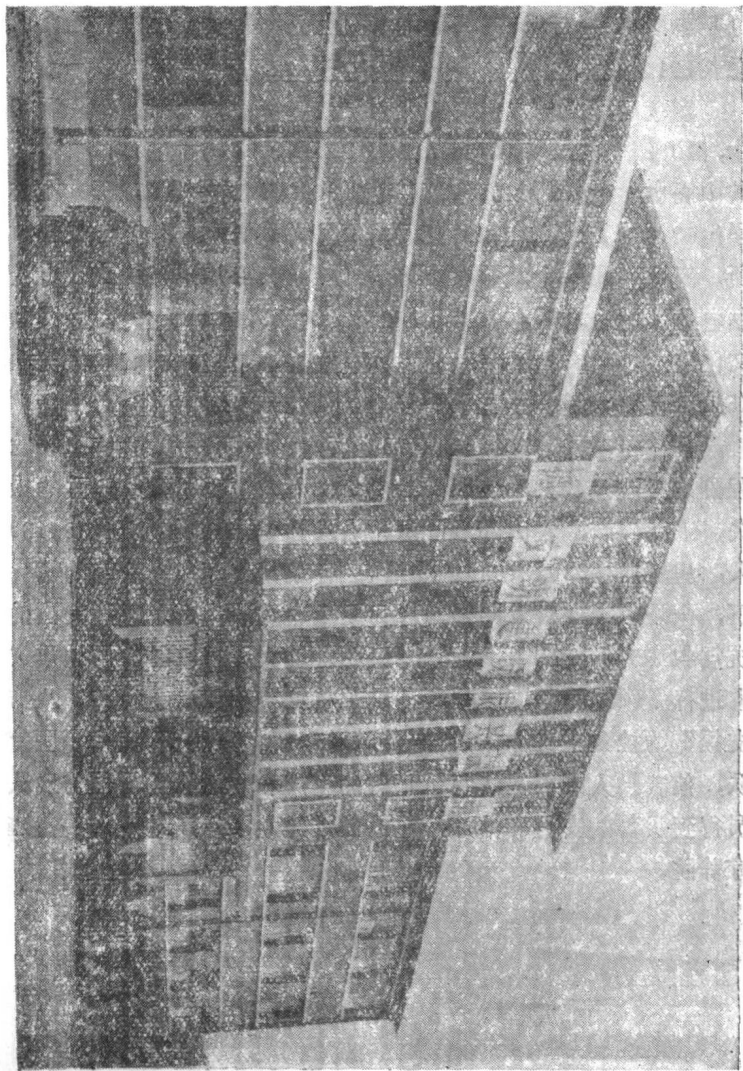

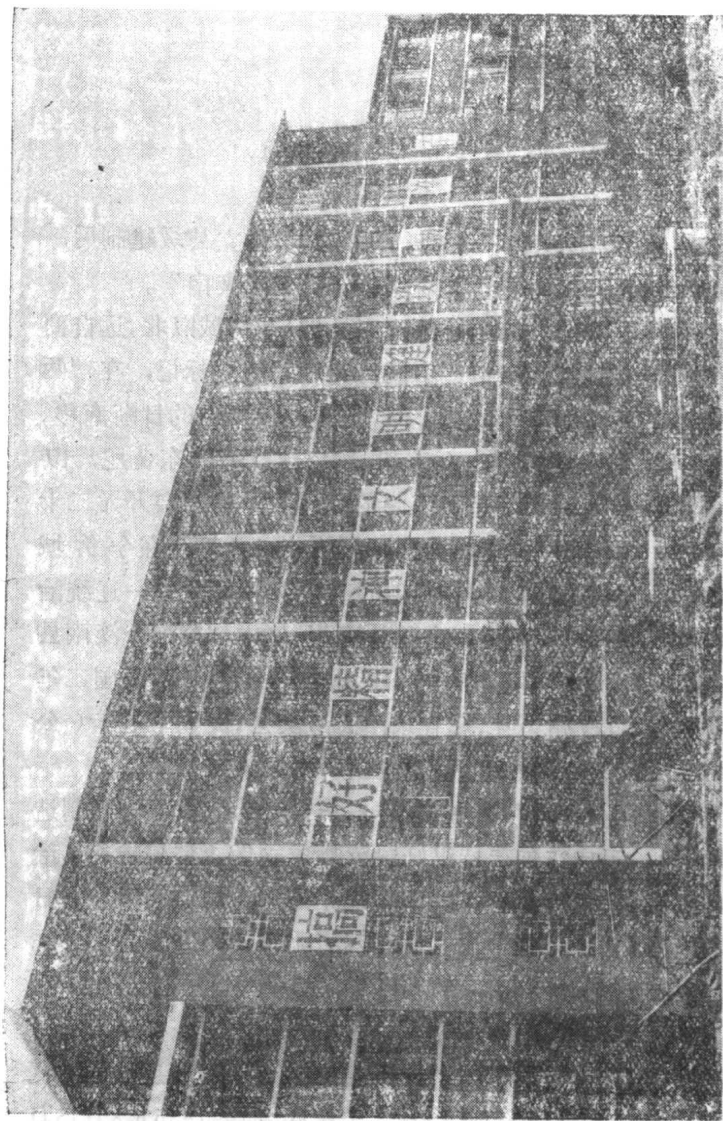

深南县人民政府办公楼

滦南县历史沿革

滦南县地原系滦县的一部分，自1946年建立县级建制后，始有滦南之称。因系原滦县之南部，而得名“滦南”。

据旧志载：以倭城为中心的滦南县地，在倭城以北，远自商周即有人居住；倭城以南，按《中国历史地图集》标记，在“两汉”时尚为渤海湾的滨海滩涂，随着滦河冲积平原的日渐南移，倭城以南才逐渐形成村落。在唐朝，坨里、暗牛淀、东黄坨，以及唐海县的曾家湾一带尚是渤海湾的海岸线。唐玄宗开元二十八年（公元740年）析卢龙置马城县，属平州，故址当在今倭城东北之马城，这是滦南县境内最早设置的县。契丹——辽统治时期，为永安军地，属平州。金时为滦州，属中都路，今滦南县地，当是马城地。明、清仍为滦州，属永平府。民国二年（公元1913年）改州为县，属直隶津海道滦县，民国十七年（公元1928年）直隶改称河北省，仍为滦县所属。

1931年“九·一八”事变后，侵华日军为攫取华北，制造冀东特殊化，于1935年扶持汉奸殷汝耕成立伪“冀东防共自治政府”，辖冀东二十二县，滦南之地亦为所属。1938年3月日伪“中华民国临时政府”成立后，属河北省冀东道滦县。1945年日本投降后属国民党河北省第四专员公署所辖。

抗日战争时期，自1939年成立晋察冀边区冀东办事处后，冀东一带已是两种政权同时并存，在滦县及邻近各县的解放区和游击区相继建立迁滦卢联合县，丰滦联合县。1945年8月15日

日本投降后，我民主政权以倭城为中心称滦县。1946年6月以倭城为中心建立滦南县佐公署，当时滦南县下辖9个区，即：

- 一 区（今青坨营、扒齿港、大沙窝一带）；
- 二 区（今马城、长凝、乐营一带）；
- 三 区（今南套、宋道口、侯各庄一带）；
- 四 区（今油盘庄、邢洪林、司各庄、周各庄一带）；
- 五 区（今高庄子、高各庄、方各庄、大崔庄一带）；
- 六 区（今坨里、公案桥及唐海县东、西青坨一带）；
- 七 区（今柏各庄、暗牛淀、东黄坨一带）；

城厢区（今倭城、官寨、石家林、张士坎、小屯、新立庄一带）；

沿海区（今杨岭、柳赞、蚕沙口、廐上一带）。

1947年4月，滦南县佐公署改称滦南县政府。1948年底滦南全县解放，至1949年中华人民共和国建立滦南县仍分为9个区，属河北省唐山专员公署所辖，县政府驻倭城。

1954年政务院批准撤销滦南县建制，原滦南县复入滦县。1958年11月29日撤销滦县建制，建立唐山市滦州区，将原滦南县境内的跃进公社（即今扒齿港、青坨营、大沙窝、川林、程庄5个公社）划归唐山市滦州区。将火箭公社（即今倭城、官寨、上坡子、姜泡、宋道口、侯各庄6个公社）；红光公社（即今胡各庄、方各庄、西万坨、高庄子、姚王庄、坨里6个公社）、渤海公社（即今南堡、杨岭、柳赞3个公社）、卫星公社（即今长凝、马城、大马庄、乐营、南套5个公社）划归乐亭县管辖。将超英公社（即今司各庄、周各庄、徐庄、邢洪林、油盘庄、安各庄6个公社）和群英公社（即今柏各庄、暗牛淀、东黄坨3个公社）划归唐山市柏各庄区（原

柏各庄农垦区，即今唐海县）管辖。

1961年公社体制改革，公社规模缩小，当时归属滦州区、柏各庄区、乐亭县的7个公社，改建成34个公社。同年，柏各庄、暗牛淀、东黄坨、南堡、柳赞、杨岭、周各庄、徐庄、安各庄、司各庄、邢洪林、油盂庄12个公社，从乐亭县、柏各庄区改划归丰南县。

1963年，恢复滦南县建制，划归乐亭、滦县、丰南的34个公社，仍归滦南县，属唐山地区专员公署所辖。1968年唐山地区专员公署改称唐山地区革命委员会，1978年改称唐山地区行政公署，滦南为其所辖。

1983年5月16日，唐山地区行政公署撤销，实行市管县的体制，滦南县归唐山市领导。

倅城公社概况

倅城公社驻地倅城是滦南县城，位于唐山市东南44公里处。东邻宋道口公社，西连官寨、上坡子两公社，南与方各庄公社为邻，北同姜泡公社接壤。总面积22.6平方公里。有24,188人（包括管辖的城镇非农业人口），其中汉族24,165人，满族5人，蒙古族11人，回族4人，达斡尔族2人，彝族1人。辖14个生产大队，104个生产队，有10个自然村，1个自然镇。因公社驻地在倅城，故名倅城公社。

抗日战争时期，这里属滦县。1946年建政，属滦南县城厢区辖。1948年土改，1953年建互助组，1954年并入滦县，1955年建初级社，次年建高级社。1958年划归乐亭县，同年实现公社化，属火箭公社。1961年公社体制改革时建立倅城公社。1963年恢复滦南县建制后，复属滦南县管辖。

全社地势平坦，西、南部系沙性土壤，土质贫瘠；东、北部为壤土，土质肥沃。境内主要河流、渠道有北河和柏各庄输水干渠。北河由倅城西北入境，流经王东庄、吴东庄、周东庄由靳营村东经宋道口公社王土泄洪闸入第二泄洪道，境内流程4公里；柏各庄输水干渠由靳营村东入境，由东、西八户村南流入方各庄公社，境内流程4公里。属北温带近海大陆性气候，四季分明。最高气温 35°C ，最低气温 -19°C ，年平均气温 10.4°C 。无霜期180天左右。年平均降水量682.7毫米。

全社经济以农业为主。有耕地27,862亩，主要农作物有水稻、高粱、玉米和花生。解放前，西部受风沙侵袭，东部受滦河危害，十年九灾，半年粮食单产100斤左右。解放后，在党和政府的领导下，改土治水，防风固沙，改变了生产条件，粮食产量显著增加。1982年粮食平均单产585斤，花生127斤。本社工副业发展较快，现有4个社办厂（站），1982年总产值达147.1万元。

文教卫生事业不断发展，现有社办中学2所，小学11所，教职员206人，在校学生共3,460人。有卫生院1所，大队卫生室14个，社队医务人员共39人。

本社交通方便，是全县的交通中心。唐汀（唐山——汀流河）、长柏（长凝——柏各庄）、倅司大（倅城——司各庄——大新庄）、古倅（古冶——倅城）等公路，皆以本社为起、终点或由本社通过，全社有三级柏油路面的公路共14公里。农村方田路纵横如网，畅通无阻。

马城公社概况

马城公社驻地于滦南县城东北偏北18公里处。东隔滦河与昌黎县相望，西连乐营公社，北与滦县李兴庄公社接壤，南同长凝公社毗连。总面积20.3平方公里。有15,210人，其中有汉族15,177人，满族33人。全社辖22个大队，106个生产队。有25个自然村。公社驻地马城，因而得名马城公社。

抗日战争时期，这里属滦县。1946年建政，属滦南县二区管辖。1948年土改。1953年办互助组。1954年并入滦县。1956年建高级社，1958年划归乐亭县。同年公社化时，隶属卫星公社。1961年公社体制改革，建立马城公社。1963年恢复滦南县建制后，复属滦南县管辖。

全社地势平坦，土质肥沃。境内主要河渠有滦河、滦乐干渠。滦河从大王庄村东入境，流经大李庄、郝庄、小郝庄、东坨子、南坨子，由南行子村南出境入长凝公社，境内流程7.5公里。滦乐干渠由糜庄村东北入境，向南流经南小王庄，从贺庄村南出境入长凝公社，境内流程3.5公里。属北温带近海大陆性气候，四季分明。无霜期为180天左右。最高气温 35°C ，最低气温 -19°C ，年平均气温 10.4°C 。年平均降水量682.7毫米。

全社经济以农业为主。有耕地22,905亩，主要农作物有小麦、高粱、玉米、棉花。解放前，因受滦河洪祸危害，十年九灾，丰年粮食单产不过200斤。解放后，特别是近几年来，在党的正确领导下，依靠集体的智慧和力量，努力改变生产条件，基本做到了旱涝保收，稳产高产。1982年粮食单产达763斤，棉

花单产43.7斤。1979年以来，全社工副业有所发展。现有修造站1个，农机站1个，1982年年产值为6.1万元。

文教卫生事业不断发展。现有社办中学1所，小学10所，共有教职员121人，在校学生2,469人。有卫生院1所，大队卫生室17个，社队医务人员46人。

本社交通方便。平大（平泉——大清河）公路由北向南穿越全境，并有16条机耕路可连接各村。

川林公社概况

川林公社驻地位于滦南县城北偏西11公里处。东邻大马庄公社，西连大沙窝公社，南同程庄公社毗连，北与滦县相邻。总面积30.1平方公里，有16,036人，皆为汉族。辖16个生产大队，108个生产队。有13个自然村。因公社驻地在川林而得名川林公社。

抗日战争时期，这里属滦县。1946年建政。1953年建互助组。1954年并入滦县。1955年建初级社，次年建高级社。1958年划归唐山市滦州区，同年公社化时，隶属跃进公社。1961年公社体制改革建立了川林公社。1963年恢复滦南县建制后，复属滦南县管辖。

全社地势高低不平，沙多易旱，土质瘠薄。属北温带近海大陆性气候，四季分明。无霜期180天左右。最高气温 35°C ，最低气温 -19°C ，年平均气温 10.4°C ，年平均降水量为682.7毫米。

全社经济以农业为主。有耕地44,092亩，主要作物有花生、玉米、高粱、小麦。解放前，此地因受甲山山洪危害，十年九灾，非涝即旱，丰年粮食单产不过200斤。解放后，生产力有较大发展，产量有所提高。1982年粮食平均单产达473斤，花生单产120斤。1977年以来，全社工副业有所发展，现有1个社办修造站，1982年总产值1.6万元。

文教卫生事业不断发展，现有社办中学1所，小学11所，教职员131人，在校学生2,796人；有卫生院1所，大队卫生室16个，社队医务人员37人。

境内有五条机耕路连接各村。

大马庄公社概况

大马庄公社驻地于滦南县城北偏东11公里处。东隔柏各庄输水干渠与乐营公社相望，西连川林、程庄公社，西南同姜泡公社毗连，北与滦县兴隆庄公社接壤。总面积30.2平方公里。有17,876人，其中汉族17,770人，满族105人，回族1人。辖20个生产大队，103个生产队，有21个自然村。因公社驻地在大马庄。故名大马庄公社。

抗日战争时期，这里属滦县。1946年建政。1948年土改。1953年办互助组。1954年并入滦县。1955年建初级社，次年建高级社。1958年划归乐亭县。同年实现公社化时，属卫星公社。1961年公社体制改革时建立该社。1963年恢复滦南县建制后，复属滦南县管辖。

全社地势坎坷不平，东部低洼易涝，但土质较肥沃；西部高低不平，且多沙地，土质瘠薄。社内主要河流有溯河，从徐家庄入境，流经段庄、八家子、小贾庄、大马庄、殷庄等6个大队，从殷庄大队东出境入柏各庄输水干渠，境内流程约3公里。属北温带近海大陆性气候，四季分明。无霜期180天左右。最高气温 35°C ，最低气温 -19°C ，年平均气温 10.4°C 。年平均降水量682.7毫米。

全社经济以农为主。有耕地32,299亩，主要农作物有高粱、玉米、小麦、水稻、花生。解放前因受滦河洪水灾害，十年九涝，粮食产量低而不稳。解放后，特别是近几年来，随着党在农村经济政策的落实，农业生产面貌发生了很大变化。1982年

粮食平均单产达646斤，花生113斤。社办企业有所发展，现有2个社办厂（站），1982年总产值达13.8万元。

全社有社办中学1所，小学12所，教职员157人，在校学生共3,231人。有卫生院1所，大队卫生室19个，社队医务人员38人。

本社交通不便，只有一条土路贯穿南北。

大沙窝公社概况

大沙窝公社驻地于滦南县城西北13公里处。东邻川林公社，西接青坨营公社，南连扒齿港公社，北与滦县小马庄公社为邻。总面积43.3平方公里。有13,811人，其中汉族13,810人，满族1人。辖16个生产大队，86个生产队。有16个自然村。公社驻地在大沙窝，故名大沙窝公社。

抗日战争时期，这里属滦县，1946年建政。1948年土改。1953年办互助组。1954年并入滦县。1955年建初级社。1956年建高级社。1958年划归唐山市滦州区，同年实现公社化，隶属跃进公社。1961年公社体制改革建大沙窝公社。1963年恢复滦南县建制后，复属滦南县管辖。

全社地势西高东低，沙地较多，土质瘠薄。境内主要河流有青龙河，由齐家寺大队入境，流经尚各庄、黄家河、东水清庄、涂家庄、绳各庄等6个大队，由绳各庄出境入扒齿港公社，境内流程7公里。属北温带近海大陆性气候，四季分明。无霜期180天左右。最高气温35°C，最低气温-19°C，年平均气温10.4°C。年平均降水量约682.7毫米。

全社经济以农为主。有耕地42,378亩，主要农作物有小麦、花生、玉米。解放前，这里十年九灾，丰年粮食亩产不过200斤，花生单产80斤。解放后，特别是近几年来，在党的领导下，努力改变生产条件，粮食产量显著增加。1982年，粮食单产472.7斤，花生单产123斤。现仅有社办站1个，1982年总收入0.6万元。

文教卫生事业发展较快，现有社办中学2所，小学16所，教职员118人，在校学生2,492人。有卫生院1所，大队卫生室16个，社队医务人员29人。

本社交通方便，古侬（古冶——侬城）公路从公社境内穿越，境内四条机耕路贯穿全社，方田路纵横交错。

长凝公社概况

长凝公社驻地于滦南县城东北偏南14公里处，东隔滦河与昌黎县相望，西连乐营公社，南与南套公社毗连，北同马城公社接壤。总面积为33.4平方公里。有15,658人，均为汉族。辖22个生产大队，80个生产队。有22个自然村。公社驻地在长凝，因而得名长凝公社。

抗日战争时期，这里属滦县。1946年建政，属滦南县二区管辖。1948年土改。1953年办互助组。1954年并入滦县。1955年建初级社，次年建高级社。1958年划归乐亭县，属卫星公社。1961年公社体制改革建此社。1963年恢复滦南县建制后，复属滦南县管辖。

社内东部滦河河套低洼易涝，西部地势平坦，水源充足，土质肥沃。社内主要渠道有滦乐干渠，从后苏各庄大队入境，流经前苏各庄、张鲁庄、南孙庄，从罗营出境南下，境内流程5公里。属北温带近海大陆性气候，四季分明。无霜期180天左右。最高气温 35°C ，最低气温 -19°C ，年平均气温 10.4°C 。年平均降水量682.7毫米。

全社经济以农为主。有耕地24,980亩，主要农作物有高粱、玉米、小麦、水稻、棉花。解放前受滦河危害，十年九灾，粮食产量低而不稳。解放后，特别是近几年来，由于落实了党在农村的经济政策，社员的生产积极性空前高涨，粮食产量逐年增加1982年粮食平均单产达722斤，棉花单产63斤。全社有2个社办厂（站），1982年总产值达11.5万元。

全社有社办中学1所，小学8所，教职员120人，在校学生2,670人。有卫生院1所，大队卫生室21个，社队医务人员46人。

社内原有古长凝塔一座，系八面玲珑宝塔。塔高13层、35米，原为省管二级文物，1976年7月28日地震震毁。

境内有平大（平泉——大清河）公路、长柏（长凝——柏各庄）公路通过，交通比较方便。

乐营公社概况

乐营公社驻地于滦南县城东北偏北12公里处。东隔青河与长凝公社相望，西以柏各庄输水干渠与大马庄、姜泡两公社为界，南同南套、宋道口两公社毗邻，北与滦县接壤。总面积21.3平方公里。有17,794人，其中汉族17,789人，满族1人，回族1人。辖23个生产大队。95个生产队，有24个自然村。公社驻地在乐营，因而得名乐营公社。

抗日战争时期，这里属滦县。1946年建政，属滦南二区管辖。1948年土改。1953年办互助组。1954年并入滦县。1955年建初级社，次年建高级社。1958年划归乐亭县，同年实现公社化，隶属卫星公社。1961年公社体制改革时建该社。1963年恢复滦南县建制后，复属滦南县管辖。

本社地势平坦，土质肥沃。境内主要渠道有柏各庄输水干渠，从大孟庄西入境，南流，由东染各庄大队出境，境内流程5公里。河流有青河，由彭庄入境，经邱营、东赵庄、杨沈庄、后场、北城子等大队，由南城子大队出境入南套公社，境内流程5公里。属北温带近海大陆性气候，四季分明。最高气温 35°C ，最低气温 -19°C 。年平均气温 10.4°C 。无霜期180天左右。年平均降水量682.7毫米。

全社经济以农为主。有耕地27,534亩，主要作物有高粱、玉米、小麦、水稻、棉花。解放前因受滦河洪水及旱、虫灾危害，十年九不收，丰年粮食单产不过300斤。解放后，特别是近几年来，在党的领导下，依靠集体的智慧和力量，不断改变生

产条件,基本上做到旱能浇,涝能排。1982年粮食单产730斤,棉花单产86.5斤。社办企业也有所发展,现有社办站1个,1982年总产值为4.6万元。

文教卫生事业不断发展,现有社办中学1所,小学17所,教职员154人,在校学生3,031人,有卫生院1所,大队卫生室23个,社队医务人员共59人。

本社交通方便,长柏(长凝——柏各庄)公路从公社中部横贯,并有机耕路、方田路纵横交错。

程庄公社概况

程庄公社驻地于滦南县城北偏西6公里处。东邻大马庄公社、西连扒齿港公社,西南与官寨公社交界,东南与姜泡公社接壤。北同川林公社毗连,总面积19.7平方公里。有14,504人,均为汉族。11个生产大队,108个生产队。有7个自然村,公社驻地程庄,故名程庄公社。

抗日战争时期,这里属滦县。1946年建政,1948年土改,1953年办互助组,1954年并入滦县,1955年建初级社,次年建高级社。1958年划归唐山市滦州区,同年实现公社化,隶属跃进公社。1961年公社体制改革时建该社,1963年恢复滦南县建制后,复属滦南县管辖。

全社地势高低不平,北部多沙易旱,南部低洼,土质肥沃,水源充足。属北温带近海大陆性气候,四季分明。最高气温 35°C ,最低气温 -19°C ,年平均气温 10.4°C 。年平均降水量682.7毫米。无霜期180天左右。

全社经济以农为主。有耕地27,012亩,主要农作物有花生、小麦、玉米、高粱、水稻。解放前,这里生产落后,粮食单产只有200斤左右;解放后,随着生产条件的改变,粮食产量显著增加。1982年粮食平均单产626斤,花生单产154斤,1977年以来,社队企业有所发展,现有1个社办修造站,1982年总产值达13.1万元。

文教卫生事业不断发展,现有社办中学1所,农中1所,小学10所,教职工111人,在校学生共2,344人;有卫生院1所,大

队卫生室11个，共有社队医务人员28人。

本社比较偏僻，只有土路一条，交通不太方便。

社内潘家戴庄是抗日战争中潘家戴庄惨案发生地，建有抗日战争殉难烈士纪念碑一座。

青坨营公社概况

青坨营公社驻地于滦南县城西偏北18.5公里处，东邻扒齿港、大沙窝两公社，西连丰南县李毫子庄公社，南同油盘庄公社毗连，东南一角与徐庄公社相接，北与滦县岳各庄公社为邻。总面积55.3平方公里。有17,829人，其中汉族17,828人，满族1人。辖25个生产大队，131个生产队，有23个自然村。公社驻地在青坨营，故得名青坨营公社。

抗日战争时期，这里属滦县。1946年建政，隶属滦南一区。1947年土改。1953年办互助组。1954年并入滦县。1955年建初级社，次年建高级社。1958年划归唐山市滦州区，同年实现公社化，属跃进公社。1961年公社体制改革时建该社。1963年恢复滦南县建制后，复属滦南县管辖。

全社地势北部略高，南部偏低，土质沙性、瘠薄。社内主要河流有岳家河和双龙河，均为季节性河流。岳家河从港坨西北入境，由高狗庄出境，境内流程8公里；双龙河从武庄户村东北入境，流经邓庄、花旺坨大队，从甸子村南出境入油盘庄公社，境内流程8.5公里。属北温带近海大陆性气候，四季分明。最高气温 35°C ，最低气温 -19°C ，年平均气温 10.4°C 。无霜期180天左右。年平均降水量682.7毫米。

全社经济以农为主。有耕地58,384亩，主要农作物有小麦、玉米、花生。解放前，这里几乎年年春旱秋涝，十年九灾，丰年单产不足百斤。解放后，在党的领导下，兴修水利，改良土壤，生产条件发生了较大变化，产量显著增加，1982年粮食

平均单产506斤，花生177斤。全社工副业也有了发展，现有1个社办修造站，1982年总产值3.3万元。

文教卫生事业不断发展。现有社办中学2所，小学23所，教职工132人，在校学生共3,225人。有卫生院1所，大队卫生室25个，社队医务人员52人。

本社交通方便，唐汀（唐山——汀流河）公路横贯东西，境内9条机耕路纵横交错，畅通各村。

扒齿港公社概况

扒齿港公社驻地于滦南县城西偏北10.5公里处。北邻大沙窝公社，西界青坨营公社，南与徐庄公社相连，东同官寨、程庄两公社接壤，东南一角与上坡子公社毗邻。总面积55.2平方公里，有22,367人，皆汉族。辖26个生产大队，179个生产队。有26个自然村。公社驻地在扒齿港，故名扒齿港公社。

抗日战争时期，这里属滦县。1946年建政，隶属滦南一区。1948年土改。1953年办互助组。1954年并入滦县。1955年建初级社，次年建高级社。1958年划归唐山市滦州区，同年实现公社化，属跃进公社。1961年公社体制改革时建该社。1963年恢复滦南县建制后，复属滦南县管辖。

全社地势东部平坦，西部坎坷，多沙丘。土质沙性、瘠薄，易旱易涝。社内主要河流有青龙河，由西高庄西北入境，流经李寺、崔庄、后榆子林、门庄等大队，由李庄窠东出境，境内流程8公里。属北温带近海大陆性气候，四季分明。最高气温 35°C ，最低气温 -19°C ，年平均气温 10.4°C 。年平均降水量682.7毫米。无霜期180天左右。

全社经济以农为主。有耕地62,817亩，主要作物有花生、小麦、玉米。解放前这里因受旱涝灾害，十年九不收，偶遇丰年粮食亩产不过200斤。解放后，在党的领导下，依靠集体的智慧和力量，生产条件有所改善，粮食产量不断增加，1982年粮食单产452斤。1977年以来全社工副业有了新的发展，现有3个社办厂（站），1982年总产值69.3万元。

文教卫生事业发展较快。现有社办中学4所，小学24所，教职员163人，在校学生共3,792人。有卫生院1所，大队卫生室26个，共有社队医务人员63人。

境内有古倂（古冶——倂城）公路和唐汀（唐山——汀流河）公路通过，交通比较方便。

姜泡公社概况

姜泡公社驻地位于滦南县城东北偏北5公里处。东邻宋道口、乐营两公社，西连官寨公社，南同倭城公社毗连，北与程庄、大马庄两公社相邻，总面积15.7平方公里。有10,326人，其中汉族10,325人，满族1人。辖8个生产大队，63个生产队。有16个自然村。公社驻地在姜泡，故名姜泡公社。

抗日战争时期，这里属滦县。1946年建政，隶属滦南三区。1948年土改。1953年办互助组。1954年并入滦县。1955年建初级社，次年建高级社。1958年划归乐亭县，同年实现公社化后，属火箭公社。1961年公社体制改革时建姜泡公社。1963年恢复滦南县建制后，复属滦南县管辖。

全社地势低洼易涝，但土质肥沃。社内有柏各庄输水干渠，从霍泡入境，由小屯大队出境，境内流程3.5公里。属北温带近海大陆性气候，四季分明。无霜期180天左右。最高气温35℃，最低气温-19℃，年平均气温10.4℃。年平均降水量682.7毫米。

全社经济以农为主。有耕地16,889亩，主要农作物有高梁、玉米、小麦、棉花、水稻。解放前因滦河洪水为害，十年九灾，丰年粮食单产不过300斤。解放后，特别是近几年来，在党的领导下，依靠集体的力量，改变了生产条件，做到了旱能浇，涝能排，旱涝保收，稳产高产。1982年粮食平均单产750斤，棉花单产107斤。1977年以来，全社工副业有较大发展，现有2个社办厂（站），1982年总产值达

24.6万元。

文教卫生事业不断发展，现有社办中学1所，小学7所，教职员86人，在校学生1,608人。有卫生院1所，大队卫生室8个，社队医务人员24人。

本社交通方便，长柏（长凝——柏各庄）公路从社中部通过，境内3条机耕路连接各村，方田路纵横交错，四通八达。

南套公社概况

南套公社驻地于滦南县城东北偏南10.5公里处。东隔老滦河与乐亭县徐家店公社为邻，西北与乐营公社相连，西南与宋道口公社毗邻，东南同乐亭县汀流河公社相连，北与长凝公社接壤。总面积为26.9平方公里。有16,536人，其中汉族16,533人，满族3人。辖25个生产大队，85个生产队，有28个自然村。公社驻地在南套，因此得名南套公社。

抗日战争时期，这里属滦县。1946年建政，曾属滦南三区管辖。1948年土改。1953年办互助组。1954年并入滦县。1955年建初级社。1956年建高级社。1958年划归乐亭县，同年实现公社化后，属卫星公社。1961年公社体制改革时建该社。1963年恢复滦南县建制后，复属滦南县管辖。

全社地势平坦，土质肥沃。社内东部有滦乐干渠，西部有青河。滦乐干渠由任各庄村西北入境，流经葛代坨、大二里庄、小二里庄、杨董各庄，由郭董各庄村东南出境入乐亭县汀流河公社，境内流程5公里；青河从狮子营村北入境，流经北套、小营、张庙、沙沟子，从店子村南出境，境内流程4.5公里。属北温带近海大陆性气候，四季分明。无霜期180天左右。最高气温35°C，最低气温-19°C，年平均气温10.4°C。年平均降水量682.7毫米。

全社经济以农为主。有耕地32,194亩，主要农作物有高粱、玉米、小麦、棉花。解放前，因受滦河洪水危害，十年九灾，丰年粮食单产不过300斤。解放后，特别是近几年，在党的领导下，依靠集体的力量，努力改变生产条件，基本上

做到了旱能浇，涝能排，旱涝保收。1982年粮食平均亩产673斤，棉花单产83斤。社办企业有所发展，现有修造站1个，1982年总产值达4.8万元。

文教卫生事业不断发展，现有社办中学1所，小学15所，教职员131人，在校学生2647人。有卫生院1所，大队卫生室25个，社队医务人员共48人。

本社交通比较方便。平大（平泉——大清河）公路从境内东部贯穿南北，唐汀（唐山——汀流河）公路从境内南部横贯东西。

官寨公社概况

官寨公社驻地于滦南县城西北4公里处。东及东南与倬城、姜泡两公社相邻，西接扒齿港公社，北连程庄公社，南界上坡子公社。总面积19.6平方公里。有11,227人，均为汉族。辖13个生产大队，28个生产队。有13个自然村。公社驻地在周官寨，因此得名官寨公社。

抗日战争时期，这里属滦县。1946年建政，曾属滦南城厢区管辖。1948年土改。1953年办互助组。1954年并入滦县。1955年建初级社，次年建高级社。1958年划归乐亭县，同年公社化后属火箭公社。1961年公社体制改革时建该社。1963年恢复滦南县建制后，复属滦南县管辖。

本社沙性土质。地势高低不平，东北低洼易涝，西部较为平坦，中部略高，且多沙丘。社内主要河流有北河，自西北流向东南，境内流程5公里，系季节性河流，春季干枯无水，夏季雨多成灾。属北温带近海大陆性气候，四季分明。最高气温 35°C ，最低气温 -19°C ，年平均气温 10.4°C 。无霜期180天左右。年平均降水量682.7毫米。

全社经济以农为主。有耕地24,848亩，主要农作物有高梁、玉米、小麦和花生。解放前，这里因受北河、滦河的危害，十年九涝，粮食亩产只有百斤左右。解放后，在党的领导下，兴修水利，变旱田为水田，生产条件发生了显著变化，粮食产量逐年增加，1982年粮食平均单产550斤，花生175斤。社内有农机修造站1处，1982年总产值7.4万元。

文教卫生事业发展较快。有社办中学1所，小学8所，教职员103人，在校学生1,927人。有卫生院1所，大队卫生室13个，社队医务人员共33人。

本社交通方便，古侨（古冶——侨城）公路横贯全社，境内四条机耕路贯穿东西南北。

宋道口公社概况

宋道口公社驻地位于滦南县城东偏北8.5公里处，东邻南套公社，西连倂城、姜泡两公社，南与侯各庄公社为邻，北与乐营公社相连，东南与乐亭县汀流河公社、西南一角与方各庄公社交界。总面积22.4平方公里，有15,896人，其中汉族15,504人，满族392人。辖18个生产大队，100个生产队。有20个自然村。公社驻地宋道口，因此得名宋道口公社。

抗日战争时期，这里属滦县。1946年建政，属滦南县三区管辖。1948年土改。1953年办互助组。1954年并入滦县。1955年建初级社，次年建高级社。1958年划归乐亭县，同年公社化后属火箭公社管辖。1961年公社体制改革时建该社。1963年恢复滦南县建制后，复属滦南县管辖。

全社地势西北偏高，东南略低，土质肥沃。社内主要河流有青河，由宋道口大队入境，流经庞清水、东泽坨、西泽坨、艾庄子，由西桥村西出境，境内流程5公里。属北温带近海大陆性气候，四季分明。最高气温 35°C ，最低气温 -19°C ，年平均气温 10.4°C 。无霜期180天左右。年平均降水量682.7毫米。

全社经济以农为主。有耕地29,416亩，主要农作物有小麦、高粱、水稻、棉花。解放前这里生产落后，人民生活贫困。解放后，特别是近几年来，由于党在农村各项经济政策的落实，实行了生产责任制，粮食产量显著增加，单产由解放初的300斤增加到728斤。社办企业有所发展，现有1个社办厂，1982年总产

值3.9万元。

文教卫生事业也有很大发展。现有社办中学1所，小学19所，教职员128人，在校学生2,991人。有卫生院1所，大队卫生室18个，社队医务人员38人。

本社交通方便，唐汀（唐山—汀流河）公路从本社中部穿过，机耕路、方田路纵横交错，村村畅通。

油盘庄公社概况

油盘庄公社驻地于滦南县城西偏南19公里处。东邻徐庄公社，西连丰南县爽坨公社，南与邢洪林公社毗连，北同青坨营公社接壤，东南一角与司各庄公社相接。总面积24.6平方公里。有9,786人，均为汉族。辖15个生产大队，87个生产队。有15个自然村。公社驻地在油盘庄，因而得名油盘庄公社。

抗日战争时期，这里属滦县。1946年建政，属滦南四区管辖。1947年土改。1953年办互助组。1954年并入滦县。1955年建初级社，次年建高级社，1958年划归唐山市柏各庄区，同年公社化后属超英公社。1961年公社体制改革时建该社，属丰南县管辖。1963年恢复滦南县建制后，复属滦南县管辖。

全社地势平坦，土质沙性、瘠薄。境内主要河流有双龙河，由北夏庄入境，流经姜庄子、崔新庄子，由韩庄子出境入邢洪林公社，境内流程3.5公里。系季节性河流，冬春干涸无水，只作泄水之用。属北温带近海大陆性气候，四季分明。最高气温 35°C ，最低气温 -19°C ，年平均气温 10.4°C 。无霜期180天左右。年平均降水量682.7毫米。

本社有耕地33,191亩，主要农作物有小麦、玉米、高粱、花生、棉花。解放前，由于春旱秋涝，年年欠收，粮食单产不过100斤。解放后，逐年进行农田基本建设，生产条件发生了很大变化，粮食产量稳步上升。1982年粮食单产534斤，花生

121斤。

文教卫生事业不断发展。有社办中学1所，小学15所，教职员87人，在校学生1,734人。有卫生院1所，大队卫生室15个，社队医务人员共33人。

境内有青坨营至黄坨土路一条，纵穿南北，有三条机耕路横贯东西，方田路纵横交错。

徐庄公社概况

徐庄公社驻地于滦南县城西偏南11.5公里处。东邻上坡子公社，西及西南连司各庄、油盘庄、邢洪林三个公社，南接周各庄公社，西北一角与青坨营公社相连，北界扒齿港公社。总面积为24.8平方公里。有11,003人，其中汉族11,002人，壮族1人。辖15个生产大队，74个生产队。有13个自然村。公社驻地徐庄，因而得名徐庄公社。

抗日战争时期，这里属滦县。1946年建政，隶属滦南县四区。1947年土改。1953年办互助组。1954年并入滦县。1955年建初级社，次年建高级社，1958年划归唐山市柏各庄区，同年公社化后属超英公社。1961年公社体制改革时建该社，属丰南县管辖。1963年恢复滦南县建制后，复属滦南县管辖。

全社地势高低不平，多坨、港，土质瘠薄。境内主要河流有青龙河，从左庄东南入境，至石庄村南出境，境内流程3.5公里。属北温带近海大陆性气候，四季分明，最高气温 35°C ，最低气温 -19°C ，年平均气温 10.4°C 。年平均降水量682.7毫米。无霜期180天左右。

全社经济以农为主。有耕地36,574亩，主要农作物有高粱、玉米、小麦、花生。解放前，这里因受风沙、淤涝危害，十年九不收，粮食亩产不过百斤。解放后，由于兴修水利，改良土壤，逐年改变生产条件，粮食产量显著增加。1982年粮食平均单产648斤，花生188斤。1977年以来，工副业也有所发展，现

有社办修造站1个，1982年总产值1.37万元。

文教卫生事业发展较快。现有社办中学1所，小学11所，教职员102人，在校学生1,977人。有卫生院1所，大队卫生室15个，社队医务人员共37人。

本社交通方便。有倭城至大新庄子、司各庄至扒齿港两条公路贯穿全社，境内方田路纵横交错，畅通无阻。

上坡子公社概况

上坡子公社驻地位于滦南县城西南5.5公里处。东邻倅城公社，东南与方各庄公社相连，西接徐庄公社，南与西南同周各庄公社接壤，北与官寨公社为邻，西北一角与扒齿港公社相接，总面积26.4平方公里。有11,453人，其中汉族11,452人，满族1人。辖15个生产大队，79个生产队。有15个自然村。公社驻地在东、西上坡子中间，因而得名上坡子公社。

抗日战争时期，这里属滦县。1946年建政，属滦南县三区管辖。1948年进行土改。1953年办互助组。1954年并入滦县。1955年建初级社，次年建高级社。1958年划归乐亭县，同年公社化，属火箭公社。1961年公社体制改革时建该社。1963年恢复滦南县建制后，复属滦南县管辖。

全社地势北高南低。北部多沙，土质贫瘠；南部低洼易涝。境内主要河流有牯牛河，从本社张耿庄入境，流经李家寺，高曹庄，东、西石林、东、西上坡子和李庄子，由尹桥出境入周各庄公社，境内流程7公里。属北温带近海大陆性气候，四季分明。最高气温 35°C ，最低气温 -19°C ，年平均气温 10.4°C 。无霜期180天左右。年平均降水量682.7毫米。

全社有耕地26,992亩，主要农作物有高粱、玉米、小麦、水稻。解放前，此地易旱易涝，十年九灾，粮食单产不过20⁰斤。解放后，特别是近几年来，在党和人民政府的领导下，依靠集体的力量，努力改变生产条件，基本上实现了旱能浇，涝

能排，粮食产量有显著增加。1982年，粮食平均单产580斤。社内工副业有所发展，现有社办企业1个，1982年总产值5万元。

文教卫生事业不断发展，现有社办中学1所，小学18所，教职员110人，在校学生1,945人。有卫生院1所，大队卫生室9个，社队医务人员共18人。

本社交通方便，倂城至大新庄公路从社内东西穿越，境内有4条机耕主路，10条方田路纵横交错，四通八达。

侯各庄公社概况

侯各庄公社驻地于滦南县城东南9公里处。东、南与乐亭县为邻，西连方各庄公社，北与宋道口公社接壤。总面积25.4平方公里。有17,254人，其中汉族17,221人，满族33人。辖20个生产大队，122个生产队，有20个自然村。公社驻地在侯各庄，因而得名侯各庄公社。

抗日战争时期，这里属滦县。1946年建政，属滦南县三区管辖。1948年土改。1953年办互助组。1954年并入滦县。1955年建初级社，次年建高级社。1958年划归乐亭县，同年公社化后，属火箭公社。1961年公社体制改革时建立该社。1963年恢复滦南县建制后，复属滦南县管辖。

全社地势平坦，土质肥沃，低洼易涝。社内主要河流有青河，从刘庙大队入境，流经赵家庄、李土、阎武营、罗各庄，由广东营大队出境入乐亭县，境内流程5公里。属北温带近海大陆性气候。四季分明，最高气温35℃，最低气温-19℃，年平均气温10.4℃。无霜期180天左右。年平均降水量682.7毫米。

全社经济以农为主。有耕地33,148亩，主要农作物有高粱、玉米、小麦、棉花。解放前，因受滦河洪水危害，十年九灾，粮食产量很低，丰年单产不过200斤。解放后，由于逐年改变生产条件，粮食产量大幅度增长，1982年平均单产659斤，棉花单产77斤。现有社办修造站1个，1982年总产值2.9

万元。

文教卫生事业发展较快。现有社办中学3所，小学20所，教职员141人，在校学生共2,826人。有卫生院1所，大队医务室19个，社队医务人员共51人。

境内以公社为中心，有多条土路可通达各村。

邢洪林公社概况

邢洪林公社驻地位于滦南县城西偏南19公里处。东邻徐庄、司各庄公社，西连丰南县爽坨公社，南同安各庄公社毗连，北与油盘庄公社接壤。总面积16.8平方公里。有7,207人，均为汉族。辖10个生产大队，51个生产队。有8个自然村。公社驻地在邢洪林，故而得名邢洪林公社。

抗日战争时期，这里属滦县。1946年建政，属滦南县四区管辖。1947年土改。1953年办互助组。1954年并入滦县。1955年建初级社，次年建高级社。1958年划归唐山市柏各庄区，同年实现公社化，属超英公社管辖。1961年公社体制改革时建该社，属丰南县管辖。1963年恢复滦南县建制后，复属滦南县管辖。

全社地势平坦，土质贫瘠，多沙。境内主要河流有双龙河，由裴洪林村东入境，至康各庄村南出境，境内流程5公里。属北温带近海大陆性气候，四季分明。最高气温35℃，最低气温-19℃，年平均气温10.4℃。年平均降水量682.7毫米。无霜期180天左右。

全社经济以农为主。有耕地21,885亩，主要农作物有高粱、玉米、小麦和花生。解放前，因低洼易涝，十年九灾，丰年粮食单产不过百斤。解放后，在党的领导下，依靠集体的智慧和力量，逐年改变生产条件。特别是最近几年来，在党的三中全会精神指引下，全社实行了生产责任制，充分调动了广大社员的生产积极性，粮食产量有显著增加。1982年平均

单产671斤。

文教卫生事业发展较快。现有社办中学1所，小学6所，教职员59人，在校学生1,290人。有卫生院1所，大队卫生室10个，社队医务人员共19人。

境内有青坨营至黄坨土公路纵穿南北，两条机耕路横贯东西，方田路纵横交错。

方各庄公社概况

方各庄公社驻地位于滦南县城南5公里处。东与侯各庄公社相连，西及西北与上坡子公社为邻，南和西万坨公社接壤，北同倭城公社毗连，东北一角与宋道口公社、西南一角与周各庄公社为界。总面积为25.3平方公里。有15,418人，其中汉族15,417人，满族1人。辖16个生产大队，89个生产队。有16个自然村。公社驻西杜方各庄，故得名方各庄公社。

抗日战争时期，这里属滦县。1946年建政，属滦南县五区管辖。1948年土改。1953年办互助组。1954年并入滦县。1955年建初级社。1956建高级社。1958年划归乐亭县，同年实现公社化，隶属红光公社。1961年公社体制改革时建该社。1963年恢复滦南县建制后，复属滦南县管辖。

全社地势平坦，低洼易涝，土质肥沃。境内主要渠道有柏各庄输水干渠，从东北部的曹营入境，流经宋各庄、麻各庄、李方各庄、高庙、新庄子、后曲荒店，至前曲荒店出境，境内流程12公里；第二泄洪道从本社东北部的曹营入境，流经宋各庄、潘庄、麻各庄，从杨各庄出境，境内流程5公里。属北温带近海大陆性气候，四季分明。无霜期为180天左右。最高气温 35°C ，最低气温 -19°C ，年平均气温 10.4°C 。年平均降水量682.7毫米。

全社经济以农为主。有耕地33,038亩，主要农作物有水稻、高粱、玉米、小麦、花生。解放前，因受滦河洪水危害，

十年九涝，粮食单产不过200斤。解放后，特别是近几年来，在党的领导下，依靠集体的智慧和力量，改土治水，生产条件发生了较大变化，粮食产量逐年增加，基本做到了旱涝保丰收，1982年粮食单产804斤。全社工副业发展较快，现有2个社办厂（站），1982年总产值35.5万元。

文教卫生事业不断发展。现有社办中学1所，小学11所，教职员119人，在校学生2,391人。公社有卫生院1所，大队卫生室16个，社队医务人员共22名。

本社交通方便。长凝至柏各庄公路从社内东北、西南向穿越，境内四条机耕主路贯穿全社，方田路纵横交错，四通八达。

司各庄公社概况

司各庄公社驻地于滦南县城西南偏北16公里处。东邻周各庄公社,东北与徐庄公社交界,西连安各庄、邢洪林两公社,南接暗牛淀、东黄坨两公社,北界油盘庄公社。总面积43.6平方公里。有15,444人,其中汉族15,438人,壮族3人,回族1人,朝鲜族1人,佤佬族1人。辖25个生产大队,112个生产队。有22个自然村。公社驻地在司各庄,故名司各庄公社。

抗日战争时期,这里属滦县。1946年建政。曾先后隶属于直属区和滦南四区。1947年土改,1953年办互助组,1954年并入滦县。1955年建初级社。次年建高级社,1958年公社化后,属唐山市柏各庄区超英公社管辖。1961年公社体制改革时建该社,属丰南县管辖。1963年恢复滦南县建制后,复属滦南县管辖。

地势北高南低,半港半坨,盐碱多沙,土质瘠薄。境内主要河流有青龙河,由东项各庄和兰坨里村北入境,流经司各庄、刘家庄、西曾庄、东曾庄、四贾庄等11个大队,从学旺庄村东出境入东黄坨公社,境内流程8公里。属北温带近海大陆性气候,四季分明。最高气温 35°C ,最低气温 -19°C ,年平均气温 10.4°C 。无霜期180天左右。年平均降水量682.7毫米。

全社经济以农为主。有耕地48,116亩,主要农作物有水稻、小麦、玉米、高粱、花生。解放前,由于反动势力的黑暗统治,加之受风沙、洪水等自然灾害侵袭,十年九灾,民不聊生,粮食亩产徘徊在百斤左右。解放后,特别是近年来,在党和政府的领导下,实行了生产责任制,充分调动了广大群众的生产积

极性，不断改变生产条件，粮食产量显著增加，1982年粮食平均单产达671斤，花生156斤。随着农业生产的发展，工副业也发展较快。现有社办砖厂、木器厂、修造站3个单位，1982年总产值46.85万元。

文教卫生事业发展较快。现有社办中学2所，小学22所，教职员126人，在校学生2,292人。有卫生院1所，大队卫生室25个，社队医务人员共42人。

境内有倂城至大新庄公路横贯东西，有三条机耕主路贯穿全社南北，方田路交织如网，交通方便。

周各庄公社概况

周各庄公社驻地于滦南县城西南偏南10公里处。东邻西万坨、方各庄两公社，西连司各庄公社，南与高庄子、暗牛淀两公社毗连，东北同上坡子公社接壤，西北同徐庄公社交界，东南一角与胡各庄公社相接。总面积32.3平方公里。有15,458人，其中汉族15,455人，壮族2人，回族1人。辖19个生产大队，131个生产队，有19个自然村。公社驻地在周各庄，故得名周各庄公社。

抗日战争时期，这里属滦县。1946年建政，所辖各村曾分别属于南滦五区和滦南四区。1948年土改，1953年办互助组，1954年并入滦县。1955年建初级社，次年建高级社。1958年公社化后，属唐山市柏各庄区超英公社管辖。1961年公社体制改革时建该社，隶属丰南县。1963年恢复滦南县建制后，复属滦南县管辖。

全社地势北部偏高多沙，南部低洼易涝。境内主要渠道有柏各庄输水干渠，从北高庄子村东入境，流经孙家坨、龙王庄、大陈庄、杜各庄、北刘庄、赵祁庄、杨家庄、东甲庄，从东王庄村南出境，境内流程10公里。暗牛河内后张各庄村东入境，至北刘庄村南倒虹吸后进入第一泄洪道，境内流程5公里。属北温带近海大陆性气候，四季分明。最高气温 35°C ，最低气温 -19°C ，年平均气温 10.4°C 。年平均降水量682.7毫米。无霜期180天左右。

经济以农为主。有耕地34,215亩，主要农作物有水稻、玉米、小麦、花生。解放前这里因受洪水危害，十年九涝，粮食

产量只有百斤左右。解放后，在党的领导下，逐年改变生产条件，农业生产有较大发展。1982年粮食单产839斤，花生212斤。社办企业有所发展，现有社办修造站1个，1982年总产值0.82万元。

文教卫生事业不断发展。现有社办中学1所，小学21所，教职员134人，在校学生共2,554人。有卫生院1所，大队卫生室19个，社队医务人员共42人。

社内交通较为方便。境内中心有土公路横贯东西，机耕路纵穿南北，方田路交织如网。

西万坨公社概况

西万坨公社驻地于滦南县城南8公里处。东界乐亭县陶庄公社，西邻周各庄公社，南同姚王庄、胡各庄两公社相连，北与方各庄公社毗邻。总面积16.3平方公里。有12,343人，均为汉族。辖13个生产大队，87个生产队。有14个自然村。公社驻地在西万坨，故而得名西万坨公社。

抗日战争时期，这里属滦县。1946年建政，曾属滦南县五区管辖。1947年土改，1953年办互助组，1954年并入滦县。1955年建初级社，次年建高级社，1958年划归乐亭县。同年公社化后，属红光公社管辖。1961年公社体制改革时建该社。原名高各庄公社。1963年恢复滦南县建制后，复属滦南县管辖。1982年在地名标准化处理工作中，更名为西万坨公社。

全社地势东部平坦，西部高低不平。属壤土，土质比较肥沃。境内主要河渠有第二泄洪道和青河。第二泄洪道从西万坨入境，由西万坨、军师庄两村之间南流出境入胡各庄公社，境内流程4公里。青河由大张庄东北入境流经小张庄、李家庄、三甲庄，由高各庄村南出境，入姚王庄公社，境内流程3公里。属北温带近海大陆性气候，四季分明。最高气温 35°C ，最低气温 -19°C ，年平均气温 10.4°C 。无霜期180天左右。年平均降水量682.7毫米。

全社经济以农为主。有耕地26,004亩，主要农作物有水稻、高粱、玉米、小麦。解放前，因受滦河洪水危害，十年九灾，

粮食产量低而不稳。解放后，在各级党和政府的领导下，大力改变生产条件，基本上达到了旱能浇，涝能排。特别是近年来，在党的三中全会路线指引下，全社实行了生产责任制，充分调动了广大社员群众的生产积极性，粮食产量逐年增加。1982年粮食单产727斤。社办工副业也有所发展，现有社办修造站1个，1982年总产值1.9万元。

文教卫生事业发展较快。现有社办中学1所，小学11所，教职员106人，在校学生共1,915人。有公社卫生院1所，大队卫生室13个，社队医务人员共35人。

本社交通方便，长凝至柏各庄公路从境内西部穿过，另有一条土路横越东西。

安各庄公社概况

安各庄公社驻地位于滦南县城西偏南21公里处。东邻司各庄公社，西连丰南县大佟庄公社，北接邢洪林公社，南靠东黄坨公社，西南与唐海县第六农场交界。总面积41.4平方公里。有17,837人，其中汉族17,833人，壮族4人。辖19个大队，149个生产队。有17个自然村。公社驻地安各庄，因而得名安各庄公社。

抗日战争时期，这里属滦县。1946年建政，属滦南县四区管辖。1947年土改。1953年办互助组。1954年并入滦县。1955年建初级社，次年建高级社。1958年公社化后，属唐山市柏各庄区超英公社管辖。1961年公社体制改革时建该社，属丰南县管辖。1963年恢复滦南县建制后，复属滦南县管辖。

全社地势平坦，土质沙性、瘠薄。境内主要河流有双龙河，从马家庄入境，流经刘横坨、张横坨、铁匠庄、郑横坨、高横坨、霍庄、西姚各庄，从解庄子出境入唐海县，境内流程约7公里。属北温带近海大陆性气候，四季分明。最高气温35℃，最低气温-19℃，年平均气温10.4℃。年平均降水量682.7毫米。无霜期180天左右。

全社经济以农为主。有耕地50,460亩，主要农作物有花生、小麦、玉米、水稻，以花生居首，系全县花生主要产区之一。解放前，这里因受水、旱灾的危害，十年九不收，粮食亩产只有一百多斤。解放后，在党和政府的领导下，兴修水利，改良土壤，粮食产量显著增加。1982年粮食平均单产606斤，花生127斤。社队企业也有所发展，现有社办修造站1个，1982年

产值7.8万元。

文教卫生事业发展较快。现有社办中学2所，小学17所，教职员159人，在校学生共2,868人。有卫生院1所，大队卫生室19个，社队医务人员共55人。

境内有倅城至大新庄公路贯穿东西，土路、机耕路纵横交错，交通十分便利。

胡各庄公社概况

胡各庄公社驻地于滦南县城南偏西12.5公里处。东邻姚王庄公社，西连高庄子公社，南与坨里公社相邻，北与西万坨公社接壤，西北有一角与周各庄公社相接。总面积为30.4平方公里。有17,563人，皆为汉族。辖19个生产大队，112个生产队。有19个自然村。公社驻地在胡各庄，故而得名胡各庄公社。

抗日战争时期，这里属滦县。1946年建政，属滦南县五区管辖。1948年土改。1953年办互助组。1954年并入滦县。1955年建初级社，次年建高级社。1958年划归乐亭县。同年公社化后，属红光公社。1961年公社体制改革时建该社。1963年恢复滦南县建制后，复属滦南县管辖。

全社地势平坦，土质肥沃，但低洼易涝。境内主要渠道有第一、二排干渠和第二泄洪道。第一排干渠由刘营入境，流经王家营、肖家河、井离庄3个大队，由井离庄出境，境内流程4.5公里。第二排干渠由西庄店入境，流经郑各庄、胡各庄、康中河，由西梁各庄村南出境，境内流程7公里。第二泄洪道由北圈村西入境，流经南圈、小圈、东三间房、东梁各庄、肖家河，由南王庄子出境，境内流程7.5公里。三条渠道皆由北而南入坨里公社。属北温带近海大陆性气候，四季分明。最高气温 35°C ，最低气温 -19°C ，年平均气温 10.4°C 。年平均降水量682.7毫米。无霜期180天左右。

经济以农为主。有耕地40,311亩，主要农作物有高粱、

玉米、小麦和水稻。解放前，滦河经常泛滥，十年九灾。粮食单产不过200斤。解放后，特别是近几年来，在党的领导下，依靠群众的智慧和力量，逐年改变生产条件，做到了旱能浇，涝能排。1982年粮食单产731斤。

近年来社办工副业有较大发展，现有5个社办厂（站），1982年总产值达251.75万元。

文教卫生事业不断发展，现有社办中学1所，小学16所，有教职员131人，在校学生2,543人。有卫生院1所，大队卫生室19个，社队医务人员共45人。

交通方便。有长凝至柏各庄、胡各庄至乐亭、胡各庄至柳赞三条公路，交错经过本社；村落间方田路纵横交错畅通无阻。

高庄子公社概况

高庄子公社驻地于滦南县城南偏西15公里处。东与胡各庄公社为邻，西与暗牛淀隔第一泄洪道相望，南与坨里公社接壤，北与周各庄公社毗连。总面积为27.8平方公里。有15,456人，其中汉族15,455人，满族1人。辖14个生产大队，110个生产队。有13个自然村。公社驻地在高庄子，因而得名高庄子公社。

抗日战争时期，这里属滦县。1946年建政，属滦南县五区管辖。1947年进行土改。1953年办互助组。1954年并入滦县。1955年成立初级社。1956年建高级社。1958年划归乐亭县。同年实现公社化，属红光公社。1961年公社体制改革建该社。1963年恢复滦南县建制后，复属滦南县管辖。

全社地势低洼易涝，由东北向西南倾斜，呈簸箕状。西部属沙土，东部属壤土。境内有第一泄洪道通过，从北刘庄水闸入境，流经大崔庄，由戚庄出境，境内流程10公里。属北温带近海大陆性气候，四季分明。最高气温35℃，最低气温-19℃，年平均气温10.4℃。年平均降水量682.7毫米。无霜期180天左右。

全社经济以农为主。有耕地39,663亩，主要农作物有小麦、水稻、高粱、玉米。解放前，这里受滦河的危害，几乎年年闹水灾，粮食单产在百斤上下。解放后，特别是近几年来，在党和政府的领导下，依靠人民群众的智慧 and 力量，大力改变生

产条件，基本上达到了旱涝保收。1982年粮食单产750斤。社办企业有所发展，现有社办修造站1个，1982年总产值5万元。

文教卫生事业发展较快。有社办中学2所，小学12所，教职员118人，在校学生2,430人。有卫生院1所，大队卫生室14个，社队医务人员共37人。

该社交通方便。长凝至柏各庄公路从社中部东西穿越，村村土路相通。

姚王庄公社概况

姚王庄公社驻地于滦南县城南偏东14公里处。东与乐亭县为界，西连胡各庄公社，南同坨里公社毗连，北与西万坨公社相邻，总面积20.8平方公里。有16,720人，其中汉族16,705人，满族15人。辖28个生产大队，118个生产队。有30个自然村。公社驻地在姚庄，姚庄与王庄子是一个大队，习惯上称姚王庄，故而得名姚王庄公社。

抗日战争时期，这里属滦县。1946年建政，属滦南县五区管辖。1948年土改。1953年办互助组。1954年并入滦县。1955年建初级社，次年建高级社。1958年划归乐亭县，同年公社化后，属红光公社。1961年公社体制改革时建姚王庄公社。1963年恢复滦南县建制后，复属滦南县管辖。

属于低洼平原，土质肥沃。社内主要河流有青河，从后麻湾入境，流经19个大队，境内流程9公里，从胡许庄出境流入唐海县九农场。属北温带近海大陆性气候，四季分明。最高气温35℃，最低气温-19℃，年平均气温10.4℃。年平均降水量682.7毫米。无霜期180天左右。

全社经济以农为主。有耕地30,309亩，主要农作物有水稻、玉米、小麦、高粱、棉花，並盛产大白菜。解放前，这里受滦河洪水危害，十年九灾，丰年粮食单产不过250斤。解放后，特别是近几年来，在党的领导下，依靠集体的智慧和力量，努力改变生产条件，基本上做到了旱能浇，涝能排，

旱涝保收。1982年粮食平均亩产达671斤，棉花67斤。近年来，社办工副业有所发展，现有3个社办厂（站），1982年总产值达31.67万元。

文教卫生事业不断发展。现有社办中学2所，小学12所，有教职员136人，在校学生2360人。有公社卫生院1所，大队卫生室28个，社队医务人员共48人。

本社交通方便，胡各庄至乐亭的公路从境内东西穿越，有两条机耕主路南北贯穿全社。

暗牛淀公社概况

暗牛淀公社驻地位于滦南县城西南偏南18公里处。东邻高庄子公社，西连东黄坨公社，南及东南同柏各庄、坨里两公社毗连，北与司各庄、周各庄两公社相邻。总面积40.1平方公里。有18,918人，其中汉族18,917人，壮族1人。辖21个生产大队，163个生产队。有21个自然村。公社驻地在暗牛淀，故而得名暗牛淀公社。

抗日战争时期，这里属滦县。1946年建政，属滦南县七区管辖。1947年土改。1953年组织互助组。1954年并入滦县。1955年建初级社。1956年建高级社。1958年划归唐山市柏各庄区，同年公社化后，属群英公社。1961年公社体制改革时建该社，属丰南县管辖。1963年恢复滦南县建制后，复属滦南县管辖。

全社地处低洼平原，土质肥沃，水源充足。社内主要渠道有柏各庄输水干渠和第一泄洪道。柏各庄输水干渠从王沟府入境，流经12个大队，从陈各庄村西出境，境内流程8公里。第一泄洪道从王沟府入境，流经14个大队，从赵各庄出境，境内流程9公里。属北温带近海大陆性气候，四季分明，受季风影响较明显。最高气温 35°C ，最低气温 -19°C ，年平均气温 10.4°C 。年平均降水量682.7毫米。无霜期180天左右。

全社经济以农业为主。有耕地46,361亩，主要农作物有水稻、花生。解放前，这里是低洼盐碱地，十年九不收，粮食单产不过百斤。解放后，在党的领导下，大搞农田基本建设，拓

荒垦田，引水洗盐，栽种水稻，使不毛之地变成了高产稳产田。1982年，粮食单产818斤，花生112斤。近年来，社办工副业有所发展，现有2个社办厂（站），1982年总产值达到29.4万元。

文教卫生事业不断发展。现有社办中学1所，小学17所，教职员145人，在校学生2,875人。有公社卫生院1所，大队医疗室21个，社队医务人员共56名。

该社交通方便。长凝至柏各庄的公路从社中心纵穿南北，方田路纵横交错，村村土路相通。

东黄坨公社概况

东黄坨公社驻地于滦南县城西南23.5公里处。东邻暗牛淀公社，西及西南与唐海县第六农场、第二农场交界，南与柏各庄公社相邻，北与司各庄、安各庄两公社毗连。总面积52.1平方公里。有14,814人，均为汉族。辖17个生产大队，103个生产队，有15个自然村。公社驻地在东黄坨，故名东黄坨公社。

抗日战争时期，这里属滦县。1946年建政，属滦南县第七区管辖。1947年土改。1953年组织互助组，1955年建初级社。1956年建高级社。1958划归唐山市柏各庄区，同年公社化后，属群英公社。1961年公社体制改革时建东黄坨公社，属丰南县。1963年恢复滦南县建制后，复属滦南县管辖。

全社地势北高南低，南部多盐碱地，北部多沙坨地，土质瘠薄。境内主要河流有青龙河，从许各庄村北入境，流经梁各庄、由东黄坨村东出境流入柏各庄公社，境内流程7公里。属北温带近海大陆性气候，四季分明，受海陆风影响较明显。无霜期180天左右。最高气温35℃，最低气温-19℃，年平均气温10.4℃。年平均降水量682.7毫米。

全社经济以农业为主。有耕地46,323亩，主要农作物有水稻、小麦、玉米。解放前，这里因地势低洼，十年九涝，粮食单产不过百斤。解放后，特别是近年来，在党的领导下，依靠集体的智慧和力量，大力改变生产条件，挖河开渠，改种水稻，粮食产量逐年增加。1982年粮食单产597斤。近年来，社办工副业有所发展，现有2个社办厂（站），1982年总产值28万元。

文教卫生事业不断发展。现有社办中学 2 所，小学 13 所，有教职员 119 人，在校学生 2,275 人。有公社卫生院 1 所，大队卫生室 17 个，社队医务人员共 54 人。

该社交通比较方便，唐山至柏各庄的公路从本社西部通过，柏各庄至司各庄的公路从本社东部南北穿越，公路与方田路相通，四通八达。

坨里公社概况

坨里公社驻地于滦南县城南偏西18公里处。东邻姚王庄公社，西连暗牛淀、柏各庄两个公社，南与唐海县第九农场和本县杨岭公社毗连，北与高庄子、胡各庄两公社为邻。总面积35.8平方公里。有17,515人，其中汉族17,511人，满族1人，壮族2人，回族1人。辖19个生产大队，81个生产队。有19个自然村。公社原驻地在坨里，故而得名坨里人民公社。现公社驻地迁至小新庄子，仍沿用原名。

抗日战争时期，这里属滦县。1946年建政，曾属滦南县五区管辖。1948年土改。1953年组织互助组。1954年并入滦县。1955年建初级社。1956年建高级社。1958年划归乐亭县，同年公社化后，属红光公社管辖。1961年公社体制改革时建该社。1963年恢复滦南县建制后，复属滦南县管辖。

1 全社地势平坦，属低洼盐碱地。境内主要河渠有第二泄洪道，由常旺庄入境，从邱庄子出境，境内流程3.5公里。属北温带近海大陆性气候，四季分明。无霜期180天左右。最高气温35℃，最低气温-19℃，年平均气温10.4℃。年平均降水量682.7毫米。

全社经济以农业为主。有耕地37,956亩，主要农作物有水稻、玉米、高粮、小麦和花生。解放前，这里因受滦河洪水危害，十年九灾，粮食亩产不过百斤。解放后，特别是近几年来，在党的领导下，落实了农村经济政策，调动了广大群众的

生产积极性，生产条件发生了较大变化，大部分旱田变为水田，基本上达到了旱涝保丰收，1982年粮食单产达到808斤。1977年以来，社办工副业有所发展，现有修造站1个，1982年总产值达到10.7万元。

文教卫生事业不断发展。现有社办中学1所，小学13所，有教职员131人，在校学生2,614人。有卫生院1所，大队卫生室19个，社队医务人员共47人。

本社交通方便，有胡各庄至柳赞土公路，贯通南北。

柏各庄公社概况

柏各庄公社驻地于滦南县城西南偏南26公里处。东及东北与暗牛淀、坨里两公社为邻，西部和南部与唐海县相连，北与东黄坨公社接壤，总面积39.5平方公里。有22,821人，其中汉族22,820人，蒙古族1人。辖23个生产大队，117个生产队。有14个自然村。公社驻地在柏各庄，故名柏各庄公社。

抗日战争时期，这里属滦县。1946年建政，属滦南县七区管辖。1947年土改。1953年组织互助组。1954年并入滦县。1955年建初级社。1956年建高级社。1958年划归唐山市柏各庄区，同年公社化后，属群英公社。1961年公社体制改革时建立柏各庄公社，属丰南县管辖。1963年恢复滦南县建制后，复属滦南县管辖。

全社地处沿海平原，水源充足，土质肥沃，在全县有“鱼米之乡”之称。境内主要河渠有青龙河、柏各庄输水干渠。青龙河自小双坨村东入境，流经李五庄、守盐庄，由西城子村南入唐海县，境内流程7公里。柏各庄输水干渠自东房各庄村东入境，流经张崔各庄，从柏各庄村南流入唐海县，境内流程3公里。属北温带近海大陆性气候，四季分明，受海陆风影响较为明显。无霜期约180天。最高气温 35°C ，最低气温 -19°C ，年平均气温 10.4°C 。年平均降水量682.7毫米。

全社经济以农为主，兼营渔业。有耕地34,552亩。主要农作物是水稻。解放前，此地一片荒芜，杂草丛生，只有少许农田。又由于是低洼盐碱地，收成难保。再加上北水南泄，

无排水设施，每到雨季，遍地汪洋，粮食单产只有百斤左右。解放后，特别是近几年来，在党的领导下，依靠集体的智慧和力量，大力兴修水利，东部开挖了第一泄洪道与新潮河相通；在青龙河上建有“青龙河柏各庄倒虹吸”；在第一泄洪道上建有“荣各庄防潮蓄水闸”等大、中型水利设施，基本上做到了涝能排，旱能浇。并通过开荒治盐，改良土壤，使颗粒无收的盐碱滩变成了高产稳产田，粮食产量显著增加。1982年单产达到1,028斤。渔业生产也有了进一步发展，1982年渔业总产量达到601.6万斤。工副业发展也很快，现有社办厂（站）5个，1982年总产值达124.7万元。

文教卫生事业也有较大发展。现有社办中学2所，小学12所，教职员169人，在校学生3,436人。有卫生院1所，大队卫生室23个，社队医务人员共69人。

该社交通方便，长凝至柏各庄的公路、唐山至柏各庄的公路以此为终点，境内另有机耕路多条，纵横交错，连接全社各村。

杨岭公社概况

杨岭公社驻地于滦南县城南偏西25.5公里处。东及东南邻唐海县九农场，西连唐海县一农场，北界坨里、柏各庄两公社，南与柳赞公社相连。总面积15.7平方公里。有11,248人，均为汉族。辖15个大队，67个生产队。有9个自然村。公社驻地在曹岭。曹岭是个小村落，而邻近的杨岭是个较大的集镇，故在建公社时，取名杨岭公社，沿用至今。

抗日战争时期，这里属滦县。1946年建政，属滦南沿海区。1947年土改。1953年办互助组。1954年并入滦县。1955年建初级社，次年建高级社。1958年划归乐亭县，同年公社化后，属渤海公社。到1961年公社体制改革时建立杨岭公社，属丰南县管辖。1963年恢复滦南县建制后，复属滦南县管辖。

全社地势平坦，土质肥沃。境内主要河流有老溯河和新溯河，均从北边庄子村北二里处入境，从南边庄子村南流入柳赞公社，境内流程均约4公里。属北温带近海大陆性气候，四季分明，受季风影响较明显。无霜期180天左右。最高气温35℃，最低气温-19℃，平均气温10.4℃。年平均降水量682.7毫米。

全社经济农渔结合，渔业为主。有渔船85只，耕地12,406亩。水产以渔虾为主，农作物主要是水稻。解放前，渔具落后，水产量少；土质盐碱，不长庄稼。解放后，在党的领导下，不断改变生产条件，逐步实现了渔船机械化，渔网聚氯乙烯化。1982年海产品总量1,205.8万斤。农业生产不断发展，几

年来，全社已拓稻田12,000余亩，并引水洗淤盐碱，使不毛之地变成了良田沃土。1982年水稻平均单产976斤，昔日贫穷落后的杨岭，今日已为富庶的“渔米之乡”。社办企业亦有新的发展，现有2个社办厂（站），1982年总产值达4.8万元。

社内有社办中学1所，小学8所，教职员74人，在校学生1,538人。公社有卫生院1所，大队卫生室15个，社队医务人员共37人。

该社交通不太方便，只有胡柳（胡各庄至柳赞）、柏杨（柏各庄至杨岭）两条土公路可通行。

柳赞公社概况

柳赞公社驻地位于滦南县城正南35公里处。东邻乐亭县，西连唐海县，南濒渤海湾，北界唐海县九农场和本县杨岭公社。总面积54.9平方公里。有9,391人，均为汉族。全社辖5个生产大队，34个生产队。有3个自然村。公社驻地在柳赞，故名柳赞公社。

抗日战争时期，这里属滦县。1946年建政，属滦南县沿海区。1948年土改。1953组织互助组。1954年并入滦县。1955年建初级社。1956年建高级社。1958年公社化后，属渤海公社，同年划归乐亭县。1961年公社体制改革时建立柳赞公社，属滦南县。1963年恢复滦南县建制后，复属滦南县管辖。

该社地势平坦，土质盐碱。境内有青河、新溯河、老溯河和第二泄洪道，青河和第二泄洪道流经境内的东部，南下直入渤海，境内流程各5公里；老溯河、新溯河流经境内西部，南下经西河流入渤海，境内流程5.5公里。濒临渤海湾建有一座方形水库，名曰滦南县柳赞水库，长宽各3公里，最大蓄水量为2370万立方米，可灌溉万亩土地。属沿海气候，受季风影响较明显。最高气温 35°C ，最低气温 -19°C ，年平均气温 10.4°C ，年平均降水量682.7毫米。无霜期180天左右。

全社经济以渔业为主，兼营农业。有机船92只，帆船46只。海产主要有鱼、虾、蟹。有耕地6266亩，主要农作物是水稻。解放前，这里人民群众单一从事渔业生产，工具落后，海产量低，生活贫困。解放后，在党的领导下，不断改变生产条

件，基本上实现了渔船机械化，海产品逐年增多，1982年总产达1276.8万斤。此外，还开荒造田，引水洗盐，兼营农业，使盐碱滩长出了好庄稼。1982年水稻平均单产469斤。1977年以来，社办企业也有所发展，现有社办修造站1个，1982年总产值达1.52万元。

该社现有社办中学1所，小学5所，教职员62人，在校学生1,093人。有卫生院1所，大队卫生室5个，社队医务人员共19名。

境内有3条土路，贯穿东西南北。雨季交通不便。

南堡公社概况

南堡公社驻地位于滦南县城西南偏南59公里处。东、西、南三面濒临渤海湾，北邻南堡新生盐场。总面积260平方公里。有1,330人，均为汉族。辖3个生产大队，3个生产队。有2个自然村。公社驻地在南堡，故名南堡公社。

抗日战争时期，这里属滦县。1946年建政，属滦南县沿海区管辖。1948年土改。1954年并入滦县。1955年办互助组。次年建高级社。1958年划归乐亭县，同年公社化后，属渤海公社。1961年公社体制改革时建立南堡公社，属丰南县。1963年恢复滦南县建制后，复属滦南县管辖。

该社地处沿海，地势平坦而低洼，土质盐碱，属沿海气候。最高气温 35°C ，最低气温 -19°C ，年平均气温 10.4°C 。无霜期180天左右。年平均降水量682.7毫米。

经济以渔为主。是河北省主要渔场之一。盛产鱼、虾、蟹，尤以毛虾著称。解放前，渔业生产落后，人民生活贫困。解放后，逐步实现了渔船机械化，产量逐年增加。1982年总产216.6万斤。近几年来，社办企业有所发展，现有社办修造站1个，1982年总产值达8.04万元。

文教卫生事业有所发展，现有社办中学1所，小学2所，教职员16人，在校学生189人。有卫生院1所。医务人员9人。

这里交通尚称方便，毕南（毕家鄆——南堡）公路和唐柏（唐山——柏各庄）公路支线直通公社驻地。

滦南县汽车站概况

滦南县汽车站座落在县城西北部，为唐山市东南部的客运中心站，唐山至乐亭、滦县至唐海两条公路客运干线经此。

该站建于1949年，因位于滦南县城，故名滦南县汽车站。属唐山市运输公司管辖，现有职工52名，车站占地30亩，建筑面积1,300平方米，设有宽敞明亮的候车室，室内有小卖部。这里每天始发、过往客车52辆次，日客流量800多人次，从此站可直达滦县、古冶、唐山、唐海和乐亭。

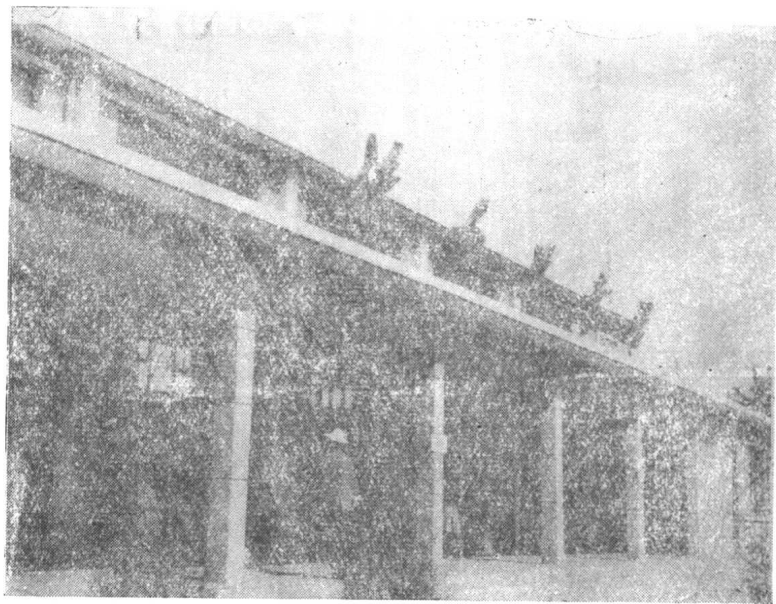

滦南县汽车站

溧南县农场概况

溧南县农场位于溧南县南部柳赞人民公社境内，距县城35公里。1975年开始筹建，1976年由县投资建社队联办农场，1977年由社队联办改为县办，故名溧南县农场。

该场占地面积3,000亩。建场时有耕地2,000亩，1980年扩种至2,300亩，现有职工300人，主要种植水稻，1980年总产140万斤。

溧南县化肥厂概况

溧南县化肥厂位于僦城镇中大街东段路南。因该厂是溧南
县县办生产合成氨化肥的工厂，故得名溧南县化肥厂。

溧南县化肥厂现有职工640名，全厂占地165亩，拥有各种
设备379台（套），全部固定资产总值760万元。

该厂于1970年1月开始筹建，1971年正式投产，原是一座
年产3,000吨合成氨的小化肥厂。为适应农业生产发展的需要，
经过1974年和1975年两次大的改造，更新设备，扩大生产能力，
降低消耗，增加盈利，化肥产量不断增加。1982年，年产合成
氨10,005吨，总产值达到611.6万元。

（一）

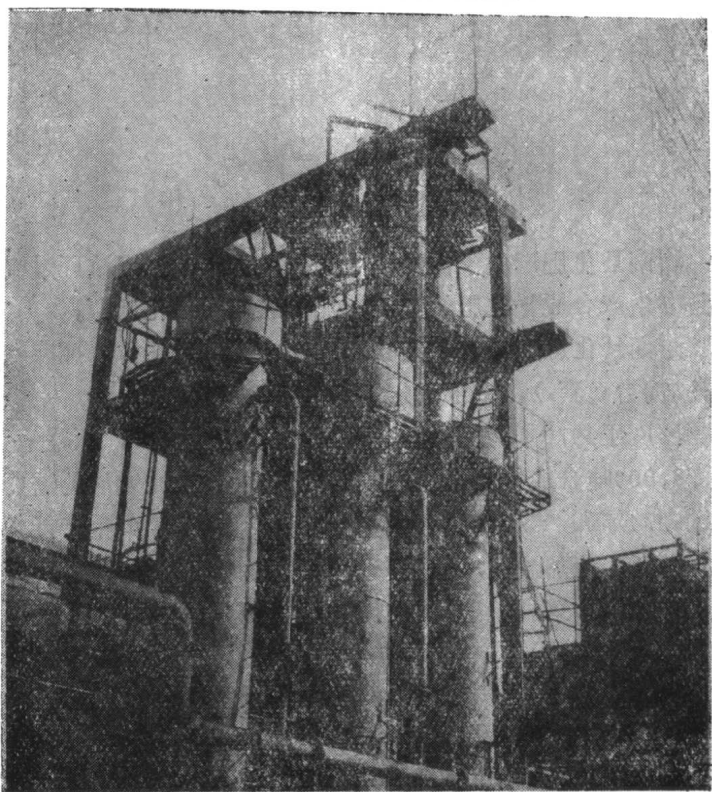

溧南县化肥厂一角

滦南县第一中学概况

滦南县第一中学位于倭城文化路北端古城遗址内。是滦南县规模最大的中学，也是唐山市重点中学之一。

滦南县第一中学始建于1951年。当初，因校址在滦南县城，且为县办中学，经唐山地区专员公署命名为滦南县初级中学。1954年滦南县并入滦县后，更名为滦县第三中学。1958年倭城划归乐亭县，遂改称乐亭县第三中学。同年开始招收高中学生，成为完全中学。1963年恢复滦南县建制，复称滦南中学。1982年滦南县建立第二中学，原滦南中学更名为滦南县第一中学。

滦南县第一中学建校初期，是一所只有10个教学班，不足500名学生，40名教职员工的初级中学。教学设备简陋，师资力量不足，提高教学质量困难很多。多年来，在各级党和政府的亲切关怀和正确领导下，在各行各业的大力支持下，学校不断发展壮大。学校现有26个教学班，在校学生1,318人，其中，初中12个班，在校学生638名；高中14个班，在校学生680名。现有教职员工149人。办学条件不断改善。学校现在占地182.6亩，各种教学设施和生活福利设施建筑面积共15,941.8平方米。近年来，学校新建了一株教学楼，一株实验楼，一株新的教学楼正在施工中。教学设备不断增加。学校现有各种仪器设备3,093件（台），文体器材302件，共价值10.8万元，学校图书馆藏书14,513册。随着一批批大、中专毕业生不断充实到教师队伍中来，师资质量不断提高，一支又红又专的教师队伍正

在逐步形成。

随着办学条件的不断改善，师资队伍的不断加强，教学质量不断提高。从建校到现在，共培养毕业生11,630人，其中初中毕业生7,795人，高中毕业生3,835人，为各行各业输送了大批合格人材。仅就1982年的情况看，在高等、中等专业学校招生中，有41名学生被高等学校录取，28名学生被中等专业学校录取。

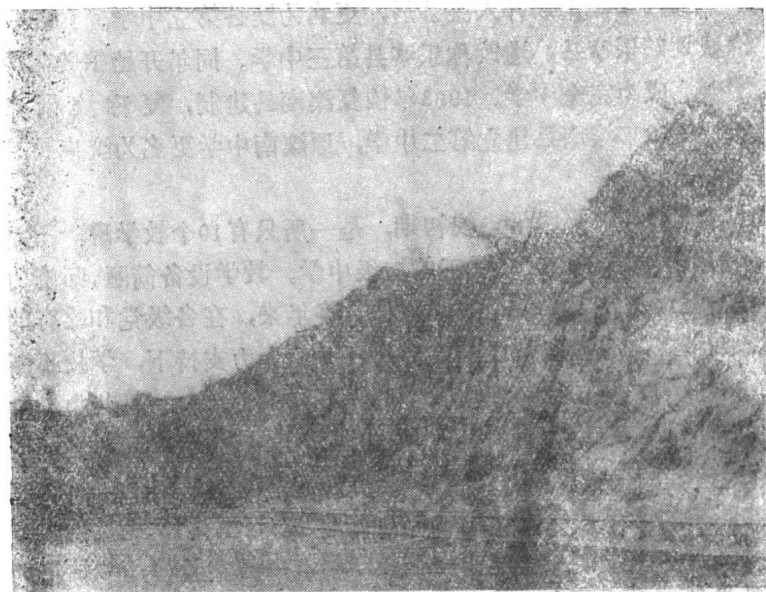

古城遗址一角

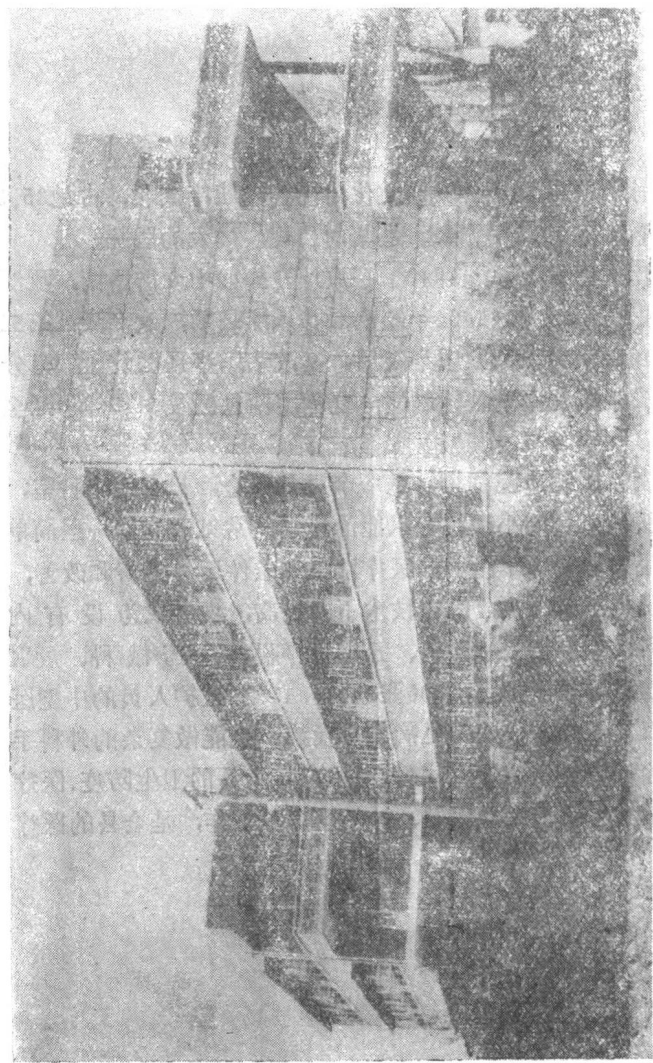

凌南一中教学楼

滦南县医院概况

滦南县医院位于倭城镇文化路南端，座南向北，占地35.3亩，建筑面积7,673平方米。是滦南县规模最大的医院。

滦南县医院始建于1949年（原址在县城大街路南，现滦南县中医院院址）。1954年滦南县并入滦县后，改名滦县第二医院。1958年倭城划归乐亭县后，又改名乐亭县医院倭城分院。1963年恢复滦南县建制后，复称滦南县医院。1969年迁至现址。

滦南县医院建院初期，是一个设备不全，只有四个科室，30余名医护人员的小医院，只能治疗一些常见病和做一些简单的外科手术。1963年以后，医疗设备和条件逐年更新和改善，医护人员也不断增加，医疗技术不断提高，现已成为设有内科、外科、妇产科、中医科、五官科、眼科、药械科、放射科、检验科等11个科室，200张床位，116名医护人员的中型医院。不仅能治疗一般的常见病和多发病，也能做复杂的外科手术和治疗一些疑难病症。同时，还担负着全县的卫生防疫、医疗预防、教学科研、妇幼保健、计划生育等工作，是全县的医疗中心。

滦南县医院门诊楼

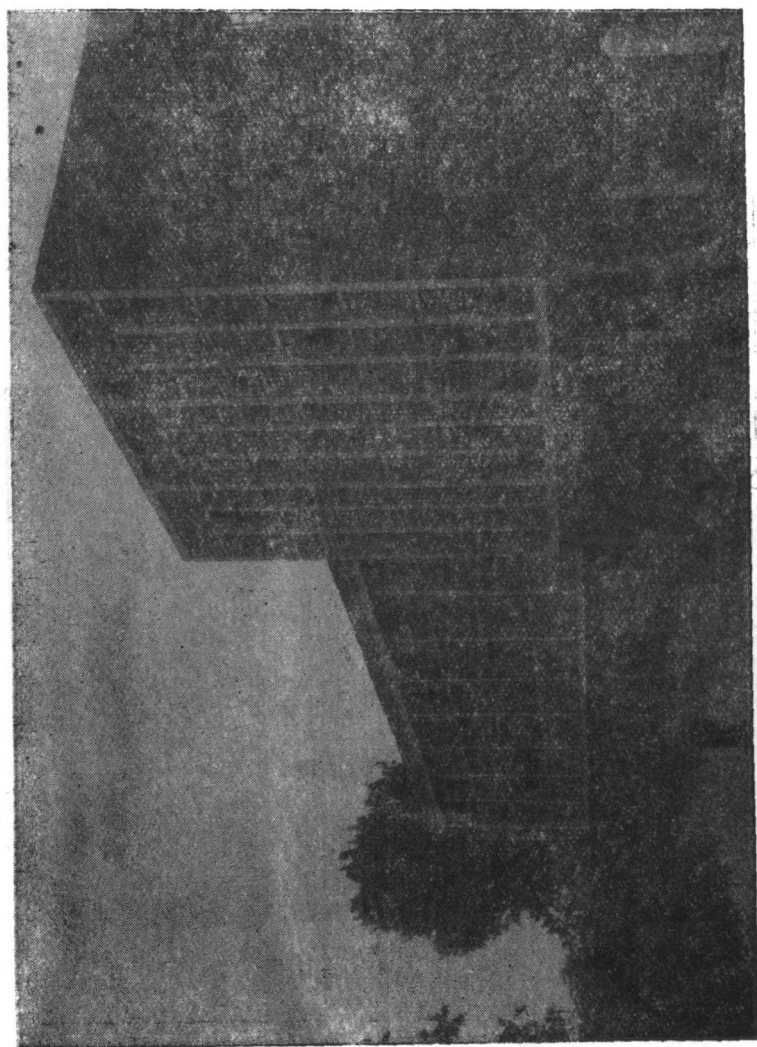

溧南县综合商场概况

溧南县综合商场位于侨城镇中大街西头路北。建于1982年，建筑面积2,690平方米。现有职工103人，经营五金交电、烟酒茶糖、针棉织品、百货文具等商品约4,000余种，系全县经营品种最多，规模最大的商场。属县商业局管辖。

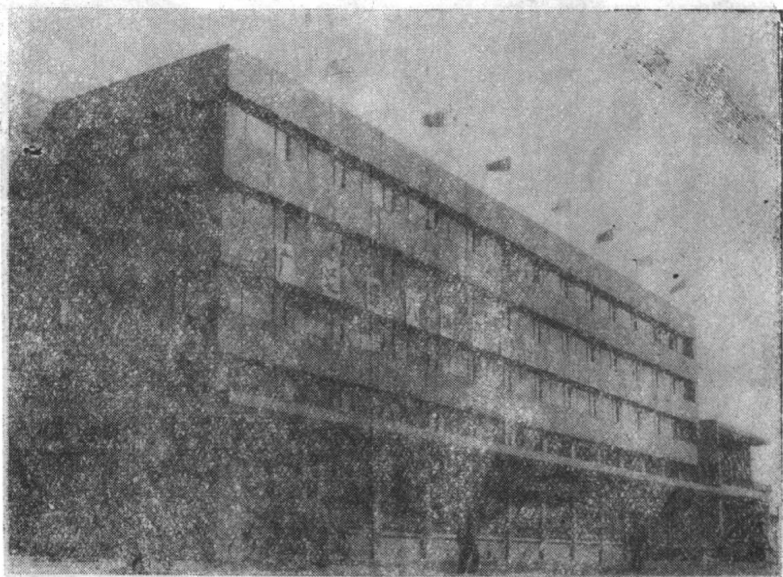

溧南县综合商场大楼

长凝塔（遗址）概况

长凝塔遗址在长凝公社长凝村西南角（长凝供销社院内），距县城14公里，据《永平府志》记载：此塔建于唐代，经历代重修，一直保存到1976年地震前。原塔式为辽代建筑。据传，唐代这里经常发生水灾，冲陷土地、村庄，贻害无穷。为震慑水患，唐皇命尉迟敬德到此地监造此塔和延庆寺（早年已毁），取狂涛长息，灾祸永消之意，故名长凝塔。

原塔为八面玲珑宝塔。全塔13层，高35米，占地面积64平方米；塔身下面一层有东西南北四门，四面有24副雕砖像；塔顶装有金铜球，上按避雷针；各层飞檐八个角上各系一铜钟，计104个。塔身为砖灰结构，塔檐八角为木质结构，造型美观。

1976年7月28日唐山大地震时被震毁，废墟现已清除。

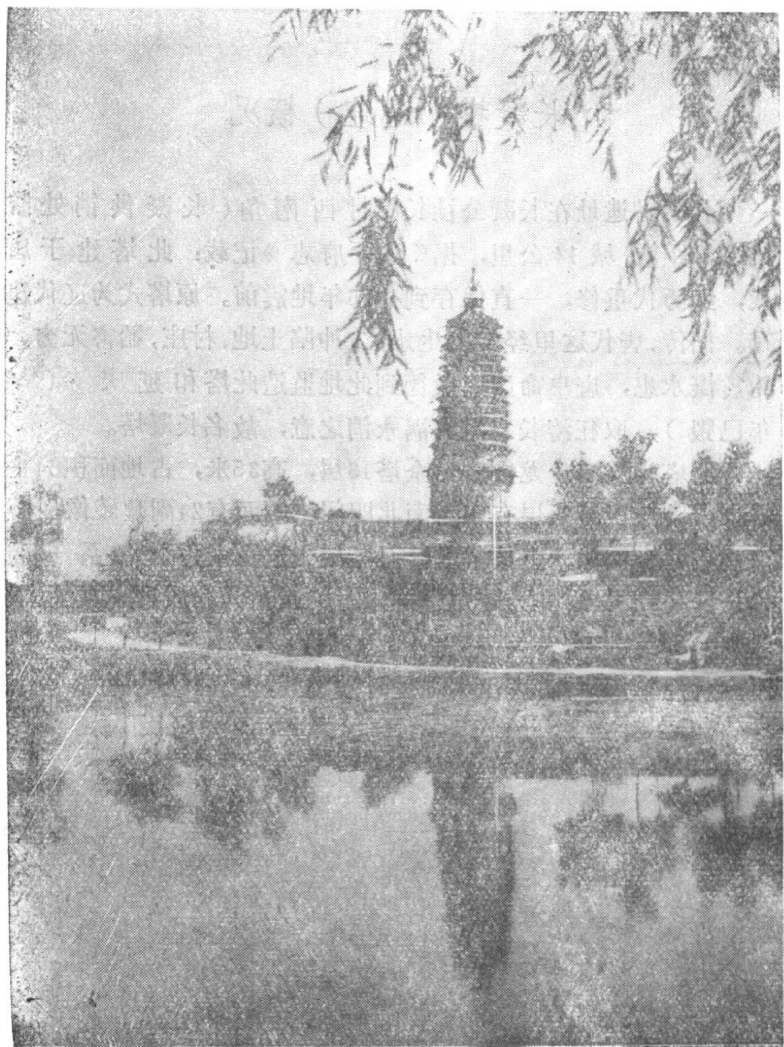

昔日长凝塔

抗日战争

潘家戴庄殉难烈士纪念碑概况

“抗日战争潘家戴庄殉难烈士纪念碑”建在程庄公社潘家戴庄村南偏东，“原千人坑”惨案遗址处。纪念碑底座占地17.8平方米，碑身高13.5米。碑的正面刻着“抗日战争潘家戴庄殉难烈士纪念碑”十五个大字。另建碑亭一座，上面刻有碑文（碑文另附）。此碑是为纪念1942年被日寇杀害的1,280口潘家戴庄抗日人民而建的，故得此碑名。此碑现保存完好。

潘家戴庄大惨案，是我冀东地区抗日战争时期最大的流血事件之一。惨案的经过情况是：我抗日游击队在潘家戴庄击毙两名日军，日寇恼羞成怒，他们纠集驻在张各庄、司各庄、倭城的日寇、汉奸、特务800多名，于1942年12月5日拂晓包围了潘家戴庄，他们象恶狼一样，将全村的男女老幼逼迫到村东大坑旁，用枪击、棍打、刀刺、火烧、活埋等极其残忍的手段，杀害了我手无寸铁的同胞1,280名，制造了骇人听闻的“千人坑”大惨案，并烧毁了房屋764间，人民的财产被抢劫一空。

为纪念惨案中的殉难同胞，1952年唐山地区专员公署主持在潘家戴庄村西南建纪念塔一座，命名为“抗日战争潘家戴庄殉难同胞纪念塔”。塔为砖石结构，底座上石刻碑文，1967年滦南县人民委员会主持重修并增建纪念馆。纪念馆座西朝东，西面有展室6间，北面有展室3间、待客室2间、办公室1间。纪

念塔座落在纪念馆广场中间偏东处。展室中陈列着当时日寇杀害我同胞使用的锹、镐、扁担等凶器以及被害群众的被褥、衣服等遗物，死者尸骨等，并展出了反映当时惨案情景和人民斗争场面的宣传画、实物照片和幸存者的照片等100多幅。1971年滦南县革命委员会决定并主持将纪念塔迁至“千人坑”惨案遗址处，并更名为“抗日战争潘家戴庄殉难烈士纪念碑”。根据惨案情况，同时建有一座长35.5米，宽1.9米的埋人长坟，一座长6.3米，宽4.3米的埋人方坟，一座直径为2.1米的合葬园坟，一座摔死孩子的碌碡底座，纪念碑座落在中间偏南处，碑亭在中间偏北处。整个纪念碑共占地1,764平方米。纪念馆仍在原处，（地震中已毁。）

附：抗日战争潘家戴庄殉难烈士纪念碑碑文。

抗 日 战 争

潘家戴庄殉难烈士纪念碑碑文

阶级仇，民族恨，刻骨铭心，永世不忘。

伟大领袖毛主席教导说：“一切内外黑暗势力的猖獗造成了民族灾难。”铭刻在这里的是我们永世不忘的血海深仇。

由于国民党反动派的卖国反共，开门揖盗，野心勃勃的日本帝国主义侵占了我国锦绣河山。中华儿女为了拯救中华民族的危亡，为了人类的解放，在毛主席和共产党的英明领导下，掀起漫天的抗日烽火。万恶的日本强盗，为了挽救它的灭亡，到处实行残酷的杀光、烧光、抢光的三光政策，犯下了滔天罪行。一九四二年十二月五日拂晓，八百多名日寇、汉奸、特务包围了潘家戴庄，他们象恶狼一样，将全村男女老幼逼到村东大坑

旁，施以威逼利诱，妄图获取我抗日游击队的军事情报。我们中华民族是有骨气的，潘家戴庄人民严守我军机密，在凶残的敌人面前，横眉冷对，义正词严，宁死不屈，与敌人展开了英勇的搏斗。穷凶极恶的日本鬼子用枪击、棍打、刀刺、活埋、火烧等极其残忍的手段，杀害我手无寸铁的同胞1280名，制造了骇人听闻的“千人坑”大惨案，并烧毁房屋764间，人民的财物抢劫一空。

毛主席教导说：“我们中华民族有同自己的敌人血战到底的气魄”，日本鬼子的凶恶，吓不倒潘家戴庄人民。他们擦干净身上的血迹，掩埋好同伴的尸首，化悲痛为力量，集仇恨于枪膛，与全国人民一道，在伟大领袖毛主席英明领导下经过八年浴血奋战，打败了骄横一世的日本帝国主义。

阶级仇，民族恨，永世不忘。潘家戴庄“千人坑”大惨案是被压迫民族和被压迫人民的深仇大恨。为了不让“千人坑”惨案在我国和全世界重演，我们坚决响应毛主席“全世界人民团结起来，打败美国侵略者及其一切走狗”的伟大号召，发扬无产阶级的爱国主义和国际主义精神，同全世界人民一起，为彻底消灭帝、修、反，使整个人类得到解放而共同奋斗。

滦南县革命委员会

一九七一年九月重立

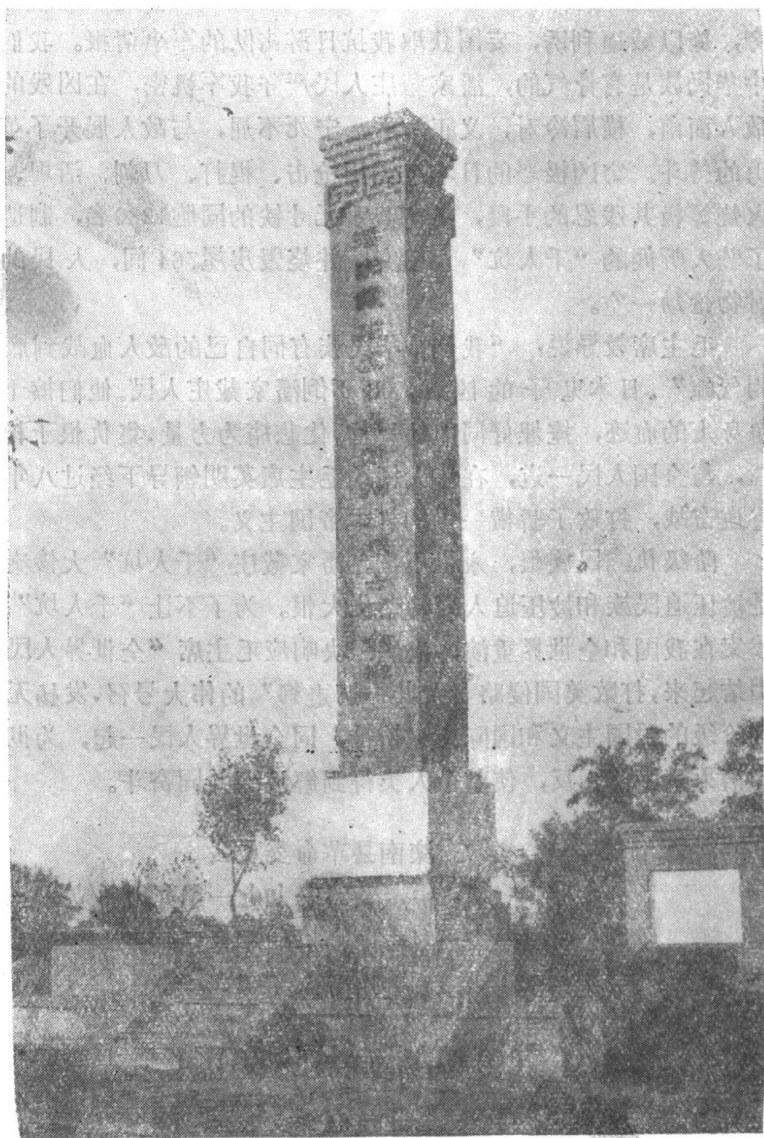

抗日战争潘家戴庄殉难烈士纪念碑

青龙河司各庄大桥概况

司各庄大桥位于滦南县城西南偏北15.5公里处，是滦司大公路横跨青龙河的一座最大的桥梁。该桥建于1979年，属滦南县交通局管理。钢筋混凝土结构，桥长170米（17孔），宽7米，高3.4米。载重标准，汽车15吨，挂车80吨。

因该桥建在司各庄村东青龙河上，故名青龙河司各庄大桥。

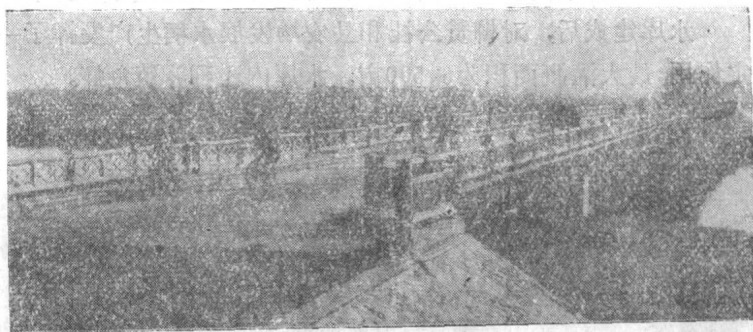

青龙河司各庄大桥

滦南县柳赞水库概况

滦南县柳赞水库位于柳赞公社柳赞村南2公里处，南濒渤海湾。水库因座落在柳赞村南，属滦南县所有，故名滦南县柳赞水库。

水库始建于1975年11月，1976年6月竣工。大体成方形，坝长12公里，坝高4.2米，坝顶宽8米。在水库西北角，建有扬水站一座。站内有36吋卧式轴流泵一台，24吋卧式轴流泵3台。水库蓄水靠从马氏滩排干引水和扬水，最大蓄水量2,370万立方米，正常水面10,000亩，最大12,000亩，最大水深2.7米。

水库建成后，对柳赞公社和县农场发展水稻生产发挥了一定作用，最大灌溉面积为6,500亩。水库内还可养殖鱼虾。



柳赞水库一角

柏各庄输水干渠概况

柏各庄输水干渠（引滦输水总干渠）始于滦县岩山渠首。上游为新滦河，出渠首后向南流经滦县、滦南、唐海三县。因当时是为灌溉柏各庄农垦区稻田而开挖的干渠，故名柏各庄输水干渠。又因是本县与唐海县引滦河水灌溉的骨干渠道，故亦称引滦输水总干渠。

日本侵华期间，他们为了更多地掠夺我国财富，抓我大批劳工在柏各庄垦荒种稻，同时，以溯河为基础，取直加宽，开渠引滦河水灌溉，这就形成了现在的柏各庄输水干渠的雏形。1956年为了扩大水稻种植面积，在原来的基础上，进行了疏通、加宽的改造工程，同年竣工，形成了现在的柏各庄输水干渠。

柏各庄输水干渠从大孟庄入本县境，流经乐营、大马庄、姜泡、宋道口、倂城、方各庄、上坡子、周各庄、暗牛淀、柏各庄10个公社。境内流程54.5公里，流域面积221.8平方公里。渠道平均宽度85米，水深1.5米，基底为沙土和粘土，最大流量162立方米/秒，灌溉面积35万亩。结冰期70—80天。

在本县境内，渠上有5座公路桥，13座生产桥，2座泄洪闸。

滦乐干渠概况

滦乐干渠系1956年开挖，同年竣工的一条灌溉用渠。因渠首在滦县，渠尾在乐亭，故而得名滦乐干渠。北起滦县老孟营，由柏各庄输水干渠引水，于马城人民公社马城村西南入滦南县境，流经马城、长凝、南套3个公社，由南套公社郭董各庄村东南出境入乐亭。境内流程16公里。平均宽度30米，深2.5米。基底为壤土，最大流量35立方米/秒，灌溉面积4万亩。结冰期70—80天。本县境内渠上有3座公路桥，9座生产桥。

第一泄洪道概况

第一泄洪道是柏各庄输水干渠上的一条泄洪道。1956年开挖，同年竣工。为人工控制，排灌两用，以排为主的渠道，故名泄洪道。1970年又开挖另一条泄洪道（即第二泄洪道），此渠遂名第一泄洪道。第一泄洪道流向由北而南，北起周各庄公社北刘庄村南，南至柏各庄公社荣各庄防潮蓄水闸，纳入新、老潮河至西河入海。流经周各庄、高庄子、暗牛淀、坨里、柏各庄、杨岭、柳赞8个公社。境内全长29公里，平均宽度50米，深2米，基底为壤土和粘土，最大泄洪量143立方米/秒，灌溉面积3万亩。结冰期70—80天。境内渠上有1座防潮闸，2座节制闸和5座生产桥。

第二泄洪道概况

第二泄洪道系人工控制,排灌两用、以排为主的泄洪道。柏各庄输水干渠原有一泄洪道,因汛期洪水宣泄不畅,故于1970年又开挖此泄洪道,原泄洪道为第一泄洪道,此泄洪道为第二泄洪道。该渠道北起宋道口公社的王土泄洪闸,流经宋道口、侯各庄、方各庄、西万坨、胡各庄、坨里、柳赞7个公社和唐海县第九农场,由本县柳赞公社大庄河村南并入青河入海。全长37.1公里,河床宽35米,深2米,常年有水,流域面积156平方公里。汛期最大泄流量80立方米/秒,灌溉面积3万亩,结冰期70至80天。本县境内渠上有连桥闸6座,生产桥6座。

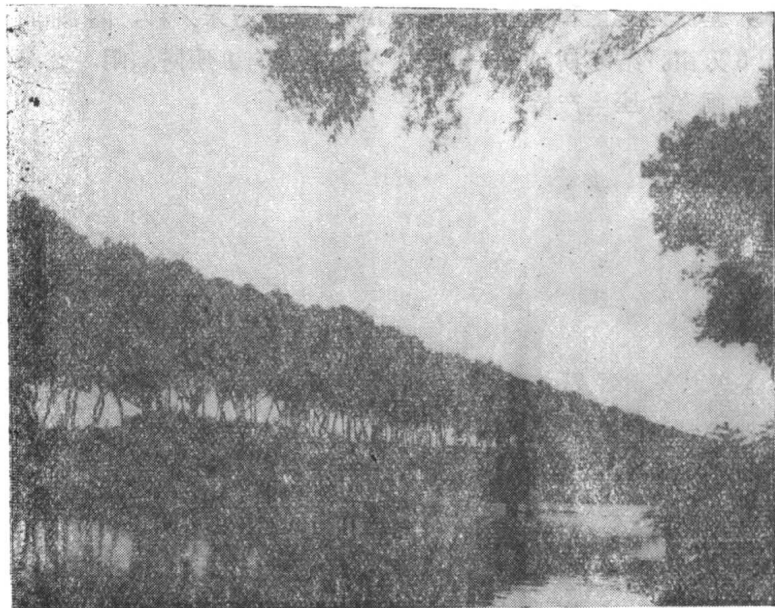

第二泄洪道西万坨桥

蛤坨概况

蛤坨，系滦南县南部海域一小岛。距县城51公里。距大陆最近点（南坨极）15公里。因岛上蛤皮甚多而得名。该岛包括北蛤坨、南蛤坨、草木坨和腰坨四部分。全岛为沙子和蛤皮堆积而成，总面积4.2平方公里。

蛤坨，在五十年代涨海潮未淹没过，六十年代由于交通部门拉蛤皮垫公路，致使一般潮水都能漫过蛤坨，随着潮水的涨落，形成时隐时现的状况。

岛上没有任何物产，亦无人居住。

曹妃殿概况

曹妃殿，系滦南县南部海域一小岛。距县城63公里，距大陆最近点（林雀）17公里。该岛为大陆延伸到海内的滩涂，土质以沙为主。全岛基本呈长方形，南面略高于北面，四周略高于中间，总面积为16平方公里。在岛的南端，设有一灯楼，为海上航行的导航标志。

曹妃殿的两侧水深由北向南平缓加深，最南端为一深沟，水深30米以上，是各种船只由塘沽新港通往秦皇岛、大连等港口的重要航线。

岛上没有任何产物，亦无人居住。

青河概况

青河亦名小青河，发源于本县马城公社湛店子，因河水清澈见底得名清河。后人们把清河误写成青河，以讹传讹遂成青河。自北向南流经本县马城、长凝、乐营、南套、宋道口、侯各庄、西万坨、姚王庄、柳赞9个公社，中间也流过乐亭县陶庄公社，于柳赞公社大庄河村南合并第二泄洪道入渤海。全长53公里，平均河床宽为30米，深2.5米，河底为壤土，为季节河，最大流量为60立方米/秒，流域面积89平方公里，结冰期70至80天。河上有4座节制闸和14座生产桥。

青龙河概况

青龙河亦名小青龙河，发源于滦县邢各庄村南，自北向南，至大沙窝公社齐家寺村北入滦南县境内。据传此河因河床蜿蜒曲折如“龙”，且原来河水深绿得名青龙河。本县境内流经大沙窝、扒齿港、徐庄、司各庄、暗牛淀、东黄坨、柏各庄7个公社，南流经唐海县，于南堡公社新华港南注入渤海。全长49公里。平均宽度100米，深2.5米。基底为沙土和粘土。属季节河，最大流量为375立方米/秒，县内流域面积288平方公里，结冰期70至80天。境内河上有11座生产桥，河下游有青龙河柏各庄倒虹吸。

北河概况

北河原名漩河。因流经倂城之北，故俗称北河。

北河发源滦县大霍庄子村西，向南流至川林公社后坨里村东北入滦南县境内，自扒齿港公社壮里庄村北折向东南，流经川林、扒齿港、官寨、姜泡、倂城、宋道口6个公社。在宋道口公社王土村北经倒虹吸入第二泄洪道。境内全长19公里。平均宽度24米，深1.3米，基底为壤土。流域面积118平方公里，结冰期70至80天，大部分为季节河，最大流量为86立方米/秒。

双龙河概况

双龙河发源于滦县茨榆坨北。由青坨营公社邓庄入滦南县境内，流向由北而南。河的名称来历说法不一，一说是因唐海县曾家湾村之“双龙桥”而得名“双龙河”。另一说法是因此河弯曲如青龙河，且位于青龙河西，走向一致，并行南下，与青龙河系兄弟河，故名二龙河，后改名双龙河。此说似较合理。入县境后，流经青坨营、油盘庄、邢洪林、安各庄4个公社，向南流经唐海县至南堡公社咀东入海。境内流程25公里。河床平均宽30米，深1.5米，基底为沙壤土，属季节河。境内流域面积127.5平方公里。最大流量70立方米/秒。结冰期约60天。在我县境内河上有8座桥。

青龙河柏各庄倒虹吸概况

青龙河柏各庄倒虹吸位于滦南县城西南偏南30公里处。因系青龙河与柏各庄输水干渠之立体交叉工程，又座落于柏各庄村南而得名。该倒虹吸始有三孔，为1942年侵华日军在此建农场时所建。当初并未使用，因历史上，历年洪涝沥水均由柏各庄村南漫流入海，行洪无阻，危害不大。然而自1956年兴建农场后，柏各庄输水干渠与农场围堤切断了原排水出路，迫使洪水只能从原有3孔倒虹吸缓流入渤海，致使青龙河流域小雨小灾，大雨大灾，一遇特大洪水便造成毁灭性灾害，两岸人民深受其害。为此，1964年4月扩建了8孔倒虹吸，为钢筋混凝土木框架结构，高2.95米，宽2.8米，长64.5米，行洪量93立方米/秒。此后又接连出现5次洪祸，给流域人民的生命财产安全造成了严重损失。为根除水患，确保青龙河两岸人民的生命财产安全，于1978年新建12孔倒虹吸（将原来3孔报废），仍为钢筋混凝土木框架结构，系3.4米×3.4米方形涵洞，长80米，行洪量208立方米/秒。同时将原8孔倒虹吸由64.5米接长至80米。现存20孔倒虹吸，能排泄青龙河之洪水，腹越柏各庄输水干渠。洞后设有钢筋混凝土平板直升防潮蓄水闸门，每门装配电动、手摇两用起闭闸门，方便自如，总行洪量增为301立方米/秒。

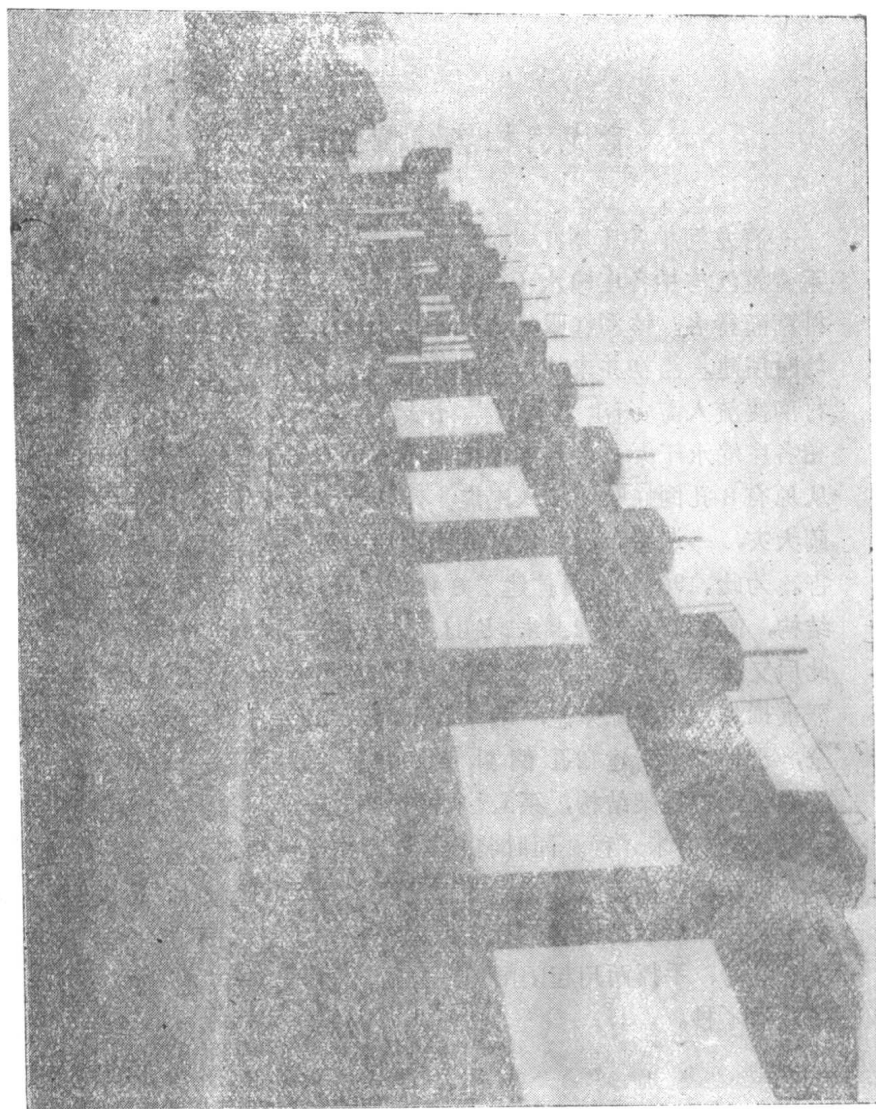

青龍河柏各庄倒虹吸

倅城公社

倅 城

倅城为滦南县城。位于河北省省会石家庄东北396公里，唐山市区东偏南44公里处。唐(山)汀(流河)公路(西北——东南)、长(凝)柏(各庄)公路(东北——西南)于此通过。地势平坦，属沙壤土。有3857人，均为汉族。耕地5294亩。以农业为主。为滦南县人民政府、倅城公社、东南街、东北街、西南街、西北街大队驻地。

据民国二十五年《滦县志》记载(以下简称滦县志)，明朝永乐二年(公元1404年)编社，屯，土民编社，迁民编屯。倅城当时为滦州倅城社的倅城镇。相传，倅城得名于元代。元将那颜倅盍在此滦河筑城，屯粮集草，取那颜倅盍筑城之义，得名倅城。

倅城和开平、稻地、榛子镇过去被称为冀东四大集镇而享有盛名。解放后在中国共产党的各级人民政府的领导下，这里已发展成一个比较繁荣的城镇，为滦南县政治、经济、文化中心。主要街道铺成了柏油路，路灯成行，街道整洁。农历三、八日为集。倅城市场已发展到相当大的规模。特别是党的十一届三中全会以后，集市更加繁荣，整个交易场地除占据了镇内大部分街道外还在镇外占地200亩，比过去集市面积扩大了五、六倍。每逢集日登市交易的达五万人左右。有时多达十万人以上。黑龙江、吉林、辽宁、安徽、山东、河南、天津等省、市也有人慕名而来，调剂余缺。整个大集市商品四、五千种，交易相当活跃，成交额高达一百万元左右。

工业发展较快。有印刷、织布、修造、轧钢、化工、制锁、服装等工厂企业。

文教卫生事业也有较大发展。滦南县一中、二中、倭城中学、倭城联中、滦南县实验小学都设在倭城。并有广播站、电影院、文化馆、职工俱乐部等，丰富了人民的文化生活。还建有滦南县医院、滦南县中医院、倭城卫生院，大大改善了人民的医疗条件。

牛东庄

牛东庄位于倭城公社驻地东北偏南0.5公里处。地势平坦。属沙壤土。有1473人，均为汉族。耕地2129亩。以农为主。为牛东庄大队驻地。

据滦县志载，该村在明永乐二年（公元1404年）属滦州倭城社。相传过去有牛姓由山西山后陆州迁至此地立村，因在倭城东部，取名为牛家东庄。后简称牛东庄。

王东庄

王东庄位于倭城公社驻地东北偏南1公里处，地势平坦。属沙壤土。有904人，除满族1人外，均为汉族。耕地1100亩。以农为主。为王东庄大队驻地。

据滦县志载，该村在明永乐二年（公元1404年）属滦州富聚社。按王氏家谱记述，先世由山西山后陆州迁至此地立村，因王姓是大户，并在倭城东部，故名王家东庄。后简称王东庄。

吴东庄

吴东庄位于倭城公社驻地东北偏南1.5公里处。地势平坦。属沙壤土。有1346人，均为汉族。耕地1662亩。以农为主。为吴东庄大队驻地。

据滦县志载，该村在明永乐二年（公元1404年）属滦州富聚社。按吴氏家谱记述，吴氏祖先由山西山后陆州迁至此地。因立村在倭城以东，取名为吴家东庄。后简称吴东庄。

西 八 户

西八户位于倭城公社驻地东偏南1公里处。地势平坦。属沙壤土。有1885人，其中汉族1884人，满族1人。耕地3600亩。以农为主。为西八户大队驻地。

据滦县志载，明朝永乐二年（公元1404年）该村属滦州富聚社。相传本村祖先张、祁、赵、马、刘、王、杨、傅八姓，由山西山后陆州迁至此地立村，取名八户庄。后因村东有一东八户，本村在西，称西八户庄，后简称西八户。

周东庄

周东庄位于倭城公社驻地东北偏南2公里处。地势平坦。属沙壤土。有859人，均为汉族。耕地1448亩。以农为主。为周东庄大队驻地。

据滦县志载，该村在明永乐二年（公元1404年）属滦州富聚社。相传周姓先世由山西山后陆州迁至此地，因立村在倭城以东，取名为周家东庄。后简称周东庄。

东八户

东八户位于倭城公社驻地东偏南1.5公里处。地势平坦。属沙壤土。有1948人，均为汉族。耕地3301亩。以农为主。为东八户大队驻地。

据滦县志载，该村在明永乐二年（公元1404年）属滦州富聚社。相传本村先祖张、王、李、韩、于、牛、丁、谭八姓由

山西山后陆州迁至此地立村，因村西有西八户，本村在东，故称东八户村，后简称东八户。

靳营

靳营位于侏城公社驻地东北偏南3公里处。地势平坦。属沙壤土。有1922人，均为汉族。耕地3124亩。以农为主。为靳营大队驻地。

据滦县志载，该村在明朝永乐二年（公元1404年）属滦州南卫社。按靳姓家谱记载，其祖先系山西山后陆州迁至此地。靳氏迁来之前，官兵曾在此地安营扎寨。靳氏立村之后，故名靳家营。后简称靳营。

新立庄

新立庄位于侏城公社驻地东偏北4公里处。地势平坦。属沙壤土。有543人，均为汉族。耕地635亩。以农为主。为新立庄大队驻地。

据查：清朝中期，因避河水泛滥，部分居民从王土、杜土迁到河西高处立村，命名为新立庄。

谷家营

谷家营位于侏城公社驻地西南偏南1公里处。地势平坦。属沙壤土。有999人，均为汉族。耕地2599亩。以农为主。为谷家营大队驻地。

据滦县志载，该村在明永乐二年（公元1404年）属滦州富聚社。相传过去有山西山后陆州移民至此地。当时只有一户，称“孤一家”。后户数增多取名“孤家营”，后写成谷家营。

王庄子

王庄子位于侏城公社驻地西南0.5公里处。地势平坦。属沙壤土。有1383人，均为汉族。耕地2970亩。以农为主。为王庄子大队驻地。

相传，过去有王姓由山西山后陆州迁至此地立村，取名王家庄。俗称王庄子。按滦县志载，王家庄在明永乐二年（公元1404年）属滦州富聚社。

马城公社

马 城

马城位于滦南县城东北偏北18公里处。地势平坦。属沙壤土。平大（平泉——大清河）公路从村中穿过。有2171人，均为汉族。耕地3770亩。以农为主。为马城公社、马城大队驻地。

据滦县志载，马城，旧县名，在滦州城南20里，按一统志云：马城古塞名，唐朝开元二十八年（公元740年）置马城县，以通水运。属平州北平郡。宋史，张瑄以营滦二州并所领三县来降，赐马城名安城。元史百官志，永平路马城县，立屯田总管府，即其地。按中国古今地名大辞典记载，马城县在直隶滦县南20里，唐置，辽省。旧志载，马城县城周1444步，高1丈5尺，门五，今废。明朝永乐二年（公元1404年）属滦州官一社马城镇。农历二、七日为集，系古集市之一。

大王庄

大王庄位于马城公社驻地东偏南2公里处。地势平坦。属沙壤土。滦河流经村东。有1150人，均为汉族。耕地1250亩。以农为主。为大王庄大队驻地。

据查：明朝初年有山西山后陆州居民移至此地立村，因王姓户大人多，故名大王家庄。后简称大王庄。按滦县志载，该村在明永乐二年（公元1404年）属滦州务本屯。

老刘庄

老刘庄位于马城公社驻地西南2.5公里处。地势平坦。属沙壤土。有386人，均为汉族。耕地750亩。以农为主。为老刘庄大队驻地。

相传，过去有山西山后陆州移民至此地建村，因刘姓人多户大，故名刘家庄。后简称刘庄。又称北刘庄。1982年地名标准化处理时更名老刘庄。按滦县志载，刘家庄在明朝永乐二年（公元1404年）属滦州于凝社。

翟 庄

翟庄位于马城公社驻地西南2公里处。地势平坦。属沙壤土。有486人，均为汉族。耕地780亩。以农为主。为翟庄大队驻地。

相传，翟姓先祖由山西山后陆州迁至此地，故名翟家庄。后简称翟庄。按滦县志载，翟家庄在明朝永乐二年（公元1404年）属滦州于凝社。

栗园营

栗园营位于马城公社驻地西南偏南1.5公里处。地势平坦。属沙壤土。有759人，均为汉族。耕地1190亩。以农为主。为栗园营大队驻地。

据滦县志载，该村在明朝永乐二年（公元1404年）属滦州南卫社。相传，过去曾有姓高的在此经营栗树园，后山西山后陆州居民移至此地立村，故取名为栗园营。

糜 庄

糜庄位于马城公社驻地南偏西1公里处。地势平坦。属沙壤土。有411人，均为汉族。耕地650亩。以农为主。为糜庄大队驻地。

据查：明朝初年有高、梁、糜三姓由山西山后陆州迁到此地居住，因糜姓是皇亲，有权势，故称糜家庄，后简称糜庄。

按滦县志载，糜家庄在明朝永乐二年（公元1404年）属滦州务本屯。

柏 庄

柏庄位于马城公社驻地南2公里处。地势平坦。属沙壤土。有232人，均为汉族。耕地380亩。以农为主。为柏庄大队驻地。

据查：明朝初年，有白姓在此居住，取名白家庄。后由山西山后陆州移民至此定居的用原村名，后演写成柏庄。按滦县志载，白家庄在明朝永乐二年（公元1404年）属滦州务本屯。

南小王庄

南小王庄位于马城公社驻地东南1公里处。地势平坦。属沙壤土。有266人，均为汉族。耕地530亩。以农为主。为南小王庄大队驻地。

据查：过去该村叫翟蔺庄，明朝初年，先祖王豪由山西山后陆州迁至此地。因王姓人多户大，故改称小王家庄。又因位于马城东南亦称南小王家庄。简称南小王庄。按滦县志载，南小王家庄在明朝永乐二年（公元1404年）属滦州务本屯。

贺 庄

贺庄位于马城公社驻地东南偏南2公里处。地势平坦。属沙壤土。有863人，其中汉族862人，满族1人。耕地1260亩。以农为主。为贺庄大队驻地。

据查：明朝初年，贺姓祖先贺昌功由山西山后陆州洪洞县

邑宁社八甲大槐树下迁至此地。此地原有赵、李两家居住，贺姓迁来后人多得势，故名贺家庄。简称贺庄。按滦县志载，贺家庄在明朝永乐二年（公元1404年）属滦州务本屯。

兴旺庄

兴旺庄位于马城公社驻地东南偏北2.5公里处。地势平坦。属沙壤土。有288人，均为汉族。耕地450亩。以农为主。为兴旺庄大队驻地。

相传，过去在大王庄以东滦河沿上，有一村称鬼王庄，又名河沿庄。后因滦河泛滥被冲毁，居民来此建村，又有迁民移人。取人财两旺之意，得名兴旺庄。按滦县志载，兴旺庄在明朝永乐二年（公元1404年）属滦州务本屯。

大李庄

大李庄位于马城公社驻地东偏南2公里处。地势平坦。属沙壤土。有1525人，其中汉族1496人，满族29人。耕地1955亩。以农为主。为大李庄大队驻地。

据查：明朝初年，曾有赵家一户在此居住，称赵庄子。明朝永乐二年（公元1404年）山西山后陆州移民至此，因李家人多户大，故改名为李家庄。后称大李庄。按滦县志载，李家庄在明朝永乐二年属滦州务本屯。

郝庄

郝庄位于马城公社驻地东南偏北2.5公里处。地势平坦。属沙壤土。有892人，均为汉族。耕地1252亩。以农为主。为郝庄大队驻地。

据传：明洪武元年（公元1368年），有姓郝的一家在此地

居住。取名郝庄永乐初年，赵、王、张、刘几家由山西山后陆州移民至此地，仍沿用今名。按滦县志载，郝庄在明朝永乐二年（公元1404年）属滦州务本屯。

小郝庄

小郝庄位于马城公社驻地东南偏北3公里处。地势平坦。属沙壤土。有160人，均为汉族。耕地208亩。以农为主。该村隶属郝庄大队。

据查：明永乐年间，有一名叫李宝的在此居住，以后又从郝庄搬来邸、王、刘等户，建村后取名小郝庄，沿用至今。

桥头营

桥头营位于马城公社驻地西南偏南3.5公里处。地势平坦。属沙壤土。有320人，均为汉族。耕地480亩。以农为主。为桥头营大队驻地。

据滦县志载，该村在明永乐二年（公元1404年）属滦州南卫社。相传，过去有山西山后陆州移民至此地，在清河桥头建村居住。因此地曾住扎过兵营，故名桥头营。

邸庄

邸庄位于马城公社驻地西南偏南3公里处。地势平坦。属沙壤土。有589人，其中汉族588人，满族1人。耕地970亩。以农为主。为邸庄大队驻地。

据滦县志载，明永乐二年（公元1404年），该村属滦州干溪社。相传，过去由山西山后陆州移民至此地定居，因邸姓户大人多，故名邸家庄，简称邸庄。

马 台

马台位于马城公社驻地南偏西3.5公里处。地势平坦。属沙壤土。有301人，均为汉族。耕地420亩。以农为主。为马台大队驻地。

据滦县志载，该村在明永乐二年（公元1404年），属滦州于凝社。相传，过去有王、梁、邹、马几姓，由山西山后陆州移至此地，在高台上立村。因姓马的户大人多，故名马家台。后简称马台。

张 台

张台位于马城公社驻地南偏西3公里处。地势平坦。属沙壤土。有227人，均为汉族。耕地230亩。以农为主。为张台大队驻地。

据滦县志载，该村在明永乐二年（公元1404年），属滦州于凝社。相传，过去有张姓由山西山后陆州移至此地，建村在高台上，故名张家台。后简称张台。

田 台

田台位于马城公社驻地南偏西3公里处。地势平坦。属沙壤土。有239人，均为汉族。耕地310亩。以农为主。为田台大队驻地。

据滦县志载，明永乐二年（公元1404年）属滦州于凝社。相传，过去有田姓由山西山后陆州迁民至此地立村，因位于高台上，故名田家台。后简称田台。

东 营

东营位于马城公社驻地南偏西 3 公里处。地势平坦。属沙壤土。有 297 人，均为汉族。耕地 420 亩。以农为主。为东营大队驻地。

据查：清宣统 3 年（公元 1911 年），王姓由本县桥头营村搬到此地建村，因在乐营以东，故取名东营。

湛店子

湛店子位于马城公社驻地南偏西 2.5 公里处。地势平坦。属沙壤土。有 982 人，其中汉族 980 人，满族 2 人。耕地 1790 亩。以农为主。为湛店子大队驻地。

据查：明朝永乐初年这里有姓湛的一户在此开店，人称湛家店。俗称湛店子。山西山后陆州移民至此定居，仍用原村名。按滦县志载，湛家店在明朝永乐二年（公元 1404 年）属滦州务本屯。

岗 子

岗子位于马城公社驻地南 3 公里处。地势平坦。属沙壤土。有 175 人，均为汉族。耕地 260 亩。以农为主。为岗子大队驻地。

据查：明朝永乐初年，徐、李等姓由山西山后陆州移到此地，建庄于高岗上，故名叫岗子。

多余屯

多余屯位于马城公社驻地东南偏南 3 公里处。地势平坦。属沙壤土。有 1652 人，均为汉族。耕地 2690 亩。以农为主。为多余屯大队驻地。

据查：明朝永乐年间，外省移民来此定居时，大部分都分

给了住宅。陈、杨、刘等八姓由山西山后陆州大槐树下移到此地较晚，没给住宅，立村后故称多余屯。

东坨子

东坨子位于马城公社驻地东南偏北3.5公里处。地势平坦。属沙壤土。有396人，均为汉族。耕地460亩。以农为主。为东坨子大队驻地。

据查：清朝顺治年间（公元1644——1661年）陈、石两家由多余屯搬到东沙坨子上居住，后集聚户数逐渐增多，建庄后取名东坨子。

南坨子

南坨子位于马城公社驻地东南偏南4公里处。地势平坦。属沙壤土。有160人，均为汉族。耕地268亩，以农为主。该村属东坨子大队。

据查：清宣统二年（公元1910年），有陈、顾二户由多余屯迁至村东南部沙坨高地居住，后因人口增多，形成村庄。因位于多余屯南部，故名南坨子。

南行子

南行子位于马城公社驻地东南偏南4.5公里处。地势平坦。属沙壤土。有140人，均为汉族。耕地182亩。以农为主。该村属东坨子大队。

据查：民国初年该地系一片成行树林，由周姓看管，人称周行子，后因人口增多，建成村庄与多余屯一庄办事。因位于多余屯之南，故名为南行子。

川林公社

川 林

川林位于滦南县城北偏西11公里处。地势平坦。属沙地。有1220人，均为汉族。耕地3813亩。以农为主。为川林公社、川林大队驻地。

据查：明朝永乐初年，山西山后陆州迁民至此定居，并开设店房，因此地有水沟及树林，故名川林店。后简称川林。川林店在明朝永乐二年（公元1404年）属滦州嘉正屯。农历五、十日为集，系古集市之一。

后庞各庄

后庞各庄位于川林公社驻地北偏西2.5公里处。地势平坦。属沙地。有985人，均为汉族。耕地3004亩。以农为主。为后庞各庄大队驻地。

据滦县志载，该村在明永乐二年（公元1404年）属滦州李家屯社。相传，过去有庞姓在此定居，形成村庄，称庞各庄。明朝永乐初年，因迁民在村南建前庞各庄，本村亦随之改称现名。

前庞各庄

前庞各庄位于川林公社驻地北偏西1.5公里处。地势平坦。属沙地。有1789人，均为汉族。耕地5363亩。以农为主。为前庞各庄大队驻地。

据查：明朝永乐初年，山西山后陆州居民迁到此地定居，因在庞各庄南，故称前庞各庄。

后坨里

后坨里位于川林公社驻地西偏北4公里处。地势平坦。属沙地。有781人，均为汉族。耕地1941亩。以农为主。为后坨里大队驻地。

据查：明代有张姓由山西山后陆州移到此地定居。因处沙地，故名张家坨。后因村南有个蒋家坨，改名后坨里。

前坨里

前坨里位于川林公社驻地正西3.5公里处。地势平坦。属沙地。有969人，均为汉族，耕地2571亩，以农为主。为前坨里大队驻地。

据查：明代有蒋姓由山西山后陆州迁至此地立村，因地处沙地，取名蒋家坨，后因村北有个张家坨，故改名前坨里。

梁各庄

梁各庄位于川林公社驻地正西1.5公里处。地势平坦。属沙地。有1347人，均为汉族。耕地3510亩。以农为主。为前、后梁各庄两个大队驻地。

据查：明朝永乐二年（公元1404年）先世由山西山后陆州迁至此地定居，因梁姓居多，故名梁各庄。

后刘庄

后刘庄位于川林公社驻地东北偏南1公里处。地势平坦。属沙地。有686人，均为汉族。耕地2188亩。以农为主。为后刘庄大队驻地。

据滦县志载，该村在明朝永乐二年（公元1404年），属滦

州李家庄社。相传过去有山西山后陆州居民移至此地定居，因刘姓居多，为区别于前刘家庄，改名后刘家庄，简称后刘庄。

前刘庄

前刘庄位于川林公社驻地东0.5公里处。地势平坦。属沙地。有1286人，均为汉族。耕地3636亩。以农为主。为前刘庄大队驻地。

据滦县志载，该村在明朝永乐二年（公元1404年）属滦州李家庄社。该村祖先由山西山后陆州移民来此立村，因刘姓居多，取名刘家庄。后因有人在村北建后刘家庄。本村改称前刘家庄。简称前刘庄。

东杨庄

东杨庄位于川林公社驻地西偏南3公里处。地势平坦。属沙壤土。有737人，均为汉族。耕地2300亩。以农为主。为东杨庄大队驻地。

据滦县志载，该村在明朝永乐二年（公元1404年）属滦州榆子林社。相传，过去有山西山后陆州移民来此定居，因杨姓居多，故名杨家庄。后为区别于西杨家庄，故称东杨家庄。简称东杨庄。

小徐庄

小徐庄位于川林公社驻地西南偏北1公里处。地势平坦。属沙壤土。有457人，均为汉族。耕地1175亩。以农为主。为小徐庄大队驻地。

据查：明永乐二年（公元1404年）山西山后陆州移民来此建村，因徐姓居多，村子又小，故名小徐庄。

霍各庄

霍各庄位于川林公社驻地西南偏南2公里处。地势平坦。属沙壤土。有2879人，均为汉族。耕地6914亩。以农为主。为东、中、西霍各庄三个大队驻地。

据滦县志载，该村在明朝永乐二年（公元1404年）属滦州嘉正屯。相传，明朝永乐元年有山西山后陆州移民来此立村，因霍姓居多，故名霍各庄。

前店子

前店子位于川林公社驻地东南偏北1.5公里处。地势高低不平。属沙壤土。有1044人，均为汉族。耕地2794亩。以农为主。为前店子大队驻地。

据滦县志载，该村在明朝永乐二年（公元1404年）属滦州丰映屯。相传明朝永乐元年，山西山后陆州移民来此立村，因韩姓人多，取名大韩庄。当时韩家开店，北村赵家也开店，故改名前店子。

后店子

后店子位于川林公社驻地东偏南1.5公里处。地势高低不平。属沙壤土。有1755人，均为汉族。耕地4883亩。以农为主。为后店子大队驻地。

据查：明朝永乐元年（公元1403年）山西山后陆州移民来此立村，因赵姓开店，故取名店子庄。后为与前店子对称，而改名后店子。按滦县志载，该村在明朝永乐二年属滦州丰映屯。

大马庄公社

大马庄

大马庄位于滦南县城北偏东11公里处。地势平坦。属沙壤土。有464人，均为汉族。耕地904亩。以农为主。为大马庄公社、大马庄大队驻地。

据查：清光绪二十年（公元1894年）发大水后，东大马庄居民迁至此地立村，因有两家开油房，又在东大马庄西边，故称西油房。1982年地名标准化处理工作中更名大马庄。

段庄

段庄位于大马庄公社驻地正北2公里处。地势平坦。属沙壤土。有1737人，均为汉族。耕地3862亩。以农业为主。为段庄大队驻地。

据查：明代有孙姓等从山西山后陆州迁至此地立村，取名孙家庄。后村中孙姓减少段姓人多，改名段庄。

徐家庄

徐家庄位于大马庄公社驻地正北2.5公里处。地势平坦。属沙地。有1408人，均为汉族。耕地3131亩。以农为主。为徐家庄大队驻地。

据查：明朝初年，山西山后州陆移民至此立村，因徐姓户大人多，故名徐家庄，后称徐庄。1982年地名标准化处理工作中恢复原名徐家庄。

薛家帐子

薛家帐子位于大马庄公社驻地西北偏南1.5公里处。地势平坦。属沙地。有388人，均为汉族。耕地806亩，以农为主，为薛家帐子大队驻地。

据查：清光绪二十年（公元1894年）发大水后，薛姓首先从东大马庄迁至此地建立新村，因薛姓有果树园子，四周以树和秫秸为障，故得名薛家障子。后写成薛家帐子。

黄土岗

黄土岗位于大马庄公社驻地西北偏南1公里处。地势平坦。属沙地。有222人，均为汉族。耕地429亩。以农为主。为黄土岗大队驻地。

据查：清光绪二十年（公元1894年）发大水后，东大马庄部分村民迁至地势较高的黄土岗上另建村庄，故名黄土岗。

大道上

大道上位于大马庄公社驻地西北偏南0.5公里处。地势平坦。属沙地。有633人，均为汉族。耕地1279亩。以农为主。为大道上大队驻地。

据查：清光绪二十年（公元1894年）发大水后，东大马庄部分村民迁至坨上建村，因此地有长凝至张各庄的大道，故名大道上。

小柏庄

小柏庄位于大马庄公社驻地北偏西0.5公里处。地势平坦。属沙地。有300人，均为汉族。耕地666亩，以农为主。为小柏庄大队驻地。

据查：清光绪二十年（公元1894年）发大水后，东大马庄部分

村民迁至此地立村。因柏姓有财有势，故名柏庄。1982年地名标准化处理工作中，更名小柏庄。

小贾庄

小贾庄位于大马庄公社驻地北偏东2公里处。地势平坦。属沙壤土。有820人，均为汉族。耕地1327亩。以农为主。为小贾庄大队驻地。

据查：清光绪二十年（公元1894年）发大水，大贾庄部分贾姓迁至此地建村，故得名小贾庄。

八家子

八家子位于大马庄公社驻地北偏东2公里处。地势平坦。属沙壤土。有304人，均为汉族。耕地513亩。以农为主。该村隶属小贾庄大队。

据查：清光绪二十年（公元1894年）发大水后。村民从大贾庄迁至此地，因当时共搬来八户。故名八家子。

大贾庄

大贾庄位于大马庄公社驻地东偏南1.5公里处。地势平坦。属沙地。有1381人，均为汉族。耕地2439亩。以农为主。为大贾庄大队驻地。

据查：过去有贾姓由山西山后陆州迁至此地立村，按姓氏取名贾家庄。后为区别于小贾庄改称大贾庄。贾家庄在明朝永乐二年（公元1404年）属滦州长凝社。

李夏庄

李夏庄位于大马庄公社驻地正南0.5公里处。地势平坦。

属沙地。有1268人，其中汉族1267人，满族1人。耕地2286亩。以农为主。为李夏庄大队驻地。

据滦县志载，该村在明朝永乐二年（公元1404年），属滦州嘉正屯。相传明朝永乐元年有李姓由山西山后陆州迁至此地立村，因邻近有周夏庄，故名李夏庄。

周夏庄

周夏庄位于大马庄公社驻地正南1.5公里处。地势平坦。属沙壤土。有1585人，均为汉族。耕地2570亩。以农为主。为周夏庄大队驻地。

据查：该村原名夏庄。明朝永乐初年，因周姓从山西山后陆州迁至此地，故名周家夏庄。简称周夏庄。按滦县志载，该村在明朝永乐二年（公元1404年）属滦州富庄屯。

小坡子

小坡子位于大马庄公社驻地南偏东1.5公里处。地势平坦。属沙壤土。有667人，均为汉族。耕地939亩。以农为主。为小坡子大队驻地。

据查：清光绪二十年（公元1894年）发大水后，陈姓从后染各庄迁到此地建村，取名北染各庄。解放战争时期，因村址北高南低，形成一面坡，党政干部经常在此开会，称会址为小坡子，故以此为村名。

东大马庄

东大马庄位于大马庄公社驻地正东0.5公里处。地势平坦。属沙地。有677人，均为汉族。耕地1205亩。以农为主。为东大马庄大队驻地。

据查：过去有山西山后陆州移民至此建薛家长坨、李家平坨两个小村。后因马姓户大人多，两村合并称大马家庄。简称大马庄。以后又分为东西二村，本村在东，故成东大马庄。按滦县志载，大马家庄在明永乐二年（公元1404年）属滦州长凝社。

殷 庄

殷庄位于大马庄公社驻地东偏南2公里处。地势平坦。属沙地。有1488人，均为汉族。耕地2354亩。以农为主。为殷庄大队驻地。

据查：清代郑姓从丰南小集迁至此地立村，取名郑庄。后殷姓迁来在此村附近另建一村，称殷庄。1942年两村合并，统称殷庄。

马庄子

马庄子位于大马庄公社驻地正东2.5公里处。地势平坦。属沙地。有1069人，均为汉族。耕地1811亩。以农为主。为马庄子大队驻地。

据滦县志载，该村在明永乐二年（公元1404年）属滦州长凝社。过去有山西山后陆州移民至此，按姓氏分建两村，前村名葛庄子，后村为马庄子，因两村距离颇近，合称葛马庄。后称马庄子。

小道子

小道子位于大马庄公社驻地南偏东3.5公里处。地势平坦。属壤土。有252人，均为汉族。耕地368亩。以农为主。为小道子大队驻地。

据查：1949年发大水后，前染各庄部分村民移至此地建村，因地名小道子而得名。

后染各庄

后染各庄位于大马庄公社东南偏南3公里处。地势平坦。属壤土。有1008人，均为汉族。耕地1549亩，以农为主。为后染各庄大队驻地。

据查：明朝永乐初年，山西山后陆州移民至此建村，因此地有天然响水坝，早晨水气在阳光照射下冉冉上升，该村又在水坝之北，故名后染各庄。按滦县志载，前、后染各庄在明永乐二年（公元1404年）属滦州嘉正屯。

肖庄

肖庄位于大马庄公社驻地东南偏南3.5公里处。地势平坦。属壤土。有1012人，其中汉族906人，满族105人，回族1人。耕地1707亩。以农为主。为肖庄大队驻地。

据查：过去有肖姓从山西山后陆州迁至此地立村，取名肖家庄。后简称肖庄。按滦县志载，肖家庄在明永乐二年（公元1404年）属滦州长凝社。

前染各庄

前染各庄位于大马庄公社驻地东南偏南4公里处。地势平坦。属壤土。有752人，均为汉族。耕地1684亩。以农为主。为前染各庄大队驻地。

据查：明朝永乐初年山西山后陆州移民至此立村，因此地有一个天然响水坝，早晨水气冉冉上升，该村又在响水坝之南，故称前染各庄。

岳地

岳地位于大马庄公社驻地正南4公里处。地势平坦。属壤

土。有313人，均为汉族。耕地470亩。以农为主。为岳地大队驻地。

据查：1949年发大水，前染各庄部分村民迁至此地建村，因此地名岳地而得名。

大沙窝公社

大沙窝

大沙窝位于滦南县城西北13公里处。地势平坦。属沙地。有1273人，均为汉族。耕地3586亩。以农为主。为大沙窝公社、大沙窝大队驻地。

据滦县志载，该村在明朝永乐二年（公元1404年）属滦州榆子林社。过去有山西山后陆州移民迁至此地立村，因四周全是沙坨，故名沙窝。因村北有后沙窝，为了对称，本村改称前沙窝。以后因村大又改称大沙窝。

养马庄

养马庄位于大沙窝公社驻地西北偏南4.5公里处。有634人，均为汉族。耕地1275亩。以农为主。为养马庄大队驻地。

据滦县志记载，该村在明朝永乐二年（公元1404年）属滦州榆子林社。相传过去有山西山后陆州移民至此地立庄，因地势低洼，水草丛生，适合养马，故名养马庄。

尚各庄

尚各庄位于大沙窝公社驻地西北偏北2.5公里处。地势平坦。属沙地。有1291人，均为汉族。耕地3735亩。以农为主。为尚各庄大队驻地。

据滦县志载，该村在明朝永乐二年（公元1404年）属滦州榆子林社。相传过去有尚姓在此建庄，故名尚各庄。

齐家寺

齐家寺位于大沙窝公社驻地北偏西 3 公里处。地势平坦。属沙地。有 800 人，均为汉族。耕地 3387 亩。以农为主。为齐家寺大队驻地。

据滦县志载，该村在明朝永乐二年（公元 1404 年）属滦州榆子林社。相传过去有齐姓来此建村，取名齐家庄。后因庄东建有一座“云居寺”，很出名，故改名齐家寺。

虫儿林

虫儿林位于大沙窝公社驻地东北偏北 2.5 公里处。地势平坦。属沙地。有 1425 人，均为汉族。耕地 3924 亩。以农为主。为虫儿林大队驻地。

据滦县志载，该村在明朝永乐二年（公元 1404 年）属滦州永登社。相传过去有山西山后陆州移民至此地建村，因原有一片荒林，昆虫较多，故村名为虫儿庄。后改称虫儿林。

小沙窝

小沙窝位于大沙窝公社驻地北偏西 1 公里处。地势平坦。属沙地。有 360 人，均为汉族。耕地 1002 亩。以农为主。为小沙窝大队驻地。

据查：该村在明朝永乐二年（公元 1404 年）属滦州榆子林社。相传，过去有姓张的一户居于此地，后人多立村，因位于沙岗之中，故名沙窝。又因庄南有沙窝村，故称后沙窝。以后又因村小，而改成小沙窝。

柱王庄

柱王庄位于大沙窝公社驻地东北1.5公里处。地势平坦。属沙地。有1188人，均为汉族。耕地3420亩。以农为主。为柱王庄大队驻地。

据滦县志载，该村在明朝永乐二年（公元1404年）属滦州榆子林社。相传过去有山西山后陆州移民在此立庄。因其中有王姓某人，受人爱戴信赖，人们以王为支柱，建村后故取名柱王庄。

西杨庄

西杨庄位于大沙窝公社驻地东北2.5公里处。地势平坦。属沙地。有397人，均为汉族。耕地1524亩。以农为主。为西杨庄大队驻地。

据滦县志载，该村在明朝永乐二年（公元1404年）属滦州榆子林社。相传过去有杨姓从山西山后陆州移至此地，建村后取名杨家庄。后因区别东面的杨家庄，本村改称西杨家庄，简称西杨庄。

毛家营

毛家营位于大沙窝公社驻地西偏南3公里处。地势平坦。属沙地。有715人，其中汉族714人，满族1人。耕地1648亩。以农为主。为毛家营大队驻地。

据查：明代有毛氏从山西山后陆州枣连庄迁到此地建村，以姓氏命村名为毛家营。

杨套马庄

杨套马庄位于大沙窝公社驻地西南2.5公里处。地势平坦。属沙地。有542人，均为汉族。耕地1349亩。以农为主。为杨套马庄大队驻地。

据滦县志载，该村在明朝永乐二年（公元1404年）属滦州榆子林社。相传，过去有杨姓从山西山后陆州移至此地。因养马庄的惊马跑到此地被杨姓套住，故称杨套马庄。

前龙坨

前龙坨位于大沙窝公社驻地东偏南3.5公里处。地势平坦。属沙地。有852人，均为汉族。耕地2718亩。以农为主。为前龙坨大队驻地。

据查：明永乐二年（公元1404年），先世由山西山后陆州移至此地后，在河湾处有龙卷风经过，沙土蜿蜒象传说中的龙，头在南，尾在北，人们以为吉祥，分别在龙头龙尾处建村，在南者称前龙塘坨，后通称前龙坨。

后龙坨

后龙坨位于大沙窝公社驻地正东3.5公里处。地势平坦。属沙地。有751人，均为汉族。耕地2324亩。以农为主。为后龙坨队大驻地。

据查：明永乐二年（公元1404年），先世从山西山后陆州迁至此地后，在河湾处有龙卷风经过，沙土蜿蜒象传说中的龙，人们以为吉祥，分别在龙头龙尾处建村。此村在北，称后龙塘坨，后来俗称后龙坨。按滦县志载，前、后龙坨在明永乐二年属滦州丰腴屯。

绳各庄

绳各庄位于大沙窝公社驻地西南5公里处。地势平坦。属沙地。有1410人，均为汉族。耕地4792亩。以农为主。为绳各庄大队驻地。著名评剧作家、演员成兆才1874年出生在此村。

据查：明代时有金、成两姓从山西山后陆州迁至此地。建村后，金家称村名为金家丰富村，成家称村名为成各庄。后两姓协商，改名为绳各庄，沿用至今。

涂家庄

涂家庄位于大沙窝公社驻地西南偏北3.5公里处。地势平坦。属沙地。有633人，均为汉族。耕地2319亩。以农为主。为涂家庄驻地。

据查：明代有山西山后陆州移民至此地建村，因涂姓是大户，故名涂家庄。

东水清庄

东水清庄位于大沙窝公社驻地西南偏南3公里处。地势平坦。属沙地。有617人，均为汉族。耕地2287亩。以农为主。为东水清庄大队驻地。

据查：此村原名王家庄。以后因庄里打了一眼井，井水清澈见底，人们很高兴，改庄名为水清庄。又因位于青龙河东。故又改称东水清庄。水清庄在明永乐二年（公元1404年）属滦州崧子林社。

黄家河

黄家河位于大沙窝公社驻地西南2.5公里处。地势平坦。

属沙地。有828人，均为汉族。耕地3088亩。以农为主。为黄家河大队驻地。

据滦县志载，该村在明朝永乐二年（公元1404年）属滦州榆子林社。过去有黄姓等从山西山后陆州移到青龙河东岸建村，黄姓户大，故名黄家河。

长凝公社

长 凝

长凝位于滦南县城东北偏南14公里处。地势平坦。属壤土。平大(平泉——大清河)公路从村中(南——北)通过,长柏(长凝——柏各庄)公路起于此村,有892人,均为汉族。耕地1014亩。以农为主。为长凝公社、长凝大队驻地。农历五、十日为集,系古集市之一。

相传,唐代时,此地就有一村,名为王家店。后因滦河发水,该村被洪水冲陷。唐朝的尉迟敬德曾在此修塔镇水。明朝永乐初年,山西山后陆州张姓来此建村,取塔镇水之义,故名长凝镇。简称长凝。明朝永乐二年(公元1404年),长凝镇属滦州普利屯。

薛各庄营

薛各庄营位于长凝公社驻地北偏西2.5公里处。地势平坦。属壤土。有711人,均为汉族。耕地1066亩。以农为主。为薛各庄营大队驻地。

据滦县志载,该村在明朝永乐二年(公元1404年)属滦州普利屯。明朝永乐初年有山西山后陆州迁民至此地,分东、西两处居住,薛姓住西,名为薛家庄;王姓住东,建有小楼名为王家楼。后两庄合并改名为薛各庄营。

后苏各庄

后苏各庄位于长凝公社驻地正北3公里处。冷大(冷口——

大清河)公路从村西通过。地势平坦。属壤土。有446人，均为汉族。耕地690亩。以农为主。为后苏各庄大队驻地。

据滦县志载，该村在明朝永乐二年(公元1404年)属滦州务本屯。明朝永乐初年，苏姓由山西山后陆州移至此地，因苏姓立村，得名苏各庄。后又因村南有前苏各庄，故名为后苏各庄。

西孙庄

西孙庄位于长凝公社驻地西偏北1.5公里处。地势平坦，属壤土。有588人，均为汉族。耕地904亩。以农为主。为西孙庄大队驻地。

据滦县志载，该村在明朝永乐二年(公元1404年)属滦州普利屯。明朝永乐初年，有山西山后陆州移民至此地立村，因孙姓居多，又在长凝以西，故得名西孙家庄。后简称西孙庄。

柳行

柳行位于长凝公社驻地西北1.5公里处。地势平坦。属壤土。有698人，均为汉族。耕地1135亩。以农为主。为柳行大队驻地。

据滦县志载，该村在明朝永乐二年(公元1404年)属滦州普利屯。明朝永乐初年，山西山后陆州迁民至此地立村，因地势低洼，有柳树行，故名柳行庄，后简称柳行。

夏庄

夏庄位于长凝公社驻地西偏北1公里处。地势平坦。属壤土。有306人，均为汉族。耕地383亩。以农为主。为夏庄大队驻地。

据滦县志载，该村在明朝永乐二年(公元1404年)属滦州

普利屯。明朝永乐初年，山西山后陆州迁民至此地立村，因夏姓人多，以姓氏命村名为夏家庄。后简称夏庄。

晏各庄

晏各庄位于长凝公社驻地北偏西1公里处。地势平坦，属壤土。有285人，均为汉族。耕地446亩。以农为主。为晏各庄大队驻地。

据滦县志载，该村在明朝永乐二年（公元1404年）属滦州普利屯。明朝永乐初年，山西山后陆州迁民至此地立村，时值雁过，故名雁过庄。后取其谐音改名晏各庄。

沙角湾

沙角湾位于长凝公社驻地正北1公里处。冷大（冷口——大清河）公路从村中通过。地势平坦，属壤土。有628人，均为汉族。耕地1023亩。以农为主。为沙角湾大队驻地。

据滦县志载，该村在明朝永乐二年（公元1404年）属滦州普利屯。明朝永乐初年，山西山后陆州迁民至此地立庄。因此村位于小河东岸河湾处，两旁淤沙甚多，故得名沙角湾。

前苏各庄

前苏各庄位于长凝公社驻地东北偏北2公里处。地势平坦。属壤土。有893人，均为汉族。耕地1588亩。以农为主。为前苏各庄大队驻地。

据滦县志载，该村在明朝永乐二年（公元1404年）属滦州普利屯。明朝永乐初年，山西山后陆州移民在此地立庄。因苏姓较多，村又居南，为与后苏各庄对称，故名前苏各庄。

北王各庄

北王各庄位于长凝公社驻地西南1.5公里处。地势平坦。属壤土。有844人，均为汉族。耕地1290亩。以农为主。为北王各庄大队驻地。

据滦县志载，该村在明朝永乐二年（公元1404年）属滦州普利屯。明朝永乐初年，山西山后陆州居民迁至此地立庄。弟探兄死于此地，哥哥为纪念弟弟，取村名望哥庄。后改为王各庄，1982年地名标准化处理工作中，更名北王各庄。

小高庄子

小高庄子位于长凝公社驻地正西1.5公里处。地势平坦。属壤土。有382人，均为汉族。耕地555亩。以农为主。为小高庄子大队驻地。

据滦县志载，该村在明朝永乐二年（公元1404年）属滦州普利屯。明朝永乐初年，高姓由山西山后陆州迁至此地立村，因有三户人家，故名小高庄，俗称小高庄子。1961年更名高庄子，1982年地名标准化处理工作中恢复原名。

毕庄

毕庄位于长凝公社驻地西南偏南1.5公里处。地势平坦。属壤土。有1139人，均为汉族。耕地2051亩。以农为主。为毕庄大队驻地。

据滦县志载，该村在明朝永乐二年（公元1404年）属滦州长港社。过去有毕姓由山西山后陆州迁至此地。毕姓迁来之前是汤姓居住，称汤家庄。已绝嗣。毕姓迁入立村后，改为毕家庄，简称毕庄。

木梳庄

木梳庄位于长凝公社驻地西南偏南1公里处。地势平坦。属壤土。有329人，均为汉族。耕地528亩。以农为主。为木梳庄大队驻地。

据滦县志载，该村在明朝永乐二年（公元1404年）属滦州普利屯。明朝永乐初年，孟、赵两姓由山西山后陆州迁至此地立村，因大多数人做木梳，故得名木梳庄。

宁庄

宁庄位于长凝公社驻地东偏南0.5公里处。地势平坦。属壤土。有868人，均为汉族。耕地1184亩。以农为主。为宁庄大队驻地。

据查：明朝永乐初年，宁氏兄弟二人由山西山后陆州迁至此地，占据两处立村，得名前、后宁庄，后简称前宁、后宁。1948年解放后二村合并称宁庄。

张鲁庄

张鲁庄位于长凝公社驻地东南0.5公里处。平大（平泉——大清河）公路由村西通过。地势平坦。属壤土。有768人，均为汉族。耕地1100亩。以农为主。为张鲁庄大队驻地。

据鲁氏家谱记载：明代，先世由山西山后陆州迁至此地立村。按姓氏分为张家庄、鲁家庄，后张、鲁两村合并，故称张鲁庄。按滦县志载，张家庄、鲁家庄在明永乐二年（公元1404年）属滦州普利屯。

罗 营

罗营位于长凝公社驻地南偏东1.5公里处。平大（平泉—大清河）公路从村中穿过。地势平坦。属壤土。有557人，均为汉族。耕地832亩。以农为主。为罗营大队驻地。

据滦县志载，该村在明朝永乐二年（公元1404年）属滦州南卫社。过去有罗姓从山西山后陆州迁至此地立庄。因官兵曾在此安过营寨，故名罗家营，后简称罗营。

南孙庄

南孙庄位于长凝公社驻地南偏东1.5公里处。地势平坦。属壤土。有548人，均为汉族。耕地1094亩。以农为主。为南孙庄大队驻地。

据查：明朝永乐初年，山西山后陆州迁民孙姓至此地立庄。因建有牌楼，曾名牌楼孙庄。又因西北有西孙家庄，故名下孙家庄，后更名南孙庄。明朝永乐二年（公元1404年）该村属滦州普利屯。

小刘庄

小刘庄位于长凝公社驻地东南1.5公里处。地势平坦。属壤土。滦乐干渠流经村西。有246人，均为汉族。耕地425亩。以农为主。为小刘庄大队驻地。

据查：明代山西山后陆州迁民至此地立村，因刘姓较多而得名刘庄。后分为两村，在马城以南称北刘庄，在长凝以南的为南刘庄。1961年核算单位下放，把南刘庄划为二村，人多的为大刘庄，该村人少，称小刘庄。

大刘庄

大刘庄位于长凝公社驻地东南1.5公里处。地势平坦。属壤土。有484人，均为汉族。耕地948亩。以农为主。为大刘庄大队驻地。

据查：明代刘姓由山西山后陆州迁至此地建村，故名刘庄。为与北刘庄区别，称南刘庄。1961年核算单位下放，把南刘庄划为二村，人口少的为小刘庄，该村人口多，为大刘庄。

陈礼庄

陈礼庄位于长凝公社驻地东南1.5公里处。地势平坦。属壤土。有1473人，均为汉族。耕地3212亩。以农为主。为陈礼庄大队驻地。

据滦县志载，该村在明朝永乐二年（公元1404年）属滦州长港社。唐代时，此地就有一村名陈礼庄。明永乐二年（公元1404年），有山西山后陆州移民迁至此地居住，仍沿用原名。

陆庄

陆庄位于长凝公社驻地东南2公里处。地势平坦。属壤土。有582人，均为汉族，耕地1151亩。以农为主。为陆庄大队驻地。

据滦县志载，该村在明朝永乐二年（公元1404年），属滦州长港社。过去有山西山后陆州迁民至此地立庄，因陆姓人多，故名为陆家庄。后简称陆庄。

郭庄

郭庄位于长凝公社驻地东南2.5公里处。地势平坦。属壤

土。有1279人，均为汉族。耕地2356亩。以农为主。为郭庄大队驻地。

据查：过去山西山后陆州迁民来此立庄，因郭姓人多，故名郭家庄，后简称郭庄。明朝永乐二年（公元1404年），该村属滦州长港社。

乐营公社

乐 营

乐营位于滦南县城东北偏北12公里处。地势平坦。属壤土。有1291人，其中，汉族1290人，满族1人。耕地1508亩。以农为主。为乐营公社、乐营大队驻地。农历四、九日为集。

据滦县志载，该村在明朝永乐二年（公元1404年）属滦州于凝社。过去有乐姓由山西山后陆州迁至此地。迁来之前，官兵曾在此安营扎寨，立村后，命名为乐家营，后简称乐营。

大孟庄

大孟庄位于乐营公社驻地北偏西2公里处。地势平坦。属壤土。柏各庄输水干渠流经村西。有1165人，均为汉族。耕地1723亩。以农为主。为大孟庄大队驻地。

据滦县志载，该村在明朝永乐二年（公元1404年）属滦州于凝社。过去有孟姓由山西山后陆州迁至此地立庄，以姓氏取村名为孟家庄。后改称大孟庄。

大高庄

大高庄位于乐营公社驻地正北1.5公里处。地势平坦。属壤土。有883人，均为汉族。耕地1106亩。以农为主。为大高庄大队驻地。

据滦县志载，该村在明朝永乐二年（公元1404年）属滦州于凝社。过去有山西山后陆州迁民至此立庄，因高姓为大户，以姓氏命名为高家庄，因村大又称大高家庄，简称大高庄。

梁 庄

梁庄位于乐营公社驻地东北1.5公里处。地势平坦，属壤土。有556人，均为汉族。耕地783亩。以农为主。为梁庄大队驻地。

据滦县志载，该村在明朝永乐二年（公元1404年）属滦州于凝社。过去有梁姓家族由山西山后陆州迁至此地定居，故名梁家庄，后简称梁庄。

王 营

王营位于乐营公社驻地北偏西0.5公里处。地势平坦。属壤土。有582人，均为汉族。耕地877亩。以农为主。为王营大队驻地。

据查：王氏原居镇定府远氏县万水村大王庄。明洪武年间（公元1368年——1398年），奉命迁至此地。王姓迁来之前，官兵在此驻守，安营扎寨。立村后名为王家营，后简称王营。

西暖泉

西暖泉位于乐营公社驻地东北1公里处。地势平坦。属壤土。有500人，均为汉族。耕地632亩。以农为主。为西暖泉大队驻地。

据滦县志载，暖泉庄在明朝永乐二年（公元1404年）属滦州于凝社。过去有董姓由山西山后陆州迁至此地，因有一暖泉，立村后命名暖泉庄。清朝宣统年间（公元1909——1911年）分东西两村，该村在西，简称西暖泉。

邱 营

邱营位于乐营公社驻地东偏南1公里处。地势平坦。属壤土。有930人，其中，汉族929人，回族1人。耕地1416亩。以农为主。为邱营大队驻地。

据滦县志载，该村在明朝永乐二年（公元1404年）属滦州普利屯。明朝永乐初年，邱姓由山西山后陆州迁至此地。邱姓迁来之前，官兵曾在此处安营扎寨，立村后命名为邱家营，简称邱营。

东暖泉

东暖泉位于乐营公社驻地东北偏南1公里处。地势平坦。属壤土。有545人，均为汉族。耕地760亩。以农为主。为东暖泉大队驻地。

据查：该村与西暖泉本为一村，名暖泉庄。清朝宣统年间，分为东西二村，该村在东，故称东暖泉。

彭 庄

彭庄位于乐营公社驻地东北偏南1.5公里处。地势平坦。属壤土。青河流经村东。有886人，均为汉族。耕地1261亩。以农为主。为彭庄大队驻地。

据滦县志载，该村在明朝永乐二年（公元1404年）属滦州于凝社。过去有彭姓由山西山后陆州迁至此地立庄，因彭姓人多，故以姓氏命村名为彭家庄，后简称彭庄。

东染各庄

东染各庄位于乐营公社驻地西南偏南8公里处。地势平

坦。属壤土。柏各庄输水干渠流经村西。有776人，均为汉族。耕地1157亩。以农为主。为东染各庄大队驻地。

据查：过去有山西山后陆州迁民至此地定居。因此处有一天然响水坝，早晨水气在阳光照射下冉冉上升，此村在响水坝以南，故得名前冉各庄。后改称前染各庄。清光绪二十年（公元1894年）发大水，村中冲了一条河，该村在河东称东染各庄。据滦县志载，前冉各庄在明朝永乐二年（公元1404年）属滦州于凝社。

梁 营

梁营位于乐营公社驻地西南偏南2公里处。地势平坦。属壤土。柏各庄输水干渠流经村西。有473人，均为汉族。耕地681亩。以农为主。为梁营大队驻地。

据滦县志载，该村在明朝永乐二年（公元1404年）属滦州南卫社。过去有梁姓由山西山后陆州迁至此地。梁姓迁来之前，官兵曾在此安营扎寨，立村后名为梁家营，后简称梁营。

黄 庄

黄庄位于乐营公社驻地南偏西2公里处，地势平坦。属壤土。长柏公路从村南通过。有494人，均为汉族。耕地733亩。以农为主。为黄庄大队驻地。

据滦县志载，该村在明朝永乐二年（公元1404年）属滦州于凝社。过去有黄姓等由山西山后陆州迁至此地。当时黄姓为大户，立村后命名黄家庄，后简称黄庄。

杨安坨

杨安坨位于乐营公社驻地南偏西1.5公里处。地势平坦。

属壤土。长柏公路从村南通过。有1053人，均为汉族。耕地1646亩。以农为主。为杨安坨大队驻地。

据滦县志载，该村在明朝永乐二年（公元1404年）属滦州于凝社。过去有杨姓由山西山后陆州迁到此地，因该地有一尼姑庵，立村后命名为杨姑庵坨，后习惯叫杨安坨。

刘小桥

刘小桥位于乐营公社驻地正南0.5公里处。地势平坦。属壤土。有618人，均为汉族。耕地1128亩。以农为主。为刘小桥大队驻地。

据滦县志载，该村在明朝永乐二年（公元1404年），属滦州普利屯。明朝永乐元年，有刘姓由山西山后陆州迁至此地，当时村东有一小桥，刘姓是大户，立村后命名为刘家小桥。后简称刘小桥。

温庄

温庄位于乐营公社驻地南偏东2公里处。地势平坦。属壤土。长柏公路从村中东西通过。有1654人，均为汉族。耕地2299亩。以农为主。为温庄大队驻地。

据滦县志载，该村在明朝永乐二年（公元1404年），属滦州于凝社。过去有温姓由山西山后陆州迁至此地立庄。当时温姓为大户，故名温家庄，后简称温庄。

东赵庄

东赵庄位于乐营公社驻地东南1.5公里处。地势平坦。属壤土。有796人，均为汉族。耕地1315亩。以农为主。为东赵庄大队驻地。

据滦县志载，该村在明朝永乐二年（公元1404年），属滦州于凝社。过去有山西山后陆州迁民至此地立庄，因赵姓户大人多，故名赵家庄，后简称赵庄。1982年地名标准化处理工作中，更名为东赵庄。

杨沈庄

杨沈庄位于乐营公社驻地东南2公里处。地势平坦。属壤土。长柏公路从村中东西通过。有653人，均为汉族。有耕地875亩。以农为主。为杨沈庄大队驻地。

据滦县志载，该村在明朝永乐二年（公元1404年）属滦州普利屯。明永乐初年，杨、沈两姓由山西山后陆州迁至此地。因是杨、沈两姓立村，故名杨沈庄。

新城子

新城子位于乐营公社驻地南偏东3.5公里处。地势平坦。属壤土。有775人，均为汉族。耕地1850亩。以农为主。为新城子大队驻地。

据滦县志载，该村在明朝永乐二年（公元1404年）属滦州普利屯。明朝永乐初年，山东泰安县李岗寨人奉命迁至此地。因村东有一古营地，村处古营地之西，故名西城子。1982年地名标准化处理工作中，更名为新城子。

后场

后场位于乐营公社驻地东南偏南3.5公里处。地势平坦。属壤土。青河流经村东。有294人，均为汉族。耕地517亩。以农为主。为后场大队驻地。

据查：清代南城子李家在此有一片土地，距家较远，收种

不便，在此地设一打谷场。后来李家一部分人搬到打谷场处定居，得名后场里。简称后场。

北城子

北城子位于乐营公社驻地东南偏南4公里处。地势平坦。属壤土。青河流经村东。有555人，均为汉族。耕地955亩。以农为主。为北城子大队驻地。

据滦县志载，该村在明朝永乐二年（公元1404年），属滦州长港社。过去有山东泰安县李岗寨人迁至此地。西有一古营地，因此庄在古营地之东，故称东城子。后分居三处，因所处的方位不同，该村在北，称北李家城子，后简称北城子。本村与北城子小庄过去本为一村。

北城子小庄

北城子小庄位于乐营公社驻地东南偏南4公里处。地势平坦。属壤土。青河流经村东。有180人，均为汉族。耕地312亩。以农为主。该村隶属北城子大队。

据查：本村与北城子在过去本为一村后分居三处，因所处方位不同，分为南城子、北城子、北城子小庄。

南城子

南城子位于乐营公社驻地东南偏南4.5公里处。地势平坦。属壤土。青河流经村东。有643人，均为汉族。耕地1217亩。以农为主。为南城子大队驻地。

据滦县志载，该村在明朝永乐二年（公元1404年），属滦州长港社。据查：该村与北城子过去本是一村，后分居三处，因所处方位不同，此村在南，故称南城子庄，简称南城

子。

方 泡

方泡位于乐营公社驻地南偏西5公里处。地势平坦。属壤土。有847人，其中汉族844人，满族3人。耕地1962亩。以农为主。为方泡大队驻地。

据滦县志载，该村在明朝永乐二年（公元1404年），属滦州于凝社。过去有方姓由山西山后陆州迁至此地定居。因地势低洼，积水成泡得名方家泡，简称方泡（系滦州十八泡之一）。

后麻地

后麻地位于乐营公社驻地南偏西5公里处。地势平坦。属壤土。有390人，均为汉族。耕地841亩。以农为主。为后麻地大队驻地。

据滦县志载，该村在明朝永乐二年（公元1404年），属滦州土儿社。过去有山西山后陆州迁民至此地立庄。因此地生长野麻，立村后，命名麻地庄，后为与前麻地对称，而改称后麻地庄。简称后麻地。

程庄公社

程 庄

程庄位于滦南县城北偏西6公里处。地势平坦。属沙地。有1381人，均为汉族。耕地3089亩。以农为主。为程庄公社、程庄大队驻地。

据滦县志载，该村在明朝永乐二年（公元1404年）属滦州李家庄社。过去有山西山后陆州迁民至此地立村。因程姓户大人多，命名程家庄，后简称程庄。

周 庄

周庄位于程庄公社驻地东北偏北1公里处。地势平坦。属沙壤土。有1307人，均为汉族。耕地3744亩。以农为主。为周庄大队驻地。

据查：明朝永乐二年（公元1404年）周姓由山西山后陆州迁来此地定居，因周姓人多户大，故称周庄。

汪 庄

汪庄位于程庄公社驻地东北2公里处。地势平坦。属沙壤土。有4223人，均为汉族。耕地8184亩。以农为主。为汪庄第一、二、三大队驻地。农历五、十日为集。

据滦县志载，该村在明朝永乐二年（公元1404年）属滦州丰腴屯。明朝永乐初年，山西山后陆州迁民至此地定居，因汪姓居多，故得名汪家庄，后简称汪庄。

潘家戴庄

潘家戴庄位于程庄公社驻地正西2公里处。地势平坦，沙地。有1638人，均为汉族。耕地3875亩，以农为主。为潘家戴庄大队驻地。日寇侵华期间，曾于1942年12月5日在该村制造了“千人坑”大惨案，现建有“抗日战争潘家戴庄殉难烈士纪念碑”（详情见其它地名概况）。

据查：明朝永乐初年，戴姓等由山西山后陆州迁至此地，命名为戴家庄，简称戴庄。后因潘家越过越兴旺，故改称潘家戴庄。按滦县志载，潘家戴庄在明朝永乐二年（公元1404年）属滦州富庄屯。

大顾庄

大顾庄位于程庄公社驻地西南1.5公里处。地势平坦。属沙地。有2089人，均为汉族。耕地3210亩。以农为主。为大顾庄一、二大队驻地。

据滦县志载，该村在明朝永承二年（公元1404年）属滦州富庄屯。明朝永乐初年有山西山后陆州迁民至此地定居，因顾姓户大，故命名顾家庄，后改为大顾庄。

小顾庄

小顾庄位于程庄公社驻地西偏南1.5公里处。地势平坦，属沙地。有608人，均为汉族。耕地1351亩。以农为主。为小顾庄大队驻地。

该村系由顾家庄分出，因庄小而称小顾庄。

胡家坡

胡家坡位于程庄公社驻地正东1公里处。北部多沙丘，属沙地；东部、南部低洼，属壤土。有3166人，均为汉族。耕地3559亩。以农为主。为东胡家坡、西胡家坡大队驻地。

据滦县志载，该村在明朝永乐二年（公元1404年）属滦州丰腴屯。明朝永乐初年，山西山后陆州移民至此地建村，因胡姓居多，又因庄前有斜坡故称胡家坡。

青坨营公社

青坨营

青坨营位于滦南县城西偏北13.5公里处。地势平坦。属沙地。唐汀（唐山——汀流河）公路从村中（东——西）穿过。有1243人，均为汉族。耕地4189亩。以农为主。为青坨营公社、青坨营大队驻地。农历三、八日为集。

据滦县志载，该村在明朝永乐二年（公元1404年）属滦州南卫社。相传，过去建村时因北面大沙坨上长满茂密青草，故得名为青坨营。

石庄户

石庄户位于青坨营公社驻地正北4公里处。地势平坦。属沙地。有716人，均为汉族。耕地2112亩。以农为主。为石庄户大队驻地。

据滦县志载，该村在明朝永乐二年（公元1404年）属滦州永登社。相传，过去山西山后陆州迁民至此地定居。因石姓户大人多，立庄后命名石家庄窠。后俗称石庄户。

港坨

港坨位于青坨营公社驻地正北5公里处。地势平坦。属沙地。有309人，其中：汉族308人，满族1人。耕地14亩。以农为主。为港坨大队驻地。

据滦县志载，该村在明朝永乐二年（公元1404年）属滦州永登社。相传，过去山西山后陆州迁民至此地建村，因地势三面临港，一面靠坨，故名港坨庄。后简称港坨。

武庄户

武庄户位于青坨营公社驻地北偏东5公里处。地势平坦。属沙地。有734人，均为汉族。耕地2422亩。以农为主。为武庄户大队驻地。

据滦县志载，该村在明朝永乐二年（公元1404年），属滦州永登社。过去有武姓等由山西山后陆州迁来此地立庄。因武姓人多户大，故名武家庄窠。后俗称武庄户。

富新庄子

富新庄子位于青坨营公社驻地东北偏北5.5公里处。地势平坦。属沙地。有572人，均为汉族。耕地1368亩。以农为主。为富新庄子大队驻地。

据查：过去有方姓从滦县茨榆坨迁到此地新立一村，称方新庄子。后孙、王等姓陆续迁来，便改称新庄子。1982年地名标准化处理工作中，更名富新庄子。按滦县志载，新庄子在明朝永乐二年（公元1404年）属滦州永登社。

小水坡

小水坡位于青坨营公社驻地西北偏北3公里处。地势平坦。属沙地。有1434人，均为汉族。耕地3690亩。以农为主。为小水坡大队驻地。

据查：该村原名小水泊，因这里原来是个洼地多积水而得名。清咸丰年间（公元1851—1861年间），因洼地逐渐减少，改名小水坡。

姜六庄

姜六庄位于青坨营公社驻地北偏东2.5公里处。地势平坦。属沙地。有1415人，均为汉族。耕地5151亩。以农为主。为后姜六庄大队、前姜六庄大队驻地。

据滦县志载，该村在明朝永乐二年（公元1404年），属滦州永登社。过去有姜、谢、王、鞠、杨、谷六姓由山西山后陆州移到此地，其中姜姓为大户，立村后取名姜六庄。

西水清庄

西水清庄位于青坨营公社驻地东北偏北1.5公里处。地势平坦。属沙地。有389人，均为汉族。耕地1539亩。以农为主。为西水清庄大队驻地。

据查：过去有山西山后陆州羊家店人移到此地立村。仍用原村名羊家店。后因常失火，改名水坑庄。有人嫌此名不好听，便改名水清庄。因邻近有东水清庄，此村在西，称西水清庄。按滦县志载，水坑庄在明朝永乐二年（公元1404年）属滦州永登社。

邓庄

邓庄位于青坨营公社驻地东北偏北3公里处。地势平坦。属沙地。双龙河从村中流过。有870人，均为汉族。耕地3194亩。以农为主。为邓庄大队驻地。

据查：该村建于元代以前，因邓姓户大，故名邓家庄。后简称邓庄。按滦县志载，该村在明朝永乐二年（公元1404年）属滦州永登社。

花旺坨

花旺坨位于青坨营公社驻地东北2.5公里处。地势平坦。沙地。双龙河从村中流过。有640人，均为汉族。耕地2423亩。以农为主。为花旺坨大队驻地。

据滦县志载，该村在明朝永乐二年（公元1404年），属滦州永登社。过去有山西山后陆州移民到此地立村，因村东大沙坨野花繁茂，故名花旺坨。

小李庄

小李庄位于青坨营公社驻地东北3公里处。地势平坦。属沙地。双龙河流经村西。有698人，均为汉族。耕地2121亩。以农为主。为小李庄大队驻地。

据查：1944年李姓由花旺坨移来，立村后称小李庄。

小代庄

小代庄位于青坨营公社驻地东北偏北3.5公里处。地势平坦。属沙地。双龙河流经村西。有820人，均为汉族。耕地2703亩。以农为主。为小代庄大队驻地。

据滦县志载，该村在明朝永乐二年（公元1404年）属滦州永登社。过去有山西山后陆州迁民到此地建村，因戴姓户大人多，故名戴家庄。又因村小称小戴庄，后写成小代庄。

张狗庄

张狗庄位于青坨营公社驻地西南4.5公里处。地势平坦。属沙地。有363人，均为汉族，耕地1040亩，以农为主。为张狗庄大队驻地。

据滦县志载，该村在明朝永乐二年（公元1404年），属滦州狗儿社。过去有张姓由山西山后陆州迁移到此地立村，因附近已有高雷家狗儿庄，遂冠以姓氏，取村名为张家狗儿庄。后简称张狗庄。

冯狗庄

冯狗庄位于青坨营公社西南4公里处。地势平坦。属沙地。有1230人，均为汉族。耕地4625亩。以农为主。为北冯狗庄、南冯狗庄大队驻地。

据冯姓家谱记载，滦阳冯姓之始祖名曰冯称。世居定州中山后，元苗裔。后由定州中山后迁居滦州，卜居滦州西南一地，仿高雷家狗儿庄，故取名为冯家狗儿庄。后简称冯狗庄。冯家狗儿庄在明永乐二年（公元1404年）属滦州狗儿社。

高狗庄

高狗庄位于青坨营公社驻地西南3公里处。地势平坦。属沙地。有687人，均为汉族。耕地1656亩。以农为主。为高狗庄大队驻地。

据滦县志载，该村在明朝永乐二年（公元1404年），属滦州狗儿社。过去有山东枣庄迁民到此地立庄。所编队伍有狗队，其中一名头目叫高闪，他和一个姓雷的在此立村，取名为高雷家狗儿庄。后简称高狗庄。

马狗庄

马狗庄位于青坨营公社驻地西偏南2.5公里处。地势平坦。属沙地。唐汀（唐山——汀流河）公路从村北通过。有571人，均为汉族。耕地1807亩。以农为主。为马狗庄大队驻地。

据滦县志载，该村在明朝永乐二年（公元1404年）属滦州狗儿社。过去有山东枣庄迁民至此地立庄，编的队叫狗队，头目姓马，立村后称马家狗儿庄。后简称马狗庄。

大田庄

大田庄位于青坨营公社驻地西南1公里处。地势平坦。属沙地。有647人，均为汉族。耕地2164亩。以农为主。为大田庄大队驻地。

据滦县志载，该村在明朝永乐二年（公元1404年），属滦州狗儿社。过去有山西山后陆州移民到此地立庄，因此地有大片可耕荒地，故名大田庄。

小松林

小松林位于青坨营公社驻地南偏西2公里处。地势平坦。属沙地。有831人，均为汉族。耕地3267亩。以农为主。为小松林大队驻地。

据滦县志载，该村在明朝永乐二年（公元1404年），属滦州狗儿社。过去有山西山后陆州迁民到此地立庄，因此地原有一小片松树林子，故名小松林庄。后简称小松林。

小田庄

小田庄位于青坨营公社驻地南偏西1公里处。地势平坦。属沙地。有358人，均为汉族。耕地1020亩。以农为主。为小田庄大队驻地。

相传，过去有人来此定居时，因西边有大田庄，故名小田庄。据滦县志载，该村在明朝永乐二年（公元1404年），属滦州狗儿社。

甸子

甸子位于青坨营公社驻地东南偏北3公里处。地势平坦。属沙地。双龙河从村中流过。有1178人，均为汉族。耕地4121亩。以农为主。为甸子大队驻地。评剧《杨三姐告状》中的杨三姐（杨国华）就出生在此村。

据滦县志载，该村在明朝永乐二年（公元1404年），属滦州狗儿社。过去有夫妇二人有四个儿子，从山西山后陆州带着长子、三子迁到此地落户立村，二子、四子仍留在原籍，父母惦记儿子，取名惦记庄。后谐音称甸子庄。解放后，简称甸子。

大松林

大松林位于青坨营公社驻地南偏东2公里处。地势平坦。属沙地。有860人，均为汉族。耕地3205亩。以农为主。为大松林大队驻地。

据滦县志载，该村在明朝永乐二年（公元1404年），属滦州狗儿社。过去有山西山后陆州迁民到此建村，因此地有大片树林，故名大松林庄。简称大松林。

北荣各庄

北荣各庄位于青坨营公社驻地东南4公里处。地势平坦。属沙地。有714人，均为汉族。耕地2389亩。以农为主。为北荣各庄大队驻地。

据查：清顺治五年（公元1648年），从六虎头迁来部分村民到此地立村，因荣姓居多，取名荣虎庄，后改称荣各庄。1982年地名标准化处理工作中，更名为北荣各庄。

任六庄

任六庄位于青坨营公社驻地东南5.5公里处。地势平坦。属沙地。有409人，均为汉族。耕地1094亩。以农为主。为任六庄大队驻地。

据滦县志载，明朝永乐二年（公元1404年）该村属滦州司二社。过去有山西山后陆州移民到此，建六个小村，后合并为一村，因任姓居多，故名任六庄。

扒齿港公社

扒齿港

扒齿港位于滦南县城西偏北10.5公里处。地势平坦。属沙地。有1171人，均为汉族。耕地2922亩。以农为主。唐汀（唐山至汀流河）、古侏（古冶至侏城）公路在村中汇合。为扒齿港公社，扒齿港大队驻地。

据滦县志载，扒齿港在明朝永乐二年（公元1404年），属滦州榆子林社。过去有人在此地建庄时，因为此地有一条青龙河支流，蜿蜒似蟠龙，河道弯曲，沿河地势低洼，故名蟠龙港，后谐音扒齿港。农历二、七日为集，系古集市之一。

后营

后营位于扒齿港公社驻地北偏东1.5公里处。地势平坦。属沙地。有548人，均为汉族。耕地1838亩。以农为主。为后营大队驻地。

据滦县志载，该村在明朝永乐二年（公元1404年），属滦州南卫社。过去有移民来此地建村，因此地为古时后营庄遗址，故仍名后营庄，简称后营。

西新庄

西新庄位于扒齿港公社驻地东北2.5公里处。地势平坦。属沙地。有1040人，均为汉族。耕地3252亩。以农为主。为西新庄大队驻地。

据查：明朝永乐初年有陈家坡子人迁居此地，因立村较晚，故名新庄。又因村东有一新庄，故称本村西新庄。按滦县志

载，东、西新庄在明永乐二年（公元1404年）属滦州嘉正屯。

东新庄

东新庄位于扒齿港公社驻地东北3.5公里处。地势平坦。属沙地。有487人，均为汉族。耕地1595亩。以农为主。为东新庄大队驻地。

据查：明朝永乐初年，有陈家坡子人迁居此地，因立村较晚，故名新庄。因村西有一新庄，故本村称东新庄。

伍庄

伍庄位于扒齿港公社驻地东北5公里处。地势平坦。属沙地。有789人，均为汉族。耕地2300亩。以农为主。为伍庄大队驻地。

据滦县志载，该村在明朝永乐二年（公元1404年），属滦州丰腴屯。过去有伍姓由外地迁到此地立村，按姓氏取名为伍家庄，后简称伍庄。

孙家庄

孙家庄位于扒齿港公社驻地东偏北5公里处。地势平坦。属沙地。有635人，均为汉族。耕地面积2007亩。以农为主。为孙家庄大队驻地。

据查：明代有孙氏迁此立村，以姓氏得名孙家庄。后简称孙庄。1982年地名标准化处理时恢复原名孙家庄。

唐官营

唐官营位于扒齿港公社驻地东北5.5公里处。地势平坦。属沙地。有637人，均为汉族。耕地1842亩。以农为主。

为唐官营大队驻地。

据滦县志载，该村在明朝永乐二年（公元1404年）属滦州南卫社。过去有唐、邢、王三姓迁到此地立村，唐户大，并有人为官，故名唐官营。

吴戴庄

吴戴庄位于扒齿港公社驻地西偏南4公里处。地势平坦。属沙地。唐汀公路从村北通过。有1099人，均为汉族。耕地2786亩。以农为主。为吴戴庄大队驻地。

据滦县志载，该村在明朝永乐二年（公元1404年）属滦州榆子林社。此地原有一村，称戴庄。后吴姓由山西山后陆州迁至此地定居，改名吴家戴庄。后简称吴戴庄。

西高庄

西高庄位于扒齿港公社驻地西偏南1.5公里处。地势平坦。属沙地。唐汀公路由村中通过。有567人，均为汉族。耕地1662亩。以农为主。

据查：过去有高姓来此立村，故名高家庄。因建村时留有空地，后形成东、西两村，此村在西，故称西家高庄，后简称西高庄。按滦县志载，西高家庄在明朝永乐二年（公元1404年）属滦州榆子林社。

东高庄

东高庄位于扒齿港公社驻地西偏南1公里处。地势平坦。属沙地。有635人，均为汉族。耕地1735亩。以农为主。唐山至汀流河公路从村中穿过。为东高庄大队驻地。

据查：该村与西高庄本为一村，后分为两村，本村居东，

故名东高家庄，后简称东高庄。东高家庄在明朝永乐二年（公元1404年）属滦州事办社。

新立屯

新立屯位于扒齿港公社驻地南偏西1公里处。地势平坦。属沙地。有784人，均为汉族。耕地2493亩。以农为主。为新立屯大队驻地。

据滦县志载，该村在明朝永乐二年（公元1404年）属滦州榆子林社。过去刘姓从外地迁此立村，因刘姓居多而得名刘家庄。后简称刘庄。1982年在地名标准化处理工作中，更名新立屯。

米官营

米官营位于扒齿港公社驻地东偏南3公里处。唐汀公路从村北穿过。地势平坦。属沙地。有1251人，均为汉族。耕地3825亩。以农为主。为米官营大队驻地。

据滦县志载，该村在明朝永乐二年（公元1404年）属滦州南卫社。过去有米姓从外地迁至此地，又有人为官，立村后，以姓氏命名为米官营。

任庄子

任庄子位于扒齿港公社驻地东偏北5公里处。地势平坦。属沙地。有306人，均为汉族。耕地775亩。以农为主。为任庄子大队驻地。

据查：过去有任姓在此建村，以姓氏取名任庄子。

壮里庄

壮里庄位于扒港公社驻地东5公里处。地势平坦。属沙

地。有1092人，均为汉族。耕地2865亩。以农为主。为壮里庄大队驻地。

据查：明朝永乐初年，有一位名叫张壮龙的在此建村，取村名壮龙庄。后称壮里庄。按滦县志载，该村在明朝永乐二年（公元1404年）属滦州丰腴屯。

崔 庄

崔庄位于扒齿港公社驻地西南3公里处。地势平坦。青龙河流经村东。有271人，均为汉族。耕地621亩。以农为主。为崔庄大队驻地。

据滦县志载，该村在明朝永乐二年（公元1404年）属滦州永登社。过去有崔姓迁至此地立村，取名崔家庄。简称崔庄。

李 寺

李寺位于扒齿港公社驻地西南偏北2公里处。地势平坦。有460人，均为汉族。耕地1216亩。以农为主。为李寺大队驻地。

据滦县志载，该村在明朝永乐二年（公元1404年）属滦州永登社。过去有李姓迁到此地立村，取名李家庄。后在庄西建一座大寺，命名为李家庄大寺。亦称村名为李家寺，解放后简称李寺。

寺道院

寺道院位于扒齿港公社驻地南偏西2公里处。地势平坦。属沙地。青龙河流经村西。有703人，均为汉族。耕地2231亩。以农为主。为寺道院大队驻地。

据滦县志载，该村在明朝永乐二年（公元1404年）属滦州

永登社。建村前此地有三清庙一座，内分庙、寺、观、院。建村后故称寺道院。

胡平庄子

胡平庄子位于扒齿港公社驻地东南偏南3公里处。地势平坦。属沙地。有849人，均为汉族。耕地2383亩。以农为主。为胡平庄子大队驻地。

据查：建村时有人以制造铁壶为业，壶与胡同音，此地地势平坦，故名胡平庄。俗称胡平庄子。按滦县志载，该村在明朝永乐二年（公元1404年）属滦州司二社。

祁家营

祁家营位于扒齿港公社驻地东南4公里处。地势平坦。属沙地。有827人，均为汉族。耕地2516亩。以农为主。为祁家营大队驻地。

据滦县志载，该村在明朝永乐二年（公元1404年）属滦州南卫社。过去有祁、王、高三姓迁至此地立村，祁姓户大，取名祁家营。

宁坨

宁坨位于扒齿港公社驻地东偏南4公里处。地势平坦。属沙地。唐汀公路从村南而过。有515人，均为汉族。耕地1380亩。以农为主。为宁坨大队驻地。

据滦县志载，该村在明朝永乐二年（公元1404年）属滦州富聚社。过去有宁姓由山西山后陆州迁至此地立村，因村北有坨，故取名为宁家坨，后称宁坨。

李平坨

李平坨位于扒齿港公社驻地东南4.5公里处。地势平坦。属沙地。有1054人，均为汉族。耕地2572亩。以农为主。为李平坨大队驻地。

据滦县志载，该村在明朝永乐二年（公元1404年）属滦州倂城社。因此村北面有坨，李姓迁到此地立村，故命名李家坨。后称李平坨。

后榆子林

后榆子林位于扒齿港公社驻地西南偏南4公里处。地势平坦。属沙地。青龙河流经村东。有926人，均为汉族。耕地2977亩。以农为主。为后榆子林大队驻地。

据查：过去建村时，此地有榆树林，因该村建在榆树林之北，称后榆子林。

前榆子林

前榆子林位于扒齿港公社西南偏南5公里处。地势平坦。属沙地。青龙河流经村东。有594人，均为汉族。耕地2084亩。以农为主。为前榆子林大队驻地。

据查：过去在此地建村时，此地有一片榆树林，得名榆子林。该村在榆树林之南，称前榆子林。按滦县志载，前后榆子林在明朝永乐二年（公元1404年）属滦州榆子林社。

门庄

门庄位于扒齿港公社驻地南偏西4公里处。地势平坦。属沙地。有1471人，均为汉族。耕地3945亩。以农为主。为门庄

大队驻地。

据查：明代以前，门姓先世迁到此地建村，以姓氏取名为门家庄。后简称门庄。按滦县志载，该村在明朝永乐二年（公元1404年）属滦州榆子林社。

杜平坨

杜平坨位于扒齿港公社驻地东南4.5公里处。地势平坦。属沙地。有2082人，均为汉族。耕地5767亩。以农为主。为杜平坨大队驻地。

据查：过去杜姓迁到此地立村，此地地势平坦，且有不高沙坨，因而命名杜家平坨，后称杜平坨。按滦县志载，该村在明朝永乐二年（公元1404年）属滦州倭城社。

李庄窠

李庄窠位于扒齿港公社驻地南偏西5.5公里处。地势平坦。属沙地。青龙河流经村东。有1048人，均为汉族。耕地3275亩。以农为主。为李庄窠大队驻地。

据查：过去有李姓迁至此地立村，因此地被沙坨包围，周围高，中间平坦，形似窠，以姓氏命名李家庄窠。解放后称李庄窠。按滦县志载，该村在明朝永乐二年（公元1404年）属滦州司二社。

姜泡公社

姜 泡

姜泡位于滦南县城东北偏北5公里处。地势平坦。属壤土，土质肥沃。有1493人，均为汉族。耕地2394亩。经济以农为主。为姜泡公社、姜泡大队驻地。

据滦县志载，该村在明朝永乐二年（公元1404年）属滦州倂城社。过去有山西山后陆州居民至此地建村，因此地低洼积水成“泡”，又因姜姓是大户，故名姜家泡，简称姜泡。（姜泡系滦州十八泡之一）。

北 营

北营位于姜泡公社驻地正北1公里处。地势平坦，属壤土，土质肥沃。有1345人，均为汉族。耕地2010亩。经济以农为主。为北营大队驻地。

据查：北营原名阎家泡（系滦州十八泡之一）。早年，山西山后陆州居民迁至此地建村，因此地低洼积水成“泡”，又因阎姓居多，故名阎家泡，因该村位于前营北面，更名北营庄，后简称北营。按滦县志载，北营庄、前营庄在明朝永乐二年（公元1404年）属滦州南卫社。

张 泡

张泡位于姜泡公社驻地东北1.5公里处。地势平坦，土质肥沃。有803人，均为汉族。耕地1597亩。经济以农业为主。为张泡大队驻地。

据滦县志载，该村在明朝永乐二年（公元1404年）属滦州

于凝社。过去有山西山后陆州居民移至此地建村，因此地低洼积水成“泡”，因张姓居多，故称张家泡，简称张泡（系滦州十八泡之一）。

前 营

前营位于姜泡公社驻地东北1.5公里处。地势平坦，土质肥沃。有190人，均为汉族。耕地570亩。经济以农业为主。该村隶属张泡大队。

据查：前营原名杨家泡（系滦州十八泡之一）。早年，山西山后陆州居民移至此地建村，因此地低洼积水成“泡”，又因杨姓是大户，故称杨家泡。后改名为前营庄，简称前营。

前霍泡

前霍泡位于姜泡驻地东北1.5公里处。地势平坦。长柏（长凝——柏各庄）公路从村中东西穿过。柏各庄输水干渠流经村东。有284人，均为汉族。耕地500亩。经济以农为主。为霍泡大队驻地。

据查：过去有山西山后陆州居民移至此地建村，因此地低洼积水成“泡”，又因霍姓是大户，位于霍家泡前边，故名前霍家泡，后简称前霍泡（系滦州十八泡之一）。

后霍泡

后霍泡位于姜泡公社驻地东北1.5公里处。地势平坦，土质肥沃。有270人，均为汉族。耕地534亩。经济以农为主。该村隶属霍泡大队。

据查：过去有山西山后陆州居民移至此地建村，因此处低洼积水成“泡”，又因霍姓是大户，故称霍家泡，后因南有前霍家

泡，而名后霍家泡，简称后霍泡（系滦州十八泡之一）。按滦州志载，前、后霍家泡在明朝永乐二年（公元1404年）属滦州于凝社。

唐 泡

唐泡位于姜泡公社驻地东北1.5公里处。地势平坦。有200人，均为汉族。耕地451亩。经济以农为主。该村隶属霍泡大队。

据滦县志载，该村在明朝永乐二年（公元1404年）属滦州于凝社。过去有山西山后陆州居民移至此地建村，因此地低洼积水成“泡”，又因唐姓是大户，故名唐家泡，简称唐泡。（系滦州十八泡之一）。

梁 泡

梁泡位于姜泡公社驻地西偏南2公里处。地势平坦。有322人，均为汉族。耕地3611亩，为梁泡大队驻地。

据滦县志载，该村在明朝永乐二年（公元1404年）属滦州崇本屯。明朝永乐初年，山西山后陆州居民移至此地建村，因地势低洼积水成“泡”，又因梁姓居多，遂称梁家泡，简称梁泡（系滦州十八泡之一）。

高 泡

高泡位于姜泡公社驻地西偏南1.5公里处。地势平坦。有537人，其中汉族536人，满族1人。耕地940亩。以农为主。为高泡大队驻地。

据滦县志载，该村在明朝永乐二年（公元1404年）属滦州崇本屯。明朝永乐初年，山西山后陆州居民移至此地建村，因此处低洼积水成“泡”，又因高姓居多，故称高家泡，简称高泡（系滦州十八泡之一）。

于家泡

于家泡位于姜泡公社驻地西偏南1.5公里处。地势平坦。属壤土。有214人，均为汉族。有耕地320亩。经济以农为主。该村隶属高泡大队。

据滦县志载，该村在明朝永乐二年（公元1404年）属滦州崇本屯。明朝永乐初年，山西山后陆州居民移至此地建村，因地势低洼积水成“泡”，又因于姓是大户，故名于家泊。后改名于家泡（系滦州十八泡之一）。

后蒋家泡

后蒋家泡位于姜泡公社驻地西偏南1.5公里处。地势平坦。属壤土。有330人，均为汉族。耕地542亩。经济以农为主。该村隶属高泡大队。

据查：明朝永乐初年，山西山后陆州居民移至此地建村。因此地低洼积水成“泡”，又因蒋姓是大户，故名蒋家泡。后分为二村，本村在北而名后蒋家泡（系滦州十八泡之一）。

刘家泡

刘家泡位于姜泡公社驻地西偏南1.5公里处。地势平坦。属壤土。有245人，均为汉族。耕地面积400亩。经济以农为主。该村隶属高泡大队。

据查：明朝永乐年间山西山后陆州居民移至此地建村，因地势低洼积水成“泡”，又因刘姓是大户，故名刘家泡（系滦州十八泡之一）。

前蒋家泡

前蒋家泡位于姜泡公社驻地西偏南1.5公里处。地势平坦。属壤土。有250人，均为汉族。耕地416亩。以农为主。该村隶属高泡大队。

据查：明朝永乐初年，山西山后陆州居民移来此地建村。因低洼积水成“泡”，又因蒋姓大户，故名蒋家泡。后分为二村，本村在南而名前蒋家泡。按滦县志载，蒋家泡在明朝永乐二年（公元1404年）属滦州崇本屯。

王家泡

王家泡位于姜泡公社驻西偏南1.5公里处。地势平坦。属壤土，135人，均为汉族。耕地224亩。经济以农为主。该村隶属高泡大队。

据滦县志载，该村在明朝永乐二年（公元1404年）属滦州崇本屯。明朝永乐初年，山西山后陆州居民移至此地建村，因地势低洼积水成“泡”，又因王姓是大户，故名王家泡（系滦州十八泡之一）。

钟泡

钟泡位姜泡公社驻地西南0.5公里处。地势平坦。属壤土。有488人，均为汉族。耕地739亩。经济以农为主。为钟泡大队驻地。

据滦县志载，该村在明朝永乐二年（公元1404年）属滦州崇本屯。明朝永乐初年，山西山后陆州居民迁至此地建村，因此处低洼积水成“泡”，又因钟姓居多，遂称钟家泡。简称钟泡（系滦州十八泡之一）。

小 屯

小屯位于姜泡公社驻地偏北东0.5公里处，地势平坦。属壤土。长柏（长凝——柏各庄）公路由村中（东北——西南）穿过。有1118人，均为汉族。耕地1832亩。经济以农为主。为小屯大队驻地。

据查：明朝永乐初年，山西山后陆州居民移至此地建村。因此处地势低洼积水成“泡”，又因吴姓是大户，故称吴家泡（系滦州十八泡之一）。因村小而改名为小屯庄，简称小屯。按滦县志载，小屯庄在明朝永乐二年（公元1404年）属滦州崇本屯。

南套公社

南 套

南套位于滦南县城东北偏南10.5公里处。地势平坦。属壤土。有678人，均为汉族。耕地1407亩，以农为主。为南套公社、南套大队驻地。

据查：先祖居山西山后陆州。奉公命迁至永平府滦州南此地建村定居，因此地是河套。祖先姓李，故得名李家套。土改时期（1947年）按其方位（该村处邻近几个“套里”村南部，改为南套。按滦县志载，该村在明朝永乐二年（公元1404年）属滦州长港社。

狮子营

狮子营位于南套公社驻地北1.5公里处。地势平坦。属壤土。青河流经村西。有345人，均为汉族。耕地614亩。经济以农为主。为狮子营大队驻地。

据查：该村先祖居山西洪洞县，奉公命迁至直隶省永平府滦州南此地。因此地原有一石狮子，故得名狮子营。按滦县志载，该村在明朝永乐二年（公元1404年）属滦州南卫社。

小骆营

小骆营位于南套公社驻地偏东1.5公里处。地势平坦。属壤土。有532人，均为汉族。耕地922亩。以农为主。该村为小骆营大队驻地。

据查：该村先祖居山西山后陆州，奉公命迁至直隶省滦州南此地建村定居，因曾有运粮骆驼队在此安营，并因庄小故得名小骆营。按滦县志载，该村在明朝永乐二年属滦州南卫社。

葛代坨

葛代坨位于南套公社驻地东北1.5公里处。地势平坦。属壤土。平大（平泉至大清河）公路从村东通过。有725人，均为汉族。耕地1527亩。经济以农为主。为葛代坨大队驻地。

相传，该村先祖居山西山后陆州，后迁至滦州南此地。其先祖移来前，有一官军将领，绰号葛大头战死此地。先祖到此定村后取名葛大头，后谐音称葛代坨。该村在明朝永乐二年（公元1404年）属滦州长港社。

任各庄

任各庄位于南套公社驻地东北3公里处。地势平坦。属壤土。滦乐干渠流经村西。有2278人，均为汉族。耕地4446亩。以农为主。该村为任东大队、任西大队驻地。

据查：该村在明朝永乐二年（公元1404年）属滦州长港社。过去有山西山后陆州居民王一道奉公命移至此地安家落户，他弟弟也来这里投奔哥哥，为纪念兄弟团聚取村名认哥庄，后谐音称任各庄。

魏庄

魏庄位于南套公社驻地东北3.5公里处。地势平坦。属壤土。有620人，均为汉族。耕地1001亩。为魏庄大队驻地。

据魏姓家谱记载，先祖系由河南省魏魁府瓦地庄迁来。以姓氏命村名为魏家庄。简称魏庄。按滦县志载，明朝永乐二年（公元1404年）该村属滦州长港社。

张 庙

张庙位于南套公社驻地西偏南1公里处。地势平坦。属壤土。青河流经村东。有937人，均为汉族。耕地1910亩。以农为主。为张庙大队驻地。

据查：张姓先祖居山西山后陆州。奉公命迁至滦州南此地建村，来后修一小庙，故得名张家庙。后简称张庙。按滦县志载，该村在明朝永乐二年（公元1404年）属滦州长港社。

王家庄子

王家庄子位于南套公社驻地西南1.5公里处。地势平坦。属壤土。青河流经村东。有514人，均为汉族。耕地1049亩。以农为主。该村为王家庄子大队驻地。

据滦县志载，该村在明朝永乐二年（公元1404年），属滦州长港社。过去有山西山后陆州王姓奉公命迁到此地立庄，按姓氏取名为王家庄。俗称王庄子。1982年地名标准化处理工作中更名王家庄子。

小 营

小营位于南套公社驻地西偏南0.5公里处。地势平坦。属壤土。有282人，均为汉族。耕地522亩。以农为主。为小营大队驻地。

据查：先祖居山西山后陆州大安县。奉公命迁至滦州此地建村定居，因此地原是河套，始祖姓王，故名王家套，土改后改名小营。按滦县志载，该村在明朝永乐二年（公元1404年）属滦州长港社。

崔 套

崔套位于南套公社驻地西北0.5公里处。地势平坦。属壤土。有227人，均为汉族。耕地425亩。以农为主。为崔套大队驻地。

据滦县志载，该村在明朝永乐二年（公元1404年）属滦州长港社。过去有山西山后陆州崔姓奉公命迁至滦州南此地建村，因此处原是河套，故得名崔家套，后简称崔套。

北 套

北套位于南套公社驻地北偏西0.7公里处。地势平坦。属壤土。有438人，均为汉族。耕地803亩。以农为主。为北套大队驻地。

据查：该村先祖原居山西山后陆州。后奉公命迁至直隶省永平府滦州南此地建村定居，因此地是河套，祖先姓薛，故得名薛家套。土改后，依该村所处方位，改称北套。据滦县志载，该村在明朝永乐二年（公元1404年）属滦州长港社。

西沙窝

西沙窝位于南套公社驻地东南偏北1公里处。地势平坦。属壤土。有799人。均为汉族。耕地1544亩，以农为主。为西沙窝大队驻地。

据滦县志载，该村在明朝永乐二年（公元1404年）属滦州风淳屯。明朝永乐初年由山西山后陆州迁民至此地定居，北有沙河，因淤沙曾搁浅行船，故叫沙窝。又因立村于沙窝的西南部，故得名西沙窝。

东沙窝

东沙窝位于南套公社驻地东2公里处。地势平坦。属壤土。平太公路从村西通过。有1177人，均为汉族。耕地2775亩。以农为主。为东沙窝大队驻地。

据滦县志载，该村在明朝永乐二年（公元1404年）属滦州长港社。过去由山西洪洞县迁民至此地定居，北有沙河，因淤沙曾搁浅行船，故叫沙窝。又因立村于沙窝的东部，故得名东沙窝。

郭城子

郭城子位于南套公社驻地西南偏北1.7公里处。地势平坦。属壤土。有534人，均为汉族。耕地1146亩。以农为主。为郭城子大队驻地。

据查：该村先祖原居山西洪洞县。明朝永乐二年（公元1404年）奉公命迁至滦州南此地定居。因建的村庄被河沟环绕，象护城河，祖先姓郭故取名郭城子。

沙沟子

沙沟子位于南套公社驻地西南1.5公里处。地势平坦。属壤土。青河流经村东。有895人，其中汉族894人，满族1人。耕地1934亩。以农为主。为沙沟子大队驻地。

据查：该村先祖原居山西山后陆州。明永乐初年，奉公命迁至滦州南此地建村。因附近有一条沙沟，故取名沙沟子。据滦县志载，该村在明朝永乐二年（公元1404年）属滦州风淳屯。

店 子

店子位于南套公社驻地南偏西1.5公里处。属壤土。有388人，均为汉族。耕地869亩。以农为主。为店子大队驻地。

据查：该村先祖居山西山后陆州，明永乐初年，奉公命迁至滦州南此地定居，因村西有桥一座，桥东有店房，故命村名为店子上，后简称店子。据滦县志载，该村在明朝永乐二年（公元1404年）属滦州风淳屯。

陆 营

陆营位于南套公社驻地南偏东1公里处。地势平坦。属壤土。有530人，均为汉族。耕地1032亩。以农为主。为陆营大队驻地。

据查：该村先祖居山西山后陆州。过去奉公命迁至滦州南此地定居，因陆姓建村，故取名陆家营，后简称陆营。据滦县志载，该村在明朝永乐二年（公元1404年）属滦州南卫社。

崔董各庄

崔董各庄位于南套公社驻地南偏东2.5公里处。地势平坦。属壤土。有389人，均为汉族。耕地1207亩。以农为主。为崔董各庄大队驻地。

据崔姓家谱记载，先祖居山西山后陆州刁波罗，明永乐初年奉公命迁至滦州南此地，原有坐地户姓董，村名称董各庄。后崔姓迁至此村，取名崔董各庄。

王董各庄

王董各庄位于南套公社驻地东南偏南2.5公里处。地势平里。属壤土。有168人，均为汉族。耕地348亩。以农为主。隶

属崔董各庄大队。

据查：该村先祖居山西山后陆州。明永乐初年，奉公命迁至直隶省永平府滦州南此地，原坐地户董姓是大户，又有功名，其村名董各庄，王姓来此村附近立村后称王董各庄。

周董各庄

周董各庄位于南套公社驻地南偏东3公里处。地势平坦。属壤土。有269人，均为汉族。耕地553亩，以农为主。隶属崔董各庄大队。

据查：该村先祖原居山西山后陆州。明永乐初年，奉公命迁至直隶省永平府滦州南此地。原坐地户姓董，其村名董各庄，周姓来此村附近立村后称周董各庄。据滦县志载，崔、王、周董各庄在明朝永乐二年（公元1404年）属滦州崇丰屯。

北新庄子

北新庄子位于南套公社驻地东南偏南2公里处。地势平坦。属壤土。有149人，均为汉族。耕地317亩。以农为主。为北新庄子大队驻地。

据查：该村先祖原居滦州南刘城，乾隆五十六年（公元1791年）迁至刘城西北二里处新建一庄，故名新庄子。1982年地名标准化处理工作中更名北新庄子。

新房子

新房子位于南套公社驻地东南偏南2.5公里处。地势平坦。属壤土。滦乐干渠流经村东。有80人，均为汉族。耕地169亩，以农为主。隶属北新庄子。

据查：该村先祖原居永平府滦州南刘城，乾隆五十九

年(公元1794年)迁至湖城西1公里处建一庄,命名新房子。

小二里

小二里位于南套公社驻地东南偏南3公里处。地势平坦。属壤土。有720人,均为汉族。耕地1037亩。以农为主。为小二里大队驻地。

据查:该村先祖原居山西山后陆州。明永乐初年,奉公命迁至滦州南此地定居,因距汀流河镇二里,故名二里庄。又因比邻村大二里庄小,故称小二里庄。简称小二里。按滦县志载,该村在明朝永乐二年(公元1404年)属滦州崇本屯。

刘城

刘城位于南套公社驻地东南偏北3公里处。地势平坦。属壤土。平大公路从村东通过。有120人,均为汉族。耕地173亩。以农为主。隶属小二里大队。

据查:该村先祖原居山西山后陆州,明永乐初年,奉公命迁至直隶省永平府滦州南此地。始祖姓刘,在京为官,家院修得象小城一样,故取名刘城。按滦县志载,该村在明朝永乐二年(公元1404年)属滦州崇本屯。

大二里庄

大二里庄位于南套公社驻地东南偏北2.5公里处。地势平坦。属壤土。平大公路从村中穿过。有1256人。其中汉族1255人,满族1人。耕地1971亩。以农为主。为大二东、大二西两个大队驻地。

据吴氏家谱记载,先祖居江南省(今江苏省)淮安府桃园

县。明永乐初年奉公命迁至滦州南此地，因距汀流河镇二里，故名二里庄。因此村比另一村（小二里）户多人众，改称大二里庄。按滦县志载，该村明朝永乐二年（公元1404年）属滦州崇本屯。

郭董各庄

郭董各庄位于南套公社驻地南偏东3.5公里处。地势平坦。属壤土。唐汀（唐山至汀流河）公路从村南通过。有488人，其中汉族487人，满族1人。耕地1078亩。以农为主。为郭董各庄大队驻地。

据查：该村先祖居山西山后陆州，明永乐初年奉公命迁至直隶省滦州南此地。原有一坐地户姓董，又有功名，其村名董各庄。郭姓来此村附近立村定居后，取村名郭董各庄。

张董各庄

张董各庄位于南套公社驻地南偏东3.5公里处。地势平坦。属壤土。有190人，均为汉族。耕地421亩。以农为主。隶属郭董各庄大队。

据查：该村先祖于明朝永乐初年由山西山后陆州迁至此地。此地原有一坐地户姓董，又有功名，其村名董各庄。张姓来此村附近建村后，取名张董各庄。

杨董各庄

杨董各庄位于南套公社驻地东南偏南3公里处。地势平坦。属壤土。有255人均均为汉族。耕地538亩。以农为主。为杨董各庄大队驻地。

据查：该村先祖居山西山后陆州，明永乐初年奉公命迁至

直隶省滦州南此地。原有一坐地户姓董，又有功名，其村名董各庄，杨氏迁至此地定居后，改村名杨董各庄。按滦县志载，郭、张、杨董各庄在明朝永乐二年（公元1404年）属滦州崇本屯。

岗子上

岗子上位于南套公社驻地东南偏南3.5公里处。地势平坦。属壤土。有220人，均为汉族。耕地456亩。以农为主。隶属杨董各庄大队。

据孙姓家谱记载，先祖居浙江金华县中书村崇本屯社十甲为民。明永乐年间迁至直隶省永平府滦州南此地。始祖孙玘立宜庄，乾隆五十五年（公元1790）因受水灾迁至岗子上，故名岗子上。

官寨公社

周官寨

周官寨位于滦县南城西北3·5公里处。地势平坦。属沙地。古倅（古冶——倅城）公路从村东通过。有493人，均为汉族。耕地1015亩。经济以农为主。为官寨公社、周官寨大队驻地。

据滦县志载，该村在明朝永乐二年（公元1404年）属滦州聚富社。该村先祖由安徽省宁国府宣城县豪伯村奉公命移至此地立村定居。此地原是官兵驻扎的寨子，因周姓建村，故名周家官寨，后称周官寨。

皂户

皂户位于官寨公社驻地北偏西3公里处。地势平坦。属沙地。北河流经村南。有1337人，均为汉族。耕地3278亩。经济以农为主。为皂户大队驻地。

据查：元代，有军队在倅城驻防修土城，为了给军队送给养，从滦县土山至倅城挖了运粮河。在运粮途中，官兵经常在此搭灶做饭。明朝永乐年间移民到此立村，取名灶户，后称皂户。

龙湾子

龙湾子位于官寨公社驻地北偏西2公里处。地势平坦。属沙地。有1007人，均为汉族。耕地2617亩。经济以农为主。为龙湾子大队驻地。

据查：明朝永乐初年，先祖从山西陆州移至此地立村定居，因村北有运粮河，此段弯曲象“龙”，故取村名为龙湾庄。

后俗称龙湾子。按滦县志载，该村在明朝永乐二年（公元1404年）属滦州丰腴屯。

吴官寨

吴官寨位于官寨公社驻地正西0.75公里处。地势平坦。属沙地。有990人，均为汉族。耕地2333亩。经济以农为主。为吴官寨大队驻地。

据吴姓家谱记载，先祖居安徽省宁国府宣城县吴宝村。后奉公命迁至此地。据传吴氏迁来前，官兵曾在此立寨驻守，称官寨。因吴姓立村，故名吴家官寨，后称吴官寨。

张官寨

张官寨位于官寨公社驻地西北0.5公里处。地势平坦。属沙地。古侏（古冶——侏城）公路从村南通过。有224人，均为汉族。耕地518亩。经济以农为主。为张官寨大队驻地。

据查：先祖张姓由山西省山后陆州迁至此地立村。张姓迁来前，官兵曾在此立寨驻守，称官寨。因张姓立村，故称张家官寨，后简称张官寨。

汤官寨

汤官寨位于官寨公社驻地西南0.5公里处。地势平坦。属沙地。有599人，均为汉族。耕地面积1396亩。经济以农为主。为汤官寨大队驻地。

据查：先祖汤姓与其表兄弟王、马二姓由安徽省宁国府宣城县豪伯村移至此地。三人各立村定居，因曾有官兵在此立寨驻守，称官寨。因汤氏立村，故名汤家官寨，后称汤官寨。

马官寨

马官寨位于官寨公社驻地西南0.5公里处。地势平坦。属沙地。有567人，均为汉族。耕地1195亩。经济以农为主。为马官寨大队驻地。

据查：先祖马姓与其表兄弟王、汤二姓由安徽省宁国府宣城县豪伯村移至此地，三人各立村定居。因曾有官兵在此立寨驻守，称官寨。又因马姓立村，故名马家官寨，后称马官寨。

薛官寨

薛官寨位于官寨公社驻地南偏西0.25公里处。地势平坦。属沙地。有271人，均为汉族，耕地面积528亩，经济以农业为主。为薛官寨大队驻地。

据查：先祖由安徽省宁国府宣城县豪伯村迁至此地，此地原有官兵立寨驻扎，称官寨。因薛姓立村，故名薛家官寨，后称薛官寨。

王官寨

王官寨位于官寨公社驻地正南0.5公里处。地势平坦。属沙地。有1225人，均为汉族。耕地3032亩。经济以农为主。为王官寨大队驻地。

据王姓家谱记载，先祖由安徽省宣城县豪伯村移至此地，因曾有官兵在此立寨驻扎，称官寨。王姓立村后故取名王家官寨，后称王官寨。

徐官寨

徐官寨位于官寨公社驻地东北偏南0.75公里处。地势平

坦。属沙地。有801人，均为汉族。有耕地1483亩。经济以农为主。为徐官寨大队驻地。

据查：过去有徐姓奉公命迁至此地定居，因曾有官兵在此地驻扎，称官寨。又因徐姓立村、故名徐家官寨，后称徐官寨。按滦县志载，徐、王、薛、马、汤、张、吴家官寨明朝永乐二年（公元1404年）均属滦州富聚社。

松 树

松树位于官寨公社驻地东偏南1.5公里处。地势平坦。属沙地。有2013人，均为汉族。耕地3200亩。经济以农为主。为松树大队驻地。

据查：建村时因此地有台围的大松树两株，故得名松树庄，后简称松树。按滦县志载，该村在明朝永乐二年（公元1404年）属滦州富聚社。

毛 庄 子

毛庄子位于官寨公社驻地西南偏北2.25公里处。地势平坦。属沙地。有467人，均为汉族。耕地1237亩。经济以农为主。为毛庄子大队驻地。

据查：始祖系由本县祁家营迁至此地立村，取名毛家庄。以示村小，俗称毛庄子。按滦县志载，该村明朝永乐二年（公元1404年）属滦州南卫社。

魏 营

魏营位于官寨公社驻地西南偏南2.5公里处。地势平坦。属沙地。有1137人均为汉族。耕地3016亩。经济以农为主。为魏营大队驻地。

据漆县志载，此村在明朝永乐二年（公元1404年）属漆州南卫社。过去有魏姓由山西省陆州迁至此地立村。因曾建过兵营，故命村名为魏家营，后称魏营。

宋道口公社

宋道口

宋道口位于滦南县城东8.5公里处。地势平坦。属壤土。唐汀（唐山——汀流河）公路从村北通过。有1089人，其中汉族1085人，满族4人。耕地2105亩。经济以农为主。为宋道口公社、宋道口大队驻地。

据查：宋姓家族于明朝永乐初年迁至此地。因建村在倭城通往汀流河的大道两旁，青河上建有一座石桥，称为道口。故命村名为宋家道口，今称宋道口。按滦县志载，此村在明朝永乐二年（公元1404年），属滦州风淳屯。

前麻地

前麻地位于宋道口公社驻地西北偏北3.5公里处。地势平坦。属沙地。有869人，均为汉族。耕地1814亩。经济以农为主。为前麻地大队驻地。

相传，过去山西山后陆州迁民至此地立村。因地势低洼生长野麻，故得名麻地庄。又因北面有另一麻地庄，故称前麻地庄。后简称前麻地。前后麻地庄在明朝永乐二年属滦州土儿社。

中麻地

中麻地位于宋道口公社驻地西北偏北4公里处。地势平坦。属壤土。有443人，均为汉族。耕地900亩。经济以农业为主。为中麻地大队驻地。

据查：本村系由前麻地庄分出。因位于前、后麻地之间，

故称中麻地。

杜 土

杜土位于宋道口公社驻地西偏北2.5公里处。地势平坦。属沙地。柏各庄输水干渠流经村西。有1541人，均为汉族。耕地3158亩。经济以农为主。为杜土大队驻地。

据碑文记载，杜氏家族由山西陆州杜家桥移居此地，命村名为杜家坨。后改名为杜家土。现简称杜土。此村在明朝永乐二年（公元1404年）属滦州土儿社。

蔡 庄

蔡庄位于宋道口公社驻地西偏北2公里处。地势平坦。属沙土。唐汀公路从村南东西通过。有80人，均为汉族。耕地165亩。以农为主。属杜土大队。

据查：明代蔡姓由山西山后陆州移至此地立村，以姓氏得村名蔡庄。

上曹营

上曹营位于宋道口公社驻地西北偏北2.5公里处。地势平坦。属沙土地。有1016人。均为汉族。耕地2230亩。经济以农为主。为上曹营大队驻地。

据查：明代由山西山后陆州移民至此地建村定居，因曹姓人多，故得名曹营。1982年地名标准化处理工作中，因南有另一曹营更名为上曹营。

代 岭

代岭位于宋道口公社驻地西北偏北1公里处。地势平坦。

属壤土。有434人，均为汉族。耕地面积780亩，经济以农业为主。为代岭大队驻地。

据查：明代有戴姓、王姓由山西山后陆州移居此地建村。因村东有沙岭，又因戴姓人多，取名为戴家岭，俗称戴岭。后将戴字讹写成代字，故有今日“代岭”之称。

王 土

王土位于宋道口公社驻地西偏北3.5公里处。地势平坦。属沙地。柏各庄输水干渠流经村西。有1136人，均为汉族。耕地1666亩。经济以农为主。为王土大队驻地。

据滦县志载，此村在明朝永乐二年（公元1404年），属滦州土儿社，过去由山西山后陆州移民至此地定居。因王姓家族是大户，邻村叫杜家土，故命村名为王家土。后简称王土。

司 营

司营位于宋道口公社驻地西偏南2.5公里处。地势平坦。属沙土。有502人，均为汉族。耕地939亩。经济以农为主。为司营大队驻地。

据滦县志载，此村在明朝永乐二年（公元1404年）属滦州南卫社。过去有司、李、贺三姓由山西山后陆州移居此地，当时司家是大户，故取村名为司家营，现简称司营。

史 桥

史桥位于宋道口公社驻地西偏南2公里处。地势平坦，属壤土。有740人，均为汉族。耕地1380亩，经济以农为主。为史桥大队驻地。

据滦县志载，此村在明朝永乐二年（公元1404年），属滦

州土儿社。过去由山西陆州移民至此地，因史姓人多，故取名为史庄。咸丰年间（公元1851—1861年）村北小清河（清河）上修桥一座，则改村名为史家桥，简称史桥。

西泽坨

西泽坨位于宋道口公社驻地西南偏南1.5公里处。地势平坦。属壤土。青河流经村北。有1233人，均为汉族。耕地2072亩。经济以农为主。为西泽坨大队驻地。

据滦县志载，该村在明朝永乐二年（公元1404年），属滦州土儿社，过去由山西山后陆州移民至此地，（满族系清初迁来），以其北靠清河，南有坨地，则以“泽坨”二字定为村名。解放初因行政区域划分，分为两个村，此村在西，故称西泽坨。

东泽坨

东泽坨位于宋道口公社驻地南偏西1公里处。地势平坦。属壤土。青河流经村北。有922人，其中汉族535人，满族387人。耕地1532亩。经济以农为主。为东泽坨大队驻地。

据查：该村与西泽坨本为一村，解放初期因行政区划分，分为东西两村，此村在东称东泽坨。

庞清水

庞清水位于宋道口公社南偏东0.5公里处。地势平坦。属壤土。有939人，均为汉族。耕地1905亩。经济以农为主。为庞清水大队驻地。

据滦县志载，该村在明朝永乐二年（公元1404年），属滦州风淳屯。明朝永乐初年由山西山后陆州移民至此。因庞姓人

多，又北靠小清河，故命村名为庞家清水。后简称庞清水。

东清水

东清水位于宋道口公社驻地东偏南1.5公里处。地势平坦。属壤土。有1050人，均为汉族。耕地1872亩。经济以农为主。为东清水大队驻地。

据查：先世祖居山西山后陆州。明朝永乐年间（公元1403—1424年），奉公命移至此地立村。因该地西北靠清河，故按姓氏分别命村名为王清水、刘清水、侯清水、林清水。解放后，划为一个行政村，统称东清水。

小清水

小清水位于宋道口公社驻地东南偏南2公里处。地势平坦。属壤土。有280人，均为汉族。耕地571亩。经济以农为主。属东清水大队。

据查：明朝永乐年间，林姓由山西山后陆州移居此地定居，因西靠清河，得名林清水。解放后，王清水、刘清水、侯清水合并称东清水，本村改为小清水。

祁庄子

祁庄子位于宋道口公社驻地西南偏北3公里处。地势平坦。属壤土。有687人，均为汉族。耕地970亩。经济以农为主。为祁庄子大队驻地。

据祁家坟碑文记载，祁氏于明朝永乐初年奉公命由山西山后陆州移至此地建村定居，以其姓氏命村名祁家庄，后俗称祁庄子。按滦县志载，该村在明朝永乐二年（公元1404年），属滦州风淳屯。

艾庄子

艾庄子位于宋道口公社驻地西偏北3公里处。地势平坦。属壤土。有386人，其中汉族385人，满族1人。耕地622亩。经济以农为主。为艾庄子大队驻地。

据艾家坟碑文记载，艾姓于明朝永乐年间（公元1403—1424年）奉公命由山西山后陆州迁至此地建村定居，以其姓氏命村名艾家庄。俗称艾庄子。

西 桥

西桥位于宋道口公社驻地西偏南2.5公里处。地势平坦。属壤土。青河流经村西。有808人，均为汉族。耕地1410亩。经济以农为主。为西桥大队驻地。

据查：先祖居山西山后陆州，奉公命移至此地，建村于小清河东岸，又在小清河上修石桥一座，称西桥。并以桥名为村名。按滦县志载，该村在明朝永乐二年（公元1404年），属滦州土儿社。

小 集

小集位于宋道口公社驻地南偏东2.5公里处。地势平坦。属壤土。有1152人，均为汉族。耕地2312亩。经济以农为主。

据滦县志载，该村在明朝永乐二年（公元1404年），属滦州风淳屯。明朝永乐初年，外地移民至此地定居。建村后，村中间留有南北胡同，在此设集市，称其地为小集，并据此命村名为小集庄，简称小集。

丰信庄

丰信庄位于宋道口公社驻地南偏东3公里处。地势平坦。属壤土。有466人，均为汉族。耕地1013亩。经济以农为主。为丰信庄大队驻地。

据查：先祖于明永乐年间（公元1403—1424年）由山西山后陆州移至此地定居，垦田积粮，勤劳致富，取“丰富”、“信实”之义，命其村名为丰信庄。

油盘庄公社

油盘庄

油盘庄位于滦南县城西偏南19公里处。地势平坦。属沙地。有888人，均为汉族。耕地3032亩。经济以农为主。为油盘庄公社、油盘庄大队驻地。

据滦县志载，该村在明朝永乐二年（公元1404年），属滦州狗儿社。过去有张姓由山西山后陆州迁至滦州西南此地。以画木盘，并施以油漆出售为业，故命村名为油盘庄。

张虎头

张虎头位于油盘庄公社驻地西偏北4公里处。地势平坦。属沙地。有489人，均为汉族。耕地1500亩。经济以农为主。为张虎头大队驻地。

据查：先祖由山西山后陆州移民至此地立村。因建村于流河渡口，又因张姓所建，故称张家流河头。后因邻村南有狼坨，北有狗庄，故于清代改称张家六虎头，以示强大。简称张虎头。

王虎头

王虎头位于油盘庄公社驻地西偏北3公里处。地势平坦。属沙地。有412人，均为汉族。耕地1606亩。经济以农为主。为王虎头大队驻地。

据查：过去由山西山后陆州移民至此地立村。因建村于流河渡口，又因王姓建村，故称王家流河头。后因邻村南有狼坨，北有狗庄，故改称王家六虎头，以示强大。简称王虎头。

陈虎头

陈虎头位于油盘庄公社驻地西北1.5公里处。地势平坦。属沙地。有860人，均为汉族。耕地3424亩。经济以农为主。为陈虎头大队驻地。

据滦县志载，明朝永乐二年（公元1404年），属滦州狗儿社。过去由山西山后陆州迁民至此地立村。因建村于流河渡口，又陈姓建村。故名陈家流河头。后因邻村南有狼坨，北有狗庄，故改称陈家六虎头，以示强大。简称陈虎头。

孟庄户

孟庄户位于油盘庄公社驻地东北偏北1.5公里处。地势平坦。属沙地。有488人，均为汉族。耕地1844亩。经济以农为主。为孟庄户大队驻地。

据查：明朝以前该村名庄窠庄。明朝永乐二年（公元1404年）孟姓从山西山后陆州迁到此庄，给张氏看坟，后与张氏联姻入赘，改村名为孟庄户。庄窠庄在明朝永乐二年（公元1404年），属滦州狗儿社。

姜庄子

姜庄子位于油盘庄公社驻地东北偏南2.5公里处。地势平坦。属沙地。双龙河流经村东。有379人，均为汉族。耕地1226亩。经济以农为主。为姜庄子大队驻地。

据姜姓家谱记载，始祖姜鳌，由湖北省郟县迁到直隶省滦州西南此地建村，以姓氏命村名为姜家庄，俗称姜庄子。

按滦县志载，该村在明朝永乐二年（公元1404年），属滦州狗儿社。

北夏庄

北夏庄位于油盘庄公社驻地东北偏东2.5公里处。地势平坦。属沙地。双龙河从村西流过。有1180人，均为汉族。耕地3724亩。经济以农为主。为北夏庄大队驻地。

据夏姓家谱记载，始祖夏申、夏蓝等奉命由山西山后陆州迁至滦州西南杜家庄，后因夏氏户大人多，改名为夏家庄。简称夏庄。为别于另一夏庄，又改称北夏庄。按滦县志载，该村在明朝永乐二年（公元1404年），属滦州狗儿社。

夏虎头

夏虎头位于油盘庄公社驻地西偏北2.5公里处。地势平坦。属沙地。有269人，均为汉族。耕地1104亩。经济以农为主。为夏虎头大队驻地。

据夏氏家谱记载，清朝年间，先祖由附近夏家庄迁至此地立村，因邻村叫虎头，故以姓氏称夏家六虎头，后简称夏虎头。

马狼坨

马狼坨位于油盘庄公社驻地西南偏北1.5公里处。地势平坦。属沙地。有1053人，均为汉族。耕地3553亩。经济以农为主。为马狼坨大队驻地。

此村始建于明代以前，因大荒坨上灌木杂草丛生。曾有狼藏于其中，得名狼坨。因芦姓立村称芦家狼坨。后有山东马文率子孙奉命迁至直隶省永平府滦州西南此地。因较芦姓户大人多，改村名为马家狼坨，后简称马狼坨。按滦县志载，该村在明朝永乐二年（公元1404年），属滦州狗儿社。

北杨庄

北杨庄位于油盘庄公社驻地东北偏北0.5公里处。地势平坦。属沙质。有295人，均为汉族。耕地1010亩。经济以农为主。为北杨庄大队驻地。

据查：此村杨姓户大人多，故名杨家庄。1961年成立了油盘庄公社，此村在公社北面，故改称北杨庄。按滦县志载，该村在明朝永乐二年（公元1404年）属滦州狗儿社。

韩庄子

韩庄子位于油盘庄公社驻地东偏南1公里处。地势平坦。属沙地。双龙河流经村东。有395人，均为汉族。耕地1309亩，经济以农为主。为韩庄子大队驻地。

据滦县志载，该村在明朝永乐二年（公元1404年）属滦州狗儿社。过去有韩姓由滦县茨榆坨迁至此地立庄，故名韩家庄，俗称韩庄子。

崔新庄子

崔新庄子位于油盘庄公社驻地东偏南2.5公里处。地势平坦，属沙质。双龙河流经村西。有1044人，均为汉族。耕地3339亩。经济以农为主。

据查：该村原名新庄子，明永乐年间（公元1403—1424年）。移民至此定居。1920年崔姓在村中设邮局，故更名崔新庄子。

苏狼坨

苏狼坨位于油盘庄公社驻地西南偏北4公里处。地势平

坦。属沙质。有446人，均为汉族。耕地1142亩。经济以农为主。为苏狼坨大队驻地。

据查：明朝初年，苏姓一家为避兵乱藏于此地立村，因荒坨草木丛生，曾有狼藏于其中，故得名苏家狼坨，后简称苏狼坨。按滦县志载，该村在明朝永乐二年（公元1404年）属滦州狗儿社。

安狼坨

安狼坨位于油盘庄公社驻地西偏南3.5公里处。地势平坦。属沙土。有828人，均为汉族。耕地2774亩。经济以农为主。为安狼坨大队驻地。

据查：此村建于明代以前，因大荒坨灌木杂草丛生，有狼藏于其中，得名狼坨，因史姓立村，故名史家狼坨。后来安姓奉命至此定居，人多户大，则改名安家狼坨，简称安狼坨。按滦县志载，该村在明朝永乐二年（公元1404年）属滦州狗儿社。

佟狼坨

佟狼坨位于油盘庄公社驻地西南偏北2.5公里处。地势平坦。属沙地。有685人，均为汉族。耕地2494亩。经济以农为主。为佟狼坨大队驻地。

此村建于明代。因大荒坨上灌木杂草丛生，曾有狼藏于其中，得名狼坨。因蒋姓立村，故名蒋家狼坨。后佟姓奉公命迁至此地。因户大人多，改村名为佟家狼坨，后简称佟狼坨。

徐庄公社

徐 庄

徐庄位于滦南县城西南11.5公里处。地势平坦，属沙地。侏司大（侏城——司各庄——大新庄）公路从村南通过。有583人，均为汉族。耕地1869亩。以农为主。为徐庄公社、徐庄大队驻地。

据查：徐姓原居山西山后陆州枣南庄，后迁至直隶省滦州南此地立村，以其姓氏命村名为徐家庄，简称徐庄。按滦县志载，该村在明朝永乐二年（公元1404年）属滦州司二社。

左 庄

左庄位于徐庄公社驻地西北偏北3公里处。地势平坦。属沙地。有1078人，均为汉族。耕地4244亩。以农为主。为左庄大队驻地。

据查：先祖岳棠居山西山后陆州。后奉公命迁至滦州南此地，配左氏，立二村，此村名左家庄。简称左庄。按滦县志载，该村在明朝永乐二年（公元1404年）属滦州司二社。

库司庄

库司庄位于徐庄公社驻地北偏东2公里处。地势平坦。属沙地。有636人，均为汉族。耕地2100亩。以农为主。为库司庄大队驻地。

据查：张姓原居山西山后陆州。后迁至直隶省滦州南此地定居。立村前，此地是一个钱库，立村后取名库司庄。按滦县志载，该村在明朝永乐二年（公元1404年）属滦州司二社。

王 店

王店位于徐庄公社驻地东北偏北2.5公里处。地势平坦。属沙地。有662人，均为汉族。耕地2767亩。以农为主。为王店大队驻地。

据查：始祖王自平原居山西山后陆州。后迁至直隶省永平府滦州南此地建村。因村中原有两户开店，遂名王家店，后简称王店。按滦县志载，王家店在明朝永乐二年（公元1404年）属滦州司二社。

石 庄

石庄位于徐庄公社驻地正西1.5公里处。地势平坦。属沙地。青龙河流经村东。有1114人，其中汉族1113人，壮族1人。耕地2925亩。以农为主。为石庄大队驻地。

据石姓家谱记载，始祖石学八原居湖北省黄州府黄梅县。后奉公命迁至滦州南此地立村。以姓氏命村名为石家庄。后简称石庄。按滦县志载，该村在明朝永乐二年（公元1404年）属滦州司二社。

西兰坨

西兰坨位于徐庄公社驻地北偏东1公里处。地势平坦。属沙地。有853人，均为汉族。耕地2916亩。以农为主。为西兰坨大队驻地。

据查：始祖刘铁钢原居山西山后陆州立枣园。后奉公命迁至滦州南此地立村，因村旁有一大沙坨，盛开兰花，此村在坨西，取名西兰坨庄。后简称西兰坨。

大兰坨

大兰坨位于徐庄公社驻地东北偏北1.5公里处。地势平坦。属沙地。有741人，均为汉族。耕地2337亩。以农为主。为大兰坨大队驻地。

据查：该村与西兰坨本为一村。后由西兰坨分出，因分出的人行大，故名大兰坨。

东兰坨

东兰坨位于徐庄公社驻地东北2公里处。地势平坦。属沙地。有647人，均为汉族。耕地2049亩。以农为主。为东兰坨大队驻地。

据查：刘姓原居山西山后陆州。后奉公命迁至滦州南此地，立村于大坨之东，因坨上兰花盛开，故取名东兰坨庄。简称东兰坨。按滦县志载，东、西兰坨庄在明朝永乐二年（公元1404年）属滦州司二社。

岳家庄

岳家庄位于徐庄公社驻地东北偏南3公里处。地势平坦。属沙地。孟新干渠流经村南。有852人，均为汉族。耕地2633亩。以农为主。为岳家庄大队驻地。

据查：始祖岳棠原居山西山后陆州。后迁至直隶省永平府滦州南此地立二村，此村名岳家庄（另一村称左庄）。后简称岳庄。1982年地名标准化处理工作中恢复原名。

杜蒿坨

杜蒿坨位于徐庄公社驻地东3.5公里处。地势平坦。属

沙地。有599人，均为汉族。耕地2158亩。侂司大（侂城一司各庄一大新庄）公路从村北通过。以农为主。为杜蒿坨大队驻地。

据查：始祖杜山原居山西山后陆州枣尔庄。后奉公命迁至滦州南此地，建村于坨旁。因坨上蒿蓬茂密，故取村名杜家蒿坨。简称杜蒿坨。该村在明朝永乐二年（公元1404年）属滦州司二社。

郭蒿坨

郭蒿坨位于徐庄公社驻地东偏北3.5公里处。地势平坦。属沙地。有535人，均为汉族。耕地2115亩。以农为主。为郭蒿坨大队驻地。

据查：郭氏原居山西山后陆州大柳树庄。后奉公命迁至滦州南此地，建村于大坨旁。因坨上蒿蓬丛生，故取村名郭家蒿坨。后简称郭蒿坨。该村明朝永乐二年（公元1404年）属滦州司二社。

侯花园

侯花园位于徐庄公社驻地西南0.5公里处。地势平坦。属沙地。有747人，均为汉族。耕地2155亩。以农为主。为侯花园大队驻地。

据侯姓家谱记载，先祖居湖北省武昌府江夏县枣连庄。后奉公命迁至直隶省永平府滦州南此地。侯姓迁来之前，此处有官府花园，立村后，命名侯花园。按滦县志载，该村在明朝永乐二年（公元1404年）属滦州司二社。

井二里

井二里位于徐庄公社驻地东南2公里处。地势平坦。属沙地。有1869人，均为汉族。耕地6306亩。以农为主。为井东、井西、井北3个大队驻地。

据查：该村祖先原居山西山后陆州。后迁至此地立村定居，因村内井水不能饮用，须从距村二里的井内汲取，故得村名井二里。按滦县志载，该村在明朝永乐二年（公元1404年）属滦州司二社。

上坡子公社

西上坡子

西上坡子位于滦南县城南偏西5.5公里处。地势平坦。属沙地。有737人，均为汉族。耕地1986亩。以农为主。为西上坡子大队、上坡子公社驻地。

据滦县志载，该村在明朝永乐二年（公元1404年）属滦州王二社。过去由山西山后陆州迁民至直隶省滦州南此地建村，村址占坡地西坡，故取名西上坡。俗称西上坡子。

东上坡子

东上坡子位于上坡子公社驻地东侧。地势平坦。属沙地。有968人，均为汉族。耕地2304亩。以农为主。为东上坡子大队驻地。

据滦县志载，该村在明朝永乐二年（公元1404年）属滦州王二社。过去由山西山后陆州迁民至此建村，因村址在坡地东坡，故得名东上坡，俗称东上坡子。

张耿庄

张耿庄位于上坡子公社驻地西北偏北4公里处。地势平坦。属沙地。有746人，均为汉族。耕地1717亩。以农为主。为张耿庄大队驻地。

据查：过去先祖由山西山后陆州迁至此地，因以阎姓为主建村，故得名阎家店。后耿姓人多，改名耿家店。以后又因张姓势大，故改称张耿庄。据滦县志载，该村在明朝永乐二年（公元1404年）属滦州王二社。

高曹庄

高曹庄位于上坡子公社驻地西北偏北2.5公里处。地势平坦。属沙地。有842人，均为汉族。耕地1666亩。以农为主。为高曹庄大队驻地。

据滦县志载，该村在明朝永乐二年（公元1404年）属滦州王二社。过去山西山后陆州居民奉公命至此立村，高曹两姓相连建村，取名高庄和曹庄，后两庄合并，称高曹庄。

李家寺

李家寺位于上坡子公社驻地西北偏北3公里处。地势平坦。属沙地。傍司大（倂城至司各庄至大新庄子）公路从村中东、西穿过。有832人，均为汉族。耕地1542亩。以农为主。为李家寺大队驻地。

据滦县志载，该村在明朝永乐二年（公元1404年）属滦州王二社。过去有李、周等姓奉公命从山西山后陆州迁至此地，名周家屯，后建大寺，名灵阳寺，并用为村名，因李姓大户，又改村名为李家寺，后简称李寺。1982年在地名标准化处理工作中恢复原名李家寺。

东石林

东石林位于上坡子公社驻地北偏西2公里处。地势平坦。属沙地。有741人，均为汉族。耕地2152亩。以农为主。为东石林大队驻地。

据查：过去有石姓由山西山后陆州移至此地，此地多树林，石姓在此建二村，东村人数少，故取名小石家林，后改为东石家林，现简称东石林。

双柳树

双柳树位于上坡子公社驻地北偏东3公里处。地势平坦。属沙地。侯司大公路从村北通过。有474人，均为汉族。耕地1506亩。以农为主。为双柳树大队驻地。

据查：明朝永乐二年（公元1404年）该村属滦州王一社。过去山西山后陆州居民移至官寨和王庄子，后又迁到此地，因有两棵大柳树，故取村名双柳树。

西石林

西石林位于上坡子公社驻地西北1.5公里处。地势平坦。属沙地。有806人，均为汉族。耕地1816亩。以农为主。为西石林大队驻地。

据查：过去有石姓从山西山后陆州移至此地有树林处，分建二村。此村人多，取名大石家林。后改称西石家林，现简称西石林。据滦县志载，该村与东石家林在明朝永乐二年（公元1404年）属滦州王二社。

果园

果园位于上坡子公社驻地东北偏北1公里处。地势平坦。属沙地。有447人，均为汉族。耕地1155亩。以农为主。为果园大队驻地。

据查：该村建于明代。过去由山西山后陆州移民至此地建村定居，因这里原是果树园子，故取名果园。

洪营

洪营位于上坡子公社驻地东北1.5公里处。地势平坦。属

沙地。有507人，均为汉族。耕地1048亩。以农为主。为洪营大队驻地。

据查：明朝永乐二年（公元1404年）该村属滦州王一社。过去有洪姓自山西山后陆州移至此地立村。因军队曾在这里扎过营，故取村名洪家营，后简称洪营。

西张士坎

西张士坎位于上坡子公社驻地东北偏南2.5公里处。地势平坦。属沙地。有1377人，均为汉族。耕地2846亩。以农为主。为西张士坎大队驻地。

据查：过去有张姓从山西山后陆州移民此地建村，因地势是个高坎，故名张士坎。后村庄扩大，分为东西两村，本村在西，故得名西张士坎。

东张士坎

东张士坎位于上坡子公社驻地东北偏南3公里处。地势平坦。属沙地。有917人，其中汉族916人，满族1人，耕地1746亩。以农为主。为东张士坎大队驻地。

据查：该村过去与西张士坎本为一村，名张士坎。后分为二村，本村在东，故称东张士坎。按滦县志载，张士坎在明朝永乐二年（公元1404年）属滦州王一社。

李庄子

李庄子位于上坡子公社驻地西1公里处。地势平坦。属沙地。有414人，均为汉族。耕地1199亩。以农为主。为李庄子大队驻地。

据查：明朝永乐二年（公元1404年）李姚两姓奉公命从山

西山后陆州迁至李土村一带，后又搬到此地建村，取名李姚庄，后姚姓绝嗣，改名李庄子。

尹 桥

尹桥位于上坡子公社西南偏南1.5公里处。地势平坦。属沙地。有1127人，均为汉族。耕地3438亩。以农为主。为尹桥大队驻地。

据查：明朝永乐二年（公元1404年）尹姓表兄弟从山西西山后陆州迁至此地立村定居。村东有一条小河，修桥一座，故取村名尹家桥，后通称尹桥。

余家岭

余家岭位于上坡子公社驻地东南偏北1.5公里处。地势平坦。属沙地。柏各庄输水干渠流经村东。有430人，均为汉族。耕地575亩。以农为主。为余家岭大队驻地。

据查：明代由山西西山后陆州迁民至小杨各庄，有几户给曲荒店于家看岭地，并在此定居，取名于家岭。后与于家不睦，谐音称余家岭。

侯各庄公社

侯各庄

侯各庄位于滦南县城东南偏北9公里处。低洼易涝。属壤土。有1948人，均为汉族。耕地3809亩。以农为主。为侯各庄公社、北侯各庄、南侯各庄两大队驻地。

据查：过去山西山后陆州移民至此建村，因侯姓先徙于此，建立村庄，故名侯各庄。

刘 庙

刘庙位于侯各庄公社驻地西北偏北3公里处。地势平坦。属壤土。青河流经村东。有759人，均为汉族。耕地1054亩。以农为主。为刘庙大队驻地。

据查：明朝永乐二年（公元1404年）该村属滦州土儿社。过去刘姓由山西山后陆州移至兰坨，后一部分人又从兰坨迁至此地建村。因此地庙多，立村后称刘家庙，后简称刘庙。

赵家庄

赵家庄位于侯各庄公社驻地西北偏北2.5公里处。地势平坦。属壤土。青河流经村东。有541人，均为汉族。耕地830亩。以农为主。为赵家庄大队驻地。

据查：明朝永乐二年该村属滦州土儿社。过去有赵姓由山西山后陆州移到此地立村，故名赵家庄。后称赵庄。1982年地名标准化处理工作中恢复原村名。

杨顾庄

杨顾庄位于侯各庄公社驻地正北1.5公里处。地势平坦。属壤土。有887人，均为汉族。耕地1851亩。以农为主。为杨顾庄大队驻地。

据查：明朝永乐年间（公元1403—1424年），王首道由山西山后陆州移至此地，因池会轱辘锅（锅锅）故名王轱辘庄，后改为王顾庄。后与杨家营合并称杨顾庄。

张营

张营位于侯各庄公社驻地西偏北2.5公里处。地势平坦。属壤土。有590人，其中汉族589人，满族1人。耕地1343亩。以农为主。为张营大队驻地。

据查：明朝永乐二年（公元1404年）该村属滦州南卫社。过去张姓从山西山后陆州移至此地立村，取名张家营。后简称张营。

李土

李土位于侯各庄公社驻地西北偏南2公里处。地势平坦。属壤土。青河流经村西。有1381人，均为汉族。耕地2156亩。以农为主。为李土大队驻地。

据查：明朝永乐二年（公元1404年），该村属滦州土儿社。过去李姓由山西山后陆州移至此地立村，因过往人很多，取名过旺庄，后因李姓居多，改名李家土。简称李土。

西小营

西小营位于侯各庄公社驻地西北1.5公里处。地势平坦。

属壤土。有466人，均为汉族。耕地1077亩。经济以农为主。为西小营大队驻地。

据钟文记载，明朝永乐年间（公元1403—1424年），先世由山西山后陆州移至此地立村，取名千家营，后改名小。营因东边有东小营，故又改名西小营。

东小营

东小营位于侯各庄公社驻地东偏北3公里处。地势平坦。属壤土。有180人，均为汉族。耕地面积362亩，以农为主。隶属港北大队。

据查：明朝永乐年间（公元1403—1424年），由山西山后陆州移民至此定居，取村名小营。后为了区别另一个小营，本村在东，故改称东小营。

港北

港北位于侯各庄公社驻地偏北3公里处。地势平坦。属壤土。有546人，其中汉族514，满族32人。耕地1085亩。以农为主。为港北大队驻地。

据查：明朝永乐二年（公元1404年）该村属滦州连清社。过去由山西山后陆州移民到此立村，因村南有沟，故命名为沟北庄，后有人提议“沟”不如“港”中听，故改名港北庄。简称港北。

张狼窠

张狼窠位于侯各庄公社驻地东偏北4公里处。地势平坦。属壤土。有781人，均为汉族。耕地1499亩。以农为主。为张狼窠大队驻地。

据查：此地原是一片荒野草地，狼窝多，后有张姓奉公命

迁至此地定居立村，取名张家狼窠，后改称张狼窠。按滦县志载。该村在明朝永乐二年（公元1404年）属滦州连清社。

武家营

武家营位于侯各庄公社驻地偏南2公里处。地势平坦。属壤土。青河流经村东。有310人，均为汉族。耕地709亩。以农为主。为阎武营大队驻地。

据查：明朝永乐二年（公元1404年）该村属滦州南卫社。过去有武姓等从山西山后陆州移居此地立村，故名武家营。

阎家营

阎家营位于侯各庄公社驻地西偏南2公里处。地势平坦。属壤土。青河流经村东。有221人，均为汉族。耕地484亩。以农为主。隶属阎武营大队。

据查：明永乐年间（公元1403—1424年）阎姓由山西山后陆州移至此地立村，据姓氏取名阎家营。

广东营

广东营位于侯各庄公社驻地西南偏北2公里处。地势平坦。属壤土。青河流经村东。有754人，均为汉族。耕地1604亩。以农为主。为广东营大队驻地。

据查：明朝永乐二年（公元1404年）该村属滦州崇本屯。过去有马、宋、谭、黄、康等姓由山西山后陆州移至此地立村，取名广东营（含义不详）。

罗各庄

罗各庄位于侯各庄公社驻地西南偏北1公里处。地势平

坦。属壤土。青河流经村西。有904人，均为汉族。耕地1669亩。以农为主。为罗各庄大队驻地。

据查：明朝永乐二年（公元1404年）该村属滦州土儿社。建村时罗姓是大户，故名罗各庄。后罗姓绝嗣但村名未改。

申 营

申营位于侯各庄公社驻地南偏东1公里处。地势平坦。属壤土。有816人，均为汉族。耕地1642亩。以农为主。为申营大队驻地。

据查：明朝永乐年间（公元1403—1424年）省姓由山西山后陆州迁来立村，取名省家营。后省姓户绝，申姓陆续迁至此村，改名申家营。简称申营。

龙落湾

龙落湾位于侯各庄公社驻地东南偏北2公里处。地势平坦。属壤土。有887人，均为汉族。耕地1663亩。以农为主。为龙落湾大队驻地。

据查：明朝永乐二年（公元1404年）该村属滦州崇本屯。建村时此地有一湾，传说曾有一龙落于此湾，故取名龙落湾。

速火庄

速火庄位于侯各庄公社驻地东南偏北3公里处。地势平坦。属壤土。有985人，均为汉族。耕地1932亩。以农为主。为速火庄大队驻地。

按滦县志载，该村在明朝永乐二年（公元1404年）属滦州连清社。过去由山西山后陆州移民至此立庄。相传过去因乐亭县烧纸庄失大火，很快烧到此地，故名速火庄。

连北店

连北店位于侯各庄公社驻地东偏南4公里处。地势平坦。属壤土。有2225人，均为汉族。耕地4368亩。以农为主。为南连北店、北连北店大队驻地。农历四、九为集日。

据查：该村明朝永乐二年（公元1404年）属滦州连清社。过去由山西山后陆州移民至此地立村于去乐亭大路之北，路旁有旅店，因此取村名北店。后乐亭县烧纸庄失火连到北店，故改名连北店。

断火庄

断火庄位于侯各庄公社驻地东偏南5公里处。地势平坦。属壤土。有1055人，均为汉族。耕地2300亩。以农为主。为断火庄大队驻地。

据查：该村原名小李庄，后山西居民奉公命移至此地定居。相传过去乐亭县烧纸庄失火，烧到此地火熄，故改名断火庄。按滦县志载，该村在明朝永乐二年（公元1404年）属滦州连清社。

南店

南店位于侯各庄公社驻地东南偏北4.5公里处。地势平坦。属壤土。有876人，均为汉族。耕地1711亩。以农为主。为南店大队驻地。

据查：明朝永乐二年（公元1404年）该村属滦州连清社。过去由山西山后陆州移民来此立庄于去乐亭大路之南，路旁有旅店，故取村名南店。

邢洪林公社

邢洪林

邢洪林位于滦南县城西偏南19公里处。地势平坦。属沙地。双龙河从村中流过，有1666人，均为汉族。耕地5452亩。以农为主。为邢洪林公社、邢一大队、邢二大队、邢三大队驻地。

据查：该村在明朝永乐二年属滦州狗儿社。过去有邢姓自山西山后陆州移至此地立村定居。因村南树林中落下一群鸿鸭，周围几个村子都取村名为鸿鸭林。此村邢姓是大户，故名邢鸿鸭林。后简称邢鸿林，写成邢洪林。

王洪林

王洪林位于邢洪林公社驻地西北偏北1公里处。地势平坦。属沙地。有380人，均为汉族。耕地1018亩。以农为主。为王洪林大队驻地。

据滦县志载，明朝永乐二年（公元1404年）该村属滦州姚庄社。过去由山西山后陆州移民至此地。因曾有一群鸿鸭落于村南树林中，故周围几个村子都取名叫鸿鸭林，并冠以姓氏。因本村王姓是大户，所以叫王鸿鸭林。后简称王鸿林。写成王洪林。

裴洪林

裴洪林位于邢洪林公社驻地北1公里处。地势平坦。属沙地。双龙河流经村东。有918人，均为汉族。耕地2326亩。以农为主。为裴洪林大队驻地。

据查：明朝永乐二年（公元1404年）该村属滦州司二社。

过去由山西山后陆州移民至此地，因曾有鸿鸭落于村南树林中，故周围几个村子都取名鸿鸭林，并冠以姓氏。因本村裴姓是大户，所以称裴鸿鸭林，后简称裴鸿林，写成裴洪林。

崔洪林

崔洪林位于邢洪林公社驻地东北1.5公里处。地势平坦。属沙地。有534人，均为汉族。耕地1833亩。以农为主。为崔洪林大队驻地。

据查：该村在明朝永乐二年（公元1404年）属滦州司二社。过去由山西山后陆州移民至此地立村，因曾有一群鸿鸭落于村南树林中，故周围几个村都取名鸿鸭林，并冠以姓氏。因本村崔姓是大户，所以叫崔鸿鸭林，后简称崔鸿林，写成崔洪林。

狮子庄

狮子庄位于邢洪林公社驻地东北偏南2公里处。地势平坦。属沙地。有663人，均为汉族。耕地2148亩。以农为主。为狮子庄大队驻地。

据查：明朝永乐二年（公元1404年）属滦州司二社。过去裴志由山西山后陆州迁至此地建村，因此地有石头狮子一个，故名狮子庄。

北铁匠庄

北铁匠庄位于邢洪林公社驻地东北2.5公里处。地势平坦。属沙地。有194人，均为汉族。耕地705亩。以农为主。为北铁匠庄大队驻地。

据查：明朝永乐二年（公元1404年）该村属滦州司二社。

过去李成由山西山后陆州迁至此地建村。李成是铁匠，故取村名铁匠庄。1982年地名标准化处理工作中更名北铁匠庄。

康各庄

康各庄位于邢洪林公社驻地西南2公里处。地势平坦。属沙地。双龙河流经村东。有1403人，均为汉族。耕地3938亩。以农为主。为康各庄大队驻地。

据查：明朝永乐二年（公元1404年）该村属滦州姚庄社。过去张臣从山西山后陆州迁至此地立村。因长期战乱，民不得安，张臣切盼康泰，故取村名康各庄。

大柳树

大柳树位于邢洪林公社驻地西南1.5公里处。地势平坦。属沙地。有1386人，均为汉族。耕地4415亩。经济以农为主。为大柳树大队驻地。

据滦县志载，该村在明朝永乐二年（公元1404年）属滦州狗儿社。过去由山西山后陆州移民至此地立庄。因有大柳树一株，故取名大柳树庄。后简称大柳树。

方各庄公社

西杜方各庄

西杜方各庄位于滦南县城南5公里处。地势平坦。属壤土。有309人，均为汉族。耕地605亩。经济以农为主。为方各庄公社、西杜方各庄大队驻地。

据碑文记载，杜氏于明朝永乐二年（公元1404年）奉公命迁至此地。杜氏迁来前，已有村庄，名叫方各庄。杜氏迁来后改名杜方各庄。后杜方各庄分为东、西二村，本村在西称西杜方各庄。按滦县志载，杜方各庄在明朝永乐二年（公元1404年）属倂城社。

曹营

曹营位于方各庄公社驻地东北4.5公里处。地势平坦。属壤土。第二泄洪道从村东流过。有739人，均为汉族。耕地1559亩。经济以农为主。为曹营大队驻地。

据查：明代有曹姓由山西山后陆州迁至此曹家营。曹氏定居后仍沿用故名，后称曹营。

麻各庄

麻各庄位于方各庄公社驻地东偏北3公里处。地势平坦。属沙壤土。第二泄洪道流经村东。有1061人，均为汉族。耕地2590亩。经济以农为主。为麻各庄大队驻地。

据查：明代有宿姓奉公命从山西山后陆州迁至此地建村，因土质瘠薄，不纳钱粮，取村名为麻靡庄（偷着生活之义）。后称麻各庄。

宋各庄

宋各庄位于方各庄公社驻地东北偏南4公里处。地势平坦。属壤土。第二泄洪道流经村东。有799人，均为汉族。耕地1762亩。经济以农为主。为宋各庄大队驻地。

据查：明代有宋姓等奉公命由山西山后陆州迁至此地立村。因宋氏户大人多，故取村名为宋各庄。

潘庄

潘庄位于方各庄公社驻地东北偏南4.5公里处。地势平坦。属壤土。第二泄洪道流经村西。有880人，均为汉族。耕地1970亩。经济以农为主。为潘庄大队驻地。

据查：明代潘姓祖先率其子孙由山西山后陆州迁至此地建村。以姓氏命村名曰潘庄。

后曲荒店

后曲荒店位于方各庄公社驻地西偏南2公里处。地势平坦。属壤土。长柏（长凝一柏各庄）公路从村西通过。有2085人，均为汉族。耕地4071亩。经济以农为主。为后曲荒店大队驻地。

按滦县志载，该村在明朝永乐二年（公元1404年）属滦州王二社。于姓率子孙由山西山后陆州奉公命迁至此地建村。因南有荒甸，北有湾曲小河，故命村名为曲荒甸。因分居南北两处，故居北者为后曲荒甸，后写成后曲荒店。

新庄子

新庄子位于方各庄公社驻地西偏北2公里处。地势平坦。

属壤土。柏各输水干渠流经村南，长柏公路从村西通过。有871人，均为汉族。耕地1495亩。经济以农为主。为新庄子大队驻地。

据查：先世居高庙，因人口日蕃，田氏一支于清代迁至此地立新村，称新庄子。

高 庙

高庙位于方各庄公社驻地西北偏南1公里处。地势平坦。属壤土。有1847人，其中汉族1846，满族1人。耕地3258亩。柏各庄输水干渠流经村北。经济以农为主。为高庙大队驻地。

按滦县志载，该村在明朝永乐二年（公元1404年）属滦州併城社。过去有田姓迁至此地。因建村于高地有庙处，故取名高庙庄。简称高庙。

东杜方各庄

东杜方各庄位于方各庄公社驻地东侧。地势平坦。属壤土。有532人，均为汉族。耕地1226亩。经济以农为主。为东杜方各庄大队驻地。

据查：该村与西杜方各庄原为一村。后分为两村，此村居东，故名东杜方各庄。

马方各庄

马方各庄位于方各庄公社驻地南侧。地势平坦。属壤土。有332人，均为汉族。耕地780亩。经济以农为主。为马方各庄大队驻地。

按滦县志载，该村在明朝永乐二年（公元1404年）属滦州倂城社。过去有马姓奉公命率子孙由山西陆州迁至此地。因此地已有方各庄，马姓另立村后，称马方各庄。

燕方各庄

燕方各庄位于方各庄公社驻地正东0.2公里处。地势平坦。属沙地。有529人，均为汉族。耕地1318亩。以农为主。为燕方各庄大队驻地。

按滦县志载，该村在明朝永乐二年（公元1404年）属滦州倂城社。过去有刘、张两姓奉公命率子孙由山西山后陆州迁至此地时已有村庄，名方各庄。因原有燕姓占籍，立村后，借用燕姓称燕方各庄。

李方各庄

李方各庄位于方各庄公社驻地东北偏北1公里处。地势平坦。属沙地。柏各庄输水干渠流经村北。有1023人，均为汉族。耕地3092亩。以农为主，为李方各庄大队驻地。

据滦县志载，该村在明朝永乐二年（公元1404年）属滦洲富聚社。过去有李姓等由山西山后陆洲奉公命迁至此地时，已有村庄，名方各庄。因迁来李姓较多，故称李方各庄。

三义庙

三义庙位于方各庄公社驻地正东0.5公里处。地势平坦。属沙壤土。有328人，均为汉族。耕地789亩。以农为主。为三义庙大队驻地。

据滦县志载，该村在明朝永乐二年（公元1404年）属滦州倂城社。过去有人迁至此地建村定居，因原有关帝庙，塑有刘

备、关羽、张飞泥像，取桃园三结义之说，命村名三义庙。

庞方各庄

庞方各庄位于方各庄公社驻地东北偏南1.5公里处。地势平坦。属沙壤地。有630人，均为汉族。耕地1638亩。以农为主。为庞方各庄大队驻地。

按滦县志载，该村在明朝永乐二年（公元1404年）属滦洲富聚社。过去有庞姓率子孙由山西山后陆州迁至此地时，已有村庄，名“方各庄”，庞姓迁入后称庞方各庄。

杨各庄

杨各庄位于方各庄公社驻地东3公里处。地势平坦。属壤土。第二泄洪道流经村西，有1901人，均为汉族。耕地4024亩。以农为主，为杨各庄大队驻地。

据滦县志载，该村在明朝永乐二年（公元1404年）属滦州倂城社。过去此地原有一村，名“杨各庄”。外地移民定居后仍袭故名。

前曲荒店

前曲荒店位于方各庄公社驻地西南偏北3公里处。地势平坦。柏各庄输水干渠流经村西。属沙壤土。有1386人，均为汉族。耕地2861亩。以农为主。为后曲荒店大队驻地。

据滦县志载，该村在明朝永乐二年（公元1404年）属滦州王二社。过去有于姓率子孙由山西山后陆州迁到此地立村，因南有荒甸，北有弯曲小河，故命村名为曲荒甸，因分居南北两处，故居南者为前曲荒甸，后写成前曲荒店。

司各庄公社

司各庄

司各庄位于滦南县城西南偏北16公里处。地势平坦。属沙地。倂司大（倂城——司各庄——大新庄）公路从村中东西横贯，青龙河流经村东。有2006人，其中汉族2005人，回族1人。耕地4689亩。以农为主。为司各庄公社、司各庄东、西、北三个大队驻地。

据滦县志载，该村在明朝永乐二年（公元1404年）属滦州司一社。过去由山西山后陆州移民至此地立村，称北店。后该村的姚六、姚七兄弟得势，将集市由南集上改到北店，设专人管理，改北店为司集庄。近四、五十年来，改称为司各庄。农历五、十为集，系古集市之一。

前孟各庄

前孟各庄位于司各庄公社驻地北偏西3.5公里处。地势平坦。属沙地。有286人，均为汉族。耕地1032亩。以农为主。为前孟各庄大队驻地。

据查：明永乐年间（公元1403年——1424年）孟姓从本县高庄子公社孟各庄迁来，仍叫孟各庄。清代末年，徐姓从本县徐庄搬来在此村北建村定居，称后孟各庄。故该村称前孟各庄。

后孟各庄

后孟各庄位于司各庄公社驻地北偏西3.5公里处。地势平坦。属沙地。有500人，均为汉族。耕地2187亩。以农为主。

为孟各庄大队驻地。

调查：清宣统年间（公元1909年——1911年），徐姓从本县徐庄搬来，定居孟各庄村北，村名称后孟各庄。

裴坨子

裴坨子位于司各庄公社驻地西北偏南2公里处。地势平坦。属沙地。有593人，均为汉族。耕地1692亩。以农为主。为裴坨子大队驻地。

据滦县志载，该村在明朝永乐二年（公元1404年）属滦州司二社。过去有裴姓奉公命由山西山后陆州迁至此地，建村于沙坨之上，故取名裴家坨，俗称裴坨子。

西项各庄

西项各庄位于司各庄公社驻地北偏东1公里处。地势平坦。属沙地。有726人，均为汉族。耕地2451亩。以农为主。为西项各庄大队驻地。

据滦县志载，该村在明朝永乐二年（公元1404年），属滦州司二社。过去有项姓夫妇来此建庄，名项各庄。后因从贾林子迁入贾姓立村于本村之东，称东项各庄。本村遂称西项各庄。

东项各庄

东项各庄位于司各庄公社驻地东北偏北1公里处。地势平坦。属沙地。青龙河流经村东。有337人，均为汉族。耕地985亩。以农为主。为东项各庄大队驻地。

据滦县志载，该村在明朝永乐二年（公元1404年）属滦州司二社。过去有贾姓由本县司各庄公社贾林子迁来，立村在项各庄东0.5公里处，取名东项各庄。

兰坨里

兰坨里位于司各庄公社驻地东偏北2公里处。地势平坦。属沙地。有1256人，其中汉族1255人，仫佬族1人。耕地3396亩。以农为主。为兰坨里南、北两个大队驻地。

据滦县志载，该村在明朝永乐二年（公元1404年）属滦州司一社。张开、张杰兄弟，原居山西山后陆州，奉公命迁到直隶省永平府滦州西南，立村于不规则的沙坨上，取名“乱坨里”，后村人厌“乱”字，改名兰坨里。

柳店

柳店位于司各庄公社驻地西南偏北1.5公里处。属沙地。傍司大公路从村北东西通过。有564人，均为汉族。耕地1793亩。以农为主。为柳店大队驻地。

据滦县志载，明朝永乐二年（公元1404年），赵姓从山西山后陆州奉公命迁至此地居住，因荒甸有柳村，故取名柳家甸，后写成柳家店。简称柳店。

刘家庄

刘家庄位于司各庄公社驻地东偏南0.5公里处。地势平坦。属沙地。有352人，均为汉族。耕地979亩。以农为主。为刘家庄大队驻地。

据滦县志载，该村在明朝永乐二年（公元1404年）属滦州司一社。过去有刘姓由山西山后陆州迁至此地立村，取名刘家庄，后称刘庄。1982年地名标准化处理工作中，恢复原名。

白 坨

白坨位于司各庄公社驻地东偏南3公里处。地势平坦。属沙地。有253人，均为汉族。耕地883亩。以农为主。为白坨大队驻地。

据滦县志载，该村在明朝永乐二年（公元1404年）属滦州司一社。过去杨姓从杨岭搬到此地立村时，该地是白沙坨子，野草遍地，取名为白草坨，后称白坨庄。简称白坨。

贾林子

贾林子位于司各庄公社驻地西南2.5公里处。地势平坦。属沙地。有1126人，均为汉族。耕地3409亩。以农为主。为贾林子大队驻地。

据滦县志载，该村在明朝永乐二年（公元1404年）属滦州司一社。过去贾锋等人迁到此地落户建村，因当时树木成林，取名贾林子。

老贾庄

老贾庄位于司各庄公社驻地南偏东1.5公里处。地势平坦。属沙地。有754人，均为汉族。耕地2684亩。以农为主。为老贾庄大队驻地。

据滦县志载，该村在明朝永乐二年（公元1404年）属滦州司一社。过去有贾荣兄弟二人奉公命迁到直隶永平府滦州南，兄长落户此地，因俗称兄长为贾，故建村称大贾庄。1982年地名标准化处理工作中更名老贾庄。

四贾庄

四贾庄位于司各庄公社驻地南偏东2.5公里处。地势平坦。属沙地。有704人，均为汉族。耕地3045亩。以农为主。为四贾庄大队驻地。

据查：贾姓由本县贾林子迁到此地，因村南有永定寺，故取名寺贾庄，后因寺毁，改写成四贾庄。

西曾庄

西曾庄位于司各庄公社驻地东南偏南1.5公里处。地势平坦。属沙地。青龙河流经村东。有529人，均为汉族。耕地1258亩。以农为主。为西曾庄大队驻地。

据滦县志载，该村在明朝永乐二年（公元1404年）属滦州司一社。过去有曾姓奉公命由山西山后陆州迁至此地定居，取名曾家庄。村中有一条通往柏各庄的南北大道，年复一年，越走越洼，又被一场洪水冲刷，形成小河（名青龙河），将该庄截为两庄，河西称西曾庄。

东曾庄

东曾庄位于司各庄公社驻地东南偏南2公里处。地势平坦。属沙地。青龙河流经村西。有470人，其中汉族466人，壮族3人，朝鲜族1人。耕地1280亩。以农为主。为东曾庄大队驻地。

据查：该村与西曾庄本为一村，名叫曾家庄。村中间有一条通往柏各庄的南北大道，年复一年，越走越洼，又被一场洪水冲刷，成了小河（名青龙河），将一庄截为两庄，本村在河东，叫东曾庄。

西南集

西南集位于司各庄公社驻地东南偏南3公里处。地势平坦。属沙地。青龙河流经村西。有577人，均为汉族，耕地1792亩。以农为主。为西南集大队驻地。

据滦县志载，该村在明朝永乐二年（公元1404年）属滦州司一社。过去由贾姓建村，并立有集市，故取名南集上庄，后来集市搬到司各庄，但村名未改。又因有人从外地迁入，人口增多，故分为东西二村，在西的叫西南集。

东南集

东南集位于司各庄公社驻地东南偏南3.5公里处。地势平坦。属沙地。有341人，均为汉族。耕地1125亩。以农为主。为东南集大队驻地。

据查：该村与西南集本为一村。分村后，因本村在东，故称东南集。

靳庄

靳庄位于司各庄公社驻地东南偏北4.5公里处。地势平坦。属沙地。有563人，均为汉族。耕地2544亩。以农为主。为靳庄大队驻地。

据滦县志载，该村在明朝永乐二年（公元1404年）属滦州司一社。过去有靳姓奉公命迁至此地建村，故名靳家庄。简称靳庄。

学旺庄

学旺庄位于司各庄公社驻地南偏东5公里处。地势平坦。

属沙地。青龙河流经村东。有559人，均为汉族。耕地2016亩。以农为主。为学旺庄大队驻地。

据查：明代燕王扫北时，漏掉姓肖的一家，立村后，取名肖家庄。1924年，该村绅士刘安富，认为原村名不动听，又因他不姓肖，取学风旺盛之义，改名学旺庄。

吴 庄

吴庄位于司各庄公社驻地南偏东3.5公里处。地势平坦。属沙地。青龙河流经村东。有1272人，均为汉族。耕地4439亩。以农为主。为吴庄大队驻地。

据滦县志载，该村在明朝永乐二年（公元1404年），属滦州司一社。过去山西山后陆州吴秀、吴忠兄弟二人奉公命迁至此地建村，取名吴家庄。后改称吴庄。

西王庄

西王庄位于司各庄公社驻地东偏南4.5公里处。地势平坦。青龙河流经村西，有635人，均为汉族。耕地2121亩。以农为主。为西王庄大队驻地。

据滦县志载，该村在明朝永乐二年（公元1404年）属滦州司一社。过去有王就高山山西山后陆州迁到此地，立村后称王家庄。王就高二子，名得登、得科。次子率子孙搬到东边另建村居住，叫东王庄。长子及子孙仍在原村居住，叫西王庄。

张 庄

张庄位于司各庄公社驻地东南偏南4公里处。地势平坦。属沙地。有552人，均为汉族。耕地2316亩。以农为主。为张庄大队驻地。

据滦县志载，明朝永乐二年（公元1404年）属滦州司一社。过去有张姓由山西山后陆州迁到直隶省永平府滦州西南立村，取名张家庄。后简称张庄。

周各庄公社

周各庄

周各庄位于滦南县城西南偏南10公里处。地势平坦。属沙地。有1442人，均为汉族。耕地4320亩。以农为主。为周各庄公社、周各庄大队驻地。

据滦县志载，该村在明朝永乐二年（公元1404年）属滦州王一社。过去由山西山后陆州迁民至此地立村。因周姓居多，故命名周各庄。

姚蒿坨

姚蒿坨位于周各庄公社驻地北偏东2.5公里处。地势平坦，属沙地。有290人，均为汉族。耕地1070亩。以农为主。为姚蒿坨大队驻地。

据查：清康熙二十年（公元1681年）世祖姚世虎在朝为官，随军出征后，解甲归田，因好打猎，故选于蒿草丛生鸟兽出没的沙坨处定居，立村后命名姚蒿坨。

蔡各庄

蔡各庄位于周各庄公社驻地正西1.5公里处。地势平坦。属沙地。有1184人，均为汉族。耕地3860亩。以农为主。为蔡各庄大队驻地。

据滦县志载，该村在明朝永乐二年（公元1404年）属滦州王一社。过去山西山后陆州人奉命迁至此地建村，因蔡姓居多，得名蔡各庄。

邸家庄

邸家庄位于周各庄公社驻地北偏东0.5公里处。地势平坦。属沙壤土。有951人，均为汉族。耕地2590亩。以农为主。为邸家庄大队驻地。

据滦县志载，该村在明朝永乐二年（公元1404年）属滦州王一社。过去由山西山后陆州人奉公命至此地定居，因邸姓建村，得名邸家庄。后称邸庄。1982年地名标准化处理工作中恢复原名邸家庄。

石狮子

石狮子位于周各庄公社驻地东偏北2公里处。地势平坦。属沙地。有383人，均为汉族。耕地1340亩。以农为主。为石狮子大队驻地。

据滦县志载，该村在明朝永乐二年（公元1404年）属滦州王一社。过去迁民至此地定居。此地有三义庙一座，庙前有10个石狮子，立村后命名石狮子庄，后简称石狮子。

前张各庄

前张各庄位于周各庄公社驻地东偏北2.5公里处。地势平坦，属沙地。有1041人，均为汉族。耕地2230亩。以农为主。为前张各庄大队驻地。

据滦县志载，明朝永乐二年（公元1404年）属滦州王一社。过去由山西山后陆州迁民在此地立村。因张姓居多，称张各庄，后分为两村，此村在南，称前张各庄。

后张各庄

后张各庄位于周各庄公社驻地东偏北3公里处。地势平坦。属沙地。有578人，均为汉族。耕地1030亩。以农为主。为后张各庄大队驻地。

据滦县志载，该村在明朝永乐二年（公元1404年）属滦州王二社。过去张姓等由山西山后陆州迁到此地立村。因张姓居多，称张各庄。后分为两村，此村在北，称后张各庄。

北高庄子

北高庄子位于周各庄公社驻地东偏北3.5公里处。地势平坦。属沙地。有552人。均为汉族。耕地890亩。以农为主。为北高庄子大队驻地。

据查：明代山西山后陆州移民至此地立村，因高姓居多，故名高庄子。1982年地名标准化处理工作中，更名北高庄子。

杨家庄

杨家庄位于周各庄公社驻地西南偏南2.5公里处。地势平坦。属沙地。柏各庄输水干渠流经村南。有553人，其中汉族552人，壮族1人。耕地1300亩。以农为主。为杨家庄大队驻地。

据滦县志载，该村在明朝永乐二年（公元1404年）属滦州王一社。过去，山西山后陆州迁民到此地立村。因杨姓居多。故名杨家庄。后称东杨庄。1982年地名标准化处理工作中恢复原名。

赵祁庄

赵祁庄位于周各庄公社驻地正南1.5公里处。地势平坦。属沙地。有1001人，均为汉族。耕地2240亩。以农为主。为赵祁庄大队驻地。

据查：明代有赵克、蔡氏夫妇奉公命由山西山后陆州迁至此地定居，后又有祁氏迁至此地，故名赵祁庄。

北刘庄

北刘庄位于周各庄公社驻地南偏东2公里处。地势平坦。属沙地。柏各庄输水干渠和第一泄洪道流经村南。有304人，均为汉族。耕地440亩。为北刘庄大队驻地。

据滦县志载，该村在明朝永乐二年（公元1404年）属滦州王一社。过去有刘姓由山西山后陆州迁至此地，因刘姓居多，故名刘家庄。后简称刘庄。为区别于另一刘庄，称北刘庄。

杜各庄

杜各庄位于周各庄公社驻地南偏东2.5公里处。地势平坦。属沙地。柏各庄输水干渠流经村南。有507人，均为汉族。耕地700亩。以农为主。为杜各庄大队驻地。

据滦县志载，该村在明朝永乐二年（公元1404年）属滦州王一社。过去由山西山后陆州迁民至此立村，因杜姓居多，故名杜家庄。俗称杜各庄。

大陈庄

大陈庄位于周各庄公社驻地东南偏北2.5公里处。地势平

坦。属沙地。柏各庄输水干渠流经村南。有1143人，均为汉族。耕地2050亩。以农为主。为大陈庄大队驻地。

据滦县志载，该村在明朝永乐二年（公元1404年）属滦州王一社。过去有陈姓由山西山后陆州迁至此地立村，因陈氏居多，故名大陈庄。

龙王庄

龙王庄位于周各庄公社驻地东南偏北3公里处。地势平坦。属沙地。有1319人，其中汉族1318人，壮族1人。耕地2040亩。以农为主。为龙王庄大队驻地。

据张姓碑文记载，先祖张建由山西山后陆州迁至此立村，因地状如“龙”，故名龙王庄。按滦县志载，明朝永乐二年（公元1404年）该村属滦州王一社。

洼里

洼里位于周各庄公社驻地东偏南3公里处。地势平坦。属沙地。有411人，均为汉族。耕地790亩。以农为主。为洼里大队驻地。

据滦县志载，该村在明朝永乐二年（公元1404年）属滦州王一社。过去有王姓由山西山后陆州迁至此地立村。因地势低洼，故名洼儿庄。后改名洼里。

孙家坨

孙家坨位于周各庄公社驻地东偏南4公里处。地势平坦。属沙地。柏各庄输水干渠流经村东。有1544人，均为汉族。耕地2220亩。以农为主。为孙家坨大队驻地。

据滦县志载，该村在明朝永乐二年（公元1404年）属滦州

王二社。过去由山西山后陆州迁民至此地。因此地有孙膑垞子，立村后命名孙膑垞，俗称孙家垞。

东王庄

东王庄位于周各庄公社驻地西南偏南3.5公里处。地势平坦。属沙地。有483人，其中汉族482人，回族1人。耕地800亩。以农为主。为东王庄大队驻地。

据查：明代由山西山后陆州迁民至此地立村，因王姓居多，故名王庄，后为区别于司各庄附近之王庄，称东王庄。

东夏庄

东夏庄位于周各庄公社驻地西南偏南3公里处。地势平坦。属沙地。柏各庄输水干渠、第一泄洪道流经村东南。有739人，均为汉族。耕地2000亩。以农为主。为东夏庄大队驻地。

据滦县志载，该村在明朝永乐二年（公元1404年）属滦州王一社。过去有夏姓奉公命由山西山后陆州迁至此地立村，因夏姓居多，故名夏家庄。简称夏庄。因邻近村名多冠以“东”字，遂称东夏庄。

东甲庄

东甲庄位于周各庄公社驻地西南偏南2.5公里处。地势平坦。属沙地。柏各庄输水干渠、第一泄洪道流经村南。有933人，均为汉族。耕地2300亩。以农为主。为东甲庄大队驻地。

据查：明代由山西山后陆州迁民至此地立村。因燕王扫北时，有一名将军盔甲落水时在此晾甲，故得名晾甲庄。后简称甲庄。因邻近村名多冠以东字，遂称东甲庄。

西万坨公社

西万坨

西万坨位于滦南县城驻地南偏东8公里处。地势平坦。属沙壤地。第二泄洪道流经村西。有1354人，均为汉族。耕地2710亩。以农为主。为西万坨公社、西万坨大队驻地。

据滦县志载，该村在明朝永乐二年（公元1404年）属滦州王二社。过去有李姓由山西山后陆州迁至此地立村，因地势低洼，村庄建在坨上，此处遍地长满蔓草，故得名蔓坨。后分为二村，本村居西，名西蔓坨，后写成西万坨。

军师庄

军师庄位于西万坨公社驻地西偏北1公里处。地势平坦。属沙壤地。第二泄洪道流经村东。有1881人，均为汉族。耕地4340亩。以农为主。为军师庄大队驻地。

据查：此村建于宋朝，邸、杨两姓在此居住。传说曾有军师在此经过，故得名军师庄。按滦县志载，该村在明朝永乐二年（公元1404年）属滦州王二社。

李家庄

李家庄位于西万坨公社驻地东2公里处。地势平坦。为壤土。有239人，均为汉族。耕地379亩。以农为主。为李家庄大队驻地。

据查：明朝永乐年间（公元1403—1424年），李姓由山西山后陆州迁至此地，立村称李家庄。解放初期改名小李庄，1982年地名标准化处理工作中，恢复原名。

西港北

西港北位于西万坨公社驻地东偏北2.5公里处。地势平坦。为壤土。有889人，均为汉族。耕地2048亩。以农为主。为西港北大队驻地。

据查：先世崔、赵两姓从山西山后陆州迁到此地立村，建村于港地之北，故名崔家港北，后简称港北。1982年地名标准化处理工作中，更名西港北。按滦县志载，该村在明朝永平二年（公元1404年）属滦州王二社。

小张庄

小张庄位于西万坨公社驻地东偏北2.5公里处。地势平坦。为壤土。青河流经村南。有264人，均为汉族。耕地367亩。以农为主。为小张庄大队驻地。

据查：清朝康熙年间（公元1662—1722年），张姓从倅城八户迁到此地。因有一寺，故得名寺上。因邻村叫张庄，后改名叫西张庄。解放后，因村小，改名小张庄。

大张庄

大张庄位于西万坨公社驻地东偏北3公里处。地势平坦。属壤土。青河流经村南。有387人，均为汉族。耕地818亩。以农为主。为大张庄大队驻地。

据查：清代中期，张姓由唐山范大里庄迁居此地，立村叫东张庄。解放后，改名大张庄。

魏各庄

魏各庄位于西万坨公社驻地西偏南3.5公里处。地势平坦。

属沙壤地。长柏公路从村西通过。有1248人，均为汉族。耕地2824亩。以农为主。为魏各庄大队驻地。

据滦县志载，该村在明朝永乐二年（公元1404年）属滦州王二社。原有村庄，土著为魏姓，名魏各庄，始终沿用。

小陈庄

小陈庄位于西万坨公社驻地西偏南8公里处。地势平坦。属壤土。有829人，均为汉族。耕地1993亩。以农为主。为小陈庄大队驻地。

据滦县志载，该村在明朝永乐二年（公元1404年）属滦州王二社。过去有陈姓由山西山后陆州迁至此地立村，故名陈庄。后因附近有大陈庄，改名小陈庄。

东万坨

东万坨位于西万坨公社驻地东偏南0.5公里处。地势平坦。属沙壤地。有1152人，均为汉族。耕地面积2735亩。以农为主。为东万坨大队驻地。

据查：该村与西万坨过去本为一村，后分为二村。因本村居东，故名东蔓坨，后写成东万坨。

屯里

屯里位于西万坨公社驻地东南1.5公里处。地势平坦。属壤土。有593人，均为汉族。耕地1186亩。以农为主。为屯里大队驻地。

据查：明代初年，外地移民来此地时，原有王、冯、袁三姓在此居住。因金人称村为屯，故名屯里庄，简称屯里。按滦县志载，本村在明朝永乐二年（公元1404年）属滦州倂城社。

坨 上

坨上位于西万坨公社驻地东偏南1.5公里处。地势平坦。属壤土。有769人，均为汉族。耕地1724亩。以农为主。为坨上大队驻地。

据查：明代初年，原有宋、孙、胡、张等姓居住，叫坨而庄。明朝末年，因飓风挟，沙土围村成坨，故改名坨上。

小 坨

小坨位于西万坨公社驻地东偏南2公里处。地势平坦。属壤土。有250人，均为汉族。耕地600亩。以农为主。该村隶属坨上大队。

明朝初年，宋姓在此居住，叫双庙。明朝末年，因飓风挟，沙土围村成坨，故改名坨上。为区别于另一坨上，改名小坨。

三甲庄

三甲庄位于西万坨公社驻地东偏南2公里处。地势平坦。属壤土。有615人，均为汉族。耕地1209亩。以农为主。为三甲庄大队驻地。

据传，五代时期，高姓在此居住，因当时以社、甲为序排列地域名称，此地排为三甲，故名三甲庄。按滦县志载，该村在明朝永乐二年（公元1404年）属滦州倭城社。

高各庄

高各庄位于西万坨公社驻地东南3.5公里处。地势平坦。属壤土。青河流经村西，有1768人，均为汉族。耕地3071亩。

以农为主。为高各庄大队驻地。农历二、七为集。

据查：该村建于元代。此地有胡、顾等姓居住。原名靠山庙。明朝永乐年间（公元1403—1424年）立为集镇，因地势高，改名高各庄。按滦县志载，该村在明朝永乐二年（公元1404年）属滦州倂城社。

安各庄公社

安各庄

安各庄位于滦南县城西偏南21公里处。地势平坦。属沙地。侏司大（侏城——司各庄——大新庄）公路从村北通过。有1812人，均为汉族。耕地5345亩。以农为主。为安各庄东、安各庄西大队驻地。

据查：刘姓世居本村，原叫刘家庄。后有高姓兄弟二人，从山西山后陆州枣林庄迁至此地。因受坐地居民歧视，返回故里，招来祖辈高景春，调停和解，从此和睦相处相安无事，安居乐业，改村名为安各庄。按滦县志载，该村在明朝永乐二年（公元1404年）属滦州姚庄社。

马家庄

马家庄位于安各庄公社驻地北偏西2.5公里处。地势平坦。属沙地。有566人，均为汉族。耕地1226亩。以农为主。为马家庄大队驻地。

据滦县志载，马家庄在明朝永乐二年（公元1404年）属滦州姚庄社。该村建于元代，因马姓户大人多，得名马家庄。俗称马庄子。1982年地名标准化处理工作中恢复原名。

葛各庄

葛各庄位于安各庄公社驻地西偏北4公里处。地势平坦。属沙地。孟新干渠流经村北。有2055人，均为汉族。耕地5588亩。以农为主。为葛各庄大队驻地。

据查：明永乐二年（公元1404年），先世奉公命由山西山

后陆州枣林庄迁至直隶省永平府滦州南此地，同来兄弟二人，哥哥居住的庄取名哥哥庄。后讹称葛各庄。

郑横坨

郑横坨位于安各庄公社驻地西偏南2.5公里处。地势平坦。属沙地。双龙河流经村东。有1425人，均为汉族。耕地3643亩。以农为主，为郑南、郑北两大队驻地。

据郑氏家谱记载，先世郑唐龙居山东省定州中山府野雀窝庄。明永乐二年（公元1404年）奉公命迁至直隶省永平府滦州南此地。郑氏迁来后，因村南、北有东西走向大沙坨，故起名郑家横坨，后称郑横坨。按滦县志载，该村在明朝永乐二年（公元1404年）属滦州姚庄社。

张横坨

张横坨位于安各庄公社驻地西偏北2.5公里处。地势平坦。属沙地。双龙河流经村东。有784人，均为汉族。耕地1978亩。以农为主。为张横坨大队驻地。

据查：过去由山西山后陆州枣林庄迁民到直隶省永平府滦州南此地立庄。因村北横卧大沙坨，又因张姓户大，故名张家横坨。后简称张横坨。按滦县志载，该村在明朝永乐二年（公元1404年）属滦州姚庄社。

刘横坨

刘横坨位于安各庄公社驻地西偏北2.5公里处。地势平坦。属沙地。有300人，均为汉族。耕地848亩。以农为主。为刘横坨大队驻地。

据滦县志载，该村在明朝永乐二年（公元1404年）属滦州

北柳河社。刘姓世居此村，因村北有东西走向大沙坨。故得名刘家横坨。简称刘横坨。

高横坨

高横坨位于安各庄公社驻地西偏南2公里处。地势平坦。属沙地。双龙河流经村西。有753人。均为汉族。耕地1783亩，以农为主。为高横坨大队驻地。

据查：先世居山西山后陆州枣林庄。明朝永乐二年（公元1404年）奉公命迁至直隶省永平府滦州南此地。因来者有高、王、楚、孙四姓，高姓是大户，因村后有东西走向沙坨，故名高家横坨。简称高横坨。据滦县志载，该村在明朝永乐二年（公元1404年）属滦州姚庄社。

铁匠庄

铁匠庄位于安各庄公社驻地西偏北1.5公里处。地势平坦。属沙地。双龙河流经村西。有902人，均为汉族。耕地2103亩。以农为主。为铁匠庄大队驻地。

据查：过去由山西山后陆州枣林庄迁民到直隶省永平府滦州南此地立庄。因王姓是大户，又因邻村叫横坨，取名王家横坨。后又因本庄九户集资开铁匠炉，故改名铁匠庄。据滦县志载，该村在明朝永乐二年（公元1404年）属滦州姚庄社。

小薛各庄

小薛各庄位于安各庄公社驻地北偏东0.5公里处。地势平坦。属沙地。侏司大公路从村南通过。有359人，其中汉族358人，壮族1人。耕地1056亩。以农为主。为小薛各庄大队驻地。

按滦县志载，该村在明朝永乐二年（公元1404年）属滦州姚庄社。过去由山西山后陆州枣林庄迁民到此地立庄。因薛姓户大，立村称薛各庄。1982年地名标准化处理工作中更名小薛各庄。

西姚各庄

西姚各庄位于安各庄公社驻地西南4公里处。地势平坦。属沙地。双龙河流经村东。有843人，均为汉族。耕地2125亩。以农为主。为西姚各庄大队驻地。

据查：明朝永乐二年（公元1404年）姚氏父子由山西山后陆州枣林庄迁到王横坨（即现在铁匠庄），后姚旺到原村西南3公里处立村，称西姚各庄。

霍庄

霍庄位于安各庄公社驻地西南偏南3.5公里处。地势平坦。属沙地。双龙河流经村西。有2477人，其中汉族2476人，壮族1人。耕地5140亩。以农为主。为霍庄大队驻地。

据查：明代有霍敬胜、马良义和冯某三人，由山西山后陆州枣林庄迁至此地定居，庄名按姓氏而定，分别称霍庄，马园子，冯庄。解放后，三村合并，因霍庄较大，统称霍庄。

中姚各庄

中姚各庄位于安各庄公社驻地西南偏南3.5公里处。地势平坦。属沙地。有790人，其中汉族789人，壮族1人。耕地面积1935亩，以农为主。为中姚各庄大队驻地。

据查：明代宣德九年（公元1434年）姚旺一子由西姚各庄迁到霍庄村东定居，亦称姚各庄。因该村在大姚各庄与西姚各庄

之间，故称中姚各庄。

大姚各庄

大姚各庄位于安各庄公社驻地南偏东2公里处。地势平坦。属沙地。有1038人，其中汉族1037人，壮族1人。耕地3831亩。以农为主。为大姚各庄大队驻地。

据查：明朝永乐二年（公元1404年），姚氏父子由山西山后陆州迁至玉横坨（即现在铁匠庄），后姚聚到原村东南3公里处立村，取名东姚各庄，后因该村户大人多，改称大姚各庄。

和尚坨

和尚坨位于安各庄公社驻地东南偏南3公里处。地势平坦。属沙地。有1535人，均为汉族。耕地5974亩。以农为主。为和尚坨大队驻地。

据查：明崇祯以前此地无村，是一个大沙坨。属村西寺院和尚管理。崇祯十年（公元1637年）有吴姓来此建村，故名和尚坨。

西一六

西一六位于安各庄公社驻地东南4公里处。地势平坦。属沙地。有727人，均为汉族。耕地3039亩。以农为主。为西一六大队驻地。

据查：早在元代此地有两个小庄，一称庵子上，一称庄户上。到了明代，从外地迁来一些人口，在西村东侧，东村西侧建住宅，形成一溜，改称一溜庄。后有文人据《易经》天为“一”，地为“六”之说改成一六庄。象征合天地之义。到清代分成东、中、西三个一六庄。因该村在西，称西一六。

东一六

东一六位于安各庄公社驻地东南偏北4.5公里处。地势平坦。属沙地。有784人，均为汉族。耕地3144亩。以农为主。为东一六大队驻地。

据查：早在元代此地有两个小庄，一称庵子上，一称庄户上。到明永乐年间，从外地迁来一些人口，在西村东侧，东村西侧建住宅，形成东西一溜，故称一溜庄。后有文人根据《易经》天为“一”，地为“六”之说，改名一六庄，象征合天地之义。到清代分成东、西、中三个一六庄，因该村在东，故称东一六庄。解放后中一六庄、东一六两村合并统称东一六。

解庄子

解庄子位于安各庄公社驻地西南4.5公里处。地势平坦。属沙地。双龙河流经村东。有563人，均为汉族。耕地1212亩。以农为主。为解庄子大队驻地。

据查：该村在元代初只解姓一个家族，名解家庄。俗称解庄子。按滦县志载，明朝永乐二年（公元1404年）属滦州姚庄社。

胡各庄公社

胡各庄

胡各庄位于滦南县城南偏西12.5公里处。地势平坦。属壤土。长柏公路从村南通过。有2399人，均为汉族。耕地5009亩。以农为主。为胡各庄公社、胡各庄东、胡各庄西两大队驻地。

据查：该村世居曹、胡二姓，故名曹胡庄。后因曹姓绝嗣，改称胡各庄，沿用至今。按滦县志载，该村在明朝永乐二年（公元1404年）属滦州独二社。农历四、九日为集，系古集市之一。

西庄店

西庄店位于胡各庄公社驻地北1公里处。地势平坦。属壤土。长柏公路从村西通过。有586人，均为汉族。耕地1216亩。以农为主。为西庄店大队驻地。

据查：此处原名砖瓦站，因有古运粮河由此处装运砖瓦得名。到明代外地移民至此建村，其村仍名砖瓦站。年代久远，运粮河干枯。庄名转称为庄家店，后分为东西两村，本村在西，称西庄家店。后简称西庄店。

东庄店

东庄店位于胡各庄公社驻地北偏东1公里处。地势平坦。属壤土。有568人，均为汉族。耕地1545亩。以农为主。为东庄店大队驻地。

据查：该村与西庄店为一村，后分为东西两村，该村在东

称东庄家店，简称东庄店。

沈 营

沈营位于胡各庄公社驻地东北偏南1.5公里处。地势平坦。属壤土。有1140人，均为汉族。耕地3284亩。以农为主。为沈营大队驻地。

据滦县志载，该村在明朝永乐二年（公元1404年）属滦州王二社。过去有沈姓由外地迁至此地，立村后称沈家营，后简称沈营。

北 圈

北圈位于胡各庄公社驻地东北3.5公里处。地势平坦。属壤土。第二泄洪道流经村西。有1696人，均为汉族。耕地4158亩。以农为主。为北圈大队驻地。

据滦县志载，该村在明朝永乐二年（公元1404年）属滦州王二社。唐王征东时在此处立南、北两养马圈，此地居北，称北圈。后外地移民至此建村，称北圈村。后人嫌圈（juān）声义贬，改称北圈（quān）。

郑各庄

郑各庄位于胡各庄公社驻地西北1公里处。地势平坦。属壤土。有870人，均为汉族。耕地2042亩。以农为主。为郑各庄大队驻地。

据滦县志载，该村在明朝永乐二年（公元1404年）属滦州独二社。过去原名郑家庄，后改称郑各庄。

康中河

康中河位于胡各庄公社驻地东南偏南1公里处。地势平坦。属壤土。有459人。均为汉族。耕地1288亩。以农为主。为康中河大队驻地。

据滦县志载，该村在明朝永乐二年（公元1404年）属滦州独二社。过去此村只康、钟两姓，故名康钟合，以示团结。后此村迁来诸姓，改称康中河。

小 圈

小圈位于胡各庄公社驻地东偏北2公里处。地势平坦。属壤土。第二泄洪道流经村东。有626人，均为汉族。耕地1538亩。以农为主。为小圈大队驻地。

据滦县志载，该地在明朝永乐二年（公元1404年）属滦州土儿社。后有刘、张两户由本县麻湾迁至此地，建房立村，位于南圈之西，故叫南圈西庄，后因该村小于南圈改称小圈庄。简称小圈。

南 圈

南圈位于胡各庄公社驻地东偏北3公里处。地势平坦。属壤土。第二泄洪道流经村西。有1603人，均为汉族。耕地3478亩。以农为主。为南圈大队驻地。

据传：唐王征东时，在此处曾建南北两养马圈（juàn），此地为南圈。后移民至此建村，命村名为南圈庄。后人嫌圈（juàn）音义贬，改称南圈（quān）。按滦县志载，该村在明朝永乐二年（公元1404年）属滦州独二社。

西梁各庄

西梁各庄位于胡各庄公社驻地南偏东2.5公里处。地势平坦。属壤土。胡柳（胡各庄——柳赞）公路从村西通过。有750人，均为汉族。耕地2230亩。以农为主。为西梁各庄大队驻地。

据查：该村原名西运粮庄，因东靠运粮河得名。后因运粮河干枯，逐渐转称为西梁各庄。

东梁各庄

东梁各庄位于胡各庄公社驻地东南偏南3公里处。地势平坦。属壤土。有1174人，均为汉族。耕地2760亩。以农为主。为东梁各庄大队驻地。

据查：本村原名运粮庄，因西靠运粮河得名。后因运粮河干枯，逐渐转称为东梁各庄。

西三间房

西三间房位于胡各庄公社驻地东南2公里处。地势平坦。有336人，均为汉族。耕地789亩。以农为主。为西三间房大队驻地。

据查：明代末年，本县泽坨张氏弟兄，来此放牧，建房三间，后来定居于此，称三间房。清朝初年，迁来刘姓，在本村之东建房三间，本村遂称西三间房。

东三间房

东三间房位于胡各庄公社驻地东南2.5公里处。地势平坦。属壤土。第二泄洪道流经村东。有200人，均为汉族。耕

地390亩。以农为主。为东三间房大队驻地。

据查：清朝初年，刘姓由本县麻湾迁至此处，建房三间，因位于三间房村东，故名东三间房。

王家营

王家营位于胡各庄公社驻地东南3.5公里处。地势平坦。属壤土。有531人，均为汉族。耕地1111亩。以农为主。为王家营大队驻地。

据查：明朝洪武遣燕王北伐，此处曾建过兵营。后有王姓至此建村，称王家营。简称王营。1982年在地名标准化处理工作中，恢复原名。按滦县志载，该村在明朝永乐二年（公元1404年）属滦州南卫社。

刘营

刘营位于胡各庄公社驻地东偏南4公里处。地势平坦。属壤土。有853人，均为汉族。耕地1865亩。以农为主。为刘营大队驻地。

据查：过去该村叫宋家营。后有刘姓移至此地，宋衰人少，刘强人多，改为刘家营。简称刘营。按滦县志载，该村在明朝永乐二年（公元1404年）属滦州独一社。

南王庄子

南王庄子位于胡各庄公社驻地东南4.5公里处，地势平坦。属壤土。第二泄洪道流经村东。有419人，均为汉族。耕地1219亩。以农为主。为南王庄子大队驻地。

据滦县志载，该村在明朝永乐二年（公元1407年）属滦州独一社。过去由本县狗庄迁来王姓弟兄两户，在此建村，以姓氏

得名王庄子。1982年地名标准化处理工作中，更名南王庄子。

肖家河

肖家河位于胡各庄公社驻地东南4.5公里处。地势平坦。属壤土。第二泄洪道流经村西。有1088人，均为汉族。耕地2543亩。以农为主。为肖家河大队驻地。

据查：此村建于辽代，原名肖家后，据村北洪觉寺碑文记载，此处曾建过辽代肖后离宫。故用为村名，后因村中有一无名小河，改名为肖家河。按滦县志载，该村在明朝永乐二年（公元1404年）属滦州独一社。

井离庄

井离庄位于胡各庄公社驻地东南偏南5公里处。地势平坦。属壤土。有1376人，均为汉族。耕地3328亩。以农为主。为井离庄大队驻地。

据滦县志载，该村在明朝永乐二年（公元1404年）属滦州崇本屯。明朝永乐初年由外地移民至此建村，按迷信传说：“打井必须离开村庄”。所以把井打在村外，并取名为井离庄。

姜家营

姜家营位于胡各庄公社驻地东南5公里处。地势平坦。属壤土，有215人，均为汉族。耕地518亩。以农为主。属井离庄大队。

据查：明代有姜姓移民到此，建房立庄，故名姜家营。

高庄子公社

高庄子

高庄子位于滦南县城南偏西15公里处。地势平坦。属壤土。有616人，均为汉族。耕地1506亩。以农为主。为高庄子公社高庄子大队驻地。

据滦县志载，该村在明朝永乐二年（公元1404年）属滦州柏三社。过去高姓由山西山后陆州迁至此地建村，故称高庄子。

马各庄

马各庄位于高庄子公社驻地北偏东3.5公里处。地势平坦。属壤土。有1482人，均为汉族。耕地4301亩。以农为主。为马各庄大队驻地。

据滦县志载，该村在明朝永乐二年（公元1404年）属滦州王一社。过去马姓由山西山后陆州迁至此地建村，故称马各庄。后马姓绝嗣，冯姓由浙江省嘉兴府迁来，仍称马各庄。

大崔庄

大崔庄位于高庄子公社驻地西偏北2.5公里处。地势平坦。属壤土。柏各庄输水干渠流经村西。有973人，均为汉族。耕地2591亩。以农为主。为大崔庄大队驻地。

据滦县志载，该村在明朝永乐二年（公元1404年）属滦州王一社。过去有崔姓由山西山后陆州迁至此地建村，得名崔庄。为区别同名村庄，故称东崔庄，后改称大崔庄。

史各庄

史各庄位于高庄子公社驻地西北3公里处。地势平坦。属壤土。有2661人，均为汉族。耕地6884亩。以农为主。为前史、史北两大队驻地。

据滦县志载，该村在明朝永乐二年（公元1404年）属滦州王一社。过去有史姓由山西山后陆州迁至此地建村，以姓氏得名史各庄。

侯各庄

侯各庄位于高庄子公社驻地北偏东2公里处。地势平坦。属壤土。有1038人，其中汉族1037人，满族1人。耕地2810亩。以农为主。为侯各庄大队驻地。

据滦县志载，明朝永乐二年（公元1404年）属滦州王一社。过去有侯姓由山西山后陆州迁至此地建村，以姓氏得名侯各庄。

戚庄

戚庄位于高庄子公社驻地西偏南2公里处。地势平坦。属壤土。有1590人，均为汉族。耕地3857亩。以农为主。为戚庄大队驻地。

据滦县志载，该村在明朝永乐二年（公元1404年）属滦州柏三社。过去由山西山后陆州移民来此地，因戚姓建村，故称戚家庄。简称戚庄。

孟各庄

孟各庄位于高庄子公社驻地西南0.5公里处。地势平坦。

属壤土。长柏公路由村北侧通过。有1094人，均为汉族。耕地2541亩。以农为主。为孟各庄大队驻地。

据滦县志载，该村在明朝永乐二年（公元1404年）属滦州柏三社。过去有孟姓由山西山后陆州迁至此地建村，故称孟家庄，以后因他姓迁入，改称孟各庄。

桑园

桑园位于高庄子公社驻地东南1公里处。地势平坦。属壤土。有1451人，均为汉族。耕地3305亩。以农为主。为桑园大队驻地。

据滦县志载，该村在明朝永乐二年（公元1404年）属滦州独二社。过去有高姓由山西山后陆州迁至此地建村，因当时此地有桑林，故得名桑园庄。简称桑园。

西新户

西新户位于高庄子公社驻地东偏北1公里处。地势平坦。属壤土。长柏公路从村北侧通过。有908人，均为汉族。耕地2376亩。以农为主。为西新户大队驻地。

据滦县志载，该村在明朝永乐二年（公元1404年）属滦州柏三社。过去有刘姓由山西山后陆州迁至此地建村，称刘新户。清代末年，本县西一六庄张姓、大姚各庄姚姓来此村附近定居，分别称张新户、姚新户。1950年三村合并，称西新户。

东新户

东新户位于高庄子公社驻地东偏北2公里处。地势平坦。属壤土。有370人，均为汉族。耕地1010亩。以农为主。为东新户大队驻地。

据查：清代王姓由本县桑园村移至此地建村，称王新户。1950年本村西面的3个新户合并，统称西新户，本村遂叫东新户。

邢各庄

邢各庄位于高庄子公社驻地东南2.5公里处。地势平坦。属壤土。有997人，均为汉族。耕地2514亩。以农为主。为邢各庄大队驻地。

据滦县志载，该村在明朝永乐二年（公元1404年）属滦州独二社。过去有邢姓由山西山后陆州迁至此地建村，故称邢各庄。

刘庄

刘庄位于高庄子公社驻地西南3公里处。地势平坦。属壤土。长柏公路从村中东西穿过。有674人，均为汉族。耕地2118亩。以农为主。为刘庄大队驻地。

据滦县志载，该村在明朝永乐二年（公元1404年）属滦州柏三社。过去有刘姓由山西山后陆州迁至此地建村，故得名刘家庄。后简称刘庄。

大富各庄

大富各庄位于高庄子公社驻地西南偏南3公里处。地势平坦。属壤土。有1505人，均为汉族。耕地3850亩。以农为主。为大富各庄大队驻地。

据滦县志载，该村在明朝永乐二年（公元1404年）属滦州王一社。过去有邵姓由山西山后陆州迁居此地建村，取发财致富之义，命村名为大富各庄。

姚王庄公社

姚 庄

姚庄位于滦南县城南偏东14公里处。地势平坦。属壤土。胡乐（胡各庄—乐亭）公路从村中东西穿过。有1007人，均为汉族。耕地1820亩。以农为主。为姚王庄公社、姚王庄大队驻地。农历一、五为集。

据查：明代姚姓由山西山后陆州移到此地立村，以姓氏命村名为姚庄。

王庄子

王庄子位于姚王庄公社驻地东北0.5公里处。地势平坦。属壤土。有150人，均为汉族。耕地2706亩。以农为主。隶属姚王庄大队。

据查：明代王姓由山西山后陆州迁至此地立庄，以姓氏命村名，称王庄子。

党 庄

党庄位于姚王庄公社驻地南偏东0.5公里处。地势平坦。属壤土。青河流经村东。有650人，均为汉族。耕地1197亩。以农为主。为党庄大队驻地。

据查：明代有党姓由山西山后陆州迁至此地立村，故名党庄。

董马庄

董马庄位于姚王庄公社驻地南偏东1公里处。地势平坦。属壤土。有692人，均为汉族。耕地1276亩。以农为主。为董

马庄大队驻地。

据查：明代有董、马二姓由山西山后陆州迁至此地立村，故称董马庄，

曹杨碾

曹杨碾位于姚王庄公社驻地东南1公里处。地势平坦。属壤土。青河流经村西。有882人，均为汉族。耕地1310亩。以农为主。为曹杨碾大队驻地。

据查：明代曹、杨二姓由山西山后陆州迁至此地立村。姓曹的立村为曹庄，姓杨的立村为杨庄。以后有九户人家从曹、杨二庄搬出又立了一个村，因有碾称小碾上。总称曹杨碾。

独屯

独屯位于姚王庄公社驻地北偏西4公里处。地势平坦。属壤土。有729人，均为汉族。耕地1626亩。以农为主。为独屯大队驻地。

据查：明代由山西洪洞县移民至此地立村。当时此地有南、北、中三大沙坨，以中坨为最大，建村于中间沙坨上的称都坨，后改成独屯。

沙窝

沙窝位于姚王庄公社驻地北偏西3公里处。地势平坦。属壤土。有281人，均为汉族。耕地573亩。以农为主。为沙窝大队驻地。

按滦县志载，该村在明朝永乐二年（公元1404年）属滦州土儿社。过去由山西山后陆州移民至此地建村，因四周是大沙坨，故命村名为沙窝庄，简称沙窝。

后麻湾

后麻湾位于姚王庄公社驻地北偏西2公里处。有842人，其中汉族841人，满族1人。耕地1358亩。以农为主。为后麻湾大队驻地。

按滦县志载，该村在明朝永乐二年（公元1404年）属滦州土儿社。过去有刘姓兄弟二人由山西山后陆州迁至此地分南北建二村于河湾低洼处，主要生长麻类植物，兄建村于北，称后刘家麻湾，后简称后麻湾。

张麻湾

张麻湾位于姚王庄公社驻地西北偏北2.5公里处。地势平坦。属壤土。有713人，其中汉族702人，满族11人。耕地1376亩。以农为主。为张麻湾大队驻地。

按滦县志载，该村在明朝永乐二年（公元1404年）属滦州土儿社。过去有张姓由山西山后陆州迁至此地建村。因地处河湾，地势低洼，多生麻类植物，故称张家麻湾，后简称张麻湾。

前麻湾

前麻湾位于姚王庄公社驻地西北偏北2公里处。地势平坦。属壤土。有1083人，均为汉族。耕地1623亩。以农为主。为前麻湾大队驻地。

按滦县志载，该村在明朝永乐二年（公元1404年）属滦州土儿社。过去有刘姓兄弟二人由山西山后陆州迁至此地，分南北建二村。因地势低洼，又在河湾处，主要生长麻类植物，弟建村于南，称前刘家麻湾。简称前麻湾。

赵麻湾

赵麻湾位于姚王庄公社驻地正北1.5公里处。地势平坦。属壤土。青河流经村东，有864人，均为汉族。耕地1293亩。以农为主。为赵麻湾大队驻地。

按滦县志载，该村在明朝永乐二年（公元1404年）属滦州独一社。过去有赵姓由山西山后陆州迁至此地建村，因地势低洼，主要生长麻类植物，又处在河湾处，兼赵姓居多，遂称赵家麻湾，简称赵麻湾。

崔庄

崔庄位于姚王庄公社驻地东南偏南2公里处。地势平坦。属壤土。有162人，均为汉族。耕地347亩。以农为主。为崔楼大队驻地。

据查：本村先祖于明代由山西山后陆州迁至此地，因崔姓是大户，立村后称崔庄。

楼上

楼上位于姚王庄公社驻地东南偏南2公里处。地势平坦。属壤土。有173人，其中汉族171人，满族2人。耕地363亩。以农为主。属崔楼大队。

据查：本村先世雷姓，清初到此地跑马行圈，建村后又修一红楼，故称楼上。

寺上

寺上位于姚王庄公社驻地东南偏北2公里处。地势平坦。属壤土。有408人，均为汉族。耕地769亩。以农为主，为寺上

大队驻地。

据查：明代鲁姓由山西山后陆州迁至此地立村，得名鲁各庄。明末，在村东建龙泉寺一座，并因鲁姓绝嗣，改称寺上。

郑 庄

郑庄位于姚王庄公社驻地东偏南1.5公里处。地势平坦。属壤土。有334人，均为汉族。耕地494亩。以农为主。为郑庄大队驻地。

按滦县志载，该村在明朝永乐二年（公元1404年）属滦州独一社。过去有郑姓由山西山后陆州迁至此地建村，得名郑家庄。简称郑庄。

生理庄

生理庄位于姚王庄公社驻地西南偏南2.5公里处。地势平坦。属壤土。有1247人，均为汉族。耕地2853亩。以农为主。

据查：明代由山西山后陆州移民至此地立村。当时人们不愿离开故土，建村后称生离庄。因人们忌讳“离”字，故称为生理庄。

刘道口

刘道口位于姚王庄公社驻地南偏西2公里处。地势平坦。属壤土。有703人，均为汉族。耕地1441亩。以农为主。为刘道口大队驻地。

据查：明代有刘姓由山西山后陆州迁至此地，暗牛淀至新寨的大道由此通过，庄东清河石桥是道口，故称刘道口。

沈道口

沈道口位于姚王庄公社驻地南偏东2公里处。地势平坦。

属壤土。青河流经村东。有559人，均为汉族。耕地905亩。以农为主。为沈道口大队驻地。

据查：明代有沈姓由山西山后陆州迁到此地立村。因从暗牛淀到新寨的大道由此通过，村东清河石桥是道口，故称沈家道口，简称沈道口。按滦县志载，该村在明朝永乐二年（公元1404年）属滦州独二社。

洪庄

洪庄位于姚王庄公社驻地南偏东3公里处。地势平坦。属壤土。青河从村中流过。有404人，均为汉族。耕地704亩。以农为主。为洪庄大队驻地。

据查：洪姓于清顺治年间（公元1644—1691年）从本县洪营（今属上坡子公社）迁来，建村后称洪庄。

土桥

土桥位于姚王庄公社驻地南偏东3.5公里处。地势平坦。属壤土。青河流经村西。有417人，均为汉族。耕地742亩。以农为主。为土桥大队驻地。

据查：明代，项姓由山西山后陆州迁至此地，立村后称项家村。后来诸姓先后迁至此地居住，项姓户绝，因青河上有一土桥，故改村名为土桥。

南张庄

南张庄位于姚王庄公社驻地南偏东2.5公里处。地势平

坦。属壤土。有418人，均为汉族。耕地529亩。为南张庄大队驻地。

据查：明代张姓由山西山后陆州迁至此地。迁来之前，此地有坨，官兵曾在此建营驻守。立村后，按有庄、有坨、有营之义，取名庄坨营张家庄，后改称南张庄。

北 村

北村位于姚王庄公社驻地南偏东2.5公里处。地势平坦。属壤土。有642人，其中汉族641人，满族1人。耕地917亩。以农为主。为北村大队驻地。

据查：明代刘姓由山西山后陆州迁至此地。迁来之前，此地有坨，官兵曾在坨上建营驻守。立村后，按有庄、有坨、有营之义，取名为庄坨营，后改称庄头营。1956年从庄头营划出来，称为北村。

南刘庄

南刘庄位于姚王庄公社驻地南偏东2公里处。地势平坦。属壤土。有284人，均为汉族。耕地487亩。以农为主。为南刘庄大队驻地。

据查：明代刘姓由山西山后陆州迁至此地。迁来之前，此地有坨，官兵曾在坨上建营驻守。立村后，取有庄、有坨、有营之义，取名庄坨营，后改为庄头营。后从庄头营分出来，因位置在南，称南刘庄。

李 营

李营位于姚王庄公社驻地正南4公里处。地势平坦。属壤土。有676人，均为汉族。耕地1427亩。以农为主。为李营大

队驻地。

据查：明代，由山西山后陆州迁民至此地建村，因历史上官兵在此扎过营，故称营地，又因李姓居多，遂称李营。

新刘庄

新刘庄位于姚王庄公社驻地正南4公里处。地势平坦。属壤土。有220人，其中汉族218人，中国籍日本人2人。耕地459亩。以农为主。为新刘庄大队驻地。

据查：刘姓原居河南光州固始县。明代奉命迁至此地建村。因南有白营故称白营小刘庄。后单称小刘庄。1982年地各标准化处理工作中更名新刘庄。

李庄

李庄位于姚王庄公社驻地南偏东4公里处。地势平坦。属壤土。有429人，均为汉族。耕地1051亩。以农为主。为李庄大队驻地。

据查：李姓原居河南光州固始县。明代奉命迁至此地。因曾有一白将军在此建营驻守，称白营。李姓立村后，称为白营李庄。后单称李庄。

胡许庄

胡许庄位于姚王庄公社驻地南偏东4.5公里处。地势平坦。属壤土。有570人，均为汉族。耕地1184亩。以农为主。为胡许庄大队驻地。

据查：明代先世由河南光州固始县迁至此地建村。因胡、许二姓居多，附近有白营村，遂称白营胡许庄。后单称胡许庄。

白 庄

白庄位于姚王庄公社驻地南偏东4公里处。地势平坦。属壤土。有504人，均为汉族。耕地984亩。以农为主。为白庄大队驻地。

据白姓家谱记载：先世出身行伍，原居河南光州固始县。明朝永乐二年（公元1404年）奉命在此地建营驻守，后白氏家族迁至此地建村，称白家营，后简称白营。解放后又称白庄。

板 桥

板桥位于姚王庄公社驻地南偏东4公里处。地势平坦。属壤土。青河流经村东。有241人，均为汉族。耕地522亩。以农为主。为板桥大队驻地。

据查：明代先祖由河南光州固始县迁到此地建村。因南有白家营，又在青河上修建一板桥，故名白营板桥上。1958年简称板桥。

石 桥

石桥位于姚王庄公社驻地南偏东4.5公里处。地势平坦。属壤土。有304人，均为汉族。耕地406亩。以农为主。为石桥大队驻地。

据查：该村明朝建村，因村西有白营村，青河上有石头桥，称为白营石桥村，后简称石桥。

暗牛淀公社：

暗牛淀

暗牛淀位于滦南县城西南偏南18公里处。地势平坦。属壤土。长柏（长凝——柏各庄）公路从村中穿过。柏各庄输水干渠流经村西。有1024人，均为汉族。耕地2014亩。以农为主。为暗牛淀公社、暗牛淀大队驻地。农历一、六为集。

据查：明永乐二年（公元1404年），由山西山后陆州枣林庄移民到此地定居。这里原是海洋，渔民捕鱼、卖鱼，经常聚散于此，喧嚷吵闹，喜笑怒骂，令人忧烦，希望有一个安静的环境，故名暗牛淀（暗指缄默、肃静，牛指牛船即小帆船，淀指停船的水泊）。

小 庄

小庄位于暗牛淀公社驻地西北5公里处。地势平坦。属沙壤土。有1252人，其中汉族1251人，壮族1人。耕地5075亩。以农为主。为小庄大队驻地。

据查：明朝永乐二年（公元1404年）先世由山西山后陆州唐家码头迁至此地立村，因庄小，得名小庄。

木沟府

木沟府位于暗牛淀公社驻地北偏西3公里处。地势平坦。属沙壤土。柏各庄输水干渠和第一泄洪道流经村东。有425人，均为汉族。耕地1388亩。以农为主。为木沟府大队驻地。

据查：该村建于明代。过去由山西山后陆州迁民到此地定居，因村西有高阜，东有老湖河沟，先世是木工，取村名为木

沟阜。后写成木沟府。

张沟府

张沟府位于暗牛淀公社驻地北偏西2.5公里处。地势平坦。属沙壤土。柏各庄输水干渠流经村东。有645人，均为汉族。耕地1566亩。以农为主。为张沟府大队驻地。

据查：张姓于明永乐年间（公元1403年——1424年）由山西山后陆州迁到此地定居，因东有老溯河沟，村西有高阜，称张沟阜，后写成张沟府。

李沟府

李沟府位于暗牛淀公社驻地北偏西3.5公里处。地势平坦。属沙土。柏各庄输水干渠和第一泄洪道流经村东。有346人，均为汉族。耕地1104亩。以农为主。为李沟府大队驻地。

据查：李姓于明永乐年间（公元1403——1424年）由山西山后陆州迁至此地定居，因村东有老溯河沟，村西有高阜，取庄名为李沟阜，后写成李沟府。

王沟府

王沟府位于暗牛淀公社驻地北偏西3.5公里处。地势平坦。属沙壤土。柏各庄输水干渠和第一泄洪道流经村东。有782人，均为汉族。耕地1839亩。以农为主。为王沟府大队驻地。

据查：明永乐年间（公元1403——1424年）王姓由山西山后陆州迁到此地定居，因村东有老溯河沟，村西有高阜，称王沟阜，后写成王沟府。

庄五庄

庄五庄位于暗牛淀公社驻地西偏北4公里处。地势平坦。属沙壤土。有1599人，均为汉族。耕地5906亩。以农为主。为庄五庄大队驻地。

据滦县志载，该村在明朝永乐二年（公元1404年）属滦州柏二社。过去由山西山后陆州迁民到此地定居，先祖五姓，取一庄五姓之义，得名庄五庄。

小崔庄

小崔庄位于暗牛淀公社驻地西北偏北1.5公里处。地势平坦。属壤土。有371人，均为汉族。耕地717亩。以农为主。为小崔庄大队驻地。

据查：此村系清代由本县大崔庄迁来，因小于原村，并仍用原村名，故称小崔庄。

贝口

贝口位于暗牛淀公社驻地西北偏北1.3公里处。地势平坦。属壤土。柏各庄输水干渠流经村东。有439人，均为汉族。耕地1153亩。以农为主。为贝口大队驻地。

据查：明朝末年有刘、周两姓从本县柏各庄迁至此地定居。从前这里曾是河口，但船收不进来，非常背（即偏僻）得名背口庄。后人们讨厌这个“背”字，改名贝口庄，简称贝口。

曹李庄

曹李庄位于暗牛淀公社驻地西北0.5公里处。地势平坦。

属壤土。有756人，均为汉族。耕地1584亩。以农为主。为曹李庄大队驻地。

据滦县志载，明朝永乐二年（公元1404年）曹李庄属滦州柏三社。小庙上属滦州独一社。过去由山西山后陆州迁民至此地定居，分别建曹家庄、李家庄、小庙上三个村。曹、李二庄系按姓氏得名；小庙上因村东有一小庙得名，三村合并后称曹李庄。

王杨庄

王杨庄位于暗牛淀公社驻地西南偏北0.5公里处。地势平坦。属壤土。柏各庄输水干渠流经村西，长柏公路从村东通过。有785人，均为汉族。耕地1175亩。以农为主。为王杨庄大队驻地。

据滦县志载，该村在明朝永乐二年（公元1404年）属滦州柏三社。过去有王杨两姓由山西山后陆州迁到此地分建王家庄、杨家庄两个小村，后两村合并称王杨家庄。简称王杨庄。

丁庄户

丁庄户位于暗牛淀公社驻地西南4公里处。地势平坦。属壤土。有1258人，均为汉族。耕地3766亩。以农为主。为丁庄户大队驻地。

据滦县志载，该村在明朝永乐二年（公元1404年）属滦州柏一社。过去有丁姓由山西山后陆州迁到此地定居，取名丁家庄窠。从1961年称丁庄户。

西庄

西庄位于暗牛淀公社驻地西南偏北2.5公里处。地势平

坦。属壤土。有372人，均为汉族。耕地1235亩。以农为主。为西庄大队驻地。

据滦县志载，该村在明朝永乐二年（公元1404年）属滦州柏三社。过去有张姓由山西山后陆州枣安庄迁到此地定居。此地过去原有一“东庄”，燕王扫北时平毁，张姓立村于该地之西，故称西庄。

南周各庄

南周各庄位于暗牛淀公社驻地西南偏南3公里处。地势平坦。属沙壤土。柏各庄输水干渠流经村东。有995人，均为汉族。耕地2107亩。以农为主。为南周各庄大队驻地。

据滦县志载，明朝永乐二年（公元1404年）属滦州柏三社。过去有周姓由山西山后陆州迁至此地立村，得名周各庄。1982年地名标准化处理工作中更名为南周各庄。

小富各庄

小富各庄位于暗牛淀公社驻地南偏东1.5公里处。地势平坦。属壤土。第一泄洪道流经村东。有1054人，均为汉族。耕地2277亩。以农为主。为小富各庄大队驻地。

据滦县志载，该村在明朝永乐二年（公元1404年）属滦州柏三社。过去由山西山后陆州迁民到此地定居，为取富足之义，命村名为富各庄。为区别于另一个富各庄，加之村小，故称小富各庄。

张仙庄

张仙庄位于暗牛淀公社驻地南偏东2.5公里处。地势平坦。属壤土。有1743人，均为汉族。耕地3658亩。以农为主。

为张仙庄大队驻地。

据滦县志载，该村在明朝永乐二年（公元1404年）属滦州柏三社。过去张姓由山西山后陆州枣林庄迁到此地。当时张姓自称仙家，故得名张仙庄。

甜井庄

甜井庄位于暗牛淀公社驻地东南偏北3.5公里处。地势平坦。属沙壤土。第一泄洪道流经村东。有1291人，均为汉族。耕地3208亩。以农为主。为甜井庄大队驻地。

据滦县志载，该村在明朝永乐二年（公元1404年）属滦州柏二社。过去由山西山后陆州枣林庄移民至此地定居，因这里的井水甜，得名甜井庄。

交六

交六位于暗牛淀公社驻地南偏西4公里处。地势平坦。属沙壤土。柏各庄输水干渠流经村东。有691人，均为汉族。耕地1339亩。以农为主。为交六大队驻地。

据滦县志载，该村在明朝永乐二年（公元1404年）属滦州柏三社。过去有陈姓等由山西山后陆州迁至此地定居，因村庄位于三条大路交叉处，故名交六庄，后简称交六。

陈各庄

陈各庄位于暗牛淀公社驻地南偏西4.3公里处。地势平坦。属沙壤土。柏各庄输水干渠流经村西。长柏公路由村西通过。有1609人，均为汉族。耕地2657亩。以农为主。为陈各庄大队驻地。

据滦县志载，该村在明朝永乐二年（公元1404年）属滦州

柏三社。过去有陈姓等由山西山后陆州迁至此地定居，因陈姓是大户，故取村名为陈各庄。

赵各庄

赵各庄位于暗牛淀公社驻地东南偏南5.3公里处。地势平坦。属沙壤土。第一泄洪道流经村西。有841人，均为汉族。耕地1846亩。以农为主。为赵各庄大队驻地。

据滦县志载，该村在明朝永乐二年（公元1404年）属滦州柏二社。过去有赵姓由山西山后陆州娃子村迁至此地定居，故名赵各庄，后赵姓户绝，史姓居多，但村名未改。

南解庄子

南解庄子位于暗牛淀公社驻地东南偏南5.7公里处。地势平坦。属沙壤土。有511人，均为汉族。耕地747亩。以农为主。为南解庄子大队驻地。

据滦县志载，该村在明朝永乐二年（公元1404年）属滦州姚庄社。过去有解姓由山西山后陆州迁至此地定居，以姓氏命名解家庄，俗称解庄子。1982年地名标准化处理工作中，更名为南解庄子。

东黄坨公社

东黄坨

东黄坨位于滦南县城西南23.5公里处。地势平坦。属沙壤土。有1090人，均为汉族。耕地3956亩。以农为主。为东黄坨公社、东黄坨大队驻地。

据滦县志载，东黄坨在明朝永乐二年（公元1404年）属滦州柏三社。过去由山西山后陆州枣林庄迁民至此立村，因此地有黄土岗子，得名黄坨。后村子扩大，分为两村，此村在东，故名东黄坨。

营守庄

营守庄位于东黄坨公社驻地西北偏北5公里处。地势平坦。属沙壤土。有489人，均为汉族。耕地1589亩。以农为主。为营守庄大队驻地。

据查：祖先原籍大姚各庄（今本县安各庄公社），因常到此张网扑鹰猎鹞，并搭了铺。明朝天顺年间（公元1457年——1464年）移居此地。故名鹰守庄。后改为营守庄。

郑庄子

郑庄子位于东黄坨公社驻地西北偏北4公里处。地势平坦。属沙壤土。有506人，均为汉族。耕地2024亩。以农为主。为郑庄子大队驻地。

据查：明万历年间（公元1573年——1619年）郑姓由本县郑家横坨迁居此地建村，得名郑家庄。俗称郑庄子。

许各庄

许各庄位于东黄坨公社驻地东北偏北4公里处。地势平坦。属沙壤土。青龙河流经村东。有1719人，均为汉族。耕地5723亩。以农为主。为一、二、三组三大队驻地。

沿革：该村建于明代。过去由山西山后陆州枣林庄迁民至此地定居，因许姓立村，故名许各庄。

新 户

新户位于东黄坨公社驻地西北偏南3公里处。地势平坦。属沙壤土。有788人，均为汉族。耕地2465亩。以农为主。为新户大队驻地。

据滦县志载，该村在明朝永乐二年（公元1404年）属滦州姚庄社。过去由山西山后陆州迁民到此地落户，得名新户。又因位于黄坨之西，俗称西新户。1982年地名标准化处理工作中恢复原名。

阎庄户

阎庄户位于东黄坨公社驻地西北偏南2公里处。地势平坦。属壤土。有1581人，均为汉族。耕地4894亩。以农为主。为阎庄户大队驻地。

据滦县志载，该村在明朝永乐二年（公元1404年）属滦州柏三社。过去由山西山后陆州迁到此地，因阎姓立村故名阎家庄寨。1958年改名阎庄户。

王各庄

王各庄位于东黄坨公社驻地西北偏北2公里处。地势平

坦。属沙壤土。有561人，均为汉族。耕地2314亩。以农为主。为王各庄大队驻地。

据滦县志载，该村在明朝永乐二年（公元1404年）属滦州柏三社。过去由山西山后陆州枣林庄迁至此地，因以王姓为首建村，得名王各庄。

西黄坨

西黄坨位于东黄坨公社驻地西侧。地势平坦。属壤土。有891人，均为汉族。耕地2556亩。以农为主。为西黄坨大队驻地。

据查：该村与东黄坨本为一村，后分为两村，此村在西，称西黄坨，沿用至今。

梁各庄

梁各庄位于东黄坨公社驻地东北偏南2公里处。地势平坦。属沙壤土。青龙河流经村东。有1009人，均为汉族。耕地3640亩。以农为主。为梁各庄大队驻地。

据滦县志载，该村在明朝永乐二年（公元1404年）属滦州柏二社。过去有梁姓由山西山后陆州迁到此地立村，以姓氏命村名为梁各庄。

崔三庄

崔三庄位于东黄坨公社驻地东偏北3公里处。地势平坦。属壤土。有490人，均为汉族。耕地1404亩。以农为主。为崔三庄大队驻地。

据查：过去由山西山后陆州迁至此地，居崔家坨上，坨上长满树木，故名崔木坨。后人口增多，析为三村，三弟子孙居

此庄，称崔木坨三庄。后改名为崔相坨三庄。1958年改称崔三庄。

崔二庄

崔二庄位于东黄坨公社驻地东偏北3.5公里处。地势平坦。属壤土。有529人，均为汉族。耕地1728亩。以农为主。为崔二庄大队驻地。

据查：该村与崔大庄、崔三庄本为一村，称崔木坨。后人口增多，析为三村，老二子孙居此村，称崔木坨二庄，后改为崔相坨二庄。1958年改称崔二庄。

崔大庄

崔大庄位于东黄坨公社驻地东4.5公里处。地势平坦。属沙壤土。有718人，均为汉族。耕地2112亩。以农为主。为崔大庄大队驻地。

据查：该村与崔二庄、崔三庄本为一村，称崔木坨。后人口增多，析为三村，老大子孙居此村，称崔木坨大庄。后改称崔相坨大庄。1958年改称崔大庄。按滦县志载，崔木坨在明朝永乐二年（公元1404年）属滦州柏三社。

西玉坨

西玉坨位于东黄坨公社驻地西偏南4公里处。地势平坦。属沙壤土。有1836人，均为汉族。耕地4603亩。以农为主。为西玉坨大队驻地。

据查：过去由山西山后陆州迁民至此地定居。因有坨似兔，故取村名兔儿坨。以后析为两村，此村在西，称西兔儿坨。后取白玉兔之义改称西玉坨。

东玉坨

东玉坨位于东黄坨公社驻地西偏南3.5公里处。地势平坦。属沙壤土。有1182人，均为汉族。耕地3294亩。以农为主。为东玉坨大队驻地。

据查：该村与西玉坨本为一村。后分为二村。因本村在东，故称东玉坨。按滦县志载，东玉坨在明朝永乐二年（公元1404年）属滦州姚庄社。

郝各庄

郝各庄位于东黄坨公社驻地东偏南3.7公里处。地势平坦。属沙壤土。有1253人，均为汉族。耕地4021亩。以农为主。为郝各庄大队驻地。

据滦县志载，该村在明朝永乐二年（公元1404年）属滦州柏三社。过去由山西山后陆州迁民来此立庄，因以郝姓为首建村，故名郝各庄。

坨里公社

坨 里

坨里位于滦南县城南偏西18公里处。地势平坦。属壤土。胡柳（胡各庄——柳赞）公路从村中通过。有927人，均为汉族。耕地2209亩。以农为主。为坨里大队驻地。农历二、七为集。

据滦县志载，该村在明朝永乐二年（公元1404年）属滦州独二社。过去由山西山后陆州移民至直隶省永平府滦州南此地立庄，因北面有一较大沙坨，故取名坨里。

小新庄子

小新庄子是坨里公社驻地。位于滦南县驻地南偏西18.5公里处。地势平坦。属壤土。有203人，均为汉族。耕地448亩。以农为主。为小新庄子大队驻地。

据滦县志载，该村在明朝永乐二年（公元1404年）属滦州独二社。过去由山西大王庄迁民至此地，因新立村庄，故名新立庄。俗称新庄子。又因村小，故称小新庄子。

薛 庄

薛庄位于坨里公社驻地西偏北3公里处。地势平坦。属壤土。有1361人，其中汉族1360人，满族1人。耕地2826亩。以农为主。为薛庄大队驻地。

据查：明代有薛姓奉命从山西山后陆州迁至此地建村，以姓氏取名为薛家庄，简称薛庄。

吴庄子

吴庄子位于坨里公社驻地西偏南3公里处。地势平坦。属轻壤土。有450人，均为汉族。耕地1008亩。以农为主。为吴庄子大队驻地。

据吴姓家谱和石碑记载：本村先祖吴姓居本县二里庄（今南套公社），于清乾隆十年（公元1745年）迁至此地立庄，故名吴家庄，后俗称吴庄子。

后独莫城

后独莫城位于坨里公社驻地西偏北2.5公里处。地势平坦。属轻壤土。有868人，均为汉族。耕地1348亩。以农为主。为后独莫城大队驻地。

据滦县志载，该村在明朝永乐二年（公元1404年）属滦州独二社。相传，辽时曾在此建城，名独莫（契丹语）城。村亦以此为名。为区别于前独莫城，该村故称后独莫城。

前独莫城

前独莫城位于坨里公社驻地西偏南2.5公里处。地势平坦。属轻壤土。有1169人，其中汉族1168人，回族1人。耕地1855亩。以农为主。为前独莫城大队驻地。

据滦县志载，该村在明朝永乐二年（公元1404年）属滦州独二社。因此村在后独莫城南面，故称前独莫城。

赵庄

赵庄位于坨里公社驻地西偏北1.5公里处。地势平坦。属壤土。有1056人，其中汉族1055人，壮族1人。耕地2526亩。以

农为主。为赵庄大队驻地。

据滦县志载，该村在明朝永乐二年（公元1404年）属滦州独二社。过去有赵姓由山西山后陆州迁至直隶省永平府滦州南此地建村，故取名赵家庄，简称赵庄。

岳 庄

岳庄位于坨里公社驻地正西1公里处。地势平坦。属轻壤土。有1097人，均为汉族。耕地2477亩。以农为主。为岳庄大队驻地。

相传明朝以前此地就有一村，名崔家庄。燕王扫北时，官兵将居民驱走。明朝永乐二年（公元1404年）岳姓从山西山后陆州迁至此地，改名为岳家庄，简称岳庄。

闵 庄

闵庄位于坨里公社驻地西偏南1公里处。地势平坦。属壤土。有380人，均为汉族。耕地799亩。以农为主。为闵庄大队驻地。

据查：明嘉靖五年（公元1526年），闵姓由本县蒋各庄迁到此地建村，得名闵家庄，简称闵庄。

张 城

张城位于坨里公社驻地西南偏南1公里处。地势平坦。属壤土。有915人，均为汉族。耕地2110亩。以农为主。为张城大队驻地。

据滦县志载，该村在明朝永乐二年（公元1404年）属滦州独二社。过去有张姓由山西山后陆州迁至此地建村，因该地原有一古城，故取村名张家城。后简称张城。

张家庄

张家庄位于坨里公社驻地西南0.5公里处。地势平坦。属壤土。有290人，均为汉族。耕地733亩。以农为主。为张家庄大队驻地。

据滦县志载，该村在明朝永乐二年（公元1404年）属滦州独二社。过去有张姓由山西山后隋州枣林庄迁至此地建村，取名张家庄，后简称张庄。1982年地名标准化处理工作中，恢复原名。

贾庄

贾庄位于坨里公社驻地南偏西1公里处。地势平坦。属壤土。有295人，其中汉族291人，壮族4人。耕地673亩。以农为主。为贾庄大队驻地。

据滦县志载，该村在明朝永乐二年（公元1404年）属滦州崇本屯。明朝永乐初年，有山西山后隋州贾姓迁至此地，立村名为贾家庄，后简称贾庄。

孙庄

孙庄位于坨里公社驻地南偏西1公里处。地势平坦。属轻壤土。胡柳公路由村东通过。有670人，均为汉族。耕地1932亩。以农为主。为孙庄大队驻地。

据查：明嘉靖年间（公元1522—1566年）孙姓等由曾家湾（今属唐海县）迁至此地建村。因孙姓户大，故名孙家庄，后简称孙庄。

四新庄

四新庄位于坨里公社驻地东侧。地势平坦。属壤土。有590人，均为汉族。耕地1191亩。以农为主。为四新庄大队驻地。

据查：该村建于明代。由山西山后陆州迁民至此地建村，同时修了一座小庙，故得名小庙上。1965年改名为四新庄。

常旺庄

常旺庄位于坨里公社驻地东北偏南1公里处。地势平坦。属壤土。第二泄洪道流经村东。有862人，均为汉族。耕地1926亩。以农为主。为常旺庄大队驻地。

据查：该村建于明代，由山西山后陆州迁民至此地立庄，过去因地势低洼，村周围常年汪有积水，故得名常汪庄。1965年改名为常旺庄。

邱庄子

邱庄子位于坨里公社驻地东偏南3公里处。地势平坦。属壤土。有884人，均为汉族。耕地2280亩。以农为主。为邱庄子大队驻地。

据查：明末满人进关后，姜氏跑马行圈占地，此处派邱姓搭一窝铺看管，名邱家铺。后人口增多，先后改名为邱家营、邱家庄，俗称邱庄子。

东新庄子

东新庄子位于坨里公社驻地东偏南4.5公里处。地势平坦。属壤土。有674人，均为汉族。耕地1668亩。以农为

主。为东新庄子大队驻地。

据查：此村建于明代。王姓由山西山后陆州迁来立村，因街道走向不正，故得名斜新庄子。后来村西建一小新庄子，改名为东新庄子。

蒋各庄

蒋各庄位于坨里公社驻地西南偏南6公里处。地势平坦。属中壤土。有2355人，均为汉族。耕地4377亩。以农为主。为蒋各庄大队驻地。

据滦县志载，该村在明朝永乐二年（公元1404年）属滦州柏二社。过去由山西山后陆州红碾子村迁民至此地，因乱石遍地，行路硌脚，立村后取名“乱石庄”，后改为蒋各庄。

薛各庄

薛各庄位于坨里公社驻地西南5公里处。地势平坦。属中壤土。有2389人，均为汉族。耕地5570亩。以农为主。为薛各庄大队驻地。

据滦县志载，该村在明朝永乐二年（公元1404年）属滦州柏二社。过去以薛姓为首由山西山后陆州迁此建村，以姓氏命村名为薛各庄。

柏各庄公社

柏各庄

柏各庄位于滦南县城西南偏南26公里处。地势平坦。属轻壤土。青龙河流经村西，输水干渠流经村东南。为长柏路和唐柏路终点。有5842人。均为汉族。耕地5917亩。以农、渔两业为主。为柏各庄公社驻地，柏各庄一、二、三、四、四个大队驻地，柏各庄渔业一、二两大队驻地。农历三、八为集。

据滦县志载，该村在明朝永乐二年（公元1404年）属滦州柏一社。祖先奉公命迁至此地建村定居，因有巨柏数株，故命村名柏各庄。明初创立盐法，置场于近海。曾设济民场于此。

小双坨

小双坨位于柏各庄公社驻地西北偏南4.5公里处。地势平坦。属沙壤土。唐柏公路经村东北。有1201人，均为汉族。耕地2550亩。以农为主。为小双坨大队驻地。

据刘氏现存文字记载，其祖先于清雍正九年（公元1731年）迁至此地建村，因近处有两小土坨，故命村名为小双坨，

李伍庄

李伍庄位于柏各庄公社驻地西北偏南3.5公里处。地势平坦。属沙壤土。唐柏公路经村东北。有1865人，均为汉族。耕地3243亩。以农为主。为李一、二两大队驻地。

据查：该村建于明代。祖先由山西山后陆州迁到此地定居。原有五条残街及李姓一户，故取村名为李伍庄。

杭各庄

杭各庄位于柏各庄公社驻地北偏西3.5公里处。地势平坦，属轻壤土。有643人，均为汉族。耕地1612亩。以农为主。为杭各庄大队驻地。

据村北古寺碑文及吴姓家谱记载，此村原名韩各庄，因韩姓户大得名。后韩家绝嗣，误称杭各庄。据滦县志载，该村在明朝永乐二年（公元1404年）属滦州柏一社。

西城子

西城子位于柏各庄公社驻地西偏北2公里处。地势平坦。属轻壤土。青龙河流经村东。有2142人，其中汉族2141人，蒙古族1人。耕地3174亩。以农为主。为西城子大队驻地。

相传，古时此地建过城，故建村后取名为城子。后改为西城子。

守盐庄

守盐庄位于柏各庄公社驻地西北偏南2.5公里处。地势平坦。属壤土。有3249人，均为汉族。耕地5500亩。以农为主。守盐庄分四个自然村。第一、二、三、四，四个大队分别驻各自然村。

据滦县志载，该村在明朝永乐二年（公元1404年）属滦州柏一社。相传过去此村名小蔡各庄。因该村附近有大蔡各庄，前人忌大蔡压小蔡，因盐可腌菜，故更名守盐庄。

娄各庄

娄各庄位于柏各庄公社驻地西北1.5公里处。地势平坦。属壤土。有702人，均为汉族。耕地1582亩。以农为主。为娄

各庄大队驻地。

据滦县志载，该村在明朝永乐二年（公元1404年）属滦州柏一社。过去由山西山后陆州迁民至此地建村定居。因西邻守盐庄，东邻房各庄，故取名为楼各庄以示高大，后讹写为娄各庄。

北房各庄

北房各庄位于柏各庄公社驻地北偏东2公里处。地势平坦。属壤土。有611人，均为汉族。耕地956亩。以农为主。为北房各庄大队驻地。

据查：该村系从南房各庄分出，因此村在北故称北房各庄。

南房各庄

南房各庄位于柏各庄公社驻地东北偏北1.5公里处。地势平坦。属壤土。有664人，均为汉族。耕地1126亩。以农为主。为西房各庄大队驻地。

据查：过去有郭姓由山西山后陆州迁至此地建村，取名范各庄。后讳郭（锅）煮范（饭）谐音，改称房各庄。再后分为三村，因此村在南，称南房各庄。按滦县志载，该村在明朝永乐二年（公元1404年）属滦州柏一社。

东房各庄

东房各庄位于柏各庄公社驻地东北偏北2公里处。地势平坦。属轻壤土。有377人，均为汉族。耕地649亩。以农为主。为东房各庄大队驻地。

据查：该村系由南房各庄分出，此村在东，故称东房各庄。

张崔各庄

张崔各庄位于柏各庄公社驻地东偏南2.5公里处。地势平坦。属轻壤土。柏各庄输水干渠流经村西。有959人，均为汉族。耕地1342亩。以农为主。为张崔各庄大队驻地。

据查：该村建于明代。张姓由山西山后陆州迁至此地建村定居，取名张家村，后误称张家崔简称张崔。后因左右邻村有“各庄”之例，故名张崔各庄。

刘崔各庄

刘崔各庄位于柏各庄公社驻地东偏北3.5公里处。地势平坦。属轻壤土。有879人，均为汉族。耕地1561亩。以农为主。为刘崔各庄大队驻地。

据滦县志载，该村在明朝永乐二年（公元1404年）属滦州柏二社。过去有刘姓由山西山后陆州迁至此地建村定居，取名刘家村。因口误，惯称刘家崔。简称刘崔。后又因左右邻村多有“各庄”之例，故名刘崔各庄。

王崔各庄

王崔各庄位于柏各庄公社驻地正东3公里处。地势平坦。属轻壤土。有941人，均为汉族。耕地1341亩。以农为主。为王崔各庄大队驻地。

据滦县志载，该村在明朝永乐二年（公元1404年）属滦州柏一社。过去有王姓由山西山后陆州迁至此地建村定居，取名王家村。后误称王家崔，简称王崔。再后因左右邻村多有“各庄”之例，故称王崔各庄。

荣各庄

荣各庄位于柏各庄公社驻地东偏北5公里处。地势平坦。属轻壤土。有2143人，均为汉族。耕地3999亩。以农为主。为荣各庄大队驻地。

据滦县志载，该村在明朝永乐二年（公元1404年）属滦州柏二社。过去有荣姓由山西山后陆州迁至此地建村，仍用原籍村名荣各庄。

杨岭公社

曹 岭

曹岭是杨岭公社驻地。位于滦南县城南偏西26公里处。地势平坦。属轻壤土。有717人，均为汉族。耕地390亩。以农、渔两业为主。为曹岭农业、渔业两大队驻地。

据查：此地有一高地，名叫宽坨岭。明永乐年间（公元1403——1424年），曹姓由山西山后陆州迁到此地，在宽坨岭南面立村，以姓氏命村名为曹家岭，俗称曹岭。

杨 岭

杨岭位于滦南县城南偏西25.5公里处。地势平坦。属轻壤土。有2317人，均为汉族。耕地2343亩。以农、渔两业为主。为杨岭农业、渔业两大队驻地。农历五、十为集。

据滦县志载，该村在明朝永乐二年（公元1404年）属滦州柏一社。在此处海水南退后，出现高岗，称岭地，后有杨姓由本县蚕沙口搬到岭地立村居住，以姓氏命村名为杨家岭。后简称杨岭。

北边庄子

北边庄子位于杨岭公社驻地正西4公里处。地势平坦。属盐碱土质。老溯河流经村东。有835人，均为汉族。耕地1750亩。以农为主。兼营渔业。为北边庄子大队驻地。

据查：此村系由边庄子分出，因此村在北，故称北边庄子。

南边庄子

南边庄子位于杨岭公社驻地西偏南3公里处。地势平坦。属盐碱土质。老湖河流经村东。有1783人，均为汉族。耕地2320亩。以农、渔业两业为主。为南边庄子农业、渔业两大队驻地。

据滦县志载，该村在明朝永乐二年（公元1404年）属滦州柏二社。过去有边姓由山西山后陆州枣林庄迁到此地。边姓来前仅有张姓一户在此晒盐为生，无村名，边姓来后，由张、边两姓立村，名张边家庄。后因张姓人逐减，边姓人逐增，改名边家庄。俗称边庄子。以后有人在村北建北边庄子，本村故改称南边庄子。

廐上

廐上位于杨岭公社驻地正西1公里处。地势平坦。属轻壤土。有1930人，均为汉族。耕地1975亩。以农业、渔两业为主。为廐上大队驻地。

据滦县志载，该村在明朝永乐二年（公元1404年）属滦州柏二社。此村原名太平岭，又因建过粮库，故改名廐上庄。简称廐上。

姚岭

姚岭位于杨岭公社驻地南偏西1公里处。地势平坦。属轻壤土。有1153人，均为汉族。耕地1007亩。以农、渔两业为主。为姚岭渔业、农业两大队驻地。

据查：此地原有高地，名宽坨岭。姚姓由山西山后陆州迁来时，虽有土著两户，但无村名，故以地名做村名称宽坨岭。

后土著户绝，遂改村名为姚家岭。简称姚岭。按滦县志载，该村在明朝永乐二年（公元1404年）属滦州柏二社。

港 东

港东位于杨岭公社驻地东北0.5公里处。地势平坦。属轻壤土。有293人，均为汉族。耕地160亩。以渔业为主兼营农业。为港东大队驻地。

据查：明代以前，仅有王家一户在宽坨岭居住，明永乐二年，李姓由滦州李家小套携全家来宽坨岭建村，因岭西有洼地叫西港，本村在港之东，故取名宽坨岭港东庄。简称港东村。后称港东。

马 庄 子

马庄子位于杨岭公社驻地东南偏南2公里处。地势平坦。属海退粘土。有1201人，均为汉族。耕地1341亩。以农为主。为马庄子农业、渔业两大队驻地。

据查：过去有马姓兄弟二人由本县马官寨迁至此地建村，以姓氏命村名为马家庄。俗称马庄子。按滦县志载，该村在明朝永乐二年（公元1404年）属滦州柏二社。

冯 庄 子

冯庄子位于杨岭公社驻地东南偏南3公里处。地势平坦。属轻壤土。有602人，均为汉族。耕地620亩。以农为主。兼营渔业。为冯庄子大队驻地。

据滦县志载，该村在明朝永乐二年（公元1404年）属滦州柏二社。过去有冯姓由山西山后陆州迁至此地建村。以姓氏命村名为冯家庄子。后简称冯庄子。

柳赞公社

柳 赞

柳赞位于滦南县城南35公里处。地势平坦。属盐碱土质。南濒渤海湾。为胡柳公路终点。有5698人，均为汉族。耕地3641亩。以渔业为主，兼营农业。为柳赞公社、柳赞一、二、三村三大队驻地。

据滦县志载，该村在明朝永乐二年（公元1404年）属滦州柏三社。过去有张姓奉命从山西山后陆州迁至此地，搭尖顶小铺居住。因从陆州迁来，取名陆尖铺，到了清朝末年，随文化的发展把“陆尖”改名为柳赞。

蚕沙口

蚕沙口位于柳赞公社驻地西偏北2.5公里处。地势平坦。属盐碱土质。有1657人，均为汉族。耕地1080亩。以渔业为主，兼营农业。为蚕沙口大队驻地。

据滦县志载，该村在明朝永乐二年（公元1404年）属滦州柏二社。过去有高姓从山西山后陆州迁至此地打鱼为生，并建村定居。因从地下挖出蚕状空心姜石和沙粒，村西又有溯河入海口，故取名为蚕沙河口。后简称蚕沙口。

大庄河

大庄河位于柳赞公社驻地东偏北4公里处。地势平坦。属盐碱土质。有1944人，均为汉族。耕地1545亩。以渔业为主。为大庄河大队驻地。

据滦县志载，该村在明朝永乐二年（公元1404年）属滦州

柏二社。过去有张姓行三从山西山后陆州大庄窝迁至此地定居，仍沿用故名大庄窝。后因村东有清河，故改名大庄河。

南堡公社

南 堡

南堡位于滦南县城西南59公里处。地势平坦。属低洼盐碱地。有921人，均为汉族。全村有渔船13只，以渔业为主。为南堡公社、南堡一、二两大队驻地。

据查：三百年前此处是一片海滩，以后人们在咀东（河口以东）捕鱼，为下海方便，逐渐迁到此地搭铺捕鱼，由于捕鱼时能望见自己的铺，取名河望堡。因在黑沿河之南。又改称南铺，近年来定型写成南堡。

北 堡

北堡位于南堡公社驻地西北9公里处。地势平坦。属低洼盐碱地。有166人，均为汉族。全村有鱼船4只，以渔为主。为北堡大队驻地。

据查：这里原是一片海滩。三百年前外地来人到此捕鱼。因座铺在河望铺以北，故称北堡。



滦南县标准地名录

标准名称	汉语拼音	类别	备注
滦南县	Luónnán Xiàn	县	驻倭城
倭 城	Bèichéng	公社	驻倭城
西北街	Xīběijiē	大队	驻倭城
西南街	Xīnánjiē	大队	驻倭城
东北街	Dōngběijiē	大队	驻倭城
东南街	Dōngnánjiē	大队	驻倭城
牛东庄	Niúdōngzhuāng	大队	驻牛东庄
王东庄	Wángdōngzhuāng	大队	驻王东庄
吴东庄	Wúdōngzhuāng	大队	驻吴东庄
西八户	Xībāhù	大队	驻西八户
周东庄	Zhōudōngzhuāng	大队	驻周东庄
东八户	Dōngbāhù	大队	驻东八户
靳 营	Jīnyíng	大队	驻靳营
新立庄	Xīnlìzhuāng	大队	驻新立庄
谷家营	Gùjiāyíng	大队	驻谷家营
王庄子	Wángzhuāngzi	大队	驻王庄子
马 城	Mǎchéng	公社	驻马城
马 城	Mǎchéng	大队	驻马城
大王庄	Dàwángzhuāng	大队	驻大王庄
老刘庄	Lǎoliúzhūāng	大队	驻老刘庄
翟 庄	Zhái zhūāng	大队	驻翟庄
栗园营	Lìyuányíng	大队	驻栗园营
糜 庄	Mízhuāng	大队	驻糜庄

称准名称	汉语拼音	类别	备注
柏庄	Bǎizhuāng	大队	驻柏庄
南小王庄	Nánxiǎowángzhuāng	大队	驻南小王庄
贺庄	Hèzhuāng	大队	驻贺庄
兴旺庄	Xīngwèngzhuāng	大队	驻兴旺庄
大李庄	Dàlǐzhuāng	大队	驻大李庄
郝庄	Hǎozhuāng	大队	驻郝庄
桥头营	Qiáotóuyíng	大队	驻桥头营
邸庄	Dǐzhuāng	大队	驻邸庄
马台	Mǎtái	大队	驻马台
张台	Zhāngtái	大队	驻张台
田台	Tiántái	大队	驻田台
东营	Dōngyíng	大队	驻东营
湛店子	Zhāndiànzi	大队	驻湛店子
岗子	Gǎngzi	大队	驻岗子
多余屯	Duōyú屯	大队	驻多余屯
东坨子	dōngtuózi	大队	驻东坨子
川林	Chuānlín	公社	驻川林
川林	Chuānlín	大队	驻川林
后庞各庄	Hòupánggèzhuāng	大队	驻后庞各庄
前庞各庄	Qiánpánggèzhuāng	大队	驻前庞各庄
后坨里	Hòutuólǐ	大队	驻后坨里
前坨里	Qiántuólǐ	大队	驻前坨里
前梁各庄	Qiánliánggèzhuāng	大队	驻梁各庄
后梁各庄	Hòuliánggèzhuāng	大队	驻梁各庄
前刘庄	Qiánliúzhūāng	大队	驻前刘庄

标准名称	汉语拼音	类别	备注
后刘庄	Hòuliúzhūāng	大队	驻后刘庄
东杨庄	Dōngyángzhūāng	大队	驻东杨庄
小徐庄	Xiǎoxúzhūāng	大队	驻小徐庄
西霍各庄	Xīhuògèzhūāng	大队	驻霍各庄
中霍各庄	Zhōnghuògèzhūāng	大队	驻霍各庄
东霍各庄	Dōnghuògèzhūāng	大队	驻霍各庄
前店子	Qiāndiànzi	大队	驻前店子
后店子	Hòudiànzi	大队	驻后店子
大马庄	Dàmǎzhūāng	公社	驻大马庄
大马庄	Dàmǎzhūāng	大队	驻大马庄
段庄	Duànzhūāng	大队	驻段庄
徐家庄	Xújiāzhūāng	大队	驻徐家庄
薛家帐子	Xuējiāzhūāngzi	大队	驻薛家帐子
黄土岗	Huánghùgǎng	大队	驻黄土岗
大道上	DàdàoShàng	大队	驻大道上
小柏庄	Xiǎobǎizhūāng	大队	驻小柏庄
小贾庄	Xiǎojiǎzhūāng	大队	驻小贾庄
大贾庄	Dàjiǎzhūāng	大队	驻大贾庄
李夏庄	Lǐxiǎzhūāng	大队	驻李夏庄
周夏庄	Zhōuxiǎzhūāng	大队	驻周夏庄
小坡子	Xiǎopōzi	大队	驻小坡子
东大马庄	Dōngdàmǎzhūāng	大队	驻东大马庄
殷庄	Yīnzhūāng	大队	驻殷庄
马庄子	Mǎzhūāngzi	大队	驻马庄子
小道子	Xiǎodàozi	大队	驻小道子

标准名称	汉语拼音	类别	备注
后染各庄	Hòurǎngèzhuāng	大队	驻后染各庄
肖庄	Xiāozhuāng	大队	驻肖庄
前染各庄	Qiánrǎngèzhuāng	大队	驻前染各庄
岳地	Yuèdì	大队	驻岳地
大沙窝	Dàshāwō	公社	驻大沙窝
大沙窝	Dàshāwō	大队	驻大沙窝
养马庄	Yǎngmǎzhuāng	大队	驻养马庄
尚各庄	Shànggèzhuāng	大队	驻尚各庄
齐家寺	Qíjiāsì	大队	驻齐家寺
虫儿林	Chóngérín	大队	驻虫儿林
小沙窝	Xiǎoshāwō	大队	驻小沙窝
柱王庄	Zhūwángzhuāng	大队	驻柱王庄
西杨庄	Xīyángzhuāng	大队	驻西杨庄
毛家营	Máojiāyíng	大队	驻毛家营
杨套马庄	Yángtàomǎzhuāng	大队	驻杨套马庄
前龙坨	Qiánlóngtuó	大队	驻前龙坨
后龙坨	Hòulóngtuó	大队	驻后龙坨
绳各庄	Shénggèzhuāng	大队	驻绳各庄
涂家庄	Tújiāzhuāng	大队	驻涂家庄
东水清庄	Dōngshuǐqīngzhuāng	大队	驻东水清庄
黄家河	Huángjiāhé	大队	驻黄家河
长凝	Chángníng	公社	驻长凝
长凝	Chángníng	大队	驻长凝
薛各庄营	Xuēgèzhuāngyíng	大队	驻薛各庄营
后苏各庄	Hòusūgèzhuāng	大队	驻后苏各庄

标准名称	汉语拼音	类别	备注
西孙庄	Xīsūnzhuāng	大队	驻西孙庄
柳 行	Liúháng	大队	驻柳行
夏 庄	Xiàzhuāng	大队	驻夏庄
晏各庄	Yàngèzhuāng	大队	驻晏各庄
沙角湾	Shājiǎowān	大队	驻沙角湾
前苏各庄	Qiánsūgèzhuāng	大队	驻前苏各庄
北王各庄	Běiwānggèzhuāng	大队	驻北王各庄
小高庄子	Xiǎogāozhuāngzi	大队	驻小高庄子
毕 庄	Bìzhuāng	大队	驻毕庄
木梳庄	Mùshūzhuāng	大队	驻木梳庄
宁 庄	Níngzhuāng	大队	驻宁庄
张鲁庄	Zhānglǔzhuāng	大队	驻张鲁庄
罗 营	Luóyíng	大队	驻罗营
南孙庄	Nánsūnzhuāng	大队	驻南孙庄
小刘庄	Xiǎoliúzhūāng	大队	驻小刘庄
大刘庄	Dàliúzhūāng	大队	驻大刘庄
陈礼庄	Chénlǐzhuāng	大队	驻陈礼庄
陆 庄	Lùzhuāng	大队	驻陆庄
郭 庄	Guōzhuāng	大队	驻郭庄
乐 营	Lèyíng	公社	驻乐营
乐 营	Lèyíng	大队	驻乐营
大孟庄	Dàmèngzhuāng	大队	驻大孟庄
大高庄	Dàgāozhuāng	大队	驻大高庄
梁 庄	Liángzhuāng	大队	驻梁庄
王 营	Wángyíng	大队	驻王营

标准名称	汉语拼音	类别	备注
西暖泉	Xīnuǎnquán	大队	驻西暖泉
邱营	Qiūyíng	大队	驻邱营
彭庄	Péngzhuāng	大队	驻彭庄
东暖泉	Dōngnuǎnquán	大队	驻东暖泉
东染各庄	Dōngrǎngèzhuāng	大队	驻东染各庄
梁营	Liángyíng	大队	驻梁营
黄庄	Huángzhuāng	大队	驻黄庄
杨安坨	Yángāntuó	大队	驻杨安坨
刘小桥	Liúxiǎoqiáo	大队	驻刘小桥
温庄	Wēnzhuāng	大队	驻温庄
东赵庄	Dōngzhào-zhuāng	大队	驻东赵庄
杨沈庄	Yángshěn-zhuāng	大队	驻杨沈庄
新城子	Xīnchéngzi	大队	驻新城子
后场	Hòuchǎng	大队	驻后场
北城子	Běichéngzi	大队	驻北城子
南城子	Nánchéngzi	大队	驻南城子
方泡	Fāngpào	大队	驻方泡
后麻地	Hòumádi	大队	驻后麻地
程庄	Chéngzhuāng	公社	驻程庄
程庄	Chéngzhuāng	大队	驻程庄
周庄	Zhōuzhuāng	大队	驻周庄
汪庄第一	Wāngzhuāng	大队	驻汪庄
大队	Dì-1dòduì		
汪庄第二	Wāngzhuāng	大队	驻汪庄
大队	Dì-2dòduì		

标准名称	汉语拼音	类别	备注
汪庄第三大队	Wāngzhuāng Dì—3dàduì	大队	驻汪庄
潘家戴庄	pānjiādàizhuāng	大队	驻潘家戴庄
大顾庄第一大队	Dàgùzhuāng Dì—1dàduì	大队	驻大顾庄
大顾庄第二大队	Dàgùzhuāng Dì—2dàduì	大队	驻大顾庄
小顾庄	Xiǎogùzhuāng	大队	驻小顾庄
西胡家坡	Xīhújiāpō	大队	驻胡家坡
东胡家坡	Dōnghújiāpō	大队	驻胡家坡
青坨营	Qīngtuóyíng	公社	驻青坨营
青坨营	Qīngtuóyíng	大队	驻青坨营
石庄户	Shízhūnghù	大队	驻石庄户
港坨	Gǎngtuó	大队	驻港坨
武庄户	Wúzhūnghù	大队	驻武庄户
富新庄子	Fùxīnzhuāngzi	大队	驻富新庄子
小水坡	Xiǎoshuǐpō	大队	驻小水坡
后姜六庄	Hòujiāngliùzhuāng	大队	驻姜六庄
前姜六庄	Qiánjiāngliùzhuāng	大队	驻姜六庄
西水清庄	Xīshuǐqīngzhuāng	大队	驻西水清庄
邓庄	Dèngzhuāng	大队	驻邓庄
花旺坨	Huāwàngtuó	大队	驻花旺坨
小李庄	Xiǎolǐzhuāng	大队	驻小李庄
小代庄	Xiǎodàizhuāng	大队	驻小代庄
张狗庄	Zhānggǒuzhuāng	大队	驻张狗庄

标准名称	汉语拼音	类别	备注
北冯狗庄	Beifénggǒuzhuāng	大队	驻冯狗庄
南冯狗庄	Nánfénggǒuzhuāng	大队	驻冯狗庄
高狗庄	Gāogǒuzhuāng	大队	驻高狗庄
马狗庄	Mǎgǒuzhuāng	大队	驻马狗庄
大田庄	Dàtiánzhuāng	大队	驻大田庄
小松林	Xiǎosōnglín	大队	驻小松林
小田庄	Xiǎotiánzhuāng	大队	驻小田庄
甸子	Diànzi	大队	驻甸子
大松林	Dàsōnglín	大队	驻大松林
北菜各庄	Beirónggèzhuāng	大队	驻北菜各庄
任六庄	Rénliùzhuāng	大队	驻任六庄
扒齿港	Páchǐgǎng	公社	驻扒齿港
扒齿港	Páchǐgǎng	大队	驻扒齿港
后营	Hòuyíng	大队	驻后营
西新庄	Xīxīnzhuāng	大队	驻西新庄
东新庄	Dōngxīnzhuāng	大队	驻东新庄
伍庄	Wúzhuāng	大队	驻伍庄
孙家庄	Sūnjiāzhuāng	大队	驻孙家庄
唐官营	Tāngguānyíng	大队	驻唐官营
吴戴庄	Wúdàizhuāng	大队	驻吴戴庄
西高庄	Xīgāozhuāng	大队	驻西高庄
东高庄	Dōnggāozhuāng	大队	驻东高庄
新立屯	Xīnlìtūn	大队	驻新立屯
米官营	Mīgūānyíng	大队	驻米官营
任庄子	Rènzhuāngzi	大队	驻任庄子

标准名称	汉语拼音	类别	备注
壮里庄	zhuànglǐzhuāng	大队	驻壮里庄
崔庄	Cuīzhuāng	大队	驻崔庄
李寺	Lǐsì	大队	驻李寺
寺道院	Sìdàoyuàn	大队	驻寺道院
祁家营	Qíjiāyíng	大队	驻祁家营
胡平庄子	Húpíngzhuāngzi	大队	驻胡平庄子
宁坨	Níngtuó	大队	驻宁坨
李平坨	Lǐpíngtuó	大队	驻李平坨
后榆子林	Hòuyúzilín	大队	驻后榆子林
前榆子林	Qiányúzilín	大队	驻前榆子林
门庄	Ménzhuāng	大队	驻门庄
杜平坨	Dúpíngtuó	大队	驻杜平坨
李庄窠	Lǐzhuāngkē	大队	驻李庄窠
姜泡	Jiāngpào	公社	驻姜泡
姜泡	Jiāngpào	大队	驻姜泡
北营	Běiyíng	大队	驻北营
张泡	Zhāngpào	大队	驻张泡
霍泡	Huòpào	大队	驻霍泡
梁泡	Liángpào	大队	驻梁泡
高泡	Gāopào	大队	驻高泡
钟泡	Zhōngpào	大队	驻钟泡
小屯	Xiǎotūn	大队	驻小屯
南套	Nántào	公社	驻南套
南套	Nántào	大队	驻南套
狮子营	Shīziyíng	大队	驻狮子营

标准名称	汉语拼音	类别	备注
小骆营	Xiǎoluòyíng	大队	驻小骆营
葛代坨	Gēdàitūo	大队	驻葛代坨
任西	Rénxī	大队	驻任各庄
任东	Réndōng	大队	驻任各庄
魏庄	Wěizhuāng	大队	驻魏庄
张庙	Zhāngmiào	大队	驻张庙
王家庄子	Wángjiāzhuāngzi	大队	驻王家庄子
小营	Xiǎoyíng	大队	驻小营
崔套	Cuītào	大队	驻崔套
北套	Běitào	大队	驻北套
西沙窝	Xīshāwō	大队	驻西沙窝
东沙窝	Dōngshāwō	大队	驻东沙窝
郭城子	Guōchéngzi	大队	驻郭城子
沙沟子	Shāgōuzi	大队	驻沙沟子
店子	Diànzi	大队	驻店子
陆营	Lùyíng	大队	驻陆营
崔董各庄	Cuīdǒnggèzhuāng	大队	驻崔董各庄
北新庄子	Běixīnzhūāngzi	大队	驻北新庄子
小二里	Xiǎoèrlǐ	大队	驻小二里
大二西	Dàèrxī	大队	驻大二里庄
大二东	Dàèrdōng	大队	驻大二里庄
郭董各庄	Guōdǒnggèzhuāng	大队	驻郭董各庄
杨董各庄	Yángdǒnggèzhuāng	大队	驻杨董各庄
官寨	guānzhài	公社	驻周官寨
周官寨	Zhōuguānzhài	大队	驻周官寨

标准名称	汉语拼音	类别	备注
皂 户	Zào hù	大队	驻皂户
龙湾子	Lóng wān zǐ	大队	驻龙湾子
吴官寨	Wú guān zhài	大队	驻吴官寨
张官寨	Zhāng guān zhài	大队	驻张官寨
汤官寨	Tāng guān zhài	大队	驻汤官寨
马官寨	Mǎ guān zhài	大队	驻马官寨
薛官寨	Xuē guān zhài	大队	驻薛官寨
王官寨	Wáng guān zhài	大队	驻王官寨
徐官寨	Xú guān zhài	大队	驻徐官寨
松 树	Sōng shù	大队	驻松树
毛庄子	Máo zhuāng zǐ	大队	驻毛庄子
魏 营	Wèi yíng	大队	驻魏营
宋道口	Sòng dào kǒu	公社	驻宋道口
宋道口	Sòng dào kǒu	大队	驻宋道口
前麻地	Qián má dì	大队	驻前麻地
中麻地	Zhōng má dì	大队	驻中麻地
杜 土	Dù tǔ	大队	驻杜 土
上曹营	Shàng cáo yíng	大队	驻上曹营
代 岭	Dài líng	大队	驻代 岭
王 土	Wáng tǔ	大队	驻王 土
司 营	Sī yíng	大队	驻司 营
史 桥	Shǐ qiáo	大队	驻史 桥
西泽坨	Xī zé tuó	大队	驻西泽坨
东泽坨	Dōng zé tuó	大队	驻东泽坨
庞清水	Páng qīng shuǐ	大队	驻庞清水

标准名称	汉语拼音	类别	备注
东清水	Dōngqīngshuǐ	大队	驻东清水
祁庄子	Qízhūāngzi	大队	驻祁庄子
艾庄子	Aizhūāngzi	大队	驻艾庄子
西 桥	Xīqiáo	大队	驻西 桥
小 集	Xiǎojí	大队	驻小 集
丰信庄	Fēngxìnzhuāng	大队	驻丰信庄
油盘庄	Yóupánzhuāng	公社	驻油盘庄
油盘庄	Yóupánzhuāng	大队	驻油盘庄
张虎头	Zhānghútóu	大队	驻张虎头
王虎头	Wánghútóu	大队	驻王虎头
陈虎头	Chénhútóu	大队	驻陈虎头
孟庄户	Mèngzhuānghù	大队	驻孟庄户
姜庄子	Jiāngzhuāngzi	大队	驻姜庄子
北夏庄	Bèixiāzhuāng	大队	驻北夏庄
夏虎头	Xiàhútóu	大队	驻夏虎头
马狼坨	Mǎlóngtuó	大队	驻马狼坨
北杨庄	Bèiyángzhuāng	大队	驻北杨庄
韩庄子	Hánzhuāngzi	大队	驻韩庄子
崔新庄子	Cuīxīnzhuāngzi	大队	驻崔新庄子
苏狼坨	Sūlóngtuó	大队	驻苏狼坨
安狼坨	Ānlóngtuó	大队	驻安狼坨
佟狼坨	Tónglóngtuó	大队	驻佟狼坨
徐 庄	Xúzhūāng	公社	驻徐 庄
徐 庄	Xúzhūāng	大队	驻徐 庄
左 庄	Zuǒzhuāng	大队	驻左 庄
库司庄	Kùsīzhuāng	大队	驻库司庄

标准名称	汉语拼音	类别	备注
王 店	Wángdiàn	大队	驻王 店
石 庄	Shízhuāng	大队	驻石 庄
西兰坨	Xīlántuó	大队	驻西兰坨
大兰坨	Dàlántuó	大队	驻大兰坨
东兰坨	Dōnglántuó	大队	驻东兰坨
岳家庄	Yuèjiāzhuāng	大队	驻岳家庄
杜蒿坨	Dùgāotuó	大队	驻杜蒿坨
郭蒿坨	Guōgāotuó	大队	驻郭蒿坨
侯花园	Hóuhuāyuán	大队	驻侯花园
井 西	Jǐngxī	大队	驻井二里
井 北	Jǐngběi	大队	驻井二里
井 东	Jǐngdōng	大队	驻井二里
上坡子	Shàngpōzi	公社	驻西上坡子
西上坡子	Xīshàngpōzi	大队	驻西上坡子
张耿庄	Zhānggèngzhuāng	大队	驻张耿庄
高曹庄	Gāocáo zhuāng	大队	驻高曹庄
李家寺	Lǐjiāsi	大队	驻李家寺
东石林	Dōngshílín	大队	驻东石林
双柳树	Shuāngliúshù	大队	驻双柳树
西石林	Xīshílín	大队	驻西石林
果 园	Guoyuán	大队	驻果 园
东上坡子	Dōngshàngpōzi	大队	驻东上坡子
洪 营	Hóngyíng	大队	驻洪 营
西张士坎	Xīzhāngshìkǎn	大队	驻西张士坎
东张士坎	Dōngzhāngshìkǎn	大队	驻东张士坎

标准名称	汉语拼音	类别	备注
李庄子	Lǐzhūāngzi	大队	驻李庄子
尹 桥	Yǐnqiáo	大队	驻尹桥
余家岭	Yújiālǐng	大队	驻余家岭
侯各庄	Hóugèzhuāng	公社	驻侯各庄
北侯各庄	Běihóugèzhuāng	大队	驻侯各庄
南侯各庄	Nánhóugèzhuāng	大队	驻侯各庄
刘 庙	Liúmiào	大队	驻刘庙
赵家庄	Zhàojiāzhuāng	大队	驻赵家庄
杨顾庄	Yánggùzhuāng	大队	驻杨顾庄
张 营	Zhāngyíng	大队	驻张营
李 土	Lǐtǔ	大队	驻李土
西小营	Xīxiǎoyíng	大队	驻西小营
港 北	Gǎngběi	大队	驻港北
张狼窠	Zhānglángkē	大队	驻张狼窠
阎武营	Yánwǔyíng	大队	驻武家营
广东营	Guǎngdōngyíng	大队	驻广东营
罗各庄	Luógezhuāng	大队	驻罗各庄
申 营	Shēnyíng	大队	驻申营
龙落湾	Lóngluòwān	大队	驻龙落湾
速火庄	Sùhuǒzhuāng	大队	驻速火庄
南连北店	Nánliánběidiàn	大队	驻连北店
北连北店	Běiliánběidiàn	大队	驻连北店
断火庄	Duànhuǒzhuāng	大队	驻断火庄
南 店	Nándiàn	大队	驻南店
邢洪林	Xíng hónglín	公社	驻邢洪林

标准名称	汉语拼音	类别	备注
邢洪林一 大队	Xínghónglín 1—Dàduì	大队	驻邢洪林
邢洪林二 大队	Xínghónglín 2—Dàduì	大队	驻邢洪林
邢洪林三 大队	Xínghónglín 3—Dàduì	大队	驻邢洪林
王洪林	Wánghónglín	大队	驻王洪林
裴洪林	péihónglín	大队	驻裴洪林
崔洪林	Cuīhónglín	大队	驻崔洪林
狮子庄	Shīzǐzhuāng	大队	驻狮子庄
北铁匠庄	Běitiějiàngzhuāng	大队	驻北铁匠庄
康各庄	Kānggèzhuāng	大队	驻康各庄
大柳树	Dàliǔshù	大队	驻大柳树
方各庄	Fānggèzhuāng	公社	驻西杜方各庄
西杜方各庄	Xīdūfānggèzhuāng	大队	驻西杜方各庄
曹营	Cáoyíng	大队	驻曹营
麻各庄	Mágèzhuāng	大队	驻麻各庄
宋各庄	Sōnggèzhuāng	大队	驻宋各庄
潘庄	pānzhuāng	大队	驻潘庄
后曲荒店	Hòuqūhuāngdiàn	大队	驻后曲荒店
新庄子	Xīnzhuāngzi	大队	驻新庄子
高庙	Gāomiào	大队	驻高庙
东杜方各庄	Dōngdūfānggèzhuāng	大队	驻东杜方各庄
马方各庄	Mǎfānggèzhuāng	大队	驻马方各庄
燕方各庄	Yānfānggèzhuāng	大队	驻燕方各庄

标准名称	汉语拼音	类别	备注
李方各庄	Lǐfānggèzhuāng	大队	驻李方各庄
三义庙	Sānyìmiào	大队	驻三义庙
庞方各庄	Pángfānggèzhuāng	大队	驻庞方各庄
杨各庄	Yánggèzhuāng	大队	驻杨各庄
前曲荒店	Qiánqūhuāngdiàn	大队	驻前曲荒店
司各庄	Sīgèzhuāng	公社	驻司各庄
司各庄西	Sīgèzhuāngxī	大队	驻司各庄
司各庄北	Sīgèzhuāngběi	大队	驻司各庄
司各庄东	Sīgèzhuāngdōng	大队	驻司各庄
前孟各庄	Qiánmènggèzhuāng	大队	驻前孟各庄
后孟各庄	Hòumènggèzhuāng	大队	驻后孟各庄
裴坨子	péituózi	大队	驻裴坨子
西项各庄	Xīxiànggèzhuāng	大队	驻西项各庄
东项各庄	Dōngxiànggèzhuāng	大队	驻东项各庄
兰坨里北	Lántuólǐběi	大队	驻兰坨里
兰坨里南	Lántuólǐnán	大队	驻兰坨里
柳店	Liǔdiàn	大队	驻柳店
刘家庄	Liújiāzhuāng	大队	驻刘家庄
白坨	Báituó	大队	驻白坨
贾林子	Jiǎlínzi	大队	驻贾林子
老贾庄	Lǎojiǎzhuāng	大队	驻老贾庄
四贾庄	Sìjiǎzhuāng	大队	驻四贾庄
西曾庄	Xīzēngzhuāng	大队	驻西曾庄
东曾庄	Dōngzēngzhuāng	大队	驻东曾庄
西南集	Xīnánjí	大队	驻西南集

标准名称	汉语拼音	类别	备注
东南集	Dōngnánjì	大队	驻东南集
靳庄	Jìnzhūāng	大队	驻靳庄
学旺庄	Xuéwàngzhuāng	大队	驻学旺庄
吴庄	Wúzhūāng	大队	驻吴庄
西王庄	Xīwángzhuāng	大队	驻西王庄
张庄	Zhāngzhuāng	大队	驻张庄
周各庄	Zhōugèzhuāng	公社	驻周各庄
周各庄	Zhōugèzhuāng	大队	驻周各庄
姚蒿坨	Yāohāotuó	大队	驻姚蒿坨
蔡各庄	Càigèzhuāng	大队	驻蔡各庄
邸家庄	Dǐjiāzhuāng	大队	驻邸家庄
石狮子	Shíshīzi	大队	驻石狮子
前张各庄	Qiánzhānggèzhuāng	大队	驻前张各庄
后张各庄	Hòuzhānggèzhuāng	大队	驻后张各庄
北高庄子	Bèigāozhuāngzi	大队	驻北高庄子
杨家庄	Yángjiāzhuāng	大队	驻杨家庄
赵祁庄	Zhàoqízhūāng	大队	驻赵祁庄
北刘庄	Bèiliúzhūāng	大队	驻北刘庄
杜各庄	Dùgèzhuāng	大队	驻杜各庄
大陈庄	Dàchénzhuāng	大队	驻大陈庄
龙王庄	Lóngwángzhuāng	大队	驻龙王庄
洼里	Wāli	大队	驻洼里
孙家坨	Sūnjiātúó	大队	驻孙家坨
东王庄	Dōngwángzhuāng	大队	驻东王庄
东夏庄	Dōngxiàzhuāng	大队	驻东夏庄

标准名称	汉语拼音	类别	备注
东甲庄	Dōngjiǎzhuāng	大队	驻东甲庄
西万坨	Xīwàntuó	公社	驻西万坨
西万坨	Xīwàntuó	大队	驻西万坨
军师庄	Jūnshīzhuāng	大队	驻军师庄
李家庄	Lǐjiāzhuāng	大队	驻李家庄
西港北	Xīgǎngběi	大队	驻西港北
小张庄	Xiǎozhāngzhuāng	大队	驻小张庄
大张庄	Dàzhāngzhuāng	大队	驻大张庄
魏各庄	Wèigèzhuāng	大队	驻魏各庄
小陈庄	Xiǎochénzhuāng	大队	驻小陈庄
东万坨	Dōngwàntuó	大队	驻东万坨
坨上	Tuóshàng	大队	驻坨上
三甲庄	Sānjiǎzhuāng	大队	驻三甲庄
高各庄	Gāogèzhuāng	大队	驻高各庄
屯里	Tūnli	大队	驻屯里
安各庄	Āngèzhuāng	公社	驻安各庄
安各庄西	Āngèzhuāngxī	大队	驻安各庄
安各庄东	Āngèzhuāngdōng	大队	驻安各庄
马家庄	Mǎjiāzhuāng	大队	驻马家庄
葛各庄	Gēgèzhuāng	大队	驻葛各庄
郑北	Zhèngběi	大队	驻郑横坨
郑南	Zhèngnán	大队	驻郑横坨
张横坨	Zhānghéngtuó	大队	驻张横坨
刘横坨	Liúhéngtuó	大队	驻刘横坨
高横坨	Gāohéngtuó	大队	驻高横坨

标准名称	汉语拼音	类别	备注
铁匠庄	Tiějiàngzhuāng	大队	驻铁匠庄
小薛各庄	Xiǎoxuēgèzhuāng	大队	驻小薛各庄
西姚各庄	Xiyāogèzhuāng	大队	驻西姚各庄
霍庄	Huòzhuāng	大队	驻霍庄
中姚各庄	Zhōngyāogèzhuāng	大队	驻中姚各庄
大姚各庄	Dàoyāogèzhuāng	大队	驻大姚各庄
和尚坨	Héshàngtuó	大队	驻和尚坨
西一六	Xiyīliù	大队	驻西一六
东一六	Dōngyīliù	大队	驻东一六
解庄子	Xièzhuāngzi	大队	驻解庄子
胡各庄	Húgèzhuāng	公社	驻胡各庄
胡各庄西街	Húgèzhuāng Xijie	大队	驻胡各庄
胡各庄东街	Húgèzhuāng Dongjie	大队	驻胡各庄
西庄店	Xizhuāngdiàn	大队	驻西庄店
东庄店	Dōngzhuāngdiàn	大队	驻东庄店
沈营	Shěnyíng	大队	驻沈营
北圈	Běiquān	大队	驻北圈
郑各庄	Zhènggèzhuāng	大队	驻郑各庄
康中河	Kāngzhōnghé	大队	驻康中河
西梁各庄	Xiliánggèzhuāng	大队	驻西梁各庄
东梁各庄	Dōngliánggèzhuāng	大队	驻东梁各庄
西三间房	Xisānjiānfáng	大队	驻西三间房
东三间房	Dōngsānjiānfáng	大队	驻东三间房
王家营	Wángjiāyíng	大队	驻王家营
刘营	Liúyíng	大队	驻刘营

标准名称	汉语拼音	类别	备注
南王庄子	Nánwángzhuāngzi	大队	驻南王庄子
肖家河	Xiāojiāhé	大队	驻肖家河
井离庄	Jīnglízhuāng	大队	驻井离庄
小圈	Xiǎoquān	大队	驻小圈
南圈	Nánquān	大队	驻南圈
高庄子	Gāozhuāngzi	公社	驻高庄子
高庄子	Gāozhuāngzi	大队	驻高庄子
马各庄	Mǎgèzhuāng	大队	驻马各庄
大崔庄	Dàcuīzhuāng	大队	驻大崔庄
史北	Shǐběi	大队	驻史各庄
前史	Qiánshǐ	大队	驻史各庄
侯各庄	Hóugèzhuāng	大队	驻侯各庄
戚庄	Qīzhuāng	大队	驻戚庄
孟各庄	Mènggèzhuāng	大队	驻孟各庄
桑园	Sāngyuán	大队	驻桑园
西新户	Xīxīnhù	大队	驻西新户
东新户	Dōngxīnhù	大队	驻东新户
邢各庄	Xínggèzhuāng	大队	驻邢各庄
刘庄	Liúzhūāng	大队	驻刘庄
大富各庄	Dàfùgèzhuāng	大队	驻大富各庄
姚王庄	yáowángzhuāng	公社	驻姚庄
姚王庄	yáowángzhuāng	大队	驻姚庄
独屯	Dútún	大队	驻独屯
沙窝	Shāwō	大队	驻沙窝
后麻湾	Hòumáwān	大队	驻后麻湾

标准名称	汉语拼音	类别	备注
张麻湾	Zhāngmáwān	大队	驻张麻湾
前麻湾	Qiánmáwān	大队	驻前麻湾
赵麻湾	Zhàomáwān	大队	驻赵麻湾
党庄	Dǎngzhuāng	大队	驻党庄
董马庄	Dǒngmǎzhuāng	大队	驻董马庄
曹杨碾	Cáo yáng niǎn	大队	驻曹杨碾
崔楼	Cuīlóu	大队	驻崔庄
寺上	Sìshàng	大队	驻寺上
郑庄	Zhèngzhuāng	大队	驻郑庄
生理庄	Shēnglǐzhuāng	大队	驻生理庄
刘道口	Liúdàokǒu	大队	驻刘道口
沈道口	Shèndàokǒu	大队	驻沈道口
洪庄	Hóngzhuāng	大队	驻洪庄
土桥	Tǔqiáo	大队	驻土桥
南张庄	Nánzhāngzhuāng	大队	驻南张庄
北村	Běicūn	大队	驻北村
南刘庄	Nánliúzhūāng	大队	驻南刘庄
李营	Lǐyíng	大队	驻李营
新刘庄	Xīnliúzhūāng	大队	驻新刘庄
李庄	Lǐzhuāng	大队	驻李庄
胡许庄	Húsūzhuāng	大队	驻胡许庄
白庄	Báizhuāng	大队	驻白庄
板桥	Bǎnqiáo	大队	驻板桥
石桥	Shíqiáo	大队	驻石桥
暗牛淀	Yǎnniúdiàn	公社	驻暗牛淀

标准名称	汉语拼音	类别	备注
暗牛淀	Yǎnniúdiàn	大队	驻暗牛淀
小庄	Xiǎozhuāng	大队	驻小庄
木沟府	Mùgōufǔ	大队	驻木沟府
张沟府	Zhānggōufǔ	大队	驻张沟府
李沟府	Lǐgōufǔ	大队	驻李沟府
王沟府	Wánggōufǔ	大队	驻王沟府
庄五庄	Zhuāngwǔzhuāng	大队	驻庄五庄
小崔庄	Xiǎocūizhuāng	大队	驻小崔庄
贝口	Bèikǒu	大队	驻贝口
曹李庄	Cáolǐzhuāng	大队	驻曹李庄
王杨庄	Wángyángzhuāng	大队	驻王杨庄
丁庄户	Dīngzhuānghù	大队	驻丁庄户
西庄	Xīzhuāng	大队	驻西庄
南周各庄	Nánzhōugèzhuāng	大队	驻南周各庄
小富各庄	Xiǎofùgèzhuāng	大队	驻小富各庄
张仙庄	Zhāngxiānzhuāng	大队	驻张仙庄
甜井庄	Tiánjǐngzhuāng	大队	驻甜井庄
交六	Jiāoliù	大队	驻交六
陈各庄	Chéngèzhuāng	大队	驻陈各庄
南解庄子	Nánxièzhuāngzi	大队	驻南解庄子
赵各庄	Zhàogèzhuāng	大队	驻赵各庄
东黄坨	Dōnghuángtuó	公社	驻东黄坨
东黄坨	Dōnghuángtuó	大队	驻东黄坨
营守庄	Yíngshǒuzhuāng	大队	驻营守庄
郑庄子	Zhèngzhuāngzi	大队	驻郑庄子

标准名称	汉语拼音	类别	备注
许一组	Xǔ 1—zǔ	大队	驻许各庄
许二组	Xǔ 2—zǔ	大队	驻许各庄
许三组	Xǔ 3—zǔ	大队	驻许各庄
新 户	Xīnhù	大队	驻新户
阎庄户	Yánzhuānghù	大队	驻阎庄户
王各庄	Wánggèzhuāng	大队	驻王各庄
西玉坨	Xīyùtuó	大队	驻西玉坨
东玉坨	Dōngyùtuó	大队	驻东玉坨
梁各庄	Liánggèzhuāng	大队	驻梁各庄
崔三庄	Cuīsānzhuāng	大队	驻崔三庄
崔二庄	Cuīèrzhuāng	大队	驻崔二庄
崔大庄	Cuīdàzhuāng	大队	驻崔大庄
郝各庄	Hǎogèzhuāng	大队	驻郝各庄
西黄坨	Xīhuángtuó	大队	驻西黄坨
坨 里	Tuóli	公社	驻小新庄子
小新庄子	Xīnxiǎnzhuāngzi	大队	驻小新庄子
薛 庄	Xuēzhuāng	大队	驻薛庄
吴庄子	Wúzhūāngzi	大队	驻吴庄子
后独莫城	Hòudúmòchéng	大队	驻后独莫城
前独莫城	Qiándúmòchéng	大队	驻前独莫城
赵 庄	Zhào zhuāng	大队	驻赵庄
岳 庄	Yuèzhuāng	大队	驻岳庄
闵 庄	Mǐnzhuāng	大队	驻闵庄
张 城	Zhāngchéng	大队	驻张城
坨 里	Tuóli	大队	驻坨里

标准名称	汉语拼音	类别	备注
张家庄	Zhāngjiāzhuāng	大队	驻张家庄
贾庄	Jiǎzhuāng	大队	驻贾庄
孙庄	Sūnzhuāng	大队	驻孙庄
四新庄	Sìxīnzhuāng	大队	驻四新庄
常旺庄	Chángwàngzhuāng	大队	驻常旺庄
邱庄子	Qiūzhuāngzi	大队	驻邱庄子
东新庄子	Dōngxīnzhuāngzi	大队	驻东新庄子
蒋各庄	Jiǎnggèzhuāng	大队	驻蒋各庄
薛各庄	Xuēgèzhuāng	大队	驻薛各庄
柏各庄	Bǎigèzhuāng	公社	驻柏各庄
柏 一	Bǎi—1	大队	驻柏各庄
柏 二	Bǎi—2	大队	驻柏各庄
柏 三	Bǎi—3	大队	驻柏各庄
柏 四	Bǎi—4	大队	驻柏各庄
柏各庄渔 业 一	Bǎigèzhuāng Yúyè—1	大队	驻柏各庄
柏各庄 渔业二	Bǎigèzhuāng Yúyè—2	大队	驻柏各庄
小双坨	Xiǎoshuāngtōu	大队	驻小双坨
李 一	Lǐ—1	大队	驻李五庄
李 二	Lǐ—2	大队	驻李五庄
杭各庄	Hánggèzhuāng	大队	驻杭各庄
西城子	Xīchéngzi	大队	驻西城子
守 一	Shǒu—1	大队	驻守盐庄
守 二	Shǒu—2	大队	驻守盐庄

标准名称	汉语拼音	类别	备注
守 三	Shǒu—3	大队	驻守盐庄
守 四	Shǒu—4	大队	驻守盐庄
娄各庄	Lóugèzhuāng	大队	驻娄各庄
北房各庄	Bèifánggèzhuāng	大队	驻北房各庄
南房各庄	Nánfánggèzhuāng	大队	驻南房各庄
东房各庄	Dōngfánggèzhuāng	大队	驻东房各庄
张崔各庄	Zhāngcuīgèzhuāng	大队	驻张崔各庄
王崔各庄	Wángcuīgèzhuāng	大队	驻王崔各庄
刘崔各庄	Liúcuīgèzhuāng	大队	驻刘崔各庄
荣各庄	Rónggèzhuāng	大队	驻荣各庄
杨 岭	Yānglǐng	公社	驻曹岭
曹岭农业	Cáo lǐng Nóngyè	大队	驻曹岭
曹岭渔业	Cáo lǐng Yúyè	大队	驻曹岭
北边庄子	Bèibiānzhuāngzi	大队	驻北边庄子
南边庄子	Nánbiānzhuāngzi	大队	驻南边庄子
农 业	Nóngyè		
南边庄子	Nánbiānzhuāngzi	大队	驻南边庄子
渔 业	Yúyè		
廐上农业	Aōshàng Nóngyè	大队	驻廐上
廐上渔业	Aōshàng Yúyè	大队	驻廐上
姚岭农业	Yāolǐng Nóngyè	大队	驻姚岭
姚岭渔业	Yāolǐng Yúyè	大队	驻姚岭
杨岭农业	Yānglǐng Nóngyè	大队	驻杨岭
杨岭渔业	Yānglǐng Yúyè	大队	驻杨岭
港东渔业	Gǎngdōng Yúyè	大队	驻港东

标准名称	汉语拼音	类别	备注
马庄子农业	Mǎzhuāngzi Nóngyè	大队	驻马庄子
马庄子渔业	Mǎzhuāngzi Yúyè	大队	驻马庄子
冯庄子	Féngzhuāngzi	大队	驻冯庄子
柳赞	Liǔzàn	公社	驻柳赞
柳赞一村	Liǔzàn 1—Cūn	大队	驻柳赞
柳赞二村	Liǔzàn 2—Cūn	大队	驻柳赞
柳赞三村	Liǔzàn 3—Cūn	大队	驻柳赞
蚕沙口	Cánshākǒu	大队	驻蚕沙口
大庄河	Dàzhuānghé	大队	驻大庄河
南堡	Nánpù	公社	驻南堡
南堡一队	Nánpù 1—Dui	大队	驻南堡
南堡二队	Nánpù 2—Dui	大队	驻南堡
北堡	Běipù	大队	驻北堡
倭城	Bēichén	自然镇	为县人民政府倭城人民公社及东南、西南、东北、西北街大队驻地
中大街	Zhōng Dàjiē	街	东西走向 柏油路
南大街	Nán Dàjiē	街	东西走向 土路
北大街	Běi Dàjiē	街	东西走向 柏油路

标准名称	汉语拼音	类别	备注
文化路	Wénhuà Lù	路	南北走向 南段为柏油路， 北段为土路
西马路	Xī Mǎlù	路	南北走向柏油路
东马路	Dōng Mǎlù	路	南北走向土路
南小街	Nánxiǎo Jiē	街	东西走向土路
北后街	Běihòu Jiē	街	东西走向土路
商业胡同	Shāngyè Hútóng	胡同	南北走向土路
便民胡同	Biànmín Hútóng	胡同	南北走向土路
牛东庄	Niúdōngzhuāng	村	为牛东庄大队驻地
王东庄	Wángdōngzhuāng	村	为王东庄大队驻地
吴东庄	Wúdōngzhuāng	村	为吴东庄大队驻地
西八户	Xībāhù	村	为西八户大队驻地
周东庄	Zhōudōngzhuāng	村	为周东庄大队驻地
东八户	Dōngbāhù	村	为东八户大队驻地
靳营	Jìnyíng	村	为靳营大队驻地
新立庄	Xīnlìzhuāng	村	为新立庄大队驻地
谷家营	Gújiāyíng	村	为谷家营大队驻地
王庄子	Wángzhuāngzi	村	为王庄子大队驻地
马城	Mǎchéng	村	为马城公社、 马城大队驻地
大王庄	Dàwángzhuāng	村	为大王庄大队驻地
老刘庄	Lǎoliúzhūāng	村	为老刘庄大队驻地
翟庄	Zhái zhūāng	村	为翟庄大队驻地

标准名称	汉语拼音	类别	备注
栗园营	Lìyuányíng	村	为栗园营大队驻地
糜庄	Mízhuāng	村	为糜庄大队驻地
柏庄	Bǎizhuāng	村	为柏庄大队驻地
南小王庄	Nánxiǎowángzhuāng	村	为南小王庄大队驻地
贺庄	Hèzhuāng	村	为贺庄大队驻地
兴旺庄	Xīngwàngzhuāng	村	为兴旺庄大队驻地
大李庄	Dàlǐzhuāng	村	为大李庄大队驻地
郝庄	Hǎozhuāng	村	为郝庄大队驻地
小郝庄	Xiǎohǎozhuāng	村	属郝庄大队管辖
桥头营	Qiáotóuyíng	村	为桥头营大队驻地
邸庄	Dǐzhuāng	村	为邸庄大队驻地
马台	Mǎtái	村	为马台大队驻地
张台	Zhāngtái	村	为张台大队驻地
田台	Tiántái	村	为田台大队驻地
东营	Dōngyíng	村	为东营大队驻地
湛店子	Zhàndiànzi	村	为湛店子大队驻地
岗子	Gǎngzi	村	为岗子大队驻地
多余屯	Duōyútuān	村	为多余屯大队驻地
东坨子	Dōngtuózi	村	为东坨子大队驻地
南坨子	Nántuózi	村	属东坨子大队管辖
南行子	Nánhángzi	村	属东坨子大队管辖
川林	Chuānlín	村	为川林公社、川林大队驻地
后庞各庄	Hòupánggèzhuāng	村	为后庞各庄大队驻地
前庞各庄	Qiánpánggèzhuāng	村	为前庞各庄大队驻地

标准名称	汉语拼音	类别	备注
后坨里	Hòutuóli	村	为后坨里大队驻地
前坨里	Qiántuóli	村	为前坨里大队驻地
梁各庄	Liánggèzhuāng	村	为前梁各庄大队、 后梁各庄大队驻地
后刘庄	Hòuliúzhūāng	村	为后刘庄大队驻地
前刘庄	Qiánliúzhūāng	村	为前刘庄大队驻地
东杨庄	Dōngyángzhūāng	村	为东杨庄大队驻地
小徐庄	Xiǎoxúzhūāng	村	为小徐庄大队驻地
霍各庄	Huògèzhuāng	村	为西、中、东霍各庄 大队驻地
前店子	Qiándiànzi	村	为前店子大队驻地
后店子	Hòudiànzi	村	为后店子大队驻地
大马庄	Dàmǎzhuāng	村	为大马庄公社、 大马庄大队驻地
段庄	Duànzhūāng	村	为段庄大队驻地
徐家庄	Xújiāzhuāng	村	为徐家庄大队驻地
薛家帐子	Xuējiāzhàngzi	村	为薛家帐子大队驻地
黄土岗	Huánghùgǎng	村	为黄土岗大队驻地
大道上	Dàdàoshàng	村	为大道上大队驻地
小柏庄	Xiǎobǎizhuāng	村	为小柏庄大队驻地
小贾庄	Xiǎojiǎzhuāng	村	为小贾庄大队驻地
八家子	Bājiāzi	村	属小贾庄大队管辖
大贾庄	Dàjiǎzhuāng	村	为大贾庄大队驻地
李夏庄	Lǐxiǎzhuāng	村	为李夏庄大队
周夏庄	Zhōuxiǎzhuāng	村	为周夏庄大队

标准名称	汉语拼音	类别	备注
小坡子	Xiǎopōzi	村	为小坡子大队驻地
东大马庄	Dōngdāmǎzhuāng	村	为东大马庄大队驻地
殷庄	Yīnzhūāng	村	为殷庄大队驻地
马庄子	Mǎzhuāngzi	村	为马庄子大队驻地
小道子	Xiǎodàozi	村	为小道子大队驻地
后染各庄	Hòurǎngèzhuāng	村	为后染各庄大队驻地
肖庄	Xiǎozhuāng	村	为肖庄大队驻地
前染各庄	Qiánrǎngèzhuāng	村	为前染各庄大队驻地
岳地	Yuèdì	村	为岳地大队驻地
大沙窝	Dàshāwō	村	为公社、大沙窝大队驻地
养马庄	Yǎngmǎzhuāng	村	为养马庄大队驻地
尚各庄	Shànggèzhuāng	村	为尚各庄大队驻地
齐家寺	Qíjiāsi	村	为齐家寺大队驻地
虫儿林	Chōngérǐn	村	为虫儿林大队驻地
小沙窝	Xiǎoshāwō	村	为小沙窝大队驻地
柱王庄	Zhūwángzhuāng	村	为柱王庄大队驻地
西杨庄	Xīyángzhuāng	村	为西杨庄大队驻地
毛家营	Máojiāyíng	村	为毛家营大队驻地
杨套马庄	Yángtàomǎzhuāng	村	为杨套马庄大队驻地
前龙坨	Qiánlóngtuó	村	为前龙坨大队驻地
后龙坨	Hòulóngtuó	村	为后龙坨大队驻地
绳各坨	Shénggèzhuāng	村	为绳各庄大队驻地
涂家庄	Tújiāzhuāng	村	为涂家庄大队驻地
东水清庄	Dōngshuǐqīngzhuāng	村	为东水清庄大队驻地

标准名称	汉语拼音	类别	备注
黄家河	Huángjiāhé	村	为黄家河大队驻地
长凝	Chángníng	村	为长凝公社、 长凝大队驻地
薛各庄营	Xuēgèzhuāngyíng	村	为薛各庄营大队驻地
后苏各庄	Hòusūgèzhuāng	村	为后苏各庄大队驻地
西孙庄	Xīsūnzhuāng	村	为西孙庄大队驻地
柳行	Liúháng	村	为柳行大队驻地
夏庄	Xiàzhuāng	村	为夏庄大队驻地
晏各庄	Yàngèzhuāng	村	为晏各庄大队驻地
沙角湾	Shājiǎowān	村	为沙角湾大队驻地
前苏各庄	Qiánsūgèzhuāng	村	为前苏各庄大队驻地
南孙庄	Nánsūnzhuāng	农点	属南孙庄管辖
远耕队	Yuǎngēngduì		
陈礼庄	Chénlǐzhuāng	农点	属陈礼庄管辖
远耕队	Yuǎngēngduì		
北王各庄	Běiwánggèzhuāng	村	为北王各庄大队驻地
小高庄子	Xiǎogāozhuāngzi	村	小高庄子大队驻地
毕庄	Bìzhuāng	村	为毕庄大队驻地
木梳庄子	Mùshūzhuāngzi	村	为木梳庄子大队驻地
宁庄	Níngzhuāng	村	为宁庄大队驻地
张鲁庄	Zhānglúzhuāng	村	为张鲁庄大队驻地
罗营	Luóyíng	村	为罗营大队驻地
南孙庄	Nánsūnzhuāng	村	为南孙庄大队驻地
小刘庄	Xiǎoliúzhūāng	村	为小刘庄大队驻地
大刘庄	Dàliúzhūāng	村	为大刘庄大队驻地

标准名称	汉语拼音	类别	备注
陈礼庄	Chénlǐzhuāng	村	为陈礼庄大队驻地
陆庄	Lùzhuāng	村	为陆庄大队驻地
郭庄	Guōzhuāng	村	为郭庄大队驻地
郭庄远耕队	Guōzhuāng Yuǎn gēngduì	农点	属郭庄大队管辖
乐营	Lèyíng	村	为乐营公社、 乐营大队驻地
大孟庄	Dàmèngzhuāng	村	为大孟庄大队驻地
大高庄	Dàgāozhuāng	村	为大高庄大队驻地
梁庄	Liángzhuāng	村	为梁庄大队驻地
王营	Wángyíng	村	为王营大队驻地
西暖泉	Xīnuǎnquán	村	为西暖泉大队驻地
邱营	Qiūyíng	村	为邱营大队驻地
东暖泉	Dōngnuǎnquán	村	为东暖泉大队驻地
彭庄	Péngzhuāng	村	为彭庄大队驻地
东染各庄	Dōngrǎngèzhuāng	村	为东染各庄大队驻地
梁营	Liángyíng	村	为梁营大队驻地
黄庄	Huángzhuāng	村	为黄庄大队驻地
杨安坨	Yángāntuō	村	为杨安坨大队驻地
刘小桥	Liúxiǎoqiáo	村	为刘小桥大队驻地
温庄	Wēnzhuāng	村	为温庄大队驻地
东赵庄	Dōngzhèozhuāng	村	为东赵庄大队驻地
杨沈庄	Yángshènzhuāng	村	为杨沈庄大队驻地
新城子	Xīnchéngzi	村	为新城子大队驻地
后场	Hòuchǎng	村	为后场大队驻地

标准名称	汉语拼音	类别	备注
北城子	Běichéngzi	村	为北城子大队驻地
北城子小庄	Běichéngzi Xiǎozhuāng	村	属北城子大队管辖
南城子	Nánchéngzi	村	为南城子大队驻地
方泡	Fāngpào	村	为方泡大队驻地
后麻地	Hòumadi	村	为后麻地大队驻地
程庄	Chéngzhuāng	村	为程庄公社、程庄大队驻地
周庄	Zhōuzhuāng	村	为周庄大队驻地
汪庄	Wāngzhuāng	村	为汪庄第一、第二、第三大队驻地
潘家戴庄	pānjiādàizhuāng	村	为潘家戴庄大队驻地
大顾庄	Dàgùzhuāng	村	为大顾庄第一、第二大队驻地
小顾庄	Xiǎogùzhuāng	村	为小顾庄大队驻地
胡家坡	Hújiāpō	村	为西胡家坡、东胡家坡大队驻地
青坨营	Qīngtuóyíng	村	为青坨营公社、青坨营大队驻地
石庄户	Shízhūnghù	村	为石庄户大队驻地
港坨	Gǎngtuó	村	为港坨大队驻地
武庄户	Wúzhūnghù	村	为武庄户大队驻地
富新庄子	Fùxīnzhuāngzi	村	为富新庄子大队驻地
小水坡	Xiǎoshuǐpō	村	为小水坡大队驻地
姜六庄	Jiāngliùzhuāng	村	为前、后姜六庄大队驻地
西水清庄	Xīshuǐqīngzhuāng	村	为西水清庄大队驻地

标准名称	汉语拼音	类别	备注
邓庄	Dèngzhuāng	村	为邓庄大队驻地
花旺垞	Huāwàngtáo	村	为花旺垞大队驻地
小李庄	Xiǎolǐzhuāng	村	为小李庄大队驻地
小代庄	Xiǎodàizhuāng	村	为小代庄大队驻地
张狗庄	Zhānggǒuzhuāng	村	为张狗庄大队驻地
冯狗庄	Féngǒuzhuāng	村	为南、北冯狗庄大队驻地
高狗庄	Gāogǒuzhuāng	村	为高狗庄大队驻地
马狗庄	Mǎgǒuzhuāng	村	为马狗庄大队驻地
大田庄	Dàtiánzhuāng	村	为大田庄大队驻地
小松林	Xiǎosōnglín	村	为小松林大队驻地
小田庄	Xiǎotiánzhuāng	村	为小田庄大队驻地
甸子	Diànzi	村	为甸子大队驻地
大松林	Dàsōnglín	村	为大松林大队驻地
北荣各庄	Běirónggèzhuāng	村	为北荣各庄大队驻地
任六庄	Rènlìuzhuāng	村	为任六庄大队驻地
扒齿港	Pāchǐgǎng	村	为扒齿港公社、 扒齿港大队驻地
后营	Hòuyíng	村	为后营大队驻地
西新庄	Xīxīnzhuāng	村	为西新庄大队驻地
东新庄	Dōngxīnzhuāng	村	为东新庄大队驻地
伍庄	Wúzhuāng	村	为伍庄大队驻地
孙家庄	Sūnjiāzhuāng	村	为孙家庄大队驻地
唐官营	Tāngguānyíng	村	为唐官营大队驻地
吴戴庄	Wúdàizhuāng	村	为吴戴庄大队驻地
西高庄	Xīgāozhuāng	村	为西高庄大队驻地

标准名称	汉语拼音	类别	备注
东高庄	Dōnggāozhuāng	村	为东高庄大队驻地
新立屯	Xīnlìtūn	村	为新立屯大队驻地
米官营	Mǐguānyíng	村	为米官营大队驻地
任庄子	Rénzhuāngzi	村	为任庄子大队驻地
壮里庄	Zhuànglǐzhuāng	村	为壮里庄大队驻地
李 寺	Lǐsì	村	为李寺大队驻地
寺道院	Sìdàoyuàn	村	为寺道院大队驻地
崔 庄	Cuīzhuāng	村	为崔庄大队驻地
胡平庄子	Húpíngzhuāngzi	村	为胡平庄子大队驻地
祁家营	Qíjiāyíng	村	为祁家营大队驻地
宁 坨	Níngtuó	村	为宁坨大队驻地
李平坨	Lǐpíngtuó	村	为李平坨大队驻地
后榆子林	Hòuyúzi lín	村	为后榆子林大队驻地
前榆子林	Qiányúzi lín	村	为前榆子林大队驻地
门 庄	Ménzhuāng	村	为门庄大队驻地
杜平坨	Dùpíngtuó	村	为杜平坨大队驻地
李庄窠	Lǐzhuāngkē	村	为李庄窠大队驻地
姜 泡	Jiāngpào	村	为姜泡公社、大队驻地
北 营	Běiyíng	村	为北营大队驻地
张 泡	Zhāngpào	村	为张泡大队驻地
前 营	Qiányíng	村	属张泡大队管辖
前霍泡	Qiánhuòpào	村	为前霍泡大队驻地
后霍泡	Hòuhuòpào	村	属霍泡大队管辖
唐 泡	Tāngpào	村	属霍泡大队管辖
梁 泡	Liāngpào	村	为梁泡大队驻地

标准名称	汉语拼音	类别	备注
高泡	Gāopào	村	为高泡大队驻地
于家泡	Yújiāpào	村	属高泡大队管辖
后蒋家泡	Hòujiǎngjiāpào	村	属高泡大队管辖
刘家泡	Liújiāpào	村	属高泡大队管辖
前蒋家泡	Qiánjiǎngjiāpào	村	属高泡大队管辖
王家泡	Wángjiāpào	村	属高泡大队管辖
钟泡	Zhōngpào	村	为钟泡大队驻地
小屯	Xiǎotūn	村	为小屯大队驻地
南套	Nántào	村	为南套公社、南套 大队驻地
狮子营	Shīziyíng	村	为狮子营大队驻地
小骆营	Xiǎoluóyíng	村	为小骆营大队驻地
葛代坨	Gēdàituó	村	为葛代坨大队驻地
任各庄	Réngèzhuāng	村	为任东、任西大队驻地
魏庄	Wèizhuāng	村	为魏庄大队驻地
张庙	Zhāngmiào	村	为张庙大队驻地
王家庄子	Wángjiāzhuāngzi	村	为王家庄子大队驻地
小营	Xiǎoyíng	村	为小营大队驻地
崔套	Cuītào	村	为崔套大队驻地
北套	Běitào	村	为北套大队驻地
西沙窝	Xīshāwō	村	村西沙窝大队驻地
东沙窝	Dōngshāwō	村	为东沙窝大队驻地
郭城子	Guōchéngzi	村	为郭城子大队驻地
沙沟子	Shāgōuzi	村	为沙沟子大队驻地
店子	Diànzi	村	为店子大队驻地

标准名称	汉语拼音	类别	备注
陆营	Lùyíng	村	为陆营大队驻地
崔董各庄	Cuīdǒnggèzhuāng	村	为崔董各庄大队驻地
王董各庄	Wángdǒnggèzhuāng	村	属崔董各庄大队管辖
周董各庄	Zhōudǒnggèzhuāng	村	属崔董各庄大队管辖
北新庄子	Běixīnzhuāngzi	村	为北新庄子大队驻地
新房子	Xīnfángzi	村	属北新庄子大队管辖
小二里	Xiǎoèrli	村	为小二里大队驻地
刘城	Liúchéng	村	属小二里大队管辖
大二里庄	Dàèrlǐzhuāng	村	为大二东、大二西 大队驻地
郭董各庄	Guōdǒnggèzhuāng	村	为郭董各庄大队驻地
张董各庄	Zhāngdǒnggèzhuāng	村	属郭董各庄大队管辖
杨董各庄	Yángdǒnggèzhuāng	村	为杨董各庄大队驻地
岗子上	Gǎngzishàng	村	属杨董各庄大队管辖
周官寨	Zhōuguānzài	村	为官寨公社、周 官寨大队驻地
皂户	Zǎohù	村	为皂户大队驻地
龙湾子	Lóngwānzi	村	为龙湾子大队驻地
吴官寨	Wúguānzài	村	为吴官寨大队驻地
张官寨	Zhāngguānzài	村	为张官寨大队驻地
汤官寨	Tāngguānzài	村	为汤官寨大队驻地
马官寨	Mǎguānzài	村	为马官寨大队驻地
薛官寨	Xuēguānzài	村	为薛官寨大队驻地
王官寨	Wángguānzài	村	为王官寨大队驻地
徐官寨	Xúguānzài	村	为徐官寨大队驻地

标准名称	汉语拼音	类别	备注
松树	Sōngshù	村	为松树大队驻地
毛庄子	Máoizhuāngzi	村	为毛庄子大队驻地
魏营	Wèiyíng	村	为魏营大队驻地
宋道口	Sòngdàokǒu	村	为宋道口公社、宋道口大队驻地
前麻地	Qiánmādì	村	为前麻地大队驻地
中麻地	Zhōngmādì	村	为中麻地大队驻地
杜土	Dùtǔ	村	为杜土大队驻地
上曹营	Shàngcāoyíng	村	为上曹营大队驻地
代岭	Dàilíng	村	为代岭大队驻地
王土	Wángtǔ	村	为王土大队驻地
司营	Sīyíng	村	为司营大队驻地
史桥	Shǐqiáo	村	为史桥大队驻地
蔡庄	Càizhuāng	村	属杜土大队管辖
西泽坨	Xīzétuó	村	为西泽坨大队驻地
东泽坨	Dōngzétuó	村	为东泽坨大队驻地
庞清水	Pángqīngshuǐ	村	为庞清水大队驻地
小清水	Xiǎoqīngshuǐ	村	属东清水大队管辖
东清水	Dōngqīngshuǐ	村	为东清水大队驻地
祁庄子	Qízhūāngzi	村	为祁庄子大队驻地
艾庄子	Àizhūāngzi	村	为艾庄子大队驻地
西桥	Xīqiáo	村	为西桥大队驻地
小集	Xiǎojí	村	为小集大队驻地
丰信庄	Fēngxìnzhuāng	村	为丰信庄大队驻地
油盘庄	Yóupánzhuāng	村	为油盘庄公社、油盘

标准名称	汉语拼音	类别	备注
			庄大队驻地
张虎头	Zhānghūtóu	村	为张虎头大队驻地
王虎头	Wánghūtóu	村	为王虎头大队驻地
陈虎头	Chénhūtóu	村	为陈虎头大队驻地
孟庄户	Mèngzhuānghù	村	为孟庄户大队驻地
姜庄子	Jiāngzhuāngzi	村	为姜庄子大队驻地
北夏庄	Běixiǎzhuāng	村	为北夏庄大队驻地
夏虎头	Xiàhūtóu	村	为夏虎头大队驻地
马狼坨	Mǎlāngtuó	村	为马狼坨大队驻地
北杨庄	Běiyángzhuāng	村	为北杨庄大队驻地
韩庄子	Hánzhuāngzi	村	为韩庄子大队驻地
崔新庄子	Cuīxīnzhuāngzi	村	为崔新庄子大队驻地
苏狼坨	Sūlāngtuó	村	为苏狼坨大队驻地
安狼坨	Ānlāngtuó	村	为安狼坨大队驻地
佟狼坨	Tōnglāngtuó	村	为佟狼坨大队驻地
徐庄	Xúzhūāng	村	为徐庄公社、大队驻地
左庄	Zuǒzhuāng	村	为左庄大队驻地
库司庄	Kùsīzhuāng	村	为库司庄大队驻地
王店	Wángdiàn	村	为王店大队驻地
石庄	Shízhūāng	村	为石庄大队驻地
西兰坨	Xīlāntuó	村	为西兰坨大队驻地
大兰坨	Dàlāntuó	村	为大兰坨大队驻地
东兰坨	Dōnglāntuó	村	为东兰坨大队驻地
岳家庄	Yuèjiāzhuāng	村	为岳家庄大队驻地
杜蒿坨	Dùhāotuó	村	为杜蒿坨大队驻地

标准名称	汉语拼音	类别	备注
侯花园	Hóuhuāyuán	村	为侯花园大队驻地
井二里	Jǐngèrlǐ	村	为井东、井西、井北大队驻地
郭高坨	Guōgāotuó	村	为郭高坨大队驻地
西上坡子	Xīshàngpōzi	村	为上坡子公社、西上坡子大队驻地
张耿庄	Zhānggěngzhuāng	村	为张耿庄大队驻地
高曹庄	Gāocáo-zhuāng	村	为高曹庄大队驻地
李家寺	Lǐjiāsì	村	为李家寺大队驻地
东石林	Dōngshílín	村	为东石林大队驻地
双柳树	Shuāngliǔshù	村	为双柳树大队驻地
西石林	Xīshílín	村	为西石林大队驻地
果园	Guǒyuán	村	为果园大队驻地
东上坡子	Dōngshàngpōzi	村	为东上坡子大队驻地
洪营	Hóngyíng	村	为洪营大队驻地
西张土坎	Xīzhāngshìkǎn	村	为西张土坎大队驻地
东张土坎	Dōngzhāngshìkǎn	村	为东张土坎大队驻地
李庄子	Lǐzhuāngzi	村	为李庄子大队驻地
尹桥	Yǐnqiáo	村	为尹桥大队驻地
余家岭	yújiāolíng	村	为余家岭大队驻地
侯各庄	Hóugé-zhuāng	村	为侯各庄公社、南侯、北侯大队驻地
刘庙	Liúmiào	村	为刘庙大队驻地
赵家庄	Zhàojiā-zhuāng	村	为赵家庄大队驻地
杨顾庄	yānggù-zhuāng	村	为杨顾庄大队驻地

标准名称	汉语拼音	类别	备注
张营	Zhāngyíng	村	为张营大队驻地
李土	lǐtǔ	村	为李土大队驻地
西小营	Xīxiǎoyíng	村	为西小营大队驻地
东小营	Dōngxiǎoyíng	村	属港北大队管辖
港北	Gǎngběi	村	为港北大队驻地
张狼窠	Zhānglángkē	村	为张狼窠大队驻地
武家营	Wǔjiāyíng	村	为阎武营大队驻地
阎家营	Yánjiāyíng	村	属阎武营大队管辖
广东营	Guǎngdōngyíng	村	为广东营大队驻地
罗各庄	Luógèzhuāng	村	为罗各庄大队驻地
申营	Shēnyíng	村	为申营大队驻地
龙落湾	Lóngluòwān	村	为龙落湾大队驻地
速火庄	Sùhuǒzhuāng	村	为速火庄大队驻地
连北店	Liánběidiàn	村	为南、北连北店大队驻地
断火庄	Duànhuǒzhuāng	村	为断火庄大队驻地
南店	Nándiàn	村	为南店大队驻地
邢洪林	Xíng hónglín	村	为邢洪林公社、邢一、 邢二、邢三大队驻地
王洪林	Wánghónglín	村	为王洪林大队驻地
裴洪林	Péihónglín	村	为裴洪林大队驻地
崔洪林	Cuīhónglín	村	为崔洪林大队驻地
狮子庄	Shīzizhuāng	村	为狮子庄大队驻地
北铁匠庄	Běitiějiàngzhuāng	村	为北铁匠庄大队驻地
康各庄	Kānggèzhuāng	村	为康各庄大队驻地
大柳树	Dàliǔshù	村	为大柳树大队驻地

标准名称	汉语拼音	类别	备注
西杜方各庄	Xīdūfānggèzhuāng	村	为方各庄公社、西杜方各庄大队驻地
曹营	Cáo yíng	村	为曹营大队驻地
麻各庄	Má gèzhuāng	村	为麻各庄大队驻地
宋各庄	Sònggèzhuāng	村	为宋各庄大队驻地
潘庄	pān zhuāng	村	为潘庄大队驻地
后曲荒店	Hòuqūhuāngdiàn	村	为后曲荒店大队驻地
新庄子	Xīn zhuāngzi	村	为新庄子大队驻地
高庙	Gāo miào	村	为高庙大队驻地
东杜方各庄	Dōngdūfānggèzhuāng	村	为东杜方各庄大队驻地
马方各庄	Mǎfānggèzhuāng	村	为马方各庄大队驻地
燕方各庄	Yànfānggèzhuāng	村	为燕方各庄大队驻地
李方各庄	Lǐfānggèzhuāng	村	为李方各庄大队驻地
三义庙	Sānyìmiào	村	为三义庙大队驻地
庞方各庄	pángfānggèzhuāng	村	为庞方各庄大队驻地
杨各庄	Yánggèzhuāng	村	为杨各庄大队驻地
前曲荒店	Qiánqūhuāngdiàn	村	为前曲荒店大队驻地
司各庄	Sīgèzhuāng	村	为司各庄公社、司东、司西、司北大队驻地
前孟各庄	Qiánmènggèzhuāng	村	为前孟各庄大队驻地
后孟各庄	Hòumènggèzhuāng	村	为后孟各庄大队驻地
裴坨子	péituózi	村	为裴坨子大队驻地
西项各庄	Xīxiànggèzhuāng	村	为西项各庄大队驻地
东项各庄	Dōngxiànggèzhuāng	村	为东项各庄大队驻地

标准名称	汉语拼音	类别	备注
兰坨里	Lántuóli	村	为兰坨里北、兰坨里南大队驻地
柳店	Liúdiàn	村	为柳店大队驻地
刘家庄	Liújiāzhuāng	村	为刘家庄大队驻地
白坨	Báituó	村	为白坨大队驻地
贾林子	Jiǎlínzi	村	为贾林子大队驻地
老贾庄	Lǎojiǎzhuāng	村	为老贾庄大队驻地
四贾庄	Sìjiǎzhuāng	村	为四贾庄大队驻地
西曾庄	Xīzēngzhuāng	村	为西曾庄大队驻地
东曾庄	Dōngzēngzhuāng	村	为东曾庄大队驻地
西南集	Xīnánjí	村	为西南集大队驻地
东南集	Dōngnánjí	村	为东南集大队驻地
靳庄	Jìnzhuāng	村	为靳庄大队驻地
学旺庄	Xuéwàngzhuāng	村	为学旺庄大队驻地
吴庄	Wúzhuāng	村	为吴庄大队驻地
西王庄	Xīwángzhuāng	村	为西王庄大队驻地
张庄	Zhāngzhuāng	村	为张庄大队驻地
周各庄	Zhōugèzhuāng	村	为周各庄公社、周各庄大队驻地
姚蒿坨	Yáoāotuó	村	为姚蒿坨大队驻地
蔡各庄	Càigèzhuāng	村	为蔡各庄大队驻地
邸家庄	dǐjiāzhuāng	村	为邸家庄大队驻地
石狮子	Shíshīzi	村	为石狮子大队驻地
前张各庄	Qiánzhānggèzhuāng	村	为张前各庄大队驻地
后张各庄	Hòuzhānggèzhuāng	村	为后张各庄大队驻地

标准名称	汉语拼音	类别	备注
北高庄子	Beigāozhuāngzi	村	为北高庄子大队驻地
杨家庄	Yángjiāzhuāng	村	为杨家庄大队驻地
赵祁庄	Zhàoqízhūāng	村	为赵祁庄大队驻地
北刘庄	Běiliúzhūāng	村	为北刘庄大队驻地
杜各庄	Dùgèzhūāng	村	为杜各庄大队驻地
大陈庄	Dàchénzhūāng	村	为大陈庄大队驻地
龙王庄	Lóngwángzhūāng	村	为龙王庄大队驻地
洼里	Wālǐ	村	为洼里大队驻地
孙家坨	Sūnjiātuó	村	为孙家坨大队驻地
东王庄	Dōngwángzhūāng	村	为东王庄大队驻地
东夏庄	Dōngxiàzhūāng	村	为东夏庄大队驻地
东甲庄	Dōngjiǎzhūāng	村	为东甲庄大队驻地
西万坨	Xīwàntuó	村	为西万坨公社、西万坨大队驻地
军师庄	Jūnshīzhūāng	村	为军师庄大队驻地
李家庄	Lǐjiāzhuāng	村	为李家庄大队驻地
西港北	Xīgǎngběi	村	为西港北大队驻地
小张庄	Xiǎozhāngzhūāng	村	为小张庄大队驻地
大张庄	Dàzhāngzhūāng	村	为大张庄大队驻地
魏各庄	Wèigèzhūāng	村	为魏各庄大队驻地
小陈庄	Xiǎochénzhūāng	村	为小陈庄大队驻地
东万坨	Dōngwàntuó	村	为东万坨大队驻地
屯里	Tūnlǐ	村	为屯里大队驻地
坨上	Tuóshàng	村	为坨上大队驻地
小坨	Xiǎotuó	村	属坨上大队管辖

标准名称	汉语拼音	类别	备注
三甲庄	Sānjiǎzhuāng	村	为三甲庄大队驻地
高各庄	Gāogèzhuāng	村	为高各庄大队驻地
安各庄	Āngèzhuāng	村	为安各庄公社、安各庄西、安各庄东大队驻地
马家庄	Mǎjiāzhuāng	村	为马家庄大队驻地
葛各庄	Gègèzhuāng	村	为葛各庄大队驻地
郑横坨	Zhèng hèng tuó	村	为郑南、郑北大队驻地
张横坨	Zhāng hèng tuó	村	为张横坨大队驻地
刘横坨	Liú hèng tuó	村	为刘横坨大队驻地
高横坨	Gāo hèng tuó	村	为高横坨大队驻地
铁匠庄	Tièjiǎngzhuāng	村	为铁匠庄大队驻地
小薛各庄	Xiǎoxuēgèzhuāng	村	为小薛各庄大队驻地
西姚各庄	Xīyāogèzhuāng	村	为西姚各庄大队驻地
霍庄	Huòzhuāng	村	为霍庄大队驻地
中姚各庄	Zhōngyāogèzhuāng	村	为中姚各庄大队驻地
大姚各庄	Dàiyāogèzhuāng	村	为大姚各庄大队驻地
和尚坨	Héshàngtuó	村	为和尚坨大队驻地
西一六	Xīyīliù	村	为西一六大队驻地
东一六	Dōngyīliù	村	为东一六大队驻地
解庄子	Xièzhuāngzi	村	为解庄子大队驻地
胡各庄	Húgèzhuāng	村	为胡各庄公社、胡各庄西街、东街大队驻地
西庄店	Xīzhuāngdiàn	村	为西庄店大队驻地
东庄店	Dōngzhuāngdiàn	村	为东庄店大队驻地
沈营	Shényíng	村	为沈营大队驻地

标准名称	汉语拼音	类别	备注
北 圈	Běiquān	村	为北圈大队驻地
郑各庄	Zhènggèzhuāng	村	为郑各庄大队驻地
康中河	Kāngzhōnghé	村	为康中河大队驻地
小 圈	Xiǎoquān	村	为小圈大队驻地
南 圈	Nánquān	村	为南圈大队驻地
西梁各庄	Xīliánggèzhuāng	村	为西梁各庄大队驻地
东梁各庄	Dōngliánggèzhuāng	村	为东梁各庄大队驻地
西三间房	Xīsānjiānfáng	村	为西三间房大队驻地
东三间房	Dōngsānjiānfáng	村	为东三间房大队驻地
王家营	Wángjiāyíng	村	为王家营大队驻地
刘 营	Liúyíng	村	为刘营大队驻地
南王庄子	Nánwángzhuāngzi	村	为南王庄子大队驻地
肖家河	Xiāojiāhé	村	为肖家河大队驻地
姜家营	Jiāngjiāyíng	村	属井离庄大队管辖
井离庄	Jǐnglízhuāng	村	为井离庄大队驻地
高庄子	Gāozhuāngzi	村	为高庄子公社、高庄 子大队驻地
马各庄	Mǎgèzhuāng	村	为马各庄大队驻地
大崔庄	Dàcuīzhuāng	村	为大崔庄大队驻地
史各庄	Shìgèzhuāng	村	为前史、史北大队驻地
侯各庄	Hóugèzhuāng	村	为侯各庄大队驻地
戚 庄	Qīzhuāng	村	为戚庄大队驻地
孟各庄	Mènggèzhuāng	村	为孟各庄大队驻地
桑 园	Sāngyuán	村	为桑园大队驻地
西新户	Xīxīnhù	村	为西新户大队驻地

标准名称	汉语拼音	类别	备注
东新户	Dōngxīnhù	村	为东新户大队驻地
邢各庄	Xínggèzhuāng	村	为邢各庄大队驻地
刘庄	Liúzhūāng	村	为刘庄大队驻地
大富各庄	Dàfùgèzhuāng	村	为大富各庄大队驻地
姚庄	Yáozihuāng	村	为姚王庄公社、姚王大队驻地
王庄子	Wángzhuāngzi	村	属姚王庄大队管辖
党庄	Dǎngzhuāng	村	为党庄大队驻地
董马庄	Dǒngmǎzhuāng	村	为董马庄大队驻地
曹杨碾	Cáoyāngniǎn	村	为曹杨碾大队驻地
独屯	Dútūn	村	为独屯大队驻地
沙窝	Shāwō	村	为沙窝大队驻地
后麻湾	Hòumáwān	村	为后麻湾大队驻地
张麻湾	Zhāngmáwān	村	为张麻湾大队驻地
前麻湾	Qiánmáwān	村	为前麻湾大队驻地
赵麻湾	Zhāomáwān	村	为赵麻湾大队驻地
崔庄	Cuīzhuāng	村	为崔楼大队驻地
楼上	Lóushàng	村	属崔楼大队管辖
寺上	Sìshàng	村	为寺上大队驻地
郑庄	Zhèngzhuāng	村	为郑庄大队驻地
生理庄	Shēnglǐzhuāng	村	为生理庄大队驻地
刘道口	Liúdàokǒu	村	为刘道口大队驻地
沈道口	Shěndàokǒu	村	为沈道口大队驻地
洪庄	Hóngzhuāng	村	为洪庄大队驻地
土桥	Tǔqiáo	村	为土桥大队驻地

标准名称	汉语拼音	类别	备注
南张庄	Nánzhāngzhuāng	村	为南张庄大队驻地
北 村	Bèicūn	村	为北村大队驻地
南刘庄	Nánliúzhūāng	村	为南刘庄大队驻地
李 营	Lǐyíng	村	为李营大队驻地
新刘庄	Xīnliúzhūāng	村	为新刘庄大队驻地
李 庄	Lǐzhūāng	村	为李庄大队驻地
胡许庄	Húxǔzhūāng	村	为胡许庄大队驻地
白 庄	Báizhūāng	村	为白庄大队驻地
板 桥	Bǎnqiáo	村	为板桥大队驻地
石 桥	Shíqiáo	村	为石桥大队驻地
暗牛淀	Yǎnniúdiàn	村	为暗牛淀公社、暗牛淀大队驻地
小 庄	Xiǎozhūāng	村	为小庄大队驻地
木沟府	Mùgōufǔ	村	为木沟府大队驻地
张沟府	Zhānggōufǔ	村	为张沟府大队驻地
李沟府	Lǐgōufǔ	村	为李沟府大队驻地
王沟府	Wánggōufǔ	村	为王沟府大队驻地
庄五庄	Zhuāngwǔzhūāng	村	为庄五庄大队驻地
小崔庄	Xiǎocuīzhūāng	村	为小崔庄大队驻地
贝 口	Bèikǒu	村	为贝口大队驻地
曹李庄	Cáo lǐzhūāng	村	为曹李庄大队驻地
王杨庄	Wángyángzhūāng	村	为王杨庄大队驻地
丁庄户	Dīngzhūānghù	村	为丁庄户大队驻地
西 庄	Xīzhūāng	村	为西庄大队驻地
南周各庄	Nánzhōugèzhūāng	村	为南周各大队驻地

标准名称	汉语拼音	类别	备注
小富各庄	Xiǎofùgèzhuāng	村	为小富各庄大队驻地
张仙庄	Zhāngxiānzhuāng	村	为张仙庄大队驻地
甜井庄	Tiánjǐngzhuāng	村	为甜井庄大队驻地
交六	Jiāoliù	村	为交六大队驻地
陈各庄	Chéngèzhuāng	村	为陈各庄大队驻地
赵各庄	Zhàogèzhuāng	村	为赵各庄大队驻地
南解庄子	Nánxièzhuāngzi	村	为南解庄子大队驻地
东黄坨	Dōnghuāngtuó	村	为东黄坨公社、东黄坨大队驻地
营守庄	Yíngshǒuzhuāng	村	为营守庄大队驻地
郑庄子	Zhèngzhuāngzi	村	为郑庄子大队驻地
许各庄	Xúgèzhuāng	村	为许一、二、三组驻地
新户	Xīnhù	村	为新户大队驻地
阎庄户	yánzhuānghù	村	为阎庄户大队驻地
王各庄	Wánggèzhuāng	村	为王各庄大队驻地
西黄坨	Xīhuāngtuó	村	为西黄坨大队驻地
梁各庄	Liánggèzhuāng	村	为梁各庄大队驻地
崔三庄	Cuī sānzhuāng	村	为崔三庄大队驻地
崔二庄	Cuī èrzhuāng	村	为崔二庄大队驻地
崔大庄	Cuī dàzhuāng	村	为崔大庄大队驻地
西玉坨	Xīyùtuó	村	为西玉坨大队驻地
东玉坨	Dōngyùtuó	村	为东玉坨大队驻地
郝各庄	Hǎogèzhuāng	村	为郝各庄大队驻地

标准名称	汉语拼音	类别	备注
小新庄子	Xiǎoxīnzhuāngzi	村	为坨里公社、小新庄子大队驻地
薛庄	Xuēzhuāng	村	为薛庄大队驻地
吴庄子	Wúzhūāngzi	村	为吴庄子大队驻地
后独莫城	Hòudú mòchéng	村	为后独莫城大队驻地
前独莫城	Qiándú mòchéng	村	为前独莫城大队驻地
赵庄	Zhàozhuāng	村	为赵庄大队驻地
岳庄	Yuēzhuāng	村	为岳庄大队驻地
闵庄	Mǐnzhuāng	村	为闵庄大队驻地
张城	Zhuāngchéng	村	为张城大队驻地
坨里	Tuóli	村	为坨里大队驻地
张家庄	Zhāngjiāzhuāng	村	为张家庄大队驻地
贾庄	Jiǎzhuāng	村	为贾庄大队驻地
孙庄	Sūnzhuāng	村	为孙庄大队驻地
四新庄	Sìxīnzhuāng	村	为四新庄大队驻地
常旺庄	Chángwàngzhuāng	村	为常旺庄大队驻地
邱庄子	Qiūzhūāngzi	村	为邱庄子大队驻地
东新庄子	Dōngxīnzhuāngzi	村	为东新庄子大队驻地
蒋各庄	Jiǎnggèzhuāng	村	为蒋各庄大队驻地
薛各庄	Xuēgèzhuāng	村	为薛各庄大队驻地
柏各庄	Bǎigèzhuāng	村	为柏各庄公社、柏各庄一、二、三、四、渔业一、渔业二大队驻地
小双坨	Xiǎoshuāngtuó	村	为小双坨大队驻地

标准名称	汉语拼音	类别	备注
李五庄	Lǐwúzhuāng	村	为李一、李二大队驻地
杭各庄	Hánggèzhuāng	村	为杭各庄大队驻地
西城子	Xīchéngzi	村	为西城子大队驻地
守盐庄	Shǒuyānzhuāng	村	为守一、守二、守三、守四大队驻地
娄各庄	Lóugèzhuāng	村	为娄各庄大队驻地
北房各庄	Běifánggèzhuāng	村	为北房各庄大队驻地
南房各庄	Nánfánggèzhuāng	村	为南房各庄大队驻地
东房各庄	Dōngfánggèzhuāng	村	为东房各庄大队驻地
张崔各庄	Zhāngcuīgèzhuāng	村	为张崔各庄大队驻地
王崔各庄	Wángcuīgèzhuāng	村	为王崔各庄大队驻地
刘崔各庄	Liúcuīgèzhuāng	村	为刘崔各庄大队驻地
荣各庄	Rónggèzhuāng	村	为荣各庄大队驻地
曹 岭	Cáolǐng	村	为杨岭公社、曹岭农业大队、渔业大队驻地
北边庄子	Běibiānzhuāngzi	村	为北边庄子大队驻地
南边庄子	Nánbiānzhuāngzi	村	为南边庄子农业、渔业大队驻地
厰 上	Aoshàng	村	为厰上农业、渔业大队驻地
姚 岭	Yáolǐng	村	为姚岭农业、渔业大队驻地
港 东	Gǎngdōng	村	为港东大队驻地
马庄子	Mǎzhuāngzi	村	为马庄子农业、渔业

标准名称	汉语拼音	类别	备注
			大队驻地
冯庄子	Féngzhuāngzi	村	为冯庄子大队驻地
柳 赞	Liǔzàn	村	为柳赞公社、柳赞一、二、三村大队驻地
蚕沙口	Cánshākǒu	村	为蚕沙口大队驻地
大庄河	Dàzhuānghé	村	为大庄河大队驻地
西 河	Xīhé	渔铺	属柳赞公社管辖
南 堡	Nánpù	村	为南堡公社、南堡一、二、大队驻地
高尚堡	Gāoshàngpù	渔铺	属南堡公社管辖
新华港	Xīnhuāgǎng	渔铺	属南堡公社管辖
北 堡	Běipù	村	为北堡大队驻地
南坨极	Nántuójí	渔铺	属南堡公社管辖
林 雀	Línquè	渔铺	属南堡公社管辖
老 堡	Lǎopù	渔铺	属南堡公社管辖
咀 东	Zuǐdōng	渔铺	属南堡公社管辖
国营滦南县	Guóyíng Luǎnnánxiàn		建于1958年，占地
长 凝	Chángníng	场	1000亩，属县农业
原 种 场	Yuánzhǒngchǎng		局管辖。
滦南县农场	LuǎnnánxiànNóngchǎng	场	建于1977年，占地
			3000亩，属县人民政府农业办公室管辖
柳赞海水	Liǔzàn Hǎishuǐ	场	属柳赞一、二、三村
养 殖 场	Yǎngzhíchǎng		大队，主要养殖对虾

标准名称	汉语拼音	类别	备注
中国人民 银行滦南县支行	Zhōngguó Rénmín Yínháng Luónnónxiàn Zhīháng	企业	位于中大街中部路北。
滦南县 邮电局	Luónnónxiàn Yóudiànjú	企业	位于中大街中部路南 建于1949年。
滦南 商场	Luónnón Shāngchǎng	企业	位于中大街路南，建 于1972年，经营4000 余种商品，属商业局 主管。
滦南县 化肥厂	Luónnónxiàn Huàfēichǎng	厂	位于中大街东侧路南 建于1970年，属县经 委主管，年产合成氨 1万吨。
滦南县 制锁厂	Luónnónxiàn Zhìsuǒchǎng	厂	位于中大街东侧，建于 1970年，属县经委主管
滦南县农机 阀门厂	Luónnónxiàn Nóngjī Fāmēnchǎng	厂	位于杨岭公社，建于 1975年，属县经委管 辖。
滦南县 第一中学	Luónnónxiàn Dì-1 Zhōngxué	事业	位于文化路北端，建 于1951年，现有初中 12个班，高中16个班。
滦南县 医院	Luónnónxiàn Yīyuàn	事业	位于文化路南端，建 于1949年，设有床位 200张。
滦南县胡各	Luónnónxiàn Húgè	事业	位于高庄子公社，建

标准名称	汉语拼音	类别	备注
庄光荣院	zhuāng Guāngróngyuàn		于1958年, 属县民政局主管。
滦南县 物资局	Luónnánxiàn Wùzìjú	行政	位于西马路北侧, 建于1963年。
滦南县经济 委员会	Luónnánxiàn Jīngjì Wéiyuánhui	行政	位于东马路北端, 建于1981年。
长凝塔	Chángníng Tǎ	古迹	座落在长凝供销处院内, 建于唐代, 1976年地震震毁。
抗日战争 潘家戴庄 殉难烈士 纪念碑	Kàngri Zhànzhēng Pānjiādàizhuāng Xúnànlìèshi Jìniànbēi	碑	座落于程庄公社潘家戴庄村东, 现存碑为1971年重建。
滦南县 柳赞水库	Luónnánxiàn Liǔzàn. Shuǐkù	水库	位于柳赞公社, 建于1975年, 蓄水2370万立方米。
滦柏输水 干渠(引滦输 水总干渠)	Luán Bǎi Shūshuǐ Gǎnqú	干渠	境内长54.5公里, 宽85米, 平均水深1.5米。
滦乐干渠	Luán Lè Gǎnqú	干渠	境内长16公里, 宽30米, 水深2.5米。
第一泄洪道	Dì—1 Xièhóngdào	干渠	境内长29公里, 宽50米, 深2米。
第二泄洪道	Dì—2 Xièhóngdào	干渠	境内长31.7公里, 宽35米, 深2米。

标准名称	汉语拼音	类别	备注
古倭公路	Gǔ Bèn Gōnglù	路	柏油路面,境内长16.8公里。古冶—倭城。
平大公路	píng Dà Gōnglù	路	柏油路面,境内长14.8公里。平泉—大清河。
唐汀公路	Tāng Tīng Gōnglù	路	柏油路面,境内长36.6公里。唐山—汀流河。
长柏公路	Cáng Bǎi Gōnglù	路	柏油路面,境内长45公里。长凝—柏各庄。
倭司大公路	Bèn Sī Dà Gōnglù	路	柏油路面,境内长28公里。由倭城经司各庄至大新庄。
唐柏公路	Tāng Bǎi Gōnglù	路	柏油路面,境内长11.5公里。唐山—柏各庄。
胡乐公路	Hú Lè Gōnglù	路	柏油路面,境内长9.1公里。胡各庄—乐亭。
胡柳公路	Hú Liǔ Gōnglù	路	碎石路面,境内长21公里。胡各庄—柳赞。
霍泡桥	Huòpào Qiáo	桥	长79米,宽7米,钢筋混凝土结构,跨越柏各庄输水干渠,载重量15吨。

标准名称	汉语拼音	类别	备注
西高庄桥	Xīgāozhuāng Qiáo	桥	长87.4米, 宽7米, 钢筋混凝土结构, 跨越青龙河, 载重15吨。
王土桥	Wángtǔ Qiáo	桥	长102.8米, 宽7米, 钢筋混凝土桥, 跨越柏各庄输水干渠, 载重13吨。
曲荒店桥	Qūhuāngdiàn Qiáo	桥	长90米, 宽7米, 钢筋混凝土结构, 跨越柏各庄输水干渠, 载重15吨。
司各庄桥	Sīgèzhuāng Qiáo	桥	长170米, 宽7米, 为钢筋混凝土桥, 跨越青龙河, 载重量15吨。
暗牛淀桥	Yǎnniúliàn Qiáo	桥	长60, 宽7米, 钢筋混凝土桥, 跨越第一泄洪道, 载重量15吨。
小双坨桥	Xiǎoshuāngtuó Qiáo	桥	长110米, 宽7米, 为钢筋混凝土桥, 跨越青龙河, 载重量15吨。
交六桥	Jiāoliù Qiáo	桥	长70米, 宽7米, 为钢筋混凝土桥, 跨越柏各庄输水干渠, 载重量20吨。
蛤坨	Gétuó	岛	面积4.2平方公里。

标准名称	汉语拼音	类别	备注
曹妃殿	Cáo fēi diàn	岛	面积16平方公里。
滦河	Luán Hé	河	境内长15公里,宽7000米,系常年河。
青河	Qīng Hé	河	境内长38.9公里,宽30米,深2.5米,系常年河。
青龙河	Qīng lóng Hé	河	境内长49公里,宽100米,深2.5米,为季节河。
北河	Běi Hé	河	境内长19公里,宽25米,深1.3米。为季节河。
岳家河	Yuè jiā Hé	河	境内长8.2公里,宽60米,深1.5米。为季节河。
双龙河	Shuāng lóng Hé	河	境内长25公里,宽30米,深2.5米。为季节河。
王土泄洪闸	Wáng tǔ Xiè hóng zhā	闸	位于宋道口公社,建于1971年,为钢筋混凝土建筑。
二泄北圈节制闸	Èr xiè Běi quān Jié zhì zhā	闸	位于胡各庄公社,建于1971年,钢筋混凝土结构。
南王庄子节制闸	Nán wáng zhuāng zǐ Jié zhì zhā	闸	位于胡各庄公社,建

标准名称	汉语拼音	类别	备注
制 闸	Jièzhìzhó		建于1971年, 为钢筋混凝土结构。
曹李庄 节制闸	Cáolǐzhuāng Jièzhìzhó	闸	位于暗牛淀公社, 建于1971年, 为钢筋混凝土结构。
胡许庄 节制闸	Húxǔzhuāng Jièzhìzhó	闸	位于姚王庄公社, 建于1979年, 为钢筋混凝土结构。
荣各庄 防潮闸	Rónggèzhuāng Fǎngcháo	闸	位于柏各庄公社, 建于1975年, 为钢筋混凝土结构。
新溯河蚕沙 口防潮 蓄水闸	Xīnsùhé Cǎnshā kǒu Fǎngcháo Xùshuǐzhó	闸	位于柳赞公社, 建于1975年, 为钢筋混凝土结构。
二泄大庄河 防潮蓄水闸	Èrxìè Dàzhuānghé Fǎngcháo Xùshuǐzhó	闸	位于柳赞公社, 建于1971年, 为钢筋混凝土结构。
青河大庄河 防潮蓄水闸	Qīnghé Dàzhuānghé Fǎngcháo Xùshuǐzhó	闸	位于柳赞公社, 建于1980年, 为钢筋混凝土结构。
马氏滩蚕沙 口南防潮蓄 水 闸	Mǎshìtān Cǎnshā kǒu Nánfǎngcháo Xù shuǐzhó	闸	位于柳赞公社, 建于1975年, 为钢筋混凝土结构。
青龙河	Qīnglónghé	涵	位于柏各庄公社, 建

标准名标	汉语拼音	类别	备注
柏各庄	Bǎigèzhuāng		建于1964年，为钢筋 混凝土结构。
倒虹吸	Dǎohóngxī		

滦南县人民政府

关于三十五个同名大队和自然村 更名的通知

各办事处、公社管委会、县政府各部门：

为搞好地名标准化工作，加强对地名的管理，适应四化建设的需要，遵照国务院（1979）305号文件精神，在反复酝酿，充分协商，并求得当地广大干部、群众一致同意的基础上，决定将全县三十五个同名大队和自然村分别更名如下：

一、长凝公社高庄子大队更名小高庄子大队，原村名高庄子更名小高庄子；王各庄大队更名北王各庄大队，原村名王各庄更名北王各庄。

二、周各公社高庄子大队更名北高庄子大队，原村名高庄子更名北高庄子；邸庄大队更名邸家庄大队，原村名邸庄更名邸家庄；东杨庄大队更名杨家庄大队，原村名东杨庄更名杨家庄。

三、青坨营公社新庄子大队更名富新庄子大队，原村名新庄子更名富新庄子，荣各庄大队更名北荣各庄大队，原村名荣各庄更名北荣各庄。

四、西万坨公社港北大队更名西港北大队，原村名港北更名西港北；小李庄大队更名李家庄大队，原村名小李庄更名李家庄。

五、侯各庄公社赵庄大队更名赵家庄大队，原村名赵庄更名赵家庄。

六、坨里公社张庄大队更名张家庄大队，原村名张庄更名张家庄。

七、安各庄公社薛各庄大队更名小薛各庄大队，原村名薛各庄更名小薛各庄；马庄子大队更名马家庄大队，原村名马庄子更名马家庄。

八、邢洪林公社铁匠庄大队更名北铁匠庄大队，原村名铁匠庄更名北铁匠庄。

九、暗牛淀公社周各庄大队更名南周各庄大队，原村名周各庄更名南周各庄；解庄子大队更名南解庄子大队，原村名解庄子更名南解庄子。

十、东黄坨公社西新户大队更名新户大队，原村名西新户更名新户。

十一、司各庄公社刘庄大队更名刘家庄大队，原村名刘庄更名刘家庄；大贾庄大队更名老贾庄大队，原村名大贾庄更名老贾庄。

十二、扒齿港公社孙庄大队更名孙家庄大队，原村名孙庄更名孙家庄；刘庄大队更名新立屯大队，原村名刘庄更名新立屯。

十三、马城公社北刘庄大队更名老刘庄大队，原村名北刘庄更名老刘庄。

十四、姚王庄公社小刘庄大队更名新刘庄大队，原村名小刘庄更名新刘庄。

十五、上坡子公社李寺大队更名李家寺大队，原村名李寺更名李家寺。

十六、宋道口公社曹营大队更名上曹营大队，原村名曹营更名上曹营。

十七、大马庄公社西油房大队更名大马庄大队，原村名西油房更名大马庄；柏庄大队更名小柏庄大队，原村名柏庄更名小柏

庄；徐庄大队更名徐家庄大队，原村名徐庄更名徐家庄。

十八、徐庄公社岳庄大队更名岳家庄大队，原村名岳庄更名岳家庄。

十九、乐营公社西城子大队更名新城子大队，原村名西城子更名新城子；赵庄大队更名东赵庄大队，原村名赵庄更名东赵庄。

二十、胡各庄公社王营大队更名王家营大队，原村名王营更名王家营；王庄子大队更名南王庄子大队，原村名王庄子更名南王庄子。

二十一、南套公社王庄子大队更名王家庄子，原村名王庄子更名王家庄子；新庄子大队更名北新庄子大队，原村名新庄子更名北新庄子。

上述大队和自然村的更名，自一九八二年七月一日起生效，并将旧名一律废止。望各有关单位和部门及时更换原大队级区划单位名称，并以新更名、调整的名称进行管理。

一九八二年四月五日

抄报：中国地名委员会，民政部，省地名领导小组、省民政局、地区行署。

抄送：县委各部室、人大常委会办公室、县政协办公室、县法院、检察院、县各人民团体。

滦南县人民政府通知

(1 9 8 2 年) 3 8 号

各办事处、公社管委会、县政府各部门：

为了加强地名名称的管理，做好地名标准化工作，根据国务院关于地名命名、更名的暂行规定和县地名领导小组的意见，决定将我县县城内三个无名居民区，分别命名为南工房、西工房、北工房、并建立南工房居民委员会、西工房居民委员会、北工房居民委员会。将县城内五条无名街，三条无名路，两个无名胡同分别命名为：中大街（西起饭店一部，东至锁厂）；南大街（西起拘役所，东至菜市场）；北大街（西起倭城工商所，东至汽车二队）；南小街（西起人民礼堂后身，东至倭城公社修造站）；北后街（西起粮食局直属库，东至棉麻公司）；文化路（北起滦南中学，南至县医院）；西马路（西北起石油公司，南至倭城镇中学）；东马路（北起棉麻公司，南至菜市场）；商业胡同（南起饭店二部，北至林业局）；便民胡同（南起南工房，北至新华书店）。望有关部门按此设立标志，建立机构，进行管理。特此通知并向上级有关单位备案。

一九八二年三月九日

抄报：中国地名委员会，民政部、省地名办公室、省民政局、地区行署。

抄送：县委各部室，人大常委会办公室，县政协办公室，县法院、检察院、县各人民团体。

滦南县地名命名方法

人类在长期的社会实践中，为了生产和生活的方便，对于那些经常需要接触或提到的地理事物，便赋予它专用的名称。我们的祖国，有秀丽的山川，辽阔的疆土。许多地名，形象风趣，丰富多采，耐人寻味。那么，这些地名是怎样产生的？是以什么方法命名的呢？仅就滦南县的地名而言，大致可分为以下十四种。

一、因姓氏命名

滦南县地处冀东平原，土质肥沃，气候宜人。早在商代以前，我们的祖先就在这里生存，蕃衍。因历史悠久，人口稠密，故以姓氏命村名的较多。例如：岳庄、周各庄、杜各庄、高庄子、马庄子、邸家庄、赵家庄、王杨庄、曹李庄、潘家戴庄、赵祁庄等均属此类。

二、以姓氏方位命名

我县常以姓氏和方位结合命村名。例如东梁各庄、西梁各庄、东曾庄、东王庄、西王庄、东项各庄、西项各庄、东杨庄、西杨庄、南孙庄、西孙庄、前张各庄、后张各庄、前庞各庄、后庞各庄、前刘庄、后刘庄等。

三、以地理特征命名

为了生产、生活的需要，人类在选择居住地点时，首先要考虑周围的地理环境。因而，以地理特征命村名在我县也比较普通。例如：坨里、沙窝、港坨、岗子、黄土岗、小坡子、洼里等。

四、以地理特征和方位命名

把地理特征和方位结合命村名的在我县也比较常见。例如：东黄坨、西黄坨、东沙窝、西沙窝、东万坨、西万坨、东泽坨、西泽坨、东上坡子、西上坡子、东坨子、南坨子、前坨里、后坨里等。

五、以职业命名

在我县还有的以从事的职业命村名。例如：铁匠庄、养马庄、木梳庄、油盘庄、南店、前店子、后店子等均属此类。

六、以树木命名

在我县以树木命名地名也比较普通。如柏各庄、柳行、柳店、双柳新、松树、大松林、小松林、栗园营、桑园、果园等。

七、以吉祥字命名

以吉祥字命名是非常耐人寻味的。例如：康各庄、余家岭、常旺庄（常汪庄）、兴旺庄（鬼王庄）、学旺庄（肖家庄）、新城子（西城子）、富新庄子（新庄子）等，都反映了人们的美好愿望。

八、以建筑物命名

以寺、庙、庵、塔、桥、房等建筑物命村名，在我县比较多。例如：寺上、寺道院、三义庙、高庙、西桥、石桥、尹桥、东三间房、西三间房等均是。

九、以古代城营寨命名

如独莫城、西城子、靳营、乐营、桥头营、邱营、梁营、白营、官寨等在古代都是屯兵之地，后据此加姓氏命为村名。

十、以传说命名

以神话传说命村名，形象风趣。如龙落湾、建村时此处有一湾，传说有一条龙落在此湾故而得名。

十一、以水命名

人类生活中，时时处处离不开水，故以水命村名在我县也比较常见。例如：西水清庄、大庄河、甜井、井二里、井离庄、东暖泉，西暖泉，东清水、小清水等。

十二、以大道口命名

如沈道口、刘道口、宋道口、大道上、交六等，就是因为村子建在路旁道口而得名。

十三、以数字命名

在人们的生产、生活中，经常要与数字打交道，故以数字命村名，在我县也不少见。如大二里庄、小二里、三甲庄、四贾庄、八家子、东八户、西八户、庄五庄等。

十四、以人命名的地名

如侩城、葛代坨（葛大头）、壮里庄（张壮龙）。

以上十四种命名的方法，是我县常见的，有代表性的。除此之外，当然还有许多，不一一列举。

后 记

编纂这本《汇编》和地名普查工作一样，始终是在中共滦南县委、县人民政府领导下进行的。具体主持本《汇编》编纂工作的领导小组成员是：

组 长： 田福同

付组长： 冯学行、葛振英

成 员： 刘玉德、贺仲玉、常应武、
曹庆禧、 赵昌勋

编 辑： 赵昌勋、刘占才

绘 图： 陈绍友

摄 影： 李金春

为本书的编辑提供资料的主要单位有：农业局、水利局、统计局、交通局、文教局、气象站、卫生局、档案馆、文化馆、农业区划办公室、党史资料征集办公室等。各办事处、公社地名普查的同志为本书提供了大量地名资料。在市、地办公室审定过程中，原市地名办公室付主任，离休干部王荣杞同志，为本书有关自然村现状，沿革部分做了修改。为此，我们在这里表示衷心感谢。