اطلاعات

سال ۳۷ - یکشنبه ۱۵ اردیبهشت ماه ۱۳۴۳ - شماره ۱۱۰۸۴ - تک شماره ۳ ریال

کودتای سفید حزب بعث در سوریه

حزب بعث افسران طرفدار ناصر را توقیف و تمام پستهای مهم را اشغال کرد

■ باکودتای حزب بعث تشکیل فدراسیون عربی با اشکالات تازه‌ای مواجه شد درصفحه ۳

لردهیوم وزیرخارجه انگلستان در میهمانی وزیر خارجه خطاب بنخست‌وزیر گفت:

پشتیبانی انگلستان از ایران

درمورد آنچه که ازطرف شاهنشاه ودولت انجام میگیرد اطمینان داشته باشید

■ اگر فدراسیون عربی امنیت کشورهای همسایه خودرا بخطر اندازد باآن موافق نیستیم

■ قیمت نفت باید طوری باشد که برای شرکتهای نفتی هم صرف کند

■ آرام گفت : بین ایران و انگلستان حسن تفاهم کامل وجود دارد

شرح درصفحه‌چهارم

در بسیاری ازشهرستانها :

سیل و طوفان

خانه‌ها را ویران ساخت وهزاران‌راس احشام را تلف کرد

■ سیل مهیبی خانه های ایستگاه راه آهن‌جاجرم و منازل اهالی جاجرم‌را خراب کرد

■ در کوهستانهای‌اطراف تبریز ، سقز، خوانسار و بروجن برف بارید

شرح در صفحه ۱۳

۱۸۵ نفر در رود نیل غرق شدند

کشتی اسکورت عبدالناصر بزیر آب فرو رفت درصفحه ۳

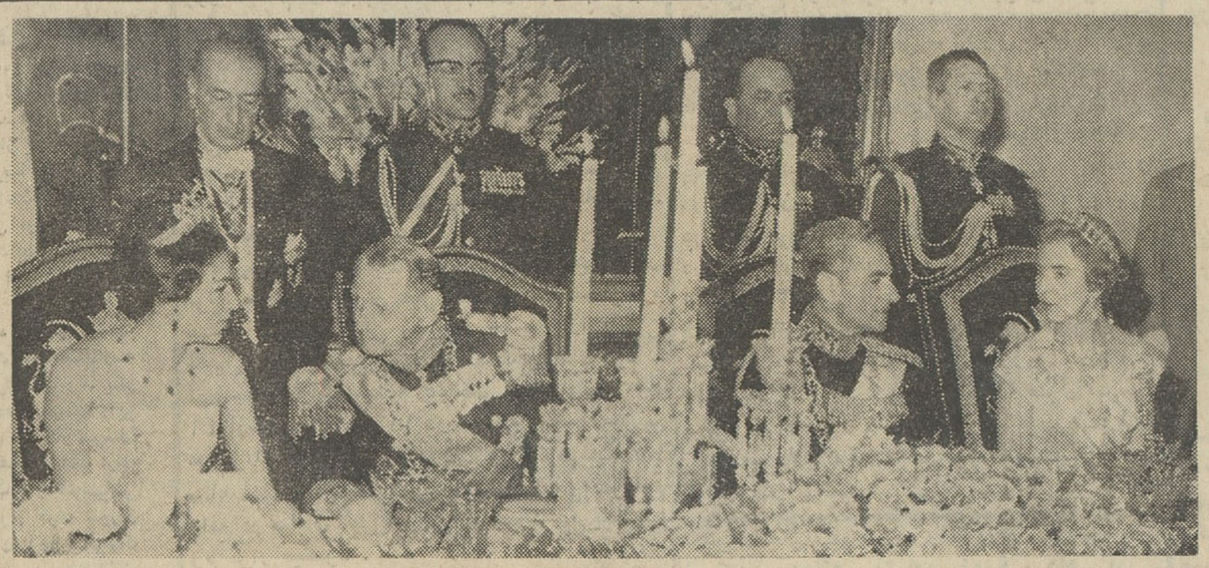

اعلیحضرت پادشاه وعلیا حضرت ملکه دانمارك در میهمانی شام‌شاهنشاه‌وشهبانو

اعلیحضرت پادشاه دانمارك در میهمانی‌شاهنشاه‌گفتند:

ایران و دانمارك

از دیرباز پیوند دوستی داشتند

کالسکه‌های حامل شاهنشاه ، علیاحضرت شهبانو واعلیحضرت پادشاه‌و علیا حضرت ملکه دانمارك هنگام‌عبور از خیابانهای تهران .

■ شاهنشاه گفتند : کریستن سن مستشرق دانمارکی برای ما مانند یکی از نوابغ علم وادب ایران گرامی است .

■ کلکسیون منحصربفرد کتب خطی اوستائی و پهلوی ایران دردانمارك است

■ اعلیحضرت پادشاه و علیاحضرت ملکه‌دانمارك دیشب ضیافتی بافتخار شاهنشاه و شهبانو ترتیب دادند

بدعوت رسمی شاهنشاه و علیاحضرت شهبانو پیش‌ازظهروزجمعه اعلیحضرت فردریك‌نهم پادشاه‌دانمارك وعلیا حضرت اینگریدملکه آن‌کشور و والاحضرت شاهدخت بندیکت برای یك بازدید رسمی هشت روزه وارد تهران شدند .

اعلیحضرت پادشاه و علیا حضرت ملکه دانمارك‌در فرودگاه مهرآباد‌مورد

بقیه در صفحه ۱۳ ستون اول

هواپیمای ایرانی با ۶۵ مسافر

بطور معجزه‌آسائی از سقوط نجات یافت

■ چندتن‌ازمسافران‌هواپیما در بیمارستان آبادان بستری هستند و یکی از آنان تحت عمل جراحی قرار گرفت

■ انقلاب هوا سبب شدکه هواپیما درحوالی‌ارتفاعات بهبهان تعادل خود را از دست بدهد وعده‌ای‌از مسافران مجروح شوند

■ مسافران برای‌قدردانی‌از خلبان ایرانی هواپیما و مهارت وی در پروازبعدی دسته های گل بگردن وی انداختند

نامناسب بودن وضع هوادر چند روز گذشته نزدیك بود ببهای جان ۶۵ نفر مسافران هواپیمای «ایران ایر» و کارکنان آن‌که از آبادان عازم تهران بود بشود ولی خلبان با مهارت توانست هواپیما را از تلاطم هوا که گرفتار آن شده بودنجات دهد و آن رامجددا به‌آبادان بازگرداند .

در حدود ساعت سه بعد از ظهر روز پنجشنبه گذشته هواپیمای «ایران ایر» که از طریق شیراز و اصفهان عازم تهران بود فرودگاه

بقیه در صفحه ۱۴ ستون دوم

دانشگاه تهران

■ امروز بوسیله معاون رئیس دانشگاه اداره میشد

■ عده‌ای از دانشجویان پزشکی نامزدی‌دکترصالح را برای ریاست دانشگاه تبریك گفتند

بطوریکه خبرنگار ما گزارش می دهد ساعت ۹ و نیم صبح امروز عده‌ای از دانشجویان سال ششم

بقیه در صفحه‌آخر ستون ششم

جانشین خروشچف

دچار خونریزی مغزی شد

بیماری سخت کزلف مسائل تازه‌ای را در زمینه رهبری‌شوروی مطرح ساخته است

درصفحه ۳

برائر سیلاب شدید و ریزش کوه درراههای تبریزومشهد؛

قطارها در راه ماندند

■ مهارت راننده قطارجان مسافرین را از خطر رهانید و در این سوانح خوشبختانه تلفاتی وارد نیامد

بقیه در صفحه ۱۵

اطلاعیه

شورایعالی جمعیت‌های زنان ایران

بدینوسیله ازکلیه رؤسایانمایندگان دبیرستانها و دبستانهای دخترانه تهران و شمیرانات و شهردی دعوت میشود که برای مذاکره درباره امر مهمی روز دوشنبه ۱۶ اردیبهشت ماه ۱۳۴۲ ساعت ۵ بعدازظهر درمحل سازمان شاهنشاهی‌خدمات‌اجتماعی‌حضوریابند.

شورایعالی جمعیت‌های زنان ایران

بازدید اعلیحضرت پادشاه دانمارك از سردخانه‌های دانیر

ساعت ۱۱ و نیم صبح دیروز اعلیحضرت پادشاه دانمارك بموجب برنامه قبلی ازسردخانه دانیر بازدید بعمل آوردند .

ابتدا آقای شهردار تهران ورود اعلیحضرت را بسردخانه دانیر خیر مقدم گفتند و آقای مسعودموسوی زاده مدیر عامل شرکت سهامی دانیر و اربابان جرائدی را که در مراسم حضورداشتند معرفی نمودند آقای موسوی زاده‌پس از معرفی هیئت مدیره شرکت و کارکنان آن توضیحات کافی در مورد شکل و هدف شرکت سهامی دانیر بعرض رسانید .

آقای موسوی زاده توضیح داد که شرکت سهامی دانیر شرکتی است با سرمایه شرکت ایرانی و دانمارکی که هدف آن توزیع مواد غذائی سالم است . سپس‌اعلیحضرت پادشاه دانمارك‌به بازدیداز تاسیسات دانیر پرداختند .

آقای موسوی زاده در جریان بازدید مشخصات کامل سردخانه هارا بعرض رسانید .

سردخانه های دانیر در تهران مرکب از ۱۱ سالن منجمد کننده است با ۶۰ درجه سانتیگراد زیر صفر برای حفاظت مواد غذائی از قبیل لبنیات و گوشت و ۷ سالن بادرجه حرارتی میان صفر تا ۵ که برای نگاهداری خشکبار باضافه‌یك سالن‌مخصوص دارد . آقای‌موسوی زاده افزود که باوجود سردخانه

بقیه در صفحه سیزدهم

ایران

ابتکار مذاکرات تجدید روابط افغانستان‌و پاکستان را بدست آورد

کراچی -۲مه- آسوشیتد پرس - آقای عباس آرام وزیر خارجه ایران پنج‌شنبه گذشته گفت احتمال فراوان وجود دارد که مذاکرات پاکستان و افغانستان‌در موردتجدید روابط‌سیاسی وبرقراری روابط‌ترانزیتی بین‌دوکشور بزودی آغاز شود.

وی بعد از ملاقات با ایوب خان گفت امیدوار است دو کشور مزبور بتوانند بزودی بیکدیگر نزدیك‌شوند. ایران ابتکار عملیات مربوطه تجدید روابط افغانستان و پاکستان رابدست دارد . امریکا هم در این کار اصرار میورزد . دین راسك وزیر خارجه امریکا نیز در ملاقات خود با ایوبخان این موضوع را مورد مذاکره قرارداد.

ساعات کار

فروشگاه فردوسی

بشرح زیر تغییر یافت

ازتاریخ پانزدهم اردیبهشت ماه ۱۳۴۲ (امروز)
ساعات کار فروشگاه‌فردوسی بقرارزیرخواهدبود
صبحها ازساعت ۹ الی یك بعدازظهر
عصرها ازساعت ۴ونیم الی ۸ونیم بعدازظهر
روزهای پنجشنبه
صبح ازساعت ۹ونیم الی یك ونیم بعدازظهر
عصر ازساعت ۴ونیم الی ۸ونیم بعدازظهر

فاستونی جهان
از پشم خالص مرینوس

شن وماسه شسته طبق اصول فنی
خلیج مرکزی
تلفن
۳۲۸۰۱ - ۳۰۴۳۷۴

چای جهان
دارجیلینگ
خالص محصول هندوستان

• محکم ترازچوب
• ظریف ترازآهن
• ارزان ترازمردو
پروفیل سپتا
تلفن‌های: ۲۸۸۰۹ - ۵۰۵۷۱ - ۵۸۱۴۱۱

داروپخش ازکلیه عمده فروشان دارو دعوت مینماید که جهت معارفه بامحصولات کارخانه داروپخش روز سه‌شنبه ۱۷ اردیبهشت ماه ساعت ۱۰ صبح درمحل سازمان پخش و فروش واقع در خیابان قوام‌السلطنه حضور بهمرسانند.
سازمان پخش‌وفروش داروپخش- خیابان قوام‌السلطنه
تلفن - ۳۱۰۱۱ ۱-۲ آ-۳۸۴۰

جریان روز

انتخابات دانشگاه

انتخابات دانشگاه ،هماتقدر که از نظر دانشگاه واجد اهمیت است از نظر مملکت وافکار عمومی اهمیت دارد ،زیرا بین آیندهٔ ایران ودانشگاه همیشه ارتباط مستقیم ومؤثر هست ،دانشگاه مهد پرورش افرادی است‌که فردا سرنوشت کشور را بدست میگیرند و بنابراین فردا هرچه باشد فرع بر آن چیزی است که امروز در دانشگاه میگذرد .

هرکدام از جوانانی که از در دانشگاه واردمیشوند چشمان خانواده‌ای رابدرقه خود دارند و بهمین نسبت چشمهای خانواده بزرگی که ایران نام‌دارد نگران و مراقب دانشگاه است. شاید کمتر موسسه‌ای دردانشگاه از این‌درجه حساسیت واهمیت برخوردار باشد وبی‌سبب نیست اگر جریان امور دانشگاه خصوصا انتخاب کسی که برای مدت سه سال سرنوشت دانشگاه را بدست میگیرد وسلیقه او، عقیده او، روش او، منش‌او در وضع دانشگاه تاثیر بی‌چون وچرا دارد بطوریکه گفتیم مورد توجه خاص مردمی است که در اینطرف نرده‌های دانشگاه زندگی میکنند.

پریشب خبر انتخابات دانشگاه را در روزنامه خواندید . میدانید طبق آئین نامه جدید دانشگاه‌ازسه نفر که در شورای دانشگاه حائز اکثریت میشوند یکی را وزیر فرهنگ انتخاب وباعلیحضرت معرفی میکند واین شخص بموجب فرمان همایونی بریاست دانشگاه میرسد. تا حال که این سطور نوشته میشود هنوز انتخاب درجه دوم معمول نشده ،یعنی آقایان‌دکتر صالح ودکترسیاسی ودکتر عمید در انتخابات درجه اول از طرف شورای دانشگاه نامزد ریاست شده‌اند واکنون با وزیر فرهنگ است که کدامیك از این آقایان رابرای ریاست‌دانشگاه بحضور شاه معرفی کند.این آقایان‌هرسه ازدانشگاهیان شاخص ومجرب هستند .آقای دکتر سیاسی قبلا هم ریاست دانشگاه رابعهده داشته و آقایان دکتر صالح‌و دکتر عمید هرکدام مدتها رئیس دانشکده طب و حقوق بوده‌اند . اینها هرکدام شاگردانی داشته‌اند که امروز مقامات حساس مملکت‌رااداره میکنند. شاگردان‌دیگری نیز دارند که جانشین مدیران امروزی مملکت خواهند بود. هیچکدام از این آقایان بامسائل دانشگاهی غریبه نیستند.

دانشگاه خانه دوم هرسه است وسالهای متمادی از بهترین ایام عمر خود را در این خانه خدمت کرده‌اند. ولی‌البته هرسه یك سلیقه ندارند وهرکدام ازاین سه استاد که بریاست دانشگاه انتخاب شود با سلیقه‌ای علیحده در مقام اداره دانشگاه خواهد بود. سه سال‌بعد که باز از نو موعد تجدید انتخاب رئیس دانشگاه‌میرسد آنوقت دانشگاه ومملکت قضاوت خواهد کرد مردی که سه سال سرنوشت دانشگاه رابدست داشته چه کرده‌و دانشگاه وبه تبع آن مملکت تاچه حد باو مدیون‌است یابعکس ، چه فرصتی از دست رفته وچه امیدهائی‌برباد شده است .

معهذا، اگر در فروع پاره‌ای مسائل ومشکلات وجود داشته باشد که باید آنرا بعهده تدبیر وسلیقه رئیس آتی دانشگاه گذاشت ،در اصول بعضی نکته‌ها وجود دارد که هرکس رئیس دانشگاه شد لامحاله میبایست بدانها توجه کند وآن مسائل چیز تازه‌ای نیست که‌ما بخواهیم دراین فرصت تذکر بدهیم.

مسائلی چون تبدیل سیستم تدریس و تحصیل وامتحان برمبنای اصول امروزی دنیای پیشرفته ،روابط استادو دانشجو ،روابط دانشگاه ودانشجو ،فراهم آوردن امکان تحقیقات برای استاد ودانشجو، ایجاد محیط تفاهم در دانشگاه وامثال آن مکرر برقلمها وزبانها جاری شده‌و ما خودمان در فرصت‌های مختلف راجع بهرکدام از این اصول بحث مفصل کرده‌ایم ، مجال تکرار آن مباحث در اینجا نیست وهمینقدر هست که بازهم رئیس آینده دانشگاه راباهمیت موقع وحساسیت نقش خود در قبال مملکت ومردم یادآور شویم.

مجالس ترحیم و یاد بود

وزارت کارو خدمات‌اجتماعی‌بانهایت تاسف درگذشت ناگهانی یکی‌از همکاران صدیق و عالیرتبه خود**آقای مهندس هرمز میرزا دارائی** رااطلاع میرساند.

مجلس ترحیم فقید سعیداز ساعت ۹ تا۱۱ روز هفدهم اردی‌بهشت ماه جاری درمسجد مجد برگزار خواهدشد

وزیرکار وخدمات اجتماعی ـ خسروانی

خانواده‌های :دارائی ـیزدان‌نیا ـبهرامی‌ـ امیرطهماسب‌ـسنائی‌ـمیرجلالی‌ـمبصرـشفاهی حجت کاشانی‌ـقوام‌امیرسلیمانی ـممتاز‌ـکریمی جهانشاهی ـالبرز ـانصاری ـافشار قاسملو‌ـ دولتشاهی ـآل‌بویه ـخیرخواه .

بانهایت تاثرو تاسف‌درگذشت ناگهانی‌شادروان مرحوم**مهندس هرمز میرزادارائی** فرزند مرحوم عبداله میرزا دارائی (سردار حشمت)را باطلاع فامیل ودوستان میرسانند .مجلس ختم مردانه آنمرحوم روزسه‌شنبه هفدهم اردی‌بهشت ماه ۴۲ ازساعت ۹ الی ۱۱ در مسجد مجدو مجلس ختم زنانه آنمرحوم روزدوشنبه ۱۶ اردیبهشت‌از ساعت ۱۴الی ۶ بعداز ظهر درمنزل‌شخصی‌آنمرحوم واقع درخیابان امیریه روبروی‌مسجد فخریه‌منعقد وبرگزار میشود .

آ ـ ۲۴۷۳ ۱ـ۲

بخانواده محترم آنمرحوم بویژه بازماندگان مصیبت‌وارده را تسلیت میدهیم .

درگذشت ناگهانی سرگرد بازنشسته**علی اصغر نیك‌سرشت**راباطلاع‌عموم می رساند . بدین مناسبت مجلس ترحیمی از ساعت ۳ الی۵ بعد از ظهر روز دوشنبه ۱۶ اردی بهشت ماه۴۲ در مسجد سجاد واقع در خیابان شاه چهارراه فروردین منعقد می باشد .

کانون افسران و درجه داران بازنشسته

درگذشت‌ناگهانی **سرگرد علی اصغر نیك سرشت** را باطلاع بستگان و دوستان میرساند. مجلس ترحیمی بدین مناسبت از ساعت ۳ الی۵ بعد از ظهر روز دوشنبه ۱۶ اردی بهشت ماه‌در مسجد سجاد واقع در خیابان شاه چهارراه فروردین منعقد می باشد ضمنا مراسم شب‌هفت ازساعت ۳ الی ۵ بعد از ظهر روزسه شنبه ۱۷ اردی بهشت ماه‌بر سر مزارآنمرحوم‌درابن‌بابویه برگزار می شود .

سرتیپ‌مهدیقلی بهرامی‌ـ سرتیپ لوزانی ـ سرهنك پاکجوـ ابوالفتح بهادری ـ کریم ملك بیگلو ـ ابوالقاسم یزدانی ـ سرگرد نگهبان ـ سرگرد رحمت‌الله‌نیك‌سرشت ـ ستوان۳رحیمی فتحعلی‌زاده

آ ـ ۲۴۳۷

بعموم بازماندگان آنمرحوم مصیبت وارده را تسلیت می دهیم .

بقیه آگهیهای ترحیم‌وتسلیت درصفحه‌۴ و۱۳

خانواده صدری : باطلاع خویشاوندان و دوستان می رساند که به مناسبت شب هفت سرهنك بازنشسته ارتش شادروان **ابوالفتح صدری** روز دوشنبه شانزدهم اردی‌بهشت‌مجلس یادبودی ازساعت ۳ الی ۵ بعد از ظهر درآرامگاه فتوحی‌واقع در امامزاده عبدالله برگزار می شود

خانواده های : معظمی ـ اکبری ـ میرفخرائی شجاع ـنبوی‌ـ سهرابی ـحیدری ـقاسمی ـ نامداری ـفخاری ـسامی

درگذشت شادروان **حسین مسعود زاده‌معظمی** پدر آقای احمد معظمی بازرس‌وزارت فرهنك را در گلپایگان در تاریخ ۹ر۲ر۴۲ باطلاع خویشان‌و دوستان میرساند . مجلس ختم و هفته آنمرحوم در گلپایگان برگذار شده ضمنا مجلس ترحیمی ازساعت ۳و نیم تا ۵ و نیم بعد از ظهر روز دوشنبه ۱۶ر۲ر۴۲ در مسجد فخرالدوله دروازه شمیران و ختم زنانه در همانروز و ساعت در خیابان دلگشا کوچه ویرا پلاك ۲۶ منزل‌آنمرحوم برقرارخواهد بود .

آ ـ ۲۴۱۱

بعموم بازماندگان آنمرحوم مصیبت وارده را تسلیت می دهیم .

خانواده های ـ**موحدی . رضا زاده . ورشوچیان. تبرکی . حجازی .مشاور .زورقی. داهی آذر . دستیاری .ملکی.رحمانی.رباطی . قدس.فصیحی صداقی . اعتمادی. مرتجی . واثقی . حیاتی . باطومچی**

باکمال‌تاسف‌وتاثر فوت مرحومه مغفوره متعلقه آقای میرزا حاجی موحدی را در تبریز به اطلاع‌اقوام و دوستان می رساند مجلس ترحیم آنمرحومه روز دوشنبه شانزدهم اردیبهشت ماه ازساعت ۸ونیم الی ۱۰ونیم صبح در مسجد امامزاده زید واقع در بازار برگذار خواهد شد .

بعموم بازماندگان آنمرحومه مصیبت وارده‌را تسلیت می دهیم .

بدینوسیله باطلاع کلیه بستگان و دوستان می‌رساند که مجلس یادبودی بمناسبت سالگرد درگذشت‌عزیز دلبندمان **کلنل دکتر اردشیرفرخ زاده** ازساعت ۴تا ۶ بعد از ظهر روز دوشنبه شانزدهم اردیبهشت ماه ۴۲ در معبد زرتشتیان واقع در خیابان مارشال استالین برقرار است .

آ ـ ۲۴۳۱ **خانواده فرخ‌زاده**

بانهایت تاثردرگذشت **سید یحیی ریحانی** را باستحضار اقوام و دوستان می رساند مجلس ترحیم روز دوشنبه ۱۶ر۲ر۴۲ ازساعت ۳ الی۶ بعد از ظهر در مسجد جامع (بازار)و ختم زنانه‌در همان روز درمنزل شخصی‌واقع درخیابان‌شمیران قدیم بالاتر از سه راه تخت جمشید ۸متری‌هدایت کوی‌داورپناه کاشی ۴۴برگزار خواهد شد .

آ ـ ۲۴۶۵ **حسن ریحانی ـناصرریحانی**

بعموم بازماندگان آنمرحوم مصیبت وارده را تسلیت میدهیم.

بدینوسیله فوت پدر عزیزمان**علی بختیاری** رابه اطلاع دوستان و آشنایان میرساند مجلس ترحیم مردانه روز دوشنبه ۱۶ اردی بهشت از ساعت‌۴ الی ۶بعد از ظهر در مسجد حاج‌آقا ضیاء واقع در خیابان بوذرجمهری نو تکیه حمام خانم‌منعقد ومجلس زنانه در همانروزو همانساعت در منزل شخصی‌واقع در خیابان شهباز کوچه خاقانی دائر است .

هوشنك بختیاری ـ محمود بختیاری ـمرتضی بختیاری

خانواده های حاتمی ـ ارشادیفر ـ رئیسی‌فرد ـنادری ـ هماپوربدینوسیله فوت ناگهانی «**علی بختیاری** » را باطلاع دوستان و آشنایان می رساند .مجلس ترحیم درروزدوشنبه ۱۶ اردی بهشت ازساعت ۴ الی ۶بعد از ظهردر مسجد حاج آقا ضیاء واقع درخیابان‌بوذرجمهری نو تکیه‌حمام‌خانم‌منعقدومجلس‌ختم‌زنانه‌درهمانروز وساعت در منزل شخصی واقع در خیابان شهباز کوچه خاقانی دائر است .

بعموم‌بازماندگان آنمرحوم بویژه آقای‌هوشنك بختیاری مصیبت وارده را تسلیت میدهیم .

خانواده های : منوچهری . بیگلربیگی .تکش امیرنظمی افشار . شهریاری افشار . طباطبائی وکیلی . افشار.والی زاده افشار .آقا خانی‌افشار صمصامی . مشیری افشار.اقبالی‌افشار .مجیدی افشار. کاظمی.رشاد.راد.پروشانی.نوبهار.خاکپور بهادری . والی افشار . جهانگیری . منطقی . صدر محقق . دادگر .نبی پور .عامری. شه‌مهری صدر . حشمتی .تدین . مولوی . اصالت

بانهایت‌تاسف‌درگذشت‌شادروان **بانو بتول منوچهری**همسرآقای مرتضی منوچهری راباطلاع اقوام و آشنایان میرساند . مجلس ختم زنانه روز دوشنبه ۱۶ ماه جاری از ساعت ۱۶درمنزل سرکار سرهنك ذبیح‌الله منوچهری واقع در یوسف‌آباد بالای خیابان ابن‌سینا پلاك ۱ر۱۵ و مجلس ختم مردانه در رضائیه و مراسم شب‌هفت در روز پنجشنبه ۱۹ر۲ر۴۲ از ساعت ۱۶ الی ۱۸ در امامزاده عبدالله برگزار خواهد شد .

بعموم بازماندگان آنمرحومه تسلیت میدهیم

بدینوسیله درگذشت مادر عزیزم مرحومه **حسنیه پور رضائی** را در روز عیدقربان درتهران باطلاع دوستان و آشنایان میرساند .

مخارج ختم و هفته آنمرحومه صرف کمك‌به مستمندان خواهد شد .

علی اکبر پور رضائی ـ فرهنك‌استان‌مرکز

بمناسبت سالگرد درگذشت مادر عزیزم مرحومه **حاجیه نگار خانم هاشمیان** مجلس‌تذکری روز دوشنبه ۱۶ اردی بهشت ازساعت ۴ الی ۷ بعد از ظهر در بنده منزل خیابان قدیم شمیران ایستگاه مینا کوی بهروز منعقد می باشد ازفامیل ودوستان محترم تقاضا دارد برای شادی روح‌آن مرحومه شرکت فرمایند .

از طرف فامیل حاج حسین هاشمیان

خاندان حسین زاده ـمحمود ایراندوست‌ـ بندرچی ـشریفی ـفدوی ـاکباتان باکمال‌تاسف درگذشت جوان ناکام **ستوان ۲ محمد جواد حسین زاده** را به اطلاع عموم دوستان‌و آشنایان می رساند مجلس ترحیم آن شادروان از ساعت‌۴ الی ۶بعد از ظهر روز دوشنبه ۱۶ر۲ر۴۲ در مسجد ارك بر قرار می باشد و ختم زنانه‌بعداز ظهر همانروز در منزل شخصی واقع در سلسبیل‌اول‌خیابان آریاناکوچه‌نیکزاد شماره۷۸

بعموم بازماندگان آنمرحوم مصیبت وارده‌را تسلیت می دهیم .

مدیر و کارمندان وکارکنان بنگاه‌باربری جانسپار باکمال تاسف درگذشت جوان ناکام **کریم‌نوری زاده** کارمند بنگاه باربری جانسپاردر تهران و خرمشهر رابه اطلاع عموم همکاران محترم می رساند مجلس ختم آنمرحوم در روز سه شنبه ۱۷ اردی بهشت ماه ۴۲ از ساعت ۴ تا ۶بعد از ظهر در مسجد توتونچی‌واقع‌درخیابان غفاری برگزار خواهد شد **بنگاه باربری جانسپار**

بعموم بازماندگان آنمرحوم‌تسلیت میدهیم

سپاسگزاری

از کلیه ذوات محترم و همشهری های‌عزیز وهمکاران ارجمند که در مصیبت وارده فوت**بانو ربابه اتحادیه** لطف و مرحمت فرموده در مراسم تشییع و مجلس ترحیم و شب هفت آنمرحومه شرکت فرموده و یا بوسیله تلگرا فو نامه و جراید ابراز همدردی نموده اند صمیمانه تشکر می نماید چنانچه بعلت تالمات روحی قصوری‌در شرفیابی و عرض‌تشکرحاصل‌گرددامیدعفو دارند

آ ـ ۲۵۱۱ **خانواده اتحادیه**

از کلیه ذوات محترم آقایان علماء اعلام و حجج اسلام وزراء و استادان گرامی دانشگاه افسران ارجمند ارتش وشخصیت های بزرك اقتصادی کشور و اطاق بازرگانی تهران و شهرستانهاو بازرگانان و هیئت های مدهبی اصناف‌و طبقات‌مختلف همشهریان‌عزیز کارگران وکارمندان کارخانجات کاشان که‌مراسم تشییع جنازه درتهران و تشریف فرمائی بقم و حضور درمجالس فاتحه تهران و کاشان و شب هفت مرحوم آقای **حاج‌آقامحمودکیهان** شرکت‌فرموده‌و یاباظهار همدردی و تسلیت های تلگرافی و کتبی ملاطفت‌وبزرگواری‌فرموده‌اند مراتب‌سپاس گذاری بی‌پایان خودرا تقدیم میداریم وازتاخیر شرفیابی بمنظور عرض تشکر پوزش خواسته امید عفو داریم .

خاندان کیهان

سازمان فرهنگی معتضدی

برای کلاسهای عمومی زبان آلمانی (کلاسهای هفته‌ای ۳ ساعت وکلاسهای هفته‌ای ۱۰ ساعت) نام نویسی مینماید .

خیابان لاله‌زار ـکوچه رفاهی ـ تلفن ۳۰۳۲۳۸

مهندس معتضدی

بیائید انگلیسی صحبت کنیم

تالیف کریم خالقی

در ۲۸۰ صفحه چاپ خوب ببهای ۸۰ ریال منتشرشده‌است انگلیسی دانستن تنها به خواندن ونوشتن نیست،اصل کار گفت وشنید است واین‌کتا بهم برای مبتدیان وهم درس خواندگان روش صحیح صحبت کردن انگلیسی‌را می آموزد.

فروشگاههای مؤسسه امیرکبیر وکتابخانه ابن‌سینا

بیمارستان بازرگانان

افتتاح زایشگاه جدید خودرا بااطاقهای لوکس و مدرن وتهویه مطبوع باطلاع عموم میرساند.

تلفن ۵۲۱۲۹ـ ۵۲۱۲۸ـ ۵۲۹۵۳

خاطرات سیاسی

میرزا علی خان امین‌الدوله

باهتمام دکتر حافظ فرمانفرمائیان ـ منتشرشد

فروشگاه های انتشارات امیرکبیر درشاه‌آباد ، ناصر خسرو ، فردوسی ، اسلامبول ـ و سایر کتابفروشی های معتبر .

مجمع‌الفرس

محمد قاسم بن حاجی محمد کاشانی

متخلص به سروری

ازروی قدیمترین تحریرکامل و مقابله چندین تحریر متوسط قدیم بکوشش

محمد ـ دبیر سیاقی

ازطرف کتابفروشی علی‌اکبر علمی

درسه مجلد (۱۶۵۸ صفحه) انتشار یافت

پیرو آگهی شماره ۱۸۳ر۵ ـ۷ر۲ر۴۲ منتشره در روزنامه اطلاعات شماره ۱۱۰۷۹ مورخ یکشنبه ۱۸ اردیبهشت تاریخ قبولی پیشنهادات شنبه ۲۱ اردی بهشت میباشد که اشتباها یکشنبه ۲۱ اردیبهشت درج شده است.

ذیحساب سازمان برنامه دروزارت کشاورزی وموسسه

اعلامیه

پیرو اعلامیه مورخ ۸ر۲ر۴۲ در مورد شمول کارگاههای تولیدی و صنعتی در قانون سهیم کردن کارگران «مونتاژ اتومبیل» از قلم افتاده است که بدین وسیله اصلاح میشود . الف ۷۳۶

وزیر کار و خدمات اجتماعی

مهدی سهیلی

بدوستداران برنامه مشاعره تقدیم میکند

مجموعه زیباترین اشعار فارسی با بهترین چاپ ممکن درایران بنام :

گنجینهٔ سهیلی

با چهارهزار شعر درچهارصد صفحه از۷۴۰ شاعر در۸۰ موضوع جالب منتشر شد

هرکس ازهر نقطه کشور ۲۵۰ ریال بنشانی تهران صندوق‌پستی ۲۵۲۶ـ مهدی سهیلی ارسال‌دارد بلافاصله یك‌جلد برای اوفرستاده خواهد شد

ساکنین تهران اگر بخواهند بدون زحمت گنجینه سهیلی را در محل کار یا خانهٔ خود خریداری فرمایند میتوانند به تلفن :

۳۲-۳۲-۷ دفتر مهدی سهیلی

اطلاع دهند تا پیك مخصوص این کتاب بی‌نظیر را در محل دلخواه به‌آنها تقدیم‌کند

کلاسهای انگلیسی انجمن ایران‌وامریکا

ثبت نام برای کلاسهای روزی یکساعت در دوره آینده روز دوشنبه‌شانزدهم‌وسه شنبه‌هفدهم‌اردیبهشت‌ازچهار تاهشت‌بعدازظهر و روز چهار شنبه هیجدهم اردیبهشت از ساعت هشت صبح تاظهر بعمل خواهد آمد . امتحان تعیین قوه برای دانشجویان جدید روز دوشنبه شانزدهم و سه شنبه هفدهم از ساعت چهار تا هفت بعد از ظهر و روز چهارشنبه هیجدهم از ساعت هشت تایازده صبح انجام خواهد شد . ۱ـ۲ آ ـ ۳۶۱۶

موسسه «سپید» عده دیگری را برای دوره فعلی

کلاسهای سمعی وبصری انگلیسی

میپذیرد. مراجعه ۵ تا۸ بعدازظهر

ساختمان۱۶۹ خیابان‌پهلوی‌ـ۴راه تخت‌جمشید تلفن۶۰۳۶۵

خرقه درویش چنته درویش

تالیف

دکتر محمدعلی احسانی طباطبائی

مرکز فروش: **کتابفروشی دهخداروبروی‌دانشگاه‌تهران** وسایر کتابفروشیها .

راه پایداری دربرابر فشارهای روحی و دهها مقاله روانپزشکی که راهنمای آسایش خاطرشماست

درشماره هشتم سلامت فکر

مجله سلامت فکر خواندنی و داشتنی است

بهای هرشماره ده ریال

دکتر یحیی شهردار متخصص جهازهضم

ازبیماران محترم متمنی است که برای مراجعه بمطب ۲۴ساعت قبل طرف صبح توسط تلفن ۳۷۰۳۵ وقت بگیرند

خیابان باغ سپهسالار شماره ۱۵۴

دکتر سیاوش جهانشاد

صبحها در مطب خیابان‌امیرکبیر بعد از ظهر ها در منزل خیابان شمیران کوچه شهناز ۴ پذیرائی مینماید .

آ ـ ۲۴۴۱ ۱ـ۳

مجانی‌است

فهرست انتشارات با تقویم یکساله‌مطبوعاتی عطائی تهران ناصر ـ خسرو . تلفن ۵۰۴۰۶

آ ـ ۳۴۷۰ ۱ـ۵

دکتر معانی

امراض مقاربتی ـ مجاری ادرار‌ـ معالجه قطعی سوزاك تازه و کهنه‌ـ ورم‌پروستات و سستی و ناتوانی ـضیق مجرا. خیابان‌فردوسی‌مقابل بانکملی مرکز.

درمان قطعی سوزاك تازه و کهنه و تقویت قوای تناسلی

دکتر عباس جناب زاده دارای گواهینامه از دانشکده طب فرانسه ـ خیابان منوچهری مقابل کوچه ژاندارك اول کوچه مهر صبحها ازساعت ۹ الی ۱۲ . بعداز ظهراز ۵ الی ۷

وسو

VESUV

نماینده انحصاری : شرکت سهامی وسو سرای چیت ساز تلفن ۲۱۰۲۷

پیك نیك

اجاق نفتی و دیگ زودپز

وسو

درسفر وحضر بهترین خدمتگزار شماست

کودتای سفید حزب بعث در سوریه

دمشق ـ ٤ مه ـ یونایتدپرس ـ آسوشیتدپرس ـ رویتر خبرگزاری فرانسه ـ خبرگزاری آلمان ـ امروز گزارش رسید که حزب بعث‌قدرت را درسراسر سوریه بدست گرفت وافسران طرفدار ناصر را اخراج کرده است .

بعد از این‌اقدام‌شش وزیر کابینه استعفا کردند و این آخرین‌مرحله مبارزه حزب بعث باهواداران ناصر بود. علت بحران این بود که حزب بعث بعد حاضر نشد تساوی قدرت راباعناصر غیر بعثی بپذیرد .

دیپلماتهای غربی از ان‌میترسند که‌اقدام اخیر حزب بعث باعث شروع تظاهرات ضد دولتی در سراسر سوریه شود. اگرچه‌دولت هنوز استعفای وزیران را رسماًاعلام نکرده است، منابع مطلع میگویند این وزیران بکار بازنخواهند گشت مگر اینکه حزب بعث حاضرشود تساوی قدرت را در حکومت با طرفداران ناصر بپذیرد .

۱۲۰ نفر

باوجود وخامت اوضاع ، دمشق آرام است و سربازی در خیابان‌ها دیده نمیشود اما علت عمده‌آرامش وجود عید قربان است .

گزارش رسیده که‌حداقل ۱۲۰ افسر طرفدار ناصر در سوریه اخراج شده‌اند تصور میرودعکس‌العمل شدیدی از طرف جمهوری متحده عربی که میخواهدسه‌کشور مصرو سوریه و عراق را متحدکند دربرابر جریانات اخیر نشان داده شود .

ناظران سیاسی میگویند اگرهم ناصر رئیس فدراسیون شود بازهم حزب بعث براوضاع عراق‌وسوریه مسلط خواهد بود .

تکذیب شد

طرفداران ناصر پس از انقلاب۸ مارس سوریه‌پیوسته خواستارتعداد بیشتری پست در کابینه و شورای انقلاب ملی بوده‌اند و اکنون که تماس بین دو طرف قطع شده‌وضع وخیم‌تر گردیده‌است. دولت‌سوریه خبر سوء قصد بوزیر اطلاعات آن کشور جمال آقاسی‌راتکذیب کرد. وزرائی که استعفا داده‌اند عبارتند از: معاون نخست وزیر و وزیر دادگستری نهاد القاسم وزیردارائی دکتر عبدالوهاب محمد ،وزیربرنامه هانی هندی ، وزیر ارتباطات جهاد صخی،وزیر تدارکات سامی‌صوفیان و وزیر دفاع ژنرال محمد سبونی این‌عده همگی طرفدار ناصربوده‌اند

■ سانسور شدید

فدراسیون نازائیده‌عربی،درچنین تهدید به‌سقط میشود .خبراستعفای اعضاء کابینه و شورای انقلابی سوریه که طرفدار ناصر هستند، از سوریه میرسد وظاهرا فقط حزب بعث کنترل اوضاع را بدست‌دارد. سانسور شدیدمانع آن است که خبر برخورد و تفرقه برسد، اما ناظران سیاسی میگویند که‌اقدامات اخیر دولت سوریه با تمایلات توده های وسیع طبقات متوسط سوریه ناسازگار است ، زیرا آنها حزب بعث را در مقابل سلطه ناصریسم بعنوان بدی قابل تحمل تری‌پذیرفته اند. فعلا تنها راه خلاص سوریه از این بحران دیکتاتوری نظامی‌بنظر میرسد ، زیرا ارتش بدودسته‌تقسیم شده واخراج افسران طرفدار ناصر آنرا ضعیف کرده است .

استعفای وزیران طرفدار ناصرظاهرا سیستم تسلط یك‌حزبی‌رابر سوریه برقرار میکند. عبدالناصر در ماه گذشته گفته بود که اودرجمهوری متحده جدید عربی تسلط فقط‌حزب بعث رابر سوریه نخواهد پذیرفت

■ تهدید جدی

دو هفته بعد از ماجراهای تلخ‌در اردن که بالاخره ملك حسین بر آنها فائق آمد سوریه مورد تهدید جدی سیاسی قرار گرفته است . اکنون با آنکه حزب بعث‌براوضاع مسلط است اماباید دانست که‌این تئوریسین های سوسیالیست و ناسیونالیست حزب‌بعث نیستند که قدرت واقعی رابدست دارند ، بلکه ۳۷ افسر سالخورده هستند که در ۸مارس کودتا کرده‌اند واکنون‌همه آنها خود را بدرجه ژنرالی ارتقاء داده‌اند .

فقط آینده نشا نخواهد داد که آیا این افسران به هدفهای‌سیاسی حزب بعث وفادارند یانه ، اما در حال حاضر مسلم است که این افسران باهمکاری خیلی نزدیك با ناصر وجمهوری‌متحده عربی‌مخالفند

■ شورش سرکوب شد

مبارزه برای کسب قدرت درحلب به اوج خود رسیده است در اینجا ژنرال محمدالناصر بهمراهی‌افسران طرفدار ناصر کوشید شورشی‌پدید آورد که فورا ازطرف فرماندهی‌عالی ارتش سرکوب شد .

روز ۲۷ آوریل دوواحدزره‌پوش درخیابان‌های‌دمشق به‌حرکت‌درآمدند و شروع به توقیف افسران طرفدار ناصر کردند و فقط وقتی حاضر شدند از این کار دست بردارند که فرماندهی عالی اطمینان داد ٤۷ نفر از افسران طرفدارناصررااخراج میکند .

■ تقبیح کرد

امین حافظ وزیر کشور حمله خود بخودی به‌سفارت‌اردن دردمشق راکه نظیر آن نیز در بغداد انجام گرفت مورد تقبیح قرار داد. ژنرال امین حافظ در عین حال فرماندار نظامی دمشق هم‌هست .

بعد از این وقایع بود که‌پیروان ناصر از پستهای خود در کابینه و شورای انقلابی استعفا دادند .

تاکنون دوازده وزیر و مامور عالیرتبه دولتی و چندنفر افسر از مقام‌های خود استعفا کردند. ژنرال نورالله حاج ابراهیم فرمانده‌نیروی هوائی نیز استعفا داده است .

■ توقیف رئیس جمهوری

رئیس جمهور سابق‌سوریه ناظم‌القدسی درخانه خود در شهر رحلب بازداشت شدو به‌زندان «مزه»نزدیك دمشق اعزام گشت . قرار است او بهمراه۲۱نفر دیگر ازسیاستمداران سابق باتهام تجزیه مصر و سوریه محاکمه شود .

این دومین بار است که ناظم‌القدسی توقیف میشود. بار اول‌بعد ازکودتا توقیف شد و بعلت‌اشکالات سیاسی از طرف دولت آزادگردید

■ بتعویق افتاد

دولت مصر اولین جلسه‌مذاکرات نظامی بین مصر و عراق‌و سوریه را که قرار بود در قاهره تشکیل شود برای مدت نامحدودی بتعویق‌انداخت خبرگزاری رسمی خاور میانه اطلاع داد که مذاکرات به بعد موکول‌شده است . ایجاد وحدت نظامی ، که‌هدف این مذاکرات بود ، قرار بود پس‌از موافقت در باره وحدت‌سیاسی،دومین قدم در راه تشکیل فدراسیون عربی باشد . اعلام تعویق‌مذاکرات‌بوسیله دولت مصر بعد از انتشار ، خبر استعفای وزیران کابینه سوریه‌اعلام شد .

رادیو قاهره خبراستعفای‌وزیران سوریه را از قول خبرگزاریهای خارجی منتشر کرد اما نه‌رادیوقاهره و نه خبرگزاری خاور میانه تفسیری جز این نکردند که فعلا سوریه فقط در دست بعثی‌ها ست .

قبلا اعلام شده بود که سه دولت فدراسیون در هماهنك ساختن‌برنامه های فرهنگی و تعلیم و تربیتی‌خود موافقت کرده‌اند. در اعلامیه‌مشترك وزرای فرهنك سه دولت گفته شده بود که علاوه بر هماهنگی فرهنگی سه دولت بفرهنك الجزایر ویمن‌نیز کمك خواهد کرد .

■ ناسازگار است

کابینه ضعیف شده بیطار ، که ضعف آن معلول خروج‌طرفداران‌ناصر است ،با عجله دست به ملی‌کردن وسوسیالیستی کردن کشور زده و تعقیب عناصر لیبرال بورژوارا به‌این عنوان که در ۱۹٦۱باعث تفرقه مصر وسوریه شده‌اند شدت داده‌است.اما

۱۸۵ نفر غرق شدند

مقاله ـ مصر علیا ـ ٤مه ـ آسوشیتدپرس پلیس مصر گزارش داد که روز یکشنبه طی‌یك‌فاجعه بزرك رود نیل ۱۸۵نفر در رود نیل غرق‌شدند از موتورلنچی که در رودخانه غرق شدو۲۰۰ مسافرداشت‌فقط ۱۵نفر نجات یافته‌اند. تاکنون ۱۸۰ جسد از آب گرفته‌شده است .موتور لنج مزبور فقط جای ۸۰ مسافر داشته است. مسافران زواری بودند که از مراسم عید قربان برمی‌گشتند

KÖHLER

نمایشگاه بزرگ چرخ خیاطی آلمانی

TEXTIMA

به‌تماشای نمایشگاه چرخهای دوزندگی صنعتی وخانگی ما خوش آمدید

محل نمایشگاه ـ خیابان شاهرضا ـ پیچ‌شمیران روبروی بیمارستان زنان ـ شماره ۷۷۰

خانمهای داران و صاحبان مشاغل میتوانند از اوقات آزادروزخود صرف انجام کارهای دوزندگی شخصی‌در نمایشگاه کنندواز وسائل جدید آنجامجانا استفاده نمایند.

لوازم‌یدکی وتعمیرات برای چرخهای‌خیاطی‌زیگزاك‌مارك کهلر آلمانی مجانی است .

آوازه

از فردا صبح در سینماهای

آسیا ـ سهیلا ـ حافظ

شاهکاری بزرگ و پرحادثه از کمپانی مترو گلدوین مایر

رودتیلور (در نقش سرفرانسیس دریك)

کیت پیبل ـ هدی وسل

آیرین ورش (در نقش ملکه الیزابت اول)

قهرمان دریاها

دوبله بفارسی

سینماسکوپ ـ رنگی

جانشین خروشچف دچار خونریزی مغزی شد

مسکو ـ ٤ مه ـ خبرگزاری‌فرانسه ـ امروز گزارش رسید فرول کزلف‌دبیر دوم کمیته مرکزی حزب کمونیست شوروی وجانشین احتمالی خروشچف دچار خونریزی مغزی شده است. در اعلامیه کمیته مرکزی‌حزب‌کمونیست شوروی‌که بدین مناسبت صادرگردیده هیچگونه اشاره ای به نوع بیماری کزلف نشده اما منابع بسیار موثق تایید می نمایند که فرول کزلف‌بدنبال یك خونریزی مغزی نیمی از بدنش‌فلج وبستری گردیده است .

پس ا زبیماری استالین این‌نخستین بار است که از طرف کمیته مرکزی حزب کمونیست شوروی در مورد سلامتی یکی از شخصیت های‌برجسته حزب و دولت شوروی اعلامیه ای صادر ودر مطبوعات شوروی در ج‌می شود.

کزلف آخرین بار در دهم آوریل گذشته در کنگره نقاشان شوروی‌دیده شد .

کزلف درزمینه‌ایدئولوژی به عنوان سخنگوی جناح «خشن» شناخته شده بود ودر انتقاد اخیر از روشنفکران شوروی سهم بسزائی دا شت . گفته می شود چنانچه تا ۲۸ ماه مه کـــه جلسه عمومی کمیته مرکزی حزب کمونیست شوروی تشکیل می شود فرول‌کزلف سلامتی خود را باز نیابد جانشینی برای او تعیین می شود .

در بین کسانی که احتمال دارد جانشین فرول کزلف بشوند نام‌لئونید ایلیچف دبیر کمیته مرکزی که‌درزمینه ایدئولوژی تسلط‌زیادی داردوهمچنین میخائیل سوسلف بیشتر برده‌می‌شود در این اواخر اکثر وظائف خروشچف را کزلف انجام می داد .

حوادث جهان در سه روز گذشته :

کشتی اسکورت ناصر غرق شد

■ طوفان در الجزایر ۱۵ نفر راکشت و ۲۰نفررا مجروح کرد

■ هواپیمائی‌روی‌چندخانه سقوط کرد و دوهواپیما بهم برخوردند

الجزایر ـ ٤ مه ـ خبرگزاری‌فرانسه توفان و گردباد سهمگین شهرکوچك ماسکارا واقع در ۹۰ کیلو متری‌جنوب شرقی اوران (الجزایر) رادر هم‌کوفت. بناها واژگون شد و طوفان بناهائی‌را که سست تر ساخته شده بودند با خود برد . تاکنون ۱۵تن کشته و ۲۰ تن مجروح گردیده‌اند . بسیاری از اجساد زیر آوار مانده‌اند که مشغول خروج آنها هستند .

■ سقوط کامیون

استانبول ـ بر اثر افتادن یك کامیون در کودالی نزدیك استانبول ۸ معدنچی کشته و ۲۰ تن مجروح شدند .

■ تصادم هواپیما

سالت‌لایك‌سیتی ـ دو هواپیمای نظامی که یکی از آنها بمب افکن و دیگری مخصوص حمل سوخت بودطی یك آزمایش سوخت گیری درآسمان بهم تصادم کردند این حادثه‌درمونتانا (امریکا) روی داد هنوزازتعدادقربانیان اطلاعی در دست نیست .

■ غرق کشتی

الجزایر ـ کشتی «دورس» یکی از دو کشتی اسکورت رئیس جمهوری متحدعربی در سفربالجزایر دستخوش طوفان و غرق شد .«دورس» و دو کشتی دیگر پس از استقلال الجزایر توسط جمهوری متحد عربی بالجزایر داده شده بود .

کشتی دورس که کشتی «حریت» حامل رئیس جمهوری متحده عربی را اسکورت می‌کرد بر اثر توفان به دو نیم شد . یك هلیکوپتر ارتش فرانسه موفق شد چند تن از سرنشینان دورس رانجات دهد.در این حادثه ۱٦ تن‌غرق شدند .

■ سقوط هواپیما

یك‌هواپیمای شرکت هواپیمائی برزیل حامل ٤٤ مسافر و ٥ تن سرنشین‌سقوط کرد . از کار افتادن یکی از موتورهای هواپیماموجب‌سقوط آن روی یکی از محلات شهر« دیانا پولیس» شد .

سه‌خانه که هواپیما روی آن ها سقوط کرد هنگام بروز حادثه خالی بود .

بموجب‌اعلامیه رسمی که دراین مورد صادرگردید دراین حادثه ۱۷تن کشته و ۳۰تن مجروح‌شدند .

تبلیغات ضد مصری در عربستان سعودی قطع شد

بیروت ـ۲ مه ـ یونایتدپرس ـ امروز اطلاع داده شد که‌عربستان سعودی دستور داده است تبلیغات علیه جمهوری متحده عربی در آن کشور قطع شود .

وزیراطلاعات عربستان‌ضمن‌اعلام‌خبر مزبور اظهار امیدواری کرد دولت مصر نیز همین رویه‌را درپیش‌گیرد

برکنار کرد

ملك سعود پادشاه عربستان‌سعودی دیروز دروزارت دربار خودتغییراتی دادو یکی از محبوبترین‌پسران‌خود را ازکار برکنار ساخت .

رادیو مکه خبراستعفای پرنس خالدبن سعود وزیر دربار را که مورد قبول ملك سعود قرار گرفته است پخش‌کرد. دراعلامیه‌ای که از رادیو مکه منتشر شده گفته می شود پرنس خالدبن سعود به علت بیماری از پست خود کناره گیری نموده است . پرنس خالدبن سعود متهم شده بود که درخرابکاری برای منهدم ساختن وحدت مصر و سوریه دخالت داشته است .

ملك سعود سه‌تن دیگرازپسران خودرا به پست‌های حساس دربار سلطنتی بشرح زیر انتخاب کرده است :

پرنس منصور بجانشینی پرنس خالد انتخاب شده وپرنس سلطان‌بن سعود بفرماندهی گارد سلطنتی و پرنس سعدبن سعود بعنوان‌فرمانده گاردشخصی‌پادشاه‌منصوب گردیده‌اند

کوهنوردان امریکائی «هیمالیا»را فتح کردند

کاتماندو ـ نپال ـ۳ مه ـ خبرگزاری آلمان ـ دو نفر از اعضای یك تیم امریکائی که بقصد قله هیمالیاحرکت کرده بودند بزرگترین کوههای‌جهان را فتح کردند.

خبر موفقیت آنها در رسیدن به ارتفاع ۷۷۲۵ متری از طرف اردوئی‌که در پائین کوه هیمالیا مستقر شده بود بتمام جهان مخابره شده .

کندی بمجرد دریافت این خبر موفقیت کوهنوردان را تبریك گفت .

فروشگاه سیندرلا

بمشتریان محترم خودمژده میدهد که کلکسیون جدید لباسهای تابستانی زنانه اکنون آماده‌وعرضه‌میشود

خیابان آناتول فرانس (شرق دانشگاه)شماره ٤٤

۱ـ۳ آ ـ ۳۷۹۰

تشکر وسپاسگزاری

اینجانب‌دکتر محمد رضامرندیان سالها مبتلا به آسم برونشیت بودم معالجات داروئی بوسیله اساتید محترم نتیجه بخش نبوده حتی خودم ضمن تحصیل پزشکی از داروهائی که بنظرم مفید و توصیه میشد استعمال میکردم ولی نه فقط نتیجه نگرفتم بلکه تدریجا یك حالت‌نفس تنگی دائمی پیش می‌آورد تا اینکه چندی قبل به موسسه امین‌مراجعه باچندین جلسه‌بخور لانتازول‌بهبودی حاصل کردم بدینوسیله ضمن‌معرفی این موسسه‌مفید درمانی به‌همکاران عزیز و مرضای محترم کمال تشکر را از کار کنان این موسسه‌داشته و موفقیت بیشتری را آرزو میکنم .

دکتر محمد رضا مرندیان

آ ـ ۲٤۰۵

برنامه آینده سینمای نمونه

سانترال

میدان ۲٤ اسفند

اینگرید برگمن مشهورترین ستاره دنیا درآخرین‌شاهکار سینمائی خود

لردهیوم وزیرامورخارجه انگلستان در میهمانی وزیر خارجه خطاب بنخست‌وزیر گفت:

انگلستان از ایران پشتیبانی میکند

روز پنجشنبه اطلاع دادیم که آقای لرد هیوم وزیر امور خارجه انگلستان از کراچی وارد تهران‌شد ومورد استقبال آقای آرام وزیر امور خارجه‌واعضای عالیرتبه‌سفارت کبرای انگلستان درتهران وجمعی ازرجال و روزنامه‌نگاران‌قرار گرفت

■ میهمانی ناهاروزیرخارجه

آقای لرد هیوم‌پس‌از انجام‌مراسم استقبال یکسره به دربارشاهنشاهی رفت و دفتر مخصوص شاهنشاه را امضاء کرد. وزیر امور خارجه انگلستان سپس در میهمانی ناهار آقای آرام وزیر امور خارجه که‌در کاخ وزارت امورخارجه ترتیب‌یافته بود شرکت جست .

دراین میهمانی آقای علم نخست وزیر ـ آقای علاءوزیردربارشاهنشاهی چندتن از آقایان وزیران ـ رئیس ستاد بزرگ ارتشتاران ـ مقدم‌السفرا و سفرای کبار کشورهای عضو سازمان پیمان مرکزی‌حضورداشتند

■ از مزایای پیمان

در سرمیز ناهار آقای عباس‌آرام وزیر امور خارجه چنین اظهارداشت قطعا این یکی ازمزایای سازمان پیمان مرکزی است که بمافرصت میدهد در فواصل منظم ازوزیران خارجه کشورهای متفق و متحدحود دراین کشور استقبال و پذیرائی کنیم .

وزیر خارجه ایالات‌متحده امریکا چند روز پیش درراه خود به سوی کراچی درتهران بودند واکنون‌مایه مسرت است که از طرف دولت و مردم ایران ورود یك دوست‌قدیمی ومحترم و سیاستمدار ارزنده وبلند مرتبه یعنی لرد هیوم وزیر خارجه دولت انگلستان رابایران تهنیت بگوییم .

مشارکت‌منظم‌مادرجلسات‌شورای وزیران پیمان مرکزی که در معیت سایردوستان‌ومتفقین‌ما یعنی پاکستان وترکیه وایالات متحده انجام‌میگیرد مبین عزم راسخ مادر حفظ صلح و تامین آزادی درخاورمیانه است .

کنفرانسی که اخیرا پایان یافت یکی از پرثمرترین وسودمندترین کنفرانسهائی بود که از بدوتاسیس این پیمان تاکنون‌تشکیل شده‌است خوشبختانه جنابعالی درایران‌ناآشنا نیستید ومادرفرصتهای متعددافتخار مصاحبت و مجالست باجنابعالی را داشته‌ایم و درهر نوبت‌چنان‌شیفته شخصیت بارزوبرجسته شماشده‌ایم که پیوسته اشتیاق داشتیم باردیگر باجنابعالی ملاقات کنیم واز شما استقبال و پذیرائی کنیم تنهاتاسف ما این است که درهر نوبت کثرت مشغله و گرفتاریهای جنابعالی مارا از افتخار پذیرائی بیشتر محروم ساخته است ازمسافرت های‌شایان توجه جنابعالی بایران که همچنان درخاطره ماتازه مانده است سفری بود که سه سال پیش همراه علیا حضرت ملکه الیزابت ووالاحضرت دوك اف ادینبور و همسر بزرگوار ایشان بایران کردید .

خاطرات جالب و پر ارزش آن سفر تاریخی علیا حضرت ملکه و همسر والاگوهرشان مادام العمراز ذهن ما محو نخواهد شد .

جناب لرد هیوم

دوستی صمیمانه‌ای که بین دو ملت ایران و انگلستان جریان‌دارد و حس تحسینی که دو ملت نسبت بیکدیگر احساس میکنند و حسن تفاهم کاملی که در مناسبات میان دوکشور موجود است تازگی ندارد

باید دراینجا بوجود برجسته و دیپلمات ارزنده‌ای مانند جناب سر دنیس رایت سفیر کبیر دولت انگلستان که‌جانشین دیپلمات‌عالیقدر دیگری نظیر جناب سر جفری‌ـ هریسون شده‌اند درود فرستاد و بدیهی است که وجوداین‌نمایندگان کاردان و مصلح موجب شده که مناسبات فی مابین دو کشور مابا کمال مودت و صمیمیت ادامه پیدا کند قلبا امیدوارم که‌اقامت‌جنابعالی درایران بااینکه مدت آن بسیار کوتاه است توام بانشاط‌وخوشحالی باشد و نیز صمیمانه‌انتظار دارم که مابتوانیم باردیگر از جنابعالی در تهران پذیرائی کنیم .

آرزومند موفقیت شما هستم و سلامت علیاحضرت ملکه الیزابت دوم راخواستارم .

■ حماسه‌های ایران

پس از پایان سخنان آقای‌آرام وزیر امور خارجه آقای لرد هیوم وزیر خارجه انگلستان رشته سخن رابدست گرفت .

لرد هیوم از بازگشت بتهران اظهار شادمانی کرد و گفت :که از دوران دبستان حماسه‌های قهرمانان ایرانی قسمتی از درس من بود و گرچه فرا گرفتن‌این مطالب‌امری اجباری بود ولی من از آنها لذت میبردم واین حماسه ها وداستانها برای آمدن ودیدن این کشوری که اینهمه وقایع مهم درآن رخ داده در من علاقه‌ای ایجاد میکردهنگامی که افتخار دیدار ایران رادرموکب علیا حضرت ملکه الیزابت یافتم تاریخ وسنن باستانی ایران برایم زنده شد .(ولی‌یك ملت وبایدبگویم که مادر انگلستان بخوبی آنرا دریافته‌ایم) نمیتواندتنها براساس گذشته واعتبار خود زندگی کند بلکه برای احراز مقام عظیم درین اقران بایستی که‌دربیشاپیش‌حرکت زمان باشدپیشرفت‌هرملتی‌انعکاسی ازخصال آن مردم است و دارای نشان خاص تاریخ آن ملت میباشد ودرایران نیز که برنامه عظیم رفاه اجتماعی و توسعه اقتصادی بابتکار شخص‌اعلیحضرت‌همایون‌شاهنشاهی باچنین بصیرت وهمتی بمرحله‌اجرا درآمده چنین خواهد بود ازکلیه صور پیشرفت سیاسی و حکومتی نوع دموکراتیك آن در عین حال وسیعتر وپایدارتراست .

جناب نخست‌وزیر شما میتوانید نسبت به پشتیبانی نیرومند و بیحدو حصر ملت انگلستان برای آنچه‌که ازطرف‌اعلیحضرت‌همایون‌شاهنشاهی وسرکار و دولت شما درایران انجام میگیرد اطمینان داشته باشید .

سپس لرد هیوم در موردا تحادبین دو کشور نقل قولی از شیخ سعدی به‌انگلیسی کردکه معنی آن در اصل فارسی «دشمن چه کند چو مهربان باشد دوست »بود .

لرد هیوم افزودکه‌مادر انگلستان نسبت به شماوفادار میباشیم‌هنگامی که کشوری بمانند انگلستان که دارای سلاحهای اتمی است چنین تعهدی نسبت به متفقی مینماید این کشور حیات خودرا درگرومیگذارد

لرد هیوم در پایان سخن گفت: اعتماد بایران بحد کمال است و رجاء واثق داریم که کشور شما تحت رهبری خردمندانه اعلیحضرت همایون شاهنشاهی ودولت‌شماجناب نخست وزیر روز بروز نیرومندتر خواهد گردید .

■ مصاحبه مطبوعاتی

ساعت پنج بعد از ظهرروزجمعه لرد هیوم دریك جلسه مطبوعاتی شرکت کرد .

آقای وزیر خارجه انگلستان‌در این مصاحبه گفت : نطقی که من امروز در میهمانی وزارت‌امورخارجه ایراد کردم اکنون در دست شما است و آنچه راکه آنجا گفتم‌دیگر دراین جلسه تکرار نمیکنم همینقدر باید بگویم که مذاکرات امروزمن با آقای‌علم نخست‌وزیر بسیارجالب بودو سه روزیکه با آقای آرام‌وزیر خارجه ایران در کراچی گذراندم فرصت خوبی بدست آمد که‌بسیاری ازمسائل برجسته سیاسی جهان‌را بررسی کنیم .

■ عضویت درسنتو

دراین هنگام پرسشهای‌نمایندگان مطبوعات وخبرگزاریها مطرح شد ویکی از خبرنگاران پرسید آیا درست است که دولت افغانستان درخواست عضویت در پیمان سنتو راکرده است ؟در صورتیکه این‌امر درست باشد انعکاس‌دول عضوسنتو چیست ؟

آقای وزیرخارجه انگلستان‌پاسخ داد: چنین تقاضائی از طرف دولت افغانستان نشده و من‌نمیتوانم‌درباره یك امر فرضی جواب بدهم .

■ کنسرسیوم‌نفت‌خاورمیانه

سپس راجع به‌خبر منتشره در روزنامه دیلی تلگراف مبنی بر مورد ملاحظه قرار گرفتن‌ایجادکنسرسیومی درخارج از ایران وشامل کشورمصر برای تمرکز تولید نفت ومنافع آن سئوال‌شدو وزیرامورخارجه‌انگلستان گفت: من علتی نمی بینم که اساسی را برای این داستان قبول نمایم .

■ بحرین

از آقای لردهیوم در باره‌سیاست دولت انگلستان در مورد خلیج فارس خصوصا بحرین سئوال شدلردهیوم پاسخ داد:

مسئله دوم تنها موردی است که دولتین مارا جع به آن دو نظر متفاوت دارند و بهتراست‌این‌موضوع راعجالتا مسکوت بگذاریم .

یکی دیگر از خبرنگاران‌پرسید آیادر جلسات سنتو موضوع‌تشکیل فدراسیون عربی و روش کشورهای عضو سنتو دربرابر این‌فدراسیون مورد بحث قرار گرفت یانه ؟

لرد هیوم پاسخ‌داد ما البته این موضوع را مورد مذاکره قرارداد یم چون که هر موضوعی پیش بیاید که مربوط باتحاد کشورهای سنتو باشد خواه ناخواه مورد مذاکره قرار میگیرد . دراینمورد فقط از جانب دولت انگلستان میتوانم‌بگویم که‌هر امری که‌موجب‌ثبات‌خاورمیانه باشد مورد حمایت ماست ولی اگر این فدراسیون امنیت کشور های همسایه‌رابخطر بیاندازدازآن‌حمایت نخواهیم کرد .

یکی از روزنامه‌نگاران پرسید: اکنون که مذاکرات بروکسل‌درباره پیوستن انگلستان ببازار مشترك مواجه‌با شکست شده آیا دولت انگلستان درصدد توسعه بازرگانی خودبا کشورهای خارج‌ازبازارمشترك برآمده است ؟

آقای وزیرخارجه‌انگلستان گفت: البته ما میخواهیم که صادرات‌خود رابه تمام کشور های جهان توسعه دهیم و اگر اعضای بازارمشترك نیز تعرفه‌های بازرگانی خودرا بر اساس معقولی تنظیم کنند ما درداخل بازار مشترك نیز حاضر بتجارت‌هستیم

وزیرخارجه انگلستان سپس به مبادلات بازرگانی ایران و بریتانیا اشاره کرد و گفت : سالیانه هفت هزار میلیون ریال کالا از ایران به انگلستان صادر میشود در برابر آن شش هزار میلیون ریال کالا از انگلستان بایران وارد میگردد اگر بازرگانان انگلیسی و ایرانی‌احتیاجات بازارهای کشورخودرا خوب بررسی کنند امید میرود که میزان مبادلات بازرگانی‌میان‌دوکشور افزایش‌یابد

■ قیمت عادلانه

یکی دیگر از روزنامه نگاران سئوال کردبرای تعیین قیمت عادله مواد خام ایران و همچنین خاورمیانه که تاثیر زیادی در زندگی مردم‌ایر کشور ها دارد مخصوصا نفت آیا نگلستان اقدامی‌خواهد کرد ؟

آقای وزیر خارجه بریتانیا گفت مادرانگلستان قیمتها را کنترل نمی کنیم ولی از طریق مالیاتها تاثیر غیر مستقیم برروی قیمتها میگذاریم از نظر سیاست انگلیس در باره کشور های درحال رشد مامیخواهیم کاری کنیم که یك ترتیب جهانی داده‌شود که قیمتهای منصفانه‌ای تعیین شود

درمورد قیمت نفت هم باید بگویم که در دنیا امروز تولید نفت زیادشده وازنظر قیمت باید توجه داشت که‌این قیمتها باید طوری باشد که برای شرکت های عامل نفت صرف کند .

یکی از خبرنگاران پرسید راجع باصلاحات ارضی و اقدامات مجدانه شاهنشاه در تحولات‌اخیر ایران نظر شماچیست ؟

آقای هیوم پاسخداد : این برنامه توجه‌وعلاقه‌مردم انگلستان‌رابانگیخته وطرح بسیار بزرگی است و موفقیت آنرا خواهانیم .

همانطورکه من امروز سرمیز ناهار گفتم در اصطلاح انگلیسی ما آنرا مالکیت در دموکراسی میخوانیم.

خبرنگار یکی دیگر از روزنامه‌های تهران پرسیدآیا دولت انگلستان می خواهد مذاکرات مربوط بخرید نفت از شوروی را دنبال کند ؟

لردهیوم گفت : گرچه درباره این موضوع تبلیغات زیادی شده‌است‌ولی باید بگویم که شوروی با انگلستان پیشنهادی نداده است .

درمورد دفاع از استقلال کشورهای عضو سنتو آقای وزیرخارجه‌انگلستان گفت : من میخواهم توجه آقایان را به‌آنچه در کراچی گفتم جلب کنم. درآنجا گفتم که اعضای کشورهای عضو پیمانهای ناتو-سیتووسنتوهیچیك مورد حمله وخرابکاری قرار نگرفته‌اند بلکه کشورهائی که هدف حمله و خرابکاری قرار گرفته‌اند کشورهای غیرمتعهد بوده‌اند .

■ نارضائی پاکستان

وزیرخارجه انگلستان‌درپاسخ‌سئوال یکی‌دیگر ازخبرنگاران‌در مورد‌نارضائی پاکستان نسبت بارسال اسلحه ازطرف دول غربی بکشور هند گفت : طبق موافقتنامه ناسائوبین‌آمریکا وانگلیس شرط ارسال اسلحه بهند آن بود که از این تسلیحات فقط برای دفاع از هند در قبال تجاوز چین کمونیست استفاده شود ودولت هند این‌شرط راپذیرفت .

درپاسخ بسئوال همین خبرنگار در باره تمرکز نیروهای هند در مرزهای پاکستان واینکه آیا دول غربی به هندوستان برای فراخواندن نیروهای خود از مرزهای پاکستان فشاری وارد خواهندکرد یانه وزیر خارجه بریتانیا گفت : ازنظر دولت‌انگلستان که خود عضو جامعه کشورهای مشترك‌المنافع است تمرکز قوای این دو کشور در مرزهای یکدیگر اتلاف‌نیروبشمار می رود زیرا این دوکشور بایستی‌اختلافات خودرا کنار گذاشته و قوای خودرا مشترکا در دفاع از شبه‌قاره هندبکار برند .

لردهیوم سپس‌اظهار امیدواری کرد که‌مسئله کشمیر که‌مورد اختلاف میان هند وپاکستان است حل شود واضافه کردند که‌انگلستان بکوشش خودبرای کمك بحل این اختلاف ادامه خواهد داد.

■ مسائل جهانی

درپاسخ پرسش یکی دیگر از خبرنگاران‌درباره مسائل جهانی‌لردهیوم گفت :امیدوارم کمونیستها ازسیاست اعمال زوردست بردارند و از این‌وسیله برای‌حل مسائل سیاسی استفاده‌نکنند ولی بطوریکه در همین‌اواخر مشاهده گردید شوروی درکوبا از نیروی‌نظامی خود استفاده کرد واز طرف دیگر چین کمونیست علیه‌هند دست‌باقدامات نظامی زد. همچنین درلائوس دول کمونیست دربرابر موافقتنامه‌بین‌المللی ژنو در باره تضمین بیطرفی لائوس سیاست دو پهلو وتردید آمیز دربیش گرفتند .

وزیرخارجه انگلستان اضافه کرد بهرحال ما امیدواریم که مسائل‌جهانی را ازراه مذاکرات مسالمت آمیز حل کنیم ولی در عین حال نبایستی احتیاط ومراقبت را ازدست بدهیم .

■ مذاکرات تهران

آقای لردهیوم همچنین شب شنبه دریك‌مصاحبه‌تلویزیونی‌پیرامون‌مسائل جهانی ومناسبات ایران وانگلستان سخن گفت وزیر خارجه انگلستان در باره‌اینکه پیرامون چه مسائلی با شاهنشاه‌مذاکره خواهد نمود گفت : انتظار میرود که‌سیاست‌دولتهای‌ایران وبریتانیا در جهان مورد بحث‌قرار گیرد.سیاست‌دولت‌انگلستان ، کوشش درخاتمه دادن بجنك سرد واز طرف دیگر آماده‌نگاه‌داشتن حفاظ خودمان میباشد ،همچنین‌مذاکره وحل‌مسائل بصورت آرام تاآنجا که ممکنست‌این هاموضوع‌هائیست که امیدوارم‌بتوانم بااعلیحضرت همایون شاهنشاه بحث نمائم لکن اعلیحضرت موضوعات موردنظرخود رامطرح‌خواهند نمودومن بهترین کوشش‌خودرا خواهم نمودتا به‌آنها جواب بگویم.

■ میهمان شاهنشاه

شب‌جمعه آقای‌لردهیوم شام‌میهمان شاهنشاه بود در این میهمانی که در کاخ‌مرمر بر پاشده بود آقای‌نخست وزیر ، وزیر امور خارجه ، سفرای کبارانگلیس وآمریکا ومعاونین‌وزارت خارجه‌شرکت داشتند .

■ بازگشت لردهیوم

ساعت نه بامداد دیروز لردهیوم وزیرخارجه بریتانیاباهواپیما تهران را بسوی لندن ترك گفت :

درفرودگاه مهر آباد آقای‌آرام‌وزیر امور خارجه‌ـسفیر کبیربریتانیا در دربارشاهنشاهی ـ معاون‌وزارت‌امور خارجه ورئیس تشریفات‌آن‌وزارتخانه وهمچنین اعضای سفارت کبرای انگلستان در تهران لردهیوم رابدرقه کردند .

■ ورزش باستانی

روز پنجشنبه در باشگاه جعفری بافتخار آقای‌لردهیوم وزیرامورخارجه انگلستان جشنی برپا گردید .

در این مراسم نمایندگان نظامی کشو رهای عضو پیمان سنتووجمعی از افسران ارتش و نمایندگان‌خارجی شرکت داشتند . ابتدا خیرمقدم گفته شد وسپس ورزش باستانی انجام گردید در اینموقع آقای جعفری‌مدیر سازمان ورزشی جعفری مطالبی ـ پیرامون امرورزش و دوستی‌دوکشور بیان داشت و در خاتمه قاب‌عکس مزین بتمثال شاهنشاه را به آقای لردهیوم‌اهداءنمود

مقامات امریکائی میگویند مقارن بابحران اردن :

ناوگان ششم آمریکا آماده دخالت در اردن شده بود

واشنگتن ـ ۲ مه ـ آسوشیتد- پرس ـ رویتر ـ یونایتدپرس ـ مقامات رسمی آمریکا تائیدکردند که خطری که ملك حسین‌راتهدید میکرد و سبب شد که ناوگان‌ششم امریکا در مدیترانه بحال‌آماده‌باش درآید ، فروکش کرده است .

ناوگان ششم آمریکا براثر این وقایع به‌اردن نزدیك شدو حاضر بود درصورت بروز خطری یکمك این کشوربشتابد . نیروهای‌انگلیس در این منطقه نیز بحال آماده‌باش درآمده بودند .

دولت آمریکا پس از مشورت‌با نمایندگان کشور های خاورمیانه در واشنگتن از مصر و سوریه و عراق خواست دست از حمله به ملك‌حسین بردارند مقامات رسمی میگویند اگر چه از حجم این حملات کاسته نشده ولی معلوم‌شد گزارشهای مبنی بر خطر فوری برای ملك‌حسین اغراق آمیز بوده است .

■ میخواستند تقسیم‌کنند

شریف حسین بن‌ناصر نخست وزیر اردن امروز جمهوری متحده عربی و اسرائیل را متهم کرد که در صدد متلاشی کردن‌اردن‌میباشند. روزنامه الزمان ازقول شریف‌حسین نوشته ، هدف نقشه مصرواسرائیل آن بوده که کنترل منطقه غربی رود اردن بدست اسرائیل و منطقه شرقی آن بدست مصر بیفتد .

شریف حسین گفت یك‌دولت بزرك نیز با نقشه های توسعه‌طلبانه اسرائیل برای ایجاد توازن در خاور میانه همکاری میکرده است .

روزنامه های لبنان پیشنهاد های سناتور های آمریکائی رادرباره خاور میانه و انعقاد قرارداد امنیت مشترك بین آمریکا و اسرائیل را تقبیح کرده‌اند .

■ بخاطر فلسطین

ملك حسین بمناسبت دهمین‌سال به‌تخت نشستن خود اعلام کرد که حاضر است بخاطر حمایت فلسطین بجنگد . ملك حسین در یك نطق رادیوئی خطاب بمردم گفت : « پیش از آنکه مایك وجب خاك فلسطین را از دست بدهیم اردن گورستان اجساد من و شما خواهد بود .

■ تکذیب کرد

رادیو قاهره امروز گفت نیرو های انگلیسی و عربستان سعودی و اردن متعهد شده‌اند تابه ملك‌حسین کمك کنند .

رادیو قاهره طی گزارشی ازامان گفت نیرو های انگلیسی در خلیج عقبه پیاده شده و نیرو های‌عربستان سعودی از سرزمینی گذشته‌اند .

وزارت جنك انگلیس رسما این خبر را تکذیب کرد .

رهبر عشایر عراق به دولت التیماتوم داد

لندن ـ ۲مه ـ خبرگزاری‌فرانسه ـ منابع دیپلماسی عرب مقیم لندن امروز افشا کردند که‌رهبرشورشیان عراق دیروزتذکاریه‌ای‌برای‌حکومت بغداد ارسال داشته است که جنبه اولتیماتوم دارد .

این تذکاریه توسط‌جلال‌الطالبانی فرمانده شورشیان عراق که در بغداد بسرمیبرد تسلیم حکومت‌عراق گردید .

در این تذکاریه که‌جنبه‌اولتیماتوم دارد گفته شده‌است‌چنانچه‌حکومت عراق بتقاضای شورشیان ترتیب‌اثر ندهد و تعهدات خودرا اجرا نکند . شورشیان ظرف ده روز مجدداجنك راشروع خواهند کرد .

تظاهرات شدید سیاهپوستان امریکائی

آلاباما ـ ٤مه ـ یونایتد پرس امروز یك زد و خورد چهار ساعته‌بین پلیس‌و سیاه‌پوستان در خیابان های بیرمنگام (آلاباما) صورت گرفت سیاه پوستان به‌پلیس سنك وبطری خالی می‌انداختند و پلیس بالوله های آب‌پرفشاربمقابله آنان میرفت . گزارش میرسد که چندتن‌از سیاهان تفنك هم‌داشته‌اند.

در حدود ۱۰۰۰ نفر از سیاه پوستان توقیف شدند به این‌ترتیب از هنگام شروع تظاهرات بر ضد تبعیض وتجزیه‌نژادی تاکنون۱۵۰۰ نفر سیاه پوست بازداشت شده‌اند

تسلیت

بانهایت تاسف مصیبت وارده را به‌خانواده محترم سلطان‌زاده مخصوصا جناب آقای‌غلامرضا سلطانزاده‌وآقایان‌فیروز وبهمن‌سلطانزاده‌تسلیت عرض می کنم . **علی موید بهارلو**

همکار عزیز آقای هوشنك بختیاری‌مصیبت وارده را صمیمانه تسلیت می گوئیم .

هرمز معتکف ـ علی محمدزاده ـ غفور نیمصدا

شب ٥شنبه آقای خیرالله چولبکی میراب شهرداری هنگامی که مشغول‌باز کردن پل‌خیابان آیزنهاور بوده ناگهان سیم برق کارخانه‌شهاب قطع‌و بجوی افتاده در نتیجه مشارالیه بر اثربرق گرفتگی هنگام انجام وظیفه درگذشته است‌عموم آبیاران شهرداری از این واقعه متاسف و به بازماندگان آنمرحوم تسلیت می گویند .

متصدی شعبه پخش آب ـ حسن‌دادبه

سرکار سرگرد نیك سرشت

درگذشت‌ناگهانی برادر عزیزتان راتسلیت گفته درمصیبت‌وارده‌شریك‌و بقای‌عمر بازماندگان آن فقید را از خداوند متعال مسئلت داریم .

سرهنك دکتر جم . سرهنك دکتر تهرانیان . سرگرد میرسجادی.سرگردسیگارودی . سرگرد نیرومند . سرگرد شهشهانی . سرگردشیرازی سرگرد امیر زندی . سرگرد انسانی . سرگرد ناصحی نژاد . سرگرد شهروز . سروان دکتر اطاعتی . سروان لطافت نژاد . سروان یوسفی . سروان شکری فعال . محمد قازانچائی

دوستان بسیار عزیز آقایان مصطفی‌ـفریدون وسرکار سرهنك ایرج کرایلی از درگذشت پدر وعموی بزرگوارتان بی نهایت متاسف میباشیم مارا در غم بزرك خود شریك بدانید .

جلیل کتیبه ای ـ صدری میرعمادی

جناب آقای دکتر مسعود بقائی

ضایعه وارده را بخانواده محترم بقائی بخصوص به آندوست گرام تسلیت عرض ،در این مصیبت خودرا شریك دانسته و بقای‌سلامت وسعادت آنجناب را از خداوند متعال‌خواستاریم

مهندس مهدی سید جوادی ـ مهندس عطاءالله نیکخواه آ ـ ۲۵۰۷

آقای محمود حاجیان

درگذشت نابهنگام برادر مهربانت ، قلب من و همه خویشاوندان را جریحه‌دار ساخت ،جز آنکه این ضایعه دلخراش را بتو و سایر افراد خانواده تسلیت بگویم چه می توانم کرد ....

آ ـ ۳۷۹۸ **راضیه بلند خو**

جناب آقای محمود حاجیان

غم مرك برادر ارجمندتان ، شادروان حسن حاجیان برای هیچیك از بستگان و دوستان و آشنایانش فراموش شدنی نیست . با آنکه خود هنوز از این غم تسلی نیافته ایم ، این ضایعه اسفناك‌رابه شما وخانوادهٔ محترم‌تسلیت‌میگوئیم

محمد علی حاجیان فر ـ شکوه‌حاجیان‌فر

مصیبت وارده را بخانواده محترم نیك‌سرشت مخصوصا بدوست‌عزیزسرکار سرگرد نیکسرشت تسلیت می گوئیم .

سرهنك دکتر محیط ـ سرهنك ۲ ستاد دکتربهرامی ـ سرگرد آریانپور ـ سرگردکریمخان سروان دکتر قیصر آ ـ ۲۴۵۹

دوست عالیقدر آقای مصطفی کرایلی

در اندوه وارده درگذشت پدر عزیزتان با غم شما شریکم . **شهرام شاهوردی**

سرکار سرگرد نیك‌سرشت

مصیبت‌وارده را به جنابعالی و فامیل‌محترم صمیمانه‌تسلیت‌عرض‌مینمایم. **دکترمجتبی‌فاطمی**

بانهایت تاسف مصیبت وارده را بخانواده محترم بهشتی بخصوص بسرکار **سرهنك دکتر علی بهشتی‌وسرکار سرگرد دکتر جواد بهشتی** تسلیت‌عرض‌نموده‌سلامت‌بازماندگان‌را ازخداوند خواستارم . **احمد منظوری**

افسران ودرجه داران داروخانه سپه باکمال تاسف‌و تاثر درگذشت ناگهانی سرکارسرگرد بازنشسته علی اصغر نیك سرشت را ،به‌سرکار سرگرد رحمت‌الله نیك سرشت‌اخوی گرام‌ایشان وسایر اعضاء محترم فامیل نامبرده تسلیت‌عرض می نمایند .

رئیس داروخانه سپه سرهنك دکتر نیلی‌ـ معاون داروخانه سرگرد دکتر اسمعیلی

دبیران و کارمندان و دانش‌آموزان

دبیرستانهای شماره ۱ و۲ همایون

مصیبت‌وارده را بدبیر دانشمند جناب‌آقای افشارشیرازی تسلیت‌عرض‌نموده بقاء آنخاندان جلیل را از خداوند مسئلت مینمایند

سرکار سرگرد نیك سرشت

ینجانب از طرف افسران پزشك ودرجه‌داران وکارمندان بیمارستان شماره ۲ ارتش مصیبت وارده‌را بشما تسلیت‌می‌گویم .

سرتیپ دکتریرمون رئیس‌بیمارستان شماره۲ ارتش آ ـ ۲۴۴۵

مصیبت‌وارده را حضور سرکار سرهنك پاکجو و سرکار سرگرد نیکسرشت و فامیل محترمشان صمیمانه تسلیت می‌گوید.

آ ـ ۲۴۳۳ **سرگردعباس مهاجر**

افسران و کارمندان‌بیمارستان شماره۱ارتش

مصیبت وارده را بخاندان محترم نیك‌سرشت بخصوص سرکار سرگرد نیك سرشت تسلیت می گویند .

رئیس‌بیمارستان شماره۱ ارتش ـ سرتیپ دکتر فخرائی آ ـ ۲۴۹۱

سرکار سرگرد رحمت‌الله نیك‌سرشت

مصیبت‌وارده‌را بجنابعالی وفامیل‌محترم نیك سرشت از صمیم قلب تسلیت عرض نموده واز خداوند متعال برای بازماندگان صبر جمیل خواهانم . **دکتر رضا شعاری پور**

افسران ودرجه داران اداره بهداری ارتش

مصیبت‌وارده را بخانواده نیك‌سرشت بویژه به سرکار سرگرد نیك سرشت تسلیت می گویند

سرگرد دکتر شمس

بایکدنیا تاسف و تاثر مصیبت وارده رابه همکلاس عزیزو دوست ارجمند گرامی‌آقای‌ریاض قاسمی تسلیت می گوئیم .

دانش‌آموزان کلاس پنجم ریاضی۱دبیرستان شماره ۱ هدف آ ـ ۲۵۰۱

مصیبت وارده را بکلیه خانواده محترم بهشتی مخصوصا سرکار سرهنك دکتر بهشتی تسلیت عرض نموده بقاء وعزت کلیه بازماندگان را از خداوند مسئلت دارم . **مهندس‌پورکمال**

جای آنست که خون موج‌زند در دل لعل زین تغابن که بما میرود از هجرانت

درگذشت جوان ناکام و جراح فاضل‌آقای **دکتر صدیق بواناتی** واقعه جانگدازیست که‌تاابد قلبهای جراحان مکتب عدل و دوستداران آن مرحوم را داغدار کرده‌است .

مابرای خانواده آنمرحوم و دوستانشان‌صبر جمیل از خداوند خواستاریم .

دکتر ارجمندی ـ دکتر امامی ـ دکتر اعظمی دکتر حفیظی ـدکتر سهائی ـدکتر صدریان ـ دکتر غزنوی ـدکتر فتح‌اللهی ـدکتر کامرانی ـ دکتر محصول

هرگز نمیرد آنکه دلش زنده شد بعشق ثبت است بر جریده عالم دوام ما

بایکدنیا تاثر فوت جانکاه‌آقای **دکترمنوچهر صدیق بواناتی** جراح ورئیس درمانگاه‌بیمارستان سینا راکه‌داغ ابدی برقلوب دوستان گذاشت بعموم جراحان مکتب عدل وخانواده آنمرحوم تسلیت عرض میکنیم .

دکتر گنجوی ـ دکتر مرتاض ـ دکتردزفولیان دکتر زرگر ـدکتر عزیزی ـدکتر علوی ـ دکتر فتاحی ـدکتر مودبی .

باکمال تاسف وتاثر عموم دبیران‌و آموزگاران وفرهنگیان شهرستان مسجد سلیمان درگذشت شادروان دکتر علی اکبر شریف را که از صاحبمنصبان قدیمی وارجمند فرهنك ایران بوده اند بخاندان جلیل و کلیه بستگان آنمرحوم بخصوص جناب آقای محمد تقی غفاری رئیس محترم فرهنك‌مسجدسلیمان و بانو غفاری‌تسلیت گفته از خداوند متعال در این ضایعه بزرك برای ایشان اجر و صبر مسئلت می نمایند .

فرهنگیان شهرستان مسجدسلیمان

جناب آقای مصطفی‌گرایلی

باکمال تاسف مصیبت‌وارده را بجنابعالی‌و بانو تسلیت عرض می نمایم .

شفا شریعت پناهی و بانو

جناب آقای افشار شیرازی

مصیبت‌وارده را بحضورتان تسلیت عرض نموده و خودرا در غم شما شریك می دانم .

آ ـ ۲۴۵۱ **فاطمه حجازی**

تیمسار سرلشگر بقائی

مصیبت وارده را به آن تیمسار و خاندان محترم بقائی بویژه به جناب آقای ابراهیم بقائی صمیمانه تسلیت عرض می نمائیم .

سرهنك حبیب‌الله دانه‌کار و بانو

سرکار سرگرد رحمت‌الله نیك‌سرشت

پزشکان و کارمندان مرکز خون بهداری ارتش مصیبت وارده را به جنابعالی و فامیل محترم صمیمانه تسلیت عرض نموده وخودرا در این‌مصیبت‌عظیم شریك می دانند .

مصیبت وارده را بفامیل محترم سلطانزاده ومقدم بویژه به سرکارسرهنك‌مهندس‌ایرج‌مقدم تسلیت عرض می نمائیم .

سرتیپ مهندس ناصر علوی مقدم‌ـسرهنك مهندس عباس هورفر آ ـ ۲۴۰۷

افسران ودرجه داران افراد گردان ۱ تیپ۲ لشگر گارد درگذشت پدر ارجمند همکار عزیز خود سرکار ستوان فرهنك حق جورا بایشان وخانواده ،محترم تسلیت عرض می نمایند .

فرمانده گردان سروان محمد پازند آ ـ ۳۱۷۶

درگذشت نابهنگام جوان ناکام وجراح‌فقید آقای **دکتر منوچهر صدیق بواناتی** راکه خاطره جانگدازش از قلوب دوستان ایشان محو نخواهد شد بجراحان مکتب‌عدل وخانواده آن‌مرحوم و دوستان و آشنایان باقلبی مملو از تاثر تسلیت عرض میکنیم **دکترابوسعیدی ـدکتر جلالی دکتر راوری ـدکتر رحمانی ـدکتر شربیانلو دکتر شکیبی ـدکتر کاظمینی ـدکتر میرزا بزرك**

افسران هنك ۵۰۱ دژبان قرارگاه کل و پادگان جمشیدیه

مصیبت‌وارده را به‌تیمسارسرلشگربازنشسته بقائی وسرکار سرهنك ستاد حبیب اله تاج‌بخش فرماندهی محبوب خودو جناب آقای دکترمسعود بقائی تسلیت عرض‌نموده بقای عمر و سعادت ابدی خاندان آنمرحوم را از خداوند بزرك‌مسئلت دارند.**از طرف‌افسران‌پادگان جمشیدیه‌سرهنك۲ ابوالفتحی ـسرهنك ۲ بهروان ـسرگرد یزدان پاك ـ سرگرد نورخمامی ـسرگرد مهرورز .** آ ـ ۲۴۶۷

نوشته : ادوارد سابلیه

الجزایر

کانون کودتاهای خاورمیانه

«میخواهند الجزایر را واردماجرائی کنند که عاقبت آنها برهیچ کس‌معلوم نیست .من از این وضع بسیارمتاثرم. ......»

این قسمتی از سخنانی‌بودکه وزیر خارجه بن بلا باسفیر کبیر فرانسه در میان نهاده بود . در آن روز خمیستی تازه از سفر قاهره بازگشته و سفیر فرانسه را نزد خود پذیرفته بود.

دو روز بعد گلوله‌ای در مغز وزیر خارجه الجزایرجای گرفت.

از هنگامیکه الجزایر استقلال‌خود را بدست آورد ،بین دو دسته مخالف در خفا مبارزه شدیدی آغاز گردید رهبری یکی از این دسته‌ها را بن‌بلا نخست وزیر الجزایر بعهده داشت و دسته دیگررا محمد خیضر که‌درراس دستگاه حزب قرارداشت اداره‌میکرد. بنظر توده مردم الجزایر بن بلامظهر استقلال و انقلاب الجزایر است ولی در حقیقت محمد خیضر مسبب اصلی انقلاب و استقلال الجزایر بود .

این خیضر بودکه نخستین‌سازمان مخفی الجزایر را بوجود آورد ورهبری آن را بعهده گرفت . در حالیکه‌بن‌بلا در آنموقع مسئول عملیات مسلحانه‌بود وگزارش فعالیت های خود را به‌خیضر تسلیم میکرد.

مبارزه پشت پرده

خیضر و بن‌بلا مدت پنج سال در زندان فرانسه بسر بردند واز اینجابود که افسانه «بن‌بلا و خیضر»بوجودآمد.

هنگامی‌که بن بلا مخالفین خود را در «کابیلی» ازبین برد ورهبربلامنازع الجزایر گردید خیضر رهبری جبهه آزادی بخشی ملی را بدست گرفت باین امید که سر انجام حزب منحصر بفرد قدرت را در سراسر الجزایر بدست بگیرد .باین ترتیب‌در سراسر الجزایر رقابت شدیدی در پشت پرده بین دستگاه دولتی بن بلا و جبهه آزادی بخش ملی که تمام افراد آن فدائی خیضر بودند آغاز شد. باین ترتیب لازم بود بین دو شخصیتی که یکی از آنها می‌بایستی نماینده عالی الجزایر فردا بشود سازشی حاصل‌شود

توطئه الجزایر

در این میان هر یك از دو طرف‌هوا خواهان خود را به پست‌های حساس گماردند و محمد خمیستی هم بوزارت امور خارجه منصوب گردید.

باین ترتیب در ظاهر بین بن‌بلا و «ارباب» قدیمی اوخیضر سازشی‌حاصل شد .

ولی بطوریکه‌دیدیم خیضرمراسمی راکه بافتخار پادشاه مراکش بر پا شده بود تحریم کرد و بر عکس در جشن سالگرد انقلاب ،دبیر کل حزب منحصر بفرد الجزایر با نمایندگان مشرق عربی که برای‌شرکت در این مراسم به الجزایر آمده بودند گرم گرفت وباآنها مذاکرات اسرارآمیزی بعمل آورد . در الجزایر بین سرهنگ سراج معاون سابق سرهنگ ناصر و میشل افلاك بنیان گذار حزب بعث ملاقاتهای محرمانه‌ای صورت گرفت . اجتماع این«دوبرادر دشمن»دریك‌مکان ازشاهکارهای شخصی محمدخیضربود.

ظاهرا در این ملاقاتها سراج و افلاك در باره بعضی مسائل بایکدیگر موافقت کردند واز جمله مسائل‌مورد توافق آنها سرنگون ساختن‌دولتهای عراق وسوریه باهمکاری نیروهای طرفدار ناصر و حزب بعث و طرح فرمول تازه‌ای برای وحدت عرب بود که در آن می‌بایستی الجزایر هم نقشی داشته باشد .

تاوقتی که تماسهای الجزایر با مشرق عربی از حدود تئوری تجاوز نمی‌کرد بن بلا باین اکتفاء کرده‌بود که‌فعالیت‌خیضر رابدون آنکه مداخله‌ای دراین کاربکند ازنزدیك تعقیب کند .

ولی هنگامیکه اجرای تصمیمات متخذه در الجزایر با کودتای عراق و سوریه آغاز شد دولت الجزایر ناچار شد که بسرعت دست باقدام بزند.

نخستین کاری که بن بلا انجام‌داد اعزام هیئتی بقاهره بودبن‌بلا در عین حال که میخواست رشته‌های موجود بین الجزایر و مشرق عربی رااستوار سازد عقیده داشت که کشور او قبل از هر چیز باید کوشش خود را درراه ایجاد مغرب بزرك بکار برده وروابط خود را با فرانسه و اروپا حفظ کند. این بود که قبل از اظهار نظر درباره طرح ناصر در مورد تشکیل فدراسیون عربی هیئت مخصوصی برای کسب اطلاعات لازم به‌قاهره فرستاد وسرهنك بومدین وزیر دفاع الجزایر رابریاست این هیئت انتخاب کرد .

اما از راه احتیاط محمد خمیستی مرد مورد اعتماد خود را نیز همراه‌وی‌بقاهره اعزام داشت .

خمیستی مایوسانه تلاش میکرد تاالجزایر را از کشانیده شدن به مدار مصر باز دارد .

این جوان روشن فکر که‌تحصیلات خود را در فرانسه بپایان رسانیده به مزایای همکاری الجزایربااروپا وبه خطراتی که ازماجرای « پان عربیسم »ممکن‌بودمتوجه‌این کشور شود آگاه بود بهمین جهت بین‌او وبومدین چندین بار بحث و منازعه شدیدی درگرفت دربازگشت به الجزایر کشمکش آنها به صورت رقابت بین بن‌بلا و خیضر درآمد. بن‌بلا که در نخستین حمله سنگر خود را خالی کرده بود به حمله متقابل‌دست زدورهبری جبهه آزادی بخش ملی راشخصا دردست گرفت و خیضر ناچار باستعفا گردید وبا احتیاط بطرف قاهره عقب نشینی کرد و بدنبال آن چند نفرازوزیران الجزایر استعفا کردند .

باین ترتیب از نظر تئوری‌اکنون بن‌بلا تمام پست های مهم را در دست دارد. ولی در حقیقت موقعیت اوپس‌از حوادث اخیر بسیارمشکل وحساس شده است .

بهمین جهت است که بن بلا برای حفظ تسلط خود ناچار به‌ـ اقداماتی دستزد که‌اصول ومقررات قراردادهای اویان را متزلزل ساخت دعوت‌ناصرو فیدل کاستروبه‌الجزایر نیز یکی از اقداماتی است که‌بن‌بلا دراین زمینه بعمل آورده است .

باین ترتیب الجزایر امروزه در وضع حساسی بسر می‌برد و باید دیدکه آیا رهبران این کشور خواهند توانست در برابر تحریکات ووسوسه‌های «نقشه بزر ك» شرق مقاومت کنندیانه

هیتلر نامه روزولت رابمسخره گرفت

اسرار فاش نشده ازجریان تاریخی دادگاه نورنبرگ

ترجمه : احمد عشقی

-۱۴۳-

طی این پیام تذکر داده شده‌بود که در عرض مدتی کوتاه سه‌کشور اروپائی و یك کشور افریقائی از استقلال محروم شده‌اند اگر دولتین آلمان و ایتالیا قلبامایل به برقراری صلح و آرامش در جهان باشندهیچ دولتی حاضر به جنك نیست و همه اختلافات‌را میتوان در یك‌کنفرانس و با حسن نیت حل نمود .

ضمنا روزولت درخواست کرده بود که هیتلر وموسولینی تضمین بدهند که در دوره‌ای محدود به‌سی کشور اروپائی که از جمله شامل فرانسه ، انگلستان ، روسیه ، لهستان ، هلند ، ترکیه نیز میشد تعرضی صورت نگیرد .

ولی هیتلر طی نطقی در رایشتاك متن‌یادداشت روزولت‌را موردتمسخر قرار داد و گفت که دولت امریکا حق ندارد در امور داخلی اروپا دخالت کند .

شهر آزاددانتزیك که بهانه‌فعلی هیتلر بود بموجب پیمان ورسای شهری آزاد اعلام شده بود وتحت نظر جامعه ملل اداره میشد .

ودارای کمیسر مخصوصی بودکه از طرف مجمع عمومی برگزیده می گردید .

وظیفه این کمیسراجرای مقررات پیمان ورسای تنظیم امور شهر ، گزارش وقایع وکارها بجامعه ملل بود ، اماکمیسر مزبور عملاچندان اهمیتی درسرنوشت دانتزیك‌نداشت و بیشتر امور شهر را مجلس سنای دانتزیك ویك کمیسرلهستانی در قبضه داشتند .

برای اینکه لهستان به دریا دست داشته باشد وبتواندتولیداتش را صادر و مایحتاجش را وارد نماید دانتزیك در پیمان ورسای بندری آزاد اعلام شده بود . ولی امور گمرکی آن را دولت لهستان اداره میکرد .

دولت لهستان هم از جانب خود کمیسری برای نظارت در امور گمرکات بندردانتزیك‌گسیل‌داشته بود این کمیسر بمناسبت شغل خود نفوذ زیادی داشت .

دانتزیك از سمت مغرب‌وجنوب بالهستان همسایه ودارای روابط فوق العاده بود .

استحکامات معروف(وسترپلات) کهانبار مهمات واسلحه لهستان‌بود درمرز جنوبی دانتزیك‌ابداع شده بود کلیه امور اداری شهر و سرنوشت‌اهالی‌را مجلس‌سنای شهر بدست داشت چون‌اساسادانتزیك شهری آلمانی وساکنین آن‌اکثرا ژرمن نژاد بودند طبعادرانتخابات نیز اکثریت رای دهندگان رابوجود می‌آوردند و منتخبین رانیز ازبین آلمانها برمیگزیدند .

معذلك از وقتی که حزب نازی در آلمان پایه گذاری شد و در سیاست خارجی بموفقیت هائی نائل آمد مجلس سنای دانتزیك نیز تمایلاتش را برای پیوستن به‌آلمان علنی ساخت .

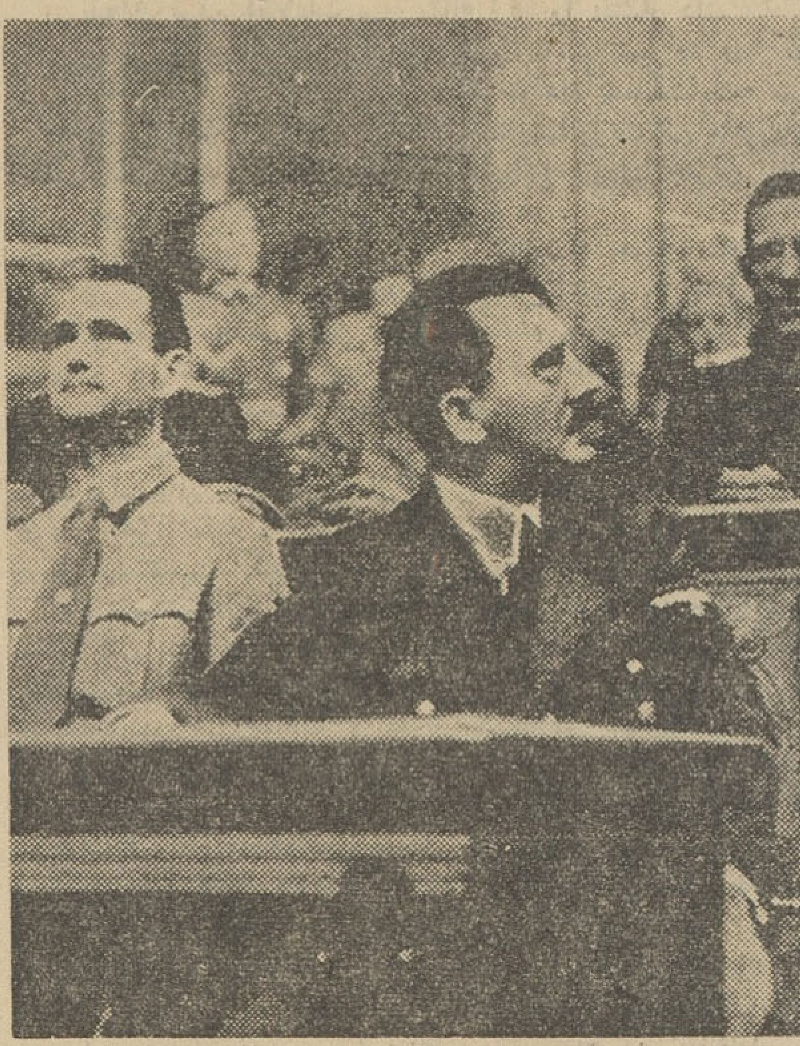

هیتلر طی نطقی‌که دررایشتاك ایراد کرد مندرجات نامه پرزیدنت روزولت را بمسخره گرفت

درآغاز سال ۱۹۳۹ حزب نازی دانتزیك فعالیت خود را گسترش داد. لیدر آن (آلبرت فورستر) از جانب هیتلر تعیین گردید

فورستر مستقیما باهیتلر تماس داشت و راسا از او دستور میگرفت

در تابستان سال ۱۹۳۹ عده‌افراد حزب به ۱۵٫۰۰۰ تن رسیدافسران آلمانی که‌بدانتزیك میرفتندمنحصرا قصد سازمان دادن‌به حزب ودادن تعلیمات نظامی به اعضای آن‌را داشتند .

بنابراین در سال ۱۹۳۹ یعنی موقعیکه هیتلر لبه تیز سیاستش‌را متوجه دانتزیك کرد، امور بندر آزاد دانتزیك اولا بدست کمیسر جامعه ملل بنام (بورك خارت) ثانیا بدست رئیس سنای دانتزیك بنام (آرتور گراینرر) ثالثابدست کمیسرلهستان بنام(ماریان‌شوداکی) و رابعا بدست آلبرت فورسترلیدر حزب نازی اداره میشد .

رئیس مجلس سناو رهبر حزب که هردو از نازی های دو آتشه بودنددرازدیاد نفوذ آلمان درشهر میکوشیدند و برای الحاق‌دانتزیك به‌آلمان همدوش هم مجدانه تلاش میورزیدند .

ولی دو تن دیگر یعنی(بورك هارت) و (شوداکی)که هریك وظیفه‌ای خاص داشتند به زحمت می توانستند بایکدیگر توافق پیدا نمایند .

درسوم ژوئیه ۱۹۳۹ مجلس‌سنا تصمیم به تشکیل یك نیروی مرز- داری گرفت تاظاهراسر حدات‌شهر را ازتجاوز بیگانگان مصون بدارد ولی البته منظور از بیگانگان دولت لهستان بود .

جوانان دانتزیك که عموماآلمانی وعضو حزب نازی بودند از این‌فکر جدا استقبال نمودند داوطلبانه به قوای مرز داری پیوستند نتیجه آن شد که ببهانه مرزبانی دراندك‌مدتی سپاهی منظم و مجهز سرحدات و فرودگاه ها را اشغال نمود و به‌کار شکنی در کارهای گمرکی که‌به دست لهستانی ها بود پرداختند.

در ۹ ژوئیه فورستر لیدر حزب نازی نطقی ایرادوبه‌عملیات‌ماموریـن لهستانی گمرك سخت اعتراض‌کرد واظهار داشت که دانتزیك شهری است آلمانی و مجلس سناوحزب ناسیونال سوسیالیست اختیاردارش میباشد .

بنابر این‌دخالت‌لهستانی هاخلاف عدالت ومنطق استو امور گمرکی نیز باید بجوانان شهر دانتزیك محول گردد

ایراد این نطق در همه جابعنوان طلیعه مخالفت آلمان بالهستان و نمودار تمایل اوبه الحاق دانتزیك تلقی گردید و البته این تمایل انصراف ناپذیر بود و تمایلات دیگری راهم بدنبال داشت .

دولت لهستان که خطرراحساس نموده‌بود باوزیر خارجه و نخست وزیرانگلیس تماس گرفت‌واظهارات فورسترر‌ا بایشا ن‌اطلاع داد.فردای آنروز چمبرلن ادموند ایرن ساید رئیس ستاد ارتش انگلستان رابه ورشو فرستادو خودش در مجلس شورایملی گفت که اختلاف برسر دانتزیك موردتوجه حکومت‌انگلیس قرار دارد .

واگر بندر مذکور بتصرف‌آلمان درآیدامور اقتصادی لهستان رابابد فلج شده تلقی نمود. دخالت حزب نازی درامور شهر برخلاف روح معاهده ورسای میباشد .

ژنرال ایرن ساید که به ورشو رفته بود با (سیمگلی ریدز)فرمانده قوای لهستان دراطراف دفاع کشور نامبرده قدرت نظامی وسایرمسائل بمشورت پرداخت و بیستو یکم ژوئیه بلندن بازگشت .

هرچند نتیجه مذاکرات فاش نگردید ولی معلوم بود که دولت لهستان ازاتحادباروسیه ودادن‌اجازه عبور به سربازان روسی جداامتناع ورزیده استو در تائید سیاست همیشگی خواسته بود از ورود به جرگه دول متحد شوروی‌خودداری کند .

آلبرت فورستر که‌نطق وی بطورخلاصه از نظر شما گذشت هفته‌ای یکبار به برلن میرفت با پیشوای آلمان ملاقات‌میکرد وبایك سلسله دستورات جدید بازمیگشت حتی در ملاقات روز ۱۳ ژوئیه (آرتور گراینرر) رانیز همراه‌برده بود .

دوره دوم کلاسهای تعلیماتی سپاه‌دانش

از اول خرداد ۴۲ آغاز میشود دیپلمه‌های بیشتر از ۱۸ سال سن وهمچنین دیپلمه‌هائیکه بعلت عدم اصابت قرعه برك معافی ازخدمت نظام وظیفه در دست دارند میتوانند بعنوان داوطلب بمنظورشرکت در این کلاسها ثبت‌نام نمایند .

ضمنا توجه داوطلبان رابنکات زیر جلب مینماید .

۱ـ ۱۸ ماه خدمت داوطلبان که چهار ماه آن کار آموزی در مراکز آموزش ارتش و ۱۴ ماه تدریس دردهات وروستاها میباشد جزوخدمت نظام وظیفه آنان محسوب است .

۲ـ داوطلبان شهرستانهای تابع استان ۱۵ شهرستان بادارات فرهنك شهرستان‌مربوطه و داوطلبان شهر تهران بادارات فرهنك نواحی تهران مراجعه و برای ثبت نام خود اقدام خواهند نمود از هم اکنون ادارات فرهنك فوق‌الاشعار برای ثبت نام داوطلبان آماده میباشند .

۳ـ کلاسهای تربیت معلم پسران سال آتی تشکیل نخواهد شد واحتیاجات این کلاسها منحصرا از داوطلبان سپاه دانش تامین میگردد الف ۸۳۳

مدیر کل فرهنك استان مرکز ـ محمد معزی

آ ـ ۳۵۹۴

آگهی انتخاب هیئت مدیره و بازرس وتغییر محل شرکت سهامی ماشینهای راهسازی‌که بشماره ۶۱۷۱ بثبت رسیده

طبق نامه شماره۴۲٫۴۴۴ـ ۴۲٫۱٫۲۴ شرکت سهامی ماشینهای راهسازی به پیوست صورتجلسه مجمع عمومی مورخه ۴۲٫۱٫۲۴ آقایان سلیمان وهاب‌زاده واحمد وهاب‌زاده واسدالله وهاب‌زاده برای مدت چهارسال بسمت اعضاء هیئت مدیره انتخاب شدند و نیز آقای سلیمان وهاب‌زاده بسمت رئیس هیئت مدیره و مدیر عامل واحمدوهاب‌زاده بسمت مدیر عامل دیگر و آقای اسدالله وهاب‌زاده بسمت منشی انتخاب گردیدند و کلیه اوراق بهادارو سفته و چك ونامه های رسمی بامضاء یکی از دو نفرمدیران عامل یانمایندگان تام الاختیار آنها بامهر شرکت میباشد وآقای غلامرضا غفوری بسمت‌بازرس شرکت انتخاب شده و محل شرکت بخیابان سعدی شمالی کاشی ۱۸۶ ساختمان وهاب‌زاده منتقل شده مراتب طبق ماده ۲۰۰ قانون تجارت بثبت رسیده و برای اطلاع عموم درروزنامه رسمی کشور ویکی از جراید کثیرالانتشار یومیه مرکز آگهی میشود .

رئیس اداره ثبت شرکتهاو مالکیت صنعتی ـ مهدی‌نراقی

آ ـ ۳۵۹۰

درمان
روماتیسم
دکترمهندس
خیابان‌حافظ مقابل ت ت ث

آگهی انتخاب هیئت مدیره وبازرس‌وتغییرمحل‌شرکت سهامی اتوکاویان‌که بشماره ۵۶۳۹ بثبت رسیده

طبق نامه شماره ۴۲٫۱۲۴۷ـ ۴۲٫۱٫۲۴ شرکت سهامی اتو کاویان به پیوست صورتجلسه مجمع عمومی مورخه ۴۲٫۱٫۲۴ آقایان سلیمان واحمد واسدالله (وهاب زاده) بسمت اعضاء هیئت مدیره برای مدت چهارسال و آقای غلامرضا غفوری بسمت‌بازرس شرکت برای مدت یکسال انتخاب شده‌اند وآقای سلیمان‌وهاب‌زاده بسمت رئیس هیئت مدیره و آقای اسدالله وهاب‌زاده بسمت منشی ونیز آقایان سلیمان وهاب‌زاده و احمد وهاب زاده بسمت‌مدیران عامل شرکت انتخاب گردیدند و کلیه اوراق بهادار وسفته وچك ونامه های رسمی بامضاء یکی از دو نفر آقایان مدیران عامل یا نمایندگان تام‌الاختیار آنها با مهر شرکت خواهد بود وهمچنین محل شرکت بخیابان سعدی شمالی کاشی ۱۶۸ ساختمان وهاب‌زاده منتقل گردیده است . مراتب طبق ماده ۲۰۰ قانون تجارت بثبت رسیده و برای اطلاع عموم درروزنامه رسمی کشور ویکی از جراید کثیر الانتشار یومیه مرکز آگهی میشود .

رئیس اداره ثبت شرکتهاو مالکیت صنعتی ـ مهدی‌نراقی

آگهی واگذاری زمین

دراجرای قانون وآئین‌نامه واگذاری زمین به تحصیل کرده‌های کشاورزی بدینوسیله باطلاع عموم علاقمندان واجد شرایط مقرر در قانون که بخواهند در محل‌مورد زراعت‌سکونت وبامور کشاورزی ودامپروری اشتغال ورزند میرساند که مقداری از اراضی زیرسد کرخه واقع دراهوازبرای واگذاری بتحصیل کرده‌های کشاورزی اختصاص داده شده است علاقمندان میتوانند بامراجعه باداره کل کشاورزی خوزستان و یا به بنگاه خالصجات واقع در لاله‌زار نو چهار راه کوشك پرسشنامه لازم‌دریافت و تکمیل نموده و حداکثر تاآخر مرداد ماه ۴۲ از تاریخ انتشار آگهی تقاضای خود رابه اداره یابنگاه مزبور تسلیم نمایند الف ۲۳ ۸

از طرف‌وزیر کشاورزی

آ ـ ۳۵۸۴ ۱ـ۲

انتقاد

از : صفاءالدین جهانبانی

گمشده ....

هرهفته از خبر گمشدن ده دوازده نفر چه توسط روزنامه وچه‌توسط سایر دستگاههای خبری مطلع‌میشویم ظاهر قضیه اینست که یك جوان ، یك بچه و گاهی از اوقات هم یکمرد یا زن مسن مفقود الاثر می‌شوند و خانواده آنها برای یافتنشان دست‌به دامن مردم می شوند که مثلاایهاالناس هرکس از فلان پسرپیچه چشم آبی کت‌و شلوار قهوه ای که گیوه بپادارد اطلاعی دارد به فلان‌جا خبربدهد و خانواده ای را از نگرانی نجات‌بدهد . مردم بیش‌از این نمی توانند ازقضیه اطلاعی داشته باشند مگر آنکه خدای نکرده همین بلا بسر خودشان بیایدو یکی از نزدیکانشان مفقود شود .

ما هم فی‌الواقع اگرنامه آن‌خواننده گرامی بدستمان نمی‌رسید نمی توانستیم حدس بزنیم که‌گمشدن یك فرد چه‌ماجراهائی می تواند‌بدنبال‌داشته باشد. چند وقت پیش شرح یکی از این حکایات راخواننده عزیزی که‌لطفی بما دارد برایمان نوشته و حل مشکل بغرنجش‌را از ما خواسته بود .

نامه‌اش بااین عبارات شروع‌میشد.

بعد از عنوان: عکسی که همراه این چند سطر خدمت شما ارسال داشتم مربوط بجوان نوزده ساله ایست که یکسال تمام است گمشده و پدر و مادرش‌را چند نفر کلاهبردار لخت کرده اند .

گم‌شدن فرزند با لخت‌شدن پدرو مادر چه ربطی می تواند داشته باشد؟ خود نویسنده نامه توضیح میدهد :

ـحالا دلیل لخت کردن آنها را برای شما شرح خواهم داد : یکنفر از این کلاهبرداران سیصد تومان گرفت که بوسیله رمل ، چهل و پنج روزه بچه را بخانه برگرداند . یکنفر دیگر دویست تومان گرفت و گفت چهل وهشت روز بعد پسر با پای خودش بمنزل برخواهد گشت.هردوی آنها پولهارا خوردند ویکمشت‌حرفهای بی‌معنی وکارهای بی‌فایده تحویل دادند و از پسر اثری‌پیدا نشد .بعد گفتند که شما دستورات مارا درست نتوانستید انجام بدهید .

آخرسر یکنفر دیگر پیدا شد و فقط صد تومان گرفت . اما دستور داد که پیراهن کهنه پسررا بیاورند تا به آن دعا بخواند وبعد یك‌شیشه سرکه و یك چارك سیرو دومثقال زعفران خواسته و پیراهن را پس‌داد. بمادر گمشده دستور داد که هر دو ساعت بدوساعت پیراهن بچه رازیر کمد یاجای دیگری‌که تاریك باشد پنهان‌کنید وبعدپیراهن‌اورابامهمین‌سیر وسرکه یکساعت‌تمام‌بجوشانید. بیست وچهارساعت تمام مرتبا اینکار راادامه بدهید من بشما قول میدهم که پسر بر می گردد . برای اینکه من در آئینه می بینم اورا یك زن طلسم‌کرده استو شکستن آن طلسم هم فقط‌با همین دستورات ممکن است و بس ! آن‌بیچاره ها تمام این مرارت ها راهم کشیدند وفایده ای نکرد . خلاصه دردسرندهم . پدر طفل که آشپز است‌الان‌یکسال تمام است که بیکار شده و در بدر بدنبال پسرش‌میگردد و اگر شما از او خبری دارید پدر و مادرش هم دارند !گاهی می گویند‌او را اطراف خانی‌آباد دیده اند . یك وقت می گویند اصلا از این شهر بیرون رفته و یکروز هم خبرش رااز دو قدمی منزل خودشان می آورند . پدر ومادر بیچاره او از هرکس‌سئوال می کنند اول آنهارا سرکیسه می کند وبعد یکی‌دوتا دروغ بنافشان‌می‌بندد‌و روشان می کند . حالا دست بدامان بنده شده‌اند که به آنها کمکی بکنم البته آن پسر نوه عموی زن بنده‌است من هم عکس‌اورا برای شما فرستادم که در روزنامه چاپ کنید شاید گره از کار این پدر ومادر بیچاره بازبشود

واینست آنچه در پشت پرده ماجرای گمشدن پسر ها و دختر ها و بزرگتر ها می گذرد ...درباره‌علت گمشدن آنهابعدکفایت بحث‌شده‌است‌و نوشته اند که اکثر این افراد گم‌نمی شوند بلکه فرار می کنندو علت فرارشان هم بهر دلیل نوعی‌نارضایتی وعدم هماهنگی با محیطی است که در آن زندگی می کرده‌اند . قهرمانان‌این فرارهای جاهلانه اکثرا پسر بچه‌هائی هستند که تازه می خواهند مردبشوند وچون‌در عالم خیال خودشان را قادرو آزاد حس می کنند به کمترین‌ناملایمی خانه را رها می کنند و فراری می شوند .

البته علل فرعی دیگری نیز در گریزان‌شدن اشخاص بخصوص‌جوانان موثر است که بحثش خیلی طولانی است،خارج‌ازآن صحبت‌از نامه‌خواننده عزیزخودمان دونکته‌را میتوانیم نتیجه بگیریم .

یکی‌اینکه هنوز هستند شیادانی‌که بامهملات مخصوص خودشان گوش مردم درمانده را میبرند و استخوان لای‌زخمشان می گذارند و دیگر آنکه هنوز هستند مردمی که گشودن‌گره کارهای خودشان را از دست ناتوان این کلاهبرداران انتظار دارند وبی تردید هردو پدیده نیز فرعی‌است بر جهل وبی اطلاعی هردو دسته.

آنچه از دست ما بر می آید انتشار عکس‌آن‌گمشده در کنار سایرگمشده هاست و اما درباره کلاهی که شیادان ازسر ساده لوحان بر می دارند فقط می‌توان گفت :

بیله دیك ، بیله چغندر !آن‌چنان دیگی این چنین چغندری هم لازم دارد وکلاه چنین ساده لوحانی را هم‌چنان شیادانی باید بردارند .

گفتگوی تلفنی

اهالی محترم تهران همه روزه غیرازروز های تعطیل از ساعت ٥ تا ٦ر۳۰ بعداز ظهر میتوانند مشکلات و گرفتاریهای خود را وسیله تلفن شماره

۳۰۰۱۰

باما درمیان بگذارند.

■ **مژده ...!**

مثل اینکه قرار بود کارخانه‌هائی که‌در داخل شهر قرار دارد واز مردم سلب آسایش میکند بخارج شهر منتقل شود ولی اهالی‌خیابان دکتر اقبال (رسومات سابق) از سروصدای‌کارخانه سنك خردکنی سرسام گرفته‌اند و کسی‌بفکرشان نیست .از آن گذشته گرد و خاك ناشی از خرد کردن سنك یکراست وارد غذای روزانه و حلق مردم اطراف کارخانه میشود .اینها همه جهنم ،باید به برزن مربوطه‌مژده بدهم که قسمتی ازمحوطه‌کارخانه سنك خردکنی این محل تبدیل به زباله‌دانی شده وبهداشت‌وسلامتی مردم هم بخطر افتاده است. اینها را فقط برای اطلاع شهردار تهران گفتم‌ودیگر عرضی ندارم

پرویز.غ

■ **مسابقه تره‌بارفروشی !**

آقا! اینکه میگویم واقعا صحت دارد و عین حقیقت است . گرچه باور کردن آن مشکل است ولی بهر جهت باید باور کنید. درنازی آباد تره‌بارفروشها مسابقه‌گذاشته‌اند آنهم چه‌مسابقه‌ای که‌باگرانفروشی پدر مردم محل را در آورده‌اند ! بگوئید مسئولین امر توجه کنند !

عزت‌اله آقابابائی

■ **وزارت پست وتلگراف اقدام‌کند**

باجه پست شرق شمیران (دروازه دولاب)جائی واقع‌شده که‌نه‌تابلویش خوانده میشودنه کسی از آن خبر دارد،تلفن هم ندارد که تلگرافهای مردم را زودتر بمرکز اطلاع دهد تا مخابره شود . از قول اهالی بنویسید وزارت پست و تلگراف اقدام کند.

ح-م

■ **مردم هاج وواج میمانند**

در امیر آباد شمالی تلفن عمومی نیست روزهای تعطیل که مغازه‌ها بسته است مردم هاج و واج‌میمانند که چه بکنند

شمین محمد زاده

■ **چرا اینطور میکنید ؟**

اگر راهنمائی ورانندگی‌اهمیت به گفتگوهای مردم نمیدهد ، این دفعه ازقول من‌خطاب بدولت بگوئید دولتی که وظیفه دارد که مردم را راحت کند، با این تابلوهای توقف ممنوع راست راستی که مردم را عصبانی کرده‌اند هرگوشه که‌نو دقیقه توقف میکنی یك برگ سفید بیست‌تومانی میچسبانند تازگیها یکمشت افسر تازه‌کار توی خیابانها گذاشته‌اند ومرتب مردم را جریمه میکنند راستش من بیش از خرجی خانه‌ام وقیمت اتومبیلم ظرف‌دوسال اخیر جریمه داده‌ام

صدق

■ **کلافه‌ها !**

برئیس جدید دانشگاه بگوئید خطای گذشته در کنکور امسال تکرار نشودو حتی برای‌داوطلبان کنکور اختصاصی طب نیز فکری کنند چون سال گذشته عده‌ای با نمره ٦٥ در کنکور قبول شدند و حال آنکه جمعی با ۱۲۰ نمره یکسال درجا زدند .همین‌حقکشی ها مارا کلافه میکند .

داوطلب مردود !

■ **نانوای گرانفروش**

نانوائی سنگکی خیابان شادمان شمیران نان را طبق معمول‌گران میفروشد .

خریدار

■ **سه سال دوندگی**

سه سال است که طبق فیش شماره ٤٠٥٠٨ ودیعه تلفن سپرده‌ام . در این مدت بیش از هزار تومان برای تعقیب جریان تلفنم پول تاکسی داده‌ام اماهربار با خشونت مسئولین شرکت تلفن مواجه شده‌ام . حالا نمیدانم تکلیفم چیست ؟

حسین هودفر

۳۵ـ سیری در تاریخ

اختلاف را کنار بگذارید

وطن تشنه اصلاحات و کوشش برای آبادی است

جنك جهانگیر دوم تمام شده بود ولی جنك اقلیت واکثریت مجلس چهاردهم دوام داشت . این جنك خانگی دولتها را متزلزل ومملکت را بلاتکلیف ومجلس را صحنه نوعی خیمه‌شب بازی ساخته بود. درسایه همین جنك اتفاقات ناگواری روی داد که مهمترین آنها غائله آذربایجان بود. پس‌از اعلام اعتماد مجلس بدولت صدر اطلاعات سر مقاله زیر را انتشار داد.

سرمقاله اطلاعات

شنبه چهاردهم مهر ۲٤

بطوریکه اطلاع حاصل کرده‌ایم برائر جریانات اخیر مجلس آقای نخست وزیر مصمم شده بودند که از کارکناره نمایند ومعتقدبودند که اگر وضع مجلس بدین منوال باشد و در تصویب لوایح دولت که مدتها تاخیر شده‌باز هم‌تاخیر شود و تشنجات فعلی دوام داشته باشد دولت قادر نخواهد بود برنامه خود را اجرا نماید و رفاه‌وآسایش جامعه را تامین کند مخصوصا ایشان‌ازتوهینیکه‌ازطرف‌بعضی‌آقایان نمایندگان به اعضاء دولت شده گله‌مندبوده عقیده داشتنداینگونه جریانات در شهرستانها و نقاط دور دست کشور که دولت باید باقدرت کامل امنیت آنرا حفظ نماید سوءاثرخواهدبخشیدودرمحافل سیاسی سوء تاثیر دارد و درهر حال مانع پیشرفت وانجام گرفتن وظایفی است که دولت بر عهده دارد .

اعلیحضرت همایونی استعفای ایشان‌را قبول نکرده‌اند ودربرابر این نظریات آقای نخست وزیراز طرف‌نمایندگان اکثریت که با استعفای ایشان جدا مخالفت نموده بودند بایشان اطمینان داده شده که‌از دولت پشتیبانی کامل‌نمایند واظهار امیدواری کرده‌اند که از طرف اقلیت هم راجع‌بکارهای اساسی کشور که باید انجام‌گیرد اشکالتراشی هرگز نخواهد شد.

این بوداطلاعی‌که ماراجع به نظر آقای نخست وزیر واکثریت بدست آورده‌ایم ولی همان طورکه مامکرر تذکر داده‌ایم بااین که معتقدیم وجود یك اقلیت منقددر مجلس از لوازم‌حکومت دموکراسی است هر گونه کشمکش و خصومت های‌فردی و خصوصی را نیز در مجلس بزیان کشور میدانیم‌واین گونه صف بندیهای اکثریت و اقلیت را دربرابر هم همانطور که تجربه ثابت شده مانع انجام هر گونه کار مفید و ثمر بخش‌برای کشور میدانیم .

امروز مملکت احتیاج باصلاحات ضروری و فوری داردچه آقایان نمایندگان اقلیت و چه نمایندگان اکثریت دراین نکته اتفاق نظر دارند کهاگر اقداماتی‌که الازم است انجام نگردد وباز هم‌اوقات گرانبهای کشور باین ترتیب‌بهدر برود نه‌تنها شیرازه همه کار ها از هم‌خواهد گسیخت بلکه ممکن‌است خسارتها وزیانهائی بکشور واردآید که‌باین زودی جبران آن ممکن نگردد .

بااینکه جنك تمام شده هنوز اوضاع‌کشور ما بحال عادی باز‌نگشته واوضاع‌و احوالی درکشور بر قرار است که ایجاب می کند همه وطن پرستان و علاقمندان به سعادت کشور صرف نظر از اختلافات کوچك وفاصله مرامی دست بدست هم داده‌و در راه انجام مقاصد ملی و بهبود اوضاع کشور اهتمام به خرج دهند.

وبدیهی است نمایندگان مجلس بیش از هر چیز و هر کس باید متوجه‌این اصل‌باشند و چون در اصول با هم توافق دارند درفروع وجزئیات هم راهی برای کنارآمدن بایکدیگر پیدا کنند .

گرچه روزنامه اطلاعات‌تاکنون درباره رویه اقلیت و اکثریت بیطرفی اختیار کرده‌بود ولی‌اکنون که آقایان نمایندگان اقلیت در مجلس حضور یافته‌اند و قضیه دولت بارای اعتماد دادن از طرف مجلس خاتمه پذیرفته بعقیده ما شایسته‌است که آقایان‌نمایندگان اقلیت رفع اختلاف و تشنج فعلی را کاملا وجهه همت خودقرار داده وهر کجا خطایا اشتباه یا ضعفی از طرف دولت دیدند آنرا تذکر دهند وبا دلایل منطقی دولت و اکثریت را متوجه آن خبط و اشتباه نمایند و در اینجا البته نمایندگان اکثریت هم هر گونه تذکر منطقی وایراد قانونی اقلیت را مورد توجه قرار دهند وباین ـ ترتیب‌دولت را رهبری نمایند که وظایف خودرا بروفق قانون وازروی کمال دقت انجام دهند وبدیهی است آنجا که ایراد قانونی ودلایل ومدارك کافی‌موجود باشدهیچگونه احتیاجی به سخنهای زننده که شایسته مجلس شورایملی هم‌نیست پیدا نخواهد شدو باین صف بندی اقلیت واکثریت که بیشتربواسطه این حرفها و گفتگوهای بیحاصل صورت ناپسندی بخود گرفته‌خاتمه خواهد داد وما یقین داریم که‌اگر بااین کیفیتی که اشاره شد نمایندگان اقلیت واکثریت همت بانجام‌وظایف خود گمارند این‌سوء تفاهم ها بتدریج تبدیل به حسن تفاهم خواهد گردید وچه بسا در آنموقع روشن شود که اغلب‌این اختلاف نظر ها در اصل هیچ‌بوده ولی عصبانیتها و حرفهای بیموردآن هیچها را چیزی نموده‌است .

ماجراجویان زنجان فرماندار را با قمه مضروب کردند

در همان حال که دولت صدر، پس‌از هفته‌ها بلا تکلیفی رای اعتماد ضعیفی از مجلس بدست آورد سرطانی بنام خودمختاری در آذربایجان ریشه میدوانید ... این خبر راهمانروز که دولت صدر موفق به اخذ رای اعتماد شدخبرنگار اطلاعات از زنجان گزارش داد:

پنجشنبه پنجم مهر ۲٤

تلگراف نماینده اداره از زنجان حاکی است دیروز عده ای از مردم که‌از دست چند نفر ماجراجویان شکایت داشته‌اند بازار و مدارس را تعطیل و در مسجد جامع اجتماع مینمایند ولی وقتی آقای فهیمی فرماندار زنجان برای نصیحت مردم و دعوت آنها بآرامش بمسجد جامع میروند غفلتا عده ای ازماجراجویان بسرکردگی قهرمان‌نام‌مهاجر درمسجد بفرماندار و مردم حمله میکنند وسر آقای فهیمی فرماندارراوبا قمه‌مجروح کرده بطوریکه شکاف برمیدارد و همچنین دست ایشان را هم با چوب مضروب میکنند ویك‌نفر کسبه هم در این جریان مقتول میشود .

دیروز ساعت شش و نیم بعد از ظهر آقای فریدونی معاون وزارت کشور و آقای سرتیپ ضرابی رئیس کل شهربانی به تلگرافخانه رفتند و دستورات کافی برای افزودن عده‌ای زاندارم و پاسبان برای برقراری آرامش و دستگیری محرکین میدهند

و مطابق خبری که امروز صبح از زنجان رسیده است تااندازه ای رفع نگرانی اهالی شده و آرامش برقرار است و اهالی زنجان تقاضا دارند دولت اقدامات موثر برای جلوگیری از عملیات ماجراجویان بنماید .

برگزیده‌ها

تالیف: علی رضائی

زندگی ماشینی امروز واشتغالات فراوانی که از هر طرف مردم را احاطه کرده است اجازه نمیدهدکه هر یك بفراخور ذوق واشتیاقی‌که دارند بتمام متون ادبی و آثار برجسته جهانی دست پیدا کنند و لااقل از هنرنویسنده و سرایننده‌اثری مطالعه کنند .

بیخبری ودوری ازین آثار نیز یقینا نقصی بشمار می‌آید که حتی‌در زندگانی اجتماعی افراد نیزمیتواند موثر باشد .دراینگونه موارد است که متوجه میشویم جنگها و مجموعه‌های کاملی با حسن سلیقه از آثار نویسندگان و شعرای متعدد فراهم شده باشد چقدر ارجمند وذیقیمت است ، بامطالعه آنهاست که‌میتوان با صرف‌کمترین مدت ،بیشترین فیض را از افکار ادباو شعرای‌متعدد یکجا نصیب خود کرد .

کتاب «برگزیده‌ها»از اینگونه ـ تالیفات است و همچنانکه از نامش پیدا است برگزیده ایست از آثار نظم و نثر عده زیادی از ادبای‌ایران وجهان مولف جوان کتاب آقای علی رضائی ضمیر با حوصله و سلیقه آثاری را که هر کدام معرف‌سبك‌و روش و عقاید و افکار صاحب خود هستند در یك مجموعه گردآورده وخواننده با مطالعه آن با آثارماکسیم گورکی، پوشکین ،ویکتورهوگو ، چخوف ، لامارتین ،شکسپیر، سلمان ساوجی ،صادق هدایت ،ملك‌الشعراء بهار وبیش از سی‌نویسنده‌وسراینده دیگر یکجا آشنا میگردد .

ازینرو مطالعه «برگزیده‌ها» چه برای کسانیکه وقت زیادی برای مطالعه ندارند و چه برای اشخاصی که علاقمند بخواندن آثار کوتاه و متنوع‌و با ارزش هستند کاملا نافع‌و راضی کننده است .

پیشگاه مبارك بندگان اعلیحضرت همایون‌شاهنشاهی

ماکارگران بشرفمان سوگند یادمیکنیم که تاآخرین‌قطره‌خون خودآماده‌ایم تاآرمانهای بزرك‌وسودمند ومفیدشاهنشاه پدرتاجدارمان بکوری چشم دشمنان و مغرضین ترقی وآزادی ملت ایران تحقق یابد

از طرف کارگران کارخانه کوکاکولا ـ یوسف قلمکاری

باطلاع عموم میرساند از تاریخ۲۷ر٤ر٤۱ اینجانب هیچگونه سمت‌ومسئولیتی درشرکت اتوبار امیدبامسئولیت محدود واقع‌درخیابان‌خراسان ندارم .**علی اکبر صابرتهرانی** نشانی ـ خیابان شوش میدان غار ـ اتوبار صابر تلفن ۲۷۵۷۵ ـ ۲۷٤٦٤

هنرستان آزاد موسیقی ملی وابسته بهنرهای زیبای کشور

در کلاسهای تارو پیانو و ضرب تحت تعلیم مستقیم آقایان حاج‌علی‌اکبر شهنازی و جوادمعروفی و حسین تهرانی استادان نامی موسیقی ملی هنرجو میپذیرد ، از کلاسهای ویلن وسنتور وسه‌تار وآواز این هنرستان نیز که تحت تعلیم استادان مسلم و هنرمندان شایسته قرار دارد ، فرزندان بااستعداد خانواده‌های علاقمند بموسیقی ملی میتوانند در کمال اطمینان و موفقیت استفاده نمایند .

دفترهنرستان‌ازاین تاریخ همه‌روزه عصرها باستثناء شنبه و تعطیل تااول خرداد ثبت‌نام خواهد کرد .

خیابان ارباب جمشید (ازمنوچهری) ـ تلفن ۳۰۵۵٤۰

آگهی تشکیل مجمع عمومی

مجمع همگانی سالانه صندوق تعاون هنرمندان و کارمندان‌اداره کل انتشارات و رادیو در تاریخ روز جمعه بیست‌و هفتم اردیبهشت ماه ۱۳٤۲ ساعت ۹ صبح در محوطه اداره کل انتشارات و رادیو تشکیل میشود از عموم اعضاء و سهامداران محترم صندوق تقاضا میشود دراین جلسه حضور بهمرسانند .

دستور جلسه :

۱ـ استماع گزارش هیئت مدیره
۲ـ تصویب ترازنامه سال ۱۳٤۱
۳ـ تصویب بودجه سال ۱۳٤۲
٤ـ انتخاب دو نفر بازرس
٥ـ ازدیاد سهام

رئیس هیئت مدیره صندوق تعاون هنرمندان و کارمندان سلطانعلی ـ سلطانی

آ ـ ۳٦٥۰

آگهی مجمع عمومی عادی

از کلیه صاحبان سهام شرکت سهامی شیر پاستوریزه و استرلیزه گیلان دعوت میشود ساعت ٤ بعداز ظهر روز پنجشنبه ۲۳خرداد در محل شرکت (رشت ـ کارخانه شیر پاستو ریزه) حضور بهمرسانند.

دستور جلسه

۱ـ گزارش هیئت مدیره و تصویب بیلان سال ۱۳٤۱
۲ـ تعیین ۲ نفر بازرس

مدیر عامل شرکت ـ محمود ضرابی

آگهی دعوت مجمع عمومی

از کلیه شرکاء و صاحبان سهام شرکت‌سهامی آبادی قاسم‌آباد تپه سیف دعوت میشود در ساعت ٥ بعدازظهر روز شنبه چهارم خرداد ماه ۱۳٤۲ در محل شرکت‌واقع درخیابان شاه چهار راه کاخ شماره ۹۱ حضور بهمرسانند.

دستور جلسه

۱ـ گزارش هیئت مدیره و بازرسان
۲ـ تصویب ترازنامه سال ۱۳٤۱
۳ـ انتخاب بازرسان

شرکت سهامی آبادی قاسم آباد تپه سیف

STRICK & ELLERMAN LINE

خط کشتیرانی استریك والرمن

برنامه بارگیری از بنادر انگلستان و انتورپ بخرمشهر

نام کشتی	بندر بارگیری	تاریخ حرکت از انگلستان	ورود بخرمشهر
سرویس سریع			
سیتی‌اف بروکلین	لیورپول	۱٦مه	۸ژوئن
سیتی‌اف کراچی	میدل‌اسبورك گرنج موت لندن	٥ژوئن	۱ژوئیه
سرویس عادی			
فلورستان	گلاسکو منچستر	۸مه	۷ژوئیه
رجیستان	آنتورپ لندن	۲۰مه	۱۷ ژوئیه
مرجانت‌دوك	گلاسکو منچستر	۷ژوئیه	۱٥اوت
تنگستان	در حدود ٦مه‌برای بارگیری وارد خرمشهر خواهد شد .		

برنامه بارگیری کالای صادراتی ایران برای بنادر انگلستان

نمایندگان تهران

شرکت‌گری مکنزی‌محدود

خیابان فردوسی- ساختمان امینی
تلفنهای ۳۰٤۲٦۰ـ ۳٥۱۸۳ـ ۳۳٥۰۷

خرمشهر

شرکت گری مکنزی محدود

صندوق پستی شماره ۳

یك بانوی ایران شناس ترك در تهران

بانو «ملیحه انبارجی اوغلو» ایران شناس ترك در هفته گذشته چند روزی در مملکت ما مهمان بودند . در این مدت‌خبرنگار ما توانست با این‌بانوی دانشمند و ایراندوست گفتگوئی‌بعمل بیاورد . قسمتی از این مصاحبه رادر اینجا ملاحظه می فرمائید .

* تخصص شما در چه رشته‌است‌و الان چه سمتی دارید ؟

تخصص من در رشته ادبیات‌فارسی است و هم اکنون استاد زبان‌وادبیات فارسی در دانشکده ادبیات آنکارا و رئیس انستیتوی شرق‌شناسی‌هستم (السنه شرقی)

*ـ چرا بادبیات ایران علاقه پیدا کردید ؟

وقتی‌برای ادامه تحصیل وارد دانشگاه شدم می خواستم در رشته ادبیات و زبان ترکی فارغ‌التحصیل شوم‌و برای‌انجام اینکار می‌بایستی گواهی نامه‌ای‌هم‌در زمینه‌ادبیات‌فارسی داشته باشم . استاد این زبان در دانشگاه بقدری خوب وزیبا جملات فارسی‌را ادا می کرد که من به کلی شیفته آموختن این زبان شدم و چون برایم تازگی هم داشت با علاقه و عشق فراوانی در مدت چهار سال این رشته را بپایان رساندم و چون‌فوق‌ـ العاده علاقمند بخواندن تاریخ ایران‌و تاریخ ادبیات بودم دوره دکترای زبان فارسی‌را با موفقیت‌بپایان رساندم و نثر«تنقیدی بر دیوان انوری»رانوشتم.

در ضمن دوازده سال قبل ازطرف دانشگاه تهران دعوتی از من به عمل آمد که‌توانستم مدت‌دوسال ازمحضر استادان عالیقدر ادبیات ایران استفاده کنم و در این مدت آنقدر فارسی را خوب یاد گرفتم که وقتی برای خرید بیرون میرفتم‌و با مغازه دارها چانه میزدم از من می پرسیدند .شما مگر قزوینی هستید ؟ در مدت‌دوسالی که در ایران بودم رساله ای تحت عنوان (شعر معاصر ایران) آماده کردم و سپس به سمت دانشیاری درداشنگاه آنکارا مشغول کار شدم . یکسال در موزه‌بریتانیا با استاد امیر خلیلی (متون مدون)راتدوین کردیم .در۱۹۵۷ به پاریس رفتم و درسوربن دررشته ایرانولوژی و پهلوی و ادیان قدیم ایران مطالعاتی نمودم و راجع به‌نسخ قدیم فارسی تحقیقاتی‌کردم و سال گذشته استاد دانشکده ادبیات آنکارا شدم .

*ـ چه آثار و مقالاتی‌درباره‌ادبیات ایران نوشته اید ؟

رساله‌ای راجع بانوری نوشتم که مورد استفاده دانشجویان ترك وهندی وپاکستانی‌است . رساله‌ای راجع به ادبیات معاصر ایران .ترجمه‌ای از مولوی ـناصر خسرو و چند رساله راجع‌به‌مولوی ومقایسه‌ادبیات کلاسیك ترك و ایران ـکتابی از غزالی (کیمیای سعادت) را ترجمه کردم ودر نظر دارم بازهم مقالات دیگری راجع بادبیات ایران بنویسم .

*ـ از آثار باستانی ما دیدن کرده اید و چه خاطره ای در شما بجای گذاشته ؟

از تخت جمشید ، شیراز واصفهان دیدن کردم و این آثار نه‌نمونه‌عظمت وتمدن ایران قدیم است به قدری در من موثر واقع‌شد که هروقت بیاد آن می افتم از ریزش اشك نمی توانم جلوگیری کنم واین علاقه من‌تابحدی است که همیشه سعی‌کرده ام کتابها ونوشته‌هائی را که راجع باین آثار نوشته شده بخوانم . یك چیز جالب دیگری خدمتتان عرض کنم وآن‌اینست که شاید در شبانه روز وقت خواندن روزنامه های وطنم‌رانداشته باشم ولی با عشق و علاقه شدیدی که‌بایران وآثار باستانی آن دارم هرگز کتاب فارسی از دستم نمیفتد . من عاشق شیراز و مرید حافظ هستم و همیشه پیش خود فکرکرده ام که بعد از بازنشسته شدن‌باین شهر بیایم و بقیه عمر را در ایران بگذرانم . این خاطره را همیشه بهمراه دارم که‌هنگام عید نوروز مردم بدور آرامگاه حافظ جمع‌می‌شدند وشیشه شراب رابروی سنك آن‌می گذاشتند و می گفتند که باین ترتیب این‌شراب مقدس می‌شود. واز دیوان حافظ‌فالی گرفتم که‌اینطور آمد : دوش وقت سحراز غصه‌نجاتم دادند ـواندر آن ظلمت شب آب‌حیاتم دادند .

* عقیده شما راجع به‌آزادی زنان ایران چیست ؟

من دربین خانمهای دانشجوی‌ایرانی در ترکیه‌دوستان زیادی داشته‌ودارم. بیاد دارم هروقت بدور هم جمع می شدیم آنها ضمن گله و شکایت از اینکه‌بحساب‌نمی آمدند ابراز تاسف فراوانی می کردند و من هم بدون‌اینکه ملیتم‌را در نظر بیاورم خودم را در اندوه آنها شریك می دانستم . باین دلیل وقتی خبرآزادی زنان ایران رااز رادیو آنکارا شنیدم مثل اینکه برای خودم وزنان هموطنم چنین موقعیتی پیش آمده است از خوشحالی‌سرازپا نمی شناختم .

عقیده دارم که در پیشرفت و ترقی ایران آینده زنان سهم بزرگی خواهند داشت .

*ـزنان ترکیه درچه‌وضع اجتماعی وسیاسی قرار دارند ؟

اصولا در ترکیه مسئله مرد و زن مطرح نیست . هردو از تساوی‌کامل حقوق برخوردارند بانوان ما حق رای را از همان ابتدای جمهوریت‌داشته‌اند خوشبختانه مردان ما خیلی فهمیده هستند ونه تنها مانع کار های زنان نیستند بلکه مشوق و پشتیبان آن‌ها می باشند . زنان ما حتی در ارتش ، بدرجات مهمی نائل شده‌اند که در کشتی‌ها ،ودر هواپیما ها هم کار می کنند .

*ـزنان ایرانی از نقطه نظر خود شما ؟

چون‌در میان زنان ایرانی دوستان زیادی داشته ام و از نزدیك بروحیات واخلاق آنها‌ آشنائی پیدا کرده ام‌می توانم بگویم که زنان ایرانی اصولا مهربان هستند و لطفی‌را که‌مخصوص زن است دارا می باشند . خیلی‌نرمش دارند و ملایم و شیرین صحبت و خوش قیافه هستند . ودر این‌مسافرت هم دیدم که شیك پوشی‌را بر دیگر خصوصیات خود اضافه کرده اند و بطور کلی آنچه را که لازمه یك زن خوبست آنها دارا می باشند .

بانو

تنبیه

برای بچه خوب است یا نه ؟

برای یك معلم بهترین شانسها اینست که شاگردان‌تکالیف خودرا بدرستی انجام دهند و دیگر به تنبیه نیازی نباشد، گروهی‌از معلمین‌بااعمال روش های خاص باین نتیجه‌مطلوب رسیده‌اند .

ولی در بعضی موقعیت های‌خاص تنبیه ضرورت پیدا میکند و این سئوال پیش می‌آید که بهترین‌راه تنبیه کدام است ؟

تنبیه در صورتی مفید است که از تکرار اشتباه جلو گیری‌نماید.

بهمین جهت میتوان آنرابعنوان ضربه‌ای تلقی کرد که کودك را از ادامه راه غلط باز میدارد . در اینصورت نباید تنبیه را تکرار کرد.

اگر یك بار تنبیه مفید نیفتد و مجبور به تکرار آن شویم کـار نادرستی انجام داده‌ایم بهتر است در جستجوی علت بی اثر بودن تنبیه باشیم .

این تنبیه اگر بدنی باشد واگر کودك علت آنرا در نیابد مسلمابی نتیجه خواهد ماند .

و بعد از مدتی اصولا کودك حساسیت خود را نسبت به تنبیه از دست خواهد داد . مثال مناسب وضع شاگرد مدرسه هائیست که فکر میکنند تنبیه جزء اصول‌اولیه تحصیل در مدرسه میباشد . اینها در مقابل تنبیه می‌خندند و حتی بکتك خوردن از دست معلم هائی که‌کم حوصله‌ترند و نمیدانند که‌به تنبیه‌بدنی نباید دست زد افتخار میکنند. وسرانجام یك روزضربه ناهماهنك روحی و یا نومیدی آنها آشکار میگردد . . .

گاه یك عدم توجه باعث تمام آشفتگیهای روحی کودك میشود .

بهر حال ، چیزی که مهم است شناخت خواسته های روحی وعلل نافرمانیهای کودکان است والااگر بدون توجه باصول روانشناسی کودك و نیاز های طفل در هر موردی‌پای تنبیه را بمیان بکشیم بدون تردید نتیجه عکس خواهیم گرفت و اگر بتوانیم بعنوان یك‌مربی در روح کودك نفوذ کنیم خواهیم دیدچیزی که اصلا بکار نمی آید همان تنبیه است و بس !

جدول کلمات متقاطع شماره ۲۳۸۵

۱۱ ۱۰ ۹ ۸ ۷ ۶ ۵ ٤ ۳ ۲ ۱

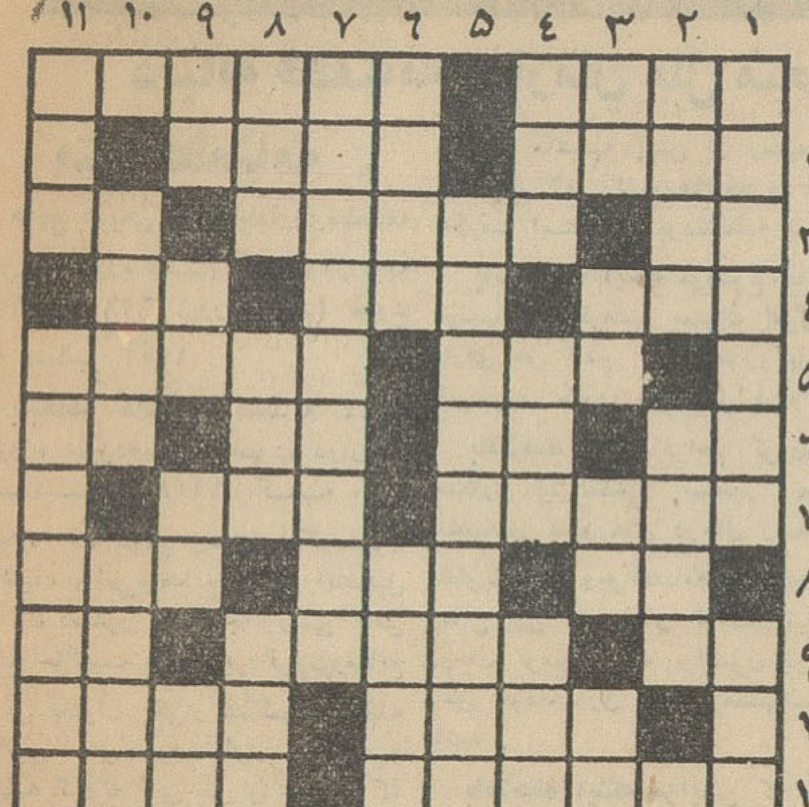

افقی: ۱ـ صدمه و زیان ـ از قدیم و ندیم‌باهم میانه‌ای نداشته‌اند و بهم می‌پریده‌اند ۲ـ از تانکهای معروف ـ دراز و سیاه چو گیسوی دلدار ۳ـ شامه نوازدل پذیر یا دل ناپذیر ـ کارش همه‌با پتك وسندان است ـ دهکده‌ای نزدیك تهران ٤ـ دستی ـ بزرگی را صدا میزند ـ کناروپهلووروـ اشتباه‌از نوع بزرگتر ـمعکوس کم ٦ـ چون در بهشت باشد خوراکی میشود ـ عدد نفس کش ـزرد روی پر زور ـازپرندگان بی پرو بال ۷ـ سر و صدای بسیارـ آرایش ۸ـ بعضی از نوع‌سنك پا دارند ـ تیز ـ نیم نخود ۹ـ از اعداد معروف ـ آنکه زیاد میگرفت اسمش علی‌بود ـ عدد ماه ۱۰ـ برای جنگیدن بکار می‌آید ـ طولانی۱۱ـ موتور اتومبیل را روشن میکند ـ یونانیان برای هر چیزی‌داشتند .

عمودی : ۱ـ ریش تراش آن بقلم بومارشه سرگذشت جالبی دارد و اپرائی جالبتر ـ ملکه‌اش معروف است ۲ـ آنچه علی‌القاعده میسرایند ـ ظرف بزرك شراب و سرکه ۳ـ ضمیر متصل ـ صاحب یال و کوپال ـ وسیله‌ای است برای در کردن طرف از میدان مبارزه سیاسی ـ عدد خارجی ٤ـ سازنده ساختمان ـ از دوستان قدیم ریش بوده است ـ از تنها خیزد ۵ـ گلی که ظاهرا خزان ندارد در حالیکه دارد ! ٦ـ شاعر نوع آتش افروزش را از خدا خواسته است ـ آسوده ۷ـ جوشانده‌اش برای قوت قلب هم‌بی‌فایده نیست ۸ـ اگر پریشان نبود راه درازی میشد ـ پول غیر داخلی ـ مرغ سعادت ۹ـ از چهار پایان دم بریده ـ میوه ـ از عشاق زلف‌ـ در فصل گل خوشتر باشد ۱۰ـ درشکه داشت و نوعی اتومبیل هم‌ـ دهان دلبر چشم بادامی ۱۱ـ فرزند ـ ناپسند و زشت .

حل جدول شماره ۲۳۸٤

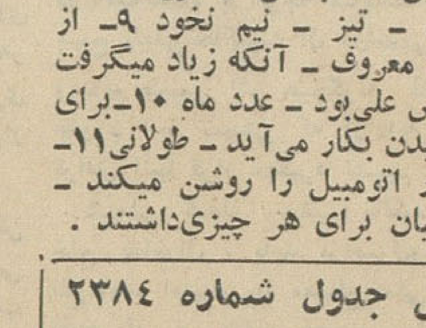

سپاسگزاری

اینجانب خلیل پور خلیل مدتی است بدرد پاگرفتارم تصادفا باجناب آقای دکتر شیخ استاد محترم دانشگاه ملاقات نموده و ایشان همه‌گونه در حق اینجانب ازخود گذشتگی و حتی وعده فرمودند وسایل مسافرت اینجانب رابخارج از کشور نیز فراهم نمایند بدینوسیله از ایشان تشکرو قدردانی مینمایم .

آ ـ ۲۳۲

تصحیح آگهی مزایده شیلات

در آگهی مزایده شیلات رقم ششم مواد شیلات ۲۳۰۰۰ کیلوبوده و اشتباها ۲۲۰۰۰ چاپ شد که بدینوسیله تصحیح میشود .

آ ـ ۳۳۳۸

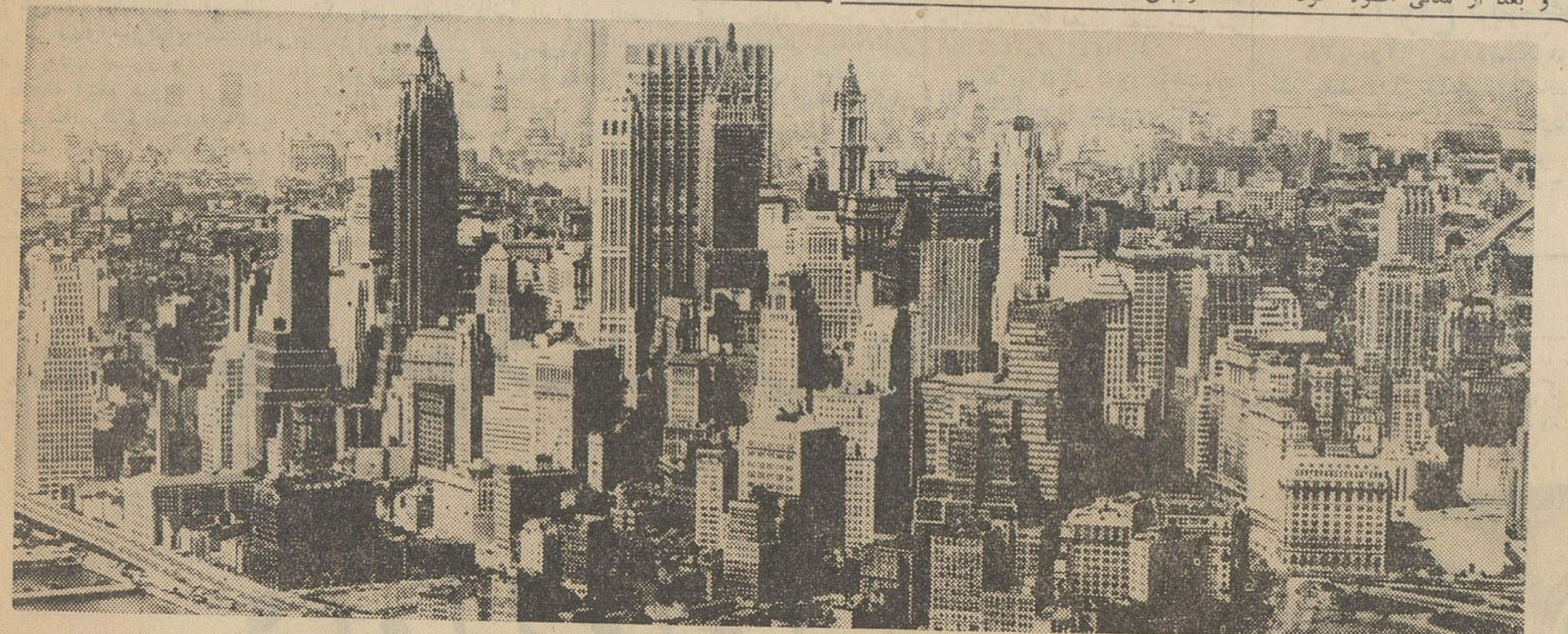

ـمنظره ای از نیویورك ـ ك . ال . ام روزی چند مرتبه از آمستردام به این شهر پرواز میکند .

قابل توجه مردان کار : درمسافرت آینده خود به آمریکا ك.ال.ام عالیترین شرایط را از لحاظ قابلیت اعتماد و آسایش بشما عرضه میدارد

بسیاری از مسافرین با تجربه معتقدند که هلندیهای دقیق ووقت شناس ك.ال.ام را قابل اعتماد ترین شرکت‌های‌هواپیمائی‌جهان‌ساخته‌اند. ذیلا ۲۱ موضوع راکه بایستی قبل از مسافرت خود به آمریکا درباره ك.ال.ام بدانید ملاحظه فرمائید :

۱ـ وقت پرواز های ك.ال.ام به اروپا طوریست که با پرواز های ك . ال . ام ازآمستردام به نیویورك . هوستون و مونترال ارتباط میبابد . ك . ال . ام حد اقل روزی ٤مرتبه از اروپا به‌آمریکای شمالی پرواز میکند و در فصل تابستان این تعداد هم افزایش میبابد .

۲ـ همه پرواز های ك. ال . ام در نیویورك با هرقسمت از خاك آمریکا ارتباط میبابد.

۳ـ ك .ال . ام با ٤۳ سال سابقه هواپیمائی بیش از هر شرکت هواپیمائی دیگر برای تکامل قابلیت اعتماد خود فرصت داشته است .

٤ـ اطلاعات فنی ك. ال . ام در کلیه زمینه های صنعت هوا پیمائی مورد احترام متخصصین فن است . بیش از ۳۰ در صد کار های تعمیر و نگهداری ك . ال . ام برای سایر شرکتهای هواپیمائی انجام میشود .

۵ـ تعمیرگاه جت چهار صد و شصت میلیون ریالی ك . ال . ام در فرودگاه بین المللی آمستر دام دارای تونلی است که میتواند موتور های جت را که فشار محرکه آنها بیش از ۱۳۵۰۰ کیلو گرم است آزمایش کند . این تعمیرگاه مجهز به ماشینهای شستشوی ماوراء صوت نور ماوراء بنفش و کوره هائی بانور مادون قرمز نیز میباشد .

٦ـ سایر شرکتهای هواپیمائی بطور مداوم خلبانان‌خود را برای تعلیم به آموزشگاه کارآموزی ك . ال . ام میفرستند و این هم یك گواهینامه قابلیت اعتماد و شایستگی ك . ال.ام میباشد .

هواپیما های مجهز و مدرن

۷ـهواپیمای جت د ث ۸ یك جت قاره پیماست . این جت دارای صد ها ریزه کاری مخصوص بخود میباشد. مهندسین ك . ال . ام به نصب وسائلی اقدام کرده اند که سالها تجربه به آنها نشان داده است که مطمئن ترین تجهیزات رادار مخابراتی و هوا نوردی است .

۸ـ موتور جتهای ك . ال . ام به اندازه ای پرقدرت است که سرخلبان هواپیما میتواند از نیویورك به‌آمستردام فقط با دو موتور پرواز کند .

۹ـ مهندسین ك . ال . ام جتهای د ث ـ ۸ را بایك سلسله بازرسی های دقیق نظارت میکنند . قبل از هر پرواز بیش از ۲۵۰ قسمت آن دردو بازرسی سرپائی و یك بازرسی قبل از پرواز ، مورد آزمایش قرار میگیرد . در خاتمه هر پرواز جت د ث ـ ۸ مورد بازرسی عبوری و هر ۱۵ ساعت مورد بازرسی درجه ۱ قرار میگیرد جت د ث ـ۸ سالی یکمرتبه بطور کامل پیاده میشود .

۱۰ ـ تعلیم و تربیت خلبانان و کمك خلبانان یك هواپیمای جت د ث ـ ۸ برای ك . ال . ام بیش از هیجده میلیون ریال هزینه در بردارد .

۱۱ ـ سرخلبان جت د ث ـ۸ك . ال . ام ۱۲ سال به آموزش حرفه خود میپردازد واینمدت طولانی تر از مدت تحصیل یك دکتر میباشد .

۱۲ـ سرخلبان جت د ث ـ ۸ ك . ال . ام از جزئیات موتور هواپیمای خود اطلاع دارد . او ناچار است در هنگام کار آموزی در باره آنها مطالعه کند که تحت شرایط گوناگون چگونه کار میکنند .

آسایش مسافرین

۱۳ ـ هنگام مسافرت در سرویس درجه یك جت د ث ـ ۸ ك . ال . ام شما از آسایش نا محدودی برخوردار میشوید . صندلی شما باندازه یك صندلی دسته‌دار است لامپ‌رومیزی،لامپ مطالعه‌میزان‌شده‌وهواکش دریکصفحه‌کنترل در دسترس شما میباشد . هر صندلی برای ك . ال . ام ۱۱۵۰۰۰ ریال خرج برمیدارد .

۱٤ ـ هر جت د ث ـ ۸ ك . ال . ام دارای بار لوکسی‌است که‌در قسمت درجه یك قرار دارد . این بار جای خوبی است که در ضمن نوشیدن مشروبات رایگان با همسفران خود آشنا شوید .

۱۵ ـ مسافرین درجه صرفه جوئی ك . ال . ام عینا از همان مراقبت شخصی و دوستانه ایکه از مسافرین درجه یك بعمل میآید برخوردار میشوند . غذا البته ساده تر است ولی بوسیله همان آشپز ها و در همان آشپزخانه پخته میشود شراب و سایر مشروبات نیز با قیمت کم در دسترس مسافرین قرار دارد .

۱٦ ـ ك . ال . ام برای کارکنان هواپیما هامقررات شدیدی وضع کرده است آنها باید خوش برخورد ، با لیاقت ، مودب و خلاصه مهماندارانی ایده‌آل باشند . این مهمانداران طوری تحت تعلیم قرار میگیرند که بتوانند احتیاجات مسافرین را پیش بینی کنند .

۱۷ ـ هر مهماندار ك . ال . ام باید بتواند بزبان هلندی ، انگلیسی ، فرانسوی و آلمانی صحبت کند . آنها همیشه خوش مشرب و بانشاط هستند حتی هنگامیکه دریك پرواز برفراز اقیانوس اطلس بیش‌از ۱۲ کیلو متر در هواپیما راه رفته اند . آنها آرایش کردن را از الیزابت آردن فرا میگیرند .

آمستردام : محل توقف ایده‌آلی درراه مسافرت آمریکا

۱۸ ـ آمستردام جائزه ك . ال . ام برای کسانیست که عازم آمریکا هستند برای خرید ، صرف غذا های عالی، تفریح و سرگرمی و تمتع از مظاهر سحر انگیز قرن هفدهم از این شهر دیدن کنید . قیمت ها در آمستردام از شهر های دیگر اروپا نازل‌تر است . با ك . ال . ام بدون‌پرداخت هیچ اضافه قیمتی بربلیط میتوانید دیدن‌از آمستردام را برمشاهدات خود بیفزائید .

۱۹ ـ فروشگاه خارج از گمرك فرودگاه بین‌المللی آمستردام بزرگترین فروشگاه در نوع خود در اروپا میباشد. دوربین‌ها، سیگار های گوناگون ، مشروبات ، عطر، ساعت های مچی و ضبط صوت فقط چند قلم از اجناس بسیار ارزان این فروشگاه میباشد .

۲۰ ـ آژانس مسافرتیتان شما را در کلیه امورمسافرت کمك خواهد کرد. آژانس مسافرتی کارشناسی است که‌باتوجه به تجربه خود بشما خواهد گفت چگونه حداکثر استفاده را از وقت و پول خود بنمائید . راهنمائی آژانس مسافرتی بسیار ارزنده است‌و شما بدینوسیله از مزایای پرواز با ك . ال . ام با خبر خواهید شد .

۲۱ ـ ك . ال . ام با هواپیما های جت د ث ـ ۸ و الکترا ـ ۲ با موتور جت‌ازتهران‌در روز های شنبه ، دوشنبه ، سه شنبه ، پنجشنبه و از آبادان در روز های یکشنبه و پنجشنبه به اروپا پرواز میکند .

برای کسب اطلاعات مجانی درمورد مسافرت به آژانس مسافرتی خود یا ک.ال.ام مراجعه کنید یا این کوپن را پست کنید : ک . ال . ام خطوط هوائی پادشاهی هلند

تهران خیابان شاه‌رضا شماره ۲۷٤ تلفن ٦١١٩۳٤،۵،٦

آبادان ساختمان کن شاین تلفن ۲٤۷۸

آقا ـ خانم ....

شغل ....

نشانی ....

آژانس مسافرتی من .... میباشد

KLM

شماره ۷۵

مجله موسیقی

با این مطالب :

موسیقی کلاسیك ملی‌ایران درپاریس

«حشمت سنجری» درآنکارا

اپرای «اسکالا»ی میلان .

تحلیلی از سنفونی هفتم «آنتون بروکنر».

زندگی وآثار «فرانسیس پولن» ـ بمناسبت مرك وی

نمایش در ایران ـ بخش تعزیه (دنباله) .

در دنیای موسیقی ـ آخرین اخبار موسیقی جهان‌ـ اخبار موسیقی درایران .

منتشر شد

الف ۸۳۲

۱ ـ ۲ آ ـ ۳۵۸٦

در حضور مبارك والاحضرت شاهدخت اشرف پهلوی

جشن سالانه هنرستان

بالت تهران

وابسته به هنر های زیبای کشور زیر نظر استاد

جانبازیان

روزشنبه ۲۸ اردیبهشت ٤۲

در تالار فرهنك

شامل زیباترین رقصهای‌ملی و شیرین ترین آوازهای‌محلی

تحت‌رهبری هویك‌گاسپاریان

علاقمندان می‌توانندبرای‌تهیه بلیط به‌هنرستان‌بالت تهران خیابان شاه کوچه کلانتری مراجعه نمایند .

تلفن های ٤۲۷٦۱ و ٤٤٦۸۸

به کانون خانواده مهر و صفا میبخشد

سب

کمتر وقت خود را در آشپزخانه بگذرانید

بیشتر به محیط خوش و گرم خانواده برسید

دیگ زودپز سب محکم و ظریف ـ بی خطر با طرز کار آسان

در ۷ اندازه گرد و بیضی برای هر بودجه

نماینده انحصاری در ایران : شرکت میاز محدود ـ صندوق پستی ۱٤۹ تهران تلفن ۵۰۵۰٤

ک ـ ک

سرمایه‌گذاری و بهره‌برداری از منابع طبیعی کشورها

دنباله قطعنامه سازمان ملل متحد تحت عنوان حاکمیت دائمی برمنابع طبیعی

متن قطعنامه

مجمع عمومی ـ با یادآوری قطعنامه های ۵۲۳ (دوره ششم) مورخ ۱۲ ژانویه ۱۹۵۲ و ۶۲۶ (دوره هفتم) مورخ ۲۱ دسامبر ۱۹۵۲

بابخاطر داشتن قطعنامه ۱۳۱۴ (دوره سیزدهم) مصوب دوازدهم دسامبر ۱۹۵۸ که به موجب آن مجمع عمومی کمیسیون حاکمیت دائمی برمنابع طبیعی را تشکیل وبه آن دستور داد تا به بررسی کامل وضع حاکمیت دائمی بر ثروت ومنابع طبیعی بعنوان یکی از عناصر متشکله اساسی حق خودمختاری بپردازد و توصیه کرد که این حق را هرکجا که لازم باشد تائید نماید و نیز تصمیم گرفت که هنگام بررسی کامل وضع حاکمیت دائمی بر ثروت ومنابع طبیعی خودشان بایستی به حقوق و وظائف دولتها بموجب حقوق بین‌المللی و به اهمیت تشویق همکاری بین‌المللی و در زمینه توسعه اقتصادی کشورهای درحال توسعه توجه شایسته مبذول گردد .

با بخاطر داشتن قطعنامه ۱۵۱۵ (دوره پانزدهم) مصوب پانزدهم دسامبر ۱۹۶۰ خود که بموجب آن مجمع عمومی توصیه کرده است که حق حاکمه هردولت دراستفاده آزادانه از ثروت و منابع طبیعی خودش باید محترم شمرده شود .

با ملاحظه اینکه هرگونه اقدام در این زمینه باید برپایه شناسائی حق غیر قابل تفویض همه دولتها در استفاده آزادانه از ثروت و منابع طبیعی خودشان منطبق با منافع مالی آنها و بر مبنای احترام به استقلال اقتصادی دولتها استوار باشد .

با ملاحظه اینکه هیچیک از نکات مندرج دربند اجرائی ۴ قطعنامه حاضر بهیچوجه و درمورد هیچیک از جنبه های مسئله حقوق و تعهدات دولتها و حکومتهای جانشین ، نسبت به مالکیت مکتسبه پیش از رسیدن به حاکمیت کامل کشورهائیکه سابقا زیر حکومت استعماری بودند لطمه نمیزند.

باتوجه به اینکه موضوع جانشین دولتها و حکومتها بعنوان امری که دارای حق تقدم است مورد بررسی کمیسیون حقوق بین‌الملل قرارگرفته

بالملاحظه اینکه فراهم کردن زمینه همکاری بین‌المللی بمنظور توسعه اقتصادی کشورهای درحال رشد امر مطلوبی است وموافقتنامه های اقتصادی ومالی بین کشورهای توسعه نیافته و درحال توسعه باید براصول برابری وحق خودمختاری اقوام وملتها استوار باشد .

بالملاحظه اینکه مزایائی که ممکن است از تبادل اطلاعات فنی و علمی حاصل گردد و احیانا میتواند موجب ترویج و توسعه و بکار انداختن چنین منابع و ثروتی گردد و باتوجه به نقش مهمی که مقرر است ملل متحد و دیگر سازمانهای بین‌المللی دراین زمینه بازی کنند .

باقائل شدن اهمیت خاصی برای مساله ترویج توسعه اقتصادی کشور های درحال رشد و تامین استقلال اقتصادی آنها .

باتوجه باینکه تاسیس و تحکیم حاکمیت غیرقابل تفویض دولتها بر ثروت و منابع طبیعی خودشان استقلال اقتصادی آنها را تقویت میکند .

باغلاقه باینکه ملل متحد باید حاکمیت دائمی برمنابع طبیعی را باروح همکاری بین‌المللی بویژه در زمینه توسعه اقتصادی کشور های درحال رشد مورد ملاحظه بیشتر قراردهند.

اعلام میدارد :

۱ـ حق حاکمیت دائمی اقوام و ملتها برثروت و منابع طبیعی خودشان باید بسود توسعه ملی آنها و رفاه مردم کشور مربوطه اعمال شود .

۲ـ اکتشاف ، توسعه واستفاده از این منابع و همچنین وارد کردن سرمایه خارجی مورد نیاز برای این مقاصد باید با مقررات و شرایطی که اقوام و ملتها پس از بررسی آزادانه نسبت بصدور اجازه محدودیت یا ممنوعیت اینگونه فعالیتها لازم ومطلوب میدانند مطابقت داشته باشد .

۳ـ درمواردیکه اجازه داده میشود سرمایه وارده و درآمد های ناشی از این سرمایه باید تابع شرایط اجازه قوانین داخلی جاری وحقوق بین‌الملل باشند . سودهای حاصله باید درهر مورد بین سرمایه گذاران و کشور دریافت کننده با توجه شایسته باینکه بهیچ دلیلی بحاکمیت آن دولت برثروت ومنابع طبیعی اش هیچگونه لطمه‌ای نخورد به نسبتی که آزادانه مورد توافق آنها قرار میگیرد تقسیم شود.

۴ـ ملی شدن ، سلب مالکیت یا خلع ید اموال ، باید براصول ودلایل نفع عامه، امنیت یا مصالح ملی ، که تفوق آن بر منابع خصوصی یا صرفا انفرادی چه از نظر داخلی و چه از نظر خارجی شناخته شده است مبتنی باشد .در اینگونه موارد باید بموجب قوانین جاری دولتی که در اعمال حاکمیت خویش دست بچنین اقدامائی میزند ونیز بموجب حقوق بین‌المللی از مالك جبران خسارت مقتضی بشود در هرمورد که مسئله جبران خسارت باعث اختلاف میشود باید قوانین داخلی دولتی که دست بچنین اقدامی میزند تا آنجا که ممکن است مورد استفاده قرار داد . در هر حال با موافقت دولتهای حاکم واطراف ذینفع حل اختلاف باید از راه داوری یا قضاوت بین‌المللی انجام گیرد .

۵ـ اعمال آزادانه و سودمندانه حاکمیت اقوام و ملتها بر منابع طبیعی خودشان باید با احترام متقابل دولتها برمبنای برابری حاکمیت آنها تامین شود

۶ـ همکاری بین‌المللی برای توسعه اقتصادی کشور های در حال رشد اعم از اینکه به شکل سرمایه گذاری عمومی یا خصوصی مبادله کالا و خدمات کمك فنی یا تبادل اطلاعات علمی باشد باید بنحوی انجام گیرد که توسعه ملی مستقل آنها را تامین کند وبراصل احترام به حاکمیت آنها بر ثروت و منابع طبیعی شان استوار باشد .

۷ـ نقض حق حاکمیت اقوام و ملتها بر ثروت و منابع طبیعی آنها منافی روح و اصول منشور ملل متحد ومانع توسعه همکاری بین‌المللی وحفظ صلح است .

۸ـ موافقتنامه های مربوط بسرمایه گذاری خارجی که آزادانه بوسیله یا بین دولتهای حاکم منعقد شده است باید با خلوص نیت رعایت شود دولتها و سازمانهای بین المللی باید بموجب منشور ملل متحد و اصول مندرج در این قطعنامه حاکمیت اقوام وملتها را برثروت و منابع طبیعی آنها دقیقا وازروی کمال صداقت محترم بشمارند .

از تصمیم کمیسیون حقوق بین‌المللی دائر برتسریع در کار تدوین موضوع مسئولیت دولتها برای ملاحظه مجمع عمومی حسن استقبال میکند

از دبیر کل درخواست میکند که بادر نظر گرفتن تمایل کشور های عضو بتامین حمایت حقوق حاکمه آنها و در عین حال تشویق همکاری بین‌المللی در زمینه توسعه اقتصادی همچنان به بررسی جنبه های گوناگون حاکمیت دائمی برمنابع طبیعی ادامه دهد و گزارش آنرا بشورای اقتصادی و اجتماعی و در صورت امکان به هیجدهمین دوره اجلاسیه مجمع عمومی تسلیم کند .

اقتصادی

با پرداخت وام و حفر چاه های عمیق تولید کشاورزی بالا میرود

سازمان برنامه اطلاع داد طرح پرداخت وام بمردم برای حفر چاههای عمیق ونیمه‌عمیق جهت آبیاری کشاورزی آماده شده وبزودی بمرحله اجرا گذارده میشود.

در اجرای این طرح سازمان برنامه سیصد میلیون ریال در اختیار بانك اعتبارات کشاورزی وعمران روستائی میگذارد و بانك اعتبار مزبور راطبق آئین نامه مخصوصی صرف پرداخت وام بکشاورزان میکند مدت وام اعطائی هفت سال وبهره آن صدی سه میباشد واز سال دوم به بعد ظرف پنج سال مستهلك میگردد.

بابررسی‌هائی که شده با پرداخت وامهای مزبور و حفر چاههای لازم در حدود شش هزار هکتار براراضی آب یاری کشور افزوده میشود و سطح تولید چهار هزار هکتار از اراضی آبی موجود نیز با استفاده از آب بیشتر افزایش پیدا میکند اعتبار مزبور به صورت وام بدون بهره در اختیار بانك اعتبارات کشاورزی و عمران روستائی گذارده میشود .

شرکتها

*شرکت سهامی نلی برای واردات وصادرات ونمایندگی های داخلی و خارجی با سرمایه پنج میلیون ریال بمدیریت آقایان محمدتقی فکرت و موسی ارمند و بانو نیره نژادایران در تهران تشکیل گردید .

*شرکت استودیو البرز تهران با مسئولیت محدود برای انجام کلیه امور دوبلاژ فیلم بزبان فارسی وسایر عملیات از قبیل دایر نمودن استودیو دوبلاژ فیلم و خرید و فروش واجاره فیلم وحق‌العمل کاری باسرمایه یك میلیون وچهار صدهزار ریال بمدیریت آقایان مرتضی عسکر اوغلی رضائیه‌و هاریتون اسکندری وهرار آتشکار وکارنیك یقبایان وعبدالحسین رحیمی در تهران تاسیس شد.

*شرکت نسبی صادراتی رفعت‌الله بلور وشرکاء برای صادرات فرش وسایر کالاهای مجاز باسرمایه یك میلیون ریال بمدیریت آقایان رفعت‌الله واسکندر بلورو بانو سلطنت پروشلمان تشکیل گردید .

*شرکت بهارنو بامسئولیت محدود برای خرید و فروش ووارادات و نمایندگی هرگونه فعالیت بازرگانی مجاز باسرمایه سه میلیون ریال بمدیریت آقایان محمد تقی و جلیل و حسن (احمدنیا) در تهران تاسیس شد .

مناقصه و مزایده

*اداره حسابداری کل کارخانجات ارتش حمل یکهزارو چهار صد تن سنك مس و خاك کنستانزه از معدن باغچیان زنجان و پانصد تن سنك مس و خاك کنستانزه از معادن طالمسی انارك تحویل ذوب مس غنی آباد تا ۱۴ر۲ر۱۳۴۲

ژاندارمری کل کشور دوخت یازده قلم پوشاك مورد نیاز سال جاری تا ۲۸ر۲ر۴۲

*کارخانه قند کرج پانصد وچهل تن کك مورد نیاز سال جاری از معدن کاجره بمحل کارخانه تا ۱۶ر۲ر۱۳۴۲

فروش فولکس واگن استیشن

یکدستگاه فولکس واگن استیشن مدل ۶۰ صندوقی تمیز
فقط جلوصندلی مخصوص تبلیغات و حمل بار بقیمت مناسب بعلت مسافرت بفروش میرسد تلفن ۴۹۶۳۳ دفتر ساختمان
۱ـ۲ آ ـ ۳۵۴۲

انواع دیسك های انترناش

۲۸ پره و ۳۲ پره و دیسکهای بزرك سنگین بطول ۲ر۳ متر بقطر ۶۰ سانتیمتر مخصوص تراکتورهای ۱۷۰ اسب ببالا
وارد شد
شرکت سهامی پامیر خیابان خیام شماره ۵۸۳
تلفن ۲۲۴۶۰ر۲۹۴۴۳
۸ـ۱ آ ـ ۳۰۹۲

آگهی مناقصه

شرکت ملی نفت ایران ـ سازمان عملیات نفتی دو دستگاه اتوبوس بزرك هریك بظرفیت سه نفر نشسته و ده الی بیست نفر ایستاده جهت ایاب و ذهاب کارکنان ناحیه البرز در قم برای مدت یکسال واز طریق مناقصه کرایه مینماید .

علاقمندان و بنگاههای مسافربری صلاحیتدار میتوانند درتهران بدفتر مرکزی شرکت واقع در خیابان تخت جمشید و در قم باردوگاه ناحیه البرز مراجعه و پس از دریافت برگ شرایط و مشخصات و نمونه قرارداد پیشنهادات خودرا در پاکات لاك ومهر شده تا ساعت چهار بعدازظهر روزچهارشنبه بیست‌و پنجم اردیبهشت ماه یکهزار وسیصدو چهل ودو بدفتر شرکت و یا اردوگاه ناحیه تسلیم و رسید دریافت دارند .

سپرده جهت شرکت در مناقصه برای دو دستگاه اتوبوس قم پنجاه هزار ریال است که باید بصندوق شرکت پرداخت و قبض رسید صندوق ضمیمه پیشنهاد باشد .

بجای سپرده نقدی ضمانت نامه بانکی مورد قبول شرکت معادل مبلغ بالا باعتبار یکماه از تاریخ قرائت پیشنهادات نیز پذیرفته میشود .

چك بعنوان سپرده پذیرفته نخواهد شد .

بپیشنهادات فاقد سپرده ـ مشروط ـ مبهم و پیشنهاداتی که باشرایط مندرج درآگهی وبرگ مشخصات و شرایط مناقصه مغایرت داشته و یابعد ازمدت مقرر در آگهی برسد مطلقا ترتیب اثر داده نخواهد شد .

شرکت در رد و قبول یك یا کلیه پیشنهادات بدون آنکه محتاج بذکر دلیل باشد مختار است . ال ف ۷۴۹

۳ـ۱ آ ـ ۳۳۴۰

آگهی اعزام دانشجویان بخارج

بدینوسیله باطلاع کلیه داوطلبینی که برای شرکت در آزمایش دانشکده افسری دریائی ثبت‌نام نموده‌اند میرساند :

۱ـ داوطلبین برای دریافت کارت ورودی بجلسه آزمایشها ساعت شش صبح در دانشکده افسری واقع در خیابان سپه حضور بهمرسانند .

۲ـ داوطلبین باید در موقع حضوردرجلسه آزمایشها شناسنامه عکس‌دار یا کارت تحصیلی عکس‌دار خودرا همراه داشته باشند.

۳ـ شروع آزمایش در ساعت ۸½ صبح و بترتیب زیر انجام میپذیرد .

روز ۱۵ر۲ر۴۲ آزمایش ریاضیات (جبر و مثلثات)
روز ۱۶ر۲ر۴۲ آزمایش فیزیك ومکانیك
روز ۱۷ر۲ر۴۲ آزمایش زبان خارجه (انگلیسی ـ فرانسه ـ ایتالیائی)

فرمانده نیروی دریائی ـ دریابان رسائی
۳ـ۱ آ ـ ۳۵۶۲

آگهی اداره کل گمرك

آقای کاظم قاسمیان شماره ۲۳۳۲ کارمند منتظر خدمت اداره کل گمرك

طبق حکم شماره ۴۱ر۲۲۸۳۶ر۵۶۵۵۱ مورخ ۱۵ر۱۱ ر۴۱ صادره درتاریخ ۱۵ر۱۱ر۴۱ بخدمت دعوت و بکارمندی اداره گمرك چاه‌بهار منصوب شده‌اید بموجب این آگهی بشما ابلاغ میشود که از تاریخ نشر آگهی الی مدت ۱۰ روزدر محل خدمت خود حاضر و مشغول بکارشوید والی تمرد محسوب و طبق مقررات محاکمات اداری باشما رفتار خواهد شد الف ۷۶۹

از طرف مدیر کل گمرك ـ دکتر فتحی
۳ـ۱ آ ـ ۳۴۵۸

بخطوط هوائی رولز رویس

بی . او . اِ . سی

اعتماد و اطمینان کنید

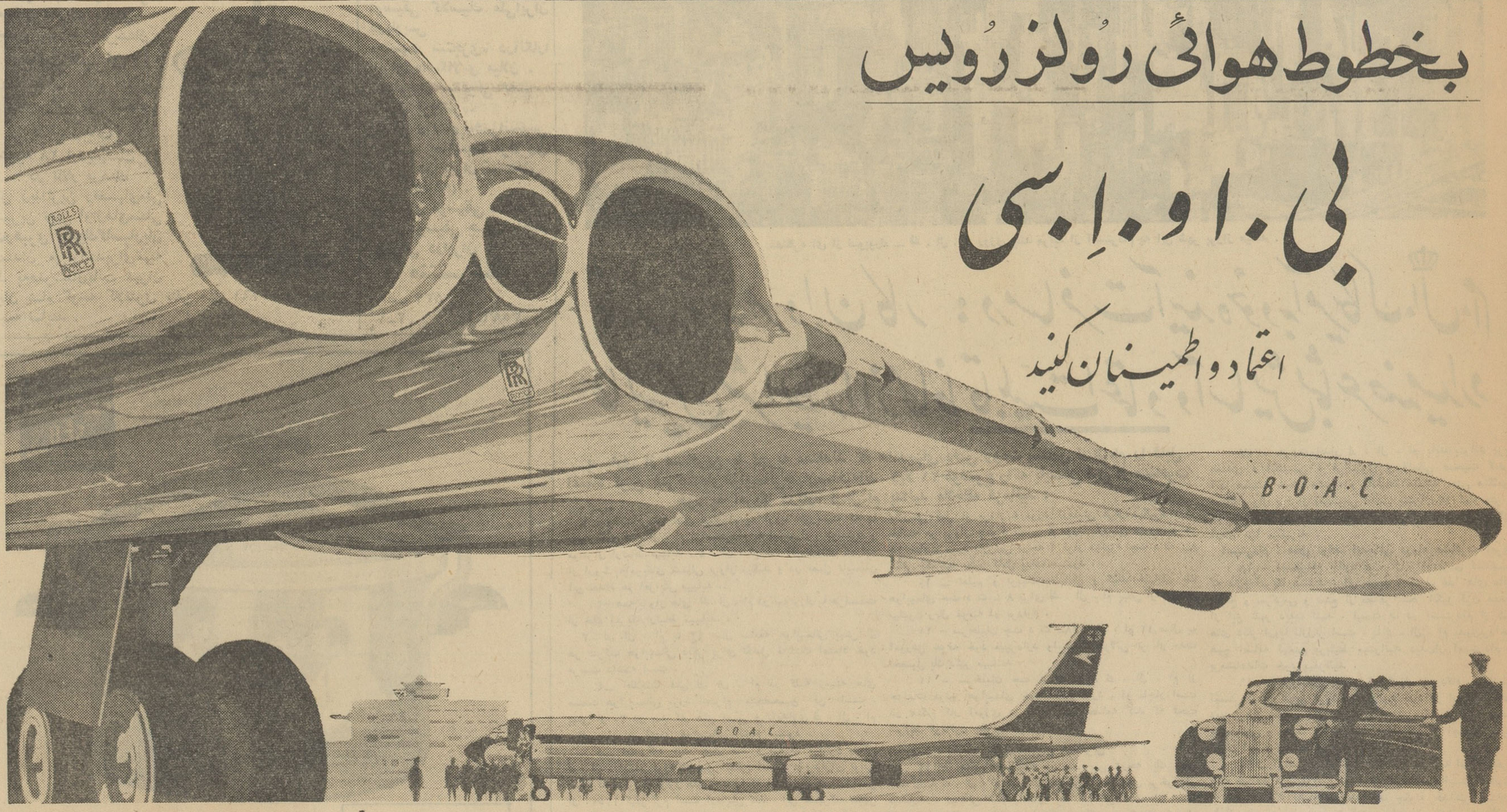

باجت های رولزرویس کمت و رولزرویس ۷۰۷ بی . او . اِ . سی پرواز کنید تا از نظم و ترتیب بی مانند آن برخوردار شوید

«رولزرویس» در سراسر جهان نام پر افتخاری از مرغوبیت . راحتی و آسایش و نشانه آخرین تکامل فنی در پروازهای اطمینان بخش است اینهمه مزایای درخشان را مسافران هنگامی درك میکنند که با جت‌های بی . او . ا . سی پرواز میکنند . موتورهای رولزرویس با دقتیکه در مهندسی آن بکار رفته است . قدرت با شکوهی به جت‌های کمت و جت‌های ۷۰۷ بی . او . ا . سی میبخشد .

این امتیازات بی‌نظیر بی . او . ا . سی را قادر ساخته است که پروازهای راحت و اطمینان بخشی را در سراسر جهان انجام دهد و شهرت فراوانی کسب کند . وقتیکه با جت‌های بی . او . ا . سی پرواز میکنید اطمینان کامل دارید که سفر دلنشین و خاطره انگیزی را خواهید داشت .

از هم اکنون مقدمات سفر شیرین خود را آماده کنید و از آژانس مسافرتی خود یا نمایندگی بی . او . ا . سی تهران شرکت ایرتوك تلفن ۸-۷-۶-۵-۶۱۳۹۶۴ آبادان ـ بی . او . ا . سی . فلکه بریم تلفن ۲۴۷۱ و ۳۱۵۴ . اهواز بی . او . ا . سی فلکه ۱۸ خیابان ۲۴ متری تلفن ۳۳۹۲

بی . او . اِ . سی

در سراسر جهان بخوبی از شما مواظبت میکند

شرکت هوائی بریتانیائی ماوراء بحار با همکاری کانتاس و خطوط هوائی هندوستان

مادری دوکودکش را خفه کرد

در لندن

یك شوخی خشونت آمیز تقدیرباعث شده بود که خانه خانم«یولاند هوفنز» ساکن مونتروی (فرانسه) ویلای بی‌غم لقب گیرد.

ناشناسی این جمله را بالای دراین منزل نوشته بود ولی« یولاند» چنان زندگی پراندوهی داشت که تصمیم گرفت با کشتن‌دو فرزندش باین‌اندوه پایان بخشد . او خانه‌اش را آتش‌زد و«فرانك» چهار ساله و ژاك ۱۸ ماهه در میان دود وآتش خفه شدند اما مادرشان از مرك نجات یافت .

تنها خاطره یولاند از اولین‌عشقش فرانك بود . در همان حال که یولاند ملامت‌این عشق گناه‌آلود رابدوش میکشید با«آنتوان نیو» آشنا شد و حاصل این آشنائی هم ژاك بود .

اولین‌بار بدست یك‌تصادف«یولاند» ودوفرزندش بادود زغال اطاق یك هتل مسموم شدند ولی پزشکان آنها را از مرك نجات بخشیدند .

بعد از این جریان یولاند بویلای «بی‌غم» آمد که اطاق کوچکی نیمه ویرانه داشت . یولاند میدید که دو فرزندش تدریجا در اثر سرما ورطوبت سلامتی خود را از دست میدهند.

فکر وحشتناکی بسر یولاند افتاد: چون در زندگیش هیچ نقطه‌امیدی نبود خواست‌که بدان پایان‌دهد بهمین جهت ساعت ۷ر۵ صبح بعد از اینکه آنتوان بسر کارش رفت بژاك شیر داد و هر دو کودکش را مدتی در آغوش کشیدو بر چهره‌های بیمارشان بوسه زد .بعد روی تکه کاغذی‌چنین نوشت :

ـدارم دیوانه میشوم میخواهم‌بمیرم دیگر نمیخواهم اینطور زندگی کنم بعد دروپنجره را بست و پرده‌ها را به‌آتش کشید اندکی‌بعد فرانك‌گریه کنان گفت :

ـمامان دارم خفه میشوم .

ویولاند در جوابش گفت :

ـ چیزی نیست بخواب .

در این موقع یکی از همسایه‌هاویك کارگر او راکه از بام خانه خارج‌میشد دیدند ودر را شکستند . آتش نشانها هم رسیدند ولی دیگر دیر شده بود.

آنها فقط توانستند یولاند رانجات بدهند . او در برابر عدالت یك قاتل است ولی آیا اجتماع در این جنایت سهمی ندارد ؟.

مطبوعات خارجی

عبور از پنج قاره

یك روزنامه برای دوقاره آسیا وآفریقا

کنفرانس روزنامه نگاران‌آسیا و آفریقا که در جاکارتا منعقد شده است دومین قسمت کار خود را پایان داد و کمیسیونی را مامور بررسی مسائل روز نمود .

تمام سخنرانان دراین‌کنفرانس خواستار بسط اصول دمکراسی در کشورهای این دو قاره شدندو ضمنا پیشنهاد شد که روزنامه‌ئی با همکاری تمام مطبوعات این دو قاره منتشر شود ودر تمام‌کشورها توزیع گردد . نماینده کویت ضمن‌سخنرانی‌خود بدولت‌اسرائیل حمله‌کرد محمدامین دوغان‌نماینده لبنان از کشورهای آسیائی و آفریقائی درخواست نمود که روابط خود را با اسرائیل قطع کنند و ناوگان ششم آمریکا در مدیترانه را بتهدید امنیت کشور های این منطقه ازجهان متهم‌نمود.

نماینده اندونزی از همکاران خود درخواست نمود که کارخود را تنها یك طرفه تلقی نکنند و به خاطر تامین منافع کشورهای خود مبارزه نمایند . نماینده کویت درخواست کرد که کنفرانس‌بعدی در کشور وی منعقد شود .

همکاران آیشمان هنوز زنده‌اند

نه نفر از کسانیکه مدت دو سال با آیشمان وسایر رهبران اس‌اس همکاری داشته‌اند هم اکنون در فرانکفورت محاکمه میشوند .

هرمان گرومی ۵۸ ساله وسروان سابق اس‌اس‌اتوهونچ کارمند عالیرتبه سازمان امنیت نازیها که ۵۱ سال دارد جزء متهمین هستند.

گروهی که در سال ۱۹۴۴ نماینده مخصوص آیشمان در مجارستان بود متهم است‌که ۴۳۷ هزار یهودی را بوضعی غیر انسانی تبعیدکرده است و عده زیادی را نیز شخصا بقتل رسانیده است .

هونچ نیز که اتهامات سنگینی دارد یك بار در سال ۱۹۶۲ از طرف دادگاه فرانکفورت بجرم شرکت در توطئه قتل عده‌ای یهودی بپنج سال کار با اعمال شاقه محکوم شده‌بود.

شکست باتوینیك

میخائیل باتوینیك شطرنج باز شوروی و قهرمان شطرنج جهان که هم اکنون در مسابقات جهانی شرکت جسته‌است پانزدهمین دور بازی را باخت . رقیب وی پطرو ـ سیان شطرنج باز دیگر شوروی بود . باتوینیك در این بازی از همان روش پیروی میکرد که‌باعث پیروزیش بر ربرت فیشر شطرنج باز امریکائی شده بود . باتوینیك در حرکت ۵۸ از ادامه بازی خود داری کرد معهذانتیجه‌بازی‌تاکنون ۸ بر ۷ بنفع اوست .

پروفسور تروخانفسکی مورخ روسی یك پروفسور روسی معتقد است :

خاطرات ایدن کمکی بروشن شدن وقایع نکرد

درآخرین شماره مجله روسی «زندگی بین‌المللی» نوشته است که آخرین قسمت چاپ شده‌از خاطرات سرآنتونی ایدن بهیچوجه کمکی بروشن شدن وقایعی که‌این خاطرات شامل آنها میشود نکرده است . این قسمت از خاطرات ایدن مربوط بحوادث سالهای ۳۸-۱۹۳۱ میشود.ضمنا مجله «زندگی بین‌المللی» خلاصه‌ئی ازاین خاطرات را چاپ کرده است .

پروفسور تروخانفسکی در مقاله‌خود میفزاید : «بعضی ازنتیجه گیریهای آقای ایدن ازحوادث‌این‌سالها باحقایق تاریخی وفق نمیدهد. واین‌مایه تاسف است‌که این نوشته ها ذهن خواننده را آشفته میسازند و برسیاست خارجی اتحاد شوروی درسالهای ۳۸-۱۹۳۱ سایه ازابهام میفکنند . اورور

ملکه زیبائی آسیا

«جای اینجا» ملکه زیبائی کره جنوبی (چپ) در مسابقات ملکه زیبائی آسیا مقام اول رابدست‌آورده نفردوم «هلن‌لیو»از چین ملی است. هردوملکه زیبائی آسیا جوائز خود را دردست گرفته‌اند و این‌مسابقه برای نخستین بار است که درآسیا برگذار میشود .

عکس از آسوشیتدپرس

ناره‌های علم ودانش

پروفسور دمیتری مارتینوف رئیس انجمن ستاره

شناسان شوروی گفت در۶ ماه مه :

یك ستاره دنباله‌دار در ۱۶۰ هزار کیلومتری زمین است

پروفسور دمیتری مارتینوف رئیس انجمن ستاره شناسی و ژئو فیزیك سراسری اتحاد شوروی گزارش‌فوق العاده‌ای در جلسه این انجمن‌که‌در مسکو منعقد گردید ایراد نمود .

پروفسور مارتینوف گفت که‌ستاره دنباله داریکه کشف‌شده‌است‌و هم اکنون‌مانندستاره‌قرن‌هفتم رویت می شوددر مداری که‌تقریبا بامدارزمین موازی است‌حرکت‌میکند.این‌اطلاعات ازمراکزمحاسبه‌ستاره شناسی‌بدست آمده است.حداکثر تقارب‌ستاره‌دنباله دار با زمین در تاریخ ۶ماه مه بعمل خواهد آمد . دراین‌تاریخ فاصله‌بین زمین وستاره مزبور ۱۶۰ الی ۱۸۰ هزار کیلو متر خواهد بود و شاید هم بمراتب کمتر بشود . اطلاعات دقیق تر در این چند روز منتشر خواهد شد .

دراین جلسه جدیدترین فرضیه های‌کیهانی مطرح‌گردید .پروفسور.ك استانوکوویچ‌وایگورنوویکوف‌دانشمند جوان نظریات خود را در باره‌ترکیب کیهان و گذشته و آینده‌آن‌ابراز نمودند .

خبرگزاری تاس

جنجال داروی خیالی در ایتالیا

جنجال «داروی تصوری» که ازماه زانویه گذشته سر و صدای زیادی در سراسر ایتالیا بود آورده بود با دستگیری سه نفر نمایندگان کارخانه های داروسازی که دراین ماجرانقش واسطه راداشتند پایان یافت سازنده این داروی خیالی یك‌نفر روزنامه ـ نگار بود که خودرا نماینده یکی از کارخانه های تولید دارو معرفی می کرد و توانسته بود برای داروی‌خود که‌کاملاجنبه‌خیالی‌داشته ازآزمایشگاه های پزشکان معروف ایتالیا گواهی بگیرد .

فرمول دارو های مزبور بنام های «لامبرو پارس»و«لامبرو رویل»بوسیله روزنامه نگار مزبور به شخصی بنام «جیور جنی» «مشاور دارو سازی» داده شده بود . شخص مذکور با دریافت پول زیادی متعهد شده بود که برای داروهای‌مزبور گواهی‌بگیرد. جیورجتی چندی بعد عکس سندی را که امضای پزشکان معروف ایتالیا درپای آن دیده میشد به روزنامه‌نگار تسلیم کرد.

سندی تایمز

لوازم برقی منزل

المپیا

ساخت آلمان

اطوی کلید دارالمپیا دوآب کزم ۱۰ سال ضمانت .

اجاق برقی المپیا مستحکم، بادوام‌و دارای صفحه عایق حرارت درزیر میباشد .

DEUTSCHE EXPORT-UND IMPORTGESELLSCHAFT M. B. H. BERLIN C 2,
LIEBKNECHTSTR. 14 GERMAN DEMOCRATIC REPUBLIC

پمپ‌های عمیق دمینك آمریکا

برای بازدید و خرید پمپ دمینك وموتور دومن‌انگلیسی و لوازم یدکی آن به شرکت ماشین یاب خیابان تهران‌نو ایستگاه فرودگاه تلفن های ۷۴۸۷۷ـ ۷۵۶۶۰۸ و در شیراز خیابان نادر فروشگاه طاهباز مراجعه بفرمائید.

THE DEMING COMPANY • SALEM, OHIO

اصفهان ـ مرتضی اکبرزاده

زندگی خصوصی

ژوزف استالین

نوشته : جاك فیلش من ـ برنارد هوتون

ترجمه : غلامحسین صاحکار

ـ۲۸ـ

خطر در گیری جنك با ژاپن ، ونگرانی از تمایلات تجاوزکارانه هیتلر استالین را برآن داشت که تدابیر احتیاطی تازه‌ای برای‌سراسر کشور بیندیشد . بموجب فرمانی‌که صادرشد مسافرت در داخله کشور محتاج به صدور جواز عبور گردید . قبل از این نیز در داخل شوروی جواز عبور وجود داشت ولی فقط محدود به‌شهرهای مسکو، لنینگراد ،خارکف وچندشهر پرجمعیت دیگربرای جلوگیری از ازدیاد نفوس فوق‌العاده آنها بود . بموجب قانون جدید ، استالین دیگرشهر های بزرك را هم مشمول این امر کرد و هدف اصلی او آن بود که جلوی جاسوسان ، توطئه‌گران و خرابکاران را بگیرد .

ازطرف‌دیگر فعالیت استالین برای فائق‌آمدن برمشکلات‌اقتصادی کشور نیز ادامه داشت . درنیویورك «مؤسسه مالی تجدید ساختمان» اعلام‌کرد با موافقت رئیس جمهوری امریکا وامی در اختیار « موسسه بازرگانی آمتورگ» ، نمایندگی بازرگانی شوروی درایالات‌متحده‌گذاشته شده‌است.بااستفاده از این‌وام شوروی توانست از اعتباری بین سه تا چهارمیلیون دلار برای خرید پنبه از امریکا استفاده‌کند .

اندکی پس‌از اعطای این وام استالین تکمیل ساختمان کانال دریای سفید را اعلام کرد . این راه‌آبی ۱۴۲ میل طول داشت و از بزرگترین اقدامات ساختمانی بود که تا آن روز در روسیه انجام‌گرفته بود . دیگرشهرت وافتخار استالین بسرعت بالا میرفت و اوبحد لنین ومارکس رسیده‌بود. روشنهای استالین رسما به«لنینیسم ـ استالینیسم» موسوم شد وعناوین «پدر خردمند خلق‌شوروی» ، «فرزندسوسیالیسم» و «رهبر و معلم محبوب» بروی نهاده‌گردید . اما این شور و شعفی‌که نسبت باستالین وجود داشت ، بیشتر مربوط به‌نسل تازه بود و بسیاری از بلشویك‌های قدیمی هنوز با اومخالف‌بودند واز رویه‌اش انتقاد میکردند . بعضی از این عده دست به انتشار اوراقی برضد استالین زدند ودرآن باو حمله کردند ، ولی سازمان پلیس مخفی شوروی بلافاصله مسببین اصلی را پیدا کرد و آنهائی‌که به شرکت خود دراین اقدام اعتراف کردند اعدام شدند .

عده‌ای دیگر نیز به‌زندانهائی تا ده سال محکوم گردیدند وجمعی نیز به‌سیبری یا نواحی قطبی تبعید شدند .

ناراحتی اصلی استالین را جنك با ژاپن و آلمان نازی تشکیل میداد . او تصمیم گرفت برای جلوگیری از جنك با ژاپون ابراز قدرت کند از این‌رو به «ستیونیف» کمیسر امور خارجی خویش دستورداد بژاپن اطلاع دهد اگر آن دولت بهای مناسبی دربرابر «راه آهن شرقی چین» نپردازد شوروی دست به جنك خواهد زد . او میخواست باین وسیله نه تنها به مردم شوروی بلکه به‌تمامی مردم جهان نشان‌دهد که شوروی محکم روی پای خود ایستاده است و روز بروز نیز نیرومندتر میگردد .

در داخل کشور علیرغم مبارزه شدیدی که گپئو با مخالفان میکرد معذلك فعالیت آنان هنوز ادامه داشت . تروتسکی که دراین زمان به «باربیزون» تبعید شده بود باردیگر پیشنهاد کرد که برای سقوط رژیم استالین فعالیت شود .

«سرگی یرووبیچ‌کیروف» رهبر کمیته حزب درلنینگراد توطئه‌ای را درپادگان «پتروزادوسك» کشف کرد که در راس آن رئیس حکومت محلی قرار داشت . اما از این حادثه چیزی نگذشت که خود کیروف هدف گلوله قرار گرفت و بقتل رسید .

در همین اوقات بود که گپئو به «ن.ك.و.د» تغییر نام‌دادویاگورا بریاست‌آن‌رسید .باآنکه «یاگورا» تصفیه مورد نظر استالین را بخوبی انجام داد ، ولی پس‌از چندی وی از پست خود برکنار شد و نیکلای ایوانویچ یژوف باین سمت انتخاب گردید .

تصفیه حزب از مخالفان ساده استالین را راضی نمیکرد . او میخواست «زینویف» ، «کامنیف»و دیگررهبران مخالف به خطا های خود اعتراف کنند و مشمول تصفیه قرارگیرند . اعضای دفتر سیاسی بخصوص گاگانویچ و مولوتف بااین سیستم گرفتن اعتراف کاملا موافق بودند و درکمیته مرکزی فقط دوستان قدیمی استالین «آبل‌ـ نیوکیدزه»و «سرگوارژونیکیدزه» با آن مخالفت می کردند .

«ارژونیکیدزه» از مدتی قبل بیمار بود و در کنار یك‌چشمه آب معدنی استراحت میکرد . استالین شخصا بدیدار او رفت تا موافقت دوست‌قدیمیش رابدست آورد .پس‌از آنکه دو دوست دیرین در کنار یکدیگر قرار گرفتند استالین‌گفت :

« کاملا ضروری است که باریشه‌کن کردن مخالفان خطر آنان را برای حزب ازمیان برد.»

ارژونیکیدزه پاسخداد :

« من درشرایط کنونی صلاح نمیدانم که یاران و مصاحبان لنین تصفیه‌گردند . این کار باعتبار کشور و حزب درداخل و خارج لطمه میزند و کمیته مرکزی دیگر قادر بادامهٔ کار خود نخواهد بود .

استالین اظهار داشت وحدت حزب ، یعنی وحدت مطلق آن تنها ضامن اجرای پیروزی است . اینها حتی درزندان توطئه میکنند و امید وقوع جنگی را دارند که دیر یا زود درگیر خواهد شد و موجب سقوط ما خواهد گردید . سپس درحالیکه قدم میزد اضافه کرد فقط همین‌که آنها زنده هستند کافی است . ببینم آیا تو مطمئن هستی اگر بتوانند کاری انجام دهند مارا مورد حمله قرار نخواهند داد . اگر آنها قادر باشند ما را متلاشی خواهند کرد ، پس ما باید پیشدستی کنیم .

ارژونیکیدزه نظرخودرا تغییرنداد ونیوکیدزه نیز در این‌راه با استالین همداستان نشد . اما بدون توجه به‌مخالفت آنان «محاکمه ۱۹ نفری» انجام شد .

در این محاکمه زینویف ،کامنیف و ۱۷تن دیگر باتهام فعالیت برای استقرار مجدد رژیم سرمایه‌داری ، توسل به‌اقدامات ضدانقلابی وشرکت درمسئولیت اخلاقی و سیاسی قتل « کیروف » یار نزدیك استالین و رهبر کمیته لنینگراد ، محکوم بزندانهای طولانی شدند . درلنینگراد نیز ۱۲تن از افسران پلیس مخفی باتهام عدم دقت کافی دراجرای وظایف خویش که منجر به قتل کیروف گردید محاکمه و محکوم به‌تبعیدگردیدند .

چندماه بعد «کامنیف» با ۳۰ تن دیگر دوباره محاکمه شد و این‌بار برمدت زندان وی ۵ سال اضافه‌گردید .

بعدها ۱ تهامات تازه‌ای متوجه کامنیف وزینویف گردید و این دونفر متهم به‌شرکت درتوطئه قتل استالین شدند و قرار شد باین اتهام و جرائم دیگری که به‌آنان منسوب میداشتند محاکمه شوند .

استالین از ماکسیم‌گورکی نویسنده شهیر روسی نیز خواست که در دادگاه حاضر شود و باشخصیت وقلم توانای خویش جریان محاکمه‌را بعدا تشریح نماید ولی گورکی از قبول این پیشنهاد خودداری‌کرد. مقدمات کار دادگاه از هر جهت فراهم شد و دادستانی دادگاه را ویشینسکی به عهده داشت .

جلسات محاکمه درسالن اتحادیه‌های کارگری تشکیل گردید . متهمان در پایان محکوم باعدام شدند و حکم در زیرزمین‌های زندان «لوبیانکا» درباره آنان اجرا گردید .

درمحاکمه بعدی چندتن دیگر از رهبران حزب‌از جمله رادك ، اسکول‌نیکف وارنولد بدهسال ، استرویلف به‌هشت سال زندان‌محکوم شدند. دراین‌محاکمات از طرف ویشینیسکی دادستان دادگاه تروتسکی که درخارج ازکشور بسر میبرد بعنوان کارگردان اصلی توطئه‌ها و عامل هیتلر معرفی شده بود . سپس نوبت تصفیه ارتش سرخ فرا رسیدو این تصفیه باانتقال معاون وزیرجنك‌شوروی‌مارشال توخاچفسکی به‌یك پست غیرمهم ، یعنی فرماندهی پادگان «ولگاگراد» آغاز گردید. پس‌از این‌انتقال اعلام‌شد که مارشال توخاچفسکی وهفت تن افسر دیگر دستگیر و باتهام خیانت و جاسوسی محکوم باعدام شده و تیرباران گردیده‌اند . علاوه براین عده «یان‌گامارنیك» افسرکل‌سیاسی ارتش سرخ و معاون اول وزارت جنك نیز ازسمت خود برکنارگردید و روزنامه پراودا وی را متهم بجاسوسی و دادن اسناد نظامی به‌آلمان وژاپن کرد. بعدا اعلام گردید که وی خودکشی کرده است .

بدنبال تصفیه درارتش ، نوبت‌تصفیه سفارتخانه‌ها ، کنسولگری ها ونمایندگی‌های مختلف دولت شوروی درخارج رسید و بسیاری از ماموران شوروی که برای دادن گزارش به مسکو احضار شدند دیگر سرپست های خود حاضر نگردیدند .

برنامه سینماها

* آستارا(تجریش)ـعشق ممنوعـاسکوپ ـرنگی ـدوبله بفارسی ـالویس پرسلی ۱۱ـ۳۰ـ۲ر۳۰ـ۴ر۳۰ـ۶ر۳۰ـ۸ر۳۰ (تلفن ۸۴۰۲۲ـ ۸۵۹۶۶)

* آسیا ـ کومانچرو ـ اسکوپ ـ رنگی دوبله بفارسی ـ جان‌وین ۱۱ ـ ۳ ـ ۵ ـ ۷ ـ ۹ (تلفن ۴۲۹۰۹)

* ادئون ـ شکوه علفزار ـ رنگی ـدوبله بفارسی ـ وارن‌بیتی ـناتالی‌وود ۳۰ر۱۰ـ ۱۵ر۲ـ ۳۰ر۴ـ ۴۵ر۶ـ۹ (تلفن ۳۸۱۱۸)

* امپایر ـ سودوم وگوموورا ـ رنگی ـ دوبله بفارسی ـ استوارت گرینجر ـ پیرآنجلی ـ استانلی‌بیکر ۱۱ـ ۱۵ر۳ـ ۱۵ر۶ـ ۱۵ر۹ تلفن۶۲۳۹۴۲

* ایران ـ بامعرفت‌ها ـ فارسی ـ ملك مطیعی ـ تابش ـ آپیك ۳۰ر۱۰ـ ۳۰ر۲ـ ۳۰ر۴ـ ۳۰ر۶ـ ۸ر۳۰ تلفن ۳۶۳۵۴

* اسکار ـ تایتان ـ رنگی ـ دوبله بفارسی ـ ژاکلین‌ساسارد ـ پدروآرمندااریز ۱۰ـ۳۰ـ۲ر۳۰ـ۴ر۳۰ـ۶ر۳۰ـ۸ر۳۰ (تلفن ۷۵۸۸۸۸)

* ایفل تایتان ـ رنگی ـ دوبله بفارسی ـ ژاکلین‌ساسارد ـ پدروآرمندااریز ۳۰ر۱۰ـ۳ـ۵ـ۷ـ۹ تلفن ۷۵۸۸۸۸

* ب . ب ـ پولیانا ـ رنگی ـ دوبله بفارسی ـ هیلی‌میلز ـ جین‌وایمن ریچاردایگان ۳۰ر۱۰ـ۳۰ر۱ـ۲ر۴۵ـ۷ـ۹ر۱۵ (تلفن ۶۹۶۴۱)

* پلازا ـ سودوم وگوموورا ـ رنگی ـ دوبله بفارسی ـ استوارت‌گرینجر ـ پیرآنجلی ـ استانلی‌بیکر ۱۱ـ ۱۵ر۳ـ ۱۵ر۶ـ ۱۵ر۹ تلفن ۴۴۲۵۵

* تخت جمشید ـ گناه سوزان اسلید ـ رنگی ـ دوبله‌بفارسی ـ تری داناهیو ـ کانی استیونس ۳ـ ۵ ـ ۷ ـ ۹ (تلفن ۴۳۵۵۰)

* تهران ـ آراس خان ـ اسکوپ ـفارسی ـملك مطیعی ـ آذرشیوا ـ ۳۰ر۱۰ ۳۰ر۲ـ ۳۰ر۴ـ ۳۰ر۶ـ ۸ر۳۰ (تلفن ۳۸۱۶۵)

* دیانا ـ تایتان ـ رنگی ـ دوبله‌بفارسی ـ ژاکلین‌ساسارد ـ پدروآرمندااریز ۱۱ـ۳۰ـ۳ر۳۰ـ۵ر۳۰ـ۷ر۳۰ـ۹ر۳۰ تلفن ۷۵۸۸۸۸

* دنیا ـ بامعرفت‌ها ـ فارسی ـ ملك‌مطیعی ـ تابش ـ آپیك ۳۰ر۱۰ ـ ۳۰ر۲ـ ۳۰ر۴ـ ۳۰ر۶ـ ۸ر۳۰ تلفن ۳۳۸۱۲

* چارلی ـ عشق ممنوع ـ اسکوپ ـ رنگی ـ دوبله‌بفارسی ـ الویس‌پرسلی ۳ـ۵ـ۷ـ۹ (تلفن ۶۸۴۶۱)

* حافظ ـ کومانچرو ـ اسکوپ ـ رنگی ـ دوبله بفارسی ـ جان‌وین ۳۰ر۱۰ ـ ۳۰ر۲ ـ ۳۰ر۴ ـ ۳۰ر۶ ـ ۸ر۳۰ (تلفن ۳۴۰۷۴)

* رادیوسیتی ـ شکوه علفزار ـ رنگی ـ دوبله بفارسی ـ وارن‌بیتی ـ ناتالی‌وود ۱۱ـ۴۵ر۲ـ۵ـ۱۵ر۷ـ۹ر۳۰ (تلفن ۴۳۳۲۰)

* رکس ـ سودوم وگوموورا ـ رنگی ـ دوبله بفارسی ـ استوارت گرینجر ـ پیرآنجلی ـ استانلی‌بیکر ۳۰ر۱۰ـ ۳ـ ۶ـ ۹ـ تلفن ۳۴۱۶۹

* رویال ـ سودوم وگوموورا ـ رنگی ـ دوبله بفارسی ـ استوارت‌گرینجر ـ پیرآنجلی ـ استانلی‌بیکر ۱۱ـ ۱۵ر۳ـ ۱۵ر۶ـ ۱۵ر۹ تلفن۴۹۷۸۵

* سانترال ـ کومانچرو ـ اسکوپ ـ رنگی ـ دوبله بفارسی ـ جان‌وین ۱۱ ـ ۳ ـ ۵ ـ ۷ ـ ۹ (تلفن ۴۸۶۸۶)

* سعدی ـ آراس خان ـ فارسی ـ ملك مطیعی ـ آذرشیوا ـ سینماسکوپ ـ ۳۰ر۱۰ ـ ۳۰ر۲ ـ ۳۰ر۴ ـ ۳۰ر۶ ـ ۸ر۳۰ تلفن ۳۶۴۶۸

* سهیلا ـ کومانچرو ـ اسکوپ ـ رنگی ـ دوبله بفارسی ـ جان‌وین ۳۰ر۱۰ ـ ۳۰ر۲ ـ ۳۰ر۴ ـ ۳۰ر۶ ـ ۸ر۳۰ (تلفن ۳۶۴۲۴)

* گریستال ـ تایتان ـ رنگی ـ دوبله بفارسی ـ ژاکلین ساسارد ـ پدروآرمندااریز ۳۰ر۱۰ـ۳ـ۵ـ۷ـ۹ تلفن ۷۵۸۸۸۸

* موان روژ ـ هرگز نمیر مادر ـ دوبله بفارسی ـ ۱۱ ـ ۳ر۳۰ ـ ۳۰ره ۷ر۳۰ ـ ۹ر۳۰ (تلفن ۷۲۹۲۹)

* مهتاب ـ تایتان ـ رنگی دوبله بفارسی ـ ژاکلین‌ساسارد ـ پدروآرمندااریز ۱۱ـ۳۰ر۳ـ۳۰ر۵ـ۳۰ر۷ـ۳۰ر۹ تلفن ۷۵۸۸۸۸

* متروپل ـ نسل شجاعان ـ دوبله بفارسی ـ رنگی ـ ریچاردتاد ۳۰ر۱۰ ۳۰ر۲ـ ۳۰ر۴ـ ۳۰ر۶ـ ۸ر۳۰ تلفن ۳۹۴۱۰

* میامی ـ آراس خان ـ سینماسکوپ ـفارسی ـ ملك مطیعی ـ آذرشیوا ۳۰ر۱۰ـ ۳۰ر۲ـ ۳۰ر۴ـ ۳۰ر۶ـ ۸ر۳۰ تلفن ۷۴۳۲۹

* ماندانا ـ نسل شجاعان ـ دوبله‌بفارسی ـ رنگی ـ ریچاردتاد گلینس‌جونز ۲ـ۴ـ۶ـ۸ تلفن ۷۹۹۸۲

* نیاگارا ـ سودوم وگوموورا ـ رنگی ـ دوبله بفارسی ـ استوارت‌گرینجر ـ پیرآنجلی ـ استانلی‌بیکر ۱۱ـ ۳ـ ۶ـ ۹ تلفن ۶۵۳۰۷

* همای سودوم وگوموورا ـ رنگی ـ دوبله بفارسی ـ استوارت‌گرینجر ـ پیرآنجلی ـ استانلی‌بیکر ۳۰ر۱۰ـ۳۰ر۲ـ۳۰ر۵ـ۸ر۳۰ تلفن۳۰۲۱۶۹

* سیلوانا ـ انداز ـ هندی ـ دوبله بفارسی ـ راج‌کاپور ـ نرگس ـ۳ـ ۵ـ ۷ـ ۹ـ(تلفن ۳۳۷۷۷)

* فری ـ بامعرفت‌ها ـ فارسی ـ ملك مطیعی ـ آپیك ـ تابش ۳۰ر۲ـ ۳۰ر۴ـ ۳۰ر۶ـ ۸ر۳۰ تلفن ۲۷۸۹۳

* برلیان ـ تایتان ـ رنگی ـ دوبله‌بفارسی ـ ژاکلین‌ساسارد ـ پدروآرمندااریز ۱۰ـ۳۰ر۲ـ۳۰ر۴ـ۳۰ر۶ـ۸ر۳۰ تلفن ۷۵۸۸۸۸

* زهره ـ تایتان ـ رنگی ـ دوبله بفارسی ـ ژاکلین ساسارد ـ پدروآرمندااریز ۳۰ر۹ـ۲ـ۴ـ۶ـ۸ تلفن ۷۵۸۸۸۸

* رامسر ـ بامعرفت‌ها ـ فارسی ـ ملك‌مطیعی ـ آپیك ـ تابش ۱ـ ۳ـ ۵ـ ۷ـ ۹ تلفن ۵۲۰۶۰

* رزیتا ـ پلی‌بسوی خورشید ـ دوبله‌بفارسی ـ کارول‌بیکر ـ جمس‌شگیتا ۲ـ۴ـ۶ـ۸ (تلفن ۶۲۰۱۳۸)

* فردوسی ـ طولانی‌ترین روز ـ اسکوپ ـ دوبله بفارسی ـ جان وین ـ رابرت میچم ۱۰ـ۱ر۲ ـ ۵ـ۸ر۳۰ (تلفن ۳۵۷۸۲)

* فیروزه ـ سامسون ـ اسکوپ ـ رنگی ـ دوبله بفارسی ـ برادهاریس ۳۰ر۲ـ ۳۰ر۴ـ ۳۰ر۶ـ ۸ر۳۰ تلفن ۷۴۲۱۹

* کارون ـ بامعرفت‌ها ـ فارسی ـ ملك مطیعی ـ آپیك ـ تابش ۳۰ر۱۰ـ ۳۰ر۲ـ ۳۰ر۴ـ ۳۰ر۶ـ ۸ر۳۰ تلفن ۴۰۰۶۵

* مراد ـ بامعرفت‌ها ـ فارسی ـ ملك مطیعی ـ تابش ـ آپیك ۱۰ـ ۱۲ـ ۲ـ ۴ـ ۶ـ ۸ تلفن ۷۳۳۸۲

* ژاله ـ بامعرفت‌ها ـ فارسی ـ ملك‌مطیعی ـ تابش ـ آپیك ۳۰ر۱۰ـ ۳۰ر۲ـ ۳۰ر۴ـ ۳۰ر۶ـ ۸ر۳۰ تلفن ۳۰۴۱۲۰

* فلور ـ بامعرفت‌ها ـ فارسی ـ ملك مطیعی ـ آپیك ـ تابش ۱ـ ۳ـ ۵ـ ۷ـ ۹

* پارك ـ طولانی ترین روز ـ اسکوپ ـ دوبله بفارسی ـ جان وین ـ رابرت میچم ۳۰ر۱۰ ـ ۳۰ر۲ ـ ۳۰ر۵ ـ ۸ر۳۰ (تلفن ۳۹۶۲۷)

* پرسپولیس ـ انداز ـ هندی ـ دوبله‌بفارسی ـ راج‌کاپور ـ نرگس ۱۰ـ۱۲ ـ ۲ ـ ۴ ـ ۶ ـ ۸ (تلفن ۵۸۱۰۸۳)

* تاج ـ پیك‌نیك ـ اسکوپ ـ رنگی ـ دوبله بفارسی ـ ویلیام‌هولدن کیم نواك ۳۰ر۱۰ ـ ۳۰ر۲ ـ ۳۰ر۴ ـ ۳۰ر۶ ـ ۸ر۳۰ (تلفن ۳۳۰۶۴)

* آریا ـ بن‌هور ـ اسکوپ رنگی ـ دوبله بفارسی ـ چارلتون‌هستون ـ هایاهارایز ۳۰ر۹ـ۱ـ۳۰ر۴ـ۱۵ر۸ (تلفن ۳۹۸۸۴)

* المپیا ـ انداز ـ هندی ـ دوبله بفارسی ـ راج‌کاپور ـ نرگس ۳۰ر۱۰ ۳ـ ۵ـ۷ـ۹ (تلفن ۶۵۷۹۸)

* مونت‌کارلو ـ هفت دلاور ـ رنگی ـ دوبله بفارسی ـ یول‌برینر هورست‌بوخهولتز ۳۰ر۱۰ـ۳۰ر۲ـ۳۰ر۴ـ۳۰ر۶ـ۸ر۳۰ تلفن۷۹۷۴۱

* البرز بعضی داغشودوست‌دارن دوبله بفارسی ـ مرلین‌مونرو ـ جك‌لیمون ۸ر۳۰ـ ۳۰ر۱۰ـ ۱۲ر۳۰ـ ۲ر۳۰ـ ۴ر۳۰ـ ۶ر۳۰ـ ۸ر۳

* مشعل ـ قفل‌باز گن ـ دوبله بفارسی ـ نورمن‌ویردوم ۹ـ۱۱ـ۱ـ۳ـ۵ ۷ـ۹ (تلفن ۳۳۸۲۶)

* خورشید ـ انداز ـ دوبله بفارسی ـ هندی ـ نرگس ـ راج‌کاپور ـ ۳۰ر۱۰ـ ۳۰ر۲ـ ۳۰ر۴ـ ۳۰ر۶ـ ۸ر۳۰ (تلفن ۳۳۵۷۸)

* پردیس ـ ماجرای خانواده رابینسون ـ اسکوپ ـ رنگی ـ دوبله‌بفارسی ۳۰ر۱۰ـ۳۰ر۲ـ۳۰ر۴ـ۳۰ر۶ـ ۸ر۳۰

* ونوس ـ پنج دروازه به جهنم ـ دوبله بفارسی ـ پاتریشیااونز ۳۰ر۱۰ ۲ر۳۰ ـ ۴ر۳۰ ـ ۶ر۳۰ ـ ۸ر۳۰ (تلفن ۳۵۱۱۵)

پانصدهزار ریال جایزه نقدی

بین ٤ نفر مامورین کاشف ۲٦٤ کیلو تریاك توزیع شد

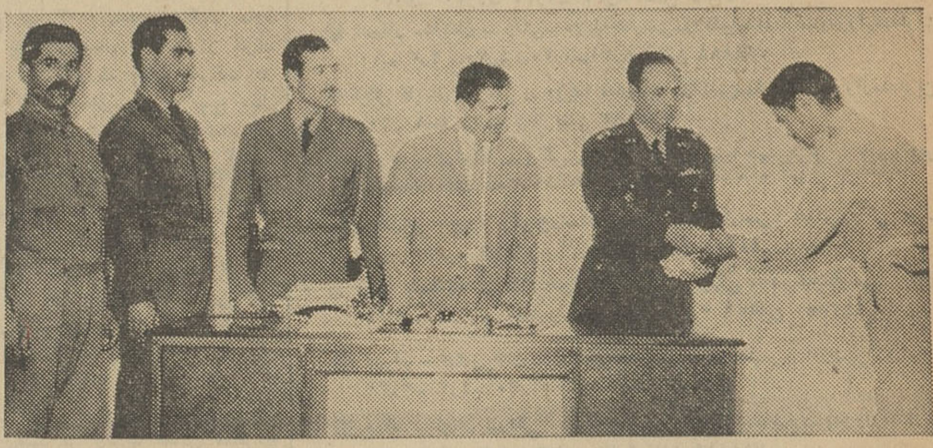

خبرنگار ما در کرمان گزارش میدهد بعدازظهر چندروز قبل مبلغ پانصد هزارریال جایزه کشف ۲٦٤ کیلوتریاك که‌چندی قبل‌توسط‌افسران وچندنفر از مامورین هنك ژاندارمری کرمان در زاهدان از یکنفر قاچاقچی بنام نظر ناروئی کشف شده بود توزیع گردید . برای توزیع این‌جایزه مراسمی برگزار شد که دراین مراسم آقایان سرهنك ثابت‌پور فرمانده هنك ژاندارمری کرمان مجدزاده رئیس اداره نظارت برمواد مخدره وعده‌ای دیگر حضور داشتند . مبلغ پانصد هزار ریال جایزه نقدی بین چهارنفر مامورین کاشف تریاك بنام آقایان ستوان پرویز شمسی فرمانده گروهان سفیدابه، ستوان محمدعلی شکوری فرمانده گروهان نصرت‌آباد ، گروهبان جاوید عرب‌شاهی رئیس پاسگاه سیاهکوه و گروهبان تقی‌کلانتری رانندهٔ اتومبیل جیپ شماره ٦٤۳۲ در محل ادارهٔ نظارت برمواد مخدره توزیع شد . در عکس بالا فرمانده هنك ژاندارمری کرمان جایزه نقدی مامورین کاشف تریاك را اهداء میکند.

توزیع گندم

خبرنگار مادر بم اطلاع میدهد: چندروز قبل آقای محمودابوعامری دبیر جمعیت شیروخورشید سرخ‌بم گفت : اخیرا از طرف موسسه‌خیریه «کاره» مقدار دویست‌وپنجاه تن گندم در اختیار شیروخورشیدسرخ این شهرستان گذاشته شد . قرار است این گندمها بین افرادی که برای امور عمرانی از قبیل تسطیح خیابانها و ترمیم راههای فرعی این منطقه فعالیت میکنند تقسیم شود.

تعطیل داروخانه‌های کاشان

صبح تاظهر مردم این شهرستان در مضیقه دارومیباشند

خبرنگار ما در کاشان اطلاع میدهد اخیرا بدستور رئیس بهداری کاشان کلیه داروخانه هائی که متصدیان آن صبحها دربهداری و

بیمارستانهای شهر بکار اشتغال دارند ،تاساعت یازده‌و نیم صبح تعطیل گردید وبا این وضع‌اهالی صبحها در مضیقه دارو قرار گرفتند بهمین جهت چندروز قبل عده‌ای ازاهالی کاشان بدفترنمایندگی اطلاعات مراجعه کردند و از این وضع اظهار نگرانی نمودند .

همچنین چندنفر از مدیران داروخانه‌های کاشان ضمن مراجعه به دفتر نمایندگی اطلاعات گفتند: داروخانه‌های مادارای پزشك مسئول میباشد ولی چون حقوقی که مابه آنها میدهیم تکافوی زندگیشان را نمیکند لذا مجبورند صبحها دربهداری وبیمارستان کار کنند بعلاوه خودمان نیز از عهده امتحانات داروسازی درتهران برآمده وگواهینامه کمك داروسازی دریافت کرده‌ایم .

نمایندگان اطلاعات در خدمت مردم

مردم شهرستانها بوسیله نمایندگان اطلاعات خواسته‌های خود را شرح میدهند

اهالی شهرضا و تقاضایشان

عده‌ای از نمایندگان اهالی شهرضا بدفتر نمایندگی اطلاعات آمدند واز گرانی نرخ برق گله کردند . میگفتند : بهای برق‌مصرفی مردم شهرضا کیلوواتی پنج‌ریال تعیین گردیده‌است وباتوجه‌بخشکسالی های اخیر وعدم برداشت محصول وعدم استطاعت کافی ما اهالی قدرت پرداخت بهای برق رابااین مبلغ نداریم وبادرنظرگرفتن اینکه نرخ برق در شهرضا گران‌تر از سایر شهرستان های مجاور است ودر اصفهان بهای برق کیلوواتی ۳ریال میباشد تقاضا داریم برای تقلیل نرخ برق درشهرضا نیز اقدام شود.

مردم بناور در انتظار ایجاد دبیرستان

جمعی از اهالی واولیای دانش‌آموزان «بناور» بندرشاه بدفتر نمایندگی اطلاعات آمدند و اظهار داشتند درسال۱۳۰٦ بنابامر اعلیحضرت فقید دبستان چهار کلاسه‌ای در بناور تاسیس شد وهم‌اکنون مدت ۳٦سال از آن تاریخ میگذرد وتابحال این دبستان بیش ازشش کلاسه‌نشده است . در حال حاضر عده دانش آموزان این دبستان بیش‌از چهارصدنفر میباشند که سالیانه بالغ برپنجاه نفر از این‌دبستان فارغ‌التحصیل میشوند وگواهینامه ششم ابتدائی دریافت میدارندو چون در بناور دبیرستان نیست بناچار بیکار میمانند ، این عده‌میگفتند: اغلب اهالی بناور استطاعت آنرا ندارند که فرزندانشان رابرای ادامه تحصیل بشهرهای مجاور بفرستند تقاضا داریم از طرف مقامات‌مربوطه برای تاسیس یك دبیرستان دراین محل اقدام شود .

فرهنگیان گنبدکاوس و تقاضای‌مزایا

نمایندگان فرهنگیان و معلمین غیربومی گنبدکاوس بدفتر نمایندگی اطلاعات آمدند و ضمن تسلیم طوماری مبنی بر تقاضای خود گفتند : طی بخشنامه‌ای از اول سال گذشته موفق بدریافت‌قریب ثلث مزایای خود شدیم واز این‌بابت یکدنیا متشکر و ممنونیم ولی سایر همکاران مادر شهرستانهای دیگر مزایای خودرا بطور کامل دریافت داشته‌اند وتقاضا داریم درباره وضع ماهم توجه بیشتری مبذول گردد وباتوجه بهزینهٔ سرسام‌آور زندگی نسبت به‌تامین اعتبار بقیهٔ مزایای ما اقدام شود تابادلگرمی بیشتری بانجام وظیفه خود بپردازیم.

خواسته های معلمین بناب

چندروز قبل عده‌ای از معلمین کلاسهای شبانه بناب بدفترنمایندگی اطلاعات آمدند و گفتند : از اول مهرماه سال گذشته تاکنون در کلاسهای شبانه مبارزه بابیسوادی مشغول تدریس میباشیم وطی‌این مدت تمام حقوقی‌که از طرف دایره تعلیماتی اکابر فرهنك مراغه‌بما پرداخت گردیده است فقط ۱۳۰ تومان بوده است . اخیرا هم‌که دستمزد معلمین کلاسهای مبارزه بابیسوادی از طرف وزارت فرهنك ماهیانه یکهزارریال تعیین شده است نه‌تنها از افزایش حقوق ما خبری نیست بلکه اصول پرداخت حقوق مافراموش شده است . این‌عده تقاضا داشتند نسبت‌بپرداخت حقوق معوقه وافزایش دستمزد آنان نیز اقدام شودتاباخاطری آسوده بانجام وظیفه خود مشغول باشند.

دربدر بدنبال مرگ؟!

پیرزنی که بارها خودکشی کرده و از کام مرك رهائی یافته بود

نیمه شبی خودرا بدار آویخت

خبرنگار ما درماکو مینویسد : چندشب قبل پیرزنی ۷۵ ساله از اهالی شهرستان ماکو بنام زینت که از سالها پیش بدنبال مرك می گشت و مرك از او فراری بود ، سرانجام پس از پنج‌بار که او را ازکام مرك گرفته‌بودند نیمه‌شب چندشب قبل خودرا بدار آویخت و به آرزوی دیرین خود رسید زینت از چند سال پیش تصمیم‌بخودکشی گرفته بود و هرچند یکبار این تصمیم خودرا بمرحله اجرا می ـ گذاشت . یکبار مقدار زیادی صابون خورد وبار دیگر محلول د . د . ت‌سر کشید . یکبارحناخورد وچهارمین بار تعدادی سوزن‌بلعید یکبار هم خودرا بمیان‌امواج‌رودخانه انداخت‌ولی هربار همسایگان و اطرافیانش اورا از مرك نجات می‌ـ دادند دیگر پس ازاینهمه‌خودکشی زینت در برابر مرك ، روئین‌تن‌شده بودواما او از تصمیم‌بخودکشی کردن منصرف نمیشد . آخر این پیرزن بیچاره که از تمام دنیا دل بیگانه پسربیمارش بسته بود پسرش رادر سن ۳۷سالگی از دست داد و از آن ببعد کار شبانه‌روزیش گریه و آخرین تصمیم زندگیش خودکشی بود ولی هرچه این تصمیم خودرا بمورد اجرا میگذاشت مرك از او فرار میکرد تااینکه نیمه‌شب چند شب قبل از خواب بیدار شد وموقع رابرای اجرای تصمیم خود مناسب دید . طنابی ازسقف‌آویزان نمود و خودرا حلق‌آویز کرد . صبح روز بعد همسایگان پیرزن۷۵ ساله را دیدند که خودرا بدار آویخته است جریان را بمقامات مربوطه اطلاع دادند و جنازه‌پیرزن پس از انجام تشریفات قانونی‌مدفون شد .

اظهار خشنودی

خبرنگار مادر بم گزارش میدهد: اخیرا مطب دندانپزشکی آزادباسعی وفعالیت آقای دکتر سید حسین سراج‌الدینی فارغ‌التحصیل دانشکده پزشکی تهران در شهربم افتتاح شده وشروع بکار نموده است .

مطب آقای دکتر سراج‌الدینی‌مجهز به دستگاه مخصوص برق گذاشتن ومعالجه تراخم میباشد که ازنظر موقعیت محلی فوق‌العاده ضروری بوده است . مردم بم از این اقدام اظهار خشنودی میکنند .

اتومبیل‌حامل جنازه برودخانه افتاد

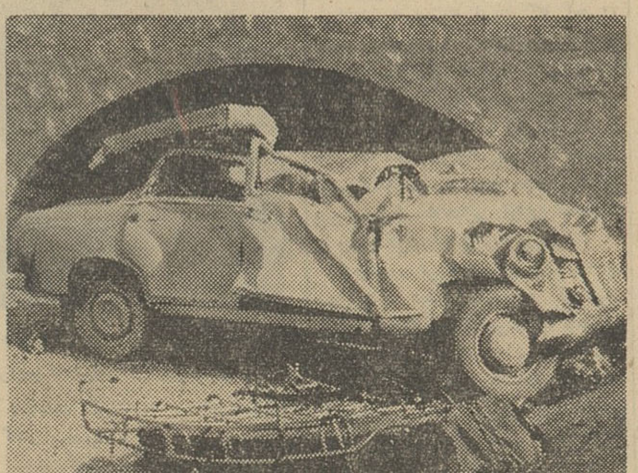

قبلا باستحضار خوانندگان عزیز رسید که اتومبیل‌سواری‌شماره ۱۸۳۱۵۰ برانندگی ابرابی که حامل جنازه زنی از کرمانشاه بقم بود در نزدیکی ساوه از بالای پلی برودخانه سقوط کرد و سرنشینانش مجروح شدند .

عکس بالا اتومبیل سواری را که بکلی متلاشی گردیده است در محل سقوط نشان میدهد .

تصادف باعابر

کامیون پس از تصادف متوقف نشدولی..

طبق گزارش خبرنگارمادر ساوه چند روز قبل کامیون شماره ۹٥۰٤۱ برانندگی فریدون صادقی فرزند محمود که از اصفهان‌بطرف تهران حرکت میکرد درمحلی بنام «قاراچای» در فاصله ده‌کیلومتری‌ساوه باعابری بنام قیزله‌فرزند ٥٥ساله اسد تصادف کردواوراازناحیه سربسختی مجروح و مصدوم نمود و دستش را نیز شکست کامیون مزبور پس از این‌تصادف بدون توقف

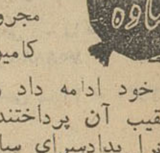

بحرکت خود ادامه داد ولی مامورین ژاندارمری ساوه با اتومبیل جیپ بتعقیب آن پرداختند و کامیون رادرراه تهران متوقف نموده‌و رانندهٔ آنرا بدادسرای ساوه اعزام داشتند که باتشکیل پرونده لازم وصدور قرار مقتضی روانه زندان گردید مجروح نیز تحت معالجه قرار گرفت ولی حالش رضایتبخش نمیباشد .

خشنودی بازرگانان

خبرنگار مادر بم اطلاع میدهد: از بدو انتصاب آقای سید مصطفی شیخ‌الاسلامی رئیس بانك ملی‌شعبه بم درامر رسیدگی بکار مراجعین تسریع میشود و این‌موضوع‌موجب خشنودی پیشه‌وران وبازرگانان و اهالی بم شده است .

ورود بازرسان

خبرنگار مادر سقز اطلاع میدهد چندروز قبل آقایان دکتر مویدی‌و یغما اکبر بازرسان وزارت فرهنك جهت رسیدگی بامور فرهنگی و شرکت در مراسم جشن ورود افراد سپاه دانش وارد سقز شدند و در باشگاه فرهنگیان اقامت کردند.

چند خبراز کرمان

*چندروز پیش مقدار هفت هزار تن گندم اهدائی موسسه خیریه امریکائی کاره جهت انجام امور آبادانی کرمان به این استان حمل گردید .آقای «کیل‌بهر» نماینده موسسه کاره اظهار داشت این‌مقدار گندم بافراد بی بضاعتی داده میشود که در راه عمران این استان‌فعالیت بکنند .

*آقای ملك منصور اسفندیاری شهردار کرمان‌درباره عمران‌وآبادی شهر اظهارداشت: طبق‌تصمیم‌انجمن شهر کرمان طی اعلامیه‌ای از مردم تقاضا شد،هرچه زودتر برای‌اسفالت و یا سنگفرش کوچه‌ها اقدام کنند در اعلامیه منتشره تصریح شده‌است یك سوم از هزینه اسفالت کوچه‌ها بوسیله شهرداری تامین میشود و بقیه آنرابایدساکنین محل‌بپردازند.

*مدتی‌است بازار کرمان بحال رکورد افتاده‌و حجم معاملات دربازار روبه کاهش گذاشته است . علت اساسی این امر آنستکه در کرمان موسسات تولیدی‌وجودنداردواقتصاد بازار فقط روی حقوق‌کارمندان ، وخریدو فروش کسبه و مغازه‌داران میچرخد . اهالی انتظار دارند برای ایجاد موسسات تولیدی در کرمان اقدام‌شود .

*بااینکه چندین بار در باره‌نقص کادر قضائی‌دادسرای‌کرمان‌ازطرف مردم این شهرستان تقاضاهائی شده است معهذا تاکنون در این مورد اقدامی‌بعمل‌نیامده‌است.اهالی‌کرمان انتظار دارند چندنفردادیار وبازپرس جهت تکمیل کادر قضائی دادسرای کرمان اعزام گردد تا نگرانی‌مردم رفع شود .

*چندروز قبل یك‌اتومبیل‌تاکسی برانندگی غلامحسین کیهانی نژاد هنگام عبور ازخیابان شاهپور کرمان با دوچرخه‌سواری بنام علی اکبر تصادف کرد واورا مجروح ساخت مجروح تحت‌درمان قرارگرفت و پرونده‌ای در این باره تشکیل شد.

*چندروز قبل آقای مهندس‌مشتاق رئیس‌جدید اصلاحات ارضی کرمان وارد این شهرستان شد و مشغول بکار گردید .

آقای مهندس مشتاق‌در بدوورود به کرمان باتفاق آقای بنی آدم استاندار کرمان به جیرفت عزیمت کرد .

* آقای سرهنك مجاب معاون شهربانی کرمان اظهار داشت ،با اقداماتی‌که شده و فعالیتی که از طرف‌آقای‌جوزانی رئیس‌اداره‌آگاهی کرمان بعمل آمده‌است آمارسرقت دراین شهرستان بمیزان قابل‌توجهی کاهش یافته و این امر موجب خشنودی اهالی گردیده است .

بافق یزد

خبرنگارمادر بافق مینویسد چندی پیش از طرف بانك کشاورزی شهرستان یزدبه هریك از کشاورزان متقاضی وام‌دربافق مبلغ پنج‌هزارریال وام‌پرداخت شد ولی حال زارعین وکشاورزانی که وام دریافت داشته‌اند براثر خشکسالی گذشته وعدم‌برداشت محصول کافی موفق به‌پرداخت تمام اقساط وام دریافتی خود نشده ونیمی از آنرا پرداخته‌اندتقاضا دارند باتوجه باینکه وام کشاورزی شش درصد بهره‌دارد نسبت به‌پرداخت نصف وام دریافتی آنان مدت یکسال مهلت داده شود و دراین مدت بهره‌وام دوازده درصد محسوب گردد . کشاورزان بافق میگویند: اگر محصول کافی برداشت میکردیم تمام اقساط وام دریافتی خود رادرراس موعد مقرر پرداخت مینمودیم مازاد عینی بدحساب نیستیم ولی خشکسالی گذشته وعدم برداشت‌محصول کافی موجب شده‌است که نتوانیم تمام اقساط وام دریافتی خودرا در موعد مقرر مستردداریم.

کرمان

طبق‌گزارش خبرنگار مادر کرمان بنابااظهار آقای جهانگیر پروین رئیس بانك کشاورزی‌استان کرمان درسال گذشته بیش از ۸۹ میلیون وششصد هزار ریال‌وام کشاورزی به ۳٦۷٥ نفر از خرده‌مالکین و کشاورزان استان پرداخت شده واز دیماه سال گذشته‌تابحال ۲٥ شرکت تعاونی روستائی طبق قانون اصلاحات ارضی باسرمایه بیش‌از یك میلیون‌وششصد هزار ریال در دهات تابعهٔ‌استان از طرف بانك کشاورزی تشکیل گردیده وبه‌ثبت رسیده است ظرف ده روز آینده ده شرکت تعاونی روستائی دیگر تشکیل خواهد شد .

رباط کریم

بنابگزارش خبرنگار مادر رباط‌کریم شهریار پس از چندین ماه خشکسالی و عدم بارندگی اخیرا بارندگی نافعی در سراسر بخش وسیع‌شهریار آغاز گردیده و موجب خشنودی کشاورزان شده است . زارعین شهریار بااین بارندگی از فرط خوشحالی بیکدیگر تبریك‌میگویند.

دریافت نشان

خبرنگار مادربندرعباس اطلاع میدهد : اخیرا آقای نیك‌نفس‌مدیر فنی تربیت‌بدنی بنادر و جزایر بحر عمان بپاس فعالیت در امور ورزش این منطقه از طرف سازمان تربیت بدنی وتفریحات سالم بدریافت یك قطعه نشان خدمت ورزش نائل‌شد. این نشان طی مراسمی بوسیله‌آقای نواب فرماندار کل بندرعباس به سینه آقای نیك‌نفس نصب گردید.

تکمیل کادر قضائی

خبرنگارما دربم مینویسد : از بدو انتصاب آقایان پورحیدری بازپرس وکریمی نژاد دادیار دادگستری بم کادر قضائی ایـن شهرستان تکمیل شده و امـور مربوطه پیشرفتهای قابل توجهی نموده است . آقای صالحی رئیس دادگستری بم طی مصاحبه‌ای اظهار داشت . چنانچه کادر اداری دادگستری بم نیز مانند کادرقضائی تکمیل شود ، در انجام کارهای مراجعین تسریع بیشتری بعمل خواهد آمد .

معالجهٔ رایگان

خبرنگار مادر بم اطلاع میدهد: اخیرا از طرف آقای دکتر فرامرز امیری بهزادی فارغ‌التحصیل دانشکده دندانپزشکی تهران یك مطب مدرن و مجهز دندانپزشکی‌در شهربم دایر شده که‌از هرلحاظ موجب خشنودی اهالی گردیده‌است آقای دکترامیری بهزادی‌طی‌نامه‌ای که بعنوان رئیس دبیرستان‌فردوسی بم نوشته آمادگی خودرا جهت معالجه رایگان دانش‌آموزان این دبیرستان اعلام داشته است .

انتصابات در شهرستانها

بیجار ـ آقای کریم‌رشیدی، رئیس اداره دخانیات ـ آقای‌عبدالحسین کرباسی ، پزشك بهداری

دستگیری سارقین

چندروز قبل دوازده نفر ازسارقین جاده شاهی که چنداس بزو مقداری اثاثیه مسافرین را بسرقت برده‌بودند دستگیر شدند و ازآنها پنج قبضه اسلحه کشف گردید . سارقین وبز های مسروقه‌وسلاحهای مکشوفه‌بوسیله آقای‌سرهنك مسعودی فرمانده هنك فرمانده گروهان ژاندارمری مرودشت ژاندارمری شیراز و ستوان مؤیدی به‌مقامات مربوطه تحویل گردید .

توضیح مسئولین امر درباره تقاضاهای مردم

فارسان از ادارهٔ کل روابط اجتماعی وزارت‌بهداری دربارهٔ تقاضای اهالی فارسان شهرکردمبنی برکمبود داروی بهداری فارسان زیر عنوان «دارو میخواهیم» چاپ شد مینویسند : سهمیهٔ داروئی بهداری فارسان در تاریخ چهارم‌اسفند ماه سال گذشته بوسیله پست ارسال شده است .

سمنان شرکت سهامی تلفن درباره مطلبی که راجع به تلفن سمنان در صفحهٔ اخبار شهرستانهای اطلاعات درج شد توضیح میدهد که : شرکت تلفن قطعه‌زمینی جهت ایجاد ساختمان مرکز تلفن در سمنان تعیین وانتخاب کرده است که پس از خرید آن بلافاصله برای ایجاد ساختمان‌مرکز تلفن سمنان وتبدیل تلفنهای مغناطیسی موجود به دوسیمه و توسعهٔ شبکهٔ تلفن اقدام خواهد شد .

شاهرود ازراه‌آهن دولتی ایران دربارهٔ شرحی که زیر عنوان «تقاضای کسبه و اصناف شاهرود» در صفحهٔ اخبار شهرستانها ستون نمایندگان اطلاعات در خدمت مردم درج شد توضیح میدهند که :

چون راه‌آهن دولتی ایران قبلا بمضیقهٔ مراجعین و گیرندگان محمولات تجارتی واقف گردیده بود بعموم‌نواحی راه‌آهن‌طی‌بخشنامه‌ای درتاریخ سی‌ویکم فروردین ماه گذشته دستور داده شد در صورتیکه فرستندهٔ بار در متن بارنامه وقبض توشهٔ‌راه‌آهن ، ترخیص محمولات تجارتی را باستناد ارائه نسخه دوم‌بارنامه تقاضا کند و گیرندهٔ بار تعهدنماید که ظرف مدت یکهفته پس از تحویل گرفتن محمولات تجارتی نسخهٔ اول بارنامه را تسلیم متصدیان توشهٔ راه‌آهن نماید . ماموررین مربوطه محمولات تجارتی وارده را در قبال دریافت نسخهٔ دوم بارنامه به‌گیرندگان تسلیم نمایند.

یکی از داوران دیگری را

با اسلحه اختراعی خودمجروح کرد

دونفر داوران حل اختلاف خودشان اختلاف پیدا کردند!

این اسلحه بظاهرمانند عصا بود وبدست ماموررین‌افتاد

خبرنگار ما در اصفهان‌مینویسد: چند روز قبل بین رضا مزروعی و حسین و محمد وعده‌ای از ساکنین میدان همایونشهر اصفهان بر اثر اختلافات ملکی نزاع و زد و خوردی رخ داد ولی با وساطت اهالی محل اختلافات آنان بظاهر رفع شد و بین آنان صلح‌و صفا بر قرارگردید پس‌از مدتی طرفین دعوا ازیکدیگر بدادگاه‌محل‌شکایت بردندوطبق‌رای دادگاه دو نفر از معتمدین محلی بنام حاج حسن حقیقی زاده ومحمد تمیزی برای رفع اختلافات آنان بسمت داور «حکم» تعیین‌گردیدند تابرای رفع اختلافات موجوداقدام نمایند . دو نفر مذکور در این باره رای دادند ولی چون نظریه حاج حسن حقیقی زاده بر خلاف میل رضا مزروعی‌بود بااینجهت رضابرای انتقامجوئی ازوی در صدد تلافی برآمد و تصمیم به قتل حاج حسن گرفت .

در اجرای این تصمیم یکشب رضا مزروعی بطور ناگهانی حاج حسن حقیقی زاده را غافلگیر کرد وبا اسلحه‌ایکه ساختمان آن مانند عصای دستی آهنین و ازاختراعات خودش‌بودبطرف‌حاج حسن‌تیراندازی کرد ولی خوشبختانه تیروی بخطا رفت و حاج حسن‌فقط بر اثراصابت گلوله مجروح شد . رضا مزروعی ضارب ، بوسیله استوار رجبی‌رئیس پاسگاه ژاندارمری همایونشهر دستگیر گردید و اسلحه اختراعی وی از او گرفته شد . این اسلحه همانطور که گفته شد بظاهر مانند عصای آهنین بودکه آنرا نوار پیچ کرده بود و بهر حال با تشکیل پرونده لازم دراین باره قضیه از طرف دادگاه محل تحت تعقیب‌قرار گرفت .

در عکس بالا اسلحه اختراعی رضا مزروعی که مانند عصای‌دستی است در دست یکی از مامورین ژاندارمری دیده میشود .

وقتیکه دیدگوساله‌اش سقط شده

ازشدت تاثر سکته کرد وجانسپرد

کربلائی روزعلی اهل «جقدان» بختیاری از مال دنیا فقط یك‌گوساله داشت که خیلی مورد توجه‌وعلاقه‌اش بود، هر روز برای گوساله‌اش علف می‌آوردونمیگذاشت کوچکترین آسیبی باوبرسد .یکروز صبح، روزعلی‌وقتیکه از خواب بیدار شد مثل روزهای‌دیگر اول بسراغ گوساله‌اش رفت‌اماناگهان متوجه شد که گوساله‌اش افتاده و مرده است . از شدت تاثر وناراحتی بیهوش گردید وبر زمین افتاد و تا کسانش آمدند که او را به پزشك برسانند جان بجان آفرین تسلیم‌کرد جنازه کربلائی روزعلی که بر اثر سکته قلبی جانسپرده بود با انجام تشریفات قانونی دفن گردید .

اصفهان ـ خبرنگار اطلاعات

«پرتو» اول شد

خبرنگارمادر همایونشهر مینویسد چند روز پیش مسابقات درسی دانش آموزان کلاس پنجم مدارس ابتدائی همایونشهر انجام شد و در مجموع امتیازات دبستان پرتو مقام اول را بدست آورد .

معاینه و درمان

خبرنگار ما در مشهد گزارش میدهد: طی هفته گذشته در حدود ۲٥۰۰ نفر از اهالی مشهد بمنظور اطلاع از سلامتی خودبمرکزمبارزه باسل مراجعه کردهاندو تحت معاینه ودرمان قرار گرفته‌اند . از این‌عده ۷٦۸ نفر علیه بیماری سل تلقیح شده‌اند ،از ۱٤۰۷ نفر آزمایش رادیو گرافی و فتو گرافی بعمل آمده و ۸ نفر جهت بستری شدن به آسایشگاه مسلولین معرفی گردیده‌اند .

نیازمندیها

استخدام

استخدام
بافرادی که دارای استعداد کارهای فنی میباشند نیازمندیم داوطلبان همه روزه از ساعت ۸ الی ۱۲ واز ۳ تا ۹ بعد از ظهرروزهای یکشنبه ـ سه‌شنبه پنجشنبه بادرس زیر مراجعه‌فرمایند لاله‌زار نو چهار راه مهنا ساختمان البرز طبقه پنجم شماره ۲۵
۱ـ۵ آ ـ۱۵۸۵

بچند نفر جوان با سواد
جهت‌فروشندگی سیار کارت‌لووردوبیر با حقوق ماهیانه ششهزار ریال نیازمندیم میدان بهارستان داروخانه پارلمان
۲۳۵۷

اداره کنترولر ستاد بزرك ارتشتاران
به تعدادی کارمند غیر نظامی که پایه تحصیلاتی‌آنان بشرح زیر باشد:
۱ـ دکتر حقوق در رشته اقتصاد
۲ـلیسانسیه حقوق در رشته‌قضائی ودر رشته اقتصاد
۳ـ رشته فوق لیسانس در رشته علوم اداری از موسسه علوم اداری وبازرگانی یا معادل آن
۴ـگواهینامه در رشته حسابداری اداری‌از موسسه علوم و بازرگانی‌یا معادل آن
۵ـگواهی نامه در رشته‌علوم اداری ازموسسه علوم‌اداری‌وبازرگانی یامعادل آن ...
۶ـ گواهی نامه در رشته آمار از موسسه آمار وابسته به دانشکده‌علوم یا معادل آن
۷ـ گواهی نامه در رشته ماشین نویسی فارسی ـ لاتین وتند نویسی احتیاج دارد که از طریق آزمایش و مسابقه انتخاب و استخدام خواهندشد داوطلبان بایستی به‌زبان‌انگلیسی آشنائی داشته باشند . کسانیکه‌دارای سوابق خدمتی در دوایر دولتی وبانک ها یا شرکت ملی‌نفت بوده باشنددر صورت موفقیت در آزمایش برسایرین ارجح خواهند بود .
داوطلبان می توانند برای کسب اطلاع‌بیشتر از شرایط عمومی و خصوصی استخدام و ثبت‌نام همه‌روزه به دفتر کارگزینی آجودانی کل‌ستاد بزرك ارتشتاران مراجعه و برك و شرائط و مشخصات را دریافت‌نمایند
آجودانی کل ستاد بزرك ارتشتاران
آ ـ۳۷۰۶

تعمیرات

الکتروسرویس آسیا
متخصص تعمیر یخچال . کولر و آب‌سردکن تلفن ۲۸۰۵۳
۱ـ۵ آ ـ۳۷۷

سرویس تلویزیون پارس
تعمیر تلویزیون‌ورادیو گرام درمنازل‌با سرویس‌مجهزسیار ۷۵۸۰۹۴ و ۳۳۶۹۲
۱ـ۳۰ آ ـ۲۰۱

نصب قفل یخچال تلفن ۲۸۰۵۳
۱ـ۳۰ آ ـ۲۱۰

تعمیر هرنوع یخچال تلفن ۲۸۰۵۳
۱ـ۳۰ آ ـ۲۱۱

سرویس الروند (مجانی)
متخصص تعمیرات یخچال وکولر با تضمین تلفن ۶۲۱۰۶۸
۱ـ۱۵ آ ـ۳۱۹

الکتروکولدر تلفن ۴۹۷۵۹
تعمیر هرنوع‌یخچال ـ کولروماشین های بستنی سازی با ضمانت
۱ـ۲۶ آ ـ۳۶۱

تلفن ۲۸۰۵۳
آماده تعمیر یخچال شما است . آزمایش یخچال درمنازل‌مجانی‌است
۱ـ ۵ آ ـ۳۷۸

گمشده

ازدرجه‌اعتبارساقط است
پنج برك چك سفید از شماره ۷۲۷۶۸۹ الی ۹۰ ـ۹۱ـ۹۲ـ۹۳ بانك صادرات شعبه لاله‌زار نو از حساب ۲۵۰۶ مفقود و ببانك مربوط‌نیزاطلاع داده شد امضاء اینجانب نیست و از اعتبار ساقط است .
تیمور رمضانی
آ ـ۳۲۱۱

نیازمندیهای روزنامهٔ اطلاعات
تلفن: ۳۱۵۳۳

فروش اتومبیل

اولین بازار اتومبیل درایران
آقای محترم برای خرید و فروش ومعاوضه اتومبیل خود فقط ببازار اتومبیل۹۴۰ مراجعه فرمائید .نشانی سرچشمه مقابل مسجد محمودیه داخل توقفگاه کاروان تلفن ۵۶۸۲۷
۱ـ۶ آ ـ۴۰۲

بازرگانی امیر کبیر
اتومبیل‌دلخواه شما را تهیه و یا معاوضه می نماید مقابل کوچه میرزا محمود وزیر ۵۸۱۴۹۹ مرتضوی یزدی
۱ـ۲۶ آ ـ۳۴۷

نمایشگاه اتومبیل آهن کار
خرید ـ فروش ـ معاوضه
همه‌نوع اتومبیل
شاهرضا چهارراه پهلوی ـ تلفن: ۴۴۷۶۱

کارخانه‌اطاق‌سازی‌پارس
صادق کرملو
سازنده مدرنترین اطاقهای چوبی و آهنی اتوبوس‌باقیمت مناسب دراسرع وقت نقد و اقساط تلفن ۵۷۵۲۸

اوپل ۶۰ خریداریم
اوپل رکورد مدل ۶۰ چهار دربرنك كوجه فرنگی سقف سفید تمیز بدون واسطه خریداریم تلفن ۴۸۵۵۵
آ ـ۲ آ ـ۲۳۰۱

فولکس ۶۱ کرایه ۷۵۶۲۱۳

معاملات پول

پول‌شرطی نیازمندیم ۷۳۲۴۲
۱ـ۲۶ آ ـ۶۵

تومانی دوشاهی‌ونیم ۷۳۲۴۲
۱ـ۳۰ آ ـ۱۸۴

کلیه معاملات پولی تلفن ۷۲۶۳۸
۱ـ۱۵ آ ـ۲۹۸

پول در مقابل شماره تلفن داده می‌شودتلفن ۵۳۸۴۰ و ۵۶۳۲۹
۱ـ۲۰ آ ـ۳۵۰

پول شرطی‌نیازمندیم ۶۹۲۲۷
۱ـ۱۰ آ ـ۴۱۰

پول تومانی دوشاهی ونیم وسه شاهی موجود است تلفن ۶۹۲۲۷
۱ـ۱۰ آ ـ۴۰۹

چند پارتی پول شرطی
نابهره ارزان در مقابل وثیقه ملکی ارزنده بدون فوت وقت وسرگردانی آماده‌معامله فوری‌است تلفن ۶۱۱۱۳۳
۱ـ۳ آ ـ۳۹۳

معاملات تلفن

شماره تلفن فروشنده‌ایم ۳۵۴۱۵
۱ـ۲۰ آ ـ۲۶۸

هرنوع‌شماره تلفن نقد و اقساط خریدوفروش‌میشود تلفن ۵۶۳۲۹
۱ـ۲۰ آ ـ۳۵۱

تلفن‌نقد یا اقساط‌فروشنده‌ایم ۵۵۴۹۶
۱ـ۲۴ آ ـ۳۸۰

تلفن و فیش‌تلفن‌خریداریم ۵۵۴۹۶
۱ـ۲۴ آ ـ۳۸۱

دستگاه دقیق میزان فرمان وشاسی تعمیر کامل‌فرمان‌های‌روغنی هیدرولیك توسط اصغر سعادت متخصص سابق کمپانی دوج درخیابان تهران‌نونرسیده به پمپ‌بنزین (دوج سرویس‌تعمیرگاه شادفر)کماکان دائر است .
تلفن ۷۵۷۰۷۳
۱ـ۱۵ ۱ـ۲۲۹۹

صاحب امتیاز و مدیرمسئول: عباس مسعودی
جای اداره: خیابان خیام چاپخانهٔ اطلاعات

مستغلات

چند باب خانه خریداریم
خانه املاك تلفن ۷۲۶۳۸
۱ـ۱۵ آ ـ۲۹۹

معاوضه املاك تلفن ۷۲۶۳۸
۱ـ۱۵ آ ـ۲۹۶

خانه‌های رهنی نیازمندیم ۷۲۶۳۸
۱ـ۱۵ آ ـ۲۹۷

اطراف شهر
در شعاع شش کیلو متری‌یك‌قطعه زمین هزار الی دو هزار متری محصور با ۳۰۰ مترسالن مورد نیاز خریدار است تلفن ۲۱۲۵۸
۱ـ ۳ آ ـ۳۷۴

خرید منزل بقیمت مناسب
سه باب منزل حداقل‌مساحت ۳۰۰ متر دو طبقه ویلائی مجهز روی کار سنك مدرن از ۷ اطاق کمتر نباشد در خیابانهای ویلاوایرانشهر فیشر آباد حدود مولن‌روژ جاده شمیران حدود سینما امپایر جاده پهلوی به قیمت مناسب فوری خریداریم تلفن۴۹۶۳۳ دفتر ساختمان و پول
۱ـ۳ آ ـ۴۱۳

خانه خریداری
چند باب منزل مدرن ونوساز در شمال شهر بقیمت از ۸۰ هزار تومان تا ۲۰۰ هزار تومان فورا خریداریم تلفن ۶۱۱۱۳۳
۱ـ۳ ۱ـ۳۹۲

بنگاه کوشان ۳۹۷۸۴
برای خرید و فروش املاك تهیه پول و بهره‌دادن پول
۱ـ۱۲ آ ـ۱۹۸۰

کلیه سهام کارخانه و بانکی
خود را هرچه باشد جهت خرید و فروش و معاوضه باینجانب مهندس ملکشاهی در آژانس رایت مراجعه فرمایند شاهرضا روبروی سینماروبال تلفن ۳۱۸۵۳ و ۳۲۹۷۱
آ ـ۴۰۸

بفروش میرسد

ده‌دستگاه خانه واقع در شمال‌شهر نقدو معاوضه بفروش میرسد بازرگانی سایه تلفن ۷۳۸۹۶
۱ـ۱۵ آ ـ۳۱۰

یکباب مغازه بر خیابان شمیران بفروش میرسد تلفن ۶۱۲۴۶۰
۱ـ۵ آ ـ۳۵۳

مستغل فروشی فوری در بهترین محل فیشر آباد
که‌سالیانه ۲۸ هزار تومان اجاره بده می باشد ۲۶۰ هزار تومان فروخته می شودلاله زار نزدیك تو پخانه۳۹۷۸۴
بنگاه کوشان
۱ـ۲ آ ـ۳۶۲۰

پنج طبقه مستغلاتی فوری فروخته میشود
نزدیك خیابان پهلوی بالای بولوار چهارصد و بیست متر تماما بابوتن آرمه غیر از طبقه اول‌که محل سکونت مالك است دارای هفت دستگاه‌آپارتمان سه اطاقه مجهز باتمام وسائل راحتی مستاجرین که ماهیانه چهار هزار و هفتصد تومان در اجاره می باشدرجوع فرمایند لاله‌زار نزدیك توپخانه۳۹۷۸۴ به :
بنگاه کوشان
۱ـ۲ آ ـ۳۶۱۸

سه سالن‌مجهز باتمام‌وسائل
با مبلمان و دکوراسیون مدرن و کف لینولئوم و آب گرم مناسب برای سالن آرایش و فروشگاه و دفتر بر خیابان شمیران حوالی سینما مولن‌روژ بقیمت مناسب بفروش میرسد تلفن ۷۱۰۸۳
۱ـ ۳ آ ـ۴۱۴

چرا اتومبیل شمارا بدزدند
فورا یکدستگاه ضد دزد اتومبیل ساخت آلمان را باتومبیل خود نصب کنید تا بزرگترین دزدان از سرقت اتومبیل زیبای شما عاجز بمانند .
مرکز فروش سازمان‌ناقاره‌ساختمان پلاسکو اسلامبول تلفن ۳۰۵۰۳۰
۱ـ۷ آ ـ ۱۹۱

تلفنهای اطلاعات

مرکز تلفنخانه	۳۰۰۱۱ الی ۳۰۰۱۹
سرویس اقتصادی	۳۰۴۵۹۱
سرویس حوادث	۳۰۳۵۶۹
نیازمندیها	۳۱۵۳۳
سازمان شهرستانها	۳۱۵۳۲
مجله اطلاعات هفتگی	۳۰۴۸۷۸
مجله‌اطلاعات کودکان	۳۰۳۳۱۳
مجله‌الاخاء (عربی)	۳۲۰۸۹
مجله اطلاعات بانوان	۶۹۷۱۵
شعبه آگهی‌ها	۳۰۲۶۳۳

اجاره داده می‌شود

اجاره داده میشود
پنج اطاق با لوازم وآب وبرق در طبقه سوم ماهی ۶۵۰ تومان باجاره داده میشود نشانی خیابان شاهرضا نزدیك سینما دیانا جنب پمپ‌بنزین ساختمان اول خیابان وصال شیرازی بلاك شماره ۹ به محل رجوع شود سرایدار در طبقه چهارم است .
۱ـ۱۰ آ ـ۳۲۳۲

آپارتمان چهار اطاقه نزدیك‌روزولت ۵۰۰تومان تلفن ۶۱۲۴۶۰
۱ـ۵ آ ـ۳۵۵

خانه های اجاره‌ای موجود است خانه املاك تلفن ۷۲۶۳۸

خیابان شاهرضا
شش دستگاه آپارتمان‌کامل با شوفاژ و آسانسور اجاره داده میشود تلفن ۴۱۵۲۷
۱ـ۳ آ ـ۳۷۶

خانه‌ای نزدیك سینمانیاگارا
۲۵۰ متر ۷ اطاق مجهز کوچه جم کوچه شیوا شماره ۳۵
۱ـ۲ آ ـ۲۴۰۱

چهارباب مغازه‌دونبش
بدون سرقفلی‌واقع درانتهای‌خیابان بهار (سی متری فرح سه‌راه خسرو) اجاره داده میشود تلفن ۷۵۶۶۹۲بنگاه وارطانیان خیابان‌بهارایستگاه ۲۸مرداد
۱ـ۴ آ ـ۲۲۹۳

سالن مد و آرایش

آموزشگاه آرایش هنگامه
دیپلمه پاریس ورم فقط با ۴۰۰ تومان برای‌دوره جدید هنرجو میپذیرد ودریکماه دیپلم آرایش‌میدهد ـخیابان شاه جنب ایران کالا خیابان دقیقی شماره ۱۵۵
۱ـ۱۵ آ ـ۳۰۸

مومك زیبائی
یك وسیله جدید بهداشتی برای برطرف کردن موهای دست وپاوصورت قیمت ۱۰۰ ریال مصرف ۱۰۰ بارمحل فروش داروخانه ها و لوازم آرایش فروشیهای معتبر نمایندگی انستیتوی زیبائی بانو دکتر مایل تلفن ۶۳۳۳۵۱

سالن‌آرایش الهام
میزانپلی فقط ۷۰ ریال ـخیابان خانقاه خیابان خیام‌کوچه سردارکبیر

درسالن آرایش نانسی
میزانپلی ۸۰ریال‌ـ خیابان‌جمشید‌آباد جنوبی سه‌راه ساسان ۶
۱ـ۱۵ آ ـ۲۵۵

سالن آرایش فلومیك
خیابان‌بهار بن‌بست‌پور معصومی
۱ـ۱۵ آ ـ۳۳۶

سالن آرایش وزیبائی‌نسترن
میزانپلی عالی با تافت ۸۰ ریال خیابان شهناز جنب گرمابه خرم
۱ـ۱۰ آ ـ۳۸۶

درسالن آرایش شهناز نو
میزانپلی فقط ۵۰ریال ـ میدان ژاله مقابل کارخانه برق
۱ـ۵ آ ـ۳۸۵

آموزش و آرایش پریا
برای کلاس‌آرایش هنرجو می پذیرد. جاده پهلوی ـ ایستگاه بیمه نرسیده به بیمارستان ارتش
۱ـ۱۵ آ ـ۴۱۱

میزانپلی با ۳تومان‌تلفن ۶۹۲۵۲
۱ـ۱۵ آ ـ۴۶

کرم ضد چروك باضمانت
خیابان‌شاه مقابل‌مسجد سجادشماره ۲۹۴ روزهای فرد از ۱۰ تا ۷
۱ـ۲ ۱ـ۳۹۵

کشیک امشب داروخانه‌ها

داروخانه هوشفر ـ تهران‌پارس خیابان بیژن
داروخانه مجد ـ میدان‌بروجردی خیابان پرنده ـ
داروخانه‌پروین ـ خیابان‌شاهرخ سه راه اکبر آباد سلسبیل ـ
داروخانه جاودان ـ خیابان حشمت‌الدوله خاکی تلفن(۴۰۲۵۱)
داروخانه شماره‌یك بنگاه‌دارویی خیابان سیمتری مقابل ژاندارمری کل کشور
داروخانه شدیز ـ جاده ری حسین آباد ـ
داروخانه شماره ۲ بنگاه‌دارویی بوذرجمهری مقابل بازار انتهای کوچه تکیه دولت

آموزشگاههای فنی و فرهنگی

آموزشگاه وهنرستان خیاطی فریبا
دوره جدید هنرجو میپذیرد ـ گرگان ایستگاه معینیه کوچه واقفی ۷۴۳۵۴
۱ـ۳۰ آ ـ۱۴۲

کلاسهای طباخی وشیرینی پزی بانو منتظمی
صبح و عصر همه روزه دائر ـ همچنین شبها تا ساعت ۹ میتوانید مطبوعترین اغذیه را در مدت کوتاهی فرا گیرند تلفن ۷۲۱۶۵

کلاس سنتور ملك
برای کلیه سازها شاگرد میپذیرد تلفن ۷۵۶۷۰۲
۱ـ۲۶ آ ـ ۲۷۳

آموزشگاه عالی خیاطی گلریز
برای دوره جدید هنر جو می پذیرد باغ صبا ایستگاه سلیم تلفن۷۱۴۹۰
۱ ـ ۲۲ آ۲۷۵

آموزشگاه عالی خیاطی نور
برای‌دوره جدیدهنرجو می پذیرد . شاهرضادروازه دولت‌پاساژ بسیجی شماره ۶۴۲
۱ـ۱۵ آ ـ۳۳۴

آموزشگاه عالی‌خیاطی‌سعادت
برای دوره سه ماهه تابستانی هنر جو میپذیرد خیابان شمیران مقابل سینما مولن روژ تلفن ۷۵۸۶۷۱
آ ـ۲ ۱ـ۳۹۷

آموزشگاه خیاطی مادام هقینه هاکوپیان
با ۴۸سال سابقه جهت‌تعلیم‌خیاطی هنرجو می پذیرد دروازه دولت خیابان بهار کوچه شقایق شماره ۴۰

آموزشگاه ماشین نویسی‌بیژن
مدرن‌مجهز با حسن شهرت میدان ژاله جنب‌پمپ بنزین تلفن ۳۹۱۱۰

آموزشگاه روحی فرد
تعلیم آرایش و با امتیاز رسمی وزارت فرهنك با شرایط سهل‌هنرجو می پذیرد تلفن ۳۹۴۵۴

کلاسهای مبتدی انگلیسی
دوره جدید کلاس مبتدی انگلیسی از روز چهارم خرداد ماه با استفاده‌از مدرن ترین لوازم سمعی و بصری تشکیل می شود .
کاخ دانش
خیابان نادری ـ پاساژ معتمد خیابان فرانسه ـ کوچه‌مرجان

آموزشگاه کشور
تعلیم ماشین‌نویسی در مدت پانزده روزخیابان خیام مقابل پارك شهر

آموزشگاه دوخت‌وبرش(دانا)
تحت‌نظر مستقیم خانم نقش‌دیپلمه هنرستان (N.A.D.A) از رم همه‌روزه نامنویسی میشود هنرجویان میتوانند دوره کلاس را در کمترین مدت گذرانده و باخذ دیپلم نائل شوند تلفن ۴۱۹۲۲
۱ـ۱۵ آ ـ ۱۱۵

آموزشگاه عالی‌خیاطی‌روش‌نو
دوخت و برش را با متد گرلاوین کامل‌یامتد NADA بشمامی‌آموزد میدان کاخ طوسی پلاك ۳۴ تلفن ۶۱۱۷۶۲

درس خصوصی انگلیسی
بوسیله آقای پطرسیان با تلفظ صحیح ـ گرامر ساده وبرنامه بسیار سودمند برای سریع آموختن مکالمه نامه نگاری ـ امتحان نهائی فرهنك و ورودی دانشگاه خیابان حافظ بالای عزیزخان جنب کوچه ایرج بلاك ۲۸۲
۱ـ۳۰ آ ـ۵۲

آموزشگاههای رانندگی

آموزشگاه‌رانندگی‌وفنی‌فرهنك
فن رانندگی را تا اخذ گواهی‌نامه بابهترین متد بشما می‌آموزدشاهرضا پل‌چوبی تلفن۷۵۶۲۱۳شعبه مخصوص بانوان خیابان فرصت تلفن ۶۹۷۱۵

سنك چین وپارکینك
رادر میدان تعلیم شبانه روزی شهاب که مطابق زمین آزمایش اداره راهنمائی ساخته شده در مدت شش ساعت‌و پرداخت فقط ۶۰۰ ریال فرا گیرید . انتهای جلالیه‌مقابل‌آموزشگاه بهیاری فرح تلفن ۴۸۰۴۳

هنرستان عالی رانندگی بدیع
یکدوره‌رانندگی کامل را تا اخذ گواهی نامه طبق پیمان نامه ای که در هنرستان منعقد می گردد فقط به‌مبلغ ۳۵۰۰ ریال در سه قسط تعیین می نماید نشانی خیابان شاه نبش چهار راه سیمتری تلفن ۶۸۷۹۶
۱ـ۲۴ آ ـ۳۷۹

آگهیهای متفرقه

حل یك مشکل عمده
خانواده‌ها
اگر زمان برای شما دارای ارزش میباشد . واگر میخواهید که درنتیجه تماس باکارگران دچار امراض عصبی نشوید بالاخره اگر بسلامتی وجود خود علاقمند میباشید اجرای هرنوع عملیات ساختمانی اعم از (نوسازی وتعمیرات) خانه مسکونی ومستغلاتی خودرا بسازمان **تهران تعمیر** که دارای صلاحیت فنی و حقوقی‌و مجهز بکلیه کارگاههای مورد نیاز ساختمانی‌طبق اصول دنیاپسندامروزه میباشد مراجعه فرمائید .
تلفن ۴۸۳۲۸
۱ـ۳۰ آ ـ ۲۷۷

کنکاسور
انگلیسی واطریشی
رسید تهروپ‌ـمیدان فردوسی تلفن۴۲۲۸۳

حصیر فروشی باستانی
حصیر درجه یك متری ۲۲ ریال شعبه خیابان سیمتری‌میدان پاستور خیابان ژاله روبروی‌بیمارستان شفا
۱ـ۱۰ آ ـ۳۵۴

قابل‌توجه‌شرکتهای‌ساختمانی
شرکت الکتریکی آلستو ـسیم‌کشی ساختمان شمارا زیر نظرمهندسین‌برق بانازلترین قیمت انجام‌میدهد تلفن ۶۸۴۸۶
۱ـ۱۰ آ ـ۳۵۷

بنگاه عمده
حصیر فروشی اتحاد
خیابان سعدی چهارراه سید علی حصیر های‌مرغوب جزئی و کلی بقیمت ارزان بفروش میرسد .
۱ـ۲۰ آ ـ۳۶۸

تخم گل فروشی تقوی
عالیترین وارزانترین چمن دائمی‌را می توانید از فروشگاه تقوی ابتیاع فرمائید در ضمن متوجه تابلو باسم تقوی‌باشید که کسان دیگر تخم گل خودرا باسم تقوی بشما نفروشند .
آدرس مقابل وزارت کشور روبروی مجسمه میدان ارك تخم گل فروشی تقوی تلفن ۲۵۹۷۸
۱ـ۳۰ آ ـ۳۸۴

خیام سهیلی
پنجاه جلد کتاب خیام سهیلی را به دو برابر قیمت خریداریم دارندگان بتلفن ۷۳۲۳۲ دفتر مهدی سهیلی اطلاع دهند .
۱ـ۵ آ ـ۳۷۴۶

بازار فرش
فروش فرشهای نو باقساط ۱۲ ماهه شاه آباد ـپاساژنور ـ تلفن ۳۰۲۶۶۹
۱ـ۲۶ آ ـ۲۱۹۵

یکدستگاه موتورام وام به قدرت ۲۰۰ اسب ایستاده ۶ سیلندر ۵۰۰ دوربا ژنراتور آ اك با تابلو فرمان و سایر لوازم مربوطه بطور کامل‌که‌کمی کارکرده به قیمت مناسب بفروش می رسد طالبین در ساعات ۲ الی ۵ بعداز ظهر به تلفن (۶۹۶۰۳)مراجعه‌فرمایند بدیهی است در صورت خرید بدون عیب تحویل داده خواهد شد .
آ ـ۴۰۷

راپید نوید میدهد
راپیدبدوزندگیهای زنانه و بانوان شیك‌پوش مژده میدهد که باواردکردن دستگاههای پلیسه ترگال سفارشات شما را در اسرع وقت انجام‌میدهد ضمنا شستشوی کت و پالتو چیر طبیعی پذیرفته می شود .
راپید سعدی ـ بالای سینما ادئون لباسشوئی راپید تلفن ۳۶۴۳۱
۱ـ۶ آ ـ۴۱۳

پیانو خریداریم
برای فروش پیانو های خودتان به مغازه آلپ خیابان نادری تلفن ۴۶۸۱۷ مراجعه فرمائید

توجه
بعلت تغییر شغل کافه رستوران مجلل و مدرن
کلاب
واقع درخیابان شاهرضا چهارراه کاخ باتمام وسایل بقیمت مناسب واگذار میشود. خواستاران از ساعت ۷ شب بکافه مزبور مراجعه فرمایند

راهنمای پزشکی اطلاعات

دکتر معانی
امراض مقاربتی ـ مجاری ادرار معالجه قطعی سوزاك تازه و کهنه ورم پروستات و سستی و ناتوانی ضیق مجرا خیابان فردوسی مقابل بانکملی مرکز

دکتر محمد رضا مسدد
دارای گواهینامه‌از بروك‌مدیکال‌امریکا درمان‌بیماریهای مقاربتی ـزنان دروازه دولت‌روبروی کمپانی‌فیات‌پذیرائی‌عصرها ۵ تا۸ تلفن ۳۰۲۵۴۸

دکتر جمال هدایتی
متخصص امراض‌ریوی (برونشیت ریه وآسم) وانواع تنك‌نفس‌ها از دانشگاه ویلزانگلستان‌خیابان‌لاله‌زارنو چهارراه مهنا از ۴ الی ۸بعداز ظهر

دکتر فرنوش
داخلی . مقاربتی . سفلیس . سوزاك تازه و کهنه و عوارض آنها دیپلم دانشگاه پاریس امیریه اول منیریه ۴۸۵۵۵
۱ـ۱۰ آ ـ۲۷۱

دکتر جمشیدی نادری‌مقابل‌هتل‌نادری معالجه فشارخون . رماتیسم.سیاتیك قند. کمردرد و سستی عصرها ۵ـ۷

دکتر دانشگر
امراض مقاربتی و جلدی وسوزاك تازه و کهنه ورم پرستات ضیق‌مجرا سستی وبواسیر امراض زنانه‌ونازائی خیابان سپه مقابل بستخانه۳۰۲۴۱۶

پلی کلینك
دکترمجاهدی دکترصدیقی
روزیدنت سابق‌بیمارستان های‌امریکا پزشك‌سازمان بیمه های اجتماعی کارگران بیماری های داخلی اطفال مقاربتی ـ ترك تریاك و سایر مواد مخدره ترك الکل مجهز بدستگاههای رادیواسکپی لانتازول‌ترابی ـ انروسل ترابی ـ دیاترمی و بخور بنی سیلین‌و غیره پذیرائی بعد از ظهر هاخیابان شاه روبروی‌مسجد سجادتلفن۴۹۵۲۶

دکتر در طب پولوسا
متخصص بیماری های مقاربتی، (سوزاك تازه و کهنه و سفلیس) امراض مجاری ، ادرار و تناسلی ـ خیابان فردوسی شمالی کوچه صادق پذیرائی ۹ تا ۱۲ و ۵تا ۸ تلفن۴۶۵۸۹

مطب دکتر مهدی اخوین
متخصص بیماریهای زنان وزایمان
بخیابان ثریا بین فیشرآباد و ویلا شماره ۱۷۸انتقال یافت تلفن مطب ۴۵۰۸۵ و منزل ۳۷۷۵۴
۱ـ۷ آ ـ۳۵۶

دکترعباس نیك‌نژاد
متخصص از دانشگاه پاریس بیماری های معده،روده ، کبد ، لوزالمعده درمان بواسیر بدون عمل ، فیستول فیستور ، متد موثر دروازه شمیران خیابان گرامی پذیرائی ۳ تا ۷ بعدازظهر

ترك‌تریاك دکتررحمانی
متخصص امراض اعصاب و روح از دانشگاه لندن خیابان پهلوی بالاتر از چهارراه امیر اکرم تلفن ۴۵۱۱۴

دکتر کرامت‌الله فرهودی
بعد از ظهرها وهمه شب تا صبح شاهرضا پل چوبی تلفن ۷۵۶۲۸۳
۱ـ۲۶ ۱ـ۳۹۹

دکتر ایرج قدیشاه
اکسترن سابق‌بیمارستانهای فرانسه متخصص بیماریهای دستگاه گوارش (کبد ـ معده ـ روده ـ بواسیر) رژیم غذائی و بیماریهای قند از کشور فرانسه پذیرائی بعد از ظهرها خیابان شاه ۷۸ تلفن ۶۴۳۰۰

بیماریهای مو
درمان ریزش مو ـ پوسته وچربی سر دکتر پرویز بهزاد ـ شاهرضا بین کالج و آلیتالیا تلفن۴۵۸۴۹

دکتر احتیاطی
گواهینامه از نیویورك امریکاامراض مقاربتی ،داخلی ناتوانی جنسی با دستگاه جدید صبح و عصرسلسبیل قصرالدشت چهارراه هاشمی

پزشکان شبانه روزی

مطب شبانه روزی دکتر ناصح
بیماری های داخلی ـ جراحی ـ زنان حشمت‌الدوله بین فروردین و اردی بهشت تلفن ۴۸۰۹۷ پلاك ۱۵۶

دکتر کرامت‌الله فرهودی
بعد از ظهرها وهمه شب تاصبح شاهرضا پل‌چوبی تلفن ۷۵۶۲۸۳

دکتر سیدعلی مظفری
خیابان حشمت‌الدوله غربی چهارراه پیروز بالای داروخانه شبانه روزی جاودان تلفن ۶۶۹۷۸
۱ـ۳۰ آ ـ ۲۷۴

فروش اثاثیه

نمایشگاه ایران کالا اولین موسسه بازار خرید و فروش لوازم منزل‌دست دوم‌درایران خیابان شاه چهارراه گلشن تلفن های ۴۵۶۸۶ ـ ۴۵۶۸۹
همه روزه مقداری لوازم منزل‌که از منازل ایرانی و خارجی خریداری مینماید با سود بسیار ناچیز بفروش میرساند چنانچه شما تصمیم بخرید لوازم منزل از قبیل ـ قالی ـ قالیچه یخچال ـ تلویزیون ـ رادیو گرام ـ ضبط صوت ـ اجاق گاز ـ سرویس اطاق خواب ـ سرویس‌اطاق پذیرائی مبل ـ اشکاف ـ میز و صندلی ـ تختخواب و غیره دارید قبلاباین نمایشگاه مراجعه نموده و لوازم‌منزل مورد نیاز خود را که بسیار نو و آخرین مدل سال میباشدبانازلترین قیمتی که باور نمیفرمائیدخریداری نمائید باشیائیکه لازم ندارید با اثاثیه مورد لزوم خود تعویض کنید پس خرید و فروش و معاوضه‌لوازم منزل فقط در ایران کالا تلفنهای ـ ۴۵۶۸۶ و۴۵۶۸۹ احتیاجات شمارا تامین مینماید

اثاثیه زائد اداری
اثاثیه و مبلمان زائد اداری و دفتر بفروش میرسد به سابنا تلفن ۴۱۲۵۷ و ۶۸۵۱۵ مراجعه فرمائید .
(۱) آ ـ۳۲۹۶

آنتن تلویزیون

آنتن‌تلویزیون راگران نخرید
آنتن تمام‌کانال تلویزیون فرنگی باسیم و دکل و حق نصب فقط ۷۰ تومان ـ فروشگاه آمیر خیابان شاه چهارراه اسکندری تلفن ۴۹۴۹۸
۱ـ۱۰ آ ـ۲۸۱

الکتروغرب تلفن ۴۹۴۶۹
آنتن تمام کانال فرنگی‌با لوازم و مخارج نصب بوسیله متخصص فنی بشرط رضایت کامل فقط ۷۰ تومان
۱ـ۱۰ آ ـ۴۱۶

فروشگاه پارس ۷۵۸۰۹۴
آنتن های تمام کانال فابریکی با نصب از ۵۵ الی ۹۵ تومان
۱ـ۵ آ ـ۴۱۵

خرید اثاثیه

نمایشگاه و فروشگاه ایران کالا اولین موسسه خرید و فروش لوازم منزل در ایران تهران خیابان شاه چهارراه گلشن‌تلفن۴۵۶۸۹ـ ۴۵۶۸۶
هرنوع لوازم منزل از قبیل قالی قالیچه ـتلویزیون ـیخچال ـرادیو گرام ـ اجاق گاز ـضبط صوت‌واشیاء دیگر منزل را بهر اندازه و مبلغی که باشد نقد خریداری میشود .
هموطنان عزیز چنانچه تصمیم‌دارید لوازم منزل خود راطوری بفروشید که مغبون نشوید فقط به نمایشگاه ایران کالا مراجعه فرمائید چون ما سعی مینمائیم چه در خرید چه در فروش و چه در معوضه رضایت ـ مراجعین محترم را فراهم نمائیم‌پس خرید ـ فروش ـ معاوضه لوازم منزل فقط در ایران کالا تلفن های۴۵۶۸۹ ۴۵۶۸۶

فرش کهنه و نو
در منازل‌به‌بهترین قیمت‌خریداری وتعویض میشودتلفن ۶۲۱۸۵۵ رضوی
۱ـ۲۶ آ ـ۲۴۵

فروشگاه فردوست
خریدار هرنوع ـیخچال ـ تلویزیون فرش . رادیو گرام ـ ضبط صوت نشانی ـ خیابان‌شهناز تلفن ۷۵۷۶۸۵
۱ـ۳۰ آ ـ۳۴

فرش نو و کهنه خریداریم ۳۲۷۵۹
۱ـ۲۰ آ ـ۳۷۵

فروشگاه ونمایشگاه فروردین
قالی ـیخچال ـ تلویزیون ـ ضبط صوت ـ رادیو گرام
وسایر لوازم منزل‌شمارا نقدا عادلانه خریداریم خیابان شاه فروردین شمالی ـشماره ۱۱۴ تلفن ۶۱۱۶۵۵
۱ـ۲۶ آ ـ۳۵۹

فروشگاه محمد حسان
تنها فروشگاهی است که میتواند کلیه اثاثیه منزل‌شمارا بقیمت‌عادلانه خریداری کند تلفن ۵۸۱۵۵۸

فروشگاه و نمایشگاه آسیا تلفن ۶۱۲۸۳۲
قالی ـتلویزیون ـیخچال ـاجاق‌گاز وسایر لوازم منزل را بقیمت عادلانه خریداریم خیابان شاه ـ چهارراه‌پیروز
۱ـ۳۰ آ ـ۳۳۲

معاوضه
فرش بهارستان میدان بهارستان فرشهای‌کهنه ونو وبانکی‌را درمنازل خریداری ومعاوضه مینمایند ۳۴۵۳۷
۱ـ۳۰ آ ـ ۳۰۲

تجلیل از شهدای کوهنوردی

مدال شاهنشاه به مسلم عظیمی پدر کوهنورد شهید پرویز عظیمی اهدا شد

ورزش

از طرف فدراسیون کوهنوردی ایران بمناسبت روز شهدای ورزش کوهنوردی ایران مراسمی برپا گردید. در این مراسم عده کثیری از شخصیت های ورزشی و کوهنوردان شرکت نموده بودند ابتدا آقای رفعتی افشار رئیس فدراسیون خبر مقدم گفت و سپس آقای محمد اعظمی شرح حال ۶ نفر از شهدای ورزش کوهنوردی را بیان داشت و از این شهدا تجلیل نمود آنگاه درحالیکه موزیك مارش عزا مینواخت توسط نمایندگان سازمانهای کوهنوردی تهران تاج گل زیبائی در کنار عکس شهدا قرار داده شد سپس آقای مسلم عظیمی پدر کوهنورد شهید و فقید پرویز عظیمی مطالبی اظهار نمود سپس تیمسار ایزدپناه رئیس سازمان تربیت بدنی مطالبی اظهار داشت در این هنگام قطعه نشانی که شاهنشاه بپاس خدمات ورزشی بورثه شهید فقید عظیمی اهداء فرموده بودند توسط تیمسار به سینه آقای مسلم عظیمی نصب گردید در پایان غزل بسیار خالبی که یکنفر از کوهنوردان قدیمی سروده بود خوانده شد شهدای کوهنوردی عبارت بودند از علی اصغر اردوخانی . عزیز وطن پرست اصغر اردوخانی ، عزیز وطن دوست فلیکس میناساکانیان ، پرویز سعیدی نورایر میناسیان ، پرویز عظیمی

تودیع

چون برحسب دعوت آلمان غربی برای مطالعات علمی و پزشکی عازم آنکشور هستم از تمام همکاران محترم و دوستان و آشنایان تودیع مینمایم .

دکتر احمد نبوی

دو خبر از سازمان ورزشی تاج

مسابقه نهائی فوتبال بین تیمهای تاج و شاهین در شهر گرگان با حضور رئیس سازمان تربیت بدنی جمعی از روسای ادارات لشکری وکشوری و چندین هزار نفر تماشاچی انجام شد و در نتیجه تیم تاج یك بر صفر شاهین را شکست داد .

بسکتبال

در مسابقات تهرمانی بسکتبال باشگاههای آبادان که با شرکت تیم های شاهین ، تاج ، جعفری ، سرباز فردوسی ایران ، دانشکده فنی انجام گردید تیم تاج برای سومین سال برنده مسابقه بسکتبال تهرمانی آبادان گردید .

اسامی بازیکنان تاج عبارتست از آقایان کاراکوچ ، مجیدتوفیق ، محسن توفیق ، سیروس آرامش سیامکانی ، ادسیون ، غلامی تاج الدین

قهرمان تیراندازی

آقای احمد محمدعلی قهرمان اول تیراندازی نیروی هوائی ایران طی مراسمی جایزه خود را از تیمسار سپهبد خاتم فرمانده نیروی هوائی گرفت .

آقای محمدعلی در مسابقات تیراندازی کشور نیز مقام دوم را بدست آورده است .

جشن ورزشی در دبیرستان دخترانه حجت

جشن ورزشی سالیانه دبیرستان دخترانه حجت باحضور خانم ثمین مدیر دبیرستان دبیران اعضای انجمن همکاری خانه و مدرسه و کلیه دانش آموزان در محل دبیرستان برگزار شد .

دراین مراسم ابتدا دوشیزه شایسته صفوی ضمن عرض خیر مقدم برنامه جشن را اعلام کرد آنگاه فاطمه مهران گزارشی از فعالیتهای ورزش دبیرستان را به استحضار رسانید و سپس دوشیزه محترم محبی قطعه شعری قرائت نمود ودر خاتمه چند برنامه هنری وورزشی انجام گردید و جوائز قهرمانان وهنرمندان داده شده .

نمایش فیلم ژیمناستیك

از طرف فدراسیون ژیمناستیك کشور برای علاقمندان ورزش ژیمناستیك فیلم مسابقات ژیمناستیك جهانی که در پراك انجام شد بعد ازظهر روز پنجشنبه برای بانوان و دوشیزگان نمایش داده شد و ساعت شش بعدازظهر در سالن پارك شهر برای مردان نمایش داده میشود و کلیه علاقمندان میتوانند برای تماشای فیلم مزبور شرکت نمایند.

دنباله مسابقات بسکتبال باشگاهها

بعدازظهر روز چهارشنبه دنباله مسابقات بسکتبال قهرمانی باشگاه های تهران زیرنظر فدراسیون بسکتبال کشور در سالن محمدرضا شاه پهلوی انجام گردید و نتایج زیر بدست آمد تهرانجوان با نادر نتیجه ۳۶ـ ۴۳ تیم نادر برنده گردید در دومین مسابقه آمریکائیان مقیم تهران باشاهین مسابقه دادند وتیم آمریکائیها بایك امتیاز اختلاف ۳۹ـ ۴۰ برنده گردید . در آخرین مسابقه دارائی با نتیجه ۴۷ ـ ۷۷ تیم باشگاه همایون دابرد.

شهربانی وخاور باشاهین مسابقه دادند.

ژیمناستیك تشویقی

مسابقه ژیمناستیك تشویقی زیر نظر فدراسیون ژیمناستیك درسالن پارك شهر انجام شد و آقایان رسولی طلالی، اعظمی، آرام و نامداری مقام های اول تاششم را بدست آوردند . چندروز قبل نیز مسابقه بارفیکس انجام شد و آقایان رسولی وطلالی وعسگری بترتیب اول تاسوم شدند

جوایز مسابقه اتومبیلرانی سرعت

که درتاریخ ۲۷ اردیبهشت ماه در فرودگاه قلعه مرغی انجام میشود

تی ـ بی ـ تی ـ بلیط مسافرت به آلمان
شرکت بوش ـ ۱۰ عدد باطری و ۱۰۰ شمع بوش
شرکت وسو ـ یك اجاق ۲ شعله ویك دیك وسو
تجارتخانه محمد عاصمی ـ یك پنکه کادکادولوکس مدل ۶۳ ویك فلاسك گوزن نشان
اتوویلا ـ تعمیرگاه شماره ۱۷ فولکس واگن ده سرویس مجانی
روتافلکس ـ دوچراغ پایه‌دار روتافلکس
ایران گاز ـ یکعدد چراغ نورگاز
تجارتخانه کوفرد ـ یکعدد پنکه ناسیونال
کارخانجات آزمایش ـ یکعدد آبگرم‌کن معروف آزمایش
اتوتهران ـ شمع شامپیون وباطری ویلارد
انجمن فلارمونیك ـ چهل بلیط افتخاری برنامه‌های انجمن
جواهری برادران لسانی ـ نماینده ساعتهای ناوزر وداماس ساعت سالما
مبل عدالت ـ میزوسط مبل زیبائی هدیه کرده است
یونولیت ـ دوعدد یخدان فولکس واگن
شرکت مریخ ـ یك جایزه مخصوص
شرکت دیزل الکتریك ـ دو دستگاه بوق فانفار بوش ویك لامپ مه
دنلپ ـ یك کاپ نفیس
روغن نباتی شاه پسند ـ مصرف یکسال روغن نباتی شاه پسند
صابون گلنار ـ مصرف یکسال صابون
شل ـ چهار کارتن روغن موتورشل
شرکت سهامی فولکس واگن ۱۵ سرویس مجانی
اتولایت یك باطری و ۱۰ عدد شمع
لاستیك جنرال ۲ عدد لاستیك
بی‌اف گودریچ ۴ حلقه لاستیك

بهای نقدی اتومبیل فیات ۱۱۰۰

۱۵۷۰۰۰ ریال

بعلاوه ۵٪ اسفالت

۱ـ۵ آ ـ ۳۶۴۴

توجه

همه شب در رستوران باغ مصفای ژرمن هتل

خوراکهای لذیذ اروپائی و دانس باارکستر معروف اسپانیا آنتونیو ویلاس و پیلارین تلفن ۳۴۸۷۸

۱ـ۲ آ ـ ۳۵۷۲

دار بست اختصاصی نحوی و شرکاء

از ارزان هم ارزانتر است نصب هر نوع دار بست آهنی با اسلوب فنی وسیله متخصصین مجرب ـ به مجرد یکبار تلفن در تمام اوقات شبانه روز هر مقدار و هر اندازه برای اجاره و فروش در شهر و شهرستانها آماده است ضمنا هر مقدار داربست دست دوم خریداریم. انتهای آذربایجان تلفن ۶۹۳۷۵

مجموعه شماره ۶ کمانگر

ترجمهٔ عقاید علامهٔ نسفی در کلام ـ اصول فقه و فقه شافعی ـ حنفی ارث ـ ازدواج ـ طلاق در مذاهب زرتشتی ـ کلیمی ـ مسیحی بعلاوه قوانین اساسی ـ مدنی ـ منشور ملل متحد ـ اعلامیه حقوق بشر ازدواج ـ گذرنامه ـ ورود و خروج اتباع خارجه ـ حدود آبهای ساحلی انتخابات مجلسین ـ بها ۱۲۵ ریال

پاساژ فردوسی شماره ۶۷ ـ تلفون ۳۹۲۱۵ و کتابفروشیهای معتبر آ ـ ۲۲۹۵

کمیونیتی اسکول باطلاع میرساند که امتحانات ورودی سال تحصیلی ۱۹۶۳ـ ۱۹۶۴ در ساعت هشت و نیم جمعه بیستم اردیبهشت ماه درسالن مدرسه برگزار میشود. خواهشمند است پرسشنامه‌ها را تا قبل از این تاریخ پر کرده و بدفتر مدرسه ارسال دارند.

۱ـ۴ آ ـ ۳۶۰۰ **مدرسه کمیونیتی اسکول**

اطلاعات کودکان سه شنبه ها منتشر میشود

آگهی ساعات کار بانك رهنی

ساعت کار بانك رهنی ایران (اداره مرکزی ـ شعبه مرکزی ـ شعب غرب و شرق و صندوق پس انداز مسکن) از روز دو شنبه شانزدهم اردیبهشت ماه ۱۳۴۲ تا پایان شهریور ماه ۱۳۴۲ برای ارباب رجوع بشرح زیر خواهد بود :

ایام هفته باستثنای تعطیلات رسمی از ساعت ۷½ صبح تا ساعت ۱۲ (ظهر) .

پنجشنبه ها از ساعت ۷½ صبح تا ۱۱½ . الف ۸۲۲

بانك رهنی ایران

عالی نسب

علامت اطمینان در صنایع نفت سوز

لیسانس در پرستاری

آموزشگاه عالی پرستاری نمازی شیراز

دوشیزگان را دعوت میکند

این موفقیت فقط برای تعداد محدودی از دوشیزگانیکه واجدشرایط زیر باشند میسراست

۱ـ دارا بودن دیپلم ششم منوسطه رشته طبیعی ویاریاضی .

۲ـ آشنائی بزبان انگلیسی .

۳ـ موفقیت درمسابقه ورودی و مصاحبه حضوری بااولیاء آموزشگاه

امتحان ورودی در ۱۴ تیرماه ۱۳۴۲ درتهران خواهد بود

داوطلبین کارت ورودی امتحان را شخصادر روزهای ۱۱ـ۱۲ـ۱۳ تیر ۴۲ از دفتر بنیاد ایران در خیابان سعدی بین ساعات ۹ـ۱۲ و ۴ـ۶ بعدازظهر اخذ نمایند .

اگر واجد شرائط فوق ومایل به ورود باین آموزشگاه هستید ورقه زیر را تکمیل نموده وهرچه زودتر به آموزشگاه عالی پرستاری نمازی شیراز ارسال دارید تا اطلاعات کاملتری بشما داده شود.

نام	سن	آیادارای گواهینامه ششم متوسطه رشته	
		طبیعی	بله / خیر
		ریاضی	بله / خیر

آدرس پستی کامل

این قسمت را جدا نموده وبعداز تکمیل به آموزشگاه عالی پرستاری نمازی درشیراز بفرستید

۱ـ۶ آ ـ ۱۶۲۴

ایران و دانمارک از دیرباز پیوند دوستی داشتند

بقیه از صفحه اول

استقبال شاهنشاه و شهبانو ونخست، وزیر دربار شاهنشاهی اعضای دولت و شخصیتهای مختلف مملکتی قرار گرفتند وسپس طبق برنامه‌ایکه در شماره گذشته‌در روزنامه درج شدعازم تهران گردیدند،درطول‌راه عده کثیری از مردم تهران از میهمانان عالیقدر ایران استقبال کردند و شهردارتهران درمیدان ٢٤ اسفند کلید طلائی شهر را باعلیحضرت پادشاه دانمارك تقدیم داشت.

درساعت هفت‌و ربع بعداز ظهرجمعه آقای نفیسی شهردار تهران در تالار برلیان بحضور اعلیحضرت پادشاه دانمارك شرفیاب شدند و هدیه مردم پایتخت را بحضورشان تقدیم‌داشتند.

■ میهمانی شاهنشاه وشهبانو

از ساعت هشت بعداز ظهر روزجمعه یك میهمانی شام رسمی از طرف شاهنشاه و شهبانو بافتخار اعلیحضرت پادشاه وعلیا حضرت ملکه دانمارك در کاخ گلستان ترتیب یافت .

در این میهمانی آقای علم نخست وزیر - آقای‌علاء وزیر دربارشاهنشاهی آقایان‌وزیران روسای‌هیئت‌های‌سیاسی مقیم دربار شاهنشاهی‌و بزرگان‌مملکتی افتخار حضور داشتند .

■ بیانات شاهنشاه

درسر میزشام شاهنشاه بیاناتی باین شرح ایراد فرمودند :

اعلیحضرتا: برای شهبانو ومن‌مایه کمال خوشوقتی است که امشب آن اعلیحضرت و علیا حضرت ملکه را درپایتخت کشوری که بااشتیاق‌بسیار انتظار دیدارایشان را داشته است در جمع خویش می‌بینیم خاطره سفری که علیا حضرت ملکه سالها پیش ازاین باتفاق پدر تاجدار خویش به کشورما کردند بقدری برای ماگرامی است که دیدار دوباره ایشان درواقع تحقق میل قلبی مابه پذیرائی مجدد ازاین میهمان عزیز و عالیقدر است .

یقین داریم که سفر آن‌اعلیحضرت نیزهمین خاطره مطلوب را در ذهن همه‌مردم کشورما بر جای خواهد گذاشت ملت مانه فقط در عصرحاضر بلکه ازدیرباز نسبت به ملت دانمارك احساس بسیار صمیمانه دارد زیرا از آن زمان که آدام‌اولئاریوس نویسنده نخستین سفرنامه مهم اروپائی درباره ایران در سه قرن پیش بکشور ما آمد تا بامروز همواره محققین و دانشمندان عالیقدر دانمارکی خدمات بسیار با ارزشی بفرهنگ و تمدن ما انجام داده‌اند و هم‌اکنون نیز کشور دانمارك صاحب گرانبهاترین مجموعه نسخ خطی کهن ما در تمام جهان‌یعنی کلکسیون منحصر بفرد کتب خطی اوستائی وپهلوی است که درکتابخانه سلطنتی کپنهاك نگاهداری میشود همچنین کشور اعلیحضرت دارای یکی از بهترین مراکز جهانی تتبع درتعلیم زبانهای ایرانی یعنی انستیتوی زبان شناسی ایرانی دانشگاه کپنهاك است خدمات یکی از دانشمندان فقید کشور شمابنام آرتورکریستن سن بفرهنگ ایران و مجموعه آثار تحقیقی چهل ساله او درین باره بقدری‌برای ما با ارزش و گرامی است که اغراق نیست اگر گفته شودما این دوست عالیقدر تمدن و فرهنگ خویش را به اندازه نوابغ علم وادب خودمان‌عزیز میشماریم در عصر حاضر نه فقط درزمینه تتبعات‌و تحقیقات‌ایران‌شناسی بلکه دررشته امور صنعتی و فنی ما ازکمکهای پر ارزش دانمارکی ها برخوردار بوده‌ایم وهستیم . مهندسین زبردست کشور شما در ساختن راه آهن سرتاسری ایران که ازشاهکار های فنی جهان‌است خدمت بسیار موثر ومهمی به مملکت ما انجام داده‌اند و درحال حاضر نیزکارشناسان دانمارکی متعددی در رشته‌های مختلف فنی و صنعتی باماهمکاری دارند .

برای‌ماکشور دانمارك یك مظهر عالی پیشرفت های واقعی اجتماعی و معنوی ومادی ونمونه جامع یکی از مترقی ترین اجتماعات بشری است‌که درآن همه پیشرفتهای مادی با سنن عالیه آزادی ودموکراسی و احترام‌به حقوق انسانی همراه است .خاطره‌ای که‌من ازدیدار کشور اعلیحضرت‌و مشاهده ترقیات آن درهمه شئون‌دارم ازبهترین خاطرات مسافرتهای من‌به کشورهای مختلف جهان است اکنون که‌اعلیحضرتین ووالاحضرت گرامی از کشوری‌که دارای کهن سالترین سنت سلطنتی اروپای امروز است قدم بکشوری نهاده‌اند که آن‌نیز یکی‌از باسابقه ترین سنن سلطنتی جهان را دارد من از جانب شهبانو وخودم و از طرف همه‌ملت ایران‌بدان‌اعلیحضرت وبه‌علیاحضرت ملکه خیرمقدم میگویم وسلامت وشادکامی اعلیحضرتین و والاحضرت پرنسس وخاندان جلیل سلطنتی دانمارك را با آرزوی ترقی ورفاه روز افزون ملت نجیب و مترقی دانمارك خواهانم .

■ پاسخ‌اعلیحضرت‌فردریك

پس‌از پایان بیانات شاهنشاه سرود ملی دانمارك نواخته شد و سپس اعلیحضرت فردریك‌نهم پادشاه‌دانمارك درپاسخ بیانات‌شاهنشاه چنین‌فرمودند:

اعلیحضرتا : علیاحضرت ملکه - والاحضرت شاهدخت بندیکت وخود من از سخنان گرم و دلنشین آن اعلیحضرت که بمناسبت ورود مااپراد شد از صمیم قلب سپاسگزاری می نمائیم . مایلم اضافه کنم که حس دوستی و محبتی که‌مردم پایتخت‌ایران نسبت به‌ما ابراز داشتند درما تاثیر فوق‌العاده و مطلوب کرده‌است ما با علاقه و اشتیاق فراوان در انتظارروزی بودیم که بتوانیم به‌این سرزمین زیبا سفر کنیم .دانمارك وایران ازلحاظ جغرافیائی‌بایکدیگر‌فاصله‌زیادی دارند از دیربازپیوند دوستی‌ومودت استواری که‌بایکدیگر مربوط بوده‌اند. مابه فرهنك باستانی کشورشما که کمك فراوان و بسیار موثری به میراث فرهنك عمومی نسل بشر کرده‌است و جزء لاینفك این میراث بشمار میرود: بادیده اعجاب و تحسین مینگریم .

من از سخنان محبت آمیز آن اعلیحضرت دائر بر اینکه دانشمندان وفضلای دانمارکی در تاریخ وزبان ایران تحقیقات و تفحصاتی کرده‌اند بی‌نهایت سپاسگزارم و مایلم به اعلیحضرت شاهنشاه ایران اطمینان خاطر دهم که دانش و فرهنك دانمارك درنتیجه این تحقیقات اشباع ومستغنی شده‌است و بالاخص مطالعات و بررسی هائی که درزبان ایران بعمل آمده‌به درك مفاهیم علم صرف واشتقاق‌زبان های دانمارکی وسایر کشورهای‌شمال اروپا کمك‌فراوانی کرده‌است. تکنولوژی نوین دنیای امروز را کوچك ساخته و مردم‌کره زمین را بمیزان قابل‌توجهی بیکدیگر نزدیك کرده و حس‌تشخیص منافع جمعی رابه آنها تحمیل کرده است . درامور بین‌المللی دانمارك وایران هدفهای مشترك و مشابهی را دنبال میکنند و عقاید و نظریات آنها یکسان است .درسازمان ملل متحد وسایر سازمانهای جهانی دو کشور ما درراه مشترك که حفظ و استقرار صلح جهانی است کوشش میکنند واز همان آرزو و علاقه الهام میگیرندکه باید آینده‌ای ساخت که در آن‌کلیه ملل جهان بتوانند با اطمینان کامل‌به همکاریهای سودمند و ثمربخش بپردازند و در صلح و آزادی مداوم زیست کنند من ایمان دارم که رشته های مودتی که بین دو ملت ماموجود دارد در حین اجرای مسالمت آمیز این تحولات تحکیم و تشیید خواهد شد. اصول و فرضیات عالی صلح و ترقی مظاهر و نشانه‌های تحول سریع ودینامیك است که‌ایران نوین با رهبری خردمندانه ودوراندیشی آن اعلیحضرت توانا دنبال میکند اسباب مسرت وامتنان است که به افراد و موسسات دانمارکی نیز فرصتی داده شده‌است که دراین تحولات مشارکت کرده ودرراه آبادانی این سرزمین بزرك و کهنسال کوشش و تلاش کنند . مجاهدتهای برجسته وخستگی ناپذیر‌اعلیحضرت‌همایون‌شاهنشاه‌ایران برای توسعه اقتصاد کشورشان‌وتامین پیشرفت اجتماعی ایران با علاقمندی صمیمانه‌ای در دانمارك نظاره میشود.

هنگامیکه از اعلیحضرت همایون شاهنشاه ایران درخواست میکنم‌که آرزوهای صمیمانه دانمارك را درنیل به‌هدفهای بزرگی که آن شاهنشاه گرانمایه درراه تامین آسایش مردم ایران تعقیب مینمایند بپذیرنداطمینان کامل دارم که‌مردم دانمارك از صمیم قلب درخواست مرا تائید میکنند زیرا مجاهدت آن شاهنشاه کمك موثری به صلح جهانی میکند. سلامت و خوشبختی اعلیحضرت‌همایون شاهنشاه -علیاحضرت شهبانوی ایران -خاندان جلیل سلطنت و پیشرفت و سعادت- مندی ایران ومردم این سرزمین را آرزو میکنم .

پس‌از پایان بیانات اعلیحضرت پادشاه دانمارك سلام شاهنشاهی‌نواخته شد ،این میهمانی تاپاسی از شب ادامه داشت .

■ در آرامگاه

بامداد دیروزاعلیحضرت فردریك نهم پادشاه دانمارك و علیاحضرت ینگرید ملکه‌آن کشوردرآرامگاه رضاشاه کبیر حضور یافتند و تاج گلی نثار کردند .پرنسس بندیکت نیز در این آئین شرکت‌داشتند، در مدخل آرامگاه‌والاحضرت‌شاهپور غلامرضا پهلوی و همسرشان از میهمانان عالیقدر شاهنشاه‌وشهبانو استقبال کردند .

■ درخانه کودك

علیا حضرت ملکه دانمارك و پرنسس بندیکت سپس‌رهسپارخانه نمونه کودك وابسته به جمعیت‌شیرو خورشید سرخ ایران واقع درجاده قدیم شمیران شدند .

هنگام ورود میهمانان عالیقدر سرکار علیه خانم فریده دیبا رئیس سازمان داوطلبان جمعیت شیرو - خورشید سرخ از آنان استقبال کردند. این بازدید تاساعت‌دوازده وسی و پنج دقیقه ادامه داشت

■ موزه جواهرات

اعلیحضرت پادشاه و علیاحضرت ملکه دانمارك باتفاق شاهزاده خانم بندیکت بعد از ظهر دیروز ازموزه جواهرات سلطنتی در بانك مرکزی ایران دیدن کردند و سپس‌درباشگاه بانك ملی حضور یافتند وورزشهای باستانی ایران را تماشا کردند .

در مدخل بانك ملی ایران‌آقای خوشکیش رئیس کل بانك ملی‌ایران، تیمسار ایزد پناه و آقای کاظمینی رئیس باشگاه رابه اعلیحضرتین معرفی کردند و اعلیحضرتین بجای گاه مخصوص راهنمائی شدند .

آنگاه آقای کاظمینی ضمن نطقی خیر مقدم گفت و سپس ۱۵ نفر از ورزشکاران باستانی به میدانداری

بقیه در صفحه آخر

آقای دکتر ماتسن جراح مغز و پی بیمارستان اطفال بستن

بدعوت کرسی جراحی مغزوپی دانشگاه تهران‌بمدت‌سه روزبتهران مسافرت مینمایند و روز چهارشنبه ۱۸ اردیبهشت ساعت ۱۰ صبح در بیمارستان پهلوی کنفرانسی راجع بجراحی مغزوپی در کودکان ایراد خواهند نمود- ورود برای پزشکان آزاد است .

آ-۳٦۹۲

سیل و طوفان در شهرستانها

گزارش خبرنگاران مادرشهرستانها حاکی استکه طی دوروز گذشته بر اثر بارندگیهای شدید در اغلب شهرستانها سیل جاری شده‌وخسارات نسبتا زیادی وارد آورده‌است . این بارندگیها گرچه در بعضی نقاط‌موجب خشنودی کشاورزان شده‌است ولی‌در بیشتر شهرستانها براثربارندگی‌شدید سیلهای مهیبی جاری گردیده که خسارات فراوانی وارد آورده است.

درخراسان .

خبرنگار ما در مشهدتلفنی‌گزارش داد از ده پانزده روز قبل تاکنون بارندگی درمشهد واغلب شهرهای خراسان ادامه داشت مخصوصا در شهرهای جنوبی مشهد شدت این بارندگیها و جریان سیل بیشتر بود بطوریکه در جاجرم طی بارندگی‌های شدید ومتوالی و جریان سیل‌چندین خانه خراب‌شد خوشبختانه تلفات‌جانی وارد نیامدولی خسارات وارده نسبتا زیاد است از طرف شیروخورشیدسرخ سبزوار تعدادی چادر ووسائل‌زندگی بایستگاه راه آهن اسفراین حمل‌شدو باقطار بایستگاه جاجرم منتقل گردید کهاز آنجا بجاجرم انتقال یابد .امروز مامورین شیروخورشید سرخ سبزوار برای رسیدگی بوضع سیلزدگان به جاجرم عزیمت کردند .

خبرنگار ما اضافه کرد که درشهر های تربت جام و طبیات نیز براثرشدت بارندگی سیل جاری شده و تعداد زیادی‌از احشام دامداران طعمهٔ سیل گردیده‌است .

■ در بندر شاهپور

طبق گزارش تلفنی خبرنگار مادر بندر شاهپور پریروز تگرك درشتی توام با طوفان شدید در بندرشاهپور نازل شد و دریانیز طوفانی گردید . براثر طوفان دریا کشتی نفتکش۳٦ هزار تنی «اندریا» یونانی که‌برای‌حمل نفت به‌بندر معشور میرفت دربندر شاهپور بگل نشست . پس از ٢٤ ساعت تلاش و فعالیت بوسیلهٔ یدك کشهای ادارهٔ بندر و شرکت ملی‌نفت بنادر شاهپور و معشور بیرون‌کشیده شدو بحرکت خودادامه داد. خسارات وارده بکشتی مزبور سه‌هزار دلار (معادل ٢٤٠ هزار ریال) است .

■ در شاهرود

گزارش تلگرافی خبرنگار ما در شاهرود حاکی استکه عصر پریروز براثر ریزش تگرك شدیدی در شهرستان شاهرود و حوالی این شهرستان سیل مهیبی از کوههای «آزادوار»جاری شد که تاشعاع پنج کیلومتری هرچه درمسیر سیل بود منهدم گردید . در مسیر این سیل مهیب کلیهٔ مزارع کشاورزی وقنوات خراب شد در قراء کلاته ملا و رحیم آباد وامیرآباد علاوه بر خرابی‌مزارع و قنوات ۱۸۰۰ راس گوسفندان دامداران طعمهٔ سیل گردید .

درایستگاه راه آهن جاجرم٢٤خانه ازساکنین ایستگاه منهدم شد و ده خانه نیز نیمه خراب گردید. اثاثیه منزل دویست‌نفر ساکنین ایستگاه مزبور طعمهٔ سیل شد و فعلا این‌عده بیخانمان و بی آذوقه شده‌اند. دبستان ایستگاه «مهلوان» براثر جریان سیل درمحاصره سیلاب قرار گرفت وفعلا تعطیل است از طرف شیروخورشید سرخ‌شاهرودبرای‌کمك‌بسیلزدگان‌اکیپ های امدادی بمحل اعزام شد و وسائل وآذوقه کافی بین آنان توزیع گردید

■ برف در بروجن

طبق گزارش خبرنگار ما در بروجن چند روز است هوای‌شهرستان بروجن از توابع اصفهان ابری‌است‌و بارندگی ادامه دارد براثر این‌بارندگی های متوالی هوای این شهرستان‌بشدت سردشده و درکوهستانهای اطراف‌برف سنگینی باریده‌است بارندگی در حومه بیش ا زشهر بوده و موجب خشنودی کشاورزان شده است .

■ درتبریز

خبرنگار ما در تبریز تلفنی‌گزارش داد ظرف دوروز گذشته هوای تبریز وحومه ابری بودو بارندگی ادامه داشت در اطراف تبریز برف‌سنگینی باریده و جریان سیل راههای اطراف این شهرستان راخراب کرده است فعلا هوای تبریز ابری و آفتابی است

■ درگچساران

بنابگزارش خبرنگار مادرگچساران پریشب ناگهان هوای گچساران و دوگنبدان طوفانی شدو متعاقب این طوفان بارندگی شدیدی آغاز گردید که تاصبح دیروز همراه با رعدو برق ادامه داشت . بدنبال این بارندگی شدید سیل مهیبی بطرف شهرسرازیر گردید وچندین خانه‌از اهالی‌دوگنبدان را خراب کرد وکارخانه برق شهر را آب فرا گرفت و شهر در خاموشی فرورفت از طرف بخشدار اقداماتی‌برای برگرداندن سیل شروع شدو برای کمك بسیلزدگان نیز اقدامات لازم آغاز گردید .

■ درهشتپر طوالش

بدنبال انقلاب هوا در هشتپرطوالش از پریروز بارندگی شدیدی در شهر وحومه شروع شدو اغلب رودخانه‌های اطراف طغیان کرد بطوریکه براثر طغیان رودخانه‌ها بیشتر خانه‌های روستائیان حومهٔ هشتپر و مزارع کشاورزی آنانراسیل فراگرفت‌وقسمت بیشتر جاده‌ها براثر جریان سیل خراب‌شد ریزش باران هنوز هم ادامه دارد .

■ درگرمسار

براثر بارندگی شدید سیل‌مهیبی ازکوهستانهای اطراف گرمسار جاری شدو قسمتی از جاده در محل گردنه «سهردره» راسیل برد تعداد زیادی اتوبوس و کامیون در دوطرف جاده متوقف ماند و مسافرین اتوبوسها سرگردانند براثر جریان سیل تیر های تلفن راآب برده و ارتباط تلفنی گرمسار -تهران قطع شده‌است .

بارندگی و زلزله

طبق گزارش خبرنگارما درشیراز از صبح پریروز هوای شیرازطوفانی وابری شد و هنگام عصربارندگی‌در این شهرستان آغاز گردید .

در ساعت ۸ بعد از ظهر طوفان شدت یافت و مدت ده دقیقه‌تگرك درشتی توام با رعد و برق بارید در نتیجه کوچه ها و خیابانها را سیلاب فرا گرفت و بهمین جهت رفت و آمد وسائل نقلیه در خیابان های شهر متوقف شد و چندین درخت کهنسال شکست بر اثر بارندگی و سیل هوای‌شیراز نسبتا سرد شد و بطوریکه دستگاه زلزله سنج شیراز نشان داده است‌ساعت هفت و نیم صبح روز جمعه زلزله شدیدی در فاصله ۱۵۰ کیلو متری شیراز حادث گردیده که تاکنون محل وقوع آن و تلفات وخسارات احتمالی وارده معلوم نشده است

■ در میناب

گزارش خبرنگار ما در میناب حاکی است که از پانزده روز قبل تاکنون بارندگی در میناب بطور متناوب ادامه داشت و بعد از ظهر پریروز ناگهان طوفان سهمگینی توام بارعد و برق در این‌شهرستان حادث شد که موجب ترس ووحشت اهالی گردید .

این طوفان نیمه شب بطوروحشت آوری شدت یافت و مردم ازخانه‌ها بیرون ریختند . رعد و برق توام با طوفان شدید خسارات زیادی وارد آورد و چند خانه براثر برقزدگی سوخت و کنتور برق خانه ها و رادیو ها و تلفن های مغناطیسی از کار افتاد ، همچنین بر اثرصاعقه تمام سیمهای تلفن بین میناب و بندر عباس قطع شد هنوز هوای میناب‌ابری است و احتمال‌بارندگی میرود .

■ دربندرعباس

طبق گزارش‌خبرنگار مادربندر- عباس از ظهر روز پنجشنبه‌طوفان شدیدی دربندر عباس حادث‌گردید و شدت این طوفان باندازه‌ای بود که تمام خانه های حصیری (کپرها) را از جا کند و باطراف پراکند. مردم همه از وحشت بخانه ها پناه برده و در ها را بروی خود بستند پس از این طوفان شدید بارندگی توام با رعد و برق آغاز گردید و رودخانه ها طغیان کرد این‌بارندگی و سیل تا روز بعد ادامه داشت و براثر آن تمام راه های اطراف را سیل فرا گرفت و جاده هامسدود شدبعلت‌این بارندگی شدیدهواپیما به بندر عباس نیامد و مسافرین هواپیما که به فرودگاه رفته بودند نه تنها خیس شدند بلکه چندین ساعت پشت رودخانه‌ای که درفاصله شهر و فرودگاه است معطل ماندند تاتوانستند خود را بشهر برسانند .

■ سرمادرسقز، کردستان

گزارش خبرنگار ما در سقز حاکی است که بر اثر بارندگی های پی در پی و سرمای شدیدهوا طی دو روز اخیر مردم شهرستان سقز مجددا بکرسی و بخاری پناه برده‌اند بارندگی و سرما همچنان در سقز ادامه دارد .

■ در فریمان مشهد

طبق گزارش خبرنگار ما درفریمان از صبح پریروز بارندگی شدیدی در فریمان و اطراف شروع شد و هنوزهم‌ادامه‌دارد براثر این‌بارندگی سیل شدیدی جاری شد و جده فریمان - مشهد را در چندین‌نقطه سیل برد هم اکنون مامورین‌مشغول ترمیم خرابی راه میباشد .

■ برف در خوانسار

بنا بگزارش خبرنگار ما درخوانسار طی ٤٨ ساعت اخیر باران مفیدی در خوانسار و حومه بارید و در ارتفاعات اطراف خوانسار بیش از ۱۵ سانتی متر برف باریدهم اکنون نیز هوا مستعد بارندگی است .

■ خسارت بارندگی

طبق گزارش خبرنگار ما در لاهیجان بارندگی های پی در پی خسارات فراوانی به کشاورزان و چایکاران واردآورده‌است وبارندگی بطور متناوب در لاهیجان و حومه ادامه دارد.

■ تگرك درصوفیان

خبرنگار مادر صوفیان‌آذربایجان گزارش میدهد از صبح پریروز بارندگی شدیدی درصوفیان‌شروع شد وبعد از ظهرتگرك‌بسیارشدیدی بارید که موجب طغیان رودخانه « شورالی»گردید . درحومه‌صوفیان نیز این بارندگی ادامه داشت و موجب خشنودی زارعین شد فعلا هوای صوفیان نسبتا سرد شده است .

■ در فومن

براثر بارندگیهای شدید ، رودخانه ماطروان فومن نیز طغیان کرد و باجاری شدن سیل عظیمی، راه « ماسوله - ماطروان» در ٦نقطه مسدود گردید و عبور و مرور اتومبیلها و وسائط‌نقلیه متوقف‌شد .

گزارش مجدد ازبروجن

خبرنگار مادر بروجن مجددا تلگرافی گزارش داد که پس از۴۸ ساعت بارندگی شدید در بروجن سرمای شدیدی در بروجن‌حکمفرما شد وسیل مهیبی از کوهستانهای اطراف بطرف شهر سرازیر شد که خوشبختانه خساراتی وارد نیاورد فعلا فقطراه‌بروجن-سه‌دهستان‌براثر بارندگی غیر قابل عبور گردیده و کوهستانهای اطراف از برف‌پوشیده شده‌است .

■ برف در گردنه‌ها

خبرنگار مادر کرمانشاه‌گزارش داد که طی دوروز گذشته بارندگی در کرمانشاه ادامه داشت و هنوز هم هوای این شهرستان ابری و مستعد بارندگی است. در گردنه های اسدآباد و آوج نیزبرف‌باریده و بهمین جهت هوای این نواحی تاحدی سردشده است .

■ در زاویه زرند

خبرنگار مادر زاویه‌زرندگزارش داد بعداز ظهر پریروز طوفان‌بسیار شدیدی در زاویه زرندحادث‌گردید که موجب ترس و وحشت‌اهالی‌شد این طوفان سهمگین که توام با رعدو برق و گردو خاك و صدای مهیبی بود بمدت ده دقیقه ادامه داشت و در این مدت تابلو های تمام مغازه ها را از جاکند و درخت های کهنسال را شکست و تعدادی از تیر های برق را بزمین انداخت. وقوع این طوفان‌سبب‌شد که‌وسائل نقلیه در راه تهران - ساوه متوقف شوند و پس از آن‌بارندگی‌شدیدی آغاز گردید که تاساعت ۸ شب ادامه داشت .

■ سیل در ماکو

خبرنگار ما در تبریز تلفنی گزارش داد بقرار اطلاع‌درشهرستان ماکو و نواحی اطراف آن طی‌بارندگی های شدید سیل مهیبی جاری شد و چندین قریه از توابع ماکورا سیل محاصره کرده وقسمت بیشتر مزارع کشاورزی را سیلاب فراگرفته‌ومنهدم کرده است هنوز از میزان خسارات وارده ناشی از سیل در ماکو ودهات اطراف‌خبری نیست‌وبراثر این‌بارندگی ها و جریان سیل احتمال کلی‌میرود که تعدادی از خانه‌های اهالی دهات ماکو منهدم گردیده و قسمت بیشتر مزارع کشاورزی‌را آب برده باشد .

بازدید اعلیحضرت پادشاه دانمارك از سردخانه‌های دانیر

بقیه از صفحه اول

۵۰۰تنی این شرکت درخرمشهر وسردخانه۱۸۰تنی دیگری درگمرك خرمشهر و مواد غذائی سالمی که از سردخانه های کشتی ها بیرون میاید در درجه برودت لازم حفظ میشود و بوسیله ۲ دستگاه کامیون مجهز بدستگاه منجمد کننده‌بسردخانه های تهران منتقل میشود بدین ترتیب عملا محصولات غذائی دانیر بصورت تازه ترین نوع خود در دسترس مصرف کننده قرار میگیرد .

اعلیحضرت ضمن‌ابراز خوشوقتی از وجود چنین تاسیساتی درایران فرمودند این برای اولین بار است که ما از سردخانه هائی بدین وسعت و تااین حد مجهز بازدید کرده‌اند. آقای مسعود موسوی زاده در پاسخ سئوال اعلیحضرت در مورد شکل اداری شرکت دانیر توضیح داد که آقای اوورگارد رئیس هیئت مدیره شرکت دانمارکی است و علاوه بر مدیر عامل دو نفر از اعضاءهیئت مدیره آقایان مهندس شمس‌الدین نهاوندی و مهندس حسین دفتریان ایرانی میباشند . اعلیحضرت پس از قدری استراحت در چمن زیبای تاسیسات دانیرآنجارا ترك‌فرمودند. مدعوین وار بابان جرائد نهار را میهمان شرکت دانیر بودند .

موشح در ادبیات عرب

تالیف : فیروز حریرچی

نخستین کتابی است که برای اولین بار درباره اشعار موشح درایران انتشار می‌یابد این کتاب باکمال ایجاز واختصار تالیف شده واز این حیث برای خوانندگان بسیار مفید است ومتضمن آخرین نظریات دانشمندان عرب ومستشرقین از قدیمترین ایام تازمان حاضر است

بهاء ٤٠ ریال

مرکز انتشار: کتابفروشی فروغی خیابان فردوسی روبروی خیابان ثبت اسناد تلفن ۳۰٤۲۸۰

مجالس ترحیم و یاد بود

باکمال تاسف درگذشت ناگهانی مرحوم **سید قاسم حسینی** کارمند صدیق این شرکت‌را باطلاع دوستان و آشنایان آنمرحوم میرساند . مجلس ترحیم روز دوشنبه ١٦ اردیبهشت از ساعت ٤ تا ٦ بعد از ظهر در مسجد باب‌الحوائج خیابان اقبال - چهارراه صفا منعقد است .

شرکت سهامی ایران و غرب

فوت نابهنگام شادروان **سید قاسم حسینی** را باطلاع دوستان و خویشاوندان آنمرحوم میرساند . مجلس ترحیم مردانه روز دوشنبه ١٦ اردیبهشت ماه از ساعت ٤ تا ٦ بعداز ظهر در مسجد باب‌الحوائج خیابان اقبال - چهارراه‌صفا وختم زنانه درهمان‌روز و ساعت درمنزل‌شخصی آنمرحوم واقع در خیابان شهباز شمالی‌کوچه شروین پلاك ١٤ منعقد است . **سید علی حسینی . سید حسن حسینی کارمند بانك ملی شعبه سعدی . سید محسن حسینی . حسین حسینی . محمد علی سعیدیان. ناصر سعیدیان . سیدحسین قائمی .سید حسن‌قائمی. سید اسماعیل قائمی . سید ابوطالب قائمی . محمد علی سالاری**

بخانواده محترم حسینی و.. عموم همکاران بویژه‌بازماندگان آنمرحوم‌مصیبت وارده‌راتسلیت می دهیم .

بانهایت تاثردرگذشت **حاجیه شاهزاده نیمتاج دولت داد** را باطلاع میرساند مجلس‌ختم زنانه روز دوشنبه ١٦ اردی بهشت از ساعت٤تا شش در خانقاه حضرت صفی علیشاه قدس‌سره العزیزواقع در خیابان خانقاه برگزار و تاریخ ختم مردانه بعدا اعلام می گردد .

نورتاج‌یاسمی. نورجمال جهانسوز . علیاناصری عصمت دولت داد .مخلوقه نشاط . گوهراعظم زنگنه .والی‌زاده مروتی . جنت اصانلو . ملکتاج زنگنه . مرسده ظلی. افسر ارجمند .محمدصادق دولت‌داد .نورالدهردولت داد.مهندس نصرت‌الله دولت‌داد.مهندس‌احمدزنگنه.حشمت‌الله‌ابراهیمی زنگنه . مهندس یدالله ابراهیمی زنگنه . علی دولت داد . دکتر حسنعلی‌نشاط .دکترهوشنك رشید یاسمی . دکتر اکبرزند وکیلی .عزیزالله مقامع .مهندس قباد سپهری . مهندس رکن‌الدین سپهری . شاپوریاسمی. بیژن یاسمی .سیامك یاسمی .سیاوش یاسمی. ایرج‌ناصری . محمود مروتی . اسماعیل‌ارجمند .ایلخان‌ظلی.ابوالحسن روشن . جعفر جهانسوز. مهندس خلیل‌خلیلی . میرابوطالب مصطفی‌زاده .میر صادق‌مصطفی‌زاده

بعموم‌بازماندگان آنمرحومه تسلیت می دهیم

باکمال تاسف وتاثر فوت شادروان **حسین بقائی** برادر عزیز خودوپدر آقایان ابراهیم - دکتر مسعود -علیرضا وبانو روحی بقائی را باطلاع اقوام‌ودوستان‌میرساند مجلس‌ختم مردانه ازساعت ۹الی ۱۱ صبح روزدوشنبه ۱۶ر۲ر۴۲ درمسجد مجد ومراسم شب هفته آنمرحوم دراین بابویه ازساعت ۳بعد از ظهر همانروز درمقبره خانوادگی برگزار خواهدشد .

سرلشگر حسن بقائی

خانواده‌های: بقائی - آزاده -میرهاشمی- رضوی -شکوه -فرخنده‌پی -تاج‌بخش - ممتاز کاظمی -ملك‌مدنی -فتحی - شریفی -شیبانی - طباطبائی-آذربال- فرهادپور -محب-رحیمیان - منظوری-محمودیان-امیرشقاقی-کیانفر-قدوسی

بانهایت تاسف درگذشت شادروان مرحوم مغفور حسین بقائی را باطلاع خویشاوندان و دوستان میرساند . مجلس ختم مردانه از ساعت ۹الی ۱۱ صبح روزدوشنبه ۱۶ر۲ر۴۲ درمسجد مجدومراسم شب‌هفته آنمرحوم درابن‌بابویه از ساعت ۳ بعدازظهر همانروز در مقبره خانوادگی برگزار میشود .

بخانواده محترم بقائی بویژه بازماندگان‌آن مرحوم مصیبت وارده را تسلیت میدهیم .

بمناسبت تصادف روز دوشنبه۱۶اردیبهشت با روز چهلم وفات‌مرحوم**ابراهیم نیك سیر** مجلس یادبودی از ساعت ٤ الی ٦ بعد از ظهر در سر مزار آنمرحوم‌واقع در قسمت جنوبی ابن‌بابویه برقرار است از خویشان و دوستان‌آنمرحوم تمنی می شود برای آرامش روح آن فقید سعید در مجلس مزبور شرکت فرمایند وسیله ایاب‌وذهاب درساعت ۳ بعد از ظهر در منزل شخصی واقع در کوچه رشید ثانی -گمرك شاهپور آماده است

خاندان نیك سیر آ-۲٤٦١

خانواده های :ذوالفقاری . افتخاری . خوش آرا - حسابی -شاپوری -همایون -ثناء-پناه‌پور شاه‌نظری

بانهایت تاسف فوت ناگهانی سرگرد‌بازنشسته **احمد افتخاری**را باطلاع کلیه دوستان و آشنایان می رساند .مجلس ختم مردانه آنمرحوم روزسه شنبه ۱۷ر۲ر۴۲ ازساعت ٤تا ٦ بعد از ظهر در مسجد کاشانی واقع در پامنار و مجلس‌ختم‌زنانه در همانروز در منزل آنمرحوم واقع در پامنار کوچه کلانتری منعقد است .

مصیبت‌وارده‌را بعموم بازماندگان آنمرحوم تسلیت می دهیم .

باکمال تاسف و تاثرفوت مرحومه **بانو زهرا خانم اشتری** را باطلاع دوستان و آشنایان می رساند مجلس ختم زنانه روز دوشنبه ۱۶ ماه جاری از ساعت ٤ الی شش و نیم بعد از ظهردر منزل شخصی واقع در چهارصد دستگاه خیابان یاس کوچه صفوی منزل علیرضا اشتری ومجلس تذکر مردانه روزسه شنبه ۱۷ اردی بهشت که مصادف باشب هفته آنمرحومه‌می باشد ازساعت ٤الی شش‌و نیم بعد از ظهر برسر مزار واقع‌در صفائیه آرامگاه خانوادگی‌برگزار خواهد شد.

محمدعلی‌اشتری . هادی اشتری .سرتیپ علی اکبر اشتری . اردشیر حیدرزاده .احمدحیدر زاده . محمود حیدرزاده .بهمن حیدر زاده.علی اصغرناصحی. رضا مکی . علیرضا اشتری . حسینعلی‌اشتری. مهدی‌اشتری.احمد رئوف . منوچهر پدر .سرهنك‌ستاد مهدوی‌نادر .سرهنك مصطفی اشتری.رضا اشتری.مهندس کاظم‌اشتری سروان مهدی پدر . رضا اشتری .حسن‌اشتری. محمد اسماعیل اشتری . دکتر پرویز ناصحی . سرهنك ستاد تمجیدی . مرتضی اشتری. علی اکبرناظمی . ستوان یکم جمالی . دکتر پور مقیم حاج علی اصغر مخزنی

به عموم بازماندگان آنمرحومه بویژه خانواده اشتری‌مصیبت‌وارده‌را تسلیت میدهیم .

خانواده های : **شکارچی (حسین خانلی)- خسین‌خانلی-خانقاهی -محمد زاده امیدواری - محمدزاده-اسبقی -رحمت‌اللهی- سرهنك تقی سرهنگی - سرهنك حشمتی - عمیدی- عزیزی نمینی - اقبالی -نوراللهی-محسن‌زاده -نیکخواه فتحی -میرمحسنی - غفاری -اسدی - کاظمی درخشنده - عبداللهی - یوسفی - زحمتکشان- ساعدی -جمشیدی - اکبری - اصغریان-گلابی**

باکمال تاسف فوت شادروان **عبادالله شکارچی حسین خانلی** را باطلاع عموم میرساند. مجلس ترحیم‌آنمرحوم‌روز دوشنبه۱۶اردیبهشت ماه ازساعت ۳ الی ۵ بعد از ظهردرمسجد‌نمینی‌ها واقع در چهارراه عباسی دخانیات ومجلس تذکر زنانه همانروز و همانساعت درمنزل‌شخصی آن مرحوم واقع درخیابان مرتضوی بعد ا زچهارراه هزارخوانی‌دست چپ کوچه پیرهندی آزادکاشی ۲٤ برگزار خواهد شد . آ-۲٤٤٧

سرکار سرهنك مهندس ایرج مقدم

مصیبت‌وارده را بجنابعالی و فامیل محترم تسلیت عرض می نمایم . **کیومرث ابوالملوکی**

سرکارسرگردنیك سرشت

مصیبت‌وارده را صمیمانه تسلیت عرض می نمایم . **سرگرد حیدر اباذریان-سرگردامانت**

زنی راسر بریدند و میانجی دعوا را کشتند

* نیمه شب جوانی بدنبال فیروزه‌آمد وازآن پس دیگر اثری ازاوبدست نیامد تااینکه تلفنی خبرمرك او بکلانتری داده شدوچند روز بعد جنازه‌اش پیداشد

اوایل هفته پیش شبی مردی ناشناس بکلانتری ۱۵ تلفن کرد و بافسر نگهبان کلانتری گفت زنی راسربریده‌اند وجنازه‌اش‌درنزدیکی باغ اذری افتاده‌است .

مامورین کلانتری ۱۵ سه روز تمام در اطراف باغ اذری و کوزه پزخانه های سابق بدنبال جنازه گشتند تا اینکه‌روز پنجشنبه‌جسدی را در زاغه‌ای در کوزه پزخانه‌ای نزدیك پیدا کردند جسد بدون‌سر بود وشلوار برپانداشت .لباسهایش زیاد مرتب نبود و معلوم بود از تاریخ مرك بیش‌از چندروزمیگذرد

مامورین پس از پیدا کردن‌جسد باولین مشکلی که برخورد کردند شناختن ان زن بود برای اینکه سر جسد درآن حوالی نبودو کسی آنرا نمیشناخت .

مامورین برای شناختن جسد بکسانی که‌در طول ده روز اخیر خبر گم شدن زن را داده بودند مراجعه کردند که یکی از آنهاپیر مردی بنام یدالله‌بود .مامورین‌یدالله رابسر جنازه بردند ،یدالله پس‌از دیدن لباسی که بر تن جسدبوداو راشناخت و گفت این جنازه زن منست .

مراجعه شبانه

مامورین سپس‌ازیدالله بازجوئی کردند . او گفت :فیروزه‌نجف‌زاده رامن از سالها پیش میشناختم اودر کوچه ما باشوهر و پسرش زندگی میکرد او زن زیباو ملیجی بود. سه سال پیش شوهرش اورا طلاق دادو بمحض اینکه من اطلاع یافتم ازاو خواستگاری کردم واو زن من شد درآنموقع اوسی و پنج‌سال داشت. فیروزه که اهل اردبیل بود عصرها ببهانه کارکردن درخانه ها بیرون میرفت باوجود اینکه من نجارهستم ولی او عقیده داشت که‌زن‌ومردباید کار کنند باینجهت بعضی اوقات بخانه های مردم میرفت و به آنها کمك میکرد و مزد میگرفت وچون من کارگر هستم نه حوصله و نه وقت داشتم که تحقیق کنم ،زنم بکجا میرود ولی هرجا که میرفت ساعت هفت شب برمیگشت‌تااینکه شب شنبه گذشته ساعت ۹ شب مردچهارشانه‌ای درخانه ما آمد وبا فیروزه صحبت کردفیروزه‌بمن گفت این جوان کسی را ندارد مرادعوت کرده بروم ، لباسش رابشویم‌واطو کنم وچون وقت ندارد‌خواهش کرده که همین امشب بروم . من حرفی نزدم فیروزه باآن جوان رفت و دیگر برنگشت من روز بعدبه‌پلیس اطلاع دادم‌وسپس به‌بیمارستانهارفتم ولی‌اورا نیافتم .

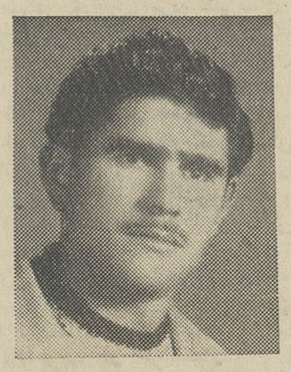

محمد کریمی (مقتول)

از بستگانش میترسید

از این مرد سئوال شد که آیا به‌کسی ظنین است‌او جواب داد فیروزه همیشه بمن میگفت که بستگانش بااو مخالفند واز آنها میترسد .

آقای سرگرد قوامیان رئیس کلانتری و آقای ارجمندی رئیس آگاهی بخش ۱۵ عقیده دارند که فیروزه پس از طلاق گرفتن از شوهرش وازدواج بایدالله ازراه راست منحرف شده و این امرسبب ناراحتی بستگانش شده و مرك او ازدو حال خارج نیست یابستگانش ازاعمال‌اوناراحت شده‌واورا کشته‌اند ویااینکه یکی‌از آشنایان او او را بقتل رسانیده است‌در هرحال‌اکنون چندنفر تحت تعقیب قرارگرفته‌اند

دومین قتل

صبح روز پنجشنبه گذشته در نزاعی که درخیابان سیمتری‌جنوبی روی داد جوانی کشته شد و چهار نفر مجروح شدند. خبرنگار ما با مراجعه بکلانتری ۲۰ و صحبت با عده‌ای ازمطلعین‌وگفتگو بامامورین کلانتری گزارشی از مشاهدات‌خود وآنچه راکه شنیده است بشرح‌زیر تهیه کرده‌است :

محمد کریمی از مدتی پیش در خیابان سیمتری‌پائین‌میدان گمرك‌یك بنگاه معاملات اتومبیل دایر کرده گیری عده‌ای پایان یافت

میانجی کشته شد

روز بعد یعنی صبح‌روز پنجشنبه هوشنك در حالیکه یك آچار پیچ‌گوشتی در دست داشت وارد بنگاه محمد کریمی شد و به‌حمیدشاگرد محمد کریمی گفت آن مشتری کجا است باید او رابکشم چه حق‌داشت بزن من نگاه کند، حمید باو گفت شما که کتك مفصلی باوزدی دیگر چه میخواهی ، من چه میدانم کجا است . این حرف که‌ازدهان حمید خارج شد هوشنك بطرف او حمله بردو میان آن دونفر زدو خوردی صورت گرفت .محمد کریمی‌صاحب مغازه بمیان آن هارفت هوشنك را بوسید واز او خواهش کرد که از دعوا دست بکشد . ولی هوشنك وحمید بازبجان هم افتادند و دعوای آنها بخیابان کشیده‌شددر اینموقع علی برادر هوشنك و چندنفر از دوستان هوشنك بکمك اوآمدند. داودشاگرد دیگر محمد کریمی‌نیز بکمك حمید رفت‌و چند نفری‌بامیله آهنی و آچار بجان‌هم افتادند

محمد کریمی بازمیانجیگری‌می کرد ولی در حین دعوا میله آهنی که در دست هوشنك بود بر سراو خوردو برزمین افتاد. حمید وداود نیز مجروح شدند. هوشنك و برادرش نیز زخمی گردیدند .

حال مجروح خوب نیست

اهالی محل داود و محمد کریمی رابه بیمارستان سینابردند و حمیدو علی و هوشنك‌نیزبه کلانتری‌آمدند محمد کریمی بعلت شدت‌جراحات به بیمارستان میثاقیه منتقل شدودر آنجا در گذشت منازعین پس از تحقیقاتی که از آنها توسط آقای سرگرد باطنی رئیس کلانتری‌بعمل آمدبدادسرا اعزام شدند وبه‌اتهام نزاع دستجمعی توقیف گردیدندولی گویا حال داود که چند ضربه‌آچار بسرش‌خورده خوب نیست و در بیمارستان زندان بستری شده‌است

عده‌ای از شهود میگویند که هوشنك عمدا میله را برسر محمد کریمی‌زده ، ولی پاره‌ای عقیده‌دارند که‌هوشنك با محمد کریمی دشمنی نداشته و چون دعوا شدت داشته میله بجای اینکه بسر حمید بخورد برسر محمد کریمی خورده و او را ازپادرآورده است .

درهرحال تحقیقات بازپرس در این باره و کشف حقیقت ادامه‌دارد ولی هیچکدام از متهمین هنوز اعتراف نکرده‌اند که چه کسی میله رابرسر محمد کریمی زده است‌و هریك دیگری را متهم می کند .

چند حادثه

*دیروز جیب شماره ۲۴۵۹۱ به رانندگی قارداش قربان که درخیابان سمنگان نارمك در حرکت بود با کودکی بنام هادی روحانی فرزند حسین تصادف کرد، در این حادثه کودك کشته شد ورانننده از طرف ژاندارمری دستگیر گردید .

*دیروزدرشکه‌ای در روی‌ریلهای راه آهن جنوب واژگون شد در این حادثه علی اسکندر درشکه‌چی ۶۰ ساله کشته شد .

*دیشب مامورین ژاندارمری‌مرکز اتومبیل فولکس واگن شماره ۳۰۵۴۰ را که بسرقت رفته بود کشف‌کردند

*دیشب اتومبیل دوج تیمسار قزل‌اياغ از خیابان دربند بسرقت رفت.

*پریروز در اثر جاری شدن‌سیل در قزوین مردی بنام رجب شعبانی را آب برد وجسدش چند کیلو متر دورتر بوسیله مامورین ژاندارمری بدست آمد.

میخواست زنش راخفه کند!

امروز دادسرای ناحیه یك تهران مردی بنام بایرام را به اتهام شروع بقتل همسرش به زندان فرستاد بایرام‌میخواست باکمربند همسر خود را که « صورت » نام‌دارد خفه کند ولی همسایگان بکمك زن رسیدند و اورا نجات دادند.

دیروز بایرام مشغول قطع شاخه های مزاحم درختان‌خانه شد . صورت که باین‌درختها علاقمند بودبشوهرخوداعتراض کرد و کار بمشاجره لفظی کشید سرانجام بایرام‌عصبانی شد و با کمربند خود بچان صورت افتاد و سپس کمربند را بگلوی وی حلقه کرد و مشغول کشیدن آن شد .

همسایگان که دراثرسروصدا متوجه جریان شده بودند با عجله خود را بزن و شوهر رساندند و صورت را که در حال اغماء بودازچنك‌شوهرش نجات دادند .جریان‌بکلانتری ۱۴ خبرداده شد و چون حال « صورت » رضایتبخش نبود برای معالجه به بیمارستان‌سینا منتقل شد و بایرام شوهر او بایرونده بدادسرای ناحیه یك اعزام گردید . پرونده این واقعه صبح امروز در بازپرسی ناحیه دادسرا مورد رسیدگی قرار گرفت و بایرام باتهام شروع بقتل باصدور قرارلازم روانه زندان شد .

۲ نفر کشته شدند

پریروز در یك حادثه رانندگی در جاده قدیم شمیران دو نفر کشته و ۶ نفر مجروح شدند .

خبرنگار ما اطلاع میدهد : ساعت ۴ بعداز ظهر پریروز تاکسی‌شماره ۷۶۸۵۰ برانندگی غلامعلی حبیبی آقداغ که از جاده نظامی حرکت میکرد در چهار راه قصر که چراغ راهنما روی احتیاط بود باسرعت‌وارد چهار راه‌شد و بطرف‌خیابان‌شمیران پیچید . چون در همانموقع اتومبیل های دیگری نیز از جهت مخالف می‌آمدند ، راننده تاکسی برای احتراز ازتصادف فرمان اتومبیل را به چپ و راست‌منحرف کرداتومبیل پس از برخورد باطاق نصرت آهنی که در چهار راه نصب شده بود ، وارد پیاده‌رو شد و با ۸ نفر باسامی زینت پرهیزکار و دخترش معصومه اکبر قربانی ۱۲ ساله ، عزت الله قربانی ۶ ساله ، ناهید قربانی ۸ ساله و مریم ذوالفقاری ۳۲ ساله و حسین حسن‌پور و حسن الهوردی ۱۳ ساله تصادف نمود . در نتیجه این تصادف حسن الهوردی در محل حادثه کشته شدواکبرقربانی‌نیز که بسختی‌مجروح‌شده‌بوددر بیمارستان درگذشت . راننده دستگیر و با پرونده‌روانه دادسرای‌تهران گردید.

زندگی خانواده مرحوم پروهان

باکمك مردم سروصورتی میگیرد

باکمك مردم نیکو کار تهران وضع خانواده‌پریشان مرحوم‌پروهان سرو صورتی پیدا میکند و در این خانواده یازده نفری که عفریت‌فقر و تنگدستی آنها راتهدید میکرد امید زندگی دمیده شده‌است .

برای ترتیب زندگی نوین آنها سازمان نیکوکاری اطلاعات با همکاری‌جمعی ازخیر خواهان‌وانسان دوستان طرحهائی تهیه کرده که‌با کمك های پرداختی مردم بمرحله اجرا درمی‌آید ومادر شماره های آینده آنرا‌ازنظر خوانندگان‌محترم میگذرانیم .

کمکهائی که امروز به سازمان نیکوکاری اطلاعات رسیده باین شرح است .

۳۷-آقای‌حاجی میر عزیز ۱۰۰۰۰ریال
۳۸- آقای حبیب‌اله‌نوریان ۲۲۵۰ ریال
۳۹- آقای احمد نیکوئی ۲۰۰۰ ریال
۴۰-آقای‌محمدعلی‌فرجامی۱۳۲۵۰ریال
۴۱- خانم ناشناس ۵۰۰ ریال
۴۲- خانم نلی شهبازیان ۵۰۰ ریال
۴۳- اشخاص‌نیکوکار ناشناس۱۱۷۵۰ ریال
۴۴- خانم دکتر مرشد ۱۰۰۰ ریال
۴۵- آقای اسمعیل دیانی۱۰۰۰ ریال (چك)
۴۶- از طرف آقای‌ح.و ۳۰۰ریال(چك)
۴۷- آقای منوچهر ۱۰۰ ریال
۴۸- بانو اشرفی ۶۰ ریال
۴۹- آقای‌احمدانوری‌وکیل دادگستری ۱۵۰۰ ریال

جمع مبلغ رسیده تاآخر وقت امروز ۸۷۱۱۳ریال یکصدوسی ویکهزارو۸۶۳ریال‌میباشد

جمع از روزهای قبل

هواپیمای ایرانی با ۵۲ مسافر ازسقوط نجات یافت

بقیه از صفحه اول

آبادان را ترك کرد هوای آبادان کاملا ابری و همراه با باد بود . هواپیما اوج گرفت و بسوی شیراز رهسپار شد . هرقدر که جلوتر میرفت انقلاب هوا بیشتر میشد و ابرها متراکم تر میگردیدند . هواپیما به ارتفاعات نزدیك بهبهان نزدیك میشد . تکان های شدید که به هواپیما وارد میشد نشان میداد که هواپیما در شرایط بسیار سختی قرار گرفته است در همین موقع مهماندار هواپیما اعلام کرد که مسافران کمربند های خودرا ببندند . این اخطار چند بارتکرار شد و مسافران که خود متوجه‌وضع نامناسب هواپیما شده بودند دستور مهماندار را اجراکردند وباضطراب و تشویش شدید نگران حرکات هواپیما و عاقبت آن بودند سکوت ترسناکی همه را فرا گرفته بود . از پنجره های هواپیما چیزی جزابر های متراکم سیاه و سفید دیده نمی‌شد .

ناگهان هواپیما تکان شدیدی خورد و چندین متر پائین افتاد . بند دل همه پاره شد . مسافری قرآن کوچکی از جیب درآورد و بدست گرفت و باصدای‌بلندخداوند را بکمك طلبید . مردم دیگر که خودرا باخته بودند بی‌اختیار از وی تبعیت کردند و از خداوند و ائمه اطهار کمك و یاری خواستند . سایه شوم مرك در دل همه نشسته بود . عده‌ای دعا می‌کردند . عده‌ای بهت زده در خود فرورفته بودند و با دل خود نجوا داشتند . عده ای‌با عزیزان خود که همراهشان بود وداع می‌کردند . آنچه احساس می‌شد این بود که تا چند دقیقه و شاید تا چند لحظه دیگر بیشترزنده نخواهند بود .

تعادل هواپیما بهم خورد

دراین موقع تکان های‌هواپیما شدید ترشد و تعادل خودرا ازدست داد . کیف‌دستی وسایر وسایلی‌که مسافران همراه خودبه هواپیمابرده بودند روی سرمسافران ریخت و چند نفری که بدون توجه به‌اخطار های مکرر مهماندار هواپیما کمربند های خودرا نبسته بودند از صندلی های خود کنده شدند و بدرو دیوار هواپیما کوبیده شدند .

بازگشت به آبادان

این وضع چند دقیقه ای طول کشید و د رهمین موقع هواپیما به تدریج تعادل خودرا بازیافت و با تکان های خفیف تری براه خود ادامه داد چند دقیقه بعد مهماندار هواپیما اعلام داشت بعلت نامناسب بودن وضع هوا هواپیما به آبادان باز میگردد مهمانداران هواپیما با کوشش فراوان سعی داشتند که مسافران هواپیما را آرام و امیدوار کنند و از آنهائی که مجروح‌شده بودند مراقبت میکردند .

جریان به فرودگاه آبادان‌اطلاع داده شد و آمبولانس در فرودگاه حاضر شد و هواپیما بعداز قریب یکساعت پرواز مجددا در فرودگاه آبادان بزمین نشست . آنان که مجروح شده بودند با آمبولانس‌به بیمارستان منتقل‌شدندآنها که‌سالم بودند وقتی پایشان روی‌زمین‌رسید خدا را از ته‌دل شکر کردند که زنده هستند و عمر دوباره یافته اند و از مرك حتمی نجات‌پیداکرده‌اند. ولی باوجود این همه رنك باخته بودند و یارای سخن گفتن‌نداشتند

آقای محمد ملك‌زاده عضو اداره روابط کارکنان شرکت تصفیه که یکی از مسافران هواپیما بود گفت پانزده روز مرخصی ازشرکت گرفتم تا دخترم را به شیراز ببرم .هواپیما نیمساعت بطور عادی پرواز میکرد ولی نزدیکی های بهبهان بود که مهماندار اعلام کرد کمربند ها را ببندید این اخطار خودرا چندین‌بار تکرار کرد . بعد از چند تکان ناگهان هواپیما بطور عجیبی پائین افتاد . من فقط متوجه شدم که چند نفر روی سقف هواپیما هستند و چند نفر هم نقش بر کف‌هواپیما شده‌اند .

در صندلی جلوی ما یك مرد خارجی بنام « آنسدن» باخنمش نشسته بودند دست در گردن هم انداخته و باچشمانی اشکبار وداع میکردند و بدون اینکه بدانند با دیگران همصدا شده بالهجه خود « یاحسین» می گفتند .

عمل جراحی

خبرنگار اطلاعات پس از این حادثه دربیمارستان‌بدیدن‌مجروحین رفت . مجروحین که عبارت از آقایان عبدالرحیم جابر . محمد احمدی وکیوان کلینی وخانم‌صدیقه و بانو آنسدن بودند تحت درمان قرار داشتند و اظهار کردند که‌ما بطور معجزه آسائی از مرك نجات یافتیم . مهارت خلبان قابل تقدیر است .

چهارنفر ازمجروحین‌دربیمارستان بستری شدندوبقیه پس از پانسمان مرخص گردیدند و روز شنبه گذشته بانوصدیقه‌یکی از مسافران هواپیما در بیمارستان تحت عمل جراحی قرار گرفت .

قدردانی از خلبان

هواپیما روز بعد از طریق‌شیراز و اصفهان عازم‌تهران شدوعده‌زیادی از مسافران هواپیما بپاس قدردانی از خلبان حلقه های گل بگردن وی‌انداختند .

اطلاعیه وزارت کار و خدمات اجتماعی

در اجرای ماده۱۰ قانون کار و آئیننامه اشتغال بکار اتباع بیگانه بدینوسیله باطلاع کلیه موسسات وکارفرمایانی که اتباع خارجی در استخدام داشته‌ویاقصد استخدام آنانرا‌داشته باشند میرساند وزارت کار و خدمات اجتماعی بمنظور تجدید نظر در فهرست مشاغل ممنوعه برای تنظیم امور بازارکار بانظر مقامات ذیصلاحیت مشغول تدوین فهرست جدیدی است علیهذا تااطلاع ثانوی‌آخرین لیست مشاغل ممنوعه کماکان مجری است .

الف ۸۳۷ وزیر کار وخدمات اجتماعی

ستاد بزرك ارتشتاران

سررشته‌داری لشکر پیاده گرگان

آگهی مناقصه

سررشته داری لشگر گرگان مقدار ۶۷۵ تن‌کاه مصرفی دوآب پادگانهای گرگان ـ نوده ـ گنبد را بشرح زیر :

۱ـ پادگان گرگان ۱۵۰ تن
۲ـ پادگان نوده ۶۵ تن
۳ـ پادگان گنبد ۴۶۰تن

از طریق مناقصه و عقد پیمان خریداری مینماید داوطلبان بایستی پیشنهادات خودرا تنظیم و تاساعت ۱۰صبح روز شنبه ۴۲ر۳ر۴۲ بدفتر سررشته داری لشگر تسلیم و رسید اخذنمایند و کمیسیون مناقصه در ساعت ۱۱ صبح همان‌روز در دفترسررشته داری لشگر تشکیل خواهدشد پیشنهاددهندگان‌بایستی‌پیشنهادات خودرا در پاکت‌لاك ومهر شده‌تحویل‌یك‌نسخه از پیشنهادتنظیمی را با پست‌سفارشی باداره بازرسی مالی ارتش بمرکز ارسال داشته و بارسید پستی ضمیمه پیشنهاد گردد میزان سپرده جهت شرکت در مناقصه ۳۳۰۰۰ ریال میباشد که بایستی برابر شرائط برك‌مشخصات مربوط بحساب شماره ۲۰۰۲۳ دارائی‌لشگر گرگان ببانك ملی شعبه گرگان پرداخت و رسید بانکی را ضمیمه پیشنهاد خود نمایند .

پیشنهاد دهندگان میتوانند برای‌هریك از پادگانهای‌نامبرده که مایل بانعقاد پیمان باشند جداگانه پیشنهاد داده و بهمان نسبت سپرده بانکی بحساب منظور دارند پیشنهاد دهندگان‌بایستی قبل ازتسلیم پیشنهاد بسررشته داری گرگان مراجعه و برك مشخصات مربوطه را اخذ وپس از قرائت امضاء نموده ضمیمه پیشنهاد خود نمایند .

رئیس سررشته داری لشگر گرگان ـ سرگرد باوندی

آگهی مناقصه

شرکت سهامی کل معادن و ذوب فلزات ایران یکدستگاه موتور دیزل باژنراتور ویکدستگاه کمپسه پرکن خودکار را از طریق مناقصه خریداری مینماید داوطلبان میتوانند برای دریافت برك‌شرائط و مشخصات همه‌روزه در اوقات‌اداری و حداکثرتاآخر وقت‌روزدوشنبه‌سی‌ام‌اردیبهشت‌ماه۴۲ (آخرین‌روزقبول‌پیشنهادات) بقسمت بازرگانی واقع درخیابان دانشکده جنب کاخ سازمان‌برنامه مراجعه فرمایند ضمنا میزان سپرده هریك به ترتیب مبلغ پنج هزار ریال و یك‌هزار ریال و هزینه آگهی بعهده برنده مناقصه میباشد . الف ۸۶۰

شرکت سهامی کل معادن و ذوب‌فلزات‌ایران
۲ـ۱ آ ـ ۳۷۷۶

آگهی مناقصه

اداره حمل‌و نقل پستی و هواپیمائی بنمایندگی از طرف وزارت‌پست و تلگراف و تلفن حمل و نقل پستهای خط تهران ـ هشتگرد ـ ابیك ـ صمغ‌آباد طالقان رابقرار هفته شش پست از هرطرف وهرپست بوزن حداقل ده‌کیلوگرم بمدت سه سال به مناقصه میگذارد .

پیشنهادات تاساعت ده صبح روز ۴۲ر۳ر۱۶ قبول ودرساعت یازده همانروز دراین اداره واقع در خیابان‌سپه‌باغ‌ملی طبقه دوم ساختمان گمرك امانات پستی باز و قرائت خواهدشد .

داوطلبان میتوانند برای دریافت ومدارك واطلاع ازشرایط مناقصه تاآخر وقت اداری روز ۴۲ر۳ر۱۵ باین اداره مراجعه و باتوجه بمدارك مربوطه پیشنهاد خودرا باداره کل دفتر وزارت واقع در جاده قدیم شمیران ساختمان بیسیم پهلوی تسلیم نمایند . الف ۸۴۵

رئیس اداره حمل و نقل پستی وهواپیمائی روانشید
۲ـ۱ آ ـ ۳۷۷۸

برنامه آینده سینماهای

رادیوسیتی - ادئون

پرفروش ترین فیلم‌تاریخ سینما برای اولین بار برنده ۱۰ جایزه اسکار

شبها میایند و میروند .. هزاران فیلم ساخته ونمایش داده میشود ولی فقط «برباد رفته» برای همیشه جاودان خواهد ماند.

برای نخستین بار درایران هر دوقسمت فیلم (برباد رفته) باهم بمعرض نمایش گذاشته میشود و بلیط هردو قسمت توسط تمبر مخصوصی بهم متصل است.

کپیه جدید وکامل چهارساعته(برباد رفته)
شروع سئانس در رادیو سیتی ۳۰ر۱۰ صبح ـ ۳۰ر۳ـ ۳۰ر۷ بعدازظهر
ودرسینما ادئون ۳۰ر۱۰ صبح ـ ۳ـ۷ بعدازظهر.

«بیك» با نوك جدید

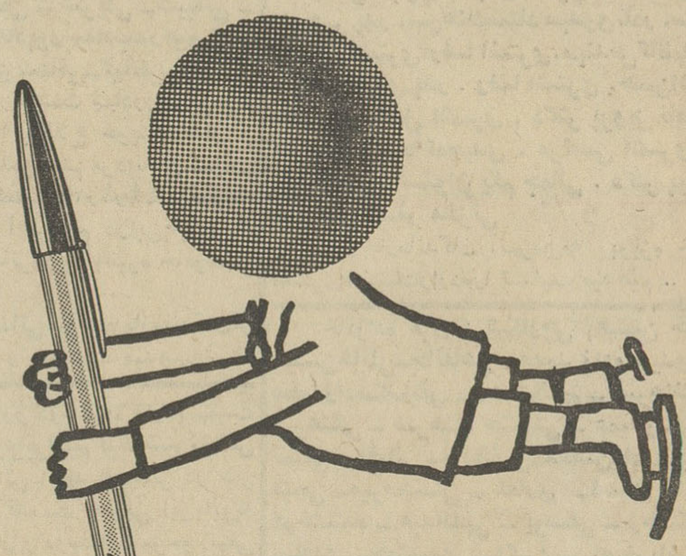

قیمت جدید ۷ ریال

سریع و روان مینویسد

بیك

MARQUE DEPOSEE

بهتر و عالیتر و کاملتر از تمام خودکارها

کانون آگهی زیب

مهندس گرایلی در آخرین دفاع خود گفت:

مرا بجرم ارزان‌فروشی محاکمه میکنند!

■ جبران حیثیت وسلامت از دست رفته من کار آسانی نیست

■ دادگاه امروز واردشور شد

ساعت هشت صبح امروز هیجدهمین جلسه دادرسی تیمساران ارتشبد هدایت ، سر لشکر معین پور ، مهندس‌رضا وثوق گرایلی درداگاه ویژه نظامی بریاست تیمسار سپهبد رضا عظیمی و عضویت تیمسار سرلشکر غلامعلی اویسی (عضو ـ ارشد) سرکار سرهنگ‌نوری‌مجلسی سرکار سرهنگ علی کوچکپور (علی‌البدل)و بدادستانی سرکار سرهنگ غلامعلی پرندیان در محل دژبانی ارتش تشکیل گردید .

رئیس : جلسه رسمی است در این وقت سرکار سرهنگ سماك نژاد منشی دادگاه‌صورتجلسه را قرائت کرد .

رئیس : آقای مهندس گرایلی بفرمائید .

مهندس گرایلی : دادرسان محترم اجازه بفرمائید آخرین دفاع‌خود را با فرمایش مولای متقیان علی شروع نمایم که میفرماید «تحمل مرگ آسانتر از تحمل ننگ است » در جلسات قبل ضمن عرایض‌مفصل خود روشن نمودم که بانهایت‌تاسف بعللی که برای اینجانب مجهول است تاکنون بهیچوجه به حقایق امر توجهی نگردیده است .

عدم احتیاج و گرانی قیمت

ناطق پس از رد کلیه مدافعات دادستان بطور مشروح آخرین دفاع خود را ایراد نموده و اظهار داشت طبق مفاد کیفر خواست ومدافعات سرکار دادستان درمورد این معامله فقط دو ایراد اساسی موجود است:

اول عدم احتیاج ارتش نسبت بخرید ساختمانها دفاع از این‌قسمت در صلاحیت اینجانب نیست معهذا با توضیحات مفصل تیمساران‌بطور قطع جای هیچگونه ابهامی باقی نمانده است که بر خلاف گزارشات بی اساس ـ ارتش کمال ضرورت واحتیاج‌را نسبت بخرید ساختمانها داشته‌است و اگرتیمسار سرلشکر زنگنه اظهار داشته است بامسلسل نمیگذارم یك عدد آجر خارج‌شود از روی هوی و هوس نبود بلکه فقط و فقط بمنظور تامین رفاه و آسایش افسران و درجه داران‌است و بس در مدافعات قبلی خود عرض نمودم برای اطلاع‌از گرانی و ارزانی خرید خوبست دادرسان محترم‌قیمت ساختمان را فقط از یك بناء معمولی استفسار فرمایند .

کارشناسان اعزامی بدون توجه بمشکلات کار و قیمت مصالح روزو لوازم و اثاثیه‌ای که از ساختمانها برداشته شده است پس از سه‌سال قیمت ساختمانها رااز مترمربع۵۷۳ ریال تا ۱۵۸۸ ریال تعیین نموده‌اند که با احتساب سطح زیربناقیمت متوسط مترمربع۶۷۴ ریال‌میگردد. درصورتیکه اگر همین کارشناسان وضعیت حقیقی ساختمانها را در موقع تحویل‌در نظر میگرفتند واز قیمت‌مصالح‌روز اطلاع کامل‌داشتند بطور قطع قیمت معدل بیش از یکهزار و پانصد ریال میشد .

طبق‌حساب کارشناسان من‌چهار میلیون و پانصد هزار ریال طلبکار هستم و اگر قیمت ۱۲۶۰۰ مترمربع ساختمان که بلا عوض واگذارشده است و قیمت تاسیسات‌و مستحدثات را به آن اضافه نمائیم بطور قطع بیش از بیست میلیون ریال طلبکار میشوم . دیگر از من چه‌میخواهید؟ آیا انصاف‌است که باز هم‌بگویند من تقلب کرده‌ام ؟ باور بفرمائید برای عموم طبقات این یك معما ی بزرك شده است که چگونه امکان دارد یك مرجع قضائی اینگونه خدمتگزاران را ناامید سازد و کیل محترم بنده در آخرین دفاع خود گفت : معلوم نیست چطور شددر دادگاه دیگری که موضوع‌خرید الکترود دربین بود باآنکه‌جنس‌سه تومانی را به‌شصت تومان خریده بودند فروشنده قابل تعقیب شناخته نشد و سرکار دادستان فرمودند«فروشنده اختیارمال‌خودش را داردو حق دارد گران بفروشد » ولی در اینجا که با گواهی کار‌شناسان ساختمان ۶۷۴ ریالی به ۵۰۰ ریال‌خریداری‌شده است‌و کیل فروشنده مورد تعقیب واقع‌میگردد

گناه ارزان فروشی !

معلوم نیست چگونه این‌عدم‌تعادل قضائی و متناقض در قضاوت پیش آمده‌است ؟

بنابراین حالا معلوم میشود علت گرفتاری من برای اهداء ۱۲۶۰۰ متر مربع ساختمان وارزان فروختن میباشد (خنده حضار) بطور قطع اگر ساختمانی را اهداء نمیکردم و کلیه مستحدثات راباقیمت‌خوب می‌فروختم حالا اینجا نبودم .

درمورد تدلیس نمیدانم سرکار دادستان مدعی میباشند که بنده‌در پیشنهاد فروش ذکر کرده‌ام که نمای ساختمانها ازبهترین سنگهای ایطالیا بوده و داخل ان باسنگهای گران قیمت تزئین شده است ؟ـ اکنون پس از معامله خلاف آن‌ثابت شده است .

ساختمانها قبل از انجام معامله چندین بار توسط نمایندگان‌ستاد واداره مهندسی بازدیده شده است بنابراین معلوم نیست استفاده ماده تدلیس چ ه‌موردی دارد .

تیمسار اطمینان داشته باشید که اگر در آن موقعیت سخت من در این کار دخالت نمیکردم حداقل قیمت همان یکهزار ریال بود و امکان نداشت که شرکتها یك‌متر مربع برایگان تقدیم نمایند .

بنده روی عقیده وایمان و فقط بمنظورخدمتگزاری‌بارتش‌شاهنشاهی ازوجهه خود و ازاختیارات تامه‌خود بسود ارتش استفاده نموده و با صرفنظر کردن مبلغ معتنابهی از حقوق مسلم خود پیشنهاد اداره مهندسی را قبول نمودم اکنون برخلاف حق وعدالت و مروت بدون کوچکترین دلیل مثبتی حیثیت و آبروی چندین ساله‌و سلامتی من بخطر افتاده و بطور قطع جبران آن کار آسانی نیست .

دادگاه واردشور شد

درساعت نه‌ونیم آخرین‌دفاع آقای مهندس گرایلی بپایان رسید و دادگاه وارد شور شد .

تیمسار ارتشبد هدایت وتیمسار سرلشکر معین پور به‌زندان‌رفتند و مهندس گرایلی که بقید کفیل آزاد میباشد به منزل رفت .

تصویب درجه دکترا

روز (۱۱ر۲ر۴۲) هیئت رسیدگی دانشکده حقوق تحت نظر آقایان دکتر هدایتی ، دکتر مصباح زاده ، دکتر پاد استادان دانشگاه برای رسیدگی به رساله دکترای آقای محمد علی کتابی در خصوص عمد و خطا و مبانی تقصیر کیفری تشکیل و پس از دفاع موثر آقای دکتر کتابی رساله ایشان با درجه بسیار خوب قبول گردید .

فرماندار قزوین علیه انجمن شهر اعلام جرم کرد

خبرنگار ما درقزوین تلفنی‌گزارش داد روزپنجشنبه (پریروز) آقای‌شرف‌الدین فرماندار قزوین ضمن اعلام‌جرم علیه انجمن شهر این شهرستان‌بعنوان برداشت غیر قانونی از صندوق‌سازمان آب وبرق دستور برکناری اقوام و بستگان اعضای انجمن شهر را از تصدی قسمتهای مختلف شهرداری صادر کرد.

فعلا اعلام جرم فرماندار قزوین علیه انجمن شهر مورد رسیدگی قرارگرفته است .

اردوی قهرمانان کشتی تشکیل شد

تیم منتخب کشتی آزاد ایران برای شرکت درمسابقات جهانی بصوفیه میرود

فدراسیون کشتی کشور اطلاع داد که‌ازصبح امروز اردوی قهرمانان کشتی آزاد جهت‌اعزام به بلغارستان و شرکت در مسابقات جهانی‌کشتی آزاد در باشگاه پهلوی تشکیل گردید .

در این اردو آقایان خدابنده ، رجبعلی ،حیدری در وزن اول‌سلطانی نژاد در وزن دوم سیف پور دروزن سوم ، موحد و خادم دروزن چهارم، صنعتکاران ، حبیبی و عقیلی در وزن پنجم ،مهدیزاده و تیموری در وزن ششم ، امیری ، نوری دروزن‌هفتم و مروارید و شورورزی دروزن‌هشتم شرکت خواهند داشت .

روز بیست و هفتم اردیبهشت‌بین فراد شرکت‌کننده‌در اردو مسابقه‌ای انجام میشود وتیم کشتی ایران برای شرکت در مسابقه جهانی انتخاب میگردد .

مسابقات جهانی کشتی آزاد از روز نهم خرداد ماه در صوفیه آغاز میگردد و بدینجهت تیم ملی کشتی ایران روز سوم خرداد ماه عازم بلغارستان خواهد شد .

اطلاعات کودکان مجله خرد سالان سه شنبه ها منتشر میشود

قطارها درراه‌ماندند

بقیه از صفحه اول

امروز راه آهن دولتی اعلام کردکه بر اثر بارندگی‌های شدید ومداوم در ناحیه شمالغرب در منطقه راه آهن‌میان میانه ومراغه ترانشه بین ایستگاههای راه آهن قزلقو و میانه ریزش کرده وراهرا بروی قطارها بسته است .

ریزش ناگهانی

ترانشه‌ای که راه آهن آذربایجان در این منطقه از داخل آن میگذرد در حدود سیصد متر ارتفاع دارد جنس این ترانشه‌سنگی‌است وبراثربخبندان زمستان قسمتی از آن همه ساله‌متلاشی شده وفرو میریزد .

خبرنگار ما اطلاع میدهد که نیمه شب دیشب هنگامیکه قطار مسافری با هیجده سالن مسافری در این‌ناحیه حرکت میکرد بر اثر سیلاب شدیدو رگبار ناگهانی قسمتی از کوه در چند صد متری قطار پائین آمده ورانندہ طار مسافری بامهارت تمام توانسته طاری راکه چند هزار نفر مسافربا آن مسافرت میکردند متوقف سازد.

بعلت ترمز سریع راننده و براثر این اقدام بموقع قطار متوقف شده و مسافرین از مهلکه رسته‌اند .

تخته سنك

راه آهن دولتی امروز اعلام داشت که هنگام وقوع‌حادثه ریزش‌لکوموتیو اول قطار بسلامت از ترانشه عبور کرد. وبعلت سقوط تخته سنك بزرگی‌بروی دیزل دوم قطار که خوشبختانه‌راننده‌ای درآن نبوده موتور دیزلن آسیب دید وسه واگن از خط خارج شده است.

در این حادثه بقطار وسالن‌هائی‌که مسافرین در آنها بودند کوچکترین آسیبی وارد نشده و فورا رانندگان و ماموران قطار جریان امر را بوسیله تلفن بایستگاه مربوطه و کنترل راه آهن اطلاع داده‌اند .

مبادله مسافرین

مسئولین راه آهن بلافاصله برای حرکت قطارهای نجات وواگن کافی جهت مبادله مسافران اقدام نمودند و مسافرین واگن‌ها بافطار دیگری که فورابه محل حادثه فرستاده‌شده‌بتهران حرکت کردند.

فعالیت برای آزادی خط وریزش برداری ادامه دارد و بهمین جهت‌امروز قطارها از تهران به تبریز وبالعکس حرکت نخواهند کرد.

در راه مشهد

گزارش تلفنی خبرنگار مادرمشهد نیز حاکی استکه بر اثر بارندگیهای پی درپی در مشهد واطراف سیل‌جاری شد وقسمتی از راه‌آهن تهران ـمشهد در ایستگاه جاجرم بعلت جریان‌سیل خراب شد پس از اطلاع این جریان بایستگاه راه آهن مشهد بلافاصله عده‌ای از مهندسین و کارگران‌برای تعمیر خرابی راه‌آهن بمحل اعزام گردیدند و هم اکنون بافعالیت‌مشغول ترمیم خرابی راه آهن میباشند قرار است قطار سریع السیرتهران ـمشهد ظهر امروز پس از ده‌ساعت تاخیروارد مشهد شود وقطار عادی نیز ۹ساعت تاخیر خواهد داشت .

آگهی ساعات‌کار بانك مرکزی

ساعات کار ادارات بانك مرکزی ایران از تاریخ دوشنبه‌شانزدهم اردیبهشت ماه۱۳۴۲ تااطلاع ثانوی بقرار زیر خواهد بود :

ادارات

ایام هفته ازساعت ۷صبح الی‌ساعت ۱۳
پنجشنبه‌ها ازساعت ۷صبح الی ساعت ۱۲½

باجه‌های اداره معاملات

ایام هفته ازساعت ۷½صبح الی‌ساعت ۱۲
پنجشنبه‌ها . ازساعت ۷½صبح الی‌ساعت ۱۱½
باجه‌های عصر ازساعت ۱۶ الی ساعت ۱۸½

آ ـ ۳۶۴۸ ۱ ـ ۲ الف۸۳۴ **بانك مرکزی ایران**

تجدید آگهی مزایده اشیاء فرسوده

اداره اردنانس ارتش تعداد ۷۲ پارتی شامل ۱۷۱۳ قلم اشیاء فرسوده رامطابق قبوض انبار در ۲پارتی از طریق مزایده کتبی بفروش میرساند .

۱ـ داوطلبین میتوانند همه روزه تاآخر وقت اداری بدائره خدمات واعتبارات اداره اردنانس ارتش جهت اخذ برك شرایط مراجعه نمایند .

۲ـ پیشنهاد باید در پاکات سربسته و لاك و مهر شده تاآخر روز اداری سه شنبه ۴۲ر۴ر۴ تسلیم دفتر اداره اردنانس ارتش ویك نسخه از پیشنهادات بایستی باداره بازرسی مالی ارتش واقع درخیابان سوم اسفند ارسال ورسید دریافت گردد

۳ـ پیشنهادات رسیده درساعت ۹ صبح روز چهارشنبه۴۲ر۴ر۵ در حضور کمیسیون بازو قرائت خواهد شد .

آ ـ ۷۱۰ ۳ **اداره اردنانس ارتش**

آگهی مناقصه

شهرداری سیرجان بنابه تصویب‌انجمن شهر تعداد ۱۰۰ عدد چراغ فلورسنت ساخت کارخانه زیمنس آلمان باپایه های آهنی رنك شده وسیم‌کشی طبق نمونه حاضر در فلکه شهرداری بشرح زیر بمناقصه میگذارد .

۱ـ مبلغ کل کار در حدود ۷۰۰ر۰۰۰ریال‌است که‌شهرداری مجاز است تامیزان ۲۵ درصد کل کار را کسر یا اضافه نماید .

۲ـ پیشنهاد دهندگان باید صدی پنج‌بهاء راوجه نقدیا چك تضمین شده بعنوان سپرده بحساب ۱۸۴۱ سپرده‌شهرداری‌دربانك ملی سیرجان پرداخت نموده و رسیدآنرا ضمیمه پیشنهاد خود نمایند تا چنانچه برنده مناقصه پس از اخطار شهرداری حاضربه عقد قرار داد نشد سپرده او به‌نفع شهرداری ضبط گردد .

۳ـ پیشنهاد دهندگان بایستی پیشنهادات خودرا تا آخر وقت اداری روزسه‌شنبه ۳۱ر۲ر۴۲ بدفتر شهرداری سیرجان‌تسلیم ورسید دریافت نمایند .

۴ـ پیشنهادات بایستی لاك ومهر بوده و روی آن قید شود مربوط به آگهی مناقصه چراغ فلورسنت میباشد .

۵ـ به پیشنهاداتیکه پس از موعد مقرربرسد یا بطورمبهم یافاقد سپرده باشد ترتیب‌اثر داده نخواهد شد .

۶ـ پیشنهادات رسیده درساعت ۱۰ صبح روز چهارشنبه ۳ر۱ر۴۲ باحضور کمیسیون مرکب ازآقایان فرماندار رئیس دادگاه . رئیس دارائی و نماینده انجمن شهر باز وقرائت‌خواهد گردید .

۷ـ حضور پیشنهاد دهندگان در جلسه آزاد و شهرداری در رد یاقبول یك‌یاکلیه آنها مختار است .

۸ـ پیشنهاد دهندگان نبایستی کارمند دولت‌بوده یامشمول مفاد قانون منع‌مداخله کارمندان در معاملات دولتی باشند .

۹ـ کلیه هزینه هاناشی از تنظیم سند و مالیات و چاپ آگهی وعوارض‌بعهده برنده مناقصه است .

شهردار سیرجان ـ محسنی

آ ـ ۳۷۱۸

جناب آقای شهردار تهران

اهالی از خدمات آقای جناب زاده ریاست محترم اداره آب شهرداری و آقای صالح روح بخش در تامین آب مصرفی‌عموم‌تشکر داشته و تشویق آقایان مورد استدعا است .

رئیس انجمن محلی خیابان سیمتری ـ امیری و انتهای خیابان شاهرخ و توابع ـ تقی حاجیان .

آ ـ ۲۴۲۵

اطلاعیه‌کمیته کارمندان غیررسمی‌دولت

باتوجه بسوابق موجود دراتحادیه کارمندان غیر رسمی چون آقای **علی‌اصغر وزیری** دبیر مسئول‌سابق اتحادیه کارمندان غیر رسمی دولت از اول سال ۴۲ هیچگونه سمت و مسئولیتی در اتحادیه مذکور واز جانب کارمندان ندارد لذا مراتب بدینوسیله جهت استحضار هیئت محترم دولت واولیاء امور و جراید و مطبوعات اعلام که ادعا و ملاقات و مصاحبات نامبرده انفرادی و ازطرف شخص خودایشان بوده و مورد تائید کارمندان نمیباشد.

کمیته کارمندان غیر رسمی دولت

بانو مقبل‌السلطان ـ نصرت‌الله هوشنك پور ـ علی اشرف رضائی ـ هاشم یزدانی ـ ابوالفضل‌وکیلی محمد اعلم تقوی ـ محمد رضا بزرگمهر. آ ـ ۲۳۷۱

مراسم فروش خیریه در باشگاه افسران

روز یکشنبه بیست‌و دوم اردیبهشت ماه مراسم فروش خیریه بنفع بیمارستان کودکان بنگاه نیکوکاری وابسته بشیروخورشید سرخ باشرکت بانوان سفرای کبار و وزرای مختار مقیم دربار شاهنشاهی درباشگاه افسران از ساعت چهار بعداز ظهر برقرار خواهد بود . بلیط ورودی یکصد ریال است که از طرف بانوان عضو سازمان داوطلبان‌شیروخورشید سرخ در معرض فروش‌قرار خواهد گرفت و ضمنا کسانیکه خواسته باشند شرکت کنند میتوانند همه روزه از حسابداری جمعیت واقع در خیابان ارك‌بلیط خریداری نمایند و در روز برقراری این مراسم نیز از ساعت نه صبح ببعد در مدخل باشگاه‌افسران بلیط ورودی بمعرض فروش گذاشته خواهد شد .در این مراسم اجناسی که از طرف کشور های مختلف اهداء شده‌است بمعرض فروش گذاشته‌میشودوسائل سرگرمی شرکت کنندگان فراهم شده‌است .

۱ـ۳ آ ـ ۳۲۷۸

تبریکات

جناب آقای حبیب‌الله ملکزاده

بایکدنیا مسرت انتصاب آنجناب را بسمت شهردار مشهد تبریك عرض نموده‌سلامتی و موفقیت حضرتعالی‌رااز قادر متعال خواهانیم . **آمل ـ احمد خورسندی‌وبرادران**

جناب آقای نفیسی شهردار محبوب تهران

انتصاب بجاوشایسته آقای قیصر که یکی‌ازصاحبمنصبان صدیق می‌باشدبریاست اداره‌کل دفتر شهرداری بحضور جنابعالی صمیمانه تبریك عرض می نماید .

حاج فرج‌الله حاج‌کریمی ـ محمد گندمی ـ حبیب‌الله رمضانی ـ علی گندمی ـ غلامعلی طیبی ـ اصغررمضانی ـ حسین‌طیبی ـ پرویز محمد رضا آ ـ ۲۴۸۷

انتخاب آقای حبیب‌الله ملك زاده آملی را بسمت‌شهردار مشهد بجناب آقای دکتر پیراسته وزیر کشور و تیمسار سپهبد عزیزی استاندار محترم خراسان تبریك‌عرض‌میکنیم

غلامحسن واحدی ـ مهدی مقیمی ـ محمد علی‌نجفدری عبدالله ملك‌زاده ـ عباس نجفدری ـ مهدی کاوه ـ غلامحسین امیری ـ علی اصغر سالار ـ محمد تقی امیری

جناب آقای حبیب‌الله ملکزاده

انتصاب آنجناب رابسمت شهردار مشهد صمیمانه تبریك عرض نموده‌سلامت و موفقیت حضرتعالی را ازدرگاه خداوند متعال مسئلت می نمائیم .

آمل ـ محمد رضا رجائی و برادران

آگهی مناقصه

وزارت راه جهت احتیاجات خود به ۶۳۱ حلقه‌لاستیك‌باندازه های مختلف‌ازنوع رویال ـ جنرال گودیر ـ الیانس ـ فایرستون نیازمنداست که از طریق مناقصه خریداری مینمایدفروشندگانی که لاستیك های مزبوررا‌موجوددارندمیتوانندبامراجعه‌بکارپردازی وزارت راه واقع در جنب‌میدان فردوسی مشخصات لاستیکها" و شرائط مناقصه را دریافت و پیشنهادات خودرا تاآخروقت‌اداری روز ۳ر۳ر۴۲ درپاکت لاك‌ومهر شده بدفتر اداری‌کل حسابداری تسلیم و رسید دریافت دارند کمیسیون مناقصه در ساعت ۱۰ صبح‌روز ۶ر۳ر۴۲ درداره کل حسابداری وزارت راه تشکیل و حضور پیشنهاد دهندگان در جلسه مناقصه آزاد و اداره در رد و قبول یك یاکلیه پیشنهادات مختار است . الف ۸۳۹

آ ـ ۳۷۸۰ ۱ ـ ۲ **اداره کل حسابداری وزارت راه**

آگهی استخدام استادیار

دانشکده فنی دانشگاه تهران احتیاج به دوتن استادیار یکی برای درس تکنولژی نفت ودیگری برای‌آزمایش‌موادمعدنی با اشعه ایکس دارد که از طریق مسابقه انتخاب و استخدام مینماید داوطلبان میتوانند از تاریخ نشر آگهی تادوماه همه روزه باستثنای ایام تعطیل برای اطلاع بیشتر از شرایط استخدام و ثبت نام بدفتر دانشکده فنی‌مراجعه‌وثبت نام نمایند.استخدام‌برنده مسابقه موکول بتامین اعتبار وتحصیل مجوز استخدامی خواهد بود . الف ۸۴۴

۱ـ۲ آ ـ ۳۷۷۲ **از طرف رئیس دانشگاه**

تقویم اطلاعات

یکشنبه ۱۵ اردیبهشت ۱۳۴۲ ـ ۱۱
ذیحجه ۱۳۸۲ ـ ۵ مه ۱۹۶۳
اذان صبح: ساعت ۳ و ۲۶ دقیقه
طلوع‌آفتاب :ساعت ۵و۷دقیقه
غروب‌آفتاب : ساعت ۱۸ و ۵۷دقیقه

برنامه امشب

تلویزیون ایران

۱ر۵ـ فیلم آموزشی
۳۰ر۵ـ تدریس زبان انگلیسی
۶ـ برنامه خردسالان
۳۰ر۶ـ بخش اول اخبار و هوا
۴۵ر۶ ـ فیلم سینمائی
۸ـ برنامه هنرهای زیبا
۳۰ر۸ـ برنامه خیام و فلسفه‌او(اجرای برنامه‌بوسیله آقای هوشنك‌مستوفی)
۹ـ بخش دوم اخبار و هوا
۱۵ر۹ـ اخبار بزبان‌انگلیسی‌وفرانسه
۳۰ر۹ ـ مسابقه ۶۴هزار ریالی
۱۰ـ برنامه دستها و هنرها
۳۰ر۱۰ـ پایان برنامه

پیش بینی وضع هوا

پیش بینی وضع هوای ایران تا ظهر فردا باین قرار است :

هوای شهرستانهای غربی وفارس و خوزستان نیمه ابری گاهی ابری همراه با بارندگی و بادنسبتاشدید در سطح زمین ورعدوبرق درنواحی کوهستانی خواهد بود .

هوای تهران وشهرستانهای‌مرکزی وشمالی وسواحل دریای‌مازندران ، کرمان قسمتی ابری که بتدریج بر مقدار ابرها افزوده میشود . هوای بقیه نقاط صاف همراه با مقداری ابر پیش بینی میشود .

گرمترین نقطه‌ای که ایستگاه‌هوا شناسی دارد آبادان با حداکثر۳۱ درجه و سردترین نقطه همدان با حداقل ۲درجه بالای صفر گزارش شده است .

حداکثر درجه حرارت تهران ۲۰ درجه و حداقل آن ۸درجه بالای‌صفر بوده است .

تیمهای نیروی هوائی وشهربانی

آرارات ونادر را از جدول حذف کردند

ساعت چهارونیم بعد از ظهر روز جمعه دنباله مسابقات حذفی فوتبال باشگاهها در زمین امجدیه زیر نظر فدراسیون فوتبال کشور بین تیمهای آرارات و نیروی هوائی بداوری آقای اصغر تهرانی انجام گردید در این مسابقه تیم نیروی هوائی یك گل به تیم آرارات زد و نتیجه بازی یك بر هیچ خاتمه یافت و تیم آرارات از دور مسابقات حذف گردید.

شهربانی ـ نادر

ساعت چهارونیم بعد از ظهر دیروز نیز تیمهای شهربانی ونادر در دور مسابقات حذفی روبروی یکدیگرقرار گرفتند .داوری این مسابقه نیز باآقای اصغر تهرانی بودو تیم شهربانی بازدن یك گل درهافتایم اول تیم نادر را از جدول مسابقات خارج نمود .

طی دو هفته‌ایکه مسابقات فوتبال حذفی باشگاهها با شرکت ۸تیم آغاز گردیده پس از چهار مسابقه تیمهای شاهین ، شعاع ، شهربانی و نیروی هوائی در جدول قرار دارند و چهار تیم دیگر «اوت» شده‌اند این چهار تیم سه‌بازی دیگر بایکدیگر خواهند کرد وقهرمان فوتبال حذفی باشگاهها تعیین خواهد شد.

عکسبرداری بادوربین دقیق

برای اولین بار عکسبرداری از کره ماه نصیب دانشمندان شوروی شد. این امر نشان دهنده ترقی و پیشرفت صنعت‌وسائل عکسبرداری و فیلمبرداری اتحاد جماهیر شوروی است .

دوربینهای مختلف عکسبرداری ساخت شوروی که بعدسیهای دقیق مجهز هستند قادرند مناظر دور ونزدیك را بروشنی ووضوح عکسبرداری نمایند.

دوربینهای عکسبرداری ساخت شوروی معروفیت جهانی دارند و ضمنا از نظر قیمت نیز مناسب میباشند.

نماینده فروش مورد احتیاج است

موسسات بازرگانی مجرب ومجهز برای عرضه و فروش دوربینهای ساخت شوروی به نمایندگی بازرگانی اتحاد جماهیر شوروی ـ

تهران خیابان پامنار
تلفن ۵۵۲۶۱ مراجعه نمایند.

ترانسفورماتور مهتابی

ساخت آلمان

بی رقیب است

المپیا

Deutscher Innen-und Aussenhandel
Berlin N 4, Chausseestrasse 111/112
German Democratic Republic

کانون آگهی زیب

اطلاعات
یکشنبه ۱۵ اردیبهشت ۴۲
یازدهم ذیحجه ۱۳۸۲
پنجم مه ۱۹۶۳
سال سی وهفتم
شماره ۱۱۰۸۴

سلام خاص عید قربان در حضور شاهنشاه

سخنگوی در بارشاهنشاهی اعلام داشت که پیش از ظهر دیروز در پیشگاه شاهنشاه مراسم سلام خاص عیدقربان در کاخ مرمر برگزارشد . در این مراسم هیئت وزیران ـ امراو افسران عالیرتبه ارتش شاهنشاهی وسفرای کبار کشورهای اسلامی به حضور شاهنشاه باریافتند و این عید مذهبی را تبریک عرض کردند

مصاحبه وزیرخارجه دانمارك

طبق اطلاعی که از سفارت دانمارك داده شده فردا در ساعت پنج و نیم بعد ازظهر وزیر امورخارجه دانمارك که در معیت اعلیحضرت پادشاه دانمارك بتهران آمده یك جلسه مصاحبه مطبوعاتی در سفارت دانمارك تشکیل میدهد .

سفارت دانمارك برای شرکت دراین مصاحبه از نمایندگان مطبوعات داخلی وخارجی وخبرنگاران خبرگزاریها دعوت نموده است .

وزیر کشور امروز اعلام کرد :

پروانه نانواهای متخلف لغو میشود

سودی که نانوایان میبرند باید عادلانه باشند

■ مرغوبیت نان شهر کنترل میشود

■ از این هفته به نانوایانی که نرخ را رعایت کرده‌اند کمك خواهد شد

امروز آقای دکتر پیراسته وزیر کشور در یك مصاحبه مطبوعاتی پیرامون وضع نان شهر تهران واستانها اطلاعاتی در اختیار خبرنگاران گذاشت .

وزیر کشور گفت : ظرف هفته گذشته نان بنرخ تعیین شده در شهر تهران دردسترس مردم قرارگرفت فقط درچندمورد تخلف هائی از طرف بعضی نانواها صورت گرفت که گزارش آن بلافاصله بمن رسید و دستور دادم تعقیب کنند .

وزیر کشور افزود : از این هفته کمکهائی که به صنف نانوا قول داده بودم به آنها که شرافتمندانه پای قول خودشان ایستادند انجام خواهدشد

وزیر کشور افزود بعضی از دوستانم بمن تذکر میدهند که باید بکارهای سیاسی بپردازم و بکار ارزاق عمومی دخالتی نکنم . عقیده من اینست که از کمیسیون بازی و حرف زدن کاری پیش نمیرود بایدعمل کردو چه وظیفه ازاین بالاتر برای دولت و وزارت کشور مطرح است که بکار ارزاق عمومی بپردازد . در حقیقت برای وزارت کشور من وظیفه مهمتر از رسیدگی بارزاق عموم نمی‌بینم بعلاوه بفرمان شاهنشاه در اجرای سیاست عمومی دولت برای اینکار ماموریت دارم و صد در صد به موفقیت این برنامه ایمان دارم . طی برنامه‌ایکه تنظیم شده بر کلیه ارزاق عمومی نظارت خواهم کرد بطوریکه باید قیمتها به‌میزان منطقی و معقول برسد وبرای طبقات کم بضاعت و مخصوصا طبقهٔ کارگرو کشاورز و کسانیکه درآمد ثابت دارندزندگی مرفه امکان پذیر باشد این چیزیست که مورد رضای خداوندو خواست شاهنشاه است .

طی یکهفته گذشته که من شخصا از صد دکان نانوائی بازدید کرده‌ام بایدبگویم که واقعا صنف نانوا از خود شخصیت نشان داده‌اند . منتها بعضی‌ها فکر میکنند ازمحل درآمد یك‌دکان نانوائی باید اتومبیل خرید وخرج تحصیل فرزند خودرا درخارجه تامین کرد این طور منفعت بردن از ارزاق عمومی غیر عادلانه استو من نخواهم گذاشت یك‌نانوا بیش‌ازمنفعت منطقی خوبی بجیب بزند.

در هر صورت به‌نانوایانیکه بمعنای واقعی میخواهند بمردم خدمت کنند کمك میشود و در مقابل نانوایانیکه بمردم اجحاف میکنند دکانشان تخته خواهدشد ، این برنامه از این هفته اجرا میشود وزیر کشور گفت تاکنون پروانه‌ای لغو نشده ولی از این ببعد خواهدشد وزیادی دکانهای نانوائی راازاین طریق کم‌خواهیم کرد.

درمورد مرغوبیت نان نیز کنترل دقیق بعمل خواهد آمدو در اینمورد هم متخلفین تحت تعقیب شدید قرار خواهند گرفت چون بنظر من استفاده از نامرغوبی جنس برای جبران کمبود منفعت عملی است خلاف اخلاق و مرتکبین باید مجازات شوند .

کشیك

از صبح تاساعت ده شب یك سرویس کشیك دایر شده‌و بشکایات رسیدهٔ مردم بلافاصله رسیدگی می شود مردم میتوانند وسیله شماره ۲۰۰۶۱ شکایات خودرا باوزارت کشور درمیان بگذارند.

وزیر کشور درمورد بستن سیصد دکان نانوائی گفت کمیسیونی مشغول رسیدگی است وروی احتیاجات محلی دکانهای نانوائی موردنیاز تهران را بررسی میکند و نسبت به بستن سیصد دکان نانوائی اقدام خواهدشد

گندمهارا بفروشید

وزیر کشور گفت عده‌ای گندم انبار کرده‌اند که گران کنند ولی باتوجه باینکه بکارگران عمران‌دهات وراهسازی آرد و گندم مجانی داده میشود این عده لازم است برای اینکه ضرر نکنند گندمهای انبارشده خودرا بفروشند .

ملاقات بانخست‌وزیر

وزیر کشور گفت آقای نخست‌وزیر وعده دادند که همین روزها در مجمع عمومی نانواها شرکت کنند وسیاست عمومی دولت‌را دراینباره مطرح‌سازند.

۲ قاضی

درکنکور اعزام بکنگو قبول شدند

امروز از طرف وزارت دادگستری نتیجه آزمایش قضات داوطلب اعزام بکشور کنگو اعلام‌شد.

از ٦٥ نفر شرکت کننده درکنکور اعزام‌بکنگو، دونفر از قضات‌دادگستری پس ازگذراندن آزمایش واجدشرایط شناخته شدند . آخر وقت امروز از طرف وزارت دادگستری اعلام‌گردید آقایان دکتر نورعلی‌تابنده رئیس‌اداره سرپرستی ودکتردادبان در امتحانی‌که باحضور اساتید دانشگاه بعمل آمد قبول شدند.

ارزان‌تر از همه
سیمان تهران
سیمان تهران
مرغوب ترین و باصرفه ترین سیمانها
خیابان شاهرضا ـ کوچه فتوحی تلفن ٦٤٨٦٩
آوازه

مصاحبه خبرنگارما باسفیرکبیر افغانستان درباره :

میانجیگری افغانستان بین ایران و مصر

سفیر کبیر افغانستان در تهران امروز در جواب سئوال تلفنی خبرنگار سیاسی ما راجع باینکه آیا دولت افغانستان‌اقداماتی برای‌تجدید مناسبات ایران ومصر که‌شایع شده است‌انجام داده یاخیر اظهار داشت هنوز هیچ گونه اقدامی‌از طرف سفارت خانه افغانستان در تهران پیرامون تجدید مناسبات ایران ومصر صورت نگرفته است ودر مورد شایعات مبنی برمیانجی گری افغانستان بین ایران و مصر آقای سفیر اظهار نمود تردید نیست که دولت وملت افغانستان طالب‌بهبود مناسبات تمام‌کشورهای اسلامی‌هستند وتجدید مناسبات دیپلماسی بین‌ایران و مصر خبر خوبی‌برای تمام‌کشورهای اسلامی خواهد بود.

سفیر کبیر افغانستان این احتمال راباقی گذارد که ممکن است ازطرف دولت افغانستان تلاشی جهت نزدیکی ایران ومصر صورت گرفته باشد اما افزود سفارت افغانستان در این مورد کاملا بی‌اطلاع‌است وممکن است در چند روز آینده اطلاعاتی دراین‌زمینه در اختیار خبرنگار سیاسی ماقراردهد

باید متذکر شد که پس ازقطع‌مناسبات دیپلماسی ایران ومصردولت افغانستان حافظ منافع ایران در مصر گردید.

سپهبد آریانا به شیراز بازگشت

سخنگوی ستادبزرك ارتشتاران‌اعلام کرد که تیمسار سپهبد بهرام آریانا ژنرال آجودان اعلیحضرت همایون شاهنشاه که برای کارهای جاری بتهران آمده بود دیروز بصوب‌شیراز عزیمت نمود.

خلبانان ایرانی از کنگو باز میگردند

امروز اطلاع حاصل شد که عصر فردا پنج نفر از خلبانان و۱۵ نفر از درجه داران نیروی‌هوائی شاهنشاهی که بدرخواست سازمان ملل متحد برای کمك به این سازمان به کنگو رفته بودند در صورت مساعد بودن هوا بتهران باز میگردند ، ماموریت این عده در کنگو پایان یافته و بقیه افراد اعزامی نیروی هوائی ایران نیز پس‌از پایان ماموریت خود در کنگو بتهران باز خواهند گشت.

ورزش باستانی ورزشکاران باشگاه بانك ملی ایران موردتوجه اعلیحضرت پادشاه ،علیا حضرت ملکه وشاهزاده خانم دانمارك قرار گرفت.

لردهیوم وزیر خارجه انگلستان درمیهمانی وزارت امور خارجه با آقای نخست وزیر دیده میشود ، آقای‌آرام‌نیز حضور دارد .

بمناسبت عید قربان :

نخست‌وزیر به رئیس جمهوری پاکستان ونخست‌وزیر افغانستان تبریك گفت

بمناسبت عیدقربان تلگرافی بشرح زیر از طرف آقای دکتر محمد یوسف صدراعظم افغانستان بعنوان آقای نخست وزیر مخابره شده است ،

جلالتمآب‌جناب آقای اسدالله علم‌صدر اعظم ایران ـ تهران:

بمناسبت عیداضحی تبریکات صمیمانه خود را توام با آرزوهای نیك برای صحت وسعادت جلالتماب اظهار میدارم . **دکتر محمد یوسف .**

از طرف آقای نخست وزیر نیز این‌تلگراف بعنوان آقای صدراعظم افغانستان به کابل مخابره‌شد:

جناب آقای‌دکتر محمد یوسف‌صدر اعظم معزز افغانستان

تلگراف محبت آمیز آنجناب که حاکی از احساسات گرم وبرادرانه دولت و ملت افغانستان بود عزوصول یافت‌متقابلا عید سعید اضحی را به جنابعالی و ملت افغانستان تبریك گفته توفیق دولت جنابعالی‌راخواهانم **اسدالله علم .**

بهمین مناسبت تلگرافی نیزبدین شرح از طرف آقای نخست وزیر به عنوان حضرت فیلدمارشال ایوبخان به کراچی مخابره شده است .

حضرت فیلدمارشال ایوبخان‌رئیس جمهوری پاکستان ـ کراچی :اسباب بسی خوشوقتی است که‌بمناسبت‌عید سعید قربان تبریکات صمیمانه خود را به حضرتعالی تقدیم دارم‌موفقیت وسعادتمندی ملت نجیب کشوربرادر پاکستان‌رااز‌درگاه خداوند مسئلت میکنم. **اسدالله‌علم نخست‌وزیرایران**

دریافت نشان

بفرمان‌شاهنشاه‌آقای حسین‌شهریار سفیر کبیر شاهنشاهی در کپنهاك بدریافت یك قطعه نشان درجه یك همایونی وآقای دکتر حسینعلی لقمان‌ـ ادهم کفیل ریاست کل تشریفات سلطنتی بدریافت یك قطعه نشان‌درجه ۲ همایون مفتخر گردیدند .

POP
بستنی پاستوریزه وهموژنیزه پوپ

بازداشت رئیس ومعاون‌انبارخرمشهر

سخنگوی وزارت راه امروز به خبرنگار ما گفت که چون طبق گزارشهای رسیده از طرف هیئت بازرسی راه آهن درخرمشهر واسنادی که بدست آمده رئیس و معاون انبار توشه و متصدی اسکله راه آهن خرمشهر متهم بشرکت در حمل قاچاق وحمل کالا بدون‌دریافت کرایه هستند طبق قانون کیفر بزههای راه آهن دستور بازداشت‌و اعزام‌آنان به تهران امروز صادر گردیدوپرونده آنان جهت تعقیب بمراجع قضائی ارسال می شود .

کامیون‌موادمنفجره درراه خرمشهر منفجر شد وسوخت

خبرنگار ما در خرمشهر تلفنی گزارش داد ساعت چهار و نیم‌بعداز نیمه شب پریشب‌کامیون‌دیزل‌شماره ۹٦٦۲۰ حامل نیترات گلیسیرین که برانندگی اکبر طالاری از خرمشهر بطرف تهران حرکت می کرد در راه بین اهواز و اندیمشك نزدیك‌تلمبهٔ خانهٔ«عبدالخان» آتش گرفت‌و منفجر شد .

خبرنگار ما اضافه می کند که خوشبختانه راننده و کمك راننده کامیون صحیح‌وسالمند ولی‌کامیون و محمولاتش بکلی سوخته است .

آیاسکته‌کرده‌است؟

نیم ساعت بعد ازنیمه شب پریشب اتومبیل‌سواری‌شماره ۲٤۲۱۹ برانندگی آقای هرمز دارائی که از ونك به‌تهران می‌آمد در جاده پهلوی بادرختهای کنار خیابان تصادف کرد در داخل‌اتومبیل علاوه از راننده دو زن باسامی‌اقدس‌و فروغ‌سوار بودند، در این حادثه‌راننده اتومبیل درگذشت ،ولی عقیده براین است که مرحوم دارائی قبل از تصادف پشت فرمان اتومبیل‌سکته کرده و همین امر سبب تصادف شده است ، ولی هنوز پزشکی قانونی نظر خود را در باره مرك آقای دارائی اعلام نکرده است.

وزیرکار درسندیکای کارگران‌کرج گفت:

ساختمان خانه برای کارگران

مورد توجه کمیسیون چهارنفری وزیران خواهد بود

سخنگوی وزارت کار به خبرنگار ما گفت : ساعت سه بعد از ظهر دیروز بمناسبت سالگرد اتحادیه کارگران شهرستان کرج‌مجلس‌جشنی با حضور آقای عطاءالله خسروانی وزیر کار و خدمات اجتماعی‌درتالار فرهنك آن شهرستان با شرکت‌بیش ازدوهزار نفر از کارگران‌برگزارشد وزیر کار و خدمات اجتماعی طی سخنانی گفت من از امروز باید بکارگران عزیز دو تبریك بگویم یکی به مناسبت عید قربان و دیگری‌بمناسبت سالگرد اتحادیه کارگران کرج

آقای خسروانی سپس باهمیت اجرای لوایح انقلابی شاه و مردم اشاره کرده گفت امروز دنیای آزادبا تحسین به تحولات اجتماعی‌واقتصادی مملکت مادرسایه آرامشی که براثر ارشاد خردمندانه شاهنشاه بوجود آمده مینگرد

چون رفاه کلیه طبقات همواره مورد توجه شاهنشاه است بدستور معظم‌له کمیسیونی مرکب از چهار نفراز آقایان وزیران و باشرکت مدیرعامل سازمان برنامه برای انجام امرخانه سازی تشکیل گردید و بااراضی خالصه‌ای که در اختیارآقایان‌کارگران در این شهرستان قرار دارد قطعا موضوع احداث خانه برای شمانیز مورد نظرمخصوص کمیسیون مزبور خواهد بود .

وزیرمشاور باستانبول‌رفت

استانبول ـ ۲مه ـخبرگزاری‌فرانسه

آقای جهانگیر تفضلی که روز پنجشنبه از آنکارا وارد استانبول شده است از فرمانـدار و رئیس شهرداری‌استانبول دیدن کرد و پس از آن در مهمانی ناهاری که بافتخار او از طرف وزیر مطبوعات و رادیو وجهانگردی ترکیه ترتیب داده شده بود شرکت کرد .

نمایشگاه هفتهزار سال‌هنر ایران درایتالیا افتتاح شد

از میلان ـ نمایشگاه هفتهزار سال هنر ایران با پیام شاهنشاه وسن‌بی رئیس جمهوری‌ایتالیا درمیلان‌گشایش یافت در آئین گشایش این‌نمایشگاه گروهی از شخصیت های سیاسی ، فرهنگی‌و هنری ایتالیا شرکت‌داشتند وآقای شجاع‌الدین شفا دبیر کل شورای فرهنگی سلطنتی‌درباره‌روابط تاریخی میان دو کشور ایتالیا وایران سخن گفت‌وسپس معاون‌وزارت‌خارجه ایتالیا پیام رئیس جمهوری آنکشور راخواند .

دیلی‌تلگراف مینویسد:

ثبات‌سیاسی ایران

بیش از سه کشور دیگر عضو سنتو است

لندن ـ ۳مه ـخبرگزاری فرانسه ـ روزنامه‌دیلی تلگراف درشماره‌امروز خود وضع ایران راموردستایش‌قرار داده می نویسد در حال حاضر ایران بیش از سه کشور دیگرعضو سازمان پیمان مرکزی از ثبات سیاسی برخوردار است در حالیکه تا چند سال پیش از بی ثبات ترین کشور های عضو این پیمان بشمار میرفت .

روزنامه دیلی‌تلگراف این ثبات را نتیجه اصلاحات ارضی دامنه داری می داند که بدست شاهنشاه طرح ریزی شده و با وجود مخالفت هائی که با آن به عمل آمده بمرحله اجرا گذاشته شده است . باین ترتیب ایران یکی از پیشرفته ترین کشور هائی است که پیوستگی خودرا بطور دائم با غرب حفظ کرده است .دیلی تلگراف می نویسد کشمکش نفت‌که چندی پیش در این کشور روی داد مربوط‌به گذشته است . اکنون‌ایران یك منبع مطمئن نفت برای غرب‌بشمار میرود در حالیکه سیاست امریکا و انگلیس نسبت به کشور های عربی تولیدکننده نفت فاقد یك‌بهم‌پیوستگی غیر قابل توضیح‌است‌که درخاورمیانه تولید بی ثباتی می کند .

دیلی‌تلگراف در پایان اضافه‌کرده است که ایران برای بکار افتادن سرمایه های امریکائی و انگلیسی مساعد تر از بعضی از کشور های عربی است که در عین حال که از ما درخواست وام می کنند ما را به امپریالیستی متهم می کنند و ایران حق دارد ما را در این مورد سرزنش کند گواینکه باین کار اقدام نمیکند

دانمارك و ایران

بقیه از صفحه ۱۳

آقای نامجو با لباسهای ملیله‌دوزی زیبائی در حالیکه هر یك دسته گل میخك قرمزی در دست داشتندوارد محوطه باشگاه شدند

درساعت ۱۹وسی دقیقه دیروز مجلس‌ضیافتی بشام ازطرف اعلیحضرت پادشاه وعلیاحضرت ملکه دانمارك به افتخار اعلیحضرت همایون شاهنشاه وعلیاحضرت فرح شهبانوی ایران‌در کاخ مرمر ترتیب داده شد در این ضیافت خاندان جلیل‌سلطنت،نخست وزیر ، وزیر دربارشاهنشاهی رئیس ستاد بزرك ارتشتاران و همراهان اعلیحضرتین حضور داشتند .

بازدید ازموزه ایران باستان

درساعت ۹ و ده دقیقه صبح اعلیحضرت پادشاه و علیا حضرت ملکه دانمارك و پرنسس بندیکت‌و همراهان به موزه ایران باستان تشریف‌فرما شدند

اعلیحضرتین ازقسمتهای مختلف موزه بازدید فرمودند و درهرقسمت آقای مشحون توضیحات لازم را بعرض میرسانید .

همچنین درساعت ده وسی دقیقه امروزاعلیحضرتین وپرنسس‌بندیکت بموزه مردم شناسی تشریف فرما شدند واز قسمتهای مختلف آن‌دیدن کردند .

در هنرهای زیبای کشور

اعلیحضرت پادشاه و علیاحضرت ملکه دانمارك و پرنسس بندیکت سپس به اداره هنرهای زیبای کشور تشریف فرما شدندو آقای پهلبد خیر مقدم عرض کرد و کودك‌خرد سالی دسته گلی بحضورعلیاحضرت ملکه دانمارك تقدیم داشت.

سپس آقای پهلبد مسئولان اداره کل هنر های زیبای کشور را به حضور اعلیحضرتین و پرنسس بندیکت معرفی نمود .

اعلیحضرتین و پرنسس سپس‌به سالن سینمای هنر های زیبای کشور تشریف فرما شدند و فیلم مسافرت اعلیحضرتین از بدو ورود بایران‌تا آخرین ساعت توقف‌دیشب‌وهمچنین فیلم شقایق سوزان کوچ‌ایل‌بختیاری بمعرض نمایش گذارده شد .

پس از مشاهده‌فیلم‌اعلیحضرتین از قسمتهای موزه نقاشی ، کارگاه‌ها وسایرقسمتهای‌هنر های‌زیبای‌کشور بازدید فرمودند درپایان کتاب‌ردیف موسیقی‌ویك‌جعبه خاتم کاری‌وسیله آقای پهلبد بحضور اعلیحضرتین تقدیم شد .

ضیافت نخست وزیر

درساعت ۹ بعد از ظهر امروز اعلیحضرت پادشاه و علیا حضرت ملکه‌و اعلیحضرت همایون‌شاهنشاه و علیا حضرت فرح شهبانوی‌ایران وپرنسس بندیکت در ضیافت شامی که‌از طرف آقای علم نخست وزیر در کاخ وزارت امورخارجه ترتیب داده میشود تشریف فرما خواهند شد .

ساعت ۹بامدادفردا نیزاعلیحضرتین باتفاق شاهنشاه و شهبانوی ایران ووالاحضرت بندیکت به اصفهان وشیراز عزیمت خواهند فرمود

دانشگاه

بقیه از صفحه اول

دانشکده پزشکی در آمفی تئاتر بیمارستان زنان حضور یافتند وطی مراسمی نامزدی استاد خود آقای‌دکتر صالح را برای ریاست دانشگاه‌تبریك گفتند .

در این مراسم ابتدا آقای دکتر مهدوی از حسن نیت شورای‌دانشگاه در مورد انتخاب آقای دکتر صالح اظهار تشکر کرد و بعد در باره خدماتی که آقای دکتر صالح انجام داده است توضیحاتی داد و اظهار امیدواری کرد که این انتخاب‌مورد تصویب و تائید شاهنشاه نیز قرار گیرد .وسپس آقای دکتر صالح از ابراز احساسات دانشجویان‌تشکر کرد و گفت : چنانچه من از طرف شاهنشاه بسمت ریاست دانشگاه انتخاب شوم اولین انتظاری که از شما دانشجویان دارم اینست که با من همکاری کنید تا د رانجام هدف های خود موفق‌شوم . محل کاروخانه من همیشه بروی شما باز است و شما میتوانید هر موقعی که بخواهید با من تماس بگیرید وناراحتی های خود را با من در میان بگذارید. شما باید برای هر یك ازکلاس‌های‌خود نماینده‌ای انتخاب کنید که درمواقع ضروری بتواند بارئیس‌دانشگاه‌تماس داشته باشد .

آقای دکتر صالح گفت شما اگر دیدید استادی در انجام‌کارش‌مسامحه میکند ویا اینکه جزوه‌قدیمی دو قرن قبل‌را تدریس میکند میتوانیدبوسیله نمایندگان خود این جریانات‌راباطلاع رئیس دانشگاه برسانید .

در پایان این جلسه سبد های‌گل زیبائی از طرف دانشجویان به‌آقای دکتر صالح اهدا شد .

خبرنگار دانشگاهی ما گزارش‌می دهد که از امروز آقایان دکترکیهان معاون و دکتر شیبانی مدیر کل دانشگاه تاصدور حکم رئیس جدید دانشگاه امور اداری این موسسه علمی را بعهده گرفته‌اند .

دوره ریاست آقای دکترفرهاد غروب روزجمعه پایان یافت وازامروز دانشگاه تهران تا صدور حکم رئیس جدید دانشگاه بوسیله معاون‌ومدیر کل دانشگاه اداره خواهد شد .

امروز آقای دکتر فرهاد فقط‌باداره امور دانشکده پزشکی که ریاست آنرا دارد پرداخت.

سخنگوی دانشگاه تهران امروزبه خبرنگار ما گفت : گزارش جریان جلسه شورای دانشگاه و اسامی سه نفرآقایان نامزدان ریاست دانشگاه روز پنجشنبه‌از طرف‌دبیرخانه به‌وزارت فرهنگ فرستاده شد تابعرض شاهنشاه برسد .

تسلیت

جناب آقای دکتر گرایلی

درغم واندوه مصیبت وارده بر جنابعالی همه‌کارمندان درمانگاه شماره پنج بهداری کل شهرداری سهیم و تقاضا دارند مراتب تسلیت صادقانه آنهارا بپذیرید.

سرکار ستوان یکم حسین‌حسین زاده

از طرف افسران ـ دانشجویان‌ـ دانش آموزان و درجه‌داران تیپ مصیبت وارده را تسلیت گفته سلامت فامیل گرام را ازخداوند متعال مسئلت مینماید.

آـ۲۵۱۹ **سرهنك ستاد شیفته**

سرکار سرهنك گرایلی

مصیبت وارده را بانهایت تاثر تسلیت عرض مینماید

سرهنك ستاد حساسیان ـ ستوان ملاحیدر

اطلاعیه سازمان رهبری جوانان در مورد بورس‌های فرانسه

بدینوسیله باطلاع میرساند که در ساعت چهار ونیم بعداز ظهر روز دوشنبه ۱٦ اردیبهشت‌ماه ازکلیه کسانیکه برای استفاده از بورس‌های فرانسه نام نویسی کرده‌اند در محل‌جدیدسازمان واقع درخیابان صبا (نرسیده به تخت جمشید) شماره ۵۱ آزمایش کتبی بعمل خواهد آمد.

فلاسك الماس نشان
(ضدضربه)
جواهری گرانقدر برای آسایش خانواده شما

فروش:
درکلیه فروشگاهای معتبر تهران وشهرستانها

آگهی

برای اطلاع صاحبان سهام بانك ایران وانگلیس

طبق دعوتی که در تاریخ ۹ اردیبهشت ماه جاری کتبا بعمل آمده است.

بدینوسیله باطلاع صاحبان سهام بانك‌ایران وانگلیس میرساند که پنجمین مجمع عمومی سالیانه بانك در ساعت ۵ بعداز ظهر روز پنج شنبه دوم خرداد ماه سال ۱۳٤۲ در محل‌بانك واقع درخیابان سعدی تشکیل خواهدشد.

دستور جلسه عبارتست از:

۱ـ دریافت گزارش مدیران و بازرسان بانك
۲ـ تصویب حسابها و ترازنامه
۳ـ دریافت و تصویب پیشنهاد مدیران برای پرداخت سود سهام
٤ـ انتخاب مدیران جدید بجای مدیران مستعفی
۵ـ تعیین پاداش مدیران
٦ـ انتخاب بازرسان برای سال ۱۳٤۲ و تعیین پاداش آنان

بانك ایران وانگلیس

کومیس محصول جدید کارخانه شیر پاستوریزه تهران که ازشیر بدون چربی تهیه شده و نوشیدنی است مقوی ـ مغذی ـ مفرح واشتهاآور