اطلاعات

۳۶ صفحه

پنجشنبه ۱۴ اردیبهشت‌ماه ۲۵۳۷ـشماره ۱۵۶۰۱ تکشماره ۱۰ ریال

ژنرال‌داودواطرافیانش‌درجریان بمباران شدید کاخ ریاست جمهوری کشته شدند

طرح سئوال انفجار بمب مجلس را متشنج کرد

دولت بسئوال در باره‌انفجار بمب در خانه ۲ وکیل پاسخ داد

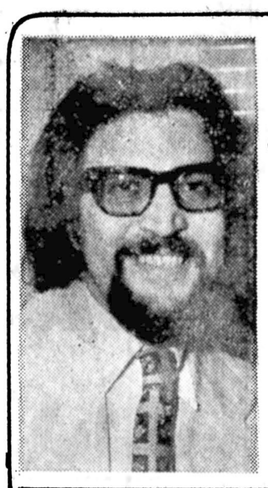

علیرضا جهانشاهی خبرنگار اطلاعات بعنوان اولین روزنامه نگار خارجی وارد افغانستان شد

گزارش اختصاصی خبرنگار اعزامی اطلاعات از کابل

روز کنکور دانشگاهها تغییر کرد

★ کنکورفقط در صبح و بعداز ظهر نوزدهم خردادبرگزار میشود.

در صفحه ٤ ستون هشتم

توسط یك وكیل دیگر كه درخانه اوبمب منفجر شده است

ازکمیته انتقام بدادستان شکایت شد

در صفحه ٤ ستون ششم

★ رهبر کودتا اعلام‌کرد کودتای افغانستان یکصدکشته‌هم‌نداشته

★ کابل هنوز حالت انتظار دارد و رژیم جدید رابطور کامل نپذیرفته است .

★ ۲جت میك درجریان حمله به کاخ ریاست جمهوری‌سرنگون شدند

★ در بمباران کاخ از بمب های سنگین استفاده شد بطوری که ساختمان های اطراف آن نیز ویران گردید . در صفحه ٤

سرهنگ عبدالقدیر رهبر نظامی کودتای افغانستان درنخستین مصاحبه مطبوعاتی خودبه زبان فارسی اعلام‌کرد:

افغانستان میان‌شوروی وایران تفاوت نمی گذارد

صفحه آخر ستون پنجم

قاتل مهدی به‌اعدام‌محکوم‌شد

★ پدر مهدی علیه «محمودحسن» اعلام جرم میکند .

داریوش وجدانی پس از شنیدن رای اعدام در میان ماموران محافظ

★ داریوش وجدانی رای دادگاه را «ظالمانه» خواند درظفحه ۳٤

- وزیر دادگستری : دولت امنیت هرکسی را تضمین می کند و به حمایت از آزادی های مشروع سیاسی ادامه خواهد داد
- پزشکپور : ما نمی‌خواهیم نیروی پایداری در برابر خواهران و برادران خود بایستد
- دانشی: ورقه استیضاح دولت قبلا در اروپا فتوکپی شده بود

در صفحه ٤ ستون اول

با اجرای موافقتنامه جدید ایران و عراق

۴۰هزار زائرایرانی به‌عتبات میروند

درصفحه ۳۵

آب مسموم منطقه وسیعی از گرگان راتهدید میکند

۱۰تن سم نباتی درردودخانه های گنبد ریخته شد

درصفحه ۳۳ ستون نهم

شرکت نفت ایران

آگهی استخدام

شرح در صفحه ۲۱

حمیرا دیگر در کاباره جزیره آواز نمیخواند

بدینوسیله باطلاع عموم می رساند که مدت سه شب‌است که من همکاری خود را با کاباره جزیره قطع کرده و درآن کاباره برنامه اجراء نمیکنم .

آ-۳۳۹۶

اطلاعیه شرکت‌تعاونی کامیونداران ایران

شرح در صفحه ۲٤

نحوه‌توزیع‌سیمان‌درشهرتهران

صورت اسامی و نشانی عاملین خرده‌فروش اسامی و نشانی عاملان عمده‌فروش نواحی‌دوازده گانه شهرداری

درصفحات ۲۳ و ۲٤

RAY·O·VAC

آدرس‌وشماره‌تلفن‌جدیداداره‌فروش باطری ری ـ او ـ واک

آدرس-تهران، خیابان‌ایرانشهرنبش‌خیابان‌اراك‌شماره ۱۴۸ طبقه‌دوم

تلفن ۸۳۴۶۰۳-۸۳۵۲۵۰

بانک داریوش

آگهی دعوت مجمع عمومی صاحبان سهام

مجمع عمومی عادی سالانه بانك داریوش در ساعت ٦ بعدازظهر دوشنبه ۱۵ خرداد ۲۵۳۷ شاهنشاهی درمحل اداره مرکزی بانك واقع در میدان ۲۵ شهریور تشکیل خواهد شد .

از کلیه سهامداران محترم و یا نمایندگان قانونی آنان دعوت میشود که‌با رعایت مقررات اساسنامه قبل از تشکیل جلسه برای اخذ برگ ورود مراجعه فرمایند .

دستور جلسه :

۱ـ استماع گزارش هیئت مدیره ، بازرس‌و حسابرس بانك درمورد اقدامات انجام شده .

۲ـ تصویب ترازنامه پایان سال ۲۵۳٦ ـ شاهنشاهی و حساب سودوزیان سال مذکور و اتخاذ تصمیم در مورد میزان ونحوه تقسیم سود.

۳ـ تعیین حق‌الزحمه بازرس و حق حضور و پاداش مدیران .

٤ـ تعیین حسابدار رسمی برای سال ۲۵۳۷ شاهنشاهی

۵ـ تعیین روزنامه کثیرالانتشار که هرگونه دعوت بانك درآن منتشر خواهد شد.

٦ـ انتخاب اعضاء هیئت مدیره بانك

هیئت مدیره بانك داریوش

جناب آقای محسن بنی‌کریم

مصیبت وارده راصمیمانه تسلیت میگوئیم و برای شما وخانواده محترمتان آرزوی صبروشکیبائی مینمائیم.

شرکت سهامی ساختمانی مرکوری

باتاثر وتالم درگذشت شادروان محمد امین فرشیدمهر همسر وپدر عزیزمان‌را باطلاع‌دوستان وآشنایان‌میرسانیم مجلس ترحیم آن مرحوم روز شنبه ۱٦ر۲ر۳۷ از ساعت ٦تا۸بعدازظهر در خانقاه صفی علیشاه‌منعقدمیباشد

بانو ضیاء ضیاء ـ دکتر اصغر امین فرشید مهر ـ دکتر ناصر امین فرشید مهر ـ پروین امین فرشید مهر ـ سیمین امین فرشید مهر .

باکمال تاسف وتاثر درگذشت ناگهانی همسر و پدر عزیزوگرامیمان شادروان علی محمد عراقی را باستحضار کلیه حویشاوندان ودوستان می‌رساند مجلس ترحیم مردانه وزنانه از ساعت ۳ الی۵ بعداز ظهر روز یکشنبه ۱۷ اردیبهشت ماه ۲۵۳۷ درمسجد مجد منعقد میباشد .

طلعت عراقی (نائبی) ـ مهرانگیز- اکبر- نسرین - بهروز- اصغر و محسن عراقی .

باکمال تاسف وتاثر درگذشت ناگهانی شادروان حاج علی محمد عراقی پدر ارجمند جناب آقای بهروز عراقی مدیر این موسسات را باطلاع می‌رساند. مجلس ترحیم‌ان شادروان ازساعت ۳ الی۵ بعداز ظهر روز یکشنبه ۱۷ اردیبهشت ماه ۲۵۳۷ درمسجد مجد منعقد میباشد .

شاهرخ بهنام- پرویز جواهری- عظیم عظیمی- کمال دستیاری- موسسه حسابرسی دقیق- موسسه دیلوبت هسکینزاندسلز .

بانهایت تاسف درگذشت جانگداز مهندس مجتبی کاظمی راکه‌دراثر سانحه اتومبیل اتفاق افتاده‌باطلاع کلیه‌بستگان و دوستان آن‌فقید سعید می‌رسانیم .

مجلس ترحیم آن مرحوم روز یکشنبه هفدهم اردیبهشت ماه از ساعت ٤ الی٦ بعد از ظهر در خانقاه صفی علیشاه برگزار می‌شود .

خانواده‌های: کاظمی، رامینه، صیرفیان‌پور، فاطمی، انصاری، فلاح، شیخ‌الاسلامی، شفق، آزادپیما ، وحیدی، رضوی. سجادی، ناهید، خالیچی، نیری ، یزدانیان ، رحیمی، کرامتیان، کهنوئی، فرخو ،اسبلانی، صالح‌زاده، صارم اصلانی .

بانهایت تاثر وتاسف فوت جانگداز برادر، دوست و همکار عزیزمان مهندس مجتبی کاظمی را به اطلاع دوستان می‌رساند .

مجلس ختم آن فقید سعید روز هفدهم اردیبهشت ماه از ساعت ٤ الی٦ بعداز ظهر در خانقاه صفی علیشاه منعقد است .

هدایت‌اله زنده دل ـ هاملت چراغچیان

اطلاعیه بانك‌ملی‌ایران

از روز شنبه‌شانزدهم اردیبهشت‌ماه۲۵۳۷ تا اطلاع‌بعدی ساعات‌کار باجه‌عصر کلیه‌شعب‌وواحد های بانك ملی ایران برای‌مراجعه مشتریان‌محترم بقرار زیر خواهد بود:

از شنبه تا چهارشنبه :

از ساعت ۱۷½ تا ساعت ۱۹½

پنجشنبه ها باجه عصر تعطیل میباشد

بانك‌ملی‌ایران

آ-۱۰۲۳

آگهی دعوت مجمع عمومی عادی سالیانه‌صاحبان‌سهام بانک ساختمان (شرکت‌سهامی‌عام)

شرح درصفحه آخر

بانك پارس

اطلاعیه

بدینوسیله باطلاع میرساند، علاوه بر

حساب جاری شماره ۱ بانك پارس ـ شعبه قم

که مخصوص وجوهات شرعیه بنام حضرت آیت اله العظمی آقای حاج سیدکاظم شریعتمداری منتوح است

حساب شماره ۱۴۱۴ بانك پارس شعبه قم

بمنظورکمك به آوارگان لبنان افتتاح گردید

واحدهای بانك پارس

بدون اخذکارمزد آماده دریافت وجه به حسابهای فوق میباشند

بازنگری وارج گذاری خدمات نیکوکاران

موضوع همایش سوم جنبش ملی نیکوکاری

اصفهان-۱٦ تا ۱۹ اردیبهشت ۲۵۳۷ شاهنشاهی

چندساعت پس از پیروزی کودتا

همه افسران یک هنگ و ۲ لشکر افغانستان اعدام شدند

- ویتنام رژیم جدید کابل را به رسمیت شناخت
- شوروی با تغییر رژیم افغانستان یك قدم به اقیانوس هند نزدیکتر شده است
- ترس از اعدام توده‌کی باعث کودتا شد
- رادیو کابل : در افغانستان سازمان کمونیستی وجود ندارد

از ٤ هزار افراد گارد ریاست جمهوری فقط ۲۰۰ نفر زنده مانده‌اند

●

خبرگزاری کوبا : افغانستان به صورت غیر ـ متمرکز اداره خواهد شد و هر ایالت کابینه خواهد داشت

●

بسیاری از مامورین پلیس و امنیتی افغانستان تیر باران شده‌اند

محلی‌نو ـ خبرگزاری‌ها ـ بنابرگزارش مقام های آگاه در کابل همه افسران هنگ پنجم‌تانك ولشکرهای هفتم هشتم افغانستان وچند واحد دیگر ازارتش و نیروهای پلیس وامنیتی بعدازظهر نخستین روز کودتا تیرباران شدند.زندان کابل صحنه‌اعدام آنها بودوساعت‌ها صدای تیراندازی از داخل‌زندان به‌گوش میرسید.

بنابرگزارش همین مقام‌ها از نیروی چهار هزار نفری گارد ریاست جمهوری فقط ۲۰۰ تن زنده مانده‌اند.

گاخ ریاست جمهوری

کابل ـ خبرگزاری فرانسه ـ فرستاده ویژه فرانس‌پرس‌در دو روزاول ماه مه‌ازکاخ‌ریاست جمهوری افغانستان دیدن‌کردند و شاهد خرابی‌ها وخساراتی بودند‌که‌در جریان کودتا به‌این کاخ‌واطراف آن وارد آمده بود.

ضمنا بخشی از مبلمان واثاثه داخل کاخ ریاست‌جمهوری روی چمن های اطراف کاخ انباشته شده‌است ونظامیان نیز این فرصت رامغتنم شمرده‌و درباره تجملات و زندگی لوکس رهبران سابق برای مردم سخنرانی میکنند.

تانکها همچنان در اطراف کاخ‌ونقاط مختلف شهر مستقر هستند .تصویر بزرگ و رنگی محمد داود‌که بریکی‌از دیوارهای اطراف کاخ‌نقش بسته بود براثر شلیك گلوله‌ها سوراخ سوراخ گردیده، وکلیه عکس‌های رئیس جمهوری‌سابق از موسسات دولتی برداشته شده‌است .

مردم افغانستان از طریق‌رادیو از تصمیمات دولت‌آگاه میشوند وبی‌صبرانه منتظر دکرگونیهای قازه‌ای هستند که رژیم جدید اعلام‌داشته‌است .

پشتیبانی از رژیم

مسکو ـ خبرگزاری فرانسه‌ـ«تاس» خبرگزاری رسمی شوروی به نقل از رادیو کابل گزارش داد شورای انقلاب افغانستان امروز فرمانی صادرکردکه براساس آن دارائی های کلیه‌اعضای خانواده رژیم پیشین ضبط میشود. به‌گزارش رادیوکابل این دارائی ها ازاین ببعد‌به‌مردم افغانستان‌متعلق خواهدبود.

دراین میان خبرگزاری افغانی باختر گزارش دادکه هزاران نفر از مردم ایالات‌مختلف‌این کشور ونمایندگان دهقانان ، کارگران ،روحانیان وقبایل افغانی پشتیبانی خودرا از رژیم جدید اعلام کرده‌اند.

کمونیست نیستم

اسلام آباد ـ یونایتدپرس ـ دیروز رادیو کابل‌یکه‌صدای آن در پاکستان شنیده میشد‌دربرنامه فارسی خود گفت‌بدست گرفتن حکومت توسط افسران افغانی که با خونریزی‌همراه شد یک انقلاب دمکراتیک و ملی بود .

این رادیو گزارش های مربوط به کشته شدن چند هزار نفر در جریان کودتا را تکذیب کرد .

رادیو کابل در مهمترین بیانیه سیاسی که از تاریخ‌تغییر دولت افغانستان در ۳۰ آوریل پخش کرد گفت افغانستان به پیروی از سیاست همزیستی مسالمت آمیز و عدم تعهد ادامه خواهد داد .این رادیو گفت تغییر دولت ، کودتانبود بلکه یک انقلاب دمکراتیک و ملی محسوب میشد .

این رادیو گزارش های خبری منابع خارجی را درمورد حمایت کمونیست های افغانستان و با شرکت عناصر خارجی در کودتا را رد کرد و گفت در افغانستان سازمانی که بتوان آنرا کمونیست نامگذاری کرد وجود ندارد افغانستان از اقمار هیچیك از ممالک جهان نخواهد شد .

علیرغم تکذیب رادیو کابل‌یک منبع قابل اعتماد درداخل افغانستان تخمین زده بود در حدود ۱۰،۰۰۰ نفر از جمله داود و خانواده وی در جریان کودتا بقتل رسیده‌اند .این رادیو همچنین گفت هیچ رهبر مذهبی در جریان کودتاکشته نشده است و تعداد تلفات کمتر از صد نفر آورده شده‌است.

مسکو ـ آسوشیتدپرس ـ خبرگزاری تاس گزارش‌داد

رهبران شوروی تلگرام تبریکی برای رئیس دولت انقلابی جدید افغانستان فرستاد و انتخاب ویرا باین سمت تبریک گفته‌اند .

انتشار این تلگرام اولین تائید رسمی اتحاد شوروی نسبت به شناسائی رژیم جدید افغانستان است .

بموجب گزارش هائی که از کابل رسیده اتحاد شوروی اولین کشوری است که اوائل هفته جاری از طریق تماس های غیر رسمی رژیم جدید انقلابی افغانستان را برسمیت شناخت .

رهبران شوروی در پیام تبریک خود ابراز امیدواری کرده‌اند روابط دوستانه با دوام و همکاری همه جانبه‌بین اتحاد شوروی و جمهوری دموکراتیک افغانستان در کلیه زمینه ها افزایش یابد .

غیر متمرکز

مکزیکو ـ آسوشیتدپرس ـ دیروز خبرگزاری کوبا گزارش داد دولت جدید ، افغانستان را یک جمهوری دمکراتیک ، اعلام کرده است و اوضاع کشور به حال‌عادی بازگشته است . این خبرگزاری در یک گزارش از کابل‌اعلام کرد تنها سه نفر نظامی در کابینه تازه عضویت دارندو دولت های محلی مشابه دولت مرکزی در ۲۹ ایالت افغانستان‌تشکیل خواهد شد و باین ترتیب افغانستان غیر متمرکز خواهدشد.

کوبا با اعزام سفیر ویژه خود به افغانستان ششمین کشوری است که رژیم جدید را برسمیت شناخته است .

قبلا اتحاد شوروی ، بلغارستان ، هند ،مغولستان‌و چکسلواکی دولت جدید را به رسمیت شناخته‌اند .

بموجب گزارش های رسیده ترس از اعدام ترمکی و شش تن دیگر از انقلابیون که زندانی شده بودند ،باعث کودتای نظامی هفته گذشته افغانستان شد .

دولت ویتنام دیشب رژیم جدید افغانستان را برسمیت شناخت .

یك گام

فرانکفورت ـ خبرگزاریها ـ روزنامه فرانفورتر الگمانیه در تفسیری پیرامون اوضاع افغانستان نوشته است که‌بایروزی کمونیستها در افغانستان شوروی به آرزوی قدیمی‌خود که رسیدن به آبهای اقیانوس هند است یک گام نزدیک شده است.

این روزنامه سپس به‌سابقه تاریخی رقابت انگلیس و روسیه تزاری برسر نفوذ در افغانستان اشاره کرده ونوشته است انگلیس همیشه افغانستان را کلید هندوستان میدانست ونمی خواست روسیه‌در آنجا نفوذ داشته باشد وهندوستان به خطر افتد.

زکی‌یمانی هشدار داد :

تاثیر سوئی بر روابط امریکاو مخالفت آمریکابافروش هواپیما عربستان خواهد داشت

واشنگتن ـ خبرگزاری فرانسه ـ شیخ زکی‌یمانی وزیر نفت عربستان سعودی در گفتگوئی باواشنگتن پست اظهار داشت که مخالفت کنگره با فروش شکاری های اف ـ ۱۵ به‌کشورش تاثیر سوئی در روابط امریکا و عربستان‌سعودی‌خواهدداشت.

یمانی توضیح داد که‌ممکن است بین روش کنگره‌ومیزان تولید نفت عربستان‌سعودی و همچنین‌روش ریاض نسبت به دلار آمریکاارتباطی وجودداشته باشد. ما در حال حاضر دلار را ترجیح میدهیم و نمی خواهیم کاهش ارزش این پول رابیشتر کنیم اما این به آن معنی نیست که روش خود را هرگز تغییر نخواهیم‌داد.

زکی یمانی در پایان اهمیت این معامله هواپیما را برای امنیت کشورش تاکید کرد و گفت اگر مانتوانیم این‌هواپیما رابدست آوریم احساس‌خواهیم کردکه امریکاعلاقه‌ای به‌امنیت ماندارد‌و برای دوستی ما ارزش قائل نیست .

در واشنگتن سایروس ونس ضمن دفاع از پیشنهاد کارتر برای فروش دویست هواپیمای جنگنده به عربستان سعودی ، مصر و اسرائیل گفت اصلا هواپیما بهترین وسیله نبرد علیه واحد های زمینی نیست و امکانات هواپیما برای پیدا کردن هدف محدود است .

ونس‌و براون وزیر دفاع‌امریکا معتقدند که کنگره باید برای حفظ ثبات اوضاع‌در خاورمیانه بافروش این هواپیما ها به‌سه کشور منطقه موافقت کند.

با اینحال پس از پایان‌نخستین جلسه کمیسیون امور خارجی سنا احتمال موافقت کنگره با فروش هواپیما های اف ۱۵ به اعراب کمتر شده است .

اعضای کمیسیون و بویژه سناتور «فرانك چرچ»، میگویند هواپیما های « اف ـ ۱۵» قدرت تهاجمی وحشتناکی دارند و در صورت درگیری جنگ خطر بزرگی برای اسرائیل بشمار خواهند رفت .

ملك‌خالد به آمریکا اخطار کرد :

عربستان از کشورهای دیگر اسلحه خواهد خرید

کویت ـ آسوشیتدپرس ـ ملک خالدپادشاه عربستان‌سعودی اخطار کرد که اگر امریکا از فروش هواپیماهای‌جت‌جنگی به کشور ثروتمند و نفتخیز وی خودداری کند عربستان سعودی خواهد توانست برای بدست آوردن هواپیما های مورد نیازنیروی دفاعی خود به کشورهای دیگری روی آورد و باآنها معامله کند .

ملک خالد گفت: آنچه مسلم است باخت با کسی خواهد بود که از فروختن هواپیما های جنگی به ما خودداری کند. ما تصمیم داریم برای دفا ع از خودمان جنگ‌افزار خریداری کنیم و بدون شک آنچه را که ما می خواهیم بدست خواهیم آورد. مامی توانیم تجهیزات جنگی مورد نیازمان را از کشور های دیگری خریداری‌کنیم . هدف من‌مجهزکردن نیروهای‌مسلح کشورم‌به‌بهترین انواع ممکن ادوات جنگی است و بهر قیمتی که باشد این سلاح‌ها را بدست خواهم آ

کشف مؤثرترین داروی درمان فشارخون

بوستون ـ آسوشیتدپرس ـ داروی جدیدی برای درمان فشار خون کشف شد که‌فاقد اثرات جنبی‌دارو های‌موجود است . پزشکانی که این‌داروی را با موفقیت آزمایش کرده‌اند میگویند احتمالا این بزرگترین موفقیت در زمینه درمان‌فشار خون طی۲۰ سال گذشته‌است.

این دارو که «اس. کیو ـ ۱۴۲۲۵» نام دارد فشار خون هائی را که آنقدر بالا است‌که با داروهای‌معمولی قابل‌درمان نیست معالجه میکند .

حداقل دو سال طول میکشد تا اجازه مصرف این دارو در سطح وسیع صادر گردد اما این داروجای‌کلیه انواع‌دارو های فشار خون را خواهد گرفت .

این دارو برخلاف قرص هائی که در حال حاضربمنظور درمان فشار خون تجویز می شود ظاهرا‌هیچگونه اثرجنبی ندارد و سیستم شیمیائی بدن انسان را وادار به مبارزه با این بیماری‌که بدون سروصدا انسان ها را نابود میکند واميدارد .

بالابودن میزان فشار خون یکی از رایج ترین بیماری ها نزد سالمندان است این بیماری که در نتیجه تنگ شدن رگ هاایجادمیشود باعث‌بروز حملات قلبی میگردد .داروی (اس . کیو ۱۴۲۲۵) روی۱۲ بیمار در دانشگاه بوستون آزمایش شده است . چهارتن آنان بقدری بیمار بودند که معالجه آنها با دارو های‌فعلی امکان پذیر نبود . داروی جدید فشار خون بیماران مختلف را به سطح طبیعی باز میگرداند .

حزب دمکرات مسیحی ایتالیا فقط با تخفیف مجازات‌ربایندگان مورو موافقت کرد

رم ـ خبرگزاری فرانسه ـ دفترمرکز حزب‌دموکرات مسیحی طی بیانیه‌ای که امروز در رم منتشر کردخاطرنشان ساخت چنانچه رباینده‌گان آلدوموروز از روش خشونت‌آمیز خود دست بردارند وآلدوموروز را صحیح و سالم‌آزادسازند ممکنست از تخفیف‌در مجازات استفاده کنند. در این‌بیانیه امکان‌هرگونه مذاکره‌ای بابریگادهای سرخ که ۵تن از محافظان مورو راکشته وخود او رابربوده‌اند نفی شده‌است.

اطمینان کارتر به تصویب پیشنهادفروش هواپیما

یك منبع کاخ سفید واشنگتن اظهار داشت که‌باوجودقطعنامه‌ای که علیه طرح پیشنهادی‌جیمی کارتر در باره‌فروش هواپیماهای جت جنگی به عربستان‌سعودی‌و مصردرمجلس‌نمایندگان‌امریکا به تصویب رسیده است رئیس جمهوری امریکا اطمینان دارد که‌این طرح در کنگره امریکا به تصویب خواهد رسید. کارتر طبق اظهار همان منبع‌قطعنامه خصمانه مجلس نمایندگان را یك «بلوف» نامیده‌و در جواب حامیان آن قطعنامه گفته‌است که‌وی ، در وضعی قرار ندارد که بابلوف هابتوان او را از میدان بدر کرد.

دو جوان اوکرائینی ـ الاصل به اتهام طرح توطئه قتل برژنف بازداشت شدند

بن ـ رویتر ـ یك سازمان تبعیدیهای اوکرائینی گفت که دو عضو این سازمان به اتهام طرح نقشه قتل‌لئونید برژنف رهبر شوروی ، که امروز بمنظوریك دیدارر‌سمی چهارروزه وارد «بن» میشود بازداشت شده‌اند .

پلیس آلمان غربی ازتایید باتکذیب خبر این سازمان که‌مقر آن در مونیخ است خودداری کرد ، ولی‌گفت که سازمان مذکور اعلام کرده است‌که شنبه‌آینده‌تظاهرات وسیعی علیه برژنف در «بن» برگزار خواهد کرد .

سخنگوی فدراسیون اوکرائینی‌های دور از وطن گفت که پیش از توقیف دو عضو این سازمان پلیس‌خانه های آنان را بمنظور یافتن اسلحه جستجو کرده‌است .

نخست‌وزیر ترکیه به بلغارستان رفت

آنکارا ـ رویتر ـ بولنت اجویت نخست‌وزیر ترکیه دیروز بمنظور دیدار سه روزه‌ای از بلغارستان بنابر دعوت «ژیوکف‌»رئیس‌کشور بلغارستان به این کشورسفر کرد.

اجویت دیشب در بشدر «وارنا» در کنار دریای‌سیاه باژیوکف دیدار و گفتوگو کرد.

دراین‌سفر «گوندوکوین» وزیر امور خارجه و وزیر کشور ترکیه همراه اجویت هستند.

الفتح خواستار ارزیابی مجددروابط باآمریکاشد

بیروت ـ رویتر ـ الفتح که‌بزرگترین‌سازمان‌کماندوئی فلسطینی محسوب می‌شود خواستار آن شد که‌روابط خود با امریکا را مورد ارزیابی مجدد قرار دهد.

روزنامه نیویورك‌تایمز به نقل از کارتر نوشته بود صلح پایدار در خاورمیانه شامل تشکیل یک دولت فلسطینی و به واحد های فلسطینی آموزش نظامی خواهد داد.

زیادباره به مصر میرود

قاهره ـ یونایتدپرس ـ زیادباره رئیس جمهوری سومالی یکشنبه آینده‌برای مذاکره با سادات در مورد اوضاع شاخ افریقاوخاورمیانه به‌مصر سفرخواهد کرد.

مصر در زدوخورد های سومالی واتیوپی جانب‌سومالی را گرفته بود اما خواستار یافتن یك راه حل صلح‌آمیز برای اختلافات دو کشور در چهار چوب سازمان وحدت افریقا شده بود .

رازطول عمر کهنسال ترین مرد عراق

بغداد ـ خبرگزاری‌فرانسه ـ خبرگزاری رسمی عراق گزارش داد که کهنسال ترین مرد جمهوری عراق به نام «حاج علی محمد الجاسم» در سن ۱۲۰ سالگی در شهرک «الهاوی» واقع در غرب بغداد درگذشت ، وی دارای ۲۷۰ فرزند و نوه و نواده بوده است. «محمدالجاسم» زندگی بسیار ساده‌ای داشت او هرگز سیگار دود نکرده بود ودر معاشرت با زنان افراط نکرده بود و از خواب خود نکاسته بود واین سه را «راز» طول عمر خود می دانست.

قرارداد همکاری کوبا و فلسطینی‌ها

قاهره ـ خبرگزاری فرانسه ـ بنوشته‌هفته‌نامه آخرالساعه چاپ قاهره سازمان آزادی ـ بخش فلسطین یکمو افقتنامه محرمانه برای دریافت کمک نظامی باکوبا امضاء کرده است .

به گزارش این هفته نامه نمایندگان‌سازمان‌آزادی‌بخش فلسطین‌برای‌اجرای‌جزئیات این موافقتنامه‌بتازگی وارد هاوانا شده‌اند ، براساس مواد موافقتنامه دو جانبه فلسطینی ها و دولت کوبا، کشور کوبا سلاحهای‌سبك و تجهیزات نظامی دراختیار سازمان‌آزادی بخش‌فلسطین گذارده و به واحد های فلسطینی آموزش نظامی خواهد داد .

دربی کشته‌شدن ٤ نظامی فرانسوی

نظامیان‌ایرانی، سوئدی، نروژی، وسنگالی سازمان ملل در جنوب لبنان به حالت آماده‌باش درآمدند

بیروت ـ سازمان آزادیبخش فلسطین مداخله کماندوهای آن سازمان را در حمله به سربازان فرانسوی‌در بندرصور تکذیب کرد. دراین‌حمله ٤سرباز فرانسوی کشته، هفت نظامی ازجمله سرهنگ‌سالاوان‌فرمانده چتربازان فرانسوی وابسته به سازمان ملل مجروح شدند . سالاوان پس از معالجه‌مقدماتی در یک بیمارستان فلسطینی‌هابه فرانسه منتقل شد.

دربی این حمله چهار هزار نظامی وابسته به سازمان ملل از کشورهای ایران، سوئد ، نروژ، فرانسه وسنگال که در جنوب لبنان مستقر شده‌اند به حالت آماده‌باش درآمدند.

والدهایم از عرفات خواست که بانیروهای سازمان ملل همکاری بیشتری بعمل آورد. ضمنا شورای امنیت‌تصویب‌کرد که شمار سربازان وابسته به سازمان ملل به ٦هزار تن در جنوب لبنان افزایش میابد.

بیت‌المقدس ـ خبرگزاری‌فرانسه ـ سخنگوی وزارت امور خارجه اسرائیل اعلام کرد که حوادث تازه جنوب لبنان ثابت کرد فشارهائی که به اسرائیل وارد میاید تابی درنگ جنوب لبنان راتخلیه‌کند قابل توجیه‌نیتواند بود.

این سخنگو ضمن تفسیر برخوردهای میان کلاه آبی‌های سازمان وفدائیان فلسطینی‌افزود که تخلیه سریع نیروهای ارتش اسرائیل از جنوب لبنان پی‌آمد های نامطلوبی خواهدداشت.

اخطار امریکابه فیلی‌پین درمورد نقض حقوق‌بشر

والتر ماندیل معاون رئیس جمهوری امریکا که از مانیل دیدن میکند به «فردیناند ـ مارکوس» رئیس جمهوری فیلی‌پین هشدار داد که نقض حقوق بشر در فیلی‌پین موجب مسموم شدن روابط آمریکا با فیلی‌پین خواهد شد .

چند ساعت بعد «مارکوس‌در یک مصاحبه مطبوعاتی اظهار داشت پیام ماندیل حاکی از آن بوده است که وی می تواند با آزاد کردن زندانیان سیاسی فیلی‌پین وجهه خود درامریکا را بالا ببرد .

مارکوس در مورد آزادکردن زندانیان سیاسی در فیلی‌پین وعده‌ای نداد اما ادعا کرد که در فیلی پین زندانی سیاسی وجود ندارد .وی گفت آماده است هر نوع ادعا و اتهامی را که در مورد بی‌عدالتی در فیلی‌پین مطرح میشود مورد رسیدگی قرار دهد .

بدآموزی در تلویزیون «مسئله داغ‌روز» در آمریکا

جنایتکار ۱۵ ساله کشتن را از تلویزیون یاد گرفته بود

میامی «فلوریدا» خبرگزاری فرانسه ـ خشونت بر صفحه تلویزیون مجددا به عنوان‌یکی از مسائل داغ روز در ایالات متحده امریکا مطرح شده‌است و روزنامه ها به انتشار گزارش های متعددو گفتو شنودبامردم و صاحبنظران پرداخته‌اند.

یك نوجوان پانزده ساله‌بنام روفی‌زاموراکه به‌خاطرکشتن پاك‌زن ۸۳ ساله آمریکائی در ایالت فلوریدا به زندان ابد محکوم شده است . پدرو مادر این نوجوان شکوائیه‌ای به دادگاه ایالتی تسلیم داشته و در آن متذکر شده‌اند که‌سه شبکه بزرك تلویزیونی آمریکا به خاطر نمایش فیلم های جنائی که خواه‌ناخواه فرزندشان را تحت تاثیر قرار داده بایده۲۵ میلیون دلار به عنوان جبران ضرروزیان به آنها بپردازند.

در جریان محاکمه نوجوان تبهکار روشن شد که وی به دیدن‌برنامه های تلویزیونی علاقه وافری داشته و غالبا پدر ومادرش نیز برای این که او را از شلوغ کردن در خانه باز دارند تشویقش میکردند که به برنامه های تلویزیونی نگاه کند . بطوری که گاه ۸ ساعت درپای تلویزیون می نشسته و برنامه های دهها کانال راتماشا میکرده است . سریال مورد علاقه این نوجوان یك سریال پلیسی بنام « کوژك» بوده و وی در اثنای تماشای این فیلم به فنون دزدی و قتل‌آشنا شده است بطوری که نزدپلیس اعتراف کرده است از این که موقع کشتن پیرزن با هفت‌تیر خود ، صدائی از او درنیامده شگفت زده شده‌است . چه‌در تلویزیون همواره موارد قتل‌با سرو صدا و قیلو قال همراه بوده است !...

مارشالی که سخنانش مناسبات انگلیس و شوروی را تیره ساخته است

این همان مارشال نیروی هوایی بریتانیا ، سرنیل کامرون، معاون ستاد نیرو های مسلح این است که در جریان سفرش به پکن، پس از دیداری از تمرین نظامی واحد های ارتش چین ، خطاب به افسران چینی ، شوروی را دشمن چین و انگلستان معرفی‌کرد، وهمین اظهارش رهبران کرملین را برآشفت وروابط دوکشور را تیره ساخت بطوری که شوروی از دولت بریتانیا درباره این اظهارات رسما توضیح خواسته است .

زلزله ۳۰۰ خانه را در ترکیه خراب کرد

دیروز در ناحیه شرقی ترکیه به فاصله ۳۰۰ مایلی شرق آنکارا زمین لرزه‌نسبتا شدیدی روی داد و در شهرك «پولومور» بیش از ۳۰۰ ساختمان را ویران کرد .

۳۰ روزنامه‌نگار در پاکستان بازداشت شدند

لاهور ـ رویتر ـ اتحادیه روزنامه‌نگاران‌پاکستان اعلام کرد که پلیس دیروز چهار تن دیگر از روزنامه‌نگاران را بازداشت کرد و به این ترتیب شمار روزنامه‌نگاران بازداشت شده در چند روز اخیر به ۳۰ تن رسیده‌است. روزنامه‌نگاران بازداشت شده از دیروز بعنوان اعتراض علیه‌محدودیت‌هائی که دولت برمطبوعات تحمیل کرده به اعتصاب غذا مبادرت کرده‌اند.

رئیس پلیس مخفی گرجستان برکنارشد

مسکو ـ رویتر ـ بنابر نوشته روزنامه «زاریا وستوکا» ارگان حزب کمونیست گرجستان یکی از رئیسان پلیس مخفی‌شوروی در جمهوری گرجستان از سمت خود برکنار شده است .

روزنامه توضیحی نداده است که معلوم شود آیا برکناری «بیلیزین» معاون پلیس مخفی گرجستان با تظاهرات اعتراض‌آمیز مردم این جمهوری علیه تصمیم دولت شوروی در مورد زبان گرجی ارتباط دارد یا نه .

دربی تظاهرات مشابهی در جمهوری‌های ارمنستان و آذربایجان شوروی رهبران کرملین از تصمیم قبلی خود مبنی بر حذف زبان‌های گرجی، ارمنی و آذربایجانی از قانون‌اساسی این کشورها صرفنظرکردند.

آمریکا تحریم صدور اسلحه به ترکیه را لغو کرد

دیروز کمیته‌بین‌المللی‌مجلس نمایندگان امریکا رای‌به لغو تحریم صدور سلاحهای امریکائی به‌ترکیه داد این برای رئیس جمهوری امریکا یك پیروزی محسوب میشود سه‌سال قبل بدنبال حمله ترکیه‌به قبرس کنگره‌امریکا صدور اسلحه به ترکیه را تحریم کرد .

درخواست کارتر در این کمیته بسختی وبا اکثریت تنها یك رای مورد تصویب قرارگرفت . «لی‌هامیلتون» یکی از نمایندگان کنگره امریکا که رهبرگروه‌طرفدار لغو تحریم بود گفت آراء موافقان و مخالفان‌درخواست کارتردر داخل کنگره‌امریکا بسیار نزدیك است و هنوز معلوم نیست این درخواست تصویب میشود یا خیر .

علت تحریم صدور اسلحه به ترکیه حمله آنکشور به قبرس بود و کنگره امریکا اعلام کرد تاموقعی که‌ترکیه به اشغال قبرس پایان ندهد تحریم لغو نخواهد شد .

یک چترباز فرانسوی‌وابسته به سازمان ملل یک وسیله نقلیه نظامی راکه فدائیان فلسطینی درنزدیکی صورآن را باسلاح ضد تانک منهدم کرده‌اندتماشا میکنند. دراین حادثه ۳ فرانسوی کشته و چند تن دیگر مجروح شدند عکس رادیوئی یونایتدپرس

جنك مقدس اعراب و یهودیان امکان پذیر نیست، زیرا ما هردو از اولاد ابراهیم هستیم

پاریس ـ خبرگزاری فرانسه ـ سرهنگ قذافی در گفتوشنودی با مجله «پاریس‌ماچ» اظهار داشت که وقوع یک جنگ مقدس بین یهودیان واعراب امکان‌پذیر نیست.

رئیس‌جمهوری لیبی‌گفت: ممکن نیست ما علیه‌یهودیان به یک «جنگ مقدس» دست بزنیم چرا که همه ما از اولادابراهیم هستیم وهردو کتاب آسمانی داریم . البته ما و رهبران اسرائیل در یک مسئله سیاسی با هم اختلاف داریم و آن‌اخراج کردن فلسطینی‌ها از سرزمین آبا و اجدادی‌شان است و ما در کنار آنها نبرد خواهیم کرد تافلسطینی ها درسرزمین خود مستقر شوند و به هیچگونه سازش دراین‌باره تن درنخواهیم داد ، اما باید گفت که این مسئله سیاسی از مسئله مذهب و نژاد جداست.

سرهنگ قذافی درباره اعتقادات‌مذهبی و سیاسی‌اش گفت: انجیل ظهور حضرت محمد(ص) را خبرداده‌است اما در قرن هفدهم با دستکاریهائی که در کتاب های انجیل شده نام حضرت محمد حذف شده است.

از افراد باسابقه درخدمات اداری که مخصوصاً درامور حسابداری و حقوقی تجربه و سابقه کافی دارند برای آشنائی و انجام کارهائیکه منتهی بعضویت درهیات مدیره شرکت می‌گردد به همکاری دعوت میشود.

خواهشمند است متقاضیان محترم ازتاریخ نشر این دعوت نامه تاپانزدهم خرداد ماه ۲۵۳۷ کلیه مشخصات وآدرس کامل خود را به نشانی صندوق پستی ۲۹۴۲ تهران ارسال فرمایند.

تابستان امسال

برای فرزندتان چه برنامه‌ای دارید؟

بااستفاده از موقعیت استثنائی زیر فرزند شما میتواند در تعطیلات تابستان انگلیسی وفرانسه را درانگلستان وسوئیس فرا گیرد.

- آموزش در بهترین کالج‌های انگلستان و سویس از ٦ تا ۱۰ هفته
- اقامت درخانواده‌های انگلیسی یا در کالج‌های شبانه روزی.
- مراقبت از کودکان بوسیله سرپرستان ایرانی، انگلیسی و سوئیسی.
- ورزش، برنامه‌های آموزشی وگردش طبق برنامه کالج.
- بیمه درتمام طول سفر.

فوق العاده مهم ادامه کارچندین ساله ما

بدلیل رضایت وتشویق والدینی است که سالهای گذشته فرزندانشان را با برنامه‌های آموزشی ما بخارج فرستاده‌اند.

نمایندگی کل مدارس زبان اروپا ـ تلفن ٦٦٨١٢٩ ـ ۳۷۷۵۰۳ ـ ٦٤٠٧٣٦

میرداماد ـ میدان محسنی بعداز بانک ملی ـ جنب انستیتو ایز ایران ـ ساختمان ۱٤۲ طبقه پنجم

شاهرضا ـ چهار راه پهلوی بطرف کالج ـ ابتدای خیابان رازی

ساعات کار: ۹ تا ۱، ٤/۵ تا ۷/۵

تاریخ ادبیات در ایران

(جلد اول)

نوشته : دکتر ذبیح‌الله صفا

چاپ پنجم

بررسی اوضاع اجتماعی، سیاسی و ادبی ایران واحوال شاعران‌ونویسندگان‌پارسی گو و پارسی نویس .ازآغاز عهد اسلامی تا دوره سلجوقی.

مؤسسه انتشارات امیرکبیر

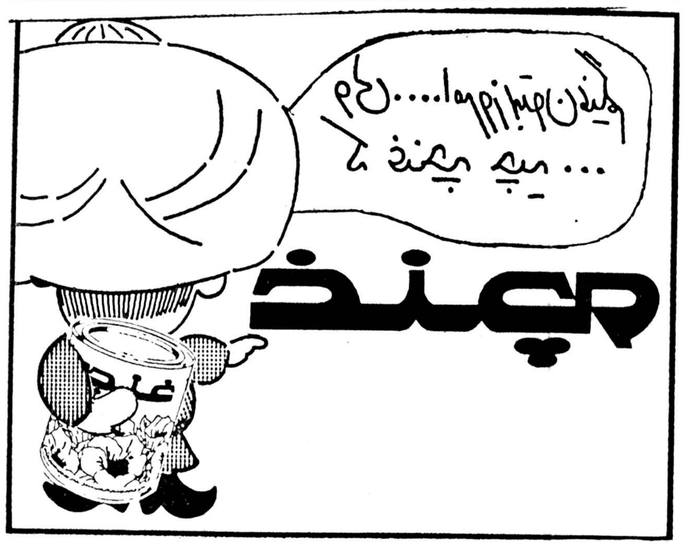

درمحافل ومجالس

جائیکه تیغ «ماده صد» از غلاف خارج نمیشود

چند روز پیش، یک ساختمان تازه ساز چندین طبقه۱۱۰ اتاقی، ماهی یک میلیون ویکصد هزار تومان به اجاره رفت.

این ساختمان نوساز، در کاخ شمالی واقع است وموجر، نایب رئیس انجمن شهر و خزانه‌دار اتاق اصناف و رئیس صنف پارچه‌فروشان پایتخت ومستاجر ، بلکه‌یانی کارگزار شرکت مخابرات ایران ...

به‌روایت همکار محفل‌نویس ، اول قرار بود دو طبقه از این ساختمان به‌پارکینگ اختصاص‌داده شود، اما مالک دوراندیش- بی‌واهمه از ماده صد کذائی - «پیلوتی» را به فروشگاه تبدیل کرد، غافل از اینکه همکاران انجمن شهری او حساب دستشان است ودر قال‌چاق کردن علیه نایب رئیس روی دست یکدیگر بلند می‌شوند ... موشکنی همکارهابالاخره کار دست صاحب کار داد وکار به کمیسیون ماده صد کشیده شد ... منتهی از آنجا که چاقو هیچ وقت دسته‌اش رانمی‌برد تیغ ماده صد هم در مورد انجمنی‌ها هیشه در غلافبود ...

ولی چون انجمنی‌ها ولکن معامله نبودند، سرانجاممالک، زمین بایر جوار آپارتمان را خرید و پارکینگ ساخت.

مالک همین‌بنا، بناهای چند طبقه‌ای در جوار باغ‌وحش - خیابان دولتشاه- در دست بنا دارد که با اینکه قریب‌هشتاد میلیون تومان تاحالا خرج کرده، مدتی است آنرا به‌امان خدا سپرده است. صاحب این ملک، که ساختمانهای متعددی در خیابان آریامهر در اجاره بانکها واداره‌ها دارد، در انتخابات میان دوره‌ای مجلس شورای ملی تهران از سوی اصناف به‌میدان آمده بود که از رقیب کارگرش شکست خورد. رقیب کارگر او در این انتخابات باهفت هزار رای برندمشد.

تغییرات تازه در دفاتر رادیو تلویزیون‌درخارج

محفل نویس شنیده است که نخستین اثرهای ارزشیابی کار و فعالیت نمایندگان رادیو تلویزیون در خارج در سمینار- یاهمایش- مدیران دفاتر خارج از کشور که در بهمن ماه‌گذشته درتهران برپا شده بود، کم‌کم ظاهر می‌شود.

شنیده‌های محفل نویس حکایت از این دارد که تلویزیون، در نظر دارد در چارچوب امکانات فعلی، بخصوص از طریق کم‌کردن هزینه‌ها، بر تعداد نمایندگان خبری در خارج اضافه کند شواهد نشان می‌دهد که اولین صرفه‌جوئی در دفتریاریس صورت خواهد گرفت واین دفتر پرعضو- که هم‌اکنون دوازده عضو تمام وقت ونیمه وقت ورسمی ومحلی دارد - به یک نفر کوچک خبری تقلیل خواهد یافت. تلویزیون در اندیشه است که فعالیت اروپائی خود را در یک دفتر متمرکز کند که احتمالا دفتر فعال لندن چنین شانسی را خواهد داشت. دربی تغییرات در پست‌های مدیران دفترهای دوبی و مسقط ، با کناره‌گیری خانم گیتی حکیمی مدیر دفتر پاریس نیز موافقت‌شده است. ظاهرا نام این خانم برای سرپرستی دفتر پاریس برده می‌شود. گفتنی است که نادر صدیقی، شهلا آرات - زوج گوینده- که قریب دو سال در دفتر لندن فعالیت داشتند ، به‌تهران منتقل شدند و احتمالا از اوائل ماه آینده کارشان را درتهران دنبال می‌کنند.

چرا در انتخاب «پدرنمونه» یك‌پانزده‌هزارم‌پدر های ایران شرکت داشتند .

اگر شهادت آمار، وسخنگوئی نمودار وراستگویی شاخص را در زمینه‌های اقتصادی ودارائی- در برداشتی کاملا احتیاط‌آمیز، ارج واعتباری باشد، مسلما درحدود عدد ورقم مربوط به‌تعداد پدرها و بی‌پدرهای این‌مملکت باید تردید داشت، چراکه هرساعت و هردقیقه با تولد نورادی نام یکمرد بعنوان «پدر» در شناسنامه‌ای به ثبت می‌رسد وبا مردن یک «پدر» عده‌ای بی‌پدر می‌شوند ... بااین حساب، همیشه تعداد بی‌پدرها از رقم پدردارها بیستر استکه مشاهدات عینی و روزمره نیز برچنین برداشتی مهرتایید دارد... ولی با در دست داشتن تعداد کل خانوار درسطح کشور (۱۲٫۹۰۱٫۶۷) و نیز رقم تقریبی مردهای رئیس خانوار (۶٫۳۰۰ میلیون نفر) می توان برقم قابل قبول پدرهای ایران دست یافت .

از تعداد ۶٫۲۲۳٫۹۲۰ مردهای رئیس خانوار، قریب یک ششم‌آن‌پایتخت‌نشین هستند. بعبارت دیگر، درسراسر کشور، بیش از شش میلیون نفر مرد، در کسورت «پدر» نان‌آور خانواده‌ها هستند که‌سهم پدرهای تهرانی، ۹۰۰ تا یک میلیون نفر است. بااین حساب، چقدر حیرت‌انگیز استکه از جمع شش میلیون نفر پدر- کم یا بیشتر- فقط چهارصد پدر برای انتخاب «پدر نمونه» معرفی شده‌اندکه تازه از این رقم، سیصد پدر از تهران پنج میلیون نفری‌و تنها یکصد پدر از ۲۸ میلیون نفر جمعیت شهرستان‌ها و روستاهای کشورما بوده است. حالا چرا باوجود شش میلیون پدر فقط ۴۰۰ پدر، یعنی یکصد وپنجاه هزارم ، از سوی فرزندان برای‌شرکت دراین گزینش بی‌مایه‌وبی پارتی معرفی شده‌اند، نکته باریکتر زموئی است که‌دیدنش چشم بصیرت می‌خواهد و عقل سلیم ...

بهر تقدیر محفل‌نویس از صداقت و صمیمیت‌روابط عمومی صدا وسیمای ایران که آمار ۴۰۰ پدرشرکت‌کننده دراین‌گزینش‌را دراختیارش قرار داده صمیمانه سپاسگزار است، بااین آرزو که‌همه‌ی روابط عمومی‌چی‌ها‌درتوضیح وتوجیه مطالب، چنین وجدان‌کاری در بکار گرفتن ارقام واعداد داشته باشند واگر هم بعللی در گذاشتن «صفر» جلوی عددها فشار مسئولان بالاتر را احساس می‌کنند درحد رقمهای معقول وباورکرنی بسنده کنند .

رستوران حضرت آشور باغذاهای مخصوص

بعد از اینکه نمایش «آثار» گهربار ولی جنجال‌برانگیز هنرمند «صاحب رسالت» - حضرت آشور بانیپال بابلا- در «نگارخانه شهر» ناکام شد و مشتاقان تماشای‌عکسهای اندام برهنه ودیگر نازنین اثرهای بی‌بدیل‌این هنردار هنرشناس ودیگر هنرمندان همطراز وهمکار او- از ادامه کار نمایشگاه ناامید شدند، گوئی بزعم مسئولان، دیگر نه هنری برای‌عرضه در این نمایشگاه در بساط مانده ونه هنرمندی در شهرپائیده.. چون به گفته آدمهای معتبر، چنین تصمیم گرفته شد که محل نگارخانه شهر را به رستورانی بینظیر تبدیل کنند ... اگرچه این شایعه تکان دهنده این روزها، نقل هر محفل و مجلسی است وهمه‌جا صحبت از این رستوران مخصوص در شرف تاسیس است ... ولی نگرانی محفل‌نویس این است که کار رستوران‌داری حضرات چیزی درحد نمایشگاهداریشان باشد وماجرای عکس این ساندویچ کذائی که بی‌انصاف از برکت خدا شرم نکرد وبادوتاتیکه «نان یک ساندویچ مخصوص» درست کرد و عکسش را بعنوان یکشاهکار هنری بدیوار نمایشگاه نصب کرد، به شکلی دیگر، در غذاهای این‌رستوران تکرار شود ...

تصمیم د رمورد تعیین سهمیه صدور پروانه ساختمانی برای شهرها لغو شد

به کلیه‌متقاضیان ساختمان، پروانه‌داده‌میشود

امروز کسب اطلاع شد که سهمیه ساختمانی امسال لغو شده و دولت موافقت کرده است که به کلیه متقاضیان ساختمان در هر یک از شهر های کشور پروانه ساختمان داده شود .

صدور پروانه ساختمان‌در چارچوب مقررات ساختمانی- محدوده‌شهرها -شهرکسازی و مجتمع های ساختمانی‌انجام میگیرد .

در سیاست مسکن دولت پیش بینی شده بود که‌برای سال جاری فقط ۱۴۵ هزار پروانه ساختمان در تهران و شهر های ایران داده شود . دولت معتقد بود که با توجه بمحدودیت مصالح ساختمانی‌و کمبود نیروی انسانی ،سهمیه ساختمانی میتواند از افزایش قیمت ها جلوگیری کند .

اظهار نگرانی

در بررسی و مطالعات‌بعدی وزارت مسکن و شهر سازی ضمن گزارش‌بدولت ازمحدود کردن فعالیت های ساختمانی اظهار نگرانی کرد .

وزارت مسکن‌وشهر سازی معتقد است که با توجه بتصمیم سال گذشته شهرداری تهران در مورد جلوگیری از صدور پروانه ساختمانی برای واحد های مسکونی بیش از یکصد مترمربع (برای‌آپارتمان) و بیش از دویست متر مربع (برای خانه های تکواحدی) فعالیت های تولید ساختمان محدود شد .

از سوی دیگر ترمز های دیگری که در زمینه جلوگیری از افزایش قیمت نامتناسب‌زمین و دادن اجاره خانه های‌خالی اتخاذشدنیز متقاضیان‌ساختمان را کاهش داده است و لذا باتوجه بتمام این مسائل ، لزومی برای صدور سهمیه پروانه‌ساختمانی وجودندارد.

دولت نیز با پیشنهادات وزارت مسکن و شهر سازی موافقت کرد و باین ترتیب در حالی که ارقامی برای سهمیه بندی ساختمان در تهران و شهرستان ها مشخص شده بود تصمیم قبلی لغو گردید .

کاهش تقاضا

خبرنگار ما اضافه میکند از نیمه دوم سال گذشته تعداد تقاضای‌صدور پروانه‌ساختمان بمیزان قابل‌توجهی کاهش‌یافته است و در ماه های اخیر تعداد پروانه صادر شده بهیچوجه تناسبی با ماه های مشابه سال های قبل ندارد.

عدم رغبت مردم به فعالیت های ساختمانی گرچه‌ممکن است با پرداخت وام بوسیله بانکها تا حدودی‌مرتفع‌شود.

باحضور والاحضرت‌شاهدخت اشرف پهلوی بعداز ظهردیروز جلسه هیات اجرائی مرکز پزشکی شاهنشاهی در کاخ سعد آباد تشکیل شد .

دراین جلسه‌دکترعبدالحسین سمیعی رئیس مرکز ضمن گزارشی پیشرفت ها و اقدامات انجام شده مرکز پزشکی شاهنشاهی را در سال گذشته باستحضار رساند و با اشاره به کرسی های موقوفی مرکز گفت :

شاهنشاه آریا مهر اولین کرسی موقوفی را از عطیه ملوکانه و بنام کرسی پهلوی مورد تصویب قرار دادند و ریاست عالیه نیز یك کرسی به نام کرسی اشرف پهلوی به مرکز اهدا فرمودند.

تشکیل جلسه هیات اجرائی مرکز پزشکی شاهنشاهی

ضیافت زاهدی بافتخارنمایندگان سازمان خیریه کار

اردشیر زاهدی سفیرشاهنشاه آریامهر در واشنگتن‌درضیافت عصرانه‌ای که در محل‌سفارت شاهنشاهی بافتخار روسا و نمایندگان سازمان بین‌المللی خیریه کار ترتیب داد پیشرفت های ایران را در زمینه های مختلف که تحت رهبری های خردمندانه شاهنشاه آریامهر نصیب ملت ایران شده است تشریح کرد. سفیر شاهنشاه آریامهر در واشنگتن که سال گذشته ریاست افتخاری‌سازمان بین‌المللی خیریه کار رابرعهده داشت نقش تاریخی و بین - المللی این سازمان رابرشمرد و گفت اقدامات این سازمان و موسسات مشابه دیگر امریکائی پس‌ازجنگ دوم بین- المللی نشانه بارزی از فعالیت های بشر دوستانه امریکا در سراسر جهان و بویژه‌درایران است و مایه خوشوقتی و افتخار است که ایران نیز بتواند پا به پای امریکا دراین اقدامات بشر دوستانه سهمی بعهده بگیرد .

در این ضیافت جک کوفمن صاحب امتیاز و سردبیرسابق روزنامه ساستادرورنیس شعبه سازمان خیریه کاردر واشنگتن و ایالات مجاور از کوشش‌ها و اقدامات سفیر شاهنشاه آریامهر در سال های اخیر که در پیشبرد هدف های خیر خواهانه و بشر دوستانه سازمان بین‌المللی خیریه کار بعمل آورده است صمیمانه سپاسگزاری کرد و آلبوم‌عکس هائی از فعالیت های مختلف سفیر شاهنشاه آریامهر برای پیشبرد برنامه های این‌سازمان را بوی تقدیم کرد .

درسراسر کشور۱۲۰۰ بخشداری ایجادمیشود

بررسی طرح جدید تقسیمات کشوری‌با حضور معاونان سیاسی و اداری کلیه استانداریها در وزارت کشور شروع شد.

امروز یک مقام آگاه در این زمینه به خبرنگار ما گفت : مقراست‌که کلیه سوابق تقسیمات کشوری طی مدت کوتاهی در استان ها و شهرستانها موردبررسی مجدد اعضای انجمن شهرستان ، انجمن استان، مقامات محلی ، فرمانداران ، بخشداران و نمایندگان مجلس شورای ملی قرار گیرد و نظریات اصلاحی آنهابه‌وزارت کشوراعلام شود تا برای تدوین نهائی طرح لایحه تقسیمات کشوری مورد استفاده قرار گیرد .

این مقام افزود : براساس طرح ،لایحه حوزه‌بندی نمایندگی مجلس شورای ملی نیز تنظیم و تقدیم پارلمان خواهد شد . در طرح تقسیمات کشوری پیش بینی شده است که تعداد بخشداریهای کشور به ۱۲۰۰ تا ۱۳۰۰ واحد برسد و از ۳ الی ۱۰ بخشداری یک شهرستان‌تشکیل میشود، انتخاب بخشداریها برای تشکیل شهرستان بستگی بوسعت و جمعیت آنها دارد .

براساس ضوابط فعلی تقسیمات‌کشوری، برای هر ۱۰۰ تا۵۰۰ روستا یک بخشداری تشکیل شده است ولی بموجب طرح‌جدید هر ۱۵ روستا را یک بخشداری اداره خواهد کرد .

همچنین در این طرح پیش بینی شده است که در هر بخش یک مجتمع رفاهی شامل اداراتی که افراد بخش به آنها احتیاج دارند ایجاد شود .

اتاق‌اصناف‌میتواندواحدهای‌صنفی خدماتی بدون‌پروانه‌راتعطیل کند

براساس رای صادر شده در جلسه اخیر هیئت عمومی دیوان عالی کشور ، از این پس اتاق های‌اصناف و از جمله اتاق اصناف پایتخت میتوانند بدون دخالت دادگاه کلیه واحد های صنفی خدماتی‌نظیر (آژانس های تهیه مسکن) راکه‌بدون‌داشتن پروانه‌کسب‌به فعالیت‌مشغولند،تعطیل‌کنند.

اما در مورد آندسته از واحد های صنفی که بدون پروانه تاسیس شده‌اند و ارزاق و یا کالای مورد مصرف روزانه عموم را عرضه میکنند ، بایستی پس از تعقیب اتاق ،پرونده آنها حتما از طریق دادگاه رسیدگی و پس از بررسی کامل محل کسبشان تعطیل شود . ولذا اتاق اصناف نمیتواند راسا محل کسب این صنوف را تعطیل‌کند .

یک مقام آگاه پیرامون سابقه این امر و علت صدور رای هیات‌عمومی دیوانعالی کشور گفت : صاحب یک واحد صنفی معاملات ملکی باتهام تاسیس بنگاه‌معاملات ملکی بدون اخذ پروانه کسب موردتعقیب قرار گرفت و با طرح‌پرونده‌ای که ازسوی اتاق اصناف تشکیل شده بود ، در دادگاه جنحه محکوم شناخته شد وطبق ماده ۲و ۹ قانون مبارزات متخلفین از مقررات صنفی و ماده ۱۴ قانون مجازات عمومی‌ورعایت تبصره یک ماده ۴۶همین قانون به‌پرداخت ۳ هزار ریال جزای نقدی و تعطیل‌قطعی محل کسب محکوم گردید.

اعتراض صاحب این مغازه در مراحل بعدی ،سبب طرح موضوع در هیات عمومی و سرانجام صدور نظریه فوق که منبعد بعنوان یک رویه واحد قضائی‌مورد‌عمل‌قرارخواهد گرفت ، شد .

گزارش خبرنگار ما حاکیست : درحال حاضر فقط در رسته‌مشاورین املاک‌بیش از یکهزار واحد صنفی بدون داشتن‌پروانه کسب به فعالیت مشغولند و تاکنون در جهت تعطیل محل کسب و یا صدور جواز کسب آنها هیچگونه اقدامی‌نشده است .

اهداء یک‌ساختمان بدانشگاه‌پهلوی

کارهای عام‌المنفعه بوده‌اند از طرفی و شخصیت ممتاز وقابل احترام آقای دکتر فرهنگ‌مهر که طی دوران خدمت‌دردانشگاه پهلوی منشاء خدمات پرارزش و صادقانه‌ای بودند از طرف دیگر انگیزه این کار بود ، آقای حاج جعفر دالکی اضافه نمود از آنجا که هر ایرانی وطن پرستی وظیفه‌دار است به نحوی وظائف خودرا نسبت به شهرو دیار خود انجام دهدمن نیز بحکم وظیفه در حدود امکانات خود کاری انجام دادم امیدوارم این هدیه ناقابل‌مورد قبول دانشگاه پهلوی که بعث آبروی کشور ماست قرارگیرد وآقای دکتر فرهنگ مهر که توانسته‌اند اعتماد عمومی رابه بهترین نحو جلب نمایند ازاین ساختمان در راه تامین بیشتر رفاه عمومی وامور درمانی بهره گیرند ، من نیز سرفراز و مفتخر هستم که با تقدیم این هدیه ناقابل به مردان نیك - سرشت‌و پاك نهاد مانندمهرزاد که خدمت بشاهنشاه آریامهرو مردم را پیشه خود ساخته‌اند قاسی کنم.

باخبر شدیم که آقای حاج جعفر دالکی که از افرادخوشنام و نیکوکار شیراز میباشند یك دستگاه ساختمان نوساز بمبلغ ۲۵ میلیون ریال به دانشکده پزشکی دانشگاه پهلوی برای پیشبرد امور درمانی‌و آموزشی این دانشگاه اهداء نمود، این اقدام خیرمورد استقبال‌و تقدیر آقای دکتر فرهنگ مهرریاست دانشگاه پهلوی و اولیای این دانشگاه قرار گرفت .

خبرنگار اطلاعات درشیراز با آقای حاج جعفر دالکی تماس گرفت و انگیزه این اقدام خیر را جویاشد ، ایشان اظهار داشتند که ارشاد و راهنمائی های آقای ایرج مهرزادنماینده مردم شیراز در مجلس شورای ملی که خود از مردمان خیرو نیکوکار مستندوپیوسته‌پیشکام

بالابرتا
آماده تحویل
BETA
دیزلی ۸۰۰
برقی ۵۰۰ـ۸۰۰
بنزینی ۳۵۰ـ۷۰۰
باپایه‌وپاکت-گارانتی-سرویس-یدکی
بتون‌ماشین
خیابان آیزنهاور شماره ۲۶۳ بین چهارراه اسکندری
ونواب تلفن: ۹۲۹۵۰۳ـ۹۳۱۷۲۰

خانه‌بوش
دیزل جوشکاری
پت‌بو
پیشرفته درصنعت
جوشکاری وبرش‌گازی
Petbow
welding equipment
شرکت مهندسی برق ایران
خیابان شاهرضا بین میدان فردوسی وچهارراه کالج شماره ۹۲۸ تلفن: ۳۷۴۴۴۱
۳۷۴۶۴۳

آموختن انگلیسی درکانادا
HLC
در دوره های شش ماهه
۶ روز در هر ساعت
۴ تا ۶ شاگرد در هر کلاس
شرکت سهامی مرکز آموزش زبان هانسا
HANSA LANGUAGE CENTRE. INC.
1260 BAY ST., TORONTO, CANADA.

نمایش هوائی
وینستون
توسط مشهورترین چتربازان جهان
عملیات اعجاب انگیز سقوط‌آزاد ، آکروبات و پرش با چتر ازارتفاع ۳۰۰۰ متری ،
توسط ۱۲ تن از مشهورترین چتربازان جهان
و با شرکت چتربازان جوان ایرانی
تاریخ ۲۸ و ۲۹ اردیبهشت ۲۵۳۷ ساعت ۱۰ صبح
محل : باشگاه ورزشی شاهنشاهی
فروش بلیط : در شمالی باشگاه ورزشی شاهنشاهی روزهای ۲۸ و ۲۹ اردیبهشت
ورود برای اعضای باشگاه آزاد است
نمایش هوایی وینستون ۲۸ و ۲۹ اردیبهشت

قابل توجه شرکتهای محترم ساختمانی
درسوپرمارکت لوازم یدکی ما
انواع لوازم یدکی بیل‌پوکلین- سنگ‌شکن هازماگ- وست- انیورسال- گودوین- پارگر- وسوئدلا- موتورهای دویتس- جی‌ام لیستر- پیتر- هاتص- درمن- بریکس- و سایر ماشین‌آلات راهسازی و ساختمانی آماده برای تحویل است.
ضمنا انواع غلطک سه‌چرخ اسفالت- دامپر بونسر- ویبراتوربتون- ژنراتور- خانه‌های پیش‌ساخته- کمپرسور- بتونیر و تأسیسات تهیه شن و ماسه ساخت آمریکا- انگلیس- آلمان با قیمت مناسب موجود و آماده تحویل است.
شرکت ساریکا
خیابان آیزنهاور شماره ۴۳۲ تلفن ۹۵۷۴۰۹-۹۵۶۸۶۰-۹۵۹۲۴۴-۹۵۴۴۶۰

استقبال از دوره جدید مجله الاخاء

بنابر گزارشات واصله توسط موسسات پخش وتوزیع مجله الاخاء نشریه‌هفتگی عربی‌زبان‌موسسه اطلاعات درکشورهای عرب‌زبان، دوره جدیدالاخاء که‌باشکل جدید ودیدکاملا خبری وتفسیری منتشر گردیده با استقبال کم‌نظیری مواجه گردیده‌است، وازهم‌اکنون این موسسات بخصوص روزنامه الاهرام درقاهره که مسئولیت توزیع مجله الاخاءرا درمصر دارد وتا بحال هفته‌ای بیست هزار نسخه‌از این مجله توزیع مینموده ، تقاضای سهمیه‌بیشتری نموده‌اند .

مجله الاخاء بامقالات وتفسیرهای خود جهان عرب را از وقایع مهم دنیا بخصوص‌منطقه‌خاورمیانه وخلیج فارس از دیدگاه ایران مطلع‌میسازد .

طرح سئوال انفجار بمب مجلس را متشنج کرد

امروز نیز مجلس شورای ملی جلسه علنی داشت. در این جلسه که ساعت ۹ بامداد بریاست آقای مهندس عبدالله ریاضی تشکیل گردید دولت به سئوال نماینده خرمشهر درباره تشکیل کمیته انتقام و ماجرای بمب گذاشتن به خانه دو تن از وکلای دادگستری پاسخ داد.

پرویز فرهنگ (نماینده سنقر) بااشاره به تحریکات بیگانه و عوامل بیگانه‌پرست و منافع آنان ـ طی سخنان مشروحی یادآور شد ملت ایران نمیخواهد و نمیتواند وسیله اغراض بیگانگان و دشمنان این ملک و ملت باشد.

ناطق به سخنان خود اضافه کرد ما از دولت که بموجب قانون اساسی حفظ و تامین مال، جان و حیثیت مردم را بعهده دارد می‌خواهیم تا طبق قانون ـ از هرگونه خودسری و تجاوز به حریم قانون ـ جدا جلوگیری کند. کشور دموکراسی است و آزادی بیان و قلم بله ... ولی آشفتگی خیر!.

مردم ایران هرگز قتل یک پاسبان را نمی‌بخشند.

ناطق افزود: وقتی یک پلیس مورد حمله و قتل واقع میشود یعنی به تمام مقدسات مملکت حمله و تجاوز شده و گلوله‌ای که سینه یک پاسبان را می شکافد ـ گلوله‌ای است که برقلب قانون اساسی مملکت شلیک شده. مردم نمیتوانند امنیت و آسایش عمومی را ازدست بدهند و لذا نتیجه همان میشود تا سازمانهای انتقام و غیره و غیره از جانب خود مردم بوجود آید.

چه شده که از مجلس ملی ایران ـ در مواردی به نوشته‌های خارجی ـ همانهائی که چشم دیدن ترقیات مملکت را ندارند استناد میشود ویا سئوالی از دولت قبل از انتشار در داخل مملکت و مجلس ـ وسیله خارجیان منتشر می شود و از آن علیه خود ما استفاده مینمایند؟

دکتر طهمورث فروزین (نماینده شمیران) درسخنان خود گفت استعمارگران با ایجاد یک محیط باز و آزاد در مملکت ما مخالفند زیرا تنها در یک محیط مختنق و بسته ـ آنها میتوانند با استفاده از نارضائیهای مردم به هدف های پلیدخود برسند.

پاسخ در باره انفجار

در دستور مجلس، ابتدا سئوال آقای محسن پزشکپور نماینده خرمشهر از دولت در باره انفجاربمب در خانه و محل کار دو وکیل دادگستری مطرح شد دکترکیانپور وزیردادگستری در پاسخ به آن گفت: جناب آقای رئیس. نمایندگان محترم مجلس شورای ملی بطوریکه استحضار دارند، آقای محسن پزشکپور نماینده مجلس شورای ملی طی نامه مورخ ۵ر۲ر۲۵۳۷ شاهنشاهی که به ریاست محترم مجلس شورای ملی تقدیم داشته خواستار گردیده‌اند که دولت به سئوالات مطروحه در نامه ایشان پاسخ گوید.

اینک بنمایندگی از سوی دولت باستحضار مجلس شورای ملی میرساند که دولت همواره مساعی خود را معطوف‌به اجرای صحیح قوانینی که از سوی قوه مقننه برای تشیید مبانی و انتظام کشور وضع‌گردیده و بتوشیح مبارک ملوکانه می رسد مبذول میدارد.

دولت اعتقاد راسخ دارد که تحققنیات ترقی خواهانه فرماندهی عالیقدر کشور شاهنشاه آریامهر در تامین امنیت اجتماعی و عدالت قضائی برای کلیه هم میهنانست که خوشبختانه‌با روحیه‌ای سازنده در امور اقتصادی و سیاسی وطن مقدس خویش مشارکت دارند.

نمایندگان مجلس شورای ملی مسبوق‌هستند که‌مستند سئوال مورد بحث در تاریخ تقدیم معطوف به خبر خبرگزاریهای خارجی‌و اخبار منتشره در روزنامه های عصر پنجشنبه ۳۱ فروردین ماه ۲۵۳۷ شاهنشاهی بوده‌است، بدین توضیح که درمنزل و یادفتر کار کسانی بمب هائی منفجر شده است.

البته دولت پس از آنکه شکایت بمراجع قضائی‌اعلام شده‌استبرای‌کشف‌چگونگی موضوع و تعقیب کیفری مرتکبان دستور اقدامات قانونی راداده است هرچند لازم به تذکر استکه‌متاسفانه افرادی که به قضیه مرتبط می گردند، باشش روزتاخیر یعنی در تاریخ ۵ر۲ر۲۵۳۷ که مقارن‌باتاریخ‌تقدیم‌سئوال می باشد به مراجع قضائی رجوع نموده و ضمن‌اعلام قضیه تقاضای تعقیب آن را داشته‌اند.

بهرصورت‌دولت قویا خود را موظف میداند که از حیثیت، جان، شرف، مال و مسکن اتباع ایران متکی به اصول قانون اساسی ایران حفاظت نماید و هر نوع اقدام تجاوزکارانه و برهم‌زننده نظم عمومی وتجاوزبه حریم حقوق افرادراازناحیه هرکس و هرگروه محکوم می داند نظم جامعه کنونی ایران برپایه اخلاق، عدالت نوعدوستی و تفاهم ملی استوار است که همواره موردتاکید شاهنشاه آریامهر می‌باشد.

حقوق انسانی اتباع ایران در پناه سه بنیان مقدس‌نظام شاهنشاهی قانون‌اساسی و انقلاب شاه‌وملت بایدپیوسته محفوظ ومحترم باشد.

در مورد این‌قضیه نیز اطلاعات مکتسبه از مقامات قضائی حاکی از آنست که مراجع قضائی مربوط اقدامات وترتیبات قانونی را برای تعقیب قضیه بعمل آورده‌اند که‌الزاما نتایج‌آن موکول به کشف عوامل و حقایق و چگونگی بزه و بالاخره پایان تحقیقات از سوی‌مقامات قضائی‌میباشد.

لازم میداند که از سوی دولت در مجلس شورای ملی اعلام دارد که دستگاه های مملکتی خاصه دستگاه های انتظامی به مسئولیت خویش کاملا واقف میباشند و درپناه نظامات قانونی با کوشش‌و تلاش شبانه روزی، از سلامت و آرامش جامعه ایران در برابر انواع فساد و دسیسه ها و حادثه سازی های‌خشن و خرابکارانه دفاع خواهند نمود.

تکرار و یادآوری این‌نکته بیفایده نیست که مرز آزادی فردی رعایت حقوق دیگران است که هر فرد مکلف استبا نظم و انضباط کامل اجتماعی آن را رعایت کند. هر ملتی که از حقوق سیاسی و اقتصادی‌و اجتماعی برخوردار میشود متعهد است که این حقوق را برای همه افراد نیز بطور کامل محترم شمارد.

دولت امنیت هرکسی را تضمین میکند اما اجازه‌تخطی به امنیت دیگران نیز به کسی داده نمی‌شود. از، دموکراسی باید مفهوم آزادی هاوحقوق مشروع سیاسی و اقتصادی‌و اجتماعی را بپذیریم ولی هرج و مرج وتخطی حقوق‌دیگران را هرگز به مفهوم آزادی تعبیر نمی‌کنیم‌نام اینگونه‌اعمال خرابکاری و خیانت است.

دولت علیرغم کوشش‌های غرض آلود معدودی از افراد که این اصول را نادیده می گیرند به پیروی از نیات‌آزادی خواهانه فرماندهی عالیقدر کشور به‌حمایت‌قانونی خویش از آزادیهای مشروع سیاسی در چهارچوب قانون اساسی وقوانین جاری کشور ادامه خواهد داد و امیدوار است با پشتیبانی شما نمایندگان مجلس شورای‌ملی‌و همه‌افراد جامعه ایرانی در خدمتگزاری به شاهنشاه آریامهر و میهن مقدسمان ایران موفق ومؤید باشد.

سخنان پزشکپور

پس‌ازاینکه وزیردادگستری از تریبون پائین آمدمحسن پزشکپور پشت تریبون قرار گرفت و در تشریح سئوال خود گفت:

سئوال من باحقوق‌افراد و آحاد ملت ایران ارتباط داشت و ناظربرآن موردی بود که‌آقای وزیردادگستری توضیح دادند. من سئوال کردم که بموجب قانون اساسی جان و مال وشرف و ناموس افراد ملت ایران باید مورد حراست قرار گیرد و این وظیفه مهم‌بعهده قوه قضائیه استوهمانطور که در همه‌جا گفته میشود این فرشته عدالت دو بال دارد. یک بال قضات وبال دیگر وکلای دادگستری هستند. حال اگر این دوبال از مصونیتهای قانونی برخوردار باشند می‌توان گفت که هر تبعه ایران از حقوق قانونی خود و حق دفاع برخوردار است. من دراینجا بیک نکته ازپاسخ جناب آقای‌وزیر دادگستری ایراد دارم که‌گفتند آنکسان چندروز بعد شکایت کردند.

بعقیده‌من این مواردچون دارای جنبه حیثیت عمومی است در هرکجای این‌مملکت و نسبت به هریک ازطبقات اتفاق بیافتد باید راسا اقدام بکند بکمال تاسف را دارم و بسیار متاثرم که دیدم ایشان بعضی توجیهات کردند و نام نبردند که شما سئوال کننده چرا سئوال نکردیدکه با آن مامور حفظ امنیت‌چه کردند؟

پزشکپور

دانشی

سرتیپ حسینعلی بیات

اما چرا چنین سئوالی نکردیم؟ ما همواره این سئوال را داشتیم و داریم. ما هرنوع درگیری و نابسامانی را که بین افراد این‌مملکت باشد غم‌انگیز و زجرآور میدانیم (نمایندگان: صحیح است)

پزشکپور گفت: حرف‌و سخن ما این است که چرا باید بهر کیفیت فرزندان‌این سرزمین‌رودررو ی‌هم بایستند ما این را نمیخواهیم. ما وحدت وهمدلی میخواهیم. ما نمیخواهیم (نیروهای پایداری) که باید خدانکرده درمواقع اشغال (که هرگز اتفاق نخواهد افتاد) از کشور دفاع کنند ـ دربرابر خواهران و برادران خود بایستند.

شما در مقام وزیر دادگستری میبایست این هماهنگی را میکردید که نیروهای پایداری در یک مصاف داخلی شرکت کنند من و شما و هر ایرانی دیگر جزء نیروهای‌پایداری هستیم نباید بجان هم بیافتیم.

تشنج در مجلس

در اینموقع غلامحسین دانشی از کرسی نمایندگی خود که در ردیف جلو قرار دارد خطاب‌به‌پزشکپور گفت:

آقای پزشکپور! وقتیکه اخلالگران در مملکت اخلال میکنند و پاسبان در برابر آنها می‌ایستد شما داد و بیداد راه می‌اندازید ووقتی هم که خود مردم جلوی اخلالگران می‌ایستند وآنان را برجای خود می‌نشانند باز داد و فریاد راه می اندازید (همهمه نمایندگان)

پزشکپور ـ آقای دانشی من دانشجویان را خائن مملکت نمیدانم.

دانشی درحالیکه فریاد میکشید گفت: شمااعلامیه های اخیر را میدانید ازکجا سرچشمه گرفته است؟

ما اجازه نمیدهیم در این مملکت سوء استفاده شود. استیضاحی که چندی پیش در مجلس مطرح شد قبلا در اروپا فتوکپی شده بود. (همهمه نمایندگان)

پزشکپور (درحالیکه سر خود را بطرف رئیس‌مجلس برگردانده بود گفت:) آقای رئیس! بهایشان تذکردهید که وقت صحبت من است.

دانشی ـ این حرف چیست. جلوی صحبت بیخودی را باید گرفت.

پزشکپور ـ هیچکس نمیتواند جلوی نطق نماینده را بگیرد.

وی در حالیکه فریاد میکشید گفت: آقای رئیس، نماینده که بیخود صحبت نمیکند اگرقرار است که نگذارند نماینده مردم صحبت کند. من حرفی ندارم و صحبتم را قطع میکنم و ازپشت تریبون پائین میایم.

در حالیکه سکوت مطلق بر سراسر تالار حکمفرمابود، پزشکپور از تریبون پائین آمد ودر کرسی نمایندگی خود قرار گرفت.

دراین موقع دنباله بررسی لوایح دو دستور آغاز گردید.

بهرمند نماینده دیگر مجلس نیز بعنوان بعد از دستور در باره حوادثی‌که در ماههای اخیردر کشورباهدف اخلال درنظم وآرامش‌مملکت‌رخ‌داد گفت‌اما آنچه مرا وادار کرده است امروز توجه نمایندگان محترم را به آن جلب کنم‌این است که متاسفانه اعتراض‌جناب پزشکپور ببمب‌گذاری در دفتر کار دوتن از وکلای دادگستری درست زمانی عنوان میشود که صدها مورد ایذاء و تخریب‌علیه مردم بیگناه از سوی عوامل ارتجاع و استعمار صورت‌گرفته است.

ولی بسیار جای تاسف و تعجب است که نماینده محترم در قبال انهمه خرابکاری و ویرانسازی و مردم آزاری اصول قانون اساسی ومتمم‌آنرا بیاد نمیاورند ولی بمحض انتشار خبری در باره بمب ـ گذاری در منزل و دفتر کاردو تن‌از وکلای دادگستری انهم از قول خبرگزاری خارجی چنین واکنش سریعی نشان میدهند.

مرا تهدید کردند

غلامحسین دانشی بعنوان بعد از دستور پشت‌تریبون رفت و گفت وظیفه هر فرد وطن دوست و شاهدوست انجام وظیفه است درمواقع حساس و خطیر سکوت و عوامفریبی و سر بزیر گذاشتن‌هنگامی‌که وقت‌دفاع کشور است گناه، و جرمو بی وطنی است این اصلی است که‌همه به‌آن معتقداند، و هر فرد ایران دوست و شاهدوست باید به آن عمل کند ما همه کشتی‌نشینانی هستیم‌که‌باید برهبری‌ناخدای کشتی به ساحل سعادت و خوشبختی برسیم بنابراین اجازه نمی دهیم در کشتی‌ـ نشسته‌ای آرام‌آرام کشتی‌را سوراخ کند و بعد سوراخ شدن کشتی‌باعث غرق شدن ما بشود بهمین جهت هر ایرانی عضونیروی پایداری مملکت است و هر ایرانی‌هر فرد اخلالگررا معرفی میکند تا بمجازات برسد بنابراین همه ما وظیفه داریم اخلالگر را معرفی کنیم و جلوی بی نظمی را بگیریم و وظیفه داریم بمعنی‌واقعی آزادی‌را ترویج واز حریم آن دفاع کنیم‌وما نمی‌گذاریم بنام‌دفاع از ازادی به آزادی لطمه وارد شود من در ساحت مقدس مجلس می‌گویم که‌از ابتدای صبح با تلفن تهدید بمرگ میشوم ولی استقامت می کنم زیرا ما یک جان داریم‌ودر برابر ملت‌ومملکت تقدیم میکنم و از زاول عمر هم همین رویه را داشتم.

دانشی گفت چرا من درقبال مطلب پزشکپور حرف زدم. این صحیح‌استکه هرنماینده عقیده‌ای دارد. این هم نظر شخصی من‌بود که‌تشخیص دادم. بیانات پزشکپوربرخلاف امنیت و آسایش و آزادی‌بود و بمقابله برخواستم این یک عقیده شخصی بود.

تعجب میکنم چرا تیمسار بیات که امیر مومنی هستند چرابمن اعتراض‌کردند (همهمه‌وتشنج مجلس).

ـ تیمسار بیات چراچنین حرفی می‌زنید منهم نظر شخصی خود را میگویم که کسی نباید معترض نماینده بشود.

(تشنج شدید مجلس)

ـ عباس میرزائی (خطاب به تیمسار بیات) ـ بنشین سرجات.

ـ بیات ـ آقای‌رئیس‌کسی حق ندارد چنین بگوید. (تشنج شدید)

رئیس ـ آقای دانشی خواهش‌میکنم دربارموکلای دیگر حرفی نزنید.

بیات ـ آقای رئیس آیا میشود ازپشت تریبون‌چنین حرفی زد.

رئیس ـ آقای دانشی حرف خودتان را بزنید.

دانشی ـ ما وظیفه‌داریم از حریم ازادی و استقلال مملکت دفاع کنیم و اجازه هم نمیدهیم‌که‌محیط راآلوده کنند.

مجلس جای شعار نیست

تیمسار بیات بعنوان بعد از دستور صحبت کرد و گفت: من خلاصه عرض میکنم که وقتی شاهنشاه حزب رستاخیز را امر فرمودند دودستگی از بین رفت و دیگر نباید درمجلس دسته‌بندی شود.

ماهمه‌یکجور ویکنواخت فکر میکنیم و اختلاف‌هدف نداریم و اختلاف سلیقه داریم. صحیح نیست اگر کسی صحبت میکند یکنفر مزاحم او شود.

اگر قرار باشد درمجلس هم آن آزادی نباشد دردل ملت را کجا بیان کنیم. وقتی کسی مطلبی را میگوید حق نیست‌بین‌صحبت اوسروصدا راه بیاندازیم.

من استدعا میکنم ازابراز احساسات نادرست‌جاوگیری شود. هرکس اعتراض‌دارد نباید صحبت کند. مجلس جای شعار دادن نیست. من شرمنده هستم ازآن‌تماشاچی که به صحنه امروز مجلس نگاه می‌کرد.

علیه کمیته انتقام به‌دادستان شکایت شد

بدنبال شکایت آقای متین دفتری وکیل دادگستری یکی دیگر از وکلای دادگستری‌آقای منوچهر مسعودی نیز علیه «کمیته زیر زمینی انتقام» و محرکان آن‌شکایتی به‌دادستان تهران تسلیم کرد. در این شکایت گفته شد: با عنایت به اصل نهم متمم قانون اساسی که تصریح دارد: «افرادمردم از حیث جان و مال و مسکن و شرف محفوظ و مصون از هر نوع تعرضی هستند..»

با توجه به اصل سیزدهم متمم قانون اساسی که مقرر داشته: «منزل و خانه‌هرکس در حفظ و امان است ...»

با در نظرگرفتن اصل‌هفتاد ویکم متمم قانون اساسی که: «دیوان عدالت عظمی ومحاکم عدلیه را مرجع رسمی تظلمات عمومی دانسته ..» به تقدیم این اعلام جرم‌مبادرت میگردد:

همانطوریکه مسبوق‌هستید و در جراید کیهان و اطلاعات روز پنجشنبه سی و یکم فروردین ماه نیز انعکاس‌یافته است حدود ساعت ۲۲ روز سه‌شنبه ۲۹ فروردین ماه‌و در ساعت ۲۳ و سی‌دقیقه همان روز با بمب گذاری در دفتر وکالت اینجانب‌واقع درتهران ـخیابان لاله‌زار نو شماره۳و درمحل‌مسکونی‌آقای هدایت‌اله متین دفتری واقع در خیابان پاستور کوچه متین دفتری انفجارات شدیدی روی دادکه علاوه بر صدمات مالی ازجمله شکستن شیشه های ساختمان مورد هدف انفجار آرامش و آسایش عموم برهم خورده‌و ساکنین محل را دچاراضطراب و آشفتگی و نگرانی ساخته که‌باجریحه‌دارشدن احساسات عامه خسارات معنوی عدیده‌ای به بار آمده است، از آنجا که اینگونه عملیات نابخردانه توسل به‌نوعی ارعاب‌واختناق و ازطرفی‌ایجاد ترس‌و وحشت و هرج و مرج اجتماعی است و باعث تزلزل و از بین رفتن امنیت اجتماعی و جانی افراد خواهد بود و توان‌وسلامت جامعه را مخدوش وعواقب خطیر و غیر قابل کنترلی را بوجود خواهد آورد.

منوچهر مسعودی

از آنجا که سازمان جدید ـ التاسیس «کمیته زیر زمینی انتقام» بوضوح و آشکارا مسئولیت اعمال خلاف قانون و اخلاق را بعهده گرفته و بی‌پروا میخواهد خفقان را استمرار دهد.

از آنجا که اصل بیست و یکم متمم قانون اساسی مقرر میدارد: «انجمن ها‌واجتماعات در تمام مملکت آزاد است.»

از آنجا که‌فضای بازسیاسی عنوان شده است.

پس درچنین شرایطی‌لزوما تظاهرات مسالمت آمیز مردم‌و اعتراضات آنان که در جهت مصالح ملی است و بصورت بیانیه و خطابه جلوه گر می شود باید تحمل شده و از منویات مردم جلوگیری‌نشود. بنابراین، از آن مقام قضائی خواسته میشود که عاملین، مسئولین و محرکین وقایع اخیر را تعقیب نمایند.

تاریخ اعزام و نحوه خدمت مشمولان دیپلمه

ترتیب اعزام مشمولان‌دیپلمه فنی بشرح زیرتعیین شده‌است.

دیپلمه های فنی با معدل ۲۰ الی ۵۱ر۱۲ اردیبهشت مشمولان دیپلمه فنی‌با معدل ۵۰ر۱۲ الی ۷۲ر۱۱ مرداد ماه، مشمولان دیپلمه فنی با معدل ۷۱ر۱۱ الی ده مهر ماه.

براساس برآورد مرکزخدمات کامپیوتری با توجه بمنیازنیرو های مسلح و اداره سپاهیان انقلاب بوجوددمشمولان درجه دار یا سپاهی، کلیه مشمولان دیپلمه غیر فنی که معدل ده الی ۳۸ر۱۴ دارنددراین دوره سرباز عادی شناخته شده‌اندو باید خدمت وظیفه را با درجه سرباز عادی طی نمایند لیکن مشمولان دیپلمه فنی که دارای معدل ده الی ۷۱ر۱۱ هستند سرباز عادی‌ودیپلمه های فنی که معدلشان بیش از ۷۱ر۱۱ باشد درجه دار خواهند شد.

دیپلمه های غیر فنی کمعدل ۲۰ الی ۴۷ر۱۵ دارند درجه دار نیرو های مسلح‌شاهنشاهی هستند، دیپلمه های غیر فنی که معدل ۴۶ر۱۵الی ۱۵ دارند درجه دار نیرو های مسلح هستند، دیپلمه های غیر فنی که معدل ۹۹ر۱۴ الی ۳۹ر۱۴ هستند سپاهی خواهند شد و بقیه دیپلمه های غیر فنی‌سرباز عادی شده‌اند.

روز هاوجزئیات برنامه اعزام مشمولان هفته آینده از طرف اداره وظیفه عمومی اعلام خواهد شد.

در ضمن کسانی که تاریخ اعزامشان به بعد از برگزاری کنکور موکول شده میتوانند درکنکوردانشگاهی و موسسات آموزش عالی شرکت کنند.

ماه های اعزام مشمولان دیپلمه سراسر کشور که‌متولد سال های ۲۵۰۳ الی ۲۵۱۷ شاهنشاهی هستند (۱۳۲۳ـ۱۳۳۷) بشرح زیر مشخص شد:

مشمولان دیپلمه که معدل بیست الی ۴۷ر۱۵ دارند اردیبهشت‌ماه، مشمولان‌دیپلمه که معدل پانزده الی ۴۶ر۱۵ دارند مرداد ماه، مشمولان دیپلمه که معدل ۹۹ر۱۴ الی ۳۹ر۱۴ دارند اردیبهشت ماه، مشمولان دیپلمه که معدل ۳۸ر۱۴ الی ۰۵ر۱۴ اردیبهشت مشمولان دیپلمه‌با معدل ۰۴ر۱۴ الی ۷۴ر۱۳ خرداد، مشمولان دیپلمه با معدل ۷۳ر۱۳ الی ۳۹ر۱۳ تیر ماه، مشمولان دیپلمه با معدل ۳۸ر۱۳ الی ۹۶ر۱۲ مرداد ماه، مشمولان دیپلمه با معدل ۹۵ر۱۲ الی ۰۸ر۱۲ شهریور ماه‌ومشمولان دیپلمه بامعدل ۰۷ر۱۲ الی‌ده‌مهر ماه.

توقیف ۱۴ هزار موتوسیکلت مزاحم

راهنمائی و رانندگی‌تهران اعلام‌کرد: ۱۴ هزارموتوسیکلت مزاحم توقیف شده‌است.

این موتوسیکلت ها طبق قانون بین ۳ تا ۶ ماه در توقیف‌اداره راهنمائی‌ورانندگی پایتخت باقی میماند.

راهنمائی و رانندگی تهران طی یکسال‌اخیر مبارزه‌شدیدی علیه موتوسیکلت رانان مزاحم آغاز کرده که به گفته کار‌ـ شناسان امور شهری در این رامنیزاقدام راهنمائی‌ورانندگی تا حدودی توام با موفقیت بوده است.

اعتبار وام مسکن فرهنگیان افزایش می‌یابد

صبح امروز نخستین همایش عمومی مسئولان بانک فرهنگیان کشور با حضور وزیر آموزش و پرورش، مدیر عامل بانک‌و روسای شعب سراسرکشور در هتل رویال گاردن تهران افتتاح شد.

در این همایش ابتدا دکتر منوچهرگنجی وزیرآموزش و پرورش گفت:

بانک فرهنگیان فقط به سهامداران بانک وام‌مسکن می‌پردازد ولی سایر خدمات بانک مانند وام متفرقه به کلیه فرهنگیان کشور پرداخت میشود.

وی افزود: با لایحه‌ای که به مجلس تقدیم شده بزودی وزارت آموزش و پرورش سهام خود را به فرهنگیان علاقمندی که در بانک فرهنگیان سهام ندارند واگذار خواهد کرد.

ضمنا سرمایه بانک در سالهای آینده بمیزان قابل توجهی افزایش پیداخواهد کرد وبزودی اعتباربیشتری ازسوی بانک برای‌پرداخت وام مسکن‌به‌فرهنگیان‌درنظر گرفته میشود.

روز کنکور دانشگاهها تغییر کرد

کنکور سراسری دانشگاه ها و موسسات آموزش‌عالی فقط در یک روز و درجمعه ۱۹ خرداد ماه برگزار خواهد شد.

با بررسی حدود ۳۴۵ هزار تقاضای شرکت در کنکور تصمیم گرفته شد که کنکور در یک روز صبح و بعدازظهر برگزار شود و بدین ترتیب گروه علوم اجتماعی و اقتصاد، گروه علوم انسانی و گروه علوم ریاضی و فنی در صبح‌روز جمعه ۱۹ خرداد و گروه های علوم تجربی و زبان خارجی در بعداز ظهرهمین روز امتحان میدهند.

در این کنکور داوطلبان باید به ۲۰۰ سئوال‌عمومی و ۱۲۰ سئوال اختصاصی پاسخ دهند.

شورای هماهنگی‌برگزاری کنکور با حضور دکترمسلم بهادری رئیس سازمان سنجش و آموزش کشور و نمایندگان منتخب دانشگاه ها وموسسات آموزش‌عالی تشکیل گردید و در مورد زمان امتحانهای عمومی و اختصاصی و سایر مسائل کنکورتصمیماتی اتخاذنمود.

دکتر بهادری در مورد سئوالات امتحانی گفت در روز امتحان چهار دفترچه آزمون به داوطلب داده‌می شود که سه دفترچه مربوط به سئوالات امتحان عمومی و یک دفترچه مربوط به سئوالات تخصصی است.

در مورد گروه هنری که بصورت آزاد دانشجو می‌پذیرد، جلسه‌ای باحضور نمایندگان‌دانشگاههای‌تهران، ملی، فارابی و فرح پهلوی و موسسات وابسته به وزارت فرهنگ و هنر تشکیل میشود و تصمیمات لازم برای هماهنگی پذیرش دانشجو اتخاذ میشود.

باتوجه به اینکه کنکور فقط در یک روز و در روز نوزدهم خردادماه برگزار میشود، روز هجدهم‌خرداد ماه نیز به زمان توزیع کارت افزوده شد.

همراه کارت ورود به جلسات امتحان دفترچه راهنمائی تکمیلی و کارت تقاضای پذیرش نیز به داوطلبان داده میشود تا داوطلبان باآخرین تغییراتی که در فاصله انتشار دو دفترچه راهنمای کنکور صورت گرفته است آشنا شوند وبانحوه پاسخگوئی به سئوالات نیز آشناگردند.

خبرهای کوتاه

هیئت امناء دانشگاه پهلوی

جلسه هیئت امناء دانشگاه پهلوی بریاست امیر عباس هویدا وزیردربارشاهنشاهی وبا حضور دکتر رحمت حقدان معاون وزارت علوم و آموزش عالی، دکتر حمید زاهدی دبیرکل شورای مرکزی دانشگاهها و سایر اعضاء در محل دانشگاه در شیراز تشکیل شد. در این جلسه دکترفرهنگ‌مهر رئیس دانشگاه پهلوی گزارشی از وضع دانشگاه وامورجاری باطلاع هیئت امناء رسانید ومسائل مختلف دانشگاه موردبررسی وتصویب‌واقع شد.

بازگشت وزیر راه

مرتضی صالحی وزیر راه وترابری که به‌اتفاق معاون امور استانها وعده‌ای از مدیران کل این وزارتخانه برای‌بازدید ازراههای‌استان آذربایجان غربی به رضائیه رفته بود، بتهران مراجعت کرد.

شروع‌بکار رستوران وزارت دارائی

رستوران وزارت‌اموراقتصادی و دارائی شروع بکار کرد. این رستوران که روزانه یك وعده غذابرای کارکنان‌وزارت‌امور اقتصادی ودارائی فراهم میکند، در ساختمان‌قدیم شیروخورشید سرخ‌دایر گردیده است.

برای استفاده‌ازاین‌رستوران کارکنان دارائی میتوانندکوپن ماهانه دریافت نمایند.

تکمیل مسجد گوهرشاد

علی فرشچی معاون‌نخست وزیر وسرپرست سازمان اوقاف که برای بازدید از زائران‌حج دراستان‌خراسان به مشهد رفته است ضمن اماکن‌اوقافی وبررسی‌مسائل زیارت حرم مطهر حضرت امام رضا (ع) از مسجد گوهرشاد بازدید کرد ودر مورد تکمیل برنامه های عمرانی این‌مسجددستوراتی به مسئولان اوقاف صادر کرد.

سرپرست سازمان اوقاف همچنین در جلسه‌ای با مدیران اوقاف برنامه پرواز های مستقیم زائران حج را از فرودگاههای برخی از استانهای کشور مورد بررسی قرار داد.

پرواز هما به کابل همچنان متوقف است

هواپیمائی ملی‌ایران اعلام‌کرد که پرواز این شرکت‌به‌مقصد کابل همچنان صورت نمی‌گیرد و تازمانی‌که سازمان‌هواپیمائی کشوری افغانستان آمادگی فرودگاه کابل رابرای نشست هواپیمای‌مسافربری ایران‌اعلام نکند پرواز ها به مقصدکابل همچنان خواهد بود.

شهردار اهوازرای‌اعتماد گرفت

اهواز ـخبرنگار اطلاعات

شهردار اهواز به ۱۳ مورد انتقادی که توسط ۲ تن از اعضای انجمن شهر عنوان‌شده بود، پاسخ‌گفت .و انجمن شهر به او رای اعتماد داد.

کرمانی و معین‌پور که‌از شهردار مسئوال کرده بودنددر این جلسه اعلام کردند که در آینده باز هم‌مواردی برای‌انتقاد از شهرداری مطرح خواهند کرد.

جلسه هیئت امناء مدرسه عالی شمیران

بعد از ظهر دیروز جلسه هیئت امنای مدرسه عالی شمیران در حضور سرکار علیه بانو فریده دیبا قائم‌مقام ریاست عالیه هیئت امناء تشکیل گردید.

خانم دکتر رجالی رئیس مدرسه گزارشی از پیشرفت های آموزشی مدرسه و نیز فعالیت‌های مرکز مشاوره‌و راهنمائی خانواده و کودکستان تجربی به‌اطلاع رسانید، سپس‌بودجه‌مدرسه مورد رسیدگی قرار گرفت‌و تصمیمات لازم اتخاذگردید.

سخنرانی در انجمن شاهنشاهی فلسفه

بعد ازظهر دیروز «دائی‌ـ کی‌تاچی‌بانا» رهبر برجسته‌مذهب بودائی‌ژاپن‌درانجمن‌شاهنشاهی فلسفه ایران سخنرانی کرد. دراین مجلس سخنرانی نخست سید حسین نصر مدیر عامل انجمن ضمن معرفی «تاچی‌بانا» به اهمیت مقام و شخصیت معنوی این رهبر بودائی‌ژاپن اشاره کرد، آنگاه «تاچی‌بانا» تحت‌عنوان ژاپن و ین سخنانی ایراد کرد.

بازدید از بیمارستان مفید

همسران اعضای وزارت امور خارجه همراه با خانم خلعتبری از قسمت هی مختلف بیمارستن شماره ۲ مفید وابسته به بنیاد نیکوکری والاحضرت شاهدخت شمس پهلوی بازدید کردند. پیش از این بازدید آقای سعید انصاری مدیر عامل بنیادنیکوـ کاری والاحضرت شاهدخت شمس پهلوی گفت هدف از بوجود آمدن این بیمارستانها و دیگر تاسیسات بنیاد تامین سلامت کودکان و نوجوانان و در کنار آن مسئله تعلیم و تربیت آنان میباشد.

گروه بررسی مسائل ایران قصد تظاهر ندارد

عصر دیروز باحضور دکتر نهاوندی رئیس گروه بررسی مسائل ایران، معتدل استاندار گیلان دکتر کورش اقبال‌رئیس دانشگاه گیلان فعالیت جدید شاخه گروه در استان گیلان آغاز شد.

دکتر نهاوندی ضمن‌بازدید از تاسیسات و پیشرفت های ساختمانی دانشگاه گیلان در مراسم آغاز فعالیت جدیدشاخه منطقه‌ای گروه بررسی مسائل ایران در گیلان شرکت کردو طی سخنانی گفت: هدف ازاین فعالیت تجمع‌گروه زیادی‌نیست یا قصد تظاهرات و تبلیغات نداریم بلکه این یک کار علمی است که درجهت‌منافع‌و مصالح مملکت، صورت میگیرد.

نثار تاج گل

صبح‌امروز بمناسبت آغاز پنجاه و چهارمین سالگرد تاسیس بانک سپه، منوچهر نیک پور مدیر کل بانک سپه‌و اعضای هیئت مدیره روسای ادارات و روسای شعب بانک در آرامگاه اعلیحضرت رضا شاه‌کبیر حضور یافتند و با نثار تاج گل نسبت به بنیانگذار ایران نو ادای احترام کردند. هم چنین در مراسمی که در مراکز کلیه استانها برگزارشد، سالروزتاسیس بانک سپه‌جشن گرفته شد.

گزارش اختصاصی خبرنگاران اعزامی اطلاعات از کابل

کابل ـعلیرضا جهانشاهی ـ نماینده اعزامی اطلاعات پس‌از گفتگو باکسانی‌که روزپنجشنبه گذشته‌شاهد کودتای‌افغانستان بوده‌اند چنین بنظر میرسد که داود خان چند ساعت قبل از ظهر پنجشنبه مطلع شده بود که افسران جوان طرح کودتائی علیه او را ریخته‌اند. داودخان بلافاصله‌ظرف‌یکساعت برای حفاظت کاخ مقرریاست‌جمهوری ترتیباتی میدهدو علاوه بر ۵۰ تانک‌و ماشین های زره‌پوش قریب به پنج هزار سربازومامور پلیس را نیز موظف به حفاظت از کاخ‌میکند.

داود خان بلافاصله پس از این اقدامات یك جلسه فوق ـ العاده کابینه تشکیل میدهدکه درآن علاوه بر وزرا عده‌ای از افسران عالی‌رتبه‌وفرمانده‌نیروی هوائی نیز شرکت میکنند، کودتاچیان در اصل قرار بود نیمه شب پنجشنبه و درساعات اولیه صبح جمعه طرح خود را عملی کنند. ولی چون‌سرهنگ عبدالغدیر فرمانده نظامی‌کودتا از تشکیل‌جلسه‌فوق‌العاده کابینه داود خان آگاه شدند تصمیم میگیرند نقشه کودتا را بدون معطلی بیشتر عملی کنند.

کودتاچیان در حدود ساعت ۱۱ صبح پنجشنبه عملیات خود را با بمباران کاخ ریاست جمهوری شروع میکنندودرهمین لحظه تانکهای انقلابیون نیز از پادگان هادرآمده و بسوی نقاط سوق‌الجیشی کابل حرکت میکنند.

شاهدان عینی کودتا درکابل بمن گفتند مقاومت از جانب مدافعان کاخ داود خان بحدی بود که بعداز ظهر پنجشنبه دو هواپیمای‌میگ‌متعلق‌به کودتاچیان در حوالی کاخ سقوط میکند و تیراندازی متقابل تاساعت پنج صبح جمعه بدون وقفه ادامه‌پیدا میکند.

انقلابیون در حمایت کامل خودبکاخ ازبمبهای‌سنگین استفاده کردند بطوریکه قسمت اعظم کاخ ریاست جمهوری و ساختمانهای‌آن حوالی تبدیل به ویرانه‌شده است.

مقامات مطلع و شاهدان عینی می‌افزایند که‌برخلاف آنچه شایع شده داودخان و نعیم‌خان و عده‌ای دیگر از وزراء و چندین هزار سرباز طرفدار داودخان‌در جریان بمباران کشته شدند.

اهالی کابل میگویند: صدای تیراندازی تا غروب روز شنبه در مناطق مختلف کابل شنیده میشده است.

انقلاب ملی

درحالیکه بدنبال شوروی سایر کشورهای بلوک‌شرق یکی پس از دیگری رژیم کودتای افغانستان را به رسمیت می‌شناسند رادیو کابل دیشب در یک گفتار بسیار مهم اظهار داشت که کودتای افغانستان انقلابی ملی و دموکراتیک بوده و از منابع‌خارجی الهام‌نگرفته است. رادیو کابل گفت دولت آقای محمد تره‌کی خواهد کوشید تا سیاست های خودرا در زمینه‌داخلی براساس بزرگداشت ارزش های اسلامی و انسانی و در زمینه خارجی براساس همزیستی مسالمت‌آمیز وعدم تعهد اجرا کند.

در این گفتار گفته شد افسران جوان و دیگر عوامل کودتا با انقلاب‌هفته پیش خود عکس‌العملی در برابر سیستم اختناق که توسط سردار داودخان‌در کشور حکمفرما شده بود نشان داده‌اند.

رادیو کابل همچنین اضافه کرد که حتی یکصد نفر هم در جریان کودتا کشته نشده‌اند.

این ادعای رادیو کابل در حالی است که شاهدان عینی معتقدند در ماجرای کودتا بین ۲ تا ۱۰ هزار نفر بقتل رسیده‌اند. رادیو کابل همچنین کشته شدن یکی از رهبران مذهبی را نیز تکذیب کرد ولی قاطبه مردم معتقدند که در جریان کودتا یکی‌ازرهبران مذهبی مورد احترام مردم بدست کودتاچیان کشته‌شده‌است.

رادیو کابل در بخشهای مختلف خود از مردم می خواهد برای کسب اخبار فقط به این ایستگاه گوش کرده و توجهی به‌گفتارهای رادیوی بی.بی.سی و رادیوی امریکا نداشته باشند.

با گذشت یک هفته از کودتا زندگی کم‌کم در کابل و سایر شهرهای افغانستان بحال عادی باز می‌گرددولی بااین وجود قریب باتفاق مردم باغروب‌آفتاب به‌منازل خود پناه میبرند و درخیابان ها بجز جیپ‌های ارتش و پلیس کمتر وسیله‌ای بچشم میخورد. مناطق بازرگانی کابل هنوز زندگی عادی خود را از سر نگرفته و بطور کلی می‌توان گفت‌که پایتخت افغانستان هنوز شرایط حاکم جدید رابطور درست نپذیرفته و حالت انتظاری همه‌جا بچشم می خورد.

مردی باقیچی برادر زنش را کشت!

اسمعیل بالچی

محمدرضا زاهدی

دیشب مردی که برای‌رفع اختلاف خانوادگی خواهر خود مداخله کرده بود با ضربات قیچی بدست شوهر خواهرش کشته شد.

وی‌که اسماعیل بالچی‌نام داشت و چهل ساله بود، برای آشتی و رفع اختلاف خواهرش با شوهر او به مغازه خیاطی محمدرضا زاهدی شوهر خواهرش مراجعه کرد. ضمن صحبت و مذاکره دامنه اختلاف‌بالا گرفت و اسماعیل مورد حمله محمدرضا قرار گرفت و دراثر ضربات قیچی خیاطی بسختی مجروح‌شد.

بااین حادثه محمدرضا به کلانتری ۱۷ مراجعه کرد و اعلام داشت که اسماعیل با قیچی خود را مجروح کرده است.

چون اسماعیل دراثر خونریزی شدید دربیمارستان درگذشته بود، ماموران محمد رضا را بازداشت کردند تا تحقیق دراین‌باره ادامه یابد. برادر مقتول، محمدرضا را قاتل برادرش معرفی کرد و اعلام داشت اسماعیل شب گذشته برای حل اختلاف‌و دریافت چندین سفته که نزد محمدرضا داشت به مغازه او مراجعه کرد و کار آنها به مشاجره و نزاع کشید که منجر به کشته‌شدن اسماعیل شد.

انفجار درخانه عضو انجمن شهر

دیشب، در یک انفجار مرموز، قسمتی ازساختمان خانه رحمت‌اله احمدی‌عضو انجمن شهربندرعباس‌ویران شد و به اتومبیل او نیز اسیب رسید.

بقرار اطلاع، انفجار موقعی رویداد که اهل خانه به استراحت پرداخته بودند ولی به کسی اسیب نرسید. هنوزعلت انفجاراعلام نشده ولی گفته میشود عده‌ای از قبل خصومتهائی بارحمت‌اله احمدی داشته‌اند واحتمال میرود انفجار عمدی بوده باشد.

باغ جمشیدیه:

آمیزه ای از سنگ، طبیعت و هنر، در جدیدترین پارک تهران

از میدان تجریش که وارد خیابان نیاوران می شوید، از مقابل «کلانتری» سربالائی «خیابان جمشیدیه» را در پیش بگیرید، در انتهای این خیابان به تازه ترین پارک تهران که آمیزه‌ای از طبیعت سرسخت، جلوه هائی از هنر معاصر و سبزه و گل های عطراگین را در خود دارد، می رسید.

پارک نوپای جمشیدیه در اولین نگاهش شکل گیری و وجود پارکی هنری را تداعی می کند. پارکی که طبیعت ناب سنگی، گلهای عطراگین، زمزمه جویبار، دست آوردهای هنر پیکره سازان معاصر، امکانات تکنولوژی جدید، شرشر آبشار و آرامش را یکجا در خود دارد.

وجود محلی برای ارائه هنرهای نمایشی، تندیس ها و پیکره های هنری «مشهدی اسماعیل»، پرویز تناولی و وزیری و آثار دیگر پیکره سازان معاصر در پارک جمشیدیه ویژگی هائی است که پاگیری یک پارک هنری در دامنه کوهپایه های «کلک چال» را تداعی می کند. بی تردید چندی دیگر که فعالیت های آمفی تئاتر پارک جمشیدیه آغاز می شود، این محل به عنوان یک مرکز هنری جدید هم می تواند در شناسنامه تهران به ثبت برسد.

باغسازی سنتی ایران احیاء می شود

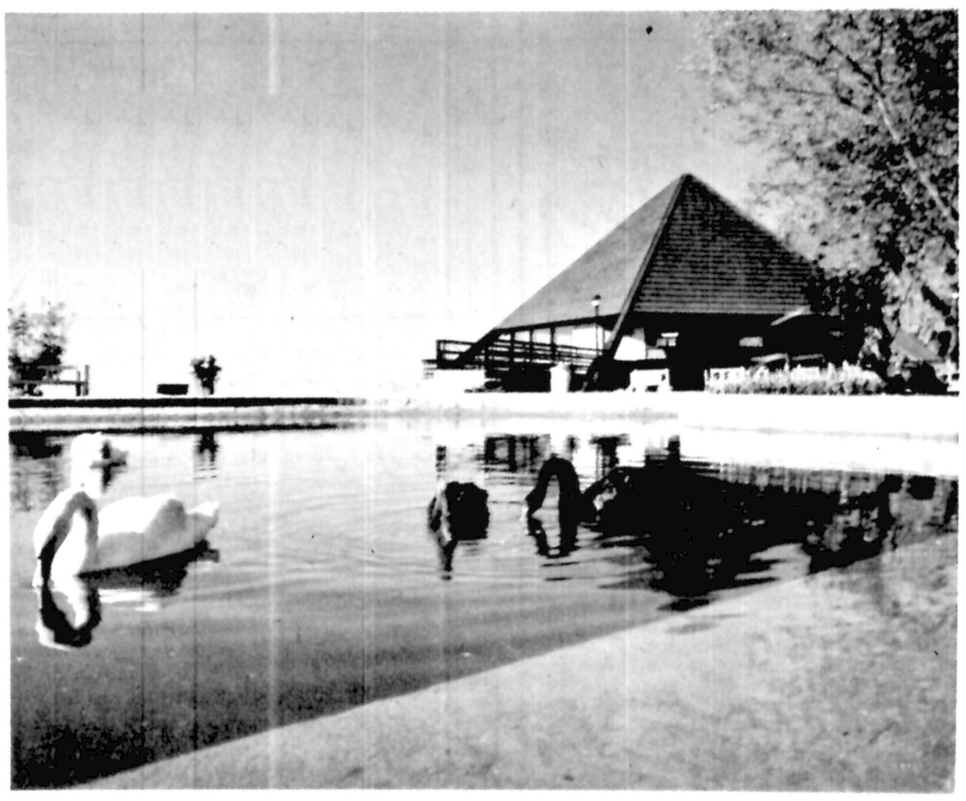

آلاچیق های کوچک وبزرگ در کنار تخته سنگها، حرکت پر زمزمه آب روانی که از بلندیهای «کلک چال» سرچشمه گرفته، بصورت آبشاری پر طنین در پارک میریزد، برکه ای کم عمق که اردک ها وقوهای زیبائی در آن شنـاورند، یک چایخانه وتئاتری در هوای آزاد، کتابخانه وقرائتخانه ای کوچک، سه زمین شطرنج با مهره های بسیار بزرگ، چند قفس پرنده که از آن صدای طوطیان وآواز مرغـان عشق زمزمه بهار طبیعت را در فضا می پراکند، جذبه های تازه ترین پارک تهران است که در پناه طبیعت سنگی دامنه ارتفاعات «کلک چال» بوجود آمده است.

جذبه های تازه ترین پارک همگانی تهران

در پارک جمشیدیه از درختان میوه خبری نیست. این پارک تا چندی پیش باغی بود بادار و درخت های گیلاس، توت، سیب، هلو و... اما از آنجا که به تجربه، بچه ها و بعضی از بزرگسالان، هرگز نمی گذارند درختان پارک های عمومی به میوه برسند، و زمستانها هم برگ و بار ندارند. درختان میوه این پارک نیز مانند بیشتر پارک های عمومی قطع و بجای آن درختان همیشه سبز و سایه گستر کاشته شد.

در دامنه البرز، در راه نیاوران به قله های سنگی کوه باغ زیبائی برای مردم تهران آماده شده که از روز شنبه (پس فردا) درهایش بروی عموم باز میشود. همانقدر که رایحه گلهای سنبل و لاله‌اش در کمتر گلخانه‌ای یافت میشود، منظره بدیع و چشم انداز زیبایش نیز بی نظیر است.

هوای این بخش از شهر تهران به علت وجود درختان سرسبز و انبوه و نسیم کوهپایه های البرز، سالم، فرحبخش و به دور از آلودگی است. باغ جمشیدیه را با سنگهای کوه، ساخته‌اند سعی براین بوده است که این باغ با حفظ اصالت گذشته مرمت شود.

از درباغ که وارد شوید، یک فضای دلچسب که برای قدیمی ها یادآور کوچه باغهای گذشته تهران و برای جوانترها یک فضای ارامش بخش است، انتظار شما را میکشد. برای پیمودن راه باریکی که شما را به قله باغ برساند هم زمان لازم است و هم نفس. بهمین دلیل بین راه و در کنار پله های سنگی، تختهای چوبی تعبیه شده تا استراحتگاهی برای رهگذران باشد تا زیر چنارهای کهن نفسی تازه کنند و دوباره به راه افتند...

یادآور باغ فین

باغ جمشیدیه را که ۱۲ هکتار (یکصد و بیست هزار متر مربع) مساحت دارد یک شهروند بنام مهندس جمشیدیه دولو به پیشگاه شاهنشاه آریا مهر تقدیم کرده است. علیاحضرت شهبانو بادیداری از باغ جمشیدیه، اراده فرمودند این باغ بصورت یک پارک عمومی برای همه مردم آماده شود و با صدور اوامر شهبانو برنامه مرمت و بازسازی پارک بوسیله دفتر مخصوص شهبانو آغاز شد. یک تیم از مهندسین جوان که در رأس آنها مهندس منوچهر ایرانپور مدیر فنی دفتر مخصوص علیاحضرت شهبانو قرار داشت باغ را ساخت و پرداخت.

حدود یکسال طول کشید تا طرحها و نقشه ها اجراء شد و در این مدت شهبانو مکرر از باغ جمشـیدیه دیدن کردند و باراهنمائی وارشاد شهبانو تهران صاحب یک باغ عمومی شد که در نوع خود بی نظیر است.

تلفیق طبیعت سرکش با سنت باغسازی ایرانی، آمیزه‌ای تحسین برانگیز از زیبایی های طبیعی و ارزش های دست ساخت بشر خوشفکر بوجود آورده است

انها کم باغ فین کاشان را دیده‌اند باورود به این باغ بیاد زیبائی و اصالت و ارامشی که در آن باغ کهن وجود دارد می افتند بیاد ان چنارهای بلند، ان صفای سایبانها و آن جویبار که دائم روان است. و آنها که ماهان و باغ شاهزاده ماهان و باغ ارم شیراز را دیده‌اند گوشه‌ای از هنر باغسازی ایرانی را که در باغهای ماهان و شیراز باتمام وجود متجلی است در باغ جمشـیدیه بصورتـی مشاهده می کنند با این تفاوت که جمشیدیه تهران را زیر پا دارد.

از قله باغ تهران را میبینند که بعد از یک روز بارانی، صاف و تمیز است. و در روزهای دیگر تهران را زیر ابرهای پاره پاره دودها و غبارها می بینند و افسوس میخورند که چگونه این هوا را تنفس کرده اند و ساعتی بعد که باغ جمشیدیه را ترک خواهند کرد، چگونه دوباره انرا تنفس کنند.

دراین باغ شمـا، غروب خورشید را می بینید که چگونه قرص نورانی ان در پس کوهها فرو می رود و سحرگاهان چگونه ازافق سربر می اورد. شب هنگاه تهران را می بینید با چراغهای رنگارنگ با نورهای پراکنده با جاده های پرنور و...

جمشیدیه بر قله تهران نشسته است. با ارامشی که در تهران یک لحظه هم وجود ندارد. باغ را طوری ساخته‌اند که ماشین رو نیست. باید برای رسیدن به ارتفاعات پیاده روی کرد. پله های سنگی را که سنگهایش از کوه جدا شده. و تراش داده شده باید درنوردید تا به قله رسید. سنبل ها و لاله های رنگارنگ بنفشه های ریز و درشت ، انقدر چشم را نوازش میدهد که یکصد و بیست پله سنگی باغ بنظر ناچیز می اید. در قله باغ، قفس پرندگان را می بینید که از این سو به انسو می پرند مرغهای عشق را می بینید که در هوای صاف و پاک دامنه کوه، سرحال تر، از پرندگان داخل شهر هستند و بالاخره به محلی می رسید که برای نشستن چهار صد نفر ساخته شده تا تئاتر ببینند، خیمه شب بازی و نمایش روحوضی تماشا کنند.

برای بچه ها بخشی بخصوص پیش بینی شده تا بازی کنند و فضای باغ را با خنده های کودکانه خود سرشارتر نمایند. مهره های شطرنج را جابجا کنند ولی ان را بهمان تمیزی گذشته تحویل دیگران دهند. برای بزرگتر ها در زیر الاچیق ها نیمکت چوبی گذاشته‌اند تا کنار جویبارها بنشینند و دوراز هیاهوی شهر در سکوت باغ جمشیدیه ارامش خود را باز یابند.

هنر باغسازی

هشت ماه قبل وقتی شهبانو از پیشرفت قسمتی از کارها دیدن میکردند تاکید داشتند که باید برای استراحت مردم نیمکت چوبی درست شود و برای بچه ها وسائل بازی تامین گردد، ولی با همه این امکانات، طبیعت باغ باید حفظ شود. با این تاکید وارشاد، چشمه سارها روان است برکه ها در کوهپایه البرز جاری میشود و در کنار برکه ها غارهائی وجود دارد که دیدنی و ماندنی است و این بگفته دکتر نهاوندی رئیس دفتر مخصوص شهبانو تلاشی برای احیاء و حفظ هنر باغسازی ایرانی است.

یک قرائت خانه و چایخانه برای انها که در دنجی و خلوتی باغ جمشیدیه به خود خواهند پرداخت و یا برای رهگذران مشتاق طبیعت که از کوچه باغهای مجاور به ارتفاعات البرز میروند اماده شده است تا از پس فردا سرپناه و استراحتگاه طبیعی مشتاقان کوههای سنگی باشد.

باغ جمشیدیه را باید رفت و دید، از سکوت و ارامش، از زیبائی و اصالت طبیعی ان لذت برد و سعی داشت تا ان را همچنان برای انها که بعد از ما بدیدنش می ایند حفظ کرد. باشد که این «امانت داری» ارج نهادن نیت خیر نیک اندیشانی باشد که انرا هدیه کردند، انرا ساختند و به تهران بخشیدند.

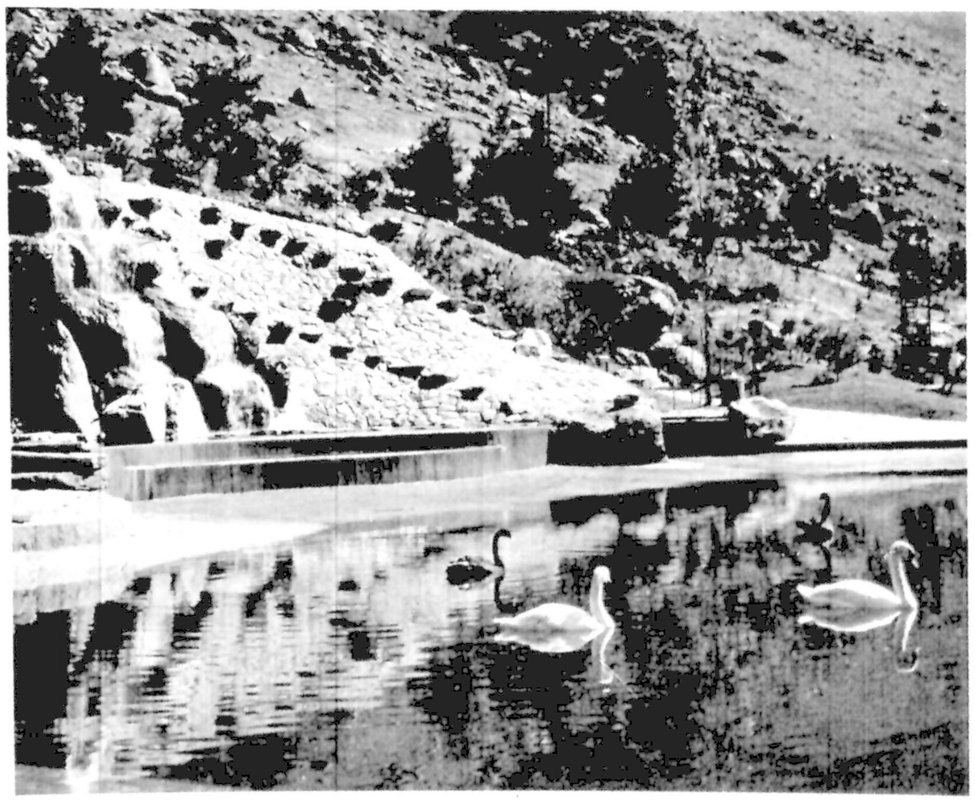

اسلایدهای این صفحه، ۲ نمااز تاسیسات باغ جمشیدیه را نشان میدهد.

هلیکوپتری برفراز تهران

تهران چگونه سرسبز شد

چند سال قبل هلیکوپتری برفراز تهران پرواز میکرد که فقط صدای چرخش پروانه هایش عبور آن را برفراز تهران خبر میداد. کسی نمیدانست این هلیکوپتر بچه دلیل و با کدام سرنشین آسمان تهران را دور میزند، بزمین نزدیک می شود و دوباره اوج می گیرد.

از درون این هلیکوپتر شهبانوی ایران، تهران را نظاره میکردند خیابان ها و کوچه ها، مردم شتاب زده، درخت های غبار گرفته و هوای دودالود تهران را ملاحظه میکردند.

دران پرواز، دکتر نیک‌پی شهردار وقت تهران افتخار حضور داشت و اوامر شهبانو را در مورد ایجاد فضاهای سبز که نیاز مبرم تهران است، یادداشت میکرد. دستور شهبانو روشن بود فضای سبز و پارک ها ودرخت های تهران را اضافه کنید. اکنون نزدیک به هشت سال از زمان پرواز آن هلیکوپتر میگذرد. کسی دراین مدت ندانسته است که پارک های جدید تهران مدیون راهنمائی ها و اوامر مؤکد و دقت و توجه شهبانوست.

دراین مدت پارکهای متعددی در نقاط مختلف شهر دائر شده است. در جنوب شهر بسیاری از گودهای سابق پارک شده، در هر گوشه که زمینی متعلق به شهرداری ولی بایر بوده با چمن و نهال و بوته گل به یک تفریحگاه هر چند هم کوچک تبدیل شده است. بلوارها سرسبزتر از گذشته شده و تهران از خشکی گذشته و بی روحی گذشته بیرون آمده است. هرچند که بدون تردید هنوز نظر شهبانو تامین نشده ولی اگر تهران امروز را با چند سال قبل مقایسه کنیم بی اغراق سرسبزی خیابان ها و پارک ها محسوس است.

توجه شاهنشاه وشهبانو به ایجاد فضای سبز و بخصوص فضای سبزی که برای مردم یک تفریحگاه هم باشد، همیشگی بوده است. شاهنشاه در سفر به نقاط مختلف کشور در گشایش هر مجتمع مسکونی، در دیدار ازهر دانشگاه و بیمارستان تاکید داشته‌اند که بر فضای سبز این مراکز افزوده شود چند سال قبل که شهبانو به یزد سفر کردند. یکی از ثروتمندان یزد باغ وسیع وزیبائی را به پیشگاه شهبانو هدیه کرد وشهبانو در همان روز بازدید از یزد بهنگام تشریف فرمائی به این باغ، آن را برای احداث یک پارک عمومی به مردم یزد مرحمت کردند و حالا پس از چند سال داستان یزد در تهران تکرار شده است. یک نیک اندیش باغ خود را به شاهنشاه هدیه کرده و شاهنشاه و شهبانو به مردم. باغ جمشیدیه درست حکایت همان پارک مردم یزد است، با این تفاوت که این بار «ساختن و پرداختن» آن نیز با راهنمائی و لطف شهبانو صورت گرفته واز آن یک تفریحگاه بی نظیر برای مردم تهران بوجود آمده است.

کفش کتانی ولباس گرم همراه داشته باشید

۵ هکتـار از پارک ۱۲ هکتاری «جمشیدیه» که تکیه برکوه دارد «سنگی» است، هیچ گل وگیاهی در آن دیده نمیشود وتنها زمزمه رود جاری بگوش میرسد.

این پارک که عملیات اجرائی آن از ۲۰ ماه پیش آغاز شد دو در شمالی وجنوبی دارد، در جنوبی پارک در انتهای خیابان جمشیدیه باز میشود ووقتی از این نقطه به پارک میرسید قسمتی از دیدنی های شمال پارک را در پیش روی دارید. در شمالی ترین نقطه پارک نیز پس از عبوُر از کنار آمفی تئاتر به در شمالی میرسید از این نقطه تمام باغ زیر پای شماست وچشم اندازی گسترده از تهران در قاب چشمانتان قرار میگیرد.

هنـگام رفتـن به پارک جمشیدیه استفاده از کفش کتانی یا اسپورت را فراموش نکنید سرکشی به نقاط زیبای این پارک وعبور از سربالائی های نفس گیر آن با کفش های معمولی دشوار است. از آنجا که جمشیدیه در دامنه کوه ایجاد شده شامگاهان سوز تندی در تن رها میشود که گرمـای پوشش ضخیمـی را دلچسب میکند. پس حتی در روزهای داغ تابستان هم هنگام رفتن به «جمشیدیه» لباس گرم همراه داشته باشید.

کارخانجات آرد و علوفه
Baldeschi and Sandreani
کمپانی بالدسچی یکی از بزرگترین ستازندگان کارخانجات آرد و علوفه با ظرفیتهای مختلف در اروپا میباشند.
برای کسب هرنوع اطلاع به شرکت سهامی خاص ایران کادر نماینده کمپانی مزبور تلفن هـای ۸۳۱۴۱۱ و ۸۳۰۴۵۱ یا صندوق پستی ۱۳۲۵ـ۱۱ تهران رجوع فرمائید.

دوستداران گل سرخ
باغ فرید عالی ترین
رُزها را برای کاشت
باغچه شما آماده نموده است
باغ فرید - تهران - خیابان شهباز تلفن ۳۵۵۶۱۴

شرکت آباتوار

فقط کشتارگاه بهداشتی میسازد
از ۲۰۰ رأس تا ۱۰۰۰۰ رأس
آدرس: آبان شمالی - پزشک - ساختمان قاضی تلفن ۸۹۷۵۳۹

شنبه ها
دنیای ورزش

آلوپن
ALUPAN
آلوپن مظهر صنعت پیشرفته آلومینیوم در دنیا
پروفیلهای آلومینیومی آلوپن هم تراز بالاترین فرآورده های آلومینیومی در جهان، بین ۱۰ تا ۳۰ میکرون آبکاری و در رنگهای مختلف از رنگ طبیعی آلومینیوم تا سیاه تولید میشوند.
- آلوپن آماده تهیه ونصب انواع در وپنجره ونمای
- آلومینیومی وپذیرش هرنوع سفارش در ایران وخاورمیانه
نشانی: شماره ۱۶۷ خیابان عباس آباد چهارراه پاشا تهران
تلفن: ۸۵۰۶۹۱ - ۸۵۳۶۱۷ - ۸۵۴۳۸۸
ازمحصولات آلوپن در غرفه شماره ۸ نمایشگاه مصالح ساختمانی ومبلمان درمحل دائمی نمایشگاه های تهران از تاریخ ۹ تا ۱۶ اردیبهشت بازدید فرمائید

پرس توریست تقدیم میکند

مدت تور	مسیر	تاریخ حرکت	قیمت به تومان
۱۵ روز	رم - لندن	۲۸ـ اردیبهشت ۱۱ـ خرداد	۶۸۰۰
۱۵ روز	رم - پاریس - لندن	۲۲ـ اردیبهشت ۵ و ۱۹ ـ خرداد	۷۵۷۰
۱۵ روز	لندن	۲۱ـ اردیبهشت ۴ـ خرداد	۶۹۵۰
۱۵ روز	بانکوک - پاتایا - هنگ کنگ	۲۸ـ اردیبهشت ۱۱ـ خرداد	۸۲۵۰
۲۱ روز	رم - پاریس - لندن	۲۸ـ اردیبهشت ۱۱ـ خرداد	۹۶۵۰

اقامت در هتلهای درجه یک باصبحانه وگردش
برای دریافت جزئیات برنامه خواهشمند است به آژانس پرس توریست خیابان ایرانشهر چهارراه فریا
تلفن ۸۳۲۶۰۶ - ۸۳۲۶۰۵ - ۸۲۹۷۷۳ - ۸۲۴۱۵۷ - ۸۲۷۹۱۳
مراجعه فرمائید.

اطلاعات
بنیانگذار: شادروان عباس مسعودی
صاحب امتیاز و مدیر: فرهاد مسعودی
سال پنجاه و دوم
محل اداره: خیابان خیام. ساختمان اطلاعات
تلکس ۲۱۲۳۳۶ ـ تلگرافی: اطلاعات. تهران
تلفن ۳۲۸۱

سخن روز

حاشیه یی بر اصل عدم تمرکز

همزمان با انتشار خبر انتقال شرکت سهامی شیلات شمال از تهران به بابلسر، وزیر آموزش و پرورش نیز اعلام کرد که اختیارات اداری، مالی و آموزشی این وزارتخانه در حدی کم سابقه به مناطق خارج از مرکز واگذار خواهد شد.

انجام این تصمیمات و اقدامات مشابه که در جهت اجرای سیاست مبارزه با تمرکز دولت صورت میگیرد، بدون شک حلال مشکلاتی خواهد بود که ریشه در تمرکز دارند، نمونه یی ازین مشکلات را وزیر آموزش و پرورش چنین تشریح کرده است: «در شرائط کنونی، وابستگی به مرکز تا بدان حد است که اگر مدیر یک مدرسه برای تعمیر چند میز و نیمکت اعتبار بخواهد باید مراتب را به ناحیه بنویسد، ناحیه آن را به اداره آموزش و پرورش محل ارجاع کند. این اداره نیز تقاضا را با منطقه آموزش و پرورش در میان نهد و دست آخر منطقه نیز بسهم خود از تهران کسب تکلیف کند.»

وقتی تعمیر چند میز و نیمکت این همه دردسر بیارآورد، طبیعی است که مسائل مهمتر دشواریهای بزرگتری بدنبال داشته باشد. در صورتی که بعضی مسائل جنبه ضروری و عاجل دارد و نشستن در انتظار اعلام تصمیم مرکز همان خواهد بود و فوت شدن مقصود همان.

بنابرین تا زمانی که جزئی ترین تصمیمات را باید مرکز بگیرد، عجبی نیست اگر سازمانهای دولتی مقیم شهرستانها نتوانند بنحو مطلوب و با سرعت دلخواه وظایف خود را انجام دهند. همه اینها ضمن تاکید بر ضرورت اجرای سیاست عدم تمرکز نشان میدهد که واگذاری اختیارات لازم به سازمانهای دولتی خارج از تهران و انتقال سازمانهایی که بیهوده در پایتخت گردامده اند، باید بسرعت انجام گیرد.

اما لزوم تسریع درین خصوص بمعنای این نیست که عجله بخرج بدهیم زیرا برای اجرای درست سیاست عدم تمرکز ـ چه از طریق واگذاری اختیارات و چه از طریق انتقال سازمانهای دولتی به شهرستانها ـ پیشاپیش نکاتی را باید مراعات کرد که بی توجهی بدانها خود مشکلاتی ببار می آورد و مضار ناشی از آنها کمتر از تاثیرات نامطلوب تمرکز امور نخواهد بود، برای مثال، اگر قابلیت و امکانات سازمانهای دولتی در شهرستانها بهنگام واگذاری اختیارات مورد توجه نباشد نه تنها مشکلی آسان نخواهد شد بلکه خود مشکل تازه یی ببار خواهد آورد. بنابرین، پیش از واگذاری هر نوع اختیاری این بررسی باید بدقت صورت گیرد تا چنانچه قابلیت و امکانات یک سازمان دولتی در شهرستان کفایت نداشت، در رفع مشکل بکوشیم و نقاط ضعف را از میان ببریم.

از طرف دیگر، انتقال عجولانه سازمانهای دولتی به شهرستانها نیز میتواند مشکلاتی بوجود آورد که حل آنها باسانی ممکن نباشد. در واقع انتقال سازمانهای دولتی از تهران به شهرستانها زمانی نتایج دلخواه بدست خواهد داد که به نکاتی ازین قبیل توجه کرده باشیم:

آیا شهری را که برای استقرار سازمان منتقل شده برگزیده ایم، مناسبترین محل است یا نه؟

آیا این شهرمی تواند جوابگوی نیازهای کارمندان سازمان انتقال یافته باشد یا نه؟ مدرسه بحد کافی برای جذب فرزندان کارمندان دارد یا نه؟ وضع مسکن چگونه است؟

آیا انتقال سازمان دولتی به شهر مورد نظر، تاثیری بر قیمت اجناس و خدمات ـ بخصوص زمین و خانه ـ میگذارد یا نه؟

... وچندین پرسش دیگر که اگر پیشاپیش جواب درست آنها را ندانیم از اجراء این سیاست درست و ضروری نتیجه یی نخواهیم گرفت سهل است مشکلات تازه یی نیز گریبانگیرمان خواهد شد.

تفسیر سیاسی روز

سوت خطر در جنوب لبنان

نوشیروان کیهانی زاده

وقایعی که پریشب در لبنان روی داد یک بار دیگر نشان داد که هیچ عاملی نمی تواند پیش از آنکه مسئله اعراب و اسرائیل حل شود و چهارمیلیون فلسطینی سرزمینی برای خود داشته باشند، جهان عرب را آرامش بخشد.

پریشب فدائیان فلسطینی و چپ گرایان لبنانی مسلح درست ۲۴ ساعت پس از انکه سربازان فرانسوی وابسته به سازمان ملل مانع رخنه آنان به مناطقی شدند که اسرائیلیها تخلیه کرده بودند، در دو حمله چهار سرباز فرانسوی را کشتند، هفت تن از جمله یک سرهنگ رامجروح کردندو پنج سربازفرانسوی دراین گیرودارناپدیدشده‌اند اند.

یکی از این دو زدو خورد در شاهراه ساحلی لبنان در نزدیکی بندر تاریخی صور روی داد و زدو خورد دیگر، به صورت دوئل خمپاره انداز میان یک سنگر فلسطینی ها و سربازخانه فرانسویان روی داد.

هر دو زدو خورد در غروب آفتاب آغاز شده بود. این بزرگترین تلفات ارتش فرانسه پس از وقایع الجزایر، به شمار می رود.

حمله به سربازان فرانسوی سازمان ملل سبب شد که به ۳ هزار و ۹۹۲ نظامی ایرانی، فرانسوی، سنگالی، سوئدی و نروژی وابسته به سازمان ملل در جنوب لبنان دستور داده شود که بیش از پیش گوش به زنگ باشند تا هر تیراندازی را پاسخ گویند و به هر قیمت مانع ورود فدائیان فلسطینی و دیگر افراد مسلح به مناطقی شوند که سربازان اسرائیلی تخلیه کرده اند، تا بهانه ای جهت باقی ماندن اسرائیلیها در جنوب لبنان به دست آنها ندهند.

در همین شب کوماندوهای فلسطینی و چپ گرایان لبنانی مسلح در بندر صیدا با سربازان سوری حافظ صلح درگیری شدیدی پیدا کردند و در این زدوخورد دو فدائی فلسطینی و یک سرباز سوری کشته شدند. باید یادآورشویم که سربازان سازمان ملل به منظور جلوگیری از برخورد اعراب و اسرائیلیها در جنوب لبنان مستقر شده اند و نیروهای سوریه برای جلوگیری از برخورد فلسطینیها و چپ گرایان لبنان با راستگرایان در این کشور بسر می برند با حوادث پریشب می توان گفت که در جنوب لبنان سوت خطر بار دیگر به صدا در آمده است.

درست است که والدهایم تلفنی از عرفات خواسته است که نهایت همکاری را با نیروهای سازمان ملل به عمل آورد، ولی باید توجه داشت که کنترل افراد مسلح غیر نظامی مانند فدائیان فلسطینی که خود در گروههای متفرق فعالیت دارند دشوار است، مخصوصا که شنیده شده است ۸۰ مرد مسلح موفق به عبور از خطوط نیروهای سازمان ملل وورود به اراضی جنوب رود لیطانی شده اند.

عرفات این مطلب را که فدائیان تحت فرمان وی به سربازان فرانسوی حمله کرده اند تکذیب کرده است.

این حوادث درست در ایامی روی می دهد که نیویورک تایمز در مصاحبه ای با عرفات نشان داده است که وی با تضمین موجودیت اسرائیل توسط شوروی و امریکا به شرط ایجاد یک کشور فلسطینی مخالف نیست و اگر این مصاحبه عینا پیاده شده باشد، این بزرگترین انعطاف از جانب رئیس کمیته اجرائی سازمانهای مقاومت فلسطین بشمار می رود ووی این مطلب را در تاریخی بیان داشته است که سادات در پی اظهارات اخیر کارتر به ساندی تایمز ونطق او در ضیافت کاخ سفید به افتخار بگین، سخت در معرض انتقاد اعراب تندرو و میانه‌رو قرار گرفته است و حتی دبیرکل سازمان ملل سفر او را به اسرائیل یک اشتباه خوانده است.

تکمله یی بر سلسله مقالات «خدایان درگنداب»

دزدی که با دعوتنامه آمد!

احمد احرار

«بنجامین فرانکلین» متفکر برجسته امریکائی مبتلا به نقرس بود و از دردهایی که این بیماری بر جانش می افکند، شدیدا رنج میبرد.

یک شب که بازنقرس به سراغش آمده و خواب از چشمانش ربوده بود، بقول امروزیها او را به «گفت و شنود» دعوت کرد و از آنچه گفت و شنید صورت مجلسی فراهم آورد که جزو بهترین نوشته های اوست.

یکی از خوانندگان روزنامه به من پیشنهاد کرده است مقالاتی را که در چند شماره زیر عنوان «خدایان در گنداب» نوشته ام یکبار فهرست وار مرور کنم تا هرکس با یک نگاه اجمالی متوجه شود بعد از اینهمه روده درازی و صغری و کبری چیدن، حاق مطلب و جان کلام چیست. یا به تعبیرایشان: «این فسادلعنتی چگونه دامنگیر وطن ما شده و چه کار باید کرد تا گورش را گم کند»؟!

درمقام اطاعت، مقاله یی را شروع کردم و چند سطری نوشتم تا به اینجا رسید که فساد هم مثل نقرس نوعی بیماری اشرافی است و معمولا از پس تجمل و تنعم ظاهر میشود. این اشاره، مصاحبه فرانکلین را با نقرسش به یادم آورد و دیدم بهتر است درد را با صاحب درد رو بِرو ی هم قرار دهیم تا خودشان هرچه دارند با یکدیگر بگویند.

گفت و گوی «وطن» با «فساد»

وطن ـ «در حالی که عینکش را از چشم برمیدارد و روزنامه را کنار میگذارد»: میشناسمت! توای سیطان مجسم که قادری هر روز به لباسی و هر زمان به شکلی ظاهر شوی! ترا خوب میشناسم.... چه آن زمان که در لباس فاخر مأموری بلند مرتبه به پشتی اطلس کوب صندلی چرخان تکیه داده ای و از خدمتگزاری صادقانه بخاطر حفظ منافع دولت و ملت دم میزنی، اما دلت در هوای چاپیدن دولت و ملت پرمیزند.... چه آن زمان که در کسوت جوانکی ولگرد به خانم معلمی نزدیک میشوی تا کیف او را برباییی و پولش را در کاباره به پای خواننده محبوب مردم کوچه و بازار بریزی... چه آنگاه که دستت از زیر میز برای رشوه دادن و رشوه ستادن دراز میشود... چه آنوقت که زبانت به سوگندهای دروغ میچرخد... چه در آن حال که به امید جلب مرحمت زیردستان عنتروار جلو آنها معلق میزنی.... چه در آن وضع که مشت بر فرق زیردستان میکوبی تا قدرت کاذب خود را به رخ این و آن بکشی..... چه در هیات موش بهنگام موذیگری.... چه در جلد مار به گاه مردم گزائی... چه مانند گرگ با دندان های خون چکان..... چه مانند سگ مترصد یک تکه استخوان..... هروقت و هرجا و به هر شکل جلوه کنی با یک نگاه میشناسم و تشخیصت میدهم. ای فساد، ای عفریت بدنهاد، ای مایه شر و تباهی... هان، بگو از جان من چه میخواهی؟!

فساد ـ «روزنامه را با خشم پاره میکند و دیوانه وار میخندد»: آه، دوست من! می بینم که تو هم تحت تاثیر دو تا ونصفی روزنامه نویس آسمان جل با ما کج میتابی و صحبت از بیوفائی میکنی..... بیهوده خودت را ملعبه این قلم بدست های خام از همه جا بی خبر مکن. طفلک ها بوی کباب شنیده اند و یا بوبرشان داشته است، تو که میدانی از آن خبرها نیست و اینجا خر داغ میکنند...

وطن ـ «خشمگین و غران»: با من اینطور حرف نزن! میدانی که تا چه حد از تو متنفرم. تو خانه مرا به گند کشیده ای... وجود منحوس تو سبب شده که فرشته های خیر و برکت از این خانه بگریزند. تو با آن دستهای کثیف اموال مرا غارت میکنی. تو فرزندان مرا از راه به در میبری. تو در فضای این خانه گرد نکبت می پاشی. اینجا دیگر از اعتماد، از احترام، از فتوت، از رافت، از رادمردی، از بلند نظری اثری برجای نمانده است. تو هوای پاک این خانه را مسموم میکنی... آه، ای خبیث! ای دیوانه! ای لعنت شده ازلی و ابدی! ای فرستاده دوزخ! ترا چه کسی به این خانه راه داده است؟....

فساد ـ «با تمسخر»: چه حرفها؟! پیاده شو با هم برویم رفیق! هزاران سال است که من روی این کره خاکی زندگانی میکنم و در شرق و غرب عالم همه مرا می شناسند. من هر عیبی داشته باشم بجای خود، ولی همه میدانند که بی دعوت به جایی نمیروم. لابد فراموشتان شده است که من با دعوتنامه رسمی به اینجا آمده ام.... بنابه دعوت خودتان!

وطن ـ «بخود می پیچد»: چه تهمتی! هر چند از تو که فساد هستی جز دروغ بافتن و تهمت زدن انتظاری نباید داشت، ولی دروغ بدین بزرگی را چه کسی باور خواهد کرد؟ خیر... این افترا به دامان من نمی چسبد. من همچنان اصرار دارم که تو ناکس توضیح بدهی به چه حق و با اجازه چه کسی وارد این خانه شده و برای خودت جا خوش کرده ای....

فساد ـ «در حالی که دود سیگارش را می مکد و برای خودش با ورق فال ناپلئونی میگیرد. خونسرد و آرام»: بسیار خوب، توضیح میدهم. یعنی در واقع به یادتان می آورم.... سوای روابط دیرینه تاریخی که حق آب و گلی را در این خانه برای من محفوظ میدارد، بعنوان یک میهمان وی. آی. پی حدود شانزده، هفده سال پیش رسما به اینجا دعوت شدم. یادآور میشوم که تازه داشت عواید شما از محل آن دفینه زیر زمینی بطور تصاعدی بالا میرفت و حضرت مستطاب عالی بعد از چندین سال دست تنگی و گرفتاری چندان به هیجان آمده بودید که میخواستید سالها محرومیت را در فاصله چند صباح تلافی کنید. دود مطبختان چشم فلک را تیره و تار میکرد. صدای ساز و دهل و بزن و بکوبتان در ملکوت اعلی به گوش کرو بیان میرسید، بخار مزعفر پلو و قلیه و بریان و کباب و جوجه و خورش های جورواجور که سفره هفت رنگتان را زینت میداد تا هفتاد خانه آنطرفتر آب از لب و لوچه همسایه های دور و نزدیک سرازیر میساخت. دوره، دوره بریز و بپاش بود. معاملات بزرگ... کمیسیون های کلان... سند های چهارلاپهنا... کشتی... اتوبوس... هواپیما... سیمان... شکر و خلاصه همه وسایل عیش فراهم، جز اینکه قید و شرط های اخلاقی، مقررات، قوانین، ملاحظات سنتی و شتر مآبی مدعیان فضیلت و معنویت و غیره و غیره نمیگذاشت خوشی به دل جماعت بچسبد... «ورق ها جور است و جریان فال به خوبی پیش میرود. فساد به سیگارش پک میزند و از روی رضایت سر تکان میدهد» بلی، دوست من! در آن حال چاره کار فقط از دست ارادتمند ساخته بود. البته اگر رقعه شما نمیرسید من خودم دیر یا زود می آمدم. چون رسم ما این است که هر جا خواهر خوانده عزیز من «تجمل» صحنه گردان باشد جای مرا هم باز میکند. ولی آنطوری مدتها طول میکشد تا من خودم را بشناسانم و ناچار باید زمانی دراز دست به عصا راه بروم. در صورتی که اینطوری، وقتی با پس برو پیش بیا و تشریفات و احترامات لازمه بعنوان میهمان عالی قدر وارد شوم، حریفان از همان ساعت اول حساب کار خودشان را میکنند و هر یک از گوشه یی فرا میروند. هه! یادش بخیر دوست آبرو دارمان آقای «ع»... چه مبارزه یی علیه فساد به راه انداخته بود، چه نطقها میکرد... قطعاً تو هم او را بخاطر می آوری دوست عزیز! آخر در این خانه خیلی کیا و بیا داشت. شنیده ام حالا در زیر سقف دود گرفته دو تا اتاق اجاره یی زندگی میکند. قاعده دنیا همین است. با آل فساد هر که در افتاد، بر افتاد!

وطن ـ «افسرده و ظاهراً پشیمان»: خیلی خوب. بس است. فهمیدیم تو از کدام گورستان آمده ای. حالا چه کار باید کرد تا گورت را گم کنی؟

فساد ـ شوخی میکنی!

وطن ـ خیلی هم جدی میگویم... من افسون شده بودم. ما همه طلسم شده بودیم. شعوذه و افسون تو عنان اختیار از دستمان ربوده بود. خودمان نمیدانستیم چه کار میکنیم.... آه، ای دیو پلید! کاش شیشه عمر ترا در دست داشتم و هم الان برزمینش میکوفتم تا جهانی از شر تو آسوده شود!

فساد ـ «ورق ها را جمع میکند. بر میخیزد. به هم صحبتش نزدیک میشود و دوستانه دست روی شانه او میگذارد»: گفتم که شوخی میکنی و دلت با زبانت یکی نیست... تو خودت میدانی که من با همه بدیهایم، با همه زشترویی «ومنشی ام خیلی حساس و زودرنجم. محال است من احساس کنم وجودم در جایی زیادی است و برای ماندن سماجت کنم. من راحت طلب خلق شده ام. حوصله درگیری و جنگ و جدل ندارم. من شبی را که با عیش و عشرت و بزن و بکوب سر نکنم جزو عمرم حساب نمیکنم دیگر اینکه خرج من زیاد است و جیب هایم باید همیشه پر از پول باشد. بمحض اینکه احساس کنم در جایی در آمد من آنقدر نیست که کفاف خرجم را بدهد، به محض آنکه دریابم دوستانم سر کیسه را سفت کرده اند و در مقام پذیرائی، رعایت شؤون مرانمیکنند خودم چمدانهایم را می بندم ومرخص میشوم...

گذشته از اینها «سرش را نزدیک گوش وطن برده و آهسته زمزمه میکند» من با آدمهایی که در این عصر و زمانه ادای سلمان پارسی و ابافر غفاری را در می آورند، با مدعیان فضیلت و معنویات و اصول اخلاقی اصولا اَبم به یک جوی نمیرود. مثل مار که از پونه گریزان است، من هم از هواخواهان اصول و اخلاق متنفرم. دوست عزیز! مطمئن باش هر وقت دور و بر تو از اینجور عناصر کله خشک نیمه مجنون پیدا شود من خودم حساب کارم را میکنم ومیزنم به چاک.

امانه... من خودم «قاب» قمارخانه‌ام. من از چشمهای تو میخوانم که مثل خودم وجود انچنان عناصری رانمیتوانی هضم کنی. از امر ونهی آنها خوشت نمی آید. تو هم مثل من با دلقک ها و مفتخور ها و کلاش ها مانوس شده ای، از بند بازی و ترفند و دوز و کلک آنها خوشت می آید. یک روز اگر تملقت را نگویند خمار میمانی. وانگهی، به خود من عادت کرده ای. کسی که با من اخت شود به آسانی ولم نمیکند. اگر منکری به چشمهای من نگاه کن!

وطن ـ ای ریاکار اغواگر!

فساد ـ ای شیطون...

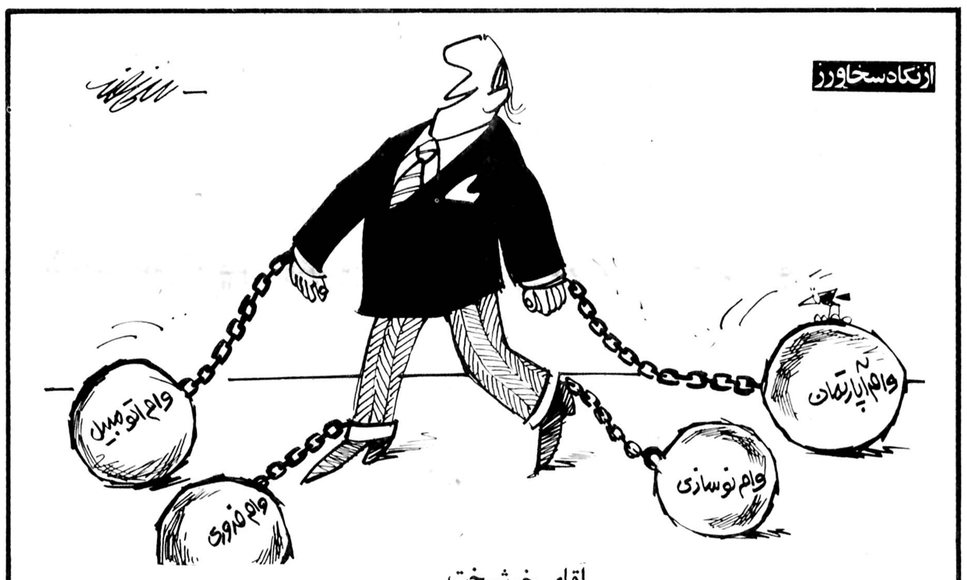

آقای خوشبخت....

چهل سال قبل...

برنامه مسابقات اسب دوانی فردا در میدان جلالیه

دو ساعت ونیم بعداز ظهر فردا نخستین دوره اسب دوانی بهار امسال اسپریس جلالیه آغاز میگردد. جمع جوایز سالیانه مبلغ یکصدهزار ریال است که ده هزارریال مرحمتی اعلیحضرت همایون شاهنشاهی وپنجهزار ریال مرحمتی والاحضرت همایون ولایتعهد میباشد.

هیات قضاة

هیئت قضاة مسابقه عبارتند از: تیمسار سپهبداحمدی، تیمسارسرلشگر یزدان پناه، تیمسار سرلشگر ضرغامی، تیمسارسرلشگر شقاقی، جناب آقای مرتضی قلی بیات

هیات نظار

تیمسار سرتیپ کریم قوانلو، تیمسار سرتیپ خسروپناه، آقای عبدالله قراگزلو، سرکارسرهنگ داورپناه آقای عزت الله بیات آغازگران «مامورین اعلام حرکت»

سرکار سرهنگ همایون، سرکار سرهنگ معتضدی، سرکار محمدغفاری، آقای سیف الله شهاب

مامورین تعیین اوزان

سرکار سرهنگ فرزانه، سرکار سرهنگ شه رئیس، سرکار سرگرد برافروخته، آقای غلامحسین قراگزلو، آقای زمان بهنام

مامورین پذیرایی

جناب آقای مصطفی کمال هدایت، آقای یمین اسفندیاری، آقای نوری اسفندیاری، ابراهیم افخمی، غلامعلی میکده، حسن مرات اسفندیاری، علی اقبال، علی امینی، علی معتمدی، عباس فروهر، نصرالله انتظام

مامورین انتظامات

سرکار سروان اشتری، سرکار سروان رفیعی

مامورین شرط بندی

سرکار سرهنگ علوی مقدم، آقای احمد امینی، آقای عبدالحسین بهنیا، آقای غلامحسین مسعود، آقای ابراهیم قراگزلو، آقای مرتضی قیصری، آقای حسینعلی قراگزلو، دکترمحسن سیاح، سرکار سرگرد حسن مشیری

مامورین وقت نگهدار

سرکار سرهنگ افخمی، آقای منصور علی قراگزلو

پزشک

سرکار سرهنگ دکتر سریری، آقای دکتر عباس نفیسی

دامپزشک

تیمسار سرتیپ دکتر فتحی، سرکار سرگرد دکتر برافروخته

متخصص نعلبندی

سرکار ستوان یکم علی ژوبین

اسبهای مسابقه

طاووس متعلق به تیمسار سرلشگر دکتر اتابای
شیطان متعلق به پاسیار یکم پاشامبشر
گور متعلق به سرکار سروان محمود امینی
گنجشگ متعلق به سرکار سروان عباسقلی عرب شیبانی
فرهاد متعلق به سرکار ستوان یکم نراقی
سعادتی متعلق به خداقلی آق کیک متعلق به ملاداود
لادن متعلق به ایرج افخمی
طوطی متعلق به حاجی نوری
اسبهای دوره دوم
ماهی متعلق به تیمسار سرتیپ کریم قوانلو
بلندبالا متعلق به سرکار سرگرد منوچهر ماکوئی
مرای ۳ متعلق به سرکار سروانعبدارضا آذر
ویژه متعلق به سرکار سروان الهامی
تازی متعلق به سرکار سروان رضا افشار
قربان گلدی متعلق به کورتی ملا
والی متعلق به خداقلی آق

اسبهای دوره سوم
جیران متعلق به تیمسار سپهبد احمدی
جنگلان متعلق به تیمسار سرلشگر ضرغامی
نوبل متعلق به سرکار سرهنگ ۲ مهین
براق متعلق به سرکار سرگرد رضا هنجنی
نینا متعلق به سرکار سروان نکوزاد
مرای ۱ متعلق به آقای حسین جرجانی
سهیل متعلق به علی محسن بنان
روشن متعلق به آقای گلدی
نعمتی متعلق به آقای امان گلدی
اسبهای دوره چهارم
زنبور متعلق به سرکار سرهنگ فرجود
ثریا متعلق به سرکار سرهنگ ۲ ارسلان شمس
ابوالهول متعلق به سرکار سروان محمود امینی
قربان متعلق به سرکار سروان امیرپاشائی
بیداد متعلق به سرکار ستوان یکم گوهری
قابوس متعلق به آقای خداقلی آق
مرجان متعلق به پروانه امیرپاشائی
همی متعلق به جهانگیر سعید خانیان
تجن متعلق به مشهدی قلی غربی متعلق به ملاداود

«نقل از اطلاعات ۱۴ اردیبهشت ۱۳۱۸»

فریاد «عزیز نسین» هم در آمد!

هادی خرسندی

امشب بنشینیم پای درد دل «اقای عزیز نسین» طنز نویس بزرگ که اگر چه هزار ها کیلومتر دور از ما در کشور ترکیه ساکن است اما حقش در مملکت ما ضایع شده و فریادش به آسمان رفته است.

آن هائی که اینجا به دنیا آمده اند و حق زندگی دارند و حق آب و گل دارند، نتوانستند جلو گروه ضربت شهر داری را بگیرند که خانه هایشان را خراب نکند. آقای عزیز نسین از این راه دور گلایه دارد که چرا یکنفر نوشته های او را در ایران، خراب می کند.

نسین، نامه‌ای نوشته برای آقای ثمین باغچه بان، که بنده به خاطر احترام به شخصیت خودش و به خاطر ارادتی به ثمین باغچه بان دارم، امشب بجای هر مطلبی، این قسمت از روزنامه را به چاپ نامه نسین عزیز اختصاص می دهم:

ثمین عزیزم

می دانی که آثارم در ایران بدجوری تاراج و چپاول شده و می شود. نمی دانم باید چه کار کنم. افسوس که در برابر این غارتگری ها، از دست دوستان ایرانی من هم کاری ساخته نیست.....

شخصی که چنین بی شرمانه، با ترجمه های بی سر و ته و قلابی مرا غارت می کند، هیچ فکر نمی کند که من نه خزانه دولت هستم و نه بیت المال ملت.

این قبیل ترجمه ها که به صورت کتابچه هائی به قطع جیبی در ایران، توسط ناشران بی نام و نشان به چاپ می رسد، غیر از اینکه در ایران به فروش می رسد، به افغانستان نیز صادر می شود.

به طوری که اطلاع دارم خوانندگان افغانی من این کتابهای صادراتی را به قیمت گرانی می خرند. عمل این شخص دزدی نیست. کاری است بی شرمانه تر از دزدی، که هنوز اسمی روی آن گذاشته نشده.

آثار من در ایران دچار زایمان شده است

می دانی که مجموع کتابهای من که تا امروز در ترکیه به چاپ رسیده، فقط ۶۶ جلد است، اما تا امروز در ایران بیش از هفتاد جلد کتاب به نام من به چاپ رسیده، آیا این معجزه نیست؟ اگر معجزه نیست، پس چیست؟ چطور می شود نویسنده ای فقط ۶۶ جلد کتاب داشته باشد، اما در کشور دیگری بیش از هفتاد جلد کتاب به نام او به چاپ رسیده باشد؟

بله این معجزه است. معجزه آن مترجم نامدار و آن ناشران شعبده باز و بی نام و نشان، که آثار مرا به قطع کتابهای جیبی، با آن ترجمه های سراندر پا غلط و قلابی به چاپ می رسانند و حتی در بساط روزنامه فروشها، دراگ استور ها، سوپر مارکت ها نیز به فروش می رسانند.

آیا اینگونه دزدی را در جای دیگری دیده ای یا شنیده ای؟

در سالهای گذشته دو روزنامه عصر ایران، کیهان و اطلاعات، آثار مرا که تو ترجمه کرده بودی، با پرداخت حق تالیف به چاپ می رساندند، و درست در همان روز ها مترجم نامداری که آثار مرا بی آبرو کرده و تاراج می کند، در مجله فردوسی مصاحبه ای کرده و گفته بود «من عزیز نسین را در ایران به شهرت رساندم و معروف کردم» و از این قبیل حرفها.....

در زبان ترکی ضرب المثلی هست. می گویند «دزد خبره آخر کار طلبکار هم می شود»

این ضرب المثل در مورد مترجمی که ادعا می کند شهرت و محبوبیت خود را در ایران مدیون او هستم، کاملا صدق می کند. خدا از او راضی باشد. جدا چه آدم با گذشت و منصفی جدا چقدر بزرگوار است که بابت مشهور کردن من در ایران از من پولی مطالبه نمی کند. جدا چه آدم چشم و دل سیری!

البته خوانندگان عزیز من در ایران خبر ندارند این مترجم و کسانی از قبیل او و ناشران بی نام و نشانی که ترجمه های قلابی آنان را به چاپ می رسانند و می فروشند، با من و آثار من چه کرده اند و چه می کنند و چگونه حق معنوی و مالی مرا پایمال می کنند. باید خوانندگان ایرانی من از این چپاول و غارتگری اطلاع داشته باشند حق ترجمه آثارم را به باغچه بان داده ام.

دانشجویان ایرانی مقیم ترکیه، گاهی این قبیل کتابها را از پیش میآورند و ترجمه و اصل را مقایسه می کنیم جدا از این همه خیانتکاری و تحریف تعجب می کنیم.

این ترجمه های قلابی و نادرست، خیلی بیش از نگرفتن حق تالیف مرا شکنجه می دهد.

خوانندگان ایرانی من باید یقین داشته باشند که اگر آدم پولداری بودم، حاضر بودم خیلی بیش از مبلغی که این مترجم و ناشران او از دزدی و غارت آثار من به جیب می زنند، به آنان بپردازم که دست از این دزدی و خیانتکاری بر دارند. اما چه می شود کرد که آدم پولداری نیستم و گذشته از این خیلی هم نیازمند هستم. دلم می خواهد خوانندگان ایرانی من بدانند، این قبیل اشخاص، نه فقط با آن ترجمه های قلابی و خائنانه حق مالی و معنوی مرا در ایران پایمال می کنند، بلکه حق آن بچه های یتیم و بی پناهی را که حق تالیف و ترجمه آثارم را به آنها واگذار کرده ام و پول کفش و لباس و لوازم التحریر و نان آنها را هم بی شرمانه می دزدند و می خورند.

ثمین عزیز: خواهش میکنم قبل از اینکه کتابها به چاپ برسند، این نامه را در روزنامه ها و مجله ها به چاپ برسان که تمام خوانندگان عزیز ایرانی من فریاد مرا بشنوند و بدانند که با من و آثارم و بچه های یتیمی که مالک حق تالیف و ترجمه آثار من هستند، در ایران چه شده است و چه می شود.

خوانندگان ایرانی من باید بدانند هر گاه کتابی از من به دستشان رسید، باید خودم در آن کتاب اعلان و امضاء کرده باشم که ترجمه و چاپ این کتاب در ایران با رضایت و موافقت من صورت گرفته است و اگر غیر از این بود، باید خوانندگان ایرانی من بدانند که آن کتاب، یک مال دزدی است.

(دو کلمه هم از قول اصغر آقا)

ـ نسین جان زیاد ناراحت نباش. پول هائی را که باید می دادیم به شما، دادیم به خانم «امل ساین»!

امروز در تاریخ

پاپ دنیای جدید را میان پرتغال و اسپانیا تقسیم کرد!

آمریکا منطقه کانال پاناما را تصاحب کرد

(۴ مه ـ پنجشنبه)

۱۴۹۳ ✱ پاپ ضمن صدور اعلامیه‌ای، نیمکره جدید را که به تازگی کشف شده بود میان اسپانیا وپرتغال تقسیم کرد.

۱۶۲۶ ✱ پترمینیت استعمارگر هلندی درمانهاتان (نیویورک) پیاده شد واراضی انرا ازسرخ پوستان خریداری کرد. به این ترتیب نیویورک نخست متعلق به هلندیها بود.

۱۸۴۳ ✱ ناتال درافریقای جنوبی به عنوان مستعمره انگلیس اعلام شد.

۱۸۶۳ ✱ طغیان مائوریها (بومیها) درزلاندنو آغاز شد.

۱۹۰۴ ✱ امریکا منطقه کانال پاناما را به تملک خوددرآورد.

✱ جنگ کورال سی (دریای مرجان) دراقیانوس آرام میان امریکا وژاپن آغاز شد.

۱۹۴۵ ✱ نیروهای آلمان دردانمارک تسلیم شدند.

چگونه میتوان به یک نفر ۱۷ هزار تومان عیدی داد!

کارهائی را که بوسیله مامورین شهرداری عملی شده بود بطور شفاهی بعرض شهردار رساند. چون کارهای انجام شده مورد توجه حاضرین قرارگرفت. هرکس مبلغی بعنوان عیدی (هنوز عیدنرسیده بود) بدست پیشخدمت حاضردرجلسه داد تا به آقای کارمند بدهد. تا اینجا مسئله عادی بود، اما نکته‌ای که توجه دیگران را بخود جلب کرد و حیرت حاضران را برانگیخت رفتار یکی از مالکین بود که اشاره‌ای به برادرش کرد و اخوی محترم از کیف خود یک دسته اسکناس ده هزارریالی بیرون آورد و شمرد. صدوهفتاد هزار ریال معادل هفده هزارتومان بود. حاجی آقا دستور دادند همه این دسته اسکناس (هفده هزارتومان) را بعنوان عیدی به کارمند فعال شهرداری منطقه بدهد.

این حاتم بخشی حس کنجکاوی مرا برانگیخت که درباره این «حاجی‌آقا» تحقیقات بعمل آورم که کار ایشان چیست و درچه رشته از تجارت مشغول کسب است.

قضیه خیلی زود روشن شد:... «حاجی آقا» کاری ندارد جز این که تابستان هرسال تمام تولیدات آبگرمکن و بخاری و زمستانها تولیدات یخچال و کولر چند کارخانه معروف را یکجا (با چند درصد تخفیف) بطور نقدی خرد و اجناس را درانبارهای بزرگی که دراطراف تهران دارد انبار میکند. این کالاها یعنی یخچال و کولررا درتابستان و بخاری ها را درزمستان به صاحبان فروشگاه های شهرستانها به قیمت های گزاف میفروشد این محتکر بزرگ یک چهره آشنا برای صاحبان صنایع لوازم خانگی است. گاهی تعداد کولرها، یخچال ها، آبگرمکن ها و بخاری های انبارشده‌ی این حاجی‌آقا به دهها هزار دستگاه می رسد و درحالیکه مردم دربدردرجستجوی مثلا یک آبگرمکن هستند او آبگرمکن های احتکار شده خود را پنجاه درصد گرانتر از قیمت تعیین شده به خلق الله میفروشد. ملاحظه می فرمائید که برای چنین شخصی دادن هفده هزارتومان عیدی بیک نفر جای، شگفتی نیست! اهمیت موضوع دراین است که حقیر بی کاره، و کنجکاو که از این مسائل سردرنمیاورم نمیدانم اطاق اصناف با آن سازمان عریض و طویل خود از این احتکارها و معاملات دزدکی چگونه می تواند بی اطلاع باشد؟!

جعفر مهدی نیا

درهجده کیلومتری تهران روستائی قراردارد که دارای باغ های بزرگ میوه و درختان تنومند و سالخورده است.

بیشتر مالکان این باغ ها افراد سرشناس و با نفوذ هستند که با همکاری شهرداری منطقه اسفالت خیابانها و جدول بندی نهرآب و لوله کشی آب زراعی و آشامیدنی مورد نیاز خود را خودشان تامین میکنند. چند ماه پیش مالکان این باغ ها جلسه‌ای برای آبادی و عمران، حفاظت و دیگر مسائل مشترک خود تشکیل داده بودند شهردار منطقه هم دراین جلسه شرکت داشت. مدتی از شروع جلسه نگذشته بود که یکی از کارمندان شهرداری منطقه وارد جلسه شد و درحضور شرکت کنندگان درجلسه، گزارش های

خیابانهای دوره‌دارسی

در مسجد سلیمان

او رده‌اند که درزمانهای نه چندان نزدیک که «دارسی» طلای سیاه رادر مسجد سلیمان از دل زمین بیرون میکشید جاده هائی برای سهیل رفت و آمد دست انبر کاران استخراج و فروش نفت احداث شد. این جاده ها شباهتی نه چندان کم به راههائی دارد که همشهری ها میگفت: بالاخره مسجد سلیمان هم نرفی کرده چون به درد ترافیک مبتلا شده است. از جاده خارج شهر مسجد سلیمان چیزی نمیگویم که گندش بالا میاید خلاصه برایتان بگویم که خیابان های کم عرض رانندگان تاکسی، راننده های جوان، بچه های ولگرد وشیطان، و عابرین بی‌امان دست بدست هم میدهند تا با بالابردن سطح تصادفات شهرخود را به پای پیشرفته ترین شهرهای ایران برسانند.

مسجد سلیمان ـ ابراهیم اژ

عابرپیاده محوشده وفقط در ایام عید نوروز نونوار میشود.

متاسفانه این روزها جاده فرمانداری (جاده اصلی و مرکزی شهر) که چندماه پیش اسفالت شد رنگ و روی جاده های دوره «دارسی» را دارد.

چند روز پیش یکی از

نظریات کارمندان دولت در مورد قانون استخدام

نظریات خود را برای اصلاح لایحه نهائی قانون استخدام کشوری بوسیله ارسال نامه به روزنامه اطلاعات و یا تماس با تلفن ۳۲۸۶۲۲ از ساعت یک و ۳۰ دقیقه تا ۳ بعد از ظهر هر روز بجز روزهای پنج شنبه و جمعه مطرح کنید.

آقای محمد محمدی ضمن ارسال نامه‌ای به روزنامه اطلاعات قید کرده است:

فقدان کارمندان تربیت یافته و کاردان موجب نابسامانی دستگاههای اداری هر کشور میشود حال آنکه کمبود نیروی انسانی کارآموخته تنها بکشورهای توسعه نیافته و غیر صنعتی اختصاص ندارد، این گونه مشکلات حتی در سازمان های دولتی پیشرفته ترین کشورها نیز مشاهده می شود.

در دوره‌ای که یک کشور در زمینه های اقتصادی و اجتماعی توسعه‌ای سریع را دنبال می کند و دولت در این توسعه وظایف سنگین و متعددی را بر عهده می گیرد اغلب نیاز به خدمات افراد متخصص و صاحب فن شدیدا احساس می شود معمولا همه دولت ها به درجات متفاوت با کمبود نیروی انسانی آموزش یافته روبرو می شوند، هنگامی که گسترش حیطه وظایف دولت با انتظارات روز افزون بخش های عظیمی از جمعیت ملازمه داشته باشد آگاهی مردم از اشتباهات و عدم کارائی سازمان های دولتی در جوابگوئی به تقاضاها و نیاز های آنان بیشتر شده باشد، بدیهی است که عیب ها و ناتوانیهای کارمندان بیشتر و بهتر آشکار می شود. آموزش تنها اقدام امید بخشی است که می تواند در بالا بردن حد کارائی کارمندان سودمند باشد، مسئله آموزش را باید جدی تلقی کرد و تسهیلات لازم برای آموزش کارمندان فراهم آورد.

نتیجه آموزش با برنامه های لازم و اصولی بسیار زود آشکار خواهد شد بشرطی که سازمانها در آموزش کارمندان راههای درست و سنجیده‌ای در پیش گیرند.

برای تسهیل کار ممکن است انواع مختلف آموزش مانند: آموزش بدو خدمت، آموزش شغلی و یا آموزش ضمن خدمت و آموزش برای پرورش افراد بمنظور احراز مشاغل مهمتر به کارمندان داده شود.

به آموزش کارمندان باید توجه بیشتری شود

حرفهایی از آنسوی سیم

خانم آزاد (خانه‌دار):

برق خیابان سوم یوسف آباد منشعب خیابان پهلوی از ساعت ۹/۳۰ دیشب خاموش شده است با مراجعات پی در پی به مسئولان امر به بهانه های گوناگون از تامین برق این کوچه خودداری میکنند و دست آخر هم آب پاکی روی دست مردم میریزند و میگویند: اگر مامورین فنی نتوانند کاری انجام دهند، امشب می خوابند و صبح فردا فعالیت خودرا آغاز میکنند! آیا این آقایان نمیدانند که اگر برق نباشد صرف نظر از موارد استفاده از نیروی آن تکلیف مواد غذائی فاسد شدنی موجوددریخچال های منازل مردم چه میشود؟

سلحشور:

درخیابان رودکی بالاتراز چهارراه وثوق انتهای کوچه های نصرت و شاملو، چهارراه بزرگی است که اسفالت آن نیاز شدیدی به مرمت دارد ولی از پنجسال پیش تا کنون شهرداری منطقه به تقاضاهای مردم دراین مورد ترتیب اثر نداده است..

حسین شمس:

تنها شماره تلفن ویژه برنامه رادیوئی «راه شب» به هیچ وجه جوابگوی مردم نیست و مدام بوق اشغال میزند. پیشنهاد میکنم یکی از مجریان برنامه راه شب از ساعت یک بامداد به شماره تلفن راه شب زنگ بزند، اگر موفق به برقراری تماس شد یک جایزه پیش من دارد!

سولیران و... انبارداری

◯ رشد قدرت پیش بینی و آینده‌نگری در ایران ایجاد هر چه بیشتر انبارهای مطمئن و وسیع را برای نگاهداری کالاها و مواد مختلف صنعتی و مصرفی ضروری ساخته است. سولیران مفتخر است که در ایجاد و گسترش انبارهای کشور نقشی اساسی و سازنده را به عهده داشته است.

◯ ظرف ۱۶ سال اخیر شرکت سهامی عام سولیران با استفاده از آخرین تحقیقات و مطالعات گروه سوله آمریکا و با در اختیار داشتن ماشین آلات مدرن و تمام اتوماتیک خود اسکلت‌های فولادی بسیاری از کارخانه‌ها، کارگاهها، انبارها، سردخانه‌ها، سالن‌های ورزشی، آشیانه‌های هواپیما، مرغداری و دامداری، مدارس و سوپر مارکت‌ها و سالن‌های اجتماعات ایران و سایر کشورهای خاور میانه را تولید و نصب نموده است.

„سولیران„ یعنی ساختمان مدرن، محکم و باصرفه

SULIRAN
شرکت سهامی عام سولیران
(وابسته به گروه صنعتی بهشهر)
تهران ـ جاده جنوبی کرج کیلومتر ۲۲ ـ خیابان سولا کام تلفن ۴ـ۹۵۴۷۴۱، ۹ـ۹۶۵۰۸۵ ـ آدرس مکاتباتی: تهران ـ خیابان سپهبد زاهدی شماره ۵۶

Su-۲۰۱-۳۷

رویدادهای مهم ۷ روز گذشته

کمونیست‌ها با روشی کاملا نو برافغانستان مسلط شدند

نخستین انعطاف بزرگ یاسر عرفات در برابر اسرائیل

با اینکه سادات به خاطر اظهارات اخیر کارتر، زیر انتقادهای مجدد اعراب قرار گرفت، معذالک دو روز پیش، ضمن نطقی، از او ستایش کرد.

جهان در هفت روزی که گذشت شاهد رویدادهای بزرگی بود، ۳۳ سال پیش نیز چنین هفته‌ای پرخبربود. زیرادرآن تاریخ هیتلرخودکشی کرد و برلن بتصرف ارتش سرخ درآمد. دریکهفته گذشته رژیم افغانستان با یک کودتای خونین تغییر یافت، یعنی دولت محمد داود که خود چند سال پیش با بر کنار کردن محمد ظاهر شاه در این کشور رژیم جمهوری بر قرار کرده بود کشته شد و کمونیستها به طرزی کاملا نو دفعتا زمام امور افغانستان را به دست گرفتند.

کودتای افغانستان طبق گزارشهای تائید نشده حدود ۱۰ هزار کشته داشت. سه روز پس از کودتا، که پنج شنبه گذشته آغاز شده بود نورمحمد تره کی مارکسیست افغانی و رهبر حزب کمونیست افغانستان رئیس جمهوری و صدر اعظم این کشور شد و سپس کابینه خود را تشکیل داد.

کودتا توسط افسران جوان صورت گرفت و فرمانده نیرو های کودتا وزیر دفاع افغانستان شد. در کابینه کودتا بر خلاف نظایر خود، فقط دو نظامی عضویت دارند.

مهمترین اقدام دولت کودتا ملی کردن اموال داود و چند متنفذ دیگر افغانی بوده است.

نخستین دولتی که رژیم تازه افغانستان را برسمیت شناخت شوروی بود و هند و کوبا در ردیفهای بعد قرار گرفتند. اینک اوضاع در افغانستان با وجود اجرای مقررات حکومت نظامی آرام است، مرز های این کشور باز، و رفت و آمد هوائی از سر گرفته شده است.

مفسران، با توجه به رقابتهای شدید روس و انگلیس در دو قرن گذشته بر سر افغانستان به عنوان کلید شبه قاره هند، معتقدند که سرانجام در این رقابت شرق و غرب ظاهرا شوروی پیروز شده است.

سفر بگین

مهمترین واقعه دیگر خاورمیانه بعد از کودتای افغانستان، مسافرت مجدد بگین نخست وزیر اسرائیل به واشنگتن است. کارتر در آستانه ورود بگین به امریکا در مصاحبه ای با ساندی تایمز گفت که هیچگاه از ایجاد یک کشور مستقل فلسطینی در غرب رود اردن جانبداری قطعی نکرده است و همچنین نگفته است که عقب نشینی اسرائیل از همه اراضی اعراب لازمه بر قراری صلح است.

این مطلب و نطق بسیار صمیمانه کارتر در ضیافتی که به افتخار بگین بر پا کرد اعراب را نگران و ناراحت ساخت، مخصوصا که کشور های تند رو عرب و در صدر آنها سوریه فرصت تازه ای یافتند تا سادات را بیش از پیش مورد حمله و انتقاد قرار دهند و از او بخواهند شکست سیاست خود را اعلام دارد، ولی سادات نه تنها زیر بار قبول این پیشنهاد نرفت، بلکه در نطقی ازکارتر ستایش کرد، با وجود این، انتقاد از سیاست او دامنه تازه‌ای پیداکرد به طوریکه والد هایم دبیر کل سازمان ملل متحد نیز سفر وی را به اسرائیل یک اشتباه خواند.

وقایع لبنان

دیگر ازوقایع یک هفته اخیر خاورمیانه، تشدید حوادث لبنان است.

کوماندو های فلسطینی در این هفته نه تنها به فعالیتهای خود ادامه دادند، بلکه به انتقام ممانعتی که سربازان فرانسوی سازمان ملل از رخنه آنها به منطقه صور به عمل آورده بودند سه شنبه شب به نیرو های فرانسه حمله بردند و ۴ سرباز فرانسوی را کشتند و هفت سرباز دیگر از جمله یک سرهنگ رامجروح کردند. این کوماندو ها همزمان با این حمله چند کیلومتر بالاتر به سربازان سوری نیز حمله بردند و تلفاتی وارد ساختند. این حملات سه روز پس از سومین عقب نشینی نیرو های اسرائیل از جنوب لبنان روی داد.

انعطاف

از وقایع مهم دیگر این هفته در خاورمیانه، اظهارات عرفات به نیویورک تایمز است وی در این مصاحبه برای اولین بار قبول کرده است که اگر با ایجاد یک کشور فلسطینی موافقت شود نه تنها حاضر است موجودیت اسرائیل را بپذیرد، بلکه باتضمین آن از طرف امریکا و شوروی هم موافق است.

نمیری

فعالیتهای تازه نمیری به منظور آشتی دادن سادات با سایر اعراب ازوقایع مهم این هفته جهان عرب است. نمیری دیروز برای این منظور وارد قاهره شد.

درگیری با مطبوعات

درگیری دولت پاکستان با روزنامه نگاران این کشور نیز هفته گذشته خبر های متعددی آفرید و مورد اعتراض محافل بین المللی مطبوعات قرار گرفت. دولت نظامی پاکستان چند روزنامه نگار را زندانی و چند تن دیگر را تبعید کرده است.

اریتره

در آفریقا واقعه چشمگیر، آماده شدن ارتش اتیوپی برای قلع و قمع استقلال طلبان اریتره است که از هفده سال پیش یعنی پس از اینکه امپراطور وقت اتیوپی تصمیم گرفت اریتره را که در موافقتنامه های بین المللی از جمله ایالتهای نیمه خود مختار بود تحت نظر مستقیم دولت اتیوپی در آورد می جنگند. ظاهرا رهبر اتیوپی سر مست از پیروزی در اوگادن دولت کوبا را در این لشکر کشی با خود موافق ساخته است و نیز پاره‌ای از کشور های عربی را راضی کرده است که از کمک به استقلال طلبان اریتره صرفنظر کنند.

در هر حال پیش بینی میشود که اریتره در هفته های آینده شاهد زدو خورد های خونینی می باشد در اوگاندا ایدی امین با حربه «فساد اداری» جمعی دیگر از مخالفان خود را تصفیه کرد و در رودزیا اوضاع همچنان رو به وخامت می رود، زیرا همه راهها به بن بست رسیده است و کوبا و شوروی بیش از پیش در کنار ناسیونالیستهای سیاهپوست قرار گرفته‌اند.

آلدومورو

مهمترین رویداد های هفته در اروپا، ماجرای پایان ناپذیر آلدومورو در ایتالیا، متلاشی شدن اتحاد چپ در فرانسه و دیدار آینده لئونید برژنف از آلمان غربی است.

ایتالیا امروز مرد بیمار اروپا است، بیمار ماجرای آلدومورو، یکایک ایتالیائیها اکنون سنگینی فاجعه دردناک رهبر حزب دموکرات مسیحی را که از پنجاه روز پیش پیوسته باعدام «باعدالت انقلابی» بریگاد های سرخ تهدید می شود احساس می کنند.

ادارات دولتی و سازمانهای سیاسی از نامه ها و پیام های مورو انباشته شده است. رهبر حزب دموکرات مسیحی که زمانی نیرومند ترین شخصیت ایتالیا بود التماس می کند با مبادله «زندانیان سیاسی» جانش را از مرگ حتمی نجات دهند. مقامهای ایتالیائی ظرف این هفته ۹ نامه از جانب آلدو مورو دریافت کردند اما هر روز که میگذرد تصمیم آنها به خود داری از سازش با آدم ربایان بخاطر حفظ «حیثیت کشور» راسخ تر می شود.

در این میان جنگ روانی که بریگاد های سرخ از طریق اولتیماتوم های تلفنی براه انداخته اند اعصاب مردم ایتالیا و

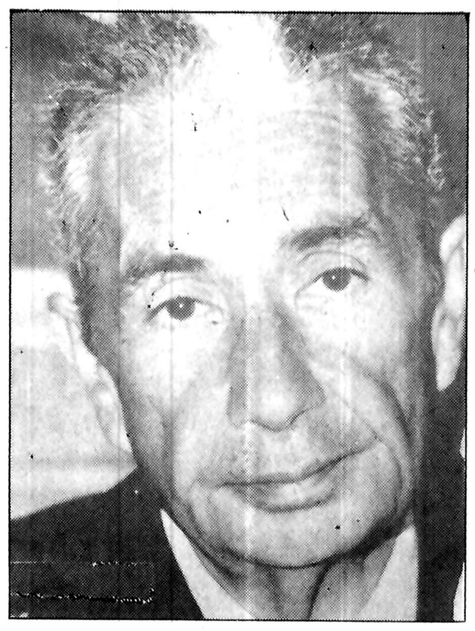

آلدومورو: ۵۰ روز وحشت و دلهره در ایتالیا

زمامداران این کشور را خورد می کند. عده‌ای مردم بیکار که سرشان برای ماجرا درد می کند باین مبارزه روانی دامن میزنند و شاید هم این یکی از نقشه های تروریستها برای آشفته کردن هر چه بیشتر اوضاع در ایتالیا باشد.

بریگاد های سرخ ظرف یک ماه و نیم اخیر نشان دادند که در «هنر شکنجه جنگ روانی» استاد هستند.

در این مدت پلیس و سرویس های مخفی ایتالیا نتوانسته اند کوچکترین رد پائی از رابیندگان رهبر حزب دموکرات مسیحی بدست بیاورند.

شاید هم بریگاد های سرخ با الهام از ماجرای هانس مارتین شلایر رئیس فدراسیون کار فرمایان آلمان غربی که بدست افراد باند بادرماینهوف ربوده شده و در خارج از آن کشور بقتل رسید رهبر حزب دموکرات مسیحی را از ایتالیا بیک کشور اروپائی دیگر باحتمال زیاد آلمان فدرال برده باشند.

با اینحال دولت اندره‌ئوتی در روش آشتی ناپذیر خود کوچکترین تغییری نداده است. حزب کمونیست و سازمانهای سندیکائی که بشدت با عملیات خرابکارانه بریگاد های سرخ مخالفند در این ماجرا از روش دولت پشتیبانی می کنند.

سندیکاهای ایتالیا بمناسبت روز کارگری اول مه اعلام کردند همه نیرو های خود را برای مبارزه با تروریسم بسیج کرده اند و بروان «کارگرانی که زیر گلوله تروریستها» جان سپرده اند درود فرستادند در برابر این روش آشتی ناپذیر دولت و گروههای سیاسی تنها یک صدا بطرفداری از مذاکره و سازش با بریگاد های سرخ بلند شده است و آن حزب سوسیالیست ایتالیا است. بنیتو کراکسی دبیر کل این حزب میگوید بهر ترتیبی که باشد باید جان آلدومورو را نجات داد. او می کوشد موافقت اندره ئوتی و انریکو برلینگوئر رهبر حزب کمونیست را برای سازش با بریگاد های سرخ بدست بیاورد. اما کمتر احتمال میرود که در این راه توفیقی بدست بیاورد. درین میان دامنه جنگ اعصاب به آلمان غربی نیز کشیده شده است در چند روز اخیرا افراد ناشناسی که خود را نماینده بریگاد های سرخ ایتالیا معرفی می کنند در تماس های تلفنی تهدید می کنند که اگر آلمان غربی ماموران پلیس خود را که در عملیات برای جستجوی آلدومورو شرکت دارند از ایتالیا خارج نکند در آلمان فدرال یک «حمام خون» بوجود خواهند آورد.

جدایی کمونیست ها وسوسیالیست های فرانسه

در فرانسه فرانسوا میتران در نخستین کنگره حزب سوسیالیست فرانسه پس از انتخابات ماه مارس پایان دوران همکاری سوسیالیست ها با کمونیست ها (اتحاد چپ) و برنامه مشترک را اعلام کرد.

دبیر کل حزب سوسیالیست فرانسه حزب کمونیست و رهبر آن ژرژ مارشه را به «خیانت» متهم کرد و اعلام داشت که از این پس سوسیالیست ها به تنهائی در صحنه سیاست به مبارزه خواهند پرداخت.

تظاهرات چپ گرایان ایتالیا، در خیابانهای شهر رم

از دید فرانسوا میتران کمونیستها یگانه عامل شکست جناح چپ در انتخابات مارس گذشته هستند.

سفر برژنف

در بن دولت هلموت اشمیت خود را برای پذیرائی از پرزیدنت لئونید برژنف دبیر کل حزب کمونیست شوروی آماده می کند.

رئیس جمهوری شوروی هنگامی به آلمان غربی میرود که سیاست جیمی کارتر در زمینه های اقتصادی و نظامی دور نمای روابط بن ـ واشنگتن را تیره و تار کرده است.

باحتمال زیاد در جریان دیدار برژنف از بن یک پیمان ۲۵ ساله همکاری میان شوروی و آلمان غربی امضاء خواهد شد. دبیر کل حزب کمونیست شوروی همچنین در باره آخرین تحولات اوضاع اروپا و مسئله کاهش متقابل نیرو های نظامی ناتو و پیمان ورشو در اروپای مرکزی با هلموت اشمیت گفتگو و تبادل نظر خواهد کرد. برژنف در استانه دیدار از آلمان غربی تاکید کرد که اتحاد شوروی خواستار امضای موافقت نامه‌ای در باره کاهش ۵۰ درصد تسلیحات در شرق و غرب است.

بودجه نظامی

درآمریکا تصویب لایحه ۳۸ میلیارد دلاری تهیه وفروش اسلحه درکمیته خدمات نیروهای مسلح مجلس نمایندگان امریکا مهمترین خبر هفته بود. این کمیته ۸/۲ میلیون دلار از مبلغ پیشنهادی دولت کارتر دراین لایحه را که برای خرید یک نوع توپ آلمانی که درنظر بود روی جدیدترین تانک های ارتش امریکا نصب شود، اختصاص داده شده بود از متن لایحه حذف کرد.

دراین لایحه همچنین تصویب شده است که پنجمین ناو هواپیما براتمی امریکا ساخته شود، وپرزیدنت کارتر مجاز باشد که ۲۶۰۰۰ تن از افراد نیروی زمینی امریکا را تا زمانی که کره جنوبی موفق به امضای قرارداد صلح شود، دراین کشور نگه دارد.

دیدار تاکئو فوکودا، نخست وزیر ژاپن از امریکا نیز درزمره مهمترین خبرهای این هفته آمریکا بود. هدف فوکودا، از این سفر حل مسایل اقتصادی ژاپن خاصه درمورد مازاد بازرگانی ژاپن با امریکاست فوکودا دراین سفر همراه سایروس وانس وزیر امور خارجه امریکا با اعضای کمیته روابط خارجی درسنای امریکا وبا اعضای مجلس نمایندگان این کشور وسرانجام با پرزیدنت کارتر دیدارهایی داشت که بی تردید نتایج آن درروابط بازرگانی امریکا وشوروی تاثیر عمده ای خواهد داشت.

اظهارات جنجالی ژنرال انگلیسی

دراین هفته، یک مارشال انگلیسی درپکن سخنی گفت که ناگهان بحث پرجنجالی را برانگیخت. سرنیل کامرون رئیس ستاد نیروهای دفاعی انگلیس ومارشال نیروی هوائی این کشور درجریان دیداری از یک تمرین نظامی واحدهای مسلح پکن، چنان تحت تاثیر استقبال مقام های چینی قرار گرفت که خطاب به آن ها گفت: «دوکشور ما بیش از پیش به هم نزدیک می شوند زیرا هردوی مادر همسایگی خود دشمنی داریم که پایتخت آن مسکوست.»

همین عبارت مختصر از یک سو، حزب کارگر را به عنوان رقیب حکومت محافظه کار برآن داشت که ضمن اعتراض شدید خواستار برکناری مارشال ۵۷ ساله بشود وازسوی دیگر اتحاد شوروی نیز از مقام های انگلیسی خواست که توضیح رسمی دراین زمینه بدهند

مارشال کامرون که هفته پیش برای فروش تسلیحات انگلیسی به چین سفر کرده بود با اظهار نظر خود دولت انگلستان را نیز گرفتار چنان مخمصه دیپلماتیک شدیدی کرد که جیمز کالاهان نخست وزیر درمجلس نمایندگان گفت:«اظهارات سرنیل کامرون را نباید به عنوان تغییر روش دولت انگلیس درمناسبات فعلی خود با چین واتحادشوروی تلقی کرد.» فردمولی وزیردفاع انگلیس

نیز خطاب به نمایندگان پارلمان انگلیس گفت: «اظهارات مارشال کامرون چنان نیست که نمایندگان حزب کارگر را وادار به این پیشنهاد سازد که من اعتماد خود را از او به عنوان یک مشاور نظامی خوب سلب کنم.»

روزنامه پراودادرگان حزب کمونیست شوروی درهمین زمینه نوشت: « تبلیغات دنیای غرب از «خطرشوروی» چیز تازه یی نیست اما گفته مارشال انگلیسی دلیل تازه ای است براین که دنیای غرب از کوشش خود برای هراساندن ملت ها از «خطر شوروی» باز نایستاده است.»

حمله شدیدپراودا به مارشال انگلیسی نشان میدهد که شوروی ها از سخنان او بسیار آزرده خاطر شده اند، ونیز دلیل برآن است که آنها نسبت به روابط خود با چین حساسیت فوق العاده یی دارند.

نفت

مصاحبه شیخ زکی یمانی وزیر نفت عربستان سعودی که این هفته درروزنامه واشنگتن پست انتشار یافت، بحث تازه یی را درسنای امریکا برانگیخت. یمانی ضمن این مصاحبه گفته بود اگر فروش ۶۰ هواپیمای جت جنگنده از نوع اف ـ ۱۵ به عربستان سعودی لغو شود خواه ناخواه این احساس را درما برمیانگیزد که شما امریکایی ها نسبت به امنیت کشور ما توجهی نداشته و دوستی مارا مغتنم نمی شمارید.

یمانی همچنین گفته بود که تصمیم عربستان سعودی به حمایت از دلار تا حدزیادی معلول رابطه خاصی است که بین دوکشور امریکا وسعودی وجود دارد.

همین اظهار نظر سبب شد که سناتور دموکرات رابرت بیرد، رهبر اکثریت درسنای امریکا بگوید که اقدام کنگره امریکا درباره فروش هواپیماهای جت جنگنده به عربستان سعودی نباید تحت تاثیر عامل دسترسی به نفت این کشور قرار گیرد.

درارتباط با همین موضوع پیشنهاد فروش هواپیماهای جت جنگنده به اسرائیل ومصر نیز درهفته پیش بحث های مفصلی را برانگیخت. این پیشنهاد را دولت کارتر مورد تائید قرار داده واگر کنگره امریکا با آن مخالفت نکند، به اجرادرخواهد آمد کنگره امریکا تا ۲۸ مه (۷ خرداد) فرصت اظهار نظر نهایی دارد ورقم این معامله درحدود ۴/۸ میلیارد دلار است.

سفرماندیل

سفر والتر ماندیل معاون وزیر امور خارجه امریکا به پنج کشور آسیایی مجاور اقیانوس آرام که از روز سه شنبه این هفته با دیدار او از فیلی پین آغاز شد، از جمله خبرهای مهم هفته بود ماندیل

پلیس ایتالیا، اسلحه بدست در جستجوی آلدومورو

درسفر ۱۲ روزه خود، علاوه برفیلی پین قرار است از تایلند، اندونزی، استرالیا ونیوزیلند دیدار به عمل آورد، ودر تمام این کشورها تصمیم قاطع امریکا را به ادامه حضور این کشور درمنطقه اقیانوس آرام تائید کند.

ماندیل درفیلی پین گفت: ما یک ملت وابسته به منطقه اقیانوس آرام هستیم وخود را متعهد می دانیم که دراین منطقه نقش مثبتی ایفا کنیم ودر امور این منطقه مشارکت مثبتی داشته باشیم.

او، همچنین گفت «پرزیدنت کارتر به طور موکدی وابستگی امریکا به کشورهای منطقه اقیانوس آرام را مهم تلقی می کند ونسبت به حراست از امنیت آن ها، وتوسعه سریع وگسترده روابط بازرگانی بااین کشورها تعهدهای دیرینه امریکا را تاکید می کند.»

نکته جالب در سفر والتر ماندیل به پنج کشور آسیایی مورد بحث این است که سه کشور میزبان اودراین سفر (فیلی پین، تایلند واندونزی) اعضای یک گروه بندی اقتصادی درآسیای جنوب شرقی هستند که با امریکا روابط بسیار صمیمانه یی دارند.

داستان زندگی من

(۴)

نوشته: ریچارد نیکسون

رئیس جمهوری اسبق آمریکا

مسابقه دقایق، با سرنوشت!

من همچنان فکر میکردم، آیا کاری بهتر از این داشتم؟ جز فکر کردن چه کاری از من برمیامد؟

به اشخاصی فکر میکردم که درآن واپسین ساعتها هنوز نزد من اظهار وفاداری میکردند. تعدادشان هنوز هم اندک نبود، به ژنرال هیگ فکر میکردم که گفته بود: همان اندازه که دشمنانتان بی ارزشند، استعفای شما با ارزش خواهد بود؟

از خود پرسیدم: پس هیگ هم می خواهد که تو بروی؟ درحیرت بودم، معیارها چه زود عوض میشدند. چطور همه چیز با آن سرعت تغییرکرده بود، تا دیروز... حتی تا شب گذشته معیاروفاداری اطرافیان من درکاخ سفید ایمانی بود که درآنها به خودم میدیدم. ولی من که بودم؟ من تنها ریچاردنیکسن نبودم، این ریچارد نیکسن یک پرزیدنت بود، رئیس جمهور ایالات متحده امریکا، بزرگترین و قدرتمندترین کشوری که تاریخ بشردیده است. من پرزیدنت این کشور بودم. بودم؟... نه.

بیاد آوردم که هنوز هم هستم. زمان می گذشت. دقایق با سرنوشت مسابقه گذاشته بودند.

چه سرنوشتی، چه خانواده‌عزیزی. دلم می خواست بیدرنگ به سراغشان بروم. این میل بشدت وسوسه‌ام می کرد. باید یک باردیگر از جولی ـ از تریشیا ـ از دیوید ـ و از پات سئوال می کردم بیاد دارید که درتمام این روزها به من چه گفته‌اید؟ آیا هنوز هم حاضرید تکرارش کنید؟ من مبارزه کردم. من جنگیدم. باز هم میتوانستم بجنگم؟ چرا الکساندرهیگ آن سخن را گفته بود؟ سوءظنی که طعم بسیار تلخ احساس تحقیر و قربانی اهانت شدن و تنها ماندن و درمعرض غدر و فریب و خیانت قرارگرفتن را داشت روح مرا تیره کرد. دچار خشمی شده بودم که طی تمام آن روزهای دشوار و غم‌انگیز همیشه سعی داشتم از آن اجتناب کنم. وصف همه هیجانات آن دقایق ـ بعد از آنکه درباره آمادگی نهایی‌ام برای استعفا کردن با هیگ و «روبوزو» حرف زدم غیر ممکن است. بعلاوه ترجیح میدهم که دیگر هرگز احوال آن روز برای من تکرار نشود. استعفا کردن از مقام ریاست جمهوری ایالات متحده امریکا و اینکه جرالد فورد ـ معاونم طبق قانون اساسی جای مرا درکاخ سفید خواهد گرفت. موضوع افکاری بود که خوشبختانه ذهن مرا از کابوسی که دچارش شده بودم رها کرد.

خود را اینطوردلداری دادم که همه سخنانم که طی آن چند دقیقه درتنهایی با خود گفته بودم هذیان بسیار نادر و زودگذری بوده است به خوداطمینان دادم که دیگر چنان حال دشواری برای من پیش نخواهد آمد. تاب تحمل آن همه‌سوءظن زهرآلود را نداشتم. من یک عمر با چنان افکار تیره و پراز درد و عذابی بیگانه بودم. همان بهتر که باز هم این بیگانگی را حفظ میکردم...

تسلیم استعفایم از ریاست جمهوری مهمترین قسمت از وقایعی بود که بعد از آن درجریان داستانی که می خواهم بنویسم اتفاق افتاد. اکنون دیگر با ذهنی سبکتر شده از بارفکرهای شوم ساعتهای گذشته قادربودم به روشنی آنچه را که واقعا دراطرافم جریان داشت درک کنم. اولین چیزی که آن را بعنوان یک امر واقع بیادآوردم ـ و چقدرخوشحالم که توانستم بدون هیچ نوع مقاومتهای دردناک درونی قبولش کنم ـ این بود که دیگر ندرتا کسانی ـ حتی بین نزدیکترین بستگان من ـ باقی مانده بودند که انتظار استعفای مرا نداشته باشند. درکنگره اوضاع هرگز به آن اندازه روشن نبود.

من یک بازنده بودم. من سعی کرده بودم همه را معتقد کنم که دراین ماجرای بدفرجام، دراین رسوایی که نام شوم واترگیت برآن گذاشته اند و من محکوم خواهم بود که هرگز از یادش نبرم. هرتصمیمی که مستقیما از ناحیه من گرفته شد ـ و هرتصمیمی که دیگران به ابتکار خود پیشنهاد کردند و من برآن صحه گذاشتم ـ به قصد دفاع از عالی‌ترین منافع کشورم بوده است.

من سعی خود را کرده بودم. اما اکنون دیگر همه چیز پایان یافته بود. از زیگلر که درحدود ظهر به نزدم آمد خواستم تا مرا درجریان تازه‌ترین خبرها قراردهد. از اندک سکوت او که اشکارا انتظارداشت تا من قبلا منظورم را به نحو روشن‌تربیان کنم و او تنها بعد از آن جرئت جوابگویی پیدا کند، کمی آزرده شدم. وقتی لحظاتی بعد بیادآوردم که با سکوت متقابل خودم زیگلر را بشدت هراسان کرده‌ام ـ رفتارم را عوض کردم صادقانه به او گفتم: من به هیچ وجه از کسانیکه با بی‌صبری درانتظار اعلام شدن استعفای رئیس جمهور هستند رنجیدگی خاطری ندارم. اضافه کردم که دلیلی نمی بینم تا اشخاصی که آنقدر به من نزدیک بوده‌اند دراین روزهای استثنایی کمتر از دشمنانم برای بیان کردن عقایدشان حق یا فرصت داشته باشند. این توضیح آخر مخصوصا ـ مانند آبی که برشعله های یک آتش فروزان بریزند ـ منشی مطبوعاتی کاخ سفید را تسکین داد. با شعفی که عمیقا احساس میکردم به اظهارات او گوش دادم. درباره رفتار مطبوعات غیر ممکن بود بتوانم چیزی از زیگلر بشنوم که برایم غیرمنتظره باشد، حتی انتظار نداشتم که هیچ خبرتازه‌ای دراین باره بشنوم. به زیگلر گفتم: غیر از گلدواتر آیا کسان دیگری هم درکاپیتول از بین «دوستان» اظهار نظرجدیدی نکرده است که حکایت از دورشدن او از ما کند؟

از زیگلر برای جواب دادن به این سئوال نیز کاری ساخته نبود. من با لحنی بسیار دوستانه ـ به نحوی که میل داشتم طنین کلماتم درگوش او نیمی حاکی از گلایه یک دوست از دوست دیگر و نیمی شوخی باشد، به او گفتم که انتظار من از او خیلی بیشتر از اینها بوده است. گفتم: اگر قرارباشد که همکاران خوبی مانند شما هم دست و پایشان را گم کنند ـ دراین صورت من باید از چه کسی انتظاریاری داشته باشم؟

زیگلر سئوال کرد: ولی آقای رئیس جمهور، آیا شما واقعا استعفا خواهید داد؟ به چشمانش نگاه کردم. داشت گریه میکرد. با خود گفتم: کافی است که تو نیز عنان عواطف خودت را ـ درحالیکه بیش از هرزمان دیگر آسیب‌پذیر شده است ـ رها کنی تا این پسردیوانه مانند زنان های های شروع به زاریدن کند. از ترس این فکر چیزی به روی زیگلر نیاوردم. برعکس ابتدا پوزخند زدم، و بعد بصدای بلند خندیدم. آنقدر ادامه دادم که زیگلر هم به خنده افتاد.

هردو ـ با صدایی که لحظه به لحظه بلند تر میشد ـ هماهنگ با یکدیگر قهقهه زدیم. هیگ و روبوز که اشکارا دچار کنجکاوی دیوانه‌واری شده بودند نتوانستند بیش از آن درپشت دراطاق بیضی شکل صبر کنند، وارد شدند. قهقهه مرا با صدایی که از عمیق ترین چشمه های عواطفم برمیخاست ـ قهقهه‌ای که شهادت دهنده صداقت یک بازنده بهنگام روبرو شدن با شکست خودبود ـ شنیدند. تحسینم میکردند، و من هرگز نه آن قدراحتیاج به ستایش داشتم و نه به آن اندازه از دیدن چنان احساسی دراطرافم لذت بردم.

بقیه دارد

کارخانه سیمان ری ۷۰ هزار متر زمین مارا تصاحب کرده است

۵ هزار نفر مالکان زمین‌های مشیریه اعتراض میکنند

۵ هزار خانواده که ۷ سال پیش به‌امید صاحب‌خانه شدن در ضلع جنوبی جاده خراسان زمینی خریده‌اند ، امروز دیگر صاحب زمین های خود نیستند

کارخانه سیمان ری به صاحبان زمین وعده داده است که در محل دیگری به‌آنها زمین بدهد ولی از این وعده هنوز خبری نشده است

مالکان زمین‌های مشیریه مسعودیه، در ضلع‌جنوبی جاده خراسان ، مدعی هستند که کارخانه سیمان ری ۱۷۰ هزارمتر مربع از زمین‌های این محل را تصاحب کرده است

۸ نفر از صاحبان این‌زمین‌ها به نمایندگی از طرف بقیه مالکان زمین‌ها درمیزگردی که در روزنامه اطلاعات تشکیل شد ، گفتند : کارخانه سیمان ری بمنظور پیاده کردن پروژه جدید خود ۱۷۰ هزار متر مربع زمینی راکه متعلق بمبیش ازه هزارنفر است یکجا تصاحب کرده ودر تیرماه سال گذشته دورزمین متصرفی را هم حصارکشیده است .

۸نفر از مالکان زمین‌های مشیریه‌مسعودیه بنمایندگی از طرف ۵ هزار نفر بقیه صاحبان این زمین‌ها در میزگردی که در روزنامه اطلاعات تشکیل شد گفتند: کارخانه سیمان‌ری ۱۷۰هزار مترمربع از زمین های مردم را برای پیاده کردن پروژه جدیدخود تصاحب کرده‌است.

در این میزگرد همچنین گفته شد : زمین هائی که توسط کارخانه سیمان ری تصاحب شده در قطعات ۱۲۰ و۱۶۰ متری تفکیک شده و هرقطعه بطور جداگانه‌دارای سند رسمی است ، مالکان این زمین‌ها نزدیک‌به‌یکسال است ، که هرروز به کارخانه سیمان ری میروند تا تکلیف زمین‌شان زودتر معلوم‌شود، اما تا این تاریخ کارخانه سیمان جواب قانع کننده‌ای به‌آنان نداده است .

۷ سال انتظار

درسال ۲۵۳۰ یعنی ۷ سال پیش حدود ۵ هزار نفر در مشیریه مسعودیه که‌محلی است در ضلع جنوبی جاده خراسان هرکدام در قطعه زمینی به مساحت ۱۲۰ تا ۱۶۰ متری باسند رسمی خریداری کردند ، که به ادعای ۸نفر از نمایندگان شرکت کننده درمیزگردهمه آنان بدون استثناء از طبقه کم‌درآمد و زحمتکش‌هستند. زمانی که این عده اقدام به خرید زمین در مشیریه مسعودیه کردند، بعلت‌اینکه این محل در خارج‌ازمحدوده تهران بود و اجازه‌ساختمان به صاحب زمین داده نمی شد ، قیمت این زمین‌هافوق‌العاده کم وارزان بو د.

کسانی هم که در آنروز پول برای خرید زمین دراین محل دادند ، میدانستند که بمدت نامعلومی اجازه‌ساختن خانه پیدا نخواهند کرد ،تا اینکه اوائل سال گذشته شهردار جدید با تغییراتی که در مرزهای خارج از محدوده داد ساختن خانه و آپارتمان دربعضی از نقاط پایتخت که جزو خارج از محدوده به حساب می‌آمد آزاد شد .به دنبال آزاد گذاشتن خانه سازی در بعضی از نقاطخارج محدوده پایتخت ، مشیریه مسعودیه هم که قبلا جزو خارج از محدوده بود خانه سازی درآن آزاد شد ، ۵ هزار نفر از مالکان این‌زمین ها هم که ۷ سال تمام‌انتظار چنین روزی را می‌کشیدند، خود را آماده ساختند تا یك چهاردیواری اختیاری بسازند وازدردسر اجاره‌نشینی‌خلاص شوند ، اما حالا که همه چیز برای صاحب خانه شدن این عده آماده شده‌است کارخانه سیمان ری با تصاحب و کشیدن حصار بدور ۱۷۰ هزار متر مربع از زمین های این محل تمام نقشه‌هائی که ۵ هزار نفر از مالکان زمین برای خانه‌دارشدن درسر می پروراندند نقش برآب کرد.

تصاحب زمین

رحمت‌الله رمضانی یکی‌از شرکت کنندگان در این میزگرد گفت :

۵ سال پیش کارخانه سیمان ری از سازمان‌منابع طبیعی درخواست کرد زمین وسیعی در اختیار او قراردهد تابتواند پروژه جدیدی راکه در دست دارد پیاده کند ، و سازمان منابع طبیعی هم در پاسخ تقاضای کارخانه‌سیمان زمین وسیعی در مشیریه‌مسعودیه که یك ضلع آن درست در جوار زمین های متعلق به مابود در اختیار کارخانه سیمان قرار داد .

اما کارخانه سیمان ری در تیرماه سال گذشته که‌شروع به‌پیاده کردن طرح‌جدیدخود کرد ۱۷۰ هزار متر مربع اززمینی را هم که درمالکیت ۵ هزار نفر از مردم بود و صاحبان آن قصد خانه‌سازی درآن را داشتند تصرف کرد، ما صاحبان زمین هم که‌سند رسمی در دست داشتیم‌برای اعتراض ، سند زمین‌مان را برداشتیم وبه اداره ثبت شهرستان ری رفتیم ، اداره ثبت بعد از بررسی سندهای ما نامه‌ای به سازمان منابع طبیعی نوشت که ۱۷۰ هزار متر مربع‌از زمینی که کارخانه سیمان ری برای طرح خود اختصاص داده‌و حصار کشیده است متعلق به مردم است ، نامه مذکور را مابه سازمان منابع بردیم و در انجا بعد از مطالعه و پیگیری زیادما را به‌کارخانه سیمان ری معرفی کردند تا مسئولان کارخانه تکلیف ما را روشن کنند ، ما هم بیدرنگ به کارخانه سیمان ری رفتیم ، که مسئولان کارخانه هرچه زودتر وضع زمین ما رامعلوم کنند ، در کارخانه سیمان‌به ما گفتند : شما سندزمین‌تان رابیاورید، یا معادل زمینی‌که دارید‌به شما پول میدهیم یا اینکه درنقطه دیگری‌ازشهر به‌شمازمین میدهیم تا در آن خانه‌سازی کنید .

در جای دیگر به ما زمین بدهند

علی شکاری یکی دیگراز شرکت کنندگان درمیزگرد گفت : از تاریخی که کارخانه سیمان وعده تحویل زمین‌در جای دیگررا به‌مدادهنزدیک به یکسال می‌گذرد .اماهنوز اززمین خبری نشده و پول زمینی را هم‌که تصرف‌کرده پرداخته است .

وی افزود : در حال‌حاضر قیمت زمین های مشیریه مسعودیه متری ۴۰۰ تا ۶۰۰ تومان است و اگر کارخانه سیمان ری بخواهد بجای تحویل زمین در نقطه‌دیگری از پایتخت ، پول زمین ما را بدهد باید قیمت زمین را در این حد حساب بکند تا ما بتوانیم باپولی که می گیریم در جای دیگر زمین بخریم‌و درآن یك آلونك بسازیم . اما متاسفانه کارخانه سیمان هیچ بفکر بازپس دادن یا پرداخت پول زمین نیست و مرتبا با وعده ووعید ما راسر می‌دوا ندو هربار که چندنفر ازمابه‌کارخانه سیمان‌مراجعه می‌کنیم وعده یکماه دیگررا می‌شنویم ولی از پول یازمین هیچ خبری نیست .

چندی پیش هم پیرزنی‌که یکی از مالکان زمین است‌به کارخانه سیمان ری مراجعه کرد و نگهبانها او را با خشونت از کنار در کارخانه دور کردند ، بتازگی کارخانه به نگهبانهای دم‌در دستور داده‌اند که هرکدام از مابه آنجا مراجعه کرد جلویمان را بگیرند و مانع از ورود ما به دفتر کارخانه بشوند .

در دردسر اجاره‌نشینی

صاحبان زمین های‌مشیریه مسعودیه در آین میزگرد گفتند : ما اصراری نداریم که کارخانه سیمان ری‌حتما زمینی راکه تصرف کرده است‌به ما پس بدهد و در اجرای‌پروژه خوددچاراشکال شود . حرف ما این است‌که کارخانه سیمان ری بجای زمین تصاحب شده در جای دیگری که اجازه ساختمان سازی درآن داده باشد به ما زمین بدهد و هیچ فرق نمی کند که این زمین در کجای تهران قرار داشته باشد .

محمد کریمی یکی از صاحبان زمین که کارگر جوشکار است گفت : ما صاحبان زمین همه از افراد کم‌درآمد هستیم و هرکدام چندسرعائله داریم که‌در حال حاضر در یک اتاق اجاره‌ای زندگی می کنیم و تازه به سختی می توانیم از پرداخت اجاره یك اتاق بربیائیم وفعلا تنها امیدمان همین زمینی است که کارخانه سیمان‌ری قولش را داده تا با ساختن یك چهاردیواری اختیاری از مشکلات اجاره‌نشینی نجات پیداکنیم .

وی افزود : اکنون تمام چشم امیدمابه تصمیم‌مسئولان کارخانه سیمان ری است تا باتحویل زمین که حق‌ما می ومسلم ما است ما را از بلاتکلیفی‌وسرگردانی‌خلاص کنند .

کاردر تهران

زندگی در شهراد

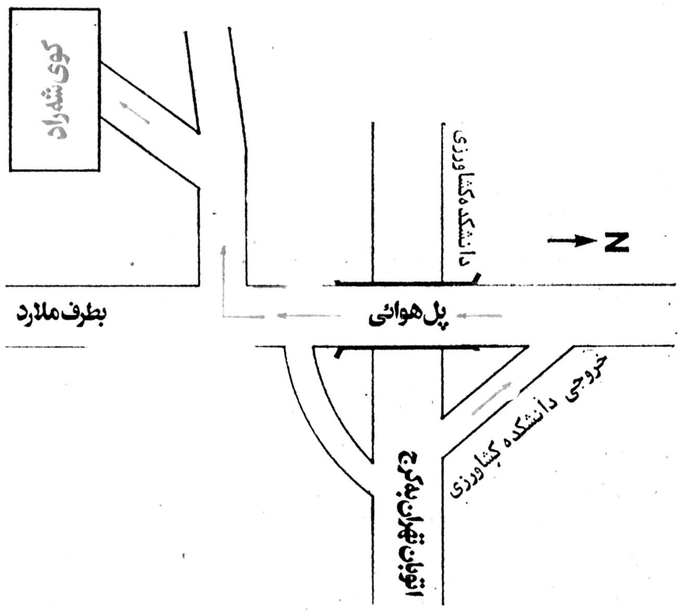

۳۰ دقیقه راه... تا ویلاهای مدرن شهراد

درخوش آب و هواترین وسالم ترین منطقه کرج

ویلاهای آماده مجهز بمدرن ترین تجهیزات موکت شده باشوفاژ، کولر، آب، برق، تلفن

شاید شما اجبار داشته باشید در تهران کار کنید ، اما خانواده شما مجبور نیستند در هوای دودآلودوازدحام سرسام آورتهران زندگی کنند .خودشماهم بانیم‌ساعت‌رانندگی میتوانید ساعات استراحت و اوقات فراغت خود رادرمحیط سرسبز ،سالم‌وساکت شهراد بگذرانید .

- کوی مدرن شهراد ، در مجاورت ورودی اتوبان کرج به تهران ، جنوب دانشکده کشاورزی در زیباترین و پردرخت‌ترین نقطه کرج ساخته شده .
- ویلاهای شهراد ،درخیابان‌های وسیع درختکاری‌شده ، همگی بصورت یک طبقه است و از هر طرف دارای زیباترین چشم اندازهای طبیعی است .
- کوی شهراد دارای سوپرمارکت ، رستوران ، فروشگاههای متعدد و تمام وسائل‌رفاهی است .
- شهراد ، برای رفت و آمد فرزندان شما بمدرسه ، سرویس جداگانه دارد و بزودی دبستان اختصاصی آن افتتاح میشود .
- شهراد با مدرنترین سرویس خدمات شهری ، زندگی بهتری را بشما پیشنهاد میکند.

همین هفته باتفاق خانواده خود از ویلاهای آماده شهراد دیدن فرمائید

آدرس: اتوبان تهران کرج خروجی دانشکده‌کشاورزی (کرج ملارد) فقط ۳۰۰ متر بطرف جنوب کوی شه راد

تفسیر روز

درحاشیه تدارک برای بازیهای آسیائی

درجستجوی شانسهای تازه

شاید بیشتر فکر کردن ، راههای سازنده بهتری بدست آید که سبب امید درخانه سایر رشته های ورزشی دیار ما گردد

هشتمین دوره بازی های آسیائی از ۱۸ تا ۲۹ آذر ماه ۲۵۳۷ شاهنشاهی در بانکوک پایتخت تایلند برگزار خواهد شد وطول این هشت دوره بازی‌ها ،این سومین باریست که تایلند میزبانی جشنواره بزرگ قاره را عهده‌دار است .

کمیته اجرائی بازی های آسیائی ماروز گذشته با اطلاعیه‌ای از بودجه تدارکاتی ـ تعداد چهره‌های اعزامی و ۹فدراسیون برگزیده برای شرکت دراین بازی‌ها صحبت کرد وچکیده مسائل به‌این شرح است که ۸میلیون تومان بودجه تدارکاتی است ،۱۵۲ ورزشکار و سرپرست وهمراه در ۹ رشته شرکت می‌کنند.

شنا وواترپلو ۱۳نفر برای واترپلو ـ شمشیربازی ۲۴ تن ـ دوچرخه‌سواری ۱۳ تن ـ کشتی آزاد و فرنگی ۳۰تن ـ دوومیدانی ۱۲ تن ـ مشت‌زنی ۱۵تن ـ تنیس ۷تن ـ فوتبال ۲۳تن ـ وزنه‌برداری ۱۵ تن

کمیته اجرائی بازی های آسیائی همچنین اعلام کرده است تاروز اول ابانماه به‌سایر فدراسیون های ورزشی این شانس داده شده‌است که‌تا اگر به‌اندازه های مورد نظربرسند درکنار سایر برگزیدگان قرار گیرند .

بی‌تردید شرکت درمسابقات قاره‌ای برای ورزش ما یکی از شانس‌های بزرگی است که رشته هائی‌که درمعیارهای جهانی شانس حضور دربازی های المپیک را ندارند ، در یک میدان بزرگ هستی خود را به‌آزمایش گذارند وبانمودار های تازه رشته خود آشنا شوند .

اندازه‌های مورد نظر که‌کمیته اجرائی برای رسیدن‌سایر رشته ها عنوان کرده است رکورد یاحد نصاب وتوانائی‌در اندازه های عنوان سوم آسیا است که‌در یک معیار مشخص دررشته های تیمی این‌اندازه‌گیری بانردید فراوان همراه خواهد بود .

وجود تیمهای توانائی چون ژاپن ـ فیلیپین ـ کره ـ چین درسطح آسیائی چنان است که در جمع آنها تیمهایی در سطح جهانی نیز صاحب شانس های بزرگی هستند ،در والیبال موجودیت والیبال زنان ومردان ۲کره و ژاپن‌تا ردمبندی ششم است که چین‌را نیز می‌توان بامعیار های تازه نزدیک این سه دید.

در پینگ پنگ زردهادرکادر جهانی شانسی درهمین‌اندازه هادارند و در ژیمناستیک نیز حرفهای فراوان برای گفتن باین ترتیب اگر برتری کیفی بسکتبال آسیا رانیز نسبت به بسکتبال ایران اندازه‌گیری کنیم جائی برای این رشته‌های‌یاد شده تاسکوی سوم برای قهرمانان ما دراین‌زمان باقی نیست

ولی بایک تدارک گسترده خارج از قدرت تیم های ژاپن ـ کره‌ها وچین می‌توانیم درکنار سایر تیمها حرفی برای گفتن داشته‌باشیم و سزاوار است تابایک تجدید نظر کلی اگر علاقمندیم شانسی برای حضور سایر رشته‌ها در آینده بدست آوریم بالطف بیشتری درراه باروربردن این رشته هابه‌بازی های آسیائی نگاه کنیم.

درجمع ۹رشته مورد مسابقه اگراز مشت‌زنی ـ وزنه برداری ـ کشتی ـ شمشیربازی بگذریم سایر رشته های‌ورزشی چون دو ومیدانی ـ واترپلو ـ دوچرخه سواری ـ تنیس‌و حتی فوتبال دراین زمان شانسی مسلم برای بدست آوردن مکان های اول ناسوم ندارند.

غیبت کشمیری ـ غیبتی دردو ومیدانی طول روز های دور ونزدیک سبب شده بدرستی شانس آنهادر این دوره‌بازی هاو حتی حضورشان جای تردید داشته باشد وازاین‌دوحه بگذریم اگرواقعا دوومیدانی شانس ۱۲ مسافر راداشته باشد تردید فراوان برای عنوان‌هائی درمعیار تعیین شده برای‌آنها وجود دارد .

واترپلو چهار سال بعد از بازی های تهران‌در آسیا باروبداد های فراوان همراه بوده و شناخت حقیقی قدرت آسیا، دراین زمان‌برای این رشته مسلم نیست و۱۳ دوچرخه سوار معلوم نیست چندشانس مسلم مدال دارند

درحالیکه مادر حال یک بازی حلی دروورزش هستیم وبدنبال طرحی امیدبخش برای روزهائی نه‌چندان دور در کلیه رشته ها به‌این ترتیب باقبول این واقعیت که تماس‌رشته های محروم از دیدارهای آسیائی در سطح بین‌المللی نیزطول سال سخت ،محدود است بررسی یک پیشنهاد تازه میتواند سازنده امیدهای فراوان درچمع رشته‌های محروم از بازی های آسیائی باشد باین ترتیب که فدراسیون های ورزشی سایر رشته‌ها که‌درمعیار پذیرفته شده کمیته اجرائی برای شرکت درتایلند نیستند بایک جدول تعیین قدرت با کمک کمیته المپیک و سازمان های ورزش وخود فدراسیون ها در این بازی‌ها حق شرکت یابند .

به‌این ترتیب که‌اگر عنوان های تیم ها و نفرات‌اعزامی نارده ششم بود، فدراسیون ها موظف به پرداخت نیمی از مخارج شرکت تیمها و نفرات خود دربازی های آسیائی و برنامه تدارکاتی باشند واگر عنوان ها از ششم کمتر بود، تمامی مخارج را خود فدراسیون ها بپردازند یا اندیشه‌ای باتفاوت هائی در اندازه‌گیری به‌این شرح :

این اندیشه گذشته از انکه سبب پیدایش امید فراوان برای سایر رشته‌های متداول ورزشی مادر سطح آسیا خواهد شد، سبب می‌گردد که کلیه رشته‌ها درراه رسیدن به‌این‌معیار ها تلاشی تازه آغاز کنند وهرچه موثق‌تر قدم در بازی ها بگذارند امکانات بیشتری برای آینده داشته باشند .گذشته ازاین هیچ ورزشکاری در هیچ رشته‌ای باناامیدی عمل‌نخواهد کردو چشم به جدول اندازه‌گیری های متفاوت خواهد داشت .

شاید عنوان شود که هزینه فدراسیون ها دراین راه‌به‌کار سازندگی و برنامه‌ریزی آنها آسیب میرساند ولی میتوان این واقعیت راپذیرفت که‌بهرحال فدراسیون ها برنامه‌هائی برای دیدارهای بین‌المللی دارند، چه‌بهتر که‌در سطح آسیا باچندین کشور روبرو شوند وازاین هزینه بهترین نتیجه را بدست آورند.

ازسوی دیگر این تدارک خود یک برنامه ریزی و سازندگی است که بااعتبه‌بشرکت دردیدارهای آسیائی همراه است. بهرحال بررسی این اندیشه زیانی ندارد شاید بابیشتر فکرکردن راههای سازنده بهتری بدست آید که سبب امیددر خانه سایر رشته‌های ورزشی دیارما گردد .

اولین پیروزی برای تراکتورسازی در «ترکیه»

استانبول ـ عی نیکفر ـ فرستاده روزنامه اطلاعات :

تیم فوتبال تراکتور سازی ، پس از ورود به استانبول ،در تلاش ترتیب یك دیدار بایکی از تیم‌های باشگاهی ترکیه‌بود، که سرانجام قرعه فال بنام تیم «تاسی » ترکیه افتاد ، و این تیم با بهره گیری از چند بازیکن خوب باشگاه های استانبول ، به دیدار تیم‌تبریزی رفت .

دیدار دو تیم در استادیوم «وفا»ی استانبول با حضورجمعی تماشاگر انجام‌گرفت‌وبه‌پیروزی تراکتور سازان منتهی شد.

اولین گل بازی را تراکتور سازی بمحض آغاز پیکاربشمر رسانید که عباس کارگر، پار جوان و تیز چنك تراکتور سازی ، پس‌از فراری سریع و جانبادن دو مدافع حریف ، دروازه حریف را در ثانیه های اول گشود.

تراکتور سازان ،که همچند بر زمین و بازی مسلط بودند، در پی‌یك ضد حمله میزبان، گل مساوی را خوردند ، اما در دقیقه ۳۸ بود که اصغرنوروزی گل پیروزی تراکتور سازان‌را زمین درگیر بودند ،و خطری به ثبت رسانید و در نیمه‌دوم ، مردان دو تیم بیشتر در میانه جدی دروازه ها را تهدید نکرد و بهرحال ، تراکتور سازان ، درحالی که شادمان از اولین پیروزی سفر اروپایی خودبودند زمین تیم تقویت یافته «تاسی» استانبول راترك کردند.

این مسابقه ، روز سه‌شنبه گذشته انجام یافت ،وتراکتور سازان درصدند ، که پیکار دیگری هم در ترکیه انجام‌داده، آنگه‌این کشور را ترك‌نمایند.

پیکار ۱۱۰ مشتزن درمسابقه‌های انتخابی تهران وقهرمانی استان مرکزی

مشتزنان گمنام برای اشغال جای ملی‌پوشها، نبرد می کنند

مسابقه های مشتزنی انتخابی تهران و قهرمانی استان مرکزی که تواما ، از بعداز ظهر پریروز در سالن بکس امجدیه انجام می شود ، همچنان ادامه دارد ،و مشتزنان گمنام و نیزنوپادر غیاب ملی پوشها ، رقابت میکنند، تا جایی درتیم‌منتخب استان مرکزی که بایستی از ۱۶ خردادرویاروی تیم‌های منتخب سایر استان‌های کشور قرار گیرد ، پیدا کنند.

هیات مشتزنی استان مرکزی که این مسابقه ها را برگزارمی کند ، مبارزات نخستین شب را در شرایطی آغاز کرد که جز حسین علی نژاد و بهروز پنجه‌ای نام هیچیك از ملی پوشها ، در لیست ۱۱۰ شرکت کننده بچشم نمی‌آمد . برخی از ملی پوشها، بعلت ناآمادگی ، برخی بعلت عدم فعالیت مربیان خود،وبرخی نیز بخاطر مسایلی دیگر ، دراین مسابقه ها ،شرکت‌نکردند ...

منصور صادقی، حسن‌ابراهیم‌زاده ، علی بحری ، ماسیس ـ هامبارسومیان از ملی پوشهای سرشناسی بودند، که اینها رادر شالن بکس دیدیم ، ولی هیچیك را بالای رینگ ندیده و طی روز های باقیمانده هم ،نخواهیم‌دید..م جز اینها که ملی‌پوش اند، چهره های نو شکفته‌ای مانند مهدی کاظمی ،صحرائی ،متقیانی، جهانگیر صادقی ، نادر نیکخواه ، برادران «نخستین ماهر » .افشار اسدی ،حسین‌چنگالی ... نیز غایبان مسابقه ها را تشکیل‌می دهند.

در نخستین روز بازیها، که ساعت ۵ بعداز ظهر شروع شد ، ۴۰ مشتزن بالای رینگ رفتند و جنگیدند ، و شب دوم نیز ۱۹ پیکار انجام گرفت ، وبدین‌ترتیب ۷۸ پیکار طی دو شب برگزار شد.

فدراسیون مشتزنی و هیات استان مرکزی، که‌برای‌برگزاری منظم‌و مرتب این مسابقه ها ، تلاش فراوان کرده ، با کمبود داور نیز روبرو بود، و به عنوان مثال ، تنها اصغر لواسانی واحمد پورنعمتی ، داوران درجه یك فدراسیون بودند که بالای رینگ رفته ، به قضاوت پرداختند، ولی باقی داوران را « درجه‌دو » ها تشکیل میدادند.

در لیست داوران ، حتی یك داور بین‌المللی نداشتیم ، و در غیاب پطرس نازاربیگیان که همیشه نقش رئیس هیات ژوری را ایفا میکند، ونیز در غیاب همسفر او ، «کوچار » ،داوران باقیمانده بین‌المللی ، هیات ژوری و کمیته مسابقات را تشکیل میدهند.

این کمبود ، نمایشگر آنست که ما هنوز داوران بین‌المللی ، آسیائی ، ودرجه یک به‌اندازه کافی در مشتزنی نداریم،و بایستی فدراسیون درآینده‌نزدیک‌اینگونه مشکلات و کمبود ها را رفع‌کند.

فدراسیون جدیددر برگزاری‌این مسابقه‌ها ،یک موضوع امید ـ بخش رابه اثبات رسانید، و آن، اعمال انضباط بود ، ولی افسوس که ملی پوشها ومشت زنان خوب ، گام به‌رینگ این مبارزات ننهاده‌اند ، تا چهره‌ای تماشایی به نبرد های جوانان و نوجوانان بدهند ...

مبارزاتی که طی دوشب گذشته در سالن بکس امجدیه انجام‌یافت بشرح‌زیر است:

مبارزات شب اول

۴۸ کیلو : حسین طیبی پور (اراک) با علی سلیمانیان (رضا پهلوی) برنده‌طیبی‌پور مصطفی مهاجرانی (اراک) با علی آنجیر (شفق) برنده مهاجرانی .

۵۱ کیلو :بهرام آنجیر (کرج) باعلی‌پورمحمدی پیربازاری(ایران امروز) برنده آنجیر ـ جمشید صفائی (پله) با غلامرضا هاشمی (دخانیات) برنده صفائی ـ بهمن مهرافترا (ایران امروز) با ساموئیل باغداساریان (آرارات) برنده مهرافترا ـ بختیار یوسفی (پله) با حسین صفرزاده (حمید) برنده یوسفی سهرداد محمدزاده (پله) با جواد صنعتی (شهپر) برنده صنعتی .

۵۴ کیلو : محسن مهابای (کارگران) با حسین شیروانی (شفق) برنده مهابادی ـ بیژن زعیی ـ (جعفری) با مرتضی‌آقا مرادی (ایران امروز) برنده آقا مرادی باضربه فنی .

۵۷ کیلو : حمید حاج فرجی (افسر) با گریلور مگردچیان (جمشید) برنده مگردچیان کریم علیزاده (کرج)با نورمحمدعزیزی (گمرک) برنده علیزاده ـ شاهین ملکیان (تاج) با حبیب مهابادی (گمرک) برنده ملکیان

پیکار های شب دوم

۵۱ کیلو : حسن عبدالهی (جمشیدی) با صیفی‌کاران(شهپر) برنده صیفی کاران ـ سعید علی بابائی (گمرک) بابختیار یوسفی (پله) برنده‌بابائی ـ بهمن‌مهرانزا (ایران امروز) باجمشید صفائی (پله) برنده صفائی ـ سیروس صفرزاده(افسر)با مهردادفخرآور (شفق) برنده فخرآور

۵۴ کیلو : یونس جباری (شفق) با امیر حمیدی (شفق) برنده‌جباری ـ رحیم‌نژاداسماعیلی (کارگران) با مرتضی آقامرادی (ایران امروز) برنده آقامرادی‌ـ محسن مهابادی (کارگران) با نبی‌الله‌هاشمی(کرج) برنده‌هاشمی

۶۳٫۵ کیلو : بهروز پنبه‌ای (شهپر) با احمد ابراهیمخانی (کارگران) برنده‌پنبه‌ای ـ ابراهیم نصیرزاده (افسر) با عزت‌اله دادخواه (شفق) برنده‌نصیرزاده ـ سیدمحسن دزهون (شهپر) با محمدرضا آقائی(پله) برنده آقائی ـ اکبر داننده (شفق) با حسین ربیعی (کرج) برنده ربیعی ـ ژرژ یوسفیان (آرارات) با ابوالقاسم بحرینی (شهپر) برنده یوسفیان‌ـ مظفر بزمی (ایران امروز) با انور بخشی‌زاده (اراک) برنده

بقیه در صفحه ۲۵

«اورت»از«بیلی جین»شکست‌خورد

دیدار تیم های «اپل»نیویورک و «استرینگز» لوس آنجلس‌در صحنه مسابقات قهرمانی تنیس زنان آمریکا شاهد پیروزی بیلی جین کینگ ستاره نامدار آمریکائی برابر کریس اورت آس بزرگ هموطنش بود .

بیلی جین که برای تیم نیویورکی بازی میکرد ۶ـ۴ (دیدار ها در یک ست است) کریس اورت را مغلوب کرد ضمن اینکه نیویورک در مجموع ۱۸ـ۳۱ به پیروزی دست یافت .

شش هفته‌از آغاز لیگ‌تنیس زنان در آمریکا میگذرد وبیلی جین تابحال در هر شش مسابقه‌اش پیروز بوده‌است، در حالی که اورت هم پیش از این ، ۵ مسابقه قبلی‌اش را برده بود.

دوو میدانی مدارس دخترانه مشگین شهر

مشگین‌شهر :از سوی تربیت بدنی آموزشگاه های مشگین ـ شهر: یکدوره مسابقه دو و میدانی‌در سطح مدارس‌دخترانه برگزار شدکه این نتایج بدست آمد:

۱۰۰ متر بروین وزیری از دبیرستان رازی ، ۲۰۰ متر زهرا یاسری از دبیرستان‌رازی، پرش ارتفاع اشرف موسوی از رازی ، پرش‌طول مهین وزیری از دانشسرا، پرتاب های‌دیسک وزنه لطیفه راستگو ازدانشسرا اول شدند.

جام‌دنیای‌ورزش به‌نهائی‌رسید

در ادامه مسابقات تنیس جام دنیای ورزش روز گذشته ۱۷ دیدار دیگر در زمین های امجدیه انجام شد و در پایان (روزینجم) این مسابقات چهره های‌نیمایست درگروه دختران مشخص گردیدند که پروانه خیل‌تاش و مرجان اسکوئی دیدار پایانی رابرگزار می‌نمایند.

درگروه مردان نیز چهار چهره برتر باقیمانده‌که سرنوشت‌قهرمانی رادر گرو دیدار های‌خود دارند، (محرم خدائی ، منصوربهرامی ، کامبیز درفشی جوان وعباس دهقانی) باقی مانده‌اند که رقابت فشرده‌ای برسر کسب مقام‌قهرمانی دارند، از نکات جالب توجه مسابقات مردان حذف‌شدن عبدالله صالح چهره سرشناس تنیس‌است.

نتایج دیدارهای انجام شده درروز پنجم (دیروز) بشرح زیر می‌باشد .

انفرادی مردان:

● عباس دهقان با عبدالله صالح ۱ـ۶ و ۴ـ۶ دهقانی.

● منصور بهرامی با هادی صالح ۴ـ۶ و ۴ـ۶ بهرامی .

انفرادی بانوان:

● پروانه خیل‌تاش با فرح هداوند ۵ـ۷ و ۶ـ۰ خیل‌تاش .

● مرجان اسکوئی بامعصومه معین‌پور ۲ـ۶ و ۲ـ۶ اسکوئی.

انفرادی نوجوانان زیر ۱۵ سال:

● حسین غفاری باکاظم‌بازافکن ۵ـ۷ و ۶ـ۰ بازافکن .

● صادق بازافکن با عوض شرافتی ۱ـ۶ و ۲ـ۶شرافتی .

● جهانبخش سوری با محمد صوفی‌آبادی ۱ـ۶ و ۲ـ۶سوری.

● رام میرحسینی با هارش ۶ـ۰ و ۷ـ۵ میرحسینی .

● علی‌اکبر فرخ‌نیا با رضا قادری ۶ـ۸ و ۶ـ۰ قدری .

● محمد سودآوند با رحیم بهزادپور ۱ـ۶ و ۰ـ۶ سودآوند.

● حسن کوهستانی‌باعی‌خلیلی ۱ـ۶ و ۱ـ۶ کوهستانی.

● حسین خلیلی‌با ایر ،ادوارد ۱ـ۶ و ۲ـ۶ ادوارد .

ازاین گروه تقی زرین‌کلاه ، اکبر حسین‌زاده ، جعفر نوکلی ، امیرترکش بخاطرغیبت‌حریفانشان بپیروزی بدون مسابقه رسیدند.

دوبل مردان:

بیژن دریابانی و علی بامشاد باعباس حسین‌زاده‌و جوادطاهری ۶ـ۲ و ۶ـ۱ حسین‌زاده و طاهری عبدالله صالح و مصطفی صالح با سلیمانی و رهبری ۶ـ۰ و ۶ـ۰ عبدالله و مصطفی صالح محرم‌و فرج خدائی با ادب و بشارت۶ـ۰ و۶ـ۴ محرم و فرج خدائی .

انفرادی مردان:

● عباس دهقانی باعبدالله‌صالح ۶ـ۱ و ۶ـ۴ دهقانی .

● منصور بهرامی هادی صالح ۶ـ۴ و ۶ـ۴ بهرامی .

محمدعلی‌واسپینکز ومصاحبه‌مشترک

در کنفرانس مطبوعاتی در نیویورک که ضمن حضور لئون اسپینکز ومحمدعلی دو چهره پرآوازه دسته سنگین وزن بکس جهان برپاگردید، برگزاری مسابقه‌ای مجدد میان ایندو تائید شد و شنبه ۲۵ شهریور هم تاریخی است که‌برای دیدار «علی ـ اسپینکز» در لاس وگاس تعیین گردیده است .

درگیرودار مصاحبه‌مطبوعاتی از اسپینکز در مورد«اجرای دستگیری او با «کوکائین و ماری جوانا» سوال شد که قهرمان تازه جهان، پاسخی‌به آنها نداد ووقتی اصرار خبرنگاران در پرسشهای‌مجدد دراین باره بالا گرفت، محمد علی فریاد زد: او را راحت بگذارید !

اسپینکز از سوی انجمن جهانی بکس بعنوان قهرمان دسته سنگین وزن جهان شناخته میشود که این مقام را باپیروزی بااعتبار در مبارزه‌ای ۱۵ روندی برابر محمدعلی بدست آورد .

اسب سواری

هفته‌هشتم «پرش بااسب»

دیدار های هشتمین هفته «پرش با اسب انجمن‌سلطنتی اسب و فدراسیون سوارکاری ایران» طی سه دوره درباشگاه سواری نوروز اباد ضمن حضور جمعی تماشاگر برگزار گردید و این نتایج بدست‌آمد.

دوره‌اول: بزرگسالان

رده‌ای «جدول»«ا» با یکبارژ

۱ـ علی رضائی با اسب الماس از کانون سوار کاران ایران .

۲ـ فریدون القانیان بااسب لاکوود از باشگاه سواری آدمیرام .

۳ـ علیرضا عصاره با اسب فرمان از کانون سوار کاران ایران .

دوره سوم: بزرگسالان رده «د» جدول «ا» بادوبارژ

۱ـ حسن کریمی مجذوب با اسب پانکردوک ازاصطبل شاهنشاهی .

۲ـ بهمن علی یاری بااسب یاس از کانون سوارکاران ایران .

۳ـ حسین کریمی مجذوب‌با اسب اصفهان از اصطبل شاهشاهی .

توضیح : دوره اول ودوم باهم ادغام شده‌و برندگان هر دوره بشرح فوق اعلام‌شدند.

مسابقه اسبدوانی در اهواز

اهواز : اولین دوره‌مسابقه های اسبدوانی بهاره باشگاه سوارکاران سازمان آب وبرق خوزستان و باهمکاری انجمن سلطنتی اسب ، بنام «جام والاحضرت ولیتعهد» در اهواز انجام شد .

۴۵ سوارکار از سازمان‌آب وبرق خوزستان ، عشایر و باشگاه‌های سوارکاری‌خرمشهر، اهواز ، آبادان و دزفول در صحنه این پیکار ها ظاهرشدند که این نتایج بدست آمد :

۱۰۰۰متر : ۱ـ اردشیر کشکولی با اسب کبوتر ازآب وبرق ۲ـ خانم فیصلی بااسب توسکا ازآبادان۳ـ نسیم‌سالاری بااسب مارتیگو از آبادان .

۱۲۰۰ متر:۱ـ نسیم سالاری بااسب ذوالفقار از آبادان ۲ـ مصطفی شجری با اسب روبن از اب و برق ۳ـ جمال‌پورها اسب جمال از دزفول .

۱۵۰۰ متر :۱ـ خانم فیصلی با اسب آهو از آبادان ۲ـ مجیدرادپور ،با اسب خنجر از سازمان اب و برق ۳ـ دورانی با اسب سیلور از اهواز .

۲۱۰۰ متر :۱ـ نسیم‌سالاری با اسب سردار از آبادان ۲ـ خانم فیصلی با اسب توسکا از آبادان ۳ـ مجید رادکاربا اسب سامی از عشایر اهواز .

اخبار کوتاه

مسابقه های کشتی آموزشگاههای فارس

شیراز : مسابقه های کشتی آزاد و فرنگی آموزشگاه های استان فارس بارقابت ۸۰۰ کشتی‌گیر زبده از شهر های فارس و نواحی یک و دو آموزش و پرورش شیراز بمدت ۴ روز از تالار ورزشی رضا پهلوی این شهر برگزار شد .

فرخیان سرپرستی مسابقه هارا بعهده داشت و قضاوت‌آن باعلی‌زاده زرنگ ، گرجی ، صیفی‌کاری ،سبحانی و اتشی ـ عشری بود که نتایج آن ازاین قرار است :

★ کشتی فرنگی

۴۸ کیلو پاکی‌یار از ناحیه دو، ۵۲ کیلو امینی از ناحیه یک ، ۵۷ کیلو جوانمردی از ناحیه دو، ۶۲ کیلو گوشوار فروش از ناحیه یک ، ۶۸کیلو اللهوردی از ناحیه یک و ۷۴ کیلو بمیرعلی ازناحیه دو در دوره های اول قرار گرفتند . درجمع امتیاز ها نواحی دو ، یک‌وکازرون اول ناسوم‌شدند.

★کشتی آزاد

۴۸ کیلو آل‌محمد از ناحیه یک ، ۵۲ کیلو احمدزاده از ناحیه یک ، ۵۷ کیلو عابدی از ناحیه دو ، ۶۲ کیلو قنبری از ناحیه یک ، ۶۸کیلو فتوحی از ناحیه یک ۷۴کیلو تقی‌پور از ناحیه یک، ۸۲ کیلو منصوری از فسا و ۹۰ کیلو سرکاری‌از کازرون در مکان های اول ایستادند.

تیم ناحیه یک قهرمان شد، ناحیه دو وفسا، دوم و سوم شدند.

«همستی» قهرمان والیبال آموزشگاههای کرمانشاه

کرمانشاه : درچهارچوب مسابقه های‌قهرمانی آموزشگاه های کرمانشاه که از یک هفته قبل‌درتالاروورزشی این‌شهرستان آغاز شده بود، تیم والیبال دبیرستان دخترانه مهستی ـ گنجوی بقهرمانی‌کرمانشاه‌رسید. تیم‌های فرح و شاهدخت رده های بعدی را بدست آوردند

یاران تیم قهرمان : دوشیزگان ژاله آبیاری ، بدری پیرهوشیاران ، ساقی‌مولایی ، کارون مولایی ، نسرین راقبی، عذرا امیدیان ، مهین سلیمی ، فرزانه ساقی ، حناناظری ،گیتی دهقان‌پور .مربی : خانم‌شرافت وزیری .

مساوی قند دزفول ورستاخیز خرمشهر

دزفول ـ تیم فوتبال قند دزفول که بدسته دوم باشگاه های ایران راه یافته و خردادی اولین دیدار خودرا ازسری‌بازی های منطقه دو باتیم «اکباتان» همدان برگزار میکند . دیداری دوستانه باتیم فوتبال رستاخیز خرمشهر انجام داد .

این‌مسابقه دوستانه‌باحضور چهار هزار تماشاگر دروورزشگاه ۲۵ شهریور دزفول برگزار گردید و هر دوتیم با نتیجه ۲ـ۲مساوی کردند. .

گل های قند دزفول دقایق ۴۰و۵۰ توسط عیدی نقدینه به ثمر رسید و خادم پیروکریم‌ـ بشکار دقایق ۲۰و۵۰ گل های رستاخیز را زدند.

وزنه برداری جوانان کرمان

کرمان ـ هیات وزنه‌برداری استان کرمان به برگزاری یک دوره مسابقه در سطح استان اقدام نمود که وزنه برداران جوان تیمهای سیرجان ، بم، جیرفت ، رفسنجان ،وکرمان‌در صحنه رقابت ها حضور یافتند.

مبارزه ها در تالار ورزشی رضا پهلوی کرمان انجام شدو نفرات اول هروزن باین شرح برگزیده شدند.

مگس‌وزن : رضا افغانی‌از بم.

خروس وزن : حمید اسفندیاری از سیرجان .

سبک وزن : اسماعیل باقرخانی از سیرجان .

میان وزن :محمود بابک از سیرجان .

سنگین وزن : مهدی‌ابدائی از سیرجان

فوق سنگین :اصغرقاضی‌زاده از کرمان .

در مجموع تیم وزنه‌برداری سیرجان در صدر قرار گرفت ، بم‌دوم شد و کرمان درجای سوم ایستاد .

شطرنج راچگونه بازی کنیم؟

۱۵

شطرنج ضمن علاقمندان فراوانی که دارد، ورزشی است،ا زیر و بمهای فراوان که از طریق علمی و صحیح بایستی با آن ها آشنائی پیدا کرد در حالیکه عدم وجود کتاب آموزشی صحیح به زبان فارسی و وجود مطالب ضد و نقیض بسیاری از علاقمندان این ورزش را به بیهوده اندیشیدن کشانده است.

بدین لحاظ از چند شماره پیش مطلب آموزشی (شطرنج را چگونه بازی کنیم) را آغاز کرده‌ایم که برنامه تازه‌ای است برای علاقمندان شطرنج که با استفاده از کتاب جالب و کامل آموزشی «سامی رشوفسکی» شطرنج نویس عالم آمریکائی به آن دست زده‌ایم که در شماره امروز قسمت پانزدهم آن را به نظرتان می رسانیم ضمن اینکه لازم به اشاره است گفته شود جمع آوری این مطالب می تواند مجموعه با ارزشی برای علاقمندان «ورزش اندیشمندان» باشد.

«دیاگرام شماره ۶۶»

پیاده در اولین حرکت خود می تواند بدلخواه یک یا دو خانه بجلو برود توجه داشته باشید که این قانون فقط در حرکت اول صدق می کند و در حرکت های بعدی پیاده فقط یک حرکت می تواند بجلو انجام بدهد. در دیاگرام بالا حرکت های ممکن برای هریک از پیاده ها در لحظه شروع بازی نشان داده شده است

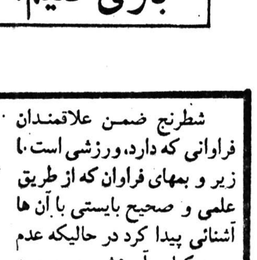

«دیاگرام شماره ۶۷»

پیاده سمت چپ صفحه که هنوز حرکتی نکرده است می تواند به دلخواه یک یا دو خانه به جلو برود ولی پیاده سمت راست که در اولین حرکت دوخانه بجلو آمده است فقط به یک خانه جلوتر می تواند برود.

«دیاگرام شماره ۶۸»

سفید تصمیم دارد پیاده مقابل اسب خود را دوخانه بجلو ببرد ولی پیاده مقابل اسب سیاه علیرغم آنکه حرکت اول را انجام می دهد و می تواند دوخانه بجلو برود ترجیح می دهد تنها اولین حرکت را انجام داده و به یک خانه جلوتر بیاید.

«دیاگرام شماره ۶۹»

هر دو بازیکن حرکت دلخواه را انجام دادند. آیا می توانید حدس بزنید چرا پیاده سیاه دوخانه بجلو نیامد؟

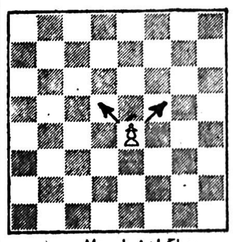

«دیاگرام شماره ۷۰»

دیاگرام بالا را نگاه کنید پیاده سفید برای گرفتن مهره های حریف در جهت فلش ها حرکت می کند .

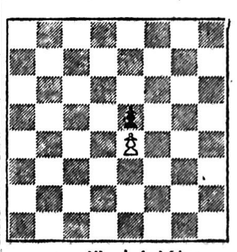

«دیاگرام شماره ۷۱»

هیچیک از مهره های دو حریف در این حالت نمی توانند به یک دیگر آسیبی برسانند، در ضمن هیچکدام از پیاده های سفید و سیاه قادر نیستند حرکتی انجام بدهند، زیرا همانطور که قبلا گفتیم پیاده ها نمی توانند به عقب برگردند.

جنگ و گریز سلاخ با گوسفند در خیابانهای تهران

★پای «قصاب» از پای خورشیدهم تندتر بود، هنوز سحر در راه‌بود که‌قصاب برای فروش «گوشت گرم» آنهارا بسوی مرکزشهر درپیش گرفت

اگرچه عبور «دام» از خیابان‌های شهر ممنوع است ولی‌آسوده وبی‌دغدغه آنها را به‌قلب‌شهر رساند، بیراهه نرفت، حتی از مقابل «مامور دولت» هم‌عبور کرد

...«زبان‌بسته‌ها» در قلب پایتخت، درانبوهی اسفالت ،آهن ، سیمان ، آدم‌ها ، ماشین ها ودودعرق بودند که بوی «چمن و سبزه» ازلابلای نرده‌های «پارک» برکشید و درمشامشان نشست .

یکی ازآنها آسیمه ومشتاق به‌سوی نرده شتافت... امابای «قصاب» ازشتاب وگریز اونیز سریع‌تر می‌رفت...در کنارجوی آب به‌چنگ آمد

تیغ قصاب‌با گردنش آشنا وبخار خون گرمش در «دود» گم شد ... چمن و سبزه آخرین تصویری بودکه درمغزش جان گرفته بود. دقایقی بعد درکنار جوی ، قصاب‌دربوست اومی‌دمید دوستانش مات ومبهوت برپیکر بی‌جانش می‌نگریستند و در فاصله‌ای دورتر سرجدا ازپیکرش ، شاید خاطره چریدن درباغی سر سبزرا تا ابدیت تجربه می‌کرد.

عکس ها از : مرتضی خاکی

عکسی بیادگار ...

★درشرایطی که تهرانی ها باکمبود شدیدگوشت تازه ایرانی روبرو هستند واجبارا تن‌به مصرف گوشت یخزده ومنجمد خارجی داده‌اند پیداشدن یک تاکسی باربراز گوسفند های پروار داخلی در وسط خیابان های شهر عجیب وغیرمنتظره و تماشائی می‌نماید ، عکاس باذوق ماکه مدتهاست طعم گوشت ایرانی را ازیاد برده وقتی بااین صحنه روبرو می‌شود نمی‌تواند جاوی دوربین خود رابگیرد وعکسی‌بیادگار ازاین تاکسی‌بار قیمتی برمیدارد !

سیل مهاجرت

★ جمعیت تهران از هرز٤ میلیون نفرهم گذشته است اما سیل مهاجرت به‌این شهر برازدحام همچنان ادامه دارد . همانطور که درعکس ملاحظه می‌کنید جمعی از رفقای شهرستانی چمدان و وسایل سفر خود را در بغل گرفته‌اند و سوار برپشت تاکسی بار میرونه تازندگی پایتخت نشینی را شروع‌کنند.

«محصوص توقف»

★ تجاوز اتومبیل ها رابه حریم عابرپیاده که ملاحظه‌می‌فرمائید، خنده ان آقای پشت فرمان ودو جوان نشسته بر شت فولکس هم که از دیده مخفی نیست،تابلوی مخصوص توقف اتومبیل های وزارت دادگستری هم‌که‌مثل شاخ‌شمشاد بچشم می‌آید، اما حتما از این منظره که‌آن سه‌تن برآن‌می ـ خندند شما خندتان نمی‌آید . آخر زیر چرخ ! گذاشتن‌قانون در پناه وابستگی به عدالتخانه راچگونه میتوان توجیه کرد که خندمدار باشد ؟!

مگر خیابان‌و پیادمرو«شارع عام» نیست ؟!

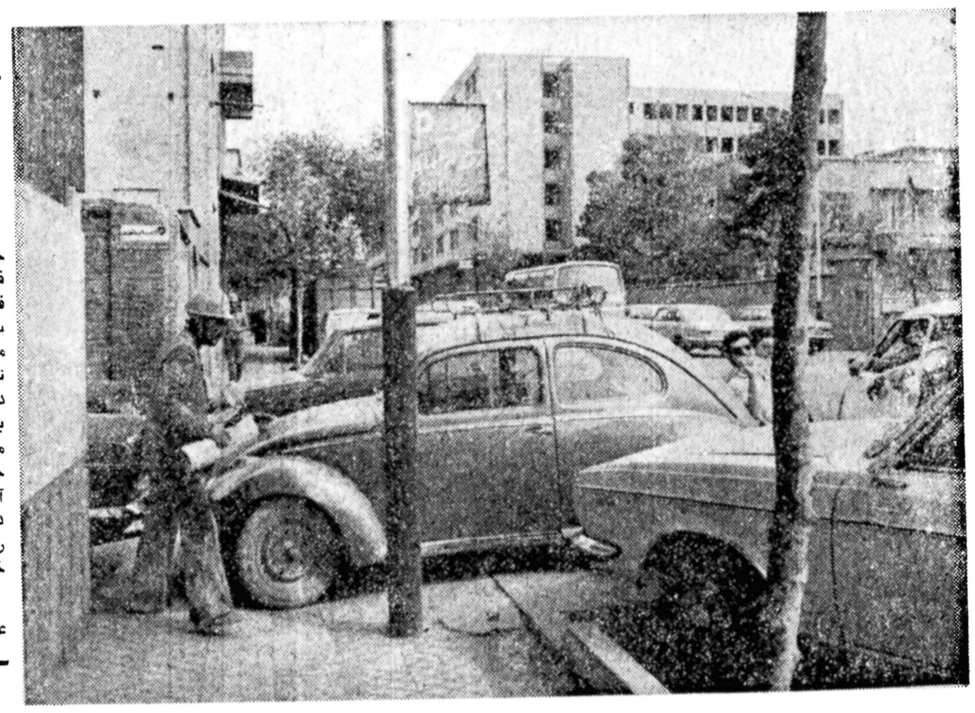

سواره از پیاده خبر ندارد

★از «پیادمرو»، «سوارداست» ساخته‌اند ! پیاده همه زورش به‌سواره نمی‌رسد ، محل‌عبور خود را به‌ایستگاه چهارچرخه های رنگارنگ سپرده و باجان خریدن بلای تصادف به خیابان زده است ! وعکس کەشاهداین هجوم‌فرار است هشداردیگری است به‌پیاده‌های‌تسلیم به‌سواره: امروز راه عبورتان را گرفتیم، فردا ...

برای خرید یخچال چندروز دست نگهدارید....
بهترین یخچال دنیا در راه است.

فردا شب مدیر عامل شرکت هواپیمایی ملی ایران در برنامه تلویزیونی ارتباط مستقیم شرکت می‌کند

هواپیمایی ملی ایران: کیفیت با کمیت هماهنگ نیست!

تیمسار سپهبدخادمی، مدیر عامل شرکت هواپیمایی ملی ایران

قرار است فردا شب، ساعت ۸/۳۰ سپهبد خادمی مدیر عامل شرکت هواپیمایی ملی ایران در برنامه تلویزیونی ارتباط مستقیم شرکت کند تا به پرسش های محمود طاهری طراح و گرداننده این برنامه پربیننده و مردم پاسخ بدهد.

برنامه تلویزیونی ارتباط مستقیم، شاید یکی از پربیننده‌ترین و تمربخش‌ترین برنامه‌های رادیو و تلویزیونی باشد که در بین همه طبقات اجتماعی و قشرهای اداری، بیننده و طرفدار دارد چرا که نه تنها مقامات مسئول اداری و اجرایی بخش عمومی را به نارسایی‌ها، تنگناها، «لنگ زدن» ها آگاه میسازد بلکه آنها را رودر روی مردم قرار میدهد تا مستقیما از زبان مردم، نقاط ضعف و منفی را دریابند و علل نارضایی‌ها و شکایت‌ها و غرولندها را بشنوند.

سوای اینها، گاهی هم دیده‌ایم افرادی که مدتها. توی راهروها و کریدورهای ادارات. ویلان و سرگردان بوده‌اند و با بوروکراسی اداری و پیچ و خم‌های آن درگیری داشته‌اند بوسیله همین برنامه. به بالاترین مقام مسئول دسترسی پیدا کرده‌اند و به نتیجه هم رسیده‌اند یا آنکه مسئولان اداری بوسیله همین گفت و شنودها. به نواقص کارشان آگاه شده‌اند، نقاط «لنگ زدن‌ها» را شناخته‌اند و برای حل آن. راههای مناسبی هم ارائه کرده‌اند.

اما، یک مساله دیگر، در این برنامه بچشم میخورد، اینکه در آغاز، آنرا خیلی دست بالا گرفته بودند و حق هم همین بود که وزراء یا مدیران طراز اول سازمان‌های اداری در این برنامه شرکت داشته باشند تا بعنوان یک تصمیم گیرنده مطلق، راهگشا و دستور دهنده باشند، ولی مثل این است که این برنامه. بعللی شاید هم بدلیل آنکه بعضی از مدیران تصمیم گیرنده. قدرت تحمل روباررویی با مردم را ندارند، از شرکت در این برنامه خودداری کرده‌اند، در نتیجه برنامه ارتباط مستقیم، افت کرده و مجریان برنامه و ناچار مسئولان دیگری را شرکت داده‌اند که الزاما نمیتوانسته‌اند تصمیم گیرنده باشند بلکه مجری و مرئوس بوده‌اند. یا آنکه اصولا مقام مسئول اداری نداشته‌اند. بنابراین خداکند که محمودطاهری بتواند، برنامه را به مسیراولیه‌اش و درراه سازنده‌اش برگرداند چون اگر این روند ادامه یابد، احتمالا با بن بست و تعطیلی روبرو خواهد شد.

خسارات تأخیرپرواز

اما در این برنامه، باید گفت برخلاف خیلی از برنامه‌های دیگر، سئوالات و پرسش‌های زیادی وجود ندارد چرا که با هواپیمایی ملی ایران، گروهی خاص، گروهی پولدار و پرتلاش سروکار دارند نه مردم کوچه و بازار. بعلاوه شرکت کننده هم مقام مسئول و تصمیم گیرنده است بهمین دلیل هم نارسایی‌های هواپیمایی ملی در یک چارچوب محدود دور میزند که اگر مسئولانش، توانایی قبول انتقادات را داشته باشند که باید هم مدیران و صاحبان یک موسسه تجارتی بیش از هر موسسه دیگری، این حس انتقاد پذیری را قبول کنند، بی شک به نتایج دلخواه خواهد رسید.

اولین پرسشی که درباره هواپیمایی ملی ایران مطرح میشود مساله دیرکردها و تاخیرهای هواپیماها است که گاهی مسافران را یکی دو ساعت در فرودگاه بلاتکلیف و سرگردان میسازد.

مردمی که پول بیشتر میدهند تا بوسیله هواپیما پرواز کنند، مسلما کسانی هستند که وقت آنها ارزش‌های زیادی دارد و بهمین دلیل هم تلاش میکنند تا با وسایل تندروتر و سریع السیرتر حرکت کنند اما اگر قرار باشد، یکی دو ساعت در فرودگاه‌ها تاخیر داشته باشند که به منظور و هدف اصلی دست پیدا نخواهند کرد.

از سوی دیگر، این تاخیرها، برای استقبال کنندگان و پیشباز کنندگان هم، ناراحتی‌ها و اضطراب‌های فراوان بوجود میآورند. اینکه حادثه‌ای اتفاق نیفتاده باشد؟ و اینکه مسافر به سلامت خواهد رسید؟

یکی از صاحبان صنعت که هر هفته، الزاما بایستی دو پرواز داخلی به مشهد داشته باشد، میگوید: در سابق، ساعت ۸ صبح با هواپیما به مشهد پرواز میکردم و عصر همانروز به تهران مراجعت می‌کردم، ولی حالا، ارپارس بین ساعت ۹ تا ۱۱ صبح حرکت میکند و برگشت آن هم معمولا در ساعات اولیه صبح روز بعد است. این کار، سبب میشود که شب را اجبارا در مشهد بگذرانم و از کارهای روزانه‌ام در تهران نیز عقب بیافتم.

همین صاحب صنعت میگوید: هواپیماهای خارجی، کارمیهماندارى را دختران و زنانی بعهده میگیرند که برای میهماندارى و سرویس دهی، تربیت شده‌اند، یا بعبارت دیگر در امریکا و اروپا، میهمانداران را فارغ التحصیلان مدارس میهماندارى و رشته میهماندارى تشکیل میدهند ولی در هواپیمایی ملی ایران، تقریبا همه میهمانداران را از بین مردان جوان انتخاب کرده‌اند که حوصله و شکیبایی زنان میهماندار را ندارند. یکی از زنان سیاسی میگوید: وقتی که با هواپیماهای خارجی مسافرت میکنم از میهماندارى آنها غرق درلذت میشوم، مثلا سال گذشته مسافرتی به لندن داشتم و بایک هواپیمای آمریکایی پرواز کردم، در تمام مسیر راه، میهماندار هواپیما از کودکان من باصبر، وحوصله ومهروعطوفت فراوان مراقبت کرد، آنها را مرتبا در کابین خلبان و نقاط دیگر هواپیماگردش میداد تا خستگی را احساس نکنند اما میهمانداران هواپیماهای داخلی، آنقدر بی حوصله هستند که اگر باردوم، آب خوردن بخواهیم آنچنان با اکراه ،سرویس میکنند که مسافربیزار میشود.

پروازهای داخلی، گاهی ۲ تا ۳ ساعت تأخیر دارد که گاهی، هزاران تومان خسارت میزند

تفاوت میهمانداران

یکی دیگراز مسائل هواپیمایی ملی ایران، مساله سرویس و پذیرایی آن است، در هم، بجرئت میگویم که تاخیر درهواپیمایی ملی ایران بیش از هرکمپانی هوایی دیگری وجوددارد.

هواپیما، ترن نیست که انسان بتواند درراهروکوپه های آن گردش کند، هواپیماجایی است که در تمام طول مسافرت، باید فقط روی مبل نشست و ساکت ماند و از جای هم نجنبید، بنابراین مسافرت های هوایی خسته کننده خواهد بود. بهمین دلیل است که میهماندار، بزرگترین وظیفه را بعهده دارد چراکه اوباید با خوشرویی و مهربانی آنچنان مسافررا سرگرم سازد که کمتر احساس خستگی کند، در حقیقت سرویس دهنده و میهماندار وظیفه دارد که رفاه و آسایش مسافر را تامین کند.

درباره نرخ بلیط های داخلی حرفهای زیادی وجوددارد این نرخ بالای استانداردهای بین المللی و گرانترازنرخ مسافرت هوایی درداخل ممالک اروپایی و امریکایی است

نرخهاگران است

یکی دیگر از مسائل هواپیمایی، بازدید و بازرسی درفرودگاه ها است که متاسفانه درفرودگاه های داخلی، این بازرسی هاگاهی به صورت توهین هم در میاید، دراروپا و آمریکا ماموران بازرسی وکنترل، در نهایت ادب و احترام و خیلی تند و سریع گذرنامه ها را می بینند، اوراق هویت را کنترل میکنند و بلافاصله هم چمدان ها را جابجا میکنند، شاید همه این کارها در عرض ۱۰ـ۱۵ دقیقه انجام شود ولی درفرودگاههای داخلی. نه تنها این کنترل و بازدید مدتی وقت میگیرد و شاید تازمانی که مثلا چمدان های مسافررا تحویل بدهند یکی دوساعت طول میکشد بلکه رفتارماموران، عاری از مهروعطوفت و گاهی هم خشن است،

درباره نرخ بلیط های داخلی هم، حرفهای زیادی وجوددارد این نرخ بالای استانداردهای بین المللی و گرانترازنرخ مسافرت های هوایی درداخل ممالک اروپایی و آمریکایی است، بهمین دلیل هم گروهی از مسافران هوایی معتقدند که اگر نرخ های پروازهای داخلی، شکل فعلی‌اش را حفظ کند دیریازوددرتعداد مسافرانش تاثیر منفی خواهد گذاشت.

روزانه ساعت ۸:۴۵ به اروپا درسالن گسترده وراحت

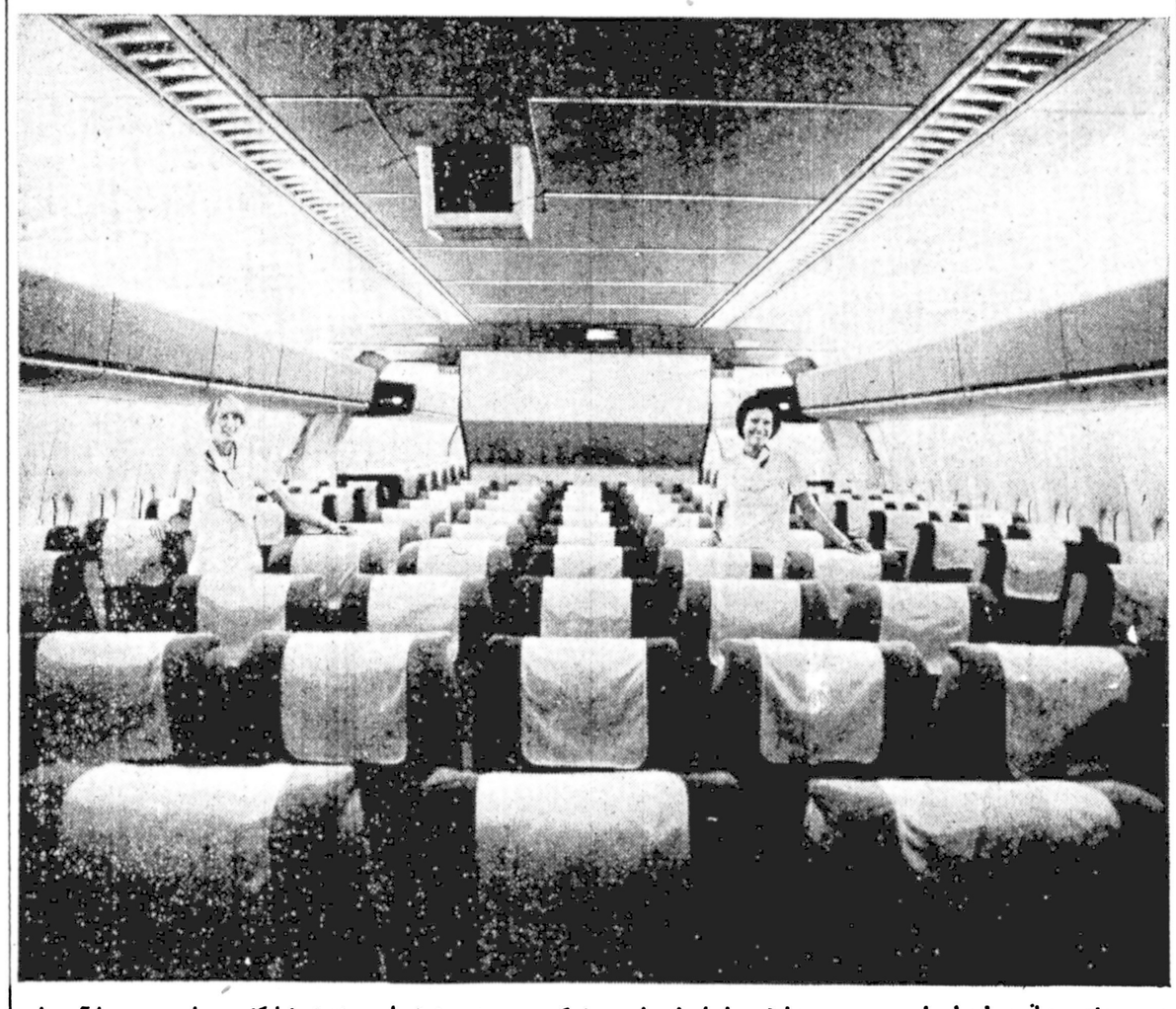

هر روز هفته میتوانید با هواپیمای دی . سی ۱۰ لوفت هانزا بطور راحت سفر کنید . ورود بمونیخ ساعت ۹/۴۰ وبفرانکفورت ساعت ۱۱/۳۰ ازآنجا اهم میتوانیدبه اسکاندیناوی ـ هلند ـ فرانسه ـ سویس ـ اتریش ـ اروپای شرقی و همچنین به ایالات متحده آمریکا پرواز کنید پرواز شما باین مقاصد بطور راحت باعث افتخار ماست . برای کسب اطلاعات بیشتر به آنس مسافرتی خودتان ویانماینده لوفت هانزا تهران خیابان تخت جمشیدشماره ۳۱۱ تلفنهای ۷۸ ـ ۸۲۲۰۷۰ ـ قسمت رزرو۵ ـ ۸۳۳۹۹۱ مراجعه فرمائید . آپادان : تلفن ۳۲۴۸۱

Lufthansa German Airlines

چرا در افغانستان کودتا شد

نوشته یک افغانی

این روزها بازار تفسیر از کودتای افغانستان داغ است و نویسندگان و مفسران و خبرنگاران خارجی هر یک نقطه نظرهای خاص خود را از این انقلاب برشته تحریر می کشند. اما در کنار این همه مقاله و خبر و تفسیر و گزارش، که وجوه مشترک بسیار نیز دارند، تحلیل یک افغانی مقیم ایران از کودتائی که در کشورش شده است در حد خود جاذبه های خاصی برای مطالعه و تعمق دارد. نویسنده در مقاله خود که آن را به فارسی نوشته علت اصلی انقلاب را نارضایی روشنفکران و سلب اعتماد توده مردم از دولت «داود» می داند، عین مقاله در اینجا آمده است:

یکی از مهمترین دلایل کودتا علیه رژیم جمهوری محمد داود، موج نارضایی است که در این سال ها در میان روشنفکران و دیگر قشرهای اجتماعی افغانستان رو به شدت گذارده بود. شدت انزجار و تنفر روشنفکران و طالبان آزادی را از نحوه‌ی اداره کشور و بطور کلی سیاست داخلی داود میتوان از متن اعلامیه های ضد دولتی و لقب هائی چون «بزرگترین عوامفریب زمان» و «ستمگر» که به رئیس جمهوری داده‌اند متوجه شد.

یک تحلیل ساده از شخصیت اطرافیان داود نشان می دهد که یک گروه سوءاستفاده جو، ستمگر بی عرضه، پرعقده و فاقدوجهه ملی در این سال ها بر افغانستان حکومت کرده‌اند. هم آنانیکه در طی این سال ها باعث تشدید تعصبات نژادی، قومی، زبانی و بطور کلی تفرقه در میان ملت شدند.

در این لواخر مردم پی برده بودند که دولت در اجرای برنامه اصلاحی ناکام است و هر روز بیشتر از پیش اقتصاد افغانستان را به نابودی نزدیک می کند.

کشته شدن وزیر برنامه ریزی دولت بدست افراطیون دست راستی را باید معلول همین وضع دانست.

بی کاری، افزایش تورم، بالا رفتن بی رویه قیمت ها، کاهش صادرات و افزایش واردات و بطور کلی فقدان چیزی بنام نظام اقتصادی، از بی کفایتی گردانندگان چرخ اقتصاد افغانستان سرچشمه می گرفت و این وضع نارضایی عامه را دامن میزد.

از کمک ها و وام های خارجی که برای تامین هزینه برنامه های هفت ساله توسعه اقتصادی و اجتماعی افغانستان وعده داده میشد نیز بهره‌ای به سود مردم گرفته نمی شد. غیر از برنامه های اصلاحی طویل المدت، برنامه های یک ساله نیز که در چهار چوب برنامه بزرگ هفت ساله طرح ریزی می کردند ناقص و ناتمام می ماند. حتی در بعضی موارد اثر سوء بدنبال داشت و نمونه بارز آن بی کاری صدها هزار کارگر روستائی و شهروند افغانی است که از سر استیصال در جستجوی کار به کشورهای دیگر رفته‌اند.

اما در این بحبوحه و در حالی که کشور سخت نیازمند همکاری و مشارکت روشنفکران و تحصیلکرده های وطن پرست بود، دولت دست به مبارزه و قلع و قمع روشنفکران زده بود.

پست ها و مسئولیت های اداری را از تحصیلکرده های خارج می گرفتند و برای انتصاب در دستگاه حکومت آنچه مطرح نبود باسوادی و روشنفکری بود و بجای آن وابستگی های زبانی، قومی و مذهبی و از این قبیل معیارها در نظر گرفته می شد. افراد کاردان محکوم به گوشه نشینی بودند و هیچگاه فرصت نمی یافتند در خدمات ملی و اصلاحاتی که در شئون مختلف باید اجراء شود شرکت فعال داشته باشند. بخصوص در دستگاه ارتش که مناصب به معتمدان و خویشاوندان و ایادی داود سپرده شده بود.

از سفرهای رئیس جمهوری به کشورهای خارج هم ثمری نصیب ملت نشد و مردم که انتظار داشتند با جمهوری شدن رژیم کشورشان، بهبودی در زندگی آنان حاصل شود بکلی از حکومت ناامید شدند.

به این ترتیب سلب اعتماد مردم از دولت جمهوری که بالمآل باعث کاهش پشتیبانی قاطبه مردم بویژه روشنفکران و تحصیلکرده های وطن پرست از داود و دولت او شد زمینه را برای کودتا فراهم ساخت.

بهرحال اکنون افغانستان به مرحله تازه‌ای از حیات خود پاگذارده است و در این میان آنچه مهم است این است که با سرنگونی رژیمی که ملت زحمتکش افغانستان را در دام بی کاری و فقر اسیر کرده بود، مردم توقع برقراری یک نظام اقتصادی عادلانه در کشورشان را دارند، و این هدف قابل حصول نیست مگر با شرکت دادن تمامی افراد ملت در ساختن زیربنای سالم اقتصادی که در سایه جلب اعتماد عمومی به دستگاه رهبری میسر است.

آلبارت

سرمایه‌گذاری مطمئن

۷ چرخ لاستیکی P.F-3 (۲۲ تن)

وزن بدون بالاست	/ با بالاست	۲۲/۱۲ تن
تعداد چرخها		جلو ۳ ـ عقب ۴
بار چرخها حداقل	/ حداکثر	۳/۲ـ۱/۷ تن
قدرت خالص		۱۱۳ قدرت اسب
کلاح هیدرولیک، گیربکسی ۴ دنده		
تایرها		11.00x20 صاف ، 12.00x20 عاج دار
عرض کار		۱/۹۴ متر
حداکثر سرعت		۲۲ کیلومتر در ساعت

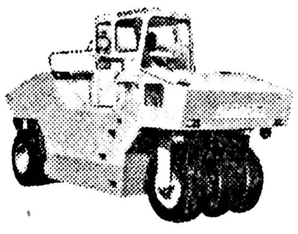

غلطک ویبراتوری خودرو (۹ تن)

وزن خالص	۹ تن.
وزن بر هر سانتیمتر مربع	۳۲ کیلوگرم
فرکانس	۲۲ تا ۳۳ هرتس
حداکثر ارزش گریز از مرکز	(V.P.M ۱۳۰۰ تا ۲۰۰۰) ۱۴/۵ تن
قدرت خالص	۱۰۲ قدرت اسب
کلاچ هیدرواستاتیک	
عرض بوششی	۲/۳۷ متر
حداکثر سرعت	دنده یک ۹ کیلومتر در ساعت
	دنده دو ۱۸ کیلو متر در ساعت

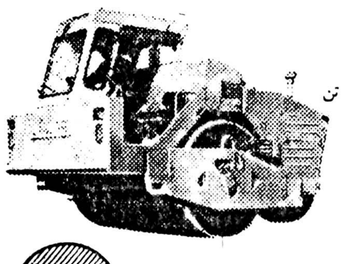

ALBARET

هاماراگ (شرکت سهامی خاص)

خیابان تخت طاوس شماره ۳۱۸ ساختمان آرک تلفن : ۶ـ۸۳۱۶۵۳ و ۹ـ۸۳۳۲۹۸

شعبه های شرکت هاماراگ در اهواز ـ اصفهان ـ شیراز ـ مشهد ـ تبریز ـ آمل ـ کرمان

از چه کشورهائی بدون «ویزا» میتوانید دیدن کنید

بارها اتفاق افتاده است که یک مسافر ایرانی هنگام‌عزیمت بخارج از کشور ، در گرفتن روادید (ویزا) از کشور های مورد نظر دچار اشکال هائی شده است ، در روز های گذشته نیز عده‌ای از خوانندگان ما که اغلب برای اولین‌بار قصد عزیمت بخارج از کشور رادارند ـ دراین موردسئوال هائی کرده‌اند که مشاور امور توریستی و جهانگردی ما به این سئوال جواب میدهد بااین آرزو که خانمها و آقایان زهره ابطحی ، کتایون بهزادی ـم ـ لقائی و سید عباس نصری ـ م ـ سعیدی (آبادان) و محمد ابراهیم صفری ـ عباس عبدالهی و ربیع باستی که در این زمینه سئوال هائی کرده بودند ،پاسخ لازمرا دریافت کرده‌باشند و نیز این یادآوری مابرای دیگر خوانندگان و علاقمندان موردراستفاده قرار گیرد.

اروپای شرقی و سوییر

خوشبختانه مسافرت به اروپا برای شهروندان ایرانی ـ جز برای کشورهای اروپای شرقی (وسویس و اطریش) نیازی بمرویداد ندارد .

در سال های اخیر بموجب موافقتنامه های دوجانبه ایران با کشورهای اروپائی شهروندان دو کشور میتوانند بدون داشتن روادید از کشورهای یکدیگر دیدن کنند .

قاره آمریکا

یک مسافر ایرانی برای مسافرت بکشورهای قاره‌آمریکا مانند ایالت متحده آمریکا (امریکای شمالی)آرژانتین ـ برزیل‌ـ پرو ـ ونیزکانادا‌ـ وخلاصه کلیه کشورهای آمریکای جنوبی و آمریکای لاتین حتما باید ویزا داشته‌باشد ،درغیر اینصورت بداو اجازه ورود داده نخواهد شد .

آفریقا :

مسافرت به اکثر کشورهای آفریقائی برای مسافر ایرانی بدون رویداد غیر ممکن است ، این کشورها عبارتند از : الجزایر ، آفریقای جنوبی ، کنیا ، مصر و... اما کشورهای آفریقائی که از شهروندان ایرانی ویزا نمیخواهند عبارتند از: اتیوپی ـ مراکش و تونس .

دو قاره آسیا و اقیانوسیه :

در قاره آسیا و اقیانوسیه غیر از استرالیا که یک ایرانی حتما باید بارو اديد و اردااین‌سرزمین شود دیگرکشور مانند تایلند ـ سنگاپور ، فیلیپین ، هندوستان ، اندونزی‌ـ هنگ‌کنگ و ژاپن از مسافران ایرانی ویزا نمیخواهند ، امابرای مسافرت بکشورهای نظیر کره‌جنوبی ـ جمهوری خلق چین ـ ویتنام و غیره باید حتما از سفارتخانه های این کشورها در تهران «روادید» گرفت .

از ۲۵ خرداد بهای بلیت آمریکا افزایش خواهد یافت

بطوریکه خوانندگان عزیز اطلاع دارند قیمت بلیت هواپیما ازتهران به‌آمریکا و همچنین از آمریکا به تهران درسال دوبار تغییر میکند. بدینمعنی که قیمت بلیت بین این دو کشور، تابع دونرخ (فصل زمستان و فصل تابستان) است. فصل زمستان که در اصطلاح هواپیمائی آنرا (لاوسزون) مینامند تقریبا ۹ماه ازسال راشامل میشود که برای مسافرت از تهران به‌نیویورک (از۲۳ شهریور آغاز و تا۲۴ خرداد) ادامه دارد .فصل تابستان‌در اصطلاح‌هواپیمائی آنرا (های‌سزون) ـاز ۲۵ خرداد آغاز و تا ۲۲شهریور ـ ادامه دارد البته «فصل زمستان» و «تابستان» از آمریکا به ایران ، و بالعکس باهم اختلاف دارد. بدینمعنی که «فصل تابستان» آمریکا به‌ایران از ۱۱خرداد شروع و نهم شهریور پایان می‌یابد و «فصل زمستان» نیز ازدهم شهریور آغاز ودهم خرداد بپایان میرسد .

حالکه بتاریخ ها آشنا شدیم به قیمت هائی که‌امسال مورد محاسبه قرار می‌گیرند می‌پردازیم در فصل «زمستان» بهای کامل یک بلیت درجه دواز تهران به نیویورک ۵۰۴۹۰ ریال است که‌با احتساب ۴۰٪تخفیف کارمند دولت می‌شود مبلغ ۳۰۲۹۰ ریال ... بهای برگشت از نیویورک به تهران نیز در فصل «زمستان» عینا همین مبلغ است باضافه ۲۳۰ ریال عوارض خروجی از آمریکا ... در«فصل تابستان» بهای کامل یک بلیت درجه‌دو تهران ـ نیویورک ۵۵۷۰۰ ریال است که با احتساب ۴۰٪تخفیف کارمندی دولت مبلغ ۳۳۴۲۰ ریال میشود بااین حساب اگر شما تابستان امسال عازم آمریکا هستید و تخفیف فصل زمستان و تابستان هم برایتان مطرح است ازهم اکنون اقدام کنید که قبل ازآغاز «فصل تابستان» ـ ۲۴ خرداد ماه ـ مسافرت خود را انجام دهید .

عده توریستهای ایرانی ۳۰ درصد کمتر است

این روزها در اکثر چاپخانه‌های تهران چاپ جزوه‌های تورهای آژانس های مسافرتی در جریان است و طبق اظهار یک مقام مطلع تا بیستم‌اردیبهشت برنامه تورتمام آژانس‌های مسافرتی و توریستی تهران برای فصل تابستان منتشر خواهد شد . به گفته همان‌مقام عده کسانی که تابستان امسال از تورها استفاده خواهند کرد حدود ۳۰درصد از سال گذشته کمتر خواهد بود ودلیل آن نیز کاهش چشمگیر توریستهای ایرانی در ایام نوروز امسال بود.

رانندگی در پاریس توصیه نمیشود!!

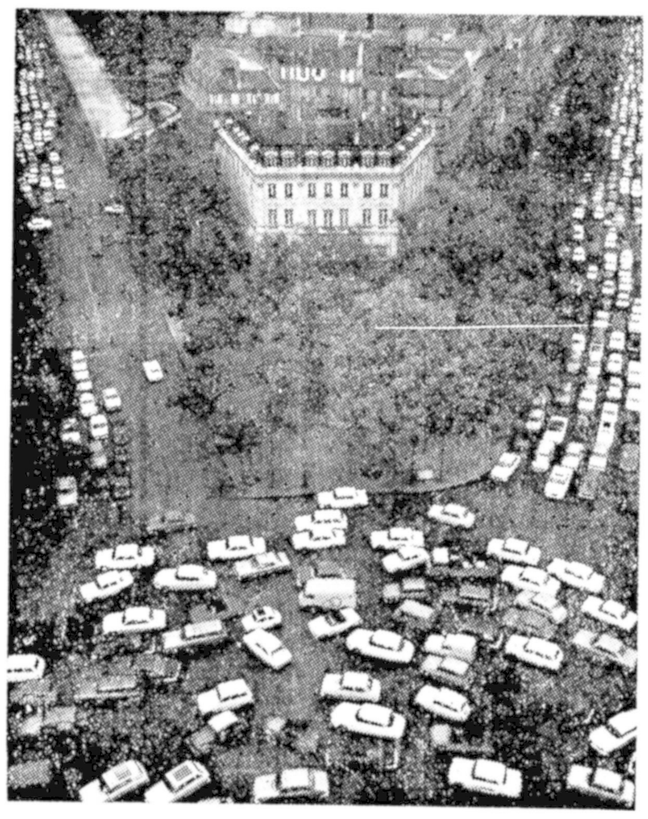

مسافرینی که این روزها ازپاریس برگشته‌اند ترافیک پاریس و رفت وآمد اتومبیل‌ها را در خیابانهای این شهر دست کمی از ترافیک‌تهران و رانندگان همشهری خودمان نمیدانند ، بطوریکه اغلب آژانسهای توریستی به مسافران خود هشدار میدهند که حتی‌المقدوردر پاریس رانندگی نکنند ...

عکس یکی از میدانهای شهر پاریس را نشان میدهد و زیر آن‌نوشته است : «ساعت‌پرجنب‌وجوش رانندگی در پاریس . در پاریس تمام ساعت‌ها پرجنب و جوش است ، رانندگی دراین شهر توصیه نمیشود!»

خبرهای کوچک‌از دنیای بزرگ‌هواپیمائی

- هواپیمائی سوریه ، پرواز جدیدخود رابا هواپیمای بوئینگ ۷۴۷ بین‌دمشق‌و کراچی آغاز کرده است . سوریه درحال حاضر دوپرواز هفتگی ازدمشق بکراچی دارد که طبق‌موافقتی که‌بعمل‌آمده، یکی‌از این‌دو پرواز بابوئینگ ۷۴۷ صورت می‌گیرد.
- طبق موافقتی که‌بین شرکت هواپیمائی عراقی و شرکت هواپیمائی «گلف» صورت گرفته است مسافرت بین‌بغداد وبحرین ازاین پس بصورت واحددرخواهد آمد ،بدین معنی که بلیت هردوشرکت برای شرکت دیگر قابل قبول است .
- بین دوشرکت هواپیمائی اتیوپی و لهستان در هفته گذشته قراردادی امضاء شدکه بموجب آن یک خط هوائی بین ورشو و آدیس‌آبابا برقرار می‌گردد .
- تاپایان سال جاری دو فرودگاه جدید یکی در «آسوان» ودیگری در «لاکسور» در کشور مصر گشایش‌خواهد یافت ، باگشایش این فرودگاه ها سنگینی بار فرودگاه قاهره سبک خواهد شد . اداره هواپیمائی کشوری‌مصر درنظر دارد بعضی ازهواپیما های شرکت های‌خارجی اجازه دهد بجای استفاده از فرودگاه قاهره ، ازیکی از دو فرودگاه جدید استفاده کنند . در فرودگاه قاهره در حال حاضر شبانه‌روزی ۳۰۰ بار عملیات فرود یاپرواز انجام می‌گیرد .
- بموجب یک قرارداد بین شرکت هواپیمائی مصری و شرکت هواپیمائی آلمان دو فروند هواپیمای «ارباس» از طرف شرکت آلمانی بطور اجاره در اختیار شرکت مصری قرار گرفته است . ژنرال هوائی «محمدنبی هاشاد» مدیر عامل شرکت هواپیمائی مصری‌اخیرااعلام کرده است که‌این شرکت ناوگان هواپیمائی خود را به هواپیما های (بدنه پهن) مجهز خواهد کرد ،حال این‌هواپیماها ممکن است «ارباس»ـ یاالتوبوس هوائی‌ـ باشد یابوئینگ ۷۴۷ـ هواپیمائی مصری در حال‌حاضر دارای۲ هواپیمای «ارباس» اجارمئی ،۸ فروند بوئینگ ۸،۷۰۷ فروند بوئینگ ۷۳۷ و دو فروند «مسنا» ۲۰۷ می‌باشد .

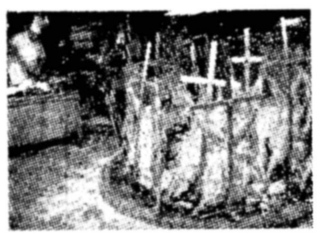

بفرمائید کباب بزغاله !

در شماره گذشته نوشتیم که«کباب بزغاله» یکی از لذیذترین خوراک‌های گوشتی آرژانتین برای توریستهاست بشرط آنکه چربی زیاد آن نباشد .... این عکس آشپزخانه یکی از رستوران های معروف کباب بزغاله را در شهر بوئنوس‌آیرس نشان میدهد.

میعاد خارجی‌ها درمسکو

فروشگاه «بریوزکا» در مسکو با چندین شعبه خود در سراسر این‌شهر، میعادگاه خارجی‌های مقیم مسکو است. دراین فروشگاهها اتباع خارجی می توانند با ارائه گذرنامه اجناسی ازقبیل ساعت، جواهرات، سیگار و انواع لوازم ساخت کشورهای دیگر را با قیمت مخصوص «فری‌شاپ» خریداری نمایند .

این فروشگاه همچنین دو شعبه در فروشگاه بین‌المللی مسکو دارد و دو شعبه نیز در هتل «لنینگراد» و هتل «برلین» .

کسادی فصلی آژانسهای مسافرتی

این روزها آرامش فصلی محیط آژانس‌های مسافرتی هوائی تهران را فراگرفته است و کاروبار اکثر آژانس ها تقریبا کساد است. البته طبق‌اظهار یکی از مدیران آژانس‌ها، این کسادی کاملا طبیعی و فصلی است زیرادرسال در چنین وقتی هجوم مسافران که از نیمه دوم اسفند تا دهه اول فروردین ادامه دارد یکبار فروکش می‌کند و این کسادی حدود یک ماه و نیم یاحداکثر دو ماه ادامه دارد و سپس هجوم مسافر تابستانی آغاز میشود که تا پایان تابستان بدون وقفه‌ادامه‌خواهد داشت.

لبنانی‌ها برای جلب توریست شب‌وروز تلاش می‌کنند

درحالیکه هرروز خبر تازه‌ای از زدوخورد دسته‌های مختلف در گوشه و کنار لبنان بگوش میرسد ، و در موقعیتی که باوجود استقرار نیروهای کلاه‌سبز سازمان ملل ، جنوب‌این‌کشور همچنان دراشغال اسرائیل است ودر حال و روزی که قسمت عمده‌بیروت براثر جنگ خانگی بکلی ویران شده است لبنانی‌های حسابگر و تجارت‌پیشه شب و روز برای جلب هرچه بیشتر توریست به کشور خود در تلاش هستند . این روزها، علاوه بربازسازی فرودگاه بیروت و دهها هتل این‌شهر، کنفرانس پشت کنفرانس تشکیل میشود که منظور از تمام این فعالیت‌ها ، فقط جلب توریست و احیاء اقتصاد این کشور است ، عکس پوستری رانشان میدهد که از تشکیل یک کنفرانس مسافرتی در بیروت خبر میدهد.

۸٪ بهره اضافی
بانک رهنی ایران با ۸٪ بهره اضافی
جمعاً ۹٪ بهره
به پس انداز آزاد شما پرداخت میکند
برای کسب آگاهی بیشتر بکلیه شعب و یا واحدهای بانک رهنی ایران در سراسر کشور مراجعه فرمائید
بانک رهنی ایران ـ بانک مسکن شما

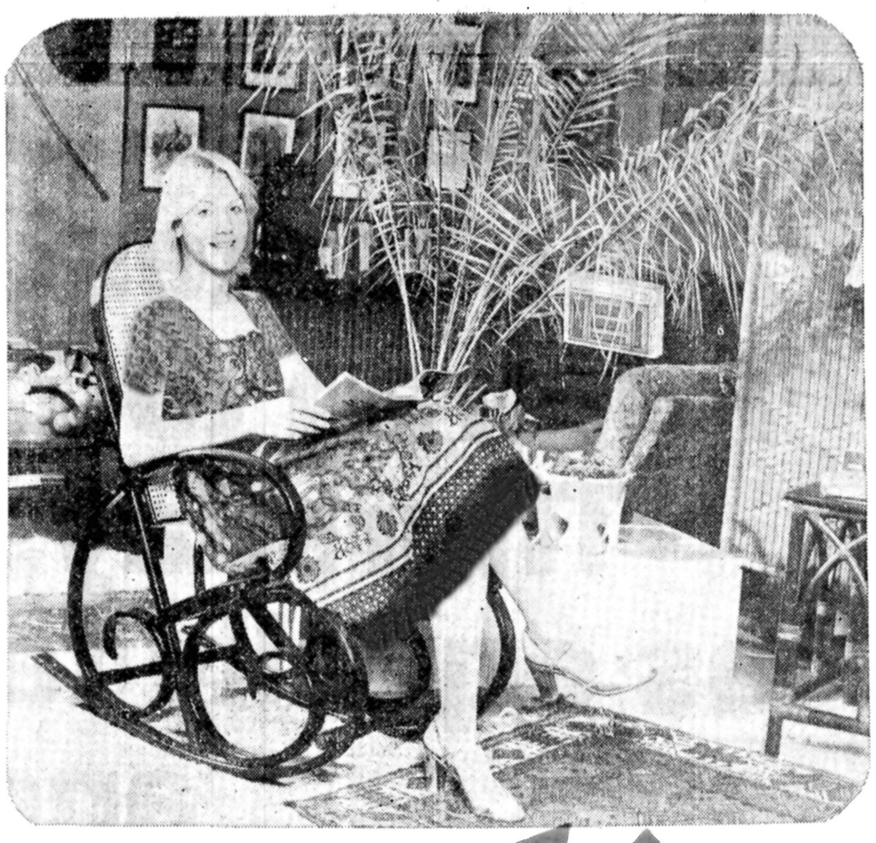

متشکریم.
کولرهای گازی کریر در ۱۵ مدل بظرفیت‌های مختلف یعنی بیش ازسایرمارکها بمنظور جوابگوئی به نیازهای گوناگون مشتریان تولید و عرضه میشوند .
■ کولرهای گازی کریر مجهز به دستگاه اورلود حرارتی است و قبل ازآنکه نوسانات شدید برق خطری برای کمپرسور بوجود آورد بطور خودکار کمپرسور را خاموش میکند .
■ کولرهای گازی کریر با ولتاژهای بین ۱۲۸۷ الی ۲۳۵۳ ولت بخوبی کارمیکنند . بهمین دلیل درنوسانات شدیدبرق که تابستان گذشته درکشوربوجودآمددرمقایسه باکمپرسورهای سایرمارکها کمتر خسارت دیده اند .
کریر ساخت آمریکا
Carrier
کریر اولین سازنده دستگاههای تهویه مطبوع درجهان
نماینده انحصاری درایران : شرکت سهامی شعله‌خاور
تهران ـ خیابان تخت جمشید چهارراه بهار
تلفن های : ۶ ـ ۸۲۹۰۲۰ و ۱۶ ـ ۸۳۵۸۱۵

اختصاصی اطلاعات

توصیه های کمیسیون عالی بررسی زبان خارجی به فرهنگستان زبان

فرهنگستان زبان نباید در یافتن واژه‌های فارسی برابر هر واژه بیگانه اصرار بورزد

فرهنگستان زبان فارسی نباید اصرار داشته باشد که در برابر هر واژه ی بیگانه یک واژه ی فارسی بیابد ـ و یا بسازد ـ زیرا که هیچ دو زبانی عینا برابر یکدیگر نیستند و دیده میشود که زبانی برای ادای یک معنا و مفهوم از چند واژه استفاده می کند و زبان دیگر برای آن تنها یک واژه بکار می برد.

فرهنگستان زبان ایران همچنین باید با همکاری فرهنگستان ادب، و هنر، دستور جامعی برای زبان فارسی تهیه کند و دولت مکلف باشد که کاربرد واژه های برگزیده را بجای واژه های بیگانه باختری در همه ی سازمانهائی که بگونه ای از اعتبارات دولتی استفاده میکنند، الزامی اعلام کند و آنها را از کار برد واژه های بیگانه ای که پیش از ابلاغ واژه‌های تازه بکار میرفته است، منع کند.

فرهنگستان زبان ایران باید واژه های برگزیده خود را هر پنج سال یکبار بررسی کند و در آنچه که پذیرش همگانی نیافته و یا ایراد صحیح و منطقی بر آنها وارد شده تجدید نظر نماید.

فرهنگستان زبان ایران باید در باره عضویت افتخاری دانشمندان فارسی دان شامل افغانی، پاکستانی، تاجیک، هندی و دیگر کشورها بررسی و اقدام کند.

فرهنگستان باید از تلفظی که واژه های عربی در زبان فارسی پیدا کرده اند و در واقع فارسی شده اند پشتیبانی نماید و تلفظ اصلی عربی آنها را منع کند.

فرهنگستان باید برای جلوگیری از کار برد واژه های بیگانه ای که برابر فارسی دارند راهنمائیهای لازم معمول دارد مثلا «نوبت» بجای «شیفت» و «پرستار» بجای «نرس» و «تایتوان» بجای «حتی الامکان» و «همچنین» بجای «فی علیذلک» بکار برده شود.

این مسائل و یادآوریها در یک کمیسیون عالی مرکب از استادان و دانشمندان فارسی دان که پیرامون زبان فارسی تشکیل شد مورد بحث قرار گرفت، گردهمائی فارسی دانان که چند روزی ادامه داشت در پایان کار خود، جمع بندی نظرات و راهنمائیها و توجه های خود را در هفده ماده بشرح زیر در اختیار مسئولان دولتی و فرهنگستان زبان قرار داده است:

توصیه های کمیسیون عالی بررسی زبان فارسی:

۱ـ زبان پارسی زبانی است زنده و پویا که برای ادای مفهوم های گوناگون آمادگی داشته ودارد. واژه هائی مانند هواپیما ـ زیردریائی ـ گرماسنج ـ گواهینامه ـ ازمایشگاه ـ اسایشگاه ـ آتش نشانی ـ ارزیابی ـ دادگستری ـ شهربانی ـ شهرداری ـ که در همین پنجاه سال اخیر ساخته شده و کار برد همگانی یافته است خود گویای درستی این نظر است. این پویائی باید همیشه مورد توجه و نظر فرهنگستان زبان ایران باشد. تا زبان پارسی غنی تر گردد.

۲ـ فرهنگستان زبان ایران از واژه گزینی در برابر واژه های عربی که در آثار شاعران، عارفان، نویسندگان و دانشمندان پارسی زبان بکار رفته و رواج یافته است مانند: ادب، شرق، لطف، نفس، روح، عدد تام، خودداری کند، ولی بتدریج ترکیب یا واژه هائی را که از آن زبان به زبان فارسی راه یافته و سنگین و نا خوشایند است به واژه های فارسی ساده و زیبا تبدیل نماید، و این دسته واژه های برگزیده ی فرهنگستان دست کم برای پنج سال بصورت آزمایشی بکار برده شوند و گزینش نهائی پس از پایان پنج سال و آگاهی به این که آیا کار برد همگانی یافته است یا نه، انجام گیرد.

۳ـ فرهنگستان تا آنجا که ممکن باشد واژه هائی را که از ریشه ی عربی وضع میکند بصورت ترکیبهای فارسی در آورد، بهمانگونه که نویسندگان و گویندگان گذشته ایران بکار برده اند، مانند: صاحبدل، صبحدم، غمگین، سعادتمند، نکته دان، پیشخدمت.

۴ـ *درزبان فارسی برای ادای برخی معنی ها هم واژه فارسی و هم واژه‌ی عربی وجوددارد، مانند: نیاز و احتیاج، خرد و عقل، مهر و عشق. باید کاربرد هردو دسته این واژه ها درفارسی مجاز باشد.*

۵ـ *فرهنگستان راهنمائی کند که بجای بکار بردن ترکیب های عربی، برابر های فارسی بکار برده شود، مثلا بجای حتی الامکان: تایتوان، بجای قس علیذالک: همچنین.*

پشتیبانی از واژه های عربی که فارسی شده اند....

۶ـ فرهنگستان زبان ایران برای حفظ قواعد دستور زبان فارسی بکوشد و برای این منظور دفترهائی که جنبه‌ی راهنمائی برای همگان داشته باشد تهیه و منتشرنماید. بعنوان نمونه توصیه نماید که واژه های عربی که به زبان فارسی وارد شده‌اند مانند واژه های فارسی و طبق قواعد دستورزبان فارسی جمع بسته شوند، و از کاربرد قواعد زبان عربی دراین باره خودداری شود (مثلا بجای مدارس جدید گفته شود (مدرسه های جدید) و از جمع بستن واژه های فارسی به قاعده‌ی جمع عربی پرهیز شود (مثلا بجای پیشنهادات، گزارشات، بازرسین، داوطلبین، پیشنهادها، گزارشها، بازرسان، داوطلبان بکار برده شود.)

۷ـ فرهنگستان از تلفظی که واژه های عربی درزبان فارسی پیدا کرده‌اند و درواقع فارسی شده‌اند پشتیبانی نماید و تلفظ اصلی عربی آنها را منع کند. مثلا توصیه نماید که «نکات» ـ «نقاط» ـ «شجاعت» ـ و «فوق العاده» که زبانزد فارسی زبانان و تلفظ طبیعی آنان است بجای گفتن «نکات» «نقاط» «شجاعت» و «فوق العاده» بکار برده شوند.

۸ـ فرهنگستان اصرارنداشته باشد که در برابر هرواژه‌ای بیگانه یک واژه‌ی فارسی بیابد و یا بسازد، زیرا که هیچ دوزبانی عینا برابر یکدیگر نیستند و دیده میشود که زبانی برای ادای یک معنا و مفهوم از چند واژه استفاده می کند و زبان دیگری برای آن تنها یک واژه را بکار میبرد.

۹ـ فرهنگستان زبان ایران با همکاری فرهنگستان ادب و هنر دستور جامعی برای زبان ادبی فارسی تهیه نماید.

گردهمائی صاحبنظران

۱۰ـ درپرابر هجوم واژه های علمی و فنی بسوی زبان فارسی، فرهنگستان کوشش خود را دردرجه اول متوجه گزینش برابرهای علمی فارسی بنماید که کاربرد وسیع و همگانی دارند مانند واژه هائی که درکتابهای درسی بکار میروند، درباره‌ی گزینش واژه های فارسی بجای واژه های علمی و فنی و تخصصی که کاربرد محدود دارند یک گردهمائی بزرگ با شرکت صاحبنظران درسال آینده تشکیل شود و موضوع مورد بحث و بررسی قرارگیرد و با نظر اکثریت صاحبنظران اقدام شود. ولی بهرحال درپی گزینش واژه های فارسی برای واژه های علمی و فنی و تخصصی که جنبه‌ی بین المللی دارند مانند: کیلومتر، کیلوگرم، وات و آمپر، پست و تلگراف و تلفن ـ ویتامین، نباشد.

۱۱ـ فرهنگستان زبان ایران واژه های برگزیده خود را درهرپنج سال یکبار بررسی کند و درآنچه که پذیرش همگانی نیافته و یا ایراد صحیح و منطقی برآنها وارد شده تجدید نظرنماید.

۱۲ ـ دولت مکلف باشد که کاربردواژه های برگزیده فرهنگستان را بجای واژه های بیگانه باختری درهمه‌ی سازمانهائی که به گونه‌ای از اعتبارات دولتی استفاده میکنند الزامی اعلام نماید، و آنها را از کاربردواژه های بیگانه‌ای که پیش از ابلاغ واژه های تازه بکار میرفته است. منع کند.

۱۳ـ فرهنگستان برای جلوگیری از کاربردواژه های بیگانه‌ای که برابر فارسی دارند، راهنمائی های لازم معمول دارد، مثلا: «نوبت» بجای «شیفت» و یا «پرستار» بجای «نرس» بکار برده شود.

۱۴ـ برای اینکه دروازه گزینی فارسی از ذوق و سلیقه سرایندگان و نویسندگان نیز استفاده شود، فرهنگستان از همکاری چند نفر از سرایندگان و نویسندگان و ادیبان کشور نیز بهره گیرد.

۱۵ـ فرهنگستان زبان ایران درباره عضویت افتخاری دانشمندان فارسی‌دان شامل افغانی، پاکستانی، تاجیک، هندی و دیگر کشورها بررسی و اقدام کند.

۱۶ـ هیچ یک از سازمانهائی که بگونه‌ای از اعتبارات دولتی استفاده می کنند حق واژه گزینی ندارند و همه‌ی آنها برای رفع نیازمندیهای خود باید به فرهنگستان زبان ایران مراجعه کنند.

۱۷ـ هرگاه فردی یا گروهی واژه هائی را درنوشته های خود بکار برد که برگزیده فرهنگستان زبان ایران نباشد، سازمانهائی که بگونه‌ای از اعتبارات دولتی بهره می گیرند باید از بکاربردن این واژه ها خودداری کنند.

کمیسیون با توجه به جدائی و تفاوت و گستردگی وظایف و فعالیتهای فرهنگستان زبان ایران با فرهنگستان ادب و هنر و همچنین با توجه به نکاتی که دراین رهنمودها یادشده ادغام این دورا توصیه نمی نماید.

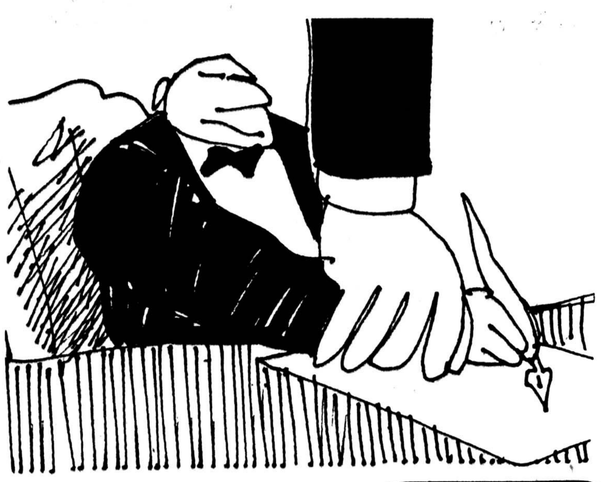

استفاده از واژه های برگزیده فرهنگستان در زبان سازمانهای دولتی الزامی میشود

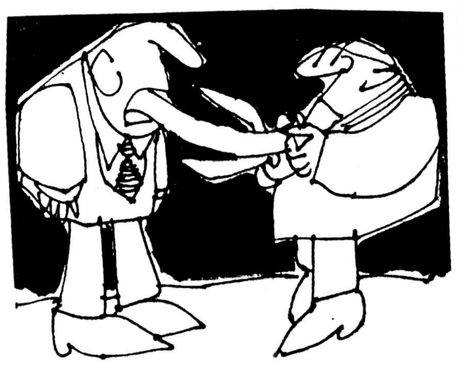

برای مرکز استان اولویت، بررسی ارجح است

گنبدکاوس ـ خبرنگار اطلاعات

«زیبائی یک شهر برای مرکز استان شدن که در هیات مشورتی گرگان عنوان شده است، دلیل قاطعی نیست. بلکه برای مرکز استان شدن ویژگی ها و اولویت های خاصی لازم است که باید بدان توجه نمود.»

این مطلب در جلسه‌ای که برای پاسخ گوئی به اظهارات اعضای هیات مشورتی گرگان، درمورد مرکزیت استان، در گنبدکاوس تشکیل شده بود، اظهار گردید.

قبل از تعیین شدن گنبدکاوس برای مرکزیت استان، اعضای هیات مشورتی روزنامه اطلاعات در گرگان، طی جلسه‌ای دلایلی ارائه کرده بودند تا صلاحیت شهر خود را برای مرکزیت استان توجیه کنند.

علیرغم اظهارات اعضای هیات مشورتی روزنامه اطلاعات در گرگان، گنبدکاوس به مرکزیت استان تعیین شد و موجی از شوروشعف و تبریک و تهنیت این شهر را فراگرفت. تنی چند از اهالی گنبدکاوس با آگاهی از اظهارات اعضای هیات مشورتی روزنامه اطلاعات در گرگان که در روزنامه منتشر گردید، در دفتر نمایندگی اطلاعات در گنبدکاوس، جلسه‌ای تشکیل دادند و به اظهارات و دلایل ارائه شده از سوی اعضای هیات مشورتی اطلاعات در گرگان پاسخ گفتند.

«ایگدری» یکی از اعضای جلسه در ادامه سخنان خود گفت: «در جلسه هیات مشورتی گرگان گفته شده است که گنبدکاووس زمانی یکی از بخش های تابعه گرگان بود. باید بگویم که جامعه درست مانند یک موجود زنده، بویژه انسان است، ممکن است دریک جامعه شاگردی درطول سالیان سال پیشرفت کند و براستاد خود پیشی گیرد. گنبد نیز با توجه به ارزش هائی که داشته و دارد درطول مدت های متمادی آنچه را که در خوروی بود بدست آورده و ترقی کرده است و ازاین رهگذر برگرگان پیشی گرفته است. این استدلال از سوی هیات مشورتی گرگان، دلیلی برعدم صلاحیت گنبدکاوس برای مرکزیت استان نیست.

«دادگر» یکی دیگر از شرکت کنندگان جلسه، در تائید گفته های «ایگدری» اظهار داشت: گنبدکاوس از نظر کارآمد کشاورزی بر گرگان رجحان دارد. با مدرنیزه شدن کشاورزی دراین منطقه، هزاران هکتار از زمین های کشاورزی گنبدکاوس که چندین برابر زمین های کشاورزی گرگان است زیرکشت رفته است و نتیجه این جهش در کشاورزی گنبد تولید هفتاد درصد از محصول پنبه شمال است که اداره کشاورزی گرگان، همه ساله بازرنگی خاصی این مقدار محصول را به اسم گرگان ثبت می کند و درثبت سایر تولیدات کشاورزی گنبد نیز این اجحاف را اعمال می کند. بطورکلی تمام مقدار محصولات کشاورزی گنبدکاوس برگرگان رجحان و برتری دارد.

درهیات مشورتی گرگان اظهار شده است که گرگان چون دارای آموزشگاه عالی جنگل می باشد. پس باید مرکز استان شود! دراین صورت باید درهر روستای هربخش ییلاقی که بعلت آب و هوایشان مدارس عالی را دراینگونه جاها بنا می کنند، مرکز استان شود. وانگهی اگر گرگان دارای مدرسه عالی جنگل است، گنبدکاوس دارای شعبه‌ای از دانشگاه آزاد است که مسلما بریک مدرسه عالی رجحان دارد.»

یکی دیگر از شرکت کنندگان این جلسه اظهار داشت: کتب، ادله و براهین تاریخی ثابت می کنند که گنبدکاوس درگذشته نیز بر گرگان برتری داشته است.

ایالت گرگان که اعراب آن را جرجان می گفتند، ایالت بزرگی بود که مرکز آن استرآباد یا گنبدکاوس فعلی بود و «گرگان» امروزی تنها بخشی ازآن بود. آثار تاریخی و باستانی گنبدکاوس روشنگر این واقعیت است.»

یکی دیگر از سخنگویان و شرکت کنندگان این جلسه در تائید این دلایل اظهار داشت: اگر گفته شود که گنبدکاوس در مرتبه پائین تری از گرگان قرار داشته و قرار دارد، این گناه برگردن کمیسیون اسم گذاری شهرهاست که بعلت جایجائی نام این دوشهر درطول تاریخ، گرگان را برگنبدکاوس که بنام «قابوس بن وشمگیر» نامیده شده است، رجحان داده است. دیگر سخنگویان این جلسه درمورد رجحان اقتصادی و اجتماعی گنبدکاوس بر گرگان، سخن گفتند و به اظهارات هیات مشورتی روزنامه اطلاعات در گرگان، پاسخ دادند.

Swissair recommends Iran Air as the fastest connection from Teheran to Zurich on Tuesdays, Thursdays and Saturdays; as equally fast on Wednesdays and Fridays; and as runner-up on Mondays.

But never on Sunday.

Since April 1, 1978 Swissair has two nonstop flights every week from Tehran to Zurich :

	Sunday	Monday		Tuesday	Wednesday		Thursday		Friday		Saturday	
	SR 381	SR 381	IR 757	IR 757	SR 371	IR 757	SR 375	IR 759	SR 375	IR 757	SR 373	IR 759
Tehran dp	09.00	09.00	09.00	09.00	09.00	09.00	09.00 ▼	09.00	09.00▼	09.00	09.00	09.00
Baghdad dp	NON STOP	NON STOP					09.05	NON STOP	09.05			NON STOP
Athens dp			VIA ROME	VIA ROME	11.35	VIA ROME				VIA ROME	11.35	
Geneva ar			11.50▽	11.50▽	13.05	11.50▽	12.10▽		12.10▽	11.50▽	12.15▽	
Zurich ar	10.20	10 20	13.50	13.50	13.50	13 50	13.50	10.30▼	13.50	13.50	13.50	10.30▼
Geneva ar	—	—	—	—	—	—	—	11 55	—	—	—	11.55

▽ Change of Aircraft in Geneva ▼ No local traffic Tehran-Baghdad and Zurich-Geneva

Your travel agent, Iran Air, or Swissair will gladly provide all further information, particularly about the best connecting flights to one of the 88 Swissair destinations you can fly to from Zurich and Geneva.

SWISSAIR

SWISSAIR, 126 Villa Avenue, Tehran-Tel: 835081

نیازمندیهای اطلاعات

تلفنهای: ۳۱۱۲۲۷-۳۱۲۴۱۳

نیازمندیهای اطلاعات تلفنی آگهی میپذیرد

Lumenition
INFRA-RED SOLID STATE
The ultimate ignition system
لومینیشن چیست؟
لومینیشن پدیده نوالکترونیک ساخت انگلستان درخدمت اتومبیل جانشین پلاتین دردلکو وبرطرف کننده مشکلات برقی اتومبیل است.
استارت راحت تر. کم شدن مصرف بنزین.
قدرت ونفس بیشترموتور. احتیاج به تعویض نیست چون هم‌زمان عمر اتومبیل کارمیکند بانضمام ۱۰ها محسنات دیگر:
برای اطلاعات بیشتر باشرکت هیت ساز خیابان ایرانشهر جنوبی شماره ۷۸ تلفن ۸۳۸۹۶۰ تماس بگیرید
ازتهران وشهرستانها نماینده فعال میپذیریم

مبل ودکوراسیون

تالار جنرال‌مبل
عرضه کننده و زیباترین مبلمان استیل و مدرن ایتالیائی‌و ایرانی‌انتهای وزراء نبش خیابان ۲۷ تلفن ۶۲۵۸۴۵

تعمیر مبل
مبلمان‌منزل‌در رنگهای پیستوله ولاک الکل ۵۶۰۸۳۶
آ-۱۷۶۷

دکوراسیون مبل اردلان
همه گونه تعمیرات و رویه‌کوبی و پیراهن دوزی و دکوراسیون منزل پذیرفته می شود
۶۲۰۰۱۶
آ-۱۵۶۹

فروشگاه مبل حصیری بامبو
تعمیر میز و صندلی حصیری وبامبو پذیرفته میشود پهلوی بالاتر از پارک وی ایستگاه محمودیه ساختمان مجیدتلفن ۲۹۱۸۹۸
آ-۱۸۱۲

فروش دست‌اول

شیکترین لباس عروس کلاه وگل لباس شب ۲۲۲۵۱۳ و ۶۴۱۰۳۵
آ-۱۹۶۵

ماشین تحریر برقی (۱۲ تا۲) ۸۲۰۸۴۳

بعلت مسافرت مبل نو اروپائی، و ۲ قطعه فرش با طرح چینی بفروش میرسد تلفن۲۲۳۶۰۰ صبح ها از ساعت ۷٫۳۰ الی ۹ بعد ازظهر ها از ساعت ۱۷ تا ۱۹

مقداری لوازم منزل و لباس خارجی‌بفروش‌می رسدپنجشنبه وجمعه از ساعت ۹ صبح و روزهای دیگر از ساعت ۶ بعد از ظهر خیابان تاج خیابان ولیعهدکوچه مهرگان (کوچه امید) پلاک ۳۸ تلفن ۹۳۴۴۹۹ و ۹۳۸۷۲۵
۱-۳ آ-۱۸۰۷

بعلت مسافرت مبلمان استیل‌و بوفه و میز و صندلی نهار خوری۸ نفره و میز های‌رویه چرمی‌و آینه‌و لوستر فرانسوی وامریکائی قدیمی و آنتیک‌سو فابدو پیانو فروشی۸۵۰۸۳۸

دوربین های کانون
اف‌ تی‌بی سیاه بالنز ۱۰۲با رنگهای کلوزآب هودنلاس و فیلمبرداری ۱۰۱۴ به فروش میرسد ۸۵۱۵۱۶
آ-۱۹۰۳

اکازیون
سرویس کامل اطاق خواب امریکائی‌یک جفت قالی کاشان نقش‌شاه‌عباس به علت‌مسافرت فوری به فروش می رسد جهت بازدید همه روزه از۵تا ۹ بعد ازظهر به خیابان‌پهلوی روبروی پارک شاهنشاهی خیابان شناسا شماره ۵۰ طبقه دوم مراجعه فرمائید ۲۲۴۶۸۷
آ-۱۹۰۳

به علت مسافرت به خارج از کشورمقداری اثاثیه منزل‌نوع خارجی به فروش می رسد شماره تلفن ۲۲۴۴۳۲
آ-۱۶۸۲

سرویس‌اتاق پذیرائی آمریکایی ۶۳۸۵۵۷
آ-۱۶۸۱

تلویزیون ، ضبط صوت ، پراژکتور کباب پز گازی و زغالی ، بلندگو اتاق خواب کامل آمریکایی تخت خواب تاشوی سوئیسی فرش چینی ماشین ظرفشویی تماس از ۵ بعد ازظهر ببعد تلفن ۲۴۵۹۸۷
آ-۱۶۷۸

سرویس کامل اتاق خواب آمریکایی ۶۳۸۵۵۷
آ-۱۶۷۷

گالری تزئینات گلچین
پرده های داخلی و خارجی نصب و دوخت موکت کاغذ دیواری - لوردراپه پرده کرکره تلفن ۳۴۵۵۶۹
آ-۱۸۱۶

دستگاه های رادیولژی و جراحی فروشنده‌ایم تلفن ۸۲۶۹۶۶
آ-۱۹۷۱ ۱-۵

خانواده آمریکائی بعلت ترک ایران‌کلیه لوازم زندگی منجمله یک دستگاه تلویزیون رنگی سیستم ضبط استریو کامل‌به فروش‌میرسانند باتلفن۶۸۰۹۶۵ بین ساعت ۴٫۵ الی ۷٫۵ بعد ازظهر تماس بگیرید

لوازم‌منزل پالتو پوست‌طبیعی البسه زنانه نو انواع کرم ولوازم آرایشی فرانسوی‌به فروش میرسد از ۹ صبح الی ۱۲ شب ۲۹۵۵۵۳
آ-۱۵۷۸

مبلمان خارجی به فروش می رسد عصرها تلفن ۲۴۳۶۲۸
آ-۱۵۷۶

کایلوازم منزل مبلمان ولباس یک خانواده آمریکائی به فروش میرسد تلفن۲۲۷۳۶۳
آ-۱۵۷۵

یکعدددوربین‌نیکن‌اف ۲ بالنز ۳۵ میلیمترمقطوع ۴۸۰۰ تومان تلفن ۸۲۶۶۳۳ ـ ۵ تا ۷ بعد از ظهر

پالپ‌تقدیم می کند
لوستر
کلاسیک و مدرن اپالین کریستال برنز طرح اسپانیولی
آشپزخانه
پیش‌ساخته ایتالیائی کابینت چوبی بالاوپائین مترطول ۳۸۰۰۰ ریال کابینت فورمیکائی بالاو پائین متر طول ۲۸۰۰۰ ریال
گچ بری
پیش‌ساخته طرح های مختلف ایتالیائی با نازلترین قیمت جهت تزئین داخل ساختمان ۸۵۱۷۴۷ و ۸۵۴۱۹۶
عباس‌آباد خیابان میترا کوچه نکیسا پلاک ۹

خرید اثاثیه

گالری‌فرش
شایان ۶۶۱۰۶۹ و ۶۶۶۲۳۰ خریدار قالی‌و قالیچه‌کهنه ونوکاخ ۷۹

فرش امید
بهترین خریدار فرش کهنه و نو **۳۴۷۷۰۲ـ ۳۴۵۶۵۵**

فرش‌ایران‌نوین
فرشهای بقیمت رسیده شما رابرای صادرات گرانتر از همه می‌خرد ۶۵۳۱۹۵

صادراتی
فرشهای‌نو کهنه اعلا شما را خریداریم ۷۶۳۴۰۲

گالری کورش کبیر
خریدار قالی نوو کهنه ۷۵۸۱۴۸

فروش اتومبیل

پیکان

پیکان دو لوکس ۵۴ در وضعیت عالی تلفن ۶۶۳۳۵۹ و ۵۳۵۹۰۰

پیکان‌مدل۵۰ موتور تازه‌تعمیر تمیز قیمت ۲۳۵۰۰۰ ریال تلفن ۷۵۹۶۶۵ صبحها
آ-۱۵۱۷

پیکان کار ۵۱ رنگ دودی ۲۳ هزار تومان ۶۳۲۵۱۹
آ-۱۹۷۳

پیکان دولوکس ۵۳ رنگ سرمه‌ای‌فروشی تلفن۷۳۹۰۰۹
آ-۱۸۰۷

پیکان دولوکس آخر۵۳ رینگ جوانان شیشه دودی فوری فروشی ۶۳۳۹۹۴
آ-۱۹۰۶

پیکان۵۶دولوکس‌شیشه رنگی از ساعت ۵الی۱۰ شب تلفن ۶۵۹۵۱۴

پیکان جوانان ۵۵ رنگ سفید فوری به فروش میرسد تلفن ۲۷۸۱۵۳

پیکان دولوکس آخر ۳۶عنابی ۷۵۰۰کیلو متر با رادیوپخش روداستار ۳۱۰۰ ودو حلقه یخ شکن ووسائل اضافی مقطوع ۴۹۰۰۰۰ ریال تلفن ۸۵۲۳۰۹ـ ۴تا۶عصر
آ-۱۸۰۸

پیکان دولوکس۴۸ بسیار تمیز بارادیو پخش فروشی تلفن ۸۹۷۷۴۷
آ-۱۵۲۰

پیکان‌دولوکس ۵۵ خیلی تمیز ۴۰ هزار تومان - خیابان ری خیابان ادیب پلاک۸۸
آ-۱۵۱۸
پیکان

پیکان ۵۲ دولوکس آلبالویی رنگ نقد واقساط فروشی‌از ۹الی ۱۲ واز ۴ الی ۸ ۶۴۵۰۸۶
آ-۱۸۱۰

پیکان دولوکس ۵۰ تمیز فروشی تلفن ۲۶۴۰۰۸ از ۹ الی ۱۵
آ-۱۷۷۰

پیکان- رنو- ژیان-سوبارو- تویوتا-جیپ نیسان به اقساط سی ماهه ۶۵۱۹۲۰
۱-۶ آ-۱۴۱۶

عیلمن

هیلمن زرد قناری بسیارتمیز باپخش ورادیو ضبط استریو وتودوزی تلفن ۸۲۸۳۸۷ و ۸۳۱۶۹۴ از ۸ صبح الی ۶بعد از ظهر
آ-۱۵۱۹

هیلمن ۷۵ رنگ بژ موتورسالم بارادیو پخش‌جداگانه و لاستیک یخشکن ۲۹۰۰۰تومان ۸۵۵۴۹۰
آ-۱۵۲۵

هیلمن مدل ۷۵ سفید خیلی‌تمیز ۳۵ هزار کارکرد تلفن۲۲۲۷۳۵
آ-۱۸۱۹

ژیان

ژیان ۵۲ قرمز با پخش صوت ۱۰ هزار تومان ۸۴۱۱۷۸

ژیان مدل ۵۳ قیمت ۱۳ هزار تومان تلفن ۹۶۷۱۰۸
۱-۱

ژیان سواری ۵۲ لیموئی رنگ فروشی تلفن ۳۱۷۴۱۵
۱-۱

ژیان‌صفر کیلومترموجود است ۷۸۲۵۴۵

ژیان آخر ۵۳ تمیز لیموئی جمعه ۸ صبح تا۱۲ـ۷۶۵۸۶۶
آ-۱۶۲۳

شورولت

شورولت نوا مدل C5 کار کرد۹۰۰ کیلو متر فروشی‌بعلت مسافرت تلفن ۷۸۰۷۶۷
آ-۱۶۶۱

کامارو مدل ۷۰-۶ سیلندردنده گیربکس فرمان هیدرولیک خاکستری متالیک در وضعیت عالی تلفن ۶۲۹۲۳۶
آ-۱۹۷۷

شورولت‌ایران ۲۵۰۰ فروشی، یابا آریا و پیکان معاوضه‌می شود ۹۴۰۷۴۷
آ-۱۵۹۲

شورولت بلیزر مدل ۷۷ فول بدون‌نمره‌گمرک شده باتمام لوازم به فروش میرسد و یا با اتومبیل بنز مدل ۷۱به بالا معاوضه میشود ۲۳۸۱۹۵

شورلت ایمپالا مدل ۶۹ فروشی ۶۵۷۲۱۰

شورلت ۲۵۰۰ مدل ۵۳ تمیز فروشی تلفن ۶۸۵۰۷۸

بی‌ام‌و

ب‌ام‌و ۲۰۰۲ مدل ۷۲ تمیز ۳۳۵۸۶۲
۱-۲

بی‌ام و۵۲۰ مدل ۷۴ بفروش میرسد تلفن ۸۲۶۰۲۳ـ۴

اتومبیل بی‌ام‌و ۵۱۸ مدل۷۸ رنگ متالیک شیشه رنگی چهار پشتی دو آئینه تحویل آلمان گمرک نشده ۷۰ هزار تومان ۹۷۱۱۵۸
آ-۱۶۷۴

بی ام و ۵۱۸ قهوه‌ای متالیک مدل ۷۶ تلفن ۸۳۴۲۹۴ از ساعت ۸تا ۲ بعداز ظهر .

ب‌ام‌و ۳۲۰ مدل ۷۷ شرابی دانشجوئی ۶۲۸۰۵۶

بنز

بنز ۲۰۰ مدل ۶۹ تمیز رنگ مشکی فروشی تلفن ۲۸۱۸۹۷ از ۳ تا۶ بعد ازظهر
آ-۱۸۱۱

مرسدس‌بنز ۲۵۰ مدل۷۰فرمان هیدرولیک‌رادیو پخش‌اتوماتیک کولردار رنگ سبز بسیار تمیز بعلت مسافرت تلفن۲۹۱۸۸۹
آ-۱۹۷۴

بنز ۱۹۰ مدل ۶۵ بسیار تمیز ۳۳۹۹۶۴
آ-۱۹۷۶

بنز ۲۲۰ مدل ۷۱ فروشی تلفن ۸۳۸۸۲۱
آ-۱۸۲۱

بنز ۲۸۰ اس مدل ۶۹فروشی تلفن ۹۶۶۵۶۶ از ۲ الی ۹بعد از ظهر
آ-۱۶۷۵

فیات

یکدستگاه اتومبیل فیات مدل ۱۹۷۶ (جی‌ال‌اس) ۱۸۰۰ که کلیه‌عوارض گمرکی‌آن‌پرداخت شده بفروش میرسد تلفن ۶۸۰۹۶۵ بین ساعت ۴٫۵ الی ۷٫۵ بعد ازظهر تماس بگیرید
۴-۱ آ-۱۹۷۰

یک دستگاه فیات ۱۳۱ مدل۷۲ بسیار تمیز فوری فروشی ۹تا۱۲ و ۱۶ تا۱۸ تلفن ۵۴۳۳۳۱
۱-۱

فیات ۱۲۴ کوپه ۱۸۰۰ مدل ۷۳ رنگ نقره‌ای متالیک فروشی۲۷۹۳۹۳

اکازیون واقعی
فیات ۱۲۵ آخر ۷۶ کارکرد ۱۵ هزار رنگ سبز حنائی بدون تصادف بعلت مسافرت مقطوع ۳۲ تومان

فیات ۱۲۴ (اس) مدل ۷۰ با رادیو پخش بلاپونکت در وضعیت عالی بفروش می رسد تلفن ۷۹۸۴۱۴

فیات ۱۲۸ رالی ۷۳ بعلت مسافرت ۲۴۵۰۰ تومان ۳۵۹۴۹۸
آ-۱۶۶۹

فولکس

فولکس های استیشن کمپینگ وانت یککابین ودوکابین ۷۹۰۵۰۸

پژو

پژو تحویل در تهران- پاریس ژنو صفر کیلو متر تلفن ۳۹۳۵۴۶ و ۳۱۰۵۹۲

پژو ۳۰۴ مدل ۷۲ شیری خیلی‌تمیزبفروش میرسد تلفن ۸۵۲۱۲۷

پژو ۴۰۴ شیری سالم ۶۷ قیمت ۲۲ هزار تومان تلفن ۹۶۱۴۷۲
آ-۱۸۱۲

پژو ۷۳جی‌ال فروشی۳۱۹۰۶۶
۱-۱۰

یکدستگاه پژو ال مدل ۷۸ تحویل فرانسه بفروش می رسد تلفن ۸۴۷۱۲۰ از ۴ تا۸ بعد ازظهر
۱-۲ آ-۱۵۱۶

پژو ۵۰۴ ال با گرمکن مدل ۷۶ رنگ شیری فروشی تلفن ۶۳۵۰۸۹
آ-۱۵۶۳

پژو ۴۰۴ مدل ۷۲ استیشن فروشی تلفن ۲۳۲۰۵۳
آ-۱۵۶۶

پژو ۵۰۴- ۱۹۷۷- سیاسی- بدون گمرک فروشی سفارت عراق تلفن ۸۹۱۴۳۱ - ۸۹۳۹۰۵- آقای ضیاء
۱-۲ ا-۱۵۳۱

پژو ۳۰۴ مدل ۷۳ رنگ سفید خیلی‌تمیز۳۳ هزار تومان ۷۶۲۳۱۱

پژو ۷۱ رنگ یشمی ۴ ببعد ۹۵۸۰۵۴
آ-۱۶۷۲

پژو ۷۷ ال رنگ قناری تمیز با لوازم اضافی ۲۳۴۲۶۶ از ۹ صبح‌تا۴ بعداز ظهر

پژو ۵۰۴ ال ۷۷ فروشی‌نوری تلفن ۸۳۴۶۲۸
آ-۱۶۷۹

پژو ۷۳کوپه طوسی اتوماتیک فروشی تلفن ۶۸۶۸۳۷
آ-۱۹۰۵

آریا

اریاشیری رنگ مدل۵۱فروشی بعدازظهرها ببعدتلفن۲۹۱۲۰۹
آ-۱۹۷۵

اکازیون
بعلت‌احتیاج‌فوری بیول رامبلر ۴۴۰ مدل ۶۵ سند دست اول بسیار تمیز بدون تصادف رنگ شیری تودوزی مخمل رادیو پخش۴حلقه لاستیک نوباطری نو باربندباقیمت مناسب‌فروشی نشانی- خیابان حافظ‌چهارراه عزیزخان نبش کوچه ایرج ساختمان‌میناخیاطی‌گلها مراجعه فقط فردا از۹تا۱ و ۴تا۷ تلفن ۲۷۱۸۱۷

شاهین ۵۰ با شرایط عالی فروشی یامعاوضه ۳۵۲۴۲۷
آ-۱۵۷۱

ولوو

ولوو مدل ۶۸ قیمت ۳۲۰۰۰۰ ریال تلفن ۳۰۲۶۳۰ و ۳۰۴۹۱۴از ۹الی ۱۶

ولوو ۷۲ دست‌اول‌قیمت ۶۰ هزار تومان تلفن ۲۴۸۸۷۸ـ ۶۵۷۵۷۰

دوج

دوج پلیموت مدل ۷۴ اسناد۷۳دودرب‌اتوماتیک فرمان‌هیدرولیک۲۰۰۰۰ مایل قیمت ۵۷۰۰۰۰ ریال فروشی ۳۰۲۶۳۰و ۳۰۴۹۱۴ از ۹ الی ۱۶

دوج دارت مدل ۶۶ فروشی ۶۵۷۲۱۰

پونتیاک

پونتیاک فایبرد رنگ قهوه‌ای متالیک بارینگ اسپرت با کولر فابریک مدل ۷۱ تلفن ۸۳۵۹۴۸

لانچیا

لانچیا ۱۸۰۰ مدل ۷۵ باکولر ، شیشه رنگی رنگ نقره‌ای متالیک به فروش میرسد ۳۱۱۲۱۹

مینی ماینر

مینی‌ماینر ۷۴ رنگ نارنجی ۷۵۸۰۰۰
آ-۱۹۰۲

داتسون

داتسون ۷۶ـ ۱۸۰۰ کا فروشی ۷۶۰۲۸۷

جیپ

جیپ جنگی بسیار تمیز برای فروش آماده است تلفن ۶۴۵۱۵۵
آ-۱۵۶۴

جیپ‌کالسکه‌ای مدل ۶۱ فروشی یا معاوضه ۶۴۴۸۹۹ خیابان شاه فروردین شمالی پلاک۶۵ جنب خانه خوراک

رنجرور۷۶در شرایط استثنائی فروشی فوری تلفن ۲۸۵۵۴۳
آ-۱۶۷۰

جیپ رنیگیت ۷۸ فروشی ۶۲۸۰۵۶ و ۶۲۷۵۱۸
آ-۱۶۶۴

لندرور سواری ۳۷مجهز نو۷۶۳۷۶۷و ۳۲۷۳۳۴

آلفارمئو

آلفارمئو ۲۰۰۰ مدل ۷۲رنگ زرشکی قیمت ۳۵ هزار تومان ۲۴۱۷۷۷
آ-۱۶۷۱

موتورسیکلت

موتور سیکلت سوزوکی ۷۵۰ مدل ۷۶ کارکرد ۳۴۰۰ کیلومتر باوسایل اضافی ۱۵ هزار تومان ۲۶۷۲۵۸

فروشگاههای اتومبیل

انواع اتومبیل با وام بانکی ۷۹۰۲۸۸

پیکان نقد و اقساط با وام بانکی تلفن۶۴۱۹۵۶

انواع پیکان و رنو با وام بانکی ۳۰ ماهه تلفن ۷۵۰۴۵۱ و ۷۵۱۸۳۰

تویوتا سواری وانت با وام بانکی ۷۵۱۸۳۰

داتسون
انواع واقسام اتومبیل های داتسون سواری و وانت نقد واقساط موجود: سیمتری نارمک تلفن های: ۷۹۳۰۳۸ ـ ۷۹۱۶۱۲
آ-۱۵۱۵

داتسون
جاده قدیم شمیران نرسیده به پل رومی تلفن ۲۶۲۱۷۰ و ۲۶۴۳۷۰ و ۲۶۶۴۰۱

تویوتا
کارینا - کرونا - وانت تحویل فوری نقد و اقساط ۳۱۴۵۷۱ ـ ۳۰۲۸۱۸

تویوتا
کارینا ،کرونا و وانت با وام بانکی ۷۵۹۴۷۰

تویوتا
باوام بانکی ۳۰ ماهه بقیمت کمپانی تلفن ۶۶۵۷۵۶ ۶۶۱۳۴۰

تویوتا-فولکس
جیپ وچروکی‌چیف نقد اقساط
نمایشگاه اتومبیل مرادی تلفن ۷۵۰۸۶۶ ۷۶۴۲۴۴

مینی بوس‌او-ام
انواع مینی‌بوس او-ام‌و کمپرسی ۲ تن او- ام آماده‌تحویل ۳۹۳۲۰۳ و ۳۱۶۲۸۱

انواع اتومبیل نقد و اقساط با وام بانکی تحویل فوری ۹۳۹۷۸۴

ماشین سرا
تویوتا ۷۸ و رنو تحویل فوری نقد و اقساط امیرآباد شمالی نبش کوچه هشتم تلفن ۶۳۱۰۲۵-۲۶

ولوو
انواع کامیون های ولوو آماده تحویل تلفن ۳۱۶۲۸۱ و ۳۹۳۲۰۳

دوج گالانت
دوج‌لانسر
نقد و اقساط بابهره بانکی نمایشگاه اتومبیل پرویز . کوروش کبیر نبش شهناز ۵ تلفن ۷۵۳۹۵۸ ـ ۷۵۰۰۸۴

کامیونهای کمپرسی جمس‌آمریکائی۶ چرخ‌آماده‌تحویل ۳۹۳۲۰۳و۳۱۶۲۸۱

اتومبیل هوشنگ
نماینده‌رسمی‌اتومبیلهای
دای‌هاتسو
سواری- جیپ
وانت نقد و اقساط با تضمین لوازم یدکی ۲۲۹۱۹۸ـ ۲۲۷۷۵۹

جیپ نیسان پاترول‌دو دیفرانسیال شاسی‌بلند و شاسی کوتاه با وام بانکی ۳۰ ماهه آماده تحویل ۷۵۱۸۳۰

مرکز خرید و فروش
اتوبوس
مینی‌بوس
نشانی سیمتری سه‌راه مختاری تلفن های
۵۲۷۹۰۰
۵۳۶۳۰۱
۵۲۳۱۲۵
۵۳۹۳۲۰
گلپایگانی

خرید اتومبیل

اتومبیل شما را فورا خریداریم ۷۹۰۲۸۸

اتومبیل شما را خریداریم ۳۴۶۲۳۱ و ۳۳۰۵۴۵

بی‌ام‌و ۳۲۰ مدل ۷۷ گمرک نشده خریداریم تلفن ۲۷۱۲۴۸

همه نوع‌اتومبیل‌شما راخریداریم‌تلفن۷۵۶۵۴۸

پیکان‌یا تویوتا تمیز از دم‌قسط ماهی ۲۵۰۰ تومان خریداریم ۵۶۴۷۲۵

کرایه اتومبیل

تراول‌تاکسی
عباس‌آباد
بااتومبیلهای تشریفاتی‌باراننده وبی‌راننده‌شبانه روز درخدمت شماست : تلفن های **۸۵۴۴۳۱ـ ۸۵۴۴۲۹ ۸۴۸۴۵۱ ـ ۸۵۷۸۷۱**

چاپارتاکسی
مرکز کرایه‌اتومبیل‌بدون راننده سواری ولندرور تلفن ۹۸۲۱۶۸ - ۹۷۸۱۶۸

تکنوترافیک تاکسی
سرویس شبانه‌روزی **۲۳۳۰۴۷ ـ ۲۳۵۷۸۰**

یل‌تاکسی
سرویس
شبانه روزی‌آریا شهر۹۷۱۳۹۲

میهن‌توریست تاکسی
شبانه‌روزی امیرآباد ۶۳۴۵۱۸ ۶۳۴۷۱۹

زیبا تاکسی سرویس ۲۴ساعته تلفن ۹۴۰۲۱۶

امریکن تاکسی سرویس
شبانه‌روزی ۲۳۸۹۴۰و ۲۳۷۸۲۹

ایتال توریست تاکسی
اتومبیل های کرایه‌ای خیابان دانشگاه بین‌تیرو ناهید تلفن ۶۶۹۸۳۵ و ۶۶۸۴۵۸

تعدادی پیکان‌با راننده جهت کار در اداره‌ودفتر موردنیاز است۷۵۱۶۲۰ - ۷۵۴۹۸۰

جنرال کب سرویس ۸۵۷۲۹۷ـ ۸۵۱۸۹۰

اتو آرم
کرایه اتومبیل مدرنترین اتوبوس و مینی‌بوس دربست تلفن ۹۴۲۱۴۴

پیمانکاری
اتوآسیا
ماشین های تشریفاتی جهت داخل‌و خارج‌شهر در تمام ۲۴ ساعت در اختیار شما است . ۷۵۱۶۲۰ـ ۷۵۴۹۸۰

نایس تاکسی سرویس
شبانه روزی تلفن ۲۳۳۱۴۲

آرین‌تاکسی شبانه‌روزی
میدان ۲۴ اسفند ۹۳۵۳۷۸ - ۹۳۵۲۴۷

فیروزه توریست
۸۴۴۴۰۱ - ۸۵۵۸۵۰ - ۸۵۸۹۹۱ واحد شماره ۲- ۹۴۴۱۸۵

شوش بار
حمل بارواثاثیه منزل‌با بسته‌بندی‌درشهروشهرستان
۳۶۱۱۱۱
۳۶۱۱۱۲
۳۶۱۱۱۳
۳۶۱۱۱۴
بیمه ازمبداء تامقصد

سلسبیل بار
حمل و نقل‌بار و اثاثیه‌و بارکش‌شهروشهرستان تلفن۹۵۶۱۱۲و۹۵۶۱۱۱

کامیون
کفی
ولیفتراک
اجاره‌ای حمل کالا از گمرکات تهران و تخلیه انبار
۵۵۲۹۴۸

حمل ونقل توسن
۹۲۰۱۱۱
تهران و شهرستان ها بیمه کالا ازمبدا تامقصد

جرثقیل کرایه

جرثقیل بلوار ۳۴۲۵۶۳-۳۴۶۱۱۱

جرثقیل
سورا
۸۴۳۴۹۵

ماشین آلات

یک دستگاه پرس گرم نجاری هیدرولیک سه طبقه مارک بوس آلمان بفروش میرسد تلفن ۵۴۵۱۶۸

آنتن تلویزیون

آنتن ، تلویزیون رنگی با کلیه لوازم با نصب فوری برای هر نوع تلویزیون تلفن ۳۵۵۵۱۵ و ۳۵۱۱۷۷

تعمیر تلویزیون

تعمیرات رادیو ضبط و تلویزیون‌و آنتن در منزل‌تلفن ۲۶۳۴۷۹
۱-۱۰ آ-۱۵۳۳

تزئینات ودکوراسیون

نقاشی پرده کرکره‌کاغذ موکت تلفن ۶۶۸۹۵۰

حتی‌جمعه
کاغذدیواری موکت
۶۸۴۹۵۴
پهلوی ایوبی‌شماره۲۲

نقاشی ساختمان
کاغذ دیواری موکت خیلی فوری ۷۳۸۵۵۳
۱-۱۰ آ-۱۷۱۷

شرکت‌رادیکو
کاغذ دیواری، موکت،کفپوش پرده‌کرکره و نقاشی ساختمان ۳۷۴۳۳۱

ایران کامو
کاغذدیواری ، موکت،کفپوش پرده کرکره نصب فوری ۸۹۷۳۳۸

موکت نمدی بلژیکی با نصب متری ۲۲تومان تلفن۷۹۷۴۹۰

تعمیر کرکره فوری ۷۳۸۲۲۲

برای ساختمان شما

داربست فلزی
ایرانشهر
۸۲۶۳۴۸

فروش و نصب داربست ۸۵۶۲۵۴

نقاشی ساختمان مدرن فوری تلفن ۷۳۲۱۵۹

نقاشی‌مدرن‌ساختمان ۸۴۸۰۹۹

فیروگونی واسفالت باتضمین ۷۳۸۴۵۵ـ۷۳۰۱۰۸

آسفالت ،نقاشی،پارکت مقاطعه کاری مرغوب ۸۹۵۷۳۲

داربست‌پلیت
نصب فوری داربست فلزی ۷۳۶۰۱۹

داربست فلزی‌نصب فوری
کرایه‌وفروشی
تلفن: ۳۵۷۶۱۸ نوروزی

بایک عایق‌کاری مطمئن، مقاوم ، سبک وزن ، با تضمین کتبی بدون‌کندن عایق قبلی
بام منزل شما نم پس نمیدهد
شرکت‌تهران‌ایزولاسیون باسابقه‌طولانی‌ودرخشان خود در خدمت شماست تلفن۲۳۰۳۰۴و۲۳۷۶۸۵

انجام اسکلت فلزی ۲۳۷۸۲۸

رول‌پلاک سنک
۶۴۶۱۳۶

پرسپولیس
داربست فلزی۵۳۴۳۹۹

تولید و نصب سنگهای ساختمان و تعمیر ساختمان دراسرع وقت ۹۵۸۴۶۹

سمپاشی شهریور
تلفن ۷۳۸۲۲۲

نوسازی آسفالت و تعمیرات ساختمان خیلی فوری ۸۵۷۵۴۹

چهارچوب فلزی پروفیل تحویل فوری ۵۹۰۹۹۲

داربست فلزی فردوس نصب فوری ۷۳۴۲۱۸

آسفالت کاری
۷۶۹۵۲۶

چکه
سقف
ایزولاسیون پشت‌بام بدون کندن عایق قبلی باتضمین شرکت‌ایزومر ۷۵۰۶۳۴

سفارش‌دکور و نجاری فرنگی نراقی ۵۲۴۶۱۰ـ ۹ صبح‌تا۶

کلیه آسفالت کاری ساختمان پذیرفته‌میشود ۷۵۳۹۶۷

اسکلت فلزی در اسرع‌وقت
۷۹۳۱۹۰

شستشوی مبل وفرش

قالیشوئی شربت‌اوغلی شستشو بااصول‌مذهبی ۹۲۶۱۸۹ ـ ۶۲۶۱۴۶

بدون ادعا
ناتالی اکسپرس خشکشوئی موکت مبل فرش پرده ونظافت کلی ساختمان ۸۳۳۳۳۲ و ۸۳۷۹۰۳

کلین سرویس پاکزا
خشکشوئی فرش مبل موکت وکلیه کفپوش ها با آخرین تکنیک تمیزتر وارزانتر تلفن ۸۵۳۹۹۵

سمپاشی‌بهاره۸۴۲۱۷۰ پروانه سمپاشی ۱۴

رفوگری فرش نعمت ۳۱۰۳۷۵

کارخانه قالیشوئی زمرد ۹۲۱۷۷۴

قالیشوئی‌بیوک
بسرپرستی‌داریوش
رفوگری‌و رنگ برداری‌پذیرفته می شود تلفن ۵۵۱۳۶۰ و ۹۷۷۱۱۸

سرویس‌شهریور
بزرگترین خشکشوئی مبلمان، موکت ، فرش و پرده شبانه‌روزی ۷۳۸۲۲۲

قالی‌شوئی وطن
۵۵۱۶۷۰

دوراکلین‌سرویس
آمریکا
خشکشوئی مبلمان ، موکت ، فرش وشستشوی اتومبیل در محل و مطابق با آخرین تکنیک متداول در آمریکا
گرفته بهمن تر ۸۴۵۶۸۳
۸۴۸۳۹۵-۸۴۸۳۹۶

قالیشوئی‌اخوان
کلیه فرشهای مساجد وحسینیه ها با ۲۰٪ تخفیف پذیرفته می شود
تلفن ۵۹۰۵۳۹

بهمن سرویس

بزرگترین خشکشوئی مبلمان فرش موکت‌پرده وتعمیر پرده کرکره
۸۵۶۵۱۰

سالن پذیرائی چلوکبابی ایرانی
بهترین غذاها باگوشت تازه آماده پذیرائی از جشن های عقد عروسی تولد و میهمانی های خانوادگی- میدان‌تجریش اول پهلوی‌جنب بانک تهران تلفن ۲۷۸۴۱۴و ۲۷۹۸۳۸غذا برای منازل سرو میشود

تالار پذیرائی مولائی
محل برگزاری جشن های عروسی تولد و میهمانی های شما آدرس میرداماد - میدان محسنی تلفن ۲۲۷۵۲۷
۱-۱

تالار پذیرائی یاقوت
مجالس‌جشن‌عروسی و میهمانی های شمارا بهتر وجالبتر از همجا برگزار می‌نماید خیابان شاه - چهار راه سی متری روبروی خیابان نشاط جنب گل فروشی تلفن های ۶۴۵۴۲۶ و ۶۶۵۶۹۱
۱-۱

سالن پذیرائی قزل آلا
تلفن: ۸۹۰۶۷۵

سالن پذیرائی پیمان
جشنهای عروسی و میهمانی های خانوادگی شاهرضا اول نظام آباد تلفن ۷۶۲۱۶۳
۱-۱

سالن پذیرائی تهران
جشنهای عقد عروسی و خانوادگی سه مقابل‌فروشگاه مرکزی ۶۴۳۰۲۲
۱-۱

سالن پذیرائی دانش
عقد عروسی و میهمانی های خانوادگی هاشمی - میدان سپاه دانش تلفن ۹۵۱۶۰۳

سالن پذیرائی کسری
آماده برگزاری جشن های خصوصی شما سلطنت آباد نبش‌بوستان هفتم تلفن۲۳۷۴۱۸
۱-۱

سالن پذیرائی طلائی
آماده برگزاری جشنهای عقد وعروسی‌و میهمانیهای شماست آیزنهاور بهبودی بالاتر از نصرت ۹۷۴۱۹۲

جشن عروسی
عصرانه‌وشام‌کامل با ۳۰۰ ریال

تالار آئینه امیر
شاهرضا مقابل سینما رویال تلفن ۳۰۲۸۴۸

سالن پذیرائی خیام
باکادری مجهز تزئینات و دکوراسیون عالی‌آماده‌برگزاری جشنهای عروسی و میهمانی های‌شمانارمک‌فلکه هفتحوض تلفن ۷۹۵۲۲۶

سالن پذیرائی پلازا
آماده برگزاری جشن های عروسی‌و میهمانیهای خانوادگی شما شاهرضا جنب سینما پلازا تلفن ۶۴۸۱۷۷

سالن پذیرائی برلیان
آماده برگزاری جشن های تولد عقد وعروسی باسرویسهای‌مجهز به گرمخانه آماده پخش انواع غذا های ایرانی و فرنگی به منازل جاده‌قدیم شمیران جنب‌وزارت بهداری‌تلفن ۷۵۶۸۸۰و ۷۵۶۹۱۹

سالن پذیرائی پیمان
جشن‌عقد عروسی و میهمانیها فرح آباد ژاله خیابان پنجم نیروی هوائی فلکه دوم تفن ۳۳۳۲۰۰ و ۳۴۹۲۰۰

تالار فلامینکو
آماده پذیرائی‌از جشن های‌عقد و عروسی و تولد و میهمانی های خصوصی شما با بهترین نوع پذیرائی خیابان شاه - مقابل‌سینما نیاگارا ۶۴۰۰۹۱و ۶۴۲۲۶۷

رستوران گلایل طلائی
بابهترین غذا های ایرانی سربند-جاده کنار رودخانه‌تلفن ۲۷۹۲۶۶

دفتر برادران رسولی
برای‌جشن های خود محبوب‌ترین هنرمندان‌را از تلفن های ۶۶۵۶۹۱و ۶۴۵۴۲۶ برادران رسولی بخواهید

کانون هنرمندان
بمدیریت بهمنیار و همکاری عموم هنرمندان برای جشنها و عروسیها آماده است تلفن ۶۶۱۴۳۳ و ۶۴۲۵۵۹

سالن پذیرائی‌شاهین
بابهترین غذاها و جالبترین پذیرائی آماده جشنهای عقدو عروسی و میهمانیهای شمامی باشد سلسبیل خیابان رودکی چهار راه دامپزشکی ۹۵۶۶۷۴
سفارش درمنازل پذیرفته می شود

نیازمندیهای اطلاعات

تلفنهای: ۳۱۱۲۳۰-۳۱۱۲۲۹

نیازمندیهای اطلاعات تلفنی آگهی میپذیرد

تعویض رویه مبل
۶۶۰۰۲۸ و ۶۶۲۸۹۷

قالیشوئی برف۵۹۱۱۶۳ و ۵۹۳۳۰۷

شرکت پاك راه
شستشوی موکت‌مبلمان و نظافت کلی ساختمان
تلفن ۷۹۳۵۳۳

تعمیروسرویس شوفاژ

نصب و نگهداری فوری شوفاژ ،تهویه ، برق ، ۸۹۴۱۵۱ و ۸۹۱۷۴۸

نصب‌سرویس‌شوفاژ شمیرانات
۲۶۲۶۹۸

نصب‌شوفاژ و تهویه مطبوع و آب رسانی شرکت مکرول ۸۲۲۷۸۸

سرویس و نگهداری ونصب واجراشوفاژـ تهویه‌مطبوع‌ـ استخرـ اسانسورـ برق‌ـ تلفن بیلدنیکر کمپانی ۸۴۹۷۴۴

نصب‌ولوله‌کشی شوفاژ تهویه ـ آبرسانی ـ گاز شرکت تاوسا۷۹۴۶۹۴

شوفاژ
باقساط ۱۲ماهه شرکت سپارش تلفن ۶۳۷۴۷۴

شرکت تاسیساتی
بی‌بی‌یان
با ۲۰ سال تجربه‌تهیه و نصب موتورخانه (شوفاژ) درمدت ۲۰روز تعمیر شوفاژ و تهویه مطبوع (چیلر)شبانه‌ـ روزی
تلفن ۷۹۷۱۲۹

تعمیروسرویس کولر

سرویس کولر و شوفاژ در اسرع‌وقت۶۶۳۷۶۲

نصب سرویس‌کولر شمیرانات
۲۶۲۶۹۸

سرویس‌کولر وآبگرمکن
۷۶۶۷۳۳

نصب و سرویس کولر آبی و گازی ،لباسشوئی فوری ۸۹۴۳۶۴

نصب و سرویس کولر ۸۵۳۹۵۹

تعمیر کولر و آبگرمکن تلفن ۳۵۰۷۲۷

نصب و تعمیر کولر و شوفاژتلفن ۷۶۱۴۴۹

موسسه فنی شهاب
نصب و سرویس انواع لباسشوئی و ظرفشوئی تلفن ۵۳۰۵۶۳ و ۵۶۰۲۷۵
ا ـ ۱۹۹۱

نصب و سرویس کولر دروس فلکه هدایت ۲۴۶۰۶۲

لوله‌کشی گاز

لوله‌کشی گاز با تائید ۹۲۹۸۲۸

ایران‌گاز
پخش‌گاز ۵۹ـ۱۲۵۲ ۸ / ۹۷ـ۸۹۲۱۹۱
قبول سفارشات همه روزه از ساعت ۷صبح‌الی ۹ شب
تلفن شکایات ـ ۸۹۲۱۹۰
سرویس و تعمیرات اجاق‌ـ آبگرمکن وتاسیسات
تلفن ۸۲۷۱۶۱ ۸۲۷۱۶۴ ۸۲۷۱۶۵
از ساعت ۷ صبح الی۸ شب نمایشگاه محصولات شاهرضا میدان فردوسی

تعمیر یخچال

تعمیر یخچال‌فریزر سیدحسین ۲۴۲۴۳۸

تعمیر انواع سردخانه یخسازی و یخچال های مغازه تلفن های ۷۳۹۲۸۵ و ۷۳۰۰۶۷

شرکت رستیک
نصب‌سردخانه‌ونگهداری و تعمیر کلیه دستگاه های سرد کننده تلفن ۸۴۹۷۱۲

تعمیربخاری آبگرمکن

سرویس بخاری و ابگرمکن ۶۴۷۷۹۹

نصب‌وسرویس‌آبگرمکن فوری تلفن ۸۹۹۴۶۲

سرویس و جوشکاری آبگرمکن فوری تلفن ۸۹۴۳۶۴

لوله‌بازکنی

تشخیص ترکیدگی لوله توسط‌دستگاه‌الکترونیك وترمیم آنو لوله‌بازکنی
۸۴۴۳۶۶

لوله بازکنی فوری سعدی‌تلفن ۳۵۵۴۷۳

لوله بازکنی تشخیص‌شمیرانات
۲۶۲۶۹۸

تشخیص ترکیدگی لوله با دستگاه الکترونیك و ترمیم
۹۳۲۸۷۰

لوله بازکنی شبانه‌روزی فوری ۶۳۶۳۷۹

لوله‌بازکنی و تشخیص ترکیدگی شمیران ۲۶۳۵۴۶

تشخیص ترکیدگی
لوله بادستگاه الکترونیکی و لوله بازکنی و لوله‌کشی‌ونرمیم ۶۵۹۰۴۷ و ۹۲۰۱۷۵

نشت‌یابی رامتین
تشخیص ترکیدگی با دستگاه الکترونیك و ترمیم بلافاصله ۶۳۷۱۲۶

تشخیص ترکیدگی لوله بادستگاه آمریکائی و لوله بازکنی تلفن ۶۶۰۸۵۱

لوله‌بازکنی فوری ۸۵۳۹۵۹

لوله بازکنی و ترکیدگی لوله تلفن ۸۵۳۸۹۴

تخلیه چاه‌ولوله‌بازکنی ۷۶۶۷۳۳

لوله‌بازکنی و ترکیدگی لوله ۸۲۷۴۰۸

لوله‌بازکنی فوری ۳۴۴۶۲۷ و ۳۴۴۵۹۱ و۳۳۵۱۹۰

تخلیه‌چاه

لوله‌بازکنی فوری ۲ تومان ۵۳۴۴۲۲ ۵۶۲۹۰۴ ۵۳۸۳۲۷ـ۵۳۷۸۱۷

تخلیه چاه فوری ۹۳۰۴۷۲

تخلیه چاه و لوله‌بازکنی تلفن ۳۵۰۷۲۷

ارزانترین تخلیه تراش چاه ولوله بازکنی تلفن ۶۴۸۵۵۲

تخلیه چاه تهران و شهرستان متری ۳۰ تومان ۹۶۹۵۱۳

تخلیه‌چاه
۹۲۰۱۷۵ و ۶۵۹۰۴۷

تخلیه چاه فوری ۳۴۴۶۲۷ و ۳۴۴۵۹۱ ۳۳۵۱۹۰

آگهیهای متفرقه

مولد برق های سیار کرایه
تلفن های: ۳۵۵۵۶۴ نورهاشمی: ۳۵۵۵۶۵

۱ـ۶ آـ۱۱۴۳

مژده مژده
بهترین کفش ورزشی درنازی آباد چهارراه دخانیات میدان فرحناز مقابل بانك صادرات افتتاح شد کفش جوانان با نازلترین قیمت در اختیار تمام ورزش دوستها

گمشده

جواز کسب فروشندگی مصنوعات نفت گاز و الکتریك واقع‌درخیابان شهباز جنوبی ۱۰ متری منصور غربی ۱۰ متری‌شقاقی بنام اقای حسین نیازی در حوالی‌خیابان‌گرگان مفقود گردیده است از یابنده خواهشمنداست با تلفن های ۳۵۳۸۷۵ ـ ۳۶۸۸۱۶ تماس حاصل‌نموده‌و مژدگانی‌دریافت دارند

آپارتمان‌فروشی

داودیه
اپارتمان ۲ و۳ اتاق خوابه باسرویس‌کامل فروشی۸۴۵۵۴۴

زرگنده ۲ خوابه تلفن آب‌برق شوفاژ پارکینگ انبار۸۴۷۹۸۲
۱ـ۳ آـ۱۸۳۶

اوکازیون
آپارتمان فروشی ـ جاده قدیم شمیران ـ خیابان خواجه عبدالله انصاری ـ آپارتمان یك اطاق خوابه ـ هال بزرك ـ آشپزخانه و حمام مدرن باشوفاژ وپارکینك ـ فیش تلفن ـ مبله با کلیه لوازم زندگی ۳۳۰ هزار توماناز ساعت۱۲ تایك بعداز ظهر تلفن ۳۱۴۴۶۵

آپارتمان در نظام‌آباد شمالی ۲۵۰ تا ۳۱۰ هزار تومان نصف نقد بقیه به اقساط ۱۰ ساله تلفن ۸۴۹۹۲۴

آپارتمان یك اطاق‌خوابه با سرویس کامل چهار راه کالج ۴۲۰ هزار تومان با۱۰۰ هزارتومان وام بانکی بفروش می رسد ۵۳۸۱۹۵

آپارتمان دو اطاق خوابه انبارو پارکینگ باوام ۱۵ساله اکباتان خیابان فرح شمالی خیابان پالیزی کوی مزینی پلاك ۹ تلفن ۲۴۰۵۳۵
آـ۱۵۱۰

یك‌دستگاه آپارتمان با زیربنای ۸۰ متر مفید و سرویس کامل واقع در آریاشهر فلکه اول خیابان‌گلناز خیابان ۱۹بفروش میرسد تلفن ۹۴۴۵۳۸
ا ـ ۱۷۳۹

اکازیون‌ـ فروش توسط سازنده فقط ۳ دستگاه دیگر آپارتمان های ۲ اطاق خوابه ۸۵ متری و ۱۰ متر انباری مهندسی‌ساز باشوفاژو آسانسور موکت‌و دید عالی در قلهك خیابان کیکاوس ۴۹۰ هزار تومان
۶ـ۸۲۰۰۰۴

آپارتمان اختصاصی ۲ نبش۲ اطاق خوابه ۲ تراس‌ـ۴۰متری و ۱۵ متری سالن پذیرائی هال با دکوراسیون سرویس کامل کولر کاغذ دیواری ۱۳۷ متر بنا۱۰۰هزار تومان بدهی‌بانکی فوری ۵۵۰ هزار تومان جاده تهرا ننو خیابان قاسم آبادبا تلفن ۹۲۰۱۲۶ از ساعت ۹ تا ۱۲ و ۳تا۶
آـ۱۶۵۱

فروش
آپارتمان‌دو اطاق خوابه‌مهندسی، ساز در یوسف آباد بر خیابان مدبر تلفن ۶۲۲۲۱۸

ونك آپارتمان ۲ خوابه آب‌و برق‌آسانسور‌وپارکینگ فن‌کوئل انبار‌استخر مشترك ۸۴۷۹۸۲
۱ـ۳ آـ۱۸۲۳

امیرآباد شمالی اول خیابان دهم
آپارتمان تك واحدی مهندسی ساز بابهترین مصالح ووسایل ۱۵۰ متری ۳ اطاق خوابه با فن‌کوئل پارکینگ آسانسورگاز طبیعی فیش تلفن شوت اشغال موکت تلفن ۶۳۹۰۰۵و ۶۳۸۱۸۱

اپارتمان دو اتاق خوابه‌واقع درشهرك غرب تهران‌بمساحت ۱۵۰ متر مربع با انباروگاراژ اختصاصی بفروش می رسد تلفن ۶۵۳۳۹۳

آپارتمان یک اطاق خوابه‌۱۰۰ متر زیر بنا با سرویس وتلفن مستقل طبقه دوم ۴۰۰ هزار تومان و طبقه چهارم ۳۴۰ هزار تومان حوالی میدان فردوسی‌تلفن ۳۱۷۲۶۶ تا ۴ر۵ بعد ازظهر

گیشا
در یك ساختمان ۳طبقه آپارتمان ۱۷۰ متری با شوفاژ و کولر و تلفن مستقل بفروش میرسد ۱۰ صبح الی ۱۰ شب تلفن ۶۳۴۷۸۹

خیابان فرح
یکدستگاه آپارتمان ۴ اطاق خوابه نصف نقدنصف‌اقساط بانکی فروشی تلفن۸۵۳۸۰۷

آپارتمان قسطی
تهران‌پارس ۱۳۰هزار تومان نقد بقیه با وام بانکی
۷۸۱۹۱۸

اپارتمان از ۳۰۰ هزار تومان ببالا از چهار راه قصر تا شمیرانات تلفن ۲۲۸۹۷۱تفکری

یکدستگاه آپارتمان
۲اطاق خوابه (دو دستگاه ۳اطاق‌خوابه) شخصی سازدر یوسف آباد بفروش می رسد ۶۲۰۴۶۱
ا ـ ۱۵۶۱

عباس‌آباد خیابان دیبا چهارراه امیر اتابك آپارتمان تجارتی با آسانسور و تهویه تلفن مستقل ۸۴۱۵۵۸

عباس‌آباد مهناز کوچه دهم آپارتمان نوساز با پارکینك و شوفاژ ۸۴۱۵۵۸

خواجه عبداله انصاری مقابل کوچه هفتم آپارتمان مساحت خالص ۱۲۰ متر ۳ اطاق خواب پارکینك ۸۴۱۵۵۸

خواجه نصیر طوسی آپارتمان‌مدرن ۲اطاق خواب با آسانسور و شوفاژ ۸۴۱۵۵۸

آپارتمان از ۳۵۰ هزار تومان الی‌یك میلیون تومان بفروش میرسد ۸۳۲۷۴۱ـ۸۳۴۵۷۰
آـ۱۵۰۹

آپارتمان ۳اطاق خواب برق اب و تلفن‌شوفاژ روشن۱۵۰ متربنای مفید ۳۰ متر پارکینگ اختصاصی‌واقع‌درگیشا خیابان هفدهم ۶۷۰ هزار تومان‌دفتر صالح ۸۴۱۲۱۵ سهرابی
آـ۱۸۰۳

در فرح جنوبی خانه ۴ طبقه ۲۱۰ متری فروشی ۸۵۲۷۳۶
ا ـ۱۸۲۲ ۱ـ۳

فرح جنوبی مستقلی ۴۸۰ متر ۲ طبقه هر طبقه ۵ اطاق با سرویس فروشی ۸۴۷۹۸۲
۱ـ۳ آـ۱۸۲۱

اکازیون
۲ دستگاه آپارتمان ۴ و ۵اطاق خوابه بمساحت ۲۸۰ متر در داودیه ۸۲۶۲۷۷
آـ۱۶۶۳

اکازیون در کرج
یکدستگاه آپارتمان در طبقه همکف‌ازیك بنای۲ طبقه دارای ۳اطاق خواب و سرویس‌کامل با۱۴۶متر زیر بنای مفیدبانضمام حیاط و زیر زمین اختصاصی وپارکینگ تماما بمساحت ۲۳۶ مترمربع بمبلغ ۳۸۰ هزار تومان بفروش میرسد تلفن ۲۲۶۳۲۰
۱ـ۲ آـ۱۸۲۹

آپارتمان فروشی
آریاشهر آپارتمان یك اطاق خوابه ۸۵ متر مساحت بدون واسطه ۴۰۰ هزار تومان تلفن ۶۵۶۵۲۹

۱۲۲متر آپارتمان
دواطاق خوابه از یك مجتمع ۱۲ دستگاهی فن‌کویل سرویس و آشپزخانه خارجی و ۲۵ متر پارکینك و انباری واقع در خیابان پهلوی روبروی پارك ساعی ـ خیابان آبشار پلاك ۲۵ ۷۳۰ هزار تومان

امیرآباد آپارتمان اوکازیون تلفن ۹۳۷۲۴۵

فرمانیه۲اطاق خوابه‌آسانسه فن‌کوئل پارکینگ ۹۵۳۷۳۶
۱ـ۳ آـ۱۸۳۵

آپارتمان استثنائی .
آپارتمان‌سه‌اتاق خوابه‌مساحت مفید ۲۲۳ متر ، طبقه دوم ساختمان‌دو واحدی باشوفاژـ کولرـ پارکینگ‌ـ تلفن ، درمهر چهارم، روبروی پل رومی قیمت ۰۰۰ر۲۲۵ر۱ تومان . تلفن: ۲۷۸۶۱۷
آـ۱۹۶۹

گاندی
طبقه دوم و سوم تکواحدی ۳خوابه ۱۸۰ متر فن کوئل انباری پارکینگ سرویس‌کامل ۸۳۹۴۶۶
آـ۱۴۱۶

۶دستگاه آپارتمان هر دستگاه ۸۰ متر زیربنا ۲ اطاق خواب شوفاژ روشن خیلی مرتب‌با پارکینگ ۳۹۰ هزار تومان مقطوع تلفن ۹۲۹۴۰۶
آـ۱۵۸۲

میدان ونك ملاصدرا
آپارتمانهای ۲ و ۳ اطاق‌خوابه باسرویس کامل و مدرن با پارکینگ و آسانسور و تلفن فروشی . تلفن ۹۳۹۵۰۹ و ۳۱۱۸۳۶
۱ـ۵ ا ـ۱۵۲۹

آپارتمان لوکس فروشی
درجردن۳اتاق‌خوابفن‌کوئل ۳ پارکینگ برای‌هرآپارتمان انبار کف پارکت‌آماده‌فروش ۲۲۲۴۷۹ و ۲۲۲۴۸۰

آپارتمان بتون‌آرمه
اپارتمان۲اطاق‌خوابه باتجهیزات کامل‌در طبقه پنجم یکساختمان بتون‌ارمه ۱۹ طبقه درکورش‌ـ کبیر فروشی ۶۶و ۷۶۷۴۶۵
آـ۱۶۴۳

آپارتمان‌فروشی
۳و ۴ و ۵ اطاقه با قیمت‌مناسب نقد و اقساط تلفن ۷۹۴۶۵۴

آپارتمان ۲ و۳ اطاق خوابه لوکس‌باقیمت مناسب درپهلوی وتوانیر ۸۴۵۷۰۱و ۸۴۴۰۲۳
آـ۱۱۳۸

خانه‌فروشی

منزلی واقع در خیابان سلسبیل چهار راه دامپزشکی چهار اطاق ـ زیرزمین ـ آب ـ برق‌ـ کولر بایك دهنه مغازه بفروش میرسد . طالبین با تلفن ۳۰۳۷۰۱ تماس حاصل فرمایند .

در ۸ کیلومتری کرج ولدآباد بزرك
خانه های ویلائی به مساحت های خوب ۲۳۰ و۲۰۷ متر مربع ۳ و ۵ اطاقه با سرویس کامل در بهترین اب و هوا ۲۵۰۰۰۰ تومان ۲۰۰۰۰۰ هزار تومان آماده است طالبین‌باتلفن ۳۴۷۲ کد ۰۲۲۱ و یا به‌آدرس کرج‌گوهردشت میدان رستاخیز دفتر املاك بهروز مراجعه فرمایند .

خانه‌ای در جهانشهر کرج در موقعیت بسیار عالی با شرایط مناسب فروشی تلفن ۸۴۵۵۲۸ از ۴تا۸ بعد ازظهر
۱ـ۲ آـ۱۵۳۷

فروش یامعاوضه
ساختمان مستغلاتی بین پهلوی و‌نادرشاهبا آسانسور و تلفن در۶ طبقه با موقعیت استثنائی هر دستگاه ۳اطاق خوابه به فروش میرسد یا بایك ویلا مدرن در جای مرغوب شمال شهرمعاوضه‌میشود ۲۳۳۷۴۴

منزل ویلائی در حدود ۱۰۰۰ متر با ساختمان استثنائی در میرداماد بفروش‌میرسد۲۲۷۱۶۷

شهرآرا خانه فروشی ۲۰۰ متری دو بر تلفن ۹۷۰۴۶۱

اکازیون
بعلت مسافرت فوری به امریکا خانه‌ای در اوایل فرح جنوبی با بهترین موقعیت از نظر محل به مساحت ۱۷۵ مترو‌زیر بنای ۳۰۰ متر شخصی ساز ۱۲ ساله جنوبی‌در ۳طبقه دارای ۷ اطاق و سرویس کامل با ۲تلفن و ۲برق و فیش گاز و سایر وسایل قیمت۹۵۰ هزارتومان‌تلفن۸۳۱۵۱۷

در شهر و حومه همیشه‌بهار لوس‌آنجلس و هالیوود خانه های زیبایی جهت فروش آماده است از ساعت ۵الی۸ باتلفن ۳۷۲۵۵۸ تماس‌بگیرید
آـ۱۴۹۹۰

اکازیون
بعلت مسافرت به خارج یك باب منزل چهار اطاق خوابه در تهران پارس برای فروش یااجاره تلفن ۷۸۱۰۲۲
۱ـ۲ آـ۹۹۰

خانه‌ای در اسکندریه جنوبی بمساحت ۱۵۰ متر با ۶ اطاق و تلفن بفروش میرسد ۳ تا ۸ بعدازظهر‌تلفن ۸۲۷۷۶۹

اکازیون
یکباب خانه ویلائی به‌مساحت ۵۰۰ متر در منطقه تهرانپارس دارای ٤ اطاق خواب وتمام تسهیلات شوفاژ کولر تلفن ۳۰۰ متر زیربنا بعلت‌مسافرت فروشی تلفن ۷۸۳۱۷۱ بعداز ظهر ۲ببعد
۱ـ۵ آـ۱۸۴۷

خانه‌ای دو طبقه‌شمالی‌با دو سرویس کامل ودو تلفن و دو کنتور برق با موکت وکرکره‌بامساحت ۳۰۳ متر مربع که حدود ۳۸۰ متر زیر بنادارد در خیابان گرگان بفروش میرسد تلفن های ۷۶۱۱۴۴ ـ۷۶۰۹۶۲

منزلی‌در امیرآبادشمالی بدون واسطه بفروش‌می رسد تلفن ۶۵۵۸۸۵
آـ۱۵۱۸

ساختمان تجارتی
بر جردن مهندسی ساز تلفن مستقل فن کوئل پارکینگ‌جهت دفتر کار بفروش می رسد ۲۲۲۴۷۹ و ۲۲۲۴۸۰
آـ۱۱۶۷

سلطنت آباد خانه‌سازی تك
خانه‌ای ویلائی ۲ بر بمساحت ۳۸۵ متر زیربنا ۲۰۰ متر با۳ اطاق خواب سرویس کامل استخر تلفن بفروش می رسد قیمت یکمیلیون‌و نهصد هزار تومان ۲۳۸۹۶۹
ا ـ۱۵۴۴ ۱ـ۲

یك ساختمان نو ساز مدرن‌درایرانشهر‌شمالی با ۷۰ اطاق‌و ۵تلفن ۲۰ فیش و پارکینك برای اجاوه یا فروش
۶ـ۸۲۰۰۰۴

قابل توجه
بعلت‌مسافرت خانه‌ای دوطبقه، شمالی با دو سرویس کامل، دو تلفن، شوفاژ روشن،کولر بامساحت ۳۰۲ متر مربع و حدود ۳۸۰ متر مربع زیر بنا در خیابان آیزنهاور خیابان بهبودی بفروش میرسد ،روز های‌زوج از ساعت ٤ بعد از ظهر تلفن ۹۷۱۲۷۹
۱ـ۳ آـ۹۳۷

شمیران
خانه‌ای‌مشجر شخصی ساز ۲۵۳ متر با۳۰۰ متر ساختمان دو طبقه کامل و قابل تفکیك روکار تمام سنگ با شوفاژ کولر تلفن و سایر تجهیزات فروشی بعد ازظهرها۲۷۵۷۱۴
۱ـ۲ آـ۱۸۰۵

نزدیك سه‌راه شاه
خانه‌ای سه طبقه ۳ اطاقی مستغلاتی بیو اسطهیك میلیون و ششصد ۶۴۱۴۸۰
آـ۱۸۳۶

اکازیون
خانه جنوبی یکطبقه بمساحت ۳۰۰ متر مربع در سید خندان کوی مهران با بدهی بانکی دارای جوازیکطبقه و نیم دیگر تلفن کولر موکت پرده کرکره اطاق مستخدم بفروش میرسد تلفن۸۴۸۲۱۳ بازدیداز ۳۰ر۱۲ الی ۹ر۵ شب
آـ۱۸۲۷

خانه‌ای ۹۰متری‌دو طبقه چهار اطاق دوبر واقع در انتهای آذربایجان اول قصرالدشت بازدید همه روزه از ٤ تا۸بعد ازظهر تلفن ۹۵۹۳۸۸
۱ـ۳ آـ۱۸۲۵

بعلت مسافرت فوری
خانه‌ای ویلائی شمالی‌شخصی، ساز بمساحت ۳۰۰ متر با۴۰۰ متربنای مدرن تمام سنگ شامل ۵ اطاق خواب برق آب تلفن و کولر با سرویس مستخدم در جاده قدیم شمیران بالاتراز سایه روشن‌بقیمت یك میلیون وهشتصد هزار تومان بفروش میرسد تلفن ۸۴۵۱۰۴
۱ـ۲ آـ۱۶۵۰

برای خرید خانه و ویلا با هر بودجه‌ای در
گوهردشت
کرج باما تماس بگیرید.

دفتر املاك‌مهر
به مدیریت احمد جامی گوهردشت روبروی ژاندارمری تلفن ۷۸۱۹ کد ۰۲۲۱

دفتر املاك پارس
به مدیریت حسن فتحی گوهردشت جنب بانك ملی تلفن ۵۷۱۰ کد ۰۲۲۱

کارخانه‌فروشی
۵۰۰۰ متر زمین ۱۱۰۰ متر سالن‌آب ، برق ، استخرساختمان دفتری و کانتین وپست برق اختصاصی برای کسب اطلاع بیشتر باتلفنهای ۶۸۳۵۰۴ و ۶۸۲۷۴۲ و ۶۸۲۳۵۸ تماس حاصل نمائید.

باغ صبا اول خیابان دانش خانه کلنگی قابل سکونت مساحت۲۵۴ متر ۳ طبقه‌مجزا دوبر با ۲ تلفن و ۸ اطاق ۱۱۰۰۰۰۰ تومان تلفن ۷۶۸۱۲۳
آـ۱۴۲۴

منزلی‌تازه ساز و ماشین رو به‌مساحت ۴۰۷ متر در۳طبقه مجزا با زیر زمین و ۱۰اطاق و۲ حیاط بزرگ و شیک و۲ برق ۱۵ آمپر و لوله‌کشی گاز وشوفاژ روشن واقع در امیریه مقطوع ۱۴۵۰۰۰۰ تومان تلفن ۵۲۴۳۱۶ و ۵۲۸۶۴۲
۱ـ٤ آـ۱۴۲۳

خانه‌ای‌دو طبقه جنوبی ۲۴۰ مترزمین ۲۸۰ متر بناباسرویس کامل و تلفن واقع در نارمك بعلت مسافرت بدون واسطه فوری بفروش می رسدتلفن ۷۹۳۴۰۸
آـ۱۴۱۲

سیدخندان خانه شمالی
۳۰۰ متری ۲۵۰ متر بنادو طبقه مستقل ۲ شماره تلفن پارکینگ انباری بقیمت روز عصرها تلفن ۸۴۷۳۴۱
ا ـ۱۴۱۴

خانه نوساز یك میلیون تومان خیابان‌ظفرخیابان رئیسی دولت شاه غربی خیابان عادل کوی‌فریس انتهای‌کوی‌فریس‌خانه‌ای شمالی سه اطاق خواب و آشپزخانه و حمام و سرویس ایرانی وفرنگی دو دستگاه کولردوسالن پذیرائی و پارکینك ۲۹۰ متر زیربنا ۱۷۰ متر زمین مقطوع یك میلیون تومان تلفن ۳۰۴۹۳۰
آـ۱۵۳۹

بعلت مسافرت
یکدستگاه منزل دو طبقه دارای ۵ اتاق کولر تلفن بمساحت حدود ۱۴۰متر بفروش میرسد قیمت ـ مقطوع ۶۵۰ هزار تومان آدرس ـ خیابان شیبانی واقع در خیابان امیریه کوچه خسرو کوی ابراهیمی پلاك ۴۳ تلفن ۵۳۱۱۶۶ و ۵۳۴۳۷۲
۱ـ۳ آـ۱۴۵۷

ویلافروشی

فرمانیه ویلائی ۱۰۰۰ متری۶ اطاق خوابه سالن و ناهار‌ـ خوری‌استخرچاه اب۸۵۳۷۳۶
۱ـ۳ آـ۱۸۳۴

ویلا
نقدواقساط ۱۵ساله
پس از فراغت از کار سنگین روزانه ویلا های عظیمیه که در خوش آب و هوا ترین منطقه کرج در انتظار شماست
میدان کرج تهیه مسکن تماشا کد۰۲۲۱ تلفن
۲۳۸۸

گوهردشت
ویلای ۶۰۰ متری در بهترین‌منطقه‌گوهردشت خیابان دوازدهم شرقی دارای ۳۲۰ متر زیر بنا ٤اطاق‌خوابه با شومینه، استخر ، شوفاژ ،وزیر زمین بقیمت ۵ر۱میلیون تومان بفروش میرسد ۵۳۱۵۸۴

ویلای شمال
یکدستگاه ویلابه‌مساحت۱۶۰۰ مترمربع با ۱۸۰ متر ساختمان شامل ۳ اطاق خواب با دکوراسیون‌و مبلمان عالی و کلیه لوازم مورد نیاز واقع‌در بهترین نقطه شمال بفروش‌می رسد علاقمندان می توانند از ساعت ۹ صبح تا ۱ بعد ازظهر ۳تا۸ بعد ازظهر به تلفن ۸۹۴۵۹۰ مراجعه فرمایند

باغ فروشی

فروش‌یااجاره
باغ قدیمی ۱۷۰۰ متری در تجریش‌بااشجار تنومند دارای ۲ساختمان جداگانه و اطاق سرویس سرایدار آب جاری قنات و لوله‌کشی شهر و چاه نیمه عمیق بقیمت مناسب تلفن ۲۷۰۰۷۳
آـ۱۵۳۶

عالی‌ترین باغ در کرج
چند قطعه ۵۰۰ متری باآب وبرق سند مالکیت یکجا و جداگانه‌بفروش میرسد۶۲۰۴۶۱
آـ۱۵۶۰

واقعاً ویلائی
زیباترین منطقه کرج
شماکه از شهرك‌های ویلایی دور و نزدیك و گران‌قیمت اطراف‌تهران دیدن کرده‌اید فقط کافی یك بارازباغ وباغچه‌های خانوادگی‌در مساحت‌های کوچك و دلخواه واقع‌در متر دوشاهراه عظیم اسفالت‌تهران‌کرج‌ـ قزوین بابرخورداری از کلیه خدمات و مزایای شهری موجود از قبیل مدرسة، مسجد ، پمپ بنزین ، رستوران و نیرو با امکان استفاده از اب لوله سنی اسفالت برق‌و خیابان های متعددوبلوار وشجار میوه بارور ۱۲ ساله به فاصله کوتاه۸ کیلومتر تاکرج مستقیم تا تهران ۴۰ دقیقه و سایر مزایا و شرایط با قیمت مناسب دیدن فرمائید تلفن روز .
۹۷۱۰۸۳
وشب تلفن های
۹۷۴۲۸۵
۹۷۹۹۶۹
آـ۱۶۱۹

سرقفلی‌مغازه

تعدادی مغازه واگذار میشود ۲۳۷۶۰۵ و ۲۳۰۴۲۵
۱ـ۱۰ آـ۱۳۷۰

تهرانپارس بر ۱۵ متری ۲ دهنه مغازه ۳۲۰ متر مربع مساحت فروشی تلفن ۲۲۳۹۹۰
آـ۱۸۰۰

واگذار میشود ۵ دهنه مغازه با بالاکن و تلفن و ملحقات نبش‌شاهرضا و بهار تلفن از ساعت۹ الی ۱۶ تلفن ۳۰۲۶۳۰ ۳۰۴۹۱۴

فروشگاه بزرك خیابان قزوین اول‌امامزاده‌حسن با زیر زمین و ملحقات‌و تأسیسات شوفاژ وغیرو واگذار میشود تلفن از ساعت ۹ الی ۱۶ تلفن ۳۰۲۶۳۰ ـ۳۰۴۹۱۴

سوپرمارکت با جمیع امکانات مدرن به قیمت مناسب در داودیه به فروش می‌رسد تلفن‌های ۲۲۳۵۸۳و ۲۲۵۷۶۶
آـ۱۶۴۰

دوباب مغازه برای کار های لوکس بدون سرقفلی اجاره ۲۳۰۴۲۵ و ۲۳۷۶۰۵
آـ۱۳۶۹

اکازیون
کرج عظیمیه بر میدان مهران مغازه‌ای نوسازبا بالکن در حدود ۶۵ متر بفروش میرسد تلفن ۵۲۲۶۳۱

همه نوع مغازه جهت فروش واجاره تلفن ۹۳۶۷۵۳
آـ۱۷۶۱

خیابان دلگشا بلوار نیك نام دوباب‌مغازه‌دو دهنه خواربار فروشی‌واگذارمیشود۷۶۴۴۰۳
ا ـ۱۷۷۴

چهارباب مغازه متصل به هم تجریش اول سعد آباد درسه طبقه ۴۵۰ متر به فروش می رسد ۶۸۶۸۳۷
آـ۱۵۶۸

آرایشگاه زنانه خیابان تاج سه راه تهران ویلا با جواز و اثاثیه بفروش می رسد تلفن ۹۳۸۵۳۵
۱ـ۲ آـ۱۶۶۵

زمین‌فروشی

سه‌قطعه زمین بمساحت ۳۴۵۰ متر واقع در جاده ارامگاه برجاده اتوبان جدید بعلت مسافرت بفروش می رسد ۵۲۹۰۶۵
۱ـ۱۰ آـ۱۰۰۹

شهرك غرب ومهرشهر
۷۵۲۸۹۸ و ۷۵۵۷۳۴

۵۰ هزار متر مربع زمین باآب وبرق و سند مالکیت قطعی‌در اطراف‌تهران بمنظور فعالیتهای کشاورزی خریداریم ٤ الی ٦ بعد ازظهر ۸۵۷۵۴۸
آـ۱۵۲۳

فروش‌زمین
جهت ویلا سازی و باغ و کارگاه‌درسرحد آباد‌ـ فردیس‌ـ فرامرزیه کرج و ملارد بقطعات ۵۰۰ و ۱۰۰۰ و ۵۰۰۰ متری بقیمت مناسب نقد و اقساط ۹۳۹۵۵۹ و ۳۱۱۸۳۶

فردیس ـ کرج
زمین مسکونی ۶۱۲ متر متری ۱۷۰ تومان زمین تجارتی ۱۳۶ مترمتری ۹۰۰ تومان۲۹۳۵۲۱
آـ۱۵۵۱

زمینی بمساحت۵۰۰۰متر با ۱۸ متر عرض و دوبر با۲۸۰۰مترزیر بنا شامل سالن های کارگاه‌اطاق های اداری‌و اطاق‌نگهبان در ضلع شمالی سرسبز نارمك با آب وبرق سه فاز و تلفن بفروش می رسد تلفن ۷۹۵۲۳۷

زمین شمالی باسند مالکیت در بهترین نقطه ملاردویلا ۱۵۰۰ متر فوری نصف قیمت ساعت ۳تا۱۰ تلفن ۵۶۱۲۷۳
آـ۱۸۳۰

زمینهای مهر شهر خریدار و فروشنده‌ایم ۹۳۶۷۵۳
آـ۱۹۶۳

زمین صنعتی خریدار و فروشنده‌ایم ۹۳۶۷۵۳
ا ـ۱۹۶۵

به مقدار کافی زمین مسطح تفکیك شده با نقشه شهرسازی در کیلومتر ۸۰ تهران بر جاده‌جدید اسفالته‌تهران قزوین(اشتهارد) که‌جهت هرگونه تأسیسات صنعتی و کشاورزی و انبارداری و دامداری و غیره‌مناسب است‌باسند مالکیت و سایر مدارك به نازلترین قیمت به فروش میرسد . تلفن ۲۸۴۹۲۵

درنیاوران قطعه زمینی‌بمساحت ۴۰۰ متر، متری ۱۰۰۰ تومان فروشی بعدازظهرها۲۷۵۷۱۴
آـ۱۸۰۶

پروانه ۵۰ هزار مرغ در زمینی به مساحت ۱۶ ـ هکتار با قنات آب در۱۰ کیلو متری تهران جاده قم تلفن ۷۸۲۵۶۹

قطعه زمینی بمساحت ۶۶۰ متر در حدود ۵۰۰ متر بنای مفید دارای ۹ اطاق ، برق و تلفن نیمه مبله بفروش می‌رسد ۲۹۱۹۵۳
آـ۱۶۵۲

اجاره‌آپارتمان

۱و ۲ و ۳ اطاق خوابه‌از ۳۵۰۰ تا ۵۵۰۰ تومان ۶۵۵۱۳۷ و ۶۵۹۹۷۰

دفتر کار ۲ تا ۱۰۰اطاقه فوری ۶۵۵۱۳۷ و ۶۵۹۹۷۰

بین پهلوی و جردن
٤اطاق‌خواب کولر وشوفاژ تلفن مستقل و پارکینگ اجاره‌داده میشود ۲۲۲۴۷۹ و۲۲۲۴۸۰
آـ۱۷۰۰ ۱ـ۵

درنارمک
همکف مستقل با حیاط وزیر زمین و سرویس کمل ۳۰۰۰ تومان به خانواده ۳ نفری تلفن ۳۷۳۹۹۹
۱ـ۲ آـ۱۸۰۴

سازمان مسکن بارتا
تعداد بسیار زیادی آپارتمان ، ویلا، دفترکار برای‌اجاره فوری‌درشمال شهرنیازمند است تلفن ۶۳۴۰۱۴ و ۶۳۴۰۱۵

تجریش‌سه‌راه نیاوران‌دزاشیب یکدستگاه آپارتمان ۲ اطاق خوابه اجاره داده می شود تلفن ۲۷۴۶۲۹
آـ۱۷۶۲

خانه‌شمارابخارجیان اجاره‌میدهیم

سازمان مسکن پارس
مرکزاجاره بخارجیان
۸۴۸۴۲۴
۸۵۳۸۵۳
۸۵۷۵۸۵
خرید وفروش

مؤسسه نیازمندیهای خارجیان
خانه بخارجیان اجاره میدهد
۸۳۰۰۸۲ـ۸۳۰۰۸۱
۸۲۱۷۲۳ـ۸۲۱۸۱۱
۲۶۱ تخت جمشید مقابل سفارت آمریکا

مرکز اجاره بایرانی و خارجی ۲۴ ساعته خرید و فروش ۸۳۲۹۳۳

سازمان مسکن کندو
کانون اجاره بخارجیان
ویلا آپارتمان دفترکار
۲۲۷۶۳۸-۲۲۷۶۳۹

کورش لیسینگ
مرکز اجاره ۸۵۱۴۷۷
به خارجیان ۸۴۷۹۳۸

سازمان نیازمندیهای فرخ
مرکز اجاره وخرید وفروش
۲۲۹۱۵۵-۲۲۹۱۵۷
مباشرت نیز میپذیریم

مؤسسه امور خارجیان
تخت جمشید جنب بهار
۷۵۱۷۸۲ ـ ۷۵۲۳۵۸

شرکت خارجیان
ویلا و همکف با استخر نیاز دارد ۶۲۵۳۰۶

وزیری
۶۵۸۱۸۸
۶۵۳۷۴۳
اجاره بخارجیان، خرید، فروش.

شرکت‌اس‌اچ‌ام
در کوتاهترین مدت منزل شما را به خارجیان اجاره‌میدهد تلفن ۸۵۶۵۲۱ و ۸۵۵۳۷۶

مؤسسهٔ فورد
بزرگترین مرکزاجاره بخارجیان
۶۸۶۱۵۸ـ۶۸۵۷۳۷

تلفنهای
۶۸۵۵۹۶،۶۸۱۴۴۸
سریعترین‌مراکز اجاره بخارجی در شمال شهر

۸۲۴۹۵۳
سازمان نیازمندیهای خارجیان
خانه‌شمارابه‌خارجیان اجاره میدهد
۸۲۷۹۰۱-۸۳۸۱۰۶

تلفن ۶۶۰۰۰۰
مرکز ویلا های فروشی و اجاره

رابینسون
اجاره‌بایرانی‌وخارجی
خریدوفروش
۶۵۵۴۲۶

اجاره فوری به ایرانی و خارجی
خریدو فروش ملك و آپارتمان
۶۲۴۶۱۹ و ۶۲۴۶۱۸

آژانس بین‌المللی
بخارجیان ویلا و آپارتمان شما را اجاره میدهد ۸۳۰۸۴۲
۸۳۰۸۴۳

نیازمندیهای اطلاعات

تلفنهای: ۳۰۳۷۰۲ـ۳۱۱۲۱۹ـ۳۱۱۲۲۵ـ۳۱۱۲۲۴

نیازمندیهای اطلاعات تلفنی پذیرفته میشود

در بهترین نقطه نیاوران ویلائی سه اطاق‌خوابه‌ـ دو حمام ـ استخر به مساحت ۱۲۰۰ متر مبله یا غیر مبله اجاره‌داده‌می شودتلفن۷۵ تا۶۸۵۶۷۰
آ-۱۸۰۳

اجاره محل کار
یکدستگاه‌آپارتمان طبقه اول ۱۵اطاق‌در جمشید آباد شمالی نزدیک بلوار الیزابت جهت محل کار اجاره داده میشود تلفنهای ۹۲۸۰۸۲ و ۹۳۳۹۷۶
۱-۵ آ-۱۷۱۹

طبقه‌دوم‌خانه شمالی باپارکینگ بمساحت ۲۲۵ متر ۳ اطاق خوابه باوسایل کامل تلفن مشترک بالاترازحسینیه ارشاد اجاره‌ای ۲۲۷۹۳۲ و ۳۵۵۳۷۷
آ-۱۵۳۱

خیابان فرح
یکدستگاه آپارتمان ۳ اطاق خوابه‌باسالن و تلفن اجاره ۸۵۳۸۰۷
آ-۱۸۰۰

خیابان‌تاج طبقه دوم ۳ خوابه پذیرائی‌سرویس‌کامل کولرتلفن مشترک اجاره ۸۳۹۴۶۶
آ-۱۹۹۲

ویلائی در فردیس کرج با استخر شوفاژ چهار اتاق خواب ماهیانه ۳۵۰۰ تومان اجاره تلفن ۶۵۴۹۰۴
آ-۱۸۳۵

نیازآپارتمان‌اجاره

چندین دستگاه آپارتمان همکف وتعدادی ویلا و آپارتمان‌طبقه دوم‌و سوم در محدو‌دسلطنت آبادقیطریه دولت برای‌سکونت چندین‌خانواده آمریکائی مورد نیاز فوری است ۶۴۶۶۸۵ و ۶۶۵۷۲۷
آ-۱۹۱۰

تعدادی‌آپارتمان‌مسکونی وتجاری فوری نیازمندیم ۶۲۶۹۴۵

یك خانواده سوئیسی طالب ویلائی در شمال شهر با اجاره‌حداکثر۲۰ هزار تومان میباشدتلفن ۲۹۳۳۶۱

شرکت تهیه مسکن سیلورشاپ به تعداد زیادی آپارتمان و ویلای اجاره‌ای جهت سکونت ومحل کار نیازمند است فلکه محسنی (میرداماد) ۲۲۰۵۶۴

آپارتمان مسکونی ومحل کارفوری نیازمندیم ۸۳۸۸۳۳

نیازفوری‌ویلا و آپارتمان‌محل کار در شمال شهر ارژنگ ۶۸۱۲۷۷
۱-۱۰ آ-۱۰۶۶

توجه
برای کارکنان اروپائی‌و امریکائی یك شرکت بین‌المللی به‌تعدادزیادی آپارتمان وویلا از ۳ تا ۱۵ هزار تومان فوری نیازمندیم .
۸۵۱۴۷۷ و۸۴۷۹۳۸

ویلا و آپارتمان در هر قیمت برای دیپلمات های خارجی ۷۳۶۱۵۰
۱-۱۵ آ-۱۶۶۴

ویلا وآپارتمان در شمال شهر برای کارمندان عالی‌رتبه شرکت خارجی فوری نیازمندیم ۲۲۲۶۳۰ و ۲۲۷۵۱۱

نیازخریدآپارتمان

آپارتمانی کوچك ۱اطاق خوابه و یا حیاطی کوچك در منطقه غرب تهران به قیمت ۲۴۰ هزارتومان خریداریم تلفن۳۲۸۳۸۷

نیازخریدزمین

خریدار زمینهای‌افسریه ۳۴۳۳۴۶

زمینهای‌تهران‌پارس خریداریم ۷۹۳۰۲۰
آ-۱۰۳۵

خریدار زمین افسریه ۳۴۱۳۵۹
آ-۱۵۷۳

اهوازاهواز
و خرمشهر زمین خریداریم ۷۹۴۴۱۸

زمینهای تهران پارس‌خریداریم تلفن ۷۸۰۲۹۴
آ-۱۱۲

شهرك غرب ومهرشهر
۷۵۲۸۹۸ و ۷۵۵۷۳۴

تهران‌پارس زمین خریداریم‌تلفن ۷۳۱۳۶۶
آ-۱۱۲۹

خریدزمین‌افسریه و بلواررضا پهلوی تلفن ۳۴۴۹۸۲
آ-۱۹۸۰

اهوازاهواز
زمین های اهواز خرمشهر خریداریم
۳۷۸۷۰۶

بنگاه‌معاملات‌املاك

خانه و آپارتمان فروشی اجاره‌ای طالبیم۹۳۲۷۴۷

کارخانه ساخته شده و زمین های صنعتی‌و کشاورزی و مسکونی خریدار و فروشنده‌ایم تلفن ۹۲۲۷۱۶

بورس اراضی مهرشهر کوی‌ولیعهد گوهردشت ۶۴۸۲۵۵

خرید و فروش زمین‌های بلوار رضاپهلوی ۳۴۵۶۵۳

بورس املاك شمیران دفتر براتی ۲۷۲۵۷۵

دفتر پارس
مرکز معاملات‌املاك‌شهر وشمیرانات ۸۴۱۵۵۸

زمین های صنعتی و کارخانه‌ای خریدار و فروشنده‌ایم ۹۲۵۹۴۸

مرکز خرید و فروش اراضی مهرشهر گوهرـ دشت‌فردیس‌سرحدآباد و ملارد ۹۲۲۷۳۹

معاملات‌پول

پول شرطی ازصد هزار تا ۵ میلیون تومان‌ببالا ۹۲۰۸۲۹

پول شرطی درمقابل‌سند مالکیت‌هرمقداربخواهید فوری در خیابان پهلوی ۸۹۶۵۱۱ و ۸۹۴۱۹۳

برای تهیه وام فقط در مقابل وثیقه ملکی ازیك میلیون تومان به بالا با ماتماس‌بگیرید۶۶۲۲۶۳ ۶۶۰۲۰۰ ـ ۶۶۴۶۱۸

پول شرطی موجود ۶۸۴۵۲۵

وام‌فوری
ارزانتر از همه جا چك کارمندی و تلفن و مازاد ملك تلفن های
۳۷۷۸۳۸

وام
چك کارمندی مازاد ملك تلفن ،ملك‌شرطی
۶۶۵۴۵۱

وام به چك کارمندی ، ملك، اتومبیل ، فرش
۷۵۲۱۳۳

وام
برای دریافت هرنوع‌وام با ما تماس بگیرید ما مشکل پولی شمارا با توافق طرفین
هزاری ۱۵ تومان
مرتفع میسازیم .
۱ـ وام در مقابل مازاد سند بدون رفتن‌بمحضر
۲ـ وام درمقابل‌اتومبیل و خرید اتومبیل
۳ـ وام در مقابل تلفن
۴ـ وام برای‌خریداثاثیه منزل‌واحتیاجات‌ضروری
تلفن ۸۹۲۲۴۳

پول فوری‌در مقابل‌خانه و مستغلات موجود ۹۲۸۴۶۵

پول شرطی در تهران پارس نارمکتهران نو موجود است ۷۹۰۰۹۰

پول در مقابل املاك شمال شهر و شمیران موجود تلفن های ۸۲۵۲۶۳ و ۸۲۹۵۲۷

وام‌ارزان
ملك ـ اتومبیل‌ـ چك کارمندی ـ فرش ۸۵۰۷۴۷
وام ۵ر۱٪ روی‌ملك‌ـ اتومبیل و تلفن
۸۵۵۳۵۳

پول‌موردنیاز

به پول راکد شما با تضمین بهره میدهیم
۷۵۲۱۳۳

خانم و آقای محترم به‌پول راکد شما با بهره عالی نیازمندیم ۸۵۰۷۴۷
آ-۱۵۸۰

قبوض وسهام

خرید قبوض شهرداری قرضه‌دولتی‌ومرحله‌سوم ۶۴۵۹۹۷

استخدام

بسودوسیزه‌ساده نیازمندیم جواهری تلفن ۶۶۰۱۹۰

بیکنفردوشیزه‌یا بانو آشنا به تایپ فارسی و پاسخگوئی تلفن تمام وقت با حداقل یك سال سابقه کار نیازمندیم ۸۵۱۲۷۴

بتعدادی کارگرساده زن ومرد جهت بسته‌بندی نیازمندیم ۷۶۳۱۵۲

چرخکار و وردست سه‌راه ضرابخانه جنب شهرك‌مبل مقابل‌عکاسی تلفن ۹۲۴۳۰۸

به‌یك نفرزن یا مردجهت جوابگوئی تلفن‌نیازمندیم تلفن ۳۷۰۸۵۳
آ-۱۵۲۰

آگهی استخدام
بچند نفر بازاریاب فعال تمام‌وقت‌ونیمه‌وقت‌جهت پخش لوازم ایمنی‌وآتش نشانی نیازمندیم تلفن ۹۳۸۲۳۰ـ ۹۲۴۹۱۲
آ-۱۵۱۸

تحصیل‌دار موتوسوار بامعلومات‌حدود۳متوسط معافی دائم ضامن معتبر حداقل سن ۲۵سال‌برای کار تمام وقت میدان ولیعهد ـ بلوار الیزابت شماره ۱۰ شرکت‌نشنال رزین .
آ-۱۵۱۷

خانمی‌جهت‌تلفنچی و منشیگری تلفن ۶۵۱۹۲۰
۱-۳ آ-۱۴۱۵

آشپز زن شبانه روزی نیازمندیم ۸۵۵۲۹۰

جوانی با سواد حدود دیپلم جهت کار های گمرکی مورد نیاز است دارندگان سابقه کار و گواهی‌رانندگی حق‌تقدم دارند تلفن ۳۷۱۶۴۶

بیك خدمتکار زن برای پاریس‌نیازمندیم‌صبحها تلفن ۶۲۸۶۱۴

استخدام ماشین‌نویس موزه فرش ایران یك‌نفر ماشین‌نویس‌مسلط‌بزبان فارسی و لاتین ویك نفر ماشین نویس مسلط به زبان فارسی را باحقوق مکفی استخدام مینماید. تلفن ۶۵۷۷۰۷ ـ ۶۵۷۶۴۶

آگهی استخدام

بچند نفرکارگر خیاطزن یامرد نیازمندیم .خیابان هاشمی چهارراه جیحون روبروی دبستان بهرام عکاسی افشان تولیدی رامین تلفن ۹۶۳۱۱۵

استخدام زن و شوهر آقائی سال خورده و تنها به منظور رفع‌تنهائی بهیك بانو وشوهر تحصیلکردمو با سلیقه نیازمند است محل سکونت در باغ مصفائی در شمیران تلفن ۲۸۱۰۱۸
۱-۳ آ-۱۴۰۱

شرکت کمان
کسانی که در زمینه تهیه‌مسکن واملاك ووام اطلاعاتی دارند بهمکاری‌دعوت‌میشوند۶۵۱۹۲۰
آ-۱۴۱۱ ۱-۳

بیك بانوی میانسال برای نگهداری یك بچه چهار ماهه در یك خانواده دو نفری با حقوق مکفی بطور شبانه روزی نیازمندیم تلفن۹۷۹۸۲۷
۱-۲ آ-۱۵۲۱

استخدام حسابدار
۱نفربطور تمام وقت نیازمندیم تلفن۳۱۷۷۲۴ از ساعت ۴ تا۸ بعد ازظهر
آ-۱۵۱۹

بیکدوشیزه یا بانوی تلفنچی با معلومات سیکل نیازمندیم ۸۵۹۶۴۹
آ-۱۵۶۱

یك نفر منشی و یك نفرجهت پاسخگوئی‌به تلفن استخدام‌می شود تلفن ۶۸۰۲۱۹
آ-۱۵۴۴

تعدادی کارگرتمام‌ونیمه وقت نیازمندیم تلفن ۷۵۳۵۴۲

به یکنفر نقشه‌ـ کش راه سازی برای کار در شیراز مورد احتیاج است . متقاضیان به خیابان ثریا شماره ۲۵شرکت نوید مراجعه نمایند

به تعدادی دست دوززن هت‌تریکوفوری‌نیازمندیم تلفن ۳۱۶۶۸۹

دونفر خانم سکرترنیمه وقت آشنا بتایپ‌فارسی ولاتین باحقوق مکفی استخدام میشود تلفن ۸۳۵۷۵۵
آ-۱۵۶۰

بیك نفر مترور باحداقل ۵ سال سابقه‌کاردرامور متره و تنظیم صورت وضعیت برای‌دفترتهران موردنیازاست متقاضیان با تلفن ۶۶۱۳۹۵ تماس بگیرید .

سکرتر جهت دفتر مهندسی نیازمندیم تلفن ۸۳۵۸۲۰

یك کارگر دوچرخه‌سوار یا موتور سوار با سواد مورد احتیاج است ۳۹۳۷۵۷

آگهی استخدام
برای‌تکمیل کادر شرکت‌تبلیغاتی به تعدادی دوشیزه و آقای ویزیتوربامزایای مکفی‌نیازمندیم تلفن ۲۴۳۸۶۱ از ۱۰ صبح‌الی ۷بعد ازظهر
۱-۴ آ-۱۷۰۲

بچندنفر ماشین نویس‌فارسی ولاتین صبحها نیازمندیم‌تلفن ۶۴۱۲۸۳
آ-۱۹۶۱

بیك بانو یا دوشیزه ۱۸ تا۲۲ ساله با تسلط‌کامل به زبان انگلیسی جهت خارج از کشور نیازمند است تلفن ۵۴۹۴۱۳

خانم ماشین نویس‌آشنا به امور منشیگری بعداز ظهرها نیازمندیم ۸۳۷۵۸۱
آ-۱۵۰۱

بیك برشکار زنانه و چند نفر سری دوز زن زنانه و چند نفر کارگر مرد مردانه دوز نیازمند است جك لرد تلفن ۸۳۲۲۴۶

بیك جوان با تحصیلات حدود سیکل نیازمندیم ۳۱۱۲۳۰
آ-۱۵۳۰

به یك مستخدم زن جهت کاردر منزل‌شبانه روزی نیازمندیم تلفن ۲۷۸۶۸۲ بعد از ساعت ۲بعداز ظهر
آ-۱۵۱۴

بتعدادی عکاس جهت کار با دوربین‌پولاروید نیازمندیم‌تلفن ۵۳۵۹۶۴ و ۵۲۵۸۴۸
آ-۱۵۹۱

استخدام ویزیتور
شرکت‌تهیه مسکن جهت تکمیل کادرپرسنل خودبچند نفر ویزیتور املاك نیازمند است ۲۲۲۴۷۹ و ۲۲۲۴۸۰

مبل کازانوا
دو نفر تلفنچی دوشیزه یا بانو که در حدمکالمه‌و آشنا به زبان انگلیسی باشندو چند نفر کارگر ساده مرد و زن نظافتچی نیازمندیم . ۹۵ ـ ۲۲۸۰۹۴

آگهی استخدام
بیك خانم منشی‌مسلط بزبان انگلیسی‌نیازمندیم تلفن ۳۱۰۲۷۱
آ-۱۵۵۵

سکرتر
به چند نفر دوشیزه یا بانو جهت جوابگوئی تلفن و تایپ فارسی و بایگانی نیازمندیم تلفن ۲۲۶۱۵۷

شرکت تهیه مسکن بارتا بیکنفر منشی جهت‌جوابگوئی به تلفن که تاحدودی بهزبان انگلیسی آشناباشد نیازمنداست تلفن ۶۳۴۰۱۵ و ۶۳۴۰۱۴
۱-۲ آ-۱۵۸۱

آگهی استخدام
مهندس محاسب
باحداقل ۲ سل سابقه کار
نقشه‌کش
استراکچر و سکرتر
بطورتمام‌وقت استخدام میشود. مهندسین مشور ایران اسکو میدان۲۵شهریور کوچه‌بهرامی شماره ۶۴

خانم کمك حسابدار وارد به نوشتن دفتر معین باسابقه‌کار میدان ولیعهد ـ بلوارالیزابت شماره ۱۰ طبقه چهارم شرکت نشنال رزین .
آ-۱۶۰۶

پیشخدمت جهت‌دفتر شرکت زن یا مرد نیازمندیم ۶۶۶۸۵۶
آ-۱۶۶۰

صندوقدار جهت رستوران مورد احتیاج است. از ساعت ۳ الی ۸ بعدازظهر با تلفن ۸۳۲۷۹۰
آ-۱۹۰۰

تکنیسین رادیو لوژی سه‌نفرزن‌یامرد تکنیسین وکمك تکنیسین رادیو لوژی مورد احتیاج‌است تلفن ۹۶۰۵۳۵
آ-۱۶۲۰

یك شرکت برای دفتر مرکزی واقع‌در تهران‌به ۲نفر دوشیزه‌یا بانوکه به‌امور سکرتری‌وبایگانی آشنا و به یك زبان خارجی مسلط باشندنیاز دارد.متقاضیان می‌توانند باتلفن ۶۳۸۲۹۳ جهت تعیین وقت مصاحبه تماس حاصل نمایند .

یك نفر مهندس راه و ساختمان و یکنفرباطری سازجهت شرکت‌مقاطعه کاری خارج از تهران استخدام میشود تلفن ۸۲۶۰۲۲ـ۴
آ-۱۶۳۳

بیك نفر نامه‌رسان موتور سوار و یك نفر مستخدم زن برای تمام وقت مورد نیاز است . طالبین باشماره زیر تماس حاصل فرمایند . ۹۲۵۹۸۴ ـ ۹۲۲۶۴۹ شرکت لوشان

به سه نفر فروشنده دوشیزه یابانونیازمندیم تلفن ۶۴۰۴۳۱ کالای کودك

استخدام سکرتر
مسلط به ماشین نویسی فارسی بطور تمام وقت با حقوق مکفی موردنیاز است،درس‌خیابان‌پهلوی خیابان آریامهر پلاك ۱۷ طبقه ششم شرکت بازرگانی ارسیا از ساعت ۱۴ـ الی ۱۸ مراجعه شود تلفن ۶۲۹۳۴۴
آ-۱۶۰۱

ماشین نویس تمام وقت یانیمه‌وقت با حقوق مکفی استخدام میشود تلفن ۸۹۱۴۱۰
آ-۱۹۹۱

استخدام تابلونویس
شرکت ساریکا
یکنفرتابلونویس رابرای تمام وقت استخدام می کند طالبین همه‌روزه‌بین ۳تاه بعداز ظهردرتهران خیابان آیزنهاوررو‌بروی وزارت کار شماره ۴۳۲ مراجعه فرمایند .
آ-۶۷۹

کارخانجات کنسرو سازی کت‌بانو
افراد زیر را جهت کار در شاه‌دشت کرج به همکاری دعوت می نماید
۱ـ دیپلمه جهت سرپرستی .
۲ـ انباردار با دیپلم وتضمین .
۳ـ تکنیسین مکانیك
افراد مقیم‌کرج ارجحیت دارند به تلفن ۳۰۲۴۱۸ ساعت ۵ الی ۷ بعد از ظهر مراجعه فرمائید
آ-۱۶۳۶

تعدادی دوشیزه یا بانو جهت ماشین نویسی ـ فارسی و جوابگوئی‌تلفن برای کار تمام وقت نیازمندیم شرکت بهنود تلفن ۱۷ـ۸۳۳۶۱۵

تعدادی صندوقدار دوشیزه یا بانو
باضامن استخدام می شوند آدرس . تخت جمشید ویلا شماره۲۶۱ شرکت ایران سوپر
آ-۱۶۶۱

کارگر لوله‌کش
جهت محلات‌مورداحتیاج است تلفن ۸۲۷۷۰۶
آ-۱۶۶۲

به تعدادی کارگر سری دوز ماهر
نیازمندیم خیابان پهلوی خیابان محمد رضا شاه خیابان هشتم شماره ۴ تولیدی مسعود۶۲۵۱۴۶
آ-۱۰۹۱

گروه مدیریت ساختمان به افراد زیر نیازمند است
۱ـ مترور کارهای ساختمانی، بیش از ۵ سال سابقه کار
۲ـ ماشین نویس فارسی و لاتین
جهت مصاحبه با تلفن۸۵۵۶۶۷ بین ساعت ۵ تا۸ تماس‌حاصل فرمایند.

ماشین‌نویس
شرکت صنایع شیمیائی دایمر بهمکاری دعوت مینماید
منشی آشنا به تایپ فارسی یکنفر .
۶۶۷۰۰۷ ـ ۶۶۸۰۹۴

بیك تلفنچی نیازمندیم تلفن ۶۳۷۱۲۶

به تعدادی ویزیتور دوشیزه‌یا بانو وارد به امور وسایل بیمارستانی نیازمندیم شرکت تهران‌هوستات تلفن۹۲۱۰۲۳
آ-۱۹۰۱

بیك نفر کارمند مرد که در حدود سیکل الی دیپلم سواد داشته باشد و آشنا به‌امور حسابداری باشد با ضامن‌معتبر تمام وقت نیازمندیم کسانی که بازنشسته ارتش و یااداره دیگری باشند پذیرفته میشوند تلفن ۷۵۳۵۴۴
۱-۲ آ-۱۹۵۱

بیك دوشیزه یابانوی تلفنچی نیازمندیم تلفن ۶۶۳۱۳۲
آ-۱۹۲۰ ۱-۲

سالن آرایش زنانه بدستیاری دوشیزه یا بانو احتیاج دارد تلفن ۹۷۴۹۴۷
۱-۲ آ-۱۶۳۹

به دوشیزه یابانوئی جهت تزریقات‌در مطب از ساعت‌۴ر۵ الی ۵ر۷ بعد ازظهر نیازمندیم تلفن ۷۳۶۰۵۴ ساعت ۴ الی۸ بعد ازظهر دکتر مهری
آ-۱۶۳۷

راننده شخصی وخدمتگزار جزء باتضمین برای‌کاردرتهران مورد نیاز است پهلوی تخت جمشید ساختمان ۲۷ طبقه دهم

بتعدادی کارگر رنگ کار و نجار نیازمندیم پشت مسجد سپهسالارکاشی ۷۰تلفن۳۶۲۶۵۸ امیر سعادت

جویای‌کار

آشپز فرنگی ایرانی جویای کار تلفن ۳۱۱۰۸۰ راهنمای ۸۵۷
۱-۲ آ-۱۶۷۳

۱۲ سال تجربه درامور انبار داری‌و مدیریت آشنائی بزبان ژاپنی و انگلیسی آماده کار۸ الی ۵ بعد ازظهر ۸۵۲۰۹۳
آ-۱۶۴۱

جوانی‌باگواهینامه دوشخصی بامدرك‌حدود دیپلم و وارد بکار های ساختمانی ۲۷۶۳۳۶
آ-۱۶۳۵

شریك

کسانی که وارد و یا علاقمند در رشته های وام‌ـ املاك و تهیه مسکن می باشند جهت اداره سازمانی دعوت‌بهمکاری میشوند تلفن ۶۵۱۹۲۰
۱-۲ آ-۱۴۱۹

آموزشگاهها

اموزش رقص در یکهفته ایرانی عربی خارجی کلاس رقص تارپین‌یان حافظ کالج ۳۷۲۳۵۴

تدریس

مکالمه انگلیسی
بادبیران ایرانی و خارجی
تلفن ۶۵۵۷۰۵

کلیه‌دروس
توسط دبیران مجرب
تلفن ۲۲۷۶۴۰

دروس دبستانی‌ـ راهنمائی ـ دبیرستانی انگلیسی ـ آمادگی تضمینی ۷۵۶۵۶۳

انگلیسی خصوصی ۸۵۵۸۰۱

پانسیون

پانسیون‌کاخ شمالی خانم کارمند و دانشجو ۶۶۰۸۵۱ و ۶۴۸۳۹۵
آ-۱۸۲۲

گروه فرهنگی معرفت
جهت ترم تابستانی ، تقویتی ، تجدیدی ثبت‌نام میکند
۱ = ریاضیات : مهندس خدری . مهندس جهانبازی ـ قاسم‌خانی.
۲ = فیزیك : مهندس جهانبازی ، مهندس خدری ـ گل‌شناس .
۳ = شیمی : سید علی ذبیحی .
۴ = زبان : امیرشاپور وزیری ـفریدنی
۵ = ادبیات و عربی : علی کمالی .
نشانی : شاهرضا. چهارراه گرگان . روبروی سینما شهناز تلفن ۷۵۶۵۶۳

استخدام‌فوری
پیشخدمت

آدرس : شرکت آنتروپوز خیابان آناتول فرانس شماره ۹۹

استخدام
شرکت نگارستان (کفش‌ملی) تعداد ۱۰۰ نفر صندوقدار زن رابامزایای عالی برای صندوقداری در فروشگاههای خوددرتهران باشرایط زیر به همکاری دعوت مینماید

۱ـ تابعیت ایران
۲ـ معافیت خدمت نظام ویا برك پایان خدمت
۳ـ حداکثر سن ۳۰ سال
۴ـ حداقل تحصیلات‌سوم متوسطه (کسانی که‌تحصیلات بالاتری‌دارند ارجحیت خواهند داشت) .
۵ـ شرکت در دوره آموزشی و موفقیت درآن .
از واجدین شرایط دعوت میشود برای مصاحبه به آدرس مهرآباد جنوبی‌ـ سرآسیاب مهرآباد ساختمان کفش‌ملی اداره‌کارگزینی مراجعه‌نمایند.

نیازمندیهای اطلاعات

تلفنهای: ۳۰۳۷۰۲-۳۱۱۲۱۹-۳۱۱۲۲۵-۳۱۱۲۲۴

اخبار مربوط به آگهی‌های اطلاعات تلفنی روزانه میپذیرد

آگهی استخدام

جمعیت بهزیستی و آموزشی فرح پهلوی بمنظور تکمیل کادر سازمانی خوددر ،مرکز وشهرستان، افراد زیر رابهمکاری دعوت‌می‌نماید:
۱ـ رئیس شعبه برای‌خدمت‌در شهرستان و مراکز استانها با دارا بودن :
الف ـ درجه لیسانس یابالاتر دریکی از رشته های علوم اجتماعی‌یا مدیریت .
ب ـ حداقل ۵ سال سابقه مدیریت ، ترجیحا در سازمان دولتی یا وابسته بدولت .
۲ـ مهندس در رشته های ساختمان، معماری و تاسیسات و تکنیسین ساختمان برای خدمت درمرکز .
۳ـ لیسانسیه علوم اداری ،حسابداری ، اقتصاد، بازرگانی‌برای خدمت در مرکز .
۴ـ مراقب‌کودک (زن)باحداقل معلومات سیکل اول متوسطه‌یادوره اول راهنمائی برای خدمت در شیر خوارگاه مرکزی .
داوطلبان واجد شرایط عمومی استخدام می توانند برای کسب اطلاعات بیشتر همه روزه بغیرازایام تعطیل وپنجشنبه در ساعات اداری ، بامور اداری جمعیت واقع درخیابان میرداماد ـ میدان محسنی ـ خیابان فرناز ـ نبش کوچه چهارم ـ پلاک ۳۳ مراجعه نمایند .

مژده‌ای بزرگ برای کارگران آهنگروجوشکار

کارخانه تولیدات آین شرکت عده‌ای

آهنگروجوشکاردرجه‌یک

باحقوق ومزایای‌استثنائی استخدام مینماید .

شرایط:

۱ـ دارا بودن حداقل **۵سال‌سابقه‌کارموثر**
در کارخانه‌های تولیدی صنعتی
۲ـ نداشتن موانع‌قانونی استخدامی
واجدین‌شرایط می‌توانند برای کسب اطلاعات بیشتر باتلفن **۹۵۲۴۰۵یا۹۷۱۰۵۹**
تماس حاصل ویامستقیما به قسمت کارگزینی
کارخانه **واقع‌درکیلومتر۸جدیدجاده مخصوص کرج** (جنب‌منطقه۱۱ راهنمائی تهران) مراجعه‌فرمایند

کارخانه‌تولیدات‌شرکت‌سهامی خاص‌ژنرال‌الکتریک‌ایران

آگهی استخدام کارخانجات

اتومبیل‌سازی‌مزدا

افراد زیر را به‌همکاری دعوت مینماید .
۱ـ ماشین نویس‌فارسی دو نفر (مرد) .
۱ـ برقکار ماشین آلات صنعتی آشنا به نقشه ـ توانی سه نفر .
۳ـ مکانیك ماشین‌آلات صنعتی سه نفر .
۴ـ راننده لیفتراك چهار نفر
۵ـ کارگر پرسکار پرس های سنگین هشت نفر .
۶ـ کارگر پرسکار پرس های سبك پنج نفر .
۷ـ پرسکار قیچی چهار نفر
۸ـ پرسکار نیبلر دو نفر
۹ـ جوشکارکاربیت‌چهار نفر
۱۰ـ مونتاژکار ۱۰ نفر.
۱۱ـ صافکار هشت نفر.
۱۲ـ نقاش پیستوله کار درجه یك شش نفر .
۱۳ـ نقطه‌جوشکار ۱۰ نفر .
۱۴ـ کارگر ساده پنج نفر .

واجدین شرایط با در دست داشتن برك پایان خدمت نظام ویا معافی دائم به کارگزینی شرکت‌واقع در کیلومتر ۲۱ جاده‌قدیم‌کرج‌مراجعه نمایند .

تلفنهای استخدام: ۳۰۳۷۰۲-۳۱۱۲۱۹

شرکت سهامی فروشگاه های بزرگ کورش

تعدادی صندوقدار زن و مرد قفسه چین مرد نگهبان و کارگر مرد و نظافتچی زن ومرد برای انجام وظیفه در فروشگاه کورش‌محمودیه با حقوق و مزایای مکفی استخدام می نماید .
از داوطلبان واجد شرایط خواهشمند است برای مصاحبه و انتخاب همه‌روزه باستثنای ایام تعطیل بین ساعات ۹ صبح الی ۵ بعداز ظهر به کارگزینی فروشگاه های زنجیره‌ای کورش واقع درنبش خیابان زرتشت و پهلوی ساختمان بانك اعتبارات ایران ، شماره ۸ طبقه چهارم مراجعه نمایند .

استخدام‌فروشنده

بچند نفر فروشنده دارو باموتور احتیاج می باشد تجربه و تحصیلات سیکل ضروری است‌با تلفنهای ۳۷۵۸۸۵ و۳۷۵۹۵۸ تماس حاصل ـ فرمائید .

استخدام

یك شرکت تولیدی واقع در جاده‌مخصوص کرج برای قسمت اداری خود به یك‌نفر منشی‌با تسلط کامل به ماشین‌نویسی فارسی‌نیازمنداست
داوطلبان میتوانند تقاضای خود را با ذکر مشخصات کامل ـ سوابق کار و نشانی وشماره تلفن به انضمام یك قطعه عکس ۴×۶ به نشانی صندوق ۱۱۸۴ـ۱۲ و یا بین ساعات ۸ الی ۴ بعدازظهر با تلفن ۹۵۵۷۱۷ تماس بگیرند

استخدام

بچند نفر موتور سوارجوان و فعال‌باگواهینامه موتور سواری و ضامن معتبر و سوادحدودسیکل مورد نیازاست .متقاضیان‌به‌خیابان‌پهلوی‌روبروی فروشگاه کوروش‌ـکوچه‌نوربخش پلاك۱۹مراجعه نمایند .

شرکت‌سهامی خاص‌صنعتی بهشهر تأسیسات‌تهران

افراد زیر را با حقوق‌و مزایای مکفی بهمکاری دعوت مینماید .
۱ـ مکانیك ماشین آلات صنعتی با حد اقل ۵ سال سابقه کار
۲ـ سرکارگر واحد تولیدی با حداقل ۵ سال سابقه کار و دیپلم متوسطه .
داوطلبین استخدام میتوانند به دایره استخدام شرکت واقع در خیابان۱۶ متری امیری نرسیده‌به سینما جی پلاك ۱۶۳ طبقه دوم و یا به کارگزینی شرکت واقع در کیلو متر ۱۲ جاده جنوبی کرج مراجعه نمایند .

صنایع بسته‌بندی ایران (CCI) (شرکت سهامی عام)

افراد واجد شرایط ذیل‌را باحقوق و مزایای مکفی استخدام مینماید .
۱ـ کارمندسفارشات باتحصیلات دیپلم و آشنائی کامل به زبان انگلیسی
۲ـ نقشه‌کش ماشین‌آلات‌صنعتی با سابقه کار موثر
۳ـ ماشین‌نویس فارسی با تحصیلات سیکل اول متوسطه و یکسال سابقه کار
۴ـ دوشیزه یا بانوئی‌باتحصیلات اول متوسطه جهت بایگانی
۵ـ تعمیرکارماشین‌آلات‌صنعتی با سابقه‌کار موثر
داوطلبان میتوانند همه روزه از ساعت ۸ صبح الی ۳ بعدازظهر به محل کارخانه واقع در کیلو متر ۱۲ جاده‌قدیم‌کرج جنب‌کارخانجات شاه‌پسندصنایع بسته‌بندی‌ایران مراجعه نمایند .

شرکت صنایع آردو استخدام میکند

۱ـ حسابدار صنعتی با تحصیلات‌لیسانس دررشته حسابداری .
۲ـ کارمند حسابداری با تحصیلات دیپلم.
۳ـ منشی باتحصیلات دیپلم‌وحداقل‌یکسال سابقه‌کار
۴ـ مونتاژکار لوازم خانگی باسابقه‌کار .
۵ـ آشپز مجرب با سابقه‌کار .
۶ـ کارگر ساده باسواد .
متقاضیان لطفا باتلفن شماره ۷ـ۹۶۱۰۴۶ تماس گرفته یا به آدرس شرکت واقع در جاده قدیم کرج یافت‌آباد کوچه کارتن سازی مراجعه نمایند .

خانم یاآقا
مسلط بکار های ارزی و گمرکی و سفارشات برای همکاری با شرکت وارداتی‌معتبر موردنیاز است تلفن ۷۵۵۶۳۵

آگهی استخدام

بیك مامور خرید و کارپرداز با سابقه کاردر شرکتهای‌ساختمانی فورا مورد نیاز است
متقاضیان میتوانند به خیابان پهلوی جنب سینما آتلانتیك کوچه رهبان شماره ۱۴ شرکت ابکوانیتر نشنال‌ویاتلفن۸۹۴۲۷۹ تماس حاصل نمایند .

استخدام آشپز

بیکنفر سرآشپز و دونفر آشپز که متخصص پخت غذای ایرانی مخصوصا چلوکباب باشند جهت کار در امریکا (نیویورك) با حقوق مکفی و کلیه تسهیلات لازم احتیاج است مجردین مقدم می‌باشند داوطلبین باتلفن ۲۸۲۳۸۱ از ساعت ۸ صبح‌تا ۱۰ شب تماس بگیرند .

National

آگهی استخدام

شرکت تجارتی کوفرد (ناسیونال) به چند نفر ماشین‌نویس فارسی ولاتین با آشنائی به زبان انگلیسی و حداقل ۵ سال سابقه کار جهت کار در شرکت نیازمند است .
داوطلبان می‌توانند همه‌روزه بین ساعت ۵ تا ۷ بعدازظهر به آدرس زیر : شرکت تجارتی کوفرد (ناسیونال) خیابان کورش کبیر ـ سه‌راه تخت جمشیدشماره ۲۸۵ طبقه‌پنجم مراجعه‌فرمایند

شرکت هواپیمائی‌خدمات ویژه استخدام میکند .

شرکت هواپیمائی خدمات ویژه بمنظور تکمیل کادر خود در تهران بافراد مشروحه زیر نیازمنداست . ۱ـ ماشین نویس فارسی و لاتین ۱ نفر ۲ سال تجربه
۲ـنامه‌رسان ۱ نفر دارای گواهینامه ششم‌ابتدائی‌وگواهینامه‌موتورسیکلت
۳ـ مستخدم مرد ۱ نفر دارای‌گواهی نامه ششم ابتدائی
داوطلبان‌میتوانند بادردست‌داشتن مدارك لازم همه‌روزه از ساعت ۸الی ۱۶و۳۰ بعداز ظهر باستثناءروزهای پنجشنبه‌وایام تعطیل‌باداره‌کارگزینی شرکت واقع‌درخیابان‌نادرشاه شمالی نرسیده به عباس‌آباد شماره ۷۷ مراجعه نمایند.

شرکت هواپیمائی‌خدمات ویژه

مهندسین‌مشاورداض

جهت تکمیل کادر نظارت‌عملیات ساختمانی خود در جنوب افراد ذیل را بهمکاری دعوت می نماید .
۱ـ مهندس معمار یا راه وساختمان با حداقل ۵ سال تجربه کارگاهی .
۲ـ تکنیسین ساختمانی با حداقل ۳ سال تجربه کارگاهی .
۳ـ نقشه بردار با حداقل ۵سال تجربه کارگاهی .
۴ـ مترور با حداقل ۵ سال تجربه .
از داوطلبان دعوت میشود از تاریخ ۱۶ر۲ر۳۷ از ساعت ۱۴ر۳۰ الی ۱۷ر۳۰به آدرس یوسف آباد محمدرضا شاه‌انتهای خیابان۱۸ضلع شرقی منبع آب شماره ۳۰ آقای مهندس تقی‌زاده مراجعه نمایند .
تلفن ۹ـ۶۳۸۱۲۶

شرکت کویو استخدام‌مینماید

۱ـ آنباردار لوازم‌یدکی با پنج‌سال سابقه کار.
۲ـ فروشنده لوازم‌یدکی با پنج‌سال سابقه کار .
۳ـ حسابدار باسابقه‌کار
۴ـ ماشین‌نویس فارسی و لاتین با سابقه کار .
۵ـ تلفنچی مرد یکنفر .
متقاضیان با در دست داشتن برك خاتمه خدمت ویابرك‌معافی بکارگزینی شرکت واقع در جاده مخصوص کرج کیلو متر ۹ جنب‌بستنی کیم‌مراجعه نمایند .

We challenge you to a dual

role in our fast-growing organization:

1. **Appointment as a Deputy Managing Director while.**
2. **Training to assume as fast as you are able the position of**

MANAGING DIRECTOR

of an active and progressive subsidiary company.

QUALIFICATIONS :

— Must hold Iranian nationality
— Should be presently employed at level of Deputy Managing Director or equivalent
— Be career-oriented, wishing to build viable career with an organization that offers substantial opportunities
— Likes to work hard, with long hours as required, to build real achievement
— Has experience in production, marketing, or finance (preferably all three).

This is a splendid opportunity for the right candidate. Send resume with photo confidentially to:

P.O. Box 2942
Tehran

بیمارستان بازرگانان

وابسته بوزارت بهداری وبهزیستی

به منظور تکمیل کادر پرستار خود افرادمشروحه زیررا به همکاری دعوت مینماید پذیرفته شدگان پس‌از طی دوره های آموزشی بارعایت سایر شرایط استخدامی‌به‌کار گمارده خواهند شد.

عنوان شغلی	میزان معلومات	تعداد مورد نیاز
کمك بهیار وبیمار بر	سیکل اول	۴۰ نفر
منشی بخش	دیپلم کامل‌متوسطه	۱۰ نفر

ازمتقاضیان خواهشمنداست‌جهت مصاحبه به دفتر پرستاری بیمارستان بازرگانان واقع در تهران خیابان ری‌مراجعه نمایند .

نیازمندیهای اطلاعات

تلفنهای: ۳۰۳۷۰۲-۳۱۱۲۱۹-۳۱۱۲۲۵-۳۱۱۲۲۴

نیازمندیهای اطلاعات تلفنی آگهی میپذیرد

شرکت لوان تورهوائی

بیك نفر خانم ماشین‌نویس لاتین ورزیده بطور تمام‌وقت موردنیاز است

تلفن ۷۲ـ۳۷۲۰۷۱

شرکت آلومتک

(سهامی عام)

بمنظور تکمیل کادر پرسنلی خود به یکنفر لیسانس حسابداری صنعتی باحداقل دو سال سابقه‌کار و در دست داشتن برك خاتمه خدمت‌یا معافی نیازمند است .

متقاضیان می‌توانند همه‌روزه بجز روزهای پنجشنبه و جمعه از ساعت ۲ الی ٤ بعداز ظهر به خیابان وزراء خیابان سوم پلاك ۲۷ مراجعه نمایند .

استخدام نقشه‌بردار راه‌سازی

به تعدادی نقشه‌بردار جهت سرپرستی گروه با حقوق و مزایای‌بسیار عالی‌درخارج‌ازتهران نیاز داریم. تلفن: ۸۲۱۵۱۳ از ساعت ٤تا۸ بعدازظهر.

استخدام فوری‌دریك شرکت مهندسین مشاور ایرانی ـ امریکائی تابعیت ایرانی و حداقل ۵ سال تجربه کاری برای ردیف های ۱ تا ۵ و ۲سال تجربه کاری برای ردیفهای ٦ و ۷ الزامی‌است)

۱ـ مهندس راه و ساختمان برای نظارت درمغان و خوزستان .

۲ـ مهندس مکانیك با تجربه در نصب ماشین‌آلات صنعتی و تاسیسات کارخانجات جهت نظارت درمغان .

۳ـ مهندس صنایع باتجربه در طراحی کارخانجات صنعتی و در سیستم های تبریدی و سردخانه باتسلط کامل بزبان انگلیسی برای تهران .

٤ـ مهندس و تکنیسین‌متره‌و برآورد برای تهران

۵ـ تکنیسین ارشد ساختمانی وتاسیساتی برای نظارت درمغان .

٦ـ حسابدار باآشنائی خوب‌بزبان‌انگلیسی برای تهران .

۷ـ ماشین نویس‌فارسی وانگلیسی‌باتسلط کامل بزبان وتایپ انگلیسی برای تهران .

۸ـ خدمتگزار ونظافتچی برای تهران .

خواهشمند است علاقمندان شخصا بدفتر این شرکت واقع در خیابان تخت طاوس مقابل خیابان میرعماد شماره ۲٤۸ همه روزه بجز پنجشنبه و تعطیلات رسمی بین ساعات۸٫۰۰ و ۱۱٫۳۰ صبح مراجعه فرمائید .

Pfizer

استخدام سرپرست پخش

شرکت‌سهامی لابراتوارهای‌فایزر ایران یکنفر سرپرست‌مرکزپخش را باحقوق ومزایای عالی استخدام مینماید .

۱ـ حداقل‌تحصیلات دیپلم‌بامعلومات‌حسابداری در حد کاری .

۲ـ حداقل دو سال تجربه در شغل کنترول انبار و پخش .

۳ـ آشنائی به زبان انگلیسی

٤ـ سپردن تضمین محضر به‌مبلغ ۱۰۰۰۰۰۰ ریال .

۵ـ داشتن معافی پایان خدمت

از متقاضیان واجد شرایط خواهشمند است با امور اداری شرکت فایزر واقع در کیلومتر ۸جاده مخصوص کرج روبروی کارخانه مینو مراجعه ویا باتلفنهای ٦٦۸۰۲۰ـ ۹۷٦۰۲۸ تماس حاصل فرمایند .

میهن‌تور استخدام میکند

به دونفر دوشیزه یا بانوی تلفنچی که به تایپ فارسی آشنائی داشته باشند نیازمندیم طالبین به شرکت میهن‌تور خیابان سوم اسفند تلفن ۳۷۸٦۲۲ مراجعه بفرمائید .

سازمان خیریه کمکهای بهداشتی و درمانی کشور برای بیمارستان شماره ٤ وابسته به خود که در اوین جهت دانشگاه ملی واقع است‌احتیاج به تعدادی کارگر ساده مردبا مشخصات زیر دارد .

۱ـ سن بین ۲۰تا ٤۰ سال .

۲ـ گواهی‌نامه پایان خدمت نظام وظیفه یا معافیت غیرپزشکی .

علاقمندان می‌توانند همه‌روزه غیر از ایام تعطیل بین ۸تا ۱۱صبح‌با در دست داشتن مدارك بالابه بیمارستان شماره ۳ کمك‌خیابان آیزنهاور جنب دانشکده دامپزشکی مراجعه نمایند .

آگهی استخدام

به چند نفر مسلط به زبان انگلیسی وفارسی‌و تایپ‌انگلیسی مورد احتیاج است

مراجعین از ساعت ۹ صبح تا ۵ بعداز ظهر به‌آدرس خیابان شاه جنب پتوی پرنیان ساختمان ٤۸ طبقه ششم شرکت زرینه مراجعه فرمایند .

استخدام فوری

۱ـ یکنفر مترور ساختمان

۲ـ تکنیسین ساختمان

باسابقه کار جهت کاردربندرعباس نیازمندیم تلفن ۸۲۷٦۱۹

استخدام

کارخانه صنعتی در تهران افراد مشروحه زیر را با حقوق و مزایای خوب استخدام‌مینماید.

دیپلم برق	۱ نفر
سیکل	۲ نفر
جوشکار درب و پنجره‌ساز	۵ نفر
قیچی‌کار و خمکار	۳ نفر
پرسکار	۲ نفر
جوشکار کاربیت	۳ نفر
نقاش پیستوله	۱ نفر
کمك جوشکار	۲ نفر
کارگر نیمه‌فنی	۲ نفر
نگهبان	۲ نفر
کارگر ساده	۱٦ نفر

شرایط : برك پایان خدمت یا معافی وسواد درحدود ششم ابتدائی .

داوطلبین استخدام به آدرس خیابان ویلاـ خیابان دامغان شماره ٦ مراجعه نمایند .

شرکت ساختمانهای کشوری

تولید کننده پارکت BW وکرکره میشلر نیازمند بهره‌وری از خدمات افراد زیر می‌باشد :

۱ـ ویزیتور با تضمین معتبر .

۲ـ کارگر نیمه‌ماهر در نجاری

۳ـ کارگر ساده

از متقاضیان تقاضا میشود برای اطلاع از شرایط کار در ایام هفته از ساعت ۸تا ۱٤ بدفتر شرکت واقع‌در خیابان شاهرضا کوچه فتوحی شماره ٦ مراجعه نمایند .

برای یك شرکت ساختمانی

دوشیزه یا بانوئی که به تایپ فارسی و منشیگری آشنا باشد برای‌کارتمام‌وقت باحقوق مکفی استخدام میشود باتلفن های ۸۹۳۵۲٤ و ۸۹۷۵٦۱ تماس گرفته شود .

استخدام فوری

یکنفر فروشنده سیار لوازم سنك‌بری (جوان خوش‌برخورد)با سواد با داشتن ضامن معتبر که خدمت سربازی را انجام داده‌یامعافیت دائم‌داشته باشد با گواهینامه رانندگی با حقوق و مزایای مکفی خیلی فوری استخدام میگردد . کسانی که تجربه قبلی‌داشته‌باشند حق‌تقدم‌خواهند داشت.

درصورت تمال با تلفن ۳۲۵۲۹ در اصفهان تماس حاصل نمائید .

نمایندگی چرخهای خیاطی و گلدوزی تمام اتوماتیك

برنینا

در شهرستان‌هائیکه نماینده ندارد نماینده فعال میپذیرد .

چهارراه شاه تلفن ٦٤۲٤۳٤

شرکت پیچاز الکتریک

واقع در شهر صنعتی البرز (قزوین) جهت قسمت مونتاژ کلیدهای برق احتیاج به تعدادی کارگرزن دارد .

داوطلبان‌به‌آدرس‌کارخانه «فلکه» دوم ،پشت کارخانه مولن‌موکت کارخانه‌پیچاز الکتریك‌تلفن ٤۰۳۰ آقای محمودی مراجعه فرمایند.

درهای آیشسفلدر آلمان

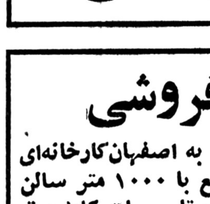

قبل از خریداز در های چوبی‌پیش ساخته‌موجود با روکشهای مختلف و رنك و قفل و لولا از نمایشگا ما

در خیابان پهلوی خیابان ظفر پلاك ۳۵۰ (نرسیده به جوجه‌کبابی حاتم) از ساعت ۹ صبح الی ۸ شب‌دیدن فرمائید

تلفن۲۲۱۲٦۹و۵۲٦۳۳۷

Eichsfelder TUREN

واردشد ایسوزو

۱٦۰۰ ـ۵ قلاب ، ۳ قلاب

محکم،مطمئن،سریع

پرقدرت‌وکم‌مصرف

آدرس : چهارراه شاهپور گمرك جنب بانك صادرات

تلفن۵۳۹۲۳۲

جوادگلپایگانی

کارخانه‌فروشی

در ٦ کیلومتری جاده قم به اصفهان‌کارخانه‌ای بمساحت ۱۰ هزار متر مربع با ۱۰۰۰ متر سالن اسکلت فلزی و ساخته شده تاسیسات کامل‌برق وآب باوام بانکی بفروش می‌رسد تلفن٦٦۸۰۹٤ـ ٦٦۷۰۰۷

برای اداره امور فنی کارخانه تولیدی واقع دراهواز یك نفر مدیر باتجربه که دارای سابقه کارمفید بوده و باماشین‌آلات تولیدی واکستردور های‌ذوب‌مواد پلاستیك کارکرده باشند و درتولید محصولات پلاستیك صاحب نظربوده وبتواند کارگاهی را اداره نماید نیازمندیم .

داوطلبان باتلفن شماره ٦٦۳۲۵٤ تماس حاصل فرمایند .

منشی

بیك نفر دوشیزه‌یابانو مسلط‌به‌تایپ‌فارسی وجوابگوئی تلفن نیازمندیم تلفن ۸۲۳۱۰۹

آگهی مزایده فروش اتومبیل

سازمان شاهنشاهی خدمات اجتماعی اتومبیل های خارج از رده خدماتی خودرا از طریق مزایده بفروش میرساند.

طالبین برای مشاهده اتومبیلها و دریافت برك شرایط مزایده میتوانند تا پایان روز شنبه ۲۳ اردیبهشت ماه ۲۵۳۷درتمام ساعات اداری(هشت ونیم صبح تاچهارو نیم بعدازظهر)به اداره نقلیه سازمان شاهنشاهی واقع‌در خیابان قوام‌السلطنه مراجعه نمایند.

تورمشهد

شامل هواپیما ـ هتل ـصبحانه ـناهار وشام ۱۰ روزه ۱۵۹۰ تومان تلفنهای ۲٦٦۷۳۲ ـ ۷٦٤۳۹۸ ـ ۷۵۵۲٦٤

توجه

آجرفشاری تحویل فوری

در کارخانه مهر کنعان تلفن ۵۳۳۲۵۳

قابل توجه شرکتهای ساختمانی

انواع‌آجرسوفال تیغه‌ـ بلوك‌ـنمافشاری به قیمت رسمی‌تحویل فوری‌شرکت ساندیال‌تلفن۸٤۱٦۲۲

جلسه فوق‌العاده گروه پزشکی صفوی

از تمام اعضاءگروه دعوت می‌نمایدکه‌ساعت ۹بعداز ظهر روز ۲۵ر۲ر۳۷ دراطاق پزشکان در بیمارستان حضور بهمرسانند :

صورت جلسه :

۱ـ تعیین اعضاء هیئت مدیره و مدیر عامل

۲ـ تغییر دربعضی از مواد اساسنامه .

۳ـ رسیدگی به حسابهای شرکت .

٤ـ پیشنهادات .

مدیر عامل

مینی بوس

۲۱ نفره آماده‌تحویل

نقدواقساط

وانت‌تویوتا

نقد واقساط تحویل فوری

چهارراه شاهپور گمرك

جنب‌بانك‌صادرات جوادگلپایگانی

تلفن۵۳۹۲۳۲

شرکت مهندسی وبازرگانی پارس

نماینده انحصاری محصولات خانگی جهت توسعه و تقویت کادر اداری و سرویس خود استخدام میکند .

۱ـ سرویس کار ورزیده لوازم خانگی جهت‌کاردر تهران و شهرستانها با حداقل ۲ سال سابقه کار مفید گواهی‌نامه رانندگی حداکثر سن ۳۵ سال

۲ـ کمك آشپز با ۲سال سابقه‌کار و داشتن گواهی صحت‌مزاج

۳ـ راننده پایه ۲ شخصی با حداقل ۳ سال سابقه کار

۴ـ آبدارچی با حداقل یکسال سابقه‌کار

۵ـ کارگرساده حداکثر سن ۳۵ سال

متقاضیان باید دارای‌برك پایان‌خدمت یا معافیت دائم غیرپزشکی باشند .

واجدین شرایط: با در دست داشتن مدارك همه‌روزه باستثناء روزهای تعطیل بین ساعت ۱۰الی ۱۵ به‌محل انبارو سرویس‌شرکت واقع در کیلومتر ۱۲ جاده کرج جنب ایران ناسیونال مراجعه نمایند .

طراح چاپ غلطك وچاپ اسکرین مورداحتیاج است تلفن ۵۹۰۹۵۲

سکرتر

آشنا به تایپ فارسی و لاتین و بایگانی وامور دفتری استخدام میشود .علاقمندان روز های ۵ شنبه چهاردهم و شنبه شانزدهم اردیبهشت‌ازساعت ۳الی ۷بعداز ظهر به‌آدرس خیابان کندی ساختمان شماره۵۷ ساختمان قائمی طبقه سوم مجتمع طیور برکت مراجعه نمایند.

کشتیرانی ایران وهند «سهامی خاص»

تهران ـ بلوارکریم خان زند ـ ساختمان آریا شماره ۲۲۲ طبقه اول

تلفن : ۸۹۲۸۸۲/۸۹۵۸۹٦

آگهی به‌صاحبان کالا کشتی امیرخسرو

که از بندر کلکته بارگیری نموده است هم اکنون در بندر خرمشهر مشغول تخلیه کالا میباشد .

بدینوسیله از صاحبان محترم کالا تقاضامینمائیم جهت دریافت ترخیصیه به نماینده این شرکت ، کشتیرانی ملی‌آریا، واقع در خیابان پهلوی ، خرمشهر شماره تلفن ٤ ـ ٤۷٤۱ مراجعه نمایند .

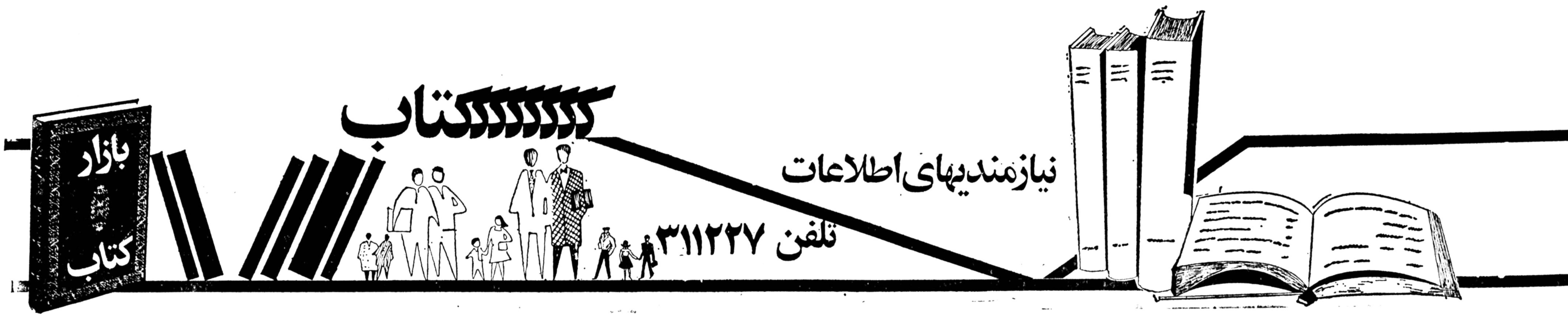

از انتشارات مرکز اسناد فرهنگی آسیا

مجموعه‌کتاب شناسی‌ها ومدارك فرهنگی

۱ـ فهرست مقالات فرهنگی در مطبوعات ایران
دوره ۱: شماره ۴،۳،۲،۱
دوره ۲: شماره ۲،۱
۲ـ کتاب شناسی موسیقی : ویدا مشایخی
۳ـ کتاب شناسی هنر: عباس مافی
۴ـ کتاب شناسی تئاتر و سینما: شیرین تعاونی(خالقی)
۵ـ کتاب شناسی زبان و خط: محمد گلبن
۶ـ کتاب شناسی رسانه های گروهی : مهین دستمالچی (موسوی)
۷ـ فهرست مستند اسامی سازمان های دولتی ایران: مهوش بهنام
۸ـ سازمان های فرهنگی ایران: پرویز سعدلو

مرکز اسناد فرهنگی آسیا ـ خیابان کورش کبیر ـ خیابان ثریا شماره ۳۴ر۱

مرکز پخش انتشارات آگاه‌روبروی دبیرخانه دانشگاه تهران

سازمان انتشارات اشرفی

سازمان‌انتشارات‌اشرفی تهران ـ میدان شهناز اول مهران‌تلفن۷۵۴۰۵۳

★ ترمه (مجموعه شعر) نصرت رحمانی ۲۰۰ ریال
★ شیرزنان پتروداوا کنستان ویرژیل گیورکیو ـ لقا اردلان ۲۰۰ ریال
★ ماجرا میکل‌آنجلو آنتونیونی ـ هوشنگ طاهری ۲۵۰ ریال
★ توت فرنگی های وحشی اینگمار برگمن ـ هوشنگ طاهری ۲۵۰ ریال
★ ماموریت ادبی محمدحسین تسبیحی ۱۲۰ریال
★ دیوان لامعی گرگانی دکتر محمد دبیر سیاقی ۲۸۰ ریال
★ سخن‌حسین‌بن‌علی علیه‌السلام ترجمه و شرح مهدی‌سهیلی ۱۵۰ ریال
★ (بزرك بانوی‌جهان) زینب مهدی ملتجی ۱۵۰ ریال
شاهزاده خوشبخت اسکاروایلد حمید حقیقت ۶۰ ریال

مؤسسه انتشارات امیرکبیر

انتشارات امیر کبیر تهران- وصال شیرازی شماره ۲۸ تلفن ۶۴۲۰۸۷ ـ ۶۴۴۹۹۰
ساخت دولت در ایران نوشته غلامرضا انصاف‌پور ۷۵۶ صفحه
★ شازده کوچولو- چاپ‌هشتم اثر آنتوان سنت اکزوپری ترجمه‌محمدقاضی ۱۱۰صفحه
★ رشد شخصیت - چاپ دوم اثر گوردون و.آلپرت‌ترجمه فاطمه اشجاری ۱۰۴ صفحه
★ سرگذشت گاندی - چاپ‌دوم اثر نایاریکین ترجمه علی شریفی ۱۵۲ صفحه
★ تاریخ علوم عقلی در تمدن اسلامی - چاپ چهارم تالیف دکتر ذبیح‌الله‌صفا ۴۵۱ صفحه
★ آموختن برای زیستن ـ چاپ دوم اثر آرتور پتروسکی و دیگران - ترجمه محمدقاضی ودیگران ۴۶۴ صفحه
★ خاطرات حاج سیاح چاپ دوم به کوشش حمید سیاح ۶۷۹ صفحه
★ قصه‌های آن‌دنیا- چاپ‌اول- نوشته احمد سلطانی ۱۳۱ صفحه

پیشامدها- چاپسوم نوشته عباس پهلوان ۹۸ صفحه
★ عریبه‌ها و پسرک بومی - چاپسوم نوشته‌احمدمحمود ۱۷۰ صفحه
★ راه رفتن روی ریل نوشته فریدون تنکابنی ۱۹۴ صفحه
★ خرمگس- چاپ دوم اثر اتل لیلیان وینیچ ترجمه خسرو همایون‌پور ۲۸۳ صفحه
★ دیوان وحشی بافقی - چاپ ششم ویراسته دکتر حسین نخعی ۶۵۵ صفحه
★ امیر ارسلان (متن کامل) چاپ دوم به تصحیح محمد جعفر محجوب ۵۳۶ صفحه
★ بررسی ادبیات امروزایران- چاپ پنجم- تالیف دکترمحمد استعلامی ۲۴۱ صفحه
★ کلیات سعدی - چاپ دوم ، باتجدید نظر کامل به‌تصحیح محمد علی فروغی بکوشش بهاءالدین خرمشاهی . ۱۰۴۲ صفحه
★ خیزاب‌ها ویرجینا وولف- ترجمه‌پرویز داریوش ۱۵۷ صفحه
★ قصص قرآن تالیف صدرالدین بلاغی چاپ دهم ۴۲۰ صفحه
★ هنرچیست نوشته لئو تولستوی ترجمه کاوه دهقان چاپ ششم ۲۷۰ صفحه
★ آرتامانف ها نوشته ماکسیم ـ گورکی ترجمه کاظم انصاری چاپ دوم ۳۴۹ صفحه
★ فرهنگ فارسی عمید (کوچک) چاپ پانزدهم ۱۲۸۴ صفحه

از انتشارات کتابخانه بهجت
تهران. خیابان پهلوی دوراه یوسف آباد
تلفن ۶۲۱۱۷۶

علی ابرمرد تاریخ بقلم ابو القاسم‌پاینده۷۹ صفحه ۱۱۰ ریال
★ سرگذشت من بقلم مهاتماگاندی ترجمه‌مسعود برزین ۵۳۶ صفحه ۶۵۰ریال

سازمان انتشارات جاویدان

سازمان انتشارات جاویدان تلفن ۳۱۸۳۴۸ و ۳۰۳۰۰۹

قرآن مجید ابوالقاسم پاینده ۳۶۷ صفحه ۵۰۰ ریال
★ نهج‌الفصاحه مترجم‌و فراهم‌آورنده‌ابو القاسم پاینده ۷۰۷ صفحه ۶۵۰ ریال
★ تاریخ سیاسی‌اسلام دکتر حسن ابراهیم حسن‌ترجمه ابو القاسم پاینده ۴۹۷ صفحه ۶۵۰ ریال
★ زیر این هفت آسمان دکتر باستانی پاریزی ۳۹۶ صفحه ۴۲۵ ریال
★ حقوق زن در اسلام و اروپا حسن صدر ۲۷۰ صفحه ۴۵۰ ریال
★ الجزایرو مردان مجاهد حسن صدر ۱۶۹ صفحه ۱۹۰ ریال
★ استعمار جدید حسن صدر ۱۴۷ صفحه ۱۵۰ ریال
★ آزادی ، حق و عدالت دکتر احسان نراقی ۲۶۵ صفحه ۲۵۰ ریال
★ فلسفه یا پژوهش حقیقت پروفسورلوین ترجمه دکتر جلال‌الدین مجتبوی ۴۱۹صفحه ۴۰۰ ریال
★ چهار خطابه از سیردن ترجمه مهندس مقدم مراغه‌ای ۱۱۲ صفحه ۱۳۰ ریال
★ وجدان گمشده ترجمه کریم کشاورز ۳۲۹ صفحه ۲۶۰ ریال

کشتی به خشک راندن دکتر حسن حاج سیدجوادی ۲۰۰ صفحه ۲۵۰ ریال
★ تنگسیر صادق چوبک ۳۶۰ صفحه ۴۰۰ ریال
★ سنگ صبور صادق چوبک ۴۰۰ صفحه ۴۰۰ ریال
★ انتری که لوطیش مرده بود صادق چوبک ۱۸۷ صفحه ۲۲۰ ریال
★ خیمه شب‌بازی صادق چوبک ۲۵۳ صفحه ۳۵۰ ریال
★ روز اول قبر صادق چوبک ۲۳۸ صفحه ۳۵۰ ریال
★ چراغ آخر صادق چوبک ۲۵۶ صفحه ۳۵۰ ریال
★ سیری در دیوان شمس علی دشتی ۳۱۵ صفحه ۳۲۰ ریال
★ کاخ ابداع علی دشتی ۱۲۸ صفحه ۱۵۰ ریال
★ عقلا برخلاف عقل علی دشتی ۲۳۸ صفحه ۲۰۰ ریال
★ دردیار صوفیان علی دشتی ۲۶۴ صفحه ۲۵۰ ریال
★ فتنه علی دشتی ۳۱۷ صفحه ۳۲۰ ریال
★ اعتماد بنفس ساموئیل اسمایلز ترجمه علی دشتی ۲۴۶ صفحه ۳۰۰ ریال
★ پرده پندار علی دشتی ۱۹۱ صفحه ۲۲۰ ریال

شرکت‌سهامی کتابهای‌جیبی

سازمان کتاب‌های جیبی عرفان مولوی - چاپ‌سوم اثر دکتر خلیفه عبدالحکیم ترجمه احمد میرعلایی-احمد محمدی ۱۹۵ صفحه
★ برگزیده اشعار فروغ فرخزاد-چاپ پنجم۱۹۶

مؤسسه حساب

تهران -میدان ۲۴اسفند - بازار ایران- طبقه۳- شماره ۸۵

ادبیات آهنگین ایران نوشته: نادر بدیعی ۳۲۹ صفحه ۲۵۰ریال
★ عودتی به جامعه شناسی تالیف پرفسور پیترال‌برگر ترجمه و اقتباس شهره مهدوی جلد اول ۲۰۵ صفحه ۱۶۰ ریال
جلد دوم ۱۵۳ صفحه ۸۰ ریال
★ گزارش نویسی تالیف جمشید صداقت کیش ۲۰۸ صفحه ۱۵۰ ریال
★

شرکت‌سهامی انتشارات‌خوارزمی

تهران- وصال‌شیرازی‌شماره ۲۸ تلفن۶۴۲۰۸۷ـ۶۴۴۹۹۰
فاجعه سرخپوستان آمریکا- چاپ دوم اثری دی براون ترجمه محمد قاضی
★ تلویزیون (از سیاه و سفید تا رنگی) چاپ دوم تالیف مهندس حداداد القابی ۵۴۷ صفحه .
★ اندیشه ترقی - چاپ دوم - تالیف دکتر فریدون آدمیت ۵۱۴ صفحه
★ انقلاب افریقا - چاپ پنجم اثرفرانس فانون تالیف‌محمد امین کاردان ۲۵۷ صفحه

دانشگاه تهران
مؤسسه انتشارات وچاپ

خیابان‌امیر آباد شمالی خیابان ۱۶واحد پخش و فروش تلفن ۶۳۹۰۵۷ فروشگاه شماره ۱ خیابان شاهرضا خیابان‌غربی دانشگاه (۲۱ آذر) تلفن ۶۱۱۱۲۸۷۹ فروشگاه شماره ۲ خیابان شاهرضا ایستگاه لاله‌زارنو تلفن ۸۲۴۵۵۰
۱ـ اخلاق نیکوماخس تالیف ارسطاطالیس (جلد اول) ترجمه ابو القاسم پور- حسینی
★ ۲ـاپرامینور (جلدسوم) تالیف پرفسور دوس‌کیمن
★ ۳ـ علم کلام (جلد اول چاپ سوم) تالیف سید احمد صفائی
★ ۴ـ پیشگامان طراحی مدرن ترجمه فرخ اصالت
★ ۵ـ جانورشناسی (جلد دوم ـچاپ دوم) تالیف طلعت حبیبی
★ ۶ـ نظریه‌های شخصیت با مکاتب روانشناسی (چاپ دوم) تالیف علی اکبر سیاسی
★ ۷ـ اقتصاد کشاورزی نوشته یحیی نظیری
★ ۸ـ ویسپرد (چاپ دوم) گزارش پورداوود بکوشش بهرام فره‌وشی
★ ۹ـ الکترونیك (چاپ سوم) تالیف شاهرخ امیرارجمند
★ ۱۰ـ برگزیده کلیات فلسفه ترجمه‌سید جلال‌الدین‌مجتبوی

انتشارات زوار

تهران-شاه‌آباد

تلفن ۳۰۳۲۱۲

۱ـ اصحاب کهف محمد توفیق الحکیم ترجمه‌سید ابوالفضل طباطبائی
★ ۲ـ سفرنامه خوزستان تقریر رضاشاه‌کبیر مرکز پژوهش و نشر فرهنگ سیاسی دوران پهلوی
★ ۳ـ سفرنامه مازندران تقریر رضاشاه‌کبیر مرکز پژوهش ونشر فرهنگ سیاسی دوران پهلوی
★ ۴ـدر باره سوم شهریور نقش ایران‌در جنگ جهانی دوم‌مرکز پژوهش و نشرفرهنگ‌سیاسی دوران پهلوی
★ ۵ـ رضاشاه‌کبیر مرکز پژوهش و نشر فرهنگ سیاسی دوران پهلوی
★ ۶ـ سفرنامه اورسل ارنست اورسل ترجمه علی اصغر سعیدی
★ ۷ـ نثر فصیح فارسی دکتر جلال متینی
★ ۸ـ گنجینه نثر فارسی دکترحسن صدرحاج سید جوادی
★ ۹ـنثرهای دلاویز و آموزنده فارسی (پیشینیان) دکتر محمد دبیرسیاقی
★ ۱۰ـ دستور زبان فارسی دکتر محمد دبیرسیاقی
★ ۱۱ـ پناهندگی سیاسی دکتر سید باقر عطیفه
★ ۱۲ـ آئین سخنرانی دیل کارنگی ترجمه‌مهندس عباسقلی خواجه نوری
★ ۱۳ـ الیس در سرزمین عجایب لوئیس کارل ترجمه دکترحسن هنرمندی
★ ۱۴ـ مسافران زمان از منابع خارجی شهریار بحرانی

فعالیت خدمات فرهنگی توفیقیان

۱ـ مجموعه نه گانه کنکور جهت داوطلبان کنکور ارزش ۱۷۰۰ ریال ششم طبیعی
۲ـ مجموعه کتاب و دبیر توفیقیان (فیزیک ـ شیمی ـ جبر و مثلثات) بانوار ارزش ۱۳۸۰ ریال ششم طبیعی
۳ـ مجموعه مینی کتاب توفیقیان(فیزیک سیمی ـ ریاضی)بانوار ارزش ۵۰۰ریال ششم طبیعی
۴ـ مجموعه‌سئوالات امتحانات نهائی مربوط به هفت دوره ارزش ۲۰۰ ریال ششم‌طبیعی

ششم طبیعی
فیزیک ۳۰۰ ریال
مکانیک ۳۰۰ ریال
ریاضی ۳۰۰ ریال
جانوری ۴۰۰ ریال
گیاهی ۳۵۰ ریال
تکامل ۳۰۰ ریال
شیمی ۱ـ ۴۰۰ ریال
شیمی۲ـ ۳۰۰ ریال
ادبیات ۳۰۰ ریال
زبان ۴۵۰ ریال

ششم ریاضی
فیزیک ۳۰۰ ریال
مکانیک ۳۰۰ ریال
جبر ۲۵۰ ریال
مثلثات ۲۵۰ ریال
ترسیمی ۲۰۰ ریال
رقومی ۲۰۰ ریال
رسم ۲۰۰ ریال
حساب ۳۰۰ ریال
شیمی۱ ـ ۴۰۰ ریال
شیمی ۲ـ ۳۰۰ ریال
ادبیات ۳۰۰ ریال
زبان ۴۵۰ ریال

مجموعه کتابهای کودکان و نوجوانان هستی :

تهران :نیاوران-خیابان منظریه (۱) کوچه نور پلاك ۲۰ تلفن۱۸۵۲۷۰و ۲۸۲۷۹۶
کلیه‌کتابهای‌زیبا کاغذافست وچاپ چهار رنگ چاپ شده‌و در کتابفروشیها در دسترس همگان قرار دارد
★ ۱ـ مجموعه دنیای حیوانات «کتاب‌شیر»نوشته دکترمراگردی ۴۵ صفحه ۱۵۰ ریال
★ ۲ـ مجموعه دنیای حیوانات «کتاب‌ببر»نوشته دکترمراگردی ۴۵ صفحه ۱۵۰ ریال
★ ۳ـ مجموعه دنیای حیوانات «کتاب پلنگ» نوشته دکتر مراگردی ۴۵ صفحه
★ ۴ـ کتاب هوش (جلد اول) ترجمه عراقی ۴۷ صفحه قیمت ۱۲۰ ریال
★ ۵ـ کتاب هوش (جلد دوم) ترجمه عراقی ۴۷ صفحه ۱۲۰ ریال
★ ۶ـ زندگی انسانهای اولیه (جلداول)ترجمه و تالیف‌عراقی ۲۰ صفحه ۱۰۰ ریال
★ ۷ـ کتاب بازی با اعدادنوشته عراقی ۳۰ صفحه ۱۰۰ ریال
★ ۸ـ کتاب نقاشی‌کودکان‌نوشته عراقی ۸ صفحه ۱۰۰ ریال
★ ۹ـ آموزش زبان انگلیسی(جلد اول) نوشته عراقی ۲۷ صفحه ۱۰۰ ریال
★ ۱۰ـ آموزش زبان فارسی کودکان(جلد اول) ۲۰ صفحه ۱۰۰ ریال نوشته عراقی
★ ۱۱ـ کتاب سرخ پوستان(جلد اول) نوشته عراقی۳۲ صفحه ۱۵۰ ریال
★
کتابهای‌زیرچاپ
★ ۱۲ـ اسار زیر دریاها
★ ۱۳ـ کتاب میمونها
★ ۱۴ـ دنیای حیوانات
★ ۱۵ـکتاب‌سرخ پوستان (سینگ بول)
★ ۱۶ـداستانهای‌مصور(اختراعات و اکتشافات : « اینل داگ » مخصوص نوجوانان)
★ ۱۷ـ داستان های خواندنی مخصوص نوجوانان
۱۸ـ زندگی انسان های اولیه (جلد دوم)
★

شرکت مؤلفان ومترجمان ایران

تقدیم میکند

دفتر مرکزی شرکت : ونك خیابان آفتاب شماره ۲۲

۱ـ تاریخ نهضت های فکری ایرانیان (از زرتشت تارازی) تالیف‌عبدالرفیع حقیقت (رفیع)
۲ـ آدمك حصیری شاهکارآناتول‌فرانس نویسنده بزرگ فرانسوی ترجمه ناصح ناطق
محل فروش کلیه شعبه های موسسه انتشارات امیرکبیر و کتابفروشیهای معتبر تهران‌و شهرستانها
★
تالیفات عبدالرفیع حقیقت (رفیع)
۱ـ تاریخ سمنان چاپ دوم در ۷۷۸ صفحه
۲ـ تاریخ قومس (کومش در ۶۱۶ صفحه)
۳ـ تاریخ نهضت های ملی ایران (از حمله تازیان تاظهور صفاریان در ۶۵۶ صفحه
۴ـ تاریخ نهضتهای ملی ایران (ازسوك یعقوب لیث تاسقوط عباسیان در ۶۵۲ صفحه
۵ـ نگین سخن‌شامل شیواترین آثار منظوم ادبیات فارسی در دو جلد ۱۲۰۰ صفحه

مؤسسه مطبوعاتی معراجی

تهران ـ ناصر خسرو مقابل شمس‌العماره تلفن ۵۳۴۸۴۴
قرآن برفراز آسمانها تالیف محمد مقیمی به قطع وزیری و جلد سلفون ۵۱۴ صفحه ۶۰۰ ریال
★ نابغه شرق (خورشید بی غروب) تلیف نورالله لاوردی ۳۴۴ صفحه ۳۰۰ ریال
★ اسلام ونظام طبقات کنات‌شبهات حول‌الاسلام‌تالیف محمد قطب ترجمه‌فریدگلپایگانی به قطع وزیری و جلدسلفون ۳۲۰ صفحه ۳۵۰ ریال
★ سری داستانهای‌نسرین مردی در میان آتش‌تالیف‌محمد مقیمی به قطع وزیری وجلد سلفون ۱۶۰ صفحه ۱۵۰ ریال
★ چشمه خون نوشته محمد مقیمی به قطع وزیری و جلد سلفون ۱۶۰ صفحه ۱۵۰ ریال
★ طوطی بی‌گناه تالیف محمد مقیمی به قطع وزیری و جلد سلفون ۱۶۰ صفحه ۱۵۰ ریال

انتشارات مروارید

خیابان‌شاهرضاروبروی‌دانشگاه شماره ۱۹۴ تلفن ۶۴۰۳۰۵
★ طنزآوران امروز ایران (چاپ دوم) بیژن‌اسدی‌پور- عمران صلاحی ۱۵۰ ریال
★ فرهنگ سیاسی (چاپ دهم) داریوش آشوری ۲۰۰ ریال
★ دشنه دردیس مجموعه شعر احمد شاملو ۷۲ صفحه ۱۰۰ ریال
★ گیاه و سنگ نه،آتش مجموعه شعر نادر نادرپور ۱۸۰ صفحه ۲۵۰ ریال
★ شام بازپسین مجموعه شعر نادر نادرپور ۱۵۳ صفحه۲۵۰ ریال
★ از آسمان تا ریسمان مجموعه شعر نادر نادرپور ۹۷ صفحه ۱۷۵ ریال
★ هنر عشق ورزیدن اریک فروم ترجمه‌پوری سلطانی۲۳۵صفحه ۲۷۵ ریال
★ ترس و نکبت رایش سوم برتولت‌برش ترجمه شریف- انکرانی ۱۹۵ صفحه ۲۰۰ریال
★

پشت‌ویترین کتابفروشیها

برمی گردیم گل نسرین بچینیم

نوشته ژان لافیت
ترجمه حسین نوروزی
انتشارات گام

«برمی گردیم گل نسرین بچینیم » اگر چه در چندماهه اخیر یکبار دیگر بصورت کتاب روز مطرح شد، ولی یک کتاب تازه نیست .این کتاب نزدیک به بیست سال پیش از مجموعه کتابهای پراوازه‌ای بود که خوانندش در تب وتاب نوسانات اجتماعی ارضا کننده بود.

این کتاب ناگهان پس از چند سال مطرح بودن ازروی پیشخوانهای کتابفروشان رخت بربست و می رفت که‌فراموش شود، تااینکه‌درچند ماهه اخیرمجددا چاپ شد وخوانندگان قدیمی ناباور ورودش را به بازار نظاره کردند، اما آنرا خریدند، چاپ آن در قطع رقعی تمام شد و حالا چاپ ان درقطع جیبی به بازار آمده است که نشان دهنده استقبال کتابخوانها از آن است و تاکیدی براین موضوع که هنوزهم نوشته های اجتماعی طرفداران خاص خود رادارد و می تواند خاطره های قدیمی در راه گسترش تیراژ کتاب‌موثر افتد.

«بر می گردیم گل نسرین بچینیم» برمدار ماجراهایی‌دور می زند که باعث و بانی آنها نهضت مقاومت فرانسه دربرابر اشغالگران نازی در جریان جنگ جهانی دوم، است.

نویسنده برمی گردیم گل نسرین بچینیم ، چون برمبنای وقایع تجربی و آشنا کار کرده است ، دراین نوشته سلسله ماجراهایی را فراهم آورده که نقل آنها به اختصار بعنوان خلاصه قصه مانع‌ازبررسی کتاب می شود. در آغاز به‌ویژگی های کار ژان‌لافیت اشاره کردن در حقیقت کار بررسی را آسانتر می کند و فضای کلی کار را بدست می دهد. یکی از اختصاصات کار ژان‌لافیت‌نگرش‌آسان و انسانی او به وقایع است. برای او در پشت هر ماجرایی یک حرکت انسانی نهفته است، حرکتی که می تواند از بنیان های پرورشی انسان‌عامل ماجرا حکایت کند.

برای ژان لافیت هیچکس‌و هیچ انسانی بدنیست . حتی سرباز بی احساس نازی، بلکه این وقایع هستند که از انسان های ساخته شده از گوشت و خون هیولا می سازد یا مسیح ومحمد.

اگر نگاه ژان‌لافیت بر سیمای دژخیمان خیره می ماند، مساله دژخیم بودن یک آدم و یاصفی از آدمها قابل حل ودرك است،اما ماجرای خاق« دژخیمانه» برایش مساله‌است وشاید بهمین دلیل باشدکه مبارزه آدمهای ژان لافیت باقانون کلی‌مبارزه تفاوتهایی دارد ، تفاوت به این مفهوم‌که‌ژان‌لافیت بین احساس‌داشتن ودرگیر عاطفه های انسانی بودن بامبارزه مغایرتی نمی بیند، در حالیکه بسیاری از نویسندگان آثاری از این دست تاکید می کنند که انسان درگیر مبارزه نباید درگیر احساس و عاطفه‌اش باشد وچنین توصیفی را نمی پسندند:

(. . . اکنون که رایموند بیشتر میل دارد به بازی‌کودکان بنگرد آندره باشتاب‌زیاد درگرانه‌دریاچه قدم می زند و برای اینکه کسی اورا تعقیب نکند از چند راه پیچاپیچ می گذرد و سپس از جاده باریکی بسوی جزیره حرکت میکند.

آندره بااین جمله مردی را که تنها روی نیمکتی نشسته است صدا می زند : «آه، روز بخیر دکتر!» از دیگر وجوه امتیاز کارژان لافیت توصیف دقیق و قابل تصور او از ماجرا ها ، مکانها و آدمها است.

دربرمی گردیم گل نسرین بچینیم به آسانی می توان مکانها را از طریق توصیف نویسنده در ذهن مجسم کرد و حتی چهره آدمها را بطور واضح در خیال بازسازی کرد و آنها را در صف به آدمهایی که هر روز در خیابان می بینیم، باز شناخت.

(. . . مرد لباسی ظریف برتن و اندامی متوسط دارد. چهره او کشیده ، موهایش بادقت شانه خورده و فرقش دقیق‌باز شده است ، چشمانی هشیار دارد . نام او « روبر» است ..)

در همین دوسه جمله تصویر دقیقی از یک آدم شیک پوش ،میانه بالا و چهره‌ای که بخاطر کشیدگی ازبیشتر از چهره قابل تمایز است بدست داده می شود وویژگی های باطنی اوهم که «هشیاری» از آن جمله است در نگاهش منعکس می گردد. سرآخر نامش که در ادامه کارکتاب‌نشانگر خصوصیاتی است که به آنها اشاره رفت عنوان میشود.

پیراستن های تکنیکی ماجرا که نمونه‌ای از آن عنوان شد، این اثر رادارد که پس از توصیفی دقیق در ادامه کار «روبر» و یاهر نام دیگر را نشانگر خصوصیاتی می کندکه نام فقط نشانه آن است و در ذهن خواننده فقط یک اسم نقش نمی بندد، بلکه این نام یک تصویر کامل از یک آدم را بهمراه می آورد.

«ژان لافیت» ماجرا را از لحاظ زمانی در زمان حال‌باز می گوید. به این ترتیب که خواننده همراه ماجرا پیش می رود و نه بدنبال آن. برای خواننده وقایع باید اتفاق بیافتند، نه‌اینکه او منتظر شنیدن واقعه‌ای باشد که می داند اتفاق افتاده است واو باید از کم وکیف آن اطلاع حاصل کند:

(. . . آندره، روبر رادر جنگل ونسن ملاقات کرد و قرار شد که ساعت ده صبح مجددا یکدیگر را ببینند. اکنون‌او به اتاق رایموند، به محل موعود می رود .پس از آنکه هردو آن حوالی را بررسی می‌کنند داخل جنگل می شوند وبطوری که کسی متوجه آنها نشود باحال انتظار بسوی خیابان می نگرند...)

از ارزشهای نقل ماجرا در زمان حال‌این است که به زنده ماندن اثر و ماجرا کمک می کند. بعنوان مثال درهمین نقل‌قول خواننده نمی تواندکتاب‌را ببندد و آن رابرای فرصت دیگری بگذارد، چون منتظر است وسعی می کند حداقل‌درموقعیتی اطراق کند که عاملان ماجرا به یک توقفگاه منطقی رسیده باشند .

«ژان‌لافیت» اگرچه‌دراین کتاب بصورت یک قصه نویس خیالبرداز چهره نمی کند، اما این موضوع راهم فراموش نمی کند که باید خواننده بدنبال هر زمزمه خواب آوری بایک فریاد بیدار شود و خواب از چشم بگیرد و بدنبال ماجراهایی بیاید که ارزش شنیدن دارند.

(. . .ایستگاه های میان راه همه‌جا پر از مردم است وعبور از آنها مشکل می باشد مردم همه سر کارشان می روند. باوجود اینکه آندره هیچگونه عجله‌ای ندارد ،مع‌هذا مانند همه پاریسی ها باشتاب‌راه می‌رود.

ژان‌لافیت‌بر می گردیم گل نسرین بچینیم رابرمداردرگیری انسانها باشومترین مسائل نوشته است که آگاهی ازکیفیت آنها درشناخت ارزشهای انسانی افراد خارج از دایره این ماجرا هاهم موثر است. او از انسان مقاوم حرف می‌زند که برای غرورش ارزشی بیش از پیروزی قائل است ودر تمامی ماجراهایش به انسان احترام می‌گذارد.

برمی گردیم‌گل‌نسرین بچینیم پژواک صدای انسان است درمقابله بادیوار سخت مشکلات واگر در پرداخت ماجراها بتوان به پاره‌ای از شگرد های تکنیکی ان ایراد گرفت، اما نمی توان منکر ارزشی شد که این کتاب برای انسان قائل است.

مؤسسات انتشاراتی در بازارچه کتاب

تهران ـ خیابان شاهرضا مقابل دبیرخانه دانشگاه تهران

انتشارات گوتنبرگ

تهران -خیابان‌شاهرضا مقابل دبیرخانه دانشگاه تهران بازارچه کتاب تلفن های ۶۶۱۰۰۳ ۶۴۳۴۷۹ ۶۴۲۵۷۹

فهرست کتاب‌های علمی و مفیدبزبان ساده برای نوجوانان

۱ـ پیدایش جهان ۲ـ پیدایش انسان ۳ـ ماده و انرژی ۴ـ انرژی اتمی ۵ـ دانشتنیهای‌علم برای نوجوانان ۶ ـ اسرار جهان دانش ۷ـ در جهان دانش و بینش ۸ـ فیزیک برای همه ۹ـ بازگشت به ستارگان ۱۰ـ هزار و یک راز علمی۱۱ـپیام آور کیهان ۱۲ـ ستاره شناسی در دنیای جدید ۱۳ـ هنر عکاسی ۱۴ـ عکاسی برای همه ۱۵ـ سرگرمی های الکترونیک ۱۶ـ الکترونیک به زبان ساده ۱۷ـ سرگرمی های ریاضی ۱۸ـ سرگرمی های شیمی ۱۹ـ سرگرمی های فیزیک ۲۰ـ سرگرمی های علمی و تجربی ۲۱ـ بازی با خط ۲۲ـبازی با اعداد ۲۳ ـ بازی‌با حروف ۲۴ـ شنا و فن آن۲۵ـ در باره تلویزیون چه میدانید ۲۶ـ پنجاه کار دستی باترانزیستور ۲۷ـ درباره گاز چه میدانید ۲۸ـ کانال ذغال سنگ ۲۹ـ رودخانه ها را چگونه مهار کردند ۳۰ـ سنگ هارا بشناسید۳۱ـ اسرارمجهول جهان ۳۲ـ شگفتی های جهان آشنا شوید ۳۳ـ اگر من یک اتم بودم ۳۴ـ اگر من یک الکترون بودم ۳۵ ـ اگرمن یک رادیواکتیو بودم ۳۶ ـ اگر من یک ملکول بودم ۳۷ـ صداهائیکه نمی شنویم ۳۸ـ رازها‌و پدیده های دانش۳۹ـ عقده حقارت ۴۰ـ خواب از نظرپاولف ۴۱ـ روانشناسی‌در خدمت بشر ۴۲ ـ از عصر شنر تاعصر موتور ـ مجموعه مقالات طنز آمیز ابوالقاسم حالت ۲۸۴ صفحه

زباله ها ونخاله ها.
★ آب ازسرچشمه گل‌آلوداست.
★ بزودی از طرف انتشارات گوتنبرگ منتشر میشود
★ بیونیک یاعنصر زندگی در سه جلد اثر میرونوف ترجمه‌صادق حداد کاوه

گام

تهران.خیابان شاهرضا مقابل دبیرخانه‌دانشگاه تهران بازارچه کتاب

برمی‌گردیم گل نسرین بچینیم نوشته: ژان لافیت . ترجمه حسین نوروزی با ادیت و حروفچینی جدید ۲۵۰ صفحه ۱۵۰ ریال
★ کار نویسنده ایلیااریبورگ‌ترجمه ایرج‌بیدار فکر ۱۰۸ صفحه (زیرچپ)
★ نقد اندیشه‌ی میرزا آقاخان کرمانی.باپدار ۶۵ صفحه ۵۰ ریال (زیر چاپ)
★ ملل فقیر نوشته پیرموسی ترجمه خلیل ملکی ۳۰۰ صفحه ۲۵۰ ریال
★ اصطلاحات روزمره انگلیسی و آمریکائی نوشته شاپور اردشیر جی ۲۷۴ صفحه ۲۵۰ ریال
★ زمینه انقلاب مشروطیت‌ایران نوشته حسن تقی زاده ۱۴۰ صفحه ۱۳۰ ریال
★ در پیرامون ادبیات وزندگی نوشته محمدعلی سپانلو ۱۴۴ صفحه ۱۲۰ ریال
★ مشکل پدران ومادران‌درباره امور جنسی فرزندان نوشته: دکتر.آر.مک‌دانالدل ۶۰ ریال

انتشارات آبان تهران- شاهرضا مقابل دبیرخانه دانشگاه بازارچه کتاب

۱ـ جف سیاهه تئودور درایزر

ترجمه‌ی پرویز داریوش ۲۰۰ ریال
★ ۲ـ سیندارتا هرمان هسه ترجمه پرویز داریوش ۱۵۰ ریال
★ ۳ـ قصه های چینی لین‌یوتانگ ترجمه پرویز داریوش ۱۲۵ ریال
★ ۴ـ مردی که مرده بود د.ه.لاورنس ترجمه پرویز داریوش ۱۰۰ ریال
★ ۵ـ دوبلینی‌ها جیمس جویس ترجمه پرویز داریوش ۲۷۵ ریال
★ ۶ـ خانم صاحبخانه فئودورداستایوسکی ترجمه پرویز داریوش ۱۴۰ ریال
★ ۷ـ عشق و نفرت ژان پاتیست‌رسی ترجمه پرویز داریوش ۸۰ ریال

انتشارات ققنوس

فلسطین فلسطین وطن مقدس من داریوش عبادللهی قیمت ۴۰ ریال
★ داستان جنگل داریوش عبادللهی ۳۵ ریال
★ باباعلی داریوش عبادللهی ۳۰ ریال
★ طنز چیست احمد خلیل‌الله مقدم (زیرچاپ)
راز درون دکتر علی مقدم (زیر چاپ)

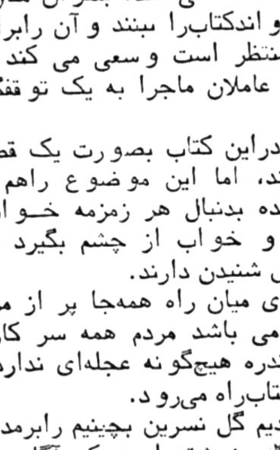

شازده کوچولو

تهرانپارس خیابان ۱۱۱ تلفن ۷۸۴۵۰۵

گرد آورنده مجموعه‌ای از بهترین کتابهای بزرگسالان ـنوجوانان- کودکان

آریا نامه

کتابی بمناسبت سالگرد پنجاه سال سلطنت ـ خاندان جلیل پهلوی سروده شده سراینده عشرت رضائیان
★
۱۱۱ صفحه ۲۵۰ ریال

مرکز پخش و فروش کتابخانه بوستان کتاب خیابان فرح‌آباد ژاله ایستگاه حمام‌جنب بانک عمران تلفن ۳۴۴۴۰۶

انتشارات شمس ـ تبریز

تبریز ـ خیابان‌پهلوی تلفن ۵۷۵۶۵

گفتاری چند در
جامعه شناسی خانواده برگردان نعمت‌اله نفوی

جهان سوم از نظرجامعه شناسی‌وجمعیت‌شناسی

در بازدید وزیر صنایع و معادن از کارخانجات تراکتور سازی ایران (تبریز) اعلام شد :

تراکتورسازی ایران قادراست تمام قطعات مورد نیاز صنایع اتومبیل سازی وموتورسازی راتولید کند

میزان سرمایه گزاری کارخانجات تراکتور سازی به ۲۵ میلیاردریال میرسد

وزیر صنایع ومعادن گفت :
این تشکیلات عظیم را نمی توان فقط تراکتور سازی نامید ، زیرا این یك مجموعه بزرك صنعتی است ...

این یك مجموعه بزرك صنعتی کشور است که در تبریز هر روز توسعه و گسترش میپابد و دیگر نمیتوان نام این تشکیلات را فقط تراکتور سازی نامید.

این مطلب را آقای رضا امین وزیر صنایع و معادن، دربازدید چهار ساعته‌اش ازکارخانجات تراکتور سازی ایران ـ تبریز، بیان کردوافزود :تراکتورسازی ایران با توسعه های جنبی خود، پیشرفت قابل توجهی بدست آورده و وزارت صنایع و معادن نیز برای تقویت این صنعت بزرك هر نوع حمایتی را که لازم باشد بعمل خواهد آورد.

ظرفیت تولید ۲۰ هزار دستگاه تراکتور درسال

در جریان بازدید وزیرصنایع ومعادن از کارخانجات تراکتور سازی ایران « تبریز »عده‌ای از مسئولان سازمان های دولتی و مدیران صنایع حضورداشتند و آقایان مهندس فولادیون مدیر عامل و مهندس توتونچی قائم مقام مدیر عامل کارخانجات تراکتور سازی در هر قسمت توضیحات لازم را به استحضار رساندند.

مهندس فولادیون با اشاره به ظرفیت تولیدی کارگاه های ریخته گری و آهنگری اظهار داشت تراکتور سازی در ریخته گری و آهنگری ظرفیت اضافی دارد که این ظرفیت‌ها باید مورد استفاده صنایع مجاور باشد زیرا ما قادریم تمام قطعات مورد نیاز صنایع اتومبیل سازی و موتور سازی را از نقطه نظر تکنیکی و فنی تامین کنیم ولی این امر مستلزم حمایت دولت ازاین کارخانه است تاصنایع دیگر را موظف به خرید مواد اولیه از کارخانه تراکتورسازی بنماید.

وزیر صنایع و معادن دراین زمینه دستورات لازم را به مدیران کارخانجات مجاورصادر کرد.

مورد دیگری که مطرح گردید واگذاری توزیع تراکتور به عهده خود کارخانه بودزیرا که در شرایط فعلی کمو بیش مشکلاتی از نقطه نظرسرویس و تامین قطعات یدکی وجوددارد ولازم است که در جهت رضایت خریداران و مشتریان تراکتور نظارت مستقیمی از طرف خود کارخانه تراکتور سازی بعمل آید که این موضوع موردتائید وزیر صنایع و معادن قرار گرفتو مقرر گردید که دراین زمینه اقدامات لازم معمول گردد .

وزیر صنایع ومعادن پیرامون نیروی انسانی فنی و ماهر و نیمه ماهر سئوال کرد پاسخ داده شد که اگر موافقت بعمل آید افراد زیر ۱۸ سال که خدمت زیر پرچم را انجام نداده‌اند بمدت دو سال درمرکز آموزش کارخانه تحت تعلیم عملی قرار گیرند ، تا خدمت سربازی خود راحین انجام کار سپری نمایند ، واین مساله خودنه تنها در یادگیری افراد جوان این مملکت کمك‌خواهد کردبلکه در تامین نیروی انسانی ماهر نیز موثر خواهد شد.

این پیشنهاد مورد توجه‌وزیر صنایع و معادن قرار گرفتو مقرر گردید که دراین زمینه بررسی لازم بعمل آید.مهندس توتونچی قائم مقام مدیر عامل کارخانجات‌تراکتور سازی‌ضمن این بازدید اظهارداشت کارخانه تراکتور سازی از نظر ساخت تراکتور امسال به ۵۰ درصد ساخت داخلی رسیده وتاپایان سال ۳۹ تولید داخلی آن به بیش‌از ۷۰ درصد خواهد رسید ظرفیت تولید تراکتور ۲۰هزار دستگاه در سال و ظرفیت‌تولید موتور پرکینز ۳۰ هزار موتور باساخت ۷۰ درصد میباشد ، ظرفیت کارگاه ریخته‌گری ۷۰ هزار تنو کارگاه آهنگری ۲۰ هزار تن در سال میباشد و اخیرا کارگاه تریلی سازی‌نیز شروع بکار کردمو ظرفیت سالانه آن ۵ هزار تریلی کشاورزی و قابل توسعه‌به ده هزار دستگاه خواهدبود.

ضمنا طرحی در دست مطالعه است که کارگاه های ساخت ادوات کشاورزی «شامل‌انواع گاوآهن و دیسك » باظرفیت‌ده هزار واحد ادوات تولید خواهد شد وازامسال عملیات‌ساختمانی کارگاه ها شروع میشود .

افزایش سرمایه

مهندس توتونچی افزود ما باپیای نیاز بازار پیش میرویم وسال گذشته بالغ برده‌هزار دستگاه تراکتور تولید کردیم که از طریق بنگاه های توسعه ماشین آلات کشاورزی بفروش رسید. کل فروش کارخانه در سال گذشته حدود ۶ میلیارد ریال بود که پیش بینی می شود رقم فروش امسال به ۷ میلیارد ریال برسد و از بدو شروع به بهره برداری تاکنون کارخانه سود عادله داشته‌است

سرمایه گذاری تاحال ده میلیارد ریال شده است وپیش بینی میشود که تا اتمام‌پروژه یعنی تا پایان سال ۳۹ کل سرمایه‌گذاری به ۲۵ میلیارد ریال برسد ، وزیر صنایع و معادن که برای اولین بار از کارخانجات تراکتور سازی بازدید میکرد راضی‌و خوشنود از مدیریت صحیح کارخانه‌قول داد که نسبت به رفع نیاز هو مشکلات‌اساسی کارخانه‌تراکتور سازی اقدام و حمایت لازم را در کلیه موارد بعمل آورد.

در قسمت های‌مختلف‌کارخانجات تراکتور سازی ایران ـ تبریز، آقای مهندس فولادیون مدیر عامل کارخانه ،توضیحات لازم را دراختیار آقای رضا امین وزیر صنایع‌و معادن وهمراهان قرار میدهد.

آقای رضا امین وزیرصنایع و معادن ، بهنگام بازدید از کارخانجات تراکتور سازی. در عکس آقای مهندس فولادیون مدیر عامل کارخانه توضیحات لازم را باستحضار میرسانند

شرکت ملی نفت ایران

آگهی استخدام

شرکت ملی صنایع پتروشیمی جهت تامین احتیاجات پرسنلی خود در واحدهای صنایع پتروشیمی‌در جنوب تعدادی دیپلمه و فارغ التحصیل رشته های طبیعی ، ریاضی ، اتومکانیك ، فلزکاری ، تراش‌وجوشکاری برق‌والکترونیك استخدام مینماید .

شرایط

۱ـ ملیت ایرانی
۲ـ متدین بیکی از ادیان رسمی کشور
۳ـ حداکثر سن ۲۴ سال(متولدین ۲۵۱۳ شاهنشاهی به بعد)
۴ـ انجام خدمت‌نظام یامعافیت‌دائم
۵ـ نداشتن تعهد خدمت در سایر موسسات دولتی وخصوصی
۶ـ قبولی درآزمایش ومصاحبه و معاینه پزشکی
۷ـ پذیرفته‌شدگان پس‌ازسپردن تعهد ثبتی مبنی برکار درشرکت ملی صنایع پترو شیمی و شرکت های فرعی ووابسته‌معادل‌دوبرابر مدت آموزش بعنوان کارآموز قراردادی استخدام ودر صورت موفقیت دردوره دوساله‌کارآموزی باستخدام‌رسمی‌شرکت درخواهند آمد . متقاضیان واجد شرایط می توانند با در دست داشتن مدارك زیر ازروزسه‌شنبه۲۶ اردیبهشت ماه‌تاپایان‌وقت اداری‌روزسه‌شنبه ۲ خرداد ماه ۲۵۳۷ به نشانی : آبادان ، سه گوش بریم روبروی هتل کاروانسرا دفتر امور تجهیز نیروی انسانی شرکت ملی‌صنایع پتروشیمی مراجعه نمایند .

۱ـ اصل وفتوکپی مدرك تحصیلی
۲ـ اصل وفتوکپی شناسنامه
۳ـ اصل وفتوکپی ، برك انجام خدمت نظام یامعافیت دائم
۴ـ ۴ قطعه عکس ۴ × ۶

تاریخ ومحل آزمایش درموقع ثبت نام اعلام خواهد شد .

پیرو آگهی مورخه ۲۸ر۱ر۳۷

چون پیشنهادات واصله در مورد خرید پوست و روده و پیه گوسفند سال جاری (از۳ر۳ر۳۷ تا ۳ر۳ر۳۸) کافی نبود لذا مزایده این قسمت از آلایش به این‌شرح تجدید وقت می گردد.

خواهشمند است بعد از گرفتن برك مشخصات مزایده از حسابداری مدیریت در سازمان اتکا تاساعت ۱۳ روزچهارشنبه۲۰ر۲ر۳۷ پیشنهادات لاك ومهر شده خود را که فیش‌بانکی سپرده معینه در برك مشخصات در آن باشددرمقابل‌رسید به‌حسابداری مدیریت تحویل و درساعت ۱۰ روز یکشنبه ۲۴ر۲ر۳۷ جهت قرائت پیشنهادات در هیئت مدیره سازمان حضور بهمرسانید.

مدیر امور کشتارگاه سازمان اتکا

آگهی پذیرش کارآموز

آموزشگاه‌معدنی شرکت سهامی ذغالسنك کرمان وابسته بشرکت ملی ذوب‌آهن‌ایران تعدادی کارآموز با شرایط ذیل‌در سال جاری می پذیرد :

۱ـ تابعیت دولت شاهنشاهی ایران
۲ـ نداشتن سوءپیشینه کیفری
۳ـ دارا بودن دفترچه پایان خدمت نظام یا معافیت دائم
۴ـ دارا بودن حداقل مدرك تحصیلی پنجم نظام جدید یا ششم ابتدائی
۵ـ سپردن‌تعهدخدمت بمدت‌سه‌سال در واحد های تابعه شرکت
۶ـ حداکثر سن ۳۵ سال

داوطلبین واجد شرایط میتوانندجهت ثبت نام‌و کسب اطلاعات بیشتر همه روزه بغیر ازایام تعطیل بامدارك‌زیر:

۱ـ آخرین مدرك تحصیلی بادو برك فتوکپی
۲ـ کارت پایان خدمت نظام وظیفه‌یا معافیت دائم بادو برك فتوکپی
۳ـ عین شناسنامه عکسدار بادوبرك فتوکپی
۴ـ عکس ۴ × ۶ـ۱۲ قطعه
۵ـ برك عدم سوء پیشینه کیفری یکبرك

به آموزشگاه معدنی کرمان واقع در کوی ذوب آهن جاده تهران مراجعه نمایند .

آگهی استخدام مربی

دانشکده نقشه‌برداری بمنظور تامین کادر هیئت علمی خود تعداد ۴ نفر مربی طبق مقررات و آئین‌نامه استخدامی هیئت علمی با شرایط زیر استخدام می‌نماید .

۱ـ داشتن درجه فوق لیسانس در رشته نقشه برداری
۲ـ تابعیت دولت شاهنشاهی ایران
۳ـ داشتن زبان انگلیسی
۴ـ برك پایان خدمت وظیفه عمومی

واجدین شرایط با دردست داشتن اصل مدرك‌فوق‌لیسانس نقشه‌برداری ودوبرك رونوشت‌یافتوکپی‌شناسنامه‌و ۴قطعه عکس ۴ × ۶ تا تاریخ ۲۴ر۲ر۲۵۳۷ شخصا به‌دفترآموزش دانشکده مراجعه نمایند . در ساعت ۹ صبح روز ۲۵ر۲ر۲۵۳۷ مصاحبه‌و آزمون زبان انگلیسی از بین داوطلبان بعمل خواهد آمد. قبول شدگان پس از طی یکسال کارآموزی مربی گری و حسن انجام کار در دانشکده برای طی دوره های عالیتر به کانادا فرستاده خواهند شد . م‌الف ۳۴۹۱

دانشکده نقشه‌برداری

«آگهی تبدیل سهام»

شرکت سهامی خاص اکسدانه‌بدین وسیله به اطلاع کلیه‌صاحبان سهام‌میرساند که‌مجمع عمومی فوق‌العاده شرکت مورخ سی‌ام‌فروردین ماه ۲۵۳۷ تصویب نمودند که‌سهام شرکت از بی نام به با نام تبدیل گردد . لذا براساس ماده ۴۴ قانون اصلاحی تجارت این آگهی در سه نوبت هر یك به فاصله پنجروز در روزنامه کثیرالانتشار (روزنامه اطلاعات) درج و آگهی میگردد تا صاحبان سهام حداکثر ظرف مدت شش ماه از تاریخ اولین آگهی برای تبدیل سهام خود بمرکز شرکت خیابان حافظ چهار راه فرانسه ساختمان ۴۸۳ مراجعه و سهام خود را به سهام با نام تبدیل نمایندزیرا پس‌از انقضاء مهلت مزبور قانونا کلیه سهام بی نام شرکت باطل شده تلقی میگردد.

هیئت مدیره شرکت‌سهامی خاص اکسدانه

آگهی مزایده

سازمان آب منطقه‌ای تهران ۱۲ قلم از لوازم زائد و فرسوده ازقبیل آهن دم‌قیچی و باطری ، لاستیك ، میز و صندلی ،اجاق و یخچال ، ماشین‌رخت‌شوئی وموتورجوشکاری وقپان ،کپسول آتش نشانی ،اجاقو سایر لوازم مخلوط بطور فرسوده و مستعمل خود رادر روز۲۶ر۲ر۳۷از ساعت ۹صبح ـاز طریق مزایده‌حضوری بفروش میرساند .

خریداران میتوانند از ساعت به(۹) صبح روز های ۲۳ و۲۴ر۲ر۳۷ تا ساعت ۳ بعدازظهر از محل انبار سد امیرکبیر واقع در شهر صنعتی کرج مجاور انبار ذوب آهن بازدید بعمل آورده و اوراق برك‌شرایطورود به انبار سد را دریافت نموده تا از جزئیات شرکت در مزایده بااطلاع شوند . م‌الف ۳۴۹۳

سازمان آب منطقه‌ای تهران

سیمان شمال

(شرکت‌سهامی عام)

آگهی افزایش سرمایه

چون طبق تصویب مجمع عمومی‌فوق‌العاده مورخ۷ر۱۲ر۲۵۳۶ به هیئت مدیره در باره افزایش سرمایه اختیاراتی تفویض گردیده لذا هیئت مدیره سیمان شمال شرکت‌سهامی عام در تاریخ ۱۰ر۲ر۲۵۳۷ تصمیم گرفت در سال جاری سرمایه شرکت را از مبلغ ۹۸۳ر۴۲۷ر۱ریال‌بمبلغ۲۶۰۰میلیون ریال‌افزایش دهدکه باتوجه‌به مصوبه‌مجمع عمومی مورخ ۷ر۱۲ر۲۵۳۶ مبلغ ۱۷۶ر۵۷۳ر۰۰۰ ریال سرمایه افزایشی از محل اندوخته اضافه‌ارزش سهام «صرف‌سهم» تامین‌وسهام حائزه به کسانی‌تعلق میگیرد که اسامی آنها درتاریخ تشکیل مجمع عمومی سالیانه که ترازنامه وحساب عملکرد سال ۲۵۳۶ شرکت تصویب میگردد جزء صاحبان سهام در دفتر شرکت‌ثبت باشدو مبلغ ۴۴۰ میلیون ریال دیگر ازطریق انتشار سهام یکهزار ریالی بانام باحفظ حق تقدم خرید سهام به‌صاحبان سهام فعلی تامین خواهدشد.

این حق تقدم خرید به سهامدارانی که تا آخر روز ۳۱ر۳ر۲۵۳۷ اسامی آنها درد‌فاتر شرکت ثبت است تعلق میگیرد مهلتی که سهامداران میتوانند از حق تقدم خریداستفاده کنند لغایت یکشنبه ۳۰ر۷ر۲۵۳۷ میباشد تاقیمت سهام متعلقه رابقیمت اسمی نقدا به حسابجاری شماره ۵۰۰۰ بانك بازرگانی‌شعبه کوشك «واقع در محل شرکت» و یابحسابجاری شماره ۷۹۸۴۹ بانك ملی‌ایران شعبه مرکزی پرداخت نمایند . هیئت مدیره باتوجه‌باختیارات حاصله مقرر داشت کسورات سهمی که برای سهام محاسبه میشود برای کمتر از پنجاه‌صدم حذف و برای پنجاه صدم وبالاتر معادل یك سهم کامل منظور گردد.

ضمنا گواهی‌نامه حق خرید سهم به آخرین نشانی هر صاحب سهم توسط پست سفارشی ارسال میگردد چنانچه‌بعللی ومنجمله صحیح نبودن آدرس صاحبان سهام دراثر تغییر نشانی گواهی حق‌تقدم خرید را دریافت نداشته‌اند لطفا به‌اداره سهام مراجعه فرمایند. خریداران سهام فوق از تمام سود سال ۲۵۳۷ شرکت منتفع خواهندبود.

گواهینامه حق خرید سهم بعداز تاریخ ۳۱ر۳ر۳۷ پست خواهدشد.

هیئت مدیره سیمان شمال ـ شرکت سهامی‌عام

آگهی دعوت مجمع عمومی عادی

شرکت تعاونی مسکن سندیکای کارکنان اداری وسایل ارتباط جمعی

بدین وسیله ازکلیه سهامداران شرکت تعاونی مسکن سندیکای کارکنان اداری‌وسایل ارتباط جمعی دعوت میشود که در ساعت ۲ بعدازظهر روز پنجشنبه ۱۱ر۳ر۳۷ در جلسه مجمع عمومی عادی شرکت که در سالن آمفی‌تئاتر موسسه اطلاعات واقع در ابتدای خیابان خیام برگزار میگرددشرکت نمایند.

دستور جلسه :

۱ـ استماع گزارش هیئت‌مدیره‌و بازرسان .
۲ـ استماع گزارش سال مالی‌واخذ تصمیم و تصویب ترازنامه بوسیله بازرسان.
۳ـ اخذ تصمیم در مورد استرداد یا انتقال سهام وپیش پرداخت .
۴ـ انتخاب هیئت‌مدیره‌و بازرسان.
۵ـ اخذ تصمیم در مورد تحویل آپارتمان به صاحبان فعلی زمین.
۶ـ اخذ تصمیم در مورد خط مشی آینده شرکت.

آگهی استخدام

دانشکده دامپزشکی دانشگاه رضائیه‌جهت تکمیل‌هیئت علمی خود از بین فارغ التحصیلان دانشکده های دامپزشکی ایران‌یا دانشگاه‌های معتبر خارجی دو نفر را جهت‌تدریس بافت‌شناسی رادیولژی و بیهوشی استخدام می نماید .

مدارك مورد لزوم عبارتند از:

۱ـ دکتری دامپزشکی‌یادانشنامه مدرك تخصصی مربوطه
۲ـ ریز نمرات تحصیلات دانشگاهی
۳ـ برك پایان خدمت وظیفه یا معافیت دائم
۴ـ زندگی نامه شخصی و علمی
۵ـ نام سه نفر از کسانی که‌بتوانند ازنظر علمی و شخصی نسبت به‌آنان اظهار نظر نمایند.

بدیهی است کسانی که دارای درجات علمی بالاتر و یاسابقه کار در موسسات آموزشی و تحقیقاتی باشند ارجحیت خواهند داشت .

از داوطلبان خواهشمند است مدارك خود را مستقیما باپست‌سفارشی به آدرس‌رئیس‌دانشکده دامپزشکی دانشگاه رضائیه ارسال دارند .

از منتخبین برای مصاحبه دعوت بعمل خواهد آمد . م‌الف ۱۲۵

دانشکده دامپزشکی ـ دانشگاه رضائیه

معاون نخست وزیر وسرپرست سازمان اوقاف کشور

از پیشرفت‌های همه‌جانبه اوقاف فارس بازدید کرد

در سفر اخیر آقای فرشچی معاونت نخست وزیر و سرپرست سازمان اوقاف به شیراز ، ایشان ابتدا درمراسم خاص غبار روبی مرقد مطهر حضرت احمدابن موسی‌شاه‌ـ چراغ (ع) شرکت کرد وپس از آن با حضور در ادارمکل اوقاف فارس به بررسی‌مسائل اوقافی پرداخت و در جهت تسریع در برنامه‌های‌گسترده‌ای که از طرف اوقاف فارس در دست اجراست دستورات اکیدی صادر کرد.

آقای فرشچی همچنین در جلسه‌ای که باحضورمهندسین اوقاف بمنظور باز سازی و مرمت بقاع متبرکه تشکیل‌شد حضور یافت و طرحهای مربوطه را مورد بررسی‌قرار داد و با دستورات موکدی که در زمینه رفع مشکلات‌داده شد مقرر گردید که کار های اوقافی باسرعت هرچه بیشتر انجام پذیرد .

معاون نخست وزیر و سرپرست سازمان‌اوقافکشور در دومین روز اقامت خود در مراسم پرجذبه و پـر روحانیت آغازعملیات گسترش صحن مطهر حضرت سید ـ علاءالدین حسین (ع) بـرادر حضرت رضا (ع) شرکت کرد.

در این مراسم که گروه کثیری از روحانیون شیراز، معاریف ، اعضاء هیئت امناء آستانه و ارباب مطبوعات شرکت داشتند ، ابتدا نقشه های گسترش صحن مورد بازدید قرارگرفت و . آنگاه‌آقای بلورچی مدیر کل اوقاف‌فارس اظهار داشت که اوقاف‌فارس علاوه بر اجرای نیات خیرـ خواهانه متولیان بـر اساس وقفنامه ها و سیره جاریـه خدماتی بشرح زیر تقدیم‌داشته است .

۱ـ واگذاری باجاره ۴۳۸۶۶۹ متر مربع از اراضی موقوفات واقعه در در محدوده شهرها بخصوص شیراز برای ایجاد موسسات‌آموزشی ، بهداشتی و فرهنگی ورفاهی بموسسات دولتی و وابسته بدولت .

۲ـ واگذاری پنجاه هزار متر مربع ازاراضی برکان‌برای احداث خانه های ارزان قیمت و ۶۱۱۱۸ متر مربع از اراضی حاج آباد برای مجتمع خانه سازی کپرنشینان .

۳ـ خلعید از متصرفین‌یک میلیون متر مربع اراضـی شاهیجان و واگذاری آن‌برای دبیرستان نظام و موسسات احداث موزه تاریخ طبیعی و فرهنگی و آموزشی وورزشی و مسکونی .

۴ـ مذاکره برای خلع ید از متصرمین اراضی پوتک حدود دو میلیون متر مربع ازاراضی و اختصاص آن‌برای مجموعه دولتی و ملی .

۵ـ همکاری با متولیان و هیئت های امناء بقاع متبرکه در امر نوسازی و نظارت بردرآمد و هزینه های آنهـا بنحوی که درسال جاری‌درآمد بقاع فارس معادل ۱۳۷میلیون ریال بوده که نسبت به سال قبل سی و سه میلیون ریال افزایش داشته است .

در ملاقات بعدی که آقـای فرشچی با متولی موقوفات آقا باباخانی و مدیر عامـل جمعیت شیر و خورشیدسرخ فارس داشت ضمن اعلام‌برنامه های آتی موقوفه در مورد احداث خانه های ارزان قیمت باطلاع رسید که مذاکراتی بـا شیر و خورشید سرخ صورت گرفته و موافقت‌شده که‌اولین دانشکده دانشگاه ملاصدرا دانشکده پزشکی منطقه شیراز باشد .

آقای فرشچی ضمن اعلام موافقت کلیه‌مقدورات سازمان اوقاف و موقوفه در اختیار خواهد بود البته پس ازکسب مجوز های لازم از نظرسازمان اوقاف موافقت حاصل است، آقای مدیر عامل جمعیت اظهار داشت چنانچه اقدامات سریعا انجام شود امکان انتخاب ۲۰ نفر دانشجو برای‌سال‌تحصیلی ۳۷ و ۳۸ فراهم است .

سپس نوسازی حرم سید تاج‌الدین غریب مورد بازدیـد قرار گرفت و آقای فرشچی وعده داد در سال جاری مبلغ یک میلیون ریال برای تعمیرات این بقعه کمک خواهد شد و سپس‌حجه‌الاسلام معین‌الدین فالی‌ازتوجهات خاص شاهنشاه آریامهر به بازسازی‌و گسترش بقاع متبرکه ازطرف روحانیون تشکر کرد و ضمن سخنان مشروحی اقدامات همه جانبه اوقاف فارس را که سبب‌اعتلاء هرچه بیشتر امور مذهبـی است مورد قدردانی قرار داد و پس از نیایش بدرگاه پروردگار و طلب سلامت‌برای شاهنشاه آریامهر و خاندان جلیل سلطنت بنام خداونـد بزرگ و بنام نامی شاهنشاه آریامهر اولین کلنگ آغـاز عملیات گسترش صحن مطهر حضرت سید علاءالدین حسین (ع)توسط آقای بلورچی‌مدیر کل اوقاف فارس بزمین زده شد .

آقای فرشچی پس از آن‌در ضیافت ناهاری که از طرف آقای عباس کشکاران درسرای مشیر ترتیب یافته بود سردت کرد .

در این ضیافت مدیران کل، روسای سازمان های اداری ، اعضاء انجمن شهر ، شعرا ، نویسندگان ،ارباب مطبوعات و جمعی از معاریف شیراز حضور داشتند .

آقای عباس کشتکاران طـی سخنان بسیار شیوائی ابتداز اقدامات خیر مرحوم آقابابـا خان که با احداث مسجد و حمام و سراو بسیاری اقدامات عمرانی دیگرنام‌زنده وجاویدی یافته است به نیکی یاد کرد و سپس در موردتشکیل دانشگاه ملاصدرا توضیحاتی دادو از آقای فرشچی خواستار شد کهدرمورد تشکیل این‌دانشگاه که میتواند زیر نام فیلسوف بزرگ ایران گامهای موثری در جهت گسترش سطح علمو فضیلت بردارد از طریق‌سازمان اوقاف معاضدت هائی به عمل آید . این دانشگاه قرار است در اراضی موقوفه آقابابا‌خان احداث شود .

معاون نخست وزیر و سرپرست سازمان اوقف در ای زنمینه اظهار داشت کـه‌هر کمکی از طریق سازمان اوقاف میسر باشد داده خواهد شد اما سایر امور تاسیس ایـن دانشگاه به نظر وزارت علوم و آموزش عالی بستگی دارد.

سفر آقای‌فرشچی به شیراز مانند سفر های قبلی منشاء اقدامات بسیاری بود که در جهت پیشبرد بیشتر کار هـای اوقافی صورت گرفت . آقـای فرشچی هنگام بازدید از نو ـ سازی بازارچه مشیر بـرای تکمیل آن تا اواخر تابستان نیز دستوراتی داد .

★ آقای فرشچی معاون نخست وزیر و سرپرست سازمان اوقاف کشور در مراسم‌آغاز عملیات‌ساختمانی گسترش‌صحن مطهرحضرت سید علاءالدین حسین (ع)..

★ باحضورآقای فرشچی معاون نخست وزیر و سرپرست سازمان اوقاف کشور، نخستین کلنگ‌آغاز عملیات ساختمانی گسترش صحن مطهر حضرت سید علاءالدین حسین (ع) بزمین زده شد .

جدول هزارجایزه‌ای اطلاعات

طراح: نعمت

اهنمای حل جدول ابتکاری اطلاعات شماره ۹۹

«الف»:

برای حل این جدول «۱۰» چاپ شده است، داخل خانه‌یی از شرح در نظر گرفته شده و در ستـون «الف» که شمـاره‌اش مقابل هر شرح ۴ پاسخ قرار گرفته که فقط یکی از پاسخها صحیح است.

شما پس از مطالعه هر کدام از شرح‌ها، باید جواب صحیح ان را پیدا کنید و حرفی را که در مقابل جواب صحیح داخل پرانتز پرانتز چاپ شده، در خانه شماره ۳ ستون «الف» جدول بنویسید.

پس از آنکه ستـون «الف» جدول را پر کردید، حروفی را که در آن نوشته‌اید، بطور وارونه در ستون «ب» قرار دهید تا جواب صحیح جدول بدست آید.

کلمه «نادرپور» باشد، باید حرف «و» را که در مقابل این کلمه داخل پرانتز چاپ شده، در خانه شماره ۳ ستون «الف» جدول بنویسید.

به این معنی که اگر مثلا در توضیح شماره ۳ جواب صحیح،

«الف»	«ب»
۱ـ سردار ملی لقب کدام سردار ایرانی است؟	
✱ پیرم خان (ز) ـ حیدرخان عمواوغلی (ن) ـ ستارخان (الف) ـ باقرخان (ع)	۱
۲ـ جشن سده در چه ماهی از سال برگزار می‌شود؟	۲
✱ خرداد (د) ـ آبان (ر) ـ مهر (س) ـ بهمن (ه).	۳
۳ـ مجموع اشعاری مانند پویه، رها و کاروان اثر کدامیک از شعرای زیر است؟	۴
✱ فروغ فرخزاد (الف) ـ فریدون مشیری (ش) ـ فریدون توللی (ر) ـ نادرپور (و)	۵
۴ـ ملامحمد باقر مجلسی در چه دوره‌ای زندگی می کرد؟	۶
✱ سلجوقیان (ت) ـ غزنویان (ی) ـ صفویان (ه) ـ قاجاریه (م).	۷
۵ـ بزرگترین شاعر ایرانی مقیم هند که بود؟	۸
✱ هاتف اصفهانی (ص) ـ مولوی (ل) ـ امیرخسرو دهلوی (ش) ـ اوحدی مراغه‌ای (الف).	۹
۶ـ در قدیم در ایران مالیات اساسی که از مردم گرفته می‌شد چه بوده است؟	۱۰
✱ مالیات بر درآمد (ب) ـ مالیات بر ارث (ح) ـ مالیات بر املاک مزروعی (ر) ـ مالیات بر درآمدهای اتفاقی (ع).	۱۱
۷ـ تعداد نمایندگان مجلس شورایملی از تهران چند نفر است؟	
✱ ۴۰ نفر (د) ـ ۳۰ نفر (ب) ۲۰ نفر (و) ـ ۱۵ نفر (ه)	
۸ـ چه کسی نخستین بار وجود نفت را در مناطق غربی ایران اعلام کرد؟	
✱ مرگان (م) ـ دارسی (ز) ـ جولیوس دورویتر (ر) ـ تالبوت (س)	
۹ـ مقدمات علم مثلثات را کدام دانشمند ایرانی وضع کرد؟	
✱ ابـن سینـا (ی) ـ ابوالوفابوزجـانی (الف) ـ ابوریحـان بیرونی (ه) ـ حکیم عمرخیام (ف).	
۱۰ـ از سواد کوه چه رودی سرچشمه می گیرد؟	
✱ رود تالار (ل) ـ اترک (ت) ـ نیکا (ش) ـ سفیدرود (ث).	
۱۱ـ عرض جزیره خارک در شمال باختری بوشهر چند کیلومتر است؟	
✱ ۱۲ـ کیلومتر (پ) ـ ۳ کیلومتر (س) ـ ۹۰ کیلومتر (ط) ـ ۲ کیلومتر (گ).	

«ب»:

اگر درست عمل کرده باشید، و حروف ستون «الف» را بطور وارونه و با دقت در ستون «ب» قرار دهید، در این ستون از بالا به پائین نام اثری معروف از یکی از نویسندگان و شاعران صاحب نام امریکا بدست میآید. وی که در ۱۲ سپتامبـر ۱۸۷۶ در شهر «کامدن» در ایالت «اوهایو» در خانواده دهقانی بسیار تهی دست متولد گردید، در سال ۱۹۴۱ در ۶۵ سالگی در «پاناما» زندگی را بدرود گفت، وی همچون اغلب نویسنـدگان معاصـر امـریکا تحصیلات دانشگاهی منظمی نداشت، فرزند کار و زحمت بود و فقر آموزگار شایسته وی، زمانی مهتر بود. مدتی با یک دوچرخه ساز و در جنگهای چهارسالـه اسپانیا ـ امریکا بعنـوان یک سرباز اجیر خدمت کرد، او پس از پایان جنگ ازکوبابه میهن خود بازگشت و مدتـی کوتـاه در دانشگاه «ویتنبورک» تحصیـل کرد، سپس در شیکاگو در یک کانون تبلیغاتی بکار پرداخت و اولین اثر او بنام «پسر ویندی مک فروسون» در این سال منتشر شد، بعدها کتابهای «قصه قصه گو» و «نویسنده امروزی» او را ثروتمندتر نمـود و از آن پس توانست بدون ترس و دلهره از گرسنگی آثـار عمیق تـری را منتشر نماید. از کتابهای ارزنده دیگـر این نویسنده میتوان «بازار مکاره امریکائی»، «اشعـاری به نثر» و «زنها و سایه» و همین اثر مورد نظر ما را نام برد.

جواب جدول ابتـکاری شمـاره (۹۵):

«خاقانی شروانی» بزرگترین شاعر قرن ششم ایران که در نظم و نثر تبحری بسزا داشت

مدت ارسـال جواب. برای شرکت در مسابقه جدول هزار جایزه‌ای اطلاعات هفت روز بعد از درج هر جدول تعیین گردیده است و بعد از مدت مقرر مبادرت به چاپ جواب صحیح می نمائیم و این صرفا بدان جهت اسـت که خوانندگانی که موفق به حل جدول نشده اند. ضمن آگاهی از سئوال طرح شده باصلاح اشتباهات خود از این پهگذر به دامنه دانستنـی های خود گسترش ببخشند خوانندگان ارجمند شرکت کننده در این مسابقه میتوانند بعد از حل جدول بوسیله ارسال نامه به آدرس تهران ـ خیابان خیام روزنامه اطلاعات قسمت جدول ابتکاری در این مسابقه شرکت نمایند.

لازم بیاد آوری است که برای شرکت در قرعه کشی باید نکات زیر را رعایت فرمایند.

۱ ـ حل هر یک از جداول را در پاکت جداگانه‌ای ارسال فرمایند.

۲ ـ به پاکت هائی که نام و نشان فرستنده و شهرستان و شماره جدول روی آنها قید نشده باشد ترتیب اثر داده نخواهد شد.

۳ ـ مهلت وصول جوابها برای خوانندگان تهران حداکثر ۵ روزو شهرستانها ۷ روز پس از انتشار هر جدول تعیین گردیده.

برای توضیح بیشتر در مورد جداول خوانندگان گرامی میتوانند با تلفن ۲۲۵۳۶۳ با ما در تماس باشند.

اسامـی گروهی دیگر از شرکت کنندگان از مسابقات هزارجایزه‌ای اطلاعات

خانمها و آقایان:

علی اصغر مینائی ـ کیانوش موسوی ـ ثریا زرکیجانی حبیب اله فتاحیان ـ ناصر فکری ـ افسر حضرتی ناصر اسرائیلی ـ کوکب ژالی ـ اسداله شریفی ـ دل آرام فخار ـ محمود رضا پور ـ طاهره کریمی ـ محمدرضا زراز ـ سون زمانی ـ فرامرز رضائی ـ مینا میرزائـی ـ امیر مازوجـی ـ مارتیروس کاراپیتـان ـ عزیز اسکندری ـ قدرت الـه جم ـ ابراهیم انصاری ـ حسین فرهمند قربان ـ اکرم یحیائی ـ قربانعلی بهاری ـ ملک علی قلی ـ روح اله احمدی ـ علی مدرس صادقی ـ فروغ وحـدت ـ اسمـاعیل توربخش ـ تریمان گلـزاری ـ پروین احسانی ـ علیرضا بافنده ـ محمد رضا قاسملو ـ هما بقائی ـ مسعود سرمدی ـ اکرم السادات رضوی ـ بهزاد پیراسته ـ عباس هاشمـی ـ منیژه نیکو روان ـ علـی دقائـی ـ فرح گلرخـی ـ محمود نجفی ـ خسرو زمانیان ـ منیر سید جوادی ـ مهدی اسلامی ـ فاطمه عباسی ـ غلامحسین طاهری ـ مهری قاسمی ـ فرهاد بقائی ـ فریدون اقصی ـ عصمت کرباسیان ـ علی فیض گستر ـ اشرف انصاری ـ اکبر مهرابی ـ کمال ورث نسرین محـدث سبزواری ـ حسن دهقانی ـ طاهره عبداللهی مهنـاز درویشـی ـ جمشید صائب ـ فرح ناز فیلی ـ باباجـان ظریف ـ زهرا خادم ـ محمـد رضـا اظهری ـ مژگان صفوی ـ مصطفی اصفهانی ـ جهانشاه گومه‌ای ناهید تقـی خانلو ـ جواد نخیوردی ـ محمد صالح بازوچی ـ فرخ مشایخی ـ پرویز طاهری ـ سیمین خدیوبان ـ اسمعیل شریفـی ـ سیاوش سرمـدیان ـ پریوش بهاروند ـ غلامرضا اصـلانی ـ رفعـت درخشنـده ـ فریده حمـزه ای ـ مرضیه اشرفی ـ حسینعلی ازگلی ـ فرشته یغمائی ـ علی مازندرانی ـ حسین آزادی بهمن تیمسار ـ مهستی کرمانی ـ رضا دوعلی محمد هاشمی ـ لادن کریمـی ـ سبـزوار بروجنـی ـ عبـاس عادلخانی پروین محمودی ـ رضا علوی ـ مهر انگیز روحی ـ علی داود ابادی ـ احمد ارشاد ـ شهین قربانی ـ پرویز اوحدی ـ بهروز سیاهکلی ـ محمـد طاهریان ـ سکینه بامداد ـ بابک وزیری ـ شوکت امیری ـ حسن کربلائی ـ شهلا نیکوئی

توضیح ضروری

برای شرکت درمسابقه باید عین بریده روزنامه را برای ما بفرستید کسانی که پاسخ ها را روی کاغذ جداگانه‌ای بنویسند یافتوکپی روزنامه را بفرستند درمسابقه شرکت داده نخواهد شد پشت پاکت حتما قید کنید مربوط به جدول هزار جایزه‌ای.

ویـــن

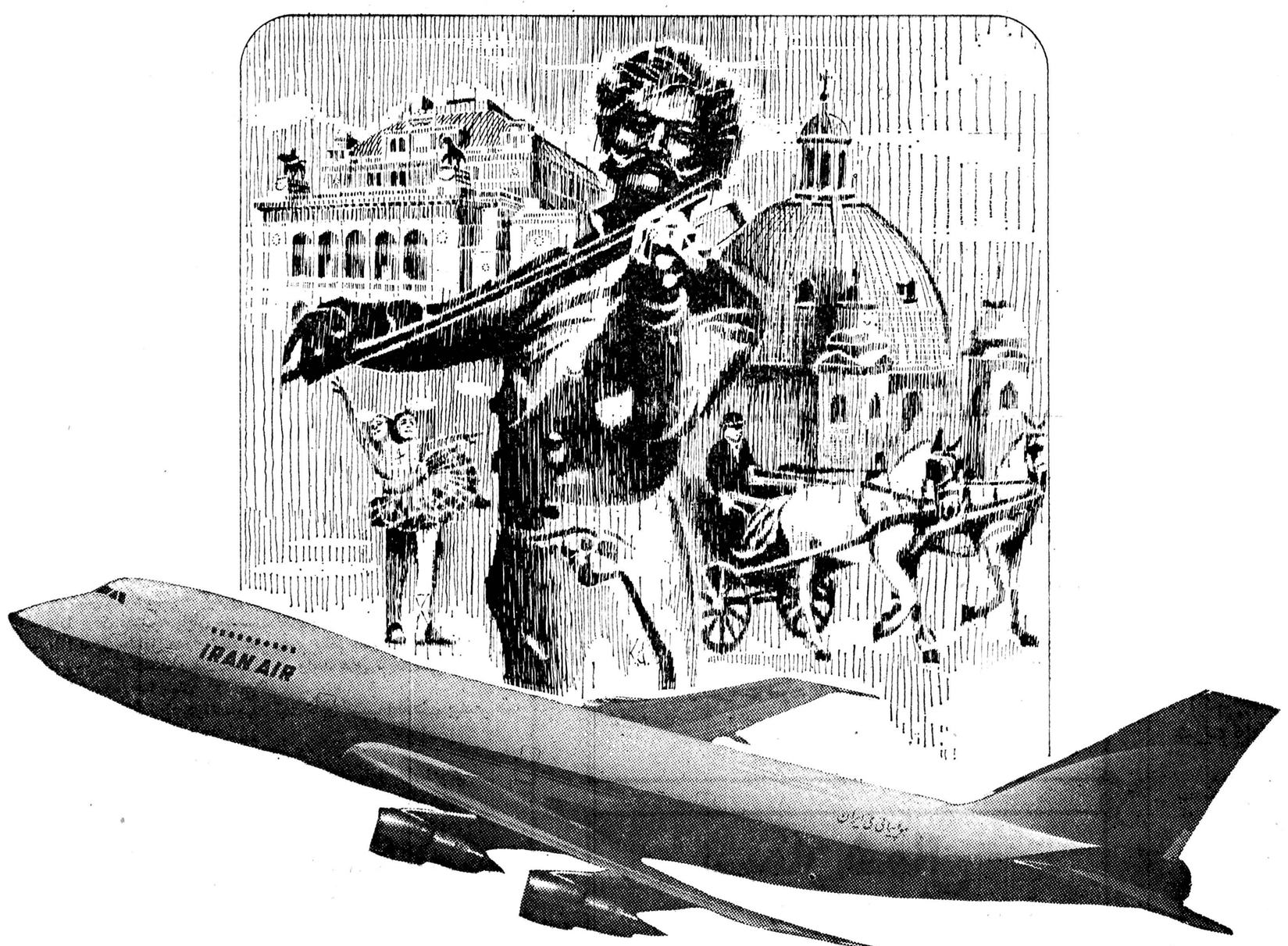

درهفته سه پرواز، روزهای شنبه ـ سه‌شنبه و پنجشنبه

اگر به یکی ازمراکز عمده تجارت در شرق اروپا پرواز میکنید هواپیمائـی ملی ایران "هما" سفر خوشی را از طریق وین به شما نوید میدهد و از شهر زیبای وین، پایتخت جهانی موسیقی و هنر، و دانوب آبی زیبا و خیال انگیز، شرکت هواپیمائی اطریش روزانه پروازهای دلپذیری را به بخارست ، بوداپست ، پراگ ، صوفیه و ورشو عرضه میکند .

برای راحتی بیشتر شما ، شرکت هواپیمائی ملی ایران "هما" بلیط مسافرتتان را به هر یک از این شهرها فراهم میکند .

هواپیمائی ملی ایران «هما»

برای کسب اطلاعات بیشتر به آژانس مسافرتی خود و یا دفاتر هواپیمائی ملی ایران :

خیابان فردوسی و یا خیابان شاهرضا مراجعه نمائید . تلفن رزرواسیون ۹۶۹۰۸۱ ـ ۹۶۵۰۱۱ ـ ۹۷۹۰۱۱

نحوه توزیع سیمان در شهر تهران

بمنظور تسریع در امر توزیع بین متقاضیان شهر تهران، از طرف شرکت سهامی خدمات بازرگانی وابسته بوزارت بازرگانی، اقدامات زیر انجام گردیده که جهت اطلاع عامه آگهی میشود

الف : تعمیرات جزئی

متقاضیانی که به یك تا پنج کیسه سیمان احتیاج دارند میتوانند به نزدیکترین عامل خرده فروش که اسامی وآدرس آنها ذیلا درج شده، مراجعه وبدون ارائه سند مالکیت سیمان مورد نیاز خود را دریافت دارند .

برای دریافت ۶ تا ۱۰ کیسه سیمان متقاضیان میتوانند با ارائه سند مالکیت از همین عاملین سیمان مورد نیاز خود رادریافت کنند .

صورت اسامی وآدرس عاملین خرده فروش

ردیف	نام	نام خانوادگی	تلفن	نشانی محل کسب
۱	آقای حسین	میرزاعلی	۲۳۹۰۳۱	سید خندان ـ خیابان خواجه عبداله‌انصاری بیست متری ایران مداین پلاک ۲۹
۲	آقای محمود	تجمی	۶۸۴۱۳۹	ونک بعد از دانشگاه‌فرح ـ آخر خط اتوبوس پلاک ۲۰۰
۳	آقای مهربان	استاد	۶۸۳۰۴۸	ونک خیابان سیمتری سراز ـ خیابان پردیس پلاک ۱۱۸
۴	آقای علی اصغر	مقدم فرد	۵۲۸۵۰۴	شوش غربی ـ روبروی هنرستان راه‌آهن ـ خیام ـو ـ مصالح فروشی باستانی
۵	آقای سلمان	منصور پناه	۶۲۶۵۱۲	یوسف آباد ـ خیابان مدبر ـ کوچه ۴۳ ـ پلاک ۴۵
۶	آقای سید محمد سید جلالی	اقدام	۵۳۸۴۹۹	خیابان شاهپور ـ خیابان فرهنگ ـ جنب کوچه ۲۸ پلاک ۵۳
۷	آقای سلمان	عبدالهی	۵۳۷۶۱۶	خیابان امیریه ـ مختاری ـ کوچه اشتری ـ جنب بانک ملی پلاک ۲
۸	آقای علی محمد	فخار	۷۹۵۱۹۰	تهران نو ـ خیابان بیست متری بصرـ پشت باجه تلفن پلاک ۸۳ـ۸۱
۹	آقای عروجعلی	معدنی پور	۹۶۹۹۰۶	سه‌راه آذری ـ بیست متری ولیعهد ۱۲متری نظام مافی پلاک ۱۲۰
۱۰	آقای سارالله	طلوئی	۵۳۹۵۳۹	خیابان شوش ـ ایستگاه‌فندو شکرـفروشگاه طلوعی
۱۱	آقای امرالله	قاسمی سپهر	۳۳۵۴۰۹	فرح‌آباد ژاله ـ چهارده متری آتابای ـجنب فلکه سوم پلاک ۱۶۱
۱۲	آقای احمد	کاظمی	۸۴۸۴۴۸	مجیدیه ـ ایستگاه حمام ـ مقابل بانک ملی
۱۳	آقای محمد	یمو	۷۳۶۰۴۴	نظام آباد شمالی ـ فلکه فرح ـپلاک ۶۲ـ۶۰
۱۴	آقای خلیل	عباسی	۳۵۶۱۶۷	خیابان خاوران‌ـخیابان هاشم آبادـروبروی مسجد بنی هاشمی
۱۵	آقای محمد تقی	صاعدی	۳۶۸۲۱۷	خیابان خاوران ـ پانزده متری خواجوی کرمانی کوچه شرقی پلاک ۵۱۰
۱۶	آقای علی اصغر	نوریان	۵۳۱۷۷۴	مقابل میدان غار و شوش ـ جنب باربری احمدی پلاک ۶۰۱
۱۷	آقای جواد	شریف زاده	۳۶۱۶۲۷	بیست متری ذوالفقاری و چهارراه اتابک ـ روبروی بانک صادرات ده متریدرخشان‌نو پلاک ۷۹
۱۸	آقای علی رضائی ورزقانی		۵۵۱۰۴۴	خیابان آرامگاه ـ سه‌راه علی آباد ـ جنب راه‌آهن مشهد و تهران پلاک ۸۲
۱۹	آقای قلی	باقری	۵۴۷۰۹۹	خیابان حسام‌السلطنه ـ نرسیده به سه‌راه سلطانی ـ روبروی بانک صادرات
۲۰	آقای طیب	ملکی جروری	ـ	شهرری ـ جاده قم ـ پشت زاندارمری ـ خیابان آسیاب حمزه آباد ده متری اول مصالح فروشی ملکی .
۲۱	آقای محمد	پازوکی	ـ	خانی آباد نو ـ ۱۲ متری آریامهر ـ روبروی کارخانه کشمش‌پنبش شهرشاهپور
۲۲	آقای علی حاج	حسنی	۵۴۳۴۲۷	خیابان نواب ـ چهارراه رضائی ـ خیابان بریانک ـ هفت چار ـ خیابان نیکو ـخیابان مفتری
۲۳	آقای منصور	مشکان فرهانی	۷۳۹۶۹۸	نظام آباد شمالی ـ بالاتر از باشگاه دیهیم ـ دست چپ ـ خیابان اردیبهشت
۲۴	آقای رمضان	حسینی قمی	۵۴۶۰۹۱	خزانه قلعه مرغی بیست متری فلاح ده متری جنب پلاک ۵۴
۲۵	آقای باب اله	حبیبی مصر	۵۴۹۵۶۴	خزانه قلعه مرغی بیست متری فلاح نبش‌هشت متری عادل
۲۶	آقای علی اکبر	صفری	۹۴۰۸۸۷	خیابان آناتورک ـ بعد از کوی گلستان ـ مصالح فروشی صفری
۲۷	آقای مصطفی	زارمان	ـ	خزانه قلعه مرغی بیست متری فلاح ـ۱۴متری گلچین ـ ۱۴ متری استحصی نبش کوی۳
۲۸	آقای شعبان سعد	آبادی	۵۵۰۴۴۶	خیابان آرامگاه ایستگاه ورزشگاه جب‌کبابی کوچه ناهید پلاک
۲۹	آقای نصرالله رمضان	زارع	۹۵۷۰۲۸	انتهای خیابان جیحون ـ خیابان حاج کاظمی پلاک ۱۳۸
۳۰	آقای حسینقلی	طوسی	۳۳۸۵۶۲	خیابان شیوا ـ میدان فرح ـ دست چپ خیابان لرستان‌بالاترازدستان‌برادتی‌پلاک۱۸
۳۱	آقای محمدشمسیان		۶۶۷۱۱۰	میدان باغشاه ـ خیابان سپه ـ روبروی بیست متری شعاع السلطنه
۳۲	آقای شکی‌اله	کاظمی	۵۵۰۸۸۹	خزانه قلعه مرغی بین فلکه اول و دوم پلاک ۱۶۹
۳۳	آقای علی هوشمند	راد	ـ	سیمتری وثوق ـ سری دوم ـ مقابل بانک صادرات
۳۴	آقای سلطان‌محمود	قادرپناه	۹۲۰۳۵۳	میدان رشدیه ـ اول اسکندری ـ جنب فروشگاه رنگ فروشی
۳۵	قای محسن	فخارمنش	۵۹۲۸۷۸	شهرری اول جاده قم ـ دفتر محسن مخار منش
۳۶	آقای رضا قلی	اسماعیلی	۲۲۳۹۴۷	میرداماد ـ نرسیده به پمپ بنزین
۳۷	آقای محمدرضا	رباطی	۷۹۰۴۱۰	اول سیمتری نارمک ـ ایستگاه دارو خانه پلاک ۲۱۲
۳۸	آقای مهدی	سامی	۹۵۴۹۸۵	بوستان سعدی بین نواب و اسکندری‌پلاک ۱۸۲
۳۹	آقای ابو القاسم	قربانی‌نیک	۶۴۱۷۰۶	خیابان فروردین ـ چهارراه ناهید پلاک ۸۱
۴۰	آقای نعمت‌اله	خان‌آبادی‌فهی	۵۵۴۵۲۶	میدان غار ـ خیابان خزانه ـ چهارراه ابتدائی ـ پلاک ۲۰۲
۴۱	قای حبیب‌اله	خنجری هندچوب	۲۳۸۳۸۷	سه‌راه ضرابخانه ـ خیابان ۲۵ شهریور ـ پلاک ۵۴
۴۲	آقای ماشاالله	مومنی	۷۹۲۰۰۸	نارمک خیابان سمنگان دست راست پلاک ۴۵
۴۳	آقای عطاءاله	نکوئی یزدی	۷۸۱۶۸۳	خیابان دماوند ـ اول تهران پارس نبش خیابان ۱۰۶
۴۴	آقای فضل‌اله	احمدی	ـ	انتهای اشرف پهلوی ـ بعد از جاده نظامی روبروی انبار هوا شناسی پلاک ۴۰۷
۴۵	آقای ابراهیم	ولیدی	۹۶۷۸۰۴	انتهای هاشمی ـ جنب مسجد صاحب‌الزمانی
۴۶	آقا یمرادعلی	بلدبادیون	۲۳۳۹۷۹	خیابان کوروش کبیر ـ حسینیه ارشاد ـ خیابان شهرزاد پلاک ۷۴
۴۷	آقای محمدآقا محمداصفهانی		ـ	خیابان مولوی ـ باغ فردوس گلدیزی ۱۶ آب انبار بابانوروز علی .
۴۸	آقای کبالعلی نوروزی		۵۵۰۴۵۳	نازی آباد ـ جاده آرامگاه ـ ایستگاه پلیس خیابان دردشت پلاک ۲۷
۴۹	آقای علی‌اصغر پورکریمی		۵۶۴۰۲۷	میدان اعدام ـ خیابان خیام جنوبی ـ جنب چلوکبابی اسلام پناه پلاک ۱۲۷
۵۰	خانم فاطمه میرزازاده		۳۶۲۱۹۰	خیابان خاوران ـ روبروی شرکت تعاونی شهر و روستا پلاک ۵۴۳
۵۱	آقای حسن حبیبی‌فهی		۵۴۹۲۹۵	خیابان قزوین ـ خیابان سلمانی ـچهارراه میرزا محمدی پلاک ۱۵۹
۵۲	آقای عبدالعلی خان‌آبادی		۵۵۷۵۰۶	جوادیه راه‌آهن ـ خیابان فیروز آباد ـ نرسیده بفرهنگ نبش کوچه وفائی پلاک ۲۰
۵۳	آقای علی‌گل‌محمد ی		۵۵۴۱۲۲	جوادیه راه‌آهن ده متری اول چهار راه صالحنیا مقابل کوچه دائی‌زاده .
۵۴	آقای عبداله	سمیعی	۳۶۲۳۹۱	شوش شرقی ـ خیابان ارج ـ ده متریولیعهد دست چپ .
۵۵	آقای حاج‌علی	بابائی	۹۵۹۰۸۱	خیابان جیحون ـ بین طوس و دامپزشکی ـ نبش کوچه محمدی .
۵۶	آقای حسین	حسینی	۵۵۷۰۶۸	جوادیه راه آهن ـ بیست متری ایستگاه‌لریهار ده متری پائین پلاک ۱۹ـ۱۷
۵۷	آقای حسین	غلامرضائی	۳۵۶۰۵۸	خیابان خراسان ـ خیابان تنگابنی ـ پشت پارک ششم بهمن پلاک ۲۹
۵۸	آقای سیدعلی حسینی	هندچوب	۷۳۳۱۷۷	نارمک ـ خیابان شیرمرد شمالی ـ جنب دبیرستان کمال پلاک ۳۰
۵۹	آقای حسن	بذرافشان	۲۹۴۷۲۳	اوین ـ مقابل دانشگاه ملی
۶۰	آقای زین‌العابدین	اشرفی	۲۹۴۹۰۶	
۶۱	آقای علی‌اصغر	معصومی	۵۵۳۹۲۸	جوادیه راه‌آهن ـ اول بیست متری ـ اول سکونی نظامی ـ جنب مسجد .
۶۲	آقای ابراهیم	مهرزاده	۹۵۰۰۲۲	مهرآباد جنوبی ـ بیست متری توکلی ـجهر راه آریامهر .
۶۳	آقای محمود	قریب	۹۷۰۷۷۹	خیابان آیزنهاور ـ خیابان زنجان ـ نبش مستقانیه غربی .
۶۴	آقای حسن	میرباقری	۷۵۰۱۵۸	جاده قدیم شمیران ـ ایستگاه عوارضی پلاک ۴۳۶ فروشگاه چپا .
۶۵	آقای احمد	قرائی	۶۶۳۷۵۱	حسن آباد ـ روبروی خیابان استخر ـمقابل داروخانه فرشته‌فر ـ کوچه خیام .
۶۶	آقای حسن	ثنائی	۳۳۵۰۴۶	خیابان شکوفه ـ خیابان سرجان پلاک ۶۲
۶۷	آقای شعبان	رفیعی‌نسب	۲۶۵۳۸۹	قلهک ـ حسن آباد زرگنده ـ خیابان بارگاه جدید مهتاز قدیم پلاک ۵
۶۸	آقای محمدحسین	بخشیان	۲۳۹۳۰۹	خیابان کوروش کبیر ـ بالاتر از میرداماد ـ نرسیده بایستگاه میناب ۱۰ متری نیاک .
۶۹	آقای حسین	شیرازی‌نیا	۳۴۰۲۶۴	انتهای ده متری سر سه‌راه پلاک ۴۶
۷۰	آقای علی	خنجری هندچوب	۵۴۵۸۴۱	خیابان خاوران‌ـانتهای خیابان عارف دست چپ خیابان آمیان .
۷۱	آقای نادعلی	جوادیان	۲۳۹۳۰۳	سه‌راه باقر آباد ـ خیابان اردوان پلاک ۱۵۲
۷۲	آقای حجت‌اله	نوروزی	۵۲۸۴۷۵	خیابان فروغی ـ پل امامزاده معصوم ـ خیابان بلوسازی ـ نبش کوچه مستقیم‌پلاک ۴۳
۷۳	آقای صفی‌اله	داودی گماسانی	ـ	سلطنت آباد ـخیابان ضرغام(نگارستان هشتم) پلاک ۵۲و ۵
۷۴	آقای ذبیح‌اله	استرآبادی	۲۴۵۹۱۸	خیابان شوش‌غربی‌ـجنب ایستگاه عدل‌عسکری ـجنب کوچه نقیبزاده پلاک ۱۹
۷۵	آقای علی	میروکیلی	۹۶۷۳۱۱	خانی آباد نو ـ دوازده متری آریامهر ـ جنب شعبه نفت پلاک ۱۶
۷۶	آقای یدالله	صدیق منزه	۷۳۲۸۸۹	سلطنت آباد ـ خیابان دولت چهار راه دلبخواه ـخیابان اختیاریه پلاک ۱۲۱
۷۷	آقای سیف‌اله	رستمی فهی	۵۳۸۵۲۲	انتهای اشرف پهلوی ـ نبش شعبه نفت ۵۵۹
۷۸	آقای اکبر	عابدی نظر	۷۳۲۶۴۰	پل نظام آباد شمالی ـ جنب دیوار پاسگاه‌دیهیم ـپائین‌تر از فلکه تسلیحات .
۷۹	آقای محمد	عسگری فهی	۵۴۸۳۸۶	خیابان خیام ـ روبروی اداره مخابرات پلاک ۵۲
۸۰	آقای رمضان	خضرائی نیا	۵۴۸۴۱۵	خیابان تهران نوروبروی درب فرودگاه ـ ۱۴ متری حسینی اول بیست‌متری آریامهر .
۸۱	آقای محمدعلی	بنویدی	ـ	خیابان قزوین پائین تیموری و امیری خیابان مهتاز ـ چهار راه گل محمدی پلاک ۱
۸۲	آقای سید مرتضی	مجتبائی	۲۴۶۵۶۹	خیابان ۱۶ متری امیری ـ روبروی تسلیماجی ـ پلاک ۱۷۴
۸۳	آقای حبیب‌اله	شهمیری نوری	۵۵۹۲۴۹	خیابان ری ـ باغ پستیک ـ امامزاده یحیی
۸۴	آقای مصطفی	شیروانی	۵۴۶۶۵۹	شمیران ـ رستم آباد ـ اول خیابان کامرانیه جنب بانک صادرات پلاک ۱
۸۵	آقای ماندعلی	حسینی فینی	۹۶۷۸۴۸	جوادیه راه‌آهن ـ ده متری دوم ـ جنب کوچه اسلامی ـ پلاک ۱۳۵
۸۶	آقای مصطفی	تقوی	۵۴۰۸۵۱	خیابان قزوین ـ چهار راه عباسی ـ خیابان مستشاری ـ پلاک ۱۹
۸۷	آقای ماشاالله	بنبرزن	۹۵۵۰۷۹	خیابان قصرالدشت ـ جنب دبیرستان طوس ـ پلاک ۵۵۷
۸۸	آقای غلامرضا	اسماعیلی	۳۲۶۸۸۵	گمرک ـ خیابان جمال‌الحق ـ چهارراه سید عبداله ـ جنب گرمابه ولدرام
۸۹	آقای مصطفی	بنویدی	۲۳۳۱۰۳	خیابان دامپزشکی ـ بعد از جیحون ـ جنب گرمابه حسینی پلاک ۶۹۹
			۲۷۵۲۷۴	بیست متری کوکاکولا ـ اول شمس تبریزی مصالح فروشی نراقی
				خیابان قدیم شمیران ـ پل رومی ـ خیابان بوعلی ـ خیابان‌حکمت ایستگاه گلستان‌مصالح فروشی امیر .
				خیابان سلطنت آباد ـ مقابل بوستان دوم ـ (کالای ساختمانی بوستان)

فهرست اسامی عاملان خرده فروش سیمان

ردیف	نام	نام‌خانوادگی	تلفن	
۹۰	آقای صفر علی	گل محمدی	۵۵۴۱۲۲	جوادیه راه آهن ده متری اول ـ چهارراه صالحنیا ـ روبروی آسیاب ایران کار
۹۱	آقای سیف‌اله	عاشوری	۳۳۵۹۷۳	سرآسیاب دولاب ـ خیابان بهبهانی روبروی دبستان اهلی
۹۲	آقای مصطفی	بخشیان	۵۵۰۳۴۱	تازی‌آباد بازار دوم ـ خیابان نیاکان ـ مقابل کرماه عصر جدید
۹۳	آقای اطف‌اله	ریاضی	۷۳۰۰۴۷	
			۷۳۳۸۸۵	خیابان نظام آباد شمالی بالاتر از خیابان‌ارباب مهدی مقابل بانک سپه
۹۴	آقای غلامرضا	نظر	۲۸۲۵۷۱	خیابان سلطنت آباد ـ جنب پمپ‌بنزین صاحبقرانیه
۹۵	آقای احمد	شکوری	۹۷۱۸۶۹	خیابان آیزنهاور ـ جنب دانشگاه صنعتی آریامهر فروشگاه شکوری
۹۶	آقای حسین	فنی آبادی	۵۵۰۸۱۸	نازی‌آباد چهارصد دستگاه‌ـ روبروی‌موسسه فرح ـ پاخچی آباد بیست متری عباسی ـ مصالح فروشی فنی آباد
۹۷	آقای حبیب‌اله	نبویدی	۲۴۵۶۵۹	خیابان سلطنت آباد ـ خیابان دولت‌ـخیابان قیطریه روبروی بانک‌صادرات فروشگاه‌بنیاد نوین .
۹۸	آقای نصراله	اشرفی فهی	۷۳۵۵۷۳	نظام آباد ـ نرسیده به چهارراه سبلان‌ـ ده متری شارق پلاک ۱۵۱ر۱
۹۹	آقای فضل‌اله	قاسمی	۷۳۶۰۷۴	نارمک ۴۶ متری غربی ـ چهار راه آبادان جنوبی ـ دست چپ پلاک ۶۲
۱۰۰	آقای عزیزاله	حیدری	ـ	تهران پارس ـجوادیه‌ـ۱۲ متری رضاپهلوی دهمتری مسجد
۱۰۱	خانم محبوبه شمس	حکیمی	ـ	خیابان هاشمی ـ چهارراه خوش پلاک۳۰۰ مصالح فروشی خانم سرداری
۱۰۲	آقای علی قاسمی	سپرو	۷۳۸۵۰۹	نظام آباد ـ باشگاه دیهیم ـ پشت بازار روز بین اردیبهشت دست چپ اول ۳۲ متریبه آخر نرسیده بدبستان
۱۰۳	آقای محمد غلامزاده	قمصری	۵۹۰۴۷۶	خیابان سپهبد رزم‌آرا ـ پائین تر از پل‌سیمان
۱۰۴	آقای سید محمد حسینیان	نبویدی	۲۴۲۱۳۶	قلهک ـ خیابان دولت ـ چهارراه دلبخواه
۱۰۵	آقای فرج‌اله	الفت .	۲۷۰۸۷۳	شمیران ـ خیابان حکمت جنب لباسشوئی بهروز .
۱۰۶	آقای ماشااله	ابراهیمیان	۲۴۴۲۱۱	شمیران ـ دروس ـمیدان هدایت ـ پلاک۱۱۲
۱۰۷	آقای محمد باقر	اسفندیاری	۲۷۴۰۳۰	میدان ژاله ـ خیابان فرح‌آباد مقابل بهداری برق‌ـ خیابان مهرپلاک ۲۹
۱۰۸	آقای محمدحسین	سوهانی	۲۴۵۴۴۵	میدان کمرک ـ اول شیروخورشید ـپلاک۷۴
۱۰۹	آقای مراد	کثیری	ـ	شهرری ـ جاده سوم ـپل سیمان ـ مقابل مدرسه ابوریحان پلاک۲۴۳
۱۱۰	آقای حاجی	خسروی	۲۸۴۹۷۰	خیابان سینا مقابل کوچه مزارخانی پلاک۱۸
۱۱۱	آقای محمدعلائی	لواسانی	۳۴۵۶۱۵	خیابان شمیران ـ سه راه تخت‌جمشید ـکوچه نقدی
۱۱۲	آقای اسماعیل	صادقی	۳۴۲۰۳۶	عباس‌آباد ـ سیمتری نظامی ـ جنب پمپ‌بنزین خیابان پاکستان مغازه هشتم
۱۱۳	آقای عباس	جوهرچی	۵۴۰۴۷۱	خیابان شهباز ـخیابان آهنك بعد از عارف چهارراه دوم .
۱۱۴	آقای رمضانعلی	بهرامی‌فر	ـ	جوادیه راه‌آهن ـبیست متری جوادیه خیابان پنجی‌ده متری دوم پلاک ۱۲۵۴ر۱
۱۱۵	آقای محمداله	بخشی	۵۴۳۸۹۰	خیابان خزانه ـ روبروی استودیوم ورزشی کارگران ـ پلاک ۷۰
۱۱۶	آقای حسین	رستمی‌فهی	۷۶۷۳۸۸	جوادیه راه آهن ـ شهر فیروزآباد ـ نبش کوچه قاسمی.
۱۱۷	آقای حسین	جلالی فهی	۶۲۲۲۳۰	
۱۱۸	آقای اکبر	نفوشه	ـ	خیابان طوس‌ـسه‌راه‌میمنت‌واکبرآباد پلاک۴۰۴
۱۱۹	آقای نورالله	اشرفی	۵۵۸۳۲۹	خزانه قلعه‌مرغی ـ بیست‌متری فلاح ده متری ولیعهد پلاک ۷۷
۱۲۰	آقای حیدرقلی	کثیری	۵۵۴۹۶۳	نظام‌آباد ـ انتهای باشگاه دیهیم بانزده‌متری تسلیحات پلاک ۹۷
۱۲۱	آقای ابوالقاسم	اشرفی	۵۵۸۸۷۲	یافت‌آباد ـ چهارراه حسن‌آباد ـ جنب‌بانکملی
			۵۵۷۱۲۴	سرآسیاب دولاب خیابان جوادیه مقابل مسجد ولی‌عصر
۱۲۲	آقای مرتضی	بلخاری	۹۶۳۰۷۹	تهران‌نو ـ ایستگاه مدرسه پلاک ۸۳۷
۱۲۳	آقای غلامعلی	سازوری	۵۴۹۴۶۹	جاده تهران‌نو ـ نرسیده به چهارراه سیلان‌ـ ده متری شارق پلاک ۸۶۱
۱۲۴	آقای شیرزاد	قاسمی	۷۳۳۷۸۰	خیابان قدیم شمیران‌ـبالاترازسه‌راه‌مضرابخانه خیابان جوانان میدان شهناز بعد از میدان اول فرجام
۱۲۵	آقای حسین	ویل‌زاده	۹۵۳۷۱۶	جاده قدیم شمیران ـ خیابان ظفر دست چپ ـ خیابان بهروز پلاک ۷۰ـ۷۴ـ۷۲
۱۲۶	آقای ابراهیم	عقیلی آشتیانی	۳۳۷۲۳۷	شمیران ـ سلطنت‌آباد ـ خیابان اصلی
۱۲۷	آقای غلامعلی	عقدزاده سراج‌تنیر	۷۹۱۵۰۴	خیابان شوش شرقی ـ خیابان شهرزاد ـجنب مسجد وفا
۱۲۸	آقای فیروزمسگر	ملمی	۷۹۰۸۷۶	قلهک ـ خیابان دولت ـ سه‌راه نشاط .
۱۲۹	آقای حسین	اسماعیلی	۲۲۷۴۰۶	هفت‌چنار ـ خیابان گلستانی ـ پل‌گلستانی ـ شهر فیروزآباد ـ مقابل باغ گمپانی پلاک ۱۵
			۲۲۷۹۹۳	خیابان گلستانی ـ هفت‌چنار ـ پلاک۸۴
۱۳۰	آقای احمد	اسلامی‌تفرشی	۲۲۷۳۲۳	سه‌راه آذری ـجاده کرج ـ زیر خط تهران تبریز ـ کوی فردوس ـ۱۲ متری خاکسر
۱۳۱	آقای سیدجمال	حسینی شکرآبی	۲۴۲۶۳۶	خیابان ظفر ـ خیابان رئیس ـ انتهای رئیسی دست راست ۲۴ متریتونبالان
۱۳۲	آقای حسین	حیدر	۳۶۱۴۸۷	سلطنت‌آباد ـ خیابان دولت ـ ایستگاه قنات دروس مقابل دبستان شوش
۱۳۳	آقای خانعلی	افضلی نژاد	۲۶۶۷۲۴	
۱۳۳	آقای رضا	باقری	۵۴۳۱۷۴	
۱۳۴	آقای علی	کریمی	۵۴۷۲۲۸	
۱۳۵	آقای حسن	عسکری	ـ	
۱۳۶	آقای حسینعلی	خورشیدی	۲۶۳۰۱۳	
۱۳۷	آقای محمدرضا	نبویدی	۲۴۵۳۲۲	

ب: احداث بنا وتعمیرات کلی :

متقاضیان میتوانند برای دریافت‌سیمان مورد نیاز به نزدیکترین عامل عمده‌فروش که اسامی و آدرس آنها ذیلا درج شده مراجعه و باارائه پروانه ساختمان یا پروانه تعمیرات سیمان مورد نیاز خود را براساس ضوابط دریافت نمایند.همراه پروانه باید پرسشنامه لازم که حاوی مشخصات کامل صاحب ساختمان‌میباشد تکمیل و به عامل تحویل شود . واحد سیمان شرکت سهامی خدمات بازرگانی‌پس از رسیدگی به مدارک متقاضیان ،سهمیه هر پروانه را تعیین و حواله مربوطه صادر میگردد .

اسامی و نشانی عاملان عمده‌فروش ناحیه یك شهرداری

ردیف	نام خانوادگی	شماره تلفن	شماره عاملیت	آدرس
۱	قدرت‌اله قدهی	۹۵۹۱۲۷	۱	کارون چهارراه زاویه
۲	فیض‌اله قدهی	۹۷۶۵۴۲	۳	تاج اول شادمهر
۳	علی مهدیزاده	۹۵۰۱۰۵	۴	هاشمی چهارراه جیحون جنب بانک ملی
۴	عباس قدهی	۹۵۲۵۵۰	۶	نواب چهارراه دامپزشکی
۵	عبداله گازران	۹۵۹۵۴۸	۷	آذربایجان نرسیده به قصرالدشت
۶	محمدعلی شکوری	۹۲۳۹۲۷	۸	میدان ۲۴ اسفند
۷	عباس رستم‌علی	۹۵۹۳۸۷	۹	هاشمی بعد از میدان سپاه دانش
۸	حاج محمد قدهی	۹۷۲۹۴۰	۱۲	هاشمی نرسیده به میدان سپاه دانش
۹	مهدی اسماعیلی	۶۳۷۵۶	۱۲	سی‌متری جنب کانال رودخانه
۱۰	عباس آقاسی		۱۴	جاده کرج کیلومتر ۱۴

اسامی و نشانی عاملان عمده فروش ـناحیه ۲ شهرداری

ردیف	نام خانوادگی	شماره تلفن	شماره عاملیت	آدرس
۱	منصور زادبهگان	۳۹۱۸۸۶	۱۵	میدان بهارستان اول نظامیه

اسامی و نشانی عاملان فروش ناحیه ۳شهرداری

ردیف	نام خانوادگی	شماره تلفن	شماره عاملیت	آدرس
۱	مظفر احمدیزاده	۳۱۶۶۰۲	۱۷	ژاله مقابل بیمارستان شفا
۲	نوروزعلی نبویدی	۲۳۴۵۰۶	۱۸	سید خندان خیابان خواجه انصاری
۳	رستم خسروی	۸۴۸۰۲۲	۲۰	۱۶متری مجیدیه مقابل سینما شهرام
۴	رضا حقیری	۸۴۸۴۳۰	۲۳	بالاتر از حشمتیه سه‌راه ارامنه
۵	عباس مرندآبادی	۸۴۶۸۲۱	۲۵	انتهای نظام‌آباد ۱۴ متری لشکر
۶	مصطفی من‌آبادی	۸۴۶۷۱۲	۲۶	انتهای نظام‌آباد مقابل شاهرخ
۷	فیض‌اله احمدیزاده	۷۵۴۷۵۹	۲۷	اول خیابان تهرانو جنب بانک صادرات
۸	مصطفی یوسفی	۷۴۶۲۰۷	۲۹	چهارراه قصر میدان حشمتیه
۹	رضا قاسمی	۷۳۲۱۷۴	۳۱	خیابان سوسن آبدهمتری سعادت
۱۰	رمضان اسماعیلی	۲۳۴۲۳۰	۳۵	۱۶ متری دوم مجیدیه انتهای همایون
۱۱	ابوالفضل سقراط	۷۵۴۹۹۰	۳۷	گرگان میدان ثریا

اسامی و نشانی عاملان عمده فروش ناحیه ٤ شهرداری

ردیف	نام خانوادگی	شماره تلفن	شماره عاملیت	آدرس
۱	غلامرضا حقیقی	۵۴۳۸۲۹	۳۸	بابائیان جنوب پارک بابائیان
۲	اصغر قاسمی	۹۶۱۴۵۲	۴۱	فلاح خانی‌آباد شمالی
۳	قنبرعلی پورمعصومی	۹۵۷۵۱۶	۴۲	مهرآباد جنوبی ۱۲ متری رضا پهلوی
۴	نظام‌علی فیلی	۵۴۳۷۴۳	۴۳	سه‌راه آذری ۱۳ متری اردشیر
۵	اسداله حسینی فهی	۵۴۲۷۶۸	۴۴	پل امامزاده معصوم خیابان بلورسازی
۶	عباس بازوبندی	۹۵۶۵۲۴	۴۵	۱۶متری امیری اول ۱۳ متری حاجیان
۷	مرتضی جاجائی	۵۴۷۱۰۴	۴۶	خیابان قزوین باغ خزانه ۱۲ متری رضاشاه
۸	تقی معصومی	ـ	۴۷	جاده ساوه شهر ولیعهد ۱۲ متری دوم
۹	سیف‌اله عبدالهی	۵۴۳۷۰۱	۱۷۶	فلاح خزانه قلعه‌مرغی ۱۲ متری شهناز جنوبی

اسامی و نشانی عاملان فروش ناحیه ٥شهرداری

ردیف	نام ونام خانوادگی	شماره تلفن	شماره عاملیت	آدرس
۱	محمود نوروزی	۵۳۲۶۰۰	۴۸	خیابان امیریه ایستگاه دلبخواه جنب‌بیمارستان
		۵۶۲۸۲۱		
۲	مهدی محمدزاده	۵۵۴۹۳۳	۱۸۰	خیابان شوش غربی جنب انبار قند وشکر

اسامی و نشانی عاملان عمده فروش ناحیه ٦شهرداری

ردیف	نام و نام خانوادگی	شماره تلفن	شماره عاملیت	آدرس
۱	غلامحسین قریب	۳۴۴۵۴۰	۵۲	میدان ژاله خیابان شکوفه مقابل توقفگاه
۲	علی اکبر نصیری	۳۴۰۹۲۲	۵۳	فرح‌آباد ژاله سه‌راه سلیمانیه
۳	فتح‌اله یزدی‌نیا	۳۴۳۳۶۹	۵۴	فرح‌آباد ژاله شکوفه مقابل پارک
۴	رضا یزدی‌نیا	۳۵۶۲۱۹	۵۵	شهباز جنوبی مقابل داروخانه ظفر
۵	اسماعیل حمزه‌ای	۳۴۴۵۹۵	۵۶	خیابان سلیمانیه سه‌راه ولیعهد
۶	حسین بخشی	ـ	۵۷	انتهای ۲۰ متری کوکاکولا خیابان فرحناز
۷	علی پناهی	۳۹۱۹۴۴	۵۹	خیابان خاوران ایستگاه امیر سلیمانی
۸	عبدالمطلب عامدی	۳۵۲۶۶۴	۶۰	میدان خراسان خیابان صفاری
۹	حاج یوسف قاسمی	۲۳۸۷۳۴	۶۳	انتهای فرح‌آباد ۱۴متری آتاپای فلکه‌دوم

بقیه درصفحه ۲۴

بخدا، پسر من، دختر نیست!

چند ماه پیش خداوند به آقای خسرو ـ خ پسری عطا فرمود که نامش را «هدیه» گذاشتند .. اگر از این اسم تعجب کردید ، «حق با شماست ، چون پدر و مادر هدیه «نیز تعجب می‌کنند که پسر آنها در آینده چگونه با این اسم دخترانه می‌تواند سرکند آنهم در این سال و زمانه که بیخودی برای آدم حرف در می‌آورند .

باری چند ماه پیش، موقعی که از بیمارستان بزرگ تجریش به خسروخان خبر دادند صاحب دختر شده ، آنقدر ذوق‌زده شد که معطل تحقیق وتفتیش نگردید و قبل از مرخصی زائو و فرزندش از بیمارستان یکسره به اداره سجل احوال شتافت و برای نوزاد شناسنامه‌ئی به نام «هدیه» گرفت .

روزی که همسر خسرو خان باکودك نورسیده به منزل منتقل شدند ،ناگهان مادر نوزاد از داخل حمام فریاد برآورد ، پسر است، پسر است .. و از آن لحظه تاریخی تا امروز خسروخان نومیدانه می کوشد که ثابت کند در اثر اشتباه کارکنان بیمارستان پسر او صاحب‌اسم دخترانه شده و مرتب‌میگوید بخدا پسرمن دختر نیست ، اما مسئولان سند و مدرك را غیرکافی وبی اهمیت می‌دانند آنهابه خسرو گفته‌اند : مشاهده عینی که ارزش قانونی ندارد ، توباید به دادگاه شهرستان بروی و دادخواستی به دادگاه‌بنویسی و درآن اشتباه مسئولان بیمارستان را یادآورشوی، آنگاه چند شاهد زنده (مثل اینکه شاهد مرده هم هست) همراه خود به دادگاه ببری که آنها نوع جنس‌را تائیدکنند، خسرو چنین‌کرد، اما پس‌از انجام تمام‌تشریفات لازم وغیر لازم به اوگفته‌اند، آقای عزیز زیاد عجله نکن، چهار شاهدت را بردار وبرو چهارماه دیگربرگرد .

آنگاه اگر درخواست مورد تائید دادگاه شهرستان قرار گیرد ودادگاه استان نیزنظر دادگاه شهرستان را قبول کند، میتوانی امیدوار باشی که پسرت ،پسر است .

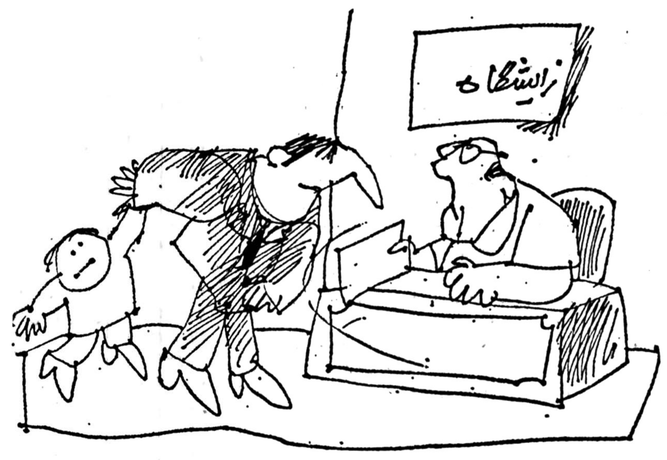

عشق را در دادسرا، نشانت میدهند...

جوان عکاسی که کار و زندگی خود را رها کرده و از جلو دبیرستانهای دخترانه ، مخفیانه عکس دخترها را می گرفت ، دستگیر شد .

عکاس عاشق‌پیشه که با این عمل عبث‌وکوته‌فکرانه دانش‌آموزان دختر راناراحت ونگران کرده بود ، بدنبال شکایت اولیاء دانش آموزان ناگهان در یک روز که هوا سخت‌ابری‌بودبوسیله ماموران کلانتری دستگیر شد .

در کلانتری افسرنگهبان از عکاس مزاحم که‌شاهرخ نام دارد، علت عکس‌برداری مخفیانه‌اش را پرسید،شاهرخ جواب‌داد «عکاسی عشق من است» . افسر نگهبان‌عشقت را در دادسرا نشانت خواهند داد . پس از تشکیل‌پرونده، شاهرخ روانه دادسرا شد ، اما شانس با او یاری کرد که پرونده‌اش شاکی خصوصی نداشت بهمین علت دادیار دادسرای تهران پس‌ازتحقیق از او تعهد گرفت که دیگر ازاین کارهای بدنکندو آزادش کرد .

نفرین به سفر، که هرچه کرد، او کرد

دوسال پیش «رستم» پس از ۱۵سال‌زندگی ازهمسرش جدا شد . علت این جدائی در پرونده بسته شده‌زندگی مشترك ایندو «سفرهای‌پیاپی، شوهر ذکرگردیده ...

پس از جدائی ، هر ازچند گاه ، رستم به خاطر دیدن دخترسیزده ساله‌شان «هاله» به منزل همسر مطلقه خود منیره میرفت، تا اینکه«هاله» جهت ادامه تحصیل ، راهی انگلستان شد

«رستم» که دیگر برای ملاقات همسر سابق خود بهانه‌ئی نداشت و از طرفی نمی‌توانست ازاو دل برکند راه چاره را در این دید که آپارتمان اجاری منیره را خریداری کرده وویرا به تخلیه کردن آپارتمان‌تهدید کند .

منیره که با اجرای این نقشه تحت فشار قرار گرفته بود ، ناگزیر سرانجام به عنوان مزاحم از «رستم» شکایت کرد و متعاقبا رستم از طرف کلانتری احضار شد .

رستم دربازجوئی اعتراف کرد ، همه این کارهابخاطر ازدواج مجدد با منیره و آسودگی خیال دخترمان‌هاله بوده است ، وی افزود حتی دراین‌مدت من باتلاش زیاد شغلی انتخاب کردم که مستلزم سفررفتن نباشد.لکن منیره که بایکی ازهمکاران اداری خود قرار ازدواج گذاشته بود ، راضی به ازدواج مجدد نگردید .رستم که تلاش های خود را عبث دید بخاطر انتقام گرفتن به خانه رفت و اثاثیه منیره را بداخل خیابان ریخت و قفل «در» ورودی آپارتمان را هم عوض کرد .

منیره بار دیگر از رستم شکایت کرد وبراساس شکایت او مجددا پرونده‌ئی تشکیل شد که درحال‌حاضر قاضی تحقیق دادسرای ناحیه یك بدان رسیدگی می‌کند.

قهرمان بازی عابر، کاردستش داد

زن‌وشوهر درحال متارکه‌ئی که رئیس دادگاه حمایت خانواده به‌آنان توصیه کرده‌بود ، مطالعه بیشتری درامر جدائی بعمل آورند، بمحض خروج از دادگاه در ملا عام بجان‌هم‌افتادندو فجیعانه به‌کتك‌کاری پرداختند.درلحظاتی که‌بزن‌بزن این زوج جوان‌به اوج رسیده بود مردی به‌طرفداری از زن وارد معرکه شد و شوهررا که «فرشید» نام‌دارد ، له‌ولورده‌کرد. با مداخله ماموران ، وستن خیابانی پایان یافت ومنازعین به کلانتری هدایت شدندزن در کلانتری گفت :

من بهیچ‌صورت مایل بجدائی نبوده و نیستم وحتی حاضرم باروزی پنج تومان «خرجی» بسازم ، زیرا همسرم قصد دارد پس ازطلاق دادن من با همکلاس سابقم‌ازدواج کندو این موضوع‌برای‌من دردناك است،لکن‌فرشید سرقوز افتاده وبه‌هیچ صراطی مستقیم نیست ...

براساس این بزن‌بزن خیابانی پرونده‌ئی در کلانتری تشکیل شد وبه‌دادسرای ناحیه ۲تهران ارسال گردید .

پس از رسیدگی به‌ماجرا فرشید به پزشکی‌قانونی معرفی‌شد وچون از ناحیه صورت صدمه دیده بود پزشکی قانونی برای او ۲۵روز طول درمان تعیین کرد ، ضمنابرای عابری که«قهرمان‌بازی» درآورده بود قرار قانونی صادر گردید ادامه رسیدگی به اختلاف این‌زن وشوهر وعابر مداخله‌گر به‌جلسه بعدی دادگاه موکول شد .

نحوه توزیع سیمان در شهر تهران

بقیه ازصفحه ۲۳

اسامی و نشانی عاملان عمده فروش ناحیه ۷ شهرداری

ردیف	نام و نام خانوادگی	شماره تلفن	شماره عاملیت	آدرس
۱	عبدالحسین حسینی	۵۵۱۳۰۴	۶۶	خیابان اصلی نازی‌آباد خیابان فروردین
۲	عباس ملکوتی	۵۵۰۸۱۸	۷۱	نازی‌آباد چهارراه دخانیات

اسامی و نشانی عاملان عمده فروش ناحیه ۸ شهرداری

ردیف	نام و نام خانوادگی	شماره تلفن	شماره عاملیت	آدرس
۱	علی اکبر رحیمی	۷۹۳۵۲۴ ۷۹۱۰۹۳	۷۲	نارمک ۳۰متری ایستگاه دفتر مقابل بانک
۲	جعفر قاسمی سپهرو	۷۳۶۲۲۲	۷۴	نارمک ۴۶متری غربی چهارراه گلستان
۳	حسین خنجری	۷۹۶۵۳۰	۷۵	تهران‌نو فلکه چایچی
۴	مصطفی رحیمی	۷۹۸۰۹۵	۷۷	جاده دماوند مقابل حمام تهران‌پارس
۵	مهربان ماندگاریان	۷۸۰۰۷۴	۷۸	تهران پارس فلکه دوم
۶	جعفر منتظری	۷۳۸۹۹۱	۷۹	اول ارباب مهدی ایستگاه صد دستگاه
۷	ماشاالله‌نیا	۳۴۶۴۱۷	۸۰	۳۰ متری و ثوق بالاتر از پمپ بنزین
۸	حاجی محمدی	۷۹۰۰۲۴	۸۴	۳۰ متری و ثوق فلکه سرنوشت
۹	شمس‌اله خطیبی‌زاده	۷۹۲۸۷۱	۸۵	۳۰ متری نارمک ایستگاه بیمه
۱۰	سید حبیب نبویدی	۷۸۰۶۴۳	۸۸	تهران پارس خیابان رشید خیابان ۱۷۲
۱۱	ابراهیم متولی	۷۹۵۳۱۲	۱۵۵	جاده تهران‌نو ایستگاه پل جنب بانکسپه
۱۲	حاجی مددی	۷۹۹۶۴۶	۱۵۴	نارمک اول ۴۶ متری غربی تلفنخانه

اسامی و نشانی عاملان عمده فروش ناحیه ۹ شهرداری

ردیف	نام و نام خانوادگی	شماره تلفن	شماره عاملیت	آدرس
۱	محمد حسین زاده	۲۳۵۱۰۳	۹۰	جنب داودیه خیابان کتابی میدان پرسو اول جلفا
۲	محمد امینی	۶۸۳۷۸۶	۹۱	خیابان ونک مقابل دانشگاه
۳	رحیم اسماعیلی	۶۸۱۳۹۳		خیابان‌برزیل نرسیده به‌میدان
۴	محمود محبی	۶۸۲۷۳۰	۹۳	شمال شهرک غرب روبروی ایران‌کلوب
۵	جمشید استاد	۸۴۶۹۷۶	۹۴	تخت‌طاووس شرقی بین‌فرح و روزولت
۶	مهربان شهریاری	۸۲۳۵۳۰	۹۵	شاه عباس اول جم
۷	سهراب استاد	۶۵۰۳۵۶	۹۶	آریامهر خیابان کاج نرسیده به‌میدان
۸	محمد خنجری	۸۴۱۲۹۸	۹۸	عباس‌آباد اول روزولت
۹	محمود اسماعیلی	۲۳۰۲۲۸	۱۰۰	انتهای فرح شمالی نبش‌کوچه قرقاول
۱۰	اسفندیار عرب	۶۲۹۶۰۳	۱۰۱	یوسف‌آباد خیابان محمد رضا شاه ایستگاه اول
			۱۶۵	

اسامی و نشانی عاملان فروش ناحیه ۱۰ شهرداری

ردیف	نام و نام‌خانوادگی	شماره تلفن	شماره عاملیت	آدرس
۱	محسن رضائی	۲۶۱۴۶۶	۱۱۸	کورش‌کبیر قلهک مقابل حمام
۲	حشمت‌اله نظری	۲۴۸۸۲۴	۱۰۴	اختیاریه بالاتر از میدان اختیاریه
۳	عباسقلی اسماعیلی	۲۷۵۰۹۷	۱۰۷	خیابان فرمانیه ایستگاه زیبا
۴	اسکندر خنجری	۲۳۶۶۱۹	۱۰۸	سلطنت‌آباد روبروی باشگاه
۵	محمد نبویدی	۲۳۳۱۰۴	۱۰۹	خیابان ضرابخانه اسپدرکلاب
۶	عباس نبویدی	۲۲۲۶۸۱	۱۱۰	میرداماد نبش جردن
۷	سیدداود سجادی	۲۲۰۹۹۲	۱۱۱	ظفربین جردن و شاهنشاهی
۸	محمد خنجری	۲۷۲۴۰۴	۱۱۲	زعفرانیه خیابان ارام جنب مسجد
۹	منصور علی نبویدی	۲۹۰۸۸۳	۱۱۳	زعفرانیه پیراسته
۱۰	میرزامحمد تقوی	۲۴۶۵۱۷	۱۱۷	رستم آباد جنوبی جنب سازمان اب
۱۱	محمد سعادتمند	۲۲۳۰۳۶	۱۰۳	بلوار پهلوی مقابل خیابان نفت
۱۲	جعفرقلی خنجری	۲۷۱۸۶۰	۱۲۰	نیاوران چهارراه مژده
۱۳	نعمت‌اله نبویدی	۲۷۸۷۳۳	۱۲۱	خیابان ظفر ۲۴ متری نونهالان سجمارن
۱۴	رضا اسماعیلی	۲۶۵۹۲۰	۱۲۲	فرمانیه ۲۴ متری نونهالان
۱۵	قدرت‌اله اسماعیلی	۲۴۸۳۲۲	۱۲۳	خیابان فرمانیه مهین‌سه‌راه نسترن
۱۶	قدرت‌اله نبویدی	۲۷۶۷۱۱	۱۵۹	خیابان نیاوران ایستگاه جویستان

اسامی و نشانی عاملان ناحیه ۱۱ شهرداری

ردیف	نام و نام خانوادگی	شماره تلفن	شماره عاملیت	آدرس
۱	حسن جعفری	۹۴۰۸۸۷	۱۲۷	خیابان انالورس بالاتر از کوی شاهین
۲	هاشم میدی	۹۷۹۶۲۲	۱۲۸	آریاشهر ایستگاه دفترخیابان طرشت

اسامی و نشانی عاملان عمده فروش ناحیه ۱۲ شهرداری

ردیف	نام و نام خانوادگی	شماره تلفن	شماره عاملیت	آدرس
۱	علی نوروزی	۵۹۲۴۱۱	۱۲۱	شهر ری خیابان سپهبد رزم‌آرا نرسیده به سه راه

پ ـ پرداخت بهای سیمان

بهای سیمان هر کیسه ۱۵۰ریال‌است که باید نقدا به عامل فروش پرداخت و در مقابل آن فاکتور رسمی‌دریافت‌شود. چنانچه حواله سیمان عهده‌انبار باشد باید بهاء سیمان قبلا به حساب شماره ۲۴۰۰ بانک بیمه ایران شعبه کریم‌خان زند واریزوفیش بانکی همراه باحواله انبار جهت تحویل گرفتن سیمان ارائه شود .

ت ـ رسیدگی بشکایات

بمنظور رسیدگی بوضع‌عاملین‌توزیع (اعم از خرده و یا عمده فروش)وبرای رفاه حال متقاضیان شهر تهران در تمام ایام هفته و در ساعات اداری تلفن های ۸۹۸۹۶۵ و ۸۲۳۳۵۸ برای رسیدگی به شکایات اختصاص یافته،ازهمشهریان عزیز خواهش میشود بمجرد ملاحظه هرگونه‌تعللی از طرف عاملین با تلفن های فوق تماس بگیرند .

علاوه‌بر این ، نحوه توزیع عاملین (اعم از خرده و یا عمده فروش) مرتبا از طرف مامورین شرکت‌سهامی‌گسترش خدمات بازرگانی دقیقا کنترل گردیده و چنانچه تخلفی از طرف عامل مشاهده شود به عاملیت وی خاتمه داده خواهد شد .

شرکت سهامی گسترش خدمات بازرگانی

غرفه شرکت لومبارد در نمایشگاه بین‌المللی ساختمان، مبلمان و تزئینات داخلی، مورد توجه بازدیدکنندگان قرار گرفت

★غرفه شرکت لومبارد در چهارمین نمایشگاه بین‌المللی مصالح ساختمانی ، مبلمان و تزئینات داخلی مورد توجه آقای فیروز توفیق وزیر شهرسازی و مسکن و همراهان‌قرار گرفت.

★ وزیر شهرسازی‌و مسکن هنگام بازدید از غرفه لومبارد بتوضیحات مسئولان این واحد صنفی گوش میدهند .

درجریان برگزاری چهارمین نمایشگاه بین‌المللی ساختمان ، مبلمان و تزئینات داخلی ،یکی از غرفه هایی که توجه عموم بازدید کنندگان را جلب کرده و روزانه گروه کثیری از آن دیدن می‌کنند ، غرفه شرکت (لومبارد) است.شرکت‌لومبارد، نماینده انحصاری کارخانجات (لومبارد) ایتالیا است که این کارخانه در زمینه تولید لوازم بهداشتی ساختمان و کابینت های آشپزخانه ، در سراسر جهان از شهرت و اعتبار فوق‌العاده‌ای برخوردار است .

محصولات کارخانجات‌لومبارد که در غرفه شرکت لومبارد به معرض نمایش گذارده شده ، باویژگی های استثنائی و مرغوبیت و کیفیت ممتاز ،نقش موثری را در پیشبرد بهبود صنایع ساختمانی ایفاء می ـ کنند.

از محصولات کارخانجات لومبارد در روزهائیکه نمایشگاه دایر است میتوان در سالن شماره ۸ دیدن کرد و درسایر اوقات نیز دفتر شرکت که در ابتدای روزولت شمالی سه راه دیبا ـ کوچه پاریس ـشماره ۵ تلفن های ۸۲۴۸۶۷ واقع است آماده‌هرگونه پاسخگوئی به‌علاقمندان و مراجعین‌است.

اطلاعیه شرکت تعاونی کامیونداران ایران

بدین‌وسیله باطلاع عموم میرساند،موضوع اختلاف شرکت تعاونی رانندگان و کمك‌رانندگان کامیونهای سبك‌و سنگین ایران باوزارت راه و ترابری که‌اخیرا درجرایدمنتشر شده بود، هیچگونه ارتباطی‌به شرکت‌تعاونی کامیونداران‌ایران ندارد.

هیئت مدیره شرکت تعاونی کامیونداران‌ایران

مهدکودك گل

از نوزاد ببالا با برنامه‌های تابستانی زبان‌انگلیسی کلاس آمادگی و استخر

نشانی ـ سلطنت‌آباد ـ اول گلستان هفتم

تلفن ۲۴۹۱۰۱

★ تیمسار ارتشبد شفقت استاندار آذربایجان شرقی ، در حال گفتگو با آقای جعفر جوادی نماینده مردم تبریز در مجلس شورای ملی و آقای شمس‌آذر...

طی مراسم باشکوهی بنام نامی شاهنشاه آریامهر

بیمارستان شمس آذر تبریز

توسط استاندار آذربایجان شرقی گشایش یافت

★تیمسار ارتشبد شفقت در جریان افتتاح بیمارستان شمس آذر تبریز ، با آقای حاج‌علی‌اصغر شمس‌آذر بانی‌بیمارستان شمس‌آذر گفتگو میکنند .

در اجرای منویات شاهنشاه آریامهر مبنی برمشارکت‌مردم در تامین رفاه عمومی یکی دیگر از پدیده های شگرف انقلاب شاه ومردم تحقق پذیرفت وبیمارستان اهدائی شمس آذر طی مراسم با شکوهی بنام نامی شاهنشاه آریامهر با قطع نوار سه رنگ وسیله تیمسار ارتشبد دکتر شفقت استاندار آذربایجان شرقی گشایش یافت.

گامی که شمس آذر همگام با رشد اهنگ ملی برداشت نشانه بارزی از همبستگی فرد فرد مردم ایران به شده خود میباشد زیرا ایرانی به رهبر و فرمنده تاجدارخود ایمان دارد و بهوطنش‌عشق می‌ورزد شمس آذر ثروتمند و نیکوکار آذربایجانی قدم های استواری در تحکیم مبانی انسانی برداشته و هیچ‌گونه ناراحتی دراراده مصمم ومحکم او که مردکار و عاشق فعالیت و ابدنی و گسترش صنعت استموتر واقع نشد و نمونه بارز آن مراسمی بود که چندروز قبل در تبریز انجامگردید.

★ **گشایش بیمارستان**

در ساعت ۱۰ ونیم صبح روز ۱۰ر۲ر۳۷ طی مراسمبا شکوهی بیمارستان خیریه کمکهای درمانی و بهداشتی شمس آذر تبریز بنام نامی شاهنشاه آریامهر وسیله تیمسار ارتشبد دکتر شفقت استاندار آذربایجان شرقی افتتاح شد.

دراین مراسم‌که فرمانده لشگر- دادستان- مدیران‌کل ادارات دولتی و اساتید دانشگاه، معاریف شهر و مسئولان سازمانهای پزشکی استان حضور داشتند ابتدا اقای دکتر سید نژاد مدیر عامل بیمارستان در گزارش مشروح خود با اشاره به خدمات‌خیرخواهانه حاج‌علی اصغر شمس آذر اظهار داشت: بیمارستانی که‌امروز بکمک دردمندان می شتابد وسیله آقای حاج علی‌اصغر شمس آذر ایجاد و اهداء گردیده است.این بیمارستان دربدو شروع به‌بهره‌برداری برای‌پنجاه تختخواب تجهیز شده است که در آینده با تامین کادر فنی و پزشکی‌به چندبرابرظرفیت فعلی‌خواهد رسید.

سپس تیمسار ارتشبد شفقت استاندار آذربایجان شرقی ضمن افتتاح بیمارستان از آقای شمس آذر موسس و اهداء کننده بیمارستان قدردانی کردوگفت :امیدوارم روزی برسد که بازار بیمارستانها کساد شود و خالی از بیمار گردد. پس‌از افتتاح بیمارستان استاندار آذربایجان شرقی و همراهان از کلیه قسمتهای بیمارستان بازدید بعمل آوردند.

★ **بازگشت سرمایه‌ها و مغزها به تبریز**

آنگاه آقای دکتر رحیم‌هویدا استاد دانشگاه آذرآبادگان اظهار داشت :

تیمسار معظم ارتشبد دکتر شفقت استاندار محبوب آذربایجان امیدواری مردم تبریز اینست که به هنگام استانداری جنابعالی صد ها از این موسسات خیریه با راهنمائی وهمت مردان‌تبریز افتتاح گردد تا باشد شهر تبریز این شهر قهرمان و تاریخی عظمت دیرینه خود را بازیابد، باآندک مروری‌به تاریخ درخشان آذربایجان‌و تبریز روشن میگردد که‌این شهر درگذشته های دور چه اهمیت و آبادی داشته است و برای مثال باید عرض کنم وقتی کلاویخوسفیر اسپانیا در حدود سال های ۸۰۵ هجری قمری از تبریز دیدن میکند در سفر نامه معروف خود بنام‌سفرنامه کلاویخو درصفحه ۱۵۹از کتاب‌خویش مینویسد تبریز شهر زیبا و آبادی‌است باباغهاو کاروانسراها و حجره‌ها درآن ابریشم‌و مال‌التجاره‌و جواهر می فروشند و زنان تبریزی در خرید جواهرات و زینت آلات برهمدیگر سبقت می جویند و دارای ساختمان های زیباست که‌مردم‌ثروتمند تبریز در ایجاد این‌ساختمان ها و بناهای زیبا با یکدیگر رقابت می نمایند حالاچنانکه ملاحظه می‌فرمائید این‌بخش خصوصی توسط شخصی بنام آقای حاج علی اصغر شمس آذر و سایر مردان‌با همت باچنین عظمت و ابهت برای‌شفای‌عده‌ای‌ازدردمندان ساخته و پرداخته شده‌است کهنمونه‌های مفیدوثمربخش آنرا هم‌اکنون ملاحظه فرمودید مردم آذربایجان‌از تیمسار معظم تقاضا دارندکه عواملی ایجاد شودکه‌سرمایه ها و مغز های اقتصادی که از این سامان رفته‌اندو باره به‌آذربایجان برگردند وباور بفرمائیدچنانچه‌عنایت‌وصفای تیمسار ارتشبد شفقت نبود همین حاج‌علی‌اصغر شمس‌آذر بانی این موسسه خیریه را نمی‌شد باصد رشته زنجیر به تبریز کشانید.

نه‌تنها من بلکه همه‌مردم آذربایجان یکصدا معتقدند که هیچ کس دلسوز تر از تیمسار که فرزند برومند تبریز هستند به تبریز قهرمان دلسوزتر نخواهد بود (در این موقع همه فریاد زدند صحیح است صحیح است) زنده باد شاهنشاه .

★ استاندار آذربایجان‌شرقی بهنگام بازدید از محوطه بیمارستان در سمت راست آقای شمس‌آذر بانی و موسس بیمارستان دیده میشوند.

گفتگو باآقای شمس‌آذر

گزارشگر اطلاعات در تبریز پس ازافتتاح‌بیمارستان با آقای حاج علی اصغر شمس‌آذر که باصرف‌میلیون ها ریال هزینه و زحمات شبانه روزی این بیمارستان بزرگ را دریکی از محلات پرجمعیت تبریز ایجاد کرد. گفتگوئی بعمل آورد ،

گزارشگر ما سئوال کرد چه انگیزه‌ای سبب شدکه شما این بیمارستان را بسازید و برایگان در اختیار مردم بگذارید؟ آقای شمس آذردر جواب اظهار داشت ۸ سال قبل علیاحضرت شهبانوی گرامی ایران به تبریزتشریف فرما شدند وضمن بازدید از نقاط مختلف شهر ازمقامات مسئول درباره وجود آسایشگاه معلولان سئوال فرمودند بعرض‌رسیدمتاسفانه در تبریز آسایشگاهی برای معلولین‌وجودنداردا‌ستاندارد وقت از صاحبان صنایع و بازرگانان در ایجاد یک آسایشگاه کمک خواست و چون من معتقد هستم که هر ایرانی هرچه که اندوخته دارد از این آب وخاک‌است وباید در همین آب و خاک آنرا در جهت رفاه عمومی مردم خرج کند باکمال افتخار بصدای شهبانوی گرامی ایران پاسخ دادم و مسئولیت ساختن این بیمارستان راکه خوشبختانه امروز بدست تیمسارارتشبد شفقت‌استاندار آذربایجان شرقی که سرباز جانباز وطن ومورد اعتماد مردم این‌استان هستندافتتاح شد بعهده گرفتم دربدو کار قرار بوده اینجانب یک طبقه بسازم ولی وقتی فاز اول تمام شد حیفم آمد که این بیمارستان فاز دومی‌هم نداشته باشد لذا باصرف هزینه سنگینی این‌بیمارستان را باتمام رساندم متاسفانه در سال اخیر بااینکه این بیمارستان کارش تمام و آماده بهره برداری‌بود بعللی ساختمان باین عظمت و بزرگی را نادیده گرفته ودر افتتاح آن کوتاهی میکردندکه ملت آنرا همه هم شهریان من بخوبی میدانند ، امروزمن یکی از آرزوهای خود رسیدم که این بیمارستان بنام شاهنشاه آریامهر افتتاح شد، از آقای شمس آذر سئوال شد آیا شما جزاین ساختمان‌اقدام عام‌المنفعه دیگری هم کرده‌اید ؟

ایشان اظهار داشت :ازچند سال قبل در خیابان آبرسانی مهدکودکی ساختمام‌کمدراختیار مردم این شهر قرار گرفته‌است. است .

گزارشگر ما از آقای‌شمس آذر که معروف به میلیونر آذربایجان استپرسید درمحافل مختلف شهر گفتگو از اینست که شما فعالیت سازندگی خود را درآذربایجان و بمخصوص در تبریز کمو حتی قطع‌کرده‌اید ومقیم مرکز شده‌اید آیا این شایعه صحت دارد ؟

آقای شمس‌آذر در حالیکه متاثر بنظر میرسید گفت من‌هم مثل همه اهل تبریز عاشق‌شهر ودیار خودهستم و میدانید که جداشدن عاشق‌از معشوق‌چقدر سخت و تلخ وتاسف انگیز است ومن باکمال تاسف باید بگویم بعلت نارواییهایی که‌در سال های اخیر در حق من‌شده بود بناچار این شهر را ترک کردم ولی هرگز عشق ومحبتم بتبریز از دلم کنده نمیشود و هنوز هم فعالیت و کوشش من در تبریز ادامه دارد و درسایر شهرها نیزشروع بفعالیت‌های صنعتی و ایجاد کارخانجات کرده‌ام چون معتقدم همه‌جای ایران سرای من است .

آقای شمس‌آذر افزود :من با آشنائی که بروحیه انسانی ومردم دوستی تیمسار ارتشبد شفقت‌استاندار آذربایجان‌شرقی دارم و بشرافت و پاکدامنی ایشان همه واقف و آگاه‌هستند دراین موقع که این شخصیت محترم درمقام استانداری کمر خدمت بمردم این استان را بسته‌اند اعلام میدارم آنعده از آذربایجانیانی که بعللی تبریزرا ترک کرده‌اند کم‌کم بسوی شهر خود بازخواهند گشت ومسلما من‌هم همیشه جاناومالادراختیار مردم تبریز واستاندار دلسوز خواهم بود وبزرگترین‌آرزویم اینست که در اجرای منویات شاهانه در جهت رفاه و تامین آسایش مردم‌سهم کوچکی‌داشته باشم .

سازمان انرژی اتمی ایران

آگهی استخدام

معاونت نیروگاههای اتمی جهت تکمیل کادر فنی خود احتیاج به افراد زیر دارد.

مهندس برق
مهندس الکترونیک
مهندس مکانیک

داوطلبان واجد شرایط درصورت موفقیت درامتحانات مربوطه در روزهای هفتم و هشتم خردادماه سال جاری جهت کارآموزی فنی برای نیروگاههای اتمی بمدت ۲ تا ۳ سال بخارج از کشور اعزام خواهند شد.

شرایط استخدام

۱ـ تابعیت دولت شاهنشاهی
۲ـ دارابودن حداقل مدرک لیسانس در رشته های مربوطه
۳ـ حداکثر سن ۳۵ سال (سن های بالا با داشتن سابقه کار مفید مورد نظر قابل قبول میباشد)
۴ـ داشتن برگ خاتمه خدمت و یا معافیت دائم غیرپزشکی
۵ـ نداشتن تعهد اشتغال بکار در موسسات و سازمانهای دولتی
۶ـ دارابودن سلامت کامل به تشخیص سازمان
۷ـ آمادگی خدمت در جنوب کشور

داوطلبانی که برای دوره کارآموزی اعزام میگردند باید تضمین رسمی بسپارند که پس از خاتمه کارآموزی حداقل دو برابر مدت در هر نقطه‌ای که سازمان تعیین نماید خدمت کنند.

از متقاضیان واجدشرایط دعوت میشود هرچه زودتر شخصا از ساعت ۸ صبح تا ۵ بعدازظهر با دردست داشتن مدارک لازم به دفتر آموزش واحدطرح نیروگاههای اتمی سازمان انرژی اتمی ایران واقع در خیابان کریمخان زند ابتدای حافظ جنب بانک ملی مراجعه نمایند.

آگهی رسمی

بموجب صورتجلسات مجمع عمومی عادی‌و هیئت‌مدیره شرکت لابراتوار های روش(سهامی خاص) مورخ ۱۶ر۱ر۲۵۳۷ ترازنامه شرکت مورد تصویب قرار گرفت و آقایان دکتر آلفردهارتمن دکتر دیتر ، بفوگلی اشتالر ونامی‌مشیری برای مدت دوسال بسمت اعضاء هیئت مدیره و آقایان بهروز عراقی و شاهرخ بهنام برای مدت یکسال به ترتیب بسمت بازرسان اصلی و علی‌البدل شرکت‌انتخاب شدند و در جلسه هیئت مدیره آقای نامی مشیری بسمت رئیس هیئت‌مدیره و آقای دکتر آلفردهارتمن بسمت نایب رئیس‌هیئت مدیره و مدیرعامل و آقای پیتر کرایس‌بسمت‌مدیر طرح وآقای دکتر ابراهیم بزرگزاده سندی‌بسمت مدیر فنی تعیین و کلیه اسناد و مدارک تعهدآور شرکت و همچنین کلیه چکها ـسفته‌هاـبروات‌ـ قراردادها وغیره بامضاء متفق دو نفر از آقایان نامی مشیری ـ دکتر آلفردهارتمن ـژیری‌بالون‌ـ پیتر کرایس و دکتر ابراهیم بزرگزاده سندی با مهر شرکت معتبر خواهدبود .

رئیس ثبت شرکتهای ثبت شیراز عبدالکریم صادقی
م الف ۱۹۵

آگهی باشگاه عصر
نوبت اول

مجمع عمومی عادی سالیانه باشگاه ساعت ۱۸روز یکشنبه ۱۷ر۲ر۲۵۳۷ در محل باشگاه تشکیل خواهد گردید .

دستور جلسه
۱ـ استماع گزارش هیئت مدیره
۲ـ تصویب ترازنامه سال ۲۵۳۶
۳ـ انتخاب هیئت مدیره و بازرسان

هیئت مدیره
آ ـ ۱۶۱۹

آگهی دعوت مجمع عمومی عادی سالانه‌شرکت‌سهامی خاص کمپف

از صاحبان سهام شرکت سهامی خاص کمپف‌دعوت می‌شود که در مجمع عمومی سالانه که روز دوشنبه ۲۵ اردیبهشت ماه ۲۵۳۷ شاهنشاهی در ساعت دوازده در محل شرکت خیابان شاهرضا شماره ۸۶ تشکیل می‌گردد خود یا نمایندگان قانونی آنان با در دست داشتن‌وکالتنامه حضور بهمرسانند .

دستور جلسه
۱ـ رسیدگی‌به‌ترازنامه وبیلان سال ۲۵۳۶ واستماع گزارش بازرسان شرکت .
۲ـ انتخاب بعضی از اعضاء هیئت مدیره .
۳ـ انتخاب مدیر عامل .
۴ـ انتخاب بازرسان و بازرس علی‌البدل و تعیین حق‌الزحمه آنان .
۵ـ تعیین روزنامه کثیرالانتشار برای درج کلیه اگهی‌های شرکت .
۶ـ سایر امور مربوط به شرکت که طرح آن در صلاحیت مجمع عمومی عادی میباشد .

رئیس هیئت مدیره شرکت سهامی خاص کمپف

مشتزنان گمنام برای اشغال جای ملی‌پوشها ، نبردمیکنند..

بقیه از صفحه ۱۰

بزمی ـ مجید گوهری (جعفری) با هادی سلطانی (ایران امروز) برنده گوهری

۶۷ کیلو : محمد اسکندری (پله) با بهرام طغرائی (گمرک) برنده طغرائی ـ غلامرضا غفاری (حمید) باقدرت‌اله نظری(اراک) برنده نظری ـ احمد آماده(کرج) با رحیم اسکندرزاده (شفق)برنده آماده

۷۱ کیلو : ناصربیگ محمدی (دخانیات) با محمد قندی (پله) برنده قندی ـ حسنعلی علی‌بیگی (حمید) با هاشم اصغر نیلری (گمرک) برنده علی‌بیگی.

آخرین گفتنی درباره مسابقات اینکه ، تیم تاج که در میان باشگاهها، بیشترین مشتزن را دارند،به مسابقه‌ها پشت کرده‌اند، و معلوم نیست بچه دلیلی در مسابقات شرکت ننموده‌اند.

پان آمریکن باکمال خوشوقتی افتتاح دفترجدید فروش بلیط را اعلام میدارد

دفتر جدیدو بزرگ ما یکی از مدرنترین نمایندگیها در ایران محسوب میگردد .
همکاران با تجربه ما با کاملترین دستگاه کامپیوتری‌قادر خواهند بود که ظرف چند ثانیه بلیط پروازها را برای شما بهر کجا میروید رزرو نمایند . با ما تماس بگیرید .
با کمال میل در خدمت شما خواهیم بود .

PAN AM

ساعات کار
شنبه تا چهارشنبه ساعت ۸/۳۰ صبح تا ۵ بعد از ظهر
پنجشنبه‌ها ساعت ۸/۳۰ تا ۲ بعد از ظهر
آدرس : خیابان شاهرضا نبش ویلا .

همکاران پان آمریکن
با تجربه‌ترین درجهان

زیر آسمان کبود

از : محمد صالحی آرام

انجمن‌ها، «کاسهٔ داغتر از آش» شده‌اند

عوارض تراشان هفته

الحق و الانصاف بسیاری از انجمن‌های به اصطلاح دمکراتیک شهر و شهرستان تمام هم و غمشان را روی این گذاشته‌اند که ابتدا با شهرداری تبانی کنند و بعد عوارض جدیدی بتراشند.

درست از هنگامیکه انتخابات انجمن‌ها انجام شد و گروهی مشتاق خدمت به جلسات آن را یافتند، هفته‌یی نیست که نشنویم انجمن شهر یا شهرستان فلان‌شهر عوارض تازه‌یی برای گروهی، نتراشیده است. محض نمونه درهمین ماه تازه‌ترین عوارضی که انجمن‌های کرمانشاه، ساری، رشت اختراع کرده‌اند گرفتن عوارض از پزشکان و دندانپزشکان، افزودن عوارض گواهینامه رانندگی از ۱۵۰ تومان به پانصد تومان، و گرفتن عوارض از آفرادیست که قصد ساختن خانه در حول و حوش شهر های شمالی دارند.

جالب آنکه در بعضی از موارد انجمن‌ها چنان کاسه های آن آش داغتر شده‌اند که بعضی از شهرداران وقت مانند شهردار شیراز در قبال وضع اینهمه عوارض به اعتراض برخاسته‌اند...

به‌هرحال باچاپ «اطلاعیه آهنی» انجمن شهر خرمشهر که حتی به جریمه کردن همشهریان عزیز، پرداخته است، امیدواریم انجمن نشینان محترم، لااقل وظیفه اصلی خود را در مقابل رسالت اجتماعی همچنین گرفتن حق حضور در جلسات انجمن، فراموش نکرده باشند ...

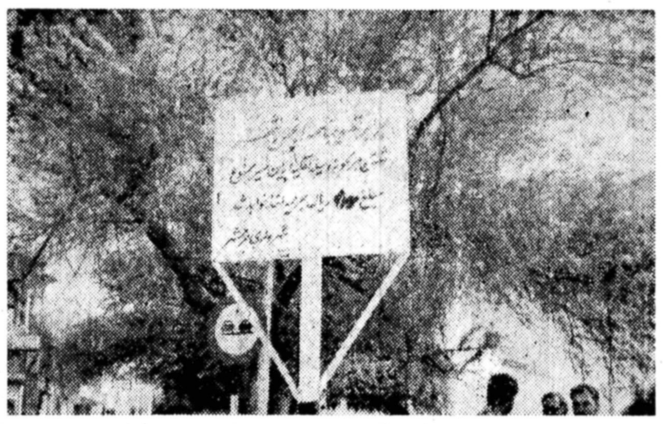

پشیمان هفته

طمع را نباید که چندان کنی...

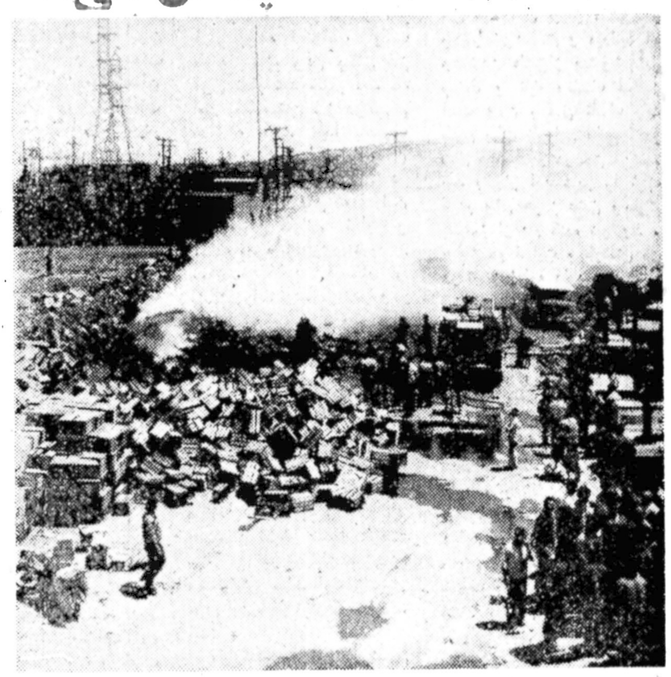

سال پیش که یک شرکت خارجی به شهرداری اهواز پیشنهاد کرد، طبق قراردادی زباله‌های شهر را ببرد و مبدل به کود شیمیائی کند، شهرداری که فکر میکرد زباله هم «تحفه» است قبول نکرد، اما بعدها که متوجه شد زباله‌ها بدجوری روی دستش مانده، به شرکت پیغام داد، حالا که شمائید بیائید زباله‌ها را ببرید، امـا مسئولان شرکت جواب دادند خیلی ممنـونیم، مبارک صاحبش باشد، ما الان خودمان زباله زیادی هم داریم اگر شما میخواهید بیائید ببرید...

درنتیجه (چنانکه درعکس مشاهده میشود) زباله‌های بلاتکلیف آنقدر ماند تا درائر بی‌احتیاطی آتش گرفت، و اگر ماموران آتش نشانی دیر جنبیده بودند نصف شهر آتش میگرفت، اینجاست که شاعر مونتاژیست میگوید:

طمع را نباید که چندان کنی که آشغالخران را بشیمان کنی

ده تومان میگیرند، مخابرات نشانشان نایدای هفته میدهند!

کوزه بودش آب می‌نامد بدست
آب را چون یافت، خود کوزه شکست

قرهضیاءالدین سالهـا اداره مخابرات نداشت تا اینکه پس از مکاتبـات بسیار، صاحب مخابرات شد، و اهالی از این بابت کلـی مباهی و مفتخر شدند، اما ... آخرین خبر واصله از قره ضیاء الدین حاکیست عده‌ای با استفاده از بی‌تابلو بودن مخابرا تاین شهر، نفری ده تومان از مراجعن نابلد میگیرند تا مخابرات را نشانشان بدهند، ناگفته نماند که مخابـرات قرهضیاء الدین علاوه بـر بی‌تابلوئی در حومه شهر نیز قرار دارد و این مسئله فوزیست بالای قوز ...

توضیح هفته

هر «یزدی» نامی، یزدی نیست

هر گردی گردو نیست، همانطور که هر «یزدی»ئی یزدی نیست. پس هرگـاه اهالی محـترم تهران و شهرستانها در تابلو مغازه یا بنگاه یا تجارتخانه‌ئی با عنوان «یزدی» رو برو شدند تصور نکنند، یزدی بودن صاحب مغازه محرز است، چه اخیرا دیده و شنیده‌شده عده‌ئی از افراد زرنگ از خوشنامی و مارک یزد و یزدی استفاده سوء میکنند! البته در همه شهری، آدم خوب بسیار هست، لکـن رویهمرفته به تجربه ثابت شده که اهالی یزددر رعایت مبانی اخلاقی و اعتـقادی سعی بیشتری بعمل مـی آورند. ...

متن بالا، محتـوی نامه‌ایست که از سوی عده‌ئی از اهالی محترم یزد بـه نمایندگی اطلاعات تسلیـم شده، و ما بدون هیچگونه نظری طبق روال درسـن روزنامه به درج آن مبادرت کردیم.

عرضحال هفته

سه مشکل، سه تقاضا

۱ـ پستخانه آبدانان، همیشه تعطیل است و اگربرسبیل تفنن گاهی باز شود حداکثر یکساعت دایر است.

آبدانانی‌ها میگویند اگر درهمه‌جا رسم براینست «ما حرفی نداریم، اماچنانچه قضیه «زیردرروشی» و اینحرفهاست، مسئولین ترتیب را بنحوی بدهند که نه سیخ بسوزد نه کباب ...

۲ـ هر آبدانانی که به اهواز یا تهران مسافرت کند موقع برگشتن یککتک مفصل میخورد «بنابراین مسافران محترم هنگامی که عزم سفر میکنند، ابتدا کتکخور خود را قرص بپیکنند «بعد باترس و لرز بسفر میروند.

معتمدین آبدانان طی نامه‌ئی به نمایندگی اطلاعات در این بخش «نوشته‌اند: درگاراژ شمس‌العماره که مقر ترانسپورت های خرم‌آباد و اهواز است، کرایه‌ئی که از ما میگیرند، معادل کرایه آبادان است، در حالی که ما پلدختر پیاده «میشویم و حدود سیصد چهارصد کیلو متر اختلاف راه هست، ای‌کاش با زبان خوش با اجحاف میکردند اگر صدایمان در بیاید سرو کارمان با چوب و چماق است ...

تقاضا داریم بالانشینان اطاق اصناف، فکری بحال ما بکنند.

۳ـ رایج‌ترین چراغ در آبدانان «چراغ «موشی» است، چون برق این بخش بزرگ بمندرت و بمنوبت گذارش به خانه‌ها می‌آیند. مرور زمان باعث شده که اهالی به «چراغ موشی» عادت کنند و فرض را براین گذارند، پنجاه سال زودتر متولد شده‌اند، در عین حال پیشنهاد میکنند، لااقل شهرداری، ترتیبی بدهد که خانواده‌ها بدانند کدام شب برق دارند تاپیشاپیش از موقعیت خود باخبر باشند.

تذکر هفته

عجولان هفته

بزنید بچاک، رئیس جلسه دارد...

جمعیت هفت هزار نفری پاشاکی، در هفـت سال گذشته، هفتاد بار کتبی و شفاهی از برق منطقـه‌ای گیلان تقاضای «برق» کرده‌اند اما به درخواست آنـان التفاتی نشده است.

اهالی پاشاکی گفته‌اند ما حاضریم حتی هزینه‌هـای مربوطه را نیز خودمـان بپردازیم، برق منطقه جواب داده اختیار دارید، پول که قابلی ندارد شما بـرق بخواسنید ما هم در فکرش هستیم «عجله هم کـار شیطانست حداقل صبر کنید تا برنامه پنجم اجرا شود..

انتظار تلخ و تاریک اهالی چند سال دیگر ادامه یافته تا اینکه از برق منطقه بـه آنان ابلاغ شده، حالا که خیلی عجله دارید، عیبی ندارد، عجالتا پانزده درصدی از هزینه‌های مربوطـه را بپردازید، ببینیم چه‌میشود. جماعت مشتاق، حتی از قوت روزانه کرم خاردار و خار کرم‌دار مزنند و بایک آتش‌بس موقت، از محـل صرفه‌جوئی جنگ و جدال با کرم خاردار صد و پنجاه هزار تومان جمع‌آوری می کنند و بسرعت برق به‌اداره برق میبرند، اما آقای رئیس پول را نمی‌گیرد و به آنها میگوید، در سال جاری فقط ما میتوانیم پیشنهاد بدهیم، دادن برق با استانداری است اهالی دست از پا درازتر برمیگردند. و گوش بزنگ می‌نشینند تا اینکه رادیـو گیلان بشارت میدهد کـه برق رسانی به «پاشاکی» در جلسه اخیر استانداری بـه تصویب رسید و مقرر گردید که ۱۵ درصد هزینه را اهالی بپردازند، جماعت آماده و قبراق پول بدست به برق منطقه شتافتند اما به آنها گفته شد آقای رئیس جلسه محرمانه دارد، نزد معاون رفتند منشی معاون بـه اطلاعشان رسانید که آقای معاون از موضوع اطلاعی ندارند باید بروید به اداره برق لاهیجان و بدین ترتیب پاشاکی همچنان بی‌برق است و یکصدوپنجاه هزارتومان پولی که اهالی با خوددل جمع‌کرده‌اند، روی دستشان مانده است.

گذشته‌ها، گذشته، اما...

هرسال دهـها اردوی پیشاهنگی، سازمان جوانان شیروخورشید و اردوهـای دیگر، در اردوگاه «شاه‌کوه» اصفهان تشکیل میگردد و طبعا هزاران نوجـوان مجبورند از جاده «شاه‌کوه ـ اصفهان» که درهر گوشه‌اش خطری کمین کـرده است بگذرند.

درمورد گذشته وتصادفاتی که دراین مسیر روی داده، حرف زدن نتیجه‌یی ندارد، چه گذشته‌ها گذشته. امـا امیدواری هزاران خانواده اینست که امسال قبـل از فرارسیدن موعد تشکیـل اردوها اداره راه وترابری استان اصفهان در مـورد تسطیح و اسفالت این جاده خطرناک اقدام کند، والسلام.

عکس گوشه‌ئی از جـاده «شاه‌کوه» را نشان میدهد

بیمارستان مازیار بابل

برای تکمیل کادر پزشکی خود آقایان متخصصین مشروحه زیر را به‌همکاری دعوت مینماید.

۱ـ متخصص زنان وزایمان.
۲ـ متخصص اورولوژی
۳ـ متخصص علوم آزمایشگاهی
۴ـ متخصص جراحی عمومی
۵ـ متخصص رادیولوژی
۶ـ دکتر داروساز یا داروساز مجاز
۷ـ متخصص داخلی
۸ـ متخصص کودکان.

زیباترین وان از مرمر صنعتی را انتخاب فرمائید

دفتر مرکزی شرکت

پرسابل تلفن ـ ۳۱۳۲۹۴

ازغرفه این شرکت درسالن ۸ نمایشگاه بین‌المللی مصالح ساختمانی دیدن فرمائید.

آگهی تأسیس شرکت پس‌انداز و وام مسکن پاسارگاد

بانک رهنی ایران

در اجرای ماده ۵ قانون تشویق پس‌انداز مسکن مصوب ۲۵۲۶/۴/۱۰ و مقررات شرکتهای پس‌انداز و وام مسکن مصوب ۲۵۲۷/۹/۲۶ شورای پول و اعتبار تاسیس :

شرکت پس‌انداز و وام مسکن پاسارگاد

را درتهران اعلام مینماید..

سرمـایه اولیه شرکت یک میلیارد و پانصدمیلیون ریال است که به یکصدوپنجاه هزار سهم ده هزارریالی تقسیم گردیده و یکصدو بیست هزار سهم ان توسط موسسین اولیه تعهد گردیده وسی هزار سهم دیگر به عموم متقاضیان عرضه میگردد.

متقاضیان خرید سهام این شرکت میتوانند همه روزه از روزشنبه ۲۵۳۷/۲/۲ تا پایان روز پنجشنبه ۲۵۳۷/۲/۲۱ برای خرید سهام و پرداخت نقدی بهای آن با ساختمان مرکزی بانک رهنی ایران اطاق ۱۰۶ مراجعه نمایند.

آگهی پذیرش نمایندگی

شرکت سهامی ایرانی تولید اتومبیل (سایپا) عام

جهت نمایندگی فروش، فروشگاه لوازم یدکی و تعمیرگاه اتومبیل‌های رنو در شهرستانهای زیر نماینده فعال میپذیرد :

سنندج خرم‌آباد کاشان ملایر سمنان

شرایط نمایندگی :

۱ ـ دارا بودن تعمیرگاه یا زمین مناسب جهت احداث آن، طبق نقشه و نظر شرکت.
۲ ـ دارا بودن نمایشگاه با حداقل مساحت ۶۰ مترمربع در یکی از خیابانهای اصلی شهر.
۳ ـ دارا بودن امکانات مالی کافی و علاقمندی به امور فنی در رشته اتومبیل،

واجدین شرایط میتوانند درخواستهای کتبی خود را تا آخر اردیبهشت ماه ۲۵۳۷ به مدیریت امور بازرگانی شرکت سهامی ایرانی تولید اتومبیل، واقع در تهران ـ خیابان آیزنهاور شماره ۵۵۳ ارسال نمایند.

آگهی جهت اطلاع سهامداران شرکت سهامی خاص ژنرال الکتریک ایران

بانو جه باینکه طبق تصمیم مجمع عمومی فوق‌العاده صاحبان سهام شرکت مورخ هفدهم اسفند ماه ۲۵۳۶ که باتفاق آراء اتخاذ گردیده کلیه سهام بی‌نام شرکت تبدیل بسهام با نـام میگردد ـ بنابراین از کلیه صاحبان سهام بی‌نام شرکت دعوت میشود که از تاریخ نشرنوبت اول این آگهی تامدت شش ماه بدفترشرکت مراجعه و سهام بی‌نام خود را به سهام بانام تبدیل نماید.

بدیهی است پس از انقضای مهلت‌مزبور کلیه سهام بی‌نام شرکت باطل شده تلقـی خواهد گردید.

شرکت سهامی خاص ژنرال الکتریک ایران

نوبت دوم

هیئت مدیره شرکت

آ ـ ۱۴۲۳

جانور پیر

قصه تازه ای از: احمد رضا دریایی

من مطمئن هستم. مطمئن هستم که هیچکس مثل من، صبور، با حوصله و بردبار نیست. آنهم با این درد لعنتی و با این چشم ورم کرده که گویی امروز و فردا از حدقه بیرون میزند، و توی دست هایم می افتد.

هیچکس نمی تواند مثل من ساعت ها، روزها، ماهها و سالها بنشیند وانتظار بکشد تا یکروز، یا یکشب چشم آماسیده اش، از زیر پیشانی جدا شود و مثل یک «تیله انگشتی» بزرگ و شفاف، جلوی پایش بیفتد. حتی آن جانور سیاه و پیر که مثل کلاغ می پرد، مثل جغد نگاه می کند و مثل گرگ زوزه می کشد و هر روز روبروی اتاقم می نشیند و چشم از من بر نمی دارد هم، مثل من صبور، بردبار و با حوصله نیست.

درست نمی دانم از چه وقت شروع شد: یک چشمم ناگهان درد گرفت، ورم کرد، درد به شقیقه هایم زد و از کنار گوشهایم، به فکم دوید و آرواره ام را از حرکت بازداشت. آنوقت مثل آبی که از تنگ لبالب پر شده ای بریزد، درد از قسمت تحتانی آرواره به تمام بدنم سرازیر کرد. مفصل هایم را بهم کشید وبعد به پاهایم زد. انگار میلیون ها سوزن گداخته را به کف پاهایم فرو کرده باشند.

از شدت درد به دیوار چنگ می زدم به زمین، و خاک مرطوب کف اتاقم را توی مشتهایم می فشردم.

درد مرموز، ابتدا، ماهی یکبار، دوماهی یکبار، بسراغم می آمد، کم کم به هفته ای یکبار و روزی یکبار رسید. حالا لحظه ای از من و ازجانم، جدا نمی شود. برای همین است که میگویم هیچکس مثل من صبور، با حوصله و بردبار نیست، حتی آن جانور پیر با آن هیات وهیبت غریبش که می تواند روی یک تخته سنگ نه چندان صاف بطرز عجیبی روی دو پا بنشیند و حرکات و رفتار مرازیر نظر بگیرد.

می توانم یکروز، صبح یا عصر یک دستمال سفید روی چشم ورم کرده ام ببندم به خیابان بروم واز اولین مغازه، یک تیغ سلمانی بخرم، آنوقت در همین اتاق کوچک، روبروی آینه بنشینم و بدقت، لبه تیز تیغ را روی مردمک چشمم، آنقدر بفشارم تا از وسط دونیم شود. بعد با لبه کاردی، میله ای، چیزی، هر نیمه را، آرام آرام، از حدقه بیرون بکشم وخود را ازاین درد ناشناخته ومرموز خلاص کنم.

می توانم توی اتاقم قدم بزنم و هر وقت که حوصله ام سررفت، از پنجره به بیرون نگاه کنم. می توانم کنار پنجره بایستم و با شهامت، توی چشمهای آن جا نور پیر خیره شوم که وقیحانه بمن نگاه می کند و چشم ازچشمم بر نمی دارد.

می توانم شکلک بسازم، مسخره اش کنم. وقتی این پا و آن پا می شود وهیکل قناس و سیاهش را جابجا می کند، می توانم ادایش را در بیاورم. حتی میتوانم، خم شوم، سنگی، چوبی، تخته ای بردارم و بطرفش پرتاب کنم. می توانم فریاد بکشم واورا بترسانم.

اصلا می توانم یکشب ـ یک نیمه شب ـ آن کارد قدیمی تیغه بلند را بردارم، انتهایش را به لبه پنجره بگذارم و بی آنکه از پنجره بیرون رانگاه کنم و آن جانور پیر را یکبار دیگر در تاریک روشنای مهتابی کوچه ببینم، گلویم را بشدت، به نوک تیز کارد بکوبم....

اما من، هرگز این کار ها را نکردم. برای همین است که می گویم: هیچکس مثل من صبور، با حوصله و بردبار نیست.

****

آه... هرگز درد به این شدت به جانم نریخته بود. با آنکه بعد از مدتی زندگی کردن با این چشم آماسیده واین تن تکیده، ظاهراً می بایست با درد، انس والفتی بهم بزنم و به آن «عادت» کنم، انگار، دیگر درد بر من غلبه کرده است.

خاک مرطوب کف اتاق را چنگ می زنم. بزحمت از جا بر می خیزم. افتان و خیزان، طول اتاق را چند بار طی میکنم. کنار پنجره می آیم. جانور پیر بمن نگاه می کند. بچشمانم خیره می شود. کف پاهایم می سوزد. هر طوری هست باید مقاومت کنم. باید این درد مرموز را بفراموشی بسپارم.

باید طاقت بیاورم. جانور پیر، روی دو پا جابجا می شود، ادایش را در میاورم. برایش شکلک می سازم. فریاد می زنم. همانگونه بی خیال، خیره بمن نگاه می کند. خم می شوم. سنگی، چوبی، تخته ای، بر می دارم، بطرفش پرتاب می کنم. درد امان نمی دهد، فریادهایم بین دهان و حنجره گم می شود. مفصل هایم می سوزد دهانم می سوزد. شقیقه هایم تیر می کشد. چشم از جانور پیر بر می گیرم. دستمال سفید را بر می دارم. آنرا روی چشم آماسیده ام می بندم. به خیابان می روم. ازاولین مغازه، یک تیغ سلمانی میخرم و در اتاق، روبروی آینه می نشینم. لبه تیز تیغ را بدقت روی مردمک چشمم می گذارم و فشار می دهم...

***

آه... دیگر نه از درد خبری هست و نه از آن جانور پیر که می توانست روی یک تخته سنگ نه چندان صاف به طرز عجیبی روی دو پا بنشیند و حرکات و رفتار مرا زیر نظر بگیرد.

می اندیشم که چه بیهوده سالها، دردی مرموز و جانکاه را با خود همراه کرده بودم، درحالیکه می توانستم به این راحتی از شرش خلاص شوم.

***

دقیقاً همین طور شروع شد: یک شب ناگهان چشم چپم درد گرفته بود. بعد، کمی و بعد، بیشتر ورم کرده بود. به شقیقه هایم زده بود و از کنار گوشهایم به فکم دویده بود و آرواره ام را از حرکت باز داشته بود.

انوقت، مثل آبی که از تنگ لبالب پر شده ای بریزد، درد از قسمت تحتانی آرواره به تمام بدنم سرریز کرده بود. مفصل هایم را بهم کشیده بود و به پاهایم رسیده بود. انگار میلیونها سوزن گداخته را به کف پایم فرو کرده باشند. از شدت درد، به دیوار چنگ می زدم و به زمین، و خاک مرطوب کف اتاقم را توی مشتهایم می فشردم.

دقیقا همین گونه شروع شده بود وتقریبا از همان موقع بود که آن جانور پیر، که مثل کلاغ می پرید و مثل جغد نگاه می کرد و مثل گرگ زوزه می کشید، توی کوچه پشت اتاق من، روی یک تخته سنگ نه چندان صاف نشست وچشم به پنجره اتاق من دوخت.

دقیقا درد مرموز چشم چپم،همین گونه آغاز شده بود: درست مثل دردی که حالا به چشم راستم افتاده است.

***

جانور پیر، باز هم روی تخته سنگ نشسته و چشم از پنجره اتاقم بر نمی دارد. توی اتاق قدم می زنم و فکر می کنم. اندکی بعد، جلوی پنجره می ایستم.

جانور پیر روی دو پا جابجا می شود. ادایش را در می آورم. برایش شکلک می سازم، بی خیال بمن نگاه می کند. چشمم بشدت می سوزد. دهانم خشک شده، آرواره ام ازحرکت باز ایستاده، سعی می کنم فریاد بزنم. اما انگار، راه گلویم مسدود است. خم می شوم، در تاریکی کوچه، از جلوی پنجره، هر چه بدستم می رسد، سنگی، چوبی، چیزی بر می دارم و پشت سر هم، بطرف جانور پیر پرتاب می کنم. فریاد در گلویم خفه می شود و سکوت سنگین نیمه شب را تنها خش خش نفسهایم می شکند. جانور پیر، همانگونه خیره بمن نگاه می کند. از کنار پنجره دور می شوم. کارد قدیمی تیغه بلند را بر می دارم. انتهایش را به لبه پنجره می گذارم و نوک آن را بطرف گلوی خود می گیرم. شقیقه هایم می سوزد. دهانم خشک شده. درد امانم نمی دهد. سینه، سرو گردن راتا انجاکه ممکن است به عقب می کشم و قبل از آنکه گلویم را بشدت به نوک تیز کارد بکوبم، نگاهی از پنجره، به جانور پیر می افکنم خیره بمن نگاه می کند. گلویم را محکم به تیغه کارد می کوبم، خون از دوسوی شیار تیغه فوران می زند و شیشه پنجره را سرخ می کند. از لابلای خون و نور مات مهتاب، جانور پیر را می بینم که روی تخته سنگ چمباتمه زده و حالا به پنجره اتاق خانه روبرویی خیره شده است، کنجکاو می شوم. با دستهایم، خون پاشیده شده روی پنجره را به کنار می زنم تا بهتر ببینم.

نه، اشتباه نکرده ام جانور پیر، پشت بمن دارد و خیره به پنجره اتاق خانه روبرویی نگاه می کند. این غیر ممکن است، ولی سنگینی نگاه جانور پیر را روی تنم حس می کنم. من در اتاق روبرویی هستم. جلوی آینه نشسته ام. تیغ تیز سلمانی را در دست دارم....

این تابلو نمونه ایست از نمایشگاه «پیام انسانی نقش» که اینک آخرین روز برپائی خود را در تهران میگذراند این نمایشگاه متاسفانه تنها دوروز در تهران برپا بود و برای شرکت در نمایشگاه جهانی کپنهاک می باید برچیده می شد.

«پیام انسانی نقش» پل میان هنرمند و انسان عصر حاضر است و این پیوند جاودانه باردیگر تجلی یافته است. نقاشان سراسر جهان دیگر بار پیوند راستین خود را میان هنر و انسان مستحکم تر می سازند. انان اینک به مقام والای انسانی و معنویتی می اندیشند که عصر تکنولژی آنرا بخطر انداخته است. می شود بخود آمد، می شود خود را و معنویت خود را بازیافت و هر صبح را ـ شادمانه ـ به عشق انسان به شب رساند.

نمایشگاه «پیام انسانی نقش» بعد از سفرش به اروپا با آثار جمعی دیگر از هنرمندان سایر کشورها به ایران باز خواهد گشت و احتمالا در اصفهان بنمایش در خواهد آمد

آوازخوان افریقائی

نوشته: دکتر علیرضا نوری زاده

* صدایش، اگر به دیوار مرزها نخورد، تا سالن کنفرانس دانشگاه ایالتی تکزاس می رود. آنجا که رنگین پوستها جشنی خوش برپا داشته اند تا اواز خوان آوارهٔ افریقا را میزبان بخشنده ای باشند.

صدایش اگر برنیل نشیند، سودان و اوگاندا و مصر را در می نوردد ـ به مدیترانه میرسد و همراه جاشوان عرب که در پی لقمه ای بندرگاههای آوارهٔ دنیا را، زیر بال میگیرند. تا آنجا که بخار دهان یخ میزند و دل به تنهائی میرسد، حرکت میکند.

کسانی که آواز او را در دانشگاه ایالتی تکزاس شنیده اند همان شوکت و عظمتی را که در آوازش در شبهای سوخته ی بیروت، پیدا کردند، باری دیگر بچشم دیدند و با جان ادراک کردند.

نامهائی چون «فرزند افریقا» (مرد سرود ورود) به نام اصلیش «محمد مفتاح الفیتوری» اضافه شده، و در چهارسوی خاورمیانه و افریقا همه او را می شناسند. نخستین بار در کتابخانه دانشگاه امریکائی بیروت، وقتی در میان نامها، جستجوگر کتابی کهنه با نقش «عهد عتیق» بود دیدمش، سلامی، تعارفی و بعد دل بود که سفره میشد و دو انسان از دو نقطه ی جهان، هر کدام باندازه دستهایشان، ازین سفره، لقمه بر می گرفتند. سلام سادهٔ کتابخانه، تا بدرود شبانه در کنار. هتل ادامه می یافت. او نیز چون من آواره بود، ولی زبان و نژادش، یاریش داده بود و در بیروت خانه ای برایش فراهم آمده بود.

بعد از آن گاه بگاه اینجا و آنجا دیدارهائی داشتیم. کنگره بزرگداشت «متنبی»!

شعرخوانی قاهره در تالار شکوهمند عین الشمس. دیدار و قدم زدن در عصر مه گرفته ی لندن. و زمزمه و گریستن در مونپارناس پاریس در شبهای تلخ پربر شدن بیروت چنین است که آوازه خوان افریقا «محمد مفتاح الفیتوری» پس از سالها و دیدارها، برایم آشنائی هم خانه است. اگرچه فاصله ی بین ما، به این آسانیها پر نمیشود. کلام پر صلابت و در عین حال تغزلی او، چهره ای متشخص و ارزشمند به او بخشیده است. و خوشحالم که به لطف هنر روز اطلاعات این فرصت را بیدا می کنم که صدای زلال او را در میهنم جاری کنم. در دلها و چشمها. باشد که این قصه را سری دراز باشد.

محمد مفتاح الفیتوری

«پدرم و آنان...»

* آنان با اسب آمدند
پدرم با باد
آنان میراثم بردند
پدرم ارثیه ای گرانم گذاشت
آنان ساکت و آرام
مادرم را با تلخی زن بودن آشنا کردند و پدرم.
بروی مادر، درهائی از بهشت تن و وحدت گشود.
هر دو را آقا صدا میزدیم
اما آنان چنین خواستند
که سروریشان، بر بلندای تاریخ
به لطف مورخانی که پیکر دوشیزگان را بیش از حقیقت دوست میداشتند
ثبت کردند

و پدرم
مولای نسیم بود و پیر صحرا
بر نخیل حکم میراند و سخنش را پرندگان
چونان زمزمه ی سلیمان دوست میداشتند
اگر کسی نظر عنایتی بر پدرم داشت
واژه ای جانبخش به هدیه اش میداد و جز این..
صحرا بود و نیل بود
و جانها با طرح خرمائی
دیروز را به امروز و امروز را به فردا
می رساندند.

چنین بود که؛
آنان با اسب آمدند
ـ تیغ بر کف، و دشنام بر لب ـ
و پدرم با نسیم آمد
و در دستش هزاران دل
پنهان بود.
آنان با اسب آمدند،
ـ درپی فتح تاریخ ـ
پدرم با نسیم آمد
و همه ی کتابها از آن او شد.

«گلبوسه های متنبی»

* درکوچه ای تنگ اما،
سرشار از اهنگ فتح
ترا ـ ای عبیرگیسو ای ختائی ـ!
دیدم

گوئی گلستانی درچشم دارم
پس دست بردم
دانه دانه
گلهائی را
چیدم.
همه پنداشتند
پرده دری می کنم
چنین باد
که من برباغ
پرده ای از اشک کشیدم
حالیا،
گلندام رودپیکر حوا چشم
اگرم بوسه ای پرتاب کنی
ـ هم از آن بوسه ها که دامن «متنبی» از آن باغچه همیشه بهار بود ـ
دیگر گرد آن کوچه نخواهم گشت
که اگر دایره ای وگشتنی است
بهترآن که دایره توباشی و من همی گرد این دایره بگردم.

متنبی شاعر بزرگ و عاشقانه گوی عرب درروزگار شکوه شرق.

«مسافران نیل»

آن گلی را که هیچکس
با روشنی
در یاد نداشت
وقتیکه تابستان کامل شد
دریک پیاده روی ساکت
پیدا کردم
عابری به اشتباه
درکف سائلی نهاده بود
سائل چه صادقانه
باور داشت که میشود
با گل،
یک وعده سیرغذا خورد و نوبتی نخیره کرد.
آن گلی را که پشت پیکرت ای نیل
گمشده بود
آنسوی خواب یافتم
پری فرو افتاده،
پیکری نیم شکسته
وکلاله ای خونین داشت
ـ آنان که درآغاز روشنی و صبح
تولد گلها را دیده بودند
هرگز، هرگز باورنداشتند
که روزی همه ی منتظران باطرح یک گل
بخواب روند.
وقتی تابستان کامل شد
روستائیان جنوبی
حضور نقش باران را، دعا کردند
اندوه همگانی بود
سوختگان از مرکز می آمدند
صلحی خونین برتاریخ و روزنامه نقش میزد
و جامها بالا می رفت و کامها شیرین میشد.
وقتی تابستان کامل شد
«خارطوم» می گریست
پزشکی برای بستن زخمها پیدا نمیشد
و مردان محجوب
درنیل سرخ بی حان متنـ

مشق اشرافیت

نوشته: محمود دژکام

این روزها «منثور» را توی خیابان نادری دیدم. اول نشناختم. خوب که دقت کردم دیدم خودش است. پیش رفتم و بنا به سابقه الفتی که بین ما بود دستش را فشردم و حالش را پرسیدم. او گرمی و شکل و اخلاق سابق را نداشت. در آخرین دیدار که دو سال قبل بود و با «منظوم» دوست هر دوی ما در هتل «پالاس» ناهار خورده بودیم سری بی مو و برخوردی گرم و نرم داشت. اما حالا روی سرش موی سیاهی نشسته و رفتارش تند و گزنده شده است.

پرسیدم موها را از کجا آورده ای؟ مثل اینکه از این سوآل خوشش نیامد. زیرا با لحنی که در آن کلی فیس و افاده بود گفت موها مال خودم است و خدا حافظی کرد و رفت.

از حرکتش دلخور شدم. گفتم: خدایا! این آدم دو سال قبل برای خودش کلی آقا بود. خلق خدا را دوست داشت. به هر دوستی که میرسید ولش نمی کرد و وعده دیدار میگرفت. جوشش و گرمی از سرو رویش میریخت. در خیابان که راه میرفت با دوستان و آشنایان داد و ستد عاطفی میکرد.. تواضع نشان میداد و در خیز برداشتن به سوی دوست پیشگام بود. دستشان را میگرفت و می خندید و اخلاص می ورزید. معلوم بود که میخواهد یکدانه از تسبیح صد دانه باشد. اما حالا...؛؟

دو روز بعد «منظوم» را دیدم و علت را پرسیدم. در حالیکه دگمه های بارانی پائیزه اش را می انداخت خندید و گفت، مگر خبر نداری؟

ـ چه چیز را؟
ـ سفر انگلیس «منثور» را.
ـ نه.

پس گوش کن. دو سال قبل «منثور» به اروپا رفت. دست و پا کرد و دکتری حقوق گرفت. بعد با عمل جراحی و تحمل ناراحتی زیاد مقداری مو روی سرش کاشت. از آنجا راهی استرالیا شد و دختری به زنی گرفت که میگویند از خانواده ثروتمندی است. حالا هم به ایران برگشته و دارد مشق اشرافیت میکند.

گفتم میخواهی بگوئی که گرفتن دکتری و کاشتن چند تار مو در سر و داشتن یک زن انگلیسی زبان باعث میشود که آدم بفکر اشرافیت بیفتد. آنهم اشرافیتی که دنیا دارد به زباله دانی اش میریزد؟

گفت: به گفته سعدی موقعیکه پسران وزیر ناقص عقل به گدائی میروند خواهی نخواهی روستازادگان دانشمند جایشانرا پر می کنند.

گفتم: مثل اینکه خیلی از مرحله پرت هستی. آن وقت ها که پسران وزیر ناقص عقل همینکه می دیدند پیمانه شان پر و نوبتشان به سررسیده جایشانرا به روستازادگان دانشمند می دادند گذشت.

حالا تغییر زمانه آنچنان پسران وزیر ناقص عقل را جسور و پررو ساخته که از هر دری رانده شوند از در دیگر وارد میشوند و نعمت دنیا را ارث پدری خود میدانند. بیچاره روستازادگان دانشمند که با همه ذوق و سلیقه ای که در موی سر و ریش و سبیل خود بکار میبرند و مشق اشرافیت میکنند باز هم خدمتگزار همان پسران وزیر ناقص عقل هستند.

گفت: تنها پسران وزیر ناقص عقل پررو نیستند. بلکه سوای یک اکثریت عظیم و زحمتکش و شریف، نوع خاصی از روستازادگان دانشمند بخصوص آنها که سالیان متمادی در تهران اطراق کرده اند دیگر آن دانش و استخوان و مقاومت و گذشت ابن سیناها و خواجه نظام الملک ها و خواجه نصیرالدین طوسی ها را ندارند. این ها بجای اینکه به دانش و وطن پرستی خود تکیه کنند. تمام وقتشان صرف اصل و نسب سازی و دیوار کشیدن بین حال و گذشته شان میشود.

پرسیدم چگونه؟

گفت اول با هر دوز و کلک و خوشخدمتی و قرض و قول که هست یک خانه مجلل در شمال شهر دست و پا می کنند. سالن ها و اتاق هایش را با مبل ها و تجمل هائی پر می کنند که اشراف اروپائی به سمسارها می سپارند و خود به آپارتمانهای جمع و جور و کم خرج نقل مکان می کنند تا از اسارت اشیاء رهائی یابند. سپس به سراغ سمسارهای خودمانی میروند و عکس یکی از مستوفی های زمان قاجار را میگیرند و به سالن پذیرائی می اویزند که بع.. له.. این شمایل پدر بزرگ مرحوم است.

گفتم: باورش مشکل است.

هیچ هم مشکل نیست. برای نمونه سری به خیابان جردن و بلوارها و کوچه های شرق و غربش بزن. در بیشتر خانه ها را که بکوبی سر و کله یکی از همین روستازادگان دانشمند و یا نیمه دانشمند که دلرند مشق اشرافیت می کنند بیرون می آید. در بعضی از این خانه ها که فقط یک زن و شوهر ویکی دو بچه زندگی میکنند چنان سالن های بازی و بارهای پذیرائی و اداء و اصول های اشرافانه بوجود آورده اند که ناصر الملک ها و علاء الدوله ها به خواب هم نمی دیدند.

گفتم: به حساب کی؟

گفت: بحساب کی؟.. به حساب وام از بانکها و بعد به عناوین مختلف بالا کشیدن و پس ندادن. به حساب حقوق های گزاف چند جانبه از دولت گرفتن. به حساب مقاطعه کاری به حساب دریافت اعتبارهای کلان از دولت و برپا کردن موسسه های تولیدی و صرافی و غارت میلیونها مصرف کننده وو.

گفتم: که عاقبت چه بشود؟

مسابقه است جانم. زمان زمان مسابقه است. منتها دیگران در بهترین مسابقه ها که تسخیر فضا و بالا بردن سطح تولید و خانه سازی و پیشرفت دانش باشد شرکت می کنند. روستازادگان دانشمند ندید بدید ما هم در بدترین مسابقه ها که اسیر اشیاء شدنست شرکت کرده اند. آنقدر دور و برشان آجر و سنگ مرمر و چوب و آهن و مجسمه و تابلو و کاسه و کوزه و خرت و پرت جمع کرده اند که جرات دست از پا خطا کردن ندارند. این ها بجای خانه زندان ساخته و خود را در آن به بند کشیده اند.

بقیه در صفحه ۳۰

هرسرخپوستی راکه دیدید بکشید!

فاجعه سرخپوستان آمریکا (دلم را بخاک بسپار)

نوشته: دی براون

ترجمه: محمد قاضی

۵۹۰ صفحه ـ ۵۶۵ ریال

انتشارات: خوارزمی

قاضی اگر بهترین مترجم نباشد، حتما یکی از بهترین هاست. ویژگی کار قاضی اینستکه هر اثری را برای ترجمه بر نمی گزیند، بهمین دلیل هر امضای او کافیست که ارزش اثر را باز شناساند و این یکی ـ فاجعه سرخپوستان آمریکا ـ نیز در شمار همان آثار با ارزشی هستند که قاضی به ترجمه آنها همت گماشته است. بهترین تعریف را از کتاب، خود قاضی چنین بدست میدهد:

... کتاب فاجعه سرخپوستان آمریکا شرحی دردناک از این ایلغار به ظاهر مبتنی برفرهنگ و تمدن است. از قتل عام قوم «ناواهو» در ۱۸۶۱ تا کشتار دسته جمعی قوم «سیوکس» درسی سال بعد، شعار افسران ارتش آمریکا همیشه همراه با کینه ای سبعانه این بوده است که: «هر سرخ پوستی را در سر راه خود دیدید بکشید!» دراین کتاب می بینیم که درنده خویی مهاجران حریص وویرانگر سفید پوست حدوحصر نمی شناسد. ابتدا زمین، بعد طلا، و سپس فتح بهشت های جدید زمینی روز به روز بیشتر ایشان را به سوی غرب آمریکا می کشاند....

این کتاب که نام اصلیش «دلم را بخاک بسپار» و اثر «دی براون» است نخستین داستان فتح مغرب آمریکا از دید سرخ پوستی است. دراین کتاب تصویر قهرمانی زیبا و دادگستر نژاد سفید و تصویر شریر و حیله گر و بیرحم سرخ پوست، که چون قلم در کف دشمن بوده از کودکی بفکر و ذهن ماچنین تلقین شده است، در هم میریزند و تصویرهای واقعی به ما عرضه می شوند. این کتاب از روی اشتباهات غرض آلودی که در جالب ترین وگیراترین افسانه های تاریخ غرب آمریکا وجود دارد پرده بر میگیرد، افسانه هایی که دراین چند دهه اخیر الهام بخش ادبیات و سینما بوده است. از پس آن همه قصه های سفیدپوستان که درآن به جنایتها و تبهکاریهای خود رنگ پیروزی صنعت و تمدن داده اند، اینک حقیقت مکشوف و حق به حقدار رسیده است.

دی براون مولف کتاب، موفق به خلق اثری شده است که میتوان آن را به چهار صفت بدیع، جدی عظیم وشکوهمند متصف کرد.

فاجعه سرخپوستان آمریکا بیشک مجموعه ای است از واقعیت، اصالت، سلاست، قدرت بیان و بی نظری و شاید نخستین اثری است دراین زمینه که به فارسی زبانان عرضه می شود»

رمز موفقیت

چرا حساب نمونه بانک عمران، با استقبال عمومی مواجه شد و در مدتی کوتاه به موفقیتی بزرگ دست یافت؟

۱ کسانیکه از اهمیت اعتبار بانکی آگاهی دارند، استقبال کردند، چون با گشایش حساب نمونه، میتوان معادل ۸۰ درصد موجودی پس‌انداز وسپرده ثابت از اعتبار در حساب جاری بهره‌مند شد.

۲ کسانیکه وام برای مصارف مختلف میخواهند، استقبال کردند چون با داشتن حساب نمونه میتوان تا ۱۰۰ هزار تومان وام برای هرمصرف و منظور دریافت کرد

۳ آنها که به اهمیت تسهیلات بانک عمران در پرداخت وجه چک واقف هستند استقبال کردند چون وجه چک بانک عمران در تمام شعب در اختیار صاحب حساب جاری قرار میگیرد

۴ پدران ومادران استقبال کردند چون با داشتن حساب نمونه میتوان ارز تحصیلی فرزندانی‌را که در خارج از کشور تحصیل میکنند بدون پرداخت کارمزد حواله کرد.

۵ خانمها استقبال کردند چون با استفاده از چک حساب نمونه میتوان در خریدها وپرداخت‌ها چک کشید وضمن برخورداری از نظم مالی با ۱۰ درصد بهره که به سپرده ثابت تعلق میگیرد، از بهره‌وری اقتصادی این حساب استفاده کرد.

۶ کسانیکه میخواهند بالاترین بهره اقتصادی را بنحو اطمینان بخش از پول خودداشته باشند استقبال کردند چون به سپرده ثابت دارندگان حساب نمونه ۱۰ درصد یعنی بالاترین بهره قانونی تعلق میگیرد، بعلاوه دارنده حساب، هرزمان نیازی داشته باشد میتواند تا ۸۰ درصد موجودی سپرده ثابت، از اعتبار در حسابجاری استفاده کند

۷ کسانیکه درصدد خرید خانه یا آپارتمان هستند، استقبال کردند، چون دارندگان حساب نمونه میتوانند تا یک میلیون تومان وام برای خرید خانه از بانک عمران دریافت نمایند.

۸ کسانیکه درصدد دریافت وام بدون وثیقه هستند، استقبال کردند چون با داشتن حساب نمونه میتوان تا ۳۰ هزار تومان وام بدون وثیقه دریافت کرد

۹ کسانیکه درصدد توسعه و یا گسترش واحد صنعتی وتولیدی هستند استقبال کردند، چون با داشتن حساب نمونه میتوان از ۵۰۰ هزار تومان وام صنعتی با بهره بسیار کم استفاده نمود.

۱۰ مسافران خارج از کشور استقبال کردند چون با داشتن حساب نمونه، میتوان تا ده هزار دلار ارز مسافرتی (تراولرز چک) بدون پرداخت کارمزد از بانک عمران دریافت کرد.

۱۱ علاقمندان به پس انداز آزاد، استقبال کردند چون به موجودی پس انداز دارندگان حساب نمونه ۸ درصد یعنی بالاترین بهره قانونی تعلق میگیرد و موجودی حساب نیز هرزمان و درهر شعبه‌ای قابل دریافت و پرداخت است

۱۲ ... و تجار و بازرگانان استقبال کردند چون علاوه برخدمات و امتیازات مخصوص دارندگان حساب نمونه، بانک عمران به تجارو بازرگانان،متناسب با گردش کار آنان تا میلیون‌ها تومان اعتبار میدهد و امکانات وسیعی درزمینه خدمات بانکی و اقتصادی و حواله‌های ارزی سریع دراختیار آنان میگذارد

بنابراین، استقبال بی‌نظیری که در زمانی بس کوتاه، از حساب نمونه بعمل آمد مبتنی براین واقعیت است که خدمات و امتیازات حساب نمونه بانک عمران، پاسخگوی نیازهای بانکی مردم و متضمن تأمین حداکثر منافع برای دارندگان این حساب است و این هدفی است که بانک عمران بعنوان شالوده خدمات و برنامه‌های خود هرروز با امکانات بازهم بیشتری دنبال میکند.

بانک عمران بانک نمونه ایران

بازار

گرمی معاملات مصالح ساختمانی قیمت برخی از اقلام آنرا بالا برد

* درهفته گذشته حجم سفارشات آهن آلات، شیشه و برخی از مصالح زیاد بود.
* فروش ۱۱ هزارتن خرما، معاملات صادراتی را گرم کرد
* قیمت برخی از اقلام حبوب تنزل یافت

بازار تهران درهفته‌ایکه گذشت از رونق محسوسی برخوردار بود و معاملات روی انواع کالاهای صادراتی و وارداتی جریان داشت، دریک هفته اخیر بازار مصالح ساختمانی همچنان گرم بود و کماکان قیمت مصالح ساختمانی بعلت افزایش مقدار تقاضا بالا تراز نرخهای مصوب مورد معامله قرار میگرفت. ثبت سفارش آهن آلات و شیشه و برخی از مصالح ساختمانی که واردات آنها مجاز است درهفته‌ایکه گذشت قابل توجه بود.

صدور فرش دستباف

درهفته‌ایکه گذشت بازار فرش دستباف بخصوص فرشهای باب صادرات محکمتر از هفته ماقبل آن بود و بهمین دلیل چند پارتی بخارج از کشور صادر شد و مقداری نیز درداخل کشور مورد معامله قرار گرفت.

بازار پنبه درهفته‌ایکه گذشت بعلت خرید کارخانه های نساجی داخلی وضع بهتری داشت و قیمت ها حدود کیلوئی ۱ تا ۲/۵ ریال ترقی کرد، ولی درواخر هفته بعلت کاهش خرید کشورهای خارجی قیمتها مجددا حدود ۲ تا ۳ درصد تنزل کرد. درهفته‌ایکه گذشت بازارنخ بقچه و خامه (نخ پشم) راکد و مقدار عرضه این کالاها بیش از تقاضا بود.

ترقی نرخ زیره

بازار زیره دراین هفته از رونق محسوسی برخوردار بود و حدود ۲۰۰ تن زیره سبز ماشینی مورد معامله قرار گرفت و بهمین دلیل قیمتها حدود ۴ تا ۸ درصد ترقی کرد.

درهفته مورد گزارش وضع بازار کتیرا وصمغها و گیاهان رنگ ترقی کرد، ولی درواخر هفته بعلت کاهش خرید کشورهای خارجی قیمتها مجددا حدود ۲ تا ۳ درصد تنزل کرد. درهفته‌ایکه گذشت بازارنخ بقچه و خامه (نخ پشم) راکد و مقدار عرضه این کالاها بیش از تقاضا بود.

ترقی نرخ زیره

بازار زیره دراین هفته از رونق محسوسی برخوردار بود و حدود ۲۰۰ تن زیره سبز ماشینی مورد معامله قرار گرفت و بهمین دلیل قیمتها حدود ۴ تا ۸ درصد ترقی کرد.

درهفته مورد گزارش وضع بازار حبوبات درهفته‌ایکه گذشت راکد بود و قیمت برخی از حبوب مجددا تنزل کرد ولی بازار غلات از رونق محسوسی برخوردار بود و قیمت غلات حدود خرواری ۵۰ تا ۱۵۰ ریال افزایش یافت.

بازار برنج نیز آرام بود و معاملات درحدود مصرف انجام گرفت، نوسان قیمت ها نیز قابل توجه نبوده است.

مقدار عرضه دانه های روغنی دراین هفته زیاد بود و بهمین دلیل قیمت بعضی از این مواد حدود ۵ درصد کاهش یافت

بازار پوست و سالامبوروروده درهفته‌ایکه گذشت آرام بود و قسمت عمده معاملات روی محصول کشتارگاهها انجام گرفت و قیمت دست ورووده محصول خارج از شتار گاه پائین آمد.

درهفته‌ایکه گذشت بازار بویه عادی بود، بعلت موجودی زیاد قیمت این فرآورده ها نیز ثابت ماند.

تفسیر اقتصادی

دولت خودمسبب افزایش قیمتهااست

دکتر منوچهر کیائی
استاد اقتصاد دانشگاه تهران

بانک مرکزی ایران در هفته جاری شاخص بهای کالاها و خدمات را برای سال گذشته منتشر ساخت. طبق ارقام بانک مرکزی ایران، شاخص هزینه زندگی در سال گذشته نسبت به سال ماقبل ۲۵/۱ درصد افزایش داشته است. چند هفته قبل رئیس اسبق بانک مرکزی ضمن نطقی رقم ازدیاد شاخص هزینه زندگی را در سال گذشته حدود ۲۹ درصد ذکر کرد و بدینوسیله نرخ تورم را کمتر از سال ۲۵۳۵ دانست. بهرحال نرخ تورم درایران در حال حاضر حداقل رقمی بین ۲۵ تا ۳۰ درصد است. البته باید یادآور شد که این عدد نشان دهنده افزایش قیمت کالاها و خدمات خاصی است که در بعد معینی برای استفاده خانواده های مشخص محاسبه شده است، والا اگر افزایش قیمت کالاها و خدمات ویژه‌ای، مثلا در امر ساختمان در نظر گرفته شود، شاخص افزایش قیمت اینگونه کالاها و خدمات خیلی بیشتر خواهد بود.

با نرخ تورمی بیش از ۲۵ درصد درسال، ایران به صف کشورهائی پیوسته است که در ردیف اول «تورم زدگی» قرار دارند و اثرات تورم درآن ها نظیر سود بردنهای کلان گروهی محدود از یک طرف و کاهش قدرت خرید گروههای وسیع از طرف دیگر بیش از پیش ظاهر میگردد.

برخلاف تصور عده‌ای، تورم به ضرر همه مردم نیست و همه مردم به یکسان از آن زیان یا سود نمیبرند. تورم، بخصوص با نرخ های بالا، همچون خوره قبل از همه به جان خانواده هائی میافتد که دارای درآمد ثابت هستند یا درآمدشان با نرخی کمتر از نرخ تورم ازدیاد مییابد و بدین ترتیب، قدرت خرید آنان بطور مداوم کمتر میشود. برعکس، تورم بنفع تولید کنندگان، وارد کنندگان، تجار و دلالان، کسبه و تمام افرادی است که کالائی را میخرند و به بهائی حتی خیلی بیشتر از نرخ تورم می فروشند. تورم همچنین به سود کسانی است که درآمدشان بیش از افزایش نرخ تورم ترقی میکند و این افراد معمولا عرضه کنندگان خدمات در زمینه های مختلف هستند نظیر پزشکان و تعمیر کاران. البته باید تذکر داد که دولت در چند سال گذشته از محل منابع بودجه‌اش هرساله مبلغی بین ۶ تا ۹ میلیارد تومان به ارزاق عمومی نظیر نان، قند، شکر، گوشت و شیر کمک کرده است تا قیمت اینگونه کالاها را تثبیت نماید و بدینطریق مانع کاهش قدرت خرید توده های مردم گردد.

اما نباید فراموش کرد که دولت میتوانست این مبلغ هنگفت را صرف سرمایه گذاری درامور تولیدی کند و بدینوسیله میزان عرضه، بخصوص عرضه کالاهای کشاورزی را ـ کالاهائی که دولت با اعانه و کمک به تثبیت قیمت آنها کمک میکند افزایش دهد و بیش از پیش به واردات این محصولات متکی نشود.

از سوی دیگر، با در نظرگرفتن ابعاد بودجه دولت و نقش آن در تشکیل درآمد ملی، با توجه به میزان حقوق گمرکی و سود بازرگانی و سایر مالیاتها و عوارضی که دولت اخذ مینماید، با رعایت کالاها و بویژه خدماتی که دولت عرضه میکند، و بالاخره با مشاهده و امعان نظر دراین امر که دولت از طریق قوانین و مقررات و اجازه صدور جواز و پروانه جهت تأسیس کارخانه و بهره برداری از معادن عملا روی میزان عرضه و قیمتها اثر میگذارد، باید قبول کرد که دولت خود تا حدود زیادی مسبب افزایش قیمتهاست.

درعرض چند ماه گذشته، باوجود اینکه دولت میلیاردها دلار درآمد از محل فروش نفت به دست میاورد، قیمت هرکالائی را که خود تولید میکند یا هرخدمتی را که عرضه مینماید، افزایش داده است. فهرست این کالاها و خدمات مفصل است و نام بردن آنها غیر ضروری، ولی جالب اینکه در هفته گذشته حتی قیمت ورودیه نمایشگاه بین المللی ده برابر گرانتر گردید و مسئولان نمایشگاه که درگذشته به ازدحام مردم برای دیدن نمایشگاه مباهات میکردند، علت افزایش قیمت را جلوگیری از ازدحام مردم ذکر کردند.

بهرتقدیر، ترقی قیمت کالاها و خدماتی که دولت خود تولید و عرضه مینماید یا مستقیما روی قدرت خرید مردم موثر است و از طریق افزایش هزینه کالاهای تولید کنندگان بخش خصوصی بطور غیر مستقیم روی آن. بعلاوه باید در نظر داشت که با افزایش قیمت خدماتی نظیر خدمات پستی یا انشعاب آب یا واگذاری تلفن نمیتوان هزینه های سنگین توسعه شبکه تلفن کشور یا آبرسانی شهرها را تامین کرد. اینگونه هزینه ها جزء سرمایه گذاریهای زیربنائی است که دولت باید از منابع بودجه‌اش آنها را تامین کند نه از طریق ازدیاد قیمت حق انشعاب یا واگذاری و بالنهایه توسط مصرف کنندگان.

دو واحد تولیدی جدید درآذربایجان شرقی

تبریز ـ خبرنگار اطلاعات، دو واحد تولیدی در تبریز ایجاد می شود.

برای تاسیس این دو واحد تولیدی مبلغی معادل ۳۱۳ میلیون و ۷۰۰ هزار ریال سرمایه گذاری شده است، این دو واحد تولیدی عبارتند از:

کارخانه پرده توری به ظرفیت ۵۰۰ هزار متر در سال با سرمایه‌ای معادل ۲۸۵ میلیون ریال. کارخانه تولیدی ابزار کشاورزی با ظرفیت یک میلیون و پانصد هزار عدد بیل و ۱۲۰ هزار عدد ارابه دستی در سال با سرمایه‌ای معادل ۲۸ میلیون و ۷۰۰ هزار ریال.

در این واحد ها از نیروی انسانی ۱۰۳ کارگرما هر استفاده می شود.

گمرکات مرکزوشمال طی سال گذشته ۶۹۳ تن کالا ضبط کردند

بموجب آمار گمرک ایران وزن و ارزش کالای ترانزیت داخلی گمرکات منطقه مرکز و شمال درسال گذشته بترتیب ۴۴۰ هزارتن و ۱۲/۵ میلیون ریال بوده که درمقایسه با ارقام سال ۳۵ حدود ۳۰۰ درصد افزایش داشته است.

درمقابل وزن کالاهای ترانزیت خارجی گمرکات این منطقه درسال قبل ۳ تن و بازرش ۱/۱ میلیون ریال میباشد که حدود ۵۰ درصد از نظر وزن و ۵ درصد از لحاظ ارزش کاهش یافته است.

ترخیص کالا های دولتی

ضمنا ۱۵/۵ هزارتن کالا بااستفاده از معافیت از واحدهای گمرکی این منطقه ترخیص شده که نسبت بسال ماقبل ۳۱ درصد افزایش داشته است.

میزان کالاهای دولتی ترخیص شده اعم از معاف و مشمول پرداخت گمرکی بوزن ۱۷۰ هزارتن و بارزش ۳۴/۹ میلیون ریال بوده است که درمقایسه با سال ۳۵ از نظر وزن و ارزش ۵۱ درصدو ۳۰۰ درصد افزایش را نشان میدهد و وزن سایر کالاهائی که از معافیت استفاده نموده‌اند ۱۵۰ هزارتن و بارزش ۸۵/۱ میلیون ریال که ۳۱ درصد کاهش وزن و ۱۷ درصد افزایش ارزش نسبت بسال ماقبل داشته است از جمع کالاهای وارده و تخلیه شده درمحوطه ها و انبارهای گمرکی منطقه مرکز و شمال که شامل چهارده گمرک شامل گمرک غرب تهران، مهرآباد، شهریار، جنوب تهران، شاه پسند، ترخیص اتومبیل، بندرپهلوی، نوشهر، آستارا اصفهان، امانات پستی، ما قبل ۱۰۰ درصدو ۳۰۰ درصد نمایشگاه امورمسافری واداره افزایش داشته است و میزان فروش میگردند درسال گذشته جریمه دریافتی ۹۹ میلیون ریال درحدود ۹۰ درصد بارگیری و ۸۸ میباشد تعداد پرونده متشکله درصد ترخیص گردیده است که ۹ قاچاق درگمرک این منطقه طی درصد از کالاهای ترخیص شده سال قبل ۳۰۵ فقره بارزش ۹۸/۹ توسط انبارهای اختصاصی میلیون ریال است.

میزان جریمه دریافتی

بعلاوه وزن کالاهای ضبطی ۶۹۳ تن و بارزش ۵۰/۷ میلیون ریال بوده که بترتیب درمقایسه باسال ما قبل ۱۰۰ درصدو ۳۰۰ درصد افزایش داشته است و میزان جریمه دریافتی ۹۹ میلیون ریال درحدود ۹۰ درصد بارگیری و ۸۸ میباشد تعداد پرونده متشکله درصد ترخیص گردیده است که ۹ قاچاق درگمرک این منطقه طی درصد از کالاهای ترخیص شده سال قبل ۳۰۵ فقره بارزش ۹۸/۹ توسط انبارهای اختصاصی میلیون ریال است.

نیازمندیهای اقتصادی

نرخ خرید و فروش ارز در بانک های کشور

نوع ارز	نرخ خرید ریال	نرخ فروش ریال
یک دلار امریکا	۷۰/۳۵	۷۰/۶۰
دلار کانادا	۶۲/۲۵	۶۲/۵۰
دلار استرالیا	۸۰/۳۰	۸۰/۶۵
پوند	۱۲۸/۶۵	۱۳۰/۲۵
مارک	۳۴/۱۰	۳۴/۴۵
فرانک سویس	۳۶/۴۰	۳۶/۷۵
فرانک فرانسه	۱۵/۲۵	۱۵/۴۵
یکصد فرانک بلژیک	۲۱۸/۵۰	۲۲۰/۵۰
یکصد لیر ایتالیا	۸/۱۰	۸/۲۰
فلورن هلند	۳۱/۸۵	۳۲/۲۰
کورن سوئد	۱۵/۲۰	۱۵/۴۰
کورن نروژ	۱۳/۰۵	۱۳/۲۰
کورن دانمارک	۱۲/۴۵	۱۲/۶۰
شلینگ اطریش	۴/۷۰	۴/۸۰
یکصد روپیه هند	۲۱/۳۵	۲۱/۷۵
دینار کویت	۸۱۵	۸۳۵
دینار عراق	۲۵۳	۲۵۶/۵۰
دینار بحرین	۲۳۸/۵۰	۲۴۱۰
ریال سعودی	۱۸۰	۱۸۵
درهم امارات متحده	۲۰/۱۵	۲۰/۶۵
	۱۷/۹۰	۱۸/۸۰

نحوه ورود کالا

بانک مرکزی نحوه اجرای بمنظور تحصیل اجازه ورود کالا ماده ۱۹ مقررات عمومی صادرات و واردات سال جاری را بصورت بدون انتقال ارز لزومی نداشته و موافقت آن بانک در هر درباره ورود کالا بصورت بدون مورد با رعایت مقررات ثبت انتقال ارز برای اطلاع بازرگانان سفارش کالا به تنهائی کافی و وارد کنندگان کالا اعلام کرد: خواهد بود.

در اطلاعیه بانک مرکزی در مورد کالاهائیکه ورود تاکید شده است درباره کالاهائی آنها موکول به کسب اجازه قبلی که بموجب مقررات عمومی است وارد کنندگان باید موافقت صادرات و واردات سال جاری وزارت بازرگانی را بمنظور مجاز میباشد مراجعه وارد ورود کالا بصورت بدون انتقال کنندگان به وزارت بازرگانی ارز در هر مورد تحصیل نمایند.

شاهکار دیگری از صنایع ژاپن
جوشکاری دیزل اومان
OMAN DIESEL WELDER
موتوری سیار در قدرت های ۲۰۰ـ ۳۰۰ـ ۳۵۰ـ ۴۵۰ـ ۶۵۰ آمپر مجهز به برق اضافه ۱/۵ کیلوات ۲۲۰ ولت برای روشنائی وسنگ زدن با لوازم جوشکاری
شرکت تجارتی ایران و انگلیس
خیابان قدیم شمیران پائین تر از سه راه تخت جمشید (جنب کوچه زرین) شماره ۱۳۶ صندوق پستی ـ ۷۳۲ تلفن ۷۶۱۲۶۹ـ ۷۶۲۷۷۰ـ ۷۵۲۰۰۳ـ ۷۵۰۸۸۹

چون اکثر مصرف کنندگان کفش وین بعلت عدم دسترسی آسان بواحدهای فروش این گروه تولیدی از این موسسه گلایه و خواستار مراکز فروش بیشتر میباشند

از اینرو:

گروه تولیدی کفش وین

در سطح کشور از کلیه هموطنانی که محل مناسب برای فروش محصولات این گروه تولیدی را دارند تقاضا مینماید برای همکاری و کسب نمایندگی و ایجاد شعبه به نشانی های زیر مراجعه و یا مکاتبه فرمایند.

۱) کیلومتر ۱۲ جاده مخصوص کرج کارخانه کفش وین تلفن ۹۷۷۰۸۴
۲) خیابان حافظ بالاتر از چهارراه یوسف آباد ساختمان زمرد شرکت کارنگ تلفن ۳۷۱۸۲۰
۳) صندوق پستی شماره ۱۱۲۳ تهران

از اشخاصی که در رشته های زیر:
۱) مهندس نساج ۲) مهندس طراح نساجی ۳) حسابدار ۴) ماشین‌نویس
۵) مسئول منطقه ۶) فروشنده ۷) کمک فروشنده ۸) کارگر چاپ پارچه
۹) چرخکار ۱۰) برشکار ۱۱) کارگر ساده زن و مرد ۱۲) فینیش‌کار نساج
مایل بهمکاری بااین گروه تولیدی بااستفاده از حقوق مکفی و برخورداری از امکانات رفاهی میباشند، دعوت مینماید که به نشانی های فوق مراجعه و یا مکاتبه فرمایند.

پلیس راه میگوید:
اگر راننده‌ای را دیدید که آنقدر صندلی خود را جلو کشیده که خود مچاله شده، یا آنقدر عقب کشیده که بفرمان خطر کسی است که آویزان شده حتما بمهارت او شک کنید زیرا راننده ماهر و بی براتومبیل مسلط باشد. صندلی خود را چنان تنظیم نماید که همواره خویش

بقیه در صفحه ۳۰ روزنامه اطلاعات

سینما حافظ: مرد سه چهره

سینما کسری: ببردریاها

خط ماژینو، حراج می‌شود!

حالا برخی از قسمت‌های خط ماژینو به چراگاه تبدیل شده است، اینجا نقطه مشترک مرزی فرانسه، بلژیک و لوکزامبورگ است

نام «خط ماژینو» را بی تردید زیاد شنیده‌اید، این سلسله استحکامات را فرانسوی‌ها پیش از جنگ بین‌المللی دوم ساخته بودند تا در یک جنگ احتمالی مانع پیشروی آلمانی‌ها شود. ولی آلمانی‌ها آن را دور زدند و در نتیجه پول و زحمت فرانسه بهدر رفت، ولی شاید ندانید که اینک خط ماژینو یکی از پر مشتری‌ترین جاذبه‌های توریستی جهان است.

کار دوباره سازی خط ماژینو را یک مهندس بنام «دکسی مو» انجام داده است، او چندی پیش به تعمیر لکوموتیوها، واگن‌ها و ریل‌ها پرداخت و اینک هرکسی مایل به دیدن استحکامات ماژینو باشد میتواند از ماه آوریل تا ماه اکتبر بعد از ظهر شنبه‌ها و تمام روز یکشنبه به «هاکن برگ» در مرز شرقی فرانسه برود و در زیر زمین شگفتی‌های یک «دژ بی خاصیت» را ببیند.

ز جاذبه‌های توریستی

آلمانی‌ها در سال ۱۹۴۰ آن قسمت از خط ماژینو را که در این منطقه قرار دارد محاصره کردند و سرانجام آن را به تصرف در آوردند و بعد تا سال ۱۹۴۴ ازین استحکامات زیرزمینی بعنوان کارگاه اسلحه سازی استفاده کردند.

بعد از اینکه آمریکائی‌ها خط ماژینو را از دست آلمانی‌ها بیرون آوردند تا مدتها کسی به یاد آن نبود، تا اینکه شش سال پیش اعلام شد که یک قسمت از خط ماژینو به حراج گذاشته شده است. این اقدام سر و صدای زیادی بپا کرد، با اینهمه چند قسمت از خط بفروش رسید، برخی ها پایه‌های بتنی این بنای عظیم را بعنوان پایه خانه خود انتخاب کردند و عده‌ای فقط پول داده بودند تا سند یک ساختمان «نظامی، تاریخی» بنام‌شان باشد و جالب‌تر اینکه عده دیگری میخواستند از زیرزمین‌های خط ماژینو در یک جنگ احتمالی بعنوان پناهگاه ضد اتمی استفاده کنند.

اما مخالفان بیکار نشستند، یک نفر کتابی در دو جلد نوشت و میخواست ثابت کند که خط ماژینو هنوز از نظر استراتژیک با ارزش است. از طرف دیگر «جنگجویان سابق» فریاد اعتراض برداشتند که کسی حق ندارد، افتخارهای ملی فرانسه را بفروشد سخنگوی جمعیت این سربازان قدیمی برای به کرسی نشاندن نظریاتش و با اشاره به تعداد زیاد خریداران آلمانی خط ماژینو گفته بود:

ـ آلمانی‌ها یکبار این استحکامات را با زور از ما گرفتند و اینک برای تصاحب مجدد آن به مارک‌هایشان متوسل شده‌اند.

همه این منازعه چیزی از جاذبه توریستی خط ماژینو نکاسته است. پارسال ده هزار نفر بدیدنش رفته بودند و امسال بدون تردید این رقم از دو برابر بیشتر خواهد شد.

در سال ۱۹۳۸، وقتی هنوز جنگ شروع نشده بود، ساختمان‌های زیرزمینی خط ماژینو بهترین استراحتگاه نظامیان فرانسوی بود.

پاسخ مسئولان به نامه های مردم

تصادف ناشی از عدم دید راننده بود

پاسخ مطلب مورخ ۳۷/۱/۸ زیر عنوان (خرابی راه بیرجند عامل اصلی حوادث خونین است): با توجه به نظریه پلیس راه ومصاحبه تلویزیونی تصادف حاصله براثر انحراف بچپ تانکر وسرعت بیش از حد وعدم دید راننده در اثر گرد وخاک بوده وارتباطی بوضع راه نداشته است. ضمنا وضع راههای استحفاظی بیرجند در حال حاضر کاملا رضایت بخش است.

روابط عمومی وزارت راه وترابری

۲۵۰ کیلومتر راه اماده تحویل است

پاسخ مطلب مورخ ۳۶/۱۲/۲ زیر عنوان (راه بندر عباس ـ بندر خمیرکی آسفالت میشود)

هم اکنون در مسیر بندر عباس تا بندر لنگه سه قطعه بمسافت ۲۶۰/ کیلومتر توسط پیمانکار در دست اقدام است که قسمتی از آن تحویل موقت گردیده وبطور کلی در حال حاضر در حدود ۲۵۰/ کیلو متر از راه مذکور آماده تحویل است و۱۰ کیلومتر دیگر نیز در دست اقدام است.

روابط عمومی وزارت راه وترابری

جاده «تربت» اسفالت شد

پاسخ مطلب مورخ ۲۵۳۷/۱/۸ زیر عنوان (جاده تربت ـ مشهد از یاد رفته است): از یکماه قبل اکیپ لکه گیری آسفالت مرتبا در طول راه مشغول لکه گیری میباشند واکیپ روکش آسفالت نیز از تاریخ ۳۷/۱/۱۹ مشغول روکش آسفالت شده است.

وضع راه در حال حاضر رضایتبخش بوده علائم کیلومتر که از قبل نصب شده موجود میباشد.

روابط عمومی وزارت راه وترابری

راه گجساران مرمت می شود

پاسخ مطلب مورخ ۳۶/۱۱/۸ زیر عنوان (مرمت جاده مرگ آفرین گچ ساران با کیست)

قسمتی از راه مورد بحث مربوط به شرکت ملی نفت است که راسا نگهداری وترمیم مینماید وقسمتی که مربوط به وزارت راه است نیز مرتبا بوسیله ادارات مسئول مرمت ونگهداری میشود. در مورد تعریض واسفالت جاده یاد شده که مستلزم تامین هزینه ای قابل توجه است متعاقبا اقداماتی صورت خواهد گرفت.

وزارت راه وترابری

پاسخ به آقای محسن دلخور

پاسخ مطلب مورخ ۲۵۳۶/۹/۱۹ در مورد تقاضای آقای محسن دلخور:

بقرار اطلاعی که از اداره راهنمائی ورانندگی تهران رسیده خیابانهای چهارم وششم نیروی هوائی حدفاصل خیابانهای ۲۷ الی ۴۰ از جنوب بشمال یکطرفه گردید.

شهرداری پایتخت

تنها سطح قبور پائین آورد می شود

پاسخ مطلب مورخ ۳۷/۱/۱۵ در مورد نامه آقای محمود طوسی موضوع قبرستان مسکرآباد:

برابر گزارش شهرداری منطقه شش، هیچ وجه بولدوزر ویا وسیله دیگری جهت تخریب قبور مسکر آباد دوم نرفته ونخواهد رفت ولیکن بخاطر نظافت واحداث فضای سبز در اطراف قبور فعلی بوسیله کارگر سطح قبور را پائین میاورند بدون اینکه کوچکترین ناراحتی ومشکلی در وضع موجود قبور ایجاد گردد.

شهرداری پایتخت

کمبود تمبر رفع شد

پاسخ مطلب مورخ ۳۶/۱۲/۲۲ با عنوان «تمبر پست در شهر ری بازار سیاه پیدا کرد»:

بقرار گزارش واصله تمبرهای جاری ۳ و۵ ریالی به مقدار کافی به اداره پست شهر ری ارسال گردیده است واز این لحاظ رفع مضیقه شده است.

روابط پست وتلگراف

خیابان کاج در طرح ۴۵ متری قرار دارد

پاسخ مطلب مورخ ۳۶/۱۲/۲۱ در مورد اسفالت خیابان کاج ۲۰ متری دوم واقع در انتهای دره یوسف آباد:

برابر گزارش شهرداری منطقه ۹ محل مورد نظر در طرح ۴۵ متری قرار دارد.

شهرداری پایتخت

باغداران جیرفت با مشکل خشکسالی روبرو نیستند

بدنبال گزارش اطلاعات در شماره ۱۵۵۴۰ درباره کم آبی باغهای مرکبات در عنبر آباد جیرفت، مدیر امور کشاورزی سازمان عمران جیرفت به عنبر آباد رفت وموضوع را با حضور باغداران محل رسیدگی کرد. باغداران اظهار داشته اند که در حال حاضر با خطر خشکسالی روبرو نیستند ولی در خواست دارند وزارت نیرو چند چاهی را که در منطقه حفر کرده است بر اساس ضوابطی به باغداران وکشاورزان عنبر آباد واگذار کند تا کار آنان رونق بیشتری یابد. این درخواست باغداران به وزارت نیرو منعکس شده است.

روابط عمومی وزارت کشاورزی وعمران روستائی

بقیه از صفحه ۲۷

مشق اشرافیت

یکی میشود «ژان پل سارتر» که هدیه‌های دریافتی را به دوستانش می‌بخشد تا هم آنها را شاد کند و هم خود را از اسارت اشیاء برهاند. گروهی هم از روستازادگان دانشمند ما هستند که همینکه از اسارت فئودالها بیرون آمدند فورا تن به اسارت اشیاء داده‌اند. خوب، عادت به اسیر بودن هم یکنوع بیماری روانیست.

گفتم: همه چیز را گفتی اما نگفتی بدعنقیش مال چی بود؟

گفت: مال موی سرش.

موی سرش؟..

آره جانم. مگر نمیدانی که برای کاشت مو در سر از موهای زهار استفاده می کنند.

دوتائی کلی خندیدیم.

نقل از کتاب «مشق اشرافیت»

از امشب در سینما

گلدیس

خیابان محمدرضا شاه

وودی آلن

درفیلم رنگی

پول رابردار فرارکن

پس از یک تعطیلی اضطراری شش ماهه و پس از تعمیرات اساسی و کلی و تغییر دکوراسیون و نصب جدیدترین دستگاههای نمایشی

از هفته آینده

سینما بولوار

با بهترین فیلمهای مورد علاقه خانواده‌ها و نسل جوان افتتاح میشود

فیلم انتخابی روشنفکران دانشجویان و مطبوعات ایران

از امشب فقط در **سینماکاپری**

سینمای ممتاز ۴ ستاره

****

مرثیه

فیلمی از امیر نادری

مرثیه لالائی نیست، فریاد هشیارانه‌ای است درانبوه بیصدائی، نگاه غمخوارانه ای است بکوچه و آدمهای کوچه . مرثیه ضیافت نیست، واقعیت است، عزای آدمهای معصومی است که درغربت و بی پناهی پژمرده میشوند

آگهی مناقصه

اداره آموزش و پرورش منطقه‌ای رامسر با نظارت کلی اداره کل امور تربیتی وزارت آموزش و پرورش تغذیه حدود سی هزار نفر دانش آموزان و معلمان شرکت کننده در اردوهای تربیتی رامسر را از هیجدهم خردادماه لغایت هیجدهم شهریورماه سال ۲۵۳۷ شاهنشاهی با شرایط زیر بمناقصه می گذارد.

۱ـ شرکت کنندگان در مناقصه باید برای اجرای مورد مناقصه دارای امکانات و تجهیزات کافی باشند.

۲ـ شرکت کنندگان در مناقصه باید ده درصد کل مبلغ پیشنهادی خود را اسناد خزانه یا تضمین نامه بانکی از بانکهای مجاز و یا نقدا بحساب اداره آموزش و پرورش منطقه‌ای رامسر نزد بانک ملی ایران شعبه رامسر واریز و رسید آنرا ضمیمه پیشنهاد نمایند.

۳ـ شرکت کنندگان در مناقصه از تاریخ نشر این آگهی می توانند همه روزه باستثنای ایام تعطیل در ساعات اداری جهت دریافت برگ شرایط و مشخصات مورد مناقصه به اداره کل امور تربیتی وزارت آموزش و پرورش واقع در خیابان کریمخان زند، خیابان خردمند شمالی، کوچه ششم شماره ۱ و یا اداره آموزش و پرورش منطقه‌ای رامسر مراجعه نمایند. شرکت کنندگان باید پیشنهادهای خود را حداکثر تا آخر وقت اداری روز یکشنبه مورخ بیست و چهارم اردیبهشت ماه سال ۲۵۳۷ شاهنشاهی طبق مفاد مندرج در برگ شرایط و با توجه به مشخصات مورد مناقصه تنظیم نموده و در دو پاکت لاک و مهر شده الف و ب که:

پاکت الف محتوی اسناد خزانه و یا رسید بانکی و یا ضمانت نامه بانکی و پاکت ب محتوی برگ پیشنهادی باقید بهای سرانه و کل بهای آن بطور خوانا و با عدد و حروف نوشته شده باشد به دبیرخانه اداره آموزش و پرورش منطقه‌ای رامسر تسلیم و رسید دریافت نمایند.

۴ـ پیشنهادهای رسیده در ساعت ده بامداد روز دوشنبه مورخ بیست و پنجم اردیبهشت ماه سال ۲۵۳۷ شاهنشاهی طبق مقررات در محل اداره آموزش و پرورش منطقه‌ای رامسر با حضور نماینده اداره کل امور تربیتی باز و قرائت خواهد شد. حضور کلیه پیشنهاد دهندگان در جلسه مناقصه آزاد خواهد بود.

۵ـ به پیشنهادهائی که دیرتر از موعد مقرر در این آگهی رسیده باشد و یا مشروط و مبهم و مخدوش بوده و یا فاقد اسناد خزانه یا رسید بانکی یا تضمین نامه بانکی بوده و خارج از حد اعتدال باشند ترتیب اثر داده نخواهد شد.

۶ـ سپرده نفرات اول و دوم تا انعقاد قرارداد با برنده مناقصه در حساب اداره آموزش و پرورش منطقه‌ای رامسر ضبط خواهد شد و چنانچه نفر اول از تاریخ ابلاغ کتبی اداره آموزش و پرورش منطقه‌ای رامسر ظرف مدت یک هفته از انعقاد قرارداد خودداری نماید سپرده وی بنفع دولت ضبط خواهد شد و در صورتیکه نفر دوم نیز پس از ابلاغ کتبی اداره مذکور در مهلت مقرر حاضر بانعقاد قرارداد نشود سپرده او نیز بنفع دولت ضبط خواهد شد.

۷ـ سایر شرایط مناقصه در برگ شرایط مندرج است.

۸ـ هرگونه هزینه از قبیل نشر آگهی مناقصه، مالیات، حق بیمه های اجتماعی کارگران و عوارض و هزینه ثبت قرارداد و بالاخره آنچه که قانونا به این مناقصه تعلق گیرد بعهده برنده مناقصه می باشد.

۹ـ اداره کل امور تربیتی و اداره آموزش و پرورش منطقه‌ای رامسر در رد یا قبول یک یا کلیه پیشنهادها مختار است.

اداره آموزش و پرورش منطقه‌ای رامسر

برنامه سینماها

تماشای فیلمهائیکه با علامت (×) مشخص شده برای اشخاص کمتر از ۱۸ سال ممنوع است

✱ **آخرین مردان سر سخت ـ چارلتون هستون ـ لی ماروین**
برلیان (۳۹۳۵۳۵) ۹ـ ۱۱ـ ۱ـ ۳ـ ۵ـ ۷ـ ۹

✱ **آقای ولگرد ـ رنگی ـ چارلی چاپلین**
سپهر قصبه (۶۲۷۲۹۰) ۱۱ـ۲ـ۴ ـ۶ـ۸ـ۱۰

✱ **آنی هال ـ وودی الن ـ رنگی**
مازستیک (۶۶۸۴۶۱) ۱۱/۳۰ـ ۲ـ۴ـ ۶ـ۸ـ۱۰

✱ **اولین تماس ـ رنگی ـ کارول بیکر**
بولیدور (۸۹۲۷۳۱) ۱۱ـ۱ـ ۳ـ۵ـ ۷/۱۵ـ ۹/۳۰

✱ **آکیلا ـ سینما سکوپ رنگی** ۷/۳۰ـ ۹/۳۰
دروازه طلائی (۳۵۲۱۶۰) ۹/۳۰ـ ۱۱/۳۰ـ ۱/۳۰ـ ۳/۳۰ـ ۵/۳۰ـ

✱ **باکره عشوه گر ـ رنگی سینما سکوپ**
پارک (۳۱۹۶۳۷) ۹ـ ۱۱ـ ۱ـ ۳ـ ۵ـ ۷ـ ۹

✱ **برخورد نزدیک از نوع سوم ـ رنگی ـ ریچارددریفوس**
دیاموند (۸۲۸۴۰۰) ۱۱/۱۵ـ ۲/۳۰ ۵ـ ۷/۳۰ـ ۱۰

✱ **باندان ـ رنگی ـ راجش کانا ـ مختار**
ارانوس (۵۲۷۹۷۱) ۱۱ـ ۱/۳۰ـ ۴ـ ۶/۳۰ـ ۹

✱ **بازی بزرگان ـ رنگی ـ جین هاکمن**
پلازا (۶۴۴۲۵۵) ۹ـ۱۱ـ ۱ـ۳ـ۵ـ ۷ـ۹

✱ **بارکرو ـ رنگی ـ لی وان کلیف ـ وارن اوتس**
متروپل (۳۱۹۴۱۰) ۹ـ۱۱ـ۱ـ ۳ـ۵ـ۷ـ۹

✱ **ببر دریاها ـ رنگی ـ سوزان جرج**
کسری (۸۲۶۹۳۹) ۱۰/۳۰ـ ۲ـ ۴ـ ۶ـ۸ـ ۱۰

✱ **بره هار ـ رنگی ـ رومی اشنایدر** ۹/۳۰
رادیو سیتی (۶۴۳۳۲۰) ۱۱/۳۰ـ ۱/۳۰ـ ۳/۳۰ـ ۵/۳۰ـ ۷/۳۰ـ

✱ **بمن میگن اژدها ـ سینما سکوپ رنگی**
سهیلا (۳۱۶۴۲۴) ۱۰/۳۰ـ ۲/۳۰ـ ۴/۳۰ـ ۶/۳۰ـ ۸/۳۰
مراد (۷۵۳۳۸۲) ۹ـ ۱۱ـ ۱ـ ۳ـ ۵ـ ۷ـ ۹
ری (۵۲۲۵۷۸) ۹ـ ۱۱ـ ۱ـ ۳ـ ۵ـ ۷ـ ۹

✱ **پول را بردار فرار کن ـ رنگی ـ وودی آلن**
گلدیس (۶۲۸۷۱۳) ۱۱/۳۰ـ ۳/۳۰ـ ۵/۳۰ـ ۷/۳۰ـ ۹/۳۰

✱ **پسراژدها ـ سینما سکوپ ـ رنگی**
تاج (۳۱۳۸۶۴) ۱۰ـ ۱۲ـ ۲ـ ۴ـ ۶ـ ۸ـ ۱۰

✱ **پشت نیمه شب . ماری فرانس پیزیه**
شهر فرنگ (۶۲۷۶۲۸) ۱۱/۱۵ـ ۳ـ ۶ـ ۹/۱۵

✱ **تکتاز ـ عشق و قمار و کاراته**
فلور (۵۲۸۰۹۶) ۹ـ ۱۱ـ ۱ـ ۳ـ ۵ـ ۷ـ ۹

✱ **توپهای ناوارون ـ رنگی ـ گریگوری پک**
تخت جمشید (۶۵۲۵۵۰) ۱۱ـ ۲/۳۰ـ ۵ـ۷/۳۰ـ۱۰

✱ **جاسوسی که مرادوست داشت ـ رنگی ـ راجرمور**
شهر تماشا (۹۲۸۶۸۶) ۱۱/۳۰ـ ۴/۴۵ـ ۵ـ ۷/۱۵ـ ۹/۳۰

✱ **حیدر ـ فردین**
ژاله (۳۴۴۱۶۰) ۱۰/۳۰ـ ۱۲/۳۰ـ ۲/۳۰ـ ۴/۳۰ـ ۶/۳۰ـ ۸/۳۰

✱ **خشم سامورای و پشمالو**
آسمان آبی (۳۴۱۶۶۸) ۹ـ ۱۱ـ ۱ـ ۳ـ ۵ـ ۷ـ ۹

✱ **خوشگل اتوبان ـ رنگی ـ زنرومونتانیانی**
پانوراما (۳۴۴۷۵۰) ۱۰ـ۱۲ـ۲ـ۴ـ۶ـ ۸ـ۱۰

✱ **دنیای وحشی ـ سینما سکوپ ـ رنگی**
شهر تماشی (۳۱۹۸۸۴) ۹ـ ۱۱ـ ۱ـ ۳ـ ۵ـ ۷ـ ۹

✱ **دایره مینا ـ عزت الله انتظامی ـ علی نصیریان**
اتلانتیک (۸۹۷۱۷۱) ۱۱ـ ۱/۱۵ـ ۳/۳۰ـ ۵/۳۰ـ ۷/۴۵ـ ۹/۴۵
دیانا (۶۴۷۳۶۵) ۱۱ـ ۱ـ ۳ـ ۵/۱۵ـ ۷/۳۰ـ ۹/۳۰

✱ **(×) رسوائی عشق ـ رنگی ـ جانی ماکیا**
ب ب (۸۲۹۶۴۱) ۱۰ـ۱۲ـ ۲ـ۴ـ۶ـ۸ـ۱۰

✱ **سوسمار ـ رنگی ـ برت رینولدز**
پارامونت (۶۴۸۳۲۱) ۱۱ـ ۱/۱۵ـ ۳/۱۵ـ ۵/۵۰ـ ۷/۴۵ـ ۱۰

✱ **سوئدی عشوه گر ـ رنگی ـ کریبی یوکارد**
ادئون (۳۶۸۱۱۸) ۱۱ـ ۱ـ ۳ـ ۵ـ ۷ـ ۹
لیدو (۵۴۱۲۸۲) ۹ـ ۱۱ـ ۱ـ ۳ـ ۵ـ ۷ـ ۹

✱ **سفرکوتاه ـ رنگی ـ شرمیلاناگور ـ راجش کانا**
مارلیک (۹۶۳۶۱۶) ۹ـ ۱۱ـ ۱ـ ۳ـ ۵ـ ۷ـ ۹

✱ **سر تو بدزد رفیق ـ رنگی ـ روداستایگر**
کریستال (۳۱۷۵۷۶) ۹ـ ۱۱/۳۰ـ ۲ـ ۴/۳۰ـ ۷ـ ۹/۴۵

✱ **شیرهای صحرا ـ رنگی ـ جین هاکمن ـ تزنس هیل**
ریولی (۷۵۷۷۷۷) ۱۱/۳۰ـ ۳/۳۰ـ ۵/۳۰ـ ۷/۳۰ـ ۹/۳۰
امپایر (۸۹۳۹۴۲) ۱۱/۱۵ـ ۱/۳۰ـ ۳/۳۰ـ ۵/۳۰ـ ۷/۳۰ـ ۹/۴۵

✱ **شلیک نابجا ـ رنگی ـ جان ساکسون**
آسیا (۶۴۲۹۰۹) ۱۱ـ ۱ـ ۳ـ ۵ـ ۷ـ ۹

✱ **پاسیفیک (۷۵۳۳۱۱) ۱۱/۳۰ـ ۲ـ ۴/۳۰ـ ۷ـ ۹/۳۰**

✱ **عمو و عمو زاده ـ رنگی ـ درمندرا**
همای (۳۱۱۶۶۹) ۹ـ ۱۱ ۱ـ ۳ـ ۵ـ ۷ـ ۹

✱ **عروس مار ـ هندی**
شهناز (۷۵۴۶۲۶) ۱۰ـ۱۲ـ ۲ـ ۴ـ ۶ـ۸/۳۰

✱ **عشق سرکش ـ رنگی ـ گلوریا گیدا**
سانترال (۹۲۸۶۸۶) ۹ـ ۱۱ـ ۱ـ ۳ـ ۵ـ ۷ـ ۹/۱۵

✱ **فریادرس ـ بهمن مفید ـ نادر رفیعی**
مولن روژ (۷۵۲۹۲۹) ۹ـ ۱۱ـ ۱ـ ۳ـ ۵ـ ۷ـ ۹
اروپا (۳۰۳۱۷۹) ۱۰/۳۰ـ ۲/۳۰ـ ۴/۳۰ـ ۶/۳۰ـ ۸/۳۰
میامی (۷۵۴۳۲۹) ۹ـ ۱۱ـ ۱ـ ۳ـ ۵ـ ۷ـ ۹
شهوند (۳۵۴۰۴۰) ۱۰/۳۰ـ ۲/۳۰ـ ۴/۳۰ـ ۶/۳۰ـ ۸/۳۰
سیلوانا (۳۶۳۷۷۷) ۹ـ ۱۱ـ ۱ـ ۳ـ ۵ـ ۷ـ ۹
المپیا (۵۲۶۷۹۷) ۹ـ ۱۱ـ ۱ـ ۳ـ ۵ـ ۷ـ ۹
توسکا (۵۲۶۵۴۴) ۹ـ ۱۱ـ ۱ـ ۳ـ ۵ـ ۷ـ ۹
یاسارگاد (۳۴۲۷۸۲) ۱۰/۳۰ـ ۲/۳۰ـ ۴/۳۰ـ ۶/۳۰ـ ۸/۳۰
کیهان (۵۴۶۳۶۰) ۱۰ـ ۱۲ـ ۲ـ ۴ـ ۶ـ ۸
آستارا (۲۷۴۰۲۲) ۱۰/۳۰ـ ۲/۳۰ـ ۴/۳۰ـ ۶/۳۰ـ ۸/۴۵

✱ **فرشتگان مرگبار ـ سینما سکوپ رنگی**
رکس (۳۱۸۲۴۲) ۱۰/۳۰ـ ۲/۳۰ـ ۴/۳۰ـ ۶/۳۰ـ ۸/۳۰
رویال (۸۲۹۷۸۵) ۱۰ـ ۱۲ـ ۲ـ ۴ـ ۶ـ ۸ـ ۱۰

✱ **قطار سریع السیر فن‌راین ـ رنگی فرانک سیناترا**
گلدن سیتی (۶۶۳۲۶۹) ۱۱/۳۰ـ ۳ـ ۵/۳۰ـ ۷/۳۰ـ ۹/۴۵

✱ **قهرمان کونگ فو ـ رازهای مقبره فرعون**
نادر (۳۱۴۷۹۵) ۹ـ ۱۱ـ ۱ـ ۳ـ ۵ـ ۷ـ ۹

✱ **کولیها به اسمان میرود**
شهرفشنگ (۶۴۷۷۷۷) ۹ـ ۱۱ـ ۱ـ ۳ـ ۵ـ ۷ـ ۹

✱ **مرثیه ـ منوچهر احمدی**
کاپری (۹۲۸۲۰۱) ۱۱ـ ۱ـ ۳ـ ۵ـ ۷ـ ۹

✱ **مجازات ـ بهمن مفید ـ هاله ـ فخیم زاده**
اونیورسال (۹۲۶۹۵۳) ۱۱ـ ۱ـ ۳ـ ۵ـ ۷ـ ۹
ایران (۳۱۶۴۲۴) ۱۰/۳۰ـ ۲/۳۰ـ ۴/۳۰ـ ۶/۳۰ـ ۸/۳۰
سانیا (۳۵۲۴۴۲) ۹ـ ۱۱ـ ۱ـ ۳ـ ۵ـ ۷ـ ۹
تیسفون (۹۵۸۸۸۲) ۱۰ـ ۱۲ـ ۲ـ ۴ـ ۶ـ ۸ـ ۱۰
نپتون (۷۶۰۱۳۶) ۹ـ ۱۱ـ ۱ـ ۳ـ ۵ـ ۷ـ ۹
چرخ فلک (۹۵۰۵۵۸) ۹ـ ۱۱ـ ۱ـ ۳ـ ۵ـ ۷ـ ۹
پرسپولیس (۵۸۱۰۸۳) ۱۰ـ ۱۲ـ ۲ـ ۴ـ ۶ـ ۸
دریا (۳۴۱۷۴۵) ۹ـ ۱۱ـ ۱ـ ۳ـ ۵ـ ۷ـ ۹
کارون (۹۵۵۱۶۵) ۱۰/۳۰ـ ۲/۳۰ـ ۴/۳۰ـ ۶/۳۰ـ ۸/۳۰

✱ **مردی از رامیور**
ایفل (۳۱۱۴۷۷) ۱۰ـ ۱۲ـ ۲ـ ۴ـ ۶ـ ۸ـ ۱۰

✱ **مردآواره ـ رنگی ـ میکی رونی ـ لئوناردوایتینگ**
سینه موند (۶۴۸۳۲۲) ۱۱ـ۳ـ۵ـ۷ـ۹

✱ **مردی از تهران ـ رنگی ـ فردین**
قصر طلائی (۷۵۹۶۲۴) ۹ـ ۱۱ـ ۱ـ ۳ـ ۵ـ ۷ـ ۹

✱ **مرد سه چهره ـ رنگی ـ دلیپ کمار ـ سارا بانو ـ هلن**
حافظ (۳۹۱۰۷۴) ۱۰/۳۰ـ ۲/۳۰ـ ۴/۳۰ـ ۶/۳۰ـ ۸/۳۰

✱ **هیولاهای پرنده ـ برائیگان**
البرز (۳۰۴۲۵۸) ۸/۳۰ـ ۱۲ـ ۳/۳۰ـ ۷ـ ۸/۳۰

✱ **سانس انکلیسی**
سینما کلدیس ساعت ۹/۳۰ (پول را بردار فرار کن)

کریستال: سرتو بدزد رفیق
رنگی با شرکت روداستایگر ـ جیمز کاپرن

درانجمن ایران و امریکا:

همه«اسکاری»هاجمع اند

نمـایش فیلمهای برنده جایزه اسکار که از تاریخ ۲۲ فروردین ماه در انجمن ایران و امریکا آغاز گشته بود تا تاریخ چهارم خرداد ادامه خواهد داشت.

در تعقیب این برنامه همچنان به روال فیلمهای نمایش داده شده قبلی فیلمهایی که در زمینه های مختلف از کارگردانی و بازیگری گرفته تا امور تهیه در سالهای مختلف برنده جایزه اسکار شده اند به نمایش در می آیند. زمان تهیه این فیلمها متناوبا از سال ۱۹۴۸ تا سال ۱۹۷۷ است.

فیلمهایی که در زیر می آید از تاریخ دوازدهم اردیبهشت ماه بنمایش در می آید:

۱۲ اردیبهشت
هاملت _ ۱۹۴۸
بهترین فیلم، بهترین بازیگر لارنس اولیویه ۵/۳۰ بعد از ظهر
گنج سیرامادره _ ۱۹۴۸
بهتـرین کارگردان: جان هیوستون

۸ بعد از ظهر
۱۳ اردیبهشت
تمام مردان سلطان _ ۱۹۴۹
بهتـرین فیلـم _ بهتـرین بازیگر: «برودریک _ کرافورد»
۵/۳۰ بعد از ظهر
متولد دیروز _ ۱۹۵۰
بهتـرین بازیگر: جودی هالیدی

۸ بعد از ظهر
۱۴ اردیبهشت
ملکه افریقا _ ۱۹۵۱
بهتـرین بازیگر: همفـری بوگارت
۵/۳۰ بعد از ظهر
ماجرای نیمروز _ ۱۹۵۲
بهترین بازیگر: گاری کوپر

۸ بعداز ظهر
۱۹ اردیبهشت
مرد آرام _ ۱۹۵۲
بهترین کارگردان: جان فورد
۵/۳۰ بعد از ظهر
از این جا تا ابدیت _ ۱۹۵۳
بهترین کارگردان: فردزینه مان

۸ بعداز ظهر
۲۰ اردیبهشت
در بارانداز _ ۱۹۵۴
بهترین کارگردان الیاکازان
بهترین بازیگر: مارلـون براندو
۵/۳۰ بعد از ظهر
مارتی _ ۱۹۵۵
بهتـرین بازیگر: ارنسـت بورگناین
۸ بعدازظهر
۳۱ اردیبهشت
پل رودخانه کوای _ ۱۹۵۷
بهترین کارگردان: دیویدلین
۵/۳۰ بعداظهر
میخواهم زنده بمانم _ ۱۹۵۸
بهترین بازیگر زن: سوزان هیوارد
۸ بعدازظهر
۲۶ اردیبهشت
آنی هال _ ۱۹۷۷

بهترین فیلـم _ بهتـرین کارگردان: وودی آلن
بهترین بازیگر زن: دایان کیتون
۵/۳۰و ۸ بعدازظهر
۲۷ اردیبهشت
دوزن _ ۱۹۶۱
بهترین بازیگر: سوفیالورن
۵/۳۰ بعدازظهر
معجزه گر _ ۱۹۶۲
بهترین بازیگر: آن بنکرافت
۸ بعدازظهر
۲۸ اردیبهشت
هشت و نیم _ ۱۹۶۳
بهترین فیلم خارجی
۶ بعدازظهر
دیروز، امروز، فردا _ ۱۹۶۴
بهترین فیلم خارجی
۵/۳۰ بعدازظهر
مغازه خیابان اصلی _ ۱۹۶۵
بهترین فیلم خارجی

بهتـرین بازیگر، ویکتوررمک لاگلن
۵/۳۰ بعد ازظهر
کت بالو _ ۱۹۶۵
بهترین بازیگر: لی ماروین
۸ بعدازظهر
۴ خرداد
حدس بزن چه کسی برای شام می آید _ ۱۹۶۷
بهتـرین بازیگر _ کاتـرین هیپورن
۵/۳۰ بعدازظهر
چارلی _ ۱۹۶۸
بهتـرین بازیگر: کلیف رابرتسون
۸ بعدازظهر
وودی آلن در صحنه ای از فیلم آنی هال برنده ی جایزه اسکار بهترین فیلم، بهترین کارگردان و بهترین ستاره سال ۱۹۷۷

۵/۳۰ بعدازظهر
مغازه خیابان اصلی _ ۱۹۶۵
بهترین فیلم خارجی
۸ بعدازظهر
۳ خرداد
خبرچین _ ۱۹۳۵

جشنواره فیلم آسیایی در سیدنی

از اول تا ششم مهر امسال بیست و چهارمین فستیوال سالانه‌ی فیلم آسیایی برای نخستین بار در شهر سیدنی (استرالیا) برگزار خواهد شد.

مراسم رسمی گشایش این جشنواره روز دوم مهر در اپرای سیدنی با معرفی روسای هیئت های نمایندگی خارجی انجام خواهد گرفت. سپس بعد از این مراسم «داوید کولبلیل» هنرپیشه و رقاص استرالیایی باتفاق یک گروه رقاصان بومی یک کنسرت اجرا خواهد کرد و بعد از آن نیز دو نفر از هنرمنـدان استـرالیایی هنرنمایی خواهند نمود. هریک از کشورهای شرکت کننده می توانند پنج فیلم داستانی و پنج فیلم کوتاه به جشنواره ارائه دهند.

فیلمهایی که ناطق انگلیسی نداشتـه باشـد با زیرنویس انگلیسی در دو سینمای بزرگ سیدنی نشان داده خواهد شد.

قبل از برگزاری این جشنواره فدراسیون تهیه کنندگان فیلم آسیا در شمال سیدنی تشکیل جلسه و سمینار خواهند داد. دراین سمینار اعضای این فدراسیون از کشورهای سنگاپور، هنگ کنگ، اندونزی، ژاپون، مالزی، تایلند، تایوان، فیلیپین، هند، کره جنوبی و استرالیا شرکت خواهند کرد. «بنگلادش» و «سری لانکا» نیز کشورهای مهمان این جشنواره هستند.

دیوان بلخ

«منصور پورمند» که یکی از سریال سازهای تلویزیون است و تاکنون مجموعه های قصه عشق، تلخ و شیرین همه در یک خانواده و بدنبال بنفشه را ساخته است بزودی تهیه ساختن مجموعه‌ی جدیدی را بنام «دیوان بلخ» آغاز خواهد کرد. این مجموعـه بطریقه‌ی «ویدئو» در ۱۳ قسمت رنگی ضبط خواهد شد و اولین مجموعه‌ای است که بعد از ضبط هر ۱۳ قسمت در تلویزیون نمایش داده خواهد شد.

گروه سازنده‌ی این سریال دو هفته‌ی دیگر برای تهیه ان به کاشان سفر خواهند کرد تا در داخل ابنیه و آثار تاریخی این شهر صحنه های مختلف این مجموعه را ضبط کننـد. محمـد مطیع، کامران نوزاد، جهره آراد، گ خر، امیر سلیمانی و گیتی ساعتچی در این مجموعه بازی دارند.

احمد بهبهانی که تاکنـون نویسنده‌ی مجموعه های منصور پورمند بوده است دیگر دراین سریال با پورمند همکاری ندارد. و نویسنده مجموعه هنوز نامش اعلام نشده است.

کجا برویم

نمایشگاه

نقاشی های واحد خاکدان
نگارخانه سیحون _ خیابان عباس آباد _ خیابان وزراء _ خیابان چهارم (۱۷ تا ۲۰)

آثار نقاشی سیراک ملکونیان
نگارخانه زند _ خیابان محمدرضاشاه _ کوچه چکاوه _ ساختمان أ _ س _ پ (۱۷ تا ۲۰)

آثاری از ویکتوروازارلی
نگارخانه مهرشاه _ خیابان آپادانا _ نبش نوبخت (۹ تا ۱۲_۱۷ تا ۲۰)

نقاشی های علی اکبر ابراهیمی
نگارخانه مس _ خیابان پهلوی _ مقابل سینما آتلانتیک _ کوچه هراز _ شماره ۷ (۱۷ تا ۲۰)

آثاری از ژیلبرلنی نقاش فرانسوی
نگارخانه‌ی آزاد: خیابان اندیشه‌ی دوم پلاک ۷۳ س ب (۱۰_۱۸)

آثاری از کامران کاتوزیان
نگارخانه کرته _ عباس آباد _ وزراء شماره ۱۵۵ (۱۸ تا ۲۱)

مجسمه و نقش برجسته های روی مس
از آثار «ناصر هوشمند وزیری» _ نگارخانه تخت جمشید _ خیابان تخت جمشید _ نبش بندر پهلوی (از روز ۱۶ اردیبهشت ماه _ ساعت ۹ تا ۲۰)

آثار نقاشان بلغاری
نگارخانه مهر شاه _ خیابان آپادانا _ نبش نوبخت. (۹ تا ۱۲ و ۱۷ تا ۲۰)

آثار نقاشی «شیددل»
انستیوگوته _ خیابان عباس آباد _ وزراء _ خیابان هشتم (۴ تا ۸ بعد از ظهر)

نقشه ها و گراورهای قدیمی ایران
نگار خانه لیتو _ خیابان آبان جنوبی (۱۷ تا ۲۰)

آثاری از نقاشان ایتالیائی
فصل ها و یادها _ تخت طاووس _ میرعماد خیابان یازدهم _ شماره ۶

هنر خطاطی ایران
از مجموعه خصوصی سناتور محمدعلی مسعودی مرکز فرهنگی و هنری رضا عباسی خیابان کورش کبیر _ روبروی هتل بین‌المللی (۹ تا ۲۰)

آثار نقاشی سیاوش کسرائی
نگارخانه شیخ _ عباس آباد خیابان بخارست _ خیابان هشتم _ شماره ۳۳ (۱۷ تا ۲۰)

نمایشگاه قالی، نقاشی و گرافیک
نگارخانه علاء _ کانون فرهنگی ایران و امریکا خیابان وزراء (۱۷ تا ۲۰)

عکس های بلوچستان
آثاری از بهروزرشاد _ نگارخانه نقش میدان کندی _ ضلع جنوبی

نقاشی های حسن مرتضوی
نگارخانه ایران _ خیابان بخارست خیابان هیجدهم _ ساختمان دوم جنوبی (ساعت ۱۷ تا ۲۰)

عکس های کاوه گلستان
تالار عبید (امور فرهنگی دانشگاه تهران) _ خیابان شاهرضا _ خیابان ۲۱ آذر _ (۸ تا ۱۴ و ۱۷ تا ۲۰/۳۰)

معماری صد ساله رم
دانشکده هنرهای تزئینی _ خیابان پهلوی _ بالاتر از تخت جمشید (۸ تا ۱۲ و ۱۷ تا ۲۰)

نقاشی کودکان
کتابخانه مرکزی کانون پرورش فکری _ پارک فرح (ساعت ۱۷ تا ۲۰)

موزه

مرکز فرهنگی و هنری رضا عباسی
خیابان کورش کبیر ۱۰ تا ۱۳ و ۳ تا ۶ بعد از ظهر سه شنبه ها تعطیل است

هنر های تزئینی
بلوار کریمخان زند (۹ تا ۱۶ و ۱۵ تا ۲۰)

سلسله پهلوی
خیابان پهلوی _ کاخ مرمر (۹ تا ۱۶)

خزانه جواهرات سلطنتی
بانک مرکزی _ (۱۰ تا ۱۵ و ۱۵ تا ۱۸)

موزه هنرهای معاصر
خیابان امیرآباد _ پارک فرح (۱۱ تا ۲۰)

ایران باستان
خیابان قوام السلطنه (۹ تا ۱۳ و ۱۵ تا ۱۸)

شهیاد آریامهر
میدان شهیاد _ (۹ تا ۱۶)

کاخ گلستان
میدان ارک _ (۹ تا ۱۲ و ۱۵ تا ۱۷)

هنر های ملی
میدان بهارستان _ (۹ تا ۱۶)

فرش
امیرآباد شمالی _ جنب پارک فرح (۱۴ تا ۱۷)
باستثنای روزهای شنبه

تئاتر

عروس
تالار پیشاهنگی _ ناحیه ۵ _ فرح آباد ژاله چهارصد دستگاه (ساعت ۲۰)

خمیازه کفش هایم
کارگاه نمایش _ چهار راه یوسف آباد (ساعت ۲۰)

زخم
نوشته محمود رهبر _ کارگردان حسین پرستار کاخ جوانان شوش (پنجشنبه ۱۴ اردیبهشت _ ساعت ۷ بعد از ظهر _ فقط یک شب)

آهنگهای درخواستی و زنده بگوز در تئاتر چارسو
نویسنده و کارگردان صدرالدین زاهد
بازیگران سوسن‌تسلیمی، فردوس کاویانی، زاهد....
هر روز ۷/۵
جمعه ۵ بعد از ظهر

فال فردای شما

فروردین: بخود اطمینان داشته باشید و به حرفهای دیگران توجه نکنید، بخصوص در مورد مسائل خصوصی زندگی.

اردیبهشت: سعی کنید براوضاع تسلط بیشتری پیدا کنید و از خود شخصیتی با اراده و مصمم بسازید.

خرداد: از برانگیختن حسادت شخص مورد علاقه خود بپرهیزید وبرعکس با او به مهربانی رفتار کنید.

تیر: روزهای پرجنب و جوشی در پیش دارید وعده زیادی به ملاقات شما خواهند آمد.

مرداد: در مورد مسائل مادی، شانس غیر منتظره ای به شما روی میاورد، از این فرصت برای بهبود وضع اقتصادی بهره گیری کنید.

شهریور: کار امروز خود را به فردا موکول نکنید وسعی کنید دربرنامه روزانه خود نظم و ترتیب برقرار سازید.

مهر: با همکاران اداری خود با دوستی و ملایمت روبرو شوید و مواظب گفتار و رفتار خود باشید.

آبان: بوضع داخلی خانه و خانواده بیشتر توجه داشته باشید. وضع اقتصادی شما روبه بهبود است.

آذر: در مسائل عاطفی خود رای و یک دنده نباشید، انعطاف پذیری شما موجب میشود که علاقه او بشما بیشتر شود.

دی: روزهای خوبی در پیش دارید، اگر بخاطر سؤتفاهمی کوچک روزگار را برخود حرام نکنید.

بهمن: به خاطر دوستی تازه، دوستان قدیم را فراموش نکنید، چرا که دردوستی باید ثابت قدم بود.

اسفند: برای تحقق خواستهای خود با خونسردی جلو بروید و صبر کنید تا کارها خود بخود درست شوند.

گروه فرهنگی دکتر هشترودی

برای کلاسهای جدید آمادگی آزمون اختصاصی و همگانی دانشگاه ها و مدارس عالی که از صبح شنبه ۲۳ اردیبهشت ماه تشکیل میشود ثبت نام مینماید.

مدارک لازم دو قطعه‌عکس ۴ × ۶

نشانی _ میدان کاخ دبیرستان‌دکتر هشترودی تلفن۶۴۸۲۱۸ _۸۹۳۵۹۰ _۶۶۲۲۱۲

* برای نگهداری غلات و خوراک‌دام و امور کشاورزی
* سیلوهای فلزی از آهن گالوانیزه
* بهر ظرفیت

شرکت ایران و بلژسیلو سهامی خاص
خیابان روزولت جنب کریم خان زند کوچه کورس _ شماره ۶
تلفن ۸۳۹۱۸۸ _ ۸۳۹۱۸۹

آگهی پذیرش دانش آموز بهیاری

آموزشگاه بهیاری رضا پهلوی تجریش وابسته به دانشکده پزشکی تهران عده‌ای دوشیزه داوطلب را با شرایط زیر میپذیرد.

۱_ داشتن سلامت جسمی و روانی
۲_ سن بین ۱۶ تا ۲۲ سال
۳_ داشتن کارنامه قبولی پایان سال سوم راهنمائی و یا قبولی سوم متوسطه

داوطلبین میتوانند تا پایان اردیبهشت ماه سال جاری بـه‌دردست داشتن شناسنامه _ سه‌برگ فتوکپی آن یک برگ فتوکپی مدرک تحصیلی _ شش قطعه عکس ۴ × ۶ _ رضایتنامه اولی و دبیرستان ازساعت ۸صبح الی ۲ بعدازظهر به‌دفتر آموزشگاه ابتدای خیابان دربند ساختمان دبیرخانه دانشکده علوم تندرستی مراجعه و ثبت نام نمایند.

دوره آموزشگاه دو سال وتحصیل در آن رایگان است وبه‌دانش آموزان در دوران تحصیل کمک هزینه ایاب‌و ذهاب روزانه پرداخت خواهد شد.

جدول

ویژه ۹۹۰۷ — عادی ۱۲۲۰۹

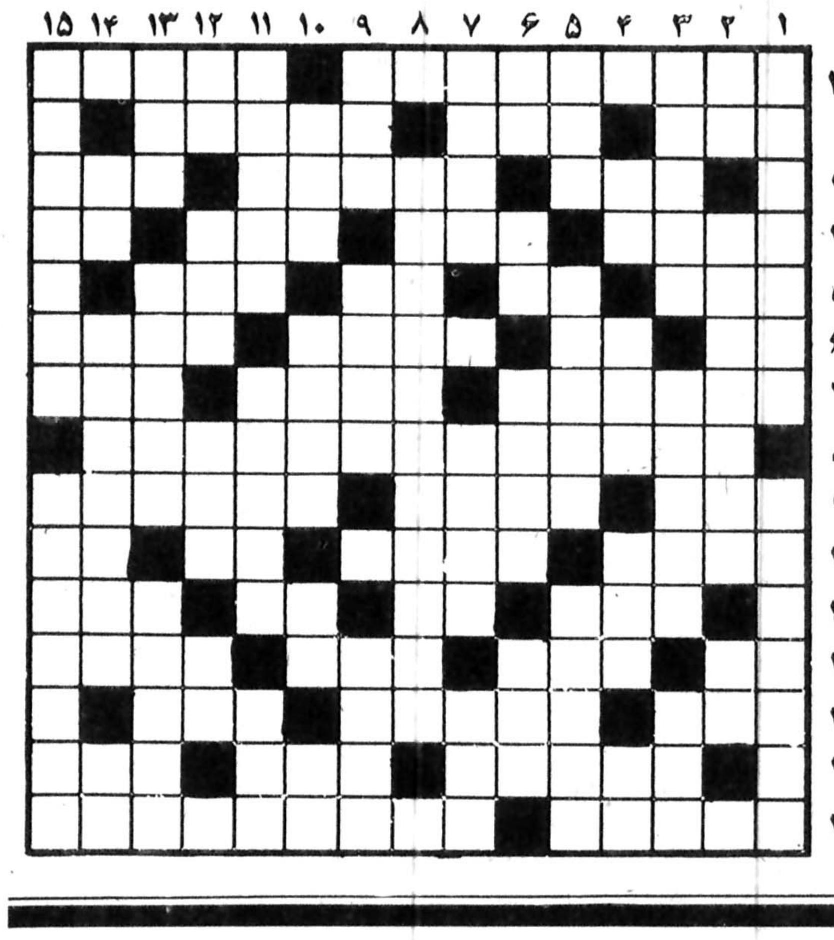

افقی: ویژه

۱ _ از بزرگترین علمای مذهب شیعه که به شیخ صدوق معروف است _ توجه داشتن به کسی
۲ _ حشره ایست _ پرچم _ از امراضی که بر گلو می افتد
۳ _ دور کردن _ آنچه قابل خوردن است _ قعر جهنم
۴ _ ماده خر _ فروختن _ پیرامون و گرد اگرد چیزی _ حرفی در زبان موسیقی
۵ _ اسب _ گل بتونه _ بی همتا _ ورقه نازک فلز آزمایشگاه
۶ _ ضمیری در زبان انگلیسی _ پل چوبی _ دیوار قلعه _ به کار تهیه چای هم می اید نی
۷ _ شکم پرست و پر خور _ خو اهشهای نفسا _ صدای کلفت
۸ _ شیر بی یال و دم و اشکم قرن بیستم!
۹ _ خوردن در لفظ تازی _ از انگلهای بدن _ تاریخها
۱۰ _ درخشان و تابان _ از معروفترین نقاشان معاصر اروپائی _ ماهی قرمز _ ویتامینی است
۱۱ _ واحد شتر _ باد سرد _ به زیارت خانه خدا رفتن _ مرد دلیر ندارد
۱۲ _ اثری از ماتیسن _ گوشه دیوار _ سخن و کلمه _ صاحب قضیه ای در هندسه است
۱۳ _ ضایع شده _ نوعی ماهی است _ از فلاسفه مشهور اروپائی
۱۴ _ اثری از شاتو بریان _ بلند _ در کنار که باشد نیکوست
۱۵ _ پولیکه افت بسیار کرده! _ از نویسندگان بزرگ قرن هفتم هجری که صاحب کتاب معجم الادبا است.

عمودی: ویژه

۱ _ فرشته ای که در زمان رستاخیز سرو کله اش پیدا میشود و در بوقی میدمد _ فاصله چهار ساله بین بازیهای المپیک
۲ _ اش _ زمانی وزیر جنگ روسیه بود اما در مکزیک ترور شد _ علامت مفعول صریح
۳ _ نوعی میمون است _ دردی به جان دارد _ مجلس رقص خارجی
۴ یکی از فنون _ رنگی است _ حقیقت هر چیز _ صفت عدد
۵ _ شیمی ارگانیسم _ نکوهش کردن _ ظاهر ساختمان
۶ _ از کشیدنی ها _ مخترع تلفن _ واحد مسابقه بکس _ پیمانه
۷ _ قرض به گردن دارد _ احتیاج است و پدر اختراعات _ آنچه از شراب ته نشین شود
۸_ پدرپروین‌اعتصامی شاعره مشهور که از دانشمندان زمان خود بود
۹ _ تخم رستنی های نهانزا _ تنبل _ آنچه بین حق و باطل را جدا کند
۱۰ _ در لطافتش شک نیست _ نوعی شیرینی است _ از بردنی ها _ نور اندک از دور
۱۱ _ یکی از ماههای سال رومی _ بر دریا توان دید _ حرف و سخن
۱۲ _ نیم صدای حیوانی است _ بز پیر _ درختی است در هند که از برگهای پهن آن باد بزن درست می کنند _ دانشکده ای است
۱۳ _ تیز _ بسیار دانا _ فلزیست
۱۴ _ طاقچه بالا _ طرفدار اصلاحات اساسی _ ضمیر مفرد
۱۵ _ از انگلهای خطرناک _ رنگی است.

افقی: عادی

۱ _ وقتی که بگذارند قصد کار شکنی کرده اند _ غذائی برای مریض
۲ _ از قدیمی ترین میدانهای تهران _ به پولش احتیاج نیست _ یکی از عالم ها
۳ _ گاهی معلق زده میاید _ صبحانه نخورده _ کلاه مخملی به سلامتی اش می خورد!
۴ _ وسیله‌ئی برای شناسائی _ سازیست _ بر کاسه زنند تا دلگی کرده باشند _ صدای حیوانیست
۵ _ واحد لباس _ رود پیوندی اروپا _ بی حس _ جزایری در جنوب ایران که کوچک و بزرگ دارد.
۶ _ عدد شش عربی _ آش _ از میوه های تابستانی _ ضربه ایست با پا حالا به کجا میزنند خود دانید.
۷ _ حتما قادر هم هست _ ساخت خانه مد روز _ پراکنده کردن
۸ _ شاعر ی در قرن هفتم ایران که چندی در دیار هند میزیست.
۹ _ به چشمش دانسته اند _ پیامبری است _ مهربان زنند.
۱۰ _ شاعر عارف انرا شرحه شرحه از فراق داشت _ حتما آبکی است _ انتها _ از موجودات خیالی
۱۱ _ دستش نزنید که می شکند _ مهره‌ئی در شطرنج _ روستا _ کوهی در ایران
۱۲ _ صدائی در اپرا _ چندیست با محصولش قدرو قیمتی پیدا کرده _ هزار _ زیر دست هم دارد.
۱۳ _ در قدیم وسیله‌ئی بود برای رشتن نخ _ یکی از مرکبات _ ورزشی است مفرح
۱۴ _ کرم گندم _ مهمتر _ از منکرات باید کرد
۱۵ _ پستی پیش از حد _ ورزشیست سبک که تماشا هم دارد.

عمودی: عادی

۱ _ فرزا _ از خدمت کنندگان در بانک
۲ _ ترک میگوید بده _ منطقه گرما خیز جهان _ درختی است
۳ _ دوشیزگی _ گاهی برای فروش نگه میدارند _ از معروفترین احادیث مذهبی
۴ _ هواپیمای عصبانی مزاج _ فرزند به عربی _ حجمی در هندسه _ پهلوان
۵ _ جای گوسپندان _ قسمتی از راه پله _ نوعی کرایه اتوبوس.
۶ _ در ژاپن خرج توان کرد _ عددیست _ نام دیگر سنگ مرمر _ اتاقی در دل کوه
۷ _ دیوار باغ _ رسته ئی در ارتش _ در آن می نشینند و بر روی برف سر می خورند.
۸ _ سردار نامی و معروف شاه عباس
۹ _ شهری در ایران _ جدی خارجی _ اسب سرکش بدان بند نشود.
۱۰ _ مهمانخانه بیابانی _ شبی سیاه و بلند چون موی دلدار _ پوستی بر تخته‌ئی گرد _ خسته میزند.
۱۱ _ گله _ راندنی که خطر در آن نیست _ ضمیریست.
۱۲ _ حرف تعجب _ پولی در آمریکا _ پارچه کهنه _ رودی‌است
۱۳ _ باریا که باشد بدتر است _ اگر دستش خالیست گناهش چیست _ دین داری
۱۴ _ گاهی سرپوش جنایات می شود _ ندامت _ از ضمایر عربی.
۱۵ _ دست اندازی در کشوری دیگر به بهانه آبادانی _ فعلا که نقش عمده‌ئی در زندگی پیدا کرده.

حل جدولهای شماره قبل

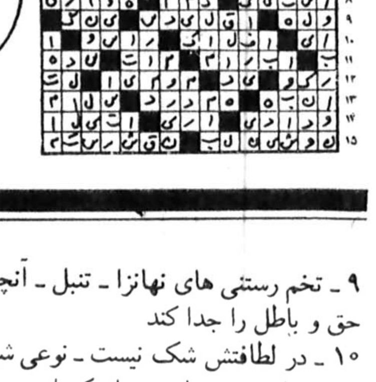

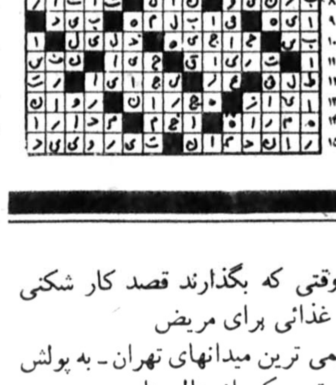

عرضه خودروهای مدرن راه آهن از طرف

مکانواکسپورت ایمپورت
MECANOEXPORTIMPORT
رومانی

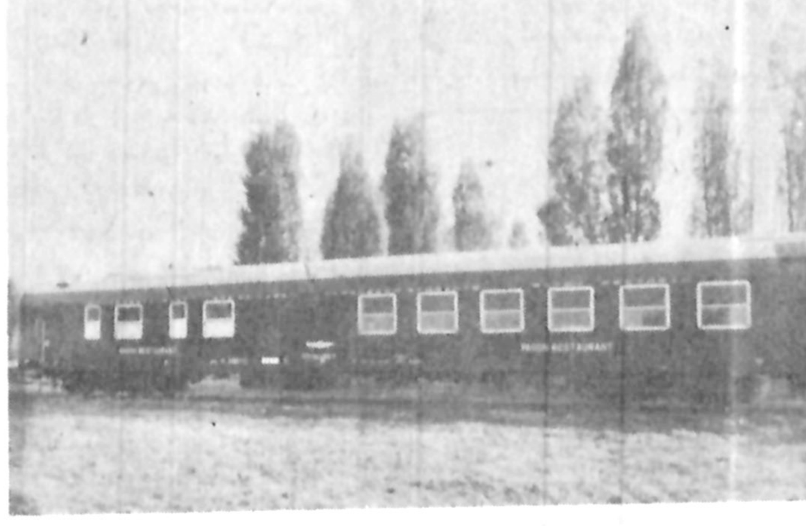

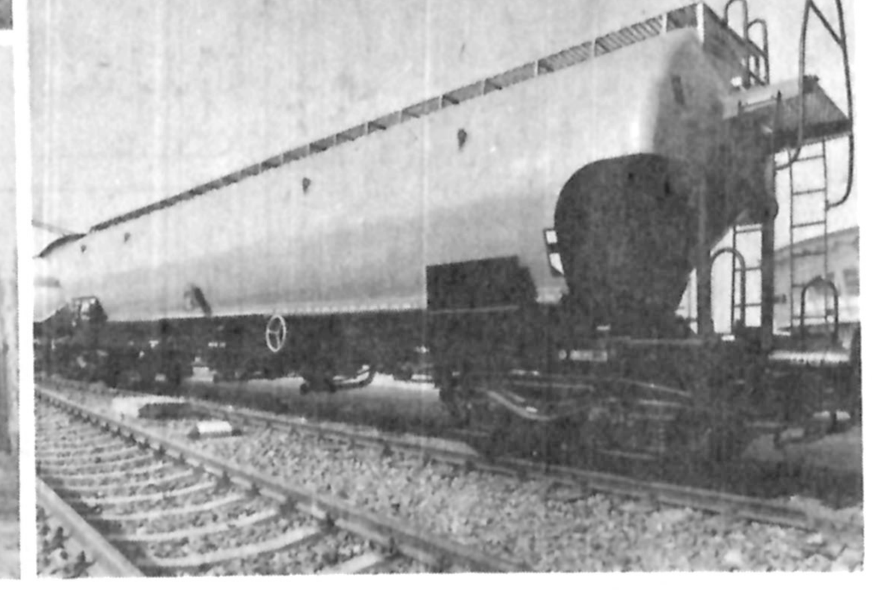

* لکوموتیوهای دیزل هیدرولیکی به قدرتهای ۴۵۰ تا ۲۴۰۰ قوه اسب، برای ریل های استاندار و عریض.
* لکوموتیوهای دیزل هیدرولیکی به قدرتهای ۲۵۰ تا ۱۱۰۰ قوه اسب برای ریل های باریک _ استاندارد و پهن.
* لکوموتیوهای دیزل برقی از ۱۲۵۰ تا ۱۵۰۰ قوه اسب.
* واگن های مسافری _ باکمپارتمان و بدون کمپارتمان.
* واگن های باری روباز و سرپوشیده.
* واگن های تانکر به ظرفیت های ۳۰_۵۰_۶۰ و ۹۵ متر مکعب.
* خودروهای تی پینگ به ظرفیت های ۲۵ و ۴۰ متر مکعب.
* خود رو های ویژه.
* اکسل ها و چرخهای مونوبلوک، اکسل های سوار شده برچرخهای مونوبلوک و غیر آن.

برای‌کسب اطلاعات بیشتر و دریافت نشریات ومدارک باکارشناسان شرکت ماتماس بگیرید:

مکانواکسپورت ایمپورت بوخارست _ رومانی
MECANOEXPORTIMPORT
10, M. EMINESCU ST.
TELEPHONE: 124600
TELEX:10269
P.O.B: 130

تلویزیون

توجه ـ برنامه های زیر از سوی رادیو تلویزیون در اختیار ما قرار گرفته و روزنامه اطلاعات هیچگونه مسئولیتی در تغییرات احتمالی برنامه‌ها ندارد.

پنج شنبه

سیمای ایران

۱۲:۰۰ اخبار
۱۲:۰۵ تفسیر قرآن
۱۲:۳۰ فیلم برای بچه ها
۱۲:۵۰ تدریس باله
۱۳:۱۵ کانن
۱۴:۰۵ شهرهای ایران
۱۴:۵۵ ویرجینیائی
۱۶:۱۰ راز بقا
۱۶:۵۰ کودکان
۱۸:۱۵ مسابقه سه سه تانه تا
۱۸:۴۰ وضع اضطراری
۱۹:۳۰ فرستاده ویژه
۲۰:۰۰ مسابقه پاسخ چیست
۲۰:۳۰ اخبار
۲۰:۵۰ دنیای خبر
۲۱:۱۵ آقای مربوطه
۲۱:۳۰ منتخب فیلمها
۲۳:۱۵ موسیقی ایرانی

تلویزیون دوم

۱۹:۰۰ داستانهای قشنگ
۱۹:۴۰ دنیای والت دیسنی
۱۹:۰۵ کوچولوهای جهانگرد
۱۹:۱۵ ماجراهای سندباد
۲۰:۳۰ صفحه اول
۲۱:۳۰ اخبار
۲۲:۰۰ سینمای شب جمعه

تلویزیون بین‌المللی

۱۱:۵۵ اعلام برنامه
۱۲:۰۰ شوگریپ ایپ
۱۲:۲۵ شودپیوتی داوگ
۱۳:۰۰ فیلم سینمایی
۱۴:۳۰ ورزش
۱۶:۰۰ خلاصه اخبار
۱۶:۰۵ رازیقا
۱۶:۳۵ دکتر
۱۷:۰۰ سوپرمن
۱۷:۲۵ ماجراهای پدرادی
۱۸:۰۰ نگاهی بایران
۱۸:۳۰ اخبار
۱۹:۰۰ دان اگوست
۱۹:۵۰ باب کارول تدوآلیس
۲۰:۱۵ بعدا اعلام میشود.
۲۱:۱۰ با مامان میشیم سه تا
۲۱:۳۵ بیوگرافی
۲۲:۰۰ اخبار
۲۲:۱۵ فیلم سینمائی

جمعه

سیمای ایران

۱۱:۳۰ اخبار
۱۱:۳۵ مجله ورزشی
۱۴:۰۵ سیرک در همه جا
۱۴ رویدادهای هفته
۱۵:۰۰ سینمای بعد از ظهر
۱۶:۳۰ برنامه از شهرستانها
۱۷:۰۰ لورل و هاردی
۱۷:۴۰ تارزان
۱۸:۰۰ مسابقه بگو تا بگم
۱۸:۳۰ خانه کوچک
۱۹:۳۰ زن اتمی
۲۰:۳۰ اخبار
۲۰:۵۰ دنیای خبر
۲۱:۱۵ آقای مربوطه
۲۱:۳۰ نمایش تلویزیونی
۲۲:۳۰ کارآگاه راکفورد

تلویزیون دوم

۱۷:۰۰ مسابقه تلاش
۱۷:۴۵ بازی خونه
۱۸:۱۵ اسرار دریای سرخ
۱۸:۴۵ رنگارنگ
۱۹:۳۰ سوئیچ
۲۰:۲۰ درباره برنامه هفته آینده
۲۰:۳۰ ارتباط مستقیم
۲۱:۳۰ اخبار
۲۲:۰۰ آخرین دفاع
۲۲:۳۰ ورزش از نگاه ۲

تلویزیون بین‌المللی

۱۰:۵۵ اعلام برنامه
۱۱:۰۰ خیابان سه سامی
۱۲:۰۰ اسکابی دوو
۱۲:۲۵ لانگ جان سیلور
۱۲:۵۰ عصر حجر
۱۳:۱۵ فیلم سینمائی
۱۴:۳۰ ورزش
۱۵:۳۰ فیلم سینمائی
۱۷:۱۰ نمایشی از زندگی حیوانات وحشی
۱۷:۳۵ مردمان فردا
۱۸:۰۰ ورزش در این هفته
۱۸:۳۰ اخبار
۱۹:۰۰ دوربین مخفی
۱۹:۲۵ شودانی و مری ازموند
۲۰:۲۰ فیلم سینمائی
۲۱:۳۵ برزخ
۲۲:۰۰ اخبار
۲۲:۱۵ دود اسلحه

شنبه

سیمای ایران

۱۷:۰۰ اخبار
۱۷:۱۵ کودکان
۱۸:۲۰ اخبار ورزشی
۱۸:۳۰ داستان ما
۱۸:۴۵ سینما ـ سینما
۱۹:۱۵ کتاب برای همه
۱۹:۳۰ بهداشت روانی
۲۰:۰۰ دکترسایمون لاک
۲۰:۳۰ اخبار
۲۰:۵۰ دنیای خبر
۲۱:۱۵ آقای مربوطه
۲۱:۳۰ موسیقی ایرانی
۲۲:۰۰ جستجو

تلویزیون دوم

۱۹:۰۰ اخبار
۱۹:۱۰ داستانهای قشنگ پروفسور
۱۹:۱۵ دارکوب شیطان
۱۹:۳۵ انسان، حیوان، طبیعت «درجستجوی هیمونهای بزرگ»
۲۰:۳۰ اینسو وآنسوی زمان
۲۱:۳۰ اخبار
۲۲:۰۰ فستیوال فیلمهای کلاسیک «شغالان کوچک» کارگردان: ویلیام وایلر با شرکت: بت دیویس ـ هروت مارشال

تلویزیون بین‌المللی

۱۵:۰۰ اعلام برنامه
۱۶:۰۰ خلاصه اخبار
۱۶:۰۵ کارتون
۱۶:۳۰ خیابان سه سامی
۱۷:۲۵ سی چان وکلن
۱۷:۵۰ کارتون
۱۸:۱۰ زن خوب من
۱۸:۳۰ اخبار
۱۸:۵۵ بعدا اعلام میشود
۱۹:۲۰ داستان پلیس
۲۰:۱۰ فیلم سینمائی «شاه کریو» با شرکت الویس پریسلی
۲۲:۰۰ اخبار
۲۲:۱۵ بارنابی جونز

گوگوش سکرتر میشود

در برنامه‌ی این هفته شبکه صفر که فردا ساعت ۳۰ـ ۲۱ از تلویزیون یک پخش میشود بمناسبت فرا رسیدن فصل امتحانات برنامه‌ی خاصی تدارک دیده شده است که با نگاهی طنزآمیز به مسائل مربوط به امتحانات دانش آموزان مطرح میشود. گوگوش در این برنامه با حفظ سمت، کارهای مربوط به دفتر مهندس بیلی را هم انجام میدهد و در حقیقت نقش سکرتر را هم بازی می کند. در شبکه صفر علاوه بر گوگوش، فرشته‌ی مجدآبادی، منوچهرآذری، مهدی علیرضا، علیرضا جاویدنیا، محسن یوسف بیک،مازیار بازیاران و حمید منوچهری بازی دارند

نقش گوگوش را درشبکه صفر پیش ازاین دلارام کشمیری بعهده داشت اما بنابگفته حسن خیاطباشی بعلت همزمان بودن ضبط برنامه شبکه صفر با کار روزانه دلارام کشمیری، امکان ادامه همکاری وجودنداشت اینک درغیاب کشمیری گوگوش وظیفه منشیگری مهندس بیلی را هم بانجام میرساند.

بدنیست بدانید که گوگوش سال گذشته در زمینه سینما واواز رکورددار بود. باین معنی که فیلم درامتداد شب که اونقش نخست آنرا بازی میکرد بافروش سرسام آوری مواجه شد. رقمی درحدود ۵ میلیون تومان که ازاین مبلغ حدود یک میلیون تومان دریافتی گوگوش بعنوان بازیگر بود. چون خوداوبعنوان یکی ازسرمایه گذاران درتهیه این فیلم شرکت داشت.

اعتراض بازیگران تئاتر به شرکت بهروز وثوقی در نمایشنامه «موضوع خیلی هم جدی نیست»

موضوع خیلی هم جدی است

بهروز وثوقی، شخصا تهیه کننده تئاتر شد

تئاتر شهر از اجرای این نمایشنامه جلوگیری کرد

بهروز وثوقی

گروهی از هنرمندان تئاتر ایران طی نشست هایی پیاپی به اجرای نمایشنامه «موضوع جدی نیست» اعتراض کردند. این نمایشنامه را لوئیجی پیراندللو درام نویس بزرگ ایتالیائی نوشته واپرج انور ترجمه وکارگردانی آنرا بعهده دارد.

چندی پیش برای نخستین بار در روزنامه اطلاعات خواندید که این نمایشنامه قرار است با هزینه ای هنگفت در تئاتر شهر بروی صحنه بیاید. در این نمایشنامه که هم اکنون آخرین مراحل تمرین را طی میکند بهروز وثوقی و شهره آغداشلو بازی خواهند کرد.

دستمزد بهروز وثوقی یکصد هزار تومان ودستمزد شهره آغداشلو چهل هزارتومان است. رقمهای فوق تا کنون از آغاز پیدایش تئاتر در ایران بیسابقه بوده است. با توجه به دستمزد هنرپیشگان اول این نمایشنامه وسایر هزینه های آن از قبیل دکور، لباس، خرج صحنه، گریم ودستمزد سایر بازیگران هزینه کلی این نمایشنامه مبلغی حدود ۷۰۰ هزار تومان پیش بینی شده است. هیچ نمایشنامه ای تا کنون در ایران با این هزینه هنگفت به اجرا درنیامده است. همین امر سبب شده است که هنرپیشگان تئاتر ایران باین مساله اعتراض کنند. دانشجویان رشته تئاتر دانشکده هنرهای زیبای دانشگاه تهران در صف مقدم مخالفین این اقدام تئاتری هستند آنها نظر کلی خود را چنین بیان داشته اند:

چه شده است که بهروز وثوقی بفکر تئاتر افتاده است. چرا زمانیکه سینمای ایران در اوج بود بفکر نجات تئاتر نیفتاد وحالا که فعالیت در سینما کم شده است مهر او به تئاتر زیاد شده است. از کجا معلوم که بعد از بهروز وثوقی پای هنرپیشگان درجه ۲ و۳ سینمای ایران به تئاتر باز نشود؟

در حالیکه با سابقه‌ترین و هنرمندترین هنرپیشگان تئاتر ایران، ماهانه ۳ هزارتومان حقوق دریافت می دارند، بهروز وثوقی بخاطر بازی در یک نمایشنامه ۱۰۰ هزار تومان دستمزد می گیرد

مسئولان تئاتر شهر نیز با اجرای نمایشنامه موضوع جدی نیست در این سالن مخالفت کردند چون قرار بود بلیتهای این نمایشنامه را ۲۰ تومان و۳۰ تومان بفروشند. اما مسئولان تئاتر شهر اظهار داشتند بلیتهای تئاتر شهر ۶ تومانی و۱۲ تومانی است ونمیشود بیکباره بهای بلیتها را افزایش داد. بنا براین اجرای چنین نمایشنامه ای در تئاتر شهر که اغلب تماشاگرانش دانشجویان هستند با بهای گزاف مناسبتی ندارد.

آخرین خبر در این مورد حاکی از ان است که بهرور وثوقی شخصا سرمایه گذاری این نمایشنامه را بعهده گرفته است ودستمزد سایر بازیگران را نیز او میپردازد وبهنام ناطقی که قبلا تهیه کننده این نمایشنامه بود حالا مدیر تهیه وتدارکات آن شده است وقرار است که بهروز وثوقی از فروش نمایشنامه درصد قابل ملاحظه ای را دریافت کند.

گروه مزبور بعد از مخالفت مسئولان تئاتر شهر برای ادامه تمرینات واجرای نمایشنامه با انجمن ایران وآمریکا وارد مذاکره شد واز دیروز تمرینات خود را در سالن این انجمن آغاز کرد.

داریوش

جدیدترین آهنگهایش را میخواند

CBS

ضبط شده روی نوار کاست
اکنون با عالیترین کیفیت در دسترس شما است.

تلفن های پخش:
تهران ۶۲۵۲۵۶ و ۶۲۵۴۳۹
شهرستانها ۸۳۲۵۷۵ و ۸۳۲۵۷۸

هرگونه کپی و تکثیر بدون اجازه قبلی سی. بی. اس رکورد تحت تعقیب قانونی قرار خواهد گرفت

گروه موسیقی رادیو تلویزیون ملی ایران تقدیم میکند.

کنسرت ارکستر مجلسی رادیو تلویزیون ملی ایران

رهبر: کارول تویچ

با همراهی هم آوازان رادیو تلویزیون ملی ایران

۱۸ و ۱۹ اردیبهشت ماه ۲۵۳۷، ساعت ۸ بعد از ظهر، تئاتر شهر

برنامه

آنتونیو ویوالدی — کنسرتو برای ارکستر زهی در لاماژور
گئورگ فردریک هندل — کنسرتو گروسو اپوس ۳. شماره ۵
آنتونیو ویوالدی — کردو (من ایمان دارم)
هنریک میکولای گورتسکی — سه قطعه به شیوه کهن برای ارکستر زهی
ولفگانگ آماد ئوس موتسارت — میسا پرویس در فا ماژور، کا ۱۹۲

محل فروش بلیط

- روابط عمومی جشن هنر، واقع در تقاطع جردن و بلوار ناهید
- تئاتر شهر
- انجمن فیلارمونیک تهران ـ خیابان ارفع
- ایران ـ یاماها، تخت طاووس نبش روزولت
- صفحه فروشی بتهوون
- دراگ استور سلطنت آباد

پولیران ۱۰۰ کاملترین عایق

- عایق است که از دولایه پلی بورتان و آلومینیوم تشکیل یافته.
- عایق است نرم، سبک و قابل انعطاف.
- عایق است مقاوم که باندازه عمر ساختمان دوام میکند.
- عایق است که براحتی نصب میشود و احتیاج به کارگر متخصص ندارد.
- عایق است بدون نیاز به هیچگونه لایه اضافی.

پولیران ۱۰۰ محصولی از شرکت تولیدی سیستمهای پیشرفته پلی‌یورتان ایران

یورتان راه یاب سیستمهای پیشرفته پلی‌یورتان در ایران

تهران: بلوار اول خیابان آریامهر شماره ۲۱ تلفن: ۶۲۰۳۵۱-۷۶۷

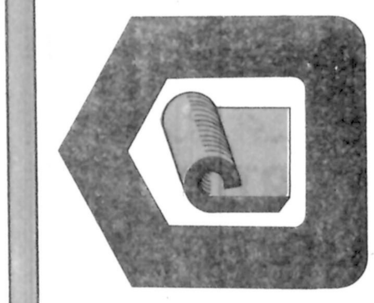

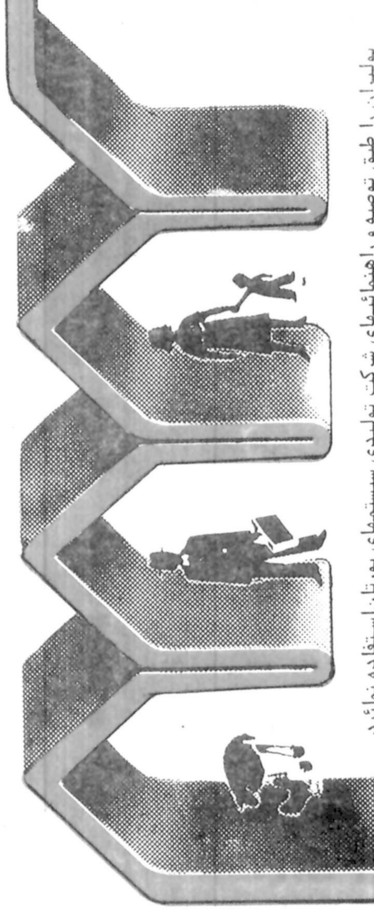

پولیران را طبق توصیه و راهنمائیهای شرکت تولیدی سیستمهای پیشرفته پلی‌یورتان استفاده نمائید

طوفان برفرازدشتها

فردا ساعت ۱۵ سیمای ایران کارگردان: اندره دوتات

هرپیشگان: راندلف اسکات، لکس پارکر

محصول ۱۹۵۳

حوادث در «تکزاس» پس از جنگهای انفصال شکل می گیرد که خریداران عمده پنبه با طرح نقشه و دسائسی همواره سعی کردند که زارعین پنبه را زیر نفوذ داشته و محصولات انها را ارزانتر بدست آورند.

سربازان امریکایی در این حال می کوشند که درگیریهای بین زارعین و خریداران پنبه را تحت کنترل در آورند و در آن منطقه آرامش برقرار کنند ولی بین مجریان نظم اختلاف هست و اوج این اختلاف بین دو افسر یکی با تجربه و دیگری جوان و مغرور می گذرد افسر سالمندتر به همتای جوانش فرصت می‌دهد که خود را با زیابدو...

آثار اندره دوتات فیلمساز امریکایی مجارستانی الاصل فیلمهای چندان با ارزشی نیستند بیشتر بجز چند استثنا مثل فیلم «بازی پلید» که بهترین اثر او محسوب میشود مابقی فیلمهایش آثار معمولی سینمایی هستند که تنها تکنیک خوبی دارند.

از این فیلمساز چندین فیلم در تلویزیون نمایش داده شده است.

گفتگوی شبانه

گفتگوی شبانه نام نمایشنامه‌ای است که بکارگردانی سعید پورصمیمی برای اجرا درواحد نمایش آماده میشوددراین نمایش قاسم سیف و خودسعید پورصمیمی بازی دارند.

تاکنون نمایشنامه های ملاقات بانوی سالخورده، هرکول و طویله واجیاس و چند اثر دیگر از آثار «فردریک دورنمار» درتهران اجرا شده که بیشتر این آثاررا حمید سمندریان کارگردانی کرده بود. گفتگوی شبانه اثردیگری است از این نویسنده‌ی خوب که اینبار توسط سعید پورصمیمی کارگردانی میشود.

صحنه‌ای از فیلم

ملودی

مشب ساعت ۲۲ تلویزیون

کارگردان: دلایس حسین

هنرپیشگان: مارک لستر،

چک وایلدر

محصول ۱۹۷۰

خانم «لاتیمار» خانه‌ی خودر تبدیل به پانسیون کرده و با پولی که از دو «ارشیتکت» و سه حسابدار (مستاجرانش) می گیرد توانسته است سروسامانی به موقعیت مادی خانواده بدهد.

خانم لاتیمار در عین حال نهایت کوشش خود را بکار گرفته تا پسرش «دانیل» در محیطی سالم و پاک پرورش یابد و این در شرایطی است که پدر چندان توجهی به دانیل ندارد. زندگی «ملودی» دختر همسایه «دانیل» درست برخلاف زندگی دانیل جریان دارد. او مادری خشن و پدری مشروبخوار دارد و با این وجود هنوز ریشه‌های عاطفه و احساس در او نخشکیده است.

دانیل و ملودی در مدرسه‌ای تحصیل می کنند که آموزگارانی شرور و گستاخ دارد و دانیل علیرغم میل و مراقبت مادرش به شرورترین شاگرد کلاس یعنی «اورنشو» گرایش پیدا می کند. و.....

***

«واریس حسین» سازنده‌ی این فیلم هندی است اما چون در انگلستان زندگی کرده است غربی ارائه میشوند. انگلیسی محسوب میشود.

و بیشتر فیلمهایش را نیز در این کشور ساخته است. نخستین فیلمی که از این فیلمساز بر اکران عمومی دیدیم فیلمی بود بنام «از از همه شما متشکریم» با شرکت سندی دنیس که یک ملودرام سطحی و اشک انگیز انگلیسی بود. ملودی در واقع اولین کار سینمایی واریس حسین است فیلمسازی که آثارش بی‌شباهت به فیلمهای هندی نیستند. که البته همان مایه‌های اشک انگیز فیلمهای هندی در آثار واریس حسین باتکنیک انگلستان زندگی کرده است غربی ارائه میشوند. انگلیسی محسوب میشود.

نفرین

امشب ساعت ۳۰ـ۲۱

سیمای ایران

سناریست و کارگردان: ناصر تقوایی

فیلمبردار: نعمت حقیقی

موسیقی متن: اسفندیار منفرد زاده

هرپیشگان: بهروز وثوقی، فخری خوروش، جمشید مشایخی

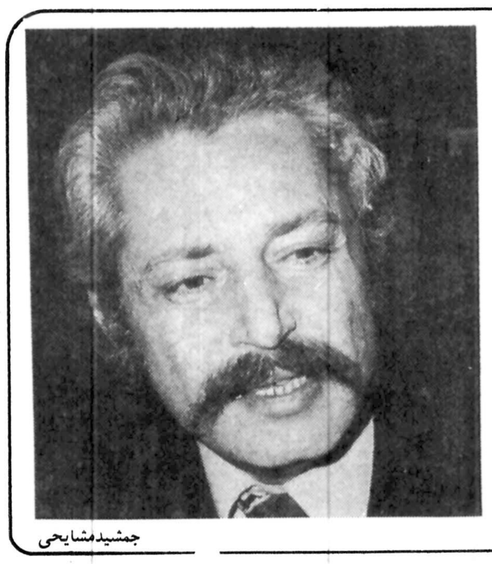

جمشید مشایخی

داستان فیلم با ورود کارگری جوان بزندگی زن و شوهری میانه سال آغاز میشود. کارگر جوان (بهروز وثوقی) قصد دارد خانه را تعمیر کند. شوهر زن (جمشید مشایخی) مرد دائم الخمر و نیمه دیوانه است که ثروتش را از دست داده و قادر به کار کردن نیست. بعکس زن (فخری خوروش) زنی است مصمم و پرکار و آرام. کارگر مدتی در خانه این زن و شوهر می‌ماند و خانه را تعمیر می کند. کم کم بین زن که تنهاست و کارگر رابطه‌ی عاشقانه‌ای برقرار میشود. رابطه‌ای که باعث تغییر و دگرگونی روحیه زن میشود، شوهر که متوجه این رابطه شده تصمیم می گیرد که...

***

هنگام نمایش عمومی فیلم نفرین در سینماها صحبت این بود که داستان «فیلم» اقتباسی است وفادارانه از قصه باتلاق نوشته‌ی «میکاوالتاری» که در کتاب هفته چاپ شده بود. اما در تیتراژ فیلم ناصر تقوایی هیچ اشاره‌ای به این اقتباس وفادارانه نکرده بود. فیلم نفرین متاسفانه برغم تفاوتهایش با فیلمهای دیگر فارسی در جبهه‌ی سینمای خوب «اثر» قابل تاملی نیست. بگمان ما بهترین کار ناصر تقوایی در سینما آرامش در حضور دیگران است که اولین فیلم بلند سینمایی وی محسوب میشود. دومین و سومین فیلمهای سینمایی «تقوایی» یعنی صادق کرده و نفرین فیلمهای ضعیفی هستند.

در پارلمان ایران

از : علیرضا شفائی

در لایحه‌ای که دولت برای اصلاح «قانون مجازات صید غیر مجاز» از دریای خزر ـ تقدیم مجلس کرد ـ آمده است «حمل» و «نگاهداری» انواع ماهی وسایر آبزیان در دریای خزر برای مصرف شخصی ـ حداکثر تا ده کیلو مشمول مجازات حبس جنحه‌ای از ۶۱ روز تا ۶ ماه نمیشود .هنگام بررسی شور اول این لایحه در جلسه علنی مجلس شورای ملی ، پیشنهاد شد به لایحه اضافه شود شرکت سهامی شیلات در جهت تامین مصرف ماهی شمال ـ در تمام شهرهای شمالی فروشگاه های لازم تاسیس نماید یا بدست اندرکارهای شغل ماهی فروشی ، پروانه فروش بدهد تا تامین ماهی مصرفی مردم شمال در اولویت قرار گیرد ، یک نماینده نیز خواستار شد علاوه بر مستثنی شدن « حمل» و «نگاهداری»، صیدکنندگان انواع ماهی و سایر آبزیان برای مصرف‌شخصی حداکثر تا ده کیلو ، از مجازات حبس جنحه‌ای ۶۱ روز تا ۶ ماه معاف شوند .

ساحل دریا ملك خصوصی «ردم شده است!

● حسن متولی نماینده سبزوار هنگام بررسی لایحه مربوط به مجازات صید غیر مجاز ماهی ، ضمن اعلام نظر مخالف خود با «تشدید مجازات» یادآور شد که با تشدید مجازات «قاچاق تریاک» هم خیلی به نتیجه نرسیدیم و «اعدام» هم نتوانست قاچاق تریاک را از بین ببرد . این نماینده گفت آنچه میدانم این است که روی دریای خزر قایق ها ،کشتی‌ها و بلمهای صیادان همیشه در حرکت بوده است ، اما حالا از دریای مازندران چه چیز باقی مانده است ؟ ... مردم در سواحل این دریا ویلا سازی کرده‌اند و دریا ملک خصوصی مردم شده است و در قسمت عظیمی از ساحل ، کسی راه به دریا ندارد . مردمی که در ساحل دریا هستند اگر بخواهند بدریا بروند ، با ماموریتی روبرو میشوند که با «توپ و تشر» جلوی آنها را میگیرند ، اگر قایقی هست برای تفریح مردمی است که از تهران به‌مازندران میروند، شما جلوی دریا رفتن مردم را میگیرید ، جنگل هم نباشد ، کوه و مرتع و زمین هم نباشد وجلوی هر یک از اینها بوسیله ماموربن سد کنید ، پس آن مازندرانی و گیلانی ساحل نشین چه بکنند ؟

در سواحل دریای مازندران صدای قماربازها و شب‌زنده‌دارها بگوش میرسد .

● نماینده سبزوار که در یک اجلاسیه نیز عهده‌دار ریاست کمیسیون برنامه مجلس بود ، سپس یادآور شد که به اعتقاد من ، مازندران و گیلان و گرگان ـ از هلند و بلژیک بزرگتر و مستعدتر است زیرا مردم آنجا ها آفتاب ندارند در حالی که این استان آفتاب داردو اگر بمردم این استانها برسند شبیه به ۳۰ میلیون جمعیت بلژیک و هلد زندگی خواهند کرد ، تصویب یک لایحه و قانونی شدن آن که جلوی افراد را بگیرند و عده‌ای نتوانند تکان بخورند و حتی ماهی خودشان را از دریا بگیرند و بخورند ـ بنظر من هیچکار درستی نیست .

بیائید بفکر دریای مازندران ، مراتع و جنگل های آن‌ـ خیلی بیشتر از اندازه‌ای که هستیم باشیم . تا چندی پیش واقعا در آنجا شور زندگی بود ، هر وقت‌از آنجامیگذشتم پربود از مرغابی ، ماهی و افرادی که روی دریا ، در قایق ماهیگیری آواز میخواندند ... اماحالا در سواحل دریای مازندران ـ اگر صدائی است ـ صدای قماربازها و شب زنده‌دارهاست که از تهران به آنجا میروند .

ماهیگیری ـ یك ورزش و تفریح

● در بحث ماهی و قاچاق ماهی و صید غیر مجاز‌ـ علی‌اصغر مظهری نماینده کرمان نیز متذکر شد که در دنیا ، ماهیگیری یک تفریح است ، اما ما میخواهیم با تصویب یک لایحه اگر کسی رفت در دریا و باقلاب ماهی گرفت ـ دستش بگیریم و ۶۱ روز تا ۶ ماه حبس کنیم ... در حالی که بنظر من اگر مسئولان مربوط «برنامه تکثیر نسل ماهی راگسترش بدهند ، مردم هم میتوانند آزادانه ماهیگیری کنند . توصیه‌ام اینست تسهیلاتی فراهم شود تا نسل ماهی از بین نرود و به مردمی که قرنها در سواحل دریا با ماهیگیری زندگی‌میکنند و عاشق صید هستند و به دریا عشق میورزند ـ اجازه صید داده شد ، فقط در کارشان‌نظارت کنید و از آنهامالیات بگیرید.

● علی اصغر مظهری گفت بزرگترین تولید کننده ماهی تن در جنوب ، شرکت شیلات است ، در ایام عید در کرمان از فروشنده‌ای شنیدم که میگفت سال گذشته ٤ میلیون‌تومان ماهی تن از بازار تهران خریده‌ام و در کرمان فروخته‌ام . وقتی تولید کننده دولت است ـ چطور از بازار آزاد یکی میتواند به اندازه چهار میلیون تومان ماهی تن تهیه کند ! **بچه‌ام پرسید کجایم بماهیگیر شبیه است ؟!...**

★«آستانه» نماینده دیگر مجلس گفت هراندازه قوانین ما، ماده وتبصره داشته باشد ـ بهمان اندازه اجراکنندگان ان خوشحال هستند . درست مثل آن شکارچی‌که بشکار شیرمیرود و تیرو شمشیر و چاقو همراه دارد تا هرکدام‌را که لازم داشت‌برای گرفتن شکار استفاده کند. نماینده‌لاهیجان ازماجرائی که‌برای خودش پیش آمده است یادکرد وگفت : درشمال حتی‌اگر یک نماینده مجلس ، یک ماهی‌داشت جلوی ماشینش‌رامیگیرندومی‌گویند بیاپائین،دررابازکن، زودتر..زودتر نند، سریع ! سئوال میکنی چه‌خبرشده ؟ میگویند توماهی داری !... و آنگاه گفت «بچه‌امرا بهرترتیبی بودازآمریکا آوردم اینجا. درکنار دریا قدمبزند .ماموری اورا گرفت و گفت که‌توماهی‌گیر هستی. اورا پیاده چهار کیلومتر برده‌اند بالا وچهار کیلومتر آورده‌اند پائین و بالاخره برده‌اند به ژاندارمری . بعدا ازمن پرسید بابا. من‌کجایم بماهیگیرشباهت دارد؟ این سجل‌من واینهم کارت من...» دراین که قوانینی باید باشد بحثی‌نیست . امامامور اجرائی خوب نداریم. مردم نسبت بدولت با بغض نگاه می‌کنند چون مامورین دولت مردم رامحکوم می‌شناسند واین روابط ناصمیمانه مایه تاسف است ...

کنترل صید باید در دریا باشد نه درخشکی

● اشرف حریری نماینده دیگری از گیلان گفت در مورد لزوم جلوگیری ازصید غیرمجاز دردریای خزر معتقدم باتوجه به‌اینکه دریای خزر «بسته» است، با امکانات ووسایل وتسهیلاتی که تکنولوژی امروزه در اختیار بشر گذاشته ـ اگر واقعا صید رادر این دریا آزاد بگذارند و مقررات و ضابطه‌ای برایش وضع نکنند ـامکان دارد نسل ماهی در زمان کوتاهی نابود شود ولی درمورد نحوه جلوگیری از صید غیرمجاز بجای بحث است . کنترل صید غیرمجاز باید دردریا باشد نه‌اینکه درخشکی و درکوچه و بازار و درجاده ها و منازل ... اگرواقعا هدف این است که نسل‌ماهی حفاظت و صید در دریای خزر کنترل بشود ـلازم است تشکیلاتی‌از نیروی دریائی ، گاردی وابسته بشیلات تشکیل شود واین نیروی‌گارد بااستفاده ازقایق‌های موتوری گشتی و حتی هلیکوپتر ـ تمام سواحل دریای خزر راکنترل کند. امروز افرادی طبق عادتو سنت میروند کنار دریا و قلاب می‌اندازند وماهی می‌گیرند یا از بازار ماهی میخرند ـ درست‌است کسی که‌ماهی خرید تابخانه ببرد‌ـ اورا بعنوان حامل صید قاچاق دستگیر و زندانی کنند. این نحوه کنترل درست نیست وبنظر من کنترل باید دردریا باشد .

اقدامات‌وزارت‌بهداری درمورد‌کودکان عقب‌افتاده

● معاون پارلمانی ـ دکتر کوکب معارفی ـ وزارت بهداری و بهزیستی ـ در پاسخ نماینده «فسا» پیرامون‌اقدامات وزارت بهداری و بهزیستی در زمینه حمایت‌از انواع کودکان عقب‌افتاده ـ اعلام کرد : انجمن توان‌بخشی در کارنگهداری کودکان تعلیم‌پذیر و آموزش کادر فنی برای تعلیم‌اینگونه کودکان دارای برنامه های گسترده‌ایست . ازآن جمله در مرکز «ازگل» با گنجایش ۲۰۰ کودک ، یکصد تخت‌شبانه روزی و یکصد تخت روزانه .ازکودکان نگهداری میشود . گروهی از اینگونه اطفال درمنزل خود زندگی می‌کنند وروز ها برای آموزش به‌این مرکز می‌آیند .همچنین «مرکز روان‌پزشکی جردن» نیز دارای تعدادی کلاس روزانه است ودر ارزشیابی که‌دکان مختلف از لحاظ میزان هوشی ـ برنامه گسترده‌ای دارد .

ضوابط محاسبه مالیات مستغلات تعیین شد

براساس ضوابط‌محاسبه مالیات درآمد مستغلات‌مقرر گردید که حداکثر یکچهارم درآمد جاری طبق‌ضوابطی بعنوان استهلاک و هزینه تعمیر از مجموع درآمد کسر گردد و حوزه های مالیاتی نسبت به مازادبرآن از صاحبان مستغلات،مالیات دریافت کنند . همچنین به موجب این‌مقررات آن‌دسته از مودیان که فقط یک واحد مسکونی به اجاره داده باشند وتامین کننده هزینه آنها باشد مشمول پرداخت مالیات مستغلات نخواهند بود .

بعلاوه مودیانی که یکی از واحدهای اجاری را به افراد تحت تکفل خود، واگذار کرده باشند می ـ توانند از معافیت مالیاتی استفاده کنند .

صاحبان مستغلات مکلفند تا آخر تیرماه سال ۲۵۳۷ اظهارنامه مالیاتی مربوط درآمد اجاری سال۲۵۳۶را به حوزه مالیاتی محل‌تسلیم نموده و مالیات مورد قبول را پرداخت نمایند .

مودیان مذکور بایدمیزان درآمد اجاری سال گذشته‌را با ارائه مدارک و اسناد اجاری دراختیار حوزه‌های مالیاتی قرار دهند .

آن دسته از صاحبان مستغلات که در موعدمقرر از پرداخت مالیات‌خودداری کرده باشند از آنان مالیات علی‌الراس وصول خواهد شد .

این مالیات‌بر مبنای‌میزان اجاره مستغلات مشابه‌تعیین و از صاحبان آنها دریافت می‌شود .

برای وصول مالیات مستغلات در ادارات مالیات های مرکز ، غرب ، شرق ، و شمیران حوزه‌های‌مالیاتی اختصاصی تشکیل شده تا منحصرا به کار مالیات مستغلات رسیدگی نمایند .

از سوی دیگر برای تسریع در رسیدگی‌به‌مالیات مستغلات حوزه‌های مالیاتی فهرستی از واحد های مسکونی اجاری اعم ازویلا یا آپارتمان تهیه میکنند و از دفاتر اسناد رسمی نیز درخواست شده است که میزان اجاره‌املاک‌مستغلاتی را به دارائی اعلام دارند.

مالیات مستغلات براساس قانون مالیات‌های مستقیم از ۱۵ تا ۶۰ درصد درآمد خواهد بود و این نوع مالیات تقسیط نخواهد شد .

بازدید والاحضرت شاهپور محمود رضا از نمایشگاه پیام انسانی نقش

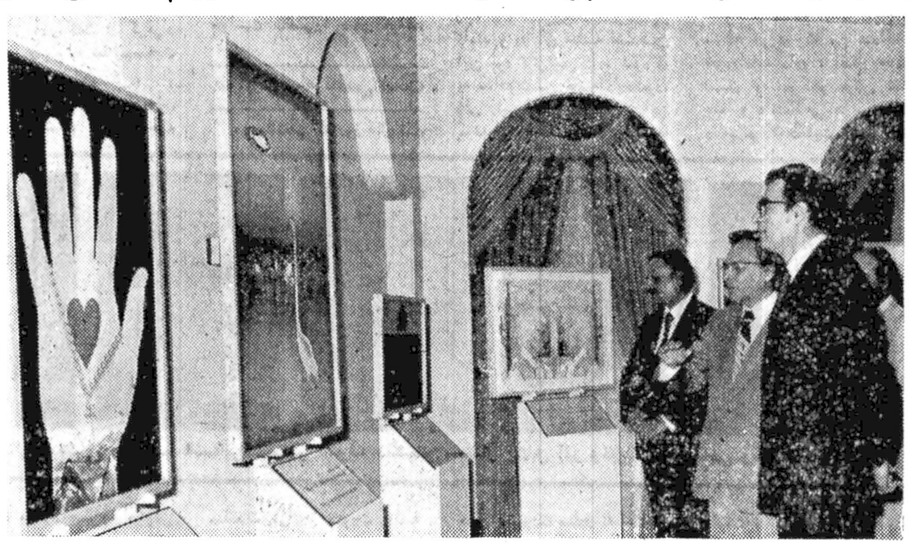

فرهاد هرمزی، درباره تابلو های نمایشگاه، توضیحاتی‌به اطلاع والاحضرت شاهپور محمودرضا پهلوی‌میرساند.

ساعت ۱۱ صبح دیروز والاحضرت شاهپورمحمود رضا پهلوی از نخستین نمایشگاه بین‌المللی « پیام انسانی نقش» بازدیدنمودند.

این نمایشگاه که با ۶۵تابلو از نقاشان برجسته ایرانی و ۱۲کشوردیگر، برای‌نخستین بار در جهان، تلفیق هنر نقاشی بافن تبلیغ رادرزمینه تبلیغ فضیلت‌های انسانی و ارزش های معنوی بنمایش گذاشته است. هفته آینده‌به کانهاک منتقل می شودو همزمان با برگزاری کنگره جهانی تبلیغات در پایتخت دانمارک‌بمعرض تماشاگذارده خواهد شد. همچنین، مدت ده روز نیز به تصویب و درخواست انجمن شهر کپنهاک، تالاراین‌شهرپذیرای نمایشگاه «پیام انسانی نقش» خواهد گردید .

پاریس، لندن و چندپایتخت بزرگ جهان، میزبان های بعدی نمایشگاهی هستند که به ابتکار و مجاهدت فرهاد هرمزی نایب رئیس سازمان جهانی‌تبلیغات، برای‌نخستین بار در جهان تشکیل گردیده و راهی نو درتبلیغ فضیت و انسانیت دربرابر هنرمندان و تبلیغ‌گران و هممصلحان اجتماعی می گشاید .

برای برقراری ارتباط مستقیم با مردم

دومین گروه جناح سازنده وارد یاسوج شد

دومین گروه جناح سازنده برای ارتباط مستقیم با مردم امروز وارد یاسوج شد تادر جلسات گفت وشنود باگروه های‌اجتماعی‌گوناگون‌شرکت کند .

هوشنگ انصاری هماهنگ‌کننده جناح سازنده درراس گروه اعزامی به یاسوج‌قرار دارد .

در این گروه ۱۴ تن از همفکران‌جناح عضویت‌دارند. گروه اعزامی بمدت دوروز در یاسوج و مناطق اطراف آن فعالیت خواهد داشت .

نخستین برنامه‌ارتباط مستقیم جناح سازنده با مردم هفته گذشته بمدت دو روز در اصفهان انجام شد. حزیده‌ای از مهمترین مطالب‌این گفت و شنودها که در اصفهان مطرح‌شد دردست‌تهیه است و بزودی منتشر خواهدشد

در پایان برنامه یاسوج نیز گزارش گفت و شنود ها انتشار خواهد یافت .

براساس برنامه جناح‌سازنده با ۲۳ گروه که بین شش تا۲۰ عضو دارند به تدریج به‌کلیه مرکز استان‌ها سفر خواهند کرد تا با نظرها ـ افکار و خواسته های گروههای اجتماعی گوناگون از نزدیک آشناتر شوند و درعین حال مواضع جناح‌سازنده‌را برای مردم‌بطور مستقیم تشریح‌کنند.

سخنگوی‌جناح‌سازنده امروز گفت برنامه اصفهان نشان داد که آمادگی و علاقه‌ای گسترده برای گفت و شنود آزادبه‌منظور شناخت‌موارد نارسائی و کمک به رفع‌آن‌ها وجود دارد .

مردم اکنون می خواهند و می توانند که در محیطی باز و سالم در باره مسائل مملکتی اظهارنظرکنند. جناح سازنده می کوشد تا به سهم خوددرتکوین و تقویت‌چنین محیطی بکوشد .

امسال ۶۵۰ هزار نفر باید عوارض نوسازی بپردازند

برای ۶۵۰هزار مالک‌تهرانی از چهار ماه دیگر قبض اخذ عوارض نوسازی فرستاده خواهد شد .

یک مقام مطلع درشهرداری پایتخت امروز به خبرنگار ما گفت :

ـ عوارض معوقه سال های پیش در حال حضر توسط ادارات نوسازی شهرداری‌های مناطق دریافت میشود و بر اساس آمـاری که از عوارض عقب افتاده بدست آمده‌است. تعداد مالکانی که عوارض خود را تا پایان سال ۳۶ نپرداخته‌اند و مشغول‌پرداخت جریمه و عوارض معوقه شده‌اند ، چشمگیر نیست .

بهمین جهت امسال برای دریافت عوارض نوسازی‌سال ۳۷ شهرداری پایتخت با دشواری کمتری از این لحظ روبرو خواهد بود .

همین مقام افزود :

مقدمات چاپ و تکثیر دعوت نامه های مربوط به پرداخت عوارض نوسازی و سطح شهر از هم اکنون‌فراهم شده است و از نیمه دوم سال جاری قبوض‌مربوطه‌بین‌مناطق تقسیم خواهد شد .

او همچین گفت : پیش ـ بینی میشود که در سال‌جاری تعداد مودیان مشمول‌پرداخت عوارض نوسازی در تهران ۶۵۰۳۰ هزار نفر بالغ شوند که نسبت به سال قبل ۵۰هزار نفر افزایش یافته است .

از همین روی ترتیبی‌اتخاذ شده است تا در نحوه وصول عوارض تسهیلات جدیدی فراهم شود و هر منطقه فرصت کافی برای ارسال دعوتنامه ها داشته باشد .

جناب آقای شهرستانی شهردار محترم پایتخت

بدینوسیله از زحمات بی‌دریغ مامورین آتش‌نشانی میدان حسن‌آباد (شعبه مرکزی) که در حریق فروشگاه آهن شیدائی واقع در خیابان خیام نهایت سعی‌وکوشش مبذول نمودند کمال تشکر وامتنان را داشته وازآن‌مقام محترم ودیگر مسئولین مربوطه تقاضای تشویق و تقدیر چنین مامورین وظیفه‌شناس ودلسوزی را دارد .

باسپاس ـ فروشگاه شیدائی

آ ـ ۱۷۲۳

گمشده

عکس فوق محمد حسین حدادی فرزند علی اوسط مدت ۵ ماه است که‌از منزل خارج گشته و تاکنون مراجعت ننموده‌است هرکس اطلاعی از وی دارد به تلفن‌های ۵۴۷۹۵۲ و ۵۴۱۴۳۸ آقای‌حدادی‌اطلاع‌داده‌خانواده‌ای را از نگرانی نجات دهد.

آ ـ ۱۶۵۹

گمشده

صاحب عکس علی کوثر فرجی مدت ۲۰ روز است که ازخانه خارج شده هرکس از نامبرده اطلاعی دارد به تلفن ۳۱۳۱۱۲ آقای زرگراطلاع‌دهدوخانواده‌ای را از نگرانی درآورد.

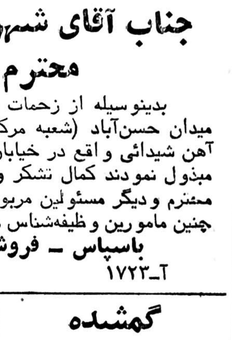

مسعود فانع فرزند علی اکبر ۲۵ ساله مدت یکسال است خبری از وی نیست هرکس اطلاعی ازنامبرده داردخواهشمند است به تلفن ۹۶۹۲۱۵ بـه کلانتری ۹ خبر دهد.

حکومت چپی افغانستان کمونیست نیست

بقیه از صفحه آخر

بر تعهد و مسئولیت خود در قبال سوسیالیسم‌و اسلام تاکید کرده و در سیاست خارجی بیطرفی و عدم تعهد سنتی افغانستان را مجددا تکرارکرده است .

از قرائن چنین برمیایدکه کودتای‌کنونی نمایانگرتحولات عمیق تر از کودتای سال ۱۹۷۳ است اما رژیم جدید افغانستان هم مثل دولت های قبلی باید تمایلات قبیله‌ای‌قوی را در نظر بگیرد . منافع‌گروه های رقیب و شخصیت های گوناگون را که میخواهندبر سرکار باشند نادیده نگیرد و نیز روی کار آمدن رژیم جدید توقعات مردم را در مورد بالا رفتن سطح زندگی آنها بالامی برد ، بویژه در افغانستان نارضایتی‌زیادی درموردکمبود مواد غـذائی در کار بوده است همسایگـان افغانستان بویژه ایران و پاکستان دلیل خاصی برای نگرانی دارندو آن وقتی است کهرهبران‌جدید در سیاست خارجی برخلاف حکومت قبلی تصمیم بگیرند، و از بیطرفی خارج شوند بیطرفی و عدم تعهد پایه‌ایست که مایه حفظ و استقلال افغانستان است و در سال های گذشته هم چنین بوده‌اگر این سیاست‌به فراموشی‌سپرده شود اثرات‌دورو دراز داخلی و بین‌المللی برای افغانستان بوجود خواهد آورد .

در شهرستانها

استاد دانشگاه وعضو انجمن شهراصفهان:

راه ارتباط دولت وملت ناهموار است

★ بسیار بجا بود اگر دولت مساله جلو کشیدن ساعت را با مردم‌درمیان‌میگذاشت

اصفهان ـ خبرنگار اطلاعات

در سرمقاله یکی از روزنامه‌های صبح تهران ، از قول‌دکتر جمشیدآموزگار نخست‌وزیر و دبیر کل‌حزب رستاخیز ملت ایران، نوشته شده بود «برقرار کردن رابطه دایم میان دولت‌وملت درصدر وظایف حزب است» و چه خوب بود که‌بجای کلمه «دایم» ، کلمه «سالم» بکار برده میشد ، چرا که رابطه دایم میان دولت وملت در هر حال وجود دارد ، اما «رابطه سالم» میان‌دولت و ملت، چیزی است که میتوان آرزوی آنرا داشت.

دکتر هرمز انصاری‌استاد دانشگاه و عضو انجمن‌شهر اصفهان ، با گفتن مطالب بالادرنشست دیشب انجمن شهر افزود : صرفنظر از چگونگی رابطه دولت وملت حق تقدم ملت در حیات سیاسی مملکت ، امری‌مسلم است و بر دولت فـرض است که خواست و اراده عمومی مردم رادرتمام موارد محترم بشمارد. کما اینکه‌در اصل بست و ششم متمم قانون اساسی ایران ، بـه صراحت گفته شده که قوای مملکت ناشی از ملت استو این مساله در اصل سی‌و پنجم متمم قانـون اساسی ایران، بصورت قاطع‌تری تصریح شده است . با این همه ، راه تفاهم و ارتباط سالم میان دولت و ملت در هفته‌ها و ماههای اخیـر چندان همـوار نبوده و صرفنظر از برخوردهـای ملال‌انگیز ، مردم را نسبت به عاقبت پاره‌ای حـوادث دردناک . سخت نگران و پریشان ساخته است .

انصاری افزود : ناگفته نماند که منبع الهام قوانین، اراده عمومی ملت است و بسیار بمورد خواهد بود اگر هرگاه دولت ومجالس مقننه ، در مصوبـات و قوانینی که وضع می‌کنند، تمایل اکثریت مردم یا اراده عمومی را درنظر بگیرند .

یکی‌از این موارد خاص مساله پیش کشیدن ساعت است که بنظر می‌رسد بدون شوروم‌طالعه کافی وبررسی تمایلات ملی تصویب و به مرحله اجرا گذاشته شده بسیار بجا خواهد بود که دولت بخاطر رعایت افکار عمومی ورفع دشواریهای فراوانی که از این رهگذر پدید آمده ، اشتباهی را که رخ‌داده است ، اصلاح‌کند.

۳۸۴۰۰ قوطی آبجو کشف شد

رشت ـ خبرنگار اطلاعات

از ۳ قاچاقچی در شهر رشت ۳۸ هزار و چهارصد قوطی آبجوی «فیکس‌یونانی» قاچاق کشف شد .

آبجو های مکشوفه با ۳ کامیون به رشت حمل شده بود و هنگامیکه قاچاقچیان‌در یکی از خانه های منطقه «پل عراق» سرگرم تخلیه آن بودند ، ماموران تجسس گلانتری بخش یك رشت سررسیدند و قاچاقچیان را دستگیر کردند .

یك پل ۲۰ میلیون تومانی برروی زاینده رود بسته میشود

اصفهان ـ خبرنگار اطلاعات

اعتبار احداث پل‌فردوسی برروی زاینده‌رود در انجمن شهرستان‌به تصویب رسید.

دراین جلسه اعلام‌شد ،اعضای‌انجمن شهرستان با اختصاص۱۰ میلیون تومان عواید حاصله از عوارض گذرنامه و سیمان ، به ساختمان پل موافقندو ۱۰ میلیون تومان دیگر اعتبار مورد نیاز برای ساختمان‌پل، از محل دیگری تامین خواهدشد.

طبق تصویبنامه انجمن شهرستان ، از محل‌اعتبارات دوریال ونیم عوارض گذرنامه وسیمان، مبلغ ده میلیون‌تومان برای پل ۲۰ میلیون‌تومانی زاینده‌رود داده خواهدشد.

دراین جلسه همچنین ، دهخدا نماینده انجمن از وضع خیابان های اصفهان انتقاد کردو خواستار اجرای برنامه آموزشی در تلویزیون برای‌رانندگان وسایط نقلیه شد.

۱۰ تن سم، آب رودخانه های کنبد کاووس را مسموم کرد

گنبدکاووس ـ خبرنگار اطلاعات

واژگون‌شدن یک‌کامیون حامل دهتن مواد سمی ـ سم کیاهی ـ به «درمخشکه» دلند از توابع رامیـان ، رودخانه‌های گرگـان و گنبدکاووس را مسمومکرد و هزاران نفر از ساکنان چند روستای مازندران ، در معرض خطر جدی قرار گرفتند.

همزمان با واژگون‌شدن کامیون حامـل ده تن سم کیاهی به «درمخشکه» کـه بعلت بارندگی و لغزندبودن جاده روی داد، یکصدبشکه بیست لیتری سم گیاهـی به رودخانه «شیرآباد»دلند سرازیر شد و آبهـای گرگان رود را هم مسموم کرد.

این خبر ، دیشب ازشبکه محلی رادیو تلویزیون به آگاهی ساکنان مسیـر رودخانه‌های گنبدکـاووس رسید و سازمان منطقه‌ای بهداری‌وبهزیستی مازندران و چند سازمان دیگر ، برای پیشگیری از خطرهـای احتمالی ، بحال آمادباش درآمدند.

از ساکنان روستاهـای مسیر این رودخانـه‌ها ، خواسته شده است، دستکم بمـدت ۴۸ ساعت از آب رودخانه استفاده نکنند .

رودخانه شیرآباد، پس‌از پیمودن چهل کیلومتر، بـه «گرگان‌رود» می‌پیوندد و از آنجابه‌دریاچه سدوشمگیر» می‌ریزد و احتمال اینکـه آب این رودخانه‌ها مسموم باشد، زیاد است .

تمام روستاهای گنبد کاووس لـوله‌کشی شده است و تصور نمیرود،کسی از آب رودخانه استفاده‌کند. بنابراین ،هیچگونه خطری متوجه روستائیان نیست .

رودخانه‌های شیرآبـاد دلند و«گرگان‌رود» درمسیر دهکده‌های بی‌بی‌شیروان ، صحنـه ، خواجه‌نفس ، بورمه ساریان ، پهلوبدژ ، تاتار علیا ، تاتار سفلی» و «ورنهیه» جریان دارد.

یك سنگ قبر متعلق به ۱۲۷۱ سال پیش کشف شد

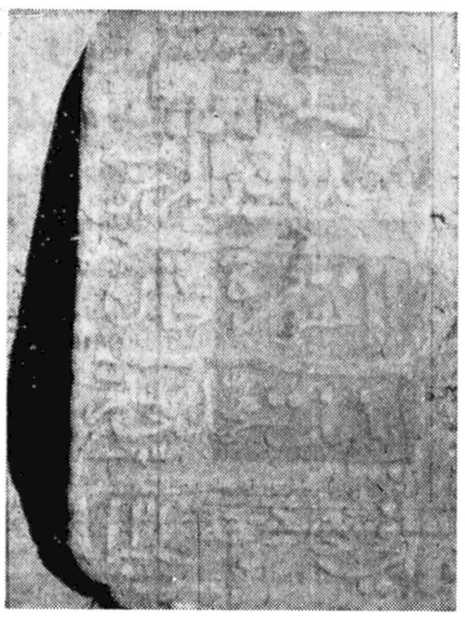

سنقر ـ خبرنگار اطلاعات

یک سنگ‌قبر متعلق به۱۲۷۱ سال پیش در سنقر کشف‌شد.

این سنگ قبر در جریان درختکاری بقعه «مالک» کهقرار است شهرداری سنقر آن را بصورت تفریحگاه در آورد کشف گردید .

سنگ متعلق به قبر زنی‌بنام خان بیگی دختر محمد علی سنقری است که در ذیحجـه سال ۱۲۷ از دنیا رفته است.

یخچالهای نفتی ساترن آمادهٔ تحویل

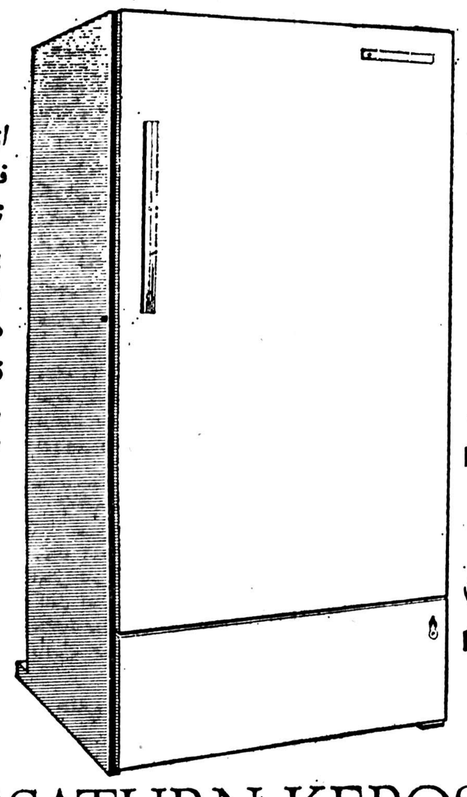

از نداشتن برق برای فاسد شدن غذا نگران نباشید

یخچال نفتی ساترن در خدمت شماست و هم‌اکنون در کلیه فروشگاه های معتبر سراسر کشور آماده تحویل میباشد.

سرویس مطمئن لوازم یدکی فراوان

SATURN KEROSENE REFRIGERATOR

در دو اندازه مختلف ۱۰ و ۱۲½ فوت

ازشهرستانها نماینده فعال میپذیریم

نمایندهٔ انحصاری درایران شرکت بهنود بامسئولیت محدود

نشانی: خیابان تخت جمشید مقابل سفارت آمریکا شمارهٔ ۳۷۱ تلفنهای ۸۳۰۴۶۸-۹ و ۸۳۳۶۱۵-۱۷

شرکت ساختمانی هدیش

روز کارگر را به عموم کارگران شریف ایران و بکارگران زحمت‌کش خود تبریک گفته توفیق روزافزون آنان را در راه خدمت به شاهنشاه و میهن عزیز آرزو دارد.

شرکت ساختمانی هدیش

داریوش وجدانی به اعدام محکوم شد

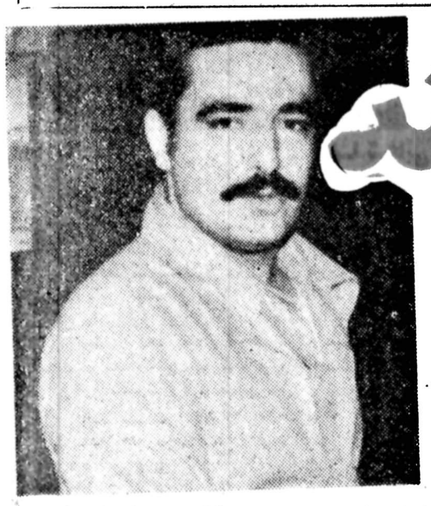

پس از یازده جلسه دادرسی و ۷ ساعت شور ، شعبه اول دادگاه جنائی مرکز درساعت ۶ و ۲۰ دقیقه بعداز ظهر دیروز ، باتفاق آرا داریوش وجدانی را بجرم قتل مهدی پورنیک به مجازات اعدام محکوم کرد

مهدی پورنیک

یازدهمین و آخرین جلسه دادرسی پرونده داریوش وجدانی متهم به قتل پسربچه ۹ ساله ، محمود پورنیک صبح دیروز در دادگاه شخصا رای را قرائت کرد.

دادگاه ازنظر آدمربائی، جهت اخاذی که باسبق تصمیم انجام گرفته بود بارعایت ماده تشدید مجازات ربایندگان مصوبه سال ۱۳۵۴ داریوش وجدانی را به پانزده سال حبس جنائی درجه یک و از نظرقتل طبق ماده ۱۷۰ او را به‌اعدام محکوم کرد.

ماده ۱۷۰ میگوید مجازات مرتکب قتل عمدی اعدام است، مگر در مواردی که قانوناًاستثنا شده باشد.

رای دادگاه که باتفاق آرا صادر شده است تا ده روز قابل فرجام دردیوانعالی‌کشور است. داریوش وجدانی پس از شنیدن رای دادگاه در زیرورقه رای این جمله را نوشت :

«من نسبت به‌این حکم‌ظالمانه که مولود تبعیض است‌اعتراض دارم و تقاضای فرجام دارم.»

داریوش درباره تبعیض‌گفت: بخاطر اینکه‌دادگاه اتهام‌محمود حسن را ندیده گرفته است.

اعلام‌جرم‌میکند

در طول مدتی که رای دادگاه قرائت میشد محمود پورنیک پدر مقتول که تا آن لحظه در دادگستری منتظر قرائت رای بود ، درحالیکه بغض کرده بود به رای دادگاه گوش میکرد. پس از قرائت رای و محکومیت داریوش وجدانی محمود پورنیک بیکی از خبرنگاران گفت قصد دارم علیه محمود حسن نیزاعلام جرم کنم، اگر تابحال چنین کاری نکردم بخاطر این بود که منتظر رای دادگاه در مورد داریوش‌وجدانی‌بودم و برای اینکار دیر نشده است.

آخرین سخنان متهم

داریوش وجدانی پس از این که موافقت رئیس دادگاه را جلب کرد، مقابل میز دادگاه قرار گرفت و گفت: میدانم‌به شما فشار میاورند که دادگاه را زودتر تمام کنید. یعنی این که حکم اعدام‌مرا زودتر صادر کنید، ولی قبل از هر چیز لازم میدانم ازطرف خود،دانشجویان و طبقه روشنفکران مملکت از دکتر خلیل آذربخاطر مدافعه‌اش تشکر کنم . ما بوجود این‌مرد افتخار می‌کنیم ، من نمیتوانم زحماتی راکه ایشان در این مدت متحمل شده است‌جبران کنم .

این مردم هستند که بایداین کارا بکنند ، همانطوری که مطبوعات هم منعکس کرده‌اند برای این که ثابت کنم‌محمود حسن در آدم‌ربائی‌با من‌همدست بوده است چهار شاهد بداد‌گاه معرفی میکنم .وقتی که‌ماموران آگاهی مرا با محمود حسن مواجهه دادند ، این چهار نفر هم درآگاهی بودند ، آنها شاهدند که محمود حسن بمن پیشنهاد کرد ۲۰۰ الی ۳۰۰ هزار تومان پول به همسر و بچه‌ام بدهد، در عوض من‌نامی از او در این ماجرا نبرم ، اضافه کرد در خاتمه مطالبم بار دیگر از دکتر خلیل آذر تشکر می کنم .پس از مطالب داریوش وجدانی متهم به قتل وکیل‌مدافع وی مقابل قضات دادگاه قرار گرفت و گفت : قبل از این که به اصل مطلب بپردازم سه برگ فتوکپی تهیه کرده‌ام که تقدیم‌دادگاه‌خواهم کرد.

چرا نوار مفقودشده

یکی در مورد پی بردن به عقده های روانی و چاره‌جوئی آن است که دکتر احمد جلیلی نوشته است. دیگری نامه یک روحانی است که تقاضا می‌کنم نامه را مورد مطالعه قراردهید.

دراینجا دکتر آذر مطالبی خارج از کیفرخواست عنوان کرد که رئیس دادگاه از او خواست بعنوان آخرین دفاع‌از محدوده کیفرخواست خارج نشودولی دکتر آذر همچنان مطالب خودرا ادامه داد و بار دیگر رئیس دادگاه‌ازاوخواست به هیچ عنوان خارج از کیفر-خواست صحبت نکند، تاجائی که دکتر آذر گفت : اگرقرار باشد من راجع به مطالبم‌صحبت نکنم استعفا خواهم کرد، او سپس‌در دنباله مطالب داریوش وجدانی گفت : روز مواجهه حرفهای محمود حسن‌و داریوش قید نکردیدو فقط به قید کلمه الماس و برلیان اکتفا کردید. قصد من از کلمه الماس و برلیان فقط‌یک حاشیه پردازی بود . دکتر آذر دراینجا به جریان محاکمه روز قبل اشاره کرد و گفت : در جلسه قبل رئیس دادگاه‌قصد داشت زودتر دادگاه را تمام کند، اصلا تاکنون سابقه نداشته است که ساعت ۱ و ۳۰ دقیقه بعداز ظهر دادگاه تمام شودو همان روز قضات‌دادگاه واردشور شوند .

ناراحتی من ناشی از این است که آقای رئیس دادگاه در جلسه قبل بمن‌گفت‌مدافعات مدافعات مرا در صورت جلسه قید نکردیدو فقط به قید کلمه الماس و برلیان اکتفا کردید. در این نوار محمود حسن صراحتا اعتراف کرده است که باتفاق داریوش دست به آدم ربائی زدیم ، موکل من هم همه جا این مطالب را گفته است که محمود حسن فقط در آدم ربائی با من بوده است ، این نوار فاپدید شده است و درپرونده موجود نیست .

دکتر آذر اضافه کرد : من نمی‌دانم چه گناهی مرتکب شده‌ام که هر روزی که‌ازجلسه دادگاه خارج میشوم فشارخونم به نقطه‌می‌نیمم میرسد که این واقعا برایم خطرناک است .

آقای دادستان نوار راچکار کرده است ؟ من پاسخ این سئوال را دارم . او نوار را به خاطر این ضمیمه پرونده‌نکرده است که محمود حسن را آزاد کند ،همین !

محاکمه داریوش و قتل مهدی نه تنها جامعه را متاثر کرده است بلکه وجدان جامعه را بیدار کرده است ، ازاین‌ببعد دیگر هیچ بازپرسی چنین‌کیفر خواست ناقصی‌را صادرنخواهد کرد.

صورتجلسه ناقص است

من متاسفم که روز قبل تمام شما شنیده شدولی آن را صورت جلسه نکرد، من نواری راکه دراینجا از مدافعات‌خود ضبط کرده‌ام باید با صورت جلسه مطابقت داشته باشد اگر مطابقت نداشته باشد اصلا صورت جلسه را قبول ندارم .

دکتر آذر سپس در دنباله مطالب خود اضافه کرد : باخبر شدم چندتن از قضات عالی ـ رتبه دادگستری‌جلسه‌ای‌تشکیل دادند و در آن جلسه قصدشان این بود قاترتیبی داده شود‌که به مدافعات من خاتمه داده‌شود، ولی رئیس کانون وکلا با این موضوع مخالفت‌میکند ودرنتیجه چنین دستوری صادر نشد، حتی رئیس کانون وکلا به آنها گفته است دکتر آذر میتواند حتی یک‌ماه به مدافعات خود ادامه دهد.

وکیل مدافع داریوش گفت ای‌کاش نظریه آنها تصویب میشد و مرا مجبور میکردند‌به مطالب خود ادامه ندهم ، این موضوع یک‌سابقه تاریخی‌میشد.

صحبت های درگوشی

دکتر آذر سپس به نتیجه دفاعیات خود اشاره‌کرد وگفت: درابتدای این حادثه تاکنون یعنی مدت هفتاد روز میلیونها شماره روزنامه جریان واقعه را به اطلاع مردم رساندند ، مردم در گوشی با یکدیگر راجع‌به این محاکمه صحبت میکنند و میگویند چرادراین‌ماجرا محمود حسن آزادشده‌است ؟

آقای رئیس دادگاه فسادبمن مربوط نیست ، روزنامه هامردم را درجریان امر قرار دادند و آنها را واقف کردند ،جامعه ایرانی از هم میپرسند مجرم شماره ۲ کجا است ، اگر مجرم شماره ۲ رانیاورند مجرم‌شماره ۳و ۴ راهم نمی‌توانند بیاورند. باید همه آنها زندانی‌میشدند. حتی زن حامله داریوش ...باید در مورد او ترتیبی داده میشد که پس از وضع حمل در بیمارستان با مراقبت پلیس به زندان هدایت میشد .

وکیل مدافع ادامه داد : در مدت۸ روزی که من بمدافعات خود ادامه دادم ، افکار جامعه نسبت به موکلم عوض شد. علما و دانشگاهی ها مرابخاطر دفاعیاتم که‌حکایت از حق و حقیقت داشت‌دعاکردند دراینجا وکیل مدافع متهم به‌قتل بخاطر این که روز قبل داریوش وجدانی نسبت به قضات‌دادگاه توهین کرده بود، عذر خواهی کردو در دنباله‌مطالب خودگفت: من معتقدم که دستگاه قضائی مملکت باید پاکو منزه باشد، باید قوه مجریه‌تابع قوه‌قضائیه باشد و دستورات آن را اجرا کند و بنابراین قوه قضائیه باید بار دیگر از قوه مجریه بخواهد در مورد این پرونده تحقیق کنندو سایر مجرمین‌را پای میز محاکمه بکشانند.

دکتر آذر همچنین اضافه کرد :آقای نماینده محترم دادسرای استان بمن گفت اگر دادگاه شخصا رای را قرائت کرد.

دادگاه ازنظر آدمربائی،جهت اخاذی که باسبق تصمیم انجام گرفته بود بارعایت ماده تشدید مجازات ربایندگان مصوبه سال ۱۳۵۴ داریوش وجدانی را به پانزده سال حبس جنائی درجه یک و از نظرقتل طبق ماده ۱۷۰ او را به‌اعدام محکوم کرد.

ماده ۱۷۰ میگوید مجازات مرتکب قتل عمدی اعدام است، مگر در مواردی که قانوناًاستثنا شده باشد.

رای دادگاه که باتفاق آرا صادر شده است تا ده روز قابل فرجام دردیوانعالی‌کشور است. داریوش وجدانی پس از شنیدن رای دادگاه در زیرورقه رای این جمله را نوشت :

«من نسبت به‌این حکم‌ظالمانه که مولود تبعیض است‌اعتراض دارم و تقاضای فرجام دارم.»

داریوش درباره تبعیض‌گفت: بخاطر اینکه‌دادگاه اتهام‌محمود حسن را ندیده گرفته است.

اعلام‌جرم‌میکند

در طول مدتی که رای دادگاه قرائت میشد محمود پورنیک پدر مقتول که تا آن لحظه در دادگستری منتظر قرائت رای بود ، درحالیکه بغض کرده بود به رای دادگاه گوش میکرد. پس از قرائت رای و محکومیت داریوش وجدانی محمود پورنیک بیکی از خبرنگاران گفت قصد دارم علیه محمود حسن نیزاعلام جرم کنم، اگر تابحال چنین کاری نکردم بخاطر این بود که منتظر رای دادگاه در مورد داریوش‌وجدانی‌بودم و برای اینکار دیر نشده است.

مهدی اعتمادی رئیس دادگاه

رحمت‌اله مجدالاسلامی مستشار

سیروس جمالی مستشار

ابوالقاسم قائم‌مقامی مستشار

اشرف دانشمند مستشار

خلیل آذر وکیل متهم

ریاحی وکیل شاکیان خصوصی

قالار بزرگ کاخ‌دادگستری انجام گرفت .

طبق درخواست متهم‌به قتل قرار بود دنباله آخرین دفاع

در آذرشهر آذربایجان

عضوانجمن‌شهر رئیس‌سندیکای کامیونداران‌راکشت

آذر شهر خبرنگار اطلاعات حاج حسن رسولی رئیس سندیکای کامیونداران آذر شهر، آذربایجان که بوسیله علیرضا پورامیر عضو انجمن شهر آذرشهر با چاقو بشدت مجروح شده بود در بیمارستان جان سپرد .

علیرضا پور امیر در پی اختلافات قبلی ساعت دو بعد از نیمه شب پریشب ازدیوار خانه‌حاج‌حسن رسولی‌معروف به حاج بیوک آقا بالارفت و پس از ورود به اتاق خواب با چاقو حاج حسن را در رختخواب مجروح کرد .

متهم بقتل که هنوز فراری است ۳۰ سال دارد و مقتول نیز ۵۵ ساله بود .

علیرضا پورامیر (متهم به قتل)

حاجی حسن رسولی (مقتول)

کشف هروئین

یکتن‌وزیع‌کننده هروئین‌هنگامی که‌اززیر خاک دو بسته‌هروئین بیرون آورد توسط ماموران دستگیر و زندانی شد .

وی که حسن رمضان تاش نام دارد و از مدتها قبل در اصفهان به توزیع و فروش هروئین مشغول بود با دو مامور آگاهی که در نقش

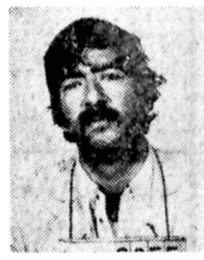

خریدار ظاهر شده بودند مواجه شد و هنگامی که ماموران‌برای دریافت‌هروئین بمحل مخصوصی بردو دو بسته هروئین را از زیرخاک بیرون آورد ، ماموران خود را به او معرفی کردند و وی ناچار به اعتراف و تسلیم شد.

ماشین جوجه سوخاری آماده فروش تلفن ۳۷۱۷۲۹
یك تن رنك پلاستیك سفید آلمانی‌موجوداست ۳۷۱۷۲۹
جدید ترین چوب پرده برای اولین بار در ایران تلفن ۳۷۱۷۲۹
عمره‌مفرده‌رجبیه
جده مکه مدینه قاهره شام با هواپیما بمدیریت حاج‌مرتضی آقائی تبریزی تلفن بازار ۵۳۶۱۰۲ منزل ۲۷۴۶۵۰
اسفالت و عایق بام تا ده سال ضمانت
تلفن ۲۶۱۳۲۷

تبریکات

جناب آقای شهرستانی شهردار محترم‌پایتخت

حسن انتصاب مجدد آقای محمد طایفی رابسمت شهردار منطقه ۱۲ که‌درگذشته هم خدمات ارزنده‌ای‌به اهالی شهری نموده کمال رضایت را ازایشان دارند تبریك عرض نموده موفقیت روزافزون آنجنابان رادر راه خدمت به شاهنشاه آریامهرو میهن عزیز آرزومندم.

شهری ـ حاج‌حسین رضائی

آقای ناصر قوامی

انتصاب شایسته جنابعالی راتبریك عرض نموده‌موفقیت روزافزون شما را خواهانم. اکبر کاشانی

سرکار خانم افغانی ریاست آموزش و پرورش ناحیه ده

انتصاب شایسته سرکارخانم عطارنژاد را بسمت معاونت آموزش و پرورش ناحیه ده تهران تبریك میگوئیم.

عشرت خونساری ، پروانه مکیر، مریم غریبی تهرانی، معصومه مقدم، فاطمه عندلیبی ، فروغ حسینی ، ملیحه‌کیانوش، ملیحه‌شادگان،هایده شکوری‌اصل، میترابورمومن .

جناب آقای نصر اصفهانی مقام منیع وزارت‌کشور جناب آقای قدیمی ماهانی رئیس اتحادیه شهرداری های ایران

انتخاب شایسته آقای فریدون‌هاشمی شهردار لایق و کاردان میاندوآب سرباز جانباز شاهنشاه آریامهر رابسمت ریاست اتحادیه منطقه‌ای شهرداریهای آذربایجان شرقی و غربی و زنجان تبریك عرض مینماید.

شاهپور آذربایجان دکتر بنیادی ،نورالله صمدی ،محمد حسین مسلمی ، اسماعیل اشرف‌نژاد، محسن تورچیان .

جناب آقای شهرستانی شهردار محترم پایتخت

حسن انتصاب مجددآقای محمدطایفی رابسمت شهردار منطقه ۱۲ که درگذشته هم خدمات ارزنده‌ای به اهالی شهری نموده کمال رضایت را ازایشان دارند تبریك عرض نموده موفقیت روزافزون آنجنابان را درراه خدمت به شاهنشاه آریامهر و میهن عزیز آرزومندم.

حاج محمدتقی صرافان ، سردفتر شماره ۳شهری

جناب آقای شهرستانی شهردار محترم‌پایتخت

حسن انتصاب مجدد آقای محمد طایفی بسمت شهردار منطقه ۱۲« شهری » که‌درگذشته هم خدمات ارزنده‌ای به اهالی شهری به‌خصوص علی‌آباد مجدالدوله نموده ورضایت کامل اهالی برهیچکس پوشیده نیست تبریك عرض نموده موفقیت روزافزون آن جنابانرا درراه خدمت‌به‌شاهنشاه‌آریامهر وایران عزیز از خداوند متعال خواستارم .

ولی‌اله حسینی رئیس انجمن محلی علی‌آباد

جناب آقای شهرستانی شهردار محترم‌پایتخت

حسن انتصاب مجدد جناب آقای محمد طایفی شهردار منطقه ۱۲ «شهری »راکه درگذشته خدمات ارزنده‌ای به اهالی شهری نموده و موجب رضایت فردفرد اهالی میباشد تبریك عرض نموده موفقیت روزافزون آن‌جنابان رادرراه خدمت به شاهنشاه آریامهرو میهن عزیز ایران از خداوند متعال آرزومندیم.

محمود صادق عضو انجمن شهرپایتخت ،حاج محمد صادق صادقی .

جناب آقای شهرستانی شهردار محترم‌پایتخت

حسن انتصاب مجددآقای محمد طایفی رابسمت شهردار منطقه ۱۲« شهری» که‌در گذشته هم خدمات ارزنده‌ای به اهالی شهری نموده‌وکمال رضایت را ازایشان دارند تبریك عرض نموده موفقیت روزافزون آن‌جنابان را درراه خدمت به شاهنشاه آریامهر و میهن عزیز ایران از درگاه ایزد متعال آرزومندیم .

ازطرف انجمن محلی خیابان‌های آرامگاه رضاشاه کبیر و شیرو خورشید و عظیم‌آباد محمودو احمد دهقان‌نژاد و محمد رضا سعادت.

جناب آقای شهرستانی شهردار محترم‌پایتخت

انتصاب بجای جناب آقای محمد طایفی راکه قدمت‌خدمت گذاری آن برکسی پوشیده نیست مجدداً بسمت شهردار منطقه ۱۲ «شهری » به‌آن‌جناب تبریك عرض نموده ازخداوند متعال توفیق بیش‌از پیش ایشانرا در راه خدمت به شاهنشاه آریامهرو میهن عزیز آرزومندم. شهری ـ محمد هژبری

جناب آقای شهرستانی شهردار محترم‌پایتخت

انتصاب بجاو مجدد جناب‌آقای محمد طایفی رابسمت شهردار منطقه ۱۲« شهری » از صمیم قلب تبریك گفته موفقیت آن‌جناب را درراه خدمت به شاهنشاه آریامهر ومیهن عزیز از خداوند متعال خواستارم.

محمد کشاورزجود ، رئیس شورای داوری شهری

جناب آقای شهرستانی شهردار محترم‌پایتخت

حسن انتصاب مجدد آقای محمد طایفی رابسمت شهردار منطقه ۱۲ «شهری »که درگذشته‌هم خدمات ارزنده‌ای به اهالی شهری نمودمو کمال رضایت را ازایشان‌دارند تبریك عرض نموده موفقیت روزافزون آن جنابانرا در راه خدمت به شاهنشاه آریامهر میهن عزیز آرزومندم.

شهری ـ علی انصاف

جناب آقای شهرستانی شهردار محترم‌پایتخت

انتصاب بجاو مجدد جناب آقای محمد طایفی دبیر سابق باشگاه لاینز شهری رابسمت شهردار منطقه ۱۲ «شهری» که خدمتگذاری آن برهمه اهالی ثابت میباشد تبریك عرض نموده توفیق خدمتگذاری ایشان را درراه خدمتگذاری به شاهنشاه آریامهرو میهن عزیز ایران از خداوند متعال خواستارم.

حاج حسین بنویدی ،رئیس باشگاه لاینز شهری

جناب آقای شهرستانی شهردار محترم‌پایتخت

انتصاب بجاو شایسته مجدد آقای محمد طایفی شهردار شهر ری را تبریك عرض نموده موفقیت روزافزون آن جناب را در راه خدمت به شاهنشاه آریامهر ومیهن عزیز ازخداوند متعال خواستارم.

محمدتراببان رئیس سندیکای‌سنك‌بری شهری

جناب آقای شهرستانی شهردار محترم‌پایتخت

انتصاب بجاو شایسته مجدد جناب آقای محمد طایفی شهردار منطقه ۱۲«شهری »راکه خدمتگزاری ایشان در شهر ری و منطقه ۷و منطقه ٤ برهیچکس پوشیده نیست تبریك عرض نموده موفقیت روزافزون آن‌جناب را از درگاه ایزد متعال درراه خدمت به‌شاهنشاه آریامهر ومیهن عزیز از خداوند متعال خواستارم.

شهری حاج‌علی خرسندی

جناب آقای شهرستانی شهردار محترم‌پایتخت

انتصاب بجاو مجدد جناب‌آقای محمد طایفی را بسمت شهردار منطقه ۱۲ «شهری » تبریك عرض نموده موفقیت روزافزون آن‌جناب را ازخداوند متعال درراه خدمت‌به‌شاهنشاه آریامهر خواستارم.

عزیزاله خصوصی ـ رئیس شورای داوری لهه‌آبان

جناب آقای شهرستانی شهردار محترم‌پایتخت

انتصاب بجا و شایسته مجدد آقای محمد طایفی را به سمت شهردار منطقه ۱۲تبریك عرض مینمایم.

شهری ـ حاج ناصرامینی

جناب آقای شهرستانی شهردار محترم‌پایتخت

مضمن عرض تبریك انتصاب مجددآقای محمد طایفی را بسمت شهردار منطقه ۱۲« شهری» که‌از خدمتگزاران واقعی این مرزوبوم میباشد تبریك عرض‌نموده موفقیت روزافزون‌آن جنابان را از خداوند متعال درراه خدمت به شاهنشاه آریامهر و میهن عزیز آرزومندم.

حاج‌جعفر اتفاق نماینده کارفرمایان شهری

تسهیلات سرمایه گذاری در
آمریکا

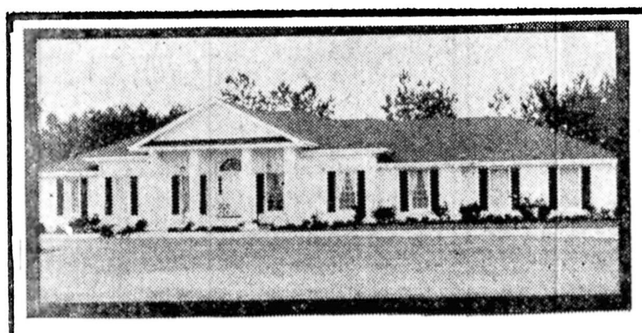

نمونه منزل مسکونی

ایالت جورجیا، سرزمین پرزیدنت کارتر در سالهای اخیر شاهد پیشرفتهای فراوان بوده است. توسعه سریع شهر آتلانتا مرکز ایالت جورجیا توجه سرمایه گذاران خارجی را باین منطقه دست نخورده و قابل گسترش کشور آمریکا جلب نموده است. افزایش سرمایه گذاران خارجی در این منطقه آفتاب تابان و بهشت آمریکا موسسه «نورت ساید» را که بزرگترین و مهم‌ترین سازمان در نوع خود در ایالت جورجیا است مصمم نمود که پس از ۲۰ سال فعالیت موفقیت آمیز بعنوان مشاور در امور مستغلات فعالیت خود را در سطح جهانی گسترش دهد و مشاور سرمایه گذاران ایرانی در این منطقه ایالات متحده آمریکا قرار گیرد. این مستغلات میتوانند شامل واحدهای مسکونی، مراکز تجاری، مجموعه آپارتمانهای اجاری، شاپینگ سنتر و غیره باشند.

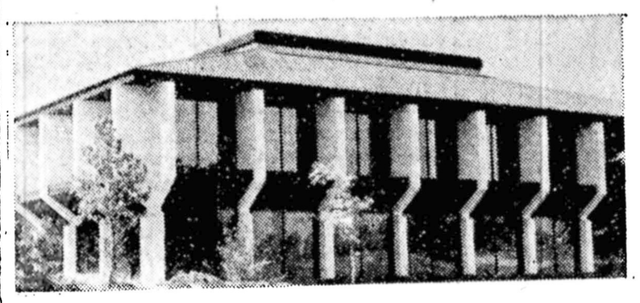

نمونه یک مرکز تجاری

لطفا جهت دریافت اطلاعات بیشتر و بروشور با امور بین‌المللی این موسسه بفارسی یا انگلیسی با آدرس زیر تماس حاصل فرمائید.

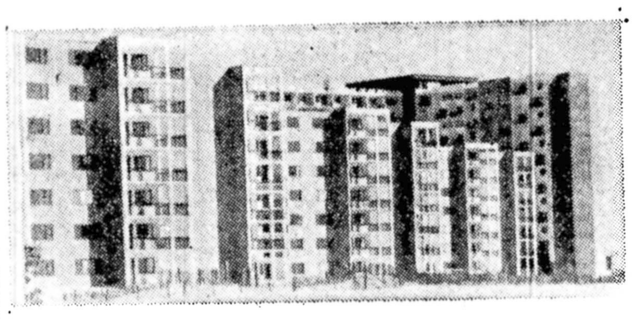

نمونه یک مجموعه آپارتمانهای اجاری

INTERNATIONAL DIVISION
NORTHSIDE REALTY ASSOCIATES, INC.
6065 ROSWELL ROAD, N.E.
ATLANTA, GEORGIA 30328
U.S.A
TELEPHONE: (404) - 252- 3900

NORTHSIDE
REALTY ASSOCIATES, INC.
REALTORS
Be a Part of the Family..

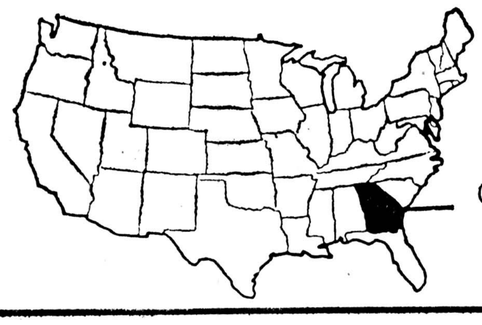

مجالس ترحیم

دفتر والاحضرت شاهپور غلامرضا پهلوی
بانهایت تاسف درگذشت فقیده سعیده بانو ملکه زمان‌امیرسلیمانی (امیردیباج) را به‌استحضار میرساند.
مجلس ختم مردانه آن مرحومه از ساعت ۵الی۷ بعدازظهر روز شنبه شانزدهم اردیبهشت ماه جاری در مسجد مجد ومجلس ختم زنانه در همان ساعت و همان روز در منزل سرکار علیه خانم ملکه توران واقع در خیابان پهلوی ـ خیابان پسیان پلاک ۷۲ منعقد می‌باشد.
آ ـ ۳۳۶۲

هوالباقی
باندوه فراوان درگذشت خواهر عزیز ارجمندم فقیده سعیده خانم ملکه زمان امیرسلیمانی (امیر دیباج) را به‌استحضار بستگان ودوستان میرساند:
مجلس ختم مـردانه از ساعت ۵ الـی ۷ بعداز ظهر روز شنبه شانزدهم اردیبهشت ماه جاری در مسجد مجد ومجلس ختم زنانه در همان ساعت و همان روز در منزل این جانبه واقع در خیابان پهلوی‌ـ خیابان پسیان پلاک ۷۲ منعقد خواهد بود.
ملکه توران امیرسلیمانی
آ ـ ۳۳۶۳

هوالباقی
بانهایت تاسف درگذشت فقیده سعیده خانم ملکه زمان‌امیرسلیمانی (امیر دیباج) همسر مرحوم سرهنگ امیرعباس امیر دیباج را به‌استحضار بستگان ودوستان میرساند.
مجلس ختم مردانه آن مرحومه از ساعت ۵الی۷ بعدازظهر روز شنبه شانزدهم اردیبهشت ماه جاری در مسجد مجد ومجلس ختم زنانه در همان ساعت و همان روز در منزل سرکار علیه خانم ملکه توران واقع در خیابان پهلوی ـ خیابان پسیان پلاک ۷۲ منعقد می‌باشد.
خانواده‌های: امیرسلیمانی‌ـ امیردیباج‌ـ جهانبانی‌ـ وشمگیرـ گیلانشاه‌ـ خطیرـ برومند‌ـ شاملو‌ـ ناصری‌ـ امینی‌ـ تاج‌بخش‌ـ ملکپورـ صباـ لیسترـ سنندجی‌ـ شمس‌ملک‌آراـ آرین‌نژاد.
آ ـ ۳۳۶۴

بدینوسیله درگذشت مادر گرامیمان خانم ملکه زمان‌امیردیباج (امیرسلیمانی) رابه‌اطلاع دوستان و آشنایان میرساند.
مجلس ترحیم مردانه آن مرحومه در روز شنبه ۱۶اردیبهشت ماه جاری ساعت ۵تا۷ بعدازظهر در مسجد مجد و مجلس ختم زنانه در همان ساعت و همان روز در منزل سرکار علیه خانم ملکه توران واقع در خیابان پهلوی ـ خیابان پسیان پلاک ۷۲ برگزار میگردد.
پریدخت ـ امیرهلاکوـ بیژن‌ـ سرور آذرـ علی‌ـ بهمـن امیردیباج.
آ ـ ۳۳۶۵
اطلاعات‌ـ مصیبت وارده را بعموم افراد خانواده‌های محترم عزادار بویژه سرکار علیه خانم ملکه توران امیرسلیمانی وفرزندان آنمرحومه تسلیت میدهد.

بانهایت تاسف وتاثر درگذشت پدر بزرگوارمان سلطانعلی بهرامپور بزرگ خاندان بهرامپور را باطلاع میرسانیم.
مجلس ختم مردانه وزنانه آنمرحوم روز جمعه ۱۵ر۲ر۳۷ در مسجد حجتیه واقع در نارمک‌ـ خیابان سرسبز غربی برقرار میشود، و شب هفت روز دوشنبه ۱۸ر۲ر۳۷ در بهشت‌زهرا شبستان یک از ۴تا۶ بعدازظهر منعقد میگردد.
خانواده‌های: امین‌الله‌ـ رفیع‌الله‌ـ پرویزـ محمدـ ضیاءالله‌ـ گلستان‌ـ مهین‌ـ اعظم بهرامپور ورسولی‌ـ حسین‌پورـ رضوان ـ ثمودی‌ـ مولوی‌پورـ پروین‌ـ زاهدی‌ـ حسینیان‌ـ دادورـ آراسته‌ـ قربانی‌ـ رضائی‌ـ افخم‌ـ لطفی منش‌ـ بهرامی‌ـ قهرمانی‌ـ نبی‌فرـ کردبچه‌ـ وخانواده‌های وابسته.
آ ـ ۳۳۹۵
اطلاعات‌ـ مصیبت وارده را بخانواده‌های عزادار بویژه بازماندگان آنمرحوم تسلیت میدهد

بانهایت تاسف درگذشت ناگهانی شادروان حاج‌سیدحسن خطیبی دبیر و خادم زحمتکش صنف فروشندگان شیشه و آئینه راکه عمری راباصداقت در خدمت صنف گذرانده به اطلاع‌همکاران ودوستان آن مرحوم میرساند. مجلس ترحیم آن فقید سعید روزشنبه ۱۶ اردیبهشت ماه ۲۵۳۷ از ساعت ۵ تا۷ بعد ازظهر در مسجد ارک برگزار میشود.
رئیس اتحادیه فروشندگان شیشه و آئینه ـ منصور یاسینی
آ ـ ۳۳۷۹

بانهایت تاثر درگذشت ناگهانی حاج سید حسن خطیبی را به اطلاع اقوام و آشنایان میرساند. مجلس ترحیم آن فقید سعید روز شنبه ۱۶ اردیبهشت ۲۵۳۷ از ساعت ۵تا۷ بعد ازظهر در مسجد ارک برگزار میشود.
خانواده های: خطیبی. داداش. موسوی. گروهی.فرازنده. زجاجی. افشار. ابراهیمی و خانواده های وابسته.
آ ـ ۳۳۸۰
اطلاعات ـ مصیبت وارده را بخانواده های عزادارتسلیت میدهد.

باکمال تاسف و تاثر درگذشت ناگهانی همسر و پدرعزیزمان شادروان سرهنگ بازنشسته دکتر تقی معتضد (معتضدالممالک) بزرگ خاندان را باطلاع کلیه اقوام آشنایان و دوستان گرامی میرساند . مجلس ترحیم مردانه و زنانه آن مرحوم از ساعت ۹الی۱۱ صبح روز جمعه ۱۵ر۲ر۳۷ در خانقاه صفی علیشاه و مراسم هفت از ساعت ۴الی۶ بعدازظهر یکشنبه ۱۷ر۲ر۳۷ در سالن شماره ۲ بهشت‌زهرا برگزار میگردد .
خانم خانمان معتضد ـ نادر و خسرو معتضد ـهوشنگ وساسان یحیائی ـ ماری وپری یحیائی ـ محمد مجد وخانواده های طبیب‌الهی ـ شمس‌لاریجانی ـ شایان ـ مجلسی ـ وزین‌ـ علمئی ـ احمدزاده ـ دشتی‌اراء ـ آزاد ـ صوفی ـ خانم ـ سمسی ـامیرمختاری ـ اسفندیاری‌ـ شاملو ـ کاظمی ـمیرطوعی‌ـ درری‌ـ دادستر‌ـ اشتری‌ـ محـی‌ـ لیمونادی‌.ـ خیرخواه‌ـ سهنواز ـ میرطاهری عربشاهی
آ ـ ۱۶۸۹
اطلاعات ـ مصیبت وارده را بخـانواده هـای عـزادار تسلیت میدهد .

بمناسبت هفتمین‌شب درگذشت شادروان مرحومه شکوه‌السادات ابوترابی همشیره مرحوم حاج سید حسین‌ابوترابی مجلس ترحیم مردانه از ساعت ۵الی۷ بعدازظهر روز جمعه ۱۵ اردیبهشت ماهدر خانقاه احمدی فقرای ذهبیه تهران واقع در سه راه امین‌حضور برقرار و مجلس ختم زنانه درهمان ساعت در منزل شخصی آن مرحومه واقع در میدان ژاله خیابان خورشید پلاک ۶۶منعقد میباشد .
سید حسن و سید محسن ابوتراب و خانواده های ـ ابوترابی ـ ناظم‌زاده ـ جزایری ـ دربندی ـمیری ـ بهبهانی‌ـ هرائی‌فر ـ هاشم نظری ـ حسینی ـ بصرائی ـ مینوئی .
آ ـ ۳۳۲۶
اطلاعات ـ مصیبت وارده را بخانواده های عزادار بویژه بازماندگان آنمرحوم تسلیت میدهد .

بانهایت تاسف درگذشت شادروان ابوالقاسم حاجی علی احمد را بااطلاع دوستان وآشنایان می‌رساند .
مجلس ترحیم مردانه آن مرحوم روز شنبه ۱۶ر۲ر۲۵۳۷ ازساعت ۵ الی۷ بعداز ظهر در مسجد حاج ابو الفتح(میدان شاه) ومجلس ختم زنانه روز جمعه ۱۵ر۲ر۲۵۳۷ از ساعت ۴ الی۶ بعداز ظهر در منزل آن‌مرحوم واقع در خیابان فرح‌آباد ژاله خیابان زاهد گیلانی دست چپ کوچه اول بن‌بست اکبری شماره ۶ منعقد می‌باشد .
خانواده‌های: حاجی علی احمد، احمدی ، دادرس ، بنانژاد، جعفری جلوه، میرلوحی، آذربایجانی ، آذرگـام ، عبدالهی، ابراهیمی،زمانی، نیکخواه،اشراق آصفی،موجانی، جوهری، موسویان، جواهری، نوری، امیدوار، تبریزی ، حسینی، داوری، پروین مهر، پورکاظمی، صوئی، نگامبان، مفید، حبیبی، امینیان، مجیدی .
آ ـ ۳۳۷۳
اطلاعات‌ـ مصیبت وارده را به خانواده های عزادار بویژه بازماندگان آن‌مرحوم تسلیت می‌دهد .

بااندوه فراوان درگذشت شادروان بدر آفاق وزیری صبیه استاد علینقی وزیری (کلنل) وهمسر هنرمند گرامی آقای حسینعلی ملاح را بهبازماندگان آنمرحوم تسلیت گفته وخود را در این سوگ شریک میدانیم.
مجلس ترحیم آن شادروان روز یکشنبه ۱۷ اردیبهشت ماه ساعت ۳تا۵ بعدازظهر در مسجدالجواد برگزار خواهد شد.
هنرمندان وکارکنان اداره کل فعالیتهای هنری وزارت فرهنگ وهنر
آ ـ ۳۳۵۳ ۱ـ۲

بنیاد هنری وفرهنگی علینقی وزیری بانهایت تاثر درگذشت شادروان بدر آفاق وزیری را بهاستاد عالیقدر علینقی وزیری(پدر) و جناب آقای حسینعلی ملاح همسر ان شادروان تسلیت گفته وخود را در این غم شریک میداند. مجلس ترحیم آن شادروان روز یکشنبه ۱۷ اردیبهشت ماه ساعت ۳تا۵ بعدازظهر در مسجدالجواد برگزار خواهد شد.
دبیر کل بنیاد
آ ـ ۳۳۵۵ ۱ـ۲

خانواده‌های: وزیری‌ـ ملاح‌ـ حجازی‌ـ ابوالحسنی‌ـ تارِوردی‌ـ خطیبی‌ـ بیات‌ـ بنان‌ـ زرگرـ نفیسی‌ـ هروی‌ـ ورزنده‌ـ امیری ـ تیموری ـ وزنیاک‌ـ حیدری.
بانهایت تاثر وتاسف درگذشت شادروان بدر آفاق وزیری (ملاح) را باطلاع بستگان ـ دوستان و آشنایان میرسانند. مجلس ترحیم آن شادروان روز یکشنبه ۱۷ اردیبهشت ماه از ساعت۳تا۵ بعدازظهر در مسجدالجواد برگزار خواهد شد.
آ ـ ۳۳۵۷ ۱ـ۲
اطلاعات‌ـ مصیبت وارده را بهخانواده‌های محترم عزادار بویژه به آقایان استاد علینقی خان‌وزیری (کلنل) و دکتر ملاح صمیمانه تسلیت میگوید.

بدینوسیله فوت ناگهانی مرحوم کاظم حجتی فرزند مرحوم اسمعیل را باطلاع کلیه اقوام و همکاران و دوستان گرامی‌میرساند مجلس ترحیم شادروان از ساعت ۴الی۶ بعدازظهر روز شنبه ۱۶ر۲ر۳۷ در خیابان خیام بازار پاچنارـ مسجد پاچنار منعقداست جهت شادی روح ان مرحوم تشریف‌فرمائی تسلی خاطرماست.
خانواده‌های: حجتی‌ـ کهن‌بخت‌ـ رشیدی‌ـ عظیمی‌ـ یاقوتی ـ بقائی‌ـ هادی‌زاده‌ـ منفردزاده‌ـ ریاحی‌ـ عارفزاده ریاحی.
آ ـ ۱۷۱۱
اطلاعات‌ـ مصیبت وارده را بخانواده‌های عزادار بویژه بازماندگان تسلیت میدهد.

باکمال تاسف وتاثر درگذشت شادروان محمد ابراهیم‌دانشی کرمانی کارمند عالیرتبه بازنشسته وزارت دارائی و بزرگ خاندان دانشی را باطلاع دوستان و آشنایان میرساند. مجلس ترحیم‌زنانه ومردانه آن فقید سعید روز شنبه ۱۶ اردیبهشت از ساعت۲الی۴ بعدازظهردر خانقاه حضرت صفی علیشاه برگزار خواهد شد.
ضمنا بهمین مناسبت در همین روز مجس تذکری درکرمان مسجد ملک از ساعت ۴تا۶ منعقد میباشد.
خانواده‌های دانشی‌ـ بشری‌ـ رباطی‌ـ نادری‌ـ ابراهیمی ـ پارساـ اصفهانی‌ـ فتوحی‌ـ امین‌ـ اقتصادی‌ـ صرافی‌ـ زندیه‌ـ زند‌ـ صدری‌ـ جوانشیرـ فروغی‌ـ دکتر تقوی‌ـ مهندس‌فرزاد‌ـ حسنی.
آ ـ ۱۶۹۵

بااندوه فراوان درگذشت پدر بزرگوار همسر ارجمندشادروان محمد ابراهیم دانشی کرمانی شاعر، دانشمند و ادیب وارسته را باطلاع دوستان و آشنایان میرساند. مجلس ختم زنانه و مردانه روزشنبه ۱۶ اردیبهشت از ساعت ۲الی۴ بعدازظهر در خانقاه حضرت صفی‌علیشاه برگزار خواهد شد.
حسن بشری
آ ـ ۱۶۹۵

بانهایت تاسف فوت مرحوم محمد ابراهیم دانشی کرمانی پدر همسر آقای حسن بشری دوست و همکار عزیزمان را باطلاع میرساند. مجلس ختم مردانه وزنانه متوفی روز شنبه ۱۶اردیبهشت ماه جاری از ساعت ۲الی۴ بعدازظهر در خانقاه صفی علیشاه برگزار میگردد.
بیژن مشاورـ هوشنگ وحیدی‌زاده‌ـ داود فرجی‌ـ غلامحسین زمانفرـ پرویز فهیمی‌ـ یعقوب رستمی‌ـ محمد رضاتابش ـ علیرضا خبازـ هادی محققزاده‌ـ کریم فیض زهرائی.
آ ـ ۱۶۹۷

بانهایت تاثروتاسف فوت مرحوم محمد ابراهیم دانشی‌کرمانی پدر همسر آقای حسن بشری همکار عزیزمان را بهاطلاع دوستان و آشنایان میرساند. مجلس ختم مردانه و زنانه آنمرحوم ازساعت ۱۴الی۱۶ روزشنبه مورخه ۱۶ر۲ر۳۷ در خانقاه صفی علیشامنعقد خواهد بود.
خسرو تهرانی‌ـ آشتیانی‌ـ رضوانفرـ مسجده‌ـ کاشانی ـ مجتهدی‌ـ دوست محمدی‌ـ پیروزجهان‌ـ مشایخ‌ـ گودرزیان ـ داودی‌ـ قدردان‌ـ حیدری‌ـ ستیپزاده‌ـ مفتخری‌ـ سلیلی.
آ ـ ۱۶۹۹
اطلاعات‌ـ مصیبت وارده را بعموم افراد خانواده‌های‌عزادار بویژه بازماندگان آنمرحوم تسلیت میدهد.

بااندوه ، درگذشت شادروان احمد پاکباز را باطلاع می رسانیم. مجلس ترحیم زنانه ومردانه روز یکشنبه ۱۷ اردیبهشت ماه از ساعت ۶ تا۸ بعدازظهر در خانقاه صفی علیشاه برگزار خواهد شد.
مخصوص. روئین. منیژه. شهلا. شیدا. ایراندخت. محمود. توراندخت. پوراندخت و سیروس پاکباز.
آ ـ ۳۳۷۷

بااندوه ، درگذشت شادروان احمد پاکباز راباطلاع می رسانیم. مجلس ترحیم زنانه ومردانه روز یکشنبه ۱۷ اردیبهشت ماه از ساعت ۶ تا۸ بعد ازظهر در خانقاه صفی علیشاه برگزار خواهد شد.
خانواده های: پاکباز. گیومچی. ابراهیمی. اسفندیاری . اعتمادی. امیر تیمور. امیرخیزی. بخش‌پور. برومند. پور ادیب. توران. خوانساری‌پور. خوانساری. داورپناه. سیاوشی . فرآذر. گلپایگانی. ملکی. مهرداد. واحد. هرل.
آ ـ ۳۳۷۸
اطلاعات ـ مصیبت وارده را بخانواده های عزادار بویژه بازماندگان تسلیت میدهد.

بانهایت تاسف و تاثر درگذشت شادروان حسن‌اسماعیلی شهمیرزادی را باطلاع بستگان و دوستان و همشهریان میرساند. مجلس ترحیم زنانه ومردانه آنمرحوم بعداز ظهر روز جمعه ۱۵ر۲ر۳۷ در شهرستان فریدونکنار ـ مسجد صاحب‌الزمان‌برگزار میشود .
خانواده های : اسماعیلی ـ حاج محمدگلی ـمحمد اسماعیلی ـ حاج منوچهر اسماعیلی ـ غلامرضا اسماعیلی ـ محمدرضا اسماعیلی‌ـ غلامعلی نجات‌ـ حاج احمدعلی اکبـری ـ اخوان آزرم ـ حاج محمدحسین خسروی ـ ذاکری ـ حـاج قنبراقراری ـ میرزاعلی صحتی‌فرـ احمدی ـ حسین‌زاده ـ اسحـاقی ـ علـی‌اکبر آبانگـاه ـ جهاندار دوست ـ هیئت جوانان متوسلین بحضرت ابوالفضل شهمیرزادی های مقیم‌مرکز.
آ ـ ۳۳۳۱
اطلاعات ـ مصیبت وارده را بخانواده های عزادار بویژه بازماندگان آنمرحوم تسلیت میدهد .

با نهایت تاسف و تاثر درگذشت نابهنگام دوست‌وهمکار ارجمندمان آقای مهندس علیرضا کاوه را به‌آگاهی دوستان و همکاران می‌رساند .
مجلس یادبود از ساعت ۴تا۶ بعداز ظهر روز شنبه ۱۶ اردیبهشت ماه در خانقاه صفی علیشاه برگزار خواهد شد باشرکت دراین مجلس روح آن مرحوم را شادمان می‌کنیم
دوستان وهمکاران درسازمان رادیو تلویزیون ملی‌ایران
آ ـ ۳۲۹۳

باکمال تاسف درگذشت ناگهانی بزرگ خانواده عراقی شادروان حاج علی محمد عراقی رابااطلاع کلیه‌خویشاوندان و دوستان می‌رساند. مجلس ترحیم مردانه وزنانه از ساعت ۳ الی۵ بعداز ظهر روز یکشنبه ۱۷ اردیبهشت ماه ۳۷ در مسجد مجد منعقد می‌باشد .
خانواده‌های عراقی، تقی‌زاده، بقائی نائینی، خلیلی، عراقی، متین‌رزم، حسینی، خوانساری، صمیمی، اسعد، شمسی‌نژاد، عسکرپور، کاشانی،نایبی، قبادی،میثمی، ایمانی، نظام‌العلماء ، ناصر ، آفرین، دبیرزاده ، رئیس‌زاده ، گورکانی ، فروزین، ساسانی، فرهادنیا، خزانه‌دار، عطائی، عظیمی ، قـدوسی ، شیرزاد، افراسیابی، ضابطیان، کتان‌فروش ، میثمی‌وکیل ، خائف، شجری، فرودی، غفاری، مهاجری، فتاحی، انصاری، علوی، خطیبی، میرسعیدی، پرتوئی وخانواده‌های وابسته.
آ ـ ۳۳۸۴

دوستان شادروان مرحوم حاجی علی محمد عراقی ضمن عرض تسلیت به‌خانواده‌های عراقی‌ـ تقی‌زاده‌ـ خوانساری باطلاع کلیه آشنایان می‌رساند کهمجلس ترحیم مردانه وزنانه آن مرحوم روز یکشنبه ۱۷ر۲ر۳۷ از ساعت ۳ الی۵ بعداز ظهر درمسجد مجد برقرار خواهد بود .
آل‌طعمه، استرآبادی، اسد بختیار، محسن بیکلیک ، جلالی، خورشید، دستوری، دربندی، دکتر سیف ، صولتی، طاهری، کریم، کیانوش، مسعودیان، ناصریان .
آ ـ ۳۳۸۵
اطلاعات‌ـ مصیبت وارده را به خانواده های عزادار خصوصا به آقای بهروز عراقی تسلیت میدهد .

باکمال تاثر درگذشت شادروان امین فرشیدمهر را باطلاع دوستان و آشنایان میرساند.
مجلس ترحیم آنمرحوم روزشنبه ۱۶ر۲ر۳۷ از ساعت ۶تا۸ بعدازظهر در خانقاه صفی‌علیشاه برگزار میشود.
خانواده‌های: امین فرشیدمهرـ محمود امین‌فرهمندـ حاج احمد امین‌ـ حاج مرتضی آزادی‌ـ علی اصغر پارسازاد‌ـ فرهنگ کریم امین‌ـ مهندس کماد پارسازاد‌ـ مهندس سبحانی ـ مومن‌زاده‌ـ غفاری‌ـ سپندی‌فرد‌ـ شیواـ یثربی‌ـ گودرزی‌ـ شیرزاد‌ـ طوسی‌ـ صدیق‌ـ شعله‌ـ یوسفیان‌ـ غلامی‌ـ فاضل‌زاده ضیاءـ ضیاء ـ لاجوردی.
آ ـ ۳۳۷۲
اطلاعات‌ـ مصیبت وارده را بخانواده‌های عزادار بویژه بازماندگان آنمرحوم تسلیت میدهد

به مناسبت فوت ناگهانی مادر گرامی اینجانبان : زیلوباف (برادران) مجلس ختمی از ساعت ۱۰ صبح الی ۱۲ جمعه ۱۵ر۲ر۳۷ در مسجد المصطفی واقع در خیابان سپه چهارراه حسن‌آباد و در همان ساعت مجلس ختم زنانه در منزل آن مرحومه واقع در خیابان سپه کوچه خیام بن‌بست برادران پلاک ۲۶ منعقد میباشد .
خانواده‌های: ویدام، زیلوباف (برادران)، بنائی، عظیمی قمی، صادقی، باقی، عظیمی، عابدنیا، عابدینی ، شکوئی ، میرآبادی، زیلوئی ، امین‌آبادی ، رفیعی ، خراسانی‌نژاد ، خاکسارفر، پورطبرستانی، زرینه،تهرانی،ماهانی، طوافچیان، صحرائی، یگانه‌کاری، روسنا، عسگرپور .
آ ـ ۱۷۱۵
اطلاعات‌ـ به خانواده های عزادار مصیبت وارده را تسلیت می‌دهد .

باکمال تاسف وتاثر درگذشت شادروان رسول‌پورصالحی فرزند مرحوم امامقلی‌خان (منصورلشگر) بزرگ خاندان‌پورصالحی را باطلاع دوستان وبستگان و آشنایان میرساند . مجلس ختم هفتمین روز درگذشت مرحوم در روز یکشنبه ۱۷ اردیبهشت در کلاردشت منزل شخصی منعقد میباشد.
خانواده‌های: پورصالحی‌ـ احمدی‌ـ نقیبی‌ـ شجاعی ـ یزدانی‌ـ آهنگریان‌ـ علیخانی‌ـ مشایخ‌ـ شریفی‌ـ ازوج‌ـ موسوی‌ـ نصرالهی‌ـ خلیلی‌ـ بابائی‌ـ مشتاقی‌ـ سوادکوهی‌ـ وسایر خانواده‌های‌وابسته
آ ـ ۱۰۳۳
اطلاعات‌ـ مصیبت وارده را بخانواده‌های عزادار تسلیت میدهد.

تسلیت

خاندان محترم عراقی و تقی‌زاده
با نهایت تاسف واندوه مصیبت وارده را صمیمانه تسلیت می‌گوئیم .
خانواده نظام‌العلماء
آ ـ ۳۴۰۷

کارکنان سردخانه مهرشهر درگذشت نابهنگام شادروان امیر تورج دولتشاهی معاون پیشکاری‌والاحضرت شاهدخت‌شمس پهلوی را بهخانواده وبازماندگان آن مرحوم تسلیت عرض مینماید.
سردخانه مهرشهر
آ ـ ۱۰۲۸

درگذشت تاسف‌انگیز شادروان امیر تورج دولتشاهی را بخانواده محترم وعموم بازماندگان تسلیت عرض مینماید.
شهردار مهرشهرـ خسرو نیکروش
آ ـ ۱۰۲۹

جناب آقای امیرعباس منتخبی
مصیبت وارده را تسلیت عرض نموده بقای عمر جنابعالی‌و خانواده ارجمند را مسئلت داریم.
شیرازـ از طرف کلیه همکاران، داود شیفته
آ ـ ۱۰۳۰

همکار گرامی جناب آقای امیرعباس منتخبی
بانهایت تاسف وتاثر درگذشت مادر گرامیتان را بحضور جنابعالی و خانواده محترم تسلیت عرض نموده در غم واندوه شما شریک هستیم.
از طرف همکاران در شیراز، هوشنگ ستوده‌نیا
آ ـ ۱۰۳۱

جناب آقای مصطفی خاطمی
مدیرکل ثبت احوال استان خراسان
بانهایت تاسف درگذشت همشیره گرامیتان را به‌آنجناب و بازماندگان ان مرحومه تسلیت گفته خود را در غمتان شریک میدانیم.
کارکنان ادارات ثبت احوال استان خراسان
آ ـ ۱۰۳۲

آقایان احمد ومحمود خیامی
هیئت مدیره شرکت تعاونی آموزشگاههای رانندگی تهران مصیبت وارده را تسلیت عرض مینماید وبقاء عمر بازماندگان را از خداوند متعال خواستار است.
رئیس هیئت مدیره‌ـ ماشاالله پدرثانی
آ ـ ۳۳۹۱

خانم وآقای السنی وافضلی
کارکنان وفرزندان شبانه‌روزی شماره ۳ و وابسته بهجمعیت بهزیستی وآموزشی فرح پهلوی مصیبت وارده را به آن خانواده محترم تسلیت عرض نموده بقاء عمر آن خانواده محترم را از درگاه ایزد متعال مسئلت مینماید.
شبانه‌روزی شماره ۳
آ ـ ۳۳۹۲

جناب آقای نادر معتضد
بانهایت تاسف وتاثر درگذشت پدر گرامیتان را تسلیت گفته وبقای عمر جنابعالی و بازماندگان را از خداوند بزرگ مسئلت دارد .
گل بی‌بی و همکاران
آ ـ ۳۳۹۰

تسلیت

دوستان محترم آقایان محمد علی و مسعود محمدیان
درگذشت پدر بزرگوارتان شادروان دکتر سراج‌محمدیان راصمیمانه تسلیت عرض نموده خودرا درغمشماشریک‌میدانم.
دکتر مسعود توسلی
آ ـ ۱۷۰۵

جناب آقای دکتر ابراهیم کاظمی
با نهایت تاسف درگذشت برادر گرامیتان را به جنابعالی و خانواده محترمتان تسلیت عرض نموده وبقای عمر شماو سایر بازماندگان‌را ازخدای یکتا خواهانیم .
ازطرف کارمندان برق وتلفن بیمارستان‌آپادانا‌ـ منوچهری
آ ـ ۱۷۱۳

بانهایت تاسف درگذشت ناگهانی شادروان حاج سیدحسن خطیبی دبیر اتحادیه صنف شیشه و آئینه رابه خانواده های وابسته آن مرحوم و به اعضاء صنف فروشندگان شیشه و آئینه تسلیت میگوید.
شرکت سهامی آبگینه
آ ـ ۳۳۸۳

سرکار خانم بایندر
مصیبت وارده را صمیمانه تسلیت میگویم .
طیبه تحریری
آ ـ ۳۳۲۳

جناب آقای سید رضا حسناتی
فوت پدر گرامیتان را تسلیت گفته و خود را درغم شما شریک میدانیم .
خاتمی ـ عربزاده
آ ـ ۳۲۵۸

همکار عزیز آقای داود مصحفی
مصیبت وارده را بهجنابعالی تسلیت گفته سلامت و سعادت شما وخانواده محترمتان را از خداوند مسئلت می‌نمائیم.
پرویز زیرنون ـ اکرم حکیمیان ـ ابوالقاسم مولوی ـ بزرگ صدرزاده‌ـ فرحناز مویـدی‌ـ اسماعیل‌زاد ـ غلامرضا صفاری ـ مدنی ـ منیژه حقیقی ـ رضا نظریان .
آ ـ ۱۶۸۷

دوستان گرامی گیتی و جمشید میرعبدالباقی
غم از دست دادن پدر سنگین است . آنهم در غربت و دور از یارودیار، بجز کلمه‌ها، تسلای دیگری برایتان‌نداریم.
محمد اسماعیل وطن‌پرست، حسین الهامی، احمد کسیلا، حسین ابن‌آهی، منصور پاکنشان، دکتر علیرضا نوری‌زاده.
آ ـ ۳۳۶۷

جناب آقای ساسان یحیائی
بانهایت تاثر وتاسف درگذشت سرکار سرهنگ دکترتقی معتضد را بجنابعالی و آقایان معتضد وعموم بازماندگان آن مرحوم ازصمیم قلب تسلیت عرض می‌نمائیم .
آصفی، خلیق رضوی، هرسینی، کسمائی، دانشور ، رجائی، تکفلاح، خسروی .
آ ـ ۱۷۰۱

مجالس وعظ وسوگواری

هیئت انصارالحجة (عجل‌ا.. تعالی فرجه)
جلسه صبح جمعه ۱۵ اردیبهشت خیابان خراسان کوچه بهبودی منزل آقای حاج حسن رضائی منعقد می گـردد . جلسه عصر جمعه حضرت‌عبدالعظیم(ع)مسجد خاتم‌النبیین(ص) برقرار می‌شود .

انصار ابوالفضل علیه‌السلام
بمناسبت ایام سوگواری بانوی بزرگ اسلام حضرت صدیقه کبری فاطمه زهراعلیهاسلام صبح فردا بنشانی شمیران ـاول‌خیابان دزاشیب بعداز آتش‌نشانی ،روبروی بانك ملی منزل آقای حاج سید خلیل طبائی ازساعت ۷ صبح‌الی ۲بعداز ظهر تشکیل جلسه میدهد.
پس‌از دعای ندبه ازساعت ۱۰ الی ۱۱ جناب‌آقای دکتر مناقبی وازساعت ۱۱الی ۱۲جناب آقای دکتر مقصودی مستفیض میفرمایند.ضمنا ورودبانوان درجلسه‌آزاد است.

قال رسول‌الله صلی‌الله علیه وآله انی تارك فیكم الثقلین كتاب‌الله وعترتی
مکتب والنبی صلی‌الله علیه وآله
صبح جمعه ۲۷ جمادی‌الاول مطابق با۱۵ اردیبهشت شروع جلسه ساعت ۷الی ۹ دعای توسل قرائت‌قرآن ، ازساعت۹ الی۱۰ سخنرانی حجة‌الاسلام والمسلمین آقای حاج شیخ‌رضا سراج‌ساعت ۱۰ الی ۱۱ سخنرانی دانشمند محترم‌آقای حاج شیخ‌احمد غروی رفسنجانی از ۱۱ عزاداری.
آدرس خیابان امیریه اول کوچه انتظام منزل آقای حاج محمدعلی‌مراغه‌چیان.
لطفا آدرس هیئت را ازتلفن ۵۳۱۷۷۳ بخواهید.

مجمع دین ودانش
برنامه صبح روز جمعه در مجمع دین‌ودانش در کلاسهای مختلف :
۱ـ از ساعت ۹ـ۱۱ کلاس تعلیم قرآن برای مبتدی‌ها و کم‌سوادها .
۲ـ کلاس تعلیم صرف ونحو از ساعت ۹ـ۱۰ وکلاس‌درس تفسیر قرآن ازساعت۱۰ـ۱۱.
۳ـ کلاس تعلیم قرآن باتجوید وصوت‌از ساعت ۹ـ۱۱.
۴ـ از ساعت ۱۱ـ۱۲ درس‌اصول عقاید باپلی‌کپی توسط استاد عالیقدر حوزه علمیه‌قم جناب آقای شیخ‌جعفر سبحانی و پاسخ‌بسئوالات مذهبی .
نشانی مسجد امام‌حسین علیه‌السلام میدان شهناز

۴۰هزارزائر ایرانی به‌عتبات میروند

باجرای موافقتنامه جدید جهانگردی بین‌ایران و عراق که دیروز در بغداد بین‌هیات اعزامی ایرانی وهیات‌عراقی امضاء شد، این‌امکان‌بوجود خواهد آمد تاهرسال چهل هزار زائرایرانی برای‌زیارت عتبات عالیات به عراق سفر کنند .

دیروز در بغداد اعلام شد، امضاء موافقتنامه جـدیـد ایران و عراق این امکان‌را بوجود می آورد که چهل هزار نفر زائر ایرانی برای زیارت به عراق اعزام‌شوند.
مفاد این موافقتنامه از روز ۲۵ اردیبهشت‌ماه سال‌جاری بمورد اجرا درخواهد آمد. در این موافقتنامه‌که توسط نمایندگان‌ایران و عراق‌امضا شده است، در زمینه تهیـه محل سکونت مورد لـزوم بـرای اقـامت یک هفته‌ای زائران در شهر های مقدس عراق نیز توافق حاصل شده است که پس از پایان یافتن عملیات ساختمانی هتل های کربلا، نجف و کاظمین کهبا هزینه‌کلی ۲۸۸میلیون‌تومان احداث می شوند ، عـده زائران ایرانی افزایش یابد در سال گذشته عده زائرانی که برای زیارت عتبات‌عالیات به عراق اعزام شدند۱۲هزار نفر بود و براساس توافق هائی که اواخر سال گذشته بادولت عراق بعمل آمدقرار شد که سهمیه زائران عتبات عالیات در سال جاری صد درصد افزایش یابد و به۲۴ هزار نفر برسد .
سازمان اوقاف نیز برهمین اساس امسال اسامی‌زائران انتخاب شده در قرعه‌کشی را افزایش داد و اسـامی زائران را به دو صورت اصلی و ذخیره اعلام کرد.

اعتراض به تصمیم سازمان بنادر برای حمـل آهن
اتحادیه وارد کنندگان آهن به تصمیم جدید سازمان‌بنادر و کشتیرانی مبنی بر لغـو مقررات مربوط بـه حمل یکسره آهن از کشتی بـه کامیون اعتراض کرد.
این اتحادیه درنامه‌ای به مقام های اجرائی مسئـول هشدار داده است که اگـر در تصمیم جدید که ۲۰روز است‌بمرحله اجراء گذاشته شده تجدید نظر نشود در کار توزیع وحمل ونقل‌آهن نابسامانیهائی‌بوجودخواهد آمدوقیمت آهن بزیان‌مصرف کننده ترقی می‌کند .
براساس دستور جدید سازمان بنادر و کشتیـرانی آهن واردانی بایستی مانند گذشته از کشتی تخلیه شـود و پس از بازدید ماموران گمرک تشریفات ترخیص‌آن انجام‌ودوباره وسیله‌کامیون حمل شود

شرایط رسمی شدن معلمان و کارکنان مدارس غیر دولتی‌اعلام شد
باتصویب آئین‌نامه اجرائی قانون تعیین تکلیف وضع استخدامی کارکنان مدارس غیر دولتی مشمول فرمان آموزش رایگان، کلیه معلمان و کارکنان مدارس‌غیردولتی رسمی‌میشوند.
تاریخ استخدام رسمی این گروه از کارکنان که تنها در تهران حدود دوازده هزار نفر براورد شده است از مردادماه ۳۶ محاسبه میشود. بموجب ماده یک این ائین‌نامه وزارت آموزش وپرورش آن‌عده از کارکنان راکه در مهر ماه۲۵۳۳ بطور تمام وقت وموظف کار میکنند و در حال حاضر نیزبه خدمت مشغول‌میباشند بهخدمت رسمی می‌پذیرد. براساس آئین‌نامه مذکور در صورتی کـه استخدام رسمی مستلزم طـی دوره تربیت معلم یاکارآموزی باشد حداقل یک سال تجربه بهتشخیص هیئتی جایگزین‌دوره مذکور خواهد شد.

نیم‌درصد تخم‌مرغ های‌وارداتی در اثر شکستگی غیرقابل‌مصرف بود
جریده شریفه اطلاعات
مطلبی تحت عنوان «۱۲ر۶۰ میلیون تومان تخم‌مرغ وارداتی فاسدشد» درشماره ۵۶۰۰مورخ ۱۳ر۲ر۲۵۳۷ روزنامه اطلاعات درج شده بود این‌خبربهیچوجه صحت ندارد و قویا تکذیب می شود لازم به توضیح است که در سال گذشته جمعا قریب ۳۰ هزار تن تخم مرغ توسط‌شرکت بازرگانی دولتی ایران وابسته بهوزارت بازرگانی وارد شدکه بدین ترتیب ازکمبود تخم مرغ در سطح کشور جلوگیری‌بعمل آمد .
شرکت گسترش خدمات بازرگانی کلیه تخم مرغهای وارداتی را از طریق شبکه‌خود در تهران و شهرستان هاتوزیع نمود و برای حمایت‌از مصرف کننده در مواقعی که بازار با کمبود مواجه میشود براساس سیاست ذخیره سازی دولت اقدام به توزیع تخم مرغ‌بویژه در ایام نوروز کرد طبق نظر کارشناسان مسئول تاکنون مقداری کمتر از نیم درصد از تخم مرغ‌های وارداتی دراثر شکستگی غیر قابل مصرف تشخیص داده شد کهازعرضه آن به‌بازار جلوگیری بعمل آمدو معدوم گردید .
شرکت سهامی گسترش خدمات بازرگانی
***
اطلاعات‌ـ لازم به توضیح است که خبر مربوط به فاسد شدن تعدادی از تخم مرغهای فاسد از سوی یکی از مقامات بهداشتی به خبرنگار ماگفته شده بود و از آنجا که هم‌اکنون کارشناسان بهداشتی سرگرم تفکیک تخم مرغهای سالم از فاسد میباشند هنوز رقم دقیق تخم مرغهای فاسد تعیین نشده است ورقم ذکر شده در خبر دیروز برآوردی بوده است که کارشناسان بهداشتی دراین مورد کرده‌اند.

پیکره‌های ستارخان وباقرخان در تبریز نصب میشود
تبریز ـ خبرنگار اطلاعات :
● بمنظور بزرگداشت و تجلیل از چهره های ملی و تاریخی ایران، پیکره چندتن از شخصیت های تاریخی در میدان های تبریز نصب می ـ شود .
یك مقام مطلع درشهرداری تبریز، ضمن اعلام ایـن خبر گفت : «تجلیل از چهره های ملی‌و تاریخی ایران،احساسات ملی را در افراد جامعه‌زنده نگه می‌دارد . از این روی ، شهرداری تبریز، تصمیم‌گرفته است پیکره های شاه‌اسماعیل صفوی ، عباس میرزا ، کمال الدین بهزاد ، ستارخان سردار ملی و باقرخان سالار ملی را در چهار راه ها و میدان های تبریز نصب کند .».

اهدای ساختمان
شیراز ـخبرنگار اطلاعات
یك ساختمان نوساز ۲۵ میلیون ریالی از سوی یکی‌از افراد خیر شیراز ـجعفردالکی ـبه‌دانشکده پزشکی دانشگاه پهلوی‌اهداشد.
حاجعفر دالکی دراین موردگفت که‌این ساختمان را برای پیشبرد امور درمانی و آموزشی به دانشگاه پهلوی اهدا کرده‌است .
دکتر فرهنگ‌مهر رئیس دانشگاه پهلوی واولیای دانشگاه پهلوی و اولیای دانشگاه ازاین اقدام قدردانی کردند.

ایجاد یك رشته جدید در دانشگاه پهلوی
شیراز ـخبرنگار اطلاعات
ازسال آینده در دانشگاه پهلوی رشته فوق‌لیسانس روانشناسی بالینی ایجاد میشود.
سخنگوی دانشگاه پهلوی اعلام‌کردکه‌از سال آینده بخش روانشناسی دانشکده ادبیات و علوم دررشته روانشناسی بالینی دانشجوی دوره فوق‌لیسانس می‌پذیرد.

مذاکرات وزرای خارجه ایران و ایتالیا
جلسه مذاکرات رسمی ارنالدو فورلانی وزیر امور خارجه ایتالیا و عباسعلی خلعتبری وزیر امور خارجه ساعـت ۱۶ر۱۵ دقیقه در کاخ وزارت امور خارجه تشکیل شد.
در این مذاکرات که بیش از دوساعت ادامه داشت همراهان وزیر خارجه ایتالیا و سفیرآن کشور در دربار شاهنشاهی و عده‌ای از معاونان و مدیران‌کل وزارت امور خارجه ایران حضور داشتند.
در این مذاکرات وزیـران خارجه دو کشور موضع و سیاستهای کشور خود راتشریح کردند و سپس در باره جنبه های مختلف روابط دو کشور و همچنین مسائل مهم بین‌المللی خصوصا اروپاو منطقه‌مدیترانه وافریقا وخاورمیانه و تحولات اخیر در اسیا تبادل نظر و مذاکره کردند.
وزیران امور خارجه دوکشور در پایان این مذاکرات که در محیطی صمیمانه و سرشار از تفاهم انجام گرفت از گسترش روابط سیاسی و فرهنگی و اقتصادی بین دو کشور اظهار خوشوقتی کردند.

تقویم اطلاعات

ساعات شرعی
استخراج دکتر ریاضی کرمانی

اذان مغرب . . . . ساعت ۸ و ۴۲ دقیقه
اذان صبح (فردا) . . ساعت ٤ و ۵۹ دقیقه
طلوع آفتاب (فردا) . . ساعت ٦ و ۳۸ دقیقه
ظهر شرعی (فردا) . . . ساعت ۱ و ۳۳ دقیقه
اذان مغرب (فردا) . . ساعت ۸ و ۴۲ دقیقه

اطلاعات دیپلماتیک

پیام شاهنشاه تسلیم رهبر آلمان دمکراتیک شد

خبرگزاریها گزارش‌دادند دیروز اریش هونکر دبیر کل حزب کمونیست و رئیس شورای دولتی‌جمهوری دمکراتیک آلمان امیرحسین فرزانگان سفیر ایران‌را در این کشور بحضور پذیرفته.

خبرگزاری ها همچنین اعلام کردند که سفیرایران در جمهوری دمکراتیک آلمان طی این دیدار پیام‌شاهنشاه آریامهر را به حضوراریش هونکر تسلیم کرد .

طی این دیدار همچنین پیرامون گسترش روابط دو جانبه مذاکره و گفتگوشد.

در این دیدار اسکارفیشر وزیر امور خارجه جمهوری دمکراتیک آلمان نیز حضور داشت . ناظران یادآور می‌شوند که وزیر امور خارجه جمهوری دمکراتیک آلمان‌در تاریخ ۱۳ آوریل گذشته که به‌ایران سفر کرده بود و طی اقامت ۲٤ ساعته خود به پیشگاه شاهنشاه آریامهر شرفیاب شد ، ماموریت‌وزیر امورخارجه‌جمهوری‌دمکراتیک آلمان در این سفر برقراری روابط و تفاهم سیاسی‌بیشتر بین‌دو کشوربود که‌باموفقیت روبروشد .

سخنان وزیر خارجه ایتالیا درباره

نقش ایران برای حفظ توازن در خاورمیانه

دیشب از طرف آقای هباسعلی خلعتبری وزیر امور خارجه کشورمان ضیافتی به شام به افتخار آقای ارنالدو فورلانی همتای ایتالیائی او ترتیب یافت . در این‌میهمانی که در محل کاخ وزارت‌امور خارجه برپا شد ابتدا آقای هباسعلی خلعتبری وزیرامور خارجه طی سخنانی به‌روابط اقتصادی و سیاسی بین دو کشور اشاره کرد و از گسترش مناسبات فرهنگی‌دو کشور اظهار خوشوقتی کرد.

پس از سخنان آقای هباسعلی خلعتبری آقای ارنولدو فورلانی وزیر امور خارجه ایتالیا پس از تشریح روابط دو کشور گفت :

هدف سیاسی اصلی‌ایتالیا برقراری ثبات و توسعه همکاریها در اروپا و منطقه مدیترانه است‌و درراه‌رسیدن به این هدف ما ثابت قدم هستیم ، کشور من نیز مانند ایران خواهان ثبات در خاور میانه خلیج فارس و اقیانوس هند است و ما از هدفی مشابه پیروی می‌کنیم. ایران و ایتالیا در موردمسئله خاورمیانه دیدگاه مشترکی دارند و این حقیقت واجد اهمیت ویژه است .

به‌منظور برقراری ثبات و توازن ایران در این‌بخش از جهان نقش مهمی‌ایفا می‌کند وبا توجه به اینکه ایران با همسایگان خود روابط مودت آمیزی داشته و در زمینه حسن همجواری از سیاست عاقلانه و پر ارزشی تبعیت‌می کند .

وزیر امور خارجه‌ایتالیادر پایان سخنان خود سلامت و سعادت شخص شاهنشاه آریامهر و خاندان جلیل سلطنت و رفاه و ترقی روز-افزون ملت ایران را آرزو کرد.

اظهار نظر ملک‌خالد در باره حوادث اخیر ایران

کویت ـ رویتر ـ ملک خالد پادشاه عربستان‌سعودی درمصاحبه‌ای‌با روزنامه کویتی السیاسه‌ضمن تشریح‌نظریاتش در باره اوضاع شاخ افریقا کودتای افغانستان و فروش هواپیما های جت آمریکائی به این کشور به سئوال‌های خبرنگار السیاسه درباره حوادث اخیر ایران پاسخ گفت پادشاه عربستان‌سعودی درباره آشوبهای اخیر در ایران گفت من فکر می‌کنم شاهنشاه ایران اوضاع‌راتحت کنترل دارند .

وی گفت اطلاعات ما تاکید میکند که شاهنشاه ایران از یك حکومت نیرومند و خردمندانه کشورشان برخوردارند .

پادشاه عربستان سعودی گفت شاهنشاه ایران یك شکل از حکومت را تجربه میکنند که به همه گرایشها در کشورشان فرصت های بیشتری خواهد داد .

پادشاه عربستان سعودی گفت این امر بمعنی‌آن‌نیست که منطقه خلیج فارس دیگر هدف جاه‌طلبی بین‌المللی که مخالف رفاه این منطقه است نمی‌باشد .

سرهنگ عبدالغدیر رهبرکودتای نظامی افغانستان

افغانستان میان شوروی وایران تفاوت نمیگذارد

کابل ـ خبرگزاری فرانسه ـ سرهنگ عبدالغدیر فرمانده نیروهای کودتای افغانستان‌در نخستین مصاحبه مطبوعاتی خود گفت افغانستان خواهان روابط عادی با همه کشورهای همسایه خود از جمله ایران ـ پاکستان و اتحاد شوروی است . وی گفت رژیم جدید افغانستان همه این کشورها رابیك چشم نگاه میکند و هیچیك را بردیگری ترجیح نمیدهد و هیچ اولویت و استثنائی برای یکی از آنها در نظر نخواهد گرفت .

سرهنگ عبدالغدیر که با خبرنگاران فرانسوی و خبرگزاری فرانسه مصاحبه میکرد کاملا بزبان انگلیسی مسلط نیست بهمین دلیل‌این مصاحبه گاهی‌به فارسی‌انجام میشد وی گفت انقلاب افغانستان به اریستوکراسی وفئودالیسم در افغانستان‌پایان داد

وزیر جدید دفاع‌افغانستان افزود هدف جنبش انقلابی استقرار دموکراسی و تحقق دادن به‌خواست های ملت افغانستان بوده است .وی‌که دارای قامتی متوسط است چهل ساله بنظر میرسد و چهره او بی‌شباهت به چهره قذافی نیست . سرهنگ عبدالغدیرخبرنگاران‌فرانسوی را در دفترکار خود درورزارت دفاع به حضورپذیرفت‌وتعداد ٦ افسر مسلح به تفنگ های تهاجمی «کلاشینکوف» نیز در جلسه مصاحبه حاضر بودند . وزیر دفاع افغانستان تصریح کرد که ارتش کاملا براوضاع مسلط است‌وآرامش درسراسر افغانستان برقرار است . وی در پاسخ یکی از حاضران گفت که ۹۹درصد مردم افغانستان خواستار سرنگون شدن رژیم قبلی بودنددرمورد نحوه کشته‌شدن محمد داود ، عبدالغدیر فقط به گفتن این مطلب اکتفا کرد که وی به علت مقاومتی که‌نشان میداد به‌قتل رسید.

وی اضافه کرد کودتای‌سال ۱۹۷۳ به رهبری محمدداود نتوانست آرزو های‌مردم‌افغان رابرآورده سازد ولی انقلاب ما آنرا تحقق خواهدبخشید.

سرهنگ عبدالغدیر در پایان مصاحبه خود که ده دقیقه به درازا کشید خاطرنشان ساخت که شورای نظامی انقلاب ، یك سازمان دموکراتیك و منبعث ازمردم افغانستان است‌و انقلاب‌بدون دخالت خارجی تحقق یافته است .

رادیو لندن مدعی است

حکومت چپی افغانستان کمونیست نیست

رادیو لندن دولت جدید افغانستان که پس از کودتای هفته گذشته بر سر کار آمد اینک در پی‌آنست که تا توسط کشور های بیشتری برسمیت شناخته شود یکی از مفسران بی‌بی‌سی درباره‌حکومت جدید افغانستان میگوید سه روزپس از کودتا مقامات جدید کابل تماس خود را با سفارتخانه های خارجی برقرارکردند .

ظاهرا چنین پیداست کهتمام وزرای غیر نظامی حکومت جدید افغانستان عضو احزاب چپ هستند که‌در زمان رژیم سابق فعالیت آنان ممنوع‌شده بودنورمحمد ترهکی صدراعظم جدید رئیس حزب خلق بود، گروه های پرچم و خلق‌حدود یک سال پیش حزب مشترکو واحدی را تشکیل دادند و هر دو گروه دارای تمایلات شدید اشتراکی‌بوده،و از لحاظ بین‌المللی با شوروی رابطه دارند .

اما هیچیک از این دوگروه خود را کمونیست قلمداد نمی کنند از همین رو خبر های ضد ونقیضی در موردموضع عقیدتی و ایدئولوژیکی اعضای حکومت جدید از کابل رسیده است‌و حکومت جدیدافغانستان در هیچ یک از بیانیه های منشره خود راکمونیست‌معرفی نکرده است . اما از لحاظ سیاست داخلی حکومت جدید

بقیه درصفحه ۳۳

شاهنشاه وارد کیش شدند

شاهنشاه آریامهر در چهارمین روز دیدارشان از جنوب کشور بعد از ظهر دیروز با هواپیما به جزیره کیش عزیمت فرمودند .

معظمله پیش از ترک شیراز در مورد تسریع‌کار های عمرانی و نوسازی استان فارس او امری صادر فرمودند.

شاهنشاه آریامهر ساعت ۱۲ر۱۵ دقیقه به فرودگاه شیراز تشریف‌فرما شدند و پس‌ازانجام مراسم‌احترامات نظامی سوار هواپیما شدند هواپیمای شاهنشاه آریامهر ساعت ۱۲ر۳۰ دقیقه‌فرودگاه شیرازرا بسوی جزیره‌کیش ترک کرد.

شاهنشاه آریامهر در فرودگاه شیراز از طرف‌آقای هویدا وزیردربارشاهنشاهی نصراصفهانی وزیر کشور ، تیمسار هاشمی‌نژاد رئیس سرای نظامی‌وژنرال‌آجودان شاهنشاه آریامهر ، منوچهر آزمون استاندار فارس ، فرهنگمهر رئیس دانشگاه پهلوی شیراز و دیگرمقامات محلی مورد بدرقه قرار گرفتند.

شاهنشاه آریامهر ازکیش برای دیدار از پیشرفت‌های عمرانی بوشهر به این‌استان نیز عزیمت خواهند فرمود.

لوحه اهدائی مردم

شاهنشاه آریامهر پیش‌از ظهر دیروز روسای انجمن شهر شیراز و آباده و شهرداران این دو شهر را درباغ‌ارم‌اقامتگاه اختصاصی بحضور پذیرفتند.

در این شرفیابی رئیس انجمن شهر و شهردار شیراز هدیه مردم این‌شهر را که لوحه زرینی است و بر روی آن نمائی از آثار باستانی تخت‌جمشد دحکشده است به پیشگاه ملوکانه تقدیم کردند.

رئیس انجمن شهر و شهردار آباده نیز یک قاب چوبی ازکار هنرمندان‌آباده را بعنوان هدیه مردم این شهر به پیشگاه شاهنشاه آریامهر تقدیم داشتند.

شاهنشاه آریامهر مقرر فرمودند که موزه‌ای بنام موزه شهرداری ساخته‌شود و هدایای مردم شیراز و آباده که امروز تقدیم حضورشان شد در کنار دگر اشیاء موزه نگهداری شود.

رضایت خاطر شاهنشاه

امروز اطلاع حاصل‌شد اعلیحضرت‌همایون شاهنشاه آریامهرازپیشرفت‌های اخیر که در زمینه اجرای طرح های عمرانی‌و آبادانی‌نصیب شیراز شده است ابراز رضایت فرموده‌اند ورضایت خاطر خطیر همایونی به شهردار شیراز و نمایندگان انجمن شهر اطلاع دادمشده است.

دیپلماتهای امریکائی،شوروی رادرتهران شکست دادند!

صحنه‌ای ازبازی تیم سفارت شوروی وسفارت امریکاکه بعد ازظهردیروز دراستادیوم داودیه انجام شد

آغازاجرای طرح جلوگیری از نقل‌وانتقال بیجای کارگران

بیش‌از۹۰ هزارشناسنامه کارگری ازسوی‌اتاق‌بازرگانی و صنایع و معادن ایران به مراکز کارگری کشور ارسال شد.

در میان شهرهای کارگری برای اصفهان ۳۰ هزار ، تبریز ۱۰ هزار و یزد ۷ هزار و دیگر شهرها کمتر از ۵ هزار شناسنامه کارگری فرستاده شده است.

در تهران نیز تاکنون حدود ۱٦ هزار شناسنامه کارگری بفروش‌رسیده‌است. کارفرمایان کارخانه‌ها می توانند این شناسنامه‌ها را به هر تعداد که نیاز دارند از اتاق‌ایران خریداری‌کنند.

برای تهران حدود ۹۰ هزار شناسنامه کارگری دیگر موجود استدرصورت لزوم ، تعداد آن اضافه خواهد شد .

با استفاده از این شناسنامه برای کلیه‌کارگران کشور که در واحدهای صنعتی بکار مشغولند شناسنامه کارگری صادر خواهد شد.

دراین‌شناسنامه مشخصات کامل کارگر- سابقه کار - تخصص - میزان مزد و مزایای دریافتی و دیگر اطلاعات لازم منعکس می شود.

در این شناسنامه باید هرگونه نقل و انتقال کارگر و دلیل آن منعکس شود تا کارخانه‌ای که بعدا کارگر را استخدام میکند از علت این نقل و انتقال‌ها آگاه باشد.

با استفاده از شناسنامه کارگری سعی خواهد شد از نقل و انتقال بیجای‌کارگران و بویژه کارگران ماهر که سبب بهم‌ریختگی کارصنایع میشود جلوگیری شود . براساس توافقی که شده است، کارفرمایان نمیتوانند کارگران کارخانه‌های دیگر را با پرداخت حقوق‌های بیشتر ، استخدام کنند.

نتیجه قرعه کشی بلیطهای بخت آزمائی ملی سری ۱۴۲۸ چهارشنبه ۳۷،۲،۱۳

برندگان یك رقمی

۹	۹
باگوی قرمز ۸ تومان	باگوی آبی ۱۲ تومان

برندگان ۲ رقمی تاجوایز ممتاز

۷٤	برندگان ۱۵ تومانی
۷۰۳	برندگان ۵۰ تومانی
۳٤۳۰	برندگان ۵۰۰ تومانی
٦۳۱۱٤	برندگان ۱۰۰۰ تومانی
٦٦۳۲٦	برندگان ۲۰۰۰ تومانی
۹٦۵۳٤	برندگان ۳۰۰۰ تومانی
۵۳۷۸۹	برندگان ۴۰۰۰ تومانی
٦۵۷۳۱	برندگان ۵۰۰۰ تومانی

برندگان جوایز بزرگ ۱۰،۰۰۰ تومانی
۰۵۷۹٤۰

برندگان جوایز ممتاز ۱۰۰،۰۰۰ تومانی
۱۵۷۹٤۰

برندگان جوایز ممتاز ۱۰۰ هزار تومانی باید تا ساعت ۱۰ صبح روز چهارشنبه ۲۰ اردیبهشت ماه ۲۵۳۷ برای تعیین برنده ۷۰۰ هزار تومان پول خانه به بنگاه بخت آزمائی ملی مراجعه نمایند

برندگان جوایز ۳ هزار تومانی تا ۱۰ هزار تومانی نیز، برای تعیین دومین قهرمان شانس که برنده ۳۰ هزار تومان پول نقد میشود، باید تا همان روز وساعت به بنگاه بخت آزمائی ملی مراجعه نمایند

دنیای ورزش شنبه‌ها منتشر میشود

هزاران خانواده کم‌درآمد بیمه‌مجانی میشوند

تاکنون ۲۰۰هزار نفر افراد کم درآمد بیمه شده‌اند ،ازجمله اکنون افراد خانواده هـی زندانیان و متکدیان بدون پرداخت حق بیمه از خدمات درمانی استفاده‌میکنند و امروز اعلام شد که واحد بررسی استان مرکزی ، کار بیمه ۲۰۰ هزار افراد کم درآمد را به اتمام رسانده و هم‌اکنون کارشناسان آن سرگرم بررسی گروه های کم بضاعت دیگر میباشند .

یک مقام آگاه در واحد بررسی استان مرکز گفت : براساس برنامه های تهیه شده گروه های کم درآمدی که درآمد ماهیانه آنها کمتر از ۱۰ هزار ریال است بیمه شده‌اند . طبق این برنامه تاکنون یکصد هزار نفر در تهران و یکصد هزار نفر در اراک و مناطق تابع آن از مزایای‌بیمه برخوردار شده‌اند و به تمام این افراد کارت مخصوص داده شدکه بهنگام بیماری میتوانند با ان به‌واحد های درمانی وزارت بهداری‌و بهزیستی و موسسات درمانی که با سازمان تامین خدمات درمانی قرارداد دارند مراجعه کرده و ضمن ارائه کارت‌مورد معاینه و معالجه قرارگیرند.

این قبیل بیمه شدگان بابت فرانشیز یا حق مشارکت در بیمه وجهی نخواهد پرداخت. مقام مزبور همچنین گفت در برنامه یاد شده اکثر خانواده های یاخچی آباد- دولت آباد کوی نهم آبان - خانواده زندانیان و بزهکاران ومتکدیان سابق که بوسیله کانون کار آموزی جمع‌آوری‌شده‌اند زیر پوشش بیمه درآمدند .

همین مقام اضافه کرد طبق برنامه دیگری که در دست‌اقدام است هم‌اکنون مددکاران اجتماعی سرگرم مطالعه جهت بیمه گروه‌های دیگر کم‌بضاعت که هزاران خانواده را تشکیل میدهند هستند در اجرای این برنامه گروه های کم بضاعتی که بیمه میشوند در صورتیکه بعدا جذب بازارکار شوند و از بیمه خاص خود استفاده کنند ، دیگر از طرح بیمه رایگان استفاده نخواهند کرد.

مهندس برق برای کارخانجات مهمی در تهران نیازمندیم
صندوق پستی ۲۲٦۳ر٤۱
آ-۳۲۸۷

دعوت مجمع عمومی عادی سالیانه بانک ساختمان (شرکت سهامی عام)

بدینوسیله از صاحبان سهام بانك ساختمان (شرکت سهامی عام) دعوت میشود در جلسه مجمع عمومی عادی سالیانه بانك که در ساعت چهار بعدازظهر روز دوشنبه هشتم خرداد ماه ۲۵۳۷ تشکیل می شود حاضر شوند.

دستور جلسه عبارتست از:

۱ـ استماع گزارش هیئت‌مدیره بانك .
۲ـ استماع گزارش بازرسان .
۳ـ رسیدگی و تصویب ترازنامه و حساب سود و زیان .
٤ـ اتخاذ تصمیم نسبت به‌تقسیم سودو تعیین پاداش و حق حضور اعضاء هیئت مدیره .
۵ـ تعیین حق‌الزحمه بازرسان .
٦ـ تعیین روزنامه کثیرالانتشاری که‌آگهی‌های بانك در آن منتشر میگردد.
۷ـ انتخاب اعضاء هیئت مدیره و بازرسان اصلی وعلی‌البدل و حسابرسان .

گزارش عملیات و ترازنامه و حساب سود وزیان از تاریخ نوزدهم اردیبهشت ماه ۲۵۳۷ درمرکز بانك ساختمان‌واقع‌در بلوار«الیزابت‌دوم-شماره ۱٦٤ جهت ملاحظه صاحبان سهام موجود است.

ازآنجا که شرکت درجلسه مجمع عمومی فقط با ارائه کارت ورود به‌جلسه ممکن میباشد ،لذا ازکلیه صاحبان سهام تقاضا میشود برای‌دریافت کارت ورود از روز شانزدهم اردیبهشت‌ماه‌لغایت هفتم خرداد ماه ۲۵۳۷ ازساعت۹ الی ۱۵ وروز هشتم خرداد ماه‌از ساعت ۹الی۱۲ به‌محل بانك وبعدازظهر آنروز تاقبل‌از تشکیل مجمع عمومی به محل تشکیل مجمع‌مراجعه نموده وباارائه‌اصل گواهینامه موقت سهام‌کارت‌ورودی دریافت دارند اشخاصی که به نمایندگی‌ازطرف سهامداران‌برای دریافت کارت ورود مراجعه بنمایند باید مدارك زیر را ارائه نمایند:

الف-درصورتیکه ولایتا حاضر میشوندفتوکپی برگ اول شناسنامه صغار .
ب- در صورتیکه‌قیمومتاحاضر میشوندفتوکپی قیم نامه .
ج- درصورتیکه بنمایندگی از طرف شرکت حاضر میشوند معرفی نامه ازطرف شرکت یا آخرین روزنامه رسمی شرکت‌که شخص‌رابسمت نماینده شرکت در مقابل اشخاص ثابت معرفی می نماید .

د- درصورتیکه بوکالت ازطرف شخص حقیقی حاضر میشوند وکالتنامه رسمی یاتصدیق امضاء شده ویا اینکه مورد گواهی‌یکی ازاعضاء هیئت مدیره بانك ساختمان ویااینکه‌وکالتنامه درحضور نمایندگان بانك تکمیل وامضاء گردد (فرم‌وکالت نامه‌دردفتر بانك موجود است.)

صاحبان سهام مقیم شهرستانها که نمیتوانند در جلسه شرکت نمایند درصورت تمایل می توانند بیکی از شعب بانك‌ملی ایران مراجعه‌وبا ارائه گواهینامه موقت سهام جهت شرکت در جلسه مجمع عمومی‌و مشارکت‌درتصمیمات‌ببانك ملی ایران وکالت دهند.

انجمن دوشیزگان و بانوان

سال نو، کلاسهای نو

با آغاز سال نو، دوره جدید کلاس های انجمن دوشیزگان وبانوان آغاز میشود

خیاطی، آشپزی، آرایش‌وزیبائی، ماشین نویسی فارسی ولاتین ، انگلیسی، فارسی ، منشیگری ، گلسازی وخمیرچینی.

هرکلاس. دارای دوره معینی است که زیر نظر برجسته‌ترین دبیران اداره میشوند و شما با شرکت در هرکلاس درکوتاه‌ترین مدت تسلط و تخصص پیدا می‌کنید وبدریافت گواهی‌نامه نایل میشوید .

برای‌بدست آوردن‌اطلاعات بیشتر و نام‌نویسی وشرکت در کلاس، به بهارشمالی ، شماره ۲۵٤، انجمن دوشیزگان و بانوان تلفن‌های ۸۲۳۷۳۷ و ۸۲٤۸۳۱ مراجعه فرمائید

از طریق عکسهای تازه ماهواره شوروی

ذخایر سرشار نفت در دریای خزر کشف شد

رادیو مسکو دیشب دریک گفتار به زبان‌فارسی اعلام‌کرد: عکس های تازه زمین که هنگام آزمایش مداری اخیرشوروی از فضا برداشته‌شده ،درمسکو چاپ و منتشر شده است. این آزمایش کیهانی از دسامبر تا مارس ۹٦ شبانه روز ادامه داشت . در یکی از عکس ها ساخت درونی دریای خزر که دارای ذخایر سرشار نفت و دیگر مواد معدنی است،به روشنی دیده میشود یکی از اعضای هیئت فضائی شوروی ضمن گفتگوئی درباره برخی از تصادف های عجیب وخنده دار هنگام نظاره از روی مدار حکایت‌کرد، فضانوردان‌روزی بالای اتمسفر یک قطعه بزرگ یخ مشاهده کردند ، که مانند سراب در صحرا در آسمان انعکاس داشت .