救荒活民書　卷十

特1
277

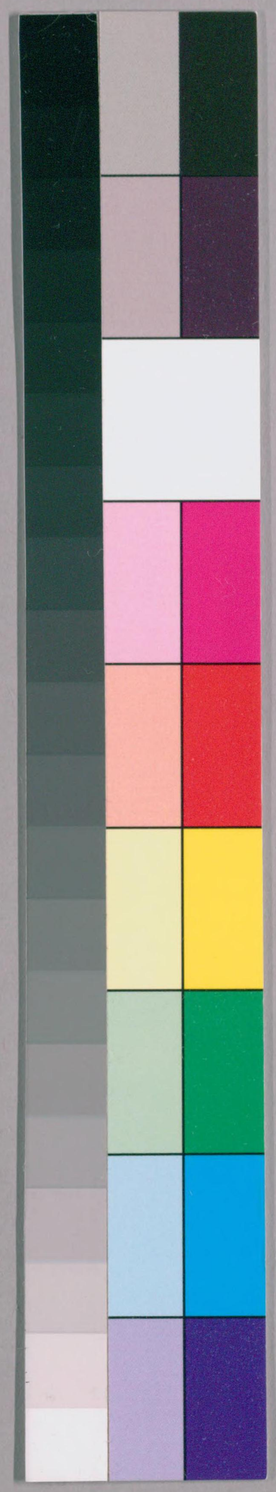

国立国会図書館　タイトル『救荒活民書12巻』　請求記号　特1-277

ガラス使用

特1
277

27. 3. 15

国立国会図書館　タイトル『救荒活民書12巻』 請求記号 特1-277

ガラス使用

救荒活民書卷十

宋　董煟　編著

元　張光大　新增

江陰朱　熊　補遺

澶淵王崇慶　釋斷

海虞顧雲程　校閱

救荒報應

韓韶爲贏長賊聞其賢相戒不入贏境餘縣多被寇盜廢耕桑其流入縣界求索衣糧者甚衆

国立国会図書館　タイトル『救荒活民書12巻』　請求記号　特1-277
ガラス使用

詔憫其饑因乃開倉賑之所廩贍萬餘戶主者爭謂不可詔曰長活溝壑之人而以此衆罪含笑入地矣太守素知詔名德竟無所坐以病卒于官同郡李膺陳實杜密荀淑等爲立碑頌焉子融官至太僕卒年七十歲本朝爲善

陰隲書內采補

查道知虢州歲蝗災民歉道不俟報出官廩米賑之又設粥以救饑者給州麥四千斛爲種於民民賴以濟所全活者萬餘人其居官時多

茹蔬或止一食默坐終日嘗夢神人謂曰汝位止正郎壽五十七而享年六十四論者以爲積善所延也子循之爲大理評事本朝爲善陰隲書內采補

王僕射初爲譙幕因按逃田時歲饑而流亡者數千家乃力謀安集上疏論列乞貸以種粒牛糧朝廷皆從之一夕次蒙城驛夢空中有紫綬象笏者以一綠衣童子遺之曰上帝嘉汝有愛民仁心故以此爲宰相子後果生一男

特1
277

国立国会図書館　タイトル『救荒活民書12巻』　請求記号 特1-277
ガラス使用

王亦拜相本朝爲善陰騭書丙采補

慶曆八年大水歲饑流民滿道韓琦大發倉廩并募人入粟分命官吏設粥食之日往按視遠近歸之不可勝數明年皆給路糧遣各還業所活甚多明詔嘉奬琦薨後數年侍禁孫勉以殺黿爲泰山所追至一公府見廳上金紫而坐者乃韓琦勉以老幼無託告之琦已惻然容諭勉云今到彼若不下卽報乞檢房簿勉出又至一公府守衛者愈嚴惡見廳上有三金紫者坐視無頭黿亦在側勉大怖屢告不允遂報乞檢房簿金紫者怒曰汝安知有房簿邪誰泄此事命加凌窘勉不禁其苦遂以實告三金紫者皆首肯嗟歎曰韓侍中在陽間常存心救濟天下往年水災所活七百萬人今在此尙欲活人吾儕所不及也卽命檢房簿少頃數鬼捧一大木匣至三更由廳而下檢將上呈西同坐者讀畢諭黿云孫勉已伏償命然尙餘一十五里壽至期當令愛

罪竈滅勉亦得還昨一州府歲饑大疫郡將憐之勸諭士民出粟拯濟委官專領其事此官煩於應對且不欲饑民在市悉載過江置諸堰中但日以一粥飯食之而已然日出兩至皆無所避無何水暴至饑民盡被漂溺不數日此官亦病疫死同視韓琦相去遠甚一入冥路事知如何

張詠知鄧州崇陽縣民以茶爲業詠曰茶利厚官將權之不若早自異也命拔茶植桑民以爲苦其後權茶他縣皆失業而崇陽之桑皆已成爲絹而比者歲百萬匹民以殷富淳化中東西兩川旱民饑吏失救卹寇李順陷成都詔王繼恩充招安使率兵討之命詠知成都府事時關中率負糧以餉川師道路不絕詠至府問城中所屯兵尚三萬人而無半月之食詠訪知鹽價素高而廩有餘積乃下其估聽民得以米易鹽民爭趨之未踰月得米數十萬斛軍中喜曰此翁眞善幹國事者遷知

国立国会図書館　タイトル『救荒活民書12巻』　請求記号　特1-277
ガラス使用

益州詠以其地素狹游手者衆事寧之後生齒日繁稍遇水旱則民必艱食時斗粟直錢三十六乃按諸邑田稅如其價歲折米六萬斗至春籍城中佃民計口給券俾諭元估糴之詠奏爲永制其後七十餘年雖時有災饉米甚貴而益民無餒色者詠後歷官至太子中允遷秘書丞荆湖北路轉運使樞密直學士同知銀臺通進封駁司兼掌三般院加左諫議大夫拜給事中戸部使改御史中丞遷

工部戸部侍郎年七十卒贈左僕射謚忠定弟詵爲虞部員外郎本朝爲善陰隲書內采補

張詠鎮蜀侍夢謁紫府眞君接語未久吏忽報請到西門黃兼濟黃幅巾道服其君降皆迎接甚謹且揖詠坐黃之下詢顧詳欵似有欽歎之意詠翊日命吏請黃戒令常服來比至一如夢中所見遂以夢告因問黃有何因德蒙眞君禮遇如此黃曰無他長惟每歲禾麥熟時以三萬緡收糴民或艱食卽以元糴斗斛

国立国会図書館　タイトル『救荒活民書12巻』　請求記号　特1-277
ガラス使用

不增價糶之在兼濟初無損於小民頗有補
詠曰此君所以居詠上也命二吏披扶黃令
坐索公裳拜之三四世之富民逸居飽暖無
所用心不爲嗜慾所惑則必爲慳慢貪嫉强
橫奸詐所惱矣黃能如此宜爲眞君所重之
陳堯佐知壽州遭歲大饑自出米爲糜以食餓者
吏民以故皆爭出來其活數萬人堯佐曰吾
豈以是爲私惠邪蓋以令率人不若身先而
使其從之樂也後爲兩浙轉運副使錢塘江

篳石爲堤堤再歲輒壞堯佐令下薪實土堤
乃堅久徙滑州造木龍以殺水怒又築長堤
移并州每汾水暴漲州民輒憂擾爲其築堤
植柳萬本作柳溪民賴其利遷右諫議大夫
爲翰林學士拜樞密副使加拜同中書門下
平章事以太子太師致仕年八十二卒贈司
空兼侍中謚文惠本朝爲善陰
李允則知潭州兼管幹湖南路巡檢兵甲公事初
隱書內采補
馬氏暴斂州人出絹謂之地稅絹又屋每間

輸絹丈三尺謂之屋稅絹又牛歲輸米四斛
牛死猶輸謂之枯骨稅允則一切除之又民
輸茶初以九斤爲大斤後益至三十五斤允
則請以十三斤半爲定制會湖南歲饑欲發
官廩先賑之而後奏轉運使以爲不可允則
曰須報踰月則饑者無及矣不聽明年又饑
復欲先賑之轉運使又執不可允則乃願以
家資爲質由是全活者數萬人天禧二年以
客省使知鎭潞二州領康州防禦使本朝爲善陰騭

書內
采補

王曾爲路陽留守屬歲歉里有困積者饑民聚黨
脅取鄰郡以强盜論報死者甚衆曾但重笞
釋之全活數十萬計遠近聞以爲法

皇祐元年河北京東大水民流就食青州富弼勸
所部出粟益以官廩得公私廬舍千餘萬區
散處其人以便薪水官吏自前資待闕寄居
者皆賦以祿使即民所聚遇老弱病瘠者廩
之仍書其勞紉他日爲奏請受賞率五日趣

国立国会図書館　タイトル『救荒活民書12巻』　請求記号　特1-277
ガラス使用

遣人持酒肉飯糗慰藉出於至誠人人爲盡
力山林川澤之利可資者生者聽民擅取及
麥大熟民各以遠近受糧而歸凡活五百餘
萬人募爲兵者萬計前此救災者皆聚民城
郭中爲粥食之蒸爲疾疫及相蹈藉或待哺
數日不得粥而仆名爲救之而實殺之自弼
立此法簡便周盡天下傳以爲式
漢州長者李發遇歲不登輒爲食以食饑者自春
徂冬日以千數乾道戊子民饑甚官爲發廩

勸分而就食李家者日至三四萬人明年流
庸未復而荒政已罷民愈困弊數百里間扶
老携幼挈釜束薪而以李爲歸者甚衆又倍
於前葢李之爲此自紹興之丙辰至此三十
餘年歲以爲常所出捐不知其若干斛所全
活不知其幾何人矣及是而惠益廣績愈茂
故州郡及諸使者始上其事孝宗皇帝嘉之
初授品官其後孫寅仲登第唱名第三至禮
部侍郎出爲潼州路安撫使敷文閣直學士

国立国会図書館　タイトル『救荒活民書12巻』　請求記号　特1-277
ガラス使用

張八公處州龍泉人也家富好施鄉人德之號張八佛產分二子每歲禾穀率銅錢六十文一把其歲歉鄉價八十其子亦增之八公坐於門看糴者出問之價曰畧增些少公以錢還之自後其子價不敢增至曾玄孫皆登第黃溪馮公爲人本分亦好施人以呆稱之其子夢蘭登進士科鄉人謹曰張八佛子孫亭其呆陳天福茶陵人歲凶發廩平糶貧不能糴則與米無米則與飯又無飯與錢鄉里甚德之一日有一道人以銅錢一百二十爲糴米一斗天福云道人要齋糧當納上一斗何必用錢道人受米出門遂題四句於壁間云遠近皆稱陳長者典錢糴米來施拾他時桂子與蘭孫平步玉堂與金馬陳後富又起賑濟倉平糴濟人生三子長季忍火季雲三季芳父子皆請鄉漕季芳名蘭孫補入國學後登第官至太常丞

宋子貞爲東平行臺幕府詳議官時汴梁初夏饑民比徙餓殍盈道子貞多方賑救全活者萬餘人金士之流寓者悉引見周給且薦用之後官至中書平章政事壽年八十一子渤官至集賢學士

祝染南劍州沙縣人也遇歉歲爲粥以施貧者後生一子聰慧詰舉人學手榜將開忽銜上人夢捷者奔馳而過報狀元榜手持一大旗書四字曰施粥之報及榜開其子果爲特科狀元

元淳熙初生浚明曉爲司農少卿嘗以平旦出訪林景度紿事值其在省林之妻浚明姪女也垂淚而訴曰林氏滅矣驚問之曰天將曉夢朱衣人持天符來言上帝有敕林機論事害民持令滅門悸而寤猶彷彿在目也浚明固不知何事姑慰安之日果如是自是林家將獲譴吾族何預焉無爲深戚戚以自苦因留食候林歸從容扣近日所論奏林曰蜀帥以部

国立国会図書館　タイトル『救荒活民書12巻』　請求記号　特1-277
ガラス使用

內旱歉奏乞撥米十萬石賑贍即有旨如其請機以爲米數大多蜀道不易致當審實斟酌而後與故封還勑黃上諭宰相云西州往復萬里更復待報恐於事無及姑與其半可也只此一事耳浚明顰蹙而去未幾林以病丐歸至福州損館有三子繼踵而亡王氏求諸林近親以爲嗣亦輒不久其後竟絕

饒州富民段二十八紹興丁卯歲大饑流民滿道段積穀數倉閉不肯糶一日方與家人評論

物斛低昂間忽天雨晦冥火光滿屋段遂爲震雷所擊家人發倉求救其所貯穀亦爲天火所燒盡矣蓋饑者歲之不幸雖宜數如此而上帝豈不念之安有不能賑濟而又利其價之踴貴邪宜其自取誅戮也

元

立義倉

至元二十三年六月中書省奏立大司農司條畫內一款每社立義倉社長主之如遇豐年收

国立国会図書館　タイトル『救荒活民書12巻』　請求記号 特1-277
ガラス使用

成去處各家驗口數每口留粟一斗君無粟
抵斗存留雜色物斛以備歉歲就給各人自
行食用官司並不拘檢借貸支動經過軍馬
不得强行取要社長明立文曆如遇聚積收
頓或各家頓放聽從民便社長與社戶從長
商議如法收貯須要不致損壞如遇天災不
收去處或本社內有不收之家不在存留之
限
張光大曰古有義倉又有社倉義倉立於州

縣社倉立於鄉都皆民間積儲以貸凶荒者
也國朝酌古準今立義倉於鄉都一舉兼盡
社倉之設惠至渥也令附近稅戶各以差等
出穀爲本每年收息穀一斗候本息相停以
穀本給還元主以利爲本立掌倉循環規運
豐年貯積凶年出貸有司許令點檢而不許
干預侵借其立法最爲詳備惠民之意亦甚
切至未及十年倉庾充牣息過於本倍然百
姓困於義倉民間但見其害而不見其利凶

国立国会図書館　タイトル『救荒活民書12巻』　請求記号 特1-277
ガラス使用

年饑荒而民不免於流離死亡其故何也良由有司任法而不任人法出而姦生令行而弊起以暴心行仁政政無非暴雖曰惠民實所以厲民也畧而舉之其弊有四一曰掌倉之弊今之掌倉者非革閑之吏貼祇候則鄉里無籍之潑皮請託行求公納賄賂投充是役上以苟避差役下以侵則小民既已過費重貲寧不貪圖厚利官司容其姦僞百姓不敢誰何二曰點檢之弊其有考滿守缺司吏

官員門下親知或結託求差或倚勢分付帶領僕從名爲計點義倉糧盤繞鄉村呼集社民需求酒食索取齎發饜其欲則抄寫虛數忤其意則苛細百端遂科斂社民糶賣義穀以爲祗待起發前者既去後者復來既積之糧十去其七三曰出貸之弊掌倉索非仁德忠厚之士所儲之穀平時先已復用至於出貸之際預行插和糠粃秕穀砂土及至支遣小斗慳量比及到家簸揚所貸不得一半豐

年有米則勒令民戶承貸凶荒之歲則推稱已貸盡絕惟務肥己不恤濟人虛裝人戶具報官司或立詭名交割下次民之受害其何可言四曰回收之弊百姓貸穀未及半年爲之掌倉者既交割前界貸數乃集不逞之徒三五爲群遍繞鄉村催索逋貸叫囂隳突需求酒食何所不爲及至人戶擔夯到倉一斗必收二斗斛人脚穀上數科陪滿斗豪量不奪不饜稍涉分析則云以後官司計點虧折

誰陪若或不從必是解官懲治民之困於義倉有甚於凶荒之歲者豎瘡剜肉誰不惻然有此四弊而欲惠濟於民未之有也及有虛申案驗僞指倉囷觀其數則億萬有餘考其實則百十不足官司視爲文具姦吏因緣爲私故自立義倉以來展轉繁文州縣徒有幾千萬石之名饑荒之歲民不沾惠是蓋有司不以荒政爲心但爲黷貨之具委任失當以暴心行之本既不澄弊端滋蔓嘗觀朱文公

国立国会図書館　タイトル『救荒活民書12巻』　請求記号 特1-277
ガラス使用

以常平米六百石營運作社倉於建寧崇安之開耀鄉行之十有四年而一鄉四十五里之間雖遇凶年人不闕食此其明效大驗安有可行於昔而不可行於今也由是而言則擇人委任爲第一要事若委任得人亦不須差人計點出納之公自然無弊然君子作事謀始任人之方尤所當慎若一概委用於產稅豪富之家蓋富而好義者少爲富不仁者多中間未免結搆所司侵漁刻剝其害有甚

於吏胥無藉之輩今後莫若選擇鄉里有德望誠信謹愿好義之人或閒艮故官素行忠厚廉介之士不拘產稅抵業但爲衆所悅而敬服者許令鄉民推舉不必拘以鄉都所司察其行實以禮敦請使之掌管置簿供報依時出納不限年月交替至知出貸之時入水和穀小斗慳支回收之際大斗滿量及需索糜費圖利倍取人戶者但有陳告得實依不枉法例追斷移易虛椿坐以侵盜之罪徵取

還倉如此則掌倉者知所儆懼保守廉恥而不妄爲貧者必沾其實惠矣雖然言之非艱行之惟艱必也州縣杜其夤緣求充之源於其前禁其不時計點之弊於其次至於出貸回收之際絕其供報文案之需彼既無所費於官司則下自可安而行之源清流潔上下皆可以誠心爲民有其誠斯有其實庶幾義倉儲積不爲虛設凶年饑歲得以濟民上不負朝廷立法惠民之美意倘若上無公論下有叛心前弊不除純任以法雖有善者亦無如之何也己仁人君子果能確而行之國家幸甚斯民幸甚

水旱蟲煌災傷

中統建元詔畧曰百姓困於弊政久矣今旱暵爲災相繼告病朕其憫焉一切差發悉與蠲免休息吾民然而國家經費浩大實有不得已者據今歲合着絲料包銀委宣撫司驗被災去處從實減免不被災地面亦令量減分數

国立国会図書館　タイトル『救荒活民書12巻』　請求記号　特1-277
ガラス使用

張光大曰聖主之淵謀睿畫自有大過人者當是時國事倥傯兵革方興而能因旱暵憫念黎元哀矜惻怛之心溢於言意之表被災去處從實減免不被災地面亦令量減分數此天無私覆地無私載堯舜一視同仁之意也郡縣之官一遇水旱各私其民欽此等不有愧

朱熊曰凡一代之君必有一代之製作以其大過人者世祖負天縱之資奮累世之威弘

廓家邦作興人物收天下心垂悠久業宜其拳拳於民也九十三年之祚天促之乎即後君弗緝厥熙自促之乎有民社者可不鑒此以興保字之心哉

大德三年正月詔曰朕自臨御以來日圖善治思濟天下之民比年水旱疾疫百姓多被其殃已嘗蠲復賑貸尚慮恩澤未周其大德三年腹裏諸路合納包銀俸鈔並行除免江南等處夏稅以十分爲率量免三分

張光大曰孟子曰有粟米之征有布縷之征
力役之征唐謂之租庸調復者力役之征也
成宗以水旱之故蠲復賑貸併其包銀夏稅
除免之是布縷力役併除之矣眞得孟子所
謂用其一緩其二之意嗚呼仁哉

大德四年十一月詔曰被災去處有貧乏缺食者
所在官司量與賑給

大德五年八月詰曰聞夏秋以來霖雨風水爲災
南北數路民罹其害奏言及此朕甚憫焉其
議遣官分道賑恤各路風水災重去處今歲
差發稅糧並行除免貧乏缺食人民之家計
口賑濟之絶尤甚者另加優給其餘災傷亦
仰委官省視存恤

大德六年三月詔曰比歲旱溢爲災民不聊生者
衆將朝廷德政未孚庶官弗稱職任恩澤不
能普及在前年分民間應欠差稅盡行免徵
張光大曰災傷之害霖雨風水爲尤甚洿下
之田既已滲浸不復可望而所住江皐河頻

蕩析離居風雨淋漓窮閭敗屋茆茨窶牖或
不足以自蔽生生之計何所營求坐待窮計
其爲困苦何可勝言也明君深居九重灼見
閭閻之疾苦責己恤下免徵賑濟其憂民之
憂軼唐駕漢此其所以爲太平仁聖之主也
爲斯民之帥師首果能承宣德意否乎
大德七年三月詔曰比歲不登賑恤饑之蠲免差
稅及貸積年逋欠錢糧屢降詔旨戒飭中外
官吏近聞百姓困乏者尚衆今遣官分道前

去宣布政澤撫安百姓賑濟饑貧內郡大德
六年被災闕食曾經賑濟人戶其大德七年
差發稅糧盡行蠲免饑民流移他所多方存
恤從便居住如貧乏不能自給者量與賑給
口糧毋致失所被災處所有好義之家能出
己財周給貧乏者具實以聞量加旌用
張光大曰被災之民去歲免租賑恤矣而百
姓困乏者甚衆豈郡縣之官未能宣布德澤
歟抑生民之憔悴未易蘇息也至於上煩聖

国立国会図書館　タイトル『救荒活民書12巻』　請求記号 特1-277
ガラス使用

慮荐降綸音遣使巡問多方存恤至於出財
周給貧乏者亦加旌用豈惟貧民受惠而富
者亦沾德澤嗟夫元后民之父母父母之於
子無所不愛故無所不養是以庶民子來爲
太平萬世也

大德八年正月詔曰弭災之道莫若脩德爲政之
善貴在養民比者地道失寧歲饑民困救荒
拯艱良切朕懷平陽太原兩路災重去處係
官投下一切差發稅糧自大德八年爲始與

免三年隆興延安兩路與免二年上都大同
懷孟衛輝彰德眞定河南安西等路被災人
戶亦免二年太都保定河間路分連年水災
田禾不收人民闕食主者別行賑濟外保定
河間兩路大德八年係官投下一切差發稅
糧並行蠲免江南佃戶承種諸人田土私租
太重以致小民窮困自大德八年以十分爲
率普減二分永爲定例比及收成佃戶不給
各主接濟毋致失所借過貸糧豐年逐旋歸

国立国会図書館　タイトル『救荒活民書12巻』　請求記号 特1-277
ガラス使用

還田主無以巧計多取租數違者治罪

張光大曰人有常言履非常之變者不可以

光道安故大有爲之君方可建大有爲之事

地道失寧其變可謂非常矣而責躬修德實

惠養民賑恤免租保固根本惟恐一夫不被

其澤又以江南私租太重以致小民窮困以

十分爲率普減二分永爲定例田主無以巧

計多取嗟夫九重深邃而能知百姓疾苦如

目親見非聖明而能若是乎

大德九年六月詔曰諸處百姓有貧乏不能自存

者中書省其議賑濟毋致失所

至大改元詔曰近年以來水旱相仍闕食者衆諸

禁捕野物地面除上都大同隆興三路外大

都周圍各禁五百里其餘禁斷處所及應有

山場河泊蘆場詔書到日並行開禁一年聽

從民便采捕諸投下及僧道權勢之家占據

抽分去處亦仰革罷漢兒人等不得因而執

把弓箭聚衆圍獵管民官用心鈐束廉訪司

国立国会図書館　タイトル『救荒活民書12巻』　請求記号　特1-277
ガラス使用

常加體察

張光大曰小民以食爲命者也一遇災傷束手無措坐待其斃而已聖主知民之疾苦也開禁山林河泊聽其采取則斯民亦可以聊生矣又禁僧道權勢占據清穆在上而能深察下情豈有牧民親管而懵然不知賑救之術留意民隱者其深體之

朱熊曰嘗閱元史愛其泛而惡其朴主令非其類不任佐貳雖賢其如不聽何荒歉之歲

既弛禁矣猶曰漢兒人等不得因而巴執弓箭聚衆圍獵防徵杜漸之常經久不通禁而獨曰漢兒人等何示人君之量不宏於下邪且楚人亡弓楚人得之夫子猶哂其不廣況君天下者有彼此之分乎衣食苟足誰能誘其叛渙如其不然禁之何益我

朝得胡人之有功者爲侯爲伯有爲王者何嘗有彼此之分哉故曰有教無類

王崇慶曰以先王之道責後世大段已難而

況元乎

至大二年五月詔曰累降詔旨圖治雖勤政績未著蓋司民者撫字乖方居風憲者彈劾失當不能副朕愛恤元元之意今命右丞相荅剌罕左丞相阿忽台中書省官從新整治期於政化流行黎民安業共享和平之治

朱熊曰天下之治亂係於人主一念之微不在作威作福示刑示禮也毫釐既差雖滅善徵樂無救於事況欲委之左右以澄其原乎

故曰太阿之柄不可假人又曰在朝廷則治在臺閣則亂有民社者不可不知易曰夕惕若厲無咎意謂苟能夕陽若雖厲無咎也詩云不愧屋漏亦此意也能拳拳不輟者於我朝祖訓條章見之

王崇慶曰爲治不貴能言而貴能行

至大二年十一月詔曰爰念即位以來恒以賑災恤民爲務而恩澤猶未溥博流離猶未安集豈有司奉行弗至歟今特命中書省憐選內

国立国会図書館　タイトル『救荒活民書12巻』　請求記号 特1-277
ガラス使用

外官僚專以撫治爲事簡汰沉員撙節浮費
一新政理期稱朕意被災曾經賑濟百姓至
大三年腹裏江淮夏稅並行蠲免至大二年
正月以來民間逋欠差稅課程照勘並行蠲
免
張光大曰國朝水旱災傷動卽減租與免差
稅以厚下至於拳拳民間之疾苦期於政化
流行而又切責有司以及風憲恤民之意渥
矣萬世之基業安得不隆盛

至大三年九月詔曰名處人民饑荒轉徙疾疫死
亡雖令有司賑恤而實惠未遍今歲收成轉
徙復業者有司用心存恤原拋事產依數給
還在官一切逋欠並行蠲免仍除差稅三年
田野死亡遺骸暴露官爲收拾於官地地內
埋瘞
張光大曰孟子曰三代之得天下也以仁又
曰仁者無敵故仁以愛民爲本民猶子也父
母之於子無所不用其愛焉昔文王伐崇道

国立国会図書館　タイトル『救荒活民書12巻』　請求記号　特1-277
ガラス使用

見遺駭衣而埋之人曰文王之德仁及枯朽
從之者如歸市嗟夫以文王之心爲心必有
文王之盛治
王崇慶曰文王之政布在方册舉而措之存
乎人
至大三年十月詔曰大都上都中都比之他郡供
給繁擾與免至大三年秋稅其餘去處今歲
被災人戶曾經體復依上蠲免已徵在主典
手者准下年數
朱熊曰出納之吝有司之責爲朝廷久安之
計者不可一日用此當以文王之心爲心始
不悖理元武宗下詔已徵在官者准下年數
意謂既入官使若使俵還必不能如所入明
則明矣奈何嗷嗷然後敢盼熟況及次年者
乎有能辟穀導引以及一歲不食者方可語
此爲上非不愛民但所行未合先王之道耳
故曰爲君難
王崇慶曰此元時事政要未可以爲不足法

也

延祐改元詔曰被災去處皇慶二年曾經賑濟人戶延祐元年差發稅糧盡行蠲免流民所至各家人力官爲給田耕種不能自存者接濟口糧如有復業並免三年差役元拋事産盡皆給付

張光大曰本朝以仁立國遇有水旱災傷皆以散利薄征爲首此仁之至義之盡也

王崇慶曰仁之至義之盡恐亦未可輕言

泰定三年八月中書省咨御史臺呈監察御史建言國以民爲本民以食爲天衣食足則廉恥立廉恥立則奸心革奸心革則刑罰省刑罰省則治道清矣是知國之與民事同一體民安則固民困則危理固然也比者燕南山東等處連年水旱黎民闕食加之今歲夏秋水潦非常禾稼傷損民庶嗷嗷糊口不給秋耕失所歲計何望千里蕭然無復麥種饑餓之

国立国会図書館　タイトル『救荒活民書12巻』　請求記号　特1-277
ガラス使用

民瘡痍未復薦罹荒歉初則典質田宅鬻
子女今則無可質賣者初則撅取草根採剝
樹皮今則無可采取矣是饑民望絶計窮之
時也比至春首其爲餓莩流徙可必其然豈
惟有傷根本抑恐別生事端其可不深慮乎
今朝廷雖已遣使接濟深慮青黄不接之時
民之所仰爲何如哉且古養民若保赤子所
以救荒恤災如拯水火豈可緩哉故或移民
就粟移粟就民蓋以國家不足取之於民民

不足則資之於國又聞履非常之危者不可
以常道安如今之荒歉可謂非常矣欲以尋
常處之均爲糜耗錢糧惠澤未遍爲今日計
惟廣賑救之術以拯斯民不可視之泛常也
夫預計而先圖則力省而功多臨時倉卒則
心勞而寡效照得江浙等處稅糧例充海運
供給京師江西湖廣荆湖等處以其地里窵
遠往往變易輕齎管見謂宜將此粮斛移咨
行省廣募船隻遣使裝發督以嚴限順江而

下并雨浙積餘糧斛添雇船隻俱入海運至直沽則以小料船隻僦運於沿河諸倉停頓急急爲之比至三四月間必可辦集遴差廉幹官員於被災去處先行取勘候糧至日重者量數接濟輕者減價賑賣仍貸種糧使就南畝庶不失其本業計其耗費雖多其爲惠澤甚博誠使斯民給國家何患之財若姑息因仍不急賑救直至餓莩塡委溝壑饑民結爲盜賊然後峻法以繩傾咨以救豈惟緩不及事抑亦害陷非辜誠恐有失朝廷固本保民之意戶部議得所言甚爲允當果得實行於民誠便奈未見拘該產糧地面舟楫是否通達似難議擬又言兩浙餘糧亦不見彼中年銷可以支用數目又慮漕運人船力所不及以參詳此宜從都省移咨各省議擬可否

同咨相應

王崇慶曰凡事皆不可不預恐不獨賑民常

平

天曆二年十二月詔曰今天下歲一不登米價騰踊民輒闕食仰所在官設置常平倉穀賤則增價以糴穀者則減價以糶隨宜以濟其民歲豐舉行毋爲文具

王崇慶曰此卽所謂損上以益下之道也

江南諸道行御史臺監察御史建言國以民爲本民以食爲天漢賈誼言於帝曰世之饑天之行也禹湯被之矣今不幸有方二三千里之旱胡以相恤文帝大感誼言詔開籍田親耕

以率天下之民爲蓄積備預之道西漢之末大學生劉陶亦嘗獻議民可百年無貨不可一日有饑迨乎東晉元興之間三年大饑至于臨海永嘉富室皆衣羅紈懷金玉閉門相守而餓死以此言之金玉何用哉此古人所以蓄積糧儲以爲當代之急務而斯須不可去於是義倉之所由起也常平之設始與漢宣帝五鳳四年耿壽昌建言創有此舉自後隋唐襲而行之事行之後以其公私富贍水

国立国会図書館　タイトル『救荒活民書12巻』　請求記号　特1-277
ガラス使用

旱無憂誠爲萬古愛民之良法自唐宋到今
所以爲不易之政也且常平之舉我聖朝每
形於詔旨蓋所司奉行有所未至而未效其
事豈非國用浩繁糴糧之本未暇及歟但天
災流行誠不可測卽今中外諸路每歲所收
糧斛僅了銷用此至歲終倉如懸磬儻如古
人所言忽有堯水湯旱之災百慮千思不悟
弭饑之術卑職管見國家建立臺憲糾按姦
邪本以爲民其追到大小官吏賍罰雖是取

與不應之贓原其所自皆朘剝民之膏脂合
無將三臺追到贓罰各隨所屬撥爲常平倉
本豐年穀賤比照市值雨平收糴歉歲穀艱
價依元鈔開倉出糶立法關防禁絶抑配詭
名冒糴如此庶幾官本不失民受大惠公私
之際一舉兩成豈惟折富豪趨利遏糴之姦
萌實安小民妻小流離之素患爲國之大政
捨此無先如准所呈億兆萬幸
張光大曰常平者荒歉之預備無傷於農有

益於民穀賤時增價而糴穀貴時減價而糶
故遇水旱霜蝗之變民無菜色不至於流離
餓殍之患此古活民之良法也夫豪家巨室
爲富不仁惟望凶年饑歲閉糴圖利誰肯以
仁德濟人若常平一行可以遏塞富豪趨利
之心而米價自然平矣既平則諸物價直無
復高矣又常平出糴之際無抄劄戶口之煩
饑民湊集之擾此其所以爲良也聖朝屢頒
明詔而當言路者亦已嘗建言文非不明意

非不善蓋爲有司奉行不至視爲文具原其
所自亦糴本之所未立爾若以御史所言將
三臺追到賦罰各隨所屬撥爲常平糴本此
亦返本還原仁民之良策又僧道度牒古者
平時不輕出必俟緩急之際故宋淳熙歲荒
給降度牒博換米碩以濟饑民亦備荒救民
之活法矧今朝廷亦降度牒發下諸郡但爲
僧道者每道納免丁錢至元折中統鈔五錠
莫若酌古準今申明朝廷將所降度牒免丁

錢改擬願爲僧道者每度牒一道以免丁錢
約量出米若干永著爲令在城者輸之於路
倉屬縣者納之於縣廩方許替剃如此儹積
以爲常平之本又復將三臺贓罰斟酌多寡
均分路府州縣一依常平古法視歲上中下
熟收糴相參收貯無歲不糴如遇凶荒發糴
盡絶則又將所糴價錢於有米去處收糴依
彼中糴價登荅水脚盤費錢數循環糴糴以
濟饑民二者兼行則常平糴本立矣而施惠

之策又當在人何患乎米有限而不能遍乎
村落哉但當端本澄源若本源不清則幣生
滋蔓民受其害謂如收糴之時若驗稅科糴
增損價直則有司官吏因緣爲市糴者亦不
甘心如能照依鄉原市價依法收糴或每升
增荅分文價錢劃便支付不致尅落以誘其
來則人心亦樂願糴矣又須於糴糴之際革
其監臨者附曆批號之需及豪量削刻斛斗
之病如有近上人戶勢要公吏祇候人等詭

国立国会図書館　タイトル『救荒活民書12巻』　請求記号　特1-277
ガラス使用

名冒糴頓買者事發到官量擬科斷仍將所糴米糧倍徵還官價錢斷没如此則奸貪者有所敬畏細民均沾其惠方可爲復古之良法

特1
277

国立国会図書館　タイトル『救荒活民書12巻』　請求記号 特1-277

ガラス使用

国立国会図書館　タイトル『救荒活民書12巻』　請求記号　特1-277

ガラス使用