

嘉興新志

上編

民國十七年

北师大图 B2417809

嘉興新志序

縣志者，所以記一縣之人文地理，風土沿革，鑑往昔而昭來茲也，嘉興居滬杭鐵路中心，爲文物薈萃之區，而縣志失修，實爲缺點。且考察舊志內容。諸多陳古：如講學校，則僅著科名；論災祥，而有類迷信。殊於世界之潮流，科學之進化，背道而馳，不足以興觀念而惠後學。十七年春，幼甫來長是邦。閒嘗與父老昆季詳加討論，僉以縣志之修，不容刻緩；當與沈君錫侯，吳君和叔，汪君幹夫計議，推陸筱海君總纂其事。閱時半載，已告厥成。其探訪之精嚴，搜羅之宏富，提綱挈領，概括無餘，且其紀載方法，靡不推陳出新，參以科學智識，實足開縣志之新紀元，因名之曰嘉興新志。茲當付梓之初，敢綴數言，以明緣起。

中華民國十八年三月，長沙閻幼甫。

嘉興新志上編序言

本年夏嘉興縣建設委員會有鑒於本邑政治與社會上種種情況無統馭之耑籍，足供施政佈事之考鏡，因有編纂年鑑之決議。縣長閻幼甫教育局長沈大瓚均力贊其成。適余以暑假在里，乃蒙寄以編輯之責。本期集若干同志之力，以一二月光陰，促其蕝事，而後逐年踵事增修，以期克臻完善。既而言者謂年鑑之作，必須有常設機關與永久經費，方無中輟之虞，不如於編纂之時，取材務稍嚴整，作為新志，以免一再修改之繁。閻縣長聽其說，乃囑稍稍擴充範圍，略採志乘之例。於九月經始至十一月而第一第二兩章已脫稿其餘諸編亦已略具規模可以陸續竣事。時余因中央大學教課甚繁，日無暇晷，纂稿多出知友汪君幹夫之手，亦滋可感也。茲當付印之始，爰綴一言以明其緣起。

民國十七年十一月下旬陸志鴻識於南京

嘉興新志上編總目錄(詳細目錄見各章之首)

第一章 地理

第二章 人口

地圖目次

第一圖 嘉興全縣詳圖

第二圖 嘉興縣城詳圖

寫真圖目次

第一圖 嘉興縣政府

第二圖 嘉興縣黨部

第三圖 嘉興地方分院

第四圖 教育局

第五圖 城區工務所

第六圖 浙江第三監獄監舍外景

第七圖 浙江第三監獄監房

第八圖 嘉興圖書館

第九圖 中山廳

第十圖 浙江第二中學北院

第十一圖 嘉興分關

第十二圖 城區第一公井

第十三圖 嘉禾第一橋

第十四圖 薦橋

第十五圖 王江涇之長虹橋

第十六圖 拆城狀況

第十七圖 東南路

第十八圖 勞力路

第十九圖 中山路

第二十圖 中山公園

第二十一圖 烟雨樓

第二十二圖 鴛鴦湖

第二十三圖 蒼聖祠(小烟雨樓)

第二十四圖 三塔

第二十五圖 東塔

- 第二十六圖 范蠡湖之一角
- 第二十七圖 落帆亭
- 第二十八圖 學宮正面
- 第二十九圖 國貨陳列館
- 第三十圖 精叢寺
- 第三十一圖 楞嚴寺正殿
- 第三十二圖 天主教修道院禮拜堂
- 第三十三圖 嘉興車站
- 第三十四圖 車站正面
- 第三十五圖 緯成公司裕嘉分廠廢絲重調狀況
- 第三十六圖 緯成公司裕嘉分廠織綢間
- 第三十七圖 緯成公司裕嘉分廠吸入式煤氣發電機
- 第三十八圖 永明電燈廠機車式蒸汽機
- 第三十九圖 永明電燈廠發電機
- 第四十圖 竟成第四紙廠滾紙機

嘉興新志上編詳細目錄

第一章 地理

- 1.沿革 夏 商 周 秦 漢 晉 宋齊梁陳 隋 唐 五代 宋
元 明 清 民國
- 2.位置 經緯度 縣界(附縣界表及嘉桐兩邑議定劃分界址)水陸里
程(附里程表)
- 3.面積 本縣面積 浙江各縣面積表
- 4.地土 地質(附嘉興地層圖) 地形 地沉現象
- 5.河道 幹河 新塍塘 運河 長水塘 海鹽塘 平湖塘 嘉善塘
長繹塘 王江涇運河 其他河流 嘉興八大幹河長度表 水位(附
嘉興運河水位高度表) 湖蕩(附嘉興湖蕩面積表) 水源 水委
水利 浙西水利議事會
- 6.氣候 溫度 氣壓 雨量 風向 濕度 颱風 梅雨
- 7.區劃 嘉字各區莊名表 秀字各區莊名表
- 8.道路 東路 南路 西路 北路 嘉興縣至鄰縣道路表
嘉興縣鄉鎮道路表 結論
- 9.縣城 位置 歷史 市街 河道(附城河疏濬考) 坊區 城垣
(附拆城築路)
- 10.鎮市 十八里橋 九里匯 上陸港 三店鎮 王店鎮 王江涇
石佛寺市 竹林廟市 池灣 呂家埭市 東柵口 油車港 幽港大
橋 馬庫匯 南匯 南堰 陡門 徐婆寺 莊史里 曹莊 曹王廟
陶涇 盛家廊下 棲真寺 棲鳳埭 塘匯 新都市 新塍 新篁

新豐 鳳喙橋 餘賢埭 濮院 鍾埭

11. 名勝古蹟 丘陵 川澤 泉石 城邑 衙署 壇廟 寺院 園林
園宅遺址 古墓

附圖

嘉興全縣圖

嘉興縣城圖

嘉興地層圖二種

嘉興新志上編詳細目錄

第二章 人口

1. 戶口調查之沿革

古代 近代

2. 古代嘉興縣之人口

歷代人口 附歷代嘉興縣戶口表 歷代嘉興縣人口增減圖

3. 本縣人口總比較 全縣人口總表 依年齡分配比較表

每戶人口數比較表

4. 本縣人口統計詳表 城區一分所 城區二分所 城區三分所 王店

分所 新塍分所 王江涇分所 塘匯分所 新篁分所 餘賢分所

5. 全省人口統計 浙江省各縣人口密度表 浙江各次人口調查結果

浙江省第一期戶口調查表

N O P Q R S T U V W X

嘉興縣全圖

一之分萬十二尺例比

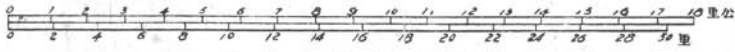

繪月九年七十國民

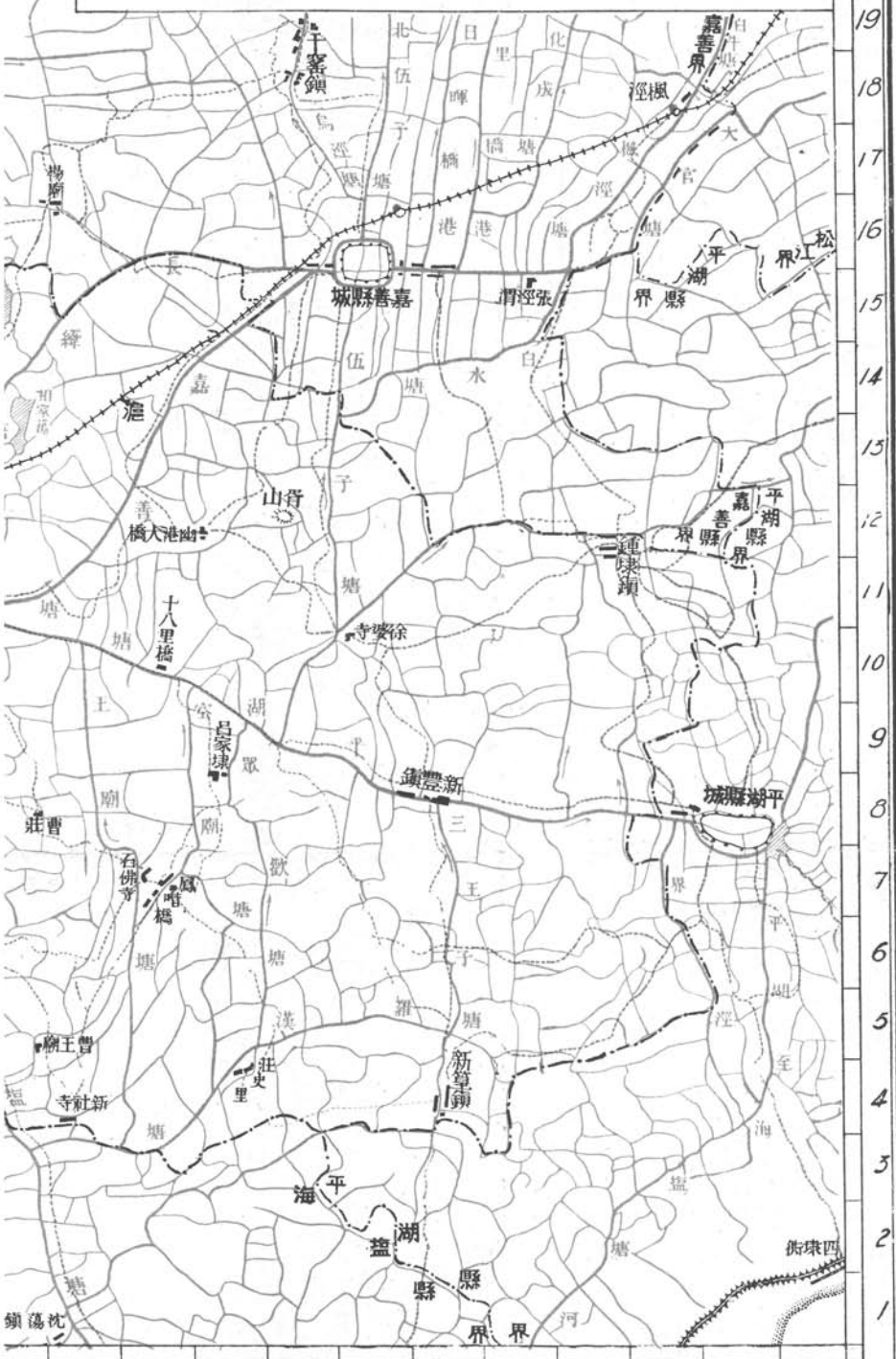

M N O P Q R S T U V W X

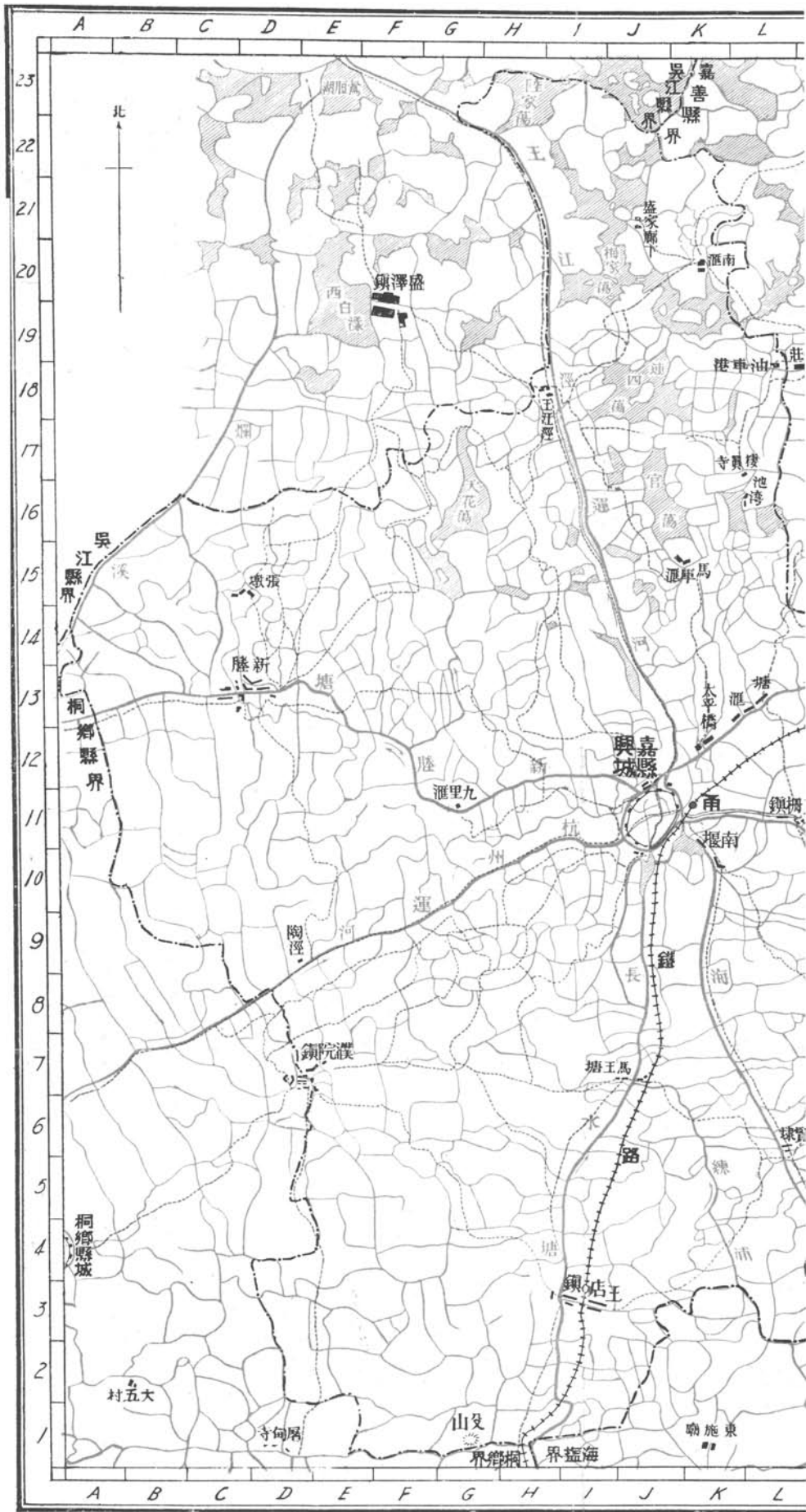

第一圖 嘉興縣政府正門

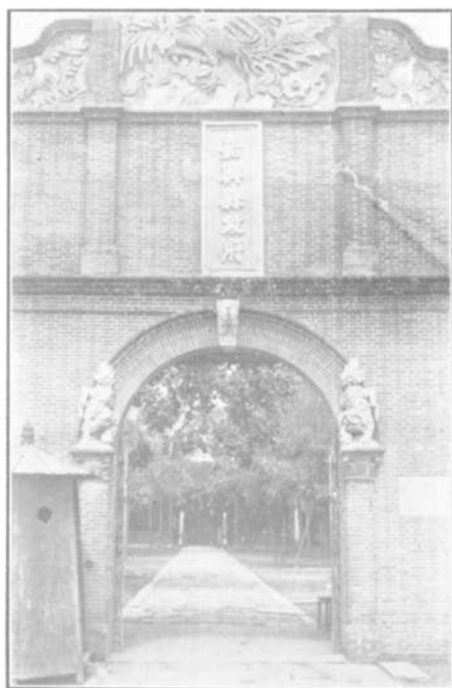

第二圖 嘉興縣黨部



第三圖 嘉興地方分院



第四圖 教育局



第五圖 城區工務所



第六圖 浙江第三監獄監舍外景



第七圖 浙江第三監獄監房

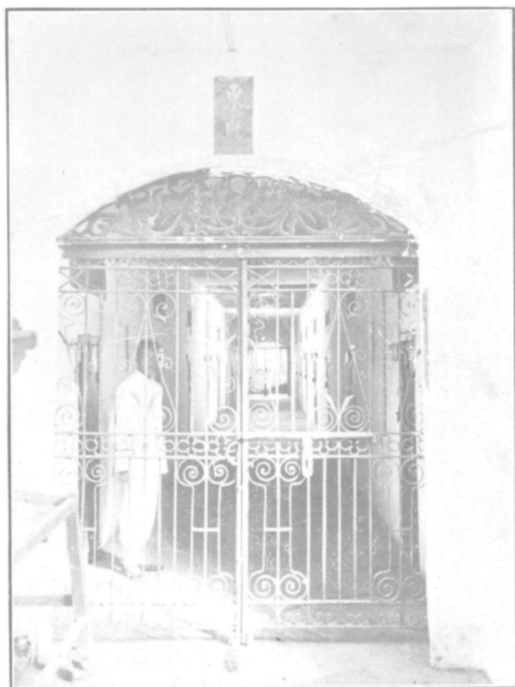

第八圖 嘉興圖書館

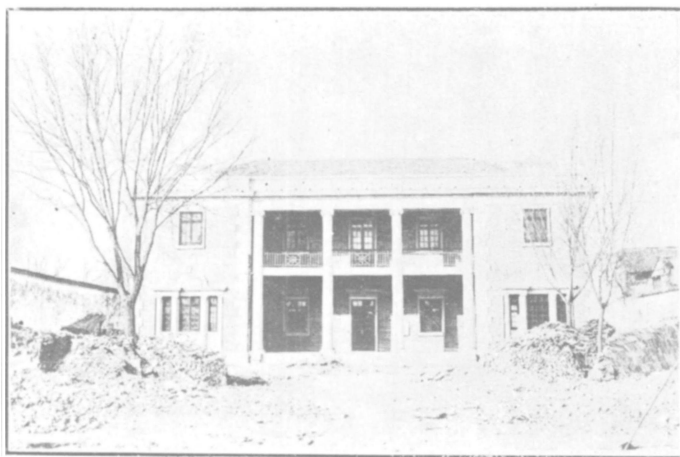

第九圖 中山廳

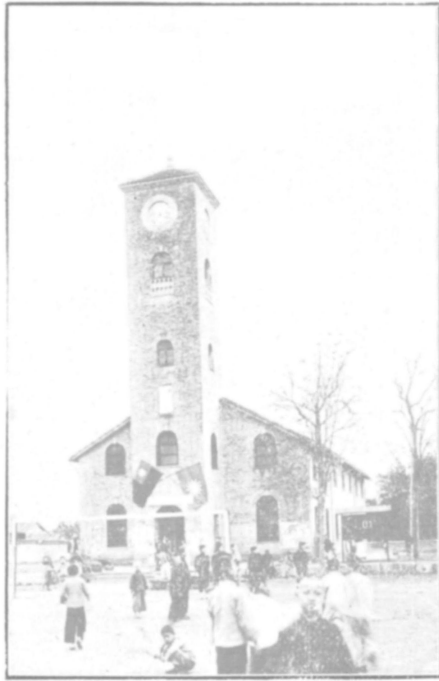

第十圖 浙江第二中學正門（北院）

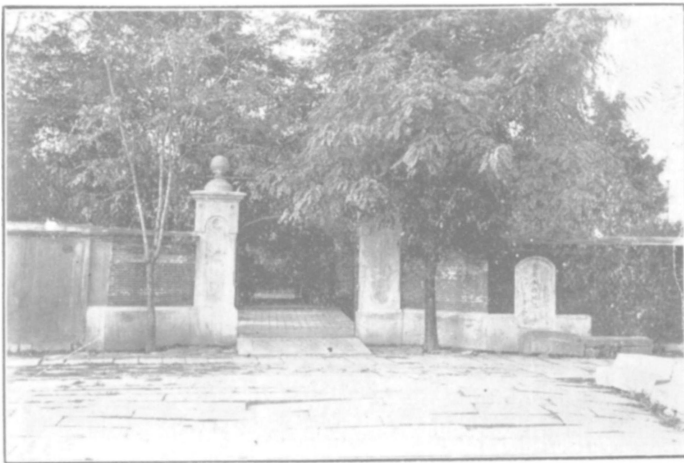

第十一圖 嘉興分關

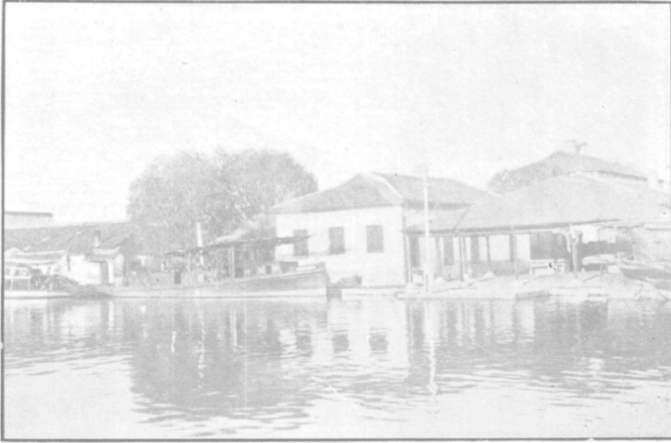

第十二圖 城區第一公井



第十三圖 嘉禾第一橋

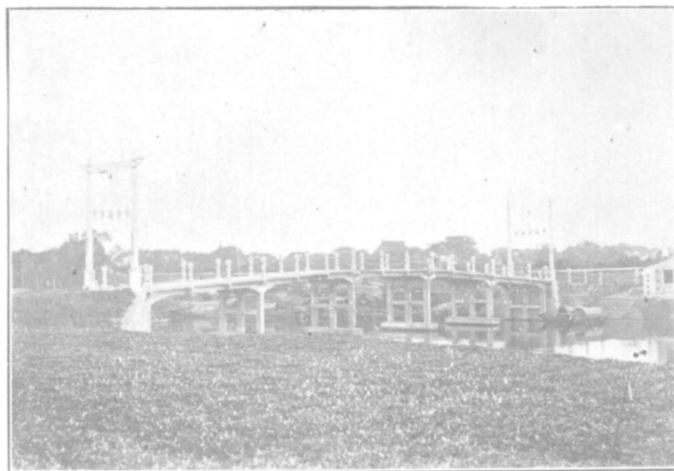

第十四圖 薦橋



第十五圖 王江涇之長虹橋



第十六圖 拆城狀況



第十七圖 東南路

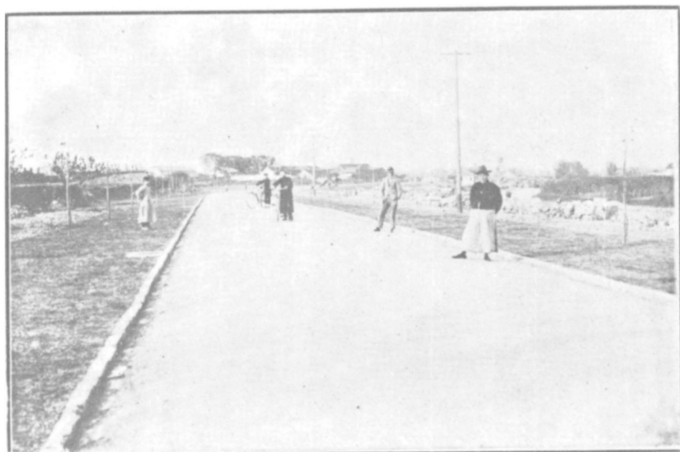

第十八圖 勞力路

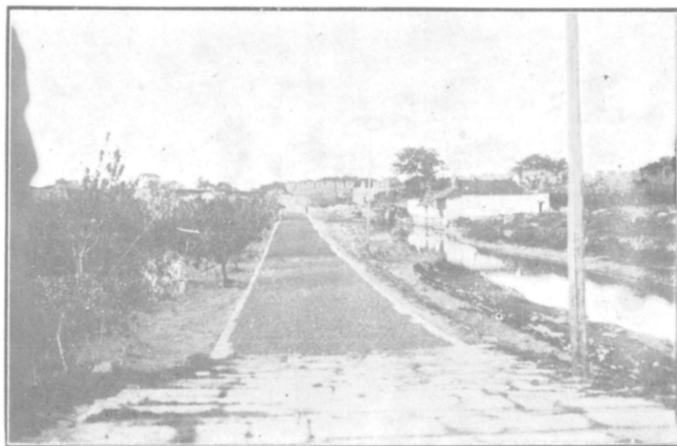

第十九圖 中山路

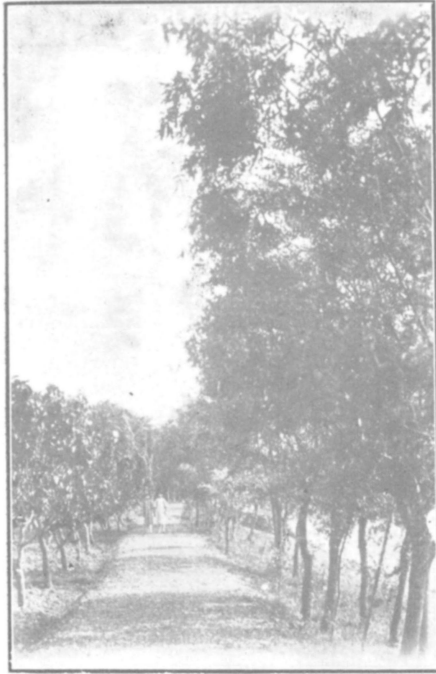

第二十圖 中山公園



第二十一圖 烟 雨 樓



第二十二圖 鴛 鴦 湖



第二十三圖 蒼聖祠（鴛鴦湖中一角）

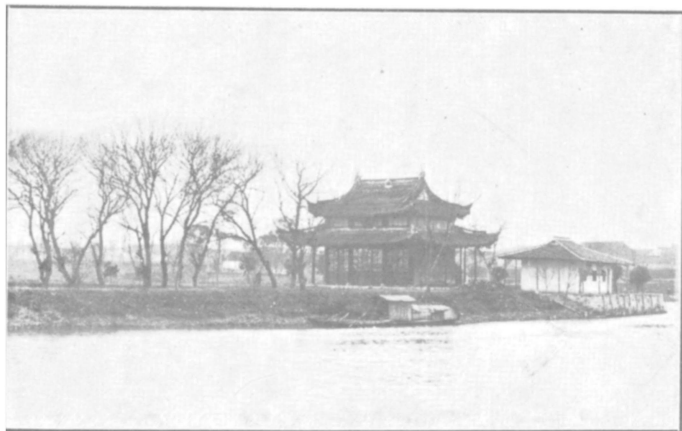

第二十四圖 三塔

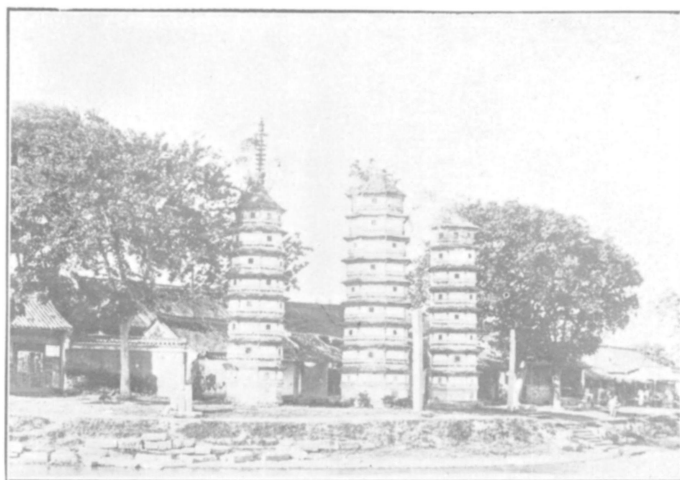

第二十五圖 東 塔

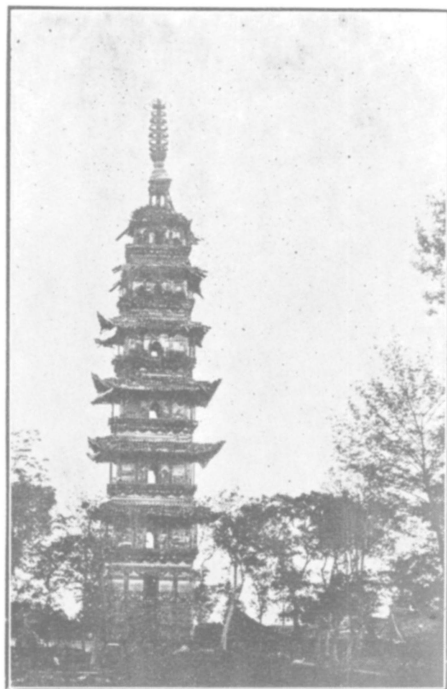

第二十六圖 范蠡湖之一角

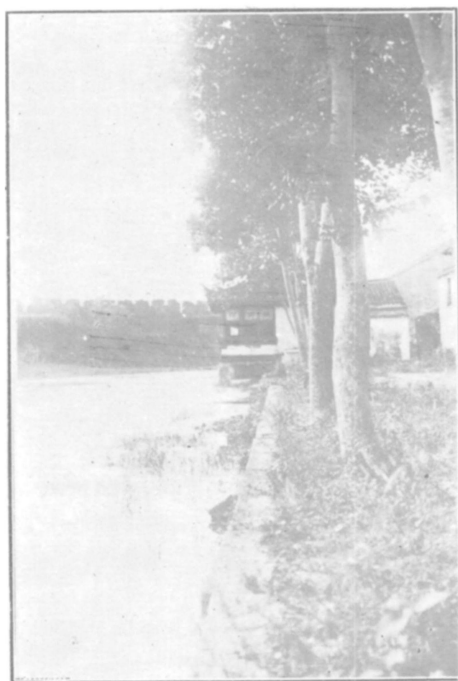

第二十七圖 落帆亭



第二十八圖 學宮正面

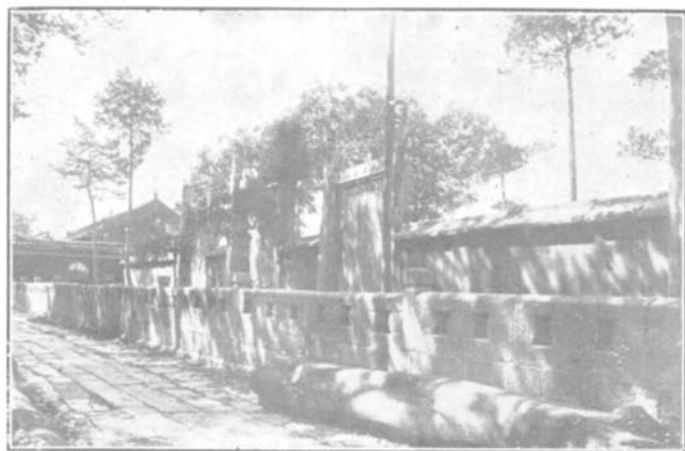

第二十九圖 國貨陳列館

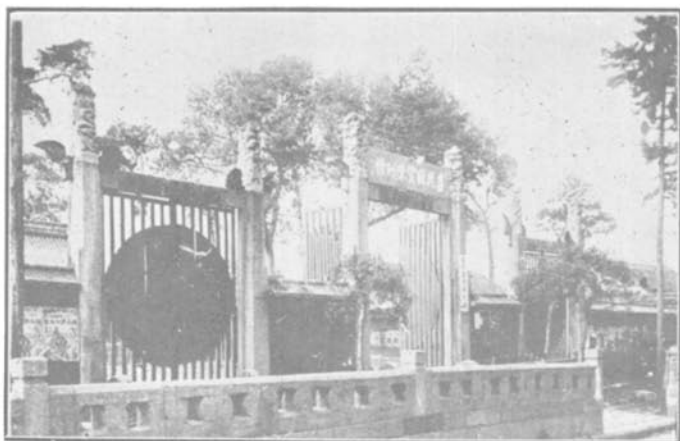

第三十圖 精嚴寺



第三十一圖 楞嚴寺正殿



第三十二圖 天主教修道院禮拜堂



第三十三圖 嘉興車站



第三十四圖 車站正面



第三十五圖 緯成公司裕嘉分廠廢絲重調狀況



第三十六圖 緯成公司裕嘉分廠織綢間



第三十七圖 緯成裕嘉分廠吸入式煤氣發電機

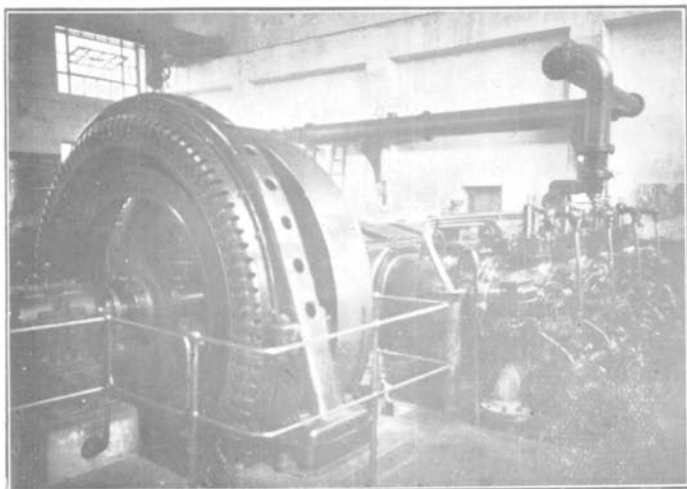

第三十八圖 永明電燈廠機車式蒸汽機

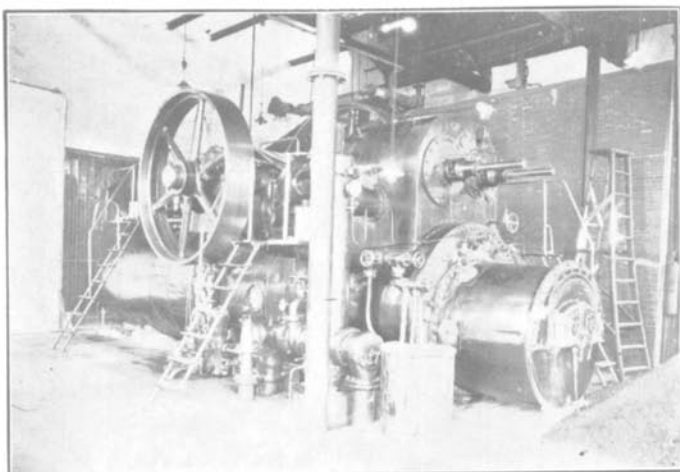

第三十九圖 永明電燈廠發電機

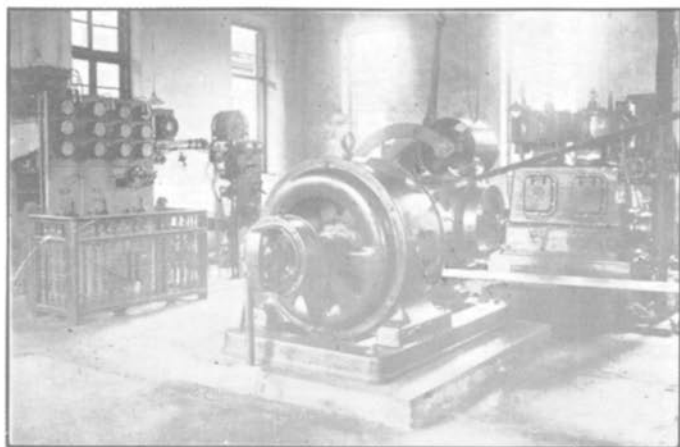

第四十圖 竟成第四紙廠滾紙機

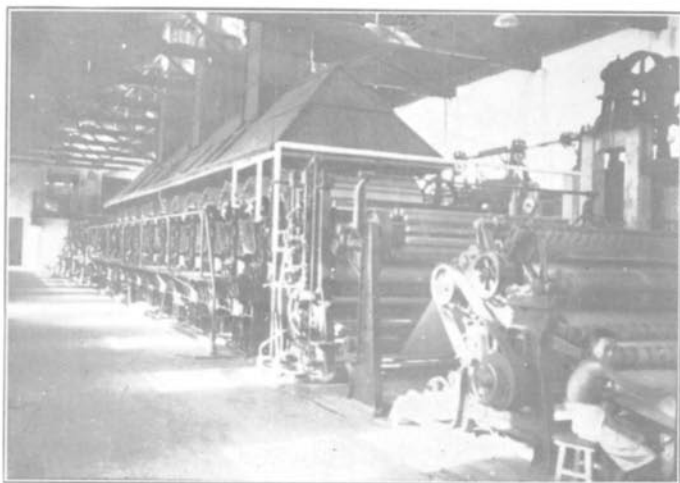

嘉興新志

第一章地理

1. 沿革

夏 禹貢揚州之域，少康封庶子無餘於越。

商 太伯仲雍讓位，逃於荊蠻，子孫受封，遂爲吳地。

周 揚州地，初屬吳武王封仲雍後周章爲吳伯，春秋時爲吳越之疆，周敬王六年(514 B.C.)置爲長水。敬王二十四年，吳越交戰之樞李地卽在今縣南四十五里，爲吳之南境。三十六年吳夫差敗越越行成吳封爲越邑魯哀公二十二年越滅吳，遂屬越。周顯王四十六年(323 B.C.)楚收越盡取吳故地，遂屬楚。

秦 始皇二十五年(222 B.C.)置爲由拳縣，隸會稽郡。二世元年項氏起兵據吳爲西楚地。

漢 漢初仍爲由拳縣，隸會稽郡。後漢順帝永建四年(129 A.D.)割浙江以東爲會稽郡，浙江以西爲吳郡，由拳縣乃屬吳郡。三國時孫權黃龍四年，由拳縣生嘉禾，改曰禾興縣赤烏五年立子和爲太子改禾興爲嘉興縣。

晉 屬吳郡，東晉咸和元年(326 A.D.)改隸吳國。

宋齊梁陳 宋永初元年罷吳國，仍以嘉興縣屬吳郡。

隋 開皇九年(589 A.D.)罷嘉興縣，以其地屬蘇州。

唐 高祖武德七年(624 A.D.)復置嘉興縣，廢海鹽縣併入之。八年後廢，併入吳縣。太宗貞觀八年(634 A.D.)復置。武后景雲二年(711 A.D.)復置海鹽縣。玄宗天寶元年改蘇州爲吳郡，十年割崑山嘉興海鹽三縣另置華亭

縣。肅宗乾元元年復吳郡爲蘇州。代宗大歷六年(771 A.D.)嘉興住民達四千戶以上升爲望縣。(唐時縣分數等，四千戶以上爲望，三千戶以上爲緊，二千戶以上爲上，不滿千戶爲中，五百以下爲下，每三年升降一次。)

五代 梁初嘉興縣改屬杭州，分置吳江縣。晉天福三年(938 A.D.)析縣之西鄙義和市爲崇德縣。五年因吳越王錢元瓘之請於嘉興縣置秀州，以嘉興海鹽華亭崇德屬之。

宋 宋初嘉興縣仍屬秀州軍事。徽宗政和七年(1117 A.D.)改秀州爲嘉禾郡。甯宗慶元元年(1195 A.D.)以嘉興縣爲其祖孝宗所生之地升爲府。嘉定元年(1208 A.D.)復升爲嘉興軍領嘉興華亭海鹽崇德四縣。

元 嘉興縣屬嘉興路世祖至元十三年(1276 A.D.)改嘉興軍爲嘉興安撫司，又置兵馬司於府城內，十四年升爲路以嘉興縣隸之，繼又改兵馬司爲錄事司。

明 太祖洪武二年(1369 A.D.)設嘉興府，直隸京師。洪武二十四年改隸浙江布政使司。宣宗宣德五年(1430 A.D.)析嘉興西北境爲秀水縣，東北境爲嘉善縣，分海鹽縣西北爲平湖縣，分崇德東北爲桐鄉縣，故此時嘉興府領縣凡七，嘉興秀水嘉善海鹽平湖崇德桐鄉是也。

清 仍明制聖祖康熙元年(1662 A.D.)改崇德爲石門縣。宣統三年合併嘉秀二縣直隸於嘉興府。

民國 光復後，廢府存縣由浙江臨時省議會改名嘉禾縣。民國三年內務部釐定各省縣名，以湖南原有嘉禾縣在先，仍改爲嘉興縣。

2. 位置

經緯度 嘉興縣城之經緯度位置迄未經人測定，茲就較精密之地圖量算而得縣城中點之經緯度如下。

經度 $120^{\circ}44'18''E$.

緯度 $30^{\circ}43'21''N$

(許瑤光府志作北平東 $40^{\circ}3'$ 及 $30^{\circ}53'N$ 亦自地圖量算)

縣界 本縣與隣縣犬牙交錯，其疆界大率以河道或道路爲準，間亦有例外者。故欲述縣之四界，甚爲不易，茲以極東與平湖分界處起，逆時鐘之方向，略述縣界如次。

極東與平湖之界線起於平湖西門外一里許之平湖塘河。由此北行，經小江新浜，吳家橋，候橋之東。析向東，經周生板，沈莊橋之南。復折北行，經渡浜懶塊間。又經米堂橋。姑依徐家浜河迤邐踰鍾埭鎮之北，大雲寺之南。依村路至王家村，折而西北。經太平橋，戴巷村，至嘉善縣城西南之三里橋。越滬杭甬鐵路北行，與東郭湖塘相合。西行過三店鎮，繞出洪浜與復興橋江家曹之北。穿六百畝蕩而西南，經南洋埭蔣家埭廟橋。再折而北，穿東千畝蕩。直趣油車港與天凝莊之間。過沈家蕩。繞出南無埭之北，至天德橋，穿十字路蕩，至大商。當南匯鎮之東約二里。更曲屈北行，穿長蕩，小缺蕩，毛秧蕩，塔蕩。

極北起塔蕩，西出陸家蕩之北境，繞出豈字圩，大故圩，而西南行，皆與江蘇省接境。南行過梅家蕩之西，直抵王江涇，繞鎮之北與西，穿南洋蕩而西，經徐家浜石橋灣之北，與會堂橋紀潭橋，蜈蚣橋。遵蘭溪塘而西南，過新橋馬橋。

極西起馬橋與桐鄉縣分界，東南行過青龍橋，萬壽橋，踰杭嘉運河。中分濮院鎮。南行經冷水灣浜之東，狄家浜之西，穿街樓，過五福橋，平橋頭之東，乃折而東過陸家門之北；又折而南，以繞出屠甸市鎮。至於堡村之東，復折東行經祝家村。爲縣界之極南點。

極南起祝家村之南，東行穿滬杭甬鐵路，與海鹽縣接境由此東行至大石橋周家埭之北，屈曲而東，出王店鎮之南。東行經新社寺張義塘橋，牛橋，臧家橋，及新篁鎮南之南星橋。屈折東北行經馬廐廟，洪匯埭，莊幾村。乃依界涇塘北至平湖縣城之西境。

縣 界 表

隣 境	在縣城之何方	縣界起點	縣界止點	約計長度(營造制)	
平 湖 縣	東	富大令橋	曹家浜之北	58里	15%
嘉 善 縣	東北反北	曹家浜之北	蕞字圩之北	113里	30%
江蘇吳江縣	北	蕞字圩之北	南墓塘口	72里	19%
桐 鄉 縣	西南迤西 至南	南墓塘口	屠甸寺東鐵 路橋	86里	23%
海 鹽 縣	南及東南	屠甸寺東鐵 路橋	富大令橋	49里	13%
共 計				378里	100%

(本節均參考浙江陸軍測量局五萬分一地圖)

附嘉桐兩邑議定劃分界址

一。自瀾溪塘與吳江縣接界起。經太平庵橋摸乃橋西塘橋淺水漾至分鄉港止一段，以河流爲界。所有河流以代桐鄉地畝約三千三百五十一畝。劃歸嘉興縣管轄。二。自分鄉港起。經北新橋太平橋與橋馬字橋嘉境橋止一段仍以河流爲界。三。自嘉境橋起。經何家門北過東轉南，經環橋野貓橋王家板界庵橋至。甲。港口止一段。以河流爲界。所有河西嘉興地畝約二千畝則歸桐鄉管轄。四。自甲港口起經陳家橋張家橋廟橋譚家橋直到運河，乙

止一段，以河流爲界。所有河東桐鄉地畝約一千畝劃歸嘉興管轄。五。自運河乙點起至正家見渡止一段，仍以運河爲界。六。自正家見渡起至西沈家橋止以河流爲界。所有河東桐鄉地畝，劃入嘉興管轄。七。自西沈家橋至陳家水橋止。以道路或以僕家濱爲界。俟實地會勘，再行決定，八。自陳家木橋起經楊家橋過東轉南。至秀桐橋定泉橋至朝陽橋止一段，以河流爲界，所有河西嘉興地畝六百餘畝。劃入桐鄉管辦。九。自朝陽橋起過東。經大有橋廟橋大積橋轉南。經迎鳳橋語兒橋聚星橋梅涇庵雙亭子橋至施家橋濱底止一段。以河流所有迎鳳橋起至梅涇庵止，河東桐鄉地畝約三百七十畝劃歸嘉興管轄。十。自施家木橋濱底至界婁庵北濱底止一段，待會勘決定。本以路爲界。十一。自界婁庵北濱底起至界婁庵南浜底止一段。以婁爲界，所有婁西加興地約五十畝。劃歸桐鄉管轄。十二。自界婁庵南浜底起經狄家橋陶家橋新橋至五福橋止。以河流爲界，所有陶家橋南桐鄉地約四百餘畝。劃入嘉興管轄，十三。自五福橋起過東轉南經沈家木橋萬福橋止一段。以河流爲界，河西嘉興地約一百九十畝劃入桐鄉管轄，十四。自萬福橋起經石墩橋中道橋大牛頭橋王西店橋至莊家橋止一段。以河流爲界。所有萬福橋至大牛頭橋以南。又王西店橋至莊家橋以東桐鄉地畝二千四百畝。劃歸嘉興管轄。此段因桐地劃入嘉興過多。擬將施家橋界溪庵以東。嘉興地內選擇相當地畝。以河流爲界者交換。應該會勘時。再行酌定，十五。自莊家橋起經李世橋經皇庵橋天才橋小澤橋大澤橋徐家橋姚家木橋至葉家橋止一段。仍舊以河流爲界。十六。自葉家橋而起經耆宿橋木橋黃墻橋至陳家門浜底止一段。以河流爲界，河以北桐鄉地約一千二百畝，劃入加興縣管轄。十七。自陳家門浜底起。東至廣福庵浜止一段。仍以道路爲界，十八。自廣福庵浜起。經張家木橋白云橋順路塘橋爲界盧家橋交橋殷家木橋一百

另八號鐵路橋對峯廟橋至長水塘。與海鹽縣接界止。以河流爲界，所有順路塘橋至盧家橋以南嘉興地一千四百六十畝，划入桐鄉管轄，

水陸里程 嘉興爲水陸交匯之地，與各大都會交通至便。除交通情形在第十章詳述外，茲列水陸里程表於後。

嘉興縣城(以東門起算)至附近各都會程表

地點	上海	松江	楓涇	嘉善	杭州	硤石	蘇州	吳江	平望	王江涇	崇德	桐鄉	平湖	海鹽	湖州	
交通法	鐵路	鐵路	鐵路	鐵路	鐵路	鐵路	汽船	汽船	汽船	汽船	汽船	汽船	汽船	汽船	汽船	
里程	160里	98里	54里	35里	175里	52里	140里	99里	52里	25里	76里	51里	43里	60里	180里	

3. 面積

本縣面積 據浙江陸軍測量局測算，本縣面積計1,725,810畝約合三千二百方里。成田者1,300,000畝，完糧者年約780,000畝。

浙江各縣面積表

浙江各縣面積表(以畝計)

縣名	面積	縣名	面積	縣名	面積	縣名	面積
杭縣 及杭州市	1,790,071	鄞縣 及甯波市	2,242,581	衢縣	3,804,234	永嘉	6,150,037
海甯	961,183	慈谿	1,349,437	龍游	1,818,689	麗水	1,871,632
富陽	1,888,887	奉化	2,103,563	江山	3,271,804	青田	4,523,564
餘杭	1,140,460	鎮海	1,307,858	常山	1,884,028	縉雲	2,762,089
臨安	1,604,316	象山	1,775,489	開化	3,539,820	松陽	2,263,100

於潛	1,511,505	南田	399,054	金華	1,972,586	遂昌	4,136,868
新登	1,005,457	定海	20,100,613	蘭谿	1,638,331	龍泉	4,872,403
昌化	2,200,462	紹興	3,117,905	東陽	3,916,010	慶元	3,408,467
嘉興	1,725,810	蕭山	1,527,094	義烏	1,814,369	雲和	1,598,934
嘉善	745,188	諸暨	3,431,101	永康	2,104,323	宣平	1,497,934
海鹽	872,625	餘姚	2,415,378	武義	1,422,875	景甯	3,263,749
崇德	620,988	上虞	1,522,234	浦江	2,000,023	瑞安	3,248,089
平湖	868,305	嵊縣	3,054,727	湯溪	1,401,276	樂清	2,069,225
桐鄉	612,888	新昌	2,068,704	建德	2,719,933	平陽	3,517,548
吳興	2,988,849	臨海	4,324,843	淳安	4,671,999	泰順	3,142,788
長興	2,694,553	黃巖	2,251,222	桐廬	1,622,122	玉環	962,803
德清	639,889	天台	2,541,196	遂安	2,463,977	共	185,823,611
武康	763,547	仙居	3,255,064	壽昌	1,200,939		
安吉	1,131,280	甯海	4,920,769	分水	1,225,784		
孝豐	1,857,567	溫嶺	1,586,514				

4. 地土

地質 本縣全境為極厚之沖積層，(Alluvium) 屬於第四紀。據開掘之結果，略知地面以下約二十呎為灰色之軟性粘土，二十呎至五十呎為爛泥中雜蛤壳與蘆桿等五十呎至八十五呎復為黏土。八十五呎至一百三十五呎為砂，間有蛤壳。一百三十五呎至一百四十五復為黏土一百四十五呎至一百五十五呎為爛泥，一百五十五呎至一百七十呎砂與黏土相間而出一百七十呎至二百十呎為深灰色堅性黏土，二百十呎至二百三十呎為細砂，二

百三十呎至二百四十五呎砂與黏土又相間而出，二百四十五呎至二百六十呎爲灰白色之黏土，二百六十呎至二百九十呎，砂與礫石相雜，二百九十呎至三百呎亦然，但較細。自流井水多由此層流出，三百呎至三百十呎爲極軟之黏土，三百十呎以下爲灰色細砂。以上呎數均舉成數而言，茲附城區工務所奎星閣第一公井及上海英國皇家亞洲學會圖書館（Royal Asiatic Society Library）所製地層圖於后。開掘時間，一在民國拾七年九月十月間一在民國三年八九月間。

附圖『見後頁』

地形 本邑爲一片平原，西南稍高，東北略低。故境內河流均流向東北。北境多湖蕩，與南部迥異。地面高度，因未舉辦測量，無從推知。大致杭州高9.15公尺，海甯高6.10公尺，嘉興4.00公尺。嘉興平原之傾度約爲每二十公里降落一公尺，即二萬分之一。（以上高度均以吳淞水準零點爲標準，即W.H.Z）茲錄本邑境內水準標點所在地點如下以供參考。

- | | | |
|-----------------------|---------|--------|
| 1. 滬杭甬鐵路六十四號橋翼牆頂點 | 7.9583m | W.H.Z. |
| 2. 又六十八號橋 | 6.6076m | ,, |
| 3. 又七十六號橋 | 5.9985m | ,, |
| 4. 又八十二號橋 | 6.4770m | ,, |
| 5. 城區工務所設水準標點在嘉禾第一橋西堍 | | |
| 6. 嘉興舊府署內 | 48.8576 | 假定 |
| 7. 鹽倉橋 | 44.9820 | ,, |
| 8. 餘賢埭 | 43.8410 | ,, |
| 9. 新社寺 | 44.0460 | ,, |
| 10. 王江涇小學沈姓地 | 43.8984 | ,, |

嘉興第一公井地層圖

張家術查星閣

民國十七年十一月製

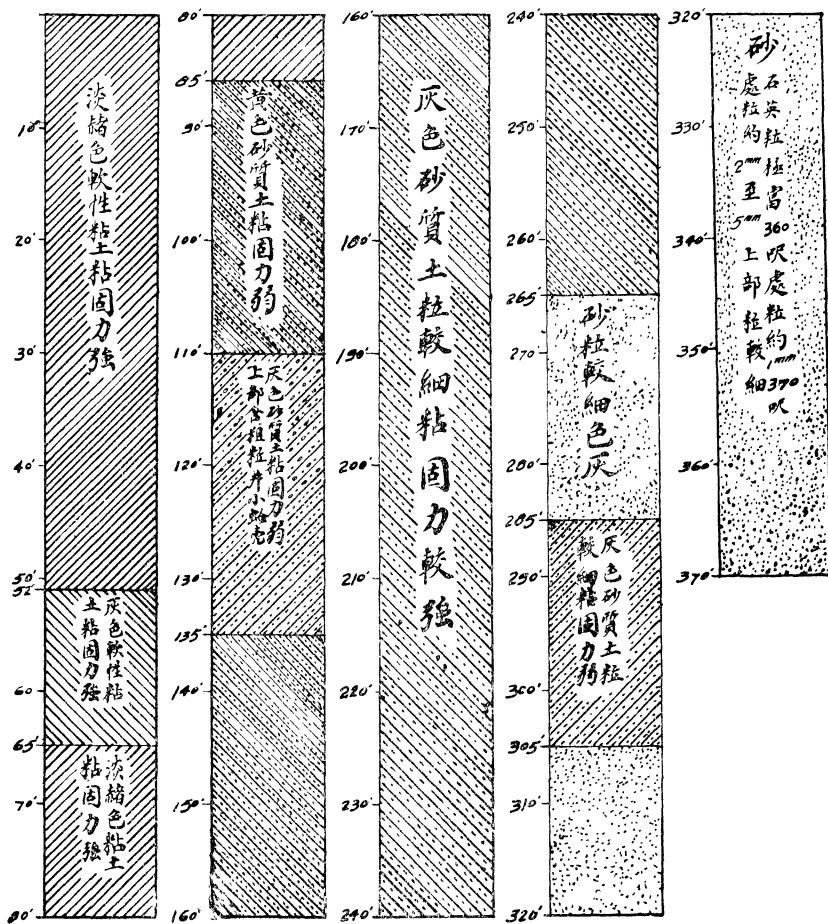

(附圖一)

嘉興地層圖

端平橋稅關

民國三年八月至九月

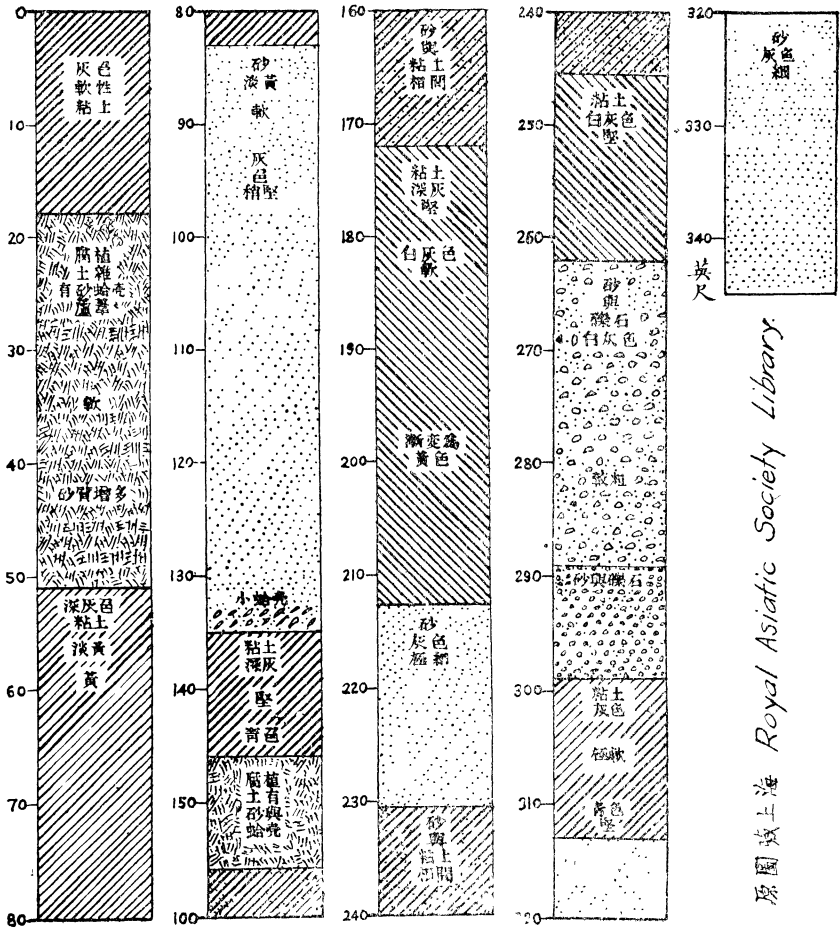

原圖藏上海 Royal Asiatic Society Library.

(附圖二)

地沉現象 最近地質時代內，中國東部海岸內，實有地沉之現象。自地文而觀，則見浙江南部至廣東之崎嶇海岸，呈無數突出之海角，皆被淹之谷也。太湖中散置之島嶼及蘇松太一帶散置之山，實即埋於沖積層內之高山耳，太湖之中被淹於水內之山甚多，相傳水內有七十二峯，亦有纔出於水平面者，皆足為地沉現象之證明。蘭撥雷Lamprey云，“在上海掘地248英尺處遇見卵石，又在243英尺處，遇有石灰岩拳石與砂相混雜，余意此礫石地層當係昔時之河底。此河離山境必不甚遠非若今日之上海距大山甚遠無卵石之生成也。”此自地層上證明海峯之下沉。今觀嘉興地層，亦足證此事非虛。惟此種下沉作用，其緩已甚，現在是否尚未停止，我人無由察知之耳。

5. 河道

幹河 縣境多水，其間幹支各條，源委糾紛，不可勝數，今約舉大概。幹河凡八(1)其從烏青鎮東北分爛溪水自西而東曰新塍塘(2)其從崇德來自西南而東北流曰運河(3)其從海甯來自南而北流曰長水塘，入鴛鴦湖。(4)又東並長水自南而北流者曰海鹽塘。(5)自城東會龍橋分水自西而東者曰平湖塘即漢塘(6)自會龍橋分水東北流者曰嘉善塘即魏塘，(7)自城經塘匯東北流者曰長緯塘(8)其自端平橋北流稍西者曰王江涇運河。

新塍塘 爛溪自崇德東北行，入吳江平望鎮之鴛鴦湖；在新塍鎮之西，爛溪東岸，分數道洩水，至鎮西匯流，名新塍塘。穿新塍鎮而東，過虹橋折而東南，經王徐橋乃環折如S。至九里匯，出里仁橋，始迤邐東行，由縣城西北柵堰橋入運河。計自爛溪分水墩東行五里入本縣境，九里至新塍鎮中央，十五里至里仁橋，十一里至柵堰橋，共長四十里，在本縣境者三十五里。新塍鎮與嘉興縣城間有輪船行駛。新塍塘水流方向，並不終年如一，大

致爛溪水盛，或東南風緊，則流向縣城，水旱之際，則方向一變。兩岸支港甚多，爲農村交通及農田灌溉之要道。略計在北岸之支港凡二十有八，南岸凡二十有七。

運河 運河自杭州來至濮院鎮西北五里之萬壽橋始入縣境。東北流三里至陶家窰，市街在河之左岸，延長半里。再五里至穆家窰，市街在左岸，長七十丈，設有渡船，以達右岸。再五里又十分之四，至覺廟，亦在左岸。再二里又十分之四，水道陡折而南名白龍潭。半里至茶禪寺，再二里又十分之三至西麗橋乃繞嘉興縣城之西及西北，凡三里又四分之三至北麗橋，自此以下爲王江涇運河。計自萬壽橋入境至此，凡長 21.85 里兩岸距離在萬壽橋與陶家窰間約自四十公尺至六十公尺，陶家窰市最窄爲三十五公尺。自陶家窰至穆家窰，約寬四十公尺至五十公尺穆家窰以下約二里至麻延港口約寬四十公尺，自此以下至茶禪寺一帶河面寬展，約在六七十公尺間。白龍灣及覺庵前最寬均達一百公尺。茶禪寺以下至施王廟前，寬約四五十公尺。至西麗橋上游約二百五十公尺一段爲最隘，僅寬二十公尺。西麗橋橫跨其上，約寬三十公尺。城垣以西一段寬窄不一，岸綫亦甚參差，自五十公尺至一百公尺不等。至城北則市廛密比，河道僅寬二十公尺至二十五公尺。河之左岸有驛路至西麗橋入西門而盡。左岸港汊凡二十有六右岸較多，計三十有九。或爲民船出入要道，或供農田灌溉之需。此河爲杭嘉交通要道，故帆船往來不絕，蘇杭輪船亦行經此河。

長水塘 自硤石鎮北流九里入縣境，更九里至王店鎮西側。又北流九里至新塘橋，稍迤東北流四里至馬王塘橋。分東西二支，其正支出大馬王塘橋，北流九里經秀水橋。西至長水橋，更三里至野貓洞。入鴛鴦湖。其旁支出小馬王塘橋西北流，會九里港西南來水，經真如塔之東入鴛鴦湖。長水

塘自入境至野猫洞口匯入鴛鴦湖，共長三十四里。

海鹽塘 一名橫塘，由海鹽縣西門西流十四里至歙城，更西北行十里至沈蕩鎮。更西北行十一里入嘉興縣境，七里半至餘賢埭，八里半至五環洞橋，三里至馬塘涇橋。折北行，六里至南堰鎮，更西北行一里入滌湖。

平湖塘 又名漢塘，漢明帝太和七年(233 A. D.) 所開。自城東遵角里街東行五里半，至東柵鎮。分爲二支，一東北出爲魏塘，東南出者卽平湖塘也。平湖塘東南行十一里半至十八里橋，六里至焦山門橋。更屈曲東南行，六里至新豐鎮，東行十四里乃入平湖縣界，更里許卽至平湖城西門。驛路自城東至東柵鎮在河之左岸(北岸)。出東柵鎮則在右岸。至焦山門橋，又移至左岸，以逕抵平湖城。漢塘在境內者共長四十二里半。

嘉善塘 又名魏塘，亦名武塘，或名華亭塘。自東柵鎮會龍橋分角里河水東北行，彎曲如圓弧，名九里灣蕩。三里半至七里店，(一名戚里塾)乃趨東北行。十四里至九里灣，更五里至三里橋，入嘉善縣境。更三里乃至嘉善縣城。魏塘自會龍橋至三里橋，共長二十二里半。

長繹塘 亦名東郭湖塘，自城東北秋涇分水東北行，二里至太平橋，三里至塘匯，八里至永興橋，更二里爲嘉興嘉善兩縣界址。自此東北行十一里均爲兩縣界線，北岸屬嘉善，南岸則屬嘉興。再東行五里許抵嘉善縣城。

王江涇運河 運河水出北麗橋東北行，凡四分之三里而至端平橋。乃折而北行，其左岸當河道轉折處名塘灣。北行半里至杉青閘。北行五里又四分之三至萬年橋，左岸驛路兩側皆水者約里半。其西側爲蘆蕩漾，隔漾卽蕭王廟。北行十六里至長虹橋，王江涇鎮在其西。自此以下一里又三分之一起至平望鎮，南三里橋凡長十六里半均爲嘉興吳江分界處，其東岸屬嘉興，西岸則屬吳江也。計運河自北麗橋起在嘉興境內者共 $24\frac{1}{3}$ 里，在吳

江與嘉興交界處者 $16\frac{1}{2}$ 里。河之左岸自杉青閘十里亭起至王江涇城隍廟前，均用碎石鋪砌護岸。上有驛路可直達王江涇。河面寬度普通在五六十公尺間，有闊至七十公尺者。帆船輪船，往來如織，嘉興最重要之交通水道也。

其他河流 自以上所舉八幹河而外，縣境內比較著名之河道略述於次。

(1) 練浦在長水塘與海鹽塘間，河道曲折迴環，幾無正軌可尋。(2) 馬塘涇自海鹽塘馬塘涇橋引水與平湖塘溝通。(3) 吳涇一名虹涇，自甬里街河分支北流出瀛塘橋去。(4) 白苧塘自海鹽塘東岸分水經普明寺而東入王廟塘。(5) 王廟塘一名麒麟塘，自海鹽塘分水迤邐東北流，至石佛寺，折西里許，復北行入平湖塘。(6) 羅漢塘自海鹽塘分水東流經新社寺，張義塘橋羅漢塘橋莊史里北境至新篁鎮北亭子橋。(7) 空廟塘自羅漢塘橋分羅漢塘水曲復北流經鳳喙橋東至二壩，入平湖塘。(8) 衆歡塘自羅漢塘分水經屯金橋北流，入平湖塘。(9) 三王子塘自新篁鎮南來，北流至新篁鎮，入平湖塘。(10) 沈莊塘，水從乍浦之西新篁鎮之東迤北流入縣境，過沈莊橋，約六七里，分支。其正北流至九里亭，東北流至白馬堰，並入平湖塘。(11) 界涇塘又名虹霓塘，自海鹽斜橋市北來，沿嘉興平湖界北行，入平湖塘。(12) 鍾帶塘自平湖塘分水，東北流經徐婆寺二十里至大雲寺入嘉善境。(13) 施洪港自平湖塘分水東北接伍子塘。(14) 麻溪濮院鎮水出通秀橋北行，至正家橋入運河。(15) 石涇塘即石人涇一作十景塘自桐鄉縣流至濮院鎮大有橋入境東流少北一里三分至大全橋，又北流一里至靈官橋，又北流五里二分過迎春橋至陡門渡入運河。(16) 新塍南塘自陡門渡分運河水北流過觀音橋金家環橋永興橋道盛橋泰通橋新河橋大板橋。折西流至福康橋。又北流至新塍鎮與新塍塘合。(17) 新塍北塘自新塍鎮分新塍塘水北流過月波橋二

里橋斜橋至石匯入爛溪塘。

嘉興八大幹河長度表

河名	長度(里)
新 塍 塘	35.0
杭 州 運 河	21.8
長 水 塘	34.0
海 鹽 塘	26.0
平 湖 塘	42.5
嘉 善 塘	22.5
長 緙 塘	26.0
王 江 涇 運 河	41.2
共 計	249.0

水位 前蘇浙太湖水利局曾於民國十三年至十六年間在嘉興端平橋設立水標，以規逐日水位之漲落情形。惜記載不甚完全，未能測得歷年之平均及最高最低數，為設施工程之根據耳。茲統計測驗期內各月之平均及最高最低水位於次表，其高度均以吳淞水準基點(W.H.Z.)為標準，並以公尺為單位。(W.H.Z.比平均海平面高約1.30m，確數尚未測定)

嘉興運河水位高度表(以公尺計)

年	月	平均水位	最高水位	最低水位
民國十三年	一月	2.595	2.670	2.550
	二月	2.690	2.830	2.580
	三月	2.760	2.940	2.680
	四月	2.650	2.730	2.550

五月	2.920	3.130	2.560
六月	3.030	3.590★	2.700
七月	2.810	3.060	2.660
八月	2.650	2.760	2.510
九月	3.040	3.350	2.760
民國十四年三月	2.540	2.560	2.500
九月	3.100	3.210	3.000
十月	2.815	3.010	2.670
十一月	2.655	2.690	2.630
十二月	2.505	2.670	2.410
民國十五年一月	2.375	2.450	2.290
二月	2.340	2.380	2.290
三月	2.385	2.470	2.310
四月	2.330	2.430	2.270
五月	2.360	2.470	2.370
六月	2.345	3.135	2.140★
七月	3.135	3.560	2.670
八月	2.590	2.950	2.330
九月	3.230	3.440	2.940
十月	3.100	3.190	2.670
十一月	2.925	2.970	2.870
十二月	2.925	2.850	3.010

民國十六年一月	2.880	2.920	2.850
二月	2.815	2.790	2.850
三月	2.900	2.990	2.830
四月	2.950	3.030	2.890

民國十五年全年平均水位, 2.675 公尺。

測驗期內最高水位3.590公尺(十三年六月二十二日)

測驗期內最低水位2.140公尺(十五年六月十日)

水位差 1.450公尺

普通高水時期………六月底至七月底

八月底至十月底

普通低水時期………十月底至次年六月底

七月底至八月底

湖蕩 據地質學家之考查,知太湖原為大海之一部分,因揚子江自上游挾帶而來之泥沙甚多,淤積海口,成為三角湖,將一部分海面與大海隔斷。此閉塞之海,經數萬年淡水之浸灌,鹽分盡失,始成淡水湖。當淡水湖初成之際其範圍必較今為鉅。嘉興縣城以北,青浦縣城以西,無錫以南,金壇溧陽以東,必為一片汪洋。嗣後又因入湖諸水,挾帶淤泥,停積既久,高處則造成陸地,低處則仍留水面,而此一片汪洋大水,遂分割而成多數之湖蕩。今之太湖澱山湖陽城湖滙湖長蕩湖汾湖等及嘉北諸蕩均其子遺也。嘉興縣處浙西高地與湖蕩區域之交,故自縣城以南湖蕩極少,縣城以北,湖蕩始多。然究以嘉興出海較古,故湖蕩之多較諸北境之嘉善,已多遜色,較諸蘇省之吳江青浦則遠不侔矣。茲將本縣境內各湖蕩位置及面積列表於次:

嘉興縣湖蕩面積表

湖 蕩	位 置	面積(畝)	湖 蕩	位 置	面積(畝)
梅家蕩	王江涇北五里	5060	沈家蕩	油車港北一里	498
田北蕩	盛家廊下西一里	1810	沉船蕩	油車港西首	656
北海蕩	田北蕩西北	368	土公蕩	油車港西南二里	920
陸家蕩	北海蕩西北	2384	六百畝蕩	楊廟西南二里	1420★
塔 蕩	北海圩北二里	762★	東千畝蕩	勝南橋東三里半	672★
杜秧蕩	北海圩東一里	368	四千畝蕩	勝南橋東二里	1210
毛秧蕩	杜秧蕩東	762★	南北岸蕩	馬庫匯北	4200
菩提蕩	盛家廊下北首	1210	屋梁蕩	楊庫北一里	787
長 蕩	盛家廊下東二里半	709★	南洋蕩	王江涇南一里	683
頂顯蕩	盛家廊下東三里半	709	天花蕩	王江涇西南六里	3230
船圈蕩	南匯鎮西一里	525	和尚蕩	天花蕩南	2310
污泥蕩	南匯鎮西南二里	368	丹白蕩	馬庫匯西北一里半	683
十字政蕩	南匯鎮東南二里	1235★	南陽蕩	雙橋東北二里半	263★
橋北蕩	南匯鎮南二里	656	長 蕩	馬庫匯西	920
火燒蕩	圓通橋東首	972	相家蕩	塘匯東五里	1418
蘆竹蕩	劉王廟北首	787	漈 湖	縣城東南	525
連四蕩	王江涇東三里	5400	鴛鴦湖	縣城南	422

共計 45702畝

註：有★記號者此湖與鄰縣共有，此處僅計本縣，境內之面積。

水源 嘉興處浙西水系之中游。來水之大者有四：一曰杭州運河，一曰長水塘，一曰海鹽塘，一曰新塍塘。(1)杭州運河，源自杭州下塘河，受西湖西谿及餘杭塘河（東苕溪之溢水）匯注於北新關。又東合苕水支流，出會安橋而來。歷謝村塘棲，自德清大麻入崇德，穿縣城濠北出，東合語兒楓樹十八涇，西受士林羔羊十六涇。至石門鎮折東，灣環如玉帶，曰玉灣。入桐鄉界，南納車口濮鎮，北納爛溪金牛白馬諸塘水。東流經皂林陡門入嘉興縣境轉西麗橋入城濠。(2)長水塘源於每甯之上塘河，溢而爲下河。北抵崇德東流至硤石鎮，東北流至王店鎮馬王塘橋，北入鴛鴦湖。(3)海鹽塘，源於海鹽西南澉浦諸山及上谷秦溪招寶馬坵等水。匯流經歙城東下入嘉興境，注於漈湖。(4)新塍塘係湖屬爛溪東洩之水，至北門外入城濠。以上四水爲嘉興之水源。諸水間支渠互相連接處，不勝枚舉，故一水漲落，而其餘諸水隨之。至若新塍塘則嘉興水盛，爛溪水落，卽有逆流之現象也。

水委 嘉興之水均以黃浦江爲尾閭。洩於北者，由王江涇達平望沿路東下由汾湖葉舍蕩泖湖以達黃浦。其徑迂，其量恆受太湖東洩之影響。其洩於東北者，則由魏塘。長繡塘以達嘉善，東流入黃浦。其洩於東者，由平湖塘至平湖，東北流入黃浦。此二流取徑較捷，故爲重要之水委。以大體言各水源均集中於嘉興縣城，再分途而下黃浦，然因支渠汶港，到處皆是，水源未至縣城，中途下洩者，已不計其數矣。

水利 嘉興闔境，水道縱橫，幹河之旁，則有支河，支河之旁，後有黃港及小浜。略計每方里有水道一里卽全縣約有水道三千二百里。此種河流之功用至大(1)疏消盛漲，遇有上游來水汹涌，或霖雨過多卽可由此種河流，到處分瀉積貯(2)轉運農產，境內河流，四通八達，農產品十之八九，由水道輸運於城鎮(3)灌溉農田，圩圍之外，每爲河港，祇須設置水車，卽可汲水

入田。

維持嘉興之水利，其要點爲(1)幹河及重要支河，務令通暢，禁止魚簍，植菱，放菱侵佔，及拋棄煤渣遇有迂迴過甚之處，則設法另闢徑直之新河。如能善爲利用浙西水利經費，分年濬治，則縣境無不通暢之幹河矣(2)鄉鎮港汊，爲數至多，爲農田灌溉所關，實爲農民生計之源。務須於冬季農隙，勸導農民，合力濬治，即以浚出之土培補低田之岸。(3)湖蕩爲儲水所資。宜嚴禁圍墾及放植菱草蘆葦。(4)邑境之水，利在通暢。堰閘在唐代以前，所在多有。其時吳江未築長堤，浙西洩水甚暢，故尚須堰閘，宋代以後，則逐漸鑿毀，今亦無須乎是矣。(5)嘉興上承杭州海甯之水，下洩於黃浦，故通浦諸河而淤塞，則水無所洩，嘉興必釀水患，潮不得上，則旱無所濟。是以平湖嘉善境入浦諸水實與嘉興息息相關。今嘉興海鹽平湖三縣有御湖專款，卽爲濬治此等河流而設。(6)滬杭鐵路經過地方，遇有小河卽完全填塞，較大之河，亦未留寬暢橋孔。建築之時，邑人士未加注意，至今爲患。將來除設法請路局規復外，遇有新築鐵路道路均須以此爲前車之鑑。

浙西水利議事會 浙西水利議事會成立於民國五年民國十七年由浙江省政府改組，重訂章程。(職權)受省政府之監督指揮，保管浙西水利經費，並議決浙西水利改革事宜。(會員)額定十六人，由杭州市市長及浙西十五縣縣長會同市縣黨部各推舉一人，呈請省政府核定委任。(會員資格)曾在國內外大學或專門學校土木工程或河海工程本科畢業，或曾任水利工程重要職務三年以上確有經驗者。(任期)二年，連舉得連任。(會期)每年三月九月由省政府召集常會各一次，每次開會二星期。臨時會得由省政府必要時召集，或經會員半數以上函請省政府召集之。(職員)由會員選舉常務委員二人，任期半年，連舉得連任。

浙西水利經費(1)地丁附捐每地丁一兩帶徵五分。(2)貨物附加捐由統捐局帶徵,每徵捐一元帶徵六分。(3)照捐每包由統捐局代收一元。(4)繭捐由繭捐委員代收。每百斤洋五角。(保管)由議事會常務委員保管。專充浙西水利用途。任何機關不得挪用。(十七年四月修正)

本縣地丁項下徵起水利經費表(至民國十年止)

年 份	徵起數(元)	解到數(元)	欠解數(元)
民國六年	4,183.229	4,245.425	—
七年	5,772.024	3,800.947	1,971.077
八年	3,830.941	2,015.919	1,815.022
九年	4,393.502	1,500.000	2,893.502
十年	727.225	500.000	227.225
合計	18,906.921	12,062.291	6,906.826

本縣統捐局徵起水利經費表

年 份	徵收數(元)	解到數(元)	欠解數(元)
民國五年	242.544	同左	無
六年	5,620.913	同左	無
七年	5,439.707	同左	無
八年	7,086.917	同左	無
九年	5,965.385	3,599.231	2,366.154
十年	4,638.729	同左	無
合計	28,994.195	3,599.231	2,366.154

浙西水利議事會在嘉興所辦工程(1)自十里亭至端平橋運河塘岸計長26,752.5尺高約六尺路面寬五尺近端平橋二十丈加闊八尺。塘之臨水一面用碎石鋪砌中嵌石灰。塘脚打椿木平均相距二尺五寸,椿木之上置條石爲塘脚,民國九年(?)開工次年完成(2)角里河工程民國十一年開始工程次年二月完成共浚土21,890方,用款10,452.827元。(3)南匯市河望墅涇港工程由議事會於嘉興縣特別補助費項下撥助銀2,173.84元於民國十二年五月完工。

6. 氣候

嘉興處於北溫帶,當亞洲大陸之東海岸,縣城距海不滿六十里,故氣候甚爲溫和,冬無嚴寒大雪,夏無酷暑。雨量甚富,宜於種植。以迫近海濱之故,夏季間有颶風,然颶風至此力已微弱,故罕肇鉅禍。記載氣象,時尚未久,雨量有太湖流域水利工程處在第二中學內設站測驗,溫度氣壓則由杉青閘杭州分關逐日記載也。

溫度 嘉興溫度以六七八九四個月爲最高,十二月一二月三個月爲最低。茲錄近年來每日最高,最低溫度如次。

嘉興溫度記載表(華氏)

	民國十四年		民國十五年		民國十六年		民國十七年	
	最高	最低	最高	最低	最高	最低	最高	最低
一月	—	—	63	24	72	16	74	22
二月	77	36	58	20	55	24	74	23
三月	101	55	78	35	72	29	82	33
四月	91	55	79	37	90	36	83	41

五月	缺	缺	94	51	95	48	94	54
六月	缺	缺	93	59	94	63	95	62
七月	98	72	103	67	101	74	100	69
八月	95	70	103	70	98	72		
九月	86	58	95	64	97	58		
十月	82	46	78	40	88	39		
十一月	78	32	85	36	79	37		
十二月	72	19	64	20	79	22		

茲更附上海三十四年間平均溫度於次藉以略見嘉興附近之溫度情形

上海平均溫度表(華氏)

正月	37.4	二月	39.0	三月	46.2	四月	56.0
五月	64.2	六月	74.8	七月	79.6	八月	79.5
九月	72.13	十月	63.2	十一月	52.0	十二月	41.8
		全年	58.8				

氣壓 茲錄嘉興近年來最高最低氣壓數於后

嘉興極大極小氣壓表(英寸)

	民國十四年		民國十五年		民國十六年		民國十七年	
	最高	最低	最高	最低	最高	最低	最高	最低
一月			30.48	30.03	30.36	29.97	30.04	29.96
二月	30.37	29.97	30.48	29.98	30.34	29.95	30.41	29.98

三月	30.03	29.80	30.39	29.90	30.26	29.15	30.29	29.94
四月	30.06	29.00	30.19	29.92	30.22	29.92	30.20	29.91
五月			30.14	29.82	30.11	22.94	30.30	29.82
六月			30.14	29.83	30.03	29.80	30.01	29.72
七月	30.00	29.78	30.00	29.84	30.01	29.78	30.05	29.82
八月	30.02	29.84	30.05	29.63	30.02	29.76		
九月	30.11	29.86	30.14	29.91	30.17	29.85		
十月	30.22	30.05	30.33	30.09	30.31	29.94		
十一月	30.27	30.10	30.24	29.99	30.30	30.01		
十二月	30.43	30.04	30.38	29.98	30.36	29.94		

雨量 雨量一名降水量，意即天空降水之量。普通以公厘(mm)計算，意即天空降下之水若不為泥土吸收，而積在地平面時應有之深度也。測驗雨量用一量雨器。器之上部為一銅質漏斗所以承水。漏斗之下為一銅管，所以儲水。每次降雨後將銅管中水用尺量其深，即知雨量。茲將嘉興近年逐月雨量表列次。

嘉興雨量統計表 (公厘)

月份 年份	一月	二月	三月	四月	五月	六月	七月	八月	九月	十月	十一月	十二月	全年總數
民國七年	125.80	114.50	46.10	67.90	164.80	316.00	165.60	70.50	375.50	19.00	11.50	7.60	1,484.80
民國七年	9.60	51.90	78.80	131.50	166.90	125.20	296.20	121.10	40.70	37.70	31.10	29.90	1,150.60
民國七年	109.90	71.80	123.40	32.20	120.00	130.00	0.00	102.50	123.10	53.60	18.40	18.00	902.90
民國六年	61.10	53.10	87.20	22.40	120.70	45.10	267.20	194.70	92.80	19.30	63.20	16.00	1,042.80
民國六年	25.70	53.90	58.00	34.60	98.30	235.70	92.20	143.70	143.20	79.00	53.60	83.90	1,101.80
平均	66.42	69.04	78.70	57.72	134.14	170.40	164.24	125.50	155.06	41.72	12.10	31.08	1,136.58
民國六年	—	—	—	—	—	108.5	—	237.0	131.9	33.3	20.8	7.0	—
民國七年	111.4	33.6	49.9	106.8	49.2	118.7							—

風向 本縣尚無關於風向之記載，茲取上海所記者列次以供參考。

一 月	由北向西九度	七 月	由南向東39度
二 月	由北向西八度	八 月	由南向東62度
三 月	由北向東52度	九 月	由北向東45度
四 月	由南向東76度	十 月	由北向東31度
五 月	由南向東55度	十一月	由北向西 8 度
六 月	由南向東53度	十二月	由北向西23度

溫度 上海三十四間年平均溫度列表於次，以供參考。

一 月	80%	七 月	84%	
二 月	79%	八 月	84%	
三 月	79%	九 月	84%	全年 80%
四 月	80%	十 月	80%	
五 月	80%	十一月	77%	
六 月	84%	十二月	76%	

颶風 爲風暴之一種，冬夏異轍，然均原於菲列濱鄰近。在冬季其所取道與中國沿海距離甚遠，無甚影響。至秋夏(六七八三個月)則其徑路在北緯十度與十五度之間忽轉而向西以達中國海岸，亦有直達內陸者。嘉興亦常遭遇此種大風。數年前平望鎮曾因此毀屋釀禍也。

梅雨 每年四月間，印度北部空氣疏動，成低氣壓。此氣壓中心，隨太陽能北徙以入中亞。至北緯四十度左右，則遏而南返，至秋後復達印度而消滅。因氣濕中心點漸移向北，故此等風先始於南方，後乃漸移於北方。風中皆滿盛濕氣，故南方雨期在先而北方在後。廣州上海雨期始於四月，而達其極點於五月，六七兩月應爲最多雨之期，但實際則不然，因此期間二地

平原受熱，其上所過之空氣又疏動也。適例以芒種節後第一丙日爲入霏，小暑節後第一未日爲出霏。以陽歷計之芒種節約爲六月六日或七日。入霏出霏之日期各年不同，大致入霏爲六月十一日，出霏爲七月十四日，歷時凡三十五日（民國五年至十七年之平均）。梅雨期內，下雨日數常占三分之一至四分之三。雨量自7公厘至20公厘不等。

7. 區劃

清宣統元年舉辦自治將舊嘉屬分爲十區，舊秀屬分爲十五區，復將舊有庄圩，分隸於各區之下。今雖停辦自治，而教育區域猶沿用之茲詳列於后。至村里則正在籌備中，俟籌備告成，再行補輯焉。

嘉興縣政府嘉字各區庄名表

城區

宣公坊	放生坊	鹽倉坊	春波坊	北板坊	角里坊	蒯搭坊	平	嵌
秀	嵌	善	嵌	在南五庄	白五上十八庄	白五中南四庄		
白五下十	白五下十二庄	白五下十四庄	德二上十一庄					
德二上十三庄	德二上十四庄	德二上十六庄	德二中二庄					
德二中十七庄	德二中十八庄	德二下七庄	德二下九庄					
德二下十五庄								

東柵區

常	豐	坊	在南八庄	在南九庄	在南十二庄			
在南十三	在南十七庄	白五上一庄	白五上四庄					
白五上五庄	白五上北六庄	白五二陽三庄	白五原圩三庄					
白五中北二	白五中北四庄	白五中十一庄	白五下十三庄					
永十四下五庄	永十四下六庄	永十四下七庄						

鳳石區

新十二上十四庄	新十二上十五庄	新十二上十六庄	新十二中十庄
新十二中十二庄	新十二下東九庄	新十二下西九庄	新十二下十庄
新十二下十二庄	新十二下十七庄	永十三上十四庄	永十三中三庄
永十三中十五庄	永十三下一庄	永十三下二庄	永十三下三庄
永十三下四庄	永十三下十二庄	永十三下十五庄	永十三下十六庄
永十三下十九庄	里十中十一庄		

棲鳳區

移九上一庄	移九上四庄	移九上五庄	移九上七庄
移九上九庄	移九上十三庄	移九中三庄	移九中四庄
移九中六庄	移九中八庄	移九中十庄	移九中十四庄
移九下一庄	移九下三庄	移九下十一庄	移九下十二庄
移九下十五庄	里九中七庄	里九中十一庄	里九中十四庄
里九下八庄	里九下九庄	里九下十三庄	里九下十七庄
里十一上六庄	里十一上七庄	里十一上八庄	

新豐區

感六上二庄	感六上三庄	感六上十庄	感六上十二庄
感六中一庄	感六中十三庄	感六中十五庄	感六中十六庄
感六中二十庄	感六中廿一庄	感六下一庄	感六下三庄
感六下五庄	感六下六庄	感六下七庄	感六下十八庄
感七上二庄	感七上四庄	感七上七庄	感七上九庄
感七上十庄	感七上十三庄	感七上十五庄	感七上十七庄
感七中一庄	感七中八庄	感七中九庄	感七中十一庄

感七中十二庄 感七中十四庄 感七中十六庄 感七下三庄
 感七下四庄 感七下五庄 感七下十二庄 感七下十四庄
 感七下十八庄 感七下廿二庄 感七下廿四庄 里十下三庄
 里十下六庄 里十下十一庄 里十下十二庄 里十一上北一庄
 里十一中二庄 里十一中四庄 里十一中五庄 里十一中七庄
 里十一中十庄 里十一下二庄 里十一下八庄 里十一下九庄
 胥四上七庄 胥四上十一庄 胥四上十三庄 胥四下八庄
 胥四下十庄 永十三上十七庄 永十三中七庄

漢塘區

德二上三庄 德二上四庄 德二中六庄 德二中十庄
 德二中十二庄 德二下一庄 德二下五庄 德二下八庄
 德三上四庄 德三上五庄 德三上六庄 德三上七庄
 德三上十庄 德三中三庄 德三中八庄 德三中九庄
 德三中十一庄 德三中十二庄 德三下一庄 德三下二庄
 德三下三庄 德三下十三庄 永十三上五庄 永十三上十庄
 永十三中五庄 永十三中六庄 永十三中八庄 永十三中十一庄
 永十四上一庄 永十四上二庄 永十四上三庄 永十四上八庄
 永十四上十四庄 永十四庄末一庄 永十四下四庄 胥四上四庄
 胥四上六庄 胥四下一庄 胥四下十四庄

餘賢區

新十二上二庄 新十二上三庄 新十二中四庄 新十二中五庄
 新十二中六庄 新十二中七庄 新十二中十一庄 新十二中十三庄
 新十二下八庄 永十三上四庄 永十三上二庄 永十三上十三庄

永十三上十八庄	永十三中九庄	永十三下十四庄	永十四上九庄
永十四上十二庄	永十四中六庄	永十四中七庄	永十四中西七庄
永十四中八庄	永十四中十庄	永十四中十一庄	永十四中十六庄
永十四下十三庄	永十四下十六庄	永十四下十七庄	白五上南六庄
白五上十一庄	白五中南二庄	白五中十五庄	白五中十九庄
大十六一庄	大十六二庄	大十六三庄	大十六四庄
大十六五庄	大十七三庄	大十七四庄	大十七五庄
大十七六庄	大十七七庄	大十七九庄	

鍾埭區

胥六上四庄	胥六上五庄	胥六上六庄	胥六上九庄
胥六上十一庄	胥六上十二庄	胥六上廿一庄	胥六上廿二庄
胥六中十三庄	胥六中十四庄	胥六中十五庄	胥六中十六庄
胥六中十七庄	胥六中十八庄	胥六中十九庄	胥六中二十庄
胥六下一庄	胥六下二庄	胥六下七庄	胥六下八庄
胥六下廿四庄	胥六下廿六庄	胥六下廿七庄	感六上十九庄

新篁區

里十上一庄	里十上二庄	里十上三庄	里十上七庄
里十上十三庄	里十中四庄	里十中五庄	里十中六庄
里十中九庄	里十下八庄	里十一上東一庄	里十一下三庄
里十一下四庄	新十二上一庄	新十二上二十庄	新十二下十八庄
新十二下十九庄	里九上一庄	里九上二庄	里九上三庄
里九上五庄	里九上十庄	里九中十二庄	里九中十五庄
里九中十六庄	里九下四庄	里九下六庄	

王店區

東上一庄	東上三庄	東上四庄	東上十庄
東上十三庄	東上十五庄	東上廿二庄	東上廿五庄
東下一庄	東下三庄	東下四庄	東下五庄
東下八庄	東下九庄	東下十二庄	西上十庄
西上十四庄	西上十七庄	西上十八庄	西上十九庄
西上廿一庄	西下一庄	西下三庄	西下四庄
西下八庄	西下十六庄	嘉二十上十一庄	嘉二十上十二庄
嘉二十上十五庄	嘉二十上廿一庄	嘉二十上廿二庄	嘉二十下九庄
嘉二十下十二庄	嘉廿下十四庄	嘉廿下北十四庄	嘉二十下十五庄
長廿一庄	長廿二庄	長廿四庄	長廿五庄
長廿六庄	長廿七庄	長廿八庄	長廿九庄
東南十三庄	東南十六庄	東南日十八庄	東南往十八庄
東南十九庄	東南二十庄	東南廿一庄	東南廿二庄
西南十三庄	西南十四庄	西南十五庄	西南十六庄
西南十七庄	西南二十庄	東北一庄	東北二庄
東北三庄	東北四庄	東北五庄	東北六庄
東北七庄	東北十三庄	西北八庄	西北九庄
西北十庄	西北十一庄	西北十二庄	大十七一庄
大十七二庄	大十七八庄	大十七十庄	大十七十一庄
南上六庄	南上十二庄	南上十三庄	南上十六庄
南上十七庄	南上二十庄	南下三庄	南下七庄
南下十庄	南下十九庄	南下廿一庄	南下廿二庄

北 上 八 庄 北 上 十 一 庄 北 上 十 四 庄 北 上 十 五 庄
 北 上 十 八 庄 北 下 一 庄 北 下 二 庄 北 下 四 庄
 北 下 五 庄 北 下 九 庄

嘉興縣政府秀字各區庄圩表

城 區

君 一 庄	中 天 圩	東 天 圩	無 名 圩			
君 二 上 庄	西 天 圩	東 黃 南 圩	東 黃 北 圩	字 字 圩	盈 一 圩	
	盈 二 圩	盈 三 圩	盈 四 圩	元 地 圩	南 鉗 黃 圩	
	無 名 圩	鉗 天 圩				
君 二 下 庄	湛 田 圩	北 黃 圩	南 雷 圩	北 雷 圩	中 地 圩	
	北 鉗 黃 圩	西 黃 圩	北 地 圩	小 南 黃 圩		
君 三 庄	南 月 圩	北 月 圩	大 日 圩	大 月 圩	小 月 圩	
	晨 月 圩	中 荒 圩	北 荒 圩			
君 四 庄	北 黃 圩	字 字 圩	南 黃 圩	洪 字 圩	荒 字 圩	
	宿 字 圩	上 月 圩	下 月 圩	小 月 圩	南 月 圩	
	列 字 圩	寒 字 圩	辰 字 圩	暑 字 圩	秋 字 圩	
	外 冬 圩					
君 五 上 庄	天 字 圩	地 字 圩	元 晨 圩	外 閩 圩		
君 五 中 庄	宙 字 圩	盈 字 圩	晨 字 圩	外 收 圩		
君 五 下 庄	外 藏 圩	冬 字 圩	收 字 圩	藏 字 圩		
明 一 下 庄	天 字 圩					
明 三 上 庄	張 一 圩	藏 二 圩	藏 三 圩	冬 字 圩	南 辰 圩	
明 三 下 庄	張 二 圩	大 收 圩	小 收 圩	大 藏 圩	藤 園 圩	

明四上庄	暑字圩	東列圩	中列圩	南例圩
明四下庄	西列圩	小列圩	北列圩	北辰圩
咸一上庄	昃字圩	月字圩		
咸三下庄	南秋圩	北秋圩	來字圩	
咸四下庄	寒字圩			
咸五上庄	冬字圩	收字圩	盈字圩	往字圩 藏字圩
咸五下庄	日字圩	暑字圩		
沐一庄	東列圩	西列圩	張字圩	
沐三庄	冬字圩	天字圩		
沐五庄	成字圩			
深四上庄	地字圩			
禩一庄	府西坊	毛家坊	府前坊	府東坊
禩二庄	報忠坊			
禩三庄	靈光坊	西麗坊		
禩四庄	五龍坊			
禩五庄	碧漪坊			
國一庄	鳳池坊			
國二庄	鍾秀坊	集慶坊		
國三庄	太平坊			
國四庄	東瓜坊			
國五庄	北麗坊			
嘉嵌庄				
善嵌庄				

雙橋區

普五上庄	字三圩	字四圩	黃一圩	荒字圩
天一庄	字一圩	字二圩	宙三圩	宙四圩
天二庄	南月圩	東盈圩		
天三上庄	黃二圩	黃三圩		
天三下庄	日字圩	西盈圩		
士一上庄	南黃圩	北黃圩		
士一中庄	西昃圩			
士一下庄	東昃圩	原字圩		
士四上庄	黃四圩	閏字圩		
士四下庄	辰字圩			
庶一上庄	一呂圩	二呂圩	三呂圩	一成圩 律字圩
庶一下庄	歲字圩	三成圩		
庶二上庄	二成圩	陽字圩	致字圩	
庶二下庄	雲字圩	騰字圩		
庶三庄	調字圩			
咸一上庄	東荒圩	大北黃圩	小北黃圩	天字圩
咸一下庄	一生圩	二生圩	南宙圩	西荒圩 藏三圩
	冬收一圩	西宙圩	地字圩	
咸二上庄	東藏圩	藏南圩	又鉗圩	冬收三圩
咸二下庄	冬收二圩	附小圩	藏北圩	洪字圩
咸三上庄	冬二圩	冬三圩		
咸四上庄	三生圩	洪二圩		

咸四中庄	四生圩				
咸四下庄	冬一圩				
咸五上庄	餘字圩				
咸五下庄	宙一圩	宙二圩	辰字圩	洪一圩	
新塍區					
良四下庄	一往圩	三往圩	四往圩		
法一庄	歲字圩	霜字圩			
法二庄	成東圩	成西圩	南律圩	五往圩	律西圩
	律東圩	呂字圩			
法三上庄	宇字圩	寒字圩	昃字圩	黃字圩	
法三下庄	南歲圩	北歲圩	餘字圩		
法四庄	西騰圩	中收圩	二秋圩		
法五上庄	東騰圩				
法五下庄	正宿圩	又呂圩			
政一上庄	月字圩	北律圩			
政一中庄	又宿圩	鉗宿圩			
政一下庄	辰字圩				
政二庄	日字圩	盈字圩			
政三庄	正秋圩				
政四庄	原無圩				
政五庄	下收圩				
維一庄	宇字圩	原字圩	宙字圩		
維二上庄	地字圩				

維二下庄	大張圩					
維三上庄	黃字圩	東大地圩				
維三下庄	北天上圩	北天下圩	鋪天圩			
維四庄	東雷圩	西雷圩	小雷圩			
維五上庄	北雷圩					
維五下庄	洪字圩	藏字圩	又地圩	收字圩	小冬圩	
新一庄	荒字圩	閏字圩				
新二庄	南天圩	上地圩	下地圩			
新三上庄	餘字圩	暑字圩	成字圩	秋字圩	正日圩	
新三下庄	西源圩	冬字圩	又來圩	西荒圩	又日圩	
新四上庄	又來圩					
新四下庄	辰字圩	宿字圩	上列圩	下列圩		
新五上庄	歲字圩	餘字圩	露字圩	一秋圩	下月圩	
新五下庄	上日圩	雲字圩	呂字圩	調字圩	小寒圩	
	小陽圩	大張圩	鋪張圩			
普一庄	一荒圩	二荒圩	一致圩	二致圩	一雨圩	
	二雨圩	黃字圩	雷字圩	洪字圩	原字圩	
普二上庄	東政圩	西政圩	往字圩	南晨圩		
普三上庄	騰字圩					
普四中庄	盈字圩					
普四下庄	月字圩					
普五下庄	秋二圩					
天一庄	冬字圩	一晨圩	南收圩			

天二庄	張月圩				
天三上庄	上寒圩	下寒圩	一雨圩		
天三下庄	來字圩	北暑南圩	北暑北圩	下收圩	
天四上庄	大律圩	小律圩	閩字圩		
天四下庄	藏字圩	下來圩			
天五上庄	秋一圩	西冬圩	暑字圩	霜字圩	
天五下庄	中收圩	三秋圩			
士五上庄	大宿圩	小宿圩			
咸三上庄	秋三圩	秋四圩	小秋二圩		
陶涇區					
明一上庄	頭圩	二圩	三圩	四圩	五圩
	六圩				
明一中庄	雲二圩				
明二庄	律東圩	歲字圩	辰字圩		
明三上庄	調五圩	調六圩	調七圩	調八圩	調九圩
明三下庄	調元圩	調二圩	調三圩	大調四圩	小調四圩
臣一庄	露一圩	露二圩	露三圩	露四圩	露五圩
	露六圩	結字圩	楊字圩	雲字圩	歲字圩
臣二下庄	下成圩				
臣三下庄	爲字圩	騰字圩			
臣四庄	一霜圩	二霜圩	呂字圩	調字圩	
臣五上庄	呂一圩	呂二圩	呂三圩	原無圩	
臣五下庄	北暑圩	二往圩	致字圩	鉗字圩	呂四圩

呂五圩

良二上庄 頭 圩 二 圩 上三圩 下三圩 四 圩
五 圩 東六圩 西六圩

良二下庄 上成圩 下成圩 秋往圩

新五上庄 大陽圩

普二中庄 全致圩 半致圩

普二下庄 金字圩 小半致圩 利一圩 利二圩

普三上庄 一呂圩 二呂圩 盈字圩

普三下庄 三呂圩 四呂圩 日字圩 月字圩

普四上庄 調字圩

普四下庄 義字圩

濮院區

明五上庄 頭 圩 二 圩 三 圩 四 圩 五 圩
六 圩 七 圩 八 圩 九 圩 全 圩

明五下庄 頭 圩 二 圩 三 圩 四 圩 大五圩
小五圩

臣二上庄 地元圩 黃三圩

臣三上庄 小 圩 大 圩 二 圩 三 圩 四 圩

良一上庄 東寒圩

良一下庄 西寒圩 來字圩

良四上庄 玄字圩 東暑圩 暑一圩

良五庄 宿字圩

塘匯區

沐二下庄	盈字圩	調字圩			
沐三庄	鉗黃圩	趙步圩	日荒圩	日字圩	
沐四庄	南呂圩	歲字圩	律字圩		
沐五庄	西南藏	東南藏	正北藏	又北藏	
深一上庄	洪存圩	鉗荒	日字圩	正荒圩	金洪圩
	月字圩				
深二上庄	無字圩	雨字圩	北呂圩		
深四中庄	正陽圩				
深四下庄	東陽圩	北陽圩	餘字圩		
垂五下庄	東崑圩	利字圩			
萬一上庄	東餘圩	律字圩	大西中圩	鉗北圩	
萬三上庄	無字圩	南餘圩			
萬三下庄	西崑圩	小西中圩	北餘圩		
萬四下庄	一寒圩	二寒圩			
富二庄	富五圩	民一庄	民五圩		
三店區					
垂二上庄	大露圩	小露圩	月字圩	列字圩	號字圩
垂二下庄	日北圩	宇字圩	宿字圩	出字圩	
垂三庄	南盈圩	地字圩	劍字圩	黃字圩	小北盈圩
	北盈圩				
垂四庄	東昃圩	西昃圩			
垂五下庄	生字圩				
萬四上庄	北張圩	張南圩	日南圩	崗字圩	

玉溪區

沐二上庄 鉗利圩 生字圩
 沐二中庄 正雲圩 餘字圩
 沐二下庄 騰字圩
 深一下庄 元字圩 上字圩 北萬圩 玉字圩 荒字圩
 網字圩
 深二上庄 正嶷圩
 深二中庄 露字圩 正水圩 致閭圩
 深二下庄 鉗嶷圩 光字圩 正麗圩
 深三上庄 出字圩
 深四上庄 金字圩 南萬圩 黃字圩 洪字圩 東結圩
 大霜圩 字字圩 西結圩
 深四下庄 鉗露圩 宙東圩 宙西圩

王江涇區

庶一下庄 爲字圩 雨字圩 金字圩
 庶二下庄 南結圩
 庶三庄 露字圩
 庶四庄 東北結
 庶五庄 小中圩 大中圩 西北結圩

尖斗角區

士二庄 列一圩 列二圩 列三圩 宿一南圩 宿一北圩
 士三上庄 小天圩 大天圩 大天中圩 大天下圩
 士三下庄 大霜圩

士四上庄	又地圩							
士四下庄	北地圩							
士五上庄	餘一東圩	餘二圩						
士五中庄	宿三圩							
士五下庄	餘一西圩							
渠東區								
深三上庄	上月南圩	小日圩	器字圩					
深三下庄	下月南圩	月北圩	鉗小日圩					
深四下庄	大日圩							
深五庄	珠字圩	號字圩	民盈圩	晟字圩	悲字圩			
	西源洪圩							
廉讓區								
深五庄	南辰圩	闕字圩						
恩一庄	光字圩	稱字圩	巨字圩	己字圩	難字圩			
	月字圩	盈字圩	一長圩	二長圩	南暑圩			
	北暑圩	小北暑圩	一糜圩	二糜圩	往字圩			
	秋字圩							
恩二庄	良字圩	東律圩	西律圩					
恩三庄	夜字圩	方字圩	芥字圩	及字圩	萬田圩			
	海字圩	柰字圩	重字圩	翔字圩	菜字圩			
恩五庄	西潛圩	中潛圩	二潛圩	東潛圩	鉗東呂圩			
	鹹字圩	鉗東潛圩						
昭二庄	鉗臣圩	北臣圩	南臣圩	黎字圩	列字圩			

昭三庄 張字圩 珍字圩
 垂一庄 首字圩 北辰圩 東被圩 果字圩 西被圩
 麟字圩 育字圩 李字圩 宿字圩 寒字圩

池棲區

垂五上庄 東雲圩 西雲圩 西陽圩 二雨圩
 深二中庄 鉗水圩
 深二下庄 鉗劍圩
 深三上庄 正劍圩
 萬一中庄 爲字圩 鉗爲圩
 萬一下庄 南騰圩 附南騰圩 鉗南騰圩 西水圩 鉗西水圩
 東水圩 東源洪圩 中源洪圩 小源洪圩 金字圩
 鉗金字圩 南昃圩 南張圩 北附宿圩 南附宿圩
 萬二上庄 正結圩 一鉗霜圩 二鉗霜圩 西成圩 二霜圩
 萬二中庄 一雨圩 一霜圩 鉗結圩 小結圩
 萬二下庄 北騰圩
 萬四下庄 玉字圩 西鉗騰圩
 萬五下庄 東陽圩 鉗東陽圩 附宿圩 北水圩 東鉗陽圩
 北昃圩

南匯區

深五庄 東羽圩 西羽圩 姜字圩 南露圩
 恩二庄 中露圩 露字圩 東露圩 鉗露圩 鉗中露圩
 南結圩 東小結圩 南小結圩 北小結圩
 恩四上庄 珍稱圩 大闕圩 小闕圩

- 恩四下庄 東李圩
- 恩五庄 大霜圩 小霜圩 大調圩 小調圩 東呂圩
- 昭一上庄 西露圩
- 昭一下庄 芥字圩 北結圩
- 昭四庄 菜字圩 南辛圩 北辛圩 中辛圩
- 昭五庄 北麟圩
- 垂一庄 正露圩 龍字圩 河字圩
- 澄溪區
- 恩二庄 鉗收圩
- 恩五庄 正收圩 律字圩
- 萬一中庄 南幽豐圩 北寒圩
- 萬二下庄 正東來圩 鉗東來圩 南稱南圩 北鉗東來圩 南稱北圩
鉗南稱圩 北稱圩
- 萬五上庄 張昃圩 北幽豐圩 南鉗東來圩 南寒圩 鉗往圩
南來圩 南幽豐圩
- 梅湖區
- 恩四上庄 中李圩 北小李圩
- 恩四下庄 東海圩 北海圩 重字圩
- 昭一上庄 化字圩 來字圩 才字圩 鉗才圩 必暑圩
大往圩 柰字圩 西結圩 北小結圩
- 昭一下庄 西李圩 改字圩 南效圩 北效圩 北往圩
中往圩 淡字圩 西小李圩 東效圩
- 昭二庄 伏字圩

昭四庄	清字圩	賴字圩	傷字圩	東潛圩	正海圩
	附海圩	豈字圩	南秋圩	北秋圩	大咸圩
	大藏圩	小藏圩	大收圩	小收圩	
昭五庄	小咸圩	正潛圩	西小潛圩	西潛圩	正結圩
	鉗結圩	南海圩	男字圩		
垂一庄	南小結圩				

8. 道路

本縣縣城與鄰縣及各鄉鎮村落間之交通，以水道爲主要，陸道爲輔。所謂陸道者，大率爲偃仄屈曲之泥路，一經天雨卽泥濘難行。苟不熟知路徑者又輒有迷途之憾。道路所經溝渠港汊至多，大率建有階級面之石橋，或狹隘之木橋，僅能步行往來而不能行駛車輛。以是，各村農產品之輸出均藉舟楫，陸道僅供肩挑貿易及鄰村來往之用而已。此等道路大率爲田間之阡陌，故兩村或兩鎮之間，從不依至短之直線；其寬度大率僅敷兩人摩肩而過而已。茲略述本縣主要陸路於后。

東路 (鐵路海鹽塘間)

平湖路 出東門踰宣公橋向東穿鐵路旱橋爲用里街，經東塔南首，踰吳家橋至俞涇橋。自東門至此約四里半強，已改築碎石路及煤屑路，可行人力車矣。踰俞涇橋雙溪橋卽入東柵鎮，凡二里至會龍橋，渡用里河而南，沿平湖塘南岸東南行十里，至十八里橋，有市集。六里至焦山門橋，踰橋至平湖塘之北岸，六里至新豐鎮，東行十五里至平湖縣城。此路凡長四十三里。

新豐新篁路 自新篁鎮南行十五里至新篁鎮，經過北折橋，湖東浜三娘子橋朱家橋，或良浜，亭子橋，八角橋，菊花橋等處。

鳳喈橋新篁鎮路 自新篁鎮西北行十八里可至鳳喈橋，路經通鎮橋

東馬金橋西馬金橋西張橋大梅花橋馬明橋等處。鳳喙橋西北行里半爲石佛寺。由此沿王廟塘西岸北行十二里至麒麟壩，與平湖路合，距東門凡十二里有半。

鳳喙橋餘賢埭路 自石佛寺南行（稍偏西）踰陳坎橋。乃西行可至餘賢埭，路長凡十三里。

新社寺鳳喙橋路 自新社寺東北行經花園村西之張家橋，陳思橋。東北行直抵鳳喙橋。其不踰陳思橋北行經王家埭太平橋新橋亦通鳳喙橋。路長十三里。

鳳喙橋呂家埭平湖塘路 自鳳喙橋北行踰陳胡橋，搖泗橋，至呂家埭市凡六里。由此北行踰小水橋，冲天五星橋至平湖塘到壩凡五里。路全長十一里。

莊史里鳳喙橋路 自莊史里北行，踰毛家橋湯金橋宗家石橋。折而東北抵鳳家橋。此路共長十一里。

新豐鎮徐婆市路 自新豐鎮北行過大枝里，婁浜，折西北過張上村，卽至徐婆市。路長九里半。

徐婆市嘉善路 自徐婆寺北行經百家橋，里下橋，及伍子塘橋西壩。塘家橋。直抵嘉善縣城西門。路長十九里。

鍾埭平湖路 鍾埭至平湖有數路可通。最捷者由鍾埭鎮南行經古家浜之東，及馬下塊石湖之西，東南斜趨平湖城北門。路長十六里。

鍾埭大雲寺路 自鍾埭西行五里半可至嘉善境之大雲寺。更北行十三里，抵嘉善東門外市廩。

曹莊東柵鎮路 自曹莊北行踰亭子橋高橋與平湖塘相接路長十一里半。

曹莊南堰路 自曹莊西北行，踰南張橋，義河橋，烏橋，三環洞橋至南堰鎮。長十三里。

南路（杭州運河海鹽塘間）

海鹽路 自嘉興城東門踰宣公橋出鐵路旱橋東南行沿滬湖東岸至南堰鎮約一里半。由此沿海鹽塘東岸南行二十里至餘賢埭，十九里至沈蕩鎮，十里至歛城，十五里至海鹽西門。

濮院路 自嘉興南門經梅灣里，踰五龍橋，沿河而西南，至真如寺。北折而西北，向三塔而行，踰厚興橋，折西南踰古高橋長玉橋俞家橋及張家橋。折西踰黃金橋入濮院鎮。路長凡二十八里。若未至古高橋即折而西踰鐵仙橋陶家橋姚家橋亦可至黃金橋。路長相差無幾。濮院路屈曲異常，故行旅常遵運河塘至陡門橋，乃折而東南入濮院鎮，此路長凡三十一里。

馬王塘橋餘賢埭路 自馬王塘橋東行，踰青龍橋長興橋至餘賢埭鎮，路長十一里。

濮院馬王塘橋路 自濮院東行踰黃金橋張家橋（長七里即濮院路之一部分）東行九里至馬王塘橋，此路共長十六里。

馬王塘橋王店路 自馬王塘橋南行踰樂嘉橋趙家石橋太平橋寶勝橋即入王店鎮，路長十四里。

濮院王店路 自濮院東南行踰北幽河橋，行担子橋，輕介橋太石橋何家橋入王店鎮。路長十九里。

西路（王江涇運河杭州運河間）

運河塘 由嘉興縣城西門踰西麗橋沿運河北岸西行二里半至三塔寺，五里至學繡塔二十里至陡門，十七里至爐頭，十四里至石灣鎮，由此可直達杭州。在縣境者約二十五里。

新陸路 由北門經柵堰橋西北行，踰三官橋板橋，折西行，踰萬福橋至馮家浜，踰楊家橋奚家橋周家壩觀音橋，直抵新陸鎮。路長二十七里。另一路由九里匯北行至周家壩與此路合，較遠四里。

九里匯路 自北門柵堰橋西行經殷家橋和睦橋廟江村西北至里仁橋，即九里匯也。路長十二里。

新陸青鎮路 自新陸西南行踰五家橋經張家兜南行踰淇國橋至周家匯，西行經虹橋村下塔廟中塔廟戴家埭，抵青鎮東柵。路長二十五里。在本縣境者十五里。

北路(鐵路王江涇運河間)

嘉興雙橋王江涇路 自北門經柵堰橋三官橋板橋，北抵北聖橋，踰沙河橋陳家橋至雙橋，凡十四里有半。由雙橋北行經柴家浜烏燈浜踰海雲橋直抵王江涇鎮，凡十有二里。

王江涇路 自北門外於青閘沿運河西岸北行二十二里至王江涇鎮。

嘉興塘匯楊廟路 由北門東北行三里至太平橋，更東北行三里至塘匯，經棉羊里，踰義和橋魚市橋廟橋，經一帶廟出縣境北行踰里和橋聯珠橋，折東行經普南房直達楊廟。全路長二十三里。在縣境者十三里。

楊庫馬庫匯嘉興路 自楊庫南行經南橋孔家橋至馬庫匯。折東行踰高橋南行踰廟我橋至太平橋，與塘匯楊廟路合。全路長十六里。由馬庫匯西行踰吞人橋，折而南踰青龍橋陶家橋萬福橋修發橋橫江橋可至端平橋畹入城。

楊廟三店路 自嘉善境楊廟東南行五里至三店。路線均在嘉善境。

王江涇南匯路 自王江涇長虹橋西北行經沈家浜石橋頭馮家橋張連村圓通橋大中橋即抵南匯鎮。路長凡十三里。

馬厓匯棲真寺池灣路 自馬厓匯東行，折東北經善安橋，北行至棲真寺，凡六里。更東行一里至池灣。

王江涇甸上路 自王江涇東行三里至甸上。

王江涇盛家廊下路 自王江涇長虹橋東北行經大有橋張連村水橋豐北抵盛家廊下。路長凡十四里。

嘉興縣至鄰縣道路表

路名	長度(里)	在本縣境者(里)
平湖路	43	41.0
海鹽路	65	28.5
運河塘	(自嘉興至杭州)	25.0
王江涇塘	(自嘉興至蘇州)	22.0
	共計	116.5

嘉興縣鄉鎮道路表

路名	長度(里)	在縣境長度(里)
新豐新篁路	15	15
鳳喙橋新篁鎮路	18	18
鳳喙橋餘賢埭路	13	13
新社寺鳳喙橋路	13	13
莊史里鳳喙橋路	11	11
鳳喙橋呂家埭平湖塘路	11	11
新豐鎮徐婆寺路	9 $\frac{1}{2}$	9 $\frac{1}{2}$

徐婆寺嘉善路	19	12
鍾埭平湖路	16	10
鍾埭大雲寺路	5 $\frac{1}{2}$	1
曹莊東柵鎮路	11 $\frac{1}{2}$	11 $\frac{1}{2}$
曹莊南堰路	13	13
濮院路	28	28
馬王塘橋徐賢埭路	11	11
濮院馬王塘橋路(註)	9	9
馬王塘橋王店路	14	14
濮院王店路	19	19
新塍路	27	27
九里匯路	12	12
新塍青鎮路	25	15
嘉興雙橋王江涇路	26	26
嘉興塘匯楊廟路	23	13
楊庫馬庫匯嘉興路	16	16
楊廟三店路	5	0
王江涇南匯路	13	13
馬庫匯棲真與池灣路	7	7
王江涇甸上路	3	3
王江涇盛家廊下路	14	14
共 計	407.5	365.0

(註)共長十六里內七里即濮院路之一部分

結論 由以上所述及統計表，知本縣必須於訓政時期內建築縣道116.5里及鄉鎮路365.0里，方可達到四境縱橫路線完成之目的。以性質言，則縣道應由全省公路經費項內撥建，而鄉鎮道路則應由本縣另行籌款興築。所望邑人士一面督促省府，一面爲本邑廣籌建設經費，以完成此交通要政耳。

9. 縣城

1. 位置

嘉興縣城處於全縣之中央，滬杭鐵路經其東，蘇杭運河經其西及北。輪軌交通，至稱便利。與鄰縣及鄉鎮間均有水道聯絡，故商貨輻輳，爲有名之巨埠。

2. 歷史

嘉興城市之肇興，已無可稽考，惟父老相傳以爲運河舊穿西門經集街出北門而去，而以集街爲最初人民聚居之地，其名爲集，蓋猶寓市集之意。唐文德元年，始築城垣。元季楊完者守嘉興，城外悉遭兵燹，未幾恢復。明府里街人烟物貨麇集，倍於城中。清乾隆以來漕艘經宣公橋，始興西河街，而城中集街市始衰。道咸之間，宣公春波，肆塵鱗次，北板米市，囤積數十萬，雖僻巷無隙地，可謂盛矣。庚申粵匪之變，燎原一炬，遭禍至慘，其後收拾餘燼，僅南堰東柵稍集小市，餘則盡荒烟蔓草，故址渺不可得。六十年來，塘灣街因運河交通之便，遂爲南北貨商所聚。米市則聚於南門外東米棚下一帶，然因硤石米市雄飛突進，已有奪席之勢矣。北門大街爲日用品貨店所聚。東門自設車站，改鋪道路，旅館茶樓始相繼興起，然因站旁隙地，盡爲滬杭鐵路闢爲苗圃，不能善爲規畫，以興市場，殊爲失着也。魚行街處車站與塘灣之間，清季始於此設戲館，市面遂呈勃興之象。今東門至南門，已在拆卸城垣，改築道路，將來市廛之盛，蓋已可以逆睹矣。南堰及府里街自民國

以後工廠漸多，故人烟漸集，今角里街且改鋪道路，以利交通，明代盛況或可復睹耳。

3. 市街

城區市廛以北門大街塘灣街中街三處爲最繁盛，北門大街有商店二百八十家，洋廣貨、綢布莊，印刷店，書局，照相店，藥房，銀樓，鐘表店，木器店，及其他零售商店均散處其間，塘灣街有商店一百五十家，以錢莊旅館，及南貨，北貨，醃臘，水菓行，顏料行，米行等批發行爲最多，中街有商店一百十二家，以蔴皮行，魚行，糖菓茶食，醃臘等店爲多，商況稍類塘灣街，而零售商種數較多，此外繁盛之市街，如南門外之東米棚下，東門外，北城灣均有商店四十家以上，東米棚下爲米行聚居之處共有六家之多。（參閱第九章商業）

城區設有商店之街道凡三十有六，此外率其住宅街道，北門大街及下塘街兩旁之支路，暨集街報忠隸南門大街，徐家隸，月河，梅灣，西米棚下南堰等處均爲人口極密之區。

嘉興街道之規劃，大致爲矩形制，故大部分之街道，均屬東西或南北向，多數街道之旁卽爲河道，頗有一街一河之象。

4. 河道

城中河道爲供給飲料運載柴米排洩物等要道，然因年久失治，河底高仰，兩旁駁岸，復侵佔日甚，以致一遇天旱水落，河水卽停滯不動，色味俱變，有碍衛生，船隻亦難暢駛。

城中河道 西自運河入通越門水關（卽大西門）與小西門，南自鴛鴦湖入澄海門水關（卽南門），二水縈紆，分合貫繞城中而東出春波門水關（卽東門）北出望吳門水關（卽北門）此其大略也。

入通越門者西自運河來其正統由濟川橋(一名大悲)北而東爲朱家匯(一名莫家灣)出萬安橋下經府學前鳳凰池(一名鳳凰河)東行南會寶帶河(卽市心街河)北會局前河過韭溪橋又東受錦帶河(卽子墻脚下河今甚淺澀)經大營後(舊府治)瓶山前入烈女河(錢子順二女投河處)折而北經嘉興縣署右爲縣西河(卽大落北河)合城內諸流由中安橋北出望吳門入運河。

入小西門者經集鳳橋而東穿中學校南北院間入局西河。(卽前街西端局橋下水)其水南通寶帶河北行經城隍廟前天慶橋分一支東經秀水學前爲學前河由張家街入北門大街市河。其本流由天慶橋北行經城隍廟楞嚴寺東側至落花橋,東過天甯寺曰臙脂河一名傾脂河,入北門市河。

集鳳橋南分支至水西寺舊址旁古名爽溪水通朱家匯慶安橋明代卽湮斷,康熙間乃闢小西門引水入城,

又自慶安橋南分流而東爲楊公港至第二高等小學校而止。

又南分流而東爲核桃浜經核桃橋至公共體育場南首入寶帶河。

又濟川橋(卽大悲橋)稍南東流入老人橋爲報忠寺前河而東會澄海門南入之水於寶帶河之交,是爲市心河。

又南經召公橋東過陸宣公書院(卽陸宣公祠)並杜家埭而東曰杜家浜,

又循書院之左分流在東曰楊柳澗再行並徐家埭曰蓮花浜亦東會澄海門南入之水,

入澄海門者南自鴛鴦湖來,其正流北行至市心曰通濟河西受蓮花浜杜家浜報忠寺前河北通寶帶河。自醋坊橋東流經斜橋折而北,分流於錦帶河。其正流復折而東過舊府治前瑞虹橋東繞州東灣,至府治東,後折東經嘉興縣南橋東出春波門。

縣南橋稍東而南舊有羅城浜,杜家浜之東,蔣家橋舊有一浜,不相連接,清光緒七年鑿新開河,始將其溝通,然新開河窄而且淺無濟實用,今且水草叢生矣,

通濟河在澄海門西溢爲范蠡湖，湖之東北與湖並行向西至金明寺埭前曰范公浜，其東本有二浜在孤老院前後，一出南宮橋一出張公橋均甚淺澀民國十七年拆城，將城上餘土填塞之，

縣南橋稍東一支北行入贊福橋循嘉興縣署東爲興聖河，今名薦橋河東由騰蛟橋北入環秀橋爲天星湖稍北又東入起鳳橋有支流至玄妙館今已湮塞，興聖河直北西折爲天妃浜西至丁家橋入北門市河又一支經鄭家埭前亦西入北門市河，

南門外濱鴛鴦湖其水南自長水塘來瀦爲巨浸，運河水亦分一支自西麗或經五龍橋來會。湖中有土墩三，大者名裴島一名放鶴洲。當裴島之東端一水北入經東西米棚間及絲行街一支入澄海門水關，其本流沿城基折而東北行經濠股塔下城濠、裴島又東北岸爲梓潼匯，匯東有小浜曰帆落浜俗名飯籬浜。更東有小河經潘家橋楊家橋入絲行街河。鴛鴦湖東出日陽橋及八十一號鐵路橋爲鴛鴦河東北通滌湖。海橋家小河在楊家橋東有小河本通滌湖曰青陽橋河，爲鐵路所築塞。帆落浜本通海家橋河曰避金橋河，現已湮塞，成爲平陸矣。

東門外濱城濠（卽宣公橋下水）。西受城中春波門東出之水由八十號鐵路橋河入滌湖。又分一支沿角里街東行曰角里河。又有新河經車站大門外北行繞苗圃之後分一支東行穿春波橋入城濠，其本流曲屈西北行至柴場灣之東復折東行通塘匯。

北門外濱運河其水自西門城濠來抱城而東至北麗橋，另一支由柵堰北轉爲月河亦名月濠東入運河。北麗橋東自秀城橋來水曰秀水相傳天知景明五色陸離者是也。秀城橋迤東向南分支曰平橋灣

西門外濱運河，

城河疏濬考（明永樂乙酉 1405年）左通政奉詔治水，嘗疏之。初城中

民廩尙寡，四水門內，縱橫皆巨流，卽支渠亦堪鼓棹，成化以後(1465—)河道漸塞。德靖間生齒日繁，市河西岸，結屋如鱗次。於是土苴填委，支渠積漸成陸，而巨流亦或淤澀。居人苦之，嘉靖二十六年(1547)知府趙瀛創議開濬市河，故渠之湮廢者浚之，民居之侵隘者卸之，橋塊之垢滯者闢之。後令里出一舟，運土置南湖烟雨樓址。一時破奸鋤梗，卽豪縉紳不之惜，殫力任怨，爲此永賴計，明德遠矣。崇禎間(1628—1643)知府鄭宣復加疏浚流通，民間利賴。清康熙二十四年(1685A.D.)知府劉理知縣何銜任之鼎捐俸者倡，紳士協力，城內河道填塞數十年者盡行浚復。三十九年(1700A.D.)知府修斌葺又開濬。六十年(1721A.D.)更知府吳永芳以城內正河淤淺鳩工大濬，并支流小港以次疏通。外居民跨河造房悉令除去。郡城四門外各河備警河日漸湮塞，循故道疏濬悉皆復舊。乾隆三十五年(1770)知縣王士澂開縣東角里街河自熙春橋至東津亭。嘉慶二年(1797A.D.)知府伊湯安捐廉開濬東城水關積久淺塞者令可通舟，民尤便之。光緒七年(1881)知府陳瑀邑人許景澄濬城河並濬東門外河，十五年(1889)知縣王晉玉捐濬熙春橋河至東馬橋。民國十一年(1922)浙西水利議事會修濬角里河。

5 坊區

村里 民國十七年實行村里制將城區編定爲二十二里五村。茲列表於次

嘉興縣城區村里表

村里名	固有名稱	東界	南界	西界	北界	住戶總數
衆安里	碧漪坊	項家漾河	禪杖橋河	北城河	城垣	520
流虹里	同上	荐橋河	東城河	西延橋河	禪杖橋河	305
天星里	同上	東城基	東城河	荐橋河	秀州棧北街	303

鍾秀里	鍾秀坊	北城河	張家街河	秀學中段	城基	470
東靈里	靈光坊	西延橋河	集街	局橋河	秀宮河	310
南靈里	同上	西延橋	集街河	韭溪	道街上岸	310
集鳳里	南區	市心街口	報忠埭橋街	大西門	楞嚴寺后	285
通越里	同上	斜橋河	報忠埭河	大悲橋河	報忠埭上岸后	376
報忠里	同上	東城河	范蠡湖	西城河	報忠埭河	332
州東里	同上	東城基獅子匯	南宮	斜橋河	東城河集街	281
澄海里	五龍坊	梅灣里	娛老橋	西棚下	石灰橋	348
梓潼里	同上	帆落浜	梓潼匯	東棚下	娛老橋	303
南堰里	滌湖坊	放生橋	探花橋	南湖	東棚口市河	594
宣角里	宣公坊	角里坊	東棚市	城門口	東塔寺后	312
春波里	北板坊	聞思菴	春波橋	西街河	界門口	342
秀城里	東瓜坊	界城門口	秀城橋	鉏家橋	香嚴浜	385
太平里	太平坊	洋關街	市河	冷水灣	鄉下	353
端平里	塘灣街	杉青閘	鉏家灘	塘灣街	北麗橋	369
古壇里	月河	壇街	月河	月河橋	須馬河	口
堰月里	同上	月河橋	月河	棚堰	鄉下	413
中基里	中街	中街口	運河	官弄	月河	304
望興里	壬癸	秀城橋	沿城	荷花隄	北麗橋	379
景鷺村	德二下九德二上十					469
泉橋村	德一中十八德二上					
七星橋村	德十六半德二中二					
	德二上十六半德二					437
	德二十三德二下十五					

神塘村	德二上十三半德二 中十九					348
張月河	德二上十四白五下 十二					516

坊制 城區自前清以來，分爲二十四坊，今民間猶沿用未廢茲錄其名稱於次。

宣公坊	春波坊	北板坊	放生坊	鹽倉坊	王家坊
荊搭坊	角里坊	常豐坊	靈光坊	府西坊	鳳池坊
集慶坊	報忠坊	毛家坊	五龍坊	西麗坊	北麗坊
東瓜坊	碧漪坊	鍾秀坊	靈克坊	府前坊	府東坊

6. 城垣

嘉興之有城垣，蓋始於三國吳黃龍時所築子城。周二里十步高一丈二尺厚一丈二尺。今城已無存城址卽舊嘉興府署圍牆今署西一街猶名子牆脚下卽仿於是。又有羅城唐僖宗文德元年(888A.D.)吳越制署使阮結奉吳越王錢鏐命所築至元志謂周圍十二里高一丈二尺厚一丈五尺原有四門東曰青龍宋初改爲春波西曰永安宋初改爲通越南曰廣濟宋初改澄海北曰望京宋初改爲望雲續改望吳宋稱軍城元稱爲路城元世祖至元十三年(1276A.D.)命隳郡縣城羅城遂平。十六年路推官方道叡後營羅城二十四年同知繆思恭重築均未就。明洪武三年(1370A.D.)知府呂文燧謝節始竟其功較舊城西南一角縮三里圍九里十三步(民國十六年六月實測圍18,555.5尺合9.8里)高倍於舊二尺，而闊一丈。敵樓二十五女牆三千四百十五。增月城門樓釣橋水旱城門各四城濠南引鴛鴦湖水西引漕渠周於城外會於望吳門外北麗橋西北。嘉靖三十三年(1554A.D.)因防倭寇修城。三十九年重建敵樓二十八並改四門東曰澄霽西曰阜成南曰迎薰北曰拱辰。天啓二年築

城外東南堤岸二百丈有奇(今已無存)清康熙四十九年(1710A.1.)關小西門雍乾道間迭有修築同治三年攻剿粵匪毀北門城垣并及東西南各門，四年重建南門城樓五年修大西門及小西門及南門月城。

添關城門民國十年間邑人盛沅岳廷彬王甲榮方於寄高如澧蔣志新等函請縣知事汪瑩轉呈省政府請於東北二門之間添關一門以便交通批准後即由縣公署委尤杰爲增關城門工程事務所主任於十二年一月一日組織成立決定添關城門地點爲玄妙館東首並定同時拆去東門月城。即登報招標，於三月六日先後與包工人訂立承攬。東門月城於三月間開工。玄妙館前工程於七月間開始均閱期約三個月完工。

拆城築路 嘉興自添關城門以後，人民益悟拆城之可以便利交通，與刷新市政。若干青年復於民國十五年之秋倡建翻新嘉興運動，文字宣傳，不遺餘力。十六年二月國民革命軍至，地方民中益悟改造城市之不容緩。新嘉興平民社首提拆城築路之主張，縣黨部亦以之訂入縣政大綱。四月間乃由縣黨部議決咨請縣政府聘專門委員六人，總務委員八人，組織嘉興縣拆城築路委員會。成立後即聘請工程師及測繪員從事於測量及設計。以五月八日開始，月底而測量完竣，七月上旬，第一期拆城築路計劃書告成。除由縣政府呈請省政府核准外，益自二十日起至三十一日止將計劃書及附圖張貼於縣政府，烟雨樓，縣黨部，寄園，縣商會徵求民衆之批評。八月初計畫書由省政府批准即定是月十一日起招標。嗣以時局變化，工人多觀望，標價屢更，俱未得當。至歲末始由石盛二包工得標，訂立承攬。於十七年一月二日舉行開工典禮。至本志編纂之時第一期城垣業已拆除，並正開始築路。嘉興縣拆城築路委員會組織大綱(1)本委員會以拆除全部城垣就原有基地建築寬固之道路以便利交通刷新市政爲宗旨(2)本委員會由縣執行

委員會決議咨縣聘任委員十五人組織之(3)本委員會組織如下一,主席委員一人二,總務委員八人三,專門委員六人四,會計文書庶務材料得雇用辦事員四人任之(4)本委員會應需經費由縣經費項下支付之(5)本委員會設辦事處於玄妙館(6)本委員會應先草擬具體計畫及預算書函縣執行委員會縣政府核准施行(7)本委員會以全城拆除全路築成並函請縣政府驗收撤消之(8)本大綱由縣執行委員會決議咨縣公布施行之(9)委員會議事細則辦事細則由委員會草擬函縣執行委員會縣政府批准備案(按本大綱經奉省政府批准備案)

嘉興縣拆城築路委員會委員(主席)陸初覺後由陸端臣代理(總務委員)田毓夫(辭職)顧企先(未就)吳厚坤陸端臣徐文彬宋景濂韓纘侯沈愷失(專門委員)董伯衡汪幹夫盛宓初吳曉初(未就)朱有卿沈嗣芳

嘉興縣拆城築路包工承攬立承攬人,石永順泉記,常厚記,今因得標包拆第一期城垣,自南門標明第一段起,至第六段止,計標價銀一千七十五元,第七段起,至新東門十二段止,計標價九千三十六元,並建築各該段沿城道路,築路價目另立細帳,合將雙方約定條件列後,以資遵守,一,所有城垣磚料石料概歸承包人所有,如遇古物石碑掘出歸公,不得藏匿,一,拆卸及出土工費,概歸承包負擔,一,城垣內泥土,須由承包人運至城灘,及對直隔河鐵路旁,或其他遠近,相當地方,以第三段至第五段間,距鐵路最遠之點作標準,堆卸勻平,不得堆積高墩,如超過此項距離,每十丈遠,每方加洋五分,以次類推,如須用浮橋由拆城築路委員會供給,不在標價之內,倘在路綫內,原有地勢,如比路面高過尺半者,移土每方由委員會貼洋三角,尺半以下者概不貼費,一,道路闊度為六丈,造法另開,但遇民居稠密部分,先築二丈路面,一,城垣拆卸時,應將兩頭未拆城垣設法保護,不使坍

倒，靠城房屋應先報告委員會拆卸，一，城垣拆卸後，須立即建築道路，一，
承包人，應付標價，如延不繳付，得由拆城築路委員會禁止續拆，及搬除磚
石等件，並得將已搬運之磚石料扣押，即由拆城築路委員會雇工繼續拆城
築路，如有損失，均歸承包人負責，如有盈餘，概行沒收，一，承包人須於訂
立承攬之日，繳付現洋二千元，拆城築路工竣時，核算有餘，退還，不足照
繳，一，每月底由拆城築路委員會估計城路價目，如拆城之價，較築路為多
時，應由承包人，以現金繳付足數，但已經運到之材料，亦可作抵，一，築路
辦法一紙，附在承攬之內，須一律遵照，一，建路估價細賬一紙，附在本承
攬之內，不做及不用各部分，概不給價，一，承包人，應於訂立承攬之日起，
九個月以內，天雨不扣，將城路完全竣工，如逾期每天罰洋三元，一，保固
二年以內，如路基坍落，歸承包人賠修，一，承包人，一切責任，有不能完全
擔負，保證人負有同等責任，定作者嘉興拆城築路委員會，一，承攬人石永
順泉記營造廠印保證人孫福由印，二，承包人蘇州常厚記印保證人蘇州泰
隆麵粉公司印附每方馬路應用工料價目列左，三合土六寸厚五角六分六，
大陰井每只灰沙磚料洋灰六元一角五分，每十丈一個，每丈一角二分三厘，
百磅重鐵板蓋六元一角五分，石子三寸厚一元七角九分四，陰溝橫溝小
陰井連小鐵楞蓋一併在內每丈二元二角三分，渾瓜子片三寸厚一元七角
兩邊側石周青條石續二丈城磚十七塊，每丈路合一元七角，黃沙泥寸半厚
七角五分五，梅溪沙五分厚一角八分九厘，側石聯溝排土每丈二角八分，
築路工資每方一元四角一分六，草皮三方二元五角五分，煤屑路每方四角
七分，以上各種工料得二丈闊馬路，計算每一丈路工料洋成十一元三角二
分。

10. 鎮市

茲將嘉興縣屬各鎮市依字之筆畫臚列於后，詳述其自然與人文地理，以供邑人士之瀏覽。每鎮之下附有西文（G-11）之類，係指地圖上之位置，以便按索。各鎮敘述，詳略不一致則以調查非一人，體例上自難劃一。擴而充之，以成完善之紀錄，則俟諸異日。

十八里橋 在嘉興城東十八里（O-10）乍嘉平嘉汽輪，均經過其地，每日開行五次，航船亦多，故交通稱便。設有統捐分局及東柵警察分駐所。市上有小店六家，計茶館三，肉店，藥店雜貨各一。

九里匯 在嘉興城西十一里（C-11），處嘉興與新塍間，甯紹公司之清揚輪船每日往來新嘉間六次，均經過其地。此外並有航船及脚划船，以通商旅。鎮上設有茶館七家酒店二家，雜貨三家。永昌共和二繭廠，於此收買蠶繭。

上陸港 在嘉興之北。位官蕩與運河間屬渠東區區分爲十二圩。設有警察分駐所一，駐巡長一人，巡士三人。有初級小學校三所，商店十餘家，繭廠一家，名民生，每年收繭約三萬斤，運銷於上海。鎮上綢機甚多，故產綢甚夥。鄉間近置有三匹馬力火油引擎灌田機器一具，每日能灌田四五十畝。有僧寺一，名祇陀菴。（按渠東區於清光緒三十一年劃爲學區，後改爲自治區。）

三店鎮 在嘉興之東北約十八里（M-15），其地始於明代開闢。全鎮分五莊，計二十二圩暨一小鎮（名慕范鎮，民國初年設）設有教育辦公處，除螟事務所，有嘉善楊廟鎮分駐之水警巡船一艘，又警察分駐所一有巡長一人巡士四人。初級小學凡二，小商店數家，寺廟凡五。有航船東通嘉善，北通楊廟，西南至嘉興。

王 店 鎮

1 沿革 王店鎮一名梅會里。明嘉靖三十四年(1555)倭將犯杭州，不果，還至王店，分兵一出海鹽塘，一出長水塘，卽此。明中葉漸盛，民物殷阜，俗尚淳樸，已成一巨鎮。掇甲第而仕宦者亦多。清初朱彝尊寓此，領袖風雅，遂多詩人。清代產紗布，褚氏畫絹，名聞天下。

2 位置 在嘉興城南稍偏西遵滬杭路行凡32.6里，遵水道則36里(I-3)西臨長水塘。鐵路貫行市中。市長約四里

交通 滬杭鐵路設車站於是，有站長副站長電報員引貨員各一人路警四人分路夫五人工役四人每日售票貨約一百餘元。長途電話局設有分局可與浙省各要埠通話。郵政局局長一人郵差二人每月售票約一百五十元匯兌包裹均收。又有航船可通各處。

3 局所 警察分所設於東市，另設分駐所於西市，管轄九十八莊。有分所長一人巡官一人及警士十九人。平湖緝私營駐有槍船十艘砲船三艘有隊長一人排長二人，船長十三人，兵士五十人，又區款產委員會有委員三人。

4 教育 有懷新女子小學，與毓英學校

5 市政 消防隊有潛安，永安，四安，鎮安，古安，里安等六坊各有木龍二部，衛生有臨時衛生委員會。救濟事業有仁濟善堂開辦已六十餘年常年收入約六百元分接嬰及恤嫠二部。

6 工業 朱合興碾米廠柴油機一部馬力十六匹碾米機二部每年碾米三千五百石每石收費八分。潘雅記碾米廠柴油機一部，馬力十六匹，米車二部，每年碾米四千石，每石收費九分。大有第三蠶種製造場始於本年開設資本一萬元。電燈廠耀明公司民國十二年開辦，有直流發電機一部，柴油機一部，馬力二十五匹，電壓二百二十磅。可燃十六支光燈七百盞，收費者約三百餘盞每盞月收一元三角。興隆碾米粉廠，有柴油機一部馬力三十匹碾粉

機一部，日出粉六十包每包重四十一磅售價三元八角。每米一石可出粉三包有零。

7 商業 南貨號十一家以出售紅白糖，及糕餅爲大宗每年營業達十一萬二千餘元，貨物均自上海，嘉興硤石等處購辦。又洋廣貨店三家，每年營業約三萬七千元，貨物均向上海購辦。此外有小店二百七十家計茶館六十五家，煙紙店五十家，酒店三十五家，點心店三十一家，糖色店二十二家，醃臘店十五家，豆腐店棺材店各八家，旅店麵館各六家，小南貨店，小米店各五家，磚瓦石灰店及柴引店各四家，雜貨店三家，香店銅作，小洋貨店。各二家，傘店一家。

8 宗教 有寺廟菴堂十六處共有管廟五人女修行五人羽士五人僧二人尼四人，共有廟基十五畝七分。

9 會館 有紹興及湖南會館各一

10 名勝 曝善亭

王江涇 在縣城北二十五里，(H-18) 運河之西岸。舊爲王氏江氏所居因以名鎮，又名聞川市，宋聞人氏家焉。鎮舊在運河之東岸，宋始徙置於塘西。明末戚繼光敗倭寇於此，有接戰港平倭墩故址。鄉農多業紡織，綢市向萃鎮上。洪楊戰後以釐稅關係，移聚於蘇境之盛澤鎮，市面迄未恢復，今僅存一里街，有市集，餘均荒落。前清設王江涇汛於此，防區兼轄南匯油車港池灣等地。自治分區後運河以東各獨立爲區，遂不成鎮，僅剩運河於西各圩，爲王江涇鄉。跨運河有長虹橋爲兩岸交通之樞紐。沿運河有繈路，水陸均便，輪船經過者均停泊，有搭客上下碼頭也。

石佛寺 在縣城東南二十七里，(0-7) 近啣鳳橋，今與鳳啣橋合稱鳳石區。地形五瓣故又號梅花洲。明孫尙書簡植，金御史燦讀書於市，故有前後

書院名。清高孝本偕從兄平一亦讀書於寺中。咸豐間里人俞璋多藏書，徐厚優品學。同治洪楊亂平，縣城無完舍，邑人朱禾朱采來寺讀書，許榮奎鮑昌照石中玉。徐鑾張鳴珂咸熙金無升徐鎮計廷拔陳其炯趙銘王朝瀚俱僑寓於此。有石佛教寺唐至德二年立，於寺基得石佛四軀，因以為名。（參閱鳳喙橋市）

竹林廟市 在縣城東南三十二里，為明太常少卿高遜志故居宅前有古松三本，今已無存。清縣令沈可培亦居是。地產筍，甚鮮美。有航船通嘉興平湖新豐。鎮上有小店十家，計茶館三家酒店煙紙店各二，米店肉店醬店各一。

池灣 在城北十八里（L-16）與棲真寺接壤。四鄉多魚池鉅蕩從前市面，池灣較棲真寺為盛，今則相埒。自池灣至棲真寺間曲折多石橋，可見當時財力之富。清末自治，合兩市為一鄉名池西鄉。有航船以通嘉興（參閱棲真寺）

呂家埭市 在縣城東南二十二里（P-9）北至平湖塘頭壩約五里有路可通。

東 柵 口

1. 沿革 東柵口本為東門外迤邐而來之街道，故昔時僅稱東柵口，而不以鎮名。清季雙溪橋下，猶存木柵，今則無矣。洪楊之亂，自東城外以至東柵口延長五六里，如角里坊，蒯塔坊，常豐坊，東原圩等盡成瓦礫。嗣後常豐坊，東原圩雖稍恢復，成為市廛，但角里坊蒯塔坊始終未復舊觀。因此與東門不相連續，而成為一獨立之小市鎮矣。

2. 位置 在嘉興城東六里（M-11），有角里街以與城聯絡，現由竟成紙廠出資改築為煤屑路，因改名竟成路，人力車可以暢駛矣。東柵全區凡三十

莊。

3. 公共機關 警察第三分駐所，所長一人，巡長一人，巡士九人。

4. 交通 自城至鎮陸有人力車，水則有平湖乍浦諸輪船。

5. 商業 列統計表於次。

商業種類	商店數	夥友數	資本總額	全年營業額
典業	1	14	\$30,000	\$28,000
米行	2	24	11,000	\$59,500
紗花莊	1	5	20,000	50,000
線莊	1	3	2,000	4,000
染坊	1	5	2,000	3,500
南貨	3	31	11,000	34,000
洋貨	1	5	2,000	5,000
醃臧	1	8	8,000	20,000
藥材	2	12	1,800	4,600
桐油行	1	3	3,000	8,000
糖酒行	1	3	1,000	1,500
竹行	1	5	2,000	6,000
椿作	1	?	1,500	3,000
食酒號	1	?	1,000	2,000
提莊	1	10	3,000	8,000
堆棧(繭爲大宗)	1	3	1,000	3,000
紙	1	3	800	1,600
繭廠	2	?	?	?

共計 23 134 \$100,600 \$241,200

東柵口小商店數目表

茶館 10	煙紙店 8	雜貨店 5	鐵店 5
肉店 4	銅作 4	竹器店 4	麵粉店 4
理髮店 4	豆腐店 4	糖食店 3	麵店 3
銀匠店 2	飯店 2	傘店 2	繩店 2
紙衣店 2	掃帚店 2	醃臘店 2	醬鴨店 1
棺材店 1	共 72		

6. 消防 救火會東源圩有木龍二部會員五十人，西市有木龍二部，會員四十人。

7. 宗教 僧寺較大者二共有和尚十餘人。

油車港 在城北偏東二十七里(L-18)。與嘉善天凝庄接壤。向有油坊遂以得名。鄉民多以範土製磚坯為業。近年嘉善密業發達，坯業亦多獲利，故市街雖狹小而入市鄉民，極形熙攘。自治分區後，劃為澄溪鄉，交通以四周多湖蕩，率賴舟楫。

幽港大橋 一作悠廣大橋，俗呼大橋頭，在嘉興城東十八里。自平湖塘十八里橋頭壩地方有港可通，港上有幽橋。胥山即在其東三里許。

馬廩匯 在城北十四里西距運河里許(K-15)前清宣統元年，籌辦自治，劃鎮之四周二十九圩為玉溪區（全區面積縱六里許橫四里許，港蕩交錯，地勢平坦）。馬廩匯之名不知始於何時。里老相傳，舊稱苜蓿灣，唐人詩有落日行吟芳草畔，夕陽古渡苜蓿灣之句，或唐代已有此名，諧音相似，訛為馬廩匯云。或曰舊亦稱買紗匯。匯南諸村農餘多以織市為業，俗呼為織市廩而買紗於此，故名。鎮多張姓，相傳於元末因張士誠亂，來避於鎮北之

車家港。至清乾嘉間，構大廈於匯上，居民四附，生齒漸繁。然當時市集，猶在鎮北半里許之東張兜。洪楊亂後，鎮始有店，浸成市集，然頻年災亂，市况蕭條，今不如昔矣。鎮上有警察分駐所一，屬塘匯警察分所管轄，計有巡長一人巡士四人。初級小學有二，均屬區立。商店共有三十五，計茶店七，南貨店四藥材店京雜貨店各三，鮮肉店酒店豆腐店竹匠店，理髮店各二，染坊木作茶葉店鐵店餛飩店米店石灰行麵店。工業有碾米廠一。又在鮮繭上市時有繭廠一所。鎮東北之聖堂港以造船著名。鄉間間有以機器屨水者。婦女藉織機營生者頗不乏人。農產以絲繭為大宗菱藕之屬亦甚多。鎮上於民國十三年成立救火會購置皮帶銅龍，稍具規模。鎮上菴堂有七，小廟不勝計數。城鎮交通，每日有航船開行，尙形便利，農民亦幾家置一舟，以資往來。

南匯 在城北偏東三十里(K-20) 向住魚蝦小集，明末清初時始行開闢，近年新築廬屋不少，大半為蔣姓所經營。(南匯區共卅四圩，內五圩並無烟戶) 鎮上僅有一直街。設有水警第二區第八隊第二分隊轄巡船四號。又設王江涇警察分所南匯分駐所，有巡官巡長各一人，巡士四人。有初級小學一所，又有救火會，縣商會分事務所等機關。全鎮共有商店一百二十六家，以米業醬業南貨業藥業等營業範圍較大，此外若代步當，烟業，衣業，染坊，碾米廠，魚行，肉店，茶店，京貨，板行，鹹魚店雜貨店等亦甚多。有輪船一艘往來嘉興南匯間，又有航船四艘逐日開駛嘉興盛澤王江涇黎里等處。民船共有二十號漁船約有十餘號。物產以魚蝦網布五穀為大宗而梅家蕩蜆子尤為名聞遐邇。鎮之附近鄉民多製磚坯及紡織。所出網疋均運售於江蘇之盛澤鎮數不在少。鎮後第一小學前有假山一座名玉洞春係明季沈姓物。鎮北半里許有八角亭一座，旁池而築饒有風景。

南堰 在彭湖東岸甚爲繁盛。

陡門 在城西南二十五里濱運河，向爲秀邑四鎮之一，今僅荒店數家不成市鎮。

徐婆寺 又名徐婆橋在城東稍偏南二十七里(R-10)市有德雲寺舊傳爲宋徐婆捨基創建故又名徐婆寺。後廢，明萬曆中僧大慧重建。邑人吳仰賢因避盜由胥山移寓於此。鎮有米行三，資本均在二萬元左右，每年銷米五千石。又有小店二十家計酒店六茶店五雜貨三藥材二魚攤二醃魚肉店各一。有航船通嘉興新豐平湖嘉善。

莊史里 一名莊絲里在縣城東南三十二里(P-4)設警察分駐所有巡長一人巡士四人。又有保衛團已成立五年，設團董一人團總一人義務團員四十人，有餉團丁四人。經費由本鎮捐助。現有槍二十支。大商店凡六，計南貨，雜貨，賣買牛場，米行，糧食藥材各一。南貨每年營業約七千元，貨物購自嘉興。雜貨每年營業五千元，以銷售洋油麵粉皂燭紗線爲大宗。牛場每年代客賣買牛五百餘頭。米行每年銷米約七千石。藥材每年營業約一千元交通有快船經鳳喈橋曹莊至嘉興，又小航船至新篁沈蕩。鎮上有救火會一所，備有木龍二部，會友共有四十人。廟宇有三所，羅漢塘鮮蟹爲鎮之物產。

曹莊市 在縣城東南十四里(M-8)

曹王廟 在縣城東南二十五里(M-5)有曹王廟，宋元時鄉人崇奉最謹。有碑殘毀，惟云唐天寶間里人王友文捨宅創建東嶽行宮，有殿廡五嶽樓。別構曹王祠，不知所自始。故老相傳云曹武惠王彬宋開寶中帥師平江南，不妄殺一人，邦人感而祀之。（按宋史傳周世宗時彬奉使吳越，未言有德於人，及入宋平江南，又未到此，故老所傳未足爲據。惟彬奉使時私餽一無

所受，吳越人輕舟追遺之至數四猶不受；既而曰吾終拒是近名也，遂受而籍之以歸，悉送上官，世宗強遺之始拜賜，悉以分遺親舊而不留一錢。故曹王之祠或係郡人慕其清德耳）。明萬曆間重修，每歲三月，香火甚盛。洪楊時毀，清同治四年重修。

陶涇 一名陶家窰，在縣西南十八里(E-9)。清同光間始有店肆，逐漸增多，遂成市集。地濱運河，水陸交通咸稱便利。清季分區自治，始劃為陶涇鄉

盛家廊下 在縣城北三十三里(J-21)。明季名象龍港，後始有廊下名。在勝清時為思賢鄉三十三都。清末分區自治，劃全縣為二十五區，乃隸梅湖區（舊名聞湖北宋時聞人氏居其地）區轄境凡八莊四十九圩。王江涇警察分所廊下分所駐此，有巡官巡長各一人，巡士六人。有初級小學三，惟一所近年已停辦。商店祇有零售小店如茶酒米雜貨之類總計不及廿家，聚居於一直街之上，附屬各村均無市集。有航船三艘開行王江涇盛澤黎里。工業僅有製坯鋸板紡織縫紉等家庭工業。水產甚美，梅湖蚬子，肥美冠全邑，即鰻鯽魚蟹之屬亦非他處所及。絲織品有27, 22, 21，數種皆銷洋庄，尺八半，尺三數種則銷本國各省，皆平面素綢也。又有牌布華絲綢華絲布中山葛則為有花之綢。區之東北若男字等圩，產蒸籠板，厚不及分，亦行銷境外，為特產之一。梅湖中央有稅署亭遺址，一名書院墩。全區有庵廟凡六皆不甚宏敞。

棲真寺 又名西市在城北偏東二十里(L-17)與池灣接攘。有古刹曰棲真寺，鎮因以得名。寺創於宋代。元末燬於紅巾，明初僧慧海重建，相沿迄今八百餘載，雖屢有興廢而莊嚴如故。設有塘匯警察第三分駐所，有巡長一人，巡士九人，管轄池灣棲真寺二鎮。有初級小學校一。救火會成之於民國七年置改良水龍一具，設主任二人幹事十六人以董理之，雇水夫二十四

人，每月經費約三元，由商店住戶捐集。鎮上有商店七十餘家。物產以米麥菜荳蠶桑爲大宗，桃墩南池等處多魚池，產池魚青魚鯪魚等每年運售上海等處獲利不少。鎮南千畝蕩面積甚鉅，沿湖鄉民多以種菱捕魚爲業。

棲鳳埭 在城東四十里。全復劃爲二十七庄。有保衛團，及警察分駐所。設巡長一人巡士三人，受新篁警察分所之管轄。有救火會備有木龍二部，會友凡四十人。鎮上有初級小學校一所。商店三十四家，計茶館七酒店五南貨四藥行四理髮魚行藥材店豆腐店各二米行棺材行茶葉店醃肉店染店小木作各一。交通有航船二艘通平湖一艘通新篁。工業僅有製造農具紡織土布（俗稱織洋織布）等舊式工業。鎮上街道短小，尙無救火會之組織。

塘 匯

沿革 舊名漲沙村，元憲士盛子樵避亂居是，自號漲沙散人，一時相就者十餘家，其後編氓相望市廛鱗次成爲巨鎮。洪楊之亂，粵匪據城以此爲買賣場所，故雖離城六里，而受兵災未甚。清季分區自治劃爲塘匯鄉。

位置 在城東北六里，(L-14)濱長棒塘河。

交通 自城至鎮可通人力車及電話。又有長途電話，通本省要埠。

局所 塘匯警察分所，有分所長一人，巡官二人巡長二人巡士四十人。塘匯統捐分局直隸嘉興統捐局，有主任一人職員三人，巡扞一人，每年收捐約三四萬元。農民協會於民國十六年五月成立會員1228人，有執行委員七人，常務委員一人由執行委員兼任，職員三人，經費本由農民捐充，現由常務委員墊支。商民協會區分會於民國十六年十月成立有常務委員一人，執行委員六人職員七人，經費由各商號捐集。

教育 有初級小學一所，男生26人女生40人。

市政 有嘉興救火會塘匯分會[○]於民國十七年五月成立。設執行委員七人，監察委員五人，常務委員三人，分爲消防糾察救護經濟文書庶務六部。各設主任一人幹事四人至十二人不等。現有水龍二部，銅龍錫龍三部。隊員八十餘人，經費就地籌集。

工業 有利嘉鈕扣廠，工人十六人，車床十六部，用人力，以蚌壳爲原料，由嘉興收買，資本一千元。又有灌田機器，馬力一匹半，燃用火油，每日可灌田七十畝，用油一聽。碾米廠一所，設柴油機一部馬力十四匹碾米機三部，每年可碾米二萬石，每石收費一角五分，資本凡二千元，係民國十七年創辦。

商業 有米行四家，資本總額二萬二千元，每年收進糙米的三萬二千石，銷售杭嘉湖紹等處。油行一家，每年銷桐油約六十桶菜油五十担。當一家每年營業約五萬元，醬園一家每年營業約二萬元。衣莊一家，每年營業約六千七百元。南貨二家每年營業約一萬八千元。竹行二家每年營業約四千五百元。紗布號一家開設八十餘年，進貨上海，紗銷新塍海甯，布銷紹興湖州每年營業三萬餘元。此外有商店八十二家計雜貨茶館各九家，烟紙店六家，鐵匠店水菓醃臘各五家，理髮糖果肉店成衣店各四家，酒店魚店豆腐店各三家，棺材店飯店香店菜館麵店石灰行鞋店藥材各二家，漆匠店銅錫店各一家。

衛生 有福生醫院，院長一人，醫師一人，病房三間。於民國十七年五月創立，分內外科產科花柳科等，每月就治者約一千人。鎮上又有內科中醫三人外科中醫二人，藥材鋪二家。

宗教 有菴二所僧八人，尼三人。

新都市 在城東南三十六里(N.3)。鎮有興善寺建於梁天監二年，故鎮

舊名興善寺。寺歷宋元明代有興廢，至清初始大備。鎮之原始或卽山門附近所設香燭店數家。洪楊以後，市廛漸多，近年進步益速，儼爲一小市集。全鎮共分四庄。(交通)以航船爲主，有紹興快班每晨開至嘉興。又有本地航船開駛沈蕩及鳳喙橋，惟每逢風雨，輒有誤期。陸路通鄰近各鎮，但須步行。(教育)有秦溪學堂創于清季，爲鎮人柏雨香沈靜卿所手創，今已改名餘賢區立第二初級小學，校址借用僧舍。(機關與團體)鎮上設有保衛團，當齊盧構兵時，鎮人慮潰兵滋擾及盜匪劫掠，乃設臨時保衛團，今則改爲常設矣。黨部於民國十五年冬成立。農民協會於民國十六年秋成立。(商業)全鎮商店三十餘家，其中茶館有八家酒店有七家，餘均日用品零售商如魚行，肉鋪，南貨店，豆腐店之屬。(農業)鄉民大抵以育蠶種稻爲業，惟農民困於經濟，生計甚艱難。客民日增月盛以紹興籍爲多，強壯勤懇，故生計較優。(物產)絲米爲大宗，農婦所織土布亦多。(消防)民國十六年由鎮人柏吟香斥資購舊式水龍一具。(古蹟)興善寺在鎮之中央，今已頽廢。正殿及千佛閣燬於洪楊，今僅存遺址。正殿前有塔二，巍然尙存。山門內甬道，側有古木四株，大可合抱，惜一株近忽枯死。又鎮北百武有大樹，清光緒間忽着火全幹被焚焦，但生機未絕仍青葱可愛，近因上半過重傾斜於地遠望若伏獸，土名火燒樹。(宗教)興善寺外尙有關帝廟，四鄉廟宇甚多較大者凡三。

新 塍

沿革 一作新城古名栢林。唐會昌中(841A.D.)嘗築土爲城故云新城，今廢。明宣德分縣謀設縣治，未果。清季自治分區劃爲新塍鎮。

位置 置在城西北二十七里，西北界爛溪塘與江蘇吳江縣分壤。鎮分東南西北四柵市廛鱗次，市河交錯，作十字形，內分坊里，街市長約四里。

交通 東市有甯紹輪船公司，備有煤油引擎船一艘，馬力二十四匹，自鎮經

九里匯至嘉興每日來回三次，收費一角。每日搭客約一百餘人，北柵有新新輪船公司備有水汀煤輪一艘，馬力廿四匹，由鎮經盛澤平望黎里北坵吳江，每日來回一次，每日約有搭客八十餘人。又紹興航船通嘉興濮院盛澤烏鎮等處。中興電話公司可與嘉興通話，每次收費二角，並可接別埠長途電話。郵政局有主任及郵差各一人，收匯票快信平信掛號包裹並代收電報每月售票三百元。

機關及團體 (一)新塍警察分所有分所長一人巡官一名巡長三人稽查一人辦公一人巡士二十人伙夫二人。(二)新塍保衛團設團長一人團員十人又東柵分駐所設團員九人西柵分駐所設團員五人，團總一人。共有槍二十五支經費由地方自籌，成立已五年。(三)新塍區教育委員會，有委員一人事務員一人。(四)新塍區教職員聯合會。(五)新塍鎮商會設正副會長各一人特設董事七人會董二十七人辦事員四人公役二人。(六)商民協會新塍分會。(七)新塍中醫協會設常務一人執行委員四人有會員二十人。

消防事業 救火會分四區九坊每區備洋龍一部每防備木龍一部。

慈善事業 有留嬰堂及殯舍三所。

工業 (一)振新電燈公司總理一人職員三人備有柴油直流電機一部，馬力三十匹，能燃十六支光電燈八百盞每盞每月收費一元。資本三萬元，又備有碾米機二部每年碾米二萬石，每石收洋一角二分。(二)灌田機器小丁港及東鄉均各有柴油抽水機一具。(三)織網機戶全鎮約五十餘戶，鄉間二千餘戶但已停者不少。(四)油車三家資本八萬元，有油牀五十二部，以柴子榨油。(五)碾米廠備有二十四匹馬力柴油機一部，每年碾米一萬餘石，每石收資一角二分。

商業 茲列鎮上大商店之資本及全年營業總額於次。

新塍鎮大商業統計表

商業類別	商店數	共有資本	全年營業總額
絲行	9	\$43,000	\$130,000
繭廠	3	—	—
綢緞洋貨號	5	65,000	133,000
提莊(衣莊)	7	36,000	62,000
南貨號	4	11,000	29,000
桐油藤皮行	3	14,000	34,000
木行	1	20,000	50,000
染坊	3	7,000	24,000
小豬行	1	10,000	30,000
藥店	3	2,800	7,000
磁器器貨	1	5,000	13,000
煤炭	1	3,000	8,000
華洋雜貨	1	10,000	30,000
銅錫號	1	3,000	8,000
醃臘號	1	7,000	29,000
紙號	1	1,000	2,000
米行	20	470,000	1,066,750
典當	1	50,000	50,000
酒行	2	70,000	150,000
醬園	3	123,000	317,000
錢莊	5	83,000	83,000
共計	81	\$1,038,800	\$2,260,750

小商店店數表

茶館	80	小米店	7
酒店	36	裁縫店	7
烟紙店	30	小木作	5
水菓店	20	鞋店	5
糖食店	20	旅館	4
理髮店	17	野味店	3
點心店	15	線店	3
豆腐店	12	修牙店	2
魚店	1	秤作	2
麵店	9	傘店	2
小醃臘店	9	照相店	1
肉店	9		
飯店	7	共計	315

教育 區立初級小學二所均創辦於清光緒三十二年，學生共約百人又有私立黎明女學校學生三十餘人，分高初級，沈氏私塾學生四十餘人已開設四十餘年。

衛生 (一)德濟醫院開設六年，每日掛號約三十號，設有內外診室藥房及病房四間(二)志成醫院設有內外科室及病房四間成立五年(三)中醫內外小兒傷各科咸有，入中醫協會者凡二十八。(四)夏日疫甚曾臨時開辦防疫隊。

新篁鎮

¹ 沿革 宋時為一小村落。明宏治(1483A.D.)始著稱為新行(行讀若杭)。

萬曆中與王店新豐鍾埭並列爲四鎮。明中葉後登科第者漸多。清嘉道間解元張廷濟以金石文字鳴于時，一門風雅，同里和唱，人各有集。以地多竹後改名新篁，一名竹田里。

2 位置 在城東南五十四里，(S-4)界海鹽平湖二縣爲履仁鄉，一稱里仁鄉。鎮周約三里。自治分區劃爲新篁區，屬二十七庄，莊史里淨相寺屬之。市街經爲南北街，橫有過東街，一名朝南街，均形狹窄。

3 交通 (一)硤平輪船，每日來回二次均過新篁停泊。(二)新嘉和記輪局有興元汽輪一只專走新篁嘉興經過鳳喙橋石佛寺曹莊逐日來回。(三)航船通新豐，餘賢埭，沈蕩、硤石等處。(四)郵政有代辦所。(五)長途電話有分所設主任一人職員三人成立五年。

4 政治 (一)警察分所設所長一人巡長二人巡士三十五人管轄新豐鍾埭棲鳳莊史里等四區共一百三十七圩。(二)保衛團設團總一人排長一人團丁五人團員二十四人，有槍二十支經費由各商家捐充。(三)水警第二區第六隊第二分隊巡船三艘駐鎮。(四)統捐分局有主任一人職員三人每月收入約八千元。(五)除螟事務所有事務員五人鄉村委員五人督促除螟年收卵塊至四五百萬。

5 團體 (一)區黨部，常務委員五人黨員八十人，(二)商界聯合會近用委員制。(三)商民協會。(四)農民協會四處。會友一千三百人。(五)教育會民國初年開辦。閱報社民國初年開辦至今不廢。(六)典業衣業藥材業米業酒醬業紙烟業均有工會。(七)婚嫁從儉會民國初年由王曰極等創設。

6 市政 (一)衛生會民國十七年設立辦理清道等事。(二)垃圾桶係舊時商聯會所設，後經警察添置。(三)救火會四所共有辦事員及消防夫一百六十餘人。共備洋龍一部木龍七部。(四)編釘門牌按戶用鉛製藍色小長方式

釘列。

7 教育 區立初級小學凡七第一在六如庵，第二在莊史里，第三在棧樓（已停辦）第四在清池第五在湯匯，第六在淨相第七在太平寺。

8 工業 （一）明星電燈廠備柴油引擎一部馬力二十四匹，直流電，裝戶二百五十盞每月每盞收費一元四角附帶碾米機三部每小時每部出米八石。（二）立興碾米廠備有柴油引擎一部馬力二十四匹，碾米機三部，每石收費一角至一角五分。（三）家庭工業鄉間女子織洋紗布者近萬人，織成之布。解於紗莊。織機均由嘉興平湖機廠發織數較織布為少

9 商業 大宗商業統計於次：

新篁鎮大商業統計表

商業類別	商店數	資本總額	全年營業額
米行	15	\$339,000	\$960,500
衣莊	4	17,000	36,000
典當	2	110,000	200,000
醬園	2	40,000	100,000
豬羊行	2	9,000	27,000
南貨	5	22,000	61,000
茶葉	2	3,500	15,800
酒行	3	14,000	28,000
木行	3	113,000	226,000
紗布莊	3	140,000	270,000
磚瓦石灰行	2	4,000	8,000
醃臘	2	9,000	28,000

藥材	1	1,000	2,000
綢布業	7	54,000	108,000
洋貨	1	2,000	4,000
共計	52	\$877,500	\$2,074,300

新篁鎮小商店數目表

酒店	40
茶館	35
烟店	20
理髮	9
糖食店	8
魚店	7
飯店	7
豆腐店	6
肉店	5
鞋店	3
川醬店	3
掃帚店	3
羊肉店	1
共計	174

10宗教 (一)寺廟較大者有淨相寺蕭墓廟太平寺關帝廟北施王廟招提寺芸田莊廟錢墓廟梁涇廟大乘庵胡庵等(二)佛學會內設蓮社研究佛學社員約二十人(三)見心壇為研究道教之所(四)基督教由沈蕩分此教民不多。

11中西醫 (一)仁壽醫院(二)中醫五人(三)西醫一人(四)外科二人。

12 救濟事業 (一) 同仁會由鄭祝程諸姓出資設立每年冬施放衣米。(二) 借棺會集資設立已二十餘年(三) 接嬰處由嘉興育嬰堂分設接嬰送城已設立數十年。

新 豐 鎮

1 沿革 一名新坊, 又名平林。相傳在宋高宗南渡後成市。明季始盛, 市中闐闐千百家, 科第不絕。清洪楊之亂, 燬於兵火, 亂後重構屋宇, 稍復舊觀。

2 位置 在城東南三十六里(S-S)市街在漢塘北岸, 延長三里, 惟中有空段旁無支街。自治分區後劃為新豐區, 包括徐婆寺, 竹林廟(均見前)兩市集及大雲寺南市(商店十餘戶此市即為嘉善縣境,)全區共五十九庄。

3 交通 經過本鎮之汽輪有嘉乍,(大車輪船公司)乍硤, 平嘉(嘉禾輪船公司)諸班。又有本地貨載及紹興快班開駛嘉平善海新篁, 徐婆寺, 竹林廟, 栖鳳埭等處。民船全區約有三百餘隻。郵政有代辦所。

4 機關 (一) 警察分駐所有巡官一人巡長三人巡士七人隸屬新篁警察分所(二) 水警第九隊第二分隊有隊長一人警士三十六人船四艘(三) 統捐分局有主任一人。

5 團體 (一) 區黨部常務委員一人, 執行委員三人。(二) 區商民協會常務委員一人(三) 商團團長一人團員三十人, 均由各店夥充任(四) 教育會(五) 除螟會(六) 衛生會。

6 消防 救火會分東西兩區, 有木龍五部。

7 教育 區立完全小學一所, 區立初級小學八所分設竹林廟徐婆寺新北里白陽庵南宗廟高家埭大悲庵吳涇灣等處。

8 工業 (一) 大新碾米廠有柴油機一部, 馬力二十四匹, 米車二部每小時, 每部出米八担, 每担收費二角。(二) 製造竹器盛行于來北鄉一帶(三)

農民於農暇紡紗織布，惟近因洋貨充斥，無利可圖，稍形式微。(四)民生電氣股份公司資本二千餘元，在籌辦中。

9 商業 茲將鎮上大小商業表統計於次。

新豐鎮大商店統計表

商業名稱	商店數	資本總額
蠶行	3	\$1,100
醬園	3	23,000
米行	6	100,000
南貨	4	15,000
洋紗號	1	3,000
茶葉號	1	1,000
染坊	2	3,000
竹行	1	3,000
典當	1	40,000
衣花	2	10,000
小豬行	1	2,000
洋貨	2	7,000
糟坊	1	10,000
桐油號	1	5,000
布	1	2,000
繭廠	4	—
共計	34	\$225,100

新豐鎮小商店數目表

商店名稱	店數
茶店	2
酒店	30
烟紙店	15
豆腐店	10
糖果店	9
薑行	9
理髮	8
肉店	8
魚店	7
麵店	7
點心店	5
小京貨店	5
棺材店	2
茶館	1
共計	116

10宗教 (一)佛教有住持之廟宇約十餘所(二)耶蘇教堂一所，天主教堂本鎮及大雲寺各有一所。均係租賃民屋，除星期外常不住人。

11中西醫 僅有中醫著名者凡七人。

12特產 生薑爲本鎮特產。

鳳 喈 餘

1沿革 古名石龐市，市河名鳳溪，市中大橋清初時尚名龐家橋，本爲磚橋，後改爲石橋，始更名爲鳳喈橋，鎮遂以是得名。宋趙子固及明孝廉巢鳴

盛居此。道光以來，教育漸興。洪楊災後，鎮人死亡過多田地荒蕪，客民乃羣來開墾，其數凌駕土著，以紹興溫州，台州河南甯波等居民為最多，而紹興人最為富饒。自治分區，與石佛寺合為鳳石區以鎮為首市。

2 位置 在城東南二十三里(0.7)。東南至新筆十二里，東北至新豐十三里，南至史里五里，西南至新社市六里，西至餘賢埭八里，西北至曹莊鎮十四里，北至漢塘九里。市河曰鳳溪，上流曰施家塘，古名瞿溪，源自海鹽。鎮之街衢分南北二市，形為丁字，南市之梢，俗名半山，相傳某姓灶前有石突起，謂為山脚故名。全區面積約八方里。

3 機關 (一)鳳石區保衛團(二)水上警察有巡船四艘及分隊長巡長巡士三十餘人(三)警察分駐所，有巡官巡長各一人，巡士八人管理鳳石全區。(四)鳳石區教育委員辦公處。

4 團體 (一)鳳石區商民協會，(二)鳳石區農民協會。

5 消防 有永安救火會，備洋龍一部木龍四部。

6 教育 鎮上有學校二所，一為完全小學，一為初級小學。又在石佛寺楊家橋均各有初級小學一所。

7 工業 (一)碾米廠有二家(二)手工製造如農器鐵器銅器等(三)家庭工業如織洋襪織土布等。

8 商業 有典當一，絲行二，米行六，南貨店二，鹹肉店三，衣莊三，布店三，洋廣貨店一，牛行一，繭廠二，鮮肉店四，鮮魚行三，茶葉店二，糖店一，藥材店四，菜館二與其他雜貨茶肆酒店等合計約有一百餘家。

9 物產 尖米絲繭為農產大宗，鎮西北姚橋，產蠶豆質肥脆，異於別處；鎮東羅漢塘產蟹，甚肥美。

餘 賢 埭

待訪

濮院鎮

1 沿革 宋名永樂市元至正間惟濮氏一姓居此。相傳今之市衢，皆其院內道路，故鎮名濮院。迨後濮姓流徙，他姓卜居者日繁，遂成巨鎮。清季分區自治劃陶涇區以西三十圩爲濮院鄉。

2 位置 位城西南三十六里(D-7)，與桐鄉縣接壤，以東河爲界，河東屬嘉興，西屬桐鄉。市廛在嘉興境者僅三分之一。

3 公共機關。

(一)濮院鎮保衛團民國十二年冬夏保文等所創辦有團總一人，職員六人，團丁六十五人工役一人槍九枝。全年經費約五百餘元，由地方籌集，不足則由創辦人籌墊。又有第一分團駐東市，設團長一人，職員三人，團丁四十八人全年經費約一百餘元，由地方籌集，不足亦由創辦人夏保文籌墊，現已暫停，冬防內再開辦。

(二)桐鄉濮院警察分所，有所長一人，巡士十二人，工役一人，駐土地廟。

(三)內河水警第六隊第三分隊，有隊長一人，職員四人，水警三十二人，巡船四艘，駐龍王廟。

(四)桐鄉縣統捐局，有局長一人，職員五人，扞手工役六人，全年收入約六萬餘元。設分卡於桐鄉，石門灣，臨安，亭子橋，陡門，屠甸寺，等處，經過貨物以絲綢布爲大宗。

4 團體 (一)農民協會，常務委員一人，執行委員四人，會員約三百餘人，會費由農民担任。

(二)工會與黨部。

(三)嘉興濮院商會事務所，有董事長一人，董事三人，職員四人，

經費由各商店担任。

5 消防 有救火會，分七坊，皆用木龍，救火員約二百人。

6 教育 (一)嘉桐合立敬業小學清光緒二十八年開辦。

(二)嘉桐合立端本女子小學清光緒三十二年開辦。

(三)善餘私塾及王元昌私塾。

7 工業 (一)公明電燈公司，資本二萬元，民國十年開辦。備有柴油機一部，馬力三十四，美國製造，又交流電機一部。鎮上有電燈五百餘盞（嘉興境內百餘盞）每盞十六支光，月收一元二角。每年燃用柴油四十噸，車油十二桶。有經理一人，工程師一人，職員四人，工人五人。

(二)協盛碾米廠 民國十三年冬開辦，有柴油引擎一部，米車三部，每年開機約五個月，每年碾米二萬餘石，每石收費一角七分，有工人五人，職員二人，資本四千元。

(三)先施碾米廠，兼理屏水，民國十七年十月開辦，資本四千元。

(四)織綢機戶八十五家，有機一百有另，織工三十七人，閒散工人三百餘人。

(五)造紙作五家，以柴草為原料，製造粗細草紙。

8 農業 (一)上海華釋之公司臨時養蜂場，蜂係意大利種，有一百六十箱，每年割蜜二次，共收一百五十餘担，運售于上海。

(二)平園養蜂場，蜂係意大利種共五十箱，每年收蜜約四十餘担。

9) 商業 茲收本鎮各重要商業統計如次。

濮院鎮重要商業統計表

商業種類	商店數	資本總額	每年營業總額
洋廣雜貨	2	100,000	\$200,000

水菓行	2	0	25,000
米行	2	4,000	100,000
黃蔴號	2	6,000	26,000
醬園	1	20,000	40,000
繭廠	1	4,000	80,000
小米店	7	1,400	2,800
茶館	15	450	?
酒店	6	240	?
川醬店	3	240	?
飯店	8	320	?
羊行	1	0	?
鐵店	3	150	?
棺材店	1	?	?
糖果店	3	90	?
染坊	4	320	?
旅館	1	?	?
醃臘店	1	100	?
船廠	1	8,000	27,000
共計	64	\$145,310	\$500,800

10交通 (一)水道交通有輪船航船,東北至嘉興新塍,南至王店,西至桐鄉,西北至烏鎮,每日均有來往。

(二)郵政局,局長一人,職員二人,收掛號快信匯兌包裹每年售票六千元。

12救濟事業 (一)保嬰堂 清光緒三十三年由鎮人夏清泰申世英吳肇增等籌款創辦，初附設于保元堂，後另建房屋遷居。有董事八人，女管堂一人，司事二人，工役一人，乳媪十二人，每年支款約二千元，由長生捐房租田租絲綢捐菸茶捐及樂捐基金存息等充之。現有嬰兒約四十人。

(二)保元堂 清光緒七年由鎮人沈梓仲浚等籌款開辦，專辦掩埋，義葬，施醫，施棺，恤貧諸善舉，有董事二人，司事三人工役二人，每年支出七百餘元，由絲綢菸茶等捐及葬會儲金息款充之，全年埋棺約一千餘。

(三)嘉桐施藥局主任一人，司事三人，醫生八人，工役一人，經費募集，全年受藥病人約五千餘人。

13宗教 (一)道教爲草鞋橋廟，翔雲觀，土地廟，(二)佛教爲東嶽廟順濟菴(尼)集秀菴(尼)復新菴(尼)

14物產 (一)漢院綢，一種稱三織綢，行銷于陝西山西山東河北等處，價廉故南方各省衣業購用以製衣出售者亦多。一種曰加闊四織綢，則較三織綢爲昂貴質，亦較優。(二)菸葉，自清末以來種植者甚夥。(三)蔴皮。

鍾 埭 鎮

1 沿革 相傳五代吳越王時有鍾姓氏族居此，故名鍾溪。迨南宋居漸多達官顯人，騷人墨客愛其幽靜，多有來退隱者。今人烟稠密，商店林立，蔚爲大鎮。

2 位置 鎮在城東四十里(V-11)，自治分區劃爲鍾埭區，屬二十四庄。全鎮分爲五坊。鎮後有鍾溪，前有市河，卽杏溪，導出漢塘，東由魚圻塘通柳河，西南由段墅塘以通漢塘。

3 共公機關 (一)警察分駐所，民國十七年三月一日設立。有巡官一人巡

長一人辦公一人警察五人夫役一人。(二)新豐鎮統捐分局，派駐巡船一艘征收百貨捐稅。(三)保衛團，民國元年組織，有團總一人，團丁八人，每年開支約八百餘元，由各商家担任。(四)除螟事務所，有分所三處。

4 團體 (一)段墅閱報社，清先緒三十四年由周樂泉周掃攀陸雪門等發起組織。賃屋爲社所，頗稱發達。宣統二年由社員集資建築社舍於東嶽廟東偏。現有主幹一人，會計兼庶務一人，社員十六人，僕役一人。經費每月支出約十八元由社員負擔。

(二)鍾溪閱報社，民國十五年組織，有主幹二人會計兼庶務一人，社員約三十餘人，僕役一人。經費由社員負擔，每月支出約二十餘元。

5 教育 全區有區立完全小學一所，初級小學三所。

6 消防 原有木龍五，由五坊分組水龍會管理，分推司事負責，救火夫共五十餘人，經費由住戶商家共同負擔。

7 工業 (一)織布業向極發達，近因洋布充斥，土布有一落千丈之勢。全年出布現僅六七萬匹，織工約二千人，布莊逐漸收歇，存者祇有三家。(二)襪廠一家，有機二十餘部。全區織襪女工約一百餘人，每年出襪約一萬二千餘打。(三)手工竹器業爲農民副業之一種，出品爲篾席，棧底，棧圈，籃箕，飯籃，篾筒，洗帚等。(四)泥作五家，木作七家。

8 商業 華綸繭廠，資本七千元，寶豐繭廠，資本二千元(廠屋未建)兩廠年收繭一千六百担，運銷上海絲廠。(附統計表)

鍾 埭 各 種 商 店 統 計 表

業別	總數	業別	總數	業別	總數
煤炭	1	首飾	4	糖食	6
醃臙	6	理髮	8	容棧	1
米	11	簍坊	2	掃帚	1
茶館	26	糖坊	1	木作	7
鮮魚	6	麻餅	3	泥作	5
酒飯	9	麵店	3	牛場	4
粥店	2	襪廠	1	竹木行	1
方作	7	牛皮作	2	繭廠	2
藥材	5	麩皮	4	郵政	1
煙紙	15	衣莊	1	信局	1
南貨	10	典	1	花絮	1
小豬	2	鮮肉	4	箍桶	3
槽坊	1	雜貨	6	共	268
紗布	7	紮紙	3		
豆腐	8	碾米	3		
石灰磚瓦	2	銅錫	3		
京貨布疋	6	鞋子	2		
水菓	12	點心店	5		
鐵店	4	漆作	3		
茶葉	3	裝嚴	1		
官醬	4	乾麵	2		
洋廣貨	3	蠶種	2		
油	5	釘鞋靴	1		
成衣	6	羊肉店	3		
竹絲	6	染坊	2		

9) 交通 (一)鍾埭至平湖有航船二,逐日來回。(二)平湖至鍾埭航船一,逐日來回。(三)鍾興快船一,由鍾埭經大雲寺,徐婆橋,十八里橋,東柵至嘉興,逐日來回。(四)鍾新快船一,由鍾埭經大通橋至新埭,逐日來回。(五)鍾楓快船一,由鍾埭經張涇匯至楓涇,逐日來回。(六)鍾興貨航一,由鍾埭經大雲寺,徐婆橋,十八里橋,東柵,至嘉興,隔日來回。(七)鍾善郵政快班一,由鍾埭經大雲寺至嘉善,逐日來回。(八)新興快班一,由新埭經大通橋,鍾埭,大雲寺,徐婆橋,十八里橋,東柵至嘉興,隔日來回。(九)平西快班一,由平湖經鍾埭,大雲寺,嘉善,干窑,至西塘,隔日來回。(十)善平快班一,由嘉善經大雲寺,鍾埭至平湖逐日來回。(十一)平楓快班一,由楓涇經張涇匯鍾埭至平湖逐日來回。(十二)大平快船一,由大通橋,經鍾埭至平湖,逐日來回。(十三)徐平快班一,由徐婆寺經大雲寺鍾埭至平湖,逐日來回。(十四)蘇州班貨航一,經由鍾埭至平湖。(十五)上海班貨航一,經由鍾埭至平湖。(十六)全區民船約二百餘。

郵政局尙未設置,由平湖郵政局分設一郵政代辦所,逐日約有信二十餘件。

0特產 (一)段墅塘鱸,肥美,無脊骨,產額甚少。(二)西瓜有名馬鈴瓜者長圓,皮深綠帶黑,瓤有紅有黃子黑味甚甘美。又有一種名三白瓜,形圓,皮深綠,瓤潔白,子白。而邊黑,味亦甘脆。

11醫生 中醫各科咸有,著稱者十二三人。

12宗教 僧寺尼庵甚多,天主堂一所教徒二十餘人,耶蘇堂一所,教徒十餘人。

11 名勝古蹟

A 邱陵

胥山 一名張山，在縣東偏北二十四里(Q-12)，高十五丈，周二里，相傳伍子胥伐越經營於此故名。山左有石龜，凝望涇水，自高而下有欲趨赴之態，昔風雨中有老農見其形疑爲怪，命工鑿傷一目。右有吳王磨劍石長可三四丈，直指西下。宋隆興元年，觀察李君，請於朝購山經營之，及李氏廢，撥隸郡學。迨後鄉人陳氏鑿石結廬讀書於此，名胥山書堂。堂在清初已廢，存有僧舍，而已。

爻山 在縣西南三十七里(G-1)半屬桐鄉，高二丈，周七里。昔道士爻基隱居學道於此，後尸解焉因以名。元時有穉松萬株環合無路。有石斬然壁立即爻道人墓。山巔有小石突起土中。東麓有公主墓，相傳宋孝宗葬女於此。石皆赭土，人伐以繚垣歲既久山失其半。

青墩 在新豐鎮北三里廣尋數丈，四面環河。

瓶山 在城內北門大街與集街之後。紫桃軒雜綴云宋時立酒務於州治後罌壘之屬陶以給用所退破甃隱起成岡，所謂瓶山也。民國後城區自治公所收爲公產。民國七年縣知事張昌慶重建烟兩樓移八詠亭置其上。

B 川澤

長水 在鴛鴦湖上游，兩岸鷄犬相聞，舟行其中，如入桃花源也。宜曉行或月夜盪舟。明項元琪詩曰長水肅宵征，中流擊楫聲，湖傾天若倚，舟駛月如行，楊柳知門處，桃花識里名，祇因來住慣，村犬不驚。朱彝尊詩月暗千重樹，風微一葉舟，殘星高太白，重露滴牽牛，菽樹新漿熟，魚標小市收，不知葭菼岸，吠蛤爾何求。

澎湖 一名馬場湖俗呼東南湖出城東一里卽至其濱，南堰鎮環其東岸。湯志云西則燈含翠塔，北則虹飲濠梁，倚水千家，背城百雉，兼葭楊柳，菱葉荷花，綠漫波光，碧開天影，雕舫笙瑟，涼燠摩間，此一方最勝處也。湖中

水墩二，一爲烟雨樓，一爲倉頡祠，清屠廷楫詩曰昔人西子比西湖，此水南威得似無，弊柳青蒲成淡抹，朱樓畫檻更濃塗。又錢載驟雨過湖詩亂激水心白，微開天角青，數漁歸草舍，一笛隱花汀，髮動涼於樹，船來活似萍，羹茶人漫汲，中恐帶龍腥。（參閱烟雨樓）

鴛鴦湖 在城南門外一里；俗名西南湖，一名南湖。李應徵秋夜南湖看月詩小築臨長水，孤村借苧蘿，竹風生響細，湖月受光多，世豈忘舟楫，秋偏豔綺羅，獨憐親切地，無奈暮雲何。陸天錫過南湖詩三山雲海幾千里，十幅蒲帆過春水，吳中過客莫思家，江南畫船如屋裏，蘆芽短短穿碧沙，船頭鯉魚次浪花，吳姬蕩漿入城去，細雨小寒生綠紗，我歌水調無人續，江上月明吹紫竹，春風一曲鷓鴣詞，花落鶯啼滿城綠。

范蠡湖 在南門內范蠡橋西，湖水縹絲甚白，中產五色細螺。相傳范蠡去越，曾偕西子隱此。宋淳熙狀元姚穎築圃湖畔，曰景范廬。有石碣曰陶朱里係萬歷年立，清光緒間里人醜資建范蠡祠，并築水閣於湖上，重立明郡守龔勉所題憑虛攬勝額，分塑范蠡西施像爲二龕，每當夏季，里人設茗社於此，以資消暑。

天星湖 在東門內舊傳秦始皇發囚所掘，一名天心湖，郡城未築時與南湖相接。舊志圖經謂設有河泊所，其鉅可知，築城後，湖身遂被侵占，現雖僅存沼澤而大旱不竭。今已設中山公園於此。張堯同詩曰，拍岸浮春綠，菰蒲四遠生，網羅人不見，魚鳥亦忘情。

臙脂湖 一名傾脂河，在城北楞嚴東北，折而過天甯寺前，經孩兒橋下入北門市河。有石刻題傾脂河三字，相傳西施傾脂水於此。今已多被侵佔，淤淺亦甚。

苕溪 至元志載虞仲翔川續記云太湖東通長洲松江水，南通烏程霅溪

有水，西通義興荆溪水，北通晉陵隔湖水，東通嘉興非溪水，凡五通謂之五湖，以非溪與松江（吳淞江）雲溪（苕溪）荆溪，漏湖，並列其爲巨水可知。今城中有非溪橋，橋下之水甚細，似不相侔。惟故老相傳，城未築前，運河由西門經莫家灣廣平橋而東，或卽非溪故道耳。

相家湖 在縣東北九里（L-13）朱彝尊靜志居詩話曰明懷悅居在相湖之南曰柳莊亦曰柳溪。

白龍潭 在城西南運河左岸景德禪院前，運河至此忽生彎曲，河而頓闊，行舟多飄溺，居人乃作三塔埋舍利以鎮之。今三塔仍完好。

飲馬池 在顧節墩南，相傳顧野王讀書時飲馬于此。

C 泉石

葛仙井 在城隍廟內。

靈光井 在精嚴寺內。

紅井 湯志云紅井在鹽倉坊，明萬曆間民人張國仁國義兄弟一門之內，水性特異，能令染菑易受色倍鮮濃。染家日必以錢市其水。

高士泉 在新行鎮西圩劉家濱泉隱水底又名隱泉。

嚴將軍井 在城內天甯寺殿後，世傳乃其故宅。

天馬峯石 在角里街，宋尙書潘師旦宅有奇石號天馬峯卽此。

百丈溝石 舊在精嚴寺北門前。晉成帝時都人尙書徐熙宅建此溝，石百丈溫然爲玉光潤可愛。今已不見。

舞蛟石 在今大年堂前古觀音閣對門徐姓曠地中。岳和聲舞蛟石歌序曰石在范長康清死堂南高三十尺廣六尺側眠之若雌而合者三怒目深爪若飢蛟整舞相傳有牝牡二峯此故其牡蓋李唐間物籀而字之者趙松雪也。嘉興志云後在徐隨州宅，隨州殉難以宅爲祠，今在祠內。

D 城邑

由拳古城 太平寰宇記謂在今嘉興縣南五里，秦始皇見其山有王氣，使諸囚來鑿此山，囚倦並逃，因號囚倦山，置囚倦縣，後訛由拳。今已莫詳其處。

六萬軍塔 嘉興縣志云在長水塘南二十里（湯志），宣和二年方臘起爲亂，三年臘將方七佛引衆六萬攻秀州，統軍王子武乘城固守，已而大軍合擊，斬賊九千，築京觀五（宋史）

射襄城 嘉禾百詠考云吳王禦越之所，在郡城東北三十里。嘉興縣志云，卽今王江涇聞川。

新城 今新塍唐武宗會昌元年當築土城，後罷，尋成市井。

携李城 史記吳伐越句踐迎擊之携李。宏治嘉興府志云携李城在桐鄉濮院之西，濮院卽古携李墟也，其地有范蠡塢。

古戰場 至元志曰，在縣南四十五里夾谷中，卽秦長水縣古携李城也携李詩繫曰又名吳越戰場，今日草蕩，其大者曰東蕩在長水鄉，界桐鄉海甯間，西蕩石門桐鄉相半，皆廣數十里，土人墾地，往往得敗甲朽鏃云。

晉嘉興屯 晉建武中高使君出爲監屯校尉，領兵三千屯田於此，久而鎮靜，歲遇豐稔，公儲有餘，有功德於民，立廟祀之。

龍墳 在復禮鄉小律原，相傳大禹治水至震澤斬黑龍以祭天，其骨瘞此，耕者往往得之未之識也。今按嘉興角里河一帶耕地亦往往得石灰質小稜柱體物，似草木性化石，究爲何物當俟專家鑑定也。

學繡堰 舊傳西施學繡於此故名上有古塔。在運河塘三塔寺南數里。

嘉禾墩 在杉青閘後，相傳卽吳時生嘉禾之地。初在城內縣後一百步，元移至江涇村，今嘉善縣地。

唐嘉興屯 在縣東北十八里，高豐廟，卽屯田之所。

E 衙署

唐嘉興縣署池閣 在今大營房後圃，湯志云晉天福中升秀州，以縣署爲州署，又有節級廳，會饌堂與後圃池臺，俱廢

宋節推廳 宏治府志云，在郡治西南三十步，元爲管軍鎮撫治王持屋爲記。元爲管軍鎮府。

宋州倅廳 東廳在郡治東二十步，宋張先爲倅於此，西廳在郡西通判廳，均見至元嘉禾志。

宋司理院 至元嘉禾志云司獄司在郡治南五十步舊司理院也。

宋嘉興縣丞廳 萬麻秀水縣志云，興聖寺去縣東南二百武，舊爲嘉興縣丞廳。擇塵錄云孝宗誕育於此，後爲興聖寺，理宗御書流虹聖地興聖之寺。今嘉興縣學，卽縣黨部辦公處。

宋監倉東廳 嘉興府圖記府治東北入靈光坊，爲布政分司，在宋時爲監倉東廳，入元爲廉訪分司。亦卽綠事司。

宋漕運司治 圖記云在府治東北一百步，當瓶山南，守禦千戶所，本宋漕運司舊址，元時嘗調邳州翼萬戶鎮守。

宋廣惠院 圖記云天馬橋直北爲養濟院，在宋時爲廣惠院。

元嘉興路總管府 至元志在子城內。卽今大營房。

元在城酒稅司 嘉興府志熙春樓在郡治北五十步，元原屬酒庫，故坊亦名熙春，今爲驛。（參看瓶山條）

元新城務 新勝卽柿林，元曾魯公丞相權新勝稅處，明洪武三年改爲新城稅課局。

明河泊所 東門外二里明初止用船隻，洪武十四年建有廨，有廳，設大

使管天星馬場鴛鴦相家四湖魚課；後廢。

東津亭 在角里街水次，乃東道駐節之所。廳三間，東南有逝者如斯四字碑；崇禎七年大風廳圯。今無遺址可尋，惟四字碑尙存。

稅課司 在王家坊務前橋北塊，卽元時惠民藥局，吳元年改建，崇禎間裁

嘉興縣署 五代晉天福中升縣爲州，以縣治爲州治；別建縣治於此，宋元明清以至民國均因之，代有興廢。

秀水縣署 卽今中學校北院，民國元年夷爲平地，後改建爲師範學校。本宋仁壽寺址，明宣德五年建署。邑門瀕市街湫甚，嘉靖間移入丈許規制始宏敞。署後多隙地爲圃爲池亭，宋有嘉禾亭，月波樓。天順初作月波軒，明末均已廢，今池猶存。

嘉興縣學 卽宋嘉興縣丞廳，見前。

秀水縣學 在精嚴寺之北，明宣德五年建有尊經閣，大成殿，明倫堂，啓聖宮等建築，今猶完好。

嘉興府學 今爲中學校南院。

宏文館 原爲考場，今改建圖書館。民國十八年二月落成。

F 壇廟

先農壇 在東門外白苧鄉五都地字圩。清雍正五年奉部文建。

先蠶廟 在西門外三塔寺，清乾隆五十九年建。

社稷壇 舊在縣西南一里三十步，後移精嚴寺前，壇宇廢圯。宋知縣李時習修之，有舊碑沒智井中。（至元志）元罷，明洪武十五年重建於西門外五福鄉西都。

風雲雷雨山川壇 明洪武十五年建，在南門外象賢鄉至德里。

厲壇 明洪武十五年建，宏治三年重建，在北門外清都。

龍神廟 在西門外三塔寺前。

關帝廟 明嘉靖十四年建，在市心街，跨寶帶河爲石梁，廟於其上，民國初與岳飛合祀，改稱關岳廟。

城隍廟 晉天福四年始立城隍廟於縣西二十步，後移縣治內東偏。宋重修，元燬。明建府城隍廟於集慶坊天慶觀故址。清咸豐燬於兵燹。同治中重建。卽今秀水縣學西之城隍廟。

劉猛將軍廟 俗稱南泉峯廟，在白苧堰橋下，祀劉猛將軍。

三姑廟 在長水塘，三姑事見括異志，蓋古廟也。

魁星閣 一在嘉興縣學儀門外東首，道光七年邑人捐建。一在張家街西口，民國十七年圯，就其地鑿自流，今稱城區第一公井。

東嶽廟 故址在東門外滬杭鐵路八十號橋。清季興築鐵路，毀廟，卽於其地開新河建橋。後堵塞放生橋河，使舟楫經行於此。

G 寺院

漏澤教寺 宋漏澤院崇甯三年賢良陳舜俞孫捨基爲之，明洪武二十四年定爲教寺。其後代有興廢，咸豐兵燬後，同治重建三官殿。清季築滬杭鐵路，毀寺建車站。殿址在今車站西南，苗圃南首，郵政局空地中。

東塔講寺 在用里街，漢朱買臣故宅，梁天監中建寺，隋仁壽辛酉建塔，塔前二池，清涼國師所鑿，分青白色。其後代有興廢，明洪武初坍塌，壬子重建，咸豐兵燬，僅存寶塔。同治重建山門禪堂。

白蓮講寺 在東柵口鎮，舊名接待院，後廢爲趙倅雋之錦莊。

水西禪寺 在小西門內南首，因在爽溪之西，固名水西禪寺。唐會昌五年詔黃檗禪師開山，尋廢。大中元年復勅有司黃其堂構。文德元年(838)築城院初闌城外，乾甯三年(896)始移入城內。今僅存廢址。按寺舊名資聖

以唐宣宗爲光王時避武宗害祝髮爲沙門更名瓊俊。武宗崩，乃爲詩寄長安示朝臣云殿閣凌雲接爽溪，鐘聲還與鼓聲齊，長安若問江南事，報道風光在水西。由是迎歸卽位，刺水西爲資聖禪寺。

報忠寺 在報忠埭；宋淳祐九年朝散大夫趙汝俳請捨宅爲寺，乃賜今額。至正兵燹，永樂重建。

金明教寺 在范蠡湖北，宋乾道壬辰剏，移海鹽金明寺額於此，因名。

眞如教寺 在南門外鴛鴦湖西。唐至德二年(757)創。大中十年(856)裴丞相休捨宅爲寺。宋慶元三年(1197)始建塔寺。內舊有雪峯井，綵雲橋，東坡養雪亭，裴丞相清輝堂長水塔等。

景德禪寺 卽三塔所在處，舊焚化院。五代錢氏賜額保安，宋景德間，始改今額。唐季僧行雲者積土填白龍潭造三塔以鎮之。

本覺禪寺 卽古携李亭。在城西二十七里，宋熙寧間東坡與文長老善嘗三過此輒留詩。嘉定間僧元澄因作三過堂樹石勒詩。

能仁教寺 在新塍鎮，唐爲福業院。宋宣和七年改稱能仁院，明洪武二十四年定爲教寺。

福善寺 在濮院鎮，元至正二年巨姓伏鑑捨宅爲寺。

玄妙館 在新東門元大德五年建，洪武元年建三清殿。自闢新東門，乃築新路於山門外。民國十七年山門外始有小市集。今城區工務所設於其內。宋紹興二年重建。元末，劉基嘗寓於此。明洪武二十四年定爲講寺。咸豐兵燹，同治中重建。

會龍山寺 在東柵口東會龍橋外，漢魏二塘水中央。相傳元末建，後興燬靡常，嘉靖間一燬于倭，咸豐間再燬于洪楊。同光間於陸續重建。

淨相教寺 在里仁鄉九都。

興善教寺 在新社市始建於梁天監二年，舊有舍利雙塔。

石佛教寺 在石佛寺市，始建於唐至德二年。

善明寺 在白茆鄉十五都，始建於晉天福元年。康熙三年以熙甯寺古鐘歸之。

精嚴講寺 在城中東道街西，東晉選部尚書徐熙宅，因井夜發光，遂請捨宅爲寺，名曰靈光。錢文穆王時，掘地得石龜介甲分明，改名靈龜。宋祥符中賜額精嚴。

楞嚴寺 在城之西北隅，宋嘉祐八年建，元末兵燬。洪武後建。宣德間鑄銅爲佛像，高數丈，今猶存。洪楊之亂殿燬，後重建焉。

天甯寺 在唐爲施水庵，宋治平中改爲十方禪刹。元至正四年僧空海斥大山門舊址築案阜，樹以奇石曰秀玉峯，明初即廢。此寺本漢嚴助宅，有嚴將軍井及助墓在毗盧閣後。宋徽宗御書屏在住僧印舍。

祥符禪寺 在中學校西，東晉興甯間哀帝詔剡山法師竺潛講般若于禁中還止携李貴人家，因捨宅爲精舍，宋大中元年賜額祥符。

H 園林

煙雨樓 在滌湖中，五代時中吳節度使廣陵王錢元璩築臺爲登眺之所，建炎中廢(1127A.D.)嘉定間(1208A.D.)吏部尚書王希呂因舊址建樓，有司相繼拓治爲一方之勝。後爲柳氏園。元爲高氏圃，後廢爲三賢堂，卽其地爲宣公書院，旋毀。明嘉靖二十七年(1558A.D.)知府趙瀛修淩城內諸河運土填滌湖中。次年重建煙雨樓於其上。蓋樓初建在湖濱與春波門相近，故嘉興八景有春波煙雨之目，自元以後興廢不一。趙瀛重建始在湖中。隆慶五年(1571A.D.)兵備道沈奎重修，萬曆十年(1582A.D.)知府龔勉增葺亭軒，臨流爲臺二層名之曰釣鯨磯。二十七年知府劉應鈞重修，崇禎末燬

(1643A. D.)清順治十八年(1661A. D.)知府許煥重建。康熙二十年(1681 A. D.)同知李舜有重修又圯。雍正八年(1730A. D.)總旨李衛重建，樓旁更創亭軒傑閣，以復舊跡。乾隆十六年至四十九年(1751—1784A. D.)清高宗六次游次，賦詩甚多。咸豐十年(1860 A. D.)粵匪陷城設於火。同治四年至九年知府許瑤光於此建清暉堂，亦方壺，八詠亭，同治十二年(1873A. D.)建菱晉水榭及孤雲蓼。是年許瑤光任滿離采，邑人爲建來許亭及鑑亭以爲紀念。光緒元年(1875A. D.)建寶梅亭於亦方壺之側。壁嵌彭玉麟畫梅石刻。民國七年，重建烟雨樓。

落帆亭 在北門外端平橋北，舊有杉青閣，宋嘗置吏設廳建落帆亭於此，後廢。光緒間酒商張壽堂等會同米業籌捐重建，并築太白亭以爲酒業公所。近米業公所亦附入。修葺費有市屋數處，歸酒米二業公管收租。

曝書亭 在王店鎮中，清初朱彝尊所營別業也。有南垞北垞二勝，自署園壁曰夕陽芳草村落，燬於兵燹。後學使吳存義發起修葺，鐫詩亭柱，以記其事。迨後迭經官紳募款建築，池沼臺榭，稍復舊觀，惜藏書散佚早盡，惟存捏像一座，御賜研經傳物四字題額而已。

朱庵臺桂 在海鹽塘西君四莊，故爲比邱尼所居，現僅一老嫗守戶庭。庭中有桂二本，大者蒼皮老幹，蔭可塞庭。計其年代當在明前。次者亦百年以上物。以僻在鄉間舊志均失記載。詠鄉上者亦罕及之。每年秋日往賞桂者絡繹不絕。今里人金蓉鏡發起募捐重修方竣。

按嘉興縣志載緣雨莊一名南園知縣朱茂暉築。朱彝尊詩云長好南園叢桂發畫橈長泊煮茶亭。自注南園余叔宜春令別業有桂樹四本高俱五丈，蘇子瞻煮茶亭在比。又楊暄有飲朱氏四桂園和曹倦圃韻二首。未知卽今之朱庵否。又按盛百二拙堂續筆談云吾地桂之大者包氏四本在南湖上，相

傳元時物，今不存矣。嘉興吳志云滌湖之東有桂臺知池州包鼎之園也。以地考之頗與朱庵相近。包氏與南園之桂又皆四本，則數復相同。筆談云今不存，但清初之桂高至五丈又必非近代物。是否一事，尚不敢必，故誌以存疑。

又一村 在三塔寺南。濱運河塘，爲邑中姚姓墳塋。墓側建亭閣，植花木，頗幽篁宜人。

放鶴洲 鴛鴦湖中水墩，正對南湖小學校。原名裴島，陸宣公原有放鶴亭，今失其處。傳會者遂指此墩爲放鶴洲。植柳甚多，濃陰蔽日。水漲則半淹水中。清民之交，里人建屋數椽於墩之東部，鑿池植荷。夏日游人甚衆。近數年來，失於修葺，蕪穢不堪駐足，遂爲游跡所不及。

寄園 在城內張家街，邑人張菊生所構，亭榭軒堂，錯落有致。今爲邑人品茗之所。

中山公園 園址在玄妙館南首薦橋河之東，以天星湖爲中心。現正在募捐籌備中。一部已落成。

I 園宅遺址

東郊 角里街一帶舊爲嘉興最富麗之街衢。代有巨室。洪楊一炬，遂成灰燼。數十年來，僅存草萊瓦礫之場，近始由客籍人種植番薯等物，造紙廠亦開設其間，人烟稍集，然與往時盛況，已相去遠矣。茲將歷代角里街附近園宅列次。

(漢) 朱買臣宅在今東塔寺

(陳) 顧野王宅在今顧節墩角里街之東

(宋) 呂家府在天馬橋北，宋呂諤呂詢呂評兄弟三人相繼登進士建第於此。

潘師旦宅宋尚書潘師旦所建，明爲屠康僖公勳宅，有奇石曰天馬峯，又有古銀杏二株，宅廢後百餘年猶存，今僅存天馬峯石，不知卽當年所立處否。

竹莖書堂 在東門外，宋龍圖閣學士葉時所居，葉時晚號竹莖愚叟，咸淳六年建。

(元) 春波草堂 在春波門外，梅花道人吳鎮讀書於此，因以名堂，明有石夢飛氏就其址結廬名梅坡草堂，後歸李氏。

如心堂 醫士唐某之居，徐一夔如心堂記謂其居在郡城東隅，兵燬更作，亢爽可居。

(明) 獨柞軒 在春液門外，牖外有一大柞，徐一夔所居。

柳橋書館，在白蓮寺旁，俗名常豐橋，元季劉基居此，作漁唱詩楊鐵崖題其卷。

水西草堂。明初楊公輔宅見孟載眉庵集，地近角里街

呂文懿公第。在屠康僖公宅之東(卽潘師旦宅)明太學士秀水呂原宅也子憲宅曰九柏山房。

怡園 屠諭德應墩別業，在顧節墩，其臺曰仍臺，堂曰蘭暉，後譚司業貞默居之，更名笈園，亦曰研山書圃。

經畬堂 孫簡肅子成倫宅，在東門外小奚家橋趙宦光篆額後有可園又有響山閣褚廷瑄書額又其後爲十二紅樓見徐昭龍權歌。

傾寬堂。黃學士洪憲之第有碧山居，學士歸田讀書處，在西馬橋。又有素園，學士子按察副使承吳別業，在春波橋東。

恬致堂 太僕李日華之第，在春波門外螺絲浜。有六研齋紫挑軒永水軒。

寫山樓 李日華子肇亨所築，又有率圃，中有五峯。米黻尊靜志居詩話云吾鄉鮮巖壑之勝，然園林之參錯，水木之明瑟舟楫之沿洄，縱游覽所如而

不倦、萬歷以來士大夫留意圖書討論藏弃，以文會友，鴛社之集，先後賦詩者三十三人，玉杯錦席之地皆化爲宿草荒烟。惟李氏寫山一樓尙未椒飛粉落，宛然靈光之在吾也。

素園 在春波橋東，廣東按察使黃承昊築

清霽閣 在角里坊明光祿署丞高道淳所居，閣下臨九曲溪，其東北曰善慶閣。

苧莊 沈上舍章所構，在角里街之水南莊鄒臣虎題額又有南山草堂鄭篋書榜。靜志居詩話云上舍所居苧莊略約相通環以水竹，余嘗讀書其地。章詩曰苧莊集，盛遠序刻之有自撰苧莊十詠。

棲老堂 在角里街，殷仲春孫觀國所構。

錢嘉徵宅 在坊里街明御史錢嘉徵之，居堂名寶澤。

山樓 明太學生朱苾昉宅，在角里街，四方賓客至者必集。

峯在閣 褚孝廉廷瑄學圃，中閣在角里街。

平林小築 工部譚貞默居在虹涇橋畔卽怡園，崇禎十三年貞默重築爲書仙閣爲髯閣爲曬書處爲紉菴軒爲著作堂爲研山爲海江軒爲品書畫之居爲鄰鐵樓爲謀野室爲夢字亭爲籓雲廊爲蕊淵池爲笠厂爲晞髮亭總名爲研山書圃。

松山書屋 一名松厂，戴晉所居，在虹涇橋之北，築土爲高邱，植松其上，今所謂慧日庵是也。

小方壺 在角里街，戶部汪森字晉資，自休甯徙桐鄉，復築此以爲吟寓。朱彝尊有小方壺存稿序。森曾孫孟錡仲鈞少時讀書於此。

(清) 得樹軒 在角里街刑部侍郎馮景夏宅。景夏歸田築得樹軒優游其中，以筆墨自怡。膠州高鳳翰工詩善畫，時來容居，與景夏更合作得樹從游圖。

藥山書圃 譚貞默晚年所構，在東塔寺後，俗呼譚園。內有寄瓢亭，乙酉盡燬，僅存山石竹木。

竹素園 在角里街御史查元僑宅，相傳爲閔中丞鶚元故居。池水清，激長廊繚繞，亭台之盛，冠於一鄉。咸豐間兵燬。

王店 王店古名梅會里，自昔亦爲簪纓所聚。

(明)梅花莊 孝廉王鏞宅。

屠擴宅 在王店梅溪橋之北有大經堂。

靈蘭館 范布衣路書屋。靜志居詩話路晚開靈蘭館賣藥長水市是也。

俞汝言宅 在王店汝言移家於此，與繆永謀同居。朱彝尊懷鄉口號云善遊俞繆日過從是也。

(清) **杜臻祖宅** 在王店官灘，尙書杜臻祖所居，新城王士禎送臻祖予告詩有亦欲投簪東海去，便從梅里問幽棲之句。

朱彝尊宅 在王店，明朱文恪公國祚故第在城中碧漪坊以避兵屢徙家，其曰靜志居曰茶園閣者，少壯僑寓時所題也，清順治十四年始卜居王店南荷花池之陽。康熙三十五年於池南結曝書亭。

秋飾山房 徵士李良年宅在王店漾霞灣，其南曰觀槿東曰剩舫北曰息游草堂。

花南老屋 在王店司馬坊，李符所居。

勺園 在王店馮太史登府宅。咸豐間兵燬。

胥山 胥山草堂 宋隆興元年觀察使李某爲寺於胥山上，後廢鄉人陳氏鑿石結廬讀書於此名曰胥山草堂。元項冠憲於胥山築草堂自號泉石散人。

姚綬宅 在胥山鄉大雲塘南，明御史姚綬宅居，饒水竹作室曰丹邱，又有振衣亭太常呂憲贈詩云兩屐登山經上下，一橋分宅作東西。

春風草堂 明李含章司教淮藩，一日讀五柳先生傳拂衣歸，築草堂于胥山，隱居以終。

澇湖 柳氏園 宋世科柳氏之園也。宋紹定中 通判陳埧建 陸宣公祠於內，後爲尙書潘師旦所得，建會景亭，中有南塢海棠亭白蓮沼桃花亭紅薇徑茶溪仙鶴亭芙蓉塘白苧橋漁漁。

高氏圃 吳鎮嘉禾八景圖其一曰春波烟雨，原題云在春波門外舊日高氏圃中烟雨樓也。高氏似爲宋元間人。

包氏園 在澇湖之東，有桂臺池氏包鼎之園也。

瓣香閣 宜山居士盛遠結庵隱澇湖濱，郡守黃家遴爲建閣，南湖千頃在几案間閣西築生壙人比之孤山處士云。

秋水閣 木威道人張劭所居，在馬場湖之浹。張劭朱竹垞弟子，木威詩鈔題云倦遊卜宅結小樓湖邊與瓣香閣相望。

匏庵 在澇湖之南匏庵盛大鏞居康熙間自聞湖移寓城中之雙松堂其後乃卜居虹橋晚營別業於南湖。有匏庵亭閣初成詩。

里仁鄉 高遜志宅 在竹林里明太常少卿高遜志所居，堂前古松三本尙存其一。宅爲沈氏所得，今有聽松樓。

培荆堂 明宏治間里中著姓金氏三昆友愛同居。有蘭室斯堂筠谷樂泉，爲一方勝概。

白苧村 南園 明沈啓隆治圃水南，自號南園居士，子禮復構東郭草亭。

顏家園 携李詩繫曰嘉興白苧村顏氏有西府海棠四株，極高大，著名禾地。花時士女遊觀甚多。

南園 高工部道素別業在白苧村(明末)

四老堂 趙庶常智之世居在白苧鄉明王直有記。

大悲庵 在白苧村馮嗣京業別某題曰大悲庵，或問其故但微吟曰少壯不努力，老大徒傷悲。

藕溪 南園草堂 明天順間許主事章築堂於藕溪之陽以奉養母氏藕溪縣在東三十里。村曰胡莊。

城內 焦家園 在西門內楊柳灣北岸。徐家埭西宋殿丞焦虎臣之園，舊有三峯石高二丈餘并諸奇花。尋爲王同知所有，後鞠爲茂草惟遺峯石。明宣德初爲內使昇去。

趙汝俳宅 卽今報忠寺，宋淳祐九年捨建。

鳳池 在府學前，本參政婁機宅，故有中書鳳池之稱。

興聖寺 卽今嘉興縣學，俗名白鶴里，宋孝宗誕育於此。

陸贄宅 在城卞甜瓜巷，今不詳巷所在。

新豐 西園草堂 在新豐鄉之芙蓉潭，明武岡知州伍方晚築草堂閉門耕讀，以詩史自娛。

相家湖 懷家亭館 在相家湖南，明懷悅所築。

綠蘿莊 在相家湖之南。又名繡野園，明都御史沈思孝築，思孝所居，在城中，此其別業也。

鴛鴦湖 梅墟 周屨靖萬厯中布衣，築舍鴛湖之濱，種梅百餘株，時呶唔其下，人呼爲梅顛道人。

石佛里 永思草堂 在石佛里卽巢鳴盛山居。

西郭 西園 陳子吉築在西郭。

新篁 清儀閣 張廷濟所居。

古墓詳見舊志今惟擇錄一二於次。

伍員墓 在胥山上。(?)

朱買臣墓 在東塔寺後。歲見湮廢，明嘉靖間知縣盧榘爲題石碑。

陸宣公墓 新豐鎮後墓前有橋曰陸贄墓橋。

許景澄墓 在長東北七莊宙宇圩。

嚴忌墓 在新塍鎮。

嚴助墓 在城內天甯寺後，助忌子，俗稱墓爲後嚴墩。

羞墓 在落帆亭後，朱買臣妻改嫁杉青閘吏，買臣既貴還鄉，妻羞死於亭灣故名羞墓。

蘇小小墓 在城中縣南橋西。小小晉歌姬，寰宇記云墓在嘉興而張文潛集及宋百家詩載司馬標事則謂在錢唐。清初朱彝尊，爲文力辨墓在嘉興爲可恃，見曝書亭集中。今有近人所立石碑題記，立墓前。明萬歷間墓尙高三丈，側有大井，又通判署有片石曰蘇小小墓，今均不存。

其他若衛大夫宏演墓，魯肅墓，劉伶墓，顧野王墓徐偃王墓等，疑莫能定，故均未錄。

第二章 人口

1 戶口調查之沿革

古代 古有戶調戶課等兵役徭役，故戶口之編查，自古有之。自兵民分而雜徭除，然猶有丁銀之輸納，以丁計賦也。清康熙五十年以丁籍爲定額，永免增丁之賦，而後丁賦之關係遂分立。然猶隨時編查造冊報部，戶口之數，猶可得而稽考也。

近代 自清光緒以後，調查之舉，久歸絕響。民國八年，政府始命調查，然以民智未開，視爲多事，故所得結果，難供參考。民國十二年八月，重行調查全縣戶口。縣署設有戶口登記分事務所。由知事李壽慈委第一科主任兼辦，另設督催員一人，前往各區催促，復劃全縣爲二十五區，各設戶口登記主任一人，卽以各該區自治委員，或保衛團總充任。其調查範圍分爲普通戶口與特種戶口。特種戶口又分船戶戶口，寺廟僧道及其他公共處所等項。惟查此次調查各區依法從事者固亦有之，而敷衍塞責，從未實地編查，亦屬不少。民國十七年六月，省政府通令各縣調查戶口。縣政府奉令後，卽由縣長閻幼甫召集全縣警察分所長會商進行方針，並請邑人施競奎等幫同辦理，另設催查員九人分赴全縣九行政區監督警所及戶口調查員實地編查。全縣共設戶口調查員八十四人，調查時卽會同各圩圩長及該管警察所所派警士一人，按戶編查。編查結果由各警所造冊彙報縣政府。嘉興完善的戶口調查當以此次爲始也。

2 古代嘉興縣之人口

歷代人口 茲由舊志所載列表於次

歷代嘉興縣戶口表

時代	西歷	戶數	人口數	每人戶數
唐	618_	17,054	—	—
宋	960_	64,824	122,742	1.9
元	1277_	120,722	183,272	1.4
明洪武	1368_	160,583	540,783	3.4
永樂	1403_	145,354	506,201	3.5
宣德五年	1428	嘉秀 62,532 } 39,164 } 101,696	176,138 } 165,700 } 341,838	2.8 4.2
景泰	1450_	嘉秀 59,329 } 37,813 } 117,142	180,513 } 165,745 } 346,258	3.0 4.4
天順	1457_	嘉秀 57,049 } 37,822 } 94,871	175,721 } 125,976 } 301,697	3.0 3.3
成化	1465_	嘉秀 57,282 } 32,949 } 60,231	125,382 } 128,426 } 253,808	2.2 3.9
嘉靖	1522_	嘉秀 57,300 } 37,865 } 95,165	125,203 } 127,548 } 252,751	2.2 3.4
萬歷	1573_	嘉秀 63,148 } 37,811 } 100,959	153,734 } 100,190 } 253,924	2.4 2.7
清康熙六十年	1721	嘉秀 —	163,515 } 105,631 } 269,146	—
雍正四年	1726	嘉秀 —	164,302 } 105,879 } 270,181	—
雍正九年	1731	嘉秀 —	164,517 } 106,182 } 270,699	—
乾隆三十四年	1769	嘉秀 89,022 } 63,063 } 162,085	463,760 } 306,817 } 770,577	5.2 4.8
乾隆五十四年	1789	嘉秀 89,596 } 63,660 } 153,256	474,126 } 327,552 } 801,678	5.3 5.1
嘉慶四年	1799	嘉秀 91,671 } 64,597 } 156,268	491,980 } 372,777 } 864,757	5.3 5.8
道光十八年	1838	嘉秀 100,741 } 78,934 } 179,675	619,577 } 502,860 } 1122,437	6.1 6.4
同治十二年	1873	嘉秀 42,122 } 19,169 } 61,291	158,714 } 133,973 } 292,687	3.8 6.9
民國十七年	1928	100,217	449,301	4.5

自前表面觀有可以注意之點，說明於次。

- (1) 明宣德五年析嘉興縣東北境為嘉善縣，西北境為秀水縣，此次人口總數內雖併秀水縣在內然嘉善縣並不加入故較永樂間減少甚多。
- (2) 乾隆間數十年承平之後人口增加甚速。
- (3) 道光間嘉興全縣人口已至一百萬以上。

(4) 咸豐間洪楊之亂
嘉興戶口減少甚著。

(5) 最近人口較同治間五十五年中增加十五萬以上。平均年增二千八百餘人。

(6) 古代人口中不計幼丁，故每戶人口數甚少，逐漸增加之跡可尋。

附嘉興歷代人口增減圖

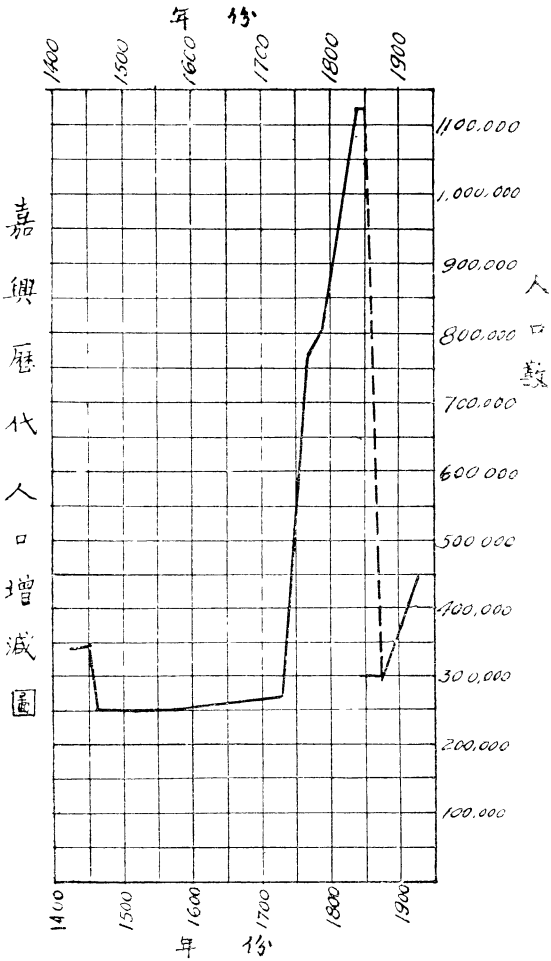

3. 本縣人口總比較

(a) 全縣人口總表

警察轄區	坊莊 戶數	戶數	人口	性別		二十歲以下人口	廿一歲至四十一歲人口	四十二歲以上人口	外出人口
				男	女				
城區第一分所	15坊	8,687	43,739	25,282	18,457	10,796	9,454	5,032	3,817
	44坊			18,457	7,629	7,629	5,825	5,003	919
城區第二分所	8坊	4,886	24,598	13,279	11,319	5,769	4,586	2,924	1,941
	76坊			11,319	4,641	4,641	3,387	3,291	430
城區第三分所	4坊	7,031	33,992	20,016	13,976	7,863	7,899	4,254	2,284
	80坊			13,976	5,610	5,610	4,641	3,725	600
王店分所	98莊	13,734	57,811	31,539	26,272	12,733	11,904	6,902	1,234
				26,272	9,894	9,894	8,695	7,683	139
新騰分所	24坊	14,128	64,192	38,142	26,050	14,197	15,899	8,046	773
				26,050	9,525	9,525	8,853	7,672	52
王江涇分所	172坊	11,376	45,914	24,593	22,321	10,231	8,904	5,458	1,710
				22,321	8,802	8,802	6,813	6,706	522
塘匯分所	149坊	8,565	38,057	20,316	17,741	8,787	7,723	3,806	1,425
				17,741	7,001	7,001	5,890	4,850	216
新箕分所	137坊	20,302	88,382	43,161	40,221	21,214	17,143	9,804	2,345
				40,221	16,649	16,649	12,402	11,170	411
徐賢分所	105庄	11,508	51,616	29,864	21,752	12,712	11,549	5,603	2,186
				21,752	8,872	8,872	6,830	6,050	326
合計	27坊 203庄 898坊	100,217	449,301	251,192	198,109	104,302	95,061	51,829	17,715
				198,109	78,623	78,623	63,336	56,150	3,615

(b) 人口依年齡分配比較表

警察轄區	男 (%)			女 (%)		
	廿歲以下	二十一歲至四十歲	四十一歲以上	廿歲以下	二十一歲至四十歲	四十一歲以上
城區第一分所	42.5	37.5	20.0	41.3	31.6	27.1
城區第二分所	43.5	34.6	21.9	41.0	30.0	29.0
城區第三分所	39.2	39.4	21.4	40.3	33.2	29.5
王店分所	40.4	37.8	21.8	37.7	33.1	29.2
新騰分所	37.2	41.6	21.2	36.6	34.0	29.4
王江涇分所	41.7	36.3	22.0	39.6	30.6	29.8
塘匯分所	43.3	38.1	18.6	39.4	33.2	27.4
新篁分所	44.1	35.6	20.3	41.4	30.8	27.8
徐賢分所	42.5	38.5	19.0	40.9	31.4	27.7
全縣平均	41.6	37.9	20.5	39.7	32.0	28.3
全省平均	41.5	35.1	23.4	38.7	33.2	28.1

(附註) 由此表可見人口中二十歲以下人數最多二十一歲至四十歲人數次之四十一歲以上人數最少。男女之年齡分配略有不同，男性老年數僅及幼年數之半，女性則老年占幼年數十分之七以上；兩性中年數與幼年數均相若，約為百分之八十餘。

(c) 全縣每戶人口數比較表

警察轄區	每戶人口		每戶男女人口	二十歲以下人口		二十一歲至四十歲		四十一歲以上人口	
	每戶人口	每戶人口		男	女	男	女	男	女
城區第一分所	5.04	2.91	2.13	1.24	0.88	1.09	0.67	0.58	0.58

城區第二分所	4.44	2.39	2.05	1.03	0.85	0.83	0.61	0.53	0.59
城區第三分所	4.80	2.83	1.97	1.12	0.79	1.11	0.65	0.60	0.53
王店分所	4.21	2.30	1.91	0.93	0.72	0.87	0.63	0.50	0.56
新塍分所	4.55	2.70	1.85	1.00	0.67	1.12	0.63	0.58	0.55
王江涇分所	4.13	2.16	1.97	0.90	0.78	0.78	0.60	0.48	0.59
塘匯分所	4.44	2.37	2.07	1.03	0.82	0.90	0.69	0.44	0.56
新篁分所	4.35	2.37	1.98	1.05	0.82	0.84	0.61	0.48	0.55
徐賢分所	4.48	2.59	1.89	1.10	0.77	1.00	0.59	0.49	0.53
全縣平均	4.49	2.51	1.98	1.04	0.79	0.95	0.63	0.52	0.56
全省平均	4.44	2.50	1.94	1.05	0.75	0.87	0.65	0.58	0.54

4. 本縣人口統計詳表

(一) 城區人口表(第一分所)

圩(坊)名	戶數	人口總數	二十以下 人口總數	二十一至 四十人數	四十一以 上人數	附記(外出)
碧滄坊	1361	男 4534	2015	1614	905	977
		女 3229	1299	1019	929	227
鍾秀坊	591	男 2585	1016	1018	551	476
		女 1324	595	381	347	158
靈光坊	304	男 1241	593	414	237	185
		女 930	583	194	153	47
集慶坊	84	男 474	251	127	96	44
		女 168	60	49	59	9

坊(坊)名	戶數	人口總數	二十以下 人口總數	二十一至 四十人數	四十一以 上人數	附記(外出)
府前坊	300	男 711	254	268	189	331
		女 597	209	192	196	54
府西坊	14	男 27	11	8	8	11
		女 35	21	8	6	
府東坊	17	男 151	9	129	13	13
		女 22	5	7	10	
宣公坊	308	男 1050	297	509	244	199
		女 533	220	182	131	46
放生坊	24	男 53	18	25	10	13
		女 54	25	16	13	14
鹽倉坊	24	男 127	93	20	14	19
		女 57	31	17	9	8
王家坊	124	男 287	96	121	70	55
		女 219	98	72	49	26
春波坊	5	男 21	3	15	3	3
		女 3	1	1	1	
角里坊	34	男 84	30	30	24	5
		女 69	21	16	23	
快塔坊	107	男 428	97	281	59	69
		女 178	64	64	59	10

圩(坊)名	戶數	人口總數	二十以下 人口總數	二十一至 四十人數	四十一以 上人數	附記(外出)
常豐坊	275	男 728	273	263	192	264
		女 528	203	159	166	26
北許字圩	174	男 329	29	39	81	5
		女 395	121	92	92	
北村字圩	79	男 147	60	48	39	
		女 151	67	46	38	
則字圩	49	男 101	53	29	19	6
		女 85	36	29	29	2
月中字圩	98	男 255	121	84	50	5
		女 208	93	57	58	
藏字圩	31	男 82	38	31	13	
		女 46	17	19	10	
洪字圩	10	男 26	13	12	1	1
		女 16	8	6	2	
荒宇圩	22	男 42	15	19	8	1
		女 41	18	12	11	2
露字圩	44	男 101	37	43	21	3
		女 87	33	32	22	
壽字圩	61	男 182	52	88	42	3
		女 111	42	32	37	

圩(坊)名	戶數	人口總數	二十以下 人口總數	二十一至 四十人數	四十一以 上 人 數	附記	外出)
騰字圩	157	男 360	163	133	73		15
		女 256	102	69	85		1
上二字圩	111	男 292	104	123	65		18
		女 203	82	68	53		2
黃字圩	275	男 789	328	278	183		182
		女 531	219	165	147		11
地字圩	318	男 1573	762	675	136		267
		女 1630	718	748	164		132
壹陽圩	160	男 326	138	123	65		45
		女 246	109	99	88		3
貳陽圩	211	男 453	204	141	108		31
		女 349	141	96	112		30
黃東字圩	144	男 337	159	113	65		14
		女 279	89	97	93		3
黃西字圩	91	男 210	101	82	27		9
		女 174	66	62	46		3
日字圩	46	男 110	40	43	27		
		女 78	33	25	20		
月字圩	22	男 76	30	33	13		2
		女 42	18	14	10		

圩(坊)名	戶數	人口總數	二十以下 人口總數	二十一至 四十人數	四十一以 上人數	附記(外出)
盈字圩	46	男 87	36	29	22	1
		女 74	36	11	27	3
辰字圩	124	男 231	84	96	51	15
		女 217	72	70	75	1
列字圩	39	男 97	49	32	16	6
		女 85	40	22	23	
來字圩	113	男 230	91	102	37	4
		女 183	74	66	45	2
雲字圩	40	男 93	37	34	22	8
		女 75	32	17	26	
東原圩	281	男 864	337	308	219	149
		女 535	208	149	178	31
宿字圩	57	男 134	71	41	23	15
		女 134	60	30	44	4
往字圩	43	男 93	36	36	21	9
		女 75	19	29	27	2
巨字圩	346	男 770	336	291	143	29
		女 683	267	229	187	4
出字圩	39	男 131	85	27	19	14
		女 64	19	20	25	1

圩(坊名)	戶數	人口總數	二十以下 人口總數	二十一至 四十人數	四十一以 上人數	附記(外出)
崑字圩	68	男 144	50	59	35	22
		女 109	45	31	33	
崗字圩	57	男 97	46	30	21	5
		女 88	31	24	33	2
闕字圩	337	男 668	306	208	154	4)
		女 614	238	188	188	7
張字圩	275	男 611	282	201	128	53
		女 515	191	155	169	8
號字圩	174	男 477	273	134	70	39
		女 358	131	129	68	18
生字圩	38	男 92	38	36	18	8
		女 66	27	23	16	2
珠字圩	109	男 227	117	73	37	15
		女 197	77	57	63	3
坤字圩	40	男 71	28	24	19	7
		女 72	24	24	24	2
西原圩	79	男 182	84	58	40	6
		女 134	53	32	49	2
月黃圩	116	男 267	115	103	49	15
		女 210	77	58	75	4

圩(坊)名	戶數	人口總數	二十以下 人口總數	二十一至 四十人數	四十以 上人數	附記 (外出)
晨字圩	127	男 249	119	75	55	14
		女 223	75	65	83	2
暑字圩	148	男 315	146	114	65	33
		女 312	132	88	92	1
月露圩	113	男 205	78	99	28	16
		女 219	78	72	69	2
寒字圩	53	男 117	56	33	28	4
		女 107	44	29	34	
南村字圩	150	男 526	333	152	71	19
		女 283	142	71	70	4
合計	8687	男 25,282	10,796	9,454	5,032	3,817
		女 18,457	7,629	5,825	5,003	919

(二) 城區人口表 (第二分所)

靈光坊	398	男 1,166	568	350	248	453
		女 926	366	243	317	80
府西坊	257	男 722	254	241	224	223
		女 735	287	232	216	48
鳳池坊	144	男 933	445	346	142	138
		女 289	95	84	110	12

圩(坊)名	戶數	人口總數	二十以下 人口總數	二十一至 四十人數	四十一以 上人數	附記(外出)
集慶坊	3	男 67	27	23	17	25
		女 57	23	19	15	5
報忠坊	498	男 1725	775	525	425	573
		女 1732	787	470	475	119
毛家坊	112	男 258	103	78	77	76
		女 243	88	64	91	6
五龍坊	688	男 2235	1029	736	470	388
		女 1565	725	433	407	156
西麗坊	8	男 28	7	11	10	2
		女 14	5	5	4	
塘田圩	2	男 55	23	21	11	1
		女 45	23	12	10	
北黃圩	53	男 169	47	37	25	
		女 93	38	33	22	
南宙圩	25	男 40	16	15	9	1
		女 44	19	12	13	
北宙圩	69	男 147	57	56	34	1
		女 137	56	37	44	1
中地圩	39	男 108	41	44	23	
		女 93	45	25	23	

圩(坊)名	戶數	人口總數	二十以下 人合總數	二十一至 四十人數	四十一以 上人數	附記(外出)	
北地圩	7	男	18	4	19	4	
		女	7	4	2	1	
西黃圩	46	男	88	36	35	17	1
		女	96	38	26	32	1
北鉗黃圩	25	男	51	20	22	9	2
		女	69	23	24	13	
宇字圩	21	男	38	17	13	8	
		女	45	14	16	15	
東黃南圩	56	男	118	48	33	37	
		女	108	45	33	30	
東黃北圩	24	男	51	32	11	11	
		女	47	21	12	14	
元地圩	13	男	30	12	13	5	
		女	23	8	10		
南鉗黃圩	2	男	3		2	1	
		女	3	1	2		
西天圩	12	男	23	12	4	7	
		女	23	9	8	6	
無名圩	18	男	32	13	13	6	
		女	44	23	14	7	

圩(坊)名	戶數	人口總數	二十以下 人口總數	二十一至 四十人數	四十一以 上人數	附記(外出)	
盈二圩	4	男	16	8	6	2	1
		女	11	5	3	3	
盈三圩	95	男	223	100	76	47	10
		女	200	72	73	55	1
盈四圩	6	男	21	11	9	1	3
		女	11	4	5	2	
小月圩	5	男	18	5	9	4	
		女	17	8	5	4	
大月圩	38	男	92	35	42	15	4
		女	68	24	25	19	
南月圩	27	男	64	24	29	11	1
		女	53	21	14	18	
昃月圩	24	男	55	23	19	13	3
		女	41	16	12	13	
北月圩	24	男	57	19	23	15	1
		女	49	23	9	17	
中荒圩	17	男	41	19	10	12	
		女	35	16	10	9	
北荒圩	48	男	118	53	45	18	
		女	103	41	35	27	

圩(坊)名	戶數	人口總數	二十以下 人口總數	二十至 四十人數	四十一以 上人數	附記(外出)	
大日圩	21	男	42	14	19	9	
		女	37	15	9	13	
南黃圩	35	男	68	25	24	19	
		女	67	29	17	21	
北黃圩	65	男	182	72	60	41	4
		女	146	57	45	41	
字字圩	14	男	29	11	14	4	
		女	29	10	8	11	
洪字圩	43	男	91	34	35	22	
		女	85	37	30	18	
著字圩	4	男	10	2	6	2	
		女	8	2	3	3	
荒字圩	29	男	67	30	26	11	
		女	51	19	20	12	
上月圩	64	男	12	50	44	28	3
		女	102	41	29	32	
下月圩	33	男	60	20	26	14	
		女	46	14	17	15	
小月圩	11	男	32	18	8	6	
		女	23	11	9	3	

坊(坊)名	戶數	人口總數	二十以下 人口總數	二十一至 四十人數	四十一以 上人數	附記(外出)	
南月圩	5	男	10	5	2	3	
		女	15	7	4	4	
外冬圩	94	男	175	74	70	31	4
		女	164	73	53	38	
列字圩	41	男	78	26	33	19	
		女	67	29	21	17	
寒字圩	11	男	35	17	12	6	
		女	20	11	1	5	
秋字圩	45	男	153	74	59	20	
		女	97	43	27	27	
辰字圩	33	男	71	34	23	14	
		女	72	28	24	20	
宿字圩	4	男	17	5	7	5	
		女	11	4	4	3	
天字圩	52	男	87	32	37	18	
		女	86	36	23	27	
地字圩	56	男	161	8	50	26	2
		女	138	60	42	36	
元晨圩	55	男	103	44	27	32	1
		女	114	60	30	24	

圩(坊)名	戶數	人口總數	二十以下 人口總數	二十一至 四十人數	四十一以 上人數	附記(外出)
外收圩	37	男 64	21	36	13	
		女 79	37	21	21	1
外閭圩	29	男 59	20	19	20	
		女 69	29	21	19	
外藏圩	49	男 137	74	34	29	
		女 90	40	24	26	
冬字圩	27	男 81	31	25	25	
		女 56	27	16	13	
收字圩	25	男 46	21	17	8	
		女 43	18	12	13	
宙字圩	3	男 14	5	8	1	
		女 9	6	2	1	
昞字圩	3	男 27	7	12	8	
		女 6	3	1	2	
盈字圩	40	男 79	33	27	19	
		女 73	22	24	27	
藏字圩	6	男 27	8	15	4	
		女 11	6	2	3	
中天圩	40	男 159	53	68	38	2
		女 424	122	185	117	

圩(坊)名	戶數	人口總數	二十以下 人口總數	二十一至 四十人數	四十一以 上 人 數	附記(外出)
東天圩	58	男 104	42	42	20	
		女 115	39	34	42	
無名圩	20	男 37	22	9	6	
		女 45	19	16	10	
天字圩	146	男 311	124	124	63	
		女 264	90	95	79	
張一圩	110	男 232	96	81	55	6
		女 205	76	60	69	
張二圩	69	男 153	60	63	30	2
		女 139	53	47	39	
蘇元圩	39	男 77	30	25	22	
		女 61	21	14	26	
南辰圩	18	男 41	20	16	5	
		女 43	15	17	11	
大藏圩	73	男 184	85	62	37	
		女 153	55	54	44	
暑字圩	120	男 241	100	94	47	3
		女 250	86	81	83	
大收圩	25	男 48	19	20	9	
		女 49	19	19	11	

圩(坊)名	戶數	人口總數	二十以下 人口總數	二十一至 四十人數	四十一以 上人數	附記(外出)	
小收圩	14	男	26	13	9	4	
		女	24	8	8	8	
藏二圩	16	男	25	8	10	7	
		女	20	8	5	7	
藏三圩	36	男	75	37	26	12	1
		女	64	25	20	19	
冬字圩	16	男	39	14	16	9	
		女	31	10	13	8	
東列圩	53	男	120	47	47	26	
		女	91	27	27	27	
南列圩	21	男	38	14	17	7	
		女	32	13	14	5	
中列圩	18	男	37	15	16	6	
		女	46	21	12	13	
小列圩	6	男	14	6	5	3	
		女	13	7	2	4	
西列圩	36	男	92	38	35	19	1
		女	79	30	23	26	
北列圩	67	男	140	57	53	30	3
		女	150	57	47	46	

坊(坊)名	戶數	人口總數	二十以下 人口總數	二十一至 四十人數	四十一以 上 人 數	附記(外出)
北 辰 坊	99	男 206	92	60	54	2
		女 190	83	45	62	
城區二分	4886	男13,279	5,769	4,586	2,924	1,941
所 總 數		女11,319	4,641	3,387	3,291	430

(三)城區人口表(第三分所)

北 麗 坊	898	男 4514	1325	2031	1158	387
		女 1391	508	469	414	71
東 瓜 坊	231	男 2845	1172	1032	611	632
		女 2925	1135	1098	692	382
白 板 坊	77	男 178	75	61	42	14
		女 136	61	46	29	12
東 列 坊	485	男 1369	572	505	292	195
		女 924	383	259	277	5
西 列 坊	575	男 1820	812	635	373	401
		女 1238	527	390	371	60
日 字 坊	75	男 179	78	69	32	15
		女 125	53	38	34	
月 字 坊	32	男 66	26	26	14	5
		女 59	24	20	15	

圩(坊)名	戶數	人口總數	二十以下 人口總數	二十一至 四十八數	四十一以 上 人 數	附記(外出)	
盈字圩	10	男	29	11	15	3	
		女	14	3	5	6	
昞字圩	32	男	73	22	37	14	1
		女	62	22	24	16	
寒字圩	60	男	101	31	54	16	4
		女	112	43	40	29	
三生圩	80	男	181	76	60	45	1
		女	130	49	46	35	
南月圩	64	男	180	59	77	44	11
		女	117	42	37	38	1
字二圩	42	男	112	43	48	21	10
		女	71	33	19	19	
字三圩	10	男	19	6	9	4	2
		女	18	7	5	6	
宙一圩	12	男	37	15	11	11	
		女	28	15	6	7	
宙二圩	81	男	240	135	73	32	36
		女	162	69	57	36	2
宙四圩	31	男	64	26	20	18	8
		女	57	24	12	21	

坊(坊)名	戶數	人口總數	二十以下 人口總數	二十一至 四十人數	四十一以 上人數	附記(外出)	
東盈坊	27	男	76	31	30	15	1
		女	59	28	19	12	
西盈坊	20	男	53	23	18	12	1
		女	38	15	14	9	
荒字坊	57	男	208	89	85	34	12
		女	130	55	45	30	1
署字坊	34	男	78	34	24	20	
		女	64	25	17	22	
北天字坊	12	男	32	12	10	10	
		女	22	7	9	6	
太平坊	341	男	936	392	320	224	304
		女	748	321	220	207	33
南 北秋坊	62	男	122	47	47	28	6
		女	129	51	40	38	
收字坊	94	男	171	63	78	30	1
		女	183	71	58	54	
冬字坊	43	男	99	37	38	24	1
		女	67	21	22	24	1
藏字坊	61	男	23	47	44	22	8
		女	98	40	31	27	1

圩(坊)名	戶數	人口總數	二十以下 人口總數	二十一至 四十人數	四十一以 上人數	附記(外出)
往字圩	39	男 104	54	35	15	16
		女 71	28	24	19	1
南天圩	2	男 9	3	2	4	
		女 7	4	1	2	
池字圩	79	男 205	85	80	40	9
		女 148	66	46	36	2
冬收一圩	10	男 22	7	13	2	
		女 16	7	4	5	
冬一圩	30	男 82	30	37	15	
		女 56	22	18	16	
又鉗圩	7	男 16	9	5	2	
		女 16	5	7	4	
冬收二圩	67	男 160	77	48	35	1
		女 100	31	39	30	3
冬收三圩	29	男 91	38	39	14	
		女 59	25	19	15	
餘字圩	163	男 424	169	171	84	26
		女 337	130	105	102	5
兩字圩	6	男 9	3	5	1	1
		女 12	8	2	2	1

圩(坊)名	戶數	人口總數	二十以下 人口總數	二十一至 四十人數	四十一以 上人數	附記(外出)
成字圩	8	男 9	5	2	2	
		女 16	7	5	4	
元字圩	53	男 152	53	65	34	
		女 94	46	23	25	
冬字圩	17	男 56	16	22	18	15
		女 36	18	8	10	4
一成圩	33	男 75	36	33	6	3
		女 73	32	28	13	
二成圩	94	男 201	87	90	24	10
		女 173	73	81	19	
三成圩	182	男 462	227	147	88	22
		女 294	111	91	92	4
騰字圩	83	男 181	88	74	19	
		女 150	65	65	20	
調字圩	67	男 139	66	66	7	2
		女 139	61	56	22	
雲字圩	70	男 143	72	60	11	2
		女 135	64	51	20	
陽字圩	48	男 88	37	49	2	
		女 84	38	40	6	

圩(坊)名	戶數	人口總數	二十以下 人口總數	二十一至 四十人數	四十一以 上人數	附記 (外出)
致字圩	30	男 63	26	35	2	
		女 56	27	25	4	
南黃圩	77	男 159	62	70	27	6
		女 157	67	48	42	
黃四圩	91	男 191	82	92	17	5
		女 184	74	67	43	
辰字圩	68	男 140	60	52	28	9
		女 140	41	32	31	
秋三圩	49	男 141	60	44	37	3
		女 93	37	30	26	
洪一圩	27	男 78	33	31	14	10
		女 50	23	13	14	
洪二圩	66	男 206	82	57	49	16
		女 112	94	23	40	
黃一圩	26	男 103	59	26	18	13
		女 67	27	22	18	3
黃二圩	57	男 143	46	63	34	6
		女 87	35	29	23	3
黃三圩	26	男 81	33	28	20	2
		女 58	27	11	20	

坊名	戶數	人口總數	二十以下 人口總數	二十一至 四十人數	四十一以 上人數	附記(外出)
宇一圩	男	90	38	35	17	2
	女	81	28	25	28	
一生圩	男	120	44	42	31	3
	女	93	41	23	29	
二生圩	男	169	56	88	25	1
	女	100	43	36	21	
大北圩	男	116	49	44	23	8
	女	72	24	28	20	1
東荒圩	男	21	11	8	2	2
	女	6	1	5		
西荒圩	男	88	56	20	12	
	女	53	23	17	13	3
洪字圩	男	109	42	42	25	
	女	91	39	33	19	
南甯圩	男	40	10	20	10	
	女	36	12	13	11	1
藏南圩	男	63	27	28	13	
	女	57	22	18	17	
東藏圩	男	29	11	14	4	
	女	22	8	8	6	

圩(坊)名	戶數	人口總數	二十以下 人口總數	二十一至 四十八	四十一以 上 人 數	附記 (外出)
西 甬 圩	6	男 14	7	6	1	
		女 11	4	3	4	
藏 三 圩	36	男 71	23	27	21	3
		女 54	15	20	19	
藏 北 圩	3	男 8	4	4		
		女 8	5	3		
甬 三 圩	30	男 82	28	35	19	3
		女 64	30	18	16	
四 生 圩	57	男 141	77	37	27	6
		女 118	50	40	28	
東 炭 圩	64	男 137	60	67	10	
		女 102	41	45	16	
二 呂 圩	2	男 9	3	4	2	
		女 2		1	1	
一 呂 圩	52	男 100	49	33	18	
		女 108	44	31	33	
三 呂 圩	60	男 153	55	60	38	3
		女 125	42	49	34	
宇 水 圩	67	男 124	46	41	37	1
		女 120	45	29	46	

圩(坊)名	戶數	人口總數	二十以下 人口總數	二十一至 四十人數	四十一以 上人數	附記 (外出)
律字圩	41	男 72	58	33	11	
		女 57	19	23	15	
西炭圩	22	男 50	18	24	8	
		女 36	18	12	6	
原字圩	61	男 101	37	37	27	8
		女 120	40	27	53	
來字圩	7	男 37	10	20	7	
		女 17	10	3	4	
間字圩	12	男 31	16	9	6	
		女 20	9	3	8	
北黃圩	18	男 41	22	11	8	5
		女 46	23	14	9	
歲字圩	94	男 167	69	64	34	1
		女 216	89	55	72	
城區三分	7031	男 20,016	7,863	7,899	4,254	2,284
近總數		女 13,976	5,610	4,641	3,725	600

(四) 王店區人口表

東上十莊	118	男 224	84	75	65	9
		女 172	64	59	49	

圩(坊)名	戶數	人口總數	二十以下 人口總數	二十一至 四十人數	四十一以 上人數	附記 (外出)
東上 十三莊	175	男 357	148	122	87	17
		女 293	93	95	105	4
東上 十五莊	117	男 258	104	93	61	10
		女 199	72	64	63	4
東上 二十二莊	118	男 259	94	93	72	17
		女 211	65	69	77	
東上 二十五莊	140	男 334	150	114	70	
		女 261	87	93	76	
東下一莊	318	男 956	239	444	273	12
		女 646	258	195	193	7
東下三莊	95	男 203	90	74	44	8
		女 163	58	49	56	2
東下四莊	121	男 258	103	96	56	3
		女 212	74	68	70	
東下五莊	137	男 302	130	103	66	7
		女 237	79	84	74	2
東下八莊	123	男 262	99	120	43	18
		女 212	75	65	72	9
東下九莊	168	男 327	134	134	59	23
		女 270	107	90	73	6

坊(坊)名	戶數	人口總數	二十以下 人口總數	二十一至 四十人數	四十一以 上人數	附記(外出)	
東 下 十二莊	127	男	279	129	91	59	10
		女	233	91	86	59	
東 南 十六莊	73	男	155	59	56	40	
		女	141	51	51	39	
東 南 二十莊	112	男	244	107	88	49	
		女	243	102	80	61	
東 南 二十一莊	211	男	449	191	160	93	
		女	407	138	169	100	
東 南 二十二莊	119	男	253	100	100	53	
		女	219	79	80	60	
東北一莊	94	男	197	82	78	37	2
		女	189	80	60	49	
東北二莊	110	男	236	91	78	67	1
		女	185	76	54	55	
東北三莊	127	男	290	105	124	61	22
		女	200	77	63	60	3
東北四莊	79	男	171	76	58	37	
		女	155	68	47	40	
東北五莊	99	男	216	85	76	55	
		女	185	77	68	40	

坊(坊)名	戶數	人口總數	二十以下 人口總數	二十一至 四十人數	四十一以 上人數	附記 (外出)
東北六莊	230	男 373	109	164	100	4
		女 475	187	146	142	
東北七莊	140	男 318	123	127	63	
		女 266	96	99	80	
東 北 十三莊	55	男 152	64	60	23	
		女 119	36	48	35	
南 上 十二莊	98	男 285	114	110	61	
		女 188	79	55	54	
南 上 十三莊	142	男 456	213	157	81	56
		女 328	154	95	79	6
南 上 十六莊	30	男 69	21	31	17	
		女 44	16	14	14	
南 上 十七莊	761	男 2,090	899	785	496	359
		女 1,645	685	493	462	10
南 上 二十莊	74	男 187	74	68	45	
		女 131	49	41	41	
南下三莊	133	男 291	121	123	47	70
		女 260	96	82	82	1
南下七莊	292	男 854	302	346	206	104
		女 577	244	188	145	12

圩(坊)名	戶數	人口總數	二十以下 人口總數	二十一至 四十人數	四十一以 上 人 數	附記(外出)
南下十莊	376	男 1,005	346	388	271	266
		女 786	289	245	252	17
南 下 二十一莊	88	男 177	65	81	31	2
		女 158	61	61	36	
南 下 二十二莊	75	男 146	53	53	37	
		女 123	47	31	45	
西上十莊	69	男 130	49	55	26	
		女 110	37	33	40	
西 上 十四莊	197	男 430	196	147	87	10
		女 388	141	123	124	2
西 上 十七莊	128	男 273	105	108	60	20
		女 226	82	68	76	4
西 上 十八莊	156	男 329	133	123	73	14
		女 275	102	91	82	5
西 上 十九莊	154	男 373	117	125	91	35
		女 281	109	91	81	9
西 上 二十一莊	115	男 241	95	74	72	
		女 212	68	73	71	
西下一莊	118	男 283	110	87	86	
		女 201	68	61	72	

圩(坊)名	戶數	人口總數	二十以下 人口總數	二十一至 四十人數	四十一以 上人數	附記(外出)
西下三莊	139	男 272	113	93	61	
		女 269	110	77	82	
西下四莊	192	男 391	146	151	94	
		女 343	137	126	80	
西下八莊	187	男 447	180	164	103	20
		女 366	131	125	110	12
西下 十六莊	118	男 473	200	181	92	
		女 438	151	159	128	
西南 十三莊	113	男 209	76	82	51	
		女 174	71	47	56	
西南 十四莊	168	男 341	136	119	86	
		女 336	118	112	106	
西南 十五莊	97	男 278	114	112	52	
		女 244	87	101	56	
西北九莊	69	男 610	272	203	135	
		女 559	220	185	154	
西北十莊	191	男 401	170	139	92	
		男 331	143	97	91	
大十七 一莊	86	男 224	75	98	51	1
		女 118	34	55	29	

圩(坊)名	戶數	人口總數	二十以上 人口總數	二十一至 四十人數	四十一以 上 人 數	附記(外出)
大十七 二 莊	62	男 183	84	73	26	7
		女 137	61	49	27	
大十七 八 莊	66	男 193	78	86	29	
		女 151	63	52	36	
大十七 十 莊	40	男 115	57	39	19	1
		女 80	27	27	26	
大十七 十一莊	88	男 220	95	94	31	2
		女 157	62	64	31	
大十八南 下十九莊	64	男 156	64	63	29	3
		女 107	42	32	33	3
大十八北 上十四莊	108	男 258	101	99	58	
		女 189	67	61	61	
大十八北 上十八莊	110	男 315	126	122	67	
		女 234	89	82	63	
大十八 北下一莊	70	男 167	62	74	31	
		女 133	55	51	27	
大十八 北下二莊	71	男 159	61	66	32	1
		女 132	59	43	30	
大十八 北下四莊	80	男 193	85	88	20	
		女 176	78	60	38	

坊(坊)名	戶數	人口總數	二十以下 人口總數	二十一至 四十人數	四十一以 上人數	附記(外出)
大十八 北下五莊	129	男 287	122	103	62	5
		女 282	122	95	65	
嘉十九 東上一莊	92	男 211	82	74	55	5
		女 185	78	54	53	
嘉十九 東上三莊	110	男 239	95	93	51	3
		女 179	70	65	44	
嘉十九 東上四莊	128	男 274	121	111	42	4
		女 238	73	85	80	
嘉二十 上十二莊	149	男 309	126	107	76	1
		女 246	79	82	85	
嘉二十一 二十一莊	264	男 508	215	175	118	7
		女 403	135	147	121	
嘉二十一 二十二莊	139	男 296	140	91	65	
		女 231	86	73	72	
嘉二十 下十五莊	124	男 236	89	101	46	4
		女 233	79	86	68	1
往十八莊	282	男 567	253	198	116	
		女 555	204	179	172	
長二十 一莊	36	男 82	26	39	17	
		女 60	22	21	17	

坊名	戶數	人口總數	二十以下 人口總數	二十一至 四十人數	四十一以 上人數	附記(外出)
長二十	男	205	88	76	41	3
二莊	94 女	159	61	60	38	
長二十	男	175	63	72	40	
四莊	97 女	144	49	42	53	
長二十	男	213	77	94	42	
五莊	102 女	180	75	54	51	
長二十	女	290	132	114	44	
六莊	138 女	261	101	96	64	
長二十	男	158	61	62	35	7
七莊	82 女	128	37	43	48	
長二十	男	400	164	141	95	10
八莊	198 女	370	138	127	105	2
長二十	男	351	151	123	77	
九莊	154 女	271	98	36	87	
長二十	男	346	137	134	75	
八莊	177 女	308	198	117	83	
長西北	男	431	203	160	68	20
八莊	195 女	418	162	129	127	6
去東南	男	229	102	85	42	
十三莊	92 男	215	81	81	53	

圩(坊)名	戶數	人口總數	二十以下 人口總數	二十一至 四十人數	四十一以 上人數	附記(外出)
長東南 十九莊	134	男 277	113	108	56	8
		女 237	89	76	72	2
長西南 十六莊	184	男 395	169	137	89	9
		女 356	125	107	124	4
長西南 十七莊	339	男 767	337	282	148	9
		女 678	243	238	197	4
長西南 二十莊	132	男 263	106	108	49	
		女 247	96	81	70	
上十 一莊	213	男 467	203	167	97	
		女 443	160	146	137	
上十 五莊	116	男 240	91	89	60	
		女 230	83	67	80	
下九莊	96	男 212	83	83	46	
		女 211	76	66	69	
下十 二莊	172	男 388	163	151	74	
		男 298	96	102	100	
大十八北 上十五莊	65	男 183	80	66	37	
		女 128	47	43	33	
北上 八莊	91	男 252	104	109	39	
		女 176	71	56	49	

村(坊)名	戶數	人口總數	二十以下 人口總數	二十一至 四十人數	四十一以 上 人 數	附記(外出)
北 下 九 莊	45	男 152	62	68	22	
		女 97	39	27	31	
北 上 十 一 莊	71	男 201	61	86	51	
		女 131	41	42	48	
西 北 十 一 莊	199	男 437	194	159	94	4
		女 402	142	145	115	
西 北 十 二 莊	157	男 340	154	118	68	1
		女 297	109	114	47	2
下 南 十 四 莊	172	男 391	182	119	90	
		女 374	141	102	131	
下 北 十 四 莊	109	男 223	106	81	36	
		女 209	72	81	56	
南 上 六 莊	105	男 242	113	74	55	
		女 189	84	47	58	
王店分所	13,731	男31,539	12,733	11,904	6,902	1234
總 數		女26,272	9,894	8,695	7,683	139

(五) 新塍區人口表

清 一 莊	75	男 184	72	78	34	
歲 字 圩		女 150	45	60	45	

圩(坊)名	戶數	人口總數	二十以下 人口總數	二十一至 四十人數	四十一以 上人數	附記(外出)
霜字圩	82	男 203	91	74	38	
		女 138	62	43	33	
清二莊 成東圩	40	男 124	45	55	24	
		女 83	30	38	15	
成西圩	84	男 201	82	89	30	
		女 166	56	68	42	
津東圩	44	男 101	31	47	23	
		女 77	19	34	24	
律西圩	85	男 201	82	68	51	
		女 164	56	59	58	
五往圩	21	男 37	11	17	9	
		女 35	15	11	9	
南律圩	56	男 123	60	39	26	
		女 105	31	41	33	
呂字圩	62	男 122	35	54	33	
		女 114	39	41	34	
清三上莊 黃字圩	41	男 101	33	51	17	
		女 69	16	37	16	
宇字圩	30	男 77	28	37	12	1
		女 70	25	27	18	

圩(坊)名	戶數	人口總數	二十以下 人口總數	二十一至 四十人數	四十一以 上人數	附記(外出)
昃字圩	106	男 264	125	78	61	1
		女 213	86	68	59	
上寒字圩	131	男 540	347	786	407	4
		女 288	94	128	66	2
清三下莊	52	男 137	48	55	34	1
徐字圩		女 115	39	32	44	
南歲圩	69	男 171	74	60	37	
		女 124	41	39	44	
北歲圩	63	男 152	61	69	31	7
		女 118	38	37	43	
清四莊	108	男 250	100	199	41	3
西騰圩		女 219	77	79	63	1
中收圩	86	男 197	51	81	65	
		女 165	39	67	59	
二秋圩	17	男 37	18	13	6	
		女 29	11	11	7	
清五上莊	125	男 364	149	177	33	
東騰圩		女 278	110	98	80	
清五下莊	102	男 240	100	70	70	1
正宿圩		女 201	66	67	68	

圩(坊)名	戶數	人口總數	二十以下 人口總數	二十一至 四十人數	四十一以 上人數	附記(外出)
又呂圩	60	男 132	50	44	38	
		女 122	38	37	47	
政一上莊 北律圩	71	男 168	85	67	16	
		女 151	54	63	34	
月字圩	128	男 314	121	134	56	1
		女 270	81	98	91	
政一中莊 又宿圩	26	男 56	20	31	5	
		女 53	15	27	11	
錯字圩	104	男 257	117	95	45	
		女 221	71	81	69	
政一下莊 辰字圩	73	男 208	72	79	57	
		女 151	62	53	36	
政二莊 日字圩	97	男 188	61	89	38	2
		女 164	53	73	38	1
盈字圩	143	男 351	126	150	75	3
		女 275	104	96	75	1
政三莊 政秋圩	312	男 961	297	370	294	
		女 578	193	168	217	5
政四莊 原無圩	475	男 1335	409	619	305	66
		女 879	319	285	275	

圩(坊)名	戶數	人口總數	二十以下 人口總數	二十一至 四十八數	四十一以 上 人 數	附記(外出)
政五莊 下收圩	383	男 980	361	429	190	
		女 710	236	281	193	
維一莊 字字圩	61	男 240	97	119	24	3
		女 123	51	51	21	
山字圩	75	男 184	67	88	29	10
		女 136	40	55	41	1
原字圩	29	男 104	28	69	7	
		女 73	31	29	13	
維二上莊 地字圩	137	男 356	140	126	90	
		女 293	102	104	87	
維二下莊 大能圩	128	男 294	144	95	55	
		女 284	107	100	77	
維三上莊 東大地圩	120	男 184	84	53	47	
		女 140	54	46	40	
黃字圩	137	男 286	125	99	62	
		女 259	91	91	77	
維三下莊 天上圩	270	男 652	275	230	147	
		女 535	169	194	172	
北天下圩	102	男 247	107	96	44	7
		女 201	71	71	59	

圩(坊)名	戶數	人口總數	二十以下 人口總數	二十一至 四十人數	四十一以 上人數	附記 (外出)
鉗天圩	7	男 25	15	3	7	
		女 22	5	9	8	
維四莊 東宙圩	122	男 291	119	142	39	2
		女 222	72	94	56	1
西宙圩	214	男 499	186	190	123	24
		女 424	143	174	107	2
小宙圩	157	男 370	118	174	78	
		女 290	81	138	71	
維五上莊 北宙圩	131	男 332	129	153	50	3
		女 271	96	108	67	1
維五下莊 又地圩	108	男 216	91	66	59	
		女 177	61	47	69	
藏字圩	86	男 190	73	81	36	
		女 147	49	48	50	
收字圩	3	男 12	4	8		
		女 7	2	4	1	
洪字圩	49	男 138	53	74	11	
		女 100	30	45	25	
維五下莊 小冬圩	無	無	無	無	無	

圩(坊)名	戶數	人口總數	二十以下 人口總數	二十一至 四十八人數	四十一以 上 人 數	附記(外出)
新一莊 荒字圩	467	男 1666	673	587	406	162
		女 778	282	239	257	
閭字圩	40	男 103	42	42	18	3
		女 70	24	26	20	3
新二莊 南天圩	336	男 996	376	463	157	15
		女 650	225	278	147	
上地圩	339	男 852	314	349	189	29
		女 611	219	218	174	
下地圩	27	男 71	39	19	13	
		女 38	3	10	25	
正日圩	102	男 265	132	89	44	16
		女 226	70	77	79	
新三上莊 徐字圩	25	男 58	26	22	10	
		女 46	18	18	10	
成字圩	65	男 151	60	60	32	4
		男 121	42	46	33	
暑字圩	25	男 66	33	24	9	
		女 60	26	20	14	
新三上莊 秋字圩	44	男 130	52	49	29	
		女 96	42	24	30	

圩(坊)名	戶數	人口總數	二十以下 人口總數	二十一至 四十人數	四十一以 上人數	附記(外出)
新三下莊	39	男 89	31	40	18	
		女 77	23	31	23	
西荒圩	74	男 215	80	40	95	
		女 147	45	13	89	
冬字圩	62	男 142	55	48	39	4
		女 128	53	36	39	
又日圩	10	男 20	6	8	6	
		女 19	6	7	6	
東又來圩	26	男 80	13	50	17	
		女 48	16	24	8	
新四上莊	49	男 137	42	58	37	
		女 101	32	50	19	
西又來圩	54	男 119	49	42	28	2
		女 101	44	28	29	
新四下莊	24	男 91	12	40	39	
		女 42	9	14	19	
辰字圩	32	男 78	31	33	14	
		女 75	30	22	23	
新四下莊	16	男 42	18	16	8	
		女 33	15	11	9	
上列字圩						

圩(坊)名	戶數	人口總數	二十以下 人口總數	二十一至 四十八數	四十一以 上 人 數	附記(外出)
下列字圩	120	男 286	96	121	69	
		女 260	96	99	65	
新五上莊	21	男 58	21	25	12	58
下月圩		女 37	15	12	10	1
一秋圩	14	男 34	11	15	8	4
		女 21	6	8	7	
歲字圩	51	男 158	55	57	46	
		女 76	23	26	27	
餘字圩	16	男 35	12	14	9	
		女 24	5	9	10	
露字圩	23	男 77	25	36	16	
		女 58	23	17	15	
新五下莊	5	男 16	5	6	5	
呂字圩		女 11	5	3	3	
上日圩	27	男 81	30	35	16	3
		女 45	13	15	17	1
雲字圩	3	男 8	2	3	3	
		女 8	2	1	5	
新五下莊	4	男 10	6	1	3	
小陽圩		女 8	4	2	2	

圩(坊)名	戶數	人口總數	二十以下 人口總數	二十一至 四十人數	四十一以 上人數	附記(外出)
小寒圩	28	男 68	31	25	12	5
		女 50	14	16	20	
調字圩	6	男 16	4	5	7	
		女 14	6	3	5	
大能圩	32	男 96	39	38	19	8
		女 64	25	18	21	
鋪能圩	11	男 43	16	19	8	
		女 30	10	11	9	
普一莊	9	男 25	8	12	5	2
黃字圩		女 14	6	5	3	
宙字圩	12	男 45	15	22	8	
		女 20	5	9	6	
洪字圩	51	男 157	69	57	31	1
		女 112	45	32	35	
原字圩	10	男 34	17	13	4	2
		女 18	8	7	3	
一荒圩	15	男 61	21	30	10	
		女 31	23	7	1	
普一莊	10	男 18	9	6	3	
二荒圩		女 16	7	3	6	

圩(坊)名	戶數	人口總數	二十以下 人口總數	二十一至 四十人數	四十一以 上人數	附記(外出)
一致圩	12	男 15	7	6	2	3
		女 17	3	8	6	
二致圩	157	男 457	147	177	133	9
		女 296	110	81	105	
二雨圩	15	男 39	20	13	6	
		女 28	10	12	6	
一雨圩	無 住戶					
普二上莊 東政圩	21	男 49	23	18	8	7
		女 38	17	9	12	3
西政圩	29	男 96	38	41	17	2
		女 64	29	20	15	
南昃圩	24	男 111	35	53	23	2
		女 71	27	25	19	
往字圩	26	男 81	33	32	16	
		女 52	24	15	13	
普三上莊 騰字圩	22	男 80	34	32	14	
		女 44	15	18	11	
普四中莊 盈字圩	48	男 127	49	51	27	5
		女 92	40	35	17	

圩(坊)名	戶數	人口總數	二十以下 人口總數	二十一至 四十人數	四十一以 上人數	附記(外出)
普四下莊	58	男 167	72	62	33	10
		女 127	56	36	35	
普五下莊	97	男 247	100	97	50	
		女 183	76	56	51	
天一莊	28	男 53	22	16	15	
		女 53	16	12	25	
甬收圩	5	男 17	8	4	5	
		女 13	4	4	5	
冬字圩	32	男 81	33	30	18	1
		女 54	23	17	14	
天二莊	55	男 169	60	55	34	3
		女 92	36	39	17	
天三上莊	19	男 73	37	23	13	3
		女 31	12	12	7	
下寒圩	19	男 61	28	17	16	1
		女 39	18	12	9	
一雨圩	9	男 35	13	17	5	1
		女 16	6	15	5	
天三下莊	4	男 17	12	4	1	
下收圩		女 13	7	4	2	

圩(坊)名	戶數	人口總數	二十以下 人口總數	二十一至 四十八數	四十一以 上 人 數	附記	外出
來字圩	26	男 88	28	38	22		4
		女 49	18	13	18		
北暑南圩	33	男 56	16	19	21		2
		女 43	15	13	15		
北暑北圩	37	男 105	54	40	11		4
		女 64	28	22	14		
天四上莊 閩字圩	15	男 52	24	22	6		1
		女 26	10	8	8		
大律圩	91	男 305	127	126	52		4
		女 185	71	51	63		
小律圩	109	男 281	124	98	59		2
		女 222	71	83	68		
天四下莊 藏字圩	59	男 129	51	45	33		5
		女 115	48	35	32		
下來圩	18	男 59	21	29	9		2
		女 27	8	12	7		
天五上莊 霜字圩	18	男 66	25	26	15		
		女 48	23	7	13		
天五上莊 暑字圩	20	男 45	14	22	9		
		女 32	15	11	6		

圩(坊)名	戶數	人口總數	二十以下 人口總數	二十一至 四十人數	四十一以 上人數	附(外出)
西冬圩	22	男 59	25	20	14	
		女 39	24	14	1	
秋一圩	28	男 72	22	29	21	8
		女 39	12	13	14	
天五下莊	34	男 117	57	30	30	
中收圩		女 72	28	20	24	
三秋圩	37	男 119	47	65	7	4
		女 74	29	33	12	
咸三上莊	56	男 140	50	59	31	4
秋四圩		女 82	39	19	24	
咸四下莊	30	男 72	21	31	20	
三往圩		女 58	20	19	19	
一往圩	65	男 156	53	55	48	
		女 108	40	33	35	
四往圩	128	男 271	113	101	57	2
		女 265	95	89	81	
士五上莊	115	男 249	103	97	49	5
大宿圩		女 221	83	71	67	
士五上莊	29	男 53	23	21	9	
小宿圩		女 46	14	16	16	

圩(坊)名	戶數	人口總數	二十以下 人口總數	二十一至 四十八數	四十一以 上 人 數	附記(外出)
陶涇區 普四上莊 調字圩	93	男 267	97	118	52	7
		女 184	57	56	71	3
普四下莊 義字圩	64	男 158	53	51	54	4
		女 109	39	21	49	2
普三莊 月字圩	8	男 19	5	11	3	2
		女 14	8	5	1	
日字圩	11	男 19	7	10	2	1
		女 21	6	6	9	1
盈字圩	7	男 18	7	8	3	
		女 18	5	7	6	
一呂圩	78	男 180	75	61	41	4
		女 150	55	53	42	2
二呂圩	20	男 43	16	11	16	2
		女 36	14	8	14	
三呂圩	56	男 143	50	63	30	2
		女 117	48	33	36	1
四呂圩	56	男 124	41	49	34	7
		女 92	34	22	36	8
新五下莊 大陽圩	31	男 107	47	45	15	2
		女 65	25	16	24	

圩(坊)名	戶數	人口總數	二十以下 人口總數	二十一至 四十人數	四十一以 上人數	附記(外出)
臣五莊	42	男 176	48	95	33	
		女 95	43	28	24	
呂三圩	4	男 18	5	9	4	
		女 11	5	3	3	
呂四圩	26	男 60	16	36	8	
		女 33	10	15	8	
北呂四圩	22	男 58	26	23	9	
		女 46	16	18	12	
伍圩	18	男 85	26	43	16	
		女 43	18	14	11	
二往圩	18	男 60	20	33	7	
		女 40	17	13	10	
北暑圩	19	男 46	22	13	11	
		女 43	15	11	17	
致字圩	29	男 66	14	36	16	
		女 43	16	12	15	
鉗字圩	20	男 41	21	19	4	
		女 36	12	15	9	
臣五莊 原無圩	39	男 91	39	40	12	
		女 76	27	22	27	

圩(坊)名	戶數	人口總數	二十以下 人口總數	二十一至 四十人數	四十一以 上 人 數	附記(外出)
良二上莊 頭 圩	27	男 124	52	59	13	
		女 46	16	17	13	
二 圩	20	男 55	21	21	13	3
		女 51	22	13	16	
上下三圩	29	男 52	15	30	7	
		女 46	19	17	10	
四 圩	22	男 51	20	24	7	
		女 40	17	9	14	
五 圩	17	男 41	19	13	9	
		女 24	13	5	6	
東六圩	27	男 60	20	22	18	
		女 46	19	11	16	
西六圩	16	男 39	15	14	10	
		女 29	9	10	10	
良二下莊 上成圩	44	男 108	37	53	18	3
		女 72	31	22	19	
下成圩	39	男 80	39	39	11	
		女 61	22	19	20	
良二下莊 秋往莊	51	男 281	99	140	42	2
		女 164	70	58	36	

圩(坊)名	戶數	人口總數	二十以下 人口總數	二十一至 四十八數	四十一以 上 人 數	附記(外出)
明一莊	9	男 26	10	5	11	
雲一圩		女 15	9	2	4	
雲二圩	71	男 154	53	71	30	2
		女 109	39	39	31	
明二莊	21	男 68	24	36	8	1
律西圩		女 47	21	13	13	
律東圩	17	男 54	19	27	8	
		女 29	9	9	11	
歲字圩	21	男 60	20	28	12	
		女 29	11	7	11	
辰字圩	6	男 28	10	14	4	
		女 14	7	2	5	
明三莊	7	男 24	5	15	4	1
調一圩		女 12	5	5	2	
調二圩	12	男 37	11	18	8	3
		女 15	4	7	4	
調三圩	13	男 33	11	10	12	
		女 24	11	7	6	
明三莊	11	男 27	8	12	7	1
調四圩		女 23	8	11	4	

圩(坊)名	戶數	人口總數	二十以下 人口總數	二十一至 四十人數	四十一以 上人數	附記(外出)
調五圩	20	男	46	21	17	8
		女	31	11	12	8
調六圩	9	男	33	16	14	3
		女	18	5	7	6
調七圩	13	男	45	23	11	11
		女	21	9	6	6
調八圩	5	男	15	2	10	3
		女	11	6	4	1
調九圩	4	男	13	4	8	1
		女	8	3	2	3
小四圩	13	男	20	5	6	9
		女	26	10	6	10
普二中莊 全致圩	52	男	115	43	50	22
		女	103	39	38	26
半致圩	29	男	49	19	15	15
		女	51	14	16	21
良三莊 二圩	30	男	146	52	75	19
		女	74	41	21	12
良三莊 二秋圩	51	男	264	88	128	43
		女	139	50	51	33

圩(坊)名	戶數	人口總數	二十以下 人口總數	二十一至 四十人數	四十一以 上人數	附記(外出)
三 圩	9	男 41	14	20	7	
		女 22	11	9	2	
正 秋	59	男 209	83	101	25	2
		女 120	48	42	30	
又 秋	36	男 86	34	26	26	1
		女 55	22	16	17	
北 寒	79	男 170	72	67	31	
		女 149	61	44	44	
普二下莊	15	男 39	18	17	4	5
利一圩		女 34	11	13	10	
利二圩	4	男 5	1	4		
		女 8	2	3	3	
金 字 圩	79	男 183	64	78	41	
		女 163	67	44	52	1
小半枝圩	2	男 6	4		2	
		女 6	3	1	2	
臣三下莊	9	男 18	3	11	4	
爲 字 圩		女 19	8	5	6	
臣三下莊	108	男 261	97	113	51	
騰 字 圩		女 231	81	68	82	

圩(坊)名	戶數	人口總數	二十以下 人口總數	二十一至 四十人數	四十一以 上人數	附記(外出)
臣四莊 一霜圩	44	男 120	45	51	24	2
		女 83	32	29	22	
二霜圩	60	男 162	58	61	43	
		女 105	36	29	40	
調字圩	26	男 66	25	24	17	
		女 54	26	12	16	
呂字圩	9	男 23	10	9	4	
		女 14	5	4	5	
臣一莊 頭圩	8	男 40	14	18	8	
		女 14	6	3	5	1
二圩	12	男 55	16	33	6	
		女 27	2	14	11	
三圩	29	男 79	30	37	12	
		女 61	19	22	20	
四圩	20	男 42	10	25	7	
		女 44	18	15	11	
五圩	16	男 40	15	16	9	
		女 38	14	8	16	
臣一莊 六圩	12	男 30	9	13	8	
		女 21	8	5	8	

圩(坊)名		戶數	人口總數	二十以下 人口總數	二十一至 四十人數	四十一以 上人數	附記(外出)	
結	圩	11	男	30	11	10	9	
			女	25	13	4	8	
雲	圩	9	男	17	7	7	3	
			女	22	7	4	11	
揚	圩	18	男	45	24	10	11	
			女	32	15	6	11	
歲	圩	7	男	15	3	8	4	
			女	15	5	5	5	
明一	莊	76	男	169	70	64	35	
			女	127	45	42	40	6
二	圩	70	男	145	50	63	32	6
			女	116	45	36	35	
三	圩	23	男	50	21	19	10	
			女	53	24	17	12	2
四	圩	14	男	31	12	14	5	
			女	25	8	9	8	2
五	圩	42	男	102	38	39	25	6
			女	82	36	22	23	
明五上	莊	46	男	68	28	23	17	1
			女	46	21	12	13	

圩(坊)名	戶數	人口總數	二十以下 人口總數	二十一至 四十人數	四十一以 上人數	附記(外出)	
臣三上莊	39	男	296	141	97	58	2
		女	212	74	70	68	
大 圩	35	男	76	31	34	11	
		女	44	13	17	14	
小 圩	42	男	78	28	35	15	1
		女	40	8	19	13	
二 圩	44	男	75	31	30	14	2
		女	58	21	18	19	
臣二上莊	135	男	97	43	38	16	2
		女	69	33	19	17	
地 元 圩	47	男	95	43	30	22	2
		女	70	27	24	19	
明五下莊	10	男	30	10	17	3	2
		女	19	8	5	6	
明 一 莊	5	男	10	4	4	2	
		女	13	5	3	5	
臣二莊	79	男	212	81	96	35	
		女	157	64	52	41	
明五下莊	39	男	83	30	31	22	2
		女	30	17	7	6	

圩(坊)名	戶數	人口總數	二十以下 人口總數	二十一至 四十人數	四十一以 上人數	附記(外出)
頭 圩	339	男 196	8)	77	39	6
		女 153	58	48	47	
三 圩	18	男 43	22	16	5	
		女 38	16	11	10	
小五圩	10	男 27	12	9	6	2
		女 14	9	2	3	
明五上莊 三 圩	29	男 128	28	90	10	
		女 51	24	14	13	
良一莊 寒字圩	260	男 515	211	202	102	8
		女 373	138	125	110	
來字圩	190	男 349	180	111	58	2
		女 236	86	87	63	
良四莊 暑字一圩	130	男 79	37	25	17	4
		女 52	24	18	10	
明五莊 上二圩	50	男 128	56	48	24	
		女 90	32	35	23	
上一圩	9	男 24	7	12	5	
		女 16	2	8	6	
良五莊 宿字圩	778	男 3076	995	1449	632	136
		女 1662	708	515	439	

圩(坊)名	戶數	人口總數	二十以下 人口總數	二十一至 四十人數	四十一以 上 人 數	附記(外出)
良四上莊	20	男 60	28	21	11	
玄字圩		女 34	13	11	10	
明五下莊	8	男 24	9	10	5	
全 圩		女 19	10	4	5	
大 全 圩	10	男 21	1	17	3	
		女 19	8	5	6	
明五上莊	39	男 22	10	9	3	
L 圩		女 17	10	4	3	
七 圩	91	男 268	96	126	46	26
		女 172	65	60	47	
六 圩	41	男 99	38	44	17	1
		女 78	28	26	24	
五 圩	10	男 39	19	17	3	
		女 21	7	8	6	
八 圩	20	男 62	30	19	13	
		女 46	22	10	14	
明五下莊	36	男 90	41	30	19	
二 圩		女 66	19	17	30	
新 塍	14,128	男38,142	14,197	15,899	8,046	773
分所總數		女26,050	9,525	8,853	7,672	52

(六) 王江涇區人口表

圩(坊)名	戶數	人口總數	二十以下 人口總數	二十一至 四十人數	四十一以 上人數	附記(外出)
王江涇區		男 180	70	69	41	1
大天上圩	91	女 165	64	62	39	
大天中圩	52	男 99	43	40	16	4
		女 99	40	32	27	2
大天下圩	62	男 126	52	39	35	2
		女 110	41	28	41	
餘一東圩	185	男 386	166	127	93	5
		女 403	158	116	129	2
小中圩	139	男 319	122	118	97	85
		女 351	138	105	108	9
大 中 圩	19	男 79	31	28	20	5
		女 44	15	19	10	1
東 北 結 字 圩	400	男 1185	357	544	284	69
		女 658	248	204	206	7
餘一西圩	105	男 244	97	99	48	19
		女 183	62	59	62	6
西 北 結 字 圩	38	男 103	36	44	23	7
		女 85	31	29	25	

圩(坊)名	戶數	人口總數	二十以下 人口總數	二十一至 四十人數	四十一以 上人數	附記(外出)	
宿三圩	89	男	190	63	76	51	
		女	154	55	45	54	
爲字圩	154	男	388	169	136	38	
		女	303	145	99	68	1
雨字圩	52	男	133	50	44	39	12
		女	78	29	13	36	2
大霜圩	148	男	353	145	138	70	3
		女	322	142	88	92	1
露字圩	64	男	164	52	80	32	2
		女	147	64	41	42	
列二圩	126	男	305	100	140	65	8
		女	263	100	86	77	1
徐二圩	61	男	115	44	31	40	
		女	118	40	26	52	
宿一圩	112	男	229	83	86	60	
		女	209	70	73	66	
金字圩	23	男	46	19	17	10	
		女	43	12	18	13	
刘三圩	9	男	25	8	14	3	
		女	14	4	7	3	

圩(坊)名	戶數	人口總數	二十以下 人口總數	二十一至 四十人數	四十一以 上人數	附記(外出)
小天圩	27	男 69	30	25	14	
		女 55	22	19	14	
列一圩	51	男 126	52	44	30	
		女 112	44	33	35	
南結圩	24	男 58	15	33	10	1
		女 38	14	12	12	
又地圩	61	男 114	43	40	31	3
		女 119	37	41	41	
北地圩	99	男 196	77	75	44	8
		女 173	59	59	55	
渠東區 號字圩	152	男 354	179	97	78	
		女 276	106	88	82	
月北圩	102	男 208	82	80	46	11
		女 218	95	55	63	4
小日圩	16	男 19	9	5	5	
		女 22	7	8	7	
悲字圩	32	男 58	28	24	6	
		女 62	23	21	18	
珠字圩	44	男 77	36	28	13	2
		女 69	24	22	23	

圩(坊名)	戶數	人口總數	二十以下 人口總數	二十一至 四十人數	四十一以 上人數	附記(外出)
鉗小日圩	34	男 72	33	26	13	
		女 75	26	26	23	
西源洪圩	28	男 64	29	16	19	
		女 71	30	17	24	
旻字圩	147	男 280	145	78	57	
		女 276	105	83	88	
月南圩	166	男 338	161	109	68	1
		女 364	169	85	110	1
民盈圩	40	男 73	30	20	23	
		女 72	26	20	26	
大日圩	105	男 183	76	68	39	4
		女 213	96	58	59	
器字圩		男 女				無住戶
梅湖區	90	男 214	112	86	16	76
		女 181	88	73	20	39
賴字圩	15	男 31	15	14	2	3
		女 28	12	11	5	1
北往圩	18	男 38	8	24	6	3
		女 24	11	8	5	1

圩(坊)名	戶數	人口總數	二十以下 人口總數	二十一至 四十人數	四十一以 上人數	附記(外出)
大往圩	65	男 152	75	51	28	16
		女 154	74	46	34	9
南秋圩	94	男 187	64	85	38	23
		女 218	91	75	52	14
北秋圩	20	男 44	13	16	15	17
		女 38	13	12	13	7
大收圩	17	男 36	13	12	11	3
		女 44	22	12	10	
小收圩	24	男 44	16	18	10	1
		女 41	15	14	12	
小藏圩	25	男 40	17	13	10	4
		女 46	24	7	15	3
大藏圩	46	男 86	32	36	18	13
		女 100	40	32	28	14
豐字圩	72	男 117	35	51	31	25
		女 134	43	46	45	22
正結圩	207	男 391	148	141	102	110
		女 382	146	119	117	31
西小潛圩	18	男 31	12	14	5	
		女 32	16	9	7	2

坊(坊)名	戶數	人口總數	二十以下 人口總數	二十一至 四十人數	四十一以 上人數	附記(外出)	
西潛坊	16	男	67	25	22	20	1
		女	28	11	8	9	
正潛坊	44	男	62	25	26	11	1
		女	85	39	24	22	2
伏字坊	63	男	121	51	41	29	5
		女	110	41	30	39	3
西結坊	151	男	277	121	96	60	35
		女	265	90	86	89	14
化字坊	77	男	176	79	63	34	6
		女	156	58	49	49	4
東海坊	55	男	115	53	33	29	1
		女	105	37	31	37	1
改字坊	76	男	149	65	55	29	
		女	151	68	40	43	
南海坊	47	男	88	36	26	26	1
		女	99	46	25	28	
清字坊	162	男	303	112	111	80	9
		女	273	99	89	85	2
鉗才坊	80	男	170	69	65	36	4
		女	183	75	26	52	2

圩(坊)名	戶數	人口總數	二十以下 人合總數	二十一至 四十人數	四十一以 上人數	附記(外出)	
南效圩	77	男	130	46	44	4)	8
		女	155	65	45	46	1
才字圩	62	男	111	49	37	25	1
		女	124	45	33	46	
西李圩	55	男	98	47	28	23	10
		女	101	40	31	30	18
東潛圩	33	男	74	28	26	20	
		女	75	33	23	19	1
南小結圩	61	男	140	62	39	39	14
		女	129	47	41	41	5
正海圩	35	男	71	27	24	20	2
		女	67	29	21	17	
附海圩	24	男	51	21	18	12	
		女	48	18	18	12	
男字圩	43	男	93	44	22	27	9
		女	65	23	18	24	3
重字圩	1	男	3	3	4	1	
		女	3	2	1		
北效圩	4	男	11	6	3	2	1
		女	9	4	3	2	

圩(坊)名	戶數	人口總數	二十以下 人口總數	二十一至 四十人數	四十一以 上人數	附記(外出)
北小結圩	16	男 27	8	11	8	1
		女 30	14	10	6	1
大成圩	52	男 83	36	27	20	4
		女 80	30	23	27	2
淡字圩	36	男 61	20	24	17	2
		女 54	23	14	17	
北海圩	127	男 249	108	89	52	1
		女 240	100	75	65	
中李圩	297	男 599	258	192	149	118
		女 573	228	166	179	52
傷字圩	52	男 90	40	32	18	1
		女 93	36	30	27	
必暑圩	283	男 549	210	199	140	26
		女 567	223	172	172	11
李字圩	21	男 64	26	18	20	
		女 36	11	10	15	
來字圩	117	男 229	88	92	49	8
		女 191	67	62	62	3
東效圩	無住戶					

圩(坊)名	戶數	人口總數	二十以下 人口總數	二十一至 四十人數	四十一以 上人數	附記(外出)
北小李圩	無住戶					
西李小圩	無住戶					
小咸圩	無住戶					
鉗結圩	戶無住					
鉗秋圩	無住戶					
南匯區	200	男 413	172	151	90	47
大霜圩		女 430	191	112	127	4
姜字圩	77	男 167	74	65	28	12
		女 151	52	57	42	1
大調圩	94	男 241	92	105	44	17
		女 200	94	50	53	
正露圩	176	男 411	174	154	83	17
		女 362	149	127	86	1
小霜圩	35	男 86	40	30	16	
		女 77	39	23	15	

坊(坊)名	戶數	人口總數	二十以下 人口總數	二十一至 四十人數	四十一以 上 人 數	附記(外出)
露字圩	95	男 224	92	83	49	43
		女 224	80	77	67	
東露圩	373	男 1092	377	455	260	7
		女 630	242	201	187	8
南露圩	45	男 110	51	42	17	2
		女 100	41	37	22	1
鉗露圩	47	男 105	44	33	28	6
		女 100	39	32	29	3
北結圩	39	男 87	35	36	16	3
		女 75	35	23	17	1
南結圩	59	男 109	48	41	20	9
		女 104	45	33	26	2
東羽圩	149	男 295	99	138	58	16
		女 313	114	116	83	2
西露圩	51	男 112	47	39	26	9
		女 97	40	35	21	2
中露圩	30	男 68	30	23	15	2
		女 59	18	20	21	
鉗中露圩	5	男 12	7	3	2	
		女 12	5	4	3	

圩(坊)名	戶數	人口總數	二十以下 人口總數	二十一至 四十人數	四十一以 上人數	附記(外出)
符字圩	13	男 25	12	9	4	
		女 18	8	3	7	
龍字圩	20	男 42	19	16	7	1
		女 53	19	21	13	
西羽圩	23	男 46	18	22	6	3
		女 46	16	17	13	
東小結圩	6	男 15	4	8	3	
		女 21	6	9	6	
東呂圩	4	男 3	1	2		
		女 5		3	2	
大闕圩	223	男 568	270	186	112	103
		女 489	199	155	135	8
東李圩	154	男 310	141	107	62	46
		女 300	107	106	87	7
小闕圩	72	男 167	77	54	36	46
		女 140	54	44	42	7
珍稱圩	100	男 202	81	81	40	18
		女 179	64	66	49	10
芥字圩	86	男 170	81	65	24	3
		女 184	72	68	44	9

圩(坊)名	戶數	人口總數	二十以下 人口總數	二十一至 四十人數	四十一以 上 人 數	附記(外出)
蕙 字 圩	58	男 126	51	48	27	27
		女 108	33	44	31	8
北 辛 圩	14	男 25	10	13	2	
		女 39	18	11	10	1
北 嶙 圩	12	男 23	10	7	6	1
		女 25	11	8	6	
中 辛 圩	2	男 4	3	1		
		女 2		1	1	
榮 字 圩	無住戶	男 女				
南 辛 圩	無住戶	男 女				
南小結圩	無住戶	男 女				
小 調 圩	無住戶	男 女				
北小結圩	無住戶	男 女				
廉 讓 區 秋 字 圩	33	男 63	31	25	7	
		女 53	15	17	21	

圩(坊)名	戶數	人口總數	二十以下 人口總數	二十一至 四十人數	四十一以 上人數	附記(外出)	
往字圩	33	男	61	30	23	8	1
		女	57	24	15	18	3
二糜圩	22	男	38	12	20	6	3
		女	30	11	10	9	4
西潛圩	69	男	173	84	44	45	14
		女	139	50	44	45	5
咸字圩	90	男	166	82	46	38	14
		女	170	66	49	55	5
良字圩	251	男	556	240	177	139	60
		女	499	213	158	128	14
重字圩	6	男	18	6	8	4	
		女	15	6	5	4	
棠字圩	163	男	333	174	116	93	30
		女	320	133	95	92	6
東被圩	173	男	396	193	114	89	27
		女	447	175	120	152	9
海字圩	63	男	109	46	39	24	13
		女	99	41	28	30	3
夜字圩	206	男	350	151	125	74	9
		女	318	111	85	122	5

圩(坊)名	戶數	人口總數	二十以下 人口總數	二十一至 四十人數	四十一以 上人數	附記(外出)
北臣圩	64	男 118	53	41	21	16
		女 134	56	32	46	5
盈字圩	140	男 284	113	115	56	8
		女 261	100	84	77	9
己字圩	3	男 38	17	14	7	3
		女 41	12	7	22	2
翔字圩	151	男 310	138	99	73	20
		女 304	122	87	95	4
南辰圩	33	男 57	25	24	8	
		女 71	28	26	17	
柰字圩	45	男 77	28	31	18	6
		女 87	33	23	31	4
闕字圩	93	男 180	88	62	30	24
		女 167	60	46	61	16
巨字圩	23	男 53	31	13	9	
		女 47	12	17	18	
中潛圩	26	男 54	25	14	15	6
		女 43	19	11	13	2
稱字圩	27	男 43	18	14	11	4
		女 43	17	13	13	

圩(坊)名	戶數	人口總數	二十以下 人口總數	二十一至 四十人數	四十一以 上人數	附記(外出)	
汲字圩	2	男	42	22	11	9	1
		女	36	11	12	13	
難字圩	29	男	45	21	16	8	3
		女	62	25	16	21	
芥字圩	37	男	86	44	26	16	5
		女	81	34	20	27	3
東潛圩	37	男	67	28	22	17	5
		女	84	42	21	21	
北辰圩	9	男	17	3	8	6	1
		女	14	3	5	6	
菱字圩	18	男	58	28	22	8	
		女	57	27	18	12	
育字圩	8	男	12	2	5	5	1
		女	4	1	1	2	
月字坊	4	男	9	5	3	1	
		女	3	1	2		
小北暑圩	1	男	5	1	3	1	
		女	3	1	1	1	
一廩圩	245	男	508	229	149	130	24
		女	471	193	134	144	8

圩(坊)名	戶數	人口總數	二十以下 人口總數	二十一至 四十人數	四十一以 上人數	附註(外出)
刘 字 圩	79	男 226	88	82	56	8
		女 158	59	44	55	4
黎 字 圩	42	男 93	40	34	19	2
		女 106	54	22	30	
麟 字 圩	93	男 182	96	50	36	3
		女 174	73	50	51	5
一 長 圩	17	男 41	24	12	5	
		女 37	12	11	14	
張 字 圩	72	男 212	90	87	35	5
		女 159	62	50	47	1
一 糜 圩 東 墩	32	男 64	30	20	14	1
		女 64	25	21	18	1
一 糜 圩 西 墩	26	男 55	25	20	10	2
		女 38	11	15	12	1
萬 田 圩	1	男 5	3	1	1	
		女 5	2	1	2	
西 被 圩	83	男 178	68	66	44	8
		女 168	60	52	56	3
首 字 圩	17	男 32	11	14	7	
		女 39	18	16	5	1

圩(坊)名	戶數	人口總數	二十以下 人口總數	二十一至 四十人數	四十一以 上人數	附記(外出)	
南臣圩	21	男	55	24	19	12	2
		女	40	12	14	14	2
鉗臣圩	20	男	34	12	13	9	2
		女	34	11	12	11	1
首字圩	24	男	67	34	17	16	4
		女	51	23	11	17	1
果字圩	22	男	50	22	17	11	
		女	45	16	17	12	1
珍字圩	204	男	458	205	151	102	1
		女	431	176	120	135	5
光字圩	184	男	347	169	113	65	8
		女	365	136	98	131	4
李字圩	99	男	225	109	76	40	14
		女	223	81	68	74	4
方字圩	無住戶						
鉗東潛圩	無住戶						
南暑圩	住無戶						

坊(坊)名	戶數	人口總數	二十以下 人口總數	二十一至 四十人數	四十一以 上 人 數	附記(外出)
東 列 圩	無 住 戶					
西 列 圩	無 住 戶					
王 江 涇	120	男24,593	10,231	8,904	5,458	1,710
分所總數	11,830	女2,2321	8,802	6,813	6,706	522

(七) 塘匯區人口表

北 餘 圩	270	男	547	223	207	117	42
		女	511	180	159	172	9
正 陽 圩	154	男	300	137	100	63	4
		女	285	96	105	84	1
小 西 中 圩	120	男	235	97	97	41	14
		女	254	89	87	78	2
東 陽 圩	54	男	101	43	41	17	4
		女	95	32	38	25	1
北 呂 圩	55	男	148	55	72	21	6
		女	107	38	34	35	
又 北 藏 字 圩	51	男	104	41	36	27	
		女	80	24	28	28	

圩、坊名	戶數	人口總數	二十以下 人口總數	二十一至 四十人數	四十一以 上人數	附記(外出)
北陽圩	41	男 73	36	23	14	1
		女 73	26	20	27	
調字圩	33	男 128	44	69	15	1
		女 70	27	23	20	
南呂圩	191	男 705	307	259	139	81
		女 390	152	120	118	44
深二 無字圩	230	男 503	223	171	109	
		女 475	181	145	149	
深二 鉗北陽圩	6	男 9	3	5	1	
		女 8	3	3	2	
深二 鉗無字圩	16	男 41	15	15	11	
		女 37	13	41	40	
萬一 律字圩	57	男 193	116	54	23	31
		女 109	44	30	35	2
萬四 一寒圩	90	男 209	82	92	35	14
		女 182	68	64	50	1
萬一 東圩	40	男 138	91	23	24	18
		女 76	27	19	32	2
寒一 鉗北圩	34	男 74	23	40	11	6
		女 51	15	16	2)	

圩(坊)名	戶數	人口總數	二十以下 人口總數	二十一至 四十人數	四十一以 上人數	附記(外出)
萬四 二寒圩	37	男 80	34	29	17	5
		女 51	15	16	20	
萬三 無字圩	56	男 129	45	61	23	2
		女 93	33	28	32	6
萬三 南餘圩	47	男 79	31	31	17	1
		女 84	22	27	35	1
萬一 大西中圩	58	男 125	50	48	27	8
		女 110	43	36	31	2
律字圩	200	男 603	229	237	137	65
		女 433	185	129	119	7
歲字圩	97	男 351	131	179	41	28
		女 769	282	423	64	4
正荒圩	29	男 69	22	29	18	4
		女 62	27	15	20	2
西嶼圩	130	男 289	134	84	71	38
		女 265	106	71	88	4
麗字圩	97	男 231	96	69	66	23
		女 217	97	49	71	1
月字圩	46	男 141	59	46	36	8
		女 94	37	34	23	2

圩(坊)名	附數	人口總數	二十以下 人口總數	二十一至 四十人數	四十一以 上人數	附記(外出)	
沐五	86	男	164	72	56	36	10
		女	190	79	48	62	4
沐三 日字圩	43	男	105	37	40	28	7
		女	76	29	19	28	1
鉗洪圩	2	男	5	2	1	2	
		女	5	3		2	
洪字圩	30	男	61	26	22	13	4
		女	53	19	16	18	2
沐五 西南圩	43	男	147	42	79	26	12
		男	91	37	26	28	9
東岷圩	46	男	176	113	39	24	22
		女	94	43	22	29	4
盈字圩	55	男	156	59	66	31	21
		女	121	47	38	35	1
沐五東 南藏字圩	27	男	55	23	22	10	8
		女	51	16	22	13	3
鉗荒圩	33	男	69	31	32	6	7
		女	63	25	21	17	
鉗黃圩	15	男	54	13	35	6	2
		女	27	11	10	6	

圩(坊)名	戶數	人口總數	二十以下 人口總數	二十一至 四十人數	四十一以 上 人 數	附 記(出外)
沐 三 趙 步 圩	1	男 7	2	4	1	
		女 3	1	1	1	
沐 三 日 荒 圩	11	男 51	15	28	8	
		女 31	15	7	9	
西 雲 圩	97	男 207	75	75	57	37
		女 202	77	53	72	5
二 雨 圩	46	男 97	29	51	17	17
		女 87	30	34	23	2
金 字 圩	64	男 172	58	93	21	17
		女 138	61	53	24	2
北 滕 圩	125	男 299	110	133	56	32
		女 243	93	82	68	10
西 陽 圩	71	男 171	93	49	29	26
		女 147	54	51	42	2
鉗 金 圩	12	男 30	12	15	3	
		女 31	10	16	5	
南 滕 圩	75	男 145	59	63	23	
		女 166	66	70	30	
玉 字 圩	105	男 219	88	103	28	
		女 232	81	108	43	

圩(坊)名	戶數	人口總數	二十以下 人口總數	二十一至 四十人數	四十一以 上人數	附記(外出)
西鉗陽圩	42	男 92	42	38	12	
		女 98	39	37	22	
一雨圩	130	男 272	146	83	43	42
		女 243	97	101	45	2
一鉗霜圩	110	男 224	110	80	34	21
		女 224	100	78	46	10
二鉗霜圩	61	男 142	82	38	22	2
		女 123	56	41	26	
列號圩	4	男 8	6	1	1	
		女 11	7		4	
一霜圩	72	男 151	79	42	30	12
		女 194	90	65	39	
西水圩	123	男 282	134	114	44	63
		女 252	86	114	52	9
鉗西水圩	63	男 153	55	62	36	17
		女 146	55	64	27	3
東水圩	48	男 91	36	43	12	
		女 89	27	42	20	
正劍圩	70	男 139	73	46	20	1
		女 147	58	63	26	

圩(坊)名	戶數	人口總數	二十以下 人口總數	二十一至 四十人數	四十一以 上 人	附記(外出)
鉗劍圩	86	男 173	66	73	34	1
		女 189	64	79	46	2
鉗水圩	32	男 64	27	30	7	
		女 67	24	31	12	
正結圩	191	男 414	186	140	88	13
		女 406	143	140	123	
爲字圩	61	男 121	58	32	31	
		女 126	55	26	45	
東陽圩	102	男 302	169	86	47	39
		女 25	105	73	72	5
南昃圩	146	男 308	124	119	65	5
		女 279	101	81	97	1
北昃圩	113	男 235	106	65	64	
		女 222	84	59	79	
南能圩	19	男 35	18	9	8	
		女 45	20	13	12	
小結圩	34	男 58	25	23	10	
		女 66	22	25	19	
河時圩	17	男 25	8	11	6	3
		女 25	8	9	8	

圩(坊)名	戶數	人口總數	二十以下 人口總數	二十一至 四十人數	四十一以 上人數	附記 (外出)
鉗爲字圩	16	男 30	16	7	7	1
		女 36	15	7	14	
鉗結圩	13	男 29	15	10	4	
		女 21	4	6	11	
東鉗陽圩	16	男 32	15	5	12	1
		女 17	5	3	9	
西成圩	11	男 27	11	11	5	
		女 19	7	6	6	
二霜圩	70	男 153	71	61	26	
		女 135	53	56	31	
鉗東陽圩	28	男 53	28	13	15	2
		女 46	231	159	91	
玉字圩	170	男 481	231	159	91	2
		女 384	164	117	103	
正雲圩	61	男 121	54	39	28	5
		女 103	35	28	40	
致潤圩	58	男 114	53	34	27	8
		女 103	42	30	31	
正水圩	43	男 100	48	33	19	2
		女 97	34	34	29	

圩(坊)名	戶數	人口總數	二十以下 人口總數	二十一至 四十人數	四十一以 上人數	附記(外出)
上字圩	47	男 94	44	34	16	5
		女 119	54	35	20	
露字圩	62	男 141	65	50	26	
		女 125	46	44	35	
西結圩	43	男 77	30	32	15	4
		女 91	39	24	28	
正坤圩	69	男 168	88	52	28	28
		女 156	57	49	50	
鉗北萬圩	31	男 76	35	25	16	3
		女 69	28	19	22	
南萬圩	15	男 36	19	12	5	2
		女 34	13	12	9	
金字圩	52	男 103	47	36	20	9
		女 107	41	14	32	
生字圩	51	男 139	75	44	20	32
		女 107	36	44	27	
騰字圩	42	男 60	26	21	13	2
		女 74	30	13	31	
黃字圩	36	男 95	41	35	19	4
		女 59	30	14	15	

圩(坊)名	戶數	人口總數	二十以下 人口總數	二十一至 四十人數	四十一以 上人數	附記(外出)
字字圩	22	男 40	23	26	9	4
		女 69	21	10	9	
鉗霜圩	26	男 44	27	31	11	5
		女 61	18	13	13	
荒字圩	43	男 56	26	21	14	4
		女 71	20	15	21	
乾坤圩	38	男 71	37	19	15	3
		女 81	29	23	29	
鉗利圩	27	男 45	19	18	8	
		女 52	19	17	16	
光字圩	18	男 32	14	10	8	1
		女 28	13	7	8	
寅字圩	32	男 79	20	46	13	5
		女 61	29	20	12	
正利圩	51	男 93	45	36	12	6
		女 91	36	24	31	
洪字圩	22	男 86	29	46	11	5
		女 38	16	16	6	
北萬圩	33	男 60	21	29	10	
		女 63	24	18	21	

圩(坊)名	戶數	人口總數	二十以下 人口總數	二十一至 四十人數	四十一以 上 人 數	附記(外出)
大 霜 圩	24	男 56	23	24	9	
		女 52	18	16	18	
東 結 圩	10	男 31	11	16	4	
		女 20	6	7	7	
呂 字 圩	8	男 22	14	5	3	5
		女 17	8	5	4	
小北盈圩	22	男 85	36	33	16	2
		女 74	37	20	15	
宿 字 圩	29	男 81	30	33	18	8
		女 55	17	19	19	2
月 字 圩	17	男 51	25	21	5	3
		女 41	17	14	10	
北 盈 圩	28	男 98	32	50	16	1
		女 52	19	15	19	
劍 字 圩	63	男 116	44	49	23	5
		女 102	38	27	37	
大 露 圩	75	男 169	77	53	39	1
		女 147	56	40	51	
日 南 圩	112	男 272	139	88	45	32
		女 207	87	54	66	1

圩(坊)名	戶數	人口總數	二十以下 人口總數	二十一至 四十人數	四十一以 上人數	附記(外出)
張南圩	84	男 193	78	77	38	13
		女 155	61	48	46	4
生字圩	40	男 105	35	50	20	7
		女 76	37	25	14	
張北圩	110	男 279	142	72	65	25
		女 220	94	55	71	1
列字圩	37	男 88	35	39	14	
		女 80	35	29	16	
地字圩	46	男 87	38	34	15	
		女 95	47	24	24	
黃字圩	43	男 75	31	27	17	
		女 83	32	29	22	
東旻圩	40	男 136	70	48	18	6
		女 89	40	27	22	
日北圩	63	男 204	104	87	13	36
		女 107	69	45	33	4
號字圩	40	男 73	34	30	9	
		女 71	27	23	21	
字字圩	30	男 25	44	47	24	5
		女 76	38	14	24	

圩(坊)名	戶數	人口總數	二十以下 人口總數	二十一至 四十八數	四十一以 上 人 數	附記(外出)
崗 字 圩	10	男 34	14	16	4	1
		女 20	10	6	4	
南 盈 圩	54	男 142	48	60	24	7
		女 91	36	25	30	
小 露 圩	2	男 25	5	20		3
		女 8	4	3	1	
西 晨 圩	61	男 194	59	12	24	13
		女 138	66	46	26	2
北 村 圩	317	男 942	327	453	162	99
		女 543	222	193	128	20
南 村 圩	166	男 383	130	188	65	49
		女 359	149	123	87	4
正 收 圩	306	男 711	334	232	145	29
		女 658	292	204	162	1
南 來 圩	226	男 444	210	144	90	26
		女 413	178	117	28	1
張 晨 圩	135	男 268	116	90	62	4
		女 277	101	99	77	
南 幽 豐 圩	55	男 103	58	33	12	5
		女 94	38	27	29	2

圩(坊)名	戶數	人口總數	二十以下 人口總數	二十一至 四十人數	四十一以 上人數	附記(外出)
北幽豐圩	16	男 41	17	13	11	1
		女 27	10	7	10	
鉗收圩	22	男 51	23	12	16	
		女 44	23	8	13	
鉗東圩	59	男 115	54	44	17	1
		女 101	38	40	23	
正東來圩	88	男 194	95	67	32	9
		女 167	71	45	51	6
北寒圩	65	男 122	53	45	24	
		女 132	58	42	32	
北幽來圩	73	男 139	63	56	20	13
		女 129	51	46	32	
塘匯	8,560	男 20,316	8,787	7,723	3,806	
分所總數		女 17,741	7,001	5,890	4,850	
附記	塘匯區共計一百四十九圩內召十七圩並無烟戶					

(八) 新篁區人口表

里九下四	187	男 420	190	159	71	18
		女 361	143	114	104	2

坊(坊)名	戶數	人口總數	二十以下人口數	二十一至四十人數	四十一以上人數	附記(外出)
里九中 十二	157	男 406	28	125	73	31
		女 290	122	94	74	3
里十一 下四	545	男 1700	680	625	395	337
		女 1249	643	343	263	70
里十中四	451	男 1335	559	458	318	220
		女 1003	474	285	244	33
里九中 十五	99	男 222	103	69	50	20
		女 179	78	58	43	2
里九上一	91	男 190	71	76	43	9
		女 153	59	58	36	
里九上十	125	男 315	159	94	62	16
		女 228	92	69	67	7
里九下 十七	220	男 550	237	218	95	33
		女 453	171	155	127	7
里九中七	133	男 309	122	125	62	1
		女 257	93	82	82	
里九下八	86	男 184	73	74	37	1
		女 159	45	53	52	
里九中 十四	98	男 195	74	68	53	
		女 191	78	55	58	

圩(坊)名	外數	人口總數	二十以下 人口總數	二十一至 四十人數	四十一以 上人數	附記(外出)
里十一 上七	127	男 274	113	99	62	2
		女 267	114	75	78	
里十一 中十	163	男 347	144	141	62	25
		女 277	101	95	81	4
里十一 中七	85	男 210	101	77	32	7
		女 183	89	49	45	3
里十一 中二	55	男 162	61	70	31	4
		女 92	29	34	29	1
里十一 北一	91	男 212	98	74	40	5
		女 182	75	55	52	1
里十一 中五	90	男 203	91	66	46	3
		女 174	67	47	60	1
里十一 中四	58	男 176	77	75	24	6
		女 104	39	36	29	
里十下 十二	107	男 262	106	98	53	19
		女 210	82	58	70	
里十下 十一	68	男 172	71	76	25	9
		女 133	43	53	34	2
里十上三	143	男 313	116	129	68	18
		女 279	106	84	89	4

圩(坊)名	戶數	人口總數	二十以下 人口總數	二十一至 四十八數	四十一以 上 人 數	附記(外出)
里十上 十三	65	男 214	91	78	45	2
		女 160	71	44	45	1
里十上七	161	男 324	119	142	63	6
		女 299	110	86	103	2
里十一上 東一	99	男 212	90	71	51	4
		女 149	50	43	56	1
里十上一	228	男 574	255	253	63	71
		女 499	144	185	80	12
里九中 十六	123	男 273	113	97	63	19
		女 239	102	74	63	2
里十一 上六	189	男 427	173	143	111	14
		女 379	169	107	103	1
里九下六	211	男 429	194	129	106	24
		女 373	150	104	119	7
里九上二	131	男 272	112	92	68	2
		女 247	94	75	78	1
里九上三	46	男 96	45	30	21	4
		女 74	24	25	25	
里九中 十一	86	男 181	70	67	44	16
		女 159	63	44	49	6

坊(坊)名	戶數	人口總數	二十以下 人口總數	二十一至 四十人數	四十一以 上人數	附記(外出)
里十一 上八	218	男 546	247	175	124	29
		女 449	190	124	135	8
里九下九	144	男 315	134	113	68	12
		女 270	94	85	91	4
里十中六	150	男 350	129	159	62	30
		女 299	115	138	46	7
里十上二	182	男 423	199	129	95	11
		女 377	152	105	120	4
里十下八	148	男 372	163	128	76	17
		女 277	113	71	93	4
里十中九	93	男 226	90	85	51	10
		女 165	60	48	57	
里十一 下三	192	男 400	174	150	76	43
		女 369	143	105	121	12
里九上五	171	男 367	139	139	89	
		女 340	125	91	124	1
里十中五	145	男 304	114	124	66	31
		女 262	104	71	87	9
里十一 下九	151	男 332	171	112	49	6
		女 287	119	99	69	1

第二章 人口

203

坊(坊)名	戶數	人口總數	二十以下 人口總數	二十一至 四十八數	四十一以 上 人 數	附記(外出)
里 十 一 下 八	82	男 240	132	70	38	25
		女 197	81	58	58	5
里 十 一 下 二	71	男 147	63	62	22	1
		女 139	61	37	41	
里十下三	146	男 358	186	126	46	25
		女 290	111	102	77	5
里十下六	81	男 143	33	93	17	
		女 103	24	47	32	
里 九 下 十 三	124	男 327	177	81	69	11
		女 260	122	68	70	3
感 六 中 二 十	210	男 466	226	142	98	7
		女 416	183	116	117	4
感 七 上 十 三	167	男 325	152	126	47	5
		女 312	125	97	90	
感七上四	157	男 354	167	115	72	4
		女 309	145	93	71	2
感六下五	166	男 372	170	101	101	1
		女 318	136	85	97	
感 七 上 十 五	170	男 360	156	111	93	1
		女 311	117	92	102	

坊(坊)名	戶數	人口總數	三十以下 人口總數	二十一至 四十人數	四十一以 上人數	附記 (外出)
感六下一	101	男 224	101	71	52	
		女 206	93	54	59	
感六中 二十一	209	男 469	220	130	119	2
		女 449	211	124	114	
感六中 十六	53	男 129	54	45	30	10
		女 109	49	26	34	1
感六中 十三	90	男 169	65	66	38	15
		女 134	48	44	42	1
感六上二	172	男 521	238	195	88	57
		女 429	170	162	97	12
感六上 十二	80	男 172	69	56	47	1
		女 142	45	41	56	1
感六上三	81	男 220	103	71	46	
		女 171	72	52	47	
感六中 十五	75	男 180	58	91	31	12
		女 131	49	42	40	1
感六上十	181	男 496	262	158	76	16
		女 395	171	109	115	4
感七中 十六	232	男 697	262	302	133	66
		女 449	193	137	119	3

圩(坊)名	戶數	人口總數	二十以下 人口總數	二十一至 四十人數	四十一以 上 人 數	附記(外出)
威七下 二十四	78	男 139	48	62	29	
		女 134	50	44	40	
威七下 二十二	111	男 190	67	76	47	
		女 200	69	64	67	
威七下 十八	190	男 382	166	103	113	
		女 285	96	69	120	
威七下三	76	男 161	74	63	24	
		女 138	52	49	37	
威七中八	195	男 400	158	154	88	43
		女 303	126	102	75	4
威七中九	266	男 918	459	301	158	126
		女 598	280	170	148	15
威七中 十一	248	男 619	335	188	96	43
		女 487	199	140	148	9
威七中 十二	162	男 362	155	128	79	17
		女 333	130	101	102	
威七中 十四	170	男 370	158	154	58	
		女 301	107	115	79	
威七上二	86	男 199	87	58	54	2
		女 163	61	49	50	

圩(坊)名	戶數	人口總數	二十以下 人口總數	二十一至 四十八數	四十一以 上 人 數	附記(外出)
感六下六	138	男 293	129	108	56	
		女 296	136	88	72	
感六下三	85	男 182	86	56	40	1
		女 181	86	54	41	1
感六下七	88	男 199	97	55	47	2
		女 158	64	46	48	1
感六下 十 八	117	男 270	114	108	48	4
		女 249	84	91	74	4
感七上九	116	男 217	89	84	44	10
		女 205	93	57	55	1
感七上十	185	男 425	199	139	78	7
		女 378	159	121	98	1
感七上七	208	男 484	228	164	92	6
		女 412	165	137	110	1
感七中一	224	男 508	214	188	106	20
		女 379	145	108	126	7
感七上 十 七	143	男 243	93	110	40	1
		女 235	100	66	69	
感六中一	126	男 270	112	110	48	26
		女 268	113	90	65	2

坊(坊)名	戶數	人口總數	二十以下 人口總數	二十一至 四十人數	四十一以 上 人 數	附記、 外出)
感六上 十九	141	男 352	150	136	66	21
		女 258	94	91	73	3
感七下 十四	144	男 297	111	83	85	
		女 252	93	58	101	
感七下 十二	122	男 266	107	114	45	2
		女 104	78	65	61	
感七下五	197	男 399	194	127	78	
		女 400	163	126	111	
感七下四	87	男 193	81	53	59	
		女 170	55	49	66	
胥四上 十一	67	男 138	45	62	31	3
		女 117	47	32	38	
胥四下十	80	男 223	83	91	49	9
		女 147	54	54	39	2
胥六中 十六	124	男 280	130	92	58	2
		女 259	122	74	63	1
胥六中 二十	138	男 311	136	107	68	5
		女 281	129	90	62	
胥六中 十七	116	男 330	187	94	49	60
		女 278	123	89	66	5

圩(坊)名	戶數	人口總數	二十以下 人口總數	二十一至 四十人數	四十一以 上人數	附記(外出)
晉六中 十八	113	男 269	123	92	49	3
		女 247	113	83	51	1
晉六中 十四	143	男 360	167	120	73	1
		女 319	147	97	75	
晉六中 十九	117	男 270	129	94	47	3
		女 260	96	93	66	
晉六中 十五	172	男 415	198	133	84	4
		女 341	147	107	87	1
晉六上四	192	男 474	256	132	86	21
		女 387	162	136	89	
晉六中 十三	162	男 393	183	120	90	
		女 388	189	112	87	
晉六下 二十七	192	男 422	192	177	53	3
		女 369	150	130	89	
晉六上 二十一	95	男 232	109	75	48	5
		女 192	86	63	43	2
晉六上 二十二	159	男 364	147	145	72	5
		女 328	139	105	84	
晉六下二	235	男 510	239	176	95	4
		女 488	228	159	101	

圩(坊)名	戶數	人口總數	二十以下 人口總數	二十一至 四十人數	四十一以 上人數	附記(外出)
胥六下-	293	男 642	280	237	125	10
		女 607	268	197	142	
胥六上 十一	132	男 332	141	125	66	14
		女 315	143	111	61	
胥四上 十三	129	男 275	93	123	59	16
		女 198	70	55	73	1
胥四上七	111	男 370	200	118	52	21
		女 232	108	58	66	5
胥四下八	189	男 395	155	156	84	7
		女 364	149	105	110	2
胥六下 二十六	216	男 431	201	162	68	1
		女 430	187	156	87	
胥六上 十二	119	男 301	148	107	46	22
		女 252	108	79	65	5
胥六下七	106	男 205	87	87	31	2
		女 187	66	70	51	
胥六下八	114	男 245	112	86	47	3
		女 185	71	61	53	
胥六下 二十四	205	男 467	193	172	102	2
		女 460	202	153	105	1

圩(坊)名	戶數	人口總數	二十以下 人口總數	二十一至 四十人數	四十一以 上人數	附記(外出)
晉六上六	388	男 1245	592	423	230	198
		女 845	382	244	219	26
晉六上五	66	男 138	63	55	20	5
		女 117	48	44	25	1
晉六上九	253	男 548	233	204	111	25
		女 438	171	126	141	1
移九上四	129	男 308	148	90	70	15
		女 255	115	70	70	1
移九中六	195	男 459	204	151	104	34
		女 432	200	137	95	7
移九上 十	207	男 467	200	188	79	10
		女 457	182	150	125	5
移九上 十三	127	男 309	150	86	73	
		女 243	104	59	80	6
移九中三	276	男 602	235	247	120	37
		女 599	251	189	159	8
移九上-	108	男 231	120	69	42	
		女 174	58	64	52	
移九下三	151	男 359	142	147	70	1
		女 305	118	103	84	

坊(坊)名	戶數	人口總數	二十以下 人口總數	二十一至 四十八數	四十一以 上 人 數	附 記(外出)
移九下 十 五	146	男 368	165	120	83	1
		女 333	141	103	89	
移九下一	160	男 370	159	130	81	5
		女 319	131	86	102	2
移九上七	145	男 335	149	98	88	9
		女 308	127	73	108	
移九中十	242	男 607	290	184	133	2
		女 515	220	145	150	
移九下 十 二	53	男 139	64	43	32	1
		女 126	55	33	33	
移九中 十 四	45	男 106	48	33	25	1
		女 109	49	27	33	
移九中八	212	男 530	290	197	93	1
		女 510	205	158	147	
移九中四	149	男 299	119	112	68	3
		女 253	101	79	73	2
移九上五	179	男 442	175	140	127	
		女 404	156	125	123	
移九上九	207	男 444	190	171	83	2
		女 395	161	111	123	1

圩(坊)名	戶數	人口總數	二十以下 人口總數	二十一至 四十人數	四十一以 上人數	附記(外出)
新十二下 十 九	146	男 298	116	125	57	9
		女 238	73	123	42	3
新十二 上	81	男 159	63	73	23	1
		女 111	33	39	39	1
新十二上 二 十	117	男 250	103	100	47	16
		女 216	92	66	58	4
新十二下 十 八	165	男 448	167	114	167	3
		女 315	107	63	145	1
永十三 中 七	104	男 311	118	123	70	12
		女 187	70	55	62	2
永十三 上 七 七	61	男 202	86	88	28	3
		女 126	50	36	40	
新 篁 分所總數	20,302	男48,161	21,214	17,143	9,804	2,345
		女40,221	16,649	12,402	11,170	411

(九) 餘賢區人口表

永十三上 十 三 莊	484	男 1,337	537	480	320	284
		女 905	407	250	248	33
永十三下 十 四 莊	64	男 188	87	76	25	2
		女 140	64	42	34	

圩(坊)名	戶數	人口總數	二十以下 人口總數	二十一至 四十人數	四十一以 上 人 數	附記(外出)
永十三上 十八莊	30	男 92	43	38	11	4
		女 62	25	20	17	
永十三上 四 莊	56	男 184	87	55	42	9
		女 107	50	32	25	
永十三上 二 莊	33	男 140	64	56	20	1
		女 80	35	30	15	1
永十三中 九 莊	52	男 156	62	63	31	12
		女 120	61	37	22	2
永十四中 六 莊	99	男 236	90	92	54	19
		女 204	99	53	52	2
永十四中 七 莊	108	男 266	105	98	63	3
		女 166	65	48	53	
永十四中 八 莊	41	男 124	60	47	17	10
		女 71	29	23	19	2
永十四中 西七莊	96	男 256	120	76	60	4
		女 180	80	51	49	1
永十四上 九 莊	172	男 555	235	194	126	15
		女 337	147	101	89	16
永十四中 十 莊	74	男 172	79	62	31	
		女 152	73	40	39	

圩(坊)名	戶數	人口總數	二十以上 人口總數	二十一至 四十人數	四十一以 上 人 數	附記(外出)
永十四中 十六莊	77	男 211	74	86	51	
		女 129	41	41	47	
永十四下 十三莊	49	男 136	62	39	35	1
		女 109	49	28	32	
永十四上 十二莊	99	男 301	154	96	51	60
		女 191	78	67	46	8
永十四中 十一莊	87	男 266	118	97	51	2
		女 163	65	49	49	
永十四下 十六莊	82	男 204	73	92	39	26
		女 134	52	48	34	4
永十四下 十七莊	111	男 261	123	95	43	30
		女 194	74	66	54	8
永十三下 一莊	362	男 1,133	456	435	242	240
		女 752	338	223	191	55
永十三下 二莊	128	男 403	194	149	60	14
		女 211	87	53	66	1
永十三下 三莊	199	男 472	216	160	96	40
		女 369	162	103	104	10
永十三下 東九莊	21	男 60	29	20	11	
		女 42	18	11	13	1

圩(坊)名	戶數	人口總數	二十以下 人口總數	二十一至 四十人數	四十一以 上人數	附記(外出)
永十三下 十二莊	25	男 97	36	45	16	5
		女 57	25	18	14	1
永十三中 十五莊	68	男 319	140	128	51	15
		女 226	93	67	66	2
永十三下 十六莊	54	男 214	86	82	46	8
		女 147	70	42	35	1
永十三下 四莊	92	男 282	125	107	50	2
		女 186	72	64	50	
永十三上 十四莊	48	男 126	50	49	27	4
		女 94	43	25	26	2
永十三中 三莊	105	男 343	143	141	59	20
		女 231	104	68	59	2
永十三下 十九莊	57	男 240	89	116	35	6
		女 125	57	47	21	4
永十三下 十五莊	107	男 301	126	119	56	22
		女 193	76	66	51	4
永十三中 六莊	95	男 233	84	107	42	16
		女 162	65	50	47	43
永十三上 五莊	110	男 223	64	112	47	6
		女 169	50	72	47	

圩(坊)名	戶數	人口總數	二十以下 人口總數	二十一至 四十人數	四十一以 上人數	附記(外出)
永十三中 八莊	191	男 479	167	226	86	7
		女 363	145	116	102	
永十三上 十莊	92	男 164	59	47	58	1
		女 151	50	34	67	
永十三中 五莊	83	男 184	53	101	30	5
		女 154	55	56	43	
永十三中 十一莊	214	男 502	232	222	48	9
		女 376	139	139	98	
永十四下 四莊	67	男 145	58	62	25	
		女 98	22	36	40	
永十四上 八莊	96	男 220	114	80	26	
		女 179	65	72	42	
永十四上 三莊	97	男 228	89	108	31	
		女 162	56	59	47	
永十四上 末一莊	140	男 256	121	108	67	
		女 251	82	75	94	
永十四上 十四莊	82	男 198	64	102	32	3
		女 177	72	58	47	
永十四上 二莊	101	男 178	77	68	33	6
		女 144	50	43	51	

坊(坊)名	戶數	人口總數	二十以下 人口總數	二十一至 四十人數	四十一 以上人數	附記(外出)
永十四上 一 莊	99	男 210	81	105	24	8
		女 181	58	77	46	
新十二中 五 莊	89	男 282	137	111	34	8
		女 165	74	60	31	1
新十二中 六 莊	82	男 198	85	88	25	7
		女 156	68	43	45	1
新十二中 七 莊	77	男 230	113	83	34	12
		女 146	66	48	32	
新十二下 八 莊	93	男 301	144	99	58	11
		女 189	88	55	46	
新十二上 三 莊	100	男 272	120	98	54	42
		女 183	81	59	48	7
新十二中 四 莊	153	男 549	155	182	112	44
		女 303	142	84	82	2
新十二中 十三莊	97	男 252	109	103	35	14
		女 193	87	54	52	3
新十二中 十一莊	130	男 352	151	135	66	5
		女 224	108	77	59	1
新十二上 二 莊	83	男 229	93	95	41	7
		女 166	78	49	39	1

圩(坊)名	戶數	人口總數	二十以下 人口總數	二十一至 四十人數	四十一以 上人數	附記(外出)
新十二中 十 莊	61	男 171	74	72	25	9
		女 116	49	42	25	1
新十二上 十五莊	237	男 933	389	343	201	299
		女 556	288	141	133	35
新十二下 西九莊	156	男 433	194	152	87	97
		女 372	167	108	97	3
新十二下 十 莊	54	男 170	74	65	31	2
		女 111	53	28	30	
新十二下 十二莊	48	男 147	61	53	33	2
		女 104	45	32	27	
新十二下 十七莊	91	男 286	129	115	42	16
		女 203	91	63	44	4
新十二上 十四莊	120	男 424	221	141	62	47
		女 231	97	79	55	1
新十二上 十六莊	109	男 316	154	103	59	26
		女 230	93	77	55	2
新十二中 十二莊	79	男 193	79	75	39	15
		女 167	72	52	43	3
德三中 十二莊	69	男 161	63	59	34	
		女 139	59	38	42	

圩(坊)名	戶數	人口總數	二十以下 人口總數	二十一至 四十八數	四十一以 上 人 數	附 記(外出)
德三上 七 莊	128	男 245	108	102	35	
		女 238	92	87	59	
德三上 六 莊	98	男 274	93	118	58	7
		女 166	53	53	55	
德三中 九 莊	151	男 303	141	100	67	
		女 249	100	67	82	
德三上 四 莊	194	男 429	279	176	74	21
		女 326	121	107	98	2
德三中 八 莊	116	男 312	144	116	52	16
		女 220	95	67	58	
德三上 十 莊	118	男 227	99	87	41	
		女 227	89	76	62	
德三中 十一莊	81	男 189	85	44	60	
		女 146	64	27	55	
德三上 五 莊	75	男 207	106	58	41	16
		女 164	68	44	52	4
德三中 三 莊	142	男 309	119	141	49	11
		女 278	100	95	83	3
德三下 一 莊	246	男 452	194	155	103	37
		女 452	170	132	150	7

圩(坊)名	戶數	人口總數	二十以下 人口總數	二十一至 四十人數	四十一以 上人數	附記(外出)
德三下 二莊	224	男 470	169	213	88	36
		女 353	114	120	119	2
德三下 三莊	299	男 694	307	263	124	89
		女 496	166	169	161	9
德三下 十三莊	139	男 347	139	147	61	26
		女 234	81	80	73	5
德二下 七莊	130	男 251	113	83	52	3
		女 226	84	61	81	1
德二中 六莊	114	男 209	79	90	40	8
		女 183	62	62	59	1
德二下 八莊	69	男 141	56	53	32	
		女 141	56	45	40	
德二中 十莊	61	男 131	58	57	16	1
		女 120	41	46	33	1
德二下 一莊	165	男 301	124	123	54	13
		女 264	94	83	87	2
德二上 四莊	125	男 241	107	98	36	4
		女 239	85	73	81	4
德二下 五莊	190	男 376	165	151	60	2
		女 325	96	122	107	

圩(坊)名	戶數	人口總數	二十以下 人口總數	二十一至 四十人數	四十一以 上人數	附記(外出)
德二上 三莊	136	男 287	109	116	62	11
		女 231	84	68	79	4
德二中 十二莊	126	男 263	116	102	45	
		女 252	101	85	66	
大十六 一莊	63	男 256	104	111	41	23
		女 141	57	42	42	5
大十六 二莊	72	男 229	88	100	41	2
		女 141	71	40	30	
大十六 三莊	59	男 183	77	77	29	4
		女 126	55	49	22	
大十六 四莊	85	男 256	110	107	39	5
		女 181	94	55	32	
大十六 五莊	108	男 252	113	79	60	6
		女 193	84	58	51	1
大十七 三莊	65	男 171	65	64	42	4
		女 129	53	47	29	
大十七 四莊	77	男 244	110	87	47	7
		女 152	67	37	48	2
大十七 五莊	49	男 187	81	76	30	2
		女 96	39	30	27	

圩(坊)名	戶數	人口總數	二十以下 人口總數	二十一至 四十人數	四十一以 上人數	附記(外出)
大十七 六莊	94	男 216	86	91	39	1
		女 152	57	59	36	
大十七 七莊	75	男 211	102	68	41	1
		女 132	58	45	29	2
大十七 九莊	76	男 234	94	97	43	1
		女 150	71	43	36	
白五中 南二莊	111	男 295	139	105	51	30
		女 200	85	69	46	1
白五中 十五莊	52	男 149	76	50	23	2
		女 99	46	35	18	
白五中 十九莊	76	男 229	93	96	49	17
		女 173	84	55	40	1
白五上 南六莊	88	男 198	87	75	36	2
		女 142	59	44	39	
白五上 十一莊	85	男 217	80	86	51	3
		女 187	93	54	40	
胥四上 四莊	159	男 350	146	150	54	4
		女 261	87	93	81	
胥四上 六莊	149	男 315	152	83	80	24
		女 275	99	60	116	

圩(坊)名	戶數	人口總數	二十以下 人口總數	二十一至 四十人數	四十一以 上 人 數	附記(外出)	
胥 四 下 一 莊	148	男	286	113	125	48	
		女	242	76	83	83	
胥 四 下 十 四 莊	136	男	313	127	136	50	2
		女	288	115	116	57	
里 十 中 十 一 莊	61	男	178	78	73	28	13
		女	128	48	48	32	1
餘賢分所	2,503	男	29,864	12,712	11,549	5,603	2,186
總 數		女	21,752	8,872	6,830	6,050	326

5. 全省人口統計

(a) 浙江省各縣人口及密度表

縣名	人口數	每方里 數	縣名	人口數	每方里 數	縣名	人口數	每方里 數
杭縣及 杭州市	817,267	246	南田	20,491	28	武義	90,511	34
海甯	355,737	200	定海	413,978	11	浦江	219,362	59
富陽	205,676	59	紹興	1,164,236	202	湯溪	119,237	46
餘杭	125,947	60	蕭山	523,432	185	建德	107,916	21
臨安	86,124	41	諸暨	529,258	83	淳安	216,171	25
於潛	59,648	21	餘姚	610,561	144	桐廬	116,512	39
新登	60,160	32	上虞	317,338	112	遂安	133,327	29
昌化	78,068	19	嵊縣	427,763	76	壽昌	67,091	30

嘉興	449,301	141	新昌	242,076	64	分水	40,227	18
嘉善	220,911	160	臨海	537,579	67	永嘉	678,376	59
海鹽	212,588	131	黃岩	474,037	114	麗水	123,024	35
崇德	207,050	180	天台	266,336	57	青田	236,263	28
平湖	274,521	171	仙居	220,887	37	縉雲	197,911	39
桐鄉	164,598	145	甯海	360,898	48	松陽	121,574	29
吳興	742,894	134	溫嶺	396,514	135	遂昌	125,986	16
長興	236,151	49	衢縣	297,960	42	龍泉	140,034	15
德清	179,018	137	龍游	183,058	54	慶元	94,048	15
武康	57,899	41	江山	268,950	41	雲和	69,464	23
安吉	81,063	39	常山	134,322	33	宣平	80,796	29
孝豐	82,467	24	開化	133,237	20	景甯	115,701	19
鄞縣及 甯波市	730,422	175	金華	235,034	64	瑞安	518,330	86
慈谿	309,279	124	蘭谿	267,984	88	樂清	367,209	95
奉化	258,981	67	東陽	463,902	64	平陽	674,263	103
鎮海	381,127	158	義烏	294,099	88	泰順	163,243	28
象山	212,902	65	永康	264,637	63	玉環	115,769	87

全省人口總數 20,632,701 全省平均每方里人數 60

(附註)各縣人口數中有出赴外縣者，此表中並未扣去。

(b) 浙江各次人口調查結果

年 份	人 口 數	說 明
1667	2,944,670	浙江通志成丁人數
1696	2,750,960	同 上
1910	17,609,109	見前關務院統計
1921	23,452,000	海關調查
1922	22,043,300	郵政調查
1923	20,632,701	省政府第一期調查

(附註) 本表僅表示各次調查結果，因每次調查方法，
精粗不一，不能用以推算人口增減也。

(c) 浙江省各市縣第一期戶口調查表 十七年十月

市縣別	戶 數	人口總數	二十以下 人口總數	二十一至 四十人數	四十一以 上 人 數	外 出 人 數
杭 州 市	83,954	男 257,456	99,513	97,449	60,494	3,163
		女 169,460	69,339	55,859	44,262	277
甯 波 市	44,717	男 124,314	45,110	46,974	32,230	3,765
		女 88,204	35,188	29,231	23,785	84
杭 縣	80,508	男 214,425	92,181	72,264	49,980	2,593
		女 175,926	73,941	54,961	47,024	610
每 甯	77,454	男 193,697	82,734	69,665	41,298	14,731
		女 162,040	64,106	54,495	43,439	1,440
富 陽	42,239	男 114,853	45,587	40,885	28,381	3,468
		女 90,823	35,137	30,664	25,022	1,303

市縣別	戶 數	人口總數	二十以下 人口總數	二十一至 四十人數	四十一以 上 人 數	出 外 人 數
餘 杭	29,541	男 71,931	28,326	25,269	18,336	766
		女 54,016	21,744	17,115	15,157	
臨 安	17,639	男 51,877	20,334	18,333	13,140	2,688
		女 34,317	14,604	11,142	8,571	378
於 潛	12,719	男 35,032	13,385	13,314	8,333	539
		女 24,616	10,476	9,102	5,038	11
新 登	12,436	男 34,615	14,112	11,865	8,638	1,259
		女 25,545	11,101	8,313	6,131	140
昌 化	17,906	男 42,961	16,262	15,764	10,935	745
		女 35,107	13,828	11,938	9,341	68
嘉 興	100,217	男 251,192	104,302	95,061	51,829	17,715
		女 198,109	78,623	63,336	56,150	3,615
嘉 善	46,900	男 123,283	59,103	48,431	23,949	7,700
		女 97,628	39,311	31,537	26,780	1,904
海 鹽	51,715	男 112,534	43,051	41,207	23,276	3,294
		女 100,054	39,892	34,150	26,012	107
崇 德	43,793	男 115,950	43,553	39,990	27,407	719
		女 91,100	35,606	30,672	24,822	95
平 湖	53,276	男 146,523	63,374	52,424	30,725	3,069
		女 127,993	54,403	39,536	34,059	417

市縣別	戶數	人口總數	二十以下 人口總數	二十一至 四十人數	四十一以 上人數	外人數
桐鄉	35,013	男 92,560	36,547	33,649	22,364	286
		女 72,038	25,971	25,472	20,595	18
吳興	169,237	男 424,851	157,814	168,730	98,307	5,318
		女 308,043	107,525	113,668	86,850	805
長興	53,963	男 142,541	54,343	53,259	34,939	1,243
		女 93,610	35,825	31,921	25,864	190
德清	41,509	男 101,030	40,083	36,185	24,807	908
		女 77,988	28,760	27,165	22,063	178
武康	14,688	男 33,485	12,953	11,594	8,938	
		女 24,414	9,829	8,065	6,520	
安吉	17,785	男 48,600	18,891	17,271	11,438	982
		女 32,463	14,077	10,327	8,059	153
孝豐	16,138	男 48,030	18,833	17,303	11,894	209
		女 34,437	14,181	12,181	8,075	26
鄞縣	133,205	男 271,236	108,574	100,101	62,561	12,876
		女 246,668	87,453	86,933	72,282	3,277
慈谿	72,465	男 169,650	69,675	60,505	39,470	15,139
		女 139,619	52,908	44,638	42,023	3,366
奉化	66,499	男 141,613	59,259	49,557	32,797	5,015
		女 117,363	42,637	41,261	23,420	1,718

市縣別	戶數	人口總數	二十以下 人口總數	二十一至 四八十數	四十一以 上人數	出 外人數
鎮海	93,508	男 204,077	80,772	71,884	51,421	28,916
		女 177,050	62,629	60,160	54,261	10,449
定海	87,862	男 224,133	87,144	83,186	53,803	12,853
		女 189,845	70,349	70,813	48,683	1,972
象山	52,046	男 119,973	50,414	42,174	27,385	3,296
		女 92,929	35,200	31,751	25,978	703
南田	4,815	男 11,662	5,002	3,764	2,896	97
		女 8,829	3,957	2,716	2,156	3
紹興	239,693	男 637,716	262,611	229,916	145,189	48,629
		女 526,520	213,238	164,485	148,797	3,609
蕭山	105,851	男 286,508	126,337	94,020	66,131	12,971
		女 236,924	99,306	71,348	66,270	729
諸暨	112,863	男 300,072	128,961	103,629	67,482	23,986
		女 229,186	88,298	76,995	63,893	4,961
餘姚	138,411	男 355,399	153,673	119,270	82,456	14,968
		女 285,162	116,118	86,963	82,031	3,964
上虞	69,861	男 172,631	74,585	60,832	37,244	12,400
		女 144,677	57,181	48,878	38,618	86
嵊縣	103,961	男 241,562	99,200	83,564	58,798	8,889
		女 186,201	67,949	62,382	55,870	2,371

市縣別	戶數	人口總數	二十以下 人口總數	二十一至 四十八數	四十一以 上人數	出外 人數
新 昌	60,575	男 134,782	55,491	43,697	35,594	4,996
		女 107,294	40,939	34,045	32,310	825
臨 海	134,666	男 296,830	123,886	99,215	73,729	2,880
		女 240,749	92,370	79,008	69,371	348
黃 巖	119,504	男 256,026	108,539	82,953	64,534	13,021
		女 218,011	86,207	67,118	64,686	3,214
富 海	88,339	男 201,708	79,485	69,623	52,600	4,562
		女 159,190	55,952	56,287	46,951	1,356
溫 嶺	96,003	男 215,159	90,359	71,760	53,040	5,982
		女 181,355	69,390	59,871	52,094	1,807
天 台	73,222	男 146,760	56,992	52,349	37,419	2,924
		女 119,576	42,294	42,135	35,147	544
仙 居	56,645	男 122,130	44,617	46,823	30,690	381
		女 98,757	32,950	36,881	28,926	41
金 華	50,586	男 133,372	57,850	44,775	30,747	2,225
		女 101,662	42,325	32,236	27,101	155
蘭 谿	50,920	男 157,208	69,298	54,499	33,411	8,656
		女 110,776	45,848	36,552	28,376	440
東 陽	115,616	男 253,698	101,733	87,106	64,859	18,790
		女 210,204	75,650	66,169	68,385	683

市縣別	戶數	人口總數	二十以下 人口總數	二十一至 四十人數	四十一以 上人數	出外人數
義烏	63,380	男 166,760	72,383	55,852	33,525	7,475
		女 127,339	49,992	40,064	37,283	853
永康	64,725	男 145,171	59,623	49,638	35,910	8,300
		女 119,466	45,116	37,620	36,730	289
武義	23,000	男 50,410	20,075	17,724	12,611	
		女 40,101	15,292	13,442	11,367	
浦江	45,980	男 120,508	51,412	40,219	28,877	4,243
		女 98,854	38,977	31,215	28,662	339
湯溪	24,148	男 67,656	21,038	22,041	14,577	1,059
		女 51,581	21,966	16,272	13,343	81
衢縣	59,627	男 173,925	77,275	55,181	41,469	7,459
		女 124,035	52,314	37,517	34,204	798
龍游	33,163	男 110,196	50,002	35,032	25,162	5,571
		女 72,862	34,339	21,814	16,709	
江山	50,911	男 158,014	74,317	49,826	33,871	3,389
		女 110,936	43,785	35,422	31,729	355
常山	28,700	男 79,987	35,720	27,334	16,933	1,949
		女 54,335	18,853	18,894	16,588	269
開化	30,028	男 78,367	33,454	26,108	18,805	1,247
		女 54,870	20,073	17,563	17,234	113

市縣別	戶數	人口總數	二十以下 人口總數	二十一至 四十八數	四十一以 上人數	出外 人數
建德	21,405	男 61,290	25,966	20,705	14,619	615
		女 46,626	20,324	15,240	11,062	61
淳安	43,145	男 117,065	51,950	41,260	23,855	
		女 99,106	40,736	34,168	24,202	
桐廬	25,929	男 66,214	27,839	21,917	16,428	1,796
		女 50,298	21,825	15,967	12,506	463
遂安	33,692	男 75,272	30,461	25,904	18,907	884
		女 58,055	20,417	19,963	17,675	384
壽昌	12,041	男 40,176	18,238	12,745	9,193	2,471
		女 26,915	12,518	8,039	6,358	172
分水	8,469	男 23,523	9,343	7,816	6,364	286
		女 16,704	7,494	5,305	3,905	13
永嘉	162,736	男 382,791	174,868	139,018	88,905	6,920
		女 295,535	108,954	110,246	76,385	1,334
瑞安	113,819	男 298,543	129,713	108,255	60,575	2,120
		女 219,787	88,224	79,248	52,315	220
樂清	82,293	男 205,153	92,392	66,970	45,791	4,039
		女 162,056	66,441	52,874	42,741	395
平陽	149,162	男 404,269	179,246	140,956	84,067	
		女 269,994	103,386	96,585	70,023	

市縣別	戶數	人口總數	二十以下 人口總數	二十一至 四十人數	四十一以 上人數	出 外 人 數
泰 順	37,801	男 101,823	39,926	37,617	24,280	7,260
		女 61,420	22,340	23,752	15,327	
玉 環	36,722	男 87,267	35,718	30,354	21,195	599
		女 68,502	25,102	24,143	19,257	4
麗 水	31,367	男 70,046	27,364	25,056	17,626	131
		女 52,978	18,928	18,074	15,976	9
青 田	50,439	男 135,758	58,220	45,607	31,931	4,266
		女 101,505	38,277	34,496	28,732	185
緝 雲	50,735	男 113,531	45,504	38,044	29,983	4,695
		女 84,380	29,607	28,858	25,915	429
松 陽	28,732	男 69,719	28,462	23,124	18,133	1,234
		女 51,855	19,999	16,665	15,191	71
遂 昌	28,961	男 73,847	29,666	22,980	21,201	1,101
		女 52,139	19,489	16,568	16,082	116
龍 泉	32,856	男 81,966	32,730	28,339	20,897	355
		女 58,068	21,754	19,255	17,059	52
慶 元	21,802	男 53,722	23,563	17,850	12,309	121
		女 41,326	16,066	14,579	10,681	48
雲 和	16,164	男 40,541	16,478	12,879	11,184	411
		女 28,923	10,447	9,122	9,354	73

市縣別	戶數	人口總數	二十以下 人口總數	二十一至 四十人數	四十一以 上人數	出外人數
宣平	18 209	男 49,218	19,815	16,885	12,518	6,983
		女 31,578	12,157	10,128	9,293	658
景甯	27,175	男 65,556	26,733	21,589	17,234	109
		女 50,145	19,594	16,121	14,430	12
合計	4,646,815	男 11,603,889	4,816,147	4,066,913	2,720,829	420,829
		女 9,028,812	3,499,451	3,009,745	2,519,616	65,009

嘉興新志

上編

翻印
必究

定價壹元

中華民國十八年一月 印刷

中華民國十八年九月 發行

編纂者 嘉興新志編纂委員會

發行者 嘉興建設委員會

印刷者 利國印刷所
(上海牯嶺路十六號)

寄售處 嘉興縣政府

嘉興新志上編勘誤表

頁數	行數	原文	改正文
2	2	爲緊	爲聚
3	3	40°3'	4°3'
3	8	析向東	折而東
3	18	紀潭橋	紀澤橋
4	8	東北反北	東北及北
5	4	家水橋	家木橋
5	6	管辦	管轄
5	14	划入	劃入
5	20	自葉家橋而起	自葉家橋起
5	20	耆宿橋木橋	耆宿橋烏木橋
5	21	划入	劃入
6	2	划入	劃入
6	5	各都會程表	各都會里程表
6	3	本縣而積	本縣面積
7	20	一百四十五復爲	一百四十五呎復爲
10	13	白龍灣	白龍潭
11	11	亦名武塘	亦名式塘
11	15	秋涇分水	秋涇橋分水

頁數	行數	原文	改正文
14	20	2.670	2.970
16	2(表末列空格)		面積(畝)
16	7	672	972
16	9	南北岸蕩	南北官蕩
16	15	十字政蕩	十字路蕩
17	19	後有	復有
13	14	規復	恢復
19	2	照捐	絲捐
20	11	颶風	颶風
22	1	29.5	29.85
24	8	溫度	濕度
24	15	颶風	颶風
24	21	氣濕	氣渦
25	1	適例	通例
25	9	村里則	村里制則
27	18	永十四庄末一庄	永十四上末一庄
29	10	嘉廿下十四庄	嘉廿下南十四庄
31	12	禩一庄	禩一庄
31	13	禩二庄	禩二庄
31	14	禩三庄	禩三庄

頁數	行數	原文	正文
31	15	禩四庄	禩四庄
31	16	禩五庄	禩五庄
37	23	北張圩	張北圩
42	21	自新篁鎮	自新豐鎮
43	10	平湖塘到壩	平湖塘頭壩
43	13	鳳家橋	鳳喈橋
45	13	於青閘	杉青閘
47	19	棲真與	棲真寺
58	8	(C—11)	(G—11)
59	14(行末添加)		及區立完全小學一與初級小學三。
60	4	質物	貨物
60	13	曝善亭	曝書亭
60	22	近喈鳳橋	近鳳喈橋
62	13	醃臟	醃臘
63	22	織市爲業	織布爲業
63	23	市庫	布庫
66	8	在勝清	在遜清
66	16	有花之網	有花之網
67	4	棲鳳埭	棲鳳埭
67	4	全復劃爲	全區復劃爲

頁數	行數	原文	正文
67	9	洋織布	洋紗布
67	9	尙無救火會之組織	(此句取消)
67	17	局所 體團	局所 團體
67	23(行末添加)		及完全小學一所
68	3	水龍	木龍
69	13	斥資	出資
69	21	置在城西北	鎮在城西北
70	14	每防備木龍	每坊備木龍
70	19	織網機戶	織綢機戶
74	3	在淨相	在淨相寺
76	10	大車輪船公司	大東輪船公司
76	23	來北鄉	東北鄉
78	21	鳳喙餘	鳳喙橋
79	5	南至史里	南至莊史里
79	7	之街衙	之街衢
81	20	茲收本鎮	茲將本鎮
83	17	居漸多	居民漸多
83	23	共公機關	公共機關
86	16	0特產	10.特產
88	20	楞嚴東北	楞嚴寺東北

嘉興新志上編勘誤表

頁數	行數	原文	改正
89	7	河而頓	河面頓
89	14	能今染	能令染
93	10	鑿自流	鑿自流井
95	10	僧空海斥	僧空海在
96	6	離采	離禾
96	15	研經博物	研經博物
98	21	紫挑軒	紫桃軒
98	22	米彝尊	朱彝尊
99	11	在坊里街	在角里街
102	2	業別	別業
102	5	縣在東	在縣東
107至123頁		第二章地理	第二章人口
120	16	男 12	男 122
198	16	內召十七圩	內有十七圩
225	5	關務院	國務院
227		第一章地理	第二章人口

嘉興新志
上編

翻印
必究

定價壹元

中華民國十八年一月 印刷

中華民國十八年九月 發行

編纂者 嘉興新志編纂委員會

發行者 嘉興建設委員會

印刷者 利國印刷所
(上海牯嶺路十六號)

寄售處 嘉興縣政府

类别	乙類
编号	
册数	1
售价	2.00

北京師範大學

圖書館



927-23

119-186

登記号 174632

