

中國方志叢書·華南地方·第二〇九號

據

民國二十六年  
莫炳奎纂  
鉛印本

影印

廣西省

# 邕寧縣志

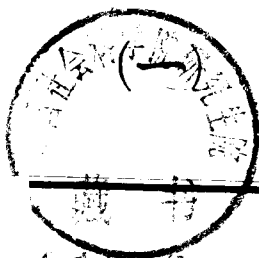

929122

成文出版社有限公司印行



中國方志叢書·華南地方·第二〇九號

據 民國二十六年 莫炳奎 鉛印本 纂

影印

廣西省

# 邕寧縣志

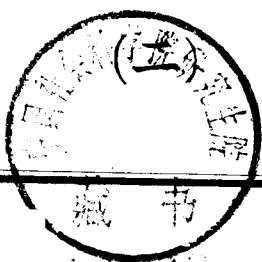

成文出版社有限公司印行



319126

中國方志叢書·華南地方·第二〇九號

據

民國二十六年  
莫炳奎纂  
鉛印本

影印

廣西省

# 邕寧縣志

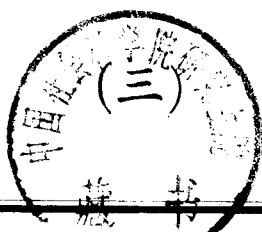

成文出版社有限公司印行



\*10101538\*

中國方志叢書·華南地方·第二〇九號

據

民國二十六年  
莫炳奎纂  
鉛印本

影印

廣西省

# 邕寧縣志

成文出版社有限公司印行



叢書  
19125



\*10101539\*

## 邕寧縣志序

民國二十三年度，省頒各縣施政準則，將修縣志一項，列爲縣政工作之一。時余忝宰斯邑，以本縣志書，雖於民國八年開局編修，民十以後，分纂經已廢稿；然尙未付印成書，且爲時已久，幾經變故；既不免遺失，復多失時閒性，乃於廿四年春，決定從新纂修；並請莫星五先生出任編纂，地方金庫主任雷朝宣先生爲籌備員，韋君玉圃爲助理，纂修未竟，余即奉命還調。曠經兩載，今復蒞斯土，適全書方告成；乃命速付手民。綜計本縣縣志之纂修，隨時幾二十年，費款幾達二萬元，耗費如許之時間及人力財力，始告成，其艱難不問可知，而縣志之作用與價值，於此概可想見。

攷縣有志乘，乃濫觴於有名一代；康對山撰武功志，韓邦靖撰朝邑志，已開修志先聲。自是厥後，鄒獻甫撰象州志，顏義官撰遷江志，言簡意賅，尤足爲後來編志者之榜樣，而主持縣政者，遂均認修志爲必要工作；蓋縣志所記載，係包括山川、風俗、物產、疆域、事蹟、人物以及典章制度等項，廣蒐軼事，博徵文獻，上稽往古，下逮今茲，蔚成一部縣之史乘，使讀者藉以明瞭其山川之險易，風俗之淳澆，物產之豐穰，疆域之廣狹，事蹟之存廢，人物之優劣，以及典章制度之興革；與凡與國計民生有關者，靡不記載，可見志書並非一時一地之文獻掌故而已，洵足與一部信史等量齊觀。

吾人觀察方志之內容，覺得與社會各方面均有關係；尤其對於政治，更有極大之關係；蓋政治之設施，以能適合於時代與社會之需要爲重要原則。然如何方能不違反此原則？非開瞭時代與社會之情形不可。能明瞭時代與社會之情形，始能因時因地以制宜，而收事半功倍

之效。一國如是，一省如是，一縣亦如是；縣志即提供吾人以時代與社會之情形，以爲施政之考鏡。爲政者能把握時代與社會，則政治之設施，自能適應時代與社會之要求，而成爲良好政治。

綜上所述，縣志之作用與價值，不可謂不大。現本縣縣志，適於發動對日全面抗戰之時期出世，俾邑中人士，人手一篇，藉此以互相研討，互相策勵，改進縣政，鞏固抗日救國基礎。回憶宋時狄武襄將軍三鼓奪崑崙，造成平南之偉績。崑崙在望，諒吾邑人士，必能聞風起舞，貫澈焦土抗戰主張，爲本縣縣志重新寫過最光榮之又一頁。則此書之作用與價值，尤足與狄武襄平南史先後互相輝映。

竊以本書由纂修以迄殺青，均經余手，余不敏，實覺榮幸之至。即地方亦覺得榮幸。然余覺得志書係專屬紀錄事實，吾人讀志書，必須用新之歷史觀與社會觀，去分析去理解許多事實之現象與演變；去發見其中存在之因果規律；又須從具體之情況，去研求每一種事實之現象與演變之特質及其主要契機。必如此，方能把握志書之內心，而志書乃能爲我用。否則與過去讀遊記，讀帝王傳，讀名人傳、讀忠臣孝子或烈女傳，並無異致。如此讀志書，則志書僅等於簿記，等於流水帳而已，其能有助於吾人認識時代與社會者幾希，其能有助於吾人之改進政治者尤幾希。修志難，讀志難，用志尤難。故人於用志之方法宜三致意焉。是爲序。

中華民國二十六年十月

實授邑寧縣縣長陳壽民

## 序

中華民族居今日而圖生存，必須推進文化，上與列強齊驅，有識者皆知之，故建設要矣；然欲所建設者肯皆悉中，推行盡利，非依據事實不可，則知史尤要矣。史之所紀，無論記過去，記現在，皆事實也。建設者，創造將來者也；雖過去與現在之事實，而希望創造將來，亦始終屬於希望而已。

文化之進步，原有程序，不能憑虛，不能躐等，乃蟾蛻于時代，而胚胎于地理者也。紀載文化之史，有時間之史，「歷史」之書是也。有空間之史，「地理」之書是也。有空間而兼乎時間者，「方志」是也。知時間之史，始知時代之需要，始能補民族之短而展其長；知空間之史，始知環境之需要，始能去民衆之害，而興其利。依據二者而從事建設，因時因地之制宜，始非玄想，始非紛更，而爲合理之建設，始可推進文化，策效將來。

「方志」與文化之關係，古之聖哲，久已深知。尙書爲政治之書，孔子刪書，列入禹貢。禹貢雖寥寥短篇，其性質實爲方志，乃方志之最古者也。管子山高乘馬之書，亦列入水地一篇，故其治齊也，因海濱爲烏鹵之地，乃提倡工商漁鹽各業，國以富強，則建設而能適合環境之效也，朱子知兩康軍，下車時首以郡志爲問。顧亭休志在用世，足跡徧南北，彈畢生之力，以成天下郡國利病一書，亦欲依據「方志」以資建設者也。

以前「歷史」之性質，以紀君主之事實爲多，「方志」則紀及民衆，民國以前，爲君主專政時代，論史者每視「方志」不及「歷史」之重，乃君主之勢力使然，非「方志」之價值不及「歷史」也。

民國既建，政體已易君主爲民主，而國難日亟，更非努力建設，以推動文化之前進，不能生存，故各省開局修志之舉，風起而雲湧焉。

昌寧方志之存于今者，僅有南寧府志一書，但已軼出縣之範圍以外，且修志之年代，爲前清道光二十七年，距今已將九十載，其所記載者自非現今環境之真相，其不足以資考鏡明矣；况當時所謂補修前志者，僅有「職官」「選舉」「節孝」「藝文」四門，非切于實用者耶。

吾邑人士，欲與地方之文化以裨國事，因于民國八年開局重修，舉邑中先輩周培懋諸先生任纂修之責，中經不少變故，至二十四年，再請莫星五先生任編纂，至今而後告成，先後幾將二十年矣，注重事實之著述，而又網羅古今，棣通天人，不易言也。

從來「事實勝于雄辯」，必先洞察自然，然後能征服自然，必先能深悉環境，然後能改造環境，自此書告成，關於昌寧一縣中，靜而自然之現象，動而人事之現象，藉此可以知其崖畧；一切政治經濟教育等之建設，亦得有所依據，以求適合環境，而收推行盡利之效。今當吾省努力建設之時，而是書適成，此吾人之幸，亦官斯邑而負建設之任者之幸也。余以區人而官區邑，是書之成，躬逢其盛，考鏡之資，首獲其助。則幸之尤幸者也。書此以慶是書之成，亦以志余之幸也。

中華民國廿六年一月昌寧縣縣長謝祖萃謹序



## 序

吾縣向無志乘。縣事祇附載府志。而府志又日久失修。其闕城疆之沿革。人羣之遷化。風俗之變遷。物產之增殖。交通之利便。類皆隨時代以演進。而今昔懸殊。不有志書。無論不能昭茲來許。而考鏡將從何資乎。民國八年。地方人士乃倡議創修。民十以後。探訪既已完竣。分纂亦經脫稿。所撰志稿綜計七十餘冊。惟因種種關係。尙未纂修。存藏於縣教育局中。同址在舊縣自治會。時予供職民團司令部。亦同寓焉。十九年夏間漢軍犯邑。圍城數月不解。烽火蔓延。教育局悉爲軍隊駐紮。凡厥器物。多爲毀棄。志稿亦被散擲。予亟設法爲之檢存。然查其中交通一門失其半。建置一門失二冊。食貨一門全失。詎非可惜哉。惟幸所失不多。餘尙完好。則又竊喜也。夫天下事物。非經挫折。則其美勿彰。梗南杞梓。皆搜自風霜剝蝕而來。諸子六經。亦撥自咸陽灰燼而得。今吾縣志稿。其將無同。惟未纂輯成書。又恐再蹈覆車之慘。用是深懼。洎二十四年。予適充本縣地方金庫主任。而以縣志纂修爲當今之急務。乃在縣務會議提案。衆皆贊同。於是公推莫先生星五担任纂修。尙先生玉崗助之。予亦分任籌備之責。今則全書告成。星五先生酒進朝宣而言曰。斯志之成。爾與有力焉。不得無序言。謹對曰唯唯。然予實不文。何言之足紀。且亦何力之有。但予竊喜斯文未墜於地。若有呵護於其間。特假予以存之。則後人之珍惜愛護。視同拱璧。當百倍於予。此則予之私心自慰也。既退。因詳其顛末。爲之序云。

中華民國二十五年十一月 邑人雷朝宣謹識

## 自序

方志之書。體例與史同。惟史則以代。志則以地。此其稍異。然內容所紀。如地理之沿革。建置之變遷。食貨之盈虛。戶口之息耗。典章制度之損益。學校選舉之異同。與夫地方之治亂興衰。風俗之奢儉純駁。利弊得失。鉅細畢陳。其足以資行政之法戒。與人民之觀感者。較史尤切。實爲地方萬不容少之載籍。顧我縣自晉隋以來。千有六百餘載。而無志何也。然亦嘗爲之矣。考文廟古碑記。及文淵閣目錄。在趙宋時。有建武志二冊。爲州志一冊。又圖書集成所引有宣化縣志之名。正皆爲我縣之舊志。未知軼於何時。有錄無書。至明嘉靖時。始有南寧府志之刊。選清康熙乾隆間。曾經二次續修。道光二十七年又繼修。即今所存之府志也。距今將近百年。無論日久失修。即修矣。而縣事祇屬附見。甚多疎畧。謂之府志則可。究不得謂之縣志。然則我縣無志。蓋已久矣。夫天下事因襲則易。創造恆難。矧在修志。當其網羅放失。考訂古今。用力之勤。非足迹徧天下。閉戶十餘年。毋能爲役。故負奇挾策之士。多謝不爲。而老師宿儒。勾乙丹黃。恆欲躋身作者之林。成一家言。昭示來許。然而尋墜緒於茫茫。抱缺守殘。每以文獻無徵爲憾。且爲之而無其時。有其時而無其財。終亦未易以竟其業。嘗試言之。在昔清咸同間大亂。幾二十年。地方之事正多。吳觀察德徵。親爲蕩平寇亂之人。鑿我縣無志。嘗彙纂事畧。擬爲創修。傳信將來。旣而他調。不果。遲光緒壬寅癸卯。地方又亂。前後六七年。我縣爲兵衝。不減咸同時也。事平後。團局諸老。

將團局改組爲修志局。指賓興款爲修志費。舉鍾侍御德肝爲總纂。已進行矣。旋以興學方亟。款被提充。以致未能兼顧。局遂立撤。回思修志動議及其實行。近在三十年前。遠在六十年前。均遭失敗。嗚呼。其作其輟。果有時耶。民國成立。省會遷邕。我縣既稱首善。而志書久付闕如。遑言文化。遲至民國八年。地方人士。乃議開局創修。舉莫君景垣爲總理。周培懋前輩爲總纂。馮君景洪、蒙君起鵬、曾君唯儒、與炳奎四人爲分纂。閱時數載。費款萬餘。事還未竣。而民十遭遭政變。志局受茲影響。停頓經年。嗣後繼續爲之。十三年各分纂次第脫稿。十四年。又有滇軍據城之役。志局駐兵。公私物件。散失殆盡。志稿預早攜出。得以無恙。亦云幸矣。此後庶幾從容編纂。早勒成書。俾無遺墜。乃時事多艱。天竟不憚遺一老。總纂適歸道山。總理亦捐館舍。馮分纂又相繼物故。負責修志六人。已弱其三。悲夫。由是事遂擱置。所有志稿暫皮藏於教育局中。詎料十八年。共黨竊政方去。十九年滇粵之敵又來。圍城之役。至百日而嚴始解。戰禍之烈。爲從來所未有。餐及黑豆。紀念到今。斯時志稿已蠶蝕過半。復爲駐兵擲棄。幸而察覺尙早。得以追還。然其中損失已多。又民二十一年。省志采輯處成立。展轉攜出借抄。復失去廿少半。嗚呼。該志稿既劫於兵。劫於蠹。又劫於保存之不力。幸劫之未盡。後來猶得補苴撙拾。以竟其業。似有數存焉。惟回溯志局設立以來。前後不過十餘年。而天時人事。變遷已如此。則社會之變遷。從可識矣。民二十四年秋間。縣務會議。乃有志稿編纂之提議。舉雷君朝宣爲籌備員。韋君玉崗爲助理。

采輯員。請炳奎出任編纂。假前縣自治會址爲修志局。炳奎自顧老病。恐難勝任。既不獲讓。又念志書爲一縣掌故所關。不忍再聽其湮沒。用敢竭其駑鈍。引爲己責。補其闕佚。增其未備。蒐討故實。排比校勘。自任事以來。自秋徂冬。晷刻不難。時值天寒歲暮。凍雲乍合。北風鑽隙而入。庭階雪花紛紛下。嚴寒砭人。致手僵不能執管。肘下辟邪。溫度已過。當至夜分始寢。不以爲苦也。逾年下間。乃克整理就緒。時又值抗日軍興。動員令下。凡百工作。救國爲忙。局務暫弛。余急抱志稿回里。續竟前功。至夏曆中秋節。大體告竣。其間有必需補輯處。再延長二月。統計十六閱月而書成。爲門十有四。爲卷四十四。類目三百餘。都凡六十萬餘言。雖不敢謂蔚爲大觀。矜言創獲。但年餘來仰屋之勤。從此可付手民。俾建武邑州諸舊志絕而復續。則文化事業。庶幾循是基礎。得以推廣於將來。此豈僅余之幸哉。殺青既竟。因書其顛末。弁之簡端。

民國二十五年歲次丙子夏曆七月既望縣人莫炳奎書於垠西村之老退軒

修志姓氏

倡修

前保衛團總局

代表

何煥

黃宗憲

黃宸松

總理

前清拔貢

莫景垣湘平

助理

縣模範小學校校長

韋玉崗

籌備

縣金庫主任

雷朝宣昭民

審定發刊

寧縣長

謝祖莘竭忠

陳壽民

總纂

前清拔貢

莫炳奎星五

分纂

前清舉人

曾唯儒穎伯

前縣勸學所所長

馮景洪海秋

前省教育科科長

蒙起鵬雲程

前清拔貢

莫炳奎星五

採訪

採訪前為十八人可道記者二人後補聘三人

前揚美鄉自治會議員

梁廣邦運德

前亭子鄉自治會議員

杭汝琨玉階

縣府第二科長

禰潔明

縣模範小學校校長

韋玉崗

縣府第三科長

梁上燕

評議 評議十八人可  
追記者三人

前清舉人

前縣自治會議長

前廣西省議員

校對

李少杰  
歐星垣

謝登庸臥山

蔡繼襄少牧

李 柁香樹

## 凡例

一方志要分門紀錄。與編年之史不同。惟門之下有類。類之下又有目。多者百餘。少亦數十。若非各門篇首作一總序。以爲提挈。何由綱舉而目張。斯事馬氏通考最爲擅長。斯書限於尺幅。賅括爲難。然重要處已爲揭出。尙無罅漏。

一門類中。其正文有未備處。最好前後附以序論或案語。加以發明。使閱者窮源而竟委。司馬溫公通鑑。多用此法。如首敘三家分晉。使非揭論於前。則託始之意。讀者何由而知。馬端臨通考。每門多作小序。皆是此意。至作一總論於後。如息關蔡氏之廣治平畧。異常警策。更能使讀者倍加興奮。斯書惜限於時日。未能徧爲之。

一志內稱引舊說。無論爲正史雜史。或近人雜著。必標註其書名。示有本也。至爲調查所得。關於各機關檔案者。亦必詳焉。餘則畧。志稿中於採訪二字。大註特註。夫採訪原屬空洞之名辭。義無所取。其用以隔別上面引書者存之。餘多刪去。

一疆域沿革。非圖不明。茲從漢晉以來。與夫現在行政區域。悉心鉤考。得圖二十二。惟十五縣全縣五彩圖經失。以現今區域經已變更。尙未補繪。

一戶口。從前史志。均編入食貨門。隸田賦下。蓋戶籍爲賦役所從出。且計口授田。戶口息耗。皆與食貨相關。編入食貨門。自屬確當。茲編於地理鄉圖下。取其聯屬。以類相從。不復沿襲。

一水利。初附入山川。因其體也。今移入農田。取其用也。且農田水利。比義較切。禮教廢興。關係治亂至鉅。而學宮爲禮教發源之地。與羣祀不同。今雖等於魯之靈光。然



十哲四配。兩廡先賢先儒。必詳載之。並著爲痛切之論。或者譏其不合潮流。惟余但求心之所安。世俗之好惡不顧也。或有以諒之。

一省志。紀地方亂事。均入前事門。惟前事範圍甚廣。而亂事一節。不足以盡之。茲以兵事分門。而以前事列目。災祥亦前事也。附於末。於名義上較切。

一府志列有安南事略一門。然安南從前乃中國藩屬國。惟國史乃得備書。列之志乘。無論縣志府志。即省志。分立門類。未免近僭。但其事歷來與我縣有密切關係。不得不詳爲紀之。茲以附見前事。夾註於正文下。庶事得其詳。而義無礙。

一清咸同間。與光緒末造。盜匪叢起。殺人如麻。慘無人道。雖其間不少帶有民族革命意識。然虎兇出柙。是誰之過。編者據事直書。不敢稍有遷就。殆亦羅蘭皮人不爲假自由行罪惡者想之旨也。

一凡傳志人物。必以穆子三不朽之說。以爲標準。方合登載。茲志稿中。從新採訪與爲立傳者。所列有四十餘人。其中或有未盡符乎標準者。似未足以資稽式。當經評議會討論。多未滿。於是以投票法行之。以憑表決。結果。除去二十一人。此二十一人。姑減其名。不得不著其姓。則有若陶、若蒙、若龔、若李、若李、若梁、若梁、若雷、若雷、若曾、若曾、若蕭、若潘、若韋、若玉、若雷、若龐、若陳、若謝、若張、若班、若運、若而人。皆大衆信以爲無立傳資格者也。民國二十一年。由省志采輯處。增謝岳生、覃杜榮二人。後又增梁本檀、黃國琦二人。謝覃有克復城池捍衛鄉梓之功。梁黃之學問文章吏治。均爲地方人士所公認。當然無媿。此外概屏不錄。蓋爵位富貴。可以巧取。而名斷不可以倖獲。懸格不得不嚴也。

一婦女貞操。爲吾國舊女德最重。今雖訛爲吃人禮教。然信義貞潔究屬人間美德。要亦不可磨滅。但婦女遭遇不同。此外賢才者儘多。似宜廣爲搜羅。以免遺漏。

一壽爲人生難得之數。然以一縣之大。人民之衆。七十八十歲者。所在恒有。當經評議會論定。額限自八十五歲以上。方合登載。茲附人物志末。稱爲人瑞。

一凡志有風俗一門。現代新史學特重紀述人羣各種動態風俗殊不足以盡之。特立社會一門。而轉以風俗附自。方能盡容納之量而免漏萬之失。

二凡風景要屬自然環境之勝。或爲人工建築之美。所關教育文化甚鉅。吾縣向亦循例列。有入景。在昔林泉臺榭。要足遊目騁懷。徒以年久棄置。多就荒蕪。現在地方當局。頗已知其關係之重。從事修葺。稍假時日。或可盡復舊觀也。

一凡各種記序。各種題詠。均爲志乘掌故所關。府志俱載入藝文內。茲經已附入各門類下。不復登載。以免重複。惟此外尙多遺漏。似宜廣爲搜羅。依府志例。俱行載入。以備考覽。惜限於時日。未能也。

一祠祀。著於古經禮典。至爲隆重。惟現代以其近涉迷信。無論關於祀典有無。除文武廟經復舉行外。餘皆廢除。茲據府志所有者錄之。以爲餽羊之存。殿於書末。此外擇其一二關係者登之。餘從畧。

一探訪十八人。評議十八人。例合登載。惟名單經已遺失。無從詢問。茲就可以追記者錄之。餘從闕。

# 昌寧縣志目錄

## 卷首

序言

修志姓氏

凡例

插圖

### 地理志一

輿圖 自兩漢訖民國

沿革 附表

疆域

氣候 經緯度 氣壓附表 雨量附表

面積

地質

### 地理志二

山川上

### 地理志三

山川下

形勢

關隘

地理志四

舊鄉圖表上

地理志五

舊鄉圖表下

歷史戶籍

近代戶籍

現今戶籍表

地理志六

新鄉區表 附對照

建置志一

郡縣考證

南寧改省紀事

城垣

外濠池

內濠池

水溝

水井

舊文武公署 附廢署

現今新署 附屬署

舊倉庫

建置志二

街市 附名稱沿革

主要墟集

地方自治機關 城鄉自治會 三鄉公所

城市碼頭調查

卷一一

職官志一

縣官 附表

職官志二

駐縣官上 附表

職官志三

駐縣官下 附表 藩封表

職官志四

宦績列傳上

職官志五

宦績列傳下 附貪酷吏

食貨志一

通志縣志目

田賦 田賦沿革一 沿革二 沿革三 沿革四 沿革五

舊稅課 鹽法 關稅 板腳稅 統稅 鉛版 牙行稅 典當稅

舊解額 生銅 翠毛 翎毛 實麻

新稅課 印花稅 煙酒公賣 煙酒牌照捐 油糖榨捐

地方雜捐 煙絲捐 花捐 屠猪捐 屠牛捐 生熟鹽附加捐 鹽頭捐 硝磺附加捐 船行附加捐 運區捐

磚瓦石灰捐 稅契附加捐 防費附加捐 生熟藥膏照証費附加捐 田賦執照費 生豬牛捐

生牛照証費 藥藥捐 茶樓酒館捐 爆竹捐 橫渡捐 商舖捐 房捐附加捐 冥錢捐

人民負擔 菸酒稅 印花稅 田賦 契稅 營業稅 藥照稅 防務特捐 地方雜稅捐 餉捐經費 其他收入

歲入 附加收入 縣稅收入 縣財產收入 縣事收入 縣行政收入

歲出 (經常門) 行政費 公安費 財務費 教育費 實業費 交通費 衛生費 補助費 撫卹費

債務費 總預備費 (臨時門) 行政費 教育費 交通費

### 食貨志二

農田分配 農田分配調查表一 調查二

恒產調查 附佃農

墾荒 雙塘墾場 棉羊墾場 各區墾墾

水利 舊有水利 新開水利 防水堤壩 未來水利

農產調查附表二

蔗農調查表

牧畜產量調查表

漁業表 附山禽

食貨志三

林業 公營林場 縣營林場 民營林場 苗圃

工業 公營工場 民營工場 手工業調查表二

商業調查 調查表

礦產調查 附黃金

貨幣 錢幣沿革 銀幣沿革 紙幣沿革

金融機關 省銀行 縣金庫 縣農民銀行 餉押 平民借貸所 通貨管理法

權度量 舊制 新制

食貨志四

儲積 舊倉儲 城區倉儲 鄉區倉儲

振郵

公產 鋪屋 田租

田價

物價

六十年來穀米價

食貨志五

物產上 穀類 豆類 蔬類 瓜類 芋藕類 野蔬類

志 卷 目 錄

食貨志六

物產中 果類 竹類 木類 花類

食貨志七

物產上 藥草類 禽類 獸類 鯨介類 昆蟲類 鱗類

學校志一

學宮 附丁祭禮節

舊學制 附學田

書院

義學

社學

試院

學校志二

新學制 中學學校 師範學校 社會學校 城郊高初級小學校

學校志三

最新學制 中等以上學校軍國 國民基礎學校

留學獎金章程 附留學畢業

卷三

選舉志一





科舉表上 宋元明

科舉表下 清

武科舉表 明清

選舉志二

五貢 貢舉表上 貢舉表中 貢舉表下 附省議員

選舉志三

軍士表

縉紳表 縉紳表一 縉紳表二

民國議員 京議員 省議員 縣議員

封贈

武備志一

兵制上 附宋馬政

兵制中 兵防 營汛 勇營 水師營 練軍營 民壯

兵制下 標營 巡防 親兵營 巡警

民國以來兵制 水警察 省公安局 縣警備隊 民團

交通志一

查驛站 驛

津渡

橋梁



交通志二

郵政 水陸郵務

航政 電船 民船

電政 電報 電話 電力公司

路政 鐵路 省路 縣路 鄉路

運輸

省垣赴各縣水陸程期

界務糾紛

通商

卷四

兵事志

前事一 梁漢 三國吳 唐

前事二 南漢 宋 附安南事畧

前事三 元 明 附安南事畧

前事四 明桂王上 桂王下

前事五 清一 附安南事畧

前事六 清二 德宗上 附安南事畧

前事七 清三 德宗下 宣統 附安南

人物志一

列傳上

人物志二

列傳下 壯烈 遷客 流寓 藝術 拳術 仙釋

人物志三

列女 節烈並紀 沙家村完節殉難婦女 附錄人瑞

社會志一

風俗 歲時 婚姻 生壽 喪祭 飲食 服飾 交際 承繼 習慣

言語

童謠

民族 漢族 回族 土族 獯族

宗教 道教 釋教 回教 基督教

社會志二

衛生 醫院

慈善事業 附團體

司法概況 法院 監獄

教育概況 教育機關 教育團體 通俗教育 教育比較 學術研究

民衆生活狀況 僱農 勞工 小販 樵採 借貸 生活狀況表

商業團體 書院 會館 商會

外僑

外人遊歷

菜場

屠宰

戲院

娼妓

風景

藝文志

雜著

古蹟志

故城

附宮觀 衙署 亭臺 陵墓 雜志不列目

祠祀志

壇廟

附祠宇

寺觀

附庵堂

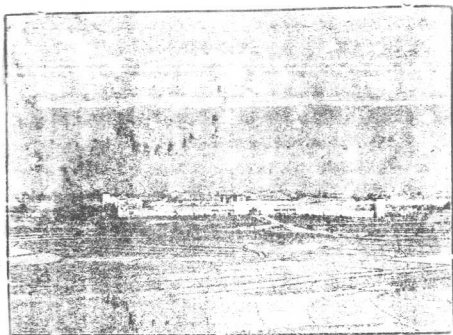

新縣府全景

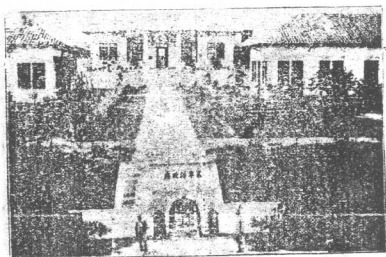

縣府正面

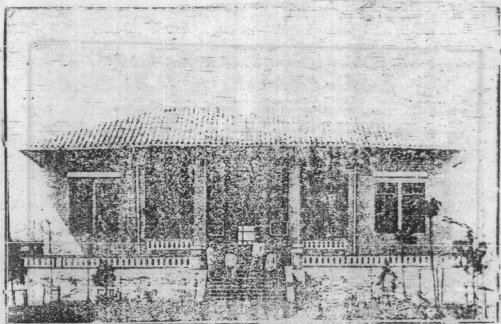

一之廳公辦總府縣

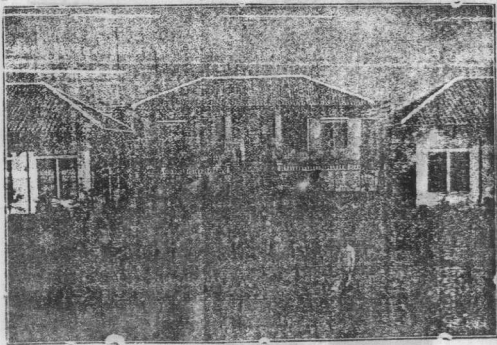

二之廳公辦總府縣

縣府總辦公廳之三



監獄正面

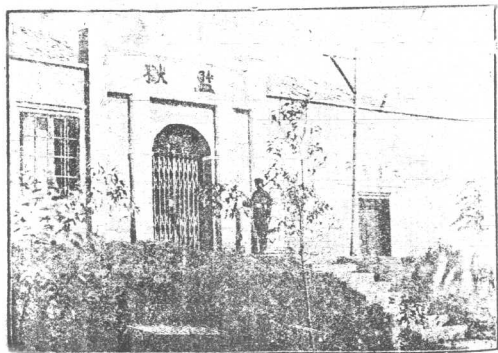

區寧縣立國民中學

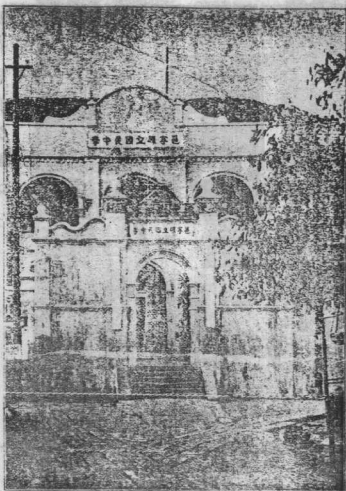

金城區公所

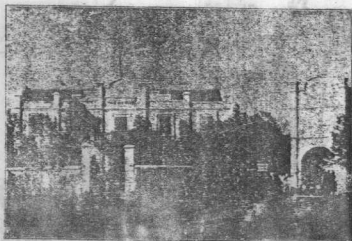



鎮甯墩白遠望

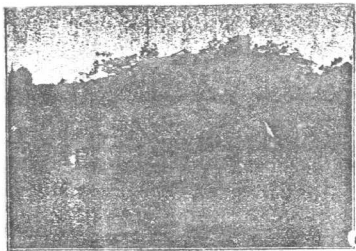

尾崙關

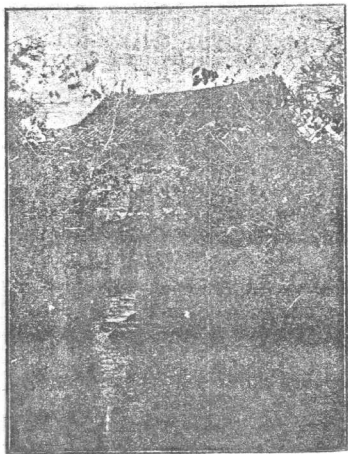

城區維新鎮公所

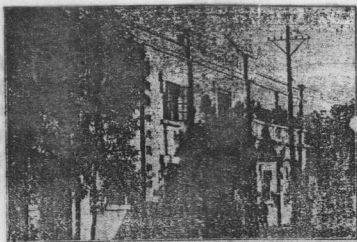

王文成公講學處



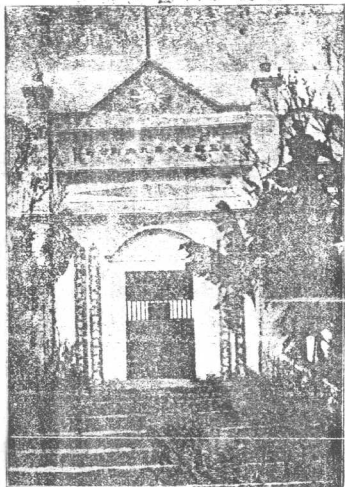

九塘鄉公所

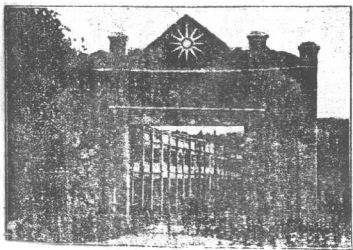

金城區之九塘墟

洛陽區公所辦公廳



洛陽區中大村國民基礎學校



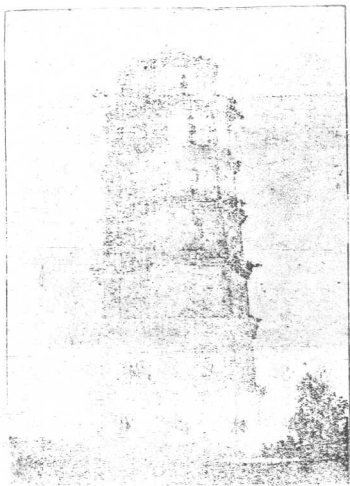

青山塔全景之一

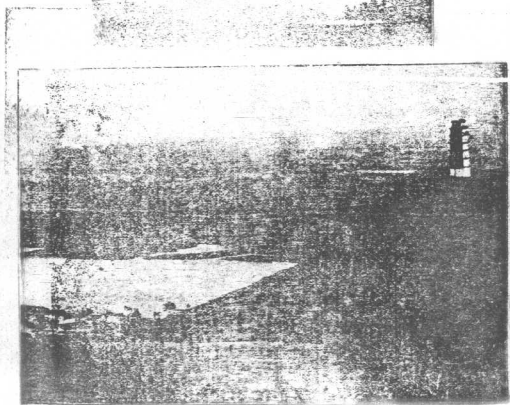

青山塔全景之二



寺秀明之鄉【安秀】

場林嶺象

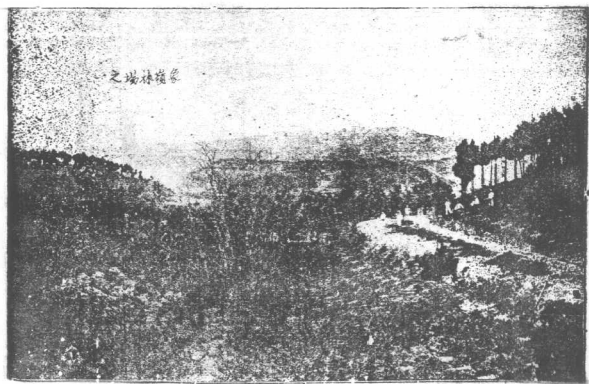

地 理 志





# 邕寧縣志卷一

## 琅西莫炳奎星五編續

### 地理志一

輿圖 沿革 疆域 氣候 面積 地質

自禹貢分州。以山川定經界。後世志地理者因之。夾漈鄭氏曰。州縣之設。有時而更。山川之形。千古不易。所以兗州可移。濟河之衰州不可移。梁州可遷。華陽之黑水不可遷。故禹貢爲萬世不可易之書。諒哉言乎。我縣自漢晉以來。疆界屢經分併。城郭遞有遷移。然而南瞻五象。北顧崑崙。西湖合江。東迤邕水。其形勢。其險阨。今猶昔也。百世下考求故蹟。而近郊以內。百里以外。士食舊德。農服先疇。猶想見先民之遺澤焉。况地近熱帶。物產豐盈。務本力農。自饒給足。戶口蕃息。比戶可封。蒸蒸日上未艾也。志地理。



輿圖 方格方五十里 朱綫古界古名 黑綫今界今名

- 圖一 兩漢
- 圖二 三國吳
- 圖三 晉
- 圖四 宋
- 圖五 南齊
- 圖六 梁陳
- 圖七 隋
- 圖八 唐武德五年至景雲元年
- 圖九 唐景雲二年至乾元以前
- 圖十 唐乾元以後至宋開寶四年
- 圖十一 宋開寶五年至景祐元年
- 圖十二 宋景祐二年至治平三年
- 圖十三 宋治平四年以降
- 圖十四 元

寧 縣 志 地理一

圖十五

明洪武元年  
至嘉靖十一年

圖十六

明嘉靖十二年  
至隆慶五年

圖十七

明隆慶六年  
以降

圖十八

清

圖十九

民國

圖二十

清 民國

圖二十一

清宣統至  
民國二十一年  
圖失

圖二十二

民國二十二年  
以降

圖一五國

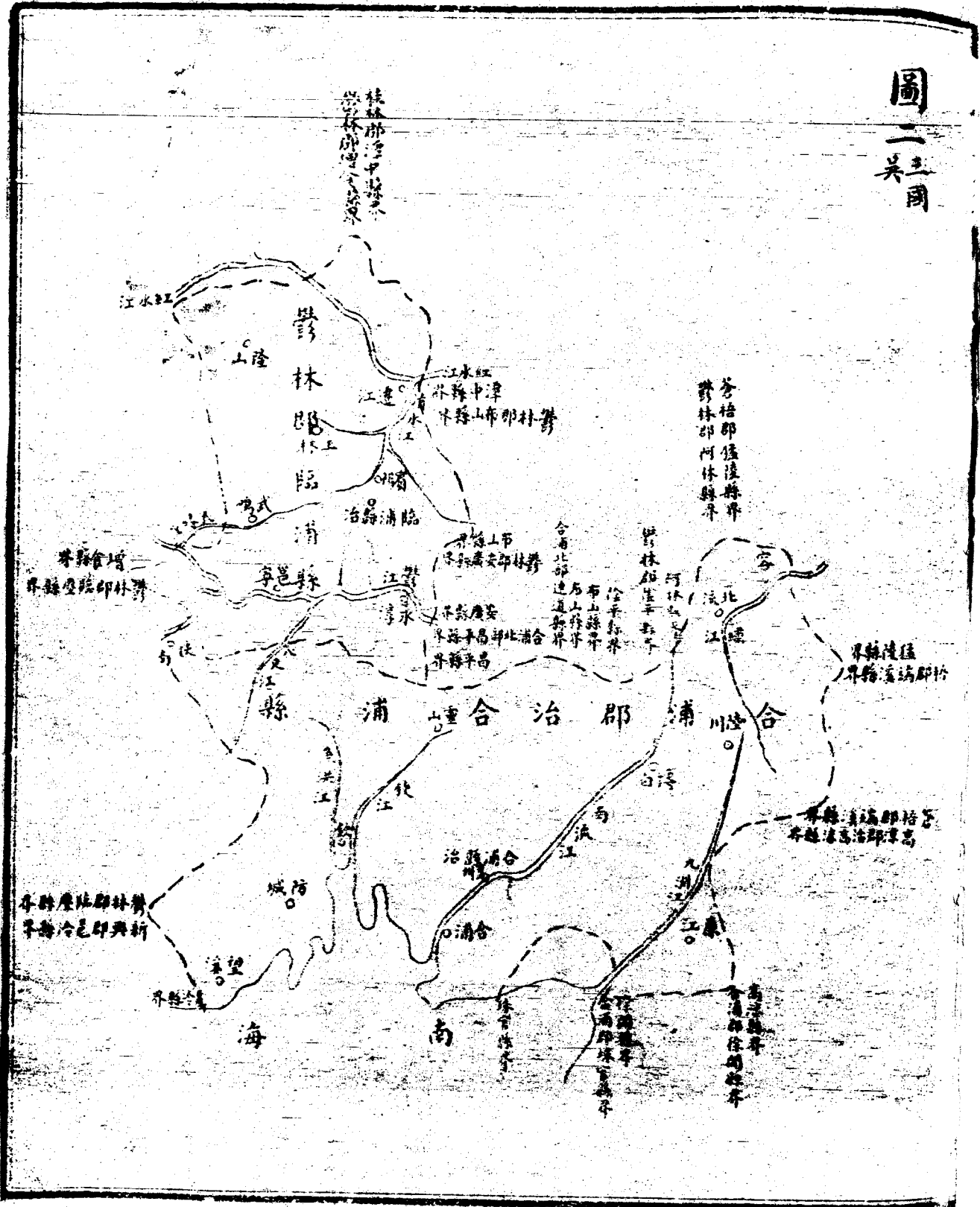



# 圖三晉

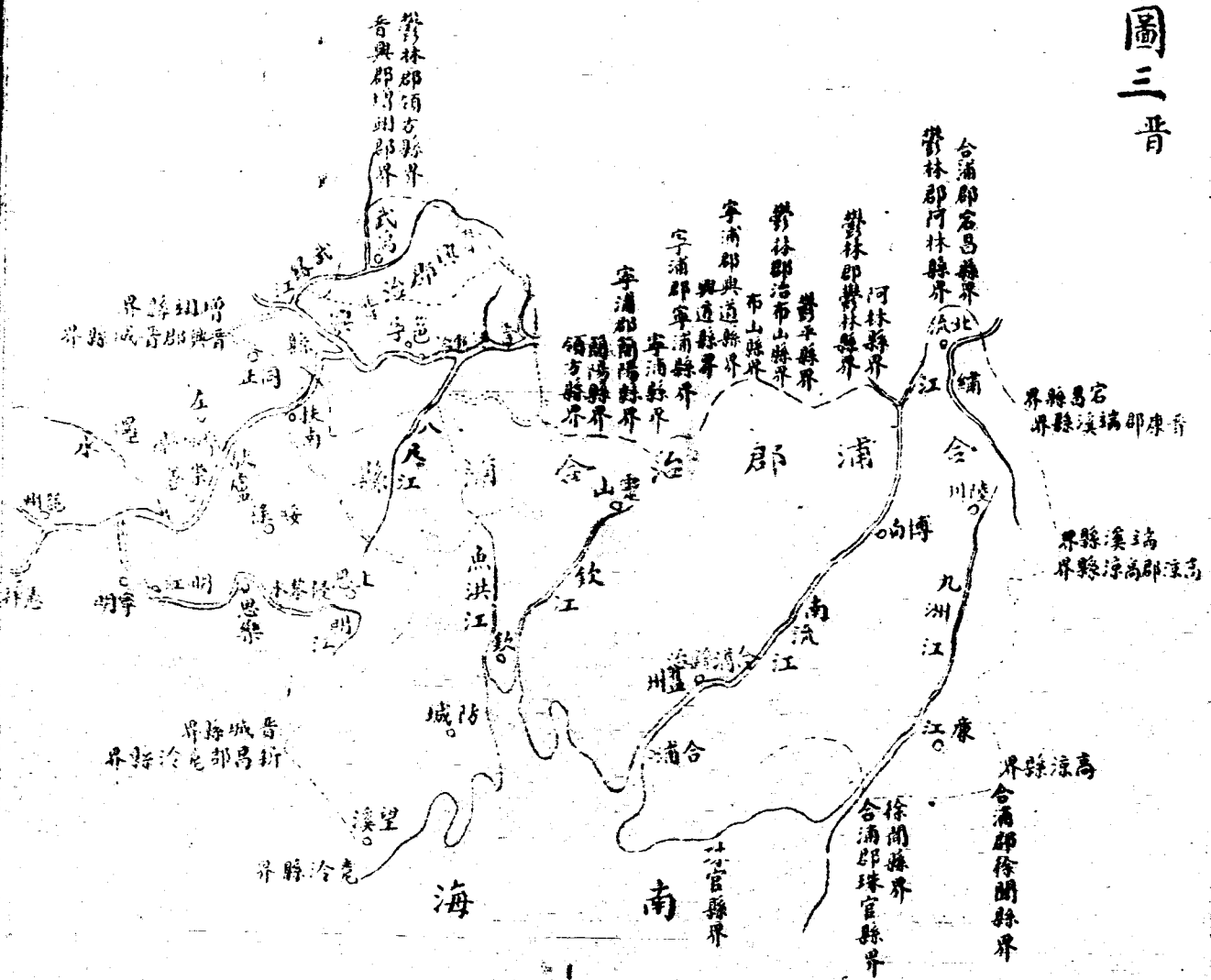

晉書地理志晉興郡縣八其一  
 曰晉城宋書州郡志補晉疆域志  
 同太平寰宇記引尚越志云邕州  
 晉城縣有懶梯歌五州有晉城縣  
 是即晉縣也今為左縣同正晉書  
 上思亭明諸縣地數水經注云從  
 於水出晉書郡也唐以後始論於  
 霸原漢洞詳沿革續城及水道局  
 錄仿此

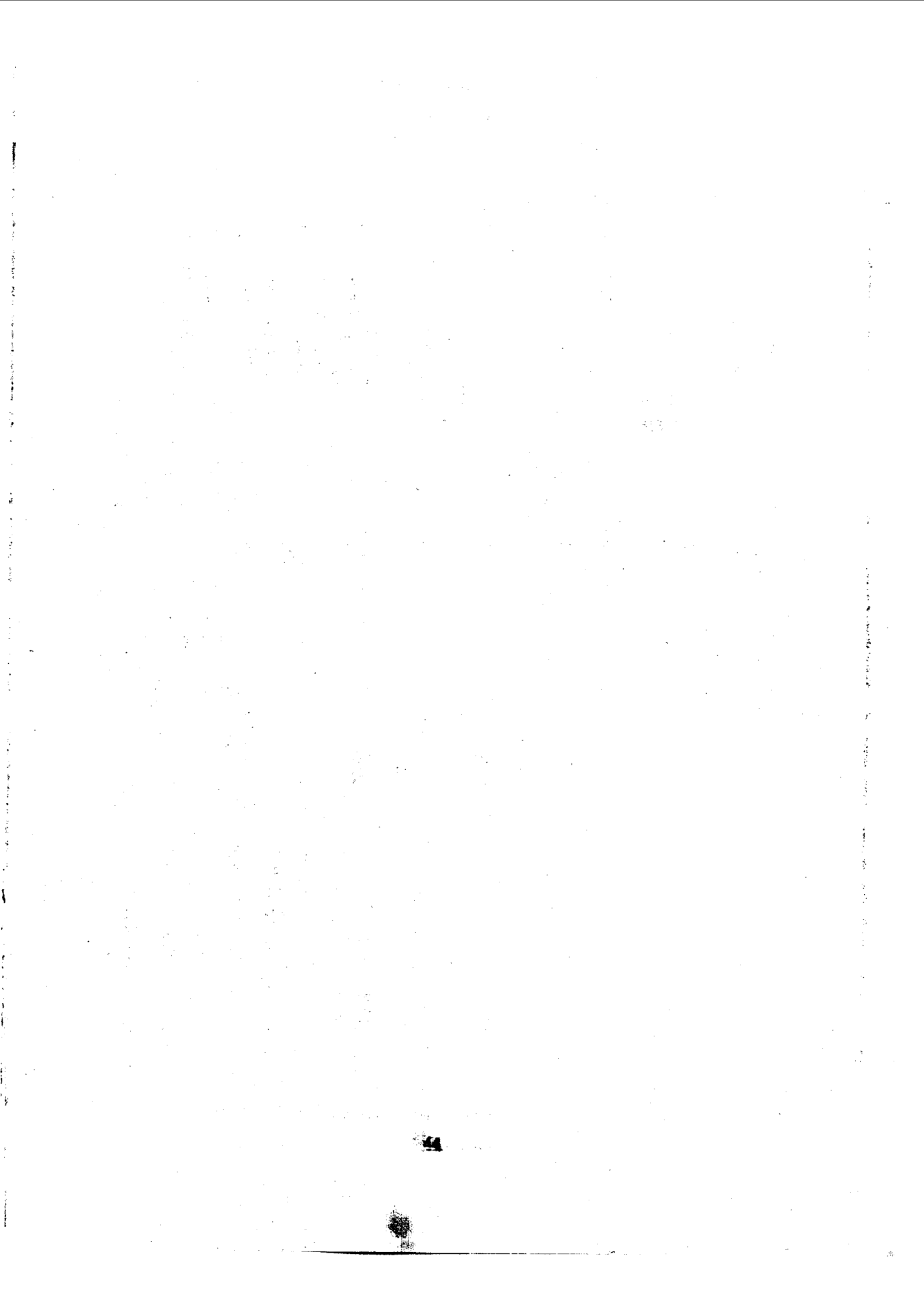



# 圖四宋

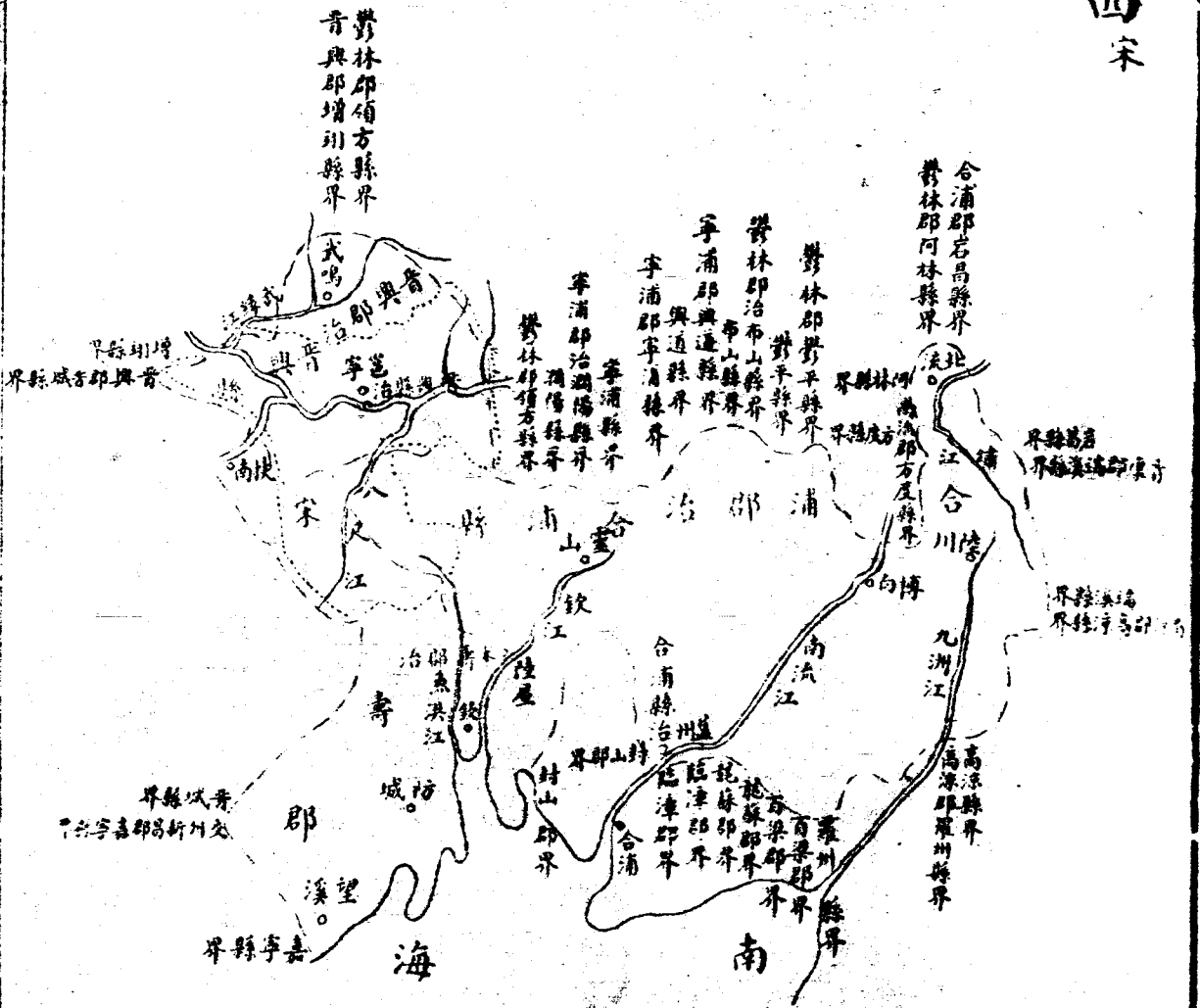

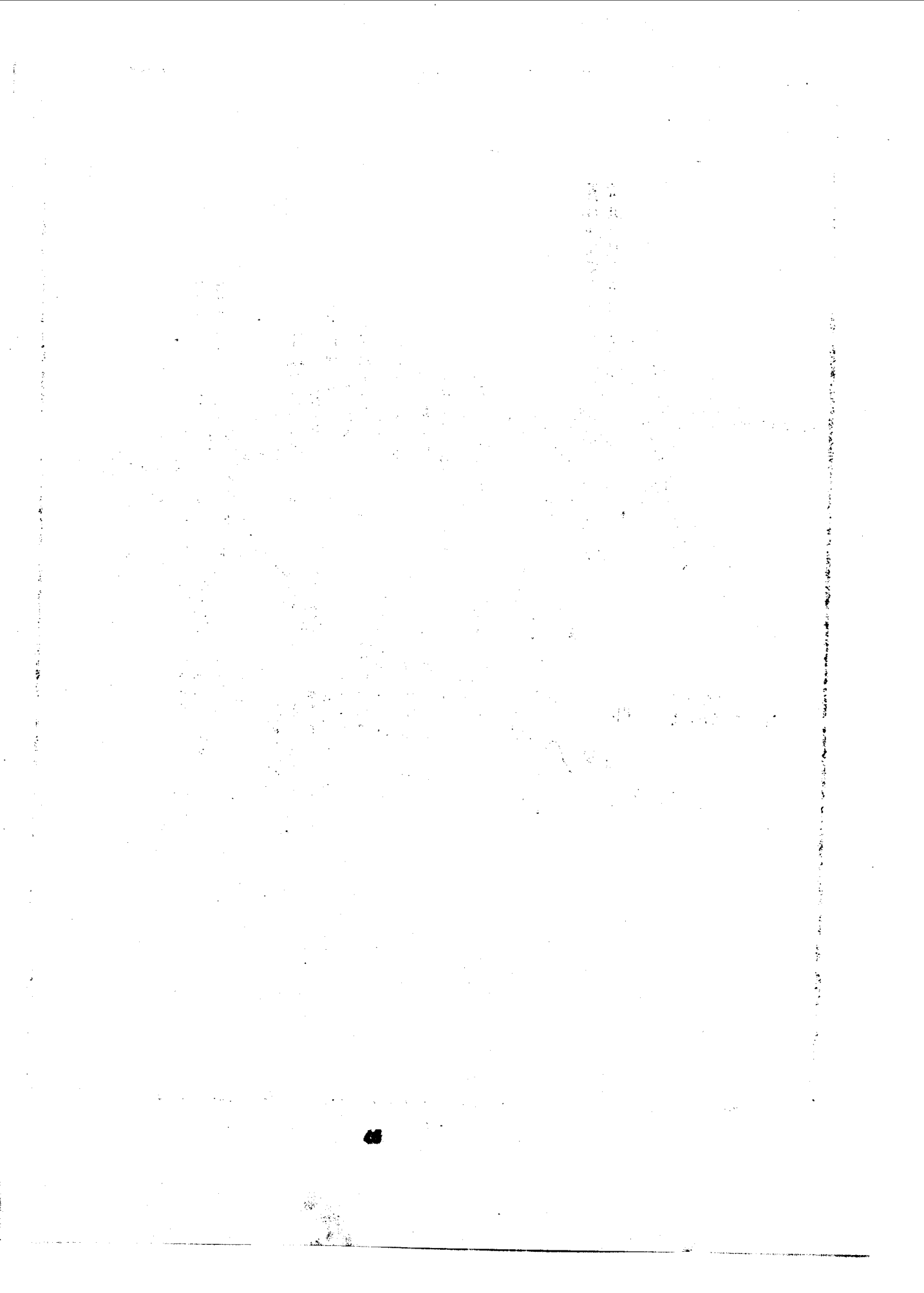

# 圖五 南青

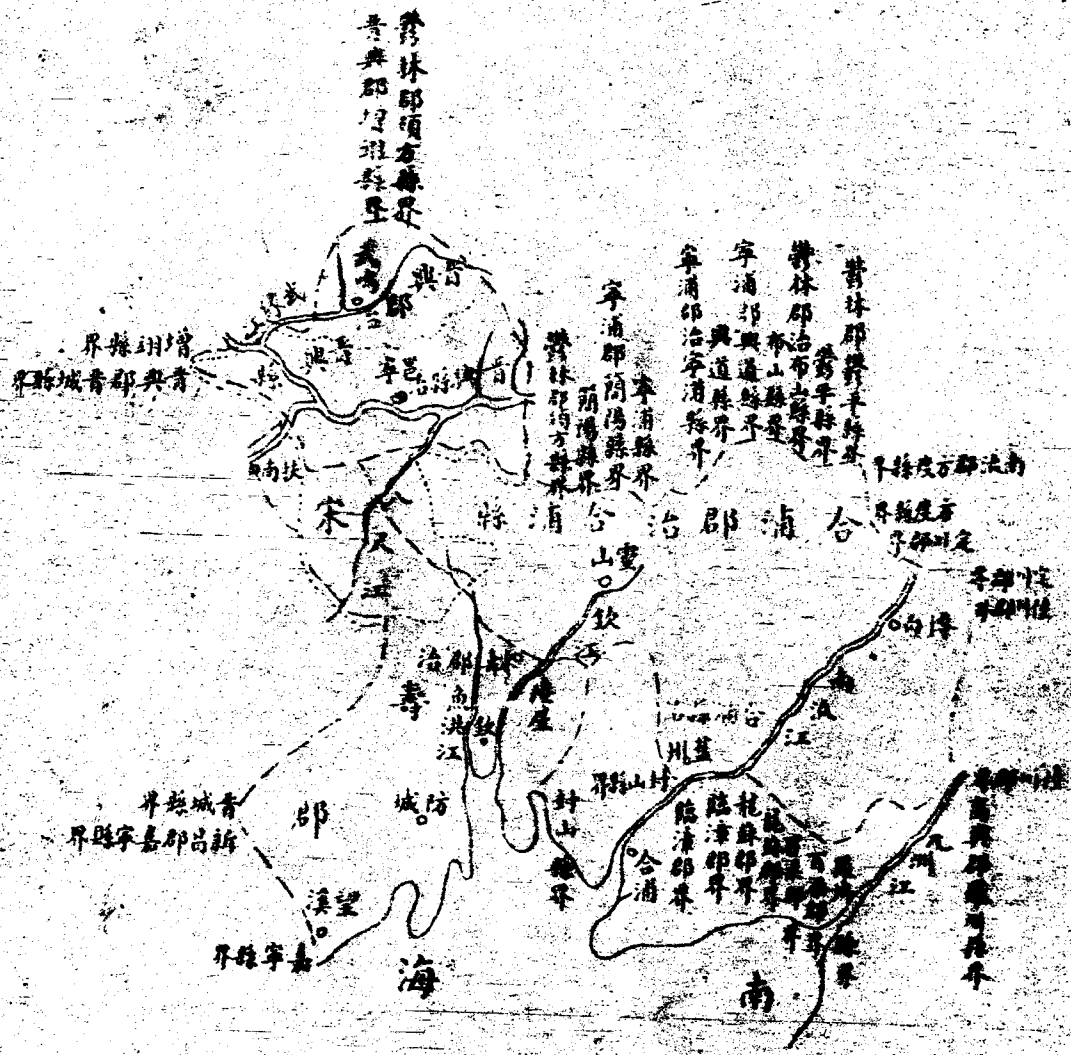



# 圖六 鼎陳

東寧州領方郡治領方縣界  
晉興郡增兩縣界

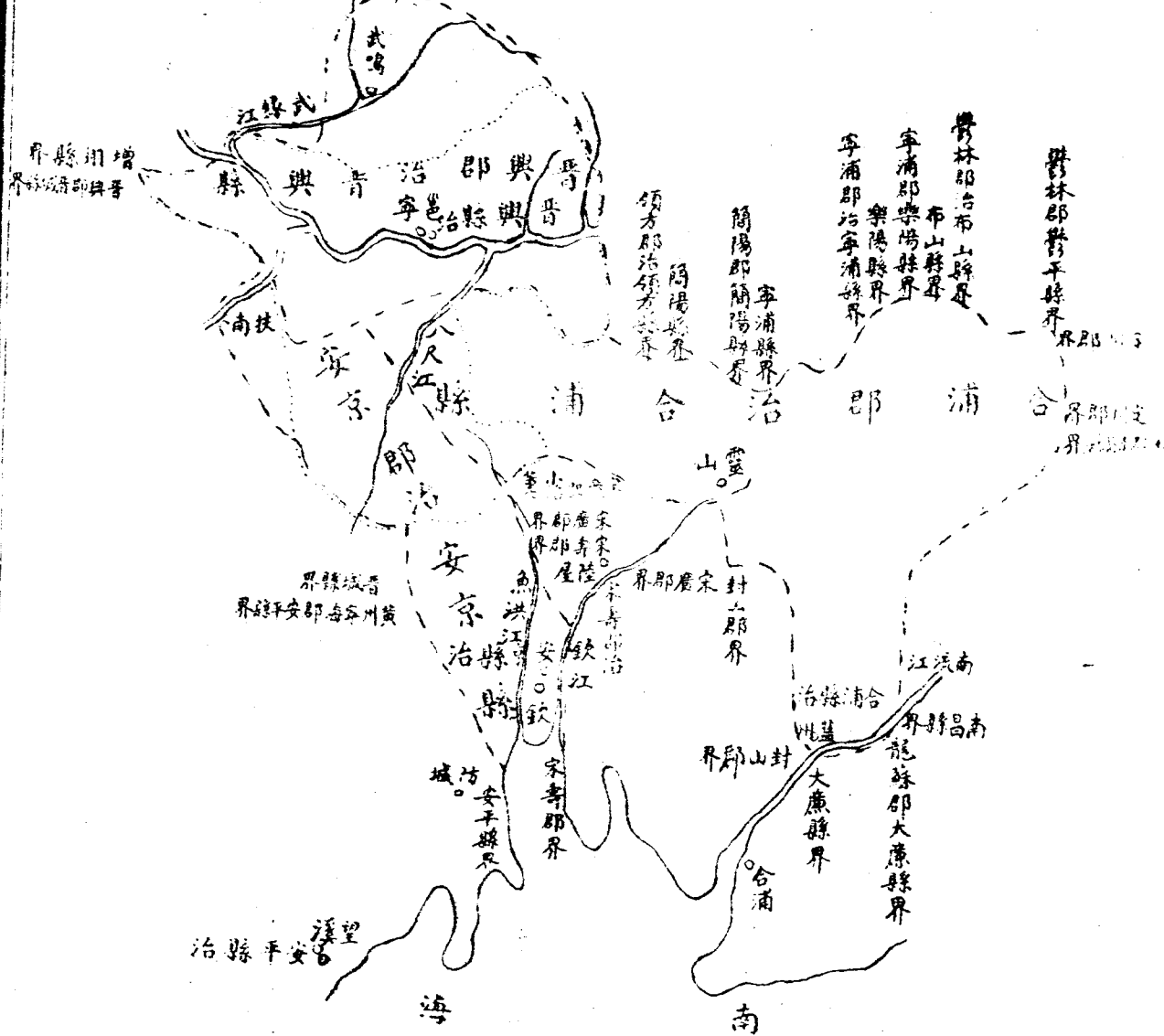



# 圖七 隋

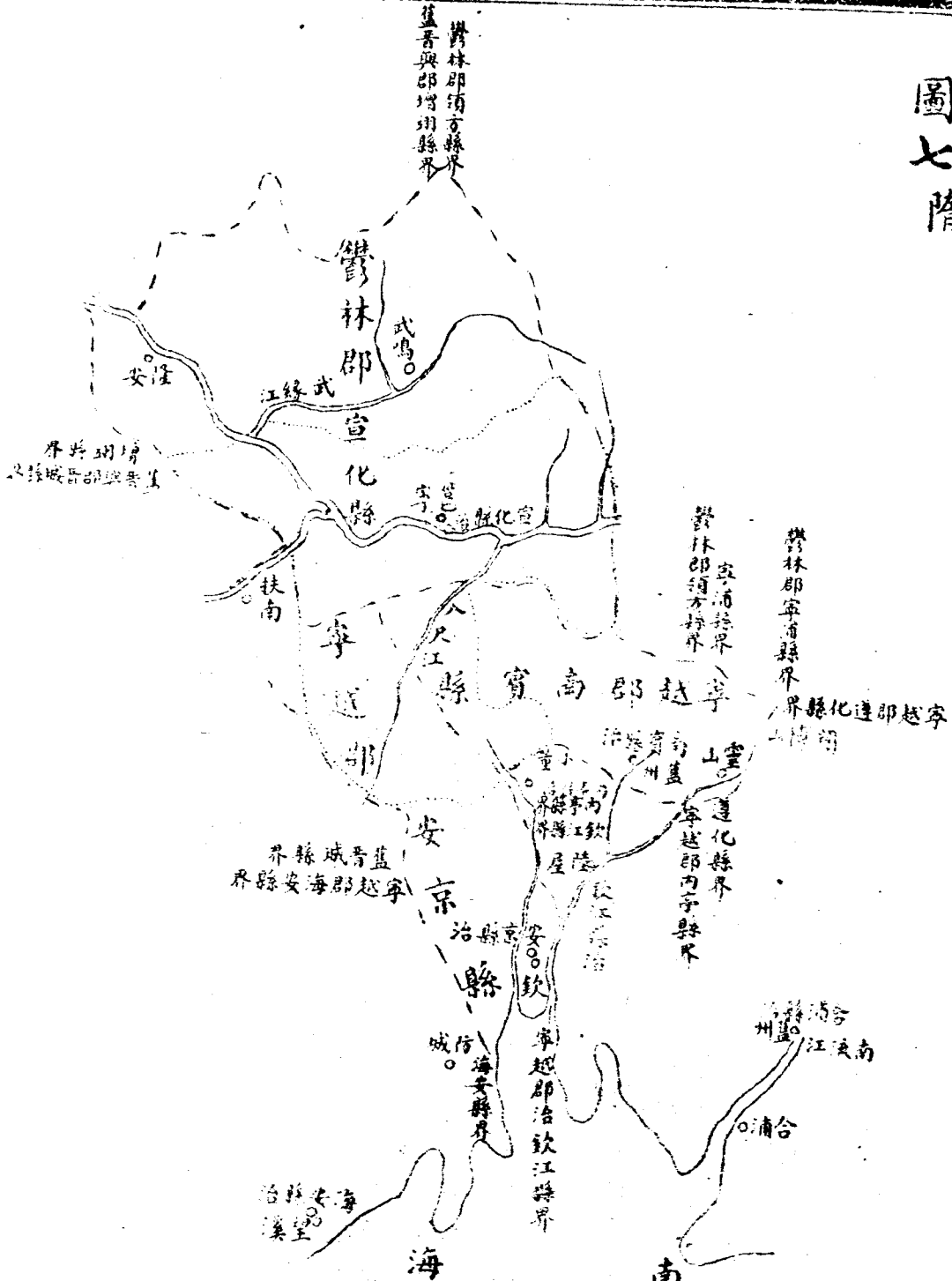

素元和郡縣圖  
 志欽州寧越郡  
 連化縣西南至  
 州二百八十里  
 欽江出縣東北  
 開博山今靈山  
 縣東北洪厓山  
 也

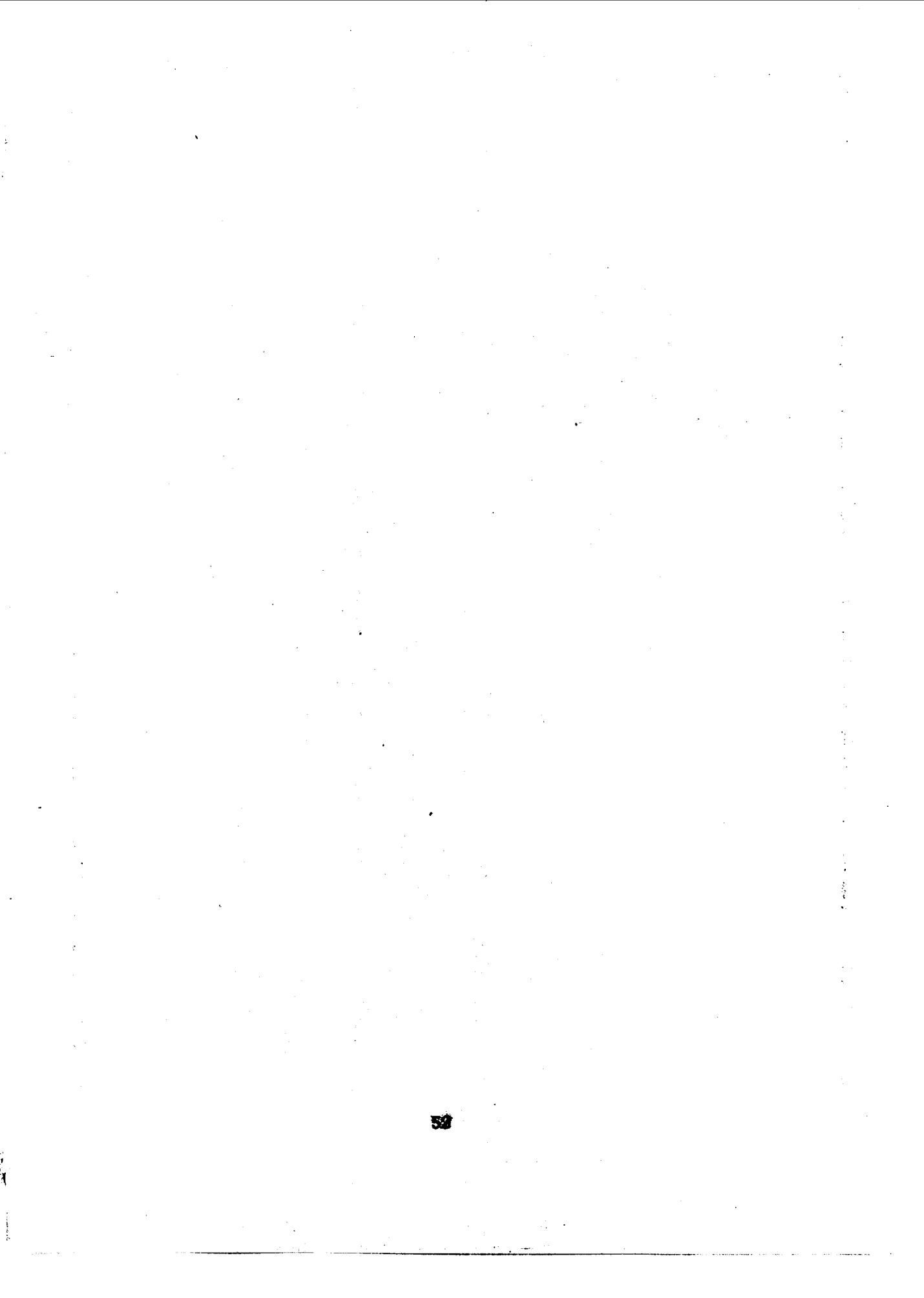



圖八 唐武德五年  
至景雲元年

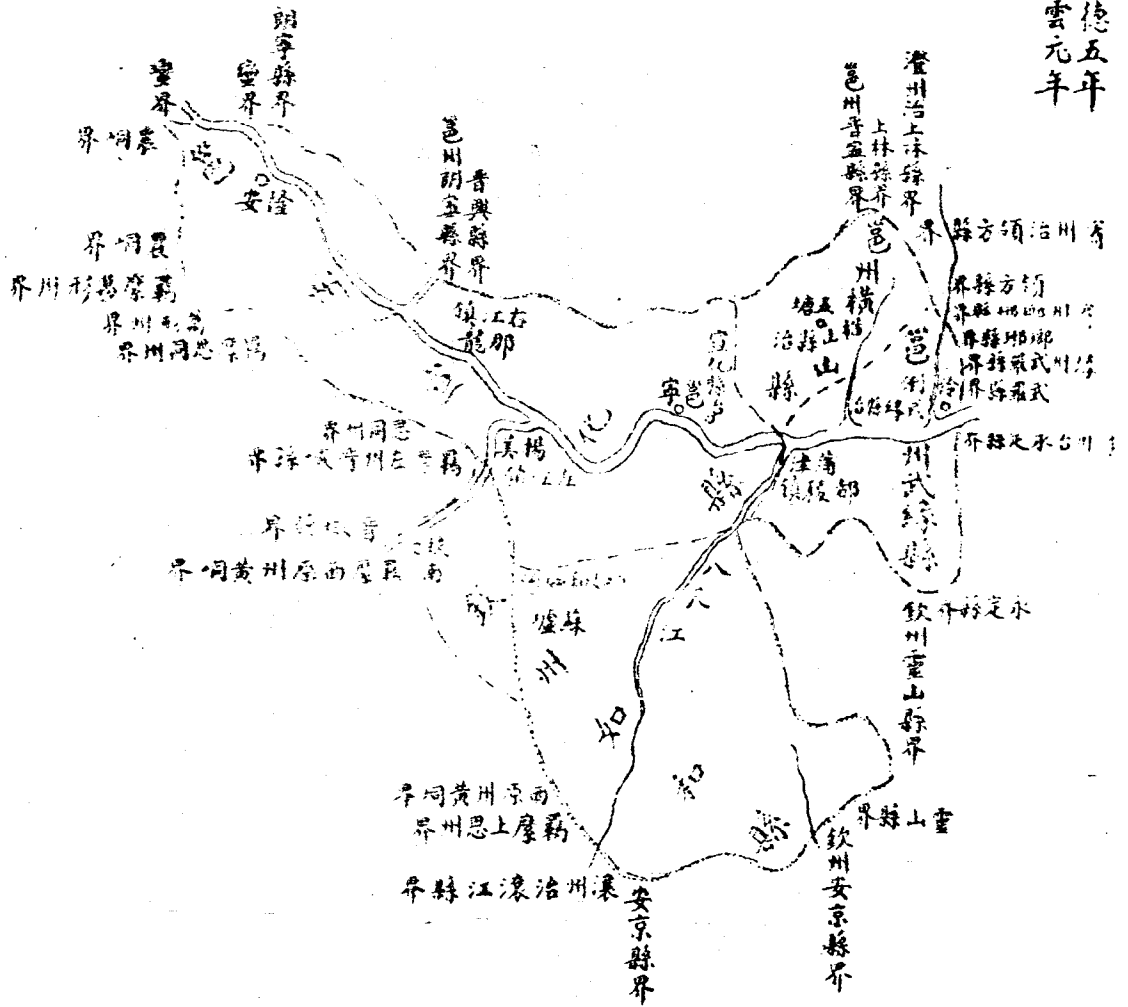

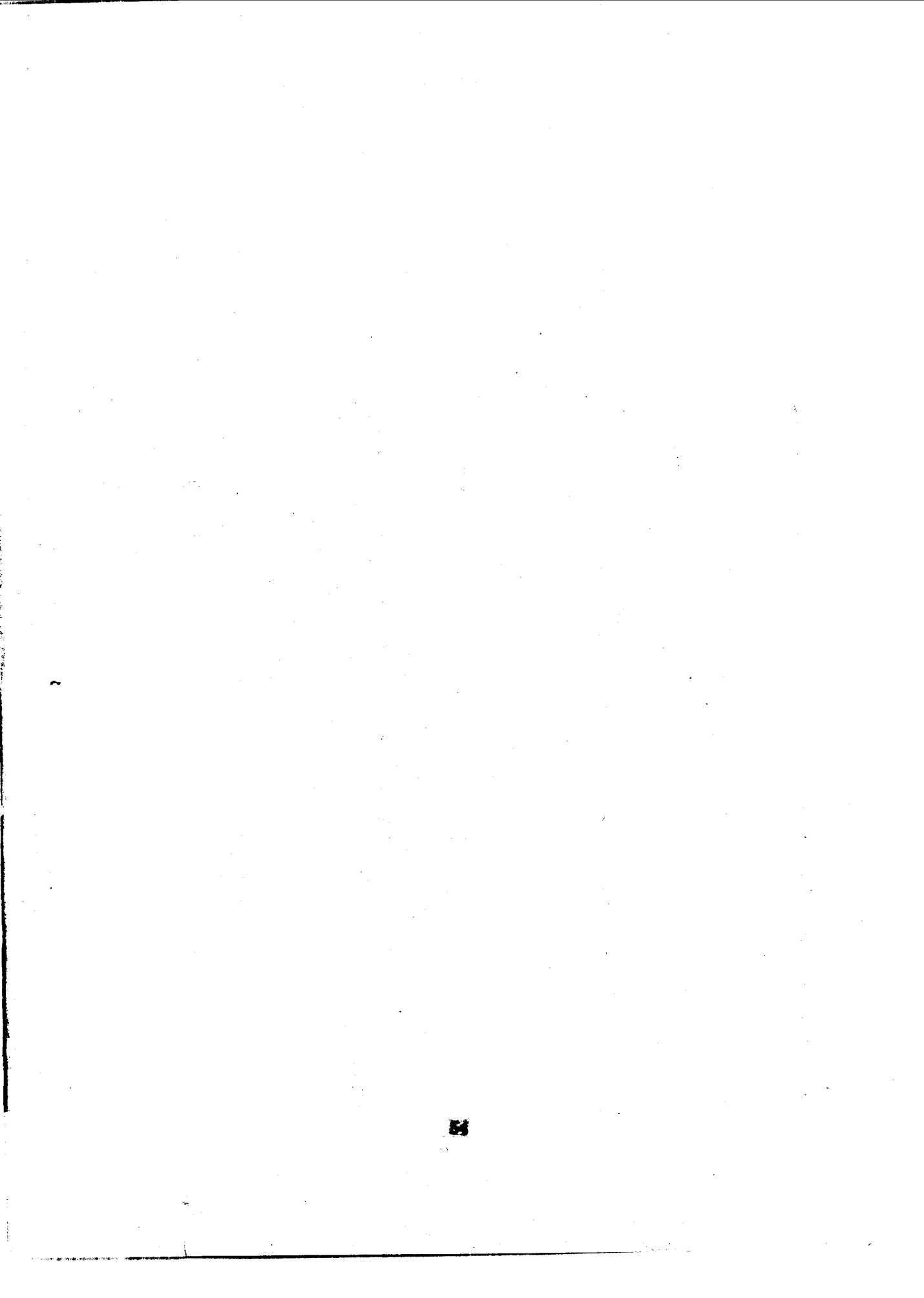

圖九 唐景雲二年  
至乾元以前

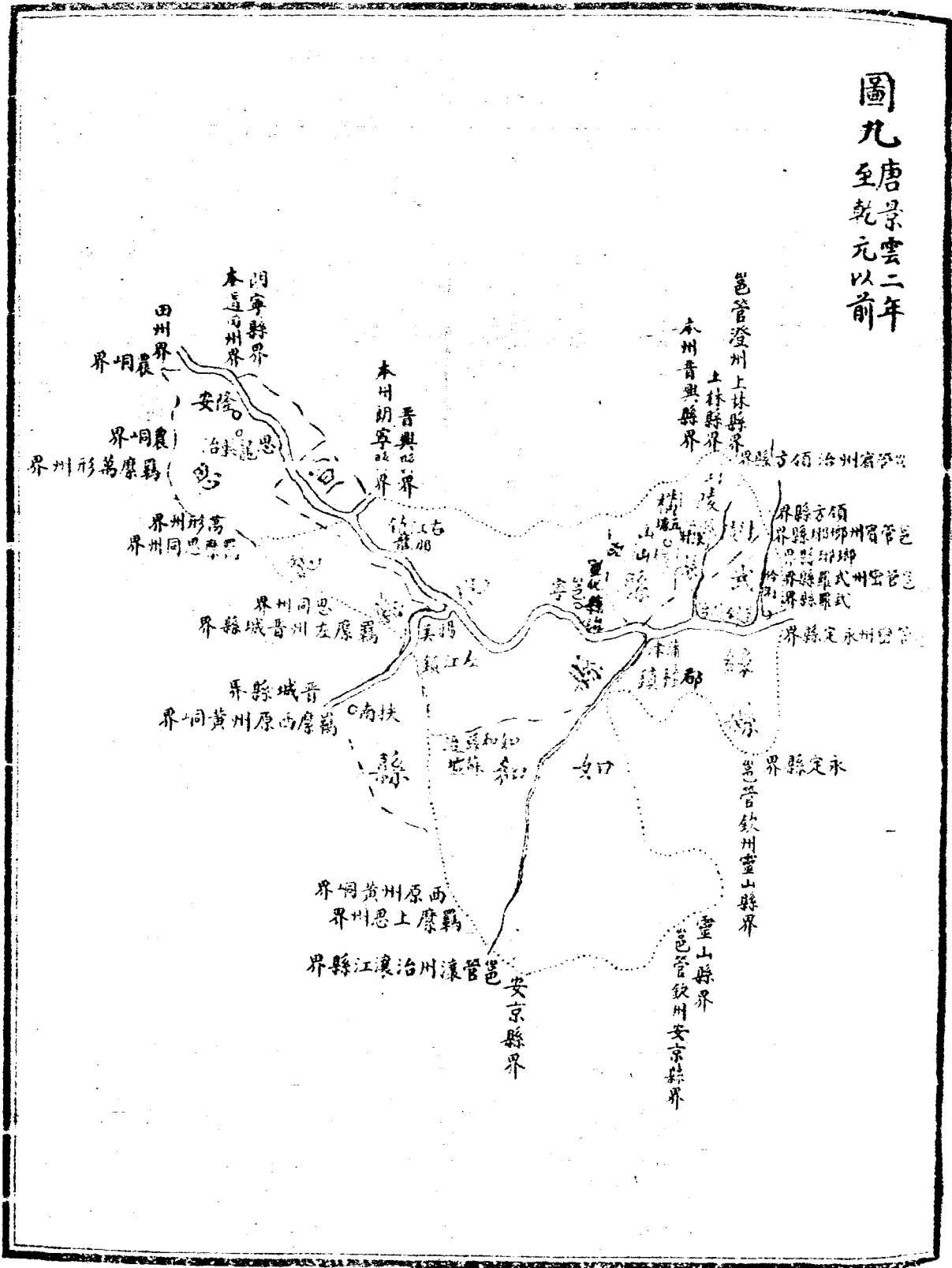



圖十 唐乾元以後至宋開寶四年





圖十一 宋開寶五年  
至景祐元年



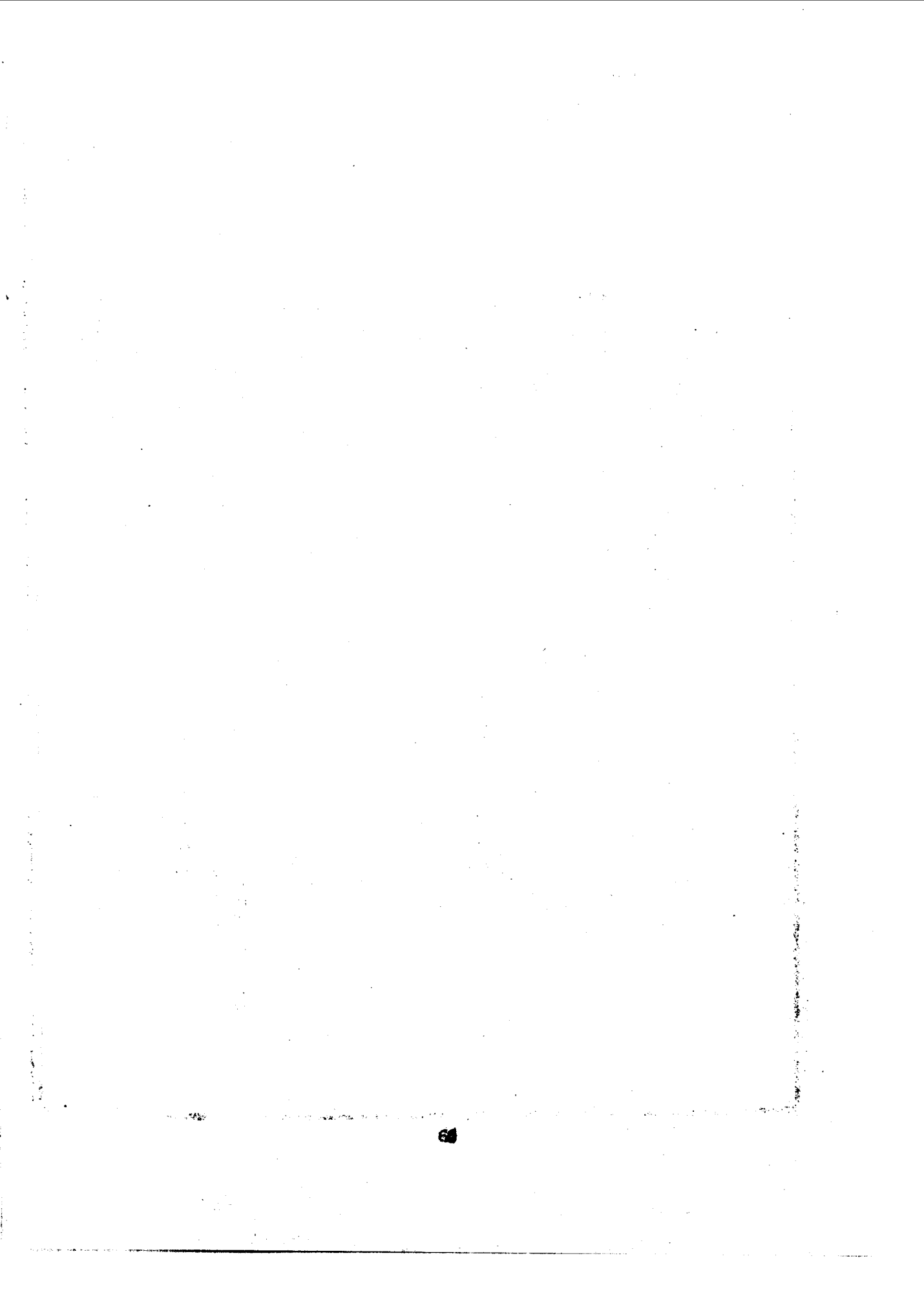



圖十二 宋京治二年  
至治平三年

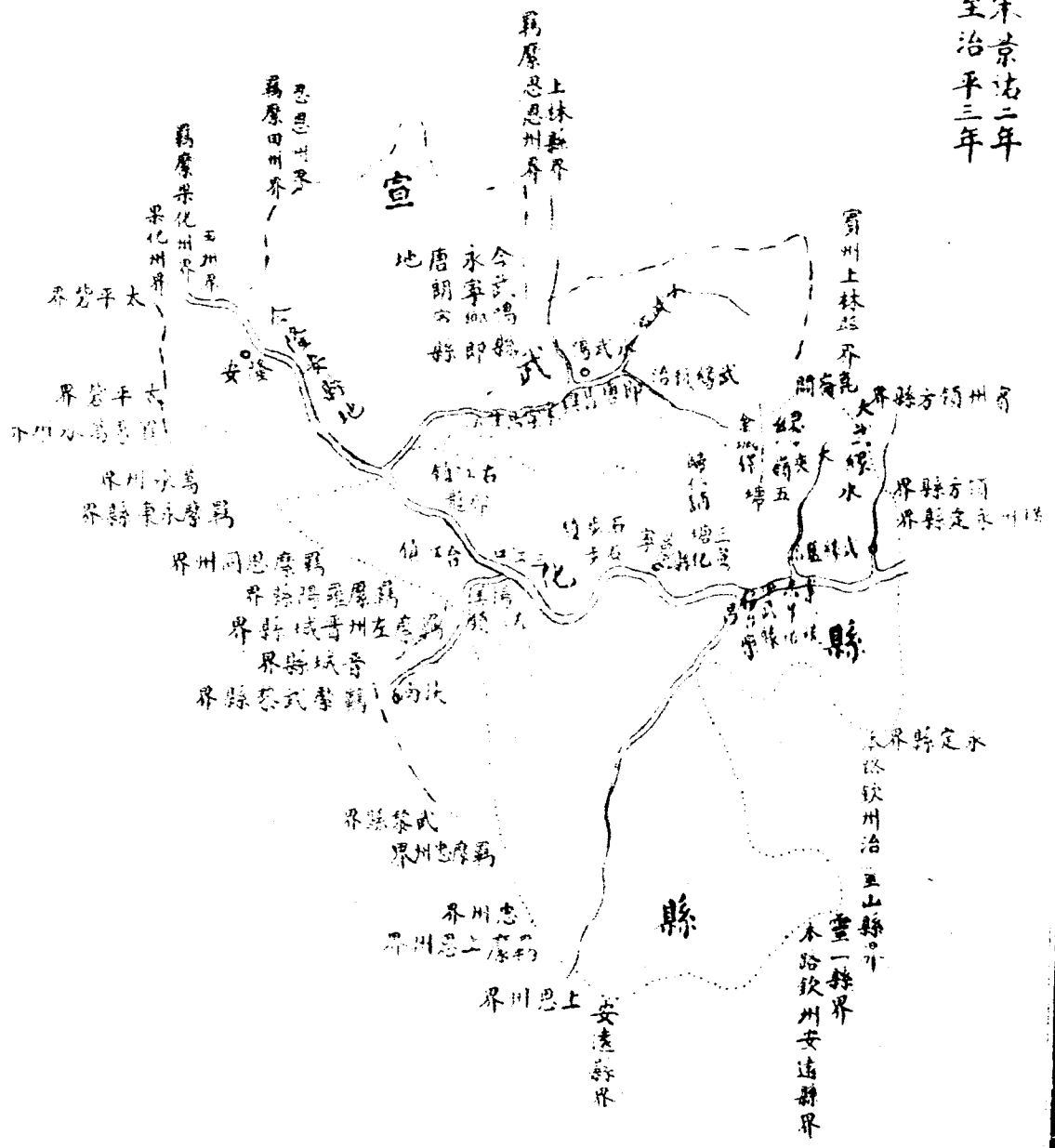



# 圖十三年宋治平四





# 圖十四元

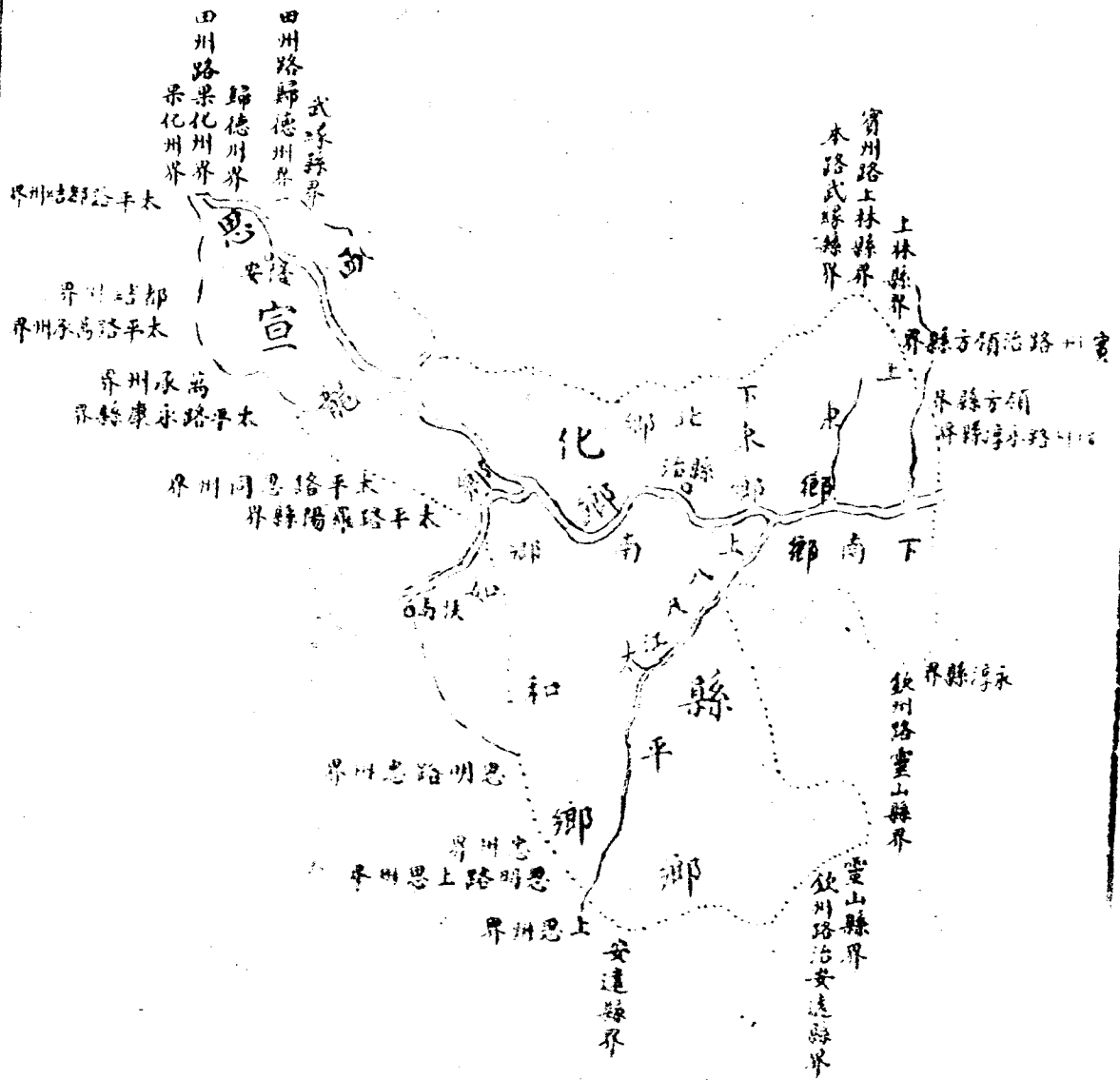



圖十七 明隆慶六年以降

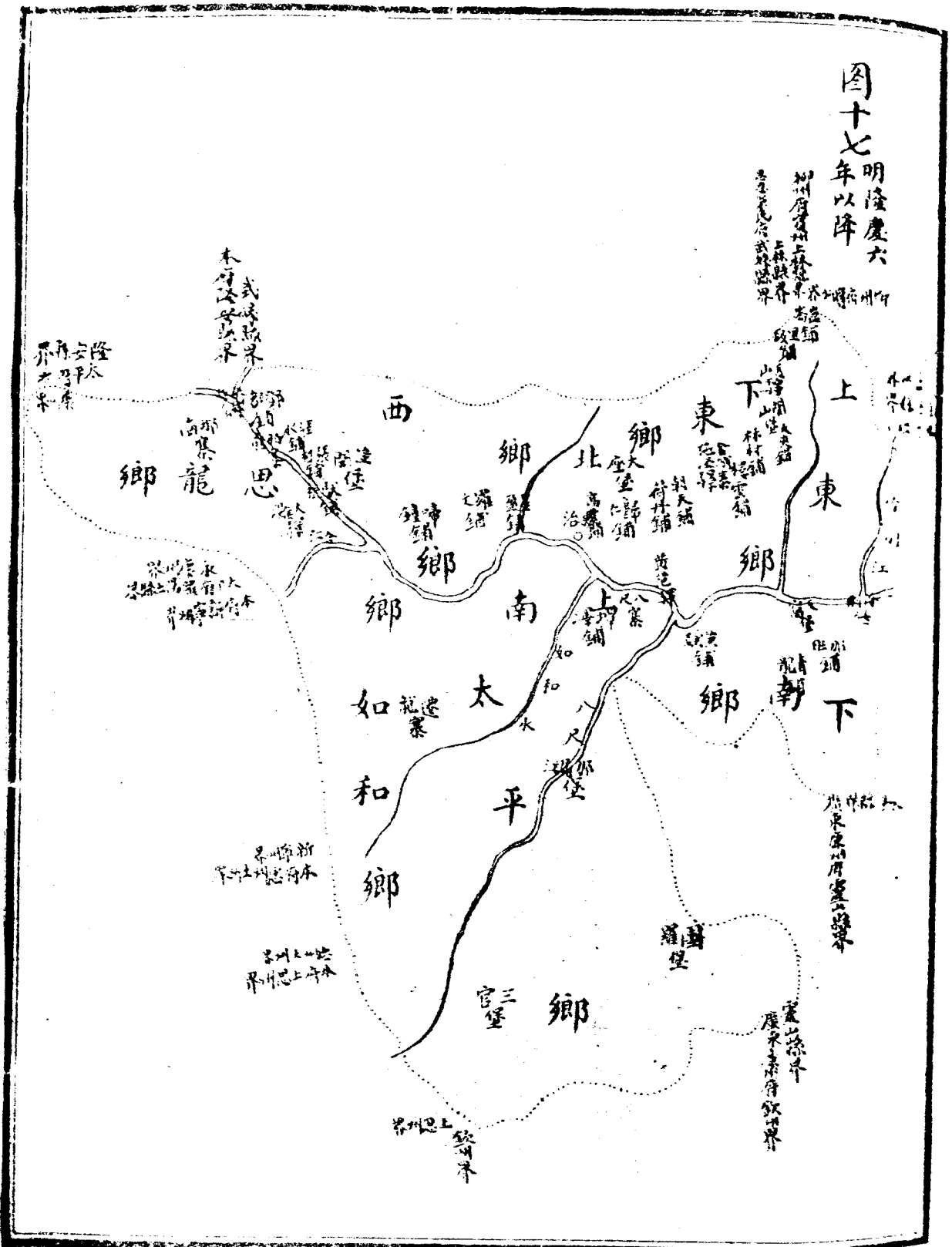









圖十九 民國

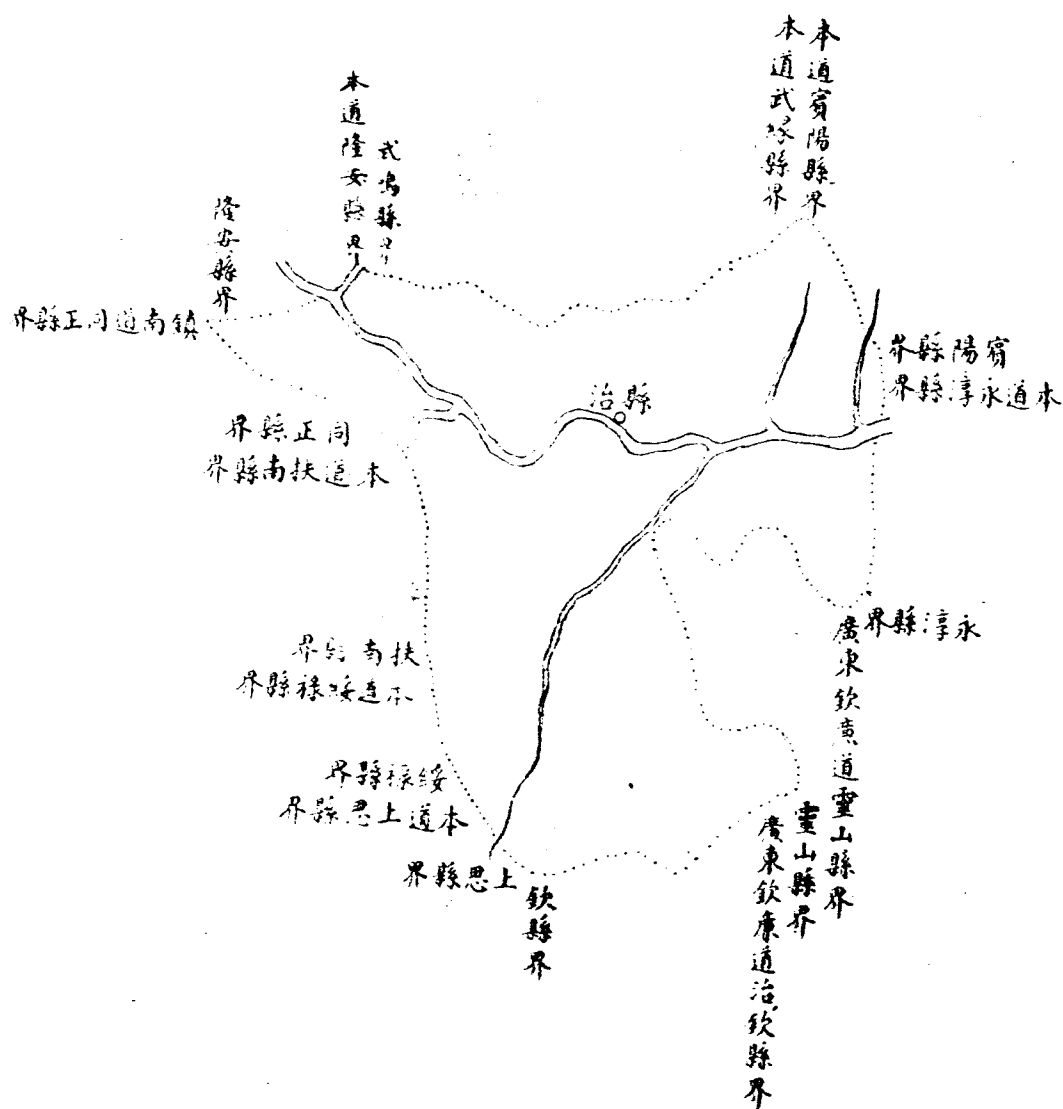



圖二十一

清宣統至民國二十一年

右圖。係十五鄉全圖。經失。尚未補繪。惟十五鄉自治區域說。詳載下建置自治機關內。再參考上二十圖自明



沿革 附表

唐虞

(書堯典)申命羲叔宅南交。(史記索隱)南方地有名交趾者。或古文畧舉一字。南交則是交趾不疑也。

夏

(書禹貢)荆及衡陽為荊州。(傳)北據荆山。南及衡山之陽。(正義)此州北界至荆山之北。南及衡山之陽。其境迤邐。以衡是大山。其南無復有名山大川。可以為記。故言陽。言其南至山南也。

(古今圖書集成)南寧為荊州。西晉境。

(大清一統志)南寧為禹貢荊州古甯。

商

(逸周書)王會第五十九。伊尹朝獻商書。正南甄鄧桂國損于產里白濮九菌。(逸周書集訓校釋)甄即甄縣。(漢書西南夷傳)甄縣。古驩越地。(天下郡國利病)晉林為西說。今邕州與思府潯縣接界。入交趾海。皆驩越地也。及南甯鎮南甯道皆是。東臨今潯江水嘉縣。又按正南甄下六者。南蠻之別名。

周

(逸周書)王會第五十九。路人大竹。(逸周書集訓校釋)路音駱。即駱越。今廣西南甯府地。按大竹。路人所貢。

(史記楚世家)周夷王之時。王室微。諸侯或不朝。相伐。熊渠甚得江漢間民和。乃興兵伐庸

揚粵。至於鄂。（漢書西南夷列傳）鄂定揚粵。師古曰。本揚州之身。故曰揚粵。

（資治通鑑）周安王十五年。吳起為悼王相。南平百粵。（通鑑綱目）百粵。謂非一

中記孫吳列傳）知南平百粵。通鑑本此。越法作粵。

### 秦

（右記秦始皇本紀）二十三年。使王翦擊荆。

（又白起王翦列傳）歲餘虜荆王。竟平荆地為郡縣。因南征百越之君。

（又始皇本紀）始皇帝三十三年。發諸嘗逋亡人。畧取陸梁地。（漢書）嶺南之人多處山陵。其性強梁。故曰陸梁。置桂林南

海象郡。以適遷戍。（通鑑）書集訓校釋）山海經云。桂林八樹。在番禺東。瘴氣之為桂林郡。據明一統志。八桂為廣西桂林郡。名八桂堂。宋范成大。地在番禺西。

（又南越傳）秦已破滅。佗。按南越王。即擊併桂林象郡。自立為南越武王。（漢書）武帝末。南越傳云。

佗以與財物。略。西。既。後。置。是。也。

### 漢

（漢書地理志）鬱林郡。（水經注）鬱林郡。周禮鬱人和鬱邑。以實橋。（水經注）鬱林郡。周禮鬱人和鬱邑。以實橋。故秦桂林郡屬尉佗。武帝元鼎

六年開。更名。王莽曰。王莽篡位。改漢郡。鬱平屬交州。（王莽）交廣春秋）交州刺史。元封後。縣十二。

案郡治布山縣。今貴縣。領方都尉治。（明一統志）漢領方故城。在賓州城南二十里。張鷟廣賓州志。領方故

內一縣。在區寧縣。案漢之領方。今賓州。區寧。上林。潯江。永淳。武鳴。



隴山嶺縣皆是  
。後漢同。

(又)合浦郡。武帝元鼎六年開。莽曰桓合屬交州。

案合浦有國。莽曰桓亭。縣五。案郡治徐聞。今廣東海康縣。合浦。案合

郡其一縣。今遂寧鬱林橫縣博白陸川北流容縣。及廣東合浦欽縣防城靈山慶江望溪諸縣皆是。後漢三國並同。

(後漢書郡國志)鬱林郡

案錄交州刺史部

十一城。

案郡治領方。

內一城領方。在今區寧縣境。

(又)合浦郡。

案郡錄交州刺史部

五城。合浦。

案合浦。

即其一城。郡所治三國屬

吳

(補三國疆域志)吳黃武五年。分交州之南海蒼梧鬱林高涼為廣州。

案武德縣屬經。引蒼梧云。俄復

舊。永安七年。

(註)至地志

復置。

凡得漢舊郡三。增置郡二。

案其一郡

曰鬱林。鬱林郡領縣九。

案郡治

隨浦。

案隨浦屬其一縣。今貴陽區寧上林遷江武寧臨山永淳諸縣皆是。

本漢領方縣。吳改今名。

(宋書州郡志)領方本漢舊縣。吳改名曰隨浦。晉武復舊。

(又)交州合浦郡。

吳黃武七年。更名珠官。後復舊。領縣五。合浦。

案合浦。其一縣。

### 晉

(晉書地理志)晉興郡。

案錄

元帝分鬱林立。

(宋書州郡志)元帝太興元年。分鬱林立。南北史補志同。

(東晉疆域中心)凡領縣八。

內一縣晉興郡所治

。宋齊梁陳並同。(元和郡縣志)晉分漢領方縣地置。

(太平寰宇記稱南越志云)晉興縣泉源與建郡。

(周齊晉書)今雲南曲靖府東南。

興寧

案作興古。(歷代地理韻編)今二郡

分境。陶侃既開此郡。貢賦由是日盛。有陶侃碑。

(大清一統志)晉六興初置晉興縣

案今寧武鳴二縣地。宋齊梁陳並同。此為寧武有分城之始。

附近人晉置廣州晉興郡考

廣州有晉興郡。始於晉。蓋籍紀載皆同。惟始於晉之何時。則說者各殊。以為始於武帝太康時者。鄧道元之說也。水經云。侵移水出廣州晉興郡。鄧註曰。郡以太康中分鬱林置。定說後人無從之者。以為始於晉元帝時者。晉書宋書與太平寰宇記之說也。晉書地理志曰。元帝分鬱林郡立晉興郡。宋書州郡志晉興郡註曰。晉元帝泰興元年。分鬱林立。而寰宇記言之尤詳。卷一百六十六引南越志曰。晉興縣。東源與建郡與寧二郡分境。陶侃既開此郡。貢賦由是日盛。有陶侃碑。是說也。後人從之者甚多。如周濟。甘峇。徐文范。東晉南北朝地輿表。陳芳權在代地理沿革表。汪士鐸。南北史補志。洪皓。孫補梁疆域志皆從之。惟從之者多云太興元年。獨歷代地理沿革表。歷建武元年為稍異。未知何所根據。鄧道元當南北隔絕之時。以北人談南事。每多臆測。故其言水道。往往精于北而疏于南。其言年代。抑亦可知。沈約去晉未久。又為南人。宋書之說。自於鄧氏為確。且沈懷遠南越志。本據陶侃碑。當時城郭猶是。金石未泐。考古得此。視簡籍所載為尤信。故晉興之說。當以在晉元帝時為是。陳芳權近代人也。其說晉興離于宋之二沈。故在元帝時。又當以太興元年為是。鄧氏之外。尚有異說焉。則謝啓昆廣西通志封疆是也。彼謂晉書孫惠傳。惠于惠帝時。以討趙王倫功。封晉興縣男。則晉興郡之說。以在惠帝時。其說誤甚。晉書傳封晉興縣男。不言封晉興郡男。郡與縣固有別也。考晉之晉興縣有三。一屬晉寧郡。一屬魏興郡。晉書云。在今陝西西安府東三十里。一屬郡陽郡。晉書云。今江西安仁縣是。是孫惠所封。當屬于魏興郡。陽二郡之晉興縣。必非廣州晉興郡之晉興縣。惠以有功而封。自當封以顯地。而無封以顯縣之理。宋晉書地理志。固明明云晉興郡。設于元帝時矣。則惠帝時之晉興縣。不屬廣州之晉興郡。從可知也。

(晉書地理志)交州合浦郡統縣六。合浦

案合浦即其一縣。今寧南縣西南境。及鬱林北流陸川博白廣東合浦靈山欽縣防城江諸縣地。

宋

(宋書州郡志)廣州晉興郡領縣八。晉興。

案晉興郡其一縣。

(又)越州

案合浦即其一縣。今廣東合浦靈山。廣西北流陸川博白。靈山寧南縣西南境皆其地。

(又)越州宋壽郡。案有郡而不置縣。今廣東欽縣是。其北境爲今遂寧縣地。南齊同。

### 齊

(南齊書州郡志)廣州晉興郡。案領縣晉興。同。如宋數晉興。前。

(又)越州合浦郡。領縣九。合浦。同前。案今廣東合浦靈山。雲西博白。暨寧寧縣南境皆是。梁陳並同。

(又)交州宋壽郡。建元二年割越州屬。

### 梁陳

(補梁疆域志)龍州輿地紀勝引張維廣西郡邑志云。梁大同三年。入龍見於江。乃於江南置龍州。及龍城縣。案今柳。龍城縣是。領郡七。按內一部。曰晉興。晉興郡。領縣八。晉興。同前。

(又)南合州。梁書武帝紀。普通四年。分廣州置合州。太清元年。以合州爲南合州。治徐聞。

案今廣東海康縣是。領郡五。按內一部。曰合浦。合浦郡領縣十一。合浦。同前。

(又)安州隋志寧越郡梁置安州。(注)州治領郡二。案內一部。曰安京。安京郡。隋志安京舊置郡。元和志

。梁武分宋壽郡於此置安京郡。領縣一。安京。案今廣東欽縣。暨寧寧縣西南境。隋置。

### 隋

(隋書地理志)楊州鬱林郡。梁改爲南定州。平陳改爲邕州。大業初。改爲鬱州。通典尋改縣。

十二。案部治鬱林。縣今貴縣是。宣化。案宣化。即其一縣。今舊置晉興郡。平陳廢爲縣。(元和郡縣志)開皇十四年。廢百興郡爲晉興縣。

屬蔚州。大業三年。開皇十八年改名焉。(太平寰宇記)開皇初。蔚州與郡為宜化縣。案寰宇記。開皇初。蔚州未平陳也。

(又)寧越郡。梁置安州。開皇十八年。改曰欽州。案部治欽。今和縣六。京南。安京特置安

京師。平陳郡廢。南賓。大治一統志。南賓。本漢合浦縣。開皇十八年置。案今廣東靈山縣是。其

### 唐

(唐書地理志)邕州(元和郡縣志)邕州。本南晉州。武德四年。以

隋鬱林郡之宜化置。貞觀八年。案通鑑。五年。梁氏十道志。元更名。

(舊唐書地理志)天寶元年。改為朗寧郡。乾元元年。復為邕州。

(舊唐書懿宗紀)咸通三年。分嶺南為東西道。

(通鑑)以廣州為東道。邕州為西道。

(唐書方鎮表)升邕管經畧。為嶺南西道節度。

(方輿紀要)嶺南西道治邕州。天復末。為建武軍節度。

(通典)邕州領縣七。案內五縣。併在。今宜寧縣境。宣化邕州所理。(唐書地理志)宣化中下。武德五年。析宜化置橫山縣。

下東鄉為橫山舊壤。武緣漢領方縣。(唐書地理志)武緣中下。武德五年。析宜化置。案武緣縣有三。隋武緣縣。在今廣

上東下南二鄉。是其舊壤。諸方以唐武緣縣為隋縣復置者。思籠。(唐書地理志)思籠中下。(元和郡縣志)景雲後。改

俱誤。故本志於梁陳隋之武緣。故不收入。免致混淆。如和(唐書地理志)如和中下。本隸欽州。武德五年。析南賓安京。置

今和縣。及陳安縣。是其舊壤。如和(唐書地理志)如和中下。本隸欽州。武德五年。析南賓安京。置

唐書作乾元後置。今不從。如和(唐書地理志)如和中下。本隸欽州。武德五年。析南賓安京。置

割屬邕州。案今如和太平兩鄉。及扶南縣。封陵(唐書地理志)封陵中下。元和郡縣志。封陵置。案今上為其舊蹟。唐書作景龍二年來屬。今不從。封陵(唐書地理志)封陵里。是其舊蹟。唐書作乾元後置。今從元和志。作景陵。

五代屬南

(五代史職方考)邕南漢建武。

(輿地紀勝)建武軍節度。五代時劉隱據有其地。(輿地廣記)邕州南漢升為建武軍節度。案建武故唐軍號。已見前。廣記誤。

(南漢地理志)邕州(案)實字記。晉天福七年。改邕州為誠州。以避廟諱。漢初復舊。領縣七。案內五縣。併在今邕寧縣境。

宣化。(十國春秋)宣化舊縣。(南漢)武緣。(十國春秋)思龍。(註)唐志實字記作思龍。(十國春秋)如和。(十國春秋)封陵。(註)輿地廣記作豐陵。(十國春秋)封陵舊縣。

宋

(宋史地理志)邕州下都督府永寧郡。(養新錄)大中祥符五年。避聖祖元廟諱。改朔山縣曰灌山。朔山郡節度。案邕州本唐朗寧郡。其改為永寧。當作祥符時。建武

郡節度。案祥符五年。西略。大觀元年升為望郡。

(太平寰宇記)元領縣八。(輿地廣記)今縣二。按外一縣為治平四年以後之武緣縣。內一縣在今邕寧縣境。下宣化(元豐九域志)邕州治

化。今邕寧縣安扶南三縣地。元同。

(宋朝事實)開寶五年省朗寧。(古今圖書集成)治平四年。撥宣化之永寧入武緣。(武緣縣圖經)其址在武緣永寧鄉

其後改隸武緣。得將領專掌故。思籠（輿地廣記）故思籠縣。開寶五年。省入宣化。案襄一縣入。誤入宣化。今概不收載。

（輿地廣記）故如和縣。案宋志作如化。景祐二年。九域志作省入。

（元豐九域志）開寶五年。省封陵縣入武緣。（大清一統志）景祐中武緣。移治崇昌縣。故城遂廢。

（古今圖書集成）治平四年。復廢武緣上東下南二鄉入宣化。案唐五代以來之武緣封陵思籠如和四縣。悉入宣化。

### 元

（元史地理志）南寧路。案隸湖廣行中書省。廣西兩江道宣慰司。又有官志。至正二十三年。置廣西行中書省。南寧路隸之。宋為永寧郡。元至元十三年。立

安撫司。十六年。改為邕寧路總管府。兼左右兩江谿洞鎮撫。

（元史成宗紀）元貞元年六月。併左右兩江宣慰司都元帥府為元帥府。案以靜江路。仍分司邕州。桂縣為治所。

。案元史地理志。南寧路。領司一。錄事四。廣西道惟南寧。靜江兩路有之。他路不復見。蓋帥府所在。體制宜然。

（元史地理志）泰定元年。改為南寧路。領縣二。宣化下。案屬所治。

### 明

（明史地理志）南寧府。案隸廣西布政使司左江道。元南寧路。洪武元年為府。領州七。縣二。宣化倚。

### 清

（大清會典）南寧府。案隸廣西省。左江兵備道治宣化縣。

(皇朝通典)領州三。縣三。

(大清一統志)宣化。漢鬱林郡領方縣地。晉元帝分立普興縣為普興郡治。隋開皇十八年。改

縣曰宣化。屬鬱林郡。唐為邕州治。五代及宋因之。元為南寧路治。明為南寧府治。清因之。

(吏部則例)宣化衝疲繁難。

## 民國

邕寧本宣化縣。為南寧府治。民國元年。縣廢入府。十月。自桂林遷省於此。為廣西省治。

二年六月。廢府為南寧縣。三年六月。更今名。隸廣西南寧道。民國二年、置邕南道觀察、駐

列繁缺、管縣十四、其外賓陽、武鳴、上林、都馬、都安、列甲等甲級。武鳴縣、明年六月、移駐縣城

地郡象林桂		秦漢
地縣浦合治郡浦合及縣方領郡林鬱州交		國三
地縣浦合治郡浦合州交及縣浦隴郡林鬱州廣爲吳屬		晉
地縣浦合治郡浦合及縣方領郡林鬱州廣		晉東
縣合郡合交 地浦治浦州	郡晉廣縣晉 治興州興	宋
郡宋越 地壽州	縣合郡合越 地浦治浦州	齊
郡宋交 地壽州	縣合郡合越 地浦治浦州	梁
地安京安 地京郡安	地浦治浦州南 縣合郡合	陳
地安京安 地京郡安	地浦治浦州南 縣合郡合	隋
南隸安 南賓同	寧國合八開南 越揚年皇寶	唐
元化武橫 後置德山 省屬五縣 州析 州乾	州二屬南武如 年欽賓安和 割州京五年 屬景析	季
縣思 龍	縣封 綬	宋
縣武 緣	同三州屬 縣區	元
州廣宣 永南化 軍西縣 都南縣 治	如景 和祐 入二 年省	明
州廣宣 永南化 軍西縣 都南縣 治	如景 和祐 入二 年省	清
治府寧南道江州西廣省行廣湖縣化宣		國民
治府寧南司使政布西廣縣化宣		
治府寧南省西廣縣化宣		
治省西廣縣寧區		



# 疆域

## 漢

鬱林郡。領方縣。東界郡治布山縣。西界本郡增食縣。今武鳴。永安。果德。恩隆。恩陽。那馬。都安。鎮結。龍茗各縣。南界合浦

郡治合浦縣。北界增食縣。東出本郡安廣縣。今橫州。西南本郡臨塵縣。州。崇善。同正。左野。龍

明江。率明。憑祥各縣是。東北本郡潭中縣。今馬平。來賓。雒容。柳城。融縣各縣。西北增食縣。後漢同。

合浦郡治。合浦縣。東界本郡高涼縣。今廣南茂名。化縣。電白。吳川各縣。西界鬱林郡臨塵縣。南臨大海。北界

鬱林郡阿林。今桂平縣。布山。安廣。領方各縣。東南本郡徐聞縣。今廣東海康徐聞。遂溪諸縣。西南交趾郡龍冷

縣。今安南萬寧。北寧諸地。東北蒼梧郡猛陵縣。今藤縣。岑溪。平南各縣地。端溪縣。今廣東信宜。羅定。雲浮。鬱南諸縣地。

## 三國

鬱林郡臨浦縣。南界交州合浦郡治合浦縣。東南合浦北部尉昌平縣。見東北桂林郡志。晉書地理志。分鬱林置。治武安。今象縣地。潭中縣。餘同前領方縣。

合浦郡治。合浦縣。東界廣州高涼郡。案晉書地理志。高涼郡吳置。高涼縣。西界廣州鬱林郡臨塵縣。南界本

郡珠官縣。案補三國疆域志。珠官。吳立。今合浦縣南。北界廣州鬱林郡陰平縣。案宋齊州郡志。陰平。合吳立曰。陰平。晉武

以陰平為漢廣鬱縣。即今興業地。惟陳氏。合浦北部尉。合浦北部尉。案補三國疆域志。合浦北部尉。吳永安二年。合浦

以陰平為漢廣鬱縣。即今興業地。惟陳氏。合浦北部尉。合浦北部尉。案補三國疆域志。合浦北部尉。吳永安二年。合浦

理志本之。今據其地。景帝永安三年。分合浦立北部尉。領平山、寧道、寧浦三縣。晉太康地志。亦言武帝太康三年。始改合浦置國都尉。立寧浦郡。又循檢諸地志。吳時所置郡。皆無寧浦。係太康中所立。吳時止有合浦北部七郡也。廣州記。及晉連道。今橫縣。昌平。今橫二縣。鬱林郡臨浦縣。東北廣州蒼梧郡猛陵臨端溪地志。皆不足據。

縣。西南本州新興郡案(補三國疆域志)新舊合署。即漢蒼冷。餘同前。

### 晉

晉興郡治。晉興縣。東界鬱林郡領方縣。今賓陽、潯江、上林、永淳、陸山諸縣。西界本郡增翅縣。案即增昌城縣。今

方縣。西南本郡晉城縣。

合浦郡治。合浦縣。西界廣州晉興郡晉城縣。北界廣州鬱林郡鬱平縣。案(宋書州郡志)鬱平與立。陰平晉太康元年更名。今興

業縣。寧浦郡寧浦。案晉地記寧浦縣。本名昌平。興道案(宋書州郡志)興道合晉。武帝太康元年更名。今橫縣治。簡陽案(宋書州郡志)簡陽合太康七年立。永

郡國作簡陽。故址在今橫縣西南陳埭江口。三縣。西北鬱林郡領方縣。今永淳晉興郡治。晉興縣。東北本郡宕昌縣。案(東晉疆域志)新昌郡。太平御覽編

今宕昌。廣州晉康郡。案(東晉疆域志)晉康郡沈。志永和七年。分蒼梧立。端溪縣。西南本州新昌郡。方輿志。吳置新興郡。晉改為新昌。

蒼冷縣。餘同前。

### 宋

晉興郡治。晉興縣。南界越州宋壽郡。餘同前。

合浦郡治。合浦縣。東界本州高涼郡高涼縣。羅州縣。案宋書州郡志高涼太守羅州今新立。今廣東廉江縣。西界本州宋壽

郡。南界本州百梁、龍蘇、臨漳、封山諸郡。今俱在廣東合浦縣境。北界本州南流郡方度縣。今鬱林縣。餘同前。

宋壽郡。案今廣東欽縣陸屋埠為郡治。隋之欽江縣治同。西界廣州晉興郡晉城縣。南臨大海。北界本州合浦郡治合浦縣。

廣州晉興郡治晉興縣。東南本州封山郡。今合浦縣地。西南交州新昌郡嘉寧縣。案嘉寧分港冷立。西北

晉興郡治。晉興縣。四至八到俱同前。

### 南齊

合浦郡治。合浦縣。東界高興郡。案南齊書州郡志。陸川郡。領定川郡。今鬱林縣。餘同前。

宋寧郡。四至八到俱同前。

晉興郡治。晉興縣。東界東寧州領方郡。治領方縣。餘俱同前。

合浦郡治。合浦縣。東界本郡南昌縣。今博白。北界陽郡樂山縣。案今橫縣樂山鄉。東寧州領方郡治

。領方縣。龍州晉興郡治晉興縣。東南龍蘇郡大廉縣。西北安州安京郡安京縣。餘同前。

安京郡安京縣。東界合浦郡治。合浦縣。及宋廣。案隋書地理志寧核郡內亭縣。舊置宋廣郡。平陳郡廢。今欽縣小書墟為治所。隋唐內亭縣治亦同。元和

卷一 地理一

一七

87

志。欽州內亭縣。東南至州百里。唐欽州治欽江。宋壽二郡。西界龍州晉興郡晉城縣。黃州寧海郡安

平縣。宋隋書寧越郡海安。梁置曰安平。唐黃州及寧海郡。平陳郡廢。今防城等溪兩縣。為其舊壤。南臨入海。北界龍州晉興郡治晉興縣

### 隋唐宋以來

鬱林郡宣化縣。東界本郡領方縣。西界舊晉興郡晉城縣。南界寧越郡南賓安京一縣。北。西

北增翊舊縣。

寧越郡南賓縣。案(方輿紀原)南賓縣。在靈山縣西八十里。隋置縣治此。唐改為靈山。(宋史地理志)欽州。天聖元年。徙治南賓。蓋南賓故一為名也。治平三年。又徙今治。兩海巖叙云。治平三年春。寧

靈山縣治於石大峯下。即靈山城西一里之西。山也。元和志一統志。才唐貞觀中。移靈山於今治。故址在今靈山縣西舊州城。以北宋欽州治此故也。東界本郡遵化縣。西界本郡安

京縣。南界本郡內亭縣。北界鬱林郡寧浦。領方。宣化三縣。

寧越郡安京縣。東界本郡治欽江縣。西界本郡海安縣。北界鬱林郡宣化縣。東北本郡南賓。

內亭。二縣。西北廢晉興郡晉城縣。唐武五德五年至景雲元年。

宣化縣。東界本州橫山武緣二縣。西界農响。今鎮結縣舊。及萬形。今萬恩同。今河左州。今左諸

羈縻州。南及西南界欽州知和縣。東南界欽州靈山縣。案(唐書地理志)貞觀十年。南賓改名靈山。北界本州晉興

縣。案(唐書地理志)武德五年。析西北本州朗寧縣。今廣水寧鄉。及隆安東區是。及蠻界。

橫山縣。東界舊管賓州治。案(唐書管賓州。領方縣。南境。今廣水寧鄉。及隆安東區是。及蠻界。西界本州宣化縣。南界本州

武緣縣。北界本州晉興縣。東北澄州治上林縣。

武緣縣。東界淳州治永定縣。及武羅縣。案(唐書地理志)淳州武德五年始置、領永定武羅等縣、今並爲永淳縣地。西界本州宣化縣。南界欽州靈山縣。北界本州橫山縣。東北賓州瑯琊縣。

如和縣。東界本州靈山縣。西界羈縻西原州黃峒。案(唐書地理志)西原州、屬安南都護府。今扶南綏祿江口諸地。南界本州安京縣。

• 北界邕州宣化縣。羈縻左州。西南羈縻上思州。及瀼州治。瀼江縣。案(唐書地理志)瀼州、貞觀十二年置。領縣瀼江、彼香、鶴山、宏遠、四縣、俱今上思縣地。

### 唐景雲二年至乾元以前

宣化縣。西界本州思龍縣。南及西南本州如和縣。餘同前。

橫山縣。東界本州封陵縣。餘同前。

武緣縣。北界本州封陵縣。餘同前。

封陵縣。東界邕管賓州瑯琊縣。西界本州橫山縣。南界本州武緣縣。北界邕管澄州治。上林縣。及本州晉興縣。東北邕管賓州治。領方縣。

思龍縣。東界本州宣化縣。西界農峒。及萬形。思同。左州。謂羈縻州。南界宣化縣。北界本州朗寧縣。西北界邕管田州橫山縣。案(唐書地理志)田州。開元中置。今果德。思林。及奉議。思隆諸地。如和縣。東界邕管欽

州靈山縣。西界西原州黃峒。及羈縻上思州。案(唐書地理志)上思州。隸邕州都督府。在今上思縣北。南界邕管欽州安京縣。北界本州宣化縣。餘同前。

### 唐乾元以後。至宋開寶四年

宣化縣。

爲邕州治。案(杜佑通典)朔寧郡邕州、東至永定郡三百里、南致遠郡二百八十二里、西至嶺山郡六百四十二里、北至賀水郡三百里、東南至南越郡三百五十四里、西南至歸德郡五百里、西北至恩州四百九

十里、東北至安城郡二百五十七里。去西京五千六百里、東京五千三百二十三里(元和郡縣志)邕州北至上

數州路、四千七百七十五里、取藤州路、五千四百十五里、北至東都四千五百八十五里、東至欽州、三百三十里

西南至濱州、二百八十里、西南至安南、一千里、東北至澄州、二百四十里、(舊唐書地理志)邕州東至京師五千六

百里、至東都五千三百二十七里、東南至欽州、三百五十里、東北至賓州二百五十里、西南至左州五百里、案(舊唐

書)今上思縣、賀水郡、今上林縣、寧越郡、今廣東欽縣、思恩州、舊爲舊城土司、今屬那馬

縣、安城郡、今賓陽縣安城鎮、西京長安也、東京洛陽也、藤州、今藤縣、濱州、今上思縣。東界本州封陵縣

。餘同前。

武緣縣東界邕管梧州。案(唐書地理志)梧州、永定、本涼州、永貞元年更名、治永定縣。及武羅縣。餘同前。

封陵思龍二縣。四至俱同前。

如和縣。南界邕管欽州保京縣。案(唐書地理志)至德二載、改安京爲保京。餘同前。

宋開寶五年至景祐元年

宣化縣。東界本州武緣縣。西界羈縻永康縣。羅陽縣。案(宋史地理志)並屬邕州右江道。今同正縣地。南界本州如和縣。北

界本州樂昌縣。(案平太漢字記)開西北羈縻恩恩州田州。案(宋史地理志)並屬邕州右江道。果化縣。

案(明史土司傳)果化州。宋置縣。太平寨。案(宋史地理志)太平寨屬邕州。萬承州。案(舊唐書)萬承州。隸邕州都督府。

案是時則寧恩龍二縣。並省入宣化。宣化實兼有今武鳴西區水寧縣。及隆安全境。

武緣縣。東界橫州永定縣。案(宋史地理志)開寶六年廢梧州。武羅縣。入永定縣。屬橫州。西界本州宣化縣。南界本路欽州治。靈

山縣。案(宋史地理志)宋初徙欽州治靈山。北界本州樂昌縣賓州治。領方縣。及上林縣。

案是時封陵省入武緣。武緣今上東下南二鄉地。

如和縣。東界本路欽州治靈山縣。西界羈縻武黎縣。案(新寧州志)武黎故縣。在今扶南縣西新村。忠州。今按上思州。

案(宋史地理志)武黎、忠州、上思州、並屬邕州。南界本路欽州安遠縣。案(宋史地理志)保京。景德二年。更名安遠。地界本州宣化縣。

宋景祐二年至三年。

宣化縣。東界武緣縣。西界羈縻永康縣。羅陽縣。南界本路欽州保京縣。北界本州武緣縣。

東南本路欽州治靈山縣。西北羈縻思恩州。歸德州。案宋史歸德州。熙寧中置。屬邕州。果化縣。太平砦。萬

承州。西南羈縻武黎縣。忠州。上思州。

案是時如和又省入宣化。宣化縣兼有今武鳴縣、永寧鄉、隆安全境。及扶南縣之半。

武緣縣。東界賓州治。領方縣。西界本州治。宣化縣。南界欽州治。靈山縣。北界賓州上林

縣。東南橫州永定縣。西南宣化縣。東北上林縣。

案是時武緣移治樂昌為新治。宣兼今武鳴縣中區靖安坊。南臨樂昌鄉。東北區止戈鄉之半。及本縣上東下南一鄉地。

### 宋治平四年以降

宣化縣。案(太平寰宇記)賓州東西八百八十里、南北三百七十里、北至東京五千里、北至西京五千三百

二十七里、東水路至舊賓州、三百八十二里、西水路至舊田州、六百四十二里、南至舊瀛州、二百八十里、北至舊澄州、二百七十六里、東南陸路至欽州、三百二十五里、西南至田州、六百四十二里、西北陸路至思恩州、四百九十二里、東北至賓州、二百五十七里、(九域志)邕州至東京四千六百里、東至本州界一百二十三里。自

界首至賓州。一百二十里。西至湘江隘。五百二里。南至州界。八十里。自界首至欽州。一百六十里。北至本州界。一百里。自界首至宜州。一百九十里。東南至本州界。一百二十里。自界首至揚州。一百二十里。東南至藤州。三百三十五里。東北至本州界。一百五十七里。自界首至賓州。九十五里。西北至羅州。五百七十五里。案東京封開也。西京洛陽也。舊豐州。今永淳縣。舊田州。今思隴縣。南江隘。舊在平南縣地。宣州。今宜山縣。東界賓州治。領方縣橫州永淳縣。案宋史元祐二年。永淳更名永淳。南界本路欽州治。安遠縣。案宋史欽州。南界本路武緣縣。東北賓州治。領方上林二縣。餘同前。案自宋治平四年以後。至明嘉靖十一年以前。凡唐以來。武緣封陵如和思隴諸縣。俱省入宣化。宣化縣。俱兼有今隆安扶南二縣地。宣化疆域。自隋末唐初外。惟此時為大云。

### 元

宣化縣。東界橫州路永淳縣。西界太平路永康縣。思同州羅陽縣。南界海北海南道欽州治安遠縣。北界本路武緣縣。東北賓州路治領方縣。及上林縣。東南海北海南道欽州路靈山縣。西南思明路惠州上思州。西北本路武緣縣。田州路歸德州果化州。太平路都結州萬承州。

### 明

#### 洪武元至嘉靖十一年

宣化縣。

案(廣西通志)南寧府治。東界本府橫州永淳縣。

案(廣西通志)南寧府治。東界本府橫州永淳縣。

案(廣西通志)南寧府治。東界本府橫州永淳縣。年降為縣。省永淳入屬南寧府。十三年。復為

州。永淳。

案(廣西通志)南寧府治。東界本府橫州永淳縣。思同州羅陽縣。

案(廣西通志)南寧府治。東界本府橫州永淳縣。年降為縣。省永淳入屬南寧府。十三年。復為

案(廣西通志)南寧府治。東界本府橫州永淳縣。年降為縣。省永淳入屬南寧府。十三年。復為



府欽州。案(明史地理志)洪武二年、欽州爲府、八年、省安遠縣入欽州、改屬欽州府、今欽縣、北界本府武緣縣。東北柳州府賓州。案(明史地理志)洪武

二年、省廣西府入賓州、及賓州上林縣。東南廣東廉州府靈山縣。案(明史地理志)洪武十四年、靈山屬廉州府、西南思明

府忠州。案(明史地理志)忠州、洪武初廢、二十一年正月復置、屬思明府、今緣祿縣、本府上思縣。案(明史地理志)洪武初廢、二十一年屬思明、宏治十年、屬南寧府、西北本

府歸德州。明(明史地理志)歸德州、宏治十八年、果化州。案(明史地理志)果化州、嘉靖九年、由田州府改屬南寧、今爲果德縣、太平府都

結縣。今爲鎮、漢承州。結縣、漢承州。

### 明嘉靖十二年至隆慶五年。

宣化縣。西北界本府隆安縣。案(明史地理志)隆安、嘉靖十二年、自宣化城久地置、餘同前。

### 明隆慶六年以降。

宣化縣。西南本府新寧州。案(明史地理志)新寧州、隆慶六年、以宣化定祿峒置、今爲扶南縣、忠州。案(明史地理志)忠州、萬曆三年、由思

與志、西界太平府永康州。案(明史地理志)永康縣、萬曆二十八年升爲州、省思同州入、北界思恩軍民府武緣縣。案(明一統志)降慶中置新寧

州、武緣縣改屬焉、(明史地理志)萬曆五年、始由南寧府、改隸思恩軍民府、餘同前。

案自明隆慶六年以後。疆索始定。雖鄰縣沿革不一。而縣境曾不少變。以遞今茲云。

### 清

宣化縣。爲南寧府治、(一統志)南寧府治、布政司西南一千十里、至京師八千三百二十里、(金鏡通志)南寧府、東西五百四十里、南北三百三十五里、東至橫州雲表石、接潯州府貴縣界、三百四十里、西至新寧州臨

增石、據太平府羅陽土縣界、二百里、南至上思州王光山、據廣東欽州界、二百七十里、北至宣化縣高峯嶺、接恩恩府武緣縣界、六十五里、東兩至宜化縣大小滿山、接廣東靈山縣界、二百六十里、西北至果化土州大河村、接恩恩府上林土縣界、三百五十里、西南至遷龍銅板嶺二隘、接安南界、三百六十里、東北至宣化縣崖峯嶺、接恩恩府賓州界、一百二十里、(府志)宣化縣附郭、縣境東西廣二百七十里、南北袤百六十里、垣東至劉村塘、接永淳縣界、一百三十里、西至遷落塘、接安南界、一百四十里、南至垣王村、接忠州界、一百里、北至高峯嶺、接恩恩府武緣縣界、六十五里、東南至那達達、接廣東廉州府靈山縣界、五十里、東北至崖峯嶺、接恩恩府賓州界、一百二十里、西南至那馬塘、接新寧州界、六十里、東界本府永淳縣。西界太平府永康州羅陽縣。南界西北至那合村、接恩恩府武緣縣界、一百里、

廣東之欽州直隸州。案欽州本隸廣州府光緒十二年後、升為直隸州、隕防城一縣、北界恩恩府武緣縣。東北恩恩府賓州。

案(賓州志)賓州本隸柳州府、雍正三年、升為直隸州、領上林、遷江、上林縣。東南廣東廉州府靈山縣。來賓、武宣、西縣、十二年、改散州、與上林遷江、並接恩恩府。

西南本府新寧州忠州上思直隸縣。案上思本屬南寧府、光緒十二年、總督張之洞、奏准改隸太平府、十八年、御史潘濬、奏准升為直隸縣、無隸縣、西北本

府隆安縣。

# 民國

邕寧縣。東界本道永淳縣。西界鎮南道同正縣。案同正、本太平府永康州、元年為縣、三年、改今名、隸鎮南道、承審羅陽土縣入焉、南界廣東

欽廉道。治欽縣。案欽縣、本欽州直隸州、三年為欽廉道治、北界本道武鳴縣。案武鳴、本恩恩府治、武緣縣、元年為武鳴府、二年為縣、東北本道

賓陽縣。案賓陽、本恩恩府賓州、元年改今名、上林縣。東南廣東欽廉道靈山縣。西南本道扶南縣。案扶南縣、本

、元年為縣、綏祿縣。案綏祿縣、本南寧府上思縣。案上思、本上思直隸縣、元年為府、三年為縣、西北本道隆安縣。

# 氣候

經緯度 氣壓附表 雨量附表

宣化縣。北緯二十二度四十四分四秒。京師中綫偏西八度二十五分。張作棟翠嶺山房算學叢書。

丁取忠與地經緯度里表

宣化縣城。緯度北極出地二十二度五十三分四十分。經度距京師中綫偏西七度五十五分四十分。

冬至日出卯正二刻十二分一十七秒。入酉初一刻二分四十三秒。晝四十二刻五分二十六秒。夜五十三刻九分三十四秒。夏至日出卯初一刻二分四十三秒。入西正二刻十二分一十七秒。晝五十三刻九分三十四秒。夜四十二刻五分二十六秒。張聯桂廣西輿地全圖、案本志各圖據此推算。

宣化縣。在英國格林尼天文臺。偏東一百零八度又三秒。鄭代鈞中外輿地圖。

南甯高出海面一百二十二米。合營造尺三百八十一尺。上海徐家匯天文台年報。

南甯原隰平曠。兩江環流。暮冬氣候。暖若三春。桃李亂開。草木無改柯易葉者。宣化地勢爽塏。瘴疫絕少。春初至小滿。天氣和煦。芒種後漸熱。三伏燄蒸則盛。霜降後氣始肅。冬不甚寒。謝道志引市志

縣境跨北緯二十二度。位於熱帶。而地近南海。海上清風自瀛海至。調節燥濕。夏無酷暑。冬無沍寒。地學家名曰大洋氣候帶。寒暑表最高至華氏九十七度。最低至三十八度。據南甯海關近年之實測。其每月平均溫度如次。

年	一月	二月	三月	四月	五月	六月	七月	八月	九月	十月	十一月	十二月
宣統二年	六一	六一、五	六六、七	七一、八	八二、三	八二、二	八七、七	八七、七	八二、七	七九、六	六八、八	五九、五
三年	五九、	八八、	六七、	七二、	八九、	八五、	八五、	八四、	八四、	七七、	六九、	五八、
民國元年	五五	六〇	七四	七一	八〇、五	八四、五	八四	八三、	七九、	七五、	六六、	五九、
二年	六三	六三	六八	七四	八二	缺	八四	八四	八三	八一	六九	六一
四年	五九	六三	六七	七四	七九	八三	八四	八五	八二	七八	六七	六三

氣壓表者。又名風雨針表。明大氣層變之度也。氣熱則漲。漲則輕而升。升主晴明。氣冷則縮。縮則重而降。降主風雨。據南寧海關近年之實測。其每月氣壓之差如次。以英寸計。

年次	氣壓		宣統二年		三年		民國元年	
	最高	最低	最高	最低	最高	最低	最高	最低
正月	三〇.三	二九.七	三〇.三	二九.七	三〇.三	二九.七	三〇.三	二九.七
二月	三〇.六	二九.四	三〇.六	二九.四	三〇.六	二九.四	三〇.六	二九.四
三月	三〇.〇	二九.〇	三〇.〇	二九.〇	三〇.〇	二九.〇	三〇.〇	二九.〇
四月	三〇.六	二九.六	三〇.六	二九.六	三〇.六	二九.六	三〇.六	二九.六
五月	三〇.三	二九.三	三〇.三	二九.三	三〇.三	二九.三	三〇.三	二九.三
六月	三〇.七	二九.八	三〇.七	二九.八	三〇.七	二九.八	三〇.七	二九.八
七月	三〇.八	二九.八	三〇.八	二九.八	三〇.八	二九.八	三〇.八	二九.八
八月	三〇.六	二九.〇	三〇.六	二九.〇	三〇.六	二九.〇	三〇.六	二九.〇
九月	三〇.九	二九.九	三〇.九	二九.九	三〇.九	二九.九	三〇.九	二九.九
十月	三〇.五	二九.四	三〇.五	二九.四	三〇.五	二九.四	三〇.五	二九.四
十一月	三〇.三	二九.〇	三〇.三	二九.〇	三〇.三	二九.〇	三〇.三	二九.〇
十二月	三〇.五	二九.六	三〇.五	二九.六	三〇.五	二九.六	三〇.五	二九.六



北風。是皆為信風。信風更半年而轉振。勢相激盪。而為暴風。暴風起於北緯十二度至二十三度間。而縣境適當其域。時在春秋分之前後。

縣境接壤南海。海上之風。挾水氣而至。易蒸騰而為雨。又以地當南海之西。得東風傳送水氣。無大山以阻之。東風一發。降雨為獨多。故諺云。一日東風三日雨。按南甯海關近年之實測。其每月雨量如次。以英尺計。

年次	雨量		
	有雨日數	得雨時數	得雨寸數
宣統二年	正月	八	三三
	二月	四	三三
	三月	七	五七
	四月	缺	六二
	五月	八	三八
	六月	一五	九五
	七月	六	二〇五
	八月	一七	五〇五
	九月	一五	四三
	十月	二	六八
	十一月	二〇	五八
	十二月	七	三二
合計	九七	五五七	一、六八〇
三年	有雨日數	三	八
	得雨時數	一六	三五
	得雨寸數	〇、四	二、〇三
民國元年	有雨日數	二	八
	得雨時數	六	四三
	得雨寸數	三、七	二、五九
	有雨日數	三	三
	得雨時數	七	二六
	得雨寸數	七、四	三、九〇
	有雨日數	一〇	一〇
	得雨時數	一五	一〇五
	得雨寸數	二、七	二、二九
	有雨日數	三	三
	得雨時數	三	一〇
	得雨寸數	七、九	二、〇六
有雨日數	三	三	
得雨時數	六	一七	
得雨寸數	一、三	一、三三	
有雨日數	〇	〇	
得雨時數	〇	〇	
得雨寸數	〇	〇	
合計	一〇四	五六四	一、七八六



九年			八年		
有雨日數	得雨時數	得雨寸數	有雨日數	得雨時數	得雨寸數
一	二、五	〇、二	缺	缺	缺
四	三、六	二、二	一、八	三、五	四
七	四、五	一、九	一、〇	五	七
一三	五、八	八、五	〇、九	一三	五
八	三、八	三、九	三、九	三	七
六	三、一	六、六	一〇、二	六、二	一三
一	三、七	五、四	四、三	二、九	一四
一六	五、二	三、三	八、五	四、三	一三
八	三、三	二、五	二、二	一三	六
缺	缺	缺	〇、六	八	一
缺	缺	缺	〇、〇	六、二	四
缺	缺	缺	一、二	一五、五	六
缺	缺	缺	三、九	六、七	六

### 面積

(府志)縣東西廣二百七十里。(縣覽)南北袤三百二十里。按府志一百六十里。  
 (廣通清理田畝總局)民十八年測量。全縣面積一萬六千九百零四中國方里最新測量。為一萬二千八百五十六中國方里。

### 地質

地質岩層之異點。分詳於下：(一)寒武紀砂石。江北岸一帶。崑崙山脈之南。本皆為寒武紀地層發育之地。後以侵蝕關係。縣城附近。不復多見。祇於縣之東境北境。仍多出現。沿崑崙山脈之兩側。及舊水山脈北側。尤為多見。此二山脈之間。宛然為一大規模之向斜層。



(一)志留紀石英砂岩質堅硬。展布於縣境之北。與武鳴及賓陽上林交界間。此外貼近鬱江北岸。亦展布如常狀。略與河道平行。由剪刀墟起。向東至伶俐墟以東。而入於永淳境。此系岩層。緻密堅硬。故其分布之地。多巍巍崇山。(二)石灰疊二紀石灰岩層積甚厚。其下與志留紀岩層接觸。不甚明瞭。惟至末葉。為砂質石灰岩與頁岩。實足以代表海底之變遷。此種岩層。在本縣內分布有數處。一在貼近鬱江南岸。自剪刀墟附近起。至永淳鹿頭墟之東。與對岸大山肺平行。他如在縣之西境。及西北境。分布更為複雜。(四)紅色岩系。以礫岩砂岩及頁岩為主要。三者相互而生。礫岩中之岩紀。以砂岩及石灰岩為最多。據一般之推測。其年代當屬於中生代之末。或第三紀。在本縣內廣布於東南境。並延長於永淳縣屬焉。(五)邕甯縣系屬此系岩層。為朱庭祐先生。首先見於縣城附近。故名。其岩石頗為複雜。大概其下部為礫岩。及角礫岩。與紅砂岩層相互而生。砂岩色鮮艷與上述紅色砂岩略異。其上部為淺紅色砂岩。黃色灰色砂岩。與白色頁岩相互而成。又有黑色頁岩褐炭及自然炭等。褐炭與自然炭。層次頗不規則。如在沙牛坡一帶。雖有數層。然皆極薄。在二塘三塘等處。則厚自十分之一公尺。至一公尺以上。在柴子渡旁。則厚在十分之二以上。又在剪刀墟之南岸。則間有自然炭。積壓於砂岩之中。邕甯縣系地層。似為第三紀之產物。分布於邕縣城週圍。向東北至六塘七塘等處。向南面積亦廣。西至石埠墟相近。其概畧如此。



寧縣志卷二

琅西莫炳奎星五編纂

地理志二

山川上

縣之山凡三幹。皆導諸雲南文山縣之文山。

亦名火鬱江以北諸山。命曰封陵之幹。

自雲南文山縣文山

南北為麒麟山。入寶平縣境。為紅石板郎木王連那諸山。入廣西西寧諸境為金嶺山。在凌雲縣為青龍山。在百色縣為仙橋山。在心隆縣為陰山。在思林縣為蓬山。波菱山。在那馬縣為六部蘇璋龍巖諸山。在凌山縣為天堂嶺。在上林武鳴間。突起為大明山。綿亘數百重。入賓陽永淳間。為領方山。黃陽永淳橫貫。為雲龍山。入貴縣為龍山。桂平為西山。平野鬱合流處止。山陰之水入紅水江。山陽之水入鬱江。自大明山南麓登台山。入賓陽為古蒲關。三才山、石牛關、入縣東北境、為封陵山、左右二江間諸山。命曰都龍之幹。

目雲南寶寧縣南辟令者玉諸山、入廣西靖西縣境

縣為下貝山、八字嶺、入鎮結縣為楊果嶺、入萬承州為雲門、入正縣為恒光嶺、足游嶺、入西境為蓬山、山陰之水入右江、山陽之水、左江、鬱江以南諸山。命曰苟扁之幹

自雲南文山縣文山、初入賓寧縣、為阿吉花架嶺、辟令者玉諸山、入廣西鎮邊縣境、為勞山、在南行人安南境、至石室縣、為苟扁山、漢苟扁故縣在焉、外國人譯為結露山、蓋以此為名、而聲轉耳。晉葛洪求為苟扁令、採丹砂

即此、後人以北流縣之句容山當之誤矣、又東行復入賓西豐詳縣、二鎮南關、伏波山、在寧明縣為公母山、在恩樂縣為連珠山、天官山、在上思縣為大山、東行復入賓西豐詳縣、二鎮南關、伏波山、在寧明縣為公母山、在恩樂

煉心山、是為苟扁正幹、山陰之水入鬱、山南之水入海、比自上思東曉山北出為寧州嶺、王羅山、入孫西

南境、為如和山、一小幹、自上思王施山北行、經上思綏扶南關、入縣西境、為鏡攻山、一小幹、

於境中者。自幹而支。支而復有支。皆以次論焉。

封陵之幹。起縣東北境與崙山。分為東西二支。

東支自岷崙山迤東。爲石塞隘。封陵山。佛千嶺。是界嶺。

岷崙山 「明史地理志」宣化縣東。有岷崙山。「大清一統志」岷崙山。在宣化縣東北一百

六十里。原作百二十里。今訂正。嶺峻峻拔。高出羣山。有道極險。古設關於此。「方輿勝覽」岷崙山

。在宣化縣東。岷崙關在焉。「名勝志」上有台可瞭遠。宋皇祐間。爲儂智高所據。安

撫使狄青破勝之。魏「內聊」字四事珥云。狄武襄以上元夜奪岷崙關。破儂智高。關

扼賓邑兩界。水南北分流。案關北之水。入武緣江。伶俚水。南入冲江。勢不其峭。而險仄難行。騎者亦以爲

苦。旁多歧嶺。與諸峒迥。若據岷嶺。須防間道云。（明董博漢崙山歌送順待御一以出巡）崙山

破大荒。赤嶺天矯森石骨。風吐橫嶺玉笋削。巖泉澗澗珠流沫。怪樹枯藤思老樹。雪屏疊嶺蛇蛇穴。山蜂嘯

癡作雨。蒼筤楓杳嵐烟翠。梳檉枝影珊瑚拳。蒼子花斑脚鶴舌。陽和籠落照。碧蒸不口三冬。涼似

覺曉昏。亭午日高雲乍覆。滿景山微綠。盤纏一望迷丘垤。瀟瀟碎碎磨牙。驚天欲墮江陵。星

古隘關。塞管西懸頭方。都都柱柱銀華秀。汴宋神機猶幸。新客曾。奇兵一。至今

並高動。八塞遺關新建。頂嶼不改我機銷。群狙曉染誰式退。彌原荒。牛齒難。使

踏春來。春光縹緲驚。種各繁。花馳嘶。霜。滿道清。洗炎。口門

且身誇壯。好。振衣八極被九核。解。相走

石塞隘 「賓州志」有路可通崑崙關。爲狄青間道渡兵處。「探訪」在縣東北一百六十二里。

形勢亞於崑崙。今崑崙驛道出此。

封陵山 「太平寰宇記」在府東。案宋賓州帥府也。可邏水出焉。「探訪」今名了營山。又名八山山

白封陝山迤邐爲高鶴嶺。偏西爲黛墨嶺。以上五塘鄉境又南爲大盤道人石緣諸山。西出至石耕嶺。

拜茶嶺。以上俗無鄉境王大冲江。入鬱江處而止。本支爲大冲伶俐二江分水峽。其走伶俐江以東

者。有文龍尖峯橫戈諸山。

哀鶴嶺 縣東一百五十里。鶴頂翹立。高出羣峯。

黛墨嶺 縣東一百二十里。春光明媚。黛墨媽然。

大盤山 縣東一百二十里。有大盤之廢墟。

道人山 〔名勝志〕形似道人之冠。因以名之。

逃軍山 〔府志〕縣東一百二十里。明末土寇李啞。屯據於此。〔水道提綱〕鬱江流經山

南麓。入永淳縣境。

石緣口 縣東一百二十里。爲哨守要地。

石耕嶺 縣東一百一里。接拜茶嶺。高一千七百八十七尺。

文龍嶺 縣東一百三十里。

尖峯嶺 縣東一百二十里。

橫戈嶺 縣東一百一十五里。

西支自岷崙山北行。爲思玉山。白鑿山。南折爲白頭蒼帽鹿鳴大夾諸山。又西北迤入武鳴縣

。復南折入境。爲都峯山。三岑坳。以上五塘鄉境。

思玉山 (明史地理志) 官化縣東有思玉山。(一統志) 縣東北八十里。案當作一百六十里 (名勝志)

跨柳賓界。險峻難登。案明代、賓州屬柳州府、故云跨柳州府界、 (太平寰宇記) 其山有石似玉因名。(採訪) 通

賓陽柳峒。今名仙女山。高二千五百六十九尺。案仙女、思玉摩轉耳、 賓州志) 仙女峯。在崑崙山

北五里。遍山皆土。惟頂上二石聳拔秀削。下有二穴。從石罅中。

白鑿山 縣東北一百三十里。萬山所彙。重岡複隩。至為深阻。白鑿一峯。高入雲表。

踞崑崙上武四縣。境北則上林之思隴驛。西則武緣之三江。東則賓陽之馬嶺柳峒。南

則縣東之八塘五塘。前代皆列防置戍。以禦山寇。上有舊壘。為防剿八寨遺跡。山下

淶里村。屬武緣縣賓州志。南甯府志。所云淶里寇者即此。

白頭山 縣東北一百一里。為瞭望要地。

蒼帽嶺 縣東北一百一里。秀草茸茸如冠。因名。

鹿鳴山 縣東北百里。林木蒼鬱。中多良材。有百年七幹。木齒參斤者。唐宋以來。老

林惟此僅存。

大夾嶺 縣東北百十二里。七塘驛居其巔。詳關隘。

都茗山 [太平寰宇記] 在封陵縣西六十里。其山出茶。土人合之。因呼為都茗山。都茗水

案今名西 府東。案當從府志作八 六十里。南流人可漚水。元有大石高一丈。遙望嶺峨。連延

數里。案今西 府東。出尖峯下。案石為名 在城東六里。滿山皆石。小產

竹木。[方輿紀要] 都石山。在府東六十里。以巖石崔嵬而名。其相近北者。曰都茗山。

出茶。(府志)尖山亦曰尖峯。在城東八十里。有石方二三畝。傳爲仙人奕碁石。山腰飛瀑湔湔。雪花亂濺。宋都善山、始見宋人實字記、明統志、訛著爲石、顧氏遂較郡著郡石爲二、其云郡著出茶、仍沿實字記之文耳、府志既有尖山、並列郡著郡石、一山而三名矣、

三峯坳 縣東北八十里。接武鳴縣界。詳關隘。

二峯坳。東折爲七級山。西迤爲馬蟒挺香六望諸山。其南折曰攻珠嶺。七營嶺。石燕山。以上四塘鄉境

七級山 縣東北八十里。

馬蟒嶺 亦名馬鞍山。縣東北六十里。通武鳴葛墟(世編武緣縣志)嶺南爲宣化界。有小徑通南甯。

挺香山 縣東北五十里。

六望山 縣東北四十里。

攻珠嶺 縣東北八十里。

七營嶺 縣東北五十里歸仁鋪。北有舊壘。相傳狄武襄駐軍處。

石燕山 (金華志)在縣東九十里。(名勝志)山出石燕。天欲雨。則飛出。(採訪)同治間建塔其上。

曰六望山西迤爲高峯嶺。左行爲馬退山。高井嶺。青秀山。豹子石。西行爲望仙坡。入縣城爲五花嶺。以上城區及東門鄉境、

高峯嶺 (大清一統志)在縣北六十五里。高二百餘丈。周十五里。北接武緣界。山峻而險。(古今圖書集成)北界武緣。山峯陡峻。路徑崎嶇。康熙間。思南協副將王三華。

招修募匠修平。行旅稱便。

(明武保知縣顧德鄧體高峯歌) 謂峯之為高倚天，陡崖行徑雲中迷，樹樹

暗橋心悵悵，書陰如雨失青天，時有羣鳥鳴樹巔，石出路路為難前。調流汨出沸筆，午餐由得暫息肩。落磯  
父老感云然，邊氓病痛此最煎，我思不獲誰之慰，乃命上師煬庶猿。礪斧淬銛各當望，艾味俱別遊玄延，鑿石  
通泉擊力旃，十月過煙烟，介然道路入雲煙。惡木斯披山花妍，行可日馬可駢，兇作欲影如扼咽，從此  
住來少戈鋌，嗟我力小才多，願得薰風被以旋，蘇農息歸耕紫錢，刀劍牛口為翁，使我解帶日食飯便使，

馬退出

(明史地理志) 宣化縣東有馬退山。(金通志) 宣化縣北十五里。(刀與何安) 山勢

趨而復返。如馬之退故名。在邕州北。案原作西 今訂正 詳見柳宗元馬退山亭記。(府志舊) 入

景之一。題曰退山遺蹟。古今圖書集成) 柳柳州茅亭處也。謝公之履屐不臨，周王之

車轍不至。一經品題，遂成佳景。置身亭畔，四顧涼廊。右憑虛御風。有其喜洋洋者

矣。(明張岳靈馬退山亭記) 竹與穿嶺又為峯，極望關山與不窮，元氣還浮海海外，人家多在翠微中，飲

賦詩) 凭高樓閣層層出，馬退山亭暫軒鞍，遠袖十重天外出，清皮萬里望中，忘不覺乾坤闊，對身方知界  
界寬，四首碧青紅，紫霞飛絕是長安(副買縣人唐祿馬對遠賦詩) 長城山巔立，仙風翰醉懷，舉四肢特浩，  
極目到  
天堯、

高井嶺 縣東北二十五里一塘驛。登其巔。縣東百數十里。可一望而盡。山半有泉。

青秀山 (清統志) 縣東二十里。一名秦青峯。(名勝志) 與望龍坡相拱揖者。青秀山也。

距城東兩十里。舊從統志 作二十里 雄奇秀拔。為邕江之砥障。巖洞相因。出泉甘冽。(金通志

古有三寺。峯頂曰白雲。石佛石靈猶存。上有仙人插劍石。山腹曰萬壑。臨江曰孤

。旁有遺青巖。鑄曰陽明先生過化之地。(圖書集成府志合載) 踏旁有龜石。相傳昔

丹成尸解後。人見秀立石上。有履跡。明嘉靖中。令事歸。其石曰駐仙御史。董



傳策誦也。兵備徐浦。郡守方瑜。為作洞虛董泉二亭。及白雲精舍。相與登覽。今圯。

萬曆間。邑人蕭雲舉建塔其上。曰龍象。又建青山寺。雲圖山房。息機涼雲二亭。

度僧性悟。號歸元上人者主此山。僧嗜酒。勤力作。好種松蘿茶。善於焙治。高人遠

士。時與交遊。翠竹蒼松。皆其手植。居然勝境。崇禎間。邑人陳瑾。作竹味菴於塔

旁。前置舍利。下臨鄰玉泉。石刻蕭文端公詩。明末俱廢。惟寺與塔存。今名青山為

八景之一。題曰青岫。案府志作青秀。今從圖書集文。松濤。山有巖有洞。有石有泉。志載之詳矣。而

松濤不及焉。松為寺僧歸元手植。不翅數千株。清風徐來。宛如琴瑟。或送江帆遠浦

。或供幽人枕簟。遊覽其間。心曠神怡。蕭然令人起塵外之想。一明御史華亭蕭傳東青秀山記。青秀山。故常郡左。去

郭可十里。高下數十百丈。青上中下三層。廣袤幾數里。巖背負陰。巖面迎陽。巖陰介陸。巖陽臨江。山勢

自東南來。連三西北。迤若蛟蟠。蟠若鳳翔。一名鳳頭山。其左有蛟潭。聚大魚。噴潭水有聲。懸潭水為山

麓。游者從中而上。有石級。歷級數切。一門累石而成。是曰石門。門之上有大巖。里父老緣而履焉。屋凡三

楹。四面皆石。楹可容數十人。巖氣從屋中透而上。命之曰煙巖石屋。屋右道狹而峻。有石壁巖烟。俯眺

江。殊清曠。定為滄海蘆蕪。壁帝循級而登。有巖層而窟者。連略如兩斗。命之曰雙斗巖。其頂平峙一幅。巖

鋪出二里許云。屋左有基址。巖石削如屏者。藉登巖。道上行可三十多。有承從石中出。清若水晶。甘若露

君。冷泠然晝夜注不舍。村民汲以烹飲。或汲以澆水使數倍。游者尤藉醒醒濟渴云。歲辛酉夏。郡守郭君。武守張

君。以余故。於其上。余以泉泉混混。可喻乎有本。命之曰混混亭。未幾分地兵憲徐君行部至。謂余雅好。曰

清泉。曰曰清泉。徐更名亭為黃泉亭。刻詩其上。亭下有臺。臺外有池。種蓮。是曰青蓮池。出亭緣土級而登

。巖道亦坦。又可類諸空澗焉。余因自築臺一區。命之曰白雲臺。而徐君復徵郡守方右輩。於臺上構屋三楹

。命之為白雲精舍。其左為石曰青山白雲。右曰海天一覽。余復於精舍中。題榜子曰天空海國中原界。雲白

山青萬里心。寄思也。舍左有片石如畫。為余試劍石。其孤豈可賦江者名釣石。從中石中進上。全透平時。平

青園、題曰然風水月、鐘磬而聲、有古佛寺、寺額元人碑記、厥名青山寺、文曰不可讀、寺右有巖甚奇、名之曰遲仙巖、巖上石乳滴成池、是曰天池、蓋泉脈也、巖頂有洞曰天窟、洞、有門曰元元門、即余鑿口口口巖門側足而上、有石壁一片、厥形平、厥色赤、名之曰天南赤壁、壁脚平臺、寺出其下、坐登臨而眺、其面五象峯朝焉、天柱如蓋、江環如帶、余每坐而心賞其中、郡守因寫作小亭、通四面、余後命之曰浩浩亭、蓋懷浩浩其天之義、口口口浩為恩云、而巡君更題其洞為洞虛、翻詩扁亭上、亭之下有小巖、峙其左、是曰卷石巖、巖左復有坦塗、行人繞出其背、即所謂負陰介陸者、其東沿途而上、大塊空然、遙挾岡脊、有古石佛存焉、是為山額、蓋赤壁為鼻、寺為項、平時為大腹、而源泉斗峻、夾其雙腰、靈其四面、厥脈連如貫珠、然以故山不高而秀、水不深而清、較視西北之險峭為善也、(松潘云備縣、陳璘竹味莊前)自汗原為山房、余家青山泰清峯下、半里許、有峯若蛾眉、山勢曲抱、水石幽鬱、別一洞天、曰塔龍龍諸巖、再當其空、大江橫曉其前、山頭時為塔、山脚石似臥、泉出石罅、甚芳冽、昔余時與源得此泉、應酬余、因名其泉、山腹平圓、可五丈、修築之、余買山而待此地、有任家應得草某者、適贊成之、問之無他語、特善種竹、乃作及舍、供觀音大士、覆瓦用茅、壘壁用泥、器屋用紙、瓊屋惟栽一味修竹、遂額曰竹時、作葺之明年、竹高以石、而來竹與石相、兩石與水關、僧曰、是宜開、乃就菴石作小閣踰之、閣如盤、因以與魏顏之、竹石相、水聲涼涼、菴景之絕處也、也左方石於書、竹稍疎、石稍禿、昔人道有痒痒、鑄有棋局、管掌跡、去榕覆之、石而飲、以酒佳筵中、可以對酌消憂、稍東有亭、亭去石不數步、隱隱露竹末中、野梅數株、春時光幹種花、香雪片片為掩、下為竹林、為蒲溝、為蒲橋、皆菴前風景也、蒲橋圍以青松、池外築塘二畝、蓮草紛披、蓋菴蓋夫之屬橫其內、大有野意、度蒲橋右兩面上、乃有銀鏡山房、以竹閉之也、前後茶畦、引泉滴、回顧兩巨石巖泉上、香煙騰然、就均處砌為山門、卷後為山樓、烟雲出沒、松竹隱見、名號皆關、時唐人松頭穿羅裳之句、是宜速曉、自山腹至山口、小石門一帶、幽徑皆密竹相引、竹味中人取物甚精、用物甚潔、於泉飲一勺、於室取一斗、於菴取一箱、於字取一幅、於瓶取一樽、於鼎取一舉、小小過活、備有重致、僧又精於理竹、且有焚修之意、乃以菴屬之、書與道流竹下、有客過菴中談、曰蓮蓬其路、余曰、菴竹、味談者若然、蓋菴菴中一案、(又青山竹味居魏玉泉銘)春青、東、帶水之池、厥有泉、厥色玉只、蒼翠琅琅、冷光時起、日暖川溶、烟橫氣紫、於有人焉、方其幽、泉空且溼、鑑空於底、僧曰茗供、中冷之比、分餉一盃、竹味如此、(黃傳敷舟前泊岸乘興便登青山詩)九月五日登澗江、十月五日來此邦、登臨翠嶺憩山、遊潭瀾石瀨、赤舄扶疎結語、白巖蕭瑟泉淙、擲杖走從蒼莽上、拔劍坐令蛟龍、時有清風散烟、人無口口口口口口、白雲飛煙口口口、浩蕩春風口口口、(又青山紀異詩)一有引、余以、午讀志來區、時忽早者、途汗小舟江上、因訪青山之勝、扶人徒策足絕頂、披襟當風、坐汲清涼、愛瀟我襟、神怡景會、賦成紀遊一首、於諸好

遊者、共之、一飛遊絕寥廓、日月忽居諸、淡必與天地、藉茲春光初、城風薄林影、江水流清渠、喧氣響  
 搖、飄然置于嶺、沿流乘小艇、晴照響以行、榜人逝煙海、鳴鳥翔扶疎、俄頃維青山、覆及起躊躇、舍茲遠豈  
 岸、輕帆無乃適、振迅志騰眺、乍歷山之阻、牧墳瀛其耳、羅徑遠畦蔬、紛敷桑芥木、雲壑澗在罅、盤旋  
 瀟、響激沫懸風、住開響江瀟、樓閣覆象背、芳餌饒魚留、垂釣欲垂藻、歷棧羅夾融、雲境集謠稿、石門響  
 瀟、煙煤盤停者、偶逢負薪者、避道豈澗沮、因之思隱淪、沉寂遁聲響、切灰竟何營、孤艇爭丘墟、登茲豈深  
 省、俛仰一欷歔、大袖吹噓氣、微茫覺難疏、陰陽迭昏曉、今古成空虛、復令接佳勝、無負此巾鉢、踟躕等塚  
 觀、觀遊僧超躡、撲撲問希聲、趨趨差期語、款扉瀟響瀟、澄潭范廣徐、崔嶽隨蒼莽、平野恍青餘、喧騰徒  
 爾、夷曠復自真、結茅瀟茅茨、琴尾豈几筵、盪蕩羅西漢、列座凌漢英、青螺墨水精、玄露錯瑤瑤、爾聽之所  
 潤、肥腴甘可如、漂浪泛每苦、氣如銷森墟、浮暉靜無垠、乳液融琪瑤、暖氣冷餘注、樽英綠益儲、道人顯相  
 笑、古有探靈且、珍珍取覺睡、履迹羅晶統、元化若在草、徒倚瞻比閭、烟爐榜丹岑、修篁覆窩會、棲蓋重自  
 足、至必仙人宿、名、解冥搜、太清洗綺絲、習靜澹無為、斯徒良可與、塞于造天役、屏捐投談壺、賦買賦  
 巧、稍喜脫紛華、境以道為勝、心將時不徂、庶幾娛仙賞、安由曳長裾、人徒歡追攀、披豁談詩書、中有此賢  
 者、風烟為先吹、白也悅青山、醉鞭華餘驢、城隅羅神情、形志憐距驢、劉蓬悠悠爾、吾道從零舒、炎州惡  
 霧、雲氣蒸龍騰、恒紀流流電、茂育汝惟余、班荆借重冠、蕭蕭治遺船、數酌聊沾醉、與酒真有餘、汲泉修茗  
 供、沖瀟激寒暄、長天地寬、慷慨賦歸賦、欣悅悟名理、誰能更拘予、一又奎星閣紀遊詩一崇嶽巖壑、兼  
 精散尾堆、崑崙壘一越、靈秀盤崔嵬、層層掩霄漢、曲阜轟烟埃、作客思難任、祇抱林丘憤、暑氣緩消良、之  
 子欣浪陪、涼風披頰襟、疎雨洗氛埃、藉之昇人器、聊以傾山澗、丹霞灑空帶、繡障深每苔、鳴鳩集灌木、鹿  
 攬豕豕不猜、集朋解交歡、今古志諧談、抗館傲吾匠、瞻眺一徘徊、流光轉衡紀、代明互相催、遺跡遺千載、  
 河漢森昭回、稍英諒其在、嵯峨開闢開、聚彼局炎宮、奔瀾逾噴隘、荆榛委夾莽、赫奕囂草萊、浮沉歛屬、  
 天壤堪虛灰、寬眺激瀾噴、無抑商聲哀、蕭閒鮮解觀、我馬馳以越、荒服軫中瘠、翹楚淹良材、傲吏罕所營、  
 飛鳥鳴瑤臺、派振滄海、助翮益解煤、浪飲恣心賞、言旋思悠哉、虹梁翔倒景、清漢月華來、俯於響天箱、  
 因之結聖胎、(又遊山篇)一有引、夏月聞家君南來、余喜不自禁、預選橫江上、舟出青山、數友具酌、撫  
 景當懷、和送啓、以轉而、情見乎辭、一嚴君馳遠道、夙駕迎河津、出郭瞻晴霽、晨裝束榜人、與朋集中  
 適、因之涉澗流、沙、便江介、關關盡蓋城、晤言愜所期、乘興涉嶺嶺、惠風吹幽崖、炎光散高爨、嘉招羅野  
 鐘、歡言酒數巡、蓬、息烟塵、遐眺凌穹辰、捫崖側其足、卷石嶺嶺嶺、古刹橫口、口洞扉口、口那、願思曠上境  
 、感茲物化澄、殊感之可觀、况乃悟谷神、冥中湛玄窟、彭外茁丹苗、口口合併量、萬象誰陶鈞、佳者邀調泉  
 木、康柯倚餘蔭、感、乘所、居易亦亨屯、抽繻練藥杵、披霞分玉珎、延覽不知疲、徂景觀青蘭、牛羊夕下

一、漢枚舉游、...  
二、...  
三、...  
四、...  
五、...  
六、...  
七、...  
八、...  
九、...  
十、...  
十一、...  
十二、...  
十三、...  
十四、...  
十五、...  
十六、...  
十七、...  
十八、...  
十九、...  
二十、...  
二十一、...  
二十二、...  
二十三、...  
二十四、...  
二十五、...  
二十六、...  
二十七、...  
二十八、...  
二十九、...  
三十、...  
三十一、...  
三十二、...  
三十三、...  
三十四、...  
三十五、...  
三十六、...  
三十七、...  
三十八、...  
三十九、...  
四十、...  
四十一、...  
四十二、...  
四十三、...  
四十四、...  
四十五、...  
四十六、...  
四十七、...  
四十八、...  
四十九、...  
五十、...  
五十一、...  
五十二、...  
五十三、...  
五十四、...  
五十五、...  
五十六、...  
五十七、...  
五十八、...  
五十九、...  
六十、...  
六十一、...  
六十二、...  
六十三、...  
六十四、...  
六十五、...  
六十六、...  
六十七、...  
六十八、...  
六十九、...  
七十、...  
七十一、...  
七十二、...  
七十三、...  
七十四、...  
七十五、...  
七十六、...  
七十七、...  
七十八、...  
七十九、...  
八十、...  
八十一、...  
八十二、...  
八十三、...  
八十四、...  
八十五、...  
八十六、...  
八十七、...  
八十八、...  
八十九、...  
九十、...  
九十一、...  
九十二、...  
九十三、...  
九十四、...  
九十五、...  
九十六、...  
九十七、...  
九十八、...  
九十九、...  
一百、...

散策亂松枝、(臨相知縣縣人朱紹昌青山雨詩)山寺連朝雨、深江六月濤、雲依松樺午、岩冷石牀高、滴乳懸泉脈、呼魚進野舫、一畝人外想、半影定中牢、(又舟游青秀山歸元上詩)踏石屐雲青、雲行山忽高、遠帆懸嶺影、松吹落江濤、齋能僧對寂、庭空過客勞、移時驚別恨、春滿俯溪桃、(釋如芝遊青秀山詩)峴然江畔寺、形勝甲南州、塔向窺前立、泉從檻外流、花間聞犬吠、竹裡有人遊、爲探陽明洞、扳藤上石橋、(禮部右侍郎侯官曾學佺題陳白岳竹味山房詩)游神向太清、翠峯在其下、自有此山來、誰爲居住者、(自注、素青峯、)欲探世外趣、問僧庵中僧、解種千頭竹、其餘一不能、(自注、竹味庵、)山房少結構、團圓似銀甃、甃中貯白雲、片片拈拈弄、(自注、銀甃山房、)泉甘自宜淪、沙淺仍可掬、幽人坐飲之、一飽淡無欲、(自注、鄰水泉、)春來種一石、秋遠曬幾斗、不有彭澤田、焉取步兵酒、(自注、秋田、)九節何當詫、雙溝垂欲盡、流泉春剝間、幾遇亂蓬整、(自注、高蒲溝、)茗生畦園內、屐自遠方致、昔逢桑苎翁、品不在三四、(自注、茶畦、)片石爲基局、山僧共手談、此中迷悟境、不許二門參、(自注、基局仙跡石、)禮部侍郎縣人潘瑛秋日登青山詩)夢裏青山不記年、依然塔倚倚江天、秋臨遠岫層層露、路入蒼松步步泉、茗筍漸凋僧去寺、水雲無恙鳥歸禪、東林一別衰如此、元度空懷半樹綠、(清河池學正、縣人劉神清青秀松濤詩)青峯拂翠庭、望際若奔濤、不解蒼松下、頻望白浪高、披從天外落、韻句樹層層、(靈源樓倚臺、)梁天宗青秀松濤詩)青山佳夜壓羣峯、更有亭亭萬樹松、日映紅波浮白鶴、風逆綠浪捲蒼龍、洗心似似塵中曲、信耳如聞夜半鐘、任是狂瀾翻後、堅操不改舊時容、

豹子石 (府志)在城南十里。以形似得名。下臨大江。遇漲。其勢湍激。

望仙坡 (明史地理志)宣化縣東。有望仙坡。(金通志)在宣化縣北一里。與青羅二山相

對(方輿勝覽)在城北。原作東誤與羅秀山相對。故名望仙坡。宋皇祐間。狄青、孫沔、余

靖、南征。駐師於此。後郡守陶弼、因建三公祠其上(府志)後懷忠祠祀。因移祀蘇絨於內。又益以王守仁蟒吉圖、爲六公祠。明崇禎初。同知劉光宇。又建玉皇閣、魁星樓。爲八景之一。題曰仙坡懷古。(古今圖書集成)坡去城里許。爲之主山也。昔人建六公祠其上。每歲清明踏青。重九登高。爲之少長暨四方過客。載酒讌集。憑高眺遠。

。想崑崙北鎖。銅柱南標。不勝弔古興懷之感。

(明朱紹昌詩秋登崑崙仙閣詩)雲城偶出半扉開。一路寒烟醉草萊。野鳥鳴花心漫定。長松拂雨

過覽臺、憑高易感興衰事、獨長同傷詠眺才、歸思欲呼樽酒醉、北郊曉吹起紅埃、(又晚秋同陳白舟過崑崙仙坡詩) 陽影逼天高、郊原曠以肅、佳節何時去、追賞聊云頌、高人春秋爽、老至難彌篤、縱步絕音、群歡隨所觸、洵非雖吾土、十年幾賦歸、山川喜故人、不在周旋勢、雲光雨面來、野燒添寒燠、龍村縹緲竹、遙見沙鷗起、紫練飛一曲、回首故城陰、滄桑驚心目、北郊多廢蹟、采藻莫吝骨、干戈未云已、浮生苦行子、崑崙萬疊青、石柱千秋元、憑弔空說說、瀟心今華髮、吟酒對秋山、天風快草木、百年曾幾日、長生一醉足、(清拔貢順德黎簡留仙坡最高樓詩) 在眼山川故國情、崑崙寒翠古宮跡、短程道路供驅弱、少壯交遊半死生、雲色黃茅秋蕪盡、沙光碧玉暮山清、平安郡邑南征後、問途人不說兵、(又出北郊至仙坡詩) 北郭風花遠、野香空處飛、偶然入才府、不覺濕春衣、久客足遙望、古臺荒落輝、臺高一峯頂、人立四山圍、(又復題仙坡詩) 野色江光瀆洞碧、春波春草接汀洲、四天風雨總平楚、一部雲山共此樓、(註)是多名客寄之概、

五花嶺(大清一統志)發自望仙坡。分爲五支。蜿蜒入城。(名勝志)分脈微茫。突起五阜

。伏城內外。一府治。一儒學。一城隍廟。一今縣治。一天寧寺。在城百餘百步。較之街市。或高一丈。或二尺。或七八尺。氣脈融結。有如五花。故名。

自高峯嶺迤邐。爲界牌山。石痕嶺。羅秀山。感頂嶺。慶獅嶺。迎秀山。又西爲甘峒隘。玉

屏山。以上心城煙境

界牌山 縣北二十五里。

石痕嶺 縣北二十八里。迤武鳴伊嶺。

羅秀山 (大清一統志)縣北二十里。其山高峻。俯瞰城北湖。案北湖俗名銅鼓坡上有羅潭。亦曰羅

山。(方輿紀要)在州西。昔晉羅秀隱於此。後仙去。(古今圖書集成)與青秀山相峙。

高隴南城。俯瞰北湖。上有北寺龍潭。遇旱祈禱輒應。飛瀑從山巔來。寺之前有澗。

石畔有泉有亭。有飛來鐘。石上有羅大仙足跡。旭日朝霞。閃爍於蒼松古柏間。今梵剝雖存。而松木則無矣。〔府志〕爲八景之一。題曰羅峯曉霞。〔古今圖書集成〕峯列仙坡之西。與青山拱揖。旭日凝烟。霞光散彩。亦邕州勝概也。

〔明黃傳策羅秀山遊記〕邕宜屬、蓋稱青羅二山、青山在

郡東南濱江、曾介通衢、羅山獨峙然峙其西北、其名秀、蓋以遺人羅秀、曾居山中煉鐵、余得數數出青山遊、羅山獨遊焉、乃歲辛酉夏五月、維開亦符、屆時義和弭節、客有峨然冠、廓然衿者、凝造謂曰、若胡乃齋蕭杜門作旅人、盡住寄務情、諸衆請肅徒戒旆、僕若羅秀之墟、余笑而應曰時說、記稱居高明、遠眺道、升山險、謂茲時哉、迺約波辰辛丑維期、及期、余晨乘竹兜子、出城西門、偕客閱演武亭和壁間詩、躡趨橫塘而北、林梢景方陰、詠著新涼、霞明江岸、露起山眉、泉涼行數里、越心墟村、薰風徐來、瞥忽日晃晃赤、林際遙聽馬嘶鷓鴣、望之人簇簇立、至則客裝而冠、磨而論者、棹舸久待矣、遂相投策重進、無何抵山麓、麓有方塘、名曰天池、循鏡而登、右廢寺基在焉、有瑞塔臥草間、又循而登、愛說一寺、輪奐新飭、形裝宛然、佛龕額坐上座、其面臨陽、殊爽境、前抱一亭、青松森夾馳道、白雲飛揚、鳥踏踏鳴不止、殊有幽致焉、乃推奔秋之聲、快康帥之飯、聚茗而登、俄見翠微中、突一青塔、旁植柏茶橄欖諸果木、長林豐草、發清馥幽、復有瑞塔其間、丹甍鬱鬱、羅生委在、時則今古交懷、而登彌劇興矣、于是客善奕者、方更角分、而余獨與客善者者近其巔、覽陸梁之尤、竟遺嘆之慨、樹翠雲翠、特色靈祥、客且左右顧、具爲指點、四觀青山爲其巔、參攬挾其腋、衆山環立其旁、而郡城郭雄傑中界、勢如青龍背脊、襟帶江爲池、隱然成雄觀云、余適而瞻對、則高伏波之勳、東漢崑崙、刺大武襄之器、嶺然皆起曰、嗟乎、自非嶺士懷、登茲巔百憂、然哉然哉、衆瑞而下、少憩綠陰中、更暇清茗一盃、席地布几筵、楮林巔橄欖餐之、人懷一枚、已許客角奕者、從行上道、設酒榼傳盃交頤、酒三行起、復入前寺、縱觀交頤、時大風飄發、松風颯響谷外、客顧余笑曰、朝來密雲不雨、今風飄哉、于是爲黃鶴之歌、而余與客故善歌者、復倚歌而和之、其辭曰、黃鶴一舉兮絕層林、又曰、山爲分水嶺、松風吹雨兮龍吟、俄雨注、田疇潤足、村疇足釋拜曰、久苦旱不雨、今幸奇人士帶雨來、村疇有造矣、已而雲收雨歇、願望烟翠騰林、焚香浴洗、風則月詠、光靈悠然、衆相顧謂余曰、遊樂乎、余應曰、陶性靈、宜幽澗、聚而不悅、而平哉、乃若說雲物而興思、撫義顯而稽志、轉其懷矣、余暇樂、夫樂不望山、懷不依山、山乎山乎、若又安所得樂乎、客問青羅勝、曰、青羅而雅、賦眺維江、羅岑如曲、賦眺爲陸、夫羅山者、松森森、青梵宇耳、青山有岩清泉、面江而帶郭、愛青山者人情乎、雖然、勝不在山水、在蓬山水人、故山非能勝也、人好遊山者勝之、又曰、山有色有象、青褐色、羅象、山之較致也、故山不擇顯

、愛敬其高、水不擇流、愛造其康、夫人有包羅萬象之懷、以覽龍山之青南者、又奚在乎、昔、羅、河遊客為謝郡守陳公善誠元、羅浮山人劉君善詩、老進士朱子陳子、俱善歌奕、兩將軍王侯、記之者雖若重生也、蓋無一語狀焉、(宋陶弼寄羅秀山高師詩)尋幽入深秀、旋時草堂居、花潭生瓶水、松壑落梁書、晴猶得句餘、見月出行初、此夕雲林下、無因夢使車、(又董傳堯羅山紀遊限韻三首)重與迢迢遊翠林、碧蘿深處數牛陰、蘿窠拂友開鳥道、松風拂雨雜龍吟、丹崖青壁翠中景、竹杖芒鞋向外心、烟暈不迷太古洞、誰憑山谷問升沉、炎國岑巖俯塵寰、梵宇松青翠為山、怪石好遊頻景、碧人濟勝一開眼、雲巖石棧千峯翠、風取林烟萬壑間、懷古却看迷望處、遙憐弱仕賃南登、雨餘烟翠濕空林、萬樹扶疎晚夕陰、野曠居人遠竹迹、風鳥遊子亂猿吟、上方寒廟摩鐘蚤、下界微芒瑠佛心、歸路恍覺日光震在、相看天際月沉沉、(陳瑤羅秀山紀遊詩)一有引、志云、羅山萬嶺南城、府瞰北湖、其上有北市龍潭、今改其山、奇秀甲一郡、鑄鐵城、氣象鬱朗、白塔青山、峙左而控下關、五象大馬、列前而作參案、平田引雙溪以環外戶、舊寺伴南臂以護內堂、朝啟夕照、秀色群先、可鑿可挹、洵崑管之神城、嶺南之福地也、且地靈人傑、仙佛同躋、在晉則高洪覽丹砂、而口誦俱存、在唐則韓昕開山、爾佛宇齊煥、宋則則嵩山駐錫、而粉壁兆瑞于豐年、元季則覺生首口而金地大興于功德、故跡雖湮、香碑可攷、其入明法席愈盛、千劫洪鐘、鑄于永樂年間、萬棟精藍、倒于成弘盛際、五百僧過堂、粥飯之緣不乏、七祖禪室、真乘之讓必符、迄于今蓋濟高塔、一燈猶在、羅秀真爐、伏火尚熱、聖跡亦存、尤非他山所有也、山旁左右、尚有感果寺、明天寺、綠律祠、龍門龍潭諸景、指不勝屈、另詳之、千峯巖巖入蒼林、禪室枝盤向夕陰、僧未閉關容小飲、時方休暇得長吟、品泉泉右夜聽鐘、位處青山役片心、莫放花邊過小癡、任教猿啼判升沉、(宋紹興遊羅秀山一首)芙蓉秀疊半魚懸、雲跡猶傳萬種川、偶見鹿裘登藥圃、因聞化海珠泉、碑額窗扉爨烟碧、徑積新楓帶露鮮、卜築欲尋山下宅、鼎邊安意臥生緣、仙子何年跨彩鸞、千春德像萬峯盤、粉疊香散瑞香香、丹壺烟消玉蕊寒、信步維柯且日晚、放懷樽酒話秋殘、風塵處處如盤纏、自倚紅蓮一笑看、(清羅果人賴廷宜羅峰曉霞詩)羅峯縹緲繡朝暉、巖嵐蒼翠帶露晴、古寺光含花閃閃、平時望隔樹依依、宛疑碧閣丹臺、正雨形雲捲翠微、儘自仙人乘鶴去、年年芳草護禪扉、

**感頂嶺** (府志)在城北二十里。旁有感果寺。因名。龍門溪環繞其下。一名龍門山。  
**慶獅嶺** (又)縣北二十五里。

**迎秀山** (又)城北十三里。相來有飛來寺。今無存。  
**苦竹山** (方輿紀要)縣北三十里。(鳳寧志)多產苦竹。



甘燭 縣西北四十里。

玉屏山 縣西北五十里。山腹有洞。

自玉屏山西出。為洪水嶺。銓山。南折為銀鑿嶺。聖嶺。獅子石。負金山。又西為土座八公

諸山。極武緣江口而止。以上石步。落兩鄉境。此封陵之幹也。

洪水嶺 (府志) 縣西北七十五里。

銓山 縣西北七十八里。

銀鑿嶺 (古今圖書集成) 銀鑿嶺。在府境。案宋邕山。亦石九芝山。昔有仙人處山巖。煉丹

既成而去。遺此鑿。人上山觀之則失其處。及下瞻望則復見。(採訪)今名銀鑿嶺。在

縣西六十里。登其巔。邕武諸山。歷歷在目。上有方池。廣數十畝。土人斥為田焉。

聖嶺 (名勝志) 縣西三十里。當作四。十里。峯巒秀聳。雲鎖其巔。則雨立至。(採訪)與鷄籠山隔

江對峙。

獅子石 (府志) 城西北五十里。形似也。(採訪)與虎頭嶺隔江相望。

負金山 (北戶錄) 湖寧有負金山。石皆青黑。其頂石穴。狀若馬蹏。水深尺餘。郡中童

子初學書。必投硯穴中。然後汲以研墨。土人呼為右軍硯池也。(採訪)今土人呼為金

銀嶺。在縣西七十里。

土座嶺 縣西北二十四里。

大被嶺 縣西北六十里。

隴思山 縣西北七十里。

三嶺山 縣西北七十五里。

高城山 縣西北百里。

八公山 縣西北百一里。

羅鋪山 縣西北百二十里。

羅籠之幹。自同正入縣西境。起頂曰蓬樓山。北出為嘯風峽。南行為三幅嶺。

都籠山 〔太平寰宇記〕在府西北宋宋遂州帥府也九十里。周圍二百四十里。連大山石壁。內平外

險。土人號為都籠山。宋俗又稱為駝駝為駝蓋〔一統志〕蜿蜒起伏。勢若遊龍。遠近諸山。皆相映帶。

。〔採訪〕縣西一百四十里。今名蓬樓山。

嘯風峽 縣西百四十里。為崑隆界山。甘溪出焉。

三幅嶺 縣西百四十里。榜溪出焉。

三幅嶺。又歧而二。左為谷丹綠裳諸山。右為白面石魚諸山。各抵左右江岸而止。此都籠之

幹也。於三幹中為最短。以上據落鄉境

谷丹山 縣西一百三十里。

鱗洞 縣西百一里。洞三重。中多奇石。耐人玩賞。且皆透光。可容數百人。咸同間。

鄉人結壘於此避寇。

綠裳山 縣西一百二十里。上有土阜。相傳有人遺戍不歸。其女綠裳者。念父無已時。

倚阜望之。又名望親台。

南樓山 縣西一百二十里。入隆安。為梅鷄嶺。下臨右江。地極險阻。

白面山 〔清一統志〕白虎山。永康州東今同正縣城十里。〔今通志〕一名白面山。

巖赤山 縣西九十里。有赤石。

隴羅山 縣西八十八里。一名梅花山。產書眉鳥。

遠摩山 縣西八十五里。

雷升山 縣西八十里。白面山一諸山。為崑寧扶南同正天然之界。

石魚山 〔府志〕城西六十里。參當年七十瀕左江。灘下有石壁。厥狀如魚。〔採訪〕今名魚影灘。

荷扇之幹

荷扇之幹。走入尺江以南者為主幹。走入尺江以北如和水以南者。為如和山一小幹。走如和水以北者。為錢鈹山一小幹。

錢鈹山小幹。自扶南入縣西南境稍南。石山錯午。巖洞幽邃。其著名者曰洞天岩。曰龍巖。以上連龍巖境

傘嶺 又名大藥嶺。縣西南三里。縣亘數十里。水南北分流。入邕扶界。水性冷。飲之損齒。嶺半石壁。時時發光。

馬興山 縣西南白里。突起數峯。如馬之昂其首。故名。

洞天巖 〔府志〕城西南白一里。與龍巖近。豁然洞朗。可坐萬人。堂階屏壁畢具。後洞尤方整。明舉人顏全仁鑄有詩額。

龍巖 〔又〕城西南白二十里。石壁屏列。遊人秉燭入洞。不數武而光明。中有石滑澤者

曰龍眠。有清泉曰龍池。清明重九。遊人最盛。〔採訪〕今名第一洞天。

白傘嶺東南出為雙頂嶺。銀嶺北行為界牌嶺。又東北行為大茶山。平莊鏡鉞玉馬紅花諸山

以上具村石埠  
辛子三鄉類

雙頂嶺 縣西南八十里 巖峯壁立。如雙螺然。

銀嶺 縣西南七十五里。頗高峻。如蓮花將放。有銀礦。

界牌嶺 縣西南百里。界扶南與大藥嶺津綴。

東西北三面。均屬邑境。

大茶山 縣西南六十里。十產佳茗。葉大味甘。煮茗旬日氣味不變。

鏡鉞山 (府志)城西北案當作西南四十五里。山下有龍潭。流出大江。時有烈風大雨。俗傳

龍歸祭祖。(採訪)山產鉛錫。與聖嶺相對。有舊壘二。傳為明末戰場。

紅花嶺 又名紅花灘。與鏡鉞山相對。產煤鉛諸礦。

綠牛嶺 (府志)在城西四十里。產黑鉛。(採訪)今名綠爛嶺。

平莊山 縣西南五十里。秀草蒙茸。蒼翠欲滴。

玉馬嶺 縣西南四十里。山峽中有石如馬。一人行為玉馬。如和水瀟瀟共下。

五馬嶺 縣南十五里。中隔如相水。與五角遙遙相對。

龜山 縣南十里。如和水環其下。水涯大石。作龜甲皴裂紋。俗稱龜背嶺。又稱煙墩嶺。

仙降山 縣西三十里。一名盧仙嶺。與虎頭山。金頭嶺。並當大江之曲。

具自界牌北走。為麒麟山、壘黃、南翔、鷄籠諸山。以上石抄揚此鏡鉞山小幹之大畧也。

麒麟山 縣西七十里。

穀母嶺 縣西六十里。有穀母祠。

雞籠山 〔府志〕在城西六十里。近三江口。孤根特起。籠罩一切。

南翔峒 縣西六十里。

壘黃嶺 縣西七十里。

雷峯 縣西七十里。山腰有巖。前敞大江。遊人每攜小舸。與中流。沙鷗錦雲。了不  
畏避。

青坡 縣西七十里。青草綿芊。寒冬不改。為禱雨處。

獨山 縣西百里。亭亭玉立。雲削可愛。下有蓮萊祠。有清泉。

如和山小幹。自上思入境。東出為墓祖馬馬山。東北行。為南覽山、天照嶺。

如和山〔元和郡縣圖志〕和縣。因縣南三十里如和山為名。〔元豐九域志〕宣化有如和  
山。案輿地廣記  
文獻通考同探訪縣西百五十里。今名功高嶺。互為上綏界上。與上思之排陽十

萬諸峯。遙相呼應。

慕祖嶺 縣西南百五十里如和山東十五里。有泉全溢。灌溉頗廣。

疊柱嶺 又名雷祖嶺。接慕祖嶺。上有會仙洞。深可七八尺。長三仗。道光末。縣人張

世顯，造清風寺於洞前。

馬競嶺 縣西南百六十里。羣峯奔放。如萬馬騰蹕。

南覽山 縣西南百二十里。

天照嶺 縣西南百里。

古覽山 縣西南百里。

普樓嶺 縣西南百一里。

雷門山 縣西南百一里。

疊良百 縣南百里。高聳入雲。俯視衆峯皆小。

上有榕巖。老榕數株。亭亭如蓋。有諫議大夫祠。蓋祠唐諫議大夫欽江寧悌原也。

登龍嶺 縣南九十里。邕欽驛道所經。

南坂嶺 縣南九十里。亦邕欽驛道所經。皆傾欹不平。北端崩橋坳。尤逼仄焉。

自天照嶺折而北。爲嶺督諸。以上邕龍鄉境過石門限。爲潭泊嶺。吳村東出爲馱良山。那馬東出爲

織女峯。鑰嶺。與村三台山。那馬鄉境

壘督嶺 縣南百里。勢頗聳拔。有方石在其巔。

巴博山 縣南百里。山石參錯。氣勢旁魄。有回龍巖。(府志)回龍巖在城西南百里。下有龍潭。水甚清澈。歲旱祈雨之所。

巴西山 (又)縣西南百里。勢亦峻峭。石洞足容千人。咸同緒寇之亂。村人於此築城自保。有泉。

潭泊嶺 (又)又名潭白嶺。縣南八十里。高與雷良埒。而大則過之。

馱良山 (又)縣南八十里。明太傅蕭雲舉墓道在焉。八尺江環流其下。

織女峯 (又)縣南七十里。石壁臨流。隔江與石牛峯相映。邕欽驛道出此。

鑰嶺 (又)縣南七十里。爲諸鄉鎖鑰。高三百丈。其西嵯峨懸陡。勢不可攀。上亦有池。

久旱不竭。(府志)鑰嶺。城南九十里。爲諸鄉發脈。崇峻特起。案府志里數發脈俱誤、

三台山 (又) 城南五十里。三峯鼎峙。上接三台。(採訪) 有木棉峽。長十餘里。爲欽問道。

三十六曲 (又) 爲崑欽問道。與木棉峽並稱阿塞。縣南五十五里。

將軍山 (又) 縣東南六十五里。突起於八尺江北岸。康熙十八年七月。鎮南將軍莽佐圖。將軍覺羅舒恕，額楚等。擊破吳世琮處。

又自嶺北行。爲石人嶺。紅坭嶺。吳村至盤龍山。歧而二。北爲五象嶺。三疊石。上亭子。東爲

大雅慕峻諸山。嶺抵八尺江。入鬱江而盡。此如和山之小幹也。

石人嶺 縣南五十里。又名獅子嶺。石壁高十餘丈。佝僂如南極老人。鄉人稱爲壽星峯

紅坭嶺 縣南二十五里。與石人嶺並爲欽上綏驛道。咸豐二年八月。吳村賊由此犯縣城

。深亭子墟。

盤龍山 (府志) 在城南十里。當作十里山勢天矯。曲折百盤。龍之象也。喬木參天。清泉穿

石。舊爲潭寮村。明季居人始徙山外。(採訪) 萬山叢雜。中有分茅峽最險。相傳永曆

時。屯兵於此以拒清兵。故村爲之徙。

五象嶺 (方輿紀要) 高百千丈。(府志) 武號山。在城南十里。山勢雄峻。拱向城郭。爲

邕之砥障。五峯相倚。如五象飲江。一名五象嶺。爲八景之一。題曰象嶺煙嵐。(古

今圖書集成) 嶺爲郡之南屏。伏巖象形者五。遂以名焉。向晚而嵐開。薄暮而煙起。

山之隱見。莫不因其變幻。登南樓而覽勝。覺神爽之欲飛。(史畧) 清康熙十八年。將

軍莽伊圖。大敗吳三桂將世琮於此。

三疊石 (府志)至城南十里。與豹子石隔江相對。石有三疊。高闊二丈餘。

大雅山 【又】縣南一十里。

羅古嶺 【又】縣東南二十里。

長嶺 【又】縣東南五十里。

蕩堯嶺 【又】縣東南五十里。

至若磊落石排諸山。亦荷扇歧出之小支。

磊落山 縣西南二百二十里。與鞏黑大華二山。皆自上思帳幙山北迤。即以爲界。高與

煉心山齊。山西通上思于吉市。松柏夾道。數百年以上物也。

鞏黑山 縣西南二百里。綿延數十里。俗名山子峒。中饒竹木。三官諸鄉竹器。多取給

於此。一名廟堂山。

大華山 縣西南百八十里。巖岫矗立。峭崿齊雲。

高頭嶺 縣西南百八十里。亦界上思。俗名山子峒。又有界牌嶺。在其東南二十里。

定鎮山 縣西南百五十里。雲際孤標。翹然奇絕。

果隆山 縣西南百六十里。通上思要道。綽磴懸梯。行者苦之。

百排山 縣西南百六十里。與望煥嶺連接。數峯排列。有若班聯。

荷扇土幹入境。首起煉心山。二官嶺。東南行。爲大彎弓諸嶺。

煉心山 縣西南二百四十里。爲崑欽上思界。山西通上思大吉卡。南扼欽縣貴台。盛產

竹木白藤。百可製紙。一名崇心山。又名大吉山。古安京山也。(隋書地理志)寧越郡

安京縣。有維浮山。(元和郡縣圖志)安京縣。羅浮山。縣北十里。

案十字上  
舊有賦字 俗傳似循



州今廣東羅浮山。因以名之。案元和志唐武德五年。行欽州安京縣。置如和縣。景雲中。割屬如和縣。今三官嶺。為如和舊縣。故安京山。在安京如和二縣之間也。（九

域志）欽州安遠縣。案未改安京縣為安遠。有安京山。（輿地紀勝）羅浮山。在欽州安遠縣。案今欽州治。西

北六十五里。即安京山。方輿紀要安京山。欽州西北八十里。峯巒峭拔。岡脈綿遠。

如惠州羅浮。或謂之西羅浮。隋志安經縣。有羅浮山即此。又漁洪江。案漁洪江西出安京山之陽。（古今圖書集成）羅浮山。本安京山。遠接廣西宣化胡公山。羅浮水出焉。源大寺江也

案兼州府志以欽州新立鄉麓嶺山、府志大吉山。即東心山。在上志城東八十里。巍峨特

山。明宏治間。知州羅環闢山立大吉卡。平柱紀畧咸豐六年三月。流寇據上思州。

官軍進攻。團總磨現瓊。連破東心山賊壘。遂克上思州城。

三官嶺 縣西南二百三十里。距煉心山二十里。有九曲坳。自欽縣貴台來者。必經此山

南麓各村。舊為黎峒。明代三官土副巡檢劉氏。建牙其地。雍正七年。革土舍。改置

巡檢署於南曉墟。遺址猶存。宣統間。提督龍濟光。於南麓南悟村築墩台。以扼欽寇

。村旁有上思醫務卡。

大彎弓嶺 縣南二百里。為防城欽縣來邕孔道。山勢盤屈十餘里。迴環如張弓。故有大

小彎弓之號。

感懷嶺 縣南二百十里。舊為馬峒最高之山。

中流嶺 縣南二百四十里。黎峒馬峒於此中分。

綠屏嶺 縣南二百二十里。有葫蘆坳。通欽縣小董。

三寨山 縣南二百三十里。有那剝屯餘二洞。通欽縣羅蒙墟。

佛子黎坳 縣南二百四十里。又名羅傘山。入飲巖大寺墟。

望海嶺 縣南一百五十里。為欽界山。每當晴霽。可望南海。白痕一片。恍與天齊。

古樹嶺 一名三桠山。在石角嶺。縣南二百二十里。產欽力紅椽白椽等木。紋理堅緻。

。並產銀礦。(邑布長唐破羅通古樹嶺詩) 馳說山中路。迴環百壘遙。行攀揮不覺。電雨身層雲。遠足最高

出前

白蘭嶺 又名三桠嶺。與古樹綿綴數十里。亦為欽界山。

三寶嶺 東北行。為達礫山。火樓嶺。南折為花樓壘綠諸山。

達礫山 縣南百八十里。山東有達庄村書樓鍾龍兩峯。環拱其前。達溪漾澗其下。有雙

峯草堂。廣州詩人黎簡讀書處。詳古蹟。

火樓嶺 縣南百五十里。有石長數里。綿延不絕。俗號石龍。

花樓山 縣南百八十里。又名花樓。層巒聳翠。望之如雕樓畫閣。南境有巖。方十餘丈

。可坐千人。號曰石室。巖泉下滴成溪。桃花洞口。疑是武陵。每當重三重午重九。

遊人如織。

鍾龍嶺 縣南百九十里。雨後山澗直瀉。蛭成瀑布。山下龍潭。不知幾何尋丈。

大王山 縣南二百里。光緒間。提督龍濟光築墩台其上。

疊綠山 縣南二百二十里。山有圓頂。瞻望易識。兩溪環流。

土幹白火樓 遠觀為三岔嶺。東南矗立為獅山。

三岔嶺 縣南百五十里。又名黃榜嶺。橫二數里。如屏障。

獅山 縣南百七十里。厥狀如獅。作攫孳之勢。高峻無匹。登其頂遠望。青山龍象塔。隱

約可見。

教王山(府志)縣南百八十里。林木蔽天。通欽廉。達海濱。廣博無際。產鉄力木。毛茶

。(探訪)與獅山相連。上有石門之勝。又南迤盤結為龍拱山。案教王山、獅山府志分爲二山。

其自火樓東北行者為羅浮嶺。龍行嶺。偏西為鳳凰嶺。徘徊嶺。又自鳳凰東北行爲定

止嶺。以上三官鎮境更北至南雅嶺。抵八尺江岸。以上那馬鄉境

羅浮嶺 縣南百二十里

營盤嶺 縣南百五十里。平地突起。高百餘丈。同治間。左江兵備都陽王達材。平土寇

。結營於此。其南爲夏蒲嶺。青草絲芊。秀削可愛。達材嘗與賓佐。登臨觴咏焉。

龍行嶺 縣南八十里。雙峯屹立。凌摹絳霄。登峯造極。目窮千里。爲鄉勇哨守地。北

迤爲功敏嶺。林木雜錯。伏莽潛滋。

石神嶺 一名鳳凰嶺。又名南樂山。縣南百三十里。上有石神墓。西南有盧仙嶺。傳爲

盧真人修真處。

徘徊山 小山也。回環屈折。八尺江繞其下。

定止嶺 縣南百一里。大石寬十如鏡。長二十餘方。傳爲仙人奕棋石。又突出爲回潭嶺

下有搖石潭。與隔江南駕山。回抱而成。

錦瑟嶺 縣南百里。

南架山 縣南九十里。隔江與定止嶺對峙。疊嶺重岡。林木葱鬱。下有穹窿嶺。

鷲膠嶺 縣南九十里。一名賴游山。

貓嶺 縣南八十五里。土人名聖貓。即貓嶺也。常爲盜藪。

南雅嶺 縣南八十里。

主幹自三岔嶺東北行。起花甲山。南連為河陽諸山。又東出為上坦嶺。雷公巖。茶山。十五

山是。界靈山。入靈山。復入境。突起岳山。西折為銅魚山。是界欽縣。以上三宜嶺境

花甲山 縣南百五十里。峯曰甲峯。巖曰甲巖。可容千餘人。中祀飛龍之神。供古銅爐

一。巡檢仇開偉攜去矣。巖距絕壁。有巖石曰犢鼻。登者須裸攀以過。始達其巔。巔

稍平。有石鼓一。鑿通其中。旱時鄉人蒙鼓以豕皮。擊以祈雨。云有奇應。端午日。

遊者如雲。南接者曰佳龍山。一作家山。

福海山 縣南百七十里。又名鴉王山。一作水清巖。山有石筍二。森列如象牙。

河陽山 縣南百七十五里。山勢雄偉。周四五十里。有寧諫議祠。其南與河陽等。高者

白羅艾山。谷口長十餘里。又南為東包山。頭險峻。入欽縣曰崎嶇山。山下有新鋪崎

嶺那鳥諸村。盜常數具中。咸豐土寇之亂。芽孽於此。

上坦嶺 縣南百八十里。南麓陡絕。(靈山志)作六十巖。

雷巖 即雷公巖。縣百八十里。為欽靈人魚之孔道。起五峯。曰堆霧、曰藥蘭、曰斑衣

日叢林、曰井寥。有亭。今廢。(清黎簡書)巖時。昨行遊山道。今過雷公巖。崩雷列陡壁。呀石搖撼

略。雨氣纏叢杉。黑雲下寒淵。親觀如符籙。失足旋萬丈。由國衆妖絕。禿樹過古蘿。毛髮青以影。終夜變客

過。不厭山神監。毒芽待虎矢。銛勁交槍槍。迴視滄夕極。其氣成朱監。存心湧為處。出口空傳緘。今夕何處

夢、願作  
東海帆、  
茶山 (府志)在城南百七十里。接欽州靈山界。聳拔蟬聯。所產材木。不可勝用。(清

今圖書集成)在靈山縣西二百二十里。其山產茶。與廣西宣化接連。一面屬靈山。

而屬食化。

十五山 西接茶山。延數十里。起十五峯。重巒疊嶂。林箐遂密。盜賊所巢。為邑欽靈巨害。

藥山 縣南百九十里。前知縣瀾里柳際清。行部過此。以儼皖之深山。為改名小岳山。有記。與銅魚嶺並峙。而高峻過之。圖頂如蓋。上摩霄漢。南端突成牯牛峯。北麓有藥山村。邑先達馮贊勳。與兄建勳讀書處。

(清黎蘭嶺山詩呈雷文煥先生) 葦風捲天黑。濁湧噴雲外。離立八十里。鳥鳴已驚怪。見山日一昨。入谷景向未。石門取徑徑。木柴塞天地。徑盡一潭落。水破兩岸對。雲霧覆潭面。雲霧覆地肺。藤授詔生人。或鳴咽相視。若眼望老鬚。捷足掉長臂。仰已寒太虛。倏恐陷大隊。前隨匪是處。後顧恍非類。虞猶猶絕跡。押御鳥不避。或脫波噴鬼。顛內我縮項。兩奴棄我去。我將亦自退。祇途出於背。漉血濕衣袂。懼悞忽生性。既驚與死矣。或憂勉其喜。我命實相寄。就奇壯有悔。慟哭在匪義。下嶺投孤壑。怒甚毒自衛。主人笑臉語。山月照清睡。文身倚牀席。惡境魔多寐。夫子謝安石。試語神已會。屢屢關廬岩。共勝虛可繼。先生去有期。予子遊可再。磨崖鐫堅頑。有作巨深遠。青冥千尋梯。白髮徑丈字。

銅魚山 (輿地紀勝) 在欽州西北八十里。相傳下有巨石。陂陁下鑄大銅魚。以為水賣。

因名。一名古寶山。(採訪) 縣南二百里。北麓有屯樓。汝溪所出。山上有唐宰相姜

公輔讀書堂。山即即欽縣境。(清戶部主事欽州馬敏昌銅魚山詩) 銅魚山高一百丈。山頭井深不盈尺。浣風露。松桂蕭條巖崖石。巖虛壁巖巖刻滑。巖絕梯懸古苔澀。凌涼氣象幾百年。姜子書堂竟誰識。(自註)

一山上有姜輔公讀書堂址。一位望平章何足云。備併伊兒開。朝廷假豫員諫聲。時事倉黃叩馬力。奇才本自在山林。編摩不審何書策。平生負氣領落落。邇來望台遠測測。銅林迢遙邊嶠崎。雙杉蒼茫烟霧積。誰憐海國空展氣。(自註) 公有白雲照海賦。徒爾山靈謔礎石。(自註) 一山上柱礎。云是公書堂故址也。一陰雨濛濛遠江合。晴雲浴浴半山出。林樹清曠無古今。公應未減真顏色。

白茶山入靈山縣境。為帽子山。夾蛇嶺。分二支。西出為青草嶺。堆池嶺。插花嶺諸嶺。復

入縣東南境。為巫山崩巔諸山。以上蒲津鄉境東出為那懷山。斑峯諸山。以上劉城鄉境其主幹由茶山直走靈山、合浦、橫縣、興業、北流、陸川、茂名、羅定、恩平、新會。抵西江。入海處而止。在縣境者僅一段。此苟扇主幹之大畧也。

天板山 縣東西六十里。

墨玉嶺 縣東南七十里。光緒間。南寧知府惠榮。設農務局以開墾焉。

十二峯 一名十二頂山。列峯十二。雄偉奇聳。與夔巫等。因為名。縣東南七十里。

崩巔山 縣東南六十里。下有岌崎坳。為邕永要道。上有老君洞。枕山帶江。風光明瑟。

。巖泉由石鍾乳下滴。甘冽可飲。俗稱北帝巖。

那懷山 縣東南百五十里。山陽為靈山地。舊有營汛。今廢。

大謝山 縣東南百三十里。山半有泉。引以灌田。其北為小謝山尖山。皆挺秀。

斑峯 縣東南百里。遍山皆石。其色朱殷。繼以黝澤。故名斑峯。三峯突起。陟極遠矣。

。頗具獨尊之象。有甘泉堯洞仙掌梅崖諸勝。堯洞在山半。頗幽邃。御史鍾德祥讀書

處。甘泉。溫甘。淪茗。匝月無變味者。中丞張凱嵩行部時。攜載以飲。仙人掌。在

斑峯之陽。五指參錯。梅崖踞其麓。石壁一幅。自成梅花。枝柯扶疏。巧於雕刻。刻

有晴雪梅花四大字於崖之巔。不知出何人手。

公茂山 縣東南百二十里。高聳秀麗。起頂為象山。界永淳。

望江嶺 縣東南百一里。一峯屹立。遙望鬱江環流如帶。下有楞箕坳。

芭蘭山 縣東南百一里。一名礮礮山。方言謂石礮。謂石斑駁礮也。山畔有巖。僅鳥道

可達。懸崖壁立。奇險可守。咸同間土寇孫仁廣作亂。鄉人逃避於此。結壘自保。芭

關與江之間。又有石洞。黝然深黑。非炬勿矚。初入洞。水滴漉成乳。以石擊之。鏗然有聲。若振金鉦。洞之上又有洞焉。行十餘級。旁有巨壑。淵泓莫測。遊者須禹步跨越而過。如蝸纏壁。繞繞旁行。乃得入。見有無數大小洞。石筍下垂。如刀戟森列。又僂僂行數十步。益復逼狹。闊不盈尺。微透隙光。始達其椒。視天日矣。高十餘丈。是爲大門。

漆泊山 縣東南百里。爲橫承孔道。勢頗逼仄。貢生黃瑞麟葺以石路。鑿石得泉。曰漆泊。其構亭曰望邕。以憩行旅。

里山 縣東南九十里。高與望江嶺齊。東接漆泊山。西扼索靈坳。爲鄉勇瞻望處。





縣邑縣志卷三

琅西莫炳奎星五編纂

地理志三

山川下 形勢 關隘

山川下

縣之水。以鬱江爲經。而其上源爲左右二江。

鬱江。(元和郡縣圖志)邕州宣化縣。有鬱江水。經縣南。去縣二十步。(舊唐書地理志

宣化鬱林江。古路越水也。(新唐書地理志)宣化鬱水。自蠻境七源州流出。(太平寰

宇記)鬱江在府西。按邕州源從左右江入鬱水。流百里。入府城三百四十里。流入鬱。

今永淳縣橫貫龔平梧封川縣康端今廣等一十八州。入於南海。(文獻通考)宣化有

鬱水。案與廣記(明一統志)宣化大江。即古鬱水也。(續通考)在南寧府城西南。左

右二江合流。(明史地理志)宣化城西南有大江。即鬱江。下流爲潯州之左江。(讀史

方輿紀要)大江在府城西南。即鬱江也。有左右二江流入焉。兩江俱東北流。至合江

鎮。合爲一江。又東至府城。合於鬱江。經府南。亦謂之大江。(註)府境又有左右二江。東

經潯州府城。合於右江。案此爲潯江也志云。左江一名南江。以在廣西南境也。一名鬱江。

以舊為鬱林郡也。(名勝志)南寧故屬左江。案屬左江然當亦自有左右二江。案謂左江之

號。(水道提綱)鬱江亦曰左江。又曰南江。上源有二。曰西洋江。曰麗江。至南寧府

之西。合江鎮。會而為鬱江。鬱江自合江鎮東南流。至仙降山北麓。折而北。又東南

。經南寧府城。又東北經道人山南麓。又東北至永淳縣。經橫州貴縣。平潯州府治。

桂平縣。而黔江自西來會。總曰潯江。案明於南寧置左江道、柳州置右江道、故官書稱鬱江為左

所轄而名之也、又金通志高峽三江考、鬱江曰左江、左江道治、舊在柳州、故柳城以北之融江、為右中之右、會山以市之融

之右、此從南寧言之也、黔江曰右江、右江道治、舊在柳州、故柳城以北之融江、為右中之右、會山以市之融

江、為右中之左、此從柳州言之也、

左江 亦名龍州河。(元和郡縣圖志)宣化左溪注鬱江。(通鑑)唐穆宗長慶三年七月、黃

洞蠻寇邕州。破左江鎮。(讀史方輿紀要)唐時廣桂容三道 共蠻二千八百人攻邕州左右二江、三年一代

右江、蓋兩蠻入寇之實、案此、為左右二江、見史

籍之始、本道經餘歲通二年事、而顧氏引之者也、「宋史地理志」龍州思明等州。屬左江道。不漢

邑有蠻夷曰道、此宋置以管左右兩江屬龍州

水源從龍州。案即今龍州、中流出六百里入鬱江。(方輿勝覽)邕州左出廣源州。至合江鎮。與右

江會為一水。流入橫州(元史地理志)左江出廣源州界。至合江鎮。與右江亦合為一流。謂

鬱江。(明史地理志)潯祥州西北有麗江。自交趾廣源州流入龍州。南有融江。(續通志)龍

即麗江也。下源為南寧府之左江。崇善南有府前江。即麗江。左州南有麗江、新寧州

城南有麗江。一名定祿江。又名文字水。(明統志)文字水、東北入宣化界、宣化鬱江上源有二。一為麗江。

經府城西南曰左江。合流處謂之合江鎮。(謝通志)龍州聽龍江二源。一自安南高平鎮收馬。入廳境西北水口關。歷上下凍州。行百五十里。至廳治前。一自安南諒山鎮之七源州。流入府境西南平而闊。歷憑祥州。行百五十里。至廳治前。匯流而東。至江口塘。有寧明州水。案即明江自東南來會。逕上龍司。入崇善縣界。注麗江。(水道提綱)麗江亦曰左江。有南北二源。北源即龍潭水。出歸順州。逕交趾高平府界地。四十餘里。東南流。經下雷州。安平州。太平州。至太平府西境。與南源麗江合。案齊氏以今暹水、南源麗江、為麗江北源也。又有二源。一出交趾廣源州。東流入上下凍州西境。逕龍州南境。曰龍江。有憑祥水。西南自鎮南關東北流來會。即龍江西南源也。又東經江口塘。案此為明江入麗江處。至太平府城西境。與北源自太平州來者合。又東北曲曲逕馱盧墟。新甯州東北流。曰左江。入宣化界。逕合江鎮。與右江會。

右江 亦名百色河。(元和郡縣圖志)宣化右溪注鬱江。(宋史地理志)田州、思恩州等州。屬右江道。隸邕州都督府。(太平寰宇記)田州思恩等十七州、州屬右江道。(太平寰宇記)邕州春水。出府西北田州。流入鬱江。(明史地理志)宣化鬱江上源有二。一為右江。經府城西南。會流處謂之合江鎮。(大清一統志)西洋江。在雲南廣南府城南八十里。源出板那、連那、大王三山。三流相合。東流經富州西北。又東入廣西田州界。注於右江。(水道提綱)西洋江。源出廣南府寶寧縣西北六十里者。發源之西南山。逕廣南府城。又東南注於右江。又東入廣西界。又東北流逕泗城、鎮安、二府。又東北逕剝色埠。案今百色縣也。又東南流

奉議州、田州、歸德州、隆安縣。西洋江至此曰右江。以在麗江之北也。又東南至南寧府治。宣化縣西境之合江鎮。東南白沙塘。西與麗江合。右江自廣南者兔塘。至合江鎮。曲折行千餘里。案(明史地理志)頭氏方輿紀要(黃氏今水經)齊氏水道通稱(以右江為南盤江、(方輿紀要)以右江為壯河江、今不從、

左江自魚影灘入境。東北流至下楞墟。有楞溪東流注之。又繞揚美墟一匝。屈折東南流。行六十里。至三江口。與右江合。

魚影灘 縣西七十五里。與扶南那藤塘接界。灘水狹淺。冬春之交。舟行往往失事。盜賊亦於此行劫。以水淺可揭而過。兩岸有上楞劉凌諸村。易於聚散故也。

定潯塘 光緒間地陷成井。可飲千家。又邕更關傘二石井不涸。亦不溢。

楞溪 縣西八十里。源有二。右出三帽、綠裳、白面、諸山。左出同正官山。至增則村而合。至高嶺平而伏。伏處聲若雷轟。復從高嶺下星許。益湧而出。至下楞墟。北注左江。土人謂伏流曰楞也。盛漲時。江水倒灌而入。三十里內田畝。為之淹沒。

龍潭 在揚美墟側。深不可測。為鱗潛藏。臨淵羨賞。則羣魚逐隊而出。

蓮花水 在揚美墟側。山有異香。製香鼓。資之。他水不及。

金沙灘 在揚美墟下流。有香爐灣、兩風灣、大鼓灣。諺云。左江灣。右江灘。各言其多也。

右江自隆安曲流塘入境。挾武緣江。南流江。經中渡墟。得晚蓼小石二小水。

武緣江 縣西北陸路一百五十里。東源出賓州馬嶺。經上林、思隴驛。至武緣東。韋朗六塘。與綠黎江合。名東江。至武緣縣西。又與西江合。始名南流江。至縣西北玳瑁村。邕隆之界。江為中分。至曲流塘。入右江。鹽艘往來。終歲不絕。水漲時。小輪

船可達武緣城下。古名駱越水。渭龍水。武緣水。(文獻通考)宣化有駱越水。(元豐九域志)武緣有武緣水。(太平寰宇記)渭龍水在府西。案宋當州帥府也百五十里。水源出澄州

案今上林縣、止戈縣、案止戈唐縣、宋廢、元明以後、爲止戈鄉、今爲武鳴縣北區、在大明山西麓、南入右江，又小武源水。案源當作緣、在府東一百

九十六里。案今名思隴江、武緣江之東源也、(大清一統志)南流江。武緣縣東南三十里。出上林縣大明

山南。至宣化縣界。入大江。(古今圖書集成)南流江。武緣縣南。出大明山。流出宣

化大江。案武緣一江、自明代以來、譌混滋多、遂有河濶可濶可濶諸名、(南寧府志)云、河濶江、在城西一百二十里、發源大明山、歷武緣、至隆安曲流村、入大江、(金銜通志)引其文、而謂爲可濶、不知

縣西故有可利江也、何濶、可濶、皆可利一音之轉、是謂可利爲何濶、可濶、更誤以可利江、爲武緣江也、(古輿紀要)云可濶水、南寧府西九十里、源出思恩府境大明山、流至武緣縣界、至隆安縣曲流村、合濶江、又

云、可濶江、隆安縣東南七十里、與武緣縣接界、流入宣化縣界、合大江、可通舟楫、其誤以可利江爲武緣江、與府志同、於是河濶、更濶、更濶、更濶、(大清一統志)云可濶江、在南寧府西、自思恩府武緣縣隆安縣

、東九十里、又南經宣化縣西北、入右江、(寰宇記)有渭龍水、在府西一百五十里、源出澄州止戈縣、南入右江即此、其誤與方輿紀要同、顧氏以寰宇記有可濶水、漫以可濶求合於何濶可濶、不知寰宇記有可濶、並無可

濶也、考寰宇記可濶水、在府東八十七里、源出封陵大山、南流入濶、爲今縣東之大冲江、可濶與渭龍、寰宇記分爲二水、一東一西、相去三百里、至爲明晰、未審統志何以混而爲一、今但以駱越水、渭龍水、武緣水、

南流江、爲武緣江、案何濶江、可濶江、爲可利江、可濶水爲大冲江、作可濶、不作可濶、

晚蓼水 縣西北一百一里。出香山。至廖村入江。

小石水 縣西北百十里。出南鞭山崩山村。入江。

又東南經那龍墟洲曰龍洲。曰上林。有上林溪注之。

龍洲 縣西北百里。長二里許。土稱上腴。

上林溪 縣西北九十里。出白山。至上林村入江。有洲橫互焉。竝岸巍然而高。從者。龍

瓦塔也。

三潮井 在三潮山畔。井水。日三潮。可灌田數十畝。冬雖不溢。然三潮不爽也。又經金陵墟大蕪。張溪注之。行七十里。至三江口。即合江鎮。左江匯焉。姑稱鬱江。

金陵大蕪 縣西北八十五里。亂礁錯列。怒潮鬥石。舟楫不戒。輒至漂壞。張溪 縣西七十里。出金銀嶺。

鬱江東北流。至白沙塘。屈而南。經鷄籠山麓。受王宮白沙二小水。

王宮水 縣西五十里。出綠開山。

白沙水 縣西五十里。出銀囊山。

又經儒禮渡。屈而東南。經老口渡。有彭溪西南來注之。

彭溪 縣西六十六里。出麒麟山。經安平墟。抵儒禮渡。入大江。(水道提綱)鬱江。經白沙塘之西。合江鎮之東。原作西今訂正受西來一小水。

又經柴子渡。折而東。抵大岸村。納鏡鉞溪。古思水。

鏡鉞溪 (方輿紀要)府西二十里。有鏡鉞山。下有龍潭。流入大江。(採訪)縣西三十五里。出大雲山。過潭丁村。窪陷為潭。名龍潭。其深無藝。常有巨魚。鼓浪而出。故

鏡鉞山麓。至大岸村。入江。

古思水 縣西三十里。一出古思山。一出椅子嶺。合於北槐村。至虎頭嶺。入大江。

(水道提綱)鬱江至仙降山。折而北。仙降山。疑即今虎頭嶺。以嶺東有盧仙嶺故也。又自托洲。折而北。經靈潭。納靈犀水。

靈犀水 (名勝志)在鬱江上游。時有靈犀出其間(採訪)縣西三十里。

又至石步墟。折而東。石步二小水。

石步水 縣西三十里。出大鑿山。又鍾毓水。出聖嶺。

又東羅明水。可利江。星盈江。各自北來注之。

羅明水 縣西二十二里。出燈山之麓。至羅明村。入江。有沙洲。

可利江 縣西十五里。出感頂嶺西。經可利林。至陳村。入大江。案(謝通志)宣化縣可利水、金通志作可德、府志作

河、實疑其誤、實即可利江也、可利何、可利之轉音、與可、無涉、且與武緣江為可利江者、更無涉、說見上武緣江、

星盈江 (府志)縣西十里。出高峯隘。經寧村，陳村。入大江。(採訪)東漾為北湖。

北湖 (府志)縣北十里。水自銅鼓陂。匯而為湖。下流為龍溪。案(水道提綱)云、星盈江自仙

有飛來山水、自北東南流、合二水來注之(其小注云)一部龍山水、自東來會、一若竹山水、西合三湖、自東北來會、又云、又東受東北來一水、(註云)即南寧府北境、所謂龍溪也、西南流、又湖水自東來會、又西南入星

江、湖水當即今北湖、齊氏所謂龍溪、實即今龍溪、其都龍山水、欲幽水、意指可利江、星盈江、今存以俟考

又至上堯林。折而東南流。納九曲水龍溪。

九曲水 縣西八里。源出搓路江。經松柏村。名松溪。行二十里。至羅往村。注大江。

龍溪 (方輿紀要)出銅鼓陂。承北湖諸水。夾府治上游。入大江。(採訪)今名大冲口。

與邕溪夾縣城入江。

又迤東北。經江西岸。繞縣城西南。名大江。又得邕江之稱。至古松南巖溪。引南湖水注之。

大江 (府志)在城西南。左右兩江。至合江鎮。合流為一江。過邕。流入橫州。為八景

之一。題曰邕江春泛。(古今圖書集成)邕江春泛江。繞城之西南。閩蘭鱗集於沙市。

每至春來。皆成浮家泛宅。觀帆檣之叢雜。望烟樹之迷離。小艇溯洄。眇若一葉。堪

入畫圖。

邕溪 出縣北高峯嶺東南麓。東南流。經馬退山。至口井二塘。名茆橋江。挾沙江水。南流至白石咀。又挾南湖水。曲折西南流。經馬馳坪。至通濟崩橋。入竹輝冲。注於鬱

(古今圖書集成)在宣化縣北十里。流經四方嶺。馬退山。夾古嶺前。流入大流。案(紀要)邕溪在府南十里。源出欽州。北流經故邕州治入江。唐以此名州。郡志云。挾源出府北四方嶺。南入江。似誤。是又以今良鳳江為邕溪。宜其以邕州故城。在江南也。郡志所載邕溪。實未誤。

郡縣圖志)邕州。漢鬱林郡領方縣地也。晉於此置晉鎮郡。武德四年。於此案(古今圖書集成)邕溪在府南十里。源出欽州。北流經故邕州治入江。唐以此名州。郡志云。挾源出府北四方嶺。南入江。似誤。是又以今良鳳江為邕溪。宜其以邕州故城。在江南也。郡志所載邕溪。實未誤。

置南晉州。貞觀六年。改為邕州。因州南案原作西南。邕溪水為名。宣化縣郭下鬱江水。

經縣南。去縣二十步。案據此。則邕州故城。在鬱江北岸明甚。南寧府志。以鬱江南岸亭子面。為古城北。俱誤。說見古(元豐九域志)宣化有邕水。案輿地廣記文(名勝志)邕水流經馬退山。夾

古邕州前。案邕城左為邕溪南湖水。入大江。韻書邕字從川從邑。以四方俱水也。(說文

解字)邕四方有水。自邕案(廣韻)城通城池者。當作成池。從川從邑。讀若誰。案桂馥說文義證云。王莽傳。邕河水

不流。通作雍。周禮叙官雍氏。注云。雍謂隄防止水者也。地理志。右扶風雍縣。蘇勗云。四面積水曰雍。歸

隄上有高台。下有隄池。淮南時則訓補決實。塞蹊徑。遏溝澗。止流水。誰於谷。已曠有滄湖。趙東曦詩序云

、滄河者。沅湘之餘波。夏潦奔注。則沃為此湖。是滄雍

同為邕字。皆取隄防之義。邕城有隄。是即南湖隄也。

南湖 在古城東南三里。方言曰垠。又曰浪。義如滄浪之浪。湖有隄。俗稱垠陸。湖之

兩岸民居。有垠邊麻村津頭數村。垠之分支處。稱小垠。對於大垠而別其稱也。湖水



與鳧溪通。(水道提綱)鬱江經南寧府城東南。有南湖水自城南來會。又東南有馬跑泉。東北自高井嶺西南分注之。高井在府東北境。有水西南流。數十里。爲馬跑泉。又南注鬱江。案高井馬跑泉、即鳧溪也。(唐書地理志)鬱水自蠻境流出。州民苦之。唐景雲中。司馬

呂仁。引渠分流。以殺水勢。自是無漂溺之害。乃夾水而居。案渠水非鬱水也。(太平寰宇記)

邕州邊鬱江。百姓先居一岸。每年秋夏。江水泛溢。郭邑沉溺。景雲年中。司馬呂仁高

案唐志、及輿地廣記、高字疑誤、於南岸。案湖之東南嶺、非江兩岸、引開小水。若有泛溢。分流而過。案隄障之分流也、不沒人

家。案今城南古城口、爲唐邕州故城、其東南爲鳧溪南湖、鬱水漲時、溪水倒灌入湖、百姓兩岸分居。案今城南古城口、爲唐邕州故城、其東南爲鳧溪南湖、鬱水漲時、溪水倒灌入湖、

酒合、寰宇記、以今八尺江爲鬱水、一統志、以今良風江爲鬱江、考此二水、去古城遠甚、安得謂之自鬱或池乎、

五花洲 (府志)在城東北湖中。朱武安撫築亭於江。案亭近大江、當非城北湖矣、額曰。南州壯觀。

又有紫陰亭、梅亭、愛蓮亭、熙春台諸勝。安撫使顏敏德、於湖上作亭曰繡衣。廳曰

棲宜。今廢。舊爲八景之一。題曰花洲夜月。案府志列以顏敏德所作湖亭、爲縣北十里北澗村弄、今並爲一壑、(古今圖書集

成)五花洲在城北。湖內水中可居地。又洲在城東二里。一帶皆水澤陂田。郡紳李天

倫建別業其上。翠竹蒼梧。鬱葱環繞。亭曰紫陰。航曰盟鷗。與蕭文端公懸圃日涉園

相望。每至月夕。千溪輝映。四顧茫然。(輿地紀勝)梯雲閣。在府治子城東北隅。登

街而過五花洲。案五花洲、在城東北之湖中可居地甚明、子城、東門月城也、登街、東門新街也、(採訪)

城東高廟坡。爲蕭文端公懸圃舊址。居民稱曰花園地。李氏別業近焉。今東門外南湖

。左右一帶陂池。皆五花洲故蹟也。明季兵燹後。廢爲民業矣。

案城內入和坊濠池、舊稱洲汛、至今猶然、則花洲

一地、說人人殊、究以何者爲是、尙待確查、

龍尾塘 (府志)在城東二里迎春亭。

白龍塘 (又)在城北一里。望仙坡下。宋狄青駐師坡上。見塘中白羊如龍。故名。

柳塘 (又)在城北八里。內有龍窟。(探訪)今北湖村北。

五花井 (府志)在府治五花館下。

雙井 在南寧衛內。甘泉井 在府治北味甘。宋州守陶弼築亭於其側曰思泉。高井在城東北二十五里。水由石出。清冽不竭。案府志分爲二、實一井也、在今高井二塘、

沙井 在迎恩門左。水清湛。味甘涼。爲泉之最上者。右亦有泉。不及此。

水井 在城東三里。案近城之井、以此爲佳、消暑解毒、其益衛生、異方之人、若常飲此水、自無水土不服之患、昔清季、法越之變、廣西巡撫保廷旭、督師關外、常取攜此水、運往駐所、以供飲料、其數可知、

馬跑泉 在城東十里。相傳宋狄青南征。駐師馬渴。跑泉湧。因名(探訪)今名馬馳坪

又經亭子墟。東南流。至豹子塘。如和水西南來注之。

如和水 (太平寰宇記)在府西南。案宋邕州府也五十里。案指發源處言源出如和縣。並架爲陂。(名勝志)

源出如和鄉。入鬱(府志)扈江。案即如和之省一名良鳳江。在城南六里。出太平鄉。入大江。

(探訪)別名烏水江。案(水道攷綱)云鬱江經南寧府城南、受南湖水、又東有一水、自西南會四溪來注之、最南二源、出廣東界山、北流合而東、北合東源一水、正北流、又合西源一水

又東流、北合西北來吳村水、又東北數十里、入龍江、蓋混知和八尺二水為一也、又（一統志）  
唐志龍江、在城西南六十里、源出知和山、北流入大江、又名知和水、蓋誤以知和水為龍溪也、

又經縹紗娘灘。

縹紗娘灘 在縣東南膝屋村。近灘有浮水坡。江水盛泛時不沒。案是灘上下里許、產鱖魚  
味甚佳、為縣內有名物也

又屈東北。經思賢塘。迤東南。經青山。山有龍湫注之。

龍湫 亦名龍涎井。在青山寺左上數武。明嘉靖間。兵備徐浦。與御史董傳策遊此。醵

曰董泉。鑿石為龍頭接之。泉自口出。作池以承之。池溢則下流。漑畦圃。四時不竭。

舊為祈雨處。乾隆間郡守蘇士俊。度址於泉旁。築亭顏曰霖涎沛澤。為記鏡石。

又經瓦窰塘。良廖墟。屈東北經冷水塘。至剪刀墟。歸仁江北來注之。

歸仁江 即三塘江。源出武緣縣南九龍村。入境。過歸仁驛前。南流。至蓉菜村。又名

蓉菜江。有龍潭與蓉菜江同流。潭直造三升米淵。

又東南經澁塘。

澁灘 縣南六十里。冬季水涸礁露。灘側僅有龍門窰一道可通。

又流經八塘。寨上村。八尺江匯縣南龍隆。三官、那馬、蒲津、各鄉之水來注之。

八尺江（一統志）在縣東南六十里。源出廣東欽州。北流入龍江。（府志）發源自欽州界

案府志、作龍源自  
交趾、歷欽州誤、

（今水經）左江經南寧府城西合江鎮。與龍江合。是為大江。大江又東

八尺江注之。源出廣東欽州界。至南寧府城東南六十里。為八尺江。入於龍江。

（採訪）有三源。正源曰南洲江。出縣南三官鎮之東嶺北麓。東北流至板回村。受蒲茶

水。至南洲壩南甘水。自翠黑山來注之。又東北十里。至康樂村。玉成溪。臨三官嶺北諸水注之。至此又名滑石江。又十里。至八百村。受八百水。又經南陽村。得段蓬水。又北十五里。淦瀟灘。灘高二尺許。冬季寒裳可涉。又東北二十里。至田家村。南綠溪。自西麗山來注之。又四里。至公安墟西。與西源山子峒江合。水始大。以下始名八尺江。又西北流。五里。至南盆村。得三合水。又十里。經樟排村。得雙藤江。又二里。至三江口渡。與西北源平江合。波瀾更壯。又北二十里。為瀨伏灘。下有深灣。最便棧泊。又十五里。至那直渡。又東北十七里。塘報渡。皆往來通津。得冷添水。出定止嶺。又二十五里。入吳村鄉境。為寧窪灘。南架定止兩山所束而流。又六里。為獨石潭。又北流十五里。入那馬鄉。至談禪村。有瀨西江注之。又東北八里。有龍潭水。是居良利墟。又二十二里。為那示渡。是居清良墟。舊為欽廉孔道。光緒中。以寇亂而廢。又六里。礮砮水注之。又六里。是居那馬墟。右上埠灘。流始變。又東二十里。花谷溪。自平花谷來南來注之。又十里。入蒲津鄉。五里。出將軍山。下有將軍灘。又五里。至新丁村南。迎利江北流來會。又十三里。經那禮墟。是界靈山。靈山聚處也。有細江口。受州同江瀘為白石潭。又經九响渡。又七里。靈泉注之。又八里。經梁村東北。水勢漸緩。經高石保安二渡。又七里。至八尺塘。寨上村南。注於鬱。源流凡三百六十里。為縣南一大水。異時運船。備由江口。至瀨伏灘而止。近年宏濟公司商人。集資開鑿。更可上溯至公安墟。飲廉魚鹽。咸出於此。

開鑿並飲水陸運道說者。縣城距八尺江口六十里。江口至那連墟二十二里。那連至那禮墟七十里。那禮至清良墟十九里。清良墟至良利墟十六里。良利墟至獨石潭二十二里。獨石潭至寧窪灘六里。寧窪灘至樟排墟三十六里。樟排墟至那直渡十七里。那直渡至那伏灘七里。那伏灘至三江口二十三里。三江口至公安墟三十六里。樟排墟至那直渡十七里。那直渡至那伏灘七里。那伏灘至三江口二十三里。三江口至公安墟三十六里。樟排墟至那直渡十七里。那直渡至那伏灘七里。那伏灘至三江口二十三里。三江口至公安墟三十六里。

約十里、道通南洲、其自瀟伏至南洲九十里、距大加開鑿、應開之濶十六處、急梁九度、石橋四處、自南洲埭已上水勢已殺、經縣通舟、由南洲至那城、陸道二十五里、則修築車路以接之、更由那悟、至廣東欽縣貴台埭、關悟江、水程十里、經大寺舊屋屯、以達飲廉、

山子峒江 又名平花江。出上思縣東二十里之雷西山。經蓬樓墟。有那禁水。自北來入之。至冷曠村。有水自上龍隘東南注之。又東北經壇隨村。行四十里。入縣境。有平花灘。高數十丈。聲聞數十里。巨石障之。下爲深潭。經朝江墟。屈曲北行。至南來村。與南洲江合。始名八尺江。行八十里。

三合江 縣南百四十里。上源曰公渡江。

雙藤江 縣南百三十五里。發源高頭山。會山子峒諸水。行二十餘里。注八尺江。

平江 縣西南百三十五里。又名獸白江。出上思縣東北七十里之東香山。圖書集成所云

獸桃溪即此。經窳悟古桃兩堡。入縣西南境。至百排村。受蒙灣水。始名平江。蒙灣水亦出上思縣。又經平江墟。那濛墟。五十里至三江口渡。入八尺江。

瀨西江 縣南百里。上源曰鴛鴦泉。鴛鴦泉者。二泉相麗也。出佈表村。下澍合那悌江。那悌江。又名夾江口。注於八尺江。

龍潭水 縣南七十五里。出潭白嶺下。水從地湧。作碧綠色。深不可測。廣可二頃餘。傍岸怪石錯列。野蘭千本。香氣撲人。岸高處爲龍隱巖。旱則雩焉。其下流又有小潭三十五。名馬脚潭。深亦無底。至良利故墟。入八尺江。

礪石水 縣南六十里。出木棉麓。附近又有雪川、天龍潭、潭抄水、那涼水、那髻灘。潭涼水、南溪、那髻灘。水勢悍激。逆流而爲天龍潭。

迎利江 又名那翁江、那靈江。黃檗江(府志)那靈江。城南六十里。源出茶山。北流至那靈村。入八尺江。(古今圖書集成)黃檗江。在廣東靈山縣西一百六十里。源出上甯都。北流經宣化縣。入八尺江。(靈山縣志)黃檗江。一名那翁江。自上寧都匿時山。西北流至那翁村。合百合江。及宣化滑江。案即下洞壩水北流至團壩。與新墟江合。長年可通舟楫。又經上寧都之那岳村。案即那靈村與八尺江合。經宣化那連墟。受那靈江。至寒上村。入大江。(採訪)中源曰洞壩水。出縣南火樓嶺。合羅浮水。九平水。入靈山縣那蒙墟。東北得上坦水。至迎利墟北。那翁村南。合黃檗江。始名迎利江。近年開鑿運船。由八尺江上溯至此。又北流至那羌河。與東源會。東源曰那靈江。一名新墟江。出茶山北麓。北流。合靈山縣下寧都諸水。至新墟。會迎利江。入薄津鄉境。與西源會。西源曰思陵江。出縣南羅浮嶺北。經太安墟。思靈橋。至平流村。南入迎利江。又北流入八尺江。

州同江 上流名那憑江。出靈山。在縣東南五十五里。至州同村。名州同江。縣界分焉。  
 ●(靈山縣志)那憑江。出靈山縣中寧都峽門。西北行二十餘里。會獅子江。行四十里。入八尺江。

泉 (府志)在城東南四十里。水從石罅出。中有碧草遊魚。其光可鑑。泉畔有巖。屹岫如樓閣。注八尺江(採訪)又名清水泉。蔣村里許。產嘉魚。里人雷潤夫詩。泉穿巖罅出。魚鱗浪花流。蓋紀實也。去泉數十武。有一泉。而水色特紅。

又東南至瀟廟墟。屈東北。經蓑衣塘。又屈東江。經魚塘。迤東北歸姑板墟。又東至太冲

塘。江口有太冲江自北合。縣東四塘五塘兩鄉諸水來注之。

太冲江 (府志) 縣東九十里。原作六十里、今訂正、流入大江。(方輿紀要) 合遠近諸山澤水。下流入

鬱江。(一統志) 寶蓋諸山材多出於此。(太平寰宇記) 可邏水在府東。案宋邕州都督府也下同八十七里。源出封陵大山。案今名丁髮山南流入鬱江。(採訪) 源出白鑿山。名西江。別源出崑崙山

。名宋江。分挾思玉山。了鑿山諸水。南行三十里。會於八塘驛。名沙江。經舊寨村

。山心驛。是曰長山之谷。驛路出此。最為逼仄。東折入篁竹墟。受六帖溪。又南經栗村、張村、出劍田山口。瀦為龍塘。南流至下青村。大教江。挾馬嶺上良上黃章村

諸溪不注焉。經沙平墟。納雙統溪。至細江口。納瓦窰溪。至合水墟。西雲江注焉。又流經合江村。龍頭江注焉。又經寶蓋村朝川江。挾荷丹水注焉。又流經石燕山麓。

始名太冲江。入谷中。至江口村。注鬱江。長百三十里。為縣東一大水。其支幹各流。近山谷者。陂堰相望。自沙平墟以下。則有舟楫之利。案方輿紀要、一統志、渠可邏水為一潭江、涓龍水、說見上武緣江、

六帖溪 縣東白二十里。源出高鶴山。至篁竹墟。注太冲江。

龍頭江 縣東白一里。乾隆間。村人墾谷瀦水為池。長至三里。湖光山色。頓開佳勝。縣東水利。此為巨擘。

大教江 縣東白一里。源有四。一馬嶺溪。又名七塘江。出南杏山。一上良溪。出白頭

山。三大陸村。合為太平溪。一上黃溪。一韋林村。分出蒼帽山。至石嶺而合。稍南。至一良村。與太平溪合。名大教江。至下青村。注太冲江。

雙統溪 縣東百里。出公馬山。經林村六塘驛。至沙平墟。注太冲江。

瓦寨溪 源東百里。出稅軍舊峯各山。至細江口。注太冲江。

西雲江 (太平寰宇記)都轄水。案都轄水、流於坊城、即宋金城障、宋武官有都轄、當有都轄莊、而水以名焉。在府東六十里。案今屬八十里南

流入可邏水。(採訪)源出武鳴縣東南銀屏山麓。合白鑿山以西諸水。名三江。流六十里。入縣境。至尖山。伏流。出石穴中。下注深潭。高至一丈。徑五尺。江曲流經

五塘站墟。舊有西雲橋義渡。今廢。至合江墟。注太冲江。

龍頭江 縣東七十里。源出邕武界上之六龍山。至龍頭村。出谷口。至合江村。注太冲江。

朝川江 (太平寰宇記)如離水。案今朝川江、一帶村落、其鐘鼎款、在府東四十五里。南流入可邏、俱曰如離里、與寰宇記合。

邏水。(採訪)正源出武緣縣南董煙山。行二十里。合縣東北三峯山諸水。至那筆村。出谷口。經四塘朝天驛。至滕村。合荷丹水。

荷丹水 縣東五十里。源出縣東北麓。凡山。(府志)明代有荷丹橋。荷丹舖。今廢。至滕村。入朝川江。流經寶蓋村。注太冲江。

又東納青龍江

青龍江 源出廣東靈山縣。名峯堆江。入境。名具旗江。北流至良珍村。受團潢水。至那舖。受屯陵水。至洞江村。北注大江。(靈山縣志)峯堆江。自縣北下寧都堆宅山。

發源北行二十餘里。會宣化那里江。又十餘里。會中寧都諸小水。及宣化斑峯團諸小

水。又三十里。至長塘墟西。原作北、今訂正。入彰江。

又東經東瓜塘。長塘、們頭塘。又東南至伶俐墟。伶俐水北來注之。



伶俐江 (太平寰宇記) 大武緣水。在府東一百八十三里。案指發源處言、源出賓州界。原作潯州、今訂正、

流入鬱江。(府志)在城東。曰崑崙山。案崑崙山北十五里之那古山也、流入大江。金城諸山。案舊為金城、巡檢司轄、

竹木。皆田此出。(賓州志)在留江。州南八十里。有四源。一出那古山分水江。案亦稱分

水映、東為伶俐江、賓州所謂大武緣水也、西為思隴江、即今之綠江東源、賓州所謂小武緣水也、一出風門隘。一出尋淥山。一出大媽山。俱

至龍塘廟面等村。合流經沙干墟。過鶴脛村。入宣化伶俐墟。合大江。(水道提綱)鬱

江經南寧府城。又東北流。有伶俐水。東北自崑崙關案關之北也南流注之。(採訪)縣東白

一二十里。案一統志、府志、方輿紀要、作八十里誤、自賓陽縣流入。案諸書言源出崑崙關、經亦橫、與鬱江合者俱誤、歲出松杉百萬株。水

漲時。小舟可至三灘村。竹筏終歲暢行。源流一百二十里。案水道提綱、誤以太冲伶俐二江為一水、其文曰、伶俐水、東北

自崑崙關西南流、合二水、而東南注大江、伶俐水二源、出崑崙關南、一西南流、一東南流、而合西南流三十餘里、有石燕山、水自東北來會、又西南數十里、有巨洲、又南有水、來自都石山來會、又有一水、自西來

會焉、又南流有一水、北自鷓山、及烏峯嶺、二溪合而南流、又西北有獨秀山水一澗、合而東南流、皆會而東流注之、又東南流入鬱江、齊氏所謂都石山、獨秀山、意即尖山、壘嶺即大壘嶺、烏峯嶺即萬峯之訛、其分註

各水方位、次序俱鑿駁、

又東那車江注之。

那車江 縣東百三十里。源出賓州界上三狀嶺。經水東赤城各村。至那車村。入大江。又東北右界水淳。左界烏浪村。至道庄塘。入永淳縣境。鬱江自合江鎮、至此凡二百四十里、經橫縣。元和志

曰鬱江。名勝志曰月江。至賓縣。方輿紀要曰南江。至桂平縣治。黔江會焉。自合江鎮至此、凡五百六十里、

又經平南縣。元和志曰鬱志。至藤縣。曰藤江。九域志曰鍾江。亦曰鍾津。至蒼梧縣治濊水會焉。自蒼梧會流至此凡四百里。明史曰大江。方輿紀要曰濊江劍江。蒼梧志曰梧江。亦曰鴛江。自蒼梧

以下。名西江。達廣東。以入於海。自蒼梧至海、又九百里、自合江鎮至海、凡二千一百里、其發源縣內。入扶南縣以注左江

者曰玉屏溪。入隆安縣以注右江者曰甘溪。入永淳縣以注鬱江者曰羅律江。入廣東欽縣以注南海者曰洪江。欽江別源也。

襲埠江 又名玉屏溪。在縣西七十五里。源出吳村鄉。經馱這玉屏等村。至龍頭墟。入

扶南縣。注左江。〔金通志〕在新寧州五十里。

甘溪 在縣西一百三十里甘村。源有三。入隆安縣為橋峻溪。至梅龜山。注右江。〔謝

通志〕左源曰馱辣溪。在隆安東一百里。發源宣化縣。逆繞上會馱懷村。紆迴曲折。

為思龍六圖之水利。右源馱寒溪。在隆安東南八十里。發源宣化更層嶺。經黎李村。

中源曰甘溪。即鎮南溪。在隆安東一百里。發源宣化甘村諸嶺。經陸村。繞馱懷村。

〔隆安縣志〕流入梅龜灘頭。

羅律江 縣東南一百二十里。出劉墟鄉尖山。東流入永淳縣。會秋風江。至淳安墟。注

大江。〔一統志〕秋風江。在永淳縣西南三十里。〔方輿紀要〕秋風江。一名烏卯江。有二

源。一出靈山縣界。一出宣化縣界。案即羅律江合流入鬱江。〔水道提綱〕秋風江。出入尺素

尖山。原尖作大、今訂正、舊為八代縣巡檢司所轄、兩源合東北流。過迎恩橋。又東合西一水。又東北經林公嶺

。有水自南來會。又東北入鬱江。〔靈山縣志〕出下及都棠梨新塘諸山。合流至盤龍墟

。北行折東。會永淳縣水。行百二十里。入鬱江。

如洪江。轉南白五十里。有三灘。正源如洪江。出花甲山南麓。匯歸和教王山諸水。行

三十里。至鴉黃墟。納南敏溪水始大。鄉人莫連佳。近關運道鹽艘。可至墟下。又南

流二十五里。至達利村六峒江。挾古沙溪注之。又東南流。至關東隘。入廣東欽縣境

。至新舖。受大洞溪。又南至那峯汎。案如崎會東源南鍾江。又數里。有水車江。(一統志)水

車江、在欽州北一百里、中靈山縣與濟山、西南東來匯之。又二十里。至小董墟。又四十里。

至漁洪舊關。案亦名之與西源大寺江合。入海口。又南三十里。至龍門鎮。與欽江會

。入南海。(元和郡縣志)內亭縣。今欽縣小東南至州。唐欽州治、欽江縣。因內亭

水為名。案水即今如。欽州安遠縣。案今欽。有如洪江。案地黃記、九。(方輿紀要)

魚洪江。在欽州西二十里。出西北安京山之陽。(一統志)如洪江。府志謂之漁洪

江。在州西南謂欽二十里。案指亦曰東江。(古今圖書集成)東江、在欽州城源出靈山縣古

寶山。合大寺江。案亦謂之。又南合欽江。出龍門入海。

南敏溪。縣南百五十里。出賀陽山北麓。匯福海山諸水。至鴉黃墟。入如洪江。有橋。

六峒江。縣南百六十里。一名響水江。出畫樓山。西南流。至松木橋。得石屋水。有響

水灘。泉聲淙淙然。納南壘達溪諸水。至那曉墟。水始大。鄉人斑步雲。護開河運。

直達墟下。以陂隄相望。不果。東南有南橋水。三官堡舊署在焉。至大滿村。受古沙

溪。經達利村。入如洪江。

古沙溪 源出火樓嶺。合獅子水。經龍水、桂葉水。出山客峽。至山貝壩。入六峒江。大洞溪 源出縣南絲屑山。胡盧坳。

南鐘江 縣南百六十里。上源曰岳江。出岳山北麓。自靈山縣那香壩入境。至那潭村。受茶山水。經南鐘壩。水始暢。鄉人馬元。創開運道。隨艘直達壩下。至堡上村。

有堡溪。挾賀陽、雪嶺、那艾、諸水入之。經上汶村。汶溪自岳山、銅魚山、東來注之。又經埠頭村。公榮壩。南受銅魚水。西南流入欽縣之長灘。又南至那峯汛。人知

洪江。

大寺江 別源在縣南者曰馬峒江。黎峒江。馬峒江。出絲屑山。合古羅、李女、一小水。

至佛子店。與黎峒江會。黎峒江。出三官嶺。至大悟村南。悟心水自煉心嶺來注之。

二江既合。匯煉心嶺以西諸水。南入欽縣。至貴台壩。注大寺江。又東南至魚溪壩。則

入如洪江。〔一統志〕大寺江。一名團良江。在欽州西北六十里。源出上思樹手嶺。

〔古今圖書集成〕團良江發源於羊嶺、流經永樂縣、合漁洪江、入於海、又名江西。〔古今圖書集成〕西江、在欽縣城東南流入漁洪江。

### 形勢

陸茲邕部。其為膏腴。接服嶺之要衝。連駱越之奠壤。唐李遠授李遠區州節度使勅、控兩江之襟俗。居數道之

游民。唐咸通三年分嶺南東西道勅、

區管內制廣源。外控交趾。宋史杜杞傳、嶺南邊事奏議、

陸之鄙九。而區管為最重。邕所管幅員數千里。而左右兩江為最重。自邕之西北有群柯羅甸

●自祀而南。有安南諸國。皆其所當備者。然萬之戍兵。不滿千人。所恃以爲藩籬者。左右兩江諸峒。共八十餘處。兵無慮十萬。首領世襲。人自爲戰。如古諸侯民兵之制。其去邕管近者二百里。遠者千里。所恃以維持撫治之者。其爲提舉盜賊都巡檢四員。各以戍兵百餘。爲豁峒綱領。其責任可謂不輕矣。可不遴選其人。謹護其土。以爲遠方久遠之計哉。宋張栻等江府奏議

淳熙二年。張栻上言。邕管左右江峒丁十餘萬。每恃以爲藩蔽。其邕州提舉巡檢官。宜精其選。以撫峒丁。欲制大理。當自邕管始云。宋史大理國傳

咸通三年。分嶺南爲東西道。廣州爲東道。邕州爲西道。又爲都督府。唐大嶺南東西二部。

四十五州。惟有桂邕號爲大府。皇祐丁寶臣新城記雲南頭楚分尾。杜光復風土歌度嶺而西。爲州二十有五。

而邕州道中延袤。與蠻錯居。有永平、按今寧明縣地橫山、按今恩寧縣地一寨。永平通交趾。達於海外。

橫山通自杞羅甸諸蠻。控連巴蜀。所蒞最廣。宋李太真書橫山負馬圖

嶺南地爲五筦。而桂、邕、容、三筦。地屬嶺南西道。在於本朝。割容以西之地屬廣東。而

廣西實全得桂邕二筦。及容管之少半。邕即今南甯府。其地控制兩江。實爲安南咽喉之地。

國初。因前代之舊。設諸十州縣。用其土人爲守長。佐貳幕職。則用流官。惟太平府全用流

官。而其屬州。仍其舊俗。凡此羈縻州郡面內。歲久首領世襲。人自爲戰。如古諸侯民兵之

制。遇有征發。亦賴其用。但今控制之成。僅有南寧馴象一衛。太平一所。似乎單弱。請如

張栻所言。及今無事時。於此地屯兵。以爲重鎮。邊陲守戍。謹護其土。以爲久遠之計。用

以銷變於未然。大學行義附

南寧控遏兩江。坐鎮交趾。遠聲保障。其在是乎。

明桂陽廣西通志序

南寧古邕州之地。西通雲南。南控交趾。近扼兩江谿峒之間。嘗考圖經。右江出雲南俄利州左江出交趾廣源州。而會於郡之合江鎮。入鬱江。以達於海。兩江之包絡。地方數千里。大者爲府。次爲州。次爲縣。其最小者爲長官司。時平則南寧通其驛道。一不幸稍有警動。駐節轉饒。亦必於南寧焉。有事故欲經畧兩江。必自南寧始。唐以邕州開都督府。列於五筦。元和後廢之。兼領於容管。而有黃少卿之叛。議者始追咎失策。宋初經制未備。一旦儻智高發。破州城。沿江東下。嶺外幾不可守。及智高平後。乃分析其地。以漸制之。而邕州太守。特兼經畧安撫之號。兩江無事者垂百年。前之利害可觀也。往者予承乏廣西臬司。督理學政。凡符牒下兩江者。率閱月乃達。幸而不沉沒拆壞。能以時覆報者。十有二三。蓋視南寧如在荒服。視兩江谿峒。不啻化外。地既遠。則禁令之所及者多疏。萌芽容養。至於苞拑葉張。乃駭而圖之。亦其勢使然也。今夫古之部置方州。皆因山川形便。與其道里遠近所宜。故或因建瓴之勢。以臨制上游。或順臂指之義。以控運四外。要歸於建威銷萌。以久治安而已。若悉割兩江。東包廉欽。潯鬱以北。盡乎宜柳之境。屬之南寧。使自爲牧鎮。此所謂臂指之義也。則兩江谿峒。可以馴服。兩江既治。雖以南寧交趾可也。或曰。如此則何以爲廣西哉。曰。夫桂林故衡湘地也。天文分野。上屬翼軫。九疑蒼梧之山。形勢曼衍。首起衡嶽。腹蟠八桂。而尾達乎蒼梧。湘漓二水。分繞其下。桂林據其上游。若高屋然。此所謂建瓴之勢也。衡永邵道郴桂諸郡。綴附廣西。并故所轄桂昭梧三郡統之。其封略爲不小矣。今荆湖地埤闊遠。行部使者。病於不能徧歷。或議欲析而二之。而衡湘間數部。歲調兵食。以給廣西。蓋猶屬之也。若舉而移之。經制一定。爲嶺外安危計久遠。宜無出於此者。

明桂陽廣西通志序

張岳亭文魏禧西事瑣引之類氏  
力與紀要又引之皆加以刪節

南寧為粵西雄郡。雖叢錯三十六峒。顧其地廣幾千里。而永平橫山。尤稱要害。宋明代永平橫山二寨、已不

屬南寧、昔唐宋建牙置帥。以與桂州接。蓋視諸郡獨遼曠。可容數萬人云。自獠蠻不靖。仗兵

力於狼。用致諸狼稍驕。難盡束以法。守邕者在深察其情之向背。而低昂伸縮。恩與威兼焉

。邕庶幾其永奠乎。明楊芳南寧府圖說、

南寧故稱邕管。牂牁時其西北。交趾距其西南。三十六峒錯壤而居。延袤幾千里。橫山永平

。尤稱要害。歷唐及宋。建牙置帥。與桂州等。又夷曠可宿數萬師。凡征思田。及經畧安南

。舉膺及弭節茲土。其後獠蠻不靖。往往仗狼兵。急則藉為前驅。緩則傲為守禦。諸獠乃稍

稍驕恣。不可盡繩以法。譏邕事者。謂宜開重鎮以復邕州督府之舊云。史明廣西土司傳

內撫谿峒。志云、府境有三十外控蠻荒。南服有事。以為襟喉重地。唐置邕管於此。以為廣南唇

齒之勢。唐咸通九年、南詔陷安南、明年轉陷邕州、四年、南詔復陷安南、遂遷邕州、明年、邕州城、蓋州與安南接壤、宋儂智高倡亂。邕州不守。而西路遂為

魚肉。宋皇佑四年、儂智高陷邕州、遂陷橫貫、元亦置重鎮于此。以鎮歷安

南。元至十六年、邕州路兼左右江監餉使司、明州兵出州。及經畧安南。皆建節於此。蓋地居衝要。勢所必爭也。方輿紀要

宣化縣志外控廣源。內接溪峒。前標銅柱。案銅柱不在縣境、舊志誤、想文淵昔日雄風。北鎮崑崙。見武襄

書年偉伐。引舊志

前羅象嶺。背枕秦青。溪流分派。江水朝宗。商賈輻湊。鱗鱗相望。唐志

附丹徒陳慶林廣南置省議

兩粵以南、橫度越峽、東臨海峽、盡括瓊島、自古為日南交趾陸地、橫嶺廣南、可二千里、商賈無處、林菁幽邃、橫斷山脈、自漢兩分支為雪山、循羅越東行、歷太平、上恩等府、至桂粵交界、起為勾嶺之山、磅礴東出、挾龍明崇壽之水、匯為登江、東合于海、又西江流以之上游也、而今之廣西兩平、實富其地、自是而南、則龍州一處、運籌遠慮、為中法商埠、鐵道交通、門戶盡開、雖有廣南之阻、而其險已失、則未足以為難也、廣南、則東京海峽、西屏欽廉之島、宇島西他、曰汶洛、吾北海兩端通商口岸、其險已失、則未足以為難也、廣南、則航行之所至捷也、通帆東指、則萬里海峽、扼於中途、嶺山嶺地、又吾瓊島通商口岸之險也、廣南、則東事可通東西之郵、萬一兵興、則中國海軍、可從由嶺廣南、以崇壽、抑又陳慶林收利之所謂也、東則漢(漢川)河(瓊州)廣島並峙、吳川之南、(屬高州府)水石環列、形勢大然、此廣州海峽之險也、中樞樞、白人入室、租借約成、光緒二十五年、許法蘭西借其海、泊船屯煤、訂期九十九年、百年其後、盡在任事、莫不痛心、何況法人據此、志不在小、舉一隅、而所已甚廣、廣其大勢、則古州半島、實為石壁、據此而南、則廣南州、易收諸軍、西圖北海、而欽廉諸島、尤賴于危、然則洵若是、則粵往以而、海兩以而、不混于越也、倘取道瓊島州、北圖兩粵、則繁華極盛、隨在堪虞、一旦有失、將必由江雲漢之權、固不止一英人據據、而粵有大勢、粵人、之研究也、烏序、不亦危哉、予為是懼、乃博綜圖籍、詳考方域、知其地勢、實負山而、本體交通、海兩加之屏藩、而邊疆之要地也、尤宜別為區畫、分置行省、為南粵樹援、與粵粵成鼎足之勢、則粵粵磐石、既安且固、內治外交、益有神益、豈惟國家幸福、抑亦粵粵之庶也、謹錄其議如下、曰、一宜折粵省西南地、與桂省南粵地、別建省曰廣南、設巡撫總學舉以下官治地之、佐南粵行政所不及、而防於未然、凡為省(七)曰南寧、太平、桂林、高州、雷州、瓊州、直隸州、(三)曰欽、崖、儋州、(二)曰上恩、龍州、第十二屬、為一行政區、其省或名南粵、或曰南海、均隨時酌定、是為區畫、一宜以前粵粵為南粵學舉駐在地、稱省城、陸州為直隸州、駐陸州總督一員、以坐鎮之、若去過道、別設交涉使一員、管理龍州開通商務事宜、又陸州州本師編兵、為水師提督、以重海防、凡雷州、廣州、海防、兩海防、海、與權、均委任之、陸州總督、改陸州總督、仍駐陸州、移駐北海、兼督兩廣、設備州為直隸州、析瓊之陸、崖之昌化二縣屬之、設陸州總督、仍駐陸州、



警海疆事宜、是謂官制、此分省大界也、或曰廣東粵南省、據地相錯、水道交通、形勢比附。不可分省、三都人士、方亦亦謀聯合、實利害損益之與共、如孫爲上治、今若更析置、將得毋弱、而勢力益渙散乎、不特此也、邇來省界日重、人自爲國、珍域之見、不期而同、萬一分省後、自矜獨立、不謀聯合、豈非利未見、而害先陳、且於維繫之初衷、或則諷刺、則譏答之曰、是誠不然、省界之說、凡稱明事理者、都能圖之、今可毋辯、第亦思轄地之廣、則政利愈難于修舉、而風俗亦益敗壞、固不可改、可見兩省之地、本犬牙交錯、漢籍雜居、山水通互、險阻深、其若無事、尤妨治理、不可不籌、今也外患內寇、貽誤雲擾、海疆邊防、隨存恐怖、十餘年來、東粵二省、外交內政、頃長吏之憂勞者、何可勝數、而頃且防城告警、鎮南失守、披猖之勢、日盛益蔓、萬一兩省伏莽同時響應、則欽廉兩事必危、兩事失、而彼黨可乘勢東下、祥柯、(即潯江)以取梧州、北渡崑崙關、兼由桂江上溯、以攻桂林、則兩省中之地危、而洪楊之變復強矣、豈不懼哉、且防城、鎮南、俱中越交界、而龍州一關、尤中法之通商場也、在內亂誠無慮、若因內亂而滋生外交、或以空言恫喝、迫其賠償損失、或以兵備實力、借防勦爲名、侵我邊疆、如是則寇將交江、邊界益啓、甲申往事、寧不聞乎、何況西江問題、即緣內寇而起、若我不自勦、我不自治、將英焉我警探權于西江者、注獨不可以使我防勦權于防城鎮南乎、均當利益、既有明文、示威運、何妨踵起、嗟乎嗟乎、我天南百萬衆、不將東西交迫、蹂躪無窮、形臨絕、悉數而流爲盜賊乎、爲預備立憲計、爲地方自治計、則廣兩分省、實不容緩、雖然、駐巡撫于南寧、亦有說乎、曰、南寧東連梧鬱、西接太平、背負巖崑、宋狄青破儂智高處、而屏茅嶺、中貫鬱江、水陸四達、乘氣于此、領足以收居中取外之效、前督臣岑春煊、與李撫林紹年、曾請改建省治于此、良以桂林僻居東北、道阻難通、本難給絡全省、在昔南北有事、扼險而守、誠非無故、而今則時事不同、形勢變遷、故南寧爲省會、正所以屏藩南服、而築折樞機也、惜事經中梗、因循迄今、余爲此說、固欲以伸議、而更求完密耳、蓋彼備移駐、此則分省、彼偏于桂、此兼籌粵、是遵彼之說、桂林猶不無空虛、若分省事成、則南北益形鞏固、寧非于廣西一隅、確有裨益者耶、然則謂獨不可駐之重鎮歟、曰瓊崖孤懸海外、瘴濕多颶、萬無可開省會之理、然西隣強敵、覬覦深、不設之防、寧能無患、前駐總兵、名位卑淺、誠不足示威、故必改設水師提督一員、以重防務、並增修城備、編一營、往來南海、專事巡邏、如此、則雷瓊以西、似可有恃無恐、而珠江流域、亦得資其體衛、是通撫駐南寧、而水陸不已聯成一氣耶、要之廣南分省、匪容稍緩、分之則中法交涉、其西在羅州者、僅及于廣南範圍而止、而不侵入廣西、其東在廣州灣者、亦僅及于廣南範圍而止、而不侵入廣東此名爲分析、而實屬保全兩廣之策于其中者也、况廣東之地、本南北狹、而東西長、在瓊崖一島、既得了於海南、而高廉欽廉州、又斜插粵林之南、與安南相通、策應不靈、統治難、此與桂林一隅、懸單廣西全省、其阻礙情形、有以異乎、無以異也、惟分之、則東西兩省、界限秩然、華離悉去、而廣南之地、亦得因其形勝、獨立于前、豈非犄角之勢成、而繫維之道周歟、其于措施、不益便哉、夫方夏則禹績昭、疆界正斯治兩願、廣南之必分省、蓋亦欲正方夏而臨治績耳、大夫君子、邦人諸友、其亦有念于斯乎、予拭目俟之矣、

軍事 地理

### 關隘

崑崙關 (明史地理志) 宜化縣東。有崑崙關。(方輿紀要) 縣東北百六十里。原係百里。峻巖壁拔。高出羣山。古設關山巔。以扼蠻峒。關上有臺。宋皇祐四年。狄青討侬智高。勅兵實

州。別將陳曙。擅引兵擊賊。潰於崑崙關。青討之。旋引軍次崑崙關。元夜於軍中會飲。引兵先度關。大敗賊兵。又熙寧七年。交趾分三道入寇。一自廣府。一自欽州。一自峴崙

關。連陷欽廉二州。又陷邕州。蓋關為縣境之要衝也。志云。關扼蠻峒之險。旁多歧嶺。與諸峒通。據關而守。間道所當慮也。(府志) 清左江鎮標前營。撥兵戍守。道光二十六年。知

縣柳際清。重建樓三楹。祀狄武襄公。前建亭一座。(採訪) 關城。明永曆二年。副總兵朱桓。趙康璘等。同修。咸豐十年六月。翼王石達開。引兵回廣西。其將賴裕新。自賓州上林渡

關。將攻郡城。裕新最慘慮。鄉民憤。因設伏敗之。(清阮元秋青關隘兵道考) 天史次青。余增。廣源州等傳。載有保備智高事詳。李濟是編

、會家樓鐵所載、本為得實、據沈括夢溪筆談一段、為世人所口矣者、余昔嘗讀之、牛欄峯州、知其多也、其

、昔者高守崑崙關、被上年十二月、倘轉陳理、戰收于金城、在關之南、哨兵騎馬少、若者因守關、理者不意金城

、惟智高盤於金城之勝、所以更不分賊在此為守備、故會家樓、敵青之言曰、賊不知守此、無備焉也、軍賊又嘗

、青無上元、大張燈燭飲宴、盡飲三夜、二鼓、青稱疾潛出、至曉、座客未動、忽聞賊夜三鼓、已奔崑崙關矣、

此亦謬也、余今由賓州九十里、至關頂、四十里、新舊平地、為金城寨、由金城至府署、即舊城、約有六十里、

而歸仁舖、距城北約二十里、若武襄十六夜二鼓出賓州、豈三鼓即能到關、賓州又何以曉報得報、今以理及時日

推之、必是十六日暮、謀已報關無守備、武襄遂夜冒風塵而出、即使騎進、亦須五鼓到關、方夜出時、各道會令、

令步兵十七晚發、非會關後通報也、步約十七日午後可到關、夜可到金城、十八日曉行、午前後可到歸仁、所以一

戰即事也、狄青傳、亦謂其軍騎、一夜夜絕崑崙關、出歸仁舖耳、所言傷者自是前在嶺之大軍而言、固未嘗復經

為三徹夜之盡飲也、武襄至賓、即新失律者三十二人、而陳曙之敗、余始實迫之、武襄不能深同列、而斬其次、所

軍人哀之而立廟、王明清二碑後、有蘇東坡陳崇德死非其罪之語、夫斬將士三十一人之多、雖曰明、然

其為三徹夜絕關之盡飲、恐無是情、所傳示以昭、恐賊謀未聞、而軍心先懼、能示其非、元寶新英成府之

三夜過安，塵客待曉，武裝未必如此，尤括新練，非徒實矣，余觀戰事關不其險，橫山霧隱，數十里，實防伏兵，謀者非一謀，備開與否，尤以謀否為急，若有備，伏途不進乎，余思武裝必不作攻正道，潛兵越行間道之計，今按賓州西而南，由武緣本有路可達南寧城，特多百里耳，又按余靖平蠻觀碑，及平蠻三將題名碑，皆言正月己未、青至歸仁鋪、賊舉乘出城拒戰，大敗之，宋史仁宗紀，則以為戊午日，當以碑為得實，宋史皇祐五年正月壬寅朔、己未，正是元宵後三日，乃正月十八日也，余靖碑誌，又言追奔十五里是也，宋史狄青傳，言追奔五十里，亦誤也，由歸仁至城、僅二十里，此碑之所以勝於史也，(宋陶弼與堯弼詩)關路下崑崙，盤封迤邐分，春光燭著草，雨意不離雲，俗異君修德，時平符用文，瓊溪照綠水，老鬢雪紛紛，(元凍字通邕州崑崙關詩)昨日過大休關，駭烟穿霧山復出，今日過崑崙關，寒水怒瀉聲瀉瀉，道傍榕葉密如繡，千柯萬葉巖巖間，怪藤伊懸一百尺，霜雪不到皮堅頑，勢如蛇蟻天橋下，絕壑駢崎側視不敢攀，老懸忽何來，限閃電充昆侖海，山靈驚頑髮卓堅，勸我急勒金鞍還，因思狄天使，聖牀夜度摧狂蠻，上元燈火古何處，至今野燒痕在壁，我雖一生生，補有青絲輪，誓將報天子，肯與路波銀，邕州南征士，三萬歲年未解差，聞康成身七尺不能勇，金符正騎蒼蒼馬，鐵鞭一揮出關去，孔雀飛下滄江灘，(江西南寧學提舉山陰楊維禎狀武襄詩)雲海月光灑露，劍花火樹燒空旌，將軍紅內客未散，捷書已報襄陽來，皆持謀官武士，豈知辯說遠如此，於乎兩面將軍今豈無，世無丞相耀公甘老死，(明大學士茶陵李東谷崑崙關詩)不自漢王一馬車，守武將紛紛皆口，(國子祭酒魯陵魯崑崙詩)路上崑崙上，中林不見天，曩年劉島漢，樹老空空，空翠乾收，陰崖近近，前知知不遠，野果香煙，(提舉李事與孫表及崑崙詩)騎馬侍御君壽詩)曩年劉島漢，樹老空空，空翠乾收，陰崖近近，前知知不遠，野果香煙，崑崙關外邕州，遷客那堪此地遊，九行以益登發道，喜望山發為王天，詩至不見千戈警，身病仍聞羸馬鳴，五豎古來無不到，思君何處想離愁，(布政使上元謝少章崑崙二十韻)仄足崑崙上，諸君虎豹雄，峯凌萬石出，翠巖兩壁通，先懸藤蘿氣，憑香閣騰虹，地高南逼斗，山遠北連空，絕壁含硯石，飛巖拂草豐，泉聲千尺底，樹色百盤中，嶺前雙鹿跡，林皆掛猿囊，紫村回鳥道，劍蓋磨鴻溝，崎嶇防旋馬，滄海忽起虹，未能誇設穴，徒託秘仙宮，越駝嶺重嶺，交鋒下風，蒼梧虞帝轍，羽柱真家功，似無無明敏，佛懸失仰攻，威儀絳袖練，氣象表熊熊，殘壘傳傳寇，承帥攬狀公，時平談往事，世久思屯戎，商旋宵無警，漢蘇蘇月終，海客從入館，巢鳥不傷弓，裔微潘垣壯，中華界險，聖朝安聖化，吾愧播文錦，(陳道儲得潤少海使君韻)昔日關山路，百盤為道中，暮禽翔翠樑，秋隼下高風，東甲慎宵警，封丸計日通，邦人思惠教，猶自說奇翁，(清劉元曾崑崙觀飲武襄觀詩)粵之西分有崑崙，崎嶇盤旋勢獨尊，一山兩路資邊界，不似秦行與劍門，博昔廣源州鐵寇，嶺南疆域盡蹂躪，問誰乘賊尋征者，武襄合兵系余從，維時公值上元節，飲酒厭厭夜不燠，忽報三鼓破崑崙，軍機不測神機，古今五百有餘年，人住瓊存劫可傳，登山眺遠望道夷，漠然徒見草芊芊，(錢安知制武襄通崑崙詩)鍾山軍門正滿堂，嚴關夜半已潛驅，千秋曲自(社)今各土司皆公從征也，校之傳也)皆落落，一片山川尚尚，何必憂，為遠祖，不妨季布是黔奴，經過想見英瑤

氣、古木靈風叫鶴鳴。(阮元題崑崙關策騎圖)遙過龍寶(自註龍州、賓州也、龍州、即今之博州)城驛、(又入焉、自註州名、今南寧也、秦桂林郡、唐書地理志、邕州本南晉州、)書將秋色代初冬、(一國雖分桂嶺、)八風應在盡古松、(原有山宜宜、)久無夜宴似征儀、(時平正恐軍心惰、)注目西南十萬峯、(自註邕州西即廣西欽廉之西、)北函有十萬大山接交(界)。(又自賓州至邕州通崑崙關狀武襄邊兵處詩)皇祐三年冬、武襄入西粵、(粵合土兵、)師集歷三月、(文臣不相奉、)官官不相軋、(三十二驛人、)被絙縛(而)收、(理收明迫之、)使(應)應(時)時、(一使大為(地)地、)制(明)明(實)實、(我今(奉)奉(實)實、)武襄所(始)始、(豈為(實)實上元、)必待(謀)謀(為)為、)我來(崑)崑(關)關、(武襄(加)加(夜)夜、)謀(為)為(無)無、)及(察)察、(若其(備)備(伏)伏、)武(險)險(直)直、)問(道)道(在)在(關)關、)伴(又)又(且)且(潛)潛、)我(來)來(歸)歸(仁)仁、(武)武(襄)襄(所)所(據)據、)山(平)平(善)善、(境)境(便)便、)夜(行)行(馬)馬、)賊(氣)氣(出)出、(軍)軍(聲)聲(三)三、)刀(試)試、(自)自(註)註(此)此(戰)戰(以)以(馬)馬(上)上、)刀(斧)斧、(破)破(步)步(賊)賊(之)之(神)神、)我(來)來(邕)邕(州)州、(武)武(襄)襄(之)之(所)所(拔)拔、)詰(靜)靜(旅)旅(人)人、)高(已)已(夜)夜、(武)武(襄)襄(料)料、)騎(使)使(步)步、(一)一(自)自(註)註(武)武(襄)襄(在)在(汴)汴、)已(請)請(善)善(落)落(敵)敵(白)白、)早(定)定(以)以(騎)騎(賊)賊(之)之(策)策、)一(武)武(襄)襄(騎)騎(賊)賊、)夜(出)決(倉)倉(猝)猝、(武)武(襄)襄(得)得(地)地、)過(險)險(勢)勢(莫)莫(過)過、)武)武(襄)襄(防)防(患)患(保)保、)不(遲)遲(窮)窮(其)其(窟)窟、)駭(積)積(載)載(史)史(書)書、)雖(會)會(論)論(叛)叛(未)未、)若(非)非(見)見(地)地(形)形、)游(談)談(沉)沉(括)括、

大夾嶺 (府志)明大夾舖。(宋史蘇緘傳)宋神宗熙寧九年。交趾圍邕州。大將張守節。自梧州來救。逗留不進。提點刑獄宋球督之。守節皇恐。遽移屯大夾嶺。購保崑崙關。猝遇賊。不及陣。舉軍覆焉。(採訪)在縣東北一百一十里。今名七塘驛。驛跨馬嶺上。北經茶店口。山心驛。至崑崙關。凡五十里。皆夾谷也。嶺南有火夾村。大營村。

金城寨 (明史地理志)官化縣東有金城寨。(清統志)縣東八十里。本宋金城驛。皇祐四年。廣南西路將陳曙。擊儂智高於邕州。敗於金城驛。即此。明洪武四年。改為寨。置巡司。(採訪)宣統三年版。

關山堡 (方輿紀)縣北八十里。案當作一百二十里。防賓州遠里之寇。(府志)在上東鄉四圍。明置防守目兵三十人。今廢。(採訪)今為舊寨村。在山心驛北。

歸仁舖 (方輿紀)府東三十里。狄青討儂智高。陳於歸仁舖。賊兵大敗。智高遁去。築京觀於舖側即此。

大庾堡 (方輿紀要) 縣東北三十里。防賓州武緣諸山寇。 (府志) 在下東鄉一圖。明置防守  
目兵五十人。今廢。 (採訪) 在歸仁驛北二里。

伶俐堡 (方輿紀要) 距永淳石洲堡一五里。綠境堡二十五里。 (採訪) 在縣東一百三十里。鬱  
江北岸。今爲伶俐墟。

天窩堡 (方輿紀要) 在伶俐堡西二十里。明代俱設兵防守。而王倫取給於永淳。蓋永淳上  
游之衝也。 (採訪) 今爲天窩村。縣東一百一十里。鬱江南岸。

薄清坳 縣東一百里。索靈坳。縣東一百二十里。榜基坳。縣東一百三十里。高百丈。谷口  
長五里至八里。

那懷汛 縣東一百三十五里。接靈山界。舊置戍焉。康熙間。左江鎮郭義。以兵應吳三桂。  
屯踞此山抗官軍。 (靈山縣志) 那懷山。在那樓墟東十二里。爲靈永宜三邑之界。國初建大

營屯兵防守。遺址尙存。

鄧稜鎮 (唐書) 武緣縣西有都稜鎮。 (元和郡縣圖志) 在武緣縣。 案此唐武緣縣也。西水路一百

里。 (採訪) 今爲蒲廟圩。

八尺寨 (明史地理志) 宣化縣。南六十里。有八尺寨。以近八尺江爲名。明初置巡檢司。今  
因之。地最險要。設官兵駐防。 (採訪) 宣統三年廢。

三十六曲 在縣南五十里。山勢曲折之數三十六故名。有峽長十里許。踞蒲津、那馬、亭子  
、吳村、四鄉之界。

鳳凰巢 縣南五十里。有峽谷。光緒二十九年。總兵黃忠立殲寇處。

團羅堡 (方輿紀要) 府南九十里。 (府志) 在太平鄉一圖。界連廣東靈山縣。明設鄉兵三十名

。防守。今廢。(採訪)故址今三官鄉團羅村。

那漏堡 (方輿紀要)團羅堡。又南二十里。有那漏堡。防廣東靈山欽州之寇。(府志)在太平鄉五圖。界連廣東欽州。明設鄉兵三十人防守。今廢。

三官堡 (方輿紀要)三官堡。在府南那悟村。嘉靖三十年置。(府志)縣南二百二十里。界連

廣東欽州。山嶺錯雜。頗為要害。(採訪)舊有土舍劉氏。雍正七年裁革。改設巡檢司。駐大塘墟。兼那曉汛。官兵駐防。光緒末。提督龍濟光設炮台於那悟墟。扼欽靈流賊之路。

遷隆寨 (明史地理志)宣化縣西。有遷隆寨。(清統志)縣西南九十里。案統志以遷隆為宋故寨誤、說見下、(採訪

舊有巡司駐蘇墟。宣統三年廢。

左江鎮 (九域志)宣化有左江鎮。(採訪)縣西七十里。今為揚華墟。(通鑑)唐穆宗長慶三千

秋。黃嗣璽今共南縣以西、破左江鎮。謂三省曰、宣化西、有左江右江二鎮、

合江鎮 (九域志)宣化有合江鎮。(方輿紀要)府西五十里。左右兩江合流處。宋秋首敗嶺南

高於歸仁舖。智高自合江口。遁入大理即此。(採訪)今名三江口。有礮臺。

右江鎮 (九域志)宣化有右江鎮。(採訪)縣西七十里。今名那龍墟。(清統志)舊為那龍寨。

有巡司。雍正七年省。併入那南寨管轄。

那南寨 (明史地理志)宣化縣西有那南寨。(清統志)縣西六十里。舊設巡司。(謝通志)乾隆

三十一年。省壇落巡檢司。(謝通志)縣西北一百一十里。乾隆四十七年設巡檢。

清開堡 (方輿紀要)縣西北四十里。在西鄉四圖。明設鄉兵五十人防守。今廢。又西有木棉

堡及聚來堡。一作三防羅陽縣白沙、那昏、長沙、諸寇。(採訪)今據落籍村名。

石步鎮 (九城志) 宣化有石步鎮。案原作魚步、今訂正、(採訪) 縣西三十里。今為石步墟。步墟、

龍墟隘 縣北九十里。光緒三十年。官軍殲流寇於此。

甘洞隘 縣北六十八里。光緒二十九年。官軍殲流寇於此。(武緣志) 在武緣縣南六十里。

高峯隘 (府志) 縣北六十里(粵西叢載) 明嘉靖三十三年八月。入寨賊越南寧城。劫庫。殺守

本四人。官軍追逐過高峯隘。至武緣葛墟。散入八寨。十二月。賊復入南寧城。欲劫府庫。指揮李光、射殺賊。賊潰走入寨。四十年八月。賊復越城。劫宜化縣庫。殺軍款二十一人

。官軍追捕至關山堡。高峯隘膺墟。今武諸路。入八寨。事聞。撫按降調官軍罪罰有差。

(古今圖書集成) 舊為舖站。武緣縣撥兵十四名防守(謝通志) 西至甘洞隘二十里。(武緣縣

圖經) 東至葛墟隘十五里。(採訪) 嘉慶十六年。武緣知縣宋慶。和州同張堡。開鑿大路。行旅便之。見宋慶和碑記。(青黎簡高峯隘詩) 高峯雙壁路、一線與懸空、馬嘶嘶震天、人攀巖石骨、

布衣唐健驢過高峯隘脚灰口時) 山外連山又一山、山連山斷白雲環、山山皆有流泉響、知是泉流出石洞、(又高峯隘四雨時) 疾雨山人行、欲晴仍未晴、乍似雲影散、因放石泉鳴、山鳥倦於語、野花醉已醒、振衣危磴上、四顧各心驚、(又過高峯隘口占) 山峯之巖奇、山水潺湲響、山樹鬱葱蔥、山風吹莽莽、山花白鬪紅、山雲來遠住、山路任崎嶇、山行胡不教、

馬騫隘 縣東北八十里。通武鳴葛墟。(武緣縣志) 皆崇山峻嶺。層巒疊嶂。上連賓州，上林

、之思隴驛。為峴崙關鎖鑰。下接宣化之下東鄉。橫亘數百里。人跡罕至。奸宄往往盤踞

其間。案區武界上、阨塞以十數、皆跨封陵山脊、直縣東北西北南方、明代兵巡道駐南寧、兼高城兵備、

三岑坳 縣東北九十里。通武鳴綠橋隘。光緒二十九年。官軍殲流寇於此。(古今圖書集成)

附方輿紀要誤載橫山案原文

橫山寨。府東指南寧府、今縣東、橫山上。唐嘗置橫山縣。宋置寨。皇祐元年。廣源州蠻僥智高。據安德州。沿鬱江東下。攻邕州橫山寨。殺守將。尋陷邕州。紹興三年。詔市馬於橫山砦。置博馬場。以經畧安撫司總其事。開慶二年。蒙古兀良哈台。自交趾西北。破橫山。遂陷賓州。象州。趨靜江。蓋鎮鎗重地也。

案太平寰宇記一橫山。山在府西四百里。邕州帥府也。其山橫截江河故名。一統志。橫山在

田州東南十里。宋紹興三年。置買馬市於橫山寨。今田州平馬塘是。即恩隆縣平馬市也。而顧氏方輿紀要。列諸縣東。大誤。考唐書地理志。邕筦橫山縣有二。邕州朗驪郡橫山縣。以武德間。折宣化置。乾元後省。田州橫山郡橫山縣。以開元中置。貞元後省。而縣郡。各自不同。宋於田州置橫山寨。獨沿唐舊名。與邕之橫山舊縣無涉。顧氏混而一之。宜其誤已。又額外代答。中國通道南蠻。必由邕州橫山寨。自橫山一程。至古天縣。今百一程至歸樂州。今凌雲縣、歸樂城、一程至唐興州。今凌雲縣、唐興城、一程至庇殿州。

今作汪甸、即凌雲汪甸城、有魏城、一程至七源州。當在今凌雲百樂墟附近、一程至泗城州。即古泗城州、今凌雲縣西、一程至古那洞。

一程至龍安州。今西隆一程至鳳村山渡江。紅水江一程至上展。一程至博文嶺。一程至羅扶。疑今貴州一程自杞之境曰磨巨。又三程至自杞國。今貴州普定縣、則自今恩隆。歷百色、

凌雲、西隆、以入貴州之道也。若欲至特磨道。今廣南府、亦自橫山寨。一程至上安縣。一程至安德州。一程至羅博州。一程至陽縣。一程至隘岸。疑即今一程至西寧州。一



程至富州。今雲南土一程至羅拱縣。一程至懸水鋪。一程至特磨道。則自今恩隆、恩陽

劍隘。入雲南之路也。總上橫山寨所通。自杞特磨。其地可攷。而所經皆在今田南道

之域。若寨果在縣東。如顧氏所云。其通南蠻自縣東起。須先歷邕州而後可。有是理

乎。惟范成大論馬政。自橫山寨至邕州七程。自邕州至經略司。案今又十八程。李心傳

記、亦云橫山寨、至其營道里。最為確切。正與今由恩隆歷縣境。達桂林之道里磨合。則

橫山寨為今恩隆平馬市。夫復何疑。且也宋於邕州設建武軍節度。以知州領之。管左

右江羈廉州峒四十餘。而分置五寨。宋史地理志、九城志、皆作五寨以隨之。各寨俱有都監

巡檢。鈐束戍兵峒丁。所以制交趾而控大理。其隸左江道者四。曰太平寨、曰古萬寨

、曰永平寨、曰遷隆寨。隸右江道者一。曰橫山寨。據明史廣西土司傳所載。宋代諸

寨州之分屬五寨者。太平寨。有太平、今土思同、今同萬承、今州都結、結

城恩、今崇龍州。今養利。古萬寨。有崇善縣。在左州。今左江州

。今崇善永平寨。有思明。今上石西。今下石西。憑祥。今恩陵。今諸州。

遷隆寨。有羅白。今羅陽。永康。並諸州。而橫山寨所屬尤廣。凡田州。今

陽等泗城州。今鎮安軍民安撫司。今向武州。都康州。今上映州。今

皆是。其地無在縣境者。太平寨。在今崇善縣治。今永平寨

。在今寧明。明江。兩縣境。宋史稍高傳、高任交趾、復還永平、元史廣南王說歡、任占城、次永平

土府、有永平寨巡檢司、廣西土司官黃廣成、奏安南使奪其永平寨地、請遣使處置、從之、又明史地志、屬明府、有永平寨、南方輿記要、亦言永平在兩寧府西十程、古萬寨、今

為崇善縣之馱廬。清統志云、古萬寨、在新寧州北、宋置五寨之一、明統志、左江自交趾流五百八十里、至古萬寨、下流九十里、至合江鎮、至遷隆一寨。據清

一統志。以縣西南舊龍寨巡司。今遷龍為宋故寨。無論遷隆與遷龍字義各別。但遷

龍巡司。在宋為知和縣治。已併入宜化矣。遷隆寨。既屬左江道。準漢書地有蠻夷日

道之例。宜化境內。不應縣道並設。則遷隆寨。即今遷隆土峒耳。然則各寨之不在縣

境。豈不傳橫山為然也。

# 邕寧縣志卷四

## 琅西莫炳奎星五編纂

### 地理志四

#### 舊鄉圖表上

清沿明制。田必有圖。人民於一定居址外。所有糧戶。附於圖下。就其方位。挨次序列其數字。以爲納糧時編制之符號。疑即昔時之魚鱗冊也。光緒季年。籌辦地方自治。將全縣除城區外劃爲十五自治鄉。而村段鄉圖之名。悉仍其舊。茲分別叙列於下。

東門鄉				段別
東門墟	子午日集	卯酉日集	東門墟	墟市
東門墟府志有今廢	長崗府志有	葛麻嶺府志有	大官塘府志有	村名
唐	謝	班馮		氏族
東	自治	自治	自治	方位
北	東北	北	北	方位
三	四	八	五	距離
二	一	二		距離
同	同	下東一		鄉別

昇平段九十一村					案明區編段互名辭						
園上	巢鶴	竹籬村	大黃屋	津頭 <small>高志有</small>	凌鐵	蒲塘	小麻村	大麻村 <small>府志有</small>	浪邊 <small>府志作太平村</small>	小官塘	金牛橋
鄧梁	曹雷	覃謝	黃龔	雷周	周雷	李	周黃	蒙班駱	陳曾歐劉謝盧	唐	文鄧
南	南	南	南	南	西	西南	同	同	東南	同	同
九	九	八	六	五	三	三	四	六	八	四	同
八	八	七	五	五	五	三	三	二	三	同	同
				上南五團				下東一團	上南三團		同

二塘段凡十六村

二塘段凡十六村											
歐村 <small>府志有</small>	屯里 <small>府志有</small>	雞村 <small>或作新基村</small>	高步	絳橋 <small>府志有</small>	大鳥	二塘驛 <small>府志高井二塘</small>	嘉猷嶺	冲口 <small>府志作小冲口村</small>	那埧 <small>府志有</small>	蔡屋 <small>府志作蔡村</small>	滕屋 <small>府志小滕村</small>
蒙	李	黃李	周	王方陳梁	蒙唐農	滕	雷蘇梁	滕潘	蘇黃	蔡莫	滕
北	北	北	東北	東北	東	同	南	南	同	同	同
十八	十八	十一	十五	十五	十二	同	十	十	十三	十三	同
十三	十三	十	十二	十三	十	同	九	九	同	同	同
下東二園	下東二園		下東一園				上南一園	上南一園			

凡十一城 十二村	剪刀城									
辰戌 日集	剪刀城									
那樓城 唐志有	剪刀城	那齊	六安	烏石	那蓼 府志有	那造 府志有	周村 府志有	那屯	松柏	那畔 府志有
李 虛黃	李	章	陸	陸	王	王李	周	周王	黃	銀
	東南									
同 同 東	東	東	東	東	東	東	東	東	東	東
二十五 三十三	三十五 三十三	三八 三五	十二 十	十四 十二	三十二 二十一	二十五 二十一	三十二 三十	三十三 三十	三十五 三十一	二十五 二十一
同	下東二圖				同	同				

向義段											
冷 水府志有	三 岸府志有	下 洲即滙洲	新 塘	小 那 柏	大 那 柏府志有	那 平府志有	那 杭府志作厄村	那 蔣府志有	楊 村	周 屋府志有	羅 村府志有
黃	蘇 黃 陸	劉 黃	黃	李	李	周	黃	黃	梁 陸	周	梁
同	東南	同	東	同	同	同	同	同	同	同	同
同	三〇	四十五	三十六	三十六	三十六	三十六	三十六	三十六	四十五	四十五	四十五
同	二八	四十三	三十三	三十三	三十三	三十三	三十三	三十三	四十三	四十三	四十三
同	上南一圖				下東圖一	同	同	上東二圖		同	同

凡二十村

葛菜沙	新大嶺府志有	鳳嶺	舊大嶺府志有	楊屋	春菜	瓦寨府志有	下垠	丹	平
黃	黃歐章		黃	楊	曾莫	黃林章			
同	同	同	同	同	同	同			
二五	二〇	二〇	二六	二八	二八	二六	二四	三〇	二八
一三	一八		二四	二六	同	二四			
	上東一圍		同						

右東門鄉。段五。墟二。村六十。



卷之四 地理四

西岸段凡三村			平南段凡一墟三村			亭子鄉		段別
						亭子墟	墟市	
						頭團 <small>該墟四團</small>		
						二團 <small>統名平南村</small>		
						三團		
						四團		
						石橋團		
						水塘		
						烟墩		
						福建團		
						江西岸		
						淡村		
						雷凌黃杜	氏族	
						莫雷凌謝		
						杭龐蘇雷		
						劉張曾謝		
						黃		
						雷黃謝何		
						李章		
						黃戴鄧陳		
						雷陳李曾		
						陳莫陸		
						同	縣城	方位
						同	西	本區自治會址
						同	五	距城
						同	二	距本區
						同	上南二	鄉

七

保和段凡一墟二十村

保和段凡一墟二十村											
										岔路墟 <small>子午口 如西</small>	
那洪	黃茅坪	子馬漆	根竹漆	老屯	九頭嶺	鄧屋塘	莫屋塘	高山塘	高塘	新塘	岔路村
覃張劉黃	黃張	黃	張	劉黃	黃梁	韋梁黃	黎楊	張	雷何黃土	張楊	
同	同	同	同	同	同	同	同	同	同	南	南
同	同	同	同	同	同	同	同	同	同	西	
三〇	同	同	同	同	同	同	同	同	同	十	二五
二五	同	同	同	同	同	同	同	同	同	八	二〇
西廂一	同	同	同	同	同	同	同	同	同	上南二	

軍事雜志 地理四

八

西城良段一十村

		子平墟		辰戌日 丑未日						
五馬嶺	馬頭嶺	子平墟	楊村	那歷	留村	那幕	君玉坪	方厓	嶺頭	那馨
			府志有	府志有案 府志有城 府志有十	五里今廢					
張黃	滕	楊	盧	周黃閉	張黃蘇	楊	周黃方			
同	同	四	四	同	同	同	同	同	同	同
同	同	西	西	同	同	同	同	同	同	同
二五	同	二五	一五	同	同	同	同	同	同	同
同	十	三〇	二五	同	同	同	同	同	同	同
同	同	上南七		同	同	同	同	同	同	同

西城縣志 卷四

九

十段凡五村

冠雲	蘇益 <small>府志有</small>	張墨 <small>府志有</small>	獨木	那布	那羅	那芹	公村	定落	那漆	汶甘	潭榜
唐莫施吳	張羅雷	黃張龔	麻	黃	雞黃	蘇梁何黃	梁	黃	張蒙	謝林杜	
同	南	南	同	同	同	同	同	同	同	同	同
同	西	南	同	同	同	同	同	同	同	同	同
同	二〇	三五	同	同	同	同	同	同	同	同	同
同	二〇	三〇	同	同	同	同	同	同	同	同	同
同	上南二	上南二	同	同	同	同	同	同	同	同	同

右亭子鄉段五。墟三。村四十二。

蒲津鄉

段別	蒲津鄉			
福安段	墟	市	村	名
福安段	蒲廟		蒲廟	蒲廟
凡段	已亥		梁村 <small>府志有</small>	梁莫曹郭
一墟	寅申 日榮		顏村 <small>府志有</small>	顏張莫梁黃楊
二墟				
氏 族				
縣城		東	方	本區
西北	正西	西北	會台	五〇
四一	四五	八	七	同
鄉		同	同	同
下南一圖 下東二圖				

慕村	黃林施張	同	同	同	同
淶連	麻雷	同	同	同	同
潭哩	梁慶	同	同	同	同
北坨 <small>府志有</small>	黃雷 閑麻	同	同	同	同
張良 <small>府志有</small>	潘韋 蒙李	同	同	同	同
太平一圖		同	同	同	同

卷二 地理四

村八寸

卷之四 縣志 地理四

寨	莫	那項	榜塘	那元	那美	功曹	那晚	江口	平沙	那島	那造	壇帽
上府志作北寨案即八區寨	村府志有											
莫盧劉楊	莫	楊顏	楊章	莫顏	梁楊	梁鄧莫	顏李莫	顏楊	楊譚	楊	楊	楊
西北	正北	東北	正西	正東	東南	正西	西北	西北	西北	西北	西北	西北
五〇	五二		三二	五二	五五	四五	四八	四八	五〇	五〇	五〇	五〇
四	一	五	十五	一	二	四	一	一	十	一〇	一〇	一〇
同	下南一圖	下東二圖	同									

三

巴平	晚練	福建	美逸	迪塘	北航	同古府志作銅鼓	上洲疑卽府漢洲村	那羅府志作那邊	定甲	湖上	吧七
楊		朱	楊	楊鍾	顏楊	黃	蘇	李屈	顏	蔡	楊
正東	正東	正北	正北	東北	東北	正東	正北	正東	東北	西北	西北
七〇	七二	六三	六〇	六〇	六〇	七〇	六〇	六〇	五〇	五〇	五〇
一五	二五	二二	一〇	八	八	二五	一三	二二	四	一〇	一〇
						同	同	下南一圖			

一三

萬安段凡二十村

石旗府志有	州同府志有	那塘府志有	蔣村府志有	漆煉 <small>府志有或作龍練</small>	漆晚	良屯 <small>以上四村府志總名恩維村</small>	團穩	屯麻	西匱	那粒府志有
梁	梁楊	鄧梁	梁楊周蔣程	梁楊	梁	黃潘	梁楊	梁楊	梁楊	梁楊
正南	正南	東南	西南	正東	正南	正南	正南	正南	正南	東南
七五	七〇	五八	五八	七五	六〇	六五	六〇	六五	六五	六〇
二五	二〇	一六	一二	二五	一五	一五	一五	一五	一五	一二
同	同	同	同	同	同	同	下南一圖		同	東南一圖



天靈段二十九村

團麻	淶柏 <small>府志作淶柏</small>	晚鄧	那曉 <small>府志作那邊</small>	等府志有	黃府志有	那桐府志有	那楊府志有	那稔府志有	盧賴府志有	那維	那力	那實 <small>府志作那骨柱村</small>
梁楊	鄧	李	黃慶	李	章							
正東	東南	東南	正東	正東	正東	正東	正東	正東	正東	正東	正東	正東
	八五	七五	七〇	七五	八〇	七五	七五	七五	七〇	七五	七五	八五
一六	三〇	三〇	三〇	三〇	三五	三五	三五	三六	二五	二五	二五	二五
同	下南三圖	同	同	同	同	同	同	同	同	同	同	同

良俸段凡四十四村

花料府志作花麥	那乍府志有	替漢府志有	屯涿府志作屯涿	屯羅 <small>疑即府志 關羅村</small>	那蓬	那吸	那被府志作那熊	那仁府志作那銀	那况府志有	那洞府志有	郭村
楊	潘玉		覃楊黃		黃	黃					郭
東南	東南	東南	東南	東南	東南	東南	東南	東南	正東	正東	正東
七〇	七〇	七〇	七〇	七〇	八〇	七五	六〇	六〇	六五	六三	六五
二〇	二〇	二五	二五	二〇	二五	二五	二五	二五	〇〇	三〇	二五
下南三四	同	同	同	同	同	同	同	同	同	同	同

中和段凡六村

中和段凡六村											
青龍府志有	洞江府志有	楞仲府志有	聖膝	烟墩府志有	張村府志有	舊村	冲磨府志有	下黃	上黃 <small>府志下南 崗之黃村</small>	那秀	那碑 <small>府志作那群</small>
周楊	陸	楊	何	梁楊	陸	黃	黃	黃李			
正東	東	正東	東	東北	正東	正東	東北	東北	東北	正東	正東
八二	八〇	八五	七三	七二	八三	八〇	八五	九〇	九〇	七〇	七〇
三〇	三〇	三〇	二五	二五	二五	二五	三〇	三〇	三〇	二五	二五
同	同	同	同	同	同	同	同	同	下東二圖 下南三圖	同	同

善地志 地籍

一七

村三十二墟二凡段板砧											
砧板墟 <small>子午日集</small> 大冲墟 <small>卯酉日集</small>											
砧板墟 <small>府志有</small> 大冲墟 那塔府志有 那窩府志有 牛灣 花里府志有						那何	廣客	老里	玳堯	木柳	晚灘
文 黃莫 梁 周						梁				梁	鄧
南 南											
東北	東北	東北	東北	東北	東北	正東	正東	正東	正東	正東	正東
七五	六五	七〇	七五	八〇	六〇	七四	七〇	八二		八二	八二
一五	一二	一三	二五	二〇	二〇	二五	二五	二五	二五	二五	三五
同	同	同	下上	東	二	同	同	同	同	同	同

牛灣下村 <small>疑即凌村</small>	那秀	潭洪	子壘 <small>府志作藍 嘴壘村</small>	范陳 <small>府志有</small>	北曉 <small>府志有</small>	砧板	潭佈 <small>府志有</small>	潭板 <small>府志有</small>	定禁 <small>府志有</small>	福慶 <small>府志即府志 曹圖村</small>	那律 <small>府志有或 作那烈</small>
李莫	臻	周	膝	蘇	劉		顏膝	曹			
東北	東北	東北	東北	東北	東北	東北	東北	東北	東北	東北	東北
	七二	七五	七五	七五	八〇	七〇	七〇	八〇	七五	七〇	七〇
二二	一八	一八	一八	二二	一一五	一五	二二	二五	一八	一八	二〇
同	同	上東二園	同	同	同	同	同	同	同	同	同

長塘一段凡一墟三十二村											
長塘墟 辰戌 丑未 日集											
仲豆府志有 那相 長塘府志有 廣柏 東瓜府志有 長塘墟						潭岑 大通府志有 六律 興隆 江口府志有 新村府志有 窰上平村					
						蘇					
東											
正東	正東	正東	東北	東北	正東	東北	東北	東北	東北	東北	東北
九〇	一一〇	一一〇	一一〇	九〇	一一〇	八〇	八二		七五	七〇	七〇
五五	五五	六〇	四〇	四〇	六〇	二二	二五	三〇	二五	二五	二五
同	同	同	同	下東二圖		同	下東二圖	下東二圖	同	同	同

舍坭	下東瓜	定西	天窩 <small>府志有</small>	王里 <small>府志作黃里</small>	平浪	佈柳 <small>府志有</small>	留良 <small>府志有</small>	段岩	加踏 <small>府志作那踏</small>	那蓬	鈞絲 <small>府志有</small>
	文膝										李
正東	正東	正東	正東	正東	正東	正東	正東	正東	東北	東北	正東
九〇	九〇	九〇	一〇〇	一〇〇	一〇〇	一〇〇	一一〇	九〇	九〇	一〇〇	九〇
四〇	四〇	六〇	六〇	六〇	四〇	四五	七〇	五〇	四〇	四〇	五五
同	同	同	同	同	同	同	同	同	同	同	同

二一

村二十三墟二凡段城南						
那連墟 實中 巳亥 日集 良慶墟 辰戌 未 日集						
那連墟 <small>府志有</small> 良慶墟 那約 烏蘭 <small>府志有</small> 坡祥 那棍			替遠 <small>府志作埋案</small> 六占 大埔 高塘 六呂 <small>府志作漆侶</small> 那瑤			
南 南						
						正東 正東 正東 東北 正東 東
五〇 三〇 四五 四五 四五 四二						一一〇 一一〇 一一〇 一一〇 一一〇 一一〇
一五 一五 一五 一五						六〇 六〇 六〇 六〇 五〇 五〇
上南八圖 同 同 同						同 同 同 同 同 同



新庄府志有	九畹	稽嶺	定天	宋廂	稽根	新村	平樂府志有	蘇嶺	平花谷	龍蟠	了菴
四五	四五	四五	二〇	二五	四五	四〇	四五	一八			
同	同	同	同	同	同	同	同	同	同	同	同

那巒	思株	漆萱	漆强	新丁府志有	營澤府志有	那選	玉洞府志有	稔水府志有	漆遠府志有	那黃窰	那連府志有
							玉黃謝章奚張				
五〇	三四	三八	四〇	四五	三八	四五	二二	三二	三七	二六	四二
同	同	同	同	同	同	同	同	同	同	同	同



村六

萬寧縣志 地理四

那珠	花園	段馬 <small>府志有</small>	段騰	那筆 <small>府志有</small>	陀潭	枯蒙	潭修 <small>府志作修村</small>	羅遠	蘇村 <small>府志有</small>	山口	三父 <small>府志有</small>
郭	黃陸	梁陸	梁	閉張粟	李	梁郭章	郭潘	郭	李農	李	章
同	同	同	同	同	同	同	同	同	同	同	同
同	北	同	同	同	同	同	西北	同	同	同	東南
同	五	五	同	五	五	同	四七	同	四五	四六	五二
同	七	八	九	八	一四	一五	一二	一三	一一	一二	四
同	同	同	同	同	同	同	同	同	同	同	同

二六

里彩大府志有	里彩小	韋村府志作韋豫村	寶蓋	增造	潭楊府志有	上那羅	那羅下府志有	磨房	巨奇府志有	那琅	派比
馬方	王黎班	韋	滕	黃滕	農	李	李	駱楊	韋黃	蘇盧	梁伍
同	同	同	同	同	同	同	同	同	同	同	同
南	同	東南	同	同	西北	西南	同	西	東南	同	同
五一	五二	五四	五六	五五	四六	四八	四九	五〇	五四	五五	五二
五	同	二三	二三	同	二	五	同	一	一〇	一一	一〇
同	同	同	同	同	同	同	同	同	同	同	同

段洞平									
那弄	平洞	那弄	那弄	那弄	那弄	那弄	那弄	那弄	那弄
疑即府志弄梅	府志作那平	疑即府志弄梅	疑即府志弄梅	疑即府志弄梅	疑即府志弄梅	疑即府志弄梅	疑即府志弄梅	疑即府志弄梅	疑即府志弄梅
黃玉余	王濬	黃玉余	黃玉余	黃玉余	黃玉余	黃玉余	黃玉余	黃玉余	黃玉余
同	東北	同	同	同	同	同	同	同	同
同	西南	同	同	同	同	同	同	同	同
同	四五	五〇	同	同	同	同	同	同	同
二三	一二	同	同	同	同	同	同	同	同
同	上東一	同	同	同	同	同	同	同	同

村七十墟一凡段塘三						村九凡						
<p>子午 卯酉 日集</p> <p>歸仁墟</p>												
那塘	漆樓 <small>府志有</small>	那陀 <small>府志有</small>	大郊 <small>府志有</small>	鄧南 <small>舊墟</small>	歸仁墟 <small>為取路馬茶 三塘等即古 歸仁墟</small>	那沙 <small>即府志荷 丹沙村</small>	王村 <small>府志有</small>	古藏	綠梅 <small>即府志 弄梅村</small>	細鄧	古垠 <small>府志有</small>	潭貢 <small>府志有</small>
方林張	章	何陸方	林方陸			譚	潘	潘莫	滕	何	李陸王	王
同	同	同	東北	東北	東	同	同	同	同	同	同	同
同	同	同	西北			同	西南	西	同	同	同	同
三五	三七	三五	三〇	三〇	三〇	四五	四三	四〇	四六	四七	四六	同
二九	一五	二五	二七	三〇	二五	二	一四	一五	同	同	二	二
同	同	同	下東二			同	同	同	同	同	同	同

右四塘鄉段三。墟三。村六十二。

伏良	伏淦	甘村府志有	團圍府志有	頁球	那况府志有	那井	那閏	那夏府志有	那王府志有	蒙村府志有	羅村 <small>羅羅府志</small>
林	方	農	陸	奚銀	農陸	農	王方李	韋	楊	蒙	方
同	同	同	同	同	同	同	同	同	同	同	同
同	同	西	同	同	同	同	同	西北	同	西南	同
三八	同	二八	三〇	二八	同	三五	三〇	四〇	二八	二五	二八
二八	二六	二五	二六	同	同	二七	二三	二三	同	二三	二三
同	同	同	同	同	同	同	同	同	同	同	同

三〇



五塘鄉

五塘段凡二墟七十三村									段別	
站墟	寅申日集	巳亥日集	合水墟	辰戌日集	丑未日集				墟市	
站墟 <small>府志有又名五塘宋為金城縣明為麻地</small>	合水墟	潭黃府志有	陳客	諫村府志作諫諫	黃猛府志有	合江	潭皮府志有	那棍府志有	奇羅府志有	村名
陸周	陸黃滕	陸滕	周	陸	滕	何李揚黃	章			氏族
東	東	東北	同	同	同	同	同	同	同	縣城
自治會址	西南	同	南	同	同	同	同	同	同	本區
八〇	八〇	七〇	九〇	九〇	九〇	八〇	六〇	同	同	距離
八	八	八	八	一〇	八	一三	一五	同	同	本區
上東一	同	同	同	同	同	同	同	同	同	鄉圖

坡利	那岑	那義	那錦	凌慕府志有	評鳥	賴村	陳村府志有	驛上 <small>案即宋金城驛</small>	那臘府志有	段敖府志有	潭白府志有
覃	韋	王陳	覃韋	王陸韋慕	孫杜	賴	陳杜滕黃	覃鄧方謝	韋張方陸	葛張陸	方雙陸曾關
同	同	同	同	同	同	同	同	同	同	同	東
同	同	同	北	同	北	同	西北	同	同	同	西
同	同	同	同	同	同	同	八〇	同	同	同	七〇
同	二	六	二	五	二	同	三	一	八	六	二
同	同	同	同	同	同	同	同	同	同	同	同

六井	福甯	那河	那冷	定蓬	曾山	橫嶺	覃何 <small>府志有</small>	花甘	龍頭 <small>府志有</small>	晚感	淩王	盧竹 <small>府志有</small>
王郭	黃馬陸阜	滕	凌森	李	凌	周潘	粟覃黃	章李梁黃	方謝章郭	黃方	章陸章李	甘方郭
同	同	同	同	同	同	同	同	同	同	同	同	東北
東北	北	西	同	同	同	南	西	同	同	同	西北	同
七	一〇〇	同	同	同	同	八五	八〇	七〇	同	六〇	同	同
一五	一五	同	同	同	八	五	八	一〇	同	二三	一四	一五
同	同	同	同	同	同	同	同	同	同	同	同	同

上六塘凡三十八村											
大甲	橫潦	上黃 <small>府志有</small>	潦槽 <small>府志有</small>	那客	韋村 <small>府志有</small>	林村 <small>府志有 林村之林</small>	六塘驛 <small>府志有 即明之</small>	卞庄	郭新村 <small>府志有</small>	潘村 <small>府志有</small>	潦問
黃	黃	黃李	黃	韋黃	梁	李韋勝葛	雷李	郭韋	梁鄭韋郭	黎	
同	同	同	同	同	東北	同	同	同	同	同	同
同	同	同	同	同	北	同	同	同	南	同	同
同	同	一〇五	一〇〇	九〇	同	同	同	八〇	六〇	同	同
二六	二四	二五	一五	一〇	一五	三	二里	二〇	同	同	同
上東四	下東二	上東四	下東二	上東一	上東一	同	同	同	同	同	同

上良府志有	星洞	邦啓	雙橋	蓮塘	北墨	棠峯	大塘	平天府志有	平塘	石新安	潭宴府志有	中良府志有
黃粟	蒙	李	陸	陳華	余陸	李	李	李周	周	石	黃陸	李農
東北	同	同	同	東	同	同	北	東南	東	北	東北	東
東	同	同	同	東	同	北	東北	東	東	北	東	東
一一〇	同	一〇〇	九〇	一〇〇	一一〇	同	一二〇	同	九〇	一一〇	九五	同
二二	二〇	二三	同	二二	同	同	四〇	二二	一〇	二三	二一	二八
上東一	同	下東二	同	同	上東二	同	上東四	同	下東二	同	上東四	下東二

平善 <small>舊名分界案即府志明代之樓雲鋪</small>	栗新安	平旺	方村	合嶺 <small>府志有</small>	彈土 <small>府志有</small>	古蓬	大橋	上滙	崇冷	崇枝	儉翁	雞段	弓馬
蔣唐黃	粟陸余	方	李	周	滕甘	陸章	甘農青	陸	黃	李陸	李莫陸	李陸歐	
東	北	東	同	南	北	同	同	同	同	同	同	同	同
東	北	東	同	南	北	同	同	同	同	同	同	同	同
九〇	九五	一〇〇	同	同	二二〇	一三〇	一〇〇	一三〇	同	同	同	一二〇	一二〇
九	同	一三	一五	九	二〇	三〇	二〇	三〇	三五	四五	四〇	二五	三〇
河	上東四	上東四	下東二	上東一	同	下東二	同	上東一	上東四	同	上東一	上東一	上東四

村七十墟二凡段塘六下

	沙平墟	兩山墟	<small>寅中 巳亥</small> 日集
嶺懸 六冷 古標	沙平墟 兩山墟 料村 <small>府志有</small> 那錫 <small>府志有</small> 盤古 <small>舊墟</small> 鳳喔 鳳飛 <small>府志有</small> 龍拜 潭 <small>運府志有</small>		
梁歐黃	滕梁陸 黃青 滕李謝 李 滕李陸青		滕 梁 梁 滕黃 滕 滕 滕 滕
同	東	同	同
同	南	同	同
一一三	九〇	同	同
同	一一二	八	同
上東一	上東一	同	同

區事縣志 雜類四

<p>一凡只塘七</p>										
<p>大麓姓 辰戌日系 丑未日系</p>										
<p>大麓墟 七塘<small>理案宋為大夾 鋪清一馬嶺七塘驛</small></p>	<p>安平</p>	<p>沙坪</p>	<p>潭英</p>	<p>那劍</p>	<p>中青郭澁<small>唐志有</small></p>	<p>下青<small>唐志有</small></p>	<p>上青<small>唐志有</small></p>	<p>帽子</p>	<p>那尙</p>	<p>塘幻</p>
<p>張李黃粟</p>	<p>青李</p>	<p>青</p>	<p>黃</p>	<p>青黃</p>	<p>青黃</p>	<p>青</p>	<p>青</p>	<p>梁</p>	<p>膝黃</p>	<p>膝</p>
<p>東北</p>	<p>同</p>	<p>同</p>	<p>同</p>	<p>同</p>	<p>同</p>	<p>同</p>	<p>同</p>	<p>同</p>	<p>同</p>	<p>同</p>
<p>東</p>	<p>同</p>	<p>同</p>	<p>同</p>	<p>同</p>	<p>同</p>	<p>同</p>	<p>同</p>	<p>同</p>	<p>同</p>	<p>同</p>
<p>同</p>	<p>同</p>	<p>一三〇</p>	<p>同</p>	<p>一一五</p>	<p>同</p>	<p>同</p>	<p>一一五</p>	<p>九八</p>	<p>九五</p>	<p>九八</p>
<p>同</p>	<p>同</p>	<p>三〇</p>	<p>同</p>	<p>二五</p>	<p>同</p>	<p>二三</p>	<p>二五</p>	<p>同</p>	<p>二二</p>	<p>二五</p>
<p>上東四</p>	<p>同</p>	<p>同</p>	<p>上東四</p>	<p>上東一</p>	<p>同</p>	<p>同</p>	<p>上東四</p>	<p>同</p>	<p>同</p>	<p>同</p>



村五十墟

張村府志作張楊村	李村府志有	凌村	下黃府志有	下良府志有	大麓	那眉	大平	那遇府志有	那里府志有	碗廠	淶留府志有	六蒙
李張楊未	李蘇	雷	黃	李	張李	李	李	張李	張粟膝	黃覃楊農		
東北	同	同	同	同	同	同	同	同	同	同	同	同
東	同	同	同	同	同	同	同	同	同	同	同	同
一一〇	同	同	一〇〇	同	一一〇	同	九〇	一一〇	同	同	同	同
三一	三〇	三四	二五	二〇	三〇	三四	二九	三五	同	同	同	同
同	同	同	同	同	同	同	同	同	同	同	同	同

匯寧縣志 地理四

八塘一段凡一墟六十五村

八塘墟 <small>子午日集 卯酉日集</small>											
茂亮	澤舞府志有	老曹	高村	那致	淶鄰府志有	潭敏	火星府志有	儉仗府志有	淶教府志有	八塘墟府志名長山 <small>墟明為長山 鋪清為長山八塘驛</small>	淶隆
李	李	陸	陸	陸	李	李	李	李	李	潘班胡鄧	黃梁陸王
同	同	同	同	同	同	同	同	同	東北	東	東北
同	同	同	同	同	同	同	同	同	東北	東北	東
同	同	同	同	同	同	同	同	同	一五〇	一三〇	一二〇
同	同	同	同	同	同	同	同	同	八〇	六〇	三五
同	同	同	同	同	同	同	同	同	上東四		同

上蘇府志有	大塘	潭棉	潭舊墟	涂村府志有	浚黃府志有	那勞府志有	那蒙	屋底	下黎府志有	上黎	那康	小堤府志有
李	李	李	李黃	梁	陸	班	班	李	李	李	章	張
同	同	同	同	同	同	同	同	同	同	同	同	同
同	同	同	同	同	同	同	同	同	同	同	同	同
同	同	同	同	同	同	同	同	一五〇	同	同	同	同
同	同	同	同	同	同	同	同	八〇	同	同	同	同
同	同	同	同	同	同	同	同	同	同	同	同	同

那威	涂廟	涂欄	盤古	舊地	漆杷	龍掘	漆旻	上漆 下漆	積額	士先	上赤 下坭	潭勳
章張	李張	張	楊	胡	胡	胡	章李	張陸李	李	章	陸章李	陸
同	同	同	同	同	同	同	同	同	同	同	同	同
同	同	同	同	同	同	同	同	同	同	同	同	同
同	同	同	同	同	同	同	同	同	同	同	同	同
同	同	同	同	同	同	同	同	同	同	同	同	同
同	同	同	同	同	同	同	同	同	同	同	同	同
同	同	同	同	同	同	同	同	同	同	同	同	同

舊寨	潭告	潭樟	漆趙那澁	上達策治	下胡潭板府志有	馬宗	竹沙那呈	那開平茶	老鴉平河	連姓	坤改	漆樓
章李胡梁	方章陸	潘	章覃陸	李黃鄧陸	鄧胡	章陸	李	章	農	李	陸	李
同	同	同	同	同	同	同	同	同	同	同	同	同
同	同	同	同	同	同	同	同	同	同	同	同	同
一三〇	同	同	同	同	一四〇	同	同	同	同	同	同	同
五〇	同	同	同	同	六〇	同	同	同	同	同	同	同
同	同	同	同	同	同	同	同	同	同	同	同	同

九塘凡四十四村

山心塘	案即府志之 山心腰塘驛	李歐	同	同	同	同	同	同	同	同
九塘驛	案舊為城今 廢即府志之	李	同	同	同	一五〇	七〇	同	同	同
里段九塘驛	明為里段 驛		同	同	同	同	同	同	同	同
崑崙關	案府志之 歐慶村	歐慶	同	同	同	一六〇	八〇	同	同	同
古桐		李歐	同	同	同	一六〇	八〇	同	同	同
那橋			同	同	同	同	同	同	同	同
那周	府志有	李楊	同	同	同	同	同	同	同	同
淡田古望	府志有	陸李農	同	同	同	同	同	同	同	同
潭螺	府志有	李	同	同	同	同	同	同	同	同
那羅		陸黃	同	同	同	同	同	同	同	同
潭淡六澗	府志有	黃	同	同	同	同	同	同	同	同
那澗	府志有	黃	同	同	同	一五〇	七〇	同	同	同
那員		李	同	同	同	同	同	同	同	同

那慶	松柏古棟	江那	農屋	下蘇	濼落古楸	黃英平樂	那章漆槍	大橙	聖侯	那蓬府志有	水口府志有	那懶
陸李歐草	曾張梁	張	農	盧	陸	黃	章	梁	潘	陸	李	黃
同	同	同	同	同	同	同	同	同	同	同	同	同
同	同	同	同	同	同	同	同	同	同	同	同	同
同	同	同	同	同	同	同	同	一四〇	同	同	同	同
同	同	同	同	同	同	同	同	六〇	同	同	同	同
同	同	同	同	同	同	同	同	同	同	同	同	同

嶺紅 龍尾 平昌 四方 天堂 那均 歐屋 六岑 六凶 平同 六王 六秋 古棟



右五塘鄉。段六。墟六。村二百有七。

心墟鄉

心墟一段凡一墟二十二村							段別
心墟							墟市
子午日集 卯酉							村名
四冬	二冬	一冬	八冬	九冬	五冬	細巷	陳屋
心墟府志有							氏族
陳	陳	蘇	黃	黃	蘇	蘇	陳
北							方位
自治區							本區
一八							距城
							距平區
北鄉二圖							鄉圖

蓬寧縣志 地理

四七

大巷	甘棠	膝屋	百高岸	上中下賴	上方劉屋	下方劉屋	那賴	羅屋	嶺上	大嶺	細屯	鷓鴣塚
	<small>甘棠志 甘棠山村</small>							<small>羅屋志 屯平村</small>		<small>大嶺志 平安 甲大嶺村</small>		
蘇	蘇	膝	劉	賴	劉	劉	賴	羅	陳	陳	賴	蘇
蘇劉									陳劉雷			蘇膝
東	東	東	東	東	東	東	東	東	南	同	東	同
一九	一九	一九	一九	一九	一九	一九	一九	一九	一七	一五	一五	同
二								二	同	同	五	同

星 寧 縣 志 地 理 四

北康二段凡三村				合義段一墟七村							
									二塘市 辰戌日集 丑未		
秀靈寺村 <small>即府志 北塘村</small>	萬安寺村 <small>即府志 橫塘村</small>	明秀寺村 <small>即府志 橫塘村舊有中央市 已廢</small>	唐屋嶺	長巷	平頭嶺	皂角	大黃文村 <small>府志有</small>	北湖府志有	蘇盧 <small>府志有蘇 墟今廢</small>	二塘市 <small>舊為北 路二塘</small>	可利
張榮黃盧	黃林鄧陳	黃廖羅曹	陳崗陸馬	陳	黃農	農陳潘盧	黃	何王蔡馬	蘇盧顏莫	王陳	陳
同	同	北	同	同	同	同	同	同	北	北	
東	同	東南	同	同	東北	同	同	同	東	東	西
同	七	五	二〇	同	一八	九		一三	一三	一三	二四
二二	同	一三	一六	一四	二三	一八	二〇	一〇	八	二〇	六
同	同	北鄉一	同	同	同	同	同	同	北鄉二		

四九

村十墟一凡段吉安	村七凡段一康北
<p>安吉墟 辰戌日集 丑未日集</p>	
<p>安吉墟 大塘 里赤土 屯里 李村<small>府志有</small> 林竹<small>府志有</small></p>	<p>上苑<small>府志案附近有 糊米地今廢</small> 中堯<small>府志有</small> 下塘<small>府志有</small> 地藏菴村 茶庵 新村 平田</p>
<p>黃方 章 劉 尹陳施 潘鄧陸李</p>	<p>盧 蒙周 黃李陳 黃李王 蕭彭顯 黃梁宋莫蔡 梁陳</p>
<p>同 同 同 同 同 北</p>	<p>同 同 同 同 同 同 同 同 同 西北</p>
<p>北 同 東北 同 同 北</p>	<p>同 同 同 同 同 同 同 同 同 南</p>
<p>一三三 一九 一六 二三 同 一人</p>	<p>六 五 四 六 九 一四</p>
<p>一〇 九 七 六 同 一人</p>	
<p>北鄉二 北鄉四</p>	<p>同 同 北廂一園</p>

涂三口塘一段一墟十村

三塘市												
寺村府志有	莫村府志有	丁村府志有	甯村府志有	涂村府志有	三塘市府志淺口 三塘縣	樓霄府志有	樓楊	郡喻	郡黃	淶尋	平樂府志有	石恩
黃陸馬銀	陳	陸陳	潘蒼磨陳	何陳	農	蒙	陸	潘	黃	李	曾	潘
同	同	同	同	同	北	同	同	同	同	同	同	同
同	同	同	同	同	東北	同	同	同	同	同	同	同
二四	二七	二六	三〇	一八	二三	三〇	三四	三三	同	三五	二七	三二
一二	一五	一四	二〇	二一	二五	三一	三二	一九	同	同	二六	一六
					下東二	同						

區  
縣  
志  
地  
理

石心墟鄉段六。墟四。村五十。	石村	觀棠	邢安	黃香	同	同	三五	八
	蘇謝周	陸	蒙		同	同	二五	

石步鄉

段別	墟	市	村	名	氏	族	方位	自治會址	距城	距本區	鄉
石埠段一	石步墟	石步墟	石步墟	石步墟	蘇李甘	族	西	三十	三十		西鄉一圖
凡段	日集	日集	石步墟	石步墟	蘇李甘	族	東	二十九			西鄉一圖
墟	日集	日集	鐘毓	鐘毓	黃會	族	南	三十			西鄉一圖
村	日集	日集	靈	靈	黃廖李梁	族	東南	三十			西鄉二圖

西安段即從凡八村

郎可府志有	西岸府志有	西岸府志有	尖嶺	托洲府志有	涂晚	羅明府志有	西鄉墻村	羅明新村	羅文府志有	陳川東團志府有	陳川西團	石碑而村	下雷府志有
李黃	李	李	李	李盧劉	鄧黃陸	曾黃	曾	曾	韋夏	陳宋	陳	李黃	雷林陸蘇
同	同	同	同	同	同	西	同	同	同	同	同	同	同
西	西	西	西	西南	東北	東	同	同	同	同	同	同	同
三五	同	同	同	三八	三八	二二	二〇	二二	二五	十五	同	二二	二二
五	同	同	同	八	五	七	九	八	七	一五	同	二二	一五
西鄉三圖	西鄉五圖	西鄉五圖	同	西鄉一圖	同	西鄉一圖	同	同	西鄉四圖	同	西鄉七圖	西鄉三圖	西鄉一圖

夏 寧 縣 志 地 理 四

五三

村三十五墟一凡段以番

卷之四 縣志 地理四

那律	巷口	楊村	新塘	山頭嶺	土村	佛子樓	細樟嶺	嶺尾	星針	抱村	離頭	番版墟
那律府志作那歷		案府志城西三十里有楊和墟疑即此								府志有	府志有	子日集
鄧	梁	梁	梁	梁	梁	梁	梁	梁李盧黃	盧	李	何郭	番版墟
											同	同
										同	西	
同	同	同	同	同	同	同	同	同	同	同	同	四〇
同	同	一六	同	同	同	一五	一三	一〇	同	三	同	一〇
西鄉一園	同	同	上南七園		西鄉七園	同	上南七園	西鄉一園	上南一園	西鄉一園	太平三園	西鄉一園

五四



那厄舖三村	文元	七冬	十冬	新村	八冬	竹琴	長崗嶺	岑册府志作秋礮村	顏尾府志作顏仕村	那教 <small>注即府志西教村</small>	浪竹	覃崖
梁	李	鄧	梁	李鄧梁	鄧李	鄧	梁	鄧	顏	覃	覃	覃徐李鄧
同	同	同	同	同	同	同	同	同	同	四五	同	同
一五	同	一五	同	一六	三	十	同	同	同	二	同	同
西鄉一圖				西鄉一圖				西鄉三圖	西鄉一圖			

那墨	那章	步平	浚治	王宮府志有	白沙	平治	儒禮府志有	那樓	羅屋	平地黃	大沃府志有	盧村府志有
凌	方黃	方張	李黃	方張李黃	李	李	李	盧	李	黃	李	盧
五六	同	同	同	五〇	同	同	四〇	同	三八	四〇	四〇	三八
三〇	同	同	二三	二三	一五	一四	二二	八	八	二	二	八
			同	西鄉三圖			西鄉二圖		同	西鄉二圖	西鄉三圖	西鄉一圖

五六

石頭	將台	言屋	周屋	登穴 <small>志有</small>	上鄧二村	西平	金竹嶺	正埠	金雞	新屋 <small>嶺</small>	三塘	那敢
方羅	盧	言梁鄧陸	雷	林	林	鄧	鄧	梁	鄧何	李	鄧	鄧
六二	四二	同	同	三八	四〇	四五	同	同	四〇	同	同	五〇
三〇	一五	一七	同	一〇	一二	一六	一八	一七	一二	同	一六	同
		上南七圖	西鄉二圖	西鄉二圖	同							

樂善頭段凡五村					樂善二段凡五村						
界排	麻子崙	淡村	新屋	羅德	羅富	屋背嶺	梁屋	周屋	蘇屋	陳屋	韋屋
		<small>案近西岸村者入亭子鄉</small>	<small>府志有</small>	<small>府志作羅莫舊有村今廢</small>	<small>府志有</small>	<small>府志有</small>	<small>府志有</small>	<small>府志有</small>	<small>府志有</small>	<small>府志有</small>	<small>府志有</small>
覃	覃	劉陸蕭	周吳梁李	唐麥李楊	葛姿盧	莫	梁	周	蘇	陳	韋
		西									
		東									
同	同	四	七	八	一四	一〇	一六	一八	二〇	同	二三
同	同	二〇	一八	一六	一五	一五	一三	一二	一〇	二	九
				上南七圖	同		上南七圖	上南七圖	同		上南七圖

樂善四段凡八村	樂善三段凡四村
<p>溫屋 嶺定 嶺頭 嶺脚 北槐 大岸 馬草坪 樊塘</p>	<p>鄧平府志有 那連府志有 農屋 定秋府志有</p>
<p>黃 黃楊 黃葛張 李郭 李 黃李 李盧何 盧 何郭</p>	<p>雷李 黎廖唐陳嚴 黃 黃</p>
	西南
	南
<p>三〇 同 三五 同 三六</p>	<p>二五 同 二八 同 二五</p>
<p>一一 同 一四 同 一五</p>	<p>一一 同 同 同 一〇</p>
<p>西鄉一圖 西鄉一圖</p>	

日與寅類		馬津段凡十村										
辰戌 未日集												
屯里 屯	松柏	沙井墟	那落	佛子底	寺邊	周屋開	禁頭嶺	棠華樹	八冬 <small>府志統名馬津</small>	五冬	四冬	二冬
黃羅	黃盧李	劉	黃	陳	黃陳	周	黃	黃	黃	黃	黃	黃
西												
東南		南										
一四	一五	一五	同	同	同	同	同	同	同	同	同	三〇
二〇	一八	一六	一〇	九	二	七	二	三	六	同	同	五
		同 同 同 同 同 同 同 同 同 同 同 同 西鄉一圖										

六〇

南鄉一段一墟六十村	一墟八村
<p>同慶墟  <small>辰戌日集            丑未</small></p>	
<p>同慶墟<small>府志作同興</small>            敢懷<small>府志作感懷</small>            漆<small>府志有</small>            那杜<small>府志有</small>            那香<small>案府志城內有            那香墟疑即此</small>            郭屋<small>即府志郭村</small>            蔭<small>疑即府志            以羅村</small></p>	<p>滿堂星<small>即斷塘墘村</small>            教子田            逆淦            富榮<small>又名九曲水</small>            新慶<small>即禮簫嶺</small>            橫嶺<small>府志有</small></p>
<p>蘇            郭農            劉杭            鄧譚            杜            鄧陸            劉張</p>	<p>李            周            劉            黃李            劉            吳劉膝楊</p>
<p>同 西</p>	
<p>西南</p>	
<p>三五            五四</p>	<p>八            八            八            一〇            六</p>
<p>三五            二〇            一九            二二            二二            二二            二〇</p>	<p>二〇            二〇            二二            二〇            二二            二〇            二〇</p>
<p>同            同            同            上南一圖            同</p>	<p>上南七圖</p>

潭嘶	潭丁 <small>府志有</small>	莫村 <small>府志有</small>	那汪 <small>府志有</small>	那匹	坂村	那橫	陸村 <small>府志有</small>	那何	那敏
梁李	張	羅廖楊潘	陸林	梁	黃劉	陸周張劉	陸杜	覃杜陸	何劉
六〇	四五	六〇						六二	
二二	二〇	三八	三五	三三	同	三五	同	三九	四〇
同	同	同	同	同	同			南廂一圓	

右石步鄉。段十。墟四。村百二十六。

陽美鄉



安振段凡二墟六村							段別					
							墟市					
							村名					
							氏族					
							方位					
							本區					
							距離					
							距本區					
							考					
						揚美墟 <small>長志日集 一村落志有</small>	揚美合三十三卷為一村落志有	西	自治會址	七〇		上南六西 一下東二
						那廊墟 <small>長志日集</small>	那廊合十甲為一村落志有	同	東南	六五		上南六
						胡村 <small>合十二卷為一村落志有舊為墟今廢</small>	莫黃胡	同	南	七〇		同
						那臥	盧	西	東	六〇		同
						那佐	陳杜	同	同	同		同
						新村	黃譚	同	同	同		同
						龍墩	譚	同	同	同		北廟二
						雞龍山 <small>志有</small>	譚	同	同	同		同

鳳陽縣志 卷四

平安段一墟十村

										安平墟	
										安平墟	
										陵村府志有	
										潭波府志有	
										上那馬府志有	
										下那馬	
										上彭府志有	
										下彭府志有	
										牛岡	
										劉村府志有	
										膝村府志有	
										潭瓦心	
										埠康	
										凌	
										凌李	
										劉蘇	
										陳黃	
										彭	
										黃	
										劉吳	
										膝李梁單	
										凌	
										凌	
同	同	同	同	同	同	同	同	同	同	同	西
同	同	同	同	同	同	同	同	同	同	同	南
同	七五	同	七〇	同	同	六六	同	同	同	同	八〇
同	二五	二三	一八	二三	一八	二〇	同	同	同	二五	一二
同	同	同	同	同	同	同	同	同	同	同	上南六

安平墟

六

本良段凡十村

那馬鄉

右揚天鄉段三。墟三。村二十七。

段別	墟	市	村	名	氏	族	方	位	道	里	鄉	區
					吳		同	西南	一〇〇	四〇	下東二	
					劉梁		同	同	同	同	東廂一	
					許		同	同	一〇〇	同	下東二	
					許李		同	同	同	同	同	
					王		同	同	同	同	上南六	
					李吳		同	同	同	同	同	
					梁		同	同	九五	四五	同	
					李浚		同	同	八〇	三〇	同	
									八三	三二	同	

通志 地理

六五

村六十四墟一凡良俸

										那馬墟	辰戌日集		
那候	潦壘	冲蓬府志有	潭遼府志有	那馬老墟	那募即那募塘	冲敏府志有冲慎	那感府志有	晚究	那扭	那馬府志有	那馬廢墟	那馬墟	
黃潘賴	潘	黃	蘇潘滕莫	周雷黃李	李謝梁陳	楊梁	黃	黃章陳	陳黃章潘	蘇羅黃徐			
同	同	同	同	同	東南			同	同	同	同	東南	
同	同	東	同	南	西北			同	西北	東南		自治會址	
六七	六六	六五	同	六〇	六五	同	五五	同	五五	六二	同	六〇	
七	六	四	三	二	五	八	六	同	五	二	二		
同	同	同	同	同	太平一	上南八	太平一	上南三	上南三	又太平一	上南二	同	太平一

那馬墟

六六

冲陶府志有	潭版府志載上南八	了林府志有	碓碑	段揚	嚴屋	兩旺	浚成	大麻府志有	小麻府志有	潭福	潭抄府志有	大形
潘黃	黃	梁黃	麻				麻	麻	梁	梁	梁謝	梁
同	同	同	南				同	同	同	同	同	同
同	同	同	西				同	同	同	同	同	同
六七	六五	六二	四二	六〇	六〇	七〇	同	四〇	三五	三八	四五	四〇
一二	同	同	三二				同	三〇	一五	二〇	一二	一五
同	上南八	同	太平一				同	同	同	同	同	同

百派	雷桑	雷必府志有雷三官之碑必村無二	那派府志有	那齊府志有	那堂府志有	思靈府志有作板靈	那甲府志有	那壇府志作那壇合村	些地府有志	那務府志有	那勞府志有	淶卸
馮馬	凌馬	雷李	黃潘雷	潘	潘	龔潘	龔	龔	龔潘	黃	馬	梁
同	同	同	同	同	同	同	同	同	同	東南	同	同
同	南	同	東南	同	同	東	同	同	同	東南	南	同
一〇〇	九五	九〇	七八	八〇	七五	同	八〇	八二	七五	七〇	八五	四七
四〇	三五	三〇	一八	二〇	一五	同	二〇	二三	二五	一〇	三〇	一三
同	太平五	同	同	同	同	同	太平一	上南七	太平一	上南七	太平一	同

清良墟一凡段良清

清良墟													
那遠府志載太平五	那福	天龍	那壬	楊利	薛村	新成	新慶	清良墟	那禾廢墟	良廢墟	利廢墟	大花府志有	瀨沙府志有
謝黃雷章	周彭易李	黃朱	陳馮	楊利	薛	裴	雷	張莫潘				張謝黃周	莫
南	東南	同	同	同	同	同	同	南	南	南	南	同	同
南	南	同	同	同	同	東	同	南				同	同
六五	六八	六六	七〇	七二	七〇	七二	七〇	七五	七〇	七〇	七〇	同	七四
一二	一〇	一〇	一一	一四	一二	同	一〇	一八	二〇	四五	同	同	二〇
太平一	太平一	同	同	同	同	同	同	太平一				同	同

昌寧縣志 地理四

六九

新村	那禾 <small>府志有</small>	那鳳二村	甯村	磁肥 <small>府志作當把</small>	那逢 <small>府志作太平五</small>	那畧 <small>府志作太平五</small>	淡葛 <small>府志有</small>	淡冤 <small>府志有</small>	涂馬 <small>府志有</small>	潭蟬	墓村	新墓	加蹇
潘梁	莫杜滕	寧潘章梁	潘	李潘莫	雷	蒙	蒙	章	蒙	潘	墓葛蘇	墓	周潘李
同	同	同	同	南	同	南	同	同	同	同	同	同	同
同	同	同	同	西南	同	同	同	同	同	同	同	同	同
同	七八	八〇	七〇	六〇	六四	八〇	八〇	八五	同	九〇	同	同	同
同	一八	二二	二〇	一一	一五	四五	同	同	四〇	四〇	三六	三四	三二
同	同	太平五一	太平一	太平五	同	太平一	同	同	同	同	同	同	同

七〇



段別	墟市	村名	氏族	方位	位置	道	距城	距本城	鄉圖
總	吳村墟	吳村墟 <small>志府有</small>	黃梁周張	西	本區	六〇	同	同	太平一
段	子午 卯日集	七坡	麻蘇梁郭	同	會址	同	同	同	同
吳村鄉									
右那馬鄉段一。墟二。村七十一。									
		冲塞 <small>府志有</small>	周	同	同	同	同	同	同
		那陋 <small>府志有</small>	黃	同	同	百	同	三五	同
		淩冷	黃慕	同	同	九五	同	三〇	同
		那鸞	馬	同	同	八五	同	同	太平五
		埤蘇 <small>府志有</small>	黃潘發	南	東南	七五	同	二五	東廂
		淩眉 <small>府志有</small>	梁	同	同	八〇	同	三〇	太平一
		那造		南	同	八〇	同	二五	太平一
		那猛		南	南	七〇	同	同	太平一

段良保	村四凡段南馨德				村八城一月							
平溪	平隆	按蒙府志有	那楞府志有	平况府志作平曠	平山	那審府志有	淩慕府志有	天稔	淩村府志有	那乍	潭慕府志有	吳村舊墟府志有
黃	黃	蒙陸陳梁	雷林梁黃	潘甘林	雷潘	莫	覃梁麻玉	玉甘麻	黃張周龔	林雷	黃覃梁麻	馮鄧曾龐
同	東南	同	同	同	南	同	同	同	同	同	同	同
同	南	同	同	同	北	同	同	同	同	同	南	同
同	五六	同	五五	同	六五	同	同	同	同	同	同	同
同	一二	同	六	同	一五	一八	同	同	四	同	同	同
同	太平一	同	同	同	太平二	上兩六	同	同	太平五圓	同	同	同

通志卷之四 地理四

七二

村七十七凡段定良	村一十凡
	香版墟
<p>平寧 平鳳 平洞<small>府志有</small> 平庄<small>府志有</small></p>	<p>甘蔗園 定伏 平阿 蕾羌 團佳 平葛 平洋 平花 平保</p>
<p>黃 黃 黃 玉李梁黃</p>	<p>黃 黃 黃 雷 黃 黃 黃 黃</p>
<p>同 同 南 西</p>	<p>同 同 同 同 同 同 同 同</p>
<p>同 同 西 西南</p>	<p>同 同 同 同 同 同 同 同</p>
<p>同 同 五〇 五〇</p>	<p>同 同 六〇 同 同 同 同 同</p>
<p>同 同 一〇 一〇</p>	<p>同 同 同 同 同 同 同 同</p>
<p>同 同 同 太平一</p>	<p>同 同 同 同 同 同 同 同</p>

那丹	獅子口店	島長	細那丹	熬魚	鶴塘	王椿	郭冷	那抄	定崇	營寨	一山	千鄉
黃土梁			黃王梁	林	王	向麻	玉麻	黃王麻	黃雷向麻	黃	黃梁	黃
南	南	南	南	同	同	同	西	同	同	同	同	同
西	同	同	同	同	同	同	同	同	同	同	同	同
五〇	四五	四五	四五	同	同	同	同	同	四〇	同	同	同
一一	同	同	同	同	同	同	同	一五	一八	同	同	同
同	同	同	同	同	同	同	同	同	同	同	同	同

某良北段一墟五十村

某良墟											
寅申日集											
長江	河洲	那岑	那廖	敢淶	坎河 <small>府志有</small>	那楊 <small>府志有</small>	張村 <small>府志有</small>	潭琴	那利 <small>府志有</small>	壇漆	廖廖
陳	麻龔黃			雷梁字	周莫潘凌	梁	雷張黎	陸黃	陸黃	黃鷄	凌黎黃
同	同	北	北	北	同	同	同	同	同	同	北
東	北	東	東	東	同	同	同	同	同	同	東
同	同	六四	六二	六六	同	八五	同	同	同	同	六五
同	同	〇	〇	〇	同	二五	同	同	同	同	八
同	同	同	同	同	同	同	同	同	同	同	太平二

星水縣志 地理四

七五

集南段凡二十村

屯里 <small>府志有</small>	八潦	菅荒	邢髻 <small>府志有</small>	大塘 <small>府志有</small>	長棉 <small>府志有</small>	定隆	派斬	大琴	派良	九蕩	啼表	定力
陳旒 鄧玉	雷	薛黃	陳玉 鄧	謝林 鍾黃	王張 龔麻	張梁 龔何	梁	梁	李	梁	李	梁陳 黃駱
同	同	同	北	同	同	同	同	同	同	同	同	同
同	北	同	東北	同	同	同	北	同	同	同	同	同
同	六七	同	七五	同	同	七二	七八	同	同	同	七五	七二
同	二	同	一五	同	一八	二二	一八	同	同	同	一五	同
同	同	同	太平二	同	同	同	同	同	同	同	同	同

區事縣志 地理四

七六

段安公	村九凡段良忠										
潭白墟 寅中 巳亥日集											
潭白墟 潭白墟府志有	那強	熬頭	古思府志有	那潭府志有	老喬	新喬	羅村	淡潭	周村	良嶺	喬黎府志作橋黎
梁	梁劉曾雷	章黃	黃	劉	覃黃	鍾	鍾	黃雷	梁甘莫王	何吳	
同	北	同	同	同	同	同	同	同	北	北	北
同	西北	同	同	同	同	同	同	同	南	北	北
同	八〇	四五	四〇	四五	四〇	四〇	四〇	三〇	四〇	四〇	六〇
同	二〇	一八	二〇	一七	一五	二〇	一八	二〇	二〇	一八	一〇
同	太平二	同	上南七	上南五	同	同	同	同	同	上南七	同

村五十墟一凡

縣志 地理

那末 <small>有唐志</small>	崑山	蓄焦	那功	茶柳	利覓	那也	棉錫	那夢	定美	定文 <small>府志有</small>	定合	枯眼
梁章良	梁潘章	梁章	梁莫夏	梁蘇章	梁章	鄧章	梁	梁	梁吳	黎 <small>許雞周</small>	林廬李鄧	
同	同	同	同	同	同	同	同	同	同	同	同	同
同	同	同	同	同	同	同	同	同	同	同	同	同
八四	七五	八〇	七五	九〇	同	同	同	八〇	同	同	同	六〇
二四	一八	二五	一九	二五	同	同	同	三三	二〇	同	同	同
同	同	同	同	同	同	同	同	同	同	同	同	同

廿八



	保和段凡六村						清寧段凡十村				
右右吳村鄉段十。墟三。村九十六。	沙平店	四廈	玉坡	楊坡	張坡	羅坡 <small>府志舊為高嶺村有墟今廢</small>	那造	浚勞 <small>府志有</small>	那喬 <small>即府志大那橋村</small>	渠靴 <small>府志有</small>	
		張	玉	楊	張	羅	馬	李	鄧	羅	
		南	南	同	同	同	南	同	同	西	同
		同	同	同	同	同	西	同	同	北	同
		二五	同	同	同	同	一〇	同	同	二二〇	八〇
		同	二五	同	同	同	三〇	同	同	三〇	同
		同	同	同	同	同	上南八	同	同	上南六	同



昌寧縣志卷五

琅西莫炳奎星五編纂

地理志五 舊鄉圖表下 歷史戶籍 近代戶籍 現今戶籍表

舊鄉圖表下

遷龍鄉

段別	城市	村名	氏族	方位	位	遷	鄉
蘇城二段四十三村	蘇墟 辰戌日集 遷龍墟	蘇墟府志有 遷龍墟即新蘇墟 馬興府志有 進更 小良 小慕府志有 那案	蘇羅	西南	東 自治會 所在	一百 一百 八五 八五 八五 八五	太平一 如和三 如和三

昌寧縣志 地理五

塘岸	埤城	潭甲	通客	李村	坛舖	涂林	涂霄	涂桃	那運	那飄	那帶	那岸
		府志	府志	府志	府志	府志	府志		府志	扶共	扶共	
潘 譚 李												
同	同	同	西	同	同	同	同	同	同	同	同	同
西	西	西	西南	西南	西	西	西	西	西	西	西	西
一〇	一〇	一五	一五	一〇	一〇	一〇	一〇	八五	八五	八五	八五	八五
一六	一六	一五	一五	一〇	一〇	一八	一〇	一〇	一〇	一〇	一〇	一〇
如和		同	如和	如和	如和	上南	上南	上南				如和

俾豆府志有	俾蓬	那佳府志有	蓄德	那堪府志有	那生府志有	那美	蘭喜	沙手	坡利	那康	俾天	低度
鄧	盧	哀										
同	同	同	同	同	同	同	同	同	同	同	同	同
西	西	北	西南	西北	西	西南	同	南	西	西	西	同
一〇五	一〇〇	九〇	九〇	九五	八五	九五	八五	九五	九〇	一〇〇	一〇〇	一〇〇
一〇	一五	一五	一六	八	八	八	一六	一六	一六		一六	一六
同		太平二		如和三								

五

龍家	那局	那天	那崇	壇橫 <small>志府有</small>	壇洋	新安 <small>縣初府志 新興村</small>	淩里	潭鶴	那喬	那削 <small>府志有</small>	團吉
同	同	同	同	同	同	同	同	西南	同	同	同
西	西	西	西	西	西	西	西	西北	西北	北	北
一〇〇	一〇三	一〇四	一〇〇	九五	九五	九〇	九〇	八五	八五	同	同
二六	一五	一二		一五		一〇		一二	一二		
						如和 三				如和 三	

蘇州府志 地理二

村五墟一段倫同	村八凡段東墟蘇										
檀橋墟 子午日集 卯酉											
一橋頭唐志作橋墟 歐村那模 一歐那唐志有 蘇村所志有 檀橋府志作橋墟	苗受	普欽唐志作坡塘	覃村	那勇	那海	邕葑	新村	方村府志有			
何	覃何	李	吳								
同	同	同	同	同	同	同	同	同	同	同	
南	東	東	東	東	東	東	東	東	東	東	
一〇五	九〇	一〇〇	一〇〇	九五	九〇	九〇	九〇	九〇	九〇	九〇	
一一	一一〇	一一	一一	一一	一〇	一〇	一一	一一	一一	一一	
	太平三	太平五	如和三								

村段守 四正	村七段西良雞							村三段河倫同			
蕾特 王壽府志有	雙久	團良	段隨	朝南	那蓋府志有	蕾紅	定警府志有	定英府志有	雞竹府志有	慕村府志有	良村府志作梁村
陳	雞	張				雞	雞	雞	雞慕	慕	何
同	同	同	同	同	同	同	同	同	同	西南	同
西	東北	北	南	東	東	東	東	西南	西	西	東
二百一里	九〇	九二	九二	九〇	九〇	一〇〇	一〇〇	一一二	二百一里	二百一里	一〇〇
一二	一六	一五	一五	一〇	八	一〇	八	八	六	八	五
如和三	太平一							同	如和三	如和三	如和三

六



期墟段二村		期墟段一村		期墟段七村				更正
		期墟	期墟					
	巴寅 亥申 日集							
永安	定堯	新坡	期墟	那胖	雞稔	董桑 <small>府志有</small>	定爵 <small>府志有</small>	覃王 <small>府志有</small>
								上方 段林
								定轄 <small>府志有</small>
廖	劉					覃	覃	
西南	同	同	同					同
	南	南	南					西
一一〇	一一〇	一一〇	一一〇					二百二里
四〇	三四	三二	三〇					一一
								如利三

巴縣志 地理五

七

乘正東一段墟七村	乘正南一段墟七村
<p>那齊墟  <small>子午卯酉日集</small></p>	
<p>那齊<small>府志有</small>            佈西            那梯            那屯</p>	<p>那趙<small>府志作那召</small>            三义村<small>府志作槐义村</small>            公鄉<small>府志作溝工香村</small>            平朗            歌黎            大路            那究</p>
<p>謝            林</p>	<p>曾            黎            李            陸            周            張</p>
<p>同 同 同 同 同</p>	<p>同 同 同 同 同 同</p>
<p>一〇〇            九五            九五            九五            九五</p>	<p>一一五            一一〇            一一〇            一一〇            一一〇</p>
<p>三〇            三〇            二八            三五            三六</p>	<p>三五            三三            三三            三〇            三〇</p>
<p>太平三            太平五</p>	<p>太平三            太平三            太平三</p>

輔正一段墟三十村

																				五塘墟
那垢	那龍	喇江	定工	定淪	西霸	馱我	那淩	定夔	軍屯	那楊	定皎	五塘墟								
<small>上那垢府志有即</small>	<small>那龍府志作那龍</small>																			
																				蕭
同	同	同	同	同	同		同	西南	同	同	同	同								
南	南	南	南	南	南		南	南												
一三〇	一三〇	一三〇	一八	一二五	一三〇		一一五	一二五	一一〇	一一〇	一二〇	一二〇								
	三五	三二	三五	三五	三四			三四	三〇	二八	二八	三四								
	太平三						六平三													

縣志 地理三

九

村四十段正衛									
團雞	那蒙	那桑	那警	坛逆	馱禮	華台村	那獵	那造	那湯
有府志	有府志作那郡團	有府志有	有府志有	有府志有	有府志有	作馬胎	有府志有		
范黃	黃	張	謝	農	蘇		周	林	潘
同	同	同	同	同	同		同	西南	同
南	東南	同	同	同	同		同	東南	東
一一〇	一一〇	一〇五	一一〇	一一〇	一一〇		一一〇	一二五	一〇〇
三二二	四五	五〇	四三	五〇	五〇		五〇	五〇	五〇
太平三	太平三	太平二	同	太平三	太平三				

一〇

崇正段三十村

那把府志有	那北府志作那北	通更府志有	戶册村府志有	古桃村府志有	那暮村府志有	那標村府志有	哥練村府志有	那隆	永安府志有即永安	潭鹽府志作潭	那把府志有
方	廖	黃	林								
同	同	同	同	同	同	同	同	同	同	同	同
南	南	南	東南	南	南	南	南	南	南	南	南
一四〇	一五〇	一二五	一三三	一五〇	一五〇	一五〇	一四〇	一四〇	一四〇	一四〇	一四〇
四五	六〇	五四	五二	六〇	六〇	六〇	六五	四〇	四〇	四〇	四〇
太平三	太平三	太平三	太平三	同	同	同	同	同	同	同	同

崇正段三十村

段別 墟 市 村 名 氏 族 方 位 道 里 里	保區八段村							
	右邊龍鄉段十五。墟六。村一百四十二。							
	歌眼	那堪府志作那眼	平舖	板賽	平上	叫悟	崗合	那備
	鄧	潘	李曾	雷			黃張	望山
	同	同	西南	同	同	同	同	同
	東	東	東	東	東	東	東	南
	七五	七五	八〇	八〇	八〇	八〇	七〇	一三五
	三八	四二	四〇	四〇	四〇	三五	三〇	一四五
								四〇
								三三

村九十二墟一凡段例伶

伶例墟											
辰戌日集											
伶例墟府志											
武朗府志有	石塘府志有	段里府志有	雷廟	馮村	那藍	石龍	南蛇府志有	通水府志有	那車	赤城	新村
陸蔡鍾蔣	陸雷黃潘	陸鄭莫雷	潘李陸楊	黃陸	陸龍	陸李黃	李潘	鄭甘	鄭潘	鄭甘	梁鄭
東	同	同	同	同	同	同	同	同	同	同	同
自治區	北	西	同	同	同	同	西北	東	同	同	東北
一三〇	同	一二〇	同	同	同	同	同	一四〇	同	同	同
	一	六	一〇	同	同	同	同	八里	同	同	同
上東一圖	同	同	同	同	同	同	同	同	同	同	同

萬寧縣志 卷五

三

水東府志有	望齊	望塘	六安	淶派	淶槌	大歇	三澱	三嘜	鑄青	那陀	大塘	冲潦
蒙	黃韋	雷	陸	雷	陸鄭	黃陸章楊	陸潘	潘黃楊	黃潘盧	陸章黃	梁農	農梁
同	同				同	同	同	同	同	同	同	同
同	同		北	同	同	同	同	同	同	西北	同	同
一六〇	一五五			同	同	同	同	同	同	一三〇	同	同
同	四十里			同	同	十里	同	十五里	同	同	同	十里
同	同			同	同	同	同	同	同	同	同	同



村五十八段甲半

那安	陸李	同	同	同	同	同	同	同	同	同	同
新吳	陸吳黃	同	同	同	同	同	同	同	同	同	同
馱均	屈黃陸	同	同	同	同	同	同	同	同	同	同
朝基	莫	同	同	同	同	同	同	同	同	同	同
馱舊	楊蘇	同	同	同	同	同	同	同	同	同	同
蔡莪	農	同	同	同	同	同	同	同	同	同	同
陸楊	陸李盧黃	同	同	同	同	同	同	同	同	同	同
晚英	吳陸	同	同	同	同	同	同	同	同	同	同
蕉芭	李黃陸梁	同	同	同	同	同	同	同	同	同	同
上王厄	楊	同	同	同	同	同	同	同	同	同	同
下王厄	黃粟陸	同	同	同	同	同	同	同	同	同	同
公台	韋李林	同	同	同	同	同	同	同	同	同	同
上樟	李楊	同	同	同	同	同	同	同	同	同	同

五十八段甲半

五

葛峯段凡二十二村												
淡廩	六篤	石牛	武羅	關塘	大盤	葛嶺	北石隴	晚堯	貴祿	濕里	那深	下那樟府志有
李鄭	陸李潘	李周潘陸	陸鄭潘張	楊李	賴李萬潘	黃潘	潘章	李陸	李梁章陸	農	黃吳	詹譚
同	同	同	同	同	同	東	同	同	同	同	同	同
同	同	同	同	同	同	西北	同	同	同	同	同	同
同	同	同	同	同	同	一三〇三十里	同	同	同	同	同	同
二五同	同	同	一五同	三二同	同	同	三五同	同	同	同	四十里	同
同	同	同	同	同	卜東一圖	卜東	同	同	同	同	上東一圖	同
										上東四圖		

甲江	小梁	扶杏	大木	古律	朝窳	壘岩	高平	小湓塘	馬王塘	楓木	扶搖	公敵
李	劉梁李潘	楊	鄭潘陸	潘黃	盧李	黃覃	李	李農	李楨	黃潘李	黃	李
同	同	同	同			同		同	同	同	同	
同	同	同	同			同		同	同			
同	同	同	同			同		同	同	同	同	
二五	一六	一四				同		三五	三二	三五	同	同
同	同	上東一圖				上東四圖		同	同	同	同	同

篁竹段一凡墟五十村												
篁竹墟 <small>宛申日集 巳亥</small>												
塗旻	水岸	馬篤	涂移	篁竹	花心塘	下涂	上涂	周村	栗村	篁竹墟	緣杏	紅泥
						<small>府志有</small>	<small>府志有</small>	<small>府志有</small>	<small>府志有</small>	<small>府志有</small>		
栗滕李	周章	胡李章鄧	陸詹梁黃	賴	章	周	滕	周	栗	周栗李賴	黃陳李	張李
同	同	同	同	同	同	同	同	同	同	同	同	同
同	同	同	同		同	同	同	同	同	北	同	同
同	同	同	同			同	同	同	同	同	一 二 〇	同
同	同	同	同			同	同	同		五〇	四〇	三五
上東四	上東一	上東四	上東			上東四	上東一	同	同	同	同	上東四

石段凡十一村												
那立	灌塘	谷塔	天堂	那會	白沙	那農	合江	黃嶺	上蓄我	大水	沙江	漆桶
譚	李粟	農	農	睽	周	農李	睽	李嶺	粟何	李陸	陸	粟
	同	同			同		東北	同	同	同	同	同
	同	同			同		西			同	同	
	同	同			同		一一〇			同	同	
	同	同			同		四〇			同	四五	
	同	同			同		同	上東一	上東四	同	上東一	

宜隆段凡二墟七十五村							段別	潭落鄉	右伶侂鄉段五。墟二。村九十二。	
潭落墟 子午日集 卯酉日集 榜福墟 寅申日集 巳亥日集							墟市			
定周	潭地	坡君	花蓋	潭稔府志有	潭落村府志有	榜福墟	潭落墟府志有			村名
鄧	馬	馬	盧林	盧	馬鄧孟謝					氏族
同	同	同	同	同	同	西	西			縣方
同	同	南	同	西		西	自治會 所在			本區
九八	同	一百	同	一〇二	一二	一〇	一二			距城
七	五	四	同	三		三〇	一			距水區
同	同	同	同	同	同	同	同	鄉		
								圖		

大橋	定謙	高機	那祺	定久	定力	煙樓府志作煙留	穩生府志有	播壘	百合	播螺	志榜
鄧黃單	鄧	鄧黃	鄧孟	馬鄧黃	梁	梁	許盧林	盧	甘黃寧馬	馬單鄧	馬黃
同	同	同	同	同	同	同	同	同	同	同	同
同	同	同	同	同	同	西	同	同	同	同	同
九六	九七	同	一百	一一〇	一一〇	一一〇	一〇五	一一〇	一二〇	同	三〇
一〇	同	八	同	九	八	同	一五	一六	一八	二〇	二五
同	同	同	同	同	同	同	同	同	同	同	同

繳角	平羌	必池	榜福 <small>卽卽志上 下榜佛村</small>	岵民	安民	啼安	岵厨	谷丹	隴藏	馬床 <small>府志有</small>	定頓 <small>府志有</small>	伏浪
黃草	馬	盧	馬	方	董廖李	李梁鄧	馬黃盧鄧	陸馬方	鄧黃	馬	鄧梁林	梁
同	同	同	同	同	同	同	同	同	同	同	同	同
同	同	同	同	同	同	同	同	同	同	同	同	同
同	一一〇	一一〇	一一五	一一八	一一〇	同	一二五	一三〇	一二八	一一〇	一一五	一一〇
二六	三〇	三三	三〇	三二	三四	同	同	同	同	一五	同	二〇
同	同	同	同	同	同	同	同	同	同	同	同	同



漢書地理志

渠灶	那淋	那社	亞盧	杏林	那淦	新進	定奇	定寓	蓮塘	舊天堂	新天堂	淦母
盧石	蘇林盧鄧	盧	李	李河劉	黃李鄧	黃李盧	李	李梁	黃潘李何	黃	鄧草馬	盧李黃劉
同	同	同	同	同	同	同	同	同	同	同	同	同
同	同	同	同	同	同	同	同	同	同	同	北	同
一一〇	同	一二〇	一二〇	一三五	一二〇	一一〇	一二〇	同	一一〇	一二二	一一〇	一二五
同	二二	二五	二〇	三五	三〇	二八	同	同	一八	二二	一〇	二五
同	同	同	同	同	同	同	同	同	同	同	同	同

二三

香橙	那培	蘭黃	那嚇	江平	榜開	上黃	白沙	錫象	潭坡	永安	雞頭	搖雲
鄧	盧	黃	馬	李黃	馬	黃李	李	黃李方	石	石	馬	馬
同	同	同	同	同	同	同	同	同	同	同	同	同
同	東	同	同	同	同	同	同	同	同	同	同	同
同	一〇〇	一〇三	同	一〇五	一〇七	同	同	一〇九	一二五	一一〇	同	一一〇
五	六	三	同	五	七	同	同	九	一五	一二	同	一〇
同	鳳龍三	西鄉二	同	同	同	同	同	同	同	同	同	同

那龍段凡二墟五十一村

那龍墟	實申 巳亥日集	那龍墟	子午 卯酉日集	那龍墟	府志有	那龍墟	即舊那墟	上段巷	中段巷	下段巷	雷屋巷	沙洲	陳屋	蘭寨	棉花	小鄧	派吞	古期
鄧	盧	盧李	盧	盧陸	雷	盧	陳	李盧	陳	石鄧盧	甘石	鄧	鄧	鄧	鄧	鄧	鄧	鄧
西	同	同	同	同	同	同	同	同	同	同	同	同	同	同	同	同	同	同
西	東	同	同	同	同	同	同	同	同	同	同	同	同	同	同	同	同	同
一〇〇	一一〇	一〇〇	一〇〇	一〇〇	一〇〇	一〇〇	一〇〇	一〇〇	一〇〇	一〇〇	一〇〇	一〇〇	一〇〇	一〇〇	一〇〇	一〇〇	一〇〇	一〇〇
一五	二一〇	一〇〇	一〇〇	一〇〇	一〇〇	一〇〇	一〇〇	一〇〇	一〇〇	一〇〇	一〇〇	一〇〇	一〇〇	一〇〇	一〇〇	一〇〇	一〇〇	一〇〇
西鄉五	西鄉七	西鄉五	西鄉五	西鄉五	西鄉五	西鄉五	西鄉五	西鄉五	西鄉五	西鄉五	西鄉五	西鄉五	西鄉五	西鄉五	西鄉五	西鄉五	西鄉五	西鄉五

地理五

二五

上合	定南府志有	那壯	潭淋	定馬	定安	陳酸	小張	木崖	定滿	那扭 <small>府志作那扭布難村</small>	花盧	那午 <small>府志作那午</small>
林黃勞蘇	黃	鄧	盧	盧	黃	李盧黃	盧羅雷	鄧李寧	盧	韋林	廖	韋陳莫曾
同	同	同	同	同	同	同	同	同	同	同	同	同
同	同	同	同	同	同	同	同	同	同	同	同	同
一四〇	一二〇	一一〇	同	同	同	同	同	同	同	同	同	同
四〇	六〇	六〇	二八	同	二五	二〇	二五	二八	二五	二〇	二五	二七

蘭宋	蘭梁	務學	馱罕	大石 <small>府志有</small>	安馬	廖村 <small>府志有</small>	那富	盧村 <small>府志有</small>	鄧開慶 <small>即府志 鄧務村</small>	晚佈	鄧佳	下合
鄧同宋	梁	盧	劉璋 盧	盧周石	石	盧潘廖	鄧	盧鄧廖何	鄧	黃	鄧	勞
同	同	同	同	同	同	同	同	同	同	同	同	同
同	同	同	同	同	同	同	同	同	同	同	同	同
同	同	同	一〇〇	同	同	同	同	同	一一〇	一二〇	一一〇	同
一五	一五	一三	一五	二〇	二〇	二〇	三四	三四	二五	三〇	三〇	同
				西鄉五								

花黎府志有	花黎府志有	那雷府志有	香山	晚方 <small>即府志方村</small>	布魯	布寬	布洞	張村	伏勞	隴殿	隴蒙	岵錦
膝梁	盧梁黎	盧	盧	方盧李								
同	同	同	同	同								
同	同	西	同	同								
同	同	同	一四〇	一一〇								
一六	一八	二二		三〇								
西鄉五				西鄉七園								

<p>襄定 凡墟 一段 二十 村</p>										
<p>龍墟 子午 卯酉 日集</p>										
<p>大塘府志有 壘閉 都吉府志有 龍墟府志有</p>	<p>蘭陳</p>	<p>花甘府志有</p>	<p>上午</p>	<p>中午疑即府志 之小作村</p>	<p>小石府志有</p>	<p>潭民府志作料民</p>	<p>那料府志作料民</p>	<p>那歷府志有</p>	<p>那下</p>	
<p>謝羅林周 陸 陸馬羅黃</p>	<p>陳潘</p>	<p>盧王</p>	<p>黎盧</p>	<p>盧黃梁</p>	<p>石</p>	<p>鄧盧</p>	<p>鄧盧</p>	<p>盧甘</p>	<p>黃</p>	
<p>同 同 同 西北</p>	<p>同</p>	<p>同</p>	<p>同</p>	<p>同</p>	<p>同</p>	<p>同</p>	<p>同</p>	<p>同</p>	<p>同</p>	
<p>同 同 東</p>	<p>同</p>	<p>同</p>	<p>同</p>	<p>同</p>	<p>同</p>	<p>同</p>	<p>同</p>	<p>同</p>	<p>同</p>	
<p>七〇 同 八〇 九〇</p>	<p>同</p>	<p>一〇〇</p>	<p>同</p>	<p>一二〇</p>	<p>同</p>	<p>同</p>	<p>一一〇</p>	<p>一〇〇</p>	<p>一二〇</p>	
<p>同 同 同 四〇</p>	<p>一九</p>	<p>一九</p>	<p>四〇</p>	<p>二〇</p>	<p>三〇</p>	<p>三〇</p>	<p>二一</p>	<p>二一</p>	<p>三〇</p>	

隴志	木羅府志有	務讀	潭立	潭豆 <small>疑即府志塘豆村</small>	下件	平昔府志有	曹馬	隴晚	隴羣	那淡	潭塘	白山府志有
陸潘林黃	廖農	李鄧梁	李	鄧	方梁趙黃	黃莫林歐					寧周石黃	梁石黃王
同	同	同	同	同	同	同					同	同
同	同	同	同	同	同	同					同	同
七五	同	同	同	八〇	一〇〇	八〇					七〇	九〇
五〇	同	同	同	同	同	同		一三〇	八〇		同	同

三〇



武康段凡一墟七十村

<p>那蕨墟 子午日集 卯酉</p>													
那排	定如	土堆	廣東	康定	那蕨村	那蕨墟	永寧	二潮	那合	隴檻	隴養	隴律	
					府志有		又名隴晚		府志有	府志作隴攪			
黃	黃	黃	黃	黃	黃李	黃李	方	陸	林盧	方李	陸潘	黃羅	
										鍾梁	翟雷	盧	
同	同	同	同	同	同	西	同	同	同	同	同	同	
同	同	同	同	東南	南		同	同	同	同	同	同	
同	八五	九〇	八五	同	九〇	九〇	同	七五	一一〇	一三〇	一五〇	一二〇	
同	一五	一〇	一五	同	一〇	三〇	同	同	同	同	同	同	
同	同	同	同	同	西鄉							西鄉七圖	
					二圖								

武康縣志 卷五

三一

村十段慶 二凡安												
定 穩 東	璇 山	潭 恩	高 興	潭 蓬	岩 隴	草 塘	那 江	新 安	岵 淋	增 朗	舊 坡 積	新 坡 積
	李	黃	黃 甘 盧	李 梁 馬 鄧	黃 鄧 陸 盧	黃	黃	黃 雷 吳 孟	農 黃	黃	黃	黃
	同	同	同	同	同	同	同	同	同	同	同	同
	同	同	同	同	同	同	同	同	同	同	同	同
	一 〇 〇	同	一 〇 〇	七 〇	同	九 〇	一 〇 〇	同	同	九 〇	同	同
	一 二	同	同	同	同	同	同	同	一 〇	一 八	同	同
		同	同	同	同	同	同	同	同	同	同	同

正四 凡村 六一六											
下榜墟 辰戌 未日集											
下榜墟 下榜府志有	下榜新村	巴苗	定菱	岵七	高峯	新地	那榜	太安	志泮	岵林	大全
梁	梁	梁李鄧	李方	李黃	李黃	李	黃梁	李	李	李	李
西	同	同	同	同	同	同	同	同	同	同	同
同	南	西	同	同	同	同	同	同	同	同	西
同	七〇	八〇	同	九〇	同	同	同	同	一〇〇	九〇	二一〇
同	三〇	三〇	同	同	同	同	同	同	同	同	同
正四 二六 七冬											

村五十一三墟一凡段方知													
					金靈墟								
大灘府志有	長田	公雞	長江村	那萬村	陸村府志有	那發	寧村即伏雷村 府志有	大林府志有	金靈墟	漳蓬	埔村	那樓	永富
黃	李	陳黃陸	陸	陸李	孫黃	寧黃	林	林	梁	馮林馬	林黃	林	林
同	同	同	同	同	同	同	西	西	同	同	同	同	同
同	同	同	同	同	同	同	東		同	同	同	同	同
七〇	七〇	八〇	同	七五	同	同	八〇	八五	同	同	同	同	同
二五	一七	一五	一八	二〇	同	同	一五	一五	同	同	同	同	同
同	西鄉二圖	下東二圖	西鄉一二圖	同	西鄉二圖	西鄉一圖	同	西鄉二圖	正四一冬 六冬四房	正四三八冬	正四一三五冬	正四四冬	正四四冬

馬村 <small>即府志 小馬村</small>	正倫 <small>府志有</small>	小林 <small>府志有</small>	那平 <small>府志有</small>	白沙	葫蘆	上林	平鳳 <small>府志有</small>	宋村	平鳳 <small>村府志有</small>	那元	大被	小被					
馬	馬黃	林維孫	甘盧	李覃	覃蔡	潘陸	杜蔡	蔡梁	曾	李黃	吳	黃					
同	同	同	同	同	同	同	同	同	同	同	同	同	同	同	同	同	同
同	同	同	同	同	同	同	同	同	同	同	同	同	同	同	同	同	同
七五	七六	九〇	八〇	七五	七二	九〇	六七	六五	六七	六五	五〇	五〇	五〇	五〇	五〇	五〇	五〇
二一	二〇	一六	二五	二〇	二四	一八	二八	三〇	二八	三一	三七	三四	三四	三四	三四	三四	三四
同	同	西廂一圖	西廂二圖	西廂一圖	西廂二圖	西廂一圖	西廂二圖	西廂一圖	西廂二圖	西廂一圖	西廂二圖	西廂一圖	西廂二圖	西廂一圖	西廂二圖	西廂一圖	西廂二圖

富庶 凡 二 三 十 村													
富庶墟	甘墟 辰戌日集 丑未日集												
巷增	甘村府志有	甘墟府志有	澗福	澆光	冲華	張村府志有	漆王	漆開	立盧府志有	石頭嶺	那膝	伏趙	
李馬陸方	甘	甘草黃唐	陸	陸	李黃料蔣	張甘雷莫	吳李	盧	梁李黃蒙	羅	蒙	徐	
同	同	同	同	同	同	同	同	同	同	同	同	同	
同	同	四	同	同	同	同	同	同	同	同	同	同	
一三〇	一四〇	一四〇	同	八〇	八〇	同	七〇	三六	八〇	六五	六四	七〇	
同	三五	三五	同	一六	同	同	三七	三五	三〇	三四	三五	二七	
寄四寄戶	畢龍村四球戶	寄四寄戶	同	西鄉二圖	上南七圖	西鄉一圖	西鄉二圖	西鄉三圖	西鄉二圖 西鄉三圖 下東二圖	同	下東二圖	西鄉二圖	

辰戌日集

今廢

漆特	漆舊村 <small>府志舊漆留村</small>	漆新村	萬舊村 <small>府志作有舊他</small>	化新村 <small>即新他</small>	羣懷 <small>即府志蘇埋村</small>	萬舊村	蘇舊村	潭黎	那泥	漆攬	那攬	岵德
甘	楊陸黃寧	凌周寧	蘇李陸閉	黃	蘇馬周李	蘇黃	程方余林	馬阮趙	梁	李	李	李
同	同	同	同	同	同	同	同	同	同	同	同	同
同	同	同	同	同	同	同	同	同	同	同	同	同
一四〇	同	同	同	同	一四二	一四〇	同	一四五	同	同	同	一四〇
同	同	同	同	同	三七	三五	同	三七	同	同	同	三五
同圖	同	同	同	同	同	同	同	同	同	同	同	同

二事縣志 地理五

三七

托斗	揚美	那坡	壩董	馬道	萬豐村府志學村	萬禮村府志合羅村	華鎮	蘇新村	萬	景仰村府志仰村	淩登	耕何	恣晉
倫	李	黃	李	李黃	黃梁馬	胡楊馬	李	黃馬方	馬	馬盧陸凌	黃尊	黃農李馬	曾
同	同	同	同	同	同	同	同	同	西	同	同	同	同
同	同	同	同	同	同	同	同	同	西	同	同	同	同
同	同	一五〇	同	同	同	同	同	同	一三五	同	同	同	一五〇
同	同	四三	同	同	同	同	同	同	三五	同	同	同	四五
同	同	同	同	同	同	同	同	同	同	同	同	同	同



班峯一段凡墟十二村							段別	劉墟鄉	右墘落鄉段八。墟十。村二百二十四。	
劉墟							墟市			更菊
<small>子午日集</small> <small>卯酉日集</small>							村名			涿攀
<small>劉墟府志名劉村墟又</small> <small>龍舖清為劉村墟</small> <small>團黃府志有</small> <small>劉村府志有</small> <small>那仰</small> <small>鍾村府志有</small> <small>良住府志有</small> <small>屯凌府志作團凌</small> <small>那舖府志作那破</small>							氏族			黃
<small>黃劉鍾張</small> <small>黃</small> <small>劉黃李</small> <small>梁</small> <small>鍾</small> <small>梁</small> <small>李楊</small> <small>杜楊劉樊</small>							方位			同
<small>東南</small> <small>自治會</small> <small>在所</small> <small>北南</small> <small>西南</small> <small>西南</small> <small>西南</small> <small>西北</small>							本區位			同
<small>一二〇</small> <small>一〇〇</small> <small>一一〇</small> <small>九五</small> <small>一〇八</small> <small>八八</small> <small>八九</small> <small>九五</small>							距城道			同
<small>距本區</small> <small>甲</small> <small>鄉</small> <small>圖</small> <small>下南三圖</small>							里			同
								同	同	

皇朝縣志 地理五

三九

那晃府志作那荒	滕許府志作藤許	營淋府志作壇淋	梁村府志有	良珍府志有	涂蒙府志有	楊村府志有	羅村府志有	林濟府志有	營龍府志有	營槐	和里府志有	營蒙府志有
李	李	梁	梁	李黃	玉	何楊顯	羅周	楊	玉	李	李黃	樊黃鄭
西	西	南	南	西	北東	北東	北東	北	北	北	北	北
九〇	八五	同	一〇八	一〇〇	同	一一五	一〇四	一〇五	一〇三	一〇二	一〇四	一〇〇
一七	一八	一〇	八	八	一四	一四	三	二	二	二	一〇	二
			同	同	一四	一四	三					同



班峯三段凡二墟八十村

<p>那槐墟 實申 巳亥日集</p> <p>鎮南墟 辰戌 丑未日集</p>	
<p>那槐墟 鎮南墟 平那府志有</p> <p>里朗<small>疑即府志 小李村</small> 蘇村府志有</p>	<p>那旺<small>案府志明代有 旺號清為驛 一作那村</small> 那福府志作那營 周流府志作周樓 柳坡府志有 涂杜府志有 三賴府志有 蘇秀<small>志府有</small> 平貴府志作平批</p>
<p>梁 李 蘇</p>	<p>雷陳 玉 玉 玉 玉 何蘇雷 蘇周 李</p>
<p>南 南 南 南 南</p>	<p>南 南 南 南 南 南 南 東</p>
<p>一一五 一一〇</p>	<p>一一三〇 一一二五 一一三〇 一一二〇 一一三五 一一二一</p>
<p>一六 一五 一二 一八 二〇</p>	<p>一三二 一三〇 八 二 二六 二五 二四 二〇</p>

那稔 <small>府志有</small>	屯周	那逸 <small>府志有</small>	磊牛	那盆 <small>府志有</small>	佃馬 <small>府志作陸馬</small>	那思 <small>府志有</small>	周城	那悟	屯許 <small>府志作閩許</small>	那頤 <small>府志一作那牛</small>	大李 <small>府志有</small>	替單 <small>府志作小李村</small>
潘陸	周	玉	玉	梁周潘馬	馬黃	周	周玉	蘇玉	李	玉	李	李
南												
南	南	南	南	南	南	南	南	南	南	南	南	南
一一二	一一五	一一四	一一〇	一一六	一一三	一一四	一一八	一一二	一一七	一一二	一一〇	一一〇
一八	二二	二二	二三	一八	一五	二四	二二	一八	二四	一八	一八	一九

<p>第一 段凡 一墟 三十一 七村</p>	<p>段別</p>	<p>三官鎮</p>	<p>右劉墟鄉段四。墟六。村六十。</p>	<p>長城下段凡一墟四村</p>
<p>泰安墟 長戌日集 丑未</p>	<p>墟市</p>	<p>村名</p>	<p>右劉墟鄉段四。墟六。村六十。</p>	<p>東流墟 子午日集 邪西</p>
<p>泰安墟 蓬萊迎坊建府志有</p>	<p>村名</p>	<p>氏族</p>	<p>右劉墟鄉段四。墟六。村六十。</p>	<p>東流墟 或作頭墟又 東墟名頭墟今廢 府志作東流墟 汶水府志作派水 新天堂府志有 舊天 礮關府志作懸關 祿留</p>
<p>李慶 李</p>	<p>氏族</p>	<p>氏族</p>	<p>右劉墟鄉段四。墟六。村六十。</p>	<p>李玉 蘇李黃青盧 廖周嶺</p>
<p>東南</p>	<p>方位</p>	<p>方位</p>	<p>右劉墟鄉段四。墟六。村六十。</p>	<p>東南</p>
<p>東北</p>	<p>方位</p>	<p>方位</p>	<p>右劉墟鄉段四。墟六。村六十。</p>	<p>東北</p>
<p>一〇二</p>	<p>距離</p>	<p>距離</p>	<p>右劉墟鄉段四。墟六。村六十。</p>	<p>一一〇</p>
<p>九五</p>	<p>距離</p>	<p>距離</p>	<p>右劉墟鄉段四。墟六。村六十。</p>	<p>一一五</p>
<p>同</p>	<p>方位</p>	<p>方位</p>	<p>右劉墟鄉段四。墟六。村六十。</p>	<p>一一八</p>
<p>太平五圖</p>	<p>鄉圖</p>	<p>鄉圖</p>	<p>右劉墟鄉段四。墟六。村六十。</p>	<p>一二五</p>

美悟 <small>即府志美婁</small>	天元	祿留 <small>府志作那 甲樓村</small>	那涑 <small>府志作涑村</small>	涂令 <small>府志作涑派</small>	莫墓 <small>府志有</small>	堽甯 <small>府志有</small>	那侶 <small>府志有</small>	錦瑟 <small>府志作敢摠</small>	譚况	譚必 <small>府志有</small>	鍾周	那雞
梁	蘇	韋	潘黃		潘	李潘	黎	黃謝	黃	李雷	鍾周	李
同	同	同	同		同	同		同	同	同	同	同
	西北	同	同		同	同		同	同	同	同	同
九〇	一一〇	同	同		同	同		一〇〇	同	八〇	同	同
	四〇	六〇	同		同	同		五五	同	六〇	同	同
同	同	同	同		同	同	同	同	同	同	同	同

那團府志有	四家	加約府志有	仲龍府志作仲龍	小灣	大灣	團賴府志作團 類平村	高平府志作平地	那蒔府志有	定西府志有	那良府志作那 良平村	派我府志作高 必我村	那鸞秘
潘	黃	李	陸	謝	黃	龐梁	陸	陳李	曾李陸 黃陳張	陸	陸	
同	同		同	同	同	同	同			同		
同	同		北	同	同	同	同			西北		
一一〇	一二五		一一〇	一一五	一一〇	同	同			一一〇	一一〇	
同	三〇		同	同	同	同	三〇			三五		
同	同	同	太平五圖	同	同	同	太平六圖	太平五圖	同	太平六圖	同	



第二 段凡 三墟 五村													
大塘墟 子午 卯酉 日集	公安墟	那梨市志作那樂	那例府志有	巴 寅 甲 日 集									
大塘墟府志作 大塘	公安墟				那廖府志有	那我府志有	譚我	太安	下蓬	林讀	高風府志有	龍勝新造村	那謀府志有
南	自治會	同	同	同	同	同	同	同	同	同	同	同	同
一六〇	一四〇	一六〇	一六〇	一六五	一〇〇	同	九三	同	同	同	一〇〇	同	同
同	同	同	同	同	同	同	同	同	同	同	同	同	同
同	同	同	同	同	同	同	同	同	同	同	同	同	同
太平六圖													

那煉府志有	羅形	南巴	那徐府志有	石室府志燬巷	南造	山后	寫書府志有	羅舖	細舖	那翁府志作真村	那浮府志有	洞墟府志有
李吳	王	曾	施姚	黃	李	李廖	李	樂	樂	莫	羅	蕭農
同	同	同	同	同	同	同	同	同	同	同	同	同
西南	同	同	南	同	同	東	同	同	同	同	同	同
一七五	一八〇	一七六	一七二	一七五	一六三	一七〇	一五五	一五	一六四	一六四	一五三	一五三
一二	一六	一四	一二		三	一〇	五	一〇	三	三	一二	一二
太平五圖	同	同	太平六圖		同	同	同	同	太平五圖	同	同	同

圓洞府志有	段蓬府志誤作遐蓬	段福	山泰	潭邊	潭戶府志有	那提府志有	那懶 <small>府志作那懶村</small>	潭黎府志有	潭靈	那榜府志有	那農府志有	那丁府志有
樂鍾羅	王黃	李	蔣	雷	蘇黃何	黃周	韋黃王廖	張徐周	王杜	黃章	周李	
同	同	同	同	同	同	同	同	同	同	同	同	
同	南	北	同	南	南	同	同	同	西南	西	同	
一五二	一七二	一六五	一七三	一七〇	一七〇	一六三	一七〇	一六〇	同	一四〇	一五三	
一一二		八	一二			一八	二五	一八	八	二〇	一〇	
同	太平六圖	同	同	同	同	太平五圖	太平六圖	同	同	太平五圖	太平五圖	

第三段凡四墟六十八村										
平江墟	蒙灣墟	子午 卯酉日集	南蒙墟	寅申 巳亥日集	那陳墟					
那頭	那棉府志有	平江墟	蒙灣墟	南蒙墟	那陳墟	潭嘶府志有	祿馬	那平 <small>府志作大那平</small>	南來府志作下埋	潭灘府志作灘村
李	黃					黃潘	雷顏	徐	陸農	周賴
同	南	南	同	同	同	同	同	同	同	同
同	西	同	同	西	北	同	西	同	北	西
一四〇	一八〇	一七〇	一六五	一五〇	一二〇	一六八	一五八	一三八	一三〇	一六〇
六	六	六〇	四四	四六	八	一〇	二	二五	二	三
同	太平六圖	同	同	同	太平五六圖	太平六圖	同	同	太平五圖	太平六圖

庚戌日集  
丑未

道雷府志有  
 蕾荷府志荷作胡  
 果沙府志作果合  
 果舍  
 剝排府志有  
 蒙灣村名  
 潭會府志有  
 馱助  
 潭浮  
 定進府志作定鏡  
 那目  
 剝或府志有  
 潭浩府志作潭院

李 韋 黃 龐 黃 英

同	同	同	同	同	同	同	同	同	同	同	同	同
同	同	同	南	西	南	西	西	南	同	同	同	同
一八〇	一九〇	一七〇	一七〇	一六〇	一五〇	一九〇	一八〇	一八〇	同	一七五	一九〇	一八〇
六五	六五	五〇	五〇	六五	六五	六五	七〇	七〇	五〇	四八	六五	六五
同	同	同	太平五圖	同	同	同	同	太平六圖	同	太平五圖	同	同

廣東縣志 地理

北笈	那稔 府志有	那屯	升堂	西更 府志有	鐵靈 府志有	竹橋 府志有	清淨 府志有	石排 縣即府志排村	國王	稔 府志有	西支 府志作師支	還棉 府志有
廖劉		陳						張			凌	
同	同	同	同	同	同	同	同	同	同	同	同	同
西北	同	同	同	北	同	同	同	同	同	同	西北	西
一八〇	一七〇	一七〇	一九〇	一八〇	一九〇	二〇〇	一九〇	一九〇	一八〇	一九〇	二〇〇	一五〇
四〇	四五	四五	四五	四五	四五	五五	四五	四五	六五	七五	六五	六五
同	太平五圖	同	同	同	同	同	同	同	同	同	同	太平五圖

果隆 <small>府志作果龍</small>	洞奇	潭關	董福	那眼 <small>府志有</small>	南作	古直	渠骨 <small>府志有</small>	平丙 <small>府志作平丙吉村</small>	那警 <small>府志作那骨警村</small>	瀨崇 <small>府志作類龍</small>	潭振	板馬
陸班	何	雷	謝周	李	李	李	張	單黃	李凌	周除	覃	李
同	同	同	同	同	同	同	同	同	同	同	同	同
同	北	西北	同	北	同	同	北	同	同	同	同	北
一七〇	一一二	一二四	同	一二七	一三八	一三三	一二〇	一一四	一三〇	一一〇	一二〇	一二〇
四〇	四〇	四〇	四五	三〇	三〇	三〇	四五	四四	四〇	四六	四八	五〇
同	同	同	同	太平六圖	同	同	太平六圖	同	同	太平一圖	同	太平六圖

果隆 潭關 董福 那眼 南作 古直 渠骨 平丙 那警 瀨崇 潭振 板馬

陸班 何 雷 謝周 李 李 李 張 單黃 李凌 周除 覃 李

煙誰	那直	徊徘徊	東港	潭排	平棉府志作平民	通快府志作通拜	下敏府志作上 下開村	巴里	潭白府志有	那垣府志有	那類府志作那貪	姑脚即府志開村
黃	莫	俄雷	李雷	張俄	林	謝	劉	李	黃陸	吳章	方黃	章
同	同	同	同	同	同	同	同	同	同	同	同	同
同	同	同	同	同	同	同	同	同	同	同	同	同
一一二	一一二	一一二	一一三	一一四	一一五	一一六	一一七	一一五	一一五	一一四	一一三	一一三
四八	四八	同	四五	四八	四九	四八	四五	同	四〇	三五	三〇	同
太平一圖	太平六圖	同	同	同	太平五圖	太平六圖	太平五圖	同	太平六圖	同	同	同



潭留府志有	潭隴府志有	果章	潭鶴 <small>即府志學棗村</small>	那徐新	中敏	潭榜 <small>府志作榜村</small>	灘上	平葛 <small>府志作平割</small>	潭齊	那務	知情	那徐 <small>府志有</small>
何蘇	蘇章	黃	黃班	劉	劉鄧	黃斑	黃	林	凌			
同	同	同	同	同	同	同	同	同	同	同	同	同
同	同	同	同	同	同	同	同	同	同	同	同	同
一二八	一二七	一六五	一六八	一七〇	一七〇	一八〇	一六五	一七〇	一八〇	一七〇	一五六	一五六
同	三一	同	四〇	四五	四八	四五	四五	六〇	四五	五〇	四九	三八
太平一圖	太平六圖	員	太平五	同	同	同	同	太平六圖	同	同	同	同

五

第四段凡一墟五十六村												
<p>鴉王墟  <small>寅申日集</small>  <small>巴亥日集</small></p>												
百合	鴉王墟 <small>府志有</small>	雅黃 <small>府志作亞王村</small>	譚甲 <small>府志作連合</small>	團羅 <small>府志有</small>	古沙 <small>府志有</small>	團周 <small>府志有</small>	古桃 <small>府志有</small>	十羅	小屯	那立 <small>府志有</small>	亞王村 <small>府志有</small>	六華 <small>府志作淡華 平浪村</small>
	陳鄭	黃	蘇	莫	張陸	李	黃李	鄭	陸	陳	陸	
同	南	南	同	同	同	同	同	同	南	同	同	同
同		東	同	同	同	同	東南	東	同	同	同	同
一七〇	二二〇	二二〇	二〇〇	二〇〇	二〇〇	二〇〇	二四〇	一九〇	一九〇	一九〇	二〇〇	二〇〇
四八	三〇	四五	同	三八	二四	四八	四八	四六	三四	同	同	同
同	太平一圖	太平一圖	太平五圖	同	太平六圖	同	同	同	同	同	同	太平一圖

平朗	那逆	古萇	團祿	六學	團東	古練	盤順	百浪	團黎	定思	羅曹	品田
<small>會志作平浪利村</small>			<small>府志作蘇村</small>	<small>府志作深學白露村</small>	<small>府志有</small>			<small>府志有</small>	<small>府志有</small>	<small>府志有</small>	<small>府志作選曹</small>	
陸	李	黎	蘇	陸	鄭	覃	李	陸	農	鄭	陸	龐
同	同	同	同	同	同	同	同	同	同	同	同	同
東	東	東	東	同	同	同	同	東	同	同	同	同
二一〇	二七〇	二二〇	二二〇	二〇〇	二〇〇	二三〇	二四〇	一九〇	二四〇	二三〇	二三五	一八〇
	四七		三八	四四	四九	四五		三四	四三	五二	五五	
同	太平五圖		同	太平一圖	太平六圖	同		太平五圖	同	同	同	

天等府志作吞等	鄧結	涼哈府志作涼	柳橋	天寨府志作吞寨	新州	定舍府志有	團呈府志有	福海府志有	那坤府志有	白露府志作涂 學白露村	福野府志有	團光
農	農 潘李	黃	龐	雷	陸	農	李	黃	莫農	楊	農	
南	同	同	同	同	同	同	同	同	同	同	同	
東	同	北	同	東	同	同	同	同	同	同	同	
一九五	二五〇	二三〇	一七五	一八六	一八五	一八七	一五〇	二二〇	二二〇	二〇〇	二〇八	
四〇	五五	五六	一六	三〇	四五	四五	四五	四五	四五	四五	四五	
同	同	同	同	太平六圖	同	同	太平五圖	同	太平六圖	太平一圖	同	

卷之二 地志五

戶類唐志有	那桑唐志有	古同	福里府志作福禮	團閩府志有	團甘府志有	那米唐志有	福林	平天	團豆唐志有	團蘇唐志有	蘇查唐志作蘇桂	那特唐志作那樹
農	蘇	黃	農	農	農	黃	李	韋	農	黃	蘇	楊
同	同	同	同	同	同	同	同	同	同	同	同	同
同	同	同	北	東	同	同	同				南	同
一八〇	同	一五〇	一九〇	一五〇	一五一	一五二	一五六		二五〇	二五〇	二〇〇	同
四八	同	五五	三八	五五	四四	同			四〇		二五	二八
同	同	太平五圖	太平六圖	太平五圖	同	同			太平五圖		同	同

卷九

第五段凡墟三十五村							
辰未日集	山貝墟	寅申日集	東匡墟	辰戌日集	那曉墟		
南橋府志作那骨	祿炎府志作炎村	古園	那曉府志作那遠	山貝墟府志作背村	東匡墟	那曉墟	那閔府志作那慎
馬李	雷詹	班謝黃	班華	張	盧	鍾李黃周	章
同	同	同	南	南	西南	同	同
同	同	同	南			東	東南
一九〇	一九〇	一八七	一九〇	二二〇	二二〇	一九〇	一五〇
四〇	三〇	二五	三〇				四五
同	同	同	同		太平六圖		同

長高	柱葉	那排府志有	古椿	段蓬府志有	橋墩	木棉店	永榮	茂欽府志作茂音	托天	屯蘇	達庄府志作達桑	那臺府志有
黃	黎盧	陳方	黃	何黃	農鍾黃	麻梁	梁	李	雷	李	雷章	李章
同	同	同	同	同	同			同	同	同	同	同
同	同	同	同	同	同			同	同	北	南	同
二一五	二〇〇	一八七	一八九	一八〇	一八〇			二〇〇	一八〇	二二〇	一八八	一九〇
四八	四六	五〇	四五	四〇	二八			一〇	二二	三六	二八	
同	同	同	同	同	同			同	同	太平五圖	太平六圖	同

那文	大洞	南媽 <small>府志作那麻</small>	涂空 <small>府志作涂空</small>	崇我 <small>府志作崇五</small>	潭標	潭嶺 <small>府志有</small>	大陵 <small>府志狀凌村</small>	小長地	同吉	南煥	那蘭	段王
李	陸章	章	黃	李黃	黃	黃	黃鍾章	章	班	章劉李	張	黃
同	同	同	同	同	同	同	南	同	同	同	同	同
南		同	同	同	同	同	南	同	同	同	同	同
二二〇	二二〇	二二〇	二二〇	二二〇	一九〇	一九〇	一九五	二一〇	一八九	二〇二	二〇〇	一八〇
		四〇					三〇			四〇	三〇	
同		同	同	同		太平六	同	同	同	同	同	同

六二



新村即大廟	小滿 <small>唐志作小滿村</small>	派桑	士滿 <small>唐志作大那滿村</small>	六里 <small>唐志作漢里</small>	土地	團慶 <small>府志作團慶</small>	百鈴 <small>唐志作制鈴</small>	東汪 <small>唐志作東嶺</small>	嶺况 <small>唐志有</small>	南霞 <small>府志作南霞村</small>	南坡	東球 <small>府志作東球村</small>
陸	李	李	黃	黃	農	張	方	方	陸	盧	章	曾
同	同	同	同	同	同	同	同	同	東	南	同	同
同	同	同	東	同	同	北	南	同	東	南	同	同
二二〇	二二〇	二二〇	二〇五	同	同	二二〇	二〇五	二二〇	二二五	二二〇	同	同
		四三	五〇	同		二〇		五〇	五〇	四〇	四三	四〇
同	同	同	同	同		同	同	同	同	同	同	同

第六段凡四墟三十六						
南洲墟	辰戌日集	潮江城	麟角墟	那悟墟		
南洲墟即那宛墟	潮江	麟角	那悟墟	那悟		
浪上	大陸	永榮	關陵 <small>齊志有傳關靈</small>	南園 <small>齊志作那章</small>	東律 <small>齊志作山漢書</small>	關東
班	李	梁	張陸	張	黃	李
				同	同	同
				同	同	同
一八九	二〇五	一八〇	二二〇	二〇〇	二二〇	二四〇
			二五		四〇	
同	同	同	同	同	同	同
		太平六圍				

九

那甘府志有	板玉府志有	南羅府志有	那造府志有	六吉	南疇府志有	木棉站	八百	上營	下營 <small>即府志那營</small>	潭棍 <small>府志有</small>	橋頭	壇洑 <small>府志有</small>
李陸	王黃	黎			黃	麻黃	陸	黎	黎	雷莫	王	黃黎
同	同	同	同	同			同	同	同	同	同	同
同	南	同	同	同			西南	同	同	同	同	同
一七九	一七〇	同	一八〇	同	一五〇	一八〇	一六五	一五六	一五四	一六〇	一七〇	一九〇
四〇	三八	四五	四八				三四	三二	三〇	三八	四〇	
同	同	同	同		同		同	同	同	同	同	同

上埋府志有	橋掌	班衣	利荷府志作利何	橋德府志作橋忒	稔吉府志作途骨	坡茶	米廩府志作米淋	貫稔	雙古府志作冲顧	板同	段餘府志作段于	板究府志作板救
	龐	謝					農	黃	朱	黃	李	凌
同	同	同	同	南			同	同	同	同	同	同
							同	同	同	同	西南	同
一三〇	一五〇	一四五	一八五	一九〇	一八〇	一七〇	二三〇		二〇〇	一七〇	二〇〇	一八〇
							四六		三五		三九	
同			同	同	同	同	同	同	同	同	同	同

六六

潭浮	舊觀	安老	達蓬 <small>府志有</small>	石批 <small>府志有</small>	潭皮 <small>府志作潭皮</small>	花平 <small>府志有</small>	白蛇	瓦礫	新村	碧石	寒那 <small>府志作閑那</small>	潭隋
李		廖	陳									
				同	同	同	同	同	同	同	同	同
一九〇	一六〇	一六〇	一五〇	一六〇	一八〇	一七〇	一六〇	一七〇	同	同	同	一六〇
				同	同	同	同					同

佛子	那甲	小悟府志有	大悟府志作那悟	橋板	那歐府志有	那台府志有	潭尺	平天	百祿府志作刺淡	那正府志有	南美府志作下那米	古木
	何	梁	雷會		蘇			莫梁	黃	張	梁黃	黃
	同	同	同	同	同	同	同	同	南			
		同	同	同	一九〇	一九〇	同	一九〇	一八〇	一九〇		
	同				同	同			同	同	同	

六

第七段凡墟十村									
新隆墟	實申日集 巴文	那間墟							
羅閣	新隆墟	那間墟府志有	塘產府志作塘村	康樂府志作康力	高眼府志有	潭侯府志有	那宅	可樣	何呈府志有
黃	農	黃		黃					何
南		西南							同
南									同
二二〇〇		二二〇〇	同	一六〇〇	一八〇〇	一六〇〇	同	同	同
六〇									同
同		太平六圖	同	同	同	同			同

黃排	古洞	大蒙府志作樓就	果稔	那蘇府志有	樂眼	潭藥府志有	派浪	那閏府志誤作那閏	果邏府志作古羅	那曹府志有	榕樹	南輔印府志那輔
潘	潘	潘	黎	何	陸	陸	黃	馬	潘黃	馬	韋	章
同	同	同	同	同	同	南	同	同	同	南		
同	同	同	同	同	同	南	同	同	同	南		
同	二三〇	二三五	二三〇	同	同	二四〇	二四〇	二三五	二三〇	二三〇		
同	七〇	七二	七〇	同	同	八〇		七四	七〇	六四		
同	同	同	同	同	同	同		同	同	同		



志桑即府志桑村	四桑府志有	那冷	那亮府志有古名加麥	利久	那唐	淦椿	潭樸府志有	邦酒	壇福	那考	潭肯	那蒙府志有
潘	農	李	黃	陸	林	林	李	張				
同	同	同	同	同	同	同						
同	同	同	同	同	同	同						
二三八	二四〇	二三〇	二五〇	同	二四五	二三五	二四〇	同	同	二四〇	同	同
七九	八〇	七五	九〇	同	八〇	九二	同					
同	同	同	同	同	同	同						

六倉	觀峯 <small>府志作觀風</small>	李女 <small>府志有</small>	那賴	大山 <small>府志有</small>	淡美 <small>府志作那米</small>	三代 <small>府志有</small>	淡樸 <small>府志作淡卜</small>	羅灣 <small>府志有</small>	綠隴	團道 <small>府志作團併</small>	團里	淡畫 <small>府志作淡</small>
張	李	黃	梁									
二五〇	二四〇	同	同	二四〇	二四〇	同	同	二三〇	二四〇	同	同	同
同	同	同	同	同	同	同	同	同	同	同	同	同

第八段												
子午 卯酉 自集	贈忠堦											
公榮堦	南忠堦	板胸	洙輝	果饒	嘉師	濮胸 <small>府志作濮兗</small>	那馬	慕公府志作米莫村	六學	志樂	利遷	三堂
		潘	潘	張	張			凌		農		
東南	東南	同	南									
東	東	同	南									
二五〇	二四〇	二四〇	二三六	二四〇	同	二四〇		同	同	二五〇		
八一	八〇	七六	七八									
		同	同			同						

凡三十五墟村

公婆墟	平田	老賴	那宜	那羅	那谷	來標	南樓	屯林	那黎	那灣	堡上	南局
<small>平田府志作平古</small>	<small>老賴府志作古</small>	<small>那羅府志有</small>	<small>那谷府志有</small>	<small>來標</small>	<small>南樓府志作那樓</small>	<small>屯林</small>	<small>那黎府志作那里勢村</small>	<small>那灣府志有</small>	<small>堡上</small>	<small>南局</small>		
潘	農	黃	朱	方	朱	李阮	方	黃	雷	雷	方	馬顯
東南	東南	東南	東南	東南	東南	東南	東南	東南	東南	東南	東南	南
東	東	東	東	東	東	東	東	東	東	東	東	東
一四〇	二三五	二四五	二四〇	二四〇	二四〇	二四〇	二四〇	二三〇	二四〇	二三五	二四一	一八〇
八一	七五	八〇	八〇	九〇	九〇	九〇	九〇	七〇	八〇	八〇	七五	六〇
太平五圖				同	同	同	同	同	同	同	太平三圖	

廣東通志 卷五

那勝	那沙府志有	上汶	那棟	東樓府志作東 橋大灣	六國壩	那掩	那江	平壤府志有	醬弟	閏迦	那璋	那良
陸	方	方	班利	黃		潘	譚	馬	黃	李阮	劉	馮
東南	東南	東南	東南	東南		東南		東南	東南	東南	東南	東南
東	東	東	東	東		東		東	東	東	東	東
二四〇		二四〇		一四五		二五〇	一九〇	一九〇	二四〇	二五〇	二〇〇	二〇〇
八〇	九〇	八〇	一〇〇	八五		一〇〇	八〇	九〇	八〇	九〇	八〇	八一
	太平六圖							太平一圖				

狷棚府志作煙蓬	那邁	福城	東福	天板	屯樓 <small>即府志圖樓</small>	團王府志有	新杏	石球坡	屯生	南洋	羅提府志作那提	坡良府志有
廖	李	黃	黃	黃	歸	歸	歸			李顏陸	沈方	熊陸
東南	東南	東南	東南	東南	東南	東南	東南			東南	東南	東南
東	東	東	東	東	東	東	東			東	東	東
一八〇	二六〇	二六〇	二六〇	六〇	二六〇	二六〇	二三〇			二四〇	二四〇	二二五
七〇	一〇〇	一〇〇	一〇〇	一〇〇	九〇	九〇	七〇			七〇	九〇	六五
太平一圖					太平五圖	同					同	太平一圖

那倫	浚稔	浚夯	楊美坪	那閑府志有	古禮府志作古禮村	那筭	團良	步頭府志作簿頭	岳山	南鍾	大灣府志作東樓大灣村	平心
龐	潘	潘	勞		農	朱李黃	潘	朱	黃	潘	潘	潘
東南	東南	東南	東南	東南	東南	東南	東南	東南	東南	東南	東南	東南
東	東	東	東	東	東	東	東	東	東	東	東	東
二〇〇	二五〇	二四〇	二四〇	一八〇	二三〇	二五〇	二五〇	二六〇	二四〇	二四〇	二四〇	二五〇
七〇	九〇	九〇	八〇	七〇	八〇	九〇	九〇	一〇〇	八一	八一	八一	九〇
				太平一圖	太平五圖	太平一圖	太平五圖					

	那楊府志有	潘	東南	東	二〇〇七〇	太平五圖
右三官鎮段八。墟二十。村四百四十二。						

統計以上十四鄉一鎮。爲團九十八。爲墟八十。爲村一千八百六十三。案團卽段之互稱

歷史戶籍

〔唐〕邕州朗寧郡。戶二千八百九十三。口七千三百。通典

邕州朗寧郡。開元戶一六百二十四。元和志

邕州朗寧郡。戶八千二百二十五。天寶後。戶二十八百九十三。口七千三百二十。舊唐書地理志

邕州朗陵郡。戶二千八百九十三。口七千三百二。唐書地理志

〔宋〕邕州唐開元戶。二千八百九十。皇朝戶。主客五千九百五十。寰宇記

邕州戶。主四千八百七十。客四百一十八。九域志

邕州元豐戶。五千二百八十八。宋史地理志

〔元〕泰定元年。南寧路。戶一萬五百四十二。口二萬四千五百二十。元史地理志

〔明〕兩寧府宏治五年。戶一萬一千七百五十六。口八萬四千二百一十一。萬曆二十二年。戶

一萬二千二百五十。口五萬三千九百四十六。明史地理志



清原額人丁九千一百八十五丁九分二釐。康熙二十年。審增人丁一百六十丁共九千三百四十五丁九分二釐。內案

要免八丁。並丁銀二錢一分五釐七毫有奇。統計編康熙五十五年。詔嗣後審增人丁。永不加賦。計

徵丁銀二千零一十六兩七錢六分六釐五毫。有奇。府

康熙五十五年六十年。雍正四年九年。四次審增滋生人丁八百零二。志

乾隆元年。至三十六年。增人丁三千四百九十四。謝通志戶五千二百九十四。志

### 近代戶籍

清自康熙五十年。停止編審。戶口從未調查。即有調查。亦視為不關重要。每多虛應故事。宣統二年。成立自治會。籌辦選舉。始有全縣戶口簡單調查之舉行。其數如下

城區 六萬零六十四丁口

東門鄉 一萬四千一百零三丁口。

亭子鄉 二萬五千八百六十九丁口。

蒲津鄉 三萬六千五百三十四丁口。

四塘鄉 七千二百五十三丁口

五塘鄉 二萬一千二百一十一丁口。

心塘鄉 二萬一千三百八十丁口。

石埠鄉 二萬六千七百九十三丁口。

吳村鄉 一萬四千一百丁口。

揚美鄉 一萬一千六百二十九丁口。

縣志 卷之五 戶口

那馬鄉 四千五百八十二丁口。  
 遷龍鄉 二萬一千八百零三丁口。  
 冷俐鄉 一萬五千一百四十三丁口。  
 潭洛鄉 三萬三千一百七十三丁口。  
 劉墟鄉 三萬二千二百九十四丁口。  
 三官鎮 五萬七千八百六十七丁口。  
 合計丁口四十萬零三千七百九十八。  
 現今戶籍

民二十一年。省軍政當局。以戶籍為政治建設。及各種建設之重要。將舊時鄉區。飭令重新劃分。注重基層組織。又將全縣戶口。為正確之統計。以備庶政設施。分別詳列於次。

城區十鎮一鄉戶口統計

鎮化宜		鎮事永		別鎮鄉	
村街數		甲		戶	
數		數		數	
人口		總		學	
數		數		童	
壯		丁			
一十四	一十六	一百五十二	一百七十八	一千八百六十	二
男	女	男	女	男	女
七千三百一十	三千七百八十八	五千零零二	六百零三	四百五十八	四百四十八
三千零二十六	三百九十九	二千二百	二十九	四千五百	

鎮江港		鎮江港		鎮德明		鎮武寧		鎮新橋		鎮寧興		鎮海豐		鎮國上	
九		一十五		一十五		九		一十五		一十二		九		一十三	
九十五		一百六十一		一百五十七		一百零六		一百七十一		一百一十七		九十七		一百五十三	
九百六十五		一千七百一十		一千六百一十		一千二百四十		一千八百四十		一千三百五十		一千一百四十		一千七百零三	
女	男	女	男	女	男	女	男	女	男	女	男	女	男	女	男
二千四百二十八	二千二百零七	四千三百二十二	五千一百零二	四千二百九十一	四千四百七十二	二千三百八十四	二千七百二十二	四千七百零二	五千一百六十六	三千四百八十	五千五百九十九	二千三百一十五	三千七百五十二	三千四百四十四	四千五百二十二
四百一十六	四百三十三	五百七十九	六百七十七	七百零九	六百四十	五百二十	五百八十九	六百八十五	六百五十五	四百七十九	四百九十九	三百五十七	四百九十四	四百七十一	五百五十八
六	九百二十	七十二	二千三百	七十二	二千二百	二十三	一千二百	八十一	二千四百	八十六	三千二百	九	一千七百	七	二千零九

鎮江縣志 卷之...

中區戶口統計

別鎮鄉	村街數	甲數	戶數	人口總數		學童		壯丁
一十	一百零七	一千一百二十	男 二千八百六十 女 二千四百九十九	五百一十二	一千一百	六十九		
一十五	一百三十九	一千三百九十	男 四千一百四十九 女 三千八百七十八	五百九十一	一千六百	六十九		
一十四	一百三十五	一千三百七十	男 三千四百七十三 女 二千八百八十二	五百二十七	一千二百	五十二		
一十五	一百五十二	一千六百四十	男 四千八百零八 女 四千一百三十一	八百一十九	一千六百	六十九		

門牌	戶數	人口總數		學童		壯丁
八	八十三	男 二千四百一十八 女 二千二百五十四	四百零六	十一	一千零二	
五	一千四百六	男 四萬八千二百七十二 女 三萬六千四百三十四 共 八萬四千七百零六	男 六千零一十二 女 五千三百二十九 共 一萬一千三百四十一	七	二萬四千一百八十	

別鎮鄉	計合	鄉屏東	鄉埤石	鄉板橋	鄉興麟	鄉丹沙
村街數	一百零八	八	一十二	一十一	八	一十五
甲數	十九	八十五	一百二十一	一百四十	八十	一百七十
戶數	四十六	九百零六	八	九	七百八十四	三
人口總數	一萬一千六百四十九	九百零六	一千一百九十	一千四百六十	七千七百三十一	一千七百五十三
學童	男三萬零八百二十五 女二萬七千三百零九 共五萬八千一百四十四	男二千五百二十一 女二千二百一十三	男二千八百二十六 女二千五百九十一	男三千三百五十一 女三千七百九十七	男一千九百三十四 女一千七百三十一	男四千四百六十七 女四千零二十三
壯丁	男五千一百七十四 女三千三百二十四 共八千五百九十四	二百一十七	四百五十五	五百一十九	四百一十五	六百八十一
丁	一萬一千八百八十	九	八百八十	一千一百四十七	一千五百七十九	七百六十一

八尺區戶口統計

縣志 卷五 地理

鄉南渡		鄉南渡		鄉南渡		鄉南渡		鄉南渡		鄉南渡		鄉南渡		鄉南渡			
一十一	一十三	一十二	一十二	一十二	一十二	一十五	八	一十	一百零二	一百一十	一百一十二	九十二	一百零九	一百三十	六十五	一百零三	
一千零零五	一千零二十七	一千零七十二	八百四十一	一千一百零三	一千二百五十	七百七十一	九百八十	女	男	女	男	女	男	女	男	女	
二千六百二十六	二千二百九十二	二千二百五十八	二千八百七十四	二千四百四十一	三千一百三十六	三千一百四十六	二千三百二十八	二千二百零七	二千五百九十七	三百三十七	三百一十九	三百一十九	三百一十九	三百一十九	三百一十九	三百一十九	三百一十九
三百八十六	五百五十二	二百八十三	五百二十三	三百一十八	五百九十九	三百三十六	四百三十九	三百一十六	六百零一	四百零一	四百八十一	二百三十二	五百零一	三百一十九	三百一十九	三百一十九	三百一十九
一十六	四十一	十九	一千零四	一十九	一千零三	十	一千零三	七十七	一千一百	三	八百八十	三	八百八十	三	八百八十	三	八百八十

鄉南渡 鄉南渡 鄉南渡

八

金城區戶口統計

鄉鎮別		村街數	甲數	戶數	人口總數		學童	壯丁
一十	一十	一十	一十	一十	男 三千九百零一	女 三千零二十九	六百七十一	一千零二
一十	一十	一十	一十	一十	男 三千九百零一	女 三千零二十九	六百七十一	一千零二

計合	鄉鎮數	村街數	鄉鎮數	鄉鎮數	人口總數		學童	壯丁
一十三	一十一	八	一十一	一十	男 三萬三千九百八十九	女 二萬九千二百零三	男 六千三百零四	女 二千六百四十六
一十三	一十一	八	一十一	一十	男 三萬三千九百八十九	女 二萬九千二百零三	男 六千三百零四	女 二千六百四十六

鄉刀灣		鄉州佛		鄉安長		鄉塘九		鄉塘八		鄉塘七		鄉塘六		鄉塘五	
一十		一十四		一十二		一十一		一十一		九		八		一十五	
九十六		一百二十五		一百零八		一百一十二		一百一十六		八十一		八十一		一百五十九	
一千零零七		一千一百四十		一千零一十九		一千一百三十		一千一百七十		八百二十		八百零九		一千四百六十	
女	男	女	男	女	男	女	男	女	男	女	男	女	男	女	男
二千四百零四	二千五百八十一	二千三百五十四	二千六百四十一	二千一百二十七	二千五百九十七	二千二百四十	二千八百二十八	二千三百四十五	二千九百六十四	一千九百九十一	二千一百七十三	二千一百一十八	二千三百九十九	三千三百四十二	三千九百八十
二百七十四	四百五十三	三百六十七	四百三十六	二百八十一	四百六十二	三百一十	五百一十	三百四十	四百八十九	二百九十一	三百八十五	三百四十九	四百三十三	五百一十三	七百二十九
八	八百八十	八	九百七十	七	九百二十	六	九百三十	八	九百八十	七	六百七十	五	七百七十	三十四	一千二百



遷龍區戶口統計

鄉正術		鄉白埤		鄉馬那		鄉良定		鄉村吳		別鎮海
八		八		一十二		八		一十五		村街數
八十四		八十二		一百四十六		八十六		一百五十六		甲數
七百九十九		八百一十四		二		九百二十		三		戶數
女	男	女	男	女	男	女	男	女	男	人口總數
一千五百七十六	二千一百五十三	一千六百七十四	二千二百九十三	三千零八十七	三千九百七十三	一千八百七十九	二千四百零一	三千六百零三	四千七百零四	
一百七十六	三百七十八	二百二十九	四百零四	三百九十九	七百零八	二百一十九	三百九十三	三百零一	八百七十九	學童
八百零三	八	八百六十七	三十	一千五百	三	八百一十	四十一	一千五百		壯丁

計合	一百零四	一千零二十	九千九百四十	男二萬五千六百六十四 女二萬二千零四十四 共四萬七千六百零四	男四千五百六十八 女三千一百九十四 共七千七百六十二	八千四百二十八
----	------	-------	--------	--------------------------------------	----------------------------------	---------

遷龍區戶口統計

潭落區戶口統計

許合	潭落	鄉茂	鄉寧	鄉正
九十四	一十四	一十一	八	一十
九百五十九	一百三十	二百零五	七十三	九十七
一千六百一十	九	一千零四十八	七百一十七	九百八十九
男二萬六千一百二十八 女二萬零二百五十二 共四萬六千三百八十	男三千三百六十四 女二千七百四十	男二千七百二十八 女二千二百四十二	男二千零五十三 女一千五百七十八	男二千四百五十九 女一千八百七十三
男四千七百零九 女二千五百二十二 共七千二百三十一	男四百四十一 女四百零八	男三百一十一 女三百零六	男三百八十八 女二百六十五	男四百二十 女二百零四
九千五百六十一	七十九	一千二百一十二	六百九十	九百三十

鄉別	村街數	甲數	戶數	人口總數	學童	壯丁
一十五	一百五十	一千五百三十	男四千四百六十八 女四千零一十五	一千二百一十四	一千八百	四百七

潭落區戶口統計

五 華 縣 志 卷 五

鄉 康 武		鄉 四 關		鄉 定 襄		鄉 同 大		鄉 榜 下		鄉 漢 金		鄉 南 集		鄉 一 六	
一十		九		八		二十五		九		八		九		一十二	
九十		八十五		八十五		一百五十七		八十九		八十五		八十三		一百二十八	
一千零零五		七百九十五		八百六十八		二千四百零九		九百一十九		九百一十九		八百九十七		一千三百	
女	男	女	男	女	男	女	男	女	男	女	男	女	男	女	男
三千一百九十四	二千八百三十一	一千六百二十六	一千六百九十七	二千零五十五	二千一百八十八	四千二百零四	四千五百六十五	二千零一十六	二千二百六十七	二千零三十七	二千五百五十三	一千六百七十九	一千九百六十一	三千二百七十二	四千零一十
一百四十	一百五十三	二百三十七	三百零四	五百一十八	五百四十四	六百五十六	八百一十六	三百六十二	四百七十六	二百零八	三百五十八	二百三十六	二百二十二	四百三十九	六百九十九
八	九百六十	四	五百一十	八	八百二十	三十五	一千八百	一	七百六十	七	五百九十	四	五百一十	二十	一千二百

民 九

三官區戶口統計

鄉美橋		計合
男	一千八百五十四	八
女	二千一百零八	七十九
男	二百八十八	八百六十七
女	二百八十二	一萬零五百一十八
男	八百一十	一千零三十
女	五	一百零三
男	九千八百	九千八百一十九
女	九十一	三千四百零一
男	九千八百	男二萬八千一百九十四 女二萬五千二百零七 共五萬四千七百三十九
女	九十一	男五千零七十四 女四千七百三十九 共九千八百一十三

鄉美橋		鄉大塘		鄉王樂		鄉忠南		鄉院南		別鎮鄉
男	一千八百五十四	男	三千四百零九	男	三千四百四十五	男	四千九百九十二	男	二千五百四十三	村街數
女	二千一百零八	女	二千四百四十三	女	二千五百三十二	女	四千九百九十二	女	三千零八十五	甲數
男	二百八十八	男	五百二十八	男	五百九十九	男	九百三十一	男	四百零一	戶數
女	二百八十二	女	二百三十三	女	二百四十九	女	九百三十一	女	三百二十一	人口總數
男	八百一十	男	一千二百	男	一千一百	男	一千八百	男	五百五十九	學童
女	五	女	三十四	女	六十一	女	五百五十九	女	一百三十九	壯丁
男	九千八百	男	九千八百	男	九千八百	男	九千八百	男	九千八百	
女	九十一	女	九十一	女	九十一	女	九十一	女	九十一	
男	九千八百	男	九千八百	男	九千八百	男	九千八百	男	九千八百	
女	九十一	女	九十一	女	九十一	女	九十一	女	九十一	

計合	鄉安大	鄉陳那	鄉州南	鄉蘭南	鄉馬台
九十二	八	一十一	一十一	八	九
九百四十八	八十三	一百一十六	一百三十一	八十	八十八
五	九千四百八十	四	一千三百一十	八百三十四	八百七十六
	八千三百三十三	一千一百六十	八		
	男二萬八千八百七十二 女一萬九千八百七十七 共四萬八千七百四十九	男二千三百四十一 女二千五百四十九	男三千五百八十二 女二千四百一十一	男三千五百五十 女一千六百五十二	男二千四百九十五 女一千七百五十六
	男五千零四十二 女一千八百二十一 共六千八百六十三	三百七十 一百三十七	六百六十八 一百七十五	六百九十八 一百四十六	四百二十 一百四十九
	九百零四	五十二	一千三百 五十二	九百零五	九百八十
	一萬零六 百九十三				

按以上城鄉七區戶口。統計七萬九千一百五十二戶。四十萬零三千一百七十六丁口。據廣西統計局民二十一年調查。我縣全面積四千四百六十一方公里。計平均每公里約估九十一至九十二人。平均每戶約五人至六人。可謂密矣。昔者玄扈先生井田考。謂生人之率。大抵三十年而加一倍。此就安常處順者。想或當然。然計其生而不計其殺。非也。

蓋萬物資於天地間。當其生之之時。即寓殺之之機。栽培傾覆。天地於物。無所用其恩。而物自受之。人何獨不然。顧其所以爲殺之之具。或以天災。或以人禍。或有關於政治之不真。或有因於生計之減耗。衛生之侵害。茲數者。總以政治不良。足以致之。不然。由唐虞以來。以至於今四千有餘載。如果有生無殺。則海隅蒼生。天地雖寬。幾無容足之地。中國今日。當不僅四萬萬之數。遠者不具論。就我縣二十年來觀察。以前表例之。並無有若何增而反減。

據宣統二年調查  
減六百二十二人口概可知矣。

# 邕寧縣志卷六

垠西莫炳奎星五編纂

## 地理志六

### 新鄉區表 附對照

民國二十一年。本省軍政當道。有建設廣西。復興中國之目標。其軍事建設方面。擬行徵兵制。入手辦法。先從組織鄉村。調查丁口始。其制。縣之下爲區鄉鎮村街甲戶。十戶爲甲。十甲爲村街。十村街爲鄉鎮。十鄉鎮爲區。鎮視鄉。街視村。按城市爲鎮街、以此名別、其有多寡不齊之數。或分或併。總以是爲差。乃將舊時十五鄉。及其村團。全行割裂。以爲支配。故有舊時一鄉。分屬兩區者。有一村。分屬兩鄉者。一切從新組織。求合於區制。以起民團。計全縣編爲七千八百零八甲。七百六十村街。六十九鄉鎮。其區七。即城區、中區、八尺區、金城區、樟洛區、遷龍區、三官區等是。至其鄉鎮村街。均改舊稱。一律從新定名。茲分別上下二格。以資對照如下：

區事縣志 地理六

新區別名	鄉鎮名	新村街名	所屬所屬		註	舊區別名	舊圍名	附名	所屬所屬		註		
			甲數	戶數					甲數	戶數			
城區	上關鎮	上關街第一街	一一一	一一三	七三	城區	郭西圍	上關街	一一一	一一三	七三	註	
		上關街第二街	一四一	一四〇	六二三			上廟街	一四一	一四〇	六二三		
		布新街	一二一	一四三	九九六			布行街	一二一	一四三	九九六		
		尙仁里第一街	一三一	一五四	七三四			現新起圍定名尙仁里	一三一	一五四	七三四		
		尙仁里第二街	一三一	一二七	四六一				牛墟	一三一	一二七	四六一	
		新和里	一〇一	〇八四	五一				三皇廟巷及煙巷	一〇一	〇八四	五一	
		西隅里	一一一	一五〇	六三〇			南湯第	一一一	一五〇	六三〇		
		田倫里	一三一	一五七	五八三			石灰園	一三一	一五七	五八三		
		聚龍里	一四一	一八一	七九〇			聚龍里	一四一	一八一	七九〇		
		樟東里第二街	八	八九	三七八			該街經撥歸德鄰鎮					
華強街第一街	九	九三	四五七	卡房街	九	九三	四五七						
華強街第二街	一一一	一二二	五二〇	卡房街	一一一	一二二	五二〇						
華強街第三街	一二一	一二五	六二一	卡房街	一二一	一二五	六二一						
華強街西一里	八	九〇	四〇五	四七園	八	九〇	四〇五						
五權里	一一一	一二六	七二四	五堆嶺	一一一	一二六	七二四						



新區別		新鄉鎮		新街		村		街		中數戶數		備註	
(城區)		永輝鎮		義忠街									
				大中街第一街	一〇一〇八四四三								
				大中街第二街	九二四〇七								
				遇安街第一街	一三三〇五三六								
				遇安街第二街	九二二三三四								
				雲亭街第一街	一〇一三五五五一								
				雲亭街第二街	一四一三五五七九								
				永華街	一〇一三三五七五								
				中興街	一二二四五一六								
				博愛街	一二二六六五四								
				民樂街	一四一四七六九八								
				和平街	一一一六六七一一								
				華興街	八九三三三六								
				三民街	九九五五八								
舊區別										舊街名		備註	
(城區)										西		附	
北康鄉										二冲街		舊村街	
				大冲街	一〇一〇八四四三								
				大冲街	九二四〇七								
				山貝街	一三三〇五三六								
				山貝街	九二二三三四								
				茶亭街	一〇一三五五五一								
				茶亭街	一四一三五五七九								
				白衣巷	一〇一三三五七五								
				水巷	一二二四五一六								
				豆腐巷	一二二六六五四								
				山貨街	一四一四七六九八								
				廟前街	一一一六六七一一								
				硝皮街	八九三三三六								
				平田村	九九五五八								
				茶苑村	九九五五八								
心城區										三村合併		備註	
北康鄉										與盛街已		備註	

新區別		舊區別	
新區別	新鄉鎮	舊區別	舊鄉鎮
雅堯村	新村街	北東鄉	雅堯村
中山路第一街	甲數戶	南門馬路商埠頭	地產
中山路第二街	丁數戶	馬門外正馬路	地產
臨江街第一街	口數	下郭街	地產
臨江街第二街	備	下郭街	地產
臨江街第三街	註	草鞋街	地產
臨江街第四街		水口橫街	地產
南國街第一街		水口正街	地產
南國街第二街		南郭街	地產
經文街第一街		南郭巷	地產
經文街南一里		黃坭巷	地產
經文街南三里		興髮街	地產
桃源路第一街		大井邊興慶一巷	地產
桃源路第二街		利牛廠興慶二巷	地產
古城口第一村		洗脚塘桃源坊	地產
		黃坭巷街	地產
		古城口	地產

虎邱村	民生路北三里巷	民生路北四里	寧武街	鎮寧路第二街	鎮寧路第一街	沙井街第二街	沙井街第一街	共和路西二里	共和路第七街	共和路第六街	七勝街	中山路東二里	古城口第二村		
一一二二六一九	一〇九四三二五	九四三一一九	八八〇三二一	一五一六二五四九	一三一三九五六三	九九六四八七	一三三三〇六一〇	一三一四八七〇二	八一〇五四五六	一四一六一八〇三	一五一七〇九二六	九七五三九	一〇一〇一六二四		
									該街現歸併第六街及鎮寧路一街						
心墟區合義鄉	大王坟	大菜園	城廂牛角灣	鎮寧街	沈香井街	沈香井街	沙井頭	沙井頭	鬼谷巷街	北門街	北門街	七星橋橫街	七星橋新勝街	南較場	
一一二一六四九九	一〇九四三二五	九四三一一九	八八〇三二一	一五一六二五四九	一三一三九五六三	九六四八七	一三三三〇六一〇	一三一四八七〇二	八一〇五四五六	一四一六一八〇三	一四一五〇八三四	一〇一〇五六二七	九二〇二七三一		

城區	新鄉鎮	村	街	所屬所屬所屬所屬所屬		備註	城區	舊區別	舊圍名	村	街	所屬所屬所屬所屬所屬		備註
				中數戶	丁口							中數戶	丁口	
五	興寧鎮	民生路第一街	民生路第二街	九一〇	八六四		城區	舊區別	舊圍名	舊村	街	八	九二七五〇	
				一〇二二〇	一〇八九	九一〇〇						九五〇		
				一四一六	五八二六	一二二〇						七〇〇		
				八	八九四四七	一〇一〇〇						九〇〇		
				八	九〇六一二	六〇五〇〇								
				九	九八七六五	七〇七〇〇								
				一〇二二	一八三五	一一二二						八〇〇		
				九	九六六七一	九〇七〇〇								
				一五	七一三三	一七一〇						二〇〇		
				八	九二六五四	九六五〇								
				八	九八六三二	九二六四〇								
				九	一一〇五七二	八一〇						五八		
六	宣化鎮	宣化街	大同街第一街	一三二	〇九五三		城區	舊區別	舊圍名	舊村	街	一三二	〇九五三	
				一五	六六九三七	編定								
				河邊街	上下水街	前未編定								
				河邊街	上下水街	編定								
				河邊街	上下水街	編定								
				河邊街	上下水街	編定								
				河邊街	上下水街	編定								
				河邊街	上下水街	編定								
				河邊街	上下水街	編定								
				河邊街	上下水街	編定								
				河邊街	上下水街	編定								
				河邊街	上下水街	編定								

城區	新區別	舊區別	村名	街名	所屬所	甲數戶	丁數戶	口數	備註
七城區	新區別	舊區別	新	大同街第二街	河邊街				全右
				醒漢街	上下線行街				全右
				自由街	棉花打鐵二街				全右
				甘棠第一街	甘棠口				全右
				甘棠第二街	甘棠口				全右
				崇德街	瓦行割狗巷				全右
				德鄰路第一街	月城背				查鎮屬無一街名
				民生路南三里	三元閣半邊街				查民生路南三里屬德鄰鎮
				健生路第一街	鹽行街				
				健生路第二街	木行街				
				健生路第三街	檳榔街				
				昌明街	二邑碼頭北				
				昌明街北一里	村				
				邑江鎮	邑江鎮第一街				

街	里	甲數	戶數	丁口	備註	區別	舊名	村	街	甲數	戶數	丁口	備註	城區	
														維新鎮	新鄉鎮
江鎮第二街		一五	一六〇	七一五											
江鎮第三街		六	七四	三九七											
江鎮第四街		九	九七	四六五											
江鎮第五街		七	七六	一七九											
江鎮第六街		一一	九二	四六七											
江鎮第七街		八	六四	三四〇											
江鎮第八街		八	八七	三五六											
江鎮第九街		八	九三	四三六											
江鎮第十街		九	九五	四九四											
維新鎮	民生路第三街	一四	一五〇	五一											
	民生路第四街	一〇	一〇三	六二八											
	民生路北二里	九	九〇	四一四											
	民生路北四里	一四	一八八	七七二											
	民生路北一里	一五	一八四	二六九											
青雲街		八	八八	六〇三											
馬王廟巷															
東門橫巷															
城廂郭東團															

八



新區別		新鄉鎮	新村街	民權路第一街	民權路第二街	民權路南一里	民權路南一里第一街	民權路南一里第二街	中山路第三街	中山路東二里	七勝街	共和路第五街	明德路第一街	明德路第二街	明德路第三街	民族路第一街	民族路第二街	
謝屋園	高墩街	舊區別	舊區別	舊區別	舊區別	舊區別	舊區別	舊區別	舊區別	舊區別	舊區別	舊區別	舊區別	舊區別	舊區別	舊區別	舊區別	舊區別
一〇二〇三五〇	一二四三六七	所屬戶數	所屬戶數	所屬戶數	所屬戶數	所屬戶數	所屬戶數	所屬戶數	所屬戶數	所屬戶數	所屬戶數	所屬戶數	所屬戶數	所屬戶數	所屬戶數	所屬戶數	所屬戶數	所屬戶數
一〇二〇三五〇	一二四三六七	丁	丁	丁	丁	丁	丁	丁	丁	丁	丁	丁	丁	丁	丁	丁	丁	丁
		備	備	備	備	備	備	備	備	備	備	備	備	備	備	備	備	備
		註	註	註	註	註	註	註	註	註	註	註	註	註	註	註	註	註
		城區	城區	城區	城區	城區	城區	城區	城區	城區	城區	城區	城區	城區	城區	城區	城區	城區
		警區	警區	警區	警區	警區	警區	警區	警區	警區	警區	警區	警區	警區	警區	警區	警區	警區
		區一	區一	區一	區一	區一	區一	區一	區一	區一	區一	區一	區一	區一	區一	區一	區一	區一
		宣和街府前街	宣和街府前街	宣和街府前街	宣和街府前街	宣和街府前街	宣和街府前街	宣和街府前街	宣和街府前街	宣和街府前街	宣和街府前街	宣和街府前街	宣和街府前街	宣和街府前街	宣和街府前街	宣和街府前街	宣和街府前街	宣和街府前街
		水關門	水關門	水關門	水關門	水關門	水關門	水關門	水關門	水關門	水關門	水關門	水關門	水關門	水關門	水關門	水關門	水關門
		火燒地	火燒地	火燒地	火燒地	火燒地	火燒地	火燒地	火燒地	火燒地	火燒地	火燒地	火燒地	火燒地	火燒地	火燒地	火燒地	火燒地
		安寨門橫街	安寨門橫街	安寨門橫街	安寨門橫街	安寨門橫街	安寨門橫街	安寨門橫街	安寨門橫街	安寨門橫街	安寨門橫街	安寨門橫街	安寨門橫街	安寨門橫街	安寨門橫街	安寨門橫街	安寨門橫街	安寨門橫街
		南門正街	南門正街	南門正街	南門正街	南門正街	南門正街	南門正街	南門正街	南門正街	南門正街	南門正街	南門正街	南門正街	南門正街	南門正街	南門正街	南門正街
		鹽埠街	鹽埠街	鹽埠街	鹽埠街	鹽埠街	鹽埠街	鹽埠街	鹽埠街	鹽埠街	鹽埠街	鹽埠街	鹽埠街	鹽埠街	鹽埠街	鹽埠街	鹽埠街	鹽埠街
		晏公橫街	晏公橫街	晏公橫街	晏公橫街	晏公橫街	晏公橫街	晏公橫街	晏公橫街	晏公橫街	晏公橫街	晏公橫街	晏公橫街	晏公橫街	晏公橫街	晏公橫街	晏公橫街	晏公橫街
		中府街	中府街	中府街	中府街	中府街	中府街	中府街	中府街	中府街	中府街	中府街	中府街	中府街	中府街	中府街	中府街	中府街
		中府巷	中府巷	中府巷	中府巷	中府巷	中府巷	中府巷	中府巷	中府巷	中府巷	中府巷	中府巷	中府巷	中府巷	中府巷	中府巷	中府巷
		安寨門財廳街	安寨門財廳街	安寨門財廳街	安寨門財廳街	安寨門財廳街	安寨門財廳街	安寨門財廳街	安寨門財廳街	安寨門財廳街	安寨門財廳街	安寨門財廳街	安寨門財廳街	安寨門財廳街	安寨門財廳街	安寨門財廳街	安寨門財廳街	安寨門財廳街
		仁和坊	仁和坊	仁和坊	仁和坊	仁和坊	仁和坊	仁和坊	仁和坊	仁和坊	仁和坊	仁和坊	仁和坊	仁和坊	仁和坊	仁和坊	仁和坊	仁和坊
		八	八	八	八	八	八	八	八	八	八	八	八	八	八	八	八	八
		一三〇八三〇	一三〇八三〇	一三〇八三〇	一三〇八三〇	一三〇八三〇	一三〇八三〇	一三〇八三〇	一三〇八三〇	一三〇八三〇	一三〇八三〇	一三〇八三〇	一三〇八三〇	一三〇八三〇	一三〇八三〇	一三〇八三〇	一三〇八三〇	一三〇八三〇





新區別區團名		街	所屬所	丁	備	註
夏雷村	心埤區北康團		一三一	二九	五八五	
上窩村	心埤區	位子港	一一	二〇	六八七	
下龍塘上龍塘			一〇	一〇	一五一四	
中窩村			一一	二二	七四九	
中興村			一〇	一〇	七六六四	
新街			九	九二	五二二	
大嶺村	心埤區		八	八〇	三四九	
可利村			九	八七	五二〇	
那雅村			八	七八	四一一	
上南村			一三	一三	七九一五	
振興村			一一	一一	二二七三七	
和衷村			八	七八	四三四	
維新村			八	八五	四五一	
德鄰村			八	八三	二七九	
明德村			八	七七	三九二	
甘棠村			六	六四	三三〇	
夏雷村			一一	一一	一九四九九	
上窩村			一七	一六	四八〇二	
下龍塘上龍塘			一六	一五	四八〇六	
中窩村			八	七五	三六一	
中興村			七	七三	三三一	
新街			八	八二	四七二	
大嶺村			三	一六	二一三	
可利村			九	八七	五〇三	
那雅村			四	三五	三三〇	
上南村			九	九七	五六一	
振興村			一一	一〇	五二八	
和衷村			七	七四	三四七	
維新村			六	九三	三四五	
德鄰村			七	七七	三三二	
明德村			六	六四	三三〇	
甘棠村			六	六四	三三〇	

新區別新鄉鎮新 村				舊區別舊團名 舊 村			
村名	甲	乙	丙	村名	甲	乙	丙
鏡華村	一〇	九三四	四五八	五冬村 大巷 心城	一一	一〇五	四六三
永事村	一一	一二三	七二一	寺村 真村 丁村	一〇	〇二五	三三六
永聯村	八	七三四	九〇〇	林村 里村 龍里	八	六二三	九九八
大塘村	一一	一九八	四四〇	大塘村	一一	一四六	六一
赤里村	八	七四四	三六六	赤里村	五	五七三	二二三
路東村	一二	二二五	〇四〇	柳揚村 管塘村 那安村	一〇	一一五	四九三
路西村	一二	二二八	五三八	平樂村 那王 那王	一〇	一二一	四七五
皂角村	八	八〇三	四三三	皂角村	六	六三二	七六六
北湖村	一〇	一〇一	五〇七	二冬村 七冬村	一〇	九八四	七九九
北何村	九	八八三	五五六	三冬村 新屋村	七	七一一	三四七
連晴村	八	九九七	四二四	平陽村 長巷村	七	七六三	九九六
蘇底村	一一	一一七	七〇五	蘇底村	一一	一九六	九九一
銅江村	一〇	一〇二	四五〇	蘇底村 蘇底村	八	八八四	四四六
敬仁村	八	八〇三	三七一	敬仁村 仁里村	六	六三三	三四七

新區別		舊區別		備註	
新區別	新區別	舊區別	舊區別	備註	備註
秀南村	一二二九七四〇	細鄧屋	南園村	四	一二二六三四
秀東村	八七八三八八	苦瓜村		六	六三三〇一
會棟村	九一九四四七	鄧東村	鄧西村	八	七七四四八
北廟村	九四四七四九五	白蒼園	林姓村	七	七七四八五
秀靈村	八六九三三六	廖屋村		五	六〇三六四
新區別新鄉鎮新	街	五姓村		八	六八四三九
亭子鄉民有村	八九五八八	江岸村	江岸村	一〇	九九四八一
民治村	一〇九六五〇一	江岸村		九	九九五三九
民享村	一〇九九五三六	福建園	永興	九	九二四三八
平陽村	九一〇三五五二	學校	四村	九	七〇三六四
平洪村	八八四四三五	西斌	良園	九	一四一三八五七六
四合村	一五一五五六二	郭英村		八	八九四四〇
蘇盆村	九一九四六三	郭英村		八	一〇一〇一四九八
亭子東街	一〇一〇六五二三	郭英村		八	八四四二二
亭子西一街	八一〇七六〇四	亭子鄉	亭子墟	八	八四四二二

新區別		舊區別	
新區別	舊區別	新區別	舊區別
亭子酒二街	亭子酒	八	八
平南一村	平南村	一四一四七七一	一三三三七〇九
平南二村	平南二團村	一一二五八四〇	一一七二七
平南三村	平南三團村	一五一四四九三〇	一三一二五七八三
平南四村	水塘村	八八九六一三	八九三五九四
平南五村	平南四團村	九二二六二〇	九一〇一五四六
新村街	舊村街	甲所 所 所 所 所 數戶 數戶 數戶 數戶 數戶	甲所 所 所 所 所 數戶 數戶 數戶 數戶 數戶
樂善村	淡村	一二 三九六九三	五 五〇三三四
樂善村	新屋村	一二二二一五四八	一一 九〇三九七
樂善村	羅德村	一〇一〇六六六九	八 八〇四九七
樂善村	羅富村	一一一一一五五八	一〇一〇七四七〇
樂善村	梁屋村	一二二二七五一一	一〇一〇二四〇五
樂善村	蘇屋 陳屋	一一二二五五九七	九 九〇四三七
樂善村	拿屋 三村	一一三三九七三六	一二 一三五八五
樂善村	洞平定秋屋	一一四九五七四	一四 九二四四六
樂善村	馬道四嶺村	一一三五六五六	九 九一四六七
樂善村	那連村斗屋堂		
樂善村	沙井鎮村		
樂善村	北槐溫屋		
樂善村	嶺定根竹		

樂信村	八	八六四〇二	
南和村	一三	二六四六九	
東和村	九	八三四〇三	
中和村	一二	二四六四九	
湯村	一〇	一〇四五七七	
同濟村	八	七八四一八	
新鄉鎮新街	一三	六二四	
江西村	八	九五四二九	
錦華村	一〇	八八四二一	
四美村	一〇	一〇三五〇〇	
華香村	一〇	一〇〇三九六	
同華村	一三	一二三九五五	
木村	八	七二三五二	
清寧村	八	八〇二八〇	
樂信村	六	六〇三二三	
大岸村	九	一〇三四五二	
李榮家	八	八四三六四	
子田村	一二	二一六五四	
范頭村	七	六四三三五	
官坎村	六	七一三三〇	
頭村	八	八〇三九九	
方屋村	九	七五三七二	
鎮頭村	九	八一三三七	
柳村	一一	九九四三三	
那香村	七	七八三一六	
那四村	七	七五三一九	
那橫村	六	五八二一八	
那板村	八	八〇四〇〇	
那造	八	八〇四〇〇	

新區別 新鄉鎮 村	新區別 高版鄉 新律村	忠良村	三樂村	永安村	和安村	漁宗村	高華村	平原村	建寧村	堅治村	老口街	新區別 新鄉鎮 村	石埠鄉 石埠街	石東江
街	街										街	街		
一五二七	二二二六六六九	一五一七一八九〇	一五一八〇九〇六	一四一六五八九三	一五一四六七四五	一二二二六〇三〇	九八三三二六	一〇一〇一三九八	一四一二六〇三四	一三三三五七二	一一一〇一三七	所屬所 甲數戶	一三三三三八一	八八四五二
											備註			
舊區別 舊鄉名 村	舊區別 高版鄉 新律村	楊村巷口十冬德 子樓山頭端編張	甲美村 針村抱村	七冬冬竹 新塘那造板	長崗老李 細村岑開村岑册	譚屋徐屋 羅屋	鹽村	大平原 小平原 登悅羅屋	大瓦村	平治 言屋將台白沙	老口墟	舊區別 舊鄉名 村	石埠鄉 石埠街 石埠墟 鐘漢村	下石埠村 淡曉村
街	街											街	街	
一五二七	二二二六六六九	一三二二四七八九	一二二八六三〇	一二二五七一〇				九六四〇一	一二二二七〇四	一二二〇三六九四	一一二二〇二二七	所屬所 甲數戶	八九四二九三	六六四一八

志 地 陸 六

一七

石山町	一二二二五・七		町可村尖嶺村	一〇	九六四三七	
雲渡下村	一〇二〇二四六一		雲渡大崎村	八	八五四五〇	
雲渡中村	八七二二九三		下少村	六	六六三	七二
雲渡上村	一一〇三四六九		相華村 邱屋李屋	六	六六三	七二
託洲村	九八七四三四		上座屋			
津一村	八九〇四一七		吟屋李屋六多村			八九四五六
津二村	九九五三七六		託洲村	六	六六〇三二九	
津三村	一〇九四四四一		馬津八村力冬嶽	七	七三三八四	
津四村	九八六四〇六		底村 珠明村	八	八八一五一	
津五村	四二二六七一〇		寺邊村 堂華樹村	八	八八一五一	
新村街	所屬所 甲敷戸 敷丁 口 屬備 註		馬津二冬村	一〇	九一四三二	
新區別 新郷鎮			山塔村 伴山村	八	八五〇〇一	
東屏郷			井岸那露田 火流嶺	二二	二八五九一	
新區別 新郷鎮			東門區 東安郷 坂邊村	一八	一九〇〇四	
新區別 新郷鎮			坂邊村	二六	一〇六七二五	
新區別 新郷鎮			昇平團 那浪村 蔡村	一〇	一〇五五二三	
新區別 新郷鎮			那冲口 加七園上	八	七九五〇九	
新區別 新郷鎮			東安郷 那安那資 那屯村	五	五五二五七	



盛德村	共和村	大同村	新區別新鄉鎮村	五塘鄉	上新街	中興街	陳明村	凌森村	豐何村	樂寧村	永安村	定和村	源白村	源羅村		
八	一二	一二	甲	一〇	八	九	一一	一四	八	九	一二	八	一〇	一五		
七二三六五	三三六四七	二一五五四七	所屬戶數了口備	一〇一〇一四二五	八三三六九	八四二〇二	一〇五六〇五	一四一五二七二〇	八一三五四	七五四二八	二一〇六五四五	六四二八九	八五四六七	一四三六六五		
			註													
東安鄉	松中賴村	那畔象村	舊區別舊圍名	九塘區	上新街愛國街	舊墟街炭行街	陳村賴村那琴	凌森村凌井村	那嶺曾山	豐何村	新村橫嶺下莊	那頭盧村	花百六國潘村	定產那那冷	源白村段教村	源羅村奇羅村
九	一〇	一〇	甲	六	六	五	一〇	九	六	六	六	八	五	八	一	一
八三三七三	一〇三三三〇	一〇九九四五	所屬戶數了口備	六六五二八六	六〇二五八	五四二二〇	九七五八八	一一〇七〇八	六八三〇九	六六四二三	七七五五〇	五五二七九	八四四五九	一三五六〇二		
			註													

區一  
五塘鄉

一九

新區別 七塘鄉 大張村	新區別 新鄉鎮 新街	廣源村	西風村	那踏村	黃猛村	新鄉鎮 新街	六塘鄉 料村	沙溪村	鳴鳳村	潭邊村	建青村	中青村	上青村	四平村	新區別 新鄉鎮 新街	新區別 七塘鄉 大張村
		一五二三五七五三	二〇八五四六〇	八六四三三四	一一一〇七六九七	甲所 甲數戶	一二二九七三八	八八一四〇二	一一〇五六一八	一二二一六六八六	八六九四四七	九九七五七四	一〇九九五一一五	一一一三三三七	所屬所 甲數戶	
五塘區 七塘鄉 張村	舊區別 舊圍名 村	合水頂洛	潭王村	那踏中下	細梁屋村	黃猛三村	五塘區 六塘鄉 村	註古到卜安平村	沙平墟	沙平墟	郭建村	下青村	沙平村	青上村	舊區別 舊圍名 村	五塘區 七塘鄉 張村
		一〇一〇七六二三	九八三四六一	五六三四三〇	九九五六六二	甲所 甲數戶	一〇一〇三六一一	六六六三六八	八一五三〇	九一六七三	五九四二九	一一九五五七二	五六五四六二	一〇九三四五四	所屬所 甲數戶	

二〇

新區別新鄉鎮		舊區別舊街	
變良村	中良上與七港六 達六號六營村	八	六九二一八
下黃村	下黃村	六	六三三五五
良里村	下良太平六表村 大港大隆村	六	七一三七八
大陸街	大港大隆村	七	二七二四三
六省村	六省村	七	七六三四二
朝善村	站上黃進城上黃 材草村	七	七三三〇八
泰安村	石新安北羅羅殿 弓馬古港六冷大 橋林村	二	八〇二七四
建安村	那眉那過三多那 里村	九	九七五八五
新街	舊街	所屬戶數丁口	所屬戶數丁口
共和村	六王村那勞村那 家村古教村	六	七八三七九
東興村	下黎古灣尾羅注 村	八	九三四九三
秀林村	那留村那樂村六 西村那威村六福 中院村	八	八〇〇〇八
啓明村	奮村那我村龍 恩村六德村盤古 村小張村	八	六〇三六五
南安村	下胡村古井村 上蓮村	七	八一四二四



新區別		舊區別		新區別		舊區別	
村名	戶數	村名	戶數	村名	戶數	村名	戶數
中漢村	八	那蓬村	五	那蓬村	五	那蓬村	五
中武村	九	潘廖村	七	潘廖村	七	潘廖村	七
歐家村	一三	老歐村	一〇	老歐村	一〇	老歐村	一〇
新興村	九	平樂村	六	平樂村	六	平樂村	六
新寧村	一〇	漆屋村	九	漆屋村	九	漆屋村	九
新合村	一〇	那草村	八	那草村	八	那草村	八
新村街	八	漆恒村	六	漆恒村	六	漆恒村	六
金城區	八	那沱村	六	那沱村	六	那沱村	六
區六	八	那武村	八	那武村	八	那武村	八
區六	八	三武村	八	三武村	八	三武村	八
區六	八	木扶杏村	六	木扶杏村	六	木扶杏村	六
區六	八	朝基岡塘	六	朝基岡塘	六	朝基岡塘	六
區六	八	豐源塘	七	豐源塘	七	豐源塘	七
區六	八	石龍公	七	石龍公	七	石龍公	七
區六	八	村廣相	七	村廣相	七	村廣相	七
區六	八	上下石	六	上下石	六	上下石	六
區六	八	嶺玉村	六	嶺玉村	六	嶺玉村	六
區六	八	那立泊	二	那立泊	二	那立泊	二
區六	八	圭那會	二	圭那會	二	圭那會	二
區六	八	谷塘天	二	谷塘天	二	谷塘天	二
區六	八	江村	二	江村	二	江村	二
區六	八	那竹村	二	那竹村	二	那竹村	二
區六	八	村上下	二	村上下	二	村上下	二
區六	八	那竹村	二	那竹村	二	那竹村	二
區六	八	村上下	二	村上下	二	村上下	二

梁村	八	六九三五八	梁村	四	四八三三四
民治村	一〇	八九三七四	梁橋王嶺文沙	八	八五三一八
五福村	八	七四三一	江溪移太水馬篤	六	六七二八六
五福村	九	八七三四四	上盤	八	九〇三〇九
同德村	八	八一三二四	那心計里石龍上	八	八一三一九
新區	新區	新區	下盤我村巴蕉村	六	六二二四〇
新區	新區	新區	晚英公台貴映晚	八	八二三六四
新區	新區	新區	堯上那樟村下那	七	七〇三九〇
新區	新區	新區	樟村	七	七五二七六
新區	新區	新區	江口村港埠	九	八〇三八〇
新區	新區	新區	武朗村	九	九一〇一四二四
新區	新區	新區	石塘下坡新村	八	八三三五八
新區	新區	新區	石塘上坡	九	九二五〇二
新區	新區	新區	田里下坡	五	六三三二五
新區	新區	新區	田里上坡		
新區	新區	新區	白里上坡		
新區	新區	新區	三美村		

新區別		舊區別	
新鄉鎮	新街	舊圍名	舊街
會城區八	四塘鄉	四塘區	第一鄉
平安村	八	高塘村那田村	四
上通水村	八	通水上坡南蛇村	六
下通水村	一〇	通水下坡那車村	七
六旺村	一〇	村亦坡六安	九
東安村	八	村亦坡六安	五
新鄉鎮	街	朝川墟	街
朝川街	一五一五〇	新城張村與房村	一一一八四六六
三和村	一二一八五五六	三多村里彭村	一一一九五二四
多彩村	一四一一三五五四	龍潭村那株塘	五
鼎新村	八	那洞村花園村	一一一九五三
建品村	一三二二〇五八四	段馬村段騰村	一一一九五三
仙華村	一〇一〇六五三四	那車村段選村	一〇一〇九四六〇
仁里村	九	民壽村大旺村	六
福安村	八	福子村	六
統智村	八	潭造村	四
三寶村	八	那浪村	五
第一鄉	六九二七五	潭沙村潭總村	七

										新區別 新城新 村									
大前村	和平村	瑞安村	牧樂村	新區別 新城新 村	文華村	文明村	五合村	四興村	太平村	新集村	新集村	雙桂村	農民村	人和村					
八	一〇	一〇	一一一	一〇	一一	一一〇	一一〇	九	一一	一一	一一	八	九	八					
七五三七七	九五四六四	九八五七三	一一〇五四六	一一三二六〇〇	一一一六五四	九五四六八	八八五二六	一一二〇五〇九	一一一九六六八	八三四五六	八四四〇二	八九三七八	八二四一六						
																		註	
				舊區別 舊圍名 舊		東門區 向義圍		剪刀圍		四塘區 第三鄉		東門區 三塘鄉							
朝文村	福源村	那陀村	那陀村	那陀村	那陀村	那陀村	那陀村	那陀村	那陀村	那陀村	那陀村	那陀村	那陀村	那陀村	那陀村	那陀村	那陀村	那陀村	
七	一〇	六	九	一一	一一	一一	九	九	一一	一一	一一	八	八	九	八	九	九	九	
七〇三三一	九一四五七	六〇九四四一	九九八九四	一一〇九五七二	一一〇三五七〇	九四四三三	七九四三三	一一二二五〇四	一一二一〇六〇	一一〇二三五〇	九九四三四	八四三九七	八四三六〇						
																			註



新區別		新區別		新區別		新區別		新區別		新區別		新區別		新區別		新區別		新區別	
八尺區一		八尺區二		八尺區一		八尺區二		八尺區一		八尺區二		八尺區一		八尺區二		八尺區一		八尺區二	
浦津鎮	新街	五里村	四德村	五里村	四德村	五里村	四德村	五里村	四德村	五里村	四德村	五里村	四德村	五里村	四德村	五里村	四德村	五里村	四德村
○	八七三五六	八	八〇四六八	八	八〇四六八	八	八〇四六八	八	八〇四六八	八	八〇四六八	八	八〇四六八	八	八〇四六八	八	八〇四六八	八	八〇四六八
浦津鎮	新街	五里村	四德村	五里村	四德村	五里村	四德村	五里村	四德村	五里村	四德村	五里村	四德村	五里村	四德村	五里村	四德村	五里村	四德村
○	八七三五六	八	八〇四六八	八	八〇四六八	八	八〇四六八	八	八〇四六八	八	八〇四六八	八	八〇四六八	八	八〇四六八	八	八〇四六八	八	八〇四六八
浦津鎮	新街	五里村	四德村	五里村	四德村	五里村	四德村	五里村	四德村	五里村	四德村	五里村	四德村	五里村	四德村	五里村	四德村	五里村	四德村
○	八七三五六	八	八〇四六八	八	八〇四六八	八	八〇四六八	八	八〇四六八	八	八〇四六八	八	八〇四六八	八	八〇四六八	八	八〇四六八	八	八〇四六八
浦津鎮	新街	五里村	四德村	五里村	四德村	五里村	四德村	五里村	四德村	五里村	四德村	五里村	四德村	五里村	四德村	五里村	四德村	五里村	四德村
○	八七三五六	八	八〇四六八	八	八〇四六八	八	八〇四六八	八	八〇四六八	八	八〇四六八	八	八〇四六八	八	八〇四六八	八	八〇四六八	八	八〇四六八

志 地 理 六

七 七



區四		新鄉鎮		新鄉鎮		新鄉鎮		
村	街	村	街	村	街	村	街	
三和村	九	九七四二三	豆里村	九	八三三三六	天宮村	五	五五三二五
東邊村	八	八七一四二一	長塘園東瓜村	四	四八三三三	那蓮村	五	六〇三〇四
長大村	八	八七九四一二	大塘村	三	三三一八八	那蓮村	四	四八三三三
文險村	九	九九三三六	武鎮街	一〇	一一〇一〇〇	那蓮村	七	七〇二八九
圍黃村	一四	一三〇九九	譚村	一〇	一〇四一九	那蓮村	八	八〇二九二
平和村	九	九九二四二一	劉村	八	八〇六七四	那蓮村	三	三〇三
中興村	九	八九四二五	鐘大村	九	八九四二五	那蓮村	八	八〇四九四
佃茂村	九	八九四二五	馬山村	九	八九四二五	那蓮村	九	八九四二五
村	九	八九四二五		九	八九四二五		九	八九四二五

新區別新鄉鎮新				舊區別舊團名			
(八尺) 龍陽縣 村				(八尺) 龍陽縣 村			
村名	街	中數戶	丁口	村名	街	中數戶	丁口
龍陽東村		八	四七三七	龍陽村	龍陽及東村	五	五六三三二
龍陽西村		九	八八四九七	龍陽村		七	七一三七二
留良村		八	八〇三八九	龍陽村		五	五二二〇一
龍李村		八	六四二五九	龍陽村		六	六二二二〇
槐蔭村		八	六六三七〇	龍陽村		四	四八二五三
和里村		一〇	九一四五九	龍陽村		四	五〇三一二
六秀村		九	七七四四八	龍陽村		六	六三三五六
袁家村		八	八四四九〇	龍陽村		六	五一二四二
良珍村		八	七〇三八二	龍陽村		七	六九三三四
良任村		八	六六五六一	龍陽村		七	七〇三八四
三合村		九	八三三八四	龍陽村		五	五九二九六
新鄉鎮		八	六五三四〇	龍陽村		七	七八三三三
新鄉鎮		八	六五三四〇	龍陽村		七	七八三三三
新鄉鎮		八	六五三四〇	龍陽村		七	七八三三三

三〇

新區別新鄉鎮新		舊區別舊圍名舊	
甲數戶	乙數戶	甲數戶	乙數戶
那教村	九七八四五二	那教村	七七四一六
良偉村	八七三四二七	良偉村	七三三四〇
文里村	一〇八八三二六	那里墟 <small>界仔村 祿林村</small>	六五二三二二
那旺村	八七二三四七	那旺村	六三二七七三
東祿強村	九八二三七二	東祿強村	八五二八五
西祿強村	八八四三一〇	西祿強村	七七三二七三
草村	八七二四一一	草村	六〇三二七
那勞村	一四一四四六八二	那勞村	一三三三四六一八
三穎村	八八九九九二	三穎村	五五七二九六
那屈村	一一二一八五二九	那屈村	一一二二三九六
養正村	一一一〇七五四五	那度村 草村	八九〇五三六
蘇里村	九八四三五五	劉墟區二團 蘇里朗村	八〇三三八八
那順村	八七三三〇七	那順村	六一二九八
屯許村	八七〇四四九	屯許村	五八三八六
周流村	九九七四五	二團周流村	五一三五

新區別		柳綠村	南里村	鎮里村	秀貴村	逸成村	那思村	那盆村	屯周村	那稔村	新鄉鎮新	良俸鄉	靈平村	天泰村	陳羅村	良能村
街		八	八	九	九	〇	八	八	八	八	街	九	九	一三	九	一〇
甲數戶		八	八〇	八二	八七	八八	六五	六七	六八	八一	所屬所	九一	一三	一三	八五	一二
丁口		一三	三九	四一	四五	四六	四七	三二	四一	三七	丁口	五三	四七	四八	五八	二六
備註																
舊區別		柳坡村	大里村	鎮秀村	蘇秀村	那思村	那盆村	屯周村	那稔村	那稔村	舊區別	蒲津區	天三團	良能團	那被村	那被村
街		四	七	七	八	六	五	五	五	街	舊區別	天三團	良能團	那被村	那被村	
甲數戶		四	七	七	八	六	五	五	五	街	舊區別	天三團	良能團	那被村	那被村	
丁口		五三	七三	七六	八七	六五	五三	五八	五八	街	舊區別	天三團	良能團	那被村	那被村	
備註																
		柳坡村	大里村	鎮秀村	蘇秀村	那思村	那盆村	屯周村	那稔村	那稔村	舊區別	蒲津區	天三團	良能團	那被村	那被村
		街	街	街	街	街	街	街	街	街	街	街	街	街	街	街
		甲數戶	甲數戶	甲數戶	甲數戶	甲數戶	甲數戶	甲數戶	甲數戶	甲數戶	甲數戶	甲數戶	甲數戶	甲數戶	甲數戶	甲數戶
		丁口	丁口	丁口	丁口	丁口	丁口	丁口	丁口	丁口	丁口	丁口	丁口	丁口	丁口	丁口
		備註	備註	備註	備註	備註	備註	備註	備註	備註	備註	備註	備註	備註	備註	備註

良才村	州同村	西溪村	良利村	廣唐村	那粒村	屯麻村	新區別 新鄉鎮 新村街	遠江東街	那孟村	九宛村	烏連村	關里村	新莊村
一〇一〇三七四四	八六九三七三	一一二二二六五五	一一二二八六六八	一一二二一六二三	八六六三一八	八七八四八三	八七八四八三	一一〇九四五八二	一三二二九七八七	八六四二二三	一〇八三九三八	九八二四七七	一二二一五六〇一
							所屬所 中數戶						
							丁口						
							備						
							註						
那莊村 那莊村 那莊村 那莊村	州同村	西園村 孫晚村	屯利村 屯良村	那書村 石廣村	那粒村	屯麻村	舊區別 舊團名 舊村街	南溪洲 那連村	那孟村	九宛村 宮殿村	烏山村 那連村	關里村 那近村	新莊村
八六六〇〇	五〇一六一	八五三二九	九六四三六	九四四三六	五五二二八	六三三〇四	八六四九九	八二四七二	八六五五九	四三一九〇	八一三三八	六八三一七	一一一四五六六
							所屬所 中數戶						
							丁口						
							備						
							註						

新區別 新鄉鎮 新村	街	甲數戶 所屬所 數丁口	新丁村	將村	四美村	新鄉鎮 新村	平樂鄉 平樂一村	平樂二村	平樂三村	新村一	新村二	新村三	平約村	玉洞一村	玉洞二村	潭坡村	
			一四一六七 一〇三二	八 九一四六二	八 八三四三三	所屬所 甲數戶 數丁口	一二〇七六二七	九 八七六一六	一二一九六九二	一〇一〇〇五二二	八 七七三六八	一三一四一七四八	八 七二三七四	一三一三三五七八七	一二二一九六〇七	八 六五二九九	
舊區別 舊團名 舊村	街	甲數戶 所屬所 數丁口	新丁村	萬安鄉 將村	四美村	舊區別 舊團名 舊村	清津區 南斌鄉 平樂村	平樂村	平樂村	潭淋村	新村	新村	新村	平花谷那約村	玉洞定天坡	玉洞謝坡坡大	潭棍村坡詳村
			一五一六〇 六八八	六 六四三五〇	五 五三二五三	所屬所 甲數戶 數丁口	九 九〇四二一	八 八〇三一七	一〇一〇〇五〇四	九 八六二四四	七 七五三〇〇	一三三三一五〇九	六 六三二六五	一二二二八五九七	一二二〇九五六五	五 五一二二九	
註			平樂村 附新丁村 故不更也	註			註			註			註				



區十二			區十三			區十四			區十五		
街	戶數	口數	街	戶數	口數	街	戶數	口數	街	戶數	口數
良慶上街	一三一	四九五	良慶下街	一五一	六三六	良慶場那唐村	一二一	一三〇	良慶場那唐村	一二一	一六四
蟠廟村	八	九四五	蟠廟村	八	九四五	瓦窰	八	九二四	瓦窰	八	九二四
松水村	九	九二四	松水村	九	九二四	松水村	八	八九二	松水村	八	八九二
潭澤一村	一一一	〇九六	潭澤一村	一一一	〇九六	潭澤村	九	九三四	潭澤村	九	九三四
潭澤二村	九	八八四	潭澤二村	九	八八四	潭澤村	八	八五三	潭澤村	八	八五三
棧邊一村	九	八七五	棧邊一村	九	八七五	棧邊村	七	七三三	棧邊村	七	七三三
棧邊二村	一〇	九八五	棧邊二村	一〇	九八五	棧邊村	八	九〇三	棧邊村	八	九〇三
瓦窰	一一一	一八六	瓦窰	一一一	一八六	上下瓦窰	一二一	一〇三	上下瓦窰	一二一	一〇三
那黃村	一五一	一六一	那黃村	一五一	一六一	那黃村	一五	一四九	那黃村	一五	一四九
林仙村	八	八七六	林仙村	八	八七六	杏林村	八	八〇三	杏林村	八	八〇三
新區別新鄉鎮新街	甲	所屬戶數	新區別新鄉鎮新街	甲	所屬戶數	新區別新鄉鎮新街	甲	所屬戶數	新區別新鄉鎮新街	甲	所屬戶數
八尺區十三	九	九六七	八尺區十三	九	九六七	八尺區十三	七	六八五	八尺區十三	七	六八五
賴村一	九	八七五	賴村一	九	八七五	賴村	六	六六四	賴村	六	六六四
賴村二	九	八七五	賴村二	九	八七五	賴村	七	七一五	賴村	七	七一五
賴村三	九	九六六	賴村三	九	九六六	賴村	七	七一五	賴村	七	七一五
大興村	六	七六四	大興村	六	七六四	那島大村	四	四四二	那島大村	四	四四二

良慶場那唐村

良慶場那唐村

		區一		區二		區三	
村名	新編別名	舊編別名	新編別名	舊編別名	新編別名	舊編別名	新編別名
仁傑村	仁傑村	仁傑村	仁傑村	仁傑村	仁傑村	仁傑村	仁傑村
美梁村	美梁村	美梁村	美梁村	美梁村	美梁村	美梁村	美梁村
寨上村	寨上村	寨上村	寨上村	寨上村	寨上村	寨上村	寨上村
顏村	顏村	顏村	顏村	顏村	顏村	顏村	顏村
大唐北街	大唐北街	大唐北街	大唐北街	大唐北街	大唐北街	大唐北街	大唐北街
大唐南街	大唐南街	大唐南街	大唐南街	大唐南街	大唐南街	大唐南街	大唐南街
三民村	三民村	三民村	三民村	三民村	三民村	三民村	三民村
羅崗村	羅崗村	羅崗村	羅崗村	羅崗村	羅崗村	羅崗村	羅崗村
團良村	團良村	團良村	團良村	團良村	團良村	團良村	團良村
嶺東村	嶺東村	嶺東村	嶺東村	嶺東村	嶺東村	嶺東村	嶺東村
鎮南村	鎮南村	鎮南村	鎮南村	鎮南村	鎮南村	鎮南村	鎮南村
民治村	民治村	民治村	民治村	民治村	民治村	民治村	民治村
南安村	南安村	南安村	南安村	南安村	南安村	南安村	南安村
梁村	梁村	梁村	梁村	梁村	梁村	梁村	梁村
梁村	梁村	梁村	梁村	梁村	梁村	梁村	梁村
寨上村	寨上村	寨上村	寨上村	寨上村	寨上村	寨上村	寨上村
顏村	顏村	顏村	顏村	顏村	顏村	顏村	顏村
大唐北街	大唐北街	大唐北街	大唐北街	大唐北街	大唐北街	大唐北街	大唐北街
大唐南街	大唐南街	大唐南街	大唐南街	大唐南街	大唐南街	大唐南街	大唐南街
那邊村	那邊村	那邊村	那邊村	那邊村	那邊村	那邊村	那邊村
段蓬村	段蓬村	段蓬村	段蓬村	段蓬村	段蓬村	段蓬村	段蓬村
那價村	那價村	那價村	那價村	那價村	那價村	那價村	那價村
山口村	山口村	山口村	山口村	山口村	山口村	山口村	山口村
那坡村	那坡村	那坡村	那坡村	那坡村	那坡村	那坡村	那坡村
那坡村	那坡村	那坡村	那坡村	那坡村	那坡村	那坡村	那坡村
高書村	高書村	高書村	高書村	高書村	高書村	高書村	高書村
大新舖村	大新舖村	大新舖村	大新舖村	大新舖村	大新舖村	大新舖村	大新舖村
那慶村	那慶村	那慶村	那慶村	那慶村	那慶村	那慶村	那慶村
那慶村	那慶村	那慶村	那慶村	那慶村	那慶村	那慶村	那慶村
潭登村	潭登村	潭登村	潭登村	潭登村	潭登村	潭登村	潭登村
潭登村	潭登村	潭登村	潭登村	潭登村	潭登村	潭登村	潭登村
南來村	南來村	南來村	南來村	南來村	南來村	南來村	南來村



新區別新鄉鎮		舊區別舊鄉鎮	
村	街	村	街
所屬所	所屬所	所屬所	所屬所
數戶	數戶	數戶	數戶
口	口	口	口
團共村		美安	
一〇二一五五三三		一〇二一五五三三	
河陽村		新華	
九八三四一九		六五七四三一	
東昇村		那通	
八一七八三九二		四六三〇一	
五六村		福海	
一一一〇六五五〇		一〇一〇四四八一	
漢光村		福光	
八八六四六〇		七一三八四	
人和村		老恩	
八七五三七八		五四二九三	
北泰村		老恩	
一〇一〇五五〇八		七三四六八	
西城村		沙嘴	
一一一五四八四		一〇八七四二一	
南勝村		南雅	
一三三三九七二九		一三三二〇六四一	
南和村		南雅	
八六七三二七			
鎮南村		南雅	
八七二四二五			
平南村		南雅	
八八四六六九			
南華村		南雅	
一一二二四七八三			



		(三官區六)		縣區別		新鄉鎮新		南曉鄉		南橋村	
屯祿村	米廬村	高嶺村	敦南村	蘇煥村	曉賢村	通安村	中和村	三多村	四維村	五華村	
八	八	八	八	一六	八	八	一三	八	一二	一五	
七	六	八	六	一五	七	八〇	二二	七	二二	一五	
三	四	〇	七	五	九	三	六	二	三	四	
五	二	三	二	七	三	四	五	七	五	七	
五	三	六	五	〇	一	七	一	六	一〇	三	
四	三	七	四	九	五	四	八	五	四	二	
七	二	三	一	九	五	二	六	二	九	〇	
二	二	六	六	五	八	二	七	四	四	三	
三	二	四	一	八	八	二	四	七	三	九	
該村一幸	該村一幸	該村一幸	該村一幸	該村一幸	該村一幸	該村一幸	該村一幸	該村一幸	該村一幸	該村一幸	
前第六	前第六	前第六	前第六	前第六	前第六	前第六	前第六	前第六	前第六	前第六	

新區別 新鄉鎮		新區別 新鄉鎮								新區別 新鄉鎮	
新鄉鎮		四德村	康樂村	三品村	鎮事村	同志村	七莊村	五權村	輔南村	輔南村	慶桂村
新區別 新鄉鎮		街		街		街		街		街	
所屬戶數		八	九	八	一三	一〇	一〇	八	一五	甲	二二
丁所		八二	九六	七四	一三六	〇一〇	〇一〇	八六	一五二	丁所	二〇
丁所		四八	四八	三四	七五	二五	六五	四二	六五	丁所	五九
口備		九	六	四	五	〇	三	〇	五	口備	一
註										註	
三官區 第六鄉		三官區 第七鄉								三官區 第七鄉	
舊區別 舊團名		那寬村	那樂村	三代村	源模村	冠老村	里女村	果選村	那選村	那選村	那選村
街		街		街		街		街		街	
所屬戶數		七	七	五	一三	九	一	七	一五	甲	七
丁所		六〇	八四	四五	一一	七七	九一	六〇	一二	丁所	八
丁所		三四	四五	三〇	七七	七五	四三	三五	七八	丁所	七
口備		九	三	二	七	〇	三	六	二	口備	七
註								均屬前 村		註	

新區別		新鄉鎮		新街		村		街		甲數		戶數		丁口		備註																
三官區	九	那陳鄉	那陳東街	那陳西街	百樂村	西崎村	南強村	吉道村	固利村	良葛村	何蒙村	南美村	蘇四村	互富村	一〇一〇七五三九	一一一三三四五三	一一二二八六〇五	一五二二四五八八	一一一三三四六五	一一一一一五〇五	一一二一四五〇五	一〇九五四三四	一四二四三六三八	一四二四一六一〇	一九一〇〇五六七	一〇九六四九六	一九一〇〇五六七	註				
																													八羅村	康力村	八	七九六一九
																													那白村	那衣村	二二	七四五六
																													那崎上	那壇上	一〇	九三五八八
																													來			
																													南甘	那殿于	一〇	九三五八八
																													州壇			
																													六吉	那造吉	一五	一二二六一七
																													留披	那達石		
																													壇	那平白		
村	那寒那																															
高棠																																
喬德	那吉	一〇	九二五三八																													
利荷	雙額	八	七七四七四																													
第九鄉	那葛村	八	七七四七四																													
板呈	那果	一三	一二二五一七																													
着村																																
那美		五	四四三八二																													
白	那正	一三	二七六九六																													
那歐	那台																															
喬	那尺																															
那																																
大	那步	一四	一二九五九八																													
小																																
三官區	第二鄉	那陳城東段	那陳城西	洞	淇	八	九一四六九	一〇	九八五三九	註																						



	(遷龍區一)	新區別	維羅村	七春村	西盛村	西陸村	五學村	西寧村	龍歸村	維直村	南樂村
康寧村	吳村鄉安家村	新鄉安村									
一四一三〇七七	九一〇三六四一	街 甲數戶 數丁 口 備	一四一四九七五二	九 九五四八七	九 八四四八	一〇一〇〇四四三	九 八一四四七	一〇 九九五六〇	一〇 二〇二五〇六	一三 一四一六九九	一三 一二三三七二六
		註									
	吳村區	舊區別									
	北集	舊圖名									
河州村	吳村鄉 荒村 源村 源村 源村 源村 源村 源村 源村 源村 源村	街 甲數戶 數丁 口 備	那廟村 那廟村 那廟村 那廟村 那廟村 那廟村 那廟村 那廟村 那廟村 那廟村 那廟村	非村 那廟村 那廟村 那廟村 那廟村 那廟村 那廟村 那廟村 那廟村 那廟村 那廟村	增清淨念無西之 增清淨念無西之 增清淨念無西之 增清淨念無西之 增清淨念無西之 增清淨念無西之 增清淨念無西之 增清淨念無西之 增清淨念無西之 增清淨念無西之 增清淨念無西之	增清淨念無西之 增清淨念無西之 增清淨念無西之 增清淨念無西之 增清淨念無西之 增清淨念無西之 增清淨念無西之 增清淨念無西之 增清淨念無西之 增清淨念無西之 增清淨念無西之	增清淨念無西之 增清淨念無西之 增清淨念無西之 增清淨念無西之 增清淨念無西之 增清淨念無西之 增清淨念無西之 增清淨念無西之 增清淨念無西之 增清淨念無西之 增清淨念無西之	增清淨念無西之 增清淨念無西之 增清淨念無西之 增清淨念無西之 增清淨念無西之 增清淨念無西之 增清淨念無西之 增清淨念無西之 增清淨念無西之 增清淨念無西之 增清淨念無西之	增清淨念無西之 增清淨念無西之 增清淨念無西之 增清淨念無西之 增清淨念無西之 增清淨念無西之 增清淨念無西之 增清淨念無西之 增清淨念無西之 增清淨念無西之 增清淨念無西之	增清淨念無西之 增清淨念無西之 增清淨念無西之 增清淨念無西之 增清淨念無西之 增清淨念無西之 增清淨念無西之 增清淨念無西之 增清淨念無西之 增清淨念無西之 增清淨念無西之	
九	九		一一一〇五五九八	八 四二二七三	八 三八二〇八	一三 四〇二三五	六 五一三二七	九 七一三七二	八 八一四八一	一 二〇〇六〇〇	一一 九三六四二
九五六二五	六三四七三										
		註									

新區別新鄉鎮村	那審村	博濟村	隆盛村	輔德村	羅村	古司村	濠村	太寧村	七坡村	定文村	福寧村	祥寧村	寧寧村
甲所屬戶數	八	一二	一一	一三	一〇	八	一〇	八	八	一一	九	一二	一三
丁所屬戶數	八一四〇五	一二二四四九二	一一二二〇六二七	一一二二四五六三	一〇二〇一五〇五	六七三一九	一〇二〇四四八九	九六四二五	八七一四〇八	一一二二二五一九	九二〇二六一八	一二二二四七九二	一三一一七一三三
備註													
舊區別舊鄉名舊村	那審村	鄉德營北 吳村新舊城	鄉德營南 壇家村那榜村平 况村	周村那強老喬窠 頭新喬那潭漆潭	羅村	忠良鄉古司村	濠村	北德營 漳寧村 天稔村	德營 漳寧村 那良村	公安鄉 定文村	德營 漳寧村 美志村	集良鄉 長棉村那髮村大 塘村	那揚村那琴村 河村
甲所屬戶數	八	一〇	一六	一一	六	五	九	六	七	四	六	一一	一〇
丁所屬戶數	七二三七〇	一〇一〇六四一六	九九五七七	一一一〇三五四四	六九三四八	五〇三〇二	七五四三二	六七三三九	四〇一九七	四四四五〇	五五四九一	八二六四八	九〇五四五
備註	那審清寧 二村原屬 吳村區之 清寧湖												

區二			區三		
定良鄉			那馬鄉		
村名	戶數	人口	村名	戶數	人口
定良鄉	一三	一四三	那馬鄉	一〇	二〇二
平等村	六九	五	潭良村	二四	六九
			那敏村	九	九六
			四民村	一五	一五六
			鍾陶村	一〇	二〇三
				四	五八
				八	七〇
				九	四四
				一〇	二四
				二	四六
				九	六九
				八	四一
				九	四四
				一〇	四一
				一	四一
				二	四一
				三	四一
				四	四一
				五	四一
				六	四一
				七	四一
				八	四一
				九	四一
				一〇	四一
				一一	四一
				一二	四一
				一三	四一
				一四	四一
				一五	四一
				一六	四一
				一七	四一
				一八	四一
				一九	四一
				二〇	四一
				二一	四一
				二二	四一
				二三	四一
				二四	四一
				二五	四一
				二六	四一
				二七	四一
				二八	四一
				二九	四一
				三〇	四一
				三一	四一
				三二	四一
				三三	四一
				三四	四一
				三五	四一
				三六	四一
				三七	四一
				三八	四一
				三九	四一
				四〇	四一
				四一	四一
				四二	四一
				四三	四一
				四四	四一
				四五	四一
				四六	四一
				四七	四一
				四八	四一
				四九	四一
				五〇	四一
				五一	四一
				五二	四一
				五三	四一
				五四	四一
				五五	四一
				五六	四一
				五七	四一
				五八	四一
				五九	四一
				六〇	四一
				六一	四一
				六二	四一
				六三	四一
				六四	四一
				六五	四一
				六六	四一
				六七	四一
				六八	四一
				六九	四一
				七〇	四一
				七一	四一
				七二	四一
				七三	四一
				七四	四一
				七五	四一
				七六	四一
				七七	四一
				七八	四一
				七九	四一
				八〇	四一
				八一	四一
				八二	四一
				八三	四一
				八四	四一
				八五	四一
				八六	四一
				八七	四一
				八八	四一
				八九	四一
				九〇	四一
				九一	四一
				九二	四一
				九三	四一
				九四	四一
				九五	四一
				九六	四一
				九七	四一
				九八	四一
				九九	四一
				一〇〇	四一

區別	村名	戶數	人口	備註	區別	舊村名	戶數	人口	備註
遷龍區 (區四)	那馬街	一五一	四九四	五七	第二鄉	那馬街	一三三	二四四	七
	共和村	九	八五四	四〇	第四鄉	那馬街	九	八〇四	七
	七佐村	一三	二九六	二四	第四鄉	那馬街	一三	二〇六	八七
	造就村	一二	二四五	七八	第四鄉	那馬街	九	九三	四七
	一致村	一四	一三六	六七	第三鄉	那馬街	一二	一四三	七五
	陸戰村	一〇	一〇五	四七	第二鄉	那馬街	八	七七	三八
	群英村	九	九六三	九六	第四鄉	那馬街	八	七六	三八
	思齊村	一二	一一七	五二	第四鄉	那馬街	一四	一一五	七六
	五福村	八	八四四	七五	第二鄉	那馬街	七	七三	四二
遷龍區 (區四)	新白街	八	七八三	三七	舊區別	新白街	八	七八	三七
	張盛村	九	八五四	二三	舊區別	新白街	七	四八	三七
	宮慶村	三一	三〇五	五五	舊區別	新白街	七	六六	三八
	宮華村	一〇	一〇七	五二	舊區別	新白街	一一	八四	四七
遷龍區	那馬街	一三三	二四四	七	第二鄉	那馬街	一三三	二四四	七
	新大村	九	八〇四	七	第四鄉	那馬街	九	八〇四	七
	大花那	一三	二〇六	八七	第四鄉	那馬街	一三	二〇六	八七
	廣那	九	九三	四七	第四鄉	那馬街	九	九三	四七
	廣那	一二	一四三	七五	第三鄉	那馬街	一二	一四三	七五
	那那	八	七七	三八	第二鄉	那馬街	八	七七	三八
	那那	八	七六	三八	第四鄉	那馬街	八	七六	三八
	那那	一四	一一五	七六	第二鄉	那馬街	一四	一一五	七六
	那那	七	七三	四二	第二鄉	那馬街	七	七三	四二
遷龍區	那那	七	四八	三七	舊區別	那那	七	四八	三七
	那那	七	六六	三八	舊區別	那那	七	六六	三八
	那那	二	八五	三二	舊區別	那那	二	八五	三二
	那那	二	八四	四七	舊區別	那那	二	八四	四七

新區別	新鄉鎮	村	街	所屬所	中數戶	丁	丁	丁	丁	備	註
新區別	新鄉鎮	那備村			九	九一	四四六				
		保苞南村			一三一	一五六	一八一				
		明湖村			八	七八三	〇六				
		公安村			一一一	三〇六	六一				
遼龍區(五)	新鄉鎮	華貴村			一四	一二三	五八四				
		華群村			一〇	九五四	二〇				
		華豐村			九	八八三	八九				
		浪堤街			一四	一三七	六六四				
		乘東村			九	八八四	三五				
		乘南村			八	八四三	八一				
		四平村			一二	一一一	五〇〇				
舊區別	舊團名	保苞鄉	那備村		七	六〇	四一一				
		法台平	中富								
		盟那	那城		一〇	八五	五七〇				
		棉羊村			一	五	二八				
		吳村區	公安		一一	九一	五四八				
		許快	那造		一三	六五	五八六				
		那北	知那		九	六五	三六三				
		那梨村	那禮村		七	五七	三五〇				
		那梨村	那禮村		九	六五	三六三				
		那直村	那禮村		八	五六	三八四				
		那直村	那禮村		七	六六	五二四				
		那直村	那禮村		八	七二	四〇五				
		那直村	那禮村		七	六六	三五九				
		那直村	那禮村		九	六六	三三〇				

遷龍區六		遷龍區七		新區別		遷龍區六		遷龍區七	
輔正鄉		鎮寧鄉		新鄉鎮		輔正鄉		鎮寧鄉	
興華街	永華街	輔東街	輔西街	輔南村	隆德村	保和村	五福村	聯和村	合和村
八	八	九	八	一三一	八	一三一	一三一	一三一	一一一
八四二九八	八〇二四四	八九三八〇	七七三五〇	一三五六八六	七七三二一	一三三六六七	一六一六五七五	八五三六五	一一〇九四五六
遷龍區輔正鄉	五塘墟	五塘墟	定鏡村	那羅村	那江村	那干村	定鏡村	西新村	古練村
九	九	九	三	六	六	一	一	一	一
七〇二七六	七〇二七五	四二二八〇	四三三四九	七七四八五	六〇二六七	九九五〇四	九八五〇六	六五三六一	七七四五六
遷龍區鎮寧鄉	方村	那海村	那受村	那能村	那文村	那西村	那東村	那南村	那北村
九	九	六	七	六	七	九	九	九	九
六五三六四	六五三七一	五五三五〇	五五三五〇	五五三五〇	五五三五〇	五五三五〇	五五三五〇	五五三五〇	五五三五〇

		新鄉鎮		蘇州府		蘇州府		蘇州府		蘇州府	
		新鄉鎮		蘇州府		蘇州府		蘇州府		蘇州府	
		新鄉鎮		蘇州府		蘇州府		蘇州府		蘇州府	
雙八村	九	八六三九〇	雙八村	五	四四三〇六	蘇州府	蘇州府	蘇州府	蘇州府	蘇州府	蘇州府
隆南村	八	七二三九二	雙八村	五	四四三〇六	蘇州府	蘇州府	蘇州府	蘇州府	蘇州府	蘇州府
三德村	一〇	一〇三五一	雙八村	五	四四三〇六	蘇州府	蘇州府	蘇州府	蘇州府	蘇州府	蘇州府
團那村	八	八一四八六	雙八村	五	四四三〇六	蘇州府	蘇州府	蘇州府	蘇州府	蘇州府	蘇州府
橋潭村	一三	一三四六二八	雙八村	五	四四三〇六	蘇州府	蘇州府	蘇州府	蘇州府	蘇州府	蘇州府
新鄉鎮	八	八一三五	蘇州府	蘇州府	蘇州府	蘇州府	蘇州府	蘇州府	蘇州府	蘇州府	蘇州府
祥盛街	一一	一〇六四八一	蘇州府	蘇州府	蘇州府	蘇州府	蘇州府	蘇州府	蘇州府	蘇州府	蘇州府
興盛街	八	七六三〇四	蘇州府	蘇州府	蘇州府	蘇州府	蘇州府	蘇州府	蘇州府	蘇州府	蘇州府
那蓋村	一〇	一〇二五五七	蘇州府	蘇州府	蘇州府	蘇州府	蘇州府	蘇州府	蘇州府	蘇州府	蘇州府
警東村	一〇	一〇三四四〇	蘇州府	蘇州府	蘇州府	蘇州府	蘇州府	蘇州府	蘇州府	蘇州府	蘇州府
警南村	〇	一〇二四二七	蘇州府	蘇州府	蘇州府	蘇州府	蘇州府	蘇州府	蘇州府	蘇州府	蘇州府
警西村	〇	九八四四九	蘇州府	蘇州府	蘇州府	蘇州府	蘇州府	蘇州府	蘇州府	蘇州府	蘇州府
段腊村	九	九一四七一	蘇州府	蘇州府	蘇州府	蘇州府	蘇州府	蘇州府	蘇州府	蘇州府	蘇州府
留棉村	一二	一一八六六八	蘇州府	蘇州府	蘇州府	蘇州府	蘇州府	蘇州府	蘇州府	蘇州府	蘇州府

新區別		舊區別	
新鄉鎮		舊區名	
蘇城鄉		蘇城鄉	
蘇城鄉		蘇城鄉	
仁德村	九 八三四二二	那正鄉	八 六九三二二
梧桐村	九 八七三三九	上方村	六 四八二四三
皇德村	八 八〇四一八	定裕村	七 七二三四三
樹桑村	九 八四三七四	定裕村	九 七九四四〇
雞英村	八 七八四〇二	王楊村	七 六一二七三
定英村	一二三六六一二	定英村	一〇一〇三五七四
蘇坡村	八 七八三八五	蘇村	八 七八三八五
蘇村	九 八九四五五	蘇村	九 七一六六四
民生街	九 八三三三〇	遷龍墟	六 五九一〇五
民權街	八 七三二九〇	遷龍墟	六 五五一〇五
民族街	八 八七三三八	遷龍墟	六 五六一〇六
新村街	甲數戶	蘇村街	甲數戶
壇終村	九 八八四六三	蘇村街	六 五四三〇七
佳美村	八 八三三六五	蘇村街	七 五二一八六



大 中 村	尙 中 村	中 北 村	正 中 村	群 力 村	上 北 村	六 一 鄉 潭 洛 街	新 鄉 鎮 新 村	保 聯 村	李 棉 村	蕪 村	九 九 一 五 二 六									
一 四 一 三 八 九 四 五	一 〇 一 〇 二 五 六 四	一 一 一 一 七 五 九 六	一 三 一 三 四 七 六 二	八 八 一 五 三 〇	一 二 一 二 一 六 二 七	一 〇 一 〇 二 五 二 六	所 屬 弄 場 所 國 備 註	一 〇 一 〇 七 五 五 八	一 四 一 二 四 六 六 五											
馬 六 村 馬 重 村 佐 油 村	那 香 村 那 蓬 村 蘭 孟 村	江 平 村 象 村 那 社 村 舊 天 堂 村 埠 古 村	那 社 村 象 村 村 壇 江 平 村 村 壇 村 壇 村 壇	那 社 村 象 村 村 壇 江 平 村 村 壇 村 壇 村 壇	那 社 村 象 村 村 壇 江 平 村 村 壇 村 壇 村 壇	那 社 村 象 村 村 壇 江 平 村 村 壇 村 壇 村 壇	那 社 村 象 村 村 壇 江 平 村 村 壇 村 壇 村 壇	那 社 村 象 村 村 壇 江 平 村 村 壇 村 壇 村 壇	那 社 村 象 村 村 壇 江 平 村 村 壇 村 壇 村 壇	那 社 村 象 村 村 壇 江 平 村 村 壇 村 壇 村 壇	九	九	九	五	七	四	四	一	九	五
九 〇 七 八 八	六 〇 五 六 八	六 九 九 三 〇	六 三 六 八 九	四 五 四 四 一	五 九 四 一 五	四 四 五 二 九 八	所 屬 弄 場 所 國 備 註	八 三 四 三 九	六 五 三 三 三	五 一 四 八 六										

				(渭洛) 區二)	新區別 新鎮																
振興街	群賢街	永安街	和平街	仁勇街	楊美鎮臨江街	新村街	我武村	東村	尙禮村	正北村											
九	一〇一三九〇	九	一一一三〇六〇三	一一二二二九五〇	九 九三 四四二	甲新所 丁屬備	九 九一 四二六	一〇一〇三六六七	一三二三八一一	一〇一〇一五一九											
九七四〇九	一一三四九〇	九三四二二	一一三〇六〇三	一一二二二九五〇	四四二		八七八四〇九	一〇一〇三六六七	一三二三八一一	一〇一〇一五一九											
					楊美鎮楊羊圍	舊區別 舊圍名	堂外村	浪村	武陵村	馬厰村	新進村	公坐村									
安仁坊鐘龍里	上興仁村下興村	坊安坊瑞安坊聚賢	永興坊安坊慶坊	群各坊 專賢坊	梁賢巷 大安坊	吉各坊 專賢坊	居仁坊 孫屋巷	杜屋巷 胡屋巷	梁賢巷 大安坊	群各坊 專賢坊	永興坊 安坊 慶坊	安坊 瑞安坊 聚賢	坊安坊瑞安坊聚賢	上興仁村 下興村	安仁坊 鐘龍里						
五	八	五	八	四	四	四	四	六	七	七	八										
四八三〇八	六一四〇五	四九三三八	八〇五一二	四九三四六	五四四三六	四九四〇七	五六四三五	六九五三一	六七五九一	七四四六五											

新區別	新鄉鎮街村	街	甲數	戶數	丁口	備註	舊區別	舊團名	舊街	甲數	戶數	丁口	備註
	精誠街		一〇	一一	一五〇	四			新興坊金馬街	六	七	六	五〇〇
	中山街		一〇	一一	一五〇	四			杏坊三角市三角	五	五	一	三〇三
	新鄉鎮街		九	一〇	四五	四七	源洛區	郭龍團	楊屋進士巷上房	一	八	八	四九一
	連道村		九	一〇	五六	六四			姓堂村	七	七	八	一五四二
	廣道村		一二	二二	九七	四七			沙水村	七	七	八	六四六
	劉德村		一二	二一	七六	一六			小郭村	六	六	〇	五五六
	健德村		八	七	二	三五〇			大石村	三	二	七	三三四
	明德村		八	八	二	三六二			梁村	四	三	七	三三七
	敏德村		一一	一一	一六	六七四			南岸村	五	六	三	六六〇
	龍江街		一二	二一	〇九	二九六			花黎村	三	五	七	七八
	安仁村		九	九	六	八九〇			龍江墟	七	七	七	六七八
	居仁村		九	一一	五九	〇三			那盧村	八	八	二	七〇七
	樂仁村		八	九	〇	三八二			小石村	四	四	二	二七一

新區別		舊區別	
新鄉鎮	新村	舊圍名	舊圍名
新鄉鎮	定志村	沙灘村	林華村
街			
甲數	一五一六二八八〇	八	一〇一〇四五四〇
所屬所屬所屬所屬		八六四四九	
丁口			
備註			
新鄉鎮	沙灘村	大林村	郭發村
街			
甲數	一〇	一一一四六六四八	八
所屬所屬所屬所屬			
丁口	九八五三五	三三一二三六九四	七八二九二
備註			
新鄉鎮	忠義村	郭發村	郭發村
街			
甲數	一二二二一五五一	一一一四六六四八	八
所屬所屬所屬所屬			
丁口	一二二〇六六三三	一一一四六六四八	七八二九二
備註			
新鄉鎮	精義村	郭發村	郭發村
街			
甲數	一二二〇六六三三	一一一四六六四八	八
所屬所屬所屬所屬			
丁口	一二二〇六六三三	一一一四六六四八	七八二九二
備註			
新鄉鎮	勇義村	郭發村	郭發村
街			
甲數	一二二〇六六三三	一一一四六六四八	八
所屬所屬所屬所屬			
丁口	一二二〇六六三三	一一一四六六四八	七八二九二
備註			
新鄉鎮	業仁村	郭發村	郭發村
街			
甲數	九	一一一四六六四八	八
所屬所屬所屬所屬			
丁口	八五三二六	一一一四六六四八	七八二九二
備註			
新鄉鎮	金陵街	郭發村	郭發村
街			
甲數	八	一一一四六六四八	八
所屬所屬所屬所屬			
丁口	九四三四三	一一一四六六四八	七八二九二
備註			
舊區別	舊圍名	舊圍名	舊圍名
舊圍名	上合村	下合村	花甘村
街			
甲數	六	五	六
所屬所屬所屬所屬			
丁口	五七二七四	五四四一四	六二五二九
備註			
舊圍名	那歷村	那需村	那科村
街			
甲數	六	六	八
所屬所屬所屬所屬			
丁口	六二五二九	八四四三一	八四四三一
備註			
舊圍名	那科村	那需村	那科村
街			
甲數	六	六	八
所屬所屬所屬所屬			
丁口	六二五二九	八四四三一	八四四三一
備註			
舊圍名	那需村	那科村	那科村
街			
甲數	六	六	八
所屬所屬所屬所屬			
丁口	六二五二九	八四四三一	八四四三一
備註			
舊圍名	那歷村	那需村	那科村
街			
甲數	六	六	八
所屬所屬所屬所屬			
丁口	六二五二九	八四四三一	八四四三一
備註			
舊圍名	上合村	下合村	花甘村
街			
甲數	六	五	六
所屬所屬所屬所屬			
丁口	五七二七四	五四四一四	六二五二九
備註			
舊圍名	那歷村	那需村	那科村
街			
甲數	六	六	八
所屬所屬所屬所屬			
丁口	六二五二九	八四四三一	八四四三一
備註			
舊圍名	那科村	那需村	那科村
街			
甲數	六	六	八
所屬所屬所屬所屬			
丁口	六二五二九	八四四三一	八四四三一
備註			
舊圍名	那需村	那科村	那科村
街			
甲數	六	六	八
所屬所屬所屬所屬			
丁口	六二五二九	八四四三一	八四四三一
備註			
舊圍名	那歷村	那需村	那科村
街			
甲數	六	六	八
所屬所屬所屬所屬			
丁口	六二五二九	八四四三一	八四四三一
備註			
舊圍名	上合村	下合村	花甘村
街			
甲數	六	五	六
所屬所屬所屬所屬			
丁口	五七二七四	五四四一四	六二五二九
備註			

		(區五) 潭洛		東南鄉				(區六) 潭洛			
張村	陸村	立趙村	元南村	那平村	上林村	兼萬村	興安村	新興村	上榜村	中榜村	下榜村
八	九	八	八	一一	八	一〇	一一	甲	八	一一	一二
九八三六八	一二〇四六八	九六三七六	七二二六〇	一三〇五二八	七二二九七	一二四五二七	一一二五三二	所屬	八四四六四	一一二一四六三	一一〇二〇五五三〇
								戶數	口		
								製備			
								註			
								舊區別			
								舊團名			
張村	陸村	立盧村	那元村	那平甘盧羅村	上林村	流光村	那萬村	永長村	那萬村	新村	下榜村
張村	陸村	伏趙村	東南塘	甘盧羅村	胡盧村	胡盧村	胡盧村	公羅村	王公村	那頻村	下榜村
三	三	五	二	一一	三	八	八	八	七	七	四
二八一〇	二八一〇	四六二九六	三五一六五	一一一六三七五	三四三六六	八二三六八	八二三六八	此村屬	六七四三四	六五三一九	三〇一九七
								之石			
								埠			
								板			
								區			
								註			





新區別 新鄉鎮 新 村	同羅村	甘荔村	泗平村	景豐村	景仰村	景慶村	景豐村	景平村	景豐村	景登村	新鄉鎮 村	式義村	傅道村	香盤村	和平村
街 甲 所 數 戶 數 丁 口 備	一四一四五六八八	八八七二八〇	九八七二八〇	九八三三七七	八七四三四二	一一〇四三九六	九八五二〇五	八七三三九四	九八五二〇五	八一三三九	街 甲 所 數 戶 數 丁 口 備	一〇一一〇五三二	一〇一一二五二六	一 五 五 一	九 九 〇 四 八 九
註											註				
舊區別 舊地名 舊 村	安民村 恒福村	甘荔村 新樓梨村	甘荔村 那泥	舊漆厘 新萬化村	景仰村	封州村 萬北村	富庶村	萬豐村 萬道村 大全村	萬豐村 萬道村 大全村	蘇村 平振 新蘇村	香山村 上平仔村	香山村 上平仔村	定安村 定安村	人塘村 唐刀村	那溪村 平善村
街 甲 所 數 戶 數 丁 口 備	八 八 三 四 九 六	四 四 八 二 三 八	六 四 四 一 六 七	七 六 九 二 九 二	七 七 〇 二 八 四	七 七 四 二 七 三	四 三 五 一 四 五	七 七 六 三 六 五	六 六 七 二 七 七	六 六 七 二 七 七	街 甲 所 數 戶 數 丁 口 備	八 八 一 五 二 一 全 右	五 四 五 四 一 〇 那 溪 舊 開	八 二 九 八	七 七 二 三 八 七
註											註				



			(漢洛) 武康鄉定佳村							
草塘村	增郎村	增息村	那勞村	墟中街	四冬村	丟板村	五成村	合志村	九一〇三	
一〇二一〇	八八九	九九六	一五二七三 二二二五	七七四	一〇二一〇 三六五	一五二七九 九九二	八八四	一一二二〇 六一五		
草塘村 增蓬村	包村 新安村	高興村 敬全村	那勞村 坡橋村	墟中街 定知村	造村十冬村 關梁	四冬村 太昌村	凌馬村 七賢村	美陽村 定村 許	花芳村 瑞香村	關山村 那江村
			一七一九七 九五七				一四一四三 七〇〇		一〇八五四 八五	
			此村屬舊之武康縣							

8919122

昌寧縣志卷六終

昌寧縣志 地圖六

六〇

庭  
置  
志



# 邕寧縣志卷七

## 琅西莫炳奎星五編纂

### 建置志一

郡縣考証 南寧改省紀事 城垣 外濠池 內濠池 水溝 水井 舊公署 現今公署 舊倉庫

昔柳子厚論封建。以為非聖人之意。其言辯矣。要之郡經不能行於古。猶封建不能行於今。秦固未嘗得。周亦未為失。聖人亦不過順其自然而已。我縣自隋始名宜化。至唐乃建邕州。其間或置或省。或分或併。雖變遷靡常。沿革互異。然歷來建設。如城池也。公廨也。街市也。墟集也。地方行政也。商埠口岸也。省會遷建也。莫不本於理勢之相因。與人情之便利。強之不能。阻之不可。故隋以前視同荒徼。唐以後列於雄藩。今者水陸交通。舟車輻輳。稱極盛焉。而為東南一大都會矣。志建置。

### 郡縣考證

輿地理沿 革互見

### (秦)

桂林郡 屬縣未詳

### (漢)

鬱林郡 武帝元鼎六年開闢交州部領縣十二 布山 安廣 阿林 廣 鬱 中留 桂林 泅中 臨康 定周 增食 領方 雍雞

按漢鬱林郡。即故秦桂林郡。漢其領方縣。今平桂潯柳賓州兩寧太平等處。通志

合浦郡

武帝元鼎六年置交州郡領縣五  
徐聞 高涼 合浦 臨允 朱盧

按合浦。今邕寧、鬱林、橫縣、博白、陸川、北流、容縣、又廣東合浦、欽縣、防城、靈山、廉江、望溪、諸縣皆是。後漢三國並同。

三國(吳)

鬱林郡 永安七年置領縣九 市山 柯林 新邑  
晉年 始建 鬱中 領方 武熙 安廣

按領方。本漢舊縣。吳改名曰臨浦。今賓陽邕寧上林遷江武鳴陸山永淳諸縣是。

晉

晉興郡 元帝太興元年分鬱林置屬廣州  
部統縣二 桂林 晉興

按晉興縣。今武鳴邕寧二縣地。宋齊梁陳並同。此為邕寧者分疆之始。

宋

晉興郡 屬廣州部。統縣八。  
桂林 晉興 餘無考

按晉興縣同前

齊梁陳同前

隋

尹州 平陳後。析置州縣。  
改鬱林郡為尹州。

按尹州。即前南寧府地。

鬱林郡 大業三年復置。統縣十二。鬱林 鬱平 領方 阿林 石南 桂平 馬皮 安成 寧浦 樂山 嶺山 宣化 按此。爲我縣前宣化之名所自始。考其區域

。縣治外。武鳴隆安。皆其轄地。

（唐）

南晉州武德四年。以宣化地置。

邕州貞觀八年。更南晉州爲邕州。治宣化。

朗陵郡明皇時。更邕州爲朗陵郡。

邕州 肅宗時。復爲邕州。統縣七。有建武軍。治宣化縣。

嶺南四道 貞觀元年。分天下爲十道。十曰嶺南道。咸通三年。分嶺南爲東西道。以潯州爲東道。邕州爲西道。宣化邕州所理。

（五代）

邕州 屬南漢

按南漢。宣化仍唐制。爲邕州治。

（宋）

邕州 下隸屬廣南四路。統縣二。有建武軍。治宣化縣。又宋制。州分上中下等。

按邕州治宣化縣。其一縣爲武緣。又按宋之宣化。考其區域。縣治外。隆安、扶南、皆其轄地。

（元）

南寧路隸湖廣行中書省。

按南寧路。領縣二。宣化下。路所治。

(明)

南寧府隸廣西布政使司左江道。

按南寧府領州七。縣二。宣化倚。

(清)

南寧府隸廣西省左江兵備道。

按南寧府。領州三。縣三。治宣化縣。

(民國)

邕寧縣 元年縣廢入府。二年。廢府。稱南寧縣。隸廣西南寧道。三年更今名。民十餘萬。道。隸廣西省政府治。

按南寧道。統縣十四。邕寧、賓陽、武鳴、上林、那馬、都安、隆山、思德、隆安、扶南、綏濠、上思、永淳、橫縣。

南寧改省紀事

南寧宜建設省會。在昔憂時深識之士。著為論說。言之綦詳。詳見前地理門形勢內。明張岳南寧府志序。及其徒陳慶林廣西通省職。又見下三十

五營兵事門。甲申十年案。引盛世備說。可以參看。然徒具一種策士之談。終未見諸上聞也。有之。自西林岑公始。當清

光緒壬寅癸卯間。廣西大亂。西林岑春煊。以兩廣總督。提兵入桂征討。竭數年之力。乃克蕩平。於是觀察時局。規度形勢。為國防計。居中控馭。建威消萌。南寧建設省會。當



爲急圖。省會偏在桂林。實屬不宜。議會同趨梧州結年。條陳利害。備情入奏。願屬朝廷採納。見諸施行。乃桂垣人民。以數百年省會所在地。一旦遷移。殊爲不利。且非常之原。國民所懼。亦屬恆情。惟時在朝京官。桂派最佔勢力。以智識分子。乃徇鄉里少數之見。暗中阻撓。遂遂留中不報挾私意而害大公。實昧爲國効忠之義矣。及宣統元年。諮議局成立於桂林。各府州縣議員。依據岑西林奏議。將遷省南寧。列入議案。再行提出。經得多數贊同。惟桂林少數議員。極端反對。在議場上會發生最劇烈之抗議。斯時桂撫張鳴岐。務在討好桂人。亦以遷省爲非。極小主張。事遂中梗。因此議員遂分黨派。意見甚深。而主張遷省者。遂爲桂人所仇視。辛亥國變。桂紳中有秦步衡者。素來武斷。獨立後。委充統領。握兵權。愈更專橫。乃甘冒不韙。爲越軌行動。逮捕議員。蹂躪議場。其實借故修怨而報復。衆議員受此最大打擊。不勝憤憤。處茲勢力之下。法律失其効力。迫得全體解散。相率來邕。設立遷省集議所。查廣西議員總額九十六名。斯時除桂林一府外。十四府議員。集合寧者已達七十八人。既過五分之數。乃根據廣西臨時約法四十七條。議員自行集合開會之文。成立廣西臨時省議會。舉蒼梧林繹爲正議長。邕寧雷殷白色楊煊爲副議長。通電中央。及省內外。報告成立。並電召桂林議員來邕共議大計。時壬子四月九號也。而桂林議員。亦於是月十九號。成立廣西臨時省議會於桂林。通電報告成立。亦如邕議員所爲。一幕滑稽活劇。同時並演。寇在門庭。操戈同室。意氣用事。咎有攸歸。惟是一省斷不容有兩議會。不惟淆惑聽聞。抑亦法律所不許。而陸督榮廷。以議會在桂在邕。兩皆各具理由。相持不下。左右爲難。時光復伊始。各地民軍土匪。猶蠢蠢思動。大局可危。乃離桂出巡。以資鎮壓。一切要務。委桂林軍政府陳炳焜代拆代行。由是邕桂兩議會

。互相攻擊。互相醜詆。置省局安危。均不之顧。函電紛馳。內訌不休者數閱月。其在樞議會爭執之點。以今臨時會議。即係前諮議局改組成立。本屬正式。省之當選與否。必須由正式議會提出議案。經正式解決。呈請中央政府公布施行方為合法。今議員到邕集合成立議會。究竟根據何種法律。是否止當。既不經過法定手續。當然非為法律議會。宜立即解散等語。

其在邕議會爭執之點。以為議員自行集合開會。臨時約法所有。且共和法律。以少數屈從多數。一視民意從違為依歸。今邕議會。由十四府議員集合成立。民意機關所在。即法律所在。當茲共和造始。南京臨時政府。及一切機關成立。均同此辦法。如以民意機關。任意推翻。則今日何者不可以推翻。今桂議會。以省論。祇屬一府。以議員論。不滿十人。而冒稱省會。事實既乖。顯係私人議會。當然不克成立等語。

雙方互逞辭鋒。言者成理。中央接電。右桂。則邕以破壞共和來詰責。祖邕。則桂又以破壞法律來詰責。兩姑之間。為婦既難。為翁亦不易。致難解決。當是時民國初立。基礎未穩。所賴以維持者。厥為議會。一切施政方針。懸以待議者。至為急切。議會既未統一。人民無所適從。省局前途。行將破裂。危險萬分。最後十四府各自自治會。各中小學校。各教育會。各商會。各團體。合辭謂省邕則納稅。省桂則不納稅之激烈通電。陸都督初未有所袒。惟聽中央解決。至欲通融殊方。不願與聞其事。不料兩走無端。時局愈鬧愈壞。已顯呈種種危機。廣西將陷於無政府狀態。時行轅左龍州。自念都督負一省維持治安之責。至是不得不決從多數。且擬調停辦法。電達中央。並通電省內。略云。桂省會遷邕問題。前清岑督督煊倡議於前。諸議局決議於後。均因經濟困難。不果。光復後。南太酒釀等業

黑潯梧鬱平上百歸。共十四府。新選臨時議員。計八十四人。續申前議。以遷省南寧。大有裨於內政外交。因集合南寧議決。并組組議會。報告成立。而桂林議員。則以財政損失。人心動搖。請暫緩遷。亦於桂林組織議會。務必欲十四府議員到桂。開會通過。方能作准。彼此爭執。相持不下。廷迭遣大總統暨國務院電。力勸十四府議員。赴桂開議。堅不允從。誓之以死。若必強行解散。深慮復選議員。亦必同此心理。繼續提議。是解散仍無補於事。且將謂我拂多數人民之同意。破壞共和。以後辦事。更形棘手。乃轉勸桂林議員。赴邕就議。又以法定地點爲詞。決不肯來。擬調停其間。左右爲難。復將情形。電達中央。迨奉國務院復電轉知。去後。激烈危險之狀。尤不可遏。十四府人民全體函電交馳。均以此舉。來相逼責。即桂紳趙君炳麟。亦以多數主持遷邕。吾桂毋庸反對。來電勸勉。廷萬於不得已之中。思得一雙方維持之法。擬以南甯爲行省。都督居之。議院及鈐敘法制兩局。先行建設。桂爲舊地。六司暫駐。以維市面而安人心。電商六司意見相同。因於前月二十號。將所擬辦法。電陳大總統。暨國務院參議院。請予解決。又經兩次電催。久未奉覆。各議員迫不及待。立請宣布執行。徑布全省糧稅。省爲則納。省桂則抗之議。以廣西財政萬窮。險象日生之地。如此湧潮。必生大變。尤恐陷於無政府地位。廷德薄才鮮。勸之不能。迫之不可。告退又不忍。一旦決裂。居此重咎。上何以對我大總統。下何以對我同胞。適值桂紳馬公君武。由金陵旋里。又民政陳司長樹勛。及桂林代表魏君繼昌。何君錫齡。陳君用光。黎君民新等。由桂來邕。邀同切實磋商。皆以早日解決爲是。廷審察民情向背。勢不能不徇多數人民之請。且省會地點。一日不定。議會即一日不成。百事廢弛。禍不旋踵。是以不顧一身之利害。祇顧大局之安危。謹將前擬辦法。通告各省。及桂

省諸父老兄弟。嗣後廣西。即以兩寧爲行省。都督居之。議會及銓敘法制兩局。先行建設。六司暫駐桂林。一面派代表前赴桂林。歡迎議員來邕。定期開會。務將應興應革各事宜。照章開議。咨候核奪施行。尙希大總統原廷不得已之心。恕廷冒不韙之罪。立賜照准。以期鞏固而安人心。廣西幸甚。國民幸甚。廣西都督陸榮廷叩。號印。中央接到此電。其來電云。

兩寧都督鈞鑒。准國務院真電。文曰。奉大總統令。號電悉。前電宣布都督議會。既法制銓敘兩局。隨同建設。六司居桂。是爲調停桂邕內訌起見。自應切實運行。以免再有爭執。該都督以財政民政。最關重要。電飭該兩司長。親到會場。宣布政見。餘司僅令派員赴會。既使政府議會。得聯絡之益。又不背原電六司居桂之旨。辦理妥協。無任欣慰。希抱定宗旨。力予維持。以後關於各司之應遷應留。一聽議會公決。如有妄肆蜚言。淆惑觀聽者。應由該都督依法辦理。云云。都督接到此電。立即轉電桂林軍政府。轉知桂議員到廣開議。至是邕桂兩議會糾紛。乃得調解。而兩寧改省。亦至是暫告一段落。時適八月開會期也。民國四年。陸督榮廷。陞任兩廣巡閱使。時方駐粵。廣西巡按使。爲前桂撫張鳴岐桂林議員。又極力運動。復有省會遷桂之議發生。十四府議員。又成立廣西維持省會聯合會。力爭如前。經過幾番波折。始邀准大總統收回成命。并邀准公布永定兩寧爲廣西省會。至是省會乃克大定。迄爲今已二十五年矣。

按此次兩寧改省。人皆謂自桂遷移。殊不知兩寧建省。已先於桂林。謂爲改省。毋甯謂復省也。考唐書。唐時廣西設邕容桂三筦。均觀察使駐治。總隸於嶺南道。其後罷桂筦。又置容。均隸於邕管。咸通間。分設嶺南西道。以節度使駐邕州。唐之遺。卽今之

省。由是觀之。南寧建省。唐時已然。自是以來。遂爲重鎮。顧自明以後。省會舍南甯而偏設桂林。何也。曰。正自有故。蓋廣西本屬獠獞之區。故有民三獞七之語。有明一代。獠獞之禍最烈。省之西尙少流官。當日各土司本屬羈縻。且視同化外。省會偏在桂林。原屬一時權宜。避免獠獞衝突而設。今則無慮此矣。憶自入清以來。改流漸多。徙民亦夥。向時之獠獞。皆同化於民。其未同化者。祇居少數。已失其勢力。求如昔時之狼奔豕突。已不可得。且多爲民所欺壓。自竄於山谷之間。故清二百年來。絕少獠獞之禍。而省會猶株守桂林。論退守已非其時。謀發展反非其地。矧現在大勢注重西南。在不先據其形勢。以資控制。必予敵人以蹈瑕乘隙。則蒙古烏蘭哈達之故智。必發現於將來。詎非失計哉。或曰。南甯無省會資格。不如桂林遠甚。試問資格究何所指。則曰。無山水幽美也。無風景賞玩也。曰。誠然。桂林山水甲天下。南甯誠不若矣。然今日豈登高覽眺酌酒賦詩時耶。夫今日無論爲外交計。爲國防計。地理上之關係重要。無過南甯。即交通上。商務上。實業上。較之桂林。孰優孰絀。舍此不論。而獨尋其著屐遊山之趣味。此真別具懷抱。非世人之所得知矣。

#### 附錄兩廣總督岑春煊移置省會摺

按此摺係清光緒二十二年六月所上。事雖寢不行。然已取得十四府人民之同意矣。

奏爲移置省會。以資治理。恭摺仰祈

聖鑒事。竊維分省設官。首郡所治。號爲會府。最關重要。必須詳稽歷代建置之意。合於

近日形勢之宜。各省首郡。雖不適居正中。然四方相維。不甚懸絕。即如四川雲南兩省。輻輳較廣。而省會距所轄州縣。遠者不過千里有餘。惟廣西桂林省城。僻在東北一隅。所

轄州縣。有遠至二千五六百里者。平時已覺控制不便。有事更覺呼應不靈。查兩寧府治。在潯梧之西。柳慶之南。太平泗城鎮安之東。地當適中。襟帶江流。百貨交通。五方雜處。實爲向來軍府所駐之地。今之兩廣。爲唐之嶺南道。以節度使駐廣東。領今廣東全省。而廣西一省。則分爲邕容桂三管觀察使所治。邕管序於容桂二管之上。大歷中。曾罷桂管。咸通初。曾罷容管。均隸於邕管。其後分設嶺南西道。遂以節度使治邕州。邕州。即今南甯。宋元以來。皆爲重鎮。今之桂林省治。沿自前明。其時省之西偏。十九皆爲土司。羈縻爲治。本非長策。然永樂間經略安南。嘉靖間用兵田州。俱建節於南寧。蓋地當衝要。勢所必爭也。我

朝雍正八年。故大學士臣鄂爾泰。由雲南巡視廣西。疏稱兩寧府。南控交趾。東瞰潯梧。西接思田。北衛柳州。爲粵省要區。是時省西尙少流官。境外亦無邊釁。而已稱爲要區。今則全省注重西南。更非前日可比。當法越用兵之際。三任巡撫。均駐南寧。又以提督辦理邊防。由柳州移駐鎮南關。方事之啟。曾有改設省會之議。和局旋定。因循至今。近年交涉日繁。邊防日重。法人經營越南。不遺餘力。去冬。復升芒街爲省。逼我欽州東之防城。西之龍州。南之鎮南關。並在南寧數百里間。方議開通口岸。接修鐵路。均以南寧爲要衝。地勢最關緊要。竊維都會之建設。實視時勢爲轉移。卽如兩廣總督。先在梧州。後移肇慶。今駐廣州。直隸總督。自兼領通商大臣。後常駐天津。現在沿江沿海各省督撫駐紮之地。與通商口岸。均不甚遠。而桂林獨在二千數百里外。太覺相懸。且等再四籌商。自應移巡撫駐劄南寧。卽建爲省會。上接雲南。下接廣東。前俯越防。後蔽全省。屹然重鎮。控制最宜。比之桂林。地既居中。又稱繁庶。於吏事民情。亦極便適。兩寧既稱爲省。與廣

州東西相望。正合唐代嶺南兩道之制。桂林地勢。與廣東之南雄相連。並復相等。柳州現有鎮道。即擬將提督移桂林。不患空虛。兩寧舊設一鎮一道。近年總兵移駐白色廳。該廳爲滇黔入粵門戶。水陸交會。人煙稠密。商賈輻集。亦是往來要衝。改省後。設有院司。即可將左江道移駐百色廳。仍與總兵同城。足資彈壓。原有鎮邊兩署。即可酌加修葺。置爲省城各署之用。科舉既停。無須籌設貢院。而原有考棚。亦可改作衙署。此外一切建築。但取適用。無事恢闕。不至過於勞費。合無籲懇天恩。俯念邊方重要。

飭下廷臣集議施行。於全省大局。關係匪尠。如蒙

俞允。再由臣等將建置事宜。詳細議定具奏。請

旨辦理。等往反商酌。意見相同。謹合詞具陳。伏乞

皇太后

皇上聖鑒訓示謹

奏

又密陳兩廣籌邊大計摺

奏爲密陳兩廣籌邊大計恭摺仰祈

聖鑒事。竊臣等所請將廣西省會移置南甯。爲安內計。因宜移置。而此舉關係於境外諸尤重且大。事關外交。理宜秘密。前摺有未便明言者。茲敬爲我

皇太后

皇上密陳之。夫廣西所在之邊防。非廣西一省之邊防。乃中國南方之邊防也。亦非南方對於

越南分界之邊防。乃南方對於法人在亞洲侵略之邊防。即各國視為進退之邊防也。外人憑陵我中國。實以法為戎首。昔則合英為沿海侵擾之謀。近則聯俄為南北瓜分之舉。自甲申攘越以後。耽耽逐逐。日以謀我。東窺廣東。西瞰雲南。中叩鎮南關。其越南根據地曰河內者。去我鎮南關不三百里。鐵道早達滇桂之界。近且直入滇省內地矣。升芒街為省矣。邇年經營之政策。據邊道所探。尤有可驚。如添建兵房。擴張醫院。預備行軍裝具。及增設軍隊。大修海港要塞。募公債一千五百萬以行之。並由河內築二千餘里之大鐵道。以遙接西貢。又於西貢興建造船塢。增拓槍礮廠。是其偏處深入。儼一俄人之侵略東二省。非特過於英德日本。且視俄人之經營西北。尙在沙漠萬里外者。亦危迫過之。然邊防情形。雖如此其危。自與廣東雲南同之。臣等願獨舉廣西一省。以當中國南方之邊防。何也。蓋以法人在越南之根據地。實為河內。河內距南關最近。我之南關龍州等處。斗入敵境。成三角形。南關為三角之尖。自南關而北。過連城。越龍州。抵金龍峯。約二百餘里。為三角之右腰。自南關而東北。過下右。至寧明。約百餘里。為三角之左腰。廣西沿邊千八百餘里。雖敵人處處可入。我處處可出。而尤以此數百里之斗入敵境者為最要。一旦有事。敵不得我之龍州南關。不能免後顧之憂。我苟能保龍州南關。即大可牽敵人之勢。桂邊千餘里。既為戰時首所必爭。是即以桂邊為全國南邊之障也。桂邊重要情形既如此。法近年經營又如彼。回視我邊境攻守之具。固無一可恃。而人民愚弱。土地荒蕪。政事窳敗。無一不臻極點。在目前因列強互相牽制。法人或未必首先發難。鴻牛邊畔。萬一猝有不虞之事。勝負之數。豈必待戰而知。夫人民土地政事邊備。如上所云。致此之故。固非一端。要以詎省大遠。為受病之最大者。若以南甯為省會。則當聚全省之力以治邊。改革調練。其



勢必有順而較易者。且南甯據左江右江三水交匯之區。於此建省。西資滇黔之貨。東通粵省之饒。遠可控御泗色鎮安。以厚歸順之背。近可兼顧欽廉上思。以護龍州之腹。並可資輪舶以通潯柳。溯桂水以接平梧。水陸四達。若網在綱。形勝便利。較之桂林。僻處東北者。利害懸絕。此不能不詳陳者一也。

省城移置南寧。邊局固可一振矣。然不割廣東之欽廉。以併於廣西。則邊防之勢。猶有未全也。蓋法人侵畧計劃。以陸路爲得尺寸之謀。以海道爲縱橫牽制之計。陸路經營滇桂兩鐵路爲前進線。而以河內爲總根據地。海路經營廣州灣爲海軍前進地。而以海防爲海陸聯絡點。是河內海防廣州灣三地。爲其根據最要之區。欽廉既介乎海防廣州灣之間。且爲達南寧之捷徑。南寧爲龍州之後路。欽廉又爲南寧之外翼。一旦有事。敵人既以固保其河內。不能不先爭龍州南關。即不能不先爭欽廉。以脅龍州後路之南寧。且彼得欽廉。即可聯屬廣州灣。暨越南陸路之交通。若我失之。在東省尙屬西南之震驚。而在桂邊。則有傾覆本根。不能立足之勢。是故統南方全邊形勢而論。必保龍州南關。乃可以擊敵人根據之河內。必保後路之南寧。乃可以保龍州南關。必保外翼之欽廉。乃可以保南寧。欽廉與桂邊。危急時。既如唇齒之相依。則平時自宜合一。以便布置。且以地理而論。欽廉雖隸東省。而平時轉運交通。均由南寧屬之橫州。以通粵東他屬。而粵西左江一帶往海外。又必須經由欽廉出入。其南寧以西各地。及邊防所屬。苟不經欽廉出海。則必假道越南。以出海防。故固粵西。必併欽廉。然後形勢至而脈絡貫。今分隸兩省。事權各屬。無論有事時。必多扞格。即平時如緝匪諸事。呼應亦覺不靈。又况對外之事。總以統一爲宜。法人侵畧南疆。惟置越南一督。他如英之於印度。俄之於西伯利亞。無不以萬里之地。統爲一部。以

為愚陵鄰國之計。良以權合則力厚。任專則令行。對外機宜。固未可自殺其力也。今我對於越南。縱未能合演粵三省。屬一人以圖抵制。若唇齒相依之地。似不可不合併以厚其防。惟桂省瘠區。歸併欽廉後。驟增海防經費鉅款。益難支柱。惟有請將欽廉鹽務釐金。亦隨地劃歸桂省辦理。即以鹽務釐金所增之款。全數充作海陸籌防經費。庶邊備乃可振興。此不能不詳陳者又一也。

以上兩端。似屬過於紛更。惟外囑敵情。內觀邊局。大計所關。未敢遵紛更之名。而安緘默。方今

朝廷懷柔與國。固知決無邊衅。然兵法毋恃人之不攻。恃我之不可攻。邊備如此空虛。今雖急為十年生聚。十年教訓之謀。猶恐緩難濟急。若復安常處順。不為之備。一旦事發。何以謀之。雖攘外之道。必以明政事。裕財用。修軍備。開民智。實民力。增民德為先。斷非改置一二事。即為有效。然移省城。併欽廉二事。實為謀邊治桂下手之端。擬請飭下軍機大臣。會同政務處。併入臣等前摺。密為核議。如蒙

俞允。再由臣等將一切應辦事宜。會同詳議具奏。臣等為南邊大局起見。是否有當。謹合辭恭摺密陳。伏乞

皇太后

皇上聖鑒訓示。謹

奏。

附錄平樂縣參會來電文

按當日力爭省。已開通明出於十四府人民公意。而電表。其熱度。遠於桂。而桂省。亦不應。其熱度。遠於桂。而桂省。亦不應。其熱度。遠於桂。而桂省。亦不應。

北京袁大總統參議院國務院武昌黎副總統廣州孫中山先生行營陸大總督桂軍政府南寧臨時省議會廣西各前各府縣分送自治會商會各團體鈞鑒。廣西遷省問題。贊成者十有四府。即五月二號臨時議會提議。共議員七十八人。皆全體表決。人心向背。已可概見。乃函電交馳。久而不決。實由少數人祇計私利。不顧大局所致。今試即爲桂利害比較一二。爲我大總統言之。桂林地處一隅。萬山叢疊。河道險阻。跋涉維艱。在閉關時代。固屬相宜。然今日則無所用此設險以守之政策。南寧則上通滇越。下接梧粵。南界廉雷。北連湘桂。大江中貫。輪船輻輳。平原曠野。一望無際。誠進足以有爲。退足以有守。省會資格。舍此莫屬。此利害之在於地理者一也。南甯居西省中心。形勢雄渾。屹然成爲重鎮。居中策應。自易收指臂之助。蓋邕嶺迫近越南。法人虎視眈眈。水道則直趨北海。陸路則進取南關。設一旦邊防告警。調兵遠餉。邕則一二日可達。桂則非月餘不能。實有莫長莫及之勢。且桂林與潯黔交界。二省首我腹背。既無曠躋之患。自可不用重兵扼守。此利害之關於國防者二也。利權爲一國之命脈。而尤以商之興利爲最大。泰西以商戰致富強者。多在熱河之地。美之倫敦。美之紐約。法之巴黎。皆鐵道交馳。輪舟充斥。大商富賈。冠絕環球。南甯雖無此大觀。然物產豐盈。地方遼闊。將來修築鐵道。必以此爲聚點。商務發達。定無紀極。以視桂林之土地不毛。水陸奇險。令人望而卻步者。何可道里計。此利害之在於商務者三也。省會爲首善之區。四方視綫所集。必交通便利。斯灌輸文化。因觀感而思有改良。桂林則開門見山。如坐枯井。風氣閉塞。民智不開。既無競爭之心。自難速其進步。南甯居西江流域中點。外來之遊人如織。眼簾耳鼓。時受激刺。舍己之短。從人之長。進化殊覺易易。此利害之在於政教者四也。然此僅舉其大端而言。他如氣候之溫利。土壤

之餽沃。居民之稠密。種植之適宜。尤非桂林所能望其項背。舍此勿居。更欲安運。即謂財政困難。權宜從緩。然自亡清廷議以來。豎垣已大有擴張。固無須絕大庫款。即可竣事。自獨立之始。一般開明之士。欲實行選邑之舉。悠悠忽忽。今已半年。蓋天下事不知則已。知則當速行。不利則已。利則當速建。又何必議員必須赴桂。必作為正式之會議哉。夫議員之全桂而來邑者。實具有極充分之二理由。蓋一則以都督在邑。政務易於籌度。一則因逮捕徐議員。及閩閩軍政府兩惡劇。避凶躡吉。人情之常。故有寧死不赴桂之電。再議員為人民代表。七十八議員之意思。即十四府大多數人民之輿論。拂輿論者不祥。其勢必將決裂。會員等生長斯土。目親情形。安危所關。祇爭一髮。用敢憑陳利害。電達上聞。伏乞俯順輿情。早賜垂允。以定人心。以安南服。平樂府議參兩會同叩府長代印

### 城垣

按古城原在今商埠。現新築省署是其舊址。宋皇祐間。始遷建今地。當未遷城時。該古城建築年代。(清一統志)晉太興初。又考(晉書)郡國志。林郡十一城。內一城。又合諸郡五城。內一城合諸。我縣屬領方縣。又屬合諸五城之一。則所云一城。似在我縣地。晉太興初。已有城明矣。又考(府志)古城在今亭子墟。今之舊城。其舊址云云。其語甚確。推斯以觀。則最前古城。原在兩岸。晉太興初。始遷於北岸。其說與(書字記)清一統志)晉與古城。在宜化縣北之說合。較之(明一統志)謂漢領方故城。在賓州南二十里之說。較確。總之唐以後地書。時代不分。因由南北舛錯。求之河隴區域。皆

(明一統志)邕州故城在城南二里。(府志)宋皇祐間。狄青平僞智高後。尋崩圮。邕州守劉初。夢神告以依蛇行乃可成。翌日。離故址數百步。果見大烏蛇如龍狀。繞行於地。遂依其迹築之。城周圍一千五十步。高一丈九尺。初開門五。曰東。曰西。曰南。曰北。曰中。

據昔曾在城門內貯米倉一所。備軍餉。日鎮江。通出城門之下。以備有警閉城固守時。其城內汲水之用。大抵其

下有開。故曰水關。按舊俗說。五門。上俱有敵樓。元豐六年。復修建。明嘉靖十六年。兵

備命事鄔閱。撤府衛修城樓。建巡警鋪。於各門之上。萬歷三十年。知府薛藩。增開南門

。崇禎九年。知府吳繼志。加高三尺。十二年。知府陳世經。因屢有水患。易圓梁為方者

。取以土制水之義。明末大亂。塞南門。以便防守。復於東北隅。開烟華門。以通薪米。尋

塞之。今門狀。後城多傾圮。至清康熙十年。知府金光聲。通判顧鼎植。知縣張瓊修之。二十五

年。知府趙良璧。知縣孔暹。重修城樓。復開南門。雍正二年。知府慕國瓊。知縣趙成章。七年。

知府黑天池。知縣黃其炳。相繼捐修。但城垣西南一帶。濱江土薄。經歲即多傾塌。九年。左江

道閻純璽。知府張漢。以築城必先固岸。用恩城土州吏目施敏政規畫興修。閻純璽撰記。

(附碑記)南寧。古崖郡也。唐稱崖管。亦曰明寧。居潯寧上游。右瀕南海。斜界恩田。內鑄鑄土司。外控安南。

夷壤。為左江衝。故文則監司。武則鎮帥。皆臨轄其地。據居重土。而設險守國。重門擊柝。先事豫防之義。安可

成幾焉。考城在宋元豐六年。始再修建。迨及明。載修載圮。其形勢固山瀕海。前廣後狹。東西北為門合一。南

則有三。中曰南門。偏西南則曰安寧。曰水關。蓋左右江自城西五十里。合江鎮。並流下注。震盪飛空。勢若瓊

怒。真可驚。城之隘而類人者。蓋北八年。前總制三省少保鄂公。會同大中丞金公。題修。工未竣。九

年夏。大雨。旬。岸上為江漲所衝。安寧以東。復傾倒十有餘丈。太守張漢。以役費益繁。且。輒慮。而

莫為計也。爰具陳於中丞。蒙中丞。兼探原恩城土州吏目施敏政規畫興修。事宜。即會留工所督修。於河岸

落處。填以灰。中用石灰米汁。和以砂土碎石。吞實。作級五層。如梯狀。十年春。岸工城上。皆以灰。歷夏而秋。雖復。無裂。我大子赫。德威遠播。有孚。伏莽。之屏之。以作。有成。而不。後復。城亦漸圮。乾隆四年。值大水。更崩。左江道楊

廷璋。知府蘇士俊。知縣吳達年。勸議。詳請復修。六年。題准動支本年地丁銀。令知縣林啟修築完固。現城高三丈一尺。厚二丈五尺。按此當是城牆之面。城基當不止此。周一千五十步。壕一千九十六。門六。曰東。曰南。曰倉西。曰迎恩。曰安塞。曰鎮江。窩鋪五。敵樓無存。東南北三面環濠池。池深一丈五尺。其自倉西至安塞門外。瀕江一帶。水溜衝激。土岸坍塌。城基尤易傾圮。左江道許日熾。知府蘇士俊。知縣宋敏。勸明詳院。題請以存鹽灰項內支給。委縣創建石岸。以護城基。並遺馬頭三處。以障巨浸。八年。知縣宋敏。建威石堤五十一丈。未幾復塌二十一丈。十八年。知事陳偉。奉院勅公項補修。乾隆五十二年。左江道湯雄業。知府劉雁題。宣化知縣李惟寅。請帑重修。道光二十六年。知府張熙宇。署府何鯤。知縣柳際清。率紳士重修。並置新亭於最高臺上。時帑項停止。經費盡係紳民樂捐。三十年。巡撫鄭祖琛。奏請議叙。(採訪)光緒四年。知縣張秉銓。改建南門城樓。並添建樓前風雨亭。及左右精舍。動支公項外。益以募捐。極宏廠壯麗。中祀呂純陽神像。使僧人常川住持。有銅鐘一具。聲極清越。每當薄暮清晨。鐘聲遠發。人皆知為南樓鐘也。工竣。因題南樓二字額於上。書法莊嚴端整。並撰記及楹聯。以紀其盛。記佚。其聯云。雙態。秋色。對象。辨秀嶺。風舞。檀高。家乘。奔。赴。尊。前。慨。然。愷。春。日。荷。戟。守。陣。轄。江。左。夷。吾。力。拯。蒼。生。濟。庶。庶。一。莊。時。有。匪。警。閉。城。左。江。道。為。周。星。奉。登。高。覽。天。地。壯。觀。河。流。浩。蕩。東。越。絕。津。西。奉。銅。柱。三。千。界。美。蒼。漢。來。底。安。得。隨。人。過。車。鼓。瑟。學。山。中。宏。景。歸。尋。丹。訣。老。煙。霞。後。又有。縣。紳。某。題。一。聯。云。此。關。有。復。仙。坊。豈。必。左。提。洋。邱。有。拍。洪。崖。始。為。勝。境。何。處。無。此。勝。道。却。笑。白。紵。如。餘。黃。梁。夢。後。是。箇。空。名。皆。佳。作。也。十三年。知縣蕭意章。以城牆復塌。又詳准重修。印錢糧項下動支。宣統元年。提督龍濟光。又以城北塌壞。重修。並築一砲樓。為舊時最高處地址。民國五年。縣保衛局開議。以今日城器日精。城牆城失其保障。現省會遷邕。城內已無餘地。議將全城拆掉。拓地以廣民居。

。早准。已由西北一帶動工。已拆其一小部份。旋以拆城必開環城馬路。工鉅款絀。遂曠。其未經拆卸者。任其崩塌。無議修者矣。六年。設立開城築路事務所。開舊文昌祠。爲新西街。由街尾西北角城基。開闢一門。以利交通。名曰新西門。現今通行城門。並此共七門。九年。省政府始設市政工程處。裁撤開城築路所。由工程處辦理。又開闢觀音閣左側爲一門。工未竣而政變。遂止。今謂該處爲崩城。十九年夏間。滇粵入寇。幸城未全拆。其已拆者。先時趕緊堵塞。復圍以木柵。其外又復密布鐵網。圍攻百日。卒能保全。則不無拆城之效也。二十年。東南一帶城垣。已開環城馬路。建築新式房舍。整齊劃一。非復曩時崩塌矣。

### 外濠池

(府志)城東南北三面環濠池。深一丈五尺。

按府志載池深之數。不言池濠若干。以今考之。就全濠計。縱濠二十丈至四十丈不等。橫長則環城如帶。如城四分之三。

(採訪)外濠池。由南門外水口起。繞城基。經東北門。至迤四石神廟止。所爲四濠也。

駐軍池環城三面。俗語謂之四濠。前清時。佃民領耕。徧種菱茨魚藕之屬。每年租價銀千餘元。此項租銀。經

前左江道攝南寧府事許日燾。於乾隆十年。詳准撥充書院。作膏火之費。

(附詳文)左江道攝南寧府事許日燾。爲詳

請將濠租以資書院膏火事。竊南寧府原設書院。查有府城濠塘。每年佃民納租銀。經前守詳允作爲府署修葺之用。本城府署府署修葺。濠塘項內。從便可節。議將濠租。交宜化縣經營。按二徵收租銀。以六十兩爲數。府城內外卡路濠房之費外。請撥歸書院。以資生童膏火。並修補考課獎賞之用。此項久不爲之項。誠有裨於書院。事道欽人才之一端也。乾隆十年六月。督部堂策。撫院託。布政司。按察司。俱如詳批准。轉飭遵照勒石。以垂永久。十年

七月。攝府事許日燾。光緒季年。廢書院。設學堂。此項濠租。又撥歸南寧中學堂。充作常年

經費。歸該學堂管理批租。其北門外濠表。名接龍橋者。係將濠池填平地一幅。前人以形

家言。此處為郡城過脈之地。不容稍有傷損。故名曰接龍。旁有塘二口。道光時為楊明光李忠陸開挖。邑紳雷高衡、唐際清等。稟請收回。並請縣主給諭勒石。

附錄宜化縣柳際清批為曉諭事。案據紳士雷

高衡、唐際清、杜芳、劉光德等呈稱。北門城隍濠表。有平土一幅。名德堪憐。係本縣來龍過脈。關係本部風水。今查楊明光開挖。在上截的塘一口。且開挖二寶。致傷龍脈。其塘已與陸培遠堂。陸姓願將典契呈送。不取典銀。又李姓買受深後下截塘一口。與上截塘連界。均係郡城過脈之區。稟請弔契核勘。並懇示諭壇壝。保護全城龍脈等情。據此。當即差傳楊明光李忠陸到案。據稱輾轉買受接耕以來。歷年久遠。不知何人開挖。懇酌給塘價。情願將濠表上下塘一口賣出。培植風水等語。案當堂給楊明光塘價銀十八兩。給李忠陸價銀六十兩。所有情願做出契據。分別存卷外。合行出示曉諭。為此示諭紳耆軍民諸色人等知悉。現將濠表上下二塘壇壝。以培合郡風水。毋致干咎。民國元年。省會遷魯。城內房屋。不敷居住。於是省政府議將池水涸乾。填築

為地變賣。任人購買。為建築房舍之需。經得地方人同意。時尙未設市政。乃設開城築路事務所。著手先築馬路。始將北門月城拆卸。將外濠池填平。築馬路一條。為通武鳴起點要地。繼填築南濠池。開築馬路一條。直達商埠。又將東門外月城拆卸。填平濠池。開築馬路一條。直接新街。未幾闢新西門。將西濠池填平。開築馬路一條。接四脚亭。以達鎮北橋。其南濠池。及西濠池。俱已涸乾。任人備價購置房屋。其地價以并計。每井銀十四元。值民十政變。遂停止進行。除南濠池。西濠池。俱已涸乾外。餘仍為池。照舊為佃民承批。納租耕種。

按四濠租。民國元年以後。遞年增加。每年自一千元。漲至二千元三千元不等。耕期以五年為滿。歸南甯中學校長管理批耕。租項即充該校常年經費。民國四年。該校奉到政府財政公關之命令。於是所有以前批租承耕者。改為標投。以超過原定價額者。為取得承耕權。自此佈告後。遂鹿正大有人。舊承耕者。以為連年水災。損失甚鉅。要求校農



取銷標投。照舊批租。以示體恤。校長不允。於是佃民乃呈請管學。瀝陳損失苦况。復倩人關說。時管學爲遣尹韋文林。立即批准仍舊承耕。而校長繼投佈告。竟擬打消矣。而逐鹿者。以爲批耕可由呈請而得。南寧既改省會。而四濠當然劃歸省有。復將此意呈請財廳。亦如佃民所爲。時田承斌爲財政廳長。文立即批准與呈請人承耕。而前此由道尹批耕者。又爲無效矣。自後此項濠租。遂歸財廳批耕收租。

### 內濠池

老濠塘 在南門內東橫巷。深四尺餘。積三十餘井。內容水一百二十餘井。每年租價三十五元。

新開塘 在花洲汛。深四尺餘。積二百井。內容水八百餘井。每年租價九十元。

社王塘。潭子塘 在花洲汛側。深三尺餘。積三十餘丈。內容水一百餘井。每年租價六十元。

鹽埠塘 在鹽埠街東。深三尺。積三十丈。內容水九十餘井。每年租價五十元。

土寡婦塘。在觀音閣下。深四尺餘。積六十井。內容水二百四十餘井。每年租價一百二十元。

元。其一爲陸姓購買。其一則於民國九年。由市政工程處。開爲通城圓形暗水溝。今皆填平。

平爲菜市場。

葫蘆塘 民國三年。督軍陸榮廷收用。今在陸公館宅內。

橫巷塘 大小二口。在東門大橫巷內。深四尺餘。積二十五井。內容水一百餘井。每年租價四十五元。

箭導塘 在巡警廳後。深三尺餘。積三尺餘。積二十丈。內容水六十餘井。每年租價二十元。

養學塘 即外壁池。深三尺餘。積三十餘丈。內容水一百餘井。每年租價十八元。民國九年

。市政工程處。呈准。開爲水溝。內有圓形水溝。通出奎星樓下。今皆填平。建築房屋。



龍宵塘 在鼓樓牌。深三尺餘。積二十丈。內容水六十餘井。每年租價二十元。

觀音宮小塘 即縣署外壁池。深三尺餘。積六十餘丈。今皆填平。初闢為第一市場。現改為演講廳。

照壁塘 大小二張。深二尺餘。闊五十餘丈。在督軍署照壁背。內容水一百餘井。每年租價七十五元。民國九年。市政工程處填其半。以為街道。

何家塘 在景雲里監背後。深三尺餘。積一十五丈。內容水四十餘井。每年租價四十元。

鍋底塘 在奎星樓下。深四尺餘。積五丈餘。內容水二十餘井。每年租價三十三元。民國九年。市政工程處。築一圓形暗溝經此。其池遂廢。今皆填平。建為圖書館。

雙庫塘 在督軍署後大菜園前。大小二口。深四尺餘。積一百五十丈。內容水六百餘井。每年租價四十八元。

文昌祠後塘 在新西門內。民國五年。由城自治所填平。建為廁所。

楊家塘 在北門街。大小二口。深三尺餘。積三十八丈。內容水一百二十餘井。每年租價五十五元。

藥局塘 在軍械局前。深四尺餘。積一十四丈。內容水五十餘井。每年租價二十二元。

蘇家塘 在北門街煙華門內。深三尺餘。積一十二丈。內容水二十餘井。每年租價三十三元。

書院塘 在敷文書院後。深五尺餘。積五百餘丈。內容水二千餘井。每年租價一百四十四元。

按上列各塘。原係城中內濠。其効用在蓄蓄水量。一以免泛溢。一以救旱乾。此就無事時言也。至有事閉城。或遇火警。則有備無患。關係尤鉅。惟歷年既久。其塘又居近民

宅。難免無影射瞞隱。據爲己有。或因而展轉盜賣。成爲私產者有之。其實皆公產也。附載於此。俾後之清理者。有所考焉。

### 水溝

城內總水溝。自宋皇祐間遷城以來。皆自慶祝宮後城根下流出煙花門。折而東南。出輪塘黃大塘畔。又折而東北。出大坡嶺脚下。經清水溝。過葛麻嶺村前。至東門壩。經長堤村前。折而東。至垠邊村。入白石咀。合茄江沙江二水。又折而南。十里。至竹排冲入河。水流迂緩。每當夏秋間。雨澤過量時。城內東北一帶街道。皆被積水所浸。有延至旬日未退者。清乾隆時。邑紳潘德周。乃集邑中紳富。捐資改掘。自慶宮至奎星閣下鍋底塘。經護國寺背。出九成橋。至觀音閣城根。下穿城基。作地道。以達外。名曰陰溝口。通城之水。改自此流出。繞東南壕城隍。南流至水口街入河。於是城中淤蓄。乃得暢洩。百年來。咸以爲便。民國六年。城中紳富。惑形家言。以水道流出。太爲迅急。不利富人。復改外之水。道。依舊由故道輪塘角。出東門壩。今因之。民國八年。有容縣人蘇鑑主市政。復於慶宮外壁池。至觀音閣等處。別以石磚作一圓形堅固之暗溝。日久阻塞。難以疏濬。而城中積水又如故矣。

### 井池數量

民國二十二年調查

臨江鎮轄內水井八個

宣化鎮轄內水井六個

維新鎮轄內水井五個

寧武鎮轄內水井八個

上國鎮轄內水井二十五個

永寧鎮轄內水井二個

德鄰鎮轄內水井十二個

興寧鎮轄內水井二十八個

明德鎮轄內水井十個

合計全市有水井一百零四個此外尚有公私水池六十一個自來水廠亦在積極籌備中

### 公署

按公署。即官長視事之所。在會原有規制。上下等級。未容僭越。今則普通趨重洋式。則無分別。然皆位於廳位。取臨照之義。則令會所同也。

### 舊文職公署 附廢署

左江分巡兵備道署。在鎮江門內南向。東西轅門大門儀門大堂內堂俱如制。後圯。明萬歷間。

兵巡道徐儒。建大堂川堂後堂。內署高樓一座。上下堂房各五楹。署西為射圃。構亭其上。

顏曰孤鶴。左為留陰心遠二亭。崇禎五年。兵巡道黃中色。重修高樓。右建景榕堂。歲

久俱圯。清康熙四十七年。分巡道李世仁。修葺內署。雍正三年。分巡道甘汝來重修。以

大門卑隘。悉為改建。

南寧府署。在城中稍南。其地為五花鎮之中脈。明洪武三年。同知王驥建。永樂中。知府李

日成修之。宏治中。知府劉芳。正德八年。知府汪獻。俱重修。中為堂。曰忠愛。後為川

堂。又後為雙梅堂。為內衙。即清風臺舊址。嘉靖四十二年。知府方瑜修。題曰清風館。

後為瑞文堂。高明樓。易安軒。大堂前為甬道。有戒石亭。前為儀門。左為土地祠。祠前

為聚星館。後改曰寅賓。頭門上為鼓樓。明季署圯。所存惟大堂中堂高明樓。清康熙五年

。知府張文明。於高明樓前。重建後堂。十一年。署府事周起岐。於大堂後建川堂。十二

年。知府金光聲。同知張雲孫。通判顧鼎植。重修大堂。及六房廡宇。並建儀門戒石亭。

四十四年。知府慶綬遠。建射亭。四十八年。知府戴鍾建舫齋鑿池。五十二年。知府沈元佐修後堂。及樓。復傾圮。雍正二年。知府慕國璵重建。六年知府馬天池修之。大堂左有隙地可一畝。乾隆六年。知府蘇士俊。芟其蕪穢。捐構書屋五間。顏曰內省。

同知署 在府署頭門內左。清順治十八年。同知薛爾寶修。

經歷署 在府堂左。後圮。清康熙二十六年。通判奉裁。其署改爲經歷署。五十四年。又改爲府倉。今以脩和書院舊址爲之。

司獄司署。在府署頭門內右。

教授署。在學宮東。訓導署。在教授署右。二署俱康熙三十八年。知府孫明忠建。後俱圮。

以上俱府志

## 清代府裁缺廢署

通判署在府堂右。康熙六年推官缺裁。改爲通判署。其通判舊署。併入府署。推官署。在

同知署左。康熙六年缺裁。改爲通判署。後改爲倉知事照磨檢校三署。在府署儀門外。缺

裁後俱廢。

稅課司署。在安塞門外。缺裁後。改爲韻母廟。今爲稅廠。仍供神像。

運運所署在城外。察院分司署。在府治東北。布政分司署在府治左。南寧衛署。鎮

撫司署。衛經歷署。知事署。左江道中軍廳署。思南城守署。陰陽學署。在府署

大門外左。醫學署。在陰陽學署左。俱久廢。以申明旌善二亭。在府。大門外。亦久廢。以上俱府志。

宣化縣知縣署 在倉西門內大街。先在古城舊墟。明洪武二十年。徙附府治西南。嘉靖二十五

年。兵備陳衷知府陳健。以舊址卑隘。遷建於廢三清觀地。即今地陳衷作記署左為縣丞署。典史

署。右為主簿署。（陳衷宣化邊縣碑記）宣化隋邑也。舊治即今古城故墟。洪武二紀。徙附郭而南右肘。郭近江無幾。每霖雨。水輒為患。因循至正統乙丑。邑令盧彰繕新之。又因循至嘉靖甲辰。殆將八十年矣。材朽壁落。吏將無立。案牘滿室無積。令周文典。爰復謀繕新。較故作勞費相直。規地卑隘。居民且眾。乃相與議徙廢三清觀地。其據東北。廣袤稍倍。其天儲之以待乎。署郭推舊苑。上其議於前督府牟洲蔡公。遂臺少岳陳公。以予承乏左江。乃屬改之。維持郡守陳君健。同余光判韓恩。相與協力經營。其材其費。取諸梓費。額其地隘偏圉。則易口口口口口口於是遷深。積於壘。巍然雄。而規模改觀舊治矣。出資金二百。不煩民力。百工咸竭。廣乙已正月。較日。事。起城而落。請記。予謂目封建。豈為郡縣。而無自姓。或令四境。口口口。明教會。飭民人。固非徒治不可也。宣化未之。考。自今伊始。其有振矣乎。是役。今督府淨奉張公。遷修臺閣。馮公。裁其成。郡推黃冕總其責。義民黃御蓋其事。而郡縣廉善良蘇人。南與衛指揮劉瑄。宣化縣丞呂縉。濟董松賢。尉區鳳。凌山縣丞。則皆與有力也。予何功。明末俱燬。清初。知縣儲

居民房。通邑士民。呈請知縣張瓊。詳請創建。康熙二十一年。士民擇今地。公置如制。後知縣朱肯元。因署宇狹隘。擴基添建數楹。及去任。增置署價四百金。為接任交盤。歷令相仍。五十七年。知縣趙成章。又益數椽。亦作價交。雍正六年。知縣黃其炳。捐資補項。永為公署。十一年。知縣陳旭。捐置隙地。增修頭門儀門各三門。吏胥廡宇三間。唐志

按今縣署。仍就前遷建原地改建。非另有遷建也。所云擇今地者非是。

典史署僦居民房。

唐志

按典史署。向在縣署內。重建縣署時。典史無署。故云僦居民房。然攷捕廳署。在倉西門大街。南向。前省一中校之左。捕廳。即典史之別稱。不知何年建設於此。民國成立。缺裁。該署為中學堂收用。作為會食堂。民國六年。省長李靜誠購買。改建最宏大洋。

式樓房。租與香港先施公司支店營業。民十政變。該店收庄回港。現賃與廣西郵務局。

金城寨巡檢司署。在城東北六十里。站墟。唐後圯。借寓關上村廟宇。

八尺寨巡檢司署。在城東南一百一十里劉村墟。唐後圯。遷寓蒲廟墟。

那南寨巡檢司署。在城西一百二十里那龍圩。唐後圯。清咸同後。改設擇洛寨。遂廢。

遷龍寨巡檢司署。在城西南九十里蘇墟。唐後圯。府今圯。

三官堡巡檢司署。在城南二百二十里。近那曉墟。唐今圯。

教諭署 訓導署。向俱寓居學宮兩廡。康熙二十七年。府同知馮壑。邑紳許必可。俱建。居

於學宮左。唐後俱圯。僦居民房。

### 清代縣裁缺廢署

縣丞署在縣署左。

主簿署在縣署右。

大軍倉大使署。

建武驛驛丞署。在西門外。

黃范驛驛丞署。在城南五十里。

施並驛驛丞署。在城東北六十里。

長山驛驛丞署。在城東北一百里。

大灘驛丞署。在城西七十里。

那龍驛丞署。在城西七十里。

以上九署俱久廢。

### 舊武職公署

左江鎮都督府署。在府治後街。

清光緒末、左江總兵移駐百色、移廣西提督駐南寧、遂稱爲提督署、民國元年、又稱督軍署、民十以後、稱督爲總司令、現稱爲總部、

中營遊擊署。在安塞門內橫街。

清光緒末、缺裁、民國二年、改爲實業司署、旋廢、民國六年、改爲遊擊署、民國十一年、又改爲造銀廠、總之事業即廢、原無定稱、其箭場、爲財政

用、應收

前營遊擊署。在南門大街。

清乾隆九年、將前營改爲城守營、其署即爲城守營署、詳下部圖府、

左營遊擊署。在東門外大街。

清乾隆以後、游擊改部司署、部司署、光緒末、缺裁、改署並箭場地、建爲棧範小校寄宿舍、

右營游擊署。在北門內。

清乾隆以後、改部司署、光緒末缺裁、民國後、將其署改爲巡警廳署、箭場地、改建民房、

城守營都閫府。在馬草街。

清光緒末缺裁、以署爲犯人習藝所、民國元年、爲國民黨會場、七年、爲陸軍裝具廠、署有修改、箭場地、清末時、改建官倉、

中營守備署。在中府街南頭。

清光緒末缺裁、署遂曠廢、民國元年、爲進步黨會場、民國十二年、電報局遷入、全行改建、

左營守備署。在鐘鼓樓脚。

清光緒末、缺裁、民國三年、政府以此署、給與雷氏建祠、(詳見雷氏祠)

右營守備署。初在南門外下廊街。後遷下石牌坊街。

前署、咸豐時燬、止餘荒地一畝、後將此地變賣、在下石牌坊街、購地、建爲守備署、光緒末缺裁、

該署改建爲第五國民學校、

大教場。在倉西門外四里。



小教場。在南門外二里。

光緒末年、開闢商埠、政府先指定此地、爲通商地、所有商埠地、均令遷移、給與遷移費、並許代爲開井、民始允遷、即建西門、

### 現今公署 兩新署

廣西督軍門。即舊都督府。民國二年。始將舊頭門。及東西轅門泥辟邪。左右鼓吹亭毀去。重新改建洋式樓房。頭門內儀門。亦毀去。築爲大甬道。左右四營官廳。亦重新建。其內二堂。改建洋式樓房。二堂之後。及內東西客廳。辦公室等。亦皆新建。所未改者。惟舊時大堂。及大堂左之大官廳。與後面水亭而已。內有大葉榕小葉榕數株。其東花廳側。有木筆花二株。皆千年物也。東花廳後。有宋時狄武襄石雕棋枰小亭一座。民國紀元後。都督陸榮廷、陳炳焜、譚浩明等。皆有題誌。地之面積。劇爲寬敞。左隣曠地一段。清時爲內較場。每月爲各營較試騎射之所。今於其左建有兵房一排。其正面則以舊時演武廳。改建房屋兩進。各三楹。此署之左右前後。尙有餘地。實與居民建造房屋居住。其門牌書提標置公地者是也。

廣西省長公署。在鎮江門內大街。即舊左江分巡兵備道署。大小廳堂房屋九十四間。民國十年前。李靜誠任省長時。將舊時孤鶴亭拆去。改建洋樓一座。其頭門儀門大堂等。俱行拆去。改建新式房屋。現遷往商埠。該署改爲醫學院。

廣西民政廳署。初借銀獅巷譚公館爲之。現遷往商埠省府。合署辦公。

廣西財政廳署。在南門十字街西。原係舊時試院。大小廳堂房室。共六十六間。此署係明蕭文端公允升第宅。清初假爲提學歲科兩試校士之所。每年由地方官給與賃金二千四兩。該縣儀門側。立有碑記。民國成立。賃金停給。其族人呈請都督陸榮廷。准予復給。但易而以元云。民國二年。以署爲內務司署。民國五年。廣西財政廳成立。始以此署爲財政廳

署。內外俱有改建。又於署後收用中營箭導地。拓建新式洋樓。現遷在商埠舊府。合署辦公。

廣西建設廳。初名實業司。後改農工廳。最後改爲建設廳。無一定署址。權借下石牌坊街陸公館爲之。未幾裁撤。

廣西教育廳署。在下石牌坊街。將護國寺改建。並寺左側紫竹林爲之。內建洋樓一座。餘多仍舊。現開關馬路。紫竹林並頭門左側被割讓。始另建新式洋樓。現遷往商埠省府。該署改爲博物院。

南寧道尹公署。權借上石牌坊街數文書院爲之。民國二年。初任爲張緝光。略有改建。三年。呂鑑熙加修。八年。賓樹勳呈借俸公流攤改修。十年。粵軍入邕。將王文成公講學處碑一座仆去。其後座有石刻王文成公像。今移置南寧圖書館。其右爲郭公祠。其左爲孫公祠。左邊內有房屋十餘間。爲數文書院公產。既改道尹署。共計大小廳堂房屋共三十五間。其方坐東北朝西南。民十以後缺裁。現改爲省立女二中學校。

高等審判廳檢察廳署。即舊南寧府署。民國二年。改建爲法院。八年。審長闕宗嶺、檢長葉鏡湜、將兩廳由桂林遷邕。以該署爲廳署。署地南至大街。北至照壁塘大榕樹脚。東隣省議會。西至城隍廟大街。全廳辦公室。共二十三間。坐北向南者十間。坐東向西者七間。坐西向東者六間。公判庭二間。均向南。檢察廳南向。西式房屋兩大座。右邊大廳一間。大廳前兩旁辦公廳兩間。頭座前面左側廊房一間。舊時清風樓。清道光時。知縣張熙宇。改建於府署頭門。至審檢廳成立時。遂將樓移於檢廳之前。依照舊式脩築。以存古蹟。則樓復爲臺矣。臺後即舊詩雙梅堂。兩廳長各題一聯。以留紀念。闕聯云。滿座挹清風。襟抱追懷宋使節。登樓餘落日。滄桑留話古邕州。葉聯云。邕管訪遺聞。榕蔭樓自越千古。

法進昭正覺。花裁庭院關三司。亦一韻事也。

兩兩長合刊碑記

今世人競言法治、之曰司法獨立矣、然獨立者其精神、形式上必俟行政長官、藉以提攜保育、正如赤子之依慈母、俟能力發達、始有獨立可期、此過渡時代之必經階級也、本省高等審檢廳、於清宣統二年冬、成立桂林時、省會固在桂也、迨民國元年、省會遷邕、高等審檢廳、自應請本省最高行政機關俱遷、以免隔閡、於是年冬、鏡提率委籌備憲法院、指定以前南甯府署、改設高等廳、並將當街東西棧門及儀門拆除、將大堂改築新式洋樓一座、其餘房屋、均因陋就簡、略加修葺、並購置器具、約用款數千元、二年五月、鏡提被任命署本省高等審長、七月到桂後、事、方擬積極進行、而反對司法之惡潮忽起、梧州地方審檢廳、奉令停廢、即桂林高等地方初級各廳經費、亦未奉發、中央政府、召集政治會議、各省所推者、率皆親司法之人、遂議決廢初級審檢廳、及各縣審檢所、竟不料司法之見嫉於人、一至於此、推原禍始、實基於急進派、矜言獨立、驟與行政相離、如赤子離失慈母、其死亡亦立而待、三年二月、鏡提被調任廣東高檢長、五月到粵接任、因羈縻務、遂不能對位而謀本省之政矣、然委任省行政最高長官、暨督司法行政、已見明令公佈、並經大總統核定各省司法經費、由是司法與行政稍接近相要、遂告一小結矣、惟本省高等兩長、均調外省人、轉以僻處桂林、使省長不能實行監督、較便私圖、故雖迭經部省核定、高等本廳在邕、分廳在桂、迄未遊辦、竟於六年、呈、以高等廳、與桂地廳同署、不敷辦公、請款就前臬署加修法廷、將高等廳遷入、以爲拒絕遷邕之計、經部核准支款將萬元、嗣因司法部、令將廣西全省司法規畫、始提議兩事建設高廳、每前劉省長指令分廳在桂、正欲籌備、詭謀因不得逞、遂乘本省連年用兵、經費支絀時、復以數十萬元之建築開辦經費、專難當道、而高等廳遷邕之說遂成、七年春、前任高審長張學謙、調滇後、劉省長、宗讓率委籌辦、抵任後、擬撥款照原案遷邕、而持反對政策者、極力排擠、遣人赴部、運調高審長、並欲將庫藏存款、增加法官等俸、使遷邕之案、更無機會可乘、宗讓勢成孤立、不能貫徹主張、隨請假赴粵、陳明替去署缺、年、兩廳各職員、皆於年冬、於是月下旬、吳止、接續辦公、惟法庭與辦公房舍、均未修理完竣、日刻并請各員、耕堂破屋之下、拮据從事、逾旬而法庭告竣、趕速開庭、逾兩月、而辦公會客各室、一律工竣、並將臨街風台拆除、移樓屋於西院右樓下、南甯地方審檢廳、亦經會同呈准省長指定、以廳右附城隍廟故址、請款修理、當即鳩工庀材、經於六月一日成立、此皆本省各長官提挈之力、宗讓竭誠始得以實力奉行、不知前此之隔閡、而冒昧者仍倡獨立之議、欲脫去省行政長官之監督、竊期期以爲不可因循暴爲之記、

署廣西高等審判廳長 關宗讓 同立 民國八年秋八月

憲 事 縣 志 建置一

南寧地方審判廳。地方檢察廳署。在城內銀獅巷口。舊府城隍廟故址。民國元年。以廟為縣自治會。三年。自治停辦。邕寧保衛團總所、勸學所、農會。假為辦公之地。民國八年。高等審檢兩廳。由桂林遷邕。由高等廳長闕宗驥、葉鏡湜、會同呈准。今各機關遷出。改建地方審檢兩廳。全廳房屋。坐北朝南。民庭一。刑庭一。簡易庭一。偵查庭二。辦公廳四。統計、會計、管勞、庫藏、文牘、庶務等室各一室。收發處二。客室二。律師休息室一。閱卷室一。警務長辦公室一。承發吏辦公室一。司法警察室二。招待室一。民刑事候審室二。女候審室一。傳達室一。寢室一十四。浴室二。廚一。廁一。

邕寧縣公署。即舊宣化縣署。民國初立。縣廢入府。二年。改稱南寧縣。三年。始易今名。署有修建。內署大小房屋。朝南者九大間。朝東者七間。朝西者十四間。東邊內堂之左為客廳。庭有古榕二株。其古雅。歷任官俱有題詠。旋該署疊改建洋式。現又遷往對面亭子墟馬安嶺為縣治。建立新署。民國二十二年告成。將原舊署拍賣。建築商店。

南寧巡警廳署。在東門大樹脚街。即舊右營都閫府。清光緒三十一年裁撤。署遂廢。三十二年。巡長汪文奮。始行遷入。略加修葺。民國二年。韋文林增修正座。五年。廳長陳凱。增修頭門。其第二進三進屋宇。並有修建。署內大小廳堂房屋。共四十七間。其右臨街大榕一株。相傳為歐武襄手植之物。此街因以大樹名。

### 舊倉庫

慶阜庫。在府署大堂左。久廢。

大軍倉。在縣署左。原九間。後圮。清康熙二十一年重建。雍正八年。知縣黃其炳捐建三間。久廢。

府倉在府署東。

常平倉在北門街。

# 邕寧縣志卷八

## 琅西莫炳奎星五編纂

### 建置志二

街市 主要建築 地方自治機關 城市碼頭

#### 街市 附名稱沿革

我縣自宋皇祐間遷城以來。街市建設。未能如制。湫隘逼狹。千載於茲。民國紀元。省會遷邕。於是省當局有馬路展拓之計劃。其方式中央爲車道。兩旁爲人行道。路面材料用瀝青。或水泥三合土。或水結馬克當不等。民國四年。著手先開闢北濠東濠西濠南濠各馬路。擬逐漸推廣。次第設施。方議拆城。謀將各街道盡行改建。適軍興方急。遂停止進行。自後省局類年不寧。未遑顧此。迨省局底定。始繼續爲之。乃者市容之整飭。建築之宏富。馳道之坦直。文質之文明。鉤心鬥角。光怪陸離。王謝門巷。非復曩時。頗極一時之偉觀。吁盛矣。茲將各馬路完成之經過。分述於次。

民生路十七年完成

興寧路十八年完成

民權路二十年完成

中山路二十年完成

德鄰路

共和路

民族路均二十一年完成。計已築成之路線。共長五四一四四七公尺。各路寬度。約一八二九公尺。至二一三四公尺。路面材料。皆用三合土及瀝青。路旁鋪面騎樓下。為人行路。其往來交叉之點。設交通指揮台。中山路旁多植樹。綠陰如幄。掩映扶疏。尤饒景趣。由中山路。再推廣。則有。

菱鐵路。接邕綏公路之亭子渡。

浣源路。接國民基礎教育研究院之公路。亦於二十三年完成。

按此次興築馬路。利便人行馬行車行。為建設上交通上之唯一主旨。固已。至預計火患。則尤初念所不及。何也。蓋從前一遇火警。延及此戶。最少限度。在十間以上。損失不貲。緣因衝道狹逼。雖有救火之具。祇在兩頭安放。中間無從施救故也。今則四面皆可注射。萬一偶爾失慎。立時撲滅。不致殃及池魚。其保全將來。堪稱無量。當測勘時。所有鋪戶住戶。俱被割讓。故人嘖有煩言。向使非毅然為之。安得有此。嚮往少數利。益。為大眾公益。民不可與慮始。可與樂成。此類是也。至各馬路落成後。凡舊時街名。皆從新鑿錫。當地人狃於習慣。或至迷眩。茲將新舊名稱。附錄以資對照。

(街市名稱沿革) 與新區鄉鎮對照互見

北門街

今名共和路第六街屬寧武鎮

鬼谷巷

今名共和路西二里屬同右

牛角灣

今名民生路北四里屬同右

大菜園

今名民生路北三里屬同右

蒼西街

今名民生路第一街屬興寧

窄巷 監背巷 同安巷 今名民生路北五六七里屬同右

城隍廟街 今名興寧路第一街屬同右

考棚街 今名興寧路第二街屬同右

新西街 今名興寧路第三街屬同右

銀獅巷 今名興寧路西一里屬同右

金獅巷 今名興寧路西二里屬同右

富陽街 今名同屬同右

大院子 今名民權路北一里屬同右

東門橫巷 今名民生路北二里屬維新鎮

馬王廟巷 今名興寧路東一里屬同右

青雲街 今名同屬同右

下石牌坊 今名共和路第一街屬同右

上石牌坊 今名共和路第二街屬同右

九成橋 今名共和路東二里屬同右

府前街 今名民權路第一街屬明德鎮

水關門 今名民權路第二街屬同右

火燒地 今名民權路南一里第一街屬同右

安寨門橫街 今名民權路南一里第二街屬同右

南門正街 今名中山路第三街屬同右

志 卷二

三

鹽埠街

今名共和路第五街屬同右

晏公橫街

今名明德路第一街屬同右

中府街

今名明德路第二街屬同右

中府巷

今名明德路第三街屬同右

安塞門財廳街

今名民族路第一街屬同右

仁和坊

今名民族路第二街屬同右

財政廳街最舊

今名民族路第三街屬同右

名學院宮館街

今名民族路南一里屬同右

棉花村

(城外西附廓)

上廓街

今名上國街第一街屬上國鎮

布行街

今名布新街屬同右

牛城

今名尙仁里第二街屬同右

三黃廟巷 煙粉巷

今名新和里屬同右

南陽第

今名南陽里屬同右

石灰園

今名明倫里屬同右

聚龍里

今名同屬同右

二冲街

今名義忠街屬永寧鎮

大冲街

今名大中街屬同右



山貝街	今名遇安街第一街屬同右
茶亭街	今名雲亭街第一街屬同右
白衣街	今名永寧街屬同右
水巷	今名中興街屬同右
豆腐巷	今名博愛街屬同右
山貨街	今名民樂街屬同右
磨房街	今名和平街屬同右
消皮街	今名華興街屬同右
河邊街	今名大同街屬宣化鎮
上下水街	今名宣化街屬同右
上下線行街	今名醒漢街屬同右
棉花街	今名自由街屬同右
打鐵街	今名甘棠街屬同右
甘棠口	今名崇德街屬同右
缸瓦行	今名民生路南三里屬同右
月城背	今名健生路第一街屬同右
三元閣	今名健生路第二街屬同右
鹽行街	今名健生路第三街屬同右
本行街	今名昌明街屬同右
核柳街	

二邑碼頭北

今名昌明街北一里屬同右

雞行頭 拱關街

今名德隣路第三街屬德隣鎮

廣東巷

今名橋東里第一街屬同右

硝皮巷

今名平等街第一街屬同右

上下沙街

今名德隣路第二街屬同右

市亭街

今名平等街第二街屬同右

西關路

今名西關路第一里屬同右

謝犀園

今名西關路第三里屬同右

高墩街

今名高風里屬同右

(城外南附廓)

下郭街

今名臨江街第一街屬臨江鎮

草鞋街

今名臨江街第三街屬同右

水口街祭江台

今名臨江街第四街屬同右

南郭街七星橋

今名南國街第一街屬同右

黃坭巷

今名南國街第二街屬同右

興慶街

今名經文街第一街屬同右

剝牛廠

今名經文街南三里屬同右

洗脚塘桃源坊

今名桃源路第一街屬同右

黃泥街

今名桃源路第二街屬同右

古城口

今名古城口第一村屬同右

南較場

今名古城口第二村屬同右

新勝街

今名七勝街屬同右

七星橋橫街

今名中山路東二里屬同右

(城外北附廓)

沙井頭

今名沙井街第一街屬甯武鎮

沈香井街

今名鎮寧路第一街屬同右

鎮寧街

今名甯武街屬同右

(城外東附廓)

東吳街大井邊

今名東吳井邊街屬維新鎮

新街

今名維新路第一街屬同右

主要墟集附表

昔神農氏列廓於國。日中爲市。以聚貨帛。國實民富。而教化成。猗歟盛哉。我縣之有墟市舊矣。三日一集。交易品。總以農產物爲大宗。如四塘五塘之米食。石埠潭洛之豆食。八尺區之蔗糖。伶俐墟之材木。販運來城。源源不絕。邕垣之食住兩大問題。咸仰給焉。但墟市容窳陋。建設上。衛生上。多未講求。難期發展。倘能從新修建。以壯觀瞻。則商賈咸願藏於其市。其繁榮富不僅此也。調查其主要者如下。餘從畧。

別區	城名	距城	建置及修	機關所在	戶數	趁墟日期及人數	主要貨品	衰旺原因	附註
舊東門城	城東三里		民國二十年遷建	前鄉自治會所在		子午卯酉集二三百人	魚肉蔬菜雞鴨山禽	民十政變後兵匪焚劫停頓	相傳該城向設在城東新街邊此故沿其隔上
新東門城	城東北八里		民國二十一年遷建長崗嶺	鄉公所所在				地非唐中人情不便強難成立	前墟停頓已久又通近軍校紀場故遷建
亭子墟	城南隔河五里		民國二十三年開闢馬路新商建洋式騎樓商店百餘間	鄉公所所在	三百零七戶	寅申巳亥日集二千餘人	柴米豬牛羊雞鴨在口鹽糖蔬菜	此發所又新遷縣府駐在地區此繁盛	相傳向祇有一小亭子擺賣食糧後成集故稱亭子云
安吉墟	城西北十里					辰戌丑未日集			
老口墟	城西五十里		民十後新蓋房舍二百餘間		二十戶	辰戌丑未日集二千餘人	穀米豆食豬牛雞鴨鳥覆諸果	區同區隆公路所屬頗旺盛	
子平墟	城西南十五里					辰戌丑未日集			
心墟	城西北十里			鄉公所所在	九十三戶	子午卯酉日集五六百人	穀米魚肉雞鴨		四面皆村客包圍故曰心墟
石埠墟	城西南三十里			鄉公所所在	一百三十戶	寅申巳亥日集	穀米豆食豬牛雞鴨	墟濱大河鄉旺盛	
沙井墟	城西十五里					辰戌丑未日集			
同慶墟	城西三十里					辰戌丑未日集			
五塔墟	城東北八十里		民國二十三年改建新關馬路	區公所所在	二百六十九戶	寅申巳亥日集二千餘人	穀米魚肉雞鴨	區實車站旺所屬繁盛	

城		區		三官		區		城	
四塘城	城東北六十里	只二十三年 備改建	鄉公所	一百五十戶	辰戌丑未日 集二千餘人	穀米為大宗	區西汽車路所 經顯旺		
大漾城	城東北一百一十里		鄉公所	辰戌丑未日 集六百餘人					
八塘城	城東北一百四十里		鄉公所	子午卯酉日 集一千餘人					
沙平城	城東九十里			日集					
剪刀城	城東三十里			辰戌丑未日 集四百人	以穀為大宗				
伶俐城	城東一百五十里	民二十三年 午修建	鄉公所	一百八十戶	辰戌丑未日 集千餘人	以材木柴薪 為大宗	濱於大河便於 輸運顯旺		該城向屬東門 鄉所轄
盤古城	城東四十里			子午卯酉日 日集					
大塘城	城南一百六十里	民二十一年 修建並建菜園一所	區公所	二百五十戶	子午卯酉日 集二千餘人	穀米家畜鹽	區欽公路經過 顯旺		
那陳城	城南一百二十里		鄉公所	一百九十戶	寅申巳亥日 集一千餘人	同	顯為繁盛		
雅王城	城南一百二十里		鄉公所	一百零二戶	寅申巳亥日 集五百餘人	同	區欽公路所經		
那渡城	同		鄉公所	五十六戶	辰戌丑未日 集五百餘人	同	同		
泰安城	城南一百一十里		鄉公所		辰戌丑未日 日集				
南洲城	城南一百九十里		鄉公所		辰戌丑未日 日集				
南忠城	城南二百四十里	民二十三年 午修建	鄉公所		子午卯酉日 日集				即那兜城改稱

軍事縣志 建置二

區 龍 遷				區 尺 八						
那馬墟	蘇城	吳村墟	那連墟	大沖墟	砧板墟	劉一墟	長塘墟	良慶墟	蒲津墟	公榮墟
城南六十里	城南九十里	城南六十里	城南五十里	城東七十里	城東六十里	城東六十里	城東一里	城東三十里	城東五里	城南二十里
民二十三年 新建舖屋五 十餘間共有 百餘間		民二十三年 年新舖 屋百餘間					民二十三年 年修建			民二十三年 年修建
鄉公所所在		區公所所在	鄉公所所在		鄉公所	鄉公所	鄉公所	鄉公所	鎮公所	
一百九十 四戶	二百四十 二戶	一百二十 四戶			二百〇一 戶	二百十六 戶	三百一十 二戶	三百九十 三戶	五百九十 三戶	
辰戌丑未 日集千餘 人	辰戌丑未 日集六七 百人	子午卯酉 日集四千 餘人	寅申巳亥 日集	子午卯酉 日集	子午卯酉 日集	辰戌丑未 日集一千四 五百人	辰戌丑未 日集二千 人	寅申巳亥 日集四五 千人	辰戌丑未 日集	
穀米雜糧家 畜	以牛馬為大宗	穀米油糖猪 牛馬			宗	穀米家畜雞 宗	宗	油糖雜糧家 畜山禽尤以 蔗糖為大宗		
通八尺江水漲 時可行數萬 民船稱順利	邕龍公路所經 繁盛	邕龍公路 所經甚盛			邕龍公路所過 繁盛	濱河船旺	濱河轉輸便利 繁旺	濱近大河輪船 碼頭又邕永公 路所經其盛		
								邕龍廟墟相傳昔 有一老婦掃屋於 此營十買賣因 成集遂立其廟以 當紀念稱亞婆廟 後改稱蒲廟		

區 洛 埠									
楊美壩	甘 墟	龍 墟	下 榜 墟	金 陵 墟	大 同 墟	那 龍 墟	埠 洛 墟	埠 白 墟	朝 墟
城西七十	城西一百	城西一百	城西八十	城西七十	城西七十	城西一百	城西一百	城西南八	城南一百
					新建房舍 十數間	新建店舖 五百餘家	新建店舖 四十餘間		
			在 鄉公所		鄉公所所在		區公所所在		
		戶一百四十		九十四戶	七十二戶	戶一百零九	戶一百零二		
四百餘人	日集 長成丑未	日集 子午卯酉	日集 辰戌丑未	日集 子午卯酉	日集 辰戌丑未	日集 子午卯酉	日集 子午卯酉	日集 寅申巳亥	日集 寅申巳亥
為主要	以織品布疋	同 右	同 石	同 右	同 右	同 右	畜 殺米豆食家		
						市街寬廣為全 縣編集之冠又 近大河其盛	頗 盛		
						御龍江織			
專業	製造豆鼓尤為								

### 地方自治機關

城鄉自治會 區鄉公所

我縣從前地方。有官治而無自治。縣之下有團。團之下有村。無普通稱鄉之名。團雖有大小。然因其區域限制。合數村而立一團則同。團立一總。名曰團總。辦理一團之事。為名譽職。然是時縣以下立有一捕五巡檢。以為佐治員。初無借於團總。等如虛設而已。自後官民相隔。下情多不能上達。始假團總以事權。歲時進見。地方官以禮相待。其賢者得以疏通民意。裨益治理良多。然團內之事。悉聽一人處理。不肖者或任意武斷。亦多流弊。光緒季年。朝廷頒行新法。一切尊重民意。凡屬公民。皆有選舉權。被選舉權。及議政權。所謂庶政公諸輿論是也。於是地方自治會之建設。始立鄉名。其制。聯數團為一自治鄉。設立一自治會。比前規模較大。主辦之事。凡在區內興學築路交通衛生詰奸清盜息訟解紛選舉凡屬興利除弊各事宜。皆歸辦理。此就平時言也。至遇國家有大要政。咸得徵集意見。通電響應與阻止。其所在地。有縣城鄉鎮之別。尤以縣自治會為總機關。仍歸地方官監督。縣自治會。分議事參事兩會。議事會。設議長一人。副議長一人。或二人。會員若干人。以各鄉丁口多寡分配由鄉票選正副議長。由會員選出。復由會員選出參事員若干人。或三人或五人為參事會。與議事會對峙。負執行議事會議決之案為責務。其會長以縣長兼充。此其概略也。至城議會則有總董。其副為董事。鄉議會則有鄉董。其副為鄉佐。所守職權。皆與參事會同。會內常年經費。皆取給區內屠捐。不足時。再就地籌措。我縣除城區外。劃分十五鄉。城區成立最早。各鄉皆於宣統二年次第成立。民國以來因之。茲分述於左。

縣自治會。民國元年正月成立。會址在南門大街。以舊正誼書院。合併昭忠祠修建為之。該會初成立時因舊府經歷署。改建廳門。以通城隍廟街為會場。二年。遷於府城隍廟。八



年。地方善檢廟成立。以府城隍廟為廳署。始遷今地。地面積自餘方丈。房屋七座。各三間。坐北向南。內分議事參事兩會。允稱元備。三年。京世凱稱帝。奉令停辦。十年恢復。十三年。將原有房屋。全行拆卸。改建洋式樓房。前後二座。規模宏敞。頗壯觀瞻。十七年。南北統一。專講黨治。凡舊時自治各機關。俱奉令結束。

城區自治會。清宣統元年春成立。以縣西街文昌祠關帝廟。合併為會場。民國三年。自治會解散。改為保衛團籌備處。旋為保衛團總所。五年。改為城區保衛局。是年劃出文昌祠地。闢為新西街。以祠左關帝廟。加建洋樓兩座。並客廳頭門。又填後方魚塘為平地。建築小亭。左側建廊房廚室。十年自治會恢復。內分議事董事兩會。房舍足敷辦公。十七年結束。

東門鄉自治會。清宣統二年成立。會址在舊東門城。距城東五里。轄團五。東安團。昇平團。二塘團。向義團。剪刀團。

亭子鄉自治會。清宣統二年成立。會址在亭子墟。距城南五里。轄團五。平南團。西岸團。保和團。西域良團。十鄉團。

舊津鄉自治會。清宣統二年成立。會址在舊廟墟。距城東五十里。轄團八。福安團。萬安團。天靈團。良俸團。中和團。粘板團。長塘團。南城良團。

四塘鄉自治會。清宣統二年成立。會址在四塘墟。距城東北五十里。轄團三。四塘團。梨洞團。三塘團。

五塘鄉自治會。清宣統二年成立。會址在五塘站墟。距城東北八十里。轄團六。五塘團。上六塘團。下六塘團。七塘團。八塘團。九塘團。

心墟鄉自治會。清宣統二年成立。會址在心墟。距城北十八里。轄團六。心墟團。合義團。北康二團。北康一團。安吉團。壕口三塘團。

石埠鄉自治會。清宣統二年成立。會址在石埠墟。距城西三十里。轄團十。石埠團。西安團。喬放團。樂善一團。樂善二團。樂善三團。樂善四團。馬津團。和衷團。南鄉團。

揚美鄉自治會。清宣統二年成立。會址在揚美墟。距城西七十里。轄團二。振安團。安中團。木良團。

那馬鄉自治會。清宣統二年成立。會址在那馬墟。距城東南六十里。轄團二。惇良團。良團。

吳村鄉自治會。清宣統二年成立。會址在吳村墟。距城西六十里。轄團十。德馨團。德馨南團。保良團。良定團。集良北團。集良南團。忠良團。公安團。清甯團。保和團。

遷龍鄉自治會。清宣統二年成立。會址在遷龍墟。距城西南一百里。轄團十五。蘇墟團。蘇墟東團。同倫團。同倫西團。守正團。更正團。朗墟二團。秉正南團。秉正東團。輔止團。衛止團。崇正團。保邕團。蘇良團。

伶俐鄉自治會。清宣統二年成立。會址在伶俐墟。距城東一百三十里。轄團五。伶俐團。半甲團。葛峯團。篁竹團。石耕團。

潭洛鄉自治會。清宣統二年成立。會址在潭洛墟。距城西一百里。轄團八。宣隆團。那龍團。襄定團。武康團。慶安團。正四團。知方團。富庶團。

劉墟鄉自治會。清宣統二年成立。會址在劉墟。距城東南一百二十里。轄團四。斑峯一團。斑峯二團。斑峯三團。長塘下團。

三官鎮自治會。清宣統二年成立。會址在大唐墟。距城南一百六十里。轄團八。三官第一團。三官第二團。三官第三團。三官第四團。三官第五團。三官第六團。三官第七團。三官第八團。

按我縣地方區域。舊時有一捕五司。其一捕在城內。距城三十里歸其管轄。其五司。即今金城八尺遷龍三官潭洛是也。自鄉自治會設立。遂分析劃爲十五鄉。而各司旋裁撤。於是乃有鄉名。然各司雖廢。而舊城區對於縣境。以言治理。以言控扼。建設上最爲適宜。有恢復之必要。詳下篇。

### 區鄉公所

民國二十一年十月。省當局關懷民治。乃有三自政策之設施。三自者。自衛自治自給也。遂將舊時城鄉十六區。劃爲七區。區之下有鄉鎮。鄉鎮下有村街。村街下有戶甲。編法均詳見地理門或城門從新編制。先豎立民治基礎。以便庶政之推行。總期實現三自政策計劃。於是各有公所之建設。分述於下。

區設區公所。區長一人。綜理全區政務。助理員一人。辦事員二人或四人。書記一人。警兵六人。公役二人。區長薪俸。由省款開支。餘由縣款支給。

按區長。由縣府呈請合格人員。由省府委任。其助理員。辦事員。由區長呈請合格人員。由縣府委任。呈報省政府備案。

鄉鎮設鄉鎮公所。分一二等級。各設鄉鎮長一人。綜理全鄉鎮事務。副鄉鎮長一人。書記一人。公役一人。每月經費。由縣款支給。

按鄉鎮正副長。由村街長。呈請合格人員。由縣政府委任。呈省政府備案。

村街設村街公所。村街長一人。綜理全村事務。副一人。至三人。

按村街正副長。由鄉長指定合格人員。呈請縣府擇委。彙報省府備案。

區公所駐在地及其所轄

城區區公所。所址在城內。二十三年四月一日成立。轄十鎮一鄉(村街署)

德鄰鎮公所。屬第一級。所址在德鄰路第八小學校。

上國鎮公所。屬第一級。所址在德鄰路橋東里。

永寧鎮公所。屬第一級。所址在永寧街二十九號。

宜化鎮公所。屬第一級。所址在博愛街二邑會館。

興寧鎮公所。屬第一級。所址在附區公所內。

維新鎮公所。屬第一級。所址在新街。

寧武鎮公所。屬第一級。所址在共和路一一四號。

明德鎮公所。屬第一級。所址在明德街一六號。

臨江鎮公所。屬第一級。所址在保愛善堂。

邕江鎮公所。屬第一級。所址在渡船口。以上均二十三年一月成立

東門鄉公所。屬第一級。所址在長崗嶺。二十四年。將一部編歸城區。旋改稱鎮。

中區區公所 所址在西鄉塘。距城西二十里。二十二年九月成立。轄九鄉。(村甲署)按中區

屬第一級。

西鄉塘鄉公所。屬第一級。所址在西鄉塘。

心墟鄉公所。

屬第一級。所址在心墟。

二塘鄉公所。

屬第一級。所址在二塘墟。

亭子鄉公所。

屬第一級。所址在亭子墟。

沙井鄉公所。

屬第一級。所址在沙井墟。

同興鄉公所。

屬第二級。所址在同興墟。

喬版鄉公所。

屬第一級。所址在老口墟。

石埠鄉公所。

屬第一級。所址在石埠墟。以上均二十二年七月成立。

東屏鄉公所。

屬第二級。所址在垠東村。二十四年成立。按即東門鄉。本年將一部編歸城區。其二部因改今名。

八尺區區公所。

所址在蒲廟墟。距城東五十五里。二十二年九月成立。轄鄉十二。(村

甲略)按該區即前清八尺司區域

蒲津鎮公所。

屬第一級。所址在蒲廟墟。

砧板鄉公所。

屬第二級。所址在砧板墟。

長塘鄉公所。

屬第一級。所址在長塘墟。

劉墟鄉公所。

屬第一級。所址在劉墟。

麓陽鄉公所。

屬第二級。所址在麓陽村。

那里鄉公所。

屬第二級。所址在文里村。

鎮南鄉公所。

屬第二級。所址在鎮南墟。

良俸鄉公所。

屬第二級。所址在良俸墟。

那連鄉公所。

屬第二級。所址在那連墟。

良慶鄉公所。

屬第一級。所址在良慶墟。

平樂鄉公所。

屬第二級。所址在平樂村。

賴村鄉公所。

屬第二級。所址在賴村。以上均二十二年七月成立。

金城區區公所。

所址在五塘墟。距城東八十里。二十二年九月成立。轄鄉九(村甲畧)按該區

前清金城司區域

五塘鄉公所。

屬第一級。所址在五塘墟。

六塘鄉公所。

屬第二級。所址在沙平墟。

七塘鄉公所。

屬第二級。所址在大陸墟。

八塘鄉公所。

屬第一級。所址在八塘墟。

九塘鄉公所。

屬第一級。所址在九塘墟。

四塘鄉公所。

屬第一級。所址在四塘墟。

伶俐鄉公所。

屬第一級。所址在伶俐墟。

長安鄉公所。

屬第二級。所址在盤山墟。以上均二十二年七月成立。

剪刀鄉公所。

屬第一級。所址在剪刀墟。二十四年成立。按前隸東門鄉。是年編歸金城。

遷龍區區公所

所址在吳村墟。距城南六十里。二十二年九月成立。轄九鄉。(村甲略)

按該區。即前清遷龍司區域。

吳村鄉公所。

屬第一級。所址在吳村墟。

定良鄉公所。

屬第二級。所址在獅子口。

那馬鄉公所。屬第一級。所址在葛馬墟。  
 壇白鄉公所。屬第二級。所址在壇白墟。  
 衛士鄉公所。屬第一級。所址在浪墟。  
 輔正鄉公所。屬第一級。所址在五塘墟。  
 鎮寧鄉公所。屬第二級。所址在方村。  
 彝良鄉公所。屬第一級。所址在蘇墟。  
 蘇墟鄉公所。屬第一級。所址在蘇墟。以上均廿二年七月成立。

三官區區公所

所址在大塘墟。距城兩一百六十里。二十二年九月成立。轄九鄉。

(村甲略) 按該區屬前清三官區區域

大塘鄉公所。屬第一級。所址在大塘墟。  
 泰安鄉公所。屬第二級。所址在泰安墟。  
 雅王鄉公所。屬第一級。所址在雅王墟。  
 南忠鄉公所。屬第一級。所址在南忠鄉。  
 台馬鄉公所。屬第一級。所址在台馬鄉。  
 南曉鄉公所。屬第一級。所址在那曉墟。  
 南州鄉公所。屬第一級。所址在南州墟。  
 南間鄉公所。屬第一級。所址在南間墟。  
 那陳鄉公所。屬第一級。所址在那陳墟。以上均二十二年七月成立

潭洛區區公所

所址在潭洛墟。距城一百三十里。二十二年九月成立。轄九鄉。(村甲畧)

按該區即前清潭洛區區域。

六一鄉公所。

屬第一級。所址在潭洛墟。

那龍鄉公所。

屬第一級。所址在那龍墟。

下楞鄉公所。

屬第一級。所址在下楞墟。

寔定鄉公所。

屬第一級。所址在隴墟。

金陵鄉公所。

屬第一級。所址在金陵墟。

東南鄉公所。

屬第一級。所址在東南墟。

大同鄉公所。

屬第一級。所址在大同墟。

副四鄉公所。

屬第一級。所址在甘村。以上均二十二年七月成立。

武康鄉公所。

屬第二級。所址在那結墟。二十二年十二月成立。

揚美鎮公所。

屬第一級。所址在揚美墟。二十三年十月成立。呈准直屬於縣。

各區公所。鄉鎮公所。其經費有由省款開支者。有由地方款開支者。每年實支若干。列表於下。



邕寧縣城區公所經費預算表

職別	名額	單月	計	合計	年支數	附註
區長	一人			四〇	四八〇	由省款支給
助理員	一人		四〇	四〇		
辦事員	三人		三〇	九〇	一〇八〇	由省款支給
書記	二人		一八	三六	四三二	
警長	一人		一六	一六	一九二	警服費每年六十元在外
警憲	四人		八	三二	三八四	
公役	五人		八	四〇	四八〇	
公費	五〇			五〇	六〇〇	以國幣計
合計				三〇四	三六四八	

邕寧縣各區公所經費預算表

職別	名額	單月	計	合計	年支	附註
區長	一人			一四、六〇	二九五、二〇	由省款支給
助理員	一人			一四、六〇		

邕寧縣志 建設三

昌寧縣第一級鄉鎮公所經費預算表

三三

職別	名額	月	計	合	年	附	記
辦事員	二人		一五、四〇	三〇、八〇	三六九、六〇		
書記	一人		一二、三〇	一二、三〇	一四七、六〇		
警長	一人		一二、三〇	一二、三〇	一四七、六〇		
警察	一五人		六、二〇	九二、〇〇	一一一六、〇〇		警服費每年一百六十元 在外
公役	二人		六、一五	一二、三〇	四七、六〇		
公費			二三、〇〇	二三、〇〇	二七六、〇〇		
合計				二〇八、三〇	二四九九、六〇		以國幣計算

職別	名額	月	計	合	年	附	記
鄉鎮長	一人		一二	一二	一四四		
副鄉鎮長	一人		一〇	一〇	一二〇		
書記	一人		一〇	一〇	一二〇		
公役	一人		六	六	七二		
公費			一〇	一〇	一二〇		
合計			四八	四八	五七六		以國幣計算

萬寧縣第二級鄉鎮公所經費預算表

職別	名額	月	計		年	支	附	記
			會	支				
鄉長	一人	一〇	一〇	一〇	二二〇			
副鄉長	一人	八	八	八	九六			
公役	一人	六	六	六	七二			
公費		一〇	一〇	一〇	二二〇			
合計		三四	三四	三四	四〇八			
							以國幣計	

城市碼頭調查

按(史)唐史志載、據魏傳於魏陽。魏馬頭為渡河之勢。此為馬頭之名所自始。(註附岸上。以未夾之。以便兵馬入船也。)今則通稱碼頭。於水陸險阻之處建築。以便貨物之起運。而商埠口岸尤要。

商埠碼頭。清光緒三十一年創建。工程浩大。為建築物之最鉅。先是二十七年。廣西巡撫

黃地森奏准南寧白關口岸。不許各國分割租界。以均利益而保事權。經總理衙門。照會各

國公使遵照。此南寧開關商埠之始。(附廣西巡撫黃地森奏稿)：粵海禁以來。通商口岸。許各國分割租界

內碼頭。各國即索立租界。紳民頗多顛顛。並辦理幸臻妥洽。而利權終歸交侵。因詳察廣西情形。當以左江兩寧府

為要著。此次出省巡閱。路經南寧。見其地勢山環水抱。邊防倚重。轉運後路。誠為上游重鎮。復於閱兵後。詳詢官紳。僉稱地當四達

。下通潯梧。又為粵貴兩省必經之途。邊防倚重。轉運後路。誠為上游重鎮。復於閱兵後。詳詢官紳。僉稱地當四達。一年商務。極其興旺。前擬籌埠而上。並明於此設關。為越南互市之所。後經停止。本年曾有德國商人。潛圖購

內利益而保事權等語。奏聞。飭下總署議。覆稱。粵購、界購上年北國地臣實納樂。宜經海軍。曾包括在江之內。欲購一律  
購為口岸。本年該使又才迭催請購。臣等以俟行查廣西巡撫。地土商務。再行酌定。今該地既有此購。不如即  
將南寧作為中國自設口岸。比準中州府府案。一體辦理。如蒙俞允。即由中街門  
行文轉檄。議定詳細節目。咨送核定。一經先行照會各國公使遵照。疏入報可。茲將其建設計劃。詳叙於  
下。

(一) 委任辦理人員

總辦一人。左江道丁乃揚。  
提調一人。

總文案一人。

收發員一人。

監工員二人。

測繪員一人。

工程所文案一人。

彈壓員一人。宣化縣李家彬。

(二) 勘地及購地。是年勘得距南門外一里之遙。南自古邕州城舊南門。北至桃園路。東至  
舊古城基。西至河岸。內容地段。由政府收買。其民房佔地者。給與地價並遷移費。勒  
令遷徙。時事屬創見。居民曠有煩言。縣令李家彬恐碍攷成。不敢過於操切。日偕紳耆  
親到民居。同民衆明白開導。幾經波折。辦理數月。然後就緒。

(三) 繪圖並定計劃。地段既定。乃計劃內分福祿壽字三段。揭開馬路橫直各二條。並  
隄岸碼頭三處。一概招工承辦。後由商店保到工師粵人。照式估價。尤為包辦。並立約

訂明。尅日興工。仍聽監工員指導。

(四)先築隄岸。當興築時。先由河岸着手。惟是隄岸形勢陡削。距離水面。水濶時高四丈八尺。沿岸又崩塌傾斜。高低闊狹。未能一致。故隄下須打木椿。以避浮鬆。隄面須加土築平。以免低陷。此項工作。頗費時日。計隄長一百一十丈。高三丈。碼頭三處。共一百六十八級。俱砌以巨石。是年秋月開始工作。逾年<sup>三十五年</sup>五月告竣。

(五)整理地段。坡者平之。低者填之。計福字段。面積一百五十一畝一分有奇。壽字段。面積七十五畝有奇。壽字段。面積六十二畝九分有奇。中劃分馬路橫直各二條。共長營造尺三百丈。路面寬二丈。兩旁各加人行路五尺。表面敷以數寸厚之三合土。復有明暗溝渠。以通積水。又於福字段南頭。建商埠同洋式樓房一座。是年七月初五日興工。至明年

<sup>三十二年</sup>一月底落成。惟福字段馬路所鋪石仔。尙未輾平。行人所過。多感未便。至今猶然。未知當日何竟潦草若此。誠爲遺憾。

(六)保險失効。聞之此項工程包工。訂約時。許以保險三十年。決無崩塌。識者早知其欺。惜未能爲當局告也。蓋堤面既高。宜取層級式。層層築上。則堤基不受壓力。乃能穩固。今乃徒取美觀。一直築上。如懸崖峭壁。則上重下輕矣。又堤岸覆土填平時。下層之土。未經杵實。徒在地面上敷衍。若一遇大水。則外面受水勢衝擊。隄內受浮土澎漲。又加以隄上重量之壓力。其頹壞必矣。果於民國二年水漲。隄岸並碼頭崩塌數十丈。適值國變。時事變遷。擔保人不知何往。無可追問。至今尙未修復。任其頹敗。

(七)現今情狀。自商埠開闢以來。建立新關。徵收稅務外。其他市場。均未開幕。民國紀元後。陸續建有郵務局一所。亞細亞火油公司一所。美孚火油公司一所。公園在其東。

公共體育場列其北。其南頭馬路。直達至凌鐵村渡口。石隄下又有公共游泳場。臨江花圃。其間水亭池館。曲檻迴欄。設備雖云未週。然已具雛形。現省政府及各機關。均遷建於此。積極推廣。鴻規大起。每當夕陽西下。遊人如鯽。亦一賞勝地也。若再將崩坍隄岸修復之則善矣。

### 附載開闢商埠費用收支概畧

#### (收入數)

光緒二十六年奉撥梧州關庫平銀二萬兩

三十二年奉撥銀八萬兩

三十三年六月奉撥銀二千六百二十二兩二錢五分九厘四毫

總計收入一十萬零二千六百二十二兩二錢五分九厘四毫

#### (支出數)

一支購買地價銀三萬五千一百八十兩零四錢四分三厘二毫

一支給居民遷徙費並掘井費銀二百兩

一支新闢水筏一座銀二千七百八十八兩七錢零四厘

一支購地設局開辦費銀八百九十四兩六錢

上四柱共支銀三萬九千零六十三兩七錢四分七厘二毫

一支包建築石堤並碼頭工料銀三萬三千八百四十兩

一支填地並建築馬路工料銀一萬一千二百三十二兩

一支包建商埠局洋樓並庖瀆及各小室工料銀七千二百兩

一支包工填平海塘銀三千一百七十二兩

一支缺鑄用銀一百四十七兩

上五柱共支銀五萬五千五百九十一兩

總計上九柱合共支銀九萬四千六百五十四兩七錢四分七厘二毫

(結存數)

除支結外尚存銀七千九百六十七兩五錢一分二厘二毫

辦事員薪水

主任每月薪水未詳

坐辦提調每月薪水未詳

總文案每月薪水五十兩

收發員每月薪水二十兩

監工員每月薪水各十六兩

測繪員每月薪水二十四兩。

工程所文案月薪未詳。

彈壓員月薪未詳。

上列各員月薪。總數未詳。想在結存項下支給。

案開闢商埠。如此鉅工。以今日估價。非費五六十萬元國幣。未易舉辦。然據當日報告。有文牘可稽者止此。則當日物力易求。可想見矣。

南門外水口碼頭。在水口右側。清道光三十年建。光緒三年重修。長一十丈。闊八尺。距

離水面四丈七尺。費款二千五百元。自上行下。成一斜形。民國八年漸傾圮。督軍譚浩明。於左側另建一座長七丈五尺。闊二丈六尺。階七十八級。一直下達。左右砌有石臺。謂之渡口新碼頭。費款六千元。設橫水渡十餘艘。各船艇泊此。俱納水位。租值歸南郭善堂。其直渡則為下游距城三十里良慶墟船停泊之所。每逢墟日。盡明時啓行。凡附貨搭客。在此附船。

西岸橫渡碼頭。在安塞門外左。祭江台下。舊各縣門渡。自上行下。成一短形。乾隆八年。建築沿岸石堤。以護城基。前建碼頭三。此其一也。五十二年。左江道湯宏業。知府劉雁題。知縣李惟寅。請帑葺脩。長一十六丈五尺。闊一丈三尺。階一百二十四級。距離水面四丈四尺。該渡接西岸九蓮菴頭塘。為西南遠近來往必經之橫渡。設有渡船數十艘。向有應接不暇之勢。今此塘久廢。此渡祇為兩岸村渡。每早晨為糞水糞集之所。其祭江臺。每歲遇河水大漲時。守土官於此致祭江神。故名。創建年月未詳。光緒二十三年乙未。南寧府彭鑾。倡捐重脩。有碑記。(附雷修安塞門外祭江臺記)左右江合流下梁、當盛夏時、奔騰澎湃、直達堤岸、為通城水道所由出、名曰水口、是臺也、不特護城樓、兼以束水口、所繫甚大、年久失修、歲庚己、復逢大水、臺為之圮、水口亦因以潰、堤岸岌岌甚虞、夫惟願舉、為美舉、守土責也、爰商諸宣化縣席人令鑾、集紳耆為修葺之謀、以款鉅、先舉大、捐以為倡、各紳商亦踴躍輸將、即日興工、蓋其役者為沈君鑑、其弟廷、李君永貞、自二月二十四日起、至六月二十四日止、臺工一律告竣、水口亦修復如故、工既堅實、殆不慮壞、於以見邑城好義者之多、

任事者之有人也、臺工成、復以餘資通闔城溝渠、築下閘泊岸、今年秋、水尤大、而城固屹然、街無噴激、固明效大驗也、督工則陳君歷樹梅、楊典史紹增、劉千總瑞祥、黃千總啟瑞、彭把總起發、例得備書、其捐資紳士姓名數目、並附於後、用垂久遠、南寧府事都彭鑾撰、潤石光緒二十三年乙未歲六月二十四日立、

安塞門外右側碼頭。清乾隆八年建築石堤。以護城基時建。長六丈九尺。闊六尺。階一百三十級。上障以石欄杆。距離水面四丈三尺。成一短形。光緒中將圮。市人蕭伯年倡捐重



脩。費款五百餘元。此處地甚峭壁。負重物者不敢過此。除便道汲水外。行人視爲畏途。下關碼頭。在下關稅廠下。乾隆八年知縣宋殿建築石隄以護城基時。並建。此處地勢更形陡峭。除魚家或估客直接納稅外。餘人少行。

鎮江門碼頭。在鎮江門外左邊。創建年月失攷。清道光二十六年。知府張熙宇。署府何鏡。知縣柳際清。倡捐重修。並建新亭於上。光緒末。亭圯。碼頭爲斜形。長十三丈。闊一丈六尺。階一百一十級。距離水面五丈九尺。常駐泊巡緝扒船數艘。梭巡上下游。以資鎮壓。民國初。都督陸榮廷。易以兵輪。乃於城基石隄上。建兵輪公所。派委員主任。以便指揮。民國十年。粵軍入寇。俱開駛龍州。後爲粵兵所奪。其城石隄上。有磚砌欄牆。形勢如畫。今毀。

三元閣碼頭。在鎮江門外右。長十餘丈。闊二丈。距街面三丈餘。上達渡船口街。創建年月未考。

注生宮碼頭。在西門外左。長七八丈。闊一丈。下通渡船口街。創建年月未考。

三清觀碼頭。在東門月城外。長十餘丈。闊丈餘。創建年月未考。清咸豐間。緒寇攻城。於碼頭下挖地道。旋爲水石所阻停止。

渡船口碼頭。在鎮江門外右街。舊名府門渡。後與縣門渡統稱爲西岸渡。碼頭長六丈。闊一丈六尺。階五十八級。距離水面三丈五尺。清康熙間建。道光四年重建。費款二千元。前清時。凡大員由水塘過境。或蒞臨每於碼頭下水際搭亭。爲地方官送迎之所。故又名接官亭碼頭。該處有公所三楹。爲地方官及公務人員送迎時休息之室。民國三年變賣。建築舖戶。其碼頭下住泊船艇。每年須納水位錢。由城區自治會收租。

亭子墟渡碼頭。在渡船口下數武。清光緒十二年。該墟紳士雷震聲。雷先春等倡建。長九丈。闊一丈四尺。石階六十級。距離水面三丈五尺。建築費三百餘元。此碼頭為墟船停泊起落貨之所。該墟在下游距城四里。來往無定時。

萬壽宮碼頭。在鹽行街。清光緒間建。民國三年。市人捐款重修。長十二丈。闊一丈七尺。石階五十二級。修費三千餘元。是處市塵繁盛。上下江市船業妓艇酒筏。均於此駐泊。其形極擠。起落貨時。須船過船。始能得達。稍一小慎。傾跌橫處。此皆有形損失。積日累月。當不可以數計。然歷來無法以解免。當思設法改良也。

倉西門外碼頭。清道光三年建。光緒四年捐脩。長六丈五尺。闊八尺。階五十級。距離水面三丈餘。修費五百餘元。此處商船稠密。不減萬壽宮碼頭。惟兩旁被木柴堆積板木。浮佔水位。大為障礙。

石巷口碼頭。清嘉慶間建。光緒十三年捐脩。長十丈。闊二丈二尺。階六十級。距離水面三丈五尺。左右砌有石臺。此處帆檣湊集。小划駁艇。往來如織。上下游行輪。亦多灣泊於此。鱗棧水筏。行旅交錯。亦一繁盛之碼頭也。

線行街碼頭。又名豆腐巷碼頭。清道光間建。光緒三年捐脩。長七丈。闊一丈二尺。石階七十九級。距離水面三丈五尺。費款九百餘元。上游左右江貨船。多停泊於此。

水街碼頭。清光緒末年建。宣統三年捐脩加築。長九丈。闊二丈六尺。石階八十五級。距離水面三丈五尺。左右砌有石角。建築費四千餘元。江船墟渡。鱗棧水筏。亦多在此停泊。白衣菴碼頭。在白衣菴下。為錢糧大渡船泊處。該處船戶稠密。凡商船後到者。皆灣泊江中。未易直接上岸。獨錢糧大渡船一到。羣皆讓開。該船為上游揚美墟直渡。在昔清初。

專設錢糧來城繳納。奉有官令。故能有此專權。該渡三日一轉。船載重約二三萬斤。搭客嘗至百餘人。光緒間。始添設一船。同時開行。以免擁擠。出產物。以穀米豆食土布為大宗。而製造豆豉。尤為專門特產。民十以後。因時局關係。所載重量。及搭客人數。已大不如前矣。(附錢糧六渡告示)特調宜化縣正堂加四級紀錄員次胡為令示事。據上南六渡楊美達多項等稟稱伊等額設渡船一隻。裝載錢糧倉米穀石。來城上納。因口灣泊白衣花馬頭。以便裝運。里役劉奇等可買。緣因近來客船稠密擁擠。致令渡船灣泊半河。不但不能近岸。且以礙此項完納。抑且灣泊虛浮。難保無虞。稟懇指示曉諭。俾得透限。伊等渡船灣泊就岸。以便挑運完納。等情到縣。據此。除批示外。合行出示曉諭。城外白衣花馬頭船戶人等知悉。嗣後楊美達多項裝載錢糧倉米穀石來城完納者。爾等灣泊船隻。即到移往別處。聽其灣泊就岸。挑米穀赴倉運納。事關國課。毋得阻抗。如敢敢違。許即指名起稟。以憑查究。該多項等。亦不得藉端滋事。致干並究。不貸。

大坑口埠頭。在大坑橋下。此處皆上游墟船灣泊之地。所載皆農產物。如鷄鴨牲畜。花生甘蔗薯芋包粟蔬果等類。每晨貧兒老婦。羣集於此販買。以博微利。為度日生活計。無慮千人。聞之此項貨物。關稅不肯放過。特別苛征。一般窮黎。愁眉蹙額。徒喚奈何。此亦關心民生者所宜注意也。

下郭街小碼頭。清光緒二十三年。楊姓黃姓居民創建。長七丈九尺。闊五尺。距離水面四丈八尺。階一百五十八級。成一斜形。費款四百九十元。今圯。無議脩者。

下郭街玄壇廟碼頭。清光緒十九年建。長九丈五尺。闊一丈三尺。距離水面五丈五尺。階一百六十七級。中建一平臺。費銀九百六十五元。

水口街龍母廟前新碼頭。民國八年。督軍譚浩明建築。長七丈五尺。闊一丈六尺。階七十八級。距離水面四丈七尺。費款銀六千元。下砌有左右石臺。頗平坦。便於上落。各船艇

泊此。俱納水位。租值歸南郭善堂。

塘卡碼頭。在上堯村江岸。清道光二十一年。上堯村人建。石階九十級。每級高五寸。橫闊五尺。費銀一百六十餘元。下有渡船。係樂善團各村來往過渡安道。

聖堂碼頭。在上堯村江岸。清道光二十四年。上堯村紳耆等創建。石階八十二級。每級高五寸。橫闊五尺。費銀一百九十五元。上有玉虛宮廟宇。下撥鶴沙洲。

宋屋碼頭。在中堯村。清道光二十三年。宋氏紳耆等創建。石階七十級。每高五寸。橫闊五尺。費銀一百三十餘元。下有渡船。名沙尾渡。

蔡屋碼頭。在中堯村江岸。清道光十五年蔡姓紳耆創建。石階六十三級。每級高五寸。橫闊五尺。費銀一百二十餘元。下有南粉沙洲。蔡氏男女。每歲稽事既畢。於沙洲上磨木薯。製爲南粉。爲該村特產。出售商場。獲利頗厚。

大屋碼頭。在中堯村江岸。清嘉慶元年。村紳梁兆吉後人鼎建。石階一百一十五級。每級高五寸。橫闊六尺。

高碼頭。在中堯村江岸。清嘉慶六年。村紳梁本檀後人創建。石階九十級。每級高五寸。橫闊五尺。重修一次。年月失攷。

大王廟碼頭。在中堯村靈王廟前。清道光戊戌年。村紳耆等建。石階七十級。每級高五寸。橫闊五尺。左側築石水圳一條。

頭窰碼頭。在中堯村瓦窰下。清道光十六年。村人梁臣欽。黃心言等創建。石階六十六級。每級高五寸。橫闊五尺。費銀一百二十元。上有磚瓦窰廠。

波根底碼頭。在下堯村江岸。清光緒二十四年。村人梁濟堅等創建。石階五十級。每級高

五寸。橫闊五尺。費制錢一百零七千文。

梯雲碼頭。舊名梯級。在城西一百里楊美墟。民國四年。鄉紳梁運德倡建。石階一百一十

餘級。長百丈。廣二軌。距離水面冬春涸時。一十餘丈。兩旁闢大路二。砌方石墩六對。

高十餘丈。闊一丈有奇。亦一偉大建築也。鄧知事沁記。易今名。(附碑記)橋與之有水埠。由來古矣。前墩江濱。後昆村落。

行者汲者、懸照攘攘、各鄉之通津也、第崖石錯出、鳥道蜿蜒、仄而險、陰而峻、秋冬水涸、高不啻數十丈、循岸而上、層累者升梯焉、故名梯級、會陰雨淤滯、坎坳稠雜、行者喘、汲者仆、咸以為歎、梁紳運德、乃謀於衆曰、蜀道之難如此、迄今不修、其若之何、於是商賈往來、輿鄉之土民、各輸貲多寡有差、召陶人為範、範凡若干、召石人為級、級凡若干、召埏埴者可厥役、備值若干、畫地而築、分工而墮、固者以補、險者以夷、仄者以正、陰者以廣、工既訖、復以餘力就梯級兩旁、闢大路二、經始於乙卯之秋、落成於丙寅之春、厥修可百丈、廣可二軌、空若礪矢、矯若長蛇、至是幢幢往來者、靡不咨嗟嘆慕、有掉臂游行之樂也、亦越數月、梁紳運德趨官廨、問名聞記於余、余維邦治始於道路、古人有言之矣、周之世、匠人營國中之道、經塗九軌、環塗七軌、野塗五軌、必不使之湫隘也、野廬淨國道於四畿、必不使之闕隔也、以時平易、必不使之窪陷也、雨畢必除、必不使之滌汙也、先王體國經野、其重之也如是、秦漢血降、路政弗修、三市之衢、五都之市、徑穴壙崎、濘涂滲漉、瓦礫沒脛、淳深妨殺、蓋比比也、而况僻鄙遐壤、如楊美鄉梯級者耶、今梁紳運德、紹彼舊蹟、宏厥新規、化荆棘為康莊、遵章昧於文明、殆知治道也矣、讀是心而充之、國不足治也、愛美其意而頌之曰梯雲、並綴數言、俾勸語珉、是役也、梁紳運德倡其始、兼率父老梁壽名等董其事、列得並書、

四巷埠碼頭。在揚美段文烈侯亭左。明萬曆十七年二月建。清光緒四年秋重脩。石階七十

餘級。高七丈餘。闊八尺有奇。距離水面涸時七丈餘。

北隅碼頭。在揚美段揚遠嶺對岸馬村。清咸豐一年正月建。光緒十年十月。十五年十一月

。俱重脩。石階六十餘級。高三丈。闊一丈。距離水面三丈餘。下有揚美橫水渡船。規歸

本段公益。

灘底上碼頭。在揚美段鯉魚嶺尾。創建重脩年月無考。石階存者十餘級。高三丈餘。闊五

尺。距離水面二丈餘。船舶頗衆。有橫水渡船。渡有規費。近年錢糧大渡船。改泊於此。

灘底墟渡正碼頭。在揚美段總水口坑下。創建年月失考。清光緒十三年重修。高二丈餘。

闊八尺。距離水面二丈餘。長二十餘丈。皆鋪墊以石。在前錢糧大渡船泊此。

金靈碼頭。在潭洛鄉金靈墟江岸。疊石五十餘級。長五丈餘。距離水面二丈餘。在右江左

岸。往來貨船舶此。工程頗鉅。費銀一千餘元。

馬村碼頭。在馬村江岸。石級白餘級。長十餘丈。闊五尺。距離水面一丈餘。在左江右岸

。費款銀一千餘元。有橫水渡船。

下榜碼頭。共三處。均長十丈有奇。闊五尺。每處皆三十餘丈。下臨水面。在左江右岸下

榜墟。費銀二千餘元。下均有渡船。

亭子墟橫渡碼頭。清光緒間。雷應聲獨力建築。長八丈。闊一丈五尺三寸。石階四十五級。

亭子墟軒轅廟前碼頭。長十丈。闊一丈。石階八十五級。

平南村占鰲坊碼頭。清光緒間建。長十丈。闊一丈。石階七十二級。

中間屋碼頭。民國九年建。長六丈。闊一丈。石階八十七級。

文屋埠碼頭。清光緒間建。長五丈。闊一丈。石階八十五級。

中渡口碼頭。清光緒間建。長六丈。闊一丈。石階九十三級。

四冬祠前碼頭。清光緒間建。長六丈。闊一丈二尺。石階九十級。

細灣渡碼頭。清光緒間建。長六丈。闊一丈。石階八十五級。以上俱平南村江岸

思賢塘碼頭。清光緒間商人莫同發捐建。長八丈。闊五尺。距離東十五里。有橫直渡。由

城往良慶安路。有團兵守卡。保衛行旅。今將傾圮。無議脩者。

良慶塘江邊碼頭。清同治十三年捐資建。長十餘丈。濶七尺。距離水面一餘丈。石階七十餘級。來往貨船泊此。有小艇二三十隻。方便搭客。

八尺江碼頭。向爲山石。因鑿成級。亦天然碼頭也。長十餘丈。濶數丈。鑿建年月未詳。距城東四十五里。有渡船一艘。來往蒲廟塘要道。下游里許。駐有塘汛官一員。守卡兵四名。清末裁撤。

蒲廟塘江邊碼頭。一在正寧坊街下。清嘉慶十八年捐建。長十餘丈。濶八尺。石階二百餘級。一在多福門外。嘉慶間建。長三丈餘。濶一丈。石階五十餘級。此塘商務頗繁盛。碼頭下均有貨船小艇灣泊。

那蓮塘碼頭。在塘外得月門下。明崇禎間建。長十餘丈。濶八尺。石階一百餘級。有貨船來往停泊。

長塘堤岸碼頭。清同治間建。長十餘丈。濶八尺。石階二百餘級。其對河碼頭。清嘉慶間建。長十餘丈。濶八尺。石階二百餘級。後毀。光緒中。墟人蔡吉夫重建。均有渡船貨船停泊。





官志



邕寧縣志卷九

琅西莫炳奎星五編纂

職官志一

昔者唐虞官百。夏商倍之。周則六官各三百六十。皆稱治理。後世自漢唐以降以至明清。官制倍增。而治反不古若何也。蓋冗員多。則彼此牽制。賢者不克展其才。層級多。則展轉遷延。不肖因得藏其拙。此其弊也。今者我縣。稱為首善。親民之吏。祇設一縣令。餘皆裁汰。朝發一令。夕達閭閻。毋壅毋阻。循良易勉。貪虐無所售其奸。至若武則三軍司命。軍權獨握於最高軍官。文則合署辦公。政權悉歸諸一省主席。事權專一。易責成功。雖政治之效。因環境關係。未臻治平。然而官不必備惟其人。足為後世法矣。志職官。

縣官 附表

晉

(晉書職官志)縣大者置令。小者置長。案縣長秩第八品。有主簿錄事史。主記室史。門下書佐幹。游徽、議生、循行功曹史、小史、廷掾、功曹史、小史、書佐幹、戶曹掾、史幹、法曹、門幹、金倉、賊曹掾史、兵曹史、吏曹使、獄小史、獄門亭長、都亭長、賊捕掾等員。又縣五百案所領戶也以上置鄉。鄉置耆夫一人。縣率百戶。置里吏一人。

案邕寧至晉、始有分級、故晉以前、職官不著、其詞晉與長、長台浦長、俱無考、蓋受陳同、

〔宋〕

〔宋書百官志〕縣長五百石。第八品。丞尉第九品。

〔齊〕

〔南齊書百官志〕縣令相郡縣為國者為內史相。

〔梁〕

〔隋書百官志〕大縣為令。小縣為長。皆置丞尉。秩第七班。

〔陳〕

〔隋書百官志〕縣令品第九。

案晉興、合浦、安京、各縣令、俱無考、

〔隋〕

〔隋書百官志〕縣置令。上縣從六品、中縣從七品、下縣正八品、丞上縣從八品、中縣正九品、下縣正九品、尉上縣中縣從九品、止。光初功曹。光初主簿。

功曹主簿西曹金曹戶兵法等曹佐。及市令等員。

案宣化、安京、南賓等縣令、俱無考、

〔唐〕

〔唐書百官志〕縣令掌導風化。察冤滯。聽獄訟。凡民田收授。縣令給之。每歲冬季。行鄉飲

酒禮。籍帳傳驛倉庫盜賊隄道。雖有專官。皆通知縣丞為之貳。縣尉分判衆曹。收率課調。

〔通典〕開元十八年。敕以不滿二千戶為下縣。〔唐書地理志〕宣化下、武緣下、恩縣下、如和、封陵、〔唐書百官志〕下縣令從七品、唐縣有令。

而置七司。一如郡制。丞為副貳。如州上佐。主簿上轄。如錄事參軍。其曹謂之錄事司。

并司功以下六曹。謂之七司。案七司、謂司功佐、司倉佐、司戶佐、司田佐、司兵佐、司法佐、司士佐也。尉分理諸曹。如州判司。

(通考)漢氏縣丞尉。多以本部人為之。晉後無丞。及夫隋氏革選。盡用他郡人。唐高宗始為品官吏部選授。

(唐書百官志)下縣丞正九品、

(又)主簿(唐書百官志)下縣主簿從九品、自漢以來。皆令長自調用。至隋始置之。武德初。以流外為之。高宗

始以為品官吏部選授

(又)縣尉(唐書百官志)下縣尉從九品、隋改為正。後置尉。又分為戶曹法曹。唐初因隋制。武德中。復改為

正。七年。復為尉。高宗時。為品官吏部選授。

(唐書百官志)凡縣皆有經學博士助教各一人。

案宜化、武祿、恩龍、如和、封陵、各縣令、俱無考、五代間、

(五季南漢)案吳任臣十國春秋百官表、南漢縣有令、其制當如唐書爾、

### (宋)

(通考)諸州上中下縣令案宜化、宋為下縣、從八品。

(宋史職官志)若京朝幕官。則為知縣事。有戍兵。則兼兵馬都監。或監押。建炎多差武臣。

紹興詔專用文臣。然沿邊溪洞處。仍許武臣指射。

(又)縣丞初不置。崇寧二年。縣置丞一員。案品秩與令同、其後革置不常、

(又)主簿。案從九品。開寶三年。詔諸縣四百戶以上置令尉。令知主簿事。縣四百戶以下置簿尉。以主簿兼知縣事。中興後置簿。凡縣不置丞。則簿兼丞之事。

(文)尉。美秩九品。建隆三年。每縣置尉一員。在主簿之下。凡縣不置簿。則尉兼之。中興沿邊諸縣。闕以武臣爲尉。並帶兼巡捉私茶鹽鑿。亦或文武通差。

朝宗哲	朝宗徽	理宗	宗朝
袁寶仁 <small>臨川人元祐間任</small>	李讓 <small>崇寧間任</small>	黃路 <small>紹定三年任</small>	李顯宗 <small>嘉熙三年以武翼大夫任</small>
		陳堯臣 <small>淳祐元年以忠訓郎任</small>	王庭 <small>淳祐二年以忠訓郎任</small>
		王雄 <small>淳祐三年以武藏大夫任</small>	曹陳 <small>淳祐八年任</small>
		曹子文 <small>淳祐十一年任</small>	

年次無考四人

羅嵩 通城人 林珍 順德人 吳世寶 貴源人 郭節 佐武部以上俱宣化令○唐志

(元)

(元史百官志)下縣(元史地理志)宣化下秩從七品。設官如中縣。案中縣有通魯花赤一員、尹一員、簿尉各一員、典史二員、巡檢司秩九品。

巡檢一員。

(續文獻通考)縣教諭一人。

案宣化縣之通魯花赤、縣尹簿尉俱無考、

(明)

(明史職官志)縣知縣一人正七品。縣丞一人正八品。主簿一人正九品。其屬典史一人。如無縣丞。或無主簿。則分領丞簿職。縣丞主簿。添革不一。若編戶不及二十里者並裁。(府志)

宣化縣主簿、萬曆間裁、

(又)縣教諭一人。訓導二人。俱未入流。

(又)巡檢司巡檢。俱從九品。洪武二年。以廣西地接犛種。始於關隘衝要之處。設巡檢司。

以警奸盜。(明史地理志)宣化有金城寨、那南寨、那龍寨、遷遠寨、八尺寨、五通檢司、(方輿紀要)金城寨、那南寨、那龍寨、遷遠寨、八尺寨、五通檢司、俱供武四年置、(大清一統志)三官堡巡檢司、嘉靖三十年、

設(圖書編)廣西則巡檢司一百二人、金城寨、遷遠寨、那龍寨、八尺寨、五通檢司、(府志)渠樂寨巡檢司、隆慶六年、改隸新寧州、

案明代則巡檢司皆世襲、今可考者、惟八尺寨之鄭氏、三官堡之劉氏、餘無聞焉、三官堡則巡檢司、據劉氏譜、設於正德六年、與統志異、

(又)驛驛丞。(府志)宣化縣、有建武施漫長山大義黃范那龍六驛丞、又那造驛驛丞、嘉靖十一年裁、凌山驛驛丞、洪武七年設、隆慶六年、改隸新寧州、

朝化成	朝泰景	朝統正	朝德宜	朝樂永	朝武洪
古鏞 <small>古水人</small>		盧彰 <small>德化人</small>	歐璉	鍾道生 <small>長樂人</small>	知縣
羅觀 <small>遺州人</small>	黃旭 <small>連州人</small>	沈縉 <small>樂明人</small>			縣丞
李宣 <small>保昌人</small>	齊進				主簿
陸淮 <small>平桂人</small>					教諭
葉璿 <small>平延人</small>				陸紀星 <small>二十七年任</small>	訓導
鄧珍 <small>驊人</small>					巡檢
符應祥 <small>高安人</small>	簡祖義 <small>四川人</small>				典史



宏治朝

周琛 南海人  
監生

陳棻 莆田人

霍辰 南海人  
舉人  
五年任  
案賈東通志作  
順人

羅嵩 通城人  
監生  
詳官績

鄭昂 瓊山人  
舉人

林維 嘉禾人  
舉人  
十一年任

章光 順德人  
舉人  
十八年任

周麟 茶陵人  
監生  
五年任

周倪 巴邑人  
十年任

彭桓 萬載人  
監生

鄭安寧 潮陽人  
監生

林定 香山  
監生  
十年任

沈健 合浦  
監生  
八年任

徐貞 香山  
監生  
十年任

李惠 高要  
監生  
八年任

譚秀 新會  
監生  
一年任

葉善 樂平  
監生  
八年任

高聆 山東人  
監生

孫環 合浦人  
監生  
十一年任

郭積 興史

嘉靖朝			正德朝		
周愛彰 生十四年任 人監	曹址 生十二年任 湖廣人監	吳世寶 生〇詳官續 人監	毛傑 生五年任 浙江人監	李孜 崔林 王汝顯	扶讓 仁安人 生七年任 人監
謝貴 生十六年任 人監	朱顏融 生七年任 河南人監	徐淮 生八年任 浙江人監	沈注 生五年任 直隸人監	鄧華	楊勝 生六年任 連州人監
董繼賢 生二十四年任 上海人監	孫若海 十二年任 直隸人監	符繡 三年任 莆田人監	李廷封 生三年任 福建人監	沈	楊廉 生八年任 茂名人監
馬馴 生二十年任 興國人監	吳子堅 七年任 潮陽人監	蕭應昊 生十四年任 福建人監	黃蓋	鄭仁安 生六年任 海陽人監	吳鉞 生二年任 高要人監
盛延昊 生 人監	梁天村 生 陽春人監	王良臣 生廿二年任 南海人監	鄧尙材 生十二年任 潮廣人監	陸	張鑑 生五年任 通城人監
劉明忠 生十一年 子二 會興人監	鄧春河 生 八尺 人監	劉演 生三十年 會城 見天寧寺碑	劉	鄧秉叙	劉禹均 生六年 江寧人監
王德明 生六年 莆田人監	鄧儀 生十五年 史〇見大冲口 番禺李氏嘉碑	李必富 生十二年 景陵人監	李	龍懷 生九年 蘇州人監	何琛 生 陽山人監

<p>王大經 人舉 任 人二十八年</p> <p>歐天叙 人舉 任 人二十八年</p> <p>柯真 茂名 人貢 生 十三年</p>	<p>林湛 人舉 任 人二十八年</p> <p>李繼光 人監 任 生三十八年</p> <p>馮惠 人監 任 十三年</p>	<p>麥英 人舉 任 人三十二年</p> <p>林桂 人舉 任 十三年</p> <p>吳易 人舉 任 十六年</p>	<p>楊士萃 人貢 任 生二十六年</p> <p>施珊 人監 任 生二十六年</p> <p>梁士聰 人監 任 生卅八年</p>	<p>周文與 人舉 任 人二十二年</p> <p>呂縞 人監 任 生二十年</p> <p>楊元伸 人監 任 十四年</p>	<p>龔 人監 任 生十七年</p> <p>洪曉 人監 任 生十八年</p> <p>葉統 人監 任 生二十七年</p>	<p>曾文顏 人監 任 生</p> <p>謝縝 人監 任 生</p> <p>陳復 人監 任 生四十年</p>	<p>陳蘭 人監 任 十年</p> <p>區鳳 人監 任 十四年</p> <p>龍和 人監 任 十二年</p>	<p>侯震 人監 任 十九年</p> <p>黃稷 人監 任 十四年</p> <p>賈永恭 人監 任 十四年</p>	<p>韓欽 人監 任 三十年</p>
---	---	--	---	---	---	--	---	---	--------------------

選舉縣志 職官一

九

朝慶隆

朝曆萬

陳志願 海陽人 舉人 十三年任  
 院碑  
 鄭時華 福清人 舉人 十九年任  
 韓鳴金 字伯 舉人 二十一年任  
 傅敏功 廣東人 舉人 二十二年任  
 趙士際 字維 舉人 二十五年任  
 縣人 舉人 二十五年任  
 余 熙 號平 舉人 二十九年任  
 李 寅 安 舉人 三十一年任

王一允 泰和人 監生 十八年任  
 程一徵 定安人 選貢 二十二年任  
 周繼憲 武平人 選貢 二十五年任  
 高修忠 番禺人 舉人 三十三年任  
 陳應爵 惠安人 舉人 三十七年任  
 舒大章 玉山人 舉人 三十五年任  
 陳 隆 永定人 舉人 三十五年任

蕭 忠 江西人 舉人 二年任  
 劉兆祥 湖廣人 舉人 五年任  
 劉守學 湖廣人 舉人  
 毛 宦 貴州人 選貢  
 徐一理 福建人 舉人  
 鄧仲魚 金壇人 舉人  
 魏 植 莆田人 舉人 十三年任  
 趙大義 永新人 舉人 十七年任  
 ○以後裁

房 材 巴陵人 舉人 二十四年任  
 羅 綬 昌化人 舉人 三十七年任

毛騰霄 賓州人 舉人 三十年任  
 劉 軒 博白人 舉人  
 張斯訓 博白人 舉人  
 縣志增

鄧昌隆 春河人 舉人 尺素  
 劉國選 子却 七年二官  
 劉子却 明忠 年製三官 副巡檢

賴文彬 定州人 舉人 十一年任  
 黃利賓 興安人 舉人 十四年任  
 王惟善 建州人 舉人 十七年任

<p><b>孫承謀</b> 侯官人 舉人 三十五年任</p> <p><b>錢夢鯉</b> 縣人 舉人 四十年任</p> <p><b>康時亨</b> 湖廣人 舉人 四十五年任</p> <p><b>陳奇器</b> 縣人 舉人 四十七年任</p>	<p><b>知縣</b></p> <p><b>畢可芳</b> 彭澤人 舉人 二年任</p> <p><b>盧道忠</b> 臨川人 舉人 元年任</p>	<p><b>承教</b></p> <p><b>謝良翰</b> 和平人 貢生 四年任</p>	<p><b>訓導</b></p> <p><b>蔣鏡敬</b> 臨桂人 貢生 四年任</p>	<p><b>巡檢副巡檢</b></p> <p><b>劉安邦</b> 國子監人 三年任</p>	<p><b>典史驛丞</b></p> <p><b>劉應奎</b> 長樂人 二年任</p>
<p><b>崇禎朝</b></p> <p><b>周燦</b> 吳江人 進士 十五年任</p> <p><b>許達翼</b> 同安人 舉人 十年任</p>	<p><b>天啟朝</b></p> <p><b>歐</b> 莆田人 舉人 五年任</p> <p><b>楊見龍</b> 東莞人 舉人 六年任</p> <p><b>馮大邦</b> 金華人 舉人 元年任</p> <p><b>方貞度</b> 歙縣人 貢生 六年任</p>	<p><b>楊應春</b> 諸暨人 元年任</p> <p><b>劉得淵</b> 大庾人 四年任</p>	<p><b>劉應奎</b> 長樂人 二年任</p>	<p><b>張大亨</b> 富饒人 元年任</p>	<p><b>周應魁</b> 臨川人</p>

俞昌言 江甯人 特用十年任	張大相 政和人 貢生七年任	王國任 江西人 貢生	陳 錄 樂人 六年任
傅應期 進賢人 據墓碑增	顧應芳 上虞人 十年任		朱潘 義海揚人 九年任
倪天和 湖廣人 貢生			金正 巴甯田人 十二年
			林應選 甯田人 十三年

年次無考五十人

- 鄧春欽州人。布恒南海舉人。胡麗明順德人。吳思友新會舉人。上四。楊疑袁州人。劉文箕武岡人。胡秉文甯田人。
- 樂應奎沙縣人。古獻臣長樂人。林天貞建寧人。吳宗扎建寧人。陳寶羅定人。貢生。金陵杭州人。楊道允饒平人。
- 李若蘭弋陽人。以。鄧天祿。張淑山陰人。趙煦雲南人。以。鄭金高要人。陳憲。吳以誠。王遂東莞。龐唐陸川人。
- 何復亨瓊州人。張所蘊博白人。庾自強臨桂人。張自潛愛遠人。倪養正增州人。梁見孟臨桂人。董大邦化州人。虞廷愷平樂人。
- 蔡 奐海豐舉人。伍登允全州人。舉人。吳 佩瓊山人。苳保昌。脫世類馬平人。李朝陽永寧人。文汝泰貴州人。
- 劉 軒 陳三策侯官人。梁景孟鬱林人。范師淹瀘陽人。歐 樛恭城人。李芳材梧州人。伍倫篤全州人。
- 蔡 叢茂名舉人。蕭堅操樂昌人。以。劉 綏曲江舉人。李 素 陳信朋 朱恆升 鄧洪烈 劉尚忠

劉相禹金華 吳本潯南海 陳 奇莆田 康夢葵和人以上  
典史C府志

(清)

(大清會典)知縣正七品。縣丞從七品。教諭止八品。訓導從八品。巡檢從九品。典史末入流。

(大清會典事例)國初定每縣設知縣一人、縣丞主簿。因事增革無定員。典史一人。儒學教諭

一人。訓導一人。倉庫大使驛丞所官。因事設立。無定員。康熙三年。定大縣儒學教諭訓導

一人。小縣儒學教諭一人。十五年。大縣復設訓導。小縣復設教諭。(府志)宣化縣丞。

康熙三十七年裁。建武驛、黃范驛、施澁驛、長山驛、大灘驛、五驛丞。俱於康熙五年一

十七年以次裁。案那龍驛丞裁汰年月無考。

(金通志)宣化縣知縣一人。教諭一人。訓導一人。典史一人。八尺寨巡檢一人。「鄧氏譜」八尺寨巡檢、康熙

監開刑南寨巡檢一人。府志「雍正七年、戍那龍寨金城寨巡檢一人。遷隆寨巡檢一人。雍正七年

。設三官堡巡檢一人。「劉氏譜」雍正七年、革三官堡巡檢司劉德頭職、劉巡檢司不復置。一廣西巡撫奉新

教職以上缺出、例於桂平等五府官員內、選擇熟悉風土之員調補、歷俸三年、報滿、即行陞用、定例遵行已久、雍正

二年七月、內部議條奏、所謂粵西調補官員、無論調補部選、俱照五年即陞之例、題報陞用、教職等官、停其調

補、奉旨以該、欽遵在案、三自聖字太平以來、在南太地方日久、身履其地、耳目所歷、較康熙二十九年、廣西

察使黃性毅、條奏定例之地、更有想知灼見、為從前奏議所未及者、謹分列為我皇上陳之、查南太廣西四府、同屬

煩勞、然如南寧府屬之宣化、永淳、橫州、思恩府屬之武緣、民居稠密、煙瘴全無、與內地無異、蓋武緣為宣化

立之縣、故為思恩府之首邑、而不同城、而永淳橫州、又緊與漳州相接、嗣後此一州三縣、遇有正雜各官缺出、片

南寧府之經歷司獄等缺、均應停其調補、擬請歸部銓選。一廣西巡撫奉天金祺請移元丞等官疏。一南寧府宣化縣之

三官堡、宜專設巡檢管地也。查宣化縣地方、延袤數百里、典史之外、復有巡檢五員、分地管地、其三官堡一處、

向係土舍劉正典所管、不在五巡檢管轄之內、嗣於雍正五年、將土舍革除、議於五巡檢內、每年輪委一員兼轄、但

三官堡離縣一百餘里、有大小村莊九十餘處、又界連廣東廉州府、與關場相通、不無私私越版、及鼠竊糧穀等事、

宣化縣志 職官一

若非專員久任、未免徇縱廢弛、查五巡檢之內、有那南那龍二巡檢、相去僅二十里、所管村莊無多、應將那龍巡檢地方、歸併那南若巡檢管轄、即以那龍巡檢、改為三官堡巡檢、一切擒捕盜賊、巡緝私鹽、俱歸與該員專管、其地方得有責成、而官小可以絕跡矣、

案三官巡檢、設於明嘉靖三十年、已見方輿紀要、一統志、而金通志作雍正七年、蓋雍正以前副巡檢、以後始專設巡檢耳、

(謝通志)乾隆三十一年。裁那南寨巡檢。四十六年。設浮落墟巡檢一人。

(縣冊)光緒二十三年裁訓導。

知縣	承教	諭訓	導	巡檢副巡檢	典史驛丞
張日強 江甯人 九年任 王源期 順天人 七年任	韓煒 河南人 貢生元 李山岐 河南人 監生四 賀宏祖 順天人 貢生十 徐履泰 浙江人 監生十 文舉鼎 桂林人 舉人	劉士麟 臨桂人 覃德敷 懷慶人 貢生七 蔣維嶺 全州人 舉人二 蔣允曦 全州人 舉人 秦璉 桂林人 貢生四	祁聖年 永安人 貢生二 陳琛 桂林人 貢生三 羅高邦 興安人 貢生三 秦璉 桂林人 貢生四	劉鴻道 安邦子 三官堡 劉福御 鶴童子 二年三 劉福善 鶴童子 十九年 劉小義 鶴童子 十二年 鄧世望 廣德初	王璋 陝西人 舉人元 年任 陳善 浙江人 吏員 案府志次王璋後張瓊前令從之 張瓊 華容人 十年任 趙繼顏 奉天瀋陽人 監生十八年任 韓俊英 陝西人 二年典史



孔 暹河南汝  
士二十一年任

李時泰 漢軍正  
紅旗人  
嘉王二十  
六年任

羅 俊 湖廣江  
夏人  
士三十一年任

朱晉元 江西  
貴人  
人三十三年任

白 洵 字又恭  
漢軍  
白旗人  
貢生三  
十七年任

吳 澄 奉天  
德人  
貢四十三  
年任

徐吳治 浙江  
興人  
人五十三  
年任

賴成章 漢軍  
黃旗人  
貢生五十  
七年任

倪士 甯浙江  
積八十  
六年任

唐開堡 江西  
積八十  
十一年任

吳錫麟 浙江  
積八十  
十六年任

馬汝愈 漢軍  
藍旗人  
任○以後  
裁

王 需 梅陽  
舉八四  
十一年任

王 需 梅陽  
舉八四  
十一年任

王 需 梅陽  
舉八四  
十一年任

王 需 梅陽  
舉八四  
十一年任

王 需 梅陽  
舉八四  
十一年任

王 需 梅陽  
舉八四  
十一年任

王 需 梅陽  
舉八四  
十一年任

王 需 梅陽  
舉八四  
十一年任

王 需 梅陽  
舉八四  
十一年任

王 需 梅陽  
舉八四  
十一年任

王 需 梅陽  
舉八四  
十一年任

王 需 梅陽  
舉八四  
十一年任

王 需 梅陽  
舉八四  
十一年任

王 需 梅陽  
舉八四  
十一年任

趙祺 漢全州  
舉八二  
十八年任

張雲 露 籍桂  
舉八三  
十二年任

余世昌 舉八  
四  
十年任

王 需 梅陽  
舉八四  
十一年任

王 需 梅陽  
舉八四  
十一年任

王 需 梅陽  
舉八四  
十一年任

王 需 梅陽  
舉八四  
十一年任

王 需 梅陽  
舉八四  
十一年任

王 需 梅陽  
舉八四  
十一年任

王 需 梅陽  
舉八四  
十一年任

王 需 梅陽  
舉八四  
十一年任

王 需 梅陽  
舉八四  
十一年任

王 需 梅陽  
舉八四  
十一年任

王 需 梅陽  
舉八四  
十一年任

王 需 梅陽  
舉八四  
十一年任

王 需 梅陽  
舉八四  
十一年任

王 需 梅陽  
舉八四  
十一年任

王 需 梅陽  
舉八四  
十一年任

余居敬 水事  
貢生四  
十一年任

戴 懋 孝 確谷  
貢生四  
十六年任

周元 詔永安  
貢生五  
十一年任

譚 道 隆 舉八  
五  
十五年任

謝朝聘 貢生  
六  
十年任

謝朝聘 貢生  
六  
十年任

謝朝聘 貢生  
六  
十年任

謝朝聘 貢生  
六  
十年任

謝朝聘 貢生  
六  
十年任

謝朝聘 貢生  
六  
十年任

謝朝聘 貢生  
六  
十年任

謝朝聘 貢生  
六  
十年任

謝朝聘 貢生  
六  
十年任

謝朝聘 貢生  
六  
十年任

謝朝聘 貢生  
六  
十年任

謝朝聘 貢生  
六  
十年任

謝朝聘 貢生  
六  
十年任

謝朝聘 貢生  
六  
十年任

楊 發 漢江  
舉八二  
十一年任

陶 輝 舉八  
二  
十二年任

郭 迪 修 舉八  
二  
十五年任

韓 增 榮 舉八  
二  
十七年任

吳 森 舉八  
三  
十七年任

傅 國 楨 舉八  
四  
十年任

姚 焯 舉八  
四  
十三年任

姚 焯 舉八  
四  
十三年任

姚 焯 舉八  
四  
十三年任

姚 焯 舉八  
四  
十三年任

姚 焯 舉八  
四  
十三年任

姚 焯 舉八  
四  
十三年任

姚 焯 舉八  
四  
十三年任

姚 焯 舉八  
四  
十三年任

姚 焯 舉八  
四  
十三年任

姚 焯 舉八  
四  
十三年任

姚 焯 舉八  
四  
十三年任

姚 焯 舉八  
四  
十三年任

<p>唐得鵬 全州人 十八年任</p> <p>陳前賢 武宣人 貢生六 十一年任</p>	<p>查允祥 江南燕 湖人四 十四年遷 龍 寨 巡檢</p> <p>葛天衡 直隸固 安人五 十三年遷 龍 寨 巡檢</p>
<p>賀登奎 陝西寧 夏人五 十八年遷 龍 寨 巡檢</p> <p>吳登榜 江西贛 縣人十 八年金城寨 巡檢</p>	<p>王道宏 江南和 州人二 十二年金城寨 巡檢</p> <p>杜世奇 直隸安 州人二 十四年金城寨 巡檢</p>
<p>邵方佳 直隸昌 平人二 十八年金城寨 巡檢</p> <p>劉澤浩 山西鄉 寧人四 十一年金城寨 巡檢</p>	



金履謙 直隸人

十八年 那龍寨 巡檢

馬佩 山東兗州人

十三年 那龍寨 巡檢

劉三仕 山東平原人

十八年 那龍寨 巡檢

蔣廷貴 咸陽人

十二年 那龍寨 巡檢

陵上淮 廣東南海人

九年 那龍寨 巡檢

韓生梅 陝西富平人

十四年 那龍寨 巡檢

張大顯 山東濮州人

十五年 那龍寨 巡檢

傅開世 山西陽人

十一年 那龍寨 巡檢

張	美	陝西人	十六年	那南寨	巡檢
張	鑑	平人	十九年	那南寨	巡檢
樊	周	禮人	十三年	那南寨	巡檢
郭	洪	亮	十九年	那南寨	巡檢
徐	尙	達	八年	尺寨	巡檢
鄭	懋	位	十三年	尺寨	巡檢
薛	國	寧	十七年	尺寨	巡檢
呂	公	輔	十二年	尺寨	巡檢

雍正朝			
知縣	郭拱極 漢軍鑲黃旗人 副榜四年任		
教諭	蕭與柏 興安人 六年任		
訓導	王廷壘 富川人 貢生 十三年任		
巡檢	諸葛成 修仁人 貢生 元年任	房向辰 河南人 三年任	
副巡檢	鄧林柱 全州人 貢生 十年任	郭養壽 山東人 四年任	
典史	李上豐 昭平人 貢生 十二年任	胡美 夏人 八年任	
	劉德顯 本義子 七年任	朱廷英 直隸人 五年任	
	董承祖 山西文水人 元年任		
	閔訓 陝西涇州人 四年任		
	邢志讓 江南祁門人 八年任		
	謝承爵 江西南昌人 元年任		
	王尙道 浙江義烏人 八年任		
	韓廷柱 直隸大興人 十二年任		

施敏政

直隸宛平人  
四年金城寨  
巡檢

王大善

直隸大興人  
九年金城寨  
巡檢

吳森

江南華亭人  
十三年金城  
秦鞏檢

孫德音

直隸大興人  
二年龍門寨  
巡檢

呂合鼎

直隸頓義人  
七年龍門寨  
巡檢○以後裁

陳琦

直隸大興人  
二年龍門寨  
巡檢

史永年

山西汾陽人  
九年龍門寨  
巡檢

楊樹中

陝西潼關人  
十三年龍南  
寨巡檢

張芬

直隸梁廣所  
八年八尺  
秦巡檢

許宏汾

直隸文安人  
六年八尺  
秦巡檢

乾隆朝

知縣 教諭 訓導 巡檢 典史

吳逢年 湖北江陵人 舉人三年任

宋敵 江蘇長洲人 監生六年任

戴汝槐 山東掖縣人 舉人十二年任

楊溥森 安徽休寧人 進士六年任

陳偉 江蘇武進人 貢生五年任

楊廷芳 漢軍正白旗人 舉人二十年任

七年任 據附屬志

曹廷瓚 懷遠人 舉人五年任

文謨 全州人 舉人七年任

苗得澤 懷遠人 貢生十二年任

章彥衡 天河人 貢生十七年任

閻文龍 全州人 舉人二十年任

陳觀清 北流人 舉人三十年任

譚如絲 字宸言 嘉浦人 貢生四年任

莫量材 嘉浦人 貢生十四年任

姚昶昇 賀縣人 貢生二十二年任

梁正燁 臨桂人 舉人三十四年任

葉元準 桂平人 貢生四十一年任

鄧杰 直隸通州人 八年八尺 奏

葉珩 直隸大興人 十二年八尺 奏

呂金鼎 七年三官 堡

王晉德 直隸宛平人 十一年三官 堡

石啟晉 浙江會稽人 二年 龍 奏

史積柱 直隸大興人 五年 龍 奏

鄒公鈺 直隸宛平人 四年 龍 奏

高聖 直隸宛平人 二年 龍 奏

高嘉俊 直隸宛平人 三年八尺 奏



胡位鑄 粵江山陰人 副榜二十八  
 徐錫禮 浙江臨安人 拔貢二十三  
 康坦嶽 陝西城固人 准士三十五  
 梁友毅 湖北襄陽人 舉人四十二  
 萬廷莘 江西南昌人 舉人四十二  
 李樹啟 四川三臺人 進士四十四  
 黃如潞 山東即墨人 附貢四十七  
 胡豫棠 湖北江夏人 舉人四十九  
 李惟寅 大興人 進士五十一  
 徐沅 浙江錢塘人 監生五十七  
 黃大鵬 江蘇如皋人 貢生五十九

張應伸 臨桂人 舉人三十一年任  
 何士瑤 臨桂人 舉人三十八年任  
 龐驩 隴川人 舉人四十一一年任  
 林賓臣 平樂人 歲貢四十八年任  
 凌德滯 臨桂人 舉人五十四年任

歐陽琚 貴州人 貢生四十一  
 李仁 安平土州人 貢生十一年任  
 張士傑 崇善人 貢生五十九年任

沈錦 浙江會稽人 巡檢七年八尺奏  
 載鶴 年自隸長垣人 元年三三保  
 李景榮 甘肅安化人 巡檢二年三三保  
 王利用 四年三三保 巡檢  
 袁失名 四十七年三 官堡巡檢。見那平村碑  
 張失名 五十六年三 官堡巡檢。見那陳文武廟碑

嘉慶朝

張其祿 湖南沅江人 拔貢五年任 ○里賢出身 術澧陽縣志	吳鼎祚 江蘇如皋人 進士五年任	朱庶 六年任	高廷樞 廣東饒平人 監生七年任	張振綱 九年任	任質淳 山西平定州人 ○籍貫 忠應碑	謝文榮 博羅人 舉人 十一年任	劉 廣東人 舉人 十一年任	吳光祖 十三年任	朱沅 十四年任	石應鯨 十六年任	冉基安 四川人 拔貢 十六年任
蘇元高 武緣人 舉人 五年任	鄭光偉 臨桂人 舉人 十四年任	翟士烈 瀘陽人 舉人 二十三年任	胡爾英 藤縣人 舉人 八年任	劉拔羣 臨江人 舉人 八年任	甘秉仁 平南人 貢生 十七年任	蕭培蕃 義寧人 舉人 二十五年任	瞿 華浙江人 三官 巡檢 四年任	王 堂 五年 三官 巡檢	張紹宗 十三年 三官 巡檢 二年任		

嘉慶朝

二四

朝豐咸

朝光道

葛若煒 十七年任

閻善慶 安徽六安人  
進士二十四年任

張建領 江蘇人  
進士元年任

王濟 監生八年任

謝一涇 四川人  
進士十年任

曾鵬 湖北黃岡人  
進士十一年任  
志○里貫據湖北通

柳際清 安徽潛山人  
進士六年任

李天鈺 山西安邑人  
二十一年任

沈瑤 三年任

彭昌集 四川巴縣人  
舉人四年任

蘇在中 順天七其人  
供事九年任

朱騰偉 字元榮廣東  
欽州人  
五十年任

李光亨 四川人  
舉人四年任

李賦棠 原名逢時蒼  
梧人  
舉人二十年任

周喬齡 象州人  
舉人二十九年任

吳尙勤 貴州人  
舉人十三年任

鍾雨桐 蒼梧人  
舉人六年任

萬方宜 雲川人  
舉人二十六年任

陳失名 二年三官  
僅巡檢○見鄒壇橋

李楷 六年三官  
僅巡檢○見大唐雲王廟碑

施國連 浙江人  
三官僅巡檢

錢應春 浙江山陰  
人七年任

曾失名 二十一年任

邑志 職官

二五

同治朝

光緒朝

姚子璠 二年任

許鎔 江西南昌人 四年任

趙準 字子縉 江西南豐人 六年任

楊彤壽 湖南善化人 七年任

王政慈 字子受 湖南新化人 舉人 十一年任 ○見翁武

橫公 舉人 十一年任

黃玉柱 字笏山 福建淡水人 舉人 十二年任

姚清臣 字天蓋 平人 十二年任

李宗庚 字子長 浙江嘉善人 舉人 十二年任

張秉鈞 福建侯官人 進士 十五年任

張繼康 直隸豐潤人 七年任

蕭憲章 字天復 州進士 十年任

褚興周 字伯鏞 雲南南寧人 拔貢 十五年任

陳壽培 永安州舉人 志 ○據永安州

李受彤 字燕伯 臨桂人 舉人 四年任

任

唐鳳儀 二十一年任

黃植芳 平樂人 歲貢 三十四年任

梁朝彥 桂平人 鳳 貢 ○據桂 平縣志

黃諍翰 恩慶人 貢 十一年任

任

唐貞元 平樂人 貢 二十一年任

陳例棠 湖廣人 六年 三官 堡巡檢

徐馮春 八年 三官 堡巡檢

明璠 十一年 三官 堡巡檢

陳桂齡 十二年 三官 堡巡檢

李翔熙 十二年 三官 堡巡檢

郭均 十三年 三官 堡巡檢

楊慶賢 四川人 三官 堡巡檢

徐士銓 四年 三官 堡巡檢

黃汝熙 廣東欽州人 五年 三官 堡巡檢

潘國華 河南人 六年 三官 堡巡檢

郭乃慶 廣東人 八年 三官 堡巡檢

孫天澤 湖南人 九年 三官 堡巡檢

鄭立勳 雲南大理人 十三年 三官 堡巡檢

王敬邦 十三年任

楊紹增 二十一年任

李德香 湖南武安人 二十三年任

胡源深 貴州貴筑人 生員 三十四年任

陳鳳樓字瑞五四川  
雙流人進士

十六年任

席

夔

字子研四川  
資州人十九

年任

袁寶璐

江寧人二十  
一年任列貪  
酷傳

陳廷楨

江蘇陽湖監  
生二十三年任

沈世培

湖南善化人  
舉人二十四  
年任

周頌聲

字遵舫廣東  
順德人進士  
二十六年任

丁立葵

江蘇丹徒人  
二十九年任

彭家桐

湖南人二十  
九年任

茹沛澧

字晴川山東  
人三十年任

李家彬

貴州貴筑人  
三十一年任

吳永治

河南商城人  
三十三年任

王才羅十五年三官  
堡巡檢

郁繼勳

十六年三官  
堡巡檢

劉樹棠

十六年三官  
堡巡檢

周汝南

十七年三官  
堡巡檢

杜汝霖

廣東東莞人  
十八年三官  
堡巡檢

滕久霖

字蔭生十九  
年三官堡巡  
檢

蔡之官

四川人十年  
三官堡巡檢

陳鳳元

廣東南海人  
二十年三官  
堡巡檢

蔡文

四川人二十  
一年三官堡  
巡檢

譚鴻翔

廣東順德人  
二十一年三  
官堡巡檢

魏潤昌

湖南衡陽人  
二十三年三  
官堡巡檢

劉	趙	劉翰藻	吳緝熙	李錫霖	馮家驊	湯輔清	蕭燭煦	姚登恩	蔡起龍	
熙二十九年三	光緒九年三	廣東香山人	廣東海山人	湖北人	廣東肇慶人	廣東番禺人	桂林人	湖南長沙人	湖南人	
會通縣志	會通縣志	官保巡檢	官保巡檢	官保巡檢	官保巡檢	官保巡檢	官保巡檢	官保巡檢	官保巡檢	

曾傳滄 湖南湘陰人 三十年三官 優巡案	彭薦侯 湖南衡州人 三十年三官 優巡檢	李齊杜 桂林人三十 一年三官優 巡檢	馬兆堂 廣東新寧人 三十一年三 官優巡檢	仇開暉 廣東豐山人 三十一年三 官優巡檢	鄧熙 桂林人三十 一年三官巡 檢	屠鐘炳 貴州都勻府 人二十三年 三官優巡檢	任立綱 雲南羅次貢 牛三十四年 三官優巡檢	葉椿年 廣東香山人 四十年金鐘 案巡檢	徐葆 浙江建德人 二十四年金 鐘案巡檢
------------------------------	------------------------------	-----------------------------	-------------------------------	-------------------------------	---------------------------	--------------------------------	--------------------------------	------------------------------	------------------------------

林

桐 廣東人二十八年金城寨巡檢

劉培熙

順天大興人牛五十四年金城寨巡檢

楊慶賢

四川巴縣人二十八年龍寨巡檢

孫慶錫

廣東連江人二十八年龍寨巡檢

胡壽昶

廣東順德人三十四年龍寨巡檢

鄧兆瓊

廣東三水人四十八年寨巡檢

黃章烈

江西貴州人二十四年八尺寨巡檢

沈

江蘇武進人三十四年八尺寨巡檢

彭

江西廣安人四十年增城巡檢

伍祥瀾

廣東恩平人二十八年增城巡檢



宣統朝

金寶善 貴州遵義人 舉八元年任

田駿豐 甘肅秋道人 優貢二年任

楊城恭 四川閬中人 舉人二年任

李樹蕃 雲川慶貢二 年以教授兼 任

梅自森 湖北江陵人 貢三十四年 舉落城巡檢

劉國樑 江西南昌人 二年三官優 巡檢

任立綱 雲南廣南貢 生三年三官 係巡檢

葉蔚梧 廣東文昌人 二年金城舉 巡檢

李其芳 貴州貴筑舉 人三年金城 舉巡檢

王蕃運 廣東會同人 二年任 舉巡檢

蔡廣盛 湖北江夏人 二年任八尺 舉巡檢

曾傳滄 湖南黔陽人 二年任 舉巡檢

### 民國以來

(縣官制) 縣置知事一人。依縣官制。掌縣內行政事務。得自辟掾屬。案據屬職名類。隨宜設置無定員。元年。廢宣化縣。以南寧府長理縣事。置總務財政司法實業教育典獄六課。佐治員各一人。二年。改為南寧縣長。罷各課員。三年。改名邕寧縣。列甲等甲級。縣知事一人。

陳沛霖

廣東南海人元年任南寧府長

范雲梯

豐山縣人元年任南寧府長

溫德溥

蒙山縣人二年任南寧縣長

陸杏林

陸安縣人三年任南寧縣長

韋文林

藤縣人日本警察學生三年任邕寧縣知事

鄧沁

字醒素邕寧沙縣人五年任

陶敦勉

廣東南海人前清候補道六年任

賓樹勳

臨桂縣人七年四月任

林伯桐

蒼梧縣人前清舉人八年八月任

彭元慶

字小峯江蘇吳縣人十年三月任

謝祖辛

縣人十年八月任

謝誠

寧明縣人十九年九月任

張家驥

十二年二月任

林伯桐

十三年八月復任

馮汝璽	北流縣人十三年十一月任
李祖若	縣人十四年三月任
林惠	十四年七月任
黃展雲	十四年七月任
蔣芾	十四年七月任
謝祖莘	十四年八月復任
李熾南	桂平縣人十六年二月任
孫仁林	臨桂縣人十六年五月任
唐朝繩	藤縣人十六年七月任
黃同仇	平樂縣人十七年十二月任
張春霆	恭城縣人十八年七月任
李乃常	容縣人十八年七月任
盧德壽	灌陽縣人十八年十一月任
黃崑山	縣人十九年二月任
張壽民	候補人二十年十二月任
屈炳南	湖北人二十四年六月任
林中奇	二十五年二月任
謝祖莘	二十五年六月復任
陳壽民	二十六年五月復任

道 州 縣 志 職官一



邕寧縣志卷十

琅西莫炳奎星五編纂

職官志二

駐縣官上 附表

(晉)

晉興郡太守

(晉書職官志)郡皆置太守。又置主簿。主記室。門下賊曹議生。門下史。記室史。錄事史。

書佐。循行幹小史。五官掾。功曹史。功曹書佐。循行小史。五官掾等員。郡國皆置文學

掾一人

(鄭漁仲通志)魏文帝延康元年。復陳羣議。州置大中正。郡縣置小中正。皆掌選舉。晉氏因

之。歷南北朝至隋而罷。

(宋)

晉興郡太守

(宋書百官志)宋太祖元嘉四年。復置郡。官屬。畧如公府案謂州也刺無東西曹。有功曹史。五

官掾。部縣有都郵門亭長。又有主記室史。太守二千石。丞六百石案太守秩第五品丞秩第八品

(齊)

晉興郡太守。

〔南齊書百官志〕郡置太守。

〔梁〕

晉興郡太守

〔隋書百官志〕梁郡置守太置丞。

〔陳〕

晉興郡太守

〔隋書百官志〕陳承梁。皆循其官司。不詳萬戶。太守品第七。丞品第八。

梁隋之宜化縣、獨鬱林郡、無駐縣官、

〔唐〕 以前職官無攷、故僅載職制、而不列表、列表自唐始、

嶺南西道節度使。

〔唐書兵志〕方鎮者。節度使之兵也。唐初兵之戍邊者。大曰軍。小曰守捉。曰城曰鎮。而總之曰道。嶺南、安南、桂筦、邕筦、容筦、經略清海軍。六曰道。此自武德至天寶以前邊防之制。其軍城鎮守捉皆有使。而道有大將一人曰大總管。已而更名大都督。至太宗時。行軍征討曰大總管。在其本道曰大都督。自高宗永徽以後。都督帶使持節者。謂之節度使。然猶未以名官。景雲二年。以賀延嗣為涼州都督河西節度使。自此而後。接乎開元。諸鎮皆置節度使。

〔文獻通考〕天寶初。置十節度使。經畧使。以備邊。嶺南五府經畧。統經畧清海二軍。桂容邕交四管。治廣州。

〔舊唐書懿宗紀〕咸通三年。分嶺南爲東西道。

〔通鑑〕以廣州爲東道。邕州爲西道。

〔舊唐書職官志〕置節度使一人。行軍司馬一人。判官二人。掌書記一人。參謀無員數。隨軍四人。

〔唐書百官志〕推官巡官衙推各一人。

〔顧氏方輿紀要〕嶺南西道治邕州。本邕管經略使。咸通三年。改置西道節度使。天復末。亦曰建武軍節度使邕州都督府。

〔唐書百官志〕武德初。邊要之地。置總管以統軍。加號使持節。蓋漢刺使之任。

〔杜佑通典〕七年。改大總管府爲大都督。總管府爲都督府。

開元十七年。都督定爲上中下等。下都督府十六。

〔舊唐書地理志〕邕州下都督府。隋鬱林郡之宣化縣。武德四年。置南晉州。貞觀六年。改爲

邕州都督府。上元後。置經略使。〔元和郡縣圖志〕乾封二年、邕州置都督府、○案年次與舊書異、

〔舊唐書職官志〕都督一人。案秩從三品、有別駕、長史、司馬、錄事、參軍、功曹、倉曹、戶曹、

兵曹、法曹、各參軍、及博士等官。

案邕州都督府。爲武德至開元之制。自天寶以後。嶺南更置五管經畧。統以節度。而刺史仍以都督邕州諸軍事之名。蓋沿其舊稱。

### 邕管經畧使

〔文獻通考〕貞觀二年。遣州別置經畧使。

〔書方鎮表〕天寶十四年。置邕州管內經畧使。領邕、橫、欽、澄、賓、嚴、羅、淳、潯、山、韶、籠十三州。治

邕州。乾元元年。邕州管内經略使。兼都防禦使。增領羅州。二年。升邕州管内都防禦經略使。為節度使。上元元年。廢邕州管内節度使。置都防禦經略使。廣德二年。廢邕州管内都防禦使。以所管州。隸桂管經略使。置桂州都防禦觀察招討處置等使。增領邕管諸州。大歷五年。復置邕州管内都防禦使。增領桂管諸州。罷桂管觀察使。以諸州。案桂管實連羅宜昭蒙融鬱諸州也。

隸邕管。貞元元年。隸邕州都防禦使。罷領桂管諸州。增領潯州。元和元年。邕州管内都防禦觀察經略使。增領懷遠軍使。十五年。廢邕管經略使。長慶二年。復置邕管經略使。

貞元元年。廢容管觀察使。以所管十一州。隸邕管經略使。未幾罷領。三年。分嶺南節度

度東西道。改嶺南節度使為南東道節度使。升邕管經略使。為嶺南西道節度使。案（太平）

二年、以安南經略使崔植、為邕州刺史、充本州節度使、自此邕州、獨置經略使、與唐書同、

案邕管經略等使。既如衣。其邕外節度使。邕管安南宣慰等使。皆隨宜設置。非定制。

州刺史

（通典）武德元年。改郡為州。改太守為刺史。加持節。後更加號為使持節。督諸軍事。而實無節。但領銅魚符而已。天寶元年。改州為郡。刺史為太守。自是州郡史守。更相為名。其實則一也。至德之後。諸州始有兵鎮。刺史皆加團練使。其任重矣。

（唐書地理志）邕州下都督府。有經略軍。以刺史領之。

唐書百官志）州刺史一人。正四品。別駕一人。長史一人。從五品。司馬一人。從六品。錄

事參軍事一人。案軍勾從八品。錄事一人。從九品。司功參軍事。案軍及軍典司倉參軍事一

人。案軍司戶參軍事。案軍戶籍計帳給司田參軍事。案軍口司法參軍事。案軍物各一人



。八從品。文學博士。醫學博士。各一人。從九品。  
 案(唐書百官志)大率節度等使。皆兼所治州刺史。嶺南桂容邕諸州刺史。充經畧觀察等使。並守本州。有專制之任。其職視腹地爲重。柳子厚誌李位之墓云。唐故邕管經畧招討等使持節。都督邕州諸軍事。守邕州刺史。蓋在府爲經畧。在州爲刺史。非有二也。

南 晉 州 都 督		南 晉 州 刺 史
邕 州 都 督		邕 州 刺 史
高 宗 朝	監 軍 御 史  李 嶠 <small>賢皇人以御史 兼守○洋官節</small>	邕 州 刺 史
春 宗 朝	邕 管 經 畧 等 使	呂 雲 <small>景雲中邕州司馬 ○詳官續</small>
元 宗 朝	邕 管 經 畧 等 使	邕 州 刺 史  周利貞 <small>開元中貶邕 州長史</small>

肅宗

代宗朝

德宗朝

昌管經畧等使

昌州刺史

王魯復字夢周連江人大曆間昌州從事。據福州府志增

張正元貞元十七年由節度掌書記

孫公器武元九年經畧使

董 鎮貞元十年經畧使。案府志作董貞謀

武少儀貞元十一年經畧使。案舊唐書德宗紀貞元十一年以

衛尉少卿武少儀為昌管經畧使謝通志

王 鐔字昆吾太原人貞元十一年

由昌管經畧遷淮南節度。案府志謝通志並漏載今據舊唐書德宗紀補

陳 雲貞元十三年經畧使。案柳子厚李位章誌作陳曇

杜 春貞元十四年經畧使

徐 申京兆人貞元中經畧使。詳官續

章 丹字文明京兆人貞元中經畧使

張 署河間人貞元二十一年昌管判官。據韓昌黎集增

憲宗朝

路

想字德仁京兆三原人元和三年經畧使○案舊唐書元和元年以道州刺史路想為管經畧使唐書南蠻傳元和二年想大破黃綱賊皆在元和間謝通志作順宗永貞元年今不從

裴行立

絳州人元和初經畧使○案唐書本傳元和十二年由安

南經畧使遷桂管觀察使不及管軍惟宰相表作與經畧使今從表不從傳考柳宗元為崔中丞請朝覲表云臣歷刺三州連總二府二府謂邕桂也又云前在湖南封章累上及移臨桂星紀再周可証其前刺邕州朗雷郡而在元和初年也書志經畧使有呂行立年失考當是裴行立之

房

啟瑄孫河南人元和八年經畧使○案舊唐書憲宗紀元和

八年以邕管經畧使房啟為桂管觀察使謝通志作李啟誤

竇

羣字丹列京兆金城人元和八年邕管經畧使○案謝通志

引舊唐書憲宗紀元和八年以開州刺史竇羣為邕管經畧使與唐書本傳由開州遷容管異

崔

詠元和五年由鄆州刺史遷邕州刺史兼本管經畧使

柳

寬字存諒柳宗元從兄元和六年刺史○案柳子厚邕州馬

退山茅亭記讀作辛卯我仲兄以方牧之命賦於是死辛卯為元和六年

府志謝通志並失之

趙

良金元和初刺史○案謝通志年次失考考柳子厚故嶺南經

畧副使馬君慕誌馬君事御史中丞良金皆實有勞文莊中丞謂邕州節

度趙良金蓋唐制刺史皆兼御史中丞馬君既諱事中丞而以元和元年

本則良金當為元和初刺中府志作長慶間任誤

柳

宗謀河東人宗元從弟元和開邕州佐○柳宗元有送從弟宗

謀歸汀陵序

憲宗朝志

一

馬中陽 元和八年

經畧使

徐俊 元和十年

經畧使

韋悅 元和十一年經畧使○案府志作元和中任今從唐書南

蠻傳補正

李位 文皇帝元係元和十三年經畧使○案府志作元和中任

年失考考柳子厚故邕管經畧李公冀銘有公以十三年卒於位之文

今從之又謝通志以續錄作李佃誤今據唐書宗室世系表改正○詳官

韋正武 元和十四年經畧使

楊旻 字公素平州人元和十五年經畧使○案謝通志作容州

兩管為一道年失考考旻元和十五年廢邕管命容管經畧使楊旻兼

領又宣宗紀元和十五年為管經畧使陽旻卒皆可據

陳去疾 字文醫侯官人元和間邕州副使○擬高姓統補增

穆宗朝	敬宗朝	文宗朝	宣宗朝
<p>崔 結 長慶元年以安南副使為 管經使</p> <p>桂仲武 長慶元年以安南都護為 管經使</p> <p>章宏景 字彥宗陽武人長慶中以給 事中為安南容宜使</p>	<p>王茂 漢陽人寶歷中管經使 ○案唐書本傳不載經使 管事今據舊書敬宗紀補</p>	<p>董昌齡 太和中經使</p> <p>張 遵 太和元年經使</p> <p>吳季真 太和八年經使</p> <p>裴 泰 太和九年經使</p> <p>高承恭 開成元年經使</p> <p>宏質 開成三年經使</p>	<p>宋 涯 大中十一年以右千牛衛大 將軍為安南管宣使</p> <p>李 蒙 大中十二年繼段文楚為 ○案謝通志年次失考 再將中蒙繼為經使</p>
<p>李元宗 長慶元年刺史○案唐書 長慶元年通志作長慶元年 據通鑑作二年</p>		<p>李 翱 太和中刺史○案唐書本傳 及邕州今據文獻補正府志作貞元 間任誤○詳官續</p> <p>衡方厚 太和邕州錄事參軍○案謝 通志引舊書列女傳作邕州 都督府錄事參軍</p>	<p>段文楚 邕州刺史○中謝通志 引舊書宣宗紀大中十二年以前 州刺史段文楚○武陵石金吾 衛將軍是文楚為管經使在宣 宗時而唐書南詔傳段文楚代李宏 源為管經使乃在咸通初或彼時 再任管也</p>

朝宗誌

嶺南西道節度使 邕州經略等使 邕州刺史

宋 戎咸通三年節度使

蔡 京咸通三年節度使

蔡 襲咸通間嶺南西道節度使

樊 綽節度從事○案上二人見圖

鄭 愚清州人以桂管觀察使代蔡

京為節度使○案籍貫按萬

康承訓 字敬豐靈州人咸通四年代

引舊資鑑宗紀咸通三年分嶺南為

東西道以翼管觀察使鄭愚為廣州

刺史充東道節度使將軍宋戎為西

道節度使是西道節度之外自鄭愚

宋戎始也唐書南詔傳咸通三年以

左庶子蔡京經制嶺南即嶺南廣州

為嶺南西道邕州為西道拜京西道

節度使京為軍所逐貶死以鄭愚代

節度四年南詔逼邕州鄭愚請退乃授

廣承嗣西道節度使是西道節度使

始於蔡京愚承訓繼之兩書所載互

異今從唐書圖仍列宋戎於前以備

李宏源咸通二年經略使

段文楚 汧陽人咸通二年以殿中監

代李宏源為經略使

胡懷玉代段文楚為經略使

張 鵬德興人懿宗朝以金吾將軍

為刺史兼制置使○案府志

作節度使謝道志年次無考今據萬

姓統譜補

李行素 咸通五年節度使

張 茵 咸通五年以容管經略使為西道節度使○案謝通志以

唐書高駘南烈二傳不載茵為西道節度使疑金志誤載考金志實據通鑑今從之

朝宗僖

辛 謙 蘭州金城人乾符四年節度使○詳官績

張從訓 中和中節度使

崔 焯 中和二年西道節度使。案府志謝通志年失考今據通鑑補

周 岳 龍紀元年以武安節度使為嶺南西道節度使。案府志謝通志年失考今據通鑑補

李 光 光化三年節度使。案府志謝通志年失考今據通鑑補

葉廣畧 天祐三年節度使

社 宏 乾符五年邕州大將

賈 宏 乾符五年攝巡官

左 瑜 乾符五年邕州大將

曹 朗 乾符五年邕州大將

徐雲虔 乾符六年攝巡官。以上五人通鑑補

周 承 諱 天復元年為邕州刺史。案府志謝通志年失考今據通鑑補

朝宗昭

年次無考五人辨正一人

滕從寬 嶺南西道節度使。府志裴恭 字肅夫解縣人邕管經略使。府志裴希顏 見唐書宰相表。于達 邕州刺史。案府志邕管

元和十三年莞安行距後四十年再任都督之事考西道叢載考有邕州黑螭事亦本李位泉誌時為元和非會昌注此誤載耳

五代南漢

建武軍節度使 邕州節度使 邕州刺史

(五代史職方考) 邕州南漢建武節度使

(十國春秋百官表) 南漢有節度使 副使 掌書記 判官 州有刺史

梁太祖

建武軍節度使 邕州刺史

朱友寧 邕州節度使

唐莊宗

吳越廣陵郡土錢元琮 武肅王第六子 唐制授建武軍節度嶺南西道觀察 等使 行邕州刺史 〇見吳越備史

晉高祖

南漢秦王劉宏度 高祖第五子 大有十五年 鎮邕州

南漢高祖

南漢鎮王劉宏澤 高祖第八子 鎮邕州

晉少帝 南漢中宗 劉晟

南漢齊王劉宏弼 中宗初即位 出為建武軍節度使



周世宗朝

南漢高王劉宏逸

高祖 第十二子 乾和十二年 出爲寧武節度使 案通鑑

律雄武軍節度使 胡三省註曰雄武當作建武

南漢中 原劉晟

# (宋)

建武軍節度使 邕州觀察團練安撫鎮撫等使。

〔宋史地理志〕邕州下都督府。永寧郡建武軍節度。

〔又職官志〕宋初節度使。案從 二品無所掌。其事悉歸州知州兼領之。無定員。

〔又〕初沿唐制。置諸州觀察使。案正 五品 凡諸衛將軍。及使遙領者。資品並止本官叙無定員。

〔又〕團練使。案從 五品 無定員。

〔又〕經略安撫使。二廣職在綏御戎夷。則爲經畧安撫使。以統制軍旅。其屬有幹當公事。主管機宜文字。准備將領。准備差使。舊制以知州兼充。大中大夫已上。或曾歷侍從乃得之。

。中興後。職名稍高者。出守皆又兼使。如係二品以上。即稱安撫大使。案宋史地理志 景定三年。置諸州守臣。

責任措置 安撫、

〔又〕鎮撫使舊所無。中興假權宜以收羣盜。其屬有參議官。書寫機宜文字各一員。幹當公事

一二員。並聽奏辟。案宋史地理志 邕州經畧安撫。資 祐元年。兼置宜欽融鎮撫使。

提舉邕州市馬司 監邕州峒坑邕州監當官。

〔宋史高宗紀〕建炎三年。市馬邕州。置牧養務。市馬司。紹興初。隸經畧司。三年。即邕州

置司提舉。未幾罷。令帥臣領之。

〔宋史地理志〕紹興三年。置買司於橫山峒。以本路經畧安撫總此事。開提點買馬。專任無臣。隆興後。文武通差。

〔又食貨志〕熙寧七年。邕州右江鎮。乃洞產金。以鄧開監金場。

〔元豐九域志〕邕州場一。〔註〕熙寧六年置金場。填乃。〔註〕州西北四百里。○案當為今奉議縣。

〔宋史職官志〕監當收掌茶鹽酒稅場務征輸。及鑄冶之事。〔文獻通考〕宋朝凡州縣。皆置務。熙

知邕州。通判等 邕州都監。 邕州巡檢。 東兩第十三將。

〔宋史職官志〕宋初革五季之患。召諸鎮節度。會於京師。賜第以留之。分命朝臣。出守列郡

。號權知軍州事。軍謂兵。州謂民政焉。其後文武官。參為州軍事。二品以上稱判某。或

沿邊州郡。或當一道衝要者。並兼兵馬鈐轄巡檢。或帶沿邊安撫提轄兵甲沿邊溪洞都巡檢

。建炎初。詔安郡文臣一員。帶本路兵馬鈐轄。武臣一員。充副鈐轄。紹興三年。詔守臣

帶路分鈐轄。都監去處並罷。九年。因臣僚言極邊控扼。去處仍差武臣。

〔又〕通判乾德初始置。倅貳郡政。大郡置二員。餘置一員。武臣知州。小郡亦特置焉。其廣

南小州。有賦秩通判兼知州者。

〔又〕幕職官。有簽書判官廳公事兩使。防團軍事推判官。節度掌書記觀察支使。案俱從八品。凡員數

多寡。視郡大小及職務之繁簡。 〔又〕諸曹官。有錄事參軍。戶曹參軍。司法參軍。司理參軍。案俱中興。詔曹掾官並依舊。

〔又〕教授。慶歷四年。詔諸路州軍監。各令立學。學者二百人以上。許更置縣學。自是州郡

無不有學。始置教授。委運司。及長史於幕職。州縣內薦。或不處舉人。有德藝者充之。熙寧六年。詔諸路學官。委中書門下選差。至是始命於朝廷。若試教官。則始於元豐。添差教授。則始於政和。(文獻通考)元豐七年。立法試學官。上等爲博士、下等爲正錄、願教者聽。

(又)州府以下都監。皆掌其本城屯駐兵甲。訓練差使之事。資淺者爲監押。位在路分都監之下。大觀三年。詔帥府擬路分鈐轄。望郡無路分都監者。許置一員。建炎。要郡守臣帶兵馬鈐轄。次要郡帶兵馬都監。並以武臣爲之。副稱副鈐轄。副都監。許以便宜行軍馬事。辟置僚屬。紹興三年。詔要郡。次要郡守臣。罷帶兵職。各以鈐轄。或置或省不一。

(又)巡檢軍訓治甲兵。巡邏州邑。擒捕盜賊事。有沿邊澤州都巡檢。或蕃漢都巡檢。或數州縣界。後一州一縣。中興以後。分置都巡檢。凡地分濶遠。皆置巡檢一員。合相應援處。即置都巡檢以總之。各隨所在州縣守令節制。

(文獻通考)元豐四年。詔東路諸軍馬。十三將。今都水三州。備廣西應援第九。西路州第十二。邕州第十三。各有正副。案元豐四年。諸州各置准備將一員。專一管轄訓練。揀中弓弩事藝。乾道四年。諸州各置准備將一員。專一管

案邕爲邊要。知州兼帶武職。故綴都監都巡檢於知州之次。又額外代答云。邕州有橫山、湖潤、太平、永平、古萬、邊陰諸寨。凡諸寨之戍。或用官軍。或峒丁。或寨丁寨官。或巡防使臣。或都監。或諸寨。或一案。有長貳官屬。並受成於知州。此即清代軍民府。統轄土官兵之制。又(文獻通考)宋末。邕桂諸州。有總統都統之名。皆隨宜設置。非常制。

朝宗太	朝宗真	
<p>譚廷美 <small>大名朝城人 攝扶二年進官 州觀察使</small></p>		<p>建武軍節度使  <small>邕州觀察使</small>  <small>邕州團練使</small>  <small>邕州刺史</small>  <small>邕州安撫使</small>  <small>邕州鎮撫使</small></p>
		<p>提舉邕州市馬司  <small>監邕州峒坑</small>  <small>邕州監當官</small></p>
<p>侯仁寶 <small>太平興國初知邕州 〇詳官</small>  <small>尹實</small> <small>淳化二年以左正當與洪濬</small>  <small>李崇矩</small> <small>昭州上黨人太平興國二年</small>  <small>實績</small> <small>六州都巡檢使</small></p>	<p>曹克明 <small>雅州人景祐兩知邕州兼</small>  <small>劉知誥</small> <small>大中祥符初知邕州</small>  <small>楊守珍</small> <small>字仲實開封祥符人官者大</small>  <small>張崇寶</small> <small>景祐中殿殿直為葛桂巡檢</small></p>	<p>范 <small>見大名宗城人侍中實子知邕</small>  <small>州兼水陸轉運使 〇案附通</small>  <small>志作太宗朝 〇詳官</small>  <small>知邕州</small>  <small>邕州都巡檢</small>  <small>東南第十三將</small></p>

朝宗仁

劉

平字士衡 封祥符人進士第  
領賓州刺史寶元元年遷  
州觀察使

李用和

字審禮 以崇儀使領賓州刺  
史拜武軍節度使

郭承祐

字天錫 其先沙陀人累遷至  
武軍節度使

高

化字使 熙寧定人天聖六年由  
冀州防禦使晉武軍節度  
使

石元孫

字善長 開封校儀人寶元中  
遷賓州觀察使

蓋繼宗

字承祖 廣州南海人官者  
賓州觀察使

馮仲已

河陽人天聖中由知賓州遷  
知冀州。詳官續

黃知良

南城人進士天聖中通判  
州

陶

弼字商 壽永州人兩知  
賓州。詳官續

陳

琪 皇祐初知賓州

楊文廣

字中 華州太康人遷昭子  
皇祐中為廣西鈐轄知  
賓州。詳官續

蕭

注字巖夫 臨江新喻人皇祐間  
以廣南駐泊都監知  
賓州

劉克隆

皇祐四年知賓州

劉

初 皇祐中知賓州。詳官續

黃

汾 皇祐間以勾當公事權  
賓州節度推官

孔宗旦

魯人 慶曆中遷州司戶參軍  
。詳官續

石

鑑 縣人 皇祐五年遷州司戶參  
軍。見玉海卷一百九十三

張日新

安仁人 皇祐四年為賓州都  
監。○案宋史廣源傳作橫

山

寨主 府志作安海都督 疑誤

高士安

皇祐四年遷州都監檢

朝宗哲	朝宗神	
<p><b>姚 麟</b> 字君瑞五原人紹聖三年建武軍節度使</p>	<p><b>賈 濬</b> 元豐初拜建武軍節度使○詳官績</p> <p><b>趙宗暉</b> 宗室元豐元年爲州觀察使○案謝通志作熙寧初去作元豐三年並誤</p> <p><b>寶舜卿</b> 安陽人熙寧間爲州觀察使</p> <p><b>劉永年</b> 字君錫梓州人爲州觀察使○案齊志齊劉二人俱作安撫使今從宋史劉美備寶舜卿本傳改正</p>	
	<p><b>張昇民</b> 字法東涪州人元豐中以議不爲今按宋史小志補</p> <p><b>鄧 關</b> 熙寧七年爲州圻嗣</p>	
<p><b>謝季成</b> 晉江人元祐中爲州一年</p> <p><b>彭 乘</b> 筠州高安人至和中任州○見四庫全書疑安即著墨客揮犀者而未詳其何官今據於此</p> <p><b>譚 必樂</b> 昌人元祐中爲州推官</p>	<p><b>錢師孟</b> 熙寧間知德慶三州</p> <p><b>唐子正</b> 興安人熙寧中通判州○詳官績</p> <p><b>蘇子元</b> 晉江人以父績死爲州難校</p> <p><b>和 斌</b> 元豐中爲州上門使知州○詳官績</p>	<p><b>宋士堯</b> 皇祐中爲州節度檢○詳官績</p> <p><b>高懷政</b> 皇祐元年以內供奉督捕爲州</p> <p><b>拜 斌</b> 皇祐初爲州指使</p> <p><b>李 茂</b> 益州人爲州牙將○見官底簿</p> <p><b>蘇 斌</b> 熙寧四年以處城使知州○詳官績</p>

朝宗徽

錢

忱字伯誠吳越王五世孫景琰子以厚八寶恩為邕州觀察使

程

建字子立東都人舉寧元年邕安論使。見臨桂雉山石刻題名案時為壬午即崇寧元年

李

琪字子暹之輔建永福人徽宗末拜邕州團練使。詳官續

朝宗高

楊維忠 建武軍節度使

陳

璞 紹興初以朝散大夫為邕州安撫使

朝宗孝

顏敏德

字克和海澄人乾道五年邕州安撫使。詳官續

梁順孫 字子厚為安人宣和間以桂州判官監邕州城。詳官續

李

械 建炎元年提兩江胡丁公事市馬橫山寨

李

頂 紹興六年提舉邕州市馬司。案府志失載今據續通志補之

劉

遠 紹興六年知同提舉買馬。案府志謝通志不載今據續通志補

陳

琦 臨江人乾道四年進士舉邕州市馬司。案府志謝通志並失載今從江西通志補入

陳昭嗣 紹興中知邕管二州

俞 儉 紹興中知邕州

鄧孝廉 字清臣曲江人建炎間通判邕州。詳官續

蔡義可 惠安人紹興中通判邕州

李守柔 臨桂人紹興中以進士通判邕州。案府志不載今從金通志補入。詳官續

陳士英 永嘉人進士。案府志不載今從金通志補入。詳官續

莫士先 字元亨大庾人乾道間以特科調邕州司戶參軍。詳知州

蔣允濟 桂州興安人乾道二年知邕州。案府志謝通志年次無

○詳官續

朝宗光

朝宗寧

廖叔政字正臣晉江人慶元中邑州安撫使

王侃太原人開禧中邑州安撫使

周勉平陽人慶元元年進士邑州安撫使。據浙江通志增

林干嘉定中監邑州坑峒。詳宦

沈師臬世顯子甯宗朝監邑州邵作院

洪恪乾道九年知邑州

姚廓長溪人淳熙八年知邑州

桂輪豐城人隆興進士邑州教授

林振福清人紹熙初以朝奉郎知邑州

謝明之字惟學龍溪人紹熙進士知邑州

崔與之字正子唐州人開禧中通判邑州攝州事。詳宦

戴翼閩縣人嘉定中進士知邑州

陳光祖字世德仙遊人嘉定中知邑州

劉學裘字傳之學安人嘉定中知邑州

唐容零陵人字可大嘉定中知邑州。里貫據萬姓統譜又見融縣老君洞石刻。詳宦

林應周平陽人寧宗朝進士知邑州。據浙江通志增

黃石黃巖人嘉定進士邑州教授。據浙江通志增

沈世顯字光顯慶安人嘉泰中知邑州。向第十三將駐邑。據資治通鑑



朝宗理

宋

謹淳祐十年邕州觀察使判官  
據府學宮淳祐邕州學記

顧表 字忠厚 鄞人 舉進士 邕州左  
江 西 兵 馬 都 監 。

梁 廣 集 增

黃 鼎 淳祐中知邕州。詳官續

王 雄 淳祐五年知邕州。案府志  
失載今從李曾伯文集

曹 陳 淳祐九年知邕州

鄧 容 淳祐十年以通判權邕州

趙 立 淳祐十年主管廣州機宜文  
字

梁 應 龍 博羅人淳祐十年教授○右  
三人并見府學宮淳祐邕州

學記

趙 與 榮 淳祐十年知邕州

程 沛 實祐初知邕州

印 應 飛 實祐五年知邕州

黃 子 文 實祐元年知邕州

吳 徹 休寧人淳熙元年通判邕州  
案府志○案府志謝通志年  
失考今從南宋文範及竹洲文集補

○詳官續

社 庶 字康侯 邵武人 吳子 理宗朝  
知邕州○案府志謝通志年  
次並失考考宋史社稷傳庶歷官皆

在理宗朝

昌寧縣志 職官二

五五

<p>度宗朝</p>	<p>恭帝朝</p>
<p>將 張理宗朝通判</p> <p>黃夢龍 邕州通判 ○據李伯文集</p> <p>馬 堅 宕昌人咸淳中知邕州。詳</p> <p>譚 淵 咸淳中知邕州都統</p> <p>李 旺 咸淳中知邕州都統</p> <p>周 旺 泗水人或淳中知邕州都統</p> <p>紀功磨崖</p>	<p>馬成旺 咸淳中邕州守宋末與子</p>

年次無考

任忠 邕州安撫使 張次高 字宜夫清城人知邕州。高姓統譜 范寥 和邕州。見 嚴實 大慶人邕州通判。見光緒江西通志 趙公結 見武緣縣志

祿 唐陵人邕州通判 儂日新 順安州人邕州通判 王佐 全州人邕州通判

(元)

兩江道宣慰司都元帥府

(元史百官志)宣慰司。以總郡縣。有邊陲軍旅之事。則兼都元帥府。廣西兩江道宣慰使。

有都元帥三員。副元帥僉都元帥事各二員。

(又世祖紀)至元十四年。改廣南西路宣撫司為宣慰司。

(又成宗紀)元貞元年。併左右兩江宣慰司都元帥府。宣撫司。為廣西兩江道宣慰司都元帥府

。以靜江為治所。仍分司邕州。案宣慰司、正二品、同知從三品、副使正四品、其下有經歷知事各二員、

### 南寧路總管府

(元史地理志)南寧路。至元十三年。設邕州安撫司。十六年。改為邕州路總管府。兼左右兩

江給銅鎮撫。泰定元年。改為南寧路。

(元史百官志)安撫司。秩正三品。每司達魯花赤一員。安撫使一員。同知副使僉事各一員。

(又)至元二十年。定十萬戶之下者為下路。案南甯為下路、下路秩從三品。不置治中員。而同知如治

中之秩。餘悉同上路。案上路有達魯花赤一員、總管一員、兼管勸農事、同知治中判官各一員、推官下路一員。經歷一員。知事一員。

照磨兼承發架閣一員。其屬儒學教授一員。秩九品。學正一員。學錄一員。(府志)南寧路

蒙古教授一員。醫學教授一員。陰陽教授一員。司獄一員。平準行用庫提領大使一員。副

使一員。織染局大使一員。雜造局大使一員。副使一員。府倉大使一員。副使一員。惠民

藥局提領一員。稅務提領大使副使各一員。案府志所列諸官、與續通考同、錄事司。案掌城中戶民之事、判官典史各一

員。

世祖朝

兩江道宣慰司都元帥

塔里赤廉里人至元中積功加鎮國將軍廣西兩江道宣慰使都元帥

玉典赤至元二十九年置邕州

阿里至元二十九年置司邕州案玉典赤阿里二人見元史世祖紀其官未詳考成宗紀貞元元年併兩

江為廣西兩江道以靜江為治所仍分司邕州則邕州置司自是舊制二人當亦宜慰司官屬也

愛魯唐兀人至元十四年由中慶路達魯花赤遷廣西

梁曾字實父燕人至元十五年由雲南行省員外郎轉同知廣南西道左右兩江宣慰司事

阿刺罕西域人二十年廣西兩江道宣慰使○案元史不載茲據元明善魏國忠懿公神道碑載湖北通

志金石十三

黃用元恩明路人世祖朝廣西兩江道都元帥。見解縉明恩明府知府黃忽都墓碑

南寧路總管

趙修已大名入至元間以萬戶鎮邕州○此據姚燠牧菴集史格神道碑而文壁兩南路學記作宣慰使

黃堅至元間總管○案謝通志南寧軍民總管謝有奎列黃堅之前考泰定元年始改邕州路為南

寧路至元間不復有南寧總管又世祖本紀至元二十四年九月海南邕州路安撫使陳仲通南寧軍總管謝有奎延開通等將死及其私語黎兵助証交社云云安南傳所載亦同云為南寧軍總管而非南甯路總管蓋明元兩司軍治今廣東邕州與本縣無涉

成宗朝

八兒思不花 元貞元年廣西兩江道宣慰使

解汝濟 元貞元年廣西兩江道宣慰使

也 先元貞元年廣西兩江道宣慰使

丁 聚元貞元年廣西兩江道宣慰使

海刺孫 大德元年廣西兩江道宣慰使

搭刺赤 大德元年廣西兩江道宣慰使

答里牙赤 大德三年廣西兩江道宣慰使

朱 盛大德四年廣西兩江道宣慰使

黃昔刺不花 思明路人大德八年廣西兩江道宣慰使

忽都慕碑黃昔刺不花當名武勝

陳謙亨 崑山人大德八年廣西兩江道宣慰使司副都元帥

唐世忠 鄂州人大德八年廣西兩江道宣慰使司副都元帥

馬良 大德八年高唐人廣西兩江道宣慰使司都元帥

答 恩大德九年廣西兩江道宣慰使

速 安大德九年廣西兩江道宣慰使

老 撒大德十年廣西兩江道宣慰使

趙欽 大德八年邕州路總管。以下俱據邕州路學大

趙老彭 邕州洞兵萬戶府萬戶。案即臨州土司趙氏

金應龍 大德八年管軍百戶

劉信中 大德八年邕州路儒學教授

潘炎午 權教授

馮忠 大德八年學正

曹桂楫 學正

廖作霖 學錄

朝宗武

迷兒馬合謨 大德十一年廣西兩江道宣慰使

烏古孫澤 元貞元年併兩江歸廣西宣慰司置元帥府  
詳官續

丁 聚 至大二年復任廣西兩江道宣慰使

亦里迷失 至大二年廣西兩江道宣慰使

謁先不花 皇慶元年廣西兩江道宣慰使

迷兒馬合謨 皇慶中復任廣西兩江道宣慰使

俺 普 延祐元年廣西兩江道宣慰使

鄭 祐 延祐二年廣西兩江道宣慰使

萬 奴 延祐三年廣西兩江道宣慰使

撒惑迷失 延祐六年廣西兩江道宣慰使

鄭昂霄 延祐六年廣西兩江道宣慰使

朝宗英

算只力威 至治二年廣西兩江道宣慰使

木八刺沙 至治二年廣西兩江道宣慰使

移刺四奴 至治三年廣西兩江道宣慰使

秦定帝朝

文宗朝

寧宗朝

順帝朝

傲里

使

周自強字剛臨江蘇新喻人秦定初說西洞猛納以由文法

吏超授西南江道宣慰司都事

脫出順元年廣西南江道宣慰使

別兒怯小花

字大用燕只吉氏至順元年用中書省

參議出為廣西南江道宣慰司都元帥

阿魯渾帖木兒

至順二年廣西南江道宣慰

管卜入

至順三年廣西南江道宣慰使

脫兒赤顏

元統二年廣西南江道宣慰使

寶德資海牙

元統二年廣西南江道宣慰使

鐵哥

至元年廣西南江道宣慰使

咬住

至元三年廣西南江道宣慰使

惠寧縣志 職官二

六

怯烈 <small>至元四年廣西南江道宣慰使</small>	卜顏 <small>至正二年廣西南江道宣慰使</small>	和尙 <small>至正五年廣西南江道宣慰使</small>	索羅不花 <small>至正七年廣西南江道宣慰使</small>	教化 <small>至正七年廣西南江道宣慰使</small>	甄崇福 <small>至正十三年廣西南江道宣慰使</small>
--------------------------------	--------------------------------	--------------------------------	----------------------------------	--------------------------------	----------------------------------

年次無考十人

- 陳元晉邕州安撫使 黃克順思明府人南寧路總管 董璘 黃鼎 封履孫容州人 黃紹積邕州路總管
- 黃初澄邁人 彭應雷字雲卿分宜人延祐進士 王景賢海康人 周與麟瓊山人
- 邕州路同知 邕州路判官象州路總管 州路學正 以上府志

明

左江兵巡道

〔明史職官志〕按察司副使。案正僉事。五品分司諸道。廣西左江兵巡道。駐南寧兼兵備。

〔明會典〕左江道一員。移駐南寧。兼潯州太平思明等府。憑祥、桂平、宣化、養利、等州縣。

。奉議馴象向武太平武緣等衛所。及武緣縣膺葛二墟地方兵備。

案明史及續通考，方輿紀要，分守左江道，駐潯州，而府志作駐

縣城，與省



南甯府知府

〔明史職官志〕府知府一人。正四品。

案理刑名一人。正七品。其屬經歷司經歷

人。從九品。訓導四人。未入流。

〔府志〕明南甯府有照磨檢校。嘉靖間各一人。案典磨勘司獄一人。與大軍倉大使一人。副使一人。

。稅課司大使一人。遞運所大使一人。案分掌倉儲糧運。

南甯衛指揮使司

〔續通考〕外衛指揮使司指揮使一人。案秩正三品、指揮同知二人。案秩從三品、指揮僉事四人。案秩正四品、衛填撫

二人。案秩從五品、其屬經歷司經歷。案秩從六品、知事。案秩從八品、吏目倉大使。案秩從九品、各一人。〔明史職官志〕衛儒學

教授一人、訓導一人、

〔明史職官志〕所千戶所正千戶一人。正五品。副千戶二人。從五品。鎮撫二人。從六品。所

轄白戶。凡十共百戶十人。正六品。

〔又〕凡衛所。皆隸都司。而都司又隸五軍都督府。廣西都司。隸右軍都督府。

〔方輿紀要〕廣西都司領衛十。案其南寧。一曰南寧。

〔府志〕南甯衛。洪武二年設。統千戶所四。案續通考、每衛設前後中左右千戶所五、南甯衛獨缺前後二所有指揮使。指揮同知。

指揮僉事。衛鎮撫經歷知事。中所、左所、右所、中左所、千戶、副千戶、百戶

左江兵巡道

南寧府知府同知以下

南寧衛指揮使司

朝武洪

朝樂永

焦源字仲才懷慶人元年知府里貫據張以寧文集

周嶽江人知府。案府志作吉嶽誤

方圓金華人知府。詳宦績

黃瑞臨寧人知府。據臨寧縣志

譚奕同知

王驥泗州人同知

梁德信增城人同知

陳希賢通判

董讓知事

梁棟照磨

謝成伯教授

陸以仁宣化白塔人七年訓導

黎恪靖州人進士知府

何時甯都人舉人知府

李晟字孟昭南

左君弼建州人指揮使事。據明史土司傳  
王廳全椒人千戶

朝泰景	朝統正	朝德宣	
<p>蕭 鑑字景和湘陽人以金事任</p>			
<p>李 華 江南人監生調知府</p>	<p>張 蘇 知府</p> <p>鄒 眞 高要人貢生推官。案附通志列洪武朝缺今從府志</p> <p>蔣 晟 全州人舉人調知</p> <p>濮 晉 江南武進人進士知府</p> <p>陳才 鼎 青田人監生知府。案附通志作括蒼人用別名亦是。○</p> <p>詳官續</p>	<p>吳 晚 休甯人通判。○見宣德通濟橋碑</p> <p>邵 南 推官</p> <p>張文政 涇人知事。○見宣德通濟橋碑</p> <p>蘇 閔 惠陽人調城</p>	<p>黃 鏞 吳縣人知府</p> <p>邵 頴 平樂人舉人通判。○案附通志作知府缺</p> <p>易汝霖 宜都人通判。○據湖北通志</p> <p>李 順 涇州人推官</p>
		<p>劉 儀 指揮僉事</p> <p>陶 洪 指揮僉事。○案劉儀陶洪二人見宣德通濟橋碑</p>	

天順朝

周

璽吉水人進士以副使任

沙彥良長沙人舉人同知

呂存禮永豐人監生通判

周 昌知事

黃 福照磨

雷景源檢校

楊 亨茂名人舉人訓導

曾自明樂安人元年知府

王 裕臨川人進士知府

李 成通判

范惟賢推官

林 廣經歷

陳文廣知事

何 璿四川人監生照磨

勞 璿靈山人貢生照磨

劉 清靈山人貢生照磨○以  
上二人並據靈山縣志

譚 清字元潔大庾貢生調城  
○據江西通志

成化朝

邵 智南海人十年以僉事任

劉 淵 甯遠人舉人二年  
由同知擢知府

游 佐 南海人進士  
十年知府

蔡 蒙 字時仲吳縣人監  
生知府○詳官績

楊守 隋 鄞縣人進士二十三  
年知府○詳官績

潘本 恭 博羅人舉  
人同知

彭 賢 忠 南海人舉  
人同知

吳 清 海陽人舉人二十一年同知

李 榮 蒼 粵人舉人三年通判

尹 浦 山陰人監生十五年  
通判○詳官績

劉 新 德慶人監生推官

蕭光 孚 奉和人舉人七年推官

尹 禮 清遠人監生推官

張 賢 進賢人監生推官

程 聚 解歷  
喜高野人知事

<p>朝治宏</p>	
<p>黃 肅餘姚人進士九年以令事任 ○案府志謝通志作黃蕭今 據浙江通志改正</p> <p>蔡 相宛平人進士十年以令事任</p> <p>熊 祥貴州人進士十年以令事任</p>	
<p>張 祥泰和人進士三年知府</p> <p>趙 讓桐鄉人進士六年知府○案 府志作嘉興人今據浙江通 志改正</p> <p>蕭 蕙廬陵人進士八年知府</p>	<p>勞 泰靈山人貢生原唐○ 據靈山縣志</p> <p>駱 榮合浦人監生檢校</p> <p>陳 瑄海陽人舉人十一年教授</p> <p>馬 晉南海人監生訓導</p> <p>歐陽 珏弋陽人舉人訓導</p> <p>劉 殷泰和人貢生訓導</p> <p>鍾 林南海人舉人訓導</p> <p>李 中茂名人監生訓導</p> <p>劉 恂歸善人監生訓導</p> <p>陳 猷海康人監生訓導</p> <p>劉 理海康人監生訓導</p> <p>陳 璣合浦人監生訓導</p>
<p>吳 振合肥人三年指揮使</p> <p>蔡 欽濟南人三年指揮同知</p> <p>楊 忠三年千戶</p> <p>陳 秀三年千戶</p>	

陳 桂國縣人進士十四年以僉事

蔡 鍊 餘姚人進士十六年以僉事

丁 隆 南昌人進士十七年以副使

劉 芳 字永錫 陽江人進士十一年

歐陽 寅 南海人舉人三年同知

秦 璧 平湖人舉人六年同知

盧 鉉 餘姚人舉人十五年同知

葉 侃 松溪人貢生同知

鄧 志 昂 巴陵人監生元年通判

李 剛 漢川人舉人四年通判

蔣 忠 道州人舉人十七年通判

沈 仕 海陽人舉人十二年通判

王 洪 應城人監生十六年通判

蔣 原 道 晉江人舉人六年推官

黃 琛 進賢人舉人推官

劉 鈔 餘慶人舉人十五年推官

應 茂 南 直隸人監生三年經歷

王 本 中 四川人監生經歷

萬 春 三年千戶

杭 口 三年千戶

何 晟 南昌人左所百戶

<p>朝德正</p>	
<p>胡 獻江都人進士三年以僉事任        盧宅仁四會人進士四年以僉事任        翁茂南莆田人進士六年以副使任        符 觀新會人進士八年以僉事任        周 讓仁和人舉人十年以僉事任</p>	
<p>李 雍晉江人進士四年知府。詳        官續        注 獻錢塘人進士六年知府        注 彬徽州人進士九年知府。案        謝通志作岳州人茲據府志        李 津字濟之四會人進士十一年        知府。案府志作博羅人茲        據一統志。詳官續</p>	<p>盧 璟石城人監生十四年經薦        古 漢南海人監生知事        張 啟大庾人監生知事        段 正廬陵人十年教授        葉 萬湖陽人舉人十五年教授        鄒希賢華容人舉人三年訓導        傅 綬豹紹興人舉人四年訓導。府        志作傅綬茲改正        傅 政電白人監生四年訓導        招 良秀禹人監生十二年訓導        蘇 錫番禺人監生十四年訓導        夏 校瓊山人監生十七年訓導</p>



姚 鵬 會稽人 進士十三年 以副使  
分任。案府志作餘姚人今  
據浙江通志改政

徐 海 字伯容 常山人 進士十四年  
以僉事任

盛 瀛 廬山人 進士十三年 知府 ○  
詳官績

李文昭 鄞縣人 舉人二年 同知

陳 瓚 莆田人 舉人四年 同知

汪 惇 餘姚人 進士七年 同知

熊 吉 臨川人 進士八年 同知

楊 惇 十二年 同知

余 祐 鄞陽人 進士 同知

余 師 邵武人 舉人二年 通判

鄧 德 純 順德人 舉人五年 通判

王 英 建昌人 舉人六年 通判

陶 一 鸚 樂平人 監生八年 通判

陳 興 通判

張 格 十二年 通判

趙 宣 福建興化人 舉人 通判

黃 斌 漳州人 監生三年 推官

翁 泗 德化人 舉人六年 推官

馮	衡隴泉人舉人推官
瞿	陽秀巴陵人推官○據萬姓統譜
周	輔輪州人監生六年經歷
凌	會十四年經歷
喻	貴十五年經歷
繆	澄蕪湖人六年知事
歐	斌十四年知事
趙	璣照磨
鍾	珍邵陽人監生照磨
張	貞湖廣人監生照磨
甄	信福建人監生照磨
周	恂電白人監生檢校
車	鐸南海人舉人元年教授
鄧	王零陵人監生六年教授
黃	非傑文昌人監生元年訓導
何	全合浦人監生五年訓導
項	穎奉化人監生九年訓導

嘉靖朝

楊 鳳安義人進士二年以僉事任  
 吳天挺安仁人舉人五年以僉事任  
 方紀達 徽縣人八年以僉事任。詳  
 邵 清江寧人舉人八年以僉事任  
 曾世昌 南海人進士一年以僉事任  
 鄒 閩新昌人舉人十四年以僉事任  
 馮 徽南海人進士十九年以僉事任  
 施 山紹雲人進士二十三年以僉事任  
 陳 哀字邦禮福寧人進士二十四年以僉事任  
 翁萬達 揭陽人進士以副使任。詳  
 俞前則 全新昌人進士以僉事任  
 張 椿山陰人舉人二十九年以僉事任

曠 懷訓導  
 李 紀訓導

李景元 侯官人進士元年知府。詳  
 蔣山 黟人進士五年知府。詳  
 喻 義字宜之無錫人進士十二年知府。詳  
 郭 楠晉江人進士十五年知府  
 朱 輔吉水人舉人二十年知府。詳  
 陳 健同安人進士二十三年知府  
 曾汝檀 漳州人進士二十六年知府  
 王貞吉 泰和人舉人二十八年知府  
 陳邦治 應城人舉人三十三年知府。案府志作陳廷治進士今據朔北志訂正  
 馬鐘英 順德人進士三十五年知府

王 佐七年指彈。見王守仁祭陳判官文  
 羅 明十年指彈。以下俱據鐘鼓樓古鐘款識  
 陳 武十年指彈  
 劉 淳十年指彈同知  
 蔡 基十年指彈同知  
 劉 濟十年指彈僉事  
 李能英 十年指彈僉事  
 黃 威十年指彈僉事  
 陳 昆十年指彈僉事  
 陶 翊十年指彈僉事  
 湯 淳十年指彈僉事  
 朱 鈺十年指彈僉事  
 徐 份十年指彈僉事  
 陳 方十年指彈僉事

章 榮 鄒縣人進士二十九年以僉事任

何中行 順德人進士三十年以僉事任

馮時雨 常州人進士三十二年以僉事任

吳元璧 安仁人進士三十四年以副使任

沈應魁 常熟人進士以僉事任

程時思 浮梁人進士三十六年以僉事任

歐陽瑜 安福人舉人三十八年以僉事任

徐 浦 浦城人進士四十一年以僉事任

章汝槐 臨川人進士四十三年以僉事任

賀 經 廣陵人進士以副使任

郭應聘 莆田人進士三十七年知府

方 瑜 歙縣人進士四十一年知府

李啓昭 贛州人進士四十五年知府

張 海 閩縣人同知

史立誠 鄒縣人進士同知

李喬木 字惟遜 晉陽人同知

陳志敬 字一之 東莞人舉人七年同知

毛一言 山陰人進士十二年同知

楊應 解州人舉人八十七年同知

鄭時舉 西平人舉人二十年同知

余 光 字維之 贛州人二十四年同知

張 貫 新水人太和籍舉人三十六年同知

張 鳳 十年中左所千戶

朱 鳳 十年中左所千戶

李 瑄 十年中左所百戶

馬 德 十年中左所百戶

何長澄 十年左所百戶

楊 潤 十年右所百戶

李 藻 十年右所百戶

王良輔 十五年指揮以下六人俱據碑記

朱 昇 十五年指揮

凌 輔 十五年指揮

柳 浦 十五年指揮

周 新 十五年指揮

周文輔 十五年指揮

劉 道 始祖或臨漳人二十三年指揮

李 光 二十三年指揮。據粵西文獻

越民範舟徒人貴州籍舉人四十四年知

余安元年通判

陳志敬四年通判

趙宣十年通判○據錄  
送據古錄款識

李邦祥北兆縣舉人舉人十二年通判

林鳳鳴貴州人舉人十三年通判

干廷臣萊州人舉人二十年通判

韓恩興人舉人二十四年通判

金臺發舉人舉人二十六年通判

韓紹奕龍川人舉人三十年通判

廖十衡瓊山人舉人三十二年通判

范昂既甯人舉人四十一年通判

茅健夫歸安人舉人四十四年通判

舒有年元年通判

稽元鳳四年通判

楊衡十五年推官○見大冲口李氏傳碑

陳良勳潯州人三十五年指揮○案

府志作良心在城碑改正自此以下並據嘉靖府志寺碑

盧堂三十五年指揮

陳棟三十五年指揮

王祖堯山後人始祖三額不花冊五年指揮○里真據府志下開

羅金始祖仁泰州人三十五年指揮

葉林三十五年千戶

鈕怡潯州人三十五年千戶

杭勤始祖禮合祀人三十五年千戶

裔環三十五年百戶

徐勤始祖芳三十五年百戶

朱裳三十五百戶

陳應魁江西人監生十五年推官

胡寶安莊衛人舉人十七年推官

尹珪臨安人監生十九年推官

黃冕興國人監生二十二年推官

應元建昌衛人監生二十九年推官

羅七智莆田人舉人三十年推官

馮天秩故城人監生十二年推官

陳介海陽人舉人三十六年推官

林茂助懷安人進士四十一年推官

何經道州人監生四十三年推官

羅珍二年經歷

徐時泰十年經歷

易江福建人監生十五年經歷

楊光表山東人監生二十年經歷

陳善良武昌人官生二十五年經歷

王相湖廣人三十年經歷

李毓蘭湖廣人監生三十六年照歷  
 李載典湖廣人監生三十九年照歷  
 李建中監生四十二年照歷○案府志作石化人勇代無此縣令  
剛去  
 郭 教四年知事  
 劉懷義八年知事  
 郭 傑山西人十五年知事  
 喻 淑會昌人監生十七年知事  
 袁大本湖廣人監生十八年知事  
 蘇人望常熟人監生二十二年知事  
 呂 景沛縣人監生二十七年知事  
 吳大韶直隸人三十年知事  
 胡尙賢婺源人監生三十五年知事  
 李 槐湖廣人四十一年知事  
 趙 鳳六年照歷  
 莫 庸廣東人監生十年照歷  
 李成鼎湖廣人監生十五年照歷

- 應守仁 籍廣人 監生二十二年照磨
- 喻 章 潮廣人 監生二十七年照磨
- 王 鴻 浙江人 監生三十年照磨
- 姜廷實 成都人 監生三十四年照磨
- 王 源 豐城人 監生三十九年照磨
- 呂 宣 贛州人 監生四十二年照磨
- 薩世榮 閩縣人 二年檢校。以後裁
- 段 帛 三十五年大軍倉大使。見  
天寧寺碑
- 容 益 賓州人 舉人七年教授。案  
廣東通志作新會人賓州籍
- 林 昭 廣東人 十五年教授。詳官  
續
- 謝 詔 博羅人 舉人十七年教授
- 徐 哲 南海人 舉人二十年教授
- 朱仕夔 宜昌人 監生教授
- 陳循禮 福建人 監生教授
- 蔡 和 漳州人 監生教授
- 楊三頌 泰和人 教授



陳三策教授

董任貞 應德人教授

王 袞 綏寧人教授

汪堯卿教授

王定鼎 潮陽人教授

姚 澤 新興人教授

江 果 潮陽人教授

劉鳳儀 曲靖人四十四年教授

葉 福 龍溪人監生訓導

孫 寬 晉江人監生訓導。詳官績

周 文 臨桂人十五年訓導

盧 定 莆田人監生訓導。詳官績

俞 申 永康人監生十七年訓導

何 憲 南海人監生十七年訓導

何 濬 番禺人監生二十二年訓導

張廷寵 合浦人監生二十三年訓導

鄧方瑀 南海人監生二十五年訓導

	<p>朝慶隆</p> <p>蔡宗遠 慈溪人 進士 以食事任  <small>禮惟鼎新會人舉人以食事任</small></p> <p>霍與瑕 南海人 進士 以食事任 ○詳  <small>官績</small></p>
<p>雷復秀 隴山人 監生 訓導</p> <p>謝斌 潮陽人 監生 訓導</p> <p>朱廷相 欽州人 監生 訓導</p> <p>楊朝會 高州人 監生 訓導</p> <p>陳實 茂名人 訓導</p> <p>陳廷實 吳川人 監生 四十年 訓導</p> <p>林東岱 閩縣人 監生 四十一年 訓導</p>	<p>古文炳 番禺人 進士 三年 知府 ○案  <small>謝維志作古文炳誤</small></p> <p>林喬桐 晉江人 進士 四年 知府</p> <p>杜思 鄞縣人 進士 六年 知府</p> <p>劉漢 南海人 舉人 二年 同知</p> <p>法暉 汝甯人 舉人 六年 同知</p> <p>李儒 嘉興人 監生 二年 通判</p> <p>陳表 銅仁人 舉人 四年 通判</p> <p>劉深 麻陽人 貢生 三年 推官</p> <p>李韓 番禺人 舉人 六年 推官</p>

高 歷 朝

高克謙 山陰人 進士 以僉事任  
 李一迪 茂名人 進士 以僉事任  
 徐南金 豐城人 進士 以副使任  
 陳 紀 十一年 以僉事任  
 徐 儒 臨安人 進士 以副使任  
 陳希美 宣城人 進士 以僉事任  
 林喬楠 福建晉江人 進士 以副使任  
 陳 誥 福建莆田人 進士 以副使任  
 楊寅秋 泰縣人 以副使任 ○詳官績  
 王 約 惠安人 進士 以副使任  
 陳良才 高安人 進士 三十八年 以副使任  
 陳宗愈 廣東新會人 進士 以僉事任  
 連繼芳 福建龍巖人 進士 以僉事任  
 胡廷宴 漳浦人 進士 以副使任 ○詳官績  
 林夢琦 晉江人 以副使任

林恭 字爾肅 莆田人 知府 ○據補建通志 ○詳官績  
 黎天啟 順德人 舉人 四年 知府  
 陳 紀 安莊衛人 舉人 九年 知府  
 許 調 字文夫 靈寶人 進士 十三年 知府  
 魏良臣 臨甯人 進士 十五年 知府  
 林鵬飛 漳浦人 進士 十九年 知府  
 蘇民懷 南海人 舉人 三十二年 知府  
 溫景明 南海人 舉人 二十六年 知府  
 薛 藩 順德人 進士 二十九年 知府  
 李 暹 南海人 舉人 三十二年 知府  
 梁 炫 南海人 進士 二十六年 知府  
 蔡淑達 合肥人 進士 四十年 知府  
 詹 淑 麻城人 舉人 四十三年 知府  
 張居方 漳浦人 進士 四十四年 知府  
 林夢琦 晉江人 進士 四十六年 知府 ○詳官績  
 高日化 海陽人 舉人 二年 同知

吳世勳 合肥人 四年 指揮  
 王懋德 始興或壽州人 四年 指揮  
 劉南金 始興彬衛陽人 四年 指揮  
 李廷忠 始興或臨甯人 四年 指揮 ○以上里貫據府志  
 陳九誠 四年 指揮  
 梁 炳 四年 指揮 ○據上年失據萬曆華溪郭公傳啟碑  
 蔡芳芝 平原人 十年 指揮 ○案齊志作芳之今據三界廟碑改正  
 吳懷仁 合肥人 十年 指揮  
 鹿鳴周 十年 指揮  
 夏用賓 十年 指揮  
 劉崇文 十年 指揮  
 楊維芳 十年 指揮  
 余 欽 十年 指揮  
 盧一鳳 十年 指揮  
 朱大治 十年 指揮

卷之二

周 易句容人舉人七年同知

葛邦弼常熟人舉人十二年同知

江惟大貴溪人舉人十四年同知

譚 默仁化人舉人十九年同知

黃 淙南海人舉人二十三年同知

郝維德昆明人舉人三十年同知

汪紹英晉江人舉人三十二年同知

楊舒英洪雅人舉人三十八年同知

趙從誼江南舉人 楊舒英為同知

劉應命蒲圻人舉人四十年同知

張繩臯雲南人舉人同知

劉維藩雲南人舉人元年同知

戴汝愚臨江人舉人同知

陳 汶泰州人貢生十年通判

高則巽江西人舉人十三年通判

袁 曾蘇州人恩貢十七年通判

候 清莆田人舉人通判

梁翹楚十年銜經歷

藍毓崧十年兩知事○以上據萬歷

三界廟碑  
鈕效忠四年千戶

李承祖太平人十年千戶

陳仕麟 寶南人 二十二年通判

周 宣 粵南人 貢生 二十五年通判

鄭應曉 長樂人 貢生 二十七年通判

柴應祥 漢中人 貢生 三十二年通判

李大綱 漳南人 貢生 三十四年通判

何文顯 南段人 貢生 三十九年通判

戴士熬 福壽田人 貢生 四十四年通判

袁 冕 清江人 貢生 通判

梁薰 莊順人 貢生 五年推官

周 勳 長樂人 貢生 八年推官

萬 燭 南城人 舉人 十一年推官

張震 臨南人 舉人 十二年推官

盧 碩 長泰人 進士 二十一年推官

張邦教 浦城人 進士 二十七年推官

顧祚 萬嘉興人 舉人 三十三年推官

譚 直 新會人 舉人 推官 ○案 廣東通志 作 知府

黃啓泰 廣東人 舉人 推官

李自榮 固始人 進士 推官

朱邦正 南城人 監生 三十三年經歷

魯子和 浙江人 三十四年經歷

彭志仁 楚雄人 歲貢 三十五年經歷

譚棟夷 陵人 三十八年經歷

葉應震 十年知事 ○案府志年次  
失攷據萬曆三十一界廟碑

沈自明 仁和人 二十一年知事

王德珍 松門衛人 三十三年知事

陳時吉 林甯人 儒士 三十九年知事

王奇學 錢塘人 知事

崔鳳鳴 廣東人 十年照磨 ○案府志  
作鳴鳳年次失攷據萬曆三  
界廟補正

趙愈 山東人 監生 三十二年照磨

林壽 臨清人 三十六年照磨

陳日宣 十年司獄 ○據萬曆三  
界廟碑

王應奎 永福人 貢生 十二年教授

張茂賢 馬平人 貢生 十四年 教授

房材 巴陵人 貢生 三十七年 教授

蘇偉 藤縣人 貢生 教授

羅綬 教授

梁如虹 教授

鄭天祿 教授

倪鴻漸 教授

張麟 教授

潘彬 武宣人 貢生 三十四年 訓導

楊景芳 賓州人 貢生 訓導

施洪勳 訓導

張其舉 訓導

黎希古 訓導

黃思誠 訓導

阮邦賢 懷集人 貢生 四十六年 訓導

何儷 興業人 貢生 四十七年 訓導

天 啟 朝

楊嘉祥 奉和人貢秋子進士以副使

任。詳官續

張元芳 通州人進士以僉事任

張維楨 江夏人舉人三年知府案

府志作貞今據湖北通志改正。詳官續

趙贊化 德化人知府

楊聞中 知府。據天啓香象橋碑

王 泌 惠州人貢生同知

譚大紀 合浦人舉人六年通判

徐一麟 侯官人貢生七年通判

萬邦寧 四川人進士元年推官

李 鏡 祥符人舉人四年推官

王三傑 懷寧人舉人推官

湯民望 知縣

田 感 博白貢教授。據博白縣志

李一豸 福建人貢生元年教授

王民牧 鳳陽人貢生二年訓導

熊 登 江西人貢生四年訓導



崇禎朝

黃中色 西安人舉人以僉事任

范廷弼 山東人舉人以僉事任

錢允鯨 桐鄉人進士以僉事任。籍貫據浙江通志補

一成 東莞人舉人以僉事

張我勳 華亭人官在二年知府

吳紹志 城人官生五年知府

陳世維 嘉興人官生十三年知府

趙 臺宛平人官生十五年知府

劉光子 富平人舉人同知

竺鶚鳴 上虞人貢生同知

毛 懿 公安人選貢八年同知

肅來鳳 香山人舉人十一年同知

王文彩 常寧人貢生四年通判

易象蒙 衡陽人貢生六年通判

牛斗星 錢塘人貢生九年通判

解學臯 揚州人貢生十年通判

陶祥鳳 湖廣人貢生元年推官

萬流金 晉陽人舉人七年推官

梁兆斗 延川人貢生九年推官

陳維謙 漁賢人舉人十二年推官

朱田 綏江人貢生十四年推官

趙廷憲 建水人舉人十七年推官○  
案里貫出身據建水州志

余若麟 廣東人舉人經歷

沈化理 浙江人八年經歷

潘可受 十三年經歷

郭 驄 廣東人官生照磨

汪 樓 保昌人歲貢五年教授

萬國寧 興山人歲貢教授

鮑雲龍 教授

溫 舒 德慶人貢生教授

楊景徽 潮州人貢生教授

馮 春 教授

華白滋 無錫人貢生教授

江洪範 宜山人貢生三年訓導

柳士及 東莞人貢生訓導

李華先 梧州人副榜貢訓導○出身  
據蒼梧縣志○詳宦績

李友桂 武緣人貢生十年訓導

黎民教 鬱林人貢生訓導

永歷朝

龍文明元年巡撫○見王船山永歷實錄  
趙臺南甯巡撫○據明季南畧增  
黃其晟永歷中巡道據上恩志

王吉十字鳳衣四川安折人舉人永歷七年知府○據明舉人頤全仁撰王公重修銅鼓陂遺愛碑記○詳官績

年次無攷一百人

楊聞中上饒人官生 周迪福建興化人舉人南甯知府○府志列天啓後崇禎前 范水年北直興德人南甯知府明史范景文傳 陳國華甯海人南甯知府○據浙江通志孝友陳堯傳

王國元貴筑進士南甯知府○見貴陽府志 譚璣象州人貢生南甯同知○象州志 黃聰東莞舉人南甯通判○廣東通志 雷殷贛州人監生 黎昭貴德人監生

孟教武宣人 樊楚翹興甯人 張問明浙江人監生 陳常浙江人監生 黃烟山西人監生 施偁富陽人 鄭源淋福建人監生

孫文炳富陽人監生 張涉益都人啟生以上並南甯府經歷 林衛建安人 余元濟 龔雲衢 陳繪 潘忠以上並南甯府知事

周涞江西人 蔡拱瓊山人 晏文濟 危民懷 周遵宜 周大經 孔宏奎 馬義方 俞棟以上並南甯府照磨

劉源新會人舉人 邵玉鄞縣人舉人 蕭文郁海陽人舉人 譚夔 謝康安福人 袁孔萬廣東人 吳繼良賓州人

黃國命永安人 龍登俊桂林人舉人以上並南甯府教授 程之魯崇善人 劉仕鳳衡陽人 章廷楠北流人 謝伯盈安福人 徐中規馬平人

周昌傑 鄭元衍 龔以玠貴縣人 楊言雲南人 毛銳賀縣人 覃麟藤縣人 歐璉慶遠人 黃正慶遠人

白采 潘應衡武緣人 蔡謹湖陽舉人○廣東通志 鮑雲龍宜山人貢生以上並南甯府訓導 鹿悅芳始祖廣東人 陳吉言始祖宛城人 陶源始祖華縣人

蔡震始祖清平原人 余文漢陽人 楊廣忠實姓 湯良材青田人 楊式始祖揚芳潞州人 蔡顯南陽人 孫雲仍含山人

梁應堂巴陵人 羅萬善秦州人 戚嘉猷始祖整邠州人 劉承宗 王履亨鳳陽人 陳文衡 楊際熙以上兩寧衛指揮 朱世臣

始祖英定遠人鎮撫 蔡良能始祖安邠州人 楊九經巴陵人 陳環舒城人 楊奇勳潞州人 陳繼舜定遠人 呂天魁 杭國璿

楊武烈 陳懋勳 郭光先舒城人 楊大烈石首人 李時武無錫人 張可久平原人 吳良鼎歙縣人 裔九叙

高郵人 陳宣靈璧人 蔣希阜未陽人 蕭雲騰秦和 何應文 何天儀 何惟顯始祖晟向昌縣人。府志作昌縣徵何氏譜改正

蔣中輝 朱祚水 李天麟 李天發 吳道東 陳起聘舒城人 以上百戶。府志

邕寧縣志卷十一

琅西莫炳奎星五編纂

職官志三

駐縣官下 附表 藩封表

清

提督廣西總兵官。

(大清會典)提督從一品。節制各鎮。統轄全省水陸軍務。仍聽督撫節制。

(皇朝文獻通考)廣西提督一人。(註)原設道征總兵。順治八年。駐劄柳州府。(十一朝東華錄)順治十八年。命廣西提督移紮南甯府。

按聖武記、康熙十二年、提督馬雄、以柳州應吳三桂、其由南寧移駐柳州、當在康熙初年、統轄本標官兵。(金鐵通志)本標中左右前後五營、及分防各營。案義寧、

遠、三鎮、柳州城守營、永甯營、全州營、融懷營、賓州營也、節制鎮標二。

光緒十二年。移駐龍州。兼邊防督辦。(兩廣總督南皮張之洞籌議廣西邊防酌移提督駐所另設柳慶鎮

控制調度、擬請將廣西提督、由柳州移駐龍州、原有提督兵制五營、擬撥中軍參將一營、隨來龍州、以資策應、而符體制、原屬新太協、龍憑營都司、改為龍州城守營遊擊、隸於提督、照例設該遊擊中軍守備、新太協駐紮太平、距龍州近、應將新太協副將、率其所轄右營都司、龍縣營都司、共兩營、改為專屬提督、毋庸轄於左江鎮、柳州北控黔湘、苗疆緊要、擬請添設柳慶鎮總兵一、鎮守柳慶、農甫、融懷地方、駐紮柳州府、以提督存留左右兩營、改為鎮標左右兩營、左營即為鎮標中軍、提督前後兩營、俟邊事規條大定、後即行裁汰、

三十年。移駐南寧府。同年裁綠營。本標留中軍參將一員。都司、守備、千總、把總各一

員。(兩廣總督西林春煊請將提督移駐南寧、以資控攝。)

左江鎮總兵官

(大清會典)總兵官秩正二品。

(皇朝文獻通考)總兵官。掌一鎮之軍政。管轄營協將弁。為重鎮大臣。仍受提督節制。順治八年。定廣西官兵經制。設左翼總兵官。康熙元年。改為左江鎮總兵官。

(又)左江鎮總兵官一人。駐劄南寧府。統轄本標官兵。(府志)左江鎮標、原設中左右前後五營、康熙二十一年、裁後營、及分防各

營。案謂梧州、潯州、新太三協、鬱林、上思、懷集各營也、

鎮標 案本標各營、並駐劄南寧府、中營中軍遊擊一人。守備一人。千總二人。把總四人。(謝通志)左江鎮標中營外委千總二人、外委把總四人

人、額外左營都司一人。(謝通志)左江鎮標左營、舊設遊擊、乾隆十九年改都司、守備一人。千總二人。把總四人。(謝通志)

外委把總三人、額外外委三人、右營都司一人。(謝通志)左江鎮標右營、舊設遊擊、乾隆十九年改都司、守備一人。千總二人。把

總四人。(謝通志)左江鎮標外委千總一人、外委把總三人、額外外委三人、

(又)南寧城守營都司一人。(謝通志)舊為左江鎮標前營、乾隆九年、改南寧城守營、舊設遊擊、乾隆十九年改

知裁於何時、軍乾隆九年、而始改鎮標前營、為城守營也、又南寧城守營、原有守備一人、乾二十八年、始改為永寧營守備、千總二人。把總四人。(謝通志)南寧守城營、外委千把總六人、

光緒三十年裁緩營。左江鎮留中軍遊擊一人。千總一人。隨總兵官移駐白色直隸廳。

(兩廣總督西林春煊廣西巡撫漢陽柯逢時會奏擬裁廣西綠營官兵改令州縣自募練兵防剿摺畧)曰、現計廣西尚存馬

長二萬餘戶、建城鎮、全天下、... 各四十名、提督防軍、守備千總把總各一員、馬兵二十名、步兵三十名、柳慶鎮總兵駐柳州府、本係新設、擬請裁撤、而以現駐左江屬百色屬之右江鎮總兵、移駐柳州、以現駐南寧之左江鎮總兵、移駐百色、俾兩鎮之名、與地適合、兩鎮鎮守、均酌留遊擊千總各一員、馬兵各十名、步兵各十名、其餘一律全裁、騰出之款、准撥作各州縣兵餉、

分巡左江兵備道。

〔大清會典〕康熙六年。定按察司副使僉事。皆曰巡道。秩正四品。乾隆十八年。廢副使僉事等銜。〔皇朝文獻通考〕各道職司風憲。總覈官吏。為督撫布教令。以率所屬。廣西左江道一人。

〔十一朝東華錄〕康熙三年六月。廣西巡撫金光祖奏。左江守巡二道。所轄者潯南太平三府。自巡道裁撤。歸併守道。非一官所能兼攝。查桂林巡道。事務甚簡。應改為左江巡道。仍

駐南寧。從之。

〔又〕八年十一月丙申。復設廣西左江巡道。案據東華錄、左江道在順治康熙間、兩經裁汰、然年月無考、

〔謝涌志〕分巡左江兵備道。轄南太泗鎮四府。駐劄南寧府。原轄南寧潯州太平三府。雍正十年。增鎮安。乾隆九年。以右江道所轄之泗城府來屬。而以潯州改隸右江。乾隆二十一年。加兵備道銜。武官都司以下。皆聽節制。

咸豐以後。兼總理左江營務。光緒四年。增轄百色直隸廳。十二年。以太平府隸太平思順道。而以桂平梧鹽法道所轄之鬱林直隸州來屬。三十一年。南寧自開商埠。兼南寧新關監督。

〔兩廣總督張之洞奏廣西邊防並議添派邊關道員以資治理摺〕龍州開邊通商。重兵所萃。宜有文職大員、備任通事、擬請設法太平歸順兵備道一員、總轄全境、駐紮龍州、以左江道所屬太平府全境、暨南寧府屬上思州、鎮安府屬小鎮安通判歸州州判隸之、沿途統屬一道、以期聯絡一氣、上思州即撥歸太平府屬、小鎮安歸順州、距太平較遠、應升歸順州為直隸州、改小鎮安為鎮邊縣、屬於歸順州、該道並轄太平一府、歸順一直隸州、其左江

道、原駐南寧、轄南大洞鎮四府、鹽法道駐省、轄桂平梧鬱四府州、合左江道、既撤出太平一府、而鬱林州屬在  
省東南隅、距南寧五百餘里、距省將及千里、督查難及、請撥鬱林直隸州、改屬左江道、以協形勢、而資治理、  
南寧府知府。

(皇朝文獻通考)知府掌一府之政教養百姓。為州縣表率。  
(大清會典)知府秩從四品。

(通志府志合載)南寧府知府一人。其佐屬初沿明制。俱於乾隆以前。以次裁汰。推官、康熙六

知事、照磨、大軍倉大使、康熙三十九年裁、大軍倉副使、乾隆四十六年裁、乾隆後。有同知一人。  
、稅課司大使、裁汰年月無考、司獄、乾隆四十六年裁、乾隆後。有同知一人。  
、現隸齊捕、經歷一  
人。儒學教授一人。訓導一人。  
案訓導、康熙三年  
裁、十五年復設、遂為定制。

左翼總官兵	<p>順治</p> <p>練國安 <small>字為山奉天人八年總兵○詳官績</small></p> <p>馬雄 <small>陝西人十三年總兵</small></p> <p>全節 <small>奉天人十八年總兵</small></p>
左江兵備道	<p>汪繼昌 <small>浙江嘉興進士九年任○籍貫據浙江通志補</small></p> <p>魏紹芳</p> <p>江德中 <small>江南人進士</small></p>
南寧府知府以下	<p>葛天驊 <small>浙江人九年知府○案府志作進士查浙江通志選舉表無其人</small></p> <p>孔興訓 <small>山東曲阜人貢生十六年知</small></p> <p>薛爾賓 <small>陝西人貢生十八年同知</small></p> <p>劉元鎬 <small>浙江南昌人舉人推官</small></p> <p>李延鑾 <small>江南人進士十七年推官</small></p> <p>魏鼎臣 <small>江西人十七年知事</small></p> <p>張居峻 <small>桂林人貢生十六年訓導</small></p>



朝熙康

左江鎮總兵官遊擊以下

趙宗科漢軍鑲黃旗人八年總兵

郭義福建海澄人十三年總兵○  
廣東華錄

趙應魁河南高邱人十八年總兵○  
詳官錄

蔡元十年總兵

吉孫畧陝西籍湖廣人二十二年陞  
總兵提督

唐光堯奉天撫順人二十三年總兵

趙廷棟直隸繁峙人三十三年總兵

馬振圖陝西甘肅人六十一年總兵

蕭九有河南人元年中營遊擊

嚴大謨江南沐陽人武進士八年中  
營遊擊

王玉璽河南人十一年中營遊擊

夏守祖奉天人中營遊擊

朱之球江南人二十二年中營遊擊

袁承福福建同安人二十六年  
中營遊擊

左江兵備道

張道澄山西人貢生五年任

林翔順天宛平人進士九年任

胡一璉湖廣廣濟人拔貢十六年任  
○年次據十朝東華補

佟耀年漢軍鑲紅旗人蔭生十八年  
任

蕭盡美奉天人蔭生二十二年任

王毓賢字星聚奉天人蔭生二十三  
年任

張仕伋字洙公奉天人舉人二十年  
任

唐宗堯漢軍鑲黃旗人監生二十八  
年任陞本省按察使

吳中正漢軍正黃旗人三十年任

李成林漢軍鑲黃旗人三十二年任

吳澗順天人舉人三十一年任  
調蒼梧道

李世仁山西絳州人三十九年任

楊爲標漢軍正黃旗人四十二年任

南甯府知府同知以下

虞宗岱浙江人進士元年知府

張文明奉天人四年知府

韓章湖廣漢陽人貢生八年知府

周起岐江南武進人進士十一年知  
府

金光聲湖廣江陵人拔貢十二年知  
府○案謝通志府志作江南

吳永遠奉天海城人漢軍正藍旗蔭  
生十八年知府

趙良璧字連城奉天開原人隸鑲黃  
旗漢軍二十二年知府○籍

賈據崑京通志補○詳官錄

佟鸚彩漢軍正藍旗人蔭生二十  
八年知府

孫明忠正紅旗漢軍蔭生三十一  
年知府詳官錄

孫調鼎漢軍正白旗人三十九年知  
府○詳官錄

張綏遠漢軍鑲黃旗人監生四十  
四年知府

戴錦字尚之漢軍鑲白旗人四十  
七年知府陞右江道

邵三異 廣人三十九年中營遊擊

陳天開 廣州衛人五十年中營遊擊

周行 五十六年右營調中營遊擊

李萬倉 陝西人六十一年中營遊擊

邱進孝 直隸人元年中營守備

毛玉 京衛人武進士八年中營守備

方兆鼎 中營守備

馬之駿 山東人 中營守備

蔡隆 福建人 中營守備

王君相 山東人三十四年中營守備

周起榮 貴州平遠人四十七年中營守備

王彥章 本省人五十四年中營守備

程世昌 江南休寧人五十九年中營守備

馮鏡 涿州人武進士元年中營遊擊

武超 廣人武進士六年中營遊擊

李世仁 大興人 監生四十九年任

賈橫基 字亦菴 山西臨汾人 貢生五十一一年任

靳治齊 漢軍鑲白旗人 貢生五十五年任

沈元佐 字襄山 順天宛平人 監生五十二年知府

黃之孝 字江南 通州人 貢生五十七年柳州府調任陸運永道

劉光榮 奉天人 元年同知

慕天顏 陝西靖寧人 進士五年同知 ○詳京核

高顯辰 順天人 貢生六年同知

季舜有 江南揚州人 貢生十年同知

張雲孫 江南華亭人 進士十三同知

鄭光裕 廣東香山人 十八年同知

尙瑛 順天宛平人 二十二年同知

甘國基 漢軍正藍旗人 監生二十四年同知 陸太原知府

安定法 漢軍鑲紅旗人 監生二十七年同知

范時崇 漢軍鑲黃旗人 監生二十八年同知 陸知府

郭維垣 漢軍鑲白旗人 監生三十一年同知

崔維衡 奉天廣寧人 監生三十四年桂林同知 調任本府同知 陸江知府

羅定國 奉天人七年前營遊擊

陳 稱 福建人十九年前營遊擊

王 耀 武 陝西寧夏人二十二年  
前營遊擊

蔣宏道 浙江會稽人二十七年  
前營遊擊

李定邦 直隸人三十九年前營  
遊擊

雷志禮 陝西寧夏人四十四年前  
營遊擊

賈希廣 河南人五十三年前營  
遊擊

周起榮 五十五年前營遊擊

侯承蔭 山西大同人五十九年前  
營遊擊

納 音 鑾 黃旗人六十二年前營  
遊擊

吳必奎 江南人武進士元年前營  
守備

李文蕃 奉天人八年前營守備

楊天奇 山東人武舉十一年前營  
守備

夏邦文 河南人前營守備

傅奇俊 湖廣人二十四年前營  
守備

馮 壘 山西武安人進士三十六  
年梧州同知調任本府同知

莊祖詒 江南武進人貢生三十九年  
梧州同知調任本府同知

陳堯策 字顯毅 漢軍正黃旗人監生  
四十年梧州同知調任本府  
同知

洪熙績 浙江臨海人副榜四十六年  
同知

段如蕙 雲南河陽人監生四十八年  
同知

沈近思 浙江錢塘人進士五十二年  
以臨穎知縣任同知。詳宦  
績

聞人紳 浙江餘姚人監生五十五年  
同知

范文英 奉天人貢生元年通判

顧鼎植 直隸真鄉人拔貢三年通判

王國正 湖廣川漢人二十年通判

程 浩 字既白 浙江山陰人監生二  
十四年通判

劉 鴻 浙江山陰人監生二十七年  
梧州通判調本府通判

郭 瑛 漢軍鑲白旗人三十三年桂  
林通判調在本府通判〇三  
十九年改任

朱景明 陝西人 三十八年前營守備

孫成禮 河南人 四十年前營守備

趙國祥 浙江人 四十九年前營守備

陳有功 江西 贛縣人 五十七年前營守備

王永基 陝西人 元年左營遊擊

成國挺 浙江人 四年左營遊擊

武經綸 浙江人 十一年左營遊擊

王九思 河南人 左營遊擊

李玉斯 字黃城 江南無為人 武進士 四十八年左營遊擊

支熊 陝西 涼州人 五十四年左營遊擊

楊琰 漢軍 鑲藍旗人 五十六年左營遊擊

胡毓秀 陝西 定邊人 六十年左營遊擊

吳仁義 奉天人 元年左營守備

張科 奉天人 八年左營守備

甯光輝 京衛人 九年左營守備

林我興 浙江人 二十二年左營守備

徐元吉 浙江人 進士 元年推官

田馨 江南人 舉人 推官 〇六年缺

潘大德 浙江 紹興人 三年經歷

楊永禧 紹興人 貢生 十年經歷

劉應璜 江南 青陽人 監生 十九年經歷

丁浚 浙江 蕭山人 二十四年經歷

吳廷樞 山西 太原人 三十三年經歷

王通 順天 宛平人 三十七年經歷

楊允和 漢軍 鑲藍旗 四十年經歷

朱持綱 浙江人 四十三年經歷

陳仁鏡 順天 大興人 四十六年經歷

馬一貞 浙江 仁和人 五十一年經歷

張賓 順天 宛平人 五十五年經歷

王清圖 漢軍 正黃旗人 五十六年經歷

秦宗淹 直隸 任邱人 五十九年經歷

陳五典 陝西 韓城人 二十二年知事

陳林德 福建人二十六年左營守備  
 李如槍 山西人四十年左營守備  
 林聚璧 福建人四十二年左營守備  
 童俊美 陝西人四十七年左營守備  
 孫成禮 河南懷慶人四十九年左營守備  
 任勳宅 涇西府谷人五十四年左營守備  
 唐 彪 全州人武舉五十八年左營守備  
 徐景松 奉天人元年右營遊擊  
 仇肇猷 江南人五年右營遊擊  
 施大景 陝西人八年右營遊擊  
 裴希賢 十八年守備陞右營遊擊  
 劉顯名 奉天人十九年右營遊擊  
 王福印 山東人二十二年右營遊擊  
 張 樞 福建侯官人二十二年右營遊擊  
 宋國梁 順天人進士二十五年右營遊擊

謝治歷 浙江山陰人二十六人知事  
 孫仍震 順天寶坻人三十年知事  
 王 璧 順天薊州人三十二年知事  
 王文英 照磨  
 李作舟 陝西人五年照磨  
 劉世隆 浙江山陰人二十一年照磨  
 王居位 陝西鄜州人二十四年照磨  
 歐陽瑤 江南建德人三十一年照磨  
 吳 標 浙江山陰人三十三年照磨  
 江 岐 江南懷寧人三十四年照磨  
 蔣允龍 全州人舉人十年教授  
 劉光瀛 臨桂人舉人十二年教授  
 鄧三英 子榮如全州人舉人二十三年教授  
 張應宿 臨桂人舉貢生二十六年教授  
 賴 慎 瀘陽人舉人三十三年教授  
 鄧林材 全州人舉人三十三年教授

楊宗信 陝西人二十七年右營遊擊

杜汝崑 山西人三十六年右營遊擊

沈士登 浙江人三十八年右營遊擊

李起鳳 陝西三原人三十九年右營遊擊

李 縱 漢軍鑲黃旗人四十四年右營遊擊

蘇才偉 直隸人四十五年右營遊擊

周 行 山東濟寧人五十二年右營遊擊

羅奉奇 陝西狄道人五十六年右營遊擊

王德聞 山東人元年右營左備

裴希賢 浙江武康人九年右營守備

廖遺忠 河南人十八年右營守備

董國柱 廣東人二十三年右營守備

王嘉善 京衛人二十六年右營守備

鄭三樂 山西人二十八年右營守備

郭如璧 廣東大興人武進士三十九年右營守備

趙祺暎 字方岳 全州人舉人三十

七年教授

范慕淹 灤陽人舉人四十一年教授

徐雲捷 嘉善人舉人四十五年教授

梁應光 陞川人拔貢四十九年教授

唐 樞 興業人貢生五十二年教授

梁天宗 北流人副榜五十五年教授

陳九經 懷集人拔貢五十九年教授

劉上傑 懷集人貢生元年調導

莫與京 懷集人貢生二十二年調導

鄧國貞 藤縣人貢生三十一年調導

梁汝選 柳城人貢生三十四年調導

徐行裕 陽朔人貢生四十一年調導

羅奎宿 河池人貢生四十三年調導

鄧龍文 桂平人貢生四十四年調導

李昌茂 羅城人貢生四十八年調導

章 彬 永福人貢生五十一年調導

雍正朝

王治遠 直隸豐潤人武進士五十三年右營守備

張材 奉省人五十八年右營守備

邊士偉 陝西涼州人元年總兵

梁永禧 漢軍正白旗人監生三年總兵

齊元輔 直隸東鹿人四年總兵

蔡成貴 湖廣襄陽人九年總兵

霍昇 山西應州人十年總兵陞提督

王無黨 直隸高全人武進士十二年總兵

張志麟 福建閩縣人三年中營遊擊

鄔元度 浙江會稽人四年中營遊擊

冉冉 籍江南丹徒人九年中營遊擊

王國平 直隸人二年中營守備

李爵 廣東潮州人四年中營守備

俞大勇 陝西西安人七年中營守備陞前營遊擊

曾唯 全州人十年中營守備

甘汝來 字遜齋江西奉新人進士二年任陞本省按察尋晉巡撫

關純璽 字文侯直隸宣化人貢生三年任

蒙元魯 武緣人貢生五十四年調

蘇廷章 蒼梧人貢生五十八年調

李濱 順天宛平人舉人元年知府

慕國典 陝西靜寧人監生二年平樂府調任本府知府

黑天池 字南溪直隸赤城人進士二年知府陞本省原鹽道

張漢 字雲倬四川重慶人副榜八年知府陞右江道

饒鳴鶴 廣東大浦人進士十三年知府

姚攀龍 字見亭江西贛縣人九年同知

趙毓秀 江南上海人貢生十年經歷

陳言從 崇善人拔貢三年教授

蔣輝宸 守日章全州人十一年教授

劉傳千 桂平人貢生二年調

蔣達時 賓州人貢生十三年調

徐國英本省興安人十三年中營守備

張榮桂林人三年前營遊擊

周大統陝西長安人五年前營遊擊

俞大勇陝西長安人十年前營遊擊  
中營守備陞任

翁世雄福建龍溪人十三年前營遊擊

劉貴山東人元年前營守備

黃英浙江象山人二年前營守備

葉維葵河南商邱人四年前營守備

李庚生四川閬中人武進士六年前營守備

李正國陝西長安人八年前營守備

盧現彩十年前營守備

耿宏道陝西長安人武進士十三年前營守備

田文成直隸宛平人武舉三年左營守備

羅玉秀陝西人五年左營游擊

吳世英雲南人傳術八年左營游擊



金達禮十二年左營游擊

尹世爵馬平人六年左營守備

何英德桂人十年左營守備

胡長牛旗人武進士十五年左營

張緒河南封邱人武進士十三

吳定鼎江南人高郵人元年右營

周儀陝西寧夏人進士三年右

陳典陝西涼州人侍衛六年右

張霖四川閬中人十一年右營

劉起賢雲南昆明人侍衛十三年

鄭吉慶廣東潮陽人武進士九年

馬國柱江蘇上元人功加十二年

杜愷陝西榆林人監生二年總兵

苗國宗字齊樂漢軍領白旗人武狀

乾隆朝

楊廷璋字奉崇漢軍總兵旗人監生

蘇士俊字景元江蘇山陽人保舉四

許日熾字廣平廣東海陽人進士六

傅整直隸靈壽人進士十年知府

丁士傑字漢三直隸大興人武榜眼

六年總兵

楊剛馬平人八年總兵

韓琦直隸人十四年總兵

烏德納滿州正黃旗人侍衛十四年

總兵

袁秉敬直隸宣化人侍衛十八年總

兵

丁士傑十九年總兵

殷起賢四川人武舉十九年總兵

陳廷柱直隸蔚靈人武舉十九年總

兵

蔡卜年湖北麻國人侍衛二十七年

總兵

李經世直隸天津人一甲第二名武

進士侍衛二十九年總兵

顧榮仁漢軍鑲白旗人三十七年總兵

惠世溥山東濟寧人世襲輕車都尉

三十六年總兵

薩耶阿滿州鑲藍旗人三十七年總兵

李銓河南鳳城人侍衛三十七年總兵

沈世楓浙江烏程人舉人三十三年任

壯德滿州正黃旗人進士二十七年

年任

李天培山西陽曲人進士三十一一年任

宋淇源江蘇元和人三十三年任

秦廷基漢軍鑲黃旗人舉人三十八

年任

王謔德內務府正白旗人進士四十

年任

溫葆初順天大興人進士四十七年任

沈世燾浙江仁和人進士四十六年任

湯雄業江蘇武進人貢生四十六年任

成林滿州鑲藍旗人貢生五十六

年任

永慧蒙古鑲黃旗人舉人五十七

年任

平治滿州正黃旗籍生員十七

年知府

耿壽平山東德縣人舉貢十九年知府

俞成浙江臨安人進士二十四年

知府

魏志棟江蘇沛縣人監生二十七年

知府

杜琮江西新建人舉人三十七年

知府

德坤滿州正黃旗人舉人四十二

年知府

周道隆陝西涇陽人進士四十六年

知府

陳大文浙江會稽人進士四十九年

知府

劉雁題河南光山人進士五十一年

知府

顧葵江蘇元和人進士五十三年

知府

婁文鑒浙江會稽人貢生五十六年

知府

邱庭澹順天宛中人進士五十八年

知府

沈東字旭亭順天大興人監生元

年同知

尙維昇 漢軍鑲黃旗人 治儀正五十二年總兵  
 普吉保 漢軍鑲藍旗人 侍衛五十四年總兵  
 孝順阿 滿州正黃旗人 侍衛五十五年總兵  
 王 林 漢軍正紅旗人 五十八年總兵  
 孫志雄 浙江餘姚人 二年中營游擊  
 潘之震 十年中營游擊  
 聶朝選 十八年中營游擊  
 游金耀 二十年中營游擊  
 王萬里 山西陽高人 武進士二十九年中營游擊  
 色爾福 三十年中營游擊  
 佛寧額 滿州正紅旗人 三十三年中營游擊  
 李 麟 湖廣桂陽人 武舉三十七年中營游擊  
 登 泰 正白旗人 四十年中營游擊  
 孫維中 漢軍正白旗人 侍衛世襲一等男 四十二年中營游擊

祁秉衡 雲南騰水人 舉人 五年同知  
 涂振楚 江西金谿人 舉人 六年同知  
 陸 煒 浙江桐鄉人 生員 十二年同知  
 陳起唐 江蘇甘泉人 貢生 十五年同知  
 崔 鏡 漢軍正黃旗人 十八年同知  
 周範蓮 江蘇長洲人 進士 廿三年同知  
 沈宜誠 浙江山陰人 監生 廿九年同知  
 鹿聰豫 安徽阜陽人 貢生 廿四年同知  
 季蘭泰 滿州鑲黃旗人 官學生 三十四年同知  
 宋廷琛 字采持 湖北黃岡人 進士 三十八年同知 ○案湖北通志作廷琛  
 蔡 葵 湖南湘潭人 舉人 卅九年同知  
 沈士潮 浙江慈谿人 舉人 四十二年同知  
 常 德 漢軍正黃旗人 舉人 四十四年同知  
 潘鍾濂 江蘇長洲人 監生 四十八年同知  
 劉國南 江蘇武進人 舉人 五十三年同知

顧璘親 蒙古旗人四十七年

中營游擊

穆克登布 正白旗人五十年中營游

葛啟龍 江蘇銅山人武舉六十年中

營游擊

周嗣濂 山西陽曲人三年中營守備

朱元 江蘇江浦人五年中營守備

王琮 正白旗人武進士八年前營

游擊

魯國治 江西都昌人武舉十二年城

守營游擊

鄧岳 河南封邱人武進士十五年

城守營游擊

馮珍 甘肅武成縣人十八年城守營

游擊

陳太 貴州普定人十九年由游擊

改為城守營都司

陳以深 四川保縣武進士二十二年

城守營都司

官德 正藍旗人二十五年城守營

都司

張兆麟 陝西洋縣人二十六年城守

營都司

顧朝宗 浙江錢塘人二十七年城守

營都司

孫鑒 山西太原人監生五十九年

調知

楊靖 水廣人舉人十一年教授

張繩祖 臨桂人進士二十五年教授

潘嶽成 昭平人舉人二十四年教授

莫贊生 平樂人舉人五十一年教授

楊遂 宜山人歲貢五十五年教授

李有根 上林人舉人六十年教授

李常佑 上林人十年調導

余昌謨 永甯人貢生二十六年調導

彭洋 平南人貢生二十八年調導

楊文奇 永安州人歲貢三十年調導

○出身據永安州志補

王霖 博白人貢生三十一年調導

邢邦振 臨桂人舉人三十四年調導

邵湯 宜山人貢生四十二年調導

陶相彝 修仁人貢生五十二年調導

吳樹韜 天河人貢生乾隆朝調導○

據天河縣志增

王大元 貴州營軍人三十四年城守

營都司

徐 彪 順天宛平人三十五年城守

營都司

祖尙慧 蒲州隰黃旗人三十七年城

守營都司

趙奎印 直隸人滿士四十四年城

守營都司

黃 辰 廣東東莞人武進士四十

七年城守營都司

阿靈阿 正黃旗人四十九年城守

營都司

邵鳴九 河南洛陽人五十四年城

守營都司

劉文義 天大興人武舉五十六

年城守營都司

陳春澤 福建海澄人武進士二年

前營守備

陳 珩 浙江金華人五年前營守備

高文起 江南武進士二年左營游擊

張復宏 山西孟縣人四年左營游擊

王時秀 七年左營游擊

張點 十三年左營游擊

陳世璋 十九年左營都司

塞克圖 二十九年左營都司

王公諷 陝西華州人武進士三十  
五年左營都司

水 明 滿州正紅旗人三十六年  
左營都司

富 和 蒙古正藍旗人三十七年  
左營都司

李桑阿 漢軍正紅旗人四十一年左  
營都司

宋士賢 貴州南籠人四十  
二年左營都司

楊治璋 山東人武進士  
十六年左營都司

劉大賚 河南魯山人武進士四十  
七年左營都司

七十一 漢軍正藍旗人世襲騎都  
尉四十九年左營都司

楊奎猷 廣東嘉應州人侍衛五十  
二年左營都司

里 子 順天保定人五十三年左營  
都司

齊冠東 山東冠縣人武進士五十六  
年左營都司

李兆魁 浙江臨海人五十九年左營  
都司

張國泰 陝西固原人 侍衛三年 右營游擊

丁仁勇 七年 右營游擊

胡世榮 貴州普定人 七年 右營游擊

張國泰 八年 右營游擊

劉 祚 十九年 右營都司

承 泰 二十年 右營都司

巴達瑪圖 蒙古正紅旗人 三十年 右營都司

李世傑 順天人 三十四年 右營都司

羅登貴 本省人 三十四年 右營都司

吳 震 江蘇華亭人 三十九年 右營都司

蕭鍾俊 湖北漢陽人 武舉 四十一年 右營都司

吳國喜 山西陽曲人 四十六年 都司

珠 敦 漢軍正藍旗人 四十八年 右營都司

陶中正 廣東高要人 武舉 五十七年 右營都司

任聯陞 雲南會澤人 五十八年 右營都司

李調鼎 廣東豐順人 武舉 五十九年 右營都司

守備

嘉慶朝

穆克登布滿州正白旗人二年總兵

昇提督經畧左雲副長

王兆夢江蘇錫山人十八年總兵

楊應元四川永甯人二十年總兵

姜文聘貴州鎮遠人二年城守營都司

鄧宏縣人三年城守營都司

周兆鰲四年城守營都司

楊長柱漢軍鎮黃旗人貢生三年任

慧林滿州鎮藍旗人四年任

岳山

趙三元進士十三年任

奇德十五年任

周謫聯十八年任

明安泰二十三年任

岳安二十五年任

沈慶承河南固始人進士三年知府

洪鼎東額海州正黃旗人官學生五年知府

明安泰六年知府

南炎曾十四年知府

王國元貴筑人進士知府

彭玉韻荆州駐防人廩生十八年知府

蔡本俊福建漳縣人進士二十一年知府

李本瑜山東長山人二十五年知府

邵綸清浙江人進士知府

姚佳北流人舉人七年教授

宋鈺象州人舉人九年教授

覃洋平南人舉人十三年教授

朱純壽臨桂人舉人十九年教授

黃輔清貴縣人進士二十年教授

馬建三永康人二十五年教授

程坦臨桂人舉人二年訓導



道光朝

文哲輝 滿州正黃旗人十一年總兵

盛 筠 滿州鑲黃旗人二十三年總兵

德 亮 旗人二十九年總兵

李策勳 臨桂人二十四年城守營都司

白玉 滿州人武進士二十七年左營都司

何廷標 二十九年鎮守都司○見十一冊東華錄

長 清 元年任

卞 斌 浙江歸安人進士二年任

重 倫

洪 耀 浙江人進士五年任

呈 麟 滿州人進士七年任

戚宗 蘇州人進士十一年任○甲貫據湖北通志

承 志 滿州人二十二年任

陳啓 漢南武陵人進士二十九年任

彭 煥 河南夏邑人舉人三十年任

劉大烈 道光末年署○見杜受田奏議

周 西 官山人廬貢十三年知府

王鑑輝 全州人舉人十七年知府

莫若琇 永安人副貢嘉慶朝訓導○據永安州志補

朱德懋 安徽涇縣人廩生二年知府

聞人熙 浙江會稽人進士五年知府

何 珣 貴州平遠人進士八年知府

王貽柱 順天宛平人進士十年知府

怡 良 滿州正紅旗人十一知府

喬用 遷湖北孝感人進士十二年知府

扎 祿 滿州鑲黃旗人十五年知府

徐繼 參 山西五台人進士十七年知府

楊思培 天津人舉人十七年知府

劉夢蘭 湖南武陵人進士十九年知府

張熙宇 四川峨眉人進士二十四年知府

何 鯤 蕭山人二十七年知府

<p>朝 豐 咸</p>	
<p>惠 慶滿州正黃旗筆帖式元年總 王海清山京武進士六年總兵 色克精阿 旗人九年總兵。按七年 以失守城池被參革九年 當保復任</p>	
<p>楊彤如元年任 吳德徵字宜三江西金溪人舉人三 年任 蘇鳳文貴州貴筑人十一年補未赴</p>	
<p>黃輔相貴州貴筑人陸陵籍進士三 年知府 蘇在中六年知府 馮 鏞廣東清遠人經歷</p>	<p>鄒暉杰貴州廣順人進士知縣 王式和進士同知 盧昆巒江西人二十八年同知 袁 珏平南人進士七年教授 張 淳潯江人舉人九年教授 蔣祖俊金州人舉人二十六年教授 吳尙勤宜山人舉人二十九年教授 梁文翰賀縣人歲貢六年訓導 李配琳藤縣人歲貢七年訓導 周錫齡象州人歲貢十一年訓導 侯裕經灌陽人舉人十五年訓導 關家鯉永安人歲貢二十三年訓導 陳榮光臨桂人歲貢二十九年訓導</p>

光緒朝	同治朝	
<p>梁止源 <small>廣東合浦縣人軍功三年總兵</small></p> <p>劉玉成 <small>湖南衡陽人軍功五年總兵</small></p> <p>王孝祺 <small>安徽合肥人軍功六年總兵</small></p>	<p>呂 泰 <small>中營游擊</small></p> <p>圖 倫 <small>廣人 中營游擊</small></p> <p>李起高 <small>廣東合浦縣人軍功三年總兵</small></p> <p>鄭 魚 <small>廣東饒平人軍功四年中營游擊 ○年次據昭忠錄</small></p> <p>章如陵 <small>廣東欽州人軍功中營游擊</small></p> <p>任加桂 <small>安徽人行伍中營游擊</small></p> <p>汪定元 <small>江西武進士十一年中營游擊 ○據高壽宮編額</small></p> <p>張德勝 <small>馬平人行伍中營游擊</small></p> <p>梁桂春 <small>宜山人軍功中營游擊</small></p> <p>歐得陞 <small>湖南人軍功左營都司</small></p> <p>蕭榮陞 <small>縣人十一年右營都司</small></p> <p>劉志仁 <small>武宣縣人軍功城守營都司</small></p>	<p>李 鈺 <small>字艾舟 廣東任屬人經要 ○上二人據廣西昭忠錄</small></p>
<p>凌 崑 <small>廣人元年任 ○見劉武慎公遺書</small></p> <p>周星譽 <small>五年再任</small></p> <p>彭世昌 <small>字書久 江西吉水人進士九年任</small></p>	<p>單遠礎 <small>五年任</small></p> <p>王達材 <small>十年任</small></p> <p>周星譽 <small>字昉 河南祥符人進士十一年任 ○見劉武慎公遺書</small></p> <p>許其光 <small>廣東番禺人探花十二年任</small></p>	<p>陳 翰 <small>湖北江夏人元年知府</small></p> <p>姚翊之 <small>字繼卿 安徽桐城人舉人三年知府 ○據十聖朝調</small></p> <p>曾春昂 <small>江西泰和人四年知府 ○據萬壽宮楹聯款識</small></p> <p>王達材 <small>子曉 廣江西寧縣人歲十七年知府</small></p> <p>景 雲 <small>滿州正藍旗人十一年知府 ○見劉武慎遺書</small></p> <p>潘保奏 <small>字彥修 江蘇武進人十三年同知</small></p>
<p>葉葆元 <small>浙江仁和人五年知府</small></p> <p>何昭然 <small>四川資州人副貢十一年知府</small></p> <p>廷 昌 <small>滿州正白旗人十三年署知府</small></p>	<p>葉葆元 <small>浙江仁和人五年知府</small></p> <p>何昭然 <small>四川資州人副貢十一年知府</small></p> <p>廷 昌 <small>滿州正白旗人十三年署知府</small></p>	<p>葉葆元 <small>浙江仁和人五年知府</small></p> <p>何昭然 <small>四川資州人副貢十一年知府</small></p> <p>廷 昌 <small>滿州正白旗人十三年署知府</small></p>

邑水縣志 職官三

一一三

三十  
江兵  
總兵  
官移  
駐百  
色廣  
提  
縣

劉光裕 湖南清泉人行伍七年總兵

張春發 江西人軍功十一年總兵

董履 高安徽合肥人軍功十五年總兵二十一年再任

陳桂林 福建浦城人軍功廿年總兵二十六年復任旋軍職戍新疆

莫善喜 廣東茂名人軍功二十三年總兵

黃元果 永安州人軍功三十七年總兵

馬盛治 永安州人軍功三十八年總兵

潘 瀛 安徽人軍功二十八年總兵

鄭潤材 廣東三水人軍功二十九年總兵

張得貴 江蘇人軍功二十九年總兵

何友山 湖南人軍功三十年總兵

黃忠立 上林人軍功三十年總兵移駐百色

劉錫萬 湖南人光緒初中營游擊

黨敏宣 七流人軍功光緒初中營游擊

趙 全 軍功中營游擊

孫 楫 山東濟寧人進士十六年任

劉亮沅 廣東人舉人十九年任

李岷琛 字少東成都人進士廿年任

瑞 霖 字楫五廣人二十一年任二十七年再任

何耀章 字寶之廣東香山人二十二年任

馮相榮 廣東欽州人蔭生三十六年任

何昭然 二十八年任

鄭官應 字陶齋廣東香山人二十九年年任

余誠格 字壽平安徽望江人進士二十九年年任

蔣兆奎 湖南長沙人舉人十五年知府

彭 鑾 江西寧都直隸州人拔貢十六年知府連任三任詳官績

魏綬先 成都人二十五年知府

惠 榮 字師儻廣人進士二十六年知府

黃英采 進士二十八年知府

彭言孝 湖南人舉人二十九年知府

潘 江 直隸鹽山人進士二十九年知府

潘保泰 江蘇武進人五年以同知兼代知府

汪長康 江蘇上元人二十一年同知二十五年代知府

元 良 江西上饒人元年經歷

陳樹梅 二十年經歷

張梓卿 廣東靈山人二十一年經歷

龍維椿 桂林舉人四年教授

林國喬 舉人十三年教授

白光珂 桂林人舉人十九年教授

蔣 山 桂林人二十年教授

廖得勝 湖南人軍功中營游擊

袁寅襄 河南武進人二十一年中營游擊

黎天才 雲南邱北人軍功二十九年  
中營游擊

徐恆和 廣東人軍功光緒初年中營  
守備

馮文翰 縣人行伍中營守備

劉際仁 縣人行伍中營守備

吳葆元 軍功中營守備

高啟榮 馬平人軍功二十年中營  
守備

張應元 軍功中營守備

黃金佩 縣人行伍中營游擊

龔紹良 臨桂人軍功城守營都司

劉其新 武宣縣人軍功城守營都司

康紹斌 馬平縣人軍功城守營都司

蔣現龍 湖南人軍功城守營都司

張正 軍功城守營都司

黃大綱 梧州人慶貢四年訓導

林朝綱 泗城人慶貢二十四年訓導

恩 年旗人城守營都司

張駿烈 山西人武進士二十一年  
城守營都司

伍啓祥 軍功左營都司

龐德芳 雲林直隸州人軍功左營  
都司

葉春元 軍功左營都司

劉登洪 湖南人軍功左營都司

蕭文元 湖南人武進士左營都司

岑國祥 平樂縣人武童左營都司

陳正鳳 縣人行伍左營守備

董炳勳 臨桂縣人軍功左營守備

馬定邦 臨桂縣人武進士左營守備

王民賢 江西人武舉二十年左營守  
備

封建勳 馬平縣人軍功左營守備

佟失名 旗人左營守備

黃雲瑞 縣人二十九年左營守備

陳得貴 廣東人軍功右營都司

單士榮軍功右營都司

董成志軍功右營都司

譚建熊廣東莞人武進士二十一年右營都司

羅失名百色廳人軍功右營都司

龔世卿縣人行伍二十七年右營都司

賀萬泰縣人行伍右營守備

張國玉縣人行伍右營守備

劉志龍縣人行伍右營守備

陳楷臨桂人軍功右營守備

黃炳均縣人行伍右營守備

陳紹科貴州人武進士右營守備

尹占恩臨桂人軍功右營守備

陸祖慶縣人世襲雲騎尉右營守備

廣西提督中軍參將以下

丁槐字衡三雲南鶴慶州人三十一年任

龍濟光字子誠雲南慶自人三十四年任

左注兵備道

吳徵鰲字曉洲福建侯官人嘉士三十一年任

丁乃揚字少蘭江西人三十二年任

南寧府知府同知以下

唐爾現貴州遵義人增生三十三年任知府

方培愷字佛臣河南羅山人進士三十四年知府

宣統朝	陸榮廷字幹卿武緣人三年任	張祖祺字丹銘江西臨川人進士三十三年任 紀堪謹直隸獻縣人舉人三十四年任	歐陽鋈湖南宜昌章拔貢三十四年同知 陳鵬起湖南通遠縣人附貢三十四年經歷 李樹蕃臨桂人廩貢三十四年教授 張 壇子帥軒四州人舉人元年知府 廖廷銓湖南衡陽人廩貢二年知府 方培愷三年再任知府
-----	--------------	---------------------------------------	---

# 民國以來

## 廣西督軍

宣統三年。秋八月。武漢事起。各省設軍政府。置都督以總軍民政。九月。廣西亦改巡撫署為軍政府。有都督副都督。元年。廢副都督。分設六司。軍政、財政、內務、三局。鈐印、法制、教育、實業、司法、印鑄。各有長。同隸於軍府。是年十月。省會遷邕。軍府駐焉。二年。設民政長。罷各司局。分隸軍民兩府。

(將軍行署編制令)三年七月。改都督為將軍。省設將軍一人。督理軍務。將軍行署。置參謀長一人。參謀若干人。書記官二人。又置軍務、軍需、軍法、軍醫、四課。課長課員無定員。



五年三月。復改將軍爲都督。七月。各省都督將軍。均改爲督軍。署內各員如故。增秘書長一人。秘書若干人。參議諮議無定員。

### 廣西省長

元年。改廣西巡撫爲都督。兼總民政。二年。別設民政長。三年。改爲巡按使

〔省官制〕五年七月。廢巡按使。省置省長。管轄全省民政各官。發布省令。舉劾屬吏。監督財政、司法、行政。及其他特別行政事務。省內邊防警備隊。均歸指揮。省公署有政務廳長一人。秘書二人。科長四人。總務、內務、教育、實科科員、總務科、外統計、編譯、登錄、司法、業四科、科長各一人、科科員、交涉、財政等股、各科不分股、書記無定員。

### 廣西財政廳長

元年廢藩司爲財政司。隸軍政府。二年。改爲國稅籌備處。尋廢。

〔財政廳官制〕三年。特設財政廳。直隸於財政部。置廳長一人。受大總統簡任。管理全省財政。監督所屬財務官吏。有總務、徵權、制用、三科。

現設五科。第一二三四各科、科有長。科員無定員。益以礦務主任、

### 高等審判廳長。檢察廳長

法院舊在桂林。組織如制。八年。移駐縣城。審判廳。有廳長一人。民刑庭庭長各一人。推事各二人。檢察廳。有廳長一人。首席檢察官一人。檢察官二人。兩廳書記官長各一人。書記若干人。第二監獄典獄長。一人典獄員若干人。

南寧道尹

元年。廢左江兵備道。二年。置邕南觀察使。駐武鳴。三年。改為南寧道。移治縣城。定為繁缺。列一等。置道尹一人。直隸於省長。依道官制。掌道內轄邕寧、武鳴、賓陽、上林、潯、扶南、綏祿、上思、永淳、橫縣、十四縣。行政事務。其科長科員額職掌。俱隨宜設置。增減不常。

南寧警察廳長

(廳册)光緒二十九年。初用防營制。編巡警軍。有管帶等官。初編十五號、每號哨官一人、軍士二十人、改為中東西南北五局、三十二年。改管帶為總巡。設總局於右營都司署。即今廳署併五局為二。宣統元年。增副總巡一人。二年。總局改為區署。總巡曰區官。三年。設警務公所。有警務長。凡區官巡長。均歸節制。民國元年。撤警務長。留區官。二年四月。廢區官。特設南寧警察廳。

(地方警廳官制)警察廳。置廳長一人。總理廳務。監督所屬職員。設總務、行政、司法、衛生、四科。科有長。科員無定員。技正一人。技士二人。勤務督察長一人。同年劃縣城為第一第二第三三區署。署各有署長一人。署員一人。

南寧地方審判廳長 檢察廳長

八年。照法院編制法。組織地方法院。駐縣城。置審判廳長一人。民刑庭庭長各一人。推事各二人。簡易庭推事一人。檢察廳長一人。首席檢察官一人。檢察官二人。兩廳書官長各一人。書記無定員。看守所長一人。所員無定員。

年元	年二	三	四	年
<p>廣西督都</p> <p>陸榮廷武鳴人</p>	<p>都政督長</p> <p>陸榮廷秉民政長</p>	<p>廣西巡政使軍長</p> <p>陸榮廷 耀武上將軍</p> <p>張鳴岐 山東海豐人巡按使 ○前清兩廣總督</p> <p>孔昭焱 南海人財政廳長</p>	<p>廣西督軍長</p> <p>王祖同 河南鹿邑人巡按使○前清進士慶遠知府</p> <p>田承斌 直隸人財政廳長</p>	<p>廣西督軍長</p> <p>廣西財政廳長</p>
<p>粵南觀察使</p> <p>范雲梯觀察使</p> <p>韋文林警察長</p>	<p>南寧道尹</p> <p>南寧警察廳長</p>	<p>董嗣 安徽人</p> <p>張緝光 湖南人並道尹</p> <p>呂春瑄 陞川人</p> <p>商聚金 雲南太和人並警察廳長</p>	<p>呂鑑熙 廣東鶴山人道尹</p> <p>韋文林 攝道尹</p> <p>陳凱 馬平人警察廳長</p>	<p>南寧道尹</p> <p>南寧警察廳長</p>

區軍縣志 職官三

一三一

<p>五年 陳炳焜 馬平人 督軍兼省長 劉承恩 湖北應城人 省長</p>	<p>溫德溥 溥道尹 鄧沁 緝道尹 龔育麒 四川華陽人 道尹</p>
<p>六年 譚浩明 龍州人 督軍 李靜誠 武鳴人 財政廳長 緝省長 軍 李靜誠 省長 陳炳焜 復任省長 崔肇琳 桂平人 財政廳長</p>	
<p>廣 西 督 軍 廣 西 財 政 廳 長 廣 西 審 判 廳 長 高 等 檢 察 廳 長</p>	<p>南 南 道 尹 南 寧 警 察 廳 長 南 寧 地 方 審 判 廳 長 南 寧 地 方 檢 察 廳 長</p>
<p>八年 李靜誠 復任省長 關宗驥 平馬人 高審廳長 葉鏡湜 岑溪人 高檢廳長</p>	<p>賓樹勳 道尹 莫開瓊 地審廳長 巫德沅 地檢廳長 陳翰文 荔浦人 緝陳武為 警察廳長</p>
<p>九年</p>	

陳繼祖會縣人財政廳長

蘇建斌武鳴人織貨機動為道尹

附藩封表

東晉	宋	南齊	唐	五季	宋
晉興縣侯何準	晉興縣五等男蕭承之	晉興縣男周山圖	邕王李諲	邕王李存美	邕王趙光濟
始	承之字嗣伯南蘭陵人以平梁州功封○南齊書高帝紀	山圖字季寂與人以討沈攸之功封○南齊書本傳	諲祖宗子德宗取以爲子貞元初封邕王十五年薨諡文敬太子○唐書十一宗諸子傳	存美後唐太祖次子同光三年封○五代史唐家人傳	光濟太祖元建隆三年贈○宋史太祖紀
封	子道成受禪爲高帝			魏樞劉襲子南漢大有五年封○五代史南漢世家	德神宗第十二子封南國公哲宗朝晉封永安郡王○宋史宗室傳
世					
系					

明	
永寧郡王趙有恭	有恭子似子封永寧郡王○宋史宗室傳
永寧郡王楊石	石恭聖太后兄楊次山子以恩澤封○宋史楊后傳
永寧郡公趙令變	令變王德昭後贈永寧郡公○宋史宗室世系表
南寧伯毛勝	勝之先本蒙古人和寧王阿魯台之裔正統七年以麓川功封靖遠伯景泰五年以平貴州湖廣功封南寧伯予世券○明使本傳
宣化王朱華壁	華壁楚王英煥庶子萬曆九年封○明史帝系表
南寧侯張光壁	雲南臨安人總兵官都督同知永晉元年封○據王夫之永曆實錄

案封建廢於秦皇自漢初明初外藩侯雖列爵而不錫土受封而不臨民表中所列或曰功勳或以恩澤或推恩分建其繫以縣地者不過示榮寵而已惟南寧劉燾樞就藩邕州明末張光壁屬從過境其未有至焉

子榮天順三年襲元文德化七年襲曾孫與安治七年襲元璋重器嘉靖二十一年襲邦器嘉靖三十四年襲國器嘉靖四十一年襲世孫祖德萬曆二十三年襲七世孫孟德天啓中襲茂龍崇禎十年襲○明史功

邕寧縣志卷十二

琅西莫炳奎星五編纂

職官志四

宦績列傳上

陶侃 呂仁 徐申 李翱 辛謙 侯仁寶 曹克明 陶弼 張立 徐疆 孫沔 孫節 賈達

李嶠 鄧某 李位 鄭愚 范晏 魏瓘 馮仲己 孔宗旦 張拱 余靖 狄青 張日新 劉几

職官志

張玉

劉初

和斌

陸說

蘇絨

子明子正  
孫廣孫澤

謝季成

梁順孫

鄧孝廉

蔣允濟

崔與之

范寥

顏敏德

沈世顯

張次崗

董槐

馬壁

臧夢解

宋士堯

楊文廣

李鍾中

劉誼

唐子正

譚必

李拱

王佐

李守柔

李浩

陳琦

吳傲

林干

唐容

黃肅

烏古孫澤

封履孫

(晉)



陶侃，字士行。本鄱陽人也。吳平。徙家廬江之潯陽。忤王敦。左遷廣州刺史。晉書陶侃傳 太興元年。侃爲刺史。分漢領方縣地。置晉興郡。領縣八。曰晉興、曰熙注、曰桂林、曰增翊、曰安廣、曰廣鬱、曰晉城、曰鬱陽。貢賦由是日盛。有陶侃碑。太平廣字記 引南越志

案前志名宦。若前伏波路博德之開置鬱林。漢書武帝本紀及舊唐傳 後伏波馬援之約束駱越。後唐書鬱林太守。則谷永之恩信。粵西文載引後漢書西南夷傳 陸績之儒雅。三國志本傳 毛晃之忠義。晉書陶瑣傳 皆以統部官特

著聲績。載在正史。疇昔通志府志。以統部官列之名宦。於史裁自無不合。顯志則非其倫。蓋地有分域。而官乃有分職。今縣既建於晉之陶侃。則傳宦績者。亦一以侃爲斷。蓋春秋託始之義云爾。

### (唐)

李矯。字巨山。趙州贊皇人。監察御史。時嶺南邊巖二州首領反叛。發兵討擊。高宗令矯往監軍事。矯乃宣朝旨。特赦其罪。親入犍峒。以招諭之。叛者盡降。遂罷兵而還。舊唐書李矯傳

呂仁。景雲中邕州司馬。鬱水自蠻境入邕。民常苦之。仁引渠分流。以殺水勢。自是無沒溺之害。民乃得夾水而居。唐書地理志 左右江諸羈縻州。初未朝貢。亦無城隍。先天二年。仁奏

遣副使韋道慎、滕崇、黃居左等。巡諭勸築。應時修舉。輸貢恐後。左右江道四十一州。悉隸邕府。太平廣字記 案呂仁原作呂仁高宗從唐書作呂仁

鄧采、南陽人。邕州經略史路恕。奏署試大理評事。兼貴州刺史。參帷幕之任。董龜虎之威

民俗敬愛。革面受事。朝廷將以武定南服。命安南大校御史中丞趙良金。為邕州節度招討使。以復兼招討判官。錄其異能。奏加司直。升招討副使。兼統橫廉貴三州事。賦增而不

擾。法一而無憾。卒於官。粵西文獻

徐申、字維降、京兆人。由景州刺史。遷管經畧史。管內自黃峒蠻亂。經畧史路恕、章悅、連破之。蠻仍不戢。非時剽鈔。申至。黃峒納質貢賦。不敢桀驁。時黃氏、儂氏、韋氏、

周氏。並為首領。而儂黃最強。申厚撫之。咸聽約束。府志。據唐書有傳今從府志

李位、文皇帝元孫。知泉州。元和中。烏濟夷刺殺郡史。毆縛農民。詔以位都督邕州。兼御史中丞。賜紫金魚袋。為經畧招討使。既至。制發弓囊中。去斥埃。禁部內無敢以賊名。使得自淋濯。諸酋長咸頓首。送款輸稅奉貢。願比內郡。柳河東集

季朝、字習之。涼武昭王之後。太和五年。出為桂州刺史御史中丞。充桂管都防禦使。舊唐書李嗣傳又為邕州刺史。大首領黃氏。歸其屬納質供賦。黃氏、儂氏。皆羣盜也。韋氏不附。率羣

黃之兵以攻之。而逐諸海。羣盜皆伏。於是十三部二十九州悉平。粵西文獻鄭愚、番禺人。高姓統譜作河何人咸通初。桂管觀察使。廉察吏弊。闔境肅然。三年。嶺南西道節度使

蔡京。苛慘淫刑。為邕州軍事所逐。詔以愚代之。瘡痍嗷嗷。方撫循不暇。會南詔入寇。安南都護蔡襲告急。勅發荆南湖南兩道兵二千。桂管義征子弟三千。詣邕州。受愚節度。而嶺南東道。奏蠻兵必向邕州。宜先保護。未可馳赴。勅愚分兵備禦。時所發諸道兵。竟不進。襲又奏求益兵。愚支并半載。邕州得無虞。朝廷復督責之。愚乃自言儒臣無將略。

請任武臣。於是詔武義節度使康承訓代之。承訓上言。愚在鎮善守禦狀。朝廷始知愚之功。詔爲禮部侍郎。粵西文獻

辛謙。蘭州金城人。乾符中。爲嶺南西道節度使。自宣宗以來。南詔寇邊。中國爲之虛耗。至是其君驃信。遣使來請和。謙奏以爲諸道兵戍邕州。久饋餉疲敝。請許其和。使羸瘵息肩。詔許之。謙先後遣使至南詔。相繼遣卒。復慰諭攝巡官徐雲虔至善闡。見驃信諭之曰。順祖考。孝也。事大國。義也。息戰征。仁也。審名分。禮也。四者皆令德也。可不勉乎。驃信從之。待雲虔甚厚。留十七日而還。自是蠻不爲寇。謙既和南詔。以管内儂峒。黃峒。素結南詔。復招撫其酋儂金勒等。與之通款。持牛酒音樂賚之。並遣其母衣服。母賢者。謂讓其子。金勒感悟。始罷兵。邑遂成樂土。金鑑通志

按兩唐書辛謙並有傳。今從金鑑通志。又徐雲虔歸著南詔錄二卷。上卷言山川風俗。下卷記行及使事。見文獻通考及玉海。

### (宋)

范旻。字貴參。大名宗城人。嶺南平。知邕州。兼水陸轉運使。(李德長編) 昭宣四年十月。知邕州范旻。奏劉錡時。白罷民物。十數除之。俗好淫祀。輕醫藥。重鬼神。旻下令禁之。且割已俸。市藥以給病者。愈者千計。復以方書刻石。置廳壁。民感化之。會南漢知廣州官鄧存忠。劫土人二萬衆攻州城。七十餘日。旻屢出親戰。矢集於胸。猶激勵將卒。殊死戰。賊遂少却。病創日篤。堅壁固守。遣使十五輩。求援廣州。救兵至圍解。賜璽書獎之。旻病甚。詔令有司以肩輿載歸闕下。

病愈。通判鎮州。著有邕管記三卷。宋史范質傳

侯仁寶，汾州平遙人。太宗時。以蔭遷太子中允。即趙普妹婿。盧多遜與普有隙。普罷相。

即以仁寶知邕州。州之右江。生毒藥樹。宣化縣人。常采貨之。仁寶以聞。詔盡伐去。九

年不代。太平興國中。上言陳取交州之策。遂以仁寶為交州水陸計度轉運使。前軍發。遇

賊鋒甚盛。援兵不繼。遇害死江中。特贈工部侍郎。錄其子。宋史侯益傳

魏瓘，字用之。歙婺源人。提點廣南西路刑獄。邕州竄戶。緣逋負。沒婦女為傭者千餘人。

悉奏還其家。就除轉運使。宋史魏瓘傳

曹克明，字堯卿，雅州百丈人。景得中知邕州。左右江蠻洞三十六。克明召其酋長。諭以恩信

。是歲承天節。相率來集。克明慰拊。出衣服遺之。感泣而去。獨如洪洞恃險不至。克明

諭兩江防邊使黃衆盈。引兵攻之。斬其首領陸木前。梟於市。宜州澄海軍校陳進反時。蠻

江暴漲。州城摧圮。克明率丁夫伐木為連舫。維之水上。狀如郭郭。又多旗幟。浮巨筏。

陳兵其上。為守禦備。募溪峒兵三千。而黃衆盈亦濟兵千五百。將趣象州。會安撫使曹利

用。約克明會兵。行次貴州遇賊。大敗之。斬首四百餘級。賊平代還。撫水蠻叛。為宜融

柱昭標象邑欽廉白十州都巡檢使。兼安撫使。撫定之。代還。知滁州。徙鼎州。會交趾李

公蘊寇邕州。以文思使復知邕州。既至。遣人入交趾。諭以利害。公蘊拜表謝罪。遷西上

閤門使。歷知登舒邵三州。宋史曹克明傳

馮仲己，字齊賢，河陽人。天聖中。知邕州。治舍有井。相傳不敢飲。飲輒死。仲己乃汲以

自供。終無恙。旁城數里。有金花木。土俗昏花開即瘴起。人不敢近。仲己故以花盛時。

酣燕其下。亦復無害。尋知桂州。兼廣西鈐轄。遷宜州。平安化蠻。以勇進西上閤門使。

遷果州團練使。宋史  
孫傳

陶弼，字商翁。永州人。慶歷中。弼朔主簿。時儂智高犯南海。楊敞爲安撫使。辟參軍。謀使下英江。會諸將議擊。未至。智高解去。弼舍舟。從其徙數十人。間關涉出赴敞。次臨賀。大將蔣偕適戰死。餘衆畏亡。將被誅。多降賊。弼數與之遇。亟矯敕命。揭榜道上。諭使歸。許以不死。凡得千五百人。事罷。調陽朔令。課民植木官道旁。夾數百里。自是行者無夏秋暑渴之苦。他郡縣悉效之。攝興安令。移書說桂守蕭固。浚靈渠以通漕。不聽。至李師中卒浚之。師征安南。餽餉於是乎出。大爲民利。知邕州。邕經儂寇。井遂蕩然。人不桀其生。弼緩輯惠養。至忘其勤。諸峒獻土物。求內附。弼降意撫答。謝其贄。皆感悅無犯邊者。邕地卑下。水易集。夏大雨彌月。弼強登城以望三邊。皆漫爲陂澤。亟空垠江三門。諭六民。即高避害。而水大主。弼身先版鍤。召僚吏賦役。爲土囊千餘置道上。水果從竇入。隨塞之。城雖不壞。而人皆乏食。則爲發廩以振於內。方舟以饋於外。水不及女牆者三版。旬有五日乃運。公私一無所失。自橫潯以東數州皆沒。弼久於邕。請便郡徙鼎州。郭達南征。轉弼廣州團練使。復知邕州。民再罹禍亂。散匿山谷。弼率百騎深入。左江峒民知其至。扶老攜幼以歸。達帥官軍臨富良江。使弼殿。交人納款。達欲班師。恐爲所襲。乃以計夜起。軍不整。騎步相踏藉亂行。賊隔江陰伺。覘知弼殿。弗敢迫。弼中令帳下毋動。遲明。結隊徐行。達賴以善還。建所得廣源峒爲順州。桄榔爲縣。遷弼西上閤門使。留知順州。州去邕二千里。多毒草瘴癘。戍卒死者什七八。弼亦疾甚。然蚤暮勞軍。一脫其良苦。心氣激切。士莫不感泣。疆奮起爲用。交人襲取桄榔。揚聲欲

圖州。獨難弱素得人心。賊動息皆先知。獲間諜不殺。諭以逆順。縱之去。恩威兩施。以是終弼在。不敢犯。加東上閤門使未拜而卒。詔錄其家五人。弼能為詩。好士樂施。所得俸祿。悉以與人。家至貧不恤也。既死。妻在鄉里。僦屋以居。宋史陶弼傳有商翁集。邕州小

集。西庫全書提要

孔宗旦，魯人。為州司戶參軍。儂智高未反時。州有白氣出中庭。江水溢。宗旦以為兵象。度儂智高必反。以書告知州陳珙。珙不聽。後智高破橫山。即載其親往桂州曰。吾有官守。不得去。無為俱死也。既而州破被執。賊欲任以事。宗旦叱賊。且大罵。遂被害。事聞。贈太子中允。宋史孔宗旦傳

張立，廣西都監。皇祐中。儂賊陷十二郡。據邕州。立等殲焉。立臨刑。辭色不變。時邕州陳珙亦被執。呼智高萬歲。乞哀求自效。不聽。竟殺之。粵西文載

張拱，為廣西都監。儂賊圍邕州。自賓州引兵來援。既入而城陷。拱罵賊不屈死。踰月得其屍如生。同上

徐彊，字伯殊。其先洪州人。五世祖申。唐元和中為邕管經略使。遂家白州。今鎮仁宗朝鄉志舉。攝宜州。討區希範有功。授白州長史。皇祐中。儂智高叛。彊引兵追至承陽。大捷。

歷戰於金城驛。援兵不至而死。贈大理寺丞。清統一志

余靖，字安道，韶州曲江人。知虔州。丁父憂去。儂智高反邕州。乘勝掠九郡。以兵圍廣州。朝廷方顧南事。就喪次起靖知潭州。改桂州。詔以廣西南路。委靖經制。智高西走邕州。

靖策其必授交趾。而脅諸嶼以自固。乃約李德政。會兵擊賊於邕州。備萬人糧以待之。而詔亦給緡錢二萬。助德政興師。且約賊平。更賞以緡錢二萬。又募儂黃諸姓酋長。皆摩以職。使不與智高合。既而朝廷遣狄青孫沔。將兵共討賊。青卻交趾援兵不用。賊平。就遷靖給事中。御史梁蒨言賞薄。又遷尙書工部侍郎。初青未至前。戒部將勿戰。靖迫鈴轄陳曙出關敗走。青至按軍法斬曙。及指使袁用于坐。靖瞿然起拜。又諸將班師。獨留靖廣西。遣人人特磨道。擒高智母子弟三人。生致之闕下。加集賢院學士。徙知潭州。又徙青州。交趾蠻申紹泰寇邕州。殺五巡檢。以靖安撫廣西。至則召交趾用事臣費嘉祐。詰問之。嘉祐至。給以近邊種落相侵報。誤犯官軍。願悉推治還所掠。及械罪人以自贖。靖信之。

厚謝遣去。嘉祐遂歸不復出。知廣州。

宋史余青傳

孫沔。字元規。越州會稽人。知秦州。時儂智高反。沔入見。帝以秦事勉之。對曰。臣雖老。然秦州不足煩聖慮。陛下當以嶺南爲憂也。臣觀賊勢方張。官軍朝夕富有改奏。明日聞蔣偕死。帝諭執政曰。南事誠如沔所料。宰相龐藉奏遣沔行。以爲湖南江西路安撫使。以便宜從事。加廣南東西路安撫使。沔請益發騎兵。且增選偏裨二十八人。求武庫精甲五千。參知政事梁適折之曰。毋張皇。沔曰。前日爲亡備故。至此。今指期滅賊。非可以徼倖勝。乃欲示鎮靜邪。夫實備不至。而貌爲鎮靜。危亡之道也。居二日促行。才與兵七百。沔憂賊度嶺而北。乃撤湖南北曰。大兵且至。其緡治營壘。多具宴犒。賊疑不敢北侵。會遣狄青爲宣撫使。沔與青會。青與智高遇戰歸仁舖。智高敗走。青還。沔留治後事。遷給事中。及還。帝問勞。解御帶賜之。宋史孫沔傳

狄青、字漢臣、汾州西河人。皇祐中。廣源州蠻儂智高反。陷邕州。又破沿江九州。圍廣州。

。嶺外騷動。楊政等。安撫經制蠻事。師久無功。又命孫沔、余靖、爲安撫使

討賊。仁宗猶以爲憂。青上表請行。翼日入對。自言臣起行伍。非戰伐無以報國。願得蕃  
落騎數百。益以禁兵。羈賊首致闕下。帝壯其言。遂除官徽南院使。宣撫荆湖南北路。經  
制廣南盜賊事。置酒垂拱殿以遣之。時智高還據邕州。青合孫沔、余靖、兵次賓州。先是  
蔣偕、張忠、皆輕敵敗死。軍聲大沮。青戒諸將毋妄與賊鬪。聽吾所爲。廣西鈐轄陳曙。  
乘青未至。輒以步卒八千犯賊。潰於峴崙關。殿直袁用等皆遁。青曰。令之不齊。兵所以  
敗。晨會諸對堂上揖曙起。并召用等三十人。按以敗亡狀。驅出軍門斬之。沔相顧贈貽  
。諸將股栗。已而頓甲。令軍中休十日。覘者還以爲軍未即進。青明日。乃整軍騎。一晝  
夜絕崑崙關。出歸仁舖爲陣。賊既失險。悉出逆戰。前鋒孫節搏賊。死山下。賊氣銳甚。  
沔等懼失色。青執白旗麾騎兵。從左右翼出。賊不意。大敗之。追奔五十里。斬首數千級。  
其黨黃師宓。儂建中。智中。及僞官尉死者五十七人。生擒賊五百餘人。智高夜縱火燒賊  
壘去。青接兵入城。獲金帛鉅萬。雜畜數千。招復老壯七千二百。嘗爲賊所俘脅者。慰遣  
之。臬黃師宓等邕州城下。斂屍築京觀於城北隅。時賊屍有衣金龍衣者。衆謂智高已死。欲  
以上聞。青曰。安知非詐邪。寧失智高。不敢誣朝廷以貪功也。還至京師。帝嘉其功。拜  
樞密使。

宋史狄  
青傳

孫節、開封人。西京左藏庫副使。狄青討智高。辟隸麾下。至歸仁驛。節爲前鋒。直前搏戰  
。賊銳甚。節鏖戰山下。俄中鎗而沒。特贈忠武軍節度使留後。

宋史孫  
節傳

張日新、安仁人。爲廣西邕州都監。皇祐四年。儂智高率衆沿鬱江東下。破橫山寨。日



力戰不支。被執。江西與都巡檢高士安、吳香、俱不屈死。

賈逵、真定藁城人。殿前班副使。從狄青征儂智高。戰於歸仁驛。既陳。青誓衆曰。不待令

而舉者斬。時左將孫節戰死。逵爲右將軍先鋒。將私念所部兵數。困易劔。兵法。先據高者勝。苟復待命。而賊乘勝先登。吾事去矣。即日引軍趨山。既定。賊至。逵麾衆馳下。

仗劍大呼。斷賊爲二。首尾不相救。遂潰。逵詣青請罪。青拊其背謝勞之。邕州城空。青

使逵入。括公私遺墜固辭。是時將校多以搜城故。匿竊金寶。獨逵無所犯。宋史賈逵傳。按逵所趨山今

爲縣東三塘驛烽火臺。俗所稱烟墩者是也。

劉几。字伯壽。洛陽人。儂智高犯嶺南。几上書願自效。以爲廣東西捉殺道。聞蔣偕、張忠、戰

沒。疾驅至長沙。見狄青曰。賊若退守巢穴。瘴毒方興。當班師以俟再舉。若恃勝求戰。此成擒耳。賊果悉衆來。大戰於歸仁鋪。前鋒孫節死。几以右軍搏門。自辰至巳。勝負未

決。几言於青。出勁騎五千。張左右翼。擣其中堅。賊駭潰進皇城使。宋史劉几傳

張玉。字寶臣。保定人。以六班散值。隸狄青麾下。從征儂智高。抵歸仁驛。賊列三銳陣以

逆官軍。軍小卻。玉率右廂突騎。橫貫賊壘。賊大潰。帝召見。使作銳陣於殿廷下。觀破

賊之勢。擢爲廣西鈐轄。累遷昭州防禦使。宋史張玉傳

宋士堯。馬平人。都巡檢使。嘉祐五年七月。交趾與甲峒蠻。合兵寇邕。士堯率兵至邕與賊

爲所敗。賊斷其首。屍猶不仆。馳馬而還。賊驚異。不敢逼。贈屯衛大將軍。府志引宋史仁宗紀

劉初。皇祐間。知邕州。於儂賊平後。築城防守。隨築隨潰。初苦思累日。莫能就。晨起

。一見巨蛇。繞行於地。初見之。大喜曰。得之矣。遂依蛇迹而築城。乃成。即今郡城也。府志

楊文廣、太原人。狄青南征。為廣西鈐轄。知邕州。撫馭有方。士卒樂為效死。時以名將稱

。粵西文載。按宋史附楊業傳今從文載

和斌、字勝之、濮州鄆城人。狄青南征。使部騎兵為前鋒。青駐賓州十日息寇。既乃倍道兼行。斌以兵疲於險。利在速戰。即日度關。鏖戰歸仁舖。孫節死。斌引騎血戰。繞出賊後。遂敗之。師還。張破賊陣形於殿廷。仁宗拊勞。擢文思副使。權廣西鈐轄。累歲。徙涇原。安南入寇。復徙廣西。累遷皇城使。昭州刺史。元豐間。由宜州移知邕州。以老請還。

宋史和斌傳

李師中、字誠之、楚邱人。提點廣西刑獄。邕管有馬軍五百。馬不能夏多死。師中謂地皆險阻。無所事騎。奏罷之。初邕州蕭注。宜州張師正。謀啟邊釁。注欲以所管蠻峒酋豪。往討交趾。云不用朝廷兵食。詔下經畧使蕭固。轉運宋咸。二人為注所餌。合詞稱便。而師中至。詔以注奏付之。師中邀注來難之曰。君以酋豪伐交趾。能保必勝乎。曰不能。師中曰。既不能保必勝。脫有敗劄奈何。注知不可。遂罷議。會蠻獠申紹泰。入追亡者。實巡檢宋士堯。注又張皇為駭奏。仁宗為之肝食。師中言無足憂。因劾注邀功生事。措斂失衆心。卒致將率敗覆。按法當斬。於是注責泰州安置。並按固咸皆坐貶。師中攝帥事。交趾增兵於邊。聲言將入寇。師中方宴。飲酒自若。章六榜揭境上。披以其情。賊不敢動。師日賈物。紹泰懼。委其穴遁去。傳言高子家且。保火响。衆無所屬。前將規討以幸賞。

遂固守。師中撤論禍福。立率其族以地降。遣人傳其德。命建立祠以祀。稍爲梧州李大

夫。不敢名。宋史李師中傳

陸誥、字介大、餘杭人。知桂州。奏言邕去桂十八驛。異時經署使未嘗行。飭武備。臣願得

一往。使羣蠻知省大將號令。因以聲振南交。詔可之。自儂獠定後。交人寢驕。守帥嘗姑

息。誥至邕。其使者黎順宗來。偃蹇如故態。誥詰其禮。召問折論。導以所當爲。攝伏而

去。誥遂至邕州。集左右江四十五峒酋詣麾下。簡閩土丁五萬。補置將吏。更鑄印給之。軍

聲益張。交人滋益恭。使入貢。召爲天章閣待制。知諫院。命張由代之。英宗戒以毋得改

誥法。宋史陸誥傳

劉誥、字宜父、長興人。宋治平四年進士。元豐元年。勾管廣南西路。常平二年。奏言邕州

官舍民居。悉以茅覆。且兵燹之後。邊疆樓櫓未備。乞集陶人燒瓦。運宜州木版。洞溪竹

蓋。公私屋宇。以絕火患。從之。民居以安。廣西金石錄與

蘇軾、字宜甫、泉州晉江人。熙寧初。知京使廣東鈐轄。四年。交趾謀入寇。以軾爲皇城使

。知邕州。軾伺待實。以書抵知桂州沈起。起不以爲意。及劉彝代起。軾致書於彝。請罷

所行事。彝不聽。反移文責軾沮議。令勿得輒言。八年。蠻遂入寇。衆號八萬。陷欽廉。

破邕四砦。軾聞其至。閱州兵得二千八百。署僚吏。與郡之人材者。授以方略。勒部隊。

使分地自守。民驚震四出。軾悉出軍帑及私藏示之曰。吾兵械既具。蓄聚不乏。今賊已薄

城。宜固守以遲外援。若一人舉足。則羣心搖矣。幸聽吾言。敢越佚。則孥戮汝。有大校

霍績潛出。斬以徇。由是上下苟息。軾子子元。爲桂州司戶。因公事攜妻子來省。欲還而

寇至。緘念人不可戶曉。必以郡守家出城。乃獨遣子元。留其妻子。選勇士孥舟逆戰。斬蠻酋二。邕既受圍。緘晝夜行勞士卒。發神臂弓射賊。所瘞甚衆。緘初求救於劉彝。彝遣將張守節救之。逗留不進。緘又以蠟書告急於提點刑獄宋球。球得書驚泣。督守節。守節皇恐。遽移屯火夾嶺。回保崑崙關。猝遇賊。不及陣。舉軍皆覆。蠻獲北軍。知其善攻城。暗以利。使爲雲梯。又爲攻濠洞。蒙以華布。緘悉焚之。蠻計已窮。將引去。而知外援不至。或教賊囊土傅城者。頃刻高數丈。蟻附而登。城遂陷。緘猶領傷卒馳騁。賊愈厲。而力不敵。乃曰。吾義不死賊手。亟還州治。殺其家三十六人。藏於坎。縱火自焚。蠻至求尸皆不得。屠郡民五萬餘人。率百人爲一積。凡五百八十餘積。積三州城以填江。邕被圍四十二日。糧盡泉涸。人吸溷腐水以濟渴。多病下痢。相枕藉以死。然訖無一叛者。緘憤沈起。劉彝。致寇。又不救患。欲上疏論之。屬道梗不通。乃榜其罪於市。冀朝廷得聞焉。神宗聞緘死。嗟悼。贈奉國軍節度使。諡曰忠勇。賜都檢甲第五。鄉里上田十頃。聽其家自擇。以子元爲西頭供奉官。閣門祇候。召對。謂曰。邕管賴卿父守禦。儻如欽廉即破。則賊乘勝奔突。桂象皆不得保矣。昔張巡許遠。以睢陽蔽遮江淮。較之卿父。不能過也。改授殿中丞。通判邕州。次子子明。子正。孫廣淵。直溫。與緘同死。皆褒贈焉。起與彝。皆坐謫官。緘沒後。交人謀寇桂州。行數舍。其衆見大兵從北來。呼曰。蘇城隍領兵來報怨。懼而引歸。邕人爲緘立祠。元祐中。賜額懷忠。宋史蘇緘傳

唐子正、字幾卿、桂州興安人。治平初。舉孝廉。後通判邕州。熙寧八年冬。交趾圍邕州。與蘇緘固守。外援不至。清一交賊陷城。力戰遇害於州治橫壁亭。贈司農少卿。靈州歐陽文忠公少卿通仙記

案記到進種樹圖又增補江西通志列傳、以子正為廣信府興安人、大德、成信之興安、嘉靖間始分弋陽立縣、與宋桂州之興安無涉、

謝季成、字子立、晉江人。以蔭為大理評事。熙寧中。知邕州廣西鈐轄。峒蠻侵叛。悉討平之。築城浚隍。備禦之具。為一路最。邕筦外寨。戍兵歲物。故常千餘。季成請以峒丁代戍。而教之。不失備。且可救死亡。民以為便。元祐中。卒於官。邕人廟祀之。號清戍將

軍。萬姓統譜

譚必、字子思、樂昌人。案文獻作江西人大德今從廣東通志改正登進士第。元祐間。為邕州推官。攝郡事。會交人復

寇邕。必輯兵抗禦。力戰不克。交人執之。欲誘以利。堅不可奪。自經死。粵西文獻累贈金紫

光祿大夫。通志忠愍。

梁順孫、字景樞。高要人。宣和間。以桂州監察判官。監邕州橫州田州諸峒金坑。往時監官

多所需索。峒丁苦之。叛服靡常。為朝廷患。順孫撫諸峒以恩信。不較金。諸蠻長聽服。民

歸者如市。州人德之。稱梁父母。金鑑通志先是儂寇擄掠平民入峒。數十年無一人還者。順孫

故有威信。諸峒首領所畏服。身請使歸其人。雖民得歸者甚衆。順孫死。護送者數百里。

事聞。官其一子。萬姓統譜

季珙、字溫之、永福人。尚氣節。徽宗末。拜邕州團練使。金人犯京。以蠟丸書召天下兵。

珙聞之。集僚佐曰。主憂臣辱。主辱臣死。豈可以道遠自營乎。募死士三千人。屬通判蔣

炳文與俱。炳文托為桂帥所留。珙獨引兵進。北至衡州。賊將擁數萬衆扼其前。旁郡皆聞

城自守。或勸珙宜退。珙不從。竟戰死。事聞。詔旌其門曰忠義。金鑑通志

鄧孝廉、字清臣、曲江人。建炎間。倅邕攝郡事。邕歲市馬界上。吏多侵盜。馬不時至。孝

廉盡革其弊。歲饑。發廩賑之。不足。繼以俸金。全活甚衆。粵西文獻

王佐、字用之、全州人。數預鄉薦。晚始就官。仕至邕州戶曹。嘗攝獄事。平反冤死罪者七人。他日攜厚齋來餉。力却之。受一小佩刀。路允迪志其墓。稱其伸人之冤。謝人之餉。與史稱百紙參軍。一錢太守無異。同上

蔣允濟、興安人。紹興二年。與兄允升同登第。仕邵州斬化縣。縣素號難治。允濟抵官。即

相為要約。積年不輸之租。車牛係道。未幾。丁內艱。邑人相牽遮郡使者。願奪其喪。後

為賓倅。攝昭州。舊官出錢二百。予民輸布一疋。復折布為錢十倍之。允濟疏以聞。竟滅

其半。尋知潯州。課居蠶。及守邕管。盡蠲買馬弊。百貨無所問。民服其廉介。至不敢相

讐殺。死之日。哭者罷市。嘗按平南巡檢祝尙賢。奪一官。及喪過。尙賢哭甚哀。或問之

。曰。曩我實犯罪。非公之私。公賢。安得不哭。凡歷州縣。恩信結民。政不苛迫。沒而

人思之。子孺。亦以廉明稱。通判邕州。孝祥誌其墓。粵西文獻

李守柔、字必強、臨桂人。紹興間進士。嘗倅邕守。時武臣御下嚴。衣糧不時給。將大閱。

衆洶洶不靖。守柔勸使移病為攝州事。下令發帑。稟給諸將。引首亂者斬之。軍中肅然。

金鑑通志

崔興之。字正子。廣州人。嘉定中遷判邕州守。武人苛刻。衣賜不時給。諸卒大闕。漕司檄

興之攝守。叛者帖然。乃誌其首事者一人斬之。閩郡以事。擢發遣賓州軍事。郡政清簡。

尋特授廣西提點刑獄。宋中崔興之傳

李浩。字德遠。臨川人。乾道初。以直寶文閣知靜江。兼廣西安撫。有尚書郎入封。論及擇帥事。上曰。如廣西朕已得李浩矣。邕管所隸安平州。其酋恃險聚兵爲邊患。浩遣軍使。諭以禍福。且許其引赦自新。即日叩頭謝過。焚撤水榭。聽大府約束。治廣二年召還。宋史李浩傳

范寥。字信中。家丹陽。嘗知邕州。兼邕管安撫。邊境寧謐。輒以詩酒自娛。呂本中、韓駒、皆與之唱和。京口耆舊傳

陳琦。字擇之。號克齋。臨江人。乾道進士。從張栻遊。栻帥桂。招人幕。邕州歲市大理馬。馬來已二千里。傳致諸軍又數千里。多道死。琦提舉市馬。令修園而飼之。瘠者止。良者行。後者至。先者發。自是馬無耗者。江西通志

顏敏德。字克和。海澄人。登乾道乙丑第。除邕州安撫使。邕屢有峒寇。敏德諭以威信。不敢犯。所部救寧。朝命嘉之。官至朝散大夫。海澄縣志

吳敏。字益恭。朱寧商人。登紹興二十七年進士。淳熙元年。通判邕州。時張玘經畧嶺右。疑事悉以咨之。敏曲爲籌畫。畢就條理。郡國守。檄攝郡事。自祀靈勇悍善鬥。歲卒數千人。至橫山市馬。恃強驕橫。至不書正朔。其酋必程持國書來爭論。州人大恐。敏嚴兵庭見之。酋驕甚。敏責之曰。汝本小小部落。賴朝廷許汝市馬。歲得銀帛二十餘萬。今三十年矣。汝國因以富強。役屬諸蠻。奈何忘朝廷厚恩耶。汝敢不用正朔。觸及廟諱。妄有要求。吾當聞諸朝。絕汝馬市。其無悔。酋乃屈服。下閉洞酋凌謚。斃掠良民。市于他洞。人易金一兩。能操技藝者倍之。每歲購馬。遣丁夫治驛道。輒爲所掠。敏遣人追問。禮不悛。以兵擒之。梟其首市上。遠近稱快。安平州酋李械。匿逋爲奸利。久不奉帥憲命。

州有虞兵二逸械所。太書尺紙示械。械惶懼。果道之歸。且以書幣請罪。乃責而釋之。返其幣。械歎曰。公清冰。非往時太守比。吾敢慢乎。由是兩江五十餘洞。皆相戒懾服。無違命者。且曰。吾寧貧窮。無犯吳公。留邕三年。治績稱最。張栻露章薦于朝。名赴闕。去之日。邕之吏士兵民數千人。遮道請留。當時宗工鉅卿。張栻外。知朱晦庵。呂東萊。陳龍川。陸梭山。范石湖。陳止齋等。皆與友善。倅邕州時。栻以書告晦庵曰。吳益恭忠義果斷。緩急可仗。今世未見其匹。及歸自邕而得對也。栻書孔子之剛。曾子之勇。南方之強三章以諗別。陸對。孝宗嘉獎。欲除儆御史。適邕又闕守。上以馬政為憂。復以邕管屬之。以親老辭。遂請祠。著有竹洲集三十卷。朱子曰。往見張荊州呂著作。皆稱吳邕州之才。今讀其文。又有以見其所存矣。據南宋文錄及竹洲集

沈世顯、征光祖、廬陵人。嘉泰中。以東南第十副將。陞東南第十將。駐於邕管。先是買馬捕喇寇有勞。時喇長黃燦。坐法繫獄。勸家督馬方急。無應之者。郡將良弁。僚佐共議。君曰。使功不如使過。燦誠有罪。而蠻人之所信。宥而遣之。必感恩盡方。從之。未旬日。事果辦。嘉定六年卒。其在邕也。士大夫之家。有落拓不能歸者。為教其子。而助其孀幼。道里費。還之故鄉。子綱阜。亦監邕州都作院。袁燾集

林干、嘉定中。為邕州監官。郡守斂金以媚宰相。干以媚竄之意責之。後以罪誣罷去。人甚冤之。粵西文獻

張次禹、字寬夫。浦城人。知邕州。歷講馬政。會徵外蠻蛋交等。次禹視事三日。即單騎渡江。面慰撫之。於是盡得良馬。蠻俗亦安。以疾乞祠卒。萬姓統譜



唐容、零陵人。舉進士。宰豐城。政績爲諸邑最。尋知邕州。交趾入寇。容提兵討平之。後隱於建昌麻姑山。自號雲壑老人。同上

董槐、字庭植、濠州定遠人。淳祐六年。權廣西運判。兼提點刑獄。至邕州。上守禦七策。邕州西通諸蠻夷。南引交趾及符奴月烏流鱗之屬。數寇邊。槐與約無相侵。推赤心遇之。皆伏不動。又與交趾約五事。一無犯邊。二歸我侵地。三還擄掠生口。四奉正朔。五通貿易。于是遣使來獻方物。大象。南方悉定。九年召赴闕。宋史董槐傳

黃鼎、知邕州。建學育才。鼎新州治。有化民成俗之效。人咸德之。文獻

馬堅、岩昌人也。一家父子兄弟。皆以忠勇爲名將。而堅與其兄堃特顯。咸淳中。堅知欽州。徙知邕州。邕地接六詔安南。旁通諸谿峒。撫御少失宜。往往召亂。堅鎮撫諸蠻。及治關隘。皆有條理。大理不敢越。善闡安南不敢入。永平諸峒皆上帳州。邊陲晏然。未幾以左武衛將軍徵入朝。己而未亡。堅因留靜江。總屯戍諸軍。護經略司印守城。至元十四年。平章阿里海牙攻廣西。堅發所部及諸峒兵守靜江。而自將三千人守嚴關。鑿馬坑。斷領道之兵。敵攻嚴關不克。乃以偏師入平樂。過臨桂。夾攻堅。堅敗退。保靜江。平章使人招降。堅發弩射之。攻三月。堅夜不解甲。前後百餘戰。城中死傷相藉。訖無降意。城東隅稍卑。敵軍陽攻西門。以精兵夜決水牐。攻東門。破其外城。堅閉內城守。又破之。堅率死士巷戰。力傷臂。被執殺之。斷其首。猶握拳奮起立。踰時始仆。靜江破。邕守馬成旺。及其子都統應麒以城降。獨堅部將婁鈐轄。猶以二百五十人守月城不下。阿里海牙笑曰。是何足攻。圍之十餘日。婁從壁上呼曰。吾屬饑不能出降。苟賜之食。當聽命。乃遣之牛數頭。米數斛。一部將閉門取歸。復閉壁。敵軍乘高視之。兵皆分米炊。未熟。牛鬻牛啖

立盡。鳴角伐鼓。諸將以為出戰也。甲以待。妻乃命所部人。擁一火炮然之。聲如雷霆震城。城皆崩。煙氣漲天。外兵多驚死者。遂入視之。女盡無遺矣。宋史馬聖傳

(元)

烏古孫澤、字潤雨、臨潢人。至元二十九年。授廣南西道宣慰副使。秋七月。併左右兩道。歸廣西宣慰司。置元帥府。澤為廣西兩江道宣慰副使。僉都元帥府事。兩江荒遠。不知禮法。澤作司規三十有二章。以漸為教。其民至今遵守之。又省歲貢二十二所。以紓民力。歲飢。上言蠲其田租。發象州賀州官粟三千五百石。以賑饑者。既發。乃上其事。時行省平章哈喇哈孫。察其心誠愛民。不以專擅罪之。遂管徵被寇。澤循行並徵其困塞處。布畫遠邇。募民伉健者四千六百餘戶。置雷留那扶十屯。列營堡以守之。陂水墾田。築八場以節漭洩。得稻田若干畝。歲收穀若干石。為軍儲。邊民賴之。元史烏古孫澤傳

元史臧夢解傳

封履孫、字道坦、容州人。舉天歷三年進士。初授藤縣學止。遷知邕州。時內地雲擾。履孫莅政嚴明。民獲安堵。粵西文獻

鹽寧縣志卷十三

垠西莫炳奎星五編纂

職官志五

官績列傳下 附貪酷吏

黃瑞 桂山 楊守隨 盛瀧 蔣山卿 季本 翁萬達 朱輔 霍與瑕 林夢琦 楊寅秋 楊嘉祚 張所望

尹浦 蔡蒙 李津 姚鎮 王守仁 方紀達 吳子堅 余光 郭應聘 林恭章 胡廷宴 張惟慎 李華先

王吉士 以上明

于時躍

莽吉圖

黃元驥

趙良璧

沈近思

梁友毅

吳德徵

楊形壽

張秉銓

彭燮

沈世培

李率泰

線國安

慕天顏

趙應魁

孫明忠 孫興鼎 徐吳治

甘汝來 早天池

彭昌集

沈炳垣 朱廷 劉勳

蕭憲章

譚鴻翔

紀堪謹

(明)

黃瑞。字叔祥。甌寧人。洪武間。以文學授南寧知府。興學勸農。郡民悅服。丁憂歸。父老

籲關遮留。詔諭服闋仍守南寧。後如詔復任。政聲益著。甌寧縣志

尹浦。字文淵。山陰人。天順間。貢入太學。成化間。授南寧通判。時郡中苦盜患。久方議

發兵。人情洶洶。浦至。單騎入猿洞。呼酋長與語。諸酋相與就公問所由來。浦曰。此行爲爾曹乞生。無他疑。因爲具陳禍福。諸酋感動。願謂其黨曰何如。皆曰願從使君言。

遂相率羅拜。定約而出。尋督諸軍。討木頭等洞。皆捷。大臣交章薦。擢平樂同知。尋南文統王  
文成全書

桂山。字本寧。咸都人。成化中。歷遷廣西參政。分守左江。時大藤峽獠寇南寧。山一日馳

至。選士兵據要害以禦之。烽火相望。寇懼遁去。由是蠻畏其威不敢肆。四川  
通志

蔡蒙。字時仲。吳縣人。成化間。南寧知府。宣化民競渡。誤死被逮。入故殺律。連七人。

蒙得情。盡釋之。田州土知府岑浦。驕悖不法。與其族爭鬪。弄兵相攻。蒙自至其地。以理

曉諭。皆感服釋仇。久之。疏乞致仕。宏治癸丑卒。蘇州  
府志

楊守隨。字維貞。鄞人。成化進士。授御史。按江西。廉知李孜省居鄉不法。收治之。孜省

遁入京。因緣中。驟用事。益譴毀守隨。遂以應天府丞。降調南寧知府。承勅忠州事。暮夜

有饋金者堅却之。時吏治多汚濁。守隨獨元節自奮。罷里甲供饋。禁佐屬勿得擅受訴訟

。懲男女之不以禮婚者。郡俗為之一變。宏治初。召為應天府尹。尋謫廣西右參政。久

之。進按察使。屢官至工部尙書。諡康簡。粵西文載。按明  
史有傳今從文載

李津。字濟之。四會人。宏治進士。以南京刑部郎中。守南寧。鄖陽。俱有治績。一統志

盛瀧。字源之。登進士。初知臨淮縣。終南寧守。為政嚴明。一毫無所染。以直忤當道。解官

歸。行李蕭然。恣家。杜門讀書。不入城市。有御史以巡鹽按浙。知其饒粥不繼。延之

入宵。飲款甚洽。瀧終無所言。一巨商敗法當戍。攜千金因瀧子以請。子乘間謂曰。父忍兒輩

饑寒以死耶。瀧曰。吾誓不以饑寒易晚節。子悟。還商人金。相與甘心不悔。越中稱清白

姚鏞、字英之、茲谿人。廣西提督僉事。嘉靖四年。以右都御史。提督兩廣軍務。兼巡撫。田州土官岑猛叛。鏞調令都指揮沈希儀等。統兵八萬。分道討。而鏞與總兵官朱麒等。攻破定羅、丹梁。用希儀計。結猛婦翁岑璋。使為內應。大破之。斬猛子邦彥於工堯隘。璋誘殺猛獻其首。詔進鏞左都御史。加太子少保。任一子。鏞請設流官。陳善後七事。制可。乃命參議汪必東。僉事申惠。與參將張經。以兵萬人鎮其地。必東惠移疾他駐。猛黨盧蘇、王受等。詐言猛不死。借交趾兵二十萬且至。夷民信之。蘇等薄城。經突圍走。城遂陷。王受亦攻入思恩府。鏞大討之。會廷議起王守仁督兩廣軍。令鏞與同事。鏞引疾乞罷。許馳驛歸。舊人肆東泉書院祀之。後與王守仁合祀敷文書院。府志兼參 明史稿

蔣山卿。字子雲。儀真人。溇州知府。時征思田。南寧為襟喉。官兵四集。饋餽亟劇。調知

南寧。張約東。調轉輸。居民安堵。軍需克濟。及事寧。議設思田為流府。欲割思龍以附之。

山卿力阻之曰。此割肉補瘡也。是其議。思龍為隆安縣。遷廣西參政。粵圖 有南冷集。

四庫全書提要

王守仁。字伯安。餘姚人。嘉靖六年。思恩田州土酋盧蘇王受反。總督姚鏞不能定。乃詔守仁。以原官兼左都御史。總督兩廣兼巡撫。守仁在道。疏陳用兵之非。且言思恩未設流官。土酋歲出兵三千。聽官征調。既設流官。我反歲遣兵數千防戍之。是流官之設。無益可知。且田州鄰交趾。深山絕谷。悉獠獍盤據。必仍設土官。斯可藉其兵力為屏蔽。若改土為流。則邊鄙之患。我自富之。後必有悔。章下兵部。尙書王時中。條其不合者五。帝令守仁更議。十二月。守仁抵溇州。會巡按御史石金。定計招撫。悉散遺諸軍。留水順保。

靖土兵數千。解中休息。蘇受初求撫不得。聞守仁至益懼。至是則大喜。守仁赴南寧。二人遣使乞降。守仁令詣軍門。二人竊議曰。王公素多詐。恐給我。陳兵入見。守仁數二人罪。杖而釋之。親入營撫其衆七萬。奏聞於朝。陳用兵十言。招撫十善。因請復設流官知府。帝皆從之。斷藤峽獠賊。上運八寨。下通僊臺。互相諸蠻。幾亘三百餘里。郡邑罹害者數十年。守仁欲討之。故留南寧。罷湖廣兵。示不再用。俟賊不備。進破牛場六寺等十餘寨峽。賊悉平。遂循橫石江而下。攻克仙臺、花相、白石、古陶、羅鳳、諸賊。令布政使林富。率蘇受兵。直抵八寨。破石門。副將沈希儀。邀斬軼賊。盡平八寨。明史王守仁傳

季本、字德明、山陰人。弱冠舉於鄉。遭父母喪。不入內寢。家居十三年。窮研載籍。聞王守仁良知之訓。乃悔其舊所學。登止德進士第。授御史。以言事謫揭陽主簿。守仁方督兩廣。建敷文書院於南寧。日聚幕僚及諸生講學。因聘本爲師。且爲教令云。原任監察御史季本。久抱溫故知新之學。素有成己成物之心。即今見在軍門。相應委以師資之任。南寧守令。其速具禮。率領府縣學師生。詣書院受業。務在興起聖賢之學。一洗習染之陋。本在邕數載。闡明正學。率以良知揭槩於人。邕士浸漬其教。所成就甚衆。遷長沙知府。講學嶽麓。一如敷文書院時。陳大章、莆田人。明習三禮。守仁亦聘之學宮。爲講明冠婚喪祭諸儀。且諺諸生云。安上治民。莫善於禮。冠婚喪祭諸儀。今皆廢而不講。欲求風俗之美。其道無由。諸生類多束書扁閣。嬉遊散漫。若使與陳君朝夕講習。於儀文節度之間。亦足以收其放心。固其肌膚。束其筋骸。不猶愈於博奕之爲賢乎。由是諸生觀感。莫不奮起。人人爭以禮相磨濯。蓋守仁之教也。據清一統志及王文成公全書修

方紀遠、字行可、歙縣人。嘉靖八年。遷廣西僉事。既至。值田甯川兵之後。出謀發慮。動

合機宜。如思恩之徙治荒田。思龍之不割附田州。皆有力焉。加意撫恤。民賴以生。及卒。無以爲殮。僚屬合賙收之。府志

翁萬達、字仁夫、揭陽人。嘉靖五年進士。授戶部主事。再遷郎中。出爲梧州知府。賊事侯

仇鸞鎮兩廣。縱部卒爲虐。萬達縛其尤橫者杖之。閱四年。聲積大著。會朝議將討安南。擢萬達廣西副使。專辦安南事。達請於總督張經曰。莫登庸大言中國不能正土官弒逆罪。安能問我。今憑祥州土舍李寰。弒其士官珍。思恩上目盧回。楊九司亂。龍州土舍趙情。殺從子燧煖。又結田州人韋應。殺燧弟寶。斷藤峽獠侯公丁負固。此曹回惡兵。一旦約爲內應。我且不自保。先禽此數人問罪。安南易下耳。經曰然。惟君之所爲。於是誅寰。禽回。招還九司。誘殺楷。佯繫訟公丁者。給公丁執諸坐。以兩處軍破牛其巢。又誅割四峒屬南寧。降嗣豪黃賢相。登庸始懼。遷浙江右參政。經以征安南非萬達不可。奏留之。乃命以參政治廣西。已而毛伯溫集兵進剿。萬達上書伯溫。言揖讓而告成功。上策也。繼之以不敢不從。中策也。芟夷絕滅。終爲下策。伯溫然之。會獲安南諜者丁南傑。萬達解其縛。厚遇遣之去。怵以天朝兵威。登庸大懼。乃詣伯溫乞降。是役也。萬達功最。賞不逾常格。然希知其能。遷四川按察使。明史翁萬達傳

吳子堅、潮陽人。嘉靖十七年。爲宣化教諭。每升堂論學。首嚴義利之辨。嘗植松於東西廡。日夕自灌。以種樹爲種心。授學者以勿忘勿助之法。遷慶遠教授。去任。邑士建植松亭。鑄石以識去思。郡志通志

朱輔、吉水人。先任南京監察御史。激揚風厲。嘉靖二十年。知南寧府。爲政多持大體。興學右文。振作士氣。郡邑中有弊政不便於民者。悉釐革之。至今民猶不諼。府志



余光，字緝之，贛縣人。嘉靖鄉薦。授涪州。遷廣安州。以明廉著聲。未幾升南寧同知。益自刻勵。上官承襲分例盡卻之。會討安南。毛伯溫爲帥。嘗召入幕府。計事多采用。已而

安南降奪國號。貶爲都統司。功狀上以與有勞。擢南京刑部員外郎。光緒江西通志

霍與瑕，字勉齋，南海人。尙書韜子。隆慶六年，爲廣西按察僉事。飭兵左江。土酋黃金彪

背逆。督撫方譚進討。與瑕剪其羽翼。一矢不遺。轉致之。亂遂定。廣西通志以四都叛復不常。

致南太二府。道路阻絕。奏請於朝。析宜化如禾鄉地。建新寧州治。粵西文獻

郭應聘，字君賓，莆田人。嘉靖進士。授戶部主事。以不附嚴嵩。出爲南寧知府。多惠政。

用治行第一。薦授兵備副使。隆慶中。晉廣西布政使。惠州土目黃賢相。與思明蠻爭地。

應聘密授兵備譚惟鼎。計禽賢相。及代。殷正茂爲巡撫。奏以忠州四都地。建新寧州。以

終前功。後拜兵部尙書。引疾歸。卒諡襄靖。邑人祠祀之。府志。按明史有傳今從府志

林夢琦，晉江人。萬曆四十六年。守南寧。時嘗大荒。甫下車。問民疾苦。發倉振濟。是歲

秋遂大熟。民得不病。性鯁介。不畏豪蠹。恤鰥寡。課士養民。以授黔功。遷左江道。士

民建祠。與胡廷宴並祀。府志

林恭章，字爾肅，莆田人。萬曆中。歷官潯寧平明四府。交趾通貢稅。例歸按察司。恭章於

關外。大書誓不受交趾一物。福建通志

楊寅秋，字義叔，江西泰和人。萬曆中。遷廣西副使。擊叛獍章公成等。定五山。又擊叛獍

黃朝田等。定府江。先是交趾黎莫構誑。貢道久絕。廷議剿之。總督陳大科。以屬寅秋。

寅秋竊計曰。不拒黎。亦不棄莫。吾策定矣。遂獨主綏輯。黎果來款。左江鳴吠不驚。邑

人相率祠報之。後以疾卒。撫按交疏請卹。其畧云。交南析華之勳。方之銅柱。府江破竹之烈。過於金城。詔贈太僕卿。李毅有臨皋集。國朝全書摘要。後見通志。明史交南傳今徒李志

胡廷宴。漳浦人。進士。萬歷間。為廣西副使。分巡左江。甫下車。即練兵整伍。黜汙崇良。

。風紀大肅。左江賴以寧謐。士民建祠尸祝。府志

楊嘉祚。字素雲。秦和人。萬歷進士。知揚州。以台臣交薦。遷副使。備兵左江。交南賈固。

。嘉祚馳檄責讓。黎氏歎關請服。方論功。奄黨崔呈秀。以宿憾未已。奪職去。光緒江西通志

張惟楨。字兆甫。江夏人。萬歷庚子舉人。以郎中。出知南寧府。軫恤災荒有法。擢雲南按

察副使。湖北通志

張所望。字叔翹。上海人。萬歷辛丑進士。備兵蒼梧。轉參政。移治左江。左江遷隆峒長官

黃兆基。愛少了。而殺長子鎮隆。鎮隆有遺孤嘉祚當立。吏目黃文舉。挾鎮尚爭襲。仇殺

累年。所望率兵討平之。將吏請郡縣其地。邀延世賞。所望曰。師來定亂。奈何斬人祀以

自利。乃誅文學立嘉祚而還。口不言功。圖書集成引松江府志

李華先。字允熙。蒼梧人。少有孝行。以貢授南寧訓導。士之俊又者。爭來就學。成就者甚

衆。同治蒼梧縣志

王吉士。字鳳翥。四川安岳人。崇禎丙子舉人。永曆七年。知南甯府。府當兵燹。遺黎凋瘵

。吉士巡行鄉邑。拊循安輯。盡蠲積逋。免庫役。救難民至數千人。亂後。牛糞絕。吉士

散俸錢千金。買之他所。牛乃孳息。縣北銅鼓江。故有陂塘。崩自宋司戶孔宗旦。歲久傾

圯。吉士循故迹復築之。雖凶歲不爲害。子遺始獲蘇息。邑人祀之孔中允祠。據明人顏全仁王公遺愛碑修

案官績自有可紀之實。馬史班書。義例具在。蜀郡之慕文翁。南陽之思召父。非可以薦考成語得之者。府志名宦列傳。以有明一代爲最無依據。不曰廉能勤慎。即曰吏畏民懷。半類案牘陳言。何關實錄。年湮事晦。廢墜難蒐。存之既有乖史裁。削之則循良弗曜。今但取前志所遺。標名分註篇末。以示有筆無削之意云爾。

附府志名宦十二人

方圓。金華人、洪武間知南寧府、政尚尚恕、勤於撫字、民甚德之、以才堪治繁、調泉州府、郡人不忍其去、陳鼎。字廷器、青田人、監生、正統間、知南甯、與利除弊、吏畏民懷、輿論咸服其

能、劉芳。字永錫、廣東陽江人、宏治間、由進士任南甯守、愛羅嵩。通城人、宏治間、知宜化縣、邑業民禮士、革弊除奸、治有循聲、致政歸、民思慕之、疲劇、歷令尤鈔繁頓、嵩蒞政臨民

卓有矩度、民李雍。福建晉江人、進士、正德間知南甯府、律身以勤慎、林珍。順德人、舉人、正德八年

帖汲而德之、李景元。侯官人、進士、嘉靖元年、知南甯、吳世寶。嘉源人、嘉政七年

以理法、民皆感服無冤焉、李義。字宜之、無錫人、進士、嘉靖十二年、守南甯、廉以自持、誠待

怒、廉明仁惠、其政聲洋溢遠邇、陰義。以物、臨政公明、剖決無滯、仁恕均施、三致政、聞郡懷思、

取授寺丞、人以爲益宰之有術鑿、林昭。廣東人、監生、嘉靖十五年、子南甯教

孫寬。晉江人、嘉靖間、任南甯府訓導、簡簡重端方、振士風歸。莆田人、監生、嘉靖十五年、任南甯訓導、性和平、學爾博、

正、盧定。勤於教士、隨其材而誘之、寒暑不輟、惟恐其不能成也、

(清)

李率泰。遼東人。順治十年。總督兩廣。李定國陷廣西。諸郡縣急。攻新會。率泰躬提勁卒大破之。定國宵遁。進駐蕪城。募定左右江。郡邑平靖。兩藩將士。欲乘亂掠高雷潯南。

率泰偵知。馳令禁遏。人素憚其威而止。大清統

丁時躍 奉天廣寧人。順治十年。巡撫廣西。時朱由榔留盤踞雲貴。南太六郡。則李定國據

焉。時躍籌畫兵餉。督師進討六郡。教撰盛

練國安、字為山。奉天人。頭治七年。從定藩右翼總兵。征廣西。下桂林。入柳州。進逼南寧

。充先鋒。功最。遂鎮守南寧。九年。李定國陷桂城。提師赴桂。定國聞之。走衡州。十

年定國復犯桂。與巡撫陳維新計敗之。十七年。討雲南大捷。晉伯爵。在鎮二十年。不擾

民間絲粒。及卒。赴吊者數千人。府志 國安鎮南寧。秉性廉介。二十餘年。清操如一。人

咸以為難。教撰盛 莽吉圖。滿洲人。康熙中。以鎮南將軍。率師渡嶺。克復南雄。還復韶州。明將張星耀。不

戰而竄。所主秋毫無犯。康熙十二年。抵南寧。擊賊帥吳世琮於五象嶺。盡殲其衆。軍威

益振。以疾卒於軍。百姓有像祀之於望仙坡五公祠。更名六公祠。府志 慕天顏、陝西靜寧人。順治乙未進士。康熙五年。任南寧同知。甫蒞任。值土寇蹂躪地方。

設策勦除。民賴安枕。所屬及鄉捐設義學。延師訓迪。月給膏火。修明書院。并購院旁

屋。為士子肄業所。歲歉。捐資設法賑撫。遠近均沾。民無菜色。時盜風肆熾。練民為伍

。使鄉保守望相助。申明賞罰。以鼓勵之。盜風遂息。擢興化郡守。歷陞漕運總督。府志

黃元驥、字德臣。福建晉江人。康熙十九年。任廣西按察使。會大兵由廣西進復雲南。將軍

賴塔。素知元驥前守南昌時。猝應軍精才。移書總督金光祖。檄以轉餉。即兼程趨南寧。

是時土州縣多險阻延望。元驥宣布威德。開誠化導。率響應。建議就地募夫充運。諸內郡

民。得免侵冒瘴癘遠役之苦。又爲圖轉運法。自竹洲塘。直接滇省。計里設塘。計塘設汛。分設目長。逐塘遞接。更番休息。先至者別出賞以旌之。前後運糧數百萬。日用夫六千六百人。增口糧。給禦寒止苦之具。人心踴躍。叢出疊嶺間。輓役不勞。而餉饋日充。師歌騰飽。以致凱捷。元驥實總其役也。康熙二十二年。遷任山東布政。雍正十一年。巡撫金銀。題祀名宦。府志

趙應魁。字觀吾。高邱人。康熙間。授袁臨鎮總兵。吳三桂亂湖南。與耿精忠合縱。夾逼江西。且遣書招之。應魁斬其使。以兵禦袁臨之阨。圍楚卒不得合。兩藩坐是敗。應魁力也。從諸君遷定廣西。破吳世琮南寧。以功鎮左江。民獲安堵。清一統志

趙良璧。字連城。盛京開原人。康熙八年。知徐溝縣。邑富孔道。民苦供億。良璧送迎餽獻胥絕。不以絲毫累民。以清源溢案寃訊去。民爲立生祠以祀。京通志二十二年。知南寧府。

三藩亂後。民不樂其生。良璧極意撫卹。蠲除煩苛。與民更始。日坐堂皇治事。民得直前自白。不尙威嚴。亦不拘以文法。縣中稱其廉平。亂久悉赦。迺築龍門永安館。寬置田產。貧士應舉者。歲取其贏。以資舟車。賓興由是日盛。自良璧爲之始云。視事六年。計最。擢寧台道。

孫明忠。字省齋。漢軍正紅旗人。康熙三十一年。以廕授邕守。性簡靜尤加意庠序之教。捐俸修復學宮。建兩學齋舍。以館學者。絃誦復興。俸滿。遷惠潮道。士民建孫公講院祀之。縣人劉章爲之記。其後十年。孫調鼎繼爲知府。設四鄉義學。以惠寒士。擢建昌道去。

又十年。徐吳治為宣化縣。患士人囿於所習。為文藝多輕剽浮靡。吳治誘以經史。務求根抵為先。且多刊大家文集。俾之誦習。文風為一振。陞大理同知。士民竝鐫石紀其事。調鼎漢軍正白旗人。吳治。字蓼巖、石門人。已上並據府志修

沈近思、字位山、錢塘人。康熙進士。五十二年。以臨穎知縣。特簡南寧同知。近思故為好

釋朱之學。居官一以其鄉陸隴其為法。能以儒術飭吏治。倅昌日。力行保甲。盜賊屏迹。

(浙江通志)南寧山險多盜、近思力行保甲、嚴督緝捕、期年寧謐、未二年。引疾歸。雍正間復起。官終左都御史。謚端恪。有

天鑒堂文集。大清一統志、朝先正事畧、

甘汝來、字耕道、號遜齋。江西奉新人。康熙進士。授涑水知縣。以拘繫侍衛畢里克。受知聖祖。當是時汝來以強項令名聞天下。雍正二年。備兵左江。故事。諸土州縣。於道府有所餽遺。多出自科歛。汝來獨却之。禁誠僚屬。毋得有染。諸土官莫不懼其清嚴。寧明州與安南隸州地。犬牙相錯。山深易藪奸。為申定斥堠。邊境以寧。累官廣西巡撫。吏兵二部尚書。謚莊恪。有遜齋全集。宦績紀略等書。初汝來任太平知府。為巡撫李紱所重。紱上言南寧一府。與太平唇齒相依。接連高廉瀕海之地。水陸交會。形勢重於太平。竊徒山盜。出沒其間。控制兩江州縣尤多。武官設有左江鎮總兵。文官設有左江道。兼轄南太三府。今左江巡道乏員。請以汝來陞補。汝來前革陋規。士民悅服。才守為九重之疑。左江得人。而廣西南境。可藉以撫綏矣。又南寧知府慕國璵。姦貪。經已參革。臣所灼知者。有義寧縣知縣黑天池。才守亦不亞汝來。日前惟此二人。足當保舉。奏上。世宗即超擢天池知南寧府。補汝來巡道。卒稱循吏。紱舉不失賢。汝來、天池、不負所舉。與世宗之

不次用人。可見當時吏治之濫焉。清一統志 國朝角正 事畧 雍正 疏批諭旨

梁友毅，字赤若，襄陽人。乾隆乙卯舉人。補江西崇義知縣。有惠政。改廣西。歷靈川宜化

二縣。內地民與南人爭金銀廠。聚衆械鬥。友毅往諭平之。以母憂歸。湖北通志

吳德徵，字宜三，江西金谿人。舉人。咸豐三年。觀察左江。時盜賊縱橫。滿城荆棘。無餉

可措。無兵可籌。事至無可爲之時。惟撫和民衆。日與公正紳耆。籌劃剿賊方略。卒能恢

復城池。保安守土。強梁之徒。俱皆剪滅。予遺之民。託庇安集。故論者謂自咸同以來。

武功吏治。爲地方官首屈一指。語詳前事中。

彭昌集，字厚初，巴縣人。咸豐四年知縣事。昌集資性明敏。有吏才。宣化故繁劇。值盜賊

四起。軍馬倥傯。昌集措置裕如。廣西昭 忠錄土賊林一昌、起縣西。踞玳瑁墟。寇鈔武緣、隆

安、各縣。昌集率練勇往剿。獲一昌。族誅之。五年四月。吳凌雲匪目雷大把搨、曾十大

、竄宣化亭子墟。昌集一鼓擒之。電匪 紀畧六年。調蒼梧。死艇匪之難。

沈炳垣，字紫卿。浙江海鹽人。咸豐五年。督學廣西。時各府多以警聞。試事不能如期。七

年春。始按試兩寧。試畢。賊報日急。官民洶洶。咸思走避。炳垣倡言於官紳。謂兩寧賊

險人衆可守。苟富者挾資走。如窮百姓何。願與諸君共死於此。又條列守禦法。傳諭各團局。

其備。守土者以炳垣在不能去。力趨之行。炳垣行二日。而兩寧城陷矣。論者方幸炳垣之

不死於南甯也。已而竟死於梧州。事聞。贈侍郎。諡文節。朱鑑、大興人。巡檢橫州大灘

司。咸豐七年。土賊李七。梁大口昌。犯橫州。鑑戰敗。被拘舟中。乘間自經。賊覺。更

邏守之。重其爲人。欲脅以降。鑑求死不得。及陷兩寧。躍投水中。時方漲急。賊持救已

漢沒矣。劉勳，字子友，山西洪洞人。從楚軍平山澤孫仁廣。叙功。補府經歷。同治五年

督餉過流仁洞。舟覆溺死。廣西昭忠錄 縣人謝煊次文節公傳案 右二人非守土且而事縣事有關姑綴於此

楊形壽，字麓生，長沙人。同治七年知縣。巡撫凱嵩。方督兵邕州。征土寇。善後事。一以委之。形壽才識開敏。區處悉就條理。尤長於折獄。有二人以爭金煙管就質者。形壽審視曰。美哉金也。自吸之。亦各令二人吸之。因斥其僞者曰。止。得之矣。彼自有金管。吸時若將傷焉。愛護惟恐不至。吾初視其管。無所損。汝乃抵地者三。以耗其金。自有金管者。果如是乎。僞者大駭服。觀者數百人。皆稱為神君。人有初婚不嫌於其妻。懇之縣。形壽召之來。謂懇者曰。此所謂綽約處子也。大有福相。吾為若賀矣。用夫人輿送之歸。其後和好無他。其息事甯人。多此類也。凡有訟事。不輕受理。受則隨理隨結。無沉滯者。每按事。人必傾城往觀。庭無坐立處。控畢。必問於眾曰。允乎。眾曰允矣。即訟者亦無言。始令退出。訟用是日希。

彈秉銓。字幼奕。候官人。光緒四年知縣。以謹厚廉惠為治。五年正月。郡城有土匪之警。有莫揚者。上書請為備。且言防兵酒寇狀。兵備使者。以防營已所統。曲意迴護。將坐莫揚搖惑論斬。秉銓獨緩其事。既而驗防兵。果有亂跡。遣出城。而調城外兵入守。嚴閉城門。捕誅內應者十餘人。而事定。而莫揚得毋誅。且獲獎焉。語在兵事志中。事後。兵備欲多誅殺。以張己功。秉銓執不可。李氏兄弟。以附寇就逮。殺其兄。釋弟不問。他所平反者猶多。日坐堂皇。聽訟响响作家人語。既得其情。即呼兩造前令相對。釋忿去。庭無鞭撲聲。秉銓以邑雖米鄉。而積貯缺焉。乃勸建常平義倉。紳民感其廉惠。捐輸恐後。不二年。建倉至數十版。積穀數百萬。手訂義倉章程。為經久計。士民遵守。至今不替云



。調臨桂。去之日。士民爲築張公去思亭於望仙城下。

蕭憲章、字子斌、奉天復州人。光緒四年。以進士宰武緣。治盜有聲。豈武毗境。多大山。盜藪其中。爲兩邑害。憲章暫知賊情。陰設方略。以白大府。請不急推其芟蕪。亂且滋。大府以其才足辦賊。十一月。移宣化。許以便宜。憲章任縣役健幹者爲爪牙吏。使督賊盜。蕭阿壽、凌阿的者、城西巨盜也。橫行城外。趨捷善避捕。嘗以日中盜兵器。刃擄營弁而奪之金。弁莫敢誰何。憲章跡之確。一舉殲之。聞肆肅然。縣東盜以百數。四塘麻大、六塘高平三、爲渠率。時往來邕武境上。恣寇鈔。捕急。則倚山自固。憲章密布兵練。塞四塘諸山。而自領幹役疾掩之。得高平三。兵練亦得其從賊十餘人。惟麻大跳而免。跡者至龍州而得之。悉置於法。其西南路諸盜。亦以次就捕。前後擊殺凡數十百人。無不當罪者。境內稱爲小康。憲章無疾言遠色。而治盜尙嚴。奸民畏之。號老蕭。且爲之語曰。寧逢虎叫。無逢老蕭之笑。虎叫猶可。老蕭笑榜我。其威嚴如此。然亦不純任法術。每課士。必手自丹黃。爲諸生評隲文藝。娓娓數千言。各得當其意而去。高材生必召入官舍。與論古今。禮遇備焉。俸滿。擢知歸順直隸州。

彭鑾、字瑟軒、江西寧都直隸州人。光緒十三年由內閣侍讀。特簡南寧知府。旋移思恩。十六年復本任。永淳大水。即割俸馳賑。捐米數萬斛。分區散濟。買竹籬數百張。災民得棲止。至忘其災。二十一年。轄境大旱。預令紳富借墊四萬金。運米平糶。米源既旺。價大貶。又兼濟龍州軍食。所屬需米。無不立應者。明年。議開商埠。鑾力爭主權。坐失上官旨。解官。即怡然就道。曰。吾不肯爲南寧罪人。雖以此失官。亦始願之所及也。賦詩爲別。上官旋鑒其直。明年令復任。二十四年夏六月。鬱林有土匪之變。不五日。陸川北流

博白與業容縣皆陷。橫貫城門盡閉。變與鎮道議。以邑爲近邊重鎮。而邑爲之門戶在橫貫。先調重兵扼之。遇賊使不得西。斯夕籌戰守。厚軍實。賊知有備。不敢西上。邊軍得順流破賊。列城皆復。時變年七十餘矣。九月。以病卒於官。變爲彭士望裔。績學能文。有易堂諸子風。其官內閣也。歷充國史方略。會典各館提調。最明習掌故。左宗棠稱之曰。彭君風流儒雅人也。守邑十年。視官如家。好爲詩歌。日與士人飲酒賦詩爲樂。巡撫馬丕瑤察吏少許可。獨雅重變。贈句云。惻惻無華真漢吏。文章有美古邕州。其品概可知也。然性近懦。久於其任。土匪已潛滋。充耳不聞。卒官後。即遽起。無異釀成。論者以此少之。

譚鴻翔。字禮存。順德人。光緒乙未巡檢三官堡。欽廉大水。流民就食三官。鴻翔多方籌賑。痛懲奸民之滋事者。米價既平。流民以次散歸。一堡寧貼。

沈世培。字幼嵐。湖南善化人。光緒二十七年。以舉人知縣事。憲吏倪七者。前官多倚爲姦利。勢橫甚。世培至。立懲之。遠近稱快。陳村人以爭路久鬪。官莫能制。世培爲剖析利害。皆感悅。願釋仇和好如初。同治間。北鄉銅鼓陂決。鄉人爭據水利。鬪且訟。垂三十年。世培驗古碑。斷歸蘇盧二姓修復。乃詳於大府解其訟。隨訂約十二章。錢諸石。北鄉至今蒙其利。

紀堪謹。字子怡。直隸獻縣人。光緒三十年。柳州降賊陸阿發。據城叛。總督岑春煊督師進剿。堪謹以知府參軍。叙功補柳州守。三十三年。備兵左江。大亂甫平。朝廷責郡縣興學甚急。守土吏多虛應故事。茶靡不自振。堪謹至。始銳意規畫。爲改泮模範小學。師範學堂。開圖書轉運局。立教育會。女子小學。大減省官中用度。捐俸錢。買房舍。歲收所

入。以偏師備之久於職任者。在邕五載。日召官紳。躬自飭厲。學制爲一新。凡所規制。務爲經久。不苟簡目前。其規模範小學也。修起學舍。至五十楹。容生徒至二千人。規模闊遠。甲於列縣云。縣中高材生。至今學於京師。及秦東西大學專門能有成就者。多模範弟子也。

### 貪酷列傳

李蒙

蕭注

左君弼已上明

黃輔相

蔡京已上唐

俞儋已上宋

慕國典沈元佐 賈之孝

袁寶璐已上清

## (唐)

李蒙。咸通初。邕管經畧使。時南詔陷交趾。邊事日急。廣容桂三道。共發兵三千人。成爲州。三年一代。經畧使段文楚。請以三道衣糧。自募土軍以代之。朝廷許之。所募纔得五百人。文楚入爲金吾將軍。蒙代爲經畧。利其闕額衣糧以自入。悉罷遣三道戍卒。止以所募兵守左右江。比舊什減七八。故蠻人乘虛入寇。會蒙病死。經畧使李弘源。至鎮纔十日。無兵以禦之。城遂陷。人咸詬蒙貪召寇云。唐書南蠻傳

蔡京。咸通三年。西道節度使。

(宋王隱續語林)邕州蔡大夫京者、滑臺人。以義士稱遷揚州刺史、及假節遷交道、經洪口零陵、歸太守史與京同年、以酒藥相過、坐有瓊枝者、鄭君之所愛、

京、蔡之、鄭與之說、邕受所爲如此、爲德義者見歸、後到邕南、疑其失律、伏法、性貪鄙多詐。嘗以左庶子。制置嶺南事。稱旨。連遷西

道節度使。時南詔逼安南。都護蔡襲。令諸道兵以守。京忌之。恐其立功。乃奏言南蠻遠遁。邊徼無虞。武夫邀功。妄占戍兵。虛費餽運。請罷戍兵。各還本道。詔如其請。襲力爭留五千人備緩急。不聽。乃作十必死狀申中書。時相不之省。而京為政苛慘。設炮烙之刑。闔境怨之。遂為軍士所逐。奔藤州。詐為救書。及攻討使印。募旁縣土軍以攻邕州。兵敗。往依桂州。桂州人怨其分裂不納。京無所自容。敕貶崖州司戶。不肯赴。還至零陵。詔賜自盡。明年癸未正月。南詔再陷交趾。襲終以兵少力戰死。通鑑

〔宋〕

蕭注、字臨江、新喻人。舉進士。攝廣州番禺令。以破儂智高功。知邕州。居邕數年。陰以利啗廣源羣蠻。疏陳交趾可取狀。願馳至京師面陳方略。未報。而甲洞申紹泰。犯西平。五將被害。諫官論注不法致寇。罷為荆南鈐轄提點刑獄。李師中又劾其沮威嗜利。略智高闡民為奴。發洞丁。采黃金。無帳籍可考。中使按驗有實。貶秦州團練副使。節宋史本傳

俞儋、紹興間知邕州。有賊。為憲副呂源所彈。事連經畧胡舜陟。按實並落職。宋史胡舜陟傳

〔明〕

左君弼、廬山人。洪武二年。以指揮僉事。平上思州之亂。轉南寧衛指揮。五年。宣化盜起。劫南寧府。詔發官軍討平之。初君弼覈民之無籍者為軍。又縱所部入山伐木。民多擾。

遂相構為盜。至是討平。命大都府按君弼罪。明史土司傳

〔清〕

慕國璵、陝西寧靖人。雍正二年。守南寧。以前守沈元佐、黃之孝。並以捐穀奏敗。先是康熙五十三年。巡撫陳元龍。奏請於桂柳梧邕四府。開捐倉穀。爲數一百七十八萬八千二百五十石。捐納時。每石折銀一兩一錢。及發州縣買貯。止給穀價三錢五分。建倉五分。而穀價常在四錢以上。即豐年亦不能買補。率以價銀遞相交代。其後部文倉穀必須本色。州縣計無所出。則移庫銀添入穀價。而數十州縣。無不虧欠賠累者。雖前後撫臣勒還本色。而十年之中。倉穀猶短九萬餘石。雍正二年。巡撫李紱。露章以聞。世宗大怒。令紱澈追。且令陳元龍赴桂清理。其管捐藩司陞任福建巡撫黃國材。臬司王沛愷。南寧知府慕國璵。沈元佐。黃之孝。柳州知府趙世勳。梧州知府李之孝。桂林同知吳元臣。趙承燾等。或在省。或改官他省。並革職聽勘。詔許諸臣能吐實情。即照大赦前免其科罪。旋由李紱審明原捐數一百七十八萬八千二百五十石。每折銀一兩一錢。收銀一百二十九萬六千零七十五兩。每石止發給州縣穀價三錢五分。建倉五分。實銷銀四十七萬一千三百兩。其外八十二萬四千七百七十五兩。皆督撫司道府廳私入己之數。雍正二年十二月二十六日、李紱奏請每石價一兩一錢、共一錢、管轄府廳二錢、部費一錢、並勒限分償有差。是爲廣西捐穀之案。國璵久任廣西。向與元佐、之孝、三人。專司捐穀事例。人各贓私數萬。而國璵性尤貪黷。其攝新甯州印也。以置辦執事科派。致人民執票鼓譟於庭。陳監生以官事勒銀至六百兩。下雷土官。按時下雷隸南寧許乾毓承襲。出結。勒銀至二百三十兩。其他稱是。巡撫紱到任。即特疏題參論如律。

雍正硃批論旨、廣東、欽、廣、兩省、

黃輔相、貴州貴筑人。道光乙巳進士。咸豐元年。以橫州鎮安破賊功。補南甯知府。攝左江

道。時會匪四起。負郭居民團練衛城池。間有通匪者。輔相不問本來。按誅之。即良團亦不免。日論囚輒數十人。又縱勇目潘七。橫行城市。市人以目。土賊吳長腰四。謝起發。困民之憤。藉口報復。輔相不能制。賊大掠城外沙街。火光燭天。康熙以來百八十年。精華盡矣。輔相性剛暴嗜殺。嘗有句云。此番重試殺人手。上慰宵衣盱食心。可知其為人矣。

轉右江道。兵敗於武宣。仰藥自殺。節廣西昭忠錄 參平桂紀畧

賈寶璐、江甯人。光緒二十一年。縣大旱飢。郡守鑾已報災。方漣米散賑。而寶璐以捐納為知縣。催科獨急。並索十年以上舊逋。儒生李東樞。請援例蠲免。寶璐將利舊賦入己。欲以成諸人。坐東樞沮格公事。東樞年七十餘。詞氣益慷慨。且曰。方今民無宿糧。途有餓殍。救災恤民。惟恐不贖。明府亦獨何心。至縱虎狼以噬人。今年新賦。寬假之不足。明府亦獨何心。至索舊逋以益己。明府為一官計。獨不為數十萬生靈計乎。寶璐。惡其言觸己。收而榜之。東樞竟瘐死獄中。又縱其弟寶琪。多方勒索。飛灑州戶。至數十里起。往往為之破家。

食  
貨  
志





# 邕寧縣志卷十四

## 垠西莫炳奎星五編纂

### 食貨志一

田賦沿革  
人民負擔

舊稅課  
歲入

舊解額  
歲出

新稅課

地方雜捐

洪範入政。首列食貨。自後史志家紀載綦詳。誠以食為民天。貨為國用。民生國計攸關也。然非藏富於民。則國用無由而裕。我縣田地有六千餘頃。據民二十一年調查熟田總數丁口有四十餘萬。倘薄賦稅以輕負擔。開財源以增生產。復穩固金融以昭信用。減輕利率以資借貸。更能謀其積聚。謹其出納。拓地招墾。通商惠工。斯生之者衆。用之者舒。食足貨通。則財恆足矣。志食貨。

### 田賦沿革一

清初以來  
至開治間

自黃帝畫井分疆而後。田賦之制。九等列於夏書。九賦詳於周禮。其法益備。誠以政在養民。固不僅區區富國也。秦用商鞅開阡陌。而井田之制亡。田賦由是而壞。取民無藝。自是以降以迄元明。養民之政。轉而厲民。史不絕書。茲未遑備引。惟我縣田賦。自清初以迄民國紀元。至為輕微。為從來所未有。然府志所載。祇云原額。未詳沿革。考謝通志。清以前亦無籍可徵。其實前清田賦。皆沿明舊制也。明洪武十四年。所編賦役黃冊。田分官民。米分秋夏。田之稅人公家者謂之官田。其賦重而役則蠲。田之屬私家者。謂之民田。其賦輕而役則重。夏稅多產於地。秋糧多產於田。且田必有圖。號為魚鱗冊。圖斂而總於都。都總而會於鄉。鄉會而管於縣。戶無論主客。而田必依於圖。是其制田之善。而取民

有制。開國規模。自是不同。厥後寢失初意。百弊滋興。飛瀧增減。方奪於豪右之類併。抑勒苛索。又憊於奸吏之誅求。人民始困於輸將。無所控愬。至萬曆七年。張江陵入關。始將歷來橫征帶征諸弊。疏請蠲免。民乃蘇息。當是時朝政漸壞。而國脈不至動搖。上下帖服。賴有此寬大之政。以維繫之也。迨至大啓崇禎間。田賦又壞。橫征厚斂。漫無紀極。兼之東事興而有遼餉。流寇起而有剿餉。練兵急而有練餉。條例煩而民不堪。催科急而官益酷。流離困憊。至斯而極。由是生計無聊。四海愁怨。始從賊如歸矣。清帝起而乘之。明社遂屋。是明以重賦失國。不得不反其道取民以輕。其勢然也。今考其田制。四至有田。猶循明舊。然則清初田額。蓋沿明制而革其弊。從可識矣。茲根據府志。備述於次。

(一) 兩積 今縣原額官民田地塘併屯餘出。合計面積。四千四百八十六頃七十三畝七分四厘三毫有奇。(註)官民田地塘。合併已久。無從分晰。共四千一百九十三頃二十二畝九分八厘三毫有奇。屯餘田共二百九十三頃五十七畝七分六厘有奇。

(二) 荒地。內官民併屯餘荒地未報墾者。共二百二十五頃零四分五厘五毫。(註)官民屯田二百三十一頃六十畝零三分六厘八毫。屯餘荒田三頃四十畝零八厘七毫。

按我縣官田。不詳其所自始。大抵明代所留遺。(皇朝通考)「謂官田之名。見於周禮。鄭康以為公家所耕田。鄭康成謂為庶人在官者所授之田。二說不同。又謂官田至宋而其說始詳。其時官田輸租。民出輸賦。官租之額。浮於民賦。甚至買民田以為官田。田不改舊。而租至數倍。此官田為民累也。」至明之莊田。公私侵佔。累民尤甚。清室定鼎之初。即將故明家莊廢田。令與民田一例起科。前代相沿逐致。至是盡除。我縣有官田之名。而無官租之累。蓋以此也。

(三)成熟田地。全縣官民併屯餘成熟田地。合計四千二百五十一頃七十三畝二分八厘八毫有奇。(註)官民成熟田。共三千九百六十一頃六十二畝六分一厘五毫有奇。屯餘成熟田。共二百九十頃二十畝六分七厘三毫有奇。

按屯田之制。省餽運而裕軍食。肇於漢。沿於歷代。其法最良。且將士屯田。不資於民。而兵食自足。可耕可戰可守。尤得寓兵於農之意。明洪武間。設各衛所。創制屯田。每軍糧田百畝。或七十五三十畝不等。大率衛所軍士。以三分守城。七分屯糧。又有二八一九四六中等例。皆隨地而異。清帝入主中原。各衛所俱經裁汰。所屬屯田。悉載賦役全書。歸併州縣管徵。今所云屯糧者。有糧而無差矣。

(四)田賦正額。全縣編徵官民田地塘併屯餘田及丁口銀正額糧賦。共計實徵銀二萬一千八百八十三兩八錢五分二厘有奇。(註)官民田項下。實徵折糧地畝四差等銀一萬八千九百五十三兩五錢七錢一分五厘一分五厘五毫有奇。屯餘田項下。實徵折糧地畝丁銀九百一十三兩五錢一分五厘五毫有奇。遇閏共加銀六百一兩五錢六厘一毫有奇。

按丁口之賦亦國家惟止之供。康熙五十五年。改隨地派。停止編審。特頒以後滋生人丁。永不加賦之恩詔。於是無業之民。永免徭科之累。則尤前代所無。然而戶籍不審。迨其後徵賦派役。以及緝盜詰奸諸大端。無冊籍可稽。諸多虛應故事。官民亦因是隔閡。痛癢不關。則寬大之失矣。

(五)田賦分別徵收則例。

- 一上則職官田則。稅秋糧米三斗六升二合二勺有奇。每畝徵本色米一斗一升九合有奇。折糧地畝四差銀二錢三分四厘三毫有奇。
- 一上則沒官田則。稅秋糧米二斗七合。每畝徵本色米五升八合有奇。折糧地畝四差銀一錢

三分七厘七毫有奇。

一上則沒官田則。稅一斗二升四合二勺。每畝徵本色米二升四合八勺有奇。折糧地畝四差銀八分六厘二毫有奇。

一上則沒官田則。稅一斗一升五合九勺有奇。每畝徵本色米三升二合五勺有奇。折糧地畝四差銀八分一厘一毫有奇。

一上則沒官田則。稅一斗三合五勺。每畝徵本色米二升九合有奇。折糧地畝四差銀七分三厘三毫有奇。

一中則沒官田則。稅九升六合有奇。每畝徵本色米二升六合九勺有奇。折糧地畝四差銀六分八厘五毫有奇。

一中則沒官田則。稅九升五合二勺有奇。每畝徵本色米二升六合有奇。折糧地畝四差銀六分八厘五毫有奇。

一中則沒官田則。稅九升一合有奇。每畝徵本色米二升五合五勺有奇。折糧地畝四差銀六分五厘六毫有奇。

一中則沒官田則。稅八升二合八勺有奇。每畝徵本色米二升三合二勺有奇。折糧地畝四差銀六分五厘五毫有奇。

一中則沒官田則。稅八升。每畝徵本色米二升二合四勺有奇。折糧地畝四差銀五分八厘七毫有奇。

一中則沒官田則。稅五升。內垵田每畝徵折糧地畝四差銀二分四厘。(塘)每畝徵本色米一升四合有奇。折糧地畝四差銀五分三厘三毫有奇。(學田)(郭公祠田)每畝徵本色米

一升四合有奇。折糧地畝四差銀二分六厘八毫有奇。(夏稅)每畝徵本色米五升。折糧地畝四差銀九厘。

一下則鈔地則。稅一貫二百文。每畝徵本色米六合。地畝四差胖襖鋪墊水脚銀。一分二厘一毫有奇。

一下則鈔地則。稅六百文。每畝徵本色米三合。地畝四差胖襖鋪墊水脚銀。一分五毫有奇。一下則民田則。稅四升二合八勺。每畝徵本色米一升二合有奇。折糧地畝四差銀。四分七厘有奇。

(註)以上各項田地塘之頃畝。縣冊新墾項內。未經造明。無從分晰。

## 田賦沿革二

清同治以來至民國四年

據前述全縣內熟田。計四千二百五十一頃七十三畝有奇。以每頃百畝計。當得田四十二萬五千一百七十三畝有奇。徵收銀二萬一千八百八十三兩八錢零。核計每畝納銀五分零。當今不至一角。至為輕微。惟徵收機關。歷來俱才僧市駟。設局承包。名曰卯鋪。維時未有銀圓。

(註)當時紙幣未發。每銀圓十兩左右。

民間行使。除制錢外。並無他種替代。該卯鋪以銀伸錢。其價格又無一定標準。

在康熙間曾有錢一串作銀一兩之規定。見皇朝通政清代用銀俱以兩計自後銀日貴而錢日賤。此輩輒上下其手。

有納銀一兩。規取制錢至十餘千者。又復巧立種種名目。苛收橫索。數十倍於正供。稍一不遂。鞭笞之下。纏繞隨之。官府雖知其弊。然該卯鋪世襲相承。視同世業。盤踞已深。挾持力甚大。對於官長。又有特別効敬。每年奉送名曰茶果銀。多至千數百兩。閭閻上下。均有分潤。故能根柢盤固。未易動搖。於是人民罹其兇孽。二百年來。無可控愬。道先初年。

生員莫爾熾。挺身告發。世所傳完糧奮勇是也。然終不能擺脫。逮咸豐間寇亂。縣內堂匪肆起。乘勢搗毀印鋪。盡將此輩戕殺無遺。人無有惜之者。又繼以七年五月五日。股匪大口昌李七等陷郡城。衙署卷宗。皆被焚燬。及八月內克復後。糧房僅存各里各戶原額總數。花戶印冊。蕩然無存。既無細數可稽。亦無人名可按。十餘年來。征收皆不如額。各大憲深以為慮。同治十一年。撫憲劉。藩憲康。委員查辦。設局清理。並札委地方紳士佐之。而以雷震瀛為局長。震瀛深悉前弊。趁此法窮之會。變通辦理。將前此丁民兩項。歸併民米核計。又將原額通盤打算。求一折中至當之法。議每担禾田。(註)當地人言担不言畝。以担為單位。一担即畝之一分。為地 (註)自後私人買賣。上田則三合餘。中田則二合餘。下田則一合餘。此乃自由分配。 以求簡捷。其垠田低窪者。一概免科。以示寬大。又定米一斗。納制錢四百二十文。斗以下。照此加減伸算。比較原額。有盈無虧。並剔除一切火耗等苛例。自二月設局。至八月而釐然就理。通縣四千餘戶。全然復額。征收劃一。不再蹈從前弊混。由是二百年來積弊悉除。民咸以為便。歡呼萬歲。震瀛力也。茲將其辦理情形。並清查各節。述於左。

一 清查全縣田額。 共計五十七萬三千畝有奇。按全縣田畝數。檔案未列。茲以田一畝科米三升核計。當有此數。

一 新定全縣賦額。 共計民米一萬七千二百餘石。按此為當日所定原額。民國五年調查。實得一萬五千八百六十八石五斗四升。

一 新定完納糧賦。 准用制錢。 時民間行使。以制錢為本位。從民便也。

一 新定納試則例。 定每石米。完納制錢四千二百文。多少照此加減。

一 徵收糧錢數額。 全縣徵收糧錢。共計七萬二千二百四十串有奇。按當時錢一串。作銀一元計。實折合銀七萬二千二百

四十元。除以三萬元解庫外。餘皆貯入知縣官囊。盡優缺也。

一請縣主明定徵收章程。出示曉諭。勒石以垂永久。並請藩憲存案。以杜後來變更之弊。

時縣主爲閩人黃玉柱

### 署宣化縣正堂黃

爲酌定收糧章程。以爲民便事。照得宣邑。自兵燹之後。征收缺額。積廢已久。弊竇滋多。民生困苦。現蒙上憲派委員紳。查出糧額。以足正賦。而舊章殊多未善。茲據紳士。雷震瀛、盧鼎亨、覃社榮、陳一德、廖明宜、暨合邑紳耆等。會同酌議。將糧額不敷者。設法攤派徵收。滋弊者。另立章程。具稟前來。經本縣覆核審定。簡便可行。公私兩協。務於民生有益。無損。合行刊示運布。以期永久進行。爲此示仰合邑花戶書役冬頭人等知悉。自示之後。爾等完納催收糧稅。咸照新定章程。不得抗濫玩法。各宜凜遵。

### 附新定徵收糧稅章程於左

- 一每年先令戶糧房。造立編徵糧冊。分給各里差冬頭。按戶催納。先編後徵。俾里差冬頭。易於稽查完欠。如有頑抗。准即據名指稟。
- 一徵收丁糧兩項。專以民米核算。凡民米一石。准完制錢四千二百文。其米數之多少此照四二加減盈縮。蓋民米一石內。有地丁銀壹兩二錢二分。實米二斗八升。故民間只能完民米。則丁糧俱在其中也。
- 一丁糧合收。只須發給民米串票一張。毋庸分爲丁串米串。以從民便。不得私用白摺。違者重究。
- 一以丁糧合串。則票錢宜酌量加增。每民米串票一張。准該書收錢一十四文。不得私加。
- 一屯餘糧。每銀一兩。准收制錢叁千叁百文。因每兩要作銀一兩五錢批解。故收此數。方與地丁銀數相符。

一夏稅米。每斗運銀。共收制錢五百三十文。其串票仍照民米每張二十四文。

一屯餘糧串票。宜比舊畧減。每張收錢三十文。

一冬頭止許催糧。不許收糶。以防侵蝕加收之弊。每年上下兩忙。冬頭取各戶比照。向戶糶房清算。延欠者准協同里差。往該戶坐催。抗頑者指稟。妄稟者反坐。

一冬頭赴鄉催糧。酌定茶水錢。以免無厭之索。按其里分之遠近。分為五等。規定於后。

太平五圖。

太平六圖。

上東一圖。

思龍剛四圖。

以上四里最遠。為第一等。每民米夏稅米一

斗。准冬頭收茶水錢壹百文。每屯銀一錢。

准冬頭收茶水錢拾文。

思龍正四圖。

思龍三圖。

下南三圖。

下南四圖。

太平三圖。

上東四圖。

西鄉

四圖。

西鄉五圖。

西鄉三圖。

以上九里為第二等。每民米夏稅米一斗。准冬頭收茶水錢九十文。每屯銀一錢。准收錢七十文。

西鄉七圖。

西鄉三圖。

西鄉二圖。

太平一圖。

太平二圖。

上南一圖。

上南六圖

。上南八圖。

下東二圖。

下南一圖。

以上十里為第三等。每民米夏稅米一斗。准冬頭收茶水錢八十文。每屯銀一錢。准冬頭收錢六十文。

西鄉一圖。

北鄉二圖。

北鄉三圖。

北鄉四圖。

上南七圖。

以三五里為第四等。每民米夏稅米一斗。准冬頭收茶水錢七十文。每屯銀一錢。准收錢五十文。

下東一圖。

北鄉一圖。

上南二圖。

上南三圖。

上南五圖。

東廂一圖。

西廂一

圖。

南廂一圖。

北廂一圖。

北廂二圖。



以上十里補第五等。每民米夏稅米一斗。准多額收茶水錢六十文。每屯銀一錢。准收錢四十文。

按圖分派。仍要核明該業戶所居之遠近。若其人承納二等圖之糧。而所居近在四五等圖者。仍照四五等圖給予茶水錢。若其人承納四五等圖之糧。而遠在頭二等圖者。仍照頭二等圖。給予茶水錢數目。以昭平允。所收茶水錢。以二成歸里差。以八成歸冬頭。里差只問冬頭取茶水錢。不得問戶丁取茶水錢。

一冬頭戶長。到戶房取數。每民米一斗。准收紙工錢伍文。若書辦多索。及冬頭不向書辦取數。各治以應得之罪。

一每年逢比卯期。限里差帶冬頭戶長上帳。每限准里差向冬頭取錢五十文。

一每年上下忙。二八月。里差初次下鄉傳諭。准向冬頭取腳錢。遠者四百文。稍近者三百文。近者二百文。不得多索。

一收糧。上忙四月完半。不得短少。下忙至十月十五日止。每民米一石。俱照四千二百文徵收。十六日起。至十一月底止。每石加收錢一百文。十二月初一起。至臘底止。又加錢一百文。以示薄懲。而期踴躍。逾年鎖學治罪。

一民間買受田業。年久曠稅。不肯過戶。上蝕國課。下累窮民。罪應重辦。今既往不究。自示之後。無論新舊田產。未稅者。准限三個月投稅。逾限即將其業充公。並治其匿稅之罪。決不姑寬。

一稅契。按契內價值。或銀每兩。或錢每千。俱收錢八十文。以爲解司及部費房等項。

一契尾。每張。收錢壹千文繳司。及各費在內。

一稅契之時。該戶房即將編徵冊內推收加減戶額。倘收遲延。致戶口清雜不清。即將該書更

重治。

一新立戶口。不論米數多寡。准該書收單資錢二千文。

一推糧過戶。每民米壹石。准該書收錢二百文。

一新立戶口。與推糧過戶。均須稟明官長批准辦理。其稟准隨時呈遞。不用呈錢。倘該戶丁。與書辦瞞混私立。查出並懲不貸。

一次清閱過糧額。倘短少地丁銀陸百九十三兩零。短少兵米一百二十七石三斗七升零。經業紳公議。擬派於民米之內。每升不過加錢一文幾毫。即復舊額。以所短之數。編入。縣署

戶口完納。民間完納民米一石。則申票仍填一石。不寫攤納之數。一此次造完徵冊。發給印照。所有戶口糧數。即以此照為憑。從前舊冊。一概燒燬不用。免

生弊混。同治十二年勅石於八塘埭

### 田賦沿革三 民國五年至二十年

民國五年。廣西督軍兼省長陳炳焜。以為兵政兩費日增。財用支絀。不敷預算。於是清賦之議。越日舉辦。時田承斌、朱新謨、為清賦局長。其呈文畧云。桂省此次清賦。尤以彌補預算不敷。為當務之急。擬舍丈量而純用調查。舍田畝而專論收益等語。查得我縣實有民米一萬五千八百六十八石五斗四升。從前每石米祇輸納制錢四千二百文。乃購每石米徵銀六元六角二分。當地人所傳為六六二者是也。計全縣糧賦新增徵額銀一十萬零五千零四十九元七角有奇。作為此後止額。人民輸賦。納錢變為納銀。自茲役始。但田賦為民生國計所關。財政上居重要部位。並不提交省議會列入議案開議。敢為執行。

觀陳炳焜通飭各屬電略云。本年新賦業已開徵。事在必行。萬無變更。本督軍兼省長。爲統籌全省治安計。以全力主持。無論何種方面勢力。決不容阻撓破壞云。意蓋指省議會也。烏庫。違法其矣。

### 附錄鄧沁詳文

憲軍縣知事鄧沁詳文略云。縣屬丁糧則例。向沿舊習。按田征收兵米。(即兵米)以爲養兵之需。迨後改米折錢。由錢折銀。又有絕戶閉米種種攤派。而糧法於以紊亂。此次清賦。首先革除絕戶閉米。去其浮濫。並分派調查員。分頭清查。現據調查員報告。每兵米一石。平均可產穀六千六百二十斤。比較新章。應征賦銀六元六角二分。而從前所征。則一石僅征錢肆千二百文。惟升開舊習。民間買賣契據。均以兵米若干爲本位。此次批於時日。既不能根本上之丈量。若不根據原册。一任人民自行列報。則以多報少之弊。在所不免。故仍以原册兵米石數爲根據。其產穀數溢於原額者。不及者減之。有糧無田者。酌免之。統計原額兵米壹萬七千二百餘石。此次清查。實得壹萬五千捌百六十捌石五斗四升。以平均每石產穀陸千陸百二十斤計。每石實征銀陸元六角式仙。統計其得正賦銀壹拾萬零五千零肆拾玖元七毫叁仙五文。業已遵章。造具詳册。俟造册完竣。另文詳送。此辦理調查之情形也。查已竣。而征收方法。不能不妥。籌畫。縣屬征糧舊慣。向係按鄉分圖。按圖分冬。或一戶或二戶不等。冬設冬頭一人。專司催收之責。如冬內有不安實之戶。或諸糧飛酒等弊。冬頭得稟官禁止。而每屆收糧。地方官責成糧書里役。糧書里役。責成冬頭。並有編征簿。以資核。故收初均能達到五分以上。糧書里役冬頭。於征糧時。向糧丁酌收運費。亦編征費。稅路之遠近。糧額之多寡。以爲津貼。又有滯納罰金。以每年陰曆十一月十六日爲始。在十一月十五日以前完納者。概不加征。十六日以後。每石加征壹百文。十二月初一日以後。每石加征貳百文。此項罰金。截留一半。爲辦公之費。餘半繳官。里書即於前項彙繳公禮銀壹千壹百元。以充地方公用。歷沿十有年。相安無異。現在清賦伊始。若驟議定張。罷除冬頭糧書里役。則責或不專。督催維難。勢必任其自由完納。難免不相率觀望。貽誤正供。况此次所查復戶姓名住址。均係由冬頭協同。從新查報。必先藉其指引。催收始易爲力。而滯納罰金。可以勸誘良善。儆示刁頑。於民間亦無極累。知事集紳磋商。均以向例相沿日久。並無不便情形。不妨一仍其舊。籌餉征收方法。仍沿照向例辦理。俟本屆征收。果能及額。再行酌量修改。此擬議征收方法之情形也。民國五年七月二十三日。

### 附清賦章程十六條

- 第一條。此次清賦。在使全省人民負擔平均。且矯正向來有田無糧。有糧無田諸弊。以達上下交益之目的。
- 第二條。廢止向來按畝征收之制。改用收益課稅法。以業主收穫之穀物。為賦課之標準。
- 第三條。田賦無論自耕佃耕。均以最近三年所產之穀石平均計算。為應課之額。按每畝一百觔。徵正賦銀一角。其從前應免之丁米。折耗平餘附加捐種糧名目。悉廢止之。
- 第四條。裁種雜糧之畝地。每出產雜糧一百觔。定為徵正賦銀六分。(即銀一角十分之六)其從前有應免正雜各項。及附加捐者。悉罷免之。
- 前項附加捐各屬。原充地方公用。將來由本局於增加款內。照原額撥給之。
- 第五條。各屬田地所產穀石雜糧數目。責成各縣知事。督同團紳。按鄉逐村。先將田地逐一清查。就田地以求業主。就業主以求產數。按照本局製定冊式。逐一登記。調查完畢。即將清冊詳繳本局。一面先將通縣應課租穀。及雜糧總數。先行電報本局察核。
- 第六條。凡一鄉或一村。調查完畢。即將各田地所產穀石雜糧數目。開列榜示。有不當者。准業主於五日內。呈明覆查更正。如逾限未經呈明。即以所查之數為準。
- 第七條。各田地所產穀石雜糧。有隱匿不報。或以多報少者。准人告發查實。將匿報或短報之數。按照時價罰繳。以六成充實。四成充地方公用。其有挾嫌誣告者。治告發人以誣告之罪。
- 第八條。各縣調查租穀雜糧數目。經本局覆核。認為確實。即電飭該縣自本年下忙起。按照新則征收。
- 第九條。各十屬錢糧。向來隱匿最多。此次清賦。應責成各縣知事。督率彈壓委員。及土官。特別加意清查。不准稍涉敷衍。
- 第十條。此次清賦。於增加款內。提三成為各縣經費。業奉巡按使。電奉財政部核准。應規定以二成為各團紳經手費用。一成為縣知事公費。
- 第十一條。各縣知事。調查所屬應課租穀及雜糧數目。依另表所定期限竣事。逾限不竣。詳請巡按使。嚴予處分。
- 第十二條。各縣知事。對於清賦事宜。經本局認為實在不能得力者。得詳請巡按使撤換之。

屬十三條。各縣知事增收之數。除照額外增收獎勵條例。給予勞績金外。仍由局詳請巡按使。呈明大總統。特予寬恕。其彈壓委員。有辦理出力者。一併詳請呈明優獎。

第十四條。各團紳對於清賦事宜有調查清晰。增數最多者。查照財政部定章。由局詳請巡按使。呈明大總統獎勵之。

第十五條。本章程未盡事宜。隨時詳請巡按使增訂之。

第十六條。本章程自公佈日施行。

按此案省議會未予承認。要經文電中央。及本省長官取消。民國十三年十月。猶有公文咨行省長公署。請實行取消。

### 縣內各圖輸納糧米石數詳列於左

太平一圖。計三百戶。共納民米五百四十四石一斗五升二合九勺有奇。夏稅米三石三斗五升八合二勺有奇。

太平二圖。計二百二十戶。共納民米四百零九石四斗一勺有奇。夏稅米九斗四升五合四勺有奇。

太平三圖。計二百五十戶。共納民米六百八十六石九升九合三勺有奇。夏稅米四石三斗五升四合七勺有奇。

太平五圖。計二百六十七戶。共納民米六百五十九石六斗一升五合三勺有奇。夏稅米九斗七升九合九勺。

太平六圖。計五百九十六戶。共納民米一千一百一十八石七斗八升八合二勺有奇。夏稅米二石五斗七升六合三勺有奇。

上東一圖。計三百八十八戶。共納民米一千四百四十六石二斗一升九合三勺有奇。夏稅米二石一斗二升五合有奇。

上東四圖。計一百九十九戶。共納民米七百九十二石五斗八升六合六勺有奇。夏稅米三石三斗五升三合五勺。

下東一圖。計四十七戶。共納民米一百六十九石八斗九升一合六勺。夏稅米一石三斗六升八合四勺有奇。

下東二圖。計二百六十四戶。共納民米一千二百九十九石四斗四升一合四勺有奇。夏稅米四石二斗四升六合四勺。

上南一圖。計九十三戶。共納民米一百九十八石五斗三升五合二勺有奇。夏稅米一石九斗八升三合五勺。

上南二圖。計三百三十八戶。共納民米六百四十九石三斗四升四合一勺有奇。夏稅米五石一斗四升四合。

上南三圖。計七十六戶。共納民米一百零八石五斗四升六勺有奇。夏稅米二石九斗八升二合六勺。

上南五圖。計七十四戶。共納民米一百二十六石五斗五升四合一勺有奇。夏稅米五斗七升八合二勺。

上南六圖。計一百五十二戶。共納民米五百七十四石七斗五升一合一勺有奇。夏稅米六石六斗五升五合七勺。

上南七圖。計一百八十六戶。共納民米三百五十二石一斗四升九勺。夏稅米三石二斗八升六合五勺。

上南八圖。計七十四戶。共納民米三百四十七石六斗一合一勺有奇。夏稅米五石二斗二升一

合二勺。

下南一圖。計三十二戶。共納民米三百三十石七升九合八斗有奇。夏稅米四石五斗正。

下南二圖。計七十二戶。共納民米五百三十六石四斗二合一勺有奇。夏稅米三石一斗一升六合。

正四圖。計一十八戶。共納民米一百五十石九合七勺有奇。夏稅米八斗三升二合九勺。

下南四圖。計一百零三戶。共納民米九百九十四石三斗一升三合四勺有奇。夏稅米三石二斗四升九合八勺。

西鄉一圖。計二百四十一戶。共納民米七百二十一石六斗四升四合一勺。夏稅米六石六合五勺。

西鄉二圖。計八十七戶。共納民米五百一十二石一斗七升六合三勺。夏稅米二石八斗二升二合七勺。

西鄉三圖。計二百二十六戶。共納民米六百二十六石一斗八升六合七勺。夏稅米三石六斗四升九合四勺。

西鄉四圖。計六十九戶。共納民米四百一十三石一升三合九勺。夏稅米三石五斗三升五合五勺。

西鄉五圖。計五十八戶。共納民米四百一十四石四斗三升一合五勺。夏稅米五石六斗八合八勺。

西鄉七圖。計三十五戶。共納民米一百七十三石五斗六升六合七勺。夏稅米一石八斗六合五勺。

北鄉一圖。計三十三戶。共納民米二百二十八石九斗二升四勺有奇。夏稅米九斗二升七勺有奇。

北鄉二圖。計七十一戶。共納民米三百六十五石二斗三升四合一勺有奇。夏稅米一石三斗六升七合六勺有奇。

北鄉三圖。計六十六戶。共納民米三百五十四石三升七合六勺有奇。夏稅米二石九斗七升五合五勺有奇。

北鄉四圖。計五十戶。共納民米三百四十一石五斗八升四合九勺有奇。夏稅米二石四斗二升四合五勺有奇。

東廂一圖。計四十一戶。共納民米七十二石四斗二升四合。夏稅米二斗四升五合四勺。

南廂一圖。計二十一戶。共納民米二十八石七斗八升三合二勺。夏稅米一斗九升八合三勺。

西廂一圖。計一百六十八戶。共納民米三百一十六石五斗三升三合六勺。夏稅米三石二斗九升。

北廂一圖。計五十五戶。共納民米一百八十一石六斗八合五勺。夏稅米一石四斗八升七合九勺。

北廂二圖。計三十二戶。共納民米一百零七石三斗六升一合二勺。夏稅米一石七斗八升三合八勺。

加禾三圖。計一百零一戶。共納民米四百七十二石四斗一升六合。夏稅米一石六斗六升二合八勺。

恩龍三圖。計六十九戶。共納民米三百三十八石八斗六升八合五勺。夏稅米三石八斗六升五合。



付四圖。計二十一戶。共納民米一百六十二石三斗五升七合。夏稅米四石二升九合。右各圖輸納糧米石數。據民國七年所扎。

縣境內分設糧局地點列左

- 本城局 上南一二三五 下南一 北鄉一二三四 北廂一二 東廂一 南廂一 西廂一
- 大塘局 太平五
- 那曉局 太平六
- 那馬局 太平一
- 蒲劃局 上南八 下南一
- 楊美局 西三二 上南六 正四 付四
- 吳墟局 太平二
- 朗塘局 太平三
- 五塘局 上東四 下東三
- 那龍局 思龍三 西鄉四 西鄉九 西鄉七
- 蘇墟局 如禾三
- 長塘局 上東一
- 劉墟局 下南三 下南四
- 石埠局 西鄉一 西鄉三 上南七

田賦沿革四

民國二十一年至二十三年

民國二十年。省局大定。地方建設正繁。經費爲唯一之需要。當此庫欸支絀。籌欸方法。除田賦附加。未易咄嗟立就。於是有附加田賦之議。我縣自民五年清賦。每石米徵銀六元六角二分。是爲正額。即每斗米徵銀六角六分二厘。茲附加。即以每斗米爲單位。加成數徵收。照下列數字核計。每斗米正附加共徵國幣一元四角六分九厘七毫零。加三伸。實徵毫幣三元二角一分零。(註)從前紙納毫幣現每收國幣故須伸水則每石米徵毫銀三十二元一角零矣。查我縣實有民米一萬伍千八百六十八石五斗四升。統計實徵毫銀五十萬零九千三百八十元有奇矣。較之民

五正賦四倍。較之同治年間正賦七倍。丁茲時代。既有國民資格。皆應負有一切義務。以  
此區區石米數十元。原不得謂之重。然類年天災人禍。喘息未遑。再使之膺此負擔。又不  
得謂之輕矣。所有附加數如下。

- 一 附加地方經費一倍。國幣六角六分二厘。
  - 一 附加省教育費三成國幣一角九分八厘六毫。
  - 一 附加義務教育費二成。國幣一角三分二厘四毫。
  - 一 附加購辦團槍費五成。國幣三角三分一厘。
  - 一 附加捐助區公所區小學校建築費五成。國幣三角三分一厘。
  - 一 附加地方應繳廣西銀行股款三成。毫幣一角九分八厘六毫。折合國幣一角五  
分二厘七毫零。
- 按二十二年。縣政府公佈糧賦徵率。每斗米正附額。共徵國幣二元七角八分零四毫。與  
上所錄。微有出入。

### 田賦沿革五

民國二十五年。檢查此次丈量。所有增賦費。田  
價表費。方單費。皆取於民。約三十餘萬云。

民國十八年。省政府以本省田制。承襲清舊。歷年滋久。疆界既多不正。土地亦復不均。官賦  
則明輕重懸殊。論熟荒又今昔轉變。其間豪強侵佔。巧猾隱匿。百弊叢生。况數百年來。  
生齒日繁。遞有墾闢。有田無糧。或有糧無地。所在多有。若仍因陋就簡。不為及時整理。  
則上下蒙混。損國病民。為害滋大。於是釐清丈田畝。劃一稅則。先是從我縣試辦。次第  
推及全省。積極進行。本年開始工作。十九年。因省屬不寧。停頓。二十年。省局大定。  
繼續為之。廿五年春間。丈量始克告竣。所得畝數。坵數。成熟地。未耕地。及新定賦額

如下述。其徵收賦則。仍照民五所議。評定每畝產量出穀百斤者。徵銀一角。多少准此加減。從前附加一併取消。其制田之法。繪田畝方向坐落圖。貼附執業方單。給業主收據。為契業之確証。方單內。以坵為主。填明畝數若干。產量若干。徵銀若干。某鄉某人應佔畝數若干。均有確定。把從前戶冬勺合升斗之數。一概取消。倘此田有轉移交割變更時。必須呈報主管機關。另給方單。以重業權。或此方單有遺失時。應自行登報聲明。呈請補發。至開徵時。以鄉公所。為徵收機關。以鄉長主之。某村某丁。應納糧若干。先為表列。倘納不如額。拒勿收。並勒令照納。亦簡捷法也。茲將其清理所得者述如下。

一 田畝面積。全縣田畝面積。共計二百零五萬二千五百四十五畝六分五厘八毫。按鄉老農稱。僅得舊時之七分弱。舊時二畝。今作三畝。蓋舊時未經丈量。其畝數承襲以產數多寡而定。前一畝。以中田計。平均產穀。可得一百八十斤。今一畝所產。得一百二十斤。若以今畝計前之產量。所差已遠云。

一 田畝坵數。全縣田畝坵數。共計二百七十一萬四千六百六十五坵。

一 成熟地。全縣成熟地。共計一百八十八萬一千七百二十坵。

一 未耕地。全縣未耕地。共計八十三萬二千九百四十五坵。

一 正額糧賦。全縣新定賦額。實徵收法幣二十二萬七千六百五十九元八角二分。加六伸。實徵收毫幣三十六萬四千二百五十五元七角一分二釐。

按是年以中央法幣為本位。計每元法幣。可兌取通用毫幣一元六角。故徵收毫幣頗伴水。

各區鄉鎮糧額徵收統計

城區

卜園鎮	三四四、六〇五元
永寧鎮	七四五、五二二元
臨江鎮	三〇一、四二五元
維新鎮	一三七、六九六元
寧武鎮	二五〇、八一四元
興寧鎮	一二、四一九元
宜化鎮	二、四一元
德鄰鎮	七、九一七元
明德鎮	四、〇〇五元
東門鄉	二二三三、二五六元
以上共徵收法幣三千九百四十元〇〇五仙七	

中區

亭子鄉	三四六七、六元
喬板鄉	四八六六、七二七元
心塘鄉	九〇九三、二一五元
石埠鄉	三八五五、〇三元
二塘鄉	八五六、六五元

八尺區

東屏鄉	五一五〇、六三九元
同興鄉	三二四九、六八五元
西鄉塘鄉	三五三五、七九三元
沙井鄉	四八五〇、八七八元

以上共徵收法幣三萬八千八百二十六元二毫一仙七

那馬鄉	六〇七二、八〇四元
平樂鄉	五〇七九、七七三元
那蓮鄉	四一〇九、〇〇一元
賴村鄉	三七六七、七六四元
良慶鄉	四〇八〇、五〇七元
鎮南鄉	三四二八、八四四元
劉墟鄉	三五五一、三十一元
麓陽鄉	三二六九、〇〇五元
砧板鄉	三一二四、八七九元
那里鄉	二九〇九、二五九元
長塘鄉	二七二三、一〇七元
良俸鄉	七〇一五、五六一元

蒲津鄉

一六七三、一三六元  
以上共徵收法幣五萬〇八百〇四元九毫五仙一

金城區

四塘鄉

六四九九、四七四元

五塘鄉

五六〇八、九七八元

六塘鄉

三七七九、一一五元

七塘鄉

三五三九、〇七九元

八塘鄉

二七四六、四〇三元

九塘鄉

三〇六〇、三〇九元

長安鄉

二四八五、九九一元

玲俐鄉

二六八三、四七六元

藪刀鄉

四八六五、八六七元

以上共徵收法幣三萬五千二百六十八元六毫九仙二

遷龍區

吳墟鄉

六六三七、七〇九元

定長鄉

二九四二、三八八元

壇白鄉

三四五三、九八四元

蘇墟鄉

五八八〇、一六三元

弄良鄉

三八八三、三三三元

鎮事處

三三五五、六四八元

輔正處

三五〇九、八元

衛正處

三二三一、七八五元

以上共徵收法幣三萬二千八百九十四元八毫

潭洛區

那龍鄉

一二四六、八一八元

東南鄉

二七九三、五一二元

大同鄉

五五九〇、一四八元

武康鄉

二二五七、一三二元

六一鄉

六七〇五、四六一元

金陵鄉

二四一五、〇二六元

下榜鄉

二三八〇、七二七元

廟四鄉

二九三九、〇二五元

裏定鄉

四一九一、九五六元

以上共徵收法幣三萬〇五百一十九元八毫〇四

三官區

大磨鄉

五二二一、六六三元

雅王鄉

四四一一、八〇四元

那陳鄉

四九五五、七九一元

區事處 食費一

南忠鄉	四一〇一、〇六元
南州鄉	四四七一、〇七八元
太安鄉	四一二八、二四三元
西饒鄉	三〇〇四、六九九元
台馬鄉	二七三二、八九一元
南門鄉	二三七八、〇七元
以上共徵收法幣	三萬伍千四百〇伍元一毫九仙九

### 舊稅課

鹽法 關稅 板廠 統稅  
局 鉛廠 牙行稅 典當稅

鹽法。鹽非本省所產。向取給於粵東。自漢唐以降。職由官廳轉運鬻賣。或由埠商水客承運行銷。均指定地方額配數目。我縣食鹽。昔由水客自大江運來。康熙二十二年。改食廉州府熟鹽。遞年鹽院頒發引紙。赴廉配兌。三十二年。革去水客。總歸埠商辦運。四十六年。將總商禁革。令各州縣自募土著殷商承充。雍正二年。改爲官運銷。乾隆二年。復歸商運商銷。五十五年。改埠爲綱。兩廣分設六櫃。東南西平櫃在平塘江口。即吾縣生熟鹽之來路也。嘉慶以後。各處兵燹。埠歇商逃。鹽由水客析運。東運司徵收餉稅。我省亦抽收釐金。至同治十年。裁減鹽釐。改徵西稅。光緒三十一年。將西稅及鹽稅加價等項。并歸統稅局卡代收。分別報解焉。

原額大引二百三十四道三分。康熙三十二年。改爲小引二千三百四十三道。每引配鹽二百三十五斤。康熙二十一年。將雷川賀二邑大引一百九十六道。勻撥宜化橫州各埠代銷。至四十八年。將此項撥歸百色埠行銷。



加銷筮丁餘鹽五萬五千五十斤。雍正十一年

代銷興岑二縣餘鹽二百八十七包。重一百五十斤。乾隆三年

羨餘增引七百七道。乾隆二十二年

帶銷枰頭鹽三百七十二包。一斤九兩。

額徵西稅銀一千八百四十一兩五錢七分三厘有奇。

額徵東餉銀一千四百二十四兩六錢七分五厘有奇。以上府志兼參謝補志

關稅。境內舊設南寧府關廠。徵收雜貨稅銀。歲計四千餘兩。支給駐防兵食。明天啟七年

。奉部文歸併潯州廠合徵。總名潯南廠。遞年潯南正佐官輪管。南寧府管理春夏。潯州府

管理秋冬。清康熙四年。詳定潯南各管一年。十八年總歸潯州府管理。府志

檳榔廠。專為抽收越南檳榔進關稅而設。奉部頒則例。每檳榔百斤。徵銀六錢。共額稅銀

五百一十六兩。每季分解司銀一百二十九兩。遇閏加銀四十三兩。髮匪亂後。自同治三年

起。越南檳榔。改由海運到粵。本廠額缺無征。至十二年。巡撫劉長佑奏請暫停征收。光

緒元年。再請豁免。均蒙批准。此廠遂廢。廠舊址在水關門外釐金廠南鄰。有志參劉長佑奏稿

下關統稅局。在水關門外。即舊日之釐金也。當清咸豐八年時。四郊多壘。省庫空虛。乃

援江北廣東例。擬設釐金廠。徵收百貨釐稅。以濟軍餉。沿至光緒二十九年。戶部

有議覆商約大臣加稅免釐安定章程之奏。各省同時妥擬辦法。預備實行。巡撫柯逢時。乃

將省內釐金局廠。分別存汰。其存者一律改爲統稅局。安定稅則。開具清單。註明地址。

咨送戶部。照會商約大臣。轉送各國存案。以爲將來抽稅地步。三十年。釐金實行改

爲統稅。三十一年。詳准鹽經西稅等項。劃歸統稅局代收。其設分卡。一在硝皮街。一在

停千墟。一在良慶墟。多柯達 隨否文

上關三江口統稅局。舊址在距城西九十里之三江口。光緒二十七年。移回西城外白衣巷直街河邊。又該局未改為統稅局時。由下關釐金局派員辦理局務。今則該局長。直由財政廳委派矣。

鏡鏡山鉛廠。雍正六年開采。二八收課。十三年封。謝通志引 會典則例

漳生嶺鉛廠。乾隆二年開采。二八收課。後封。謝通志 引縣志

又漳生嶺鉛廠。產黑鉛砂斤。不堪鼓鑄。乾隆二年四月開採。其鑛衰旺不常。課額無定。隨所採數抽徵。照時變價。按季解司。(府志)

牙行稅。牙行十家。稅銀五十兩。謝通志引 咸豐後停罷。

典當稅。典當七間。稅銀三十五兩。謝通志引 可册髮匪亂後。均已歇業。此後新開者名曰餉押。

於初開時繳領帖費銀四百兩。三年換帖一次。繳銀二百兩。光緒二十七年後換帖。亦繳銀四百兩。然帖費之外。尚須繳善堂。光緒十五年。經善後局核議。每間每年捐助桂林附善堂銀五十元。旋改為三十元。賠款。光緒二十七年。新

百兩。雖領帖之年。不須照繳。以充賠款。後改為練兵經費。等捐。民國十年前。計餉押十間。粵軍入寇後。因紙幣影響。均一律歇業矣。

### 舊解額

生銅 翠毛 翎毛 黃麻

按清康熙四十年奉文。粵西非產銅之地。應徵生銅。俾其解送。將原定銅價。並折色翠毛翎毛黃麻四項。以及鋪銷水脚銀兩。俱逐年兩批解部。所有應解折色銀數。開列於后。

生銅。額解折色銀一兩八分七厘九毫有奇。共鋪墊銀三分二厘六毫有奇。

翠毛。額解折色銀。一十六兩四錢六厘六毫有奇。水脚銀。四錢九分二厘有奇。  
翎毛。額解折色銀六兩一錢九厘九毫有奇。水脚銀。八分三釐二毫有奇。  
黃麻。額解折色銀一兩九錢三分一釐二毫有奇。水脚銀五分七釐九毫有奇。

### 新稅課

印花稅 煙酒公賣 煙酒牌照捐 油糖榨捐

印花稅。民國五年開辦。凡商民交易之單據部據。人民之呈詞婚書等。均須購買印花粘貼。  
煙酒公賣。民國四年開辦。按市價值百抽十。每年約徵收銀一十餘萬元。由承辦商人。直  
解公賣局。

煙酒牌照捐。民國初年辦。由縣署分甲乙丙三種。直接徵收。解繳財政廳。甲種每年納銀  
四十元。乙種十六元。丙種八元。所得總數無定額。十二年由本縣勸學所。請准每徵收正  
餉銀一元。附加征地方教育費銀二角。  
油糖榨捐。民國十一年。奉省令開辦。每年所得無定額。

### 地方雜捐

煙絲捐 煙絲捐 花捐 屠豬捐 屠牛捐 生熟鹽附加捐 鹽頭捐 硝磺附加捐  
船行附加捐 淋巫捐 磚瓦石灰捐 稅契附加捐

煙絲捐。光緒二十九年開辦。每年由該行認繳銀二千六百元。為地方辦學費用。民國元年  
停止。迨三年恢復。仍由該行承辦。每年繳銀一萬零八百元於縣署。十三年縣教育行政會  
議公決。指定為辦職業學校經費。

花捐。光緒末年。知縣吳永治核准周萬全、雷永康、陳樸卿等開辦。始設保良公司於水關  
門外三元閣碼頭之側。以徵收妓女規費。迨宣統間。地方開辦警察。乃撥此捐。以作警察  
經常費用。

屠豬捐。光緒末年開辦。初每隻祇收銀二毫。後漸加至屠猪一頭。收銀一元三毫。重量在五

十斤以下者減半。徵收內有四毫係省捐。餘九毫係屬地方捐。指定爲自治教育等費。現由商人投筒承包。統一徵收。共銀五萬二千餘元。按照四九比例。分別解繳。

屠牛捐 與屠猪捐同時開辦。每年約得銀一萬五千元。初由縣署招商包收。全撥勸學所分支各校。今由各區自治會直接分辦。以爲本區國民教育經費。

生熟鹽附加捐 光緒末年。因籌辦學校。由勸學所。與鹽商議妥。呈請官廳核准。凡入境生熟鹽。每萬斤抽收銀一十兩。爲地方教育經費。初由鹽行選員。請官加委。專任抽收解繳事務。迨民國成立。鹽員辭職。始行招商承辦。每年約得銀一萬五千餘元。繳勸學所。分別開支。

鹽頭捐。係徵收陸路熟鹽担之未經納附加捐者。初由下關統稅局代收。按月撥交勸學所。至民國六年。始劃出招商承辦。每年約得銀四千元。

硝磺附加捐。宣統元年。左江道紀堪謹。詳准上憲。每年由南寧硝磺局附加捐銀六千元。即由該局如數。按月撥給勸學所。以作模範小學校。及圖書館。暨孤貧口糧等經常費用。船行附加捐。由縣署於船行捐項內。按月撥銀一十五元。給植棉場。二十五元。交勸學所支用。

道巫捐。民國七年開辦。每年每道巫繳領照費銀一元。以後道士凡作道場一壇。收掛號費銀五角。巫則按月繳費。今由各區直接繳收。以爲本區教育經費。

磚瓦石灰捐。民國十二年。由勸學所請准開辦。以充教育經費。每年所入無定額。

稅契附加捐。民國十三年。由勸學所據教育行政會議案。請准五月起。每收正稅銀一元。附加地方教育經費銀一角。由縣署代收彙撥。

按民二十三年調查此外尚有防費附加捐 生熟藥膏照証費附加捐 田賦執照費 生豬牛捐 生牛照証費 娛樂捐 茶樓酒館捐 爆竹捐 橫渡捐 商鋪捐 房捐附加捐 冥鏹捐 各種種詳見下歲人

民國二十二年度廣西年鑑所登載邕寧縣人民負擔各稅之數如下列以元為單位

- 菸酒稅 三二九八九七
- 印花稅 三七四四〇
- 田賦 五〇二三七八
- 契稅 一一〇五〇
- 營業稅 二九六六五四
- 藥照稅 二六四八五二
- 防務特捐 三七六六〇一
- 縣地方雜稅捐 八一七七一
- 包捐經費 二一九四九
- 其他收入 七四七二五

合計二一八六七一七  
 人數三四〇〇〇(註)此據舊時縣府填報之數  
 現調查為四〇三一七六  
 每人平均負擔六元四毫有奇

按廣西在前清時。原屬協款省分。民國光復。協款停撥。據桂林軍政府電。全省田賦課稅鹽稅。統計收入祇二百三十餘萬。今則邕寧一縣課稅收入已達二百一十八萬有奇。以此較之。是以一縣負擔以前一省之稅矣。

歲入二十四年度統計

科	目	項	別	銀	數	附	記			
正雜各稅	附加收入	縣稅收入	縣財產收入	縣事業收入	縣行政收入					
								田賦附加捐	九三五四〇元	照新正額附加一倍
								契稅附加捐	三五〇〇	照正額加二成
								菸酒公賣費附加捐	一三〇七七	照正額加二成
								菸酒牌照費附加捐	三七八五	照正額加三成
								防務附加捐	三一四〇八	城區按月徵收
								生熟鴉膏照證費附加捐	四六八〇	全屬隨時徵收
								田賦執照費	九三〇	全屬每年按徵田賦時徵收
								屠捐	一三七二二二	猪牛每隻收銀二元小畜酌減大羊每隻四角中者三角小者二角馬每隻七角乳猪每隻五角隨時徵收
								生豬牛捐	一二三〇七	猪仔每隻收銀仙五枚牛每隻收毫幣五角
生牛照證費	一〇〇〇〇	全屬隨時徵收								
公秤捐	一二三〇七	全屬隨時徵收								

縣稅收入		縣財產收入		縣事業費收入		縣行政收入		合計	
輕便捐	五〇〇〇	公產	一〇九三四	立契用紙費	七六九	投承捐項沒收徵信金	五〇〇	統計收入國幣四十一萬六千一百八十二元	二十五項
茶樓酒館捐	九九一八	租賦	一一六四	學生學費	一五〇〇〇	賭案罰鍰	一〇〇		
爆竹捐	一四八九六								
冥鏹捐	一九八四六								
橫派捐	二七八四								
南寧市房捐附加自治費	五七六〇								
商舖捐	六〇〇〇								
油舖牌照費	七六五								
每院舖入場券五角以上者每晝夜收十元五角以下者收五元		儒學義學及聖諭書院園塘租		每張收毫幣四角					
本市隨時徵收									
全屬隨時徵收									
全屬隨時徵收									
家住亭子及江岸渡每人每次過渡收銅元二枚牛馬四十枚									
廟房捐附加一成									
已徵警費者收百分之二零五未收警費者收百分之五									

歲出 二十四年度統計

經常門

科 目	項 別	銀 數	附 記
行政費	縣行政會議開會費	五〇〇元	
	縣長副 巡視費	四〇〇	
	縣府增加科員薪給	一一四〇	總預備費
	縣府自治委員薪給	一〇〇〇	總預備費
	職員下鄉伏馬費	一〇〇	總預備費
	縣府水伙工食	二六四	全右
	縣府修葺購置費	一〇〇	全右
	行政月刊費	五〇〇	全右
	行政活支費	二五〇	全右
	區公所經費	一九六八	總預備費
	區長巡視費	六〇〇	全右
	區行政會議開會費	二六九	
鄉鎮公所經費	三七七六	內有五二四總預備費	



行政費	公安費		
城區公所辦公費	農村倉庫經費及開辦費	二二九九四	總預備費
村街長隊長不兼任校長之幹訓 畢業學員生活費	縣政務警長伏馬費	一〇〇〇〇	全右
民團臨時費	縣政務警察經費	二〇〇〇〇	全右
戶籍人事登記費	縣政務警察差費	五〇〇〇〇	全右
獸醫技佐薪及儀器藥品費	亭子墟警察分駐所經費	一四四〇〇	總預備費
度量衡檢定員薪及推行費	民團特編後備隊經費	二八〇〇	全右
農村倉庫經費及開辦費	各鄉公所常練經費	二八一九	全右
縣政務警長伏馬費	各區鄉團匪費	一三三二二六	總預備費
縣政務警察經費	各區鄉團匪費	三〇〇〇	全右
縣政務警察差費	各區鄉解匪費	七〇〇	全右
亭子墟警察分駐所經費			
民團特編後備隊經費			
民團特編後備隊經費			
各鄉公所常練經費			
各區鄉團匪費			
各區鄉解匪費			

區事縣志 食貨一

財務費	教育文化費	實業費
縣金庫經費 地方財政監察委員會 財務活支費	縣督學薪俸及伏馬費 鄉村師範經費 各中心學校經費 各國民基礎學校經費 縣中學七八月經費 職業學校七八月經費 幼稚園七八月經費 鄉師附小七八月經費 鄉師上年度添班經費及開辦費 教育活支費	技術人員薪俸 技佐人員伏馬費
三一八五 一一〇〇 一五〇	二七五〇 一六〇〇〇 二五三八五 一九二三二五 五二五一 一四〇四 三三三 三八一 二三八八 一五〇	三八〇八 一五〇〇
總預備費	總預備費 全右 全右 全右 全右 同右 同右 同右	總預備費

實業費	明陽橋植絲經費 象嶺林場經費 第三林場經費 苗圃經費 各林場添置費 各苗圃種籽費 建設括支費	四一九八 一二二二 五四九 四二〇 六〇〇 四九〇 二五〇	總預備費 同右 同右
交通費	鄉村電話管理處經費 鄉村電話臨時費 無線電收音處經費	一四六八 四〇〇 五一一	總預備費
衛生費	各區醫務所經費 附種痘費	一八〇〇 二〇〇	
補助費	留學省內外學生獎學金 老送助產學生膳學各費 南寧圖書館補助費 高中畢業學生參觀費	九二三 一七七 五〇八 一八五	總預備費

區事縣志 食貨一

補助費	縣農會補助費	九二四	全石
	南寧國術研究社補助費	三八五	全石
	慈善團體補助費	一一一	
	亭子鄉公所建設補助費	四二三	
撫卹費	教員養老金	四五六	
	孤貧口糧及頭目衣服費	七三九	
借移費	縣中學建築費還款	七六九	
	撥還教育會舖產租金	五六三	
	撥還西附郭團務費	一八四六	
總預備費	總預備費	四九九三	原五七八三元
以上共七十項統計支出國幣三十八萬八千四百八十九元			

臨時門 行政費 教育費 交通費

科目	項別	錄數	附	記
行政費	軍事一覽特刊費	三〇八	總預備費	
	款送徵兵大會費	二三七		
	修理舊自治會及中山路鋪屋行人路工料費	三〇〇		
	建築鳳冠嶺礮台費	九二四		
	教育文化費	五五		
教育文化費	抽調教員住研究院膳費	五〇〇	全右	
	兒童節紀念會費	二四〇〇〇		
	鄉村師範班建築費	五〇〇		
	刊印縣志費	五〇〇		
交通費	縣府安設自動電話費	五〇〇	總預備費	
	縣府增設自動電話及架設營扶聯防電話費	四六二		
合計	十項	二七七八六元		
統計支出兩幣二萬七千七百八十六元				

軍事縣志 食貨一

臺寧縣民國二十五年年度縣地方歲入預算書

廿五年七月財計字第六四九四號檢代電核發

款項科目		本年度預算數	上年度預算數	比增	減	說明
一	臺寧縣地方普通經常歲入	六三七、七一四	六七四、二七四		三六、五六〇	國幣計列以元為單位
一	稅捐收入	五三九、六七四	五六三、三〇五		二三、六三一	
一	田賦	二三八、〇〇〇				
二	菸酒附加	一六、八六二				
三	生熟藥膏照證費提成	三、六〇〇				
四	契稅	五、五二〇				
五	屠捐	一九〇、一七六				
六	商舖捐	九、〇〇〇				
七	香燭冥鏹捐	一一、七六三				
八	當稅提成	一一、六二八				
九	茶樓酒館捐	一一、六〇〇				
〇	娛樂樂捐	三、六〇〇				

六	五	四	三	二	一	四	三	二	一	二	三	二	一	二	三	二	一
補助款收入	縣營業純益	照證費	生豬牛馬買賣	公秤手續費	田賦執照費	立契用紙費	行政收入	農林收入	事業收入	菜市租	公產租課	銀行公積利息及紅利	財產收入	財務經費附加	渡船捐	警捐	
五、〇一六		二五、〇〇〇	一一、〇〇四	二、三八〇	二、〇〇〇	四〇、三八四	一、一一〇	一、一一〇	六六〇	四一、〇〇〇	五、三七〇	四七、〇三〇	三〇、五四一	二、七八四	一一、六〇〇		
七一、四四〇	二、二七二					二二、四一八	一、一一〇					一四、七二九					
						一八、九六六						三二、三〇一					
六六、四二四	二、二七二																

縣 事 業 收 入 表

五九

邕寧縣民國廿五年度縣地方歲入預算書

臨時門		比		較		說明
本年預算數	上年預算數	增	減	說	明	
七	一 省款補助款	五、〇一六				
	其他收入	四、五〇〇	四、五〇〇			
	一 上年歲結存	四、五〇〇				舊縣黨部變價款
一	邕寧縣地方歲入	五二、〇〇〇	一六三、五九八		一一一、五九八	國幣計列以元為單位
	通過歲入					
	稅收入				三〇、〇〇〇	
二	財產收入		六七、三九八		六七、三九八	
三	行政收入	五一、〇〇〇	六、〇〇〇	四五、〇〇〇		
	土地陳報證書費	四五、〇〇〇				
	罰金及沒收款	六、〇〇〇				
四	債款收入		四〇、〇〇〇		四〇、〇〇〇	
五	其他收入	一、〇〇〇	二〇、二〇〇		一九、二〇〇	
	其他收入	一、〇〇〇				
	歲入總額合計	六八九、七一四	八三七、八七二		一四八、一五八	



臺灣縣民國二十五年年度縣地方歲出預算書

經常門

款項目	本年度預算數	上年度預算數	比增	減	說明
一 臺灣縣地方普通經常歲出	六六六、二二〇	六九一、二七五		二五、〇五五	國幣計列以元為單位
一 行政費	一八三、六四七	七十一、一九六	一一二、四五二		
一 縣行政會議費	五〇〇				
一 戶籍人事登記費	四、〇〇〇				
二 區公所經費	一九、三三五				
四 鄉村政務督察員薪費	一、一六〇				
五 各鄉村長生活費	一一七、八四〇				
六 縣政府警察經費	三四、四五二				
七 技術人員經費	五、四九六				
八 鄉公所經費	八六四				
二 公安費		二三四、四六三		二三四、四六三	
三 財務費	一〇、二九七	五、八五五	四、四四二		

臺灣縣志 卷四十一

四一

五	四	三	二	一	五	三	二	一	四	六	五	四	三	二	一	
度量衡檢定費	種子費	家畜防治費	家畜農產品比賽費	苗圃林務經費	實業費	中等學校經費	校經費	費國民基礎學	中心學校經費	教育文化費	提繳費	票冊表單工本費	經費	縣倉庫管理費	財政監察委員會經費	金庫經費
四〇〇	一、二〇〇	二〇〇	五〇〇	四、一二〇	六、四二〇	二七、一〇〇	四二、七二〇	二一六、六四八	二八六、四六八	三、〇九八	二〇	七八〇	一、一五二	一、九六二	三、二八五	
					一六、九四九				三〇七、一三七							
					一〇、五二九				二〇、六六九							

三	一	二	三	一	〇	九	八	二	一	七	三	二	一	六	
解省田賦	償還借款本息	債務費	持日院建築費	退職教員養老金	孤貧口糧費	撫卹費	補助費	營業資金支出	雜項費	縣特務所經費	衛生費	牧畜經費	專信供費	電話經費	交通費
八三、〇五八	八六、六一	八六一	一〇、〇〇〇	八一七	一、二〇〇	一一、〇一七			一、〇〇〇	三、〇〇〇	四、〇〇〇	三〇〇	一〇〇	五、九二〇	六、三二〇
		一、二二三				一、五五六	一、九〇四				二、一〇〇				二、一一八
八三、〇五八						一〇、四六一					一、九〇〇	三二、三〇一			四、二〇二
		三六二					一、九〇四								
							三、八一三								

一	解省田賦	八三、〇五八				
二	總預備費	七三、一三二	四二、九六二	三〇、一七〇		
三	總預備費	七三、一三二				

遼寧縣民國廿五年度縣地方歲出預算書

臨時門

款項目	本年預算數	上年預算數	比增	比較	說明
一 遼寧縣地方普通臨時歲出	二二、四九四	一四六、五九七		一二三、一〇三	國幣計列以元為單位
一 行政費	四、〇〇〇	三、三三二	六七八		
二 戒煙治療所建設費	四、〇〇〇				
二 公安費		二六、四七五		二六、四七五	
三 財務費		四〇、八〇〇		四〇、八〇〇	
四 教育文化費	一六、五九〇	五〇、三〇〇		三三、七一〇	
一 縣志編印費	三、二〇〇				
二 中等學校學生貸學金	九一六				
三 成人夜課本費	一一、九七四				

三	〇	五	四	二	三	一	九	八	七	六	五	四	
歲出經費合計	庶 郵 費	屬 術 館 學 員 補 助 費	慈 善 團 體 補 助 費	縣 教 育 會 補 助 費	助 產 班 學 生 補 助 費	醫 學 研 究 院 學 生 補 助 費	補 助 費	營 業 資 本 支 出	衛 生 費	交 通 費	實 業 費	女 教 員 分 娩 代 課 費	名 稱 古 蹟 修 理 費
六八九、七一四		七二一	三一	五六三	一、〇八九	二二〇	二、九〇四					四〇〇	一〇〇
八三七、八七二	四、〇〇〇					五〇〇	一七、〇〇〇		五〇〇	一、九五〇	二五〇		
	一、五〇〇					二、四〇四							
一四八、一五八	四、〇〇〇							一七、〇〇〇	五〇〇	一、九五〇	二五〇		
					廿三廿五兩年度共考選十 一名每年支九九元							每人給二十元估計二十八	

區  
事  
務  
費  
一

五

邕寧縣民國二十六年度縣地方歲入預算書

經 常 門		款 項 目 科 目	核 定 預 算 數 附	記
一	一	邕寧縣地方普通經常歲入	一、〇二二、二四七	法幣計列以元為單位
	一	稅 捐 收 入	七六五、二六六	
	一	田 賦	二四〇、八三八	照上年度一三八、〇〇〇元又加扶南隆安兩縣撥入二、八三七元五角如上數
	二	南寧土地稅	二〇〇、〇〇〇	另擬徵收辦法及稅率呈核
	三	屠 捐	二一九、一三〇	照章辦理
	四	商 舖 捐	四、〇〇〇	照章辦理
	五	香 燭 冥 錢 捐	二六、〇〇〇	照章辦理
	六	茶 樓 酒 館 捐	一〇、〇〇〇	照章辦理
	七	娛 樂 捐	一、六〇〇	照章辦理
	八	警 捐	三〇、〇〇〇	按照原額加徵百分之二十以毫幣計
	九	渡 船 捐	三、一五七	照章辦理
	十	防務經費附加	三〇、五四一	

	二	財產收入	三五、八一八	
		一 銀行公股利息及紅	五、三七〇	
		二 公產租課	三〇、〇〇〇	
	三	三 菜市租	四四八	
	三	一 事業收入	五、〇〇〇	
	三	一 學費	二、〇〇〇	國民中學學生每人每期收二元約如上數
	四	二 農林收入	三、〇〇〇	
	四	行政收入	一八六、五六三	
	一	一 按執業方單徵收地方稅費	一六〇、〇〇〇	每張收一角約一百六十萬張計如上數
	二	各鄉土地登記費	五、〇〇〇	
	三	立契用紙費	五〇〇	
	四	田賦執照費	二、四〇三	照田賦額徵百分之一列如上數
	五	五 公秤手續費	二、〇〇〇	
	六	六 生豬牛馬買賣費	一六、六六〇	
五		營業純益	二〇、〇〇〇	
一		一 公營汽車收入	二〇、〇〇〇	

預算 第一

六	補助款收入	三、六〇〇	區長五月各支六十元年由省款補助如上數
一	省款補助款	三、六〇〇	
七	其他收入	六、〇〇〇	
一	其他收入	六、〇〇〇	

區事類志 食貨一

經常門

款項	科目	核定預算數	附記
一	區事類地方普通經常歲出	八六九、六八三	法幣計列以元為單位
一	行政費	一七二、八四二	
一	縣行政會議費	五〇〇	
二	鄉鎮長會議費	一、二〇〇	每月舉行一次每次約一〇〇元合如上數
三	縣長副出巡費	四〇〇	
四	戶籍人等登記費	三、二〇〇	
五	牛馬登記費	一四二	



六	鄉村政務督察員薪俸費	三、二六四	督察員八人月支四八元者一人月支三二元者七人年支如上數
七	增加員役薪工費	九、〇六六	增加一級辦事員八人月各支四十二元二級辦事員八人月各支三十六元一級辦事員八人月各支二十八元二級辦事員八人月各支二十四元會計助辦員三人月各支二十八元地政指導員四人月各支二十四元雇員五人月支二〇元者二人月支一六元者三人石印工二人月支一四元四角者一人月支一三元二角者一人掃地供一人月支一〇元二分水供三人月各支六元四角燈供一人月支八元夜匠一人月支一〇元四分合計年支如上數
八	技術人員薪工費	四、三四九	六級技佐四人月各支二六元調供二人月各支八元調供三人月各支三元坊手三人月各支一三元工四人月各支一七元六角
九	縣府職員出差旅費	四、〇二〇	技術人員供馬費月約支一二〇元警備員下鄉旅費月約支七〇元縣府各職員出差旅費月支約一四三元合如上數
一〇	各區公所經費	一八、六五二	詳後說明(一)
一一	各鄉鎮村長生活費	八八、一二八	詳後說明(二)
一二	縣政務督察經費	二一、〇〇九	詳後說明(三)
一三	區政務督察經費	一〇、六七六	詳後說明(四)
一四	農村倉庫管理費	二、五一二	詳後說明(五)
一五	各鄉鎮常練費	五、七二四	全縣共一八〇名每名月支二元四角又每名年支夏季服裝費三元計如上數
二	公安費	五、四〇〇	
一	偵緝員經費	一、二〇〇	偵緝員八人月支毫幣一〇元者二人八月支毫幣二〇元者三人又出差費丹文法幣五元合如上數
二	各區鄉助勤非費	一、二二〇	每月約支一〇〇元合如上數

三	特編後備隊經費	二、〇〇〇	每屆冬成立特編隊一隊計團兵六〇人約支如上數
四	聯防經費	一、〇〇〇	
三	財務費	一七、六七八	
二	金庫經費	二、六一八	
一	財政監察委員會經費	一、六一八	詳後說明(六)
三	經徵費	四、〇〇〇	常委一人月支三二元委員四人各支一六元雇員一人月支一四元八角雜役一人月支八元又辦公費月支一六元合如上數
四	稟照表單工本費	一、〇〇〇	
五	提徵費	三、〇九八	
六	撥還公安局市政工費	五、三三四	
四	教育文化費	三一、五二七	
一	中心學校經費	二〇五、五七一	應照上年度辦法詳列收支附表呈核
二	國民基礎學校經費	六六、九五六	應照上年度辦法詳列收支附表呈核
三	國民中學校經費	四〇、〇〇〇	詳列概算呈核
五	實業費	七八、二九〇	
一	縣農場經費	六九、八〇二	詳列概算呈核
二	農產品比賽費	八〇〇	

九	二	一	八	五	四	三	二	一	七	二	一	六	五	四	三
債	退職教員養老費	孤貧口糧	煤 卹 費	清潔運 轉費	兒童健康比賽費	種 痘 費	鄉鎮醫務所經費	區醫務所經費	衛 生 費	遞步哨 經費	電 話 經費	交 通 費	度量衡檢定費	畜疫防治費	道 林 費
七 一 五	五 一 一	一 、 三 二 〇	一 、 八 三 一	五 〇 〇	五 〇 〇	一 、 二 〇 〇	四 、 三 二 〇	二 、 〇 一 六	八 、 五 三 六	一 、 五 〇 〇	二 、 九 七 六	四 、 四 七 六	八 八 八	八 〇 〇	六 、 〇 〇 〇
							設立六所每所設醫生一人月支一六元辦公費月各支二元贈藥費月各支十元合如上數 鄉鎮醫務所十八所每所設醫生一人月支一三元辦公費每所日支二元贈藥費每所月支五元合如上數				詳後說明(七)		檢定員一人月支二四元下鄉旅費由職員出差費支購置費年支五〇〇元檢查費年支一〇〇元		詳列經費總額

區 事 務 費

五 一

一〇	一	償還借款本息	七一五	上款係亭子城市建築費及縣府鑿井費本年應還同利息一併還償
一〇	一	解省田賦	八五、三二八	
一一	一	解省田賦	八五、三二八	
一二	一	解省土地稅	四〇、〇〇〇	
一二	一	解省土地稅	四〇、〇〇〇	
一二	一	總預備費	一三二、〇六〇	
一二	一	總預備費	一三二、〇六〇	
一二	一	總預備費	一三二、〇六〇	

昌寧縣民國二十六年度縣地方歲出預算書

臨時門

款	項	目	科	目	核定預算數	附	記
一	一	行	政	費	七、七〇〇	法幣計列以元為單位	
一	一	縣	府	修	理	費	
二	二	調	練	村	街	甲	長
					費		
					三、〇〇〇		
					二、〇〇〇		
					一五二、五六四		

三	縣政府安裝電燈費	一六、〇〇〇	
四	平南村公園建設費	四、〇〇〇	
五	縣倉購穀費	二、〇〇〇	
六	教育文化費	五〇、〇〇〇	
二	縣志編印費	四一、二四〇	
一	名勝古蹟修理費	三、〇〇〇	
二	名勝古蹟修理費	四、〇〇〇	
三	中等學校學生貸金	一、六二〇	初中生一四名每名貸八〇元高中生五名每名貸一〇〇元合如上數
四	中等學校學生獎金	一、〇〇〇	每名每期八角
五	女教員分統代課費	三二〇	約二〇人每人支一六元合如上數
六	國術比賽費	三〇〇	
七	縣立公共體育場開辦費	二〇〇	
八	基礎學校教師講習會費	八〇〇	
九	國民中學建築費	三〇、〇〇〇	
三	交通費	七、三〇〇	
一	仿製牛馬車費	二、〇〇〇	

					六		五		四			
					一	二	三	四		三	二	
					醫藥研究補助費	購置單車費	購置汽車費	營業資本支出	防疫費	鄉鎮醫務所開辦費	衛生費	收音費
					助產班生補助費	購置汽船費	補助費					電話修埋架設費
					慈善團體補助費							
					國術館學員補助費							
					各區教育會補助費							
					歲出經常臨時合計							

# 說明：

一、各區公所經費——實驗區公所區長一人（係兼職不另支薪）副區長一人月支六〇元助理員一人月支四四元股長五八月各支四〇元股員五八月各支三〇元書記二人月各支一三元公役四人月各支七元辦公費月支四〇元開會費年支三〇〇元另五區每區各設區長一人月各支六〇元助理員會計員各一人月各支二四元辦事員各二人月各支一六元書記各一人月各支一二元八角公役各二人月各支六元四角辦公費月各支二四元合計每區月支一八九元六角每區區長巡視費年支八〇元合計如預算列表

二、各鄉鎮村街長生活費——曾受幹訓之鄉鎮長七一人月各支一七元六角預計本年度每人月加支晉級薪一元六角者計有四三人年計支一五、八二元曾受幹訓之村街長約二九七人本年度晉級支乙級薪月支一一元二角者一五二人支丙級薪九元六角者一四五人又二十六年十二月該縣幹訓生畢業者三〇人每人月支九元六角計六個月又二十七年四月該縣幹訓生畢業者一四〇人月各支九元六角計兩個月合計年支四一、五四九元又非受幹訓之村街長約四八九人每人月支四元八角其中三一九人計十二個月三〇人計六個月一四〇人計十個月又晉級支乙級薪者三五〇人每月加支一元六角計十二個月年支三〇、七八五元合共如預算列表

三、縣政事務經費——甲、駐縣府政務警察經費計警長一人月支四八元副警長三人月支二八元者二人月支二四元者一人特務員一人月支二〇元八角警員八人月各支九元號兵二人月各支一〇元副警士八〇人月各支八元伙伙八人月各支七元又火油費月支八元車鞋費月支一五元六八分年支一一、五三五元三六分駐明陽政警經費計警長一人月支二四元警員二人月各支九元警士二〇人月各支八元伙伙二人月各支七元辦公費月支八元車鞋費月支四元〇四分年支二、七三六元四分駐三塘政警經費計警長一人月支二四元警員三人月各支九元警士三〇人月各支八元伙伙三人月各支

七元辦公費月支一二元草鞋費月支五元七六分年支三、九五七元一二分又縣政務警察一五八八年各支服裝費一〇元

共計一、五八〇元縣府警士出差費每日支茶水伙食費二角月約支一〇〇元年支一二〇〇元合計如預算列數

四、區政務警察經費——甲、實驗區政警經費區長一人月支一八元警士二〇人月各支七元五角警士服裝費年各支一〇

元合計年支二、二一六元又八尺金城墘洛灘龍三官五區每區各設警長一人月各支一六元警士每區各設一五人月各支

七元五角合計月支一一二元五角警士服裝費每人年支一〇元總共五區年支八、四六〇元合計如預算列數

五、農村倉庫管理費——共設大唐五塘浦津吳村壇洛五倉庫每庫設管理員一人月支一二元八角雜役一人月支六元四角辦

公費月支六元又倉庫修理費每所年支二〇〇元合計年支如預算列數

六、金庫經費——主任一人月支三六元八角會計員一人月支三〇元八角助理員四人月支二四元六四分者二人月支一八元

四八分書記一人月支一五元四角守衛一人月支八元雜役一人月支七元三八分又辦公費月支二七元七角購置費年支八

〇元合計如預算列數

七、電話經費——甲、鄉村電話管理處經費修機兼司機一人月支二四元司機三人月支二〇元者一人月支一八元四角者二

人巡線伙二人月各支八元年支一、一六二元各區總機經費計總機七座每座設司機一人月各支一四元四角巡線伙一人

月支七元二角年支一、八一四元合計如預算列數



# 邑寧縣志卷十五

## 琅西莫炳奎星五編纂

### 食貨志一

農田分配 碾產 梨荒 水利  
農產 蔗農 牧畜產量 漁業

#### 農田分配調查一

民二十一年邑寧縣省志采輯處調查。全縣田地面積八千五百八十七頃九十八畝。內關於官有者約佔二千七百二十七頃有奇成熟田地六千一百六十八頃四十三畝。未耕地二千四百二十九頃一十五畝。茲將分配十五鄉應佔有之數於次。

東門鄉 (田)種兩造不患淹旱之稻田四百畝。種一造患旱之稻田。二萬一千零二十一畝。經耕復荒患淹旱之稻田三百五十畝。未經墾種之有水稻田一百五十畝。(地)經墾種雜糧畝地一百一十畝。未經墾之畝地八千五百四十畝。

亭子鄉(田)種兩造不患淹旱之稻田五百畝。種一造患淹旱之稻田一萬八千五百二十七畝。經耕復荒患淹旱之稻田三百畝。(地)經種雜糧畝地。一萬零三百八十畝。經耕復荒之畝地一百五十畝。未經墾荒之畝地八千八百八十一畝。

蒲津鄉 (田)種兩造不患淹旱之稻田。一千五百畝。種一造患淹旱之稻田。三萬四千八百七十六畝。經耕復荒患淹旱之稻田五百畝。(地)經墾種雜糧畝地。三萬一千七百九十三畝。經耕復荒之畝地。四百五十畝。未經墾種之畝地。一萬零一百二十三畝。

邑寧縣志 食貨一

四塘鄉 (田)種兩造不患淹旱之稻田。八千六百四十畝。種一造患淹旱之稻田。一萬七千二百三十八畝。經耕復荒患淹旱之稻田。八百五十四畝。未經墾種有水之稻田。四百五十畝。(地)經墾種雜糧畝地。六百八十六畝。經耕復荒之畝地。六百八十畝。未經墾種之畝地。一萬八千二百七十七畝。

五塘鄉 (田)種兩造不患淹旱之稻田。一萬七千七百一十畝。種一造患淹旱之稻田。二萬零六百一十九畝。經耕復荒患淹旱之稻田。四百五十畝。未經墾種之有水稻田。三百五十畝。(地)經墾種雜糧畝地三千三百零八畝。經耕復荒之畝地。六百五十二畝。未經墾種之畝地。二萬二千五百一十五畝。

心塘鄉 (田)種兩造不患淹旱之稻田。九千八百八十畝。種一造患淹旱之稻田。一千五百七十五畝。經耕復荒患淹旱之稻田。三百畝。未經墾種之有水稻田。一百五十畝。(地)經墾種雜糧之畝地。三千九百三十五畝。經耕復荒之畝地。三百八十畝。未經墾種之畝地。一萬七千二百零八畝。

石埠鄉 (田)種兩造不患淹旱之稻田。三千二百畝。種一造患淹旱之稻田。四萬九千五百五十三畝。經耕復荒。患淹旱之稻田三百畝。(地)經墾種雜糧畝地。一萬一千五百一十六畝。經耕復荒之畝地五百畝。未經墾種之畝地。二萬一千三百六十二畝。

揚美鄉 (田)種兩造不患淹旱之稻田八百畝。種一造患淹旱之稻田。二萬五千三百三十九畝。經耕復荒患淹旱之稻田。二百八十畝。(地)墾種雜糧畝地。五千九百四十九畝。經耕復荒之畝地。四百一十畝。未經墾種之畝地。一萬四千九百一十一畝。

伶俐鄉 (田)種兩造不患淹旱之稻田。三千二百五十畝。種一造患淹旱之稻田。一萬三千二

百八十三畝。經耕復荒患淹旱之稻田。三百八十五畝。未經墾種之有水稻田二百畝。(地)經墾種雜糧之畝地。四千零零四畝。經耕復荒之畝地。二百畝。未經墾種之畝地。八千二百七十畝。

潭洛鄉 (田)種兩造不患淹旱之稻田。一千三百八十畝。種一造患淹旱之稻田。四萬零三百一十八畝。經耕復荒患淹旱之稻田。八百二十畝。(地)經墾種雜糧之畝地。三萬二千零六十四畝。經耕復荒之畝地。八百七十五畝。未經墾種之畝地。二萬零二百一十五畝。

劉墟鄉 (田)種兩造不患淹旱之稻田。六百零四畝。種一造患淹旱之稻田。三萬零六百六十八畝。(地)經墾種雜糧畝地。一萬一千一百一十畝。經耕復荒之畝地五十畝。未經墾種之畝地三百二十畝。

那馬鄉 (田)種兩造不患淹旱之稻田。二千七百二十三畝。種一造患淹旱之稻田。一萬零零四十四畝。經耕復荒患淹旱之稻田。三百八十畝。未經墾種之有水稻田。一百五十畝。(地)經墾種雜糧畝地。五千零六十五畝。經耕復荒之畝地。三百畝。未經墾種之畝地。八千四百五十二畝。

遷龍鄉 (田)種兩造不患淹旱之稻田。八百二十畝。種一造患淹旱之稻田。式萬式千八百一十式畝。經耕復荒患淹旱之稻田六百畝。(地)經墾種雜糧畝地。二萬三千零六十一畝。經耕復荒之畝地七百畝。未經墾種之畝地。一萬二千八百三十五畝。

吳村鄉 (田)種兩造不患淹旱之稻田。六百五十畝。種一造患淹旱之稻田。二千六百二十畝。經耕復荒患淹旱之稻田五百畝。(地)經墾種雜糧畝地。一萬六千三百二十八畝。經耕復荒之畝地。七百五十畝。未經墾種之畝地。一萬一千零二十二畝。

三官鄉(田)種兩遭不患淹旱之稻田。二萬二千七百八十五畝。種一遭患淹旱之稻田。四萬七千二百七十畝。經耕復荒患淹旱之稻田。六千三百畝。未經墾種之有水稻田。八百五十畝。(地)經墾種雜糧畝地。一萬二千四百八十五畝。經耕復荒之畝地六百畝。未經墾種之畝地。四萬七千五百六十六畝。

### 農田分配調查二

民國二十一年以後。政府將前十五鄉劃分併為六區。區域既經變更。則每區所佔水田旱田荒地之數。當有精確之統計。茲據縣府檔案。全縣統計水田七十一萬五千五百五十畝。旱田九十五萬九千五百九十六畝。未耕荒地九十一萬五千七百七十一畝。茲將各區佔有之數如下。

中區 水田二十三萬三千二百六十四畝。旱田一十八萬六千九百五十二畝。荒地一十七萬七千一百二十二畝。

三官區 水田一十一萬零三百七十畝。旱田一十三萬六千五百一十一畝。荒地一十四萬零九百七十六畝。

金鏡區 水田一十一萬九千七百三十三畝。旱田一十五萬八千七百六十四畝。荒地一十九萬九千三百四十一畝。

八尺區 水田一十四萬零四百七十二畝。旱田一十式萬三千七百一十三畝。荒地一萬七千六百四十三畝。

遷龍區 水田一十萬零四千三百五十一畝。旱田一十五萬六千三百四十八畝。荒地一十六萬三千三百六十八畝。

潭浴區。水田一十萬零七仟三百五十八畝。旱田一十九萬七仟三百零七畝。荒地二十一萬七仟三百二十一畝。

按以上水田旱田荒地三項。照上數字統計。縣內實面積田地二百五十九萬零九百一十七畝。較上年省采輯處調查。超過三倍以上。其水田一項。較之成熟田。所差還未甚遠。至旱田荒地。則相差至鉅矣。想係指總面積而言。又二十五年。經清理田畝局丈量。全縣田畝面積。實共計一百零五萬二千五百四十五畝六分五厘八毫。詳見上田賦門。

### 恆產調查附佃農

恆產爲衣食住行。所從出。人無恆產。放僻邪侈無不爲。孟子已言之。茲調查縣內農民。佔有產業。雖多寡不同。然尙耕者有其田。不至有人滿之患。且土地未集中。未致陷於勞資階級。故一切勞資糾紛。終未發現。則恆產之效也。其概畧如下。

中區 有田十畝以下者。佔百分之五四、四。十畝至三十畝者。佔百分之二八、二。三十畝至五十畝者。佔百分之一五、五。五十畝至一百畝者。佔百分之一、九。

自耕農佔百分之六二。佃農佔百分之一四。半自耕農佔百分之二四。

三官區 有田十畝以下者。佔百分之四四、六。十畝至三十畝者。佔百分之三四、三。三十畝至五十畝者。佔百分之一八、七。五十畝至一百畝者。佔百分之二、四。

自耕農佔百分之六八。佃農佔百分之八。半自耕農佔百分之二四。

金城區 有田十畝以下者。佔百分之五二、八。十畝至三十畝者佔百分之三七、七。三十畝至五十畝者佔百分之八。五十畝至一百畝者。佔百分之一、五。

自耕農佔百分之六六。佃農佔百分之九。半自耕農佔百分之二五。

八尺區 有田十畝以下者。佔百分之五九。八。十畝至三十畝者。佔百分之二七。一。三十畝至五十畝者。佔百分之二二。四。五十畝至一百畝者。佔百分之〇。七。

自耕農佔百分之六一。佃農佔百分之二二。半自耕農佔百分之五十。

邊龍區 有田十畝以下者佔百分之五八。四。十畝至三十畝者。佔百分之二二。一。三十畝至五十畝者。佔百分之二一。三。五十畝至一百畝者。佔百分之二。二。

自耕農佔百分之七一。佃農佔百分之八。四。半自耕農佔百分之二。六。

潭洛區 有田十畝以下者。佔百分之六十。三。十畝至三十畝者。佔百分之三二。四。三十畝至五十畝者。佔百分之五。六。五十畝至一百畝者。佔百分之〇。七。

自耕農佔百分之六六。佃農佔百分之十。半自耕農佔百分之二四。

墾荒 饒頭墾場 棉羊墾場 各區墾墾

饒頭墾場 清光緒二十五年己亥十月。惠太守榮。旗下人。以名進士。出守南寧。到任之日。承彭府變萎靡之後。諸政廢弛。又察知土寇將發。此輩皆無業游民。欲為先事消弭。非驅之歸農。從根本解決。未為善法。於是調查得饒頭塘官荒地。試數面 積未詳從事開墾。其章程集官商股本。每股一百元為官商合辦。恐緩不濟急。先行捐俸。即日設立農務總局於署內。設分局於場所。委員辦理。招耕丁二百餘名。皆以軍法部勒。一面督責墾務工作。一面加緊軍事訓練。號為農兵。所種甘蔗芋頭花生瓜菜等物。逾年成效卓著。來城販賣。人皆喜購。以為惠太尊手植物也。(註)惠守每星期必到墾所。脫其長衫馬褂。與農共操作。無官僚習氣。在清代僅見。實一循吏也。惟辦理賊案。多屬重典。誤殺亦多。故評議諸君。於循吏傳除其名。是時土匪會匪游匪連起。槍劫無虛日。交通梗塞。惠守乃呈請層憲。以辦理南寧賊匪自任。

時土匪會匪游匪連起。槍劫無虛日。交通梗塞。惠守乃呈請層憲。以辦理南寧賊匪自任。

於是以其農兵。編制仁字智字兩營。委知兵鄉紳管帶。以城廂內外各糧捐爲餉源。從事剿賊。當舉辦之初。以爲尅日可肅清也。詎料當賊燄方張之時。撲滅未易。奔命幾疲。兼以兵勇單薄。不敷調遣。由是勢成燎原。至壬寅癸卯而極。剿撫兩窮。於是呈請處分。自行撤職。旋去任。猶以農務局相託。而後人以爲迂濶。不復講求。聽其荒廢矣。茲錄其農務局集股章程書弁言。於下。

粵自禹敷土。稷播種。而農事爲萬世永賴。厥後勸農之政。恤農之典。益加詳備。誠以農爲治本。食爲民天。利無有大於此者。事亦無有急於此者。恭讀疊次諭旨。重農之意。尤爲肫摯。至於毋庸遽定升科年限爲勸。天語煌煌。聖思浩浩。所以爲民計者。無微不至。上憲復宣佈皇仁。勤求民瘼。多方勸導。不啻三令五申。凡食毛踐土之儔。宜如何感激輸誠。踴躍從事。乃曠土猶是。游民猶是。是殆偷惰成風。罔知樂利之源。且憚耕作之苦。以致地利不興。民生日困。心竊憫焉。夫農務爲王政所先。尤爲南寧當務之急。本府查得五屬荒田曠土隙地。不下二十餘萬畝。以有用之土地。坐令荒蕪。甚爲可惜。亟應開墾種植。俾瘠土化爲沃壤。彫敝臻於富庶。而經商立教練兵。亦藉以推行焉。爰擬章程謀始二十條。圖終二十四條。先事之事三十二條。當事之事二十二條。既事之事四十一條。俾衆觀覽。互相參酌。各抒所見。必期歷久無弊。便民宜民而不妨民。著爲定章。泐石以垂久遠。惟開局興辦。在在需費。費亦不貲。若待籌鉅款。始行開辦。必致坐失機宜。永無開辦之日。茲一面集股。一面舉辦。既集腋以成裘。斯乘桴而易舉。所期同人慷慨解囊。共襄善政。上以裕國。下以足民。本府有厚望焉。

明陽墾場明陽即棉羊 縣屬遷韻區棉羊地方。昔屬荒原。爲邕欽交通要道。前清宣統年間。廣西提督

龍濟光。用滇人曹有明。龍紹乾等。以濟福公司名義。集資二萬元。領佔墾荒。其所領荒地。東至夏利山脚老廟爲界。西至那白那廊聚水塘基爲界。南至竹排頭河邊那備村脚小廟爲界。北至墨江後山小坡頂爲界。東西約寬十三里。南北約長十八里。該公司宣統二年成立。其耕丁以裁撤營兵充之。一面訓農。一面講武。逾年。廣東革黨事起。龍氏調任廣東提督。即發此耕丁赴援。頃刻成軍。無煩招募。其所留耕丁無幾。另行補招。民國成立。土匪又起。耕丁既無防禦能力。隨即四散。該公司亦隨之停止。已墾田地山嶺。復爲荒原。二十一年一月。省政府以提倡生產事業。以爲該濟福公司。停耕已久。未能依期墾竣。議決取銷濟福公司承墾權。棉羊荒地。撥交惠寧縣政府。督飭地方團體。按照荒地條例辦理。旋於二十二年一月。由縣府督飭建設局。開辦明陽墾植場。招佃開墾。委任雷均平爲經理。並設置護場隊以資保護。該場組織。計經理隊長各一人。工目一人。工丁十二人。班長一人。常練十八人。伙伙二人。雜役一人。至佃耕現共有百餘人。場內經費。月計五百餘元。由地方建設經費撥給。復呈准民政廳。撥借賑款毫幣八千餘元。以爲該場購置耕具墾荒之用。計購得耕牛一百零七頭。馬一匹。分發佃丁飼養。每頭牛年收租穀。由四斗至十五斗。現收田租牛租租穀一萬餘勛。事當創始。成效卓著。將來富庶。正未可量也。

各區領墾 金城區四塘鄉多彩村。領墾官荒山地。兼營農林。面積三百餘畝。又膝村領墾荷丹更樓等嶺造林。面積二千五百九十畝。又那羅村領墾荒地。專營農業。面積一千二百餘畝。取中興壩水灌溉。年可種稻兩造。增益萬元。

中區沙井鄉禁塘村中華林墾公司。領墾禁塘村附近白坎嶺種植。面積四百三十畝。又何漢星領墾樟城林等處種植。面積四百九十畝。又橋版鄉三樂村李循之等。領墾荒地種植



。面積一千三百餘畝。又三民村黃孔玉等。領墾望衝嶺種植。面積八百餘畝。  
八尺區黃廷輝等。領墾良俸鄉荒地造林。面積二千餘畝。  
潭洛區東南鄉甘茂功等。領墾荒地造林。面積五百餘畝。

### 水利

按水利有舊有新  
開未來三項如左

### 舊有水利

歸仁江陂六。曰伏良陂。源自九龍山出。明崇禎間築。灌田百畝。曰綠流陂。自通陸山出。

明嘉靖間築。灌田八九十畝。曰伏綠陂。明景泰間築。灌田八十畝。曰津養陂。疑卽府志  
美水陂

在那塘村。明季築。全用頑石鑿成。灌田數十畝。曰大鄧陂。明萬曆間築。灌田五百畝。

曰那况陂。清咸豐間築。灌田二百畝。

荷丹水陂七。曰那院陂。明景泰間築。灌田二百餘畝。曰潭修陂。明景泰間築。灌田百餘畝。

。曰蘇村陂。明洪武間築。灌田百畝。曰蓄頓陂。清初築。灌田百餘畝。曰佛子陂。灌田

數十畝。賢曰村陂。明永樂五年築。灌田四百畝。曰膝竹陂。清光緒十四年。余盛林、盧

有廣、陸國寧等築。灌田三百畝。

朝川江陂二。曰那筆陂。明萬曆間築。灌田二百餘畝。曰大陂。清宣統間築。灌田五百畝。

今潰。水磨三。一在朝川城。一在平洞村。一在細鄧村。

龍頭江陂。一曰三岔陂。自六峯山出。清同治十三年。增生韋國賞等築。灌田百餘畝。以上四  
塘鄉、

案府志下東鄉、有淮麻、淮南、那馬、上流、淮寧、淮賢、淮源、羅松、石  
爲、黃坡、龍陂十二陂、又大安陂、在城東七十里、當在四塘鄉境、今俱無攷、

西雲江陂。一曰凌墓水溝。距城一百二十里。案指水源源出山澗。築堰架車。灌出四千餘畝。

府志 案灌田畝數、指全水首、別名尖峯陂。明代築。穿石爲渠。灌出六百餘畝。有碑記。江下流水車。無

慮三四十處。水磨三。在凌墓村者二。在合小墟者一。

林村溪陂三。曰林村陂。灌出二百畝。曰潭宴陂。灌出百餘畝。曰水寧陂。灌出六百八十畝。

。清康熙二十七年。知府趙良璧。督耆老李瓊貢等築。旋潰。乾隆五十二年。李昆土。騰

玉華等修復之。五十六年。復潰。滕徽善。李楚等復之。復潰。嘉慶二十五年。滕任清。

李純國復之。咸豐間潰。李青天始用堊灰堵塞前後。糜費一萬六千兩。有碑記。

章村溪陂三。曰章村陂。灌田三百餘畝。曰下良陂。灌田四百畝。曰石嶺陂清咸豐間築。灌

灌田六百畝。今潰。

上黃溪陂二。曰上黃陂。曰星洞陂。各灌田二百餘畝。

上良溪陂三。曰上良陂。曰中良陂。各灌田三百畝。曰太平陂。灌田百餘畝。水磨二。俱在

上良村。

馬嶺溪陂一。曰大陸陂。灌田百餘畝。

大教江水磨四。在下良村者一。在下黃村者三。

沙江陂九。府志統名長江水溝、在上東四圍、距城一百五十里、築壩灌田三千餘畝、曰周村陂。曰綠堯陂。各灌出口餘畝。曰粟竹陂。灌

田三百畝。曰那里石陂。即黃邑上陂。清道光十二年築。灌田二百餘畝。曰那玉石陂。即

黃邑下陂。咸豐九年。李臣相、李朝海等築。灌田二百餘畝。曰張村陂。道光四年。虞生

張英南築。用二千金。灌田五百四十畝。英南自爲記。曰下黃陂。咸豐二年。黃恆町等築

。穿沙村山數十丈。引沙江水。灌田三百八十畝。曰上青陂。道光九年築。壘石爲渠。鑿

隧通溝。灌田四百畝。曰丹竹陂。一名龍塘。乾隆四十六年。滕超文、青景福等築。塹山塞江爲龍塘。修二里許。廣白丈。深可五六尋。灌田一千六百畝。別於龍塘上游丹竹山。開水溝。以殺暴潦。前後用三萬兩。有碑記。水磨九。一在九塘驛。一在大塘村。一在八塘驛。一在護轄坪。一在綠堯村。一在栗村。一在那里村。一在上青村。一在那劍村。一在中青村。

瓦窰江陂一。曰細陂。在潭瀟村南。清嘉慶五年築。灌田三百餘畝。水磨三。俱在鳳屋村。

俱同上、以上五塘鄉、案府志上東鄉有那陂、大陂、那陂、在丹竹陂南二里、惟大陂無攷、

伶俐江水溝二。曰伶俐水溝。清道光間築。灌田一千八百畝。水力甚大。今廢。白石塘水溝。亦灌出二千畝。今廢。水碓四。一在石緣口。民國七年築。費七百元。年出粗紙四萬劬。一在馱舊村。民國元年築。費八百元。年出粗紙八萬劬。一在赤城村。民國五年築。費六百元。年出粗紙四萬劬。一在那陀村。光緒三十二年築。費千元。年出粗紙三萬劬。

那車江水溝三。曰通水水溝。建築費千五百元。灌田三百餘畝。曰那車水溝。建築費三百元。灌田百畝。俱清道光間築。曰南蛇水溝。灌田二百餘畝。水碓三。一在大爽坑。光緒三十三年築。年出粗紙三萬餘劬。一在馬袍山。民國四年築。一在獨田村。民國二年築。俱春香粉。

石塘溪水溝五。曰石塘水溝。曰段里水溝。曰馮村水溝。曰雷廟水溝。曰那藍水溝。灌田合七八百畝。以上伶俐鄉、

州同江水磨二。曰那焦水磨。清光緒三十二年築。費四百元。日出米千劬。曰靈泉水磨。宣

統三年築。用車二架。日出米三千觔。費一千五百元。以上清津鄉

八尺江陂三。那埠水溝。即泰安陂在太平五圖。距城七十里。灌田甚廣。那連水溝。在上南八圖。距城五十里。龍潭壩。在龍潭水。清宣統間。提督龍濟光築。以灌棉陽之田。水磨二十。一在那那村瀨黎灘。日出米三千六百觔。民國七年建築。一在三江口渡東港村。一在南齊村鴛鴦泉。亦龍濟光築。一在那那村。一在邦北村。一在那造村。一在板玉村。一在南洲壩。一在南疇村。一在南來村。一在那榜村。一在那農村。一在古直村。一在徘徊村。一在那除村。一在洞墟村西。一達泉水磨。清光緒三十二年築。費四百金。年出米四十萬觔。一潭噴水磨。宣統三年築。年出米二十萬觔。一潭版水磨。民國八年築。費二百金。年出米三十萬觔。一礮礮水磨。光緒三十年築。年出米三十萬觔。

如洪江魚梁。一在南鍾墟陂。一在那排村。水磨二十六。一在那楊村。一在南局村。一在坡良村。一在屯五村。一在上汶村。一在步頭村。一在山后村。一在百期村。一在鴉黃村。一在平郎村。一在大滿村。一在潭澁村。一在古沙村。一在南園村。一在團凌村。一在木棉村。一在六炎村。一在南壘村。一在古椿村。一在那曉村。一在南煥村。一在團蘇村。一在大洞村。一在那霞村。一在東律村。一在東匡墟。

大寺江水磨八。在那美村。派桑村。南舖村。派浪村。潭樸村。六倉村。那萋村。板良村。  
以上三官鎮、羅隆鄉、  
那馬鄉、吳村鄉境、

如和水陂十九。在啼表江者四。曰渠靴陂。瀦水爲渠。長數里。橫半里。有魚蛤之利。灌出數十畝。曰平曠陂。費三千元。灌田二百畝。曰平洞陂。費五千元。灌田五百畝。俱明季築。曰定興陂。灌田二百餘畝。在大車江者七。曰陸屋陂。曰大塘陂。曰定龍陂。曰河洲陂。

。曰定力陂。曰橋黎陂。曰馬頭山陂。俱明季築。灌田合三千畝。在龍島江者四。曰那竹陂。曰渠齊陂。曰波黃陂。曰定合陂。灌田合二千畝。在龍島江者二。曰翠橋陂。曰那綠陂。灌田合五六百畝。在倒長江者一。曰平庄陂。在龍島江者一。曰龍吊陂。以上吳村鄉、

彭溪陂二。曰關陂。凡潭陂。凌村、康村、安平、城下、彭各村。田畝俱資灌溉。曰三江井自來水。凡牛岡上、彭下、彭各村田畝。賴以灌溉。

夏綠溪。在縣西獨山村。灌沿岸田畝。以上揚美村。

派桑陂。在縣西潭落村。咸豐間築。灌田百餘畝。有碑記。

上村溪陂。灌都吉壘丁各村田畝。

甘溪陂。灌甘村、岑懷各村田畝。福龍水磨。民國元年築。

榜溪水磨三。曰上步水磨。民國七年築。曰中步水磨。民國四年築。曰下步水磨。民國八年築。以上潭落鄉。

白沙水陂一。曰將台陂。

石步水陂一。曰大鑿陂。

羅明江陂二。曰剝陂。曰那屋陂。即禾屋水溝。在羅文村旁。距城三十里。築堰灌田五百餘畝。府志。

可利江陂二。曰下雷水溝。在西鄉三圖。距城三十里。築堰灌田五百餘畝。金鎮通志曰天瀑陂。

。縣北三十里。在心墟村西北。源自武緣山口流出。康熙間。知府趙良璧。令民築隄瀦水。

。灌田至三千畝。府志。案府志吞電陂。在城北十五里。吞電。即天。鄉。非有二也。曰十五里者。自其下游言之耳。

占思水陂一。曰那連陂。灌田千餘畝。

九曲水陂一。曰屯里陂。灌田五百餘畝。

草塘。在縣西那教村。民國八年。覃茂彰開。有魚利。旱歲洩水二寸。可灌田三十畝。二寸

以上遞加。

鏡拔溪陂。灌田千畝以上。清道光間監生青松英議開。光緒季年。縣紳黃錫康勘測不果開。

以上石埠

星盈江陂九。曰甘燕陂。府志有在縣北那思村。灌田百餘畝。曰寧村陂。清初築。灌田三百七

十畝。曰莫村陂。灌三百畝。曰丁村陂。灌田二百畝。採訪曰銅鼓陂。在縣北二十五里。

溝流漑田處也。考輿記要宋皇祐間。司戶孔宗旦開。明永樂二年修。後潰。成化中。知府

劉淵築。復潰。嘉靖十五年。知府郭楠又築之。蘇盧二村。賴以灌田。鄉紳李准有記。

金錄永曆八年潰。知府王吉士復築之。見舉人劉全仁王公遺愛碑記清嘉慶二十年復潰。旋復之。道光十年

築石隄。監生青松英。以隄工故。至毀其家。見黃培同治十年潰廢。光緒二十六年。知縣

沈世培勸水源。復令蘇盧村人修復。見舉人曹震源碑記宣統三年。隄決。民國元年。鄉紳蘇式芬。

集資二萬元。別築新隄於下游。以洩暴漲。巨十一丈。廣九尺。高二丈。視舊隄倍固。灌

田至四千畝。式芬自為記。採訪曰時村陂。灌田三百五十畝。曰天平陂。灌林李大塘等村

田五百畝。羅賴陂。水出龍門小溪。築堰灌田。府志別名椒樹陂。灌田數百畝。龍門陂。

灌田五千畝。採訪

龍溪陂。一曰長春陂。灌田百數十畝。

茅橋江隄四。曰津灣隄。灌田三百七十畝。曰樓背隄。灌田二百畝。曰那齊隄。灌田二百畝。

。曰石村隄。灌田二百餘畝。以上心  
城鄉

府志溝漕無致二處

古浪隄。綠五隄。俱在上南鄉。

川山在上南太平二鄉。久淤塞。知府郭楠修濬之。

### 新開水利附防水堰壩

省府慮念近日農業不振。原因雖多。水利不興。最居重要。且地方建設。無有急於此者。由建設廳先事調查。責成縣府切實籌辦。以增益農業而裕民生。遂於民二十一年。先後建築。二十二年。次第告竣。計有如下七壩。

中興水壩 位於金城區四塘騰龍張村磨房新壩那羅村一帶。發源於朝川江。經過地形。均係

平原田壩。河水流量。每秒鐘四十五立方呎。可溉田二仟二百餘畝。建築費九仟二百元。

(註)係徵工派款。均按田畝  
分配負擔。先惠借路款。

廣澤水壩。位於金城區四塘鄉團騰團馬花園那洞等一帶。發源於朝川江。經過大部分係機

脚。間有田壩。河水流量。每秒鐘四十五立方呎。可溉田二千五百餘畝。建築費一萬一千

六百餘元。(註)籌款在工開上。

復興水壩。位於金城區四塘鄉細那六梅等處。發源於朝川江。經過均平坦田壩。河水流量

。每秒鐘四十五立方呎。可溉田千餘畝。建築費三仟元。(註)籌款在工開前

重興水壩 位於金城區四塘鄉多彩村。發源於石橋江。經過係平坦田壩。河水流量。每秒鐘

二立方尺。可溉田四百畝。征工修築。註按田畝派工

古賢水壩。位於三官區南曉鄉古賢村。發源於茶江。經過係平坦出壩。河水流量。每秒鐘四

十立方尺。可溉出入百餘畝。征工建築。(註)同上

細鄧水壩。位於金城區四塘鄉。係引湖川江之水。可溉田約一千畝。建築費八仟餘元。

(註)該壩亦經前人興築坍塌。今再為開闢。現已完成。

防水垠壩。該壩壩位於東門鄉浪東村。距城八里。全浪長十餘里。濶幾一里。沿兩岸垠陸

而居者有五村。垠東西村。大麻村。小麻村。黃屋村。津頭村。舊名南湖。該處地勢低窪。每逢夏秋水潦。大河之水

。由竹箴沖衝入。浸沒田禾。損失甚鉅。舊時原有防水隄基。相傳唐景雲中邕州司馬呂仁

所築。詳見山川年久湮沒。遺蹟尙有可尋。前清嘉道間。鄉民因奮蹟自動派工修築。面高丈

餘。底濶二丈餘。長百餘丈。闢三水竇。建立水閘。砌以巨石。其閘門用最堅之樟木為之

。以時啓閉。一以禦水災。一以儲水利。工雖巨。而利益亦大。其閘門上。內外有石欄橫額。外題橋而不洩。內題砥柱中流各四字。

字。書法超妙。非時手所能。本期一勞永逸。曾不數年。又被衝潰。致令前功盡廢。以致於今。全浪禾田。

有種少收。良堪浩歎。

民國二十一年冬間。省政府慮念近日農業崩潰。凡有可以增益農產者。無盡不力補助。因

調查所及。由建設廳飭令縣府。因其故址。征調沿浪五村民工修築。其高濶比舊倍之。本

年三月完成。另設新法開門。由省款開支。費款數仟元。

是年冬間。仍恐所築未足防禦。復令再加高三尺。征調民工如前。次年二月。方克告竣。前後計四萬餘工。如此浩大工程。試思沿垠居民幾何。安能勝此重任。然體量政府為救濟



民生起見。莫不忍痛一時。冀收後來利益。轉瞬勿忽。

不料是年<sup>二十</sup>夏間。早稻垂穗。將近登場。大雨滂沱。山洪爆發。水勢陡漲數丈。洪濤洶湧。以如此高關之堅隄。終未能抵抗。竟被衝決數處。全垠又成巨浸。先時國基學校研究院院長聞之。親率其學習員生數百人。轟立波濤中。奮身搶塞。與河伯決鬥。卒之水勢滔天。無可如何。徒呼負負而已。

時院長爲雷沛鴻。以垠田恆被水災。有名無實。擬變通辦法。儲水養魚。以圖抵償。乃召集沿垠居民。開談話會。商討救濟方法。魚稻利益。咸以爲辦理得法。魚利勝過穀利。言人人同。乃立即僱工堵塞開口。長期儲水養魚。成立塞垠養魚會。選舉會員六人。共同管理。其村中往來之路。均設渡船數隻。以便交通。又擬購抽水機。預備後來取水救濟岸上失旱之田。增益農產。利莫大焉。

是年冬間。軍府以陸軍校址。每年常被水淹。每屆搬遷全校器物。所費動輒鉅萬。且遷軍校民田。全失保護。於是飭令縣府。將垠壩基延長接築。其隄線劃定經馬鞍漆。至舊東門壩。越靶場後背。包圍軍校。抵龍尾塘。接大坡嶺。先由工程師測量。其長度爲一仟二百八十丈。蜿蜒八華里。高度以垠壩爲標準。自二丈六尺以至三丈。濶度不能劃一。爲節省工程計。水平低處則較濶。他則略減。大約自三丈五以至五丈。除垠門外。開涵洞五處。此次征調民工。除沿垠五村外。如長堽村、葛麻嶺村、官塘村、古城口村。均著一律派工。分段建築。由縣府派員監督。認真辦理。次年夏間完成。共計十萬餘工。此爲最後大規模之防水隄。至是垠內長年儲水。一片汪洋。恢復南湖之名。每當晴和佳日。漁舟櫓唱。容與中流。沿岸茂林修竹。與湖光山色。映帶左右。風景如畫。端陽節又有龍舟之戲。

點綴文明。此誠我縣新建設中一名勝地也。不料逾月。連日大雨。山洪又暴發。巨浸滔天。此前更加兇猛。決口又衝塌數處。開門之巨石亦倒塌。不惟全堤魚利盡失。而岸上田禾。並遭淹沒。天公妒殺。胡至於此。誦漢武帝匏子歌。爲我謂河伯兮何不仁。泛濫不止兮愁吾民。正復相似矣。此民廿四年秋初事也。

先是隄成後。曾經組織護隄委員會。即日成立。負責者爲縣府。爲軍校。爲國基研究院。及東門東屏兩鄉。古城口一二等村。凡在水漲時。共同視察防禦。咸以爲此次隄基潰。決非盡由隄基之不堅固。實因水勢曾過堤巔。致令全堤失其效力。於是提議隄面再加高五尺。隄基加闊一丈至二丈。二十五年二月。由縣府再征調民工。工程較前擴大。非前此數村民丁所能勝任。於是距城二十里內。並城廂內外各村街。所有壯丁。一概征調出工。由指導員劃區分段。支配工作。由垠門處爲起首。計臨時被調壯丁。有金橋村。官塘村。凌鐵村。津頭村。東北村。西南村。大麻村。小麻村。長崗村。垠東西村。三興村。新興村。盛德村。蟠龍村。宋廂村。平南一村。平南二村。平南三村。平南四村。亭子東街。亭子西一二街。民有村。民治村。民享村。樂善村。樂新村。樂德村。秀東村。秀南村。北廂村。合棟村。敬仁村。秀靈村。永字鎮。雅堯村。三民村。上國鎮。五樓里。寧武鎮。虎邱村。興寧鎮。臨江鎮。古城口一二村。維新鎮。德鄰鎮。明德鎮。宣化鎮。共計四十七段。每日出工人數三千餘人。自二月初一興工。至四月中旬結束。閱時兩月餘。計工二十餘萬。此爲最後又最後防水堤之絕巨大工作。計自二十一年興築以來。統計前後征工不下四十萬。我縣各種建設。頻年征調民工正繁。而乘在一隅。調工至數十萬者。當以此爲首屈一指。此正值得後來紀念者也。今者堤基鞏固。勢若長城。諒能一勞水逸矣。

(註)編者查閱

稿時。適當夏令七月。滂沱大雨。山洪暴發。堤防崩潰。沖擊劇烈。其害比前加劇。嗚呼。人定勝天。決不可成矣。

## 未來水利

馬鞍水壩。在金城區五塘鄉。係引流西雲江之水。可灌溉十餘村之田地。約一萬畝。約需需銀八萬元。

附註 馬鞍山。係石山。高約十餘丈。厚約十餘丈。鑿洞穿過該山。故工程浩大。惟該壩築後。能新開稻田者。不下四千餘畝。合計能灌溉田地萬畝。民國二十一年調查。民國二十三年測勘。

石壩水壩。在金城區伶俐鄉。係引流伶江之水。可灌溉旱田約二仟餘畝。約需需銀二萬餘元。

附註 該壩昔曾築壩引水。經已崩壞。久不修理。且壩溝太低。灌溉無多。現擬在上游三十里築壩。防水。挖溝。引流。灌溉。民國二十一年調查。

心壩水壩。在中區心壩鄉。建壩於各山溪之口。以蓄水。可灌溉旱田。約二千餘畝。約需需銀九千元。

附註 查心壩背。有一旱壩。約有田地千餘畝。每年耕種。只候天雨。稍有過旱。即尋救。但其傍有大山環繞。故於各口築壩蓄水。可以灌溉。民國二十一年調查。

大壩水壩。在金城區六塘鄉。係引流沙江之水。可灌溉七村田地三仟餘畝。約需需銀六仟元。

附註 該壩原有新舊兩壩。因久失修。故棄舊壩而築新壩。且壩基不甚堅固。不久漸崩潰。及壩溝太長。水漏甚大。應在壩壩築壩。可無加水之虞。水量可灌溉至壩尾。民國二十一年調查。

下青水壩。在金城區六塘鄉。係引流大告江之水。可灌溉三村之田地千餘畝。約需需銀七千元。

附註 該壩須聯河下良村原有水壩之壩。始能引至下青之處田壩。以資灌溉。民國二十一年調查。

那星水壩。在金城區六塘鄉。係引流上黃江之水。可灌溉田地千畝。約需需銀三千元。

附註 該塘曾經前人築成。成效卓著。惟團體散漫。管理無人。塘壁坍塌。任其崩潰。需款無多。急應恢復。民國二十一年調查。

潭宴水壩 在金城區六塘鄉。係引流林村江之水。可灌溉田地四百畝。約算需銀四十元。

附註 該塘前人亦經興築。後因日久失修。塘壁被大水衝崩。茲擬移於舊塘陸上一里許之處興築。方得堅固。民國二十一年調查。

潭丁水壩 在中區石埠鄉。係築壩引水。可灌溉田地三千畝。約算需銀十餘元。

附註 該壩坍塌。經石山甚多。工程浩大。故需款亦不少。民國二十一年調查。

裕生水壩 在金城區五塘鄉。係引西雲江之水。發源於武鳴界。可灌溉田地三千餘畝。約算需銀六千餘元。

附註 該壩於尖山脚坍塌。約千尺。係石質。其餘均係泥土。民國二十三年調查。並勘測。

合水水壩 在金城區五塘鄉。係引西雲江水。發源於武鳴界。可灌溉田地四百餘畝。約算需銀八百餘元。

附註 填路土質。民國二十三年調查。

平洞水壩 在金城區昇平鄉。係引潮川江水。發源於武鳴界。可灌溉田地二百餘畝。約算需銀三百餘元。註同上

### 農產調查附表二

我國以農立國。故無論任何地方。農戶必居多數。我縣農戶。自民國二十二二十三兩年以來。縣府奉行省當局三自三寓政策。經派員調查。雖未信為十分精確。然大約總佔百分之八

十以上。惟地有原地山地之異。田有水田旱田之別。田專種穀稻。地則專種雜糧。畝地以厚  
 洛區最多。水田以金城三官及中區心墟鄉最多。農戶以自耕農佔大多數。半自耕農次之。  
 富農及佃農甚少。由此可証明縣內土地。尚非集中。耕者仍有其田。至農產物。以穀米爲  
 最大宗。計每年總產量。爲一萬萬二千三百七十九萬零一百五十石。蔗豆花生雜糧稱是。  
 准是以談。縣內農業。頗能自足自給。惜因種籽肥料。一仍固守舊法。未能科學化。兼之  
 兵匪之後。繼以水旱。直接之害未已。以致無由發展。又加以帝國主義。間接之經濟侵畧  
 。農村已呈崩潰現象。是則改良農業。復興農村。洵爲目前要圖。茲將調查各區穀稻雜糧  
 。各種農產概況。分別附表於后。

農產概況表一

區別	農戶數	水田畝數	總產量	平均
中區	九一六七戶	一三三二六四畝	二三〇五四六七二石	平均每畝產一石四斗
三官區	八〇八三戶	一一〇三七二畝	一九〇九四三五六石	平均每畝產一石四斗
金城區	七六五三戶	一一九七三三畝	二〇七一一三八〇九石	平均每畝產一石四斗
八尺區	九七三四戶	一四〇四七二畝	二四三〇一六五六石	平均每畝產一石四斗
遷龍區	七六三八戶	一〇四三五一畝	一八〇五二七二三石	平均每畝產一石四斗
潭洛區	八九〇三戶	一〇七三五八畝	一八五七二九三四石	平均每畝產一石四斗
合計	五一一七八戶	七一五五五〇畝	一二三七九〇一五〇石	平均每畝產一石四斗

農產概況表二

重慶縣志 卷之二

類別	區中	區三官	區金城	區尺八	區龍遷	區洛江	合計
粟包	九萬五千	五萬	六萬	四萬	五萬	二萬九千	三萬零六千
紅米	三萬	一萬	九萬	二萬	二萬	六萬	八萬五千
小麥	三萬	二萬	五萬	六萬	三萬	八萬	七萬五千
米	七千	二萬	九千	一萬	八千	一萬	五萬七千
高粱	八千	六千	六千	七千	六千	九千	二萬四萬
麥	二萬	七萬	七千	八萬	三萬	六萬	六萬五千
黃豆	六千	二萬	二萬	三萬	七萬	三萬	八萬
黑豆		一萬		一萬	七千	六千	四萬三千
白豆	二萬	八萬	四萬	五萬	三萬	五萬	八萬七千
花生	三萬	二萬	二萬	三萬	五萬	六萬	十二萬
糖蔗	八萬			三萬	九萬	二萬	零三萬
芝麻	五萬	一萬	五萬	二萬	七萬	一萬	二萬五千
蔬菜	五萬	九萬	八萬	四萬	一萬	一萬	五萬七千
果	五萬	六萬	七萬	五萬	九萬	一萬	二萬六千
藍	五萬	三萬	三萬	三萬	四萬	二萬	七萬九千
蔴		二萬					二萬
菜		八萬			二萬	五萬	二萬五千
麥				五萬			五萬
大小						三萬	三萬
棉							

各項農產產量據縣府二十三年檔案調查至各鄉區域經已變更所有成熟地各估若干未見分配註明

### 蔗農調查

我縣農產品主要為穀米，出口大宗為蔗糖，每年產量，約在三百餘萬觔。以八尺區為最，遷龍區次之，多運銷大河南下游糖一等地，借製法未良，成本重而獲利微，不能爭勝於人，苟能從事改良蔗種工具，出品精良，則獲利必甚宏溥，實為一大權利所在，當此外來之糖充斥，誠有改良蔗糖業，以挽回利權之必要，亦復興農村之良策也，茲將本縣蔗農調查統計列左。

龜亭縣蔗農調查統計表

區別	鄉別	村數	戶數	丁男	口女	工家	工長	人短工	牛黃牛	雙水牛	區別		長塘	砧板	吳村定良	那馬	輔正	鎮事	蘇墟蘇良	滿版	十七鄉	合計				
											八尺	四尺														
	良慶那遠	六六	二六二	七三九	七三三	八二〇	二五三	三三〇	一八二九	三二八	八尺	一	九	二二〇	一五〇	二九九	七六	四八九	一八六	九八一	二二二	六四	二二五	二八八	一三八四	
	平樂良伴	二〇	九一五	二九九	三二八	二九二	五五	一四三	一〇七一	九四〇	四尺	一	八	二二	一五〇	四三七	二六	五二	三一	四四八	二四三	三二	六四	二二五	五〇七	一三八四
	想村潘津	一	三元	六八	四九	四九	四	二	四	一	四尺	一	八	二二	一五〇	四三七	二六	五二	三一	四四八	二四三	三二	六四	二二五	五〇七	一三八四
	蘇墟蘇良	一	九	五八	四九	四九	四	二	四	一	四尺	一	八	二二	一五〇	四三七	二六	五二	三一	四四八	二四三	三二	六四	二二五	五〇七	一三八四
	那馬	一	二二	五二	四九	四九	四	二	四	一	四尺	一	八	二二	一五〇	四三七	二六	五二	三一	四四八	二四三	三二	六四	二二五	五〇七	一三八四
	輔正	一	七	二六	二六	二六	二	一	一	一	四尺	一	八	二二	一五〇	四三七	二六	五二	三一	四四八	二四三	三二	六四	二二五	五〇七	一三八四
	鎮事	一	一七	六九	六九	六九	六	一	一	一	四尺	一	八	二二	一五〇	四三七	二六	五二	三一	四四八	二四三	三二	六四	二二五	五〇七	一三八四
	蘇墟蘇良	一	三	一五	一五	一五	一	一	一	一	四尺	一	八	二二	一五〇	四三七	二六	五二	三一	四四八	二四三	三二	六四	二二五	五〇七	一三八四
	滿版	一	三	一五	一五	一五	一	一	一	一	四尺	一	八	二二	一五〇	四三七	二六	五二	三一	四四八	二四三	三二	六四	二二五	五〇七	一三八四
	十七鄉	一	一	一	一	一	一	一	一	一	四尺	一	八	二二	一五〇	四三七	二六	五二	三一	四四八	二四三	三二	六四	二二五	五〇七	一三八四
	合計																									

龜亭縣志 食貨二

七九





全年各項 支出總數	狀						況	
	牛隻 收入	雞 收入	豬 收入	羊 收入	其他 收入	總 收入	全年 各項 收入 總數	全年 各項 支出 總數
七五七〇四八、七	1,422,000	2,550,000	1,533,000	3,345,000	1,598,000	10,448,000	3,889,930	7,559,930
二二六六六四、二	4,550,000	1,280,000	1,120,000	3,345,000	1,000,000	11,295,000	5,996,640	5,268,640
五五〇〇〇〇、〇	3,200,000	1,100,000	1,100,000	1,000,000	1,000,000	7,400,000	5,996,640	5,996,640
三九一三八八、〇	3,200,000	1,100,000	1,100,000	1,000,000	1,000,000	7,400,000	2,928,100	2,928,100
二八八四四、二	1,422,000	2,550,000	1,533,000	3,345,000	1,598,000	10,448,000	2,928,100	2,928,100
六五五五五、九	4,550,000	1,280,000	1,120,000	3,345,000	1,000,000	11,295,000	5,996,640	5,996,640
一四四四八、五	1,422,000	2,550,000	1,533,000	3,345,000	1,598,000	10,448,000	1,035,000	1,035,000
四三三三、〇	3,200,000	1,100,000	1,100,000	1,000,000	1,000,000	7,400,000	3,390,000	3,390,000
一三三八七、七	1,422,000	2,550,000	1,533,000	3,345,000	1,598,000	10,448,000	3,390,000	3,390,000
三五一〇七、一	4,550,000	1,280,000	1,120,000	3,345,000	1,000,000	11,295,000	3,620,000	3,620,000
二一九〇三、一	3,200,000	1,100,000	1,100,000	1,000,000	1,000,000	7,400,000	8,337,800	8,337,800

牧畜產量調查表

我縣向無牧畜專家。但家畜大如牛馬豬羊。小如雞鴨鵝鶩。亦佔生產上重要部位。就中如牛。凡為農民生命所託。年來畜疫盛行。無法施救。喪失無慮千萬計。農家破產。實為直接主因。政府鉅念民生。不惜廉款。成立家畜保育所。訓練獸醫人才。講求注射。徐圖消弭。則此後對於此疫。縱不能使之永不發生。亦應減少。當茲頻年亡耗之餘。供求尙不虞缺乏。况保護有方。將來碩大滋蕃。可操券獲矣。調查其概況表如下。

區別	黃牛	水牛	及年產量	馬	及年產量	豬	及年產量	山羊	雞鴨	及年產量	鵝	及年產量
中	青牛四千一百七十頭	水牛一千二百六十九頭	共一千五百三十九頭	四匹	年產一百一十二隻	一萬五千零二十八隻	一千二百九十五隻	二十五萬三千九百五十二隻	一千六百九十四隻			
金	青牛一千六百四十九頭	水牛一千二百六十九頭	共二千九百一十八頭	四匹	年產一百一十二隻	一萬五千零二十八隻	一千二百九十五隻	二十五萬三千九百五十二隻	一千六百九十四隻			
三	青牛三千五百一十二頭	水牛一千二百六十九頭	共四千七百八十一頭	四匹	年產一百一十二隻	一萬五千零二十八隻	一千二百九十五隻	二十五萬三千九百五十二隻	一千六百九十四隻			
八	青牛四千零九十一頭	水牛一千二百六十九頭	共五千三百六十頭	四匹	年產一百一十二隻	一萬五千零二十八隻	一千二百九十五隻	二十五萬三千九百五十二隻	一千六百九十四隻			
龍	青牛四千一百三十三頭	水牛一千二百六十九頭	共五千四百零二頭	四匹	年產一百一十二隻	一萬五千零二十八隻	一千二百九十五隻	二十五萬三千九百五十二隻	一千六百九十四隻			
合	青牛二萬二千七百八十八頭	水牛一萬二千零九十九頭	共三萬四千九百八十七頭	四匹	年產一百一十二隻	一萬五千零二十八隻	一千二百九十五隻	二十五萬三千九百五十二隻	一千六百九十四隻			
計	青牛五萬五千七百八十八頭	水牛一萬二千零九十九頭	共六萬七千八百八十七頭	四匹	年產一百一十二隻	一萬五千零二十八隻	一千二百九十五隻	二十五萬三千九百五十二隻	一千六百九十四隻			

漁業 附山禽

漁業有三。(一)魚花。苗魚 每年春夏交。水潦降時。新漲初上。沿河居民。均設魚步。徧布長密方網。攔取魚花。舉網將魚花放入塘內。儲養數日。挑負各鄉販賣。頗得厚利。魚步俗曰魚步。又曰等擔。重取清選取魚之餘。(二)捕魚。除一般漁戶不計外。凡港汊溪澗低窪之處。每年大水漲落時。

。魚類本行。村民因之捕捉。其捕魚之具。或以網。或以罟。或以丟子。一年數次。所得亦豐。除供食外。售賣市場。獲利亦厚。(一)養魚。凡居民有塘者。一年可收三造。供養之料。草根。羊糞。牛糞。人糞。惟最適宜。若不用供養。魚少可自爲養。據養魚家訣有曰。一統養三編。三編養四鯉。四鯉養九鯪。此種養魚之利。獲利之豐。爲農家生產首屈一指。故俗語曰。養魚勝養豬。聽講勝讀書。此外又有一種山禽。如鸕鶿鵝鴨之類。農民收成後。持網罟。帶獵狗。向山澤間獵取。持出市場售賣。每年所出亦不尠。此亦農家佐業也。列表如下。

區別	魚類		魚養	魚鵝	鵝	鴨
	魚	花				
中區	未經調查	年出二千五百二十三斤	年產二十五萬二千八百九十斤	年出二千一百八十隻	年出二千一百二十六隻	
金地區	全右	年出三千八百七十五斤	年產七萬四千六百四十斤	年出一千五百四十二隻	年出一萬八千三百九十三隻	
三寶區	全右		年產六萬四千五百六十斤	年出八千零一十二隻	年出九千八百一十一隻	
八尺區	全右	年出二萬九千五百八十四斤	年產二十九萬九千二百八十斤	年出一千四百隻	年出一萬五千一百十隻	
遷龍區	全右		年產二十一萬九千七百三十斤	年出一千九百六十隻	年出二萬零二百二十六隻	
埤洛區	全右	年出一萬四千零六十斤	年產七萬六千一百六十一斤	年出一千九百隻	年出一萬二千八百四十二口	
合計		年出五萬零零四十二斤	年產七十萬零六千三百六十二斤	年出一萬六千九百六十四隻	年出七萬七千八百四十二口	

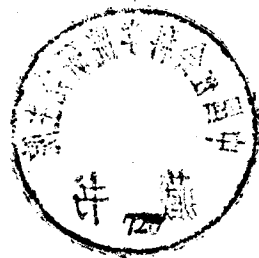

# 邕寧縣志卷十六

## 琅西莫炳奎星五編纂

食貨志三 林業 工業 手工業 商業 礦產 貨幣 金融機關 權量

林業 公營林場 縣營林場 民營林場 苗圃

林業既可增加生產。更可防止旱災。其利益最為宏溥。縣內山地頗多。向皆荒廢。未能墾植造林。濯濯童山。殊為可惜。無論近日常築日盛。普用楚材。金錢外溢。即燃料亦告缺乏。令人有薪桂之歎。則積極造林。曷能再緩。年來有公營縣營各林場。並推廣各區民營林場。不遺餘力。但是政府負倡導之力。尤願吾民共同合作。努力進行。則十年樹木。百年功。乃有可期也。

### 公營林場

南寧茅江橋林場。邕賓公路所經。距城東北十二里。造林面積為二千八百八十畝。民國二十二年調查。植有松桉桐及其他。共五十一萬五千六百株。育苗面積一百一十七畝。二百六十六萬四千四百株。總面積為一十一萬五千五百六十畝。常年經費。八千二百零八元。該場民國九年。為譚都督月坡棉場之所。民十政變。贈與省農會保管。民十七。設為南寧造林事務所。民十八四月一日。改組。設立南寧林墾區署。按民國二十四年。農林局成立。計自自嶺南炮台起。東沿道賓路。至二塘。東北沿武路至三塘止。其面積為五萬二千餘畝。現已劃分區段。高峯一段。由舊武路通西六里起。至通東十二里止。面積十萬餘畝。預計高峯險部分主種杉。茅橋部分仍主種松。南寧桂路林場。距城西南二十餘里。造林面積為二千二百五十畝。民國二十二年調查。植



有松按桐及其他。共六十六萬七千七百株。育苗面積。一百二十八畝。樹苗二百六十六萬四千四百株。總面積為一十萬零三千一百四十畝。常年經費。二四百四十八元。按民國二十四年。農林局成立。將該場擴充。南至七坡。東至五象嶺。共計面積三十萬三千六百九十九畝。分十五個大區。七十五個小區。預備營造木材薪炭。分五年造完。輪伐期定十五年。

南寧西鄉塘林場。距城西二十餘里。造林面積。為一千四百八十畝。民二十二年調查。植有松按桐及其他。共二十六萬二千九百七十株。育苗面積。一百二十三畝。樹苗一百九十六萬五千八百株。總面積為九百八千八百二十畝。常年經費。二千四百四十八元。該場原為廣西農林試驗場。民十七。改為南寧農林試驗場。民十八改稱今名。

南寧逃軍山桐場。距城東一百二十里。造林面積。為二千二百七十畝。民十八年間調查。植有桐一十三萬六千四百株。育苗面積一十畝。樹苗株數未詳。總面積為九萬零七百一十畝。常年經費一千零二十元。按民國二十四年。農林局成立。將該場擴充。共面積一萬二千餘畝。樹苗七萬。以收桐。收桐之後。讓杉樹長起。

### 縣營林場

棉羊第一林場 該場既經墾荒。詳見上二十三年正月。又設為第一林場。造林育苗。出產各種苗木十餘萬株。造林計有按樹二萬餘株。松樹五千餘株。各種果樹共二萬餘株。事業頗大。成功亦著。

象嶺第二林場 前清宣統年間。創辦三樹農林公司。先在潭洛區開闢林場。祇因管理非人。成效鮮著。後遷至西鄉塘。所植棉桐。亦無甚成績。民十後。復遷至五象嶺。專植松樹。較前稍有進步。然亦未能大佳。至民二十一年。移交縣建設局接管。乃積極整理。惟其地勢高聳。山坡崎嶇傾斜。面積二千餘畝。向所植油桐苦楝樟樹五眼等樹。不甚滋長。而

查十質。惟宜於松。乃決意植松。今有松八萬餘株。沿岸數里。葱鬱暢茂。隔年剪伐樹枝。可獲四百餘元。場內闢有苗圃。面積十餘畝。現有松檉樹樹苦棟五眼白椴合歡椿樹板栗等樹苗。二十餘萬株。該場設管理員一人。工目一人。工丁五人。年支經費毫幣一千三百餘元。

鳳冠第三林場 第三林場。在亭子墟外鳳冠石子等嶺。即新縣府對面一帶山坡。民國二十三年春創辦。面積六百餘畝。設主任一人。工丁五人。年定經費國幣五百元。辦理以來。漸見成效。現已成活樹木。有桉樹一萬餘株。合歡五千餘株。椿樹五眼苦棟松樹等。共一萬餘株。又復開闢苗圃育苗。已成活桉樹苗。及松苗。各一萬餘株云

民營林場產量調查表

區別	松木面積	杉木面積	樟木面積	刺竹	苦竹	籐竹	蔴竹	根竹	油筒竹	竹林面積
中區	積七千八百八十畝		三萬株面積二萬四千畝	一十一萬株	六萬株	九萬株	一萬株	一萬株		五百九
三官區	積四千二百畝		三萬株面積三萬二千畝	三萬株	一萬株	二萬株				一百二
八尺區	九千八百畝		七萬株面積一萬四千八百八十畝	四萬株	四萬株	五萬株		三萬株		七百六
遷龍區	三百三十五畝		四萬株面積五萬三千畝	五萬株		六萬株				十畝
金城區	八百一十畝	一萬三千畝	六萬株面積一萬一千六百六十六畝	一十一萬株	一萬株	一十三萬株	六萬株	一十五萬株	一十萬株	一百二
遷洛區	九百九十畝		七萬株面積八萬一千畝	六萬株	一萬株	四萬株		三萬株	一萬株	一千九
合計	二萬八千五百五十五畝	一萬三千畝	三十萬株面積四萬三千二百六十六畝	四十萬株	二十二萬株	三十九萬株	七萬株	二十二萬株	一十一萬株	三千八百一十五畝

中區苗圃。在中區區公所左邊。及後背公地。面積一十畝。地勢稍傾斜。土質砂土粘土。

(註)區公所。與縣二小校合辦。

金城區苗圃。

在金城區煙墩嶺。面積二十畝。地勢畧傾斜。砂質粘土。(註)區公所。與縣三小校合辦。

遷龍區苗圃。

在遷龍區區公所左邊。及後背公地。面積十畝。地勢平坦。砂質粘土。

(註)區公所。與縣六小校合辦。

八尺區苗圃。

在八尺區區公所。及學校左右。與及期嶺。面積二十畝。地勢半坦斜。土質半砂質壤土粘土。(註)區公所與縣四小校合辦。

三官區苗圃。

在三官區區公所之右。面積一十畝。地勢畧平。砂質壤土。(註)區公所與縣五小校合辦。

潭洛區苗圃。

在潭洛區區公所左側。及門前公地。面積五畝。地勢平坦。粘質砂土。

縣七小校苗圃。

在縣七小校內。周圍面積六畝。地勢平坦。半傾斜。半砂質壤土粘土。

那龍鄉苗圃。

在那龍鄉龍江小校內。及校外左邊。面積一十畝。地勢平坦。砂質壤土。(註)鄉公所與學校合辦。

### 工業

公營工廠 民營工廠 手工業表二

本省工業。無論任何市場。皆粗笨窳陋。無可諱言。不獨魯垣一市也。在昔閉關時代。耕而食。織而衣。尚能自給自足。邇來國內外之工業品。輸入激增。製法既精。成本亦廉。遂令我之原有手工業。不能在各市場。與外貨相競衡。證諸優勝劣敗之理。難免不被淘汰。工業前途。至為危險。有提倡工業之職者。改善之方。不得不代為之謀矣。據民二十一年廣西統計局調查。通縣工廠。除電力廠外。有公營工廠三所。民營工廠十家。其他手工業又



若干家。附表於下。按二十二年以後。為國民營工廠。未經調查。姑闕。

公營工廠表

廠名	廠址	種類	資本	工人數	發動機	馬力	主要原料	產地	出品	銷場	總值	附註
南寧製革廠	向仁里	有機化學工業	八〇〇〇〇		蒸氣機一座	一六	牛皮化學藥品樹膠	本省及外國	皮革		七〇〇四九	
廣西印刷局	中山路	印刷	六〇〇〇〇		蒸氣機一座	一〇	各種紙油	瑞典上海德國	印刷品	南甯		
土布織造廠												

二十二年。省政府將印務局。澈底整理。撥款建築新廠在凌鐵村。添購新機。是年五月成立。現調查流動及固定資本。共二十八萬三千餘元。其間機器設備。約值十二萬五千餘元。房屋設備。約九萬元。每月薪工支出。約五千餘元。每年印刷材料。約需八萬餘元。工人二百六十餘人。

民營工廠表

廠名	廠址	種類	資本	工人數	發動機	馬力	主要原料	產地	出品	銷場	總值	附註
廣元亨	大中街	碾米	一五〇〇元	二八人	煤氣機一	二五	穀	邕甯	米	南甯	一二〇〇〇元	
群德	博愛街	碾米	七〇〇元	一五人	柴油機一	一五	穀	邕甯	米	南甯	三〇〇〇元	
志興昌	化學街	製麵	一三〇〇元	一三人	煤氣機一	三〇	洋麵	上海	麵粉	龍州百色	一〇〇〇元	
悅利恆	宜化街	菸葉	四〇〇〇元		柴油機一	六	菸葉	武鳴	菸絲	龍州百色	四五〇〇元	
雲利勝	自由街	菸葉	二八〇〇元	一四人	柴油機一	一〇	菸葉	武鳴	菸絲	百色	三〇〇〇元	

種類	家數	人數	主要原料	年需數量	來源	總值	年產數量	總值	銷場地點		
天利	布新街	菸葉	二七八〇元	三〇人	柴油機一	五	菸葉	武鳴	菸絲	百色	一〇〇〇〇元
合利	與甯路	印刷	六〇〇〇元	三三人	柴油機一	一〇	紙料	港粵	印刷品	南甯	二四九〇〇元
廣豐成	織花行街	機織	一八〇〇元	一八人	柴油機二	二六	銅鐵	粵東	舟車	南甯	二〇〇〇〇元
協興	西華街	機織	一五〇〇元	一四人	柴油機一	一〇	銅鐵	粵東	舟車	南甯	二八〇〇〇元
廣成昌	有行街	機織	六〇〇元	二八人	柴油機一	四	銅鐵	粵東	舟車	南甯	二五〇〇元
合計			二二九八〇	一九三人	一一	一四一					四一〇四〇〇元

手工業調查表

種類	家數	人數	主要原料	年需數量	來源	總值	年產數量	總值	銷場地點
棉織	六〇〇	二〇〇〇	棉紗	一四八担	上海	二四一四〇元	四五〇〇〇丈	五六二五〇元	本縣
皮革	一一	一三八	牛皮					四四九〇〇〇元	香港廣州
陶器	三〇	二一〇	土及茅草		本縣		一五〇〇〇〇件	九五〇〇〇〇元	鄰近各縣
磚瓦	三〇〇	五〇〇	泥及茅草				磚四百八十萬件 瓦八百萬塊	一七五〇〇〇元	本縣鄰縣
鑲造	二〇	三〇	米	一五〇〇担	本縣	一五〇〇〇	二〇〇〇担	二五〇〇〇元	本縣
爆竹	七五	四三〇	紙硝礮炭		本省各縣		三六〇〇〇〇包	三六〇〇〇〇元	江本縣左右
合計	一〇三六	三三〇八						二〇二五二五〇元	

工業調查表一

種類	類	間	數	資	本	工	人	數	全	年	營	商	總	數
成衣	衣	一一一	一一一	一一六一四元			三三三							五〇二九九五元
棉花	花	一四	一四	二六四八元			五七							一五七二四四元
遺鞋	鞋	四一	四一	六〇二一元			二二六							二二四三五八元
肉類	類	二三	二三	三六二二元			八七							二八四七六五元
麵粉	粉	八	八	三一五〇元			六一							五二三〇〇元
餅乾糖果	果	一二	一二	二五五〇元			五七							六四〇五〇元
調味	味	一五	一五	一九八〇〇元			一四六							五三七五〇〇元
菸葉	葉	二五	二五	四〇一七三元			二四二							九九〇五三八元
建築	築	三八	三八	一一一〇四元			五二四							六五六三五〇元
鋸木	木	五	五	五六二元			二〇							四四六七五元
石工	工	一六	一六	一六九九元			四〇							五六一三八元
油漆	漆	一	一	一〇〇元			七							二八〇〇元
船舶	船	二	二	一三〇〇元			四二							三八〇七四元
印刷	刷	二四	二四	八三八〇〇元			三四三							二五四七七九元
電氣	氣	一	一	二〇〇〇〇元			三三							九九六〇〇元

簾竹木器	八八	二二二七八元	三九九	七一二九六五元
革製品	一三	四四一〇元	八〇	一二二一八〇元
織	九	三九〇元	二一	八九二〇元
機械修理	二六	七四五〇元	一五六	一〇七八三五元
金屬製品	九〇	一七三九八元	三九一	四〇三二七四元
玻璃	八	二二四〇元	四四	五二六五〇元
深染	二	一六〇〇元	三四	三三〇〇元
皂燭	一〇	三一六三元	四六	七十一〇四〇元
筆墨	一一	一五八〇元	三四	三四三〇〇元
照像	六	二〇七二元	四九	四七二〇〇元
油紙	一四	一八六三元	五〇	四七八三〇元
香	二五	八二五〇元	一三三	一三六五〇〇元
鑲牙	三	三二〇元	三	一〇七五〇元
洗衣	九	六五〇元	二九	一六八九〇元
理髮	五六	四四三六元	二四八	七六一六八元
合計	七〇六	四六七二四三元	三九二五人	五八二二六六八元

## 商業

廣西地處偏隅。物產不豐。商業情形。較中國多數省份。均感不及。年來又受外界經濟壓迫。商業不景氣。虧折倒閉。時有所聞。然南寧上控滇黔。下通港粵。三江匯流。水陸交通。頗稱便利。促其發展。亦屬易事。故廣西商務最盛者。首推梧州。次則南寧。民國二十二年。據統計局調查。計有商店九百七十九家。店員三千六百六十九人。資本共八十九萬五千二百六十九元。獨資經營者。計有七百三十四家。佔總數百分之七十五。合資經營者計二百四十五家。佔總數百分之二十五。各行中以雜貨業為最多。計一百六十家。佔全市商店總數百分之十六。其餘洋雜業一百零九家。燃料業九十五家。為數亦復不少。以資本言。平碼行當稱巨擘。占全市商業資本百分之三十六。銀號洋雜業次之。資本屬本省商人者。計六百一十九家。占商店總數百分之六十三。資本為外省商人投資者。計二百九十九家。占商店總數百分之三十一。其中粵商為最多。佔他省商人總數百分之八十六。店東籍貫未詳者。有六十一家。占商店總數百分之六。全埠商業。全年營業數。共三千五百一十一萬零七百零九元。此據現下所調查。至陸續開設者。尚不止此。則商業繁榮。可想見矣。

按商人資本每以多報少上項所列資本一條恐有未實

### 商業調查表

種類	間數	店員人數	資本總數	全年營業數
新	五	八	二四	二五六〇元
				八四三〇八元

食	食	紙烟罐頭	茶葉	酒米	食鹽	食油	糖貨	顏料	鹽	洋紗	蘇杭疋頭	土布	紋帳	帽店	故衣
二	四二	一八	二	八四	九	二	一六〇	三	二	七	二九	六	一	一	一六
一〇	一二五	四三	八	一〇七元	二四	五	二五八	一九	一一	三七	二二八	一三	二	三	三四
三〇五元	二二〇二元	三一八〇元	七〇〇元	一二一五七元	一四九一元	九〇〇元	二四〇二元	一三五〇元	二〇五〇元	四二七〇〇元	七一五八〇元	一六〇〇元	一〇〇元	五〇〇元	一三六元
二八八〇元	二〇七六三四元	一三八五七二元	三二四〇〇元	五四七一三四元	一九五〇〇元	一九〇二四元	一一〇六八一〇元	三〇九八〇元	一一二〇〇元	二二五八〇〇元	一三七一九九九元	六六六〇〇元	四〇〇〇元	五二四〇元	五〇二三五元

食貨三

七

糖餅	海味	蔴草	茶酒	火油	燃料	鏡器	藤竹器	木器	缸瓦	瓷器	電器	蔴器	洋器	洋雜	代理報紙
四	一	二	五	二	九五	二	一七	六	一六	一二	三	四	三	一〇〇	二
二八	八	三六	八八	八	一八七	一四	三七	三〇	三三	三九	四〇	六	九	四一五	九
八〇〇元	五〇〇元	一一二〇〇元	六四〇〇元	六五〇元	七五六〇元	一三〇〇元	三四九〇元	三三〇〇元	二七二〇元	四二四四元	七四〇〇元	五〇〇元	七二〇元	八七四一〇元	五〇〇元
二七五五〇元	一八〇〇〇	四〇〇〇元	一七三三〇〇元	二四一八〇元	六一八八九四元	一三〇〇〇元	二一三五〇五元	四七〇〇〇元	一九四三〇八元	一九九〇〇元	一九八〇〇〇元	一九八〇〇元	二一〇〇〇元	二六六二一四元	八〇〇〇元

平	山	銅	機	銀	客	旅	汽	單	航	西	中	肉	古	紙	書
碼	貨	鐵	件	號	棧	店	車	車	業	藥	藥	桂	玩	料	具
六九	一三	四	八	三五	一五	九	一四	二	一三	一三	五二	一	八	三五	一〇
五八四	三〇	九	一〇	一三五	二一	一五四	一〇三	二	七七	四三	二九五	二	一八七	五三	六七五〇元
二〇四九一〇元	八〇七〇元	四五七〇元	三二〇八元	一七七七〇〇元	一〇五〇元	一六〇七七元	七〇二七三元	三〇〇元	一八二〇〇元	一四六八〇元	二九二四六元	二〇〇元	三四〇元	二九二九三元	二二一六〇〇元
一一一六八四一二元	一五五六六〇元	一二三八〇〇元	一七八五五元	一二〇九四八七〇元	二一九一一元	一一九七三一元	二八七一〇〇元	四四一二元	一九〇四七八元	七五三五〇元	六一〇四八六元	六〇〇〇〇元	一八〇〇〇元	四一八八七六元	



礦產調查附淘金

雜項	一二	二六	二九六二元	五四八六二元
合計	九七九家	三六六九人	八九五二六九元	三五一一〇七〇九元

自明有礦稅之擾。懸為厲禁。至清光緒中年。始議開採。成效卓著。則貨棄於地久矣。我縣寶藏雖未甚富。然曾經調查。並經化驗。似有開採之必要。錄於下。

金城區五塘鄉潭溜村附近。有金礦。曾有維里公司開採。二塘及三塘地方。有木煤礦。惟石層太新。兼係脆性之球結成。施工不易。尙未開採。其餘伶俐鄉之金礦。中區周村佛砂嶺之銀鉛銻。八尺區長塘鄉之銀鉛。中區二塘鄉之煤。金城區六塘鄉之鐵。八塘鄉錫銻五塘鄉硃砂。三塘鄉錳煤。曾經兩廣地質所。及廣西建設廳化驗。礦質尙佳。似當亟為開採。以拓富源。

淘金 語稱淘沙見金。良然。我縣淘金一事。如四塘五塘伶俐等鄉。所在多有。其淘金之具。用長柄四方木框。如斗式。持向水際沙邊淘取。其金砂即粘著木框上。蓋金尅木也。因而取之。終日可得數毫銀之利。或竟無獲者有之。蓋因其淘器笨拙。若有新式器具代之。所獲或不止此。

貨幣 錢幣沿革 銀幣沿革 紙幣沿革

貨幣之制。金銀銅三品。為古今中外所同。然我國自太公立國法以來。其在周時。已有大小輕重子母相權。何論後世。茲未遑備引。祇就我縣四十年來沿革。及其變遷情狀。調查於下。

(一) 錢幣沿革

(甲) 青邊錢。即十淨京錢。清順治康熙間。京省所鑄之錢。每文有重一錢者。有重一錢二分者。有重一錢分者。見皇朝通考然光緒間所謂青邊錢。每文皆重一錢。其一錢二分者。亦間有之。至一錢四分者甚少。疑此後所鑄錢每文一錢。著爲定例矣。天寶鑄錢則例。每貫銅一筋。祇加白鉛九錢。黑鉛四錢。故成色最高。此種錢。納糧賦。或婚姻喜事。與業師修金用之。每串重六筋四兩。可兌換時用銀八錢零。

(乙) 正墟錢。墟者市集之稱。此種錢。紅邊青邊俱有。此外不雜以他種。爲市場上正式交易之用。故名正墟錢。每串可兌時用銀七錢零。

(丙) 挨墟錢。挨者近也。近於正墟而稍遜。故名。亦爲交易直接所常用。每串可兌換時用銀七錢。按戶部所鑄者謂之京錢。各省所鑄者謂之官錢。官錢往往無不如式。彼此輕重不均。故有上二種錢之別。

(丁) 原手錢。遜於挨墟錢。其名原手者。謂接手得來。彼此可通用之意。購物時必先議明。否則被挑剔。

(戊) 次錢。此種錢最劣。實際好錢不至二成。其餘揆以劣錢。買賣不行。惟買牛肉可用。亦謂之牛肉錢。此外則追討撻欠者。用此搪塞。亦不得已而收之。故商場有言。十賒不如九現。九爛不如八折。蓋痛惡之也。

(己) 薄皮錢。砂板錢。鵝眼錢。此三種。皆咸同間奸徒私鑄。薄皮錢。尙屬銅質。惟薄如紙。砂板錢。全屬砂質。鵝眼錢。即砂錢之小者。百錢長不過寸。擲地即碎。入水不

沈。市人賤價購買。換以亂真。即上次錢是也。錢法至是大壞。然易於鑄別。真者白真。偽者自偽。根本上不至動搖。自後銅價日貴。錢價日賤。奸徒多燬錢為銅。以致地錢日少。而此種錢。又獨布各市場矣。

附（本市交易規則。）前清時。本市行使。皆以制錢為本位。其交易規則。十百為一串。俗稱一吊。每百除一文。謂之除九九。其底式百。各除三文。謂之除九七。又謂之除底錢。

計每吊除錢十四文。若零用。六十以上。作一百計。除一文。（註）例如六十文。交五十九。即作六十。若滿三百以上。其底錢除一文。滿四百以上。作五百計。其底錢除二文。謂之除一邊底。皆以四作除。以後類推。此為交易上習慣。即所謂手續費也。至納糧賦。則不在此例。謂之足子錢。

（庚）銅幣。亦謂之銅仙。或稱銅元。清光緒二十六年。廣東開始鑄造。各省繼之。由是輸入省內。各埠均已通行。惟本市至民國初元。省會遷滬。乃有銅元出現。是為本市用銅元之始。每枚作制錢十文。謂之當十銅元。自後由湖南輸入者。有當二十銅元。本市均作當十銅元同用。銅元既替代制錢。由是制錢愈賤。民國五六年。所謂青邊正塊各種錢。日漸消滅矣。惟是時政府發行紙幣。交易上又以紙幣為本位。而銅元不為用作輔幣。無甚輕重。故民間甚少儲藏。民十政變而後。舊紙幣不行。續發新紙幣。民十五以後再變。又復作廢。其間又有銀潮發生。民間損失甚巨。身家財產。同歸於盡。比於寇盜劫擄尤過之。自後民鑑於數次之損失。雖有信用之紙幣。良好之銀毫。皆疑而不敢用。用而不敢儲。於是交易遂專以銅元為本位。相沿至今。銅元因是輸入日多。價格亦因而低落。奸商復從中操縱。漲落又早晚不常。調查民國二十

四年七八月間。每萬銅元。祇兌換通用銀毫三十八元零。此後猶有陣落之勢。夫農產物當豐收時。既貶價出售。而復遭此銅元之低落。是再貶也。總之實際上以兌現紙幣為本位。當然價格提高。鄉間以銅元為本位。又望銅元價漲。故銅仙賤則損在民。紙幣低又損在國。求其上益國而下不損民。是在當局之調濟金融矣。

## (二) 銀幣沿革

(甲) 老蒼花。此銀來自墨西哥。何時輸入中國。久遠難稽。父老傳說。清道光間。市場上始發見此種銀元。則在通商後也。其花紋字迹已湮滅。故名老蒼花。成色最高，每元重七錢二分。邊高中窩。俗又稱為燈盞銀。又有碎蒼花。成角成片成粒不等。皆所剪而成。均同用。但未便直接交易。故不甚流通。光緒中年。廣東造幣廠。盡數攬收。改鑄新銀元。市面上遂無此銀。

(乙) 老招水。每錠重十兩左右。其式如馬鞍。又有老交條。每條重二兩左右。本市除銀號錢莊外。市面少用。此係我國最舊式十足紋銀。近今發現百年前窖藏。皆是此銀。

(丙) 龍洋。幣面龍形花紋。清光緒十六年。廣東造幣廠鑄。是為中國自鑄銀圓之始。自後各省相繼做鑄。民國二十二年。廣西統計局調查。廣東所鑄者。其重量為庫平七錢二分四釐五毫。成色為九零二七。每元含銀量六錢伍分四釐。含銅量七分零伍。每百元兌換通用銀一百三十元。

(丁) 袁頭洋。幣面為袁項城像。民國三年。天津造幣廠鑄。自後各省亦逐年繼鑄。總以三年鑄者成色較高。其重量為英釐四一四七三。成色為八八。每元含銀量為三六四九六。民國二十二年調查。每百元兌換通用銀一百三十元。總至二百三十八元。

(戊)中山洋。幣面爲孫中山像。民國十六年。南京及杭州造幣廠鑄。與袁頭洋同作國幣。通行各省。然市價低於袁頭洋。民國二十二年調查。南京所造者。每元重量七錢二分。成色爲八八九五。每元含銀量六錢四零四。含銅量七分九釐六。每元兌換通用銀一百二十元。

(己)鷹洋。幣面爲鷹形花紋。鑄自墨西哥。民國前本市已通行。民國二十二年。廣西統計局第一次化驗。每元重量爲庫平七錢二分八釐四毫。成色爲九零一八二四。每元含銀量六錢九分六釐九。含銅量七分一釐五。每百元兌換通用銀一百三十元。

(庚)法洋。俗名七角。鑄於印及支那島之安南。安南爲法國屬地。又稱法光。民國前。暢行內地。今猶然。民國二十二年調查。法政府於前二年。將此幣收回。改鑄新幣。舊幣不用。惟我國內人民。存積過多。仍照常行使。價格最高。每百元兌換通用銀一百八十元或超至二百元。

(辛)港洋。幣面有人像持杖而立。亦稱杖人洋。鑄於香港。故稱港洋。民國紀元前。本市已通行。民國二十二年。廣西統計局第一次化驗。每元重爲庫平七錢二分一釐五。成色爲九零一六七。每元含銀量六錢五分零六。含銅量七分零九。每百元兌換通用銀一百三十元。

(壬)毫洋。清代用銀之制。中葉以上。究有若干種。久遠難稽。然詢之父老。百年前所云硬幣者。除招水交條老蒼花外。民間行使。惟有制錢。後因商業日盛。制錢價賤。不足應商業授受之用。故當時有銀塊銀錠之私鑄。即所謂足銀花銀紋銀是也。但其成色輕重大小。並無標準。檢查匪易。以之作交易媒介。不便殊甚。光緒二十年。廣東造幣廠。鑄造雙單毫。單毫重量爲庫平七分二釐。雙毫倍之。於是各省亦相繼做鑄。輸入省內。民咸稱

便。而香港鬼頭毫。亦同時輸入。遂為本市直接交易用毫銀之始。民國元二三四五年。廣東改鑄新毫。成色雖佳。終不及龍毫之高。因是龍毫暗被吸收。適歐戰起。鬼頭毫亦被外國收回。由是兩種銀毫。逐漸日少。民國七年。我省政府。為補救現銀缺乏計。始設造幣廠於島垣。以舊時中府署為廠址。鼓鑄銀毫銅元兩種硬幣。然鑄造不多。時局驟變。停止工作。旋遷廠址於梧州。同時於潯州另設造幣廠。而私鑄者。亦於是時紛紛競起。謂之西毫。而廣東由民國八年。至十二三年所鑄者。謂之新東毫。皆雜色銀也。同時輸入省內。劣銀由是充斥。(東毫)則有新版雙毫。別版雙毫。舊版雙毫。凸字雙毫。圓花雙毫。各種。驗其成色。不過一二成。至高三成而止。至凸字雙毫。俗稱大眼雞。或云是滇省所鑄。全是銅質。(西毫)則有圓花雙毫。四瓣圓花雙毫。五瓣圓花雙毫。尖花雙毫。朦花雙毫。桂字雙毫。中珠西字雙毫。尖花粗字雙毫各種。就中尖花桂字兩種雙毫。成色較高。其餘不過一二成而止。至朦花雙毫。全是銅質。當是時流布市場者。俱是此種雜色銀毫。金融陷落。物價騰貴。擾亂社會。於斯為極。時勢至此。莫能自拔。識者早料有崩潰之一日。果然民國十五年。發生銀潮。凡積有此項銀毫者。盡成廢鐵。未幾省政府乃盡數收回。交梧州造幣廠鑄嘉禾新毫。自此本省銀幣。始得劃一。民志乃定。然而損失之鉅。元氣傷矣。

(癸)銀幣 民十越軍入境。紙幣降落。新財廳購回廣東所鑄五仙銀幣。作十通用。以資救濟。而劣幣亦於是時乘機而入。時城市鄉村。除存積紙幣外。硬幣絕少。得此慰情勝無。全不計較。然入手即推出。不敢儲存矣。

(三)紙幣沿革

(甲)紙幣。前清時。本市祇有銀號錢莊制錢券。滙兌票之發行。無所謂紙幣。自光緒季年。桂林官錢局。設立南寧分行。發行一種龍形花紋一元五元紙幣。但無兌現準備。信用未著。發出無多。民國成立。省政府以財政支絀。由元年至九年。迭發行銀行鈔票。十元五元一元五角一角等五種。可調查者。計銀二千七百九十萬元。本市幾佔其半。民十政變。新政府議將作廢。時公私所存。除此之外。並無硬幣。又無救濟方法。一旦議廢。微特營業破產。生活亦恐不保。關係殊鉅。社會上頓呈恐怖情形。於是在商會開商民全體大會。討論紙幣存廢問題。人人皆引爲切膚之痛。一致贊成保存。照舊行使。呈請政府收回成命。政府亦深知積重難返。稅收上亦先蒙影響。批准以五成行使。准予暫時保留。商民有此一線牛機。得以苟延殘喘。亦云幸矣。惟是時交通梗塞。財源枯竭。軍餉方急。當局又發出一元軍用票三十萬元。十足行使。人民富創巨痛深之時。一之不已。且至於再。後患長此安窮。於是商賈停業。買賣不行。當局原欲以嚴厲手段。強致執行。又慮過激生變。於是轉其方針。專向商會籌借現款十萬元。商會不得已。以舊票尙行使五成。以軍用票如數兌換。暫得通融應付。此事方能了結。此十一年二三月間事也。按當時軍用票一百元。購得豬肉一勛。二十元。買得一兩麵食。惟機關鑄款。專用此票。政府雖知其奸。不能詰也。故此票還有一部份消。逾月。政局又變。繼此者又由銀行自此年至十四年。發出鈔票十元五元一元五角一角五種。與舊票同用。其數若干。未能詳悉。至是商民益困。社會愈覺不寧。然時勢如此。無可如何。至十五年。省局統一。始將各種紙幣焚燬。另發新幣。十九年。省局再變。弊亦如前。總之本省紙幣。民國以降。每經一度政變。必廢舊幣而另發新幣。其被廢者。除民十五至十八所發行之紙幣。於二十一年以二或五發給

金庫期票收回外。其餘均未設法救濟。任作廢紙。以致信用日蹙。尤使鄉人寒心。紙幣所以未能暢行鄉村。職是故也。現本省紙幣流通市面者。爲廣西金庫券。廣西銀行兌換券兩種。

(乙)金庫券。此券爲廣西省金庫。於民國二十年發行。與通用銀毫。同價行使。共計一百萬元。並另加製一百萬元。封存金庫。以免臨時周章。券面以元爲單位。分一元五元十元三種。此券之兌現。以通用銀毫計之。今改爲大洋。稱作國幣。

(丙)兌換券。此券乃廣西銀行。於民國二十一年八月間發行。與通用銀毫同價。二十二年。廣西統計局調查。本年六月底止。計共發出六百零七萬一千零一十元。券面以元爲單位。分一元五元十元三種。以通用銀毫爲兌現。准備基金。尙稱穩固。

(丁)銅元券。民國二十三年七月。縣府奉令准發行地方金庫銅元券。以便利商民。設立銅元券兌換處。每張一百枚。擬發行三十萬張。計三千萬枚。呈請核准照辦。設處於城區民生路舊縣黨部。二十四年一月廿日。開始發行。現遷往中山路舊縣自治會。

(戊)港紙。此幣乃香港匯豐銀行。及渣打銀行。有利銀行所發行。以港洋爲兌現標準。票面以元爲單位。分一元五元十元五十元一百元五百元一千元等七種。皆流通市面。爲商政兩界所常用。其價格每百元。兌換通用銀一百五十餘元。

(己)法紙。此幣係安南印度支那銀行所發行。票面以元爲單位。分一元五元十元五十元一百元等六種。現時在安南以新法光爲兌現準備。其價格較港紙尤高。每百元兌通用銀二百三十四元。



金融機關 省銀行 縣金庫 縣農民銀行 餉押 平民借貸所 通貨管理法

金融機關。無論任何地方。皆有設立之必要。一以便匯兌。一以便儲蓄。一以便借貸。尤以借貸關係至切。本市銀業行。無慮數十間。其性質頗近機關。但此輩操縱金融。祇圖私利。平民受其間接影響甚大。究不得以機關稱之。以示區別。茲調查所得者如下列。

省銀行 銀行之職掌。出納財政。居金融界中最重要地位。我縣向來市場上。握全埠商界無上權威者。惟有銀號錢莊。自清光緒季年。省官錢局發行紙幣。乃分設銀行於南寧。名爲南寧廣西銀行。是爲我縣區內設立銀行之始。民國成立因之。是時省會遷邕。又爲自主時期。且因銀行代理省金庫。與政府關係至密切。於是予取予求。透支毫無限制。民十粵桂軍興。基金悉提被充軍餉。以故紙幣濫發。現金缺乏。一經政變。即不旋踵而宣告倒閉。民十五省局奠定。復設立省銀行。自民十八政變。該行又告停業。民二十一年。本省當局。以爲調劑金融。非設立銀行不可。於是本年四月間。重新組織。從事籌備。逾月。於稅契項下。撥毫銀三百四十萬元。充該行開辦基金。因鑑於已往兩度失敗。致人民不兌現鈔票。巨大損失。故此大組織。力求其社會化。與合理化。冀免政潮之激盪。而於舊日章制。多所興革。如招納商股。不代理金庫。皆其著者也。據統計局調查。其條例中規定資本總額。爲毫銀一千萬元。除由政府出資五百一十萬元外。另募商股四百九十萬元。八月。先由政府撥出所認股本三份之一。計毫銀三百四十萬元。交該行開始營業。其商股之招募。則在進行中。

縣金庫。民國二十一年。創設地方金庫。專司全縣現金出納。先是縣設有地方財務局。其收官款項。祇有豬捐一項爲大宗。他捐未之及。至教育經費。則由教育局管理。各區團學

款項。又由各區團局學校收支。各自爲政。不相爲謀。難期統一。二十年十月。奉頒改訂各縣地方財務局章程。規定所有地方自治團務行政教育事業各項經費。概歸財務局管理。嗣因財務局雖陸續接管。各區團學款項。至爲複雜。整理需時。暫仍其舊。二十二年。遵令一再派員調查各區捐項。詳細列報。旋奉財廳核定。分別保留取銷。財局亦並裁撤。二十三年四月。實行將苛細雜捐蠲免。其應徵地方各項捐款。由縣直接派員或包商徵收。其無人承包者。始交區鄉公所代收。一律解繳縣庫收納。所有地方各項經費支出。悉先編製預算。呈奉省政府核定。根據支付。至是地方財政遂告統一。茲據縣一覽表。該金庫遵章。設主任一人。會計一人。一二級助理員各二人。又選舉地方財政監察委員五人。一常務委員二人。以司稽核。條理井然。

農農民銀行 民國廿二年十二月。設立農民借貸所。呈奉民廳。借撥賑款八千餘元爲資本。經將借款一部份。貸給三官區農民。又於二十四年三月。成立農民銀行一所。撥地方存儲公款五萬餘元爲資本。現正進行。推進業務。十月。該銀行管理委員會。議決農民貸款暫行辦法十三條。(第一條)本辦法依據本行第十二條第一項規定訂定之。(第二條)本行辦理前條貸款。應視其經營生產事業之性質如何。及規模大小而定。(第三條)農村倉庫。或合辦之合作社。向本行貸款。以轉貸於農民者。須負屆期本息清償。完全責任。(第四條)本行所貸之款。以出貸之日。分別起息。其月息以一分計算。(第五條)本行放款期限。照章定爲一年。但關於農民生產。須延長時間者。得請由本行管理委員會。開會決定之。(第六條)貸款人應於貸款時先立貸款契約份二。由本行加以簽註。各執一份爲據。該契約於清償本息時發還。其契式別定之。(第七條)貸款人除立契約爲據外。仍須具

有倉庫儲存之農產物。或不動產。確實價証券爲抵押品。該抵押品之確否。本行得詳查分別取捨。(第八條)借貸之款。不得超過抵押品價值十分之六。(第九條)貸款本息。須按期攤還。攤還時。應於契約內簽註數目。其抵押品。得照額發還。但物體不能分開者。不在此限。(第十條)貸款本息。如逾期不償還者。本銀得將其抵押品。照時價變賣抵償。有餘發還貸款人。不足。由貸款人補償。(第十一條)本銀爲明瞭貸款人經營業務情形。得隨時派員前往考察。(第十二條)本辦法如有未盡事宜。得隨時呈請修改之。(第十三條)本辦法自呈請縣府核准備案後施行。

餉押。商營典當業。俗名當舖。又稱餉押。以其向官廳領照。又徵收餉捐。方准營業。故名。此項典當業。資本至少四五萬元。方能開設。大抵皆富厚之家。放款慮其撻騙。惟此項營業。不虞蝕本。且緩急人所時有。匱乏時得此以資救濟。利便良多。雖係治標之策。自不可少。其辦理手續。視抵押品。給以相當之值。每月行息三分。至年底減息一分。以示體恤。以十二個月爲滿。滿期不贖。乃出貨發售。以便周轉。前清時城廂內外。共有十間。如水開門天泰、和泰。當陽街恒益。倉西街同安。廣安。油行街恒孚。石巷口口口。布行街和濟。雞行頭天福。水街口口皆資本充足。信用昭著。民國紀元後。仍舊營業。民十政變。紙幣作廢。此項營業。先受影響。遂行停業。迄今十餘年來。因鑑於以前之失。幾如談虎色變。恢復未遑。近年有公營平民借貸所一詞。其辦理同前。取利較輕。惟求過於供。大有應接不暇之勢。千室之作。一人之陶。應付爲難矣。

平民借貸所 即前之典當業。係公營性質。民廿一年十月間。開始營業。舖址即原日水開門街天泰餉押。資本計一十五萬四千餘元。每月行息二分。

通貨管理法。民國二十四年。南京政府。現因各重要國家。相繼放棄金本位。世界銀價暴漲。我國貨幣價值。經其過度抬高。資金外流。源源不絕。自上年七月起。至十月十五日。僅三月有半之期間。國內現銀流出。在二萬萬元以上。以致國內金融枯竭。工商凋敝。若不迅速採有效措施。則長此以往。何堪設想。乃施行徵收銀出口稅。兼課平衡稅。藉以制止對外匯率之上騰。及銀貨之公開流出。保存國家之經濟命脈。緊急危機。得以幸免。顧此種舉措。其效祇限於一時。苟貨幣價值。始終昂貴。則通貨緊縮。仍繼續存在。則現銀之大舉私運出境。為必然之結果。國府為保存全國之準備金。並謀貨幣金融之永久安定。特參照近今各國之先例。規定辦法。自廿四年十一月四日起。以中央中國交通三銀行。發行之鈔票。定為法幣。實行白銀國有。收回各銀行所發鈔票。統一紙幣權。所有完糧納稅。及一切公私款項之收付。概以法幣為限。不得行使現金。違者全行沒收。尤當嚴辦。頒布各省。實行白銀集中。統一紙幣政策。省政府奉到此項命令。以為中央此舉。誠為挽救國民經濟危機。急不容緩。各省均已遵辦。本省為中央法幣尚未流通區域。自應暫定臨時過渡辦法。以資共同遵守。穩定本省金融。特規定本省管理貨幣辦法公布。並分電全省黨政軍等機關照辦。爰定辦法八條如下。

(一) 省內不論公私款項。債權債務。一切交收行使。統限用廣西券行省金庫所發出之鈔券。照舊十足行使。

(二) 一切硬幣生金銀。概行嚴禁在市面交易買賣。其金銀首飾業。需要生金銀辦法。另行規定。

(三) 如商民持有硬幣。及生金銀。應限定由銀行以行鈔庫券收買。

(四) 銀行以行鈔庫券收買一切硬幣。及金銀之比值。由銀行規定。呈准核定公布。

(五) 行鈔庫券。尚未流通地方。暫准照舊以本省通用銀幣交易繳納。其生金銀之買賣。仍行禁止。並應由銀行迅行前往籌設。或委託收換機關辦理。以資便利。

(六) 一切硬幣。及生金銀。非經政府許可。不准攜帶及運輸。其行鈔庫券。尚未流通之偏僻地方。暫准在當地攜帶來往。

(七) 違反一三六各條辦法者。授受均同等懲治。其治懲法。另定公布。

(八) 本辦法。各地方均以奉電日起。即日公佈實行。

按國府此次頒布管理貨幣辦法。觀報載國內大市場。如廣東南京鎮江等處。奸商抬高物價。貨物高漲。市民難免驚疑。至本省市面交易。曾有一度高漲。旋即安靜。惟銅元價漲。紙幣驟跌。在所不免。日來一元紙幣。找換銅元二百八十枚者。今則祇找換一百八十枚。此後還有低落之勢。市價因此遷就。暗中高抬。自難禁止。惟是銅元性質。祇屬輔幣。原居偏裨卒伍地位。自管理法既行。紙幣禁止兌現。遂授銅仙以操縱紙幣之權。貨物低昂。一視銅仙漲落為轉移。紙幣反為銅仙附屬品。則客主易位矣。

### 權量 舊度量衡 新度量衡

民國十九年。國民政府。以為權量者。所以一民志而奪貨物。法制所關。未容聽其自成風氣。自立國以來。權衡斗斛。皆仍清舊。輕重長短多寡。微特省與省殊。縣與縣殊。鄉與鄉殊。即一市而彼此不同。同一業而出入亦異。街鬻詐冒。奸僞萌生。影響民生甚大。使非整齊劃一。無由為訓政施行。於是有意釐定新衡量度之頒發。我省當局。遲於次年依法製造。雷厲風行。凡市廛墟集。著即許用新制。其舊時所用。一律沒收。著即消燬。不許復用。

商民狃於習慣。市面上頗一時擾亂。然迫於功令。不敢違也。今則習而安矣。但新舊度量之差率。究竟若何。分析於次。

### 舊衡度量

秤之制。舊市衡制。以司馬秤為標準。足十六兩。然稅物稍旺。或至流錘。則不止十六兩。故有九九九八九七等秤。此為賣出言也。至買入。則用包一秤。包二秤。包三秤。每百斤多一此兩斤或二斤

人牟利之故。用秤有出入之異。按均一秤也。不過有搭抽去抽之別。搭抽者。謂若零星售賣。每斤則十五兩五錢。稱時稍旺。則合乎十六兩矣。此用秤之概畧也。至每斤十四兩。惟棉花店用之。其他有不足十六兩。或有有用十七兩者。十八兩者。則人得而貶斥之。究之市民所用。每百斤以九九秤為普通。每斤以十五兩五錢為普通。金銀出入。以九九四平為普通。

度之制。度之制最雜。總以排錢尺為標準。按用清康熙錢十六文所折而成。故名。其他尺之長短。皆對排錢尺折合而得者。故有裁衣尺。上架尺。細花尺等名。裁衣上架。祇得排錢尺之九寸強。惟細花尺最短。按尺度較準方便法。以提指中骨。盡力按之。而得排錢尺之五寸。以提指食指盡力按之。而得裁衣尺之五寸。此以中人論也。若人有大小。手指有長短。又當別論。大經買賣布帛。製裁衣服。則用裁衣尺。買賣宅地。建造屋宇。則用上架尺。即營造尺。雕梁刻棟。製造椅桌。則用細花尺。買賣山地。購置石條石礫。則用排錢尺。此用尺之概略也。至各墟市。各鄉村。所用尺度。至為分歧。各成習慣。然總以排錢尺為依據。其短於排錢尺一寸或二寸。則稱之曰九寸尺。八寸尺云。此外又有弓步尺。較排錢尺長二寸。此種尺買賣上不用。惟量田畝。記里數。則用之。

按以指中骨。盡力按之。而得排錢尺之五寸。以提指食指盡力按之。而得裁衣尺之五寸。此以中人論也。若人有大小。手指有長短。又當別論。

量之制。量之制。有勺合升斗石等名稱。俱以十進。惟當地人通行。則以斗計。但其重量。則各鄉或未盡同。茲經調查。如那馬鄉。每斗以足十六觔為標準。觔所以司馬秤為據下同其重至十八觔。或二十觔者為大斗。其輕至十五觔。或十四觔者為小斗。亭子鄉。亦以十六觔為一斗。心墟鄉。以十八觔為一斗。揚美鄉。以每觔為一升。十觔為一斗。東路四五塘鄉。以二十觔為一斗。其他各鄉。或以十二觔十四觔為一斗。所在多有。各視其鄉之習慣云。

按以上權量度之制。縣內所用。至為紛歧。然權量制。以司碼秤為標準。度制。以排錢尺為標準。標準既立。民志斯定。並無發現若何糾紛。似宜沿法而治可矣。

### 新舊衡度量比較

秤之制。現通行之秤。准用市秤。即今新頒發之秤也

市秤一斤。得公斤五兩

公斤一斤。得市秤二斤。(註)十公兩為一公斤

市秤一斤。得庫平秤十三兩四錢零五厘。

庫平秤一斤。得市秤一斤三兩零九分八厘。

市秤一斤得司碼秤十三兩三錢三分四厘。

司碼秤一斤得市秤一斤三兩二錢。

市秤一斤。得英磅一磅二安士。

英磅一磅。得市秤十四兩五錢一分五厘

按公斤即萬國通用之基羅格蘭姆。每公斤得司馬秤一斤十兩六錢六分七厘。庫平秤。即前清農商部所定之秤。

尺之制。現通行之尺。准用市尺。即今新頒發之尺也。

市尺一尺。得公尺三寸三分三厘二毫。

公尺一尺。得市尺三尺。

市尺一尺。得營造尺一尺零四分一厘七毫。

營造尺一尺。得市尺九寸六分。

市尺一尺。得九五尺九寸三分七厘六毫。

九五尺一尺。得市尺一尺零六分六厘七毫。

市尺一尺。得排錢尺八寸九分零七毫。

排錢尺一尺。得市尺一尺一寸二分二厘七毫。

市尺一尺。得英尺一尺一寸一吩。

英尺一呎。得市尺九寸一分四厘四毫。

按公尺即萬國通用之米突尺。營造尺。即前清農商部所定之部尺。九五尺。即排

錢尺之九寸五分。排錢尺即中國標準之尺。英尺以十二寸為一尺。每寸得中國尺之

八分

量之制。以衡器代



# 邑寧縣志卷十七

## 垠西莫炳奎星五編纂

### 食貨志四

儲積 振卹 公產 田價 物價 六十年來穀米價

儲積 舊有倉儲 城區倉儲 鄉區倉儲

舊時倉儲。城鄉俱有。想見當日有司關懷民食。至為周詳。自清咸同間。迭遭大亂。毀廢無存。光緒初年。地方紳士。念切痼瘼。以為事關救濟。未便久付闕如。於是籌議恢復。然為財力所限。祇恢復城區一倉。其在鄉區者。未遑顧及。民國二十一年。省當局以倉儲關係民食至鉅。若平時素未預備。一遇水旱偏災。或非常之變。則臨渴掘井。詎能有及。於是飭縣趕緊籌辦。限日成立。果能於最短期間。次第完成。雖雛形略具。今後尚須擴充。然行遠自邇。登高自卑。九年之蓄。此其始基矣。茲將新舊倉儲。分述於次。

#### (一) 舊有倉儲

常平倉。在城內北門街。又名北倉。貯穀一萬石。按(省志)額貯穀三萬四千二百一十三石二斗一升二合四勺

又分貯捐納穀二萬石。

又新招監穀七百二十九石。按(省志)捐納監糧穀三千三百六十五石五斗五升

又領銀採買備賑穀八百三十三石三斗三升三合有奇。

以上四項。北門街倉。儲穀二萬三千零七十九石三斗三升三合有奇。蘇墟倉貯穀八千四百八十三石。

社會穀。金城八尺那南三寨。貯雍正二年。至乾隆四年息穀。一千三百七十九石三斗七升有奇。

勸捐義倉穀。乾隆四年。奉行起。郡城金城八尺那南遷龍四寨。二官堡士民共捐輸穀一千九

十四石以上府志

社倉貯穀五百石。

義倉穀二千五百三十七石五斗八升二合。

軍流違犯口糧。本穀二百一十四石。息穀一百三十四石五斗二升二合二勺。

金城寨巡檢。分貯常平穀六百一十八石八斗五升。社倉穀一千六百七十八石五斗。義倉穀二

千四百一十四石五斗七升。

八尺寨巡檢。分貯常平穀四百九十八石七斗。社倉穀一千一百石。義倉穀二百六十九石七斗

九升。

遷龍寨巡檢分貯常平穀六千六百六十六石零七升一合。義倉穀一百六十二石三斗。

三官堡巡檢。分貯常平穀一千一百石。義倉穀一千一百零九斗七升四合。

潭洛塘巡檢。分貯常平穀三百九十六石五斗。社倉穀七百二十一石五斗。義倉穀一千六百七

十六石三斗。以上省志

(二)現有城區倉儲

常平義倉。又名南倉。坐落城內清雲街東向。即今義倉街。清咸同亂後。倉儲俱廢。光緒三  
年。縣紳李謨周南莫以芳班瑞麟等。以倉儲為民食重大關係。於是籌議恢復。議先借官款。  
拓南倉舊址列為三區。區分十廩。倉將成。乃議開捐各捐。戶聞將恢復倉儲。皆踴躍樂輸。  
計前後所得萬餘金。除償官款外。盡數購穀。約貯穀一百二十萬石。民國二十四年縣府調查。現有穀五十一萬八

十餘。爲備荒計。除異常荒歉外。每年雜三留七。設管理員一人。常川駐倉料理。排舉紳

六人。商六人。共十二人。爲名譽員。現調食。設董事四人監察四  
人管理駐倉一人倉丁二人每屆啟閉時。召集會議。妥

善辦理。自倉儲恢復以來。雖遇水旱偏災。賴此平糶。民皆勿虞難食。及季年壬寅癸卯間。歲大稔。民饑寇起。乃開倉振濟。民賴以安。亂亦旋定。尤是逐漸擴充。民國紀元後。倉廠已倍於前。積穀尤爲倍蓰。民十政變而後。頻年兵事旁午。皆賴此以裕軍食。大同不致動搖。近如庚午十九年六月。滇軍圍城之役。絕我運輸。斷我交通。飛機炸彈。血肉橫飛。勢危劇。然而我民志愈堅。守志愈固。卒能坐待援師。危城立解。雖餐及黑豆。終未至易子爲殮。析骸而爨。則儲接濟之力也。是役也。當警報初至時。人皆鑑於已往之役。謂此係局部之爭。自易妥協。戰事萬不至延長。故居民遷避者甚少。有餘之家。預備糧食。至多不過兩月而止。負者固無論矣。不料是役。自夏徂秋。爲期二月餘而嚴始解。吏無倉儲。大事去矣。然則恢復倉儲。其效力之宏如此。諸前輩之功。詎不偉哉。(詳詳開有  
恢復倉碑

記。成豐初。南郡屢遭賊。農不能耕者數年。甲寅乙卯大飢。米每石值錢七十文。丁己又飢。每石四五文。賊乘機入至。城遂陷。彼時哀鴻遍野。世傳絕望。世不可言。迄今痛定痛思。每與李君純庭言及。猶心悸也。異日與周觀察。適詢本地利病。遂以爲倉爲言。觀察曰。新任宜化讓令且至。可與謀。余爲爾屬成之。三月。邑侯功亦張公來。邑人聞其廉。咸欣欣屬望焉。純庭與余進謁時。純庭語。即以倉事致詢。更謀所以籌款而經理之者。余與純庭逐一陳之。張公曰。誰可董其事。因舉莫君望園。君君請數人告。請秋除。乃延諸人而屬之。於是度南倉之舊址。列爲三區。區于殿。先繪圖。陳大府。再鳩工庀材。務得堅緻牢實者。爲百年計。凡百需用。請於縣。弗少新也。倉將成。乃議捐。各捐戶喜列憲之實心爲民也。皆踴躍樂輸。計前後所獲萬餘金。修倉費約六千緡。存倉之數。約百二十萬石。倉銀二千餘兩。較常平倉舊存數尤倍蓰焉。民國六年。又劃出城自治會會址地一大段。開闢新西街。建造圖字三十五間。收租以爲該倉擴充基金。

按今常平義倉。即舊府倉。所云又名南倉者。對北倉而言。實無是名也。考(府志)府倉在府署東。清康熙五十四年。知府沈元佐建。共八十九間。以今較之。尙未得其半。範圍之縮小如此。則今昔財力之豐吝可見矣。

官倉。在馬草街東向。清宣統季年建。一排共十廩。初光緒三十三年。巡撫張鳴岐。奏准柳桂昌三屬。各積穀十萬石。以備荒歉。由統稅總局。於穀米二項正稅外。每米百觔。加抽銀一分八釐。專儲爲積穀專款。三十三年六月初一日開辦。至三十四年三月停止。聞籌款十餘萬兩。遂擇定經裁城守營箭導場。爲建倉地址。原擬造倉廩二排。每排十廩。適得其半。而民國成立。遂止。其款作何用途。人民不得而知。該倉暫假印刷所居住營業。現開關馬路。所有倉廩。俱被割讓拆毀。

(三)新設鄉村農倉

中區		鄉農倉名	倉址所在	現積穀數量	成立年月	管理人姓名	附記
石埭鄉農倉	津一村		五千觔	二十三年十一月	黃登先		
	津二村		五千觔	全右	全右		
	津三村		一萬觔	二十三年十二月	黃治恩	該倉係津三四五三村合設	
高板鄉農倉	賢治村		二萬一千觔	全右	李遇正 李欽		
	蓮華村		一萬觔	全右	李伯勳		

		三官區											
		鄉農倉名		倉址所在		積 數		成 立 年 月		管 理 人		附 記	
		台馬鄉農倉		四維村	五華村	四千九百九十三劬	二千五百劬	二十三年十一月	二十三年十二月	黃廷武	陸建發		
		大塘鄉農倉		北園村	派桑村	三千二百劬	九千五百劬	全 右	全 右	方 正	李玉壁		
				三民村	四權村	一千七百二十劬	一千五百八十四劬	全 右	全 右	何文彬	李家炳		
				羅蘭村	民治村	二千五百六十劬	三千二百九十劬	全 右	全 右	王復猷	羅楷南		
		(合計) 二鄉		三民村	和安村	一萬三千劬	一萬八千劬	全 右	全 右	黃 樸	李 世 培		
				永安村	忠良村	一萬八千劬	一萬三千劬	全 右	二十三年十一月	梁培材	盧培倫		
				三樂村	十 村	七千劬	一十二萬劬	全 右	全 右	李寶森			

太安鄉農倉	倭堡村	三千六百勛	二十三年十一月	陳明規
南忠鄉農倉	定西村	五千勛	二十三年十二月	李成熙
	南華村	四千勛		方詩成
南間鄉農倉	圖南村	一萬二千勛	全右	黃熙廷
	鎮北村	二千五百勛		譚錫綱
	七莊村	一萬三千五百一十勛		陸煥光
南曉鄉農倉	南橋村	一千七百九十二勛	全右	馬福耀
那陳鄉農倉	高嶺村	一千七百六十勛	二十三年十月	黃道儒
	輔南村	一千六百四十八勛	二十三年十一月	章家勝
	蘇煥村	六千四百勛	二十三年十二月	張崇恩
雅王鄉農倉	南榮村	三千六百八十勛	同右	李毓林
	龍蟠村	四千四百勛		二十三年十一月
人和村	維霸村	三千二百勛	同右	吳煥昭
	個直村	二千一百五十勛		二十四年一月
人和村	漢光村	一千六百九十六勛	二十三年十二月	陸成島
	人和村	六千二百勛		二十三年十二月

八尺區

南州鄉農倉		玉昆村	一千五百勛	同右	雷祥霖	
(合計)九鄉		二十五村	一十萬零四千三百八十三勛			
鄉農倉名	倉址所在	積數	成立年月	管理人	附記	
甯津鄉農倉	長福村	六千勛	二十四年二月	楊浩然		
那里鄉農倉	那福村	二千六百四十勛	二十三年四月	玉喬侯		
	單村	三千勛	二十三年十二月	潘澤仁		
	良偉村	二千勛	全右	梁武健		
	那教村	一萬一千勛	同右	梁武曲		
	池林村	六千勛	二十三年十一月	梁淑芳		
	那旺村	二千勛	二十三年十月	陳朝植		
	東西邊強等村	三千勛	二十三年十二月	真肇軍	該倉係東西邊強二村合辦	
龍陽鄉農倉	那烈村	一千五百斤	二十三年十一月	黃恆貞		
	楊李村	三千勛	二十三年十月	李青律		
	龍揚村	三千勛	二十三年十一月	玉國瑞		
	望啓村	三千勛	二十三年十二月	玉品儉		

遂豐縣志 食貨四

一一九

良伴鄉農倉	州 同 村	上中下放水村	二千五百勛	同 右	梁家芳	該倉係三村合設
		天室村	二千六百三十勛	二十三年十月	李振順 李玉開 班治綏	
長塘鄉農倉	州 同 村	三和村	三千二百勛	二十三年十一月	李榮先	
		豆思村	三千一百勛	二十三年十二月	李振筭	
		榜青村	八千三百勛	同 右	李金誠	
		屯許村	五千勛	同 右	李世禎	
		秀貴村	七千勛	二十三年十一月	蘇景培	
鎮南鄉農倉	州 同 村	那益村	三千八百九十七勛	二十三年九月	梁觀光	
		那里村	一千勛	同 右	周乃輝	
		周流村	八千勛	二十三年十二月	玉兆祥	
		綠柳村	五千勛	二十三年十一月	潘連源	
		南里村	八千勛	二十三年十月	李為侯	
		良珍村	一千勛	同 右	李憲章	
		和里村	五千勛	二十三年十一月	李振亨	
三合村	三千七百七十勛	同 右	潘維三			



		砧板鄉農倉					那連鄉農倉																																																				
豐平村	三千六百勛	二十三年十二月	李萬全	廣塘村	三千勛	二十三年十一月	梁有俊	良能村	四千七百五十勛	全右	黃徵五	良才村	三千勛	二十三年十二月	楊貴宜	天泰村	九千八百勛	二十三年十一月	李善堅	五合村	六千七百七十八勛	二十三年九月	周振聲	五里村	四千二百一十勛	二十三年十二月	黃敬祖	四德村	八千勛	二十三年十月	莫超光	長大村	二千五百勛	二十三年十二月	周善年	王江村	一萬勛	全右	李宏桂	團里村	五千三百六十勛	二十三年十一月	章瓊璜	島連村	六千勛	二十三年十二月	玉國瑞	那孟村	六千五百勛	全右	張顯德	四美村	六千一百勛	全右	周家祿	新莊村	六千五百勛	二十三年十一月	張彪臣

平樂鄉農倉		劉城鄉農倉		賴村鄉農倉											
平樂村	平約村	屯周村	團黃村	劉村	中興村	細藏村	鍾大村	譚村	寨上村	顏村	梁村	賴村二村	賴村一村	陸興村	九宛村
五千九百二十觔	三千觔	一千五百觔	三千觔	一千觔	一萬二千觔	五千一百觔	六千觔	八千三百觔	三千觔	五千觔	四千七百觔	二千觔	四千觔	五千五百觔	三千觔
同	二十三年十二月	同	同	二十三年十一月	同	同	二十三年十二月	二十三年十一月	全	全	二十三年十月	二十三年三月	二十三年十二月	二十四年一月	二十三年十二月
黃職建	龔作誠	周宗星	黃光田	周世昌	劉學光	馬世勳	鍾鳳枝	譚大用	莫·許防	莫榮事	梁國學	楊慶雲	楊慶談	楊日明	蔣慧

鄉農倉名	倉址所在	積穀數	成立年月	管理人	附記
玉洞村	玉洞村	五千斤	二十三年十一月	玉英傑	
良慶鄉農倉	新二村	三千五百斤	二十三年十二月	玉舉卿 黃祥榮	該倉係二村合設
	潭澤二村	五千斤	同右	梁傑才 梁應元	
	徐水村	二千八百四十斤	同右	周國安	
	那黃村	三千斤	同右	韋文琛	
	林仙村	三千斤	同右	韋顯藻	
	漁鏡村	一萬斤	二十三年十一月	韋顯賢	
(合計)十二鄉	六十七村	三十一萬一千八百零五斤			
遷龍區					
那馬鄉農倉	恩齊村	一萬九千斤	二十三年十一月	潘國傳	
	造就村	三千五百斤	同右	潘治安	
	群英村	四千二百斤	同右	潘治榜	
	那敏村	四千五百斤	二十三年十二月	陳迺霜	
	梁良村	四千斤	同右	梁學常	
	一政村	四千斤	二十三年十一月	馬福華	

金城區		鄉農倉名	倉址所在	積穀數	成立年月	管理人	附記
衛正鄉農倉	四民村	四民村	四千斤	同右	雷海澤		
	華泰村	華泰村	一千七百斤	二十三年十二月	梁潤庠		
	五福村	五福村	三萬斤	二十三年十一月	謝月霖		該倉係五福合和兩村合辦
	華貴村	華貴村	三千二百斤	二十三年十二月	黃守積		
	朗墟街	朗墟街	一千斤	二十四年一月	黃理昭		
壇白鄉農倉	邕慶村	邕慶村	二千斤	二十三年十一月	黃其清		
	邕南村	邕南村	一千二百五十斤	二十三年十二月	雷善凡		
	強邕村	強邕村	三千鎊	同右	梁經元		
蘇塘鄉農倉	嘉村	嘉村	二千五百五十斤	二十三年十一月	嘉嘉善		
定良鄉農倉	平丹村	平丹村	四萬五千斤	二十四年一月	黃且清		
(合計)五鄉	十五村一街	十五村一街	一十三萬三千九百斤		黃滿森		
四塘鄉農倉	新賢村	新賢村	四千斤	二十三年十二月	賢可經		
	三和村	三和村	五千斤	二十三年十一月	章舉盛		
	仙峰村	仙峰村	一千二百鎊	二十三年十二月	張玉生		

長安鄉農倉	興德村	三千二百斤	二十三年十二月	陸祥茂
伶俐鄉農倉	田里村	一萬零二百四十八斤	二十三年十一月	李潘仁 李春軒
	上石塘村	五千五百斤	全右	陸春生
九塘鄉農倉	揚名村	三千八百四十斤	全右	黃育強
	新合興村	三千一百六十斤	二十三年十二月	梁忠 黃色藍
八塘鄉農倉	秀林村	八千斤	二十三年十一月	韋上俠
六塘鄉農倉	建青村	一萬三千五百斤	全右	青海南
	料村	四千一百斤	全右	滕達高
五塘鄉農倉	單阿村	一千觔	全右	粟玉廣
	競智村	四千八百觔	全右	蘇建邦
	大同村	四千五百斤	全右	農展邦
	龍品村	二千五百斤	全右	梁錦新
	鼎新村	五千三百斤	全右	黃天暄
(合計)七鄉	一十六村	八萬零八百四十斤		

潭洛區

鄉農倉名	倉址所在	積穀數量	成立年月	管運人	附記
下榜鄉農倉	中榜村	一萬二千五百斤	二十三年十一月	林毓森	
	慶榮二村	三千五百斤		黃瑞榮	該倉係二村合辦
	馬村	五千勛		馬遇明	
	下榜村	二萬斤		桑通猷	
	環榜村	六千斤		梁和周	
副四鄉農倉	景祝村	一萬斤		盧顯升	
	景平村	二千二百斤		李振芳	
	同福村	六千斤	二十三年十二月	馬雲龍	
	合志村	二萬斤		黃泰申	
六一鄉農倉	群力村	三千斤	二十三年十一月	馬榮光	
	南村	一萬斤		馬金悅	
	大中村	四千斤	二十三年十二月	馬瑞聖	
	潭洛術	五千斤		馬如章	
	大香村	三千斤		鄧佩昭	

大同鄉農倉	東村	二萬斤	二十三年十一月	鄧青常	
	中北村	一萬斤	全右	李元海	
武康鄉農倉	尙北村	五千斤	二十三年十二月	黃賈春	
	尙中村	二千斤	全右	程進連	
襄定鄉農倉	我武策村	七千斤	全右	梁定邦	該倉係二村合辦
	健德村	二千斤	全右	盧春榮	
東南鄉農倉	敏德村	二千斤	全右	滕懷佐	
	白山村	五千斤	全右	石衍民	
武康鄉農倉	英吉村	一萬斤	全右	陸堯熙	
	邢平村	二千二百斤	同右	盧啓遠	
大同鄉農倉	張村	五千斤	同右	章祖蘭	
	邢排村	二千四百斤又包粟一千一百斤	二十三年十一月	黃大明	
大同鄉農倉	定佳村	一千四百斤	同右	黃崑明	
	丟板村	八千斤	二十三年十二月	黃玉卿	
大同鄉農倉	本良村	二千斤	同右	許友三	
	鹽安村	一萬五千斤	同右	李朝光	

金陵鄉農倉	仁安村	五千斤	同右	黃連康
	林華村	二千斤	同右	林源富
	那發村	二千斤	同右	黃仲能
	智靈村	三千斤	同右	李乃積
	沙灘村	三千斤	同右	黃漢章
	三民村	六千斤	同右	梁衍民
(合計)九鄉	三十五村一街	十三萬零二百斤包粟一千一百斤		

以上統計全縣農倉一百七十所現儲穀九十八萬一千一百三十六觔包粟一千一百觔

### 振郵

獨振為國家仁政之最大。行得其道。則仁漿義粟。拜賜實多。然究為治標之策。施之一州一縣。或易為力。若偏地災黎。縱發億萬之庫藏。所被者人不及升勺。杯水車薪。於事何濟。故孔子策衛政。首在富民。孟子對梁王。先言制產。倘非從根本解決。綢繆於未然。而移民移粟。自詡盡心。抑末矣。情是三代以下。暴君污吏代作。人民流離顛沛。充耳不聞。而有視民如傷。關懷飢溺者。稽之歷吏。亦聖君賢相之所為也。叔述於次。

### (漢)

和帝永元十五年。嶺南舊貢生龍眼荔枝。十里一置。五里一候。晝夜傳送。臨武長汝南唐羌上書曰。嶺南上不以滋味為德。下不以重賦為功。伏見交趾十郡。獻生龍眼等。鳥驚風發



。南州土地炎熱。惡蟲猛獸。不絕於跡。至於觸犯死亡之害。死者不可復生。來者猶有可救也。此二物升殿。未必延年益壽。帝下詔曰。遠國珍羞。本以薦奉宗廟。苟有傷害。豈愛民之本。其敕大官勿復受獻。

桓帝延熹九年正月。詔以比歲不登。南州尤甚。其令大司農。絕今年調度徵求。及前年所調未畢者。勿復收責。

### (晉)

武帝泰始七年。閏五月。詔交趾三郡。南州諸郡。無出今年戶調。

### (隋)

文帝開皇九年。以江表初平。給復十年。其餘諸州。并免當年租賦。

### (唐)

代宗大歷十四年。詔邕州歲貢奴婢。使之離父母之鄉。絕骨肉之戀。非仁也。宜罷之。

憲宗元和八年九月。詔曰。比聞嶺南五管。拜福建黔中等道。多以男口餉遺。及於諸處博易。骨肉離析。良賤難分。此後嚴加禁止。如違。長吏必當科罰。

懿宗咸通七年二月。免湖南及桂容邕三管夏秋稅之半。

### (宋)

太祖乾德四年二月。平廣南。赦其地。開寶三年。令天下諸州。凡絲綿紬絹麻布香藥毛翎箭筈皮草根角等。所在約支二年之用。不得廣有科市。以致煩民。四年二月。廣南平。幸

奉上諭。嗣後凡有蠲免。俱以奉旨之日為始。其奉旨以後。部文未到之前。有已輸在官者。准作次年正賦。永著為例。三年五月。奉上諭。嗣後著將被災五分之處。亦准報災。地方官查勘明確。蠲免錢糧十分之一。永著為例。

公產 舖屋 田租

地方公產。即原日賓興之產業。所收租項。在昔科舉時代。用以助士子鄉會兩試旅費。所謂

賓興款也。

按會試。規定每科三百兩。以十人計。如五人以上赴試。未及十人。或超過十人。均照三百兩支。其有未滿五人者。則又每人祇給三十兩。以示限制。鄉試則人數眾多。恆至二百人。規定千兩以下。至少

六百兩為活支。以款項或有時不足。應付為難也。至款項充足時。祇限以千兩。不能多給云。除此之外。其用途還有三。一為獎勵金。書院考課員

生。每月兩課。山長擇其優美者。則獎以金。以示鼓勵。謂之膏火費。每年約費二三百金

俱以兩計。一為祭祀費。每年九月三十日。月小二十日。為王文成公誕期。董事預辦祭品。束請

縣內者儒碩德為主祭。屆時縣內兩學文武員生。並鄉長者老。咸來與祭。祭畢。做古鄉飲

酒禮。設筵款待。嘗至百餘席。約共費二百金。按每席規案一元。二角比今四五元。一為脩金費。即聘請山長之

束脩。規定每年一百兩。按一百兩。當此為經常費。至預備費。臨時費。均不列預算。若

必定需要時。主管者於上各項活支費內攤出。有不能攤者。別自張羅。是以款不虛糜。用

能掙節贏餘。擴充產業。以致有此一筆公產。前人作室。我輩居之。其成績為可嘉矣。光

緒季年。罷科舉。興學堂。前款一概停支。移作學校經費。各租項由勸學所收管支配。民

國後。其收管或由縣教育科。或由督學局。或由自治會。或由各學校自行管理。變遷靡常

。紛紛不一。或放縱支。不加限制。甚而拍賣者有之。民十五後。始歸併財務局管理。未

(元)

成宗元貞二年七月。廣西兩江道饑。賑粟有差。泰定帝泰定元年。免兩廣諸州差稅一半。

(明)

神宗萬曆四十六年。發倉粟賑民。轉糴於廣東。

轉糴廣東省相濟。民類全活。

是年大旱。柳慶區諸皆無收。諸郡飢死此語。流離自者無算。知梧州府陳鑑。盡發倉穀。平沽於民。又以借

(清)

順治十二年。巡撫陳維新。題蠲免十年十一分未完糧。十三年。巡撫于時躍。題蠲十免

二年十三年分糧。又諭百姓墾荒田。官給牛種。

康熙十六年八月。豁免本年錢糧。二十二年。免十七年以前民欠錢糧稅銀。及帶徵錢糧。

二十四年。赦死罪軍罪以下。二十三年。蠲免應徵地丁銀米。四十三年。蠲免地丁各

項錢糧。四十七年。未經具題各案情真者。俱停處決。緩決者減等。矜疑者俱照例發落

。四十九年。奉上諭全免五十年應徵地丁銀。前歷年舊欠俱免徵。五十二年。免審增丁

銀。雜派項款。永行禁革。鰥寡孤獨貧民無以為生者。將各項積穀。酌量賑濟。五十八年

。奉上諭。地方災傷。已經察勘。蠲免賦役。

雍正元年。免年久民欠錢糧。八年。令蠲通省地丁銀三十五萬三千九百二十七兩有餘。

乾隆二年六月。奉上諭。各省借出倉穀。如地方本非歉歲。祇因春月青黃不接。循例借領者

。每石加息谷一斗。苦值歉收之年。乏食貧民。國家方賑卹撫綏之不遑。所有借出倉谷。

至秋收還倉時。止應完納正谷。不應令其加息。將此永著為例。各省一體遵行。七月。



機關務局裁撤。現歸縣金庫管理。此公產沿革之情形也。所有租項。其用途曾經指定分配者如下述。

(一) 舖屋產業據民二十三年調查

民生路 門牌第二百二十三號。(舖)。前闊一十三尺。後闊一十三尺。直深六十二尺。現租與信安號。每月租金一十五元。

附註 該舖由舖客出資建築。二十一年以前。照舊租價。每月交租十元。二十一年以後。至批期滿日止。每月照新租價。交十五元。批期滿日。即將該物連舖。交歸公家。

又民生路 門牌第一百四十二號(舖)前闊二十九尺。後闊二十九尺。直深二十三尺六寸。現租與興和興號。每月租金九十元。

附註 該舖上蓋。係舖客和興出資建築。租期滿後。交歸公家。

興寧路 門牌第一百一十一號(舖)。前闊二十六尺二寸。後闊二十三尺九寸。直深一百二十六尺六寸。現租與文海樓。每年租金伍百元。

附註 該舖初由文海樓代公家出資建築。批租年限。由民國十七年三月二十日起。至二十六年三月三十一日止。期滿後。將舖交歸公家。越年。因開馬路。二次。改建。仍由該舖客出資。計出銀三千五百元。修改。准客登記作舖底。又舖主應負擔馬路費六百九十七元九角一仙。准舖自十七年十二月以後租金扣還。至租期仍舊。

當陽街 門牌第二四號(舖)前闊一十五尺。後闊一十五尺。直深九十八尺八寸。現租與順德。每月租金一十八元。

又當陽街 門牌第二六號。又第二八號。又第三十號(舖)。前闊一十四尺七寸。後闊一十六尺六寸。直深九十八尺七寸。又前闊三十三尺。後闊四十五尺。直深一百三十九尺五寸。現租與李三記。每月租金六十元。

德鄰路 門牌第九十四號(舖)。前後俱闊一十三尺九寸。直深一百一十六尺五寸。現租與黃聚發。每月租金九元。

附註 該舖租客黃聚發。批租期限。由二十一年起。原尚有四年始滿。據函稱願招商出賃一千五百元收進。並願全租馬路費四百四十二元。惟請多批數年。連未滿年限。共為十五年等情。同時迭經商會及區人地局。

。經第三次財務會議決議。准如該商聚發所請辦理。

又德鄰路 門牌九十六號(舖)前闊一十六尺六寸。後闊一十五尺七寸。直深一百一十六尺六寸。現租與百和堂。每年租金一百元。

附註 該舖租客百和堂。批租期限。由二十一年起。尚有四年始滿。據函稱。願出賃四千元。改建該舖兩座。並願租該舖主應繳馬路費。惟多請批期數年。連未滿年限。共為十五年等情。同時招商改建。亦無人過問。後經

第三次財務會議決議。准如該客所請。

又德鄰路 門牌第七三號(舖)。前後俱闊二十尺。直深六十一尺。現租與宋洪聲。每月租金二十元。

附註 該舖因改建馬路。經招商出賃承建上蓋。無人過問。後據租客宋洪聲函稱。願出賃建舖。及馬路費。共銀二千元。租金照原日繳納。租期則批十六年。經第三次財務會議決議。准如所請辦理。

又德鄰路 (地)現租與錦芳齋。每月租金一十元。

附註 該地係與錦芳齋商議。願出賃建舖。及馬路費。共銀二千元。租金照原日繳納。租期則批十六年。經第三次財務會議決議。准如所請辦理。

又德鄰路北一里 門牌第三伍號(屋)前闊一十五尺後闊一十七尺七寸。直深四十九尺四寸。現租與百和堂。每月租金四元。

又德鄰北一里 門牌第三七號(屋)。前闊一十六尺六尺。後闊一十三尺八寸。直深四十九尺四寸。現租與黃聚發每月租金五元。

有粉街 門牌第七號(舖)。前闊一十一尺八寸。後闊一十二尺九寸。直深一百零四尺。現租與泰隆號。每月租金一十元。

仁愛路 門牌第一百四二號(舖)。前闊一十四尺二寸。後闊同。直深六十四尺六寸。現租與寧柱行。每月租金二十六元。

又仁愛路 門牌第一百八二號(地)。前後俱闊二十二尺八寸。直深伍十尺零四寸。現租與南寧酒店。每年租金一百六十元。

石巷口 門牌第二十號(舖)。前後俱闊一十三尺。直深七十伍尺五寸。現租與關伍記每月租金一十元。

又石巷口 門牌第二號(舖)。前闊一十二尺四寸。後闊一十尺零五寸。直深八十三尺。現租與蔡焜記。每月租金租十元。

水關門外(地)。現租與同福堂。每年租金四元。

民生碼頭(地)。前後俱闊三十二尺四寸。直深四十三尺二寸。現租與安昌利。每月租金一十元。

#### 以上租項撥充縣教育經費

德隣路 門牌第八五號(舖)。前闊一十六尺。後闊一十四尺七寸。直深一百三十一寸。現租與張協昌。每月租金六十元。

又德隣路 門牌第一百五九號(舖)。前後俱闊二十一尺。直深八十二尺二寸。現租與達生堂。每月租金六十元。

又德隣路 門牌第三六號。又第三八號(舖)。前闊二十九尺五寸。後闊三十伍尺。直深一百

七十二尺七寸。現租與彩生華。每年租金一千三百元。

附註 該舖田原租客彩生華。出資三仟元建築。並請馬路費全數一千六百餘元。經第四次財務會議議決。准該舖客改建。並准承租年限。由民國二十一年起。至三十八年底。共十八年。

又德鄰路 門牌第三二號。(舖)。前闊二十二尺。後闊二十一尺。直深五十尺。現租與西昌號。每月租金九十二元。

迎聖里 門牌第四號。(屋)。前闊二十五尺四寸。後闊三十四尺。直深八十尺零六寸。現租與謝震侯。每月租金未詳。

仁愛路 門牌第一百九一號(舖)。前闊一十尺零八寸。後闊九尺八寸四分。直深一百一十二尺二寸。現租與南寧酒店。每月租金三十元。

又仁愛路 門牌第一百九十三號(舖)。前闊一十尺零七寸。後闊一十尺零四寸。直深一百一十二尺二寸。現租與南寧酒店。每月租金三十元。

又仁愛路 門牌第一百五十六號(舖)。前闊一十四尺二寸。後闊同。直深五十二尺二寸。現租與鴻記號。每月租金式十五元。

又仁愛路 門牌第一百五八號(舖)。前闊一十二尺六寸。後闊一十三尺一寸。直深五十二尺六寸。現租與莫林記。每月租金三十元。

又仁愛路 門牌第一百六十號(舖)。前闊一十二尺一寸。後闊一十三尺。直深五十三尺八寸。現租與裕隆號。每月租金式十五元。

又仁愛路 門牌一百六二號(舖)。前闊一十二尺四寸。後闊一十尺零一寸。直深五十四尺七寸。現租與信南號。每月租金式十五元。

又仁愛路 門牌第一百六四號(舖)。前後俱闊一十一尺八寸。直深五十四尺八寸。現未租。



又仁愛路 門牌第一百七十四號(舖)。前闊一十尺零三寸。後闊一十尺零八寸。直深四十九尺八寸。現租與達榮號。每月租金三十元。

又仁愛路 門牌第二百五七號(舖)。前闊一十尺零二寸。後闊一十一尺六寸。直深六十二尺。現未租。

醒漢街 門牌第二十四號(地)。前闊一十三尺四寸。後闊一十四尺四寸。直深四十六尺八寸。現租與轅興號。每年租金四十元。

自由街 門牌第六十五號。又第六十七號(地)前後俱闊二十四尺六寸。直深七十五尺六寸。現租與周有記。每年租金八十八元。

民權路 門牌第二百零七號。又第一百零九號(舖)。前闊一十九尺二寸。後闊二十尺零五寸。直深四十一尺。現租與黃就安。每月租金未詳。

民樂街 門牌第三號(地)。前後俱闊一十四尺。直深一百二十尺。現租與劉德侯。每年租金五元。

大同街 門牌第一百七十二號(地)。前後俱闊一十三尺二寸。直深一百四十四尺。現租與楊義記。每年租金二十二元。

又大同街 門牌第一百七十四號(地)前後俱闊一十三尺二寸。直深一百四十四尺。現租與楊細記。每年租金一十二元。

又大同街 門牌第一百七十六號(地)。前後俱闊一十三尺二寸。直深一百四十四尺。現租與唐貽遠堂。每年租金一十二元。

中山路 門牌第一百三十四號(舖)前闊一十四尺。後闊一十三尺。直深二十六尺五寸。現與

廣祥記。每月租金二十四元。

又中山路 門牌第一百三十六號(舖)。前闊一十四尺。後闊一十三尺。直深二十五尺。現租

與廣來號。每月租金二十四元

又中山路 門牌第一百三十八號(舖)。前闊一十四尺。後闊一十三尺。直深二十二尺。現與

廣天祥。每月租金二十二元。

以上租項撥充縣建設經費

興寧路 門牌第六號。又第八號(舖)。前闊二十七尺二寸。後闊二十六尺六寸。直深五十尺

零三寸。現租與鳴和堂。每月租金三十三元。

西華街 門牌第十號。又第十四號。又第十六號。又第十八號(舖)前闊五十六尺。後闊三十

七尺八寸。直深八十三尺。現租與顏原德。每月租金二十八元。

以上租項撥充縣教育會經費

仁愛路西二里一巷 門牌第二號(舖)。現租與蕭顯昌。每月租金二十四元。

附註 該舖地基。原係廖廣民產業。由商人蕭顯昌批建上蓋。批期至二十五年。民十八年。承辦省縣府捐利公  
司。因增蓋之那舖新市免捐。三官區被土匪黃運興盤據。將捐收入損失。呈奉總部核議減餉。承商運銀扣解  
縣府捐銀一千九百餘元。同時並請代追分商蕭顯昌欠餉千餘元。故當時縣府將蕭顯昌批建上蓋查封。撥歸財務局收  
租。抵償蕭利公司短期捐款。

平等街 (地)舊碓礮局地址

平等街 門牌第四十九號(屋)。現租與鄭德利。每月租金一元。

平等街 門牌第五十一號(屋)。現租與黃永發。每月租金一元。

平等街 門牌第五十三號。又五十五號。又五十七號(屋)。現租與

平等街 門牌第五十九號(地)。現租與周利仁。每月租金一元。  
 平等街 門牌等三十四號(屋)。現租與吳寶利。每月租金二元。  
 平等街 門牌第三六號。又第三八號(屋)。現租與胡遠榮。每月租金二元。  
 平等街 門牌第四十號(屋)。現租與馬寶記。每月租金二元。  
 宣化街 門牌第六十號(地)。現租與葛子洪。每月租金三元。  
 宣化街 門牌第六十二號(地)。現租與葛子洪。每月租金五元。  
 宣化街 門牌第一百一十六號(地)。現租與瑞祥號。每月租金三元四角。  
 甘棠街 門牌第六十八號(地)。現租與吳瑞泰。每月租金二元。  
 昌明街 門牌第一號(屋)。現租與趙祥記。每月租金二元六角。  
 民族路北一里 門牌第三號(屋)。現租與康秋坦。每月租金一元。  
 以上租項。撥充城區教育經費。

(二)田租產業 據民十二年調查

伶俐石塘村額租穀。 小斗共計一拾石零五斗三升正。大斗共計一石一斗五升正。 佃戶潘玉良等。共二十九戶。  
 伶俐洩浪村額租穀。共一十九石一斗五升七合正。佃戶六合進等。共三十六戶。  
 五塘王猛村額租穀。共二千九百二十八斤。佃戶周顯福等。共二十二戶。  
 三官太塘塘板玉村額租穀。共三百八十四斤。佃戶王秀如等共六戶。  
 蒲津潭漢村樊雲簡戶額租穀。共一千六百斤。佃戶樊金記等。共一十一戶。  
 蒲津石廣村梁雲靜戶額租穀。共一千六百斤。佃戶梁光彩等共八戶。  
 蒲津石廣村梁萬顯戶額租穀。共一千六百斤。佃戶梁發甲等共八戶。

蒲津潭圍村梁輝儒戶額租穀。共一千六百斤。佃戶梁光邑。

潭落上楞村額租穀。共折錢一十三千五百文。佃戶林振鐸。

上六塘林村額租穀。共七百三十六斤。佃戶粟萬陳。

六塘高平村額租穀。共二百八十斤。佃戶滕高。

五塘潘村額租穀。共七百八十四斤。佃戶梁桂椿。

四塘額租穀。共三百二十斤。佃戶滕懷溥。

江西岸淡村魚塘一張。租錢八千文。承租人劉在竹。

四塘墟大小兩舖二間。肉亭二間。共租錢一十四千文。承租人李色先。

以上據民國十一年縣自治議事會報告書。

心墟額租米叁石六斗每升作一斤十二兩計。佃戶陳嘉挺等共八戶。

李赤土村額租米共九石式斗。每升作一斤十二兩計。佃戶劉德文等七戶。

北湖村額租米四石八斗。每升作一斤六兩計。李村李天家。年納地租銀一兩正。佃戶何志德等共三戶。

團黃村額租穀。共一千一百一十八斤四兩。佃戶黃自息等共八戶。

劉村額租穀。共四千二百九十二斤八兩。庄頭劉寶齊佃戶劉澤漢等三十二戶。

團黃及團蘇二村。共租穀六十石零七斗七升。佃戶農朝記等共四戶。

坐落永淳縣平石村額租穀。共三十一石三斗七升五合。庄頭陸啟秀佃戶黃允敬等共二十七戶。

坐落永淳縣平石村額租穀。共三十一石三斗七升五合。庄頭及佃戶黃守德等共五十九戶。

坐落永淳縣平石村額租穀。共三十一石三斗七升五合。庄頭及佃戶黃守德等共五十九戶。

坐落永淳縣平石村額租穀。共三十一石三斗七升五合。庄頭及佃戶黃守德等共五十九戶。

東頭二村租穀二十石正。佃戶黃如子黃彩

登六二村租穀。一百四十斗正。佃戶林芝朝林朝欽

黃公村每年租穀。折錢四千文。佃戶方成志黃裕蘭

郎可村租穀三石正。佃戶李成讓李雙桂

心墟租穀一十五石八斗二合。佃戶蘇景蘇施維寧陸禹甸陳天種陳天統陳天彩。

平庄村租穀四十石正。佃戶黃文偉傑居鳳甘成鳳

天井二村租穀。一十一石正。佃戶麻桂勝蘇廷章

那結村租穀七十石正。佃戶李明泰明文明恩明記潘福進祿遠名遠

敢懷村租穀二百斗正。佃戶劉東昌劉馬留

灘頭村租穀八十五斗正。佃戶郭立乾郭建元

浣寺村每年租穀折錢三千文。佃戶楊春倫

下雷村租穀九石正。佃戶雷居恆雷居泰

本村租穀六石正。佃戶韋天錫韋培昌方廣芷林遇春

馬頭山租穀二十石正。佃戶林之春懷之德林德一陸

响水村租穀一十石正。佃戶周鳴亮麻逢現

心墟禾出一畝。禾地九担。佃戶劉金揖

以上據勸學所收租簿登載

蘇墟村新村。共租穀陸十四石零六升正。佃丁共九十八戶。  
下定迫村。共租穀二十四石七斗正。佃丁共二十戶。  
上定迫村。共租穀一十二石八斗正。佃丁共九戶。  
團那村。共租穀一十二石八斗一升正。佃丁共四戶。  
那棉村。共租穀一十二石五斗正。佃丁共十九戶。  
馬輿村。共租穀六石二升正。佃丁共八戶。  
橋頭村。共租穀一十二石八斗正。佃丁共七戶。  
段樾村。共租穀一十二石五斗正。佃丁共一十九戶。  
團良村。共租穀八石九斗正。佃丁共四戶。  
那臘村。共租穀七石七斗七升正。佃丁共四戶。  
潭楊村。共租穀三石五斗五升正。佃丁共三戶。  
潭里村。共租穀五石五斗九升正。佃丁共十三戶。  
那林村。共租穀三石五斗五升二合正。佃丁共四戶。  
定羅村。共租穀二石七斗七升正。佃丁共二戶。  
潭留村。共租穀三十二石八斗六升正。佃丁共一十九戶。  
那蓋村。共租穀一十二石八斗正。每個共一十戶。  
淡里村。共租穀九斗正。佃丁共六戶。

以上據勸學所收租簿登載

## 田價

田價因穀價而轉變。穀價賤。則田價減。穀價貴。則田價增。至田價增。富人佔田愈多。貧人佔田愈少。田愈不均矣。茲無暇遠稽。即將十年前後論。其概畧如下述。

上等田。每畝最高三百元。最低九十元。一般一百四十元。十年前。一般一百二十元。比較增減百分之十四。

中等田。每畝最高八十元。最低四十元。一般六十元。十年前。一般五十元。比較增減百分之十六。

下等田每畝最高三十元。最低一十元。一般二十元。十年前一般一十五元。比較增減百分之二十五。

上等地。每畝最高九十元。最低伍十元。一般七十元。十年前一般六十元。比較增減百分之十四。

中等地。每畝最高四十元。最低二十元。一般三十元。十年前。一般二十五元。比較增減百分之十七。

下等地。每畝最高一十元。最低五元。一般七元。十年前一般六元。比較增減百分之十四。

上等園地。每畝最高二百元。最低八十元。一般一百元。十年前。一般八十五元。比較增減百分之十五。

中等園地。每畝最高七十元。最低五十元。一般六十元。十年前。一般五十五元。比較增減百分之八。

之十五。

### 物價

近日生活程度增高。衣食住行。無論個人全體。均與物價有密切關係。茲調查民二十三四兩年度。市上行情。擇其最關切要者。列其概畧於下。

#### 食物類

白細米	市斤〇、〇八八
綠麵	市斤〇、一九四
油豆腐	市斤〇、一六五
黃豆	市斤〇、〇八一
豬肉	市斤〇、四六三
牛肉	市斤〇、三〇五
項雞	市斤〇、四一
生鴨	市斤〇、二四四
鱈魚	市斤〇、二五四
鹹魚	市斤〇、三一〇
花生油	市斤〇、三二九
食鹽	市斤〇、一六一
糖黃	市斤〇、一四五
生菜	市斤〇、〇二三



芥蘭菜	市斤〇、〇九〇
大頭菜	市斤〇、一四八
白蘿蔔	市斤〇、〇一五
豆茅	市斤〇、〇三〇
鴨蛋	市斤〇、〇二九
衣料類	
蓋布	市尺〇、一二五
柳條	市尺〇、〇八〇
土布	市尺〇、一二五
斜紋布	市尺〇、一三一
灰布	市尺〇、〇九三
棉花	每觔〇、五八〇
燃料類	
柴	每担一、〇五五
火柴	每盒〇、〇一五
煤油	市斤〇、二四〇
雜類	
燒酒	市斤〇、一四〇
熟煙	每兩〇、〇四〇

廣東省城

茶葉

市斤〇、二六八

面巾

每條〇、二〇〇

肥皂

每塊〇、〇四〇

建築類

青磚

每萬塊一一五、〇〇〇

青瓦

每萬片五〇、〇〇〇

坭磚

每萬塊五〇、〇〇〇

石灰

每萬觔九〇、〇〇〇

松椿

六寸尾丈四松 每根

杉

三寸尾丈五杉 每根

又

四寸尾丈二杉 每根

又

六寸尾丈二杉 每根

又

八寸尾丈二杉 每根

又

一尺尾丈二杉 每根

三分板

每井五、〇〇〇

五分板

每井六、〇〇〇

八分板

每井九、五〇〇

一寸板

每井一二、八〇〇

寸半板

每井一九、二〇〇

沙 每斤〇、三〇〇〇

玻璃 每斤〇、七〇〇

鐵條 每斤〇、三〇〇

工匠

木工 每工一、二〇〇

坭工 每工一、〇〇〇

### 六十年穀米價值表

同治三年甲子 九月細穀每百觔價銀壹千零六十文臘月穀價壹千八百文

四年乙丑 四月穀每百觔價銀式千文夏至穀登場每百觔價銀壹千七百文甲乙兩年俱早各處失收

五年丙寅 四月米價每觔銀四十五文五月夏至穀每百觔價銀式千文九月新細穀百觔價銀壹千壹百文

六年丁卯 四月穀百觔價銀九百文晚細穀百觔價銀千文年底穀百觔價銀五百五十文晚稻豐收

七年戊辰 週年穀價每百觔銀九百文

八年己巳 五月夏至穀價百觔銀七百文七月價十文十一月價十二文  
白米百觔價銀千八百文或千九百文是年旱自六月無雨至八月始間有細雨

九年庚午 四月穀價百觔銀千四百文十月細穀百觔價銀式千文  
是年夏至穀被蟲蝕傷早稻無收秋亦旱

十年辛未 春季穀百觔價銀式千文夏季穀百觔價銀千七百五十文秋冬穀百觔價銀千式百文

十一年壬申 週年穀價百觔值銀千壹百文或壹千式百文

十二年癸酉 穀價與壬申年同

十三年甲戌 週年穀價百觔值銀壹千式百文或一千叁百文

光緒元年乙亥

二年丙子

三年丁丑

四年戊寅

五年己卯

六年庚辰

七年辛巳

八年壬午

九年癸未

十年甲申

十一年乙酉

十二年丙戌

十三年丁亥

十四年戊子

十五年己丑

十六年庚寅

十七年辛卯

十八年壬辰

運年穀價與甲戌年同

全年穀價百觔值錢一千一百文或千二百文

全年穀百觔價一千零五十文或一千一百文本年田禾僅五六成收

二三月穀百觔價一千六百文五月以後穀價一千四百文八月以後穀價一千一百文或一千二百文

二月穀百觔價一千二百五十文三四月一千四百文或一千五百文

春夏兩季穀百斤價一千四百五十文七八月後一千二百文

四月穀百斤價一千四百文七八月後一千三百文夏至穀一千文是歲八月大水為災

六月夏至穀百斤價一千一百五十文九月細穀百斤價一千二百文

春季穀百斤價一千二百文秋季穀價一千文冬季穀百斤價七百八十文

全年穀百斤價自八百文至九百文冬季穀價八百八十文

春季穀百斤價一千文夏至自一千零八十文低至九百文秋季多雨季起至一千四百文

春季穀百斤價一千七百文四五月起至二千文或二千二百文八月

低至一千四百文四月中米價陡漲每斤自二十四文至三十六文

春夏兩季穀百觔值錢千七百文七月穀價千六百文八月穀價千五百文十二月登千九百文

正二月穀百觔值錢千八百文六月夏至穀百觔值錢千四百文九月穀百觔值錢千文或九百六十文

正月穀百觔值錢千文三四月穀價九百文或八百文七八月穀價千二百文或千三百文

春季穀價百觔值錢千六百文

正三四月穀百觔值錢千三百文至登千五百文七八月穀價千壹百文

田禾價白米百觔值錢千四百文或登千五百文三四月細穀百斤值錢千四百文或千五百文七月值

十九年癸巳

春穀每百斤銀千六百文有奇五月後夏至穀價壹千四百文七八月穀價壹千五百文臘月穀價壹千六百文有奇

二十年甲午

春穀細穀價壹千六百文有奇夏季穀價壹千七百文秋季穀價壹千六百文

廿一年乙未

春穀穀價壹千九百文四月式千文至式千式百文臘月二千六百文是年早禾小早晚稻大旱

廿二年丙申

正月至五月白米每斤四十五文夏至穀登場穀價低至壹千六百文九月穀價壹千式百文

廿三年丁酉

正月穀價壹千式百文有奇三月穀價壹千壹百文有奇四月壹千三百文或千四百文六七月壹千三百文有奇冬壹千四百文有奇

廿四年戊戌

春穀穀價壹千七百文有奇四月壹千八百文或千九百文五月後式千壹百文秋季壹千八百文臘月式千式百文

廿五年己亥

春穀穀價二千一百文或二千二百文

廿六年庚子

二月穀價一千九百文有奇冬季三千文是歲早晚兩造俱旱白米每觔價銀四十五六七文

廿七年辛丑

春季夏至穀價三千八百文八月夏至穀價一千三百文九月穀價一千四百文

廿八年壬寅

四月穀價二千一百文六月二千四百五十文八月白米每觔銀八十文或百文以後漸低至年終米每斤銀五十餘文

廿九年癸卯

正月穀價銀五兩二月穀價銀六兩二錢三月米價銀七兩二錢五月穀價銀三兩五錢七月穀價銀一兩一錢臘月穀價銀二十文

三十年甲辰

春季穀價銀二千一百文四月二千文六月一千九百文七月一千八百文

卅一年乙巳

四月穀價銀一千七百文十月一千八百文

卅二年丙午

三月穀價銀二圓四角閏四月一圓或二圓七角五月三圓六角收穫後白米價銀四兩年底米價銀三兩七八錢

卅三年丁未

三月穀價銀三圓四角四月二圓六角九月二圓八角

卅四年戊申

三四月穀價銀二圓六角八月細夏季穀價二圓、夏季穀價一圓九角

宣統元年己酉

閏二月穀價銀二圓五角二圓六角五月二圓七角九八月夏至穀價二圓

二年庚戌

四五月細穀價銀二圓六角七月二圓九角年底三圓一角

三年辛亥

二月細穀價銀三圓貳角三四月貳圓九角六月細穀價銀貳圓八角夏末穀貳圓貳角七八月夏末穀價貳圓四角

民國元年壬子

三月細穀價銀貳圓九角四月貳圓八角八月夏末穀價貳圓五角十一月細穀價銀三圓

二年癸丑

三月細穀價銀三圓貳角五月三圓三角

三年甲寅

五月夏至穀價三圓壹角七八月穀價四圓

四年乙卯

四五月細穀價五圓五月下旬起至六圓四角腊月低至三元五角三四月米價十圓零一二六月後米價七圓或八圓收晚米後米價五圓

五年丙辰

春季細穀價四圓八角腊月穀價由三圓五六起至四圓貳角

六年丁巳

春季穀價四圓五角腊月價三圓

七年戊午

正月穀價三圓有奇

八年己未

春季穀價四圓五角  
以上歷年穀價米價據縣紳林會濤咸同光亂世紀據錄

九年庚申

常平義倉買入穀百勛價銀貳兩三錢

十年辛酉

常平倉買入穀百勛價銀貳兩四錢

十一年壬戌

白米市價由五圓至六圓有奇

十二年癸亥

常平倉買入穀百勛價銀由三圓七角五分至三圓九角五分七月師範學校買米一百勛價紙幣壹千貳百圓

十三年甲子

夏季市價細米每百斤銀壹拾元冬季市價細米每百斤六元

# 昌寧縣志卷十八

## 垠西莫炳奎星五編纂

### 食貨志五

物產上穀類 豆類 蔬類 瓜類 芋諸類 野蔬類

#### (一)穀之屬

粘穀。字亦作粘 作粘作糠(李時珍)曰自閩人得種於占城國。宋真宗。遣使就取三萬斛。分給諸道為種。

故今各處皆有之。吾縣以為常餐主穀。其類不一。俱植於水田。冬季播種。春季收穫者曰雪穀。仲春播種。仲夏收穫者曰夏至穀。亦曰早禾。播種遲於早禾。至六月收穫者曰六禾。七月收穫者七禾。八月收穫者曰八禾。九月收穫者曰正苗。刈早禾後。即翻田再種。至霜降後收穫者曰翻稿。即晚禾。米皮紅者曰紅米。白者曰白米。粒尖小者曰小米。畧大者曰大米。小米皮薄質柔味甘。大米粗硬味淡。正苗晚禾之白者俱屬小米。若雪白粘、黃皮粘、鼠牙粘、長腰粘、晚粘、柔粘、均其佳者。夏至穀亦有小米。惟不及正苗晚禾之佳。紅米亦有夏平紅。晚造紅等種。縣人惟取以釀酒。以其得酒旨且多也。米皮之紅白間雜曰桃花米。白米。身有一部尤白者曰白肚米。又有植於旱田畚地者曰畚禾。或曰旱稻。其穗穀少米劣。總合全縣米質而論。以北鄉所產之柔粘為上。其鄉土質固佳。然亦關乎肥料足。耘田勤也。稈可飼牛。可作褥。可作紙。可當薪。採訪(天工開物)云。凡稻土脈焦枯。則穗實蕭索。勤農冀出多方以助之。人畜穢遺榨油麵餅。胡麻菜麻子之上。芸苔次之。大眼桐又次之。樟柏棉花又次之。按吾邑以花生麵為上。草皮木

葉以佐生機。普天之所同也。糜菜豆粉者。取漉漿濃田肥甚。豆陳之時。撒黃豆於田。一粒備土方三寸。得穀之息倍焉。土性帶冷者。宜骨灰燕

秧根。石灰渣苗足。向陽煖土不宜也。土脈堅緊者。宜耕隴壟塊。壓薪而燒之。埴墳鬆土不宜也。

糯穀。字亦作硬作糯（說文謂之秬。（農政全書）云禾曰秬。米曰糯。禾本。較粘高壯。米亦較粘肥大

性其黏。其類有白糯、紅糯、黑糯、斑糯、黃皮糯、早糯、香糯、光糯、毛糯、六月糯、赤陽糯、鵝鳩糯、銀絲糯、黃蠟糯、泥糯、飯糯、魚包糯、狗眼糯、小金糯等名。其粒天皮薄。色潤質柔者。統名大糯。其粒略小者名細糯。均可釀酒。可為粢。可蒸糕。可裹糰。可炒食。可製餅。能解羌青斑蝥毒。性寒。作酒則熱。糯乃溫平。久食令人身輕。糯以粒大為佳。粘以粒小為美。

秬穀。字亦作秬（李時珍）曰。黏者為糯。不黏者為粳。（農政全書）不黏者禾曰秬。米曰粳。吾粳

粳米性較粘黏。此粘肥。質較粘硬。有毛秬。六月秬。八月秬等種。東路八九塘產者佳。因人鮮以作常餐。故種者頗少。

麥。孟冬下種。初夏收穫。有大小二種。小麥宜下田。大麥高田亦可。性熱。可釀酒。可磨為粉。作飽餅饅饅等。稈可編為帽。（種樹書）云麥最宜雪。吾邑冬無雪。夏收早禾。故

植者少。三角麥。即莠字亦作莠。一名烏麥。秋種冬收。莖弱而翹然易長。色赤。高一二尺。花自。

葉與實俱成三角狀。形異於大小麥。惟以其實磨粉。效用亞於麥粉。故名。作飯食。歷丹石毒。炒焦沸水沖服。可治絞腸痧腹痛。鄉人以爲農餘雜糧。

黃粟。字亦作粟象形（古文）名狗尾粟。禾屬於粘。粒小於粟。米若魚子。春種夏收。宜旱田畝地。饑



著狗尾。種名。其米粘糯之分。稗有紅黃之別。米色亦有深黃淺黃。氣味鹹微寒滯。磨爲粉。和水漚汁。可解諸毒。夏季人或和糖煮粥。或作糲。鬻於市。

珍字。字本作鴨脚粟。或曰鷹爪粟。龍爪粟。(府志)謂之鵝粟。士人呼爲鴨。音之北稗。音之北。

植於水田。或下濕地。夏種秋收。葉類稻而畧短。莖有三稜。穗分數歧。有似鴨足。故名。

花小列爲圓錐形。粒大若狗尾粟。稗薄色赤。或茶褐色。味粗澀。磨爲粉。和糖作粥。頗適口。有痧病不思食米飯者。多以此充飢。

高粱。一名蜀黍。一名蜀秫。一名盧稌。一名木稷。一名荻米。北方謂之高梁。或紅梁。或曰黃梁。 (爾雅)云。今之粟類。南甯府志以爲黍。程氏九辨考以爲稷。爾雅郭注謂九穀者。爲有稷。說在參。

宜下地。春初下種。孟秋收穫。莖高五六尺。或丈許。葉似蘆荻。稗如甘蔗。穗大如帚。粒大如椒。米圓性堅。味甘澀。有黃赤白三種。均可釀酒。亦可炊飯。磨爲粉。可作糲餅。

。或作糕煮粥。可以濟荒。可以飼畜。穗可作掃帚。莖可編籬箔。根煮汁服。可止喘。利小便。亦穀之良也。

玉蜀黍。一名玉高粱。俗呼玉米。莖葉俱似高粱。而肥矮。宜畬地。苗茁則不能移植。移植不實。二月種者五月收。五月種者八月收穫。頂抽穗花而不實。其實形如竹筍。長可六七寸。自葉腋生。名曰苞。苞端出白色鬚數百條。一類。視其鬚變黃黑色。則粒必長成。便可全苞擇取。若鬚純黑。則粒老質硬。味不佳矣。每株結苞二三四枚不等。苞嫩時名玉米筍。取而切片炒食。味若玉版。粒如齒形。取以磨粉。以作糕糲湖粥等。山農以此爲常餐。

。新鮮者全苞置水中煮熟。粒食極甜。或取粒炒爆。和糖作團。或和油鹽肉類煮食者均佳。

。植負粒稗俱有甜味。可飼豕。可作薪。葉可治小便淋瀝沙石痛不可忍者。

脂麻。俗作芝麻

一名胡麻。以其種由張騫得自大宛。故名胡麻。以別中國原有之大麻也。望方

故又名方莖。葉圓銳有光澤。秋開白花。節節結角。長者寸許。四稜六稜八稜不等。子大如蠶。故又名狗蠶。有黃黑白三種。皆可榨油。其油有大榨麻油小磨麻油之別。大榨油。普通之油也。商人多混入花生油發售。小磨油。氣味特香美。廚役進肴。每好加少許於內。以作香料。凡新墾荒地。先種脂麻。則土易熟。以其根葉子楮。皆可肥地也。

薏苡。狀似黍而大。花紅白色。作穗五六月結實。粒大於舶來者。形頗類珠。可煮食。亦可入藥。

稗。俗呼艸子。可煮粥炊飯。磨麵充飢。葉似禾。生田中。能害稼。治田者固應去之務盡。然稗性耐水旱。雖儉歲亦有秋。苟取而植之潢汙下濕處。或池畔畚邊。及荒地。不須人力培植。及時刈而藏之。亦備荒之一也。昔魏武帝使典農種之。頃收二千斛。元扈先生曰。凡春麥皆宜雜早稗播之。刈麥後。稗長。即歲再熟矣。孟子曰。五穀不熟。不如稗種。汜勝之書曰。稗釀酒甚美。李時珍曰。作飯食。益氣宜脾。故曹植有芳菰精稗之稱。

(二)豆之屬

黃豆。皮色黃。形橢圓。其較圓者。又名珠豆。均夏種秋收。下黑白赤綠豆全莖高二尺許。葉圓

而尖。花色白。結莢。外有毛刺。內有豆二三四粒不等。豆可作饌、作餅、作豉、作腐、作種種醬料。又可榨油。豆渣可作肥料。或飼豕。油楮可糞田。

黑豆。大如黃豆。皮黑。故名。又名烏豆。形狀效用。畧與黃豆同。惟作藥品。則俱取黑豆。其緊小者為雄。藥用尤佳。

白豆。又名飯豆。莖高二尺許。苗嫩者可作蔬。豆皮白。亦有土黃色者。可伴肉作肴饌。可和米作粥飯。亦可作豆沙以製餅餌。(農政全書)曰大豆之黑者。食而充飢。可備凶年。豐年可備牛馬料食。黃豆可作豆腐。可作醬料。白豆粥飯皆可拌食。白黑黃三豆。色異而用別。皆濟世之穀也。

赤小豆。廣亦名紅豆。苗高一二尺。葉似豇而微圓峭小。花淡銀褐色。有腐氣。結莢長二三寸。莢皮微白帶紅。豆色赤黯。形橢圓而緊小。氣味甘酸。亦有色鮮紅。或淡紅。形略大。均可煮可炒。可作粥飯。惟作藥品。則必須赤黯者。葉實食。明目。亦治小兒遺尿。

綠豆。字亦作菴苗高尺許。葉小有毛。花莢似紅豆而小。形圓。色有黯綠鮮綠二種。氣味甘寒。

能解一切藥艸牛馬金石諸毒。可作飯作粥。夏季有綠豆。粥瀉於市。可釀酒。可磨爲粉。以製粉條。或供烹調之用。又可作糕餅糊餌之類。皮渣可飼畜。亦濟之良穀也。

豌豆。一名胡豆。一名青豆。一名回鶻豆。俗呼荷蘭豆。蔓生。植於園。秋後下種。春暮拔根。葉羽狀。花白色。實成莢形。取其嫩苗。或嫩莢作蔬。清甘甜脆。豆圓如小丸。煮食味美。爲粉甚白。細膩可口。亦可罐藏。以備不時之需。

豇豆。一名豇。或名瓊。俗呼豆角。春種夏實。夏種秋實。蔓生綠籬。莢圓而尖。嫩者可茹。花有紅白二色。亦有淡紫色者。莢有深綠淡綠白赤斑四色。長可二尺。短者數寸。嫩時連莢作蔬。鹽醋漬亦可。老則取子。莢成必雙。故有雙名。此豆可菜可果可穀。備用最多。乃豆中之上品也。

荷包豆。蔓生綠棚。根可歷三四年。蒙似豇葉而小。花若小蛾色白。莢長二寸許。豆大如搗而扁圓。去其外皮。伴肉類熟食。味極佳。和糯米裹糝亦妙。

刀豆。一名挾劍豆。蔓生緣棚。根可三四年。葉似荷苞豆葉而大。花色紫。大如蠶蛾。莢長約尺。嫩時可茹。鹽漬酸漬蜜煎。或辣椒豆豉漬均佳。老則棄莢取豆羹食亦妙。且能益腎補。別有一種野生山間。名山刀豆。莢長數尺。豆大如檜。可備飢荒。又有名鬼刀豆者。莢小。不可食。可治瘡疥。

蠶豆。蔓生緣棚。根可歷二三年。葉畧似荷苞豆。葉花小於刀豆而白。能治目疾。豆扁圓。可拌米作粥飯。亦可和肉作羹湯。味甜可口。

蠶豆。椒於圃。秋種春花。夏初收子。莖高二尺許。嫩時可茹。葉柔厚。狀若黃豆葉。而圓長光澤。面綠背白。花絃白色。莢頗似蠶形故名。豆色赤。味甜。蒸羹皆可食。和麥磨麵。可作餅餌。(太平御覽)云張騫使外國。得胡豆種歸即指此。今蜀人呼爲胡豆。

菹豆。字亦作扁沿棚蔓衍。葉大如杯。圓而尖銳。花有紫白二色。豆有黑白兩種。白者可入藥。解酒毒。河豚魚毒。及一切草木毒。

落花生。一名地豆。宜沙質畚地。二月間。和玉黍並種。玉黍黍長速。迨收成。而落花生適茂。莖弱。長二尺許。甚婆娑。葉爲羽狀複葉。葉片大如足拇。形橢圓。開黃色花。花謝。雌蕊伸入土中。結莢如小指。皮皺。形微曲。每莢有仁一二三粒不等。仁有栗色。薄衣裹之。中秋後。掘土收莢。取仁。生食炒食羹食。或糖製。均可。味極腴雋香脆。然以其仁磨碎。蒸熱榨油。氣香質美。吾蘇烹調。以此油爲主。勝豆油菜油十倍。其油麪。農人以爲重要肥料。莖宜飼牛馬。莢皮可當薪。其種有三。曰珍珠花生最可口。曰小花生。多油質。曰大花生。粒雖畧大。而效用遜二者。採訪按凡屬豆類。種之均可改良土地。以其根瘤能吸取白空中育氣。以養植物也。(參閱農學)曰。赤土宜菽。吾邑赤土居多。自應宜菽。

虎斑豆。一名虎斑豆。(爾雅)掘虎巢注。今虎豆種蔓林樹而生。莢有刺。老則黑色。如虎狸指爪。粒亦有點如虎狸斑。煮之汁黑。可炒食。然多食令人悶。

鴛鴦豆。一名紅豆。一名相思子。野生。豆科羽狀複葉。不中食品。聊備藥物。可供玩好。有藤本木本二種。粒較黃豆小。半截紅。半截黑。紅逾渥丹。黑勝深漆。色澤光鮮。歷久不變。味苦平。有小毒。在藥品屬吐劑。能通九竅。主心腹邪氣。除蠱毒。又可嵌首飾。或置玻燈中以悅目。

羊矢豆。俗名羊咩屎。亦野生。豆科氣臭悶。莖高數尺。有刺。葉羽狀複葉。似槐。可藩園圃。花黃白色。莢長三寸許。外密布毛刺。豆嫩時青色。老則黑皮厚硬。性苦寒。大如蓮子。形似羊屎。故曰之。藥店或偽作石蓮子。其苗名攪耙苗。治夾陰症最妙。

### (三)蔬之屬

白菜。即菘菜。性微寒。四時可植。苗長數寸。即可作蔬。梗白而脆。葉片淡綠而柔滑。莖曰白菜心。煮食。或以鹽醃作酸菜。或曝作菜乾均可。花黃色。子可榨油。

黃芽白。俗名京白菜。以其種子每歲必自北方購來。否則形味改變。苗出地數寸。必以繩束之。勿使散開。及長成。剝去外面青葉數層。內則葉梗雪白。葉片微黃。層層包裹。味極清甜。和肉類煮食尤佳。

厚皮菜。一名母豬。又名管特菜。植於圃。形似白菜。而葉微縐。日梗不甚白。質亦較柔和。豆豉煮食。味尤美。

芥菜。形畧似白菜。性甘溫微苦。葉梗微扁。葉片較白。莖潤厚。邊有鋸齒。形純深綠色。植者隨時擇葉售於市。其莖以醋漬之。味脆美。子可作芥醬。

肉芥菜。形性效用。畧似芥菜。而莖葉肥大則過之。煮食甚美。作酸菜或乾菜尤佳。

芸薹。俗名花邊芥菜。性辛溫。葉梗較芥菜圓。葉片畧尖狹。邊亦有鋸齒。植者連莖刈售。

可煮作蔬。亦可炒半熟。密藏數刻。發其特性。名喧菜。以脂麻醬醋調食。辛香刺鼻。味

極爽口。子灰赤色。可榨油。亦能治金瘡血痔。

芥藍。莖葉較白菜短小。藍綠色。可炒食。味甜脆。性溫。老則葉起灰色。味亦劣。花有

黃白二種。莖曰芥藍心。味勝於葉。別有一種。苗卷曲如拳。俗名雞椎芥藍。作蔬尤佳。

惟植者頗少。

茼蒿。一名蓬蒿。莖肥脆。葉尖長。邊有刻缺。性溫平。味甘脆滑膩。嫩時生熟醃炒皆可

食。老則抽莖。開黃色或白色花。形如單瓣菊。不中食品。

菠菜。一名菠薐。或呼為紅嘴綠鸚哥。性冷滑。能解酒毒。葉柄柔脆而中空。葉片柔厚而

分歧。根赤色。味甘美。可作羹。可炒食。莖老者以沸湯掠過。曬乾備用亦佳。

苦蕒菜。一名苦苣。一名苦蕒。或名牛利菜。葉長狹而碧綠。莖空花黃。子有茸毛附之。

性寒。味苦。能解暑熱。可作蔬。惟忌與蜜同食。

生菜。一名白菜。狀似萵苣。性涼。溼地植者微苦。肥地則否。葉圓面皺。質甚脆嫩。生

熟俱可食。氣香味美。其莖剝皮生食。味清脆。醃醃尤佳。別有一種色光潤。質極脆嫩。

微觸即斷。名玻璃生菜。味尤脆美。

莧菜。植於圃者。有紅莧綠莧二種。俱味甘性冷。三月下種。苗高數寸。即可作蔬。葉橢

圓。亦有微尖者。莖高二三尺。秋時開細花。成穗。子扁細光黑。與鷄冠花子無別。忌與蔥同

食。冬時植者。名冬莧菜。別有一種野生者。莖有刺。名筋莧菜。亦可食。人多採以飼豕。

雜菜。字亦作塗（遜齋而覽）云。本出東嶺古倫國。番船以鹽盛至。故名。植於池塘或園圃。莖

大如筆管。長二尺餘。中空有節。葉似莢麥。畧長大。逐節而生。氣味甘平。不須肉類伴

煮。常食無厭。夏季之美蔬也。惟性畏霜。九月後便不佳。花白色。狀若牽牛花而短小。

其傳種方法。取宿莖置於濕田。田不可乾亦不宜多水任其依泥自由生長。迨翌歲夏始春餘。新雨後。

塘水足。即取出中莖。浮置水中。以細篾維繫之。勿使隨風飄蕩。越二三日苗茁。十日可

摘取作蔬。又十日可再摘。又十日可三摘。三摘後。將老莖牽出塘外棄之。任人取以飼雞

鴨鵝等。另如初法再植。水愈污濁。菜愈肥美。菜皮厚者不佳。斷之有白液者愈劣。故

水薺以濠池產者為上。其植於陸者名園薺。園壅植法。以田中莖橫布地面。薄土覆之。俟

苗長成。即可作蔬。惟味畧遜水薺。二者莖葉均可炒食。或加蝦醬少許。或以豆豉少許伴

炒尤妙。亦可和醋作羹。性能解野葛毒。植於水之灘。且能吸收水中穢氣。是又有益於公

衆衛生者。

紫背菜。宿根艸本。最易生長。莖柔嫩。高尺許。葉尖長。面暗綠。背紫色。可作蔬。味

甘平柔滑。以醋調之尤佳。枸杞菜棘類植物。莖高三四尺。有刺。葉大如石榴葉。而顛薄

。可作蔬。味甘微苦。根皮名地骨皮。子赤色。名枸杞子。均入藥。

藤菜。一名落葵。一名燕脂菜。又名紫豆。莖赤。蔓延籬畔。葉微圓。肥厚軟滑。花紫。

實大如青豆。熟則紫黑色。揉取液汁。紅如燕脂。可點脣。或染物。葉作蔬。氣味酸寒柔

滑。或和魚肉作羹。味甚美。蘇東坡云。可以敵尊羹。

千里香。一名滿殿香。又名夜來香。蔓生絲棚。宿根花類。葉潤寸許。形如心臟。花黃綠色

。合瓣四裂。攢簇成繖狀。以作羹。或炒食。清甜芬芳。可燕嘉賓。葉亦可茹。

金針菜。葉細長如艸蘭。自心抽莖。開金黃色花。其花苞尖長如針。故名。初放時。摘作羹。味清甜。亦可曝乾作蔬。

白桑花。即木槿花之白者。作羹。味柔滑。

水芹。字亦作薺即芹菜。一名水英。一名楚葵。莖有稜節而中空。下半部色白。近苗處色青。

葉為羽狀。複葉互生。作蔬者恆棄其葉。祇取莖。或加醋少許煮食。味甘美。作菹亦美。和魚類煮尤美。植法。十月間取秧苗。疏疏植之。自然長密。或植於淺水池塘亦可。俟莖長至二尺許。即可摘。摘後再如法另種。夏初開傘形白花。莖老味劣。鮮以作蔬。

香芹。一名苦蕒。一名董葵。一名旱芹。植於園圃。莖葉彷彿水芹。惟莖之下半部不白耳。氣味芬芳。微苦澀。莖葉均可食。但廚役祇取少許。作配菜香料。鮮有獨作蔬者。

紫蘇。苗高一二尺。莖方。葉面深綠。背紫色。邊有鋸齒形。或深缺刻形。氣味芬芳。恆取其葉。以作蔬菜配料。子黑色。莖、葉、子、均入藥。作護散劑。別有一種。葉背不紫者。名假紫蘇。又有一種。葉面中心紫色者。名洋紫蘇。氣味皆劣。

冬管菜。莖高二三尺。葉尖長。較枇杷葉畧小。且無毛。色深綠。面光滑。氣味芳香。可取其葉。生切作配菜香料。子黑而小。有茸毛附之。

原夢。字亦作艾荻後植園中。畏暑熱。秋後布種。莖青而柔。葉細而裂。邊有鋸齒。夏初開花。

狀若傘。色淡紫。結子小於綠豆。而色褐。子葉俱可用。生熟皆可食。亦可作菹。性辛溫。氣味香美。肴饌既熟。廚役恆好置生菜葉少許以進。謂令菜有香味。且能辟魚肉毒云。

葱。字亦一名菘一名菜伯。一名和事帥。四時可植。葉成針狀。色綠中空。顯白。即地下多



髮。其葉花白子黑。其種有二。一葉高尺許名大葱。可食作蔬食味甜。一葉矮小名葱小。氣芬芳。生熟皆可食。恆作肴菜配料。鮮獨用作蔬。入藥品主通表和裏止血。能殺百毒。及一切魚肉毒。惟同蜜食。壅氣殺人。生合棗食令人病。別有一種洋葱。其頭扁圓。大如杯蓋。味甚甜脆。近亦有植者。

菹。字亦作菹。俗作菹。

一名菹子。一名菹丁。一名火蔥。形色全似葱。惟葉略小而澀。故食者棄葉取頭。煮食。辛香甘脆。三四月時。醬細收買其頭。以鹽漬之。名酸菹頭。味甚脆美。記內則云切葱菹。實諸醢以柔之。(王氏農書)云生則氣辛。熟則甘美。種之不蠹。食之有益。

韭。呼扁菜。一名豐本。一名起陽艸。一名懶人菜。言易種易生。根可歷久也。葉扁莖白。叢生豐本。可數刈。煮食香甜甘美。溫中下氣。補虛益陽。醃作茹亦益人。其花名韭菁。未開時。炒食味尤美。其子入藥。主補肝及命門。(禮記王制)庶人春薦韭。(宋史食貨志)男女十歲以上。種韭一畦。蓋以其較之他菜。獲利豐厚。有裨於家計生活也。

蒜。一名葷菜。秋植冬茂。蓄較韭長大。下部白如葱頭。名蒜頭。蒜頭老時。獨一顆者。名獨蒜。即小蒜蒜頭。數瓣合成一顆者名大蒜。即胡蒜。(孫緬唐韻)云張騫使西域。始得大蒜。時中國止有小蒜。吾邑園圃。多植大蒜。以其葉與頭。俱可作配菜。以作齋醮。或醃作酸蒜。以供食品也。性辛溫有小毒。氣薰烈。能通五臟。達諸竅。去寒濕。辟邪惡。解諸毒。夏初開花。色白微紫。實作蒜瓣形而小。亦可食。惟道家以韭菹芸薑胡荽為五葷。佛家以葱菹韭蒜薑菜。即阿魏植物。名出于闐國。為五辛。俱戒食。以其辛葷故也。

蔥。一名樓香。四時可種。莖高二三尺。葉細裂如絲。開小黃花。為複繖形。花序實如

蛇床子。色褐質輕。存有細稜。苗嫩時。和黑豆及肉類煮酒作蔬。芳香甜美。食後口有回香。故名。其子畧小者。名小茴香。氣味辛溫。入藥。主健脾開胃溫腸。殺魚肉毒。其子略大者名大茴香。效用畧同。

辣椒。 詳俗作辣 根可歷數年。莖高二三尺。葉畧似薔薇葉而柔軟滑膩。深綠色。邊無鋸齒。可

煮食。花白色。結實名辣椒。氣味辛辣。其種不一。實尖長如小指。而微曲。在未摘時。尖不必向上者名牛角椒。實長約三四分。尖必向上者名指天椒。實小如穀。而指天者名穀椒。實大如鈕扣。形若桃。而指大者。名桃子椒。實人如酒杯。橢圓而略方。向下垂者名燈籠椒。均嫩時色青。老則變紅。中有多子。形圓而扁。椒愈小愈辣。愈老愈辣。或生食。或醃酸。或作豆豉辣椒。或作椒醬。或曝乾為粉。俱可食。嗜此者。每餐必需少許以調味。種植宜瘠土。且向陽。則椒多而味辣矣。

薑。 藜藿之菜也。苗高尺許。葉狀如箭鏃。闊數寸。花色淡黃。地下根即薑。形如列指而壯大。嫩時芽微紫。名紫芽薑。又名子薑。煮食或醃食。或蜜漬。氣味辛香爽脆。老則辛辣。善辟腥羶。烹飪時。或用以調味。入藥。生用乾用煨用。去皮留皮。功效各殊。別有一種薑。微小。皮色金黃。味不辣者。名沙薑。或名三鞭。又一種味不辣。而色黃者。名黃薑。可作染料及藥用。又味不辣而色藍者。名藍薑。亦入藥用。宜婦科。

蕪菁。 一名蔓菁。一名諸葛菜。俗名大頭芥。根下結球成橢圓形。或柱形。長三四寸。色白。葉大如芥。狀似羹匙。邊有鋸齒。春開黃花。實成長角。其根球膏潤。氣味苦溫無毒。有穀氣。蒸煮煨食均可。生食亦可。又連莖葉縱切成片。鹽漬。名為大頭菜。味脆美。可佐常餐。惟醃類實。

萊菔。一名蘿蔔。俗稱蘿白。宜沙壤土。根莖花葉。狀似蕪菁。惟根質較鬆。色較白。葉有細柔毛。花白色。根球供食品。生味辛。熟則甜。可炒可羹。可醬可豉。可醋可糖。可切絲暴乾蒸之。以備不時之用。亦有一種紅者味較勝。

蕪姑。字亦作茨菕一名白地栗。一名河島苽。植水田中。晚冬初春之蔬也。葉前尖後歧。形似燕

尾。莖高二尺許。中空。高黃蕊小白花。根下結球。大如盃。色白微黃。成扁圓形。或橢圓形。煮食。味極甜美。亦可磨爲粉。作糕餅之類。其地下匍匐莖。質嫩而白。名蕪姑菹

俗字即蕪也。可作蔬。味甚佳。別有一種名山蕪姑。形雖畧似。氣味迥殊。有小毒。不入蔬類

。祇作藥品。主治癰腫瘡癤等證。

藕。即蓮之根。大如臂。每節長約五六寸。有紅白一種。紅者作羹。清甜鬆軟。白者炒食。清脆甜爽。取其嫩者。削去薄皮。切片。以酸梅白糖醃之。名梅藕。生食味尤美。取其老者。製爲藕粉。和糖作糊亦妙。(府志)云宣化出者。甘嫩不亞江浙。

金筍。一種由耶穌教士。自美國傳來。葉似茴香。根似萊菔。色金黃。可煮。可炒。可羹。味甘甜清潤。

土瓜。俗名交蘿白。以來自交趾故名。宜沙土。莖韌而弱。葉掌狀。植者恆斷其苗。剪其花葉。僅使高四五寸。勿令茂。葉茂或開花則芋小。二月下種。六月可掘。外有褐色韌皮裹之。剝去皮。色白如雪。昔祇作水菓食。性寒涼。味清甜。今多以作蔬。或炒或羹。味俱美。病瘵者忌食。

豆芽。即豆之幼根。黃豆、黑豆、綠豆、均可。其罨法以豆置漏甕中。上密蓋蒲席。勿使透光。每日以新鮮活水淋數次。如用腐水。則芽味酸。或有臭氣。越數日。根長二三寸。

白如雪。極脆嫩。或煮或炒。或作羹。味俱甜美。綠豆芽醋醃亦炒。

豆腐。以黃豆或黑豆。磨成漿。用布隔去渣。加石膏少許。煮沸。沸時水面所生之薄皮。提出曬乾。名腐竹。其淨漿則成水腐。色白質嫩。極其柔滑。生食熟食均可。以水腐切成片或顆粒。用沸油煎之。名油腐。以水腐切小方塊。排列架上。用蒲席圍護。候發菌將熟時。取置囊中。加鹽酒漬之。名豆腐乳。味均佳美。誤吞視油入腹。幾致斃命者。以生豆腐漿。盡量灌之。即愈。

筍。其類不一。有甜有苦。苦者或以沸水加石灰少許。去其苦味。作黃筍。或鹽漬作酸筍。均可口。其大如指。長約六七寸者。名新竹筍。又有蒲竹筍。冬月生者。(府志)謂其可敵江浙所產。

絡麻菜。即絡麻之嫩葉。味苦滑。能解暑熱。夏季人頗好食之。

百合。莖高二三尺。葉無柄。而脈縱行。花色白。其地下鱗莖。即百合也。可蒸可煮。可磨粉作糊。味甘美。亦入藥用。

金桔。艸本植物。與柑橘類異。莖高二尺餘。葉爲羽狀。複葉。花小而白。無香氣。結實大如杯。生青熟紅。形扁圓。皮薄弱。內瓢多。子可煮作蔬食。亦可蜜煎爲糖果。以供遠實。

#### (四)瓜之屬

黃瓜。一名胡瓜。以其種由漢張騫得自西域故名。正月下種。二月生瓜。乃瓜類之最早者。蔓生有卷鬚。葉掌狀淺裂。有細毛。開黃色合瓣花。雌雄同株。瓜長數寸。皮或有柔刺。色黃綠。性寒。瘠地植者微苦。味清脆。生食熟食醃食俱可。別有一種瓜色白者。名白

瓜。或名沙瓜。氣味與黃瓜同。

冬瓜。一名地芝。附地蔓生。瓜嫩時色綠。老則皮如塗粉。形有橢圓長圓二種。肉白。

味清涼解暑。可和肉煮。可作清羹。或以糖製之。味尤清甜甘脆。亦可釀酒。

蒲瓜。蔓生。瓜長尺許。皮青肉白。質味較冬瓜柔而甘甜。

南瓜。蔓地而生。瓜熟皮黃。略起灰色。肉赤黃色。形有扁圓長圓二種。大者重可十餘斤。

。熟食味甜如糖。詰與雄花。均可作蔬。子可炒食。

菁瓜。蔓籬而生。葉深裂。瓜形如梭。而皮起礫如癩。嫩時色青綠。味甘苦。老時黃熟白。

裂。作蔬多取青綠者。別有一種。瓜大如荔枝。或植於盆以供玩賞。不供蔬食。

絲瓜。莖延棚上。瓜成圓錐狀。而有高稜。嫩時可蒸可羹可炒。味甘美清甜。老則絡韌味。

苦。可作葯用。或用以滌器。

水瓜。莖延棚上。瓜綠色。皮無稜。長可尺餘。氣味寒涼。熟食味劣於絲瓜。

葫蘆。一名匏瓜。蔓延棚上。花白色。結實。細腰大腹。肥頸長嘴。嫩時可煮食。味甘甜。

如蒲瓜。老則皮堅。可作酒器葯壺。或配以浮水。其僅腹大而頸與腰嘴俱細者。名曰匏瓜。

嫩亦可食。老則剖分作瓢。

茄瓜。莖高二四尺。根可歷數年。葉大如掌。花紫色。結茄色紫而光滑。長五六寸。性寒。

濕。味甘。或蒸或煮。或油煎。均可食。亦有白色者。植者甚少。又有山茄。其根。(附志)亦謂之地骨皮。

木瓜。樹非木質。亦非草本。植園中。莖中空。內有節。圓似柱。獨立挺生。若拳蓋焉。

高可二丈許。摘其頂苗。亦生橫枝。葉闊一二尺。成掌狀。邊有缺刻。葉柄中空。長二三

尺。雌雄異株。莖高四五尺。即開花結實。纍纍排擠。四時不絕。雌花四瓣微黃白色。花柄與葉柄。均環附莖之上部。新陳代謝。瓜中空。頭尖底平。畧成長方形。或五角形。生青熟黃。黃者生食味甜。青者不拘大小。必鹽醋醃之。或煮熟。乃可食。或糖煎豉漬。味尤爽脆。樹老伐之。取其莖之近地面者。去皮醃食。鬆脆勝於瓜。雄花小如千里香。花成穗下垂。(植物名實圖考)。謂之番瓜。

(五)芋諸之屬

甘薯 一名番薯。宜沙土。春種秋收。艸本蔓生。葉似蕪菜莖而大。或有深裂形。柔滑可作蔬。莖延地面。自節生根。入土中結薯。成長圓形。或卵形。皮紅肉白。味甘甜。可當米糧。亦可作果品生食熟食。或糖煎醋酢油炸。或曝化薯乾。皆佳。亦有皮肉俱黃者。名黃心薯。味尤美。又有四季可植者。名四季薯。

牛脚薯 亦名脚板薯。以其形似人足。或牛蹄。故名。蔓生。葉較甘薯大。薯生土中。皮紫黑。有鬚根附之。如毛。亦名若薯。味劣。可煮食。然荒年得此。勝過良珍。

山薯。一名山藥。亦名薯蕷。俗名葛薯。莖葉畧似牛脚薯。蔓生。開花結實。其根皮黃肉白。即薯也。入藥用。亦可作蔬。

木薯。莖高數尺。不擇地而生。又能耐旱。葉成掌狀。花白子青。其根即薯也。有毒。生食殺人。如飢民煨食。須露一頭。去其毒汁乃可。掘取切片。以長流水漂去其毒。磨成粉。質潔白。性黏滑。效用與綠豆粉同。

馬鈴薯。原產南美之智利國。清季。其種始傳而吾縣。莖高二三尺。葉為羽狀。複葉。花白。或紫色。其地下塊莖。形圓如馬鈴。煨食味甘美。

芋。古名蹲鴟。葉柄長二尺餘。自地面出。葉片裂成二角形。頂尖處凹入如麝尾。其地下莖即芋也。約分三種。(一)大如鵝卵。或成圓錐狀者曰小芋。(二)大如碗。成橢圓形者曰荔芋。國體自荔補縣來(三)數芋連成一塊。形如獸足。而扁大者曰狗爪芋。三者以荔浦芋氣味最美。均可作蔬。亦可充饑。

蒙。即芋類。因取其葉柄作蔬。故別之。其叢生於淺水中。而葉柄紫者曰水蒙。植於圃而葉綠者曰粉蒙。俱可煮食。其芋亦佳。但甚小。若野生而葉色深綠者曰老虎蒙。其芋甚大。有大毒。膚着其液。癢不可耐。然可治惡毒瘡疥。

#### (六)野蔬之屬

瓜子菜。葉形如瓜子。一名烏齒莧。一名五行神。布地而生。莖赤。葉青。花黃。子黑。根白。故有五行之名。味酸寒。能散血消腫。利腸滑胎。解毒通淋。

水葛菜。葉有缺刻。似荷蒿而尖。根成小圓錐狀。味清甜。

鴨腳菜。莖高二三尺。葉柔。形如鴨脚。味香滑。可作蔬。又劉寄奴。亦名鴨脚菜。惟可入藥。不可作蔬。

狗肝菜。莖高尺許。葉大如拇指而畧尖。味甘苦。

假蒟。莖高尺許。葉似扶蒟。氣味溫散。

牛肉菜。布地而生。葉大如指。成腎臟形。味甘苦。

菌。形如傘。可食者約四種。(一)松菌。生松林中。味香甜。(二)白菌。生原野。色白。頂微褐。味甜滑。(三)香蕈。生於朽木。而氣味清香甜滑。(四)草蕈。由朽腐之木葉而生。氣味畧回香。其餘奇色怪狀者。大都有毒。甚者食之殺人。誤食毒菌。飲地漿水可解毒。

木耳。菌類。形似人耳。生於朽木。其裏面暗褐而平滑。表面淡褐色。味清脆。罍亦有黃  
色白色者。味尤美。

茶。苦菜。花黃色。生山田及澤中。得霜肥脆而美。

蕨。羊齒科植物。生山野間。春時出嫩葉。其嫩卷曲如拳。可採作蔬。老則不堪食矣。

蒼蘆筍。味甘。以汁洗衣。可令潔白。府志

酸棗。狀如葎麥青色。府志

艾。葉細長扁。收實至春時種之。府志

木薑。保樹生。初發葉似茶芽。烹食味甘。老則不堪。府志



邑寧縣志卷十九

琅西莫炳奎星五編纂

食貨志六

物產中 果類 竹類 木類 花類

(一)果之屬

梅。字亦作模。樹為落葉喬木。葉卵形而尖小。邊有鋸齒。先春開花。花白而香。花有單瓣多瓣

二種。惟單瓣花結實。其實小者為石梅。大者為水梅。肉厚核小者為肉梅。生青熟黃。亦有熟而紅者。肉黏核。味香酸。可生啖。以鹽漬之曰酸梅。以朱槿花和鹽漬之。使梅變赤

色曰紅梅。壓扁曝乾。以甘草製之曰甘草梅。或取其青者。先以石灰水泡一夜。保留其色。且使肉脆。翌日取出滌淨。再以糖製之曰青梅。俱供食品。木材堅緻牢實。以作器皿。價頗昂貴。

李。狀畧似梅。惟實味甜。亦有澀苦者。有珍珠李。麥黃李。苦李。郁李。紅李。素門李。各種。以紅李為最多。味亦較美。

桃。狀畧似李。惟幹遇雨或出膠脂。花色紅而脆。實大如茶杯。有胭脂桃。鶯黃桃。冷飯

桃。櫻桃。四月桃。七月桃。響桃。各種。響桃肉不黏核。味最美。或取未熟者。以鹽漬之。味亦佳。又有一種山桃。生山中。花淺紅。實至七八月方可食。味亦劣。

橄欖。常綠喬木。春花秋實。葉為羽狀。複葉。花攢簇成總狀。果實尖長。其種有二。(一)

曰白欖。色青。亦名青果。(一)曰烏欖。色黑。亦名木威子。白欖又有香欖。大白欖。波斯欖等名。皆可生食。其味初嚼微苦。已而香甜。能解諸毒。并治魚鯁。亦可蜜漬。鹽漬。甘草漬。藏以待用。或醃遠入。烏欖煮熟。以線割為兩段。去核。以鹽置其中。或以跋油漬之。名欖角。肉紅皮黑。質美味香。可作佳蔬。核可富薪。核中仁味甘美。可作禮果。亦可榨油。欖樹攀拔。大數圍。不可梯緣。欲取子。但刻其根寸許。納鹽其中。或以索箍之。一夕子皆自落。木亦無損。節間生脂似桃膠。採和皮葉煎之。調如黑錫。謂之橄欖糖。用泥船隙。牢如膠漆。着水益固。木材堅緻。可大用。或作棹棟舟車器皿。(明董博集寄橄欖詩)

• 海新羅翠味甘。嶺樹秋高拂崖嵐。配藥吳都曾有賦。密絨錫飯到江南。

荔枝。常綠喬木。樹高或數丈。葉為羽狀。複葉。花青白色。攢簇成總狀。果實狀圓。大如酒杯。熟則殼丹。有龜甲紋。且起短刺。肉白潤多汁。核橢圓。其類頗衆。四五六七月。俱有熟者。大約端陽節前熟者。味多酸。節後熟者味甘美。總以肉厚核細為佳。亦可曝作乾果。(嶺外代杏)曰。邕州唯官莊所產數根絕奇。肉厚味長。當與興化皺玉比云。其木質堅細。可稱良材。別有一種。殼皮淺紅。且有毛。肉黏核。味酸澀者。名毛荔枝。又名山荔枝。不供果品。祇入藥用。(明董博集荔枝詩) 洪幹英寄荔枝子紅。方苞制出水晶醃。炎虎正意長刺滿。却嫌採葉半洗空。兩山隔出培竹。丹滷羅囊土露板。博得風流瘦吟骨。蘇郎曾寫黑糖詩。

龍眼。亦曰圓眼。又曰桂圓。(雜佩)云。自尉佗獻漢高帝始有名。枝幹花葉。俱似荔枝。惟果實較小。殼青黃。或褐黃色。無刺。肉白核圓。味雖甘美。而風韻遜荔枝。且熟在後。故謂之荔枝奴。乾鮮皆可食。木材堅韌。可作器用。蘇長公曰。閩粵人高荔枝而下龍眼。善為平之。荔枝如食蜂蟻入蟹。研雪成膏。一噉可飽。龍眼如食彭越石蟹。嚼嚼久之。

了無所得。然酒關口爽。饜飽之餘。則啞啄之味。石蟹有時勝蛙蟾也。其野生山中。實較小。而夏月熟。色青肉薄味淡者。名山龍眼。亦可食。

扁桃。或曰扁桃。與日本所產扁桃殊。(府志)云。波斯國種也。屬常綠喬木。高數丈。大數圍。葉似桃而闊大。花黃色而細。攢簇成總狀。結實大如鵝卵而扁。熟則自落。以苦棟葉或稻葉藏之。一二日肉成黃液汁。香氣盈室。食肉棄皮核。味甜如蜜。此果未熟時味酸。取其嫩者作蔬。和豆鼓煮之。別有風味。皮作藥品。治小兒疳積最妙。木材堅緻。中繩墨。可勝大任。以之作器。堪比紫檀。誠良材也。

茵果。樹似扁桃。果實則較扁桃大。香味遜之。木材亦不及。然仍可稱南方佳果木。其比較殆猶龍眼之與荔枝也。

人面果。樹高二四丈。果大如梅子。春花秋實。味甘酸。核如人面。兩目鼻口皆具。可蒸熟佐饌。開胃進食。又可鹽漬糖漬甘草漬。核仁持美。取以薦茶甚佳。(神志)薄俗訪人面。存生

梨身團盡顏帶配。箇中甘味夾酸過。只緣人面看來好。支膝秋風却睡魔。

五眼子。落葉亞喬木樹。高丈許。葉尖圓。子成橢圓形。皮黃味酸。能解砒磺毒。子有五

眼故名。以之煮魚作蔬。味酸美。取其樹皮熬膏。治火藥傷。最妙。

水泡果。一名水葡萄。落葉亞喬木。好生水邊。花如絨球。結實圓如荔枝。外皮光滑。面色微黃。中有一核不黏肉。搖之有聲。食皮棄核。味香甜。(董傳策)詩云。花放金絲香。氣味。彈李殼。核拋心。南人不識林檎味。却認池邊水泡果。

牛甘子。一名餘甘子。梵書名菴摩勒。生山野間。樹高數尺。或丈許。羽狀複葉。形似合歡。朝開暮斂。花黃而小。結實形圓大如彈丸。核有稜。或五或六。生青。熟微黃。初入口畧酸澀。頃之乃甘。亦可鹽漬久藏。以之入藥。主補益。強氣力。久服輕身延年。為末

點湯服。解金石及硫磺毒。

棗。棘類。樹高丈許。葉爲羽狀複葉。花小而色微黃。結實成橢圓形。有紅棗。大白棗。小白棗等名。味頗甘美。蜜漬亦佳。

核桃。一名胡桃。(博物志)謂張騫使西域還。始得其種而植之。樹爲落葉喬木。高二三丈。葉爲羽狀複葉。雌雄異株。花爲淡青綠色。皆成穗下垂。結實如青桃。熟則棄皮肉。取核而食。其仁味甘潤。能制銅毒。

栗。字亦作栗落葉喬木。樹高數丈。葉如箭簇。花青黃色。結實成房。外有制如蠟毛。熟則自

裂。內有栗二三顆不等。栗殼紫黑色。肉即其仁。色微黃。生熟皆可食。味甘甜。木材甚堅。大用小用俱宜。別有一種。實小而尖圓者名錐栗。味與栗略同。

楊桃。一名五稜子。或曰五斂子。因或呼稜爲斂故名。樹爲常青亞喬木。高可二丈餘。葉爲羽狀複葉。花紅紫色。甚繁。雖老幹。亦有時茁花。實形如田家碌碡。有五稜。色青黃。歲兩熟。能解諸藥毒。其味有酸甜脆三種。酸者如酢。可作蔬。甜者如蜜。脆者則不甚酸甜。而肉脆。均可牛啖。亦可鹽漬蜜漬甘草漬。以餽送遠方。葉可治爛碼傷。

交桃。一名番石榴。一名雞矢果。樹高丈許。能耐水旱。葉粗澀。成長橢圓形。花白而多蕊。逐日開。歷半載而不絕。結實似石榴。夏秋時最繁。冬季熟者曰冬桃。皮青黃色。肉有紅白二種。子小而多。全部可食。新摘者味香甜。置之越宿則不佳矣。苗可治水瀉。木材堅韌。惜紋理多紐。難充大用。

枇杷。樹高丈許。葉長圓而端尖。背有毛。冬季開花。夏初實熟。形圓色黃。味甘酸。葉拭去毛。入藥用。

梨。字亦作梨樹高丈許。葉作卵形而端尖。春開白花。實圓而大。秋熟。皮色青。或褐黃色。

有糞點。味清甜鬆脆。產南郭者佳。

榴。一名安石榴。(博物志)云。張騫使西域。得塗林安石榴種以歸故名。樹高六七尺。葉

為長橢圓形。實為球狀。夏熟。熟則自裂。內多子可食。味甘而微酸。有紅白二種。紅者花亦如火。白者花色白。或粉紅。亦有四季開花結實者。名四季榴。或植於盆。以供玩賞

。又有花瓣甚繁而不結實者。名公石榴。

柿。字亦作柿。俗作柿落葉喬木。葉為卵形而端尖。花單性。小而微黃。有數種。實圓大如拳者名大柿

。實形畧方者。名方柿。俱熟則皮黃。味甜可食。其實入如小茶杯。形若鷄心。熟則極軟。皮如渥丹者。名鷄心柿。味甚甜美。且無核。熟者俱可曝乾。作柿餅。其未熟時。味俱澀。又有棹柿。熟亦青黑色。可搗取柿漆。塗祇傘或布。以禦雨。及防濕之用。

柚。常綠灌木。高丈餘。葉為長卵形。分兩截。下截甚短。為翼狀。小片。正月開白花四瓣。花葉俱香。結實成圓形。大者徑五六寸。色正黃。氣芬芳。皮厚肉白。頂高者名沙田柚。味極甘甜脆美。其他或酸或甜。亦有肉色紅者。其外皮以糖煎。或醬油煎。味甚美。若去青切片。和肉類煮食亦妙。木材可製器皿。

枳。柚類。早採者為枳實。皮厚而中堅。晚採者為枳殼。皮薄而中虛。(府志)云。大者為枳殼。小者為枳實是也。俱入藥用。

橙。柚類。花葉果實。俱比柚小。果皮較柚薄。色正黃。氣芳香。味甘甜。能解魚蟹毒。核炒研沖酒服。可治閃挫腰痛。

柑。莖幹花葉。俱似橙。惟實圓而扁。皮較橙薄。光滑易剝。色黃赤。滋味甘美。皮入藥。  
（府志）云。有蜜柑獅頭金柑數種（草木狀）云。有黃者類者。黃者謂之壺柑。大六七寸。皮薄而子少者佳。

桔。柑類之實小者。冬熟色紅味酸。其四季開花結實不絕者。名四季桔。人恆植於盆。以供玩賞。婚嫁之家。花燭之夜。往往取一盆置燭間。以為吉祥子之兆。

橘。柑類之皮厚而形不甚扁者。有蜜橘繡橘火砂等種。皮黃赤。氣馨香。有美味。然亦有酸者。

金橘。橘類之小者。實形長圓。大如拇指。皮色金黃。連皮啖之。味極甘美。（府志）云。漢武帝時。交趾有橘官。秩二百石。主貢御橘。吳黃武中。交趾太守士燮。獻橘十七實同一蒂。以為異瑞。

楠果 一名楠夢。橙類之小者。皮黃味酸。以鹽漬。或甘草漬之。味香美。

黃皮果。常綠灌木。樹高八九尺。葉為羽狀複葉。花小而微黃。成總狀。花序花葉俱香。

結實大如龍眼。皮黃羶白。核扁而色青。味甜。亦有酸者。性能消食順氣。除暑熱。食荔枝太飽。以黃皮果解之。其甜如蜜者。名甜黃皮。此種葉亦有甜味。為黃皮果中之特色。

其樹之寄生。治疝氣最妙。  
（黃傳策）黃皮果時。有種名金身。實味甘。嚼不香。木紋狀色珍如許。那似香風酒。老枝。

山黃皮。一名鷄皮果。又名香皮果。因其皮香。而狀似鷄皮故名。常綠灌木。樹高七八尺。

羽狀複葉。葉片尖小。花狀與黃皮花略同。結實大如龍眼核。熟時皮淡黃。有小圓點。映於內。可啖。去核以糖或甘草製之。味尤香美。人恆購之。以遺遠方。

山植。字亦作實一名按按果。常綠灌木。樹葉似梅而枝軟。高可丈餘。枝間有刺。花小而色白。

。精實如大龍眼。生青。熟赤紫。皮轉紫黃。味甘溫。入藥用。善消食積。欲啖食。必先按於令輒。使失去澀味則甘甜。或以甘草製之。味亦佳。

香櫟。一名枸櫟。根幹花葉俱似橘。實大亦如之。色外金黃而內雪白。皮甚厚。瓤極少。

食者以皮爲主。整個切片。生食。味極芬香。以蜜煎之。芬香甜美。可稱佳品。別有一種名佛手櫟者。結實形如人手。有數指。內無瓤。味尤香美。

黃橙勝  
柚皮。

樹波羅。一名波羅蜜。屬無花果類。樹高數丈。葉成橢圓形。頗似冬青。而黑潤倍之。冬

日不凋。二月時。新苗之葉。腋間有小波羅苗出。外有韌皮二瓣包之。大如指。形似花包

。色黃。香氣濃膩。人恆誤以爲花。此小波羅。鮮能長成。其能長成之波羅。皆自枝幹特出。大者重可二三十斤。外皮起礪如佛髻。內多子。排列整齊。子有柔韌裹核。核大如

棗。食其瓤。香甜勝蜂蜜。核亦可煨或蒸食。味若菱角。性溫熱。宜於脾胃。恣噉無妨也

。木材堅實。可作器用。以作僧道木魚。聲尤响曉。

草波羅。一名地波羅。草本植物。閩雜誌謂之黃梨。苗高二三尺。葉尖長。脈縱。邊有

刺。自心抽莖。開肉穗。花結實成橢圓形。大如碗。色紅黃。頂有短葉一簇。內無核。以

刀刪去外皮。切片生食。味香甜。和冰糖作羹。可燕嘉蜜。葉有纖維。質可作布。根治蛇

咬甚驗。

無花果。一名優曇鉢。樹高數尺。葉似楮。最易生長。插條即活。活即結果。果生葉腋間

。不花而實。狀如枇杷。生青熟紫。味甘甜而無核。生熟皆可食。多食不傷人。且有益。尤宜老人小兒。可曝乾以供簞食。味如柿餅。亦可煎煎膏漬。其果自四月至十月不絕。紫

可治痔。

牛奶果。無花果類。葉亦似之。樹高丈餘。果皮黃紅色。大如無花果。形似牛乳故名。又

呼奶頭果。(唐傳策奶頭果詩)流火輝輝樹欲垂。青林披落終盡奇。趁墟擔却娘行瘦。好採枝頭哺乳兒。

芭蕉 艸本植物。移種不拘時。然性畏雪。宜沃土。其莖全為葉捧環裏而成。外緣內白。葉

自心出。初卷如軸。後漸舒展。大者長可丈餘。闊二尺許。肋居中。脈側出。植約一年。

頂抽一巨苞。苞有多數紅籜裹之。狀如齒若。因重倒垂。逐日籜散花現。其序無限。花色

淡黃。排列如梳。綴籜腋間。籜落實成。籜約落至十瓣。人即割去其餘。勿使開盡。以礙

果實肥大。其類頗多。大別為山蕉雞蕉香牙蕉三種。俱屬肉果。生青味澀。不堪入口。熟

則皮黃肉軟。味甜而香。山蕉又名牛蕉。樹高丈餘。實大而方。其最者每個重可半斤。或

十二兩。性極寒。食之易發瘧疾。雞蕉又名觀音蕉。樹高八九尺。實小而香甜。性平。可

飼小兒。香牙蕉。又名地芭蕉。樹最矮。實最繁。形圓而長。熟時皮不甚黃。性平。食之

香留齒頰。各種蕉莖。俱富纖維質。可製作縷。以織蕉布。(左太冲吳都賦)蕉葛升越。弱

於羅執是也。又芭蕉莎。可為雨衣。(唐傳策詠蕉子詩)蕉子垂垂待車黃。綠枝風扇過庭香。生情膏膩甜於

於羅執是也。又芭蕉莎。可為雨衣。(唐傳策詠蕉子詩)蕉子垂垂待車黃。綠枝風扇過庭香。生情膏膩甜於

九層皮 果樹。高丈餘。葉似小榕葉。實為漿果。九十月熟。形若枇杷。味亦如之。惟皮有

九層故名。木材堅緻。可製器。(府志)云。羅旺子。廣人呼為九皮果。六月熟。殼長四寸

。如皂角。又如刀豆。色正丹。自外皮剝至見膚。凡九層。內有三三實。味微甘。煨始可

食。(唐傳策九層皮詩)果實香滋香備奇。蒸來皮裡裏層皮。何君家底無無骨。怪得包裏肉太肥。



萬壽果。一名枳椇。樹高數丈。葉圓大如桑柘。夏月開花。枝葉結實。形紐曲如卅字。熟則黃黑色。味甜如蜜。其枝葉亦有甜味。故又名木蜜。善解酒毒。亦止嘔逆。

槐樹。樹爲喬木。子成圓錐狀。大如拇指。頂尖底平。肉白而有赤紋。葉爲蝶脈。(韓康伯賤云)槐樹子既非常。木亦特異。大者三圍。高者九丈。葉叢樹端。房棲葉下。華秀房中。子結房外。其權穗似黍。其綴實似穀。其皮似桐而厚。其節似竹而概。其內空。其外勁。其屈如伏虹。其申如繩纜。本不大。末不小。上不傾。下不斜。調直亭亭。千百如一。步其林則寥朗。竚其陰則蕭條。可謂盡得其狀矣。能除一切風。下一切氣。通關節。利九竅。補五勞七傷。健脾調中。除煩破癥。療諸瘧。禦瘴癘。婚姻之事。恆以爲聘禮。并以待客。

豆黏。一名逃軍糧。野生山間。樹高二三尺。葉形橢圓。花紅而豔。結實大如指。成圓柱狀。而底微尖。頂平。而有四耳。耳爲花托之遺。七月熟。色紫黑。皮薄。肉韌。而紅。內多子。味甘美。取其根熬膠。染綢類甚宜。根亦入葯。治泄瀉及冷症。

甘蔗。形極似蘆荻。而心實。高可七八尺。其種有蠟蔗竹蔗二類。蠟蔗皮黃或紅。質鬆味甜。宜作果品牛啖。竹蔗皮堅。含糖質尤富。專取以榨汁製糖。吾縣南路蒲津鄉下南一帶。所有田畝。十分之八九。改爲蔗畝。所產糖額。動以萬計。其糖之種類。有黃糖白糖冰糖等。黃糖由蔗汁煮成。質有沙糖黏糖之別。形有礮糖片糖之異。白糖一名糖霜。或曰鹽糖。由黃糖製成。色白如霜。形頗似鹽。冰糖由白糖提去雜質。熬煎成冰。堅明如礬石。味最清甜。蔗渣可製紙。可當薪。糖皮燒炭研末。可治小兒口瘡。

李薺。粵人呼爲馬蹄。俗因之。一名晃茨。一名烏芋。植水田中。苗似葱而長大。地下莖成球形。大如

本草綱目 卷之六

酒杯。皮紫黑。肉白。生食。味極清甜爽脆。佳者無渣滓。煮熟仍脆。能療五種隔氣。瀉宿食。除胸中實熱。治誤吞銅物。以之作粉食。厚人腸胃。并解金石毒。

葡萄。藤本蔓生。葉掌狀。花成穗結子。圓如珠。有青紫水晶二種。味酸甜。可生食。可曝乾。可釀酒。又有山葡萄。(府志)謂其蔓即木通。

西瓜。蔓地生。葉有缺刻。瓜圓如球。大者重可十斤。皮深綠色。瓤紅子黑。亦有瓜形圓。瓤黃子紅。瓤紅子紅者。三者味俱美。剖食其瓤。清甜爽利。涼沁心脾。最解暑熱。子曝乾食其仁。味甚甘美。俗恆以爲待客之品。或有白瓤者。然品斯下矣。

香瓜。形似黃瓜。而肥短。有黃綠二色。熟則香甜輒細。宜生食。其蒂入藥。  
菱。浮生水面。葉圓而厚。色深綠。甚光澤。實結水中。兩角曰菱。三角四角曰芡。俗呼爲菱肉。剝殼生食。味甘微澀。熟食味鬆甜。能解丹石毒及酒毒。

芡實。即鷄頭菱。先實後花。夜間晝合。北燕謂之菱。入藥品用。以下府志  
菩提子。狀如北地沙果。皮味香甜。

木柰子。多生山中。實亦可食。

石栗子。皮厚色黑肉白。

破肚子。似橄欖。而皮紅。

臘皮子。似龍眼。而子多。

臘米子。生於田中。

金斗子。一名金紐子。產於山中。以上府志

紅櫻草果。惠州取新生柳果。入梅汁。鹽漬。令色紅。曝乾煎酒。芬味甚高。世珍之。鮮

豆蔻。始結實。如小舌。即採取紅鹽乾之。名曰哥舌。尤為難得。一廬山茶壩可貯五百枚。續外代卷

秋風子。色狀俱似榛子。味酸澀。虞衡志

(二)竹之屬

慈浮竹。竿甚大。將剖開。一俯一仰。可代陶瓦。以下

油栲竹。長三四丈。可作屋柱。

蘆筍竹。(廣韻云)一枝百葉。有毒。如(董機表錄異云)薄而空多。大者徑不逾二寸。皮利

可爲刀。

釣絲竹。身矮小。高僅丈許。可織筐器。(虞衡志云)類籜竿。枝柔弱。臨風如纏柳。

思摩竹。(南方草木狀)云。大如竹。而筍生其節。筍既成。竹節間復生筍焉。

耶當竹。竿大節疎。可爲篋用。

鳳尾竹。纖葉翠枝。可供清玩。

馬蹄竹。葉大二指許。節有鬚。質堅實。

紫竹。竿小皮紫。唐志枝葉不繁密。根蘖入地不深。可作筆管扇柄。及菸桿。其根治癩狗

咬甚驗。

桃竹。修疏纖葉。青肌薄皮。唐杜甫有桃竹杖歌。

椶竹。葉似椶櫚。其身似竹。惟中心堅且實。可作器用。又名桃竹。今人多植於盆。以供

清玩。

刺竹。一名勒竹。節間多枝。枝上有刺。叢條參差。展轉如織。雖野火焚燒。只燼細枝嫩

葉。至春復生。牢密如故。鄉人恆植以衛村。或以樊圃。唐宣宗時。王式爲安南都護。式樹竹於柵。深植其外。寇不能入。書守新州無城。以此竹植之。（竹譜）云一名色竹。笋性落人鬚髮。羔豚不能入。

箭竹。節密肉厚。（禹貢）云。細者爲篠。

蕩竹。葉大且密。畧似蘆葦。

篁竹。葉細節疏。可爲篾以織器。

簞竹。節長而大。肉薄而柔不其堅。（南越志）博羅東倉州有簞竹銘曰。簞竹既大。薄且空。中節長一丈。其直如松。

簞竹。有刺。竿堅實。亦可爲屋柱。

苦竹。節疏體勁。可作槍戟之柄。

實竹。竿小心實。可作筆管。

標竹。又名篙竹。節堅性直。船戶恆以爲撐篙。兵家常以作旗桿。

瓦竹。可爲椽。

蘆竹。易生而不堅實。以上府志

箬竹。葉長尺許。大如掌。船戶恆以篾編其葉作蓬。民間用以裹角黍。或作笠幅。

筋竹。粵璞作斤竹。竿小質堅。其笋春生。尖如指。作蔬甚美。

甜竹。竿大而不堅。葉長而潤。笋味甜美。作蔬甚佳。

西湖竹。或呼爲金鑲玉。其種乃縣紳章若泉。自粵東廣雅書院寄回。據云山長朱一新。由西湖移來故名。竿色黃而兼綠。故又名黃帶綠竹。

淡竹。竿直而細。節稀而平。質柔韌。皮色青。宜簾作篾以製器。

觀音竹。竿小。枝柔葉密而細。高不逾丈。以上竹類。俱可製紙。可爲篾。以織篋笥等。

器。及編織繫舟之纜。

(三)木之屬

桂。(爾雅)(說文)俱謂之棧。(虞衡志)云。南方奇木。上藥也。向產於邊境。及嶺山中。吾邑於前清末季。始有植者。屬常綠亞喬木。葉似柿葉。爲長橢圓形。而深青。光滑。質硬氣香。其脈如圭形。故(埤雅)云。桂猶圭也。宜斜坡沃土。可叢植成林。計植五六年。即可採集餛油。越十餘年。可以伐木。剝取桂皮。以供藥用。其類至繁。非專書不能詳述。世所謂牡桂、園桂、卷筒桂、板桂、玉桂、清花桂等。不過就其生產之地。及其樹之老嫩。皮之大小。形之厚薄卷舒。油質之優劣而異名耳。其氣味功效。大約年老味甜者性純。新枝味辣者性燥。就其色水而論。綠水較勝於茶色。其色彷彿茱萸。而實亦可食。氣味香甜如桂焉。總之桂以野生且年老者爲上品。然野山中。有一種木狀似桂。而無香味者。亦名山桂。實非桂也。土人恆伐其木以爲廬。

松。常綠喬木。幹聳直。皮粗厚。花單性。果球形。葉如針。其幹多脂者名油松。脂少者名白松。伐其幹生理土中。或洗水底。難歷千年不朽。是以建橋梁者。恆釘松椿於土。以固橋基。堅固異常。若置諸地面。則易生白蟻。故其材雖中棟梁之選。而建屋則鮮用之。惟縣屬柴薪。多取於此。其葉有三鬣或五鬣。其根下或生茯苓。其枝或有寄生。其脂名松香。入土能化爲琥珀。

柏。木也。有脂而香。與松同壽而異形。葉扁而側生。質堅而文斜。幹能參天。性好西指。蓋陰木而有貞德者。取其老幹焚之。氣香如檀。(府志)載有圓柏、扁柏、刺柏、三種。圓柏即檜。或謂之栝。柏葉而松身。刺柏即縱。檜葉而柏身也。

樟。一名樟豫。常綠喬木。幹高七八丈。大十餘圍。葉卵形。有脈葉三棧。質硬有光。花小而淡黃。實大如豌豆。黑色。木材聳直。肌理細密。其種類有香樟、猴樟、之別。香樟氣味甚強。莖幹枝葉。木屑俱可製樟腦。猴樟氣味薄弱。不適製腦。然其木材。俱堪大用。食其葉之虫。各大蠶。取其腹中液以製絲。名天蠶絲。價頗昂貴。

柎。字亦作楠常綠喬木。高十餘丈。葉爲長橢圓形。花色淡綠。實紫黑。木材堅緻芳香。以爲棟

樑器具皆佳。(府志)載有細葉大葉金釵香紫黃柎臭糞諸種。然大別之。色紫者堅。可號良材。色白者脆。亦勝凡木。惟厚皮楠。以充柴薪。

榕。連理木也。最易生長。插枝即活。高十餘丈。大數十圍。枝幹橫生。根下垂入地。根

復成幹。根幹相生。或至數十樹。連成一系。故其蔭極廣。壽極長。其地下根伏行極遠。吾邕村邊路旁。及社壇多植之。取其容也。其類有大葉小葉二種。小葉榕。葉小如含笑花

。葉色深青而光厚。新陳代謝。四時不凋。可作藥用。其液如乳。堪作膠。其實圓而紫。大葉榕。葉大如玉蘭花。葉色深綠而厚。春初舊葉脫落。新芽即出。狀如鴉嘴。俗名老鴉

酸。小兒有取而食之者。其實圓而黃。俱無花而實。木材拳屈。不堪作棟。祇供燃料。

槐。樹高一二丈。葉爲羽狀複葉。嫩時可食。其花未開時。狀如米粒。可入藥。亦可作黃色染料。開時如小蝶。形色黃白。實爲長莢。狀如連珠。中有黑子名槐角。入藥。以子連

多者爲佳。木材可作各種器具。別有一種葉較細。花非蝶形。而紅色者。名洋槐。自清之

季年。始有植者。樹身潔淨。綠陰清涼。性喜却暑。木材亦佳。

合歡。樹狀似槐。惟葉則朝開暮合。花多雄蕊。實成莢而仁甚扁。木材亦與槐同。

椿。莖直少枝。葉爲羽狀。複葉。嫩時色紅香甘可食。且能消風祛

毒。木材堅實。堪作棹。亦可製器。其編臭者名栲皮。適人藥。木材亦可作器。

楓。本厚葉弱。善搖。落葉喬木也。葉掌狀。三裂。有細鋸齒。經霜而赤。俗於清明上巳節。採其葉搗汁。染糯。使變黑色以炊飯。謂之烏飯。春開花黃褐色。叢集爲球狀。果亦成球形。木材堅實。可作器具。又有楓香樹。(南方草木狀)云。樹似白楊。葉圓而岐分。有脂而香。其子大如鴨卵。二月華發乃著實。八九月熟。曝乾可燒。

梓。樹高二丈餘。葉掌狀淺裂。夏開唇形。花淡黃。微紫色。實長尺許。畧似紅豆而粘。木材堅緻。作室以爲梁。人甚貴之。

桑。有荆桑、廣桑、浙桑各種。荆桑廣桑。葉薄而小。然苗芽早。而落葉遲。浙桑葉厚而大。然苗芽遲。而落葉早。均可飼蠶。其實名堪。堪入藥。其寄生亦入藥用。又(府志)云。細桑而根有茨者謂之茨桑。木性堅實。

漆。樹高二三丈。葉爲羽狀複葉。花小色黃。實扁圓平滑。木心黃皮白。內有粘液。以竹筒插入使流出。即漆汁。可以髹物。色黑。而光澤可愛。且能避濕。

柳。字亦作柳落葉亞喬木。高三三丈。枝條長軟而下垂。葉片狹長而青綠。有花無絮。木質鬆脆。易長難壽。其枝葉及根白皮。俱入藥用。別有一種。高可丈許。葉細如絲。青綠尤可要者。名垂絲柳。(爾雅)云。旄澤柳。(郝疏)旄象毛髮下垂。即今之垂絲柳。東齊人或謂之麻柳。

杉。一名沙木。(爾雅)謂之粘。徐鉉作楛。段氏說文注作粘。常綠喬木。幹聳直。高可十餘丈。大者徑尺。華附枝生。而扁短。微硬若刺。花單性。雄花亦出黃粉。結實成球。果大如指。木材堅勁耐水。不生白蟻。爲用極廣。吾邑屋宇梁棟。及板木器具。多取材於此。

。縣屬伶仃鄉。為來源之地。其皮治跌打骨折金瘡血出。及湯火傷灼等。屢有效。

穀。即穀沙。一名楮。樹高一丈餘。葉類桑而有毛。花單性。雌雄異株。實如楊梅。蜜漬可食。亦可入藥。葉可裹稷造醬。皮富纖維。質可作布。尤宜造紙。其紙名沙紙。又名綿紙。每年由吾邑運往香港轉消者。價值約數百萬元。其木腐後發生菌耳。味甚可口。

木棉。(府志)以為吉貝。謂即斑枝花。落葉喬木。樹高數丈。壽逾百年。幹圍十尺。葉五出成掌狀。花四瓣而厚。色有深紅金黃二種。仲春盛開。艷賽山茶。瓜大如杯而尖長。老則自裂。其種子有多數白色絨毛附之。如草綿然。即絮也。其綿雖不及草綿之溫。而毛長。質美色光。且彈性甚強。以作薦褥。鬆軟宜人。紡而織布。似合衛生。但當地人未有取者。此樹極易生。取其枝插土中。不須灌溉。不須保護。自然繁殖。樹皮粗韌。富纖維。可作刷帚。木材不適作棟。而可作棺。苟先浸水年餘而後用。則堅韌異常云。按吉貝亦綿木棉。與當地木棉有別。俱府志雖二種並登。然皆同樣敘述。並無分別。宜當考証。

烏柏。一名鴉白。俗名木油果。樹高二丈許。腎形而端尖。可造皂。夏開黃白色小花。結實初青後黑。分為三瓣。收以製油。可為肥皂及蠟燭之原料。以之燃燈尤明。根皮入藥療頭風。通大小便。解蛇毒。

苦棟。一名花心木。樹有雌雄兩種。高三四丈。葉為羽狀複葉。春月開花。色淡紫。氣頗香。雌者結實。形小如彈丸。熟則黃。名曰金鈴子。味苦。入藥治溫疾傷寒大熱煩狂三蟲疥瘍疔痔等證。木材生長甚速。植三五年。即可作椽。大者可為板。及作各種器具。枝葉煎汁。可除植物之害蟲。樹皮亦可為染料。

苦楝子。即無患子。或名菩提子。樹高丈許。葉為羽狀複葉。花細而潔白。實圓而深黃



。味極苦。中有一核圓如珠。堅如石。黑如漆。釋家往往取爲念珠。核中仁色白。燒之辟邪惡氣。煨食去口臭。冲米湯食。治夾陰症。果皮善去垢穢。以之洗頭滌衣。清涼解毒。有益衛生。遠勝洋梘。其材可製器具。(崔豹古今注)云。其木用爲棒器。以壓百鬼。故號曰無患。

萬年青。常綠灌木。高數尺。葉爲羽狀複葉。色深青而形橢圓。夏秋開白花。氣頗芬芳。

木材堅實。根入藥。治跌打。人恆植以樊圃。

狗屎木。樹屈曲而皮厚。葉似小榕葉。花紅或白。雌雄異株。結實圓大如衣扣。熟則鮮紅。木皮善治痧症。以之熬膠。可治一切瘡疥。

烏藥。樹畧似茶。高丈餘。一葉三椹。面青陰白。根狀似山芍藥。橫生。色黑褐。作車轂紋。入藥功效勝天台產者。惟直根不堪用。

吳茱萸。俗名全辣。樹高丈餘。皮青綠色。枝柔而肥。葉長而皺。花紅紫色。結實累累成簇。緊小而無核。氣甚烈。入藥主治溫中下氣。止痛除濕。

五加。樹高四五尺。有刺。葉爲掌狀複葉。一柄五片。花色黃綠而小。實似豆而扁。皮輕脆芳香。以浸酒飲。治四肢羸急。

金櫻子。樹似薔薇有刺。花白。結實大如指狀。若石榴。面有刺。而色黃赤。入藥可補血益精。

檉柳。常綠喬木。高二三丈。無旁枝。葉爲掌狀而分裂。脈縱而柄長。叢生樹端。葉之根部。有褐色毛皮。重疊裹之。每皮一匝。即爲一節。其毛皮曰縷。每二旬可採一次。以製衣服茵褥繩索帚掃箱篋等。其爲利甚溥。儉留其毛皮不採。樹亦不長。三月間。由樹端出

苞。苞中別有種子。即花之孕也。狀如魚腹字子。謂之鰾魚。亦曰櫻笋。開時色黃白。結實累累大如豆。生黃熟黑。木材亦可作器物。毛皮入藥治血症。

桃榔。一作桃根。梭欄科植物。高數丈。大者圍數尺。葉為羽狀複葉。花小色綠。子如青珠。幹如圓柱。中空多粉。可為餅餌餽糊等食品。或名為桃榔麪。(楊雄賦)麪有桃榔即此。木材質堅色黑。有文理。可作器具。或平分割之。以刻楹脚。亦甚古雅。(明董傳策桃榔行)吾州南中之產殊不倍。乍來此處者皆

擗。孤根崛起大於抱。挺然中立摩天光。瘦如削壁不枝蔓。勁如精鐵突峭險。皎如玉樹搖銀海。青如琅玕千尺。盤節蕭疎散角葉。清風吹作虬龍翔。厥包綜密木惟喬。厥實叢叢森相望。揪髯夾壘壘其實。桃榔子亦如珊瑚。本草謂之馬板榔。食之解瘴氣。珊瑚銷痰渴石梁。餐之坐令瘴烟消。仙人亦脚神飛揚。厥綜縛之朝不裂。綜韜可作繩。廣人以鮑巨船。巨川行邁濟舟航。厥木采之刮剝幹。舍矢破成穿楊。披廣風水而露。作著借之堪鑿王。約之球尺。鏗鏘紙。卓然不倚稱端方。柄之戈矛激流電。斲之梓杖藉扶匡。矮矮蒼藤覆巨石。飛星走兔紛雲裳。木堅可碎石。異哉骨硬振風徽。斗爾難攀。木形壁立。採者每緣竹而上。以剛。高標炎海積積。梓人材之罕不減。况乃瀟湘無染或脂膏。黃中通理有文章。其華不露其中虛。獨行雖峻無他腸。復有蒼茫微妙不飢藥。中有青粉可作蠟。吸之不飢。黃精之飯勝膏粱。曝日蒸之甘且醜。令人顏色夫好壽而康。吁嗟此物何為者。風流會憶蘇大郎。東坡嘗以快

擗杖。寄文潛折簡與杖。謹禁當。我來學笑桃榔旁。儻然擊節曲扶桑。手摩蒼壁壁脫天。擗杖。擗杖歌無乃瘦血狂。翻令柔曼失傾重。嗟爾桃榔生慨慷。嗟爾桃榔生慨慷。

蒲葵。亦梭欄科植物。樹高一二丈。葉圓而大。以之製扇。行銷極廣。亦可作蓑衣雨帽等。其花成穗。子形若蓮子。而皮綠。木材為用甚眾。近人植於盆。夏日置廳側。以供玩賞。且能却暑。

銀木。一名樹藍。幹高一二丈。葉似枇杷葉而光滑。無茸毛。可作藍色染料。木材堅緻。堪作棟梁。并供雕鏤書板圖章之用。

紅木。高數丈。大者徑二三尺。葉為羽狀複葉。頗似槐花。為小蝶形。莢如豌豆。而極扁薄。木材可作器用。

薄。木材可作器用。

薄。木材可作器用。

薄。木材可作器用。

薄。木材可作器用。

薄。木材可作器用。

薄。木材可作器用。

鐵力木。一名石鹽。一名鐵稜。常綠喬木。幹聳直。葉狹長而厚。且有光澤。花白而香。木理堅緻。作黑褐色。製器具甚佳。吾邑古廟古屋。往往以之爲棟梁椽子。今則砍伐殆盡。或云。城南凌鉄村。以產此得名。

檉木。樹高數丈。聳直參天。大者徑三四尺。葉畧似槐。花畧似蝶蕤。長尺許。子大如鎖。木材堅實異常。色紅紫。能勝高樓大廈棟梁之任。以作椅桌器具甚佳。吾邑二百年前。屋宇無論大小。其材幾全屬此種。父老相傳云。城北里許望仙坡。舊日亦檉木山也。今縣屬深山中。猶有生存者。然亦僅矣。

柶木。疑即欄木。材似檉。而色澤金黃。質尤堅緻。往往於古屋舊棟中得之。其質有金絲者。名金絲柶。製器尤佳。

黃連木。(府志)云。最能經久。即(嶠南瑣記)謂勝鐵力者是。

檉桐。樹高二丈許。葉大如掌。花小而黃。果爲萼莢。熟則裂開。似葉而形曲如箕。謂之囊鄂。種子生於邊緣。可食。材可製琴。亦可製器。皮葉堪入藥。又青桐。(府志)云。性輕易長。葉性涼可食。名青桐菜。又一種葉苦者不宜食。

刺桐。一名海桐。又名顏桐。樹高丈許。葉似柶桐。花附幹生。側數似掌。形若金鳳。色赤如丹。枝幹有刺。木材不中選。皮入藥。主去風殺蟲。能行經絡。達病所。

油桐。有三種。俱高丈餘。一曰圓桐。又名滑桐。葉圓缺淺。果圓皮滑。果有四室。油質清潔。植之收效頗速。惟采實稀少。樹亦不壽。一曰皺桐。又名三角桐。我曰千年桐。葉掌狀而缺淺。果皮皺而三室。油質畧濁。性尤粘結。果較遲。然果多樹壽。故有千年之名。一曰食桐。葉畧似皺桐。而底有茸毛。色尤深綠。果實扁圓。其油榨後。經煉亦可供食。

用。以上三種桐。實中仁均大如指。含油量甚富。質亦甚佳。煮爲明油。可代漆用。其葉燒灰。可製視油。又有一種野生油桐。性易長。插枝即活。果實橢圓而小。仁亦可榨油。惟質不其佳。故人祇取其樹樊圃。而不採其實也。

九皮樹。原屬喬木。皮有九層。富纖微。質層層剝而製之。可富絡麻。充作繩織布之用。惟植者志在取皮。故年年伐之。勿令高也。

楠膠木。高數丈。葉似大榕葉。皮粗厚。富有黏性。可剝而製膠。爲造線香之用。葉可製香粉。木材或爲柱。或作槍柄。

水官子。樹高七八尺。葉似桂。氣味亦彷彿似之。花白。實大如黃豆而圓。其葉可製酒餅。荆。落葉灌木。枝柔葉小。花細而繁。色正紫。結實如小珠。(府志引裴淵廣州記)云。荆有三種。金荆可作枕。紫荆可作牀。白荆可作履。與他處牡荊蔓荊全異。又據(草木狀)云。

有杜荊。指病自愈。節不相當者。月暈時刻之。與病人身等。置床下。雖危困亦愈。

到鱗木。(府志)云。性堅經久。雖入土不易朽。又名龍鱗木。陳藏器(本艸拾遺)謂之鱗木云。生江南深山大樹。樹有數種。取葉厚大白花者入藥。李時珍曰。此木最硬。梓人謂之

鱗筋木。汁可染絳。葉可釀酒。

綠木。(錄異)云。樹枝葉並蕃茂。與棗檳榔等樹小異。然葉下有鬚如馬尾。廣人採之以織巾。子尤宜鹹水浸漬。即粗脹而韌。舟子以之縛船。可不用釘。(府志)

漏菜樹。其葉初出。嫩小者紫紅色。採之炒爲茶。品香甘。(府志)

栗木。性堅。俗名鱗木。(府志)

栗木。俗探爲臣。(府志)

茶。葉可作飲料。鄞茗山產者佳。

大風樹。高丈餘。葉似大榕葉而薄微黏。花小而色紫。結實大如菘豆。採其葉。可飯艾粉。八角茴香。落葉喬木。幹高數丈。樹皮黑綠色。葉長約二寸。為長橢圓形。端尖。每年開花二次。舊葉二次。春秋冬三季。均見開花結實。春冬二季。俱有落葉萌芽。其花初為黑色。後漸成白色。果為八角形。樹之全體。均含香質。果葉與嫩枝。均可製油。為吾省出口之特產。其值甚昂。且揮發性極大。可供化學工業之原料。此樹自植山後。越三年可採。迨七年已結果。誠森林中獲利最厚之植物也。現縣內林場。多有植者。

#### (四)花之屬

桂花。樹高丈許。四時常青。花四瓣而小。色丹者名丹桂。色黃者名金桂。俱八月開。色白而微黃者名銀桂。又名木樨。四時常開。氣俱芬芳。惟其皮則與藥品之桂異。

蘭。常綠多年生艸。葉長細而尖。有平行脈。其類頗多。有建蘭、火蘭、艸蘭、墨蘭、桂蘭、觀音、紫梗、素心、荷妃、鋪地、報春、喜字等種。又有蕙香。亦蘭類也。貴山谷云。一幹一花而香有餘者曰蘭。一幹數花而香不足者曰蕙。吾邑蕙意。亦以蘭名之。魚子蘭。莖高尺許。有節。葉潤約八分。形橢圓而端尖。脈為網狀。花黃色。小如魚子。叢附於枝梗上。開時氣極清香。其花色白者。則名白珠蘭。

樹蘭。常青灌木。高八九尺。葉似柳葉而短。惟厚闊過之。花亦如魚子成穗。色黃。氣甚清香。人取以簪髮。或菸絲。氣味勝茉莉。

玉蘭。樹高丈餘。葉似大榕葉而薄。花自葉腋生。尖長如指。色白而香。夏秋兩季。每晨開放甚多。然越宿則落。尚成結實。形如雅嘴。

菊。草本植物。而不畏寒霜。每歲春初。由宿根生芽。二月分種。九月開花。亦有以人工培植。使之二三月開花者。其類有鮑菊、蟹爪、獅子頭、紫牡丹、鵝毛筒、天星菊等種。其色有黃、有白、有紫、其瓣中紫而邊白者曰銀邊。底黃而面紫者曰金盞瑪瑙。其花形圓而小者曰天星菊。

萬壽菊。葉畧似益母艸。花瓣扁而色黃。植不拘時。化可常放。凡值喜慶事。婦人頗好用之。以其名美也。

洋菊。葉畧似菊而薄。且無缺刻。花瓣扁而蕊多。色有紅有白。亦四時可植。

芍藥。苗高一二尺。葉爲複葉。一柄二片。花有赤白朱紫各色。瓣有卷舒單複各種。植宜插枝。開不拘時。

茉莉。莖弱枝繁。高可逾尺。葉橢圓而厚。花色白而香。重瓣無蕊。北土謂之柰(音書)都人簪柰花卽此。其單瓣者名素馨。與茉莉同種。而香氣一也。以之窰茶葉。氣味甚佳。又有番茉莉。花瓣大如梔子。近心黃色。香氣烈而不幽。

海棠。多植於盆。葉作長卵形。端尖有鋸齒。春日開花。花色深紅。緊着枝上者。名貼梗海棠。花淡紅而小。柄綠如絲下垂者。名垂絲海棠。花皆重瓣。其柄赤花紅瓣單者。名西府海棠。又有秋海棠。枝弱花黃。秋日盛開。臨風嫋娜。別有丰神。其四時皆花。色黃而團簇如綉球者。名曰地海棠。

夾竹桃。高可丈許。葉似竹而厚。花如桃而大。微香。夏秋時花多而艷。惟不結實。又黑仙亦名夾竹桃。與此異。

玫瑰。有紅白二種。莖高一二尺多刺。葉爲羽狀複葉。葉片作橢圓形。邊有鋸齒。春季開

花。瓣甚多。香濃色艷。可製香水。蒸習露。浸酒和糖。又有一種名月季。一名月月紅。或謂之麗春。形狀今似玫瑰。惟香氣不及。且莖略高。花有深紅淺紅淡紅等色。更有形同玫瑰。而生於園旁池畔者。名曰薔薇。春開紅花。其燦爛。惜有色無香。故不為時人所重。祇可憐圖而已。

佛桑。一名木槿。樹高五六尺。葉似桑而小。邊有鋸齒。質甚光厚。花形如蜀葵。葉一而其長。瓣或單或複。色有紅黃白紫藍各種。紅者曰朱槿。又名裏梅。或名九頭紅。可染梅蠶。白者曰白桑。或曰舜英。可作蔬。其餘各色。統名木槿。其花俱自二月開。至於仲冬乃歇。且每晨開放甚多。

木芙蓉。一名木蓮。樹高一丈。葉為掌狀。有茸毛。秋時開花。瓣甚多。亦有單瓣者。色或紅或白。又有一日三變者。早白午淺紅暮深紅。謂之三醉。其花葉入藥。治瘡疥甚驗。鷹爪蘭。樹高六七尺。枝葉甚繁。葉為橢圓形。端尖。花自葉腋生。有柄無被。形如鷹爪。熟為青黃色。香氣甚濃。又有野生園側者。花雖大而無香。

茶花。多植於盆。幹高二尺許。葉似茗而厚。秋季結苞。來春始花。瓣多而艷。有紅白二種。不結實。鮮香氣。

向日葵。莖高數尺。葉為掌狀。有茸毛。花開於頂。形大如碟。瓣少蕊多。有紅黃白三種。俱向日傾心。子仁可食。

蜀葵。一名戎葵。俗呼一丈紅。葉狀似葵。花若佛桑。生葉腋間。瓣有單複兩種。色有深紅淺紅紫黑白各種。自仲春至秋末。逐日開而不絕。昔人謂其鍊翠密葉。綠萼艷花。金粉檀心者。頗善狀之。

千葉榴。花狀與結實之榴相似。惟花瓣多而不實。色有深紅粉紅二種。自春徂秋。三時皆

花。不獨五月榴花照眼明也。

梔子。樹高數尺。葉橢圓。端尖。頗厚硬。夏時開花。瓣白蕊黃。氣甚芬芳。隨即結實。

狀若檳子而有穠。子仁微紅。可作黃色染料。亦堪入藥。又有山梔子。花單瓣。實七稜。

入藥主開胃。

狗牙花。一名養雪花。葉彷彿梔子而小。惟白色過之。香不及焉。且不結實。以其苞排列

若狗芽。故負名。

萱。字亦作<sub>或淡黃色花</sub>。一名忘憂。又稱官男。葉似蘭而柔狹。新舊相代。四時常青。五月抽莖。開深黃

玉簪。一名白鶴。苗高尺許。葉圓而尖。有長柄。六七月抽莖開花。其花含苞未放。纖

長潔白。微似白玉簪。開時微綻。中吐黃蕊。氣頗清香。根入藥。能解毒。葉治蛇虺螫傷。

射干。一名鳳翼。或謂之仙人掌。苗高尺許。葉環莖生。尖長而脈縱。側出若翼。故又名

烏翼。六月抽高莖開花。狀若蝶翅。色紅黃而有朱點。頗美觀。根入藥。治喉痺咽痛。亦

通女人月閉。

水指甲。一名鳳仙。又名金鳳花。或謂之夾竹桃。莖高尺許。極肥潤。多水質。葉尖似桃

柳。邊有鋸齒。花有單瓣複瓣二種。色有紅白紫雜。各種。實如小毛桃而尖。熟則自裂。

以散播其種子。故名急性子。入藥用。治產難催生。小兒痞積。又有莖紅如朱者。名珊瑚枝。

木指甲。樹高八九尺。葉橢圓而細厚。夏秋時開花。狀若木樨。而瓣薄蕊多。色有紅白二

種。氣頗香。其葉搗汁。染指甲。則紅如渥丹。故名。

美人蕉。狀似芭蕉而小。高可二三尺。自心抽莖開花。花序無限。色有紅赤黃雜各種。頗

麗。實作圓形。皮如毛荔枝。中有種子數顆。圓小堅黑。其花葉較尖小者。名觀音花。



均屬木質。觀苑園中之點綴品也。

蠟梅。樹高丈許。葉似大榕葉而粗澀。冬季開花。色黃如蠟。香氣濃膩。

夜合。高二三八。葉似鷹爪蘭葉。花自葉腋生。萼綠瓣白。質皎潔。氣清香。惜香氣僅於初綻時有之。他無聞也。其花至暮即合。故名。

含笑。高可四五尺。葉似山茶葉。花苞有茸毛。瓣微黃。開僅微綻。如含笑然。氣極濃馥。繡球。高約二八。葉潤寸許。形橢圓。端尖而厚硬。花四瓣色赤。叢聚如球。又有洋綉球。

。葉大如掌。質柔薄。花朵較大且繁。色白。微帶粉紅。別有蔓延墻壁。葉小如榕。花小如茱萸。瓣白心紅者。名玉綉球。

雞冠。有數種。葉俱長。橢圓形。端尖銳。花皆着於頂。一高不及尺。莖上端其扁。花之壯者闊可達尺餘。一高可二尺餘。莖上端不扁。花之壯者圓大若碗。花冠俱若極短之絨毛。

。附肉質托上。不成瓣。多摺疊形。如雞冠。一高數尺。花冠若垂絲柳然。叢聚如帚。此種又名鳳尾雞冠花。俱耐久。色皆有紅紫黃白雜各種。

蓮花。有紅白二色。狀有千層重疊並頭五腦各種。五腦者。一齒而中分五朵也。又有雞頭蓮花。似蓮而小。其實即芡也。

紫藤。蔓生。葉為羽狀複葉。夏季開花成穗。紅紫色。甚燦爛。凌霄。亦藤本複葉。花紅而艷。

杜鵑花。莖高二三尺。葉橢圓。原生山間。人以其花極繁盛。移植盆中。以供玩賞。孟春時。開花五瓣。色紅而艷。俗謂之映山紅。

剪春羅。苗高數寸。葉柔狹。長寸許。花大如指。紅白相雜。如碎錦然。故名。胭脂花。高二尺許。葉大如指。形橢圓。花四瓣。色紅。可製胭脂。故名。

五鳳花。疑即朱槿花之變形。或呼為吊鐘花。樹高七八尺。葉似佛桑花。紅色。五瓣。有缺刻。開時必垂。瓣俱彎曲向上。形如五鳳齊飛。有長蕊一。懸出如墜。四時花放不絕。錦蓬松。或呼為龍游艸。蔓生。葉短而尖細如松針。花成筒狀。色甚鮮紅。植於花院竹籬。足供玩賞。

六合梅。樹高五六尺。花開數十重。如綉球。而色淺紅。以下府志棠棣花。似六合梅而差小。結實。謂之郁李。

瑞香花。似丁香。開於新正。故以為瑞。

紫薇。俗名百日紅。又名魚腮花。

長春花。黃色。四時常開。

山丹。細葉生於莖間。一莖三四花。花似萱差小。而色紅。瓣則堅厚於萱。

簷蔔花。似梔子而重臺。

滴滴金。花色黃如金。故名。

金錢花。花開圓如錢而色紅。至夜則落。俗又呼為夜金錢以上府志

山茶。(虞衡志)云。南山茶葩。萼大倍中州者。色微淡。葉柔薄有毛。結實如梨。中有

數子。如肥皂子。又別有一種如中州所產者。冬杪春初皆放。府志按縣中現有之茶花。實

植於盆。葉似茗。光厚無毛。邊有鋸齒。花瓣圓。而多不結實。色有深紅粉紅雪白三種。

均冬末春初開放。

鐵樹。高二三尺。幹葉皆紫黑色。質理細厚。開花四瓣。紫白色。如瑞香。較小而圓。數

月不凋。嗅之有草氣。按相傳此樹遇丁卯年始開花。故俗相傳鐵樹開花。喻事難俟也。

通志卷十九終

邑寧縣志卷二十

嶺西莫炳奎星五編纂

食貨志七

物產下 藥草類 禽類 獸類 鱗介類 昆蟲類 雜類

(一) 藥草之屬類

草棉。莖高二三尺。掌狀分裂。花五瓣。色黃。結實如桃。熟則綻裂棉出。色白如雪。彈之則為絮。紡之則為紗。織之則為布。子可榨油。亦有開紫色花者。其棉黃褐色。紡織之則為紫花布。

麻。有紵麻絡麻二種。紵麻莖高數尺。皮青。性直。葉掌狀。不裂。形似穀。背白。花成穗狀。白而小。秋後刈莖剝皮。漚為麻。其柔韌。可織上等麻布。根入藥。能去疹毒。小兒疹後。往往煎服之。絡麻。莖亦高數尺。皮赤。葉為掌狀複葉。嫩者可作蔬。花細碎而色青白。雌雄異株。莖皮漚為麻。亦可織布。及作繩纜種種之用。

葛。莖細長蔓生。葉狀如楓。面青背淡。花紫赤色。形如蝶。莖皮柔。可織葛布。根入藥。亦可搗汁取粉。以製食品。

藍。有數種。水藍莖高三四尺。枝繁葉茂。葉圓如槐而小。開淡紅花。結實成角。子如決明。葉堪製靛。又有細藍地藍蓼藍。俱堪為藍色染料之用。

菅。字亦作莞。植於水田。高者七八尺。似茅而滑澤。體形三稜。挺直無枝葉。皮色青黃。頂分三

歧。有細小花實。着於其上。質頗柔韌。可供織蓆及索物之用。

菸草。高三尺許。葉爲卵狀。而端尖。有柄。花若漏斗。色白微紅。採其葉陰乾。令發醇。生香味。可製捲煙煙絲等。以供吸食。其類有黃煙熟煙二種。黃煙葉色黃。熟煙葉色黑。而熟煙消流尤廣。黃煙。墾落鄉所產者特具香味。

葶字亦作麻。有紅白二種。多年生根。高者可六七尺。葉掌狀。五尖。花成穗。實大如龍眼

果。皮週生軟刺。以其仁榨油。質甚清。可供機房印色燃燈塗惡瘡之用。紅者葉能拔毒。

治脫肛風濕等證。婦人難產。取子研貼足心立下。下即速去。不可稍緩。緩則反生他患。薯蕷。蔓生。葉尖長。節節有小刺。根如薯而圓。大小不一。有鬚。叢生。皮紫黑色。肉

紅黃色。味澀甚。黃汁染綢絹紗羅等。以作當暑衣服。又以之染網罟之屬。入水不易朽。且耐鹹潮。(府志)云。和米作酒。色紅味香。

何首烏。莖葉蔓延。葉似薯蕷。對生。花黃白色。結實有稜。畧似蕎麥。根大如拳。有赤白二種。雄者色赤。雌者色白。均入藥。性溫益氣。血髮白者。久服之。確能令首烏。縣中有邱某少年。髮白服之有效。

蕹字亦作藥。或謂之扶留。莖青。葉大如掌。狀同葵扇而尖端。面色深青。背淡綠。氣味辛香。配檳榔食。可消瘴氣。婚家行聘。恆以此薦檳榔作禮物。又有一種假蕹。莖高尺許不蔓。葉形與蕹無異。惟氣味遜焉。可作蔬。

使君子。生山野中。蔓延如葛。葉長可二寸。大如兩指。花一簇十數葩。色紅。輕盈如海棠。其實如梔子。稜瓣深。而兩頭尖。老則紫黑。內有仁。白色堪入藥。治小兒百病疳積。朱藤子。蔓生山野。或籬樹而生。葉掌狀。五裂。花黃。實大如柚。熟則紅紫色。皮有軟

刺。中有核數十枚。形如蠶。故名。入藥用。治惡瘡腫毒。

牽牛。蔓延籬畔。葉似甘藷葉。花形若喇叭。花有紅藍之分。子有黑白之別。均入藥。黑者屬水。白者屬金。性俱猛烈。

薜荔。一名木蓮。俗呼馬皮苞。又名爬城草。蔓延牆壁或樹上。莖繁葉茂。葉狀圓而厚。無花而實。實若蓮房。內多細小種子。剖取曝乾。可製涼粉。夏季市上所售之白涼粉。即此物之凝膠也。人藥能固精消腫散毒。并治久痢腸痔等證。

苦涼藤。蔓生山間。葉成卵狀。有茸毛。根味甚苦。善治痧證。

雞矢藤。野生山間或籬畔。葉橢圓而端尖。有臭氣。能辟疫去毒解熱。藤之老者大如臂。或如股。取而陰乾之。臭氣自滅。善治咳嗽吐血癆病等證。

飛藤。無枝無葉無根。秋開少白花。質甚柔脆。觸之即斷。蔓生樹杪。為植物害。有青紅二種。可治乳癰。

金銀花。一名忍冬。又名左纏藤。葉似薜荔而尖薄。其花長瓣垂鬚。黃白相半。入藥主治散熱解毒。

綻絨。蔓生山野。無枝無葉。八九月開。小花結實大如豆。色紅於其實。未老時。取蔓切碎。磨為膠。和泥。可塗牆。及築晒穀場。又(府志)云。滑藤用其汁。調三合土最堅。又膠藤。汁可染扇。

山豆根。蔓延山谷中。苗大如豆。根黑色。可解諸毒。止痛消腫。治咽喉痛極妙。

霸王鞭。俗名翻鬼蓮。附生牆壁或樹上。莖為綠色。肉實成二稜。體無葉。有刺有根。根不必着土。有花大如臂。長可六七寸。形尖長。瓣多而厚。色黃綠。近心處。瓣薄色白。

雄蕊甚多。雌蕊則一。晨開展。午即萎靡而不落。亦不結實。曝乾可作蔬。能治勞傷咳嗽。莖可治跌打損傷。亦可樊圃。若以其莖植土中。則或生橢圓形之厚葉。

龍骨漿。霸王鞭之類也。植於土中。莖成四方形。根可大至合抱。有刺有葉。葉橢圓形。

有乳色漿汁。無花無實。性毒。能治惡瘡。治蛇頭瘡尤效。以之樊圃頗佳。其根矮莖短杈多者。名玉麒麟。或植於盆。以供玩賞。

仙人掌。龍骨漿類也。無葉有刺。植於土。亦可植牆上。莖扁而綠。長闊如人掌。或開黃色花。形如鳳。可治腸痔瀉血等證。其花自勞咳甚驗。

艾。一名大艾。俗呼五月艾。高三四尺。葉五裂而端尖。面青背白。有茸而柔厚。秋時葉間出穗。開小花。結實纍纍。五月五日刈取。久蓄之。能灸白病。又有益母艾。俗名雞脚艾。方莖圓節。葉尤尖狹。又紅旂艾。葉畧圓而不裂。近柄處微紅。又白旂艾。葉近柄處不紅。苗嫩時。均可煑食。屬婦科要藥。又香艾。氣極芬芳。可配用品之香料。

高良薑。苗高一二尺。葉狀若薑。花成穗。色紅紫。結子名紅豆蔻。薑即其根也。入藥主治風破氣。止霍亂。破冷癖。除瘴瘧。

菝葜。苗高尺許。葉亦似薑。花成穗。色微紅。根形若薑而圓。入藥治一切氣。通月經。消瘀血。除積聚。其老根名爲鬱金。

菖蒲。葉扁有脊。種類頗多。生於水者爲水菖蒲。葉長根粗。氣味薄弱。生於石者名石菖蒲。葉短根細節密。氣味辛溫無毒。入藥用。植於階側。以供點綴庭園者。名虎鬚蒲。植於小盆。以供玩賞者名金錢蒲。此種葉僅長寸許。青綠可愛。且善吸熱氣。故好事者。夏季時。往往置於案頭以辟暑。

芒茅。俗名黃茅。葉有脊而狹長。可葺屋。其地下莖名白茅根。取以煮飲。清涼潤肺。能治咳嗽。

冬葉。葉片闊數寸。長尺餘。柄甚長。白根發出。可包苴。能隔濕潤。俗於除夕時。恆以之裏糶。其味清香。

路頭花。葉似菖蒲而大。邊有刺。質柔韌。可製熟以織席。亦可織練布。

骨碎補。一名猴薑。寄生樹上。或巖石上。羊齒科之隱花植物也。葉爲三出。羽狀複葉。

枝扁長似薑。密生。黑褐色。茸毛。善破血止血。并治耳鳴腎虛久泄牙痛等證。

金毛狗脊。野生茅草間。莖形若狗。首尾四足俱全。體密生金色茸毛。入藥用。其脊能固精強骨。并治風虛。毛治刀傷尤妙。

土茯苓。蔓生。葉似竹葉而厚大。枝輪圓。能治拘攣骨痛惡瘡癰腫。解毒去風。

天南星。苗高尺許。一莖獨挺。上有葉如掌。裂爲五六指。花爲肉穗。有匙形。花被裏之。根大如碗。扁而圓。有大毒。能治惡瘡。製去其毒。可治風痰。

閻陀羅。迷悶藥也。莖高二三尺。葉尖圓而大。花白色。形如喇叭。實圓大如慈姑。周生軟刺。食之令人昏悶不醒。然燒成炭。能治小兒疳癩。或以爲癩茄誤矣。按癩茄。花葉似茄。實圓無刺。與此殊形。然食之亦足致癩。

三十六蕩。葉如車前而小。可作酒餅料。又香根葉。亦酒餅料也。

鳳尾草。莖圓而矮。葉爲羽狀複葉。形如鳳尾。可植於盆。以供玩賞。又有生於牆垣石隙間者。能治乳癰。

龍牙。一名長命艸。其根有刺。葉圓而厚。花黃而久。斷其枝。經年不枯。

生濕地。莖葉數寸其屬。葉尖扁小。花紅色。五瓣。狀若半凋之蓮。能治蛇蝎咬傷。

麻雀利 亦生濕地。莖矮弱。易繁茂。葉尖厚。形如雀舌。花黃色。可治刀根蛇咬等傷。

奶子草。生園圃階側。平鋪地面。莖微葉小。形圓色紅。斷之有汁如乳。能治小兒疳癩。因失乳致病者尤效。

白頭翁 春生田野間。高二三寸。一莖獨上。葉略似高蒿。而有茸毛。花開於頂。色黃。實有白茸毛附之。故名。能止腹痛。治熱痢。療金瘡。或以其莖葉曝乾。混米製糲。取其名也。

斷腸草 一名苦蔓。其藤似黃精。藤花姣好若芙蓉。羊食之則肥。人食之腸斷而死。中其毒者。急用羊血。或蚬蛇胆汁。或狗屎調水灌之。或以伏卵未生雛。細研。和香油灌之。可解。

胡蔓草。一名野葛。生山溪間。葉似茶而尾尖。每日昇東。而此草向東。日返西。而此草向西。苟誤取而噉之。隨飲溪水。須臾毒發。心腹腫痛。面青腸斷立斃。若未噉水。尙可解救。方用人糞汁灌下。吐出此草無患。再殺雞糞生搗漿水。乘熱灌之可活。

雞母草。塗箭射禽獸立死。

火旺草。毒魚立死。

蒿。多年生野草。高三四尺。葉羽狀。細裂如絲。花色黃綠而形小。其有青蒿白蒿大蒿各種俱入藥。

水芝麻。野牛田澤間。莖葉唇似脂麻。可治小孩疳症。身羸口渴。採根煎水服之。止渴殺



蟲。

蒼耳子。俗名癩頭婆。莖高一二尺。葉掌狀。以五裂者爲佳。實大逾黃豆。環體有刺。入

藥。除風濕風痺。明目益氣。根葉煎水。洗風癢瘡疹即消。

車前子。古名茺苳。長穗。喜生牛馬踐跡中。俗有馬屎穿錢當道諸名。

接骨草。苗高二三尺。莖畧似竹。有節。葉對生。可續斷骨。亦治癆咳。

澤蘭。一名虎蘭。又名都梁。牛隱地澤間。葉相對如薄荷。花畧似單瓣菊。治癰腫損傷。

乳婦斂血。

桔梗。莖如筆管。紫赤色。高三四尺。葉對生。根能療蠱毒。鄉人取其芽煮食之。

半夏。一莖三葉。五月採則虛。小八月採則實大。

排草香。草根也。白色。狀如細柳根。眞者芬烈如麝香。能辟臭去邪惡氣。

白茅香。似茅根。亦排草香之類。以合諸名香甚妙。

馬鞭草。苗似茅芽。而莖圓。高二三尺。一莖抽三四穗。狀類鞭故名。生取搗汁一升飲之。

能治癥瘕。

虎耳草。叢生水澤。一莖一葉。有如虎耳。又以形似荷蓋。一名石荷。葉搗汁如蜜。以酒

或膏。潤肺烏髭髮。

苦地胆。葉畧圓厚。有茸毛。能治熱毒瘡疥。

箭頭風。花似箭鏃。可治風。

錦地蘿。生山間。根似葶藶。及括婁根狀。苗有節似竹。可塗腫毒。

紅果。有二種。一葉尖而果大者。不堪入藥。一葉圓而邊缺。梗有燥刺。而果不如指者。可

治牙痛。

刀槍草。細葉黃花。止金槍血。

草蘇。俗名冷飯團。益氣養血。壯筋骨。能解輕粉毒。以上府志

仙茅。一名獨茅根。葉似茅而軟。根有節而粗。花深黃色。服之延年。

(二)禽類

鶴。仙禽也。脚高頸長。頂丹羽白。翼端黑。嘴尖長。亦有頂不丹者。鳴聲高朗。喜巢深

山喬木。俱名白鶴。又有羽毛蒼黑。身若披蓑。好巢公署古木上者。名蓑衣鶴。

鷺鷥。似鶴而頂不丹。色甚潔白。頭戴長筓。身有蓑毛。

鶴。似鶴而小。身灰白。翼尾黑。足赤嘴豐。

秧雞。狀似小鷄。白頰長嘴短尾。背有白斑。常居田澤。亦有大如鷄而紅冠者。

菱角鶴。大如秧雞。狀似鶴。毛微帶黃色。

鷓鴣。嘴長於頭。身黃褐色。有斑點。腹白趾長。常棲息水田。

鷓鴣。游禽也。羽白翼灰。嘴鈎而強。足有蹼。常游水而覓食。

鳧。俗名水鴨。狀似家鴨而小。翼長善飛。有大小二種。雄者羽毛頗麗。頸綠體肥。多脂

。可供食品。肉味小者尤美。

鷓鴣。狀似鴨。全身黑色。喉白。鷓下有小喉囊。嘴長而端曲。善潛水取魚。漁家慣畜之。

水鴨鷓。體大如鳧。鷓頭鴨足。善潛水。

鷓鴣。狀似鴨而小。雄者羽毛美麗。頭有黑色。羽冠翼之。上部黃褐色。雌者全體蒼褐色

。匹偶甚篤。

翡翠。棲水畔食蟲魚。嘴足翡翠。羽毛翠綠。翼毛尤佳。以飾簪瑣品物。色極美麗。魚狗。狀似翡翠。而羽毛之色澤遜焉。亦有斑白者。皆能於水面捕魚而食。

秦吉了。俗名了歌。羽毛紺黑。夾腦有黃肉冠。如人耳。丹喙黃距。人舌人目。目下連頸。有深黃文。頂尾有分縫。能效人言。音頗雄重。亦有白色者。

鵲。字亦作鵲。一名八歌。俗名牛屎了歌。又名八巴。好隨牛羣覓食。身黑。翼有白毛。眼金。口足黃或白。教之能人言。

山鵪。羽毛青紫。詐效人言。及百鳥語。其脚黑眼赤者。善鬪。腹有黑毛一片。圓小而長者善鳴。

山和尚。體大如鸚鵡。羽灰赤色。頰及兩翼。有翠色圓點。能學人言。畫眉。羽毛黃微黑。眉部特白。雄者善鳴善鬪。雌者則否。然鬪時雌者從傍一鳴。則雄者或鬪至死。

練鵲。又名壽帶鳥。狀似鸚鵡。羽黃黑色。頂上披帶一翎。尾有長白毛如練。亦有羽毛色紅者。

喜鵲。尾長等身。嘴脚皆黑。背黑而有紫綠色光澤。肩腹翼之下羽皆白。俗以其鳴聲為吉祥。

烏鴉。全體純黑而反哺者曰烏。體黑頸白。不反哺者曰鴉。俗惡其鳴聲。聞者或斥之。

鳩。頭小胸凸。脚矮嘴短。種類頗多。其毛帶赤色者曰火鳩。微青者曰青鳩。色綠者曰綠鳩。頸有斑點者曰斑鳩。斑點圓如珠者曰珍珠鳩。毛色灰。項無點者曰鵲鳩。冷則逐匹。

晴引呼還。故俗云天將雨。鳩逐婦即此。

鴿。形畧似鳩。有黑白灰三種。其中又有飛鴿地鴿之分。飛鴿善飛可傳信。地鴿則否。祇供食品而已。

烏春。全體皆黑。狀似鴿而無鴿之矯健精神。

白頭翁。狀似鳩而頭大。體灰腹白。頭白。翼尾皆黑而微帶綠色。冬月常集田野間。覓食害蟲餘粒。

鴿。體圓頸短。尾禿。背灰蒼色。有紫赤斑點。腹灰色。胸前有白點圓如珠。其鳴聲如行不得也哥哥。肉味美。可作嘉肴。

竹鷄。狀似鴿而小。尾羽褐色。多斑赤文。性好啼。好鬥。好食蟻。故本艸綱目。引竹鷄啼。白蟻化爲泥之諺以證之。

鴿字亦作鴿。小如雞雛。頭小尾禿。嘴脚均短。背濃褐色。翼黃褐色。皆有黑斑。腹赤白色。

。雄者膝部無斑點。頷下有紫黑毛。成舌根形。性善鬥。雌者則否。肉可食。味與鴿同。

羊矢雀。狀似喜鴿而小。背黑腹白。膝有斑點。畜之亦能鬪。肉味苦。

高冠鳥。大如羊矢雀。毛深褐色。頭有黑毛冠。臂有紅毛。

鴿。形似燕。尾不成剪。飛時作波狀。行則搖動其尾。棲息水邊。食害蟲。可稱益鳥。

其類有三。背黑者爲黑鴿。頷下白者爲白鴿。自胸至尾黃色者爲黃鴿。

百伶。一名山麻雀。體大如鴿。黃褐色。有斑點。頭有毛冠。足後趾爪甚長。善鳴唱。結巢於山艸間。人常畜以爲玩。

麻雀。一名瓦雀。體大如百伶。黑褐色。亦有斑點。頷嘴皆黑。頭無冠。距不長。飛不高。噪而不唱。躍而不步。巢於人家簷際壁間。性最淫。食之能壯陽益氣。其糞名白丁糞。

入藥用。又有一種形體較小。好集田畔。啄食穀粟者名穀雀。

十姊妹。狀若鶻。有黃紅白數種。春初。則以十成隊。故名。

啄木雀。大如常雀。青翼均黑色。頭尾有赤毛。嘴銳直而堅。足四趾。二趾向前。二趾向

後。利於攀木。舌細長有鈎。能鈎木中蠹而出食之。亦有大如鶻者。或呼為山啄木。

綠豆雀。一名鴉。有二種。均體長寸許。嘴尖細。毛色綠。其於低樹。捲一葉以作巢。

鳴聲啾啾然者曰鶻。或呼為巧婦。其目外有白圈。結巢於灌木密葉弱枝中。鳴聲如知禮

然者曰白眼圈。善畜之。亦能鳴唱。

鷹。猛禽也。一名鷂。背暗褐色。腹白而有褐色橫紋。嘴鈎爪利。強勁有力。曰甚敏銳

。善搏擊蛇鳥。可畜之以助出游。其巢山崖間。而好攫食鷄雛鳥子者曰崖鷹。頸白身赤而

捕魚者曰魚鷹。

鷓。似鷹而小。羽灰色。腹白而斑點。尾有淡黑色橫紋。亦可畜以捕鳥。

鷓。狀似鷓。羽色青黃。嘴形鈎曲。常向風搖翅。

鷓。狀亦似鷹。惟嘴較短。尾較長。全體褐色微赤。飛時尾常開展。身甚靜定。好作大環

回旋空際。有所搏擊。則自空疾下。俗乎為鷓。

鷓。晝伏夜出之猛禽也。頭圓嘴鈎眼大。全身褐色。有白斑。鳴聲凶惡孤凄。亦呼為

鷓。其頭似貓。有二羽挺立若耳者。名貓頭鷓。食其肉。可已頭風。其面有紅毛。狀若

獼猴者猴鷓。俱食蛇及鳥類。

鷓。(府志引赤雅)云。邕州朝天鋪之山深處有之。其種有二。一大如雅。黑身赤目。一大

如鷓。毛紫綠色。頸長七八寸。雄名連目。雌名陰諧。聲如羯鼓。遇毒蛇則鳴聲邦邦然。

蛇入石穴。作禹步法。石裂蛇出。啄而食之。秋冬間解羽蟄穴。薰之出走。應弦而斃。以銀爪甲取置銀瓶中。否。則指爛。鳩矢著人立斃。鳩羽瀝酒。犀角能解之云。

燕。體小翼大。啄短口闊。背黑腹白。尾形如剪。春分來。秋分去。巢於人家。捕食昆蟲。候鳥也。亦益鳥也。

黃鶯。一名倉庚。全體色黃。大如鳩。背微金。腹微白。尾有黑羽。初春始見。鳴聲宛轉清脆。雌雄常雙飛。(山海經)云。食之不妒。又羽毛黃似鶯而小者名黃雀。

杜鵑。一名子規。又曰海南鳥。嘴扁平。上嘴末端少曲。口大尾長。背黑灰色。腹白。有橫黑紋。暮春多啼。其鳴聲若云不如歸去。甚淒切。能動客思。好食毛蟲。可號森林益鳥。俗傳為蜀帝魂云。

布穀。一名鵲鳩。狀似杜鵑而畧大。全體灰黑色。腹白。亦有橫黑紋。嘴尖。足與啄木鳥同。鳴聲如呼割麥插禾。又似呼早種早熟。故名。亦屬森林益鳥。

伯勞。體大於雀。背灰褐色。胸腹茶色。尾及翼黑褐色。嘴短而強。上嘴鈎而尖。側緣有齒狀缺刻。能捕食蛇蟲小鳥。又有形狀相似。體軀較小。色黑喙尖者。名曰百舌。

鴻雁。俗呼為天鵝。狀似鵝而大。秋來春去。按鴻即雁之大者。

鵝。家畜也。有大小二種。大者羽毛或白或灰。嘴足皆黃。體壯肉粗。小者較鴨畧大。羽毛或白或黑。嘴足俱黑。體肥肉滑味香。燒炙尤妙。二者毛俱堪作被。(府志)云。取頭頸

細軟毛如稻畦。納之甚暖。

家鴨。以其羽毛別之。有白鴨黑鴨麻鴨數種。其肉味以體不甚大。嘴足皆黃者為美。食雜法。以大溫卵即生。不須雌鴨與機器擊也。

家雞。有紅雞黑雞白雞花雞數種。白雞以羽成絲狀。冠似桑辣脚與菜耳五爪。皮骨俱黑。

五者具備為貴。名曰白鳳。若缺其一。則不貴也。

山雞。一名鴛雉。狀似家雞而大。雄者身具五彩。色甚美麗。目赤尾長。距健。性介好鬪。鬪或至死不休。雌者則否。其羽尤美麗者謂之鸞雉。或呼為鴛鴦。又有白雉。全體皆雪白。潭落鄉之甘墟附近深山中。時有出見。

白鷓。狀似雉。白質黑草。朱嘴赤距。尾長三四尺。  
字亦作鷓

孔雀。畧似雉。而尤美麗。全體金碧交輝。頭有翠毛冠。尾能開展作屏。惟其糞最毒。(府志)云。孔雀為鳥。不必匹合。以音影相接。便有孕。

紅母雞。大如鵠。頭黑身褐色。取以浸酒。能補血。婦女尤效。  
么鳳。即倒挂鳥。狀似鸚鵡而小。綠衣黃裏。色甚鄙麗。傍晚則雙足倒鉤架上。曲體如環。

東坡詞云。倒挂綠毛么鳳即此。

鳴鳳。(赤雅)云。兩江鳴鳳如孔雀。色紺碧。頭上彩毫。光逾掣電。頂有冠。尾垂二弱骨。

長一尺五寸。至杪始有毛羽一簇。鳴聲清越如簫笙。能變曲。妙合宮商。府志

鳥鳳。形似鳳。色黑如鴉。腹淡紅。丹喙朱冠。赤脚有距。府志

天雞。朱冠錦尾。其飛也翔弄對舞。府志

鷓雞。丹頸。大如灰鶴。府志

紅翠。每更則鳴。響徹山谷。白樂天紅翠數聲瑤室靜即此。府志

(三)獸類

熊。猛獸。毛或黃或黑。額下有白毛。形如新月。身肥健力多。矯悍。足粗大。前短後長。能攀援。其狀不一。有人熊馬熊猪熊狗熊數種。

虎。似貓而大。有二種。一頭圓額有王字黑紋。一面長形如馬面。俱黃色。有黑斑。力大爪利。性猛。馬面虎性尤凶。大者重三四百斤。

豹。狀極似虎。惟黑斑成錢形。跳躍便捷。虎頗畏之。

鹿。足細而高。頭有角。身黃色。或茶褐色。而有白圓點。其似鹿而大。毛青黑或褐色。目下有两孔者。則謂之麋。

麋。字亦作獐一名麇。似鹿而小。重約二五十斤。無角。或有牙。毛褐色。皮細韌。

麂。字亦作麇或呼為山鹿。形色似麋。牡者有短角。足矮。力勁。善跳越。其聲如擊破鉢。皮甚柔韌。以作履。可稱第一。

麇。狀似鹿。體黃。無角無斑點。性善驚。走亦速。

狼。狀似犬。毛深黃色。頭銳。喙尖。頰白。後足稍短。尾粗下垂。性凶殘。其嗥能大能小。糞可作烽煙。

豺。與狼同類異種。凶殘亦如之。毛黃褐色。體瘦。尾長。口吻深裂。身有臭氣。吠聲甚大。鼯狗。或名野狐。毛長而黃。尾大而白。且垂下。體瘦身臊。善竊鷄。皮可為裘。

狸。尾長肢短。口部突出。種類不一。其身有虎文而好食鷄者曰狸鷄虎。尾有九間紋者。曰九間狸。有七間或五間者。曰七間狸五間狸。狀似貓者曰狸貓。體肥小如猪者曰猪仔狸。



。自爲牝者曰不求人。面黑而有白紋。噴其額。好攀樹食果實者曰果子貓。肉均可食。而以果子狸之味爲最香美。又有人脚狸。毛黃褐色。四肢如人脚。能立行。眼色與狸同者。肉味等果子狸。眼色赤者肉稍劣。此二者俱大害農作物。凡果林畚地。一被此狸入內。幾全遭其殘毀。又有能飛者。曰飛狸。

獺。狀似狸。體畧扁。背青黑色。或黃黑色。腹微白。有水旱二種。水獺。足有蹠。旱獺則否。均穴居水旁。夜出食魚。取其皮製裘。溫暖亞於貂。

山羊。狀似草羊。性警敏。見人則奔。跳躍風迅。非設機械。不易生獲。其肉可食。心血治撲跌損傷。及諸血症神效。

野豬。狀似家豬。而腹小脚長才利。大者重二百餘斤。善衝突。能與虎鬪。亦啣人。尤爲田園害。

箭猪。即豪猪。或呼爲山猪。狀亦似家猪。惟自爲牝牡。項脊有棘鬣。形如笄。白黑蠟。怒則激出射人。性好羣。害禾稼。皮柔韌。可作鞞。肉有毒。不可多食。

兔。長耳短尾。赤目。上唇厚。中有縱裂。足前短後長。善走。善穴。毛白色。或黃褐色。松鼠。一名栗鼠。狀似鼠而毛長。黑褐色。尾長大。多毛。齒尖銳。常以後足距樹枝而食果實。行走敏捷。其皮可作裘。惟不及北產之溫。

竹鼠。一名竹鼯。似鼠而大。毛蒼色。尾極短。目細長。前足不分趾爪。行極遲鈍。肉味如鴉。可食。

飛鼠。一名蝙蝠。似鼠而小。有肉翼。自手足連至體之後端。故能飛。毛暗灰色。甚狹窄。

。口有齒。後趾短而有鈎。可能倒懸其身以休息。晝伏夜出。以昆蟲果實爲食。亦有較鼠。

大。毛或黃褐色者。

鼠。嘴尖齒利尾長。穴於家。好蓄什物。爲害頗巨。故又名耗鼠。又有豚鼠。體小而扁。眼細尾短。氣甚臊。食地中小蟲。鮮蓄什物。

烏猿

字亦作猿

狀似人。頭圓。身黑。尾長。四肢皆如手。有五指。性仁慈而慧。又有臂甚長者。名通臂猿。俱善攀援。喜食果物。

獼猴。俗呼爲馬留。音轉也。狀極似猿。惟頰有嗽。臀有疣。毛黃面赤。尾短於猿。性躁急而喜。

牛。家畜也。農人視爲至寶。其類有黃牛水牛二種。水牛體壯力強。色黑性馴。角長而曲。甚端整。重可三百餘斤。黃牛一名沙牛。體軀較小。力亦稍弱。色黃角短。性躁。惟其肉味則較美。皮質亦較佳。二者俱能耕田磨麪。

馬。體軀較冀北所產者小。然亦能耕勞致遠。草羊。畜於家。肉可作肴。而皮不可爲裘。

豬。背黑腹臨白。脾饒。體圓多脂。肉味甘美。

犬。體小於羊。甚遒健。以材能論。有獵犬守犬二種。以形色論。有黃白黑斑鬆毛五種。近又有洋犬焉。

貓。有金絲貓、銀貓、鐵貓、花貓數種。俱善捕鼠。

風母。一名風狸。生邕州以南。似兔而短。棲息高樹下。候風吹至他樹。以食果實。府志李時珍曰。其獸生嶺南。及蜀西徼外山林中。其大如狸如獺。其狀如猿猴而小。其目赤。其尾短如鱗。其色青黃而黑。其文如豹。或云一身無毛。惟鼻至尾一遺。有青毛。廣

許。長三四分。其尿如乳汁。其性食蜘蛛。亦啖熟陸香。晝則蟄伏。夜則因風騰躍。越巖  
過樹。如鳥飛空中。人網得之。見人則如羞而叩頭乞憐之態。人搗擊之。倏然死矣。以口  
向風。須臾復活。惟碎其骨。破其腦乃死。其腦酒浸服。愈風病。尿主治諸風及大風疾。

(四)鱗介類

鯉。有赤黃白各種。俱體扁鱗大口。有鬚。鱗有十字文。脇鱗一道。自首至尾。無論大小  
。皆三十六片。肉能療一切腫毒。又爲活水之良品。惟其毒在腦。又其脊上有兩筋。及血  
現黑色。目能捷動者。均有毒。忌天冬硃砂犬肉等。

鯽。或作鱖作鱖。一名鱖。狀似鯉而脊隆起。口無鬚。鱗無十字。亦無定數。背青黑。腹  
白色。肉爲補土和胃調中之良品。惟反厚朴。同沙糖食。生疔毒。同芥菜食。生腫疾。同  
猪肝雞雉肉食生癰疽。同麥冬食害人。然其肉骨胆腦。皆可療疾。

鱸魚。頭大口闊。鱗細色白。鱗棘堅硬。肉味美。

嘉魚。俗名老鼠魚。體畧圓而淡黑。背有深黑點。口上部曲掩下脣。有鬚細鱗。多脂多細  
刺。肉腴。不假油煎。味亦鮮美。

鱖。或作鰻。古謂之魴。色青白。或微黃。體廣而扁。頸縮頭尖。尾小鱗細。肉腴美。食  
之能調胃利腸。而無動風發熱之慮。惟患疔病者忌食。恆居石隙。惟春日出而散卵。漁人  
始得獲之。

鰻。巨口細鱗。背鱗有刺甚硬。色青白微黃。有黑斑。

鱖。體圓如筒。鱗人背青微黑。又竹魚狀似鱖。色如竹。青綠可愛。鱗下間以朱點。味如  
鰻。今人混稱曰竹青。不細別也。

鮎。俗名草魚。因其食草也。狀似鱖。色灰黑。形長體圓。肉厚而鬆。

鱖魚。有赤眼鱖。鱖風鱖二種。體略圓。鱗畧細。肉味甘美。惟出水頃刻即死。

長頭魚。似鱖而長。嘴尤長。色白如銀。故又號為銀魚。

鮎。或名鱖。名鱖。公鱖。額偃口闊。有齒有鬚。兩目上陳。頭大尾扁。身滑無鱗。腹肥

而白。背蒼黑。肉腴美。其體瘦肚大。背不黑。而骨尤硬者名骨魚。

鈎魚。口鈎鱗大。身圓。而色青黑。

鹹魚。色黃。一名黃頰。

磨碌。魚身圓肉實。狀似磨碌。故名。

鱖。俗名大頭魚。頭大背黑。鱗頗細。性慵弱。畜於池塘。其鱖子則自江取之。而江中鮮

有魚得大鱖者。其肉能療贅疣。然多食則動風熱。發瘡疥。

鱖。俗名薄鱖。似鱖而薄。腹較白。而背不甚黑。

斑魚。又名花魚。體圓而黑。有黃褐色。斑點。野生池沼間。性好食小魚。

塘角魚。或謂之塘虱。狀畧似鮎而小。長可七八寸。腮邊有角。身黑褐色。野生塘蔞泥穴

間。

黃蜂魚。色黃而有黑斑點。狀似塘角魚。而腮邊有二鰭如角。背有一鰭如針。均甚利。能

刺人。肉味美。

金魚。長可二寸許。色金紅。或黑或白。眼突。腹胖。尾闊大。畜於盆。或小池。以供玩

賞。

鱖魚。狀似蛇而無鱗。有黏質。全體黃色。其色白者。名白鱖。均野生。

鱖魚。長二三寸。體圓尾扁。色清黑。魚鱗而有黏質。常處泥濘間。肉和米粉作羹食。能收痔起馬事。惟忌白犬血。

鱖魚。大如指。狹而長。行伏沙中。

鱖魚。體圓如葵扇。無鱗。長尾。尾末端有刺。銳利有毒。凡蛇一被其刺針傷。即委靡不能行。肉味腥。以鉄鑊煮之尤甚。

穿山甲。即鱖鯉。狀如鼉而小。背如鯉而潤。首如鼠而無牙。背有鱗甲。爪甚銳利。長舌

尖喙。尾與身等。能拳曲。善穴土。腹內臟腑俱全。而胃獨大。能水能陸。性嗜食蟻。肉

味潛溫。有毒。最動風。風疾人纔食數鬻。疾即作。然甲堪入葯。可治中風癱瘓。

蛇魚。又名鱖魚。俗名割魚。狀似蛇。長尺餘。背鬚甚利。肉可食。

龜。介屬。身披堅甲。甲有紋。雌者背隆起。雄者則否。居於水或陸。壽可千歲。又有

龜。大四五寸。背尤隆起。若山峯然。

鼈。似龜而甲不甚堅。四周有肉膜。俗呼為脚魚。又名水魚。或謂之團魚。

山蟪。俗名瑞魚。狀似鼈。而背有軟刺。產於山溪之間。肉味腴美。可宴嘉賓。

蜃。兩鬣八足。似蟹而小。生田澤間。橫行甚速。可瘳濕癬疔瘡。然食之則能令人吐利

田螺。亦產出澤間。大如酒杯。殼薄肉弱。

蝸牛。狀似螺而小。生山野艸澤間。吸食植物嫩葉。其無殼者。俗名鼻涕蟲。

蜆。蛤類。形小而殼薄。殼兩片。外有輪紋。產於沙洲。肉味頗美。其狀名蛤。而大者名

蚌。有地籠蚌燈籠蚌等名。其殼有稜。形如屋瓦者名瓦屋子。或呼為空慈子。

蝦。體圓甲軟而透明。頭有槍有齒。足有節。尾扁而歧。肉能壯陽道。吐風痰。以蒲津

蝦公岩。墮落鄉下榜溪所產者。味最香美。然多食能動風熱。發瘡疥。以熱飯盛密器中。作鮮食之。毒能殺人。或無鬚色。白腹下通黑。及生溝渠穢水中者皆有毒。不可食。

蠅。一名壁虎。或曰守宮。頭似蛇而扁。身褐色。或黃黑色。長二寸許。四足有尾。尾易脫。脫則復生。常於屋壁間捕食小蟲。其於山澤間者。曰蜥蜴。曰蛇蟻。俗名神龜。狀俱與蠅大同小異。

十二時蟲。俗名馬鬚蛇。居岩石間。形色若蠅。而身畧圓大。自腦連背。有肉髮一道。狀若鋸齒。每日隨時變色。正午則五色齊現。可入藥。治風濕骨痛。

蛤蚧。狀似蠅。而大二倍。背有藍綠色斑文。長五六寸。尾稱之。目晝昧夜明。常居古木叢中。或山壁上。自呼其名。入藥尾尤力。治肺痰。通水道。助陽道。

蛙。其類甚多。居於陸者曰蟾蜍。即癩蝦蟆。背黃褐。或黑褐色。起礫點。觸之有乳汁漿出。能制蜈蚣。善治瘡疥惡毒。居於水者。俗名田雞。背黃綠。或青綠色。亦有礫點。無乳汁漿。體肥肉美。可作嘉肴。其體瘦健。後足尤長。能上樹者。名上樹蛙。其體較蟾蜍小。居土中。鳴聲振地者曰地牛。其體尖小。狀若犁頭者。名犁頭蛙。善治內傷。各蛙幼時俱名蝌蚪。生活水中。

蛇。體圓而長。有鱗無足。其類甚多。(府志)載有烏梢、黃梢、黃喉、白頭、青竹、菜花、桅竿、水箭、水僕、鱉腦、筭籐、鷄冠、簸箕、寸白、七寸、錦冠、湓蛇、藤蛇、報冤、蛇、兩頭蛇等。又云天蛇如筋而扁。長三四尺。黃赤色。生幽陰之地。雨後則出。以醋澆之則消。以石灰糝之亦死。遭其螫。須爲露水所濡。則遍身潰爛。惟煮桑皮汁恣飲可治。然今常見者。則有全身黃黑相間之金角帶。白黑相間之銀角帶。身黑而善噴毒氣之吹風龍。

。背有雙綫紋之雙線蛇。身青而腹微黃之蝟樹龍。俱毒蛇也。而其最毒者。爲身長五六寸。扁闊三四寸。色如枯艸。紋如織錦之茅土錦。卽蝮蛇類。恆伏深草間。齧人物立斃。咬樹亦死。若黑質白章之白花蛇。全身灰黑色之泥蛇。則毒最輕。若蚺蛇則體最大而色黑。長數丈。或至十數丈。好逐婦人。然有蚺蛇處。必有蚺蛇藤。捕蛇者取藤索之。則委靡不能動。其胆苦寒少毒。主治心痛日腫。散瘀血。杖傷用之最良。肉可治癬疥。總之凡屬蛇胆。均堪入藥。而吹風斃胆。以製陳皮或老薑。治風痰尤驗。

(六) 昆蟲類

蠶。歲可七八造。蠶屬三官鄉。潭落鄉。養者頗衆。附城居民則鮮養之。

天蠶。狀似蠶。體赤黑。生於樟及楓樹。食其葉以長。及熟。自下拾取剖腹。和醋抽絲。

圓扁粗細。各隨人意。絲之色質。光明柔韌。醫諸海客。價甚昂貴。以作釣絲。能耐鹹水。用以織蓆。亦甚美麗。

蛾。六足四翼。觸鬚爲羽狀。種類甚多。形色不一。凡食葉之蟲。結繭而後變蛹者。其成

蟲俱爲蛾。其大者或盈尺。

蝶。與蛾同類。形色亦甚多。惟其觸鬚爲絲狀。變化時不能作繭。其大者幾與燕等。

蜻蛉。或作蜻蝶益蟲也。有紅黃青藍碧黑數種。俱水蘊化生。自幼不傷植物。長成能捕害蟲。

時飛水面。散卵水中。

螢。長約三分。雄者體黃頭黑。翅鞘柔輭。雌者無翅。形如蛆。尾端皆有發光器。能發美

麗光輝。專食植物瓜菜嫩葉。

蜜蜂。體大如黃豆。色亦如之。黑者其雄也。窠於木者曰木蜂。窠於石間者曰石蜂。人養

之者曰家蜂。俱能採花釀蜜。亦能為花作媒。其蜜質濃而味厚。蜜房落之。即成黃蠟。誠昆蟲中之有益者。

毒蜂。大小不等。形色各異。或窠於艸木枝間。狀若倒懸蓮房。或蛀竹木以居。或穴土而

處。俱不能釀蜜。螫人甚毒。其體較蜜蜂大。長則倍之。全身黃者曰黃蜂。倍大於黃蜂而

橢圓。全體黑色者曰烏蜂。體黃而有白間。或黑間。體黑而有白間或黃間者總曰開腰蜂

其中以人頭間蜂為最毒。居深山野草際。成土中。能螫牛至死。

炸蟻。蝗類。能飛能躍。有頭尖者。有頭平者。有頭平身大如指。能以翼鳴聲如蟬者。其

頭平。前胸有脊綫甚高。口闊大而剛銳。前翅黃褐色。有黑紋。後翅半透明而闊者。名曰

蝗。善害禾稼。

蟋蟀。一名促織。生艸野間。長五六分。全體黃黑色。翅為革質。左右相疊。光澤如漆。

雄者能躍能鳴。善鬪。雌者亦能躍。腹部末端。有如針。產卵管一。又有體黃褐色。而器

扁小。居廚竈下。能鳴而不鬪者。名蠓蟋蟀。

螻蛄。俗名土狗。狀似蟋蟀而翼短。前肢為鏟。以便掘土而居。亦能飛能鳴。惟不善鬪。可

入藥。

螳螂。字亦作螂。即螳螂。體頗長。腹肥大。頭為三角形。複眼突出。前胸延長如頭。前肢變為

鎌。有棘刺。能捕食害蟲。亦有益於農事者。其產卵之房名螳蛸。入藥。

蟬。蟲之善鳴者。生於夏秋間。頭短。翅為膜質。甚薄。口成吻狀。頗長。飲而不食。雄

者胸腹間。有發聲器。能發高聲。其幼蟲居土中。變化時所脫之殼。名蟬退入藥。

螻蛄。 (府志)云。多在橄欖樹上。形如蟬蛸。腹青而薄。其名自呼。



蠟。狀若黃蜂而小。全體黑色。腰甚纖細。恆負螟蛉。置土質中。以泥封固。日曬氣散。便變爲己子。螟蛉即食葉小青蟲。

好游。體細而狹。長四五分。頭似蜻蛉。胸有四翅。前大後甚小。尾有三毛。細如絲。夏秋時往往飛水邊。數小時即死。其幼蟲穴居水際。漁人恆掘以餌魚。(爾雅)好游渠略。郝疏謂爲朝秀即此。

螵蜋。一名姑蜋。甲蟲也。身如半球。色黑如漆。外翼爲角質。堅硬若甲。內翼爲膜質。能飛。好以人畜糞推轉成丸。即產卵其中。俗以爲運屎蟲。又號鉄將軍。入藥。

天牛。畧似螵蜋。頭有長角。喙黑而扁。身狹長。背甲有點。或黃或白。亦有全體金翠色者。其幼蟲爲蠹。蛀食樹木心。爲森林大害。

蠟。長約三寸。色青黑。頸有觸鬚一對。如蟹螯。胸有足四對。如蜘蛛。腹尾畧似蜻蜓。而末端有鈎。螫人甚毒。(府志)云。蜚蠊能食之。又爲蝸牛所食。若被蠟螫。以蝸牛涎塗之可解。

蜘蛛。頭胸相連。大腹八足。肛門有瘤。由此抽絲結網。以捕小蟲。溺有毒。其大者名蛛。小而足長者名蠶蛸。又曰喜子。小而足短。不能作網。時行壁間。捕食小蟲者。名壁喜。俗名皮老虎。

蠅。長約二分。目人口如管。善舐物。有青蠅、蒼蠅、大麻蠅各種。其體較小而色黑。時在人家飛集者名家蠅。俱好舐腐臭物。爲傳播惡毒之媒介。乃室家之害蟲也。其幼蟲爲蛆。生。活於腐臭物中。

蚊。嗜人小飛蟲也。喙尖利如針。中含毒質。雌者專刺人膚以吸血。雄者惟吸艸木汁液。

其幼蟲名子下。生活腐水中。其生在朽壤上。較蚊尤小者名蟻。郭璞云。蟻飛。則天風春。則天雨。言將風。則旋飛如蟻。將雨。則上下如春也。

蟻。有黃絲蟻、黃蟻、黑蟻、白蟻、數種。黃絲蟻。體最小。黃蟻大小不等。其最者大如指。有翼。黑蟻走最急。結窠於樹。可代人除蠹蛀。白蟻體大如米。口其利。發生於梁棟衣物書帙間。潛集羣噬。無不毀壞。迨生翅產卵後。則傍晚叢飛而出。不復旋。而居家最有害之蟲也。

蟻。俗名馬蟻。乃蠕形動物。產腐水中。亦有產於草間者。體黃褐色而扁。背有黑線。或金縷紋。好吮人畜血。畏石灰。此物雖被切至粉碎。投入水中。亦能生。誤食入腹亦生。然燬之成灰。可作接骨要藥。

蟻甲。狀似蟋蟀而扁。頭尖翼大。有足無腿。不鳴不鬪。生廚室中。乘夜出舐杯盆餘膩。氣甚臊。然能制蜈蚣等毒蟲。亦可入藥。治小兒驚風。

蜈蚣。又名百足。身扁多節。每節有足一對。口有鈎齒甚銳。且毒。尾有鉗。嚙人痛甚。可以八角茴敷之。

(六) 鑛類

煤。縣屬五塘鄉。五六七塘段。東門鄉二塘高嶺。及青山嶺對岸。心墟鄉之金鷄嶺。吳村鄉淶爛嶺等處。皆有發現。

鐵石。五塘鄉五六七塘段。出產。鄉人以之鑄錢。

金沙。四塘鄉之朝川江。及銀散山。伶俐鄉之伶俐江。皆有出產。

(府志)云。邕州之兩所出。

自然銅。即石髓鉛。出山之巖石間。方圓不定。其色青黃如銅。可入藥用。

鉛。縣屬紅花嶺。鳳凰山。獅子嶺。皆有。又漳生嶺產黑鉛。

白瓷土。五塘鄉七塘段。及墘落鄉俱有。質甚黏柔細滑。

無名異。各處山嶺多有之。狀如黑石灰。以油煉如黧石。嚼之如錫。黑褐色。大者如彈丸。小者如黑豆。特製之。能已瘧疾。

錫。東路九塘太星段石塞隘有之。

銀。吳村鄉紅花隴有之。

丹砂。東路五塘江中所產者。顆小如綠豆。或芝蔴。價高於黃金。真者以水磨之。色不與

水混。治大熱症神效(府志)云。砂大者數十百兩。作塊黑色。不堪入藥。惟以燒取水銀。

鍾乳。境內石山多有之。乃石液融結所成也。洞穴中石脈湧出處。即有乳牀下垂。如倒掛

數峯。白比玉屑。峯端漸銳。長似冰柱。中空似鵝翎管。乳液且滴且凝。以竹管仰承而拆

取之。鍊冶家以輕明如雲母爪甲者爲勝。

礬石。有白礬青礬等品。



學  
校  
志



琅西莫炳奎星五編纂

學校志 一 學官 舊學制 書院 義學 社學 試院

學校為育才之地。而施教之術。不能不隨時勢為變更。古者兵學為士所不廢。故學者習乎六藝。射御與禮樂並重。所成就者皆體用之才。自後世制舉盛行。以弓馬為粗才。不復講求。古制浸亡矣。今者外患日亟。國難方殷。舍科學無以救國。舍尚武亦不足以自強。生乎是時。上之所以為教。與士之所以為學。合農工商學兵一爐而冶之。此其選也。然三代學校。皆所以明人倫。教學授受。今昔或不必盡同。明倫則今昔不能稍異。故首序學官。以明聖學。而以新舊學制沿革附焉。志學校。

學宮 附丁祭 禮節

學宮之制。即古昔造士升學之所。其在三代。夏曰校。殷曰序。周曰庠。又有辟雍成均澤宮之名。皆太學也。記稱天子視學。祭先聖先師。養三老五更於太學。典至隆重。然皆位於京師。稱為國學。至所云先聖先師。周禮謂始教之人之有道德者。而究未有所指也。自漢高祖過魯。以太牢祀孔子。遂為後世尊孔之始。自唐太宗立孔子廟於國子學。尊孔為先聖。顏子為先師。令諸道州縣皆置學。遂為後世各州縣學祀孔子之始。自是以來。孔教大行人道立而天理明。自朝廟家國。以至鄉閭州黨。自王公卿相。以及編戶齊民。凡屬血氣之倫。莫不尊親。毋敢隕越。非關勸懲然也。是以漢則園橋門觀聽者億萬計。唐則異國君長。

遣子入學。都凡八千人。夫漢高唐太。以蓋世英雄。繼湯武而為革命真君主。一以馬上得天下。一以弓矢定太平。武功之盛。自不待言。然文治之優美。亦非後世君主所可及。是何故哉。夫亦尊孔之效矣。或曰。彼中國人而尊孔。固亦應爾。似也。然異族之人。如胡元之賤儒。八編九備十巧見謝枋愛新覺羅之佞佛。見清史演義所引其距孔教已遠。宜若排斥孔教。而別立

其新教主矣。然其入主中國。趨踰孔庭。稽顙崩角。較中國人。更有加焉。

元成宗加封孔子為大成至聖先師文宣

王。清聖祖題贊孔子為萬世師表。又嚴禁過孔廟不得乘馬坐轎。

或又曰。彼欲以華治華也。又似也。至若盜賊。無所謂治矣。如

唐末之黃巢。明季之李自成。張獻忠輩。古今稱為最大劇寇者也。所至羣廟。皆毀。擄而為薪。而獨於孔子廟廷。逡巡不敢入。見各家雜著不俱引抑獨何哉。夫孔子生當周末。一布衣耳。

非有呼風喚雨之靈。祈福禳禍之應。不過集堯舜禹湯文武之大成。其為道在六經。其立教在五倫。其設科在六藝。本極平庸。竟能令異族盜賊之人。尊崇之。敬仰之若此。若夫聖人之書。為中國之人。不知尊之仰之斯已耳。乃悖叛聖教。創為邪說。恣意拼擊。甘冒不韙。自外生成。比於異種盜賊之不若。又何誅焉。我縣孔廟。建自宋皇祐間。遷城之後。經五易而始遷今地。然有廟廷。而無齋舍。己非古制。但他處之廟。俱係木主。而吾孔廟。獨有神像。未知創始於何時。考明正統十二年。有塑聖賢像之文。再按碑記。四配十哲。均有塑像。今惟聖像獨存。彼雖偶像耳。然仰高瞻前。如親警欬。高山仰止。景行行止。雖不能至。心嚮往之矣。茲將歷來學宮之廢興。與修葺之經過。詳著於篇。俾後世有所

考覽焉。

將學宮。在唐治北。其地為五花嶺之一峯。初在倉西門外沙市。後遷城內南隅。又徙城西



址凡五易。舊志俱不詳。宋寶慶三年丁亥。知邕州謝明之遷今地。淳祐八年戊申。督學

使梁應龍修。按錄武志。州之學基凡五易。皆真詳制龜徒置之。唯傳書在妙市閩闕。再遷於城南

改張。前後左右。俱失其倫。却模體制。尤病於簡。是定者不保其終定。善猶未盡善也。不有高明靜定之君子。曷

能悉舉其偏。一歸於正大。備厥成哉。始自寶慶丁亥遷學以來。至淳祐戊申。曾未二紀。復遇羅浮梁先生應龍來董

學事。鑿舊貫之不可仍也。又決於一革焉。於革之中。得因之義。因者非陋。革者從之。易之象曰。革而當。其接

乃亡。楊子不云乎。可則因。否則革。先生蓋兩得其道矣。觀其徙大成之殿以中居。設榮戟之門而前峙。尊道堂接

於殿之次。雲漢閣登平堂之後。旁分兩廡。左益西齋。右事殿秩序之位。則表以崇之坊。此更革之

大要也。所謂因者。學宮之地不改闢。而級盡夷其舊。先聖先師十哲之像不改造。而綵繪鼎而一新。收拾不朽之

枋。費用已揭之。如是而止。若夫公生明之。以專考校。可知衡察之不公。堂階之下。適有蒙泉。瓮而方之。

源源不竭。是有瓦濤講習之深意。絲人爲之。盡善契天道之自然。允爾合可否之宜。庶幾乎悔亡者矣。環視兩州之

學。固有補編支頹。疏擊修飾。鮮有合一學之內外。雲飛跋翼。準平繩直。盤盤不少遺者。方是役之未興也。會郡

有城築事。先生之志甚銳。脫於側者。莫不難之。先生則曰。事患精神之不運。志慮之不堅耳。是有數焉。姑請少

候。未幾修築事已。先生乃一意營度。期於必成。郡守王舍人雄。屢嘉歎之。察其事力之不逮。乃撥瓦二萬。灰二

百餘。米百斛。錢五百緡。以佐不資之費。詩頌魯僖。不勞髡髮。上倡下孚。轉難爲易。氣象迥非前日比矣。經

治於己酉之冬初。告成於辛亥之春季。昔末三年。使此心此力。稍有間斷。其不取道旁之請幾希。且官舍與學舍遠

隔。惟先生不憚動勞。器寒暑風雨。忠甚住暮歸。如理家然。衝冒致疾者再。而不以疾自息。百爾器用。於學所重

有者。織悉畢具。循始至終。其志慮之堅。有若此者。先生日會士友而觴之於學。皆合辭請大書以記。先生則又曰

。吾知毒吾實耳。皇恤後之不吾知乎。夸謂非吾志也。十友退而相與言於容曰。邕學五易其地。毋慮數百年。苟且

宣慰使趙修己重修

(文壁重修府學記)天地百神皆有祭。方伯連帥與守之臣。奉命祭於封內者曰山嶽海濱。曰社稷。曰文宣王廟。夫山嶽海濱。所以載物而厚民之生者也。社稷所以有土而生民。

百穀者也。山嶽海濱之祭。使之奠安順理。而無裂沸騰之害。社稷之祭。使之豐登。而無凶寇饑饉之患。是皆不容廢者也。夫孔子廟之祭。皆肅然齊宮。省牲。具禮。合樂。登歌。藉紳繹掖。相與升降進退俯伏。奠享於階楹庭階之間。若其汙遠於事。乃禱祈禳祓之舉。報應休咎之符。而祀典先焉何也。三綱五常之在天地間。一日不可無。如饑饉之於菽粟布帛也。古之聖人。有德有位。作君作師。斯人出作入息。仰事俯育。罔不協於有極。

及正道衰微。五教不敷。彝倫攸斁。民無所賴。夫子生焉。有聖人之德。無聖人之位。垂萬世立教之法。存於易書詩禮春秋。使三綱五常。大明於天下。天地以之位。日月星辰以之行。山川草木鳥獸以之事。豈獨人盡其賜哉。

漢初。以太牢祀。歷代命州縣皆立學。夫子之宮牆。巍然峙焉。春秋行釋奠禮。為百世帝皇之師。蓋微夫子立是極也。山嶽海濱。誰其奠之。惟社與稷。誰其尸之。天且不不可。而況山嶽海濱社稷哉。邈學初在城外沙市。徒城中。

南隅。又徙五花嶺第一峯。前臨清流。後倚高阜。王宮哨哨。從靡斯翼。前門後堂。累疊書閣。其規立想矩。所由來尚矣。炎陳遐壤。山林材木。不能支久遠。比歲撤而新之。壯觀有加焉。夫知風化之本。祀事之重者。大名趙公。

修已也。公奉天子詔。來奠西南。雖數遷。凡十有五。不離茲土。由是秉鈞衡。大德七年。癸卯宜撫使陳謙。

登樞要。蓋有日矣。繼美述事。永永無教。不墜教基。又將有望於後君子焉。

亨。唐世忠、黃昔刺不花等。重建大成殿。

(趙淇記)古綏履三百甲授文教。二百甲奮武術。其外學。嶺海遐僻。未嘗視為要荒。必使祇若條教。服習禮文。與中邦齒。良由地大民衆。政覃化洽。故功懋古昔。特與。

哉。至元詔書。謂孔子之道。垂憲萬世。于以極崇奉。務修完。將四海一致。凡都存殊微。寺皆宜什承流。為民師。

帥。不可以遠外自說。廣西桂林有次。惟邕莞為大府。所按廣表雄它治。故分以宣慰使。兼元帥鎮之。兩江為路。若州亡慮數十。參錯溪澗間。循法稟則。惟當闡之為聽。徒程以期會。督以威禁。而不振飭文事。闡修誼。俾之。

所觀慕。非治也。况地接交趾。修文憲以來遠人。尤國家所向。天之秩叙典禮。降衷命性。每人而物則之。一有耳目口鼻心知。則其倫理之間。所以有義有恩。有別有序。有信者。皆所均具。特惠迪之誘之者。不釋其道焉耳。其。

其道。豈必聖荒異綏。邕故大學。其大成殿。建自宋辛亥。漫朽滋甚。大德六年壬寅八月。大雨以風。廟屋圯。其尤等及神位。副都元帥陳公謙亨。惕然曰。是為教。敢不新。崇大。以恪共祀事。然官無贏財。曷興是役。乃謀。

之棟。屬孫希武。希武儒也。力贊。謂事不規不遠。言不倡不和。苟衆力是衷。請自為始。帥曰。是誠在我。首以己俸。於是宜化武緣之士。聞而樂事。勸輸惟恐後。又會以學幣鈔。統計為緒。肆千有奇。若棟梁求之龍州。趙。

皆成幹重堅。必數百夫可致。若衆材買之兩江。若瓦甍市之兩舍。若梓匠巧人。榱之運。償三州。償其值。不以官勢擾之。士樂其樂。民利其利。工功其功。帥赴學無虛日。且重且勤。以七年殿。正月。越五月。帥陞。



為明倫堂。堂後為敬一亭。後改為尊經閣。又改為啓聖祠。左右為四齋。曰志道、樓德、依仁、游藝。前為戟門。有泮池。護以石欄。障以屏牆。有儀亭射圃公廡。又前為棧星門。東西為禮門義路。前有照壁。十六年。知府郭南。二十年。知府朱敷。二十九年。知府王貞吉。吳紹志。先後重修。又於戟門左。建文昌祠。規制悉備。兵燹後。僅存樞星、戟門、正殿、文昌祠。餘皆燬廢。清順治中。知府葛文驛修建。十六年。知府孔興訓復修。興訓聖裔也。康熙六年。知府虞宗岱。同知劉光榮。通判范文英。推官徐元吉。知縣王瑋。訓導劉上傑。捐修明倫堂啟聖祠。二十三年。知府趙良璧。遵刻御製萬世師表額。並先師贊。懸於廟庭。二十八年。又奉頒御製四配贊。勒石學宮。三十八年。左江道吳澗。知府孫明忠。捐資增修。(續禮元記)。庠序學校之設。肇於三代以前。所以聚一鄉之俊良而教育之。備於一人。而士子托始。先明其道。然後可實可貴可賤。無任不宜。是以禮聘孔子。令士子知所矜式。知大。非若琳宮梵宇之僅誇煇也。余奉命校士粵西。所見琳宮梵宇。大抵輪奐一新。而學宮聖殿。往往僅存梗概。心竊感焉。獨至南甯視學。由黃塘戟門。以至夫子大殿。真不煥然整齊。而甌石灰瓦之高積者。析榑棟梁之聚集者。工匠之斷者。余曰。將修明倫堂也。將重兩廡諸賢祠也。將重廣文各齋也。鳩工庀材。正未有艾。更聽諸生。余曰。此我郡守孫公省齋捐俸肇修。訓我士子。而士子詳相鼓舞。以相與有成也。更進而言曰。孫公之治我南甯。豈僅學宮。凡道路之傾圮。倉庫之倒頽。由區圭柳。山川之崎嶇。莫不獨任其勞。以平治更始之。而平時之訓育士子。梓聖賢入道指南等書。廣為頒布。必以己體為善。其意我小民諸善政。亦知之。余因之深有感矣。我南甯之學。自宋寶慶間。由城外沙市。遷於斯所。一修於宋。一修於元。趙修已。一修於明。一修於清。伯陳。劉芳。郭楠。朱敷。王貞吉。吳紹志。先後增修。而規制大備。本朝康熙六年。郡守虞宗岱一修之。後祀者無遺。存者盡數。今得省齋為之經營。使中外規模。埒於吳越。及余再至。而兩廡告成矣。又歲時而宜化縣學兩齋者。亦各成矣。蓋聖天子諄諄訓吏。首以興學校。明人倫為務。而為人上者。往往忽之。且反置重於琳宮梵宇者。無他。於釋氏可謂固執。於道氏可謂成慮。皆實以求驅田利。而我夫子則以為明善誠身。為身內之事。寧乎不能動其觀也。省齋不勝於二氏。以獨泮宮為先。而實體聖天子寄任之心。身者善政最。已膺命。願學專東。余亦報。將與諸士同矣。使諸士子成能。此意。以上報其君。下淑其身。斯補名政實。將四方士

子。皆知康序所重者。有所在也。爰編數語。以傳其能背之石。並與左江道今國壽楊道生為公。四十五年。知各捐數十金。以襄盛舉云。省署錄其名明忠。宏豐人。舉生與公名。順天。人。或為德書。

府張繼遠。五十一年。知府戴錦。俱繼修。五十六年。知府沈元佐。捐資前後重修。

（梁天宗記）齊觀至治休隆之代。必首重學校。為之者廟貌。最尊官。秩典禮。時想豆。誠慮尊崇未至。則士之或或

在位者。莫不汲汲以建學為政事先。務欲盛哉。何治之由也。南寧郡學。為內屬冠冕。其地據五花之勝。自曾廣

費經營。取盈巨萬。後亦未始不相繼修葺。迨歷年滋久。湮圯再見。歲在甲午。沈公奉守茲土。恭謁之際。目擊殿

廡頹頹。塵藹鬱鬱。庶幾咸且嘆曰。文廟風化之原。明倫堂聖運之地。竟墮至此。何啻聖神為憂。爾後教化乎。因

於丁酉秋七月朔之四日。捐俸三百餘金。鳩工選材。躬率區畫。命天宗等董其事。擇其諸生敏練者數人草記。身而

督之。越一月工成。自大成殿。轉啓聖祠。明倫堂。以迄亭榭廊。棟垣旁欄。坊表池閣。傾者立。敝者新。既矣

丹堊之色。風發機杼之容。宮牆數仞。新固且安。於是郡人士。來瞻學宮。色喜相告。無不視廟貌。不知為者

秋矣。則是舉之有裨於人心風俗。匪淺鮮也。未幾秋闈榜放。顏子鍾靈。實實。足徵啓發文明之兆。嗣此而遊是學

宮者。將爭自濯磨。盡其格致誠正之功。明於修齊治平之理。於以拔巍科。登仕籍。文章勳業。著之無窮。邑人士

實嘉賴之。信乎公之造福大。而培植者深也。多人士勉乎哉。 雍正元年。追封孔子五世王爵。左江道新治齊。於學宮東。建

崇聖祠。安設神牌。並置祭器。二年。知府慕國典。捐修正殿。及兩廡。十年。知府張

漢重修殿廡戟門星門。并捐置祭器樂器。 稱述之。然後為大也。况我國家久道化成。重熙累洽。文

治興武備交修。禮序典範和並懋。邕州即介邊徼。難以民獫。齊蓋蓋向化。而儒教孝弟。士傳詩書。歲庚戌。漢承

命來守是邦。釋菜後。輒以新學宮為務。蓋學者也。所以崇本模而滋化理也。弗因厥初功難集。弗宏厥基。役難

久。弗壯厥志難安。爰是損費。相宜考極。廣其壇壝。續其廡。或煢煢而朽。或腐腐而。趨繞為陸。其



含萬有。而重創之。重道。重典。乾隆四十年。左江道王懿德知府林琮修。以上府志道光十二

年癸巳。知府余源。知縣曾昭熙。縣人程金暨仕紳員生等。捐資重修。以上府志自是近年來。梁

棟朽敗。宣統前。郡人方議捐資重修。會民國成立。排孔之風甚盛。未果。旋政府有遷

行祀孔之令。乃於民國四年。知縣章文林。提撥變賣城外三皇廟上蓋及地基銀二千元修。

自正殿及東西兩廡。以至戟門。門外之泮池。門左右之名宦鄉賢祠。池南之樞星門。池

西之省牲所。樞星門外之照壁。左右之禮門義路。并殿後之崇聖祠殿。在牆外之明倫堂

。堂前之文昌閣。俱葺而飾之。時議將縣學宮。改作關岳廟。故并遷縣學聖賢牌位來合

焉。民十五年。兩學宮俱拆毀。闢為公園。僅留大成殿。然殿內挪為別用。不成為殿矣。

縣學宮。明洪武三年。建於城之西北。正統二年。御史唐慎。改遷於北門內。今敷文書院

。其舊址也。十一年。知縣盧彰。重建殿宇。塑聖賢像。正德十六年。知府盛瀾。建堂

齋門舍。嘉靖八年。遷附府學右。而文廟總於府學。即今址。二十九年。知府王貞吉重

修。並建明倫堂。堂後建啟聖祠。東西建進德修業二齋。前為儀門大門。有箴亭。植

松亭。碑大錄萬曆四十年。知府蔡淑遠復修。并記。碑後值兵燹圮廢。春秋致祭。仍附府

學。清順治初復建。康熙三十六年。知府孫明忠。知縣白洵。縣紳胡壽昌縣令許必可。

捐建殿廡戟門樞星門。四十年。知府孫調鼎。知縣白洵修。並建明倫堂。府志白洵建啟

聖先吉祀。改修。四十七年。知縣吳澄。以諸制缺略。令教諭羅錦。訓導戴思孝。葺修。建禮

門義路。宮牆下馬牌。泮泮池。并建啟聖祠。縣志吳澄祀。宣化學。由明洪武三年。建於城之西北

。正統二年。遷於府學。改遷城內。嘉靖八年。遷附府

學之右。是時規模草創。越十年更定如府學制。經郡侯王公重修。萬歷四十年。又經郡侯劉公重修。兩經兵燹。春秋二祀。附翼郡學。前此官於是者。招流亡。急備科。理訟獄。率事草創。諸務倥傯。雖欲支其款。料。益其崩勢。而不暇焉。歷康熙庚辰歲。郡侯孫公。邑侯白公。仰瞻太息者久之。爰捐俸首倡。以圖修復。時有邑紳前壽昌許必可。襄厥事。是大成有殿。楹屋有門。東西有廡。然而啓聖祠未有也。泮池之未成。遺義二門之未作也。屬有邑侯吳公。爲之繼塗丹雘。煥然改觀。事竣。命于爲記。以編五十年。知府戴錦。知縣吳澄。委教諭劉如晏。督修。大成殿。啟聖祠。雍正元年。改啟聖祠爲崇聖祠。增設神牌。置祭器。八年。知縣黃其炳。九年。知縣陳旭。相繼重修。規制始備。乾隆三十六年。水圯。左江道秦廷基。宋淇源。知府杜琮。知縣唐坦嶽。重修。道二十五年。知縣柳際清。暨紳士重修。以上府志光緒二十一年。知縣袁寶璐。縣紳雷震瀛。莫以芳。莫以堃等。損資重修。(縣紳雷震瀛詳記)自泰西宗教之說起。於是華西諸國。各切其所以爲教。而教亦多端。各至其國者。彌斯道已往。不期而蹟斯世。大同。况乎環地球之大塗。既通矣。則泰西諸教。坐輪而入。其始或管營孔氏之遺書。今乃漸反而相。見於彼哲學論說者。言人人詞。我夫子之道。必將使之輪而大。雖千年猶且遇之。豈妄也哉。茲諸君鼎力以重新孔子之廟。當詳言清亂之日。而以尊崇聖教爲拳拳。廟而頌之。誠是乎在。諸君子有意於聖人之學。強其志。倍其力。立其大者。以一誠統會吾中華之群。吾德也執弱之。吾治也執亂之。學聖教而浸至弱且亂。則不學之過也。廟重修於癸巳孟秋。越甲午冬月落成。諸君請誌。則進士周梓田。舉人雷金門。莫作鑑也。前江南道監察御史縣人鍾德祥撰。民國四年。知縣章文林。奉令將縣學宮。改爲關岳廟。而附縣兩學。乃合而爲一。民十政變後。又併府學宮。全行拆毀。闢爲公園。後改爲民衆俱樂部。

### 附文廟祀典位次

大成殿正位

至聖先師孔子

(東配)

復聖顏子漢永平十五年祀七十二弟子顏子位第一魏晉祀孔子均以顏子配唐貞觀二年以孔子為先聖顏子配  
述聖子思子宋大觀二年從祀端平二年升列位哲成淳三年配

(西配)

宗聖曾子唐開元八年從祀宋成淳三年配  
亞聖孟子宋元豐七年配

以上配位。宋以前皆稱封爵。元至順元年。贈顏子兗國復聖公。曾子鄒國宗聖公。子思子沂國述聖公。孟子鄒國亞聖公。明嘉靖九年。改稱復聖顏子。宗聖曾子。述聖子思子。亞聖孟子。清朝因之。

(東哲)

先賢閔子唐開元八年從祀

先賢冉子唐開元八年從祀

先賢端木子唐開元八年從祀

先賢仲子唐開元八年從祀

先賢卜子唐貞觀二十一年以經師從祀開元八年以十哲從祀

先賢有子唐開元二十七年從祀清乾隆三年升列哲位

(西哲)

先賢冉子唐開元八年從祀



先賢宰子唐開元八年從祀

先賢冉子唐開元八年從祀

先賢言子唐開元八年從祀

先賢顓孫子唐開元二十七年從祀宋咸淳三年升列哲位

先賢朱子宋建炎四年生慶元六年卒年七十一淳祐元年從祀清康熙五十一年升列哲位

以上哲位。宋以前皆稱封爵。明嘉靖九年。改稱先賢某子。清朝因之。有子、朱子、升列哲位。從一例。

(東廡先賢)

先賢公孫僑左傳魯襄公八年始見昭二十年卒清咸豐七年從祀原西廡同治二年改移東廡

先賢林放唐開元二十七年從祀明嘉靖九年改祀於鄉清雍正二年復祀原西廡同治二年改移東廡

先賢原憲唐開元二十七年從祀

先賢兩宮适唐開元二十七年從祀

先賢商瞿唐開元二十七年從祀

先賢漆雕唐開元二十七年從祀

先賢司馬耕唐開元二十七年從祀

先賢梁鱸唐開元二十七年從祀

先賢冉孺唐開元二十七年從祀

先賢伯虔唐開元二十七年從祀

先賢冉季唐開元二十七年從祀

先賢漆雕徒父唐開元二十七年從祀

先賢漆雕哆唐開元二十七年從祀

先賢公西赤唐開元二十七年從祀

先賢任不齊唐開元二十七年從祀

先賢公良孺唐開元二十七年從祀

先賢公肩定唐開元二十七年從祀

先賢鄒單唐開元二十七年從祀

先賢罕父黑唐開元二十七年從祀

先賢榮旂唐開元二十七年從祀

先賢左人郢唐開元二十七年從祀

先賢鄭國唐開元二十七年從祀

先賢原元唐開元二十七年從祀

先賢廉潔唐開元二十七年從祀

先賢叔仲會唐開元二十七年從祀

先賢公西輿如唐開元二十七年從祀

先賢邾巽唐開元二十七年從祀

先賢陳元唐開元二十七年從祀

先賢琴張唐開元二十七年從祀

先賢步叔乘唐開元二十七年從祀

先賢秦非 唐開元二十七年從祀

先賢顏噲 唐開元二十七年從祀

先賢顏何 唐開元二十七年從祀 明嘉靖九年罷清雍正二年復祀

先賢縣直 清雍正二年從祀

先賢牧皮 清雍正二年從祀 原西廡同治二年移東廡

先賢樂正克 清雍正二年從祀

先賢萬章 清朝雍正二年從祀

先賢周敦頤 宋天祐元年生 熙寧六年卒 年五十七 淳祐元年從祀

先賢程頤 宋道明元年生 元豐八年卒 年五十四 淳祐元年從祀

先賢邵雍 宋大中祥符四年生 熙寧十年卒 年六十七 咸淳三年從祀

(西廡先賢)

先賢蘧瑗 左傳魯襄公十四年始見 卒年無考 史記定公十四年孔子猶主蘧伯玉家 其卒後於公孫儀蓋三十餘年 唐開元二十七年從祀 明嘉靖九年改祀於鄉 清雍正二年復祀 原東廡 同治二年改移西廡

先賢澹臺滅明 唐開元二十七年從祀 原東廡 清同治二年改移西廡

先賢必不齊 唐開元二十七年從祀

先賢公冶長 唐開元二十七年從祀

先賢公皙哀 唐開元二十七年從祀

先賢高柴 唐開元二十七年從祀

先賢樊須 唐開元二十七年從祀

先賢商澤 唐開元二十七年從祀

粘先賢巫馬施唐開元二十七年從祀

先賢顏辛唐開元二十七年從祀

先賢曹卹唐開元二十七年從祀

先賢公孫龍唐開元二十七年從祀

先賢秦商唐開元二十七年從祀

先賢顏高唐開元二十七年從祀

先賢壤駟赤唐開元二十七年從祀

先賢石作蜀唐開元二十七年從祀

先賢公夏首唐開元二十七年從祀

先賢后處唐開元二十七年從祀

先賢奚容蒧唐開元二十七年從祀

先賢顏祖唐開元二十七年從祀

先賢句井疆唐開元二十七年從祀

先賢秦祖唐開元二十七年從祀

先賢縣成唐開元二十七年從祀

先賢公祖句茲唐開元二十七年從祀

先賢燕伋唐開元二十七年從祀

先賢樂欬唐開元二十七年從祀

先賢狄黑唐開元二十七年從祀

先賢孔忠唐開元二十七年從祀

先賢公西蒧唐開元二十七年從祀

先賢顏之僕唐開元二十七年從祀

先賢施之常唐開元二十七年從祀

先賢申棖唐開元二十七年從祀

先賢左邱明唐貞觀二十一年以經師從祀

先賢秦冉唐開元二十七年從祀明嘉靖九年罷清雍正二年復祀

先賢公明儀清咸豐三年從祀原東廡同治二年改移西廡

先賢公都子清雍正二年從祀

先賢公孫丑清雍正二年從祀

先賢張載宋天禧四年生熙寧十年卒年五十八淳祐元年從祀

先賢程頤宋明道二年生大觀元年卒年七十五淳祐元年從祀

以上先賢位。宋以前。從祀者皆稱封爵。明嘉靖九年。改稱先賢某子。周張程邵五子。嘉靖時稱先儒。崇禎十五年。改稱先賢位在七十子之下。漢唐諸儒之上。清俱稱先賢不稱子。

(東廡先儒)

先儒公羊高子夏弟子唐貞觀二十一年從祀

先儒伏勝秦博士唐貞觀二十一年從祀

先儒毛亨 年無考受持於荀卿以授毛萇按史記楚考烈王二十五年荀卿廢居蘭陵距漢興三十

先儒孔安國 漢武會時為博士侍中唐貞觀二十一年從祀原西廡清同治二年改移東廡

先儒后蒼 漢宣帝時為博士明嘉靖九年從祀

先儒許慎 漢安帝時為汝長清光緒二年從祀

先儒趙岐 後漢建安六年卒年九十餘歲清宣統時從祀

先儒鄭康成 漢永建二年生建安五年卒年七十四唐貞觀二十一年從祀明嘉

先儒范寧 晉成康五年生隆安五年卒年六十三唐貞觀二十一年從祀明嘉

先儒陸贄 唐天寶十三年生永貞元年卒年五十二清道光六年從祀

先儒范仲淹 宋端拱二年生皇祐四年卒年六十四清康熙五十四年從祀

先儒歐陽修 宋景祐四年生熙寧五年卒年六十六明嘉靖九年從祀

先儒司馬光 宋天禧三年生元祐元年卒年六十八咸淳三年從祀原西廡清同治二年改移東廡

先儒謝良佐 宋皇祐二年生崇甯二年卒年五十四與楊時同稱程門四先生清道光二十九年從祀

先儒呂大臨 宋程子門人生本年無考清光緒二十一年從祀

先儒羅從彥 宋熙寧五年生紹興五年卒年六十四明萬曆四十一年從祀

先儒李綱 宋元豐六年生紹興十年卒年五十八清咸豐元年從祀原西廡同治二年改移東廡

先儒張栻 宋紹興三年生淳熙七年卒年四十八景定二年從祀原西廡清同治二年改移東廡

先儒陸九淵 宋紹興九年生紹熙三年卒年五十四明嘉靖九年從祀原西廡清同治二年改移東廡

先儒陳淳 宋紹興二十三年生嘉定十年卒年六十五清雍正二年從祀

- 先儒眞德秀宋淳熙五年生端平二年卒年五十八明正統二年從祀原西廡清同治二年改移東廡
- 先儒何基宋淳熙十五年生成淳四年卒年八十一清雍正二年從祀原西廡同治二年改移東廡
- 先儒文天祥宋端平三年五月二日生元至元十九年卒年四十七清道光二十三年從祀原西廡同治二年改移東廡
- 先儒趙復生卒年無考以宋端二年至北庭當列元儒之首清雍正二年從祀
- 先儒金履祥宋紹定五年生元大德七年卒年七十二清雍正二年從祀原西廡同治二年改移東廡
- 先儒劉因元至元三十年卒年四十五清宣統時從祀
- 先儒陳澹宋景定二年生元至正元年卒年八十一清雍正二年從祀原西廡同治二年改移東廡
- 先儒方孝孺元至正十七年生明建文四年卒年四十六清同治二年從祀
- 先儒薛暄明洪武二十二年生天順八年卒年七十六隆慶五年從祀原西廡清同治二年改移東廡
- 先儒胡居仁明宣德九年生成化二十年卒年五十一萬曆十二年從祀
- 先儒羅欽順明成化元年生嘉靖二十六年卒年八十三清雍正二年從祀
- 先儒呂柟明成化十五年生嘉靖二十一年卒年六十四清同治二年從祀原西廡是年改移東廡
- 先儒劉宗周明萬曆六年生清順治二年卒年六十八道光二年從祀原西廡同治二年改移東廡
- 先儒孫奇逢明萬曆十二年生清康熙十四年卒年九十二道光八年從祀原西廡同治二年改移東廡
- 先儒張履祥明萬曆三十九年生清康熙十三年卒年六十四清同治十年從祀
- 先儒陸隴其明崇禎三年生清康熙三十一年卒年六十三雍正二年從祀原西廡同治二年改移東廡
- 先儒張伯行清順治八年生雍正三年卒年七十五光緒四年從祀
- 先儒顧炎武明萬曆四十一年生清康熙二十年卒年六十九光緒三十年從祀
- 先儒李塨清康熙時舉人民國三年從祀

(西廡先儒)

先儒穀梁赤子夏弟子唐貞觀二十一年從祀

先儒高堂生秦末漢初人唐貞觀二十一年從祀

先儒董仲舒漢武帝初年對策為江都相元豐元年從祀原東寧清同治二年改移西廡

先儒劉德漢河間獻王元元五年卒清光緒三年從祀

先儒毛萇漢河間獻王博士當武帝時唐貞觀二十一年從祀

先儒杜子春漢永平初年年九十唐貞觀二十一年從祀原東寧清同治二年改移西廡

先儒諸葛亮漢光和四年生建興十二年卒年五十四清雍正二年從祀原東寧清同治二年改移西廡

先儒上通隋開皇四年生義甯二年卒年三十五一作開皇二年生年二十七明嘉靖九年從祀原東寧清同治二年改移西廡

先儒韓愈唐大歷三年生長慶四年卒年五十七宋元豐七年從祀

先儒胡瑗宋淳化四年生嘉靖四年卒年六十七明嘉靖九年從祀

先儒韓琦宋大中祥符元年生熙寧八年卒年六十八清咸豐二年從祀原東寧清同治二年改移西廡

先儒楊時宋皇祐五年生紹興五年卒年八十三明宏治八年從祀原東寧清同治二年改移西廡

先儒游酢宋皇祐五年生宣和五年卒年六十一清光緒十八年從祀

先儒尹焞宋皇祐四年生紹興十二年卒年七十二清雍正二年從祀

先儒胡安國宋徽宗七年生紹興八年卒年六十五明正統二年從祀

先儒李侗宋元祐八年生隆興元年卒年七十一明萬曆四十一年從祀原東寧清同治二年改移西廡

先儒呂祖謙宋紹興七年生淳熙八年卒年四十五景定二年從祀原東寧清同治二年改移西廡

先儒袁燾宋紹興十四年生嘉祐十七年卒年八十一清同治七年從祀



先儒黃幹 宋紹興二十二年生嘉定十四年卒年七十清雍正二年從祀

先儒輔廣 宋朱子門人人生本年無考清光緒五年從祀

先儒蔡沈 宋乾道三年生紹定三年卒年六十四明正統二年從祀原東廡清同治二年改移西廡

先儒魏了翁 宋淳熙五年生嘉熙元年卒年六十清雍正二年從祀原東廡同治二年改移西廡

先儒王柏 宋慶元三年生咸淳十年卒年七十八清雍正二年從祀原東廡同治二年改移西廡

先儒陸秀夫 宋端平三年十月八日生祥興二年即元至元十六年卒年四十四清咸豐九年從祀

先儒許衡 宋嘉定二年生元至元十八年卒年七十三皇慶二年從祀

先儒吳澄 宋淳祐九年生元統元年卒年五十五明正統八年從祀嘉靖九年罷清乾隆二年復祀原東廡同治二年改移西廡

先儒許謙 元至元七年生後至元三年卒年六十八清雍正二年從祀原東廡同治二年改移西廡

先儒曹端 明洪武二年生宣德九年卒年五十九清咸豐十年從祀原東廡同治二年改移西廡

先儒陳獻章 明宣德三年生宏治十三年卒年七十三萬曆十二年從祀

先儒蔡清 明景泰四年生正德三年卒年五十六清雍正二年從祀

先儒王守仁 明成化八年生嘉靖七年卒年五十七萬曆十二年從祀原東廡清同治二年改移西廡

先儒呂坤 明嘉靖十五年生萬曆四十六年卒年八十三清道光六年從祀

先儒黃道周 明萬曆十三年生清順治三年卒年六十二道光五年從祀原東廡同治二年改移西廡

先儒陸世儀 明萬曆三十九年生清康熙九年卒年六十一光緒元年從祀

先儒湯斌 明天啓七年生清康熙二十六年卒年六十一道光三年從祀原東廡同治二年改移西廡

先儒黃宗羲 明萬曆三十八年生清康熙三十四年卒年八十六光緒三十年從祀

先儒王夫之 明萬曆四十七年生清康熙三十一年卒年七十四光緒三十年從祀

先儒顯元清順治中補諸生民國三年從祀

以上先儒位。明嘉靖以前從祀者。皆稱封爵。嘉靖九年。改稱先儒某子。清朝稱先儒不稱子。

崇聖祠正位

肇聖王木金父公

裕聖王祈父公

詒聖王防叔公

昌聖王伯夏公

啓聖王叔梁公

以上正位。明嘉靖九年。於

大成殿後。立啟聖祠。祀叔梁公。清朝雍正元年。詔封

孔子先世以王爵。合祀五代。更名啓聖祠。爲

崇聖祠。

(東配)

先賢孔氏孟皮清成豐七年配

先賢顏氏名無繇唐開元二十七年從祀明嘉靖九年配

先賢孔氏名繼宋咸淳三年從祀明嘉靖九年配

(西配)

先賢曾氏名點唐開元二十七年從祀明嘉靖九年配

先賢孟孫氏名汝明嘉靖九年配

(東廡先儒)

先儒周氏名輔成年無考明萬曆二十三年從祀

先儒程氏名珦宋景祐三年生元祐五年卒年八十五明嘉靖九年從祀

先儒蔡氏名元定宋紹興五年生慶元四年卒年六十四明嘉靖九年從祀

(西廡先儒)

先儒張氏名迪年無考清雍正二年從祀

先儒朱氏名松宋紹聖四年清紹興十三年卒年四十七明嘉靖九年從祀

以上先賢先儒位。明嘉靖時。稱先賢某氏。先儒某氏。清朝因之。

謹案附祀

文廟。唐貞觀時。止有二十二經師。開元時。祀孔子弟子。沿及宋代。增周程張朱邵六子。及韓愈、司馬光、張栻、呂祖謙、四人。嘉靖時。所定先賢。凡六十二人。先儒二十九人。後復增祀六人。清雍正間。釐定祀典。增祀二十八人。復祀六人。乾隆二年。復祀吳澄一人。自道光二年。至同治七年。又增祀十八人。惟道光以前。兩廡先賢先儒名位。均經廷臣考據史傳。按年次序。載在欽定會典通禮諸書。自道光二年以來。增祀賢儒。但就祀位之多寡。年代之先後。隨時酌擬增入。同治二年。禮部以就一廡而論。尙無凌躐。而合兩廡而論。不免參差。謹遵乾隆十八年之例。考據史傳。暨先儒之文集。按年次序開單請旨。並申明先賢中增祀公孫僑、公明儀、二人。公孫僑年先於遠瑗。應在遠瑗之上。請以公孫僑、移於東廡第一位。遠瑗移於西廡第一位。林放既與遠瑗並稱。移於東廡第二位。而

移澹臺誠明於西廡第二位。牧皮爲孔子弟子。公明儀爲曾子弟子。請移牧皮於東廡第三十五位。移公明儀於西廡第三十五位。其餘先賢之位。悉仍其舊。先儒則各就時代。按其生卒。一東一西。以次排列。奏請欽定。同治二年六月二十五日。奉旨依議。光緒朝。以漢許慎、清張伯行、從祀東廡。漢劉德、宋輔廣游酢、清陸世儀。從祀西廡。而顧炎武、黃宗羲、王夫之。亦於光緒三十年從祀。宣統間。以趙岐、劉因。從祀。民國三年。以顏元、李燾。從祀。位置在湯斌顧炎武之次。

### 附丁祭禮節

民國初立。國家多故。祀

孔之典。未遑顧問。旋政府以祀

孔禮典。關係至鉅。未便久廢。飭令照舊舉行。惟儀節除廢拜跪之外。未有頒定。一切仍沿清舊。茲節清通禮附錄於后。

#### 直省府州縣廟祀

先師孔子。皆以歲春秋仲月上丁。行釋奠禮。省會正獻以總督若巡撫一人主之。兩序以道員各一人。兩廡以知府同知各一人。既割牲。省盛盛。以道員各一人。糾儀以教授訓導各一人。司祝司香司帛司爵司饌引贊通贊引班。以學弟子員糊禮儀者執事。在城文武官縣丞千總以上。咸與祭。班與外朝會同致齋二日。祭前一日。有司飭廟戶。潔掃殿廡內外。既割牲官。公服詣神廚既割牲如儀。正獻官。率執事人。入學習儀。教官率樂舞諸生。入學習舞習吹。祭之日。陳設省查。祀官借執事人。咸入就位。行禮儀節。均與太學遣官釋奠同。

儀禮詳大  
清通禮 祝辭曰。維某年月日。某官某致祭於

至聖先師孔子曰。惟

先師德隆千聖。道冠百王。揭日月以常行。自牛所未有。屬

文教昌明之會。正禮和樂節之時。辟雍鐘鼓。咸恪薦於馨香。泮水膠庠。益致嚴於蓬豆。

森當仲秋 祇率彝章。肅展微忱。聿將祀典。以

復聖顏子

宗聖曾子

述聖子思子

亞聖孟子配。尚

要。

昭平之章 初迎神時奏之

大哉孔子。先覺先知。與天地參。萬世之師。祥徵麟紘。韻答金絲。日月既揭。乾坤清夷。

宣平之章 初獻禮時奏之舞羽籥之舞

予懷明德。玉振金聲。生民未有。展也大成。俎豆千古。春秋上丁。清酒既載。其香始升。

秋平之章 亞獻禮時奏之舞同初獻

式禮莫愆。升堂再獻。響協鼗鏞。誠孚鬯醑。肅肅雍雍。譽髦斯彥。禮陶樂淑。相親而善

叙平之章 終獻禮時奏之舞同亞獻

自古在昔。先民有作。皮弁祭菜。於論斯樂。惟天膺氏。惟聖時若。彝倫攸叙。至今木鐸。

懿平之章徵續時奏之

先師有言。祭則受福。四海發宮。疇敢不肅。禮成告徹。毋諶毋瀆。樂所自生。中原有菽。免釋峨峨。沫泗洋洋。景行行止。流澤無疆。聿昭祀事。祀事。孔明。化我蒸民。育我膠庠。

。備平之章徵續時奏之

### 舊學制學田附

學制自唐始定。(唐)制州縣學生。上縣四十人。中縣三十人。下縣二十人。(宋)凡學皆隸國子監。有三舍校試之法。(元)雖有蘇古色目漢人各半之例。然皆國學額。而州縣學額則無聞。至(明)洪武二年。令郡縣建學校。定生員名額。府學四十人。州縣以次減十。仍免其家差徭二丁。生員專治一經。以禮樂射御書數設科分教。宣德元年。定增廣生員額數。縣學二十人。於是初設廩膳生員。增廣者謂之增廣生員。正統十二年。令於額外增取附於諸生之末。謂之附學生員。廩膳增廣。則以歲科兩試等第高者補充之。非廩生久次者。不得充歲貢。其未入學者。通謂童生。初生員入學。從巡按御史布按兩司。及府州縣選取。至正統元年。始置提調學校官。專司考試。及關學校事。在任三歲。兩試諸生。(清)沿明制。初定各直省取進童生。大府二十名。廩膳生三十八名。增廣生員名數同。定一年一貢。大州縣十五名。廩膳生縣學二十名。增廣生員名數同。定二年一貢。雍正二年。禮部題准廣西宣化縣。向保大學。宜照府學額取進二十名。以上均見通考續按清制。三年兩考。其學使皆由朝得命。專摺入奏。初考為歲試。再考為科試。自後以邊遠郡縣。距

離省垣遠。俟使上多感未便。寒准兩考同時舉行。以省煩費。仍照章歲科分考。以符定制。每試均分二場。每場以一日為限。不准繼續。頭場四書文一篇。經文一篇。律詩八韻。為完卷。科試知之。優者得列頭場榜。再試二場。是為覆試。相符者。附生准補廩膳生。文童得取進入學。不及格者。廩生停廩餼。增附生降等。童生再待來考。此校士之大畧也。又有經古場。於歲科試前行之。試以經義策論書判詩賦等雜作。此場不入正額。不試者聽。至府學額。視各屬優秀份子多者。佔撥多數。我經歷屈佔府額。恒在十分之七八。又試士之法。所定規則過嚴。如題目錯落。文理不遵朱註。詩押出韻。及平仄不調。謂之失粘。書法潦草。添註塗改太多。墨瀋污卷。卷子割補。各種種。犯此者。雖文字優美。亦被擯斥。

(附府學田)

(府志)一田六十畝一分九釐。共二百三十坵。坐落宣化縣下南鄉三圖八冬劉村。額收糧米一石五斗五升。每年上納糧銀一兩八錢九分。納倉米七斗二升。收租穀五十九石。係八斤斗。一田九十八畝三分八釐。共一百三十坵。坐落宣化縣太平鄉一圖四冬團黎團蘇二村。額收糧米四石三斗四合有奇。每年上納糧銀五兩二錢六分。納倉米一石三斗。收租穀五十四石七斗八升。係十六斤斗。一田一頃五十七畝七分二釐。坐落宣化縣北鄉新舖赤土北灘三村。每畝折租不等。共該銀一十四兩。內除荒田失收銀八兩。現徵熟田五十九畝六分七釐。每畝租米二斗七升。至三斗不等。每年共收米一十七石六斗。除贖價辦解學租銀六兩。餘米存學。一田坐落永淳縣水東三圖五冬鄉蓮村。額收黃繼生戶。內納米二石一斗四合有奇。每年上納糧銀三兩五錢六分。納倉米一斗一升二合有奇。收租穀六十石。係十六斤斗。一舉前塘一口。每年收租銀八錢。辦解學租。一倉西門內舖地六間。每年收租銀五兩九錢八分。以上六項。每年照額收租。變價辦解學租。及上納宣化永淳(縣學田)三兩六錢八分。一西鄉田一十八畝。額收糧米外。其餘教授調導。均收以爲生員月課季考所菜之費(縣學田)三兩六錢八分。一西鄉田一十八畝。額收租銀一兩七錢。一西鄉田四十畝。額收租銀四兩。一西鄉田三十二畝。額收租銀三兩二錢。以上四共田一頃二十六畝八分。共二百一十五坵。每年除荒外。額收租銀一十二兩五錢八分。水脚銀七錢六分。填平銀四

錢。移縣轉解。每年編徵條丁銀十六兩九錢八分。洪開加銀三錢八分七釐九毫有奇。外徵丁銀一錢九厘六毫有奇。徵本色米五石六斗四升。俱在太平副三冬縣儒學戶輸納。又太平鄉平廟吳村田一十二畝三分八釐三毫有奇。地僻久荒。一倉西門月城（府義學田）一田二頃八十畝二分七釐三毫有奇。共四百五十五畝。每年收租銀二百四十四兩四錢四分。租銀四兩。塘一口。計四十六畝。每年收租銀二十兩。俱坐落蘇村新興那臘三村。田每畝陸科四升二合八勺。該秋糧米一十二石。塘每畝陸科五升。該秋糧米二石三斗。每年共該秋糧米一十四石三斗。每石編徵銀一兩二錢一分二毫有奇。每兩增丁銀七釐七毫有奇。共該徵銀一十七兩四錢四分三毫有奇。每石編徵本色米二斗八升有奇。共該徵米四石一升有奇。俱於宣化縣太平三圍九冬戶內輸納。清康熙五十五年。知縣沈元佐捐置。嗣因隱佔田塘租多田少。佃丁逃散。乾隆六年。知府蘇士俊。委宣化縣知縣吳逢年清查出照舊隱匿那臘村田四十四畝。少租穀三十九石九斗六升。廣墾者以墾留村田足其坵與租之數。並追出私佔魚塘一案。又田八十四畝。每年收租穀五十石。坐落新甯州如禾四圍十冬那臘塘底派蓬等處。該秋糧米。二石六斗。乃沈守重為清該寺祀田。於康熙五十七年。亦歸入義學。并文昌祠香火。以上二項田。每年共收租穀。二百九十石。近因高阜旱。歷年減讓。祇收租穀二石七斗六升。委遷龍巡檢管收。糧銀解府。給資膏火。其錢糧以塘租抵納。

### 書院

自唐開元設立麗正書院。以集文學之士。遂為後世設立書院之嚆矢。在宋則有白鹿等四大書院為最著。自是以來。日益增多。明時書院講學之風最盛。府州縣皆徧設書院。清因之。然我縣書院。明朝所立者。皆已久廢。惟數文書院歸然獨存。餘皆清立。調查如下。

**數文書院** 在北門街口。即縣學舊址明嘉靖七年。新建伯王守仁征思田駐邑時。建有正廳。東西廊房。後廳。日集諸生。講學其中。後人因立公像於後廳。春秋祀之。名為文成公祠。後有田塘園地。前有講學臺。民國初猶存。

（王守仁書院記）嘉靖丙戌夏。官兵伐田。適與思恩相比。而死者乎。乃命新建伯臣王守仁。曷往視師。勿以兵燹。其以德綏。乃班師撤旅。散其黨翼。宣揚至仁。誦教又德。凡亂之起。由學不明。人失其心。肆惡縱情。遂相侵暴。游成叛逆。中土且然。而况夷狄。不教而殺。帝所不忍。執近弗繩。而遠能準。爰喚諸生。愛開講室。決蔽啓迷。雲開日出。各悟本心。匪從外得。厥風之動。倉猝無。諸真誠。如斯斯。我則有誠。帝不我珍。釋於自縛。泣訴有泣。旬日來歸。七萬一千。誠道。隨隨。



國。故之遺農。兩省以安。昔有苗徂征。七旬來格。今來期月。而蠻夷率服。按之斯來。遠於郵傳。舞于之化。何以加焉。明明天子。神武不殺。好生之德。上下孚格。神運無方。真窺其迹。爰告田。毋忘帝德。既勒山石。昭口赫赫。復繼於此。俾知此院之所始。經理書院事宜(王文成公全集)云據參事吳天挺呈稱。將南甯城西二墟花利。通牧府庫。支與書院師生應用。剩銀修理。仍舊教官。私宅號房。以為定規。獨得所呈事宜。足見該道官留心學校。興起士習之美意。俱備照議施行。但事無成規。難垂久遠。而管理非人。終歸廢墜。該道仍須重立文簿。將區區事宜。逐件開載。給付該府縣學。及管理書院官。各收一本存照。相繼查考舉行。以防日後漫沒侵漁之弊。仍於各教官內。推舉學行端方。堪為師範者。呈來定委。專管書院諸務。訓勵諸生。庶幾法立事行。人存政舉。而今日書院之設。為不虛矣。仍行提督學校官知會。一體查核舉行。及備行該府縣學官及師生查照施行。俱由建籍。凡錄錄之憂。郡縣坐供輸之苦。維農上國情關治。軫念元元。特起我陽明夫子於家。俾仔定其地。累疏以疾辭。弗獲。乃抵南寧。則謂邊彝所以弗率者。為遠於聖教。不得蒙至治之澤爾。吾既不能撫綏。又從而皮剝之。此與罔民何異。於是大宜天子德。乃序郡東。建敷文書院。日進諸生。與之從容講學。以示誕敷文德之旨。由是恩田之民。仰慕德化。自博來降。至則諭以恩威。乘成泣。乃悉解其縛。而放之歸農。蓋一萬一千餘人為。昔伯禹征有苗。三旬逆命。而師旅以修德。歸于羽於兩階。雍容七旬。而有苗來格。蓋聖舜之時。有此盛舉。後世莫能及。亦惟不可及也。而吾夫子為是。何其易易哉。夫天下之道。良知盡之矣。堯舜之所以為堯舜。觀此而已。孟子曰。人皆可以為堯舜。其不以此歟。聖賢既遠。道學不明。人見聖人之萬理完具。隨處充周。以為無所不知。無所不能也。往往求之於見聞之多。事功之著。而不求其本於良知。汗漫無統。勞苦難成。則以聖人為不可及矣。自吾夫子即固有之良知。洩不傳之聖秘。以明天之明令。本但如其易。而非若乎一毫之強。為是則人之所以為聖。而道之所口無他門也。然而絕學之後。強然驟聞。高明之士。或契於心。亦未敢信。夫聖人之道。止於以躬歷中外。往履有功。剪除奸兇於兩嶺。戡定禍亂於江西。優息談笑。若無事焉。非古之所謂不大聲以色者耶。既而功名見忌。讒構相尋。則又泰然脫畧無所動。看蓬影。苦終身焉。非古之所謂不見知而無悶者耶。此皆聖人積漸之德。而人之所難也。由今觀之。其果難哉。其果出於良知之外哉。至於恩田之柔服。分明堯舜之氣象矣。然則堯舜為可學者。於是又有以聽其必然也。其果難哉。其果出於良知之外哉。諸生聞吾夫子良知之教。而又親見夫德化之行。莫不奮然興起。願學聖人。然而聞者弗詳。傳或為失。又吾夫子所深懼也。以本久著門下。嘗聞此學之既。懷德澤於無窮。乃屬父老而以告於本。將圖序其成績。本維吾夫子盛德大業。史官所書。後世所式。豈本





餘條。矧今治歸化之民。而有不沛然若流水哉。余心服其言。因思文成之學。即我家濠溪之學。異世同規。成凡孟之宗子也。余向慕南楚。至永州。修濠溪書院。幾焉為郡縣最。自念向陋。不克紹衣祖德。每一經遊。北面拜謁。汗流浹背。今願瞻文成。其未能自荷之恩。一如見我濠溪焉。所幸與編君朝夕砥礪。閱所一十五年。知府趙未聞。以佐不逮。或可勉勉從事云爾。書院既成。大准郡人士以幣之。而記其本來如左。

良莖。五十一年。知府戴錦。五十六年。知府沈元佐。同知聞人紳。先後重修。

(聞人紳重修濠溪書院記)南寧郡城之北。有曰濠溪書院者。乃前明新建伯王文成公奉命征田。講學降寇之故地也。寧人德公之不以兵戎。格殺于几席之間。土地人民得以安全。因即其地。像公之形於石。而春秋俎豆之。其歷二百有餘年。紳世家餘姚。與公同里。先人多受業於公之門。家傳述。德公之道。文章。竊聞知於過庭者甚詳。其豐功偉業。考諸記載。亦畧知其槩。心均向往之。實匪伊朝夕也。丙申歲。由直隸之順德。量移南甯。向知公有任田之役。嘗建功於是邦。因晤郡之人士。備述當年講學戡亂之故事。並得讀其書院。而瞻拜之。石上之書容。望之巖巖。其肅余心乎。銷南方地卑濕。楹棟之間多穴蟻。堂宇俱將頽焉。有為人意之所不能安者。乃捐得律。購木石。擇緩急。肇工於丁酉。道光二十一年。知府劉夢蘭。知縣李天鈺。暨紳士勸捐重修。年之桂月。竣於壬寅年之春月。

道光二十一年。知府劉夢蘭。知縣李天鈺。暨紳士勸捐重修。年之桂月。竣於壬寅年之春月。 (劉夢蘭記云)世無講學之人。而道學不明。世說講學之名。而道學滋弊。明季講學之風頗盛。而東林復社。禍亂相繼。國祚之傾覆。蓋其人本不盡篤行之君子。大都虛聲附和。榜榜為名。安法是非。以至激成黨禍。即有二三端人正士。不能明燭於幾先。遂禍患既成。即欲引身避之。而不可得。甚可慨也。夫所謂道學者。學為孝友忠信之道。以心體之。以身踐之。非以為名也。非以空託也。其於世更無所庸其件也。所期於明切究。務為去私存理。以顯王於明體運用。斯不愧為聖人之徒爾。陽明先生。在有明一代。最為醇儒。其學以致良知為主。與孟子學明性善之旨。先後同符。一時被其教者。無不傾心悅服。至有愚夫愚婦。聞而感泣者。蓋教亦多術。貴因其所明而隨之。彼惟魯頤愚之子。或不知仁義為何物。道德為何名。而人心之靈。真不有知。良知者。人之所得於天者也。因其本然之知。而引之使覺。則其教不勞而入。而言近旨遠。實已徹性命之指歸。揭大人之闕奧。極宋儒語錄數千言。無能出此也。方粵西未靖。諸溪峒夷獠。叛據險隘。抗拒王師。群盜因之。所在噴聚。先生嘗師勸懲。屢感渠魁。降其醜虜。不數月內。悉就蕩平。乃於幕府練兵之暇。幅巾儒服。進邕人士而與之講學。一時世風興起。遠近借來。遂至俗易風移。家牀戶誦。先生之經濟學問。體用兼備。具有明效大驗。豈高談性理。毫無實濟者。所可同日語耶。先生去後。人思其德。即其講學書院。建立遺像。守土官歲時奉祀。維虔。余以道光己亥歲。奉命來守區管。仰瞻遺像。肅拜堂堦。頓棟宇頹頽。亟應修葺。乃謀於郡中文武官紳。捐資倡修。商氏人等。亦踴躍捐助。擇日鳩工。庇材。繪矣。新。工既竣。復進郡人士而告之曰。學問之道。不外明善誠身而已。先生之問良知。以明善也。以誠其

身也。誠能動物。故一時被其風。百世猶以其澤。吾輩學先生之學。必務讀夫存動偽妄之習。而力教夫踐履篤實之  
德。證見不能無蔽。思所以擴充之。氣質不能無偏。思所以變化之。先生有知。是宜所為嘉與者也。不然。縱其  
才。勉其學問。忝守斯土。願舉斯語。與郡中諸君子共勉之。

附詩詞明王守仁南寧(二首)一昨南甯五月餘。纔因送遠過僧廬。浮屠絕壁疑殘響。井甕沿村見廢墟。撫植可漸  
凋敝後。遊觀正及省耕初。近聞撻負歸猶獵。莫道等方不可居。(二)勞矣田人莫遽迎。瘡痍未定犬猶驚

。更餘破屋須先掃。南後荒畝莫廢耕。婦喜逃亡來負械。貧憐補苴綴旌旌。聖朝恩澤真如海。飯鉗不魚縱爾生。

清周起枝詠數文書院(一首)南極文星耀。西荒武庫雄。百年留古院。九郡息兵戎。夜月窺心鏡。春雷鑄冶銅。  
斯又今本註。祖豆願群公。

明董傳策夏日數文書院(一首)虛堂夏日敞幽襟。坐看凌霄雙杏林。長缺不堪頻倚賦。多才何意復投簪。風翻雲  
樹天花落。雨拂烟蘿翠色侵。清世北遊誰比竊。披文今已愧傳心。

明楊芳樹王文成公石刻(一首)幾懷名世思翩翩。倚檻靈光頓踴然。洙泗有源從此濬。鼎鑪無處不爭傳。神資上  
智天曹啓。夢入前賢斗共懸。却愧支離回首際。良知千載是真詮。

清張璠重修數文書院(二首)嶺外同緣降德星。依波泮水奉枚甯。帥中姓字歸麟閣。道學淵源繼考亭。元老當年  
惟儼武。要荒此日盡橫經。西方鐘鼓時盈耳。敢賦山榛限有苓。(二)格苗曾飽舞干時。未喪新文復在茲。百二

山河仗驅牧。三千禮樂集龍臺。正從武事修文事。因以先知覺後知。自此宮牆訝美富。表章海國讓宏詞。

清顧鼎植錫文成書院復新(一首)經談虎帳傾絲綸。高坐當年程伯醇。嶺外有文能止武。堂上習禮致聲靈。雖真  
己忘持公險。丹雘重增勿陷因。浩氣旁流禽鳥樂。傍簷飛鳥和情馴。

清嚴大讓數文書院(一首)要荒無不共尊王。所慮懷柔道未充。干羽兩階祖大禹。良知一席繼陶唐。會因撲息  
草遺址。重復觀瞻煥育堂。理學百年新俎豆。兩賢先後起津梁。

清韓章去南甯題書院(一首)四年嶺嶽遍雲樓。頻到先生祠下遊。三徑草荒開歲月。一庭花落任春秋。偶興應  
藉筆公力。已去能無片語留。廟貌自新基自古。天風山色兩悠悠。

清茹士慎數文書院(一首)為茲師貞吉。將軍詔大儒。樓船橫絕域。戈甲耀蒼梧。止願青藜火。何勞金僕姑。前  
星推挂矢。中隊看投壺。四海歸無戰。三危格有虞。柳營屯子弟。蘭館聚生徒。高誦由庚什。常縉道中圖。聖

功開草昧。文教闢荒蕪。冠冕敷三禮。雍容奏六和。至今仰廟貌。若切見規模。

清國人紳敷文書院(十首)尋水續實人。有明社稷臣。良知啓後學。大任繼先民。文德業三立。武功昇六鈞。讀  
 堂欲聖鏡。欣見舊儒巾。(其二)千羽格苗民。先生履後塵。立功惟履德。進化自存神。靈爽千年赫。談談奕世  
 新。揚風流不盡。舊水並洋洋。(其三)靈動蘇王侶。恩田負固多。觀兵先地利。佩武在人初。指授君親義。申  
 明孝義科。應運自茲格。化雨春澤沛。(其四)伏波稱漢將。銅柱耀功名。戰武由多學。敷文不用兵。詩書爲甲  
 冑。禮樂作干城。鴻席今猶在。如聞警策聲。(其五)保障靈動勇。邊方靖釋懸。攻心爲上計。革化口人曹。親  
 屬風何厲。勁練道自高。香微猶未遠。崇祀響雲環。(其六)生長原同里。居官共此方。後先繼並美。景作自非  
 常。威靈傾樓榜。圖新煥廟廊。不辭心力短。匪勉獨承當。(其七)地僻應賈遠。樓神是福星。朕町供稷黍。滄  
 水育魚鱗。不啻千秋祀。當知一德馨。洋洋如在。野駟真言停。(其八)鑄石傳光澤。文章猶在人。釋來無異  
 學。伊呂再來身。環海聲名奮。江德化淳。不敷文教遠。何自讓尊親。(其九)道脈從都魯。躬行與世新。雍  
 容休甲士。溫語化頑民。不武而禮武。因人以治人。神攻有異陣。請讓與於仁。(其十)奕世一儒宗。功名書  
 續。文成雖令範。新德繼靈廟。異地猶親戚。誰人不景從。後秦同志者。莫使若雲封。

東京書院 在城內。明嘉靖六年建。以祀都御史東京姚鏞。歲久頽圯。四十二年知府方瑜。

移公像於敷文書院。與文成公并祀焉。

(府志)附董傳策東京書院姚大洞詩(一首)江海英聲已播傳。懸符  
 振鐸亦乘時。兩朝鎮篆推書畧。八桂考封仗保靈。在寇漫遊雲鳥

陣。孽奴終煽羽干曠。瞻承廟  
 殿空懷古。炎徽煇烟倚阿誰。

東郭書院 在城東一里。明嘉靖二十九年。知府王貞吉。改千佛堂爲之。中廳額曰幼學壯行

。有東西齋舍大門。那人熊林記。今廢。

西郭書院 在城西五里。明嘉靖二十九年。知府王貞吉。以崇善寺改建。正廳額曰尊賢育才

。後有廳。前有大門。左右房舍。那人鄧維科記。今復名寺。

中郭書院 在城南五里。明嘉靖二十九年。知府王貞吉。即堡中廢寺修建。有前廳後堂東西

齋舍大門。那人潘槐記。今廢。

府南書院 舊名式爾書院。在府治西。城隍廟大街。即今考節義祠旁。清康熙五十五年。知

府沈元佐

（續元輔式南書院記）南齊古吳州。民豐物產。號稱樂土。唐李期繼

久道化成。太平治決之時。文教單敷。暨於涖裔。至專之人。齊向風從教。南齊雖距會城千里之外。視聽所不及。守土者得其人。直上德意。以逮於下。則何往不治。宛平沈君。由全州將內禮部郎。予重其材器。請於朝。俾往守是邦。蓋三年。而果能相與以有成也。既而移學於郡治之左。延明師。集生徒。朝夕肄業其所。絃歌之聲相聞。乃不自以為功。而欲歸美於子。相其中區。建書院焉。以宏其規模。而聚民之視履。既竣事。懸額諸名。青石清文。予不能辭也。為額之曰式南。而系以言曰。夫興道致治。化民成俗者。其效驗在下。而事權在上。聖王乘乾御宇。勿遺於遠。而委其奉行之職。於封疆大吏者。即仰瞻宸衷。以撫按其所蒞之上。而部轄有司。不能推而行之。則家昏戶曉。則其效不立。今沈君加意教養。召其秀良者。漸靡詩書之澤。以倡率十州縣漢土之人。丕變其俗。可謂無負於為民上矣。不以予無狀。而欲推挹予。以掩過人。若與陽明先生相後先。夫予何敢望湯明。所願書院既設。而游息其地者。官長可與議政事。紳士可與談利弊。賓旅可與觀風俗。父老可與聞疾苦。子弟可與語孝悌。勞州下邑之吏。有事於郡者。可以顯名而思義。溪湖林箬之民。往來其卜者。可以聞絃誦。而禮義之心。油然而生。夫然則邑之人。上之無負於聖天子。聖天子聲教暨訖之遠。下之無負於賢郡守培植之勤。而予亦可藉是以無事阻越矣。若夫高閣雕闐。以徒侈耳目之觀。而民不式於教。是豈予與沈君之所望哉。書曰。南雍正三年。知縣趙成章。劃分其半。以建節義祠。乾隆十五年。學使羅源漢。為易今名。三十八年。知府杜琮。以前守魏志棟所建。坐落府治東偏之育嬰堂基址。易為今書院。

（上俱府志）杜琮故晉書院記。事有前人規之。後人因之。而無容更易者。

此以因為因者也。有跡雖由舊。因陋非宜。一為轉移。而欲美彌彰者。此以因為因者也。以因為因者。懼涉紛更。以規為因者。期於盡善。聖皆陸前人之良法美意。而傳之以無窮者也。南郡之有書院。溯自康熙五十五年。郡守沈公元佐。捐俸購置於城隍街。講堂書舍。在所畢備。土人賴之。迨雍正三年。奉文改建節義祠。而舍宇遂分其半矣。督學長沙羅公。見夫人文蔚起。蒸蒸日上。為易今名。余幸卯歲。奉命來守是邦。公暇。課士於書院。視其規模淺隘。生徒濟濟。學舍不敷。亟欲易之。爰度有育嬰堂所貼近府治東偏。蓋前守魏公志棟。因司馬舊署捐構而作也。其間正廳并東花廳共八間。船房廊舍。不下三十餘間。牆宇峻潔。外有十餘楹。橫直錯列。可容生徒百人。且其地為五花嶺左脈。游噴清流。遠拱明象。從龍宏曠。尤據形勝之最。以此為彼。則各得其所。事不煩而費不擾。爰請於上。言曰。可乃政吉日。延山長。率諸生而遷於是焉。舊額碑版。次第遷置。以正廳中為講堂。祀文昌神像。左為長生祠。前

當事體位附焉。其餘為諸生學舍。皆遙加修飾。煥然一新。即肄業其中者。窮明凡理。盡清源機。游目騁觀。本固靈府。庶幾得其地而相與以有成也。身役也。對近於瓶。然亦前人所為行而未竟之事。余因而成之。轉移甚便。顯也而實困之耳。自茲以往。地既鍾靈。人應挺秀。游於此者。爭曰濯磨。互相淬磨。佇見士風日上。科甲聯翩。以無負前人與學育材之意。此即余之厚望也夫。(附學田租)按書院學田租。除四溲風外。(見前章)尚有坐落宜化新南二屬之蘇村定迫嶺與那塔段。舊定羅那棉園等村。每年收租穀。二百四十石七斗六升。塘租銀三十四兩。書院內均有碑記。光緒十六年巡撫馬玉璠命知府彭鑾。知縣陳鳳樓。建藏書樓於頭門內。奏頒書籍數萬餘卷。藏儲其中。以供衆覽。三十一年。并左江書院。改為南寧初級師範學堂。

左江書院。在府前東街。清同治末年。左江道周星譽。將前道吳德徵查抄之逆產改建。光緒三十一年。合蔚南書院。改為初級師範學堂。今頭門及第二三進。即其故址。

正誼書院。舊名孫公講院。在舊西門內烏龍寺旁。清康熙二十八年。士民建為知府孫明忠

生祠。中祀文昌像。(劉章孫公書院記)邦伯孫公調任之十六年。為慶慶戊戌。公廉滿。民慮以是權去。秋抄。氣不能也。傳代如之何。佐官曰。是嘗骨肉我僚屬者也。士者曰。是嘗背學宮以鏡方丈較我者也。農者曰。是嘗省役。錢示我以信者也。工商者曰。是嘗納河下鹽稅。不擾吾市者也。初守泮江。民建祠矣。事至我。豈能忍忘耶。郡廉生。

劉元清。愛李諸主以建祠。白之公。公固卻。衆曰。公則何事於斯。雖然。於人心有不釋焉。章乃撰楹其札。遍於六州縣大夫。咸曰然。故是官民不爭捐贊。購求材良工善之。復得舊西門烏龍寺旁一所。鳩工庀材。重加修飾。門齋舍堂。俱備。兩閱月而落成。不可無記。章乃言於衆曰。爾知為公建書院之用乎。書院之興。防其廢。盛於宋。其著名海內者。有嵩陽。嶽麓。應天。白鹿。四大院。及其人。皆生平學問事功。跡求身心者。始克登之。昔朱文公以主敬而修白鹿書院矣。王文成以致良知而建敷文書院矣。主敬與致良知。非求諸身心者耶。夫清心寡欲者。進德之本。而致治之原也。蓋天下之治本於道。天下之道本於心。非具靜道心者。無以凝之。公惟清神理學。心不外馳。而渾然知覺。一以靈。靈則以是周生民之故。以是類萬物之情。以是備紳士農工商。通安人安百姓。取諸一心有餘矣。是公之學問事功。皆從身心主靜中得來。其循德士民。勸業如此。建書院以垂業。烏可少耶。衆得。歸曰。予何樂於學之深也。或者阿所好歟。曰不然。公守郡多年。夙具子游知人之明。守守道之節。未嘗一。聖公室。阿其所好。爾予從事孔聖。願契主靜之原。是以形迹不相。而精神相合。書院之建。所以崇其學。而



呼。以靜。純。誠。也。農。工。內。賈。以。靜。而。教。務。本。以。靜。其。心。以。靜。其。身。而。反。求。諸。身。心。間。則。言。可。通。而。意。自。明。也。士。起。曰。善。遂。勸。諸。石。公。宏。農。人。諱。明。忠。字。省。齋。爲。人。恬。靜。寡。欲。後。設。義。學。於。內。雍。正。九。年。知。府。其。炳。易。文。學。政。事。推。於。時。書。院。告。成。蓋。與。熙。巳。卯。春。月。也。愛。爲。之。記。後。設。義。學。於。內。雍。正。九。年。知。府。其。炳。易。今。名。乾。隆。四。十。三。年。知。縣。萬。廷。莘。以。知。府。杜。琮。將。式。南。書。院。所。易。建。之。育。嬰。堂。爲。之。互。易。記。所。謂。以。舊。式。南。爲。新。正。詔。者。即。此。  
(萬廷莘改正頤書院記)宜比舊有正館書院。門以內前後屋各三楹。無廊廊。頭門及左三區。歲入租銀九兩。值數四十六石。不足爲延師費。肄業者膏火缺然。年代既久。棟宇朽蝕。生徒或賦居附近祠宇。非所以爲講學地也。余以丁酉夏。茲。邑。爲。之。憊。倦。不。置。見。有。育。嬰。堂。所。者。本。部。舊。書。式。南。書。院。講。堂。書。舍。規。制。夙。備。而。垣。牆。傾。圮。前。太。守。杜。公。以。生。徒。衆。多。而。育。嬰。堂。所。寬。廠。過。於。書。院。遂。詳。請。互。易。以。式。南。書。院。之。區。即。爲。今。育。嬰。堂。之。所。其。地。方。寬。衍。價。倍。於。正。館。書。院。願。念。育。嬰。堂。者。使。之。乳。哺。有。人。棲。息。無。恙。無。風。雨。飄。搖。足。矣。非。若。書。院。堂。舍。爲。士。子。潛。修。力。學。可。比。且。杜。公。可。以。易。育。嬰。爲。書。院。而。郡。之。育。嬰。與。邑。之。書。院。又。可。枝。視。焉。於。是。請。於。太。守。德。公。以。邑。之。正。館。書。院。與。郡。之。育。嬰。所。互。易。捐。工。料。百。餘。兩。增。置。房。舍。完。固。爽。敞。幼。有。所。長。矣。仍。以。舊。式。南。爲。新。正。館。亦。捐。資。修。建。書。院。煥。然。一。新。復。捐。銀。千。兩。以。買。中。田。或。掃。子。母。供。師。生。膏。火。爲。經。久。計。以。其。事。上。之。大。府。咸。報。可。嘉。慶。八。年。知。縣。高。廷。權。而。圍。以。牆。垣。道。光。七。年。署。縣。聞。寶。桂。重。修。十。七。年。知。縣。柳。濟。清。查。出。學。庄。租。銀。一。萬。三。千。九。百。八。十。勛。並。魚。塘。一。口。又。於。節。孝。祠。旁。造。舖。三。間。按。碑。記。出。租。取。息。唐。志。宣。統。元。年。改。爲。自。治。研。究。所。二。年。改。爲。高。等。小。學。校。翌。年。改。爲。女。學。校。民。國。初。改。爲。法。政。學。校。今。改。爲。縣。自。治。會。

。購。買。南。門。正。街。楊。姓。屋。改。建。乃。遷。今。地。計。屋。三。進。九。間。講。堂。一。座。三。間。廚。房。三。間。四。而。圍。以。牆。垣。道。光。七。年。署。縣。聞。寶。桂。重。修。十。七。年。知。縣。柳。濟。清。查。出。學。庄。租。銀。一。萬。三。千。九。百。八。十。勛。並。魚。塘。一。口。又。於。節。孝。祠。旁。造。舖。三。間。按。碑。記。出。租。取。息。唐。志。宣。統。元。年。改。爲。自。治。研。究。所。二。年。改。爲。高。等。小。學。校。翌。年。改。爲。女。學。校。民。國。初。改。爲。法。政。學。校。今。改。爲。縣。自。治。會。

(附書院田租) 黃廷村佃丁周成才、周才勇。每年額租銀三千六百六十勛。上東四圍棟長村佃丁。粟爲學、粟豐  
下南四圍石廣村。梁耀儒戶。額租銀一千六百勛。梁雲勝戶。額租銀一千六百勛。梁高耀戶。額租銀一千六百勛。  
均漢村耕雲勝戶。額收額銀一千六百勛。淡村魚塘一口。額租制銀七千文。劉允慶之子承佃。書院內均立有碑記。

三三

修和書院。在式南書院左。清康熙五十五年。沈元佐建。以祀布政使黃國材牌位。雍正三年。知縣趙成章。奉文改建忠孝祠。後將祠移於府學名宦祠。府志今廢。

廣學書院。在縣東四圖站墟。清乾隆十四年。知縣戴汝槐建。謝通志今圯。

右文書院。在縣南三圖劉墟。清乾隆十四年。知縣戴汝槐建。謝通志今圯。

斑峯書院。在劉墟。清光緒初年。紳士黃玉吾等勸捐建立。縣人鍾德祥記。(鍾德祥。般峯書院記。或書中。言

府政法嚴壞。盜大起。郡邑鄉里相賊殺攻剽。環般山數百里。無宵夕安枕。十餘歷年。而後僅以無事。詩書禮義之教幾蕩然矣。里人長老黃長膠庠之儒。慨歎乎風俗之日下。思有以振興其衰。乃哀集諸同心。勸分率人出財。創書院。度般山之西。肇工光緒某年月。踰年落成。從來所未有也。將於此講誦經籍。備先之禮。而課試其人才。與學而行。於式間。決始乎書院。厥功其偉。德祥時實京師。實詳而敬之。今年春。被命出。視師南關。便道過般山故居。與立亭。先生。故湖黃先生相見。且遇見少時諸同研席友舊道故。同宿書院中。觀區始締造之難。復病喜讀書。彬雅者之日來。詩書之氣。禮義之俗。庶幾乎親見其盛。而遭逢太平。可從容修業而有餘。異日有魁傑闡達儒者出。而發樹名業。為時經綸。吾道之不孤。後來者責也。老及高玉吾介生昆季。實首創院事。東謝記。德今詳去般山三十年。乃歸得之望外者也。喜焉記諸石。以貽後之人。光緒乙酉三月三日。鍾德祥駐軍龍州記。今改作小學校。

毓秀書院。即尖峯書院。在縣東五塘墟。清光緒十六年。紳士謝龍光、粟瑄光、滕益泰、

覃錫元、周夢熊、覃宏恩等。勸捐建立。今改作小學校。

含文書院。在縣東汶頭墟。清光緒初年。紳士班鳳池等勸捐建立。今改作小學校。

瀟津書院。在縣東蒲廟墟。清光緒元年。紳士顏維城、覃沛恩等。勸捐建立。今改作小學校。

南斌書院。在縣東良慶墟。清光緒八年。紳衆捐建。今改作女小學校。

甲峯書院。在縣南大塘墟。清光緒十七年。紳衆捐建。今改作小學校。

三官書院。初在縣南那曉墟外二里。大王山下。光緒十二年。紳衆捐資。移建於墟。今

改作小學校。

按書院爲講學校藝場所。自省而府而縣而鄉。於所在地。官爲之選地方優秀之士。肄業其中。給以膏火。敦請有道之儒。以主講席。名曰山長。每月朔望。或逢三八期。釋菜於先師。諸生環侍講堂。相次執經問難。攷論六經同異。與夫國家治平之畧。入己義利之辨。以故聖賢大義微言。賴此延而勿墜。既退。復課以文藝。以覘其才。而旌獎之。此書院之制也。咸同以後。古制寢微。主講者皆濫竽充數。徒課以制藝帖括。以博科名。而講學之制。遂不復舉行。而學風自此衰矣。

### 義學

附社學

義學。即今義務教育。原爲一般窮黎子弟無力就傅而設。國家嘉惠寒士。用意良殷。宜如何盡心誨迪。以盡天職。乃初時尚能認真。厥後虛應故事。來學者竟無一人。每當委員視學。開學日縣官親到。虛設書案。賄債市上貧兒充數。事後即散。以圖掩飾。虛糜公款。殊屬可笑。其他社學類是。可爲浩歎。

一在北門內直街。清康熙二十九年。知府孫調新建。後改爲北倉。五十五年。知府沈元佐。

另建於城隍廟街式南書院左。

(沈元佐建義學碑記)法制有限。而教化無窮。考曰綏服授文教。又曰聲教訥於四海。古聖王治世。必以是焉爲首務。南甯古邕州地。遠在綏服之外。四

海之陸。距會城千餘里。漢土難處。綸綸應接。民雖欲善。常患無由。我朝康熙崇治。天子久道化成。文教覃敷。無遠弗屆。而大中丞海寧陳公。復以文學大儒。來撫西粵。振興文治。鼓勵士民。躋之於仁義禮樂之域。我邑亦蒸然不覺向風矣。然風俗人物。猶未能與上國抗。噫。豈非守郡者之責歟。元佐不敏。承乏是邦。上感聖主簡拔之恩。暨中丞公知遇之德。深懼罔越。無以宣揚聖化。協助安猷。下車以來。漸除俗弊。興廢舉廢。區區之心。期以禮禮化導我黎民。而與進於善者。三年於此矣。然我六州縣之文物。終未大過於曩日者何歟。夫士必羣萃州處。而後其業專。誠必傳道解惑。而後其職重。聚之無其地。教之乖其人。其功不立。其數不顯。今大中丞所以陶滄

多士者。蓋於桂林廣設義學。集遠近俊彥而肄業焉。延請名師。隨材造就。其良而重美。故敢立而化行。元佐不  
 自量。欲推廣公之德意。因仿王文成敷文遺制。為公瓶式南書院。俾朝夕遊其曲者。仰而思我公之嚴勸引。遠方  
 庶爭自濯磨。而於其左。建義學一區。招諸生講讀於中。敦聘名宿為之師。自是而元佐之心。亦可見少紓矣。何者。  
 董率有人。肄習有地。雖一時之教。不敢謂如大中丞之盡善。而任之者力。趨之者誠。造之者漸。繼之者永。毋欲  
 速。毋怠終。優游而及於成。嗚呼。安什遐陬僻壤。不可樹風聲而廣教澤歟。惟宮之士子。振拔淬勵。使我邦人文  
 。儼然勃然。與大邦相頡頏。以副予嚮昔之願。是則予之幸也已。義學之制。講堂八間。書舍二十四間。庖廚附焉  
 。置田四百五十五坵。計秋糧十二石。每歲租穀二百四十石。魚塘四所。每歲租銀三十兩。以供膏燭膏火之費。凡  
 用金帛。皆竭于俸囊。不以他累。材木輒斲。務堅固。期於可久。既落成。乃報中丞求鴻文勒石於書院。而予又  
 私叙義學之緣起。以遺後之君子。冀時時修葺。雍正五年。知府黑大池。署縣徐德秩修。文。劉元清義學碑  
 而舉行之。則豈惟予之幸。亦邑士之幸也夫。地極邊陲。要荒之外。頗學無師。文成過化。南國是式。二百餘載。流風未息。更值昌時。群思天路。胡乃頹靡。  
 匪因他故。人慕詩書。土患瘠貧。中材而下。曠業因循。郡伯沈公。初作全牧。上憲掄才。萬守斯服。設治三年。  
 孜孜民和。革弊除害。樂利既歌。陋俗多士。風氣弗振。詢或所由。公用憂疾。天子右文。各憲崇儒。此邦教育。  
 余其亟圖。迺購基址。迺立堂廡。義學鼎興。巍然百堵。諸費不貲。清囊自捐。丙申之秋。工事告竣。爰聘名宿。  
 以司講席。進我子弟。俾秀而頌。並置腴產。以給薪資。戒我紳士。世享無私。赫赫規模。煌煌綱紀。期以久遠。  
 勿墮而祀。邕郡下里。士子來萃。踴躍歡呼。吟誦相比。從茲砥礪。鄙魯何遜。卓爾文行。起鳳騰蛟。維憲擇人。  
 維公惠民。以引以翼。為國儲珍。凡業於斯。罔或不勤。設館而嬉。豈僅有聞。敬叙終始。刻詞於石。室宇固賦。  
 並勒其籍。非敢獻諛。永不學者。毋負盛典。共升大雅。

一在學宮左。俱久。道光十七年。知府柳際清。於東南西北四城。各設一所。旋以經費支絀。  
 二十三年。合併共設一所。學址在南門街昭忠祠。至清季猶存。每年由縣奉送學師束脩銀  
 四十兩。參府志。

社學

上郭社學。學境在城隍三界廟。  
 衣錦社學。學址在下角漸即壽宮。  
 寶善社學。學址在金牛寺。

府後社學。學址在府治東。明嘉靖七年。知府將山鄉建。故址廢者。以上  
瓦審社學。在下南一圖瓦審村。均見圖書集成。

顧村社學。在下南三圖顧村。以上二學。清乾隆  
二年奉文設立。府志

## 試院

試院 前明試院。久遠難稽。入清以來。假蕭文端公第宅爲之。督學歲科兩考。租駐於此試

士。太泗鎮三郡生軍附試焉。歲久牆屋傾圮。清乾隆六年。知府蘇士俊損修。並置石桌凳

於內。蘇士俊修試院記。南太西學之邊郡也。昔稱荒服。誦讀寥寥。唐宋來。雖教稍敷。而瑰璋磊砢之士。代多闕

任。即鎮泗之以士歸流者。亦漸衰於詩書禮樂之風。與有太博。今日之人文。斯爲盛矣。而四郡學校。雖各其地。而視學之命。館於舊城。歲科萃漢士三十餘屬之生童。咸校於此。余卜畢之始。過值提調歲試。目擊廠屋傾頽。牆

垣卑圯。而諸生聯坐以竹。式憑以板。換特難。非坊山語。當披卷抽毫。清思運力之際。何以爲此窮路。夫民之

父母。雖窮簷蔭。悉欲令其前席。矧衡文重任。掄才鉅典。能不爲之慮念哉。爰舉屬所安。謀可久。諸之太監

之同寅。而三君咸相稱善。然適其力之所及。以資一臂。余惟指點鳩工。運石庀材陶瓦。屋宇之傾者修之。號舍之

隘者廓之。牆垣之卑者記者。增高而培築之。水則之淺者深者。深潛以石固之。至於桌凳廬木植之不能經久。且有

移用散失之難稽也。刑悉置以石。慮冬日之冷適肌膚也。則上覆以板。熱思審處。幾費經營。非敢謂遠乃猷。宏乃

德也。聊俾多士於風簷寸晷中。少舒困憊。庶無負聖朝愛育人才之至意。亦以自慰。存惜士子之隱衷云爾。若其永貞不替

。余未有知。後之君子。自能補其未備。大其前規。徵特因仍苟免已也。工防於辛酉仲冬。訖壬戌季夏竣。而紀諸石。

沈恩祖試院石堯記。壬戌十一月。余按試至邕。見試院中石案石凳。爲十子揆息地。邕之人七命曰。此我太守蘇公

。爲德於我邕者也。先是案以板。堯以竹。俱臨期猝爲之。不其堅整。士之來試者。率拳局就坐。一人搖動。左右

震撼。板薄竹脆。時壞欹折。以故構思騷稿。輒終日無寧晷。而里民之輸竹木者。歲一供役。尤甚苦之。蘇君蒞郡

久。衆其便焉。夫邕州於西碑爲劇郡。兵民錯處。漢十楮居。四方帝賈。肩摩輻輳。實邕土者。簿書之煩。日不暇

給。其能時聽。故斷決。俾士庶安堵。奸匪斂跡。斯可以稱廉幹矣。君乃事無延擱。留意體察。見士子坐而不容

也。而心憫之。而力圖之。且不吝捐貲以成之。噫。何為政之暇也。聞之墾民者。必以民心為己心。民有一之弗違。不啻如身之疾痛痲痺。務亟去之為快。而後德政稱焉。今君之於士子。直舉其兀坐呻吟之况。而曲體之。因為之籌安坐。且為之謀經久。其用心可謂至矣。則於是方之一切政務。凡可以興利除弊者。何一不動中民隱。視如已事。而汲汲為之哉。以是心體兵民。而兵民安。以是心理漢土。而漢土輯。以是心惠商賈。而商賈悅。無惑乎邑之人士。津津然德之不置也。邕之人士又曰。公之為德於我鄉者。非特此也。百年以來。志乘殘缺。公慨然以興修為志。解囊金付梓。今真然有成書矣。城垣之傾圮者。自公繕完之。隄岸之危險者。自公固築之。其他善政。難更僕數。公今將以治最入都。其所以福我乘而利我後者。正未有艾。余曰。此道光八年。左江道呈麟。署府景。固所謂以民心為己心。一盡則無不盡者也。爰從邕人士之請。而記之。

**現。知縣王濟。暨紳士重修。增設坐號。添建東文場一座。**（早麟修試院記。嘗故有試院，為科歲。兩試督學校士之所。舊制太鎮泗生童。咸來就試。今則太平試於本郡。而鎮安泗城。猶附南甯焉。試院之沿革。莫能遠考矣。志載乾隆六年。知府事蘇公。因其牆宇傾圮。會事修葺。並易木竹板坐為石礎。於時稱便。蓋南郡府縣試。入試院考校。實始於此。道光丁亥冬。余奉命來督司左江。景君慎齋。適攝府事。每念地當三郡赴試之區。其卑陋湫隘若此。未嘗不慨然動。然數閱月。而興修之舉未遑也。明年夏。王君巨川來宰宜邑。南郡之附郭也。因得時時講論。凡地方之利害。力所能及者。皆將次第舉之。又明年。景君重來攝府事。方以試院限於地基。非加展。無裨於用。王君乃出資購民房。與城守附近之公所相易。於是得屋三椽。隙地數尋丈。余復偕僧齋暨文武諸司事。薄捐廉俸。一時閭郡紳士。無不踴躍輸將。鳩工庀材。增建舍宇十二楹。坐號六百。合新舊號數。二千二百六十有奇。五月朔。始。七月七日落成。邑紳之趨事赴公。王君之殫心宣力為何如也。嗟乎。自蘇公修復後。近百年矣。郡人士猶至今樂道之。茲又得王君倡其事而擴充焉。夫安知後之人。不以今日之恩蘇公者思王君乎。余既嘉王君之克篤其事。而又喜景君之先後兩吾。卒竟其志也。遂書斯事之始末。而志歲月。若夫進諸生篤學以勵品。親實而致遠。作為棧棧。觀國家光。是在來人共勉之。則又非區區與

**民國初。改為財政廳。每年政府。仍納租於蕭氏。**（按每年租金二十四兩。歷來由縣支給有案。民國初。一次停給。後由其族人呈請政府。尤為照給。但屬兩以圖云。）

# 昌寧縣志卷二十二

## 琅西莫炳奎星五編纂

### 學校志二

新學制 中等學校 特殊學校 教會學校 城鄉高初小學校

自隋設進士科。遂爲後世科舉取士之始。歷唐宋元明清。皆沿其制。校士之法。或以詩賦。或以經義。或以策論。或以書判。雖有不同。其以文取人則一也。至清一代。沿襲明舊。獨重制藝。俗所謂八股文也。其命題以四子書。及五經爲主。當在康雍乾嘉四朝。尊重經術。所取士皆淵懿樸茂。學有根柢。稱爲得人。道光以降漸衰。然流風未墜。故中興如曾胡左李諸鉅公。多從八股中來。用能定亂持危。再造清室。論者謂八股之士。何負於清蓋痛憤之言也。然而人才能入股。非入股得人才。咸同以來。號爲文弊。又等之自郃矣。其時海疆多故。諸列強漸挾其科學以憑陵中國。一切設施。非有新造之人才。不足以資應付。而我膠庠之士。醉夢方酣。束書高閣。勿講世務。所習者高頭講章。所習者課藝墨卷。字摩句做。掇魏科。登臚仕。比比皆是。故詢以漢高唐太而不知其時。問以十三經而不能舉其目。質以東西海國而不能悉其名。甚至讀逐北爲逐比。以檀道濟爲今人。登之奏牘。見清史彙編其騰笑朝野者。何可勝道。人材之弊。至斯而極。教育之術。又烏能不變。光緒三十一年。朝旨遂將前鄉會試歲科各試。概行停辦。原有書院義學。著即變更。創興學堂。厲行新制。名曰新學。我縣奉文。所有縣內自師範中學以下各學堂。次第舉辦。先後成立。而特殊及教會各學堂。亦並附見焉。迄今三十餘年矣。調查於次。

(中等學校)

廣西省立第三初級師範學校。初在城內府前東街。清光緒三十一年。朝廷厲行變法。興辦學堂。奉文到日。時南寧府知府杜慶元。先成立學務公所。委縣紳李祖君、黃居誰、爲正副所長。負責籌辦。將左江蔚南二書院。拜添購院左鄰民房二十餘間改建。原名南寧師範學堂。舍宇寬整。堂室操場俱備。可容學生四百餘人。甫落成。未開學。適巡撫張鳴岐。於宣統元年蒞邕。因改爲第三初級師範學校。民國元年停辦。會自會遷邕。省議會因假爲會場。三年學校恢復。原校既爲省議會所佔。乃另於西門外。將舊北帝廟改作新師範學校。仍用第三初級之名。即今址。此後省政府逐年撥款。擴充堂室。空氣光線。較舊校爲佳。并附設高小校一所。經費統由省款開支。民十八年。該校改爲廣西省立第一中學校高中部。二十年八月。改爲省立第一高級中學校。現有職教員六十人。學生三百三十三人。每年經費九萬一千四百一十五元。

廣西省立第一中學校。在城內倉西門正街。原名南寧中學堂。清光緒三十二年。將關帝廟。烏龍寺。烏龍祠。及祠後之白夫人祠。至富宮。大葉宮。合而修改。堂舍多仍舊貫。其贖門即關帝廟故址。民國六年。始改今名。每年由省款撥給銀六千元。爲補助經費。其原有地方經費。如屋租鹽捐等。仍照舊按月收領開支。該校面臨市場。市聲嘈雜。大非所宜。且逼近城隅。每交夏令。暑溽薰蒸。恒病腳氣。衛生上殊碍健康。民國四年。校長李唐弼。擬欲遷校。初議在商埠地。繼在北門外軍部地。俱未蒙政府允准。六年。杭玉華接充校長。七年。乃擇得商埠南頭之左卯逢墟地。頗覺相宜。經已度地。繪俱圖式。召匠估計。包工包料。需建築費銀六萬元。於是議將原校址。取相當價格拍賣。時巡閱使陸榮廷。意



欲購地。以廣私宅。曾親到校相地量度。有成議矣。既而不果。民十以後。更兼政局多變。末遑建築。民十五。校長葉光賡。始得主席黃紹雄。允許南城外高廟坡地。建爲校址。遂撥開辦費一萬元。以五千元購置李屋塘一張。四千元整理地基。將原校售與銀行。得銀五萬元。政府又撥給銀六萬元。合共十一萬元。爲建築之費。於是鳩工庀材。十六年某月興工。十七年六月落成。其方位西向。建設洋式教室十八間。學生宿舍二座。可容學生四百餘人。又填築右邊李屋塘。爲體育場。劃其小部分。建築雨操場。庖室、會食室。俱在東頭。並建中山紀念亭一座。其東北隙地。闢爲林場。廣植花木。又鑿井一口。以便取汲。規模宏闊。亦堂皇之建築也。惟設備上。多有未周。如教職員室。尙須陸續添建。學生宿舍未敷用。多數通學。他如禮堂未設。學生療養室。學生會辦事室。校具儲藏室。學生休息室。員生俱樂部各室。均無。至於教室太過接近。授課時。聲浪接觸。殊多妨碍。又講堂西向。午後太陽回光倒射。上課時猛烈熱度。至難避免。凡此種種。又須亟應添建改良者也。現有職教員八十三人。學生九百零五人。每年經費八萬三千六百八十五元。

按該校民國二十三年  
改爲南寧初中學校

縣中學校。初爲商業學校。假鎮北橋石神廟設立。民國七年。將該校改組而成。校舍湫隘。僅容二班。難圖發展。經何黃二校長。屢議遷地改建。因爲財力限制。未果。十三年。繼任校長杭維斌。始將茶亭街太子廟、崇善寺、兩廟合併。畧事修葺。用爲校舍。遷焉。即今校址也。常年經費。由勸學所籌撥。然二廟雖合成三進。但係廟式。除辦公外。僅容三班。宿舍全無。學生俱通學。教職員多外宿。管教上極感未便。十四年。杭校長去任。黃校長尙拔繼之。欲推廣班數。將二廟前進。改建洋式層樓一座。得上下教室八間。需費銀

三千餘元。然學生宿舍。教員住室。均未設備。猶爲遺憾。十五年秋間。黃校長卸職。繼任黃立生。本擬增建。經已規劃。未及進行。旋因別就。辭去本職。十六年八月。陳錫朋接充。時學生已招至九班。欲擴充至十二班。於是擬全行一大規模之改建。顧茲事體大。非獨力所能任。亦非旦夕所能期。乃組織建築委員會。由衆推選得十七人。分担任務。刻期進行。先建宿舍。乃在校左。收用老廊廟空地。並收買民房上蓋。鳩工建築西式宿舍一座。計樓上下。得學生寢室四十二間。每室可住十二人。後爲學生會食室。爲球場。十七年九月興工。逾年二月落成。需費銀二萬八千餘元。二十年。又將第二進廟宇。全行拆毀。重新改建西式校舍一座。計樓一層。得禮堂一。教室十一。男女生休息室各一。左爲運動場。右又填水塘。建築職教員室。會食室。庖湍室。并鑿井一口。是年十二月興工。二十一年夏同落成。需費銀二萬零七百七十元。又建築中山紀念亭一座。需費銀二千零一十元。此項銀。由學生教職員樂捐而成。校地面積四十畝有奇。除建築外。所餘隙地。闢爲農場。俾學生得以實習。回思該校自七年成立以來。因陋就簡。校長經六七任。歷時十餘年。至是始稱完備。計現有職教員三十二人。學生四百八十人。常年經費。四萬八千零二十五元。二十三年停辦。將原有學生。歸併南寧初中辦理。

私立平旦中學校。民二十一年成立。在城南桃源路。租借陸氏宗祠建設。二十四年。經教育廳批准備案。現有職教員二十三人。學生一百八十人。常年經費。九千八百六十元。

縣立鄉村師範學校。民二十二年成立。校址在亭子鄉平南村。假舊寺院改建。職教員六人。學生五十人。常年經費三千九百元。

縣立師範講習所。民十五年成立。附設縣中學。學生兩班。一百二十人。職教員由縣中學兼

任。常年經費一千八百元

省立第三女子中學校。校址在北門街。借敷文書院改建。民十五年。係省立第一中學校女子部。十六年。改爲省立第三女子師範學校。十九年。改今名。現有教職員三十三人。學生二百二十五人。常年經費三萬七千六百八十五元。

縣立蠶業學校。在東郭新街外。清宣統二年。勸學所呈請將火廟廢建。初專教植桑養蠶。民國六年。蒙授抽絲紡織。十三年。改爲職業學校。職教員一十五人。學生五十五人。常年經費九千八百四十元。由鹽捐項下開支。二十二年停辦。

### (特殊學校)

中央軍事政治學校第一分校。校址在原日陸軍標營。民十五年成立。

陸地測量學校。清光緒三十二年成立。初辦於桂林。名廣西測繪學堂。民元遷龍州。改名廣西陸軍測量學校。民四遷南寧。民二十一年改今名。

法官訓練所。民二十一年成立。

軍醫補習所。民二十年成立。

計術人員養成所。民二十二年成立。

無線電訓練班。民二十一年成立。

### (教會學校)

辦丁壽院天主教。光緒二十六年成立。學生一十五人。職教員三人。校址在南郭巷。

三育學校基督教。民九年成立。學生男二十人。女生一十四。常年經費一千六百九十元。校址在經文街。

崇貞女塾天主教。民十年成立。常年經費八千元。校址在明德街。

### (城區高初級小學校)

模範高等小學校。原名兩等小學校。初在城內下石牌坊街西向。清光緒三十四年夏間。左江道紀增謙。委水淳古濟勛為校長。將右營守備廢署。及行宮廟改建。並填築廟後塘一畝。以擴充校址。是年十月落成。即招初高等學生各一班。開學。此為兩等合班之始。宣統二年。李祖若繼為校長。欲推廣班數。於校後續購民房二十餘間。建一大規模合班講堂洋式層樓一座於東南隅。上可容學生二百餘人。下可作雨操場。又建合班講堂於西。可容學生百餘人。於是校舍後牆。東抵城基。練以牆垣。又於東門正街。另闢建西式頭門。因圖管校便利。劃其校址小半。及初等班生。另為第五國民學校。出入由舊頭門。其高等生。出入由新頭門。故易今名。此又為兩等分班之始。初以二校合為一。今以一校分為二。鴻溝劃分。不相混雜。至高等生寢室。及操場。則以對面之左營都司廢署。及箭導地改建。經費由硝磺附加捐項下開支。此役得力紀道堪謹為多。聞之頗有捐廉相助。紀道以興學自任。此項建築。為最滿之成績。嘗語人比於王文成云。

縣立高等小學校。初在南門正街止誼書院舊址。清宣統三年。因校舍不敷。乃將西城外白衣巷改建新校。遷焉。即今址。民國十年。增建講堂宿舍。由是遞年皆有增建。校前餘地。佔地數畝。前有榕樹一株。數百年物也。向為市人往來喧囂之地。今練以周墻。栽植花卉。風景清麗。頗覺宜人。常年經費。由實業產租。學田租。及鹽捐開支。

女子高等小學校。在城內馬草街。民國二年。縣自治會。以觀音堂及堂右之屋。同時改建高初兩級女學校。自五年。縣學所恢復後。逐年擴充。增建樓室。並附設女師範講習所。經費

由鹽捐船行捐時下賭支。

第一國民學校。民國六年立。附設縣立高等小學校內。

第二國民學校。舊名城西初等小學堂。清光緒三十二年。以西門外白衣巷改建。旋遷於三界坊街三界廟。民國六年易今名。嗣將對面空地收回。增建校舍。以擴充之。

第三國民學校。舊名南郭初等小學堂。民國元年。以南門外下郭街玄壇廟即神宮改設。六年易名。并擴充班數。

第四國民學校。舊名城南初等小學堂。清光緒三十一年。以水關門即江門內富陽街三界廟改設。民國六年易今名。

第五國民學校。在城內石牌坊街。民國六年。從模範兩等小學校。劃出成立。

第六國民學校。舊名東郭初等小學堂。民國元年。以東門外三清觀改設。六年易今名。

第七國民學校。舊名北郭初等小學堂。民國元年。以北門外興寧街。北府廟改設。六年易今名。

第八國民學校。在西門外石神廟。即縣中學故址。民國十三年設立。

女子國民學校。舊名女子初等小學堂。宣統三年立。初在南門街正誼書院。旋遷馬草街觀音堂。民國二年改建新校。遂與女高等小學合焉。六年易今名。

以上各校經費。昔統由勸學所撥支。自民國十二年。除高級各校。有指定租款外。其餘由城自治會。從徵收城區屠牛捐。附加屠猪捐。道巫捐等項下。分別撥支。

### (鎮鄉區立高初級小學校)

三官鎮。在縣南境。全鎮地分八段。距城自九十里。以東二百六十里之遙。

甲學高等小學校。在大塘埔。以甲學附院一連三處改設。光緒三十一年。

乙學高等小學校。在...

...

平峯國民學校。在大塘墟。以靈王廟一連三進。及右旁屋一間改設。民國五年成立。

那陳高等小學校。在那陳墟。以靈王廟改設。民國五年成立。

那陳國民學校。在那陳墟。民國二年。以文武廟改設。

定西高等小學校。及國民學校。在定西村。以諫議廟改設校舍。

南興國民學校。在那坤村。假民房爲校舍。

雅王國民學校。在雅王墟。假農氏宗祠爲校舍。

三官高等小學校。及國民學校。在那曉墟。以三官書院改設。今改名保團學校。

獅峯國民學校。在寫書村。校舍新建。以上民國七年成立。

洞明高等小學校。及國民學校。在團洞村。假民房爲校舍。

南忠高等小學校。在南忠墟。以公屋爲校舍。

南輔國民學校。在那布村。以公屋爲校舍。

南洲國民學校。在南甘村。假民房爲校舍。

南興國民學校。在那開墟。以公屋爲校舍。

南煥國民學校。在南煥村。以諫議廟改設。

萃南國民學校。在南來村。假民房爲校舍。

榜南國民學校。在那榜村。以新建之公屋爲校舍。

振興國民學校。在平田村。以諫議廟改設。

張農國民學校。在那農村。以公屋爲校舍。

德興國民學校。在大塘墟。以公屋爲校舍。

樂育國民學校。在那霸村。校舍新建。

興風國民學校。在那盆村。以公屋改設為校舍。

開業國民學校。在那蒙墟。以公屋為校舍。

仁里國民學校。在福里村。以諫議廟改設校舍。

派桑國民學校。在派桑村。以公屋為校舍。

蓮萊國民學校。在蓮萊村。假李氏花萼樓為校舍。

秀峯國民學校。在那梨村。校舍新建。

羅英國民學校。在羅浮村。校花由羅巨富捐資興建。曾得政府獎章。

公榮高等小學校。在公榮墟。假民房為校舍

代用國民學校。在潭嶺村。

南洲高等小學校。在南洲墟。

上段國民學校。在團呈村。假民房為校舍。

潭樸高等小學校。在潭樸村。假民房為校舍。以上民國八年成立

明敏國民學校。初名明新。在埤留村。假蘇氏宗祠為校舍。

啟文國民學校。在錦琶村。假民房為校舍。

愛育國民學校。在東降村。以公屋為校舍。以上民國九年成立

興南國民學校。在上汶村。公屋為校舍。民國十年成立

昭明國民學校。在利福村。假民房為校舍。民國十一年成立

以上高國各校經費。由該鎮自治會。徵收今鎮境內屠牛捐。及屠猪每頭附加捐銀三毫。

以爲鎮內公共教育經費。每年按各校學生班數多寡。分別逐月撥支。至各校就所在地。特別呈請官廳。核准徵收之各捐。如買賣生牛捐。過境生牛捐。墟中乘稱捐。豬息捐等類。不在此內。

**東門鄉** 在縣東境。與城區毗連。距城自三里至三十里之遙。

香津國民學校。在津頭村。民國三年立。假雷氏宗祠爲校舍。

東邊第四國民學校。在埧邊村八甲。民國十四年成立。以寶華廟宇爲校舍。以通濟橋渡資。爲常年經費。

毓材國民學校。在竹排沖村。民國八年成立。以三界廟爲校舍。

蘇村第一國民學校。在大蘇村。假鎮鄉廟爲校舍。

蘇村第二國民學校。在小蘇村。假民房爲校舍。

泗美國民學校校舍。在嘉猷嶺。假盤古廟爲校舊。以上三校民國十一年成立

以區內屠牛捐爲各校公共經費。

**四塘鄉** 在縣東境與東門鄉毗連。距城自三十里至六十里之遙

朝川國民學校。在四塘朝川墟。清宣統二年。將諫議廟改設。經費以附加屠豬捐。接押捐。

衆稱捐。房屋租。魚塘租等。收入開支。民國八年。縣人馮之想。之穗。兄弟捐送坐落四塘鄉巨奇村、那塢村、潭皮村、奇羅村、那棍村、等處熟田。各多畝來校。計每年額收租穀三十六石四斗一升六合。册註下東二圖七冬朝川學校戶。應納民米二石正。民國來捐資興學。獲得政府獎章者。縣屬自馮氏兄弟始。



盤古高等小學校。在盤古新城。民國八年。尊道、粟茂佳、粟必進、郭絹芳等。均以捐資興學得獎章。至樓中經費。以穀租。及附加本境內屠豬捐爲常款。

盤古國民學校。民國三年立。附盤古高小校內。

達時國民學校。在淶村。民國七年立。校舍假三界廟二椽。

達新國民學校。在平洞村。民國八年立。校舍假雷廟二椽。

以區內屠牛捐。爲各校公共經費。

五塘鄉

任東境與四塘鄉毗連距城自七十里至一百五十里之遙

尖峯高等小學校。及國民學校。在五塘墟開門外。清光緒三十三年。紳衆雷紹武。方顯朝。

單炎等。呈准清寧府方。將毓秀書院改設。并請附加墟內屠豬捐。每頭銀四毫。接押捐。

每牛銀七十元。提撥李青菴出畝租谷。每九千四百餘斤。爲經常費。民國七年。陸建瀛、

單森、方樹勳、又呈請撥烏龍寺及城隍廟和尚田租爲經費。亦經管學官核准。

強明國民學校。附強明高小校內。

崑崙高等小學校。在盤古舊墟。將關帝廟改爲校舍。

都保國民學校。在邢錫村。假李氏宗祠爲校舍。

育材國民學校。在波麗村。暫假單廣濟書屋爲校舍。

強華國民學校。在黃猛村。將三清廟爲校舍。

三希國民學校。在凌墓村。以玉皇廟爲校舍。

上達國民學校。在八塘段上達村。

廣智國民學校。在潭灘村。假陳氏宗祠爲校舍。

正基國民學校。在木橙村。校舍村內。

啟智國民學校。在料村。假陳氏宗祠爲校舍。

太星國民學校。在中堂村。假李氏祠爲校舍。

三立國民學校。在潭黃村。假諫議廟爲校舍。

養正國民學校。在郭逆村。校舍新建。以上民國七年成立

憲章國民學校。在合水墟。以文武廟爲校舍。

敦本國民學校。在潭白村。假方氏宗祠爲校舍。

強明高等小學校。在七塘大陸墟。將泰昌廟修改爲校舍。

大成國民學校。在上六塘。校舍新建。以上民國八年成立

博文國民學校。在誥封村。以誥封爲校舍。民國九年立。

明德國民學校。在陳諫村。將沙彈廟。改爲校舍。民國十年立。

兩山初級小學校。在兩山墟。借舖戶爲校舍。民國十三年立。

以區內屠牛捐。爲各校公共經費。

伶俐鄉。在縣東南境。西臨大江。西與五塘鄉毗連。距城由九十里。至一百五十里之遙。

玲令墟高等小學校。及國民學校。在伶俐墟東。清光緒三十二年建立。堂室共十餘間。經費

以抽收本墟木牌捐。附加屠豬捐。及浚文村田租爲常款。

段里國民學校。在上甲段里村。南面臨大河。以玉皇廟爲校舍。民國六年成立

石塘國民學校。在上甲石塘村。以玉皇廟爲校舍。以該廟款息爲常費。

通水國民學校。在下甲通水村。假民房爲校舍。

達三國民學校。在葛峯段淡撻村。假民房爲校舍。

武羅國民學校。在葛峯段武羅村。假民房爲校舍。以捐款息金爲常款。

陀江國民學校。在中甲那陀村。假民房爲校舍。以廟款爲常費。

葛嶺國民學校。在葛峯段葛嶺村。假民房爲校舍。以捐款息金爲常費。以上民國八年成立

玲墟女子國民學校。在伶例墟內。暫借民房爲校舍。以附加屠猪捐爲常費。

以區內屠牛捐。爲各校公共經費。

亭子鄉。在縣西南境。與城區僅隔江一水。距城自一里至五十里之遙。

平南高等小學校。及國民學校。在亭子墟。清光緒三十二年立。以觀音北帝文武帝廟三間。

合爲校舍。以墟中公稱捐。及抽收大小生豬捐爲常款。

江岸高等小學校。及國民學校。在邕江西岸。清宣統元年立。以弘仁寺爲校舍。以西岸橫水

渡船捐爲常款。

平南女子國民學校。在亭子墟。民國九年立。假謝氏宗祠爲校舍。

以區內屠牛捐。爲各校公共經費。

蒲津鄉。在縣南境。與亭子鄉毗連。沿江而下。距城自二十里。至一百里之遙。

南斌高等小學校。及國民學校。在瓦慶墟。清光緒三十一年立。旋停。民國六年恢復。校舍

以公屋爲之。經費以抽收墟中鹽糖捐。及附加屠猪捐爲常款。

蒲津高等小學校。及國民學校。在蒲廟墟。清光緒三十一年。將蒲津書院改設。旋停。民國

七年恢復。經費以抽收墟中油糖穀米捐。及附加屠捐爲常款。

長塘高等小學校。民國七年立。國民學校。民國六年立。均在長塘墟。以公廟爲校舍。經費以抽收墟中穀米捐。及附加長塘橫水渡捐屠捐爲常款。

文昌國民學校。在長塘墟對岸大塘村。民國七年立。新葺公屋爲校舍。以長塘橫水渡捐穀租爲常款。

蓮江高等小學校。民國九年立。國民學校。民國七年立。均在那蓮墟正行。假民房爲校舍。經費以北帝廟地租。及鹽船捐附加屠捐爲常款。

重新國民學校。在沖磨村。以保寧寺爲校舍。抽收本段沿江石灰茅草出口捐爲經費。

進步國民學校在張村。抽收本段沿江石灰茅草出口捐爲經費。

顏村國民學校。在顏村。假北帝廟爲校舍。

濠揚國民學校。在揚村。以上民國七年成立。假龔氏及黃氏宗祠爲校舍。

潭澤國民學校。在潭澤村。假民房爲校舍。

黃窩國民學校。在黃窩。假廟宇爲校舍。

新庄國民學校。在新庄村。假民房爲校舍。

龜水國民學校。在龜水村。假周氏宗祠爲校舍。

龍蟠國民學校。在龍蟠村。假廟宇爲校舍。

那孟國民學校。在那孟村。假民房爲校舍。

那連國民學校。在那連村。假張氏宗祠爲校舍。

團里國民學校。在團里村。假大廟爲校舍。

新村國民學校。在新村。假黃氏宗祠爲校舍。

新丁國民學校。在新丁村。假陳氏宗祠爲校舍。

淶遠國民學校。在淶遠村。假韋氏宗祠爲校舍。

玉洞國民學校。在玉洞村。假雷氏宗祠爲校舍。

那波國民學校。在坡祥村。假民房爲校舍。

榜仲國民學校。在榜仲村。

重道國民學校。在仲豆村。以玉皇廟爲校舍。抽收江口放出柴捐爲經費以上民國八年成立

那黃國民學校。在那黃村。假上寧公所爲校舍。民國九年成立

南斌女子國民學校。在良慶墟。民國七年立。以南斌藥賢祀爲校舍。抽收船戶捐爲經費。

長塘女子國民學校。在長塘墟。民國十年立。假舊押舖爲校舍。

以區內屠牛捐。爲各校公共經費。

吳村鄉。在縣西南。與寧鄉毗連。距城自二十五里。至七十五里之遙。

強吳國民學校。在長綿村。以廟宇爲校舍。民國六年成立

興吳高等小學校。在吳村新墟。以三帝廟爲校舍。經費由團費籌撥。

新國民學校。在新村。以五鄉廟爲校舍。以上民國七年成立。

尚志國民學校。在吳村舊墟。以清寧廟爲校舍。民國八年成立。

崇吳國民學校。在吳村舊墟。以清寧廟爲校舍。

敦壽國民學校。在七坡村。假蘇氏宗祠爲校舍。

樂善國民學校。在淞村。以關帝廟爲校舍。

至善國民學校。在淞華村。以關帝廟爲校舍。以上民國十二年成立

以區內屠牛捐爲各校公共經費。

遷龍鄉。

在蘇州南境。與吳村鄉毗連。距城自七十里。至一百五十里之遙。

蘇塘高等小學校。以龍王廟爲校舍。國民學校。以真武廟爲校舍。均在墟外義學塘邊。民國六年同時成立。經費以生牛捐。豬崽捐。附加屠捐。及勸學所撥給義學穀租之半爲常款。朗塘高等小學校。及國民學校。在朗塘正街。以真武廟爲校舍。經費以豬崽捐。油鹽鹽稱捐。及附加屠捐爲常款。

明新國民學校。在定英村。假慕氏祠爲校舍。

輔正國民學校。在定蛟村。假蕭氏祠爲校舍。以上民國六年成立。

小吳國民學校。在萬吳村。假吳氏祠爲校舍。

發蒙國民學校。在壽齊村。假謝氏祠爲校舍。

育英國民學校。在那兆村。以上民國七年成立。

那濛國民學校。在那濛村。民國八年立。假曾氏屋爲校舍。

那郡國民學校。在那郡村。假梁姓屋爲校舍。

蘇墟女子國民學校。在蘇墟內。假何氏祠爲校舍。

朗墟女子國民學校。在朗墟內。假民房爲校舍。以上民國九年成立。

蘇良國民學校。在定警村。將顯應廟。改爲校舍。民國十年成立。

蘇墟第一高等小學校。假蘇村祠堂爲校舍。國民學校。假四冬祠爲校舍。以新墟生牛捐爲的

原稿缺

原稿缺



款。民國十三年備案。

以區內屠牛捐爲各校公共經費。

那馬鄉。

在縣境西南。與吳村遷龍毗連。距城自六十里。至九十里之遙。

培英高等小學校。及第一國民學校。在那馬墟內。民國元年同時成立。修葺倉押舖油榨房晒地場及右鄰舖屋二間爲校舍。以抽收本墟米稱捐。運米出境船捐。附加屠捐爲常款。至德國民學校。在平富村。民國十年立。

以區內屠牛捐。爲各公共經費。

劉墟鄉。

在縣南境。與唐律鄉毗連。距城自八十五里。至一百三十里之遙。

斑峯高等小學校。在劉墟。民國元年成立。至四年停辦。六年恢復。以斑峯書院改設。即以書院原有穀租款項爲經費。

含文國民學校。民國六年立。高等小學校。民國七年成立。均在汶頭墟。汶水村。以含文書院。改爲校舍。即以該書院原有款項。爲常年經費。

三育國民學校。在那旺村。

安定國民學校。民國七年立。與育賢高小同校。以上民國七年成立。

英起高等小學校。在振寧墟。民國八年立。以三清廟爲校舍。

和里國民學校。在和里村。民國八年立。假李氏祠爲校舍。

天堂國民學校。在大堂村。民國八年立。

祿強國民學校。在祿強村。民國八年立。假黃氏祠爲校舍。

天祿國民學校。在劉村。民國八年立。假劉氏祠爲校舍。

育賢高等小學校。在那教村。假梁氏祠爲校舍。以上民國八年成立

良珍國民學校。在良珍村。以九聖廟爲校舍。

洞青國民學校。在洞江村。

良偉國民學校。在良偉村。假梁氏祠爲校舍。

望江國民學校。在淶濠村。以龍母廟爲校舍。

中和國民學校。在劉村。假黃氏宗祠爲校舍。

振黃國民學校。在團黃村。假黃氏祠爲校舍。

培育國民學校。在劉墟。以三界廟爲校舍。

蠟英國民學校。在那蠟村。以三樂祠爲校舍。

里朗國民學校。在里朗村。假李氏祠爲校舍。

峯南高等小學校。及國民學校。在團黃村那魯坡。假黃氏祠爲校舍。民國十年。向繼祿會遇

廷壁陸祖慶等。買受護國寺祀田一莊。爲經常費。以上民國九年成立

大振國民學校。在淶蒙村。假福德祠爲校舍。民國十年成立

師範講習所。在劉墟。假民房爲校舍。今停。

麓楊國民學校。

培養國民學校。

養正國民學校。在那度村。

假梁氏祠爲校舍。

育英國國民學校。在大里村。以上民國十一年成立

平和國民學校。在平和村。假梁氏祠爲校舍。

英蔚國民學校。在潭村。校舍新建。

凌雲國民學校。在蘭凌村。假李氏祠爲校舍。以上民國十二年成立

以區內屠牛捐。爲各校公共經費。

心墟鄉。在縣北境。與城區毗連。距城自五里至三十里之遙。

振斌高等小學校。校舍以真一宮爲之。振斌國民學校。校舍以明天寺爲之。均在心墟內。

抽收墟中豬崽捐。及附加屠捐。以爲經費。

蘇廬國民學校。在蘇廬村。假蘇氏蔚文堂爲校舍。

黃文國民學校。在大黃文村。以村邊黃氏祠爲校舍。

十三年改爲心墟區。立第四國民學校。以上民國七年成立

羅文國民學校。在申村羅氏祠內。

安吉高等小學校。及國民學校。在安吉墟。以三皇廟爲校舍。以衆稱捐。附加屠捐爲經費。

漳塘國民學校。在漳口三塘盧六廟。民國九年立。

以區內屠牛捐。爲各校公共經費。

石埠鄉。在縣南境。北岸與心墟鄉毗連。南岸與亭子鄉毗連。距城自八里至六十五里之遙。

作英國國民學校。原名西治五團學校。在石埠墟。宣統二年立。民國初。改今名。以三番廟爲

校舍。以本墟生牛捐爲經費。

覃氏高小及國民學校。國民校。宣統元年立。高小校。民國四年立。均在那教村覃氏祠內。岑新高等小學校。及國民學校。在喬板新村西岑廟。梁氏國民學校在巷口村。以雙忠廟為校舍。以上二校民國七年成立。

錦槐高等小學校。及國民學校。在敢懷村旁。

八冬國民學校。在馬津八冬村。以鎮東祠為校舍。

津北國民學校。在河邊犀牛寺。

津中國民學校。在馬津二冬村。

韶春國民學校。在郎可村。以葛王廟為校舍。

可雷國民學校。在夏雷村。以真武觀為校舍。以上民國九年成立

平原國民學校。在平原村。黃氏祠內。

育才國民學校。在羅明村。

七冬國民學校。在七冬村。

以區內屠牛捐。為各校公共經費。

楊美鄉。在縣西境。與石埠鄉毗連。距城六十五里至一百里之遙。

楊美鄉高等小學校。在楊美墟。民國七年成立。假杜氏祠為校舍。附加全鄉屠牛捐為經費。

楊楊美兩區國民學校。以三界廟為校舍。中區國民學校。賃餘慶坊梁姓屋為校舍。北區國民

學校。賃杜氏支祠為校舍。均於民國八年。同時成立。經費由賓興社祖項下撥助。

胡村西區國民學校。民國八年成立。中區國民學校。東區國民學校。民國九年成立。俱在胡村段內。

安平高等小學校。在安平墟。民國八年成立。以三清廟爲校舍。經費由墟中公款撥支。

樹人國民學校。附安平高等小學校內。

那廓國民學校。在那廓墟。民國八年立。以谷母廟爲校舍。

劉彭國民學校。在劉村廟。民國八年立。

以區內屠牛捐。爲各校公共經費。

潭洛鄉。在縣境西。與楊美鄉毗連。距城自六十里。至一百五十里之遙。

潭洛高等小學校。在潭洛墟外三畀廟。原名宣隆兩等小學堂。光緒季年成立。宣統初。始改今名。民國六年。鄉紳議擴充校舍。募捐建築樓房二間。常年經費。由潭洛鄉自治會經費

項下撥支。

知方高等小學校。及國民學校。在金靈墟。民國二年立。以北帝廟。及關帝廟爲校舍。經費

由潭洛鄉自治會經費項下撥支。並附加該墟屠捐。以彌補不足。

龍江高等小學校。在那龍墟。民國二年立。以太龍寺爲講堂。光祿祠爲宿舍。經費由潭洛鄉自治會經費項下撥支。並收本墟地攤租。及附加屠捐。以彌補不足。

龍江第一國民學校。在龍江高等小學左。民國三年。團紳宋承蔭承祿盧芝典等。就潭洛司廳

署地。毀取宋村觀音廟、鎮南廟、材料。捐款移建校舍一間。經費由龍江高等小學校地攤

租項下開支。

龍江第二國民學校。在蘭宋村。

龍石國民學校。在小石村。以上二校。民國六年成立。

金靈國民學校。在金靈墟。

定倫國民學校。在定倫村。

楞溪高等小學。及國民學校。在下楞墟。以該段公所爲講堂。梁氏祠爲寢室。抽收本埠捐。

渡船捐爲經費。

龍江第三國民學校。在花黎村。

龍江第四國民學校。在花梁村。假盧氏宗祠爲校舍。

龍江第五國民學校。在甘村。假那蔭廟爲校舍。

龍江第六國民學校。在上合村。

龍江第七國民學校。在上平作村。以上八校。民國七年成立。

三德國民學校。在定頓村。假梁氏祠爲校舍。經費由梁氏祠之畚地租項下提撥開支。

允殖國民學校。在潭民村潭民鄉祠。經費由鄉祠人等酌籌補助。

甘溪高等小學校。在甘墟之甘村。假甘氏祠爲校舍。以附加屠捐爲經費。

樂育高等小學校。及國民學校。在馬村。以上四校。民國九年成立。

師範講習所。附設潭落高小學校內。民國九年開辦。今停。

宣猷初級小學校。借九甲祠爲校舍。以坡仲谷楞澆塘楞栗塘等處地租爲經費。

宣哲初級小學校。借馬重祠爲校舍。以板榔塘楞增塘等處地租爲經費。

宣績初級小學校。借壇香祠爲校舍。以那重三岸及增頭潭勞等處地租爲經費。

宣達初級小學校。借蘭孟祠爲校舍。以琴車塘租項爲經費。

宣力初級小學校。借定內祠爲校舍。以六公產那樓那馱等處租項爲經費。

宣培初級小學校校舍。建築在那培村邊。以祖王廟祀項爲經費。

宜尼初級小學校。校舍建築在正南埗。以定春塘埗公道祠等處地租。及南區廟祀產爲經費。宣教初級小學校。借花周祠爲校舍。以定春塘埗淇塘等處租項爲經費。以上八校。同在宣隆段。均民國十三年成立。宣隆段學會。在埗落墟。民國十三年七月成立。以區內屠牛捐。爲各校公共經費。





# 昌寧縣志卷二十三

## 琅西莫炳奎星五編纂

### 學校志三

#### 最新學制

中等以上學校實訓 國民基礎學校 留學獎金 國內外留學畢業生

民國二十一年。省軍政當局。休於現世界風雲險惡。於是有建設廣西。復興中國。實行三萬政策。詳見而先造就知識份子。凡初中以上學校之學生。一律施以軍事訓練。灌輸學生軍事學識。以達到萬將於校之可能。遂於民國二十二年七月二十九日公佈施行。節其概畧於下。

高中或同等學校

#### (一)要旨

學科 使學生熟習典範令諸法則。及基本軍事學。俾有陸軍預備軍官佐之學識。

術科 使學生修得一切制式。及戰鬪諸動作。諳練武技。養成陸軍預備軍官佐之能力。

#### (二)課目

學科

戰術學摘要

築城學摘要

地形學摘要

兵器學摘要

交通學摘要

經理學摘要

衛生學摘要

典範令

術科

制式教練

陣中勤務

戰鬪演習

夜間演習

步兵特種武器之教練

技術(圖技 應用體操 刺槍)

實彈射擊

工作實施

初中或同等學校

(一)要旨

學科

術科

使學生明瞭典範令諸法則之旨趣。並具軍事常識。  
使學生修得基本諸制式。練習武技。增長體力。養成步兵軍士之技能。

(二)課目

學科

軍事綱要

民團組織概要

陸軍禮節

步兵操典摘要

步兵野外勤務摘要

築城教範摘要

夜間教育摘要

射擊教範摘要

通信教範摘要

築營教範

陸海空軍刑懲坐法

測繪術

軍隊衛生救急法

術科

制式教練

陣中勤務

戰鬥演習

夜間演習

技術(徒手體操 刺槍)

實彈射擊

附軍訓練編制法

附表一

高中以上學校軍訓練隊編制表					
職別	階級	員額	備	除長	除附
少(中)校	一	一		上(中)尉	三
准(少)尉	三	三		上(中)尉	三
助教	准(少)尉	三		上(中)尉	三
學生				上(中)尉	三
文書軍士	上	一		上(中)尉	三
司號軍士	下	一		上(中)尉	三
助務兵	上等兵	二		上(中)尉	三
附記	一、官兵薪餉與部隊同本隊辦公費每月三十元(擦槍費在內) 二、經理衛生由校長指定人員協同隊長辦理 三、女生軍隊管理由女生指導員協助之 四、隸屬軍訓練之圖技教練費及校警定額及薪金依教育行政主管機關之規定				

附表二

初中軍訓大隊編制表

區	別	階	級	員	類	備
大	隊	長	中(少)校	一		
大	隊	附	少校(上尉)	一		
副	官	中(少)尉	一			
軍	需	上(中)尉	一			
軍	醫	上尉	一			每隊設一員
隊	長	上尉(少校)				每隊設一員
隊	附	中(上少)尉				每隊設三員
助	教	軍士(准尉)				每隊以百名至百三十名為標準
學	生					大隊部設之
文	書	軍士	上	二		
軍	需	軍士	上	一		同右
軍	需	軍士	下	一		同右
號	軍	士	上			每隊一名
號	軍	士	下			
兵	上	等	兵			

軍事編制 學校三

看 護 士 兵	上	下	二	大隊部設之
	上等兵	下等兵		
傳 達 兵	上	下	二	大隊部設之
	上等兵	下等兵		
炊 事 兵	一	二	二	大隊部兩名每隊八名全大隊官生集團會食
	一等兵	二等兵		
勤 務 軍 士	上	下	一	大隊部設之
	上等兵	下等兵		
勤 務 兵	上	下	一	大隊部二名每隊二名
	上等兵	下等兵		
乘 馬	上	下	一	大隊部設之
	上等兵	下等兵		
附 記	一、軍訓官佐士兵薪餉與部隊同 二、軍訓辦公費 1、大隊部每月六十元 2、每隊月各三十元 三、大隊部馬乾每月九元			

按此次學生軍訓。章程規定。凡軍事學術科。於學期考試外。畢業時應與普通科學一同考試。有不及格者。不得畢業或升級。故日來皆取嚴格訓練。學生即兵士。校舍即兵房。初時尙畏其難。今則耐苦耐勞。習慣武化矣。彬彬之士。盡變赳赳。他日寄以干城。託以腹心。大有人在。故外省人來參觀者。歎為尙武精神。求之國內外無論任何一省。皆不能及。

按學生知識份子。既受軍訓。檢閱時成績甚佳。尤以女中青年為特色。一時英雄氣概。充塞演場。異日疆場出發。則拔戟可以自成一隊。自後歷史篇中。又增加娘子軍一頁矣。國民基礎學校。自清光緒。三十一年創建學堂以來。教育迄今尙未普及。撥款原因。蓋辦學需款。其近在城市。風氣易開。尙易籌集。僻遠之鄉。籌款既感困難。師資亦告缺乏。學堂既未易籌辦。私塾又被取締。於是闔村之衆。而無一塾。即闔有設立者。設備簡陋。腐敗更甚於前。致令學齡兒童。青年坐失。文化陷落。莫甚於是時。查我縣七八百村街。興學至今三十年。成立者不過十中之二三。失學者不知凡幾。以故文盲日衆。影響於社會陷於不寧狀態。實其主因。長此不改。則民族運動。無發展之可言。省軍政當局。深以為憂。於是軍事政治經濟文化四大建設。務令打成一片。而先於小學校謀立其基礎。為推進之工具。以達到三自治<sup>自衛自給</sup>政策之計劃。乃於民國二十二年秋。有國民基礎教育之倡行。議以每村(街)設國民基礎學校一。鄉(鎮)設中心國民基礎學校一為原則。令飭將舊有之小學改辦。或新籌成立。其學區過廣者設分校。其無成立可能者。聯合設立。并定九年計劃大綱。於二十二年九月十三日。省政府委員會第一零三次常會決議公佈。積極推行。即於本年十一月成立廣西國民基礎學校研究院為總機關。院長以教育廳長兼任。期以五年內。普遍國民基礎教育於全省。嗣於二十三年十月二十五日。省政府委員會第一五二次常會議決議修正為六年計劃大綱。以臻完善。茲將議決修正原案。照錄於后。

一、主旨(一)以政治的力量為主。經濟的力量。及社會的力量為輔。限於六年之內。普及全省國民基礎教育。(二)以國民基礎教育的力量。助成本省下列各項建設。一政治建設。二經濟建設。三文化建設。四社會建設。

二、方法(一)指引全省有志青年。重回田園去。商店中去。工廠中去。學間與勞動合作方法。(二)指引全省兒童。及青年民衆。協助政府造成鄉村建設運動。及民族復興運動。學間勞動與政治合作方法。

三、工作 國民基礎教育。分爲兒童教育。(一)兒童教育。(二)八足歲至十二足歲之兒童。須受兩學年期間之國民基礎教育。(三)十足歲至十六足歲之失學兒童。須補受一學年期間之短期國民基礎教育。(四)成人教育。(五)補充識字教育。(六)推進民團訓練。(七)完密村(街)鄉(鎮)組織。(八)促成合作運動。前項工作之實施。以國民基礎學校爲中心機關。從而籌劃之。策動之。

四、師資(一)儘先就師範學校畢業者任用。並分期徵調訓練。嚴予考績。(二)儘先就民間幹部訓練大隊畢業生。或修業期滿會考不及格者。徵調訓練。分別任用。繼續指導。嚴予考績。(三)就現任小學教師。或具有小學教師資格。而志願服務者。徵調訓練。分別任用。並繼續指導。嚴予考績。(四)設法繼續培植能爲國民基礎教育服務之未來師資。

五、經費。(一)撥發各縣原有糧賦附加二成義務教育經費。(二)撥各縣糧賦附加三成教育經費。(三)將來各縣中改組經費。由省庫支給後。原有縣中經費。全數撥充。(四)撥用其他地方公有資產及經費。

六、進行程序。(一)研究實驗。設立廣西普及國民基礎教育研究院。(二)督促輔導。就現在行政區。劃分全省爲八個普及國民基礎教育指導區。並於各區內。設置國民基礎師範學校。(三)推廣實施全省各縣於一定期限內。普遍推行國民基礎教育。

七、期成。(一)民國二十二年十月。主二十三年一月。廣西普及國民基礎教育研究院籌備成立。(二)二十四年二月以前。廣西普及國民基礎教育指導區。及國民基礎師範學校。同時成立。(三)二十五年七月以前。全省各村(街)國民基礎學校普遍設立。(四)二十六年七月以前。全省各鄉(鎮)中心國民基礎學校。普遍設立。(五)二十七年七月以前。一學年期間之短期國民基礎教育完成。(六)二十八年七月以前。二學年期間之國民基礎教育完成。(七)二十九年七月以前。全省村(街)鄉(鎮)建設初步工作完成。據各區鄉鎮村街。奉令後。著即如制設立國民基礎學校。茲據二十四年春調查。其有未能改稱國民基礎學校者。暫仍舊稱小學校。如下。



(城區)

校名		校址	學級	級數	職教員數		學生數		經費	校舍
縣立模範高級小學	民生路	高七	初一	女 二	男 一	女 二	男 一	三五七	七五六六	新建
縣立第一小學校	永寧街	高五	初三	女 一	男 一	女 一	男 一	二六〇	七三三二	新建
濠江鎮中心國基校	中山路下段	高二	初六	女 四	男 九	女 四	男 九	一四五	五四六〇	新建
維新鎮中心國基校	共和路	高四	初九	女 三	男 一六	女 三	男 一六	二二三	八〇四〇	新建
明德鎮中心國基校	中山路上段	高四	初一	女 一	男 八	女 一	男 八	七九二	八四四八	新建
興寧鎮中心國基校	當陽街	高二	初八	女 三	男 一〇	女 三	男 一〇	一三六	五四六〇	新建

興寧縣志 學校三

街園基校	維新鎮維新經文兩	校	維新鎮第二街園基	校	明德鎮第二街園基	校	上園鎮華強街園基	校	永寧鎮義忠街園基	德鄰鎮中心園基校	軍民鎮中心園基校	宜化鎮中心園基校			
經文街	共和路	民權路		華強街	義忠街	橋東里	沙井街	三戒街							
高一	高一														
初五	初九	初四		初四	初三	初五	初七	初二							
女	男	女	男	女	男	女	男	女	男	女	男	女	男		
二	六	九	三	二	四		五	三	二	二	六	二	七	四	〇
女	男	女	男	女	男	女	男	女	男	女	男	女	男	女	男
七一	二二七	二九八	一八四	五二	一三二	一九	一二六	三一	五〇	七三	四五	七三	二二八	一三四	四六〇
三〇八四	四五六〇	二三七六		二〇〇四	二〇〇四	三五六四	四〇八八	六〇九六							
新建	新建	民房改建		新建	租用民房	廟宇改建	新建	新建							

三

一〇

校名	校址	學級數	職教員數		學生數		經費	校舍
			女	男	女	男		
(中區一)西鄉塘鄉								
逸江鎮各街國基校	渡船口	初四	女	男			二〇〇四	民房改建
臨江鎮古城口二村國基校	曾家村	初三	女	男			二〇〇四	借用宗祠
第一初小校	新西街	初八	女	男	三二七		四五六〇	新建
縣立粵華小學校	博愛街	初二	女	男	一八九		七三〇八	借用東會館
私立豫章小學校	仁愛路		女	男	一〇三		二二七六	借用江西會館
私立湖光小學校	德鄰路						一一〇〇	借用湖會館

永和村國基校	中興初小校	文明初小校	鳴文初小校	羅文初小校	羅明初小校	陳西初小校	縣立第二高級小校
永和村	中興村	尚文村	夏雷村	羅文村	羅明村	陳西村	西鄉塘城
							高二
初一	初一	初一	初一	初一	初一	初一	
男	男	男	男	男	男	男	男
三	一	二	一	三	二	二	四
女	女	女	男	男	男	男	男
六	一七	四七	二六	三〇	二二	五〇	一〇三
二〇九	二四六	二〇九	一一〇	一二五	一八五	一五〇	二一九九
廟宇修建	廟宇修建	新建	廟宇修建	廟宇修建	新建	廟宇修建	新建

秀華初小校		甘棠初小校		秀華初小校		心埤鄉中心國基校		校名		(中區二)心埤鄉		陳東村國基校		秀華初小校	
上南村		甘棠村		大嶺村		心埤村		校址						秀華村	
初二		初一		初二		初二		學級						初一	
男 三		男 三		男 三		男 六		職教員數				男 二		男 三	
女 一三		男 四		女 一七		女 三		學生數				女 一三		女 一三	
八三		四四		一〇五		一〇八		經費				五三		三六	
二八〇		一五〇		三〇〇		一三〇〇		校舍				一三〇		一四一	
宗祠		宗祠		廟宇改建		廟宇改建						廟宇改建		廟宇改建	

(中區三)二塘鄉

校名	校址	學級數	職教員數	學生數	經費	校舍
深塘初小校	路東村	初一	男 二	男 三二	一八五	廟宇修建
可利園基校		初一	男 二	二七	一五〇	公衆房屋
永寧初小校	永寧村	初二	男 二	六〇	三二二	民房
安吉第二初小校	大塘村	初一	男 二	四七	二四九	廟宇修建
安吉第一初小校	永聯村	初一	男 二 女 一	三七 三	八七	廟宇修建
里昂初小校	赤里村	初一	男 二	五〇	三四五	廟宇修建

學校調查表

校名	校址	學級數	職教員數		學生數		經費	校舍
			女	男	女	男		
(中區四)東門鄉								
敬仁等六村國基校		初三	女一	男三	女六	男一五九	九五七	全
虎邱初小校	虎邱村	初一		男二	女六	男三二	二一〇	廟宇改建
蘇盧初小校	江村	初三		男三	女二	男一四	三七〇	廟宇修建
三義初小校	連鳴村	初一		男二	女二	男三八	一三〇	廟宇修建
皂角初小校	皂角村	初一		男二		男三八	一〇〇	廟宇修建
北湖初小校	北湖村	初二		男四	女一七	男八	二〇三	廟宇修建

朝陽初小校	二塘東段第一初小	城西國基校	城東國基校	長堤國基校	麻村國基校	東北國基校	第九小學校
大關村	共和村	城西村	城東村	長堤村	麻村	東北村	長堤嶺
				高一			高一
初一	初一	初三	初四	初三	初二	初三	
男	男	男	女	男	男	男	男
一	一	二	一	四	三	三	二
男	男	男	女	男	女	男	女
二六	二六	三九	一〇五	一二九	七五	八七	九一
一八五	八七	五九四	三四〇	二二〇	二二〇	二二九	三〇
民房	民房	廟宇改建	宗祠	宗祠	廟宇修建	宗祠	新建



(中區五)昇平鄉

校名	校址	學級數	職教員數	學生數	經費	校舍
民興村國基校	民興村	初二	男 二	女 〇 男 五七	二〇五	宗祠
津頭村國基校	津頭村	高一 初四	男 二	女 一 男 二八 五八	二八〇	廟宇改建
凌鐵村國基校	凌鐵村	初三	男 二	女 二 男 九六	六六二	廟宇改建
官塘村小校	官塘村	初一	男 二	女 六 男 二〇	一八〇	宗祠
西南村國基校						
金橋國基校						宗祠

校名	校址		學級	教員數	學生數	經費	校舍
	校名	校址					
(中區六)亭子鄉							
明德初小校	四興村	四興村	初一	男 二	男 五	二四〇	廟宇修建
殿高初小校	太平村	太平村	初一	男 一	男 三 女 八	一一〇	廟宇修建
寶英初小校	文明村	文明村	初一	男 二	男 二 女 六	一一〇	廟宇修建
崇英初小校	文華村	文華村	初一	男 二	男 三	二一六	廟宇修建
三興村國基校	三興村	三興村	初三	男 三	女 七 男 七	四〇六	宗祠
新興村國基校	新興村	新興村	初二	男 二	女 六 男 一	二九四	廟宇修建

蘇州縣立第三學校

一九

蘇州初小校	四合初小校	平陽初小校	平南第三初小校	平南女子初小校	中區區立第十小學校	中區區立第三小學校	中區區立第二小學校
蘇州村	四合村	平陽村	平南第三村	平南第二村	平南第四村	江西岸	亭子墟
					高一	高一	高二
初二	初二	初一	初一	初二	初二	初三	初二
男	男	男	男	女	女	男	男
二	二	二	二	三	一	四	六
女	男	男	女	男	女	男	女
二	一三八	四八	二	五〇	三八	一〇八	二八二
		四九	二	八五	二〇	一一	九
一一〇	一六〇	一九二	五六一	九二〇	一〇〇	一六六九	二二九八
民房	民房	新建	宗祠	宗祠	全右	廟宇改建	新建

(中區七)沙井鄉

校名	校址	學級	級數	職教員數	學生數	經費	校舍
中國公立第六小學校	沙井墟	高一	初一	男 三	男 八〇	七八〇	新 建
定秋初小校	樂道村		初一	男 二 女 一	男 一七 女 一一	一四五	民 房
明達初小校	樂賢村		初一	男 一	男 二四	一六〇	廟宇修建
明新初小校	樂賢村		初一	男 一 女 一	男 一八 女 一〇	二三五	全
啓智初小校	樂智村		初一	男 一 女 一	男 三三 女 三	一七〇	新 建
新華初小校	中和村		初一	男 二	男 三八	一四五	新 建

樂道初小校	維新初小校	德英初小校	新福初小校	廣德初小校	同濟初小校	雙井初小校	樂仁初小校
樂道村	南和村	樂善村	樂新村	楊村	同濟村	南和村	樂仁村
初一	初一	初一	初一	初一	初二	初一	初二
男 一	男 一	男 二	男 二	男 二	男 一	男 二	男 三
男 五〇	男 三〇	女 七	男 五三	男 三五	女 二	女 六	女 二二
二二〇	一〇〇	二二〇	一二七	一七〇	一四〇	二四四	二二四
新建	民房	新建	廟宇修繕	廟宇修繕	新建	新建	新建

(中區八)石埠鄉

校名	校址	學級	級數	職教員數	學生數	經費	校舍
中區區立第七小學	石埠墟	初	一	男 二	六三	三九〇	廟宇修建
中區區立第八小學	馬津村	高 二	初 五	男 七	二四五	一一四	廟宇修建
托州國基校		初	一	男 二	四〇	三四五	全 右
石西村國基校		初	一	男 二	三二	二五五	看 建
津一津二村國基校		初	一	男 二	四二	二五五	廟宇改建
鹽灣上中下三村國基校		初	二	男 三	八六	五〇〇	

(中區九)喬板鄉

校名	校址	學級	級數	職教員數	學生數	經費	校舍
中區區立第一小學校	老口墟	高三	初三	男 六 女 一	三〇九	二一四〇	新建
喬西初小校	建寧村		初二	男 三	六五	三八五	全
喬秀初小校	三民村		初一	男 二	二九	三八五	宗祠
喬華初小校	喬華村		初一	男 一	三五	一六五	廟宇修繕
喬岑初小校	和安村		初一	男 二	三六	四八五	廟宇修繕
喬東初小校	和安村		初一	男 二	三七	一七五	宗祠

區事縣志 學校三

二三

(中區十)同興鄉

寶治村國基校	三樂初小校	喬堆初小校	喬鳴初小校	喬南初小校	喬恒初小校	喬宜初小校
	三樂村	忠良村	忠良村	永安村	永安村	永安村
初二	初二	初	初	初	初	初
男	男	男	男	男	男	男
三	三	二	二	二	一	二
女	男	男	男	女	男	男
一〇	七	八	四	四	三	七
五〇〇	四四五	三六〇	一一七	二七〇		一七五
廟宇修建	新	廟宇修建	全	新	宗	廟宇修建



		(金城區一)三塘鄉					
校名	校址	學級數	職教員數	學生數	經費	校舍	
培英初小校	清寧村	初一	男 二	男 三八	一五〇	全右	
培德初小校	華香村	初一	男 二	男 三四	三四〇	全右	
作育初小校	木村	初一	男 二	男 三五	一五〇	廟宇修繕	
錦槐初小校	錦藤村	初一	男 二	男 三六	一八〇	新建	
同興鄉立小學校	同興墟						

群英初小校	興才初小校	興華初小校	同文初小校	革新初小校	養正初小校	盤古初小校	基成初小校
瑞安村	和平村	和平村	革新村	革新村	進祥村	大同村	新賢村
初二	初一	初一	初一	初一	初一	初一	初一
男	男	男	男	男	男	男	男
三	一	二	二	一	一	一	一
女	男	男	女	男	女	男	女
一三	一六	六〇	四	二四	三	一九	二五
二五〇	一一二	一五〇	一三〇	一二五	二二九	四〇九	一一九
全	新	全	全	全	全	全	新
	建					右	建

(金城區二)四塘鄉

校名		校址		學級		級數		職教員數		學生數		經費		校舍	
三塘第一初小校	雙桂村			初	一	男	二	女	三	男	二	女	一六〇	廟宇修繕	
三塘第二初小校	興民村			初	一	男	二	女	四	男	二	女	一三〇	全	
四塘鄉中心國基校	四塘墟	高三		初	一	男	五	女	二二七	男	二	女	一七四九	新建	
三和初小校	三和村			初	一	男	二	女	三八	男	一	女	二六七	廟宇修繕	
三多初小校	多彩村			初	一	男	一	女	二	男	一	女	二五二	民房	
植民初小校	多彩村			初	一	男	一	女	二	男	一	女	二八九	民房	

區事錄 學校三

二七

豐正初小校	鏡智初小校	達時初小校	民生初小校	希賢初小校	文明初小校	國基初小校	鼎新初小校
邊岸村	鏡智村	福安村	仁里村	仙筆村	建品村	建品村	鼎新村
初二	初三	初一	初一	初一	初一	初一	初一
男	男	男	男	男	男	男	男
一	二	二	二	一	一	二	一
女	女	女	女	女	男	男	女
一	五	三	二	一	一	二	二
九	一	〇	八	一	六	七	五
三四	一一	〇	六	三	二六	二七	二五
一七〇	三二〇	一八〇	一二〇	三二九	一三〇	九三	一〇三
新	新	新	新	新	廟宇修繕	具	新
建	建	建	建	建	建	房	建

(金城區三)五塘鄉

明新初小校	凌嘉初小校	陳明初小校	陳白村國基校	縣立第三高級小學校	校名	教樂村國基校
草何村	凌嘉村	陳明村		五塘墟高四	校址	
					學級	
初一	初一	初一	初二		級數	初二
男 二	男 一	男 二	男 二	男 七	職教員數	男 三
女 四	女 一七	女 五	女 四〇	女 四	學生數	女 四
男 二六	男 四七	男 四〇	男 四五	男 二〇二		男 八六
一八九	三七〇	一七六	二〇〇	四〇二四	經費	八〇〇
宗祠	廟宇修建	民房	廟宇修建	新建	校舍	新建

區事志 學校三

二九

校名	校址	學級數	職教員數		學生數		經費	校舍
			男	女	男	女		
培材初小校	水安村	初一	男	女	男	女	二五〇	新建
那勝初小校	那勝村	初一	男	女	男	女	一八〇	廟宇修葺
明德初小校	廣源村	初一	男	女	男	女	二五〇	全
三立初小學校	西風村	初二	男	女	男	女	四四〇	全
豐華初小學校	黃猛村	初一	男	女	男	女	二三〇	全
三星初小學校	潭羅村	初二	男	女	男	女	六三〇	全

(金城區四)六塘鄉

(金城區五)七塘鄉

中育初小校	廣智初小校	都保初小校	啓智初小校	四平國基校	上青建青兩村國基校	六塘鄉中心國基校
中育村	連滌村	鴨鳳村	料村	四平村	兩山城	沙溪村
					高一	高一
初一	初一	初一	初一	初二	初一	初一
男	男	男	男	男	男	男
二	一	二	二	二	三	三
男	男	男	女 男	女 男	女 男	女 男
二〇	三〇	三五	九 五四	二四 五八	一〇 一二二	七 九七
二〇〇	一九七	一七〇	一七九	二二〇	九三四	九〇〇
新建	廟宇修建	全	宗祠	新建	新建	新建

校名	校址	學級	數	職教員數	學生數	經費	校舍
七塘鄉中心國基校	大陳塘	高一初二	男 四 女 一〇	一六二	六〇〇	廟宇改建	
啓明初小校	下黃村	初一	男 一 女 八	二九	一四〇	新建	
六省初小校	六省村	初一	男 一 女 五	二四	一四〇	廟宇	
良里村國基校							
建安村國基校							
安良村國基校							

(金城區六)八塘鄉



校名	校址	學級數	職教員數	學生數	經費	校舍
(金城區七)九塘鄉						
太星初小校	星敏村	初一	男 二	男 三八	一一〇	余
上遷初小校	南安村	初一	男 二	男 三一	一七〇	全
啓新初小校	啓新村	初一	男 二	男 四九	一三七	全
秀林初小校	秀林村	初一	男 二	男 三六	一一〇	全
金壇區立第六小學校	八塘墟	高二	男 三	男 八五	一〇四六	廟宇改建

中興村國基校	中興村國基校	五中初小校	聯伍初小校	名山初小校	寶林初小校	新寧初小校	九塘鄉中心國基校
		新興村	聯伍村	揚名村	兩盛村	新寧村	九塘墟
							高二
		初一	初二	初一	初一	初一	
		男	男	男	男	男	男
		二	三	二	二	三	三
		男	女 男	女 男	男	女 男	
		六五	三 八六	二 三五	三五	三 五七	
		二四〇	二〇二	一一三	一四	二五〇	
		廟宇改建	新建	全	廟宇修建	廟宇修建	新 建

中光村國基校

(金城區八)長安鄉

校名	校址	學級	級數	職教員數	學生數	經費	校舍
武羅初小校	民權村	初一	一	男 二	男 三〇	一六	新建
洲堂初小校	盆山村	初一	一	男 一	男 一六	二〇	全
盆山初小校	盆山村	初一	一	男 一	男 二七	一〇〇	廟宇修繕
進三初小校	民權村	初一	一	男 二 女 一	男 一三 女 一一	一四四	民房
協和初小校	北寧村	初一	一	男 一	男 一五	一〇〇	新建

遼寧縣志 學校三

三

(金城區九) 伶俐鄉

沱江初小校	葵齡初小校	崇文初小校	章台初小校	就正初小校	篁竹初小校	萬峯初小校
	栗村	五禮村	同德村	五福村	群合村	萬峯村
初一	初一	初一	初二	初一	初二	初一
男	男	男	男	男	男	男
二	二	二	二	二	二	一
男	男	男	女	男	男	男
三一	二六	二二	一〇	五三	六四	三〇
一九五	一七八	一〇〇	一八〇	八四	一八〇	一四五
新建	民房	廟宇改建	全	新建	全	全

(八尺區一) 蒲津鎮

校名	校址	學級數	職教員數	學生數	經費	校舍
通水初小校	上通水	初一	男 二	女 三 男 二五	一〇〇	全
嘴棚初小校	下通水	初一	男 二	女 九 男 二六	一四〇	全
仁里初小校	冊里村	初二	男 三	男 一〇〇	五〇六	全
石塘初小校	石塘村	初二	男 二	女 三 男 八七	三〇〇	全
伶俐鄉中心國共校	伶俐墟	高二 初二	男 六	女 一〇 男 一〇五	二六五〇	新建

(八尺區二)良慶鄉

校名	校址	學級數	職教員數	學生數	經費	校舍
獨立第四高小學校	蕭廟埕	高四	男 七	男 一六八	四〇二四	新建
永樂初小校	永樂村	初一	男 二	男 三二	一三三	全
那風初小校	仁里村	初一	男 二	男 三四	一三二	全
長福初小校	長福村	初二	男 三	女 男 三六	一五六	寮 洞
真村初小校	真村	初一	男 二	男 三八	一四四	廟宇改建
蕭洋初小校	蕭廟埕					書院

(尺八區三)良俸郷

良俸郷志

三九

奥藤郷中心圖書館	奥藤郷高	二	初二	男	女	男	五	一三六	一九三一	新	建
奥藤郷中心圖書館	奥藤郷高	二	初二	男	女	男	五	一三六	一九三一	新	建
書林初小校	林仙村		初	男	女	男	二	三八	一五八	全	
雨庭初小校	龜瓦郷		初	男	女	男	一	一七	一八三	廟宇修繕	
象賣初小校	那賣村		初	男	男	男	二	一二	一五九	民	房
植村初小校	珍水村		初	男	男	男	二	四五	一二〇	宗	祠
織機初小校	織機村		初	男	男	男	三	一五六	三四四	廟宇修繕	
澤澤初小校	澤澤村		初	男	男	男	一	五五	一三三	新	建

校名	校址	學級	數	職教員數	學生數	經費	校舍
秀升初小校	那柱村	初	一	男 二	女 五 男 五	一五五	新 建
良才初小校	良才村	初	二	男 二 女 四	男 四 女 四	二〇三	
西羅初小校	屯麻村	初	一	男 三 女 二	男 二 女 六	一四四	
鐵楊初小校	天泰村	初	三	男 四 女 三	男 五 女 三	二八〇	新 建
古壇初小校	天泰村	初	一	男 三	男 三	一八〇	民 房
良能初小校	良能村	初	一	男 二	男 五	一七〇	新 建
花崗初小校	州岡村	初	一	男 二	男 四	二六二	宗 祠



(八尺區四)那連鄉

校名	校址	學級	級數	職教員數	學生數	經費	校舍
廣慶初小校	廣慶村	初	一	男 二	男 三五	一三三	廟宇修繕
廣唐初小校	廣唐村	初	一	男 二	男 四一	一三二	全
興利初小校	興利村	初	一	男 二	男 四八	一二四	全
八尺區立第二小學校	那連墟	高 二	初 二	男 三 女 一	男 一 女 二 男 二 女 八	一〇〇〇	廟宇改廳
新庄初小校	新庄村	初	一	男 二	男 四二	一五〇	新建
關聖初小校	關聖村	初	一	男 二	男 二七	八八	廟宇修繕

鳳寧縣志 卷之三

(八尺區五)平樂鄉

九龍初小校	國美初小校	培才初小校	育才初小校	烏羅初小校	那五初小校	新丁初小校
九龍村	國美村	蔣村	烏連村	烏連村	那五村	新丁村
初一	初一	初一	初一	初一	初二	初一
男	男	男	男	男	男	男
二	二	一	一	一	一	四
女	女	男	女	男	女	男
六	八	四	六	二〇	二	四
二一	四五	二	六	二〇	六二	四五
一四三	一四三	一三三	一一九	一一〇	一一三	一四三
全	新	宗	新	宗	新	宗
	總	廟	處	廟	處	廟

(八尺區六) 賴村鄉

校名	校址	學級數	職教員數		學生數		經費	校舍
			男	女	男	女		
遠坡初小校	遠坡村	初一	二	女	三五	一一	民房	
玉蘭初小校	玉蘭村	初二	四	女	七二	一五	新建	
新村初小校	新村	初三	五	男	八四	五九〇	廟宇修繕	
平約初小校	平約村	初一	一	男	二七	九二二	新建	
平樂初小校	平樂村	初二	四	女	八〇	四〇三	新建	

區別編制表

三

進徳初小校	基村男小校	陸奥初小校	文華初小校	寒上初小校	啓明初小校	顔村初小校	八尺區立第三小校
額一村	六興村	六興村	栗村	寒上村	寒上村	顔村	額二村
							高一
初一	初一	初一	初一	初一	初一	初三	初三
男	男	男	男	男	男	男	男
二	二	二	二	二	二	二	五
男	男	男	男	女	男	女	男
三九	三二	三六	五二	三	二六	一五	一一二
一四二	一四四	一三四	一六四	一五〇	一〇三	二七五	六二〇
廟宇修建			新建	宗祠	民房	新建	廟宇修建

高 寺 廟 廟 廟 廟 廟 廟

廟 廟

(八尺區七) 砧板鄉

校名	校址	學級	級數	職教員數	學生數	經費	校舍
五崗初小校	王江村	初一	一	男 一	二七	八八	新建
洞江初小校	王江村	初一	二	男 二	二九	一〇〇	廟宇修葺
重新初小校	王江村	初一	二	男 二	二五	一二〇	新建
東壁初小校	東遙村	初一	二	男 二	三四	一三〇	廟宇修葺
進步初小校	凌雲村	初一	二	男 二	三〇	一三五	新建
砧板初小校	五里村	初二	二	男 二	四二	一四二	民房

三

四六

(八尺區八)長塘鄉

校名	校址	學級	級數	職教員數	學生數	經費	校舍
高灣初小校	五里村	初	一	男 二	男 三	三四	一三二 全
新興初小校	四德村	初	二	男 三	男 五	五四	一三三 新建
八尺區立第四小校	長塘墟	高	一 初	男 四	女 一 男 七	七八	七三八 廟宇改建
崇仔初小校	天堂村	初	二	男 三	男 五	五四	一九六 新建
德智初小校	堯平村	初	一	男 二	男 三	三〇	一三三 民房
重道初小校	豆里村	初	一	男 二	男 二	二八	八三 廟宇改建

校名	校址	學級數	職教員數	學生數	經費	校舍	(八尺區九)劉墟鄉									
							漢水國基校	楊仲初小校	攝政初小校	文昌初小校	榮賢初小校	益隆初小校				
		高一 初一	男 三	男 八	四四二	書院										
	楊青村	初一	男 二	男 三二	一一〇											
	豆腐村	初一	男 二	男 三二	三八	新建										
	長大村	初一	男 二	男女 三六	一七八	廟宇改建										
	三和村	初一	男 二	男 二五	一〇三	新建										
	留良村	初一	男 二	男女 三六	一一三	廟宇修繕										

劉村初小校	萃英初小校	橋城初小校	文德初小校	英蔚初小校	譚園初小校	八尺區立第六小學校	八尺區立第五小學校
劉村	那床村	鐘大村	梁村	譚村	譚村	關貫村	劉城
						高一	高四
初二	初一	初一	初一	初一	初二	初二	初二
男	男	男	男	男	男	男	男
四	二	二	二	二	二	四	八
女	女	女	女	男	女	男	男
四	四	八	三	四	二	一	一
九	五	三	五	四	一	二	七
一	四	六	三	五	八	三	六
二五〇	一六七	一六七	一一九	九三	三〇〇	八七〇	一九二
宗祠	宗祠	新建	新建	新建	新建	宗祠	講院



(八尺區十) 麓陽鄉

校名	校址	學級	級數	職教員數	學生數	經費	校舍
天鵬初小校	中興村	初二	二	男 三 女 一	四八	二四三	修繕
培發初小校	個歲村	初一	二	男 二	三五	一四八	新建
群芳初小校	個歲村	初一	二	男 二 女 一	四九	一二三	新建
平和初小校	平和村	初一	二	男 二	三〇	一〇三	新建
良珍初小校	良珍村	初一	二	男 二	三四	一三一	廟宇改建
凌雲初小校	壇凌村	初二	二	男 二 女 一	三六	一八七	廟宇

麓陽鄉 學校

柳里初小校	麓陽初小校	大慶初小校	盤江初小校	啟善初小校	良住初小校	雁山初小校	塔青初小校
柳里村	麓陽村	大慶村	盤江村	盤善村	良住村	雁山村	塔青村
初 一	初 二	初 二	初 一	初 一	初 一	初 二	初 一
男 二	男 二	男 六	男 二	男 二	男 二	男 三	男 二
女 二	女 一	女 五	女 一	男 三	女 五	女 二	男 四
一七三	一八三	一〇〇	一六三	一二四	一二三	一二四	一三五
廟宇修繕	宗 廟	廟宇改建	廟宇改建	新 建	廟宇改建	民 房	廟宇改建

(八尺區十一) 那里鄉

校名	校址	學級	級數	職教員數	學生數	經費	校舍
那里鄉中心國基校	那里墟	高一	初一	男 三	男 六六	三八〇	新建
蘭英初小校	那蘭村		初二	男 三	男 五九	三八九	宗祠
時鐘初小校	池林村		初一	男 二	女 八 男 五三	一三三	新建
安定初小校	那究村		初二	男 三	女 六 男 六〇	二〇三	宗祠
良偉初小校	良偉村		初一	男 二	男 三二	一一九	宗祠
潭村初小校	潭村		初一	男 三	女 九 男 四六	一一〇	民房

區事編志 學校三

五二

(八尺區十二)鎮南鄉

校名	校址	學級	職教員數	學生數	經費	校舍
樂祥初小校	柳絲村	初一	男 二	男 二八	一三	崇祠
團許初小校	屯許城	初一	男 二	男 四五	一八	新建
頭倫初小校	那烈村	初二	男 二 女 五	男 五九	一八三	宗祠
養正初小校	養正村	初一	男 二	男 四二	一四四	宗祠
三額初小校	三額村	初二	男 三	男 四六	一六三	新建
祿強初小校	祿強村	初二	男 二	男 五四	一七一	宗祠

振賢初小校	青英初小校	那穆初小校	班文初小校	俊秀初小校	班南初小校	冠南初小校	禮洲初小校
南里村	鎮里村	那穆村	周流村	秀貴村	逸成村	那頭村	禮洲村
初一	初一	初一	初一	初一	初一	初一	初一
男	男	男	男	男	男	男	男
二	二	一	二	一	二	二	二
女	女	男	女	男	男	男	男
一	五六	六	四	四六	三	三三	三四
一三三	一八〇	一三三	一三一	一三三	一三三	一四二	一三三
廟宇改建	新建	宗祠	宗祠	新建	宗祠	新建	宗祠

(遷龍區一)吳村鄉

校名		校址	學級	教職	教員數	學生數	經費	校舍
民興初小校	縣立第六高級小學	吳村鄉	高三	初二	男 三 女 三	六二	二八〇	
那思初小校	和益初小校	那思村	初一	男 二 女 一	四九	九三	民房	
本鎮初小校	和益初小校	和益村	初一	男 一 女 一	三三	八〇	新建	
里初初小校	本鎮初小校	蘇里村	初一	男 二 女 二	三〇	一二〇	新建	
里初初小校	里初初小校	蘇里村	初一	男 二 女 二	三六	一四二	宗祠	

補德初小校	復性初小校	正德初小校	育德初小校	天祿初小校	育才初小校	群甯初小校	入德初小校
新橋村	羅村	古司村	濠村	洪墓村	定文村	群甯村	屯里村
初一	初一	初一	初一	初二	初一	初二	初二
男 二	男 二	男 二	男 二	男 二	男 二	男 三	男 三
女 八	女 一四	男 二六	男 三六	女 四	女 四	女 一一	女 五
男 三〇	男 三六			男 五〇	男 五〇	男 九一	男 八〇
二六〇	二三〇	二五〇	二二〇	一三〇	二五〇	三一五	三二〇
			廟宇修建	廟宇修建		廟宇改建	

(遷龍區二)蘇城鄉

廣德初小校	蘇城鄉中心國基校	蘇陽初小校	明德初小校	日新初小校	啓明初小校
埋渡村	新蘇城	蘇村	定英村	雅英村	王楊村
	高二				
初二	初二	初三	初一	初一	初一
男	男	男	男	男	男
三	四	三	一	二	一
男	男	男	男	男	男
七〇	一七〇	一三〇	三八	五三	五四
	一七八七	四五〇	三〇〇	二〇三	二〇〇
民房	新建	宗祠	新建	宗祠	新建



(遼龍區三) 彝良鄉

校名	校址	學級	級數	職教員數	學生數	經費	校舍
彝良鄉中心國基校	舊蘇城	高二	初二	男 六 女 一	男 二八一 女 一九	一六二四	廟宇改建
彝良初小校	定醫村		初二	男 三 女 一	男 一七〇 女 三	七〇〇	廟宇改建
關正初小校	單王村		初一	男 二	男 四七	六五	民房
關志初小校	定梧村		初一	男 一	男 二七	一六〇	
仁德初小校	大方村		初一	男 一 女 一	男 三七 女 五	二三〇	新廳
明新初小校	嘉村		初一	男 二	男 三三	二五〇	宗廟

校名		校址		學級數		職教員數		學生數		經費		校舍	
(遷龍區四)定良鄉													
培森初小校		段橋村		初一		男一 男一		男三九		九二			
(遷龍區五)壇白鄉													
保和初小校		高嶺村		初一		男一 男二		男四四 女六		一八〇			
新民初小校		平莊村		初一		男二 男二		男二二 女六		三〇八		廟宇改建	
義民初小校		壇白村		初一		男一 男一		男三〇		一二四		廟宇改建	

(遷龍區六)鎮事鄉

區慶初小校	明陽初小校	育才初小校	至德初小校	德備初小校	向德初小校	強區初小校
區慶村	明陽村	叫倍村	平富村	那備村	那末村	崗白村
初一	初一	初一	初一	初一	初一	初一
男 二	男 二	男 二	男 二	男 二	男 二	男 一
男 三九	女 六	男 五〇	女 一三	男 二五	男 二	女 一
男 三九	女 六	男 五〇	女 一三	男 二五	男 二	女 一
男 三九	女 六	男 五〇	女 一三	男 二五	男 二	女 一
二〇八	一七一	一八五	二一〇	一八〇	一五〇	三三〇
民房	民房	民房	新建	新建	民房	廟宇改建

校名	校址	學級	級數	職教員數	學生數	經費	校舍
培賢初小校	橋頭村	初二	男二 女二	男二 女二	五四	三一〇	
益民初小校	環橋村	初二	男二	男二	五二	三五〇	宗廟
德華初小校	關那村	初一	男一	男一	三三	一四三	
民德初小校	那勇村	初一	男二	男二	三五	二一〇	廟宇改建
群英初小校	健久村	初一	男一 女一	男一 女一	四〇 三	一二五	
育英初小校	那海村	初二	男二 女二	男二 女二	六〇 六	三〇〇	廟宇改建
小吳初小校	方村	初一	男一	男一	三九	一三〇	宗廟

(遷離區七) 新正鄉

校名		校址		學級數		職教員數		學生數		經費		校舍	
南強初小校	三蝦村	公平初小校	平浪村	釘堤初小校	胡堤	振其初小校	那渡村	華那初小校	那那村	興華初小校	華貴村		
初一	男 二	初一	男 二	初一	男 一	初一	男 一	初一	男 二	初一	男 二		
女 八	男 四〇	女 二	男 四〇	女 四	男 三〇	女 三	男 四	女 三	男 二	女 二	男 二八		
一四五	一五〇	一九五	一八五	二五〇	二三〇								
民房	宗祠	廟宇改越	新建	新建	新建								

區事錄志 學校三

六一

(遷龍區八) 補正鄉

(遷龍區九) 那馬鄉

區平初小校	區平村	初 一	男 一	男 一	三〇	一五〇	全
遷龍區立第四小學校	五塔塔高	二 初 一	男 三	男 一	八四	八六〇	新 建
那馬初小校	那馬村	初 一	男 一	女 一	三二	一八〇	廟宇修葺
那齊初小校	那齊村	初 四	男 四	男 一	一四九	九八五	宗 祠
古覽初小校	古覽村	初 一	男 一	男 一	二八	一五六	宗 祠

校名	校址	學級數	職教員數	學生數	經費	校舍
那馬鄉中心國基校	那馬墟	高二 初二	男 三	男 一三八	一二八〇	借用民房
德英初小校	那敏村	初一	男 二	男 一七	一一二	新建
龍陶初小校	龍陶村	初一	男 二	女 二 男 二八	一五二	民房
聚英初小校	四民村	初一	男 一	男 二五	八〇	宗祠
登英初小校	四民村	初一	男 二	男 三七	一五〇	廟宇修繕
鄧醫初小校	共和村	初一	男 二	女 五 男 二四	一二八	廟宇修繕
陳良初小校	陳良村	初一	男 二	女 三 男 三二	一八〇	廟宇修繕

(三官區一)那陳鄉

校名	校址	學級數	職教員數	學生數	經費	校舍
那陳鄉中心國基校	那陳墟	高三 初三	男 八	女 二七	一七七 八	廟宇改建
冠英初小校	恩齊村	初二	男 二	男 四六	一四五	新建
羣英初小校	群英村	初一	男 一	男 三五	一三二	新建
育英初小校	一致村	初一	男 二	男 四六	一三二	新建
文英初小校	造就村	初一	男 一	男 三二	一二六	宗祠
劍英初小校	七佐村	初一	男 二	男 三四	一三四	新建



西甯初小校	三敏初小校	明敏初小校	南文初小校	東華初小校	昭明初小校	達明初小校	昌明初小校
中敏村	那徐村	輝樓村	那盆村	東隆村	奮福村	循併村	那腰村
初一	初一	初一	初一	初一	初二	初一	初一
男 二	男 二	男 二	男 二	男 二	男 三	男 二	男 二
女 二	女 二	女 一四	女 二	女 七	女 一四	女 三	女 五
男 三六	男 三三	男 二七	男 三三	男 二六	男 五〇	男 三三	男 二四
一 一〇	一 四〇	一 〇〇	一 三〇	一 一〇	三 四〇	一 二六	二 二八
民房	民房	民房	兼屋	廟宇修建	新建	民房	民房

三官區二一大唐鄉

校 名		校 址		學 級		教 員 數		學 生 數		經 費		校 舍	
樂育初小校	那 霸 村	環 排 村	初 一	男 一	女 一	男 一	女 一	男 一	女 一	二四八	乘 房	一〇〇	民 房
培英初小校	那 堤 村	初 一	男 二	女 二	男 二	女 二	男 二	女 二	一五〇	房 民	一〇〇	民 房	
佃農初小校	段 洋 村	初 一	男 一	女 一	男 一	女 一	男 一	女 一	七〇	民 房	一〇〇	民 房	
南強初小校	那 爛 村	初 一	男 二	女 二	男 二	女 二	男 二	女 二	二二〇	民 房	一〇〇	民 房	
縣立第五高級小校	大 唐 墟	高 四	男 七	女 二	男 二〇九	女 一二	男 四〇二	女 二四	新建	四〇二四	新 建	一〇〇	民 房

榮煉初小校	榮南初小校	驢農初小校	秀峯初小校	洞洞初小校	羅英初小校	書城初小校	榜南初小校
那煉村	南來墟	那農村	那梨村	團洞村	羅浮村	寫書村	那榜村
初一	初一	初一	初二	初一	初一	初一	初二
男 一	男 二	男 二	男 二	男 二	男 二	男 二	男 二
女 五	女 一五	女 一一	女 七	女 八	女 二二	女 五	女 三
男 一九	男 二四	男 三五	男 四五	男 三三	男 二四	男 四九	男 四七
一一〇	一四八	二八〇	二三〇	一二五	二三〇	二一〇	一二五
民房	民房		新建	民房	民房	民房	民房

(三官區三)雅王鄉

校名		校址		學級數		職教員數		學生數		經費		校舍	
平南初小校		平南村		初 一	男 一	女 一	男 二	女 五	六	八〇			
三官區立第三小學校		雅王城	高二	初 一	男 五	男 八	女 五	五	八五	一二八〇	宗祠		
尚且初小校		尚甘村		初 一	男 二	女 二	男 四	女 五	五	一一〇	民房		
萃英初小校		園里村		初 二	男 二	男 五	女 六	五	五六	二〇〇	民房		
園苑初小校		園寮村		初 三	男 四	女 三	男 四	女 三	四三	三〇〇	民房		
振堂初小校		果練村		初 一	男 二	男 一	女 一	二	一八	一〇〇	原有		

南敏初小校	白登初小校	海南初小校	漢光初小校	天國初小校	仁里初小校	南興初小校	祿華初小校
南敏村	羅鄧村	海羅村	國光村	天等墟	羅里村	南寬村	六華村
初 一	初 一	初 一	初 一	初 一	初 一	初 一	初 一
男	男	男	男	男	男	男	男
二	二	二	二	二	二	二	一
男	男	男	女	男	女	男	男
一五	二五	二四	三三	二六	二七	二六	二五
一三〇	一二〇	一一〇	一五五	二〇五	一一〇	一四〇	一九〇
民 房	民 房	民 房	原 有	民 房	民 房	民 房	民 房

六九

(三官區四)南忠鄉

通靈初小校	南忠鄉中心國基校	南谷初小校	怡編初小校	興南初小校	蟹山初小校
園東村	南忠墟	那谷村	平田村	上汾村	園王村
初一	高二 初一	初一	初二	初一	初二
男 二	男 四	男 二	男 三	男 二	男 三
女 一	男 七 女 六	女 一 男 八	女 一 男 三	男 二 女 七	男 四 女 五
一七〇	一二五〇	一一〇〇	二〇〇〇	二〇〇〇	一九一〇
新建	新 廳	民 房	宗 祠	新 建	宗 祠

園林初小校	三聯初小校	振華初小校	興華初小校	南潭初小校	岳陽初小校	岳峰初小校	沈厚初小校
園林村	那江村	平心村	東樓村	那淡村	岳陽村	團樓村	那提村
初二	初三	初一	初一	初一	初一	初一	初一
男	男	男	男	男	男	男	男
二	四	一	二	二	二	二	二
男	女	男	男	女	女	男	女
六一	六	七一	三七	一〇	三八	二八	四
四五五	四二〇	一六二	一五〇	三〇〇	二一〇	一〇〇	一一〇
新	民	民	新	衆	民	宗	民
建	房	房	建	屋	房	祠	房

(三官區五)南州鄉

校名	校址	學級數	職教員數	學生數	經費	校舍
培元初小校	板·玉村	初 一	男 一	女 四 男 三	一九二	民房
樹英初小校	埤根村	初 一	男 一	女 四 男 二〇	二一〇	民房
南局初小校	那局村	初 一	男 一	女 四 男 三二	一五五	新 建
自動初小校	那局村	初 一	男 二	男 三六	二〇〇	
三台初小校	六國村	初 一	男 一	男 三五	二八〇	新 建
坡良初小校	坡良村	初 一	男 二	女 五 男 三〇	二〇〇	民房



(三官區六)南間鄉

校名	校址	學級	級數	職教員數	學生數	經費	校舍
鋪南初小校	鋪南村	初	一	男 二	女 四 男 四二	一一〇	新建
潭模初小校	潭模村	初	二	男 二	女 六 男 六四	二二六	民房
渠通初小校	渠通村	初	二	男 三	女 五 男 六七	二〇〇	新建
七莊初小校	派浪村	初	二	男 三	女 四 男 四九	二四〇	民房
百樂初小校	百樂村	初	一	男 二	女 四〇 男 四〇	二〇〇	民房
南甘初小校	南甘村	初	二	男 二	女 一八 男 五〇	三二〇	民房

三官區六南間鄉 學校三

七三

(三官區七)太安鄉

校名	校址	學級數	職教員數	學生數	經費	校舍
定西初小校	定西村	初二	男 三	女 五 男 六二	二五八	廟宇改建
派我初小校	派我村	初一	男 二	女 四 男 二〇	一五〇	民房
文英初小校	那侶村	初一	男 一	女 九 男 二九	一四五	新建
穎英初小校	那摩村	初一	男 二	女 四 男 一七	一六八	未建

(三官區八)南曉鄉

振南初小校	敦南初小校	南煥初小校	古賢初小校	欽明初小校	強園初小校	西安初小校	南曉南開台馬三鄉 中心國基校
潭嶺村	敦南村	南煥村	古賢村	茂欽村	那橋村	西安村	南曉墟
							高二
初一	初一	初二	初二	初二	初一	初一	初一
男	男	男	男	男	男	男	男
一	二	三	四	三	二	二	五
女	女	男	女	男	女	女	女
三	七	九	四	七	二	八	九
三三	二四	二二	六二	二	三三	二五	二八
一三六	二五五	二五〇	四八〇	二五〇	一四三	二二二	九四五
		廟宇修繕	民房	民房	民房	新建	書院修繕

(三官區九)台馬鄉

校 名		校 址		學 級		級 數		職 教 員 數		學 生 數		經 費		校 舍	
得英初小校	大 境 六 村	初 一	男 三	女 五	三	二八〇	民 房	陵桂初小校	大 境 村	初 一	男 二	女 三	五	五	民 房
派桑初小校	派 桑 村	初 一	男 三	女 三	六	一六〇	未 屋	東球初小校	東 球 村	初 一	男 二	女 六	八	五	民 房
美曉初小校	那 鎮 村	初 一	男 一	女 二	三	二二〇	民 房	育英初小校	崇 律 村	初 一	男 二	女 五	七	三	民 房

(潭洛區一)六一鄉

校名	校址	學級	級數	職教員數	學生數	經費	校舍
百級初小校	百級村		初一	男 二	女 二 男 四	一四四	民房
山貝初小校	山貝村		初一	男 二	男 二 女 二	一二〇	廟宇修繕
西維初小校	西維村		初二	男 三	女 一 男 八	二六〇	民房
聯立第七高級小校	向中村	高四		男 七	男 一四	四〇二四	新建
合志初小校	合志村		初一	男 三	男 五	二〇〇	新建
富明初小校	蘇力村		初一	男 二	女 二 男 二	一〇〇	新建

宜塔初小校	宜積初小校	宜歡初小校	宜宮初小校	宜教初小校	宜力初小校	宜尼初小校	宜讓初小校
東 村	大 香 村	大 中 村	六 中 村	尚 讓 村	正 中 村	南 村	奉 力 村
							高 二
初 二	初 一	初 二	初 一	初 一	初 三	初 一	初 一
男 二	男 二	男 四	男 一	男 二	男 三	男 三	男 二
女 九	女 三	女 一	女 一	女 四	女 二	女 三	女 一
男 四〇	男 三九	男 六九	男 八	男 五六	男 六八	男 三三	男 一七
二八四	一七〇	三〇〇	一六〇	二四〇	二〇〇	一六〇	一三〇
新 建	宗 祠	新 建	新 建	新 建	新 建	新 建	新 建

宜通初小校	宜文初小校	宜美初小校	宜和初小校	宜成初小校	宜才初小校	宜智初小校	宜威初小校
尚中村	中北村	中北村	上北村	上北村	正北村	東村	中北村
初二	初一	初一	初一	初一	初二	初一	初一
男 二	男 二	男 二	男 二	男 二	男 三	男 二	男 二
女 九	男 二八	男 二五	男 三〇	男 一五	男 三四	女 一	女 三
男 五一						男 九	男 二二
一五〇	一四五	一一五	一〇〇	一六〇	二二五	一〇〇	二〇〇
宗祠	新建	新建	新建	廟宇改建	廟宇改建	新建	新建

(潭洛區二)大同鄉

校名	校址	學級	級數	職教員數	學生數	經費	校舍
宜德初小校	群賢我武二村間		初二	男 二 女 四	男 九 女 四	三五四	新建
大同鄉中心國基校	大同城	高二	初一	男 四	男 一〇六	二八〇	民房
第四初小校	鎮安村		初三	男 三	男 七七	四六三	廟宇改建
第六初小校	義安村		初一	男 二	男 四〇	一九〇	新建
第七初小校	禮安墟		初一	男 二 女 二	男 三八 女 二	一三九	廟宇改建
第八初小校	信安村		初一	男 二	男 二八	一〇〇	廟宇改建



(潭洛區三)那龍鄉

國基校	民主民力民策三村	第十四初小校	第十三初小校	第十二初小校	第十一初小校	第十初小校	第九初小校
民力村	本良村	禮安村	本良村	智安村	仁安村	仁安村	仁安村
高一							
初二	初一	初一	初一	初一	初一	初一	初一
男	男	男	男	男	男	男	男
五	一	二	二	二	二	二	二
女	男	女	男	男	男	女	女
一 二〇	一 一六	三 三五	二 二六	二 二八	三 三〇	二 二三	二 二四
八 八〇	一 八九	二 七〇	一 五九	一 七九	一 一〇	一 六九	一 六九
廟宇改建	廟宇改建	新建	廟宇改建	廟宇改建	廟宇改建	廟宇改建	廟宇改建

校名	校址	學級	級數	職教員數	學生數	經費	校舍
龍江第六初小校	乘仁村		初一	男 二	女 一 男 四 八	一九三	廟宇改建
龍江第五初小校	忠義村		初一	男 二	男 三 八	一二九	廟宇改建
龍江第四初小校	敬德村		初一	男 二	女 八 男 二 二	一四九	新建
龍江第三初小校	敬德村		初一	男 二	女 二 男 三 七	一二九	宗祠
龍江第二初小校	明德村		初一	男 二	女 五 男 四 九	一二九	新建
龍江第一初小校	安道達道二 村間		初二	男 三	女 九 男 七 〇	三三九	新建
那羅鄉中心國基校	龍口街	高二	初一	男 四	女 六 男 一 〇 一	一三〇〇	新建

(潭洛區四)金陵鄉

龍江第九初小校	龍江第十初小校	龍江第十一初小校	龍江第十二初小校	龍江第十三初小校	龍江第十四初小校	龍江第十六初小校
鐘樓村	剛樓村	精義村	居仁村	居仁村	樂仁村	啟德村
初一	初二	初一	初一	初一	初一	初一
男 二	男 二	男 二	男 二	男 二	男 二	男 二
女 一	男 一	女 一	男 一	男 一	男 一	女 一
二六	四	二	三	一八	二四	二〇
一九	一四〇	一一七	一三九	二〇〇	三〇〇	一四〇
宗祠	新建	廟宇改建	廟宇改建	新建	宗祠	新建

校名	校址	學段	數	職教員數	學生數	經費	校舍
金陵鄉中心國基校	金陵街	高三		男 五	男 一二二	一五六〇	廟宇改建
知香初小校	林華村	初一	男 二	女 六	二二二	一三八	廟宇改建
知林初小校	大林村	初一	男 二	男 三八	三八	一六四	宗祠
知登初小校	那登村	初一	男 一	男 二五	二五	八〇	新建
知甯初小校	知甯村	初一	男 二	男 二五	二五	八五	廟宇改建
大溪初小校	沙灘村	初一	男 二	男 三二	三二	一八五	廟宇修建
育英初小校	三民村	初一	男 二	女 三	三七	二五〇	廟宇修建

(潭洛區五)武康鄉

廣才初小校	文才初小校	養才初小校	成才初小校	潭洛區立第八小校	校名	定魯初小校
潭恩村	丟板村	那排村	四冬村	丟板村	校址	定魯村
				高一	學級	
初一	初一	初一	初一	初一	級數	初一
男 二	男 二	男 二	男 二	男 四	職教員數	男 三
男 三	女 一	男 三	男 三	女 一	學生數	男 二
三	四	八	一	二	數	六
二〇九	三二九	一〇九	一〇〇	九五〇	經費	一七六
新	新	新	宗	宗	校舍	廟宇改建
建	建	建	祠	祠	舍	

(潭洛區六)副四鄉

英才初小校		富貴初小校		景從初小校		甘溪初小校		善化初小校		潭洛區立第五小校		景杏村高一		景祝村初二		甘荔村初二		景佛村初一		富貴村初一	
校址		校址		校址		校址		校址		校址		校址		校址		校址		校址		校址	
級數		級數		級數		級數		級數		級數		級數		級數		級數		級數		級數	
職教員數		職教員數		職教員數		職教員數		職教員數		職教員數		職教員數		職教員數		職教員數		職教員數		職教員數	
學生數		學生數		學生數		學生數		學生數		學生數		學生數		學生數		學生數		學生數		學生數	
經費		經費		經費		經費		經費		經費		經費		經費		經費		經費		經費	
校舍		校舍		校舍		校舍		校舍		校舍		校舍		校舍		校舍		校舍		校舍	
全志村		富貴村		景佛村		甘荔村		景祝村		景杏村		高一		初二		初二		初一		初一	
初一		初一		初一		初二		初二		初二		初二		初二		初二		初一		初一	
男		男		男		男		男		男		男		男		男		男		男	
二		一		一		三		三		四		四		三		三		一		一	
男		女		男		女		男		女		男		女		男		女		男	
四		四		三七		七		三三		一四五		三		七四		三		四		四	
一一九		二〇〇		八〇		一五〇		一八三		七三〇		二〇〇		二〇〇		二〇〇		二〇〇		二〇〇	
新		新		宗		新		廟		新		新		新		新		新		新	
建		建		祠		建		宇		建		建		建		建		建		建	

(潭洛區七)襄定鄉

校名	校址	學級	級數	職教員數	學生數	經費	校舍
宜美初小校	國福村		初一	男 二	女 一 男 一七	一〇〇	廟宇修建 新
宜美初小校	國福村		初一	男 二	女 一 男 一七	一〇〇	廟宇修建 新
潭洛區立第四小校	興隆街	高一	初一	男 三	男 六一	四四〇	廟宇修建
白山初小校	龍山村		初二	男 三	男 六七	三三五	宗祠
少英初小校	華豐村		初一	男 二	男 三三	一一〇	宗祠
都吉初小校	英吉村		初二	男 四	女 八 男 四六	三五〇	宗祠

(潭洛區八)下楞鄉

校名	校址	學級	級數	職教員數	學生數	經費	校舍
龍江第二初小校	武義村		初二	男 二	女 五 四 五	二二四	宗祠
龍江第十五初小校	博道村		初一	男 二	女 三 三 〇	二八〇	新廳
潭洛區立第二小校	下楞村	高一	初三	男 五	女 二 一 三 七	一二五〇	宗祠
育才初小校	中楞村		初二	男 三	男 七 二	三九〇	廟宇改建
啓明初小校	中楞村		初一	男 二	男 四 三	一九六	宗祠
三成初小校	上楞村		初二	男 三	女 七 一 〇	三四〇	廟宇修建



校名		地址	學級	級數	職教員數	學生數	經費	校舍
(揚美鎮)		奇振初小校	與安村	初一	男 二	男 三	二七〇	廟宇改建
		知新初小校	南流村	初一	男 一 女 一	一〇	一五九	宗祠
		知平初小校	那平村	初一	男 二	男 四	一六九	廟宇改建
(潭洛區九)東南鄉		慶東初小校	慶榮慶華二村間	初一	男 三	男 四	二一四	新建
		樂育初小校	馬村	初一	男 二	男 三	三四六	宗祠

揚美鎮公立小學校	揚美墟	高二 初二	男 女	六 二	男 女	八 三	二六〇〇	新建
校名	校址	學級數	職教員數		學生數		經費	校舍

按安教育當局。始以政治的力量。推進國基教育。繼以國基教育的力量。輔助政治建設。其認定民族復興運動。而責望於國基教育為甚殷。但是民十政變而後。頻年天災人禍。喘息未遑。兼以農業崩潰。賦稅煩重。更益以帝國主義之種種無理壓迫。而欲衝破此數層之惡魔障。認登於光明正大之一途。恐未易於最短期間。完其使命。則六年完成之後。尤當繼續努力也。

留學獎金 附留學畢業生

自清光緒三十一年。停罷科舉後。凡國內外各專門學堂畢業生。俱有獎勵。視其學級。仍照科舉事例。分別作為進士舉人貢生出身任用。民國成立。獎勵一節取消。至公費生自費生。均有獎金。歷來辦理無異。茲據民國二十二年。廣西省政府委員會第一百一十六次常會修正案暫行章程於下。

(一)廣西省留學國外公費生名額

英國二名。 法國四名。 德國八名。 美國五名。 意大利三名。  
 比利時三名。 丹麥三名。 日本八名。

其應支公費如下表

留學國別	治裝費	出國川資	每月學費	回國川資
英	幣國 二〇〇	幣國 八〇〇	二〇磅	七〇磅
德	二〇〇	八〇〇	三五〇馬克	一二〇〇馬克
法	二〇〇	八〇〇	一六〇〇法郎	六〇〇〇法郎
比	二〇〇	八〇〇	一六〇〇法郎	六〇〇〇法郎
美	二〇〇	一二〇〇	一〇〇美金	二五〇美金
丹麥	二〇〇	八〇〇	五三〇馬克	一二〇〇馬克
意大利	二〇〇	八〇〇	一六〇〇法郎	六〇〇〇法郎
日本	二〇〇	一〇〇	八〇日金	一〇〇日金

(二)廣西省留學國外自費生名額

留學歐美自費生暫定十六名每名每學年給予獎金國幣二千元

留學日本自費生暫定四名每名每學年給予獎金國幣三百元

(三)廣西省外留學國立各專門學校學生暫定三百名所有獎金規定如左

科別	應估額數	每名每年給領獎金數
鑛工醫三科	六十名	國幣一百八十元
農商理三科	一百五十名	國幣一百四十元
教育科	二十五名	國幣一百元
文科	二十五名	國幣一百元
法科	二十五名	國幣一百元
藝術科	十名	國幣一百元
體育科	五名	國幣一百元

### 縣留學國外學生調查

(清季)

**雷鍾唐**

字佐堯亭子鄉江西岸村人府學增生光緒季年日本宏文學校師範科畢業歷任賓上邊武鳴縣立中學校校長

**杭維斌**

字雅如亭子鄉平南村人縣廩生光緒季年日本早稻田大學法科畢業部獎法政科舉人曾任縣立中學校校長

**梁炎**

字宜之心墟鄉堯頭村人縣附生光緒季年日本早稻田大學畢業會充本省督軍府參議

**鍾剛中**

字子年劉墟鄉人侍御德祥子吏部主事宣統朝派赴日本留學法科畢業嗣後歷署廣隸省成安河間等縣知事

(民國)

潘世榮

光緒三十年公費留學日本英文普通科

韋紹泉

字次軒石埠鄉人進士朝冕子吏部主事宣統朝派赴日本留學法科畢業賦後經署本省田南道尹

李璠

城區人以昭信股票報捐知縣指分四川簡州派赴日本留學法科兼郵電專利畢業

雷朝福

字幸民亭子鄉平南村人日本早稻田大學經濟政治科畢業曾任本省百色縣知事

曾燿

字葆芝亭子鄉平南村人日本早稻田大學經濟政治科畢業曾任本省扶南縣知事

方德華

五塘鄉驛上村人日本早稻田大學政治科畢業曾任廣東省縣知事

李廷芳

字鳳原三官鄉那壘村人日本大學政治科畢業曾任縣自治參事會員

雷澤芳

亭子鄉平南村人日本大學政治科畢業

鄧定寰

字甲之吳村鄉那橋村人日本大學政治科畢業

黃毓崙

城區人日本大學經濟政治科畢業

黃尙藩

心墟鄉堯頭村人日本東京高等工業科畢業

黃尙拔

字哲山心墟鄉堯頭村人日本東京高等工業科畢業曾任縣中學校校長

雷均平

亭子鄉江岸村人日本巖倉鐵路學校畢業

謝祖莘

字子餘城區人優貢祖蔭弟日本明治大學法律科修業曾任本縣知事

滕澤霖

五塘鄉鳳唳村人日本東京高等工業寮業科畢業曾任縣建設科科長

陳錫朋

城區人日本高等學校預備科畢業曾任縣中學校校長

雷榮珂

東門鄉津頭村人日本東亞高等預備學校畢業現任南寧高中校長

鍾俊才

字適千伶俐鄉人日本大學政治科畢業

雷沛鴻

字實南東門鄉津頭村人府學廩生由兩廣高等工業學堂預科畢業癸丑八月公費赴美留學畢業於哈佛大學政治科碩士辛酉回國歷任本省教育廳長

雷殷

字惠南原名愷澤三官鄉人臨時省議會副議長癸丑公費赴日本留學法科乙卯歸國代表產巡閱使入都謁黎大總統元洪旋署本省田南道尹調署桂林道尹尋遷充國會議員現任本省民政廳廳長

黃仕俊

字中壺公費選送留學美國華盛頓大學經濟科畢業

李法寰

公費選送美國斯丹爾大學經濟科畢業

陸起華

民國十六年自費留學美國俄亥俄州大學文科學士又哥倫比亞大學社會學碩士德國海度白大學文科二十三年九月回國

謝子舉

城區人十九年八月公費留學比國沙城工術大學士土木工程師二十一年六月回國充當本省建設廳技士

李維新

民十七年由美轉俄國莫斯科孫逸仙大學十九年回國

杭維翰

亭子鄉平南村人二十二年九月由廣西大學資助留學美國孟撒斯大學水力發電二十四年回國

滕體任

民十四年公費選送日本帝國大學社會經濟科學士二十一年回國

雷朝勳

民十六年六月日費留學日本日本大學社會科畢業又日本警官學校畢業二十一年七月回國

楊世賢

民十七年日費留學日本明治大學本科又大學院經濟科畢業

陳攝聆

民二十三年日費留學日本東京大學法科

莫紹榮

民二十三年日費留學日本東京大學法科

雷傑

民十八年日費留學日本士官學校二十年回國

雷沛漢

字劍侯東門外頭村人新鴻弟戊午日費留學美國歐柏林大學政科十二年回國

黃立生

城區人民國七年三月公費留學日本東京高等師範文科教育經濟法制系又研究院社會學十五年三月回國

縣留學省內外國立各專門學校學生調查

(清季)

劉運培

字君植亭子鄉平南村人廣東法政學堂畢業回國後回籍現充當律師

雷沛鴻

南黃高等工業學堂畢業見國外留學

周錫桓

字仲武石埠鄉校梓田村人進士培懋子兩廣高等工業學堂預科畢業會充本省督軍府參議被選省議員

杭汝珖

字石華亭子鄉平南村人府學附生兩廣優級師範選科畢業部獎舉人歷任泗色鎮中學校校長曾任西林縣知事

杭玉華

以字行亭子鄉平南村人縣學附生兩廣優級師範選科畢業曾任本省省立第一中學校長廣西教育會會長

龔廷鑑

字保珍吳村人拔貢生都司世卿子本省高等學堂附屬師範館畢業曾任都安縣知事

龐紹宗

字心亭亭子鄉平南村人省立第一中等農業科畢業曾任縣立益業學校校長

黃春華

石埠鄉人省立第一中等農業科畢業

雷澤琛

字雨臣東門都後鐵村人縣學附生省立警察學堂畢業曾任縣警區區長

唐崇書

字碧峯東門鄉官塘村人府增生省立警察學堂畢業

黃展雲

省立第一中等農業科學校畢業

龐桂培

廣東公立工業學校畢業

蒙起鵬

字雪程五塘鄉人賓州籍縣附生本省優級師範選科畢業歷任省教育廳科長本志分纂

吳炳章

字仲文石埠鄉人縣附生本省優級師範學校選科畢業曾任色泗鎮中學校校長

劉源清

石埠鄉辛村人本省優級師範學校選科畢業

滕澍霖

字春圃五塘鄉人縣學附生本省優級師範學校選科畢業曾任縣高級小學校校長

黃宸松

字鶴年劉城鄉人縣附生本省法政學校學生曾被選名議會議員

雷愷澤

字惠南三官鄉人本省法政學校學生東洋留學

黃全康

石埠鄉馬津村本省法政學校畢業現充當律師



黃永侃

字誼維劉城鄉人本省法政學校學生

雷鍾清

字子鄉平南村人縣廩生以昭信股稟報捐知縣廣東法政學校官學生

唐莫

字少謙東門鄉官塘村人本省法政講習科轉工業教員講習所畢業業委充縣視學縣團防總局局長

鄧習駿

字羽登東門鄉官塘村人縣附生本省法政講習科學生

唐延澤

東門鄉官塘村人本省法政官紳講習所學生

梁大年

劉城鄉人舉人潤堂子縣附學生廣東高等學堂畢業北京大學修業

徐繼勉

城區人北京大學畢業

莫迺焄

字耀亭甯津鄉塞上村人北京專門工業學校畢業曾任省立第一中學校校長

莫迺榮

字耀中甯津鄉塞上村人上海南洋公學畢業曾任南寧市政工程處工程師

(民國)

自元年至二十三年。按近年來縣內醫學省外者日漸增多當不止如所列之數難免遺漏至女生出省留學亦多有其人調查俱未之及未免歧視應合補錄為允

蘇誠

字正持亭子鄉平南村人北京農業專門學校畢業現任省公路局局長

李洪春

字榮甫劉城鄉地塊村人北京農專專門學校畢業現任省營棧落林場局長

雷天壯

字鐵虹亭子鄉沙堂村人知縣大觀玄孫舉人高銜曾孫北京高等師範畢業曾任縣教育會會長

雷榮甲

字少崑東門鄉津頭村人北京高等師範畢業曾任省立第一中學校校長

莒寧縣志 學校三

九七

謝起文

字進濟東門都葛麻嶺村人舉正贊政孫舉人登斯猶子  
北京高等師範畢業首充行省視學員繼署恭城縣縣長

黃尙欽

字啟之心城鄉堯頭村人武舉黃玉清孫北京高等師  
範畢業首任縣督學局長現任省女三中校長

蘇謙

字子鄉平南村人北京  
農專專門學校畢業

莫迺炎

蒲津鄉寨上村人  
北京大學畢業

盧寶賢

場美鄉那郎村人上  
海大同學校畢業

張仲

蒲津鄉斌良團人武  
昌高等師範畢業

雷嵩照

字子鄉平南村人  
廣西法政畢業

黃瓊

心陽鄉橫塘村人廣  
東高等師範學生

雷浦濤

字勤行東門都津頭村人駐  
湘美區雅禮大學本科學生

雷永清

五塘鄉人上  
海大學學生

雞瑞璣

字少衡蒲津鄉南斌良團人駐  
湘美區雅禮大學本科畢業

杜榮光

字劍青亭子鄉平南村人  
北京高等師範學校畢業

梁峻

字克明蒲津鄉南斌良團  
人北京警官學校畢業

杭維昭

字子鄉平南村人上海  
東亞體育學校畢業

莫仕祖

字君聘東門鄉西村人真爾燾會孫上海暨南大學畢業曾任陞川岑溪督學局長

謝子舉

凌區人上海中法工商學校畢業見國外留學

班文英

東門鄉麻村人上海中華專門工業學校畢業

杭維新

亭子鄉平南村人廣東公醫專門學校畢業

王文周

楊美鄉胡村人北京師範學校畢業

楊增華

字翰雲城區人北京高等警官學校畢業

黃正球

字孟瀛三官鄉人廣東國立高等師範畢業

李郁蹊

亭子鄉平南村人廣四法政畢業

雷奮漢

原名朝輔亭子鄉平南村人上海中華職業學校高級職業師範科畢業曾任區奉縣立職業學校校長

雷朝端

亭子鄉平南村人上海中華職業學校高級職業師範科畢業曾任區奉縣立職業學校校長

雷譽榮

亭子鄉平南村人廈門大學政治學士

8919124

萬寧縣志卷二十三終

萬寧縣志卷二十三

100

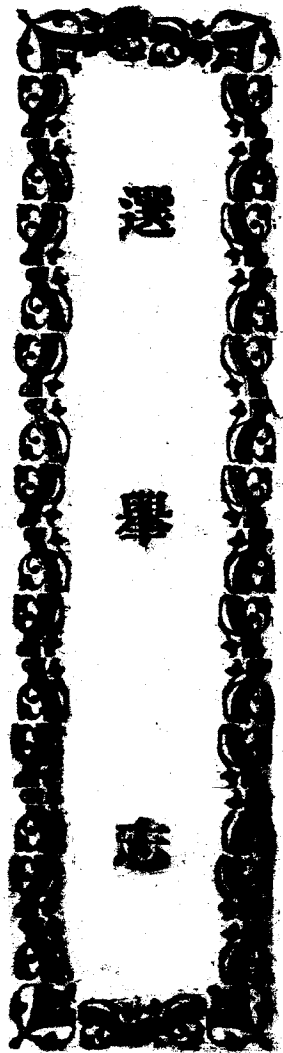

照

華

錄



# 邕寧縣志卷二十四

## 垠西莫炳奎星五編纂

### 選舉志一

升庸之典。古者以鄉舉里選。後世易以科目。制雖異。而得人而治則同。或者疑古今人之不相及。然而孔子之門。四科以德爲首。四教又以文爲先。文章之儒。不後於道德。從來已然。我縣人文。自宋以來。浸浸日盛。至明清兩代。人才尤爲蔚起。朝廷復廣登進之門。又有明經拔萃薦辟諸科。而軍功行伍。與夫武勇決鬥之士。亦在兼收並蓄。文武靡遺。務在拔十得五。儲爲國用。發爲國華。數百年來。草萊下土。釋褐登朝。上之翊贊皇猶。其次亦膺服一命者。志不絕書。民國以來。搢紳之流。繼起勿絕。可謂盛矣。志選舉。

臨甯縣志選舉一

二



# 鄉會殿試

按我縣科名五季南漢時始有錄南漢保僭偽國且見滅於宋故敘次自宋始

(宋)太宗太平興國七年。詔諸州長吏。解送舉人。取版籍分明。為鄉里所推。仍十人為保。

保內有行止踰違者連坐。不得訕舉。文獻通考真宗景德五年。詔試鑠廳者。州長吏先校試。

合格。始聽取解。至禮部不及格。停其官。而考試及舉送者。皆重寘罪。宋史選舉志 按見任官應進士舉。謂

之錄。鄉舉在宋為清試。謂之發解。明韻州志紹興二十四年。詔定郡國試勛。以八月十五日試

舉人。高宗本紀

太平興國八年。定進士諸科試法。宋史選舉志按隋煬帝大業二年。始建進士科。唐因隋舊。

定科目考試之制。宋沿唐制。其科目有進士。有諸科。有武舉。常選之外。又有制科。

有童子舉。而進士得人為盛。神宗始罷諸科。而分經義詩賦以取進士。其後遵行。未之

有改。

太祖開寶六年。始殿試貢士於講武殿。太平興國八年。始分三甲。設宴於瓊林苑。龍之

以詩。遂為定制。通鑑輯覽按文獻通攷。唐后天授元年。策問貢士於洛陽殿。後世貢士殿試

自此始。

(元)仁宗皇慶三年。詔天下郡縣。舉行鄉試。八月二十日。蒙古色目人試經問五條。漢人南

人。明經經疑二問。經義一道。二十三日。蒙古色目人。試策一道。漢人南人。古賦詔

誥章表內科一道。二十六日。漢人南人。試策一道。蒙古色目人。願試漢人南人科目中

選者。加一等注授。蒙古色目人作一榜。漢人南人作一榜。元史選舉志會試依鄉試例。二月

初一日。試第一場。初三日第二場。初五日第三場。詔天下選合格者。蒙古七十五人。色目人七十五人。漢人七十五人。南人七十五人。共三百人。赴會試。分卷考試。於內取中選者一百人。三月初七日。於殿廷考試漢人南人試策一道。限一千字以上成。蒙古色目人。限五百字以上成。全

(明)沿唐宋之舊。設為科目。而稍變其制。其試士之法。專取四子書。及易詩書春秋禮記五經命題。其文略倣宋經義體。用排偶。謂之八股文。通謂之制義。大比之年。以諸生試之直省曰鄉試。中式者為舉人。次年以舉人試之京師曰會試。中式者天子親策於廷。曰廷試。亦曰殿試。謂之進士。士大夫通以鄉試第一為解元。會試第一為會元。殿試一甲三名為狀元、榜眼、探花。二三甲第一為傳臚云。明會典

(清)沿明制。仍以子午卯酉年。為鄉試之期。辰戌丑未年。為會試之期。會試舉以二月。鄉試舉以八月。是日正科。開奉特旨開科。隨時定期。是日恩科。或於正科加額。此為曠典。均以初九日試領場。圖書義三篇。經義四篇。十二日試二場。論一篇。誥誥表內科一道。判五條。十五日試三場。策五道。乾隆二十一年。移經文於第二場。去論表判。

頭場易以五言八韻唐律一首。又八股文。篇定以七百字為率。節清會典參 清史綱要

殿試以四月二十六日。停臚以五月一日。是日諸貢士齊赴太和殿。皇上親賜發問。殿試後三日讀卷。讀卷後一日。皇上御殿傳臚。鴻臚寺官宣制。一甲三名賜進士及第。二甲賜進士出身。三甲賜同進士出身。傳臚後三日。賜恩榮宴於禮部。進士皆簪花。賜狀元六品頂戴。次日狀元率諸進士上表謝恩。清會典

科舉表上

五季

進士

南漢

鍾允章

尚書右丞參知政事有傳

鍾有章

翰林學士中書舍人有傳○案二人按劉應麟南漢春秋吳國修南漢紀

右進士二人

宋

進士

皇祐

巳丑年九  
馮京榜

石鑑

字大觀本州涇陽安撫使有傳

紹興

壬子年二  
張九成科  
復榜是科  
賦用詩

廖梓

楊忠

正學

楊華

陸本仁

錄學

陸本仁

陸本仁

直學○上三人見本州重建學記

陸本仁

農爽

謝秉運

趙時善

昌

懿

補文學紹興中上疏言馬政○據萬姓統譜

右進士九人

按府志。宋元兩朝。均列有舉人表。於宋我縣載石鑑一人。於元載橫州一人。水淳一人。科分無考。據宋史馮京舉進士。自鄉選至廷對。俱策名第一。他如東軒筆錄。王曾自青州發解。及南省廷試。皆爲首冠。似舉人在宋已有其稱。惟攷宋史選舉志。太平興國七年。詔諸州長吏。解送舉人。有行同保法。景德四年。頒攷校進士程式於諸州。有嚴各道類試坐罪法。五年。又有詔嚴濫解鑲鑿罪之法。諸如此類。則其制與後世鄉舉。迥乎不同。明贛州志云。鄉舉在宋爲漕試。謂之發解。第階之解送南宮會試耳。未階以人仕也。顧寧人日知錄曰。舉人者。舉到之人。自本人言之。謂之舉進士。自朝廷言之。謂之舉人。進士即是舉人。不若今人以鄉試榜謂之舉人。會試榜謂之進士也。觀此。舉人在宋。特一保送之名詞。卽如元皇慶二年。詔天下舉行鄉試。亦祇選赴會試之舉人。耳。攷元太祖實錄。許瑗饒之樂平人。至正中。兩以易經舉於鄉。皆第一。會試不第可知。今將舉人表除去。以符事實。

元

平順  
年元

庚午科

王文燁

榜

進士

張良金

廖宗慶

黃瑜

周用平

陸鼎

唐朝輔

周濟川

鍾一飛

府志列宋嘉祐二年進士

李會龍

府志列宋寶祐四年

進士

潘

藩

府志列宋開慶元年進士。上三人府志作橫州人金省志作宣化人

### 右進士十人

案元史選舉志。仁宗皇慶二年。詔選天下合格者三百人。赴會試。蒙古、色目、漢人、南人。各取七十五人。湖廣額取南人一十八人。時廣西隸湖廣行省。十八人中。我縣進士及第者至十人之多。人才之盛。迥非後世所及。

明

洪武

年甲子七十  
科解元  
胡文通

二十年  
丁卯科  
李連華元

二十六年  
丁卯科  
元昂

二十九年  
丙子  
科解元  
葛平

建文

元年  
己卯科  
元冕

進士

舉人

羅性善

史御

黃福慶

莫逸

訪稿那馬鄉瀨沙村人  
省志載橫州人知州

屈復  
王綸

營繕所正  
州知

劉忠  
顏宣

訓導  
縣知

黃安  
李嘉

交趾宣化府知府  
擢湖廣參政有傳  
史御

四年壬午  
嘉慶元  
年

永樂三年  
乙酉  
何科  
元

六年戊辰  
科  
賀  
元

邑青縣志 卷一

周必達 授教	李榮 丞縣	楊濟 丞縣	雷殷	杜彧 縣知	周毓 史典	周禮 縣知	王昭 簿典	周普 丞縣	龔直 丞縣	余魯 丞縣	雷豫 事部
-----------	----------	----------	----	----------	----------	----------	----------	----------	----------	----------	----------

嘉慶十八年  
庚子科  
周

丁酉十五年  
解元  
馬科

甲午十二年  
解元  
劉科

韋	李	鄧	何	李	陳	張	陸	陸	龍	文	顏	韋
遷	芳	源	鈺	茂	肅	麗	鍾	璉	興	明	安	能

							知同	縣知	縣知	歷經	歷經	李通志 謝通志 能作賢 更正
--	--	--	--	--	--	--	----	----	----	----	----	-------------------------



二十一年癸卯  
科解元  
趙霖

邑  
陳  
縣  
志  
卷  
一

周 葛 莫 秦 葛 雷 李 雷 蘇 盧 李 陳 莫  
冕 琰 簡 關 覃 觀 端 熙 亨 旻 春 政 善

主事

歷

訪稿  
人  
省志  
義  
橫州  
沙  
村

二

<p>景泰元年 庚午科 崑山解元</p>	<p>十二年 丁卯科 昌蘇解元</p>	<p>九年 子科 元陳鼎解</p>	<p>正統三年 戊午科 繼學元資</p>	<p>宣德四年 巳酉科 謙元泰</p>	
<p>彭蔡 龍周 官推 判通</p>	<p>楊戴 璉縉 導訓</p>	<p>顏楊 昌志 判通</p>	<p>黃顏 連素 縣知 東門鄉黃屋村 人兵馬司指麾</p>	<p>雷 釗 縣知</p>	<p>彭楊 敏興</p>

元子七年  
王科年丙  
獻解

元酉四年  
吳科年癸  
淵解

鳳  
官  
縣  
志  
卷  
一

鄧	鄧	譚林	李蕭賓莫潘舒	張雷秦
瑄	璩	鍾端	簡韶儼鏞鑑鑑	善濟紀

鄧瑄  
鄧璩  
浙江衢州同知  
衢州知府有傳

譚林  
鍾端  
縣知  
名宦  
有傳  
郝通志作李簡中李通志作唐簡俱誤  
通志更正歷任將樂高明知縣卒祀高明

李蕭賓  
莫潘舒  
官推  
那馬鄉漢  
沙村人

張雷秦  
善濟紀  
刊通  
李子通平康村人  
湖廣崇陽知縣

天順三年

己卯科  
解元 傅鑑

六年壬子科  
陸淮元

成化元年

乙酉科  
李棠元

四年戊子科  
鍾英元

七年辛卯科  
李澄元

十年甲午科  
知縣傅鑑

王貴  
官推

羅正

雙瓚

鄧詔  
縣知

龔彝  
廣東靈山知縣

梁鋈

葛輝

陳能

黃欽  
官推

熊鑾  
字器之浙江甯波同知有傳

莫杆  
那馬湖瀨沙村人知縣

宏治 己酉年 天麟元劉科	二十二年 丙午 趙母科元	十九年 卯科 鑾元劉科	十六年 庚子科 宗道元計	十三年 丁酉年 紫元蔣科
凌鄧 宗賁	汪潘李 宏壘藩	熊慶	鄧張蔡 諡翱夔	寶蔡 奎華潤
	字建爵廣東布政司經歷有傳	縣知	知縣有傳 字鵬舉龍門知縣有傳 載隸省志漏載隸府志	導訓

五年壬子科解元徐淮	八年乙卯科解元舒華	十四年辛酉科解元傅文溥	十七年庚午科解元喻漢	正德二年丁卯科解元陳俊	五年庚午科解元屠楷	八年癸酉科解元鄭琬
鄧玘 <small>瑄弟知縣</small>	張戢 <small>縣知</small>	蔣貴 <small>字義之訪稿那馬鄉瀨沙村人省志載橫州人饒州通判卒祀鄉賢有傳</small>	雷廷顯 <small>縣知</small>	廖昇 <small>見進士</small>	熊瀾	李淮
					陳瑀 <small>字伯五由長沙府判擢雲南五司提舉卒民建祠祀之有傳</small>	莫如德 <small>那馬鄉瀨沙村人知縣</small>
						白采

十二年  
丁丑科  
舒芬榜

十四年  
己卯科  
陳汝諤

嘉靖元年  
壬子科  
楊英解  
四年乙酉  
科解元  
李鳳文

# 廖昇

湖北通志據進士清江人選  
題名碑所事衡陽吉士省志載  
隨桂人

周希賢

東門鄉凌  
鐵村人

熊清

縣知

盧廷秀

縣知

裔璜

判通

李策

縣知

潘楫

縣知

鄧維魁

縣人  
縣知  
州

雷守震

熊林

徐州

陳大綸

見進  
士

七年戊子  
解元

八年己丑  
洪先榜

十年辛卯  
元黃瑤

十二年癸卯  
唐朝德

十五年丙午  
宋廷表

陳大綸

石埠鄉那連村人  
州判陳  
瑤子大經弟韶州知州

陳大經

石埠鄉那連村人  
州判陳瑤子知縣

李洙

字宗魯歷藩子江西  
萍鄉知縣附父藩傳

顏參

省志載南甯  
人布政使

李相

李時雍

教諭

莫子麟

訪稿那馬鄉瀨沙村人  
通判莫  
權子省志載橫州人廣州推官

鄧繼科

字瑩台繼魁弟雲南府  
同知卒祀鄉賢有傳

雷天衢

潘槐  
黃康佑  
曾仕龍

州知州  
縣知縣



三十八年 己未 科 美榜 丁士	三十七年 戊午 立解 元余	三十四年 乙卯 科 鍾大章 解元	三十一年 壬子 科 鄧洪震 解元	二十八年 己酉 科 張元舉 解元
<b>鄧洪震</b> 兵部 郎中				
<b>李天綸</b> 訓導 嶸子戶部 郎中 改惠州知府	<b>陳起耕</b> 石埠鄉那連村人 州判 陳琚孫豐縣知縣	<b>謝成賢</b> 潭客鄉人 廣東始興知縣	<b>蕭棟</b> 石埠鄉淡村人 歷任高要知縣 衡州通判 有傳	<b>邵世光</b> 縣知
			<b>朱明臣</b> 光澤知縣	<b>鄧洪震</b> 訓導 昂子解元 己未進士
				<b>雷古</b> 亭子鄉平南村人
				<b>莫務名</b> 那馬鄉潮沙村人 訪稿務作矜
				<b>周希正</b> 東門鄉凌鐵村人 希賢弟知縣卒祀鄉賢有傳

四十年  
辛酉科  
解元馬  
千乘

四十三年  
甲子科  
解元  
鄧全策

隆慶元年  
丁卯科  
解元洪  
敷文

鄧之梅

司知縣科子  
陽江知縣

鄧之松

司知縣科子  
儋州知州

何天德

同知  
贛州

鄧逢吉

州知

周育賢

長沙  
知縣

杭廷佐

亭子鄉平南村  
人泗水知縣

李湛

朱宗程

馬平  
教諭

蔡露

安仁  
知縣

蔣一清

廣東惠來知縣升雷州  
同知運雲南臨安同知

蔣行可

兵部  
郎中

鄧中曜

餘杭  
知縣

莫與京

那馬鄉瀨沙  
村人知縣

四年庚辰  
科解  
元洪  
話敷

萬曆元年  
癸酉科  
孫元張

梁岱

孫振芳

省志作孫振  
實安知縣

劉蔭祥

通江  
知縣

梁大政

龍泉知縣  
河功同知

杭廷臣

字思亮亭子鄉平南村人貢生杭遜  
子廣東市舶提舉卒肥鄉賈有傳

余錫

太和  
知縣

彭啓忠

蕭雲舉

見遼  
士

邵思謙

長沙  
教諭

周預忠

惠州  
通判

姚子南

定安  
知縣

周統

潭落鄉蘭宋村人  
湖廣桃源知縣

漢元子四年  
金科丙  
輝解

泰元卯七年  
王科己  
應解

盧德輝

趙良知

縣知

雷三傑

亭子鄉平南村人  
江西貴溪知縣

鄧一純

高明  
知縣

程啓後

射洪  
知縣

劉宏毅

劉起龍

安順  
推官

鄧允吉

知州逢吉弟  
永昌通判

蕭相

貴州思  
南推官

劉三顧

杭廷對

字直卿亭子鄉平南村人貢生杭遜子提舉  
廷臣弟歷任湖廣瀏陽江南青浦等縣知縣

謝天倫

十年壬午科  
試元諱汝

十三年乙酉科  
世堯解元唐

十四年丙戌科  
獻榜科唐文

十六年戊子科  
仁傑解元經

十九年辛卯科  
鼎解元瀛

**蕭雲舉**

字允升石埠鄉淡村人通判蘭棟  
子禮海尚書贈太傅諡文煇有傳

**雷啓御**

事子鄉平南村  
人大名通判

**郭祥鴻**

定遠知縣

**潘紹忠**

翁源知縣

**唐民懷**

**鄧洪範**

兵部郎中洪震  
弟三河教諭

**許鴻基**

揚美鄉獨山村  
人臨安通判

**雷啓行**

亭子鄉平南村人通  
判啓御弟修仁教諭

**盧章**

會同知縣

**鄧壽光**

同知繼科孫  
建溪知縣

**邵思謹**

省志作趙思  
謹南昌同知

二十二年甲午  
科解元  
傅登第

二十五年丁酉  
科解元  
唐之夔

二十八年庚子  
科解元  
毛文沛

顏子言

婺源知縣

梁方楷

辰州通判

黃瑞輝

大治知縣

徐可行

見進士

鄧一繡

沔陽知州

蔣仕可

兵部郎中  
行可弟

盧鳳祥

遂安知縣

陳龍光

揚美鄉安平村  
人南昌同知

陳宏誨

陳所行

東門鄉浪  
邊村人

陳宏謨

宏謨弟

册二年  
甲辰科  
楊守勳

卅四年  
丙午科  
解元  
中堂

三十七年  
己酉  
科元  
胡宗鑑

徐可行

字如心  
中河  
主試官  
卒祀鄉賢

潘應鰲

知縣

郭象儀

順慶推官  
以殉難贈  
光祿寺少卿有傳

蕭鴻業

石埠鄉  
淡村人  
禮部尚書  
雲舉子

周維軫

陸涼  
知州

杭誥

字泰符  
亭子鄉  
平南村人  
抗遜孫  
提舉廷臣  
貴州普安  
知州

陳瑾

東門鄉  
瑛邊村人  
常備道  
副使  
據謝作  
海關兵備  
使有傳

陳憲益

孫嗣先

奉化  
知縣

朱振麟

教諭  
宗鑑子  
永春知縣

鄧宗栢

石埠鄉  
喬板村  
人  
建興知縣

曾如璘

順慶  
通判

壬子年  
周子科  
解元  
煥文

四十三  
乙卯年  
滕之  
科元

四十六  
戊午年  
科元  
蔣佳

朱振鷺

教諭宗稷子知縣  
振麟弟德安推官

鄧錫呂

通判允吉  
子知縣

朱治隆

惠州  
知州

盧鴻訓

知縣盧  
章子

顏如珍

雷秉浩

亭子鄉平  
南村人

陳憲臯

感江  
知縣

李芳

知州

羅五德

懷慶  
同知

鄧謝吉

石埠鄉喬  
板村人

滕一蛟

蘇世科

陸一焜



天啟元年  
辛酉科  
張茂梧

七年丁卯科  
解元  
文昌

崇禎三年  
庚午科  
趙三元

蕭元泰  
石埠鄉淡村人禮部尚書雲  
舉孫舉人鴻業子開州知州

朱紹昌  
教諭宗程孫知縣  
振賦子臨湘知縣

鄧茂槐  
兵部郎中洪震  
子長寧知縣

李復  
知府天  
綸子

夏先業  
龍泉  
知縣

陳嘉言  
溫州  
通判

李遇陽

黃芝芳

杭爲箕  
亭子鄉平南村  
人隆昌知縣

陳宏烈

劉履吉  
寄籍新甯罵賊  
不屈死有傳

六年癸酉科解  
儀元魏威

九年丙子科解  
坤元蔣奠

杜時彥

亭子鄉平南村  
人麻城知縣

陳與贊

海州  
知州

蔡世承

李通志程作陳謝通  
志改正館陶知縣

裔光漢

不受土賊李陞偽  
職被幽死有傳

李壽椿

鄧茂樟

曾懋昌

鍾庭訓

馬之騶

縣籍陸  
安人

周師稷

王振鼎

梁 鑒

縣籍新  
甯人

十二年  
巳卯科  
解元  
天顏

十五年  
壬午科  
解元  
龍躍

區  
官  
縣  
志  
卷  
一

杭 璿  
字玉山亭子鄉平南村人禮部郎中

陸 一 焯  
縣人臨安籍

滕 一 聰

蕭 鴻 譽  
石埠鄉淡村人

黃 陞  
廣東高州分道

謝 昌  
癸未進士

潘 琪  
字叔華亭子鄉平南村人禮部郎中瑋弟兵部武庫司郎中

杭 璘  
石埠鄉板村人明末糾集義族保護鄉井人民賴安穩與其友楊禹甸履桂王出走親

梁 雲 昇  
與敵戰殉節死鄉人感其忠義為立雙忠廟有傳

楊 舒  
與敵戰殉節死鄉人感其忠義為立雙忠廟有傳

朱 紹 儀

顏 全 仁

劉 正 宇

十六年  
癸未科  
楊廷鑑榜

潘 琪

中書舍人永曆時禮部侍郎據騰越州志

蕭堅操

導訓

蕭堅操

杭 玠

字五山亭子寧平南村人禮部郎中弟兵部武庫司郎中。省志編載據府志

備考舉人三人

莫 杰

據譜那馬鄉瀨沙村人明舉人未詳科分考省志無其名府志祇載歲貢

莫廷紀

據譜那馬鄉瀨沙村人崇禎三年庚午舉人翰林院掌事改廣東教授

旋署知縣考省志無其名府志載歲貢訓導

杭思齋

字見伯亭子寧平南村人提舉廷臣孫知州說子據省志府志俱不載據西南紀事收葬處志恆志頌一節收入

右進士七人

舉人二百五十九人

備考舉人三人

科舉表下

清	順治十七年 庚子 科解元 全戴	康熙二年 癸卯 科解元 甲唐	八年己酉 科解元 唐宗	二十一年 壬戌 科解元 謝明英 是年因 三藩初
進士				
舉人	滕一驊 四川巫山知縣	郭良鼎 何廷翰 城內人 劉章 字開生心城鄉人 孝三子相繼登賢書有傳	許必可 字簡叔揚美鄉 人浙江壽昌知縣有傳	譚洪績 揚美鄉人 寄上思籍

臨濟縣志

卷一

平二月  
酉科 補行 辛

年二十九  
庚午 科 應 紀

年三十八  
巳卯 科 解 元 張宏

年四十一  
壬午 科 解 元 卿悅

年四十四  
乙酉 科 解 元 陳元林

年四十五  
丙戌 科 王 文 錦榜

**梁兆吉**

心城鄉兜頭村人寄新  
寧鎮直隸東安知縣

**李 架**

石埠鄉人湖  
南邵陽知縣

**劉元清**

心城鄉人劉章子  
陝西白河知縣

**梁兆吉**

見進士

**唐振璽**

號三林東門鄉官塘村人副貢復唐子  
歷任上林鬱林桂林教職因以自號

**賴廷宣**

心城鄉人

**秦之翰**

石埠鄉羅  
富村人

**李雲燦**

寄左州籍  
容縣教諭

四十七年戊子科解元 謝濟元  
 五十年辛卯科 洽秀  
 五十二年癸巳年 恩科解元 王廷鐸  
 五十六年丁酉科 解元 伍福展  
 五十九年庚子科 解元 王敏學  
 雍正元年 癸卯恩科 解元 陳宏謀 是年二月鄉試八月會試

**劉神清** 心圩鄉人劉章子河池學正  
**劉頤** 心墟鄉人

**洗新** 寄新寓籍內閣中書

**謝世縉** 桐城知縣

**劉德清** 心墟鄉人劉章子永甯知縣

**顏望聖** 石埠鄉壽板村人瀋陽教諭

**黃琬** 石埠鄉人知縣李架子  
**李景于** 石埠鄉馬津村人  
**黃聖綱**

**何宣猷** 城內人江南貴池知縣陸湖南澧州知州

**馮世俊** 歷任福建永福荆溪知縣

二年甲辰補行  
癸卯正  
科解元  
陳朝坦

四年丙午科解  
元蘇傑

七年己酉科解  
元鄧維

元乾隆年  
丙辰恩科  
王安

三年戊子科解

蒙元相

東門鄉  
麻村人

李如松

周才盛

見進士

陳嘉謨

石埠鄉馬津村  
人全州學正

諸昆陽

譚元錦

陸本仁

寄永康縣歷任岑溪桂林教  
職。案此與宋進士同名

梁迺正

寄思明籍

譚燮

黃輝

馮士正

寄新寧籍

左瑞陞

寄新寧籍  
全州學正



元文兆

六年辛酉科解  
謝鵬翼

九年甲子科解  
劉定道

十年乙丑科榜  
維城

十二年丁卯科  
解元胡德球

周才盛

那馬鄉人  
刑部主事

周治岐

河池學正

蔣蕃

謝德賢

黃國正

浦江知縣

李曜庚

癸未進士

梁廷獻

石埠鄉靈潭村人  
貢定知縣

劉建昌

亭子鄉平南村人  
武官教諭遷柳府教授

蕭垂光

何宣德

城區人

黃見龍

十五年庚午科  
解元謝廷琛

十七年壬申恩  
科解元  
孫

十八年癸酉科  
解元林  
時蕃

二十一年丙子  
科解元  
唐遷儀

二十四年己卯  
科解元  
劉駉鍾

二十五年庚辰  
科舉  
沉

**雷文輝**

東門鄉  
津頭村人  
改桂林教授

**李鍾靈**

吳村鄉  
啞農村人  
浙江知縣

**曾煒**

賓州  
學正

**譚忠孝**

**雷文輝**

見進士

**鄧仕盈**

潭落鄉  
鄧佳村人  
寄隆安縣山東樂陵知縣

**秦士模**

石埠鄉  
羅富村人  
賓縣教諭

**雷文熾**

東門鄉  
津頭村人  
江西萬年知縣

**舒泰然**

處昌  
知縣

**賴爾衡**

上林  
教諭

廣東通志

三六

張以甯  
科解元  
年壬午  
二十七

皮榜  
科癸未  
年癸未  
二十八

光平  
解元表  
乙酉科  
三十年

莫異蘭  
科解元  
年戊子  
三十三

謝天爵  
科解元  
年辛卯  
三十六

唐誠  
科解元  
年甲午  
三十九

李隴庚

城區人  
知縣

謝聖選

涇陽鄉人  
北流教諭

鄧宰令

揚美鄉人寄永康籍由教職大挑  
一等歷任廣東知縣瓊州知府

周憲章

武宣  
教諭

杜宗元

那馬鄉那  
禾村人

葛爾吉

石埠鄉羅  
富村人

陳錫

石埠鄉陳川村  
人營林學正

李珪金

石埠鄉郎可村  
人懷集教諭

黃淑善

石埠鄉馬津村  
人平樂教授

黃善

石埠鄉馬  
津村人

馮紹業

四十二年 文 四十四年 巳亥 四十五年 庚子 四十六年 辛丑 四十八年 癸卯 五十年 甲辰 五十二年 丙午

### 潘德周

字紹箕號國齋心地鄉大塘村人浙江總兵官御龍子翰林院庶吉士

### 蘇向榮

石埠鄉人歷任永康坊浦教職

### 雷濟之

亭子鄉南村人

### 雷紱

### 鄧宰金

揚美鄉人寄永康籍

### 潘德周

見進士

### 潘鯉翔

字超凡心墟鄉大塘村人

### 雷之玫

亭子鄉平南村人始興知縣

### 李培元

石埠鄉人

### 胡景祥

永康教諭

五十四年  
恩科舉  
松元秦松

五十七年  
壬子科  
解元

六十年  
乙卯恩  
科解元  
鄭永塔

嘉慶三年  
戊午科  
舉元黃  
體正

五年庚  
申恩科  
解元陽  
煥安

六年辛  
酉恩科  
舉元榜

李庭燠

馬建三

見進士

周溥

養利學正

廖寅周

石埠鄉靈灣村人  
羅城對論

梁琛

揚美鄉人  
羅城教諭

曾泰埔

古城口人  
陝西韓城知縣有傳

葛東昌

見進士

潘金榜

字殿卿號維德心  
大塘村人總  
兵官御龍孫庶吉士  
總周子通判

馬建三

潭落鄉景仰村人  
永康籍改官  
教職歷任泗城桂林  
南甯教授

崖南縣志 選舉一

五九

十三年  
戊辰恩  
科解元  
汪能肅

十四年  
己巳科  
洪榮榜

十五年  
庚午科  
吳元

十六年  
辛未科  
蔣立榜

葛東昌

石埠鄉羅富村人  
江西崇善知縣

陳逢年

城高人翰林院庶吉士  
改官江西石城知縣

萬元

劉洲

雷之電

東門外津  
頭村人

陳逢年

見堯  
士

雷大觀

亭子鄉平南村人歷任雲  
南中甸軍民府麗江知縣

顏大榮

石埠鄉靈  
灣村人

蕭理

遷龍鄉定蛟村人歷  
任養利蒼梧教職

曾儲英

東門鄉環邊村人景山教習告免伏  
役為民除累民感其惠祀之有傳

十八年  
癸酉科  
守元  
名守  
名守  
名守

二十一年  
丙子  
科解  
單武保

二十三年  
戊寅  
年科  
元恩李佩

李應淳  
永康  
學正

馮建勳

李錦業  
見進  
士

楊廷贊

馮贊勳  
見進  
士

雷健  
石埠鄉下雷村  
人全州學正

廖大閣  
石埠鄉靈  
湖村人

唐際清  
東門鄉官塘村人貢生  
廷子江蘇江浦知縣

馬英遂  
字蘭清潭鄉景仰村人寄永康籍大挑  
一等歷任浙江宜平太平東陽會稽武康

烏程等  
縣知縣

覃霈  
五塘鄉驛上村  
人隨柱訓導

李呈芳  
府志載宣化人題名錄  
載橫州人修人教諭

二十四年己卯  
科解元  
梁卓漢

道光元年

辛巳恩  
科解元  
余紹先

五年乙酉  
科解元  
朱庭芬

**馮贊勳**

字恩階城區人選庶吉士授編修道光己酉典山西鄉試旋督學陝甘回京分校禮闈授太僕寺少卿有傳

**雷劍瑩**

武宣教諭

**廖明**

石埠鄉靈灣村人

**雷輝達**

東門鄉津頭村人靈川教諭

**蕭珮**

容縣教諭

**廖誠**

石埠鄉靈灣村人明弟維融訓導

**滕匡周**

東門鄉滕屋村人岑溪訓導

**周旌适**

**蘇含英**



八年戊子  
子奇解  
元李天

十一年辛卯  
科朱琦

十二年壬辰  
科吳榜  
吳鍾俊

十二年壬辰  
科元恩  
盧大亨

十四年甲午  
科奇解  
元蔣

十七年丁酉  
科元唐  
遇

**李錦業**

城內人翰林院庶吉士有傳

**毛振德**

東蘭教諭

**楊暢南**

**盧大亨**

石埠鄉松栢村人解元

**梁本檀**

見進士

**蘇元初**

字仁齋亭子鄉平南村人督團練匪賊亡給雲騎尉世職有傳

**李宜用**

字則行三百鄉山后村人洪楊倡亂領銜代表全省赴京告變有傳

**杭懋興**

亭子鄉平南村人臨縣教諭

梁本壇

心墟鄉堯頭村人山東樂陵知縣加同知銜有傳

十八年  
文午科  
銜福保

十九年  
己亥科  
周榕森

二十年  
庚子恩  
科解元  
唐啓華

二十六年  
午天  
蘇爾均

二十九年  
己酉  
科解元  
周冠

咸豐三年

雷瑞光

東門鄉巢鵠村人歷任福建知縣署汀州邵武知府補興化知

府欽加道銜乙卯鄉試同考官丙子內監試官

雷高衢

字子鄰沙棠村人知縣大觀子溥州府教授

杜熙繡

見進士

雷震亨

字子平南村人江西新城知縣

盧鼎亨

石埠鄉松栢村人馬平教諭

李汧

字荃舫錦業以辦團功保授雲南霽益知州賞戴藍翎署彌勒知縣遷元江直隸州知州

賞換花翎加同知銜署曲靖府知府有傳

雷瑞光

見進士

六年補  
行辛亥  
乙卯科  
解元李

九年己  
未科係  
家鼎榜

十一壬  
補行壬  
子乙未  
科解元  
唐景崧

同治元  
壬戌年  
科補戊  
午科梁  
元解德  
顯

### 杜壽朋

字蘭廷一字幼裳原名照燾亭  
子鄉平南村人教諭芳子選庶  
吉士改江蘇陽  
湖知縣有傳

### 傅智

字海樓  
城隍人

### 羅紹輔

心遠  
老人

### 文萬選

字香鏡東門鄉官塘  
村人桂林教授有傳

### 謝煌

丁丑  
進士

### 周南

字伯陵城隍人經主蔚  
南書院講席全州學正

### 梁德顯

揚美  
人解元

### 曾瑞蘭

### 黃維新

遷龍鄉  
備村人

### 雷震瀛

字金門東門鄉頭村人教諭輝達子  
經主正誼書院講席廣東知縣有傳

三年甲子  
行  
辛酉  
解元毛馨

六年丁卯科  
元  
九年庚午科  
元  
十二年癸酉科  
解元崔雄飛

光緒元年  
乙亥恩科  
張冲良

鍾德祥

士 見進

莫以芳

字馨甫東門鄉坡邊村人歷  
主正誼左江兩書院講席

班瑞蘭

字講卿東門鄉長  
亞村人永南教諭

曾履謙

古坡口人直隸知  
縣題名錄滿載

陳一德

字心予心城鄉大  
嶺村人容縣教諭

周原

城區人學正南  
弟隨桂教諭

唐椿森

士 見進

周樹勳

字立齋石埠鄉校子  
田村人濬陽教諭

莫以瑩

字作鑑曉號垠村受東門鄉垠邊村人  
以芳從弟歷主正誼左江兩書院講席書

告除鹽局專賣民免其害壬寅癸卯土匪逞起籌辦  
團防主任局長地方賴安兩書院制軍岑春煊廣西巡  
撫張鳴岐會銜奏  
保四品銜有傳

二年丙  
子科  
曹鴻彪

二年丙  
子科  
元李顯  
三年丁  
丑科  
仁王  
五年己  
卯科  
元孔慶

### 唐椿森

字輝廷東門外官塘村人巡撫  
成仰子翰林院編修乙酉甘肅

鄉試副考官歷拜江南山西河南等道監  
察御史轉兵刑兩科給事中巡視中北南  
城察院授江西鹽法道兼管瑞寧臨等處  
地方關分巡吉南贛甯兼管驛傳水利兵  
備道加二品  
銜賞戴花翎

### 鍾德祥

字西耘晚號大愚劉城鄉人翰  
林院侍講銜國史館協修幫辦

福建台澎防務甲申法越之變欽差出關  
視師和議成拜江南道監察御史癸卯粵  
督岑春煊奏調回  
籍辦理團防有傳

### 謝

### 煌

城區人知  
縣有傳

卷一  
通舉一

### 雷梅瑞

石埠鄉鄂  
平村人

字如玉潭落鄉景仰村人寄  
永康籍歷任永安懷集教諭

### 韋朝冕

臨桂教諭  
戊戌進士

### 張槐

字植三城區人經主爵  
兩書院講席內閣中書

### 潘文藻

字鑑秋蒲津鄉人經  
主正誼書院講席

八年壬午科解  
元翁裕珍

十一年乙酉科  
明華元劉

周培懋

見進士

蒙兆蔚

字隅森東門鄉麻村人  
經主正誼書院講席

黃國琦

見進士

粟瑄光

字耀卿蒲澤鄉人  
經主南書院講席

鍾大靈

字啟齋吳村鄉人

杜元春

字愷廷揚美鄉人  
會典館臚劉

劉應昌

字少韓石埠鄉辛村人

盧啓順

字又方心城鄉蘇盧村人  
經主蔚三書院講席

梁潤堂

字德卿劉城鄉人  
經主左江書院講席江蘇鹽大使

鍾德瑞

見進士

譚可經

字後園劉城鄉人  
經主蔚南書院講席

十六年  
庚寅科  
吳魯榜

十七年  
辛卯科  
張元其潤

十八年  
壬辰科  
魏羅榜

**黃國琦**

號石君字景韓咸區人歷任甘肅通渭泰安知縣嗣變後棄官

回籍杜門不出  
里人少見其面

**鍾德瑞**

字叔凡劉墟鄉人御史德祥弟廣東封川知縣辛卯鄉試同考

官花翎  
同知銜

**周培懋**

字少濂號梓田石埠鄉校梓田村人經主左江書院講席

**黃廼昌**

字甲山三官鄉大塘村人經主蔚南書院講席宣統元年當選諮議局議員互選資

政院  
議員

**雷啓清**

字震川亭子鄉平南村人福建知縣

**莫廷庸**

字伯揚亭子鄉平南村人陝西鳳翔知縣代選州知州

**謝登庸**

字臥山東門鄉萬麻嶺村人貢生贊成子戊戌大挑二等銜授歸順州學正後以舉

人裁取分發雲南補授雲龍井鹽大使

**唐樾森**

順天鄉試  
見逾士

十九年  
癸巳恩  
科解元  
朱永觀

二十年  
甲午科  
解元謝  
寶樹

二十一年  
乙未  
科駱成  
榜

二十三年  
丁酉  
科解元  
蔡桐昌

二十四年  
戊戌  
科夏辰  
蘇榜

謝崇厚

見進士

謝孫樸

東門鄉為麻嶺村人寄太平府籍

文銓

字虎臣廣津鄉花里村人

雷廷珖

字校卿亭子鄉平南村人廷璜弟壬寅癸卯聯團以偵探獲饒興東革風羅博池功

雷智龍

字子垣亭子鄉平南村人經主正誼書院講席

賞戴花翎保授直隸州知州署理山屯留知縣國變後歷署本省蒙山百色知事

謝崇厚

字心根城區人煌子兵部主事改福建上杭知縣國變後更名

型要仍保准知縣

雷廷璜

字潤卿號用西亭子鄉平南村人壬寅癸卯聯團保獎五品銜揀發署南知縣國變

後經署本省忠州彈壓督軍府諮議養利縣知事

韋朝冕

字冠南石埠鄉羅文村人雲南甯洱縣知縣



二十六年庚子  
科舉元  
勤

二十九  
年癸卯  
科舉元  
勤

三十年  
甲辰科  
劉春霖  
奉  
上  
家  
是  
年  
以後  
都  
會  
族  
科  
各  
試  
一  
律  
停  
止

陸其倫

城區人

曾唯儒

古城口村人保送知縣  
分發貴州本志分纂

韋紹皋

朝冕子光緒三十三年保送吏部主事  
派赴日本留學法政畢業國變後署本省  
田南道尹旋為任本省省長命下之日適丁  
外艱袁大總統傳電免職後入同志會黨更  
新名一

何永福

心墟鄉北湖村人寄白色籍  
國變後署本省來賓知事

鍾剛中

順天鄉試  
見進士

鍾剛中

字子年劉墟鄉人御史德祥子  
吏部主事派赴日本留學法政

畢業改湖北通山知縣國變後  
歷署直隸成安甯普河間知事

唐樾森

東門鄉官塘村人巡  
撫成仰子兵部主事

欽賜舉人四人

周遐

石埠鄉周屋村人嘉慶十二年丁卯科

郭泰

四塘鄉人嘉慶二十三年戊寅恩科

黃恩年

光緒八年壬午科

周積功

光緒十四年戊子科先於乙酉科恩賜副貢

無考舉人一人

劉必科

潭洛鄉蘭宋村人修仁教諭按科分無考省志府志及雜名錄均無此名據采訪收

學堂畢業獎勵舉人二人

杭汝琬

字石華亭子鄉平南村人宣統二年部獎師範科舉人

杭維斌

字雅如亭子鄉平南村人宣統三年部獎法政科舉人

按自光緒三十一年奉上諭科舉一律停止以後考試悉由各學堂畢業生攷驗准三十二年八月舉行所有進士舉貢各名目皆仍舊稱吾縣獲獎者得二人不另列表故附於此

右進士二十三人

舉人一百七十七人

欽賜舉人四人

無考舉人一人

學堂畢業獎勵舉人二人

## 武科舉

武舉之設。始於唐武后長安二年。宋元因之。冀收全國武勇之士。明太祖吳元年。詔開武科。其後以三年舉行一次。俱照文學事例。永爲定制。清順治二年。詔直省舉行武鄉試。仍以子午卯酉年爲鄉試之期。辰戌丑未年爲會試之期。會試以九月。鄉試以十月。均以初九日爲頭場。十二日爲二場。十五日爲三場。按清會典康熙十三年。題准攷試武舉之法。初試馬步箭。再試開弓舞刀撥石。頭場馬箭。豎立三把。以席筒爲之。各離三十五步。務要縱馬疾馳。三回九箭。中三箭者合式。不合式者。不准入二場。二場步箭。豎立大把。高七尺。濶五尺。以八十步爲率。務要殺滿。中的。九箭中二箭者合式。不合式者不准入三場。再試八刀十刀十二刀。弓八十筋。一百筋。一百二十筋。刀二百筋。二百五十筋。三百筋。弓必引滿。刀必舞花。石必離地一尺。三項內有能一二項者爲合式。全不能者。亦不准入三場。三場試策二問。論一篇。務取文理明通。以收真才。會試如之。至殿試事例。除試馬步箭。復校閱弓刀石外。與殿試文進士同。

明

萬曆九十

科年辛卯

科年二十二年申午

科年四十三乙卯

科年四十七己未

天啓四年甲子科

武

進

士

武

舉

鄧元孝

江西都司

朱大治

南甯衛籍

吳鎮嵩

南甯衛籍

蕭鴻昌

武解元見進士

杭思襄

亭子鄉平南村人提舉廷臣孫知州銑子南甯衛籍白戶

杭國瑞

亭子鄉平南村人南甯衛籍千戶

蕭鴻昌

南甯衛籍游擊

雷鴻斌

七年丁卯科

崇禎三年庚午科

六年癸酉科

九年丙子科

十二年己卯科

右武進士一人  
武舉十五人

黃奇猷  
元解

廖邦振

宋如夔

雷振

曾輔

朱桓

鄧鎮

陳士超

清 武 進 士

康熙一十

年壬子

科 四十一  
年壬午

科 四十七  
年戊子

辛卯科 五十年

恩科 五十二  
年癸巳

武 舉

曾懋才

雲南永昌副將

潘克淳

字爾素心墟鄉大塘村人龍溪營都司纂訂族譜以詩禮垂譽後嗣省祭皆循禮法

稱望族焉

潘克演

字朝宗克淳弟廬瀟營守備

劉 趙

蘇聖選

心墟鄉蘇廬村人

雷世運

石埠鄉那文村人

雷驚常

石埠鄉那文村人

五十三  
年甲午  
科

五十九  
年庚子  
科

雍正  
元年  
癸卯恩  
科

四年丙  
午科

雷震

石埠鄉下雷村  
人植蠶營子總

科分無攷武舉一人

班豔綦

潘超

黃張

石埠鄉靈潭村  
人泗城守備  
心城鄉大塘村人  
左江鎮標子總

劉廷梅

陳攸

黃建才

黃國寧

黃廷舉

黃皓

七年己酉科

蘇維栻

石埠鄉人

黃德昭

黃廷彥

梁友嵩

心墟鄉頭村人

黃超

鄧超士

鄧超儒

廖尙錦

解元黃東惠來游擊

葛炳

歐奇玉

雷德煊

石埠鄉下雷村人



十年壬子科

十三年乙卯科

乾元  
丙辰科

**潘御龍**

字健侯心城鄉大塘村人部司  
克淳子選授浙江湖協守備補  
抗協守備遷象山協都司署福建福寧  
鎮左營游擊晉泉州城守營參將遷台灣  
南路營參將遷長福營副將補浙江嚴州  
協副將署衛嚴楓嶺等處總兵官辦理皇  
差二次蒙國恩賞大綬大正荷包八筒年  
老于告四籍建立石坊於北門街以紀  
榮恩

**黃殿武**

心城鄉大黃文村人

**葛輝**

石埠鄉羅富村人

**李馨**

石埠鄉尖嶺村人

**黃拱辰**

解元石埠鄉鍾毓村人

**黃衛乾**

石埠鄉靈灣村人寄新寧籍

**潘御龍**

見進士

**雷西城**

**劉宗**

丙辰恩科

三年戊午科

六年辛酉科

七年壬戌科

黃揖辰

石埠鄉鍾磯村人  
江南淮安衛守備

曾學光

陳孔昭

劉顯忠

盧 栻

羅士繡

黃延朗

雞鵬羽

張 緯

蘇 輝

石埠鄉人

黃揖辰

見遺士

九年甲子科	十二年丁卯科	十五年庚午科	十八年癸酉科	十九年甲戌科	二十一年丙子科	二十四年己卯科
				<p><b>雷鳴霏</b></p> <p>石埠鄉下雷村人都司</p>		
<p><b>黃捷辰</b></p> <p>石埠鄉鍾毓村人</p>	<p><b>雷廣</b></p>	<p><b>黃提辰</b></p> <p>石埠鄉鍾毓村人</p>	<p><b>雷鳴霏</b></p> <p>見進士</p>	<p><b>張任輝</b></p>	<p><b>雷霆瑤</b></p>	<p><b>廖巨鰲</b> 石埠鄉靈灣村人</p> <p><b>蘇尉官</b></p> <p><b>黃如璜</b> 石埠鄉鍾毓村人</p>

二十五年庚辰恩科

二十七年壬午科

三十年乙酉科

三十三年戊子科

三十五年庚寅科

四十二年丁酉科

四十八年癸卯科

葛爾吉

千總○案此與戊子科舉人同名

黃賓武

石埠鄉靈灣村人寄新甯籍

劉止旅

蘇楣秀

石埠鄉人

秦德醇

黃寶賢

石埠鄉靈灣村人寄新甯籍

雷霆暄

劉耀漢

陸浩光

五十三  
年戊申  
科

五十四  
年己酉  
恩科

五十九  
年甲寅  
恩科

六十年  
乙卯科

嘉慶三  
年  
戊午科

科分無攷武舉六人

玉奇光

嘉慶庚辰武進士  
此當係嘉慶間武舉

楊茂蘭 楊士奇

雞鵬翥

慕朝陽

雞振剛

上三人俱  
遷龍鄉人

雷沛蘭

謝顯邦

謝芳蘭

三官鄉那  
營村人

謝秉和

唐廷榮

東門鄉官  
塘村人

庚俊

石埠鄉羅  
德村人

雷壯霆

六年辛酉

九年甲子

十八年癸酉

二十一年丙子

二十三年戊寅  
恩科

龔玉書

東門鄉黃屋村人

滕學雲

把總

李昌遠

劉姓鄉人

龔戴龍

東門鄉黃屋村人時孫權差苛索書與生自莫爾城等挺身控告嚴官始獲受  
苦刑不伏解省三司會審竟不得直發配充軍

張文光

文培光

龔錫三

東門鄉黃屋村人

劉品中

鬱林把總

許玉霖

揚美鄉獨山村人

滕沛龍

石塘鄉鳳屋村人

二十四  
年己卯  
科

二十五  
年庚辰  
科

道光  
元年

辛巳  
恩科

二年壬  
午科

五年乙  
酉科

八年戊  
子科

玉奇光

吳橋鄉平  
庄村人

許文彪

廖朝正

心城鄉橫  
塘村人

陳德光

那馬鄉那  
扭村人

劉啓基

東門鄉橫  
邊村人

許宜逢

揚美鄉獨  
山村人

黃衛藩

解元心城鄉  
橫塘村人

班玉彪

黃培榮

雷瑞玉

廖朝陽

旭灘  
把總

世前編志 卷一

十七年 酉科	十五年 乙未恩科	十四年 甲午科	十一年 辛卯科
歐陽光	黃培耀	許伯秀	何明達
五等九等 丁破走流寇 糧裕新於崑崙 保獎千總			石埠鄉 頭村人
賢省三	黃德光	雷電光	謝輝翰
四塘 鄉人			東門鄉 蘇領村人
謝宜人	林天培	林啓魁	講魁作輝 官經林造村人
東門鄉 葛嶺村人	心城鄉 塘村人		



二十九年

二十年  
庚子恩科

二十二年  
癸卯科

二十四年  
甲辰恩科

二十六年  
丙午科

二十九年  
己酉科

方朝儀

蘇正光

蘇再初

字子直  
南村人

李大觀

劉姓  
鄉人

張逢年

李恩祥

字定齋  
三官鄉  
寫書村人

許尚典

揚美鄉  
獨山村人

覃杜榮

字子那  
那洪村人  
兵部差官  
發甘肅  
守備以剿賊  
功加都司銜  
戴藍翎

潘志顯

字子直  
東門外  
潘邊人

羅瑞騰

咸豐六年

補行辛亥卯科

十一子補行己未科

同治元年

壬戌補行戊午科

三年子補行辛酉科

文安邦

東門鄉金牛橋人

雷敷雲

石埠鄉下雷村人辦團出力保獎千總案此與同治甲子科副貢同名

杭周溥

亭子鄉平南村人辦團出力保獎千總

張元貞

梁輝榜

那馬鄉冲敏村人

蘇一光

心墟鄉蘇蘆村人

雷定國

石埠鄉下雷村人

黃德清

心墟鄉平頭嶺村人

雷聲嚴

石埠鄉下雷村人

劉國瑞

心墟鄉人

雷震聲

亭子鄉平南村人

黃顯甲

心墟鄉人

六年丁卯科

九年庚午科

農廷贊

三官鄉桑村人

黃春華

心城鄉橫塘村人

莫雙

亭子鄉平南村人

林啓瑞

石埠鄉下雷村人

黃玉清

心城鄉堯頭村人

廖成進

心城鄉橫塘村人

梁啓榜

那馬鄉冲敏村人

楊正春

蒲津鄉人

班夢龍

字光廷三官鄉古元村人梧州守備

梁武

心城鄉堯頭村人

陸瑞興

楊茂清

蒲津鄉人

十二年  
癸酉科

光緒元年  
乙亥恩科

二年丙  
子科

五年己  
卯科

班紹棠

字晉芳三官鄉古元村人  
夢龍子保舉千總

楊啓魁

吳村鄉人

黃國檀

劉壁鄉人

磨顯金

曹國邦

東門鄉巢鵲村人

曹國泰

東門鄉巢鵲村人

黃佩清

東門鄉浪邊村人

潘建典

那那鄉冲陶村人

梁炳綸

何瑞清

見進士

劉茂蘭

心港鄉人

梁翰

吳村鄉人

六年庚辰科

**雷同聲**

亭子鄉平南村人  
右江左營都司

八年壬午科

九年癸未科

**何瑞清**

亭子鄉平南村人  
營用

十一年乙酉科

**雷同聲**

亞元見進士

**梁文泰**

蒲津鄉人

**梁秉綸**

吳村鄉人

**雞德祥**

蒲津鄉南城關人

**黎德安**

亭子鄉莫屋塘村人

**農德輝**

字占元三官鄉南桑村人藍翎守備廣東廉防營管帶

**雷福佑**

亭子鄉平南村人

**黃錫恩**

亭子鄉平南村人

**黃國隆**

蒲津鄉宋襄村人剿賊陣亡未蒙卹典有傳

**黃錫年**

選補鄉備村人辦團出力保獎五品藍翎

十二年  
丙戌科

十四年  
戊子科

周瑞陞

亭子鄉平南村  
人花翎侍衛

周瑞陞

見進士

龔茂賢

那馬鄉那潭村人  
左江右營把總

凌建章

亭子鄉平南村人

黃安邦

吳村鄉人

龐同曦

亭子鄉平南村人

凌樹藩

亭子鄉平南村人

李士藩

亭子鄉平南村人

滕國清

亭子鄉保和段人

黃康年

遷龍鄉那倫村人

黎瑞綱

見進士

陳秉鉦

心城鄉大嶺村人

陳迺英

心城鄉大嶺村人

十五年  
己丑科

己丑恩  
科

十七年  
庚申科

**黎瑞綱**

字寶三 蒲津鄉那連城人 慶朝  
侍衛 四川守備 工書得體 面松  
太史筆意 其大草  
做十七帖尤精妙

**雷福威**

字子應 平  
南村人

**韋國楨**

蒲津  
鄉人

**唐榮光**

石埠  
鄉人

**梁國祥**

蒲津  
鄉人

**楊魁林**

蒲津  
鄉人

**周顯邦**

石埠鄉新  
屋村人

**楊秀先**

蒲津  
鄉人

**雷樹榭**

字子福 平  
南村人

**周欽元**

見  
士

通志 卷一

三

壬辰科  
十八年

凌福清

亭子鄉平南  
村人營用

癸巳恩  
十九年

甲午恩  
二十年

周欽元

字敬甫東門鄉麻村人  
監翎侍衛貴州守備

黃國飛

字占臣東門  
鄉麻村人

雷廷佩

亭子鄉平  
南村人

凌秉瑞

亭子鄉平  
南村人

凌福清

見進  
士

雷福洪

亭子鄉平  
南村人

劉文秀

亭子  
鄉人

楊卓天

蕭碑  
鄉人

王朝熙

吳村鄉天  
稔村人



二十三年  
丁酉科

蘇榮清

那馬鄉人

張福申

吳村鄉四厦村人  
保獎五品頂戴

蘇繼武

心墟鄉人

楊殿高

蘆津鄉人

顏盛觀

蒲津鄉人

蕭瑞清

心墟鄉頭村人

恩賜守備一名

顏飛熊

同治庚午科筆老由武生應武鄉試鬚長而白跑馬時鬚  
髯飛揚如白絮劉撫大笑曰鬚鏢哉是翁遂賜以是職

案光緒二十七年七月奉上諭嗣後武童攷試及武科鄉會試著即一律永遠停止

右武進士十人

武舉一百九十二人

恩賜守備一人

科分無考武舉七人

邕寧縣志卷二十五

垠西莫炳奎星五編纂

選舉志二

五貢

拔貢 亦曰選貢。乾隆七年。仍照康熙初定十二年一舉。直省學政。於科攷後。合兩試優等生員。攷擇文行兼優者。各直省府學二人。州縣學各一人。會同督撫覆試文藝。彙擇本品。貢於朝。奏請廷試。甄別候旨錄用。節清會典按明通紀。宣德八年。令天下生員。年四十五以上。攷選送國子監肄業。考選拔貢自此始。

優貢 明萬曆三年。題准各省歲貢生員。該府州縣提調官。查其屢攷一二等者。請後選取六人。提學官擇其最優者起貢。明會典按清會典。學政歲科試竣。於所報優生中。嚴加考校。擇其尤者送部充貢。大省無過五六名。中省無過三四名。小省無過一二名。三年舉行一次。

副貢 明正統三年。令副榜舉人。不願就教職者。入監卒業。明會典按清會典。鄉試卷有文理

優長。限於額數者。取作副榜。視正榜取五之一以爲額。乾隆十二年。定本省中額四十五名。則副榜額。合取九名。與正榜同發。准作貢生。與選拔貢生同。無庸廷試。禮部即咨送吏部授職。

恩貢歲貢。明洪武二十一年。令歲貢。府學一年。州學二年。縣學三年。各貢一人。著爲

例。明會典康熙八年。奏准歲貢。仍令府學一年一貢。州學三年二貢。縣學二年一貢。如

逢國家登極。或萬壽諸大慶典。詔以本歲正貢。作爲恩貢。其需次待貢之生。作爲歲貢

。如州縣學不值貢期。俟應貢之年補行。清會典按康熙八年。奏准各省府縣學歲貢。均赴

部廷試。二十六年。停止廷試。著各學臣。以各學廩膳生員。食饌年久者。於應貢之年

。挨序舉行。著爲例。

## 議員

廣西諮議局。成立於宣統元年八月。議員定額五十七名。用複選法行之。按諮議局章

程。選舉議員資格有五。(一)曾在本省地方辦理學務。及其他公益事務。滿三年以上。

著有成績者。(二)曾在本國。或外國中學堂。及與中學同等。或中學以上之學堂畢業。

得有文憑者。(三)有舉貢生員之出身者。(四)曾任實缺職官。文七品。武五品以上。未

被參革者。(五)在本省地方。有五千圓以上之營業資本。或不動產者。至資政院議員。

則由各省諮議局議員。投票互選之。

貢舉上

(明)	正統	正德	嘉靖
選			
貢			
副			
貢			
歲	鄧	杭 鄧	李 何 杭
貢	<p>洪</p> <p>字光大 丹山西道御史 鑄達政體威</p> <p>惠並行及卒內閣彭時銘其墓</p>	<p>昂</p> <p>城區人 訓導 據譜作敷諱</p> <p>廣</p> <p>字靜軒 亭子鄉平南村人 雲南縣歷</p>	<p>燦</p> <p>州判 爾敏 殉難 入祀鄉賢有傳</p> <p>琚</p> <p>字宗玉 石埠鄉那連村人 廣東德慶</p> <p>麟</p> <p>字思麟 亭子鄉平南村人 經歷 廣子</p> <p>遜</p> <p>廣東肇慶防春訓導</p>

萬曆

蕭鴻德

石埠鄉  
淡村人

蕭鴻慶

石埠鄉  
淡村人

蕭滿

石埠鄉淡  
村人經歷

鄧之林

城區人  
教諭

鄧繼良

城區人  
教諭

鄧祥麟

城區  
人

張文祥

懷集訓導據  
懷集縣志

黃希舜

象州訓導  
據象州志

鄧似

城區  
人

原問行

富川  
教諭

雷府

藤縣訓導○按  
藤縣志作雷中

顏子學

懷集  
教諭

莫愚

那馬鄉瀨  
沙村人

天啓  
崇禎

案右表各貢朝代可攷者止二十餘人年次未詳

年代無考選貢六人

廖禹臣

學府

曾養浩

學府

宋希程

南安知州

徐學秋

唐道統

思恩教諭

謝錫廷

湖北同知

年代無考副貢二人

周師榮

學府

曾習傳

案明代選副貢此外尙應有人年代久遠無從訪查茲仍府志登錄

年代無考歲貢生二百五十四人

莫簡忠

那馬鄉瀨沙村人全州學正

雷振先

藤縣教諭○按藤縣志作班振先

陸鳳性

據藤縣志

莫廷紀

那馬鄉瀨沙村人調據族譜作舉人

雷	曾	杜	劉	謝	邵	龐	鄧	徐	黃	馬	顏	何
彰	唯	章	勝	寧	希	宸	永	觀	永	規	泰	以
簿主	丞驛	丞縣		舉提	縣知	事知	事知	事知	導訓	歷經		事主

李	張	雷	班	李	凌	劉	王	李	潘	李	梁	何
璽	慶	瓚	俊	庇	俊	壽	斌	銑	敬	永	福	應
	目吏	府照		校檢	磨照	導訓	史典	縣知	簿主	官判	判通	事主

黃	陳	凌	文	潘	凌	鄔	蔣	蔣	程	歐	陳	黃
璘	禮	節	同	浩	雲	琪	安	中行	以	賢	正	永
	史典	磨照	縣知	丞縣	歷經	丞縣	史典	歷經	丞縣	縣知	官推	

李	陸	甘	余	陳	雷	凌	劉	龔	屈	王	張	劉
遐	祐	慶	海	珏	永	振	寅	彥	志	貫	行	武
目吏	丞驛		縣知	歷經	官判	丞縣	縣知	導訓	事知	縣知	縣知	知同



陳勉 羅春 盧瓚 朱明 阮文盛 尚寶 彭金 張鐘 張鸞 雷景昭 梁潤 潘瓘 朱廷玉

縣主 縣主 縣主 縣主 縣主 縣主 縣主 縣主 縣主 縣主 縣主 縣主

周尚文 戴彝 王讓 雷陽 彭鸞 李晟 張聲 阮志才 歐瑋 李漳 鄧賓 陳錦 江詔

縣主 縣主 縣主 縣主 縣主 縣主 縣主 縣主 縣主 縣主 縣主 縣主

程祥 李浩 曾瑄 黃綰 劉潞 屈玉 史舉 史貫 屈陞 雷燮 甘廣 黃蔚

縣主 縣主 縣主 縣主 縣主 縣主 縣主 縣主 縣主 縣主 縣主 縣主

字伯禮廣東番禺縣丞致仕歸壽臻百歲其子亦皆九十餘鄉人號真居曰百歲第有傳

羅裕 賀仲 梁春 鄧賢 李鎡 黃正 何璉 陳演 陳普 雙萃 張詔

縣主 縣主 縣主 縣主 縣主 縣主 縣主 縣主 縣主 縣主 縣主 縣主

趙銘	唐觀	李深	黃超	李光秋	陸槐	潘份	能藻	葛貫	盧箎	劉慎	何鍾
簿主	丞縣	部主			縣知				校檢	縣知	

李韜	劉淵	何以信	雷英	崔本善	陸雲衢	張曉	鄧仁	徐余	程鑑	何光	張職	黃鄉
			判通	知同					丞縣			

黃禮	曾信	李郁	毛鴻	蔡有俊	李洞元	杭遠	彭致祥	李津	阮鏊	鄧質	單寶
史御		丞縣			丞縣		縣知			舉提	

韋高	雷穀	徐璧	黃紳	黃哲	馬呈文	鄧杲	鄧倬	徐雲	察偉	張彥寶	龔謹
目吏	州知	目吏	簿主	州知		歷經	提舉			丞縣	判州

多茲仍府志登錄存以備考

以上府學○案府學歲貢生所有各縣有額額但府志未註明察貫年代久遠訪查未週無從分別且歷來府額以我縣佔額為

顏汝學	周守仁	劉景華	邵昌瑞	廖榕	黃居五	梁弼	郎廣	張勳	蔣金	李露	周泰
					<small>寄新甯</small>	<small>州</small>	<small>事知</small>	<small>丞縣</small>			<small>事知</small>

凌可進	凌務忠	謝印	許承芳	李淑	徐亮	張光齡	蕭萬	李山	謝琦	李佶	裔榮	黃觀
				<small>訓導</small>			<small>丞縣</small>		<small>校檢</small>			<small>縣知</small>

黃美	潘澗	李洧	王淵	雷騰	劉武	李昕	白玉	王誥	潘廣	方廣	張任	蒙高
				<small>問理</small>		<small>州知</small>			<small>教諭</small>	<small>簿主</small>	<small>磨照</small>	<small>校檢</small>

王養正	梁邦仁	賈仁	葛世雍	陸簡	謝應奎	梁芳	黃永	熊鑑	熊塗	徐傑	雷霓	陸雲
				<small>判通</small>	<small>鄉人</small>	<small>丞縣</small>	<small>丞縣</small>			<small>丞縣</small>		<small>丞縣</small>

何應詔

謝教

裔鍾

顏子動

張偉才

蔣大用

朱之相

雷振烈

鄧敬

雷振耀

謝汝敏

文象錦

杭濟

衛經

寄新甯籍

授教

歷

福建甯

田教諭

亭子鄉平南村人寄永康

羅士傑

熊栢

莫祖光

凌奮忠

孫嗣先

鍾文煜

朱紹昌

周承光

謝明詔

曾榮祖

謝士衡

莫杰

杭球

寄新甯籍

授教

鬱林

學正

廣東文

昌知縣

那馬鄉瀨沙村人據族譜作舉人

陳應禮

李學史

曾炯

羅鈺

李鍾宸

孔廷訓

陳志謨

梁聘臣

劉震光

林起鳳

縣丞

寄新甯籍

縣丞

寄新甯籍

劉斌

陳恩誠

雷廣傳

鄧繼尹

曾緒

張之儁

雷秉仲

謝主

謝志儒

黃雲先

謝士元

謝諭蘭

莫已

授教

授教

主簿

國子監正

潭落鄉人江東宜課司

亭子鄉平南村人

**雷弘志** 石埠鄉下雷村人  
**雷兆文** 石埠鄉下雷村人  
**雷光奇** 石埠鄉下雷村人  
**右選貢八人**  
**副貢二人**  
 朝代可考歲貢二十二二人  
 年代無考府縣學歲貢共二百五十四人

貢舉中

清

拔

貢

優

貢

副

貢

恩

貢

歲

貢

康熙

八年己酉科

**楊茂春**

存

養利學正案府志載十一年壬子科歲與年分不合故更載任此又案會典康熙初各府州縣選拔人數詔

**黃**

**獅**

丑丁

**莫務能**

庚戌

**宋**

**鴻**

子戌

**莫緯玉**

寅甲

石埠鄉堯頭村人府學

那馬鄉瀨沙村人府學

通志卷二

定十二年一舉  
正五年更爲六年  
一舉乾隆七年仍  
照舊定十二年一  
舉永著  
爲例

謝秀生 學府

平樂 教授

李 棧 西癸

舉人○案上二名府  
志載二十七年查二  
十七年無科年且與  
選貢之年不合恐誤  
更載  
在此

鄧 熾 學府

劉神清 學府

鄉人府學舉人  
章子戊子舉人

滕 品 案○

三十二年  
癸酉科

二十一年  
壬戌補行  
酉科因  
三藩初  
平是年  
始復舉  
行考試

胡 觀 子戊

學府

梁璧沽 卯辛

東門鄉填邊村人  
府學永福教諭

陳懿文 巳癸

學府

黃廣才 寅壬

學府

朱師錫 寅丙

永昌 縣歷

曾啓昌 寅丙

石埠鄉那  
文村人

謝乾吉 辰戊

寄新寧籍  
武緣教諭

林 炅 巳巳

府學  
川訓導

李耀漢 午庚

石埠鄉那村  
人寄新寧籍

李藻宸 午庚

莫自宣 午庚

那馬鄉潮沙  
人府學 講修

三十五年  
丙子科

四十四年  
乙酉科

上三名府志載三十七年  
是年無科年恐誤更載在此

### 闕名

見下補錄

### 莫冀鄴

馬那

鄉瀾沙村人慶遠教授  
○案題名錄

作莫冀

### 唐復唐

門東

鄉官塘村人羅城教諭  
○案職官據

羅城縣志

### 梁以椿

未辛

仁訓導

府學湯朔教諭

### 孫枝繩

申壬

府學

### 賈昌選

申壬

### 屈志溥

酉癸

府學

### 鍾芳

戊甲

### 鍾芬

戊甲

府學

### 李昊

亥乙

府學

### 謝嘉貺

子丙

五十六年  
丁酉科

李元燦

學府

桂林  
教授

黃國麟

學府

上二名府志載雍正元年癸卯科○案此年丁酉科例應選貢之年不應無人且雍正五年始定六年一選之例元年當然無買故更載在此

學府

李必煥

子丙

杭景度

子丙

字斐若亭子鄉平南村人據譜兵部郎中  
玠子

雷滕清

丑丁

石埠鄉下雷村人府學據譜臨桂  
訓導

黃翰允

寅戌

學府

李天培

寅戌

石埠鄉郎  
可村人

盧之美

辰庚



那馬鄉大花  
村人府學

黃允貞

庚辰

鄧生績

辛巳

府學

莫冀侯

壬午

那馬鄉沙村人  
府學宜山訓導

梁焜

壬午

徐淑掄

癸未

府學

黃瑜

甲申

心城鄉大黃文村  
人府學靈川訓導

莫冀采

甲申

那馬鄉沙  
村人



靈川訓導

蕭世鵬

丑己

寄太  
平籍

朱若霞

丑己

寄永  
康籍

陶鎔化

寅庚

府學陞川訓導  
○案職官據陸

川縣志

黃鵬翔

寅庚

黃色瑄

辰壬

府學

石呈斐

辰壬

源善鄉大石村  
人懷集訓導



4

<p>張廷勤 丑辛</p>	<p>廖之榮 子庚</p>	<p>杭文 子平南村 人靈川訓導</p>	<p>陳煥 子庚 石埠鄉 村人</p>	<p>雷風亨 亥己</p>	<p>蘇勳常 戊戌</p>	<p>陳常 酉丁</p>	<p>陳統翰 申丙</p>



科分無考拔貢三人

謝興安

學府

陸邦畿

葛

苔

寄思  
明籍

林廷正

學府

寅壬

梁衡

學府

寅壬

養利  
學正

年次無考歲貢二十四人

杜煥

亭子鄉平南村  
人融縣教諭

黃若琳

朱忠輔

陳與薦

李遇春

劉馨

武宣  
教諭

顏廣仁

遷江  
訓導

胡公允

黃信

以上  
府學

張璫

陸一珍

秦之瑛

蘇翹生

李光裕

陸一淵

寄新  
甯籍

杜時進

永福  
教諭

<p>乙卯科 十三年</p>	<p>子十年壬</p>	<p>雍正 七年巳酉科</p>
<p>蕭蕙 學府</p> <p>黃夢履</p>	<p>蕭莊 學府</p> <p>陳宗鐸 學府 桂林教諭</p>	<p>曾三聘 寄新甯縣 蒼梧教諭</p> <p>唐朝宰 東門鄉官塘村 桂林教授</p>
		<p>廖必臣 賀縣教諭</p> <p>韋憲思 武緣訓導</p>
<p>劉克昭 鄉人府學 陽南教諭</p>		<p>曾正心 石埠鄉羅 明村人</p>
	<p>黃啓 學府 卯乙</p>	<p>黃瑞光 石埠鄉羅 文村人</p>
<p>劉奇才 辰甲</p> <p>滕翰臣 學府 巳乙</p> <p>田良瑛 學府 午丙</p>	<p>李宗文 學府 辰甲</p> <p>李崑生 學府 卯癸</p>	<p>曾問心 石埠鄉羅 明村人</p>
		<p>拔貢</p> <p>優貢</p> <p>副貢</p> <p>恩貢</p> <p>歲貢</p>

邑富縣志 卷之二

二

李經泰

塘五

郡張村人府志  
不載據採訪稱  
是科拔貢

陸瑛

午丙

周宗濂

未丁

學府

顏槐

申戊

學府

謝詒謀

酉己

學府

杭雲光

酉己

字燦卿亭子  
鄉平南村人

韋聖揆

戌庚

石埠鄉羅  
文村人

陳敬

戌庚

石埠鄉陳  
川村人





乾隆 六年辛酉科					
林卿士 學府	李曜庚 區城	找 貢	雷沛霖 石埠鄉下雷村人據採訪	科分無放拔貢一人	
		優 貢			
	林卿士	副 貢			
周時彥 義甯教諭	羅盈天 辰丙	恩 貢			
宋永康 石埠鄉陳川村人	黃珩 辰丙	歲 貢	李廷獻 那馬鄉冲簡村人	盧廷粲 潭落鄉人	曾喬齡 學府
			卯乙	卯乙	卯乙

<p>癸酉科 十八年</p>	<p>丁卯科 十二年</p>	<p>子卯科 九年甲</p>
<p><b>何一鳴</b> 區城 人據譜歷任羅城 荔浦教諭陞柳州 教授府志不載據 採訪登但採訪稱</p>		<p>是科中 對榜</p>
<p><b>黃奇觀</b> 埠石 鄉馬津村人府 學翰林教授</p>	<p><b>李水</b> 埠石 鄉大麓村人 陸川教諭</p>	<p><b>李贊實</b> 埠石 鄉大陸 村人</p>
<p><b>周鴻章</b> 學府 亥辛</p>	<p><b>黃奇蘭</b> 學府 亥辛</p>	<p><b>李占林</b> 學府 午丙</p>
<p><b>張鴻德</b> 學府 卯辛</p>	<p><b>黃嶽</b> 申壬</p>	<p><b>鄧廷銓</b> 未辛 揚美鄉人寄永 康籍瀘陽教諭</p>
<p><b>滕徽</b> 酉辛</p>	<p><b>黃鍾奇</b> 申庚</p>	<p><b>李天瑾</b> 學府 申庚</p>
<p><b>杭觀光</b> 午戊 字耀輝亭子 南村人雲光弟</p>	<p><b>顏士龍</b> 學府 午戊</p>	<p><b>盧寶堯</b> 學府 巳丁</p>
<p><b>顏作梅</b> 未己 涇落鄉 人府學</p>	<p><b>梁文生</b> 午戊 揚美鄉人 荔浦教諭</p>	

卷一百一十五 選舉二

二五

科年二十七 壬午	乙酉 三十年	科年三十九 甲午	科年四十二 丁酉
<p>是科拔貢後又稱 辛卯歲貢兩貢必 與有一</p>	<p>曾濟聖</p>	<p>雷濟之 科是</p>	<p>謝士懋 子亭 鄉平南村人府 學武總教諭</p> <p>唐廷黼 門東</p>
<p>許世臣 美揚 鄉獨山村人</p>	<p>秦德達</p>		
<p>黃允新 西辛</p>	<p>李邦儒 戌壬</p>	<p>黃運光 子甲</p>	<p>王需敏 子甲</p>
<p>梁鴻若 巳巳</p>	<p>謝如萱 卯丁</p>	<p>東門鄉葛麻嶺村 人號呈權府學歷 署左州養利學 正太平府教諭</p>	<p>掛美鄉人府 學羅城訓導</p>

科年五  
內午一

科年五  
巳十四

鄉官塘村  
人府學

闕名

見下  
補錄

雷 細

蘇 調元

盧卓修  
午庚

學府

鄧宰康

未辛

揚美鄉人  
寄永康籍

陳士智

未辛

學府

鄧粹莊

申壬

滕宗舜

酉癸

學府

盧忠瑗

亥乙

學府

劉永清

子丙

學府

區 官 塘 村

二七

石常新  
學府  
丑丁

陳學蕃  
學府  
寅戊

宋超元  
學府  
卯己

秦懿穀  
石埠鄉羅文  
村人府學  
辰庚

盧兆麟  
學府  
巳辛

潘兆龍  
學府  
午壬

章佩元  
心城鄉大猪  
村人府學  
午壬



麻鍾岳 丑己

學府

盧文會

丑己

秦純毅

寅庚

駙平  
教諭

盧呈瑞

寅庚

學府

謝 篔

卯辛

學府

何一鳴

卯辛

羅城教諭(注)  
見前拔貢下

黃全國

辰壬

富川教諭  
富川縣志





<p>謝紹安  <small>遷龍鄉那齊村人府學</small>          午丙</p>	<p>雷春  <small>歷任寶豐官川教諭見舉人</small>          巳乙</p>	<p>秦士模  <small>歷任寶豐官川教諭見舉人</small>          丑辛</p>	<p>鄧瓊琮  <small>子庚</small></p>	<p>朱文元  <small>子庚</small></p>	<p>何一廣  <small>城區人府學桂平訓導</small>          亥巳</p>	<p>黃懋理  <small>子庚</small></p>	<p>陳忱  <small>子庚</small></p>
--	---	--	-----------------------------------	-----------------------------------	--	-----------------------------------	----------------------------------



馬體順 學府 丑癸

源嘉鄉 人府學

黃育庶 丑癸

蕭益光 寅甲

學府

歐堅剛 卯乙

東門鄉 遠村人

曾允煜 卯乙

學府

林芳秀 辰丙

府學 ○案此年帝 傳位太子稱太上 皇

科分無攷拔貢二人

王需信

揚美鄉  
胡村人

莫大經

那馬鄉瀟沙村人  
○府志不載據採訪

年次無攷恩貢五人

鄧宰和

揚美鄉人歷任西林西隆靈  
川等縣教諭陸桂林教授

鄧宰善

揚美鄉人○上二  
人均寄永康籍

陳素亮

盧垣

鄧彪

上三人  
均府學

年次無攷歲貢十九人

梁利川

潭落  
鄉人

馬運昭

劉城  
鄉人

黃翰允

劉城  
鄉人

李簡中

劉城  
鄉人

黃蘇棠

石埠鄉靈  
灣村人

雷鳴雱

石埠鄉下  
雷村人

雷安邦

石埠鄉下  
雷村人

黃金壑

嘉慶  
間舉

賢良  
方正

黃清

黃秘昌

鄧世臣

張宏仁

鄧帝臣

鄧宰仁

揚美鄉人  
寄永康籍

梁天位

劉城  
鄉人

杜梅友

揚美  
鄉人

文允恭

張宏義

載褚橋

貴州貴筑知縣  
○見貴州通志

貢舉下 清議員附

<p>二十一年 丙子科</p>	<p>十八年 癸酉科</p>	<p>嘉慶 六年辛酉科</p>		<p>拔貢 鄉人 州教授 <b>盧體元</b> 埠石</p>	<p>拔貢 鄉羅富村人 學丁卯舉人 <b>李將榮</b> 埠石</p>
			<p>副貢 鄉平南村人 府學義甯教諭 <b>杜芳</b> 子亭</p>		
<p>恩貢 學府 <b>梁卓耀</b> 午庚</p>	<p>恩貢 學府 <b>盧呈瑤</b> 巳己</p>	<p>恩貢 學府 <b>蕭獻可</b> 申庚</p>	<p>歲貢 學府 <b>黃思且</b> 申庚</p>	<p>歲貢 學府 <b>劉秉剛</b> 午戊</p>	<p>歲貢 學府 <b>梁頤年</b> 辰丙</p>
	<p>恩貢 石埠鄉人 可村人 <b>賴時清</b> 未己</p>	<p>恩貢 學府 <b>李觀</b> 辰丙</p>	<p>歲貢 學府 <b>盧品純</b> 未己</p>	<p>歲貢 學府 <b>梁著中</b> 未己</p>	<p>歲貢 學府 <b>劉莊</b> 辰丙</p>

二十三年  
戊寅  
恩科

黃培嵩

門東

鄉那長  
村人

廖明

埠石

鄉靈灣村人  
辛巳舉人

周德光

卯己

馮大雅

辰庚

城區  
人

曾枋

辰庚

學府

譚安泰

申庚

盧日華

酉辛

學府

梁兆揚

戌壬

慕朝賢

子甲

劉玉貴

子甲

學府

李翹然

丑乙

李魁台

丑乙

石埠鄉郎可  
村人府學

雷世珍

寅丙

學府







	<p>道光元年 辛巳恩科 二年壬午科</p>
	<p>拔貢</p>
	<p>優貢</p>
<p>副貢</p>	<p>蕭珮 見舉人 李元翹 學府</p>
<p>恩貢</p>	<p>杭品堅 辛巳 亭子鄉平南村人 程金 甲申 城區人</p>
<p>曾耆 己卯 李蘊琛 庚辰 字善仁三官鄉 邢樂村人府學 王秀 庚辰 歲貢</p>	<p>李泰然 辛巳 學府 何榮章 壬午 學府 馬成三 壬午</p>

五年乙酉科

十四年甲午科

周旌适 學府

心城鄆北湖村人是科領鄉薦

盧大亨 埠石

鄉松栢村人壬辰解元

馬英達 落潭

鄉景仰村人寄永康籍

謝國楨 子亭

鄉平南村人府學

黃鳳巖 埠石

鄉馬津村人

姚人鶴

雷貞復 未乙

石麟 未丁

潭落鄉景仰村人寄永康籍

黃博廣 午壬

四塘鄉潭龍村人

李浩善 未癸

王政 酉乙

梁超雲 戌丙

黃高亮 亥丁

黃培高 子戊

東門鄉那長村人

李調新 丑己

李調新

李調新

李調新

丁酉科

二十三年癸卯科

覃鶴雲

塘五

鄉即上村人舉人  
人需子府學

盧鼎亨

埠石

鄉松栢村人  
丙午舉人

雷高衢

子亭

鄉沙塘村人知縣  
大觀子己亥舉人

杜熙繡

子亭

鄉平南村人已未  
進士更名壽朋○未

按熙繡應院試時  
年十二與黃維新  
同舉幼童背誦十  
三經歷試無錯誤  
大為學政油公器  
重因賜以聯語云  
青眼我會收二士  
黑頭君合到三公  
之語時論稱之後  
黃維新亦舉賢書

唐贊良

門東

鄉官塘村  
人府學

字燮三官潭  
蓬村人府學

曾文黼

丑己

楊蓋南

寅庚

學府

陳韶

寅庚

莫震餘

寅庚

學府

唐會隆

辰壬

東門鄉官塘村人  
據武緣圖經同治

元年任武  
緣訓導

李善元

巳癸

學府

周建綸

午甲

科年二十六  
丙午

科年二十九  
己酉

雷瑞光

門東

鄉桑鵝村人是年  
領鄉薦癸丑進士

盧允亨

埠石

鄉松栢村  
人府學

唐咸仰

門東

鄉官塘村人府學  
朝考一等分發知

縣歷任河南正陽  
安陽汝陽新蔡太

康汲縣滑縣等縣  
知縣遷衛輝歸德

開封等府知府禮  
山西河東鹽法兵

李春穰

己中

榜西  
副

陳瑞興

埠石

鄉陳川村人貢生  
金子騰程朱性理  
學遇洪楊亂隱居  
足不履城市三十  
餘年為一  
鄉表率

李春穰

梁如模

丑辛

學府

何廷英

子庚

梁彭

子庚

黃熊飛

亥己

鄉人  
揚美

梁永熙

戌戊

鄭祖煥

戌戊

學府

楊筠

酉丁

莫宗周

申丙

學府

黃作衡

未乙

備道轉河南按察使  
撫巡 攬布政使護理

劉輝漢

學府

蘇常熙

莫量

學府

周輝

楊美鄉那庫村人府學

覃煥

五塘鄉明上村人府學

唐咸若

東門鄉官塘村人府學

黃治爵

遷離鄉人府學

黃治爵

遷離鄉人府學

寅壬 寅壬

丑癸

辰甲 辰甲

辰甲

巳乙

午丙

年次無考恩貢二人

雷有壬

亭子鄉平南村人

莫樹滋

亭子鄉平南村人

年次無考歲貢一人

馬英造

潭塔鄉景仰村人寄永康籍歷任橫州永淳儒學

鄧培漢

揚美鄉人寄永康籍

陳金  
午丙

石埠鄉陳川村人

王瑜  
未丁

揚美鄉胡村人府學

莫智周  
申戊

學府

		咸豐六年丙辰補行 乙卯科		十一千辛 年百壬行 乙未子科	
拔	貢	林其森 鄉人 美揚	班瑞蘭 鄉人 蕩字	陳一德 畚心墟鄉大嶺 村人丁卯舉人 心字	
優	貢				
副	貢	周南 陔城區人 辛酉舉人 伯字			
恩	貢	鄧瑄林 揚美鄉人寄永 康籍來賓教諭 子壬	黃佩 心墟鄉大 黃文村人 子壬	林明道 石埠鄉下 雷村人 丑癸	李善裘 石埠鄉郎 可村人 丑癸
歲	貢	黃英姿 字豐岸三官 鄉南埋村人 子壬	周官璋	黃昌齡 石埠鄉鍾 毓村人 丑癸	羅錦繡 心墟 鄉人 卯乙
		陸鍾瑞 蒲津 鄉人 巳丁	廖麟書 石埠鄉雙 灣村人 午戊	黃培蘭 申庚	



年次無考恩貢二人

馬孚貞

潭落鄉景仰村  
寄永康籍

馬漢業

潭落鄉景仰村  
人寄永康籍

年次無考歲貢四人

鄧程炯

湯美鄉人  
寄永康籍

雷雲龍

亭子鄉人

雷堅輪

亭子鄉人

龐驥榮

亭子鄉人

拔貢 優貢 副貢 恩貢 歲貢

同治

三年甲子科

九年庚午科

唐榕森

東門

鄉官塘村人椿森弟成仰子歷任直隸東明肥鄉博野涿水肅甯等縣知縣遷保定府獨石口多倫諾爾等處

馬玉齡

雷敷雲

子亭

鄉平南村人興業教諭

楊可俊

亥癸

蒲津鄉人

陳守鈞

未辛

字子衡三官鄉那陳城人寄新甯籍

王汝驥

申壬

心墟鄉北胡村人工書法古碑帖臨

梁作棟

子甲

三官鄉美悟村人

陳際良

子甲

字明軒三官鄉那摩村人

吳江溶

子甲

字巨源三官鄉那埠村人

十二年  
癸酉科

**梁岱雲**

雨字

生心城鄉堯頭村  
人進士本檀子中

書科  
中書

**唐椿森**

輝字

廷東門鄉官塘村  
人成仰子是年領

鄉薦丙  
子進士

**班作舟**

官三

鄉古元村人  
廣東知縣

同知補授知府加  
三品銜

摩殆循王右軍樂  
毅論尤精妙絕倫

**廖士光**

子甲

三官鎮那  
梨村人

**杜百齡**

寅丙

揚美  
鄉人

**周旌召**

卯丁

心城鄉北  
湖村人

**盧茂情**

己巳

心城鄉蘇  
盧村人

**韋布士**

午庚

石埠鄉羅  
文村人

**梁津**

申壬

石埠鄉喬  
板村人

光緒 二年丙 子科		
拔 貢	<p>年次無考恩貢三人</p> <p>盧茂榮 <small>亭子鄉那歷村人</small></p> <p>雷增榮 <small>亭子鄉平南村人</small></p> <p>雷廣雲 <small>亭子鄉平南村人</small></p> <p>雷劍龍 <small>亭子鄉平南村人</small></p>	
優 貢	<p>雷豐錫 <small>字琴兩亭子鄉平南村人銓授羅城</small></p>	
副 貢	<p>唐 棨 <small>東門鄉官塘村人</small></p>	
恩 貢	<p>韋重熙 <small>石埠鄉人辰</small></p>	<p>曾鳳池 <small>字梧岡東門鄉邊村人性聰穎讀書一目數行爲文執筆成章驚其長老竟屢顯名場以明終</small></p>
歲 貢	<p>梁福基 <small>石埠鄉喬板村人子丙</small></p>	

鄧鴻賓

杜景春 子戊

謝贊成 子丙

八年壬午科

乙酉年

	<p>梁燧光 字伯楹心墟鄉堯頭村人更名維森</p> <p>梁上榮 揚美鄉人</p> <p>杜志堅 揚美鄉人寄東蘭籍</p> <p>謝孫模 東門鄉葛麻嶺村人寄太平籍癸巳舉人</p>		<p>李凰 石埠鄉人</p> <p>城區人</p>	<p>周不承 揚美鄉人</p> <p>梁光廷 石埠鄉人</p> <p>馬春元 蒲津鄉人</p> <p>黃瑞麟 劉城鄉人</p> <p>子庚 午甲 寅庚 子戊</p>	<p>梁繼鴻 石埠鄉人</p> <p>羅拱辰 石埠鄉人</p> <p>陳文光 心墟鄉人</p> <p>莫配蘭 石埠鄉人</p> <p>陳錫紈 石埠鄉陳川村人爾實瑞真子</p> <p>葛延壽 石埠鄉羅富村人</p> <p>字襄甫東門鄉葛麻嶺村人益授養利學正</p> <p>子丙 辰庚 午壬 申甲 申甲 申甲</p>
--	---	--	-------------------------------	--	--

五〇

十五年  
己丑恩科

二十三年  
丁酉科

**雷淑清**

字友琴亭子鄉平南村人府學雲南

寶寧知縣

**吳寶琛**

字小塔城區人朝考一等分發甘肅

縣知

**李鼎元**

字聘卿城區人府學雲南知縣國變

後歷什廣東潮陽紫金知事

**霍式清**

字文波城區人廣東河源知縣國變

後署本省宜山知事充督署書記官

**陳宗舜**

五字

奉縣馬鄉那扭村人八族官學漢教習國變後充縣自治會議員

**李連春**

酉乙

字又村三官鄉那陳墟人

**蘇汝華**

酉乙

心墟鄉蘇盧村人

**鈕熙廷**

亥丁

三官鎮那陳墟人寄籍新寧

**鈕匡廷**

亥丁

三官鎮那陳墟人寄籍新寧

**杜國卿**

子戊

蒲津鄉那連墟人

**王大猷**

子戊

楊美鄉胡村人

**顏壽長**

子戊

三十三  
年丁未  
補行丙  
午是  
年優實  
縣例  
加四倍  
考取

謝祖蔭

字棠階城區人朝  
考一等分發吉林  
敦化知縣國變後  
署本省天保知事

字鵬三蒲津  
鄉顏村人

滕益泰

五港鄉風  
哩村人

辰壬

黃友清

杜澤舒

揚美鄉人  
寄太平籍

申丙 辰壬

李光近

字仁山三官鄉潭  
蓬村人

申丙

杜現選

揚美鄉人  
寄東蘭籍

申丙

林會隆

心城鄉橫  
塔村人

酉丁

鄧作霖

戊戌



雷廷璠

字實泉亭子  
鄉平南村人

丑辛

蘇肇藩

字少甫心城鄉  
盧村人汝華子保

寅壬

舉五品銜  
貴州經歷

雷鏡蓉

字均賢亭子鄉  
岸村人湖南經歷

卯癸

雷逢清

字文源亭子  
鄉平南村人

卯癸

顏廷玉

字幹庵心城  
鄉蘇盧村人

辰甲

梁子猷

潭落鄉下  
榜村人

辰甲



曾嶽雲

運護鄉  
人

辰甲

梁廷選

源鄉  
人

辰甲

李瑤

字鳳  
城區人

巳乙

黃居文

字友初  
城區人

午丙

鄧文發

揚美  
鄉人

午丙

李枏

字香樹  
三官鄉  
蓮村人  
近光子

午丙

南縣丞  
國變後  
署本省  
西林知  
事

年次無考恩貢三人

梁紹文

城區人

張翼鳳

字竹軒亭子鄉平南村人

梁汝材

石埠鄉橋板村人

年次無考歲貢十七人

陶榮光

班培輝

馮冠賢

班培耀

班一純

選送補省議員

李樞

未丁

字紫垣三官鄉蓮村人近光子

黃肇崙

申戊

心墟鄉人

李宗元

申戊

字子儒二官鄉那例村人

杭惠溥

申戊

字養源亭子鄉平南村人府學

宣統元年  
己酉科

班夢蘭	班兆蘭	上七名俱東門 鄉長里村人	鄧超南	東門鄉官 塘村人	
盧啓仁	心城鄉蘇 盧村人	周澤濟	東門鄉凌 鐵村人	雷全伍	字舜臣東門 鄉津頭村人
雷步瀛	東門鄉津 頭村人	滕兆熊	東門鄉三 岸村人	梁耀光	字東曠心城 鄉堯頭村人
楊錦春	吳村 鄉人	陳大猷	亭子鄉那 洪村人	李運隆	石埠鄉喬 板村人
龔廷鑑	字寶篋吳村 鄉人都司世	拔貢	優貢	副貢	恩貢
字寶篋吳村 鄉人都司世	鄉人都司世	鄉人都司世	鄉人都司世	鄉人都司世	鄉人都司世
柳子府學廣 東直隸州州	柳子府學廣 東直隸州州	柳子府學廣 東直隸州州	柳子府學廣 東直隸州州	柳子府學廣 東直隸州州	柳子府學廣 東直隸州州
判國變後保 准知縣歷署	判國變後保 准知縣歷署	判國變後保 准知縣歷署	判國變後保 准知縣歷署	判國變後保 准知縣歷署	判國變後保 准知縣歷署
思恩郡 安知事	思恩郡 安知事	思恩郡 安知事	思恩郡 安知事	思恩郡 安知事	思恩郡 安知事
莫景垣	莫景垣	莫景垣	莫景垣	莫景垣	莫景垣
字襄平蒲津 鄉泰上村人	字襄平蒲津 鄉泰上村人	字襄平蒲津 鄉泰上村人	字襄平蒲津 鄉泰上村人	字襄平蒲津 鄉泰上村人	字襄平蒲津 鄉泰上村人
謝傅巖記	字次衡東門鄉 長里村人府學	字次衡東門鄉 長里村人府學	字次衡東門鄉 長里村人府學	字次衡東門鄉 長里村人府學	字次衡東門鄉 長里村人府學
貴州 縣丞	貴州 縣丞	貴州 縣丞	貴州 縣丞	貴州 縣丞	貴州 縣丞
雷延璋	字靜卿亭子鄉 平南村人舉人	字靜卿亭子鄉 平南村人舉人	字靜卿亭子鄉 平南村人舉人	字靜卿亭子鄉 平南村人舉人	字靜卿亭子鄉 平南村人舉人
廷璜 弟	廷璜 弟	廷璜 弟	廷璜 弟	廷璜 弟	廷璜 弟
雷紹幹	雷紹幹	雷紹幹	雷紹幹	雷紹幹	雷紹幹
西己	西己	西己	西己	西己	西己
雷鍾瀚	字湘廷亭子鄉 平南村人府學	字湘廷亭子鄉 平南村人府學	字湘廷亭子鄉 平南村人府學	字湘廷亭子鄉 平南村人府學	字湘廷亭子鄉 平南村人府學
謝登明	字君選東門鄉 葛麻嶺村人學	字君選東門鄉 葛麻嶺村人學	字君選東門鄉 葛麻嶺村人學	字君選東門鄉 葛麻嶺村人學	字君選東門鄉 葛麻嶺村人學
正贊成子舉人 登庸弟湖南縣 丞	正贊成子舉人 登庸弟湖南縣 丞	正贊成子舉人 登庸弟湖南縣 丞	正贊成子舉人 登庸弟湖南縣 丞	正贊成子舉人 登庸弟湖南縣 丞	正贊成子舉人 登庸弟湖南縣 丞
黃迺昌	元年第一屆當 選省議員旋互 選資政院議 員見舉人	元年第一屆當 選省議員旋互 選資政院議 員見舉人	元年第一屆當 選省議員旋互 選資政院議 員見舉人	元年第一屆當 選省議員旋互 選資政院議 員見舉人	元年第一屆當 選省議員旋互 選資政院議 員見舉人
陸步雲	字晴峯石埠鄉 澆村人縣附生	字晴峯石埠鄉 澆村人縣附生	字晴峯石埠鄉 澆村人縣附生	字晴峯石埠鄉 澆村人縣附生	字晴峯石埠鄉 澆村人縣附生
元年第一屆 當選省議員	元年第一屆 當選省議員	元年第一屆 當選省議員	元年第一屆 當選省議員	元年第一屆 當選省議員	元年第一屆 當選省議員
梁書雲	梁書雲	梁書雲	梁書雲	梁書雲	梁書雲

龍南縣志

卷之二

五七

府學四川五  
蘇州制國  
變後著本省  
糾安彈壓本  
志局  
總理

### 莫炳奎

字星五號廣  
民東門鄉景  
邊村人舉人  
以登猶子雲  
南直隸州州  
判處變後該  
選縣自治會  
參事員歷江  
省一中省二  
師縣中縣師  
各學校國文  
地班教員本  
志分纂兼總  
纂年老解職  
蒙國家卹典  
每年賜有優  
卹養  
老金

字心柏亭子鄉  
平南村人縣自  
治議  
員

### 雷太清

字鏡符亭子鄉  
平南村人府學

### 黃兆卿

揚美  
鄉人

### 何汝瓊

心墟鄉北湖  
村人府學

### 黃廼昌

資政院  
議員

字雲臣五唯嶺  
村人附貢元年  
第一屆當  
選省議員

章紹鈞

字少軒石埠鄉那文村人

進士朝冕子雲南直隸州

判州

雷翰清

字西元亭子鄉平南村人

優貢豐錫猶子府學雲南

直隸州判

案光緒三十一年上諭停止鄉會試及歲科試其以前之舉貢生員分別量予出路由政務處奏准己酉科拔貢照向額加倍攷取丙午己酉壬子三科優貢均照例額加四倍攷取其廩生應出歲貢並准照原定額數倍取均於壬子年攷優後一律停止

右拔貢共伍拾四人

科分無考在內以下准此

優貢共九人

副貢共三十人

### 恩貢共六十一人

### 歲貢共三百五十一人

按恩歲貢當不止此茲據調查所及僅有此數漏畧正多俟查出再行補登

### 省議員三人

### 京議員一人

論曰。選舉之制。備於周官。德行道藝尚矣。兩漢以來。乃有對策。隋唐而後。始設科目。已非古制。然兩漢制策。尚多鴻博瓌偉之才。惟宋因唐制而以詩賦。清因明舊而以八股。似為無用。然人才衰旺。關係國家安危。乃若唐若宋若明清。享國均能數百年。近世學校復興。學有專門。趨重實驗。其視八股詩賦。莫不謂高出百倍。宜其人才興盛。致治太平。而反日趨紛亂。儼然不可終日者何也。夫軌物萬民。本於五教。綱維百世。端在六經。六經固歷聖之心傳。百王之師法。而吾中華國粹之所寄也。國粹存。國雖危而不亡。國粹亡。國未有能倖存者。吾縣至宋始有科名。按種仁章為南漢進士然南漢偏安且同時又見滅於宋故科名當斷自宋始夫宋之積弱。世咸歸咎偏重理學所致。然南渡以後。弱而不亡。至其末造。奔播海隅。而崖山片石。尚留正統。自古亡國之君。未有若斯之悲壯者。謂非理學之效不可也。元儻儒於丐。禮教何物。彼昏不知。無足言者。明以八股取士。去經學已遠。然以六經命題。學者猶得尋繹章句。微言大義。尚賴是以存。觀成祖靖難。

原非盜賊異族可比。祇以名義不正。朝野士民。誓以死爭。有誅及十族而不悔。其遺俎醜烹鬻者。尤更僕難數。民氣之壯烈。視近日順民旗。歡迎旗。飄颻街市者。豈可同日而語。及其末季。大盜入國。雖朝士無恥。迎降相繼。而在野遺民。下至販夫走卒。痛憤國仇。團結義勇。奔走號召。抗節不回者。至數十年而不絕。使當日弘光帝撫而用之。未嘗不可與有爲。乃外壞於四鎮之跋扈。內誤於馬阮之弄權。坐使廣土衆民。卒爲強有力者征服。悲夫。滿清入主中夏。尊重經術。康熙乾隆兩朝。爲經學昌明時期。夫胡人無百年氣運。洪楊革命。運當告終。然而曾左諸賢。削平大難。挈表裏山河。還之清室。使之數過其曆。夫豈有私於愛親覺羅氏哉。筮仕之初。吾既委贖爲臣矣。則豫讓之節。誓死不貳。分所當然耳。自是而後。權貴當國。朝政不綱。四夷內侵。外交失敗。此在人敵。非關法敵。當局不察。謂非變法不足自強。於是罷科舉。建學堂。選議員。更官制。以及民政憲政軍政財政。煌煌祖制。驟議更張。朝野紛然。然法窮則變。適應乎時勢需求。處茲國事嫻瘳。何敢過執成規。謂爲非是。庸詎知破壞易。建設難。當此國勢阨危。銳志革新。原貴重精神而略形式。乃禮義廉恥。國之四維。不知愛惜。一任少數新黨。鼓其平等自由之說。使之掃地無餘。烏虜。未能效法邯鄲。先已失其故步。顛孰甚焉。慨自戊戌政變以來。識者早已引爲隱憂。不寒而慄。而其時自號爲新人物者。一若真能補天浴日。爲中華開一新紀元。曾幾何時。而成爲辛亥改革。反促滿清之亡。吁。此

則其已然之弊矣。今者改革已二十餘年。此二十餘年中。政治若何。治亂若何。吾不忍言。但民志囂張。正如將枯之樹。不思灌溉之培植之斯已耳。乃侮聖毀經。比前加厲。本既撥矣。無異再焚而薙之。使之無復萌蘖。邪風所煽。滄海橫流。他日之禍。洪水猛獸。茫茫正未測所終極。夫昔者科學固陋。弊在人才。今者科學發明。弊又在民德。人才弊。國恆弱。民德弊。國必亡。詩曰。其何能淑。載胥及溺。則亦咨嗟太息。致歎於氣運使然而無可如何。夫世變而道不變。孔子曰。殷因周繼。百世可知。立乎今日。預測將來。爲救國計。舍恢復經學。保存國粹。其道無由。然則息邪說。正人心。扶正道。維國脈。詎非後起者之責哉。吾縣自宋而後。所登甲乙科。又近世譏爲陳死人物。勿屑道之矣。然千數百年來。僅有此數。此皆誦法孔子。通經學古所留遺也。對茲先進。而何敢菲薄之。謹序次於右。首文武科舉。次五貢。次議員。其由他途進者。均附於後。未遑論列。此又古今選舉得失之林矣。

宋以前士著之民。無文化之可言。故文化之開。自漢族始。卽科名觀之。可以見矣。

按我縣衣冠之族。自宋以後。來自中原。所謂漢族也。



邕寧縣志卷二十六

垠西莫炳奎星五編纂

選舉志二

軍士表

清	明		武	行
	文	員	武	功
				員
<p>黃振芳 參將</p> <p>詹應中 副將</p> <p>劉松齡 副將</p> <p>李維龍 那連村人官欽州 參將○天啓朝</p>	<p>李愛田 朝</p> <p>凌鐵村人官處 營副府○嘉靖</p>			伍

陶玉德	霍仕俊	黃蘭芳	傅國泰	李進德	楊輔義	雷智德	王兆隆	鄧守誨	黃傳	黃麗芳	滕起勝	羅亮
柳州都司	浙江都司	都司	上都司	桂林游擊	山東登州游擊	賓州參將	亭子鄉人	湖北參將	參將	參將	漢陽游擊	四川重慶游擊

<p>雍正乾隆 兩朝</p>	
<p>羅登貴 守備武緣關經</p>	<p>盧現彩 遷新太監左營守 備陸龍標營都司</p> <p>楊普 貴州守備○以 上年代皆闕</p> <p>周任祥 備關守備</p> <p>王俊德 守備</p> <p>雷勇 守備酒城</p> <p>羅信 守備融縣</p> <p>周鎮國 守備</p> <p>仇存傑 守備上林</p> <p>高元清 守備柳州</p> <p>莫玉輝 守備亭子鄉人 隨遷游擊</p> <p>盧崇光 都司蘇州</p> <p>汪啓仁 都司貴州</p>

三

嘉慶朝

羅喜陞	何雄	鄧綱	蕭元亮	黎志榮	黃鏐	楊文忠	張雲	馬良臣	盧星珮	卓宗茂	杭品龍	盧振賢
上林營都司 陞泗城游擊	思恩營中軍守備 升雲南景蒙游擊	東蘭營 守備	東蘭營 守備	守備從征安南 陣亡於富良江	隆林營 游擊	龍恩營 都司	遷賓州營守 備據賓州志	遷鎮安協守備 ○據鎮安府志	遷鎮安 協守備	四川提標右營守 備據四川通志	亭子鄉人遷 鬱林守備	遷鎮安協守備 據鎮安府志

四

<p>朝 咸 豐</p>	<p>朝 道 光</p>
<p><b>班夢麟</b> 三官鄉古元村人 官軍剿平瓦寨匪巢保舉縣丞 戴藍翎七年奉調克復郡城勞撫</p>	<p><b>韋懷玉</b> 五塘鄉人廩生九年夏督團練破走流寇賴劍皮於崑崙關以功保授湖北巴東知縣</p>
<p><b>蘇連勝</b> 三官鄉那歐村人 由軍功累保至江</p>	<p><b>潘其泰</b> 三官鄉步頭村人 大元年率部下投誠以誅土賊顏品喜功授把總後平湘桂兩省積寇累功保至鎮安協副將</p>
<p><b>劉承鈞</b> 城區人湖北拱衛營游擊剿賊陣亡</p> <p><b>徐士元</b> 貴州撫標中軍參將領貴州通志</p> <p><b>舒曾謨</b> 城區人右營守備剿賊陣亡</p>	<p><b>馮昭元</b> 鎮安協都司</p> <p><b>周彪炳</b> 守備</p> <p><b>侯義成</b> 恩恩守備</p> <p><b>謝玉陞</b> 亭子鄉人鎮安營守備陸漢陽游擊</p> <p><b>陸世元</b> 平樂府守備剿賊陣亡</p> <p><b>黃起義</b> 甘肅西寧游擊</p> <p><b>倪聯清</b> 永寧營守備</p> <p><b>鄧宏</b> 麥嶺營都司陸浙江象山協副將</p>

軍崇光奏保以越級同知用賞換  
花翎十一年勞撫軍陸兩廣總督  
檄赴廣東統領道勇三營潮勇二  
營幫辦軍務剿積匪禽倫尚書胡  
德廣燮平匪堡數十累著戰功奏  
保免補同知以知府用奉旨赴京  
陛見旋在中  
途遺疾卒

蘇副將

**潘得然**

三官鄉人由軍功  
累保至桂林協

副將

**謝輝蔭**

潭洛鄉人從官軍  
克復太平府功保

授新太協左營副  
總司兼理分府

**李渭培**

字福泉投効雲貴  
總督岑毓英部下

從征大理苗匪保舉都司分發廣  
東擢萬州游擊光緒十三年廣西  
提督馮子材調赴瓊州剿平黎匪  
議叙改參將歷任瓊州海門陽江  
欽州參將光緒二十四年奉調勦  
平鬱林李立廷之亂擢北海總兵  
官未赴旋疾卒  
於欽州營次

**黃才廣**

借李渭培投軍雲  
南從征大理有功

保舉都司分發廣  
東擢崖州副將

同治朝

**雷祝年**

石埠鄉下雷村人  
附生辦團出力保

授湖南安仁知縣

**李榮**

城區人軍功保  
授江西知縣

**雷樹春**

石埠鄉下雷村人  
附生辦團出力保

授廣東信宜知縣  
縣賞戴花翎

**韋世懋**

石埠鄉羅紋村人  
附生辦團出力保

授順天大興典史遷  
湖北布政司經歷

**韋學修**

石埠鄉羅紋村人  
附生辦團出力保

授雲南曲靖府經歷

**梁敬祖**

揚美鄉人原生辦  
團出力保舉教職

歷任永福永康儒學

**李昌期**

五塘鄉人附生辦  
團出力保授選龍

論教

**唐國衡**

東門鄉官塘村人  
從提督馮子材出

關征吳亞中功保授龍州把總  
緒初年又從出關攻破李揚才於

者巖擢千總賞戴花翎  
加都司銜補龍州守備

**韋正光**

字裕廷劉城鄉人  
孫仁廣心腹要黨

五年孫逆勢盛暗通官軍充嚮導  
孫逆伏誅葉瓊錄功賞戴藍翎光

緒間季充撫標左軍前營管帶  
大軍出關剿李揚才累功賞換花

翎二品銜  
補用都司

**蕭榮陞**

字晉秩城區人拔  
補左江左營把總

運右營千總賞戴藍翎陞守備  
右營都司賞換花翎十一年管帶

福字勇營加副將銜光緒初以游  
擊補用擢參將管帶撫標水師營

**黃廷芳**

石埠鄉人  
西林守備

**黃琳**

貴州都司工書尤  
長山水得米家法

光緒朝

唐松森

東門鄉官塘村人  
咸仰子軍功保授

知州歷官陝西蒲城扶風醴泉等  
縣知縣補蒲州知州歷任華州隴  
州知州加運同  
銜賞戴花翎

梁承潤

字春泉潭洛鄉下  
楞村人由軍務文

案保授雲南縣承加同知銜護  
鎮邊廳同知國變後回里選充縣  
自治會參事會員

梁國華

字如瑤東門鄉  
東村人附生由軍

務文案保授廣東東興縣承國  
變後旋里選充鄉自治會議長

梁上元

揚美鄉人廩生軍  
功保授永康學正

賞戴藍翎續保加  
同知銜賞換花翎

王泰德

揚美鄉人廩生軍  
功保授雲南白水

檢

馬廣業

字子勤廩生潭洛  
鄉景仰村人寄永

李富春

心塘鄉際于塘村  
人軍功累保至貴

州參

玉鴻春

字達卿劉墟鄉人  
軍功保授廣東外

海軍水師都司  
花翎三品銜

梁嵩生

軍功保舉至雲  
南副將自有傳

張麟瑞

思恩營中軍守備  
擢石江鎮左營都

司

龔世卿

字村臣吳村鄉人  
隴州守備陞左江

右營都司兼管寧遠巡遊游擊銜  
賞戴藍翎國變後充縣自治會  
議員旋奉府委為總團長兼稽查  
長巡防十一隊管旋署都安縣  
知事在任積勞病故  
閱使准許從祀昭忠祠

黃菊瑞

心塘鄉大王坎  
人繼懷營守備

滕御龍

貴州  
都司

黃雲瑞

心塘鄉大王坎人  
左江鎮右營守備

梁文海

鬱林營  
守備



縉紳表一

康翰舉人字式子充邊防軍務辦  
文案旋任總文案以功保知縣藍  
翎同知銜崇熙字全軍營務處辛  
亥國變充廣東督署參議辛酉粵  
軍人寇組織民團充民團正司令  
區垣克復後簡任全省菸酒事務  
局長保舉以道尹記名簡  
任並給四等文虎獎章

宋

薦

舉

例

仕  
襲

廢

文  
武職銜獎勵

昌協

官至殿  
丞見夢

溪筆談○  
皇祐朝

鄧祖勝

官至湖  
廣平章

守永州殉節有  
傳○至正朝

元

明

仕原途但任缺缺任但途原仕  
按一非出會曾有或方錄之否併  
例欄正身經實署合併以  
下職職則書缺缺任但途原仕  
同清衙銜錄之否併以

陸星紀

薦任  
訓導

陸以仁

薦任  
訓導

黃景信

由監生  
薦任累

官至山西右  
布政使有傳

王敏

由監生  
拜御史

進交趾左  
參議有傳

顏仲和

由監生  
薦任累

官至浙江右布政使  
有傳○以上洪武朝

鄧洪

由貢生  
拜山西

道御史○  
正統朝

梁文燦

薦任都  
事○陸

朝慶

蕭鴻襄

雲舉第  
三子選

戶部山其清  
吏司郎中

蕭鴻靖

雲舉第  
四子選

太僕寺主簿○以上  
萬曆朝見錢謙益蕭公  
志墓

嘉慶朝	乾隆朝	雍正朝
<p><b>唐際清</b> 東門鄉官塘村人由舉人官教職以卓異薦任知縣</p> <p><b>曾泰埔</b> 元年由舉人官教職以卓異薦任知縣</p> <p><b>黃金堅</b> 元年由舉人官教職以卓異薦任知縣</p> <p>孝廉 方正</p>	<p><b>李鍾靈</b> 吳村鄉人由舉人官教職薦任知縣</p>	<p><b>何宣猷</b> 城區人由舉人官教諭薦任知縣</p> <p><b>周宗濂</b> 由歲貢舉賢良方正以母老辭不赴</p>
<p><b>雷致忠</b> 三官鄉人寄左州籍慶買武緣訓導</p>	<p><b>蕭緝光</b> 金谿縣丞</p> <p><b>杜宣兆</b> 三官鄉蓬萊村人稟貢惟容縣訓導</p>	
<p><b>陸世輔</b> 以胞兄世元平樂協右營守備剿賊湖北宜昌府陣亡無子呈</p> <p><b>黎起善</b> 以父振雲騎尉五年振華陣亡於湖北呈請承襲騎尉尉兼一雲騎尉三次傳子良椿孫松生以縣丞襲承</p>	<p><b>黎振華</b> 以父志榮守備從征安南陣亡於富良江賜襲雲騎尉嘉慶五年振華從軍湖北亦剿賊陣亡</p>	

邑南縣志 選舉三

道 光	威 豐
黎松昌 縣丞故 名中昌	唐咸賓 東門鄉 官塘村 人監生河南 南典史 唐錫琨 東門鄉 官塘村 人監生湖南 新市司巡檢
黃蓋正 東門鄉 津頭村 人以父景裕左江右營 把總二十九年八月四 日剿賊廣東合浦陣 亡呈請承襲雲騎尉	雷遇陞 石埠鄉 下雷村 人以父振坤上思營千 總剿賊陣亡賜襲雲騎 尉 謝觀安 東門鄉 葛麻嶺 村人以父光祖左江右 營把總剿賊陣亡賜襲 雲騎尉 秦芝彥 城區南 郭街人 以父玉麟左江中營把 總二年禦土賊黃武映 於紅坭嶺陣亡 賜襲雲騎尉
李芳春 三官鄉那 例村人武 生從官軍剿平瓦寨 匪巢賞五品藍翎	張紹軒 亭子鄉蘇 盆村人增 生辦團出力 保獎六品銜 覃安榮 亭子鄉蘇 洪村人附 生辦團出力 保獎六品銜 宋祖殷 心墟鄉堯 頭村人軍 功保獎 六品銜

**蘇鴻圖**

東門鄉 郭堤村

人以父朝光城守營千  
總七年剿賊橫州四月

四日亡於陣  
賜發雲騎尉

**舒懋勳**

城區人

以父會  
謨左江右營千總署本  
營守備剿賊柳府陣亡

尉於老甫墟  
賜發雲騎尉

**曾榮光**

東門鄉 人以父

把總剿賊陣  
亡賜發雲騎尉

**蔣劍藩**

城區新 街人以

父德龍外委剿賊  
陣亡賜發雲騎尉

**劉穗選**

城區人 以祖父

承鈞官湖北扶德營游  
擊剿賊陣亡賜發雲騎  
尉

**韋秉光**

五塘鄉人 武生辦團

出力保  
獎千總

**謝岳生**

蕭律鄉人 斌良團人

以克復郡城  
功保獎千總

**羅應奎**

心城鄉人 原生辦團

出力保  
獎調導

**蘇良初**

亭子鄉人 辦團出力

保獎六  
品頂戴

**雷覺人**

三官鄉六 美村人武

生從官軍剿平五客匪  
吳保獎千總賞戴藍翎

**蘇占鰲**

心城鄉人 軍戶保獎

**唐瑞庭**

字慶祥軍 功保獎守

**蘇成章**

亭子鄉 平南村

人以祖父元初舉人率  
團練剿匪陣亡父克卒  
未應光緒間呈  
請承襲雲騎尉

**羅繼忠**

心城鄉 橫塘人

以父□□武舉剿賊陣  
亡賜襲雲騎尉○按武  
科舉有羅瑞慶道光  
己酉武舉想即其人

**雷沛蘭**

東門鄉 津頭村

人以父濟廷城守營外  
委九年從大軍赴廣東  
剿匪陣亡於廣東  
縣賜襲雲騎尉

**陸祖慶**

城區人 以父承

謙城守營外委七年剿  
賊橫州四月四力戰陣  
亡賜襲  
雲騎尉

**鄒福保**

以父應 榮城守

**雷道參**

亭子鄉 南村人

團出力保  
獎子繼

**莫日安**

亭子鄉 益村人

團出力保獎  
六品軍功

**謝寅清**

蕭津鄉人 附生軍功

保獎  
調導

**覃沛恩**

附生

**楊秉正**

附生

**顏維誠**

附生

上營蕭津鄉人均  
同案保獎調導

**雷起鳳**

三官鄉 例村人

實從官軍征類品  
瑤保五品頂戴

**雷觀凡**

起鳳子 團出力獎

營外委七年五月梁昌  
李七陷郡城攻圍沙棠  
村以身捍賊力竭為  
所害賜製雲騎尉

五品  
頂戴

**雷宜凡**

起鳳子同  
上案獎五

品頂  
戴

**陳溶**

心圩鄉人  
增生辦團

出力保  
獎調導

**陳緒昌**

心墟鄉人  
附生同上

案保獎  
調導

**龔宇翹**

吳村鄉人  
辦團出力

獎五品  
頂戴

**蔡居平**

伶俐鄉武  
朗村人從

官軍克復永淳縣城  
保獎都司賞戴藍翎

**蔡居慶**

居平弟同  
上案保獎

總千

	<p>同治朝</p>
<p>羅榜愈 心城鄉 羅南村</p>	<p>人歷任廣東高州樂會等知縣</p> <p>唐愈 東門鄉 官塘村</p> <p>人監生雲南巡檢</p> <p>賴繼舜 心城鄉 人增生</p> <p>雲南鹽井司加同知銜</p> <p>羅榜雲 心城鄉 人廣東</p> <p>豐縣河田龍溪分司</p> <p>章學偲 石埠鄉 羅紋村</p> <p>人原生廣東潮州豐順巡檢</p>
<p>鍾聲顯 伶例鄉人 同上案保</p>	<p>李樸 城區人 生辦團出</p> <p>力保英訓導</p> <p>唐維清 亭子鄉蘇盆村人</p> <p>辦團清糧功獎六品頂戴</p> <p>雷法嚴 石埠鄉下雷村人附</p> <p>生辦團出力保英訓導</p> <p>謝樹文 潭洛鄉人 附生辦團</p> <p>出力保英教諭</p> <p>李長春 三官鄉那例村人增</p> <p>生從官軍副平永淳山澤賦保獎藍翎</p>



光緒朝

**羅紹勳**  
豐縣河田  
龍滾分司  
心城鄉  
人廣東

**唐啓禔**  
人咸仰孫直  
隸東安知縣  
東門鄉  
官塘村

**唐啓祥**  
人咸仰孫湖  
南□州判  
東門鄉  
官塘村

**唐柏森**  
人咸仰子初入貨試爲  
吏壬午順天鄉飲挑題  
贈錄議敘充光祿寺署  
正改知縣歷官四川慶  
東門鄉  
官塘村

**鍾文英**  
三官鄉大  
雲村人附

生辦團出力保獎巡  
檢同上案升保州同

**曾霖**  
石埠鄉羅  
紋村人軍

功保獎  
千總

**班夢虹**  
三官鄉古  
元村人隨

兄弟夢麟劉匪有  
功獎五品頂戴

**蕭樹梅**  
城區人報  
捐廣東縣

丞

**玉廷楷**  
城區人監  
生報捐廣

東縣  
丞

**杜紹桐**  
字嶽山揚  
美鄉人軍

功保獎六  
品銜翎

**班步雲**  
三官鄉人  
夢麟孫由

符洪雅溫汪昭化南充  
巴縣食鹽等縣知縣選  
江北廳同知旋保陞補  
用道加二品銜賞戴  
翎花

**周彥林**

字西齊  
亭子鄉

平南村人廩  
貢藤縣訓導

**程海**

城區人  
附生吉

林廷吉地方審判廳典  
簿初級檢察廳檢察官

改廣東廣  
興縣丞

**李祖思**

城區人  
歷任廣

東感恩新興典史歷平  
海鶴嶺嶺等巡檢轉儋

州吏  
目

文案刺平著匪鄂東  
良案內保五品藍翎

**蒙敬勳**

五塘鄉人  
附生辦團

出力保獎  
五品頂戴

**梁鑑淇**

五塘鄉人  
附生同上

案保五  
品頂戴

**覃益光**

四塘鄉人  
軍功保獎

五品  
頂戴

**覃廷光**

四塘鄉人  
軍功保

總千

**周世璜**

吳村鄉人  
附生辦團

出力保獎  
五品頂戴

**莫剛強**

亭子鄉人  
益村人辦

理總築龍州之役保  
獎千總賞戴花翎

何思遜

字梅生城區人附生

報捐黃  
東縣丞

唐啓虞

東門鄉官  
塘村人成

仰孫報捐  
江西典史

黃金寶

五塘鄉人  
辦團出力

保獎五  
品頂戴

潘榮光

五塘鄉人  
同上案保

獎五品  
頂戴

蒙正生

五塘鄉人  
同上案保

獎把  
總

劉德懋

劉墟鄉人  
增坐辦團

出力保獎  
五品頂戴

農慶湘

三官鄉南  
桑村人軍

	宣統朝
	<p><b>李璠</b> 字文卿 城區人 附生報效昭信股稟奏請以知州歸部候選旋派赴日本法政大學兼郵電專科畢業歸國籤分四川補授蘭州知州調廣安州知州復以賑捐出力賞戴花翎以同知直隸州用</p> <p><b>周家傑</b> 東門鄉麻村人 附生雲南 巡檢</p>
<p><b>王恩浩</b> 三官鄉南桑村人軍 功保獎五品 品重翎</p> <p><b>閉大榮</b> 四鄉鄉人軍功獎賞 五品頂戴</p>	<p><b>雷幹清</b> 字少琴亭子鄉平南 村人附生優貢錫 豐子廣東巡檢</p> <p><b>莫家驥</b> 字烈五平南村人附 牛報捐 曾大使</p> <p><b>雷鍾清</b> 字子鄉平南村人廩 生以昭信股稟 報捐廣東知縣</p> <p><b>梁魁才</b></p>

6

縉紳表二

<p>民國 按所有 文官人 目或其 人未入 仕途然 會經考 試或保 准免試 指省分 登者與</p>	<p>文 官 <b>周以棠</b> 字 蔭 芝城區人與生乙 卯保准知縣分發 湖北經署本省 岑溪崇善知事</p>	<p>軍 醫 <b>葛定章</b> 字 迺 斌古城門人附生 清宣統朝廣東陸 軍速成學堂畢 業由除官委充</p>	<p>例 仕 <b>雷在漢</b> 字 昆 池東門粵津頭村 人經署鎮安府 長府</p>	<p>庶 職 <b>羅鳳藻</b> 字 吳 鄉高嶺村人附生 會署古署強</p> <p><b>馮廷璧</b> 字 城</p>	<p>職銜獎勵 <b>黃冕華</b> 字 吳 鄉人附生己未粵 軍政府保准知縣</p> <p><b>黃宸楓</b> 字 廷</p>	<p>梁棟藩 黃怡秀 玉朝熙 玉輝隆 凌上霄</p> <p>以上六名皆吳村鄉人辦 團出力均獎五品頂戴</p>
---	---	---	---	---	--	--

龍南縣志 卷之三

二二



人增生者署秘書  
乙卯保准知縣分

發廣東歷署本省  
北流屬隆百色等

事

**曾唯儒**

軍督

府路讓保准知縣  
分發貴州見前宜

統朝  
選舉

**韋紹皋**

丑癸

署田南道尹見  
前宜統朝選舉

**雷殷**

午戊

署田南道尹庚申  
署桂林道尹現任

民政廳長  
見留學

**雷沛鴻**

十三

任教育科長現任  
教育廳長見留學

副官兼充勳鋒第  
一營營長已未充

督軍署一等副官  
辛酉本省陸軍講

武堂第一期預  
科步科畢業

**黃以增**

子亭

鄉高堂村人保定  
陸軍學堂畢業本

省混成旅第  
二團團副

**李長祖**

塘五

鄉人廣東游擊隊  
營長陸軍上校

**蔣振標**

炳字

臣城萬人附生  
雲南口軍營長

**梁貴珍**

洛源

鄉下榜村人  
護國軍營長

**蘇全福**

官三

**霍式清**

署經

宜山知事見前  
光緒朝優貢

**龔世卿**

署經

部安知事見前  
清光緒朝行伍

**鍾剛中**

署經

直隸成安河間等  
縣知事見宜統朝

**雷廷琬**

署歷

百色蒙山等縣知  
事見光緒朝選舉

**謝祖蔭**

署經

天保知事見  
光緒朝優貢

**李鼎元**

署歷

廣東朝陽崇金知  
事見光緒拔貢

色美

何煥 星字

齊城區人學生督軍諮議乙卯保准

知縣分發廣東歷署本省恩隆恩陽

知事

龔廷鑑 卯乙

保准知縣分發廣東歷署本省思安

都安等縣知事見官統朝拔貢

謝登雯 原名

崇厚乙卯保准知縣分發廣東歷署

本省天保知事見光緒朝進士

宋繼均 叔字

辛五堆嶺村人乙卯保准知縣分發

雲南經署本省陸山知縣

鄉那歐村人廣東陸軍第四混成旅

第二團團長

黃俊朝 官三

鄉雙顧村人前清補用守備乙卯充

巡防隊第五副司令獎五等文虎章

雷澤琛 東門

鄉凌鐵村人警察學校畢業生歷充

警察區署官

蕭樹梅 區城

人清縣丞南甯警察廳務督察長

梁峻 津藩

鄉南城良崗人北京警察學校畢業

南甯第二區警察署長

李枏 署經

西林知事見光緒庚寅

鄧曉東 隆恩

縣知事

鄧維莊 山鳳

縣知事

馮登蟾 公宇

升東門都長罷村人附生丙辰充軍

務院餉械局科長保五等嘉禾章庚

寅充廣東財政道科員保四等嘉禾

章民十一署向都縣知事

鍾俊梧 官三

鄉大壘村人經署陸安縣知事



梁樹椿 區域

人乙卯保准知  
縣分發雲南

李挺生 埠石

鄉人附生督軍府  
參議乙卯保准知

縣分發廣東旋保  
准以記名道尹用

黃迺綬 小字

秋心城鄉大王坎  
村人附生督署

官乙卯保准知縣  
分發貴州甲寅委

署本省白山彈壓  
旋署扶南縣知事

保獎五等  
文虎章

鄧召南 棠字

伯城區人附生保  
准知縣分發貴州

吳尊任 區域

楊增華 區域

人北京警察學校  
畢業南甯第一區

警察  
署長

劉穗 區域

人馱嵐水警察署  
長旋升梧州水警

廳  
長

田鍾祥 區域

人軍械局長保  
准陸軍上校

雷麟 子亭

鄉平南村人曾  
任第七軍師長

黃佩棠 官三

鄉黃崗村人經  
署上思縣知事

黃錫康 西字

耕石埠鄉馬津村  
人廩生經署陸安

縣知  
事

蘇源生 馬那

鄉那馬村人經  
署崇善縣知事

周澤南 官三

鄉南來村人附生  
經署宜山知事

人省署秘書乙卯  
保准知縣分發廣

東經署本省  
百色縣知事

**陸佩宸**

人附生乙卯保准  
知縣分發湖北經

委署本省  
舊城彈壓

**蕭樹人**

年城區人督署委  
員乙卯保准知縣

分發雲南歷署本  
省鎮安左縣等縣

知事

**雷朝福**

百色縣知  
事見留學

**謝祖莘**

本縣知事  
見留學

**黃崑山**

署經

署歷

署經

民國議員錄

京議員

雷殷

省議員

周錫桓

李枏

黃錫康

雷殷

黃健

黃宸松

羅鳳藻

本縣知事 見留學	曾耀	署
扶商辦知 事見留學	唐延澤	門東
鄉人署全 縣知事	唐樹溱	門東
鄉人署 陽縣知事		

### 縣自治議參兩會員

#### 第一屆

全會原額共二十八人  
迭次選補故人數增多

#### 議員

黃錫康

周澤南

鍾俊梧

以上正  
議長

蔡繼襄

雷綺

黃宸松

劉德懋

鍾俊才

顏溶

以上副  
議長

黃永侃

謝建魁

雷紹武

陳宗舜

張奎

方守棟

黃錦馨

許建邦

雷紹幹

梁貴珍

莫廷俊

黃在中

梁德孚

龔世卿

周文明

蘇韜

羅鳳藻

譚文漢

李楣

潘樹斌

龔廷鑑

何藻芬

鄧華祝

黃琬琮

以上  
議員

#### 參事員

先後補  
充九人

梁承潤

雷際清

馮景洪

楊漢

胡寶珩

馮登蟾

莫炳奎

韋朱冕

李柵

第二屆

全會原額  
共三十人

議員

黃錫康

顏

溶

以上正  
議長

蔡繼襄

副議長

李橫森

宋福荃

黃崑山

何文安

曾文虎

廖鍾槐

農炳章

雷朝福

龔廷鑑

李紹樞

陳壽昌

胡寶珩

黃以增

謝建魁

黃珖琮

林耀奎

馮雲階

鄧文博

李瑞庚

滕懷才

蘇源生

以上  
議員

參事員

六人

李廷芳

鄧華胄

梁愷深

韋瑞增

覃炎

黃永侃

明	正統朝	嘉靖朝
封贈一		
一 品		
二 品		
三 品		
四 品		
五 品	<p><b>陳 琚</b> 州判以子大綸貴封戶部郎中妻宜人</p>	<p><b>李 燦</b> 訓導以子天綸貴封戶部郎中妻宜人</p> <p><b>鄧 昂</b></p>
六 品	<p><b>黃存禮</b> 以子連貴贈南京兵馬司指揮妻安人</p>	
七 品		<p><b>何 麟</b> 訓導以子天德貴贈知縣妻孺人</p>

	隆慶朝
	萬曆朝
	蕭滿 蕭藩 以曾孫雲舉 貴贈禮部尚 書太子 太保
調導以子洪 震貴封兵部 郎中妻 宜人	杭廷臣 市舶提舉以 子誥貴贈 安州 知州
蔣國用 以子一清貴贈 廣東惠來知縣 妻孺 人	雷天叙 生員以子啓御 貴贈知縣妻 孺 人
梁文燦 事節以子大政 貴贈龍泉縣知 縣妻 孺人	徐師孟

經歷以孫雲  
舉貴贈禮部

尚書太  
子太保

蕭棟

知州以子雲  
舉貴贈禮部

尚書太  
子太保

生員以子可行  
貴贈富鄉縣

縣知

周禮

以子繼軫  
貴贈知縣

郭朝用

以子象儀貴封  
順慶府推官

陳世傑

以子錦貴贈神  
武後衛經歷○

按此朝代無考  
是否係此朝代

尚持  
確查



清

康熙

○案二  
品封附  
縣內人  
有探訪  
但略未  
疏登載  
克仍備  
其格以  
俟其以

雍正

封贈一文職

正二品 誥命  
從二品 誥命  
正三品 誥命  
從三品 誥命  
正四品 誥命  
從四品 誥命  
正五品 誥命  
從五品 誥命  
正六品 勅命  
從六品 勅命  
正七品 勅命  
從七品 勅命  
正八品 勅命  
從八品 勅命  
正九品 勅命  
從九品 勅命

郭良鼎

舉人以子運  
昭舉人官北  
直蓋平知縣  
五十二年贈  
文林郎  
妻孀人

李起鰲

以子斌舉人  
官柳州教授  
六十一年贈  
文林郎妻孀  
人

李國鼎何必繪

以孫元傑授  
貢官桂林教  
授十三年贈  
贈文林郎妻  
人以子宣舉  
人官務浦教  
諭三年贈修  
職郎妻孀人

孺人

李嗣祥

以子元燦拔貢官桂林教

授十三年贈文林郎妻孺

人

蕭元亮

以孫莊拔貢官西川資州

、世河十三年贈徵仕郎

妻孺人

馮麟祥

以子世俊舉人官福建永

福縣知縣勅封文林郎妻

孺人

乾隆朝

鄧自廣

以孫宰命舉人官知縣加級地贈奉直大夫妻宜人

鄧廷輔

以子宰命舉人官知縣加級贈奉直大夫妻宜人

蕭成

以子莊拔貢官四川費州州判十三年贈徵仕郎妻人孀

雷復振

廩生以子文舉人官江蘇萬年縣知縣四十六年

贈文林郎妻孀人

劉廣鎮

以子建昌舉人官武宣教諭二十六年贈修職郎妻人孀

人孀

鄧廷亮

附生以子宰和恩貢官柱林教授贈文林郎妻孀人

蕭藝

以子緝光官金谿縣丞三十六年贈修職郎妻孀人

馮世倬

以子紹業舉人勅贈文林

賴廷芬

以子爾衡舉人官上林縣

朝嘉慶	
<p>黃孔彰  <small>增生以孫奇        副實官桂        林府教授元        年地贈文林</small></p>	<p>郎妻        孺人</p>
<p>陳雲暉  <small>以子陳錫舉        人官鬱林州        學正元年贈        修職郎妻孺        人</small></p>	<p>秦之伯  <small>以子仕模舉        人官賀縣教        諭五十四年        贈修職郎妻        孺人</small></p> <p>劉世琚  <small>以子克昭副        貢官陽朔訓        導五十四年        贈修職佐郎        妻孺        人</small></p> <p>教諭三十六        年贈修職郎        妻孺</p>

道 光		
馮紹堃	以孫贊勳官 太僕寺少卿 地贈通議大 夫妻淑人	馮大雅
梁廷操	以孫本禮進 士官山東樂 凌知縣加同 知銜二十五 年地贈奉政 大夫妻宜人	梁舒
蘇馨葛	以子元初舉 人覃恩加級 贈儒林郎 妻安人	葛爾耆
黃勝紀	郎妻 孺人 增生以子奇 觀副買官桂 林府教授元 年贈文林郎 妻孺人	葛爾耆
李友樟	以子珪金舉 人官懷集教 諭元年贈修 職郎妻孺人	唐廷懋
梁萬綱	以子琛舉人 官羅城教諭 贈修職郎 妻孺人	唐廷懋
蕭法可	廩生以子理 舉人官養利 州學正十四 年贈修職郎	唐廷懋
葛爾耆	附賞以子東 昌進士官江 西崇仁知縣 二年贈文林	唐廷懋
唐廷懋	貢生以子際 清舉人官瀘 陽教諭十五 年封修職郎	唐廷懋

李應祥

以孫汧舉人  
官雲南曲靖

府知府加級  
贈通議大夫

妻淑人

李錦業

進士以子汧  
舉人官雲南

曲靖府知府  
加級封通議

大夫妻  
淑人

梁莊

封奉政大夫  
妻宜人

以姪本棧  
士官山東樂

陵知縣加同  
知銜贈奉

政大夫  
妻宜人

雷仁溶

郎妻  
孺人

生員以孫大  
觀舉人官雲

南麗江知縣  
十四年贈

文林郎  
妻孺人

雷利

以子大觀舉  
人官雲南麗

江知縣十四  
年贈文林郎

妻孺人

雷德耀

妻孺人

生員以子德  
舉人官全州

學正十五年  
贈修職郎妻

孺人

雷之聲

以子德達舉  
人官雲川教

諭二十六年  
封修職郎妻

孺人

唐際泰

附生以弟際  
清舉人官西

隆訓導二十  
六年封修職

郎妻  
孺人

朝 咸 豐	
杜志滔 以孫壽朋進 士官江西知	
人孺	<p>杭品莊 附生以子懋 典舉人官融 縣教諭贈修 職郎妻孺人</p> <p>廖鴻飛 以子誠舉人 官維容訓導 二十六年贈 修職郎妻孺 人</p> <p>滕子崑 以子匡周舉 人官岑溪訓 導二十六年 贈修職郎妻 人孺</p>

同治

羅鍾生

以孫榜愈知縣加緞地贈

奉政大夫妻宜人

羅應庚

以子榜愈知縣加緞贈李

政大夫妻宜人

杜芳

縣地贈文林郎妻孀人

副貢義事敏識以子善朋

進士官江西知縣封文林

孀人



光緒朝

緒

陳維庚

以孫宗舜嗣  
貢甲午年軍

恩加三級地  
贈奉直大夫

妻宜人

陳維年

以本生孫宗  
舜嗣貢甲午

年恩加三  
級地贈奉直

大夫妻  
宜人

陳培蘭

以子宗舜副  
貢甲午年軍

恩加三級贈  
奉直大夫妻

宜人

陳培芳

雷耀祥

以子豐錫優  
貢銓授羅城

訓導贈修職  
郎妻孀人



以姪椿森進  
士官江南

監察御史地  
封奉直大夫

妻宜人

**謝官鼎**

以孫登庸舉  
人二十八年

覃恩加二級  
地贈奉政大

夫妻宜人

**謝贊成**

字贊甫貢生  
以子登庸舉

人二十八年  
覃恩加二級

封奉政大  
夫妻宜人

**鍾文俊**

以孫德瑞進  
士官廣東封

川縣知縣花翎同知銜

贈奉政大夫妻宜人

**鍾金棟**

字我松附生以子曾瑞官

廣東封川縣知縣花翎同

知銜奉政大夫妻宜人

**程炳南**

字麗文以子瀚加捐同知

銜贈奉政大夫妻宜人

**曾家蘭**

以孫唯儒舉人三十年覃

恩加二級封奉政大夫妻

宜人

清

乾隆朝

○按會初武職封  
武職封初  
至五品  
俱得授  
將軍  
年俱改  
稱大以  
五品夫  
下改稱

封贈三武職

正二品 誥命 三軸

潘憲儒

字省賓以會  
孫御禮官浙  
江嚴州副將  
四十二年她  
翁武功大  
夫妻夫人

潘呈璠

以孫御龍官  
浙江嚴州副

正三品 誥命 三軸

廖傑貞

以子尙錦官  
廣東惠來游  
擊二十六年  
贈武製大夫  
妻淑人○案  
例宜封贈二  
代

正四品 誥命 二軸

黃建極

以孫揖辰官  
淮安衛守備  
三十六年加  
級地贈宜武  
大夫妻  
恭人

黃殿甲

以子揖辰官  
淮安衛守備

正五品 誥命 二軸

杭國相

以子品龍官  
林守備贈武德  
騎尉妻  
宜人

正六品 勅命 二軸

正七品 勅命 二軸

曾成筠  
以子唯儒舉  
人三十年覃  
恩加二級封  
奉政大夫妻  
人宜

臨甯縣志 選舉三

四五

<p>嘉慶朝</p>	<p>郎而冠 以武字 見邱抄 然自亦 二品沿 有將沿 舊將三 軍者下 品以都 或稱都 射以則 以騎則 稱見尉 未見有 稱郎者 事與典 制未容 案亂附 識於此 以俟參 考</p>
	<p>潘克淳      武舉字爾素 龍憑營守備 以子御龍官 浙江嚴州副 將四十二年 贈武功大夫 人妻夫</p>
<p>黃元禧      以子起義官 甘肅西甯游 擊二十四年 贈武翼都尉 妻淑人○案 例宜封贈 代</p>	
	<p>三十六年加 級贈宜武大 人妻 恭人</p>
<p>謝日陞      以弟玉陞官 鎮安營守備 二十四年封 武德騎尉妻 人宜</p>	

道光朝

同治朝

馮文傑

以孫昭元官  
鎮安都司二  
十四年地贈  
昭武都尉妻  
人恭

馮明正

把總以子昭  
元官鎮安都  
司二十四年  
贈昭武都尉  
妻恭人

周德松

以子彪烟官融  
懷營守備二十  
四年贈武德  
騎尉妻宜人

甘廷允

以子裕明官左  
江千總二十四  
年贈武畧騎  
尉妻安人

侯亮

以孫義成官左  
江右營千總二  
十四年地贈武  
畧騎尉妻安人

侯廷松

以子義成官左  
江右營千總二  
十四年贈武畧  
騎尉妻安人

廖亮廣

以子朝陽官廂  
懷營把總二十  
四年封武信騎  
尉妻安人

梁廷琬

以孫再陞把總  
十三年地封武  
信騎尉  
妻孀人

光緒朝

李如松

以子潤培官廣東參將升總兵贈武顯將軍妻夫人  
○案例宜封二代

韋克明

以曾孫正光補片都司花翎三品銜地贈武義都尉

韋潤灼

以孫正光補用都司花翎三品銜贈武義都尉妻淑人

韋廷璘

字玉書以子正光補用都尉

雷瑞玉

以孫福洪兵部差官覃恩加三級地贈昭武都尉妻恭人

雷電聲

武生以子福洪兵部差官覃恩加三級贈武昭都尉妻恭人

周積泗

以孫瑞陸花翎侍衛地贈

龔鼎中

以子世卿官左江右營千總甲申十年晉贈武德佐騎尉妻宜人

黃秉高

以孫菊瑞守備封武德騎尉妻宜人

黃永宏

以子菊瑞守備封武德騎尉妻宜人

唐墩元

以子顯衡官地蘇營千總六年封武署騎尉妻安人

唐稱金

以子澍濟南甯城守營把總封武信騎尉妻孀人

唐裕光

以子澍三廬蘇營把總九年贈武信騎尉妻孀人

梁彭

以子再陞把總十三年封武信騎尉妻孀人



司花翎三品  
銜贈武義都

尉妻  
淑人

**雷烈清**

武生以曾孫  
應聲加營都

司銜二十年  
覃恩加級地

贈武翼都  
尉妻淑人

**雷桂友**

武生以孫應  
聲加營都司

銜二十年覃  
恩加級贈武

翼都尉  
妻淑人

**雷振亮**

武生以子應  
聲加營都司

銜二十年覃  
恩加級贈武

昭武都尉  
妻恭人

**周壽昌**

以子瑞陞花  
翎侍衛贈昭

武都尉  
妻恭人

**覃國定**

以子杜榮甘  
肅守備加都

司銜賞戴藍  
翎封武德騎

尉妻  
恭人

**黃河瑞**

以弟菊瑞守備  
地封武德騎尉

妻宜  
人

翼華尉  
妻淑人

玉元鐸

以曾孫鴻春  
廣東外海水

師大鵬營都  
司花翎三品

銜地贈武義  
都尉妻淑人

玉潤順

以孫鴻春官  
廣東外海水

師大鵬營都  
司花翎三品

銜贈武義都  
尉妻淑人

玉培生

以子鴻春官  
廣東外海水

師大鵬營都  
司花翎三品

銜贈武義都  
尉妻淑人

按清會典。內外文武官職。自正從一品。至正從九品。其級十有八。世爵伯以上爲超品。不以品計。凡予封者。本身爲授。受封者。存者爲封。歿者爲贈。五品以上授誥命。六品以下授勅命。至地封事例。其八九品。止封本身妻室。不封父母。准以本身妻室封典地封。四品至七品。止應封父母一代者。許以本身妻室封典。地封祖父母。二三品可地封曾祖父母。惟一品不得地封高祖父母。以例有限制也。至加級請封。仍限以制。八品以下。不得踰七品。七品以下。不得踰五品。五六品不得踰四品。三四品不得踰二品。



武備志



# 邕寧縣志卷二十七

## 琅西莫炳奎星五編纂

### 武備志

兵制上

兵制中

兵制下

民國以來兵制

司馬法曰。國家雖安。忘戰必危。武備之不可弛審矣。邕郡自唐宋以來。爲嶺南西道重鎮。自非不得已。雖聖人不敢輕議去兵。自來寇戎生心。每多乘我之隙。觀於唐咸通二年。邕管經略使李蒙。罷遣三道戍卒。遂啓南詔寇邕之禍。宋熙寧九年。桂州經略使劉夷。奏罷屯兵。即召交人屠邕之慘。其他黃儂之禍。莫不皆然。前車旣折。來軫方道。則整軍經武。奚容稍弛。雖戰守之術。今昔異宜。然軍實旣充。覲覲自絕。則信乎武裝和平。百年不用可也。志武備。





# 兵制上 附宋代馬政

(秦)始皇三十三年。發諸嘗逋亡人贅墾買人。略取陸梁地。正嶺、嶺南之人、多處山陸、其性強梁、故曰陸梁、置桂林南

海象郡。蓋於秦時、屬桂林象郡地、以適遣戍。設南海尉。典百粵兵。史記秦本紀、

案通考。秦始皇既并天下。役戍之兵。南戍五嶺。五十餘萬。

(漢)踵秦制。置材官於郡國。其調兵之制。民年二十三爲正。一歲爲衛士。二歲爲材官。隨士習射御騎馳戰陳。八月。太守都尉令長等。會都試。課殿最。水軍爲樓船。亦習戰射。年五十六衰老。乃得免爲庶民。通考

案山齋易氏。引刑法制曰。漢踵秦。置材官車騎於郡國。特其略耳。其實不惟置材官而已。又曰。武帝外有樓船。特言用樓船以平百粵耳。其實高祖已有樓船之制也。光武紀注。所引漢官儀曰。高祖命天下選能引關蹶張。材力武猛者。以爲輕車騎士材官樓船。常以秋後講肄課試。各有員數。平地用車騎。山阻用材官。水泉用樓船。蓋三者之兵。雖各隨其地之所宜。而郡國之兵。其制則一。有列郡。有王國。有侯國。郡有守。有都尉。都尉佐太守典武。其在王國。則相比郡守。中尉比都尉。侯國有相。秩比天子令長。每歲郡守尉教兵。則侯國之相與焉。侯國之兵。既屬之郡。而王國之兵。亦天子所有。不可擅用。防微杜漸。皆所以尊京師也。

光武建武六年。詔罷郡國都尉。并職太守。無都試之法。每有劇賊。郡臨時置都尉。事

訖罷

案通考註。韓延壽以試士僭擬不道誅。而翟義之討王莽。李通之勸光武。皆因秋試之日。因勸軍旅。誅守長。號令起軍。光武鑑此。都試或以為害。遂罷其法。韓氏曰。

自光武罷都試。而外兵不練。雖疆場之間。廣屯增戍。列置營塢。而國有征伐。終藉京師之兵以出。或遣將出擊。或移兵留屯。永和二年。交趾九真二郡之兵。至於反叛。無亦連年暴露。疲於奔命之過歟。

〔晉〕武帝太康元年。既平吳。罷去州郡兵。詔曰。昔自漢末。四海分崩。刺史內親民事。外領兵馬。今天下為一。當韜戢干戈。刺史分職。皆如故事。悉去州郡兵。郡置武吏百人。

小郡五十人。交州牧陶璜上言。交廣東西數千里。蓋於晉為督。與郡屬廣州。不賓屬者六萬餘戶。至於

服從官役。纔五千餘家。二州唇齒。唯兵是鎮。又寧州諸夷。據上流。水陸俱通。州

兵未宜約損。以示單虛。僕射山濤亦言。不宜去州郡武備。帝不聽。及永寧以後。盜賊

群起。州郡無備。不能禽制。天下遂大亂。如濤所言。然其後刺史復兼兵民之政。州鎮

愈重矣。同上

〔隋〕制大抵因後周之舊。諸府兵有郎將、副將、坊主、團主。以相統治。平陳後。設嶺南安撫大使。桂管二州。俱設總管。節制諸州軍事。復有行軍總管。則專督所道討伐事。府志

引通志及隋書

〔唐〕初兵之戍邊者。大曰軍。小曰守捉。曰城曰鎮。而總之曰道。太宗貞觀中。分天下為十道。廣東西曰嶺南道。玄宗天寶初。置嶺南五府經略使。統經略清海二軍。及桂容邕交四管。後或兼兵馬討擊使。肅宗至德元載。升五府經略討擊使。為嶺南節度使。府志引唐書及通考

# 憲宗

元和元年。邕州管内都防禦觀察經略使。增領懷遠軍。十四年夏四月。詔諸道節度都團練防禦經略使。所統郡兵馬。并令刺史領之。唐書方鎮表

# 穆宗

長慶二年六月。邕管十州。復置經略使。以刺史領之。刺史充經略使。管戍兵一千七百人。衣糧稅本管自給。舊唐書地理志

# 懿宗

咸通二年。廣桂容三道。先是共發兵三千人戍邕州。三年一代。經畧使段文楚。請以三道衣糧。自募土軍以代。許之。後經畧使李蒙。悉罷遣三道戍卒。止以所募兵守左右江。比舊十減七八。南詔乘虛入寇。三年五月。分嶺南為兩道節度。以廣州為東道。邕州為西道。從蔡京請也。又割龔象藤巖四州隸邕管。十一月。安南都護蔡襲告急。敕發荆南湖南兵二千。桂管義征子弟兵三千。詣邕州。受鄭愚節度。四年五月。廢容管隸嶺南西道。復以龔象二州隸桂管。八月。嶺南東道節度使韋宙。奏鑿必向邕州。請分兵屯容

藤二州。府志引通志及通鑑

(五代)沿唐制。於邕州設建武軍。府

太祖鑑唐末方鎮跋扈。詔遷州兵壯勇者。悉部送京師。以備禁衛。餘留本城。鄉兵者遷自戶籍。或土民應募。所在團結訓練。以爲防守之兵也。廣南東西。有槍手土丁。邕州有谿峒壯丁土丁。通考

### 仁宗

皇祐五年。王堯臣爲樞密副使。會儂智高反。請析廣西宜容邕三路。以融柳象隸宜州。白高竇雷化鬱林儀藤梧翼瓊隸容州。欽賓廉橫潯貴隸邕州。其三州并選武臣爲安撫都監。兼知州事。以統支郡。若蠻人入寇。三路率支郡。并力掩擊之。知桂州以兩制以上。仍帶經略安撫使。以統三路鈐轄二員。迭成於邕州。仍置走馬承受二員。季入奏事。益募澄海忠敢雄畧等軍。以四千人屯邕州。二千人屯宜州。千人屯賓州。五百人屯貴州。廣西江南湖南。益以北兵。歲一替。月給添支錢三百。給鞋錢千。荆湖南北廣東西路兵。二歲一替。運全水道三州米。以饋軍食。其左右江巡檢。及管界巡檢寨主。與指使一員。兵三百人常閱之。詔狄青詳酌以爲便。遂施行。宋史兵志

至和二年。廣桂邕州。置有馬雄略。  
按有馬雄略。置指揮三。廣桂邕各一。

### 英宗

治平二年。廣南西路安撫司。調集左右兩江四十五谿峒知州峒將。各占鄰

府志鄰下  
增近字

迭爲

教團。仍籍壯丁補校長。給以旗號。峒以三十人爲一甲。置節級。五甲置都頭。十甲置指揮使。五十甲置都指揮使。總四萬四千五百人。以爲定額。各置戎械。遇有寇警召集之。二年一閱。察視戎機。有老病並物故名闕。選少壯者填。府志填下增之字三歲一上。府志一上

下據其  
籍二字

## 神宗

熙寧三年。廣桂有馬雄略。闕勿補。十年。以邕州住營兩指揮闕額。移桂州依舊置。六年。詔開封府畿以都保置木契。左留司農寺。右付其縣。凡追胥閱試肄習則出契。是月。又詔行於永興秦鳳河北東西河東五路。唯母上番。餘路上相保任。毋習武藝。內荆湖川廣並邊者。可肄武事。令監司度之。後惟全部土丁。邕欽峒丁。廣東槍手。改爲保甲者則肄焉。廣南西路經略沈起。言邕州五十一郡峒丁。凡四萬五千二百。請行保甲。給戎械。教陣隊。藝出衆者。依府界推恩補授。奏可。

七年。知桂州劉焜。言舊制宜融桂爲欽五郡土丁。成丁以上者皆籍之。既接登徵。自僮寇掠。守禦應援。不待驅策。而近制主戶。自第四等以上。三取一以爲土丁。而旁寨多非四等以上。若三丁籍一。則減舊丁十之七。餘三以爲保丁。保丁多處內地。又俟其益習武事。則當捐上下之籍。恐邊備有關。請如舊制便。奏可。

九年。趙鼎征交趾。入辭。帝諭以用峒丁之法。宜選募勁兵數千。擇稟將領之。以脅諸峒。諭以大兵將至。從我者有賞。不從者族誅。兵威旣振。先脅右江。右江旣附。復脅

左江。兩江附。則諸蠻無不附者。然後以攻交人。甚非難也。

十年。樞密院請邕欽峒丁。委經畧司提舉。同巡檢總蒞訓練之事。歲終。上藝優者。與其酋首第受賞。五人爲保。五保爲隊。第爲三等。軍功武藝出衆爲上。錫其盜役。人才矯捷爲中。錫其科配。餘爲下。邊盜發。則酋長相報。率族衆以捍寇。十一月。詔邕欽丁壯。自備戎械。貧者假以官錢。金鼓旗幟。官給。間歲大閱。畢則歛藏之。元豐元年。經畧司請集兩江峒丁。爲指揮。權補將校。奏可。

二年。廣西經畧司。言團結萬欽峒丁。爲指揮一百七十五。籍武藝上等一萬三千六百七人。詔下諸臣獻議措置峒丁事。付曾布參酌損益。創爲規畫。務令詳盡。便於施行。布乃請令鎮峒監押峒主。同管轄兵甲使臣。與巡檢等。分定州峒總制。立賞罰懲勸。增設都巡檢使兩員。分標舉及增首領丁壯。歲閱之。以武藝絕倫者聞。量材補授。詔增都巡檢使二員。餘下經略使熊本。擇其可者施行之。

四年。詔團結東南路諸軍。如京畿之法。共十三將。邕州爲第十三。凡諸路將。各置副一人。東南兵三千人以下。唯置單將。

六年。詔樞密承旨司。講議廣西峒丁如開封府界保甲集教團教法。是年。提點廣西路刑獄彭次雲。言邕苦瘴癘。請量留兵更戍。餘用峒丁。以季月番上。給禁軍錢糧。詔許彥先度之。彥先等言。若盡以代正兵。恐防農。請計戍兵三之一。代以峒丁。季輪二千。赴邕州練習武事。從之。

舊唐書

元祐元年十二月。廣西經畧安撫使都鈐轄司。言乞闕三宜融欽廉州。係將不係將馬步軍輪差。赴邕州極邊。水土惡弱。岩鎮監柵。及巡防。并都同巡檢等處。並乞依邕州條例。一年一替。其餘諸州。差往邕州永平古萬太平橫山遷隆岩鎮。及左右江谿峒巡檢。並二年一替。其諸州巡檢下。一年一替。從之。

### 徽宗

大觀二年。詔熙寧團集左右江峒丁十餘萬衆。自廣以西。賴以防守。今又二十萬衆來歸。已令張莊依左右江例。相度奏聞。尙慮有司不知先務。措置滅裂。今條畫行下。其所修法。入熙河蘭湟秦鳳路。敕遵行之。以上俱宋史兵制

### 孝宗

乾道二年。詔土丁邕宜雅等州籍。定姓名年甲。年五十則汰。別選戶丁替。通考

### 寧宗

嘉定三年。章戡知靖江府。建議以爲廣西所部二十五郡。三方都谿峒。與蠻獠黎蛋雜處。跳梁負固。無時無之。西南最爲重地。邕欽之外。羈縻七十有二。地里綿邈。鎮戍非一。請增置雄邊軍二百人。及調憲司甲軍二百隸帥司。宋史撫水州蠻傳先是部內郡邑有警。輒移統府兵戍之。在宜州者百人。古縣半之。崇憲謂根本單虛。非所以塞姦萌。適於其地

。各置兵如戍兵之數。而斂戍者以歸邑為邊要害地。自狄青平儂智高。所以設扞防者甚至。歲久浸弛。而谿峒日疆。崇憲條上其議。朝廷頗采其言。宋史趙崇憲傳

### 理宗

瓊鞬縻谿峒。置寨以臨之。皆吾民也。謂之寨丁。邕州有橫山寨。溫潤寨。太平寨。永平寨。古萬寨。遷隆鎮。凡諸寨之戍。或用官軍。或峒丁。或寨丁。寨官。或巡防。使臣。或都監。或諸寨。或一寨。有長貳官屬。是皆係乎寨之大小也。節通志淳祐間。李曾伯言。備邊於曠右者。數年以來。講明條畫。一則曰戢約谿峒。二則曰團結民丁。谿峒之在邕州。則樞密行府。當差邕倅黃夢龍。團結右江唐興歸樂等州十八隘。又新置古緬首領黃賢龍等一十九隘。民丁之在邕州。近自淳祐八年。經司行下。團結兩江諸州峒丁壯。右江則黃夢龍。具到名帳。共計二萬二千六百人。節續通考寶祐六年。十二月丙戌。詔置橫山屯。辛丑詔李曾伯城築關隘。訓練民兵峒丁。申嚴防過。宋史理宗紀

祖宗分置將兵。廣西得二將焉。邊州邕管為上。宜次之。欽次之。融又次之。靜江帥府屯牛將二千五百人。又駐泊兵二千人。効用五百人。又殿前搆鋒軍五百人。又有雄畧忠敢等軍。軍容頗盛。無事足以調發。邕屯全將五千人。以三千人分戍橫山太平永平古萬四寨。及遷隆鎮。其二千人留州更戍。宜州屯牛將二千五百人。乃靜江一將之分屯者。



高峯帶溪北遐思立鎮寧諸寨之成。多用天河恩恩河池三縣之土丁。而宜州在城與夫谿峒都巡檢兵。蓋不滿千人。欽之澄海。與夫管界沿海二巡檢。合集不過五百人。而知香之成出於峒丁。抵棹之戍出於土丁。融州舊撥靜江府馬軍二百人。都巡檢兵。亦不過二三百輩。祖宗時以廣右事力綿薄。而邊防急切。故歲賜錢一百一十餘萬緡。而諸郡稅賦。以之養兵積威。宜有餘裕。南渡以來。歲賜已絕。又歲取廣西鹽鈔錢四十萬緡。經總制錢數十萬緡。歷年滋久。故諸郡銷兵以自足爾。省志引續外代答

附馬政 高宗建炎三年冬十月。命提舉廣西峒丁李楨。市馬邕州。置牧養務。省志引宋史高宗紀

紹興四年。詔川陝即永康軍威茂州。置博易場。移廣西買馬司於邕管。歲捐金帛。倍酬其直。然言語不通。一聽譯者高下其手。吏因緣爲姦。非守卒廉明。則其弊滋甚。凡蠻人將以春二月市馬。必先遣數十騎至寨。謂之小隊。如先失其心。則馬不至矣。言者謂當厚其緡綵。待以恩禮。省志引通考

六年五月乙亥。詔廣西經畧使胡舜陟。與邕州守臣同提舉買馬劉遠。措置市戰馬時。都督行府。言去歲所市馬。弱不堪用。於是提舉官李預。再貶秩。而更以其事付帥臣。省志引續通鑑

二十一年。正月丁未。直秘閣知靜江府方滋。陞至敷文閣。知廣州左朝散郎廣南西路轉運判官陳璠。知靜江府。初朝廷命廣西帥臣。即橫山寨市馬於大理諸蠻。歲捐黃金五十鎰。白金三百斤。綿絕四斤。廉州鹽四百萬斤。而得馬千有五百匹。良馬高五尺。率直中金五鎰。它以是爲差。每五十匹爲綱。選使臣都送至行在。及建康鎮江府太平池州諸

軍。先是廉州之鹽。分令欽橫賓貴潯梧藤象柳容等州。轉至橫山倉。然諸州科民則苦富民。差吏則雜私販。往往陷沒留滯。至璫始令官支腳錢。選使臣運鹽。若及十萬斤。卽與部良馬一綱至行在。上同

李心傳朝野雜記。廣馬者。建炎末。廣西提舉峒丁李楸。始請市戰馬赴行在。紹興初。隸經略司。三年春。卽邕州置司提舉。市於羅甸自杞大理諸蠻。未幾廢買馬司。以帥臣領其事。七年。待制胡舜爲帥。歲中市馬二千四百匹。詔賞之。其後馬益精。歲費黃金五鎰。中金二百五十鎰。錦四百端。綺四千匹。廉州鹽二百萬斤。而得馬千五百匹。馬必四尺二寸以上乃市之。其直爲銀四十兩。每高一寸。增銀十兩。有至六七十兩者。土人云。其尤駟駿者。在其出處。或博黃金二十兩。日行四百里。但官價有定數。不能致此耳。然自杞諸蕃。本自無馬。又市之南詔。南詔今大理國也。去自杞國可二十程。而自杞至萬州橫山寨。二十二程。橫山寨至靜江府。又二十餘程。羅甸國。又遠於自杞十程。乾道九年冬。大理人李觀音得等二十二。至橫山求市馬。知邕州姚恪。盛陳金帛詩詠之。其人大喜。出一文書。稱利貞二年。十二月。約來年以馬來所。求文選五經國語三史初學記。及醫釋等書。恪厚犒遺之。而不敢奏也。會宜州谿峒巡檢常恭者。赴闕。持南丹州莫延甚表。來乞就宜州市馬。比之橫山。可省三十餘程。張說在樞筦。以其表聞。李齊翁時爲檢詳文字。爲說言邕遠宜近。人孰不知。前迂其塗。豈無意。況今莫氏方橫。乃欲爲之除道。而擅以互市之饒誤矣。小吏妄作。將啓邊釁。請論如法。說不聽。命從義郎李宗彥。以提點綱馬驛程。往宜州措置。旣而說罷政。樞密院乃奏宗彥等。所言邊防不便罷之。時淳熙元年秋也。帥臣范致能。因劾常恭之罪。下吏削籍流竄

焉。又文載引黃佐廣西馬政志。宋建炎四年。五月戊辰。李綱請市廣西馬。末年。又請市戰馬赴行在。紹興二年。正月壬午。置司邕州。市馬於羅甸自杞大理諸蠻。又命廣西經畧司。卽紹州撥內帑錢三萬緡。市戰馬。於是神武諸軍皆缺馬。六月癸巳。以三百騎賜岳飛。癸丑。以百騎賜張俊。七月癸亥。選千騎赴行在。紹興三年。四月辛卯。賜韓世忠戰馬七匹。十一月丁丑。初令橫賓宜邕四州守呂頤。管買發戰馬如邕州例。隨卽邕州置司提舉。市羅甸大理諸蠻。其後又置買馬司。以帥臣領其事。然諸蕃本自無馬。蓋又市之南詔。南詔。卽今大理國也。紹興七年。廣西進出格馬十疋。御廩留一疋。餘付殿前司。上謂侍臣曰。朕所留一疋。幾似代北所生。廣西亦有此馬之良者。不必西北可知。上因論列國春秋不相通。所用之馬。皆取於中國而已。今必於所產之地置求。則馬政不修之故也。乾道二年。七月己未。初置提舉孳生牧馬監官。於驍州置司。時蓋市馬於廣西。故先擇牧地置營。三年正月壬寅。樞密院請卽邕州置買馬司。馬必四尺二寸以上。每十疋爲一營。二月辛卯。初置廣西提舉買馬司於賓州。邕州買馬格。大觀中所定有八等。今之買馬。多出於羅甸自杞。彼乃以錦綵博於大理。世稱廣西馬。其實非也。橫山寨博馬場。互市之制。以銀鹽綵綿相參而行。又引范石湖奏議。論馬政四弊云。邕州置馬。大弊二。蠻人先驅一二百瘦病者爲馬樣。邀以買此。而後大隊至。暨至。亦雜以半。買馬典吏。與招馬人。歲久爲弊。一也。橫山寨無草場。支錢悉與官吏乾沒。不以時得草。二也。沿路損馬大弊二。所至無橋道。涉水食程。三也。州縣不與草料。但計屬押人而去。二也。買之弊。乞擇官。損之弊。乞馬病隨寓留醫。

(元)成宗元貞元年。併左右兩江宣慰司都元帥府。爲廣西兩江道宣慰司都元帥府。仍分司邕

州。府志

二年九月。命廣海左右江戍軍。依舊制。以二年或三年更戍。十一月。廣西戍軍。悉

隸兩江宣慰司都元帥府。元史成宗紀

大德元年七月。招收亡宋左右兩江土軍千人。從思明上思等處都元帥昔刺不花言也。

元史兵志

(明)

太祖洪武三年。設南寧柳州二衛。立民兵萬戶。簡民間武勇。教之技擊。編隊伍。時操練。有事用以征伐。無事為民。十八年。初立屯田。用祭酒宋訥言。每衛所官軍。以十分計之。七分守城。三分留屯。每軍一名。承田二十畝。府志

按明史兵志。太祖既定天下。度要害地。係一郡者設所。連郡者設衛。大率五千六百人為衛。千一百二十人為千戶所。百十二人為百戶所。所設總旗二。小旗十。大小聯比以成軍。又按府志引舊志稿。明初以從戍之士分撥省屬。立衛所以居之。設糧餉以養之。子孫世及。名曰旗軍。

南寧衛設統千戶所四。曰左右中中左鎮撫司一。原額旗軍七千六百七十一名。內撥三千。守太平武緣貴縣。千戶所年久額虛。隆萬以後。僅存四百四十五名。月支本府倉米。內撥四十九名守永淳。府志引舊志稿

南寧衛所。并守禦四千戶所官。共一百五十二員。旗軍四百四十五名。守堂庫兵九名。守分巡道門兵二十九名。東關兵二十二名。西北關兵四十二名。建武營兵三十二名。沙

井營兵四十三名。馬房營兵八名。小教場營兵二十二名。總鋪營民欺八名。

洪武初。設馴象衛於思明府。令謫戍之人充衛卒。捕交趾象。每象以一奴畜之。俟其馴擾。始入貢。後罷番象。遷衛於南寧。二十二年徙橫州。

宣化縣附府哨長八名。守庫兵十七名。上下魚江思蓮瓦窰等兵八十名。三官堡土副巡檢一員。弓兵三十名。兵七名。關山堡兵七名。目兵三十名。大座堡目兵五十名。潯開堡鄉兵五十名。團羅堡鄉兵三十名。那漏堡鄉兵三十名。俱全

### 兵制中

兵防 營汛 勇營 水師營 練軍營 民壯

(清)左江鎮總兵官。駐劄南寧府城。統轄南太潯梧思明等處漢土官兵。標下設中左右前後五

營。康熙間。裁後營。現設四營。府志

鎮標中營中軍游擊駐府城。中軍守備一員。外委千把總五員。額外外委三員。馬兵六十六名。步兵三百七十名。守兵一百五十六名。以下俱參省志及皇朝通考

右千把以下。現額弁兵六百名。此據嘉慶二年經裁撥所存之數按訪冊。同治五年再裁。存兵二百五十八

名。光緒二十一年又裁。存兵一百五十四名。訪冊統書一營裁存之數。至馬步守各兵分存若干未詳。

鎮標左營都司。駐府城。中軍守備一員。外委千把總五員。額外外委三員。馬兵六十六名。步兵三百六十九名。守兵一百五十六名。

右千把以下。現額弁兵五百九十九名。此據嘉慶二年經裁撥所存之數按訪冊。同治五年再裁。存數未

詳。光緒二十一年又裁。存兵數與中營同。

鎮標右營都司駐府城。中軍守備一員。外委千把總五員。額外外委三員。馬兵六十六名

。步兵三百七十名。守兵一百五十五名。

右千把以下。現額弁兵五百九十九名。此據嘉慶二年經裁撥所存之數按訪冊。同治五年再裁。存數未

詳。光緒二十一年又裁。存兵數與前同。

南寧城守營都司。乾隆元年改前營為城守營。駐府城。外委千把總六員。馬兵六十九名。步兵三百七

十名。守兵一百八十四名。

右千把以下。現額弁兵六百二十九名。此據嘉慶二年經裁撥所存之數按訪冊。同治五年再裁。存兵三

百六名。光緒二十一年又裁。存兵一百八十三名。

附錄國初貼防兵備考。

貼防桂林府弁兵。係四營撥千總或把總一員。兵一百八十名。歲一更替。康熙二十四年始

。雍正八年撤回。以下俱府志

貼防梧州府弁兵。係前營撥千總或把總一員。兵二百五十八名。歲一更替。康熙二十六年

始。旋於梧州兵內。分撥一百名。貼防懷集縣。雍正元年。將防梧兵丁撤回。是年又

奉文於四營添撥兵丁三百二十二名。令守備千把各一員。帶領分防。歲一更替。十一年撤回。

貼防潯州府弁兵。係中營撥千總或把總一員。兵二百五十八名。歲一更替。康熙二十六年

始。旋於潯州兵內分撥九十一名。貼防貴縣屬之五山汛。雍正元年。奉文將防潯兵丁

撤回一百名。內分撥回十名。令中營把總一員。帶往貴縣屬之覃塘汛防守。三年俱撤

回。

貼防平樂府賀縣初峒汛弁兵。係四營撥千總或把總一員。兵丁一百名。雍正二年始。三年

撤回。

貼防太平府屬思明土府弁兵。係前右二營撥千總或把總一員。兵丁一百名。歲一更替。康熙

五十五年始。

貼防太平府屬寧明州弁兵。係中左二營撥千總或把總一員。兵丁一百名。歲一更替。康熙五

十五年始。

貼防太平府屬思陵土州弁兵。係四營撥千總或把總一員。兵丁五十名。歲一更替。雍正六

年始。

按(府志)總兵標下。原設經制兵四千九百六十名。康熙三年。奉裁後營兵九百九十

二名。八年。續裁二百六十八名。三十五年。又裁一百八十名。雍正五年。奉文抽

撥三百名。移送右江鎮標收伍佈防。十二年。奉文將現在貼防思明寧明思陵三處兵

丁二百五十名。再抽兵一百九十二名。共四百四十二名。撥入新太協新設右營管轄

。乾隆元年。奉文以從前移送右江鎮標兵三百名。照數招募。補伍操防。隨經募定

。存額弁兵二千九百七十八名。馬兵三百四十名。步兵二千二百二十八名。守兵四百一十名。馬四

錢有奇。米一萬七百二十石八斗。穀三千九十石二斗四升。每石折銀四錢。共折銀一千二百三十三兩有奇。草一百八萬一千五百八十四觔。每百觔折銀六分。共折銀六百四十八兩九錢有奇。此據乾隆元年經裁撥後額設之數。又按(省志)乾隆七年。撥歸義甯協兵丁八十名。十六年。撥歸上思營兵丁四十五名。十九年。裁汰兵糧十五名。二十八年。又裁兵糧八名。四十七年。添設兵糧一百八十六名。旋裁兵糧三百一十三名。五十四年。撥歸地。撥歸兵丁一百七十四名。嘉慶二年。撥歸隆林營兵丁一百二名。實存弁兵二千四百二十七名。茲查訪冊。同治五年。及光緒二十一年。又遇有裁汰。四營額兵。僅存六百四十五名。統觀以上裁撥之數。其在國初。原設額制兵四千九百六十名。乾隆以後。存弁兵二千九百七十八名。嘉慶以後。存弁兵二千四百二十七名。同治以後。存弁兵六百四十五名。其時地方無事。無須養兵。人民減輕負擔。誠為幸福。惟兵可百年不用。不可一日不備。書曰。克詰爾戎兵。司馬法曰。國家雖安。忘戰必危。以是觀之。南寧為左江雄鎮。存兵僅有此數。不亦過微矣乎。又查餉章。馬兵每名月給餉銀一兩九錢。戰兵每名一兩四錢。守兵每名九錢七分。又遇小月建。按日照扣。以守兵而論。每日所得不過三分零。餉精之薄如此。在當日物產豐盈。差能自贍。按當日銀貴物賤。六文。准每人每日需銅錢三十文。銀已自費而有餘。光緒中年以後。生活程度漸增。餉章仍舊不變。兵既不能自養。雖孫吳為將。恐不能驅而用之。清代綠營兵之窳弱。有自來矣。

### 營汛

鎮標中營。駐防兵三百十二名。撥防各塘兵。五十六名。貼防屬各塘兵在內。分設各塘地。兵數仍歸本營計算。各營准此。分



防三江口汛把總一員。外委一員。兵一百名。

以下係  
領事歷三年

按此外尚分防永淳及諸標嶺古頭嶺等汛。弁兵一百二十名。又貼防隆安汛之歸德團記二塘兵十名。合計本營撥分及貼防弁兵。共二百八十八名。

東南往永淳縣陸路。西岸九蓮菴頭塘兵四名。

距本營一里。至新村塘三十五里。至那連塘二十里。

那連三塘兵四名。

至思維塘十五里。

思維四塘兵四名。

至那乍塘二十里。

那乍五塘兵四名。

至劉村塘二十里。府志載二十五里。

劉村六塘兵四名。

東至永淳縣界那望村二十里。南至廣東靈山縣界十里。

三江口汛。距本營八十五里。把總一員。外委一員。分防兵二十名。撥防各塘兵八十名。

。左營貼防兵二十五名。歸本汛管轄。

西往上水塘。窰頭卡塘兵五名。

下至本營五里。上至西鄉塘十里。

西鄉二塘兵五名。

上至石埠塘十里。府志載川二塘。以村列名非是。

石埠三塘兵五名。

上至托州塘十里。

托州四塘兵五名。

上至柴子塘十里。

柴子五塘兵五名。

上至老口塘十里。

老口六塘兵五名。

上至儒禮塘十里。府志載五里。俗名老勾塘。

儒禮七塘兵五名。

上至下白沙塘十里。

下白沙八塘兵五名。

上至三江口本汛十里。

。三江口汛把總駐防兵二十名。管轄各塘兵。

左右兩江至此合流。亦曰合江。左往新甯。右建隆安。

左江往新甯州水路。三江口九塘。

上至黃江塘十里。

黃江塘兵五名。

上至上白沙塘十里。府志無此塘。

上白沙十塘兵五名。

上至揚美塘十里。

揚美十一塘兵五名。

上至下榜塘十里。府志載五里。

下榜么塘兵五名。

上至魚映塘十里。

魚映十二塘兵五名。

塘兵五名。上至新甯清村塘五里。

右江往隆安縣水路。三江口九塘。上至大灘塘十里。大灘十塘兵五名。上至綠溪塘十里。府志載十五里。綠溪十一

塘兵五名。上至公雞塘十里。府志載十五里。公雞十二塘兵五名。上至上林塘十里。府志載十五里。上林十三塘兵五名。上至

塘十里。府志載十五里。那龍十四塘兵五名。上至小石塘十里。府志載十五里。小石十五塘兵五名。上至三廟塘十里。府志載十五里。三廟

十六塘兵五名。上至分界塘十里。府志載十五里。分界十七塘兵五名。上至隆安汎曲流塘十里。案上自上林以下五塘兵二十五名。係左營貼防。

右縣內水陸各塘撥防兵。並左營貼防兵。共一百四十九名。按訪册。同治後留分防三江汛把總一員。外委一員。兵五名。餘俱裁撤。

鎮標左營駐防兵三百五十名。撥防各塘兵九十五兵。貼防兵在內。

按此外尚分防隆安汎外委一員。兵一百五十三名。合計本營撥分及貼防弁兵。共二百四十九名。

西往隆安縣陸路。準提頭塘兵二名。東至本營五里。西至石埠塘三十里。府志載四十五里。石埠二塘兵二名。西至三江

府志載三十五里。三江三塘兵三名。西至大灘三十五里。府志載二十里。稱宋村三塘。以村列名非是。大灘四塘兵二名。西至潭源塘三十

五潭源五塘兵三名。西至隆安汎鎮南塘二十里。府志載四十里。

南往上思州陸路。西岸九蓮巷頭塘。距本營一里。南至羅村塘三十里。府志載三十五里。羅村二塘兵三名。南至吳村

府志載三十里。吳村三塘兵二名。南至蘇墟塘三十五里。府志載四十里。蘇墟四塘兵二名。南至那香塘三十五里。府志載五十里。那香五塘兵二

名。南至上恩州界二十里。十里府志載二十里。

右縣內旱塘撥防兵二十六名。按訪冊。同治後留分防蘇圩汎把總一員。兵三名。餘俱裁撤。又按府志。舊設蘇圩汎把總一員。兵七十名。乾隆間裁。至是復設。鎮標右營駐防兵三百二十捌名。撥防各塘兵三十四名。分防八尺汎把總一員。外委一員。兵七十名。

按此外尚分防新寧州汎弁兵。一百六十五名。合計本營分防撥防弁兵。共二百七十一名。

西往新寧州陸路。西岸九蓮菴頭塘。西至楊村塘二十五里。府志載十五里。楊村二塘兵四名。西至濠盧塘四十里。府志載二十五里。

濠盧三塘兵四名。西至那馬塘十五里。府志載二十里。那馬四塘兵四名。西至獨山塘三十里。嶺新寧州界府志載二十里。又荒山營盤兵十

一名。南至上恩州界八里。西距左營那香塘五里內左營貼防兵五名。

北往武緣縣陸路。北門頭塘兵四名。南至本營二里。北至佛子塘二十里。府志載十五里。佛子二塘兵五名。北至三橋

三橋么塘兵五名。北至濠口塘十五里。濠口三塘兵六名。北至高峯陸十五里。北至武緣縣界。

八尺汎汎。距本營水路六十五里。陸路五十里。把總一員。外委一員。分防兵二十四名。撥防兵四十六名。城守營及左營貼防兵。共四十一兵。歸本汎管轄。

東往永淳縣水路。白廟卡頭塘兵四名。上至本營五里。下至豹子塘五里。城守營貼防兵二名。左營貼防兵二名。豹子二塘兵五名

。下至思賢塘十里。思賢三塘兵五名。下至瓦窰塘十里。瓦窰四塘兵五名。下至冷水塘十里。冷水五塘兵六名。下至刀塘十

里。剪刀六塘兵五名。下至淺灘。塘十里。淺灘七塘兵五名。下至本汛五里。府志載十里。八尺汛入塘兵二十四名。把

總駐防管轄各塘兵。下至篔衣。塘十里。篔衣九塘兵五名。下至釣魚。塘十里。釣魚公十塘兵五名。下至留人洞。塘十里。留

人洞十一塘兵五名。即砧板塘。下至大冲。塘十里。大冲江十二塘兵五名。下至東瓜總。塘十里。東瓜總塘十二塘兵

七名。下至長塘。塘十里。東瓜子塘兵五名。在總塘對岸。長塘十四塘兵五名。下至高塘十里。上自篔衣塘以下至此。共七塘。兵三十七名。係左

營貼。高塘十五塘兵五名。下至門頭。塘十里。門頭十六塘兵五名。亦稱饅頭塘。下至伶俐。塘十里。伶俐十七塘兵五名。下至永淳汎道。莊塘十里。

右縣內水陸各塘防兵。並城守中左三營貼防兵。共一百五十四名。按訪冊。同治

後。留分防八尺江汎外委一員。兵三名。餘俱裁撤。

南寧城守營。駐防兵三百五十二名。分防那曉賓賓二汎弁兵六十八名。貼防兵二名在內。

按此外尙分防橫州汎弁兵二百九名。合計本營分防貼防兵共二百七十七名。

那曉汎。距本營一百里。把總一員。分防兵二十一名。中營貼防各塘隘兵二十八名。歸

本汎管轄。按該汎云距本營一百里。誤。當作一百八十里。

南往廣東靈山縣陸路。那曉塘兵十九名。把總駐防。那例二塘兵二名。下至本汛二。十五里。那平三塘兵

三名。下至那例塘。二十五里。那廖四塘兵三名。下至那平總。二十里。潭蓬五塘兵三名。下至那廖。塘十里。那暮六塘兵三名。下至潭蓬總。二十里。上至本營八十。以上有中營貼防兵二十八名。

按那曉各塘。省志營汎。以那暮爲六塘。府志驛站。

以那暮爲頭塘。省志以本汛起算。府志由郡城遞推。故次數名稱不同。所載道里互異。

錄於下。西岸塘。至新村塘三十五里。新村塘。至那暮塘三十五里。那暮頭塘。至潭蓬塘三十里。潭蓬二塘。至那暮塘二十里。

五里。那廖二塘。至那平塘二十里。那平四塘。至那例塘三十五里。那例五塘。至那曉本汛三十五里。與廣東雲山縣接界。

南往廣東欽州隘路。白蘭隘兵五名。上至本汛三十里。下至廣欽州營小董汛十里。那麥隘兵五名。上至本汛五十里。下至欽州營大寺汛二十里。

那麥隘兵五名。上至本汛四十里。下至欽州營那橋汛二十五里。

賓宣陸路汛。距本營五里。把總一員。東北各塘撥防兵四十二名。按府志該汛駐地。即在今北門外頭塘北府廟。

東北往賓州陸路。北門頭塘兵四名。上距本營五里。下至高井塘二十五里。府志載二十里。係中營貼防同前。高井二塘兵四名。

下至馬茶塘二十五里。府志載十里。馬茶三塘兵四名。下至朝天塘二十五里。府志載十五里。朝天四塘兵四名。下至蘇平塘二十里。府志載十里。蘇平五塘兵四名。下至林村塘二十五里。府志載十里。林村六塘兵四名。下至馬嶺塘二十里。府志載十里。馬嶺七塘兵四名。

下至山心子塘十里。山心子塘兵四名。下至長山塘十里。長山八塘兵四名。下至里段塘十里。府志載十五里。里段九塘兵四名。

下至崑崙關十里。崑崙關兵七名。上至本營一百八十三里。下至賓州營九十五里。

右縣內二汛。除北門頭塘兵四名不計外。撥防兵並中醫貼防兵。共九十二名。按訪冊。同治後留分防那曉汛外委一員。兵四名。崑崙關陸路汛把總一員。兵五名。餘俱裁撤。又按省志郵政與營汛。所載里數互異。府志驛站。則依據郵政以爲標準。如上列各塘里數。所差甚遠。據算經五尺爲一步。三百六十步爲一里。即一千

八百尺。惟軍用地圖里數。以測繪直線而計。是曰鳥里。曲直之差率。當然與人里不同。茲如省志府志所載。互有長短。究屬何種里數。殊難斷定。竊惟路程遠近。於軍事上調度輪輓。關係至重。非翔實確定。難免不遺誤事機。用特附此。以俟考正。

### 勇營

分巡左江南太泗鎮兵備道。駐劄府城。統領撫標防勇猛字崑字福字三營。

同治以後  
勇營制

按每營分前後中左右五哨。管帶一員。哨官五員。勇丁四百名。三營共一千二百名。光緒間。改福字營為撫標左軍右營。左軍中營。

### 水師營

南寧駐防水師。咸同間。由撫標水師左軍撥防。有中左右三營。每營巡船十號。每號兵十名。共三百名。分巡中左右江。歸左江鎮總兵節制。

按府志。康熙三年。總兵標下。設水師四營。以守備一員統領之。每營兵一百名。共四百名。巡防河道。左江上游新寧至太平府交界地方。右江至隆安縣地方。下游橫州與貴縣交界地方。二十五年裁撤。添設水塘。咸同後裁水塘兵。復設水師營。

### 練軍營

練軍之設。自同光間。蕩平髮捻後。以綠營兵窳敗。於是議抽綠營壯丁。別予優餉。創為練

軍。規制與勇營同。甯寧創設一營。旋罷撤。

按練軍營。駐紮北門外頭塘。今新建陸軍營。是其舊址。又按光緒季年。土匪蜂起。營勇不敷分布。於是招募鄉勇。或改編降軍。左江道瑞霖。則有雁字軍。余道誠格則有啓新營。憲府榮則有仁字智字二營。及夫護商之商營。守城之團防等營。然皆臨時招募。事不遺散。無關兵制。缺而不錄。

### 宣化縣附郭

民壯四十五名。鄉勇三十名。以下俱府志

巡捕廳附縣。典史一員。弓兵未詳

遷龍寨縣西八十里。本宋故寨巡檢司一員。弓兵一十八名。

金城寨縣東北九十里。本宋金城驛明改為寨清司之巡檢司一員。弓兵一十八名。

八尺寨縣東六十里。巡檢司一員。弓兵一十八名。

三官堡縣南一百八十里。巡檢司一員。弓兵一十七名。

潭落墟縣西北一百二十里。巡檢司一員。弓兵未詳。乾隆四十年設。省志

按縣內一捕五司。同治後存縣民壯四十名。巡捕及各司。各存弓兵四名。或二名。又

按那南寨縣西六十里。巡檢司一員。弓兵一十七名。乾隆三十一年缺裁。四十七年設潭落司。

## 兵制下

標營 巡防 親兵營 巡警

有清一代。軍政凡三變。當順治入關。以八旗兵收服中原。自時厥後。凡守衛京師。與駐防各省用之。是爲八旗經制兵。其沿襲明制。令全國設立綠營。以漢人充選。隸於提鎮標下。其將弁有副將、參將、游擊、都司、守備、千總、把總、外委等員。其兵丁有馬兵、步戰兵、守兵三等。是爲綠營經制兵。此清代國初之兵制也。嘉道以來。教粵捻回各匪。相繼倡亂。綠旗不足倚。而鄉兵起焉。其初不過爲紳民辦團自衛。後乃改創勇營。咸豐間。而湖南之湘勇。安徽之淮勇。相繼以起。卒賴其力。用能削平大難。功成再造。於是勇營之名始著。其制有四。曰營。分五哨。勇額五百人。曰旗。分三哨。勇額三百人。皆步隊也。馬隊則二百五十騎爲一營。營分五哨。哨各五十人。水師則三百八十人爲一營。營用三板船八。其勇丁皆係招募。規律嚴。操防勤。餉精厚。規制與綠旗異。是時綠旗兵雖無用。然爲國制所關。未敢輕議廢撤。同光間。當事者議於綠旗中。挑選壯丁。別予優餉。先後奏辦。創爲練軍。然卒鮮成效。至是綠旗兵遂大爲世詬病。凡有征調。悉寄之勇營。而綠旗祇以之供使役而已。此清代中世以來。兵制之變也。自是而後。外交迭迫。戰法日新。而勇營亦漸弛。乃一敗於法越之役。按此役雖勝而再敗於遼東之役。庚子之役。聯軍入京。兩宮西狩。而勇營又不足恃。於是情見勢絀。乃議裁綠旗。廢勇營。而創新軍。舊有兵制。至是無復存焉。

## 標營

十光緒二十二年。陸軍部有分年籌備全國練成三十六鎮之計劃。而廣西原規定編成一鎮。三十



四年戊申。道員莊蕙寬。奉令開辦南寧新軍一標。遂於宣統元年己酉成立。所謂陸軍標營是也。制如下。

(鎮)

- 步隊二協 每協二標 每標三營 每隊三排 每標三營 每排三棚 每營四隊
- 馬隊一標 每標三營 每隊二排 每營四隊 每排二棚
- 砲隊一標 每標三營 每隊三排 每營三隊 每排三棚
- 工程隊一營 每營四隊 每排三棚 每隊三排
- 輜重隊一營 每營四隊 每排三棚 每隊二排

右全鎮之編制。其弁目兵丁夫役。約共一萬二千五百餘人。南寧成立一標。以新法訓練。一洗從前綠營委靡之習。形式上頗有可觀。辛亥國變。以二次革命嫌疑。竟被解散。旋復召集。其編制法大體仍舊。而改易其名稱。(鎮)爲師。(協)爲旅。(標)爲團。(隊)爲連。餘同。每團附以機關槍連。一師兵數。約在一萬六千名以上。乙卯以後。援湘援粵。兵氣維揚。擴張二師至三師。隨時改編。漫無限制。調駐尤屬無常。駐邕駐桂駐梧駐龍。原無一定。現駐邕者。加編混成旅。歸併第一師。惟軍興以來。收編既衆。未加訓練。氣頗囂張。不戢之禍。識者早憂之矣。  
按此係民十以前制 查民十以後闕如

巡防

光緒三十年。督臣岑春煊撫臣柯逢時會奏。裁撤綠營。添設巡防隊。宣統二年。巡撫張鳴岐。奏訂巡防章程。定爲六十三隊。遵部章。將舊有營隊。一律改爲巡防。以昭畫一。至分路辦法。應以前後中左右等字爲識別。故左江巡防。派左路隊駐紮。查縣內當日所派出者有五隊云。

左路巡防第七隊。

左路巡防第八隊。

左路巡防第九隊。

左路巡防第十隊。

左路巡防第十一隊。

按辛亥改革後。新收民軍。加編巡防。其數驟增。旋亦遣散。增減無常。尙難額定。惟常川城守者。有巡防一連。

### 親兵營

縣民壯原有四十名。光緒三十年。岑督柯撫。奏裁綠營後。令州縣自募親兵防剿。遂改爲親兵營。宣統二年。張撫奏定巡防章程。將舊有營隊。如親兵、練兵、保商等營名目。規制紛歧。應一律改爲巡防。以符部章。至縣屬所留親兵。乃改稱土兵。辛亥國變。又改土兵。增設警兵一百二十名。所有五司一捕俱裁撤。

### 巡警

光緒二十八年。上諭各省制兵防勇。積弊甚深。著各省將軍督撫。嚴行裁汰。精選若干營。設巡警軍。與常備續備等軍。一律操習新式槍炮。認真訓練。以成勁旅。朝廷振興戎政。在

此一舉。各該將軍督撫。務當實力整頓。加意修明。無負諄諄申警之至意。光緒三十二年正月。巡警部尙書徐世昌。奏綠營疲弱。請一律改爲巡警。以收實用。奉旨依議。宣統元年。憲政編查館。資政院籌備事宜單內。各省廳州縣巡警。第二年内。粗具規模。限第三年内。一律完備。第四年籌備各鄉鎮巡警。第五年推廣鄉鎮巡警。限第六年。粗具規模。第八年一律完備。大清法規查吾國警察制度。近仿日本。遠效歐西。蓋巡警固爲各國行政司法之最要。尤爲今日立憲民治之最重。然要皆吾國舊有司覲司稽之遺制。先聖有言。天子失官。學在四夷。又曰。禮失而求諸野。諸凡建設。雖曰新政。實復舊規。茲將縣內舉辦巡警始末。詳列於左。

光緒二十九年。左江鄭道觀應。將仁字營。改編巡警軍。設管帶一員。幫帶一員。編十五號。每號設哨官一員。巡警二十名。共三百名。荷槍巡察。

三十年。將十五號劃分十段。每段設哨官一員。

三十一年。左江道吳徵茲。開辦警察傳習所。將巡警軍段。改爲東西南北中五局。

三十二年。改管帶名稱爲總巡。以傳習畢業生。分派各局。充當巡士。並著巡警持槍。

晝夜站崗。旋裁撤東北局。歸併西南兩局。城內外各設一局。

三十三年。將巡警分爲兩種。半數持槍站崗。半數編爲武裝。荷槍巡察。

三十四年。卸武裝警察。一律持槍站崗。設各分駐所。

宣統元年。開辦巡警教練所。以知府廖廷銓爲督辦。

二年。改總局爲區署。並將總巡名稱。改爲區官。以教練所畢業生。充當巡士。

三年。添設警務公所。設警務長。以區官隸屬之。並設巡官巡長等職。是年辛亥八月國

變。逾年省會遷邕。煙戶驟增。我縣爲首善之區。不得不加意整頓。力求完善。以舊有巡警。不敷分派。益增其額焉。表於下。

職別	員數	兵目	兵額	附記
警察廳長	一員	隊警	三十名	司法巡警預備巡警在內
籌餉彈壓所 委員教練官	各一員	巡警	三十二名	
第一區巡長	一十員	全	一百五十二名	
第二區巡長	七員	全	八十二名	
第三區巡長	七員	全	七十四名	
保安隊 正副隊長	各一員	隊警	七十名	
消防隊 隊長 教練官	各一員	全	四十六名	
差道巡長	一員	巡警	十一名	
		清道伙	三十二名	
記合 伍百六十員名				

論曰。古者軍制起於井田。後世成於招募。其利弊得失。前人言之盡詳。姑不具論。我縣於古屬駱越地。秦漢以還。視爲荒徼。無兵可言。何有於制。自唐設嶺南五府。置經略使。而巵管乃稱重鎮。始有兵防。未幾又東西分道。其勢愈重。屯戍愈多。然而黃賊之亂。兩管之役。自天寶以迄咸通。相繼爲害者百餘年。而終不能收一本一兵之用。武功不競。唐代中衰矣。宋制兩禁而外。又有鄉兵。鄉兵選自戶籍。團結訓練。以資防守。其制最善。自僖僖亂後。治平初。仍籍左右江四十五谿峒壯丁。峒以三十人爲一甲。置節級。五甲置都頭。十甲置指揮使。五十甲置都指揮使。總四萬四千五百人。陸詵校閱。謂諸麾下者。乃得精兵五萬。峒兵之壯。自唐以來。未或克比。惜也有治法而無治人。熙寧而後。其制寢弛。有名無實。知邕州蕭注。常奏言之。沈起劉夷鞏。漫不加察。妄冀開邊。復奏募北兵。其勢益孤。交人遂乘虛入寇。屠我巵郡。殺擄我人民。幾二十萬。嗚呼。北挫於遼。西蹙於夏。南弊於交趾。堂堂中國。見侮小夷。論者病焉。元兩江宣慰司都元帥府。仍分司邕州。然享國日淺。制無可言。明設衛所。有千戶。有百戶。有旗軍。子孫世及。至於土司之兵。隸於有司。有警調用。勇敢決戰。深資得力。然擅兵縱恣。僭上虐下。終明之世不絕。一或深求切責。則跳梁走險。以抗王師。蓋恃功則驕。責望則怨。往往而然。故岑猛之變。動搖兩甯。向非王新建伯輯和安撫。則其禍詎有窮耶。清季裁撤綠營。改建新軍。添設巡警。舊制無復存在。人皆謂綠營兵窳敗也。雖然。蒙獨有取焉。郡城向設四營。有駐防兵。隸總兵標下。全縣水陸關津。有撥防兵。歸四營管轄。夫駐防。守城之兵也。撥防。守卡之兵也。守望相助。內外相維。隱然有不可動搖之勢。且撥防不過四五百人。全縣已星羅棋布。稽察盤詰。消息靈通。奸人無所容匿。內匪既清。外匪自絕。清自康熙以來。地方無事。路不拾遺。夜戶不閉。

。吾先民享太平幸福者幾二百年。詎非其成效耶。今者綠營不可復。縣鄉警察籌辦未易。則撥防守卡。成法猶在。踵而行之。則尤切而易舉也。要而論之。自兵農既分。後世無完善兵制。唐之府兵最好。開元以後浸壞。自是以來。宋以方鎮解兵而積弱。明以驍卒驟裁而肇亂。清以舊制盡革而召亡。古之時兵與農合。兵散而歸農。今之世兵與匪合。兵散而爲匪。卒之無匪不兵。無兵不匪。以至今日。兵禍匪禍。蔓延全國。紛紛擾擾。長此安窮。試問受其害者。非吾民乎。一摘再摘。吾窮老百姓。寧有孑遺。然則欲圖自救。舍自衛更有何術哉。夫自衛之策。莫如派練守卡。吾取乎清之塘汛。團結訓練。吾取乎宋之鄉兵。起而圖之。要在吾民之自決而已。

## (民國)以來兵制

水警察

省公安局

縣警備隊

民團

## 水警察

水上警察。國變後。始議創辦。以舊時水師第四軍改組。遂於癸丑年十一月。宣告成立。遷北京警察章程。參合地方警察制度。間沿用水師舊例辦理。劃分兩署三區十五段。設十五分駐所。立一總廳管轄之。每所酌量地方情形。駐巡船一艘。或二艘。以資防守。第一區共四段。由廳兼管。第二區共五段。第三區共六段。兩署分轄。其區域接近本廳者爲第一區。上游至左江龍縣。右江百色縣。爲第二區。下游至橫縣之大灘頭。爲第三區。上下一千八百五十里。現置巡船十八艘。車船八艘。共二十六艘。實屬不敷分布。除駐所巡船外。僅以車船五艘。更番梭巡上下游。以衛航路而保公安。

第一區南寧水上警察廳。駐水關門城樓。

廳長一員 警政四員 警佐五員

總務兼行政科科長一員以警政充 科員二員以警佐充

司法兼衛生科科長一員以警政充 科員一員以警佐充 技士一員該廳向未設立消防警察即以技士兼理兼警長一員因限於經費撤消遇有必要時由廳長隨時指派或委用

書記二名 差遣巡警四名 二級巡警二名 伙伙一名

巡船一艘 巡長一員 巡警十名 伙伙一名

車船一艘 巡長一員 巡警二十名 伙伙一名

分駐所四 每所巡船一艘巡長一員巡警十名伙伙一名共四十八員名

第二區署駐上游左江崇善縣屬之馱盧墟。

署長一員以警政充 署員一員以警佐充 書記一名 差遣巡警二名 二級巡警二名

巡船一艘 巡長一員 巡警十名 伙伙一名

車船一艘 巡長一員 巡警二十名 伙伙一名

分駐所五 每所巡船一艘巡長一員巡警十名伙伙一名共六十員名

第三區署駐下游橫縣之南鄉

署長一員以警政充 署員一員以警佐充 書記一名 差遣巡警二名 二級巡警二名

巡船一艘 巡長一員 巡警十名 伙伙一名

車船一艘 巡長一員 巡警二十名 伙伙一名

分駐所六 每所巡船一艘巡長一員巡警十名伙伕一名共七十二員名

右除常駐巡船外。尙餘車船五艘。巡警一百一十員名。爲更番梭巡上中下游之用。

案以上統計巡警四百二十二員名。每月支薪俸餉項。共銀三千八百三十二圓八角。

### 省立公安局

各縣均設公安局隊。以保衛治安。爲垣爲省會所在。乃設省立公安局。爲總機關。茲據民二十二年度調查。其職員局隊如下。

(一)總局。職員六十八人。警兵三十人。工役一百七十一人。

(二)分局。職員六十七人。警兵五百三十一人。

(三)保安隊。職員六人。警兵一百二十二人。

(四)偵緝隊。警兵一十九人。

(五)消防隊。職員三人。警兵六十一人。

(六)交通隊。警兵四十三人。

(七)警士訓練所。職員一十一人。學警五十人。

以上職員一五五。警兵八五六。伙伕一七一。合計一一八二。槍枝四七五。

子彈五五九四二。月支薪俸六五四七、〇〇。警餉一一三四二、〇〇。伙薪一七二

〇、〇〇。合計每月支配一九六〇九、〇〇

### 縣政府警備隊

據二十二年度調查

(一)職員五人。



(一)兵仗一百零三人。

合計一百零八人

槍枝一〇二

子彈六一一

全年經費一六一九二、〇〇

## 民團

民國二十年。本省軍政當局。以近日外侮壓迫。國難日亟。民族之危機。日趨嚴重。世界二次大戰。又將爆發。非全國總動員。實行徵兵制。僅恃少數軍隊。決無救國之可能。乃議實行編練民團。擬全省皆兵。建設廣西。以達復興中國之主旨。於是自三自三寓政策。三自者。使人民能自衛自治自給是也。三寓者。寓兵於團。寓將於學。寓徵於募是也。然三自政策。即在民團訓練同時實施。而寓徵於募。亦在民團徵調範圍。無庸敘述。茲言其籌劃。祇有寓兵於團。寓將於學之兩大問題。分述於下。

查廣西丁口有一千三百萬。除婦女老幼不計外。最少限度有三百萬壯丁。將全省劃分八區。區設正副指揮官。區之下有縣。縣設正副司令。縣之下有區鄉鎮村街。有常備隊預備隊後備隊。凡屬壯丁。皆須入伍。受軍事嚴格訓練六個月。並授以政治生產教育訓練。以求軍事政治經濟文化打成一片。務達到自衛自治自給之技能。常備隊後備隊。半年退伍一次。即為預備隊。再將經編合格壯丁之後備隊。更番訓練。計全省一年有退伍之常備隊後備隊。約三十萬人。十年內。三百萬壯丁。都成軍隊化。一旦國難告急。則全體總動員之準備。可一呼而集。平時有訓練之費。無養兵之費。此所謂寓兵於團。至寓將於學。廣西全省三百萬壯丁。以一團千五百人計算。可編為二千團。每團將校一百員。共須將校二十萬員。查廣西中等以上學校。共有六十二所。有一萬八千青年學生

。照計劃所定。由初中而高中大學。每人皆受軍事訓練。又同時挑選民團中優秀份子。爲民團幹部訓練。計十年內。可以養成二十萬將校。平時各本所學。爲社會服務。有事則爲國家宣勞。此項相當人才。不虞缺乏。此又所謂寓將於學。按以上爲預算計劃

至其編練著手辦法。由基層做起。先調查戶口。組織鄉村。十戶爲甲。十甲爲村街。十村街爲鄉鎮。十鄉鎮爲區。按市集所在爲街。鎮名異而實同。其或有多寡不齊之數。隨宜分併。總以是爲差

。照此劃分。計全省有二萬四千村。每村編配合格壯丁爲後備隊每隊壯丁百人。共有二百四十萬人。其編配法。分甲乙兩級。年在十八歲以上。三十歲以下。爲甲級隊。三十一歲以上。四十五歲以下。爲乙級隊。每村一隊。有隊長。每隊分三排。有排長。每排分三班。有班長。每班人數九人。多至十三人。以一隊長指揮之。每鄉爲大隊。有大隊長統率之。每區爲聯隊。有聯隊長管轄之。其隊長大隊長聯隊長。以村長鄉長區長充任爲原則。直接於縣司令部。達於區指揮官。總隸屬於最高軍事機關。此編制法之大略也。自實施以來。已有四年。曾於去年共黨竄入桂境。徵調民團堵剿。大獲勝利。俘虜七千餘人。成效經已卓著。當局嘗云。昔三代時寓兵於農。管子則寓兵於政。今則寓兵於團云。按上述述民團組織概要至訓練時期征調制度訂有專章不備述

## 縣民團編制

民國二十一年。縣府奉令編配民團。即設置自治籌備委員會。調查戶口。組織鄉村。將舊時鄉區改變。劃爲七區。計全縣共有七萬九千一百五十二戶。編爲七千八百零八甲。七百

六十六村街。六十八鄉鎮。全縣實得壯丁六萬一千二百四十名。屬軍團司令部。並區署鎮村街公所。負責辦理。每村後備隊。編配完竣。隨即抽調訓練。所有基層組織統系及已經訓練團兵合錄於左

### 縣民團司令部編制

中校司令一人以縣長兼總理全縣團務受區民團指揮官之命由駐省最高軍事機關委任

少校副司令一人

上尉參謀一人

上尉督練官二人

中尉督練官三人

助教七人

司書一人

## 區鄉鎮公所成立

詳見建置

城區、中區、金城區、三官區、遷龍區、八尺區、潭洛區。各區公所並各鄉鎮公所。均於二十二三兩年。次第成立。

按區長、鄉長、村長。皆以民團幹訓學員充之。區長可兼聯隊長並校長。鄉長可兼大隊長並校長。村長可兼隊長並校長。所謂三位一體。

崑寧縣民團後備隊編成甲乙級統計表

區別	甲級		乙級		槍枝數	附註
	隊數	隊人數	隊數	隊人數		
城區	九三	七八八七	九三	七九〇六		因城區係商民故未有槍枝
三官區	九二	五五四六	九二	二七〇八	一七四三	
金城區	九九	三九九九	九九	三九〇〇	二一八八	
源洛區	九六	五三五四	九六	三七九三	八四九	
八尺區	一三〇	四五三五	一三〇	五三二六	一一四六	
遷龍區	九四	五一三二	九四	三四八〇	二〇五五	
中區	一二五	七五七〇	一二五	五一八五	二六九一	
合計	七二九	四〇九二三	七二九	三二〇九八	一〇六七三	

萬寧縣民團後備隊各期已受訓練統計表

計合	區中	區城金	區洛潭	區尺八	區龍邊	區官三	區域	別區
	一	一	一	一	一	一	一	別期
四一三八九二		七	六	三	一五	一〇		隊已調
		六五七	五六四	二八二	一四三五	九五四		團兵人數
		五塘份 例兩鄉	六一鄉 揚美鎮	二塘津鎮	蘇城各鄉 吳村那馬 蘇城輔正	那陳兩州 雅王等鄉	大唐台馬	訓練區域
	二	二	二	二	二	二	二	別期
二八二五二〇	四	六	四	四	六	四		隊已調
	三六〇	五四〇	三六〇	三六〇	五四〇	三六〇		團兵人數
	心東門 城各鄉亭子	四塘五塘 份例等鄉	六揚美鎮 一鄉	塘津鎮 城鄉	蘇城各鄉 吳村	大唐那晚 大安南將		訓練區域
	三	三	三	三	三	三	三	別期
九	一	四			四			隊已調
九三六	九九	三九六			四四一			團兵人數
	鄉亭子	八塘 九塘兩鄉			吳村			訓練區域
	四	四	四	四	四	四	四	別期
一〇一一一〇六	三三二〇八	四二〇	四二四	四一七	四三一	四二八	四二八	隊已調
	八六三	八六三	一一七四	九八四	一一四〇二	二〇五五	二六二一	團兵人數
	沙板心 井同與 石亭子 埠等塘	五六八 九塘鄉 各鄉長	那龍東南 榜要定副 金陵各鄉四武	長塘蘇村 塘津鎮等鄉	蘇城各鄉 正等鄉	那馬輔正 雅王兩鄉	台馬太安 梧南晚南 口一村	訓練區域
								附註

萬寧縣志 武備志

通甯縣民團常備隊退伍團兵編成預備隊統計表

區別	編成隊數	人數	附註
中區	一	一五〇	
金城區	一	六〇	
八尺區	一	六八	
遷龍區	一	七三	
三官區	一	六五	
壇洛區	一	一〇〇	
城區		六	該區因人數不足故未編成隊
合計	六	五二二	

按此次訓練民團。先甲級隊。次乙級隊。務期十年內告竣。凡寓居廣西二年以上。有固定居所者。一概編入後備隊。此外又有公務人員訓練。凡省內無論何機關人員。年齡適合者。皆受兩個月軍訓。造就其軍事學識。增益其技能。以達全省皆兵之計劃。

他如提倡武備。成立精武會。開設教練國術館。其發揚民族尚武精神。可謂極至。此外又有南甯婦女會。願受民團幹部訓練之呈請。查各區辦理民團幹部學校。訓練基層幹部人材。所收均係高中初中畢業。或同等學力之男學生。並無收容女生之規定。婦女會以爲國家興亡。人人有責。女子救國有心。正不後於男子。此次歧視女子。不得與男子同受教育。殊失男女平等本旨。乃備文呈請黨部。代爲轉咨總部核辦。准予收容。其辭畧云。竊維國家興亡。人人有責。丁茲國難方殷。訓政開始之際。不惟男子應負建設救國責任。女子亦應刻苦耐勞。同負鉅艱。以盡國民分子天職。此在女子方面言。固爲應有義務。在國家方面言。亦可以多增一倍力量。屬會同人。有見及此。正思領導婦女羣衆。參加革命建設工作。貫徹本黨男女平等之主張。在政府亦應予以提攜。使男女教育平等。養成婦女工作技能。充實全民力量。惟查本省各區民團幹部訓練學校。均不收容女生。以致素懷革命救國志願之女子。不得參此項訓練。缺乏爲國奮鬥精神。每當國難之來。祇覺愛國有心。救國無力。誠爲憾事。茲特備文呈請鈞部察核。俯賜轉咨國民革命軍第四集團軍總司令部。准予令飭各區幹訓學校。招生不分性別。男女同等待遇。俾有壯志女子。得受此項訓練。以盡其對社會國家民族之職責。豈惟婦女之光榮。抑亦國家民族前途之幸也。是否有當。仍候指令祇遵云云。據此。女子從事革命工作。不讓男人。則軍政當局建設廣西復興中國之目標。何渠不能達到。

巴南縣志卷二十七終

巴南縣志

一



交  
通  
志



昌寧縣志卷二十八

垠西莫炳奎星五編纂

交通志一

水陸交通之器。舟車尙已。顧在昔舟則借風力。車則借畜力。爲用未神。自暹西人發明科學。水火之用。迺顯鉅能。鐵路也。輪船也。郵電也。航空也。萬里之遙。瞬息達於堂奧。重山之險。渡越視同康莊。天工巧奪。洵關未有。無事則便於通商。以厚培國力。有事則利於作戰。以鞏固國防。厥功偉矣。然而其効命之宏。當不僅此。記曰。舟車所至。人力所通。凡有血氣。莫不尊親。吾敢信今後中國必有聖人興焉。天蓋假手西人。以爲異日總統萬國會同之用。則大同之極軌。其在斯乎。志交通。



# 舊驛站

(明)

建武驛。在西門外。明洪武三年設。原額站船六隻。槳夫六十名。馬六匹。夫十八名。驢

四頭。夫十名。上中下鋪陳十五副。以下俱府志

黃范驛。在城南五十里。往永淳縣水路所經。明洪武四年設。分額站船七隻。槳夫七十名

。上中下鋪陳七副。

施逆驛。在城東北六十里。往省陸路所經。明永樂五年設。原額馬五匹。夫五十名。驢三

頭。夫九名。上中下鋪陳八副。

長山驛。在城東北一百里。往省陸路所經。明永樂五年設。原額馬五匹。夫十五名。驢四

頭。夫十二名。上中下鋪陳八副。

大灘驛。在城西七十里。往新甯州隆安縣陸路所經。明永樂六年設。原額馬五匹。夫十五

名。驢三頭。夫九名。上中下鋪陳七副。

那龍驛。在城西七十里。往隆安縣水路所經。明洪武七年設。原額站船四隻。槳夫四十名

。下等鋪陳四副。

往思恩府賓州陸路 低井鋪 歸仁鋪 何丹鋪 朝天鋪 施瀨鋪 樓雲鋪 林村鋪 大夾鋪

長山鋪 里段鋪 崑崙鋪

右設鋪十一

往永淳縣陸路 唐臺鋪 潭澤鋪 八尺鋪 黃蠟鋪 青龍鋪 那旺鋪

右設鋪六

往隆安縣陸路 星盈鋪 羅文鋪 啼鐘鋪 合江鋪 大灘鋪 馱棍鋪 張村鋪 涯水鋪

鄧都鋪 橋樁鋪

右設鋪十。按明制驛站。每十里置鋪一所。或因地理關係。每鋪不止十里者多有之。各鋪設有鋪兵。為傳遞公文交代之所。清因之。但改鋪為塘。然塘鋪之名。今尙互稱。

(清)

東北往思恩府賓州陸路 以下俱府志 北門外六公祠頭塘。 二十里至高井。營汎載二十五里。 高井二塘。 十里至馬茶。營汎載二

十五里。馬茶三塘。 十五里至朝天。營汎載二十五里。 朝天四塘。 十里至蘇平。營汎載二十五里。 蘇平五塘。 今稱姑墟。十里至林村。營汎載二十五里。

村六塘。 十里至馬嶺。營汎載二十里。 馬嶺七塘。 十里至山心。以下營汎均同。 山心八塘。 十里至長山入塘。十五里至里段九

塘。 十里至崑崙關十塘。與賓州交界。按里數當以營汎為近。

東南往永淳縣陸路。 西岸九蓮菴頭塘。 三十五里至新村二塘。二十里至那連三塘。十五里至思維四塘

。 二十里至那林五塘。二十五里至劉村。劉村六塘。二十里至那旺村。與永淳縣交界。

西南往新甯州陸路。 西岸九蓮菴頭塘。 十五里至楊村。營汎載二十五里。 楊村二塘。 二十五里至凌盧。營汎載四十里。 凌盧

三塘。 二十里至那馬。營汎載十五里。 那馬四塘。 十五里至獨山。獨山塘。與新寧州交界。按里數當以營汎為近。

北往思恩府武緣縣陸路。北府廟頭塘。即六公祠下。十五里至佛子。營汎載二十里。佛子二塘。十五里至三橋么塘。

十五里至淶口三塘。至高峯隘。府志不載里數。營汎載十五里。高峯隘。與武緣縣交界。按里數當以營汎為近。

南往上思州陸路。西岸九蓮菴頭塘。三十五里至羅村。營汎載三十里。羅村二塘。三十里至吳村。營汎載三十五里。吳村三塘。

四十里至蘇墟。營汎載三十五里。蘇墟四塘。五十里至那香。營汎載三十五里。那香五塘。二十里至界牌嶺。營汎載三十里。界牌嶺與上思州交界。

按里數。營汎。府志為近。

西往隆安縣陸路。準提菴頭塘。四十五里至石埠。營汎載三十里。石埠二塘。三十五里至宋村。即三。營汎載三十里。宋村三塘。二十里至大灘。營汎載三十五里。

大灘四塘。四十五里至潭洛。營汎載三十五里。潭洛五塘。四十里至鎮南塘。營汎載三十里。鎮南塘與隆安縣交界。按里數當以府志為近。

西南往土忠州陸路。今改稱松。由西岸九蓮菴頭塘。至蘇墟四塘。與往上思州同。再十五里。至

潭王村。與土忠州交界。

東南往廣東廉州府靈山縣陸路。西岸塘。三十五里至新村塘。三十五里至那暮頭塘。三十里至潭蓬二塘。二十五里至

那廖三塘。二十里至那平四塘。三十五里至那例五塘。三十五里至那曉汎。與廣東靈山縣接界。按塘數次第。與營汎不同。解見營汎門內。

同。解見營汎門內。

按以上旱塘。皆有塘兵馬匹。俗稱塘報馬。遇有緊急公文。上插羽毛為號。所過關津。無得阻留。一晝夜可行五百里。所謂五百里馳奏者是也。至光緒中年。設有電線。

此事遂廢。

上水塘。至三江口。分左右江。窰頭頭塘。至十里。陳川二塘。至十里。石埠三塘。至十里。托州四

塘。至十里。柴子五塘。至十里。老口六塘。營汛載十里。儒禮七塘。至十里。下白沙八塘。至十里。三江口九塘

。左右兩江。至此合流。亦曰合江。左往新甯。右達隆安。

左江西上新甯州路。三江口九塘。至十里。上白沙十塘。至十里。揚美十一塘。營汛載十里。下榜么塘。

至十里。魚映十二塘。至十里。追村塘。與新甯州交界。

右江西北上隆安縣路。三江口九塘。至十里。大灘十塘。營汛載十里。溪溪十一塘。營汛載十里。公

鷄十二塘。營汛載十里。上林十三塘。營汛載十里。那龍十四塘。營汛載十里。小石十

五塘。營汛載十里。三崩十六塘。營汛載十里。分界十七塘。營汛載十里。曲流塘。與隆安縣交界。

右江通思恩府武緣縣水路。由隆安曲流塘。八十里至潒口塘。與武緣縣交界。

下水塘東往永淳縣路。白廟卡頭塘。至十里。豹子二塘。至十里。思賢三塘。至十里。瓦窰四塘。至十里。冷水

五塘。至十里。剪刀六塘。至十里。灘灘七塘。營汛載五里。八尺汛八塘。至十里。鑊衣九塘。至十里。釣魚十

塘。至十里。高塘十五塘。至十里。饅頭十六塘。至十里。伶俐十七塘。與永淳縣交界。府志

按以上水塘。均有防兵守卡。如旱塘之制。光緒季年俱裁撤。



## 津渡

津渡之設。人知其利。抑知亦有弊焉。我縣橫渡直渡。無慮百數。刁難過客。莫甚於橫渡。其近在城市者。則招招舟子。尙能按時開駛。接應無悞。最怕遠在山澤之間。苛待行客。重索渡資。是其慣技。或日未落而收渡。任爾千呼萬喚。充耳不聞。當日暮途窮時。致行客不能早投逆旅。則虎狼盜劫之患。在在堪虞。殊可深恨。在昔老口橫渡。最爲惡作劇。然似此者。不止一處也。至有一種義渡。名義上似美。然舟子懶於接應。其弊更甚於前。講求鄉自治者。並宜注意改良也。

縣門渡。即今渡船口。在鎮江門外。

府門渡。在今祭江台下。今與縣門渡並呼西岸渡。在昔過客甚夥。今九蓮菴頭塘驛路久廢。祇近村人來往而已。

鹽土地渡。在城西四里下審村。南岸爲新屋村。有船七八隻。通漣澤教子田各村。

五通廟渡。在城西三里下審村。南岸爲淡村新村。有船十餘隻。

塘卡渡。在城西十里。上審村。南岸爲那墨村。有船五六隻。通樂善團各處。

羅富德渡。在城西十里。樂善頭段。南岸通子平墟。

蘇屋渡。在城西二十里。樂善二段。北岸爲西鄉渡。南通子平墟。

沙角渡。在城西三十里。馬津段。北岸爲石埠墟冲口。直接石埠墟。

托州渡。在城西四十里。石埠段。南岸爲温屋村。有船七八隻。東通子平墟。

柴子渡。在城西五十里。喬版段。對岸爲那審村。通同慶墟。

七冬渡。在城西五十里。喬版段。通同慶墟。

老口渡。在城西六十里。喬版段。對岸爲系啼村。上通三江口。

儒禮渡。在城西六十五里。喬版段。對岸爲那廊村。上通左右二江。

蔡頭渡。在城西一百里。揚美墟金馬街大埠上。通同正縣。及下榜等處。渡資歸揚美墟收

管。清咸豐元年六月。張國梁擒股匪顏品瑤號顏大於此。

北隅渡。在城西九十五里。揚美段揚遠嶺對岸馬村。渡規歸揚美段收管。

灘底渡。在城西九十里。鯉魚嶺背。對岸爲平鳳村。通隴墟。及武鳴。渡規歸揚美段收管。

下榜渡。在城西八十里宋村。通揚美墟。

馱捷渡。距城西八十五里。左岸爲榜福村。右岸爲公雞村。通金陵墟。

大灘渡。在城西七十里大灘村。

那莫渡。在城西七十里那莫村。

盧村渡。在城西一百一十二里那盧墟。通隆安白馬打瑞墟。

中渡。在城西一百一十二里晚廖村。通隆安鎮流那桐墟。

大石渡。在城西一百一十里大石村。通隆安那桐古潭。

沙洲上渡。距城西一百里。左岸爲馱岸村。

宋村下渡。距城西一百里。左岸爲沙洲村。

馱銀渡。在城西九十里。花梁村。前右岸爲陳酸村。

上榜渡。在城西八十里。那欖埠下。左岸爲湖村。右岸爲上榜村。

白坎渡。在城西八十里。下榜水埠。左岸爲湖村。右岸爲象眠嶺。

來景渡。在城西八十里。小沙洲下。左岸爲湖村。右岸爲下榜。民國元年。與揚美人發生爭執。移歸下榜埠下。

以上俱上游橫渡

凌鐵渡。距城南五里。北岸爲凌鐵村。南岸直接亭子墟。亦稱亭子渡。

中渡。在城南六里。亭子墟下。爲南岸平南村人所設。

白沙渡。距城南七里。南岸爲白沙村。北岸爲津頭村。

竹排冲渡。距城東南八里。是處係小溪口。水漲時。爲大江水灌入之處。南岸爲巢鵝村。

北岸爲覃屋村。東通思賢塘。

大橋頭渡。在城東南八里。竹排冲上游。往思賢塘旱路所必經。即昔時通濟橋。詳下崩後

。爲垠西村韋莫黃雷四姓所設。未幾雷姓他徙。現渡規爲三姓共管。充該村小校常年經

費。按父老傳說。此橋自前清康熙年間崩壞。是歲爲交通孔道。韋莫黃雷四姓。水漲時設渡。水涸時搭橋。以便利行人。當日祇負義務。後來乃議抽收過客。每人制錢一文。故俗稱爲一文錢渡。自是以後。鄰村見有權利

可圖。思謀復舊。曾於乾嘉間發生糾紛一次。蒙官廳判決。謂韋莫黃雷四姓。既當義務於前。則此渡權利。應歸四姓管理。他人不得覬覦云。未幾雷姓他徙。現今渡規。歸三姓共同收管。辦理公益。

水橋冲渡。距城東南十二里。西岸爲白沙村。東岸爲那壩村。上通亭子墟。

思賢塘渡。亦名漁埠津渡。距城東南十五里。南岸爲宋裏村。北岸屬昇平團。下通良慶

墟。

瓦窰渡。距城東二十五里。北爲瓦窰村。南直接良慶墟。

冷水渡。距城東二十八里。上通良慶墟。

剪刀渡。距城東三十里。上通良慶。下通蒲廟二墟。

莫村渡。距城東南五十里。東岸爲莫村。西岸直接蒲廟墟。

梁村上渡。在城東四十里。美利坡碼頭。

梁村下義渡。在城東四十里。埠鎮坡下。村民捐資置鋪一間收租。作爲渡資。

高石義渡。在城東四十里。賴村高碼頭。清同治間。由該村民衆捐資所設。

顏村渡。又名保安渡。在城東四十里。顏村埗下。

八尺江渡。距城東五十里。由城往蒲廟墟所必經。

八尺江口渡。在城東五十里。寨上村埗下。南通蒲廟。北通剪刀墟。

牛灣渡。在城東六十里。牛灣埗下。上通蒲廟墟。

砧板渡。在城東七十里。砧板墟埗下。

長塘渡。在城東一百一十里。大塘村碼頭。南岸直接長塘。北通七八塘等墟。每年納糧一

石。穀租五千。其穀租撥作文昌學校經費。

本勝渡。在城東一百三十里。伶例墟上游。南岸爲零里村。北岸常駐巡船三艘。柴杉船十

艘。北通九塘賓陽。南通小黎永淳。

零里渡。在城東一百三十二里。伶例墟下游。交通與本勝渡同。

獨嶺渡。在伶例下游。北岸爲伶例墟學校碼頭。南岸爲獨嶺村。交通同前。

段里渡。在城東一百二十里段里村。南岸爲餒頭墟。有柴船數隻。南通永淳小黎。北通八

九塘。

以上俱下游橫渡

那馬渡。在城南六十里那馬墟下。通那陳公安那連蒲廟諸墟。

那禾渡。在城南七十里。清良段那禾墟。通那陳蒲廟等墟。

那連墟上渡。距城南五十里。南岸即廣東靈山縣界。有船一隻。下通蒲廟各墟。上通那馬

那陳。及靈山屬新墟。渡資歸該圩收管。

那連墟下渡。交通與上渡同。

以上俱城南橫渡

大王廟墟直渡。來往上游石埠墟。黎明啓行。經西鄉塘等處。上午八九時許到達。渡船備

重七八千觔。前清時每貨百觔。收運費二十文。備客四五十人。每人需費制錢三十文。

永定坊直渡。來往上游石埠墟。黎明啓行。經過窰頭等村。上午八九時到達。船備重及各

運費同前。

沙角直渡。距城西三十里。上往三江口。下來鳳城。

錢糧大渡。在城西一百里。揚美墟灘底正碼頭。爲備貨搭客來城直渡。清光緒間。船備貨

五六萬觔。客百餘人。貨脚錢每百觔六十文。客脚錢百文。宣統後。備貨二萬觔。客五

六十人。貨脚錢百觔銀一毫。客脚錢一毫五仙。船泊白衣菴碼頭。民國後。改泊上關口

。詳見白衣菴碼頭。

那廊直渡。距城西六十五里。又名儒禮渡。船備重一二萬觔。每逢圩日。開駛來城。貨百

觔。運費錢五十文。客脚錢六十文。現今貨客費加倍。每百觔收銀一毫。每客收銀一毫

二仙。

揚美灘底石埠渡。近年始設。每逢圩日。下午四時。與錢糧大渡船同開。船備重一萬觔。

每百舢運費六仙。客脚銀八仙。

金陵直渡。在城西八十五里。金陵圩塢下。辰戌丑未日。下午六時開來邕城。備貨約二萬舢。每百舢運費一毫二仙。

公安渡。距城南二百里。上往南州圩。下往蒲廟墟。

涑伏渡。同上。均有商船六七隻。

那馬新墟直渡。係由那連開駛。溯八尺江。經烏蘭新丁。抵那馬墟。船備重水漲時可備一萬四五千舢。涸則備六七千舢。那馬運費每百舢收銀一毫二仙。新墟收一毫四仙。搭客費每人收五仙。

蒲廟墟直渡。渡船有二。一為恒利。一為萬合。來往邕城。備重二萬餘舢。每萬舢運費銀八元。搭客費每人二毫。時有商勇護送。船灣泊萬壽宮碼頭。

長塘墟直渡。渡船有二。一為義利船。一為盛利船。來往蒲廟長塘。一日可到。各備重二萬餘舢。每萬舢運費銀五元。搭客費每人一毫五仙。時有商勇護送。

伶俐直渡。有二。一往來下游永淳鹿脰等墟。一往來上游長塘饅頭等墟。各備重六七千舢。每百舢收運費銀五仙。每客脚費一毫。

以上均直渡

## 橋梁

橋梁為交通上最居重要。考之夏令。九月徒杠成。十月輿梁成。於農功後即繼為之。示不可緩也。我縣未能偏設津渡之處。則有橋梁。顧其創建之始。有慈善家捐建者。有地方團

體募建者。有政府征調民工興建者。建設雖不同。其利於交通則一也。詳列於后。

七星橋。在南門外濠塘。石砌七墩。又名七墩橋。清康熙二十四年。知府趙良璧建。並作

亭曰憩息。今亭圯橋存。府志○按橋長七八丈。濶一丈五。民國六年。填平濠塘。開闢馬路。橋遂湮塞。

東平橋。在城東八里。府志載三 舊名通濟。明天啟七年。郡人朱潘程易石橋。更名香象。知

府楊聞中記。今圯。府志○按通濟碑記。橋自前明洪武間創建。宜德九年。易以石橋。志稱天啓間始易以石。蓋失攷也。該橋自昔為交通要道。成為墟集。自後時局變遷。墟集旋廢。橋亦崩圯

。其時想在清初康熙間。自圯後。易舟以渡。所得渡資。歸當地章黃雷四姓。牧辦公益。現充作瑛邊第四小校常年經費。○(又香象碑記文已湮滅。通濟碑記猶存。為知府南海李晟所撰錄於下)橋梁之趨。稽之於古。夏令曰。十月成

梁。徒枉輿梁。必以農隙之際而設。蓋亦因時制宜。事皆有節。觀其地勢之險易。水之源流。淺則置樁。深則為梁。然後人無徒涉之憂。南甯郡上南鄉。有小溪。溪通曲洞。潦溢春夏。人恒患之。若經新途。憂形於色。遇澗而泥淖

。遭漲而撥衣。洪武中。鳩工修建。名曰通濟。迄今該險四紀。久而衝決頽圯。邇年繕治。尋復圯沒。材木靡遺。徒費工本。莫克有濟。本郡僧綱司副都綱茂靜。秉心誠敬。與衆方便。欲以無阻。遂發往來。惟時桂林苾莪繼圖。

南甯僧侶祖真祖藤玄通祖賢等。主合志同心。不憚勞勩。晨夕問勞。曾仗郡邑衛官。善士元戎。資財給而衆務舉。工力勤而百事完。始基鉅石。繼用堅甃。業隨就而釘灰施焉。與工宜德九年秋。改元正統春正月告成。為屋二十

一間。上覆陶瓦。下繞曲欄。風雨除而鳥鼠去。向之速成而工省。今則循度而致堅。昔之物奮而苟就。今則資饒而固牢。農夫販婦。荷耒耜。負筐篋。若履坦途。居賈行商。載重貨。馳車馬。不虞其險。全忘昔時之病。而獲今日

之娛也。交相懽慶。嗟歎興歌。他日觀風者。則知厥由。因請以書其概云。○又按府志。稱舊名通濟。則東平未知何時改稱。後不復見。然則在前固有此稱矣。當云今名通濟。不獨云舊名通濟也。考東南兩北橋。皆以平名。疑宋

皇祐間築城時所定。其方位與遷城時皆準。橋為宋建明矣。志載各橋俱云舊稱。俱失考。

南平橋。距城南十里。明嘉靖間建。舊名扈水。今圯。府志

西平橋。距城西三里。府志載一里。今更正。往隆安陸路所經。舊名龍溪。後圯。復建。易今名。府志。按橋創

建年月未詳。橋西一里。即準提老頭嶺。蓋通衢也。清光緒間橋再圯。市人捐資重建。長十餘丈。闊丈餘。距離水面高三丈餘。橋隄岸當橋正中。豎探水碑。防水淹時。以為過橋標行標準。

北平橋。距城西北二里。明天啟五年。改造石橋。更名鎮北。府志。按橋長十餘丈。闊長丈餘。距

經之路。清道光間。知府杜琮。為水漲防

接龍橋。在城西一里

瓦子橋。在鎮北橋西北。舊名教場橋。清康熙五平。重建石橋。易今名。

佈墟橋。在城東六里。府志載三里。今更正。有石一塊。長一丈。闊五尺。厚一尺。架以為橋。俗傳石

浮水面到此。上俱府志。按橋今在城西村中。為該村人來城所經。查是石長一丈一尺五寸。厚一尺一寸。其

大之石。求之境內蓋鮮。又查城東北三里官塘石板橋。有石一塊。長一丈。厚一尺。闊五尺。詢之父老云。不知此

石從何而來。但建橋時。先有此石。三十人界之不動。當時重學未發明。路政又未修。是處皆非近水。又未近山。

此石何以至此。殊難索解。可見前人建築物。有非後人思議所及者。此類正多。非獨此石也。

茆江橋。距城東北十二里。長三丈。闊一丈。距離水面高一丈。為舊賓來往要路。清光緒

五年。里人班瑞蘭倡捐重建。更名東寧橋。有碑記。民國二十二年春間。廣西公路局。

以此橋將圯。另建一新橋。在茆橋下數武。長闊比舊加倍。距離水面高約三三丈。兩旁

圍以新式欄杆。以便行車。

沙江橋。在城東北十里。長二丈。闊八尺。距離水面高丈餘。清光緒五年。與茆橋同建。

更名東安橋。見班瑞蘭茆橋碑記。按茆江沙江二水。至城東村東北合流。經白石咀。曲折十餘里。至竹

發。卷束而下。奔騰澎湃。勢最兇猛。而沙江橋適

當其衝。故濟南橋前此旋築旋圯。曠是之由也。



大坑橋。在倉門外三里。清康熙五十八年。知府黃之孝捐修。易木以石。有碑記。

府志。按橋距城西四里。長三丈。闊八尺。距離水面高約二丈。為濱河上游兩岸村落來城必經之路。今橋圯。仍架以木。

爛泥橋。在城西七里。府志。按橋在準提巷頭橋外二里。長三丈。闊一丈。秋冬時水涸。創建年。月未詳。上往石埠經此。每遇冬春。積雨。泥濘溼燥。行人苦之。故名。

金牛橋。距城東北五里。舊名石鞏。府志。按橋長二丈。闊八尺。往資陽要道。秋冬無水。民國三年橋圯。兩廣巡閱使陸榮廷。廣西都督譚浩明。倡捐修復。

太平橋。距城南四里。清道光二十三年。平南村人建。

五龍橋。又名崇德橋。在城北二十里。安吉圩區內星盈江。通武鳴。初為木橋。清乾隆間

易以石。重修四次。皆被水衝圯。民國元年。郡中華雲善堂。募捐重建。砌五石鞏。興

工於春初。告成於冬季。長八丈五尺。闊八尺。距離水面高一丈八尺。並鋪兩岸石路。

通明橋。在城西二十餘里羅文江。清同治光緒間。重修兩次。後皆為水衝圯。民國三年春

。郡中華雲善堂。募捐重建。四年夏工竣。費銀萬餘元。長一十二丈。寬一丈二尺。距

離水面高一丈八尺。兩旁翼以石欄。有碑記。

大垠新橋。距城東南五里。民國十七年。郡中慈善團體。募捐創建。長三丈。寬一丈。距

離水面高八尺。橋隄鋪以雙石。長六十餘丈。往良慶蒲廟陸路所經。莫炳奎撰橋隄鋪石

記。(碑記)距城東南五里曰大垠。古為南湖地。雖非巨浸。如吳之震澤。漢之昆陽。然既以湖稱。想必水光山色。上與花洲汎之碧梧翠竹。下與東平橋之曲檻迴廊。相距咫尺間。交相輝映。風景為一縣之勝可知。然三者

至今皆無有。獨花洲夜月。見諸郡志。東平橋之名屢見。而通濟香象。二碑猶存。尚有可考而知者。惟南湖之名。舊志已缺。僅見於圖書集成所纂錄。惜是集為秘府之藏。民間未易窺見。故詢以南湖之名。而故老皆無知者。則文

獻之數亡久矣。適是地為南北通衢。東通橫永。南達欽廉。近接良慶蒲廟。路繞所經。近百年來。未之有改。惟隄

基狹窄。難石為護。每當夏潦秋漲。行人所遇。懷若冰淵。今歲夏間。郡中諸慈善家。有建橋築路之建議。遂成



太平橋。在城南五里。

那萬橋。在城北十八里。

平庄橋。在城北二十里。

永凝橋。在城北二十五里。

四柱橋。在城南五里。

同福橋。又名二橋。在城南五里。

雙石橋。在城南七里。

仙人橋。在城南八里。

西寧橋。在城南八里。亭子鄉保和段。

曾渡橋。在城東北腰塘。

西平翠橋。在潭浩定皎兩村間。清乾隆四十八年。黎士俊創建。道光二年。劉大醇重修。

後十餘年。劉日晶、劉大德。定皎村蕭應鏡等。勸捐重修。並修兩岸橋墩。及前後二小

橋。里人黃紹華撰記。

王新平橋。在輔正段潭浩定皓二村交界。清乾隆間。村民黎士俊等創建。道光癸未。蕭玠

等重修。舉人蕭珮撰記。

二波平橋。在輔正段定皎村之東渡塘上。清咸豐二年。蕭敏之建。大學生蕭珩撰記。

西平二渡橋。在輔正段內。清嘉慶二年。村人黎士俊黃齊那蕭常可等建。舉人蘇士煥撰記。

福壽橋。在輔正段蕩同溪。清嘉慶十年。村人梁紹耕募捐創建。太學生黃紹周撰記。

馱漏橋。在同倫段墓村二里。清光緒間。蘇珩例貢何彩恒捐資鼎建三翠橋。費銀七百餘元。

派雲橋。在蘇墟。清光緒間。蘇茂林蘇瑞玲羅鵬高等。捐資重修。

白蓮橋。在蘇圩白蓮村北。砌石三。清道光間。雷贊揚吳子宏等建。民國元年。雷培芳

吳煥達等重修。吳煥宇撰記。

菴受橋。在蘇墟東菴受村。石砌一。清道光間。雷鍾盛創建。咸豐間。雷世恩重修。黃

紹華撰記。

永寧橋。在蘇圩東那海村。清乾隆間。李世珍創建。嘉慶間。李秀陵重修。黃治爵撰記。

東安橋。在秉正段那弟村。民國七年。那齊村謝誠憲倡建。費銀千餘元。越兩載工始竣。

謝福蔭撰記。

毓秀橋。在蒲津鄉。距城東四十五里。民國九年。寨上村莫蘊輝建。莫景垣撰記。

天利橋。在劉墟鄉。距城東南一百里。村人周治述建。

雲路橋。在潭蒙村。距城一百里。村人黃周基建。

步利橋。在屯陵村。距城九十里。村人黎元化建。

濟和橋。所在同前。村人李學仕建。李獻璽重修。

五節橋。在團黃村。距城一百里。村人黃常針。暨節婦陳氏子韜英輔建。黃福存黃雲路

等重修。

羅雍橋。在劉墟鄉。距城東南一百里。黃瑞麟李純謙等建。

同秀橋。在劉墟鄉。距城東南一百里。劉雲瑞梁善林等建。

同福橋。在劉墟鄉。距城東南一百里。劉雲瑞毛紹書等建。

河西橋。在潭村。距城一百一十里。譚元貴建。

濠泊橋。在劉墟鄉。距城東南一百里。黃瑞麟葺以石。有碑記。  
 那花橋。在劉圩鄉斑峯三段。距城東南一百十五里。李鳳根李日溫等建。  
 那兌橋。在斑峯三段。距城東南一百二十里。  
 聚秀橋。在斑峰二段。距城東南一百二十里。玉思益李芳裕建。  
 那潛橋。在斑峯三段。距城東南一百二十五里。  
 稔坐橋。在斑峯二段。距城東南一百三十里。  
 泉善橋。在斑峯三段。距城東南一百十里。李仁標等衆建。  
 那逸橋。距城東南一百三十五里。  
 獅子橋。在斑峯三段。距城東南一百二十里。陸增滿潘明仕建。  
 那僚上中下三橋。均在斑峯二段。距城東南一百二十里。通廣東靈山那樓墟。  
 應麟橋。在城東南六十里。清道光二十三年。周鳳康建。有碑記。  
 崇德橋。在城東南六十里。清光緒二年。雷起鐸建。十六年。雷澤隆修。  
 萬福橋。在城兩六十里。民國八年。蘇雨材募捐建石砌一羣。  
 壽星橋。在城兩六十五里。清光緒三十一年。張啓仁募捐建。有碑記。  
 百祿橋。在城兩六十里。清同治八年。黃維誠等捐建。有碑記。  
 同福橋。在城兩六十五里。光緒十三年。黃梅魁等捐建。石砌二羣有碑記。  
 聚秀橋。在城兩七十五里。道光四年。思零村龔潘二姓建。十八年重修。以石作墩。跨思靈  
 東西兩岸之上。又稱爲思靈橋。有碑記。  
 那派橋。在城兩七十八里。嘉慶間。潭蓬村歲貢李調新捐建。石砌一羣。有碑記。

步利橋 在城南六十五里冲陶村。清光緒十六年。潘榮輝募捐建。有碑記。

兩旺橋 在城南六十五里潭版村。清光緒十年。黃剛募捐建。以石作墩。跨冲支江即思靈江之上。爲兩粵交界處。有碑記。

冲踵橋 在城南七十五里。清康熙間。新村潘姓。以木爲梁。道光二十六年。新村潘月樓等募捐。始易以石。易名榮耀。有碑記。

敏旺橋。在城南一百二十五里。那廖塘。

西江橋。在城東一百八十里。

大板橋。在城東北邕賓路距城二里許。橋面係一塊紅石。長一丈零五寸。濶五尺四寸。厚九寸。重約二千餘觔。周圍百里內。並無紅石山嶺。當日運來。實未易也。

# 邕寧縣志卷二十九

## 垠西莫炳奎星五編纂

### 交通志二

郵政 航政 電政

#### 郵政

郵政之設。肇於清光緒二十二年。先時商民書信。邕市祇有信館一家。代爲寄達。然行信有定期。過期則不候。恆有境內。終年不能達一信者。遠方之人。更無論矣。至於寄物。則更不足言。自設有郵政。千里之遠。消息靈通。郵件包裹。取價從廉。又有掛號保險。其爲利便。至不可言喻。顧在創辦之初。本省因通商口岸。先設總局於龍州。以爲統轄。我縣郵政局隸屬焉。宣統二年。依管理上之變遷。以行政管理上爲標準。乃改設管理局於桂林。民國二年。省會遷邕。管理亦隨之遷移。由是南寧郵政管理局。遂爲省內各郵局之總機關。其支局設於商埠。此外凡城市鄉鎮。各公所。各學校。均設有信箱。以便投遞。郵伏每日按時啓箱收寄。至爲妥善。迄今二十餘年矣。至其郵路。分郵差郵路。汽車郵路。水道郵路三種。所有郵遞及津貼情況。據二十二年廣西統計局調查如下。

(一)郵差郵路。凡一百二十七線。常班郵差。日行九十華里。每次挑運約二十公斤。每名

月薪二十元。臨時伏力。每名挑重三十六公斤。經過一百華里。例給工資毫幣一元五角

。案縣內郵差路經過地方有四。(一)長塘差路(經良慶、蒲、廟、長塘)(二)馱樸差路(經西鄉塘、石埠、老

長沙村、扶南、嘔、(經西鄉塘、石埠、大同圩、那郎、揚美、(三)喬建差路(下榜、羅陽、同正、那桐墟、喬建墟、(四)那曉差路(經沙平店、獅子口  
寧、馱盧、馱樸、  
那陳、大塘、那曉、

(二)汽車郵路。本省公路幹線。次第完成。輸送郵件。莫捷於汽車。按交通部發表。本省

汽車郵路。十七年度。為一千零九十二公里。二十年已遞增至二千一百九十七公里。查  
汽車載運郵件辦法。輕件經行一百華里。每公斤例給銀元一分五厘。重件每公斤例給二  
分。

(三)水道郵路。本省水道郵路。有輪船民船之分。輪船郵路凡五線。據廣西郵務區輿圖。

自南寧至梧州。凡一千零七十五華里。自南寧至百色。七百零二華里。自南寧至龍州  
。五百二十華里。(下畧)按里數。與下航政水程。互有出入。各水道輕件六十公筋以下。輪船免費。裝載重件

。其開始之二十袋。在邕梧線。每公筋例給銀元一分五厘。邕龍邕百。每公筋例給銀元  
一分。若超過限額時。運費酌量遞加。(民船郵路)省內計有四線。不在邕範圍略。郵  
局之組織。職員分爲郵務長。副郵務長。郵務員。郵務佐等。工役復有信差郵差。與雜  
項差役之分。二十年度。全區職員。計(一百三十一人)。郵務長一人。郵務員八十六人  
。郵務佐四十四人。(工役二百七十九人)信差八十六人。郵差一百五十一人。雜項差役  
四十一人。全體職工凡四百一十人。



# 航政

## 電船 民船

邕河為左右江匯合之點。交通素稱便利。在清光緒初未有輪船以前。凡載貨搭客。運赴上下游者。惟有民船。光緒中。乃有車扒。所用職工。較民船為多。速率亦較民船為強。且立有公司。又有兵勇保護。商民稱便。然終未得稱為航政也。光緒二十六年夏閩水漲。有某國兵輪一艘。自梧州入邕河。停泊數日。遂為邕河通行輪船之始。自後商人漸次探測。乃有明輪暗輪之小輪試辦航行。頗覺便利。每歲暢行無滯。於是邕梧線、邕龍線、邕百線之推廣。至宣統及民國初。為航業發達時期。公司共有八家。商輪數十艘。茲調查其航線及船名。敘列於次。

(一) 邕龍線。自南寧至龍州。備貨價目未詳。備客價目。上航二元六角。下航二元。

(二) 邕百線。自南寧至百色。備貨價目未詳。備客價目。上航三元。下航二元四角。

(三) 邕梧線。自南寧至梧州。備貨價目未詳。備客價目。上航四元。下航三元。膳食每餐一毫。六人一團。特別每餐二毫。

斯時電船集中南甯。則有	榮新	長興	利盛	電力	電馬	電行	電昌
飛鵬	志大	鸞飛	啟明	啟通	啟寬	大有	平南
電泰	電榮	桂商	有英	廣靖	廣寧	廣平	廣南
永平	中興	華京	粵和	德京	維新	光亞	強亞
亞州							
時陸巡閱使。又置有兵輪六艘。駛行上下游。以資保護。故河道暢行無阻。百貨流通。							

後之言航業者皆不及。自民十政變。各兵輪商輪。俱假為軍用。後雖恢復航行。而商業衰備。景象大不如前矣。

按調查當日舊梧線電船。約三十餘艘。舊百線約二十餘艘。舊龍繞約十餘艘。共計不下六十餘艘。乃事隔多年。可記憶者。如右所列三十八艘。此外尚多遺漏。然亦可以知其概矣。

民二十二年。省政當局。屢念航業衰旺。關係商業前途。至為可慮。曾經統計局調查概况如下。

(一) 舊龍線電輪凡四艘

船名	公司名稱	船價	馬力	每小時速率	載貨重量	職工人數	載客定額	搭客起訖價目
利威	萬生公司					一十九人		上航八元 下航六元
利安	同							同右
民生	振興公司	一萬元	四十五匹	十八華里	六十噸	一十四人	三十五人	同
明江	萬泰利	一萬八千元	九十匹	二十五華里	七十八噸	一十四人	六十八人	同

按右線由南寧至十里 峇頭至十里 西鄉塘至十里 石埠至十里 大岸至十里 老口至二十里 龍禮至二十里 三江口至十里 安平至十里 揚美至二十里 下榜至二十里 那禁至二十里 天成至二十里 龍頭至三十里 扶南至二十五里 喃寧至三十里 安定至二十里 臥里至二十里 目八里至六十里 臥里至六十里 崇善至十五里 木排至二十里 臥里至四十里 响水至六十里 上金至四十里 龍州○計水程六百三十華里。

河水漲時。電船行駛。約需一二日。水淺。約需四五日。更由龍州。溯流而上至水口。計程九十里。載重二萬噸之民船。常可通行。河水盛漲時。可通電船。○又按河流四季水量。近今調查。自龍州水口。下至合江鎮。河長三二八公里。春一公尺。夏四公尺。秋一公尺。冬〇、七公尺。

(二) 區百線電船凡十艘

船名	公司名稱	船價	馬力	每小時速率	載貨重量	職工人數	載客定數	收費
靖江	生利公司	一萬元	四十五匹	一十五里	二十噸	一十五人	四十人	上航八元 下航六元
桂利	昌隆號	一萬四千元	七十五匹	一十二里	三十五噸	一十三人	五十二人	同右
公平	合志公司		六十四匹	七十二里	四十噸	一十五人	二十人	同
民興	智昌公司	一萬四千元	六十四匹		六十噸	一十四人	四十人	同
日光	達榮公司	一萬六千元	七十四匹	二十五里	四十五噸	一十五人	四十人	同
廣遠	昌盛公司	八千五百元	七十四匹	二十五里	四十二噸	一十六人	六十人	同
拿波	合志公司	一萬元	六十四匹	二十七里	四十噸	一十五人	二十六人	同
靖波	同	同	同	同	同	同	同	同
昇平	同	九千元	七十五匹	同	同	一十八人	二十四人	同
三江利	黃日初	九千元	六十四匹	一十八里	六十噸	一十四人	二十五人	同

按右線由南甯里至石埠里至三江口里至金陵里至那龍里至白馬里至那桐里至那重里至  
 墟里至小林里至隆安里至下顏里至果德里至旺墟里至心墟里至果化里至思林里至林鳳里至  
 恩隆里至百育里至奉議里至那坡里至萬渡里至恩陽里至河平里至福祿里至百色○計  
 水程七百四十華里。河水漲時。電船行駛。僅需三四日。冬令河道淺涸。沙灘畢露。  
 則需七八日。至十餘日不等。現在照常通行。○又按河流四季水量。近今調查。自百  
 色西境雲南界。下至縣合江鎮。河長三四七公里。春一公尺。夏四公尺。秋一公尺。  
 冬○、七公尺。

(三) 梧州線電船十五艘

船名	公司名稱	船價	馬力	每小時速率	載貨重量	職工人數	載客定額	搭客起訖價目
中山	維安公司	一萬六千元	七十四匹	一十八里	六十七噸	一十六人	八十八人	上航二十二元 下航為除開
海乘	同右	二萬五千元	一百匹	二十四里	五十噸	一十八人	六十八人	
廣安	鴻德公司	一萬五千元	一百三十四匹	同右	八十三噸	二十四人	一百二十人	
桂安	同右	二萬九千六百元	一百三十四匹	二十八里	二百〇二噸	二十八人	一百三十人	
桂德	恆德公司	二萬五千元	一百匹	二十四里	九十五噸	一十八人	六十人	
天明	廣德公司	二萬元	一百二十四匹	一十八里	四十五噸	一十七人	八十八人	
民樂	華興公司	同右	九十四匹	一十五里	三十五噸	一十五人	七十人	

亨通	興記公司	一萬六千元	一百匹	二十里	四十噸	同	右	七十人
明星	大安公司	一萬七千元	七十五匹	一十八里	八十噸	一十四人	四十八人	
桂通	維亞公司	二萬五千元	九十四匹	二十四里	同	右	一十八人	八十人
桂恆	同	右	同	右	二十八里	同	右	二十八人
聯豐	聯豐公司	一萬六千元	六十四匹	一十六里	三十六噸	一十六人	六十人	
大聯盛	昌盛公司	一萬八千元	八十四匹	二十八里	九十噸	一十七人	七十七人	
新廣安	恆德公司	二萬三千元	一百三十四匹	二十里	七十八噸	一十五人	五十人	
新嶺南	興發公司	二萬四千元	一百二十四匹	同	右	八十六噸	同	右
								七十八人

按右線由南甯里至 思賢塘里 良慶里 剪刀里 蒲廟里 砧板里 伶俐里 鹿頭里

永淳里至 順安里 平朗里 飛龍里 平塘江里 南鄉里 橫縣里 蔗塘里 平佛里 伏

波里至 劉公里 大嶺里 香江里 瓦塘里 田竹里 貴縣里 東廠里 東津里 大灣里 下灣

二十牛欄里 官江里 石冲里 桂平里 白沙里 石咀里 大灘江口里 平南里 樟村里 丹

竹里 武林里 白馬里 濠江里 藤縣里 人和里 龍潭里 赤水里 戎墟里 梧

州 計程一千零六十二華里。電船直達。河水漲時。約需二三日。冬季水淺。約需五六日。該線在運輸上。實居各航綫首位。當航運最盛時期。電船航行其間者。不下三

十艘。近以商業衰落。祇此十五艘而已。又按河流四季水量。近今調查。自合江鎮下至桂平。河長三七三公里。春一、五公尺。夏六公尺。秋一、五公尺。冬一公尺。

(四) 貴線電船四艘

船名	公司名稱	船價	馬力	每小時速率	載貨重量	職工人數	搭客定數	搭客價目
貴益	維安公司	一萬五千元	四十四	十五里	二十二噸	一十八人	六十八	上航三元五 下航三元八
東湖	同右	同	六十四	十四里	四十八噸	一十四人	七十人	同右
大平南	鴻德公司	一萬元	同右	十五里	四十噸	一十五人	四十五人	同右
華安	梁斌	一萬二千元	八十四	二十里	三十六噸	同右	六十八	同右

按右線。此項船。係接駁梧貴輪渡或電船載運之貨物。水漲時。一二日可達。水淺則需三四日。

(五) 來往梧民船調查

- 蘇貴祥貨船 載重八十三萬觔吃水量一尺八寸
- 彭九貨船 載重九十八萬觔吃水量同 右
- 鄭利興貨船 載重一十四萬觔吃水量二尺
- 伍達霖貨船 載重六十五萬觔吃水量一尺八寸
- 陳榮發貨船 載重九十八萬觔吃水量同 右
- 李忠道柴船 載重六十四萬觔吃水量同 右

吳日興貨船	載重八萬筋吃水量一尺八寸
林福祥榮船	載重一十二萬筋吃水量二尺
李三桂貨船	載重六萬筋吃水量一尺八寸
李瑞安貨船	載重一十二萬筋吃水量二尺
戴石記貨船	載重七萬筋吃水量一尺八寸
彭義貨船	載重六萬筋吃水量同右
鄭合利貨船	載重六萬八千筋吃水量同右
黃健坤貨船	載重七萬五千筋吃水量同右
黃全利貨船	載重七萬筋吃水量同右
曹振興貨船	載重六萬筋吃水量同右
沈順利貨船	載重五萬五千筋吃水量同右
彭福利貨船	載重七萬筋吃水量同右
楊達恒貨船	載重五萬八千筋吃水量同右
黃禮才貨船	載重八萬八千筋吃水量同右
陳建利貨船	載重五萬六千筋吃水量同右
李有記貨船	載重五萬筋吃水量同右

(六)來往左右江民船調查

黃德泰貨船	載重五萬筋吃水量一尺八寸
彭晚貨船	載重九萬筋吃水量同右

- 李福生貨船 載重二十八萬觔吃水量同右
- 黃生利貨船 載重六十五萬觔吃水量同右
- 麥桂清貨船 載重一十五萬觔吃水量二尺
- 黃日才貨船 載重二十五萬觔吃水量二尺
- 甘兆記貨船 載重七十二萬觔吃水量一尺八寸
- 胡漢興柴船 載重八萬觔吃水量同右
- 夏財記貨船 載重八萬七千觔吃水量同右
- 周大貨船 載重六十四萬觔吃水量同右
- 楊開泰貨船 載重七萬觔吃水量同右

按來往左右江民船甚夥當不止如上所列茲據二十年調查其概略如此

### 電政 電報 電話 電力公司

有線電報 爲郡電線之設。始於清光緒十年甲申法越之變。因關內外消息阻滯。致誤戎機。於是李傅相鴻章。乃設電報局於南寧。以達龍州。屬乙等。至管理局。則就行政區域。設於桂林。計其時有桂梧線。桂柳線。梧州線。柳邕線。邕白線。邕龍線。互相銜接。均爲省內幹線。彈指千里可達。至爲便捷。民國元年。省會遷邕。管理局移設南寧。初局址在城外粵東會館。後遷於城內西門城樓。現又遷於中府街南頭舊中營守備署。查前往來發報。本省每字核收報費銀六分。省外加倍。洋文密碼加半。電報照三倍伸算。二十一年統計局調查。廣西電政管理局。南甯電報局。職工人數。一百三十九人。線路長



度四百六十五華里。電報機數莫爾斯式單工機八部。並添置無線電報機一部。呼號為X SA 大電池二百八十八個。小電池二十八個。互換機兩部所用為方條式。計其本年營業收入。為一十萬零四千五百二十八元。支出一十萬零一千七百二十八元。

附錄電報日期通用代字表

按發電通例。每於姓名下。附詩韻一字。以代發電日期。如東字。即一東之東。以用代初一日也。咸字。即十五咸之咸。以代十五日也。陷字。即三十陷之陷。以代三十日也。餘類推。又有以上聲之韻。為陰曆小建月用者。因上聲韻目。自一至二十九止也。以去聲之韻。為陰曆大建月用者。因去聲之韻。自一至三十也。惟陽曆大月有三十日。無韻目以代之。近見有代以世字者。因世字俗寫為卅一。故借用之。

韻目	韻目			
	上平	下平	上聲	去聲
一	東	先	董	送
二	冬	簫	腫	宋
三	江	肴	講	絳
四	支	豪	紙	寘
五	微	歌	尾	未
六	魚	麻	語	御
七	虞	庚	齊	遇
八	齊	庚	祭	霽
九	佳	青	咍	泰
十	灰	蒸	咍	卦
十一	真	尤	軫	隊
十二	又	侵	吻	霽
十三	元	覃	阮	問
十四	寒	鹽	旱	願
十五	刪	咸	潯	翰
十六			銑	諫
十七			篠	霰
十八			巧	嘯
十九				效
二十				號
二十一				箇
二十二				禡
二十三				諫
二十四				敬
二十五				徑
二十六				宥
二十七				沁
二十八				劭
二十九				黠
三十				陷

**無線電報** 據統計局二十二年調查。創設於民國十六年。其電台在北郊鎮甯路嶺坡。建木製桅桿兩座。各用四桿相接。高一百五十八尺。計材料工務費毫幣一千八百元。房屋建築費。毫幣一萬三千六百元。十七年告竣。通報成績甚佳。可達太原南京上海廣州等處。機爲德國特力風根無線電廠所造。機力均爲五百瓦特。通報通話。兩可應用。其天線用丁字式。地線用扇形地網。波長可由六百至二千四百公尺。此外十五軍司令部。另設短波台一座。可直接與南京港滬廣州滇黔川贛等處通報。計同時設立。有梧州柳州電台。最後爲綏靖地方起見。於東蘭縣境。裝設一座。十八年後。以軍事關係。省內各電台機件均損壞未能修復。二十年三月。省內底定。無線電管理局。先是設址於梧州。至是遷設南甯。十月。成立短波電台。呼號爲XOB。電力二百五十五瓦特。收發報機各一部。供與國內通信之用。最近南甯梧州兩電報局。均附設無線電機。藉以收發商電。計該電台所設職員。領班一人。報務員二人。技士一人。事務員二人。試用生四人。技工二人。雜役一十五人。此外播音台設於南郊。飛機場設於東郊。均在積極建設中。

**電話** 邕城電話。始於民國元年。原爲政府欲與各機關通話而設。總機安設於都督府內。自後逐漸推廣於各商店。總機遂移於電報局。設司機生以司其事。據八年調查。安設話機者有一百三十七家。而鄉區尙未之及也。民十六年冬間。開始沿公路架設長途話線。俾省內電話。聯絡貫通。並與鄰省銜接。以利通訊。二十年。省政府又飭縣籌設鄉區電話。俾便消息敏捷。以利政治之推行。由是電話機。徧設於各鄉區矣。茲調查全縣總機。設在縣政府。各鄉總機。設在區公所。通話時。由鄉達區。由區達縣。或縣由以達鄉區。百里之內。宛如面談。或彼此通訊。均聽自由。至爲便捷。所有各區完成電話。分述於左。

莒寧縣政府電話。架設三十門。統轄全縣各區鄉。

### (中區)

- 西鄉塘區公所電話。接心墟鄉線。一十五里。民國二十四年架設。五門總機一座。
- 喬板鄉公所電話。石埠鄉二十里。民國二十二年架設。
- 石埠鄉公所電話。至區公所一十五里。民國二十一年架設。
- 心墟鄉公所電話。至縣政府一十五里。民國二十一年架設。
- 三塘鄉公所電話。至二塘鄉二十里。民國二十二年架設。
- 二塘鄉公所電話。至縣政府二十里。民國二十二年架設。
- 東門鄉公所電話。至縣政府十里。民國二十二年架設。
- 沙井鄉公所電話。接遷龍區線六里。民國二十二年架設。
- 亭子鄉公所電話。至縣政府一里。民國二十二年架設。

### (金城區)

- 五塘圩區公所電話。至四塘鄉二十里。民國二十四年架設。十門總機一座。
- 九塘鄉公所電話。至八塘鄉二十里。民國二十四年架設。
- 八塘鄉公所電話。至七塘鄉三十里。民國二十四年架設。
- 七塘鄉公所電話。至區公所三十里。民國二十四年架設。
- 六塘鄉公所電話。至區公所十二里。民國二十四年架設。
- 四塘鄉公所電話。至東門鄉四十里。民國二十二年架設。

伶俐鄉公所電話。至長安鄉三十里。民二十四年架設。

長安鄉公所電話。至七塘鄉二十五里。民二十四年架設。

### (八尺區)

蒲津墟區公所電話。至良俸鄉二十五里。民國二十四年架設。十門總機一座。

那里鄉公所電話。至劉墟鄉二十里。民二十三年架設。

鎮南鄉公所電話。至劉墟鄉三十里。民二十三年架設。

麓陽鄉公所電話。至劉墟鄉一十一里。民二十三年架設。

長塘鄉公所電話。至砧板鄉二十五里。方在架設中。

砧板鄉公所電話。至區公所二十五里。架設中。

劉墟鄉公所電話。至區公所五十里。民二十一年架設。

良慶鄉公所電話。至縣政府二十五里。民二十一年架設。

良俸鄉公所電話。接劉圩鄉一十里。民二十四年架設。

那連鄉公所電話。至區公所一十五里。民二十四年架設。

平樂鄉公所電話。至那連鄉二十五里。民二十四年架設。

賴村鄉公所電話。接蒲津線八里。民二十四年架設。

### (遷龍區)

吳墟區公所電話。至縣政府五十里。民國二十四年架設。五門總機一座。

蘇墟鄉公所電話。至區公所五十里。(民二十四年架設五門總機。接扶南縣電話。)

彝良鄉公所電話。至蘇墟鄉一十里。民國二十三年架設。  
鎮寧鄉公所電話。至蘇墟鄉一十五里。民國二十三年架設。  
輔正鄉公所電話。至蘇墟鄉三十里。民國二十三年架設。

### (三官區)

大塘墟區公所電話。至縣政府一百七十里。民國二十三年架設。十門總機一座。  
大安鄉公所電話。至區公所五里。民國二十三年架設。  
南曉鄉公所電話。至區公所三里。民國二十三年架設。  
南間鄉公所電話。至南曉鄉三十里。民國二十三年架設。  
台馬鄉公所電話。至南曉鄉二十里。民國二十四年架設。  
南忠鄉公所電話。至雅王鄉四十里。民國二十三年架設。  
雅王鄉公所電話。至區公所四十里。民國二十三年架設。  
南州鄉公所電話。至區公所四十里。民國二十四年架設。  
那陳鄉公所電話。接區公所線十里。民國二十三年架設。

### (潭洛區)

潭洛區公所電話。至下榜鄉三十五里。民國二十二年架設。十門總機一座。  
下榜鄉公所電話。至大同鄉二十里。民國二十二年架設。  
大同鄉公所電話。至喬板鄉六里。民國二十一年架設。  
那龍鄉公所電話。至區公所一十五里。民國二十四年架設。

定襄鄉公所電話。至那龍鄉三十里。民二十四年架設。

東南鄉公所電話。至那龍鄉。在架設中。

揚美鄉公所電話。接下榜鄉線一十五里。二十四年架設。

象嶺明陽兩林壘場。尙有兩機。未經調查。

電力公司。民國三年十二月。邕城始有電燈之設。前此鬧熱市場。皆由商店懸掛戶燈。行人借此得以方便。惟偏僻街道。若非提有手燈。勢難通過。是年有軍界中人徐儒珍陳叔仁等。乃集股購機。呈准本省政府。批予開辦。其股本爲二十萬元。係屬商辦性質。但其股東。軍政兩界爲多。購用南郭街舊左營家廟。爲安設機器之所。八年調查。用燈之戶。每夕共計一萬四千餘燈。統計燭光三十五萬餘光，電表各戶用者。一千五百餘機。始置機器馬力二具六百餘匹。現置七百五十四。貳拾年以後。開闢馬路。街衢洞達。各商店俱開夜市。該電力廠爲供應地方之需求。設備上力謀擴充。以期增加發電量。故又添購新機一座。電量三百KW。用燈之戶。至是更加發達。稱不夜城矣。

## 路政

鐵路 省路 縣路 鄉路

鐵路。廣西民辦鐵路建議。鑒於清光緒季年。曾經開全省大會於桂林。是時提議路線計劃。若同時舉辦。無此財力。擬集股先辦一路。於是競爭者分三派。一在朝京官。一在省內人士。一在東洋留學生。尤以留學生競爭最力。有主張桂全鐵路。有主張梧三鐵路。有主張貴北鐵路。有主張邕北邕龍鐵路。其主張理由。有重在商務者。有重在國防者。有重在里數短而易辦者。聚訟盈庭。正如兒童爭日。莫能解決。於是遂成意見。實作罷論。

。我縣青年。有主張區龍之議者。曾在銀獅神武廟。設局籌備開辦。擬以開辦費無着。自行解散。然此事已經過矣。茲言其將來。民國二十二年廣西統計局。根據建設委員會西南建設專號。有滇黔湘粵桂五省鐵路之計劃。不久將見諸施行。茲照錄其里程於左。

一、區株路里程

區甯 二百六十里至 賓陽 一百一十里至 遷江 三百里至 柳州 六十里至 雒容 九十五里至 榴江 一百零五里至 修仁 四十里至 荔浦 一百一十里至 陽朔 一百四十里至 桂林 五十五里至 靈川 八十里至 興安 一百三十里至 全縣 九十里至 東湘 四十里至 零陵 八十里至 祁陽 七十里至 洪橋 一百一十里至 衡陽 八十里至 衡山 二十里至 石灣 五十里至 朱亭 三十里至 金田 五十里至 濠口 接株州鐵路計程二千零九十華里。

一、區三鐵路里程

區甯 八十里至 永淳 九十里至 橫縣 一百二十里至 貴縣 九十里至 桂平 一百一十里至 平南 九十里至 藤縣 九十里至 梧州 四十里至 封川 七十里至 德慶 一百一十里至 高要 九十里至 三水 計程一千零二十華里。

一、區欽鐵路里程。

區甯 八十里至 那潭站 二十里至 三官鎮 二十里至 那曉 一百一十里至 大寺 六十里至 欽州 計程二百九十華里

一、區貴鐵路里程

區甯 五十里至 落水塘 四十里至 武緣 一百四十里至 隆山 四十里至 香感 二十里至 都安 二十里至 高嶺 八十里至 保平墟 三十里至 蓮墟 三十里至 河池 一百三十里至 南丹 五十里至 里湖場 七十里至 荔波 四十里至 方村 四十里至 雞場 三十里至 獨山 六十里至 鴨公關 七十里至 平伐場 五十里至 羊場 一百一十里至 龍里 五十里至 貴陽 計程一千一百五十華里。

一、昆昆鐵路里程。

嵩寧一百五里至隆安八十里至果化五十里至思林四十里至恩隆一百一十里至百色一百一十里至剝隘二百里至廣南一百八十里至邱北一百八里至師宗三十里至曲靖二十里至昆明計程一千三百六十華里。

附錄鐵路標準預算價目

(每華里)測量五百元 土地三百元 路基一千五百元 橋梁涵洞二萬元 路界保護一百元 電信保護四百元 軌道一萬元 標號設備八百元 車站及房屋五百元 水塔機車及旋台等八百元 特種機械八百元 機車及車輛等八千五百元 機械設備三百元 建築時保護費一百元 養護二百元 建築時辦公費一千二百元

以上共計需國幣四萬六千元伸合毫幣五萬九千八百元

公路

廣西公路建設。以嵩武路為最早。始於民國四年。越年軍興。暫告停頓。迨軍事結束。繼續興築。民八開始通車。原定計劃。滿擬推廣全省。嗣因民十政變。自後又有滇粵客軍之擾。俞李紅軍之亂。其間雖有接辦。終未完成。民二十年。省局底定。始克次第興工。茲由民二十三年調查。關於嵩段之一部。其完成之路。有省路。縣路。鄉路三種。分列於下

(一)甯武省道里程

嵩甯 武鳴計程一百二十華里。 六十九、一二公里。

(二)嵩黃省道里程

嵩寧八十五里至五塘六十八里至八塘一百一十里至蘆墟一百二十里至遷江一百三十三里至大塘一百七十里至柳州九十五里至鹿寨六十里至榴江七十五里至



江里至荔浦一百陽朔一百四桂林一百三十興安一百三全縣五十五黃沙計程一千五百三十五華里。  
八百八十四、一六公里。

(三) 舊龍省道里程。

按現在色色 舊龍 舊欽 各省道均積極修築不日通車

甯甯里至吳墟里至蘇圩里至山墟里至綏濠里至模範里至板利里至明江里至寧明里至下石里至那堪里至龍州里至塘交里至水口計程七百二十華里。

又由吳墟里至塘報里至大塘里至那曉里至蒙宜計程一百七十華里。九十七、九二公里

。該線屬舊欽公路之一段。由蒙宜經粵省之大寺欽縣。可直達龍門港。

又由那堪里至馮祥里至隘口里至南關計程六十二華里。

(四) 縣道里程

舊永路。由亭子墟至永淳界。一百四十里。二十二年建築。

舊同路。由西鄉塘至同正界。一百一十里。二十一年建築。

舊扶路。由蘇墟至扶南界。二十五里。二十三年建築。已完成通車。

舊隆路。由上榜至隆安界。六十里。二十一年建築。

(五) 鄉道里程

(中區)

津頭路 由中山公園。至教育研究院三里。二十二年建築。(今編歸城區。改稱桃源路。)

江西路 由江西岸至亭子墟三里。二十一年建築。

喬東路 由老口至東南墟三十里。二十二年建築。

喬托路 由老口至托洲一十里。二十二年建築。

西心路 由西鄉塘至心墟一十里。二十二年建築。

由亭子墟至紗廠。由縣府至西園。由槎路接沙井。由沙井接西鄉塘。由老口至安平。由縣城至安吉。均在建築中。由軍校至思賢塘。方在測勘中。

### (金城區)

五長路。由五塘至長塘五十里。二十三年建築。

七長路。由大濠墟至長塘五十里。二十三年建築。

七伶路。由七塘至伶俐墟五十里。二十二年建築。

四翦路。由四塘至翦刀墟三十里。二十三年建築。

四葛路。由四塘至葛墟五十里。二十四年建築。

四三路。由四塘至漾口三塘四十里。二十四年建築。

五林路。由五塘至林墟三十里。二十四年建築。

由五塘至合水。由五塘至沙平。由翦刀至三塘。均在建築中。

### (潭洛區)

潭那路。由潭洛至那龍圩一十五里。二十三年建築。

潭金路。由潭洛至金陵圩一十二里。二十三年建築。

(八尺區)

- 劉長路。由劉墟至長塘墟三十里。二十四年建築。
- 劉鐵路。由劉墟至鎮南墟三十里。二十四年建築。
- 蒲長路。由蒲廟至長塘墟五十里。二十四年建築。
- 蒲俸路。由蒲廟至良俸鄉十二里。二十四年建築。
- 平馬路。由平樂至那馬鄉二十五里。二十四年建築。
- 良平路。由良慶至平樂鄉二十五里。二十四年建築。
- 由平樂接舊永路。附近舊永路各村。一律趕築銜接。

(遷龍區)

- 吳潭路。由吳圩至潭白鄉二十五里。二十一年建築。
- 吳七路。由吳圩至七坡村一十里。二十一年建築。
- 蘇五路。由蘇圩至五塘墟三十里。二十三年建築。
- 五齊路。由五塘至那齊二十里。二十三年建築。
- 由潭白鄉接永欽路。由潭白鄉接鎮寧達蘇墟。由那陳接那直那齊鎮寧達蘇墟。方在建築中。

(三官區)

- 大南路。由大塘至南州鄉四十二里。二十四年建築。
- 大泰路。由大塘至泰安鄉四十五里。二十四年建築。

大雅路。由大塘至雅王墟四十里。二十二年建築。  
雅南路。由雅王至兩忠鄉四十五里二十四年建築。

## 運輸

農業重在生產。商業利於運輸。運輸上。有水陸兩途。交通便利。則運費低廉。而成本輕。脫售自易。商業既易發展。農業亦因之發達。自不待言。現在水運。則有電船民船。兜裝攬載。商品流通。久佔重要位置。此次應須研究者。惟在陸運一層。茲查民二十二年。省內可行駛汽車之公路。已有八千餘里。汽車之輸入。已多至五百餘輛。並計而汽油入口。在二十年度。已增加至三六三、一五六加侖。漏卮之數。已達二二三、七一三元。是年以後未詳。汽油價格既貴。車價因而高昂。商運自不敢過問。且汽車載重不過在兩噸半以下。祇適於外國輕巧的工業品之運輸。而不宜於笨重農產品。省內現在物產。卻又以農產品爲大宗。所以公路除了便於行旅之外。對於商農。不惟無所裨補。且徒加速外國工業品侵入農村。反增加無量的入超。准諸政府經濟建設之計劃。收效尙恐需時。惟民間尙有自行車車。雖屬笨拙。較爲方便。然牛車壞路。又被取締。嚴禁駛行。則除肩挑馬馱外。別無他法。但勞費鉅而收效遲。難言獲利。若不設法代謀改善。則農有餘粟。女有餘布。仍無救於飢寒。此又當局當急爲注意矣。基於上述。則陸路運輸。尙煩學劃。近聞政府已有改良牛馬車之議至水運各費又若干。前此尙未言及。茲根據統計局二十一年度調查錄於次。

龍運色電船上航各貨運費

布疋每百斤一元二	布疋每百斤一元一	古月每百斤一元七	食鹽每百斤八角	黃皮白糖每百斤一元二	尤魚每百斤一元五	紙料每百斤一元二	潮炮每百斤一元二	鐵板每百斤九角	牛膠每百斤二元	麵粉每包三角	洋進每打三角	生油每罐三角	江西交器每小件四元二	江西交器每大件五元四	瓜子每百斤一元二	白穀每百斤一元	黃冰白糖每百斤一元二	鹿窩每百斤四元三	洋蠟每百斤一元二	炮竹每百斤一元五	檀香每百斤一元五	燈標每百斤七元一	花紗每包三元	汽水每打三角	火油每箱四角五													
口粉每百斤一元二	色酒每百斤二元	石花菜每百斤一元	什貨每百斤一元四	熟煙每百斤一元八	東紙每百斤一元一	書籍每百斤一元九	鐵釘每百斤八角	石膏每百斤一元	生藥子露每打一元	衛生油每打四件裝一元	火柴每罐三角	街磚每件一角五	金葉每百斤一元五	烟葉每百斤一元二	頭菜每百斤一元	海味每百斤一元	黃煙每百斤一元七	福紙每百斤一元一	蒜種每百斤一元一	洋鋼每百斤八角	白礬每百斤一元	中藥子露每打八角	罐頭食品每件四打裝七角五	津絲每件三元	葵扇每百把四角五	茶葉每百斤二元	白米每百斤八角	渣頭每百斤一元五	魚翅每百斤四元三	洋什每百斤二元七	紙條每百斤一元七	藥材每百斤一元七	樹膠每百斤一元一	杉木板料每百斤二元	小菓子露每打六角	牛奶每箱三角	洋規每件三角	粗香每大筮三元九

龍運色電船上航各貨運費

四三

龍電船下航各貨運費

龍電船下航各貨運費

衣車每架二元	草蓆每百張一元七	草蓆每百張二元一	洋包每百張一元八	大圖每張二元
花大牀每副五元	床凳板每副一元二	三多几每副四元	油篋每只四仙	只三元六
鐵鎗每十只八角五	吉皮箱每只五角	鋼盆每百只一元八	鐵篋每箱九角	水坭每桶三元
綢仙每萬枚一元				
牛皮每百斤六角	尚油每百斤七角	砂仁每百斤六角	環草每百斤七角	藤木每百斤六角
牛骨每百斤七角	八角每百斤六角	砧板每百斤一元	白糖每百斤六角	茶辣每百斤六角
薯蕷每百斤六角	牛油每百斤六角	桃椰粉每百斤六角	木耳每百斤七角	菜豆每百斤六角
牛角每百斤六角	石斛每百斤七角	米酒每百斤八角	黃豆每百斤六角	生蛤蚧每百斤八角
担挑每百條七角				
山豆膜每百斤七角五	筍尖每百斤七角	鱈魚每百斤一元	八角每百斤七角	首烏每百斤七角
桔子每百斤七角	核桃每百斤七角	芝麻每百斤七角	鴨毛每百斤八角	石檀香每百斤七角
牛油每百斤七角	牛角每百斤七角五	茶油每百斤七角	青麻每百斤七角	尚油每百斤七角

崑梧電船上航各貨運費

黃草每百斤九角	艾粉每百斤一元	蜂糖每百斤七角	花紗每百斤五元	魚翅每百斤四元	煙葉每百斤二元五	檀香每百斤二元五	玻璃片每百斤二元	藥丸每百斤三元五	絨冷繩每百斤二元	書紙每百斤二元	朴硝每百斤一元六	大時鐘半打每箱一元五
杜仲每百斤七角	茶辣每百斤七角	草葉每百斤七角	紗綢每百斤五元	燕窩每百斤四元	茶葉每百斤三元	火腿每百斤二元	海味每百斤二元	一磅牛奶每百斤二元	蒜頭每百斤一元六	紙料每百斤二元	石糕每百斤一元四	標仔五萬枝每箱五元
瓜萎每百斤七角	文頭子每百斤七角		絲線每百斤五元	毛茹每百斤四元	染料每百斤二元	磁器每百斤二元	京果什貨每百斤二元	面盆每百斤二元	銅錫每百斤三元六	長鐵板每百斤一元八	桂林紙每百斤一元六	洋酒一打裝每箱八角
通草每百斤一元二	黃桂每百斤七角		湖絨每百斤五元	洋什每百斤三元	克椒每百斤二元	金桑每百斤二元	津粉每百斤二元八	花露水每百斤二元	剪口絨每百斤一元二	煤炭每百斤一元八	容縣紙每百斤一元六	土酒一打裝每箱八角
馬鞭草每百斤七角五	牛皮每百斤七角		繭綢每百斤四元	藥材每百斤二元五	青礬每百斤二元	河口粉每百斤二元	石花菜每百斤四元	陳絲每百斤二元八	包頭每百斤一元二五	白礬每百斤一元六	鮮乾每百斤五元五	罐頭食品四打裝每箱一元

崑 甯 縣 志 交通二

四五

電 船 下 航 各 貨 運 費

棉布每百 百餘二元  
油光帽每 件七角  
菓子露每 百罐二元  
各色酒每 樽一元六  
粗葵扇百 裝每扎四角  
英坭每桶 三元五

草帽十二打 裝每箱八元  
小荷菊水每 打二角五  
各款正頭每 百疋二元  
草蓆每百 張二元  
小紹酒每 罇四角  
石壩每只 三元

黃豆每百 斤七角  
桐荪每百 斤七角  
片糖每百 斤七角  
苧油每百 斤一元  
乾蛤蚧每百 斤一元八  
木耳每百 斤九角  
環草每百斤 一元二角

毡帽十二打 裝每箱八元  
衛生衣每 百件二元  
土布每百 疋二元  
紅橋火柴 每箱四角  
大紹酒每 罇七角  
衣車每架 三元

黑豆每百 斤七角  
玉米每百 斤七角  
黃糖每百 斤七角  
山豆根每百 斤九角五  
鴨毛每百 斤一元  
千層紙每 百斤九角  
茶辣每百 斤八角

綢緞手一百 裝每箱六元  
線衫每百 件二元  
夏布每百 疋二元  
火柴每罐 五角  
洋麵每包 五角  
木料傢私每 百斤三元

飯豆每百 斤七角  
綠豆每百 斤七角  
八角每百 斤七角五  
草葉每百 斤七角  
花生油每 百斤八角  
白芝肉每 百斤七角  
瓜葉仁每 百斤八角

棉尾盤五打裝 每箱三元二  
洋襪每百 件二元  
棉布每百 百柄二元  
汾酒每罇 一元六  
土麵每包 五角

木油每百 斤七角  
青豆每百 斤七角  
薑耳每百 斤八角  
首烏每百 斤八角  
石斛草每 百斤九角  
木棉花每 百斤九角  
艾粉每百 斤一元二



- 雞木每百斤七角
- 糞每百斤七角
- 元肉每百斤七角
- 通草每百斤一元五
- 水牲口每百斤一元六
- 黃精每百斤八角
- 牛膠每百斤九角
- 牛角每百斤七角
- 煙葉每百斤八角
- 虎豹骨每百斤二元
- 牛料骨每百斤七角
- 甲片每百斤一元
- 五倍子每百斤九角
- 足花錫每百斤七角
- 沙紙每把八角

### 邕垣赴省內各縣水陸程期

人生衣食住外。厥重為行。凡商學政界所急欲當知者也。而於政界出差赴任。尤為關切。遠者姑不必論。茲將省內各縣水陸程期。根據民二十三年民政視察員親身經歷。登諸法規者。詳述於左。

各縣水陸程期一覽表

縣名	水程輪船日數	水程民船日數	陸程汽車日數	陸程履輿日數	附記
陸安	一日				
武鳴			一日		
那馬			一日	二日	乘車至武鳴轉
賓陽			一日		
上林			二日		

上 恩	隆 山	栗 德	都 安	綏 涿	扶 南	永 淳	橫 縣	貴 縣	桂 平	平 南	藤 縣	蒼 梧	興 業	鬱 林	博 白
		二 日			一 日	一 日	二 日		一 日	二 日	二 日	四 日			
一 日	一 日		一 日	一 日				一 日	一 日	一 日	一 日		二 日	二 日	二 日
三 日	三 日		四 日												
乘車至綏德轉	乘車至武鳴轉		乘車至武鳴轉					乘車至貴縣轉	乘車至貴縣轉	乘車至貴縣轉	乘車至貴縣轉				

三	融	羅	維	柳	柳	遷	武	懷	信	岑	容	陸	北
江	縣	城	容	城	州	江	宜	集	都	溪	縣	川	流
							二 日	八 日	四 日				
四													
日													
	二	一	二	二	一	一	一			二	二	二	二
	日	日	日	日	日	日	日			日	日	日	日
	一	三		一					三				
	日	日		日					日				
	乘車至長安轉	乘車至柳州轉		乘車至柳三路之沙浦墟轉			乘車至貴縣轉	乘船至蒼梧轉有經過封川河口或開達三水河口三路通常多往三水河口計需水程八日	乘船至蒼梧轉				

鍾山	蒙山	昭平	平樂	荔湖	修仁	梅江	南丹	河池	宜北	恩恩	天河	宜山	忻城	象縣	來賓
		二日												一日	
三日	二日	二日	二日	二日	二日	二日	三日	三日	二日	二日	二日	二日	一日	二日	一日
	一日						二日		四日	二日	一日		一日		一日
	同右	乘車至平樂轉					乘車至河池轉俟丹池公路通車後即改為車行可免雇驢		同右	同右	乘車至宜山轉		乘車至大塘轉	乘車至石龍轉	乘車至遷江轉

五〇

恩 隆	思 林	中 波	百 壽	永 福	龍 勝	義 寧	灌 陽	全 縣	興 安	靈 川	桂 林	陽 朔	恭 城	富 川	賀 縣
四 日	三 日														
		二 日	二 日	三 日	二 日	二 日	三 日	三 日	三 日	三 日	二 日	二 日	二 日	四 日	三 日
		一 日	二 日		三 日	一 日	一 日						一 日		
		乘車至鹿寨轉	乘車至桂林轉		乘車至桂林轉	乘車至桂林轉	乘車至全縣轉						乘車至平樂轉		

左 縣	開 正	萬 承	豐 利	龍 若	鎮 結	向 都	西 隆	西 林	東 關	鳳 山	凌 雲	天 保	百 色	恩 陽	奉 議
一 日	一 日	一 日	一 日	一 日	二 日	二 日	七 日	七 日			七 日	四 日	七 日	六 日	五 日
									三 日	三 日					
一 日	一 日	二 日	二 日	三 日	三 日	三 日	一 一 日	八 日	三 日	五 日	三 日	三 日			
乘船至 馱盧轉	乘船至 馱盧轉	乘船至 馱盧轉	乘船至 馱盧轉	乘船至 馱盧轉	乘船至 果化轉	乘船至 果化轉	乘船至 百色轉	乘船至 百色轉	乘車至 河池轉	乘車至 河池轉	乘船至 百色轉	乘船至 恩隆轉			

崇善	上金	思樂	明江	寧明	憑祥	龍州	雷平	靖西	鎮邊	明說
三日	一日									<p>一、本表路程。以省垣爲起點。先儘汽車路規定。</p> <p>二、水路日程。冬夏相差懸殊。本表所定。取冬夏日程之折衷數。</p> <p>三、本表路程。係就本省交通現狀。及民政視察員身歷之經驗。覈實擬定。</p>
	一日	一日	一日	一日	二日	一日	一日	一日	一日	
							二日	五日	八日	
									乘車至龍州轉	
									乘車至龍州轉	
									乘車至龍州轉	

### 界務糾紛

查縣屬境內。有扶南縣及廣東欽縣插花飛地村落頗多。地方行政上。交通上。殊多阻碍。計在遷龍區內之扶屬村落。有里甯、歐村、那莫、岜馬、岜馬、那盆、定禮、連塘、潭浩

、定波、那腊、洞墟、那瀨、晚利、那元、定了等十六村。在三官區那陳鄉內。又有那徐、壇齊、那園、那邈、橋定等五村。民二十一年四月三日。經提付省政府委員會常務會議。決議通過。將扶南縣屬村落之在邕境內者。劃歸邕所在地區鄉管轄。經已照准。邕扶同隸屬一省政府之下。譬如子弟。悉聽家長指令。當然服從。惟最難處者。隣省之插花地。如我三官區插入那陳鄉境內廣東欽縣之那邦、盧仙、六竿、那錫、那壇、六吉、巴來、奮福、六眼、那蓬、良四、那旺、那樂、沛農、那蓄、思盧、大灣等十七村。距離欽縣三百餘里。鞭長莫及。治理不周。自不必言。對於我治安文化經濟各種建設。諸多未便。誠有劃歸邕寧管轄。以便施治之必要。但此方以治理有碍。彼方以地權損失。若非有通融辦理之一法。求其慷慨割讓。恐或未能。惟是長此不能解決。匪特行政上多所窒碍。且在吾腹地。而顯分畛域。當地人民。發生糾紛。時有所聞。恐積怨日深。尤非地方之福。於是該鄉長者。為息爭寧人起見。具此情形。呈請縣府。轉呈省府辦理。此民二十四年夏間事也。省府據呈。以為事關兩省界務。轉呈西南政務委員會提出。經議決。派員會同邕欽兩縣長。到那陳查勘。共同會商解決辦法。茲擬定辦法八條。報告審核辦理如下。(一)那陳墟場應許十七村人民前往貿易十七村人民不得另設新墟。(二)那陳墟場。應由邕欽兩縣政府。各派一人共同理之。(三)那陳圩場之權利義務。應由邕欽該地居民。共同負擔之。(四)十七村距離欽縣政府較遠。應由欽縣加設公安分局。常川駐紮。負責管理該處人民。關於煙賭查門走私漏稅等事。與邕甯縣政府。切實合作。取一致行動。(五)邕欽人民。得在那陳墟自由居住、遷徙、貿易。任何一方。不得歧視。(六)現在那陳墟有小學校二間。其校長。應每縣各占一人。(七)關於十七村與



那陳鄉地界。另由兩省政府。派員實勘。建立標識。以杜糾紛。(八)以上辦法。如屬可行。其細則飭由貴欽兩縣縣長。會同擬定。呈由兩省政府核定施行。

按該辦法八條。當經西南政務核准。令行粵桂兩省政府。轉令遵照。該那陳鄉公民等。以該員所定之共管辦法。絕對不承認。又以欽縣十七村。應歸貴甯縣管轄之情形。再電呈省政府。懇請轉呈西南政務委員會。秉公辦理。其詞如下。頃據廣州民國日報八月七日。載那陳墟案。解決辦法。係貴欽共管。平分權利義務。閱之不勝駭異。茲敬將那陳墟原屬廣西之略歷。爲鈞座陳之。

湖那陳墟之肇造。遠自前清順治初年。開始建造者爲舊屬陳姓人。故名曰那陳。墟中民戶二百餘。丁口千餘。純係舊甯清代原名管轄。賦稅捐款。歷來均向舊甯縣輸納。此根據歷史。那陳原屬廣西。其證一。

現在墟內之那陳小學校。即前清乾隆年間重修文武廟原址。碑記係乾隆元年所立。內載有宣化縣三官司等字樣。又現在之那陳高小學校。即前清康熙初年建造之靈王廟。現存有碑記及鐵鐘一口。均載有宣化縣三官司等字樣。此根據古物所載。那陳原屬廣西。其證二。

前清光緒二十一年。編印廣西省真圖。宣化縣縣圖。區域上。均載有那陳墟。又道光年間編修之南寧府志。墟場門類。亦載有那陳墟。此根據圖籍。那陳墟原屬廣西。其證三。

查欽縣圖志。亦列有那陳墟。惟係民國六年所編。不足爲據。當時欽人爭管那陳。曾

蒙爲欽兩縣。派委會勘。稽考雙方證據。欽人僅曉曉以那樂巡檢司前清租借廟地一幅爲爭點。並無縣志輿圖。提出作證。後值該縣修圖志。因前爭管那陳不遂。乘機增加于其圖志之內。更名爲那陳鄉。冀圖將來侵佔之餘地。邑人創造那陳。已歷十數代。在前清科舉時。查攻冒籍甚嚴。分別籍屬。亦極注意。墟中陳李鈕楊唐謝等姓。皆有文武庠生四十餘名。貢生六名。門首現尙有扁額高懸。並前清吏部貢單可稽。屬欽屬者並無一人。此根據籍貫。那陳原屬廣西。其證四。

近年來國外省外。如倫敦、香港、旅順、廣東、北平、上海、武昌、四川、各地。及現在欽縣教育局來往郵件。均寫明廣西邕寧那陳墟字樣。並無寫廣東欽縣那陳之名稱。此根據郵政。那陳原屬廣西。其證五。

就上述五點例證。欽人之爭管那陳。實無根據。不過借口當日租借文武花王等廟後背之餘地一幅而已。考該地租借之原因。係乾隆中葉。欽州原置有那樂巡檢司。以管理欽屬十七村人民。後因土匪擾亂。恐那樂村小。不能圖存。就那陳墟租借廟地一幅。權移司署。以便防衛。是時人民忠厚。區域權限。初不措意。該司官亦以地係租借。不敢濫用職權。干涉那陳市場權利。主客既別。官民相安。那樂司署。後以久假不歸。並以司署所在地。變那樂司爲那陳司名稱。此係欽人信口爲爭那陳之唯一謊謬起點也。

夫避亂投奔大墟租借以居。共同禦侮。自是恒情。若必以欽官不借地爲理由。彼葡萄牙何以借我澳門。英吉利何以借我香港。我國國權全盛時代。尙不能禁外族之闖入。況屬同國鄰省。以知識幼稚之民族。遇專制時代之官僚。誘以甘言。愧以勢力。踴躍

榻尙容他人鼾睡。況此不甚愛惜之隙地。其誰敢抗。若謂那陳係欽人所有。即百數十年之賦稅。何以均係邕人管轄。問其居人無有也。問其住戶無有也。問其地丁錢糧正供。更無有也。又試問粵省設吏於此。爲統治欽人來乎。爲統治邕來乎。何以不設於欽人薈萃之地。且反設於邕人之市場。就此研究。衙地係屬租借。稍具常識者。當亦共同承認。此那陳原屬廣西明矣。種種證明。已如上述。欽人瞎鬧。何須權辯。此應爲鈞座陳者一。

查欽屬十七村。住在八尺江沿河岸。三官區之北部。距離欽界。均在百里以外。距離欽縣縣治。更在二百里以外。欽縣如行使其行政管理權。非假道邕寧。越過百里之邕寧地不可。此其飛花而深入廣西腹地亦明矣。以統而不治。隸而不管之欽屬十七村。任意作惡。破壞廣西建設。不獨爲國家行政之大缺憾。抑亦鄰省縣地方上之一大危害也。爲便利管理行政。亟應依照中央法規。懇轉請西南政務委員會。劃撥歸邕。此應爲鈞座陳者二。

查此次黃委員到那陳踏勘。非係切實詳細勘明。調查證據。徒以個人意測。及欽人報告。提出共管條件。以冀糊塗解決。殊爲遺憾。如認爲那陳確係廣東所有。更能提出確實證據。請即劃歸粵省管轄。始爲直捷了當。如那陳確屬廣西。何須用共管名義。即以共管論。究指現在那陳墟居民誰爲欽人。那陳墟誰爲欽地。既無人民土地。共管名義。何由成立。况以一省一縣之人民土地。而隸屬兩縣政府統治之下。則我那陳一墟。無異間於齊楚。此後事齊事楚。無所適從。况欽人並非同居此墟。利害當不發生關係。權限不分。糊塗一場。義務何能共負。利益何能共享。此種辦法。古今中外。

概所未聞。不祇徒增雙方之糾紛。人民之股憂而已。此應爲鈞座陳者三。

本年三月間。欽屬十七村李子勤等。率衆圍攻那陳。迭經稟明懲兇。並經胡雷兩委員。及此次黃委員。親目所賭槍彈痕迹。及重傷鈕慈甫。攝有照片。而欽縣縣長。對於該屬暴徒李子勤等。不加究治。更捏造是非。控邊人搗毀那那。穢詞罔上。欲圖挑撥桂粵惡感。萬一禍根莫拔。是誰之過。而欽縣縣長。實難辭其咎。如使邕人永受痛苦。則更增欽人之兇慾也。此應爲鈞座所陳者四。

若遽依照粵報所載共管辦法執行。則那陳墟市。將永遠淪於混亂。及惹起鬥爭之媒介。地方前途。何堪設想。懇請體察輿情。轉請西南政務委員會。收回成命。從根本上解決。地方人民幸甚。邕寧縣三官區那陳墟全體公民楊權黎錫福等馬叩。

## 通商

吾省與外國通商。未詳何時。其可考據者。中法北京條約。清光緒十三年間。開設龍州海關。卽爲吾省與外國通商之嚆矢。南甯與外國通商。亦如是萌芽。查南甯上控雲貴。下扼潯梧。合江匯流。交通便利。電船帆船。來往不絕。不獨據鬱江上游重鎮。且爲邊防轉運後路。前明曾經設關。與越南互市。其商務繁盛可知。清光緒二十年。英使臣寶樂爾。曾稱南甯。實包括在西江之內。請開商埠。二十四年。德國商人亦潛圖購買地。議價未成。二十七年。廣西巡撫黃槐森。乃奏准自開口岸。以南門外舊古城地。開闢爲商埠。詳見建置三十二年十一月十七日開關。訂立海關試辦章程二十款。斯爲南甯與外國正式通商之始。茲調查民國元年。南甯關稅務司安得士報告貿易情形。以供參考。

一 洋貨進口貿易 本口洋貨。多係復運口。由梧州出口者。本年價值。計關平銀三百二萬八千七百七十兩。比較上年一百六十六萬三千七百九十八兩。特見增加。其由外洋徑運經梧州轉輪而抵本口者。上年始列入冊結。僅三萬七千七百七十五兩。本年亦屬無多。與上年相若。進口大宗之貨。爲各種布疋棉紗煤油棉傘絨貨及雜貨。西式帽及法藍器自來火針棉汗衫汗襪棉襪等物尤多。

一 土貨出口貿易。凡土貨出口。運往外洋。及各通商口岸者。(連復出口在內)本年此項貿易。共估值關平銀三百三十二萬一千五百七兩。比較上年增加百分之二十五。其中運往香港。與運往梧州三水廣州各通商口岸者。各居其半。出口大宗之貨。爲八角茴油白糖赤糖豆雞鴨毛花餅牛皮紙等物。

一 運入運出各貨。本年洋貨。領有運照。運入內地者。估值關平銀五十二萬五千三百四十七兩。比較上年五十二萬八千七百二十五兩。稍覺遜色。其中運往各省各貨。僅一萬七千三百餘兩。皆運往雲貴兩省。以棉紗自來火各色土布麵粉絲爲最多。至土貨領有三聯單。運出內地。價值本年六十七萬八千餘兩。比較上年增加二十四萬五千餘兩。以八角茴油牛皮五倍子紙白糖蛤蚧赤糖爲大宗。

一 船隻。遵照本關總章行駛者。本年進出口。計四萬三千九十九噸。電船增加百分之三十。掛號蓬船。增加百分之二十五。蓬船號加增出口者居多數。近復增出華商電船公司。將來中國旗船。當更加多。至遵照內港行輪章程。行駛電船。本年因百色水道阻碍。卻見減少。計往來百色者。進口三十三次。龍州僅五隻。

一 土藥。本關管理船隻。向無洋藥進口。按洋藥入境。已限於二年三月一日停止。土藥

一 經過本關。計有二百六十四船。係二月初間。在樂運以前。稅課。總計本關稅課。本年共徵關平銀十萬二千八百七十九兩。爲開關以來。手風一指。除進口稅外。其餘均有起色。尤以復進口半稅出口稅爲最。進口稅。與歷年相等。無甚關係。蓋本口進口貨物。均在梧關完納稅項故也。