اطلاعات

سال سی‌وششم- شماره ۱۰۶۵۹ تکشماره ۳ ریال
یکشنبه بیست‌وهشتم آبانماه ۱۳۴۰

در وزارتخانه‌ها تهیه لوایح جدید آغاز شد

تعداد لوایح اصلاحی ومبارزه بافساد فراوان خواهدبود وتغییرات عمده‌ای درکار دستگاهها وبرنامه‌های دولت پدیدمیآورد

لایحه اصلاحات کشاورزی دریکی ازمراکز روستائی برای آزمایش اجرا خواهدشد

درجلسه دیشب هیئت دولت‌که بیش از دوساعت‌طول‌کشیدپیرامون‌فعالیت‌های وزارتخانه‌هادر موردتهیه لوایح جدید و برنامه های اصلاحی مذاکره شد

لوایح بترتیب اهمیت به تصویب دولت‌خواهدرسید و سپس به‌توشیح‌شاهنشاه‌میرسد

* سه هیئت در وزارت راه راه آهن و اداره هواپیمائی مشغول‌کارشدند وقوانین و مقررات وزارت راه که‌با وضع امروز مطابقت ندارد نسخ میشود

شب گذشته هیئت دولت ازساعت پنج بعداز ظهر تا ساعت هفت و بیست دقیقه جلسه داشت .

بطوری که خبرنگار ما کسب اطلاع کرده‌است ، دراین جلسه پیرامون برنامه جدید دولت و طرح هائی که باید از طرف وزارت خانه ها بمنظور تسریع در پیشرفت امور و مبارزه با فساد ، پیشنهاد شود ، مذاکراتی گردید .

به قرار اطلاع تعداد لوایحی که از طرف وزارت خانه ها در مورد مسائل

بقیه در صفحه هفدهم

شوروی انسانی بمدار ماه می فرستد

انسان شوروی هم اکنون‌آماده پرواز بطرف ماه است

* نام انسان شوروی تعیین شده و هم اکنون تحت تعلیم است
* فضانوردجدیدشوروی برخلاف گاگارین‌وتیتوف متاهل نیست
* رفتن و برگشتن «مه نورد شوروی» پنج روز طول خواهد کشید

درصفحه سوم

نخست‌وزیر درجشن سفارت مراکش پیرامون اصلاح قانون محاکمه‌وزراگفت:

هرکس درهر مقام دزدی کرد باید مجازات شود

سفیر کبیر عراق گفت مسئله شط العرب بزودی حل میشود

* نخست‌وزیر گفت اگر دزدها را بگیریم و فساد ازبین برود ثبات بیشتر میشود

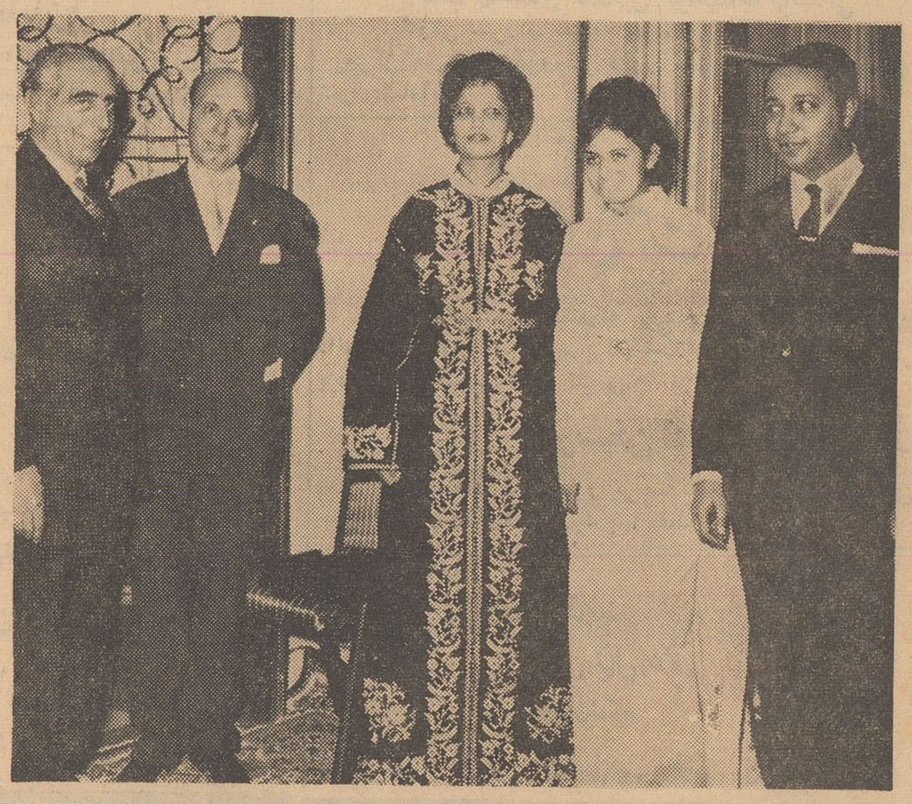

درجشن دیشب سفارت مراکش از چپ براست آقای دکتر امینی نخست وزیر ، سفیر مراکش و خانم و دختر وی که لباس های ملی بانوان‌مراکشی را بر تن دارند و یکی از اعضای سفارت دیده می شوند .

بمناسبت ششمین سال استقلال مراکش از ساعت شش بعد ازظهر دیروز مجلس جشنی در محل‌سفارت ترتیب داده شده بود ،در این‌ضیافت آقای دکتر امینی نخست وزیر ،چند تن از آقایان وزیران و عده‌ای از شخصیتهای ایرانی و دیپلماتهای خارجی مقیم تهران شرکت‌داشتند

ایران و عراق

آقای نخست وزیر و چند تن از آقایان وزیران نزدیك ساعت هفت‌و نیم پس از خاتمه جلسهٔ هیئت‌وزیران در جشن شرکت کردند . تا این موقع عده‌ای از روزنامه نگاران با آقای هویداعضوهیئت مدیره‌شرکت نفت سرگرم گفتگو بودند و بحث در اطراف شایعه‌خریداری‌یك‌تابوت چهل هزار تومانی درشرکت نفت بود . هویدا این شایعه را درست نمیدانست و روزنامه‌نگاران مزبور اصرار داشتند که شرکت نفت توضیح بدهد. درگوشه‌دیگر سالن عده‌ای از خبرنگاران جراید دور- سرلشکرعبدالمطلب‌الامین‌سفیر کبیر جمهوری عراق حلقه زده بودند ،در این اجتماع ابتدا صحبت از تغییر ماموریت سفیر عراق و انتقال وی‌به سوریه بسمت اولین سفیر کبیر عراق درسوریه پیش آمد ، سفیر کبیر عراق متذکر شد که من‌هنوز در این مورد هیچگونه خبری‌ندارم

مسئله شط العرب

خبرنگاران‌درباره مذاکرات‌ایران و عراق راجع به مسئله شط العرب

بقیه در صفحه هفدهم

پیش‌نویس اسناد قسط اول وام آلمان

تاروز سه‌شنبه بتهران خواهدرسید

۲۰ میلیون تومان ازقسط ۵۰ میلیون مارکی ابتدا پرداخت شده و بمصرف خرید زمین‌های واقع در دریاچه سد سفیدرود خواهدرسید

امروز آقای علی وثوق معاون نخست وزیر در مورد وام آلمان به خبرنگار ما اظهار داشت « پیش نویس اسناد قسط اول این وام‌حد اکثر تا روز سه شنبه پس فردا به تهران خواهد رسید و تسلیم مقامات سازمان برنامه خواهد شد »

البته ۵۰ میلیون مارك قسط اول وام آلمان یکجا در اختیارایران (سازمان برنامه) گذاشته نخواهد شدبلکه درحدود ۲۰میلیون‌تومان آن ابتدا پرداخت میشود ، این رقم بمصرف خرید زمینهای اطراف‌سد سفید رود که براثر انباشته شدن آب بزیر آب خواهد رفت ومخارج ضروری‌دیگرسدمزبور خواهد رسید.

برای این منظور حسابی دربانك ملی شعبه «رودبار» گشوده خواهد شد تا از طریق این بانك پول زمین ها در اختیار صاحبان آن قرار گیرد .

بدنبال اظهارات آقای علی وثوق خبرنگار ما با آقای مهندس بیانی مدیر امور سد سازی سازمان‌برنامه تماس گرفت ، آقای مهندس بیانی گفت : پیش نویس قسط اول وام آلمان قرار بود که در هفته‌گذشته بتهران برسد ولی اینکار چندروزی بتاخیر افتاد و احتمالا تا روز سه شنبه خواهد رسید، اکنون ما برای تسریع در ارسال این پیش نویس مشغول اقداماتی هستیم‌تا زودتر کار های ضروری خود را شروع کنیم .

بهر صورت آنچه که برای ما مسلم است ما در نحوه خرید اراضی اطراف سد سفید رود نهایت دقت‌و مراعات را خواهیم کرد تا کوچکترین حقی از هیچکس‌تضییع نشود، البته برای این منظور پول زیادی هم بکسی نخواهیم داد .

مدیر امور سد سازی سازمان برنامه افزود ما ناچاریم در حدود ۲۹۰۰ هکتار از اراضی کناردریاچه سد سفید رود را که در آینده به زیر آب میروند خریداری کنیم هم اکنون برای این منظور شش نفر کارشناس زبده‌بمحل‌اعزام‌داشته‌ایم تاکارشناسان‌ومامورین مزبور پس از ارزیابی واندازه‌گیری دقیق‌زمین ها قیمت آن را تعیین خواهند کرد و ما نیز آنرا از صاحبانش‌خریداری میکنیم .

درنتیجه تصادف اتوبوس با قطار تبریز- تهران

ده‌نفر کشته و ده‌نفر زخمی شدند

اتوبوس حامل کارگران‌که عازم‌کارخانه بوددرنتیجه این حادثه بکلی درهم شکست وقطار با ٤ ساعت تاخیر بتهران رسید درصفحه هفدهم

مهام بدیوان کیفر احضارشد

امروز کسب اطلاع شد که ازطرف آقای قائمی بازپرس دیوان کیفر آقای مهام شهردار اسبق تهران احضار شد .

احضار آقای مهام شهردار اسبق بدنبال گزارشی است که از طرف کارشناسان مامور در شهرداری نسبت بسوء استفاده در مسئله ساختمان میادین و آب نما ها و اسفالت تهران بدیوانکیفر رسیده‌است .

بقیه در صفحه هفدهم

کارگردان تیم ((مالمو)) در تهران کشته شد

جنازه «مارکسی میلن گوله» را درحالیکه بینی‌اوشکسته وکمرش‌مجروح شده بود در آسانسور پیدا کردند

عصر دیروز کارگردان تیم‌فوتبال مالمو سوئد که در تهران مشغول‌انجام مسابقات‌است در یك حادثه سقوط‌از آسانسور درهتل‌نیوپلازا واقع درخیابان پهلوی کشته شد .

ساعت شش بعد از ظهر دیروزیکی از بازیکنان تیم فوتبال «مالمو» که می‌خواست سوارآسانسور هتل‌نیوپلازا محل اقامت خود شود دکمه مخصوص را زد و در محل آسانسور طبقه‌سوم بازشد . او پایش را بداخل آسانسور گذاشت ولی احساس کردکه اطاقك آسانسور وجود ندارد وزیر پایش خالیست .

این فوتبالیست نگاهی به پائین‌انداخت ودید اطاقك آسانسور پائین است‌چون در حال عادی که آسانسور بدرستی کار خودرا انجام میدهد هر وقت که اطاقك مقابل طبقه برسد در آن طبقه باز میشود ، بازیکن سوئدی متوجه شد که آسانسور خراب است .

لذا نگاهی بپائین انداخت‌ودید درکنار اطاقك آسانسور جنازه‌ای افتاده‌است.

بازیکن سوئدی جریان را به یکی از دوستانش که خود را برای شرکت در ضیافت سفارت سوئد در تهران آماده میکرد گفت و باتفاق نزد پیشخدمت هتل رفتند . آنها چندساعت بود که از کارگردان تیم خود اطلاعی نداشتند .

جنازه درکف آسانسور

پیشخدمت هتل با آچار کف آسانسور را باز کرد وقتی آنها به انتهای محل آسانسور رسیدند جنازه «ماکسی میلن‌گوله» را دیدند که به‌رو بزمین افتاده و خون از بینی‌اش جاری شده و دست‌راستش زیرتنه‌اش مانده و دست چپش به دستگیره‌اطاقك آسانسور تکیه دارد و در کنار دستش دسته کلیدی افتاده است و از ظاهر امر پیدا است که مرده‌است .

علت مرك

این دونفر جریان را بمدیر هتل اطلاع دادند . مدیر هتل بکلانتری ۱۷ تلفن کرد.

از طرف کلانتری جریان بدادسرای تهران و پزشکی قانونی اطلاع داده شد . نیم ساعت بعد بازپرس کشیك اداره آگاهی و طبیب قانونی ، رئیس پلیس تهران ، رئیس آگاهی ورئیس کلانتری ۱۷ در محل حاضر شدند .

پزشك قانونی گفت من فقط می توانم علائم ظاهری را بگویم علت‌مرك پس از معاینه دقیق‌جسد معلوم‌خواهد شد . پزشك قانونی جسد را معاینه کرد و گفت در سرش ضربه ای وارد شده بینی اش شکسته و چند جای پشتش خراش برداشته است .

محتویات جیب

د ربازرسی بدنی در جیب «ماکسی میلن گوله» یك اسکناس ۵۰ دلاری

بقیه در صفحه هفدهم

فرداشب دومین مسابقه بین‌تیم‌آلمان وایران انجام میشود

سرپرست تیم‌آلمان‌گفت: مامیخواهیم جبران‌شکست‌بکنیم

بوکسورهای ایرانی تصمیم دارندازپیروزی تیم‌اول‌دفاع بکنند

ضیافت شهردار تهران وجشن باشگاه جعفری بافتخار تیم بوکس آلمان

ورزشکاران باستانی باشگاه جعفری سرپرست واعضای تیم بوکس آلمان را سردست بلندکردند وبرایشان ابراز احساسات‌کردند

در صفحه هفدهم

اسامی قبولشدگان کلاسهای ثبت

کلاسهای ثبت از اواسط آذرماه افتتاح میگردد

ازداوطلبان رشته‌نقشه‌برداری باردیگر امتحان‌خواهدشد

درصفحه۱۹

طبق قرار دادستانی ارتش

رئیس‌سابق اداره موتوری شهربانی باتهام سوء استفاده بازداشت شد

روز گذشته بنابر دستور تیمسار سر لشگر خسروانی رئیس دادرسی ارتش ، پرونده سرتیپ لوزانی رئیس سابق اداره موتوری شهربانی در دادستانی ارتش مورد رسیدگی قرار گرفت .

پس ازبازپرسی‌از سرتیپ لوزانی نامبرده طبق قرار صادره در ساعت دو بعد از ظهر باز داشت گردید .

چندی پیش سر تیپ لوزانی و عده‌ای از افسران و کارمندان‌اداره موتوری باتهام اختلاس وحیف ومیل اموال دولتی از طرف مقامات دادرسی شهربانی مورد تعقیب قرار گرفتند و سپس تحویل دادرسی ارتش شدند .

بقرار اطلاع قرار بازداشت افراد مزبور نیز صادر شد.

اعلامیه نظام وظیفه

احضار مشمولین پزشك وداروساز

پیرو اعلامیه های قبلی کلیه مشمولین پزشك - داروساز - دامپزشك- ودندانپزشك باید بحوزه های مربوطه مراجعه ووضع مشمولیت خودراروشن وبابرك آماده بخدمت یامعرفی نامه در ساعت هفت و نیم صبح روزشنبه دوم دیماه ٤٠دراداره نظام‌وظیفه عمومی واقع در تهران خیابان فروغی‌مراجعه‌نمایند.

رئیس اداره نظام‌وظیفه عمومی - دریابان زند

در این هفته پرمنان؟

کانادادراکی
برای هرنوع سلیقه

روغن نباتی جهان

نمایندگی شیراز
حاج علی اکبر نارنگی فرد

باطلاع صنف نانوای محترم فریز تهران و حومه میرساند

اینجانب بنا بعللی که فعلا از توضیح آن معذورم از ریاست و نمایندگی اتحادیه صنف فریز که بشماره ۳۱٤ به ثبت رسیده است استعفا میدهم .

آ-۲۵۰۹۳ حاج مهدی اسکندری

محل فروش انواع منسوجات
جهان چیت
تهران - خیابان بوذرجمهری مقابل میدان ارک سرای دانگستان
۲۷۰۷٤

سوپراستور میدان ۲٤ اسفند
فروشگاه بهترین مواد غذائی

پتوهای جهان
عایسرین پتو از پشم مرینوس

در این هفته پرمنان؟

فقط تا شب جمعه
پول دژاردن
خواننده مشهور فرانسوی در
هتل ونك
شمارا مشغول خواهد نمود
نگاهداری میز توسط تلفن‌های
۸۲۲۵۱۳- ۸۲۲۶۷۰

گرمابه مدرن خجسته
زیباترین ولوکس‌ترین‌گرمابه ایران افتتاح‌گردید.
نشانی: خیابان‌شاه اردیبهشت جنوبی تلفن: ٤۱۹۱۱
۱-۳ آ-۲۸۰۲۸

بولیدن
باطری سوئدی

نماینده انحصاری
شرکت سهامی
رنا
خیابان سعدی تلفن ۳۹۸۱۰

در این هفته پرمنان؟

جریان روز

انجمن‌های شهر

بحث‌درباره انجمن ده‌وانجمن های ولایتی و ایالتی بپایان رسید و اکنون باید مسئله انجمن های شهر را مطرح کنیم : آنچه طی مقاله دیروز درباره مهاجرت مردم شهرستانها به تهران گفته شددر حقیقت یك طرف قضیه بود ، وحال آنکه طرف دیگر آن نیز در تهران آثار مطلوبی نداشته است . هجوم مردم شهرستانها بتهران اگر موجب رونق بازار زمین و کسب و کاردر این شهر شده‌اند از یك سو نیز باعث تراکم بی‌حدجمعیت ، کمبود مسکن ، بی‌نظمی عبور و مرور ، ازدحام کوی و برزن ،بالا رفتن مصرف و گران شدن بی‌تناسب قیمت زندگی‌وبسیاری مشکلات دیگر شده‌است .

اگر دستگاهی وجود میداشت که صرفا مسئول نیك و بد شهر تهران بود مطلقا امکان این گسترش تحمیلی و غیر لازم را به تهران نمیداد .

اکنون بیش از شانزده سال است که تهران انجمن شهر ندارد و مقدرات این شهر هر چندی بدست یك شهردار انتصابی افتاده که دستو پای او در یك سلسله‌مقررات اداری پیچیده و بحق نیز توانائی انجام‌تقاضای دومیلیون‌نفر مردم این شهربزرك راندا‌شته است .

علت اینکه چنین دستگاهی بنام انجمن شهر تهران بوجود نیامده آن است که قانون کافی ووافی که واقعا مطابق با احتیاجات و متناسب با مقتضیات یك شهربزرك باشد وجود نداشته‌است..

بارها صحبت از تنظیم و اصلاح قانون انجمن های شهرمنجمله قانون انجمن شهر تهران شده‌است ولی هیچوقت بدرستی نتوانسته و یا نخواسته‌اند که آنرا آنطور که در همه جای‌دنیا معمول‌است تهیه کنند و بموقع اجرا بگذارند ... هرگاه که‌خواسته‌اند دست‌بکار تشکیل انجمن بزنند با اشکالاتی برخورد کرده‌اند که ،علت‌آن ناشی‌ازناسازگار بودن‌روح‌قانون بامقتضیات زمان ومکان بوده‌است .

تهرانی که بقدر یکی از استانهای بزرك کشور و باندازه بعضی از ممالك اروپائی جمعیت دارد طبعا قابل اداره کردن بوسیله یك نفر شهردار و یك اداره شهرداری کهنو‌بیش کهنه وپوسیده نیست .... البته این شهر بی‌حساب توسعه یافته و نمی‌بایستی چنین می‌شد ، ولی اکنون دیگر چاره‌ای نیست و این یك واقعیت است که حالا بایدبرای اداره کردن آن بهترین وصحیح‌ترین کار ها را انجام داد ، و آنهم امکان پذیر نیست مگر از طریق جمع‌آوری و بررسی تمایلات و نیرو و فکر وسلیقه و ذوق و پیشنهاد های مردم شهر و ریختن آن در قالب دنیا پسندی که امروزه در تمام شهر های بزرك دنیا مورد استفاده‌میباشد..

هم‌اکنون در تهران بیش از شش منطقه وسیع وجود دارد که هر یك از آنها لااقل باندازه یکی از بزرگترین شهر های کشورجمعیت دارند و ناچار باید از روی حساب برای هر یك از آنها حقی معادل یك شهر بزرك قائل شد خصوصا اینکه در هر یك از این مناطق طبقات خاصی زندگی میکنند چه از نظر شغل ووضع مادی و چه از حیث شهرستانهائی که از آنجا بتهران آمده‌اند متفاوت‌اند ....

چندی پیش پس از اینکه مقدار زیادی از جانب مردم اعتراض شد و در همین روزنامه هم چه از طریق انعکاس درد دلهای مردم و چه ازراه نوشتن مقاله های پی درپی اصرار و ابرام بعمل آمد، دولت‌آگهی آغاز انتخابات انجمن شهر تهران را منتشر کرد و پاره‌ای مقررات و شرایط که اغلب آنها هم نامناسب بود اعلان نمود و چند جلسه‌ای‌هم نشستند وگفتندو برخاستندولی‌بالاخره از همان نیزخبری‌نشد .

ما که هر هفته در جلسات کرسی آزاد انجمن های‌محلی‌تهران ناظر اعتراضات مردم تهران هستیم خوب میدانیم که یك شهرداری با تمام حسن‌نیتی هم که داشته باشد قادر به انجام تمایلات و نیازمندیهای تمام محلات و مناطق تهران نیست ....

تشکیل انجمن های محلی که اکنون چند سالی است از فعالیت آنها میگذرد بهترین و طبیعی ترین دلیل آن است که مردم میل دارند خودشان دور هم جمع شده و احتیاجات شهرشان را برطرف کنند،و از حق نباید گذشت که با تمام اشکالاتی که‌درسر راه‌انجمنها بوجود می‌آید وبافقدان قدرت‌قانونی‌واجرائی معهذا همین اجتماعات مردم موفق‌بانجام بسیاری کارهاشده‌اند که اگر نمیبود آنوقت‌معلوم‌میشد که پای‌شهرداری تاکجا درگل فرومیرود ...

اینها از تمام وسایل بنفع مردم محلات خود استفاده می‌نمایند، بهردری که‌برسند دست التماس دراز میکنند ، از مطبوعات از مجامع و محافل سخنرانی و بالاخره بهمه جا متوسل میشوند تابتوانند مشکلی از مشکلات اجتماعی اهل محل را حل کنند . بسیار خوب حالا که‌چنین است چرا از این نیروها بصورت قانونی‌ومنظم بهره‌برداری نشود ؟چرا باین نیرو ها قدرت قانونی و اجرائی ندهیم تا در عین حال با مسئولیت کامل و با داشتن وسایل‌واطلاع از ارقام‌واعداد حقیقی درآمدهاوهزینه‌ها وسایرمسائل مملکتی بکاربردازند ...؟

این‌تنها در تهران نیست که بایدانجام کارهای شهری بمردم واگذار شود ، بلکه در همه جای کشور چنین ضرورتی وجود داردوباید برای این‌منظور برای‌تمام شهرهای‌کشورقانون‌انجمن شهرمترقی‌ومتناسب باروح‌زمان و مقتضیات محلی تهیه و بموقع اجرا گذاشته شود .

آخرین اقدامی که بر روی قانون شهرداریها و انجمن شهر تهران انجام شده در دوره نوزدهم بود که پس از دو سال معطلی در سنا به‌مجلس‌شورایملی ارجاع‌شد وپس از دوسال درکمیسیون کشور آن مجلس دفن گردید بدون اینکه باحتیاجات ملت ایران توجه شود، اما حالا که دولت‌میتواند قانون جامع‌و کاملی برای انجمن های شهر تنظیم نموده و پس از تصویب و صحه ملوکانه بموقع اجراگذارد چه بهتر که از این فرصت مناسب استفاده شده و هرچه زودتر بهترین ومترقی‌ترین طرحهارا آنطور که وضع کنونی تهران ، باروحیات وسوابق سکونت مردم هر یك از مناطق پایتخت ، ودر عین حال بافورمول‌های دنیا پسند برای شهرستان ها مطابق باشد ، تهیه‌کنند .

مسلم اینست که کار مردم باید بمردم سپرده شود و بار سنگین دولت از این راه تخفیف یابد و امور شهرها به نمایندگان منتخب مردم که انتخاب آنها بدون کمترین دخالت و اعمال نفوذ دولت باید صورت گیرد واگذار شود تا مردم خود احساس مسئولیت کنند و راه وروش زندگی را برپایه دموکراسی پیش‌گیرند .

این راهی است که اعلیحضرت همایونی پیش پای‌دولت‌گذارده‌اند که مردم را در کار های خود آزاد گذارند و اختیار انجام کار ها وحل مسائل زندگی اعم ازشهر و ده و استان رابخودشان واگذارند.

بانهایت تاسف فوت مرحومه والده **آقای رجبعلی رحیمی تبار** (دنیا دوست سابق)را باطلاع دوستان و آشنایان میرساند مجلس ترحیم ازساعت ۲ و نیم الی ۵ بعد از ظهر روزدوشنبه ۲۹آبانماه (فردا) در مسجد حاجی ابوالفتح واقع در خیابان‌ری میدان شاه منعقد خواهدبود . مجلس زنانه نیز بعد از ظهر همانروز در منزل شخصی خیابان شهباز جنوبی جنب برق ادیسون برقرار است .

علیمحمدی ـ رحیم خانی ـ پرویس ـ ربیعی ـ بطوئی ـ رستگار ـ رودکی ـ محمدی

بعموم‌بازماندگان آنمرحوم مصیبت‌وارده‌را تسلیت‌میدهیم

با کمال تاثر فوت مرحومه مغفوره والده اینجانب رابه اطلاع دوستان و آشنایان میرساند بنا بوصیت آنمرحومه مخارج ختم مردانه بمستمندان داده خواهد شد مجلس ختم زنانه روز دوشنبه ۲۹آبان ماه جاری از ساعت ۳ الی ۷ بعداز ظهر در بنده منزل منعقد است . **حاج محمود یزدچی**

نشانی ـ یوسف‌آباد خیابان محمد رضا شاه ایستگاه‌شماره یك خط ۶ چهارراه رسائی خیابان امین کاخ دوم پلاك ۱۲

بعموم بازماندگان آنمرحومه مصیبت وارده را تسلیت میدهیم

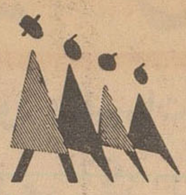

ساعات‌کار فروشگاه جنرال مد

صبحها ۸٫۳۰ تا ۱۲٫۳۰ عصرها ۳٫۳۰ تا ۸

جمعه‌ها :

از ساعت ۹ صبح تایك بعدازظهر

جنرال مد ـ کوچه برلن

درمان قطعی سوزاك تازه‌وکهنه

و تقویت قوای تناسلی دکتر جناب زاده دارای گواهینامه از دانشکده طب فرانسه . صبح .عصرخیابان منوچهری مقابل کوچه ژاندارك

آ ـ ۱۹۶۲۹ ۱ ـ ۱۰

دکتر معانی

امراض مقاربتی مجاری ادرار معالجه سوزاك تازه و کهنه ـ ورم‌پروستات وسستی‌و ناتوانی‌ـضیق مجرا امراض زنانه‌خیابان فردوسی مقابل بانك ملی مرکز .

۱ ـ ۱۰ آ ـ ۱۹۵۳۵

خودآموز عالی انگلیسی

تالیف: یوسف جمشیدی پور

اگر مایلید انگلیسی صحیح و مصطلح بیاموزید و در ترجمه جملات انگلیسی بفارسی و بالعکس مهارت پیدا کنید ، اگر میل دارید معلومات انگلیسی خود را افزایش دهید و در کنکور های مختلف دانشگاه و اعزام محصلین بخارج توفیق حاصل کنید مسلما کتابی‌جامعتر و مفیدتر از خود آموز عالی انگلیسی نخواهید یافت . باور نداریدامتحان کنید : مرکز پخش و انتشار **کتابفروشی فروغی خیابان شاه آباد** و سایر کتابفروشی های معتبر تهران و شهرستان ها بها ۱۰۰ ریال .

۱ ـ ۲ آ ـ ۲۷۹۵۲

کلاسهای آشپزی

در کلاس‌های آشپزی انجمن دوشیزگان و بانوان که زیر نظر ورزیده‌ترین استاد طباخی دیپلمه پاریس اداره می‌شود ، بهترین غذاها را باصحیح‌ترین متد فرا میگیرید .

نامنویسی :همه روزه صبحها از ۹ تا۱۲ و عصرها از ٤ تا۷ در انجمن دوشیزگان و بانوان ـ خیابان ثریا بین ویلا وفیشرآباد تلفن‌های ۶۱۶۴۰و ۶۷۴۴۱ (۱)

حل المسائل مثلثات

برای سال ششم ریاضی دبیرستانها وداوطلبان متفرقه

تالیف آقایان:

حسین آزرم ـ حسن ربانی ـ منوچهر ارشاقی

بوسیله **مؤسسه‌مطبوعاتی‌شرق** ـ میدان‌بهارستان منتشرشد

۲ ـ ۲ آ ـ ۲۷۷۹۸

تاریخ کرمان

از اغاز تاعصر حاضر

تالیف

احمدعلی خان وزیری‌کرمانی

به تصحیح و تحشیه بامقدمه

باستانی پاریزی

باچاپ نفیس و کاغذاعلا با۳۷ تصویر در۷۵۰ صفحه‌منتشر شد. مرکزفروش کتابخانه طهوری شاه‌آباد تلفن ۳۳۰۴۴

۱ ـ ۲ آ ـ ۲۷۷۳۶

گروه‌فرهنگی هدف

کلاسهای زبان انگلیسی وزبان‌آلمانی

برای مشمولین نظام وظیفه یکسال معافی از خدمت زیرپرچم تحصیل میکند. نام‌نویسی فقط‌تاآخر آبانماه۱۳۴۰

نشانی: خیابان سپه نزدیك چهارراه‌پهلوی‌دبستانهای هدف از ۵ تا۸ بعدازظهر. ۱ ـ ۳ آ ـ ۲۷۸۷۲

پروفسور حمیدنجات

عضو دائم هیئت متخصص امراض ریه و قلب امریکا رئیس و جراح بیمارستان اسانشن مرکز نیروی هوائی امریکا تلفن ۷۲۷۶۵ شاهرضا کوچه مقابل بیمارستان زنان . آ ـ ۲۷۹۵۰

کتاب راهنمای تحصیل گواهینامه رانندگی

نگارش سروان یدالله مصطفوی منتشرشد

مرکزپخش: کتابفروشی فروز بوذرجمهری ـ مطبوعاتی شرق شاه‌آباد. آ ـ ۲۰۶۰۱ ۱ ـ ۳

هنر سخن گفتن

سخن‌گفتن فنی است‌که هیچ فردی نمیتواند خودرااز دانستن آن بی‌نیاز بداند برای اینکه شماهم بفن این هنر بزرك آشنا شوید کتاب نفیس.

هنرسخن‌گفتن

راکه تالیف ژرژسیون و ترجمه آقای اسمعیل اسعدی است تهیه و مطالعه فرمائید بها فقط ۱۰۰ ریال

مرکز پخش و انتشار : کتابخانه اقبال و شرکاء، شرکت نسبی اقبال وشرکاء، خیابان شاه‌آباد

۱ ـ ۳ آ ـ ۲۷۶۲۶

بانهایت‌تاسف فوت مرحوم **علی‌اکبر عمیم** وکیل‌رسمی دادگستری را باطلاع آقایان قضات و همکاران وبستگان و دوستان آن مرحوم میرساند .

مجلس ترحیم فقید سعید ازساعت نه تا یازده صبح روز دوشنبه ۲۹٫۸ر۴۰ در مسجد ارك منعقد است .

خواهشمند است با شرکت در این مجلس روح‌آن‌مرحوم را شاد فرمایند .

رئیس کانون وکلاء دادگستری ـ هاشم وکیل

بانهایت تاسف مرك نابهنگام وفاجعه مولمه مرحوم **حاج علی اکبر عمیم** وکیل رسمی دادگستری را باطلاع کلیه آشنایان و خویشاوندان می رساند مجلس ترحیم مردانه روز دوشنبه ۲۹٫۸ر۴۰ازساعت ۹ الی ۱۱ صبح در مسجد ارك و مجلس ختم زنانه در همانروز ازساعت ۳ الی ۵ بعدازظهر در منزل آقای اسمعیل عمیم‌خیابان روزولت خیابان نامجو کوچه کیوان پلاك ۴۹ منعقد است .

حاج سید محمد باقر سبزواری ـ حاج غلامعلی چیت‌ساز حاج جبار صالح‌نیا ـ پرویز چیت‌ساز ـ عبدالحسین‌مسگرزاده

باکمال تاسف و تاثر فاجعه مولمه و مرك جانگدازمرحوم **حاج علی اکبر عمیم** وکیل رسمی دادگستری بزرك خاندان عمیم و نیکورا باطلاع کلیه دوستان و بستگان می رساند مجلس ترحیم مردانه روز دوشنبه ۲۹٫۸ر۴۰ ازساعت ۹ الی ۱۱ صبح در مسجد ارك ومجلس ختم‌زنانه د رهمانروزازساعت ۳ الی ۵ بعد از ظهر در منزل اسمعیل عمیم خیابان روزولت خیابان نامجو کوچه کیوان پلاك ۴۹ برقرار می باشد .

ابراهیم عمیم ـ محمد علی نیکو ـ حسین نیکو ـ اسمعیل عمیم ـ حبیب عمیم ـ حسن نیکو ـ محمد اربابی ـ محمد علی سپهرنیا ـ هادی طبیبی ـ غلامحسین‌نیکو ـ دکتر حسین احمری ـ علی نیکو ـ داود عمیم ـ عباس پوریائی ـ عباسقلی ایرانتاش ـ محمود جابری ـ رضا آدخی نژاد ـ رضا محمدی ـ رحیم محمدی ـ اسمعیل محمدی ـ نصرت دادگر ـ سرتیپ جواد البرز ـ احمد محمدی ـ سرهنك جلال البرزی ـ جمال البرزی ـ سرهنك علینقی جم زاد ـ علی دادرس

حادثه ناگوار را بخانواده های محترمی که در این‌ضایعه عزادارند بویژه‌بازماندگان آنمرحوم تسلیت میدهیم .

خانواده های **لطفی ـ قاسمی ـ عباسی ـ هاشمی**

فوت مرحوم مغفور **حسن لطفی** را در دزاشیب باطلاع دوستان و آشنایان میرساند مجلس ختم مردانه آنمرحوم‌روز دوشنبه ۲۹آبان‌ازساعت ۲ الی ۵ بعد از ظهر در تکیه دزاشیب وختم زنانه روز سه شنبه ۳۰آبان در همان ساعت در منزل شخصی واقع در دزاشیب برقرار خواهد بود .

حسین لطفی ـ محمد لطفی ـ محمد علی قاسمی ـ حاج علی اصغر عباسی ـ محمد رضا قلی ـ مهدی عباسی ـ غلامحسین سبحانی ـ محمد فتحی ـ حسن قاسمی ـ محمدعلی درافشانی ـ محمد ابراهیم ایلداری ـ عباس هاشمی ـ سید مجتبی هاشمی

آ ـ ۲۰۶۲۹

بعموم‌بازماندگان آنمرحوم مصیبت‌وارده‌را تسلیت‌میدهیم

انا لله وانا الیه راجعون

نظر بشهادت جانکاه مرحوم **امیر حسن خلعت بری** قاضی شریف دادگستری فرزند جناب آقای دکتر محمدخلعت بری راباطلاع اقوام و دوستان می رساند که مجلس ترحیم‌شهید فقید در شهسوار روز دوشنبه ۲۹٫۸ر۴۰ از سه تا پنج‌بعداز ظهر در مسجد وال‌مرز منعقد است برای شادی روح‌آنمرحوم توقع داریم شرکت فرمایند .

ابوالفضل علامه ـ رحمانقلی خلعت بری ـ فخرالدین‌مرشدی صدیق واعظ ـ عیسی مقدم ـ هدایت‌الله مقدم ـ منظم ـ نعمت‌الله سعیدی ـ فرج‌الله سعیدی ـ عبدالوهاب اصانلو

بدینوسیله از آقایان حجج الاسلام و دوستان وآشنایان محترم‌وذوات‌معظمی که‌درمصیبت‌وارده‌بطور کتبی‌ویاتلگرافی‌ویا با حضور در مجلس ختم تسلیت و اظهار همدردی فرموده‌اند سپاسگزار چنانچه در اثر تالمات روحی موفق بعرض تشکر حضوری نشویم امید است که با الطاف خودشان معذورمان فرمایند .

خانواده‌های اردبیلی ـ اصفهانی ـ امین ـ اصفهانیان ـ امینی ـ چاپچی ـ مهدوی اردبیلی ـ صلواتی ـ شادروان ـ داور خواه ـ اپیکچی ـ موسوی ـ رحمن زاده ـ امیری ـ مدرس

آ ـ ۲۸۰۱۶

سپاسگزاری

خانواده ولیخانی وسایر خانواده‌هائیکه در فوت‌شادروان **علی اکبر ولیخانی** عزادارند از کلیه آقایان همکاران‌ودوستان وبستگان و سایر سروران گرامی که در مصیبت وارده ابراز همدردی نموده و با شرکت خود در مراسم تشییع جنازه و مجالس ترحیم یابوسیله ارسال نامه و تلگراف خاطر غمدیده بازماندگان آنمرحوم را تسلی بخشیده اند نهایت امتنان و سپاسگزاری را دارند . امید است چنانچه بعلت تالمات روحی در عرض تشکر حضوری یا ارسال پاسخ تاخیری روی دهد عفو و اغماض فرمایند . آ ـ ۲۰۵۹۹

از دوستان و سروران گرامی که در مراسم تشییع و مجلس ختم مرحوم **علی مختار زینال زاده** برادر اینجانبان شرکت فرمودند مخصوصا از آقای نیاز زمردی که زحمات زیادمتحمل گردیده است بی نهایت سپاسگزاریم اگر چنانکه در عرض تشکرات حضوری بعلت تالمات روحی قصوری رخ دهد بدین وسیله عذرخواهی می نمائیم .

علی قلی زینال زاده ـ علی اکبر زینال زاده

سپاسگزاری

از بستگان و دوستان و همشهری های محترمی که با شرکت خود در مجالس ختم مادرم مرحومه**بانو بتول مقصودی** در شهرستان آمل ابراز محبت و همدردی فرمودند صمیمانه سپاسگزاری نموده سعادت و سلامتی خاندان شریف همه را از خداوند مسئلت دارم . **سرهنك محمود مقصودی**

تشکرو اعتذار

از علماء عظام و سروران و همقطاران گرامی که با حضور در مراسم و مجالس تذکر **شادروان غلامعلی ایزدی** و کتبا و تلگرافا ابراز همدردی فرموده اندسپاسگزار و از اینکه‌توفیق شر فیابی و عرض تشکر حضوری دست نداد پوزش می طلبیم

نجف آباد اصفهان خانواده ایزدی

باطلاع دوستان و آشنایان میرساند بمناسبت تصادف روز دوشنبه ۲۹آبانماه جاری‌با شب چهلم درگذشت فقید سعیدشادروان **امیریعقوب حمیدادهم** مجلس تذکری از ساعت ۳ الی ۵ بعد از ظهر در آرامگاه آن مرحوم واقع در ابن بابویه منعقد می باشد ضمنا وسیله ایاب‌و ذهاب ازساعت ۳ در منزل شهری آن فقید خیابان آمل کاشی ۱۲آماده و همچنین در کرج از ناهار انتظار قدوم اقوام و آشنایان را دارند .

نیره حمید ادهم ـ ناصر حمید ادهم ـ قدسی جوکار ـ سرگرد خاتمی ـ شیرخدائی ـ سرگرد دانش

بمناسبت چهلمین شب درگذشت فقید سعیدمرحوم **حسنعلی کسرائی** مجلس تذکر و یادبود زنانه از ساعت ۳ بعد از ظهر روز دوشنبه۲۹ماه جاری (فردا) درمنزل آنمرحوم واقع در ابتدای خیابان دانشکده پلیس منعقد و هزینه‌مراسم بمصرف امور خیریه خواهد رسید . **خانواده کسرائی**

اذامات‌العالم ثلم‌فی الاسلام ثلمة

بمناسبت رحلت حضرت حجت‌الاسلام و المسلمین‌مرحوم **حاج سید محمد باقر بحرالعلوم** طاب ثراه مجلس‌ترحیمی‌عصر روز دوشنبه یازدهم جمادی‌الثانی در مسجد توتونچیان واقع در خیابان غفاری منعقد است امید است آقایان‌محترم‌خصوصا علماء اعلام و حجج اسلام بمنظور تعظیم شعائر بحضور خود روح آن عالم جلیل را مسرور نمایند .

سید محمد باقر شهیدی

نظر بفاجعه مولمه رحلت خلد آشیان حضرت‌حجت‌الاسلام والمسلمین آیت‌الله **بحرالعلوم** قدس سره مجلس تذکر و ختمی از طرف اهالی محل از ساعت ۳تا ۵بعد از ظهر روز دوشنبه یازدهم جمادی الثانیه مطابق ۲۹٫۸ر۴۰ در مسجد توتونچیان‌خیابان غفاری منعقداز تمام طبقات محترم‌مخصوصا علماء اعلام و حجج اسلام و آیات عظام خواهشمند است‌بقدوم خود روح پر فتوح آن عالم جلیل و سید نبیل را شادفرمایند

مطهریان ـ حاج معتمدی ـ حاج رجبعلی ـ حسن‌سپنج ـ حسین سپنج ـ حاج حیدر علی کاظم زاده ـ حسن بیان ـ منصور قطب‌زاده ـ فرج‌زاده ـ ابطحی ـ هاشمی گرگانی ـ ابراهیم شیر دل

آ ـ ۲۰۵۸۷

کل شئی هالك الاوجهه

بمناسبت اربعین مرحوم حجت‌الاسلام فرزند عزیزآقای **سید محمد باقر ملکی** طاب ثراه مجلس ترحیم مردانه وزنانه برسر مزار آنمرحوم در ابن‌بابویه روز دوشنبه ۲۹آبان ماه ازساعت سه تا پنج بعد از ظهر منعقد است .

آ ـ ۲۰۶۱۳ **الاحقر سلطان العلماء زنجانی**

گروه دوستان با نهایت تاسف‌شهادت جانگداز **آقای امیر حسن خلعتبری** را باطلاع عموم دوستان و آشنایان‌فقید سعید میرساند مجلس ترحیمی بدین مناسبت از طرف اعضاء گروه از ساعت ۳ الی ۵ بعد از ظهر روزدوشنبه۲۹٫۸ر۱۳۴۰ در مسجد مجد منعقد می باشد تمنی دارد با شرکت درمراسم مزبور روح پر فتوح آنمرحوم‌را شاد فرمائید .

سید محمد باقر موسوی ـ عبدالله نجفی ـ میر غنی‌رانکوهی عباس جنتیان ـ سید احمد صدرحاج‌سیدجوادی ـ محمدحسین خردمند ـ امیرحسین تاجر ـ زین‌الدین فرهمند ـ علی‌نخشب مهندس محمد حسین مشکور ـ حسینعلی فاخری ـ مهندس ابوالقاسم توکلی ـ دکتر رضا گرمان ـ عنایت الله‌شاپوریان محمد جعفر بیضاوی ـ علی معینی ـ رحیم سلیمی ـ سروری

بانهایت تاسف فوت ابوی **حاج مرتضی مولائی**را که‌در ابهر زنجان برحمت ایزدی پیوسته باطلاع اقوام و دوستان می رساند مجلس ترحیم آنمرحوم روز دوشنبه ۲۹٫۸ر۴۰ از ساعت سه تا پنج بعد از ظهردر مسجد رضویه واقع‌درخیابان قصرالدشت چهارراه هاشمی منعقد می باشد .

جهانبر مولائی (معروف شیخ عبدالعظیم) ـ**جهانبخش مولائی**

آ ـ ۲۰۵۹۱

بعموم‌بازماندگان آنمرحوم مصیبت‌وارده‌را تسلیت‌میدهیم

بقیه آگهیهای ترحیم وتسلیت درصفحات ۱۷ و ۱۹

شوروی انسانی بمدار ماه میفرستد

مسافرت این انسان بماه پنج روز طول خواهد کشید

مسکو ـ ۱۸ نوامبر ـ رویتر ـ منابع موثق امروز اظهارداشتندکه شوروی باحتمال قوی در اوائل ماه ژانویه سال ۱۹۶۲ (یکماه ونیم دیگر) انسانی را به مدارکره ماه فرستاده ودوباره بزمین‌بازخواهدگرداند.

این منابع فاش کردندکه‌انسان مه‌نورد شوروی هم اکنون انتخاب شده است سفینه فضا پیمای او تکمیل گردیده و حتی پایگاه‌پرتاب او بفضا که در ۱۶۰ کیلو متری مشرق دریاچه اورال قرار دارد نیز تعیین شده است . بقرار اطلاع مسافرت انسان مه نورد شوروی : روز طول خواهد کشید .

گفته میشود که دانشمندان شوروی بعلت افزایش تشعشعات کیهانی پرتاب انسان مه نورد را تا ژانویه آینده به تاخیر انداخته‌اند و الاهم اکنون وسائل مسافرت وی آماده است .

منابع مذکور گزارشهای‌مربوط بامکان پرتاب سه نفر فضا نورد را بایك سفینه‌فضائی بی‌اساس‌دانستند

دانشمندان شوروی اکنون تمام مسائل مربوط به فرستادن انسانی بفضا وبازگرداندن وی راحل کرده و تنها مسئله‌ای که باقیمانده خطر تشعشعات کیهانی است .

متاهل نیست

بقرار اطلاع سومین فضا نورد شوروی برخلاف گاگارین و تیتوف متاهل نیست وظیفه او مطالعه در اطراف کره ماه برای امکان فرود آوردن یك رصد خانه سیار در این کره است .

وی در این سفر بدستگاهی‌مجهز خواهد بود که مطالعه سطح کره‌ماه را برای او آسان خواهد کرد .با اینکه این دستگاه در سفینه‌تیتوف نیز نصب شده بود ولی وجود آن تا امروز رسما تائید نشده بود .

رصدخانه

منابع مسکو میگویند پس‌ازسفر انسان مه‌نورد شوروی احتمالا تاپائیز آینده شوروی یك رصد خانه سیار بدون سرنشین را در کره ماه‌فرود خواهد آورد .از هم اکنون این‌رصد خانه ساخته شده است .

گفته میشود شوروی درنظردارد قبل ازسال ۱۹۶۴ انسانی رادرکره ماه فرود آورد انسان‌مه‌نوردشوروی اکنون چندین هفته است که در آکادمی هوانوردی شوروی تحت تعلیمات مخصوص قرار داردو دوره تعلیمات وی تایك هفته دیگر پایان خواهد یافت . دو نفر از مربیان وی در این آکادمی گاگارین و تیتوف هستند .

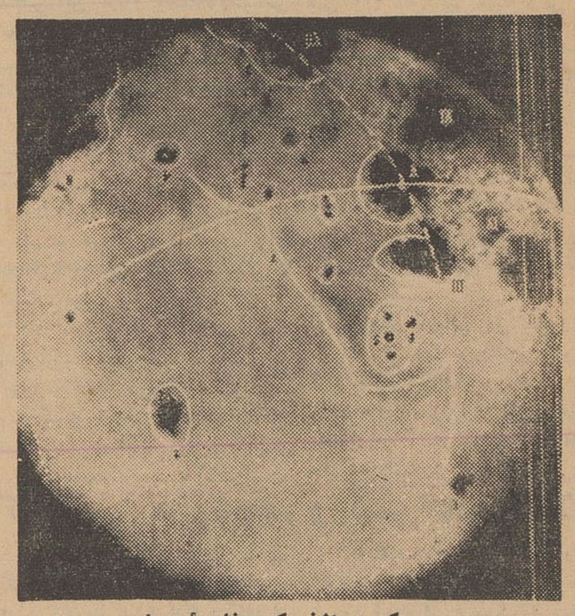

عکسی ازنیمکره نامرئی ماه

ژرژ بیدو بازداشت شد

پاریس ـ یونایتد پرس ـ ۱۸ نوامبر ـ پلیس فرانسه امروز اعلام کرد که ژرژبیدو نخست وزیراسبق فرانسه باتهام ضدیت با نقشه های صلح طلبانه ژنرال دوگل در مورد الجزایر برای‌بازجوئی بازداشت‌شده است . غیر از بیدو عده دیگری از شخصیت های برجسته فرانسه نیز که با سیاست ژنرال دوگل‌در مورد سر نوشت الجزایر مخالف هستند بازداشت شده‌اند .

پلیس فرانسه سه مورد اتهام را برای بازداشت شخصیت های برجسته فرانسوی ذکر کرده که از اینقرار است :

۱ـ تحریك به قتل و جرح ۲ـ تحریك به جنایت بر علیه دولت و ملت فرانسه۳ـ اهانت‌به ژنرال‌دوگل رئیس جمهوری فرانسه .

اجتماع ۴۰ هزار نفری

شب گذشته بیش چهل هزارنفر از مخالفان ژنرال دوگل مدتی در شهرداری پاریس اجتماع کردند و اظهار داشتند که الجزایر علیر غم ژنرال دوگل متعلق به فرانسه‌است.

پلیس فرانسه گزارش داده است‌که دراین اجتماع عده‌ای‌از اعضای‌گروه غیر قانونی ارتش زیر زمینی فرانسه نیز شرکت داشته‌اند .

دلهای خونین
داستان حقیقی ازبازداشتگاه
کودکان یهود است
بزودی درسینماهای
نیاگارا ـ رکس ـ رویال

دل های خونین

دوبله بفارسی

لیلی پالمر
سیلویا سیمز
رونالد لوئیز

فرمانده توپخانه شوروی مینویسد:

شوروی دارای بمبهای صد مگاتنی است

هواپیماهای شوروی مجهز بموشکهای‌هوابهوا و هوا بزمین هستند

مسکو ـ ۱۸ نوامبر ـ خبرگزاری فرانسه ـ ژنرال « تولبوکو » فرمانده توپخانه شوروی طی مقاله ای که به مناسبت روز توپخانه شوروی‌در روزنامه کراسنایازوزدا انتشار داده اظهارداشته است موشك بالستیك شوروی میتواند هدف خودرا در هر نقطه جهان مورد اصابت قرار دهند .

تولبوکو میافزاید : ما دارای بمب های اتمی نیرومندی هستیم که قدرت آنها به یکصد مگاتن میرسد وشماره این بمب ها خیلی بیش از ذخیره بمب های اتمی امریکا است .

موشکهای هوا بهوا

از طرف دیگر ژنرال پوتومارف فرمانده نیروهای فنی شوروی باین مناسبت در روزنامه مذکور نوشته‌است که هواپیما های شوروی اکنون با موشك های‌هوابه‌هوا و هوا بزمین‌مجهز هستند و باین ترتیب خلبانان شوروی احتیاج ندارند برای از بین بردن‌هدف به آن نزدیك شوند .

ژنرال مزبور اضافه‌می کند که‌مسئله از بین بردن موشك های دشمن درحال پرواز باموفقیت حل شده است .

زیردریائیهای اتمی

دریا سالار شوروی ایساچتوف نیز طی مقاله دیگری نوشته است نیروی دریائی شوروی دارای زیر دریائیهائی از انواع مختلف مخصوصا زیردریائی های اتمی است که شعاع عمل و مدت توقف آنها در زیر دریانامحدوداست این زیر دریائیها بهترین وسیله حمل موشك هستند و ناوگان‌شوروی‌همچنین دارای رزمناو ها و ناوچه های تند رو مسلح به موشك هستند.این موشك‌ها خود بخود بسوی هدف هدایت میشوند و میتوانند کشتی دشمن مخصوصا ناو های هواپیما بر خصم را از فاصله‌صدها کیلومتر و در وسط اقیانوس از بین ببرند .

قدرت بمبها

ژنرال وارنتزف نیز در یك مصاحبه مطبوعاتی به خبرنگار تاس گفت که قدرت یك بمب اتمی شوروی به‌تنهائی از قدرت کلیه بمب ها و گلوله هائی که در جریان جنك دوم جهان‌درشوروی ساخته شد بیشتر است .

کنفرانس پیمان ورشو بتاخیر افتاد

بجای آلبانی عضو جدیدی‌به پیمان ورشو ملحق‌میشود

ورشو ـ یونایتدپرس ـ۱۸نوامبر امروز از ورشو گزارش رسید که کنفرانس پیمان ورشو که قرار بود در این هفته تشکیل شود برای‌مدت یك هفته بتاخیر افتاده است .

ظاهرا اعضای پیمان ورشو ترجیح داده‌اند که این کنفرانس پس از مسافرت قریب‌الوقوع دکتر آدنائر صدر اعظم جدید آلمان غربی به واشنگتن و پس از مذاکرات وی‌با کندی رئیس‌جمهوری امریکاتشکیل گردد .

طبق گزارش منابع موثق ورشو دستور مذاکرات کنفرانس ورشو رسیدگی بمسئله برلن و ارزیابی امکانات مذاکره شرق و غرب در این مورد و بعلاوه رسیدگی بوضع آلبانی و مطالعه دربارهٔ پذیرفتن یك عضو جدید درپیمان ورشوبجای آلبانی میباشد .

آلبانی پس از آنکه کنگره بیست و دوم حزب کمونیست‌شوروی رژیم انورخوجه را محکوکم کرداز پیمان ورشو اخراج گردید .

مانورنظامی

در عین حال قرار است که در این کنفرانس به موضوع‌مانوربزرك نظامی اعضای پیمان ورشو درشرق اروپا رسیدگی شود .

هنوز مولوتف وگروه ضد حزبی‌ازحزب کمونیست اخراج نشده‌اند

مسکو ـ ۱۸ نوامبر ـ روزنامه کومسومولسکایا پراودا ارگان جوانان کمونیست شوروی در شماره امروز خود نوشته است هنوز گروه ضد حزبی‌مالنکف‌ومولوتف‌ازحزب کمونیست اخراج نشده‌اند ولی‌این‌موضوع‌همچنان دردستور قراردارد .

روزنامه کومسومولسکایا اتهاماتی راکه در کنگره بیست و دوم حزب کمونیست‌به‌گروه ضد حزبی واردشده تائید کرده و ضمن تقبیح سیاست فردپرستی استالین‌ازپیشنهادنمایندگان کنگره برای اخراج گروه ضد حزبی از حزب کمونیست پشتیبانی کرده است .

روزنامه مذکور نوشته‌ا ست‌دست های مالنکف ، مولوتف و گاگانوویچ بخون بیگناهان آغشته شده است و شایستگی عضویت در حزب کمونیست راندارند .

در محافل سیاسی مسکو انتظار میرود که مولوتف و یاران وی بزودی از عضویت حزب کمونیست اخراج شوند .

حزب‌کمونیست آمریکا دستوردادستان را اطاعت نمیکند

دادستان آمریکا دستور داده است حزب‌کمونیست بعنوان عامل‌شوروی بثبت برسد

واشنگتن ـ یونایتد پرس ـ ۱۸ نوامبر ـ حزب کمونیست امریکا امروز اعلام کرد که‌از اطاعت‌دستور دادستان ایالات متحده‌دایر براینکه نام اعضاء و میزان و محل در آمد حزب بعنوان حزبی‌که اجراء کننده مقاصد شوروی در امریکا است‌به ثبت برسد خود داری خواهد کرد.

دادستان امریکا مواد قانونی را که رهبران حزب کمونیست آن کشور برای دفاع از خود و عدم اطاعت دستور دادستان ذکر کرده‌اند وارد ندانسته و اعلام داشته است که تمام اقدامات قانونی را بر علیه این حزب مجری خواهد داشت .

دادستان امریکا معتقد است که دولت‌شوروی‌در آمدحزب کمونیست امریکا را تامین میکند و اعضای آن ایادی کمونیسم در امریکا میباشند .

دادستان امریکاهفته گذشته‌مدت یك هفته‌به رهبران حزب کمونیست آن کشور مهلت داده بود تا این حزب را بعنوان یك عامل شوروی به ثبت برسانند .

رهبر مخالفین دولت پرتغال وارد سنگال شد

داکار ـ سنگال ـ ۱۸ نوامبر ـ آسوشیتد پرس ـ سروان هنریك کالوائو رهبر مخالفان دولت پرتقال همراه ۷ تن از یاران خود که از مراکش اخراج شده است امروز وارد داکار پایتخت سنگال گردید.

مقامات فرودگاه اظهار داشتند طبق دستوراتی که به آنان رسیده وظیفه دارند کالوائو و یاران اورا بااولین هواپیماروانه امریکای‌جنوبی نمایند .

کالوائو و یارانش پس از آنکه هفته گذشته یك هواپیمای پرتقالی را ربوده و بوسیله آن اوراقی بر فراز خاك پرتقال بر ضد دولت سالازار پخش کردنداز خاك‌مراکش اخراج گردیدند .

مقامات پرتقالی هواپیمای‌مذکور را ناگزیر از فرود آمدن درلیسبون کردند .

کالوائو هنگام ورود به داکار گفت رژیم مراکش نیز چیزی نظیر رژیم سالازار در پرتقال است .

کفر وانحطاط اخلاقی درآمریکا رو بافزایش است

واشنگتن ـ یونایتدپرس ـ۱۸ نوامبر ـ روحانیون کاتولیك‌امریکائی امروز اخطار کردند که کفر وخدا نشناسی همراه انحطاط اخلاقی در سراسر امریکا روبه‌افزایش است

دربیانیه کلیسای کاتولیك‌امریکا گفته شده که حذف برنامه‌تعلیمات دینی در مدارس امریکا باعث تنزل سطح اخلاقیات در میان جوانان امریکائی گردیده است .

در این بیانیه موارد انحرافات اخلاقی جوانان امریکا به تفصیل تشریح نشده اما تاکید گردیده است که اگر همین وضع ادامه‌یابد ملت امریکا قایك نسل دیگر از لحاظ اصول اخلاقی تا درجه فسادبه عقب خواهد رفت .

عکسهای تاریخی نیمهٔ اول‌قرن‌بیستم

روزنامه معروف «نیویورك هرالد تریبون» اقدام بچاپ عکس‌های‌مهم و تاریخی نیمه اول قرن بیستم کرده است . روزنامه مزبور عکس بالاراکه از کنفرانس معروف و تاریخی «یالتا» برداشته شده بعنوان یکی‌از مهمترین عکسهای تاریخی یاد کرده است .

کنفرانس یالتا در فوریه ۱۹۴۴ یعنی یکسال پیش از پایان‌جنك‌جهانی دوم باشرکت روزولت ، استالین و چرچیل تشکیل شد .

در این کنفرانس قرار دادی بین سه دولت‌امضاء شد که‌بموجب‌آن دولت شوروی نیز با ژاپن وارد جنك گردید .

در عکس بالا استالین ، روزولت و چرچیل در این کنفرانس دیده میشوند . از سه نفر مزبور اکنون فقط چرچیل زنده است .

بورقیبه‌گفت:

تونس آماده جنك بافرانسه است

تونس ـ آسوشیتدپرس ـ۱۸نوامبر ـ پرزیدنت حبیب بورقیبه رئیس‌جمهوری تونس امروز اعلام داشت که اگردولت فرانسه با انعقاد قرار داد رضایت‌بخشی در مورد تخلیه سربازان خود موافقت نکنددولت تونس‌آماده‌است‌که دربیزرت دوباره دست به جنك بافرانسه‌بزند.

وی که در اجتماع دو هزار تن از رهبران احزاب سیاسی تونس سخن میگفت خاطر نشان ساخت که‌سربازان تونس درآتش اشتیاق نبرد میسوزند و افزود که حاکمیت ملی ما هنوز ناقص است و فرانسه نمی‌خواهد از استعمار بطورکامل دست‌بکشد .

ما بمرحله آخر مبارزه ملی‌رسیده‌ایم و تا آزادی کامل سراسر خاك تونس از این مبارزه دست نمی‌کشیم .

حال مزاجی ملك ـ سعود وخیم‌ترشده

بیروت ـ ۱۸ نوامبر ـ گزارش هائی که تا امروز به بیروت‌رسیده حاکی از آنست که وضع مزاجی ملك سعود پادشاه عربستان سعودی وخیم‌تر شده است .

ملك سعود روز پنجشنبه گذشته بنا بتوصیه پزشکان با عجله از ریاض به ظهران پرواز کرد ودراین شهر در بیمارستان امریکائی‌بستری گردید .

امروز پروفسور ویلسون استاد کرسی جراحی دانشکده پزشکی بیروت نیز با هواپیما رهسپارظهران گردید .

بعد از ظهر دیروز سه تن از پزشکان عالیمقام بیروت نیز در ریاض بوی ملحق شدند .

طبق گزارش رادیو مکه وضع مزاجی ملك سعود روبه بهبود است اما اطلاعاتی که در موردنوع‌بیماری پادشاه سعودی رسیده متناقض‌است

سکته کرده؟

در حالیکه گفته میشود که‌ملك سعود از بیماری معده رنج میبردیك گزارش دیگر حاکیست که وی دچار نوعی سکته شده است .

از دکتر فرانسیس موردسرجراح بیمارستان پتربنت بریهام‌دربوستون نیز دعوت شده که ببالین پادشاه حاضر شود .

همچنین گفته میشود به ملك سعود توصیه شده که برای انجام عمل جراحی به امریکا برود ولی پادشاه که با برادرش امیر فیصل مبارزه‌ای بر سر قدرت در پیش‌دارد نسبت بانجام این مسافرت تمایلی نشان نداده است .

تیتو وناصر درقاهره باین نتیجه‌رسیدند:

میخواهندهمبستگی ممالك بیطرف رابهم بزنند

ازداخل وخارج کشورهای غیرمتعهدتحریکاتی شروع شده‌است

نهرو برای مذاکره با تیتوو ناصر وارد قاهره میشود

قاهره ـ رویتر ـ پرزیدنت تیتو رئیس جمهوری یوگسلاوی و جمال عبدالناصر رئیس جمهوری متحده عربی امروز در حالیکه انتظار ورود نهرو را برای تشکیل کنفرانس‌سه جانبه سران بیطرف داشتندمسائل جهانی را با تاکید بیشتر روی‌نقش کشورهای غیر متعهد مورد بررسی قرار دادند .

مذاکرات آنها مدت سه ساعت در «کاخ جمهوری » ادامه داشت و سپس برای دنبال کردن آن به‌کاخ ناصر رفتند .

روزنامه اخبار الیوم در شماره امروز خود از قول سفیریوگسلاوی مینویسد که انتظار میرود از کنفرانس سران بیطرف نتایج فوق‌العاده‌ای بدست آید .گفته‌میشوددر این کنفرانس درباره تاریخ و محل کنفرانس آینده سران تمام کشور های بیطرف جهان توافق خواهد شد .

نهرو درراه

لندن ـ آسوشیتدپرس ـ نهرو نخست‌وزیر هند روز گذشته‌هنگام‌ورود به لندن اظهار داشت که فقط یك‌روز قبل از سفر تیتو به قاهره مطلع شده است . وی تاکید کرد که در قاهره با ناصر و تیتو ملاقات و گفتگوخواهد نمود .

نهرو پیش از ورود به‌لندن درپاریس نیز توقف کوتاهی کرد . وی طی مصاحبه کوتاهی با خبرنگاران گفت بعقیده من الجزایر باید آزاد شود .

نهرو درباره ملاقات با کندی گفت که این ملاقات اثر بسیار خوبی روی او بجا گذارده و دربارهٔ وضع ویتنام‌گفت مشکل این کشور باید توسط مردم ویتنام حل شود .

برهم زدن همبستگی

قاهره ـ یونایتدپرس ـ۱۸ نوامبر ـ منابع موثق قاهره امروز اظهار داشتند در مذاکرات سه ساعته‌ای که شب گذشته بین مارشال‌تیتورئیس‌جمهوری‌یوگسلاوی و جمال عبدالناصر رئیس جمهوری مصر در قاهره بعمل آمد اوضاع و تحولات خاورمیانه به‌تفصیل مورد بررسی قرار گرفت .

همان منابع اضافه کرده‌اند که تیتو وناصر در مذاکرات خودباین نتیجه رسیده‌اند که در میان کشورهای غیر متعهد و در خارج از آن کوشش های هماهنگی‌برای‌برهم زدن همبستگی کشورهای غیرمتعهد بعمل می آید .

تیتو باناصر موافقت کرده است که تحولات اخیر سوریه یك غائله امپریالیستی و ضد انقلابی بوده‌است قرار است تیتو وناصر بانهرونخست وزیر هندوستان نیز درقاهره‌ملاقات و مذاکره کنند .

کاهش اختلافات

ژنو ـ یونایتدپرس ـ۱۸نوامبر ـ جواهر لعل نهرو نخست وزیر هندوستان امروز در سر راه خودبه قاهره از نیویورك و پاریس وارد ژنو شد . نهرودرفرودگاه ژنواظهار داشت که‌باوجودپرخاش‌هائی که‌شرق و غرب بیکدیگر می کنند معذلك چنین بنظر میرسد که اختلافات آنها اندك اندك رو به‌کاهش است وباید به حفظ صلح جهان‌امیدواری داشت .

بسوی قاهره

نهرو پس از ژنو به‌قاهره پرواز کرد تا با ناصر رئیس جمهوری مصروتیتورئیس‌جمهوری یوگسلاوی ملاقات نماید .

سینما رزیتا
دریوسف‌آباد
افتتاح شد تلفن ۸۲۰۱۳۸

امروز در سراسر کنگو ناقوس کلیساها بصدا درآمد

لئوپولدویل- آسوشیتدپرس- ۱۸ نوامبر- امروز در سراسر لئوپولدویل ناقوس کلیساها بعلامت عزا بصدا درآمد تا آخرین مراسم یادبود ۱۳ تن خلبان ایتالیائی که روزیکشنبه گذشته قطعه قطعه شده بودند انجام شود.

در مراسم مخصوصی که برای آرم سازمان ملل روی هواپیماهای خود این حمله را انجام داده باشد ادای احترام نسبت به ۱۳ تن هوا- نوردمقتول ایتالیائی برپا شد کازاووبو رئیس جمهوری کنگو نیز شرکت کرده بود .مراسم یادبود توسط سازمان ملل متحد و سفارت ایتالیا در لئوپولدویل ترتیب داده شده‌بود در این مراسم علاوه بر کازاووبو و وزرای کابینه کنگو - دیپلماتهای خارجی وروسای سازمان ملل‌شرکت داشتند و پرچم های کنگو بحالت نیمه افراشته درآمده بود. ارتش کنگو نیز طی مراسم جداگانه‌ای از خلبانان مقتول تجلیل کرد .

عقب‌نشینی

لئوپولدویل - آسوشیتدپرس - امروز مقامات سازمان ملل متحد تمام سربازان کنگوئی را ازفرودگاه لولوآبورك خارج کردند تا در برابر اقدامات‌وعملیاتی که‌میخواهند انجام دهند هیچگونه مانعی وجود نداشته باشد . سیریل آدولا نخست وزیر کنگو که با این امر موافقت کرده بود برای حصول اطمینان از اجرای دستور خود امروز بوسیله هواپیما وارد لولوآبورك شد .

گزارش میرسد که پس از حمله هواپیماهای سازمان ملل متحد به نیروهای شورشی ارتش کنگوواحد های مالایائی سازمان ملل متحد توانسته‌اند سربازان شورشی را از مواضع خود عقب بنشانند .اکنون از طرف مقامات ملل متحد مرتبا نیروهای کمکی به ایالت کیوو فرستاده میشود تا هرچه زودتر سربازان شورشی را بکلی قلع‌وقمع کنند .

محاکمه

یك مقام وابسته به سازمان ملل متحد در کنگو گفت که مسببین قتل ۱۳ تن‌ایتالیائی پس‌ازدستگیری در دادگاه نظامی محاکمه شده و باشد مجازات محکوم خواهند شد

تکذیب بمباران

لئوپولدویل - آسوشیتدپرس - یك عضو دفتری سازمان ملل در لئوپولدویل امروز گزارش مربوط به بمباران مواضع سربازان‌شورشی را توسط هواپیماهای سازمان ملل تکذیب کرده وی خاطر نشان ساخت احتمال دارد هواپیماهای چومبه رئیس ایالت کاتانگا با جعل

لئوپولدویل- آسوشیتدپرس- ۱۸ نوامبر- امروز در سراسر لئوپولدویل ناقوس کلیساها بعلامت عزا بصدا درآمد تا آخرین مراسم یادبود ۱۳ تن خلبان ایتالیائی که روزیکشنبه گذشته قطعه قطعه شده بودند انجام شود.

وی همچنین اضافه کرد که اکنون رادیو کاتانگا دست بتحریکات شدیدی برضد عملیات سازمان‌ملل در کنگو زده است. رادیو مذکور سعی دارد سربازان پادگان کیندو رابرضد نیروهای سازمان ملل‌متحد بشوراند .

نقش گیزنگا

درباره وضع آنتوان گیزنگارهبر هواداران لومومبا هیچگونه اطلاعی در دست نیست ولی بیشتر احتمال داده میشود که وی هنوز درکیندو بسر می‌برد. یك گزارش دیگر حاکی از آنست که ژنرال لوندولا و کریستوف گبنی دوتن از یاران سابق گیزنگا که اکنون با دولت مرکزی همکاری دارند باوی‌ملاقات کرده‌اند .

گفته میشود در شورش اخیر سربازان ارتش کنگو وجدائی آنان از حکومت مرکزی نقش اصلی را گیزنگا بازی کرده است .

مذاکره بادین راسك

وا شنگتن -یونایتدپرس -۱۸ نوامبر - امروز آنتونیوسن یی‌وزیر خارجه ایتالیا بیش از یکساعت با دین راسك وزیر خارجه امریکا پیرامون مهمترین مسائل سیاسی جهان و از جمله موضوع قتل ۱۳ خلبان ایتالیائی در کنگو و بحران برلن مذاکره کرد .

طبق اعلامیه‌ایکه از طرف سفارت ایتالیا در واشنگتن صادر گردیده موضوع کنگو یکی‌از نکات‌اساسی مذاکرات وزیران خارجه ایتالیا و امریکا را تشکیل میداده است.

وزیر دفاع آلمان غربی گفت:
پیشنهاد شوروی به فنلاند یك مانور سیاسی است
برضد نروژ

اسلو - آسوشیتد پرس - ۱۸ نوامبر - اشتراوس وزیردفاع آلمان غربی امروز اظهار داشت پیشنهاد دولت شوروی برای مذاکره بافنلاند درمورد جلو گیری از خطر آلمان‌و متفقین این کشور یك مانورسیاسی است .

وی خاطر نشان ساخت برخلاف شایعاتی که از مسکو سرچشمه می گیرد سفر او به نروژ یك سفرعادی است که از مدتها قبل ترتیب آن داده شده بوده است .

وی افزود که من یك‌سیاستمدار نیستم و هیچگونه دستوری برای مذاکره در باره مسائل سیاسی با مقامات دولت نروژ ندارم .

در باره مسئله فرماندهی بالتیك اشتراوس خاطر نشان ساخت که این امر صرفا مربوط به ناتو است و تاکنون با رهبری پیمان مذکور توافق هائی دراین مورد بین آلمان غربی و دانمارك بدست آمده است.

کنفرانس خروشچف ورئیس‌جمهور فنلاند

هلسینکی - ۱۸ نوامبر - خبر گزاری فرانسه - دولت فنلاند به دولت شوروی پیشنهادکرد که‌برای رسیدگی به بحرانی که در نتیجه یاد داشت ۳۰ اکتبر شوروی در روابط دو کشور بوجود آمده است کنفرانسی از خروشچف و ککونن رئیس جمهوری فنلاند تشکیل‌شود.

دولت فنلاند از سفیر کبیر شوروی در هلسینکی درخواست کرده است که این پیشنهاد را به دولت متبوع خود تسلیم کند .

به عقیده محافل مطلع با درنظر گرفتن تحولات سریعی که دراوضاع بوجود آمده است ممکن است‌هفته آینده خروشچف و ککونن با یکدیگر ملاقات کنند .

چند ساعت پس از انتشار این‌خبر خبر گزاری تاس طی تفسیری‌دولت آلمان غربی را بشدت مورد حمله قرا رداد و اعلام کرد که آلمان غربی می خواهد از کشور های بالتیك برای حمله به خاك شوروی استفاده کند .

جدائی راکفلر اززنش آیندهٔ حزب جمهوریخواه را تیره‌تر کرد

واشنگتن - یونایتدپرس - ۱۸ نوامبر - تصمیم نلسن راکفلرفرماندار نیویورك به جداشدن از همسر خود که سه روز پیش اعلام گردید باعث تیره‌تر شدن آینده حزب جمهوریخواه امریکا شده‌است .

روکفلر سه روز پیش اعلام کردکه او و زنش توافق کرده‌اند که فعلا از یکدیگر جدا شوند و سپس از طریق شرعی از یکدیگر طلاق بگیرند .مردم امریکا معمولا به رهبرانی که سابقه طلاق‌کشی داشته باشند به‌اندازه کافی رای نمیدهند تا به ریاست جمهوری برسند . در سال ۱۹۵۲ هنگامی که آدلای استیونسن با آیزنهاور برای انتخاب شدن بریاست جمهوری امریکا مبارزه میکردند چون استیونسن در زمان فرمانداری ایلی نویز زنش را طلاق داده بود رای کافی بدست‌نیاورد.

نوزدهمین روز اعتصاب گرسنگی رهبران الجزایر

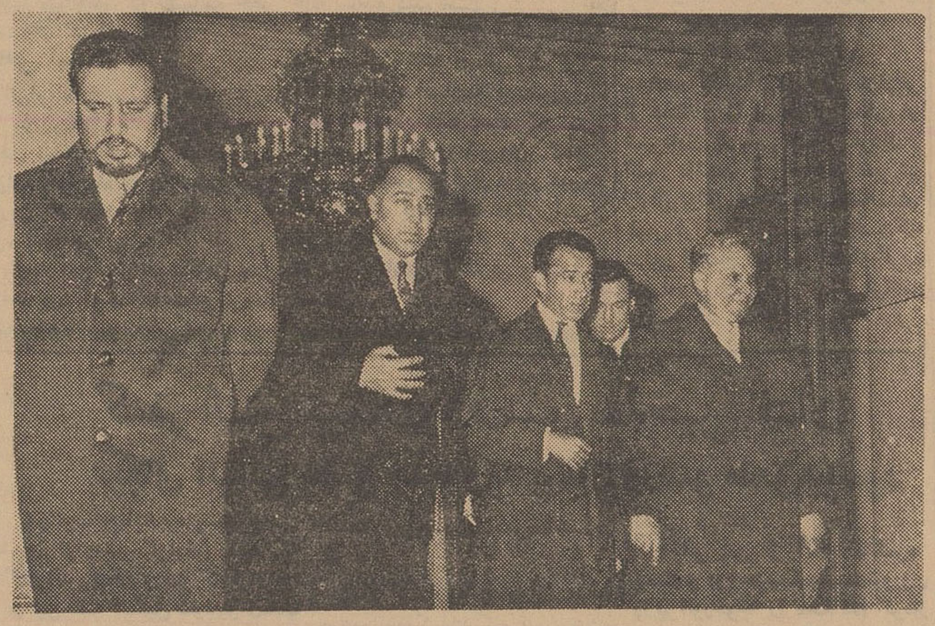

سه‌وزیر کابینه مراکش که از طرف‌سلطان‌حسن‌دوم برای ملاقات با زندانیان الجزایری بپاریس آمده بودند قبل از بازگشت برباط در کاخ الیزه با ژنرال‌دوگل رئیس جمهوری فرانسه ملاقات و مذاکره‌کردند. این عکس وزیران مراکشی را هنگام خارج شدن‌از کاخ ریاست جمهوری نشان میدهد.

عدن - ۱۸ نوامبر - رویتر - امروز در سراسر شیخ نشین های عربستان جنوبی بخاطر همدردی با زندانیان الجزایری که دست به اعتصاب گرسنگی زده‌اند مردم۲٤ ساعت اعلام روزه کردند و درتمام این مدت چیزی نخوردند .

در نقاط دیگر عربی نیز قبلا اعتصاب های مشابهی برای‌همدردی با زندانیان الجزایری صورت گرفته است .

نوزدهمین روز

پاریس - امروز نوزده روز از اعتصاب رهبران وزندانیان‌الجزایری سپری شد . بن‌بلا و یاران او هنوز اعتصاب را نشکسته‌اند .

مخالفت اینونو باوزیر کشور حزب عدالت

اسامی وزرای حزب عدالت درکابینه ائتلافی تسلیم عصمت اینونو شد

آنکارا - ۱۹نوامبر -خبرگزاری فرانسه - کمیته رهبری حزب عدالت لیست شخصیتهائی راکه برای شرکت در کابینه ائتلافی آینده انتخاب شده‌اند به عصمت اینونو تسلیم کرد .

طبق موافقتی که بین رهبران دو حزب جمهوری خواه و حزب‌عدالت حاصل شده‌قرار است در کابینه آینده ده نفر از حزب عدالت شرکت کنند .

فهرستی که از طرف حزب عدالت به نخست وزیر منتخب داده شد از این قرار است :

وزیر مطبوعات کامران اولیا اوغلو

وزیر مشاور ژنرال بازنشسته نجمی اوکتم معاون حزب عدالت

معاون نخست وزیر عاکف‌ایدوگان

سناتور و وکیل دادگستری ، وزیر کشور عامت توپال اوغلو

توپال اوغلو در زمان مندرس فرماندار اسکندرون بود واز طرف دادگاه یاسی آدا تبرئه گردید

حزب جمهوریخواه خلق هنوز وزیرانی راکه باید در کابینه‌ائتلافی شرکت کنند تعیین نکرده است . و گفته میشود که عصمت اینونو با انتخاب توپال اوغلو بسمت وزیر کشور مخالف است .

از قرائن چنین بر می‌آید که پست وزارت دفاع ملی به ژنرال بازنشسته کاظم ارباى که از سال ۱۹٤٤ تا ۱۹۵۰ رئیس ستاد ارتش ترکیه بود واگذار خواهد شد

ژنرال ارباى در ژانویه ۱۹۶۱ بعضویت مجلس موسسان انتخاب شد .

امروز نوبت برلن وفردا نوبت کینهاك است

واشنگتن - یونایتدپرس -۱۸نوامبر- دکتر وان‌رویجن سفیرهلنددر آمریکا امروز اظهار داشت که بحران برلن آزمایشی برای سنجش میزان اراده غرب برای ایستادگی در مقابل‌شوروی می‌باشد .

وی گفت که اگر غرب امروزبرلن را به کمونیسم تسلیم کند فردا نوبت کپنهاك و پس فردا نوبت آمستردام فراخواهد رسید .

سفیر هلند در آمریکا افزود که اگر برلن غربی بدست کمونیست ها بیافتد تعادل نیرو های بین‌المللی بنفع روسیه بهم خواهد خورد .

پرچم ایران وتمثال شاهنشاه وشهبانوی ایران
بوسیله یك بانوی ایرانی روی قطب شمال قرار میگیرد

برای نخستین باردر تاریخ شرکت هواپیمائی اسکاندیناوی در برنامه اختصاصی سریعترین پرواز بدور دنیا که اول آذرماه انجام می گیرد ترتیب داده شده است که پرچم ایران مزین به تمثال طلای شاهنشاه و شهبانوی ایران هنگام پرواز از فراز قطب شمال بروی قطب نازل گردد .

آقای بهرام شاهرخ که این اقدام رادر استکهلم پیشنهاد کرده بود اظهار داشت شرکت اس. آ .اس. درنظر داشت رکورد چهار سال قبل خودرا با پرواز جدیدی بشکند و بدین منظور اولیای شرکت درنظر داشتند که از بانوان چند کشور آسیائی از جمله ایران دعوت کنند که‌در پرواز جدید شرکت نمایند. پیشنهاد بردن پرچم ایران به قطب شمال با حسن استقبال مواجه گردید و شرکت اس . آ . اس حاضر شد برای این منظور باوجود مشکلات فنی ترتیب و وسیله لازم را تعبیه نماید .

از کشور ایران بانو فیروزه یگانگی درلباس های محلی بختیاری و شاهسون شرکت می نماید وماموز انجام رها کردن پرچم‌بروی قطب می باشد . پرواز از توکیو شروع میشود و بانو فیروزه یگانگی دیشب به توکیو عزیمت نمود . بعلاوه در دوره پرواز هواپیمای اس . آ . اس توقف کوتاهی در فرودگاه مهر آباد خواهد کرد و نماینده ژاپن حامل پیام ویژه بانوان ژاپن به حضور شهبانوی ایران خواهد بود .

رکورد چهار سال قبل اس . آ . اس در پرواز بدور دنیا ۷۲ ساعت و شش دقیقه بودهو احتمال می رود که اکنون مسافت قریب سی هزار کیلو متر در ۳۷ ساعت وچهل دقیقه پرواز بوسیله هواپیمای‌جت دی سی - ۸ انجام گردد .

از طرف اداره کل انتشارات و رادیو تعداد زیادی عکس های شاهنشاه و شهبانو و والاحضرت همایون ولایتعهد همچنین نشریات مربوط به کشور ایران در اختیار بانوی نماینده ایران گذارده شده که دراین مسیر طولانی در نقاط مختلف جهان برای شناساندن کشورتاریخی‌وکهنسال مابخش‌خواهدنمود

ژنرال تروخیلو فرار کرد
آمریکا بسواحل دومینکن نیرومیفرستد
فرار تروخیلو برای ایجاد دیکتاتوری دراین‌کشوراست

گیداد تروخیلو - یونایتدپرس - ۱۸ نوامبر - دولت جمهوری دومینکن امروز اعلام کرد که ژنرال رافائل تروخیلو فرمانده نیرو های مسلح آن کشور از پست خوداستعفا داده و بایك زورق تفریحی سواحل دومینکن‌رابسوی اروپا ترك گفته است .

در اعلامیه دولت دومینکن گفته شده که ژنرال تروخیلوبدلایل‌شخصی از پست خود کناره گیری نموده و اطلاعات دیگری به دولت جمهوری دومینکن نداده است .

گزارشهائی که پیش‌ازصدوراعلامیه مذکور انتشار یافته بود حکایت داشته که تروخیلو و عده زیادی از وزیران کابینه وی از آن کشورخارج‌شده‌اند.

ژنرال رافائل تروخیلو پس‌از آنکه در تاریخ ۳۰ مه گذشته پدر وی از حکومت دومینکن ساقط گردید زمام امور را در دست گرفت .

پدر وی دیکتاتور معروف جمهوری دومینکن بود که بعلت حکومت‌جابرانه خود ضدیت دولت امریکا را نیزبرعلیه کشورش برانگیخته بود .

فرار

واشنگتن - یونایتدپرس - ۱۸ نوامبر - وزارت امور خارجه امریکا امروز اعلام داشت که فرار ژنرال تروخیلوی کوچك از جمهوری‌دومینکن بطور آشکار مربوط به توطئه برادران تروخیلو برای استقرار یك حکومت دیکتاتوری درجمهوری‌دومینکن‌میباشد.

سخنگوی وزارت‌خارجه‌امریکاامروز اظهار داشت که گزارش خروج‌ژنرال تروخیلو از دومینکن روز گذشته‌رسما بوسیله منابع رسمی آن کشور اعلام شده‌است .

دین راسك وزیر خارجه امریکا دیشب اظهار داشت که دولت امریکا مشغول مطالعه است تا اقدامات لازم را برای حفظ دمکراسی در جمهوری دومینکن بعمل آورد .

اعزام نیروی آمریکا

مقامات رسمی وزارت خارجه امریکا اظهار داشته اند که ایالات متحده در صورت لزوم نیروی دریائی خود را به سواحل دومینکن‌خواهد فرستاد وعلنا در امور آنجا مداخله خواهد کرد تا از استقرار مجدد دیکتاتوری‌درجمهوری دومینکن جلوگیری کند .

اختلاف مسکو و پکن رفع نشده

لندن - یونایتدپرس - ۱۸ نوامبر - منابع موثق لندن امروز گزارش دادند که مساعی دکتر هوشی‌مینه رهبرحزب کمونیست ویتنام شمالی برای‌پایان‌دادن به اختلافات مسکو و پکن ومیانجیگری بین آنها دچار شکست‌شده‌است .

هوشی مین پس از آنکه هفته پیش مدتی طولانی با خروشچف نخست‌وزیر شوروی در مسکو مذاکره کرد به پکن رفت تا بین مسکو و پکن میانجیگری کند اما منابع موثق که دلیل بزرگی در دست دارند که شکست‌مساعی‌هوشی مینه را ثابت میکند .

هوشی‌مین پس از آنکه هفته پیش مدتی طولانی باخروشچف نخست‌وزیر شوروی در مسکو مذاکره کرد به پکن رفت تابین مسکو و پکن میانجیگری کند اما منابع موثق که دلیل بزرگی در دست دارند که شکست مساعی هوشی مینه را ثابت میکند .

نخست آنکه پس‌ازپایان‌مذاکرات‌او با رهبران چین کمونیست دیروز یك هیئت از آلبانی وارد پکن شد تا درباره کمك های چین به آلبانی‌مذاکره‌نماید.

باید توجه داشت که در کنگره بیست و دوم حزب کمونیست شوروی رژیم انور خوجه از طرف خروشچف بکلی طرد شده بود .

دوم آنکه روزنامه خلق‌ارگان حزب کمونیست چین در شماره اخیر خود حمله شدید انور خوجه رهبر حزب کمونیست آلبانی به خروشچف را با عنوان درشت چاپ کرده‌است .

وزیر خارجه جدید آلمان گفت:
هنوز وقت تماس دو آلمان نرسیده

برلن -۱۸ نوامبر - خبرگزاری فرانسه - شرودر وزیر امور خارجه جدید آلمان غربی در نخستین مصاحبه مطبوعاتی خود گفت هنوز موقع آن نرسیده است که ماروابط خود را با آلمان شرقی بوسیله تماسهای فنی تقویت کنیم .

درباره امضای قرار داد صلح با آلمان وزیر امور خارجه جدید آلمان فدرال گفت که آنچه قبل از هرچیز حائزاهمیت‌است. نزدیك‌شدن نظریات‌دو طرف‌بیکدیگراست ومسئله‌امضای‌پیمان صلح در درجه دوم اهمیت قراردارد.

شرودر امروز همراه دکتر آدنائر برای‌ملاقات با پرزیدنت کندی‌رهسپار واشنگتن خواهد شد .

وزیر امور خارجه آلمان ضمن اشاره باین ملاقات گفت‌ماسعی‌خواهیم کرد در مذاکرات خودبارئیس‌جمهوری آمریکا جبهه واحدی در برابرشوروی بوجود آوریم .

شرودر گفت شرط مذاکره درباره مسئله آلمان از بین رفتن دیواری است که اکنون بین دو برلن بوجود آمده است ما از آلمان شرقی خواهیم خواست که این سد را ازبین ببرد.

وزیر امور خارجه آلمان غربی در پایان گفت که دولت فدرال آلمان در نظر ندارد خروشچف را به بن دعوت کند .

ژنرالهای پیمان سیتو جزتشکیل جلسه کار دیگری انجام نمیدهند

کوالالامپور - ۱۸ نوامبر - آسوشیتدپرس - «ووان‌مو» مشاور عالی وزارتخارجه ویتنام جنوبی امروز از پیمان سیتو بشدت انتقاد کرد وآن را سازمان بی‌خاصیت وبدون فایده‌ای دانست .

نامبرده پیشنهاد کرد بجای«سیتو» سازمانی شبیه سازمان دفاعی اتلانتیك شمالی تشکیل گردد .

مشاور عالیرتبه وزارتخارجه ویتنام گفت که پیمان سیتو مردم لائوس را فریب داد و با آنهمه سر و صدائی که براه انداخت هنگام عمل هیچ‌کار مثبتی صورت نداد .

باید دانست که اخیرا کشور های سیام و فیلیپین که هر دو عضوسیتو هستند نیز در مورد حوادث لائوس از پیمان مذکور انتقاد کرده بودند ولی ویتنام جنوبی عضو این پیمان‌نیست.

«ووان‌مو» گفت هنوز شوروی و ویتنام شمالی بطور قابل ملاحظه‌ای به کمونیست های‌لائوس کمك‌میکنند. ژنرال ها و مشاوران نظامی سیتو نیز بپایی تشکیل جلسه میدهند ولی جز تشکیل جلسه کار دیگری از آنان ساخته نیست .

کامبوج پایگاه کمونیستهاشده

سایگون - یونایتدپرس -۱۸ نوامبر- سفیران آمریکا در کامبوج ووینتام جنوبی گزارش های موثقی از منابع نظامی بدست آورده‌اند که‌بموجب‌آنها کمونیست ها کشور کامبوج راتبدیل به پایگاهی برای تجاوزو خرابکاری بر علیه ویتنام جنوبی قرارداده‌اند.

بموجب این گزارشها کمونیست‌ها از کشور کامبوج بعنوان یك پایگاه استفاده میکنند و هر وقت در ویتنام جنوبی تحت فشار و حمله‌قرارگرفتند به کامبوج میگریزند .

ساعت ۹ بعدازظهر روزدوشنبه (فردا) فیلم **خلبان لجوج** سینماسکوپ - رنگی دوبله بفارسی باشرکت جف‌چندلر-لاناترنر در **سینما پلازا** بزبان‌اصلی انگلیسی نمایش داده میشود

اطلاعات
یکشنبه بیست‌وهشتم آبانماه ۱۳۴۰ ـ شماره ۱۰۶۵۹

فریدون امینی دانشجوی دانشکده بازرگانی گفت :

پارلمان تنها سنگر ملت است

پس چه‌وقت انتخابات آزادرا انجام میدهند ؟

* چرا کسانیکه با تمام سوء استفاده از خزانه دولت دستگیر شده‌اند محاکمه نمیشوند ..؟

همکاری رهبران جبهه ملی با دولتهای سابق دلیل بدی آنها نیست

آخرین قسمت از مذاکرات یازدهمین جلسه کرسی آزاد دانشجو در باشگاه اطلاعات

آقای امینی

آخرین ناطق یازدهمین جلسه کرسی آزاد دانشجو آقای فریدون امینی دانشجوی دانشکده بازرگانی بود.

وی چنین گفت

بنده قبل از اینکه صحبت خود را شروع بکنم یکمقداری راجع به بیانات آقای شکری صحبت میکنم و

بقیه در صفحه ۶

بورس تحصیلی آمریکن فیلد سرویس برای جوانان ایرانی

موسسه بین‌المللی آمریکن‌فیلد سرویس تعدادی بورس تحصیلی درسال ۶۲ ـ ۱۹۶۳ به‌دانش‌آموزان دختر و پسر ایران اختصاص داده است .

مدت این بورس یکسال تحصیلی است ودانش‌آموزان بایستی پس‌از انقضای این مدت بایران مراجعت نمایند.

هزینه مسکن و خوراك وتحصیل دانش‌آموزان باموسسه مزبور می‌باشد ولی محصلین باید مبلغ ۸۵۰ دلاربابت پول جیبی وکمك بهزینه مسافرت خود پرداخت نمایند.ضمنا بلیط دوسره هواپیما برای مسافرت ا زشهر خود تامحلی که موسسه تعیین مینماید وبرعکس تهیه‌نمایند داوطلبان بایستی دارای شرایط زیر باشند

۱ـ تاریخ تولد آنهاباید مابین ۱۲ فروردین ۱۳۲۳ و ۱۱فروردین ماه ۱۳۲۵ باشد .

بزودی
یک واقعه بزرگ
بس-هول

SYLVANIA سیلوانیا

لامپ فلورسنت سیلوانیا از هر لامپ فلورسنت پرنور تر است
لامپ فلورسنت سیلوانیا از هر لامپ فلورسنت زودتر روشن‌میشود
لامپ فلورسنت سیلوانیا اگر با استارتر سیلوانیا وترانسفورماتور مخصوص که بعلامت TAMCO مشخص است روشن گردد از کلیه لامپهای فلورسنت با دوامتر و تا ۷۵۰۰ ساعت عمر میکند .
نماینده انحصاری :شرکت سهامی تام ـ لاله‌زار ـپاساژ نور
تلفن ۳ر۳۰۳۹۸۱

رئیس راهنمائی و رانندگی گفت: از سال ۱۳۲۵ تاکنون

جمعیت تهران سه برابر شده

بافسران توصیه کرده‌ام هر وقت بامردم رو برو میشوید بخاطر داشته باشید که با یك انسان طرف هستید

صدو بیست هزار وسیله نقلیه برای تهران زیادنیست!

عیب کار اینست که مردم بمقررات اعتنا نمیکنند

نماینده اهالی چهارصد دستگاه گفت :

بانك رهنی بما لقب ماجراجو داده است!

مذاکرات کرسی آزاد انجمنهای محلی

پس از پایان سخنان رئیس انجمن محلی کوی نو ، نماینده انجمن‌های محلی کوی بوعلی سینااظهارداشت:

اهالی چهار صد دستگاه را کارمندان دولت تشکیل داده‌اند . درسال ۱۳۲۴ بعلت مضیقه مسکن درتهران اعلیحضرت همایونی اراده فرمودند که برای یك قسمت از کارمندان دولت که در حقیقت خانه و پول نداشتند و گریبانگیر عائله هم بودند خانه‌ای فراهم بکنند .روی این اصل درچهار صددستگاه ساختمان‌هائی شروع شد و پایان پذیرفت و قرار شد که کارمندان برای سکونت در این منازل شرائط حداقل پانزده سال سابقه خدمت و عدم علاقه ملکی و حسن سابقه و چهار اولاد را داشته باشند ، پس منظور کمك به‌عائله و آسایش کارمندان بود . روی این نیت و قصدساختمان هائی بانداشتن بودجه کافی در آنوقت ایجاد شد و به کارمندان واگذار گردید و ازآن تاریخ تابحال حساب هائی برای‌این کارمندان ساخته‌اند که یکطرفه است ، بانك رهنی بساکنین و مالکین خانه‌ها بهیچوجه اجازه‌نداده در محاسبات ونحوه تنظیم صورت حساب دخالت کنند و هرچندتقاضا میکنیم فقط بیك پیام شفاهی جواب که ماوظائف و تکالیفی داریم و برطبق آن تکالیف ووظائف را انجام میدهیم اکتفاء میکنند ، در طی این مدت ساکنین چهارصد دستگاه و خدمتگزاران دولت بتمام مقامات در این پایتخت متشبث شده‌اند .

حکایت نه‌شکایت !

یك خدمتگزار دولت هرگز به دولت شکایت نمیکند،بلکه‌حقایقی را حکایت میکند و حتی حکایتهای مردم این مملکت راهم‌خدمتگزاران بدولت میرسانند ، ولی بحکایت خود آنها کسی گوش نمیدهد. خلاصه بانك رهنی مدت ششماه‌در جراید اعلان کرد و از عموم مردم تقاضا نمود که تحقیق کنند و از ساکنین چهارصددستگاه آن‌افرادی که فاقد استحقاق و صلاحیت‌سکنی دراین کوی را دارند به‌مقامات بانك رهنی اعلام دارند و حتی جایزه‌ای هم جهت اینکار معین کردند ، از این چهارصد خانواده‌ای که در چهارصددستگاه سکونت دارند حتی شرائط یك نفرهم برخلاف واقع نبود ولی به‌همین افراد که اکنون درصدد احقاق حقوق خودبرآمده‌اند بانك رهنی لقب «ماجراجو »میدهد!

این مطلبی است که می‌بایستی به‌آن توجه نمود منتهی ما از نظر اینکه اهل این اجتماع هستیم و ساکن پایتخت هستیم و بوضع و گرفتاریهای موجود آشنائی داریم دراین‌اواخر نامه‌ای بنخست‌وزیری نوشتیم و به مجلس شورای ملی‌و کمیسیون عرایض متشبث شدیم و همانطور که عرض کردم بماهنوز جواب نمیدهند ، در طی دوازده‌سال چهارصد کارمند و خدمتگزاردولت که واقعا دولت به‌آنها پاداش داده است حالا ، به‌آنها اعتنا نمیکنند و لااقل نمیگویند که‌آقاشماصحیح نمیگوئید !

چه میگویند ؟

بما میگویند تنها کمکی که میتوانیم باین کارمندان دولت در چهارصددستگاه بکنیم که ازلحاظ نزول وبهره‌تخفیف‌بایشان بدهیم . بانك رهنی میگوید که من فقط واسطه هستم . پول‌وسرمایه‌مربوط ببانك ملی است و من در اینجا

بقیه در صفحه ۱۳

همکاری فنی سازمان ملل متحد باسازمان بیمه‌های اجتماعی کارگران

سخنگوی سازمان بیمه های اجتماعی کارگران امروز گفت:

چون اطلاع از پیشرفت و ترقیات موسسات تامین اجتماعی کشور های مترقی جهان‌برای اجرای برنامه های سازمان بیمه های اجتماعی کارگران بسیار ذیقیمت و باارزش است لذا چندی قبل با نمایندگان سازمان ملل متحد مکاتبه بعمل آمد تا برای منظور های فوق کمکهای فنی لازم معمول دارند .

بطوری که آقای دانیل هاپکینسون رئیس هیئت نمایندگی کمکهای فنی وبرنامه های صندوق اعتبارات مخصوص سازمان ملل متحد درایران طی نامه‌ای بسازمان بیمه های اجتماعی اطلاع داده است در موارد مختلف اطلاعات و نشریات گوناگونی در اختیار سازمان گذاشته خواهد شد ، رئیس هیئت نمایندگی سازمان ملل متحد درایران درپایان نامه خودآقای مهندس نفیسی معاون فنی وزارت فرهنك را که‌با سازمان بین المللی کار رابطه مستقیم دارد معرفی نموده تا باسازمان بیمه های اجتماعی کارگران درزمینه های فوق همکاری نماید .

باکمك باشگاه لاینز درمهاباد یك‌درمانگاه برای‌مسلولین ساخته‌میشود

بطوریکه کسب اطلاع شده مبلغ ده هزار ریال از طرف کنسولگری امریکا در تبریز جهت کمك به تاسیس درمانگاه مسلولین درمهاباد اهداء گردیده است .

مبلغ فوق درمیهمانی که بمناسبت عزیمت آقای ویلیام ایگلتن کنسول امریکا در تبریز روز پنجشنبه ۱۸ آبان بافتخار مشارالیه ترتیب داده شده بود جمع آوری شد .

باشگاه لاینز مهاباد مبتکرطرح جمع آوری اعانه برای تاسیس یك درمانگاه مجهزمسلولین‌جهت درمان بیماران سرپائی در مهاباد گردیده است که پس از گرد آوری دو میلیون ریال ساختمان این‌درمانگاه مسلولین آغاز خواهد گردید .

اهدائی کنسولگری امریکاتسلیم تیمسار سپهبد فریدون کوششی فرمانده لشکر سوم‌ارتش شاهنشاهی که عضو کلوپ لاینز مهاباد نیز میباشد گردید .

قنسول جدید امریکا درتبریز

بطوریکه کسب اطلاع شدآقای «جان هاویسن » که‌از کارشناسان امور خاورمیانه و جنوب آسیاست بعنوان کنسول امریکا برای مناطق آذربایجان غربی وشرقی‌و کردستان در ۱۷ آبان وارد تبریز شد .

وی بجای «ویلیام ایگلتن» که‌این هفته بامریکا مراجعت میکند باین سمت برگزیده شده است .

آقای هاویسن‌قبلانیز بین‌سالهای ۱۹۵۲ و ۱۹۵۴ درسفارت کبرای امریکا درتهران مشغول بخدمت‌بوده است .

بازرس راه آهن

آقای محمد قوام شیرازی صاحب امتیاز روزنامه عقاب شرق از طرف آقای مهندس گنجی وزیر راه بسمت بازرس راه‌آهن دولتی ایران منصوب و مشغول کار شد .

باز گشت یك جراح بوطن

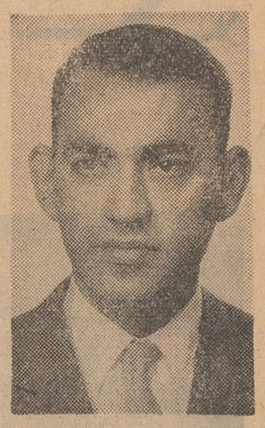

آقای دکتر میرقاسم رضوی ، که پس‌از دریافت دانشنامه از دانشکده پزشکی ژنو مدت شش سال درامریکا بگذراندن دوره تخصصی در جراحی عمومی اشتغال داشت بتهران وارد شد .

دکتر رضوی سال گذشته باسمت «چیف رزیدنت» دربخش جراحی یکی ازبیمارستانهای‌بزرك نیویورك«بل‌ویو» بخدمت پزشکی اشتغال داشت . وی آمادگی‌خودرا برای‌خدمت درشهرستانها اعلام داشته است .

متاسفانه وسائل جراحی بزرك و خصوصا جراحی سرطان « رشته تخصصی دکتر رضوی»که نیاز به‌بانك خون‌دارد درشهرستانهای ایران هم نیست چه بجا بود درصورت امکان از وجود ایشان درشهرستانها که براستی نیازمند هرگونه توجه، خاصه از لحاظ بهداشتی و طبی می باشند استفاده میگشت .

درمان روماتیسم
مطب دکتر مهندس
خیابان یوسف آباد ایستگاه ایران

سینما رزیتا
در یوسف آباد
افتتاح شد تلفن ۸۲۰۱۳۸

از فردا صبح
مولن روژ
از فردا صبح
مهتاب
کریستال

ویلیام هولدن
دنیای سوزی وانگ
نانسی کوان
در نقش سوزی وانگ

رنگی دوبله بفارسی در استودیو مولن روژ

شروع سانسها در مولن روژ و مهتاب ۱۱ صبح ـ ۳ ـ ۵ ـ ۷ ـ ۹ بعد از ظهر
و در کریستال ۳۰ر۱۰ صبح ـ ۳۰ر۲ ـ ۳۰ر۴ ـ ۳۰ر۶ ـ ۳۰ر۸ بعد از ظهر

سومین هفته نمایش فیلم الامو
در برلیان و زهره ادامه دارد

اطلاعات- یکشنبه بیست‌وهشتم آبانماه ۱۳۴۰ - شماره ۱۰۶۵۹

انتقاد

از : صفاالدین جهانبانی

دروازه باز . . .

آن اوایل‌که دولت تازه روی‌کار آمده بود اقداماتی میشد و تصمیماتی میگرفتند که هرکدامش بجای خودآبی بود به‌آتش دلهای سوخته مردم .

از جمله این کارها یکی بستن دروازه‌های مملکت بود . دولت اعلام کرد که آقا اینجا کاروانسرا نیست که هروقت هرکس دلش خواست‌بیاید و هرکس دلش خواست برود . عده‌ای از هموطنان عزیز خودمان بی لطفی میکنند و پولی را که درین آب‌وخاك بدست آورده‌اند برمیدارند و بجیب هتل‌دار ها و خیاطها و مغازه‌دار های اروپاوآمریکامیریزند . این‌لطمه‌ایست بثروت ملی مملکت . عده‌ای رند و منفعت‌طلب‌هم وقتی می‌بینند «گیرودار حاجب ودربان درین درگاه نیست» راه میافتند و از چهارگوشه دنیا خودشان را باین خاك معطر و بمیان این مردم مهمان نواز میاندازند . آنوقت باکارهای خنده‌داری مثل‌مطربی وشعبده بازی و اگر از جنس لطیف باشند ، رقصیدن وطنازی وعشوه‌گری درمهمانخانه‌ها وکاباره‌های این شهر استخدام میشوند . همان عده‌سابق‌الذکر که پولشان با رقم میلیون شمرده میشود باز سروکله‌شان پیدا میشود و توی تاریکخانه هائی که باسم کاباره و هتل رستوران‌وامثالهم معروف شده است بتماشای هنرنمائی حضرات میروند ودراندك مدتی‌جیبهای گشاد این فرنگی‌ها با آوازه‌خوانی و رقاصی از پولهای این ملت فقیر پر میشود و دو سه‌ماه بعد بقول‌خودشان «بای‌بای!» از روی پله‌های هواپیما یك عدد بوسه هوائی هم برای تمام هنردوستان ایرانی میفرستند ومیزنند بچاك .

دولت گفت از یکطرف راه گشت وگدار ایرانیها را درخارج می‌بندیم وبیجهت باشخاص پاسپورت‌نمیدهیم از طرف دیگر هم دروازه هارا محکم نگه میداریم که «هنرمند» از خارج وارد نشود . انصافا مدتی هم اینکار را کرد . دو حسن بزرك براین اقدام عاقلانه مترتب بود . اول اینکه‌واقعا ارز مملکت درامان میماند و بیخود هدر نمیرفت و ثانیا طبقات پائین مردم کمی دلشان خنك میشد . زور نیست که برادر وقتی نادیه جمال در هتل فلان برقصد و همه تعریف‌کنند که چقدر این هنرنمائی تماشا دارد نمیشود بمردم بگوئیم که شما حق ندارید دلتان بخواهد . شما نباید هوس تماشای این رقص را بکنید . آن کارگر و آن کارمند ضعیف بودجه هم بالاخره دلش میخواهد آن برنامه را ببیند . آنوقت اگر دید موجودی جیبش این اجازه را نمیدهد دلخور میشود ، اختلاف طبقاتی را احساس میکند واز همین راه صدها عقده در دلش بوجود می‌آید که کم خطرناك نیست . همینطور وقتی دیدند «فی‌فی خانم» و «زی‌زی‌خانم» دیگر نمیتوانند هرماه برای دیدار «مشاور زیبائی» و برای مراجعه به « خیاط مخصوص » راه اروپا را درپیش بگیرند یك‌قدری دلشان خنك میشود . چه خوب اگر این حکایت دوام پیدا میکرد و بازار داغ این «دروازه‌بانی» باسرمای پائیز یخ نمیکرد .

پریشبها باز سروکله یکدسته ازین موزیکچی‌ها درتلویزیون پیداشد و خبر دادند که تشریف بیاورید . مادر فلان هتل وفلان رستوران‌مشغول هنرنمائی هستیم . این چند شب در روزنامه هم میخوانید که فلانی ، خواننده معروف فرانسوی بتهران آمده و بقراریکه درآگهی ذکر شده است مشغول چهچه زدن است .

مسئله خارج رفتن مردم را خوشبختانه آگهی نمی‌کنند والا بعید نبود از آنطریق معلوم شود که‌دروازه ها بسته است اما عده‌ای از لای در رد میشوند ! حالا یا آنها خیلی‌باریك هستند که از شکاف لای دروازه رد میشوند یا دروازه واقعا درست بسته نشده . خیال میکنید واقعا آوازهای گوشخراش این آدمها که احتمالاتوی مملکت خودشانهم آنقدر بی طرفدار بوده‌اند مجبور بسیر وسیاحت‌شده‌اند برای تماشاچیهای ایرانی لذت‌بخش است ؟ وقتی مطمئن باشیم که هردوی اینکارها تظاهر مطلق‌است قدرتصمیم قبلی دولت بیشتر معلوممان میشود .

بهرصورت خیلی حیف است . وقتی تصمیم خوبی‌میگیرند مردم‌انتظار دارند که باین زودیها استثنائی در کار بوجود نیاید .

گفتگوی مردم

استدعای اهالی آشتیان

عده کثیری از نمایندگان اهالی اشتیان مینویسند سه‌سال قبل‌بموجب تصویبنامه تقسیمات کشور که هنوز هم بتصویب مجلسین نرسیده وزارت کشور صلاح دانست تفرش را تبدیل بشهرستان نماید و قصبه تاریخی آشتیان را که سالهای دراز جزو شهرستان اراك بوده بدون در نظر گرفتن موقعیت محل و بخطر افتادن وضعیت امورتجاری و اقتصادی‌وزراعی از شهرستان اراك منتزع وبه تفرش ملحق نمودند چون این انتزاع‌موجب بدبختی ساکنین این بخش را فراهم ودچارجاده سنگلاخ کوهستانی صعب‌العبور نموده که نصف از سال‌بواسطه زمستان مسدود است و بعلاوه هیچ گونه وسائل توقف ندارد و بمراتب‌از آشتیان کوچکتر است کرارا تقاضا نمودیم آشتیان از تفرش منتزع و مجددا باراك ملحق‌گردد اینك‌نمایندگان اهالی بتهران آمده استدعا دارنداین تقاضا که هیچگونه تحمیلی ببودجه کشور ندارد مورد اجابت واقع‌گردد .

آموزشگاه پزشکیاری

یکی‌از داوطلبان مینویسد اول‌مهر ماه سازمان خدمات اجتماعی آگهی نموده جهت آموزشگاه پزشکیاری با داشتن سیکل اول متوسطه داوطلب میپذیرد عده‌ای مراجعه کردند و پرسشنامه هارا جواب نوشتند گفته شد پس‌از چهار روز بوسیله جراید دعوت میشوند که متاسفانه تا کنون بلاتکلیف مانده‌اندمعلوم نیست‌چنانچه احتیاجی نبود چرا با وضع بیکاری‌هر یك رادر حدود ۱۵۰ الی ۲۰۰ ریال جهت تهیه‌مدارك‌متضرر نمودندخوبست هرنوع تصمیمی در اینخصوص‌گرفته شده برای رفع بلاتکلیفی عده‌ای که منتظر نتیجه هستند اعلام گردد .

توتون چپق سقز

آقای عمر فاروقی کارگر کارخانه توتون چپق سقز مینویسد بیش از دویست نفر کارگر دراین کار خانه مشغول کار هستند بکارگران‌بوجاری روزانه ۵۰ ریال مزدو باسه‌ساعت‌اضافه کار صدی سی مزایای گردو غبار پرداخت میشود و حقوق‌کارگران‌قسمت بسته بندی روزانه چهل ریال وصدی پانزده مزایای گرد و غبار میباشدکه چون‌کفاف‌هزینه‌سنگین عائله‌کارگران رانمیدهد ازطرف همکاران خود تقاضای عطف توجه داریم .

زمین خالصه

آقای ابوالقاسم نجاتیان مینویسد بین تپه قصر قاجار و جاده قدیم شمیران پشت کلانتری سوار قطعه زمینی متعلق بخالصه‌وجود دارد که‌اگر تصرفاتی در آن نشود بزودی‌اشخاصی که‌برای تصاحب‌اینگونه اراضی‌آمادگی دارند آنرا در بورس زمین بفروش‌می رسانند مقتضی است از این زمین برای ایجاد باغ کودك و تفریح‌گاه عمومی استفاده و ازاین راه قدمی‌دیگر برای ایجاد باغهای عمومی برداشته شود .

امتحانات متفرقه

آقای چراغعلی از طرف داوطلبان امتحانات متفرقه شهرستان رامهرمز مینویسد بموجب‌آئین‌نامه جدیدامتحان داوطلبان متفرقه این شهرستان ۷۶ هزار نفری میباید در شهرستان دیگر بعمل آید که چون انجام این امر برای اکثر واجدین شرایط مقدور نیست از زحمات خود نتیجه نمیگیرند وناچار از ادامه‌تحصیل‌منصرف خواهند شد مقتضی است مقرر گردد امتحانات داوطلبان این شهرستان بصاحبمنصبان شریف‌فرهنگی‌محل‌واگذار گردد تادراین موضوع تسهیلات لازم فراهم شده باشد .

کار برای کر ولالها

رئیس هیئت مدیره کانون کرو لالهای ایران در خصوص بیکاری این افراد که جسما سالم بوده قادربانجام هر کاری هستند یاد آور میشود که متاسفانه موسسات دولتی وخصوصی از قبول و ارجاع کار بعلت نقص شنوائی و گویائی آنها خود داری میکنند برای پایان دادن بوضع فعلی و برای‌اینکه در آتیه از فساد اخلاق آنان جلوگیری گردد شایسته است بکلیه کارخانجات دولتی از قبیل دخانیات‌راه‌آهن‌سیلووسایرکارخانجات تاکید گردد استثنائا هر یك تعدادی از این افراد را بکار بگمارند تاازاین ناراحتی روحی نجات یابند .

کلاس بی آموزگار

آقای‌ممتحن از قلهك مینویسد فرزندم در دبستان دخترانه عفاف قلهك‌در کلاس‌پنجم‌درس میخواند چند روزاول سال‌تحصیلی که‌برای تهیه کتاب گذشت طبعا از درس خبری نبود اکنونهم قریب ۱۵ روز است که آموزگار کلاس مزبور را فرهنك قلهك بجای دیگری منتقل کرده واین کلاس رابی سرپرست گذاشته معلوم نیست‌فردا که‌امتحان سه ماهه‌اول آغازمیشود ازاین دانش آموز بی گناه چه چیزی امتحان میکنند.

پارلمان تنها سنگر ملت است

بقیه از صفحه ۵

آن اینکه ایشان گفتند: یك‌لشکری میرود و یك کاری میکند وافرادآن کشته میشوند واز بین میروند ولی بنام رهبران آن تمام میشود بنده این مطلب را قبول دارم ولی اگریك لشکری رهبر نداشته باشد که‌این سربازان‌را اداره بکند آنهاچگونه میتوانند پیشروی بکنند چون اگر آن لشکر رهبر و نقشه‌ای نداشته باشد شکست آن حتمی است واین را تاریخ‌بما ثابت کرده است وحرف آقای شکری در این مورد درست نیست .

گذشت زمان

دیگر اینکه رهبران همیشه از اول رهبر نبوده‌اند بلکه در اثر گذشت زمان ودیدن مصائب‌زندگی رهبر شدند و همکاری رهبران‌فعلی جبهه ملی با دولتهای گذشته دلیل بد بودن آنها نیست .

افراد باایمان

ایشان در اینجا راجع به نهضت آزادی گفتند و چون بنده آقای طالقانی وآقای مهندس بازرگان و همه دانشجویان ایشان را میشناسم و واقعا افرادی با ایمان هستند و به حرفی که میزنند ایمان دارند حرف ایشان را قبول ندارم .

من از ایشان میخواهم که دلیل خیانت آقای مهندس بازرگان و آیت‌الله طالقانی را در اینجا ارائه بدهند واگر هم دلیل ندارند بیخود تهمت نزنند .

این آقایان نه به کمونیست ها می‌چسبند نه به افراد دیگر.ایشان حتی در کتابهائی هم که‌نوشته‌اند با عقاید اسلامی که دارند کمونیسم راکوبیده‌اند چطور ممکن است که آقای طالقانی کمونیست باشند .

مبارزه بابیسوادی

بنده قبل از اینکه راجع‌به‌مطلب اصلی صحبت بکنم موضوعی بعرض میرسانم . در روزنامه اطلاعات نامه‌ای از وزارت فرهنك به چاپ رسیده بود البته بدنبال نطق‌انتقادی دانشجوی حقوق در باره مبارزه با بیسوادی که‌نوشته‌است«وزارت‌فرهنك جواب میدهد» و در مطلب ذکرشده است که خوبست بدون حب وبغض درباره مسائل انتقاد نشود والی آخر و چون خود بنده هم در جلسه قبل به‌مبارزه بابیسوادی اشاره‌ای کرده‌ام فکر میکنم بدنیست توضیحی دراین باره‌بدهم .

تبلیغات وسیع

بنده در جلسه قبل به آقای‌وزیر فرهنك گفتم

آن تبلیغات وسیعی که شما به وسیله موسسه تجارتی فاکوپا براه انداختید صحیح نبود شما پولهائی در آن یکهفته خرج کردید و بقول خودتان مبارزه با بیسوادی راشروع کردید تازه از این گذشته این مبارزه اولین مبارزه که نبود و آقای وزیر فرهنك فعلی هم مبتکر آن نیستند بلکه سالهاست که این مبارزه ادامه داردو کسی نمیتواند این مطلب را انکار کند .

آقای وزیر فرهنك توسط مدیر موسسه فاکوپا مدت هفت روزعده‌ای را سوار کامیونها کردند و دور خیابانها میگردانیدند عده‌ای هم در معابر جمع میشدند و مردم را دعوت به باسواد شدن میکردند .

آن اعلامیه های عجیب وغریبی که واقعا پولهای زیادی برای تهیه آن خرج شده با همکاری‌موسسه فاکوپا انجام دادند مقادیر زیادی‌پول خرج شده‌است این‌پولها چه‌تحمیلی است که ببودجه ضعیف وفقیرفرهنك ما شده و تازه نمیدانم وزارت‌فرهنك چه احتیاجی به تبلیغات تجارتی‌دارد همه میدانندکه مدیرسازمان فاکوپا را آقای‌وزیر فرهنك استخدام کرده است آنهم در زمانیکه استخدام اداری بکلی قدغن است و مبالغی تحت اختیار ایشان گذاشته‌اند که برای وزارت فرهنك تبلیغات بکنند

افراد خوب

دروزارت فرهنك واقعا افرادپاك و شایسته فراوانند که بتوانند‌اینکار را انجام دهند یعنی اشخاصی که وارد بامور تبلیغات هستندو همین افراد خدمتگزار وزارت فرهنك می توانستند همان کارهای تبلیغاتی‌آن شخص را انجام بدهند البته بنده‌با مدیرسازمان‌فاکوپا هیچگونه‌دشمنی ندارم و بایشان هم احترام میگذارم و اما از این لحاظ به آقای وزیر فرهنك ایراد میگیرم که‌یك چنین خرج سنگینی را برگردن وزارت فرهنك ما گذاشته وتازه اگروزیر فرهنك خوب کارکند دیگراحتیاجی به‌تبلیغات ندارد چون‌همیشه کارشان معرف ایشان است .

اعتماد مردم

واما راجع به اینکه چرا افراد به دولت اعتماد ندارند اولا که دولتها خصوصا دولت آقای دکتر امینی که در مدت شش هفت ماهی که روی کار است چندان کار مثبتی انجام ندادند . روزی که ایشان به نخست وزیری رسیدند فرمودند که چندین سال بود که در ایران آزادی نبودو الان ما بمردم آزادی میدهیم وبعد هم محلی را تعیین کردند که هریك ازافرادو احزاب که بخواهندمیتوانند در آنجا میتینك تشکیل بدهند و حرف های خودشان رابگویند .ولی بعد از اینکه اولین میتینك جبهه ملی تشکیل شد ایشان از حرف خودشان پشیمان شدند واز آن جمعیت زیادی که در آنروز به‌آن محل آمده بودند ناراحت شدند واز همان تاریخ بطور غیر مستقیم بکلی میتینك راقدغن کردندو همه‌میدانند که دراولین‌میتینك‌جبهه‌ملی‌نه‌بدولت دکتر امینی حمله شد و نه تعرض بکسی شد و قوای انتظامی و پلیس هم‌در همه جاپخش‌بودند هیچ تخلفی هم از آن گروه مردمی که درآنجا بودند سر نزد .

تکلیف انتخابات

ایشان مجلس را منحل کردندو گفتند که انتخابات دوره بیستم صحیح نبوده وما انتخابات راصحیح انجام خواهیم دادکه حالا معلوم‌نیست ایشان چه‌وقت آن انتخابات صحیح را انجام خواهند داد ؟و گفتندبرای اینکه ارز از مملکت خارج نشود مسافرت بخارجه بکلی ممنوع‌است و حتی‌یك عده‌ای را هم از فرودگاه برگردانیدند که خبر آنرا هم از رادیو گفتند و هم در روزنامه ها نوشتند و بعد از چند هفته دوباره این دستور از بین رفت و هر هفته عده‌ای‌را می‌بینیم که‌بخارج میروند و حتی وزرای ایشان هم با استفاده ازبودجه و بدون استفاده از بودجه دولت عازم خارج شدندو حتی یك وزیری که حالا اسمشان در نظرم نیست در فرودگاه گفته بودند که بنده از این مسافرت‌هیچ نظری‌ندارم بلکه برای‌تفریح و استراحت میروم یعنی در ایران محلی برای تفریح و استراحت ایشان نبوده است

رقاصه ها هم ...

و همچنین گفتند که رقاصان و نوازندگان خارجی بایستی ازایران خارج شوند و کسی را هم بعنوان رقاص بایران راه نمیدهند که ارز این مملکت را خارج بکنند ولی‌بنده درست‌یادم هست که بعد از دوسه هفته یك اعلانی هم در روزنامه اطلاعات و هم در روزنامه کیهان توسط یکی از هتل ها که گویا هتل دربند بود چاپ شده بود که فلان خواننده که از بهترین خوانندگان شرق و غرب است در اینجا آواز میخوانند و حالامعلوم نیست که این خواننده چطور از زیر دست مامورین گمرکی و یا مامورین آقای امینی در رفته‌اند و الان هم در بیشتر هتلها ورستوران ها نوازندگان خارجی مشغولند هر روز یك جلسه مطبوعاتی تشکیل میدادند و میگفتند «کمر بند هارا سفت کنید» طناب ها رامحکم کنید ما فساد را در ایران ریشه کن می کنیم و عده‌ای را هم گرفتند ولی هنوز معلوم نیست که کی این‌فساد از ایران برکنده میشود .

عده‌ای را گرفتند و در زندان کردند اگر این اشخاص دزدی کرده‌اند پس چرا محاکمه شان نمیکنند آخر یکنفر را ششماه نمی گیرندو توی زندان بیاندازند و باو بگویند که تو چکار کردی اگر واقعا مدرکی موجود است بایدفورا ایشان را بمجازات رسانید چون این افراد بحقوق ملت ایران دست درازی کرده‌اند .

انحلال مجلس

مجلس را منحل کردندولی تازمانی که دولتی متکی به مجلس نباشد کاری از پیش نمیبرد .

در روزنامه خواندیم که دولت آلمان حاضر است به دولت ایران وام بدهد ولی بیك شرط .

مشروط بر اینکه مجلس ایران آنرا تصویب کند وقتیکه مجلسی نیست ما آن وام را نمیتوانیم‌بگیریم و تازه یك موردی که بنده تعجب میکنم اینست که سال گذشته‌دولت آقای شریف امامی بودجه‌ای به مجلس بردند که این بودجه مقدار زیادی اضافه بودجه داشت البته‌بقول خودشان در مجلس شورایملی که همان مجلس بیستم باشد که همه‌ما طرز انتخابات آنرا میدانیم تصویب شد .

بعد که آقای دکتر امینی‌آمدند من نمیدانم چطور شد که قانون بودجه تغییر کرد و چنان وضع‌دردناکی بخود گرفت که دولت ما دست گدائی به پیش کشور های خارجی دراز کرد در حالیکه مامی دانیم بزرگترین منابع زیر زمینی در ایران وجود دارد و میتوانیم حد اکثر استفاده را از آنها بکنیم در اینجا دو موضوع پیش می‌آید .یا اینکه لایحه بودجه‌ایکه تصویب‌شد درست بود یا دروغ اگر دروغ بود آن افرادی که بملت دروغ گفتند باید مجازات شوندوچرا مجازاتشان نکردند وا گرر است بودمیبایست اجرا بشود پس چرا اجرانمیشود

تازه دولت حق ندارد از خودش قانونی‌وضع کندوحتی ضمانت‌اجرائی آئین نامه و تصویبنامه ها هم منوط به تصویب مجلس است

اعتماد ملت

همین امور باعث میشود که‌اعتماد ملت از دولت سلب بشود و اگر واقعا وزارت فرهنك هم بخواهد کار مثبتی را انجام بدهد ملت او را هم بچشم خوبی نمی بیند . حتی اگر مردم را دعوت ببازدید کنند تازگیها مد شده هر چند روز یك دفعه عده‌ای را بنام بازدید از کار های عمرانی در یکجائی میبرند وبعد هم در رادیو گفته میشود خودبنده سال قبل در محلی بودم که جزء برنامه بازدید کنندگان بودم ! آمدند دستگاهها را کار انداختند بعد هم گوینده رادیو حرفهائی زد و خود ما سئوالاتی کردیم و جواب دادیم بعد هم از رایو پخش کردند درحالیکه میتوانستند این‌مصاحبه را بهتر برگزار کنند .

آقای دکتر امینی میفرمایند که ایمان دانشجویان سست است بنده بایستی بیکی از بیانات آقای‌شکری تکیه کنم که گفتند توهین شده است .

بله آقای‌امینی بکلیه دانشجویان ایران توهین کرده‌اند و ایشان باید بدانند اگر ایمان سست باشد مبارزه‌ای صورت نمیگیرد .

هدف جبهه ملی

واما راجع به نطق قبلی آقای شکری ایشان راجع به انتخابات گفتند که چرا جبهه ملی تمام هدف وحرفش انتخابات است. این مطلب باید گفته شود که وقتی یك حزب که بقول شما سیاسی و اقتصادی است بخواهد تشکیل دولت بدهدتا آنجائیکه ما دیدیم از سه طریق عمل میکند. که به هدفش برسد.

اول ، انقلاب دوم کودتا سوم پارلمان و راه قانونی انقلاب‌وکودتا ازنظر شخص بنده واز نظر افراد جبهه ملی عملی مذموم است چون این برخلاف اصول مشروطیت و علاقه مردم بکشور است و تنهاراه همان پارلمان ملی یعنی پارلمانی که توسط ملت باشد . در اینجا بهتر است از قانون صحبت بکنیم .

اصل هفتم متمم قانون اساسی ایران میگوید مشروطیت هیچگاه کلا وجزا تعطیل بردار نیست ولی در حال حاضر آقای دکتر امینی‌این اصل را که باید محترم شمرده‌شود زیر پا گذاشته و من میتوانم‌بگویم که ایشان مشروطه ایران راتعطیل کردند .

افتتاح مجلس را تمام ملت‌خواهانند تمام ملت اعم از جبهه ملی و غیر آن .

مگر مجلس بد است ؟

و از این گذشته آقای شکری مگر انتخابات و تشکیل مجلس بد است که شما در جلسه قبل‌می گوئید این چه حرفی است .

بله آقای دکتر امینی پارلمان ایران را منحل کرده‌اند و بودجه مملکت را هم در دست دارند البته وبدون هیچ حساب و کتابی واجازه اعتراض هم بهیچکس نمیدهند .

تازه ما باید بدانیم که مجلس و مشروطیت در ایران برای چه‌بوجود آمده است برای این بوجود آمده که کار دولتها تعدیل بشود ودولتها نتوانند خودسرانه هر کاریکه خواستند انجام بدهند اگر قانون انتخابات ناصحیح است این وظیفه مجلس است که آنرا درست کند نه وظیفه دولت .

وظیفه دولت‌فقط اجرای صحیح قانون است .

اشخاص درست

آقای دکتر امینی افراد درستی را بروی کار بگذارند اگر آنوقت قانون بدعمل شد هرچه میخواهند به بنده بگویند

پس در این مورد آقای شکری نمیتواند ایراد بگیرد که چراجبهه ملی انتخابات ایران را خواهان‌است چون هر فرد میهن پرست وهر فرد شرافتمندی باید در برقراری مشروطیت بکوشد .

بنده از آقای شکری سئوالی‌دارم و آن اینست :

ایشان در جلسات قبل‌فرمودند که افراد جبهه ملی یعنی اینهائی که امروز بعنوان جبهه ملی هستند در دوره آقای دکتر مصدق یك عده‌ای را از خودشان راندند ایشان آقای بقائی ودیگران‌هستند یعنی افرادی که امروز نگهبانان آزادی را بوجود آورده‌اند همانطور که شما گفتید چطور شد، که‌آنها اسم خودشان را جبهه ملی گذاشتند بنده هم باید بگویم‌چطور شد که زحمت کشان ایران‌ناگهان اسمشان به نگهبانان آزادی یعنی آن آزادی که ما نمی دانیم چیست تبدیم شد والبته اینراهم خود شما میدانید آن حزب قبلی اکنون هم وجود دارد بلکه‌با احزاب دیگر ائتلاف کرده‌اند و جبهه ملی را بوجود آورده‌اند .

ایشان دفعه قبل فرمودند آقای الهیار صالح و آقای دکتر غلامرضا صدیقی با استالین جام زده‌اندبنده میگویم که بیائید مدرك‌تان رانشان بدهید بنده هم میتوانم خیانت یك عده از افراد را که میدانم بگویم ولی وقتیکه مدرك‌ندارم نباید حرفی بزنم چون نمیتوانم بدون مدرك حرف بزنم متاسفانه وقت باتمام رسیده ولی اگر بعدا فرصتی به دست آمد راجع به‌جبهه ملی‌مطالبی بعرض تان میرسانم فقط یك جمله دیگر هم میگویم و آن اینست که پارلمان تنها سنگری است که میتوان در آنجا از حقوق ملت‌دفاع کرد .

کرسی‌آزاد دانشجودرساعت۸بعدازظهر ظهر خاتمه یافت .

در انجمن خانه ومدرسه دبستان شایسته

انجمن خانه و مدرسه دبستان دولتی شایسته باحضور خانم‌زری باف وآقایان قزوینی پور، مهندس رضوی ، وکیل‌زاده، پیروز ،مهندس سعیدی وکیانی تشکیل شد و در باره بهبود مدرسه و درختکاری خیابانهای اطراف مدرسه تصمیماتی اتخاذشد .

بورس تحصیلی آمریکن

بقیه از صفحه ۵

۲- معدل نمرات تحصیلی آنان در ظرف سه‌سال گذشته نباید کمتراز ۱۴ باشد .

۳- دارای ثبات فکری وروحی و قابلیت سازگاری با محیط و شخصیت برجسته و خصوصیات اخلاقی ممتاز باشند .

۴- از سلامت کامل برخوردار باشند.

داوطلبان بایستی در امتحان‌زبان انگلیسی ودر صورت قبولی در مصاحبه‌ای که در مراکز هراستان انجام خواهد شد شرکت نمایند. متقاضیان بایستی برای ثبت نام از طریق دبیرستان مربوطه واداره فرهنك استان اقدام نمایند.

مسواک عاج

آگهی مزایده ازطرف شرکت واحد

چون بمنظور نصب آگهی - رگلام و یا آرم در باجه هاو سر پناههای شرکت واحد اتوبوسرانی پیشنهادات زیادی از طرف مؤسسات تولیدی و تجارتی باین شرکت میرسد که در قبال واگذاری امتیازمزبور حاضرند ساختمان باجه ها و سرپناههای مسافرین ورنك آمیزی آنهارا تعهد نمایند و مبالغی نیز باین شرکت پرداخت کنند علیهذا شرکت موضوع نصب آگهی - رگلام و آرم‌درباجه ها و سرپناههای خود را بمزایده میگذارد .

داوطلبین شرکت در مزایده بایستی نقشه کامل ونحوه استفاده تبلیغی و امتیازاتی را که از این بابت حاضرند بشرکت بدهند بارعایت مراتب زیر تا آخر وقت اداری روز شنبه ۱۱ آذرماه ۱۳۴۰ بدفترشرکت واقع در خیابان آیزنهاور - خیابان دانشکده دامپزشکی در پاکات ممهور و قید مربوط به مزایده نصب آگهی در قبال اخذ رسید تسلیم دارند .

پیشنهادات رسیده در ساعت ۹ صبح‌روز یکشنبه ۱۲ر۹ر۴۰ درمحل شرکت بازو قرائت خواهد شد. حضور پیشنهاد دهندگان آزاد و شرکت در رد یا قبول یك یاکلیه پیشنهادات مختار میباشد .

شرائط :

۱- باجه های بلیط فروشی در حدود یکهزار عدد و سرپناهها در حدود عدد میباشد .

۲- رنك آمیزی باجه ها و سرپناهها طبق مشخصات موجود بابرنده مزایده است .

۳- پیشنهاد دهندگان بایستی مبلغ پنجاه هزار ریال بعنوان سپرده به‌صندوق شرکت پرداخت ورسید آن را ضمیمه پیشنهاد خودنمایند که در صورت استنکاف بنفع شرکت ضبط خواهد شد .

۴- بهاء آگهی مزایده و مالیات متعلقه و عوارض شهرداری با برنده مزایده خواهد بود .

۵- به پیشنهادات فاقد سپرده و مبهم ترتیب اثر داده نخواهدشد

شرکت واحد اتوبوسرانی

۱-۲ آ-۲۷۲۴۰

نماینده انحصاری -شرکت سهامی کومینکور -سعدی

شماره ۵۷۲

آ-۲۷۹۲۰

صرفه جوئی در مسافرت

باهواپیماهای جت دی، سی، ۸

ک، ال، ام

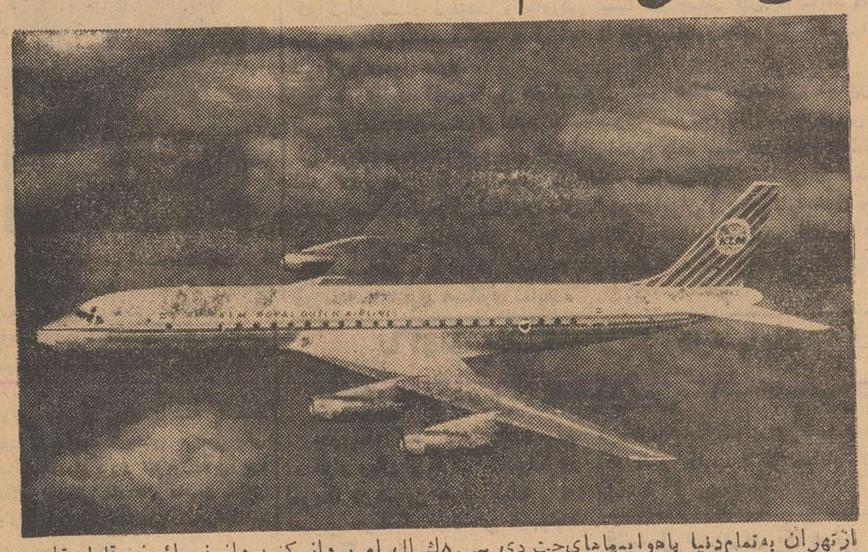

ازتهران به‌تمام‌دنیا باهواپیماهای‌جت دی سی.۸ك.ال.ام پرواز کنید وازپذیرائی‌غیرقابل‌مقایسه ونرخ‌تخفیفی‌آن بهره‌مندشوید

ك.ال.ام وسیله صرفه‌جوئی شماست

مثلا		نرخ عادی	نرخ تخفیفی *
تهران‌آمستردام	دوسره	۳۷۴۱۰ریال	۲۸۰۹۰ریال
فرانکفورت	«	۳۷۴۱۰	۲۸۰۹۰
لندن	«	۳۹۷۳۰	۲۹۴۷۰
نیویورك	«	۷۶۶۵۰	۵۶۲۵۰
پاریس	«	۳۷۴۱۰	۲۸۰۹۰
رم	«	۳۱۲۵۰	۲۳۹۳۰
زوریخ	«	۳۶۶۳۰	۲۷۳۵۰

* تا یازده فروردین ۱۳۴۱

برای دیدن اقوام و دوستان خوددرایام سال‌نو از این موقعیت استفاده کنید

برای کسب اطلاع به ك . ال . ام هواپیمائی پادشاهی‌هلندخیابان شاهرضا تهران تلفن ۶۱۹۳۴ و ك . ال . ام آبادان ساختمان‌سن‌شاین تلفن ۲۴۷۸ ویا به آژانس‌مسافرتی‌خودمراجعه فرمائید

THE WORLD OVER KLM ROYAL DUTCH AIRLINES

ك . ال . ام خدمتگزار مسافرین درسرتاسرجهان

تهران، شهر بیماران روحی!

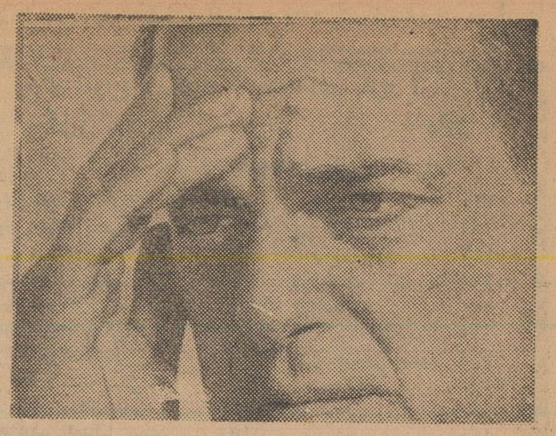

مواظب باشید :
هم اکنون ده هزار بیمار روحی در خیابانهای تهران قدم میزنند . . .

«من برای تمام کسانیکه دوست»
«میدارم یك جو دیوانگی آرزو»
«میکنم • این دارو دل را شاد»
«وانسان را از غم آزاد میکند»
«ولی بسا دیوانگانی که رنج»
«میبرند ، رنج میبرند برای»
«آنکه دیوانه اند »

از : علی شعبانی

کتابی زیر عنوانی **«نفسی که خود را باز یافت»** نوشت و در آن خاطرات ایام دیوانگی و وضع رقت باری راکه در تیمارستانها حکمفرما بود بطـرز حساس و موثری تشریح کرد •

این‌کتاب انقلابی‌در آمریکاو بسیاری از کشور ها بوجود آورد و حس‌ترحم مردم بشر دوست را نسبت ببیماران روحی برانگیخت •

کلیفورد سپس‌با استفاده ازشهرت و محبوبیتی که کسب کرده بود و نیز با استفاده از فرصت مناسبی که کتا بِاو بوجود آورده بود نخستین انجمن بهداشت روانی را در امریکا تاسیس کرد •

پس از آن انجمن های بهداشت روانی در ایالات مختلف امریکا و سایر کشور ها تشکیل گردید • در کشور ما نیز چند سالی است انجمن بهداشت روانی بهمت خیراندیشان وصاحب نظران تشکیل یافته است و برای معالجه بیمارانی که در شهرها پراکنده اند ویالااقل برای جلوگیری از افزایش تعداد آنها جد و جهد میکنند ،ولی آیا مقدورات آنها در مقابل عوامل بیماری‌زا کفایت‌میکنند؟ من که چشمم آب نمیخورد !

جنون و نبوغ

بعقیده‌متخصصین علم روانشناسی و روانپزشکی در اینکه یکنوع پیوند و آشنائی بین نبوغ و دیوانگی هست تردید نیست •

قرنها پیش از این «دیدرو» حکیم معروف فرانسوی گفته‌است :

«چقدر ژنی و جنون بهم نزدیك هستند و عجیب است که یکی را دربند و زنجیر میکنند و برای‌دیگری مجسمه برپا میسازند!»

سنگا حکیم یونانی در دو هزار سال پیش گفت :

«هیچ عقل بزرگی وجود ندارد‌مگر آنکه اندکی جنون با آن مخلوط باشد !»

معمولاناراحتی های زندگی‌وتمایلات ناکام ضعف اعصاب و پریشانیهای روانی تولید میکند ولی خوشبختانه همیشه تجلی تمایلات ناکام‌ما بصورت مرض نیست‌وبسا اوقات‌نیز بصورت تعالی ظاهر میشود و نوابغ علمی ، هنری، ادبی وتاریخی بوجودمیآورد••

درادبیات حافظو سعدی ولامارتین و آلفرد دوموسه عرضه میکند ، در مذهب ژاندارك و حلاج خلق می – نماید ودر نظام و سیاست نوابغی از قبیل ناپلئون بناپارت را پدیدار میسازد •

آقای دکتر میر سپاسی روانپزشك معروف میگفت : علاوه بر محیط پر جنجال و خفقان آور شهر که در روح و روان مردم شهر نشین اثرات سوئی باقی میگذارد بعضی از آثار ادبی نیز به توسعه و تقویت بیماری های روانی کمك مینماید •

بعنوان مثال دکتر میر سپاسی میگفت : در دست اغلب بیمارانی که برای معالجه نزد من میآیند یك جلد ازکتابهای صادق هدایت دیده‌میشود!

این روانپزشك میگوید : در دست بیمارانی که بمن مراجعه میکنند یك جلد از کتابهای صادق هدایت دیده میشود !

چرا بیمار میشویم ؟

درباره علل‌پیدایش بیماری اعصاب عقیده ها مختلف است ولی عقیده‌ای که بیش از همه شیوع دارد عقیده «فروید» است •

فروید عقید ه‌دارد که شخصیت انسانی از سه قسمت تشکیل شده و این سه قسمت عبارتست از : نهاد ، من و ابر من •

نهاد شامل کلیه تمایلات ، غرائز ، خواسته ها و آرزو های ما است و خاصیتش اینست که بهر تقدیر می خواهد اشباع بشود و آنچه را که در خیال میخواهد در عمل تحقق پیدا بکند اما آرزو ها و تمایلات‌قلبی بشر در زندگی اجتماعی بقیود و مقررات اجتماع برخورد میکند و غالبا نمیتواند تحقق پیدا نماید •

در اینجا «من» سعی میکند که بین تمایلات‌قلبی یعنی «نهاد» وقیود اجتماعی تعادلی برقرار نماید • اما «ابرمن» که‌روح‌ملکوتی انسان‌محسوب میگردد این حرفها سرش نمیشود، او خیلی قشری است ، قضاوت‌مطلق دارد ، نسبت قائل‌نیست ، بدرابد مطلق و خوب را خوب مطلق‌میداند، و خلاصه در همه حال در مقام خرد کردن و مانع شدن تحقق آرزو ها و تمایلات بشر است •

از این خواستن و نخواستن ها جنگ شدیدی در میگیرد ، «نهاد» تنها است ، «ابرمن» من را بحمایت خود دارد ، در نتیجه «نهاد»مغلوب میشود و آرزو ها تحقق پیدا نمی کند ولی این آرزو های برآورده نشده هیچگاه از حدت و شدتش کاسته نمیشود وچون نمیتواند تحقق پیدا کند واپس زده میشودو دروجود نابخود شخص تلمبار میگردد •

این تمایلات‌واپس زده‌شده درست است که از محیط ضمیر آگاه ماکنار رفته ولی در ضمیر نابخود ماجوش و خروش خودرا دارد • عصبانیت های آنی، آشتباهات لفظی ،خطاهای رفتاری ، خواب دیدنها و فراموشی های ما صورت عاریه ایست که‌همان امیال فرو ریخته ما بخود گرفته‌اند و همین قیافه های عاریه بتدریج بصورت هیجانات روحی و بیماریهای جسمی متجلی میشوند •

فراموش نشود که سایردانشمندان از قبیل باروخ یا آدلر درباره علل بروز این بیماری مرموز عقاید و فرضیات دیگری ابراز داشته‌اند • بهر حال ماهر یك از این فرضیات را قبول کنیم ناچار هستیم به این حقیقت تسلیم شویم که انسان از بدو تولد با انواع ناکامیها سر و کار پیدا بکند و ناکامیهای او بمراتب از کامیابی های او بیشتر است و همین ناکامیها است که بیماری زا است •

این ناکامیها زندگی و این زندگـی شهر نشینی که ما شهر نشینان محکوم به تحمل آن شده ایم وضع خطرناکی را بوجود آورده است کـه ناچار باید کلام مولانا جلال‌الدین را تکرار کرد که •

«درشهر یکی کس‌را هشیار نمی‌بینم»
«هرکس بترازدیگر شوریده ودیوانه»

دخترم شهره یك الف بچه بیشتر نیست • من معتقدم که هشت سالش هست ولی مادرش ادعا میکند که هفت سال زیاد تر ندارد • بهرصورت من وزنم در یك چیز متفق القول هستیم ، چیزی که همه پدر و مادر ها در آنخصوص اتفاق نظر دارند : دختر ما بچه بسیار باهوشی است! شهره چند روزپیش دختر همسایه را کتك زده بود • وقتی از او ایراد گرفتم خودش را لوس کرد وگفت•

–علی جون ، تقصیر من نیست ، تقصیر خودته ؟

گفتم :

–بحق حیز های ندیده و نشنفته، بچه مردم را تو کتك میزنی ،آنوقت تقصیر منه ؟

میدانید این نیم وجبی در جواب من چه گفت ؟

گفت :

–دست خودم نبود ، تقصیر شما است که منو دکتر نمیبرین ، آخه من اعصابم ضعیفه !

***

می بینید ؟ •• بیماری اعصاب یا آن بیماری مرموز و ناشناخته ای که اسمش‌را ضعف اعصاب گذاشته‌اند توی این شهر آنقدر زیاد و همه گیر شده که حتی بچه های کوچولو هم برای شیطنت و مردم آزاری خود عذر خرابی اعصاب را میتراشند !

اینروز ها شما احوال هر کس را بپرسید از ضعف اعصاب خود آه‌و ناله سر میدهد ، بسیاری از مردم تصور میکنند که تا سرحد جنون یك قدم بیشتر فاصله ندارند و چنین بنظر میرسد که این بیماری مرموز فقیر غنی ، پیرو جوان و زن و مرد نمیشناسد •

بیماری اعصاب‌فقط خرج دودسته را از هم سوا کرده است ، شهری و دهاتی را • ضعف اعصاب از بیماری هائی است که تمدن جدید باخود به ارمغان آورده است و طبیعی است که در شهر های بزرگ و پر جمعیت که خوشبختانه از مظاهر تمدن بیشتر برخوردار هستند بدبختانه بیماران عصبی فراوان یافت میشوند •

بنابر آخرین آماری که سازمان بهداشت جهانی منتشر کرده است ده در صد از مردمی که در مراکز **صنعتی کشور های مترقی زیست میکنند سرانجام‌گرفتار بیماری روحی میشوند** • در کشور ما که هنوز کار صنعتی‌شدن بحدآن‌ممالك‌رونق‌نگرفته و هنوز هم بیش از چهار میلیون از نفوس ایرانی بصورت قبیله‌و عشیره زندگی میکنند شاید این نسبت را بتوان به پنج در صد تقلیل داد • بدین حساب اگر جمعیت تهران‌را دو میلیون نفر فرض کنیم میتوان گفت که فعلا در تهران صد هزار نفربنوعی از بیماری روحی رنج میبرند ونیاز بدرمان و چاره جوئی دارند •

در مقابل این‌صد هزار نفرنیازمند که‌فقط درتهران وجوددارند درسراسر ایران‌بیش‌از دوازده بیمارستان‌روحی وجود ندارد که مجموع آنها بیش از سه هزار بیمار گنجایش ندارند!

باین‌ترتیب بیماران‌نمیتوانندبموقع معالجه بشوند ، بیماریها کهنه می شوند و روزی خواهد رسید که شهر ما تهران تبدیل بیك دار المجانین بزرگ و بی در و پیکر خواهد شد ، دارالمجانین با دومیلیون نفر بیمار روحی !

جنك با جنون

باتوجه به خطری که انواع بیماری های روحی مردم شهر نشین راتهدید میکند در تمام دنیا موسسات خیریه ومردم خیراندیش‌با کمك روانپزشکان بشر دوست میکوشند تا مگر خم صعودی آمارهای بیمارستانهای‌روحی را در جاده نزول افکنند •

اولین کسیکه برای تاسیس انجمن بهداشت روانی پیشقدم‌شد یك‌دیوانه شفا یافته امریکائی بنام «کلیفورد – بیرز» بود• این‌شخص هنگام تحصیل خود بین سالهای ۱۹۰۰ تا ۱۹۰۳ گرفتار نوعی بیماری روحی شد و به تیمارستان افتاد • در آنوقت در تیمارستان ها هنوز ضرب و جرح و شتم بکار میرفت و کلیفورد کـه علیرغم آن شیوه مخصوص درمانی بطرز معجزه آسائی شفا یافته بود

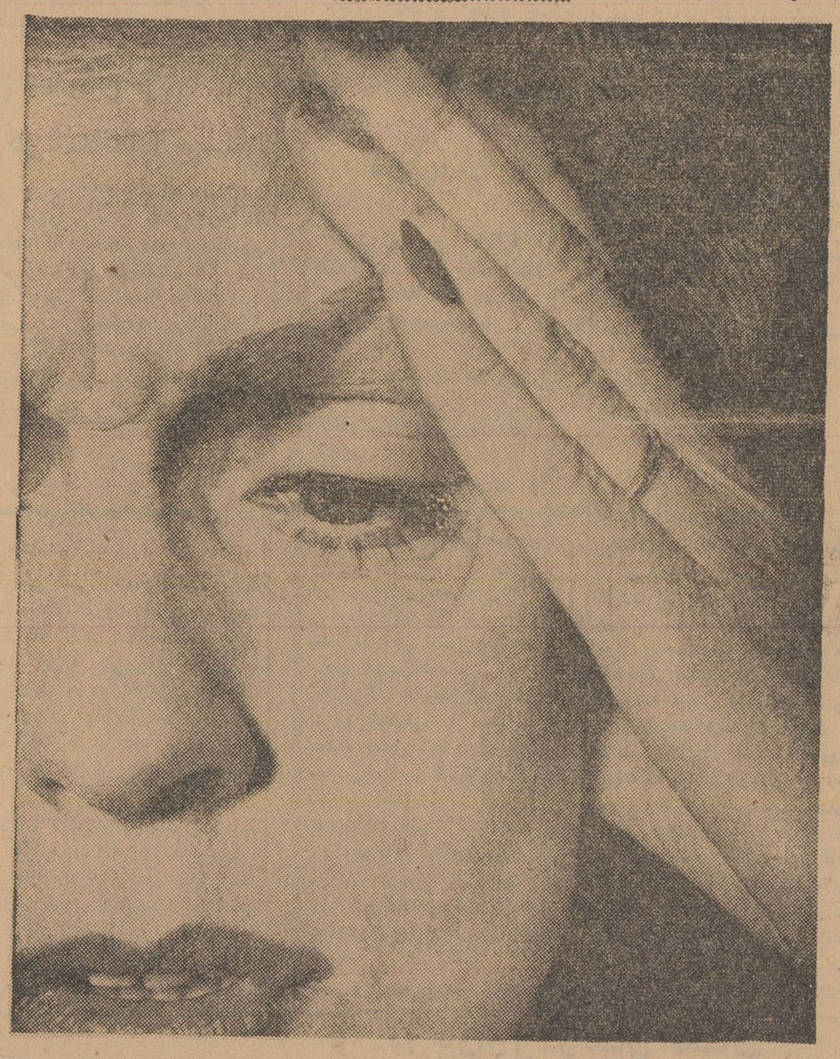

اینجانب بدینوسیله مراتب تشکر وامتنان خودرا از آقای دکتر محمد سینا که‌عیال بنده‌را که‌مدت سه سال تحت‌درمان اطباء بوده‌ومحتاج عمل جراحی تشخیص داده شده بود در مدت کوتاهی بادارو معالجـه نموده‌اند بعرض میرسانم •

آ–۲۷۸۹۶ یزد – رضا ذهب‌زاده

آگهی مناقصه شماره ۱۲۸

اداره سررشته‌داری ارتش مقدار هفت‌هزارکیلو آردسه‌صفر مورد مصرف خبازخانه رابمناقصه میگذارد •

۱– داوطلبان معامله برای ملاحظه نمونه و مشخصات جنس مورد معامله ودریافت برك‌شرایط معامله ونمونه قرارداد بدائره خرید وپیمانهای اداره سررشته‌داری ارتش واقع در فیشرآباد مراجعه و پیشنهاد خودرا در دوپاکت لاك‌ومهرشده یکـی محتوی سپرده ودیگری پیشنهاد مربوطه تا ساعت آخراداری روز یکشنبه ۱۳۴۰٫۹٫۵ بدفتر اداره تسلیم ورسید دریافت دارند.

۲– پیشنهاددهندگان یك نسخه دیگر از پیشنهاد خودرا باید لاك‌ومهرنموده وقبل از تاریخ مناقصه باداره بازرسی مالی ارتش واقع در خیابان سوم‌اسفند ارسال ورسید دریافت را ضمیمه‌پیشنهادی که‌باداره سررشته‌داری ارتش تسلیم میدارندبنمایند.

۳– کمیسیون مناقصه درساعت ۱۰ صبح روز دوشنبه ۴۰٫۹٫۶ تشکیل وپیشنهادات واصله راباز وقرائت خواهد نمود.

۴– به‌پیشنهاداتی که برخلاف برك‌چاپی‌شرائط معامله تسلیم شده باشد ویارسید پیشنهاد ارسالی باداره بازرسی مالی ارتش راضمیمه نداشته باشد مطلقا ترتیب‌اثرداده نمیشود.

آ–۲۷۹۰۶ اداره سررشته‌داری ارتش

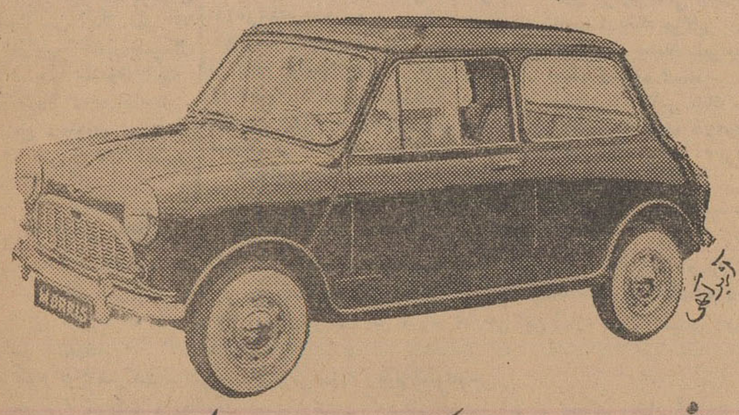

آگهی مزایده

بنگاه کود شیمیائی مقدار سی‌وپنج‌تن‌محصولات متنوع پلاستیك موجود خودرا از طریق مزایده بفروش میرساند طالبین شرکت در مزایده مزبور باید قبلا برای دریافت برك مشخصات محصول و شرایط مزایده بدفتر این بنگاه واقع در کـاخ وزارت صنایع و معادن مراجعه نمایند تاریخ قبول پیشنهاد هاآخروقت اداری روز ۱۸ آذرماه ۱۳۴۰ خواهد بود وپیشنهادهای رسیده در ساعت ۹صبح روز یکشنبه ۱۹ آذرماه ۱۳۴۰ در بنگاه کـود شیمیائی باز وقرائت خواهد شد شرکت در این مزایده بمنزله قبول کلیه شرایط مزایده خواهد بود. ۱–۳ بنگاه کودشیمیائی

آگهی حراج

پیرو آگهی‌شماره ۲۲٫۲۱۵۳٫۲۱۷۶۴ –۲۴٫۷٫۴۰ و۲۲٫۲۳۷۱٫۳۵۷۴۷ ۷٫۸٫۴۰ مقدار ۳۲۳ صندوق بوزن درحدود هفت‌تن‌ونیم باظرف چای خارجی موجوده در انبار ضبطی وقاچاق این اداره درجلسه حراج روز پنجشنبه دوم آذرماه ۴۰ ساعت ۳½ بعداز ظهر بفروش خواهد رسید. طالبین میتوانند قبلا چای رادرانبار این اداره واقع در خیابان آرامگاه جنب انبار کالا – محل اداره گمرك ایستگاه ملاحظه ودرجلسه حراج مزبور که روز وساعت مقرر درسالن حراج کل گمرك واقع در خیابان سپه (باغملی) محل اداره گمرك امانات پستی شرکت نمایند.

آ–۲۷۹۵۶ ازطرف مدیرکل گمرك–بهگو

مناقصه خرید آهن

شرکت ساسر به منظور تامین احتیاجات کارگاه سد سفید رود در ماههای آذر و دی ۱۳۴۰ مقدار ۱۶۰ تن (صدو شصت تن)آهن‌مارپیچ مخصوص بتن‌آرمه از نوع **Acier Tor** بصورت میله‌های ۱۲ متری خم نشده بشرح ذیل :

–۷۵ تن بقطر ۱۶میلیمتر
–۵۵ تن بقطر ۲۰ میلیمتر
–۳۰تن بقطر ۲۴ میلیمتر

از طریق مناقصه خریداری مینماید .

داوطلبان شرکت در این مناقصه که کالای مورد بحث را موجود دارند باید پیشنهادات خودرا در پاکت سربسته تا ساعت ده روز چهار شنبه اول آذر ۱۳۴۰ بانضمام صدو پنجاه هزار ریال وجه نقد یا ضمانت بانکی معادل آن بعنوان ودیعه در مقابل رسید به حسابداری شرکت ساسر واقع در خیابان اراك کاشی شماره ۳۸ تسلیم نمایند .

پیشنهادات واصله در ساعت یازده همان روز در دفتر شرکت در حضور ناظر مالی سازمان برنامه‌بازو برنده تعیین خواهد شد . قرار داد معامله کلیه کالای مورد بحث بابرنده مناقصه یکجا امضا خواهد گردید در حالیکه تحویل آن در چهار پارتی مساوی که هریك شامل ربع‌مقادیر کل قطر های فوق الذکر باشد در نیمه و آخر ماههای آذر ودی‌انجام خواهد گرفت . آهن های تحویل شده در هر ماه در پانزدهم ماه بعد توسطچك پرداخت میگردد .

به پیشنهادات مبهم یا فاقد قبض رسید ودیعه ترتیب اثر داده نخواهد شد و در صورتیکه برنده از اجرای قرار داد معامله وامضای آن امتناع نماید ودیعه او بدون هیچگونه تشریفات اداری یا قضائی بنفع سازمان برنامه ضبط خواهد شد .

حضور پیشنهاد دهندگان در جلسه قرائت پیشنهادات اختیاری‌است ساسر در رد یك یا کلیه پیشنهادات آزاد میباشد . ۱–۲

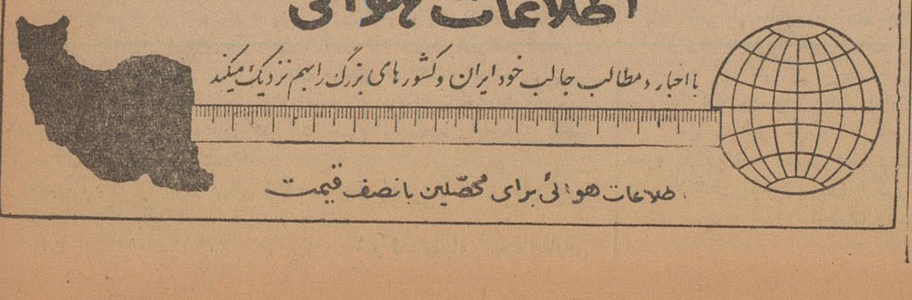

مقررات پیچیده

برنامه آقای وزیر بازرگانی در باره از بین بردن پیچیدگی مقررات گمرکی در بازار مورد استقبال قرار گرفت علت‌اصلی این استقبال اینستکه بازرگانان وارد کننده و حتی صادر کننده همیشه گرفتار کشمکش و چانه زدن و ناراحتی های بسیار با مامورین گمرک در موقع‌ترخیص کالا یاصدور آن میباشند دراین کشمکش معلوم نیست حق با مردم باشد چه بسا که ممکن است‌واقعا مامورین حق داشته باشند اما آنچه مسلم است علت‌اصلی پیش آمدن این وضع مربوط به‌مقررات‌پیچیده گمرک است که بلای جان هر دو شده است .

بازرگانی که اظهارات مزبور را بخبرنگار ما میکرد اضافه کردکه‌هنوز بطور دقیق معلوم نیست برای ترخیص کالا از گمرک چند نوع عوارض و ـ حقوق گمرکی باید داد و چند جا باید مراجعه کرد .

همین پیچیدگی مقررات و تشریفات اضافی‌آن موجب شده که دستهائی در این میان پیدا شوند و تخصصشان حل وفصل معضلات مردم موقع ترخیص کالا باشد . دلالهائی که روز و شب در گمرک خانه ها می لولند و کارشان رتق و فتق امور گمرکی است مجانی کار نمیکنند و مسلم است پولی که این‌دلالها میگیرند از جیب تاجر بیرون نمیرود بلکه این خریدار است‌که‌باگران خریدن‌کالاآنرامی پردازد .

مسئله پیچیدگی قوانین و ده دوازده قلم عوارض مختلف حقوق گمرکی از یکطرف موجب فرار از پرداخت حقوق گمرکی وتوسعه قاچاق بوده و از طرف دیگر موجب پیدایش فساد و نادرستی درمیان مامورین گمرک میگردد .

عواقب پیچیدگی قوانین گمرکی تنها یك مشکل نیست بلکه صد ها مشکل اجتماعی و مادی و معنوی در بردارد که اجازه میدهد و زیر بازرگانی برای ساده کردن وعوام فهم کردن آنها همه کوشش خود را بکار برد .

اگر هدف وزارت دارائی در از بین بردن مقررات وقوانین مختلف مالیاتی و واحد کردن آن در زندگی تجار و تجارت اثر دارد مسلما از بین بردن پیچیدگی‌قوانین گمرکی و نظائر آن در زندگی همه مردم و در قیمت کالا ها و در از بین‌بردن تخلفات تاجر و مامور تاثیری کمتر از آن نخواهد داشت .

افزایش پس‌انداز مردم

امروز از صندوق پس انداز ملی اطلاع رسید که در مهر ماه موجودی مردم در صندوق پس انداز ملی ۷۳ میلیون ریال افزایش یافته و جمع‌کل پس‌انداز مردم در صندوق به ۶۱۲۶۲۸۸۰۰۰ ریال رسیده است .

در ضمن این موجودی نسبت به آخر مهرماه ۳۹ بیش از ۶۳۵ میلیون اضافه بوده‌است .

با تقسیم املاك سلطنتی شاه آباد غرب

تاکنون ۴۰ هزار خانواده کشاورز مالك املاك شاه شده‌اند

۱۵۰ قریه‌ازاملاك سلطنتی که‌باقیمانده تا پایان سال بین کشاورزان ساکن املاك مزبور تقسیم خواهدشد

امروز یك مقام مطلع دربانك عمران بخبرنگار ما اظهار داشت که تا پایان سال جاری‌بقیه املاك‌مزروعی بلامعارض سلطنتی بین رعایای همان املاك تقسیم خواهد شد .

این مقام افزود املاکی که هنوز تقسیم آن صورت نگرفته در حدود ۱۵۰ قریه میباشد و ممکن است طی یك یا دو برنامه بدست شاهنشاه تقسیم‌شود. چنانچه کار تهیه اسناد مالکیت این قراء تمام شود ـ در بهمن ماه و فروردین ماه در ۳ نوبت کار تقسیم املاك بپایان خواهد رسید ـ ولی‌پیش بینی میشود که فقط طی یك برنامه که‌در تعطیلات عیدخواهد بود اسناد مالکیت این قراء بدست ملوکانه به نمایندگان کشاورزان اعطاء شود .

این مقام سپس اظهار داشت تا کنون در حدود ۴۰ هزار خانوار از رعایای املاك سلطنتی طی‌برنامه تقسیم صاحب زمین مزروعی از املاك سلطنتی شده‌اند و با پایان کارتقسیم بقیه املاك ـ ۵۰ هزار خانوار کشاورز کشور مالك املاك شاهنشاه خواهند شد .

با تقسیم اخیر در شاه آباد غرب تاکنون ۴۷۸ قریه که بالغ بر ۱۹۰ هزار هکتار وسعت دارد بین متجاوز از ۳۹ هزار و ۶۰۰ خانواده تقسیم‌شده‌است

این مقام در خصوص دریافت اعتبار بانك عمران از دولت اظهار داشت که همانطوری که آقای دکتر رام مدیر عامل بانك عمران طی گزارشی که بمناسبت تقسیم املاك شاه آباد غرب بحضور ملوکانه‌معروض داشت یاد آور شد ـ بانك عمران تا کنون اعتباری از دولت دریافت‌نداشته است ولی اکنون بانزدیك شدن‌پایان کار و تقسیم و کمك هائی که باید برعایای صاحب زمین بشود این‌بانك حداقل به ۵۰۰ میلیون ریال نیازدارد که باید از طرف دولت در اختیاربانك عمران گذارده شود .

بادریافت این اعتبار بانك مزبور مبادرت بایجاد چاههای آب جدید در نقاط مختلف روستانشین املاك‌تقسیم شده خواهد نمود . منجمله درتاکستان قزوین وورامین و آسمان آباد منابع آب جدیدی ایجاد خواهد شد .

بانك عمران در ضمن با دریافت این اعتبار کشاورزان بیشتری ازاملاك سلطنتی را با اصول نوین کشاورزی آشنا خواهد ساخت تا بابکار بردن اصول جدید کشاورزی برمیزان‌تولید محصول در اراضی خود بیافزایند

۳۰۴۵۹۱
تلفن مستقیم سرویس اقتصادی

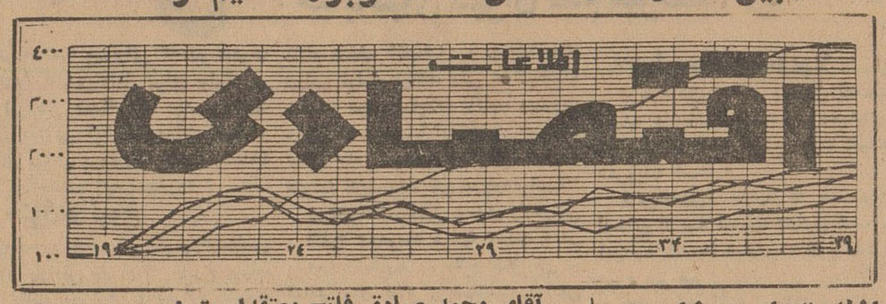

بانك تجارت خارجی

امروز مدیر عامل بانك‌تجارت‌خارجی ایران بخبرنگار ما گفت این بانك طی شش ماهه اول سال جاری در حدود ۸ میلیون ریال سود خالص داشته است . مقایسه این رقم با مدت مشابهش در سال گذشته‌نشان میدهد که میزان معاملات بانك‌بتعداد زیادی افزایش یافته است . بیشتر اعتبارات این بانك اختصاص بصادرات مواد مختلف ووارادات مواد اولیه ونیز کمك بتوسعه صنایع و تولیدات‌کشور دارد.

بدین جهت تاکنون کمك های مختلفی‌بصادر کنندگان و صاحبان صنایع و تولید کنندگان شده‌است و پیش بینی میشود تا پایان سال‌جاری این بانك بتواند برمیزان کمك های خود ببازرگانان و صاحبان حرف و صنایع‌بیافزاید .

آقای محمد صادق فاتح معتقداست :

عدم ثبات مقررات اقتصادی و خلق الساعه بودن آنها

بسیاری ازمردم را ازهستی ساقط کردوگروهی از بازرگانان را ورشکست نمود

ایجاد اطمینان درمردم به ثبات مقررات میتواند بسیاری ازسرمایه‌ها راکه بعلت ترس ازعدم ثبات ووحشت از خطرات‌آن راکد مانده دوباره بکاراندازد وبحران‌را رفع‌کند

بدنبال اظهارنظر یکی‌ازبازرگانان صادرکننده از کرمان در خصوص مقررات واردات و صادرات سال‌آینده کشور که در روزنامه چاپ شد اینك دومین اظهار نظر که مربوط به‌آقای محمد صادق فاتح یکی‌از صاحبان صنایع و بازرگانان میباشد بنظر خوانندگان میرسد .

همانطور که قبلا هم نوشتیم نظراتی دراینخصوص برسد چاپ خواهیم کرد.

آقای فاتح ضمن اشاره به اقدام وزارت بازرگانی درمراجعه به مردم برای اظهارنظر درخصوص مقررات واردات مینویسد « آنچه باید پیوسته موردتوجه سازندگان سیاست‌اقتصادی مملکت قرار گیرد موقعیت جغرافیائی کشور ، وضع صنایع ، میزان‌تولید کشاورزی ، وضع راهها و وسایل ارتباطی و عوامل دیگر میباشد که‌اگر یکی‌از آنها از نظر دور بماند نتیجه مطلوب حاصل نخواهد شد . برهمه این عوامل باید تجارب بازرگانان و نتایج سیاست های اقتصادی‌گذشته را افزود .» آقای فاتح بعد مینویسد قانون انحصار تجارت خارجی تا سال ۱۳۲۰ برصادرات و واردات کشور حاکم بود . این قانون که مقتضیات زمان لزوم آنرا ایجاب‌کرده بود تا حدود زیادی در حمایت از محصولات داخلی و رشد و شکفتگی اقتصاد مملکت مؤثر افتاد . سودیکه از راه سیاست انحصار تجارت عاید کشور گردید فقط و فقط مرهون‌آن قانون نیست وبدیهی است که در دنیای امروز دیگر نمیتوان در تجارت خارجی معتقد بانحصار بود . آنچه باعث گردید که درآن سالها اقتصاد مملکت سالم و مصون از خطر بماند ثبات سیاست اقتصادی بودکه در قالب این قانون تجلی میکرد . همگان تکلیف خودرا میدانستند . مقررات خلق‌الساعه امنیت اقتصادی را تهدید نمیکرد و لااقل برای یکدوران چند ساله بازرگانان میدانستند که‌سیاست اقتصادی جاری ادامه خواهد یافت‌و باتوجه باین ثبات بدیهی است که هرکس نقشه خودرا درمورد تجارت سالهای آینده با قاطعیت ترسیم مینمود وباحساب دقیق میتوانست‌خود را از بحران اقتصادی و یا خطر ورشکستگی و توجه زیان مصون دارد .

مقررات خلق‌الساعه

متاسفانه از سال ۱۳۲۰ ببعد مجریان سیاست اقتصادی مملکت هیچگاه نتوانستند رویه ثابتی‌رابرای یکسال هم که شده اتخاذ نمایند : زمانی سیاست تحدید واردات و زمانی تئوری دروازه های باز مورد توجه قرار گرفت و حتی در بسیاری از موارد بفاصله چند روزیکباره مقررات اقتصادی مملکت در معرض تغییرات وتحولات فاحش واقع شد . یکزمان بموازات محدودیت امر قاچاق توسعه یافت و روزدیگر بسبب آزادی‌واردات خزانه مملکت از ارز تهی شد وصنایع جوان کشور درسراشیب سقوط و نیستی قرار گرفتند و دراین موضوع نیز آنچه بسیاری از مردم را ازهستی ساقط و گروه کثیری از بازرگانان را دچار ورشکستگی نمود نقص‌مقررات نبود بلکه عدم ثبات وضع اقتصادی ومقررات خلق‌الساعه ، راه هرگونه پیش‌بینی وطرح وتنظیم نقشه‌اقتصادی وتجارتی را می‌بست وبا اندك‌تغییری کلیه طرحهائی که از طرف تجاربرای تجارت آینده پیش‌بینی شده بودخنثی وبلااثر میگشت .

تکلیف بازرگانان

اگر درحال حاضر مشاهده میکنیم که بازرگانان درجه اول مملکت از پرداختهای روزانه خود عاجز مانده‌اند اگر می‌بینیم که کارخانه ها یکی‌پس از دیگری درآستانه تعطیل قرار می گیرند بنظر اینجانب گناه آن نه متوجه سیاست تحدید واردات و نه متوجه دروازه‌های باز است . علت اصلی را درعدم ثبات مقررات باید جستجو نمود . دولت میتواند هریك از این دو سیاست را بدانسان که مصالح مملکت اقتضا میکند در پیش گیرد اما سخن دراینجاست که‌تکلیف بازرگانان نیز باید روشن باشد و بدانند که درسال آینده مثلا کدامیك از این دوسیاست مجری خواهد بود تا بتوانند کار خودرا براساس آن تنظیم نمایند و موافق آن بفعالیت بپردازند .

اطمینان به ثبات مقررات

بنابراین آنچه درحال حاضر می تواند آب رفته را بجوی باز گرداند ایجاد اطمینان در مردم بثبات‌مقررات است . اگر چنین اطمینانی ایجاد شود بیقین بسیاری از سرمایه هاکه درحال حاضر بعلت ترس از عدم ثبات و وحشت از خطرات مترتب بر آن راکد مانده‌اند مجددا بکار خواهند افتاد . یکبار دیگر اقتصاد مملکت رونق خواهد گرفت و نتایج آن عاید همه افراد کشور ایران‌خواهد شد .

بهای انواع ارز و مسکوك طلادر بازار آزاد تهران

ارز		طلا	
	قیمت بریال		
دولار نقد	۸۲	پهلوی	۷۱۱
دولار حواله پستی	۸۱٫۵۰	نیم پهلوی	۳۶۲
پوند نقد	۲۳۲	ربع پهلوی	۱۸۶
پوند حواله پستی	۲۳۱	ژرژ قدیم	۷۹۵
مارك نقد	۲۰٫۵۰	ژرژ جدید	۵۸۰
مارك حواله پستی	۲۰٫۴۰	لیره عثمانی قدیم	۶۷۰
فرانك فرانسه نقد	۱۷٫۶۰	لیره عثمانی جدید	۵۳۰
فرانك فرانسه پستی	۱۷٫۱۰	پانزده مناتی	۱۴۵۰
هزار لیر ایتالیا نقد	۱۳۰	ده مناتی	۹۸۰
هزارلیر ایتالیا پستی	۱۳۰	پنج مناتی	۴۲۰
فرانك سویس نقد	۱۹٫۵۰	بیست دلاری	۳۴۵۰
فرانك سویس پستی	۱۹٫۱۰	دولار مکزیکی	۴۲۰۰
لیره‌ترك اسکناس بزرگ	۶٫۷۰	طلای شمش	۴۳۴
روپیه پاکستان‌نقد	۱۰٫۵۰	نقره قدیم	۱۰۵
روپیه هندوستان نقد	۱۲٫۵۰	نقره جدید	۲۳

بازار مشترك اروپا ببازار اتلانتیك تبدیل میشود

آمریکا عوارض گمرکی کالای وارداتی ازاروپای‌غربی را پنجاه درصد تقلیل میدهد

واشنگتن ـ ۱۷ نوامبر ـ خبرگزاری فرانسه ـ امروز منابع موثق خاطر نشان ساختند پرزیدنت کندی درنظر دارد از کنگره تقاضا کند باو اجازه داده شود از عوارض گمرکی امریکا پنجاه درصد بمدت پنجسال کاسته شود بشرطی که‌اروپای غربی نیزاقدام متقابل دراین زمینه بکند .

ناظرین امور معتقدند در ظرف‌یکی دوهفته آینده رئیس جمهوری امریکا تقاضای‌خودرا تسلیم کنگره میکندو باین ترتیب گام بزرگی بسوی بازار مشترك اروپائی‌که موفقیت آن‌سرانجام منجر به‌مرحله جدیدی یعنی ایجاد بازار اتلانتیك خواهد شدبرمیدارد .

محافل اقتصادی امریکا معتقدند بسیاری از صاحبان صنایع کشاورزی اتومبیل. ماشینهای صنعتی وکمپانی های نفتی جهان موافق تصمیم‌پرزیدنت کندی هستند .ولی صنایع‌شیمیائی‌و نساجی جدا مخالف بتقلیل عوارض گمرکی امریکا هستند وبا هرگونه آزادی مبادله مبارزه میکنند .

بازرگانی بین اروپای غربی و شرقی

واشنگتن ـ ۱۷ نوامبر ـ یونایتدپرس ـ امروزگزارشی‌توسط کمیسیون‌اقتصادی مختلط سناوومجلس نمایندگان‌امریکا پیرامون مبادله بازرگانی بین اروپای غربی واروپای شرقی انتشار یافت .

دراین گزارش خاطرنشان شده است در سالهای اخیر کشور های اروپای غربی قوانین منع‌صدور بعضی کالاها راباروپای شرقی بفراموشی سپرده‌اند .

دراین گزارش اضافه شده‌است که اعضای اروپائی پیمان اتلانتیك متاسفانه وارد کننده ده‌در صدمجموع فروش نفت شووری هستند .

درگزارش همچنین‌تائید شده‌است که‌امریکا تصمیمات شدیدی اتخاذ خواهد کرد تا از صدور کالا های استراتژیکی به کشور های اروپای شرقی جلوگیری کنند .

شرکت های جدید

*** شرکت «چرخ طلائی» با مسئولیت محدود برای انجام کلیه معاملات مجاز بازرگانی و هر گونه عملیات مالی و صنعتی که‌وابسته بامورشرکت باشد . باسرمایه یك‌میلیون و پانصد هزار ریال بمدیریت آقایان گریگورهاکوبیان تشکیل گردید .**

*** در یزد برای خرید و فروش خواربار و پوشاك و تهیه مسکن ووسایل ضروری مسکن کارگران شرکتی بنام شرکت تعاونی مصرف یزدباف باسرمایه چهارصد هزار ریال بمدیریت آقای حسین هوشمند یزدی تاسیس شد .**

*** شرکت تکنیکال (سازمان فنی و تجارتی) با مسئولیت محدود منحل شد و آقایان مهندس مرتضی دفتری و دکتر منوچهر ذبیح بسمت مدیران تصفیه آن تعیین گردیدند.**

*** سرمایه شرکت سهامی صنعتی سرشت از هشت میلیون و پانصد هزار ریال به چهارده میلیون ریال افزایش یافت .**

بموجب‌گزارش رسمی درماه‌گذشته :

موجودی اسکناس در بانك مرکزی

کاهش یافته

گزارش بانك مرکزی نشان‌میدهد که بدهی دولت درمهرماه نسبت به پایان شهریور ببانك مرکزی کاهش یافته واز ۱۴۷٫۶۳۲٫۹۷۴٫۱ ریال رسیده و کمتر از نصف شده است .

بدهی بنگاههای دولتی وشهرداری ها هم ببانك مرکزی تقلیل یافته واز ۴۱٫۰۵۲٫۳۸۲٫۹۲۹٫۱۵ ریال به ۴۱۵٫۰۸۵٫۰۷۵٫۲۷۵٫۱۳ ریال رسیده‌است

باین ترتیب جمع‌کل بدهی دولت وبنگاههای دولتی و شهرداری ببانك مرکزی نزدیك ۵ میلیارددریال (۵۰۰ میلیون تومان) کم شده است .

درمقابل سپرده های دیداری‌دولت دربانك مرکزی کم شده و در پایان مهرماه‌از ۵٫۰۹۴میلیون ریال به۳٫۳۹۰ میلیون ریال رسیده است .

سپرده های دیداری بنگاههای دولتی و شهرداریها هم از ۹٫۲۳۸ میلیون ریال به ۸٫۱۵۷ میلیون‌ریال رسیده است .

همین گزارش‌حاکی است که‌موجودی اسکناس دربانك مرکزی در پایان مهرماه نسبت بپایان شهریور به‌کمتر از نصف رسیده است .

موجودی اسکناس بانك مرکزی در پایان شهریور ماه ۱۷۵٫۸۳۹٫۴۵۲ ریال ودرپایان‌مهرماه ۱۷۷٫۱۸۲٫۳۳۰ ریال بوده است .

تا دو ماه دیگر توسط بانك مرکزی

شاخص جدیدهزینه‌زندگی منتشر میشود

تادوماه دیگر مطالعات جدیدمربوط باحتساب هزینه زندگی پایان خواهد یافت وارقام و اطلاعات مربوط به هزینه زندگی براساس جدید توسط بانك مرکزی منتشر خواهد شد .

درتعیین شاخص هزینه زندگی‌که فعلا منتشر میشود شش گروه درنظر گرفته میشود که عبارتست از خوراك پوشاك . مسکن . روشنائی . سوخت وگوناگون . وارقام مربوط به آن‌نیز از هفت‌شهر یعنی تهران . اصفهان. مشهد . رشت . همدان و تبریز و کرمانشاه بدست می‌آید .

فرقی که دراحتساب هزینه زندگی (براساس این شش نوع مخارج) حاصل شده‌آن است‌که طریق‌بدست آوردن اطلاعات مربوط به‌آن تغییراتی کرده و طبق اصول جدیدتری‌استخراج خواهد شد آمار مربوط به هزینه زندگی که از دوماه دیگر تهیه ومنتشر خواهد شد از ۳۲ شهر بدست‌آمده و طرق اخذ این اطلاعات و ارقام بطرز کاملا جدیدی است . بعلاوه درآن عوامل جدیدی علاوه بر عوامل ششگانه قدیم درنظر گرفته شده‌که بعضی ازآنها مخارج مربوط به‌آموزش وتفریح و مسافرت و سایر مخارجی است که درسالهای اخیر واردزندگی شده ویا اهمیت بیشتری پیدا کرده است .

گزارش خبرنگارما اضافه میکندکه بانك مرکزی ایران اکنون در حدود هشت ماه است که اقداماتی برای احتساب درآمد ملی آغاز کرده و با همان روش جدید که برای احتساب هزینه زندگی درنظر گرفته شده‌مصمم است اینکار را نیز بکند .

بموجب آخرین ارقامی که چند سال پیش منتشر شد و ارقام تقریبی بود درآمد فردی درایران‌بطور متوسط برای هرفرد سالانه ۱۲۰ دلار بود . ولی اکنون تقریبا مسلم شده است که درآمد فردی و درنتیجه درآمدملی بیش‌از رقم مزبور است احتساب‌درآمد ملی رقم قطعی آنرا مشخص خواهد کرد .

در بازار و در میان اصناف

سیاست جدیداعتباری بانك بازرگانی حسن‌اثر بخشیده

ازدیاد اعتبارات بانك بازرگانی و پرداخت اعتبارات‌اصنافی آن در مناسب ترین فصل صورت‌می‌گیردوسیاست جدید اعتباری بانك بازرگانی به حفظ ارزش‌چك‌کمك میکند

روز پنجشنبه متن مصاحبه آقای مصطفی تجددمدیرعامل بانك‌بازرگانی ایران باطلاع خوانندگان رسید .

آقای تجدد گفته بود «مامیخواهیم ۲۰درصد باعتبارات دائمی تجاراضافه کنیم وبه بیش از ۷۰دسته ازاصناف اعتبارات صنفی بدهیم ».

مدیر عامل بانك‌بازرگانی موضوع دیگری راهم مورد بحث قرار داده . وی گفت «باید دربازار روح اعتماد وجود داشته‌باشد وهیچ‌دلیلی هم‌وجود ندارد‌که این روح‌وجود نداشته‌باشد». لزوم اینکه تجار بیکدیگر اعتماد کنند موضوعی‌است که‌از طرف‌بسیاری از افراد و شخصیت های اقتصادی مورد بحث قرار گرفته و بسیاری از تجارهم مرتبا تمایل‌خود رابااینکه‌بازار بایدروح‌اعتماد رادرخود تقویت کند ، ابراز داشته‌اند ولی اگر آنطور منظور نظربوده است روح اعتماد ببازارنیامده بعلت آن‌است‌که بدنبال این حرفها عمل کمتری وجود داشته است بانك بازرگانی بقول مدیر عامل آن دراین مورد ادعا رابا عمل‌توام میسازدوبرای آنکه ثابت کند ببازار اعتماد کامل دارد وبآینده آن وحتی به‌آینده بسیار نزدیك‌آن بسیار امیدواراست درهمان لحظه‌ای که اعلام میدارد بازار باید بخود اعتماد کند آماده‌گی خودرابرای پرداخت ۲۰ در صد اضافه اعتبار بدارندگان اعتبارات دائم و پرداخت انواع اعتبارات اصنافی اعلام‌میدارد.

اتفاقا بانك بازرگانی دراین‌میان ضمن مقررات اعتباری از مصالح‌کلی اقتصادی مملکت غافل نیست . و اعتبارات اضافی را صرفا برای‌امور تولیدی و صادراتی اختصاص‌میدهد.

برنامه بانك دراین میان از هرجهت باسیاست پولی واعتباری و صادراتی‌و تولیدی دولت هم آهنگ‌بوده‌و درعین حال دربازار جنبشی بوجود می‌آورد .

البته دربازار تحرکی بوجود آمده که‌کسی منکرآن‌نیست وجای‌امیدواری است ولی بازار برای آن‌که بتواند جنبش بیشتری پیدا کند .وتحرك‌آن به‌سکون مجدد تبدیل نشود احتیاج بآن‌دارد که‌بیشتر مورد توجه قرار گیرد ودرهمین موقع است که‌بانك بازرگانی تصمیم میگیرد اعتبارات دائم خودرااضافه کندو اعتبارات‌اصنافی بدهد .

روی همرفته‌اعتبارات بانك‌بازرگانی علاوه‌بر آنکه درموقعی افزایش پیدا می‌کند که‌بازار بعلت آغاز بخروج‌از بحران بآن‌نیازدارد درست در فصلی داده میشود که همه‌ساله در آن‌فعالیت های اقتصادی وبخصوص صادراتی‌به نهایت درجه میرسد ودراین فصل هرچه این قبیل اعتبارات اضافه گردد واقعا بجا خواهد بود .

زیرا موارد فوق‌العاده‌ای وجوددارد که صادرات بعلت نبودن بعضی امکانات اعتباری روی دست تجار میماند .

درضمن بانك بازرگانی باتصمیم خود دائر به‌کمك‌بامور تولیدی نقش بیشتر وبزرگتری در حمایت ازصنایع وتولیدات داخلی پیدا می‌کند .

دراین جابدنیست گفته‌شود دریکی از جلسات‌اخیر دولت شاهنشاه دستور فرموده‌اند حمایت از صنایع داخلی بشرط‌آنکه منافع مصرف کننده و مرغوبیت کالارا رعایت کنند باید در سرلوحه برنامه های دولت باشد و باین ترتیب بانك بازرگانی عملا در راه تامین‌نظرشاهنشاه قدم برداشته است .

البته بانك بازرگانی در ازدیاد اعتبارات درنظر خواهد گرفت که‌پول های بانك صرف امورغیر ضروری ویا کارهائی که ظاهرا اقتصادی استولی واقعا اقتصادی نیست نشود درمورد اعتبارات اصنافی نیزباید گفت دادن اعتبار به‌بیش‌از هفتاد دسته ازاصناف نیز عملی است‌که مکمل عمل‌ازدیاد اعتبارات دائم‌به‌کمك‌بازار ازطبقات‌بالا میرسد واعتبارات اصنافی سبب میشود که‌معاملات خرده‌فروشی بیشتر رونق پیدا کند واز پائین نیز به‌تقویت‌وضع بازار کمك‌شودوعمل اولیه بانك‌تکمیل گردد .

بانك بازرگانی علاوه براین‌بواسطه داشتن‌نمایندگی‌هائی‌درهامبورك و لندن دارای امکاناتی برای توسعه صادرات است که می‌تواند اثرات اعتبارات صادراتی بانك بازرگانی را بحداکثر برساند .

موضوع مهمی که‌درسیاست جدید اعتباری بانك بازرگانی از نظر دور نمانده است اینکه‌بانك تصمیم گرفته نهایت کوشش درراه حفظ ارزش چك بکند .

بانك بازرگانی گیرندگان‌اعتبارات اصنافی را متعهد میسازد که چك بی‌محل‌نکشند واگر دوبار اینکار را کردند فورا حساب‌آنهارا مسدودخواهد کرد و طلب بانك ازصادر کننده چك بی‌محل بصورت دین‌حال‌درخواهد آمد وبانك می‌تواند بوصول طلب خودفورا اقدام کند .

بدیهی‌است اصناف ضمن استفاده از این اعتبارات برای آنکه اعتبار بازرگانی خود راازدست ندهند وبرای آنکه بعدها بتوانند متناسب باافزایش فعالیت های خود اعتبارات بیشتری بگیرند در سلامت‌وضع اقتصادی خود خواهند کوشید و چك بی‌محل صادر نخواهند کرد .

بهرصورت عمل بانك بازرگانی‌در محافل بازرگانی و درمیان اصناف حسن‌اثر بخشیده وبعنوان یك قدم بزرك ومثبت شناخته‌شده است .

مزایده و مناقصه

*شرکت سهامی تلفن ایران‌خرید ۵میلیون متر سیم پلاستیکی دوبل تا ۱۰٫۶ر۱۳۴۰

* اداره‌کل کارپردازی وزارت‌پست وتلگراف خرید چهار دستگاه‌ترمینال ۱۲ کانالی تلفنی و چهار دستگاه ریتور تا ۱۰٫۲ر۱۳۴۰

خانه‌فروشی

(خیابان‌نادری کوچه نوبهار)

مساحت ۱۷۰ مترد‌وطبقه شش اطاق برق وآب و تلفن رجوع فرمائید.لاله‌زار ۳۹۷۸۴

به: بنگاه‌کوشان

۱ـ۲ آ ـ ۲۷۸۳۰

شش و ماسه شته
طبق اصول فنی
خلیج مرکزی خیابان ثبت شماره ۹
تلفن ۳۲۲۹۵-۳۰۴۳۷۴

آگهی تاسیس نمایندگی شرکت‌خارجی‌سمنتازیونی اسو نداجی

نظربماده ۳ قانون ثبت شرکتها مصوب‌یازدهم خردادماه ۱۳۱۰ وماده ۲۰ آئین‌نامه همان قانون خلاصه مشخصات شرکت خارجی سمنتازیونی اسونداجی **Cementazioni E Sondage-S.P.A.** که‌در تاریخ ۴۰٫۸٫۲۱ بشماره ۳۲۶ در دفترثبت شرکتهای خارجی این اداره بثبت رسیده‌برای اطلاع عموم آگهی میشود.

۱ـ نام و نوع شرکت ـ شرکت سهامی‌سمنتا زیونی‌اسونداجی

۲ـ موضوع شرکت ـ مطالعات تحت‌الارضی ـ گودکنی ـ عمق‌یابی ـ تحکیم وعمل آوردن زمینها برای پایه‌گذاری وآنچه مربوط باین کار است.

۳ـ مرکز اصلی ونشانی کامل آن ـ کشور ایتالیا ـ شهر میلان ـ خیابان‌سان‌وینچنزو شماره ۱۸

۴ـ تابعیت شرکت ـ ایتالیائی

۵ـ مقدار سرمایه شرکت درتاریخ‌ثبت آن‌در ایران ـ یکمیلیون لیرایتالیا برابر بامبلغ یکصدو بیست‌هزار وپانصد ریال که به‌یکهزار سهم هزار لیری بااسم تقسیم شده است .

۶ـ تاریخ ومحل ثبت شرکت ـ مطابق قوانین کشور اصلی ـ ۵۸۷۸۱۱ بشماره ۱۹۶۱٫۹٫۲۵ در کشور ایتالیا شهر میلان

۷ـ نزد کدام مقام صلاحیتدار ثبت شده‌است. اطاق تجارت صنایع وکشاورزی میلان

۸ـ نام ونشانی نماینده عمده و نمایندگان مستقل شرکت درایران ـ آقای دکتر مهندس‌آشیل بالوسی‌رستلی **Mr. Balossi Restelli Dr. Ing. Achille**

تبعه دولت ایتالیا ساکن تهران خیابان صنیع‌الدوله شماره ۲۴ نماینده عمده شرکت درایران میباشد که صلاحیت دریافت کلیه ابلاغات مربوط بشرکت رادر ایران بوده وکلیه اسناد و مدارك تعهدآور شرکت را بتنهائی دارا میباشد .

رئیس اداره ثبت شرکتها ومالکیت .صنعتی

آگهی فروش سهام

طبق تصمیم مجمع عمومی فوق‌العاده صاحبان سهام شرکت‌سهامی سیمان فارس مبلغی بسرمایه شرکت اضافه گردیده وبرای فروش آگهی میگردد.

صاحبان سهام فعلی در صورت تمایل نسبت بخرید سرمایه‌اضافی حق‌تقدم داشته واز تاریخ نشر این آگهی تا۱۵ روز میتوانند درطهران بشرکت سهامی سیمان فارس خیابان سعدی ساختمان نمازی ودرشیراز کارخانه سیمان فارس مراجعه وسهام مورد احتیاج را خریداری‌فرمایند ودرانقضای مدت پانزده روز شرکت سهام باقیمانده رابه‌سایر تقاضا کنندگان خواهد فروخت.

سهام مذکور ده‌هزار ریالی و شصت‌وپنج درصد آن‌در موقع خرید دریافت و بقیه جزو تعهد خریدار میباشد .

۳ـ۱ آ ـ ۲۷۹۱۶ شرکت سهامی سیمان‌فارس

آگهی اختیار بازکردن حسابجاری دربانکها از طرف نمایندگان شرکت سهامی ساوس ایسترن دریلینك کمپانی اف پرشیا ثبت شده درایران بشماره ۲۰۸ شرکتهای خارجی

برابر نامه مورخ ۴۰٫۸٫۲۴ بضمیمه صورتجلسه فوق‌العاده‌هیئت مدیره شرکت ساوس‌ایسترن دریلینك کمپانی اف‌پرشیامورخ ۱۲۹ اکتبر ۱۹۶۰ ودرتعقیب آگهی شماره ۱۵۹۱۲ مورخ ۲۶دی ماه ۱۳۳۹هریك از نمایندگان شرکت مزبور حق دارند بتنهائی حساب بانکی درایران بنام شرکت بازنموده وعمل نمایند.

مراتب طبق ماده ۲۰۰ قانون تجارت به‌ثبت رسیده وبرای اطلاع عموم در روزنامه رسمی کشور شاهنشاهی ایران و یکی از جرائد کثیرالانتشار یومیه تهران آگهی میشود.

ازطرف رئیس اداره ثبت شرکتهاومالکیت‌صنعتی

۲۰۵۰۹ آ

وعده ما وشما و بوکسورها

فردا ساعت ۷ بعد از ظهر در استادیوم محمد رضا شاه

قهرمانانی که درشب دوم درمقابل آلمانها قرار میگیرندچه کسانی هستند؟

فردا شب همه منتظر بازی انتقامی

تیم آلمان هستند

ایزاریاایلخانوف — صادق علی اکبر زاده — شروك‌اتو — تیومان غنی زاده — حسن‌پاك‌اندام — نوزکلاوس — امیریاوری

دیروز جریان مشروح اولین مسابقه بزرك و هیجان انگیزبوکس قهرمان‌وباویرآلمان‌راباطلاع‌خوانندگان عزیز رسانیدیم .

در مسابقه روز جمعه شانزده قهرمان برای مبارزه بداخل رینك رفتند ولی فقط ۷ قهرمان پیروز از رینك خارج شد .

این ۷ قهرمان عبارتند ازایزاریا ایلخانوف قهرمان باسابقه ایرانی در وزن اول صادق علی اکبر زاده دروزن دوم که ثابت کرد هنوز هم می تواند در رینك مبارزه کند و پیروز شود در وزن سوم شروك اتو از باویر آلمان برویلیام آدم زاده پیروز شد در وزن چهارم بوکسور جوان غنی زاده جای خودرا در ردیف بهترین بوکسور های‌ایران باز نمود در وزن پنجم حسن پاك اندام پس از مدتها دوری از رینك دوباره بازگشت و بر آس تیم‌باویر آلمان که تابحال ۲۳۷ مسابقه‌داده است و ۲۰۱ مسابقه را پیروز شده بود غلبه کرد در وزن پنجم یك‌بازی دیگر شد که مساوی گردید در وزن ششم نوز کلاوس بر قهرمان ایرانی پیروز شد ودر وزن هفتم نیزامیریاوری کاپیتان‌تیم برحریفش غالب شد

بازیهای فردا شب

فردا شب بازی انتقامی میان بوکسور های آلمان و ایران‌انجام خواهد شد بی شك فردا شب تماشاچیان شاهد صحنه ها ومشت زدنهای جالبتری خواهند بود زیرا قهرمانان بوکس باویر آلمان که همه از با تجربه ترین بوکسورهای آلمان می باشند می خواهندجبران شکست خودرا بنمایند و ایرانی ها نیز نمی خواهند مغلوب شوند افرادی که‌فرداشب درمقابل آلمان ها قرار می گیرند عبارتند از : در وزن اول ویلسون اوشانا در وزن دوم صادق پریسا ، دروزن سوم شهیدی و خسرو علی مردانی دروزن آلبرت نجاریان دروزن چهارم رضا ششم باباخان محقق زاده و در وزن ارمگان دروزن پنجم غلامرضا هفتم محمود نور بخش .

« پایان آهنك » پایان میيابد

از روز سه شنبه هفته گذشته هنرمندان جوان اداره هنرهای دراماتیك‌برنامه جالب «پایان آهنك» رابروی صحنه آوردند و امشب آخرین شب‌نمایش آن‌است ،در این برنامه آقایان : عباس مغفوریان ـعلی نصیریان ـاسمعیل شنگله ـپرویز کاردان ـ محمدعلی کشاورز ـ اسمعیل داورفر ـ جمشید مشایخی و کیامرز عشقی شرکت داشتند که هر کدام بنوبه خودبازی جالبی ارائه دادند .

مترجم وکارگردان این نمایشنامه آقای‌مغفوریان بود و منوچهر شیبانی دکور زیبائی برای آن ساخته بود .

تنظیم موزیك متن بعهده شهاب و گریم بوسیله لاله زاری انجام گرفته بود . در عکس بالا هنرمندان اداره هنرهای دراماتیك پس‌از اجرای برنامه دیده می‌شوند . برنامه‌ای جالب و افتخار آمیز .

مجله طب عمومی

نشریه جدید دانشکده پزشکی تهران

دانشکده پزشکی‌تهران‌مجله‌جدیدی بنام طب عمومی منتشر کرده‌است . دراین مجله که بطرز زیبائی بچاپ رسیده‌است پیشرفتها و کشفیات‌نوین پزشکی در اختیار پزشکان کشور گذاشته میشود تا بدون صرف وقت زیاد برای یافتن و خواندن مقالات خارجی خودرا با پیشرفت علم همگام نمایند .

آقای دکتر فرهاد رئیس دانشگاه و دانشکده پزشکی تهران که ریاست هیئت مشاورین این مجله رانیزعهده‌دار میباشد منظور مجله طب عمومی رادر مقدمه شماره اول آن بدین‌شرح‌نوشته است :

این مجله برای دو منظور خاص بوجود آمده‌است .دانشکده‌های‌پزشکی تنها وظیفه دار تربیت پزشك نمیباشند بلکه عهده دار وظیفه دیگری‌نیزهستند که متاسفانه در گذشته نسبت به آن غافل بوده‌اند و آن بالا بردن سطح دانش پزشکان کشور میباشد . علم طب باسرعت عجیبی مانند علوم دیگر روبه پیشروی است . آنچه پزشکان در سی سال قبل‌آموخته اند امروزدیگر مورد استعمال ندارد

برای پزشك عمومی مشکل است که خود را با کاروان علم بجلو ببرد و با گرفتاری های زیاد روزانه فراغت‌کافی برای مطالعه مجلات و کتب خارجی بیابد و چون عده زیادی از پزشکان احاطه کافی بزبان خارجی ندارند از استفاده از این وسایل نیز محروم میباشند .

خطر دیگری که پزشکان راتهدید میکند آنست که غالبا تبلیغات‌تجارتی بنگاه های بزرك داروئی که با صرف مبالغ گزاف داروهای خودرا به بازار عرضه میدارند و در رواج‌آن‌میکوشند. پزشکان را سردرگم و یا گمراه‌سازد.

این مجله برای ایندو منظور بوجود آمده‌است . یکی اینکه سعی نماید سطح دانش پزشکی را نزد پزشکان بالا ببرد و دیگر اینکه از گمراهی پزشکان در نتیجه تبلیغات تجارتی جلوگیری کند .

آقای نصرت‌اله تاجیك مدیر امور اداری مجله اظهار داشت :

شماره اول مجله طب عمومی مجانا برای همه پزشکان کشورفرستاده‌میشود تادر صورت تمایل برای اشتراك آن اقدام نمایند .

مدیریت مجله مزبور بعهده آقای دکتر هوشنك دولت آبادی است . ضمنا در بهای‌این‌مجله برای‌دانشجویان تخفیف داده شده‌است .

مجلس تودیع‌در باشگاه‌دانشگاه

ازساعت چهار و نیم بعد از ظهر امروز یك مهمانی چای بمنظور تودیع باآقای «لستر شپر»و آشنائی باآقای « ربرت جانسون » روسای قدیم و جدید اداره امور عمومی دانشکده حقوق و علوم سیاسی و اقتصادی در باشگاه دانشگاه بر گزار خواهد شد .

سخنرانی در دانشکده علوم

خانم ژینوس نعمت متخصص‌هوا- شناسی اداره‌کل هواشناسی کشوری از ساعت پنج بعد از ظهر فردادرباره نتایج کنفرانس بین‌المللی رم‌راجع به«امکانات‌وروش‌های‌جدیداستفاده ازانرژی‌خورشید وبادوگرمای‌درونی زمینی» در قسمت فیزیك دانشکده علوم سخنرانی مینماید.

فروش فوق العاده لوازم بهداشتی سفید

از چینی خالص

ساخت کارخانجات ایدآل استاندارد

شامل :

وان چدنی بازیرآب وسرریز
دست شوئی پایه دار با
شیر آلات
بیده باشیر آلات
توالت فرنگی باتانك و
شیر آب

قیمت فروش
فوق‌العاده فقط
۱۶۵۰۰ ریال

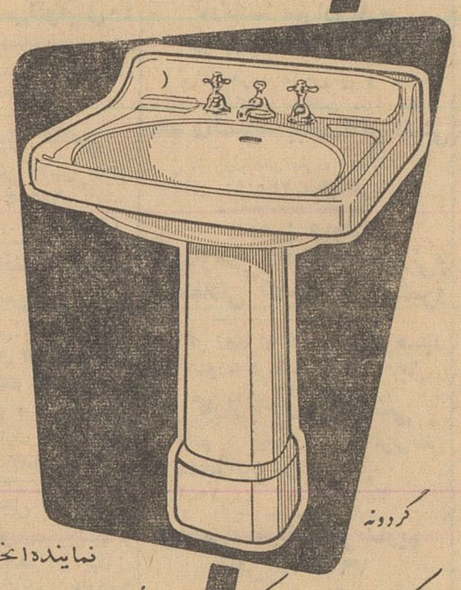

گردونه

نماینده انحصاری ومحل فروش:

شرکت سهامی رادکو خیابان شمیران شماره ۵۹۳ - ۵۹۷ تلفن ۷۲۱۴۱ ۷۲۱۴۲

آ-۲۷۹۲۶

بخاری ارج

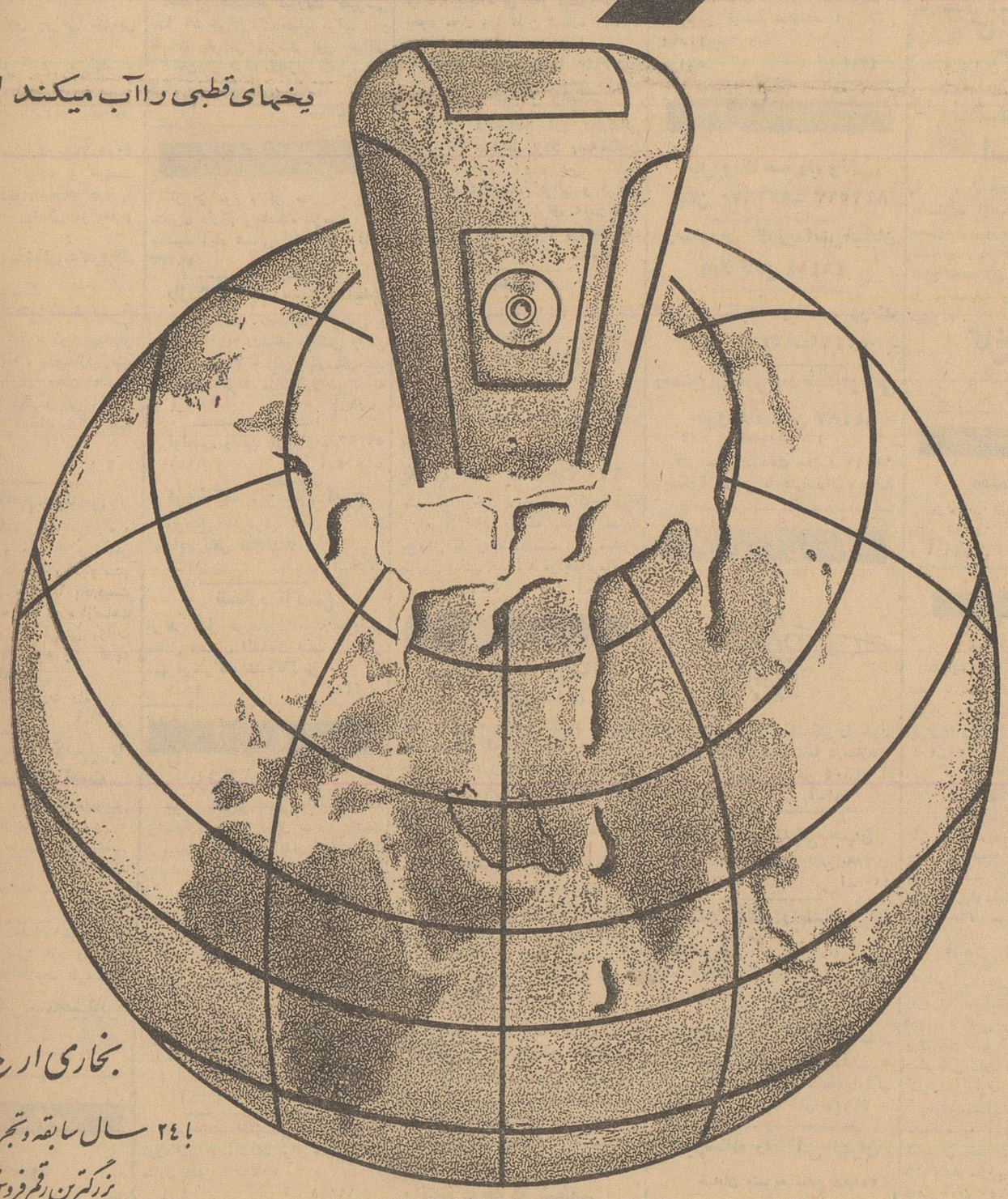

یخهای قطبی را آب میکند !

بخاری ارج

با ۲۴ سال سابقه و تجربه
بزرگترین رقم فروش
را درایران بدست آورده است

گردونه

فروشگاه ارج ـ خیابان فردوسی مقابل کوچه خندان و سایر فروشگاههای معتبر تهران ـ در شهرستانها به نمایندگی ارج مراجعه فرمائید تلفن سرویس تعمیرات ۵۷۵۲۳

آ-۲۷۹۲۴

بازار کار

استخدام

مدیر داخلی
شرکت تجارتی ایرانی به‌یکنفر انگلیسی‌دان که از حسابداری اطلاع کافی داشته باشدو بتواند امور داخلی شرکت را اداره نماید نیازمند است. خواهشمند است مشخصات وسوابق وحقوق‌درخواستی را کتبا به شماره ۴۰۸ روزنامه اطلاعات بفرستند.
آ ـ ۲۷۳۳۰ ۱ ـ ۶

استخدام میشود
کارخانجات جنرال مکانیک بچندنفر کارگر فنی احتیاج دارد داوطلبین از ساعت ۸ صبح تا ۵ بعد از ظهر به کارخانجات جنرال‌مکانیک‌خیابان‌قدیمی قزوین کیلو متر ۵ مراجعه نمایند.
۱ ـ ۵ آ ـ ۲۷۵۷۲

بدو نفر صندوقدار که بتوانند ۵۰ هزار ریال سپرده نقدی بسپارند نیازمندیم امیریه قلعه‌وزیر مقابل دبستان اکباتان جنب کاریابی‌شهره شرکت متروتاکسی.
۱ ـ ۱۰ آ ـ ۴۴۹

بتعدادی خدمتکار زن پرستار
و آشپز زن و مرد نیازمندیم تلفن ۷۱۴۰۲ ـ ۳۰۳۷۷۴
۱ ـ ۴ آ ـ ۴۳۸

دانشکده پزشکی تهران
موعد ثبت نام در مسابقه انتخاب یك تن استادیار برای بخش عفونی بیمارستان پهلوی را تاتاریخ ۱۱ر۹ر۴۰ تمدید مینماید.
داوطلبانیکه چهارسال سابقه کار در بخشهای داخلی یا عفونی داشته باشند. میتوانند با مدارك خود به دبیرخانه دانشکده پزشکی مراجعه و ثبت نام نمایند.
رئیس دانشکده پزشکی دکتر فرهاد
آ ـ ۲۷۷۳۴ ۱ ـ ۲

دانشکده پزشکی تهران
دوتن استادیار و دو تن دستیاریکم بشرح‌زیر از طریق مسابقه انتخاب مینماید.
۱ ـ استادیار بخش جراحی مغزوپی دوتن
۲ ـ دستیار یکم گوش و گلو و بینی بیمارستان پهلوی یك‌تن
۳ ـ دستیار یکم پاتولوژی کرسی سرطان یك‌تن
داوطلبان میتوانند ازتاریخ ۲۷ر۸ر۴۰ تاپکماه برای استادیاری و تابیست روز برای دستیاری بامدارك خود به دبیرخانه دانشکده پزشکی مراجعه و ثبت نام نمایند.
رئیس دانشکده پزشکی .دکترفرهاد
آ ـ ۲۷۷۳۲

جمعیت شیرو خورشید سرخ
برای خدمت درشهرستانها بچندنفر جراح .پزشك .قابله . داروساز نیازمند است داوطلبان با در دست داشتن اصل مدارك خود بکارگزینی این جمعیت واقع در خیابان ارك‌مراجعه فرمایند.
آ ـ ۲۷۸۴ ۱ ـ ۳

آگهی استخدام مهندس
وزارت راه بتعدادی مهندس راه و ساختمان ، برق و مکانیك و شیمی احتیاج دارد . داوطلبان میتوانند منتهی تا دهم آذرماه ۱۳۴۰ بادردست داشتن مدارك لازمه همه روزه ازساعت ۱۰الی ۱۲ باداره کارگزینی وزارت راه واقع در خیابان لاله زار کوچه باربد مراجعه نمایند.
اداره کارگزینی وزارت راه
آ ـ ۲۷۸۵۰ ۱ ـ ۳

ماشین نویس فارسی با تجربه فوری لازم است
یکنفر دوشیزه یابانو ماشین‌نویس دارای تجربه درکار ماشین نویسی‌که بتواند نامه‌ها را مرتب وبدون غلط تایپ‌کند فوری لازم‌است .کسانیکه ازنویسندگی بهره‌مندباشندبرسایرین ترجیح دارند.
خواهشمنداست مشخصات وسابقه درکار ماشین نویسی خود را کتبا بشماره ۴۱۹ روزنامه‌اطلاعات بفرستید.

کسرافیلم هنرپیشه‌میپذیرد
آدرس ـ اول منوچهری پاساژ امیر
۱ ـ ۲ ۲۰۵۷۳

معاوضه میشود

معاوضه میشود
چند دستگاه خانه واقع در شمال شهر نقد و معاوضه بفروش میرسد
بازرگانی سایه
خیابان شمیران چهارراه حسوفی ۷۲۸۹۶
آ ـ ۲۱۹ ۱ ـ ۳۰

صاحب امتیاز و مدیر مسئول : عباس مسعودی
چاپخانه اطلاعات ـ خیابان خیام

فروش اتومبیل

فروشگاه وبورس اتومبیل ۴۰
از ۱۰۰ دستگاه انواع اتومبیلهای آمریکائی‌واروپائی همیشه ۱۰ دستگاه موجود است تلفن ۴۹۶۳۲

بورس اتومبیل گلشن
مرکز خریدوفروش اتومبیل مقابل دانشگاه جنك تلفن ۶۸۵۱۴
۱ ـ ۲۶ آ ـ ۳۶۷

قابل توجه رانندگان‌محترم اتومبیل سواری
نقاب‌آفتابگیر طلقی آلمانی بسیار شیك برای جلوگیری از اشعه‌آفتاب وریزش برف و حفاظت چشم شما با ۵ سال ضمانت برای هرنوع اتومبیل واردشد اول چهل متری نواب مقابل مسجد لولاگر تلفن ۶۵۶۸۳

بورس اتومبیل حکیمی
اتومبیل های‌تمیزراقوری‌میفروشیم و نمیگذاریم‌معیوب شویدخیابان پهلوی مقابل کافه شهرداری‌تلفن ۶۸۹۴۸
۱ ـ ۳۰ آ ـ ۳۸۹

لوازم یدکی اصلی فورد
تجار تخانه‌شالچی‌فروشگاه‌لوازم یدکی فورد خیابان امیرکبیر (چراغ برق) ساختمان شالچی تلفن ۳۰۴۵۷۰ ـ ۳۰۵۳۶۵
۱ ـ ۳۰ ۱ ـ ۴۳۱

شورلت مدل ۵۸ شش‌سیلندر
بلروالفارمئو مدل ۵۷ چهار سیلندرتمیز که‌مالیات و حقوق‌گمرگی آنهاپرداخت نشده باقیمت مناسب بفروش میرسد درساعات اداری تلفن ۷۱۶۸۹ ـ ۷۱۶۹۰ فرعی ۹۲
آ ـ ۲۰۴۳۷ ۱ ـ ۳

جمس ده چرخ
یکدستگاه جمس ده چرخ با دفرنسیال جلو فوق‌العاده قوی که مناسب برای جاده های کوهستانی است بفروش میرسد تلفن ۳۱۶۷۸
۱ ـ ۳ آ ـ ۴۷۴

کمپرسی های فروشی
چندین دستگاه شورلت کمپرسی مدل ۵۹ چرخ‌پره‌ای خیلی مرتب نقدو اقساط بفروش میرسد اول خیابان اکباتان از طرف لاله‌زار مقابل‌سینما تابان فروشگاه اتومبیل صفا
۱ ـ ۳ آ ـ ۴۷۵

خرید اتومبیل

از هر نوع و هر مدل که باشد
مشتری داریم فروشگاه اتومبیل ۴۰ ـ جمشید آباد شمالی کاشی ۴۰ تلفن ۴۹۶۳۳

بازرگانی بهارستان‌رشیدی
بورس کلیه معاملات اتومبیل و انواع و اقسام مدلهای فولکس واگن تلفن ۳۰۲۵۰۷ خیابان بهارستان‌جنب بیمارستان طرفه مقابل‌پارك‌امین‌الدوله
۱ ـ ۲۶ آ ـ ۴۵۹

فولکس واگن خریداریم ۵۱۳۲۳
۱ ـ ۲۶ آ ـ ۴۰۵

فروشگاه اتومبیل ایرج
اتومبیل های مرتب شمارا خریداری مینماید تلفن ۳۰۳۷۸۵
۱ ـ ۱۳ آ ـ ۳۵۵

شماره تاکسی
از هر مدل خریداریم‌امیریه‌قلعه‌وزیر مقابل دبستان اکباتان جنب کاریابی شهره شرکت متروتاکسی.
۱ ـ ۱۰ آ ـ ۴۴۸

جویای کار

پزشکیار
جوانی باطی‌دوره دو ساله‌آموزشگاه پزشکیاری و ۱۲ سال سابقه خدمت در بیمارستانها و مهارت‌در امرتزریقات وپانسمان آماده خدمت برای بعداز ظهر در مطب‌ها میباشد خواستاران به شماره ۴۱۸ راهنمای اطلاعات مراجعه فرمایند.
۱ ـ ۲

بانوئی باآشنائی کامل بماشین
نویسی فارسی و گواهینامه درجه (یکم) برای صبحها یابعد از ظهرها آماده کار است لطفا براهنمای‌شماره ۴۱۶ اطلاعات مراجعه فرمائید.
آ ـ ۲۰۴۱۷ ۱ ـ ۲

دبیر زبان انگلیسی و فرانسه و
دوره ادبی دبیرستان برای تدریس در منازل تلفن ۳۰۳۹۵۲
۱ ـ ۴ آ ـ ۱۹۸۳۱

جوان ۲۲ ساله با
تحصیلات سیکل اول وتاندازه ای آشنا بزبان انگلیسی ودارابودن‌خاتمه خدمت سربازی و گواهی‌نامه پایه دوم رانندگی وچهارسال‌سابقه برای‌خدمت در شرکت یاموسسه ای ویا یکی از خانواده های سرشناس آماده‌است‌از ظهر تاچهار بعداز ظهر بتلفن ۸۱۶۹۷ مراجعه شود.

مستغلات

نارمك ـ تهران پارس تهران‌نو ـ نیروی هوائی
برای خرید و فروش و معاوضه زمین و خانه و ساختن منزل بطور نقد واقساط ببازرگانی امینی
اول سی متری نارمك
تلفن ۷۹۰۰۹۰ مراجعه‌فرمائید.

زمین وپول معاوضه باخانه‌های ویلائی‌و مستغلاتی تلفن۴۰۵۵۴ پیشرو
اگر روی املاك خودمقروض‌هستید باما مشورت فرمائید تلفن ۶۵۰۰۲

گاراژ اجاره یافروشی
واقع در خیابان سپه غربی‌تلفن ۴۴۶۸ مراجعه شود.
۱ ـ ۱۰ آ ـ ۳۸۰

اراضی نارمك‌راخریداریم
تلفن ۷۹۱۰۹۴
۱ ـ ۲۶ آ ـ ۳۵۱

اجاره داده می‌شود

هرنوع اجاره در شمال شهر وپول شرطی مورد نیاز ا. ساتلفن ۷۲۰۰۳

چند دستگاه آپارتمان
سه اطاقه واقع در خیابان شمیران اجاره داده میشود به آژانس ۹۰۰ تلفن ۷۰۲۵۲ مراجعه فرمایند.
۱ ـ ۵ آ ـ ۴۲۶

منزل مبله شیك مدرن
باتلفن و لوازم کامل در زرگنده بخانواده ای اروپائی بدون بچه باجاره داده میشود بتلفن ۵۱۱۶۶ مراجعه شود.
آ ـ ۲۷۸۲۴ ۱ ـ ۲

دو دستگاه آپارتمان اجاره‌ای
دودستگاه آپارتمان هریك دارای سه‌اطاق وحال وسیع ولوازم واقع‌در خیابان شاه پاساژ علوی جنب سینما نیاگارا باجاره برگذار میشود طالبین بخود محل ویا تلفن شماره ۷۰۲۸۲ مراجعه فرمایند.
۱ ـ ۳ آ ـ ۲۷۹۴۸

دو نبش خیابان رامسر
شماره ۳۸ درطبقه دوم آپارتمانی دارای ۶ اطاق وهال بزرك وسه‌بالکون شمالی و جنوبی وسرویس کامل حمام مستراحهای ایرانی و فرنگی اجاره داده می‌شود برای دیدن‌بطبقه زیرین ویا تلفن ۶۹۴۸۶ مراجعه‌شود.
آ ـ ۴۷۷ ۱ ـ ۲

اجاره
ساختمان ۴ طبقه دارای هشتاداطاق درخیابان سپه مقابل دبستان نظامی برای بانك ها و موسسات وادارات از هر حیث آماده است یك جاویاقسمت به قسمت اجاره داده میشود طالبین به تلفن ۶۲۵۵۶ بعد ازظهرها مراجعه نمایند.

یکباب خانه بمساحت ۱۷۰
متروافع درخیابان پاستور کوچه‌فروغ دارای ۶ اطاق دوطبقه بالوازم مدرن بفروش یا اجاره دربست داده میشود طالبین بتلفن ۳۲۱۸۸ مراجعه‌فرمایند.
۱ ـ ۲ آ ـ ۴۷۲

واگذار میشود

(سالن آرایش وزیبائی واگذارمیشود)
محل ولوازم مربوطه مدرن در بهترین نقطه تهران که دارای سابقه زیاد و حسن شهرت‌نیزمی‌باشد بعلت‌مسافرت واگذار میشوداز ساعت ۲ تا ۵ بعدازظهر بتلفن ۳۲۱۴۸ مراجعه‌شود.
۱ ـ ۳ آ ـ ۲۷۶۸۰

یك سالن وسیع‌و مجهز
«محل‌سابق بارهاوانا» واقع در خیابان شاه جنب‌سینما نیاگارا پاساژ علوی مناسب‌برای رستوران ـ شعبات بانکها ـ فروشگاه واگذار میشود.
طالبین بخود محل ویا تلفن شماره ۷۰۲۸۲ مراجعه فرمایند.
۱ ـ ۳ آ ـ ۲۷۹۴۶

جوانی با معلومات سیکل‌و
گواهینامه دوم‌همگانی ۷ سال‌سابقه رانندگی و معاف دائم و ضامن معتبر درتهران و شهرستانها جویای کار است لطفابتلفن شماره ۶۰۰۶۴ مراجعه شود.

راننده درجه دو شخصی
باسواد ودفترچه خاتمه‌خدمت‌جویای کار است بتلفن ۴۹۰۲۸ مراجعه فرمائید.

دانشجوی سال‌سوم دانشکده
فنی باپایه چهار آموزگاری آماده تدریس ریاضیات ،فیزیك وعربی در کلاسهای شبانه یا بطور خصوصی است براهنمای شماره ۴۲۰ اطلاعات مراجعه فرمائید.

بفروش میرسد

زیر بیمارستان بیمه اجتماعی
زمین بقطعات ۱۲۰ متری با سند مالکیت نقد و اقساط فروش بتلفن ۶۸۶۳۱ چهار راه ساسان خیابان کسری بازرگانی حقیقت مراجعه فرمائید.
۱ ـ ۲۶ آ ـ ۳۷۶

زمین مشجر ساختمانی درتجریش قواره‌های کوچك فروخته میشود تلفن ۸۵۲۴۶۹ ـ ۸۵۱۳۹۹
۱ ـ ۱۰ آ ـ ۱۹۸۷۷

یك محل مرغ دانی
در کاظم آباد بفروش میرسدبتلفن ۳۲۸۴۱ مراجعه شود.
۱ ـ ۵ آ ـ ۲۷۴۱۲

یك باب مغازه چهار راه پهلوی امیریه بفروش میرسد طالبین بتلفن ۶۳۴۸۵ مراجعه فرمایند.
۱ ـ ۱۰ آ ـ ۴۲۸

ساختمان

باقساط
۱ ـ زمینهای شمارا ساختمان‌مینمائیم
۲ ـ موزائیك‌و کلیه‌مصنوعات‌سیمانی رامی فروشیم.
۳ ـ درب و پنجره پروفیله‌و آهنی وچوبی میسازیم.
۴ ـ سیمانکاری و نقاشی و سیم کشی مینمائیم.
تخت جمشید جلال بایار شماره ۲۰۰ طبقه سوم سازمان مات

باقساط
کلیه کار های ساختمانی شما را انجام میدهیم تلفن ۶۵۰۰۲
۱ ـ ۱۵ آ ـ ۳۳۲۹

باقساط
ساختمانهای نیمه تمام شماراتکمیل مینمائیم تلفن۶۵۰۰۳

بامصالح وبی‌مصالح
ساختمانهای ویلا . مستغلاتی رابه نازلترین قیمت سازنده ایم تلفن ۴۰۵۵۴ پیشرو
۱ ـ ۵ آ ـ ۴۳۴

هتل‌ها و رستورانها

هتل ونك سه راه ونك
تلفن ۸۲۲۶۷۰ ـ ۸۲۲۵۱۳

رستوران لارزیدانس‌خیابان ویلا تلفن ۴۶۴۱۴

هتل و کلبه دربند ـ دربند
تلفن ۸۳۴۲۳ ـ ۸۳۴۲۲

رستوران مهرآباد طبقه‌فوقانی فرودگاه تلفن ۶۴۴۸۷

هتل سمیه . تخت جمشید ۶۹۰۱۱ دیسکوتك رقص با جدیدترین‌صفحات

آموزشگاههای رانندگی

FDAGE

فن‌رانندگی و میکانیکی را بامتد امریکائی تااخذ گواهینامه درسازمان های فداج بیاموزید تلفن ۷۲۹۰۴
۱ ـ ۱۵ آ ـ ۳۹۲

آموزشگاه رانندگی جهان
خیابان شاه ـ باستان تلفن ۴۷۱۸۱
۱ ـ ۱۳ آ ـ ۴۱۰

هنرستان عالی رانندگی‌ایران
خیابان امیرآباد چهار راه نصرت تلفن ۶۸۱۸۸ خیابان فردوسی پشت شهرداری تلفن ۳۰۲۴۰۷

هنرستان رانندگی آهاری
در کمترین مدت فن رانندگی به هنرجویان عزیز میآموزدمسجد لولاگر طبقه فوقانی مسجد تلفن ۴۹۹۲۵

آموزشگاه رانندگی تهران
خیابان منیریه تلفن ۲۵۸۸۸

آموزشگاه بزرگمهر

برای کلاسهای انگلیسی ـ ماشین نویسی و دفترداری دوبل ثبت نام می‌نماید
خیابان باب‌هایون تلفن ۳۹۴۷۳

آموزشگاههای فنی

هنرستان عالی برش و دوزندگی
بهشت
به خیابان امیر آباد خیابان گیو شماره ۹۸ انتقال یافت کلاسها صبح و عصر دایر است تلفن ۴۱۹۰۴
۱ ـ ۲۶ آ ـ ۳۲۵

ماشین نویسی ایران‌فر
شاه سینما نیاگارا پاساژدرخشان

«مجانا»
آرایش وبرش خیاطی را نزد ما بیاموزیدخیابان تخت‌جمشیدجلال‌بایار شماره ۲۰۰ طبقه سوم
۱ ـ ۵ آ ـ ۴۰۶

آموزشگاه‌خیاطی کلکسیون‌مد
خیابان بوذرجمهری روبروی‌پمپ بنزین تلفن ۵۸۰۱۹۰
۱ ـ ۱۳ آ ـ ۳۴۷

رقص شهرزاد
انواع رقصهای‌سالنی‌رادر آموزشگاه‌بالت شهرزاد بالاتراز سه‌راه تخت‌جمشید خیابان‌مزینی‌بیاموزیدتلفن ۷۱۴۱۰
۱ ـ ۲۶ آ ـ ۴۶۴

دفتر داری دوبل
دوره جدید کلاس حسابداری و دفترداری دوبل زیرنظر آقای‌اعتمادیه متخصص معروف حسابداری بزودی تشکیل میشود قبلانام‌نویسی کنید.

کاخ دانش
۱ ـ خیابان فرانسه کوچه مرجان
۲ ـ خیابان نادری پاساژ معتمد

کلاس سیم کشی و تعمیر لوازم برقی
جهت استفاده کسانیکه علاقمندبه تحصیل علمی و عملی دررشته فوق هستند کلاسی‌زیر نظراستادان فارغ‌ التحصیل از آمریکا و آلمان‌تشکیل میگردد .استفاده ازاین کلاس راکه با جدیدترین لابراتوار مجهز است بعلاقمندان توصیه مینماید.

کاخ دانش
۱ ـ خیابان فرانسه کوچه مرجان
۲ ـ خیابان نادری پاساژ معتمد

نقشه برداری و استخدام
دوره جدید کلاس نقشه‌برداری بااستفاده از مدرن ترین دوربینهای مجهز کرن وزیر نظر مهندسین‌مجرب نقشه‌بردار در کاخ‌دانش تشکیل‌میشود فارغ‌التحصیلان نقشه‌برداری‌مابلافاصله در موسسات و شرکتها استخدام میشوند.

کاخ دانش
۱ ـ خیابان نادری پاساژ معتمد
۲ ـ خیابان فرانسه کوچه مرجان

آموزشگاه فرهنگی

معلمه زبان
درکلاس خصوصی تدریس‌مینماید تلفن ۶۵۰۰۲
۱ ـ ۲۶ آ ـ ۳۶۴

فروش اثاثیه

فروش اثاثیه
مقداری اثاثیه منزل که خریداری شده با سود کم بفروش میرسد به خیابان شاه ـ چهارراه دقیقی نمایشگاه ایران کالا تلفن ۴۵۶۸۹ مراجعه‌فرمائید
۱ ـ ۳۰ آ ـ ۳۰۱

خرید اثاثیه
از هر قبیل اثاثیه منزل یحجال ـ تلویزیون ـ رادیو ـ ضبط صوت ـ گرام وقالی و قالیچه وسایر اشیاء دیگر را در منزل شما نقد خریداریم ـ به‌خیابان شاه چهارراه دقیقی نمایشگاه ایران‌کالا تلفن ۴۵۶۸۹ مراجعه فرمائید.

فروش اجناس امریکائی
شورلت مدل ۱۹۵۹ استیشن ـ ۹ نفره ـ ۶ سیلندر مرتب و تمیز وسه ردیف صندلی ومناسب برای‌مسافر ـ بری بین شهر و فرودگاه وشرکتهای هواپیمائی ـ ارك‌الکتریکی مناسب‌برای کلیسا ـ کلوپ ویا منزل
خواهشمنداست برای تعیین وقت‌و مشاهده به آقای شهرد ـ شماره ۸۵ شمیران خیابان زعفرانیه یابه تلفن ۸۵۱۹۰۹ منزل‌وبه اداره تلفن ۶۰۵۱۱ فرعی آبان ۲۵۷ مراجعه نمائید.
آ ـ ۲۰۴۸۳

تقویم اطلاعات

یکشنبه بیست‌و هشتم آبان ۴۰
یکشنبه دهم‌جمادی‌الثانی ۱۳۸۱
یکشنبه نوزدهم نوامبر ۱۹۶۱
ذان‌صبح: ساعت ۵ و ۲۱ دقیقه
طلوع‌آفتاب: ساعت ۶ و ۴۸ دقیقه
غروب آفتاب: ساعت ۱۶ و ۵۶ دقیقه

سالن مد و آرایش

بانوان عزیز
ازتالارزیبای‌آرایش یلدا دیدن‌فرمائید، تالار یلدا دیدنی‌است .بایکبارمراجعه مطمئنا مشتری‌دائمی یلداخواهیدشد.
نشانی : مجسمه ۲۴ اسفند اول خیابان آیزنهاور تلفن : ۴۵۷۷۱

سالن آرایش وزیبائی آلبا
آرایش مو بوسیله متخصصین فرانسوی ـ آلمانی ـ ایرانی و توالت عروس توسط متخصص (فرفان‌اوبری پاریس) میدان فردوسی شماره ۳۳۹ تلفن ۴۶۷۸۵ و ۶۴۹۴۶

سشوار کادوس و لوازم آرایشگاه . فروشگاه کادوس خیابان شاهرضا روبروی دبیرستان البرز شماره ۱۰۱ تلفن: ۴۴۵۷۷
۱ ـ ۳۰ آ ـ ۳۹۶

سالن آموزشگاه آرایش ویشی
میزان پلی ـ ۵۰ ریال
کوپ (کوتاه کردن) ۲۰ ریال
رنك کردن مو ۲۵۰ ریال
پرمنانت ۳۵۰ ریال

آرایش عروس ۸۰۰ ریال
باتعیین وقت قبلی
هنر جو پذیرفته میشود
نشانی خیابان شاهرضا بعد از کالج شماره ۱۰۱ بالای مغازه‌خاویار تلفن ۶۴۶۹۶
۱ ـ ۲ آ ـ ۲۶۹۲۴

سالن آرایش مهین فر
دارای دیپلم تخصصی از لندن خیابان شاه اسکندری شمالی‌چهارراه شهرداری تلفن ۴۵۱۰۲

سالن آرایش ژاله دیپلمه هالیوود
خیابان آیزنهاورجنب اداره‌بهداشت پلاك ۱۵۹ تلفن ۴۱۵۸۱
آ ـ ۱۱۵ ۱ ـ ۲۶

میزانپلی عالی
کوپ ـ پرمنانت وانواع رنك مو با نازلترین قیمت درسالن مدرن مهتاب انتهای ایرانشهر ـ کامیار کاشی ۳۶ تلفن ۶۳۷۸۱
۱۱ ـ ۳۰ آ ـ ۲۵۲۱۸

آموزشگاه فن آرایش
دوره کامل علمی‌و عملی آرایش شیمی ورنك‌موی‌سر ـ زیبائی وپوست باامتیاز رسمی وزارت فرهنك زیرنظر دکتر ـ م .قوامی شمیست دیپلمه از دانشگاه پاریس دیپلمه فن زیبائی شیمی و رنك مواز انستیتو هاو مجمع تخصصی آلمان وپاریس نام‌نویسی‌همه روزه نشانی خیابان آمل شماره ۱۴۰ تلفن ۷۱۰۴۷
آ ـ ۳۳۶ ۱ ـ ۶

طیور

مجانی
جوجه کباب مجانی برای دریافت کارت ویژه به‌فروشگاه کشور طیور سه‌راه امین حضور مراجعه فرمائید.
۱ ـ ۳۰ آ ـ ۴۱۹

سوپر مرغ فروردین
قیمت های سوپرمرغ از تاریخ ۲۴ر۸ر۴۰ بقرار زیر است :
۱ ـ خروس زنده کیلو ۶۰ ریال
۲ ـ مرغ زنده کیلو ۷۰ ریال
۳ ـ خروس پرکنده شکم خالی بدون پا، کیلو ۸۰ ریال.
۴ ـ مرغ پر کنده شکم خالی‌بدون پاکیلو ۹۰ ریال.
انتهای فروردین جنوبی
۱ ـ ۳ آ ـ ۴۴۵

داروخانه خریداریم
خواهشمند است ضمن تعیین محل و بهای آن نظرات خودرا بصندوق پستی شماره ۱۰۷ اعلام فرمائید.
آ ـ ۴۴۴

انتقال مطب
مطب دکتر رضا شفائی
متخصص بیماریهای ریه
خیابان شاهرضا روبروی خیابان ویلا اول کوچه‌سفرنژاد
تلفن ۶۷۱۶۴ انتقال یافت
۱ ـ ۳

راهنمای پزشکی اطلاعات

دکتر آسایش
بیماریهای آمیزی مجاری ادرار خیابان منوچهری ـ ابتدای کوچه‌ارباب جمشید ـ شماره ۱۱ پذیرائی عصرها

دکتر در طب پولوسا
متخصص بیماریهای‌مقابتی ـ مجاری ادرار ـ تناسلی ـ امراض زنانه ـ نازائی ـ خیابان فردوسی بالا کوچه صادق پذیرائی ۹ تا ۱۲ ـ ۵ تا ۸ تلفن ۴۶۵۸۹

دکتر دانشگر
امراض مقاربتی و جلدی و سوزاك تازه و کهنه ورم پرستات‌ضیق مجرا سستی و بواسیر امراض زنانه و نازائی خیابان سپه مقابل پستخانه تلفن ۳۰۲۴۱۶

ترك تریاك دکتر رحمانی
متخصص امراض اعصاب وروح از دانشگاه لندن خیابان پهلوی‌بالاتر از چهار راه امیر اکرم تلفن ۵۱۱۴؟ پذیرائی صبح و عصر

متخصص معده، کبد، روده
دکتر رفیعی از دانشگاه پاریس پذیرائی ۴ تا ۸ بعد از ظهر خیابان جامی اول کوچه پاریس تلفن ۶۳۰۶۰

دکتر محمدرضا مسدد
رزیدنت سابق بیمارستانهای امریکا دارای گواهینامه از پروك مدیکال امریکا ـ درمان قطعی بیماریهای مقاربتی دروازه دولت روبروی ساختمان‌فیات تلفن ۳۰۲۵۴۸ پذیرائی عصر ها از ساعت ۵ الی ۸ بعداز ظهر

دکتر معانی
امراض مقاربتی‌مجاری ادرارمعالجه سوزاك تازه و کهنه ـ ورم پروستات وسستی وناتوانی ـ ضیق‌مجرا امراض زنانه خیابان فردوسی مقابل بانك ملی مرکز

پلی کلینیك
دکترصدیقی ـ دکترمجاهدی
انترن سابق‌بیمارستانهای امریکا پزشك بیمه کارمندان دولت‌وفرهنگیان پزشك سازمان بیمه های اجتماعی کارگران‌بیمارپهای‌داخلی‌اطفال ـ مقاربتی ترك‌تریاك وسایر موادمخدره ترك‌الکل مجهز به دستگاه های رادیو سکپی آئروسل‌تراپی (بخورپنی سیلین)وغیره دیاترمی پذیرائی بعداز ظهر ها خیابان شاه روبروی مسجد سجاد تلفن۴۹۵۲۶

دکتر عباس نیك نژاد
متخصص از دانشکده پاریس و بیماریهای معده ـ روده ـ کبد ـ لوزالمعده ـ درمان بواسیر بدون‌عمل فیستول فیسور بامتد موثر دروازه شمیران خیابان گرامی

دکتر محمد داد خواه
کلینیك زیبائی ـ علاج لاغری و چاقی و رشد و نمو سینه‌ها
خیابان لاله‌زار از طرف میدان‌سپه پذیرائی صبح‌و عصر تلفن ۳۸۱۷۰
۱ ـ ۳۶ آ ـ ۴۶۹

درمانگاه خصوصی نارمك
۴۶ متری غربی تلفن ۷۹۰۵۵

نوزاد

خداوند فرزند ذکوری باقای‌محمد عزیزی عطاف‌موده‌که اسمش رایوسف نام نهاده است.

تبریك

آقای محمد عزیزی ـ بناب
تبریکات صمیمانه‌خودرا بمناسب‌تولد یوسف‌بشماعرض‌نموده امیدوارم‌قدمش برای‌شما و خانواده خوب و میمنت بخش باشد.
خدیجه عزیزی ـ محمودعزیزی
آ ـ ۲۰۵۲۷

کشیك امشب پزشکان

آقایان دکتر سلام دوست خیابان حشمت‌الدوله جهار راه گلشن تلفن ۶۳۰۶۷ ـ دکتر خلیل رسولی (جراح) امیرآباد خیابان نصرت کاشی ۱۵ دکتر مهردادپاك‌نیا خیابان آذربایجان چهار راه خوش تلفن ۶۵۰۷۲ ـ دکتر محمد تقی اسفندیاری شاهرضا چهار راه مختاری تلفن ۲۰۹۱۸ ـ دکتر سید علی میر احمدی خیابان میر ـ هاشمی بین چهار راه قصر دشت تلفن ۶۳۲۸۵ ـ دکتر محمود عالم خیابان شمیران مقابل‌سینما مولن‌روژ تلفن ۳۴۸۳۵ ـ دکتر حسین فرهمند سه راه امین حضور خیابان ری ـ دکتر محمد شاه حسینی جوادیه خیابان بیست متری ایستگاه‌نوبهار ـ دکتر محمود علم آموزمیدان ۲۴ اسفند کوی بهرام تلفن ۶۸۲۸۵ دکترعلی نصیری شاهرضا جنب‌سینما دیانا کوچه انوار تلفن ۶۲۹۷۶ ـ دکتر حسین گلستانیان خیابان نظام ـ الملك ایستگاه مدرسه ـ دکترصانعی دندانپزشك مجازتخت‌جمشید انصاری تلفن ۴۵۰۲۹ ـ دکتر علی اصغرسعادت منیریه ۱۴۳ تلفن۲۵۶۴۳ ـ دکترشاهپور سیاهپوش خیابان امیریه ایستگاه البرز جنب مسجد فخریه ـ دکتر مسعود لاهیجانی خیابان امیر آباد کوچه مهر تلفن ۶۲۴۳۶ ـ د کترسید جعفر امیر حمزه خیابان‌ژاله ایستگاه بهنام پلاك ۱۶۳ تلفن ۳۲۸۱۰ ـ دکتر غلامحسین مهر علی خیابان سلسبیل چهار راه تلفن ۶۶۶۶۰ ـ دکتر حسین منشی زاده خیابان مولوی بازارچه قنات آباد ـ دکتر کرامت‌الله‌فرهودی خیابان شاهرضا چهار راه پل چوبی تلفن ۲۸۵۱۰ ـ دکتر محمود انگجی دروازه دولت مقابل پمپ بنزین تلفن ۳۵۱۴۴ ـ دکتر حسین احمدی میدان ثریا کوچه پلیس شماره ۱۷ ـ آقای دکتر علی اکبر حکمت نارمك ایستگاه دفتر ـ دکتر مصطفی موسوی‌دروازه شمیران مقابل مسجد فخرالدوله تلفن۳۵۲۱۶ دکتر عزت‌الله خامسی دندانپزشك خیابان ژاله خیابان فلاح کاشی(۶۰) دکتر ایرج ناصری سینابی سیم‌نجف ـ آباد ابتداء ۸ متری خاکی ـ دکتر منوچهر صدیق‌چهارراه حشمت‌الدوله سی متری خیابان شاهپور علیرضا ـ زایشگاه و بیمارستان اهری سر پل تجریش تلفن ۸۳۳۱۶ ـ پزشك سید جلال میررائی یزدانی خیابان شهناز ایستگاه کلانتری‌تلفن ۳۰۲۶۹۸

دکتر معزالدین خطیر عباس آباد خیابان تکش کوچه پیروز فر کاشی ۱۲ ـ آزمایشگاه دکتر علوی سی متری نزدیك مجسمه شاهرضا مقابل خیابان ناهید ـ دکتر محمد علی کازرونی خیابان نواب ۴۰ متری چهارراه شهرداری روبروی داروخانه دکتر کمال الدین لاجوردی شمیران ایستگاه چاله هرز کوی لاجوردی
دکتر سید جواد میر قهاری خیابان امیریه اول‌خیابان منیریه دست‌راست کوچه اول ـ دکتر فرهادی دروازه دولت ـ دکتر کمال پرتوی خیابان نواب چهار راه گلکار تلفن ۲۸۲۹۰ دکتر علی نقی رستگار شاه آباد اول کوچه ظهیر الاسلام تلفن ۳۰۳۱۳۱ دکتر فخر موسوی خیابان خوش‌پائین چهارراه هاشمی جنب کوچه نظام بانو فخر موسوی خیابان خوش پائین چهارراه هاشمی جنب کوچه نظام بانو کبری سلیمی‌خیابان‌شهریار ایستگاه کلانتری بانو فاطمه آریانواب چهارراه انارى تلفن ۵۲۱۳۷ بانو جودت پیرا (ماما) چهار راه کالج جنب پمپ بنزین ساختمان هارونیان آپارتمان شماره ۶۰ دکتر عبدالمجیدی خیابان شاه جنب مسجد سجاد تلفن ۶۵۱۵۵ دکتر ناصرشجاعی میدان تجریش‌جاده نیاوران‌بیمارستان مسمومین و درمانگاه اورژانس خیابان سپه مقابل آقا شیخ هادی دکترامیر هنجنی حشمت‌الدوله غربی نرسیده به چهارراه گلشن ۹۲۹۷۷ دکترحسن داروگر خیابان تخت جمشید ـ خیابان وصال روبروی داروخانه پاك کوچه ایران تلفن۴۲۹۹۲ـ

تهران سرویس
برای نصب و تعمیر آب گرم کن و بخاری در خدمت شماست.
تلفن: ۶۱۴۱۸

ماشینهای جوجه کشی کارخانه
کرمانی
طرفیتهای ۷۴ ـ ۱۰۰ ـ ۱۷۰ ـ ۳۴۰ ـ ۵۱۰ ـ
۱۰۲۰ تخم مرغ ـ تهران ـ خیابان سیروس ایستگاه کلانتری شماره ۶۸۸ ـ تلفن ۵۶۹۰۴

تلمبه اطرشی فوگل
کمرچاهی و شناور
تهروپ ـ میدان فردوسی

آگهی‌های کوچک

رستورانهای خانوادگی

رستوران ژاله
مخصوص خانواده‌ها است

دارای چلو کباب مطبوع سالم اغذیه لذیذ و متنوع ایرانی ـ فرنگی اول لاله‌زارنو جنب سینما متروپل تلفن ۳۲۳۳۱

چلوکبابی لقانطه
میدان بهارستان برای پذیرائی عموم آماده است تلفن ۳۵۹۲۸

سوپرمارکت
بن آمی
نیشرآباد
همه نوع مایحتاج زندگی در مجهزترین سوپرمارکت تهران

AUTOVILLA
اتوویلا
پزشک ماشین شماست
خیابان ویلا تلفن ۴۶۵۵۷
۴۹۰۸۴

آگهیهای متفرقه

کارخانه‌صنعتی رزاقی
سازنده همه نوع اطاق‌و کمپرسی و تعمیرات و تهیه لوازم یدکی آن خیابان ری تلفن ۲۰۹۸۶ـ ۲۸۷۶۴

رادیو تلویزیون مامبو
تعمیرات رادیووتلویزیون درمنازل و نصب رادیو گرام اتومبیل خیابان اکباتان ۳۳۳۰۷
۱ـ۲۶ آ ـ۴۰۱

جرثقیل جاسب
تلفن ۲۷۸۱۸ و۲۵۷۶۳
۱ـ۲۶ آ ـ۴۳۶

فروشگاه احسان
مرکز فروش انواع ریش تراش‌برقی ولوازم یدکی و تعمیرات
لاله زار روبروی سینما خورشید پاساژ نور تلفن ۳۸۶۸۰

قابل توجه
خمیردندان نیکوتا ضد نیکوتین
خمیر دندان نیکوتا
دندانهای شمارا تضمین میکند
ناصر خسرو داروئی شریف ۵۸۷۴۶
۱ـ۱۰ آ ـ۳۶۱

قابل‌توجه اطبای محترم کشور
واکسن خوراکی بوکالین
Buccaline berna
برای جلوگیری‌ازگریپ‌سرماخوردگی و انفلوانزا ساخت کارخانه‌برناسوئیس واردشد شرکت ارلیخ باب همایون سرای همایون تلفن ۳۰۳۲۹۳
۱ـ۳ آ ـ۲۰۳۰۷

پیدا شده

یك تخته قالیچه در حوالی
میدان اعدام پیداشده‌برای دریافت به‌نازی‌آباد ایستگاه بانك دوچرخه‌سازی سیدمحمدعراقی‌مراجعه‌فرمایند.

دفاتر اسناد رسمی

دفتر خانه رسمی ۱۷۵
سید عبدالعلی واحدی
خیابان بهار نزدیك تخت جمشید تلفن ۶۲۷۴۲و ۶۲۷۴۳

دفترخانه ۱۷۶ سلامیان
خیابان شمیران ایستگاه عوارضی تلفن ۷۲۴۳۵

وزن مطمئن
قپان ۵۰ تنی آخرین‌مدل نصب و در تمام اوقات شبانه روز آماده کار می‌باشد برای اطمینان خاطر آقایان رفروشان‌میتوانندمحمولات کامیون‌خودرا باقپان‌ماتوزین نمایند.
نشانی ـ گمرك چهارراه رباط کریم جنب میدان طاهری قپان طاهری‌تلفن ۵۸۴۵۷
۱ـ۵ آ ـ۲۷۶۴۷

قابل توجه
بانوان ودوشیزگان
هنردوست
آموزشگاه خیاطی فریبا
تعلیم برش و دوخت بامتد گرلاوین
موفقیت شما پس از اتمام دوره ۶ ماهه در این آموزشگاه حتمی است.
دفتر آموزشگاه همه روزه برای ثبت نام آماده است.
اول خیابان گرگان نرسیده به چهارراه معینیه کوچه واقفی
تلفن: ۷۴۳۵۴

گم شده

«بدینوسیله باطلاع‌میرساند»
چك‌شماره ۹۸۴۹۸ بتاریخ ۳۰ر۸ر۴۰ عهده‌حسابجاری شماره ۴۴۲۴۶ بانك‌ـ بازرگانی ناصر خسرو بمبلغ پنجاه هزار ریال‌بامضاء اینجانب نسیم‌بامشاد دربرابرسفته‌سوری‌سررسید ۲۵ر۸ر۴۰ عهده‌آقای عباس کاشانی صادر گردیده چنانچه متعهد از پرداخت سفته‌مزبور خود داری نماید چك فوق‌الذکر از درجه اعتبار ساقط وقابل پرداخت نخواهد بود:
نسیم بامشاد
آ ـ۲۰۵۳۳

چك بازرگانی بازاربشماره
۷۱۸۲۵و ۲۶۴۰۴۵ که‌هرکدام بمبلغ بیست هزارریال بدون تاریخ مفقودواز درجه اعتبار ساقطاست جوینده بتلفن ۵۳۶۹۲ اطلاع دهد.
آ ـ۲۰۵۴۱

دانشنامه دکترای‌دندانپزشکی
وگواهینامه‌موقت کاراینجانب دکترس رفعت خلیق رضوی مفقود شده یابنده بنشانی خیابان سپه صابری کاشی ۳۵ مراجعه و مژدگانی دریافت دارد.

معاملات تلفن

هرنوع شماره تلفن
نقد و اقساط معامله میشود به تلفن ۴۰۶۸۰ مراجعه فرمائید

تلفن ۴ یا ۶ خریداریم
به تلفن ۴۸۰۰۴ مراجعه شود.

تلفن شماره ۳واقع در خیابان اکباتان واگذار میشود طالبین با تلفن ۶۷۳۷۳ مذاکره فرمایند.
۱ـ۳ آ ـ۲۰۲۵۹

یکدستگاه تلفن۳بفروش میرسد
بتلفن ۳۲۱۸۸ مراجعه شود.
۱ـ۲ آ ـ۴۷۰

برنامه سینماها

سینماهای درجه یک

سینما آسیا (تلفن ۴۲۹۰۹)
اورسوس ـ سینماسکوپ ـ رنگی ـ دوبله بفارسی باشرکت‌ادفیوری‌شروع ۱۱ صبح ۳ـ۵ـ۷ـ۹ بعد از ظهر

سینما امپایر (تلفن ۴۹۰۸۱)
دوئل درجنگل ـ رنگی ـ بازیرنویس فارسی باشرکت ماریاشل. شروع ۱۰ر۳۰ صبح ـ۳ـ۵ ـ۷ـ۹ بعد ازظهر.

سینما ایران (تلفن ۳۶۳۵۴)
عروس بی‌جهاز ـ هندی ـ دوبله بفارسی ـ شروع سانسها ۱۰ر۳۰صبح ـ ۲ر۳۰ـ ۴ر۳۰ـ ۶ر۳۰ـ ۸ر۳۰ بعدازظهر

سینما ادئون (تلفن ۳۸۱۱۸)
خلبان لجوج ـ سینماسکوپ ـ رنگی دوبله بفارسی باشرکت جف‌چندلر شروع ۱۰ر۳۰ صبح ۲ر۳۰ ـ ۴ر۳۰ـ ۶ر۳۰ـ ۸ر۳۰ بعد از ظهر

سینما پلازا تلفن ۴۴۲۵۵
خلبان لجوج ـ سینماسکوپ ـ رنگی ـ دوبله بفارسی باشرکت: جف چندلر. شروع ۱۰ر۳۰ صبح ۳ـ۵ـ ۷ـ ۹ بعد از ظهر

سینما تخت جمشید (تلفن ۴۳۵۵۰)
چرا بله گفتم ـ دوبله بفارسی باشرکت گریگوری‌پك شروع ۳ ـ۵ ـ ۷ـ۹ بعد از ظهر

سینما چارلی (تلفن ۶۸۴۶۱)
ماجرای اسپانیا ـ رنگی ـ دوبله بفارسی با شرکت کارمن‌سویلا ـ شروع ۱۰ر۳۰ صبح ۲ر۳۰ـ ۴ر۳۰ـ ۶ر۳۰ـ ۹

سینما حافظ تلفن ۳۴۰۷۴
مردان مبارز ـ سینماسکوپ ـ رنگی دوبله بفارسی با شرکت چلوآلنسو شروع ۱۰ر۳۰ صبح ۲ر۳۰ـ ۴ر۳۰ ـ ۶ر۳۰ـ ۸ر۳۰ بعدازظهر

سینما دنیا (تلفن ۳۳۸۱۲)
دوئل در جنگل ـ رنگی ـ زیرنویس فارسی باشرکت ماریاشل. شروع ۱۰ر۳۰ صبح ۲ر۳۰ ـ ۴ر۳۰ ـ ۶ر۳۰ـ ۸ر۳۰ بعد ازظهر.

سینما دیانا (تلفن ۴۲۰۱۰)
مردان مبارز ـ سینما سکوپ ـ رنگی ـ دوبله بفارسی با شرکت چلوآلنسو شروع ۱۰ر۳۰ صبح ۳ـ ۵ـ۷ـ۹ بعد از ظهر

سینما رادیوسیتی ـ تلفن ۴۳۳۲۰
تصویر سیاه ـ رنگی ـ دوبله به فارسی با شرکت لاناترنر ـ آنتونی کوئین ـ شروع ۱۰ر۳۰ صبح ۲ر۴۵ـ ۵ ـ ۷ر۱۵ ـ ۹ بعد از ظهر

سینمارکس (تلفن۳۴۱۶۹)
سالامبو ـ سینماسکوپ ـ رنگی ـ دوبله بفارسی با شرکت‌ژاك‌سرناس جین والری شروع ۱۰ر۳۰ صبح ـ ۲ر۳۰ ـ ۴ر۳۰ ـ ۶ر۳۰ ـ ۸ر۳۰ بعد از ظهر.

سینما رویال (تلفن۴۹۷۸۵)
سالامبو ـ سینماسکوپ ـ رنگی ـ دوبله بفارسی با شرکت‌ژاك‌سرناس جین والری شروع ۱۰ر۳۰ صبح ـ ۳ـ۵ـ ۷ـ۹ بعد ازظهر.

سینما سعدی (تلفن ۳۶۴۶۸)
سالامبو ـ سینماسکوپ ـ رنگی ـ دوبله بفارسی با شرکت‌ژاك‌سرناس جین والری شروع ۱۰ر۳۰ صبح ـ ۲ر۳۰ ـ ۴ر۳۰ ـ ۶ر۳۰ ـ ۸ر۳۰ بعد ازظهر.

سینما سهیلا (تلفن ۳۶۴۲۴)
اورسوس ـ سینماسکوپ ـ رنگی ـ دوبله بفارسی باشرکت‌ادفیوری‌شروع ۱۰ر۳۰ صبح ۲ر۳۰ـ ۴ر۳۰ـ ۶ر۳۰ ـ ۸ر۳۰ بعد از ظهر

سینما کریستال تلفن ۳۷۶۷۵
الامو ـ رنگی ـ دوبله‌بفارسی باشرکت جان وین ـ ریچاردوید مارك شروع ۱۰ر۳۰ صبح ۲ر۳۰ ـ ۵ر۳۰ ـ ۸ر۳۰ بعد از ظهر

سینما متروپل (تلفن ۳۹۴۱۰)
مردان مبارز ـ سینما سکوپ ـ رنگی ـ دوبله بفارسی با شرکت چلوآلنسو شروع ۱۰ر۳۰ صبح ۲ر۳۰ـ ۴ر۳۰ـ ۶ر۳۰ ـ ۸ر۳۰ بعدازظهر

سینما مولن روژ ـ تلفن ۷۲۹۲۹
الامو ـ رنگی ـ دوبله‌بفارسی باشرکت جان وین ـ ریچاردوید مارك شروع ۱۰ر۳۰ صبح ۳ـ ۶ ـ ۹بعد از ظهر

سینما میامی (تلفن۷۴۳۲۹)
عروس بی‌جهاز ـ هندی ـ دوبله بفارسی ـ شروع سانسها ۱۰ر۳۰صبح ـ ۲ر۳۰ـ ۴ر۳۰ـ ۶ر۳۰ـ ۸ر۳۰ بعدازظهر

سینما مهتاب . تلفن ۴۷۷۷۷
الامو ـ رنگی ـ دوبله‌بفارسی باشرکت جان وین ـ ریچاردوید مارك شروع ۱۰ر۳۰ صبح ۳ـ ۶ ـ ۹ بعد از ظهر

سینما نیاگارا (تلفن ۶۵۳۰۷)
سالامبو ـ سینما سکوپ ـ رنگی ـ دوبله بفارسی با شرکت‌ژاك‌سرناس جین والری شروع ۱۰ر۳۰ صبح ـ ۳ـ۵ـ ۷ـ۹ بعد ازظهر.

سینما همای (تلفن ۳۰۲۱۶۹)
اورسوس ـ سینماسکوپ ـ رنگی ـ دوبله بفارسی باشرکت‌ادفیوری‌شروع ۱۰ر۳۰ صبح ۲ر۳۰ـ ۴ر۳۰ـ ۶ر۳۰ ـ ۸ر۳۰ بعد از ظهر

سینما آریا (تلفن ۳۹۸۸۴)
بسوی آسمان ـ محصول شوروی بازیر نویس فارسی‌شروع ۱۰ صبح ۲ـ ۴ـ ۶ـ ۸

سینما اسکار ـ تلفن ۴۵۷۹۷
شعله انتقام ـ سینما سکوپ ـ رنگی ـ دوبله بفارسی با شرکت دان‌موری شروع ۱۰ صبح ۲ـ ۴ ـ ۶ ـ ۸ بعد از ظهر

سینما برلیان (تلفن ۳۳۵۳۵)
الامو ـ رنگی ـ دوبله‌بفارسی باشرکت جان‌وین ـ ریچارد ویدمارك شروع ۱۰ صبح ۲ـ۵ـ۸ بعداز ظهر

سینما تاج (تلفن۳۳۰۶۴)
آوازه خوان نه آواز ـ رنگی ـ دوبله بفارسی باشرکت میلن‌دومونژو شروع ۱۰ر۳۰ صبح ـ ۲ر۳۰ـ ۴ر۳۰ـ ۶ر۳۰ـ ۸ر۳۰ بعد از ظهر.

سینما المپیا (تلفن۶۵۷۹۸)
بیوفا ـ دوبله بفارسی با شرکت راج کاپور ـ نرگس شروع ۱۰ر۳۰صبح ـ ۲ر۳۰ـ ۴ر۳۰ـ ۶ر۳۰ـ ۸ر۳۰ بعدازظهر

سینماپرسپولیس (تلفن۵۸۱۰۸۳)
بیوفا ـ هندی ـ دوبله بفارسی‌با شرکت راج‌کاپور نرگس. شروع ۱۰ـ۱۲ـ ۲ـ ۴ـ۶ـ۸ بعد از ظهر.

سینما پارك (تلفن ۳۵۰۴۷)
قصر جادو ـ هندی ـ دوبله بفارسی باشرکت مهی‌پال شروع ۱۰ر۳۰صبح ـ ۲ر۳۰ـ ۶ر۳۰ـ ۸ر۳۰ بعد از ظهر.

سینما تهران ـ (تلفن ۳۸۱۶۵)
بیوفا ـ دوبله بفارسی با شرکت راج کاپور ـ نرگس شروع ۱۰ر۳۰ صبح ۲ر۳۰ـ ۴ر۳۰ـ ۶ر۳۰ ـ ۸ر۳۰

سینما پردیس
اقیانوس مرك ـ وایداسگرین ـ دوبله بفارسی با شرکت ادی کنستانتین پیرآنجلی شروع ۱۰ر۳۰ صبح ۲ر۳۰ـ ۴ر۳۰ ـ ۶ر۳۰ـ ۸ر۳۰

سینما زهره (تلفن ۳۰۴۸۰۸)
الامو ـ رنگی ـ دوبله‌بفارسی باشرکت ریچارد ویدمارك ـ جان‌وین شروع ۱۰ صبح ۲ـ۵ـ۸ بعداز ظهر

سینما سیلوانا (تلفن ۳۳۷۷۷)
بیوفا ـ دوبله بفارسی باشرکت راج کاپور ـ نرگس شروع ۱۰ر۳۰صبح ـ ۲ر۳۰ـ ۴ر۳۰ـ ۶ر۳۰ـ ۸ر۳۰ بعدازظهر

سینما کارون (تلفن ۴۰۰۶۵)
ماسیست و غول یك چشم ـ دوبله بفارسی با شرکت چلو آلنسو شروع ۲ر۳۰ـ ۴ر۳۰ـ ۶ر۳۰ـ ۸ر۳۰

سینما مراد (تلفن ۳۷۳۸۹)
انتقام ریواك ـ دوبله بفارسی ـ رنگی باشرکت جك‌پالانس. شروع ۱۰ صبح ـ۲ـ۴ـ۶ـ۸ بعداز ظهر.

سینما البرز
شیطان دریاها ـ دوبله بفارسی ـ سینما سکوپ ـ رنگی باشرکت چلوآلنسو لکس‌بارکر ـ شروع ۱۰ـ۱۲ـ۲ـ۴ـ۶ـ۸

سینما فری (تلفن۲۷۸۹۳)
زیر ده پرچم ـ دوبله بفارسی با شرکت وان هفلین ـ چارلز لافتون. شروع ۳ـ۵ـ۷ـ۹ بعدازظهر.

سینما رزیتا (تلفن ۸۲۰۱۳۸)
مرد طپانچه طلائی ـ سینماسکوپ ـ رنگی ـ دوبله بفارسی باشرکت ـ ریچارد ویدمارك ـ آنتونی کوئین. شروع ۴ر۳۰ـ ۶ر۳۰ـ ۸ر۳۰ بعدازظهر.

سینما فردوسی (تلفن۳۵۷۸۴)
ماجرای روبن‌هود ـ رنگی ـ دوبله بفارسی باشرکت جان‌درك شروع ۹ـ ۱۲ر۳۰ـ ۲ر۳۰ـ ۴ر۳۰ـ ۶ر۳۰ ـ ۸ر۳۰

سینما مشعل ـ تلفن ۳۳۸۲۶
حماسه سرباز ـ دوبله بفارسی محصول شوروی شروع ۱۰ر۳۰ صبح ۲ر۳۰ ـ ۴ر۳۰ ـ ۶ر۳۰ ـ ۸ر۳۰

سینما شهناز
زیر ده پرچم ـ دوبله بفارسی با شرکت وان هفلین ـ چارلز لافتون. شروع ۱۰ر۳۰ صبح ـ ۲ر۳۰ـ ۴ر۳۰ـ ۶ر۳۰ـ ۸ر۳۰ بعد از ظهر.

تآترها

تآتر پارس ـ تلفن۳۸۸۱۱
دختر آتشپاره ـ بانضمام کنسرت بانو آفت. شروع ۸ر۳۰ بعد ازظهر

جامعه باربد ـ تلفن ۳۲۲۶۵
باباخارکن ـ شروع ۸ر۳۰ بعداز ظهر

۹۵ ساعت آخر عمر موسولینی

ترجمه: احمد ـ مرعشی

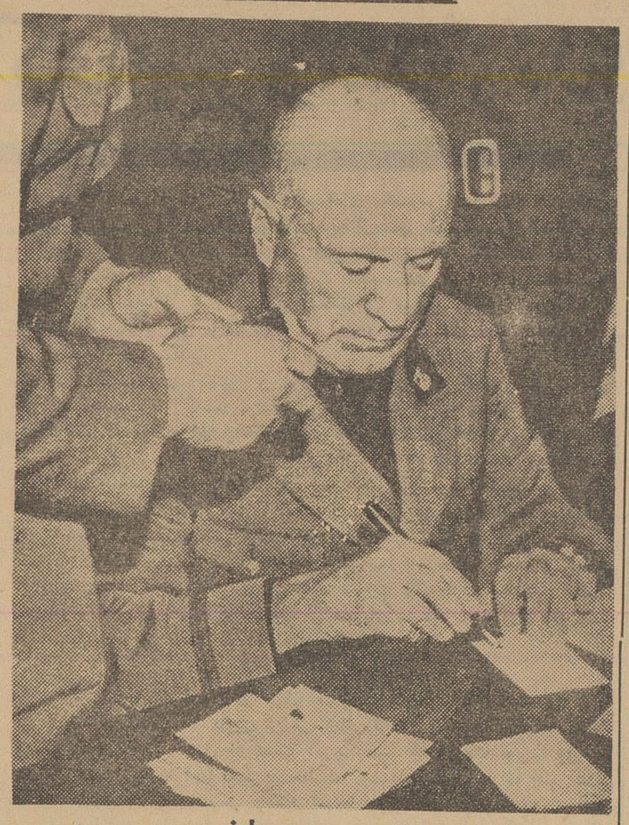

موسولینی

قبل از ظهر روز ۲۵ آوریل ۱۹۴۵ بود. عمارت استانداری شهر میلان مرکز ایالت شمالی ایتالیا واقع در (کورزومون فور) بیك دژ نظامی و قلعه جنگی شباهت پیدا کرده بود. کلیه خیابانهائی که‌باین عمارت منتهی میشدند بوسیله‌انبوه سیمهای‌خاردار مسدود شده ودر چهار راهها تانکهای سنگین لوله های دراز توپ هایشان را بنحوی تهدید آمیز و مرعوب کننده روببالا گرفته بودند.

از ماوراء تیرکش های سنگر ها و پناهگاههای بتونی لوله های دراز و براق مسلسل سبك و تفنگ چشم ها را خیره میکرد.

روی‌بامهامسلسل‌های سنگین‌موضع گرفته بودند و نور افکن های قوی مرتب خاموش و روشن میشدند، در سنگر های حفر شده توی باغچه ها و لابلای بستر گلهای گلایول مدافعینی ناامید از همه جا می ـ جنبیدند. جلوی در عمارت‌استانداری نگهبانان پیراهن سیاه با قیافه های درهم‌ومصمم درحالیکه‌بحال آماده‌باش دست بقبضه وانگشت بماشه مسلسل های سبکشان داشتند و توی توبره و چکمه هایشان‌نوك نارنجك های‌دستی شبیه دم خروس سرك کشیده بود پاس میدادند.

این بود قیافه عمارت استانداری از خارج. یعنی آماده برای نبرد های نهائی و شلیك آخرین گلوله و ریختن آخرین قطره خون، ولی در داخل عمارت استانداری وضع غیر از این بود. چیزی که درآنجا حکمفرمائی میکرد ترس بود، وحشت بود، وحشت و ناامیدی.

سربازانیکه در پاسگاهها وپاسدار ـ خانه ها جمع شده بودند باقلبهائی پرطپش و سیما هائی مشوش ونگران مرتب ازخود میپرسیدند:

ـ آیاراست است که باید تا آخرین نفر جنگید و تا آخرین گلوله مقاومت کرد؟

برای اینکه در این مورد تصمیمی قطعی اتخاذ گردد فرماندهی تشکیل یك جلسه مشاوره بشرکت امرای ارتش و وزرای کابینه رالازم تشخیص داده بود.

فرمانده کل قلعه استانداری «بنیتو موسولینی» نام داشت و ۶۲ سال از سنش میگذشت. دیگران تازه در آن سن بقدرت میرسیدند ولی او در آن سن دوران درخشان عمرش را پشت سر گذاشته و در آستانه این سئوال قرار گرفته بود که: آیا گلویش را بطناب دار بسپارد یاسینه اش رابگلوله دشمن؟

جلسه مشاوره قراربود در تالار سرخ عمارت‌استانداری تشکیل بشود، قبلا شخصیت های برجسته و فرماندهان نظامی جمهوری سوسیال ایتالیا در تالار حضور یافته و گوش تاگوش نشسته بودند.

بحث و انتقاد بشدت رواج داشت و برخورد عقاید و آراء با یکدیگر عمومیت پیدا کرده بود. در یك‌سمت تالار «پرنس والریا بورجس» فرمانده ناوگان دهم که شهرتی بسزا داشت نشسته بود.

موسولینی باین شخص اطمینان داشت، زیرا موقعیکه در ۸ سپتامبر ۱۹۴۳ «ویکتور آمانوئل» سوم پادشاه ایتالیا در پناه ارتش قرار گرفت پرنس بورجس تنها کسی بود که به «دوچه» وفادار ماند. او حتی کاررا بجائی رساند که ملوانان تحت فرمان خودرا بنفع موسولینی در خشکی پیاده کرد. او در جبهه های جنگ شانه بشانه آلمانها جنگیده بود. این فداکاری های او حتی بمرحله ای رسیده بود که سوء ظن و حسادت بسیاری از فاشیست ها را نیز برانگیخته بود.

رقیب سیاسی پرنس بورجس نیز که‌مثل او جوان کارکشته ای بود «الساندور پاولنی» دبیر کل حزب فاشیست و باز رس گردان سپاه‌بود. یعنی در حقیقت یك‌سرباز انقلابی برابر یك جنگجوی انقلابی قرارگرفته بود. هردو نفر آنها درباختن جنگ هم‌عقیده‌بودند. حتی پاولینی‌فاشیست و مرتجع نیز امیدی به پیروزی در جنگ نداشت. در آن جلسه پاولینی پیشنهاد کرد:

ـ بهتر است نیرو های فاشیستی به دره «ولت لینر» واقع در آلپ های جنوبی عقب نشینی نموده و در آنجا باتفاق (اس ـ اس) های آلمانی متحدا تا آخرین نفر جنگ را ادامه بدهند.

ولی پرنس‌بورجس برخلاف رقیبش بمردم بیگناه میلان می اندیشید. او تصمیم داشت شهر یك میلیون نفری میلان‌را بدون خونریزی بیهوده تسلیم متفقین کند. پرنس بورجس گفت:

ـ من مسئولیت این را بعهده می‌گیرم که اگر اختیار کامل نیرو های مقیم میلان را بدست من بسپارید شورشی علیه‌موسولینی صورت‌نگیرد. البته باین شرط که افراد ودسته های فاشیست پیراهن سیاهشان را درآورند و اونیفورم سبز خاکستری رنگ ارتش را بپوشند. اگر این کار انجام بگیرد من تا رسیدن نیرو های پیشاهنگ‌متفقین‌امنیت جان‌موسولینی راضمانت میکنم...

بشنیدن این پیشنهاد پاولینی با عصبانیت از جای پرید، مشتی‌بروی میز کوفت و فریاد زد:

ـ ماهرگز پیراهن سیاه را از تن بدر نخواهیم آورد. زیرا پیراهن سیاه پرچم افتخار مادر میدانهای نبرد است.

یکا یك حضار خوب میدانستند که این رجز خوانی چقدر بیجا و تا چه اندازه میان تهی میباشد. همه می دانستند، حتی خود پاولینی هم‌می‌دانست که بنیان گروههای فاشیستی از مدتی پیش متزلزل شده‌و بسیاری از افسران وافراد آن پیراهن سیاه فاشیستی را (که همان پرچم افتخار ـ شان باشد) معاوضه کرده بودند. البته نه بااونیفورم سبز خاکستری رنگ ارتشی بلکه بالباس سیویل!

معذلك پاولینی‌روی پیشنهادخودش پا فشاری کرد. در حدود ساعت نه و نیم موسولینی قدم بدرون تالار سرخ گذاشت. قیافه اش باقیافه های دوران قدرت و عظمتش ابدا تفاوتی نداشت. گامهائی شمرده و محکم. سرش را عقب گرفته بود و چانه پیش جسته داشت، با نگاهی مختصر وتسلط آمیز همه رانگریسته ولی همه میدانستند که آن گامها و آن نگاههای مرعوب کننده تصنعی است و برخلاف همیشه باطنی‌ندارند

قیافه اش لاغر و پوستش رنگ پریده و زرد بنظر میرسید. لبهایش کبود و دیدگانش خون آلود بود دوچه ایتالیا مردی شده بود خسته و ناامید و بیمار

فیلد مارشال گرازیانی، طی‌جملاتی مختصر و کوتاه وضع و موقعیت نظامی را گزارش داد و گفت:

ـ پانزده لشگر امریکائی به کرمونا واقع در یکصد کیلو متری جنوب شرقی میلان رسیده است و خط‌سیر عبور آنها از مشرق میلان بسوی (برنرپاس) ادامه خواهد یافت... برسکیا، پاودا وونز باحتمال قریب بیقین همین امروز سقوط خواهند کرد و ظاهرا برای میلان یك خطر جدی وجود ندارد.

موسولینی فقط‌نصف گوشش‌بدهکار این گزارش بود، او تصمیم خودش را قبلا گرفته بود. پس از آنکه گزارش گرازیانی تمام شد موسولینی در میان تعجب شدید حضار دستور داد:

ـ همه برای عزیمت آماده شوید. مقصد کومو. ساعت حرکت ۱۷

چرا با این عجله؟..

زیرا از کاخ اسقف نشین میلان خبر رسیده بود که قرار است در ساعت ۴ بعد از ظهر همانروز شورش علیه نیرو های فاشیست در میلان همه جا گیر شود.

این خبر قابل تردید نبود، زیرا که از هفته ها پیش باینطرف جنبش و توطئه های زیر زمینی کمیته پارتیزان های نجات بخش ایتالیای علیا در میلان شدت و اهمیت یافته بود. حتی ستاد فرماندهی پارتیزان ها نیز تحت نظر و ریاست ژنرال «کادورنا» در میلان قرار داشت و فعالیت میکرد.

البته کادورنا ژنرالی بود بدون سرباز و مهمات و شدت عمل‌پارتیزان ها بیشتر متوجه کوهستانها و فلات های پست بودنه‌خود میلان ودرعوض میلان پر بوداز نیروهای قوی آلمانی (اس ـ اس) و دسته های جنگ طلب فاشیستی

در خودشهرآرامش مطلق حکمفرما بود، صبح آنروز کارگران طبق‌معمول هرروزدر کارخانه هابسر کارهایشان رفته و کارخانه های معظم (بردا) و (پیرللی) و (بورلتی)و (مارللی) نیز مشغول کار بودند وضع خیابانها نیز عادی بود، منتهی آمیخته با حالت انتظاری در قیافه عابرین. زیرا جنك در شرف اتمام بود! باوجود همه این ظواهر بازموسولینی زمین میلان را زیر پاهایش داغ و سوزان احساس میکرد. **آیا ازقیام مردمی که او سالهای سال نطقشان را زیر چماق فاشیست ها بند آورده بود وحشت داشت؟ و یا اینکه می ترسید مبادا گردان کوچکی از لشگر ها ی‌امریکا از مسیر خود منحرف شده و بسوی میلان رونهد؟**

ناتمام

طناب دار یا گلوله دشمن؟!

آگهی تجدید مناقصه خرید نوشت‌افزار

اداره تدارکات وزارت بهداری ۲۵قلم نوشت‌افزار مورد نیاز آخر سال جاری ادارات تابعه مرکزی رااز طریق مناقصه خریداری مینماید طالبین‌انجام معامله بایستی قبلابامراجعه بدفتر این اداره واقع‌درخیابان امیریه کوی اعتضادیه ودریافت برك شرایط و صورت نوشت‌افزارمورد احتیاج ۵٪ مجموع بهای پیشنهادی خودرا وجه‌نقد به‌عنوان سپرده بصندوق اداره کل حسابداری وزارت بهداری پرداخت ویامعادل همان مبلغ ضمانت‌نامه بانکی به‌پیوست پیشنهادخود تاآخر وقت اداری روز شنبه ۱۱ر۹ر۴۰ باداره کل دفتروزارتی تسلیم ورسید دریافت نمایند پیشنهادات‌واصله درساعت ۱۰ صبح روز یکشنبه ۱۲ر۹ر۴۰ باحضور اعضای کمیسیون دراداره کل حسابداری باز وقرائت خواهد شدوصول پیشنهاد موید اطلاع کامل پیشنهاددهنده از مفاد شرایط و مقادیر ومشخصات مناقصه میباشد واداره تدارکات دررد ویاقبول یك یاکلیه پیشنهادات رسیده مختار خواهدبود.

رئیس اداره تدارکات وزارت‌بهداری ـ اسکندانی
۱ـ۲ آ ـ۲۷۹۵۴

خودکارهای زیبای
اورشارپ

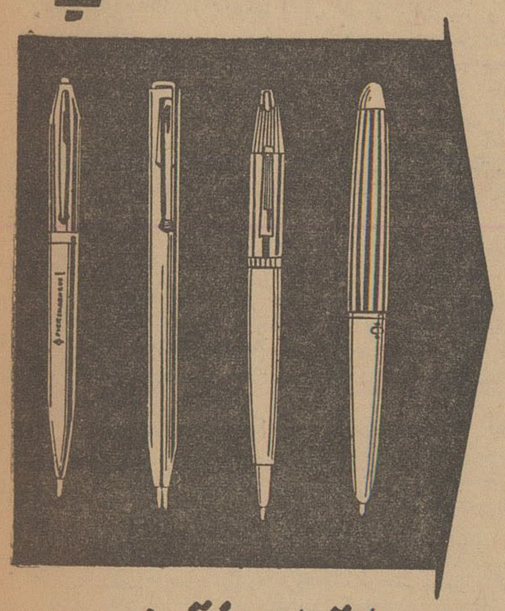

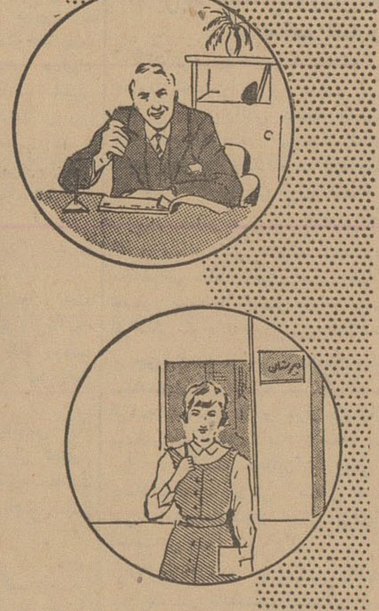

برای سلیقه های مختلف
شما دارای هرنوع سلیقه باشید چه در مدرسه وچه هنگام کار از بکار بردن خودکارهای زیبا و با دوام اورشارپ احساس رضایت میکنید اورشارپ خوانا ـ روان مینویسد واز اتلاف وقت پرارزش شما جلوگیری میکند.
به رنگ واندازه های متنوع یک نوکه و دو نوکه
EVERSHARP
شرکت سهامی حسو ۲۱۰ ـ ۲۱۲ خیابان شاه تلفن ۶۲۹۵۸

تفسیرهای مهم مطبوعات جهان

از : مجله اخبار امریکا و گزارشهای جهان

امریکا یا شوروی کدام نیرومندترند؟

این مقاله که در مجله اخبار امریکا و گزارشهای جهان درج شده بقدری در دنیا با اهمیت تلقی گردید که خبر گزاریهای جهان قبلا قسمتهای مهم آنرا پخش کردند و ما نیز اقدام بدرج نکات اساسی آن کردیم . اینك متن کامل این مقاله بنظر شما میرسد

خروشچف امروز در زمینه تهیه سلاحهای جنگی بامقایسه آنچه آمریکا در دست دارد کاملا عقب مانده و ضعیف است . آزمایشهای اتمی پر سرو صدا و گزافه‌گوئی دراین امرو اقدام بتهدید همه و همه پوششی‌است از برای مخفی داشتن این عقب ماندگی . و اینها نتایجی است که سرویس مخفی آمریکا با تحمل مشقات و خرج فراوان بدست آورده‌است ، آنچه در باره قدرت نظامی آمریکا دراین مقاله گفته میشود همه مورد تائید و تصویب مقامات رسمی نظامی آمریکا میباشد .

جنك آینده اگر از اروپا شروع شود بدون شك جنك اتمی خواهدبود ودر صورت وقوع چنین امری آمریکا بمراتب بیشتر از روسیه امکان ویران کردن و نابود نمودن آماجهای نظامی روسیه را دارا خواهد بود . زیرا :قدرت تخریبی آمریکا بمراتب بیشتر از آن چیزی است که روسیه هم اکنون در دست دارد.

کمونیستها عقب افتاده‌اند بعضی از سلاحهائیکه روسیه اکنون آنهارا مورد آزمایش قرار داده‌است سالهاپیش از طرف آمریکا آزمایش گردیده مثلا روسها اندکی پیش اقدام بانفجارات اتمی درزیر آب نمودند در حالیکه آمریکا این آزمایش را در سال ۱۹۴۶ بپایان رسانید و همچنین موشکهای قاره پیمای روسیه که اندکی پیش بمرحله آزمایش گذاشته شد سلاحی است که آمریکا از ۱۹۵۷ آنرا در انبار ذخائر جنگی خود دارد .

روسها هنوز قادر بساختن و کشف سوخت منجمد که‌در آینده‌نزدیك وجود آن برای استفاده در موشکها کمال ضرورت راخواهد داشت‌نگردیده‌اند در حالیکه آمریکا از اینگونه سوخت هم اکنون درموشك نوع اطلس‌استفاده مینماید و در موشك مینوتمن نیز که مرحله تکمیلی خودرا میگذراند از سوخت منجمد استفاده خواهد شد .

ممکن است روسها اکنون قادر بتکمیل موشك ضد موشك شده‌باشند واینوسیله دفاعی موثری است در عصر جنگهای موشکی ، در حالیکه‌آمریکا این نوع موشك را که حامل مواد اتمی نیز میباشند در ۱۹۵۸ تکمیل نموده ولی از آن پس اقدامات خودرا دراین باره موقوف داشت زیرا ، بجهانیان اعلام نموده بود که دست به آزمایشهای اتمی نخواهد زد .

قدرت نظامی آمریکا را میتوان یك نیروی شدید و فشار آور توصیف نمود چونکه این نیرو بقدری خوب درمواضع مخصوص مستقر شده که اگر روسها بخواهند بیك حمله ناگهانی دست بزنند نیروئی بمراتب مخربتر وبیشتر از آنچه که برای ویرانی روسیه کافی است باز در دست آمریکاباقی وبرقرار خواهد بود .

آمریکا سالیانه پنجاه بلیون دلار صرف تاسیسات دفاعی خود میکند ومصرف این مبلغ هنگفت همه ساله موجبات ایجاد یك نوع سیستم دفاعی کامل را فراهم آورده‌است .

روسیه فاقد وسایل مدرن برای حمل سلاحهای اتمی است و برای نقل وانتقال این سلاحهای قدیمی و بزرگتر از حد لزوم احتیاج براکتها وموشکهای عظیم و غول پیکر دارد و نتیجه کوشش در زمینه تهیه این موشکها به‌آنجا منتهی شد که روسها توانستند سفینه فضائی خودرا درمدار زمین قرار دهند و باین ترتیب شهرت و اعتبار فوق العاده‌ای برای‌در دست داشتن راکتهای جنگی بدست آورند .

فضا ـ جائیکه آمریکا عقب مانده است

جهات این عقب افتادگی متفاوت است .

آمریکا همیشه کوشش داشت که تاحد مقدور سلاحهای اتمی خودرا کوچکتر اما موثرتر بسازد باین سبب احتیاج برای ساختن سلاحهای پرتابی فوق‌العاده قوی نبود لذا از طرف آمریکا سعی دراین باره بعمل‌نیامده وآمریکا در مسابقه فضائی از رقیب خود عقب تر ماند .

توازن در سلاحهای موشکی

ـ یك برآورد رسمی نشان میدهد که روسیه اکنون ۵۰ الی ۷۵موشك قاره پیما در اختیار خود دارد .

از خود میپرسیم چرا این رقم تا این اندازه محدود مانده‌است وچطور شکافی باین بزرگی از قبل پیش‌بینی نمیشد .

به‌آسانی میتوان برای سئوال مذکور جواب شایسته‌ای تهیه نمود ـ روسها قسمت اعظم نیروی خودرا صرف تهیه سلاحهای اتمی که در این زمینه از آمریکا عقب هستند نموده‌اند و بدین‌سبب اندکی درامر ساختن‌موشك ازآمریکا عقب مانده‌اند و چون پایگاههای این موشکها که باسوخت مایع کار میکنند در مراکز جنگلی روسیه قرار گرفته‌اند به آسانی قابل تشخیص و تعیین میباشد .

روسیه اکنون بیشتر نیروی خودرا صرف ساختن موشکهای مدرن‌با سوخت جامد نموده و سعی میکند دراین قسمت از آمریکا پیشی گیردولی باید دانست که آمریکا دراین مورد سالها از روسیه جلوتر بوده وباز هم کوشش مینماید که فاصله موجود را بیشتر نموده و تفوق‌خودرا محفوظ‌دارد.

اکنون در پایگاه اطلس ۹۶ موشك پولاریس متمرکز است در حالیکه این رقم درسال ۱۹۶۵ به ۵۰۰عدد و آن هم از انواع بهتر و مجهز تری خواهد رسید ودر آینده خیلی نزدیك نیز ۶۰۰ موشك‌مینوتمن باسوخت جامد که‌میتوان آنرا بطور متوالی وپی در پی شلیك نمودو در ضمن هدفهای نظامی را در خاك روسیه از پایگاههای آمریکامورد‌حمله‌قرار داددر اختیار مقامات نظامی آمریکا قرار خواهد گرفت و موشك مزبور این امتیاز را دارد که متحرك بوده و در صورت یك تهاجم‌ناگهانی‌وبی‌خبر از آسیب مصون خواهد ماند ودر ضمن باید دانست موشکهای پولاریس که بازیردریائی‌های اتمی حرکت میکنند تقریبا از تهاجم اولیه وحمله‌ناگهانی ابتدائی درامان‌خواهند بود .

روسها امروزه چیزیکه قابل مقایسه باآنچه که گفته شد باشد در اختیار ندارند .

سیستم و دستگاههای خبرگیری آمریکا فوق العاده وسیع و چند جانبه است اگر چه امروز از هواپیماهای یو ۲ـ استفاده نمیشود ولی آنچه قبلا بدین وسیله بدست آمده جالب و گرانبها بوده‌است تمام خاك روسیه درمیان شبکه الکترونیکی آمریکا قرار گرفته و دستگاههای رادار نیز باین امر کمك مینمایند .

اقدام روسها برای آزمایش سلاحهای پرتابی خود در اقیانوس آرام این حقیقت راآشکار میسازد که ایالات متحده برای مدت طویلی تفوق خود را از لحاظ کمی و کیفی و دقت در هدف گیری محفوظ خواهد داشت ولازم است اضافه شود که آمریکا درطی‌مدت آزمایش نظارت تام و تمامی بر آن داشته است .

نمایش هوائی مسکو ورژه قوای زمینی و دریائی امکان داد که بررسی مجددی در امرنیروها صورت گیرد خروشچف در هفتم نوامبر راکتهای‌جنگی روسیه را درمیدان سرخ بمعرض نمایش گذارد ولی در آن‌میان چیز قابل توجه‌ای انظار ناظرین‌را بخود جلب ننمود .

بلای آسمانی

تفوق آمریکا در زمینه ساختمان و در دست داشتن بمب افکن‌مسلم است و اگر روسیه دست‌به تجاوز وعمل تهاجمی بزند بفاصله کوتاهی‌بوسیله بمبها ودیگر وسایل اتمی که از آسمان بروسیه ریخته خواهد شدویران گردیده و قدرت فعاله خودرا از دست خواهد داد زیرا دربیشتر از صد پایگاه داخلی و خارجی ۶۰۰ بمب افکن ب ـ۵۲ که هرکدام بتنهائی‌قادرند چندین بمب ۵۰ مگاتن (برابر ۵۰ میلیون تن تی.ان.تی) حمل نمایند سراسر روسیه رازیر بمباران اتمی خود بگیرند و در ضمن باید اضافه شود که این هواپیماها میتوانند از روی عرشه ناوهای هواپیمابر به پرواز درآیند .

در ۲۰۰ پایگاه خارجی آمریکا بیش از ۱۵۰۰ بمب‌افکن و جنگنده نیروی هوائی قرار گرفتند واین مقدار برای نفوذ کامل در خطوط دفاعی‌روسها کاملا کافی است و در عرشه ناوهای هواپیمابر نیز ۱۵۰۰ جنگنده قرار دارند که یك سوم آنها میتوانند بمب اتمی باخود حمل نمایند باضافه‌آنچه گفته شد باید امکانات نظامی انگلستان رانیز که متحد آمریکاست در نظر گرفت فرماندهی هوائی انگلیس هواپیماهای مخصوص حمل بمب هیدروژنی‌در اختیار داردکه برای بمباران نمودن روسیه از آنها بخوبی میتوان استفاده‌نمود هرچه در باره بمب افکنها گفته شد کافی بنظر رسیده وبهتر است اندکی در باره راکتهای حاضر برای پرتاب صحبت کنیم . بیش از ۵۰۰ موشك اتمی از انواع ماك ـماتادور و رگلیوس (مخصوص نیروی دریائی) درپایگاههای خارجی آمریکا و روی عرشه ناوها قرار داردو میدان عمل آنها فضای بزرگی از روسیه را دربرمیگیرد .

درانگلستان و ایتالیا ۹۰ موشك ثوروژوپیتر در تحت کنترل مشترك قرارداد وهمچنین ۳۰ عدد موشك ژوپیتر درخاك ترکیه مستقر گردیده‌است درآمریکا ۴۸ موشك اطلس وجود دارد که میتواند هر نقطه ازروسیه ومراکز صنعتی آنرا بمباران نماید و درآخرسال ۱۹۶۲ تعداد این موشکها به ۱۶۲ عدد خواهد رسید و در انتهای سال اخیر نیز موشك تیتان در جایگاه خود قرار خواهد گرفت و طبق برنامه ۱۰۸ عدد از این نوع ساخته خواهدشد.

تمام آماجهای نظامی روسیه در روی نقشه مشخص گردیده است و همه مراکز صنعتی وارتباطی آنکشور از پیش معلوم و مشخص شده و کوشش زیادبکار رفته که اشتباهی دراین باره صورت نگیرد باتوجه باین حقیقت میتوان با اطمینان گفت که هیچیك از هدفهای مذکور در صورت وقوع‌جنك از انهدام وویرانی بکنار نخواهد ماند .

قدرت تخریب

با صدور یك فرمان از طرف مستر کندی در ۲۴ ساعت اول جنك نیروی مخربی معادل ۱۶ بلیون تن تی.ان.تی برروی روسیه فروخواهد ریخت وبهتر بگوئیم ابتکار عمل در دست آمریکاست که ضربت مخرب وقاطع‌را برپیکر دشمن واردخواهد نمود در حالیکه روسیه درمقابل دارای چنین‌قدرتی نیست خروشچف بادر دست داشتن صدها موشك و هواپیمای بمب افکن باشعاع عمل متوسط خواهد توانست فقط ضربت قاطع را برپیکر همسایگان اروپائی خود فرود آورد .

موشك و هواپیمای جنگنده باشعاع عمل وسیع برای مقابله با آنچه د راختیار آمریکاست مسئله ایست که باید جداگانه بر آن‌توجه‌نمود .

روسها در خاتمه جنك دوم جهانی فاقد هواپیماهای دور پرواز وهمچنین خلبانهای ورزیده برای هدایت این گونه هواپیما بوده‌اند . استالین باتوجه بعرض ۵۰۰۰ میلی ایالات متحده تصمیم‌گرفت که این نقیصه را باساختن موشك جبران نماید زیرا فقط‌موشك بود که روسها میتوانستند آمریکا را با آن تهدید نمایند نتیجه این شد که روسها در ساختن بمب افکن پیشرفتی ننمودند و در امر تجدید سوخت هواپیماهای دور پرواز هنگام عمل تخصصی نیافته و نتوانستند خلبانهائی برای هدایت اینگونه هواپیماها تربیت نمایند .

خروشچف امروز شاید بتواند در حدود ۱۵۰ هواپیمای بمب افکن بمقصد آمریکا اعزام داردو در حدود ۲۰۰ هواپیما از نوع کوچکتر که میتوانند هنگام پرواز سوخت دریافت دارند برقم قبلی اضافه نماید .

ایالات متحده در مقابل حملات‌ناگهانی دشمن کاملا هوشیار و گوش بزنك میباشد زیرا با صرف صدها میلیون دلار شبکه دی.ای.و در آن سرزمین بوجود آمد و این شبکه میتواند در فاصله چند دقیقه خبر حمله دشمن را ازسرحدات آمریکا بمراکز نظامی آنکشور اطلاع دهد از اینرو بمحض تجاوز جنگنده‌های دشمن بلافاصله صدها وسیله دفاعی مانند موشکهای اتمی ـنایك ـبورمارك آنها را احاطه نموده و قبل از رسیدن بمراکز حساس نابود خواهند نمود .

مقامات آمریکائی معتقدند که قسمت بزرگی از هواپیماهای بمب افکن روسی در صورت تهاجم بایالات متحده باماجها و هدفهای مشخص شده نخواهند رسید .

خطر تهاجم موشکی روسیه امروز خیلی کم و محدوداست زیرا موشکهای دور پرواز روسی هنوز نمیتوانند بافشار یك دگمه بطور سری وچندتائی بطرف هدف پرتاب گردند .

باعبور اولین بمب افکن یاموشك روسی از حوزه فعالیت رادار آمریکا اینکشور از حمله دشمن مطلع شده و فورا ضربت کاری خودرا وارد خواهد کرد .

خلاصه باید در نظر داشت که خروشچف بیش از آنچه قدرتی در اختیار داشته باشد از نظر نظامی با ضعف بیشتری روبرو است هرچند که‌او میتواند خسارت بزرگی بر پیکر آمریکا وارد کند ولی هرگز قادر نخواهد بود که آنرا خردنماید آمریکا باوسائل فراوانی که در اختیار دارد میتواند با آگاه شدن ازجنبش دشمن فورا قوای فعاله آنرا فلج سازد و اینها حقایقی است که خروشچف نیز بدان اعتراف دارد از اینرو هرگز جرات جنگیدن با آمریکا را ننموده و همه کوشش خودرا بکار خواهد برد تا توازنی را از جهت قدرت با این کشور برقرار دارد .

در روز ۸ نوامبر پرزیدنت کندی اعلام داشت که آمریکا برتری اتمی خودرا حفظ نموده و برای تحقق این خواست خود بلیونها دلار دیگر نیز صرف تاسیسات دفاعی خود خواهد کرد .

از : فرانس سوار

مرك بن‌بلا ضربه جبران ناپذیری برای فرانسه خواهد بود

بن‌بلا وسایر وزرای حکومت موقت الجزایر دوران اعتصاب غذا را چگونه میگذرانند

اکنون هیجده روز است که بن‌بلا معاون نخست وزیر دولت موقت الجزایر و یارانش دست باعتصاب غذا زده اند . در این مدت‌زندانیان الجزایری جز چند جرعه آب معدنی به چیز دیگری لب نزده اند .

پیام سلطان حسن‌دوم پادشاه‌مراکش که بوسیله دکتر خاطب فرستاده ـ مخصوص سلطان بوی تسلیم شد در تصمیم بن‌بلا و یارانش بادامه‌اعتصاب گرسنگی کوچکترین تاثیری نداشت .

چون وضع مزاجی زندانیان ساعت بساعت رو بوخامت میرفت تصمیم گرفته شد بن بلا و یاران او را به بیمارستان انتقال دهند . ابتدا قرار بود باز داشت شدگان را بیکی از بیمارستانهای پاریس منتقل کنند سرانجام بیمارستان گارش برای‌آنها اختصاص داده شد .

بن‌بلاودو نفردیگر از یارانش‌درگذشته نیز یك بار باعتصاب گرسنگی دست زدند بن بلا به تنهائی دو هفته لب بغذانزد . این است که ظاهرااعتصاب گرسنگی‌اکنون در معاون نخست وزیر دولت موقت الجزایر ـ کمتر از دیگران تاثیر کرده است .

محمد خیضر که از زندانیان دیگر پیرتر است سابقا یك بار تحت‌عمل جراحی قرار گرفته و اکنون از درد کلیه رنج میبرد .

جوانترین اعتصاب کنندگان آیت احمد است که‌ببیماری کبد مبتلاشده و از لحاظ روحی بیش از دیگران تحت تاثیر قرار گرفته است .

دکتر خاطب فرستاده مخصوص ـ سلطان که برای دیدار زندانیان بیك سفر برق آسا دست زده بود روز شنبه و یکشنبه با آنها ملاقات کرد و تمام کوشش خود را بکار برد تا بن‌بلا و یارانش راوادار کند که به اعتصاب خودپایان دهند ولی‌نتیجه‌ای نگرفت .

دکتر خاطب پس از آخرین ملاقات خود با بن‌بلا بروزنامه‌نگاران گفت که وضع مزاجی بن‌بلا بشدت وخیم شده است .

دکترخاطب افزود که معاون نخست وزیر موقت الجزایر خیلی لاغر شده‌و چشمهایش گود افتاده است و ممکن است هر لحظه حادثه ناگواری روی دهد .

فرستاده مخصوص سلطان مراکش خاطرنشان کرد :

از آینده خیلی میترسم . از بین رفتن بن‌بلا در روابط آینده فرانسه با کشور های افریقای شمالی عواقب ناگواروجبران ناپذیری خواهد داشت

دکتر خاطب گفت :

ـ با اینکه وضع مزاجی بن‌بلا فوق العاده وخیم است ولی تاکنون به انترن بیمارستان اجازه نداده است از او پرستاری کند .

فرستاده مخصوص سلطان حسن در پاسخ این سئوال که آیا بن‌بلا میتواند مدت دیگری‌در برابرگرسنگی مقاومت کند گفت این نخستین بار نیست که رهبر ملیون الجزایر دست باعتصاب غذا زده است . بطوریکه میدانیم گاه اتفاق می افتاد که گاندی مدت یکماه روزه میگرفت ولی باید گفت که گاندی بیش از بن بلا به روزه عادت کرده بود .

اورور

در سال ۱۹۶۲

از طریق فرانسه میتوانید بآمریکا مسافرت کنید

یک هفته روی دریا

مدت مسافرت: بعداز ظهر روز جمعه از بندر هاور حرکت میکنید و صبح روز چهارشنبه به‌نیویورك میرسید .

مشخصات کشتی: طویل‌ترین کشتی جهان (۷۰ـ۳۱۵ مترطول) با دوجفت دستگاه ضد تکان کشتی

طبقه‌بندی مسافران: فقط دارای دونوع بلیط

درطبقه‌اول : ۳۸۵ اطاق وجود داردکه ۵۵ اطاق آن لوکس ودارای بهترین وسایل راحتی‌میباشد. ۴۵٪ اطاقها انفرادی میباشد در مدت روز در سالن وسایل سرگرمی فراهم است .

درطبقه توریستی : ۵۷۶ اطاق وجود داردکه سه‌چهارم آن اطاقهای انفرادی ویا دونفری میباشد وسایل بهداشتی و نظافت خصوصی در اکثر آنها فراهم است . اماکن عمومی باز ووسیع ویل‌ها برای گردش دسته‌جمعی موجود است .

درهردوطبقه : وسایل تهویه مطبوع ـ تلفن درهر اطاق ـ استخر ـ تلویزیون ـ انواع بازیها و ورزشهای‌دسته‌جمعی موجود است .

بعد از ناوگانی‌که از ۱۹ تا ۲۷ ژانویه ۱۹۶۲ بسوی جزایر کاناری حرکت خواهند کرد بر روی شیار کشتی‌های بزرگی که در طول بیش‌از صد سال برای کمپانی جنرال تورانس‌اتلانتیك «فرانس» اینهمه شهرت و معروفیت بدست آورده‌اند روز سوم فوریه ۱۹۶۲ ناو بزرگی درخط نیویورك بکار مشغول خواهد شد

کانون آگهی زیبا

بزرگترین سالن چشم انداز مواج

در سراسر عرشه‌کشتی از سرویس و آشپزخانه«ترانسات» برخوردار خواهید شد

هزینه حداقل ۵۰ـ۲۲۸ دلار ـ مبداء بندر هاور ـ ازخاك‌فرانسه اقیانوس اطلس را طی خواهید کرد.

COMPAGNIE GÉNÉRALE TRANSATLANTIQUE

برای خرید بلیط وکسب اطلاعات بیشتر به آژانس مسافرتی بین‌المللی اینترا ـ خیابان ویلا شماره ۱۰/۱ تلفن ۶۰۲۰۷-۶۰۲۱۰ مراجعه فرمائید

گزارش رئیس دبیرستان البرز

دبیرستانها باید بدودسته تقسیم شوند

یکدسته ،دانش آموزانی را که‌میخواهندبه دانشگاه بروند تربیت کنند ودسته‌دیگر دانش آموزانی را که قصد دارند باجتماع وارد شوند

درجشن‌فارغ التحصیلی دبیرستان البرز .که با حضور نخست وزیرو وزیر فرهنك و جمعی ازشخصیتهای کشوری و لشگری واولیای دانش آموزان بر گزار شد ، آقای دکتر مجتهدی رئیس دبیرستان گزارشی قرائت کرد که در زیر باستحضار خوانندگان عزیز میرسد:

در سال تحصیلی قبل دبیرستان البرز دارای ۵۶ کلاس و ۲۶۵۶نفر دانش آموز بود در ۱۶ کلاس اول ۶۸۵ نفر دانش آموز داشته، ازاین عده ۵۱۸ نفر قبول شدند ،شاگرد اول ۱۶ کلاس اول دبیرستان‌آقای بهروز بروخیم با معدل ۹۳ ر ۱۷از کلاس اول شعبه ۳ بوده‌است.

در ۱۲ کلاس دوم ۵۸۹ نفر تحصیل میکردند که از این عده ۵۰۱ نفر قبول شدند و آقای بهرام مشحون با معدل ۱۸٫۵۷ از کلاس دوم شعبه ۱۰ شاگرد اول کلاسهای دوم بوده است .

در ۹ کلاس سوم۴۲۷ نفردانش آموز ۳۶۸ نفر قبول و شاگرد اول آقای علیرضا امیر معزی با معدل ۱۹٫۱۹ از کلاس سوم شعبه ۲بوده است .

در ۴ کلاس چهارم ریاضی از ۱۷۷ نفر دانش آموز ۱۵۱ نفرقبول شدندوشاگرد اول کلاسهای‌چهارم ریاضی آقای سیروس حکیم زاده دانش آموز کلاس چهارم شعبه یك با معدل ۱۹٫۳ بوده است .

از ۱۹۲ نفر دانش‌آموز ۴ کلاس چهارم طبیعی ۱۳۵ نفرقبول‌وشاگرد اول آقای مهرابی کرمانی دانش آموز کلاس چهارم شعبه ۵بامعدل ۱۸٫۵۵ بوده است.

از تنها کلاس چهارم ادبی که دارای ۱۴ نفر بوده آقای شهیدی با معدل ۱۶٫۷ شاگرد اول بوده‌در ۳ کلاس پنجم ریاضی ۱۶۳ نفر بتحصیل اشتغال داشتند و ۱۵۵نفر قبول شدند و شاگرد اول آقای رضا احمری از کلاس پنجم شعبه یك با معدل ۱۹٫۵ بوده است.

از ۱۵۱ نفر دانش آموز ۳ کلاس پنجم طبیعی ۱۳۷ نفر قبول و آقای مصطفی توسلیان از کلاس پنجم شعبه ۴ با معدل ۱۹ شاگرد اول بوده است .

از ۱۲۷ نفر دانش آموز ۳ کلاس ششم ریاضی ۱۲۰نفر یعنی۹۶٫۷٪ قبول و آقای جواد غروی با معدل ۱۷٫۶۸ از کلاس ششم شعبه یك شاگرد اول بوده است .

بالاخره از ۱۳۱ نفر دانش آموزسه کلاس ششم طبیعی ۱۳۰ نفرقبول شدند و یکنفر غایب بود و آقای بهزاد سطوت با معدل ۱۹ از کلاس ششم شعبه۴شاگرد اول بوده‌است.

خلاصه از ۲۶۵۶ نفر دانش آموزان ۵۶ کلاس سال گذشته دبیرستان ۵۶ نفر غایب و ۳۷۳نفر مردود و ۲۲۲۷ نفر یعنی ۶ر ۸۵٪ قبول شده‌اند و این نتیجه بسیار درخشان است .

نتیجه درخشان

در سال تحصیلی گذشته نیز بمانند سنوات پیش نتیجه کارفارغ‌ـ التحصیلان دبیرستان بسیار مطلوب ودرخشان بوده تا آن درجه که‌بیش از پیش موجب سر بلندی و فخر و مباهات برای‌اینجانب‌وسایر کارکنان دبیرستان در نزد شما اولیای محترم شده است و این خود بزرگترین مزد و پاداش برای اینجانب و سایر همکاران میباشد که توانسته‌اند در سال تحصیلی گذشته موجبات کامیابی نور چشمان عزیز را در تحصیل علم وتوفیق در دانشکده‌های خارج وداخل فراهم‌ساخته بطوریکه در مسابقه سال جاری دانشکده‌فنی ۳۳ نفر از فارغ التحصیلان‌دبیرستان البرز قبول شدند ودر دانشکده پزشکی تعداد ۳۶ نفر قبول شدگان از دبیرستان البرز بوده است .باید سعی‌کنیم تا محصلین دبیرستان البرز بحد کافی کسب معلومات بنمایند وطوری مجهز شوند که‌در مسابقات دانشگاهها بدون استثناء قبول شوند چون در سیکل دوم موادی تدریس میشودکه بیشتربرای ورود بدانشگاه مفید است و خلاف وجدان و انصاف است که محصلین را طوری در سیکل دوم هدایت کنیم که نتوانند پس ازاتمام دوره دبیرستان وارد دانشکده‌های ایران یا خارج شوند ، بعقیده‌بنده کسانی که نخواهند وارد دانشگاه شوند بهتر است پس از اتمام کلاس سوم دبیرستانهای کنونی را ترك کنند و بهنرستانها یا بکارهای دیگر مشغول گردند ولی وقتیکه بخواهند از برنامه‌های‌ریاضی وطبیعی سیکل دوم متوسطه‌استفاده نمایند باید حتما آنها را به‌نحوی هدایت نمود و اشکالات آنها را طوری مرتفع ساخت که در آخر سال مفاد مواد مختلف برنامه را جذب نمایند و بدون توقع ارفاق بکلاس بالاتر ارتقاء یافته و بهدف نهائی خود برسندیعنی وارددانشگاه شوند واز کسب فضیلت و دانش بهره‌مند گردند ، البته همه جوانان ما نمیتوانند وارد دانشگاه شوندولی آندسته‌ای که دارای استعدادکسب معلومات مربوط بدانشگاه میباشند باید تعلیمات کافی به بینند تابرای آتیه بتوانیم‌بتعداد کافی‌مردان‌فاضل ودانشمند داشته باشیم چنانچه جوانان با استعداد در فراگرفتن علوم باعده‌ایکه از این نوع‌استعداد بهره کافی ندارند با هم یك‌نوع برنامه را تعقیب نمایند نتیجه‌همین است که مشاهده میشود روی این اصل دو سال پیش بنده بمقام وزارت پیشنهاد کرده‌ام‌تا دبیرستانها رابدودسته تقسیم‌نمایند‌دبیرستانهائی که محصلین با استعداد را بابرنامه مجهزتر وبهتر برای ورودبدانشگاه هدایت‌وراهنمائی کنندودبیرستانهائی از نوع‌دوم بابرنامه سبکتر ازبرنامه کنونی بوجود آید تا دسته دوم را برای کارهای دیگر اجتماعی هدایت نمایند ، آنوقت ما میتوانیم‌جوانان با استعداد در رشته‌های مختلف علوم را طوری هدایت کنیم که در آتیه بتعداد کافی مردان فاضل و دانشمند داشته باشیم .

۱۸میلیون خرج

از لحاظ مالی مبلغ خرج شده‌درسال تحصیلی گذشته ۹۱۳ ر۳۹۹ر ۱۸ ریال بوده از این‌مبلغ ۴٫۷۷۹٫۴۵۶ ریال کمك وزارتفرهنك بعنوان اعانه و حقوق کارمندان و دبیران مامور بوده و بقیه ۱۳٫۶۲۰٫۴۵۷ ریال کمك شما اولیای محترم میباشد با وجودیکه کلیه محصلین بی بضاعت با استعداد بمعنی‌واقعی در این دبیرستان مجانی میباشند میتوان گفت تقریبا یك‌چهارم مخارج سال گذشته‌راوزارتفرهنك‌سه‌چهارم دیگر را اولیای محترم محصلین پرداخت نموده‌اند . بعقیده بنده‌با پذیرفتن کلیه محصلین بی‌بضاعت با استعداد وبارفع اشکالات‌تعلیماتی

بقیه درصفحه ۱۳

باز گشت بایران

اخیرا آقای عباس مهرین‌نویسنده و مؤلف با ارزش که سالهای زیادی از عمر خودرا صرف تعمیم وگسترش زبان وادب فارسی درکشورهندوستان نموده است برای اقامت دائم بایران بازگشت .

عباس مهرین بعنوان یك‌دانشمند ایرانی دربین مردم هند مشهوراست.

وی درسال ۱۲۶۰ شمسی متولد شد و تحصیلات ابتدائی و متوسطه خودرا درمدارس هند بپایان رسانید. پس‌از تحصیلات عالیه، وی دردانشگاه میسیور درجنوب هند عهده‌دار کرسی زبان فارسی و عربی گردید و سپس این مقام را در دانشگاه پنجاب‌ولاهور احراز نمود .

آقای عباس مهرین دارای تالیفات زیادی میباشد که مشهور ترین آن «تاریخ ایران» در سه جلد بنام ایران نامه میباشد .

اجتماعی

گفتگوی تلفنی مردم

(به شماره ۳۰۰۱۰)

هرروز غیر از روزهای تعطیل بین ساعت ۶ تا ۷ونیم بعدازظهر تلفن کنید وباما شکایات، درددلهاو مشکلات زندگی روزمره خودرا درمیان بگذارید . ما درهمین ستون حرفهای شما را درج میکنیم.

شرکت واحد وشهباز جنوبی

از شرکت واحد تقاضا داریم ایستگاه خط ۲۸ خیابان‌خراسان راکه امتدادش میدان خراسان است تااواخر خیابان شهبازجنوبی ادامه دهد زیرا قریب چندصد خانواده که درخانه‌های تازه‌سازاین خیابان زندگی میکنند از این لحاظ بسیار در مضیقه هستند واین کار برای شرکت واحدهم اشکالی ندارد .

ازطرف اهالی شهباز جنوبی محمد صالحی

برای یاد آوری برق روشنائی

* باین شرکت‌برق روشنائی یادآوری فرمائید که بچه‌های مردم میخواهند درس بخوانند ،وسائل زندگی‌مردم اکثراالکتریکی شده یکشب که برق نباشد واقعا زندگی آدم بهم میخورد .

دراین دنیا که مردم ممالك دیگر بسرعت «برق» پیش میروند خاموشی معنی ندارد .

احمدی

کمك آموزگار یعنی چه

*شما میدانید معنی کمك آموزگار یعنی چه؟ اگر نمیدانید من که سیزده سال است بااین عنوان در فرهنك زحمت میکشم برایتان میگویم .

کمك آموزگار یعنی فردزحمت‌کشی که مطابق بلکه بیشتر از یك آموزگار کار میکند ، بهمان اندازه سواد و معلومات دارد اماوقت رتبه گرفتن همیشه یکدرجه پائینتر ازآموزگاراست تارتبه پنج آموزگاری هم بیشتر نمیتواند ترقی کند ، حقوقش همان۲۷۳ تومان است ، غیراز آنچه من برای شما گفتم اگر در موردتعریف کمك‌آموزگار طور دیگری بیان شده حتم بدانید عوضی گفته‌اند، حقیقت همین است که من گفتم چون سیزده سال است‌بشغل‌شریف کمك‌آموزگاری اشتغال دارم ، من‌نمیدانم‌مگر تربیت‌اطفال‌وتدریس آنهارانندگی است که یك راننده وجود داشته باشد یکی هم کمك راننده .

خانم کمك‌آموزگار!

در باره «ویزیت» دکتر ها

* روزنامه دو روزقبل را خواندم درباره دکترها نوشته بودید که حق معاینه را قبل‌از معاینه دریافت میکنند اتفاقا همین‌طور است من خانم دکتری را میشناسم که درمطب او از بیمار قبل‌از معاینه مبلغ گزافی بعنوان حق معاینه (ویزیت) توسط دفتردار مطب گرفته میشود ودرمقابل رسید میدهد آنوقت خانم دکتر رسید را میگیرد وبعدازمعاینه پاره میکند

غلامرضا مجیری

مگر افراد در مقابل‌قانون یکی نیستند

*اینجا جوادیه است . میخواستم باچندکلامی که درستون‌گفتگوی تلفنی مردم از قول من بنویسید اولیاء شرکت تلفن را متوجه این‌نکته سازید که مگر قانون دراین سرزمین تبعیض هم دارد یا محل وافراد آن بایکدیگر از نظر تعهدات قانونی فرق میکند .

چطور است که تلفن مرا باوجود اینکه یکسال وهشت ماه از نصب وسیم‌کشی آن میگذرد وصل نکرده‌اند اما تلفن فلان آقا درهمین محل ساکن روبروی خانه بنده را آمده‌اند و وصل‌کرده‌اند ، و حال‌اینکه آقا بعداز من صاحب تلفن شده

علی طاهر ـ واعظی

اجناس‌درخیابان‌جلال‌بایار گران است

* درخیابان جلال‌بایار یك میوه‌فروشی و یك قصابی هست‌که گرانفروشی میکنند آنها خیال میکنند ، چون سرقفلی زیاد داده‌اند باید آنرا از مردم دربیاورند . میشودگفت تهران از نظر ارزاق گرانترین پایتخت‌ها است و خیابان جلال‌بایار گرانترین خیابانهای تهران .

اهل محل

از: فریدون شمس خبرنگاراعزامی اطلاعات

سه‌روز در دوبی (۴)

ضیافت شام

شب یکشنبه ما در ضیافت شامیکه از طرف آقایان‌لبیب‌مدیرو اشراق معاون دبستان ایرانیان در محل دبستان ترتیب داده شده‌بود شرکت کردیم .

دراین ضیافت حضرت شیخ راشدبن سعید حاکم دوبی ، حضرت‌شیخ مکتوم ولیعهد، نمایندگان خارجی مقیم دوبی و گروه کثیری از شخصیت های برجسته این ایالت با بانوانشان حضور داشتند .

ابتدا در سالن دبستان فیلمهای تولد والاحضرت رضا پهلوی ولیعهد ایران ،همچنین اصفهان بمعرض نمایش گذارده شد که فوق‌العاده موردتوجه مدعوین قرار گرفت ، سپس مدعوین در میهمانی شام شرکت کردند .

ملاقات با حاکم دوبی

من درپایان ضیافت توانستم دریك فرصت کوتاه باحضرت شیخ مکتوم ولیعهد دوبی تماس بگیرم .

وی در حالیکه بسیار خوشحال بنظر میرسید گفت در سال پیش باتفاق پدرم بکشور شما مسافرت کردم و از بسیاری نقاط دیدنی ایران بازدید نمودم من خاطره های خوش و فراموش نشدنی ایران را هیچگاه ازیادنمیبرم.

ولیعهد دوبی در پاسخ سئوالات من گفت امیدوارم در آینده بتوانم باردیگر بایران مسافرت کنم و ترقیاتی که طی چند سال در کشور شما حاصل شده از نزدیك مشاهده نمایم .

ماشب را در اطاقهای قصر حاکم که بهر کدام از اعضاء هیئت ایرانی اختصاص داده شده‌بود استراحت کردیم .

عزیمت به تهران

وبامداد روز دوشنبه برای عزیمت به‌تهران بسمت فرودگاه دوبی حرکت نمودیم ...

در فرودگاه حاکم دوبی ، حضرت شیخ مکتوم ولیعهد وگروه کثیری از شخصیت های برجسته این ایالت حضور داشتند .

ابتدا در سالن فرودگاه پذیرائی گرمی از ما بعمل آمد سپس تیمسار سرتیپ‌علوی کیا قائم‌مقام سازمان اطلاعات و امنیت کشور و آقای درخشش وزیر فرهنك با حاکم دوبی مذاکراتی در مورد روابط فرهنگی و اجتماعی فیمابین بعمل آوردند .چند دقیقه بعد در حالیکه بایکایك مشایعت کنندگان دست میدادیم دوبی را با هواپیما بقصد تهران ترك کردیم .

دوبی شیخ نشین همسایه و برادر ما با تحولاتیکه در کلیه شئون آن مشهود بود در سالهای آتی باوج ترقی و تعالی خواهدرسید .

آرزوی ما اینست که برادران ایرانی مقیم این ایالت بیش از پیش‌وظیفه انسانی خودرا در راه تعمیم فرهنك و توسعه بخشیدن بامور حیاتی و اجتماعی دوبی مبذول دارند و ما در آینده نزدیك باردیگر شاهد ترقیات اقتصادی و صنعتی بالاخص فرهنگی ایالت همجوار وبرادر خود باشیم .

پایان

درانجمنهای محلی

درانجمن محلی عمران شرق

ساختمان خشتی میدان بهبهانی و دیوار بلندیخچال خراب خواهدشد

جلسه انجمن محلی سرآسیاب شر ق‌در محل انجمن تشکیل‌شد در این جلسه آقای بختیار رئیس برزن ۱۴ حضور داشت . ابتدا رئیس جلسه نسبت به تخریب دیوار یخچال جنب میدان آیت‌الله بروجردی وساختمان خشتی وسط میدان‌بهبهانی و بهداشت عمومی توضیحاتی داد سپس در خصوص درختکاری میدان آیت‌الله بروجردی مذاکراتی صورت‌گرفت آنگاه راجع به آن عده از اشخاصی که خود را بنام هیئت مدیره انجمن عمران شرق معرفی کرده اند مذاکراتی صورت گرفت‌آقای بختیار رئیس برزن گفت اقدام لازم جهت تخریب دیوار یخچال و قهوه‌خانه بین میدان بهبهانی بعمل خواهد آمد آقای محمد رضائی‌نایب رئیس پیشنهاد کرد برای بهره برداری از چاه آب میدان آیت‌الله بروجردی باشهرداری تماس لازم گرفته شود آقای سرباخته پیشنهاد داد خیابان ۱۵ متری شرقی میدان آیت‌الله بنام خیابان ولیعهد نام‌گذاری شود آقای شببوئی پیشنهادداد خیابان ارامنه را بنام خیابان‌شاه دوست نام‌گذاری نمایند .

درانجمن محلی نازی‌آباد

فصل بارندگی سررسید واسفالت معوق مانده

جلسه انجمن محلی نازی آباد در منزل آقای حاج اخباری با حضور آقایان حاج اهرابی وحیدری و برومند مقدم روائی و اصغر زاده ورئیسی و نقیبی و عینکیان و بزرگمهر و طهماسبی و عده کثیری از اهالی تشکیل و تصمیمات زیر اتخاذ گردید .

۱ـ چون فصل بارندگی نزدیك و بعضی از خیابان های نازی آباد فاقد اسفالت میباشند و عبور از آن در زمستان بسیار مشکل است شرحی به شهرداری نازی آباد نوشته شد تا هرچه زودتر اقدام به شن ریزی اینگونه خیابانها بنماید .

۲ـ بعلت نزدیك شدن فصل‌درختکاری چون شهرداری تهران طی‌آگهی از اهالی پایتخت دراین امر حیاتی خواستار کمك شده بود آقایان اعضاء انجمن از این امر مهم استقبال‌وبا اکثریت آراء آمادگی خودرا از هر حیث طی نامه‌ای باداره کل پارکها اعلام نمودند .

جمعیت تهران سه برابر شده

بقیه از صفحه ۵

فقط یك حق‌العملی میخواهم‌که آنرا هم بایستی از شما بگیرم .

حساب اقساط ماهم بیست ساله بوده‌است . صدی چهار درمدت بیست سال میشود صدی هشتاد ، صدی یك هم بنام کار مزد خود بانك رهنی ،پس‌ازصدی صددرمدت بیست سال از ما میگیرند . این کمکی بود که‌بکارمندان‌خدمتگزار در پایتخت کرده‌اند . خانه‌هائی که بنام ارزان قیمت باین کارمندان مرحمت شده‌است . دراین معامله بانك رهنی هفت میلیون ریال‌حقوق کارمندان خود را که حساب خانه های چهارصد دستگاه را نگاهداری کرده‌اند از ما دریافت کرده و صورت آن دراختیار بنده هست .

آقایان اگر بانك رهنی سازمان و تشکیلات‌دولتی‌یاملی‌است‌حقوقش را باید ازهمان سازمان دریافت کند نه‌اینکه از حقوق ماهفت میلیون ریال بعنوان واسطه به‌آنهااختصاص بدهند .

من بنمایندگی از طرف ساکنین چهارصددستگاه تقاضا دارم این مطالب را بنام حکایت‌یك‌خدمتگزار دولت و نماینده چهارصد دستگاه منعکس‌بفرمایند تااجازه‌بدهند نماینده انجمن محلی خدمتگزاران دولت و چهارصد دستگاه درکمیسیون‌هاشرکت داشته باشد .

ادب و نزاکت . . .

سپس آقای سرهنك وثیق رئیس اداره راهنمائی و رانندگی رشته سخن را بدست گرفت و اظهار داشت :

بنده در سخنرانی‌هائی که هر هفته باشرکت عموم افسران اداره راهنمائی دارم و درجلسات‌خصوصی که باهرقسمت اداره دارم که‌تقریبا هرروزه است یك مطلب را بهمه آقایان توجه میدهم .

تقریبا دوسوم صحبت های این جلسات درباره ادب و تربیت و نزاکت است و بنده جمله‌ای را بشهادت آقای معاون انتشاراتی‌خودم همیشه به‌آقایان افسران توجه میدهم و آن این است که میگویم قبل از انجام هروظیفه‌ای در هر برخوردی باافراد ملت اول بخاطر بیاورید که طرف مقابل شما یك انسان حقیقی است ، بنابراین این شعار شخص بنده است و شعار همه آقایان افسران و مامورینی است که‌از ساعت شش صبح تا ساعت یازده شب درگرما و سرما درخیابانها مشاهده میکنند تنها ماموری که نمیتواند پست خودرا ترك بکند مامور راهنمائی‌ورانندگی است ، آقایان همیشه ودرساعاتی که ادارات تعطیل است یك‌ستوان و یك پاسبان را سرچهارراه ها می‌بینید ، همینطور چهار بعد از ظهرویازده شب که از سینمابیرون آمدید سرچهارراه همین وضع مشاهده میشود بنابراین این‌خدمتی است که کسی منکر آن نمیتواند باشد .

زیاد نیست . . .

آقای ناطق اول در نطق خود فرمودند که تعداد اتومبیل زیاد است و باید مدت دوسال از ورود اتومبیل جلوگیری کنیم ، راهها تنك است ، خیابان عریض نداریم، آقایان برای شهر دومیلیونی تهران قبول بفرمائید که صد و بیست هزار وسیله نقلیه زیاد نیست . آقایان جنبه تفنن و تفریح و لوکسی‌وسیله نقلیه را در نظر نگیرید ، امروز وسائط نقلیه در دنیا رل حساسی را از لحاظ‌پیشرفت کاربازی‌میکنند.

امروز اغلب مردم از وسیله‌نقلیه بصورت یك وسیله کار استفاده میکنند ، خیلی کم اتفاق میافتد که یك جماعتی فقط برای تفریح وسیله‌ای را بخرند ، تهران دو میلیون نفر جمعیت دارد ، بین‌صد الی صد و بیست هزار وسیله‌شهری مثل ایالت سیزده میلیونی کالیفرنیا درامریکا ۹ میلیون گواهی‌رانندگی توزیع کرده و هفت میلیون‌اتومبیل دارد و خیابانهای کالیفرنیا خیلی‌هم وسیع نیست ، حتی درشهر های اروپائی هم خیابانها از خیابان‌های ماخیلی وسیعتر نیست ، در شهر های دیگر اروپائی هم خیابانها همینطورند ، بعضی جاها خیلی‌تنك تراست و تراکم وسائط نقلیه‌زیاد است .

ولی یك مطلب ازآقایان استمداد، استدعا و استرحام میکنم و بعداز این جلسه از آقایان میخواهم که آقایان هم افسر اداره راهنمائی ورانندگی بشوید ،آقایان‌دراین راه باماکمك بکنید و درواقع دراین‌امر مهم وبا این جهادی که ما داریم با ماهمگام باشید .

اگر بخاطر داشته باشیدخیابان های لاله‌زار و ناصر خسرو اززمانی که درشکه روبود و اتومبیل فقط یکی دوتا بود و اصلا سرویس اتوبوسرانی هم نبود ، همین وضع فعلی را داشت . خیابان‌های پهلوی و جاده قدیم شمیران بهمین‌صورت بود وخیابان فردوسی و میدان سپه نیز بهمان صورت قدیمی بود .این خیابانها از آنروز تاکنون تعریض نشده ، ولی مشاهده کنید که چه تفاوتی کرده است و ما درمقابل چه وظیفه‌ای داریم .

جمعیت تهران از سال ۱۳۲۵ تاکنون تقریبا سه‌برابر شده‌است، پانصد و یاششصد هزار بوده ولی حالا مطابق آمار دو میلیون نفر می‌باشد .

درسال ۱۳۲۵ ـ ۲۶ در تهران شش یاهفت هزار وسیله نقلیه بود ولی امروز صد و بیست هزاروسیله نقلیه است .

اداره راهنمائی ورانندگی در ۱۳۳۰ هفتصد مامور داشته وامروز هم هفتصد مامور دارد ، ولی بایك تفاوت که دردهسال پیش‌این‌هفتصد نفر دهسال جوان تربودند ، امروز دهسال پیرتر شده‌اند و تعدادزیادی در دفاتر نشسته و نامه مینویسندو اندیکاتور مینویسند ، یااینکه در پشت اطاق بنده بصورت مستخدم سرپائی هستند و اجازه استخدام‌هم بعلت کسر بودجه و غیره داده‌نشده است ، بنابراین ملاحظه کنید که شهرهمان شهر است و خیابان ها هم بهیچوجه تعریض نشده استو جمعیت هم دراین بیست سال چهار پنج‌برابر شده‌است ، وسائط نقلیه هم شش یاهفت برابر شده است ، مامورهم کمشده ولی کارومشکلات زیادشده !

آقایان باید مطلبی را اقرار و اذعان بکنند ، وآن اینستکه در مقابل این مشکلات یك چیز هست که می تواند کمی ما را بهدف نزدیکتر کند و آن کمك شما باماست ، در مورد اجرای مقررات هر فردی باید بداند در این شهر شلوغ و پرجمعیت چه وظیفه ای دارد ، بنده بآقایان قول میدهم‌راننده تاکسی ، راننده‌سواری، عابر پیاده اگر وظیفه خودشان را انجام بدهند در همین شهر تهران با این جمعیت و با این وسائط نقلیه و با این خیابانهائی که میگوئید تنگ و تاریك است عبور و مرور مطمئن و سریع و با صرفه ای برقرار شود که مورد توجه همه آقایان قرار گیرد.

ماجرای نرده ها . . .

بنده برای اینکه عابر پیاده وارد وسط خیابان نشود و در نتیجه‌بقول یکی از آقایان قتلی در شهر اتفاق نیافتد آمدیم نرده کشیدیم ، حالا به‌بنده اعتراض میکنند که بین دولبه نرده ها را گشاد گرفتید و مردم می توانند از لای آن رد شوند !

آقایان این طرز تفکر غلط است ، باید یك وضعی پیش بیاید اگر یك یك نوار بسیار باریك هم بکشیم که فقط چشم ببیند و مردم بدانند که عبور از این نوار قدغن است دیگر کسی جرات نکند که از آن حریم تجاوز نماید .

چون شهرداری بودجه نداشت ما خودمان از بودجه خودمان این نرده آهنی میدان توپخانه را کشیدیم و دور تادور آنرا پلیس یا بلند گو گذاشتیم ، آقایان خودشان صبح تشریف ببرند توپخانه و ببینند که پلیس ها با مردم چگونه رفتار میکنند و برعکس مردم با پلیس چگونه‌معامله میکنند اززیر این نرده ها رد میشوند از بالای آن و از وسط آن رد می شوند !

میدان جنك !

حالا اگر من در این محل سیم خار دار بکشم و توی آنرا برق رد کنم و دو مسلسل هم اینطرف و آنطرفش بگذارم آنوقت اینجا دیگر میدان سپه نیست میدان جنگ می شود و ما هم که با مردم جنگ‌نداریم!

این مطلب را بنده بآقایان قول میدهم خیابان فردوسی امروز ازتمام خیابانهای قشنگ و مدرن دنیا از لحاظ ترافیك بهتر پیش بینی شده است ، خط کشی خوب شده ، علائمی هم که ما در آنجا داریم‌بسیار خوانا و روشن است ، چراغهابسیار خوبست و مامورین هم بسیار خوب انجام وظیفه میکنند ، ولی متاسفانه مردم خط عبور عابر پیاده را می بینند چراغ را هم می بینند ولی رغبت نمیکنند که از اینجا رد شوند صد و پنجاه متر منحرف میشوند و از راه دیگری میروند !

این دیگر تقصیر مامور نیست ، همانطور که عرض کردم مامامور کم داریم ،ولی اگر قدری طرز تفکر خودمان را عوض کنیم می بینیم بودجه مملکت را که باید صرف اصلاحات دیگری بشود ما نباید صرف استخدام مامور بکنیم ، ما حاضر نیستیم که بودجه اداره راهنمائی و رانندگی زیاد بشود ، باید بودجه شهرداری و فرهنگ را زیاد کنیم .

الان اداره راهنمائی و رانندگی یك وظیفه آموزشی را پیش گرفته از تمام جراید استفاده میکند ، اگر آقایان بروزنامه نگاه کنند مشاهده میکنند که ما در تمام جراید آگهی میکنیم و استدعا میکنیم نشریه و عکس‌منتشر میکنیم ، برنامه‌تلویزیونی داریم ،برنامه رادیوئی داریم ،در میان شوکولاتهای ایام عید و حالا نیز توی سیگار های دخانیات شعار های راهنمائی نوشتیم ، در روز تولد والاحضرت ولایتعهد بنده برای‌دانش آموزان دفترچه چاپ کردم و تمام صفحه هایش را شعار گذاشتیم و نصیحت و دلالت کردیم و خلاصه آنچه که مقدور بوده کرده ایم .

امروز موضوع عبور و مرور چیزی نیست که بگوئیم یکی بآن احتیاج دارد و دیگری ندارد ، از آقایان تقاضا میکنم در اینگونه جلساتی که تشکیل‌میدهند ، در سخنرانیهائی که دارند ، در هر جا که افراد کشور جمع میشوند در این مورد صحبت بفرمائید واردشاد کنید و مارا هم راهنمائی کنید وبامامورین ماهمکاری کنید .

اداره راهنمائی و رانندگی جوان‌ترین اداره ایست که در این مملکت خدمت میکند و سن متوسط افسران راهنمائی نیز بیست و پنج سال‌است از شما میخواهیم با این افسران جوان همکاری کنید و بنده بشماقول سربازی و نظامی و شرف میدهم که ازساعت شش صبح تا ساعت ده شب یکدقیقه از پانایستم .

دنباله مذاکرات پنجمین جلسه کرسی آزاد انجمنهای محلی در شماره آینده

جدول کلمات متقاطع شماره ۱۹۶۲

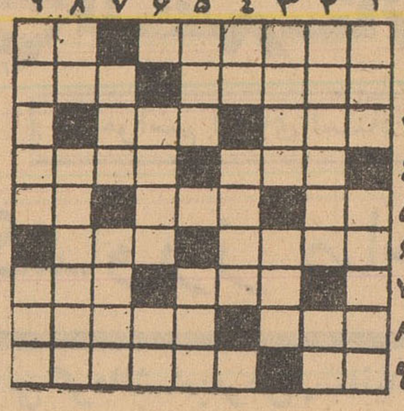

افقی : ۱ـ چیزی‌در زمینه بحبوحه !ـ اساس نیمه کارکه خود اساسی است ۲ـ از ادوات بنائی‌ـ حاشیه دورش نشسته است ۳ ـ گاه در عقرب‌میشود ومعمولا از آفتاب میگریزد ـ همه پیشرفتهای عظیم در پرتو آن بوجود آمده است ۴ ـ تقوی ـ حالتی میان هوشیاری و مرك ۵ـ انشااله که سرکار عالی‌این طورنیستید ـ درپاریس موزه معروفی دارد ـ علامت جمع ۶ـ شاعر فرموده بود که هرلحظه کشف‌آساسری میکشد ـ چاق وچله ۷ـ بالیدن ـ بزودی ازراه میرسد ۸ـ از اصطلاحات موسیقی فرنگی ـ لله‌آقا انشاءمیکرد ۹ـ نیم‌تنه کوتاه ـ از نظم کاخ برافراشت .

عمودی : ۱ـ اول آسان نماید ـ سوت سینمائی برای تشویق‌آرتیست ۲ـ کتابی‌ازلاژوس زیلاهی‌نویسنده مجار ـ صاحب یال وکوپال ۳ـ مهره‌پشت ـ از اقسام جنك و شام ۴ـ ضمیر فرانسوی ـ اگر دم‌داشت فرمان مرك بود ! ۵ـ اگر هزار نیست یکی که هست ـ پشت‌برهوا ۶ـ فیلسوف معروف اروپائی ـرنج وزحمت ۷ـ فعلاهمه‌طالب امریکائی آن هستند ـ اززبانهای آسیائی ۸ـ گوشت بزبان ترکی ـدانشمند معروفی که درباره ازدیاد جمعیت ومواد غذائی فرضیه جالبی دارد۹ـ جورپتك راتحمل میکند ودم‌نمیزند ـ از اقسام مار .

حل جدول شماره ۱۹۶۱

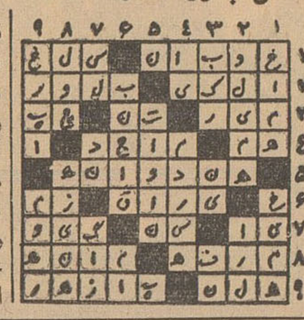

ما بیکار هستیم

امروز جمعی از کارگران بیکار تهران که تعداد آنها به سی‌نفر بالغ میشد باداره روزنامه آمدند و گفتند که از کار بیکار شده و در صدد جستجوی کار میباشند . کارگران‌که درمیان آنها راننده ، بافنده ، ریسنده سیمانکار ، بنا ، نجار ، میکانیك ، جوشکار ، ریخته‌گر ، گلگیرسازوجود دارد اظهار میدارند که مدت پنج ماه است با وجود دریافت کارت از اداره کاریابی کاری بما ارجاع نشده ودر نهایت سختی بسر میبریم . کارگران از موسسه اطلاعات درخواست کردند که تقاضای آنها باطلاع اولیای امور برسد تا اقدامی برای بکار گماردن آنان بعمل آید .

اطلاعات ـ با درج عین تقاضای کارگران از تمام مؤسسات دولتی و ملی درخواست میشود که در صورت احتیاج برای بکار گماردن این کارگران اقدام نموده موجبات‌اشتغال بکار آنها را فراهم آورند .

تلویزیون اِکو مدل ۱۹۶۱ـ۱۹۶۰

نماینده انحصاری :

شرکت مراد ایفل . نادری تلفن ۴۳۷۷۲

نماینده‌فروش تلویزیون اکو درآبادان

مغازه ستاره آبی

آ ـ ۲۰۳۱۳

آگهی سازمان اتکاء

فروشگاه های سازمان در تمام کشور برای تنظیم بیلان فروش آبانماه روز سه شنبه ۳۰ آبان فروش نخواهد کرد از مراجعین محترم خواهشمند است احتیاجات خودرا قبلا خریداری فرمایند .

۱ـ۲ آ ـ ۲۷۵۳۴ قائم‌مقام مدیرعامل سازمان ـ سرتیپ کیهانخدیو

جناب آقای‌نخست وزیر رونوشت وزارت کشاورزی

باتوجه خاصی‌به‌کشاورز و کشاورزی متاسفانه پنجاه هزار نفرزارع بخش شهر بابك فاقد بانك کشاورزی هستیم استدعای بذل توجه‌فوری‌و رفع محرومیت داریم .

سیدحسین هادی نیابنی فاطمی واحد نیاحسین باقری‌و ۹۸ امضاءدیگر

آ ـ ۲۰۳۰۵

جناب آقای نخست‌وزیر محبوب رو نوشت وزارت راه

راه شهربابك به‌شمش‌وسیرجان رفسنجان خراب استدعا است مقرر فرمائید راه این بخش وسیع که باسرنوشت مالی وجانی پنجاه‌هزار نفر بستگی دارد تعمیر گردد.

سیدحسین هادی نیابنی فاطمی‌طاهرنیا حسین باقری و ۹۸ امضاء دیگر

آ ـ ۲۰۲۵۵

عرض تشکر از جناب سر گرد دکتر مکی

بدینوسیله از جناب سرگرد دکتر مکی که نسبت به معالجه‌دوست عزیزما آقای شیروانی مبذول داشته واز خطر حتمی نجات داده‌صمیمانه تشکر عرض واز تیمسار فرماندهی معظم تشکر انتظار دارد نسبت به تقدیر از چنین دکتر حاذق ومجربی عطف توجه مبذول فرمایند.

سیدعباس‌صالحی ـمحمدطاهرامیری ـ جانعلی رستمی ـمحمد مهرپور امیری‌یاورصادـنوذر ستوده از مسجد سلیمان

آ ـ ۲۰۳۱۹

دبیرستانها باید بدو دسته تقسیم شوند

بقیه ازصفحه ۱۲

وبالاخره با هدایت صحیح محصلین باید کلیه مخارج دبیرستان البرز بوسیله متمکنین تامین شود ،در سال جاری باوجودیکه چهار کلاس بتعداد کلاسهای دبیرستان اضافه گردید یعنی۵۶ کلاس‌سال گذشته در سال جاری به ۶۰ کلاس‌تبدیل گشته در مقابل علاوه از اینکه بعنوان کمك‌بوزارتفرهنك دبیرستان از دریافت ۱۳۵۶۴۶۸ ریال اعانه خود داری کرد ، تعداد ساعات دبیرانی که در دبیرستان البرز میبایستی مامور تدریس شوند و حقوق خود را از وزارتفرهنك‌دریافت دارند بحداقل تقلیل داد ، بدین معنی که بعوض ۶۶۰ ساعت‌تدریس در هفته بوسیله دبیران‌مامور وزارت فرهنك طبق آئین نامه مربوطه به مدارس ملی برای ۶۰ کلاس دبیرستان البرز در سال جاری‌فقط ۲۷۵ ساعت‌دبیر ماموراز‌وزارتفرهنك در خواست نمود و از در خواست بقیه که ۳۸۵ ساعت در هفته‌است صرفنظر کرده و با پرداخت حق التدریس از صندوق دبیرستان تدریس این ساعات را بوسیله معلمین غیر مامور تامین ساخت‌تا از این راه هم بوزارتفرهنك کمك کرده باشد امیدوار است باکمك آقایان علاقمند بدبیرستان البرز سعی شود در دو یا سه سال دیگر از این هم صرفنظر گردد .

صرفه جوئی

ناگفته نماند اکثر معلمینی‌که در دبیرستان البرز در مقابل دریافت حق التدریس ، تدریس مینمایند همان دبیرانی هستند که در مقابل دریافت حقوق از وزارتفرهنك در سایر دبیرستانها تدریس میکنندو بقیه از وزارتخانه‌های دیگرمیباشند.

بطور خلاصه در سال گذشته از هر دانش آموز غیر مجانی بطور متوسط ۵۴۳۳ ریال‌دریافت گردید، ولی برای هر محصل در دبیرستان البرز مبلغ ۶۹۲۷ ریال بطورمتوسط خرج شده است ،البته مخارج اسفالت محوطه و کابل کشی برق و ساختمان محل دوچرخه محصلین وخرید وسائل آزمایشگاه ها از آلمان وخرید اثاثیه نو وتعمیرات بنارا باید جزو آن دانست.

ضمنا مبلغ ۵۷۰٫۰۰۰ ریال هم صرفه جوئی سالیانه دبیرستان بحساب ساختمان شبانه روزی‌جدید واریز گشته است ، برای اینکه‌معلوم شود چه مبلغ از مبلغ کل مصرفی سال گذشته دبیرستان صرف‌فقط تعلیمات دانش آموزان گشته است وچه مبلغ بمصرف عمرانی رسیده است باید عرض کنم طبق ترازنامه مبلغ۳٫۶۳۵٫۲۲۰ریال صرف‌مخارج عمرانی وخرید وسائل آزمایشگاه گشته و بقیه ۱۵٫۳۶۴٫۶۹۳ ریال فقط بمصرف تعلیماتی رسیده است یعنی برای تعلیمات هر محصل فقط مبلغ ۵٫۷۸۵ ریال‌درسال خرج‌شده است.

ونباید فراموش کرد که‌در راس اداره حسابداری دبیرستان آقای تیرداد بارسقیان قرار دارند ،ایشان سالها است دردبیرستان البرز در کمال نظم وجدیت وظیفه خود را انجام میدهند ، وظیفه شناسی‌ایشان در صرفه جوئی ها تاثیر بسزائی داشته ودارد .

ناتمام

از شهرستانها اطلاع میدهند

در مراسم اعطای اسناد مالکیت ۶۶ قریهٔ شاه آباد غرب

۲۴۶۴ کشاورز صاحب ملك و آب شدند

اعضای اطاق بازرگانی کرمانشاه بعرض رسانیدند که: وضع تجارت کرمانشاه از تهران هم بهتر است

یکی از نمایندگان کشاورزان شاه‌آبادغرب که اسنادمالکیت را ازدست مبارك شاهنشاه دریافت داشته بعنوان تیمن و تبرك آنرا برسر گذاشته است

بطوریکه خوانندگان عزیز استحضار دارند روز پنجشنبه شاهنشاه اسناد مالکیت ۶۶ قریه از املاك سلطنتی را بنمایندگان ۲۴۶۴ خانواده از کشاورزان شاه آباد غرب اعطاء فرمودند خبرنگارما در کرمانشاه مشروح جریان تشریف فرمائی شاهنشاه و مراسم اعطاء اسناد مالکیت املاك سلطنتی را چنین گزارش داده‌است : مقارن ساعت نه و پنجاه دقیقه صبح روز پنجشنبه هواپیمای حامل شاهنشاه درفرودگاه شاه آباد غرب بزمین نشست در فرودگاه آقایان استاندار فرماندهان سپاه ٤ و لشگر کرمانشاه روسای ادارات دولتی و جمعی از معتمدین و معاریف کرمانشاه و شاه آباد غرب موکب ملوکانه را استقبال کردند .

هنگامیکه شاهنشاه بزمین فرودگاه قدم نهادند ابتدا آقای دکترصاحب قلم استاندار کرمانشاه و سپس تیمسار سپهبد نصراللهی فرمانده سپاه ٤ خیر مقدم عرض کردند آنگاه شاهنشاه روی سکوی مخصوص قرار گرفتند افسر گارد احترام گزارش نظامی را معروض داشت و سرودشاهنشاهی نواخته شد .

پس از نواختن سرودشاهنشاهی اعلیحضرت همایونی از گارد احترام سان دیدند دراین هنگام دوشیزه خردسالی دسته گل بسیار زیبائی به‌پیشگاه ملوکانه تقدیم کردومورد تفقد قرار گرفت .

آقای کیهان شهردار کرمانشاه مقدم شاهنشاه را خوش آمد گفت و اعلیحضرت همایونی ضمن عبور از مقابل صف مستقبلین ازوضع بارندگی در این منطقه سئوالاتی فرمودند که پاسخ لازم معروض شد .

در مقابل صف اعضای اطاق بازرگانی کرمانشاه شاهنشاه از وضع تجارت سئوال فرمودندوبعرض رسید که‌وضع‌تجارت دراین منطقه خوب‌است‌ومیتوان گفت که‌ازتهران‌هم بهتراست شاهنشاه فرمودند : شما باکدامیك از کشورهای خارجی تجارت ودادوستد دارید ؟ معروض شد تجار وبازرگانان کرمانشاه با دولت عراق‌ارتباط تجاری مستقیم دارند در مقابل صف نمایندگان جمعیت شیروخورشیدسرخ کرمانشاه شاهنشاه سئوال فرمودند ساختمانی که برای‌جمعیت‌شیروخورشیدسرخ کرمانشاه شروع شده بود بکجا رسیده است ؟

بعرض رسید ساختمان مزبور تکمیل شده و ساختمان یك‌زایشگاه ده تختخوابی نیز دردست اقدام است که در آینده باکسب اجازه افتتاح می‌شود .

اعلیحضرت همایونی هنگام عبور از مقابل صف مطبوعات پرسیدند: درکرمانشاه روزنامه زیاد منتشر می‌شود ؟عرض شد درحال حاضر درکرمانشاه ٥روزنامه منتشرمیشود و بارویه باگاری بمنزل جدید حرکت کرد . وی پس از انجام کار چون خسته و تشنه شده بود و ضمنا عادت بخوردن روزانه یك لیوان شیر داشت لیوان محتوی مایع سفید رنگی را که بی‌شباهت به‌لیوان شیر نبود برداشت‌و لاجرعه سرکشید ولی باآشامیدن‌این‌لیوان مایع سفید رنك کمی احساس ناراحتی کرد و موضوع را به همسرش‌اطلاع‌داد.زن‌صالح‌سراسیمه باو گفت : داخل این لیوان شیر نبود بلکه محلول د.د. ت بود که من‌برای‌ضدعفونی کردن منزل‌جدید تهیه کرده بودم .همسر صالح‌سپس بشوهرش اصرار کرد که هرچه زودتر خودرا به‌بیمارستان برساند تاتحت معالجه قرار گیرد .ولی صالح که قبلا کمی هم مشروب خورده و کله‌اش گرم شده بود درمقابل اصرار زنش گفت:ناراحت نباش . این سم بمن کارگر نیست من مشروب‌خورده‌ام والکل کار خودش را خواهد کرد و از تاثیر سم دروجود من جلوگیری خواهد نمود . صالح راست میگفت :الکل کارخودش را کردوتاثیرسم‌د.د.ت را دروجود وی تسریع کرد . لحظه‌ای بعد ناراحتی وی شدت یافت و ساعتی بعد براثرمسمومیت جانسپرد . فعلا قضیه از طرف مامورین شهربانی‌ودادگستری‌تحت تعقیب است .

الکل کارخودش را کرد!؟

ساعتی بعد بر اثر مسمومیت شدید جان سپرد

محلول د.د.ت را بجای شیر خورد ولی..

دوسال میگذشت که صالح‌یکی از اهالی سراب در گنبدکاوس اقامت کرده بود و بکسب و کار مشغول بود طی این‌مدت توانسته بود سروسامانی‌بکارخوددهد وچون خانهٔ مسکونی وی مناسب نبود تصمیم گرفت خانهٔ جدیدی تهیه نموده و به‌آنجا کوچ نماید چند روز قبل صالح‌مقدمات کار رافراهم نمود و پس از جمع‌آوری اثاثیه

توديع باکنسول سابق وآشنائی باکنسول جدید

طبق گزارش خبرنگارما در مهاباد بمناسبت تغییر ماموریت مستر «اگلتن» کنسول سابق امریکا در آذربایجان از طرف افسران امریکائی وابسته بسپاه ۳مهاباد مجلس تودیعی برگزار شد که در آن تیمسار کوششی فرمانده سپاه فرماندار و روسای ادارات‌دولتی‌وعده‌ای‌ازآمریکائی های مقیم مهاباد حضور داشتند آقای سرهنك «پروبل» فرمانده گروه نظامی آمریکا درمهاباد پیرامون روابط صمیمانه بین ایران و امریکا صحبت کرد و سپس تیمسار کوششی دراین‌باره بیاناتی ایراد نمود و ضمن اظهار تاسف از عزیمت آقای «اگلتن» از ورود کنسول جدید ابراز خشنودی کرد این مجلس باایراد سخنرانی جالبی از طرف آقای «اگلتن» درباره مهمان نوازی ایرانیان پایان یافت‌در عکس بالاکنسول سابق جدید امریکا در آذربایجان باتفاق تیمسار کوششی فرمانده‌سپاه مهاباد دیده می‌شوند .

چند خبر ازجهرم

♠ چند روز قبل جلسه جشنهای دوهزار وپانصدمین‌سال‌شاهنشاهی ایران باحضور فرماندار وعده‌ای‌از روسای ادارات ومعتمدین محل تشکیل شد و پیرامون چگونگی برنامه جشنها تصمیماتی اتخاذ گردید . ضمنا قرار شد حسابی در بانك افتتاح شود تا وجوهات اهدائی اهالی بابت مخارج‌برگزاری این جشنها در جهرم افتتاح‌شود.

♠ چون هنوز حقوق فرهنگیان جهرم ترمیم نشده‌است چند روز قبل کلیه آنها دسته جمعی استعفا دادند و از فرهنك کسب تکلیف نمودند .

♠ چند روز قبل توربین شماره یك برق جهرم بسرپرستی آقای رهبری مامور اعزامی بنگاه مستقل آبیاری آزمایش شد و ظرف یك ساعت مقدار ۱۰۴۰ کیلووات برق بوسیله کابلهای قبلی بشهرداده شد کارگران ضمن این مراسم احساسات شورانگیزی نشان‌دادند.

♠ چند روز پیش آقایان امین‌پور پیشکاردارائی استان فارس وقوامی رئیس‌اداره اوقاف بجهرم واردشدند و از اداره دارائی این شهر بازدید نمودند .

♠ چندروز است بیماری گریپ وسرماخوردگی توام باتب شدیدی درجهرم شیوع یافته و کلیه‌خانواده های این شهر را مبتلانموده‌است.

♠ درمهرماه سال جاری درآمد شهرداری جهرم نسبت بماه مشابه سال قبل دوبرابر بوده‌است .امید میرود باوضع فعلی اقدامات مفید و عمرانی به‌نحواحسن انجام شود.

♠ چند روز قبل آقایان صوفی بازرس کل کشور و بدیعی‌دادیار دادگستری شیراز وارد جهرم‌شدند و به‌پرونده‌های زندانیانی که شامل عفو ملوکانه میشوند رسیدگی کردند .

♠ چندروز قبل آقای شریعتمدار بازرس فرهنك استان فارس جهت رفع نقائص فرهنك جهرم وارداین شهر شد .

نمایندگان اطلاعات درخدمت مردم

مردم شهرستانها بوسیله نمایندگان اطلاعات خواسته‌های خود را شرح میدهند

کلاردشت جمعی از نمایندگان اهالی کلاردشت بدفتر نمایندگی اطلاعات آمدند وگفتند : برنج مصرفی اهالی کلاردشت از چالوس‌تهیه می‌شود و حالا بگذریم از اینکه باچه زحمتی تهیه میگردد و باچه خون دلی‌بکلاردشت‌حمل‌میشود.ولی‌دراین‌فاصله ۸فرسخ راه بین چالوس و کلاردشت مابايد در دومحل از بابت حمل برنج عوارض شهرداری بپردازیم . یك‌جاشهرداری چالوس عوارض میگیرد و یکی هم شهرداری کلاردشت .مگر دراین فاصله کوتاه چند جا باید عوارض پرداخت. ماحاضریم عوارض شهرداری کلاردشت را باطیب خاطر بپردازیم ولی دیگر عوارض شهرداری چالوس چه صیغه‌ای‌است ؟

باسمنج عده‌ای از نمایندگان مردم باسنمج باتسلیم طومارعریض و طویلی بدفتر نمایندگی اطلاعات آمدند وگفتند : شش‌ماه است از داشتن نیروی برق محرومیم و کسی نیست بماجواب صریح بدهدکه: چرا ؟

این طومار را بیش از دویست نفر از اهالی امضاء کرده ونوشته‌اند: چند روز پیش که برای رسیدگی بوضع جلسه‌ای در یکی از مساجد شهر تشکیل شد صاحب کارخانه برق درباره وضع برق و حق‌امتیاز مشترکین گفت : امتیاز برق از مشترکین را من نگرفته‌ام و بمن‌هم‌مربوط نیست بروید از صاحبان قبلی کارخانه بگیرید ! گمان میکنیم اگر راجع‌به‌خاموشیهای پی‌درپی برق هم سئوال میکردیم همین جواب را می‌شنیدیم . حالا دست ماو دامان صاحب یاصاحبان جدید یاقدیم برق. اینکه برای ماروشنائی نشد . شمارا بخدا فکری کنید .

اسالم طوالش چندروز پیش هم عده‌ای از اهالی اسالم بدفتر نمایندگی اطلاعات آمدند و گفتند :شما که‌خودتان اهل این محل‌هستید چرا نمینویسد که درا سالم طوالش بابیست هزار نفر جمعیت نه‌خبری از فرهنك هست و نه‌اثری از بهداشت ـ مخصوصا دراسالم یك دبیرستان نیست تاجوانان قادر به‌ادامه تحصیل باشند و بیماران هم‌جزدر بهداریهای اطراف نمیتوانند بمعالجه پردازند . ولی اگر کسی استطاعت مالی نداشت تابرای ادامه تحصیل بشهر دیگر برود یابرای معالجه به اطراف سفر کند تکلیفش چیست ؟ . بنویسید که مردم اسالم حاضرند نصف هزینه تاسیس بیمارستان و ایجاد دبیرستان را بپردازند . ممکن است نصف دیگر را فرهنك و بهداری تامین کنند ومارا از لحاظ فرهنك و بهداشت بی‌نیاز سازند ؟

داماد فراری

از دیدن چهره عروس زبانش بند آمد

همینکه روی عروس را دید از حجلهٔ عروسی فرار کرد و بطویله پناه برد !

حالاچندروزاست داماد لال شده وبرای معالجه او دست بدامن‌دعانویس‌شده‌اند

چند شب پیش در یکی ازدهات اطراف شهرستان نوشهر دامادی حضرت‌آیت‌اله بروجردی مدرسه در حجله عروسی پس از دیدن‌روی عروس زبانش بند آمد و پابفرار گذاشت و طویلهٔ احشام را بر حجله عروسی ترجیح داد !؟ ...

عروس وداماد را دست بدست دهند و به‌حجله بفرستند . طبق آداب و رسوم محلی دستمال بزرك و قشنگی برروی صورت عروس انداختند و هلهله کنان دست اورا دردست میرزا محمد گذاشتند و آنهارا به‌حجله فرستادند .

در حجلهٔ عروسی پس از دادن «رونما» همینکه میرزا محمددستمال از چهره عروس برگرفت وصورت عروس را باآن لبخند معصومانه در حالیکه عرق شرم برچهره‌اش نشسته وسرخی‌مطبوعی گونه‌هایش را فراگرفته بود دید مدتی به‌قیافهٔ عروس خیره شد و باحال تعجب ناگهان خودرا کنار کشید وآهسته آهسته عقب رفت و یکباره ازپنجره قسمت عقب اطاق حجله خودرا پائین انداخت وپابفرار گذاشت!؟عروس تیره بخت همچنان در حجله‌نشسته بود و از فرط حیرت یارای بازگو کردن این موضوع را نداشت ...

مدتی از شرمساری دراطاق‌حجله تنها ماند تابالاخره عده‌ای‌در حجله را گشودند و عروس بیچاره را ناراحت و تنها یافتند . باافشای فرار داماد مجلس عروسی برهم خورد و بستگان داماد برای یافتن او اقدام کردند و سرانجام پس از یکشبانه روز جستجو اورا در طویله‌ای یافتند ...!؟

از آنروز ببعد دیگر میرزامحمد زبانش بند آمده و حرف زدن را فراموش کرده‌است . بهیچکس حرفی نمیزند و بهیچ‌سئوالی جواب نمیدهد . نمیگوید چرا دختر آرزومندی را که باهزاران امید دل باو بسته و دست همسری باو داده‌است در حجله عروسی تنها گذاشته و فرارکرده‌است.نمیگوید چرا دل آرزومند عروس خودرا شکسته وامیداورا بناامیدی پیوسته است . نمیگوید که اگر از اول نمیخواست بادخترك ازدواج کند چرا بسراغش رفته وخواستگاریش کرده و نهال امید وآرزورا دردل او پرورانده است . نمیگوید ... حالا بدعانویس مراجعه کرده‌اند تا مگر او گره از زبان داماد فراری بگشاید !

قهرمانان تنیس دانشگاه مشهد مسابقه میدهند

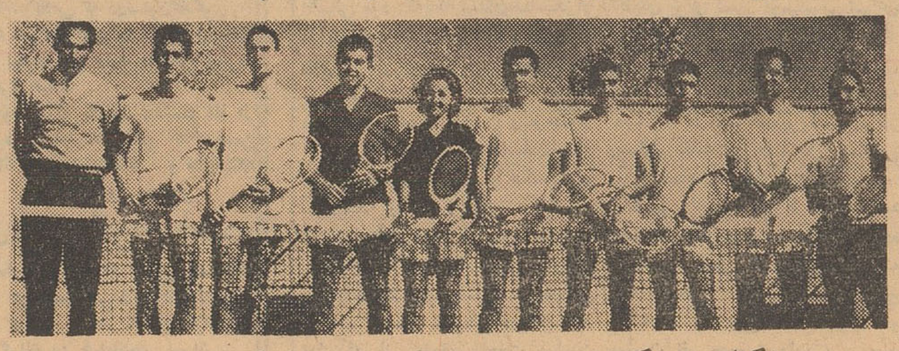

بنابگزارش خبرنگارما در مشهد مسابقات قهرمانی تنیس دانشگاه مشهد بین قهرمانان‌دانشکده های مختلف شروع گردیده است . این مسابقات زیر نظر تربیت بدنی دانشگاه در ورزشگاه شماره یك این شهرستان انجام می‌شود و تاکنون قسمتی از نتایج مسابقات تنیس یکنفری دانشگاه مشهد اعلام شده‌است در عکس بالا قهرمانان تنیس‌دانشکده های مختلف دانشگاه مشهد دیده می‌شوند .

زمین پست و تلگراف راتصرف کردند

متجاوزین شبانه در این زمین درخت کاشتند

خبرنگارما در کیپورچال گزارش میدهد چند شب پیش عده‌ای شبانه اطراف زمین وسیعی را که مردم برای ایجاد ساختمان پست و تلگراف در کپورچال اهداء کرده بودند باسیمکشی محصور کردند و علاوه‌برآن زمین‌های آقای عبدالرحیم دیرافزون یکی از اهالی را نیز سیمکشی‌نمودند شب‌بعداز آن نیز در این زمینها درختکاری کردند و باین ترتیب زمین های مزبور را غصب کردند بااطلاع جریان باداره پست و تلگراف و گروهان ژاندارمری بندر پهلوی آقایان مومنی دادستان باتفاق رئیس پست و تلگراف و فرمانده گروهان ژاندارمری وارد کپور چال شدند و پس از بازدید محل بوسیله مامورین ژاندارمری سیمکشی اطراف‌زمین های مزبور را برداشتند فرمانده ژاندارمری نیز اخطار کرد که چنانچه کسی اقدام به‌غصب زمین‌های دیگران بنماید طبق قانون بامتجاوزین و غاصبین رفتارخواهد شد فعلا چند نفر از متجاوزین و غاصبینی که اقدام بتصرف زمین پست و تلگراف کرده بودند دستگیر شده‌اند .

سفیرهنددر خرمشهر

خبرنگارما در خرمشهر گزارش میدهد پریروز آقای میرزاعلی‌بیك سفیر کبیر هندوستان درایران به اتفاق آقای مهندس مهدوی‌استاندار خوزستان به‌خرمشهر وارد شدندو مورد استقبال قرار گرفتند .

آقای میرزاعلی بیك پس ازورود طی مراسمی باحضور آقایان استاندار ، فرمانداران وشهرداران آبادان و خرمشهر انجمن فرهنگی ایران وهند را افتتاح نمود .

رانندهٔ جوانمرد

پس از تصادف فرار کرد ولی دوباره باز گشت‌وخود را معرفی نمود

چندی پیش احمد طاهری یکی از جوانان رودسر درقاسم‌آباد این شهرستان طی تصادف بااتومبیل شماره ٤٠٤٤ جانسپرد و راننده متواری شد .

راننده فراری بعد از چند روز در روزنامه ها خواند که یکی از دوستان راننده‌اش بنام مهدی سعادت خواه باتهام تصادف بااحمد طاهری و قتل غیر عمدی دستگیر شده و بزندان رفته است . غیرتش اجازه نداد که بیگناهی آنهم ازدوستانش بجای وی زندانی شود . پس از آنکه مدتها در تهران و اصفهان‌باتومبیل خود گردش کرده بود برودسربازگشت و یکسره بهژاندارمری رفت و گفت :راننده‌ای را که باتهام تصادف بااحمدطاهری و قتل غیر عمدی دستگیر کرده‌اید بیگناه است . این‌من بودم که اتومبیلم با اوتصادف کرد . راننده جوانمرد سپس تمام قضایارا شرح داد و گفت احمدطاهری مشروب خورده بود و نمیتوانست بدرستی راه برود . هنگامیکه اتومبیل من بنزدیکی قاسم‌آباد رسید این او بود که تلوتلوخوران وسطجاده آمد و درنتیجه این تصادف رخداد. بااعترافات هادی پور مهدیان راننده جوانمرد ، مهدی سعادت‌خواه راننده‌ایکه اشتباها دستگیر شده بود آزاد شد .

آزادی زندانیان

خبرنگارما درلاهیجان گزارش میدهد پریروز آقای دریابیگی دادستان گیلان بدادسرای لاهیجان آمد و به‌پرونده های محکومین رسیدگی نمود دادستان استان‌پس از رسیدگی‌های لازم قرار آزادی ۲۰نفر از محکومین را که مشمول عفو ملوکانه بودند صادر کرد و طی مراسمی باحضور آقایان‌صمیمی رئیس دادگستری وهاشمی دادیار دادسرای لاهیجان زندانیان آزاد شدند دادستان استان پس ازانجام اینکار برشت بازگشت .

شیوع دیفتری

اخیرا بیماری دیفتری‌دربندر پهلوی و قراء تابعه شیوع یافته وتاکنون تعدادی از کودکان این شهرستان به‌بیماری دیفتری مبتلا شده‌اند و گفته می‌شود دونفر از مبتلایان نیز فوت کرده‌اند جادارد از طرف اداره بهداشت گیلان و بهداری بندر پهلوی برای مایه کوبی کودکان این‌شهرستان‌اقدام شود .

انتخابات انجمن شهر در شهرستانها

لنگرود ـ آقایان فتح‌الله مدیری ، علی مسیح ، محمد باقر دل محمدی ، بابائی ، محمد تقی پیله‌ور ، مسیب غفاری و غلامحسین‌ومشهدی‌ـ نژاد بعضویت انجمن شهر لنگرود انتخاب شدند .

تربت حیدریه ـ آقایان هادیزاده رئیسی ، شهیدی ، نجف زاده ، امینی ، فرهنك ، تربیتی وسهیلی بعضویت انجمن شهر تربت حیدریه انتخاب شدند .

چندنکته پیرامون زندگی والت دیسنی وهنر او

سلطان میکی موز کیست؟

اخیرا شایع شده بود که والت دیسنی تهیه کننده معروف فیلم های میکی موز امریکا در نظر دارد از تهیه این قبیل فیلم ها دست بردارد

معشوقه زیبائی که تاب وقرار را از والت دیسنی گرفته بود یك موش کوچك بود

والت دیسنی تاکنون چهارصدو سی فیلم پرارزش تهیه کرده است

و بجای آن فیلمهای عادی پرسناژ ـ های جاندار و حقیقی تهیه نماید .

این شایعه پس از آنکه والت‌دیسنی چند هفته قبل تصمیم خود را برای تهیه فیلم «صدو یك سك دالماسی» اعلام کرد بخودی‌خود منتفی گردید. سگهای دالماسی شرح زندگی و سر گذشت سگهای آلا بولای والت دیسنی است که در فیلمهای سابقش نقشهای درجه دوم‌را بازی میکردند. این فیلم مظهری از یکنوع تجدد و تازه جوئی در کارهای والت دیسنی خواهد بود .

والت دیسنی

والت‌دیسنی کیست؟

هنگامیکه والت دیسنی هنوز کودك خردسالی بود دایه مهربان او که مامی نام داشت این ترجیع بند را مکررا برایش میخواند :

ای موش کوچك صحراها
سبب چیست که بامدادان
یکشنبه ها جوراب بپا میکنی ؟
و چرا ای موش کوچك دشت ها
سحرگاهان یکشنبه
دستکش سفید میپوشی ؟

ترجیع بند از شوق دیدن آن موش کوچك دستکش پوش تاب و قرار خود را از دست میداد اما مامی‌بدون توجه به این کنجکاوی بی شکیب او را خواب میکرد و پیپ خود را میکشید . در این اوقات دیسنی کوچولو چاره‌ای نمیدید جز آنکه موش اسرار آمیز را در ذهن کودکانه‌اش خلق کند . دیسنی‌این کار را بعد ها انجام داد و دنیائی را در اعجاب فرو برد .

خود او میگوید : من در ابتدا بخاطرملاحتی که‌درحرکات واخلاق موش کوچك خیالیم میدیدم خودم را قانع کردم که این موش حتما از جنس لطیف و ماده است . سالها میگذشت وروزی نبود که‌این موش از ذهن من فراموش شود . من با او باعماق دشت ها میرفتم بااو حرف میزدم‌وهم چنانکه خودم‌رشد میکردم تربیت و بزرك کردن او را نیز از نظر دور نمیداشتم بعد ها موقعی رسید که‌احساس کردم‌موش‌دستکش سفید و عزیزمن تنها استاو احتیاج به جفت نری داشتو من‌مانند خالقی کریم‌و مهربان‌جفت‌اورا نیزآفریدم. موش ماده را پیش خودم مور تیمر مینامیدم ونام «موز» که در عبارت میکی موزمیآید مخفف اسم اواست. اسم شوهرش راموز گذاشتم و فیلم میکی موز از اینجا پیدا شده است.

والت دیسنی تمام ناکامیهائی را که‌پدرش‌در سرتاسر زندگی تحمل کرده بود تنها در دوران کوتاه و اوایل جوانیش تحمل کرد . او که با خواندن زندگی اسرار آمیز حیوانات و دنیای بیجان در روزنامه‌ـ های کانزاس سیتی بهیجان می‌آمد در نخستین فعالیت های زندگی‌چنان شکستی خورد که بقول خودش‌برای هفت پشت او بس بود .

اولین فیلمهای والت دیسنی که هنگام احتضار دوران فیلم های‌ثابت و با وفاداری به سنت های همان دوران تهیه شده بود با هو و تمسخر هولیوود که بسرعت پیشرفت میکرد روبرو شد . اما اکنون شاید هیچ تهیه کننده‌ای را نمیتوان در هالیوود یافت که‌در مقابل ۴۳۰فیلم پرارزش و جاودانی اوسر تعظیم فرود نیاورد.

هنگامیکه در سالهای ۱۹۳۶ تا ۱۹۳۸ روزولت فقید رئیس جمهور امریکا شروع باجرای قانون معروف نیوویل برای در هم شکستن تسلط اهریمنی انحصارات بزرك صنعتی امریکا و حمایت از صنایع کوچك نمود والت‌دیسنی شاهکار فنا ناپذیر خودموسوم به «سه‌بچه خوك‌و گرك بزرك» را تهیه کرد او در این فیلم نشان داد که بچه خوك ها چگونه توانستند با گرك بزرك دست و پنجه نرم کنند و لانه کوچك خود رابرای ایمنی از گزند گرك بنا نمایند .

این فیلم حمله گویا و بسیار طنز آمیزی‌به مونوپل های‌بزرك‌امریکائی بودکه سود جوئی پایان ناپذیر آنها اقتصاد ملی امریکا را در معرض خطر ورشکستگی قرار داده بود .

در حال حاضر قسمت عمده در آمد دیسنی از طرف بازرگانان و تولید کنندگانی تامین میشود که ازفیلم‌های او بعنوان آگهی استفاده میکنند .

سرویس سینمائی خبرگزاری فرانسه

جنجال دختر فروشی در فرانسه

یك زن فرانسوی دخترش را بمردی فروخت‌که اوراهشت روز زندانی ساخت

ماجرای مادری که دخترش را فروخت در فرانسه چنان با نفرت و خشم تلقی شد که گروهی اصولا آنرا افسانه پنداشتند .

این مادر که در یکی از دهات فرانسه زندگی می کرد دخترپانزده ساله‌اش را چون برده‌ای به یك معدنچی فروخت . جریان از این قرار است که وتزل جوان ۳۵ساله که همسایه این مادر بود عاشق دختر پانزده ساله‌اش لوسی شده سرانجام یکروز بدخترك گفت : بیا با من زندگی کن ، ولی لوسی از برابر او گریخت . وتزل ازراه‌دیگر وارد شد وبا چند بطری شراب به دیدار مادر لوسی شتافت و بعداز خالی شدن بطری ها گفت : خانم دخترتان را بمن بدهید .

مادر لوسی در جواب گفت : او برای من کار می کند و بدین جهت مفت از دستش نمیدهم .پول بده اورا ببر و آنوقت در حالی که لوسی می گریست مادر بی رحم و مردك دیوانه بچانه زدن پرداختند وبعد از ختم معامله وتزل دخترك را در کلبه خود زندانی ساخت . لوسی هشت روز زندانی بودو بعد وانمود کرد که تسلیم زندگی جدیدش شده است و بمحض این که وتزل قفل ا زدر زندان او گشود و پی کارش رفت پا به فرار گذاشت و بخانه پیر زنی پناه برد ولی چند لحظه بعد وتزل که ردپای لوسی را پیدا کرده بود بدانجا آمد ودیوانه وار لوسی و پیر زن را به باد کتك گرفت . مامورین ژاندارمری که بموقع رسیدند وتزل را دستگیر نمودند . دادگاه مادر لوسی را نیز به محاکمه و زندان کشانید .

هنوز معلوم نیست وتزل به چه قیمت لوسی را از مادرش خریده‌بود

فرانس سوار

دزدان عریان

خانمی وقتی بخانه خود مراجعت‌کرد دو مرد رالخت دررختخوابش مشاهده نمود

هفته گذشته هنگامیکه خانم لوبرو که به‌بازرگانی اشتغال دارد پس از یك مسافرت دوروزه به‌خانه خود واقع در شهر تولون بازگشت مشاهده کرد که دومرد عریان در رختخواب او خوابیده‌اند.

خانم لوبرو بدون آنکه سروصدائی بپاکند شلوارهای مردان متجاوزرا که‌پیش‌از خوابیدن روی یك‌صندلی راحتی گذاشته بودند برداشت و آنرا توی گنجه‌ای گذاشت و در گنجه را قفل کرد. بعد باداره پلیس رفت و قضیه را خبر داد . وقتی که او همراه افراد پلیس به خانه‌اش بازگشت مشاهده کرد که مردان عریان بیدارشده و بدنبال شلوارهایشان میگردند.

مردان عریان که باین‌ترتیب تاسف‌آور گیرافتاده بودند دونفر از دزدان زبردست فرانسه هستند.

آنها پس‌از دستبردهای کلانی که درکان ـ دیسنی و مارسی‌ز ده بودند مشروب مفصلی خوردند ودر حال مستی به خانه خانم لوبرورفتند تاپس از سرقت اثاثیه در همانجا بخوابند .

فرانس سوار

ناپلئون را یك فرانسوی کشت ؟

ادعای یك دندانپزشك سوئدی در مورد قتل ناپلئون جنجالی در اروپا بپا کرده است

دکتر ستن مدعی است ناپلئون امپراطور فرانسه رایك ژنرال فرانسوی بنام کنت مونتولون بقتل رسانیده .

تلویزیون بی ـ بی ـ سی در انگلستان پزشکان انگلیسی در این باره بحث نیز یك جلسه مباحثه توسط دندان پرده آورد .

چندی قبل اطلاع دادیم که یك دندان پزشك سوئدی بنام‌دکتر ستن فورشوفرد اهل گوتنبورك اخیرادعا کرده‌است که‌ناپلئون برخلاف گزارشی که در سال ۱۸۲۱ منتشر شده است در اثر سرطان معده فوت نکرده است بلکه او را با مسمومیت تدریجی توسط‌سم آرسنیك بقتل رسانیده‌اند اینك اطلاعات بیشتری در اینمورد .

این دکتر سوئدی کتابی بنام «کی‌ـ ناپلئون را کشته است ؟» در سه کشور سوئد دانمارك و فرانسه در یك زمان منتشر نموده است و جنجال بزرگی در اروپا برپا کرده است .

او میگوید علائم بیماری ناپلئون در دوران تبعید وی در سنت هلن‌نشان میدهد که وی از مسمومیت مزمن آرسنیك رنج میبرده و گاهگاهی نیز دچار درد شدیدی میشده است . علت نهائی مرگ ناپلئون سم آرسنیك نبوده بلکه مخلوطی از بادام تلخ و جیوه که توسط پزشکان تجویز شده بود .

دکتر فورشو فرد بر ای ادعای‌خود مدرك نیز دارد مقداری از موهای ناپلئون که پس از مرگش توسط لوئی مارشان مستخدم او نگاهداری شده بود تجزیه شده است . نتیجه تجزیه این بود که در هر یك گرم موی او ۱۰٫۳۸ میکرو گرم سم‌آرسنیك وجود دارد .

دکتر فورشوفرد در کتاب خود حدس درباره هویت قاتل را بعهده خوانندگان خود گذاشته است ولی شواهد نشان میدهد که قاتل ناپلئون یك ژنرال‌فرانسوی‌بنام کنت‌مونتولون میباشد که هنگام احتضار ناپلئون نیز حضور داشته است .

علت مرگ ناپلئون و نظریه دکتر فورشوفرد سوئدی بحث جالبی برای اروپائی ها شده است و رادیو ـ

چهره‌ها و گفته‌ها

تحقیق یعنی اینکه انسان آن چیز هائی را ببیند که همه‌میبینند ودرباره آنچه فکر کند که هرگز کسی راجع به آن نیاندیشیده است .

دکتر آلبرت جف‌گیورگی

تنها دو یا سه سرگذشت انسانی‌بیشتروجود ندارد و این‌داستانها چنان با بیرحمی و شدت تکرار میشوند مثل اینکه هرگز نظیرشان در گذشته حادث نشده‌است .

ویلا کلاتر

مشکل روبرو شدن با مغازه های عتیقه فروشی این است که قیمت ها در آنها خیلی مدرن میباشد .

میلارد میلر

باغبانان پیر هرگز نمی‌میرند . فقط از جایشان کنده میشوند .

جیمزشوفورد

رقص شادی

هنگامیکه ملکه الیزابت انگلستان ضمن بازدید ازغنا (افریقا) وارد شهر «دور بار» شد رهبران قبائل مختلف بعنوان استقبال از او شروع برقص «شادی» کردند .رقص شادی از معروفترین‌رقص‌های قبائل سیاهپوست غنا است . در این عکس ملکه الیزابت انگلستان و صحنه‌ای از این رقص را مشاهده میکنید

قهرمان ساقی‌ها

اخیرا یك مسابقه بین‌المللی در نروژ برای متصدیان بارها که‌کارشان مخلوط کردن وتهیه مشروب وساقی‌ـ گری میباشد ترتیب داده شد که یك نروژی بنام اگیل موم برنده جایزه اول شد . آقای موم با تهیه مخلوطی که اسم آنرا « خاطرات شیرین » نامیده بود برنده جایزه شد و بعداز ربودن جایزه فورمول (!) مشروب‌خود را فاش کرد . مخلوط وی تشکیل شده بود از : یك سوم رون‌باکاردی یك سوم وزموت نوع نویلی پرات و یك سوم کوراکو کوزنیر پرتقالی باضافه شری‌سبز !

بدرود

اثر : بالزاك

ترجمه : منصور مصلحی

آجودان ژنرال فرانسوی برای اجرای دستور عقب نشینی‌بجستجوی ژنرال فورینه پرداخت که می بایست‌بر این کار نظارت داشته باشد. وی‌پس‌از مدتی جستجو سرانجام بیك‌خانه چوبی رسید و در کنار آن افسری را دید که با شمشیرش تکه های یخ‌زده چوب‌را میبرید وبدهان اسبش که با ولع آنها را می بلعید می گذاشت ....

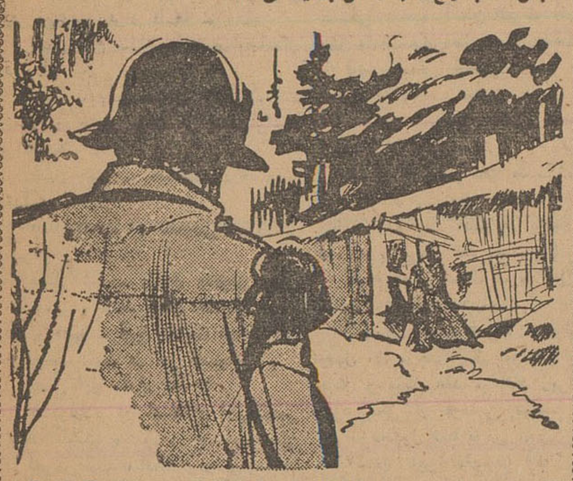

آجودان پرسید : «آیا ژنرال اینجا زندگی می کنند ؟ افسرآدام جوا بداد . «این خانه پر از مجروحین جنك‌است ».آجودان صدای یکی‌از دوستانش‌را شناخت وفریاد زد : «اوه فیلیپ تو هستی ؟» سرهنك سوسی سرش‌را بلند کرد و بدیدن آجودان گفت : «اوه دوست من فکر می کردم که تو در آن سوی این رودخانه جهنمی هستی .»

دوستش‌با لحنی مضطرب گفت :

«فرار کنید ، عجله کنید !من این خانه را آتش میزنم تامجروحین پا بفرار بگذارند ». فیلیپ گفت : «بسیار خوب ولی من باید دو نفراز دوستانم کنت و کنتس واندیر را نجات دهم . اگر آنها نبودند من‌اکنون در گام مرك فرو رفته بودم آنهادر ته کالسکه از سرما رنج می‌بردند آه راستی تو کمی نان داری ؟»

افسر در جواب گفت : «متاسفم چون هیچ‌چیز ندارم‌ژنرال کجاست؟»

فیلیپ گفت : «توی اصطبل خوکها خدا حافظ ،شاید در آینده در یك مجلس رقص همدیگررا ببینیم .»

سرهنك سوسی بسوی اسبش پیش رفت و روبدو کرد و گفت: «بیشتراه بیفت‌تنهابوسیله توست‌که می توانم استقانی را نجات بدهم .» آنگاه او را بسوی کالسکه که در پس تپه‌ئی قرار داشت برد . سرهنك‌سوسی هنوز چند قدمی بسوی کالسکه نرفته بود که فریادی از وحشت کشید . از آنجا که کالسکه ایستاده بود شعله‌های آتش بر میخاست و مردانی چون‌شیاطین در اطراف آن مشغول تلاش بودند .

سوسی در آن ناامیدی نیروئی عجیب احساس کرد و بدویدن پرداخت و چند لحظه بعد آهی ازسر تسکین کشید چون کالسکه او سالم در پشت شعله ها ایستاده بود . مردی تکه های چوب کالسکه‌را می کند ودر آتش می انداخت . فیلیپ فریاد زد :

«دست نگاهدارید ». ولی گروه مردان که اسب اورا دیدند فریاد زدند : «یك اسب . آه چه سعادتی ! گوشت تازه بدست آوردیم . اسب را بکشید .» فیلیپ با خشم فریاد زد : «وای بحالتان اگر اورا بکشید!»

ناتمام

نوشته : نورالله لارودی

خورشید لب غروب

در اینوقت شهریار دست‌به جیب‌برد. چهار سکهٔ نقره از آن خارج‌کرده بدشتبان دادودر ضمن دادن‌سکه‌ها گفت :

ـاین سکه‌های‌نقره انعام تست. اگر میخواهی یك سکهٔ طلا هم بآن‌افزوده شود اسم دخترامیر رابگو. ببین اینهم‌سکهٔ «رکنی».

دشتبان که‌از مشاهدهٔ سکه‌زر هاج‌وواج مانده بود تبسمی کرده‌با صدای پستی گفت :

ـ اسم دخترامیر ؟ اسمش « نازنین» است . امیر مثل دو چشمش اورا دوست‌دارد .همین یك دخترادارد .بانوماه جبین ودخترش دیروز برای گردش و هواخوری بباغ پیشکارشان آمده‌اند وفردا هم بشهر خواهند رفت .واقعا تصادف عجیبی بودکه شما دراینجا با دختر امیر ملاقات کردید .

ـدر شهرکجا منزل دارند ؟

ـ آقا دربارهٔ این خانواده کنجکاوی نکنید .خطر بزرگی دارد. هم‌برای شماهم برای‌من .

ـازچه میترسی برادر ؟دخترشاه پریان که‌نیست .

ـدخترشاه پریان نیست اما دختر مردیست که ماورا «بیراترك» مینامیم .واقعا امیر حال‌ببر درنده را دارد.

شهریار مجددا ناله‌ای کرد. ازقیافه‌اش معلوم‌بود که بیش از این‌حوصلهٔ شنیدن‌این تهدیدهارا ندارد. چهره‌اش گلگون شده‌بود و چشمان‌آتشبارش از خستگی و یکنوع التهاب درونی حکایت میکرد. بی‌دریی خمیازه میکشید وآب دهانش رافرو میبرد. با بیحوصلگی‌باطرافش مینگریست ووقتی‌دید دشتبان درگفتن نشانی منزل‌امیر تردید دارد

بتندی گفت :

ـبگو . نترس .این مطلب‌بین منوتو خواهدماند.

باوجود این تاکیدات مرد دشتبان‌نمیخواست جواب صریحی‌بدهد. اوبا نگاهی‌مزورانه حال وحشت تصنعی بخود گرفته بود و چنین‌وانمود میکرد که مایل بجوابدادن نیست .شهر یاروقتی ویرا باین‌سرسختی دیدبار دیگر دست بجیب‌برد ودو سکهٔ زرکنی ازآن خارج ساخته‌دستش رابسوی دشتبان درازکرد و گفت:

ـبیا این دوسکهٔ دیگر .بااین پول برای دخترت‌لباس خوبی‌بخر . حال‌منهم اجازه نمیدهد بیش‌ازاین درانتظار بمانم .این تحقیقات رادرشهر هم‌میتوانم بکنم‌اما چون می‌بینم مردخوبی هستی و خیلی زحمت میکشی خواستم باهم دوست‌باشیم واین سکه‌هاهم قابلیت‌ندارد.

دشتبان کرنشی‌کرد وبا لبخندی مصنوعی گفت:

ـبا اینهمه بزرگواری انسان حاضر میشود جانش را هم‌برای شمادر خطربیندازد .بطوریکه دخترم میگفت بانو ماه جبین و دخترش درانتظار خبری هستند. منزل بانو در گرگان کوی چناری ـ برزن کاخ‌ـ باغچهٔ شایگان‌است . این باغچهٔ‌مجلل را منصور شایگان پیشکار امیر چند سال‌پیش خریده‌واکنون بانو ماه جبین همسر امیرودخترش‌بآنجا وارد شده‌اند .خود امیر هم وقتی بگرگان میآمددرآنجا سکونت‌میکرد.

شهریار زیرلب این اسامی راتکرار کرد:

ـ برزن‌کاخ ـ کوی چناری ـ شایگان

بعد بکمك دشتبان از جابرخاست وافسار اسبش رابدست‌گرفته براه افتاد . از حاشیهٔ مزرعهٔ حبوبات و قلمستان تازه‌ای گذشت . درسایهٔ چند درخت بید که کنارنهررو‌ئیده بود دروازهٔ چوب بستی‌وپل‌کوچکی وجود داشت . دشتبان این دروازه راباز کرد . آنسوی پل شهریار بکمك دشتبان سوار شد واز کوره‌راه حاشیهٔ باغ بطرف شهر راند. چون سوار بعلت کسالت قدرت نگاهداری مهاراسب را نداشت دشتبان افسررا بحلقهٔ جلوزین افکنده وباین ترتیب عنان را باختیار مرکوب گذاشته بود واسب هوشیار نیز مثل اینکه متوجه ضعف صاحب خود شده بود روبشهرباقدمهای کوتاه واندکی سریع پیش میرفت.

یکساعت از ظهر میگذشت . آفتاب حرارت زننده‌ای داشت . حیوانات اهلی ووحشی ازشدت گرمای نیمروز بزیر سایبانها پناه‌برده بودند . در جادهٔ روستائی که بشهر منتهی میشد صدائی جز ضربات مداوم سم‌اسبی بگوش نمیرسید . اماچرا . موسیقی یکنواخت و قطع نشدنی زنجره‌های صحرائی نیز باآهنك سم اسب درهم آمیخته بود. پرستوها درحال پرواز وشکار وفعالیت دائمی خود بودند .

***

یاران شکار شهریار تادوساعت بعداز ظهر منتظر بازگشت او ماندند اماوقتی از مراجعتش مایوس شدند ناهار خوردند و پس‌از ساعتی استراحت بگشت و گردش برای شکار عصر پرداختند . مقارن‌غروب آفتاب بشهربازگشتند و یکسر بباغ سروستان رفتند تاعلت عدم حضور دوست خودرا در چشمهٔ نارونی جویا شوند.

***

نزدیك ساعت دوبعدازظهر آنروز تولهٔ شکاری شهریار سراسیمه باصطبل باغ وارد شد ودر همان لحظه اسب شهریار مقابل در ورودی شمالشرقی باغ شیهه کشید . میرآخور شیههٔ سمند امیرزاده راشناخت وبیرون دوید . شهریار درنزدیکی دیوار خارجی باغ از اسب برزمین افتاده بود. بنظر می‌آمد که درحال بیهوشی میباشد . جریان بسرعت باطلاع شهبانو رسید و مادر بیچاره بحال وحشت بسراغ فرزندش‌آمد. چهرهٔ جوان ازتابش آفتاب سوخته ـ بدنش گرم ـ لبانش از عطش خشکیده وکف باریکی در گوشه های دهان او دیده میشد . شهبانو وقتی فرزنددلبندش را بدانحال دید فریادی کشید و گفت:

ـ وای . خداوندا. پسرم . پسرم . چه بلائی برسرش آمده؟ خداوندا رحم کن.

چهارتن از مستخدمین شهریار رااز زمین بلند کردند و بداخل باغ بردند . شهبانو بلافاصله رئیس‌الاطباء را برای عیادت نوردیدگانش احضار نمود.

***

متن مدافعات آقای دکتر نقابت وکیل اسبق مجلس شورای ملی از خانم نیکخواه دولو در محاکمه شیلات

آقای نقابت ـ مدافعات بنده بعداز یك مقدمه کوتاه در قسمت بوکالت بانو احسان نیکخواه دولو بعرض می رسد :

فصل اول ـ یك بحث علمی وقانونی در خصوص قرار دادها ـ

فصل دوم ـ راجع بفسخ و ابطال قرارداد

فصل سوم ـ شخصیت حقوقی شرکت شیلات و خارج بودن از قاعده مزایده ومناقصه ـ

فصل چهارم ـ بحث علمی درخصوص تدلیس ـ

فصل پنجم ـ در خصوص تصرف غیر قانونی

فصل ششم ـ راجع بدعوی مدعی خصوصی و غلط بودن حسابها ـ

فصل هفتم ـ لزوم رعایت عدالت وعدم توجه بسیاست در امر قضاوت ـ

فصل اول ـ قرار داد ها

۱ـ قرارداد در اصطلاح ادبی فارسی پیمان نامیده میشود و آن عهد بستن در امری است چنانکه فردوسی فرماید:

شنهان گفته خود بجای آورند
ز عهد و زپیمان خود نگذرند

سعدی فرماید :

وفا از که جوید چو پیمان گسیخت
خراج از که خواهد چو دهقان گریخت

پیمان شکن یعنی ناقض عهد حافظ فرماید :

پیر پیمانه کش ما که روانش خوش باد
گفت پرهیز کن ازصحبت پیمان شکنان

اما قرار داد در اصطلاح قانون مدنی مترادف با عقد و عهد است

عقد بتعریف ماده ۱۸۳ قانون مدنی عبارت از این است که یك یا چند نفر در مقابل یك یا چند نفر تعهد بر امری نمایند و مورد قبول آنها باشد ـ اثر عقد این است که اولا بین طرفین و قائم مقام آنها لازم الاتباع است مگر اینکه برضای طرفین اقاله یا بعلت قانونی فسخ شود ـ ثانیا طرفین باجرای چیزی که در قرار داد تصریح شده و بتنایجی که بر حسب عرف وقانون از عقد حاصل میشود ملزم هستند ثالثا در صورت تخلف از تعهد شخص متخلف مسئول خسارات طرف مقابل است رابعا به اجراز تخلف دادگاه میتواند بمتعهد له اجازه دهد که خود کار های مورد تعهد را انجام دهد و مخارج آنرا از متعهد دریافت کند ـ خامسا ـ خسارت اعم است از ضررهای وارده یا منافع از دست رفته سادسا ـ با فرس ماژور خسارت مورد ندارد ـ

۲ـ قرار داد اقسام بسیار دارد ـ اما قسمتی از قرارداد که مناسب بحث ما میباشد قرار دادهای صریح و غیر صریح است ـ قرار داد صریح آن است که موضوع معامله در آن تصریح میشود مانند بیع و اجاره و صلح و غیره ـ و غیرصریح آن است که موضوع معامله تصریح نمیشود و طرفین مقصود خودرا مینویسند و شرایطی مقرر میدارند ـ

این قرار دادها بحکم آزادی اراده منعقد میشود و طبق ماده ۱۰ قانون مدنی تا وقتیکه مخالفت صریح با قانون نداشته باشد معتبر است و لهذا باید مخالف نظم عمومی و یامخالف اخلاق حسنه نیز نباشد

۳ـ به تقسیم دیگر قرار دادها بقراردادهای اصلی یا فرعی تقسیم میشوند مثلا اگر مقصود از قرارداد بیع یا اجاره یاودیعه و نظایر آن باشد قرار داد اصلی ـ است ـ اما درضمن عقد قرار دیگری میشود مثل ضمانت یارهن یا سپردن وجه الضمانه و شرط فعل و شرط نتیجه که این قرار دادها فرعی است ـ

تا این جا حقوق اروپائی و حقوق اسلامی و ایرانی فرقی ندارند کما اینکه ماده ۱۱۰۴ و ۱۱۰۷ قانون مدنی فرانسه با ماده ۱۰ قانون مدنی ایران انطباق دارد ـ

۴ـ اما قانون اسلامی وحقوق مدنی ایران عقود و قرار دادها را باقسام پنجگانه لازم جائز خیاری منجز و معلق تقسیم مینماید ـ

عقد لازم آن است که هیچیك از طرفین نمیتواند آنرابرهم بزند مگر آنکه اختیار فسخ داشته باشد یا بتراضی اقاله کنند ـ مانند بیع واجاره وامثال آن (ماده ۱۸۵ تا ۲۱۹ ق.م)ـ

عقد جائز ـ این است که هریك از طرفین حق دارد هر وقت بخواهد آنرا فسخ نماید مانند وکالت ـ عقدخیاری ـ عقدی است که برای طرفین یایکی از آنها یا برای ثالثی اختیار فسخ باشد(ماده ۱۸۸)عقد منجز ـ آن است که تاثیر آن بر حسب انشاء موقوف بامردیگری نباشد و الا معلق است و انشاء بتعریف شیخ مرتضی درمکاتب لفظی است که موجده معنی درنفس الامر باشد و بتعریف ماده ۱۸۹ قانون مدنی لفظی است که دلالت بر اراده جدی وخواستن معنای مورد انشاء بنماید ـ عقد تعلیقی ـ عقدی است که تاثیر آن بر حسب انشاء موقوف با مردیگر باشد وبتعریف ماده ۱۸۹ قانون مدنی در انشاء را محال دانسته‌اند زیرا انشاء بمعنی ایجاد است و ایجاد معلق معقول نیست . ولی تعلیق در منشاء را بلا اشکال میدانند کما اینکه موصی ملکیت بعد از حیات خود را برای موصی له انشاء مینماید و این خود تعلیق بموت موصی است .

برویم بقرارداد خاویار وفسخ آن

در عقد تعلیقی ـ فرضیه های عدیده موجود است مثل شرط متاخر بروجه کشف ـ یعنی تاثیر عقد یابطلان آن بستگی بوجود آمدن شرط دارد ـ و مثل واجب مشروط و مثل واجب معلق

قانون مدنی فقط در عقد ضمان تعلیق را موجب بطلان دانسته و در سایر عقود موجب بطلان نیست ـ (ماده ۶۹۹ قانون مدنی)

۵ـ در خصوص شرایط ـ شرایط بردو نوعند ـ شروط صحیحه وشروط باطله (شرایط باطله هم یاخود باطل هستند یا مبطل عقد میباشد)

اقسام دیگر شرط شرط فعل شرط نتیجه و شرط صفت است

۶ـ فقهای امامیه شرط مجهولی که جهل آن موجب جهل بعوضین میشود باطل و مبطل عقد میدانند زیراشرط جزء یکی از عوضین میشود واگر شرط مجهول شد عوض مجهول میماند

۷ ـ با این مقدمات که مطالعه مختصری در دکترین قرار دادهابود باصل قرارداد ۸۸۴۱ وقرار داد ۶۱۷۱ـ ۳۹٫۹٫۲۸ شرکت شیلات با بانو احسان دولو مراجعه میکنیم درقرارداد ۸۸۴۱ ـ ۳۸٫۴٫۲۱ شرایطی که دراین دادگاه قابل بحث میباشد بشرح ذیل هستند :

اول ـ تبصره ۲ از ماده ۱ ـ درصورتی که براثر مقتضیات صید و بهره برداری از نوع معینی خاویار کمتر تهیه و از نوع دیگر بیشتر استحصال شود فروشنده میتواند باجلب موافقت خریدار بجای ارقام کسری از انواع موجود دیگر بخریدار تحویل نماید

نتیجه ۱ ـ شرکت شیلات که مدعی است موکلم تخلف کرده است یکی بدلیل این است که میگوید بموجب نامه‌های دیماه و بهمنماه ۳۸ نوشته‌اند که فلان مقدار از خاویار از نوع مخصوصی موجود است واو تحویل نگرفته ـ در صورتیکه طی نامه‌های مزبور نوع و مقدار مورد معامله اعلام نشده و تبدیل آن بنوع دیگر احتیاج بموافقت موکل داشته و عدم موافقت او (برفرض صحت وبا تکذیب ادعاء شرکت شیلات) منطبق بشرط قرار داداست و تخلف محسوب نمیشود ـ زیرا شرط رضایت موکلم لازم بوده است

دوم ـ ماده ۱۱ ـ قرار داد مذکورهر پارتی حاضر شود خریدار مکلف است قیمت هر مقدار کالای خاویار که آماده بحمل بودن آن از طرف فروشنده اعلام میشود و حداقل هر پارتی ۱ تن و اکثر ۵ تن خواهد بود در ظرف ۱۵ روز بفروشنده پرداخت وجهت تحویل کالا وخروج آن از انبار شیلات در پهلوی اقدام نماید با حق مهلت ۳۰ روز تاخیر حمل و ۳۰ روز دیگر با دادن کرایه الی آخر .

نتیجه ۱ ـ مطابق نامه ۱۵۰۸ ـ ۳۸٫۷٫۳۰ موکل بنده بشرکت شیلات اعتبار ۳۳۴۷۰۰۰۰ فرانك برابر ۶۷۸۷۰ دلار برای حمل باز شده و معذالك چك بانك بمبلغ ۵۰۸۴۰۹۳ ریال در اختیار شیلات گذاشته شده که اگر تا ۱۵ روز اعتبار بانکی بنفع شیلات واریز نشود از آن چك استفاده کنند. پس مشتری متخلف نیست ـ

نتیجه ۲ ـ طبق نامه ۳۸۶۸ ـ ۳۸٫۹٫۲۵ شرکت شیلات تا آن تاریخ کل مطالبات شیلات بابت آنچه حاضر شده و تحویل داده‌اند پرداخت شده وفقط بعنوان بهره دیر کرد صدی ۱۲ برابر مبلغ ۹۸۹۸٫۲۵ ریال مطالبه داشته‌اند مسلم است که موکلم تخلفی تا اول دیماه ۳۸ نداشته است و عنوان بهره دیر کرد منطبق باساس و شرایط قرار داد نبوده است

بهمین جهة نامه ۱۵۱۵ ـ ۳۸٫۹٫۲۹ موکلم خطاب بشیلات صادر شده که بعملیات آنها برای خراب کردن اعتبارات تجاری خود اعتراض کرده وشرحی از خدمات خود بیان نموده است .

نتیجه ۳ ـ طی نامه ۴۰۳۳ ـ ۳۸٫۱۰٫۴ شرکت شیلات (رونوشت ضمیمه است) درجواب اعتراض فوق نوشته که چون اعتبارات بانکی تا زمانیکه بحساب شیلات واریز شود بیش از ۱۵ روز طول میکشد صدی ۱۲ بعنوان خسارت تاخیر تا دیه وصول خواهد کرد ـ بنابر این فروشنده که نزول صدی ۱۲ برای تاخیر را رضایت داده حقی ندارد که تاخیر پول را ـ آنهم پولی که درمقابل چك دریافت کرده است دلیل تخلف از قرارداد وموجب فسخ قرار دهد ـ وخود پیمان شکنی کند.

نتیجه ۴ ـ طی نامه و صورت حساب ۵۰۰۲ ـ ۳۸٫۱۰٫۱۹ شرکت شیلات (رونوشت ضمیمه است)باز هم بدریافت کل قیمت خاویارهای تحویلی اعتراف کرده و بهره دیر کرد را برای هر قلم بحساب آورده وجمعا ۸۲۶۴۴ ریال مطالبه کرده است که طبق استدلال فوق مسلم میشود حقی بفسخ قرار داد بعلت تاخیر دوروز وسه‌روز که منطبق بعرف بانکها و بر خورد بتعطیلات رسمی است ندارد .

نتیجه ۵ ـ بموجب نامه ۵۸۲۹ ـ ۳۸٫۱۱٫۱۷ شرکت شیلات (رونوشت ضمیمه است) تا تاریخ مزبور خسارت وبهره دیر کردرا فقط ۱۴۳۹۷ تومان ادعا کرده‌اند و این دلائل مسلم میدارد که تاخیر تعلل بفعل بانکها و بمقدار عرفی بوده و تالی فاسدان بهره نا چیز است نه فسخ قرار داد .

نتیجه ۶ ـ طی نامه ۵۷۷۲ ـ ۳۸٫۱۰٫۱۹ که وصول نامه ۱۵۲۱ ـ ۳۸٫۱۰٫۱۲ موکلم رامبنی بر تعین آدرس جدید ومسافرت و اجرای تعهدات اطلاع داده‌اند میزان تحویلی بموکل را ۱۳۳۸۰ کیلو تصدیق کرده‌اند که تا ۴۰ تن ماخذ قرار داد زائد بر برنامه محصول فصل پائیز است و از حیث مقدار تحویلی هم موکل در تاخیر نبوده است .

نتیجه ۷ ـ طبق نامه ۶۲۹۴ ـ ۳۸٫۱۱٫۳۰ شیلات (رونوشت ضمیمه است) اخطار شده که تا دوم اسفند ۳۸ حاضر نشوند جنس را تحویل بگیرند و حساب را تصفیه کنند والا شرکت شیلات کالای موجود را خواهد فروخت وخسارات احتمالی را وصول و بقرار داد خاتمه خواهد داد .

بنا بر این که طرف پیمان تالی **فاسد تخلف موهومی را فروش کالا بدیگری** و مطالبه خسارات قرار داده است چه حقی داشته که از این شرط تجاوز کند و بتواند ۷۵۰ هزار تومان ودیعه رابمفت وبرایگان دریافت کند ؟

نتیجه ۸ ـ عجیب آن است که صورتمجلس ۳۸٫۱۲٫۲۳ با نظر مشاور حقوقی شیلات متکی است بنامه ۶۰۴۸ ـ ۳۸٫۱۱٫۲۵ و ۶۲۹۴ ـ ۳۸٫۱۱٫۳۰ فوق ـ یعنی همان دو مراسله که شیلات آنها را اخطاریه قاطع و دلیل ثابت فسخ پیمان قرار داده بافرض محال موکلم تخلف کرده باشد و جنس تحویل نگرفته باشد.

اولا ـ مدت ۶۰ روز مهلت های ماده ۱۱ منتهی میشود بتاریخ ۳۸٫۱۲٫۲۰ و بهیچوجه شیلات حق نداشته در ۲۰ و ۲۱ و ۲۲ و ۲۳ اسفند ۱۳۳۸ با نامه پرانی بوزیر دارائی واغفال او زمینه‌سازی برای فسخ قرارداد حاضر کند .

ثانیا ـ شیلات که طی نامه های خودش قبول میکند در صورت تخلف تا دوم اسفند ۳۸ جنس را بدیگری خواهد فروخت وتفاوت را از ماخواهد گرفت چه حق داشت که از آنچه قبول کرده تجاوز کند یعنی ۷۵۰ هزار تومان را برایگان نوش جان فرماید بلکه باید تا ۶۰ روز کالا را بحساب ما در انبار نگاه میداشت یا بقول خودش بدیگری میفروخت و اگر قیمت تفاوت میکرد تفاوت را از ما میگرفت .

ثالثا ـ بتاریخ ۳۸٫۱۲٫۱۹ یعنی قبل از انقضاء هرنوع ضرب الاجل قرار داد ۴۰ تن خاویار ایرانرا محرمانه با ژرژفیکسن شماره ۶۹۳۷ ـ ۳۸٫۱۲٫۱۹ امضاء کرده بود و بامضاء طرفین اصل قرارداد در پرونده محرمانه موجود است ووجود این قرارداد محرمانه مدلل میدارد که هیئت مدیره شیلات زیرجلی با فیکسن قرارداد کرده واین نامه‌ها و زمینه سازیها برای آن است که ظاهر سازی قانونی کند و جای یك ایرانی را بیکنفر اروپائی که خطاکاری اودر سازمان امنیت احراز شده و عدم صلاحیت او مورد تصدیق شرکت ایکلت و سفارت سویس و وزارت دارائی قرار گرفته است واگذار کند درحالی که این حقایق امروز درپرونده های محرمانه شیلات کشف میشود و آن روز موکلم اطلاعی از پرونده‌های محرمانه نداشت ـ و نمیدانست چرا درمقابل فداکاری و دوندگی وتهیه ارز و دادن چك و سعی و کوشش او اینهمه کافرماجرائی میشود .

درخاتمه این فصل

توجه میفرمایند که تخلف از قرار داد را شرکت شیلات کرده است نه بانو احسان و لهذا قراردادی با آزادی اراده منعقد شده و ضمن عقد لازم و غیر قابل فسخ بوده یك طرفه و یك جانبه حق فسخ نداشته‌اند .

فصل دوم ـ راجع بفسخ قرارداد

اول ـ چنانکه درباره عقد لازم گفتم ومواد ۱۸۵ تا ۲۱۹ قانون مدنی صراحت دارد هیچیك از طرفین حق فسخ قرارداد را نداشته‌اند مگر آنکه شرط فسخ تحقق پیدا کند .

درتبصره ماده ۱۲ قرارداد تصریح شده (درصورت ثبوت تخلف ازمواد وتبصره های پیمان فروشنده مجاز است عین مبلغ ضمانت نامه را بنفع خود ضبط و قرارداد را برای بقیه مدت و مقدار کالای تحویل نشده فسخ نماید ـ تشخیص موارد تخلف با فروشنده است ...

نتیجه ۱ ـ هروقت در قرار دادها جمله درصورت ـ ثبوت قید می شود مقصود ثبوت عندالقاضی است وقاضی قضیه بمصداق ماده ۱ قانون آئین دادرسی مدنی دادگاه حقوق است و لهذا مدعی آنهم مدعی مغرض نمی تواند هم مدعی باشد و هم قاضی .

نتیجه ۲ ـ جمله تشخیص موارد تخلف با فروشنده است عبارت فارسی صریحی است که مدلل میدارد فروشنده باید بگوید از ماده ۱ یا ۲ یا ۱۰ یا ۱۲ را یا فلان تبصره تخلف شده واین ادعا را درپیشگاه دادگاه ثابت نماید والا جمله **درصورت ثبوت معنی نداشت** ـ درحالی که ملاحظه میفرمایند شرکت شیلات درهیچ دادگاهی طرح دعوی نکرده و مدافعات طرف استماع نشده و تخلف ثابت نشده است تا حقی بتوقیف عین وجه الضمانه یا حقی به فسخ قرارداد داشته باشد .

دوم ـ گزارش محرمانه شماره ۱۳۰ ـ ۳۸٫۱۱٫۱۳ شرکت شیلات بوزارت دارائی (صاحب کل سهام شرکت شیلات) مینویسند (برنامه استحصال خاویار در دوفصل اجرا میشود اول فصل پائیز که از شهریورماه شروع وباخر بهمن‌ماه تمام میشود دراین فاصله یکچهارم برنامه اجرا میشود.

دوم ـ فصل بهارکه از اسفندماه شروع وبه‌آخر خرداد تمام می شود ودراین فاصله سه‌چهارم برنامه اجرا میشود یعنی فصل محصول پائیز ربع و محصول بهار سه‌ربع است .

درمقابل گزارش مزبور مضبوط در پرونده ۳۹٫۵ که خود حقیقت مسلمی است باید مشتریان شرکت شیلات هم باید با توجه بماده ۱ قرارداد درپائیز یکچهارم و در بهار سه‌چهارم محصول را تحویل بگیرند.

اکنون ملاحظه میشود که بانو احسان موکله بیگناه من در پائیز چهارپنجم تحویل گرفته و فقط یك پنجم برای فصل بهار مانده بود و هنوز از تاریخ ۴۰٫۸ که تاریخ صدور اظهارنامه مبنی برفسخ پیمان بعلت تخلف درتحویل است تا مرداد ۳۹ پنج ماه مهلت قانونی داشته است وتصمیم بفسخ مزبور یك نوع ظلم و تعدی و تجاوز بحق است و مدلل میدارد که هیئت مدیره قبلا بفسخ مزبور بارقیب موکله‌ام بندوبست‌هائی کرده بود (امید است بنفع دولت فکر کرده بودند که مقدمات فسخ پیمان شرکت خاویار ایرانرا فراهم کند والامشتری که یك سال مهلت قانونی دارد واز ۳۸٫۱ تا آخر بهمن ۳۸ در مدت ششماه چهارپنجم برنامه را اجراکرده و هنوز ششماه مهلت دارد چرا او را متخلف از تحویل معرفی کرده‌اند ـ آیا این ظلم و اجحاف از طرف شیلات دلیل تبانی آنها با موکله بنده است یا دلیل مخالفت آنها ؟

علیهذا عذر تاخیر در تحویل مردود و فسخ ادعائی باطل بوده است .

۲ـ درمقام تقویت دلیل فوق دلیل دیگر درپرونده موجود است وآن نامه محرمانه ردیف ۶۴ پرونده ۳۹٫۵ شیلات است بشماره ۷۴۷۰ ـ ۳۸٫۱۲٫۲۵ خطاب بوزیر دارائی است دراین نامه مینویسند احسانه خانم تعهدات خودرا رعایت نمیکند واعتبار او همیشه خالی است واز شیلات شمال مینویسند موجودی خاویارزیاد است چه باید کرد ؟ وزیر دارائی در ذیل این نامه مینویسند اگر مشتری باقیمت ۲۸ دلار دارید بفروشید به علاوه این شرکت (یعنی شرکت خاویار ایران) از تعهداتش فقط شش تن باقی دارد بقیه را چه خواهید کرد ؟

این نامه قبل از اعلام فسخ بموکلم مدلل میدارد که هیئت مدیره شیلات مشغول خراب کردن شهرت مشتری دائمی خود بوده و زمینه‌سازی برای فسخ قرارداد نموده ـ در صورتیکه از ۴۰ تن فقط ۶ تن باقی مانده یا بقول شیلات ۸ تن باقی بوده و مهلت او تا ۳۹٫۵٫۱ محصول بهار باقی بوده و موکلم مجبور نبود زائد برتعهد و بدون تناسب خریداری کند .

ولهذا متخلف قلم‌دادن موکلم برخلاف اسناد و برخلاف قانون بوده است .

۳ـ دلیل دیگر نامه شرکت خاویار ایران موکل من بشماره ۱۵۲۱ ـ ۳۸٫۱۰٫۱۲ درپرونده شیلات است که بکلاسه ۱۰۶ ضبط است ـ دراین نامه مینویسند سهمی سال ۳۸ راکلا تحویل گرفتیم و حمل کردیم باقی میماند **صید بهاره که یکماه** دیگر شروع میشود و چون برای رسیدگی بحساب مشتریان خود در اروپامجبور بمسافرت است از تاریخ ۳۸٫۱۱٫۱۴ برای یك‌ماه باروپا میرود .

اولا ـ اجازه مسافرت مرحمت کنند

ثانیا ـ آدرس من درپاریس خیابان ژرژپنجم **شماره ۵۵۱ مغازه خاویار ایران است** و خودم درمهمانخانه ژرژ سنك اقامت دارم امری باشد بمن ابلاغ کنید .

این نامه منطبق است بتبصره ۱ **ماده ۵ قرارداد ۸۸۴۱** که شرط شده هرکدام آدرس خودرا تغییر دادند در ظرف ۵ روز بطرف دیگر ابلاغ کنند. بعلاوه طبق صریح ماده ۱۰۱۰ قانون مدنی تعیین اقامتگاه شده است ونیز طبق ماده ۹۹ و ۱۰۲ قانون آئین دادرسی مدنی ابلاغ مربوط بشرکت باید بمدیر شرکت ابلاغ شود یا در محلی که مدیر شرکت تعیین میکند ابلاغ گردد ـ ابلاغ اظهارنامه مبنی بر فسخ یا نامه های ملاك فسخ به هیچوجه بموکل یا اقامتگاه قانونی او ابلاغ نشده بوده

اکنون فرض کنیم که این قرارداد سند رسمی بود و در آن نوشته شده بودکه متعهده باید ۱۵ روزه پول جنس رابدهد و ۳۰ روزه تحویل بگیرد و اگر موانعی داشت یك مهلت اضافی ۳۰ روز برای ماندن جنس در انبار دارد و باید کرایه انبار بدهد و متعهدکه تقاضای فسخ وصدور اجرائیه برای ضبط ۷٫۵ میلیون ریال وجه الضمانه کند آیا دفتر اسناد رسمی یااداره ثبت یا محکمه لازم نمیداندکه تحقق شرایط و صحت ابلاغ و انقضاء مهلت باید مراعات شود ؟ آیا چنین اجرائیه طبق قانون شهریور ۲۵ در محاکم دادگستری قابل ابطال نیست ـ بدیهی است که فعل یك جانبه و غرض آلود وخلاف قانون هیئت‌مدیره شیلات نباید از طرف آقای دادستان که یك مرجع کیفری محسوب است و طبق ماده ۱۷ قانون آئین دادرسی کیفری حق قضاوت در این امر را ندارد باید منتظر حکم محکمه حقوق شود یك اقدام صد در صد قانونی شناخته‌شود و پس دادن وجه الضمان را باضافه معاملات نقدی که فقط برای جلوگیری از فاسد شدن جنس بوده تصرف غیر قانونی بشناسد

علیهذا طبق ماده ۱۰۱۰ قانون مدنی و ماده ۹۹ و ۱۰۲ قانون آئین دادرسی مدنی و ماده ۱۷ قانون آئین دادرسی کیفری و طبق صریح قرار داد اقدام شیلات بفسخ قرار داد ۸۸۴۱ بیمورد و مردود بوده است و رد کردن ـ وجه الضمانه تصرف غیرقانونی بشمار نمیرود ـ بلکه بر عکس هر گاه هیئت مدیره شرکت شیلات این وجه الضمانه را تصرف میکرد و پس نمیداد طبق صریح ماده ۱۵۴ قانون مجازات عمومی جرم و قابل تعقیب بود .

اکنون آقای دادستان که درخطابه خود موکلم را معاون جرم موهومی خطاب کردند باید توضیح بدهند آیا کتاب مقدس قانون مدنی ایران و وقانون آئین دادرسی مدنی ودادرسی کیفری نوشته شده که در کتابخانه باقی بماند و دادستانها آنرا رعایت نکنند و فقط قضات محاکم توجه کنند یا اینکه دادستانها نیز مکلف هستند تمام مواد قانون را بخوانند و بدانند و عمل کنند زیرا دادستان طرفدار حق ونماینده دولت حقه متبوعه ما است و رسم نیست آنها با از گلیم وظیفه خود درازتر کنند.

سوم ـ دلیل دیگر بطلان فسخ :

شرکت شیلات طی نامه ۳۱۰ ـ ۳۸٫۱۱٫۱۸ که خطاب بوزیر دارائی صادر کرده (پرونده محرمانه ۳۹٫۵) شرح مبسوطی از بی اعتباری و عهد شکنی های بانو احسان نوشته و ادعا میکند که مشتری دیگر داریم بنام ژرژ فیکسن که اعتبار فراوان دارد و میتوانیم با او قرار داد منعقد کنیم اجازه بدهید که قرار داد بانو احسان را فسخ و با مشتری دیگر که از هر حیث بهتر است قرار داد منعقد سازیم

وزیر در ذیل این گزارش می نویسد (با آنکه قبلا نوشته ام باهر عملی که منافع شرکت شیلات را بهتر تامین نماید موافقم لکن باید دید لغو قرار داد شرکت خاویار ایران میسر است یا نه و مشکلاتی برای شرکت شیلات تولید نمیکند در اینصورت جای معطلی نیست و باید زودتر قرار داد آنها را لغو کنید و باکسی دیگرمنجمله همین شخص که پیشنهاد کرده اند معامله کنید امضاء ضرغام) تاریخ ۳۸٫۱۲٫۲۳

این نوشته کوتاه تیمسار ضرغام وزیر دارائی بسیار معقول و برطبق اصول بوده و میرساند که تیمسار ضرغام با آنکه قاضی نبوده و دوره دکترای حقوق رانپیموده است مردی است صریح و باشهامت ودارای منطق طبیعی زیرا وزیر که بجزئیات حساب و پرونده کار آشنا نبود و اظهار عقیده او در حاشیه گزارش متکی است بدلائل مذکور در آن گزارش وقتیکه باو میگویند طرف قرارداد تخلف کرده سئوال میکند آیا فسخ یك جانبه قرار داد مشکلاتی تولید نمیکند ؟ یعنی شخص متضرر در مقام شکایت و مراجعه بدادگاه و مطالبه خسارت بر نمیآید ؟ وزیر فکر می کندکه یك شرکت دولتی دکان یك کاسب سود پرست نیست که هرکس در مقام رقابت با مشتری برآید و وسائلی برانگیخت و چند دینار اضافه داد فورا قبول و قرار را بر هم بزند و معامله را با دیگری جوش بدهد و ۷۵۰ هزار تومان جریمه بگیرد آنهم یك مشتری که از تاریخ قبل از ملی شدن شیلات کارش خرید خاویار و صدور خاویار بوده و بعد از ملی شدن سه فقره قرار داد دیگرداشته و بدستور شیلات یك میلیون تومان خرج ساختمان سردخانه در تهران کرده و ۴۲ میلیون فرانك دربادیس خیابان ژرژ پنجم مغازه خاویار ایران تاسیس کرده و در تمام اروپا محصول خاویار ایرانرا که بنام خاویاروسی معروف بوده با مخارج گزاف تبلیغاتی معرفی کرده و دو قرار داد های قبلی با شرایط مساوی حق تقدم باو داده شده معذالك یکدفعه قرار او را فسخ کنند یعنی چه .

هیئت مدیره در مقابل این اظهار نظر وزیر ـ فورا شروع بیك عمل دیگر کرده یعنی روز ۳۸٫۱۲٫۲۳ جلسه تشکیل میدهد مرکب از آقای محمود معدل و مهدی عظیما ومرتضی بهبهانی و یوسف نبوی و مهدی حاجیان یعنی هیئت رئیسه وبازرسی شرکت شیلات با حضور آقای ـ مهدی ملکی وکیل دادگستری ومشاور حقوقی شرکت شیلات و در خصوص لزوم فسخ قرار داد صورتمجلسی ترتیب داده اند و در آنجا قول آقای مهدی ملکی را چنین نقل کرده اند:

ناتمام

شورانگیزترین نغمات
از ایلمونا ساخت آلمان
رادیو ایلمونا ۵ موج ـ ۶ لامپ ـ زیبا و محکم
از فروشندگان مجاز محصولات ایران. اف. ت آلمان در تهران و شهرستانها
خریداری فرمائید.
ILMENAU
Heim-Electric Berlin
کانون آگهی زیبا

قابل توجه هنرمندان نقاش ومجسمه ساز

سومین دوره نمایشگاه بزرك دوسالانه «بی‌ینال» تهران در فروردین ماه ۱۳۴۱ باهتمام هنرهای زیبای کشور برپاخواهدشد. از آنجا که این نمایشگاه نمودار کوششهای گوناگون هنرمندان ایرانی خواهد بود بدینوسیله ازهمه هنرمندان نقاش ومجسمه‌ساز پایتخت وشهرستانها دعوت میشود که در این نمایشگاه شرکت جویند . آثاریکه در نمایشگاه «بی‌ینال تهران» عرضه خواهدشد شامل نقاشی رنگ روغنی ، آب رنگ ، نقاشی بارنگهای جسمی «گواش» ، طراحی ، سیاه قلم ، حکاکی ، چاپ ، سنگی «لیتوگرافی» و مجسمه‌سازی خواهد بود.

هیئت داوری صالح و بصیری مرکب از هنرشناسان ایرانی و خارجی از میان آثار عرضه‌شده در نمایشگاه مجموعه‌ای برای ارسال بغرفه ایران در «بی‌ینال جهانی ونیز» برخواهد گزید.

از جانب موسسات ملی ودولتی جائزه ها و پاداشهائی برای اعطاء بصاحبان آثار بدیع نمایشگاه درنظر گرفته شده است. هنرمندان شرکت کننده میتوانند آثار خودرا حداکثر تاپانزدهم بهمن ماه آینده باداره روابط بین‌المللی وانتشارات هنرهای زیبای کشور (کاشی ۷۶ ،خیابان دانشکده ،تهران) تسلیم نموده‌ورسید دریافت دارند . هنرمندان مقیم شهرستانها بایستی آثار خودرا بایست سفارشی ارسال فرمایند.

آثاریکه درنمایشگاه دوسالانه تهران بمعرض نمایش گذاشته خواهد شد نبایستی قبلا در نمایشگاه دیگری عرضه شده باشد.

شرکت کنندگان میتوانند در هریك از رشته ها از یك تا هفت اثر ارسال دارند. آ ـ ۲۶۸۱۲ ۱ ـ ۱۵

هر کس درهر مقام دزدی کرد

بقیه از صفحه اول

سئوال کردند. سرلشکر عبدالمطلب الامین گفت در آینده نزدیك این مسئله حل میشود.

چه طوفانی ؟

یکی از روزنامه‌نگاران پرسید: آرامش دو سه روزه اخیر ، آرامش قبل از طوفان نیست ؟

نخست وزیر خیلی خونسرد جواب داد : چه طوفانی ؟

دکتر امینی توضیح دیگری نداد و رویهمرفته سعی میکرد، بسئوالات روزنامه نگاران برخلاف گذشته صراحتا جواب ندهد .

یکی دیگر از خبرنگاران سئوال کرد : میگویند دو کمیسیون در نخست وزیری مامور تهیه قوانین جدید شده است ؟ ونخست وزیر درحالیکه راهی از میان روزنامه‌نگاران بخارج باز میکرد جواب داد :

میخواهید کار را بمصاحبه بکشانید ؟ من نمیدانم

ماجرای تابوت

نخست‌و زیر پس از نیمساعت دیگر که باسفیر کبیر ترکیه مشغول گفتگو بود هنگام خروج از تالار جشن یکبار دیگر با روزنامه‌نگاران برخورد کرد ، هویدا نیز در جمع روزنامه‌نگاران بود ، یکی ازروزنامه نویسها راجع به شایعه خرید تابوت چهل هزار تومانی صحبت کرد و نخست‌و زیر گفت : من از این موضوع خبری ندارم . لابد برای هیئت مدیره خریده‌اند !

از این شوخی نخست وزیر روزنامه نگاران و هویدا عضو هیئت‌مدیره شرکت ملی نفت‌بشدت خندیدند و چند لحظه بعد نخست وزیر محل جشن سفارت مراکش را ترك گفت

مدعوین دیگر نیز تاساعت هشت‌و نیم بتدریج محل سفارت را ترك کردند .

در وزارتخانه ها تهیه لوایح جدید

بقیه ازصفحه اول

مربوط به اصلاحات اداری و کشاورزی و مالی و مبارزه با فساد . تهیه میشود، فراوان خواهد بود ولوایح مزبور تغییرات عمده‌ای در طرز کار دستگاههای دولتی و برنامه های آنها پدید می‌آورد .

لوایح فوری

تعدادی از این لوایح جنبه فوری تری دارد که از هم اکنون در مورد آنها مطالعه جریان دارد . از جمله لوایح فوری باید لوایح مربوطبه استخدام کشوری ، محاکمه وزرای سابق ولایحه مربوط به اصلاحات کشاورزی رادانست. کار لایحه استخدام آخرین مراحل را می‌پیماید و تا پایان هفته جاری بدولت تسلیم‌خواهدشد و لایحه محاکمه وزراء نیز چنانکه مقامات دولتی اظهار میدارند در دست تهیه است آقای نخست وزیر نیزدرجلسه دیشب سفارت مراکش، ضمن اظهار مطالبی درباره لزوم مبارزه با دزدی و فساد ، تلویحا به آن اشاره کردند .

این طرح پس از توشیح شاهنشاه بموقع اجرا گذاشته خواهد شد و عده‌ای از وزرای پیشین که متهم هستند به محاکمه دعوت خواهند شد .

اصلاحات کشاورزی

اما لایحه اصلاحات کشاورزی ، از نظر تحول در وضع حقوقی مالکیت صاحبان اراضی بزرك و تقسیم اراضی میان دهقانان بی‌زمین و تعدیل ثروت ، میبایستی اهمیت‌غیر قابل‌انکاری داشته باشد .

برنامه اصلاحات ارضی دولت‌ظاهرا در یکی از مناطق روستائی و احیانا در شهرستان مراغه بطور آزمایشی بموقع اجرا گذارده میشود اگر از طرح‌دولت نتایج مطلوبی بدست آید ، آنگاه‌در سایر نواحی کشور نیز بموقع اجرا گذاشته خواهد شد . خبرنگار ماکسب اطلاع کرد که درمراغه بعضی‌ازاقدامات اولیه نیز بموقع اجرا گذاشته است .

آقای دکتر ارسنجانی وزیر کشاورزی قبل از آنکه برای‌شرکت در کنفرانس سازمان خواربارجهانی برای مبارزه‌باگرسنگی برم‌مسافرت کند سفری بمراغه کرد و شخصا ازنزدیك مطالعاتی درباره اجرای قانون اصلاحات ارضی در مراغه‌به عمل آورد و گزارشی در این مورد تسلیم دولت کرد .

بطوریکه خبرنگار ماکسب‌اطلاع کرده‌است‌چون‌باید اجرای‌اصلاحات ارضی توام با تشکیل شرکت‌های تعاونی تولید کوئوپراتیو باشد ، لذا بانك کشاورزی هم مطالعاتی‌در این مورد به عمل آورده و خود را آماده کرده است تا بمحض تصمیم باجرای قانون اصلاحات ارضی در تشکیل شرکت تعاونی‌تولیداقدامات لازم را بعمل آورد .

در ضمن وزارت کشاورزی‌اکنون مشغول استخراج آمار و ارقام‌و اطلاعاتی است که توسط مامورین آن وزارت خانه پس از سفر به مراغه درباره تعداد مالکین عمده‌و کسانیکه مشمول قانون اصلاحات ارضی‌هستند تهیه‌شده است.قبل از اجرای قانون اصلاحات ارضی در مراغه نصاب مالکیت دراین حوزه‌از کشور معین خواهد شد .

چون مالکیت ارضی طبق اصلاحاتی که‌در قانون مذکوربعمل آمده بین ۵۰ تا ۳۵۰ هکتار می تواند باشد .

لکن بنظر میرسد که قبل ویا همزمان با محدود ساختن املاك صاحبان اراضی بزرك باید از طرف دولت به مسئله تقسیم اراضی‌خالصه که قوانین آن نیز سابقا تصویب شده است ،بودجه فراوان مبذول گردد .

درمورد تقسیم اراضی خالصه دولت وو زارت کشاورزی میتوانند تسریع کنندو مانعی نیز در کار نیست و بیش از این تاخیر نمیتوان روا داشت .

فعالیت های اجتماعی

ضمنا بطوری که کسب اطلاع شد دولت در نظر دارد ، لایحه ای نیز در مورد تعیین وضع احزاب و دسته های سیاسی و فعالیت های اجتماعی تهیه کند و این نوع فعالیت ها را مانند بعضی از کشور های دیگر ، طبق‌قواعد و انتظامات خاصی درآورد تا هردسته‌ای که میخواهد فعالیت کند ، با تعیین هدف و برنامه خود در مراجع معینی ثبت شود و از نظر حقوقی موقعیت آن کاملا روشن باشد .

در ادارات و وزارت خانه ها

امروز خبرنگاران ما با بعضی از وزارتخانه و اداراتی که فعالیت هائی شروع کرده‌اند ، تماس گرفتند .

اولین تماس‌خبرنگار مادر مورد‌لایحه استخدام کشوری بود .

بطوریکه کسب اطلاع شد آقای علی اصغر وزیری مسئول اتحادیه کارمندان دونپایه ـ پیمانی ـ حکمی و روزمزد وزارتخانه ها و ادارات دولتی و شهرداریها امروز با آقای دکتر شیرازی رئیس سازمان‌خدمات کشوری ملاقات کرد و درباره قانون استخدام کشوری و تبدیل عنوان کارمندان غیر رسمی به رسمی مذاکره‌بعمل آورد .

آقای دکتر شیرازی اظهار داشت قسمتی از پیشنهادات آن اتحادیه از قبیل : بحساب آمدن سنوات خدمت کارمندان غیر رسمی و بالا بردن اشل حقوق آنها مورد قبول قرار گرفته و وضع استخدامی آنها تثبیت شده و از جهت فقدان مدارك تحصیلی هم محدودیتی ایجاد نگردیده است .

آقای دکتر شیرازی ضمنا درباره کارمندان شهرداریها اظهارداشت هرچند هنوز به قسمتهای شهرداری نرسیده‌ایم ولی عقیده من اینستکه تا زمانیکه برای کارمندان شهرداری قانون‌خاصی تصویب نشده آنها هم باید از این‌قانون استفاده نمایند .

دروزارت راه

امروز آقای مهندس رفیع معاون وزارت‌راه بخبرنگار ماگفت: سه‌هیئت از افراد و کارمندان خوشنام وزارت راه برای اجرای مفاد فرمان‌شاهانه در وزارت راه و راه آهن و اداره هواپیمائی کشوری انتخاب شده و مشغول بررسی و مطالعه نهائی‌هستند تا به بهترین وجهی منویات‌شاهنشاه و اوامر دولت را در این سه سازمان بموقع اجرا بگذارند .

مشغول مطالعه هستند

معاون وزارت راه گفت : دولت دستور اکید داده است که تحقیقات و بررسی درباره کارمندان با کمال بینظری بعمل آید تا هیچ بیگناهی بعنوان فرد فاسد قلمداد نگردد

آقای مهندس رفیع اعلام کرد که هم اکنون هیئت های انتخاب شده دور هم جمع شده و مشغول مطالعه هستند و تمام افراد باید بکار خود ادامه دهند تا هیئت مخصوص تکلیف آنها را معین نماید .

نسخ قوانین

آقای مهندس رفیع اظهار داشت در وزارت راه هم اکنون با تشریك مساعی افراد صالحی مشغول تجدید نظر در قوانین‌و مقررات سابق‌هستیم و بسیاری از این مقررات که‌مربوط براهسازی و وصول عوارض وسایر نکات‌و مسائل مربوط براه وراهداری و راه آهن و هواپیمائی است بعلت عدم مطابقت با اوضاع و احوال امروز تغییر میابد و قوانین و مقرراتی که بتوان کار های راهسازی و نگاهداری راهها و افزایش عواید و سایر مشکلات را بسرعت حل و فصل نمایدوضع میگرددمعاون وزارت راه گفت قوانینی که در زمان‌حکومت بیل و کلنك در راهها وضع شده اکنون با رفت و آمد ماشین های عظیم راهسازی مطابقت ندارد و قطعا باید تغییر یابد .

تصفیه ادارات

معاون وزارت راه اظهار داشت تصفیه ادارات در سرلوحه اقدامات ما قرار دارد ، زیرا بدون تردیدقبل از اصلاح ادارات انجام هیچگونه نظراصلاحی ومترقیانه مقدور نخواهد بود و بطور کلی با اقداماتی که‌در دست تهیه است کلیه عناصر ناباب از وزارت راه‌و راه آهن و هواپیمائی طرد خواهند شد

تغییر قوانین عوارض

وزارت راه برای تغییر مقررات و قوانین مربوط بوصول عوارض و صرف آن برای نگاهداری راهها اقدام کرده است‌ودراین مورد بانظر وزارت دارائی اقدام میشود و گزارش آن باطلاع دولت میرسد تا تصمیم و دستور مقتضی صادر گردد .

شورایعالی پست و تلگراف

امروز خبر نگار ما اطلاع یافت که شورایعالی وزارت پست و تلگراف و تلفن عصر امروز با حضورمعاونین و مدیران کل و چند تن از روسای ادارات کل دردفتر کار آقای مهندس سمیعی وزیر پست و تلگراف وتلفن و بریاست وی تشکیل خواهد شد. سخنگوی وزارت پست‌و تلگراف اعلام کرد که در این شورا تصمیمات مهمی اتخاذ خواهد شدو احتمال دارد که تغییر قوانین و مقررات پستی و آئین نامه های پست و تلگراف و استخدامی در این شورا مطرح مذاکره قرار گیرد . در صورت لزوم از نظر اینکه تغییر قوانین پست و تلگراف باید بانظر دفاتر بین‌المللی پست و تلگراف باشد بحث در اطراف این مسائل را شورا بسازمان های صلاحیتداری که در وزارت پست و تلگراف میباشد ارجاع‌خواهد کرد شورا همچنین در مورد تصفیه ادارات و سازمانهای وزارت پست و تلگراف مطالعه میکند و نتیجه راپس از پایان اقدامات باطلاع عموم خواهد رسانید .

کار گردان تیم مالمو

بقیه ازصفحه اول

ماکسی میلن گوله

یك ۲۰ دلاری ۳ ده دلاری و ۷ اسکناس ۲۰۰ ریالی و یکدسته‌کلید صورت اسامی بازیکنان تیم ها وچند کاغذ بدست آمد که صورتمجلس‌شد.

از طرف پلیس در اطاق محل‌اقامت «ماکسی‌میلن گوله» قفل و لاك و مهر شد و پرونده مقدماتی در کلانتری ۱۷ تنظیم گردید .

از طرف کلانتری‌مسئول آسانسور احضار شد او در بازجوئی گفت خرابی آسانسور مربوط بمن‌نیست بلکه تعمیر کننده آن مقصر است .

بدون اظهار نظر

پرونده این حادثه بدون اینکه اظهار نظری بپیرامون علت مرك و چگونگی حادثه شود پس از بازجوئی از دو بازیکن تیم ، متصدی هتل و پیشخدمت و آسانسورچی هتل صبح امروز نزد آقای مسعودی معاون دادسرای تهران ارسال شد .آقای مسعودی پس از مطالعه پرونده‌به بازپرس مقیم آگاهی دستور داد تا جریان را تعقیب کرده و در محل حادثه مجددا بازجوئی هائی بعمل آورد و علت مرك و چگونگی وقوع حادثه را روشن کند .

تا این ساعت هنوز ماموران‌پلیس و دادسرا نتوانسته اندعلت‌و چگونگی مرك این شخص را کشف کنند .

اولین محصول چاه نفت داریوش

تاچندروز دیگر ببازارهای جهان ارسال میشود

امروز اطلاع حاصل شد تا چند روز دیگر اولین قسمت از نفت چاه شماره یك داریوش در خلیج فارس که در ۵۰ کیلومتری جزیره خارك‌در منطقه‌امتیازی شرکت ایپاك حفر شده به بازار های جهانی ارسال خواهد شد و بلافاصله سایر آزمایشهای لازم برای‌شناختن حجم و اندازه منبع آن شروع‌خواهد گردید .

در صورتیکه مطالعات و بررسی‌های اولیه نشان میدهد که منبع زیر چاه یك منبع بزرك قابل استخراج است بلافاصله حفر بعضی چاههای دیگر آغاز خواهد شد .

این چاهها که بیشتر برای شناختن شکل منبع زده میشود بعد ها ممکن است برای استخراج نفت بیشتر مورد استفاده قرار گیرد .

در فلات قاره ایران تاکنون نه‌چاه نفت حفر شده که چهار چاه آن‌وسیله شرکت نفت ایران و ایتالیا «سرپ» و پنج چاه وسیله شرکت ایران و پان امریکن « ایپاك » حفر گردیده است.

از چهار چاه سریپ دو چاه بعلت آنکه به نفت تجاری نرسید مسدود شد و دو چاه دیگر در دست آزمایش است . از چاه شماره سه سریپ‌معادل یك تانگر بزرك چهل هزارتنی نفت استخراج شده و برای آزمایش و بررسی های فنی بایتالیا فرستاده‌شده است .

ایپاك نیز پنج چاه حفر کرده که چهارمین آن به نفت رسیده و احتمال اینکه این چاه دارای ارزش تجاری باشد خیلی زیاد است‌منتهی تاآزمایش های لازم صورت نگیرد شرکت ایپاك تجاری بودن آنرا رسما اعلام نخواهد کرد .

مدیرعامل شرکت شیلات گفت:

فروش‌ماهی ازپانزدهم آذرشروع‌میشود

امروز آقای دکتر چوبین مدیر عامل شرکت شیلات بخبرنگار ما اظهار داشت توزیع و فروش ماهی در تهران‌ازپانزدهم آذر آغازخواهد شد . برای تسهیل در امر فروش ماهی بمردم و بخصوص جلوگیری از افزایش قیمت که متاسفانه در گذشته بدست عده‌ای از دلالها صورت میگرفت ترتیبات لازم داده شده است .

امسال ماهی‌از دوطریق‌در اختیار اهالی تهران قرار میگیرد ، باین ترتیب که کلیه فروشگاهها و شرکتهای تعاونی وزارتخانه‌ها و ارتش و فروشگاه‌فردوسی قسمتی‌از فروش ماهی رابعهده خواهند گرفت.

فروشگاههای مزبور میتوانند ماهی را باقیمت تعیین شده شیلات که حداکثر از ۶۰ ریال تجاوز نخواهد کرد بکارمندان وافراد آزاد بفروش برسانند.

مجلس ختم مرحوم بحرالعلوم

امام جماعت مسجد فخریه

امروز جمع کثیری از علماء اعلام ووجوه طبقات مختلف مردم بمناسبت وفات مرحوم حاج بحر العلوم امام جماعت مسجد فخریه در آن مسجد برای اقامه‌سوگواری و مجلس ختم حضور پیدا کرده بودند . از جمله حضرت آیت‌الله بهبهانی . آیت‌الله حاج میرزا عبدالله سعید تهرانی ، آیت الله حاج شیخ بهاءالدین و آیت‌الله خونساری و بسیاری از مجتهدین تهران وامام جماعت و وعاظ حضور داشتند ومجلس‌ختم نیمساعت بظهر پایان پذیرفت

در خاتمه مجلس اعلام گردید که بموجب اجازه‌وامریه حضرت‌آیت‌الله میر سید محمد بهبهانی ازامروز ببعد حجت الاسلام آقای سید محمدحسین علوی بروجردی‌دامادحضرت آیت‌الله العظمی بروجردی بدعوت‌آقای علی‌آقا فخریه در مسجد مزبور بجای‌مرحوم حاج بحرالعلوم اقامه نماز و تفسیر احکام دینی خواهند نمود .

در نتیجه تصادم

بقیه از صفحه اول

صبح امروز در یك حادثه‌تصادف قطار باکامیون در ۲۰ کیلو متری تهران ده نفر کشته و عده‌ای زخمی شدند .

ساعت ۷و نیم صبح امروز موقعی که قطار باری تبریز ـ تهران از مسیر خود به بیست کیلو متری تهرا نرسید دریك گذرگاه‌باوانت بزرگی که عده‌ای کارگر را به کارخانه ریسندگی فروغ می برد تصادف کرد . در این حادثه ده‌نفر کشته و عده‌ای زخمی شدند .

مجروحین در بیمارستان شماره ۲ بیمه های اجتماعی در جاده کرج بستری شدند ۸ نفر از کارگران در محل حادثه کشته شدند و دونفر نیز در بیمارستان فوت شدند .

بطوری که خبر نگار ما اطلاع میدهد معاون پلیس راه آهن و مقامات ژاندارمری اکنون درمحل حادثه مشغول تحقیق پیرامون علت تصادف هستند . ظهر امروز آقای حسروانی وزیر کار وعده‌ای‌ازاعضای وزارت کار دربیمارستان شماره ۲ بیمه های اجتماعی ا زمجروحین این حادثه عیادت کردند .

اتومبیل وانت دراین حادثه‌بکلی درهم شکسته شده است و قطار باری با ٤ ساعت تاخیر واردایستگاه تهران شده است .

از طرف دادسرای تهران نیز یك نفر بازپرس ویك پزشك قانونی به محل حادثه اعزام شده‌اند .

ساعت نیم بعد از ظهر امروز از بیمارستان شماره۲ بیمه های‌اجتماعی که مجروحین حادثه تصادف قطار در آنجا بستری هستند اطلاع دادند که حال مجروحین رضایت بخش نیست و دوازده نفر از سرنشینان اتوبوس فعلا بستری هستند .

یکی از کارمندان بیمارستان اظهار داشت محل تصادف قطار با اتوبوس شرکت نساجی کارخانه فروغ بخش بیش‌از صد قدم فاصله ندارد باین جهت بمحض تصادف عده‌ای از کارمندان بیمارستان‌فورا خودرا بمحل حادثه رسانیدند .

اتوبوس در نتیجه تصادف با قطار درگوشه‌ای افتاده‌بود تمام‌سرنشینان اتوبوس که بکارخانه نساجی می رفتند مجروح و خونین در داخل اتوبوس و روی ریلهای قطار افتاده بودند . بلافاصله از طرف کارمندان بیمارستان مجروحین به بیمارستان منتقل شدند هشت نفراز سرنشینان اتوبوس در همان محل حادثه جان سپرده‌بودندواز دوازده نفرمجروحین دو نفر دیگر دربین راه بیمارستان ومحل تصادف مردند وده نفر دیگر در بیمارستان بستری گردیدند.فعلا هویت مقتولین این حادثه خونین معلوم نیست .

تشکیل کرسی آزاداندانشجو

در ساعت ٦ و سی دقیقه بعد از ظهر امروز دوازدهمین جلسه کرسی آزاد دانشجو در محل باشگاه اطلاعات واقع در خیابان ثریا بین ویلا و فیشر آباد پلاك شماره ۲۰۴ تشکیل میشود . عموم دانشجویان میتوانند در کرسی آزاد شرکت جویند .

بمعلمین شبانه پاداش داده میشود

امروز سخنگوی وزارت فرهنك بخبرنگار ما گفت : بمنظور توسعه فعالیت های کلاسهای مبارزه با بیسوادی در ناحیه سه فرهنك در جلسه‌ای که باشرکت مدیران و معلمین مدارس ملی تشکیل شد کمیته‌ای بنام کمیته مدارس ملی فرهنك ناحیه سه برای مبارزه با بیسوادی تعیین گردید .

هدف این کمیته اخذ کمك مالی برای تامین هر سه کلاسهای ملی مبارزه با بیسوادی و همچنین پرداخت پاداش و جائزه بمعلمین مدارس شبانه دولتی است که در اجرای برنامه مذکور کوشش بیشتری مینمایند.

بمنظور اجرای این تصمیم کمیته تاکنون مبلغ یکصد و پانزده هزار ریال اعانه جمع آوری نموده که قسمتی از این مبلغ نقدا پرداخت شده است و قسمت دیگر بصورت تعهد ماهانه می‌باشد که هر ماه وصول میشود وبصرف هزینه کلاسهای اضافی و پاداش معلمین فعال شبانه میرسد .

تصحیح خبر

متاسفانه در خبر مربوط بشاخص هزینه زندگی که روزپنجشنبه گذشته چاپ شده بود در حروف چینی‌اشتباهی رخ داده و صفر و ممیز ارقام افتاده است .

بدینوسیله توضیح داده میشود که شاخص هزینه زندگی در ماه مهر نسبت بشهریور (۹ر۰ درصد) نه‌دهم‌در صد ترقی کرده و میزان ترقی هزینه زندگی نسبت به سه ماه پیش هشت دهم درصد (۸ر۰ درصد) بوده‌است.

ترقی شاخص بهای مواد خوراکی درمهرنسبت‌بشهریور ماه نه‌دهم‌درصدو نسبت بسه ماه قبل یکدهم در صد و ترقی بهای گوشت گوسفند هفت‌دهم در صد بوده‌است .

ترقی شاخص پوشاك در مهرنسبت بشهریور یك دهم در صد (۱ر۰ درصد) ونسبت بسه ماه قبل دو دهم درصد بوده‌است .

سوخت و روشنائی در مهرماه ۲ر۵ درصد ترقی کرد و افزایش هزینه‌های گوناگون در مهرماه نسبت بماه قبل شش دهم در صد و ترقی هزینه های گوناگون در مهر نسبت به سه ماه قبل نیم‌درصد بوده‌است .

پرونده چای در دیوان‌کیفر

امروز اطلاع حاصل شد که پرونده چای در دیوان کیفر موردبررسی‌نهائی است .

این پرونده مربوط بدستگاه‌سابق چای است و انجام معامله و فروش چای قبل از تاسیس وزارت گمرکات و انحصارات و سازمان چای بوقوع پیوسته است .

بازدید خبرنگاران از کلاسهای شبانه

از مدیران و خبرنگاران جراید پایتخت دعوت شده‌است که‌ساعت‌چهار ونیم بعد از ظهر روز سه‌شنبه سی‌ام آبان ماه از کلاسهای مبارزه‌بابیسوادی هنرستانها و کارگاه ها دیدن‌نمایند.

مهام

بقیه از صفحه اول

خبرنگار ما گزارش میدهد که این کارشناسان مدت چندین ماه‌در شهرداری تهران حاضر شده‌وبسوابق مسائل مذکور رسیدگی کردند ونتیجه مطالعات آنها طی گزارش‌مشروحی تسلیم بازرسی کل کشور گردید ،و از بازرسی کل کشور بدیوانکیفر ارجاع شد .

چون سوابقی از امور مربوط به شهرداری نزد آقای قائمی بازپرس دیوانکیفر متمرکز شده بودگزارش کارشناسان نیزنزدآقای قائمی‌فرستاده شد و بازپرس پس از مطالعه پرونده دستور احضار آقای مهام را صادر نمود .

سرپرست‌تیم لمان گفت مامیخواهیم

بقیه از صفحه اول

دومین مسابقه تیم باویر آلمان در تهران ساعت ۷ فردا شب در سالن محمد رضا شاه پهلوی بر گزار میشود .

بیشك این مسابقه بسیار مهیج خواهد بود زیرا بوکسور های آلمانی میخواهند انتقام بگیرند وتیم جوان بوکس ایران نیز میخواهد از پیروزی تیم اول دفاع بکند .

آقای‌دکتر ویلهلم فرتیس‌بخبرنگار ما گفت ما در شب دوم مسابقه یك بازی انتقامی در پیش خواهیم داشت و جبران‌شکست شب اول راخواهیم نمود .

بوکسور های جوان تهران که فردا شب‌در رینك‌با تیم‌بوکس باویر مبارزه خواهند نمود میگفتند ماهم میکوشیم تا سر فراز از رینك‌خارج شویم .

بازیهای فردا شب

فردا شب‌حریفان تازه‌ای درمقابل آلمانها قرار خواهند گرفت و چون تاکتیك بازی بوکسور های آلمانی را دیده‌اند بهتر میتوانند با آنها مبارزه نمایند و بازیها بدین شرح میباشد :

در وزن اول «روبرگر ژوزف» از آلمان با ویلسون اوشانا از تهران در وزن دوم «نومیر فرانز» از تیم باویر با صادق پریسا از تهران در وزن سوم «شورك اتو»از تیم باویر آلمان با آلبرت‌نجاریان از تهران

در وزن چهارم « دانگل فرانز » بارضا ارمگان در وزن‌پنجم کرامر ـ هلموت با غلامرضا شهیدی و اورل باور رودلف با خسرو علیمردانی در وزن‌ششم‌نوز کلدوسی ازتیم باویر آلمان با بابا خان محقق زاده از تهران در وزن هفتم شورك ماکس با محمود نور بخش از تهران .

جشن در باشگاه ورزشی

ساعت شش بعد از ظهر دیروز بافتخار تیم بوکس باویر آلمان در باشگاه جعفری جشن‌مجللی‌برپا بود.

در این جشن عده‌ای از آلمانی های مقیم ایران ، شخصیت های مملکتی و ورزشی و بوکسور های ایرانی که اکثراعضو همین باشگاه میباشند . حضور داشتند .

ابتدا ورزش باستانی باشرکت قهرمانان و پیش‌کسوتان این رشته انجام شدسپس‌آقای شعبان جعفری رئیس‌باشگاه ضمن عرض خیرمقدم مطالبی‌پیرامون‌اهمیت ورزش‌بوکس ودوستی دو کشور آلمان و ایران اظهارداشت‌واز بوکسور های‌باشگاه مزبور که در این مسابقه موفقیتی کسب کرده‌اند تقدیر نمود .

در خاتمه بهر یك از اعضای‌تیم باویر آلمان گلدان های نقره ای که تهیه شده بود بوسیله تیمسار سپهبد عمیدی داده شد و یك‌شقاب زیبا مزین به تمثال شاهنشاه بوسیله آقای‌جعفری‌به تیمسار سپهبدعمیدی رئیس سازمان تندرستی اهداء شد .

در خاتمه تیمسار سپهبد عمیدی مطالبی ایراد داشت و تشکر نمود ودراین موقع آقای مدیرامانی نایب رئیس فدراسیون بوکس از رئیس‌و ورزشکاران باشگاه جعفری تشکر نمودو کاپ‌قهرمانی بوکس‌باشگاهها را اهداء کرد .

ضیافت شهردار

از طرف آقای دکتر نصرشهردار تهران‌ضیافتی بشام در هتل نیوپلارا بافتخار قهرمانان بوکس آلمان ترتیب داده شده بود .

دراین ضیافت عده‌ای ازشخصیت های مملکتی‌و ورزشی‌حضور داشتند.

ابتدا آقای شهردار از طرف‌اهالی تهران خوش آمد گفت و مطالبی پیرامون دوستی و صمیمیت دو ملت آلمان و ایران اظهار داشت .

سپس‌تیمسار سپهبد عمیدی‌رئیس سازمان‌تندرستی از شهردار تهران تشکر کرد و اضافه نمود باید از فدراسیون بوکس که ترتیب چنین مسابقه‌ای راداده‌وهمچنین ازموسسه اطلاعات که‌در برگزاری‌این مسابقه همراهی و همکاری کرده صمیمانه تشکر کنم و فدراسیون بوکس از هرلحاظ بامر ورزش با صمیمیت خدمت میکند و قابل تقدیر است .

در خاتمه دبیر اول سفارت‌آلمان و دکتر ویلهلم فرتیس رئیس ـ فدراسیون‌بوکس‌باویر آلمان‌مطالبی ایرادداشتند که‌بوسیله آقای‌مهندس عادلی مهماندار تیم باویر ترجمه گردید .

این ضیافت پس از صرف شام در ساعت ۱۰ بعد از ظهر خاتمه یافت .

خانواده‌های بیات ـ همایون ـ گلکار ـ حیدری ـ ترنج ـ پناهی‌مقدم حاج ملکی ـ رفعتی ـ یاوری درگذشت شادروان **مرتضی‌بیات** را باطلاع دوستان و آشنایان‌میرساند مجلس ختم‌روزدوشنبه (فردا) در مسجد رحمتیه اول خیابان شکوفه (مقابل مسلسل سازی) ازساعت ۱۰ تا ۱۲ صبح منعقد می باشد .

بعمو م‌بازماندگان آنمرحوم بویژه آقای عبدالعلی همایون مصیبت وارده را تسلیت می دهیم .

با کمال تاسف و تالم فوت نابهنگام مرحوم **محمد باقر خان عبدالوند** را باطلاع اقوام ، دوستان و آشنایان میرساند. چون مجالس ختم در محل بر گذار می شود مخارج مجلس‌ختم طهران بامور خیریه اختصاص داده شده است مراسم شب هفت آنمرحوم در روز جمعه سوم آذرماه جاری از ساعت دو و نیم تا چهار و نیم بعد از ظهردرآرامگاه آنمرحوم واقع در ارض اقدس قم قبرستان مرحوم حاج شیخ منعقد است .

خانواده های **عبدالوند ـ معظمی ـ فرخی ـ تیموری ـ فولادوند ـ شجاعی ـ ضرغام**

۱ـ۳ آ ـ ۲۰۵۷۱

بخانواده محترم آنمرحوم بویژه بازماندگان مصیبت‌وارده را تسلیت می دهیم .

بمناسبت رحلت مرحوم حجت‌الاسلام والمسلمین آیت‌الله **آقای حاج سید محمد باقر بنی هاشم بحرالعلوم** امام جماعت مسجد فخریه مجلس ترحیمی ازساعت ۳تا ۵ بعد از ظهرسه شنبه سی ام آبان در مسجد فخریه برقرار است امید است آقایان علماء اعلام و حجج اسلام ووعاظ گرام و سایر طبقات محترم تهران در این مجلس شرکت فرمایند . **علی فخریه**

آگهی‌های تسلیت

سنك سر جناب آقای علی اکبر صفائی

بانهایت تاثر و تاسف مصیبت جانگداز وارده را بفامیل محترم خصوصا به آنجناب تسلیت می گویم . **احمد حامدی**

پزشگان و افسران و درجه داران بیمارستان شماره ۲ ارتش مصیبت وارده رابخانواده اوحدی بویژه‌سرکارسرهنك دکتر حسین اوحدی و آقای دکتر کمال اوحدی تسلیت عرض می نمایند . **سرتیپ دکتر پرمون**

مصیبت وارده را به سرکار سرهنك دکتر حسین اوحدی و دکتر کمال اوحدی تسلیت عرض می نمائیم .

سرگرد نیك‌سرشت ـ سرگرد نیرومند ـ سرگرد میر سجادی ـ سرگرد افشار جوان ـ سرگرد انسانی ـ سرگرد امامی ـ سرگرد شیرازی ـ سروان شکری فعال ـ ستوان پور جبار

آ ـ ۲۰۶۶۷

آقای حسین اکبریان

فوت ابوی را بشما و خانواده محترمتان تسلیت عرض نموده خودمان را در این مصیبت سهیم و شریك دانسته از خداوند صبر جمیل برای بازماندگانش مسئلت داریم .

آ ـ ۲۰۶۶۳ **سرگرد نادر اصلی‌وبانو**

بانهایت تاسف فقدان دوست‌و همکار عزیزمان آقای علی بابالو را ببازماندگان آنمرحوم و ارباب جراید بویژه بریاست محترم اتحادیه فروشندگان جراید آقای عوض عوض پور تسلیت عرض می نمایم .

از طرف فروشندگان جراید حوزه ٦ اتحادیه سید ابراهیم رضوی آ ـ ۲۰۶۵۳

جناب آقای عسکر شلیله

درگذشت پدر گرامتان را به آنجناب و خانواده ارجمند شلیله تسلیت عرض نموده وبقای‌عمر بازماندگان‌راخواستاریم

از طرف هنرجویان کلاس ششم هنرستان عالی موسیقی بهزاد موحدی آ ـ ۲۰۶۴۵

افسران ودرجه داران و کلیه کارمندان داروخانهٔ سپه مصیبت وارده را به جناب آقای دکتر کمال اوحدی و سرکار سرهنك دکتر اوحدی تسلیت عرض نموده سلامتی و بقاء سایر بازماندگان آن مرحوم را از خداوند مسئلت دارند .

رئیس داروخانه سپه سرهنك دکتر نیلی ـ معاون‌داروخانه سپه سرگرد دکتر اسمعیلی

پزشگان و کارمندان بیمارستان چشم و گوش و حلق‌و بینی مصیبت‌وارده را بخانواده‌اوحدی بویژه سرکار سرهنك دکتر کمال اوحدی و سرکار سرهنك دکتر حسین اوحدی تسلیت عرض می نمایند . **سرتیپ دکتر مرتضی‌کنی**

قاتل پیرزن پس از گرفتاری راز قتل دیگری را فاش کرد

قاتل که درمستی نزد رفیقش به‌قتل پیرزن اعتراف کرده بود برای حفظ این راز مجبور شد پیشنهاد قتل نوکر رفیقش را نیز بپذیرد

امروز شعبه چهارم دادگاه عالی سینمائی میرفتیم یك شب که باتفاق جنائی بپرونده مردی بنام سید ـ ه ـ م در یکی از رستورانها مشغول نورالدین موسوی فرزند سید صادق صرف مشروب بودیم سیدنورالدین رسیدگی کرد و او را باتهام قتل در حال مستی راز بزرگی را فاش و شرکت در سرقت بحبس ابد با کرد وی گفت چند ماه قبل فاطمه اعمال شاقه محکوم کرد . دادگاه را در منزلش بقتل رساندم و این همچنین سید حسن وجدانی رفیق اموالی که حالا میفروشم متعلق به سید نورالدین را باتهام شرکت در فاطمه میباشد ماموربن پس ازشنیدن قتل و سرقت بشش سال حبس با این اظهارات سید نورالدین را به اعمال شاقه محکوم نمود .

سید نورالدین اهل زنجان بودو کلانتری جلب کردند وی بمحض در یکی از کوچه های بخش دو اینکه خود را با سید حسن روبرو زنجان سکونت داشت درهمسایگی دید متوجه تمام جریان شد وفهمید سید نورالدین پیرزنی بنام فاطمه که در دام افتاده است باین‌جهت زندگی میکرد همسایه های فاطمه اظهار داشت حالا که سید حسن در غیاب وی میگفتند که وی پول راز مرا فاش میکنم .

زیادی دارد .

او هم نوکرش را کشته

سید نورالدین این حرفها رامی سید نورالدین پس از گفتن این شنید و گاهی هوس میکرد که حرفها ادامه داد : سید حسن روزی دستبردی بمنزل همسایه پیر خود بمن مراجعه کرد و اظهارداشت : بزند سید نورالدین این هوس‌خود پس از مرخصی از سربازی بمنزل را در شهریور ماه سال گذشته مراجعه کردم دیناری پول‌نداشتم عملی کرد و عصر یکی از روز ها قبل ازرفتن بسربازی نوکری بنام وارد خانه فاطمه شد اتفاقا فاطمه غیاث بمنزل آورده بودم که درغیاب در منزل بود و او را دعوت به‌نشستن من کار های منزل را انجام‌میداد کرد سید نورالدین بمحض ورودبه شنیده بودم د رعرض این دو سال اطاق از فاطمه آب خواست وپیرزن که من در سربازی بودم غیاث‌پول وقتی از در اطاق خارج میشدوسیله خوبی اندوخته است از او خواستم چند ضربه میله آهنی از پا درآمد که مبلغی بمن قرض بدهد قبول سید نورالدین پس از کشتن‌فاطمه نکرد منهم تصمیم گرفتم که از او هر چه پول و اثاث در خانه بود به انتقام بگیرم . سید حسن پس‌از منزل خود منتقل کرد .

رازی که در مستی فاش شد

دو روز بعد جریان قتل فاطمه در شهر زنجان آشکار گردید و ماموربن پس از کشف جنازه‌متوجه شدند که قاتل فاطمه سارقی می باشد که تمام اموال او را نیزبیغما برده است ، ماموربن مدتهادرصدد شناختن و دستگیری قاتل فاطمه بودند تا اینکه مردی بنام سیدحسن وجدانی هنگام سرقت از یکی از خانه های زنجان دستگیر گردید وی در بازجوئی های خود اعتراف‌به قتل فجیعی کرد که ماموربن رادر کشف قاتل فاطمه راهنمائی نمود.

سید حسن وجدانی در بازجوئی ها گفت : چند ماه قبل یکی از دوستانم بنام سید نورالدین بمنزل من مراجعه کرد و اظهار داشت مقدار زیادی اموال مسروقه دارم‌که باید برایم بفروشی منهم‌قبول‌کردم و با وی بمنزل سید نورالدین رفتیم و اموال مسروقه را که بالغ‌بر چند هزار تومان بود دیدم و از روزبعد مشغول فروش اثاث سید نورالدین شدیم و وضع مالی ما رونق‌بسزائی گرفته بود هر شب باتفاق سید ـ نورالدین مشروبی میخوردیم و

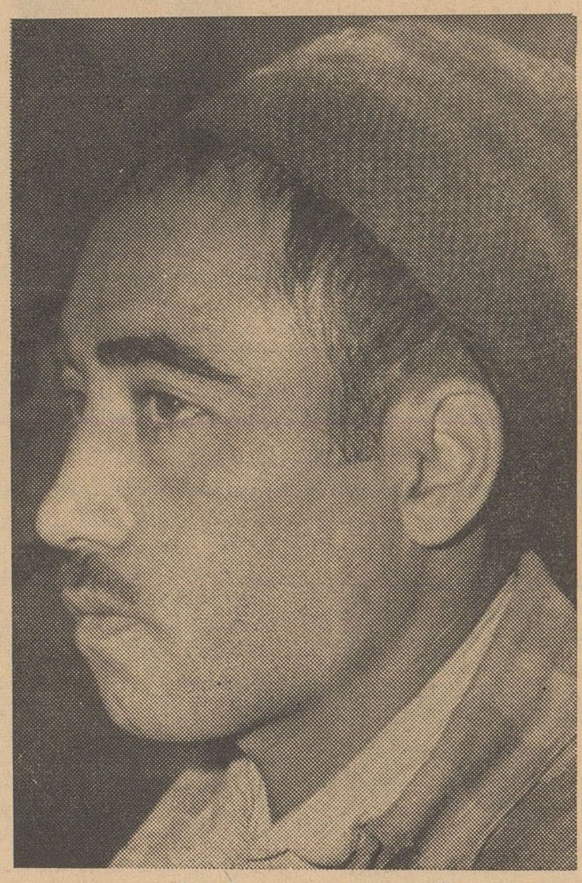

قاتل به حبس ابد محکوم گردید

درهفته گذشته:

۴۵ نفر قصد خودکشی داشتند

در هفته گذشته ۲۱۴ نفر در اثرحوادث مختلف در شهر تهران مجروح و مسموم‌شدند از این عده ۶۵ نفر در اثر حوادث رانندگی ، ۱۷ نفر در اثر زدوخورد ۱۳ نفر بعلت سقوط از بلندی ، ۷ نفر دراثر سوختگی و یك نفر بعلت تیر خوردگی زخمی شدند .

در این مدت ۳۲ نفر دراثر خودکشی باقرصهای سمی ۱۳ نفر دراثر خودکشی باتریاك ۱۷ نفر بعلت خوردن نفت ۲۱ نفر در اثر پرخوری ۳۵ نفر بعلت زیاده روی‌در نوشیدن مشروبات الکلی ۳ نفر بعلت خوردن غذای فاسد مسموم‌شده و در بیمارستان لقمان‌الدوله بستری شده‌اند .

اهالی ده باستقبال قاتل آمده بودند!

متهم‌که بده سال زندان محکوم‌شددر دادگاه میگفت، رفقایم میرزاعلی راکشتند وخودشان فرارکردند

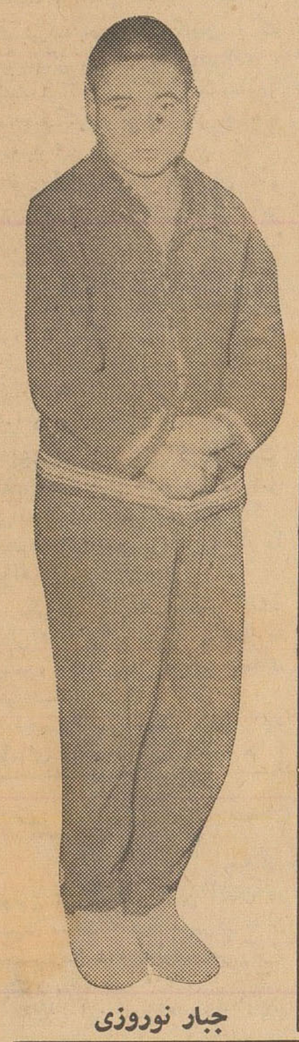

جبار نوروزی

امروز شعبه‌سوم دادگاه عالی‌جنائی برا ی‌رسیدگی‌باتهام یك جوان دهاتی بنام جبار نوروزی تشکیل جلسه داد جبار نوروزی اهل «اردك» قزوین است و باتهام قتل جوان دیگری بنام میرزاعلی دستگیر و بتهران فرستاده شده است .

جبار بخبر نگارما گفت: میرزاعلی را من نکشته ام ، سه ماه پیش میرزاعلی باتفاق سه نفر دیگر از رفقایش بمنزل ما آمدند و باهم برای چیدن علف‌به‌بیابانهای اطراف«اردك» رفتیم من در گوشه ای مشغول بودم و آن چهار نفر دیگر باهم بودند من همینطور که مشغول چیدن علف بودم ازآنها مقداری دورشدم نزدیکی های ظهرصدای فریاد بچه‌ها راشنیدم وقتی پیش آنها آمدم دیدم همه رفقا فرار کرده‌اندو میرزاعلی بزمین‌افتاده و مرده‌است . من هم که وضع‌را چنین دیدم از ترسم فرار کردم ولی وقتی بده رسیدم اهالی که باتفاق چند نفر ژاندارم باستقبالم آمده بودند ،مرا دم دروازه ده گرفتند و یکراست بپاسگاه بردند و گفتند که میرزاعلی را تو کشته ای . پس از باز جوئی در پاسگاه مرا بتهران فرستادند .

میرزاعلی بموجب کیفر خواست دادسرای شهرستان قزوین باتهام‌قتل میرزا علی‌دستگیر و تحت تعقیب‌قرار گرفته است ولی وی‌در تمام بازجوئی ها بجرم خود اعتراف نکرده و گفته است که میرزاعلی را نکشته است.

امروز دادگاه عالی جنائی برای رسیدگی باتهام جبار جوان دهاتی تشکیل جلسه‌داد .

دادگاه پس‌از استماع مدافعات‌جبار که خودرا بیگناه میدانست وارد شور شد و بابررسی پرونده ودرنظر گرفتن علل مخففه متهم را به ده سال زندان محکوم کرد .

در۲۴ ساعت‌گذشته :

۶ نفر دراثر حوادث رانندگی زخمی شدند

در ۲۴ ساعت گذشته ۶ نفر باسامی یانت‌ساکیمیان‌فرزندهایران فرزند علی ا. کبر ، سیف‌الله صباح تیمور رزاقی ، شکرالله نظرالهی فرزند فرض‌الله ، علی اوسط ،جواد میرتقی فرزند محمد در اثر حوادث رانندگی زخمی شدند .

مجروح درگذشت

دیشب مردی بنام محمد تقی قیام کاظمی در اثر تصادف با اتومبیلی دربخش ۲ زخمی شد ودربیمارستان حکیم الملك درگذشت .

پس از ده سال جستجو زنش را پیدا کرد

درحالیکه دوشوهر کرده وصاحب خانه واتومبیل شده بود

دیروز دادسرای ناحیه ۵ تهران زنی راکه سالهاپیش ازخانه شوهرش فرار کرده و در این مدت چند بار شوهر کرده بود توقیف کرد .

ده سال پیش مردی بنام علی بازنی بنام شهلا ازدواج کرد . چندی بعد علی بمنظور زیارت عازم مشهدشد اما در مشهد پول اورا از جیبش زدند و چون دیگر پولی نداشت مجبور شد در آنجا چند روز کار کند تا پولی بدست آورد و بلیط اتوبوس خریده به تهران باز گردد .

زیر آوار رفت

علی نزد معماری عمله شد ، ولی ۳ روز بعد موقعیکه دیواری راخراب میکرد زیر آوار ماند و زخمی شد ، اورا به بیمارستان بردند و علی ۳ماه تمام در بیمارستان بستری بود . علی‌پس از مرخص شدن‌از بیمارستان چند روز دیگر کار کرد تا توانست بلیط اتوبوس بخرد وبتهران برگردد. او وقتی بتهران آمد و بخانه‌اش در مشهد زیر اتومبیل رفته ومرده است . من با شنیدن این حرف چند روز عزا دار بودم‌و سپس بنا بتوصیه همان جوان بخانه او رفتم و کلفتش شدم بعدا او مرا عقد کرد وهمسرش شدم مدتی بعد از او طلاق گرفتم و زن پیر مرد ثروتمندی شدم . پیر مرد یك سال بعد درگذشت و قسمتی از ثروت او بمن رسید من بااین پول خانه ای و اتومبیل خریدم و اکنون زندگی راحتی دارم.

او عمله است و من متمول

شهلا سپس اضافه کرد حالا دیگر حاضر نیستم همسر مردی باشم که ده سال از من دور بوده است او میگفت آنوقت علی کارگر ساختمانی بود و من نیز یك زن دهاتی بی‌سواد بودم ولی الان‌من یك‌زن باسوادمتمول و اجتماعی هستم در حالیکه اوهمان عمله سابق است‌و افکاراو هم‌تغییری نکرد ه‌است و محال است من اورا بخانه راه بدهم .

علی نیز در کلانتری گفت چون شهلا در غیاب من دوبار شوهر کرده ازاو شکایت دارم. پرونده بدادسرای ناحیه ۵ ارسال شد و شهلا باتهام شوهر کردن درغیاب شوهرش‌زندانی گردید .

دزد عقدرا تبدیل به صیغه کرد!

امروز دادگاه جنحه دادسرای ناحیه ۵تهران دزدی را که ازخانه زنی چمدانی دزدیده بود به ۳ ماه حبس محکوم کرد.

این زن که طاهره نام داشت در دادگاه می‌گفت : تازه از شوهرم طلاق گرفته‌بودم‌طلاقنامه‌وشناسنامه‌ام را در چمدانم گذاشته قرار بودچند روز بعد با مرد دیگری ازدواج کنم ولی دزد چمدانم را برد و بعلت نداشتن شناسنامه نتوانستم رسما ازدواج کنم لذا به شهر ری رفتیم ودر آنجا صیغه او شدم . این مرد بی انصاف هم پس از دوهفته‌مرارها کرد ورفت واکنون دستم بجائی‌بند نیست ودرست می توانید قضاوت کنید که دزدیدن شناسنامه من چقدر بضررم تمام شده است.

دادگاه با توجه به سوابق او را به ۹ ماه زندان محکوم کرد.

فروشندگان هروئین محکوم شدند

فروشندگان هروئین‌که در دادگاه محکوم شدند

امروز شعبه دوم دادگاه عالی‌جنائی برای رسیدگی باتهام دو نفر بنام حیدر مطلوبی فرزند طالب معروف بحیدر سیاه و بهلول رسولی فرزند عبدالعلی تشکیل جلسه داد .

این دو نفر چند ماه قبل‌باتهام داشتن هشت گرم هروئین دستگیر گردیده اند . ازمدتها قبل بمامورین کلانتری بیست خبر رسیده بودکه عده ای قاچاقچی در خیابان سی ـ متری بخرید و فروش مواد مخدره مشغولند ماموربن در صدد دستگیری فروشندگان مواد مخدره برآمدند ابتدا بهلول رسولی را هنگام فروش چند بسته هروئین در مغازه کفاشی خود واقع در خیابان سی متری دستگیر کردند بهلول درباز جوئی اظهار داشت که هروئین ها را از شخصی بنام حیدر سیاه میخریده است .ماموربن‌با گرفتن آدرس حیدر بمنزل وی رفته واز منزل حیدرچهل بسته کوچك‌و بزرگ گرد کرم رنگ پیدا کردند این گرد ها در آزمایشگاه اداره بهداری هروئین تشخیص داده شد و حیدر دستگیر گردید و باتفاق بهلول بدادسرای تهران فرستاده شد پس از بررسی پرونده معلوم گردید این دو نفر از فروشندگان باسابقه مواد مخدره هستند وتاکنون چندین بارباتهام داشتن‌تریاك دستگیرشده‌اند

امروز دادگاه برای رسیدگی باین پرونده تشکیل جلسه داد و پس از استماع مدافعات متهمین وارد شور شد و سر انجام بهلول رسولی را بدو سال و حیدر مطلوبی را بیکسال زندان محکوم کرد هر یك از متهمین علاوه برمحکومیت بالا به‌پرداخت ۱۶ هزار ریال جریمه محکوم گردیدند.

نقشه سرقت ماهرانه بود اما...

دیروز مامورین آگاهی کلانتری تجریش پس از۱۵ روز مراقبت چند تخته فرش راکه بیش از یك‌میلیون و پانصد هزار ریال ارزش دارد و چندی قبل از یکی از منازل‌شمیران بسرقت رفته بود کشف کردند . سارقین این فرش ها را پس از طرح نقشه جالبی بسرقت برده‌بودند

در حدود پانزده روز قبل خانم فخری علی آبادی بکلانتری تجریش شکایت کرد که کلیه فرش های منزل او به سرقت رفته است . ضمن تحقیق خانم علی آبادی اظهار داشت مدتی قبل مردی بنام محمد رسولی در حالی که دو پسر بچه خرد سال را همراه داشت بمن مراجعه کرد و گفت چون همسرم چندی قبل مرده و خودم قادر به نگهداری‌بچه ها نیستم بمن کمك کنید . من تحت تاثیر حرفهای این مرد حاضر شدم بچه‌های اورا درخانه خود سرپرستی کنم‌و حتی آنهارا درتجریش بمدرسه فرستادم ولی چند روز بعد متوجه شدم که‌در غیاب من کلیه فرش های گرانبهای مرا بسرقت برده‌اند و ظهر آنروز نیز بچه ها هم به خانه نیامده‌اند .

ارتباط بچه ها با سرقت

ماموربن پس از شنیدن این اظهارات اطمینان حاصل کردند که سرقت فرش ها و غیبت بچه ها باهم بی ارتباط نیست و سرقت بوسیله محمد رسولی طرح و اجرا شده‌است ولی غیر از مشخصات ظاهری این شخص اطلاع بیشتری در اختیار ماموربن نبود .

ضمن مراقبت ماموربن دو تخته از قالی های مسروقه در یکی از فرش فروشی های تجریش بدست ماموربن افتاد و معلوم شد سارق یا سارقین در اولین لحظه دستبرد برای تهیه مبلغی پول دو تخته از قالیها را به بهانه مسافرت واحتیاج به پول در شمیران فروخته اند .

در این موقع باربری که این دو تخته فرش را از کامیون بدکان آورده بود به کمك ماموربن شتافت ورنك کامیون و رقم اول شماره کامیون‌را دراختیار آنها گذاشت .

با تحقیقات بعدی این کامیون پیدا شد و ماموربن با گرفتن‌نشانی منزلی که فرش ها از آنجا حمل شده بود خانه‌ای رادر حوالی خیابان خواجه نظام‌الملك زیر نظر گرفتند وموفق شدند بچه های محمد رسولی که بطور بی سابقه مدرسه را ترك کرده و متواری بودند در این خانه پیدا کنند

روز بعد با راهنمائی این دو بچه ماموربن بخانه‌ای واقع در جوادیه رفته محمد را دستگیر کردند و فرش های مسروقه را جمع آوری نمودند .

آخر وقت دیروز پس از سه روز جستجو آقایان میر شجاعی رئیس و ماموربن آگاهی تجریش محمد را بدادسرا تحویل دادند .

درخت کهنسال بر سر دانش آموزان شکست

دراین حادثه یکنفر کشته و۳نفر بسختی مجروح شدند

صبح امروز خبرنگار ما درمشهد تلفنی گزارش داد : ساعت سه بعد از ظهر دیروز درخت کهنسال تنومندی که در محوطه دبستان ابن‌سینا مشهد قرار داشت و از سالها پیش خشك شده بودهنگامی که دانش آموزان دبستان سرصف ایستاده بودند ناگهان از ریشه شکست و برسر دانش آموزان‌فرود آمد . در نتیجه چهارنفر از دانش آموزان باسامی جواد جاودانی،احمد شهبازی ، سید حبیب‌الله کلانی و رحیم برهوم بسختی مجروح شدند. باوقوع این حادثه ناگوار کلاسهای دبستان تعطیل گردید و جریان به ادارهٔ فرهنك خراسان و فرهنك مشهد اطلاع داده‌شد ودانش‌آموزان مجروح به بیمارستان سوانح انتقال یافتند ولی یکی از آنها بنام رحیم برهوم براثر شدت جراحات وارده جان سپرد .

ضمنا بعد از ظهر دیروز آقای معصومخانی مدیر کل فرهنك‌استان خراسان باتفاق آقایان رئیس‌فرهنك مشهدو جمعی‌از دبیران‌وآموزگاران مدارس در بیمارستان حضور یافتند واز دانش آموزان مجروح عیادت کردند و آقای معصومخانی برای معالجه آنها دستورات لازم صادر نمود ضمنا برای دفن جنازه دانش آموز مقتول نیز اقدام شد .

خبرنگار ما در گزارش خود اضافه میکند طبق‌اظهار آقای‌حسینی مدیر دبستان ابن سینا از چند سال پیش برای قطع این درخت‌خشکیده مکاتباتی با ادارهٔ فرهنك صورت گرفته ولی چون محل دبستان استیجاری بوده ، صاحب آن با قطع درخت مزبور موافقت نکرده است ، فعلا حال دونفر از دانش آموزان مجروح خوب نیست و به آنها خون تزریق شده است

خانم را لباسهای دوخت پاریس زیبا میکرد!

امروز شعبه ۳۴ دادگاه جنحه کلفتی بنام معصومه را که لباسهای همسر اربابش را دزدیده و فرار کرده بود محاکمه میکرد.

معصومه درداگاه میگفت: همسر اربابم بسیار زشت بود ولی وقتی که لباسهایش راکه در پاریس دوخته شده بود می پوشید بقدری خوشگل میشد که همه در خیابان باو نگاه میکردند.

یك روز جوانی در خیابان بدنبالش افتاد واز درخانه‌تکان نمیخورد .من به این جوان گفتم خانم بر خلاف تصور شما زیبا نیست بلکه این لباسها او را خوشگل کرده است جوان قبول نکرد من دستش را گرفتم و به پشت پنجره بردم وهمسر اربابرا که‌بالباس خانه در باغچه‌قدم میزد باو نشان دادم جوان‌پس از اینکه فهمید لباسها باعث زیبائی او شده است دنبال‌کار خود رفت.

پس از این جریان من پیش خود فکر کردم حتما منهم اگر این لباسها را بپوشم خوشگل خواهم شد از این جهت یك روز لباسهای خانم را پوشیدم . دیدم درست‌فکر میکردم زیرا بقدری خوشگل شدم که دلم نیامد لباسها را بیرون بیاورم‌وبا همان لباسها از خانه خارج شدم تا به‌بینم آیا جوانها دنبال من راه خواهند افتاد یانه ؟بهمین جهت ساعتی در خیابانها گشتم وقتی بخانه بر گشتم دیدم خانم‌آمده است از ترس وارد خانه‌نشدم وبخانه خواهرم رفتم‌و از آن پس هرروز لباسها راعوض‌میکردم وبخیابان میامدم ودلبرائی میکردم تا اینکه یك روز خانم مرا دید و به پاسبان تحویل داد .دادگاه معصومه را بجرم سرقت به ۷۵ روز حبس‌محکوم کرد.

سینما رزیتا
در یوسف‌آباد
افتتاح شد تلفن ۸۲۰۱۳۸

اسامی قبول شدگان کلاسهای ثبت

کلاسهای ثبت ازاواسط آذرماه افتتاح میگردد

از داوطلبان رشته نقشه برداری بار دیگر امتحان خواهدشد

امروز اسامی قبول شدگان دوره جدید کلاسهای اختصاصی ثبت منتشر شد .

از دو هزاروده‌نفر شرکت کنندگان در دوره مذکور ششصد و پنجاه نفر که نمرات بهتری داشتند انتخاب شده‌اند .

آقای پیشوائی معاون ثبت کل امروز بخبرنگار ما گفت بین ششصد وپنجاه نفر قبول شدگان از اواسط آذرماه در کلاسهای ثبت مشغول تحصیل خواهند شد و در صورت توفیق در امتحانات باستخدام دولت در خواهند آمد .

کلاسهای مذکور مرکب از سه رشته نقشه برداری ،اداری ،نمایندگی خواهدبود .

آقای ابوالحسن صدر مدیرآموزشگاه درباره انتخاب داوطلبین رشته‌نقشه‌برداری اظهار داشت عده لازم کلاس نقشه‌برداری از بین دیپلمه های ریاضی و طبیعی و انتخاب وبارد دیگر امتحانی از آنها بعمل می‌آید .

اسامی کسانیکه در دوره جدید کلاسهای اختصاصی ثبت قبول‌شده‌اند ازاین قرار است :

احمد طالبیان مسعودی • مسعود زاهدی • غلامحسین خسروی • رضا طباطبائی • عباس غروی پور • محمد استاد یعقوب حصیرباف • علی قریب احمد دیر پوش • ایرج شاکری‌انارکی • احمد رضیان • محمود مجد محمدی مصطفی داودی • علی اکبر کریمیان ـ نوکابادی • محمد فرخی سعد آبادی • رفیع پور فرهی • فریدون اخروی • مصطفی افشار هاشمی • عباس‌رادفر ابوالقاسم قاسمی‌پناه زردشت‌کاظمی سرشت • محمود عرفانی خراسانی پرویز نور آذر • سید مصطفی صمدی واقفی • اسدالله رمضانی • حسین زین العابدین زاده • حسین نوروزی احمد آبادی • مسعود صدری • توفیق شهامت‌دوست • عطاءالله انورتوتونچی احمد فرامون • ابراهیم قریب • سید عبدالکریم کریمی‌نیا • ماشاءالله دلاور عباس توکل • سهراب کیانفر • تقی محمدی پور کارشتی • اکبر زاهدی محمد قنادی • ابوالقاسم کبابی • علی اشرف کوتی • غلامعلی کوتی • محمود نجائی • کریم رسول کلاوستانی • محمد رضائی • محسن ملك نظری • جعفر عشقدوست سلمانی • غلامرضا برادر جلیلی • سیامك بینائی • غلامحسین باقری • اصغرعرب • اصغر کاوسی • جمال الدین عراقی • عباس علی میرزائی • رضا ایزد بخش • عباس جعفری • علی جعفریان • ابوالقاسم طاهری • نعمت‌الله نوحی • محمد تقی نیك آئین محمد ازکیا • ناصرپور مرزدشتی • محمدپورحسینی رضا اسمعیل • خسرو سعادت تقی رودی • مهدی سجادی نائینی • محمد علی‌پور سخی • جمشیدنورانی • عباس حاجی حسین طلا ساز • محمد ایثاری • مصطفی کاشانکی • نصرت‌الله رشوند نژاد خمسه • فخر الدین علیزاده • ولی‌الله معماریان • جواد امام • سیاوش جعفری • پرویزجنائی محمد فرخنده کار مسعود • سید ابوالقاسم سادات دربندی • فریدون طاوسی • نوذر هوشمند • محمد علی حسن زاده توکلی • اسفندیار منفرد ـ زاده • سیف‌الله صالحی فشمی مجتبی‌شایسته • ابوالقاسم کریمی‌آزاد رسول فرصار • خسرو ملکی اردبیلی • منصور خردور • علی دماوندی • اکبر کرباسچی • عبدالعلی حریری مقدم • کاظم صفاپور هجری غلامرضا ملك ـ احمدی • حسین‌جرنگ • بهمن‌وکیلی • علی اکبر مقرون • منوچهر ربیعی • محمد ندری حسن آزکا • منصور شریفی جهانفرد • محمد رضا سالکی • منصور منصوردار • محمدعلی‌شباهنگ محمد رضاربیعی • احمدعلی میرزائی • محمود محمودتبریزی حسین‌شامخی ثابت • سید عباس حسن عقدا غلامعلی ثقفی بناب سعید فاطمی اردکانی • ابراهیم ابریشمی • پرویز طهوری • حسن‌کیمیائی • محمدبزرگی • باقر امام جمعه • عباس آقا بیگی • یوسف یوسفی چاپچیان • حسام ـ الدین کلید دار زاده مهران جباری علی نبوی آل آقا • مسعود امین پور • محمد مهدی گیتی • رضا قادری پور • محمد علی ملك محمدی • مصطفی نیك فرجام خدا پرست • محسن آقا محمد دباغ • علی‌جواد زاده‌صابر • مهدی اعتمادی • چنگیز پیش بین • صفر علی امیدی • عزت‌الله نشاطیان عباس اسدیان • حسن قائلی • منوچهر افقهی • محمد حسین مستعانی فریدون نوید • محمد علی باهری • مجتبی امینیان • محمد رضا رستگار • محمد رضا منصوری • احمد احمد عباس امین التجاری • حسین با وفا • هوشنگ ملکی • سید مجید میرهادی • محمود خرمی • سیدابراهیم مشکوت • پرویز متعبد • مصطفی ثقفی • محمد طیبی • محسن محمد علی • ابوالفضل قدس • خلیل‌معزی • غلامرضا پهلوی ـ روی • محمد مهدی شمسائی • فریدون نجفی • ناصر نصیری زیبا • نصرالله معین نجف‌آبادی • حبیب‌الله‌منصوری خسرو طاهری • عباس خوشنویسان • یعقوب آبله کوب • سید کریم عطار ـ سیدی • هوشنگ ساقی‌اشجعین • رحیم قانع • عبدالحسین گلشائیان • مجتبی بهرامعلی • عبدالله‌عزیزآبادی فراهانی علی موسوی • ایرج سپهرابی • هوشنگ شیخ الاسلامی • محمد باقر قمریان • محمد ضیا جرقویه • علی اصغر فتحی اسکوئی • بابا شاهمرادی • حبیب‌اله‌تولیت • داریوش آرین • نعمت اله کوشا • ارسلان طوسی • ایرج حقیقت • علی اکبر بهزاد نیا • افلاطون مشکیان • ابراهیم نصیر • جعفر موسوی زاده مزینی • هوشنگ نویدی • محمدحسن فروتن • علی آذر گوهر • فرخ مبنی فراهانی • اصغر قنبری • حسن سلیمانی • حسن محقق فرد • کاظم شفیعی • سید جواد میر موسوی • محمد نوروز عیدیان • بیژن طالقانی نژاد • ایرج زاهدی • سید ولی اله حیدری • علی پیروز بخت • عبدالقادر کلولانی • عزت اله انعامی • جعفر پور مقیم • منوچهر منشی • عباس محسن نشاط • اورنك دوائی • حسین نیك منش • بهروزحسینی منتظری • احمد کوهستانی • عبداله خالقی • علی قابچلو • موسی گلقرون • پرویز بازارگاد • علی جوادی اصل • حسین مرتضوی • اسمعیل‌صانعی‌خوشنویس • مرتضی کارگشا • مجید نوبخت • رجبعلی وهابی • حسین آقایانی • فریدون اقدامی • جلال نشان • فرهاد نیکومنش • حسین نورشقاقی • مرتضی صراف بید آبادی • محمد جواد منتظری تقی موسوی قمصری • علی شفیعی نوری • طهمورث حدادی نصرت‌اله قپانداری • ناصر خالقی • محمود صافی ورزینه • کمال فاطمی • هاشم محمد زادی • پرویز عدیلی • رجبلعی حقداد • غلامعلی پرتوی • فتحعلی فیض یگانه • سهراب معظمی • جهانشاه مهابادی • رحمت‌اله‌شعبانی • اکبر شیخ فرش • هوشنك شهد • خدادادی • مرتضی‌عصاری • غلامحسین • معماران دادگر • مهدی فلاح چی • طرازالله رحمانیان • محمد ترابی • اکبر اکبری • خلیل جعفر زاده • مهدی سلیمانی • عبدالحسین محمدی حسین‌ایزلخانی • سیدحسین‌جعفریان • علیرضا بهاری • رضا لامعی • احمد شاه بیك • اکبر پیرهاشمی • محمد حبیب زاده • محمد تقی دیانی • عزت‌اله مبصر • یزدار کرد قره چورلو • حسن اکبر زاده • عباس حیدری نژاد • پرویز سیوش • سید علی میرمعزی • نجات‌اله امین طاهری • هوشنك طباخیان • سید مسیح تهامی • ناصر گلمحمد بروجردی • ایرج عارضی • مهدی دانش • عطاالله کریم زاده • ابراهیم طهیری • جواد گریز خاتمی • ماشاالله رحمتی • مرتضی پیروزبخت جمشید صولتی • احمد جعفری • علی اکبر ثنائی • علی اکبرپرهیزکار • محمد اعتمادی • علیمحمد زعفرانی • عزیزاله طاهر شمس • علی صرافی • محمد فرح وش • حسین فصیحی‌پور • مهدی بهروزی • محمد صالحی • احمد میثاقیان پور • پرویز قدیری • حسنعلی خانیان • مجتبی علم‌الهدا • محمدگواهی • غلامرضاپهلوان‌شریف • محمد شادمانی • صداله وائقی • محمد علی‌نجفی • ابوالفضل ملامحمد علی • علی اکبر برادران • پرویز کشاورز • عبدالعلی انشاهی • فضل‌اله عبدالبشر • رضا امجد • محمود افروزی • ماشاالله معینی • مرتضی کوثری • رحمن‌نادعلی • حسن کوثری • مرتضی رضوان • اسمعیل ذغال فروشان • محمد ملکی • اسفندیار عظیم پور • محمد کریم عضدی • حسن‌فنازاده • حسن‌نهاوندی • حمیدفائد • صمد تحویلداری ـ هوشنك عباس زاده ـ مصطفی امامی ـ کمال‌راستی ابوالقاسم حاجی باقری ـ ایرج علی حسنی ـ غلامرضاقلعه ـ رضامرتضوی پارسائی ـ احمد امنئی ـ نصرت‌اله مرتضی سمنانی ـ فتح‌اله وزیری حسین کاشانچی لنگرودی ـ خسرو احمد نیا ـ محمود تفکریان ـ گلنار حیات پور ـ تقی جعفری ـ محمد ابراهیم داداش زاده ـ اکرم کریمی حسن طالبی ـ اردشیر هادیان ارثی حسین عکاطت ـ طاهر بینش ـ احمد پرویز ـ عادل عبدالمحمد ـ ذبیح‌اله عادلی ـ علی اصغر دیانی ـ هژیر تحویلداری ـ رضامعصومی ـ رحمت‌اله دانشوری ـ ایرج کامران ـ جواد اقدس ـ نصراله کیوانیان ـ تیمور بصیری ـ محمود گودرزی ـ تقی دزفولیان ـ حسن نیك خصلت ـ عباس شفیعی ـ جعفر محسنی مقدم امیر لشکر طوسی ـ کاظم بصیری مژدهی ـ ابوالقاسم قدسی ـ کاظم شمسی ـ ایرج امیری ـ فریدون طواهن طوسی ـ احسان اله شجاعی مصطفی مهدوی امیری ـ حسین بختیاری ـ حسین نظریان ـ محمد رضا عظیمیان ـ جلیل بنده خدا محمد حسین قربانی ـ محمد خاکباز حسین نوریان اول ـ اسمعیل موسی پرویز اصلانی ـ رضا خروش ـ هوشنك پطرس پور ـ محسن‌حسینی ایرج فردوس ـ جعفر صبا ـ پرویز کوکبی ـ سید جمشید وخشوری ـ حسن نیکخواه سخنور ـ پرویز خزان ـ امیر ازیا ـ اذن‌اله منتظری سید هاشم امیر احمدی ـ احمد فردوس ـ سیروس امیرانی ـ محمد مهدی میرزا ابوالقاسم ـ علی‌مومنی هوشنك رضائی ـ کاظم ریاحی ـ ایرج ولی گودرزی ـ ذبیح اله گودرزی ـ حمید صالحی ـ علیرضا آذری ـ ناصر جوکار ـ سید فضل‌اله صدر ـ جهانگیر صانعی ـ ابوالفضل حاج تراب ـ عباس شهبازی ـ هاشم ثقةالاسلامی ـ سهراب‌سعیدی اصغر فرزان ـ عبدالعلی کدوبوری علی اکبر ظهیری ـ علی صالحی شهیدی ـ محمدتقی دیباچی ـ عباس خوشنویسان ـ سید مهدی برآبادی محمد اسمعیل اصغری ـ رضوان الدین‌ابوتراب‌طباطبائی ـ انوشیروان امیری مبرهن ـ ناصر غیاثی ـ مهدی شیخلو ـ داریوش امیری ـ محمد علی اربابزاده ـ علی‌اکبرطهماسبیان حسن مبینی .

سید حسین زهرائی ـ سید حسن اسعدی ـ صادق نظری ـ ناصرمعتمد جلالی ـ محمد دهش ـ هوشنك کریم ـ سید علی حسینی راویز ـ تقی ذوقی ـ امیر عسکری ـ بهروز حسینی ـ منوچهر فرساد ـ حسن کریمی دستجردی ـ کمال‌مصطفیئی محمد حسین فامکار ـ رضا کابینه خاقانی ـ مجید سادات شریفی ـ محمد رضا روستائی ـ اژدر حکیمیان کاظم اقوامی ـ صدرالدین سید حسینی ـ فیروز شایگانی صانعی ـ محمود فرزانه کردان ـ علی کرمی علی داودیان ـ حبیب‌اله نجمی ـ محمود حجت شمامی ـ حسن مجد آبادی ـ صدراله فشندی ـ رضا رحمانی ـ مرتضی اوجانی ـ فریدون رضائی ـ محمد رضا عبدالخالقی ـ منوچهر توسلی ـ ایرج شجاع بازرگانی ـ عظیم جانپور ـ فریدون سری .

نقشه وحدود کامل شهر تهران معین شد

*** پس‌ازتصویب‌نقشه، چوب بریها، فلزکاریها ومسافر بریها و گاراژها بخارج تهران انتقال داده میشود**

*** چهل هزار کیلووات‌نیروی اضافی بنگاه برق به نرخ ارزان بموسسات صنعتی فروخته میشود**

امروز بنگاه برق تهران اعلام کرد که‌درساعات‌روز کارخانه‌های‌برق دولتی در حدود چهل هزار کیلوات‌نیروی‌زائد براحتیاج در اختیار دارند که هر کسی بخواهد از این نیرو استفاده کند.بقیمت نازلی در اختیار وی قرار داده خواهد شد .

مدیر کل برق گفت طرح اقتصادی بنگاه را فعلا درباره کارخانه‌های‌صنعتی و تولیدی اجرا میکنیم زیرا استفاده از برق ارزان‌بصرفه و صلاح کلیه کارخانه های تولید کننده است وی افزود که برق دولتی را بقیمتی خواهیم فروخت که هرگز کارخانه ها قادر به تولید برق با آن نرخ نباشند .

مدیر کل برق اظهارداشت : کارخانه های برق خصوصی در صورت اعلام تعداد مشترکین واصلاح وضع شبکه های خود میتوانند از این طرح بنگاه استفاده کنند و در ساعات روز هر مقدار برق که مورد نیاز آنها باشد استفاده کنند .

گاراژها و چوب بری ها

بنگاه برق تهران در نظر دارد در خارج از حدود تهران مراکزی جهت توزیع نیروی برق احداث نماید‌مقامات فنی بنگاه میگویند که از این‌مراکز جهت توزیع نیرو برای‌مصرف گاراژها و مسافر بریها و چوب‌بریها و سایر کارخانه های مزاحم که قرار است به خارج از شهر انتقال یابد استفاده می شود امروز این تصمیم بنگاه بشورای ایمنی شهر که هرهفته یکبار تشکیل جلسه میدهد اعلام شد و قراراست از طریق شورا بکلیه کارخانه های چوب بری و فلز کاری و موسسات‌مسافربری اطلاع داده شود که در صورت انتقال این کارگاهها بخارج شهر برق سه‌فاز به آنها داده خواهد شد .

نقشه و حدود شهر

اصولا یکی از موانع اساسی عدم انتقال موسسات و کارگاههای مزاحم بخارج از شهر معلوم و مشخص‌نبودن حدود نقشه تهران است و این امر مانع از آن است که مثلا چوب‌بری‌ها و یا فلز کاران بتوانند کارگاههای خودرا بخارج از شهر ببرند و در مراجعات‌خودبشهرداری و هنگام‌مراجعه شاکیان و ساکنین محلات که‌از سرو صدای کارخانه و یا دود و خطر آتش سوزی در اثر مجاورت این کارگاهها شکایت میکنندصاحبان کارگاهها‌جواب میدهند که حدود تهران‌مشخص‌نیست و بهرکجا که کارگاهها‌را منتقل‌نمائیم بازدراطراف‌آنها‌خانه‌سازی‌میشود‌مقامات شهرداری امروز بخبرنگار ما گفتند که نقشه کامل شهر تهران از طرف شهرداری تنظیم شده و برای تصویب وزارت کشور ارسال گردیده است و پس از تصویب کلیه کارگاههای‌چوب بری و فلز کاری و مسافر بری و بار بری در ظرف مدت کوتاهی بااستفاده از قانون مصوبه بحومه شهر انتقال داده خواهد شد .

تودیع و خدا حافظی

چون در این دو روزه عازم اروپا هستم و مجالی برای تشرف وتودیع حضوری نداشتم بدین وسیله ازهمه آقایان ودوستان خداحافظی نموده سلامت همه را از خدا میخواهم

دکتر حسن پزشك زادکوچه آبشار تلفن ۵۱۵۴۱

تبریکات

سرکار سرهنك ۲ نافعی

ترفیع درجه آنجناب را صمیمانه تبریك عرض مینمائیم .

سرگرد شهیدی ـ سرگرد سیروس موید گیلا نی ـ سرگردحمیدی

تجدیدآگهی مناقصه شماره ۱۲۲

اداره سر رشته داری ارتش مقدار ۱۶۳۰۰۰ کیلو نمك سنك و مقدار ۱۷۳۰۰۰ کیلو نمك کوبیده را بمناقصه میگذارد .

۱ـ داوطلبان معامله برای ملاحظه نمونه و مشخصات جنس مورد معامله و دریافت برك شرائط معامله و نمونه قرار داد بدائره خرید و پیمانها اداره سر رشته داری ارتش واقع در فیشر آباد مراجعه وپیشنهاد خود را در دو پاکت لاك و مهر شده یکی محتوی سپرده و دیگری پیشنهاد مربوطه تا ساعت آخر اداری روز شنبه ۱۸ر۹ر۱۳۴۰ بدفتر اداره تسلیم و رسید دریافت دارند .

۲ـ پیشنهاد دهندگان یك نسخه دیگر از پیشنهاد خود باید لاك و مهر نموده وقبل از تاریخ مناقصه باداره بازرسی مالی ارتش واقع در خیابان سوم اسفند ارسال و رسید دریافتی را ضمیمه پیشنهادی که باداره سررشته داری ارتش تسلیم میدارند بنمایند .

۳ـ کمیسیون مناقصه درساعت ۱۰ صبح روز یکشنبه ۱۹ر۹ر۴۰ تشکیل و پیشنهادات واصله راباز و قرائت خواهد نمود .

۴ـ به پیشنهاداتی که‌بر خلاف برك‌چایی شرائط معامله تسلیم شده باشد ویارسید پیشنهاد ارسالی باداره بازرسی‌مالی‌ارتش‌را ضمیمه نداشته باشد مطلقا ترتیب اثر داده نمیشود . **اداره سر رشته داری ارتش**

آگهی تشکیل مجمع عمومی

بدین وسیله از عموم صاحبان سهام شرکت سهامی صنعتی تولیدی مرتب دعوت میشود که برای شرکت در مجمع عمومی فوق‌العاده شرکت در تاریخ بیستم آذر ماه ۱۳۴۰ در ساعت چهار بعد ازظهر درمحل شرکت واقع در خیابان سعدی نبش اکباتان حضور بهمرسانند .

دستور جلسه به قرار ذیل است .

۱ـ ازدیاد سرمایه شرکت از هشتاد و دو میلیون و پانصد هزار ریال به یکصد و شصت و پنج میلیون ریال .

۲ـ تغییر پاره ای از مواد اساسنامه .

آ ـ ۲۶۰۳۷ **هیئت مدیره شرکت سهامی صنعتی تولیدی مرتب**

آگهی بعموم صاحبان سهام شرکت سهامی صنعتی تولیدی مرتب

پیرو آگهی شماره ۱۰۶۱۵ و ۱۰۶۲۴ مورخه ششم و ۱۷ مهر ماه ۱۳۴۰ روزنامه اطلاعات و شماره های ۴۸۴۴ و ۴۸۵۳ مورخ ۸ و ۱۸ مهر ماه ۱۳۴۰ مجله رسمی کشور شاهنشاهی دائر به پرداخت صدی پنجاه از سرمایه تعهد شده شرکت مجددا یاد آور میشود . چون تاکنون صاحبان ۴۳۲۰ سهم تعهدات خودرا انجام داده‌اند علیهذا ازبقیه صاحبان سهام شرکت تقاضا دارد بر طبق آگهی های بالا بدهی خودرا به صندوق شرکت پرداخته و رسید دریافت دارند . بدیهی است در صورت عدم پرداخت در موعد مقرر شرکت بر طبق ماده ۶ اساسنامه رفتار و عمل خواهد نمود . **هیئت مدیره شرکت سهامی صنعتی تولیدی مرتب**

آگهی خلاصه رای غیابی دادگاه عادی شماره ۲ اداره دادرسی ارتش

بدینوسیله به غیر نظامی کارو فرزند اوهان شهرت آقاجانیان که فعلا متواری و مجهول المکان میباشد ابلاغ میگردد که باتهام عضویت در دسته و جمعیتی بامرام‌و رویه اشتراکی دراین‌دادگاه غیابا بمدت‌یکسال زندان تادیبی محکوم شده‌اند .

این آگهی جهت اطلاع در اجرای ماده ۲۶۲ قانون دادرسی و کیفر ارتش فقط یك نوبت در یکی از روزنامه های کثیرالانتشار مرکز و روزنامه رسمی کشور درج میگردد .

رئیس‌دادگاه عادی شماره ۲اداره دادرسی ارتش ـ سرتیپ صلاحی عرب

آگهی های تسلیت

مصیبت جانگداز غیر مترقبه را بدوست و همکار معظم جناب آقای دکتر محمد خلعتبری تسلیت‌عرض نموده‌ازخداوند متعال‌خواستارم بایشان صبر جمیل‌عنایت فرماید .

دکتر جمال‌الدین نوربخش

فقدان جانگداز دوست عزیز و همکار ارجمند آقای دکتر حسن خلعتبری مصیبتی عظمی و فراموش نشدنی برای کلیه ارادتمندان و آشنایان بخصائل آن فقید سعید است وبدین وسیله در عین سوك و ماتم صبر جزیل برای بازماندگان آن مرحوم خصوصا جناب آقای دکتر محمد خلعتبری پدر داغدار و خانم همسر ماتمدیده و غفران و اجر جمیل برای آن گوهر از دست رفته از پیشگاه خداوند مسئلت می کنیم .

تقی خزاعی ـ محمد باقر طالقانی ـ سید محمود هاشمی نژاد ـ امیر حسین امیر رضوانی ـ علی جدلی ـ علی تبسمی ـ مصطفی ندیمی ـ دکتر مهندس ایرج وحیدی ـ امیرهمایون اسفندیاری ـ خسرو اسفندیاری ـ رضا معینی ـ دکتر ناصر کاتوزیان ـ احمد نبی پور ـ محمود مدیر امانی ـ منوچهر نبی‌پور عبدالله مظاهری ـ منوچهر طلیعه ـ دکتر احمد احمدیان ـ محمد رحیم زند ـ دکتر محمد تهرانی ـ دکتر نورعلی تابنده ـ دکتر منوچهر خواجه نوری ـ دکتر حسینقلی حسینی نژاد

افسران و درجه داران قرارگاه و موتوری اداره‌بهداری‌ارتش

مصیبت وارده را بخانواده های محترم اوحدی و اشرفی بویژه آقای دکتر کمال و سرکار سرهنك دکتر حسین‌اوحدی صمیمانه تسلیت عرض می نمایند . **سرگرد زندی**

هیئت بزرك زنجیرداران مرکزی طهران بازار

ضایعه بسیار اسفناك درگذشت مرحوم آیت‌الله‌العظمی حاج سید محمد باقر بنی‌هاشم (بحرالعلوم) طاب ثراه را که قلوب شیعیان را جریحه دار نموده بخاندان جلیل آنمرحوم‌و فرزندان گرامشان و هیئت محترم مهدیه تسلیت عرض میکند

آ ـ ۲۰۵۸۱ **حاج علی خوشنود**

بانهایت تاثر فوت‌نابهنگام جوان ناکام‌شادروان مهندس شاهرخ بهرامی پوررا بکلیه بازماندگان داغدار آن مرحوم تسلیت می گوئیم .

از زاهدان تابنده خسرو پور ـ سروش بهلوری

جناب آقای حاج جواد صابونچی دوست‌و همکار گرامی

با کمال تاسف مصیبت وارده درگذشت مرحوم حسین صابونچی برادر بزرگوارتان را از طرف کلیه افراد صنف تسلیت عرض نموده و از خداوند متعال سلامتی بازماندگان آن مرحوم‌را مسئلت می نماید .

رئیس اتحادیه صنف فروشندگان لبنیات تهران و حومه

آ ـ ۲۰۵۹۷ **محمد رضا سعادت .**

باکمال تاسف مرك ناگهانی آقای حاجی حسن‌خلعتبری را به آقای دکتر محمد خلعتبری و خانواده خلعتبری تسلیت عرض می نمایم . **ارباب محمد باقر اعتماد زاده**

جناب آقای غلامرضا کامیاب

با کمال تاثر مصیبت وارده را بشما و خانواده محترمتان تسلیت عرض نموده سلامتی و سعادت شما را از خداوند متعال خواستارم .

سرهنك پور فتحی ـ سرگرد درخشانفر ـ محمد رضا رفیع ـ هوشنك بهمن پور ـ عبدالحسین‌پرنیا ـ محمد طاهریان محمود فرخی ـ دکتر موسی بهمن پور ـ شاهرخ ریشاد ـ سرهنك مهندس شه فر ـ سروان جواد حسنیان ـ مهندس حسام وزیری ـ مهندس جهانگیر بهمن پور ازآلمان غربی

بدینوسیله درگذشت نابهنگام شادروان حسین‌صابونچی را بفامیل محترم صابونچی و ناصری بویژه دوست‌عزیزم‌حاج غلامعلی صابونچی تسلیت عرض نموده بقاء و عزت آن‌خاندان محترم‌را از درگاه احدیت خواستارم **محمود صالحون تهرانی**

دبیر معظم آقای یاقوت‌فام

درگذشت پدر گرامتان را تسلیت عرض نموده دوام و بقای عمر عالی را از خداوند قادر متعال خواستارم .

محمد حبیبی دانش آموز دبیرستان فروغی

مصیبت وارده را حضور آقایان مهندس بنی هاشم ومحمد کاظم بنی هاشم و عماد بنی هاشم تسلیت عرض می نماید .

آ ـ ۲۰۶۳۵ **محمد علی زرندی**

جناب آقای حسن نیکو دبیر محترم دبیرستان رهنما

دبیران و کارکنان ودانش آموزان دبیرستان درگذشت اسفناك فقید سعید آقای علی اکبر عمیم را بجنابعالی‌تسلیت می گویند . **مصطفی بهرامی ـ علی‌اکبر میرفخرائی**

باکمال تاسف و تاثر ضایعه اسفناك را بخاندان‌اوحدی بخصوص بجناب آقای دکتر کمال اوحدی و سرکار سرهنك دکتر حسین اوحدی تسلیت عرض می نماید .

سرگرد جمشیدی ـ سرگرد آریانپور

مصیبت وارده را بجناب آقای دکتر کمال اوحدی و سرکار سرهنك دکتر اوحدی تسلیت عرض می نمائیم .

سرهنك دکتر پروانه ـ سرگرد دکتر کهکشان ـ سروان دکتر شفتی ـ سروان دکتر وفی ـ سروان دکتر کیخسرو پور ستوان یکم دکتر ابراری ـ ستوان یکم دکتر صفائی ـ ستوان یکم دکتر شه روش

آ ـ ۲۰۶۶۱

مصیبت وارده را بخانواده اوحدی بخصوص جناب‌سرهنك دکتر راوحدی و آقای‌دکتر کمال اوحدی تسلیت عرض‌مینمائیم

سرگرد بهارمست ـ سرگرد سعدیان ـ سرگرد برهانی ـ ستوان ۲ ثریائی‌دوست ـ استوار اسکندری ـ استوار درودی

کارمندان بخش رادیو لژی بهداری ارتش مصیبت‌وارده را بخانواده های اوحدی خصوصاسرکار سرهنك دکتراوحدی وآقای دکتر کمال اوحدی تسلیت می گوید .

آ ـ ۲۰۶۵۱ **سرهنك دکتر افشار**

افسران و کارمندان بیمارستان شماره ۱ ارتش مصیبت وارده را به خانواده اوحدی بخصوص سرکار سرهنك دکتر اوحدی و جناب آقای دکتر کمال اوحدی تسلیت‌عرض مینمایند

معاون بیمارستان‌شماره یك ارتش ـ سرهنك دکتر دیالمه

ورود

* آقای سیف‌الدین خلعتبری رایزن سفارت ایران درواشنگتن از واشنگتن

* آقای هوشنك باتمانقلیچ‌رایزن اقتصادی سازمان پیمان مرکزی‌از آنکارا .

* آقای محمد تقی معنوی‌معاون رایزن فرهنگی ایران در آنکارااز آنکارا .

* آقای ایرج والی پور مشاور تربیتی از نیویورك

* آقای دکتر ایرج وحیدی‌عضو هیئت مدیره بنگاه مستقل آبیاری از لندن

خروج

* آقای محمود تفضلی رایزن فرهنگی ایران‌دردهلی نو به‌دهلی‌نو

برنامه‌امشب

تلویزیون ایران

ساعت ۶ ـ برنامه خردسالان

ساعت ۶½ ـ برنامه تدریس انگلیسی

ساعت هفت ـ برنامه جوانان

ساعت هفت و نیم ـ برنامه‌نیروی هوائی

ساعت هشت ـ برنامه هنر های زیبا

ساعت هشت و نیم ـ برنامه‌اخبار

ساعت هشت و چهل و پنج‌دقیقه ـ برنامه سرگرمی های گوناگون

ساعت نه ـ برنامه تماشا

ساعت نه و نیم ـ برنامه هنرهای زیبا

ساعت ده ـ برنامه دانش‌پیروزی

ساعت ده و نیم پایان برنامه

پیش بینی وضع هوا

تهران گرمتر میشود

وضع هوای ایران تا ظهر فردا طبق گزارش اداره پیش بینی کل هوا شناسی بدین قرار است :

هوای تهران کمی‌تا قسمتی ابرو کمی گرمتر پیش بینی میشود .

هوای سواحل غربی بحر خزر ، استان آذربایجان و شهرستان‌های غربی ایران و خوزستان نیمه ابری گاهی همراه با مقدار بیشتری ابر ورگبار در کوهستانها ،شهرستانهای شمالی مرکزی ،کرمان وبلوچستان کمی تا قسمتی ابرو هوای بقیه نقاط صاف‌توام با کمی ابرپیش‌بینی میشود .

ضمنا هوای‌شهرستان های‌غربی، مرکزی کمی گرمتر خواهد بود. حداکثر درجه حرارت هوای‌تهران در روز گذشته ۱۸ و حداقل آن۶ درجه بالای صفر بوده است .

گرمترین نقاط در ۲۴ ساعت گذشته آبادان‌با حداکثر ۴۸ درجه بالای صفر و سردترین نقاط‌مشهد با حداقل صفر گزارش داده شده است .

اطلاعات

یکشنبه دهم جمادی‌الآخر ۱۳۸۱ـ نوزدهم نوامبر ۱۹۶۱

سال سی‌وششم ـ شماره ۱۰۶۵۹

برنامه مسافرت شاهنشاه باصفهان وشیراز

لوله‌گاز نفت گچساران ودوکارخانه‌قند افتتاح میشود

قبلا اطلاع‌دادیم که شاهنشاه صبح فردا عازم اصفهان‌وشیرازمیشوند و چند کارخانه را افتتاح میفرمایند مسافرت اعلیحضرت شاهنشاه‌بجنوب دو روز بطول میانجامد و برنامه این مسافرت بشرح‌زیراست .

در اصفهان

شاهنشاه ساعت نه صبح فردا با هواپیمای اختصاصی به‌اصفهان عزیمت میکنند . آقای دکترامینی نخست‌وزیر و چندتن از آقایان وزیران نیز در التزام رکاب خواهند بود .

ساعت ده صبح هواپیمای حامل اعلیحضرت در فرودگاه اصفهان‌بزمین مینشیند و مراسم استقبال بعمل می‌آید . آنگاه شاهنشاه بکارخانه قند اصفهان تشریف فرما میشوند و آقای سلطانمراد بختیار مدیر عامل کارخانه خیرمقدم خواهد گفت .

شاهنشاه پس از بازدید از قسمت های مختلف کارخانه باصفهان‌مراجعت میفرمایند و ناهار رادرباشگاه‌افسران صرف میکنند و بعد از ظهر فرداعازم شیراز میشوند .

درشیراز

شاهنشاه پس از ورود به شیراز بلافاصله بمحل کارخانه سیمان فارس عزیمت خواهند فرمود و در ساعت‌چهار و نیم بعد از ظهرمراسم اجازه استفاده از گاز گچساران در کارخانه سیمان فارس در حضور ملوکانه انجام‌میشود، اعلیحضرت همایونی سپس در پارك سعدی استراحت میفرمایند و شام را در استانداری درساعت هشت و نیم بعد از ظهر صرف میکنند .

روز سه‌شنبه (پس فردا) در ساعت ده و نیم صبح شاهنشاه کارخانه قند پارس را در «کوار» افتتاح میفرمایند و پس از بازدید تاسیسات کارخانه‌به شیراز مراجعت میکنند .

شاهنشاه بعد از ظهر روز سه‌شنبه با هواپیمای اختصاصی شیراز رابطرف تهران ترك خواهند گفت .

سفیر کبیر ایران درعراق شرفیاب میشود

آقای آرام امروز باوزیر خارجه ملاقات‌کرد واز حل مسئله شط‌العرب اظهار بی‌اطلاعی کرد

دیروز اطلاع دادیم که‌آقای آرام سفیر کبیر ایران در عراق واردتهران شد .

امروز آقای آرام در وزارت امور خارجه حضور یافت‌و با آقای قدس نخعی وزیر امور خارجه ملاقات‌کرد. در این ملاقات سفیر کبیر ایران در عراق گزارش حوزه ماموریت خودرا بوزیر امور خارجه داد .

وی سپس با معاونین اداری و سیاسی وزارت خارجه ملاقات و مذاکره کرد .

درتماسی که امروز خبر نگار ما با آقای آرام گرفت ، سفیر کبیرایران در عراق گفت مدت پنج یا شش روز در تهران خواهم بود و ظرف یکی دو روز آینده برای عرض‌گزارش بحضور شاهنشاه شرفیاب میشوم و همچنین امروز با آقای نخست وزیر ملاقات خواهم کرد .

پرسیده شدآقای سفیر کبیر عراق میگویند در مورد شط العرب ، اختلافات ایران و عراق ، بزودی حل میشود . آقای آرام‌از این‌موضوع اظهار بی اطلاعی کرد .

سفیر کبیر ایران دراندونزی

امروز از وزارت امور خارجه کسب اطلاع شد که آقای جوادقدیمی بسمت سفیر کبیرایران در اندونزی منصوب گردید .

وزارت بهداری۱۱۸ پزشك‌ودندانپزشك ودارووساز وکمك‌پرستاراستخدام‌میکند

هیئت وزیران در جلسه دیشب‌خود بنابه پیشنهاد وزارت بهداری‌و موافقت وزارت دارائی تصویب کردند که بمنظور تکمیل کادر بهداشتی‌ودرمانی شهرستانها تعداد ۵۰نفرپزشك‌دیپلمه، ده نفر دندانپزشك دیپلمه ،هشت‌نفر داروساز و پنجاه نفر کمك پرستار استخدام نماید .

انستیتوی خواربار وتغذیه تشکیل میشود

در جلسه دیشب هیئت دولت بنابه پیشنهاد وزارت بهداری‌وموافقت وزارت دارائی تصویب نمودند که موسسه ای بنام انستیتوی خواربارتغذیه ایران تشکیل شود که زیر نظر وزارت بهداری و نمایندگان وزارتخانه های کشاورزی ،کار ، فرهنك اداره خواهد شد .

کنفرانس رؤسای اداره همکاریهای اقتصادی

پیش از ظهر فردا کنفرانس کارشناسان کشاورزی و دامی اصل چهار ایران‌در محل‌اداره همکاری های اقتصادی امریکا در تهران گشایش می یابد

این کنفرانسها همه ساله تشکیل می شود ودر آن نمایندگان کشاورزی اصل چهار کلیه نقاط کشور شرکت می کنند و پیرامون‌برنامه‌های‌سال‌آینده واقداماتی‌که انجام شده مذاکره می شود .ریاست‌کنفرانس‌با آقای هندریکس رئیس قسمت کشاورزی‌اصل چهاردرایران می باشد . در اولین‌جلسه افتتاحیه کنفرانس آقای برن رئیس اصل چهاربیاناتی ایراد خواهد کرد . همچنین از طرف مقامات وزارت کشاورزی ایران و اصل چهار نطق هائی ایراد می شود جلسات کنفرانس بمدت یکهفته صبح و عصر ادامه خواهد داشت .

در یك جلسه چهارساعته باشرکت نخست‌وزیر:

اصول برنامه عمرانی‌سوم بررسی شد

نحوه تامین اعتبار اجرای برنامه‌سوم مورد مطالعه قرارگرفت

ساعت هشت صبح امروزآقای‌دکتر امینی نخست‌وزیر و آقایان دکتر جهانگیر آموزگار وزیر بازرگانی و بهنیا وزیر دارائی در سازمان‌برنامه حضور یافته‌ودر دفتر کار آقای‌مهندس اصفیا اجتماع کردند .

دراین ملاقات آقایان دکتر خداداد فرمانفرمائیان ، دکتر راسخ ، جزنی، دکتر آبادیان وچند تن‌دیگر ازروساو مدیران قسمت های مختلف سازمان حضور داشتند و درباره اصول برنامه سوم مذاکره کردند .

در این جلسه آقای نخست‌وزیر در مورد تسریع در کار های مقدماتی برنامه سوم و تسلیم‌آن‌برای تصویب دولت تذکراتی دادند .

یکی از مقامات سازمان برنامه در پایان جلسه چهار ساعته امروز گفت «جلسهٔ امروز بیشتر برای یك مطالعه کلی درباره چهار چوب اصلی برنامه سوم و نحوه تامین اعتبار مورد نیاز برای اجرای آن تشکیل شده بود و تذکراتی برای تکمیل بعضی از اسناد لازم‌ومقدماتی که بمنظورتصویب برنامهٔ سوم از نظر دولت مورد احتیاج می‌باشد داده شد .

سهم دولت در مخارج اجرای سومین‌برنامه عمرانی با شش در صد افزایش‌درآمدملی‌درسال‌که ۱۹۰ میلیارد ریال است که اگر همه درآمد های پیش‌بینی شده وصول شود باز ۴۵تا ۶۹ میلیارد ریال کسر درآمد وجود دارد .

بدنبال اظهارات این مقام، آقای‌دکتر خداداد فرمانفرمائیان معاون اقتصادی و مالی سازمان برنامه اظهار داشت و در جلسه‌ایکه بعداز ظهروزچهارشنبه همین‌هفته باحضور نمایندگان وزارت دارائی و بازرگانی و اعضای دفتر اقتصادی و کارشناسان مربوط‌خواهیم داشت پیش بینی درآمد برنامهٔ سوم نیز عملی میشود».

جلسه امروز تاساعت دوازده ادامه داشت .

سپس آقایان اعضای هیئت نظارت و شورایعالی سازمان برنامه با آقای نخست‌وزیرملاقات ودرباره مسائل کلی سازمان‌مذاکره کردند .

آقای نخست وزیر ووزراء مقارن ساعت دوازده و ربع سازمان برنامه را ترك گفتند .

نمایش‌عملیات کوهنوردی‌نظامی در حضور شاهنشاه‌وشهبانو

طبق گزارش خبرنگار مادرشمیران سی و پنج دقیقه بعد از ظهر امروز شاهنشاه و علیاحضرت فرح پهلوی شهبانوی ایران برای شرکت‌در جشن عملیات کوهنوردی‌نظامی‌افرادآموزشگاه رنجر گارد شاهنشاهی به سر بند شمیران تشریف فرما شدند ابتدا تیمسار سرتیپ اویسی فرماندهٔ گارد سلطنتی خیر مقدم عرض کردوسپس باکسب اجازه عملیات کوهنوردی‌نظامی افراد آموزشگاه « رنجر »گارد شاهنشاهی که یك دوره آموزش کوهپیمائی دانشگاه نظامی را طی کرده‌اند شروع شد .

این عملیات نمایشی شامل شش قسمت بود و مهمترین و خطرناکترین آنها عملیات فرود آمدن از تخته‌سنگ های کوهستان و عبور از فاصله دو تیغه کوه بود که فوق‌العاده موردتوجه شاهنشاهو شهبانوی‌ایران قرارگرفت.

خبرنگار ما در گزارش خوداضافه میکند تیمسار ارتشبد حجازی وتیمسار سپهبد آریانا و تیمسار سپهبد عظیمی نیز در التزام رکاب اعلیحضرتین‌بودند.

کبریت خوش‌سوز وبی‌خطر

آخرین خبر

کندی بدست راستیها حمله‌کرد

لوس‌آنجلس ـ یونایتدپرس‌ـ۱۹ نوامبر ـ کندی رئیس جمهوری امریکا دیشب به محافل و عناصر دست راستی ایالات متحده حمله کرد و اظهار داشت که این عناصر در حالی برای متزلزل کردن خوش بینی و اعتماد مردم امریکا به آینده تلاش می کنند که دولت امریکا بعلت تشدید فشار بحران بین‌المللی بیش از همیشه به آرامش و اعتماد نیاز دارد . کندی به مردم‌امریکا تاکید کرد که از تمایلات افراطی دست راستی رو گردانند .

درجنك جدید آمریکا وشوروی از بین خواهند رفت

بالتیمور ـ آسوشیتدپرس ـ ۱۹نوامبر ـ دانشگاه جانزهاپکینز ضمن گزارشی که درباره نتایج یك جنك اتمی احتمالی منتشر کرده اطلاع داده است که اگر جنك اتمی درگیر شود ۸۰درصد مردم ایالات متحده و ۷۵درصد مردم روسیه به قتل خواهند رسید . در این گزارش گفته شده‌که کسانیکه در ۲۴ساعت اول جنك اتمی بر اثر انفجارات اتمی جان بدر برند نیز مدت‌زیادی زنده نخواهند ماند زیرا بر اثر انفجارات اتمی تا سالهای مدید محصولی در مزارع نخواهد روئید . در این گزارش صراحتا پیشگوئی شده‌که پس از این جنك دیگر نه امریکا و نه اتحاد شوروی باقی نخواهند ماند . در پایان گزارش اظهار اطمینان شده که رهبران شوروی و امریکا این خطر را بخوبی درك می کنند وبدون شك وبال ارتکاب این جنایت بزرك و ضد بشری را نخواهند پذیرفت .

عبدالکریم قاسم بسوریه میرود

بیروت ـ روزنامه الهدف مینویسد که دولت سوریه از سرلشکر قاسم نخست‌وزیر عراق برای مسافرت بسوریه دعوت کرده است .

منابع مطلع میگویند که عبدالکریم قاسم این دعوت را خواهد پذیرفت و در سال جاری بسوریه مسافرت خواهد کرد .

ژاکلین کندی ازاسب‌افتاد

واشنگتن ـ ۱۹ نوامبر ـخبرگزاری فرانسه . یك عکس اهل ویرجینیا با فروش یك عکس سه هزار و پانصد دولار بدست آورد . این شخص که هاوکینك نام دارد توانسته است از ژاکلین کندی همسر رئیس جمهوری امریکا هنگام افتادن از اسب عکس بردارد . همسر رئیس جمهور امریکا روز جمعه هنگام شکار روباه از اسب بزمین افتاد . اتفاقا در همان‌موقع‌عکاس خوش شانس در نزدیك محل واقعه‌بود و توانست از این منظره عکس منحصر بفردی تهیه کند .

این عکس که ژاکلین را هنگام افتادن از اسب نشان‌میدهد‌بین‌مطبوعات امریکا بمزایده گذاشته شده بودو سرانجام از طرف مجله لایف به مبلغ ۳۵۰۰ دولار خریداری شد . کاخ‌سفید واشنگتن با انتشار این عکس موافقت کرد .

کندی درضیافت هنرپیشگان‌هولیوود

بیورلی هیلز ـ آسوشیتدپرس ـ۱۹نوامبر ـ در میان ۳۰ نفرازهنرپیشگان هولیوود که شب‌گذشته د رضیافت شامی که دیشب برای تقویت بنیه مالی حزب دموکرات آمریکا در «بیورلی هیلز» داده شد تعداد کسانیکه بابت شام ۱۰۰ دلار پول پرداختند بسیار اندك بود . هنرپیشگان معروف بطور کلی‌از پرداخت۱۰۰ دلارپول شام خودداری کردند .آنها می گفتند ۱۰۰ دلار برای یك‌شام خیلی زیاد است ! پس‌از صرف شام هنگامیکه کندی بعد از ایراد نطق درسر میز شام وارد خیابان شد بیش‌از هزار نفر شعار میدادند« به تیتو کمك نکنید !»

قرار بازداشت فرود تائید شد

*** به خانم‌ابتهاج‌اجازه‌ملاقات باهمسرش داده شد**

*** یکی از کارمندان وزارت راه بازداشت گردید**

*** پرونده عملیات ساختمانی وزارت دارائی‌دردیوان‌کیفر**

امروز شعبه پنجم دادگاه دیوان کیفر بریاست آقای نو[illegible] پس‌از ۴۸ ساعت رسیدگی قرار باز داشت صادره درباره آقای فرود شهردار سابق را تایید کرد . این پرونده بار دیگر برای ادامه تحقیقات به بازپرسی فرستاده میشود .

امروز پرونده‌جدیدی درباره‌عملیات ساختمانی وزارت دارائی در زمان وزارت آقای سر لشکر ضرغام بدیوان کیفر رسید.این پرونده‌برای رسیدگی بآقای نصیری بازپرس دیوان کیفر ارجاع شد .

اجازه ملاقات دادند

امروز خبر نگا رما گزارش داد که ازطرف بازپرس به‌همسر آقای ابتهاج اجازه ملاقات با آقای ابتهاج داده شد .

خبر نگار ما اطلاع میدهد ازطرف آقای ابتهاج آقایان شریعت زاده و دکتر شاهکار نیز بعنوان وکلای مدافع تعیین شدند .

باین ترتیب آقای ابتهاج درحال حاضر دارای سه نفر وکیل مدافع آقایان‌طه، دکتر شاهکار ، شریعت‌زاده میباشد .

بازداشت شد

امروز ازطرف آقای‌فاضلی بازپرس دیوان کیفر یکی از کارمندان وزارت راه بنام آقای نصرالهی با صدور قرار باز داشت شد .

ایشان باز داشت درباره معاملات و خرید لاستیك میباشد که پرونده‌آن از چندی قبل بدیوان کیفر رسیده بودند در حالیکه برای زندانیان این موضوع توهمی بوده و کمیسیون مخصوص عفو که بنا بفرمان ملوکانه تشکیل شده تاآخرین‌پرونده‌زندانیانی که قبل از ۲۴ مرداد ماه محکومیت آنها قطعیت یافته است رسیدگی‌نکند بکار خود خاتمه نخواهد داد .

این کمیسیون بدنبال‌فرمان‌ملوکانه دایربعفوکلیه محکومین کشورتشکیل شده و تاکنون بیش از سه هزار نفر از زندانیان کشور در این کمیسیون مشمول عفو ملوکانه شده‌اند .

سفیر ایران در تونس بحضور شاهنشاه معرفی شد

امروز ساعت یازده صبح آقای قدس نخعی وزیر امور خارجه‌آقای عبدالحسین مفتاح رابسمت سفیر کبیر شاهنشاهی در تونس به‌پیشگاه شاهنشاه معرفی نمودند .

کمیسیون‌مخصوص‌عفو که‌بدنبال‌فرمان ملوکانه‌تشکیل شده

بپرونده‌کلیه زندانیان‌کشور رسیدگی‌خواهدکرد

امروز خبرنگار ما کسب اطلاع‌کرد که کمیسیون مخصوص‌عفوو‌بخشودگی تاخاتمه پرونده زندانیانی که قبل از ۲۴ مرداد ماه محکومیت آنهاقطعیت یافته است بکار خود ادامه خواهد داد .

آقای فریان رئیس کمیسیون عفو وبخشودگی‌وزارت‌دادگستری‌بخبرنگار ما اظهار داشت : در روز های گذشته نامه های زیادی از زندانیان وخانواده آنها بکمیسیون رسیده بود و در این نامه ها زندانیان نسبت به خاتمه کار کمیسیون اظهار ناراحتی و یاس کرده

ارتباط تلفنی بین‌اردبیل و تهران

بطوریکه از وزارت پست وتلگراف و تلفن اطلاع میدهند : ارتباط تلفن کاریر شهرستان اردبیل باتهران از امروز برقرار و بهره‌برداری از آن آغاز گردید نرخ مکالمه تلفنی بین تهران ـ اردبیل و بالعکس برای سه‌دقیقه وکسر سه دقیقه اول ۵۰ر۴۰ ریال وساعات مکالمه تلفنی از ۸ الی ۹ و۱۳الی ۱۴و۱۸الی ۱۹ تعیین گردیده است .

برائر واژگون شدن کامیون در نزدیکی هشتگرد

سه‌نفر مقتول و۸ نفر مجروح شدند

طبق گزارش تلفنی آخر وقت‌امروز خبرنگار ما در هشتگردمقارن ظهر امروز کامیون شماره ۲۰۹۲۴ حامل آهك که با ده نفر سرنشین از قریه « آردهه » عازم هشتگرد بوددر ۵ کیلومتری هشتگرد بعلت نامعلومی واژگون شد . در این حادثه دو نفر از سرنشینان کامیون باسامی ابراهیم و امین‌اله بر اثر شدت جراحات‌وارده جان سپردند و بقیه بسختی مجروح گردیدند . مامورین ژاندارمری پس‌از اطلاع بر این امر در محل حضور یافتند و مجروحین را که حالتشان‌وخیم بود به بیمارستان کمالی کرج منتقل کردند و برای دفن جنازهٔ مقتولین‌اقدام گردید .

راننده کامیون پس از این‌واقعه متواری شده و مامورین ژاندارمری برای دستگیری وی فعالیت میکنند .

نخست‌وزیر سوریه‌گفت:

سوریه علاقمند بداشتن‌روابط اقتصادی باایران است

هیچگونه مانعی برای ایجاد این‌روابط وجود ندارد

بقرار اطلاع‌دکترمامون کوزباری نخست وزیر و وزیر امور خارجه جمهوری سوریه طی‌مصاحبه ای‌اعلام کردکه سوریه‌علاقمند بایجاد روابط اقتصادی با ایران بر اساس منافع متقابل دو کشور میباشد .

نخست وزیر سوریه در این مصاحبه متذکر شد که : هیچگونه مانعی در راه تجدید روابط اقتصادی بین ایران و سوریه وجود ندارد .

خبرنگار ما گزارش میدهد که ایران و سوریه ، قبل از الحاق کشور اخیربه مصرهر سال‌مقادیری کالامبادله میکردند . ولی پس از الحاق سوریه به مصر صادرات و واردات دو کشور بسیار محدود و حتی متوقف گردید .

ایران فی المثل در سال ۱۳۳۸ صادراتی به ارزش ۳۸ میلیون ریال داشته و سوریه نیز ۵۲ میلیون‌ریال جنس و کالا بایران صادر کرده است .

برای پرداخت تفاوت‌حقوق‌مدیران‌کل مجوزی‌دردست‌نیست

امروز این دستور از طرف وزیر دارائی باداره کل بودجه صادر شد چون بااجرای تبصره ۲۸ تصویبنامه قانونی بودجه سال ۱۳۴۰ میزان اشل‌حقوق کارمندان لیسانسیه پایه ۹اداری‌بمبلغ ۱۲۱۰۰ ریال‌افزایش یافته‌است و این مبلغ از میزان ۱۱۰۰۰ ریال حقوق شاغلین مقام‌مدیریت کل اداری که بموجب تصمیم متخذه در کمیسیون بودجه مجلس شورای ملی مستند به تبصره ۲۵ قانون بودجه سال ۱۳۳۷ تعیین گردیده بیشتر میباشد علیهذا برای پرداخت تفاوت دیگری بمدیران کل اداری لیسانسیه مجوزی دردست نیست زیرا در صورتی ممکن بود تفاوتی بعنوان حقوق مدیر کلی ۱۱۰۰۰ ریال پرداخت نمود که حقوق ماهیانه از ۱۱۰۰۰ریال کمتر باشد وقتی دریافتی آقایان از مبلغ مذکور زیادتر است دیگر موضوع تفاوت منتفی میباشد .

ضیافت بافتخار رایزن فرهنگی ایران در هند

از ساعت ۵ تا ۸ بعد از ظهر دیروز بافتخار آقای محمود تفضلی رایزن فرهنگی سفارت شاهنشاهی ایران در دهلی ضیافتی از طرف آقای صفی پور مدیر مجله امید ایران در انجمن مطبوعات ایران برپا بودکه در آن عده‌ای از رجال و شخصیت های فرهنگی و نمایندگی سیاسی خارجی و مدیران جرائد حضور داشتند .

بوق زدن بهرعنوان خلاف است

چون اخیرا شکایات متعددی در مورد بوق زدن وسائط نقلیه باداره راهنمائی‌و رانندگی رسیده و عده‌ای از آقایان پزشکان نیز بامراجعه باداره صدای ناهنجار بوق وسائط نقلیه را از لحاظ سلامت عمومی مضر دانسته و برابر مقررات این عمل ناپسندیده منع گردیده است‌و باصدور اعلامیه های مکرر استدعا گردیده که رانندگان از بوق زدن های‌سرسام آور خود داری نمایند و تعدادی از رانندگان نخواسته و یا نمیخواهند بهیچوجه قدمی درراه آسایش همنوعان خود بردارند لذا از تاریخ صدور این اعلامیه بکلیه مامورین انتظامی دستور داده شدکه از حرکت خودرو هائی که‌بهر عنوان بوق میزنند جلوگیری و آنها را به پاسگاه های مربوط یا پارك شهر هدایت نمایند . اداره راهنمائی و رانندگی از عموم اهالی محترم پایتخت نیز استدعا دارد شماره خود رو هائی را که مرتکب این عمل زشت میگردند باین اداره اعلام فرمایند .

اداره راهنمائی‌و رانندگی

۱۷ نفر در دادگاه دیوان‌کیفر محکوم شدند

این عده باتهام جعل، گرفتن رشوه، دادن‌رشوه واستفاده ازسند مجعول تحت تعقیب قرارگرفته‌اند

شعبه سوم دادگاه دیوان کیفر در مورد پرونده اختلاس و جعل در اداره فرهنك بروجرد رای خود راصادر کرد. بموجب رای دادگاه اشخاص زیر به محکومیت های مختلف محکوم شدند محمد علوی طبائی فرزند محمد صادق کارمند سابق اداره فرهنك بروجرد به اتهام جعل و گرفتن رشوه به ۴ سال حبس با اعمال شاقه و پرداخت سیزده هزار ریال بصندوق دولت‌بعنوان غرامت استوار جواد لطیفی فرزند رحیم استوار معلق شهربانی بروجرد باتهام استفاده از اسناد مجعول و پرداخت رشوه به ۳ سال حبس با اعمال شاقه استوار محمد اسمعیل سیف فرزند محمد ابراهیم استوار معلق شهربانی بروجرد و استوار محمد علی‌گردان فرزند فرامرز استوار معلق شهربانی باتهام‌استفاده از اسناد مجعول‌وپرداخت رشوه به ۳ سال حبس با اعمال‌شاقه استورا پاپی گودرزی فرزند عباس مامور سابق شهربانی بروجرد باتهام استفاده از سند مجعول به سه سال حبس .

سرپاسبان محمد اشکبار فرزند روح‌اله مامور سابق شهربانی باتهام استفاده از سند مجعول و پرداخت رشوه به سه سال حبس

عیسی کرمی فرزند موسی و حسین برخورداری فرزند نقی ، محمد کریم غلامی روزبهانی فرزند علیمراد سر پاسبانان سابق شهربانی بروجرد باتهام استفاده از اسناد مجعول و پرداخت رشوه هر یك به ۳ سال حبس بااعمال شاقه .

علی محمد زاده‌فرزند اصغرمستخدم جزء سابق اداره ثبت بروجرد باتهام استفاده از سند مجعول به دو سال حبس با اعمال شاقه

غلام علائی فرزند برات قهوه‌چی باتهام پرداخت رشوه به ۴ ماه حبس تادیبی .

محمد تقی سیف فرزندمحمدابراهیم و هوشنك خرازی فرزند محمد و علی اصغرحجتی‌طباطبائی‌مستخدمین‌جزءسابق بانك ملی بروجرد باتهام استفاده از سند مجعول هر یك بدو سال حبس تادیبی .

عزیزاله نعقلی و محمد جعفررفیعی و مرتضی ابوالفتحی هرکدام به دو ماه حبس تادیبی محکوم شدند .

کمك سازمان برنامه به پیشرفت برنامه بهداشتی

دیروز جلسه ای‌در دفتر آقای مهندس اصفیا قائم مقام نخست‌وزیر در سازمان برنامه باحضور آقای دکتر ریاحی وزیر بهداری و آقایان دکتر دیبا و دکتر اعتمادی معاونان وزارت بهداری تشکیل شد .

در این جلسه پیرامون کمك های سازمان برنامه به پیشرفت امور بهداشتی مملکت و نحوه استفاده از اعتبارات سازمان مذاکراتی صورت گرفت و قرار شد از این پس همکاری بیشتری از طرف سازمان‌برنامه بمنظور اجرای طرح های بهداشتی وزارت بهداری صورت پذیرد .

مذاکرات اقتصادی ایران ولبنان

بیروت ـ روزنامه الهدف مینویسد آقای حسین نجم سفیر ایران در لبنان با خلیل تقی الدین مدیر کل وزارتخارجه لبنان ملاقات کرد .

در این ملاقات پیرامون روابط بازرگانی دو کشور جهت تهیه مقدمات مذاکرات برای تنظیم قرار داد اقتصادی دو کشور بحث شد .

سال مرحوم امید

بمناسبت یکمین سال فوت فقید سعید **محمد حسین‌امید (امید سردار)** که از احرار وپیش‌کسوتان دوران مشروطیت واز مردان خیرو نیکوکار بودند ، مخارج تشریفات شب سال آن مرحوم ، از طرف آقایان دکتر امیر محسن امید وحبیب‌الله امید به مصرف امور خیریه و کمك به فقراو مستمندان رسید

نمایندگان شرکتها وموسسات خارجی درایران

باید مالیات درآمد خودرا بدولت بپردازند

این بخشنامه امروز از طرف‌وزارت دارائی صادر شده‌است .

بمنظور روشن شدن وضع مالیاتی افراد موسسات و شرکتهای مقیم خارج از کشور که از طریق عقد قرارداد با موسسات یا شرکتها و یا افراد ایرانی کالائی را میفروشند مراتب زیر را خاطرنشان میتماید .

۱ـ در مورد قرارداد هائی که با موسسات . شرکتها و یا افراد مقیم خارج از کشور مبنی بر فروش کالا منعقد میشود خواه فروشندگان مزبور در ایران دارای شعبه یا نماینده و امثال آن باشند یا نباشند و بهای کالا از طریق افتتاح اعتبار غیر قابل برگشت در یکی از بانکهای کشور فروشنده پرداخت گردد قرارداد های مزبور بلحاظ عدم‌تحصیل‌درآمددرایران مطلقا مشمول مالیات مقاطعه کاری نمیشود ولی‌نماینده یا شعبه مقیم‌ایران به نسبت حق‌العمل دریافتی و یا سایر درآمدهائی که درایران‌تحصیل مینماید مشمول مالیات براساس ماده ۷قانون اصلاحی مالیات بردرآمد مصوب سال ۳۷ بوده و بایستی در سر رسید مقرر اظهار نامه خودرا تسلیم‌دارائی اقامتگاه قانونی‌خودنموده‌ومالیات‌متعلقه‌راببپردازد

۲ـ فروشندگان منحصر بفرد مقیم خارج از کشورکه از طریق‌عقدقرارداد با افرادموسسات یا شرکتهای‌ایرانی کالائی را میفروشند نیز مشمول بند ۱ این دستور میباشند .

۳ـ هرگاه بارعایت مقررات مربوطه خرید از افراد یا موسسات یا شرکت های مقیم خارج از کشور از طریق استعلام بها و پرداخت بهای کالا به صورت افتتاح اعتبار غیر قابل‌برگشت در یکی از بانکهای کشور فروشنده انجام گردد قطع نظر از اینکه معامله از طریق استعلام بها بلحاظ نبودن تعهد دوطرف مقاطعه کاری موضوع‌ماده ۱۱ قانون مصوب سال ۳۵ نمیباشد اصولا از نظر عدم تحصیل درآمد در ایران معامله مزبور مشمول مالیاتی نمیشود ولی اگر فروشنده درایران شعبه یا نماینده و امثال آن داشته باشد هریك از آنان بنسبت حق‌العمل های دریافتی و یا سایر درآمد های حاصله‌درایران مشمول مالیات‌میباشند علیهذا مقتضی است دستور فرمائید مراتب را در مورد معاملاتی که بنحو فوق انجام میگردد رعایت نمایند ضمنا کلیه‌دستور های‌مغایر از جمله‌بخشنامه کل وصول تهران لغو میشود .

تمرکزکارهای چاپی موسسات دولتی دروزارت‌دارائی

امروز وزارت دارائی بکلیه‌ادارات حسابداری دستورداد دراجرای دستور شماره ۱۹۶۰۲ ـ ۳۴۰ر۸ر۳ نخست وزیری و باتوجه بمقررات تبصره‌ماده ۲۴ آئین‌نامه معاملات دولتی‌چون مطبوعات کلیه وزارتخانه‌ها ادارات بانکها و شرکت‌ها و سایر موسساتی که تمام یا نصف‌سرمایه آن متعلق بدولت است و همچنین شهرداری و اداره کل برق بایستی بوسیله کمیسیونی که از طرف وزارت دارائی تعیین میشود به نسبت‌سهمی که‌برای هریك از چاپخانه ها معین خواهد شد بین آنها تقسیم شود علیهذا مقتضی است اجرای کامل مقررات مذکور رادر نظر گرفته و مراقبت نمایند که کلیه کار های مطبوعاتی کماکان در کمیسیون تقسیم کار وزارت دارائی متمرکز تا توسط کمیسیون مزبور بین چاپخانه ها تقسیم و از مراجعه مستقیم به چاپخانه ها اکیدا خود داری گردد .

مراکز فروش بلیطهای بزرگترین مسابقه بوکس ایران وآلمان

دراین‌مراکز‌بلیطهای بزرگترین‌مسابقات بوکس سال که درروز دوشنبه ۲۰ آبان در استادیوم محمد رضاشاه پهلوی انجام میگیرد بفروش میرسد .

نمایندگیهای اطلاعات در یوسف آباد ـ تجریش ـقلهك ـ تهران‌نو ـ نارمك ـ شهر آراء .

موسسه تبلیغاتی‌پولکو لاله زارکوچه خندان ـساعت‌سازی‌نامور منوچهری جنب کوچه ژاندارك ـ موند اکسپرس فردوسی شمالی ـ در شمالی گاردن پارتی ـ استادیوم ثریا .

ضمنا از طرف فدراسیون بوکس کشوردو دستگاه اتومبیل درخیابانهای مختلف گردش کرده وبلیط مسابقات بوکس را در اختیار علاقمندان میگذارد .

ـ۱ـ

انجمن فیلارمونیك تهران

وابسته به هنرهای زیبای‌کشور

انجمن فیلارمونیك تهران باطلاع‌اعضاء محترم میرساند :تریوسوك هنرمندان کشور چکسلواکی که قرار بود روز های دوشنبه ۲۹ آبان و چهار شنبه اول آذرماه در تالار فرهنك برنامه اجراء کنند متاسفانه بعلت کسالت شدید یکی از هنرمندان برنامه ایشان بتعویق افتاده است . تاریخ مجدد برنامه بعدا باطلاع خواهد رسید آ ـ۲۸۰۵۲

دستگاه تصفیهٔ آب

صنعتی شهری خانگی

شرکت هیدرولیك خیابان ایرانشهر ۲۰۰ تلفن : ۴۹۰۵۶

اُپتیما

نماینده انحصاری: شرکت سهامی بازرگانی آرین سرای حافظ تلفن ۵۰۰۹۱ آ ـ ۲۷۸۵۸