مذاکرات شاهنشاه ورهبران شوروی پایان یافت

توافقهای مذاکرات مسکو

درزمینه‌های اقتصادی وسایر مسائل مورد علاقه دو کشور در تهران ومسکو منتشر میشود

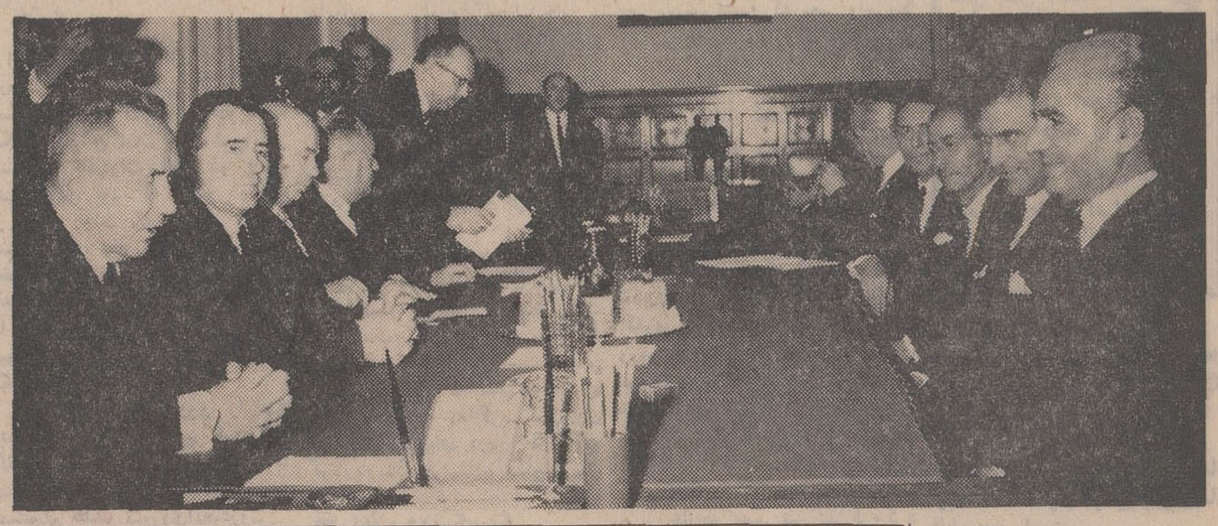

آخرین دور مذاکرات شاهنشاه آریامهر با رهبران کرملین ، پیش ازظهر دیروز دوساعت و نیم بطول انجامید .

درکنار شاهنشاه به ترتیب آقایان اردشیر زاهدی وزیرخارجه هرمز قریب رئیس کل تشریفات شاهنشاهی ، احمد میرفندرسکی سفیر ایران در مسکو دیده می‌شوند درمقابل شاهنشاه آقایان کاسیگین نخست‌وزیر ، آندره گرومیکو وزیر خارجه ، یروفیف سفیر شوروی در ایران قراردارند .

درصفحه ۲۵

توصیه‌های کنگره پزشکی رامسر

بیمه همگانی حوادث باید اجباری شود

● تجدید نسخه دکتر بدون اطلاع او باید ممنوع شود

* افزایش اتوبوس وتاکسی در تهران ضروری است

درصفحه ۲۸

ثبت‌نام زنان و دختران مشمول ازپس‌فردا آغاز میشود

* کسانیکه ثبت نام نکنند غایب محسوب میشوند

طبق اظهار سخنگوی وزارت آموزش و پرورش از روز شنبه هفتم مهرماه ساعت ۸ صبح کلیه زنان دوشیزگان و بانوان مشمول قانون خدمات اجتماعی زنان باید برای ثبت نام و کسب اطلاعات لازم در باره سپاه خدمات اجتماعی زنان به دستان نظامی واقع در خیابان سپه مراجعه نمایند.

● دوره کار آموزی

طبق گزارش خبرنگار مازندران دیپلمه بادارندگان مدارک تحصیلی بالاتر

بقیه در صفحه بیست و پنجم

اطلاعات ۱۳۰۴

پنجشنبه چهارم مهرماه ۱۳۴۷

شماره ۱۲۶۹۹

سال چهل و سوم

تکشماره ۴ ریال

۲۸ صفحه

بدنبال اخطار شدیداللحن شوروی باسرائیل و ردشدن این اخطار

اوضاع خاورمیانه عربی دوباره وخیم شد

نخست وزیر به قهرمانان اعزامی به المپیک اظهار داشت :

امیدوارم «بادست پر» ازالمپیک برگردید

صبح امروز ورزشکاران اعزامی به مسابقات المپیک مکزیک طی مراسمی در کاخ نخست‌وزیری به آقای نخست‌وزیر معرفی شدند . دراین مراسم ابتدا تیمسارسرلشکر خسروانی معاون نخست‌وزیر و سرپرست سازمان تربیت بدنی و تفریحات سالم نحوه انتخاب تیم اعزامی راشرح داد و گفت در اعزام تیم هدف تعداد زیاد شرکت کننده نبود بلکه منظور اعزام ورزشکارانی بود که میبایستی حقا در المپیک شرکت کنند

بقیه در صفحه بیست و پنجم

سرتیپ علیین — سرتیپ نقدی — سرتیپ بیگلری — سرتیپ نوری

ترفیعات شهربانی

● ٤ نفر به درجه سرتیپی و ۱۹۰ نفر به درجات سرهنگی تا ستوان یکمی ترفیع یافتند

در صفحه چهارم

معاون نخست ـ وزیر اسرائیل : در جنگ آینده خاورمیانه ما نخستین ضربه را وارد خواهیم کرد

سخنگوی دولت مصر : وضع سخت خطرناک است .

در صفحه ۲

والاحضرت شاهدخت شمس پهلوی از مناطق زلزله زده مراجعت کردند

خواربار شش ماهه

بین زلزله زدگان توزیع میشود

درصفحه آخر

براساس آئین‌نامه اجرائی مصوبه

کارمندان شرکتهای آب و برق بیمه بازنشستگی میشوند

آئین‌نامه اجرائی بازنشستگی کارمندانی که درسازمانها وشرکت های آب‌وبرق منطقه‌ای وابسته به وزارت آب‌وبرق خدمت می نمایند تصویب وابلاغ شد .

کارمندان وزارت اب و برق (بجز حوزه وزارتی که مشمول قانون استخدام می‌باشد) محق خواهند بود که از آئین نامه بازنشستگی مزبور استفاده نمایند.

وزارت آب‌وبرق همراه بادعوت نامه‌ای که برای کلیه کارمندان

بقیه درصفحه بیست و پنجم

ساعت ده و نیم صبح امروز قهرمانان برگزیده برای شرکت در بازی‌های المپیک مکزیکو طی مراسمی در کاخ نخست وزیری به آقای امیرعباس هویدا معرفی شدند . در عکس بالا از چپ براست انوری ، فیلابی ، مهدیزاده ، گورگیز ، سیدعباسی ، موحد ، مومنی ، معرب و جلایر در حضور نخست‌وزیر دیده میشوند .

براساس گزارش نهائی کارشناسان وبااستفاده از دستگاههای گازسوز

دوداتوبوسهای شرکت واحد کم میشود

* کارشناسان گزارش دادند که استفاده ازدستگاههای گاز سوز قدرت کشش اتوبوسها راکم نمیکند

● مصرف گاز تحمیلی به مصرف کننده نمیشود

* کارشناسان توصیه کردند که ازواردکردن موتورهای سه تنی خودداری گردد

درصفحه ٤

بین لوفت هانزا وهواپیمائی ملی ایران قرارداد همکاری منعقد شد

اخیرا بین «هما» شرکت هواپیمائی ملی ایران و لوفت‌هانزا شرکت هواپیمائی جمهوری فدرال آلمان یك قرارداد اشتراك منافع درخطوط هوائی بین دو کشور که تاریخ اعتبار آنرا از فروردین ماه ۱۳۴۷ تعیین نموده‌اند امضاء گردیده است. با این اقدام همکاری دوشرکت هواپیمائی مزبور که تاکنون محدود بمسائل فنی بوده گسترش یافته و درآینده شامل امور مربوط به فروش نیز خواهد بود زیرا هدف طرفین قرارداد این است که با همکاری مشترك و دوجانبه امر حمل و نقل هوائی را مابین دو کشور توسعه دهند .

بقیه در صفحه ۲۰

پیشگاه مبارك شاهنشاه آریامهر

مفتخرا بشرفعرض اقدس همایونی میرساند :

اکنون که اوامر جهان‌مطاع ملوکانه مبنی بر آزادی کامل انتخابات انجمن شهر در سراسر کشور شرفصدور یافته آقای فرماندار داراب بدون توجه به منویات ملوکانه بااعمال نفوذعلنی مجری نیات حزب ایران‌نوین که شکست‌خود را درامرانتخابات انجمن شهر حتمی میداند شده و ضمن دعوت از افراد جهت انتخاب اعضای انجمن نظار که بظاهر بی‌طرفانه منظور گردیده جلسه اخذ رای تشکیل و بااین عمل غیرعادلانه وعدم‌رعایت کامل بیطرفی ایشان بالغ بردوثلث از مدعوین افراد حزب ایران‌نوین وبستگان نزدیك آنها دعوت ودرنتیجه‌شش‌نفر عضو حزب ایران نوین وبستگان آنان ویکنفر عضوحزب مردم انتخاب گردیده‌اند. این روش آقای فرماندار باعث‌نومیدی اهالی شاهدوست واعضای حزب مردم و منفردین این شهرستان که واقعا حائز اکثریت هستند شده است . از پیشگاه رهبر عدالت‌گستر و پدرتاجدار عاجزانه استدعا داریم اوامر مقتضی دراین‌باره شرفصدوریابد.

جان‌نثاران کاندیداهای حزب مردم و منفردین شهرستان داراب : محمد رستگاری ، حاج‌قاسم فرخ‌بخش ، حسین مشیری حاج‌ابراهیم فرزانه ، سلیمان خادمی ، سیدمحمدرضا کمالی

آ_٤٠١٤٢

فهرست برنامه‌هائی که بمناسبت

جشن فرهنگ و هنر

اجرا میگردد بتدریج چاپ میشود

همه روزه صفحه ٤ را مطالعه فرمائید

کلیه مشمولین گروه پزشکی دوسال تمام خدمت میکنند

* محل خدمت مشمولین گروه پزشکی فارغ التحصیل خارج بمیل خود آنها تعیین میشود

مقامات وظیفه عمومی اعلام کردند که مشمولین گروه پزشکی فارغ‌التحصیل دانشگاه‌های خارج از کشور پس از شرکت در طرح ۱۳ هفته بقیه مدت خدمت خود را تا دوسال درهر یك از موسسات عام‌المنفعه که بخواهند میتوانند طی کرده و برك خاتمه خدمت دریافت دارند.

بقیه در صفحه چهارم

اطلاعیه شرکت تعاونی تهیه و توزیع نوشت افزار

آ_٣٨٩٤٤ درصفحه ۱۱

تغییر شماره تلفن موسسه اطلاعات

تلفنخانه :

۳۱۱۰۷۱ تا ۳۱۱۰۸۹

تلفنهای سازمانهای دیگر موسسه اطلاعات ونشریات درصفحه بیست و هفتم

ساعات کار بانك سپه

ازروز شنبه ششم مهرماه ۱۳۴۷ تا آگهی بعدی ساعات کار اداره مرکزی و کلیه شعب بانك سپه در تمام روزهای هفته باستثنای ایام تعطیل برای مراجعه مشتریان محترم بقرار ذیل خواهد بود .

ازساعت هفت‌وسه ربع الی ساعت ۱۳

ضمنا بعداز ظهر ها ازساعت ۱۶ الی ۱۹ باجه های عصر شعب بانك، برای انجام کلیه امور بانکی مشتریان محترم باز وآماده کار خواهد بود .

آ_٤٠٣٢٨

سازمان فرهنگی آموزشی

Mahvash Educational Association

بزودی

دبیرستان بازرگانی (پسران)

دبیرستان منشیگری (دختران)

فقط کلاس چهارم

شماره آخر خاطره انگیز میدانداز چون انتخاب عالی کرده اید قصه‌های آخیز خانه

خاطره

دانشگاه اصفهان

آگهی انتخاب دانشیار درصفحه ۱۷

اطلاعیه فروشگاه فردوسی

باورود سفارش دوم برنج فروشگاه فردوسی

کیسه‌های ۴۵ کیلوئی برنج

که قبلا از قرار کیلوئی ۲۶ ریال

بفروش میرسید

از روز شنبه ٦ مهرماه (پس‌فردا)

کیلوئی ۲۵ ریال بفروش خواهد رسید

آ_٤٠٣٢٠

بانك ملی ایران

در شهریورماه ۱۳۴۷ واحد های جدیدی در تهران وشهرهای دیگر بمنظور ایجاد تسهیلات بانکی و انجام کارهای مشتریان محترم بشرح زیر تاسیس نموده است :

تهران	خیابان دامپزشکی
مشهد	خیابان نادری ـ دروازه قوچان
جزیره خارك	در شرکت ملی نفت
خوی	چهارراه پهلوی
قزوین	اداره دارائی
قزوین	خیابان سپه

ایرانا

کاشی استاندارد شده ایران

تنها

آ_٣٩٩٨٢

اسرائیل اخطار شوروی را رد کرد

مسکو - خبرگزاری های‌خارجی -٤ مهر- دولت اتحاد شوروی دیروز اسرائیل را به اعمال تحریکات خطرناك علیه همسایگان‌عرب آن‌کشور متهم‌کرد و اخطار نمود که مسئولیت‌عواقب‌وخیم این سیاست برذمه دولت یهود خواهد بود .

دربیانیه شدیداللحنی‌که از طرف دولت شوروی صادر شده ومتن آن بوسیله خبرگزاری تاس انتشار یافته چنین‌گفته میشود :

اتحاد شوروی لازم میداند اکیدا بدولت‌اسرائیل اخطار کندکه مسئولیت تحریکات خطرناك آن کشور را برضد مصر، اردن وسوریه برعهده دولت اسرائیل میداند .

در بیانیه دولت شوروی که قبل از پخش شدن بوسیله خبرگزاری تاس در یك کنفرانس مطبوعاتی‌در وزارت‌خارجه‌شوروی‌برای‌خبرنگاران قرائت گردید‌خاطرنشان‌میگردد.

اسرائیل واربابان آن میکوشند تحولات جاری خاورمیانه را وارد در مسیری کنند که ادامه آن ممکن است عواقب بسیار وخیمی برای‌امر صلح ببار آورد . بنابراین وظیفه کلیه ملل صلحدوست ایجاب می کند که تدابیر موثری بکاربندند تا از وقوع یك انفجار جدید و خطرناك‌درمنطقه‌خاورمیانه‌جلوگیری شود .

در اعلامیه رسمی دولت شوروی سپس دولت اسرائیل متهم شده که با پشتیبانی محافل معین آمریکائی روشی در پیش گرفته که فی‌نفسه تنها مانع عادی شدن اوضاع در منطقه خاورمیانه است .

اسرائیل کماکان نسبت به‌مفاد قطعنامه مصوب بیست و دوم نوامبر ۱۹٦۷ شورای‌امنیت که طی آن تخلیه اراضی اشغال شده اعراب‌در جنگ ژوئن‌سال گذشته موردتاکید قرار گرفته است بی اعتنا است .

محافل حاکمه اسرائیل بجای‌آن که سیاست خود را برمبنای حل و فصل مسالمت آمیزمسئله خاورمیانه قرار دهند همچنان راه تجاوز و تحریك علیه اعراب رادنبال‌میکنند.

* **کمك میکند**

دولت شوروی آنگاه در قسمت دیگری از همین اعلامیه رهبران مصر رابخاطر درپیش گرفتن یك سیاست عاقلانه مورد تجلیل قرار داده وتاکید کرده است که مصر در آینده نیز همچنان از کمك‌های شوروی برخوردار خواهد بود .طبق مفاد اعلامیه دولت شوروی عقیده دارد که مصر تاکنون آمادگی‌خود را برای اجرای مفاد قطعنامه‌ٔ های شورای امنیت ابراز کرده درحالی که اسرائیل کماکان نسبت به قطعنامه مذکور بی اعتنا مانده‌است.

در همان کنفرانس مطبوعاتی که متن این اعلامیه قرائت گردید سخنگوی دولت شوروی به پاره‌ای سئوالات که از طرف خبرنگاران طرح شده بود پاسخ داد . از جمله در پاسخ این سئوال که اتحاد شوروی در قبال محدود کردن‌صدور اسلحه به خاورمیانه چه سیاستی دارد ؛سخنگوی مذکور پاسخ داد که به عقیده دولت متبوع وی این مسئله میتواندپس‌ازخروج‌نیرو های اسرائیل از سرزمین های اشغال شده اعراب مورد بحث قرار گیرد.

سخنگوی دولت شوروی تاکید کرد که این دولت تحویل اسلحه به مصر وسایر کشور های عربی‌را تاهنگامیکه آخرین سربازاسرائیلی از اراضی اشغال شده اعراب خارج نشده ادامه نواهد داد .

● **ارعاب وشکنجه**

سخنگوی دولت شوروی دراین هنگام‌بازدیگر رهبران تل‌آویو را مورد حمله قرار داد و گفت که اعراب غیرنظامی وبی گناه درمناطق تحت اشغال اسرائیل قربانی تهدید وارعاب و شکنجه‌ای شده‌اند که اکنون بطور مداوم از طرف مقامات اسرائیلی اعمال میشود . وی گفت: کسانیکه فکر می کنند اسرائیل بخاطر تجاوزات خود برضد اعراب جایزه‌و پاداش خواهد گرفت سخت اشتباهند.

سخنگوی دولت‌شوروی تصریح کرد که هرگاه‌اسرائیل‌از پشتیبانی محافل معین آمریکائی برخوردار نمی‌بود هرگز جرات‌نداشت قطعنامه شورای امنیت سازمان‌ملل‌رانادیده بگیرد .

پاسخ اسرائیل

اباابان وزیرخارجه اسرائیل‌دیشب دررم شوروی را متهم کرد که «سیاست آن کشور در خاورمیانه یکی از موانع عمده راه صلح‌پایدار است» . اظهارات ابان در پاسخ اعلامیه‌ای بود که صبح دیروز از طرف دولت شوروی در مسکو منتشر شد، وطی آن به اسرائیل اخطار شده‌بود که‌باید «مسئولیت جدی» عواقب‌تحریکات‌خطرناك خود را درخاورمیانه که بر ضد مصرو سوریه واردن بعمل می‌آید ، بعهده بگیرد .

اباابان دولت شوروی را به «بهتان وافترازدن» متهم کرده و گفت این اولین بار نیست که با چنین اخطار های بی‌حاصلی مواجه میشویم هدف شوروی‌اتخاذروش برای انحراف افکار عمومی خاورمیانه است .

در اورشلیم نیز دولت اسرائیل توسط وزارت خارجه‌خود اعلامیه‌ای صادر کرد و اظهارات اباابان را تکرار نمود. دراعلامیه گفته میشود مسکو باردیگر«تبلیغات زهرآگین» خودرا متوجه اسرائیل کرده است در این اعلامیه متن و هدف اعلامیه شوروی مخالف اصول منشور ملل متحد تلقی شده که اعضاء خودرا از تهدید دولت های دیگر ممنوع میدارد .

در اعلامیه گفته شده وخامت اوضاع در خاورمیانه بعلت سیاست خصمانه اعراب نسبت به‌اسرائیل است . این سیاست سالها مورد حمایت شوروی قرار دارد دولت شوروی اعراب‌را به ادامه سیاست خصمانه تشویق میکند .

* **حمایت کویت**

شیخ سعد عبدالله‌السالم‌الصباح وزیر کشور و دفاع کویت دیروز طی نطقی دراتحادیه‌ملی دانشجویان گفت اعراب باید همه منابع خودرا برای مقابله باتجاوز وتوسعه‌طلبی اسرائیل یك‌جا جمع کنند .وی از اقدامات کوماندو های فلسطین حمایت کرد .

در همین جلسه یکی از مدیران سازمان نجات فلسطین از مساعی کویت در حمایت از نهضت مقاومت فلسطین ستایش کرد . نماینده دانشجویان ویتنام شمالی یك‌پرچم ویت‌کنك ویك‌قطعه فلز که گفته میشد مال‌یك هواپیمای سرنگون شده امریکا در ویتنام است به کنگره تقدیم کرد و حمایت مردم ویتنام رااز مبارزه اعراب اعلام کرد.

* **خطرناکتر نیست**

حسن‌الزیات سخنگوی دولت‌مصر شایعات‌مبنی‌براین‌را که‌جنك خاور - میانه قریب‌الوقوع است تکذیب کرده و گفت «اگرچه‌وضع خطرناك است اما خطرناك‌تر از زمان های دیگر بعدازژوئن‌سال گذشته‌نیست» وی‌گفت بهترین راه برای اسرائیل ازاینکه در صحرای سینا به‌دردسر نیفتد این‌است که شبه جزیره سینا را تخلیه کند .

وی بار دیگر از حملاتی که در شبه‌جزیره سینا به‌نیروهای اسرائیل شده اظهار بی‌اطلاعی نمود.الزیات گفت محمود ریاض وزیر خارجه مصر که‌درسازمان ملل‌است حاضر است باهرکس که بخواهد درباره وضع خاورمیانه مذاکره کند .وی افزود چیز تازه‌ای درباره ماموریت گونارياريتك فرستاده صلح‌سازمان ملل ندارد.

● **اعلام ورشکستگی**

الزیات افزوداعضای دائمی‌شورای امنیت بایاید ترتیبی بدهند که اسرائیل قطعنامه شورای امنیت را اجرا کند یاورشکستگی خود را اعلام کنند و بگویند ما نمیتوانیم جهانی که براساس صلح و عدالت باشدبوجود آوریم.حسن‌الزیات این خبررا که کشتی‌های لاروبی شوروی کانال سوئز را لاروبی خواهند کرد تکذیب نمود واز اینکه ۱۵ کشتی‌در کانال سوئز مانده‌اند و نمیتوان‌آنها رادرآورد اظهار تاسف نمود .وی گفت البته اکنون تعدادی کشتی لاروبی‌دردهانهٔ کانال‌سوئزمتمرکزند ولی ما نمی‌توانیم آنهارا به وسط کانال بفرستیم وزیر آتش احتمالی اسرائیلی‌قرار دهیم .

حسن‌الزیات گفت بازدیدلوسیوس- باتل معاون وزارت خارجه آمریکا از مصر سبب نشده که مصر وآمریکا بهم نزدیکتر شوند و روابط‌سیاسی رااز سر بگیرند .

وی گفت‌مذاکرات رهبران مصر بالوسیوس‌باتل فقط بعنوان تبادل نظر بوده است ونباید انتظارداشت که‌نتایج فوری داشته باشد .

* **ملك حسین درلندن**

ملك حسین پادشاه اردن بطور ناگهانی باهواپیمای شخصی عازم لندن شد . منابع مطلع میگویند که‌وی احتمالا بامایکل استوارت وزیر خارجه انگلیس یا ویلسون نخست وزیر انگلیس مذاکره خواهد کرد . ملك حسین‌دوماه‌پیش نیزبرای معالجه آبه فك خویش‌در لندن‌بود .

مایکل استوارت دیروزباریاض وزیر خارجه مصر نیز مذاکره کرد پس از جنك ۱۹٦۷ اعراب و اسرائیل این نخستین مذاکره دو طرف میباشد .

یك سخنگوی سفارت اردن گفت هنوز ترتیب ملاقاتی بین ملك‌حسین ورهبران انگلیس داده نشده ولی مسلما ملك‌حسین‌برای‌عمل‌سینوزیت خود در لندن بستری خواهد شد.

* **دو زدوخورد**

سخنگوی ارتش اسرائیل اعلام کرد که دیروز (چهارشنبه) نیرو های اردن و اسرائیل در دو محل‌به زدوخوردهای مختصر با یکدیگر پرداختند. بقول این سخنگو ابتدا خمپاره و بازوکا در دره‌بیان‌ازطرف اردن شلیك شد و یکربع بعدنیرو های اسرائیل درساحل غربی رود اردن زیر شلیك نیروهای اردن‌قرار گرفتند .

هیچیك از دوحادثه‌تلفاتی‌نداشته استو چند دقیقه‌بیشترطول‌نکشیده است. فقط یك سرباز اسرائیلی زخمی شده است .

● **تعلیمات اجباری**

روزنامه الاهرام خبرداد که تعلیمات نظامی برای دانشجویان دانشگاه های مصر اجباری خواهد شدو دانشجویانی که این‌تعلیمات را نبینند اجازه امتحان دادن‌دریافت نخواهند داشت . این مطلب‌ازطرف مصطفی کمال حلمی رئیس‌شورای عالی دانشگاه ها اعلام شده است.

یك اعلامیه سازمان‌نجات‌فلسطین حاکی است که‌دراثر حمله کوماندو های عرب به‌یك کاروان نظامی اسرائیل در خیابانهای غزه‌دوسرباز اسرائیلی کشته یازخمی شده‌اند. ویکی از کامیونهای اسرائیل‌منهدم شده‌است .

● **کمك هانوی وپکن**

روزنامه المحرر چاپ بیروت نوشت که پکن وهانوی قصددارند چریك های فلسطینی‌رابه‌راکت‌های ضد هوائی مجهز کنند تا بتوانند دربرابر هواپیماهای اسرائیلی دفاع نمایند .یك هیئت نمایندگی سازمان الفتح برای این منظور از پکن و هانوی‌بازدیدکرده‌ومسئله‌ای که‌اکنون مورد بحث است‌چگونگی ارسال و تحویل این راکت ها به خاورمیانه میباشد . این راکت ها شبیه همانهائی است که‌مورداستفاده ویت‌کنك‌ها قرار میگیرندوبه‌آسانی قابل حمل است.

نماینده اسرائیل در سازمان‌ملل مصررامتهم کرد که به حملات نظامی منظم در منطقه کانال سوئز پرداخته و پیوسته مقررات‌آتش‌بس رانقض میکند. درنامه‌ای که وی‌به شورای امنیت فرستاده تاکیدشده که یك کامیون اسرائیلی دیروزدر حوالی کانال منهدم‌شده‌ویك‌سرباز اسرائیلی زخمی شده‌است.

* **ناو هلیکوپتر بر**

نیروی دریائی امریکا اعلام کرد که اولین ناو هلیکوپتربر شوروی واردآبهای مدیترانه‌شده‌وبه‌ناوگان مدیترانه شوروی که ٤۰-۵۰ کشتی جنگی دارد پیوسته است‌سخنگوی نیروی دریائی امریکا گفت این نشانه قصد جدی شوروی است که به‌یك قدرت دریائی نوین ودارای قدرت حمله تبدیل شود وی گفت این‌ناوهم‌میتواند درسواحل‌مدیترانه وخاورمیانه نیرو پیاده کند و هم میتواند در جنك های ضدزیردریائی شرکت کند .

این ناو پریروز از تنگه داردانل عبور کرده‌و وارد مدیترانه‌شده‌بود

● **بدون اهمیت**

اباابان وزیر خارجه اسرائیل وارد پاریس شد وی دوروزدرپاریس خواهد ماند و احتمالا بامیشل‌دبره وزیر خارجه فرانسه درباره وضع خاورمیانه مذاکره خواهد کرد.

همزمان بااین محمودریاض‌وزیر خارجه مصر ازلندن عازم‌کانادا‌شد. اباابان در فرودگاه پاریس درباره اعلامیه اخطار آمیز شوروی گفت دول صلح دوست باید اقدامات موثری جهت جلوگیری از جنك جدید درخاورمیانه بعمل آورندوی اعلامیه شوروی را بدون اهمیت سیاسی و معنوی و «پراز نکات‌غیر دقیق» نامید .

اباابان روزجمعه عازم‌لندن‌خواهد شد. اباابان قبلا در رم گفته بود اسرائیل مراقب خویش خواهدبود ونخواهد گذاشت که‌به‌چکسلواکی دیگری تبدیل شود.

رهبردیوانه

پیگال آلون معاون نخست وزیر اسرائیل طی‌یك مصاحبه تلویزیونی لندن گفت فقط یك رهبر دیوانه دست به‌جنك جدیدی در خاورمیانه خواهد زد .

وی گفت اگرجنك جدیدی در خاورمیانه درگیرد همان نتیجه‌ای را خواهد داشت که سال پیش داشته است .چون دول عرب در عرض یك سال به‌تمرکزقوای‌نظامی‌پرداخته‌اند اسرائیل ناچار خواهد شدمثل سال گذشته ابتدا ضربه‌خود را وارد آورده و به عملیات تهاجمی‌مبادرت ورزدوی‌توضیح داد که سال گذشته نخستین توپ از طرف اعراب شلیك شد اما ما توانستیم عملیات تهاجمی را آغاز کنیم .

اوتانت از دول بزرك انتقاد کرد

سازمان ملل -٤مهر اوتانت‌دبیر کل‌سازمان ملل شب گذشته دولت های بزرك جهان را به‌پیروی از سیاست زورگوئی متهم کرد وضمن محکوم کردن این سیاست خواست چهاردولت بزرك شرق وغرب هرچه زودتر مذاکراتی را به منظور نجات دنیاازیك جنك اتمی آغاز کنند . اوتانت این مراتب راضمن گزارش سالانه‌ای که‌به دوره جدید اجلاسیه مجمع عمومی سازمان ملل تسلیم کرده عنوان نموده است . گزارش اوتانت بطور کلی نسبت به‌شوروی‌و امریکا فوق‌العاده انتقادآمیز است .

دبیرکل سازمان ملل در این گزارش خاطرنشان کرده است که دولت های بزرك شرق و غرب بیش از اندازه به استعمال زور درروابط بین‌المللی رغبت دارند و هرگاه‌این روش همچنان دنبال شود و بملل کوچك اجازه‌داده نشود که‌سرنوشت خودرا مستقیما و آزادانه انتخاب کنند سرنوشت صلحو امنیت بین- المللی بیش‌ازپیش‌به‌مخاطره خواهد افتاد. اوتانت باردیگر قطع کامل‌و فوری بمباران ویتنام شمالی را درخواست کردو بطورآشکارا اقدام شوروی را در مورد اشغال مسلحانه چك‌اسلواکی مود نکوهش قرارداد.

مؤسسه انتشارات امیرکبیر
برای خرید هر کتاب در تهران به فروشگاههای مؤسسه انتشارات امیرکبیر و در شهرستانها به نمایندگان این مؤسسه مراجعه فرمایید

سرمقاله

همکاری مقدس

جنبشی که درجریان جمع‌آوری کمك برای زلزله زدگان خراسان مشاهده شدبرای همه‌ما هیجان‌انگیز وامیدوار کننده بود. اما نکته‌ای که‌در تمام این مدت اسباب نگرانی روشن‌بینان را فراهم میکرد این‌بود که مبادا اعانات مردم بمصرف صحیح خود نرسد و اینهمه شورو هیجان و همدردی صمیمانه طبقات مردم نه‌فقط درالتیام آلام زلزله‌زدگان نتیجه‌بخش واقع نشود بلکه‌مردم نیز نسبت باینگونه هدردیها و همکاریهای انسانی و اجتماعی مایوس‌شوند و در موارد احتیاج دستشان برای کمك پیش نرود .

تجربه بماآموخته بود که درچنین مواردی شرط لازم برای استفاده صحیح وکامل از اعانات مردم و امکانات موجود تمرکز وهماهنگی فعالیت هاست ،بطوریکه اقدامات لازم در جهت حمایت از آسیب دیدگان مطابق یك برنامه دقیق‌و باملاحظه اصل‌الاهم فالاهم انجام‌شودو حساب وکتاب کارروشن باشد.این فکر طبیعتا اذهان رامتوجه جمعیت شیرو خورشید سرخ میکرد ، جمعیتی که‌دارای اعتبار وموقعیت بین‌المللی و همچنین امکانات واختیارات وصلاحیت لازم است ودرین خدمات سابقه‌و تجربه و توانائی دارد. باهمه‌این احوال، چون زلزله‌یك منطقه وسیع وآباد را بالمره ویران ساخته بود و می‌بایستی همه مظاهر زندگی ازنو درین‌منطقه تجدید ساختمان بشود و اینچنین امری طبعا مستلزم همکاری‌وسیع وهمه‌جانبه‌ای میان دستگاههای مختلف مملکتی است ، اینطور تشخیص داده‌شد که‌اولا یك شورایعالی دولتی بریاست شخص نخست‌وزیر درزمینه هماهنك ساختن فعالیت های نوسازی درمنطقه زلزله‌زده با جمعیت شیرو خورشید سرخ همکاری کندو ثانیاهیاتی ازشخصیت های برجسته و مورد وثوق واعتماد واحترام عموم بر نحوه مصرف وجوه نقدی و کمکهای جنسی وسایر اعتباراتی که بجهت تجدیدبنای منطقه زلزله‌زده وترمیم زندگی مردم‌آسیب‌دیده تخصیص یافته‌است نظارت داشته باشد. درین «هیئت‌امنا» که ریاست آنرا شمرکارعلیه بانو فریده دیبا مادرگرامی علیاحضرت شهبانوی ایران بعهده دارند شخصیت هائی چون وزیر مشاور ، دادستان کل، رئیس دانشگاه تهران ، مدیر عامل جمعیت شیرو خورشید سرخ، خوشکیش رئیس کل‌بانك ملی ، تیمسار آق‌اولی رئیس بانك‌سپه، آقای حسینعلی راشد روحانی دانشمند و حاج آقابزرك ابوحسین از بازرگانان متدین و معتبر شرکت دارند و بانظارت عالیه این هیات برمصرف اعانات ،هرکس دیناری‌برای کمك‌به زلزله‌زدگان خراسان پرداخته است میتواند مطمئن باشد که‌اعانه وی بمصرف صحیح خود خواهد رسید . خاصه‌اینکه هیات‌امناء درجلسه دیشب خود تصمیم گرفت حساب دقیق وجوه جمع‌آوری شده وهزینه های انجام‌شده را برای اطلاع عموم منتشر کند .

چنانکه قبلا هم باخوانندگان عزیز گفتگو داشته‌ایم کمك به آسیب دیدگان در مورد زلزله‌زدگان خراسان نیز مانند هر مورد مشابهی دومرحله دارد. یکی‌مرحله کمکهای فوری که هدف آن حمایت‌مردم منطقه زلزله‌زده در مقابل گرسنگی ، تشنگی ، بیماری، سرماو گرما وتامین حداقل وسایل سکونت و معاش برای یك زندگی موقت است تازمانیکه مرحله دوم کمکها انجام شود واین‌مرحله عبارتست ازتجدید ساختمان شهرهاودهات وتامین موجبات زندگی‌دائمی .

درین هردو مرحله مسئولیت اساسی راجمعیت شیرو خورشید سرخ بعهده دارد. یعنی جمعیت شیرو خورشید سرخ است که باید درحال حاضر معالجه بیماران را ادامه بدهد ، بهداشت منطقه‌را زیر نظر بگیرد. غذا بدهد ، دوابدهد ، چادر ووسایل‌لازم زندگی دراختیار زلزله زدگان بگذارد، درزمستان سخت منطقه آنها رادر مقابل سرما حمایت کندو درعین‌حال بکمك دستگاه های دیگر مثل وزارت کشاورزی ، وزارت اصلاحات ارضی و تعاون روستائی ، وزارت‌آبادانی و مسکن،وزارت‌آب وبرق ،وزارت جنك ،وزارت آموزش و پرورش و سازمان های خیریه شهرها و دهات راازنو بسازد ، آب‌وبرق دای منطقه فراهم سازد ، مزارع را احیاکند ، بیمارستان ودرمانگاه و مدرسه و پرورشگاه بسازد وقس علیهذا ...

پس‌در حقیقت تشکیل هیات‌امناء وشورای هماهنگی ، کمکی است بجمعیت شیروخورشید سرخ که‌بادست بازتر وبا استفاده از امکانات بیشتری بتواند این وظیفه خطیررا بانجام رساند .دیر یازود حادثه زلزله کهنه میشود و مسائل دیگری توجه مردم را ازاین ماجرا منعطف میسازد درحالیکه مسئله برای مردم مصیبت دیده، آنهاکه خانه وزندگی و عزیزترین کسان خودرا از دست داده‌اند و فعلا درپناه جادر وباحداقل وسایل زندگی میکنند لااقل باین زودیها کهنه نخواهدشد ودر طول اینمدت میباید دست نه‌ازشکر و التیام‌بخش و آرامش دهنده‌ای متوجه مصیبت دیدگان باشد واین دستی است که‌از آستین شیرو خورشید سرخ بیرون می‌آید و نماینده عطوفت واحساسات انسانی جمیع مردم این مملکت است .

«تیمسار سپهبدشاهرخشاهی افشار»
منتخب ما درانجمن شهر تهران هستند .
اهالی‌محترم به آبادی شرق‌تهران‌به‌ایشان رای خواهند داد .
نمایندگان شرق تهران
آ-٤۰۱٦٤

کلاسهای انگلیسی انجمن ایران و آمریکا
ثبت‌نام‌دوره آینده برای‌کلاسهای‌سه روز در هفته که بین ساعات شش و ربع‌الی هشت و ربع بعداز ظهر روزهای زوج و فرد تشکیل میشود بین ساعات چهار الی هفت بعد از ظهر به تربیت زیر بعمل خواهدآمد .
روز یکشنبه هفتم مهرماه ثبت‌نام برای کلاسهای یك‌الی پنج
روز دوشنبه هشتم مهرماه ثبت‌نام برای کلاسهای شش الی نه
روز سه شنبه نهم مهرماه ثبت نام برای کلاسهای دهم الی آخر
روز چهارشنبه دهم مهر ماه ثبت‌نام برای کلیه کلاسها درصورتی که جای خالی وجود داشته باشد . امتحان قوه برای داوطلبان جدید روز پنجشنبه هر هفته بین ساعات هشت الی دوازده صبح ودو الی شش بعداز ظهر و روز های ثبت‌نام بین ساعات سه الی شش بعداز ظهر بعمل خواهد آمد .
نشانی -خیابان وصال شیرازی شماره ۷۵ تلفن های ٤۷۱٤۰ و
٤۰۵۰۱ ٤-۱ آ-۳۹۷۰۲

شماره تلفن دکتر محمد مولوی
متخصص امراض ریه - برنش وآلرژیهای تنفسی از پاریس . مطب ٦۱۱۱٦۳ منزل ۷۷۱٦۷۵
صبحها بیمارستان بانکملی ایران
۲-۱ آ-۲۰۳۹۷

افتتاح کلاسهای پائیزه وزمستانی
انستیتوی عالی زبانهای بیگانه
فرح پهلوی
زیرنظر پروفسور منوچهر وارسته
بامتد وارسته
متدیکه درتمام عالم کاملترین متد شناخته شده‌است
کلاس مخصوص کودکان و بزرگسالان
فارغ‌التحصیلان این انستیتو متخصص زبان ، تدریس زبان و مترجمی خواهند بود وزبان‌را درحدود لیسانس و فوق لیسانس خواهند آموخت .
تاریخ شروع کلاسها از پانزدهم مهر و محل ثبت‌نام خیابان بهار - کوچه کوثر شماره ۱۲
برای هرکلاس فقط ۳۰نفر اول که ثبت‌نام کرده‌اندپذیرفته خواهند شد . دفتر انستیتوی فرح پهلوی
۲-۱

ترجمه فارسی دو جلد کتاب از علامه اقبال شاعر و فیلسوف‌پاکستانی:
احیای فکردینی دراسلام بها ۷۵ ریال (با جلد زرکوب ۱۲۰ ریال)
سیرفلسفه درایران بها ٤۵ ریال
ازطرف‌موسسه‌فرهنگی‌منطقه‌ئی منتشر گردید .
محل فروش کتابفروشیهای معتبر . برای‌سفارش از شهرستانها ممکن است با صندوق پستی ۱۹۰۷ تهران مکاتبه نمایند .
۲-۱ آ-۲۰٤۵۹

کلاسهای شبانه گروه فرهنگی فروزنده اربابی
برای دوره کامل دبیرستان متفرقه و تقویتی (طبیعی وریاضی) وابتدائی همه
روزه صبح وعصر ثبت نام میکند خیابان‌ژاله ساختمان آبی رنك تلفن ۳۳۲۰٤۷

CENTRE FOR ENGLISH STUDIES
پایه PAYEH
کانون زبان انگلیسی
کانون پایه
(مطمئن‌ترین نام درتدریس‌زبان‌انگلیسی)
اولین امتحان ورودی
پس‌فردا (شنبه ششم مهر) برگزار خواهد شد
میدان‌فردوسی- تلفن ٤٦۷۷٤

سخنرانی اسلامی
بمناسبت میلاد مسعود پیشوای پرهیزکاران حضرت علی علیه‌السلام مجلس جشنی از روز جمعه ۴۷/۷/۵ بمدت ۱۰ شب برگزار میگردد . دراین مجمع خطیب ارزنده اسلامی جناب آقای فخرالدین حجازی پیرامون مقام مقدس ولایت سخنرانی خواهند فرمود . شروع از ساعت ۸ بعدازظهر
آدرس : نارمك - خیابان سرسبز شرقی منزل ابریشمچی

نماینده چکوسلواکی اعلام کرد :

سازمان‌ملل نباید درباره ما بحث کند

دکتر زدنن چرنیك نماینده جدید چك‌اسلواکی در سازمان‌ملل‌امروز تاکید کرد که دولت متبوع وی با هر بحثی در باره حمله‌مسلحانه شوروی و اشغال خاك چك‌اسلواکی بوسیله نیروهای پیمان ورشو در دوره اجلاسیه جدید مجمع عمومی سازمان ملل مخالف است .

چرنیك گفت ما امیدواریم‌جهانیان درك کنند که دولت و مردم چك‌اسلواکی میل‌دارند مسائل کشور خود را د رداخل محدوده اردوگاه سوسیالیسم حل وفصل کنند

چرنیك که در یك‌مصاحبه‌مطبوعاتی سخن میگفت اضافه کرد که سیاست دولت اسلواکی در دوره اجلاسیه جدید مجمع سازمان‌ملل کاملا روشن است . ماتصمیم‌داریم در صورتیکه مسئله چك‌اسلواکی در جلسات مجمع عمومی سازمان ملل‌دردستور مذاکرات دوره‌اجلاسیه‌جدیدپیش‌بینی نشده معذالك ناظران غربی اظهار اطمینان کرده‌اند که انجام برخی مباحثات دراین‌باره اجتناب‌ناپذیر خواهد بود .

چرنیك تاکید کرد که دولت چك‌اسلواکی بخاطر علاقه‌ایکه به اجرای توافق میان آن کشور و شوروی دارد بهیچوجه حاضرنیست موضوع اشغال چك‌اسلواکی رابه جلسات سازمان ملل بکشاند .

* ادامه خواهد یافت

چرنیك در مصاحبه مطبوعاتی خود به سئوالات دیگر نیز که از طرف خبرنگاران غربی عنوان شده بود پاسخ داد . از جمله اظهار داشت که برنامه حزب کمونیست چك اسلواکی بهیچوجه دگرگون نشده و راه ورسمی که از ژانویه سال جاری آغاز گردیده درآینده نیز ادامه خواهد یافت .

چرنیك صریحا اعلام کرد که سیاست اصلاحات اقتصادی که بوسیله دکتر «اوتاسیك» معاون پیشین نخست‌وزیر چك‌اسلواکی که برای این کشور ابلاغ شده در آینده نیز دنبال خواهد شد .لازم است‌یادآوری‌شود کهاوتاسیك‌چندی پیش بخاطر نظریات اقتصادی خود از طرف جراید شوروی‌موردحملات شدید قرار گرفته شود .

* کنفرانس «ناتو»

محافل مطلع غربی امروز تائید کردند که‌احتمال تشکیل کنفرانسی از وزیران خارجه کشورهای عضو ناتو برای بحث درباره مسئله‌چك‌اسلواکی در مقایسه با ۲۱ روز پیش که برای اولین بار فکر برگزاری این کنفرانس مطرح‌شده بود تا حد قابل ملاحظه ای کاهش یافته است . با اینحال بنك سخنگوی رسمی ناتو امروز در بروکسل اظهار داشت که تائید و یا تکذیب این موضوع تاکنون صورت نگرفته است .

برکنارشدند

پترکولوت معاون نخست‌وزیر ورئیس کمیسیون مطبوعات دولت چك‌اسلواکی امروز اعلام کرد که فعالیت وسایل اطلاعات عمومی از این پس‌در چك‌اسلواکی تحت کنترل بیشتری قرار خواهد گرفت. کولوت این اظهارات‌رابدنبال انتشار گزارشهایی که‌درباره برکناری رئیس خبرگزاری دولتی چك‌اسلواکی در پراك منتشر شده عنوان کرده است‌ولی تایید کرد که‌مسئولین خبرگزاری چك‌اسلواکی و رادیو وتلویزیون آن کشور ازکار برکنارشده‌اند .

در حال حاضر میسر نیست . به عقیده ناظران غربی کم‌شدن‌شانس تشکیل کنفرانس وزیران خارجه ناتو باین دلیل است که ظاهرا دولتهای عضو اتحادیه آتلانتیك شمالی در تهیه یك فهرست جامع از مسائلی که باید در کنفرانس طرح شود با مشکلات‌زیادی روبرو شده‌اند .

● دعوت به بازگشت

رهبران دانشگاهی و آموزش و پرورش چك‌اسلواکی امروز با الکساندردوبچك دبیر اول حزب کمونیست آن کشور ملاقات کردند وتاکید نمودند که جای همه دانشمندان واستادان دانشگاههای چك‌اسلواکی‌در خود این کشور است زیرا تنهادر چك‌اسلواکی است‌که آنها می توانند دانش و استعداد خودرا وقف کشور خویش کنند . دانشگاهیان چك‌اسلواکی پس‌ازملاقات‌بادوبچك که‌درآن‌الدریخ چرنیك نخست‌وزیر آن کشور نیز حضورداشت‌از کلیه روشنفکران چك که اکنون درکشورهای‌خارجی بسر میبرند دعوت کرد هرچه‌زودتر به کشور خودباز گردند .

سالی ۵۰ بمب اتمی

پرفسور کلاوس فوکس که زمانی بعنوان‌جاسوس شوروی درانگلیس زندانی بود گفت که آلمان غربی‌در سال ۱۹۷۰ میتواند سالی ۵۰ بمب اتمی بسازد وبرنامه‌اتمی آلمان‌غربی یکی ازبزرگترین برنامه های اتمی جهان است . آلمان‌غربی تولید پلوتونیوم خود را چنان افزایش داده که‌قادر به‌اجرای این پروژه می‌باشد . از هم اکنون تاسیسات مختلف صنعتی در آلمان غربی برای آماده کردن تولید بمب‌اتمی بوجود آمده است . وی افزود آلمان غربی قدرت و دانش صنعتی لازم برای تولید بمب هیدروژنی رادارامی‌باشدومی‌تواند این کاررا بطریقی‌انجام دهد که‌از نظرها مخفی‌بماند.

بحران‌مکزیک آرامتر شد

● جوانان دست چپی‌سوئد در نظر دارند با اشغال باند فرودگاه‌استکهلم از حرکت ورزشکاران آن کشور به‌مکزیك‌جلوگیری کنند

مکزیکوسیتی ـ۳مهر ـ دیروز ازشدت بحرانی که در نتیجه تظاهرات جوانان در مکزیك برپا شده است کاسته شد و تهدید تظاهرکنندگان در مورد اشغال مسلحانه پلی‌تکنیك مکزیك جامه عمل نپوشید . پلیس مکزیك شب گذشته گزارش داد که اطلاعاتی در باره مسلح شدن جوانان به منظور تصرف برخی از مدارس پایتخت مکزیك‌ومخصوصاساختمان پلی‌تکنیك آن بدست آورده است اگر چه دیشب نیز صدای تیر ـ اندازیهای پراکنده در گوشه و کنار مکزیکو بگوش میرسید !ما بطور کلی در ۲٤ ساعت گذشته مکزیك شب و روز آرامی را پشت سر گذاشت . یکی از فرماندهان پلیس مکزیك دیروز فرمانی صادر کرده و طی آن برپا کردن‌هرگونه اجتماعات و تظاهرات خیابانی‌رامنع کرد وی‌اخطارکرده بود که ازهمه نیروی ۱۰ هزار نفری تحت فرمان خود استفاده خواهد کرد تا بهر قیمت از ادامه‌اغتشاش جلوگیری کند . با آرامشی که ظرف ۲٤ ساعت اخیر در مکزیکو برقرار شد اکنون احساس میشود که دولت مکزیك میتواند به امکان نجات بازیهای المپیك ۱۹٦۸ در مکزیکو امید بیشتری داشته‌باشد.

* همدردی

هزاران نفر از جوانان‌فرانسوی امروز در کارتیه لاتن‌پاریس‌بعنوان همدردی با جوانان مکزیك دست به تظاهرات زدند و خواستار پایان اشغال موسسات فرهنگی و آموزشی مکزیکو از طرف‌نیروهای انتظامی شدند . دولت فرانسه‌پس‌ز حوادث ماه مه گذشته تظاهرات خیابانی جوانان را ممنوع کرده است.در تظاهرات امروز حادثه ناگواری پیش نیامد.

* تظاهرات نشسته

جوانان دست چپی سوئد درنظر دارند روز سی‌ام اکتبر آینده با تظاهرات نشسته در باند فرودگاه استکهلم از حرکت ورزشکاران‌آن کشور به مکزیك برای شرکت آنها در المپیك ۱۹٦۸ جلوگیری کنند . هدف جوانان سوئدی از برپاکردن‌این‌تظاهرات‌ابرازهمدردی با جوانان مکزیکو است .

زلزله درترکیه

استانبول ـ درزمین‌لرزه‌شدیدی که در مناطق غربی اناتولی روی‌داد هزاران خانه خراب گردید . اما باوجود سنگینی خسارات وارده فقط یك نفر براثر زلزله کشته شده و نه نفر زخمی گردیده‌اند . زلزله در ٦۰ دهکده‌خسارات زیادی ببار آورده است .

نوزاد جدید

اوترشت ـ هلند ـ پرنسس بئاتریس ولیعهد هلند امروز یك نوزاد پسر بدنیا آورد . این دومین فرزند ولیعهد هلند است . اعلامیه صادره حاکی است که حال مادر و نوزادش کاملا خوب است .

مانور ارتش ترکیه

آنکارا ـ ژنرال «لیهان ـ لم‌نیتز» فرمانده کل نیروهای متحدین در اروپا و رئیس‌ستاد نیروهای‌پیمان اتلانتیك‌شمالی که برای انجام یك ماموریت اطلاعاتی از ترکیه دیدن می کندامروز در مانور نیرو های مسلح ترکیه حضور یافت . هدف این‌مانورمقابله باحملات فرضی نیروهای هواپردیگانه به سیستم دفاعی شهر آنکارا ومخصوصا فرودگاه ها است.

سقوط هواپیما

استانبول ـ یك هواپیمای جت نیروی‌هوائی ترکیه‌امروز هنگام تمرین برفراز دریای مدیترانه واژگون شد . هنوز از جزئیات این حادثه هوائی اطلاعی بدست‌نیامده وتاکنون کوشش ماموربن نجات برای پیدا کردن خلبان هواپیما به نتیجه نرسیده است .

سرنوشت بن بلا

ژنو ـ وکلای مدافع بن‌بلا اظهار داشتند که ازسرنوشت رئیس جمهوری‌سابق الجزایر در ماه های اخیر هیچگونه اطلاعی ندارند و معلوم نیست که آیا او هنوز در حال حیات است یا بدرود زندگی گفته است .

آنها در یك کنفرانس مطبوعاتی اظهار داشتند که بن‌بلا از یك سال قبل بیك بیماری عفونی مبتلا شده بود و تاکنون کوشش های آنها برای اطلاع از وضع مزاجی رئیس جمهوری سابق به‌نتیجه نرسیده است . حتی شایع است که بن‌بلا چندی پیش تیرباران شده است .

«کلاه سبزها»

بیروت ـ نمایش‌فیلم امریکائی «جنك کلاه سبز ها»در سینما های‌بیروت‌موجب بروزحوادثی در این شهر شده است .

دیشب گروهی از جوانان لبنانی هنگام نمایش این فیلم بطری خالی و شیشه جوهر روی پرده سینما پرتاب‌کردند و شعار های ضد امریکائی دادند ولی پلیس‌عده‌ای ازآنها را دستگیر ساخت .

امریکا و الجزایر

رباط ـ روزنامه‌ارگان‌حزب استقلال مراکش گزارش داد که ممکن است امریکا و الجزایر بزودی با یکدیگر روابط سیاسی برقرار کنند.

این روزنامه‌نوشته است‌که از مدتها قبل بین نمایندگان دو کشور مذاکراتی در این زمینه در پاریس آغاز شده است .

ترك تریاك و هروئین بوسیله یك شورای پزشكی

مركب از پزشكان متخصص بیماری های داخلی ، اعصاب ، ترك‌اعتیاد و روان پزشكی بدون كوچكترین ناراحتی و عارضه بعدی با رابطه مستقیم با بیمار تا شش ماه پس از ترك .

دكتر طهمورث فروزین رئیس سابق بیمارستان و بخش مبارزه با تریاك سازمان شاهنشاهی ، خیابان اسلامبول،روبروی داروخانه ناجی ٥ تا ۷ بعداز ظهر تلفن ۳۳۷۲۲۲ آ ـ ۲۰٤۸۱

از صبح ٥شنبه ۱۱ مهرماه‌در

سینما پارامونت

پرفروش‌ترین فیلم تاریخ سینما

برای اولین‌بار روی پرده عظیم ۷۰میلیمتری و صدای سحرانگیز استریوفونیك ٦ باندی

In 70mm. wide screen and full stereophonic sound!

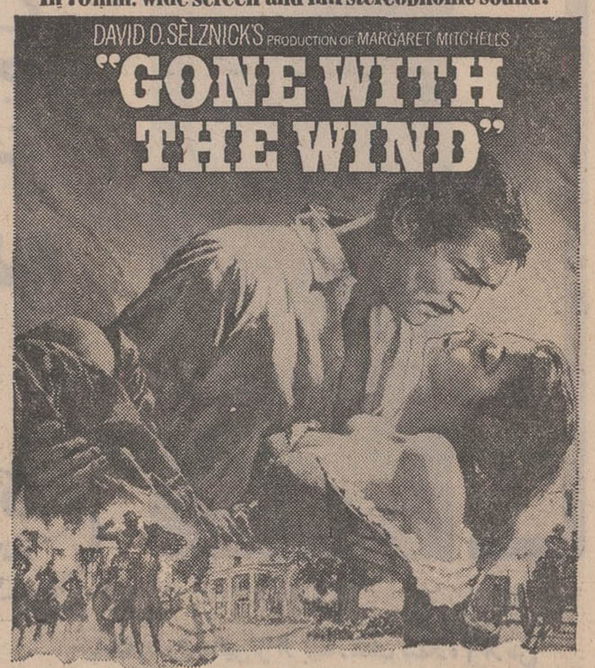

کلارك گیبل ـ ویوین‌لی ـ اولیویادوهاویلند

لسلی‌هوارد درشاهکار جاویدان سینما

برباد رفته

برنده ۱۰ جایزه اسکار

رنگی پرفروش‌ترین فیلم تاریخ‌سینما

محصول افتخارآمیز کمپانی متروگلدوین‌مایر

سانسها ۱۰ر۳۰ صبح ـ ٤ر۱۵ ـ ۸ر۳۰ بعداز ظهر

ازامشب فقط در سینما دیاموند

باتماشای این فیلم‌عجیب وخارق‌العاده یکبار دیگر به قدرت هالیوود در تهیه فیلمهای قوی و بی‌نظیر پی خواهید برد آ ـ ٤۰۱۸۰

قدرت درجه دوم

ریچارد نیکسون کاندیدای جمهوریخواه ریاست جمهوری امریکا امروز اظهار داشت که سیاست‌جانسون امریکارادر مسیری قرارداده که‌رفته رفته از لحاظ قدرت دریائی بیك‌قدرت درجه دوم تبدیل میشود نیکسون اضافه کرد که ادامه این‌وضع نه تنها دفاع امریکا بلکه اقتصاد وصنعت این کشوررا نیزدر معرض خطر قرارخواهد داد.

بزودی

بزودی

بعد از موفقیت جهانی فیلم «عشوه گر» اینك دو هنرمند محبوب شما دریك‌اثرشیرین مدرن وانتقادی

قابل توجه مصرف کنندگان

واکس کامل

واکس عالی و منظر کامل

در سه اندازه و مختلف

با چهل سال سابقه و حسن شهرت جهانی

مرغوبیت وامتیاز واکس کامل بر واکسهای دیگر که باعث‌توجه‌روزافزون‌هموطنان و مصرف کنندگان عزیز و نتیجتا موجب شهرت و معروفیت این واکس گردیده است مقلدین رابرآن داشته است‌که برخلاف تمام‌موازین قانونی از این حسن شهرت سوءاستفاده‌نموده‌ازشکل‌و طرح و رنك قوطی تقلید و واکسهای تقلبی و فاسد را بنام (کامل) به بازار عرضه نمایند . باوجود آنکه‌متقلبین از طریق مقامات قانونی‌تحت تعقیب قرارگرفته‌اند لازم است مصرف کنندگان‌واکس کامل در موقع خرید کاملا بجزئیات طرح و شکل ونام و جعبه مقوائی سرمه‌ای رنك آن توجه فرمائید که اجناس تقلبی رابجای واکس کامل خریداری‌نکنند .

نمایندگی واکس کامل آ ـ ٤۰۱۳٤

برنامه آینده سینماهای

ب.ب ـ نیاگارا

ادئون ـ رادیوسیتی

تونی کرتیس ـ ویرنالیزی ـ جرج سی اسکات در

شوخی با زن من هرگز!

رنگی

محصول برادران وارنر ـ سون آرتز

واتانابه

غلطکهای ۲ و ۳ چرخ باتجهیزات کامل

از ۸ الی ۱۳ تن

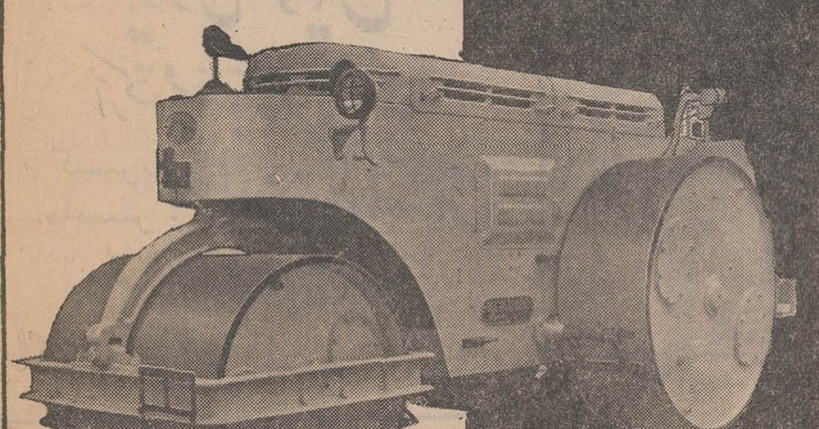

برای اطلاعات بیشتر به

نماینده انحصاری شرکت سهامی اتفاق مشهد ـ طهران ـ پیچ شمیران ـ تلفن ۷۲۷۹۸ ـ ۷۲۷۹۹

براساس گزارش نهائی کارشناسان وبااستفاده از دستگاههای گازسوز

دوداتوبوسهای شرکت واحد کم میشود

آزمایش شش ماهه ازده‌اتوبوس گازوئیلی که وسائل گاز سوزروی آنها نصب شده بود پایان یافت‌و گزارش مفصلی برای آقایان نخست‌وزیر ، دکتر اقبال ،وزرای دارائی ، کشور .اقتصاد ، سازمان برنامه و شرکت واحد اتوبوسرانی تهیه و ارسال شد .

بموجب این گزارش که بر اساس آزمایش بر روی سه نوع اتوبوس شرکت واحد تهیه شده از نظر بهداشتی و سالم سوری جواب صددرصد مثبت بوده ومیران دودی که‌از «اگزوز» اتوبوس‌بیرون می‌آید بحداقل ممکن رسیده‌است.

● مسائل دیگر

در آزمایش شش ماهه تنها مسئله بهداشتی بودن مورد توجه نبوده ، بلکه مسائل دیگری از قبیل اقتصادی بودن آن نیز مورد بررسی قرار گرفته است .

در این مورد گزارش امروحاکی است که از لحاظ مصرف گاز تحمیلی بمصرف کننده نمیشود و اختلاف هزینه مصرف سوخت در این نوع اتومبیل ها تفاوت زیادی پیدا نکرده است .

مسئله دیگر این بود که آیا این سوخت ، در سلامت و عمر موتور تاثیر میگذارد یا نه ؟ در این مورد نیز معلوم شد که‌ضرری متوجه موتور اتومبیل نمیشو د.

* کشش اتومبیل

مسئله‌دیگر مطالعه‌روی« کشش» اتومبیل بوده که پاسخ متخصصین در این خصوص‌این است که کشش دو نوع اتوبوس گازوئیلی یعنی اتوبوسهای دو طبقه و اتوبوسهای بنز موتور بزرك صددرصد تغییر نمیکند، اما اتوبوسهای جدید شرکت که موتور سه تنی دارد و روی شاسی بلند کار گذارده شده در جاده سربالائی به ۸۵ تا ۹۰ درصد قدرت تقلیل پیدا میکند.

* توصیه

توصیه متخصصین این است که اصولا از وارد کردن موتور های سه تنی خودداری شود، یا اگر وارد میشود روی‌آنها اطاقهای‌بلندو شاسی‌بلند گذارده نشود ومصلحت این است که مانند اتوبوسهای بزرك شرکت واحد موتور های پنج تنی برای این اطاقها وارد شود .

در گزارش موضوع مصرف روغن تعمیرات موتور و نظایر آن کاملا مورد بررسی قرار گرفته است . گزارش مذکور هم اکنون مورد مطالعه دستگاههای مسئول می‌باشد.

باتوجه به نتیجه بدست آمده پیش‌بینی میشود که بزودی‌اتوبوس های گازوئیلی شرکت واحد به دستگاههای گاز سوز مجهز شوند و آلوده شدن بیشتر هوای تهران‌تا اندازه زیادی جلوگیری گردد .

ترفیعات شهربانی

امروز اعلام شد که از اول‌مهرماه سال ٤٧ بنابه‌استدعای شهربانی کل کشور و تصویب شاهنشاه آریامهر، ١٩٤ نفر از افسران شهربانی به ترفیع درجه مفتخر شده‌اند ازمیان این‌عده٤٠نفربدرجه‌سرتیپی، ١٤ نفر به‌درجه سرهنگی ،١٩٠ نفربدرجه سرهنك دومی ، ٦٦نفر بدرجه سرگردی، ٤نفر بدرجه‌سروانی و ٨٧نفر بدرجه ستوان یکمی ارتقاء یافته‌اند .

اسامی افسرانی که ترفیع گرفته‌اند بشرح زیراست .

● سرهنگی به سرتیپی

تیمسار سرتیپ موسی نقدی . تیمسار سرتیپ علی‌نوری . تیمسار سرتیپ علی‌اصغر بیگلری .تیمسار سرتیپ‌عباس علیین .

* سرهنك دومی به‌سرهنگی

جواد مولوی . محمدتقی‌خرمی. عبدالصمدداداش‌زاده . عزیزدانش. ولی‌محمد زندکریمی . ناصر قلی شیرانی .اصغرشیرزاد.پرویزغرائی. حسین فرزانه .قاضی قهرمانی. محمد مهدی‌مژده‌بان .زین‌العابدین‌هوشیر سیروس یارارربابی .

* سرگرد به سرهنك دومی

صادق آباده. منوچهر افشار . عزت‌الله آقارخ . رضاقلی‌امیردلفان. اصغرآوید . محمدباقرباقری. محمد حسن تهرانی.اکبرحفیظی.اسفندیار تیموری . شمس‌الدین حدائق . عباسعلی‌سپهری‌راد . علی‌رضاشاکری. فریدون‌صادقی . جمال‌الدین‌طلوعی، منصورعبائیان . محمدقادری .ایرج معینی . کاظم‌ناصحی .اسدالله‌نصر اصفهانی .

● سروانی به سرگردی

ابوالقاسم ابتهاج ، محمد حسن ارین ، ناصرافراسیابی، مهدی‌اخوان علیرضا اسپهبدی ،مهدی ایرج کاظمی ، مهدی اسدی ، محمد علی امینی ، سید مصطفی پیك ، ایرج تاجبخش ، امیر هوشنك‌تشرفی، مرزبان جمشیدی ، یدالله چنگیزی احمد چنگیزی، عبدالرحیم حمیدی کاظم خاتمی ،هدایت‌الله درخشان، پرویز دهقان یار ، ابراهیم‌ذاکری، هوشنك رحمانی،غلامحسین‌رضوانی منوچهر رفیع کیان ، امیر هوشنك رکنی ، منصور زرفشان، شاهپور زرنگار ، کریم‌زند بیگلری ، عبدالرضا سعید پور ،جمال‌الدین سلطانی،حسین‌سلامی، فریدون‌شجاعی شجاعی ، علی اکبر شیبانی، علی اکبر شیبانی ،انوشیروان‌شهید جمشید شهبازیان ، ایرج‌شهریاری منوچهر طاهری اردبیلی ،اسمعیل عابدی ، منوچهر عباسیان، فیروز علیزاده ، اسدالله فرید، احمد قربان ، ایرج‌قاجار ،حسین‌فیروزفر امیر هوشنك کاشفی ،مجید کوکبی زاده ،مهدی کیانی ، نصرالله کشاورز شیرازی ، منصورلاریجانی نادر مجیدیه‌قاسمی، نعمت‌الله مسیحا منوچهر مسعودی ، مسعود محمدی، منصور میکر ها ، ابوالحسن مضطربی ،آقامیر مقدمیان، سیاوش مهابادی ، سعید محمدی ، عبدالله نبوی ، اسدالله نجفی، کیخسرو نصرتی ، اردشیرنورائین، نصرت‌الله نعمتی ،رحمت‌الله نوری ، کریم وزیری ،محمد صالح ولیدی ، جهانگیر هاشمی ،احمد هری‌تاش.

* سروانها وستوانها

ضمنا تعداد٤نفر ازستوان یکمی به سروانی و ٨٧ نفر از ستوان دومی به ستوان یکمی مفتخر گردیده‌اند

کلیه‌مشمولین گروه‌پزشکی

بقیه از صفحه اول

این مقررات فقط شامل حال مشمولین گروه پزشکی فارغ ـ التحصیل خارج از کشور متولد ١٣١٢ تا ١٣١٩ خواهدبود.مشمولین وفارغ‌التحصیل خارج ، متولد ١٣٢٠ به‌بعد ، طبق مقررات‌معمول بخدمت‌سپاهها‌اعزام‌میشوند . محل خدمت ، بعدازطی١٣ هفته خدمت مشمولین متولد١٣١٢ تا١٣١٩ که فارغ‌التحصیل خارج‌از کشورند به میل‌خود آنهاتعیین میشودو این تنهاارفاقی است که‌برای اینگونه مشمولین در نظر گرفته شده‌است.

مشمولین داخلی

مقاما توظیفه عمومی تاکید کردند باتوجه به اینکه مشمولین گروه‌پزشکی فارغ‌التحصیل خارج از کشور نیز دوسال خدمت انجام خواهند داد،مشمولین گروه‌پزشکی فارغ التحصیل داخل کشور متولد ١٣١٢ تا١٣١٩ باید مطابق معمول بخدمت‌سپاهها‌اعزام شوند.

خبرنگار ما میافزاید:تا کنون٢٠ نفر از مشمولین گروه پزشکی فارغ‌التحصیل خارج از کشوربرای خدمت‌به کشورآمده‌اند .آغاز دوره ١٣ هفته خدمت مشمولین مزبور بزودی اعلام میشود .

اعزام بخدمت

خبرنگار ما میافزاید تامین احتیاجات‌مهر ماه ، ازروز نهم مهر آغاز میشود در روز سه شنبه‌نهم مهر ماه مشمولین‌گروه پزشکی‌به خدمت اعزام می شوند مشمولین دیپلمه متولد ١٣٢٥ بپائین نیزدر روز ١٦ مهر ماه ومشمولین‌دیپلمه متولد ١٣٢٦ و ١٣٢٧ در روز١٧ مهر ماه‌بخدمت‌اعزام خواهندشد. دیپلمه هائی که در مهرماه اعزام می شوند فارغ‌التحصیلان خرداد امسال‌وسنوات قبل میباشند.فارغ‌ـ التحصیلان شهریور ماه ٤٧ در فروردین ماه اعزام خواهندشد.

کانون بازنشستگان کشوری

آقایان بازنشستگان کشوری عضو کانون که‌در جلسه هفتگی روز چهارشنبه سوم مهرماه حضور نداشتند خواهشمند است برای کسب اطلاع از چگونگی تصمیمات سودمند جلسه مزبور روز های شنبه و یکشنبه و دوشنبه از ساعت ٨تا١٢ صبح در دبیرخانه حضور پیدا کنند .

رئیس کانون بازنشستگان کشوری ـمحمدحجازی (مطیع‌الدوله)

آ ـ ٢٠٦٢١

بمناسبت : جشن هنر و هنر

برای ایرانی دلاور سهند

٣ ـ آبان ٤٧ ـ در تالار رودکی

اولین گالای بین‌المللی باله

مارکو فونتین ـ رودیف نوریف ستاره‌های سلطنتی انگلستان

کلرموت ـ ژان پیر بونفو ستاره‌های باله اپرای پاریس

۴ و ٧ آبان ٤٧ ـ در تالار رودکی

ارکستر فیلارمونیك اشتوتگارت

رهبری : مونشینگر ـ ترومپت تنها : مورریس اندره

٥ ـ آبان ٤٧ ـ در تالار رودکی

یهودی منوهین

ارکستر فستیوال بات

کنسرت مایستر : رابرت ماستوز

٨ و ٩ ـ آبان ماه ٤٧ ـ در تالار رودکی

فروش بلیط از ١٠ مهر در گیشه تالار رودکی

تقویم روز ـ پیش بینی هوا ـ برنامه تلویزیونها و رادیو

تقویم اطلاعات

پنجشنبه ـ چهارم مهر ماه ١٣٤٧ ـ سوم رجب ١٣٨٨ ـ بیست‌وششم سپتامبر ١٩٦٨

ساعات شرعی

استخراج دکتر ریاضی کرمانی

اذان صبح ساعت ٤و٢٢دقیقه

طلوع آفتاب‌ساعت ٥و٥٣دقیقه

ظهر شرعی‌ساعت١١و٥٦دقیقه

اذان مغرب ساعت ٦و١٥دقیقه

رادیو ایران

برنامه امشب

١٨ـ٠٠ پخش برنامه هنر برای مردم

١٩ر٣٠ ارتش

ـ٣٠ر اخبار، تفسیر داخلی

٢٠ر٣٠ برگ سبز

٢٠ر٥٣ آگهی های تجارتی

ـ٢١ر سخنرانی آقای راشد

ـ٢٢ر داستان شب

٢٢ر٣٠ موسیقی ایرانی

ـ٢٣ر اخبار

٢٣ـ٠٣ موسیقی کلاسیك

٢٣ر٥٩ پایان بخش سوم

برنامه‌فردا بخش اول

٦ر٠٠ سلام شاهنشاهی

٦ر٠١ اعلام برنامه بخش اول

٦ر٠٥ تقویم تاریخ

٦ر١٠ سپاهیان انقلاب

٦ـ٣٠ دانستنی های علم و طبیعت

٧ر٠٠ اخبار

٧ر١٥ برنامه کودك

٧ر٥٦ آگهی های تجارتی

٨ر٠٠ شما و رادیو

١١ر٣٠ موسیقی ایرانی

١١ر٥٧ پایان بخش اول

بخش دوم

١٢ر٠٠ اذان ظهر

١٢ر٠٦ رنك‌ها وبیرنگی ها

١٢ر٣٠ نامه‌ای از استانها

١٢ر٥٥ آگهی های تجارتی

١٣ر٠٠ نمایشنامه

١٣ر٣٠ گلها

١٤ر٠٠ اخبار ومجله هفتگی

١٥ر٠٠ آگهی های تجارتی

١٥ـ١٥ ساز تنها

١٥ـ٣٠ آهنك های غربی

١٦ر٠٠ یادگارهای جاویدان ازفرهنك مردم

١٦ر٣٠ موسیقی ایرانی

١٧ر٠٠ رادیو وشنوندگان

١٧ـ٥٧ پایان بخش دوم

بخش سوم

١٧ـ٥٧ اعلام‌برنامه بخش‌سوم

١٨ر٠٠ کاروانی از شعر و موسیقی

١٨ر٣٠ مسابقه بیست‌سئوالی

١٩ر٠٠ موسیقی ایرانی

برنامه امشب

تلویزیون ایران

١٧ر٠٠ آغاز برنامه

١٧ر٠٣ تقویم روز

١٧ر١٠ شهر شادی

١٧ر٤٥ فیلم سینمائی

١٩ر١٥ بررسی مطبوعات

١٩ر٣٠ اخبار

٢٠ر٠٠ خوشگل ها

٢٠ر٣٠ بالاتر از خطر

٢١ـ٣٠ واریته ئاسیونال

٢٢ـ٠٠ فیلم سینمائی

٢٤ـ٠٠ پایان برنامه

برنامه فردا

١٧ر٠٠ آغاز برنامه

١٧ر٠٣ تقویم روز

١٧ر١٠ کارتون

١٧ـ٢٠ اخبار

١٧ر٤٥ یك ،دو، سه

١٨ر١٥ تخت‌جمشید

١٨ر٣٠ قهرمان اوگان

١٩ر٠٠ گلچین

١٩ر٣٠ متهم

٢٠ـ٠٠ برنامه میامی

٢٠ـ٣٠ جنك جهانی اول

٢١ـ٠٠ حرف تو حرف

٢١ـ٣٠ مسابقه فوتبال بین مجارستان و پرتقال

٢٣ـ٠٠ پایان

برنامه نیمروز (شنبه)

١٣ر٠٠ آغاز برنامه

١٣ـ٠٤ نیازمندی ها

١٣ر١٥ بررسی برنامه های هفته

١٣ـ٣٠ موسیقی ایرانی

١٣ـ٤٥ شاکی

١٤ـ٠٠ خانواده درنبردزندگی

١٤ر٣٠ اخبار ، پایان برنامه

برنامه امشب

رادیو تلویزیون ملی ایران

١٧ـ٥٧ آغاز برنامه

١٨ـ٠٠ پخش هنر برای مردم

١٩ر٣٠ کهکشان

٢٠ـ٢٠ واریته

٢٠ـ٣٠ مشروح اخبار توام با فیلم های خبری

٢١ـ٠٠ ستارگان(مرددوزخی)

٢١ـ٣٠ فیلم سینمائی (مامور وظیفه‌شناس) با شرکت ویتوریودسیکا ـسیلواکوشینا

٢٣ـ٠٠ پایان برنامه

برنامه فردا (جمعه)

١٨ـ٠٠ صفحات درخواستی

١٨ـ٣٠ اعلام برنامه

١٨ـ٣٣ واریته

١٩ـ٠٠ بچه ها ، مسابقه‌معما، مکیلاگوریل ، مضحك قلمی

١٩ـ٢٠ روزها و روزنامه‌ها

٢٠ـ٢٠ واریته

٢٠ـ٣٠ مشروح اخبار

٢١ر٠٠ موسیقی ایرانی

٢١ر٣٠ شهر آفتاب

٢٢ر٠٠ غرب وحشی (انسان های مومیائی)

٢٣ـ٠٠ پایان برنامه

برنامه بامدادی (شنبه)

٦ر٣٠ آغاز برنامه

٦ر٣٢ نیایش

٦ر٣٥ ورزش

٦ر٤٥ مضحك قلمی

٧ـ٠٠ واریته استیودیو «ب»

٧ر٣٠ اخبار

٧ر٣٥ ستارگان (سفر شبانه)

٨ر٠٠ پایان برنامه

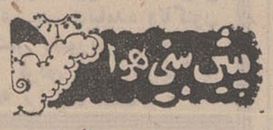

پیش بینی هوا

هوای سلسله جبال البرز و استان های‌آذربایجان وکرانه های‌دریای‌مازندران‌وشمهرستان های شمال استان خراسان و تهران صاف و تا کمی ابری‌و بقیه نقاط غبارآلود پیش‌بینی میشود . گرمترین نقطه در ٢٤ ساعت گذشته آغاجاری‌و دزفول باحداکثر ٤٢ و خنك ترین نقطه همدان با حداقل ٣ درجه بالای‌صفر بوده‌است. حداکثر درجه حرارت هوای تهران ٣٣ و حداقل ١٩ درجه بوده است .

برنامه امشب

تلویزیون آمریکا

١٨ـ٠٠ سلام شاهنشاهی ، آغاز برنامه

١٨ـ٣٢ اعلام برنامه

١٨ـ٣٥ کرسی آزاد مسایل تربیتی ، اجتماعی

١٩ـ٠٠ تدریس طبیعی سال سوم

١٩ـ٤٠ برنامه سازمان ملی پیشاهنگی

١٩ـ٤٥ جانوری سال ششم طبیعی

٢٠ـ٠٠ تدریس شیمی برای دوره دوم متوسطه

٢٠ـ٢٥ برنامه سازمان ملی پیشاهنگی

٢٠ـ٣٥ بهداشت‌و روانشناسی

٢٠ـ٠٠ برنامه ورزشی

برنامه امشب

١٨ـ٠٠ خلاصه اخبار جهان

١٨ـ١٥ برنامه شخصیت‌ها

١٨ـ٤٠ روی اگاف

١٩ـ٠٥ نمایش جری لوئیس

٢٠ـ٠٠ دانیل‌بون

٢١ـ٠٠ خلاصه اخبار جهان

٢١ـ٠٥ نمایش جانتون ویتنز

برنامه فردا (جمعه)

١٤ـ٣٠ نمایش مایك‌داگلاس

١٥ـ٤٥ فیلم سینمائی

١٧ـ٠٥ تازیانه

١٨ـ٠٠ خلاصه اخبار جهان

١٨ـ١٥ بزرگترین مسابقه بکس قرن

١٨ـ٣٠ در جستجوی حقیقت

١٩ـ٠٠ البر خیابان چهاردهم

٢٠ر٠٠ دره بزرك

٢١ر٠٠ خلاصه اخبار جهان

٢١ـ٠٥ نمایش لارنس‌ولك

٦ مهرماه

روز افتتاح

نمایشگاه جدید

کارخانجات

دنیس

تریکو

Denis دنیس TRICOT

خیابان پهلوی پائین‌تر از بیمارستان شماره ١ ارتش

تلفن ٦٢٠١٠٩

ضمنا کارخانجات دنیس‌تریکو بچند فروشنده‌زن‌مطلع نیازمنداست.

آ ـ ٤٠٢٣٦ ١ ـ ٢

ازامشب درسینما

ماژستیك

آن مارگرت

ویتوریو گاسمن

المینو پارکر در

عشوه‌گر

رنگی

آغاز دومین هفته نمایش در

کاپری ـ پولیدور ـ ریولی

میشل مرسیه و روبر حسین در فیلم سینماسکوپ رنگی

سرانجام آنتر لیک

بهترین پس اندازها پس انداز مسکن بانک رهنی ایران است

رندان خرمشهر راه جدید «کسب روزی» را یافتند

گاردن پارتی: ورشکستگی و طلاق

او سی ـ چهل هزار تومانی را که برای ترخیص کالا همراه آورده بود در مجلسی که ظاهرا بنفع موسسات خیریه برپا شده بود پاك باخته بود .

فروغ خانم پس از شنیدن اعترافات شوهر پارتی پرست خود چمدانش را می بندد و قرار ملاقات بعدی را در دادگاه حمایت خانواده میگذارد و ازدر بیرون میرود .

خرمشهر : خبرنگار اطلاعات ـ خرمشهر شهر گاردن پارتی ها شده است . هرچند گاه یکبار بمناسبت یا بی‌مناسبتی گاردن پارتی باشکوهی برپا میشود که هدف آن ظاهرا کمك به سازمان های خیریه مثل انجمن «حمایت زندانیان» یا «حمایت از زنان باردار» و غیره میباشد اما هدف نهائی آن برپا کردن مجلسی برای قمار و لاتاری است وسرکیسه کردن خلایق ، بی‌آنکه مالیات و عوارض مربوطه پرداخت شود . تا چند سال پیش مقامات رسمی اجازه تشکیل چنین پارتی هائی را نمیدادند ولی این بار جماعت پشت سپر موسسات خیریه به میدان آمده‌اند .

روی بلیت های ورودی جمله «بنفع سازمان خیریه...» چاپ میشود بعد حضرات پول کلانی به جیب میزنند و مبلغ ناچیزی هم بعنوان کمك به موسسات خیریه صدقه میدهند .

یکی از این گاردن پارتی ها بیست و هفت شب ادامه داشت «کمك به سازمان زنان خرمشهر» بهانه آن بود و گردانندگان در غرفه های متعدد قمار و شرط‌بندی ها به تهی کردن جیب جوانان مشغول بودند .

حادثه جالبی که در این گاردن پارتی رخ داد شنیدنیست: بازرگانی باتفاق همسرش به خرمشهر می آید تا کالای خود را ترخیص کند .

برای او که بازی «تاج ولنگر» و بازی های همانند آنرا ندیده بود لاتاری کشش داشت . او به بازی پرداخت و ده هزار ریال وجه رایج موجود را باخت و شب بعد بقصد انتقام و بازستاندن پول ها آمد ، باز باخت . تا اینکه شب پنجم گریه‌کنان بخانه آمد و زنش که از همه‌جا بی‌خبر مانده بود ناگهان دریافت که تنها «مستی سبب گریه نیست.»

محمدعلی تعریف کرد که چگونه تمام پول های خود را در این چند شب باخته و اکنون حتی کرایه هتل را هم نمیتواند بپردازد .

اینهمه خوشگل در کنگو !

مراسم انتخاب ملکه زیبائی اروپا امسال برای نخستین بار در کنگو برگزار میشود ۳۱ زیباروی اروپائی که از کشور های مختلف از جمله یوگسلاوی و چکسلواکی آمده‌اند در «کینشازا» به انتظار شب نشینی مجللی هستند که در آن ملکه زیبائی برگزیده خواهد شد. در آن شب رقاصه های افریقائی با اجرای رقص های بومی خود ، به شکوه جشن خواهند افزود . عکس از یونایتدپرس

برای مقابله با اقدامات «اصلاحی» سازمان برق منطقه‌ئی آذربایجان

مردم خسروشاه دنبال پیه‌سوز میگردند!

تبریز : خبرنگار اطلاعات ـ گفت : «شنیده‌ای ؟» گفتم : «چرا ؟» گفت : «مضحکه برق خسروشاه را ؟ گفتم : «مگر ممکن است کسی آذربایجانی باشد و این قصه تلخ و درعین حال بامزه را نشنیده باشد ؟» گفت : «اصلاخسروشاه را میشناسی ؟» گفتم : «بلی ، درجغرافیا خوانده‌ام . ده هزار نفر سکنه دارد و یکی از آبادترین مناطق آذربایجان است و بین تبریز و مراغه واقع شده واشخاص معروفی تحویل جامعه ایران داده است.»

گفت : «چه دارد ؟» گفتم : «آب دارد ـ تلفن مغناطیسی دارد و برقی هم دارد اما چه برقی که صد رحمت به پیه‌سوز های زمان شاه شهید ! که مردم خسروشاه اینك خریدارش هستند.»

گفت : «آفرین برتو که مطلب راخوب فهمیده‌ای ـ بگذار من هم بگویم که آورده‌اند : شهری بود ـ برق خصوصی داشت که شب ها اصلا برق نمیداد و صبح ها هم موتورش خراب بود . باوجود این سیصد مشترك داشت که پولی داده بودند ، سیمی و لامپی کشیده بودند و دلخوش بودند که در پرتو این سیم ها و لامپ ها خواهند زیست اما چه دلخوشی عبثی !»

«برق خصوصی خسروشاه در شبانه روز فقط یکساعت روشن میشود که مرد ها بتوانند با ریش تراش های برقی خود سرو صورتی صفا دهند و زنها به لباسها اطو بزنند .شب ها ـ شهر غرق در تاریکی مطلق است ... برق گذائی این شهر خصوصی است و مرتب «ادا» درمی آورد نصب پمپ بنزین برقی در خسروشاه امکان ندارد و خدا نکند مریضی احتیاج به عمل جراحی پیدا بکند که سرنوشتی بس غم‌انگیز پیدا خواهد کرد .»

«آمدند و گفتند سازمان آب و برق منطقه‌ای برق را تحویل گرفته و در تکمیل آن اقدام خواهد کرد. اما سازمان آب و برق منطقه‌ای کماکان مشغول اندیشه و طرح نقشه است و چه‌بسا تا قیام قیامت هم نقشه هایش از قوه بفعل درنیاید .

«ژان ماره» را بدار آویختند !

«ژان‌ماره» را حتما می ـ شناسید : هنرپیشه مشهور سینمای فرانسه است و از محبوب ترین آنها خاصه درمیان زنها .

و حالا هر شب در سالن «تئاتر دوباریس» این هنرپیشه بدار آویخته میشود . ماجرا مربوط‌ست بنمایشنامه «مرید شیطان» اثر «برناردشاو» که «ژان‌ماره» در آن همه کاره است: هنرپیشه‌اول ، کارگردان و طراح لباس و صحنه .

تابحال دیده بودید که کسی برای «نان درآوردن» خود را بدار آویزد ؟

این راهم از «الان برآغوش» بشنوید :

سروهمسر فدای پنج ریال!

الان برآغوش ـ خبرنگار اطلاعات ـ

دنیای شگفت انگیزیست و هرآن بیم آن میرود که دوشاخ ترو تمیز بالای سر مبارك سبز شود .

حالا چه شده ، بشنوید : آقای «نصرت حیدری» که ساکن قریه «گرمجوان» بخش «الان برآغوش» ـ آذربایجان ـ است بعد از ظهر بخانه می آید و پنج ریالی را که نزد زنش سراغ داشت مطالبه می کند. حالا با این پنج ریال چه میخواسته بکند بماند . از زن انکارو از آقای «حیدری» اصرار وبالاخره کارد برحلقوم زن می ماله ، انکار که گوسفندیست ! اما دادوبیداد زن وهجوم همسایه ها کاررا ناتمام میگذارد . بعد مادرزن حضرت «حیدری» میرسد و بدشنام برمی خیزد که بامشت و لگد داماد مربوطه مواجه میشود . آقای «گرمجوانی» اینگونه که پیداست هرگز به شهر سری نزده تا ارزش حقیر پنج ریال را بدرستی بشناسد. بهرحال طبق روال مجروحین بستری هستند و قضیه تحت تعقیب است .

چه دنیای عجیبی است

● کار دل

لندن : «میشل نیوپرت» جوان ۲۶ ساله انگلیسی درست چند ساعت قبل از ازدواج دراثر تصادف با موتور سیکلت کشته میشود . پس از بخاك سپردن او نامزدش «پولین» بی‌آنکه گریه کند با گام های استوار و لب خندان به منزل میرود و در را بروی خویش می بندد .

پس از چند ساعت او را مرده می یابند ، دخترك بسادگی خود را مسموم کرده بود . «پولین» پیوند فانی دنیا را به پیوندی جاودانه بدل کرده بود دل چه کار ها که نمی کند !

● سك مشروبخوار

منچستر ـ سك یك مهمانخانه حومه منچستر معتاد بالکل شده است . این سك عادت کرده بود سر میز مسافرین برود و با اداو اطوار از آنها یك لیوان آبجو بگیرد و باصطلاح آنها را سرکیسه کند . اما پس از مدتی سخت معتاد شد و دیگر بهیچ قیمتی راضی نمیشد ازآبجو خوردن دست بردارد. صاحب مهمانخانه بدامپزشك مراجعه کرد . دامپزشك نسخه‌ای داد بدین شرح «فقط آب خوردن !» حالا این سك معتاد که نامش «ترکسی» است در لانه خویش محبوس است و غذای او تنها آب خوردن است .

مطبوعات جهان

قضیه «سبیل» و انتخابات انجمن شهر در «گرمسار»

گرمسار ـ خبرنگار اطلاعات ـ جماعتی ازرهگذران بای‌اگهیهای فرمانداری ایستاده بودند .

در آگهی تاریخ و نحوه انتخابات انجمن شهر و اسامی کاندیدا ها اعلام شده بود .

یکی از حاضران با خواندن اسم یك کاندیدا گفت : «این آقا که اسمش اعلام شده اصلا اهل این شهر نیست» (و گویا آقای معرض هم اهل این شهر نباشد که چنین چیز ها بنظرش عجیب می آید) و دیگری گفت : «مگر بنا نبود کاندیدا ها متصدی فروش خواروبار و یا امور حمل نقل نباشند ؟

اینها که همه «مرتکب» این «مشاغل ممنوعه» هستند و لاجرم بی‌صلاحیت !»

اما چطور فرماندار متوجه این نکات نشده بود ؟ لابد قضیه سبیل درکار بوده چرا که هم سبیل را می توان چرب کرد و هم میتوان خیلی چیز ها را زیرسبیلی درکرد.

و بعدلابد همه رفتند رای بریزند. چون کار دیگری درآن موقعیت از دستشان ساخته نبود .

ماشین آلات مارك "توز" یك شریك قابل اطمینان در امر صنعتی کردن ایران

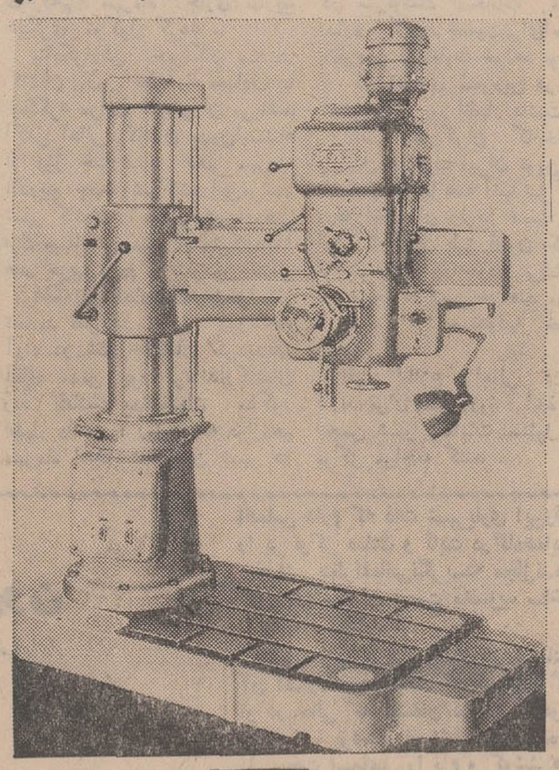

موجودی برای تحویل فوری

TOS

ماشینهای تراشی سری SN

ماشینهای دریل سری VR, VS

ماشینهای فرز سری FA

ماشینهای کف سائی ـ پرسهای مختلف وغیره

توز = دقت + نیروی تولید + استحکام

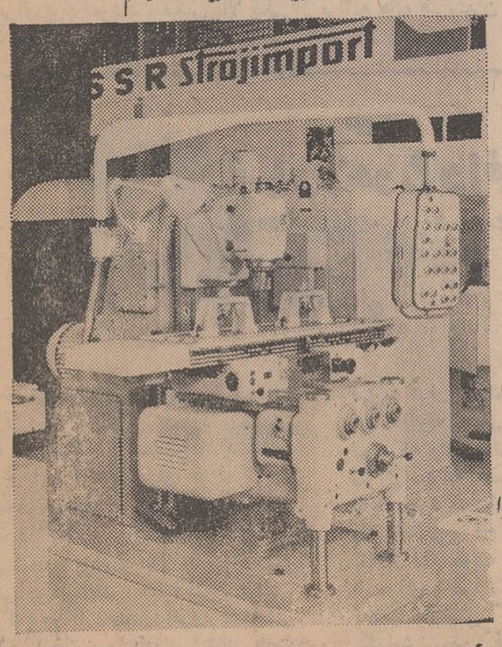

مشهورترین ماشین آلات مختلف مارك "توز" در نمایشگاه شرکت تجارتی ایران و اسکودا واقع در خیابان شوش شماره ۱۰+۱۲ در معرض نمایش گذارده شد

شرکت تجارتی ایران و اسکودا تهران ـ خیابان تخت جمشید ۱۶۲

نماینده انحصاری استروی ایمپورت پراگ چکوسلواکی در ایران

روزنامه

تحرك وقدرت روزافزون مطبوعات ـ

سریعترین رتاتیوهای چاپ روزنامه بکارمیافتد ـ

۲ر۵۰۰ر۰۰۰ ریال بهای یك صفحه آگهی

هامبورگ (د.آ.د) ـ تحرك وقدرت مطبوعات درجهان ، وارد درمرحله نوینی میگردد و اکسل اشپرینگر ، صاحب بزرگترین موسسه نشردراروپا ، قهرمان این تحول شناخته شده است. پرتیراژترین روزنامه اوبنام "بیلد" روزانه درحدود پنج ملیون نسخه بفروش میرسد وبهای یك صفحه آگهی درصفحات داخلی این روزنامه ۱۳۴ر۳۶۸ مارك (۲۵۵ هزارتومان) برای یکبارانتشاراست. درآمد خالص روزنامه "بیلد" در سال گذشته بالغ برپنجاه ملیون مارك (۹۵ ملیون تومان) بوده است.

سرمایه گذاری جدید وبیسابقه اشپرینگرد رروزنامه "بیلد" بیش از یکصد وپنجاه ملیون مارك (۲۸۵ ملیون تومان است. تاسه ماه دیگرهشت رتاتیومخصوص، باسرعتی که تاکنون درصنعت چاپ سابقه ندارد ، روزنامه "بیلد" رادرچند رنگ چاپ خواهند کرد . این سرعت درچاپ امکان میدهد ، که روزنامه یکساعت دیرتربزیرچاپ برود وبنابراین حاوی آخرین خبرها وتازه ترین مطالب خواهد بود . البته همچنین امکانات جدیدی دردسترس آگهی دهندگان قرارمیگیرد .

پترمونیش، سردبیرکل "بیلد" به خبرنگاران گفت : "درآینده نیز مابا وسائل وماشین آلاتی مدرن تراز کلیه مطبوعات مجهزخواهیم بود . تادوسال دیگررتاتیوهای افست رنگی ، باسرعت چاپ بیشتری ، دراختیار ۲۵۰ نفرسردبیران مجرب وخستگی ناپذیرروزنامه خواهد بود . تیراژروزافزون ما ، قدرت وامکانات واقعی مطبوعات رابه همه نشان خواهد داد" .

چرا مسلولین دهات بجنورد معالجه نمیشوند؟

۲۰۰ هزار جمعیت یك شهرستان، سالها ست در انتظار تاسیس بیمارستان بسر میبرند

با تحویل تاسیسات برق شهر بجنورد بشرکت برق منطقه‌ای، نرخ برق در این شهر افزایش یافت و مشترکین ازچاله بچاه افتادند!

شبکه برق شهر با نیروی بسیار ضعیف، لامپهای کم نور و تیر های کج و معوج و نامنظم، به اهالی شهر و مشترکین برق دهن کجی میکند! در دهات اطراف بجنورد عده‌ای مسلول آزادانه در بین مردم هرقریه مشغول کار هستند وسلامت وبهداشت روستانشینان را به خطر انداخته‌اند .. کادر آموزشی مدارس شهر هنوز تکمیل نشده و خدا میداند در سال تحصیلی جدید سرنوشت سه هزار نفر دانش آموز بدون معلم چه میشود؟

اینها، اهم مسائل مورد بحث بیستمین جلسه هیئت مشورتی روزنامه اطلاعات در بجنورد بود علی طبری منشی هیئت مشورتی و خبرنگار روزنامه اطلاعات در بجنورد ، تفصیل مذاکرات جلسه اخیر را بشرح زیر گزارش داده است .

معرفی عضو جدید

در آغاز جلسه، آقای سهام‌الدین همامی عضو جدید هیئت مشورتی روزنامه اطلاعات در بجنورد ، به‌حضار معرفی‌شد و آقای همامی از اینکه به عضویت هیئت مشورتی در آمده و می‌تواند منشاء خدماتی بمردم بجنورد باشد اظهار خرسندی و خوشوقتی نمود .

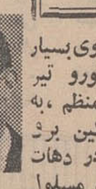
همامی

نقص کادر آموزشی

بعد آقایان شریفان ، تفضلی و قناد زاده در مورد کسری معلم در مدارس بجنورد صحبت کردند و یادآور شدند : ما در جلسات گذشته خودباندازه کافی پیرامون نقص کادر آموزشی آموزشگاه های شهر گفتگو کرده‌ایم اما متاسفانه برای رفع این مشکل تاکنون اقدامی صورت نگرفته است و بیش ازسه هزار نفر دانش آموز در این شهر فعلا بدون معلم هستند . اعضای هیئت مشورتی در خاتمه بحث خود تقاضا کردند که مسئولین آموزش وپرورش استان و مقامات مرکز هر چه زودتر در صدد تکمیل کادر آموزشی دبستانهای بجنوردبرآیند

از چاله به چاه

صدقی

ناطق بعدی آقای صدقی بود که وضع نامرتب و نابسامان برق شهر را شرح داد و افزود: تاپیش ازاینکه تاسیسات برق بجنوردتحویل شرکت برق منطقه‌ای گردد ،اهالی دایماز وضع برق شکوه و شکایت داشتند و تصور همه این بود که بعد از تحویل برق شهر به برق منطقه‌ای، کلیه نواقص و مشکلات از بین میرود ...

خوشبختانه یا متاسفانه آرزوی اهالی بجنورد بر آورده شد و شرکت برق تاسیسات خودرا بشرکت برق منطقه‌ای تحویل داد و بعداز چند صباحی که وضع برق تغییری نکرد تازه اهالی پی بردند که از چاله به چاه افتاده‌اند ، و برق منطقه‌ای هم نمی تواند شبکه برق بجنورد را سامان بخشد !

در هر حال تقویت نیروی برق ، تعویض تیرهای کج و معوج ونامنظم برق که دهن کجی به‌زیبائی شهر است ، تقلیل نرخ برق، نصب لامپ های مهتابی و پرنور در خیابان ها و همچنین توسعه شبکه برق شهر بجنورد از سالها قبل مورد تقاضای مردم است که خدا کند بر طرف شدن این نواقص هفتاد سال طول نکشد !

نواقص درمانی

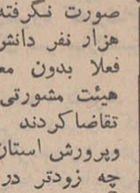
سیاسی

دراین هنگام آقای سیاسی رئیس هیئت مشورتی به‌نواقص درمانی و نبودن طبیب متخصص بیهوشی در بجنورد اشاره کرد وگفت : احداث یك بیمارستان ۷۵ تخت‌خوابی در بجنورداز جمله مهمترین تقاضا های مردم است . همچنین برای تجهیز بهداری این شهربه دستگاه های رادیولژی و رادیو-گرافی باید فکری بشود و بالاتراز همه ، هرچه زودتر رئیس‌بهداری بجنورد تعیین گردد . محضر اطلاع باید عرض کنم که چندی قبل رئیس بهداری بجنورد ازاین شهر منتقل شده اما هنوز بجای‌وی کسی اعزام نگردیده و بهداری بدون رئیس می باشد

من وهمه‌ی مردم شهر ، هرچه از وضع نامرتب و نابسامان بهداری بجنورد تعریف کنیم ،کم گفته‌ایم چنانچه مسئولین بهداری استان‌می خواهند بعمق ناراحتی ونارضایتی مردم از وضع درمانی پی ببرند ، باید قدم رنجه فرمایند و از نزدیك تاسیسات ناقص‌بهداری بجنورد را به بینند و پای صحبت و درد دل مردم بنشینند .

این نکته را هم اضافه کنم که شهرستان بجنورد با دویست هزار نفر جمعیت در مسیر شاهراه پررفت وآمد تهران،مشهد قرار گرفته است و تنها مرکز درمانی برای بیماران بومی و مجروحین حوادث احتمالی رانندگی ، همین بهداری بجنورد می باشد که متاسفانه با امکانات محدود خود بهیچوجه قادر به معالجه بیماران و مجروحین سخت نیست ...

مسلولین ولگرد

جمالزاده

آخرین‌سخنران جلسه آقای دکتر جمالزاده بود که‌درتعقیب‌سخنان رئیس هیئت مشورتی اظهار داشت : در روستا های اطراف بجنورد عده‌زیادی‌بیمار مسلول وجود دارند که‌آزادانه در بین سایر مردم هر قریه سرگرم کار هستند و عدم تجهیزات پزشکی در شهرستان بجنورد موجب گردیده که‌تاکنون برای معالجه این عده اقدامی‌صورت نگیرد ...

تردید نیست که معالجه مسلولین دهات حومه بجنورد نهایت ضرورت رادارد و هر روز که‌در جمع‌آوری ومعالجه آنان تاخیر شود ، خطرسرایت بیماری بافراد سالم بیشترمی گردد . انتظارمان‌ازمسئولین محترم‌بهداری اینست که‌برای معالجه مسلولین روستاهای اطراف ، هر چه زودتراقدامات دامنه‌دار خود را شروع‌نمایند واجازه ندهند که مسلولین این منطقه سلامت وبهداشت هزاران زن و مرد و کودك روستا نشین را به خطراندازند

اخبار شهرستانها

باورود هیئت بازرسان شاهنشاهی به شهرستان ساری :

رسیدگی بشکایات مردم ساری شروع شد

شورای اداری ساری بمنظور آشنائی کارمندان‌ادارات با بازرسان شاهنشاهی یك‌جلسه معارفه ترتیب داد

بمناسبت ورود هیئت بازرسان شاهنشاهی به ساری ، بعد از ظهر دیروزشورای اداری‌این شهرستان مجلس معارفه‌ای ترتیب‌داد که‌در آن آقای شیبانی استاندار مازندران ، اعضای هیئت‌بازرسان شاهنشاهی‌به ریاست تیمسار سرتیپ شهریاری، جمعی ازمدیران کل و روسای سازمان های دولتی شرکت داشتند گزارش خبرنگار مادر ساری حاکیست : در آغاز جلسه،استاندار مازندران از ورود هیئت بازرسی‌به این استان‌اظهار خوشوقتی کرد و افزود : بازرسان شاهنشاهی که‌از بین افراد بسیارمطلع‌انتخاب‌شده‌اند ومورداعتماد شاهنشاه آریامهر می باشند برای آگاهی‌ازمشکلات‌مردم‌به شهرستانها اعزام میشوند .البته ما دراین استان مشکلات فراوانی‌داریم چون سطح‌درآمد در مازندران بالا استو مردم زندگی بهتری دارند بهمین جهت از ما همه چیز می‌خواهند

تیمسار سرتیپ شهریاری در پایان سخنان استاندار گفت :

انجام وظیفه در سازمان بازرسی شاهنشاهی برای‌من‌وکلیه همکارانم موجب کمال افتخار است زیرامابامر شاهنشاه آریامهر ، برای‌رسیدگی بدردها و مشکلات و گرفتاری های مردم‌قدم بشهرستانها می گذاریم و تاآخرین حد ممکن ، در راه‌تامین آسایش و رفاه اهالی‌هرشهرستان تلاش می کنیم . البته رفع‌مشکلات باهمکاری روسای ادارات وخود مردم صورت می گیرد و ازآنجاکه هدف عالی است و حسن نیت در میان است، امیدواریم هر چه‌زودتر گرفتاری ها از بین برود ...

شکایت از دادگستری

رئیس هیئت بازرسان‌شاهنشاهی در ساری گفت : تاکنون بیش‌از دویست و پنجاه فقره شکایت به هیئت بازرسی رسیده است که اکثر آنها مربوط به ادارات دادگستری ، منابع طبیعی،اصلاحات ارضی ، شهرداری، آموزش‌وپرورش و بیمه های اجتماعی می باشد .

جلسه معارفه با هیئت بازرسان‌که در ساعت ۵ بعداز ظهر تشکیل گردیده بود یکساعت بعد خاتمه پذیرفت . اعضای هیئت بازرسان شاهنشاهی از مرکز استان‌مازندران از امروز کار رسیدگی بشکایات مردم را آغاز کردند .

اهالی کاشان ازمقامات مسئول تقاضا دارند

روز اخذآراءانجمن شهر تغییر یابد

روز گذشته قریب یکصدو بیست تن از کاندیداهای انجمن شهر گرگان وابسته بحزب‌مردم و منفردین و گروه کثیری از اعضای حزب مردم بعنوان‌اعتراض به تعیین روز اخذ آراء درکاشان در سالن فرمانداری کاشان اجتماع‌نمودند و از آقای‌مدنی‌پور فرماندار کاشان خواستند‌تاترتیبی داده شود که روز اخذ آراءبجای دوازدهم مهرماه جاری بتاریخ دیگری موکول گردد .

بنابگزارش خبرنگار ما در کاشان : روز اخذ آراء مصادف با سالگرد مراسم قالیشوران می‌باشد اکثر اهالی کاشان بدون‌استثناء از روز چهارشنبه دهم مهرماه بتدریج جهت شرکت‌دراین‌مراسم شهر کاشان را بقصد مشهداردهال ترك مینمایند .بهمین جهت کاندیدا های حزب مردم و منفردین ضمن مراجعه بفرمانداری کاشان‌خواستار تجدید نظر در تعیین روز اخذ آراء در شهر کاشان گردیدند. آقای مدنی پور فرماندارکاشان روز گذشته نمتقاضیان مذکور اظهار داشت : روز جمعه دوازدهم مهرماه انتخابات انجمن شهر در مرکز مراجعه کنند .

سرتاسر شهر های واجدشرایط انجام میگردد و اینمورد استثنائی که اهالی وساکنین یك شهرستان در مراسمی شرکت خواهندنمود برای اولیاء امور امری پیش بینی نشده بوده واین امکان وجود ندارد که تاریخ روز اخذ آراء تغییر یابد اگر مردم شهری در یکروز معلوم شهر را ترك و در مراسمی شرکت جویند این امر در سرنوشت انتخابات تاثیری ندارد .وکمبود جمعیت‌برای‌احزاب‌و منفردین بی تفاوت خواهد بودیکی از کاندیداهای منفردین در پاسخ آقای مدنی پور اظهار داشت :

اغلب کارگران کارخانجات وابسته به حزب ایران نوین می‌باشند و تقریبا همه آنها نیز کارت ورقه اخذ رای را در دست دارند این کارگران طبق قانون کارنمی توانند محل کار خودرا ترك‌نمایند ودر نتیجه در شهر خواهند ماند و آراء خود را بصندوقها خواهند ریخت .

بقرار اطلاع ، اهالی در نظر دارند برای تغییر روز اخذ آراء انجمن شهر بمقامات مسئول در مرکز مراجعه کنند .

نمایندگان اطلاعات درخدمت مردم

ترددا تومبیلهای کرایه در جاده‌رشت-بندر پهلوی مرتب نیست

رفتو آمد اتومبیل های سواری کرایه بین رشت ، بندر پهلوی هیچ برنامه و نظم و ترتیبی ندارد و مسافرین برای پیداکردن اتومبیل‌های کرایه باید چند ایستگاه و خیابان را جستجو نمایند !

مطلب بالا را عده زیادی از مسافران دررشت که عازم بندر پهلوی بودند امبعلت پیدانکردن وسیله نقلیه ازمسافرت منصرف شده بودند به خبرنگار مادراین شهر اظهار داشتند . طبق‌سخنان این عده : برای حرکت اتومبیل های کرایه‌ازرشت بطرف پهلوی ، گاراژ یاایستگاه مخصوصی وجود ندارد‌ورانندگان اتومبیل های کرایه به‌میل خود هر ج بخواهند میروند و هر جادلشان خواست توقف میکنند و کاری هم به‌ناراحتی‌وسرگردانی مسافرین ندارند ! ماتوجه مسئولین مربوطه رابه مشکل فوق جلب میکنیم

چرا خیابان ششم بهمن «سرپل ذهاب» اسفالت نمیشود ؟

اسفالت یك خیابان تازه ساز درسرپل‌ذهاب قصر شیرین طلسم شده و فریاد ها و شکایات مردم از سه چهار سال‌قبل تاکنون در مورداسفالت این خیابان بی نتیجه بوده‌است ...

ساکنین و مغازه داران طرفین خیابان می گویند ، خیابان تازه ساز که ششم بهمن‌نامیده‌می شود ، باخودیاری اهالی ساخته شده و فقط اسفالت آن بعهده شهرداری است . چون‌خاکی بودن‌خیابان موجب سلب آسایش و بهداشت عمومی میگردد تقاضا میکنیم شهرداری بقول خود در مورد اسفالت خیابان حامه عمل بپوشد و بناراحتی ونارضایتی مرد خاتمه دهد . .

تخریب کوره ها

شهرری- کار تخریب کوره های گچی و آهکی در محدوده شهر ری که از مدتی قبل‌متوقف گردیده بود مجددا آغاز شد .

آقای نغزگو شهردار شهرری در اجتماع بیش از یکصد نفر از معتمدین و نمایندگان طبقات مختلف مردم شهر ری گفت :

تنها در محدوده شهر ری ۱۱کوره زمینی و هفت کوره میله- داروجود دارد که در آینده‌نزدیك مسلوب المنفعه خواهد گردید

نمایشگاه عکسهای شهبانو در شاهپور آذربایجان

نمایشگاه عکس های سفر تاریخی علیاحضرت‌شهبانو به استان های کردستان و آذربایجان غربی ، در شهر شاهپور نیز با استقبال پرشور اهالی این سامان روبرو گردید. درمراسم افتتاح نمایشگاه که در سالن شهرداری‌شاهپورترتیب یافته بود. آقای عاقلی نماینده روزنامه اطلاعات در شاهپور هدف ازتشکیل نمایشگاه راکه تجدید خاطره‌سفر میمنت اثر شهبانو بکردستان وآذربایجان است بیان داشت و سپس آقای نقیب زاده فرماندار شاهپور رشته سخن را بدست گرفت و پس از ایراد بیاناتی در فواید تشکیل این نمایشگاه ، با قطع‌نوار سه رنك نمایشگاه را گشود . در این هنگام از طرف‌مدعوین‌احساسات شورانگیزی‌نسبت‌بشاهنشاه وشهبانو وخاندان سلطنت‌ابراز شدوحاضران نمایشگاه رامورد‌بازدید قراردادند عکس بالا عده‌ای از اهالی‌راهنگام بازدید نمایشگاه نشان میدهد.

جریان مجدد آب

قبلا اطلاع داده شد آب‌آشامیدنی زرند کرمان قطع گردید اکنون خبرنگا رما در زرند‌کرمان بدنبال گزارش قبلی خود مینویسد :آب آشامیدنی از مجرای قنات ده‌چنار در لوله‌ها جاری شد .

آقای ایران منش بخشدار و سرپرست شهرداری اظهار داشت علت قطع موقت آب ، خرابی یك حلقه چاه در مجرای قنات بوده است .

چهارمین کنفرانس سرپرستان نمایندگی های اطلاعات

صحنه‌ای ازجلسه کنفرانس سرپرستان نمایندگی‌های روزنامه اطلاعات در شهرستان ها که در اداره سرپرستی نمایندگان اطلاعات در آذربایجان‌شرقی‌تشکیل شد .

هفته گذشته چهارمین‌کنفرانس سرپرستان نمایندگی های روزنامه اطلاعات در شهرستانهای کشوربه مدت چهار روز در شهرستان‌تبریز تشکیل گردید .

در جلسات این کنفرانس که‌با حضور آقای نورالدین نوری رئیس سازمان شهرستان های موسسه اطلاعات برگزار شد . نخست‌هریك از آقایان سرپرستان گزارش سالانه حوزه ماموریت خود شهریور ۴۶تا شهریور ۴۷ را مطرح‌نمودند و نتایج کارآنها با نظر سایر همکارانشان بررسی شد .

سپس برنامه کار کنفرانس در شش مرحله آغاز گردید وبترتیب پیرامون وظایف نمایندگی‌اختصاصی تکالیف سرپرستی امور خبرنگاری طرز پخش وامر مشترکین ، چاپ دوم آگهیهای صفحات عمومی ومحلی به تفصیل مذاکره شد و هریك از آقایان سرپرستان نظرات‌و پیشنهادات خودرا عنوان نمودند و تصمیمات کنفرانس طی قطعنامه‌ای در ۲۸ماده تنظیم و برای تصویب مقام مدیریت موسسه اطلاعات‌آماده گردید .

در طول مدت کنفرانس از طرف آقای علی نیك رفتار سرپرست نمایندگان اطلاعات در استان آذربایجان که سمت میزبانی‌سایر همکاران خودرا بعهده داشتندبرنامه ارزنده‌ای تنظیم شده بود که‌طی‌آن آقایان سرپرستان نمایندگی های اطلاعات در شهرستان های کشور از دانشگاه تبریز آثار تاریخی این شهر ،موزه مشروطیت، کارخانجات ماشین سازی ، کارخانه بافندگی خامه‌ئیان و چند واحد فرهنگی و صنعتی دیگر دیدن‌نمودند .

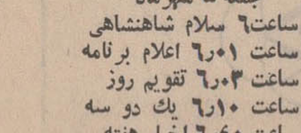

جمعه ۵ مهرماه
ساعت۶ سلام شاهنشاهی
ساعت ۶ر۰۱ اعلام برنامه
ساعت ۶ر۰۳ تقویم روز
ساعت ۶ر۱۰ یك دو سه
ساعت ۶ر۴۰ اخبار هفته
ساعت۷ قهرمان هوگان
ساعت ۷ر۳۰ متهم
ساعت هشت بعدا اعلام میشود
ساعت ۹اخبار
ساعت ۹ر۱۵ حرف تو حرف
ساعت ۹ر۴۵ سنت
ساعت ۱۰ر۴۵ پایان

هنرمندان عراقی در کرمانشاه

بنفع زلزله‌زدگان برنامه‌هائی اجرا کردند

گروه هنرمندان کشور عراق که پس از پایان جشن هنرشیراز به شهر کرمانشاه عزیمت نموده بودند طی دو روز اقامت خود دراین شهرستان چندبرنامه هنری اجرا کردند و درآمد حاصله از آنرابرای کمك به زلزله زدگان‌خراسان اختصاص دادند .

گزارش خبرنگار مادر کرمانشاه حاکیست : این برنامه ها با حضور آقایان فیروزیان استاندار ، سپهبد ضرغام فرمانده ارتش یکم ، جمعی از روسا و مدیران کل سازمان های دولتی‌برگزارگردید و بی نهایت مورد توجه قرار گرفت .

گروه‌هنرمندان‌عراقی‌پس‌ازپایان برنامه‌های هنری کرمانشاه رابه قصد کشور عراق ترك نمودند . عکس بالا یکی از برنامه های هنرمندان عراقی رانشان میدهد .

بهار وخون وافیون

نوشته امیر احرار

-۹۱-

شاه خشمگین باندرون رفت و مرجانه را بتلافی رفتار پدرش مورد بیمهری قرارداد . مرجانه که مطمئن‌بود دشمنان پدرش از این فرصت برای نابود کردن وی استفاده میکنند سکوت را جایز ندانست و گفت :

- من شنیده بودم مردان را بروزمحنت و سختی می‌آزمایند . اما اکنون می‌بینم مردی که‌بروزگارمحنت‌زدگی‌وپریشانحالی طایفه‌اش بشفاعت و یاوری ایشان همت گماشته از همه طرف درمعرض عتاب و تهدید قرار گرفته است ... شهریار‌پدر مرا چگونه آدمی شناخته‌اند . مگر او نبود که وقتی عالمی سلطان حیدری بود سر ارادت به آستان شما سپرد ومطرود طایفه خودگشت؟ امروزه‌نیز که‌استاجلو منفور خاص‌و عام شده،باهمه آن‌صدمات که از این طایفه بما رسیده ، پدرم دور از مردی و مردانگی دیده است که ترك تعصب طایفگی کند و ایشان را تنها بگذارد ...من که‌زنی بیش نیستم‌بوجود این پدرمباهات‌میکنم‌وبرسبیل دولتخواهی التماس دارم که ذات شهریاری این‌رفتار را بر نوکر صادق و ثابت درگاه‌همایون خویش بنظراغماض‌نگریسته مجال‌ندهید که سعی ساعیان بجهت مغضوب ساختن وی فایده ببخشد!

مرجانه زیبا و فتان هنوز در اسماعیل آن اندازه نفوذ داشت که سخنان گرم او در حالی که چشمان درشت و خوش حالتش را پرده‌ای از اشك پوشانیده‌بود دل سخت اسماعیل را نرم و کوشش‌های خلفا را جهت‌بی‌اعتبار کردن پدرش‌منتفی سازد . اسماعیل‌که چهره غم‌آلودمرجانه احساس عاشقانه او را برانگیخته و گره از ابروانش گشوده بود ،ماجرای تحصن استاجلو را بفراموشی سپرد . دست‌خود را درمیان خرمن گیسوان مرجانه فرو برده او را به آغوش کشید و اطمینان داد که از پدرش تکدری درخاطرندارد... باهمه این تفاصیل ، حتی شفاعت پیره محمدخان نیزدر جلب‌عنایت پادشاه‌نسبت به طایفه استاجلو تاثیر نکرد . اسماعیل همانطور که گفته بود پیوستن پیره محمدخان رابه‌بست‌نشینان نادیده‌گرفت و سعایت خلفا در مزاجش موثر واقع نشد . اما همچنان برسر خشم خودنسبت بطایفه استاجلو برقرار بود . روز ها ازپی‌هم میگذشت ، امرای استاجلو همچنان درتحصن بودندو بطریق‌صوفیان خود را از لذایذ زندگی محروم ساخته متوقع عفو و بخشش بودند، ولی‌اقدامات ایشان برای امان طلبیدن‌و اطمینان‌یافتن بجائی نمیرسید .

شبی که فردای آن ده‌روز برتحصن مردان استاجلو میگذشت ، شاه اشاره کرد که تصمیم دارد برای سرکشی به ساختمان های جدید از عمارات دولتخانه دیدن کند و صبحگاهان درحالی که عمده بزرگان مملکت و امرای برجسته قزلباش او را ملازمت میکردند ، پیاده از خانه خلفا حرکت کرده ، از طریق میدان اسب وارد دولتخانه شد .

خبر این بازدید شبانه بگوش امرای استاجلو رسیده و احتمالی بوجود آورده بود که‌غرض‌شاه،مشاهده وضع‌متحصنین و اعلام بخشودگی ایشان است . بهمین جهت خود راآماده کرده‌بودند که‌هرطور هست از این موقعیت استفاده و تامین حاصل کنند . اما شاه بجای آنکه از دروازه اصلی دولتخانه وارد شود ، راه میدان اسب را برگزید تا مجبور به روبرو شدن با متحصنین نباشد و باین کیفیت شکی باقی نماند که مقصود وی واقعا مشاهده عمارات جدید و کار های ساختمانی دولتخانه است . پس از این بازدید که ساعتی طول کشید شاه‌بایوان چهل ستون و از آنجا باغ جلوی‌ایوان درآمد و دیگر بار این تصور در ذهن ملازمان قوت گرفت که شاه رسیدگی وضع متحصنین را بموقع‌خروج موکول ساخته است زیرا در صورتی که شاه از باغ جلوی ایوان قدم‌بخارج میگذاشت مستقیما بجرگه متحصنین وارد میشد .

پشت دیوار باغ در محوطه‌ای که‌امرای استاجلو تحصن اختیار کرده بودند سایبان هائی افراشته شده بود . شاه با آنکه علت افراشتن سایبان ها را می دانست‌تجاهل کرده،هنگامی که بوسط باغ رسید لحظه‌ای به سایبان ها خیره شد و درباره آنها توضیح خواست .

تنی چند از ملازمان‌و بناسابقه بستگی و دوستی‌با امرای استاجلو قراری‌داشتند که هرگاه پادشاه کلامی یا حرکتی دائر بتحقیق‌حال بست‌نشینان اظهارکرد، پیش‌از آنکه ساعیان و نمامان و تملق - گویان فرصتی برای نمك‌پاشیدن برزخم حاصل کنند ، پیشدستی کرده موضوع تحصن و ملتمس سران استاجلو را بیان دارند . یکی از آن عده ، تفحص شاه را درباره سایبان ها حمل بر توجه وی نسبت به متحصنین کردو بلافاصله‌جواب داد :

- خداوندگار بسلامت باشند ... این سایبان ها بجهت اقامت امرا ویوزباشی های استاجلو برقرار شده که ده روز است بر آستان ملك پاسبان این درگاه رحل تحصن افکنده ، طریق صوفیگری اختیار کردد و از زن و فرزند و جمیع لذات و نعمات حیات چشم‌پوشیده‌اند ...

تریاک: طلای تلخ قاچاقچیان!

رپرتاژ روز

بشر از هزاران سال قبل از وجود یك ماده مخدردرخشخاش اطلاع داشته است و روی‌لوحه های گلی سومریها که مربوط به ۷هزار سال‌قبل است شرح کشت‌خشخاش و تهیه تریاك‌را میتوان دید.

یونانیها تریاك را«اپیوم» میخواندند که باحتمال قوی از کلمه«افیون» عربی مشتق شده وبصورت لاتین درآمده است. تاکنون برسر تریاك جنگهای خونین‌درگرفته وبارهاملتهابمبارزه با آن برخاسته‌اند و بین آنها اختلافات‌زیادی پدیدآمده‌است.

ملل اروپا از آغاز تاریخ میلادی « افیون را میشناختندو آنرا بعنوان دارو برای درمان بیماریهای مختلف مورد استفاده قرار میدادند ،لکن مسئله اعتیاد به‌آن ازهنگامی آغاز شد که شرکت انگلیسی هند شرقی آنرا ازطریق تجارت دراروپابمقدار زیاد رواج داد .

بنا باطلاعاتیکه در دست است سومریها تریاك را بایران آوردند و بعد پزشکانی عالیقدر از قبیل **بوعلی سینا** و زکریای رازی به اثرات طبی آن‌پی بردند .

بنابراین استفاده طبی‌از تریاك از قرن دهم هجری در ایران رواج یافت تریاك از خارج بایران وارد گردید و در دربار غزنویان ، سلجوقیان و مغولها و ازهمه‌بیشتر در زمان صفویه کشیدن آن شیوع پیدا کرد

• ناصرالدین‌شاه وخشخاش

تا اینکه بالاخره خشخاش در حدود ۹۳ سال پیش یعنی در زمان سلطنت ناصرالدین شاه از اروپا بایران آورده شد و کشت آن رواج پیدا کرد .

هر بادی امر کشت خشخاش فقط بمنظور صادرات انجام میپافت و مردم رغبتی بکشیدن تریاك‌نشان نمیدادند .

● مجازات اعدام

در سال های قبل از ۱۲۵٤ شمسی که‌کشت خشخاش‌درایران معمول گردید،استعمال مواد افیونی اروپا بحداکثر رسیده بود واز این سال ببعد کم‌کم عده‌ای از کشور های اروپائی ورود وتجارت تریاك را ممنوع ساختند و قوانینی نیز جهت مجازات متخلفین‌وضع نمودند .

در بعضی از کشور های‌اروپائی مبارزه با کشت خشخاش‌واستعمال آن چنان شدت گرفت که برای متخلفین مجازات اعدام قائل شدند .

ولی هرچه زمان پیش میرفت و کشور های اروپائی از کشت خشخاش و استعمال آن پرهیز می کردند در ایران رغبت بیشتری بکشت آن نشان داده میشد ، بطوریکه به‌نسبت کم‌شدن‌صادرات تریاك سایر ممالك ، سطح کشت خشخاش در ایران افزایش یافت و حدود ۲۵ هزار هکتار ازاراضی زراعی را فرا گرفت .

• دستور رضاشاه‌کبیر

در اواخر دوران سلطنت سلسله قاجاریه و بعد از آن همه جاخاصه در خانواده های اعیان و اشراف بهترین وسیله پذیرائی تریاك و شیره کشی بود ، تا بالاخره در سال ۱۳۱۷ یعنی زمان سلطنت اعلیحضرت رضا شاه کبیر برای تقلیل محصول و اینکه از اشاعه آن در بین مردم جلو گیری شود، دستور دادهشد درمناطق خاصی اصولا خشخاش کاری منسوخ ـ گردد و اراضی کشت خشخاش برای محصولات دیگری مورد استفاده قرار گیرد .

نقاطی که در این سال بامر شاهنشاه فقید از کشت خشخاش ممنوع گردید عبارت بودند از : ورامین ،خوار ، کرج،شمیران، کهریزك ، قم ، کاشان، سمنان ، دامغان ، ساوه ، اراك ، گرگان ، مازندران ، کردستان ، شاهرود، زابل ، بلوچستان ، بندر عباس، بوشهر ، آذربایجان ، قزوین ، زنجان و خوزستان .

امریه زضا شاه کبیر بموقع اجراء گذاشته شد و از کشت خشخاش بشدت جلوگیری گردید. بطوریکه در سال ۱۳۱۷ و چند سال بعد از آن میزان کشت ـ خشخاش به نصف کاهش یافت. تا این زمان کشت خشخاش بین ۲۰ تا ۲۵ هزار هکتار بود ولی پس از منع کشت در نقاط ذکر شده در سایر نقاط کشور فقط در حدود ۱۰ هزار هکتار خشخاش کاسته میشد .

• بعد از شهریورسال ۱۳۲۰

دستور اعلیحضرت رضا شاه کبیر تا سال ۱۳۳۰ در نهایت دقت مورد اجراء قرار گرفت‌ولی در این سال بسبب‌بروزجنك‌جهانی واز هم گسیختن امور اداری در نقاطی که کشت تریاك ممنوع گردیده بود مجددا پنهانی شروع بکشت نمودند و محصول خود را بصورت قاچاق میفروختند .

در دوره کابینه قوام‌السلطنه در اثر صدور تصویبنامه منع کشت و استعمال تریاك مسئله‌واردمرحله جدیدی‌شدو کشت‌خشخاش بطور محسوسی تقلیل پیدا کرد . ولی طولی نکشید که دوباره کشت‌از سر گرفته شد واین بار علاوه بر تمام مناطقی که قبلا کشت میشد، اراضی جدیدی نیز تحت کشت خشخاش درآمد .

طبق آماری که در دست است تا اواسط سال ۱۳۳۳ سطح زیر کشت خشخاش در تمام مملکت بدین شرح بود .

سطح مزروعی حدود ۳۰ هزار هکتار و میزان محصول بر حسب وضع طبیعی و آفت زدگی حدود ۸۰۰ تا ۱۲۰۰ کیلو «شیره‌تریاك» بوده است .

در آمار فوق ذکر شده که میزان صادرات از سال ۱۳۲۳ تا ۱۳۲۳ بطور متوسط سالیانه ۱۰۰ تن بوده است .

باید دانست که تریاك ایران‌در بازار بین‌المللی بعلت کمی مرفین با تریاك ممالك دیگر مانند ـ هندوستان و یوگوسلای نمیتواند رقابت نماید زیرا به تشخیص آزمایشگاه بین‌المللی حد متوسط مرفین تریاك ایران ۱۰٫۵ درصد میباشد ، در صورتیکه‌مرفین‌تریاك کشور های دیگر حداقل صدی۱۴ می باشد .

• مصرف داخلی

قبل از تصویب قانون منع کشت خشخاش مصرف غیر طبی تریاك در ایران سالیانه ۵۰۰ تن بود ولی هر سال نسبت‌معتادین‌افزایش میپافت و مصرف غیر طبی آن در زمان تصویب قانون به هزار تن در سال رسیده بود از میزان محصول تریاك ایران‌بطورمتوسط سالیانه ۶۰ تا ۷۰ تن تا سال۱۳۲۵ از طرف اداره انحصارتریاك‌بفروش میرسید و بقیه از طریق غیرقانونی توزیع میشد و ببازار های سیاه تحویل میگردید .

در آبانماه سال ۱۳۳٤ لایحه قانونی همراه آئین نامه اجرائی و طرز مجازات متخلفین از قانون منع کشت خشخاش و استعمال تریاك بتصویب رسید و از تاریخ اردیبهشت ماه سال ۱۳۳۵ بمورد اجرا گذاشته شد .

از این تاریخ کشیدن تریاك‌نیز جرم محسوب میگردید و مجازات آن از یکماه تا سه سال زندان بود . هر کس تریاك میفروخت از سه ماه تا پنجسال زندانی‌میگردید و هر کس شیره کش خانه دایرمی کرد از ششماه تا ده سال حبس و از هزار تا ده هزار ریال جریمه نقدی داشت .

ضمنا اعلام شد که به خدمت کارمندان دولتی که معتاد بتریاك و شیره باشند خاتمه داده میشود و همچنین قرار شد بزارعین و مالکین خشخاش کار کمك شود تا محصول دیگری کشت نمایند.

در بهمن ماه سال ۳۵ ایران به اجرا کنندگان قرار داد «تحدید کشت خشخاش» ملحق گردید .

بالاخره در اردیبهشت ماه سال ۱۳۳٦ نماینده ایران در سازمان ملل (علیقلی اردلان) اظهار داشت که ایران باین نتیجه رسیده‌است که تنها راه جلو گیری ازاستعمال تریاك ، منع کشت خشخاش‌است و در این سال از طرف سازمان ملل متحد اعلام شد که درایران یك میلیون و نیم نفر تریاکی‌وجود داشته است .

در اواسط سال ۱۳۳۷ سازمان جهانی بهداشت اعلام داشت که ایرا نبمناسبت تحدید کشت خشخاش سالیانه از ۶۰۰ میلیون ریال درآمد تریاك صرفنظر کرده است .

• تریاك حرام است

در اواسط بهمن ماه همین‌سال حضرت ایت‌اله‌بروجردی درجواب وزیر بهداری وقت گفت : « وجه تمایز انسان از حیوان عقل است و هر چیز که اختلالی درعقل‌ایجاد کند از قبیل الکل و مواد مخدره شرعا حرام است و باید از آن احتراز کرد . »

در اواسط سال ۱۳٤۲ دولت لایحه اصلاح قانون منع کشت خشخاش را تصویب نمود که بموجب آن قاچاقچیان هروئین به اعدام محکوم میشدند و این لایحه بتصویب مجلسین رسید .

در اواخر آذر ماه سال ٤۲ انجمن نجات معتادین ضمن‌بررسی اعتیاد هروئین اعلام کرد که در تهران چهار هزار نفر معتاد به هروئین وجود دارد‌ومصرف‌هروئین تهران سالانه ٤۳۲ کیلو است و این معتادین از جوانانی هستند که بعلت رفاه مادی یا تاثیرات‌ناگوار اجتماعی به دامن هروئین پناه برده‌اند .

کم کم سوداگران داخلی نیز دست بکار تهیه هروئین شدند و سالیانه چندین ده کیلو هروئین در داخل کشور تهیه میگردید. بالاخره در مهر ماه سال گذشته سخنگوی شهربانی اعلام کرد که در نواحی مرزی بوسیله شمش‌و مسکوك طلا مبادله تریاك و مواد مخدره انجام میگیرد .

برای مبارزه باتریاك‌کشی:
ایران سالی ۶۰ میلیون تومان ضرر میدهد

خسارات اعتیاد مربوط بقبل از سال ۱۳۳٤

۱ـ در هر سال ۱۰۰ هزار نفر «بمرك پیش رس » تلف میشدند .
۲ـ در هر سال ۵هزار نفر باتریاك خود کشی می کردند .
۳ـ روزانه حدود ۳ میلیون گرم تریاك دود میشد.
٤ـ روزانه حدود ۹ میلیون ریال هدر میرفت .
۵ـ روزی پانصد هزار ساعت وقت برای‌تریاك کشی تلف میگردید .

میزان‌کشت خشخاش درنقاط مختلف ایران تاقبل‌ازتصویب قانون کشت و استعمال تریاك

نام شهر	سطح زیر کشت برحسب‌هکتار	مقدار شیره تریاك به کیلو
کرمانشاه و توابع	۸۷۷	۳۶۹۳
شیراز و توابع	۱۹۸۲	٤۷۵۱٤
مشهد	۲۱۱٤	۲۲۱۷۰
تربت حیدریه	۷۲۲	۵۱٦٦
نیشابور	۱٤۸۰	۷۳۹۸
تویسرکان	۹۵۵	۷٦۲۹
اصفهان و توابع	۱۹٦۷	۳۹٤۱۷
تربت جام	۲۹۲۸	۹۳۳۰
طبیات	۱۳۷٤	۱۳۷۸۷

د راین جدول‌از ذکر اسامی نواحی و شهر هائی که مساحت زیر کشت خشخاش ان از ۷۰۰ هکتار کمتر بوده صرفنظر کرده‌ایم .ولی‌برای اشنائی با ارقام‌این جدول باید اضافه کنیم که بترتیب شهر های تلاش، خرم آباد ،بروجرد، کرمان ،بجنورد، قوچان ، کاشمر، کناباد ،سبزوار ،بیرجند ،یزد ، درگز ،فریمان از۱۵۰ تا ٤۵۰ هکتار سطح زیر کشت داشته‌اند د رنقاط‌دیگری مانند ساوه، فردوس ، مازندران ،قم ، گرگان این‌رقم بین ۵تا ۳۰ هکتار بوده است .

ناگفته نماند که پاره‌ای از شهر ها مثل کاشان، اراك ، اهواز ، شاهرود فاقد مزارع خشخاش بوده‌اند.

در این دوره جمع کل زمین های زیر کشت ۱۹۰۸۲ هکتار بود که سالیانه ۱۸۰۷۱٤ کیلو شیره تریاك محصول داشت .

نمودداری از آمار سنی معتادین بتریاك در ایران تاقبل از تصویب قانون‌منع‌استعمال آن

ازیکسالگی تا ۲۰ سالگی	۳درصد
از ۲۰ سالگی تا ۲۹سالگی	۳۱ درصد
از ۳۰ تا ۳۹ سالگی	۳۸٫۸ درصد
از ٤۰ تا ٤۹ سالگی	۱۸ در صد
از ۵۰ تا۵۹ سالگی	۷ درصد
از ٦۰ تا ٦۹سالگی	۲ درصد
از ۷۰ سالگی ببالا	۲ درصد

علل گرفتاری به مواد مخدر

٤۱ در صد در نتیجه نگرانیهای روحی و اختلال های عصبی و جسمی و ناراحتی های محیط .
۱۷ درصد بعلت کار زیاد و خستگیهای ناشی ازآن.
۱۹ در صد درنتیجه معاشرت با اشخاص تریاکی
۲۳ در صد بمنظور لذت‌جوئی و تفریح.

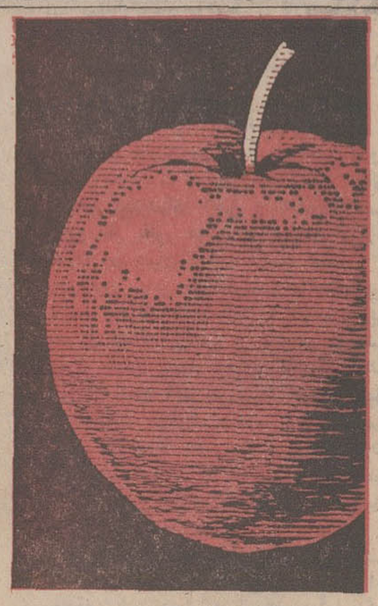

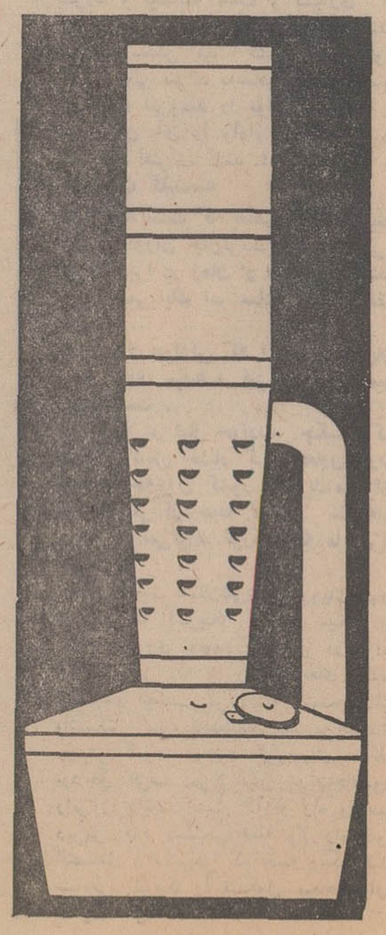

مُعجزه

یا بخاری پلار باغی

برای مصون ماندن میوه درختان خود

ازخطر سرمازدگی بکدامیک

دل بسته اید ؟

شرکت پلار اصفهان تلفن : ۲٦٤۱

نماینده انحصاری ومرکز پخش : مؤسسه ایوان

نارمك چهارراه سرسبز تلفن ۷۹۲۲٦٤۸-۷۹۳۹۱۹

نشان آبادانی

آقای جواد داریوش رئیس حوزه راهسازی راه های فرعی استان مرکزی و سرمهندس وزارت راه بپاس خدمات شایسته در راه‌توسعه اقتصادی‌واجرای‌برنامه های‌آبادانی، بدریافت یك قطعه نشان آبادانی و پیشرفت مفتخر گردید .

گشایش شعبه بانك

شعبه خرمشهر بانك بیمه ایران بوسیله آقای سالور استاندار خوزستان وباحضور آقای کاتوزیان مدیرعامل بانك بیمه ایران‌و جمعی از تجار و بازرگانان دیروز افتتاح گردید .

در انجمن ادبی ناهید

بانوی دانشمند دکتر مریم‌میرهادی ۵ بعداز ظهر جمعه پنجم مهر ٤۷ تحت عنوان (ارمغان کنگره های بهداشت سلطنتی بین‌المللی) سخنرانی خواهند نمود . ورودآزاد است . اول بازار تجریش . دبیر انجمن ادبی «ناهید»
آ ـ ۲۰۵۲۵

یك جایزه ۲۵۰ هزار تومانی

برای شما

که باخرید

بلیطهای فوق‌العاده اعانهٔ ملّی

بیاری کودکان زلزله زده میشتابید و علاوه بر اجر بزرگ معنوی

خود را در مسیرشانس :یك‌جایزه‌ممتاز۲۵۰هزار تومانی

۱۰ جایزه ۵۰ هزار تومانی

و۱۰دستگاه اتومبیل پیکان

قرار میدهید.

۲ـ تازه‌ترین تحقیقات پیرامون آخرین دقایق زندگی ارنستو چه‌گوارا

از : موندا وی ترجمه : محمدعلی طاهبازیان

وقتی مامور قتل وارد اطاق شد چه‌گوارا فریاد زد

حالا خواهی دید یک مرد چگونه میمیرد!

مقامات بولیوی درباره مرگ چه‌گوارا اظهارات ضد ونقیضی میکنند همانطور که ازمیان بردن جسد اوسبب بروز بگومگوهائی گردیده است .

آنچه از اعلامیه‌های ریاست جمهوری برمی‌آید حاکی است که چه‌گوارا دراثر جراحاتی که در جریان زدوخورد برداشته بود مرده و اعدام نشده‌است .

اما از تحقیقات وسیعی که در میان افراد نظامی و افراد پادگان «هیگورا» بعمل آمده چنین برمی‌آید که‌روز نهم اکتبر ساعت ۱۱٫۳۰ یك گروهبان وارد اطاقی که چه‌گوارا درآنجا روی صندلی نشسته بود گردیده است. چند لحظه قبل از اینکه گروهبان مذکور وارد اطاق چه‌گوارا شود صدائی اطاق مجاوررا که زندان ویلی بود بلرزه درآورد . صدای هشت گلوله و فریاد دردناك‌ویلی، چه‌گوارا را بیدار کرد .

● نوبت او

ووقتی گروهبان مذکور اسلحه در دست وارداطاق چه گوارا میشود اوهمه‌چیز را فهمید و دانست که‌کلك رفیقش کنده شده و اینك نوبت اوست .

چه‌گوارا خطاب به‌این گروهبان گفت : تو میخواهی یك‌مرد بی‌سلاح و مجروح راکه دست وپایش بسته‌است بکشی ، اینکار که شهامت لازم ندارد.این‌حرف، گروهبان رابه‌تردید واداشت و «چه »سعی کرد برخیزد ولی موفق نشد و فریاد کشید : حالا خواهی دیدکه یك مرد چطور میمیرد . خوب نشانه بگیر !

به‌این ترتیب زندگی چه‌گوارا بسررسید . ولی پرده‌ای که روی فعالیت‌های او کشیده‌شده‌است‌هنوز کاملا بکنار نرفته است . او باچنان‌سرعتی تغییر محل میداد که قابل تصور نیست ، باقدرتی سازمان چریکی را تشکیل داد که بنظر عجیب می‌آید .

چه گوارا در ماه مارس ۱۹۶۵ کوبا را ترك کرد، اواز پنجره قطاری که اورا از هاوانادور میکرد کاغذی بطرف پدرش پرت کرد که روی آن نوشته بود :

«خداحافظ ، یك‌سرباز آمریکائی به‌جبهه میرود!»

از آنزمان به‌بعد شایعات متعددی درباره او منتشرشد ،گروهی گفتند به‌ویتنام رفته است،عده‌ای گفتندفرماندهی یکدسته جنگجو را در کنگو عهده‌دار است عده‌ای شایع کردند که در راس یك سازمان نظامی‌مخفی‌درجمهوری دومینیکن است، جالب اینست که همه‌این اخبار ازمنابع موثق‌پخش میشد در حالیکه بولیوی از همان روزاول‌مقصد نهائی اوبود .

*** قیافه مبدل**

چه‌گوارا روز ۱۵ سپتامبر ۱۹۶۶ وارد لاپاز پایتخت بولیوی شد ، او باقیافه مبدل وباوراقی بنام «ادلفومنا» ۴۵ساله بازرگان اروگوئه وارد این شهر گردید ، او بااین نام نیز قبلا به‌پرو ، ونزوئلا، کلمبی و آرژانتین‌رفته بود .

اوراق هویت او مهرسرویس مهاجرت آلمان واسپانیا راداشته ونشان میداد که دارنده آن بطور مرتب میان آمریکا و اروپا مسافرت میکند .

این اقدامات احتیاطی برای انحراف توجه ماموران بود چه‌درواقع چه‌گوارا تنها به‌کشورهای امریکای لاتین سفر کرده و در همه‌جا هسته‌های انقلابی میکاشت ومی‌خواست نخستین شعله آنرا در بولیوی روشن کند .

دونفر کمونیست باسامی «روبرتو» و «پردو» وسایل رسیدن چه‌گوارا به‌بولیوی را فراهم کرده بودند روبرتو یك مزرعه کوچك رابه‌بهای ۱۵۰۰۰ پزو در منطقه شرقی بولیوی خریداری کرده بود ، این مزرعه محل تهیه آذوقه چریکها در کوهستانها بود ستاد چریکها در یك نقطه صعب‌العبور قرار داشت چریکها در مزرعه خریداری‌شده دوانبار زیرزمینی باده‌تونل کنده بودند تا سلاحهای‌خود رادر آنجا مخفی کنند ، چه‌گوارا روز ۷نوامبر ۱۹۶۶با یکدسته از همراهان خود به مزرعه‌رسید روز ۱۰ ژانویه ۱۹۶۷ یکدسته سی‌نفری از چریکها برنامه تعلیماتی‌خود راآغاز کردند ، ازاین عده بیست‌وسه‌نفر کوبائی بودند.

*** انتقاد**

از همان روز اول چه‌گوارا ، کمونیست‌های بولیوی رامورد انتقاد قرارداد و گفت آنها میخواهند حوزه عملیات خودرا تنها به‌شهرها محدود کنند درحالیکه این مسئله صحیح نیست جنگ چریکی تنهاراه‌گسترش مارکسیسم‌در آمریکای لاتین است .

روز ۲۹ مارس ۱۹۶۷ کمونیست‌های بولیوی اعلامیه‌ای منتشر کرده ودرآن پشتیبانی‌خودرا از چریکهائی که‌شش سال قبل قیام کرده‌بودند اعلام نمودند ولی اشاره‌ای به چریکهای چه‌گوارا نشده و از آنها پشتیبانی نشده‌بود.

روز ۳۱ مارس ۱۹۶۶ چه‌گوارا بادبیر کل حزب کمونیست ملاقات کرد ولی این مذاکرات بجائی نرسید، دبیر کل حزب به‌چه‌گوارا پیشنهاد کرده بود که اداره سیاسی نهضت چریکی را بعهده گیرد.

چند ماه بعدارتش متوجه فعالیت چریکها شدوآنها بزودی منزوی شدند .

چه‌گوارا در پیامی که برای فیدل کاسترو فرستاده و متن آن تنها در دادرسی «رژی‌دبری» فاش گردیدنوشته است که‌مزرعه ستاد چریکها کشف شده‌است، مامحاصره شده وارتباط ما باجهان قطع شده است . تنها ارتباط‌من باجهان خارج توسط رادیوست ولی این ارتباط بیهوده است ، به‌این‌ترتیب معلوم میشود که چریکها آنقدرمنزوی شده بودند که اجبارا از راه هاوانا بالاپاز تماس‌میگرفتند

● اطلاعات مهم

روز ۱۴ مارس ۱۹۶۷ سه چریك بولیوی به‌دولتی‌ها پیوستند ودر باره محل اختفای چریکها وانبار اسلحه آنها اطلاعات مهمی دادند بدنبال این اطلاعات بود که حلقه آهنین نیروهای دولتی مستحکمتر شد،برخورد اجتناب ناپذیر شده و چه‌گوارا تصمیم گرفت وارد عمل شود.روز ۲۳ مارس برخوردی روی داد یك افسر ، پنج سربازویك

ترجمه : علی بهارلو

از : اورور (چاپ پاریس)

برای نخستین بار فن‌شیراخ مردی که‌دست راست هیتلر بودسخن میگوید

هنگام حمله ارتش آلمان به روسیه -۲-

سر نوشت ناپلئون را به‌هیتلر گوشزد کردم

هیتلر گفت میخواهم باانگلیس یك قرارداد صدساله امضاء کنم ، من امپراطوری انگلستان را تضمین میکنم و در عوض انگلیسها دست مرا در قاره اروپا باز میگذارند

پس‌از امضای قرارداد مونیخ نسبت به حسن نیت هیتلر دوچار شك و تردید شدم . من جدا باجنك مخالف بودم واین مطلب را بارها بپیشوای نازی در میان گذاشته بودم. وقتی که شعله‌های جنك دوم جهانی زبانه کشید فریادزدم :

«او سرانجام جنك خودرا آغاز کرد!»

همکارانم باحیرت بمن نگاه کردند و بعضی از آنها مرا به‌پیروی از سیاست «ورشکستگی» متهم نمودند . باین‌ترتیب امکان داشت از رهبری سازمان جوانان هیتلری برکنار شوم .

ولی او تصور میکرد که میتواند با انگلیس‌ها کنار بیاید و عقیده داشت که چرچیل حاضر خواهد شد با او وارد مذاکره شود . این نخستین‌بار نبود که او در چنین رویای‌دورودرازی فرو رفته بود . قبل از جنك هیتلر درباره‌تصورات باطل خود بامن صحبت کرده بود .

قرارداد صدساله

او می‌گفت :

ـ به‌بینید ، میخواهم باانگلیس یك قرارداد صدساله‌امضاء کنم‌من‌امپراتوری انگلیس را تضمین می‌کنم و در عوض انگلیس‌ها دست مرا در قاره اروپا باز می‌گذارند .

من در پاسخ او گفتم :

ـ شما انگلیسی‌ها را نمی‌شناسید.آنها مردمان جدی و واقع بینی هستند وهرگز فریب نقشه‌های بی‌اساس رانمی‌خورند. آنها بهیچوجه حاضر بامضای قرارداد های صدساله نمی‌شوند و همیشه‌شرایط روز را در نظر می‌گیرند . در آنموقع هیتلر گفته‌های من را باور نکرد و در سال۱۹۴۰ دوباره افکار جنون‌آمیزسابق به‌مخیله‌اش راه یافت .

قبل از آنکه روانه جبهه جنك شوم‌باو گفتم :

«مواظب باشید اگر بفرانسه حمله‌کنیم پای آمریکا را بجنك خواهیم کشید».

دراینجا نیز هیتلر طبق معمول به‌گفته های من گوش نکرد .

پس از آن وقتی که‌نوبت حمله‌بشوروی رسید و مامجبور شدیم‌دردوجبهه‌بجنگیم بخود گفتم که این مرد واقعا دیوانه شده‌است دراینجا نیز تاآنجا که ممکن بود کوشیدم اورا از اجرای نقشه های خودبازدارم . من بخوبی‌میدانستم‌هر کس بخواهد در شوروی بکشورگشائی‌بپردازد بسرنوشت ناپلئون دوچار خواهد شد .و مخصوصا باو گفتم که «فن‌ریبن‌تروپ»، وزیر خارجه آلمان اورا گمراه می‌کند.

بزرگتر از بیسمارك

«هیتلر» درپاسخ من گفت‌از ریبن‌تروپ حرف نزنید او بنظر من خیلی بزرگتر از بیسمارك است و میدانم که هرگز دوچار اشتباه نمی‌شود ...»

اما درباره اردوگاههای کار اجباری باید بگویم که من از وجود این‌اردوگاه ها اطلاع داشته‌ودرسال ۱۹۳۵از اردوگاه «داخائو» و در اثنای جنك نیز ازاردوگاه «موتهاوزن» دیدن کرده بودم . گرچه ممکن است این گفته من خیلی عجیب بنظر برسد ولی این عین حقیقت است که نمی‌دانستم دراین اردوگاهها میلیونها نفر نابود میشوند .

برنامه بازدید از این اردوگاهها را «هیملر» و «اس.اس» ها ترتیب داده بودند . وضع زندانیانی که درآنجابسر می‌بردند ظاهرا خوب بود ولی آنها همه چیز رااز ماپنهان می‌کردند .

«اس.اس»ها حتی بخود من هم ظنین شده‌بودند .

«اس.اس» ها نسبت بهرکس که در جرگه آنها نبود بدگمان بودند و من «اس.اس» نبودم . وقتی که در سال ۱۹۴۰ فرماندار اتریش شدم در وین‌با همه‌قدرت از نویسندگان،نقاشان‌موسیقی دانان که از نظر هیتلر مردمان«منحطی» بودند حمایت کردم . باین ترتیب در اثنای جنك شهر وین بصورت یك‌واحه فرهنگی» در آمد و هنرمندان از هر سوی آلمان باین شهرروی آوردند . من در وین پیوسته از هیتلر فاصله می گرفتم ولی جاسوسان گوبلزبزودی باین موضوع پی‌بردند .

*** زندگی آرام**

وزیر تبلیغات آلمان که از من‌نفرت داشت به هیتلر گفته بود که«فن‌شیراخ» بجای درهم‌شکستن مخالفت مردم وین آنهارا بزندگی آرام و راحت عادت‌داده است

حقیقت این است که اقامت در شهر وین روحیه مرا بکلی عوض کرد درآنجا بودکه پرده‌ها: کاملا از جلوچشم من برداشته شد وقتی که نیروهای متفقین در جنوب ایتالیا پیاده شدند باطرافیانم گفتم که دیگر کار تمام است .

ناتمام

از: رثالیته (چاپ پاریس)

امید بیهوده تقسیم جهان!

چین کمونیست تا سال ۱۹۷۵ قادر خواهد بود موشکهای خودرا از سیستم ضد موشکی عبور دهد

در دوازده‌ماهی که دنیاپشت‌سر گذاشت سیاست بین‌المللی شاهد چرخش و دگرگونی شگرفی بود که یك‌بار هم نظیر آن در سال ۱۹۶۲ دیده شده‌است در آن هنگام ، سال بحران کوبا، دو کشور بزرك باین نکته پی‌بردند که شانتاژ و تهدید بجنك اتمی مثمر ثمر نیست باین ترتیب شوروی وامریکایك نوع قرارداد ضمنی بین خود منعقد کردند تارهبری خودرا در جهان حفظ کرده‌و خطر هرگونه برخورد مستقیم‌رادرآینده ازبین ببرند .

ایجاد تلفن قرمز بین کاخ سفید واشنگتن وکاخ کرملین یکی از نتایج بحران کوبا بود . باینوسیله رهبران دوکشور میتوانستند‌درمواقع خطرمستقیما بایکدیگر تماس بگیرند .

از سال ۱۹۶۲ تا ۱۹۶۷ این‌وضع برقرار بود ولی ناگهان بروز یك رشته حوادث اوضاع را دگرگون ساخت و موازنه‌قوا رااز بین برد .

براثر این حوادث دنیا وارد یك دوره جدید «عصرسیال» گردید و جریان سیاست بین‌المللی از کنترل امریکا وشوروی خارج‌شد یکی از این‌حوادث مسئله قرارداد جلوگیری از گسترش سلاحهای اتمی بود . این قرارداد که‌در گیرودار جنك ویت‌نام امضاء شده‌نشان میدهد که از نظر واشنگتن و مسکو مسئله سرنوشت سایگون و هانوی در برابر حفظ انحصار اتمی اهمیت زیادی ندارد ، زیرا این مسئله‌بسرنوشت آینده خود آنها بعنوان قدرتهای‌درجه یك‌جهان بستگی دارد و بطور حتم‌باگسترش‌سلاح های‌اتمی ضربت محکمی به‌مقام وبرتری آنها در جهان وارد خواهد شد و دنیا که اکنون دارای «دوقطب» بزرك سیاسی‌می‌باشد بیك جهان چند«قطبی»تبدیل‌خواهد شد .

دومین حادثه مهم در ماههای اخیراین است که مسکو و واشنگتن باردیگردر یك مسابقه تسلیحاتی وارد شده‌اند. امریکائیها برای مقابله با آتشبارهای ضد موشکی شوروی تصمیم گرفته‌اند یك سیستم مشابه درکشور خود بوجود آورند . اما از آنجا که این موشك‌ها بدقت مورد آزمایش قرار نگرفته‌اندنمی‌توان گفت که سلاح موثری هستندیانه.

اما در هرحال امریکائیها و شوروی‌ها از یك طرف میخواهند عده زیادی از کشورهای جهان را بامضای قرارداد جلوگیری از گسترش سلاح‌های اتمی وادارکنند واز طرف دیگر خود دریك مسابقه تسلیحات اتمی شرکت کرده‌اند. این مسئله تناقض سیاست مسکو و واشنگتن رابخوبی نمایان میسازد . از جمله عللی که وزارت دفاع امریکابرای توجیه ایجاد شبکه ضد موشکی عنوان میکند خطر چین کمونیست است ولی این دلیل بهیچوجه موجه نیست زیرا تاسال ۱۹۷۵ یا ۱۹۸۰ چین کمونیست نیز بمقدار زیاد موشکهای قاره‌پیما تهیه خواهد کرد که میتوانند از شبکه دفاع ضد موشکی امریکا گذشته و بداخل آن کشور رسوخ کند .

● چین و بمب هیدرژنی

سومین حادثه مهم ماههای اخیر ورود چین کمونیست در جرگه کشور های دارنده سلاحهای اتمی و هیدرژنی‌است واین امر بطور موثر در بهم‌زدن موازنه قدرت در جهان دخالت داشته است.

در بین سایر حوادث مهم ماههای‌اخیر باید بحران خاورمیانه را نام برد این بحران نشانه روشنی از ناتوانی دودولت بزرك جهان بشمار میرود که‌نتوانسته‌اند پس از اعلام آتش‌بس‌بین‌اعراب‌واسرائیل نمایندگان دوطرف رادرسرمیز کنفرانس گرد آورند و بطوریکه می‌بینیم قدرت آن‌را هم ندارند که از بروز نبرد های پراکنده بین کشورهای عربی واسرائیل جلوگیری کنند .

دراین میان یك شکست بزرك دیگر به‌تنهائی متوجه واشنگتن شده است‌وآن حادثه کشتی«پوئبلو» است . آمریکا اکنون کوشش میکند که این ماجرارا فراموش کند . ولی این یك‌شکست بزرك و بیسابقه است و بسیاری از کارشناسان آمریکائی از خودمیپرسند: «چگونه ممکن است کشور کوچکی‌چون کره شمالی بتواند به‌سادگی یك کشتی آمریکای نیرومند را توقیف کند و سرنشینان آن را وادار نماید علنا به گناه خود اعتراف کنند .؟

*** حسرت گذشته**

از اینجا است که بعضی ازامریکائیان حسرت دوران جان‌فوستر دالس رامی‌خورند زیرا در زمان او ممکن‌نبودمسئله باین مهمی یك امر ساده و ناچیز تلقی شود

در مورد حوادثی که اکنون دراروپای شرقی روی میدهد نیز وضع بهمین منوال است .

آمریکا در قبال حوادث چکسلواکی سکوت کامل اختیار کرده‌ومعاون‌وزارت امور خارجه ان کشور میگوید:ماجرای چکسلواکی از جمله مسائل منطقه‌ای است که نمی‌تواند مورد علاقه ما قرار گیرد.

باین ترتیب بامتلاشی‌شدن رویای‌جهان دوقطبی که امریکا کوشش میکرد با کمك شوروی بوجود بیاورد و در برابر شکست‌هائی که در زمینه ایفای وظیفه ژاندارمی نصیب این کشور شده اینك واشنگتن میرود تاخط‌مشی‌سیاسی‌جدیدی درپیش گیرد . وجود گروههای مخالف درداخل حزب دموکرات‌پریدنت‌جانسون رابرآن داشته ست که از راه و رسم دیرین خود دست‌برداشته واز راه نفوذ اقتصادی و تکنیکی که جنبه دیگراعتبار سیاسی امریکا را تشکیل میدهد وارد فعالیت شود .

از لوموند (چاپ پاریس)

ترجمه : مختار خبازی

بازیهای المپیك در خطر است!

هدف از شورش مکزیك به خطر انداختن رژیمی است که گرایش به‌فراموش کردن جنبه‌های اجتماعی توسعه و رشد دارد

کمتر از یکماه قبل از شروع بازی های المپیك مکزیکو، دولت «دیازارداز» روز جمعه به نیروهای مسلح خود دستور داد که استادیومهای ورزشی و سایر تاسیسات را برای جلوگیری از تصرف آنها از طرف دانشجویان شورشی،اشغال کنند. دانشجویان قصد خود را باین کار اظهار داشته بودند .

اینك این سئوال مطرح است که آیا اغتشاشات دانشگاهی که نمودار بحران سیاسی شدیدی نیز میباشد جریان مسابقات و نمایشات المپیك مکزیکو را مغشوش نخواهد کرد ؟

*** فرصت استثنائی**

رهبران مکزیك کتمان نمیکنند که بازی های المپیك فرصتی است بسیاراستثنائی برای بهتر شناساندن کشور بجهانیان . درپیام مهم خویش بملت مکزیك‌رئیس جمهور این کشور ، در روزاول سپتامبر اظهار داشت که بازیهای المپیك برای اولین‌بار در آمریکای لاتین انجام میشود وبسیاری هنوز کشور مکزیك را«توسعه نیافته» و «عقب‌مانده» میدانند . بنا به اظهار رئیس جمهور باید نشان داد که «مکزیکیها نه‌تنها صمیمی هستند ، بلکه بسیار فعال نیز می‌باشند» . رئیس‌جمهور در نطق خویش اضافه کرد که : مخارج ساختمان تاسیسات مختلف ورزشی‌بالغ بر ۱۹۱۵ میلیون پزو شده‌است.

دولت مکزیك تمام سعی خودراخواهد کرد تابازیها جریان عادی خودراطی کنند ونظم وقانون اجرا شود . زیرا عدم انجام بازیهای المپیك برای مکزیك‌نتایج‌بسیار خطرناکی چه از لحاظ اقتصادی و چه‌از لحاظ موقعیت پولش در بازارهای جهانی خواهد داشت .

رئیس جمهوری مکزیك بظاهر وعده داد که خودمختاری دانشگاه را احترام بگذارد ، (خود مختاری دانشگاه سابقا درسال۱۹۲۶ موضوع‌مبارزات‌دانشجویان بود) ولی در همان روز در نطق خویش تقاضاهای کمیته اعتصابی دانشجویان‌را بکل ،خاصه اخراج رئیس پلیس رارد کرد .

ار همان روز معلوم شد که «دیازارداز» روش خشنی رابرای‌خاتمه‌دادن باغتشاشات دانشگاه پیش خواهد گرفت . این اغتشاشات از ۲۶ ژوئیه گذشته آغاز شده‌است .

اقتصاددانان رشد اقتصادی مکزیك را برشد اقتصادی ژاپن در سالهای ۱۹۵۰ تشبیه میکنند . اکثر این اقتصاددانان معتقد هستند که کشور هنوز از حالت توسعه‌نیافتگی خارج‌نشده است . جلوه درخشان و امروزی شهر « مکزیکوی بزرك» با ۶ میلیون جمعیت خود بین دوگانگی در بنیان این کشور است .

مسئله اصلاحات ارضی (که اغلب‌نیمه کاره می‌ماند ویا از راه راست و هدف های خویش منحرف میشود)و اصلاحات نه‌کمتر حاد دموکراتیزاسیون ضروری نهادها و سازمانها جنبه بسیار فوری دارد و مسئله‌ای‌است برای دولت«دیازارداز». روشی که رئیس جمهور بسال ۱۹۶۵ برای مبارزه برعلیه اقدامات آزادی‌طلبی حزب مشروطه‌طلب انقلابی اتخاذ کرد این فکر را بوجود می‌آورد که رئیس جمهور ترجیح میدهد که توسعه مورد نظر سازمانهای صنعتی وابسته به‌گروه طرفدار خارجیان و حافظ منافع آنهارا اجرا کند . لغزش‌بطرف راست گروه «دیازارداز»در طی دوسال اخیر بیشتر شده‌است .

● عناصر جوان

نارضائی در میان اعضاء حزب‌مشروطه طلب انقلابی مشاهده میشود . عناصر جوان وبسیار فعال برهبری رئیس سابق حزب ، بنام «کارلوس‌مادرازو» با اصرار تمام درخواست میکنند که در روشهاو هدفهای دولتی ، که حداقل از لحاظ نظری خود راوارث انقلاب۱۹۱۰مکزیك داند ، تجدیدنظر بعمل آید .

شورش دانشجویان نیز بخاطر همین مطلب است . هدف از این شورش فقط دفاع از آزادی های سیاسی دانشگاهی نیست بلکه غرض این است که رژیمی راکه گرایش به‌فراموش کردن‌جنبه‌های‌اجتماعی توسعه‌و رشد دارد ، بخطر بیندازند.

راهنمای غیرنظامی کشته شدند شش قبضه اسلحه به‌غنیمت گرفته شد .

در سه‌ماه بعدی شش برخورد دیگر روی دادوتلفات دولتی‌ها به‌شصت نفر رسید در حالیکه جمع قوای چریکها از پنجاه‌وپنج نفرتجاوز نمیکرد . فشارهرروزشدیدتر میشد تاجائیکه برای رهائی از این فشار چریکهادوقسمت‌تقسیم شدند .

روز ۳۱ اوت یکدسته به نیروهای دولتی برخورد کردند و یواخیم سردسته آنها و هفت‌نفر دیگر کشته شدند .

*** تب شدید**

فرماندهی دسته دیگر باچه‌گوارا بود ، ولی دراینوقت چه‌گوارا مریض شده و تب شدیدی اورا ازپادر اورده‌بود، وضع چریکها دشوارشده بود آنها دارو نداشتند، مهمات نه‌کشیده بود ، آنها محل را نمی‌شناختند ، بدون هدف در میان جنگلها حرکت میکردند ولی حریف همه‌جا را می‌شناخت بزرگترین اشتباه چه‌گوارا این بود که‌بوسیله تکنیسین‌های چریکی بدون پشتیبانی مردم یك شورش مصنوعی بوجود اورده بود .

شاید این جمله چه گوارا که از دفتر خاطراتش‌نقل شده علت عدم موفقیت وزانشان میدهد :

دهقانان عمزده ولی غیرقابل نفوذ مانند سنك خارا هستند ، آنها برای جلوگیری از گرسنگی مرتبا کوکا میخورند اما وقتی از پیده‌آل و هدف با آنها صحبت میکنند بخوبی دیده میشود که در اعماق چشم شمارا مسخره میکنند !»

به‌این ترتیب در کشورسیمون‌بولیوار ، چه گوارامرد بی‌آنکه حتی بتواند جنبش انقلابی را بحرکت درآورد.

پیروزی فضائی شوروی راه نفوذ بشر را به‌کرات آسمانی گشود

زوند۵: آزمایشگاه عظیم فضائی!

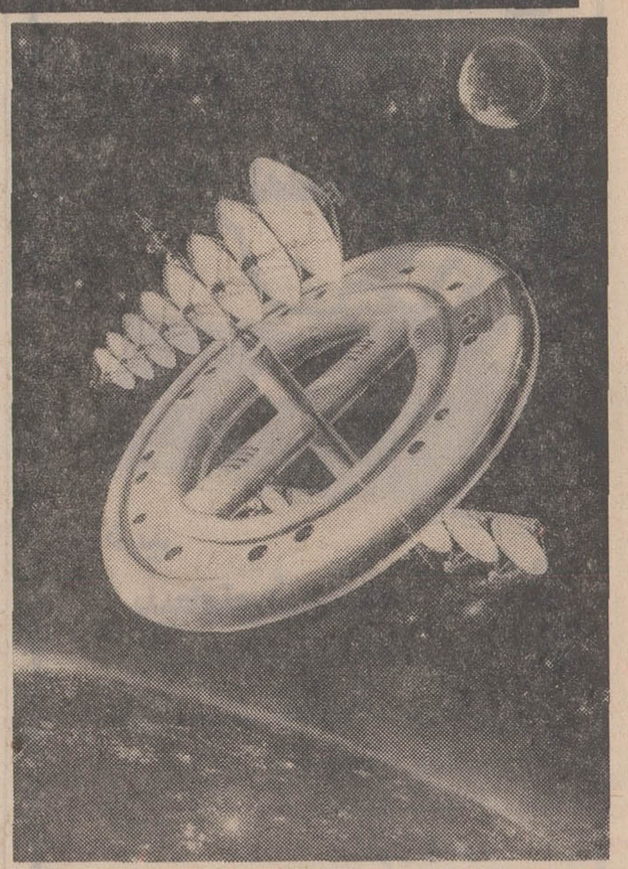

باپرواز موفقیت آمیززوند پنجم اینك نوبت مرحله بعدی سفر بماه فرا میرسدو تقریبا مسلم است که این مرحله تا پایان سال جاری انجام خواهد گرفت .

امریکائیها میگویندا گر مرحله بعدی آزمایش آپولو که قرار است در ۱۲ اکتبر صورت گیرد با موفقیت انجام گیرد در ماه دسامبر فضانورد امریکائی بماه خواهدرسید. تادیروز تصور میرفت که درمسابقه رسیدن بماه امریکائیها مقدم میباشند ولی زوند پنجم ثابت کرد که روسها تقریبا نخستین مسافران ماه خواهند بود زیرا شوروییها اززوند پنجم اطلاعات گرانبهائی بدست آورده‌اند واین ایستگاه فضائی پس از اینکه از فاصله ۳۲۰۰۰ کیلومری ماه گذشت صحیح وسالم بزمین‌رسید.

*** بازنگشته بود**

الکساندر میخائیلف دانشمند برجسته شوروی‌میگویداین پیروزی راه سفر به کرات را گشود .

تاکنون سفینه‌های متعدد امریکائی و شوروی به حول‌وحوش ماه‌رفته و اطلاعاتی بماداده بودند ولی هیچیك سالم بزمین بازنگشته بودند . سفینه‌ای که از ماه باز میگردد دارای سرعتی معادل ۴۰٫۰۰۰ کیلو متر در ساعت است ،وقتی این سفینه‌بااین سرعت بجوزمین میرسد دربرخورد با طبقات جو حرارتی معادل ۱۵۰۰۰ درجه را متحمل می شود

آمریکائیها ادعامیکنند تا سه ماه دیگر اولین انسان را در کره ماه پیاده میکند

عبور از پنج قاره

شورویها برای اینکه زوند پنجم به این حرارت عظیم برخورد نکرده و مشتعل نشود . آنرا از زاویه‌ای مشخص واز دالان باریکی واردجو زمین کردند . اگر زوند بطور عمودی وارد جو میشد میسوخت و اگر بطور افقی وارد میشد احتمال داشت متمایل به خورشید گردد ، برای اینکه زوند بطور مناسب به زمین برسد شورویها محاسبات دقیقی کرده بودند.

● دستگاه‌های دقیق

زوند پنجم تقریبا چندتن وزن داشت دارای دستگاههای دقیق علمی متعدد بودکه یك آزمایشگاه فضائی بیشتر شباهت داشت ،

به این ترتیب شورویها اطلاعات دقیق‌تری از ماه در اختیار دارند که‌کار سفر بماه را برای‌فضانورد روس آسانتر خواهد کرد مجله فضائی شوروی‌مینویسد که‌آزمایش زوند پنجم بمنزله آغاز مرحله دوم برنامه تسخیر ماه است ، این‌مرحله شامل بازگرداندن موشك ها به زمین میباشد .

شورویها امیدوارند که مرحله سوم را نیز درسال جاری آغاز کنند .

مطبوعات فرانسه

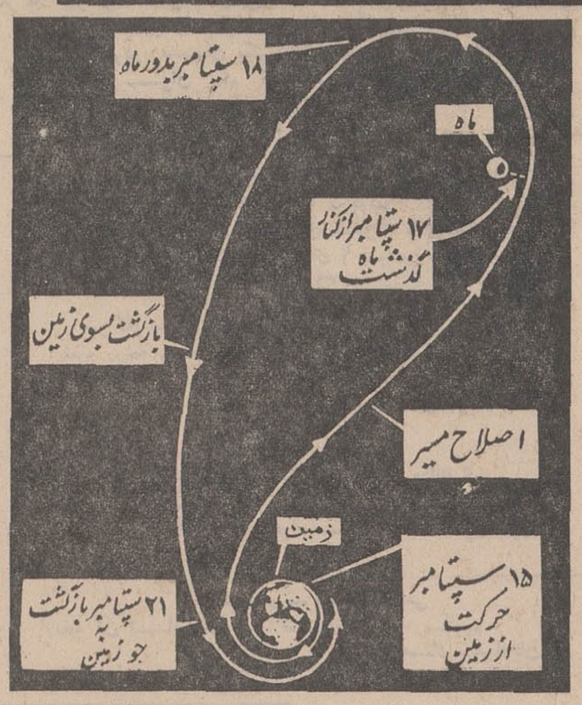

روز ۱۵ سپتامبر یکساعت پس‌ازاینکه زوند پنجم در مدار زمین‌قرار گرفت باسرعت ۱٤ کیلومتر درثانیه بسوی ماه بحرکت درآمد . در ۶۰٫۰۰۰ کیلومتری نخستین‌اصلاح مسیر بعمل آمد ، روز ۱۶ سپتامبر از کنار ماه گذشت وبسوی زمین بازگشت .

چرا امریکا از شوروی عقب است؟

درفضا :

*** برتریهای بشری از گهوارهٔ دوران طفولیت شکل میگیرد !**

از ده‌سال‌قبل‌تحقیقات‌و تجسسات آموزشی بشدت فکر امریکائیهارا بخود مشغول داشته است . این مسئله‌پس‌ازآنکه‌نخستین«اسپوتنیك» شوروی در مدار کره زمین قرار گرفت‌توجه‌کارشناسان‌امورآموزشی رابخود جلب کرده است آنها از خود می‌پرسیدند :

«چگونه شوروی که از لحاظ ثروت، پیشرفت و تجهیزات‌فنی‌عقب مانده‌تر از امریکا است توانسته است در مسابقه تسخیر فضا به‌این کشور پیشی‌گیرد ؟»

واز اینجا دانشمندان باین نتیجه رسیدند که‌امریکا آنطور که‌بایداز منابع فکری فرزندان خود استفاده نمی‌کند . ازآن پس کارشناسان امور آموزشی به تحقیقات عمیقی برای دگرگون ساختن شیوه های تعلیم و تربیت درامریکا دست‌زدند.

*** تئوری جدید**

«جروم‌برونر» استاد روان شناسی در دانشگاه‌هاروارد که‌از معروفترین پژوهندگان امریکا در این رشته‌به شمار میرود . تئوری های جدیدی دراین زمینه پیش کشیده است .

پروفسور «جروم» میگوید :

تحقیقاتی که‌درشوروی، انگلیس وامریکا صورت گرفته نشان میدهد که‌هوش وادراك کودکان از دوسه ماه پس از بدنیا آمدن شروع بکار میکندوازاین‌رو صرفنظر کردن ازآموزش کودکان در این دوران کاملا اشتباه است .

بعضی هاخیال میکنند که کودکان دوسه ماهه فاقد احساس بصری هستند در حالیکه آزمایش های متعددی که تاکنون دراین زمینه صورت گرفته خلاف این ادعا را ثابت میکند .

برای این آزمایش از فیلم های سی ثانیه‌ای که گاهی محو وگاهی روشن‌است استفاده‌میکنند. کودکان دوسه‌ماهه بطور اعجاب‌انگیز باین فیلم هاتوجه پیدا کرده و کاملا فیلم‌های محورا از فیلم های روشن تمیز میدهند .

در بعضی موارد وسیله‌ای بکار می برند که وقتی کودك مشغول مکیدن پستانك است فیلم بطور واضح نمودار میشود در این موقع بطور محسوس نوزاد با حرارت بیشتری به مکیدن می پردازد .

● فعالیت‌های فکری

دکتر «جروم» معتقد است که فعالیت فکری کودکان را بدون‌آن که خسته کنیم میتوانیم بکار بیاندازیم . البته نباید آنها رامجبور کنیم که بزور فکر خود را بکار اندازند ولی نباید حتی بنوزادان هم اجازه دهیم که در گهواره‌فکر آنها را عاطل‌وباطل بماند بلکه باهمان اسباب بازی هائی که بدست آنها میدهیم میتوانیم به رشد فکری آنها کمك کنیم .

در درجه اول‌باید سعی کنیم که کودکان هرچه زودتر حرکات‌غیر ارادی خودرا تحت کنترل درآورند.

برای رشد فکری کودکان از وسائل مختلف میتوان استفاده کرد که مهمترین آنهاوسیله عملی‌بصری (تصویر) است .

وسیله عملی ـعمل بخودی خودیك وسیله یاد گرفتن است بدون آنکه احتیاجی بادای کلمات باشد یك قاشق برای خوردن یك‌تختخواب برای خوابیدن است .

کودك عملا بموارد استعمال آنها پی‌می برد .

بصری ـیاتصویر ، قاشق همان قاشق است اگر هم‌تصویر آن روی کاغذ نقش شده باشد میتوان آن آن را شناخت و باین ترتیب میتوان فکر کودکان‌را بانشان دادن‌تصاویر مختلف بفعالیت وادار کرد .

دکتر «جروم» معتقد است که با بکاربردن شیوه های جدید در آموزش و پرورش کودکان میتوان **فرزندان نابغه‌ای بجامعه تحویل‌داد.**

نماینده انحصاری کاغذدیواری لیلاند
فرح جنوبی - نمایشگاه لیلاند - تلفن ۷۶٤۷۳۳

تقدیر از رئیس دارائی بانه

آقای غلامعلی کمانگر رئیس اداره دارائی شهرستان بانه در بازدیدی که بازرس این هیئت از اداره دارائی بعمل آورده چون طرز وصول مالیات و همچنین طرز برخورد شما با مودیان مالیاتی خوب بود بدین وسیله از طرز کار شما اظهار رضایت و قدردانی میشود .

رئیس هیئت بازرسی شاهنشاهی در غرب سرلشگر هدایت

حراج سالیانه حایزر
چینی ، قاشق ، چنگال ، لوستر
آلمانی - کریستال
شروع ٦ مهرماه تلفن ۳۳۷۲۵۶ لاله‌زارنو ۵۱۰

An Iranian-British mining company near Yazd which will soon commence full production from a large modern well-equipped mine, has the following vacancies for Iranian nationals who speak and write English and who have completed or are exempted from military service.-

1 — Mining Engineer.
2 — Mineral Dressing Engineer.
3 — Mechanical/Electrical Engineer.

Applications should be hand-written in English, and should give details of education and experience, together with references.

Apply to P.O. BOX 11-1342, TEHRAN.
۲۰۳۵۹_آ ۲_۱

از این پس همه میتوانند :
تهویه مطبوع داشته باشند

قابل توجهٔ آقایان مهندسین - آرشتیکت‌ها - معماران وصاحبان‌ساختمانها
آخرین پدیده در تکنیك تهویه
تهویهٔ مطبوع سیستم رامکو
که از تأسیسات تمام اتوماتیك تشکیل یافته و فقط بافشار برروی دو دکمه سراسر تابستان هوای خنك و دلپذیر و در زمستان هوای گرم و سالم در همه‌جای ساختمان بطور یکنواخت خواهید داشت .

- ارزانی قیمت نسبت به مجموع قیمت شوفاژ ـ کانال کشی ـ نصب کولر
- سادگی دستگاه ● تعویض هوای ساختمان ● کمی مصرف برق
- حذف جاگیری رادیاتور ● آرام و تندکردن دستگاهها
- تسهیلات درطرز پرداخت از مزایای تهویهٔ مطبوع رامکو میباشند.

تهویه مطبوع رامکو از این به‌بعد شما را از تأسیسات شوفاژ و کانال کشی وهرنوع کولر و متعلقات آن بی‌نیاز مینماید .

جهت اطلاعات بیشتر و بازدید از تأسیسات نصب شده به :

شرکت رامکو ـ شاهرضا خیابان فرصت
پلاك ۱ر۹۲ تلفن : ۶۱۲۴۹۸ مراجعه فرمائید .

وانت و سه چرخه باركش
مزدا
با صرفه، محکم، سریع، راحت

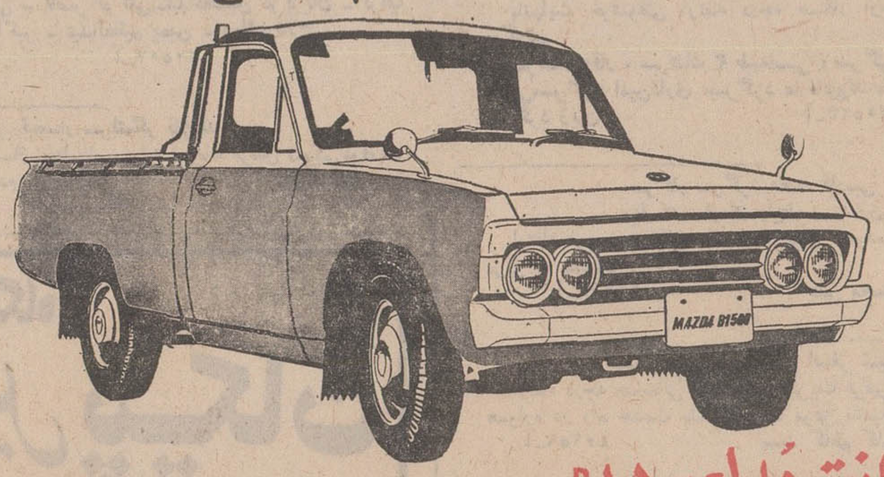

وانت مدل B1500
بقدرت ۷۲ اسب - ۴ سیلندر، بظرفیت استاندارد ۱۰۰۰ کیلو، ۳ مسافر، با سرعت ۱۲۰ کیلومتر در ساعت

وانت مدل ۱۰۰۰
بقدرت ٤۸ اسب - ۴ سیلندر - بظرفیت استاندارد ۵۰۰ کیلو ۲ مسافر، با سرعت ۱۰۰ کیلومتر در ساعت

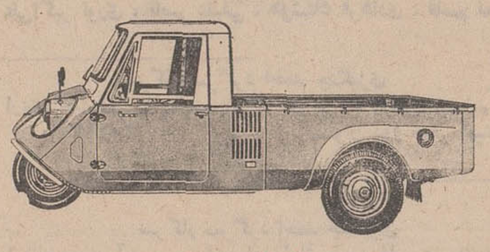

سه چرخه باركش مدل T600
قدرت ۲۱ اسب، ۲ سیلندر، سوپاپ دار، بظرفیت استاندارد ۵۰۰ کیلو

From the world's most progressive automotive plant.
MAZDA
Toyo Kogyo Co., Ltd., Hiroshima, Japan

نماینده انحصاری درایران شرکت ایران کالا با مسئولیت محدود خیابان خیام ۵۶۵ باشاهان صادقی تلفن ۵۱۸۶۶-۵۱۸۶۲-۵۱۸۶۸
نمایشگاه : خیابان بوذرجمهری نو - شماره ۱۲۹۳ - تلفت : ۳۵۳۵۷۲
لوازم یدکی درتمام ایران با قیمت مناسب وفراوان

یك جایزه
۲۵۰ هزار تومانی
برای شما

که باخرید
بلیطهای فوق العاده اعانهٔ ملّی
بیاری کودکان زلزله زده میشتابید و علاوه بر اجر بزرگ معنوی
خود را در مسیرشانس :یك جایزه ممتاز ۲۵۰ هزار تومانی
۱۰ جایزه ۵۰ هزار تومانی
و ۱۰ دستگاه اتومبیل پیکان
قرار میدهید.

داوطلبان دوره تکنیسین خون

ازبین داوطلبانی که در مرکز انتقال خون جمعیت شیروخورشید سرخ برای دوره تکنیسین خون نامنویسی کرده اند افراد نامبرده زیر که خدمت سپاهی بهداشت را انجام داده و تعهد خدمت در نقاط کشور را نموده اند می توانند درساعت ۹ صبح روز دوم آذرماه جهت دریافت کارت شرکت در مسابقه ورودی به مرکز انتقال خون جمعیت مرکزی شیروخورشید سرخ ایران واقع درخیابان ناصر خسرو مراجعه نمایند .

پانزده نفرازشرکت کنندگان از روی معدل برای خدمت در شهرستانها پذیرفته خواهند شدودر مدت یکسال تحصیل همه ماهه از دوهزار ویانصد ریال کمك هزینه تحصیلی برخوردارخواهندبود.

پذیرفته شدگان پس از موفقیت د رامتحانات این کلاس باشش هزارریال حقوق ماهانه برای خدمت در مراکز خون جمعیت در شهرستانها استخدام خواهند شد ولی برای این مدت مدرکی از طرف شیروخورشید سرخ داده نخواهد شد .

ردیف	شماره داوطلب	نام و شهرت
۱	۱۳	محمد ابراهیم زارع احمدآبادی
۲	۱۵	ماشاءالله نیاز علی‌پور
۳	۱۹	محمد علی جزایری گیلانی
٤	۲۵	علی اکبر صادقین
۵	۱۷	اصغر افسرمیدانی
٦	٤۷	رشید گودرزی
۷	۵۵	ناصر عامل صنعتگر
۸	۸۲	علی‌اکبر فره‌وش
۹	۸۳	داود ملامحمدخان ساجدی
۱۰	۱۲۷	علی اکبر شرقی
۱۱	۱۳۸	حسین منصور گرگانی
۱۲	۱۷۳	فرهاد زمانی اسماعیل آبادی
۱۳	۱۹۱	محمد حسین اتحادی
۱٤	۲۰٤	قربانعلی دارائی
۱۵	۲۰٦	ذبیح‌الله نصیری قلعه‌چوقی
۱٦	۲۱۲	حسین‌عبدی کردبنه
۱۷	۲۲۲	عباس نعیمی
۱۸	۲۲٦	ابوالفضل مهدی‌پور
۱۹	۲٤٤	عبدالکریم حیاتی
۲۰	۲٤۵	محمد ابراهیم حق‌شناس
۲۱	۲٤۸	حسین گامکار
۲۲	۳۱٦	ابراهیم پرصبر
۲۳	۳۹۹	مسلم ضرابی
۲٤	٤۷۱	تقی‌اکبری‌نژاد
۲۵	٤۷٤	جواد فرض علی‌زاده
۲٦	۵۱۰	اسدالله کسروی
۲۷	۱۰٤	هدایت میرزائی امیرآبادی
۲۸	٤۰۷	اصغر اکبریه
۲۹	۱٤۵	منصور قاضی‌نژاد
۳۰	٤٤۲	خسرو منصوری
۳۱	۵۳۹	ابراهیم‌مهرآسا
۳۲	۵٤۳	محسن صادقی
۳۳	۵۵۵	شاهرخ معین‌فردوسی
۳٤	۵۷۳	علی عطارالله رحمانی فرد
۳۵	۵۸٤	خیرالله طاهرخانی
۳٦	۵۹٤	ابوالفضل وزیری
۳۷	٦۰۱	علی اصغر جعفریان نمی
۳۸	٦۰۲	نبات نقی حقیقی
۳۹	۵۳۵	سید علی هاشمی‌رهنی
٤۰	۳۹۸	بیژن خسروانی

آ_۳۹۷۵۲ ۱_۲

آگهی انجمن بهداری لاهیجان

انجمن بهداری شهرستان لاهیجان برای بیمارستان پهلوی لاهیجان احتیاج بیك پزشك کشیك دارد. ازداوطلبان خواهشمند است درساعات اداری بدفتر اداره مراجعه نمایند .

۱_۳ بهداری شهرستان لاهیجان

آگهی بورس تحصیلی

دولت ژاپن برای تحصیل در کشور مذکور برای دانش آموزان دختر و پسر که معدل آنها از هفده ۱۷ بالاتر بوده و سن آنها بین هیجده تا بیست ودوسال باشد تعدادی بورس از طریق وزارت امورخارجه دراختیار این سازمان قرارداده است . علاقمندان برای استحضار از شرائط کامل بورس ها و تطبیق مشخصات خودمی‌توانند درساعات اداری به تابلو اعلانات واقع در محل سازمان (خیابان پهلوی بالای سینما امپایر کوچه سمنان) مراجعه نمایند.

سازمان سلطنتی تشویق و معاونت دانشجویان

۲_۱ آ_٤۰۰٤۲

تبریکات

سرکار سرگرد محمود کاوسی
ارتقاء جنابعالی را صمیمانه تبریك میگوئیم .
سروان خردور -ستوان یکم اتحادی - ستوان یکم پولاد- ستوان یکم نجومی -ستوان یکم کوچك‌نیا - ستوان یکم ضیغمی - استوار اعرابی .
آ_٤۰۰۰۰

سرکار سروان عبدالباقی باقی‌زاده
ارتقاء جنابعالی را صمیمانه تبریك میگوئیم .
سروان خردور -ستوان ۱ اتحادی -ستوان ۱ پولاد -ستوان ۱ نجومی - ستوان ۱ کوچك‌نیا - ستوان ۱ ضیغمی - استوار اعرابی
آ_۳۹۹۹۸

سرکار سرگرد محمدمهدی نقی‌بیگی
ارتقاء درجه ومقام شایسته سرکار رااز طرف خود و کلیه همکارانم تبریك عرض مینمایم .
محمد آریافر
آ_۲۰۳٦۱

فرماندهی محبوب سرکار سرهنك مظاهری
ارتقاء درجه جنابعالی را تبریك عرض مینمائیم .
سروان غیائی- سروان محسن خواه -سروان فقیه- سروان پرورش
آ_۲۰۳۷۷

تیمسار سرلشگر یوسفی
ارتقاء آن تیمسار محبوب را صمیمانه تبریك میگویم .
سرهنك ستاد شهبازیان
آ_۲۰۳۸۵

سرکار سرگرد عبدالوهاب عنصری
بانهایت خوشوقتی ارتقاء جنابعالی را صمیمانه تبریك عرض میکنم
محمود نصراللهی
آ_۲۰۳۸۹

سرکار سرگرد مهدی اسدی
ارتقاء درجه جنابعالی را تبریك عرض نموده و موفقیت جنابعالی رادرراه خدمت بشاهنشاه آریامهر و میهن عزیز آرزومندیم .
ابراهیم مسعودنیا - احمد ابراهیم‌پور
آ_۲۰۳۹۵

سرکار سرهنك دوم فریدون صادقی
ارتقاء درجه جنابعالی را صمیمانه تبریك عرض مینمائیم .
سرهنك دوم ولی معینی - احمد مقدم
آ_۲۰٤۰۷

سرکارسرهنك ناهیدی
ترفیع درجه جنابعالی را تبریك عرض می‌نمایند .
کیوانی- قاراداغی - اسماعیل‌محمدی -عقیل صمیمی -حسین غفلتی
آ_۲۰٤۲۱

سرکار سرگرد چنگیزی ریاست اندرزگاه شماره ۱
ارتقاء آن ریاست محبوب‌را به درجه سرگردی تبریك عرض نموده سعادت‌وموفقیت شمارادر راه خدمت به نوع خواستاریم .
از طرف کلیه زندانیان اندرزگاه شماره ۲
افغان عظیم‌زاده - عظیم عظیم زاده
آ_۲۰٤۳۵

سرکار ستوان یکم فرمانی
ارتقاء درجه جنابعالی رابدرجه ستوان یکمی صمیمانه تبریك عرض می نمائیم .
ازطرف دانش‌آموزان ندامتگاه شماره ۲- سیفعلی محمودی
آ_۲۰٤۲۹

سرکار ستوان یکم فرمانی
نیل‌بدرجه افتخار آمیزشمارا تبریك گفته موفقیت روزافزونتان‌را خواستاریم .
از طرف کلیه زندانیان اندرزگاه‌شماره ۲
افغان عظیم‌زاده - عظیم عظیم زاده
آ_۲۰٤۳۱

سرکار ستوان یکم فرمانی
موقع‌را مغتنم شمرده ترفیع عالی را تبریك سعادت‌و موفقیت روزافزونتان‌را خواستارم
از طرف محصلین‌اندرزگاه شماره ۲ نظرجلوخانی
آ_۲۰٤۲۷

سرکاران سرگرد احمد چنگیزی - مهدی اسدی . مهدی اخوان
نیل‌بدرجه سرگردی‌را از صمیم قلب تبریك عرض می‌نمائیم.
سروان شفیعی . سروان علیدی . ستوان دو فرمانی . ستوان دوم حسین فولادی . ستوان دوم غضنفری‌پور
آ_۲۰٤۲۳

سرکار سرگرد احمد چنگیزی
ارتقاء درجه جنابعالی‌را بدرجه سرگردی صمیمانه تبریك می گوئیم.
از طرف دانش‌آموزان ندامتگاه - سیفعلی محمودی
آ_۲۰٤۲۵

تیمسارسرتیپ مرتضی نوربخش
باکمال مسرت ترفیع آندوست ارجمند رابدرجه سرتیپی صمیمانه تبریك عرض مینمایم آرزومندم همواره سالم و سعادتمند ودر راه خدمت بشاهنشاه آریامهر ومیهن عزیز موفق باشید .
آ_۲۰٤٤۷ سرهنك تیمور ایران نژاد

سرکار سرگرد نوش آذر نوشی
ترفیع جنابعالی را صمیمانه تبریك میکویم
آ_۲۰٤۳۷ فرخ‌خوشاب

سرکاران سرهنك دکتر منوچهر افشار و سرهنك دکتر باقری
ارتقاء درجه شمارا از صمیم قلب تبریك میگوئیم
علیها ، عیوضخانی ، معززی ، صداقت ، زینلی ،فارسی نژاد غیائی ، جاهدمنش ، منوچهری ، ابراهیمی، غنی
آ_۲۰٤٤۹

سرکار سرهنك دکتر اسداله نصر
ارتقاء جنابعالی رااز صمیم قلب تبریك میگوئیم
ستوان ایرج فارسی نژاد ، عباداله فارسی نژاد ، علی‌اکبر جاهد منشی
آ_۲۰٤۵۱

سرکار سرهنك خرمی
افتخار دارم که ارتقاء درجه جنابعالی رااز طرف خودو افسران شعبه سوم اداره مبارزه بامواد مخدره تبریك عرض نمایم
آ_۲۰٤۷۹ سرگرداکبرشکوه

سرکار سرگرد علی اصغر کردبچه
ارتقاء درجه جنابعالی را تبریك میگویم
هنرجوی خلبانی ژاندارمری ، ستوان یکم دین محمد
آ_۲۰٤۸۵

سرکار سرگرد محمود کاوسی
ارتقاء جنابعالی را صمیمانه تبریك میگوئیم .
سروان خردور -ستوان یکم اتحادی - ستوان یکم‌پولاد- ستوان یکم نجومی -ستوان یکم کوچك‌نیا - ستوان یکم ضیغمی - استوار اعرابی .
آ_٤۰۰۰۰

سرکار سرگرد صفائی
ارتقاء درجه جنابعالی رااز صمیم قلب تبریك عرض نموده و بقای عمر شمارا درراه خدمت بشاهنشاه آریامهر و میهن عزیز خواهانیم .
رضا نجفی -فتحعلی -مهدی نجفی- یوسفعلی پیرائی .
آ_۲۰۳۳٦۹

جناب آقای حاج حسین طاری مقدم
انتخاب شایسته جنابعالی رااز حوزه ۲۷شورای داوری تبریك عرض مینمائیم .
حاج‌اصغرپورهادیان -ماشاءالله پورهادیان -محمدپورهادیان
آ_۲۰۳۲۵

جناب آقای امیر متقی
انتصاب شایسته آنجناب رابمدیریت کل وزارت‌دربارشاهنشاهی تبریك گفته توفیق خدمتگزاری بیشتر شما رادر خدمت بشاهنشاه آریامهر آرزو دارم
آ_٤۰۰۲۰ بندر پهلوی -هوشنك شریف

سرکار سروان منوچهر درطلوعی
ارتقاء درجه وانتخاب و اعزام جنابعالی رابه‌انگلستان‌تبریك میگوئیم
نوشهر ،مهندس علائی ، دکتر صالح ، قاسمی
آ_٤۰۰۵۰

سرکار سرهنك دکتر نصر
ترفیع درجه جنابعالی راصمیمانه‌تبریك میگوئیم
سرگرد نویدی ، علوی ، سروان درخشانی ، مبرقع، ستوان نجاتیان ، حکیم ، شهبازی
آ_۲۰٤۷۳

سرکار سرهنك دکتر ایرج نیکزاد
ارتقاء درجه جنابعالی راصمیمانه تبریك عرض مینمایم
آ_٤۰۰٤۸ شاهی . ناصر صاحب جمع

جناب آقای صادق ناصر زاده
ارتقاء مقام آن سرور دانشمند را تبریك عرض نموده توفیق بیشتر شما رادر راه خدمت به میهن و شاهنشاه آرزومندیم
پور رضائی ، گردش زاده

جناب آقای دکتر سید حسین نصر
انتصاب شایسته آن استاد ارجمند را بسرپرستی دانشکده ادبیات صمیمانه تبریك میگویم
آ_۲۰۵۲۹ الصیصی

جناب آقای پروفسور رضا ریاست محترم دانشگاه تهران
حسن انتصاب جناب آقای دکتر عزیز اصلی‌رابمعاونت‌دانشکده جنگلداری صمیمانه تبریك میگوئیم
پرفسور تریگوبو ، پرفسور گلایزر ، پرفسور جایچ ، دکتر الصیصی ، عزت‌الله حاجی باشی
آ_۲۰۵۲۷

سرکار سروان ناصرعلی نوری
ارتقاء درجه جنابعالی را تبریك عرض نموده موفقیت سرکار رادر راه خدمت بشاهنشاه آریامهر و میهن عزیز آرزومندم
آ_۲۰۵۱۱ ستوان یکم مهدی رادفر

سرکار سرهنك هوشبر
ارتقاء شایسته جنابعالی‌را شادباش میگوئیم . سلامت وموفقیت روزافزون آن دوست معظم را صمیمانه آرزومندیم .
دکترعلی صادقی - ناصر توکلی-عبدالحسین عزیزیان - تراب توکلی - اسحق اکبر - عبدالعظیم یمین - صالح فلاح .
آ_۲۰۵۰۷

تیمسار سرلشگر تاج‌الدینی
ارتقاء درجه تیمسار معظم‌راصمیمانه تبریك عرض نموده موفقیت تیمسار را آرزومندم .
امیرمنصور

سرکار سرهنك مولوی
ارتقاء درجه جنابعالی راصمیمانه تبریك عرض نموده موفقیت سرکار را آرزومندم .
آ_۲۰۵٤۱ امیر منصور

تیمسار سپهبد اسکندر آزموده
انتصاب شایسته آن معظم را بمعاونت وزارت دارائی وسرپرست کل گمرك تبریك عرض میکنم .
آ_٤۰۱۱۰ رضازاده

سرکار ستوان یکم مهدی فصیح‌نیا افسر لایق تدارکات ارتش
ارتقاء درجه جنابعالی را صمیمانه تبریك و تهنیت عرض میمنائیم.
درجه‌داران و کارمندان فروشگاه شماره یك سوم اسفند
آ_۲۰۵۳۹

جناب دکتر محسن ضیائی
بهین کاردانی و دل آگهی‌برازدتراصدر دانشگهی برترین‌تهنیت های مارا درسمت جدید ریاست دانشگاه مشهد پذیرا باشید .
برما روشن است که بارهنمای کاردان‌ودانشوری چون شمادانشگاه مشهد آینده‌ای بس‌تابناك درخشان درپیش خواهد داشت .
اهواز - دکتر سیروس شرف‌آبادی - دکتر جلال صدریه - دکتر سیاوش سمندر .
آ_٤۰۱۰۰

سرکار سرهنك ۲ زرهی (ستاد) حسن واثقی
بانهایت خوشوقتی ارتقاء درجه همکار ارجمند را شادباش میگوئیم .
سرهنك وقار ، سرهنك ۲ طهماسبی ، سرگرد ناظمی ،سرگرد عاطفی،سرگرد امین‌داری ،سرگرد ماکانووند ، سرگرد بابیوردی، سرگرد ژیان .
آ_۲۰۵۲۳

سرکار سرگرد محمد قادسی
ریاست سازمان رابط مستشاری
ارتقاء درجه جنابعالی را تبریك عرض نموده موفقیت آن‌سرور عزیز را مسئلت دارم .
آ_٤۰۱۵۸ علی محمد نور محمدی

سرکار سرهنك علی اصغر شیرزاد
ارتقاء درجه جنابعالی را صمیمانه‌تبریك عرض نموده و امیدوارم همواره در راه خدمت بشاه و ملت موفق باشید.
آ_٤۰۱۵٦ سید کاظم کامران یزدی

سرکار ستوان دوم فیروز حلبچی‌وسرکار ستوان دوم امیر چیدزی
ارتقاء درجه شما را صمیمانه تبریك میگویم .
آ_٤۰۱۳۰ سید علی حسینی

سرکار سرگرد احمد چنگیزی
ارتقاء جنابعالی را بدرجه سرگردی تبریك عرض مینمائیم .
علی‌اکبر نوری ، ناصر عقیلی ، هوشنك فرهادی ، قاسم نمازی.

سرکار سرگرد احمد چنگیزی
ارتقاء جنابعالی را بدرجه سرگردی تبریك عرض مینمایم .
آ_۲۰٤۹۳ ستوان دوم جعفر امینی

سرکار سرگرد احمد چنگیزی
ارتقاء درجه آن سرور ارجمند را از صمیم قلب تبریك عرض مینمائیم .
حاجی بیوك مهرنامی ، حاجی اصغر تمدن نژاد ،علی سلمکی ، قاسم مومن‌زاده ، رحیم فرطالع ، حاج حیدر شرکاء ، جلیل دباغ میشن ، حاج عبداله عموزاده ، حاج حیدر عموزاده ، احمد طالائی.
آ_۲۰۵۰۳

سرکار سرگرد احمد چنگیزی ریاست زندان شماره یك
ارتقاء درجه شمارا صمیمانه تبریك عرض مینماید .
حسن سعادت ، رضا ملك‌الکتاب ، حسین تقی زاده .
آ_۲۰٤۹۵

سرکارسرگرد احمد چنگیزی ریاست زندان شماره یك
ارتقاء درجه جنابعالی را تبریك میگوئیم .
یداله جوانرودی - هوشنك بیك محمدی و برادران چاپارچی
آ_۲۰٤۹۹

۱۰ دستگاه
اتومبیل پیکان
برای شما
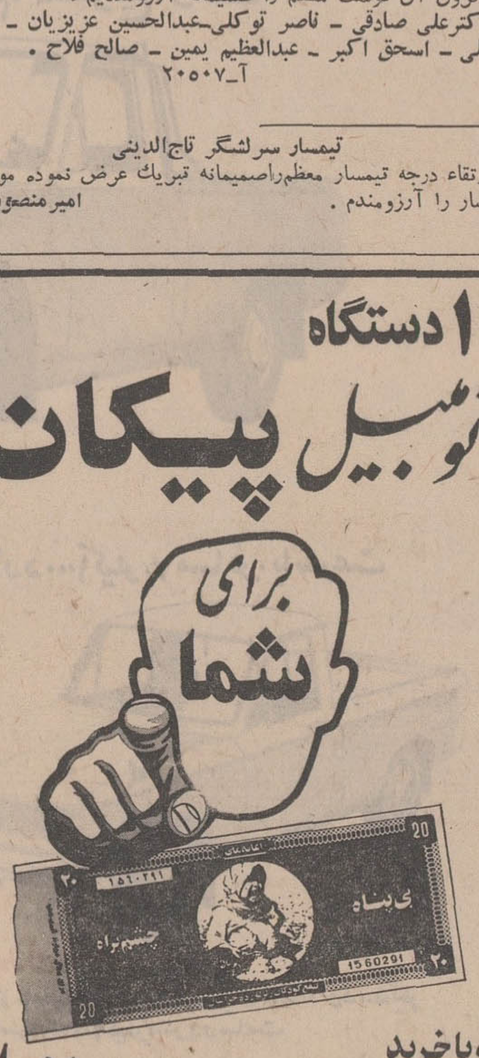

که باخرید
بلیطهای فوق العاده اعانهٔ ملّی
بیاری کودکان زلزله زده میشتابید و علاوه بر اجر بزرگ معنوی
خود را در مسیرشانس :یك جایزه ممتاز ۲۵۰ هزار تومانی
۱۰ جایزه ۵۰ هزار تومانی
و ۱۰ دستگاه اتومبیل پیکان
قرار میدهید.

دومین برنامه اجتماعی شهرداری درجوادیه و نازی‌آباد اجرا شد

*** مردم جوادیه و نازی آباد با ماموران همکاری کردند**

* کار دستجمعی کارکنان موجب تامین نظافت جوادیه شد

دومین برنامه بزرگ اجتماعی شهرداری روز سه‌شنبه در جوادیه و نازی‌آباد اجراشد و دو هزار نفر از کارگران و ماموران شهرداری سراسر خیابان های این منطقه وسیع وپرجمعیت‌تهران رالکه‌گیری ونظافت کردند . در این عملیات ادارات امانی ، امور فنی وموتوری شرکت‌داشتند.

آقایان لسانی سرپرست امور نواحی شهرداری ، ناظمی رئیس اداره امانی ، ایران‌نژاد شهردار ناحیه هفت باین عملیات‌سرپرستی کردند وروسای ادارات ناحیه‌هریك در راس واحد های کارگری بامر شستشو و تسطیح و لکه‌گیری خیابان ها و پاك کردن نهر ها پرداختند . اجرای این برنامه در جوادیه و نازی‌آباد موجب نظافت گردید و تحرك‌واحد های‌شهرداری مردم را دچار حیرت کرده بود . این فعالیت طبق برنامه‌ای که آقای پیروز سرپرست شهرداری تدوین کرده اجرا میشود .

● همکاری مردم

در محلات جنوبی تهران مردم آب یخ و چائی برای کارگران شهرداری می آوردند و در بسیاری از مناطق خود مردم در این عملیات شرکت کردند . آقای ناظمی‌رئیس اداره امانی بخبرنگاران گفت : در شمیرانات یك لیوان اب بما ندادند ولی در این محلات مردم برایمان چائی می آوردند . وی گفت پنج هزار نامه از مردم تهران برای اسفالت کوچه ها و خیابان ها و معابر کوچك به اداره امانی رسیده و این اداره قادر نیست در تمام‌مدت‌سال‌یك‌سوم این‌درخواست ها را انجام دهد وی گفت راه صحیح آنست که‌درنواحی شهرداری اداره امانی تشکیل گردد و این واحد ها برای انجام تقاضا های مردم همان منطقه عمل نمایند .

*** انجمن**

آقای لسانی گفت : اگر در هر ناحیه شهرداری یك انجمن شهر تاسیس شود و زیرنظر هریك از این انجمن ها درآمد آن ناحیه بمصرف برنامه های همان محل برسد مشکلات‌موجود تهران‌ازمیان میرود و دیگر شهرداری عوارض مردم محلات جنوبی را درشمیرانات خرج نمیکند .

وزارت اقتصاد
موسسه استاندارد و تحقیقات صنعتی ایران

۸/۱۲۵۰۰ شماره پروانه
تاریخ ۴۷/۵/۲۰

پروانه بکاربردن علامت استاندارد ایران

نظر بقانون تاسیس موسسه استاندارد و تحقیقات صنعتی ایران مصوب هفدهم خرداد ماه ۱۳۳۹
نظر باساسنامه موسسه مصوب کمیسیون مشترک دارائی مجلسین در تیرماه ۱۳٤٤
اجازه داده میشود :
براساس قرارداد شماره «۱٤۱۱۸» مورخ ۴۶/۱۱/۲۹ تنظیمی دفتر خانه اسناد رسمی شماره «۲۳۱» تهران
از تاریخ بیستم مرداد ماه «۱۳٤۲» علامت خدمات علمی وفنی موسسه استاندارد و تحقیقات صنعتی ایران
برروی بسته بندی فرآورده های گریس شرکت سهامی ماشینول
که طبق مشخصات استاندارد شماره «۱٤۲» در کارخانه شرکت سهامی ماشینول
واقع در تهران خیابان جاده قدیم کرج «جنوب کارخانه شیر پاستوریزه»
تولید میشود «چاپ وعلامت گذاری» شود
این پروانه بمتبع قرارداد فوق معتبر و غیرقابل انتقال است .

رضا شایگان
رئیس هیئت مدیره و مدیرعامل
موسسه استاندارد و تحقیقات صنعتی ایران

USS
شرکت سهامی ماشینول

مهر استاندارد

Machinol

آقایان مهندسین، صاحبان صنایع ،کارخانجات ، شرکت‌های راهسازی، کشاورزی وکامیونداران شرکت سهامی ماشینول، افتخار دارد فرآورده‌های استاندارد شده خود رامعرفی نماید.

انواع گریس ـ والوالین و ضد یخ

فرآورده‌های روغنی ماشینول، اولین‌محصولاتی هستند که در نوع خود موفق‌بدریافت مهراستاندارد گردیده و مؤسسه‌استاندارد و تحقیقات صنعتی ایران، وابسته بوزارت‌اقتصاد درکلیه مراحل ، تهیه،تولید وبسته بندی‌آن نظارت مستقیم دارد . انواع گریس ـ والوالین و ضد یخ محصول کارخانجات ماشینول ، مطابق استاندارد ملی و بین‌المللی تهیه‌گردیده ، دوام و سلامت موتور شمارا ضمانت می‌کند .

مارك ماشینول علامت برتری واطمینان.

اولین وتنها گریس،والوالین وضد یخ استانداردشده درایران.

ام . بی

بخاری کشاورزی متالمن
یك پدیده جدید
برای حفاظت درختان میوه در برابر سرما

کشاورزان عزیز :

بخاری کشاورزی متالمن
باگازوئیل و نفت سیاه میسوزد و میتواند درخت ، شکوفه و میوه شما را در مقابل سرمای سخت از سرمازدگی حفظ نماید.

از بخاری کشاورزی متالمن
برای گرم کردن سالنهای دامداری‌مرغداری و کارگاههای صنعتی و ساختمانی با نصب یك دودکش ساده میتوان استفاده نمود

شرکت مهندسی مکانیك شرق
« با مسئولیت محدود »
خیابان تهران نو ـ ده متری شارق
خیابان مهر شماره ۱۸۷ ـ تلفن: ۷۹۱٦۸۰

قارت

اطلاعیه شرکت تعاونی تهیه وتوزیع نوشت‌وافزار

شرکت تعاونی نوشت افزار برای نخستین‌بار در کشور موفق گردیده دفاتر مصرفی دانش آموزان را از جنس مرغوب و با بهای ثابت تعیین شده برروی جلد تهیه و بمنظور فروش در آغاز سال تحصیلی دراختیار نوشت افزار فروشان تهران و حومه که باتابلو های پارچه‌ای لیموئی رنك مشخص میباشد قرار دهد مراتب بدین وسیله باطلاع عموم مصرف کنندگان عزیز میرسد تا بمنظور پرهیز از چانه زدن و احتمالا گرانفروشی نوشت‌افزار مورد نیاز خود را از نمایندگان شرکت مذکور خریداری نمایند و هرآینه به اینگونه تاسیسات دسترسی نبود به نشانی شرکت تعاونی نوشت افزار خیابان سی‌متری بین چهارراه حشمت‌الدوله و میدان پاستور مراجعه و یا برای کسب‌اطلاع بیشتر با تلفن ٦٤۹٤۰ تماس حاصل فرمایند .

۱ـ۳ مدیرعامل شرکت تعاونی نوشت افزار ـ رضا هنری

اطلاعیه

قابل توجه‌ساکنین‌محترم‌واقع‌درمحدوده‌زیر

۱ـشمالا ـ بر جنوبی خیابان ضرابخانه «جاده سلطنت آباد» بین خیابان های شمیران و ۱۵ متری خاکی
۲ـشرقا: بر غربی خیابان ۱۵ متری خاکی بین خیابان های شمالی‌بیسیم پهلوی و ضرابخانه « سلطنت آباد»
۳ـ جنوبا ـ برشمالی خیابان شمالی بیسیم پهلوی بین خیابان های ۱۵ متری خاکی و شمیران
٤ـغربا ـ بر شرقی خیابان شمیران بین خیابان های شمالی بیسیم پهلوی و سه‌راه ضرابخانه پیرو آگهی شماره ٦٤ مربوطبه قبول در خواست انشعاب آب مجددا باستحضار میرساند باآنکه نصب انشعابات این محدوده شروع وقریب خاتمه خواهدیافت مهلت قبول درخواست انشعاب نیز دراین ناحیه منقضی‌گردیده وبلحاظ رعایت کسانی که بجهاتی تاکنون برای درخواست‌انشعاب مراجعه ننموده‌اند و یا بعلت عدم پرداخت بدهی بابت سفته های معوقه از نصب انشعاب مستغلات آنان خودداری شده است مدت قبول درخواست انشعاب تاتاریخ ۱۳٤۷/۷/۲۰ تمدید میگردد بنابراین کسانی که تاکنون دراین ناحیه از آب تصفیه شده بهره‌مند نشده‌اند می توانند باستفاده ازاین مهلت در تصفیه حساب گذشته اقدام و بادراین فرصت‌مراجعه و درخواست‌انشعاب نمایند بدیهی است چنانچه تاساعت ۱۵ روز شنبه بیستم مهر ماه بباجه مرکزی سازمان آب‌منطقه‌ای تهران واقع د رخیابان جنوبی پارك شهر مراجعه ننمایند این ناحیه مشمول مقررات خارج از نوبت که مستلزم پرداخت مخارج اضافی و تحصیل پروانه حفاری از شهرداری ناحیه مربوطه است می گردد . ضمنا نصب انشعابات خارج از نوبت زودتر از سه ماه بعداز تقاضا مقدور نخواهدبود . آ ـ ۳۹۷۷

۱ـ۳ سازمان آب منطقه‌ای تهران

نظری مخالف آزادی کشت خشخاش

منافع ملی از سیاست خارجی جدا نیست!

دوستی باایران بیش ازسودفروش و قاچاق تریاك ارزش دارد

عقیده آزاد

نوشته : دکتر منصور مصلحی

ما بحث در باره احتمال لغو قانون « منع کشت خشخاش » را در این صفحه پیش کشیدیم و خوانندگان صاحبنظر از جنبه های مختلف آنرا مورد بررسی قراردادند..
ستون «عقیده آزاد » برای بحث درباره نظرات موافق ومخالف دراختیار خوانندگانست .نوشته هایتان رابه آدرس «اطلاعات» - صفحه «عقیده آزاد» برای ما بفرستید . . .
در انتظاریم :

... ما در سیاست خارجی خویش بخصوص در مورد همسایگانمان تاکنون روشی آمیخته به اغماض و چشم پوشی داشته‌ایم ، همیشه دوستیهای یك جانبه نشان میدادیم بی آنکه عکس‌العمل کشور مورد نظر در رفتار و روش ما تاثیری داشته باشد - و صد افسوس که این عکس‌العمل ها همیشه دوستانه نبوده است .

اما اینك دوران بکاربستن چنین سیاستی سرآمده است . ما بروی پای خود ایستاده‌ایم ،حسابمان با همه کشور های جهان روشن‌است، سیاست خارجی‌ملی‌مستقل‌مابهترین و بیشترین بهره ها را نصیبمان ساخته است .

نمونه عملی این سیاست رامی توانیم در خلیج فارس‌جستجو کنیم. ما برای حفظ منافع حیاتی‌ومسلم خویش از در افتادن بایك نیروی بزرك جهانی که بالاترین قدرت حاشیه جنوبی این منطقه بود- وتا سال ۱۹۷۱ هم خواهد بود- روی نگردانده‌ایم . چرا که این قدرت میکوشد ظاهرا پای خود را از منطقه بیرون کشد و عوامل‌خویش را همچنان بر حاشیه جنوبی‌مسلط نگاهدارد .

*** جنبه سیاسی**

جنبه سیاسی « مسئله تریاك » هم شیوه‌ئی این چنین دارد : همسایگانی که باپیوندهای‌سیاسی‌و اقتصادی و اجتماعی بما پیوسته‌اند و هنگامی که منافع خارجیشان بخطر بیفتد از ما انتظار همه گونه پشتیبانی دارند بخاطر اندکی سود اقتصادی تعهدات‌دوجانبه‌وبین‌المللی خودرا نادیده گرفته‌اند .

سازمان ملل متحد در زمینه مبارزه با اعتیاد بمواد مخدره‌تصمیم گرفت کشت خشخاش را درگروه معینی از کشور ها تنها بمیزان مصرف طبی مجاز گرداند (یادآور میشویم که مرفین موجود درتریاك مصارف طبی فراوانی دارد).ایران، ترکیه و افغانستان در شمار این کشور ها بودند .

دولت ایران بخاطر بثمررساندن قطعی برنامه مبارزه با تریاك کشی از کشت خشخاش حتی بمیزان مصرف طبی هم منصرف شد.

اما همسایگان اندك مدتی بعد از حد خود فراترفتند -هرچند که قطعنامه سازمان ملل در این مورد راپذیرفته بودند - در این کشور ها کشت خشخاش‌از میزان مصرف طبی فراتر رفت . دولت بر جمع آوری محصول و توزیع آن کنترلی بعمل نیاورد و در نتیجه قاچاقچیان خیلی راحت به تریاك دست یافتند . بعد هم مامورین مرزی این کشور ها چندان تلاشی در راه جلوگیری از خروج تریاك از کشور هایشان بعمل نیاوردند ، زیرا که خروج تریاك و فروش‌آن بهر حال سودی بود که‌نمیخواستند از آن چشم بپوشند .

ما با موقعیت سختی روبرو شده‌ایم : از سود صدور تریاك برای مصارف طبی که بسالی ۱۰۰ میلیون تومان بالغ‌میشد چشم پوشیده‌ایم، اما بهدفمان که‌ریشه‌کنی تریاك کشی باشد توفیق کامل نیافته‌ایم زیرا همسایگان نیت همکاری ندارند .

● چه باید کرد ؟

آزاد کردن کشت محدودتریاك در خوشبینانه ترین نتیجه گیری اندکی از سود قاچاق تریاك همسایگان خواهد کاست و این صحیح نیست که ما تنها بخاطر کاهش سود انها برای خودزیان هائی فراهم آوریم . چون در این شکی نیست که ازادی محدود کشت خشخاش نمیتواند همراه با کنترل قطعی توزیع ان باشد .
تریاك بمقیاسی وسیع در دسترس کشاورزان قرار میگیرد و بخشی از نیروی فعاله ما بدان آلوده‌می شود و زیانی که از این راه می بریم خیلی بیش از ۱۰۰ میلیون تومان سود فرضی فروش تریاك بکشور های خارج خواهد بود.

فراموش نکنیم که میزان‌مرفین تریاك ما چندان نیست که بتواند بازار همسایگان را تصاحب کند. اینك برای رفع این گرفتاریها ما در دو جبهه باید بجنگیم :

۱- دوستا نخود را متقاعدسازیم و بدانها هشدار دهیم که‌مسئله قاچاق تریاك به ایران برایمان جنبه حیاتی دارد و اگر برای رفع این مشکل چاره‌ای اندیشیده‌نشود قادر خواهیم بود قضیه را ازجهت سیاسی مورد نظر قرار دهیم .
دوستی و همبستگی همیشه باید متقابل باشد - این یك اصل‌است.

۲- بر کنترل مرز های خود بیفزائیم و برای قاچاقچیان مجازاتی سنگین قائل گردیم.

دراین شکی نیست که برای همسایگان ، منافع دوستی باایران خیلی بیشتر از سود فروش‌تریاك- چه بصورت قاچاق و چه برای مصارف طبی- ارزش دارد و این حربه ماست برای تامین حقوق حیاتیمان .

گردش جهانه تریاك

دیوار چین !

از قرار معلوم نرده کشی وسط خیابان فردوسی هم نتوانست پیاده ها را برعایت مقررات وادار کندوقانون شکنهای حرفه‌ای باز هم از وسط خیابان رد شدند وجفت زدند آنطرف نرده ! حالا برای اجرای طرح آزمایشی در خیابان فردوسی فقط یك راه باقیست و آنهم اینکه دیواری بارتفاع دو متر وسط خیابان بکشند و خودشان را راحت کنند !

اسلحه کهنه‌ایست !

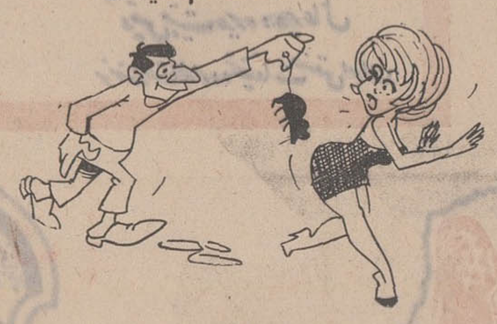

روزنامه ها خبر دادند که امریکا در عملیات جنگی ویتنام از موش استفاده کرده است و عده‌ای هم خیال کردنداین عمل یك ابتکار تازه است . در حالی استفاده ازین اسلحه در کشور ما بهیچوجه تازگی ندارد و ازخیلی وقت پیش از آن‌درجنگهای خانگی استفاده میکردندوحتی مدتی است که دامنه استفاده‌از این اسلحه به یکی از وزارتخانه ها هم کشیده شده است !

کی بزنیم ؟

***

گفتم :
- می خواهم راجع به شرکت واحد بنویسم. همکارم گفت :
-ننویس ، زمین خورده را چوب نمی زنند ! گفتم:
-نفهمیدم ! تا وقتی سرپا هستند که نمیشود زد. حالا که زمین خورده‌اند بازهم نزنیم . پس ما بیچاره ها کی دق‌دل‌خودمان را خالی کنیم ؟

***

جانا سخن‌اززبان‌مامیگوئی

سرپرست سازمان تلویزیون ملی ایران گفت :
-موسیقی تلویزیون ملی ایران تهوع‌آور است !
حالا میفهمم چرا هر وقت پای تلویزیون مینشستم‌دلم آشوب می‌شد !

پاسخ نامه های مردم

پزشك اعزام شد

با توجه بشرح مندرج در شماره ۱۲٦٤۹ مبنی بر تعطیل درمانگاه هندیجان باطلاع میرساند:
بطوریکه ازسازمان شاهنشاهی خدمات اجتماعی اطلاع میدهند چون پزشکانیکه برای درمانگاه مزبور استخدام شده بودند عموما پس از رسیدن به منطقه از قبول خدمت امتناع میورزیدند لذا فعالیت های درمانگاه برای مدتی تعطیل‌شده‌بود لیکن‌در تاریخ ۱ر۵ر٤۷ پزشك دیگری‌استخدام و اعزام گردیدو هم اکنون درمانگاه هندیجان دایر ومشغول فعالیت می باشد .
ایرج نودوشنی - رئیس اداره اطلاعات‌وروابط‌عمومی‌وزارت‌بهداری

واحدی درمانی

باتوجه بشرح‌مندرج در شماره ۱۲٦٦۸ تحت عنوان(بخش‌سی‌هزار نفری کنگان پزشك وداروندارد) اشعارمیدارد :
درحال حاضر یك گروه سپاه بهداشت‌و یك واحد درمانی‌بهداری دربخش کنگان مستقراست‌ودرنوار ساحلی منطقه کنگان نیز جمعاسه گروه‌سپاه بهداشت مستقرهستندو انجام وظیفه می نمایند در مورد ارسال آمبولانس به‌کنگان‌مقدمات ارسال یکدستگاه آمبولانس فراهم گردیده‌استو قریبا ببخش مزبور فرستاده خواهد شد .
«ایرج‌نودوشنی» رئیس دفتراطلاعات وزارت بهداری

واحدی شد

درستون (گفتگوی تلفنی)صفحه ۱۵شماره ۱۲٦۷۸ مورخ۱۱ر٦ر٤۷ آن روزنامه تحت عنوان واحدی شود) مطلبی از قول دانشجوی (رشته سوانح‌ورزش) شهر ری نوشته شده‌بود .
دردانشسرای عالی رشته ای به نام رشته سوانح وجودنداردبعلاوه ازاول‌سال تحصیلی ٤۸-٤۷ کلیه دروس دانشسرای‌عالی اعم‌ازروزانه وشبانه بصورت واحدی اجرامی‌گردد .

رئیس دانشسرای عالی
احمد هوشنك شریفی

صحت ندارد

عطف به مطلب مندرج درشماره ۱۲٦۲۸ بطوری‌که از شهرداری کازرون‌اطلاع میدهند کلیه‌مشترکین آب شهرداری از کنتور استفاده می نمایند وگزارش خبرنگار آن روزنامه در کازرون صحت‌ندارد

منوچهر جاوید

مدیرکل دفتر اطلاعات‌وروابط‌عمومی

کمبود نداشته است

درمورد خبر مندرج در شماره ۱۲٦۵۴ ان روزنامه زیر عنوان «بعلت زیارت ، بنزین شعبه‌تمام شد »به اطلاع میرساند که خبر مذکور صحت نداشته استوهنگام زیارت آشوریان از کلیسای طاطاوس‌درنزدیکی قریه‌ضیاءالدین هیچگونه کمبودی ازلحاظ‌فرآورده های نفتی ، بخصوص بنزین‌مشاهده نگردیده است .

اداره کل‌روابط‌عمومی

با احترام - بهمن بزرگمهر

اعزام پزشك

باتوجه بشرح مندرج درشماره ۱۲٦۳۷ برای درمانگاه بجستان اخیرا پزشکی انتخاب و به‌محل اعزام گردیده است باین ترتیب تصور میرود نیاز اهالی از این‌بابت مرتفع شده باشد .

بستنیها معدوم گردید

باتوجه بشرح مندرج در شماره ۱۲٦٦۵٤ تحت‌عنوان(بستنی ۳۰نفر رامسموم کرد) باطلاع میرساند:
اولا تعداد مسمومین سه نفر بوده نه‌سی‌نفر ثانیا مسمومیت این عده صرفا ناشی از خوردن بستنی نبوده بلکه عوامل دیگری نیز در ایجاد مسمومیت تاثیر داشته است . بهر حال از طریق مهندسی‌بهداشت‌محل کافه مورد نظربازدیدشدوبستنیهای موجود با رضایت صاحبان کافه معدوم گردید .

اداره بهداشت

پزشك دیگری اعزام شد

باتوجه بشرح مندرج در شماره ۱۲٦٤۸ مبنی بر انتقال پزشك درمانگاه نمین باطلاع میرساند :
بطوریکه سازمان شاهنشاهی خدمات اجتماعی اعلام میدارد در تاریخ ٤۷ر٤ر۲٤ پزشك دیگری برای درمانگاه نمین استخدام گردید که هم اکنون بکار اشتغال دارد .

ایرج‌نودوشنی رئیس اطلاعات و روابط عمومی بهداری

نامه‌ای مردم

میدان یازباله‌دانی

ساکنین نازی‌آباد خیابان جنگل میدان شکوفه از شهرداری ناحیه ۷ تقاضامینمایند که دستورفرمایند دراین میدان برای حفظ‌نظافت‌اقدام شود چون این میدان بصورت‌زباله دانی درآمده و رفتگر هم که‌زباله های منازل راسه‌روز بسه‌روز میبرد میگوید : « شهرداری بمادستور داده که خیابانها را نظافت کنیم‌و بمیدان کاری نداریم » این میدان از طرف شهرداری گل‌کاری شده ولی اطراف آن از زباله مملو می‌باشد تقاضای رسیدگی فوری داریم .
از طرف ساکنین میدان‌شکوفه-
عبدالله جواهری

گهواره رابیاد دارید که چقدر نرم وراحت بود؟ خیلی ها بیاد ندارند ولی صندلیهای نرم وراحت BOAC آن خاطرات دوروازیادرفته راتجدید میکند

درصندلیهای راحت BOAC
سرشما
گردن شما
پشت شما
پای شما
دستهای شما
وتمام وجودشما
احساس راحتی میکنند

برای آنکه راحت باشید و ازمسافرت خودبیشتر لذت ببرید با BOAC مسافرت کنید

BOAC

در سراسرجهان بی . او . ا . سی ازشما مواظبت میکند

برای کسب اطلاعات بیشتر به‌آژانس مسافرتی خودویا بی. او. ا. سی در تهران خیابان شاهرضا شماره ۳۲۳ تلفن ۹-۶۱۱۸۷۵ یا آبادان - سان شاین‌آرکاد تلفن ۳۱۵۴ - ۲۴۷۱ مراجعه فرمائید.

شرکت هوائی بریتانیائی ماوراء بحار با همکاری کانتاس و ایر ایندیا

فیلمی تازه از هنرپیشگانی تازه

«سقوط یك پرنده باز»

بمحض اینکه دیدگان تماشاچی برروی پرده سینما دوخته میشود جوانی را می بینید که مشغول باز کردن باطری دوچرخه نونوار خود است که از فرط تمیزی برق می‌زند . اوپل‌بنی فدر هنرپیشه نخست فیلم «سقوط یك پرنده باز» است که پس از یك راه پیمائی طولانی و کسل کننده اینك می خواهد دوچرخه خودرا پارك کند و وارد دانشکده‌ای شود که در آن مشغول تحصیل است . پل عاشق پرندگان است و وقتی از باز کردن باطری دوچرخه خویش فراغت حاصل می کند بالای سر خود را می نگرد . جغد کمیابی را می بیند که برروی دیوار در ورودی نشسته و توی چشمان وی زل زده است .

طبیعی است که پل سخت دچار هیجان میشود زیرا عشق وعلاقه‌ای جز پرندگان ندارد و می خواهد بهرترتیب که شده پرنده گریزپا را از آن خود سازد. در این موقع دو دختر که تن پوشی جز لباس زیرین بتن ندارند روی صحنه ظاهر میشوند . نخست اندکی محو تماشای مغازله جوان و جغد می‌شوند اما درست هنگامی که وی می‌خواهد برای گرفتار ساختن جغد وارد عمل شودیکی ازدختران خود را بروی وی می اندازد و جوان نقش زمین می شود و شلوار از پایش می‌افتد .

کارگردان می خواهد با بیانی بغایت بی سابقه و نوظهر «تعدی» بخواست و علاقه یکی از ابناءبشر را بنمایاند که حق دارد دوستدار پرندگان باشد .

پاشلوار پاره نمیشود سر کلاس دانشکده حاضر شد و لذا جوان از درس و مشق خود میماند. وچهره‌اش که دقایقی پیش نماینده آنهمه خوش بینی و شوق و شور بود به یکباره به چهره‌ای در هم و بدبین مبدل میشود و چون این تعدی را غیر قابل تحمل می‌یابد از رفتن به دانشکده صرفنظر می کند ودیگر هرگز به آنجا باز نمیگردد !..

در صحنه های بعدی حوادث گوناگون و در عین حال شیرین برایش اتفاق میافتد و دوربین فیلم‌برداری همه جاسایه وار او رادنبال میکند تا اینکه پل آخرالامر آزادی مورد نظر خویش راباز می‌یابد و فیلم بخوشی پایان می پذیرد .

تونی بکلی ، آلن دوبی توم‌بل نقش های عمده این فیلم رابازی می کنند ..

مطبوعات جهان

گفت وشنودی با موریس‌شوالیه

«شوالیه»: ٦٥ سال فاتح صحنه‌های جهان!

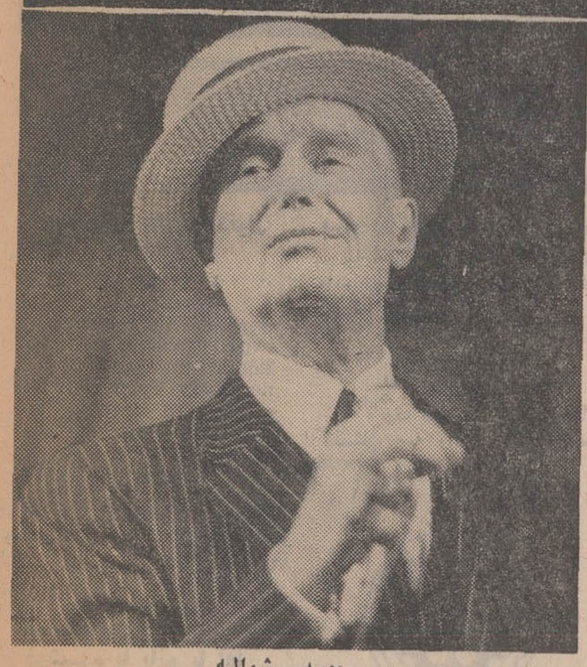

موریس شوالیه

سینما

سوخت ماشین «احساس» مرا نبوه طرفدارانم تامین می‌کنند !

موریس شوالیه جوان جاودانی سینمای فرانسه را که از یك سفر طولانی و خسته کننده به آمریکا باز گشته در خانه ییلاقی‌اش واقع در حومه پاریس یافتم ، چهره‌اش بمانند پیشین باشکوه بود .خنده از لبانش دور نمیشد وچون جوانان بانشاط و سر حال بود .

پرسیدم : آقای شوالیه اکنون که هشتاد سالگی را پشت سر گذارده‌اید چه احساس میکنید !

و او بسادگی جواب داد :

ـ«من پیری را مغلوب کرده‌ام واز اینکه می بینم مرا یکی دو سال بیش از آنچه هستم رقم بزنند هیچ ناراحت نمیشوم . ملاحظه می کنید که‌خیلی خوب مانده‌ام . از سنم یعنی هشتاد سال عمر پرنشیب و فرازبی اندازه راضی‌و سرافرازم»

شوالیه سکوت کرد و منتظر طرح سئوالم شد .پرسیدم

ـ«از اینکه عازم اسپانیا هستید تا رسیتال خودرا اجرا کنید چه‌حالی بشمادست میدهد ؟

ـهمان احساسی که ٦٥ سال‌پیش هنگام‌بروی صحنه آوردن اولین کنسرتم بمن دست داد ! .میدانید چرا زیرا سوخت ماشین«احساس» مرا انبوه طرفدارانم تامین میکنند ویتامین های گوناگون این‌ماشین را لبخند های محبت آمیز ،ابراز احساسات شدید . فلاش های عکاسان خبرنگار ، به بدن من می رسانند و تاایـن‌مردم وجود دارند و من زنده‌ام آوای من رو به زوال نخواهد رفت . من زمانه را از رو برده‌ام !..

بهر جا پامینهم فریاد های عشق‌آمیز مردم که فریاد میزنند .موریس‌ما تورا دوست داریم مرا بدرقه می کند و این سبب میشود که‌حملات پیری را دفع کنم و هنوز در سن هشتاد و یك سالگی خودرابمانند نوجوانان حس نمایم .

موجودخوشبخت

پرسیدم: آقای شوالیه در این سن و سال عشق کدام موجود خوشبختی قلب و روح شماراتسخیر کرده‌است‌موریس شوالیه بی درنك پاسخداد .

ـمادرم ! من هنوز آنچنان مادرم‌را دوست دارم‌که تمام اتاقهای‌خانه‌ام از پرتره های وی پر است و بااین که وی چهل سال است رخت به سرای‌باقی‌کشیده‌هنوز برای من زنده است .خاطراتش لحظه‌ای ازمن‌دور نمیشوند ...

از وی پرسیدم : درست لحظه‌ای را برای من بازگو کنید که قدم‌بر روی صحنه می گذارید در حالیکه نفس‌هادر سینه‌ها حبس شده وهمه منتظر شروع برنامه های شماهستند

ـنخستین قدم را که بسوی صحنه برمیدارم و درست آن هنگام که سقف سالن از شدت‌ابرازاحساسات مردم گوئی نزدیك است فرو ریزد. جوانی خجول و کمرو رامیمانم که میخواهدبرای نخستین بار به‌دختری ابراز عشق کند. اما وقتی آماده اجرای رسیتال یاکنسرت خود می شوم آنچنان خودرا فراموش‌میکنم گوئی روحم از جهان خاکی پرواز کرده‌است .

رکس‌هاریسون وریچارد برتون در پلکان

رکس هاریسون وریچارد برتون هنرپیشه های نامی عالم سینما اکنون در فیلم جدیدی بنام «پلکان» مشغول بازی هستند .

آنها در این فیلم نقش دو سلمانی را ایفا می‌کنند که سالهاباهم‌روزگار گذرانیده‌اند عکس صحنه‌ای از فیلم پله‌کان را نشان میدهد .

۴۸ ساعت عشق!

سناریست های فرانسوی ، کارگردانهای موفق آینده

در سینمای فرانسه سناریست هائی که بکارگردانی روی می‌آورند ، روزبروز موفقیت بیشتری کسب می کنند . در حال حاضر موفق‌ترین آنها رومن گاری،شوهر سابق جین سیبرك است .

بعد از رومن گاری، نفر دیگری که این روز ها مشغول کارگردانی فیلم تازه‌ایست ،«سیسیل سنت‌لوران » می‌باشد، که‌چند هفته‌ای به پایان کارش برای فیلم«چهل‌و هشت ساعت عشق» باقی نیست.

سیسیل سنت لوران در سال١٩٤٧ بانوشتن‌سناریوی‌فیلم کارولین‌شیرین بشهرت رسید و صاحب موقعیتی گردید ، و همین سناریو بود که سه سال بعد بصورت فیلم درآمدو باهمین فیلم مارتین کارول نیز چهره‌ای شناخته شده گردید .

بعد از کارولین شیرین ،نوبت‌به پسر کارولین رسید وبعد،لوکرس‌بورزیا و فیلمهای دیگر .

درحقیقت باید گفت که سیسیل سنت لوران ، تحت نام حقیقی ژاك لوران ، نویسنده سری کتاب های بسیار دیگری نیز بوده است که آنها برای او موفقیت وشهرت بسزائی کسب کرده‌اند .

ولی ژاك لوران ، زمانی که‌بکار کارگردانی پرداخت و فیلم نزدیك جنگهای فرانسه را که ماجرای جنگهای این کشور در سالهای ١٩١٤ تا ١٩١٨ بود ، تهیه نمود موقعیت تازه و صد در صد بهتری برای خود تثبیت کرد وحالا باهمین فیلم جسورانه وایده‌آلیستی،چهل‌و هشت ساعت از عشق ، نام خودرادر ردیف تازه‌ای قرار داده است، هر چند که هنوز زمان نمایش کامل فیلم فرا نرسیده است .

● داستان فیلم

داستان فیلم از این قرار است که یك دختر سوئدی بنام مونیکا نامزد خودش را به پاریس می‌برد تابامعشوق سابق ژان پیر آشنا سازد !و درپاریس این دوبا ژان‌پیر وهمسر جوان اوبائولین بر خوردمی کنند .

برخورد مجدد مونیکا و ژان‌پیر ،باعث بیدار شدن عشق سابق این دومی شود و پسرك سوئدی برای بیکار نبودن با همسر ژان پیرروابط صمیمانه‌ای برقرار میسازد ومحتوی عمده فیلم نشان دادن چهل و هشت ساعتی است که این چهارنفربدین ترتیب درپاریس و دریك‌خانه باهم زندگی می کنند !

بقول خود ژاك لوران ، این فیلم چنان نمایشگر هوسهای دختران‌و پسران جوان است که هیچ فیلم دیگری بیش از این چیزی نخواهد داشت !

ماشینهای فتوکپی

مینولتا

MINOLTA

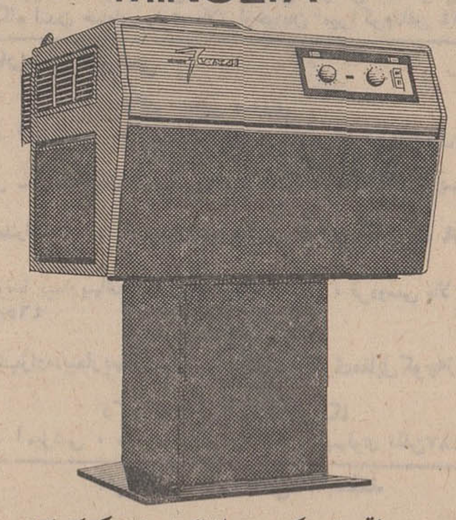

تنها دستگاهی است که میتواند از اشکال واسناد کپی کوچکتر بدهد

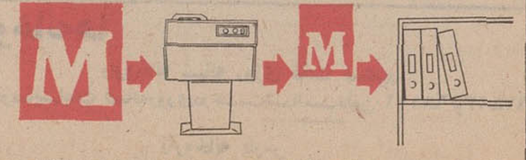

عکسبرداری بدون پرتیف ونگاتیف ، چاپ خودکار وخشك از یك تا ۲۵۰ نسخه ،فتوکپی باندازه نسخهٔ اصلی یا نصف وکوچکتر

نماینده انحصاری :

شرکت سهامی نوراد ـ خیابان شاهرضا ـ جنب کالج ۱۵۶ ـ تلفن ۶۶۲۲۱-۴۳۳۹

اطلاعات دختران و پسران

منتشر شد

نیازمندیهای شما

تلفن ۳۱۱۲۲۰
۲۸۷ – ۳۱۱۰۲۰

استخدام

پرستار بچه موردنیاز
است تلفن ٦٥۲۸۲
۱_۳ آ_۲۰۱۰۷

German firm requires experienced accountant. English knowledge necessary. Send your curriculum vitae to P.O. Box 1885.

پرستار باتجربه
برای پسر بچه چهار ساله‌باحقوق مکفی سن بین ۳۰ تا۳۵ سال استخدام میشود بتلفن ۸٤۸۵۰ مراجعه شود .
۱_۲ آ_۲۰۳۷۳

دوشیزه یا بانو یا آقا
اگر بقدرت بیان خودمطمئن‌هستید اگر حقوق ثابت میخواهید لطفا هرچه زودتر باتلفن ۷٦۲۱۵۳تماس حاصل نمائید .
۱_٤

راننده متاهل دوهمگانی
استخدام میشود خیابان‌پهلوی‌جنب رشت شماره ٤ دبستان اریو
۱_۲ آ_۱٦٦۵

بیمارستان باهر نرس‌وبهیار
تحصیلکرده کار ازموده نیازمند است . خیابان شیخ هادی
۱_۵ آ_۲۰۲٤۱

یك شرکت بزرك ساختمانی
انگلیسی بچند نفر انباردار برای اندیمشك و خرم اباد احتیاج‌دارد. دانستن انگلیسی و فارسی وسابقه انبار داری لازم است . کارمندان سابق شرکت ملی نفت ایران وراه اهن دولتی ایران مقدمند.متقاضیان میتوانند مشخصات خود را با ذکر سن ، میزان تحصیلات و سوابق کار به صندوق پستی شماره۱۱۹۳_ ۱۱ارسال نمایند .
۱_۲ آ_۳۹٦۹۰

یکنفر پزشك امراض داخلی‌ویك نفر بانوی پزشکیار مورد احتیاج
است لطفا از ساعت ٤ بعداز ظهربه تلفن ٥٦٥۸۷ مراجعه نمائید .
۱_۳ آ_۲۰۳۰۹

شرکت‌انگلیسی‌بیك‌حسابدار
برای کا ردر تهران نیازمند است. دانستن انگلیسی و فارسی‌و تجربه حسابداری لازم است . ازمتقاضیان دعوت میشود که مشخصات خودرا باذکر سن ، میزان تحصیلات و سوابق کاربه صندوق پستی‌شماره ۱۱۹۳_۱۱ ارسال فرمایند .
۱_۲ آ_۳۹٦۹۲

آگهی استخدام
مرکز امار ایران برای انجام عملیات صحرائی خارج از مرکزبه تعدادی دیپلمه مرد که گواهینامه رانندگی داشته باشند بطورموقت نیازمند است داوطلبان میتوانند با در دست داشتن مدارك تحصیلی و برك معافیت از خدمت وظیفه گواهی نامه رانندگی حداکثر تاپایان وقت اداری روز دهم مهر ماه به کار – گزینی مرکز امار ایران واقع‌در خیابان فردوسی اول خیابان کوشك مراجعه و برای شرکت در مسابقه ثبت نام نمایند .
مرکزآمار ایران
۱_۲ آ_۳۹۸۰۸

SECRETARY
Full time female shorthand typist secretary needed please call between 9-12 a.m. Tel: 629143.

تعدادی راننده
باگواهینامه دو شخصی مورد نیاز است تلفن ۹٥٤٤٦۳
۱_۳ آ_۱۹۷۷۳

دندانپزشك
واجد شرایط استخدام میشودتلفن ۷٥۷۱۸۰ از ساعت ٥
۱_۳ آ_۱۹۸۷۷

تعدادی فروشنده سیار
برای تهران و شهرستان ها با ضامن معتبر که دارای حد اقل تحصیلات سیکل اول خوش تیپو خوش بیان بوده باشند با حقوق مکفی استخدام میشوند .
به امیر آباد شمالی خیابان شیراز شرقی شماره ۶۳ر۱ طبقه‌دوم‌مراجعه نمایند .
۱_٥ آ_۳۹۰٦۸

بیك راننده متاهل ومجرب
نیازمندیم تلفن ۷۲٥۰۷ نشانی جاده قدیم‌شمیران _خیابان‌شادمان دبستان سپهر
آ_۲۰٥۱٥

به‌تعدادی دوشیزه
یا بانوی وزیتور نیازمندیم باغ گلستان سه راه سلسبیل تلفن ۹۳۲۷٦
۱_۲ ا_٤۰۱٥٤

یك واحدصنعتی درکرج
باشخاص زیر با داشتن برك انجام خدمت وظیفه و تضمین نیازمند است .
۱_ برق کار با حداقل پنجسال سابقه کار در یکی از کارخانجات تهران .
۲_ قوطی ساز (از آهن ورق و حلبی) با حداقل سه سال سابقه کار .
۳_ بازاریاب (جهت بازار یابی روغن موتور) حداقل معلومات دیپلمه بتلفن ٤٤۸۳٥ مراجعه‌شود.
۱_۲ آ_٤۰۱۲۲

شرکت تولیدی به یکنفر سکرتر – شورت هند – ماشین‌نویس
که بزبان آلمانی آشنائی کامل داشته باشد برای بعد از ظهر ها نیازمند است طالبین به تلفن – ۳۳۹۹۱٤ مراجعه فرمایند .
۱_۳ آ_۲۰٤٦٥

یك شرکت بزرك تجارتی
برای تکمیل کادر پرسنلی‌خود تعدادی کارمند را با حقوق مکفی بشرح ذیل استخدام مینماید .
۱_ حسابدار صنعتی
۲_ فروشنده و ویزیتور لوازم بیمارستانی
۳_ مشاور زیبائی و فروشنده لوازم آرایش
٤_ فروشنده لوازم بهداشتی کودکان
٥_ فروشنده وسائل خانگی
٦_ تعمیر کار تلویزیون
۷_ ماشین نویس فارسی
کسانیکه در هر یك از امور مذکور دارای تجربیاتی بوده و آشنا بزبان انگلیسی باشند حق‌ـ تقدم خواهند داشت از علاقمندان خواهشمند است تقاضای خود رابا ذکر نشانی و شماره‌تلفن‌به‌صندوق شماره ۱۰۱٥ (قسمت‌روابط‌عمومی) ارسال دارند .
آ_٤۰۱۲۰

گروه تولیدی پارس استخدام مینماید چند نفر حسابدار صنعتی مجرب با حداقل سه سال سابقه‌کاربرای کاردرخرمشهر وچندنفر شیمیست برای‌کار در آزمایشگاه خرمشهر استخدام میشود داوطلبان مشخصات کامل خودرابایك قطعه عکس و ذکر شماره تلفنی که بتوان بوسیله آن تماس گرفت وسیله صندوق پستی۱۹۸۲ بعنوان‌کارگزینی ارسال فرمایند .
۱_۳ آ_۱۹۷۲

آرایشگر ورزیده نیازمندیم
خیابان قدیم شمیران بالا تراز سینما مولن‌روژ نبش‌شادمان‌شماره ۷ کیسوی پیچك
ا_٤۰۱۱٦

کنسرسیوم شرق
برای کارگاه خود در شیراز یکنفر مهندس ساختمان با سابقه دهسال برای ریاست دایره فنی و همچنین یکنفر نقشه‌بردار جهت داخل ساختمان هاومحوطه‌استخدام مینماید متقاضیان روز یکشنبه به آدرس خیابان آبان شماره ۳ طبقه پنجم مراجعه یابا تلفن ٦۱۳۹۲۸ تماس حاصل نمایند .
آ_۲۰٥۳۳

یکی از شرکت‌های بزرك
صنعتی به چند نفر حسابدار و حسابرس ورزیده و مطلع نیازمند است داوطلبان میتوانند سوابق و مشخصات کامل خود را همراه با یك قطعه عکس بصندوق پستی شماره ۲۷۷۷ ارسال فرمایند .
۱_۳ ا_٤۰۲۳۲

شرکت سهامی کارخانه های صنعتی آزمایش به چهار نفر مهندس مکانیك نیازمند است . داوطلبان به اداره کارگزینی – کارخانه های صنعتی آزمایش‌واقع در جاده آبعلی کیلو متر ۱۲ سه راه آزمایش مراجعه فرمایند .
۱_۲ آ_٤۰۰۲٤

بیکنفر دوشیزه یابانوی
مانیکوریست برای آرایشگاه نیازمندیم با تلفن ٦٤۸۱۹ مذاکره شود .
۱_۲ آ_۲۰٥۳۷

افراد زیر استخدام میشوند
۱_ تکنیسین برق ماشین‌آلات که بزبان آلمانی آشنائی کامل داشته باشد .
۲_ فرزکار
۳_ پلیش کاردرودگری
٤_ تکنیسین رادیو
٥_ ماشین نویس فارسی (مرد)
داوطلبان با در دست داشتن رونوشت شناسنامه ویك‌قطعه‌عکس و برك خاتمه خدمت یا معافیت‌دائم نظام وظیفه بشرکت کارخانجات پارس الکتریك خیابان آیزنهاور جنب بی‌اف‌گودریچ شماره ٥٦۳ مراجعه فرمایند .
۳۱ آ_٤۰۱۱۸

یك‌شرکت بزرك‌صنعتی
واقع در تهران‌احتیاج به‌یکنفر جوشکار کاربیت با تجربه ٤ساله دارد متقاضیان بوسیله تلفن های ۲_۷۹۰٤۷۱ و ۷۹۳٥۱۰ تعیین‌وقت نمایند .
۱_۳ ا_۲۰٤۸۳

حسابدار دیپلمه باتجربه
جویای کار است ۳۳٥۰٤۰
۱_۱۰ آ_۲۰۳۰۱

بازنشسته یکی از بانکها
برای انجام امور حسابداری و ترازنامه حاضر است‌تلفن٦۳۲۰۱٤
آ_۲۰٥٤٥

جوانی دیپلمه
با داشتن گواهینامه رانندگی آماده کار در تهران‌یاشهرستانها میباشد ۷٦٥٥۳٦
آ_۲۰٥۳٥

مهندس راه و ساختمان
با سه سال سابقه در ساختمان و متره آماده کار جهت بعد از ظهر ها تلفن ۷۲۷٤۸
۱_۳ آ_۲۰٥٥۱

آموزگار متاهل باداشتن
گواهینامه رانندگی دوشخصی صبحها جویای کا راست براهنمای شماره ۲٤۰ روزنامه اطلاعات مراجعه فرمائید .
آ_۲۰٤٤٥

یکنفر دیپلمه پیش ازظهرها
در بنگاهها و موسسات ملی جویای کار است براهنمای شماره ۲٤۱ روزنامه اطلاعات مراجعه فرمائید .
آ_۲۰٤۷٥

گم شده

فقدان گواهینامه
گواهینامه رانندگی پایه یکم شماره ۱۰٦۱۳ مورخ ۷ر۷٦ ٤٥ اینجانب حسین همتی دارای شناسنامه شماره ۲۸۰ صادره از سمنان مفقود گردیده از یابنده تقاضا میشود بدفتر نمایندگی روزنامه اطلاعات درسنگسر تحویل و مژدگانی خود را دریافت دارد .
آ_٤۰۲۳٤

شرکتهای ساختمانی

دفتر فنی جرز
اماده برای متره محاسبات فنی وطرح پروژه راهسازی و تهیه‌نقشه ساختمان میباشدتلفن‌های۷٦۰۲٤۸ ۷۰۲۰۲
آ_۱٥۱۰ ۱_۲٦

برای ساختمان شما

موسسه ارشاد
نقاشی ساختمان و دکوراسیون ارزان فوری . نقدو اقساط .
تلفن ٤٤۱٥۳
۱_۱۰ آ_۱٥۷٦

رفع گرفتگی لوله ساختمان در ۲ دقیقه سازمان تراکم تلفن ۸۸۱٦۸۱

معاملات هر مقدارکاه وهیزم
بقیمت واقعی تلفن ۷۰٤٤۷

لوله بازکنی فاضل آب باستگاه تراکم هوا تلفن ۷٦۳۲۸٦

نقاشی ساختمانی جانفدا
فوری ارزان باقساط ۷۸۱۹۷۷
۱_۲٦ آ_۱۳۷۲

رفع گرفتگی بروغ لوله ساختمانی بادستگاه تراکم هوا- تلفن ۷۸۷۲۷

معاملات پول

چکهای برگشتی را نقدا خریداریم تلفن ٦٥٤٦٤
۱_۲٦ ا_۱٥۹۲

پول تومانی ۵ر۱ شاهی۶۲٤۸۷۳
۱_۱۰ آ_۱۰۳۰

پول‌تومانی۲ شاهی ۷۳٥٤۱
۱_۲٦ آ_۱٤۸۱

پول تومانی۲شاهی۶۲۸۰۹۰
۱_۲٦ آ_۱۳۳٤

دارای اجازه نامه رسمی شماره ٤۳٦۲ مورخه ۱٤ر۲ر٤۷
برای مصرف کننده فقط ۲٥ ریال تلفن ٦۲۱٤۹۹

سازمانهای فنی و فرهنگی

فقط پنج نفر دیگر
برای کلاسهای‌رادیو تلویزیون ترانزیستوری نقشه کشی .برق و فشارقوی‌میپذیریم بفارغ‌التحصیلان گواهینامه رسمی داده میشود کار وآموزش تلفن ٤۹٤۹٤
۱_۱٥ آ_۱٤۸۸

فرانسه (متد موژه)
انگلیسی (تطبیقی) کلاس های‌زبان مخصوص‌رشته بازرگانی دوره کامل‌متوسطه (طبیعی ، ریاضی)
آموزشگاه نوبهاران
میدان شهناز، اول شاهرضا، اول خواجه نصیر ۷۳٤٤۲
۱_۱۲ ا_۱۹۲٦۳

ماشین نویسی فارسی
انگلیسی و آلمانی را با۳۰ تومان شهریه بیاموزید .
کارو اموزش تلفن ٤ ۹٤۹٤
۱_۲٦ آ_۱۳۹۲

تعلیم رانندگی
هنرستان‌فنی‌رانندگی‌پرستو.
مرکز اموزش صحیح رانندگی و مکانیکی و ترافیك خیابان شاپور چهار راه گمرك تلفن ۲۳۹۱٦
۱_۲٦ ا_۱٥٦۳

برای استخدام فوری
در اموزشگاه فائز ماشین نویسی را با متد جدید بیاموزید شاه‌آباد روبروی دبیرستان شاهدخت تلفن ۳۳٥۷٥۷

موسسه فرهنگی سعادت ایران
کلاسهای زمستانی خود را زیرنظر دبیران مجرب شروع مینماید.سید خندان تلفن ۷۷۲۹۹۰
۱_٥ آ_۱٦٥۹

فرصت آموزشی مناسب
از سالن تند نویسی (شورت هند) ماشین نویسی
موسسه زبانهای خارجی
که باآخرین وسایل مجهز است
استفاده‌نمائید. باطی ایندوره **باخذگواهینامه R.S.A.**
لندن نائل خواهید شدخیابان شاه ساختمان آلومینیوم‌طبقه پنجم ٦۰٦۷۸_ ٦۰۸۲۹

تدریس خصوصی

زبانهای آلمانی و انگلیسی (دیپلم زبان از آلمان)
ناصر رحیمی فرد _ تلفن۳۰٤۹۲٦ (صادقی) بین ۸ تا ۱۲ ظهر
آ_۱۳۷٦٥

دانشجوی دانشکده صنعتی
حاضر بتدریس خصوصی ٤٤۰۸٤
۱_۳ آ_۲۰۳۸۷

انگلیسی توسط بانوی انگلیسی
فرانسه توسط بانوی فرانسوی تلفن‌های ٤۷۱٤۱و ٤۲۰۸٦
۱_۲٦ آ_۱٤۱۷

درس خصوصی فرانسه
و انگلیسی برای مبتدیان تلفن ٤۳۲٥۲ (بین ظهر تا دو بعد از ظهر) (پلر)
۱_٦ آ_۳۸۱۳٦

معلم خارجی برای تدریس
انگلیسی و مکالمه خصوصی ٤۲٥۰٦
۱_٥ آ_۱۹۹۳۷

تدریس خصوصی زبان
انگلیسی توسط بانوی امریکائی تلفن ۸٥۱۱٥۲
۱_۳ آ_۱۹۷۰٥

تعلیم گیتار آکوردئون پیانو
درمنزل شما با پانزده سال سابقه تلفن ٦۱۲۳٥۸ برای شمیرانات وسیله موجود است .
۱_٤ آ_۱۹۳۸٥

شستشوی مبل وفرش

شستشوی مبل وفرش کلین سرویس مبل مبتکر پیشرو
نظافت مبل و فرش درجای خود با مواد ازمایش شده با دستگاه منحصر بفرد تلفن ۹٥۲٥٤٦
۱_۳۰ ا_۱۳۸۷

شستشوی مبل فرش ادیب
مبل‌وفرش .تشك‌های‌ماشین‌درجای خود تمیز مینماید تلفن ۹٥۲٤٥٤
۱_۲٦ ا_۱٤۲٤

شستشوی مبل وفرش‌ساحل
نظافت مبلمان وپلیش‌وسیله‌دستگاه برقی درجای‌خود تلفن۹۱٥٦٥
۱_۲٦ ا_۱۳۲۲

دوراکلین سرویس بین‌المللی امریکا
وابسته به کارخانجات خشك‌شوئی تاول ماستر ایران مبلمان‌و فرش و صندلی و سقف اتومبیل شمارا در محل بدون شکافتن بامواد خارجی و دستگاه های اتوماتیك تمیز می‌نماید تلفن های۷٥۸۳۹٥ و ۷٥۸۳۹٦

کافه تنادیها

قنادی فرزین یزدی
کیك عروسی ، کیك تولد خیابان روزولت شمالی تلفن ۷٥۷٤٦۳
۱_۳۰ آ_۱٥۸٤

کتابهای مورد نیاز شما

موسسه چاپ و انتشارات امیرکبیر
موسسه چاپ و انتشارات امیرکبیر، دفترمرکزی‌خیابان سعدی شمالی نرسیده به چهار راه سیدعلی بن بست فرهاد (پلاك۲۳٥) تلفن : ۳۳٥۲۸۱ _ ۳۰۳۷٦٥
فروشگاه شمارهٔ «۱»
خیابان ناصر خسرو (پلاك ۱۳۰) تلفن ٥۲۹۷۰
فروشگاه شمارهٔ «۲»
خیابان شاه آباد (پلاك۲۷۲)تلفن ۳۳٦۹۳٥
فروشگاه شمارهٔ «۳»
اول‌خیابان‌فردوسی(مقابل‌شهرداری) تلفن ۳۳٥۰۲۲
فروشگاه شمارهٔ «٤»
ابتدای نادری (پلاك ۱٤۹) تلفن ٤۹۳٦۳
فروشگاه شمارهٔ «٥»
مقابل دانشگاه تهران(پلاك ۳٥٤) تلفن ۳۰۲۹٥۳
۱_٥ ا_۱٤٥۰

صاحب امتیاز و مدیر مسئول
عباس مسعودی
خیابان خیام - ایران چاپ
تلفنخانه اطلاعات ۳۱۱۰۷۰تا ۳۱۱۰۸۳
شعبه‌آگهی‌ها ۳۱۱۲۱۳
نیازمندیها ۳۱۱۲۲۰

راهنمای پزشکی اطلاعات

متخصصین قلب
دکترعلی‌نویسرکانی متخصص قلب وعروق از آمریکا
آدرس : تلاقی شاه و شیخ‌هادی پلاك ۱۰٦ تلفن مطب ٦۱۱۷۷۸ منزل ۷٦٥۰۳۳

متخصص سل
دکتر هوشنك طبیب‌زاده -متخصص‌بیماری سل
وامراض ریه و برنش (برنشیت-آسم) خیابان‌پهلوی نزدیك سینما مهتاب پذیرائی ۳تا ۸ بعداز ظهرتلفن ٤۰٥۰۲

دکترحسین‌حمید زاده بیماری سل خیابان‌فرانسه‌رازی۷۸ تلفن٤٤۷۷٤

مفاصل‌استخوان -متخصص‌ارتوپدی
دکتر کیوان گوهر درخشان - خیابان کاخ جنوبی
کوچه هلالی شماره ۱۱ پذیرائی ٥تا۸ بعداز ظهر تلفن ٤۱۷۰٤

متخصصین جراحی عمومی
درمان‌سریع واریس - هادی فرزانه
متخصص در جراحی عمومی‌ارژانو انگلستان نشانی مطب ،روبروی هواپیمائی ملی ایران،خیابان دامغان پذیرائی ٤_۸ تلفن ٦۷۱۳۹.

دکتر محمد فرهمند رضوی
متخصص جراحی عمومی وجراحی کودکان از آلمان خیابان تخت - جمشید شرقی شماره ۳٦۰ نزدیك چهار راه بهار تلفن۷۳۳۰۰پذیرائی صبحها ۱۰ تا۱۲ بعد از ظهر ها ٤ و نیم تا۷و نیم .

دکتر محمود عالم - متخصص جراحی مغز و اعصاب
چهار راه شاه اول کوچه سیمرغ تلفن ٦۱۱۲۱۲و ۷٥۸٦٤۳

متخصصین بیماری زنان
دکتر جمشید کاوه - متخصص وجراح امراض زنان‌وزایمان ونازائی از آلمان تشخیص و درمان زودرس سرطان خیابان پهلوی - چهارراه امیر اکرم شماره ۱٤٥ تلفن ٦٥۰٦۷

متخصصین بیماری چشم
دکتر لبوی متخصص چشم
خیابان پهلوی‌پائین چهار راه شاه‌کوچه ملك۲تاه بعداز ظهر،

دکتر هوشنك برجیس جراح و متخصص چشم از آمریکا
دارای تخصص در عینك نامرئی خیابان بزرگمهر شماره ٦ تلفن ٦۹۰۱۲ پذیرائی صبح و عصر

متخصصین بیماری پوست
دکتر خشنود - متخصص بیماریهای پوست
شاهرضا مقابل لاله‌زارنو تلفن ٤۹٦۳۲ بذیرائی با تعیین وقت قبلی

دکترنوری-متخصص بیماریهای پوستو موی سر تلفن۳۳٤۷۳۲
جاده قدیم شمیران باغ‌صبا‌ایستگاه سلیم۳تا٦ بقیه‌باتعیین وقت قبلی

متخصصین بیماری خون
دکتر نصرت‌الله گرجی ازدانشگاه‌پاریس دروازه دولت ۳۳٤۳۸۹

متخصصین‌بیماری جهاز هاضمه
بیماریهای معده ، کبد وروده ،بواسیربدون‌عمل جراحی دکتر رفیعی متخصص از دانشگاه پاریس جامی اول کوچه پاریس تلفن ٤۸۱۸۹

دکتر قدیشاه،بیماریهای معده، کبد، روده ، رژیم غذائی(چاقی)٦٤۳۰۰

درمان بواسیربدون‌جراحی،فیستول، فیسور با متد موثر دکتر عباس نیك نژاد خیابان گرگان جنوبی گرامی عضو رها تلفن ۷٥٥۷۷٥

درمان فلج
معالجه فلج ، فشارخون با روش هموپاتیك بیسابقه در ایران دکتر حسن‌بهره‌مند از دانشگاه هند با چهل سال سابقه سعدی شمال بیمه ۳۰۱٦۱۷ -۸٦۳۲۸

دکتر قیصر تلفن ۷٦٥٦۱٤خدمات فیزیوتراپی درمان فلج‌ها، درد های عضلانی و روماتیسم ، سیاتیك‌تخت جمشید چهارراه بهار کوچه‌آفتاب

بیماریهای دهان ودندان
دکتر مجید صارمی دندانپزشك‌گوا هینامه‌درجراحی‌ازامریکا ٦۲۲۸٤۱

دکترعلی زردکوهی - دندانپزشك،پر کردن دندان بدون احساس درد با دستگاه اراتور- پهلوی تخت -طاوس ٦۲۱۹۹۳ بعداز ظهر ها

بیماریهای داخلی
دکترفرنوش داخلی،پوست وتناسلی‌گواهینامه از پاریس ٤۸٥٥٥

دکتر سید محمدکاظم طباطبائی‌تجریش متخصص واستادیار بیماری های داخلی.میدان‌سرپل اول‌مقصودبك تلفن ۸٥۳٥٦ .

ترك تریاك و هروئین
ترك تریاك دکتر رحمانی - متخصص امراض اعصاب روح ازدانشگاه لندن خیابان‌پهلوی بالاتر‌ازخیابان امیراکرم‌تلفن ٤٥۱۱٤

بیماریهای امیزشی
دکتر یحیی صدری
بیماریهای امیزشی‌و مجاری‌ادرار، میدان بهارستان خیابان‌صفی‌علیشاه

دکترمعانی - بیماریهای امیزشی، فردوسی مقابل بانکملی پس‌انداز

دکتر محمدرضا مسدد -بیماری‌های‌آمیزشی - دروازه دولت ۳۳٤۳۸۹

دکتر پولوسا بیماریهای امیزشی‌و مجاری ادرار ، فردوسی بالا کوچه صادق ٤٦٥۸۹

دکتر جناب‌زاده، بیماریهای‌آمیزشی خیابان‌منوچهری‌مقابل کوچه‌ژاندارك

دکتر احتیاطی دیپلمه امریکا
بیماریهای امیزشی ، مجاری‌ادرار سپه چهارراه‌پهلوی تلفن۶۸٤۸۷

آمبولانس اورژانس۲٤اسفند
آماده خدمت شبانه روزی جهت انتقال‌بیماران‌است٤۹۷٥٦_٤۲۳۳

داروخانه‌ها

داروخانه شبانه روزی نخت جمشید
درتمام‌ساعات شبانه‌روزی‌درخدمت‌شمااست‌تلفن ٦۸۱۰۱ و٦۷۸۲۳

داروخانه پارس
جاده پهلوی‌شمالی پارك سماعی تلفن ٦۲۰۲۷۹ و ٦۲۹٤۹۱

داروخانه مهران‌تلفن ۹۰٤۰۷شیرو خورشید چهارراه استخر

داروخانه شبانه روزی پرچم میدان شهناز خیابان شهناز‌تلفن۷٤۱۷۱

نیازمندیهای شما
تلفن ٣١١٢٢٠ ٣١١٠٧٠-٢٥٧

خرید و فروش اثاثیه

خرید

فرش کیهان تلفن ٧٦٣٧٧٦
انواع قالی وقالیچه کهنه ونو
مخصوصا قالی‌های سنکین‌قیمت راخریداریم بهترأست برای‌معاملات هرنوع فرش باسازمان فرش کیهان تماس بگیرید چون مشاورزین ما مجانا در اختیار شما خواهند بود.
٣٠_١ آ_٧٣٤

فرش رضوی ٧٦٤٨٠٠
روزولت میدان٢٥ شهریور خریدار فرشهای نوو کهنه صادراتی تحت نظر کار شناس مطلع با قیمت منصفانه می‌باشدموقع خریدوفروش باتلفن ٧٦٤٨٠٠ مکالمه فرمائید.

بازرگانی ایران فرش تلفن ٧٦٥٩٧٢
بهترین خریدار لوازم دست دوم قالی وقالیچه کهنه و نویخچال‌برقی نفتی‌تلویزیون ـاجاق گازمبلمان اشیاء قدیمی و عتیقه‌جات شمارا در منزل‌نقدا خریداری مینمایدجاده قدیم شمیران سیدخندان جنب‌بانك
٢٦_١ آ_١٤٨٤

فرش ملك تلفن ٧٦٤٦١٧
فرش کهنه‌نقدا خریداریم
فرش های نو موجود است فرش ملك خیابان قدیم شمیران باغ‌صبا مقابل ملك ٧٦٤٦١٧
٢٦_١ آ_١٥٦٣

فرش گلشن تلفنهای ٦٢١٤١٥ و ٦٢١٤٢١
انواع فرشهای نو از تمام‌شهرستان ها موجود میباشد . قیمت یك کلام در ضمن فرش نو و کهنه‌خریداریم

فروشگاه معینی
علاوه‌بر خرید قالی کهنه شمافرش را با صدی ٢٠ تخفیف عرضه‌می - نماید بوعلی جنب بانك سپه شماره ٣٧تلفن ٢٨٩٦٤
٢٦_١ ١_١١١٠

فروشگاه‌صفا تلفن٣٥٢٨٧٦
کلیه لوازم منزل شما را در اسرع وقت با اطلاع تلفنی در محل نقدا عادلانه خریداری مینماید .
٢٦_١ آ_١٥٦٤

فرش میمنت (عطابخشی)
بهترین خریدارفرشهای کهنه و فروشنده عالیترین فرشهای بافت ایران‌نقدواقساط تلفن ٩٤٧١٥
٢٥_١ آ_١٥٦٨

فروشگاه خالقی
تلفن های ٣٠٣٠٨٠و ٣٥٢٠٩٠
فرش کهنه و نوویخچال،تلویزیون و لوازم منزل شما راخریداریم .
٣٠_١ آ_١٥٨٣

فروشگاه ونمایشگاه آسیا
یخچال - تلویزیون - اجاق گاز وفرش عادلانه خریداریم‌شاه ـچهار راه پیروز تلفن ٦١٢٨٣٢
٢٦١ آ_١٤٦٠

فروشگاه و سمساری صمد تلفن ٤٩٩٨٥
عمده خریدار همه رقم فرش کهنه و شیاء قدیمی و سایر لوازم
٢٦_١ آ_١٣٤٤

فروشگاه نیك ٧٥٧٥٤٦
منصف‌ترین خریدار کالای دست دوم مخصوصا فرشهای کهنه ونو
٢٦_١ آ_١٦٢٢

فروشگاه آرمان‌تلفن ٦٩٦٢٣
بهترین خریدار تلویزیون فرش چراغ گاز و هرنوع یخچال نفتی
٢٦_١ آ_١٤٨٢

فروشگاه سعید - سرچشمه
خریدار اثاث خانگی و فرشهای سنگین قیمت ٣٣٨٦٦٧ و٢٣٣٧٦
٢٦_١ ١_١٦١٦

فروشگاه آریا ٤٩٣٩٣
بهترین خریدار یخچال برقی ، نفتی ، فرش ،تلویزیون خیابان‌شاه
١٥_١ آ_١٤٤١

فرش فروردین‌تلفن ٤٣٠٨٥
بهترین خریدار فرشهای کهنه‌ونو
٢٦_١ آ_١٦١٥

فروشگاه حاجیان تلفنهای ٣٥٠١٤٤ و ٣٥١٨٣٨
قالی و قالیچه کهنه و نو شمارا جهت صادرات درمنزل‌نقدا خریدار است همچنین یخچال - تلویزیون وسایر لوازم منزل- کار کنان این فروشگاه باوسیله مجهزی که در اختیار دارند بدون وقفه در محل اجناس راعادلانه‌خریداری مینمایند

فروشگاه کالای مرکزی
بهترین خریدار همه گونه لوازم دست دوم منزل تلفن ٦٥٠٥٧
٢٦_١ ١_١٦٤٢

نمایشگاههای مبل

پیراهن مبل ٣٣٩٥٠٠
تعویض پارچه مبل ٣٣٩٥٠٥
پرده دوزی شهرزاد ٣٣٩٥٠٥
٢٦_١ آ_١٣٣٩

پرده‌دوزی ارجمند ٣٣٧٣٧٠
٢٦١ آ_١٣٣

نمایشگاه‌مبل ابتکار٩٥٣٧٢٦
همه نوع مبلمان مدرن نقد و اقساط بفروش میرسد از این نمایشگاه دیدن فرمائید سلسبیل مقابل سینما خرم .
١_١٦٧٢

تعمیرات

تعمیرگاه تلویزیون الکترون تلفن٧٦٣٦٨٢
آماده برای نصب کنتورتورجهت فرستنده دولتی وآموزش و پرورش روی هرنوع تلویزیون و تعمیر - تلویزیون آر . سی . آی ، شاوب لورنس ، تلفنکن ، سییرا ، فیلیپس و سایر مارك‌ها ، سرویس مجهز سیار در منزل بهویژه شمیرانات
١٥_١ ١_١٣١٠

شرکت مهندسین تلویزیون ایران
سرویس سیار در شهر وشمیران تعمیرات‌رادیو - گرام - ضبط صوت و تلویزیونهای اروپائی و امریکائی - نصب کنورتور و آنتن باکارمزد کم تلفن ٦١١٢٣٤
٣٠_١ آ_١٥٢٩

سرویس تلویزیون گارانتی
تعمیر تلویزیونهای‌سییرا R.C.A اداجنرال الکتریك تلفونکن و نصب کنورتور در تمام نقاط تهران بویژه شمیرانات تلفن ٦٢٨٣٧١
٢٦_١ ١_٤٥١

شرکت سهامی رادیو تلویزیون ایران
جهت‌نصب کنورتوروتعمیر تلویزیون های R.T.I. - R.C.A. که‌تحت نظر متخصصین کار آزموده‌انجام میگیرد به تعمیرگاه خودتان به شماره های ٩٠٣١٩ و ٩٠٣٢٠ و ٩٠٣٢١ مراجعه نمائد

تعمیرگاه تلویزیون غرب ٣٠ درصد تخفیف
جهت تعمیر انواع تلویزیون‌ونصب کنورتور اتوماتیك المانی درمنازل باسرویس سیار تلفن ٧٥٤٥٠
٢٦_١ ١_١٦١٤

شرکت ایران‌تکنیك
یگانه تعمیرگاه مجهز تلویزیون تلفن ٦٩٥١٤ و ٤٢٧٣٣
٣٠_١ ١_٢١١١

سرویس R.T.I. - R.C.A.
در تمام ساعات برنامه آماده تعمیر انواع تلویزیون می‌باشد خیابان نادری ٦٤٣٤٨ و ٤٨٥٣٣
٣٠_١ ١_٩٧١

تعمیرگاه یخچال تولید سرما
تحت نظر یوسف تاشکندی مدیر سابق تعمیرگاه یخچالهای‌فریجیدر ٦٢٣٦٠٥

نصب کنورتور
تعمیر انواع تلویزیون . رادیو گرام در منزل شما .فقط‌با‌یك‌تلفن
تلفن ٦٢٤٨١٧

تعمیرگاه یخچال‌فریجیدر ٧٢٣٣٦

معاملات املاك ومستغلات واتومبیل

فروش
تلفن ٤٠٠٠٠ و ٦٠٠٠٠
اجاره منازل‌بخارجیان‌وخرید و فروش ویـلا و مستغلات مدرن شهر وشمیرانات
٢٦_١ آ_١٣٥٢

صدها خانه ویلائی ومستغلاتی
در امیر اباد ، جمشید ابادشمالی، میکده ، یوسف اباد ، غرب بیمارستان پهلوی‌به نازلترین‌قیمت بفروش میرسد ٦٤٤٠٤
٢٦_١ آ_١٥٥٩

خرید وفروش‌اراضی‌نارمك تهران پارس - در دشت
بازرگانی امینی تلفن ٧٩٠٠٩٠
٣٠_١ آ_١٠٨٨

اراضی جنت آباد باغ فیض
کوهك فروشنده‌ایم ٤٥٦٢٥
٢٦_١ آ_١٥٥٤

بفروش میرسد
ویلائی در شمیران ،پل رومی، کوی خسرو بمساحت ٧٠٠ متردو طبقه ، اب لوله کشی و تلفن به فروش میرسد تلفن٨٤٧٥٢ازساعت ٢ تاه بعداز ظهر
٦_١ ١_٣٨٧٢٠

پاساژ فروشی
پاساژ پنج طبقه که در هر ماه هشتاد هزار ریال کرایه می دهد فروخته می شود ادرس ، لاله‌زار کوچه ممتاز پاساژ ممتاز تلفن ٣٣٣٨٤٥ مراجعه شود .
٨_١ ١_٣٨٧٢٠

رهن - تصرف در بهترین نقطه ازگل شمیران
باغی بمساحت ٤٥٠٠ متر‌باساختمان ویلائی و تمام وسائل و استخرتلفن ٨٨١٨٥٥
٤_١ ١_٣٩١٤٢

در شمال شهر وشمیرانات
خانه شخصی ساز از ١٠٠ تا١٥٠ هزار تومان فورا خریداریم٤٥٠٥٧
٢٤_١ آ_١٦٥٣

یك خانه نوساز
واقع در حوالی دانشگاه تهران خیابان سزاوار ، در دو طبقه با شش اطاق و هرگونه لوازم مدرن زندگی اجاره بمبلغ١٢٠٠ تومان تلفن ٦٣١٣٨٧
٣ _١ آ_٢٠٢٣٧

توجه
اراضی واگذاری دولت بکارمندان در
اهواز
را خریداریم دفتر خوزستان‌پارس‌چهارراه عزیزخان‌نبش‌کوچه‌ایرج ساختمان مینا طبقه‌دوم
تلفن ٦٧٠٨٥

اراضی مبارك‌آباد ـازگل
نیاوران - داودیه - دروس - دره قشلاق بقطعات کوچك و بزرك‌دست اول بفروش میرسد دفتر مازیار (راشدی) تلفن های٧٧١٣٦٧ و ٧٧٢٥٠٤ .
١٠_١ آ_١٥٠٦

یکقطعه زمین ٣٠در١٢
نزدیك میدان ٢٥شهریور بفروش میرسد تهران‌پارس‌بورس٦٢٢٩٩٧
٣_١ ١_١٦٤٥

ساختمان شمالی ٢ طبقه شخصی‌ساز
هرطبقه ٢٦٥ متر زیر بنا مجزا با سرویس کامل ٥ اطاق و هال بدون واسطه برهن تصرف .اجاره. فروش یا یکمیلیون و سیصدهزار ریال شرطی معامله میشود جاده پهلوی نرسیده بتلویزیون ایران ده متری روان پلاك ١٠
آ_١٦٧٠

در سلطنت آباد
قطعه زمینی بمساحت ٤٢٦ متر مربع ٣٩×١٦ جنوبی باساختمان معاوضه ویا نقدا بفروش میرسد سازمان تعاون ٤٥٠٥٧
٢_١ آ_١٦٧٥

ساختمان‌درچهارراه‌عزیزخان
سه طبقه باسه مغازه بفروش می رسد تلفن ٤١٦٧٠
٣_١ آ_٢٠١١٣

در قلهك بفروش میرسد
ساختمان دو طبقه بمساحت٨٠٠ متر با فضای ٢٠٠٠ متر دارای‌آب سازمان و برق و تلفن و استخر بمبلغ ٤٥٠٠٠٠ تومان خواستاران از ٩ تا ١٢ صبح بتلفن ٨٨١٦٨٤ مراجعه فرمایند .
٢_١ آ_٤٠٠٥٢

در خیابان قلهك
خانه یکطبقه شخصی‌سازرو‌کار سنك جنوبی دارای ٥ اطاق و دو هال و سرویس مستخدم مجزا و سرویس کامل ایرانی و فرنگی استخر و گاراژ و آب و برق و تلفن بمساحت ٥٢٢ متر و زیر بنا ٣٠٠ متر بقیمت ٣٠٠ هزار تومان بفروش میرسد سازمان تعاون ٤٥٠٥٧
٢_١ آ_١٦٧٥

در انتهای شاه
خانه مستغلاتی سه طبقه هر طبقه ٤ اطاق و هال و سرویس کامل در هر طبقه دارای تلفن و آب و برق بمساحت ١٢٨ متر بقیمت ١٨٠ هزار تومان بفروش میرسد سازمان تعاون ٤٥٠٥٧
٢_١ ١_١٦٧٥

در سلطنت آباد خانه شخصی ساز و مدرن
یك طبقه ویلائی ٤ طرف‌رو کار سنك بمساحت ١٧٥٠ متر مربع و زیر بنا ٤٠٠ متر در یك‌طبقه‌دارای ٧ اطاق و سرویس مستخدم مجزا و سرویس کامل استخر و گاراژ و تلفن و اب و برق و تهویه شوفاژ بقیمت ٦٥٠ هزار تومان بفروش میرسد . سازمان تعاون ٤٥٠٥٧
٢_١ ١_١٦٧٥

در خیابان پهلوی نزدیك‌شاه
خانه‌ای‌بمساحت ١١١متر ٢٤٠ متر زیر بنا ٣ طبقه شمالی دارای٦ اطاق انبار سرویس کامل باکولر و تلفن و آب و برق بقیمت ٩٠ هزار تومان بفروش میرسدسازمان تعاون ٤٥٠٥٧
٢_١ آ_١٦٧٥

مستقل نوساز مهندسی
٤ طبقه ١٨٠ متر فروش و معاوضه تهران بورس ٦٢٢٩٩٧
٣_١ آ_١٦٦٧

چندین ویلا شخصی ساز
مجهز و باغهای مشجر و زمین بقطعات کوچك و بزرك در الهیه شمیران بفروش میرسد تلفن ٨٥٠٠٥١
٦_١ آ_٢٠٥١٣

آیزنهاور خیابان کندی شمالی
خانه سه طبقه مدرن مستغلاتی شخصی ساز هر طبقه سه اطاق و هال و سرویس تکمیل مجهز و مجزا با اجاره ماهیانه جمعا ١٥٠٠ تومان بمساحت ١٧٣ متر مربع و زیر بنا ٣٦٠ متر بعلت بدهی و احتیاج فوری بقیمت١٦٥ هزار تومان فروشی برای ملاحظه بدفتر ساختمانی تجارتی خیابان ساسان چهار راه کاوه‌تلفن٤٤٦٤١ مراجعه فرمائید .
آ_١٦٧١

خریداری میشود

بورس اراضی جنت‌آباد
باغ‌فیض ـپونك - حاجی‌آباد - حسن آباد - کن‌وهاشمی خرگوش دره- کوهك- ام.ام. سی - جاده کرج تلفن ٦١١٧٧١
٢٦_١ آ_١٤٩٥

دفتر پارس خریدار زمین
و خانه‌های ویلائی و مستغلات درعباس اباد‌وشمیرانات٧٦١٥٥٨
٢٦_١ ١_١٣٣٣

دفتر مسعود ٧٧٠٢٤١
خریدار اراضی دره قشلاق‌داودیه دروس ، مبارك‌آباد . تهران
٢٦_١ ١_١٤٥٦

در خیابانهای گلستان
جاده سلطنت آباد _ فرمانیه ویلائی مدرن و یا یك قطعه‌زمینی در حدود ١٥٠٠ متر موردنیازاست تلفن ٨٥٢٥٧٥
٢_١ آ_٢٦٦٨

دفتر براتی - شمیران
خیابان پهلوی باغ‌فردوس٨٥٢٥٧٥
٢٦_١ آ_١٥٦٥

اراضی عباس‌آبادکاظم‌آباد
جنت اباد فوری خریداریم٧٥٤٨٥
٢٦_١ ١_١٤٣٩

زمینهای زعفرانیه دره‌قشلاق
عباس آباد سعادت آباد را خریداریم بازرگانی جلالی جاده پهلوی ٦٢٦٤١١و ٦٢٤١٩٣
١_٣٢٨٢٨ آ_٢٦

کوهك خرگوش دره‌حسن‌آباد
خریداریم دفتر گوهر ٦٦٢٠٣
٢٦_١ آ_١٣٧٨

پهلوی دره قشلاق داودیه
قیطریه مبارك اباد عابدی٧٧٠٤٧٧
٢٦_١ آ_١٤٣٧

بورس اراضی پونك باغ فیض جنت آباد
سازمان برنامه ، حسن اباد ،حاجی آباد و خانه های ویلائی دفترباستان اول جاده کن ٩٥٢٧١٠
١٠_١ ١_١٥٨٥

اراضی کوی مکانیر
و پونك‌خریداریم‌تلفن‌های٣٣٩٠٦٧ و ٣٣٦٨٨٥ مراجعه فرمایند .
١٠_١ آ_١٥٧٣

اراضی دره قشلاق‌رادسر
خریداریم املاك یزدی ٦٢٣٨٣٩
٢٦_١ آ_١٦٢٤

شمال‌غرب تهران زمینهای
ساختمانی قطعات کوچك و بزرك خریداریم آژانس جمشید٤٨٠٨٨
٢٦_١ آ_١٦٢٣

آژانس شهرزاد ٨٨١٧٠٩
مرکز خرید و فروش اراضی فرمانیه اراج . چیذر و حصاربوعلی
١٥_١ ١_١٣٠٩

اراضی یوسف آباد
بانك ساختمانی خریداریم٦٢٩٤٦٥
١٠_١ آ_١٤٤٨

اراضی ساعی ـطرشت- خرگوش دره ام.ام.سی جنت‌آباد ـهاشمی خریداریم ٩٤٠٦٩
١٥_١ آ_١٦٤٨

اجاره داده میشود

نبش تخت‌جمشید وجاده قدیم شمیران
دو طبقه از یك ساختمان مدرن هر طبقه دارای ١٥ اطاق باتهویه مطبوع سردو گرم و آسانسور اجاره‌ای و چند باب مغازه و یك زیر زمین بزرك واگذاری تلفن ٧٦٣٦١٢
١٣_١ آت١٦٤٣

نبش امیریه وفرهنك
خانه دارای هفت اطاق حمام و لوازم باتلفن و گاراژ بانضمام دودستگاه آپارتمان مستقل با کنتور برق و شش باب مغازه دائر اماده فروش یا اجاره است تلفن ٨٨٠١١٤
٢_١ آ_١٩٦٣٣

برای شرکتها وتجارتخانه‌ها
دوطبقه آپارتمان متصل بفروشگاه بزرك ایران (چهار راه شاه) هر طبقه دارای ده اطاق و هال‌باشوفاژ و لوله کشی کولر اجاره داده می شود به تلفن ٢٣٤٣١ و ٢٢٩٨٥ مراجعه فرمائید .
٢_١ آ_٢٠٥٤٣

برای اجاره
طبقه سوم و چهارم آپارتمانی مقابل سینما امپایر خیابان پهلوی هر طبقه دارای پنج‌اطاق‌وآشپزخانه حمام ، تلفن ، مستقل ، گاراژ ، ٦٢٠١١٨
٢_١ آ_٢٠٤٨٩

اجاره میشود

موسسه امور خارجیان
منازل شمارا بخارجیان اجاره‌میدهد تخت جمشید شرقی٥٠٣_٧١٧٨٢
٢٦_١ ١_١٣٩٢

سازمان تعاون منازل
و اپارتمان شما را در شهرو شمیرانات در ظرف ٥ روزباشخاص معتبر ایرانی و خارجی اجاره می دهد ٤٥٠٥٧
٢٤_١ آ_١٦٥٥

موجر محترم
اگر شما حتی ٢ یا٣ اطاق برای اجاره دارید به تلفن ٤٥٠٥٧اطلاع دهید .
٢٤_١ آ_١٦٥٢

اجاره منازل بخارجیان
آژانس البرز ٤٢٣٨٢
٥_١ آ_١٦٣٩

آپارتمان دو یاسه اطاقه
لوکس جهت آرایشگاه‌درشمال شهر نیازمندیم ٧٥٨٦٥٨
١_٤٠١١٤

واگذار میشود

نزدیك فوزیه
در خیابان شهناز دو باب مغازه دو نبش‌باتلفن مناسب‌برای نوشت‌افزار خرازی ، قماش ، فرش ، لوازم خانگی واگذار میشود همه روزه‌از ٩ تا١١ صبح باتلفن ٣٠١٦٨٩ تماس بگیرید .
٣_١ آ_١٦٣١

یکباب مغازه مناسب
برای نمایندگی فروش لوازم یدکی دفتر داری در پاساژ سعدی واگذار میشود خیابان سعدی جنوبی .
٣_١ آ_٢٠١٧٥

سالنی بمساحت ٣٠٠متر
واقع در خیابان شاه - چهارراه پاستان با آب و برق وتلفن‌واگذار میشود خواستاران بتلفن های ٩٥١٨٤٣ و ٥٧٣٦٤مراجعه‌فرمایند
٥_١ آ_٢٠٤٨٧

زیرزمینی بمساحت تقریبی
١٤٠ متر با برق ٧٥ آمپر صنعتی نزدیك بازار مقطوع پنجاه هزار تومان واگذار میشودبه‌تلفن ٣٥٠٠١٠ مراجعه شود .
٤_١ آ_٤٠٠٩٤

فروش اتومبیل

اولین بازار اتومبیل‌درایران
خریدوفروش ومعاوضه اتومبیل به قیمت‌روزوعادله‌انجام‌میشود سرچشمه توقفگاه کاروان ٣٠١٣٢٧
٢٦_١ ١_١٤١٠

آگهی فروش کمپرسور و بولدوزر
در کارخانه سیمان تهران(واقع‌در غنی آباد شهر ری) چندنوع کمپرسور و بولدوزر بفروش می رسد خریداران میتوانند پس از بازدید پیشنهاد کتبی خود را حد اکثر تاروز ١٠ ماه جاری تسلیم نمایند .
٣_١ آ_٢٠٢٩٩

انواع فولکس واگنهای نورا
از شرکت سهامی عباد خیابان امیرکبیر خیابان ملت تلفن های ٣٠٤١٨١ و ٣٠٤٤٧٢ خریداری فرمائید .
٢٦_١ آ_١٥٤٠

اتومبیل اپل‌رکورد (ال)
مدل ٦٥ تمیز بفروش میرسد تلفن ٨٨٢٥٤٨
آ_٤٠٠٢٢

کرایه

اتولوکس
اتومبیل های تشریفاتی با راننده برای داخل و خارج تهران میدان فردوسی ٤٤٦٠٥ و ٦١١٢٧٠
٢٦_١ آ_١٤٤٠

استیشن جهت اجاره
یا خرید برای کودکستان و دبستان نیازمندیم صبحها تلفن ٦١٢٦٣٤
١_٤٠١١٢

قبوض

قبوض اصلاحات ارضی بیواسطه خریداریم‌با کپور ٢٢٧٢٩و٦٢٧٦٩٧
٢٦_١ ١_٩٥٩

قبوض قالی و قالیچه بانك
کارگشائی را خریداریم ٤٥٠٥٧
٢٤_١ آ_١٦٥٤

برنامه سینماها

● **اورا هرچه زودتربدام اندازید - رنگی- وینس‌ادواردز**
امپایر (٦٢٣٩٤٢) ١٥ر١١- ٣٠ر٣ - ٣٠ر٥ - ٣٠ر٧ - ٣٠ر٩ سانترال(٤٨٦٨٦)١٥ر١١_٣_٥_٧_١٥ر٩ تاج (٣٣٣٠٦٤)٣٠ر١٠_ ١٥ر٢_١٥ر٤_١٥ر٦_١٥ر٨_١٥ر١٠ متروپل (٣٣٩٤١٠)٣٠ر١٠- ٣٠ر١٢- ٣٠ر٢- ٣٠ر٤- ٣٠ر٦- ٤٥ر٨ ایفل (٤٥٣٧٧) ١٠- ٢- ٤- ٦- ٨- ١٥ر١٠

● **٢٠ هزار فرسنك زیردریا - سینماسکوپ - رنگی**
سینه‌موند (٤٨٣٢٢) ٤٥ر١٠- ٢- ٣٠ر٤- ٧- ٣٠ر٩

● **تنها در تاریکی- رنگی- ادری هپبورن - آلن آرکین**
گلدن‌سیتی (٦١٣٢٦٩) ١٥ر١١- ٣٠ر٣- ٣٠ر٥- ٣٠ر٧- ٤٥ر٩

● **چوگا - رنگی - رادتیلور - جان‌میلز- ارنست‌بورگناین**
مولن‌روژ (٧٢٩٢٩) ١١- ٣٠ر٣- ٣٠ر٥- ٣٠ر٧- ٣٠ر٩ مهتاب (٤٧٧٧٧) ٣٠ر١٠- ٣- ٥- ٧- ٩ کریستال (٣٧٦٧٥) ٣٠ر١٠- ٣٠ر٢- ٣٠ر٤- ٣٠ر٦- ٣٠ر٨ اسکار (٩٥٠٨٩٨) ١١ - ٣٠ر٢ - ٣٠ر٤- ٣٠ر٨ برلیان (٣٣٣٥٣٥) ١٠- ١٢- ٢- ٤- ٦- ٨

● **درکمال‌خونسردی - پاناویژن**
پارامونت (٤٨٣٢١) ١١- ٣٠ر٢- ٥- ٣٠ر٧- ١٠

● **وقتی چراغها خاموش شد کجابودی - رنگی-دوریس‌دی**
رادیوسیتی (٤٣٣٢٠) ١٥ر١١- ٣٠ر٣- ٣٠ر٥- ٣٠ر٧- ٣٠ر٩ نیاگارا (٦٥٣٠٧) ١١- ٣- ٥- ٧- ٩ ب.ب (٦٩٦٤١) ٣٠ر١٠- ٢- ٤- ٦- ٨- ١٠ ادئون (٣٣٨١١٨) ٣٠ر١٠- ٣٠ر٢- ٣٠ر٤- ٣٠ر٦- ٣٠ر٨
آستارا (٨٤٠٢٢) ٣٠ر١٠- ٣٠ر٢- ٣٠ر٤- ٣٠ر٦- ٣٠ر٨

● **گلدجینجر - رنگی - چیچو - فرانکو**
تخت جمشید (٤٣٥٥٠) ١١- ٣- ٥- ٧- ٩

● **دنیای‌دیوانه، دیوانه، دیوانه - رنگی- اسپنسرتریسی**
تراس دیانا ٣٠ر٧

● **سالگرد - رنگی - بت‌دیویس - شیلاهانکوك**
دیاموند (٦٢٨٤٠٠) ١١- ٣٠ر٣- ٣٠ر٥- ٣٠ر٧- ٣٠ر٩

● **سرانجام آنژلیك - سینماسکوپ - رنگی-میشل‌مرسیه**
کاپری (٤٨٤٠١) ١١- ٣- ٥- ٧- ٩ ریولی (٧٥٧٧٧٧) پولیدور (٦٤٥٨٥) ١٥ر١١- ٣٠ر٣- ٣٠ر٥- ٣٠ر٧- ٣٠ر٩

● **سوئینگر- رنگی- آن‌مارگرت- تونی فرانچیوزا**
دیانا (٤٧٣٦٥) ١١- ٢- ٤- ٦- ٨- ١٠

● **درست بهدف - سینماسکوپ - رنگی - لی‌ماروین**
تراس نیاگارا ٣٠ر٦- ٣٠ر٨

● **عشوه‌گر - رنگی - آن‌مارگرت - وینوریوگاسمن**
مازستیك (٦٨٤٦١) ١١- ٣- ٥- ٧- ٩

● **عروسکها - رنگی- کلودیاکاردیناله - راکل‌ولش**
تراس امپایر ٣٠ر٧- ٣٠ر٩

● **لحظه به لحظه - رنگی - جین‌سیبرك - هونوربلاکمن**
درایوین (٧٨١٧٩٥) ٣٠ر٧- ٣٠ر٩

● **منهم‌گریه‌کردم - بهروز وثوقی- پوری بنائی- آرمان**
اونیورسال (٦٦٩٥٣) ١١- ١- ٣- ١٥ر٥- ٣٠ر٧- ٤٥ر٩ تراس ٣٠ر٦- ٤٥ر٨ لیدو (٩٥١٢٨٢) مونت‌کارلو (٧٩٧٤١) ایران (٣٣٦٣٥٤) ژاله (٣٠٤١٢٠) حافظ (٣٣٤٠٧٤) ٣٠ر١٠- ٣٠ر٢- ٣٠ر٤_٣٠ر٦_٣٠ر٨ نپتون (٧٦٠١٣٦) پاسارگاد (٧٩٣٥٧٠) الوند (٥٥٠٣٨) شهرام ١١- ٣- ٥- ٧- ٩

مردی با دوچهره - رنگی - یول‌برینر - بریت‌ایکلند
گلدیس (٦٢٨٧١٣) ٣- ٥- ٧ (٣٠ر٩ بزبان اصلی)

● **نبردآنزیو - رنگی - رابرت میچام - پیترفالك**
سانترال (٤٨٦٨٦) ١١- ٣- ٥- ١٥ر٧- ٣٠ر٩ امپایر (٦٢٣٩٤٢) ١٥ر١١- ٣٠ر٣- ٣٠ر٥- ٤٥ر٧- ١٠ متروپل (٣٣٩٤١٠) ٣٠ر١٠- ٣٠ر١٢- ٣٠ر٢_٣٠ر٤_٤٥ر٦_٩تاج(٣٣٣٠٦٤)١٥ر١٠_١٥ر١٢- ١٥ر٢- ١٥ر٤- ١٥ر٦- ٣٠ر٨- ٣٠ر١٠ ایفل (٤٥٣٧٧) ١٠- ١٢- ٢- ٤- ٦- ١٥ر٨- ٣٠ر١٠

● **یکشنبه‌های سیبل - هـ اردی‌کروگر-پاتریشیاگوتزی**
بولوار (٦٠٢٩٢) ١١- ٢- ٤- ٦- ٨- ١٠

● **دختر عشوه‌گر - سهیلا - منوچهر وثوق- بهمنیار**
پلازا (٤٤٢٥٥) ری (٢٢٥٧٨) المپیا (٩١٧٩٦) آریا (٣٣٩٨٨٤) فردوسی (٣٣٥٧٨٤) ٩- ١١- ١- ٣- ٥- ٧- ٩ کیهان (٩٢٣٦٠) پرسپولیس (٥٨١٠٨٣) دنیا (٣٣٣٨١٢) ماندانا (٧٩٩٨٢) ستاره (٥٨٧٢١) دریا (٧٩١٧٤٦) ٣٠ر١٠- ٣٠ر٢- ٣٠ر٤- ٣٠ر٦-٣٠ر٨

● **سنك‌صبور - شهین- بوتیمار - قدکچیان**
آسیا (٤٢٩٠٩) ١٥ر١١- ٤٥ر١- ١٥ر٤- ٤٥ر٦- ١٥ر٩ پاسیفیك (٧٣٣١١) ١٥ر١١- ٣- ١٥ر٥- ٣٠ر٧- ٤٥ر٩ میامی (٧٤٣٢٩)١١- ٣٠ر١- ٤- ٣٠ر٦ - ٩ ناتالی (٩٠٤٥٣٤) ٩- ١٥ر١١- ٣٠ر١ - ٤- ٣٠ر٦-٩ همای (٦٩٦٢٤) تیسفون (٩٣٨٨٢) رکس (٣٣٥٢٩٣) اورانوس (٢٧٩٧١)سیلوانا (٣٣٣٧٧٧) اروپا (٣٠٣١٧٩) ٣٠ر١٠- ١- ٣٠ر٣- ٦- ٣٠ر٨

● **گرفتار - پاتریشیاگوتزی**
کسری (٧٥٦٩٣٩) ١١- ٣- ٥- ٧- ٩

● **٢٠ هزار دلار روی هفت - سینماسکوپ رنگی -**
سهیلا (٣٣٦٤٢٤) سعدی (٣٣٦٤٦٨) ٣٠ر١٠- ٣٠ر٢- ٣٠ر٤ - ٣٠ر٦- ٣٠ر٨ رویال (٤٩٧٨٥) ١١- ٣- ٥- ٧- ٩

کلئوپاترا - سینماسکوپ - رنگی - الیزابت‌تیلور
پانوراما (٧٩٣٥٧٠) ٩- ١٢- ٣- ٦- ٩

● **٥ آسمون‌جل - کالپانا - بیسواجیت - شبنم**
نادر (٣٣٩٠٩٥) ٩- ١١- ١- ٣- ٥- ٧- ٩
مراد (٧٣٣٨٢) ١٠- ١٢- ٣٠ر٢- ٣٠ر٤- ٣٠ر٦- ٣٠ر٨
پارك (٣٣٩٦٣٧) ٩- ١١- ٣- ٥- ٧- ٩
شرق (٥٤٠٢٤) ١٠- ١٢- ٢- ٤- ٦- ٨
فلور (٢٨٠٩٦) ١٠- ١٢- ٢- ٤- ٦- ٨
مسعود ١٠- ١٢- ٢- ٤- ٦- ٨
جی (٩١٢٠٧) ٣٠ر١٠- ٣٠ر٢- ٣٠ر٤- ٣٠ر٦- ٣٠ر٨
کارون (٩٥١٠٦٥) ٣٠ر١٠- ٣٠ر٢- ٣٠ر٤- ٣٠ر٦- ٣٠ر٨
جهان (٦٠٣٥٠) ١١- ١- ٣- ٥- ٧- ٩
رامسر (٥٢٠٦٠) ١١- ١- ٣- ٥- ٧- ٩

● **دلاورکاملوت - دختر وژنرال**
البرز (٣٠٤٢٥٨) ٣٠ر٨- ١٢- ٣٠ر٣- ٧- ٣٠ر٨

● **ولگرد قهرمان - بالن گمشده**
مشعل (٣٣٣٨٢٦) ٩- ١٢- ٣- ٦- ٩

● **آرزوی مادر - ویجنتی‌مالا - راج‌کاپور**
فری (٩٥٣٣٣٦) ١- ٣- ٥- ٧- ٩

● **ترن - برت لنکستر**
پردیس ٣٠ر١٠- ٣٠ر١٢- ٣٠ر٢- ٣٠ر٤- ٣٠ر٦- ٤٥ر٨

بحث درباره بیلان بانک ملی

۳۰ سال قبل در همین روز

اطلاعات در سرمقاله خود مینویسد:
بانک ملی در شش ماه و ۱۳ روز آخر سال ۱۳۰۷ که منتهی باول فروردین ۱۳۰۸ میگردد پس از وضع مخارج و استهلاك و خرید اثاثیه مبلغ چهل وهفت هزار و چهار صد و پنجاه و یك تومان‌و هشت قران نفع برده است . سرمایه ابتدائی بانك‌مبلغ دومیلیون تومان است که‌هشتصدهزارتومان آن دربدو تاسیس از طرف دولت پرداخته شده و یك میلیون ودویست هزار تومان آن هنوز تادیه نشده و از محل فروش خالصجات و غیره باید تامین گردد .
وجوهی که از طرف مردم ببانك ملی ودیعه گذاشته شده در ظرف شش ماهه آخر سال ۱۳۰۷ بالغ بر ۹ میلیون و پانزده هزار تومان بوده و فرع وجوه فوق که از قرار صدی سه ونیم پرداخته میشود درآخر بسرمایه اصلی اشخاص ضمیمه گردیده‌است . بانك ملی‌درگرفتن وثیقه درمقابل قرض‌اعم‌از اموال منقول و غیر منقول نهایت مراقبت را معمول میدارد باین جهت میتوان گفت که مبلغ یکصد و چهل هزار تومان طلب‌بانك از مردم طبق بیلان منتشره مورد اعتماد کامل بانك میباشد .

بنابراین راپرت اولین‌جلسه سالیانه مجمع عمومی بانك نوید مسرت‌بخش برای عموم علاقمندان ترقیات اقتصادی مملکت میباشد و از این راپرت میتوان امیدواری پیدا کرد که کم‌کم دسترنج و هستی این مملکت بایك‌رفتار حق‌شکنانه بجیب اجنبی نمی‌ریزد.بانك درتمام دنیا وسیله گشایش و توسعه امور اقتصادی است بدبختانه‌تاکنون ملت ایران نتیجه معکوس گرفته‌است زیرا فکری جز جمع‌آوری ثروت عمومی و تمرکز وجوه و خروج طلا و نقره این مملکت درکار نبوده و اینك باید انتظار داشت بانك بمعنای حقیقی خود وسیله برای امور تجارت مملکت واقع شده و به ترقیات اقتصادی مملکت کمك های قابلی‌بنماید.

جای مسرت و خوشوقتی است که احساسات و توجهات عمومی باعث شده که‌مردم باعشق وعلاقه سرشاری ازبانك استقبال نموده و معاملات خود را در آین‌جا گسترش داده‌اند و مسیولینن‌ـ بلات رئیس بانك درضمن عمل به‌ثبوت رسانید که‌بانك ملی یك موسسه شرکت سهامی مستقلی است که برطبق اصول تجارتی اداره شده و پیرامون هیچ‌نوع عوامل نفوذی نمی‌گردد .

* قدرشناسی دکتر امیراعلم

آقای دکتر امیراعلم ضمن مقاله‌ای‌از اقدامات صحیه قشون در تاسیس انستیتوی رادیولژی وفیزیولوژی اظهار خوشوقتی نمود و مینویسد مرضای‌فقیر و بی بضاعت بملاحظه گرانی قیمت معالجات و معاینات دچار یاس وحرمان بودند و حالیه این تاسیسات جدید کمك موثری بعموم‌مردم‌می‌نماید بعلاوه‌دواخانه ها و لابراتوار های شیمیائی قشونی عجالتا زیر ساختمان است و درآینده نزدیکی مورد استفاده عمومی واقع خواهند شدو بزرگترین خدمت بعالم صحیه مملکت خواهند نمود .

جواز صدور تریاك

برحسب تصویبنامه‌هیئت وزراءقیمت جواز صدور تریاك بخارجه برای هر صندوق ۲۷۵ تومان‌تعیین شده وبایستی از اول مهرماه بموقع اجرا گذارده شود از طرف وزارت مالیه متحدالمآلی صادر گردید باین مضمون :
نظر باینکه حقوق جواز صدور تریاك از اول مهر ماه جاری از ۲۵۰ تومان به ۲۷۵ تومان ترقی نموده مقررات هر صندوق که وزن خالص آن ۲٤ من ونیم باشد ۲۷۵ تومان واگروزن خالص‌بیشتر یا کمتر باشد از مقدار علاوه یاکسر به تناسب همین قیمت حق جواز ماخوذ خواهد شد .
کسور کمتر از نیم من در مجموع مقدار محموله در یك جواز نیم من تمام محسوب خواهد شد و برای نمونه های تجارتی از هر یك قرص ۹۸ مثقالی ۱۷ قران ودویست دینار حق جواز دریافت خواهد شد .

راه‌آهن جنوب

ریل‌گذاری راه‌آهن از ناصری بطرف دزفول پیشرفت کاملی نموده و بشوش نزدیك شده است عملیات خاکریزی هم تانزدیکی دزفول خاتمه یافته ساختمان سد و پل کارون باجدیت پیش میرود وتاکنون نصب ۳٦ پایه این سد خاتمه یافته چون بواسطه فشار آب کارون نصب پایه‌ها مشکل بود چندین نهر مختلف اطراف سد ساخته شده که آب رودخانه از آنجا جاری شود .
(نقل ازاطلاعات چهارم مهر ۱۳۰۸)

جدول کلمات متقاطع شماره ۳۸۵۰

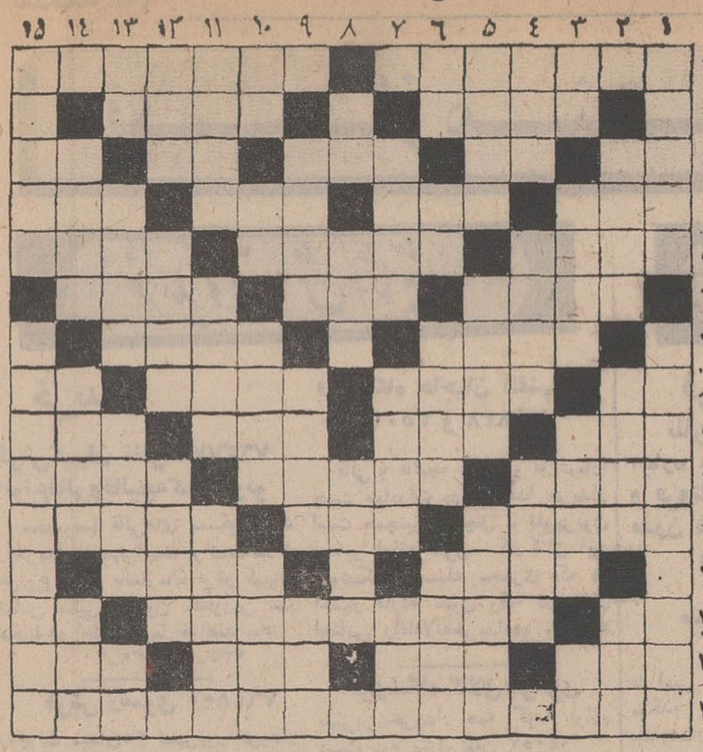

افقی : ۱ـ درخاندان بت‌تراش بزرك شد ولی بت‌شکن گشت ـ مستبدو خود رای ۲ ـ ساحل وحد ـ نقاش دیوانه معاصر ۳ ـ فلز هادی ـ پارچه‌پاره وبی‌مصرف ـ سك‌تازی ـ شکوه گوی جدائی ـ قدرت بویائی ٤ـ نا امید ـ دوستی ـ کمان‌گیر باستان ـ پوکرباز در جلو می‌نهد ٥ـ ظرف کشك سابی ـ انقلاب وآشوب و کاری که سرانجامش به تباهی کشد ـ توهین‌آمیز٦ـ استوار ومحکم ـ بی آن بجائی نتوان رفت ـ آگاه و مطلع و از در رسیده ۷ ـ می نویسند که از حال‌هم باخبر شوند ـ در بستر زیرسر مینهند۸ـ دریا ـ مرامی که واژگون شده بودولی باز هم جانی گرفته ـ زیرانداز غالب منازل ایرانی ـ بر سرش میروند و جان میدهند ۹ـ شما هم دارید ـ از مارکهای موتور دیزل ـ عددی بین سه تا نه ـ اینهم عدد ترکی ۱۰ ـ خارج ـ از گلهای بسیار خوشبو ـ لباس خانم هندی ۱۱ـ ورشکستگی ـ ملایم و ضد خشن ـ علامت گذاشتن برای تعیین صدا در خط عرب ۱۲ـ اسمش‌می گوید فرش میگستراند ولی عملا کارش پیشخدمتی است ـ کشور مکس‌نحل ۱۳ـ ناصاف و غیرمستقیم ـ لقبی برای سلطان محمود غزنوی ـ زیباترین جلوه طبیعت ۱٤ ـ در زمستان بیشتر بریا میکنند تا گرم شوند ـ روی منزل ـ اسم کچل معروف هولیوود ـ اولین طایفه آریائی که در ایران حکومت‌یافت ۱۵ـ بزرگترین غزل سرای ایرانی

عمودی : ۱ـ مسامحه کاری و سهل‌انگاری ـ یکی از خیابانهای تهران ۲ ـ مدام در حرکت است ـ اسراف کننده ـ مقابل و برابر ۳ـ حرف صریح ـ وسیله اساسی در خیاطی ـ تالیف کننده ـ تکیه‌کلام خانم٤ـ ارزش و منزلت ـ پادشاهان پیشدادی راگویند ـ کال و خام٥ـ ساده‌لوح وزودباور ـ سخن چین ـ سلب کننده ٦ـ اسم را تبدیل به صفت میکند ـ تکیه به پشتی ـ عدد نغمه خوان ـ عارفی که درحالت خلسه سخنانی بظاهر کفرآمیز بر لب براند ۷ ـ بی‌دین ـ سلسله اعداد از یك تانه ـ چون بیاید کار را خراب میکند ۸ـ خالی در ورق ـ وسیله نواختن آهنك ـ طلائی رنك‌و میگار جدیدالولاده ۹ـ نی درهر سوی سرمیکند ، آنچنان‌را آنچنان ترمیکند ـ از حیوانات خوش‌پوست ـ خشم و عصبانیت ۱۰ـ دوستی ـ راه‌میان‌بر ـ بنیان گذار ـ جستجو کردن ۱۱ ـ علم و آگاهی ـ جناب ابوی را گویند ـ نام قدیم بندر پهلوی ۱۲ـ هنوز کسی به مقام‌او در مشت زنی نرسیده ـ امورمربوط به‌خرج ودخل ـ نویسنده و شاعر بزرك قرن هفتم هجری ۱۳ـ حرف ندا ـ بنیان گذار شاهنشاهی ایران ـ دیوار قلعه ـ بنده و شما ۱٤ ـ شهادت دهنده و گواه ـ از حروف تعلیل ـ اینك در مسجد سلیمان شعله‌هایش به آسمان رسیده ۱۵ـ دشت وسیع وبی پست و بلندی ـ قهرمان استقلال ایتالیا .

حل جدول شماره ۳۸۴۹

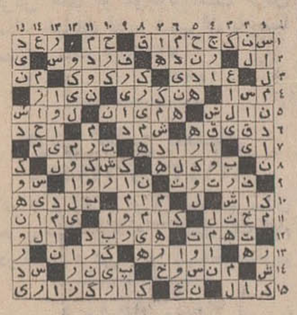

اطلاعات
دختران و پسران
روزهای سه‌شنبه منتشر میشود

شوئپس
چشمه نشاط وشادی
Schweppes

اطلاعیه

سازمان جلب سیاحان بدین وسیله باطلاع کلیه کسانی که مایل به ایجاد مهمانخانه در هریك از نقاط کشور میباشند می رساند که طبق ماده٦تصویب نامه شماره٤۲۲٦٦ مورخ۲۲ر۷ر٤٦ هیئت محترم وزیران اشخاصی که بخواهند اقدام به ساختمان یا تجهیز محلی برای تاسیس مهمانخانه بنمایند بایستی قبلا از سازمان جلب سیاحان اجازه‌نامه لازم تحصیل نمایند .
بنابراین از کسانی که علاقمند به احداث مهمانخانه میباشند تقاضا میشود قبل‌از هرگونه اقدام در تهران به مدیریت‌تاسیسات جهانگردی سازمان جلب سیاحان واقع در خیابان وصال شیرازی شماره ۱۰۷ ودر شهرستان ها به شعب یا نمایندگی های این سازمان مراجعه و اجازه‌نامه لازم را تحصیل نمایند . درصورتی که اشخاصی بدون موافقت قبلی این سازمان اقدام به ایجاد مهمانخانه بنمایند پس‌از آماده شدن ساختمان سازمان جلب سیاحان در مورد موافقت با بهره‌برداری از محل ودرجه‌بندی مهمانخانه هیچگونه الزامی نخواهد داشت . الف ٦۲۷۵

سازمان جلب سیاحان
آ ـ ۳۹۹٦۲

آگهی مزایده

سازمان نمایشگاه‌های وزارت اقتصاد واقع در خیابان پهلوی‌جنوب هتل هیلتون ۱٤۱٦ قلم‌لوازم‌فرسوده اداری و آهن آلات و تابلو و تخته رااز طریق مزایده بفروش‌میرساند
۱ـ داوطلبان مزایده‌برای‌مشاهده عین لوازم می توانند همه روزه در ساعات اداری هفت صبح لغایت ۱٤ در محل سازمان نمایشگاه‌هاحضور بهمرسانند .
۲ـ داوطلبان مزایده بایستی ده در صد کل مبلغ پیشنهاد را بعنوان سپرده بحساب شماره۵۰۱۰سازمان نمایشگاه هادر بانك ملی ایران شعبه محمودیه پرداخت و فیش بانکی را پیوست پیشنهادخودنمایند
۳ـ پیشنهادات بایستی کتبی ودر پاکت لاك ومهر شده بدفترسازمان نمایشگاه ها تسلیم و در روی‌پاکت مزایده اموال فرسوده سازمان نمایشگاه ها ذکرشود .
٤ـ پیشنهادات بایستی حد اکثر تاپایان وقت اداری روز ۱۵مهرماه ٤۷ بدبیرخانه سازمان نمایشگاه ها تسلیم و رسید دریافت نمایند .
۵ـ به پیشنهادات مشروط و فاقد سپرده و همچنین پیشنهاداتی که بعداز وقت تعیین شده برسدترتیب اثر داده نخواهد شد .
٦ـ پیشنهادات در ساعت ده‌صبح روز بیست مهرماه ٤۷ بازو حضور پیشنهاد دهندگان در جلسه‌مزایده آزاد خواهد بود .
۷ـ سپرده برندگان اول تا سوم تا پایان معامله بانفر اول در نزد این سازمان باقی خواهد ماند .
۸ـ برنده مزایده چنانچه‌ازانجام معامله خود داری نماید سپرده اوبه نفع سازمان ضبط و با نفر بعدی معامله انجام خواهدشد .

سازمان نمایشگاه ها
۱ـ ۲ آ ـ ٤۰۱۲٤

از روز ششم مهر
وقتی به‌سه راه‌شاه میرسید‌هشیار باشید
زیرا
حراج عجیب و باورنکردنی
فروشگاه
پارچه‌های
کارخانجات مقدم
و
ممتاز و کارخانجات ایران
بمدت ۱۰ روز شروع خواهد شد
خیابان شاه ، ساختمان رویال ، طبقه سوم

قرعه کشی ده‌خانه

حساب تأمین مسکن

بانك اعتبارات تعاونی توزیع

مربوط به شهریورماه در پایان مهرماه انجام خواهد شد

کلیه کسانیکه تاپانزدهم مهرماه اقدام به

افتتاح حساب تامین مسکن درهر یك‌از شعب

بانك اعتبارات تعاونی توزیع

نمایند در این قرعه‌کشی شرکت داده میشوند

اطلاعات بانوان

مجله دوشیزگان و بانوان روشنفکر،
در یك شماره فوق‌العاده ،
بابهای معمولی ، تقدیم میکند :

اولین روز درس ...

یك رپورتاژ مصور از اولین روزی که فرزندان دلبند شاه و شهبانو همگام‌سایر بچه‌ها بمدرسه رفتند

هیپی پارتی!

جشن تولد شگفت‌انگیزی که هیپی‌ها در تهران برگزار کردند
و ازآن‌رپورتاژ های خواندنی‌تهیه‌شده‌است

سیمای زن‌درکشورمیزبان شاه‌و شهبانو

رپورتاژی بیسابقه و خواندنی‌که دگرگونی زندگی ، زنان شوروی را شرح میدهد

پیوند...

یك داستان شورانگیز نوشته‌ژیلاسازگار نویسنده مخصوص اطلاعات بانوان

با دهها مقاله ، رپورتاژ، داستان ، مباحث مختلف
وسرگرمی‌های جالب ...

روزشنبه،اطلاعات بانوان راهمراه با
ضمیمه‌مجانی الگوهای لباس دریافت دارید

اینست دلیل علاقه واستقبال مردم باذوق از دستگاههای ضبط صوت سونی

برای نمونه یکدستگاه ازمدل TC – 560 ضبط صوت سونی راکه‌کامل وزیبا وتاشو است درنظر میگیریم .
دستگاه مزبور مجهز به سیستم بلندگو های فیدلیتی (اصالت صوت) بوده و صدا را بنحو شگفت‌انگیزی ضبط وبطور استروفونیك وچهارلبه پخش میکند .
زیبائی ساخت یکی دیگر ازمزایای منحصر بفرد دستگاه الکترونی و اتوماتیك سونی‌میباشددر ضبط صوت سونی درست ۸ ثانیه پس ازآخرین مرحله‌ضبط صدابرروی نوار یك پرسپتور حساس الکترونی نوار را برمیگرداند .
مزایای دیگری چون دستگاه های تقویت کننده با سه سرعت مختلف . حالت ثبات مدار ترانزیستورهای سیلیکون و مدارهای OTL بعلاوه یك سیستم‌کامل بلندگوی استروفونیك نشانه برتری ضبط صوت سونی برانواع مشابه میباشد .
ضبط صوت سونی عالی ترین صدا را بطریقه استروفونیك فقط باکمك یك سیم و تنها باامیدی جاندگی اتومبیل شما چه در فضای‌آزاد وچه در اعماق جنگل‌که شرائط نامساعدی وجود دارد به بهترین وجه عرضه میدارد .
برای‌آزمایش هرچه زودتر یکبار به صدای صحرانگیز TC – 560 گوش دهید .

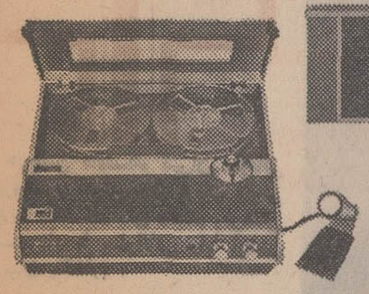

TC – 530 یك دستگاه پخش استروفونیك برای منزل

این دستگاه‌کاملا جدید استروفونیك و چهار لبه بوده و به آمپلی فایر استروفونیك وسیستم صوتی چهار شعاعی معروف سونی مجهز میباشد، آنهاکه علاقمند بهشنیدن صداهای‌کامل‌وصاف وهیجان‌انگیزاستروفونیك میباشند ایندستگاه را انتخاب می‌کنند .
وجود دستگاه‌های تقویت صوت، دارا بودن سه سرعت ، فرکانس وسیع ومحاسبات وپیش‌بینی‌های دقیق مهندسی همه و همه‌این دستگاه‌کامل را ممتاز ومشخص‌کرده است .

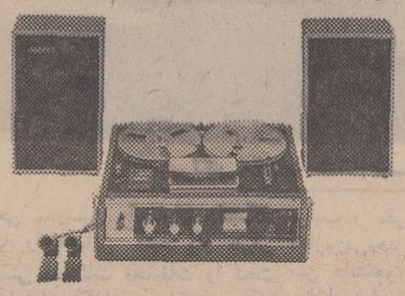

TC – 230 یعنی‌جدیدترین دستگاه پخش بطریقه‌استروفونیك
این‌اکتشاف جدید سونی باطرحی زیبا وکاملا هنرمندانه ساخته شده ودارای پری‌امپلی فایرآمپلی‌فایروسیستم بلندگوی عالی است وضمناً چهار لبه نیز میباشد. بطورخلاصه دستگاهی است استکامل وایده‌آل برای سفروحضر .
بلندگوهای‌آنرامیتوان تافاصله ۱۵ فوتی جدا ازیکدیگرقرار داد ویا برای خود دستگاه نصب نمود .

صدارا درهرکجاکه باشد ودرهرزمان‌که بخواهید بوسیله دستگاه TC – 100 ضبط‌کنید این مدل جدید ترانزیستوری وبمعنی واقعی‌کلمه ساده است و در عین حال محکم وبا دوام میباشد .
ضبط‌آسان وسهولت استفاده ازآن مزیت این دستگاه را مشخص‌کرده است . این دستگاه در جعبه قابل حمل قرار گرفته و به دستگاه کنترل صدا درفواصل دور مجهز میباشد .

مدل 222– TC یك دستگاه ضبط‌صوت عالی‌با نتیجه درخشان
این‌دستگاه هم باجریان برق‌مستقیم وهم متناوب (AC/DC) کار میکند. این‌ضبط صوت قابل‌حمل مدل 222–TC تفریحات شما را لذت‌بخش‌تر میکند .
موتورکنترل مخصوص آن بطور خودکار جهت سرعت‌های متغیر تنظیم میگردد . توازن صدا نیزکاملا بطور خودکار انجام میگیرد و بالاخره دستگاه استثنائی و کاملا مطمئنی است‌که با جریان لیزری باطری‌یا برقی‌کارمیکندومجهز به‌میکروفون (دورکنترل‌شو) نیز میباشد .

برای مشاهده مدل‌های مزبور و ده‌ها مدل مختلف جالب دیگر ضبط‌صوت سونی به نمایشگاه‌سونی واقع‌درخیابان‌نادری‌شماره ۴۲۰ تلفن ۶۴۱۴۵-۴۵۸۱۶مراجعه فرمائید

Research Makes The Difference
SONY®

توجه کنید :

هم‌اکنون بیماری نیازمند خون شماست
حادثه خبر میکند، شاید شما روزی محتاج خون باشید
مرکز انتقال خون شیر و خورشید سرخ آماده است
تنها خون بدهید یا خون تگاه اداره اختیار نیازمندان بگذارد

خیابان ناصرخسرو جنب دارالفنون
تلفن ۳۰۴۴۷۵

کانون آموزش زبان
وکلاسهای پروفیشنسی

برای کلاسهای زیر ثبت‌نام مینماید.
۱ـ کلاسهای مکالمه هفته‌ای٤ساعت‌عصرها با بامعلم خارجی
۲ـ کلاسهای مقدماتی برای مبتدیان
۳ـ کلاسهای پروفیشنسی درپنج سطح مختلف A.B.C.D.E.
٤ـ کلاسهای اعزام محصل وکنکورهفته‌ای ۸ ساعت
ثبت‌نام از ۸ تا ۱۲ و٤ تا ۸ شب
نشانی‌ـخیابان پهلوی جنب رادیوسیتی تلفن ٤۲۷۹۷ .

آ ـ ۳۸٤۲۰

دانشگاه اصفهان

آگهی انتخاب دانشیار

دانشگاه اصفهان برای گروه های آموزشی در رشته های زیر تعدادی دانشیار تمام وقت ازطریق مسابقه و مصاحبه استخدام می نماید .

گروه یا دانشکده	رشته
ریاضی	جبر ، آنالیز ، هندسه ، نجوم ، آمار ، توپولوژی
شیمی و بیوشیمی	شیمی آلی ، شیمی معدنی ، بیوشیمی ،شیمی صنعتی، شیمی تجزیه‌ای، شیمی فیزیك
زمین شناسی	توپوگرافی ، سنك شناسی ، دیرینه شناسی ، کان شناسی ، چینه شناسی ، بلور شناسی ، متوژئولوژی ، ژئوفیزیك
فیزیك	مکانیك ، الکتریسیته ، ترمودینامیك ، الکترونیك، صوت، بیوفیزیك، اپتیك ، فیزیك هسته‌ای
زیست شناسی	فیزیولوژی گیاهی ، بیولوژی ، ژنتیك ، فیزیولوژی انسانی
علوم داروئی	شیمی مواد غذائی ، آب شناسی ، دارو سازی‌صنعتی ، اقتصاد دارو ، دارو های شیمیائی
پزشکی	میکروبیولوژی ، ویرولوژی ، سرم شناسی ، هماتولوژی ، اپیدمیولوژی، آسیب شناسی ، رادیولوژی ، انگل شناسی ، بهداشت ، آمار حیاتی ، بیهوشی ، رادیوتراپی و تشریح
ادبیات و علوم انسانی	ادبیات و زبان ایرانی ، ادبیات و زبان انگلیسی ، فرانسه ، روسی، جغرافیا ، تاریخ ، دموگرافی ، جامعه شناسی ، روانشناسی ، علوم تربیتی

داوطلبان میتوانند از تاریخ نشر این آگهی تا اول دیماه ۱۳٤۷ تقاضای ثبت‌نام خود را همراه با مدارك زیر بدبیرخانه دانشگاه اصفهان واقع درخیابان بهشت‌آئین تسلیم دارند .
۱ـ فتوکپی مدارك علمی و آموزشی
۲ـ لیست تالیفات و انتشارات
۳ـ برك انجام خدمت زیرپرچم یا معافیت
٤ـ مدارك و سوابق استخدامی درصورتی‌که سابقه استخدامی داشته باشند .
۵ـ سه قطعه عکس و دو برك رونوشت شناسنامه .
روز مسابقه و مصاحبه بعدا باطلاع خواهد رسید .

رئیس دانشگاه اصفهان ـ دکتر قاسم معتمدی

آ ـ ۳۸۳۵۸

گروه فرهنگی مهرکیش

باهمکاری آقایان: مساوات ـ موسوی‌ـ مخصوص ـ جدیدیان ـ فلك‌الافلاکی‌ـ پنجابی‌ـ چلاجور ـ قاسم‌زاده . انصاری. کنی. افشار

برای دوره اول وکلاسهای ششم طبیعی وریاضی
ثبت‌نام مینماید. سه‌راه امین‌حضوردبیرستان‌ملی‌خسروپور
تلفن ۳۵۲۷۵۷

دبستان و کودکستان مجهز سپهر

باسابقه درخشان خود فرزندان شمارا بطور دلخواهتان تربیت نموده ودرپیشرفت آنان تعهدکتبی میسپارد .
نشانی ـ جاده‌قدیم شمیران‌ـخیابان شادمان‌تلفن۷۲۵۰۷

کلاس ششم ادبی دبیرستان خیام

که‌در سال گذشته از لحاظ‌تعداد قبولی در ناحیه یك تهران رتبه اول‌را حائزگردیده درسال تحصیلی جاری نیز ثبت‌نام‌میکندـیابان‌شاه‌ـ چهارراه‌سیمتری‌تلفن۶۹۷٤۰

کلاسهای شبانه‌شاهین

باهمکای‌دبیران ورزیده ثبت‌نام مینماید .
شاهرضا روبروی دانشگاه تلفن ٤۱۲۷۷

مزایای لباسشوئی ۵کیلوئی زانوسی تمام‌اتوماتیك را

ازهمسایگان خودتان بپرسید
سرویس ولوازم یدکی زانوسی مجانی است

بارکشهای ساخت اتحاد شوروی

بارکش خودرو چند سطلی D - 565

ارتفاع بالا برنده به‌متر	۳/۵
ظرفیت بارکش به مترمکعب درساعت	۱۶۰
موتور دیزل به‌اسب	۵۰

بالابرنده 4043 - 4008 - 4045

ارتفاع بالا برنده به‌متر	۴	۴/۵	۴
ظرفیت به‌تن	۳	۱۰	۵
نیروی موتورگازوئیلی به‌اسب	۷۰	۱۰۹	۷۰

بالابرنده برقی مدلهای EP و EPV

ظرفیت حمل باربه‌تن	۰/۷۵ تا ۲
ارتفاع بالا برنده به‌متر	۱/۸ تا ۴/۵

دارای قدرت تحرك عالی حتی درنقاط محدود

مدل EPV-1 ضد انفجار است ومیتواند درتأسیسات نفتی وشیمیائی بکار برده شود . بالابرنده‌های ساخت اتحادشوروی‌باباطری‌آهنی قلیائی یا باطری‌کادمیوم‌آهن در نقاط استوائی کارمیکنند .

برای‌کسب اطلاعات بیشتربه
نماینده بازرگانی اتحاد جماهیرشوروی سوسیالیستی
بامنار ـ تهران ـ تلفن ۳۰۲۸۶۵ ـ ۳۳۸۰۳۴ مراجعه فرمائید

MACHINOEXPORT

مسائل دانشگاهی

گفت وشنود بارئیس دانشگاه ملی

از: فیروز مجللی

دانشگاه خانه دانشجو است

بین استاد ودانشجو باید روابط انسانی برقرار گردد

درجشن دانشگاه تهران ملاقاتی باپروفسور انوشیروان پویان رئیس جدید دانشگاه ملی داشتم وفرصتی دست داد تا سئوالاتی رابا ایشان درمیان بگذارم .

● تحقق انقلاب آموزشی

ـ گفتگو بااین سئوال آغاز شد: ازنظرشما انقلاب آموزشی درسطح دانشگاه دارای چه مفهومی استو چه‌باید کرد انقلاب لااقل در یك یا دو مرحله تحقق یافته تلقی شود ؟

رئیس دانشگاه ملی در حالیکه باانگشتان دست به‌پیشانی فشار می‌آورد ، گفت :منظور از انقلاب در سطح دانشگاه‌تحول‌در امورآموزش عالی استو مقصود از تحول اینست که‌با کمك فکر جوان و بادر نظر گرفتن احتیاجات‌زمان‌ومکان منشور انقلاب آموزش عالی بنحو احسن پیاده شود .

در زمانیکه انسان چرخش سفینه های فضائی را بدور ماه می‌بیند دیگر نمیتواند طرزتفکر قرن‌نوزدهم وحتی۵۰ سال قبل را داشته باشد، یکی از اصول‌مهم زندگی هماهنگی درتمام شئون اجتماعی میباشد وقتی که امکانات صنعتی ـ کشاورزی و اجتماعی دنیا دچار تحول میشود بدیهی‌است بایستی در مهم‌ترین کارخانه اجتماعی که همان کارخانه آدم‌سازی یعنی دانشگاه‌ها است نیز تحول بوجود آید .

علوم اعم ازطبیعی ، بیولوژیك ، اجتماعی ، اقتصادی و ساختمانی هر روز جلو میرود دانشگاه های ما هم بایستی تنها به‌پیشروی اکتفانکنند بلکه باید دراین امور پیش‌آهنك باشند .

برای اینکه منشور انقلاب آموزشی راپیاده نمائیم ابتدا باید سعی کنیم طرز فکر دانشجورا تا حدی که برایمان میسر است بامور تحقیقاتی عادت بدهیم . باید از نظر فکری و روحی مدرسین واستادان دانشگاه آنها راراهنمائی کنند واز طرفی بایستی امکانات تحقیقات را تحت اختیارشان گذاشت بعبارت دیگر علوم تجربی را واقعا بمرحله اجرا درآورند یعنی ماباید سعی کنیم ترقیات وپیشرفت هائی که‌در فیزیك، شیمی، طب، اقتصاد و مهندسی به وجود می‌آید تاحدی که امکانات اجازه میدهد عملا بدانشجویان‌نشان بدهیم.

*** برقراری روابط انسانی**

مسئله دیگری که دراین مورد میتوان روی‌آن عمل‌کرد وپس از بازشدن کلاس های درس میشود آنرا تطبیق دادروابط انسانی است که باید بین استادان و دانشجویان برقرار شود :

درس معلم اربود زمزمه محبتی‌ـ جمعه بمکتب آورد طفل گریزپارا .

اگر دانشجوبفهمد که مربی‌اش، مدرسش و مدیرش واقعا درددلش را می‌فهمند و اشکالاتش را چه از نظر تحصیلی چه‌از نظر خانوادگی‌و اجتماعی مرتفع میکنند‌دانشگاه خانه دانشجو میشود و محیطی میگردد که دانشجو دانشگاه را واقعامتعلق بخودش خواهد دانست .

تماس بااولیاء دانشجویان

نکته‌ای که چندروز بدان متوجه شدم اینست که مسئولین یك دانشگاه نه‌تنهابایستی‌باخود دانشجو در تماس باشند بلکه باید با اولیاء دانشجویان در تماس باشند زیرا اگر مسئول تحصیلات و مسئول زندگی خصوصی جوانان یك تماس مستقیم داشته‌باشندراهنمائی وارشاد آنان خیلی بهترخواهد شد .

بنابراین من سعی خواهم کرد در دانشگاه ملی تاجائیکه نظم و ترتیب و مقررات اصولی دانشگاه اجازه می‌دهد این روابط انسانی را بین دانشجو و مربی و اولیایش برقرار نمایم .

پروفسور پویان پس‌از مراجعت‌از اروپا وقبل از سمت ریاست‌دانشگاه ملی درپست‌ریاست دانشکده‌پزشکی این دانشگاه خدمت میکرد این‌بود که دومین‌سئوالم‌رابا رئیس دانشگاه ملی بدینصورت عنوان کردم:

*** پیش از این‌چه کردید ؟**

ـ شمادر دانشکده پزشکی این دانشگاه چه اقدامات انقلابی انجام دادید ؟باچه مشکلاتی روبرو بودید وچگونه خواهید توانست با این مشکلات درسطح دانشگاه مبارزه کنید ؟

در دانشکده پزشکی من وهمکارانم سعی کردیم برنامه‌ای را پیاده کنیم که با برنامه های مترقی ممالك پیشرفته تطبیق داشته‌باشد. ومنتهای کوشش راکردیم که این برنامه با امکانات و احتیاجات مملکت ما وفق دهد بعنوان مثال باید بگویم امروزه علمای پزشکی معتقدند که طب رااز یکطرف بایستی باعلوم اساسی مربوطه‌اش کاملا هماهنك کردواز طرف‌دیگر دانشجو بایستی سعی‌کند طبابت رااز نظر بالینی هرچه زودتر در بیمارستان یادبگیرد این عقیده دردانشکده پزشکی به مرحله اجرادرآمد و بدون شك در سطح‌دانشگاه ملی‌نیز تعقیب خواهد شدو بخصوص نظر ما اینست که دانشجویان رابسمت‌رشته هائی‌سوق دهیم وراهنمائی کنیم که مملکت بدان‌بیشتر نیاز دارد. وی اضافه کرد مشکلات فراوانی در کاراداره دانشکده ازنظر مالی، کادرآموزشی، کتابخانه و کمبودبیمارستان داشتیم و مسلما این مشکلات درسطح دانشگاهی وسیع‌تر خواهد شدولی امیدوارم با راهنمائیهای خردمندانه شاهنشاه‌آریامهر وکمك های دولت و هیات امناء مشکلات رااز بین ببرم وقادر گردم منشور انقلاب آموزشی رادر این دانشگاه جوان بمرحله اجرا درآورم .

خبرنگار اطلاعات هنگام مصاحبه با رئیس دانشگاه ملی

● شهریه دانشگاه ملی

چندشب قبل در جلسه ملاقات آقایان‌نخست‌وزیر ، وزیر علوم و روسای دانشگاه ها با دانشجویان شرکت داشتم و دانشجویان‌دانشگاه ملی از رئیس دولت ، وزیر علوم و رئیس دانشگاه ملی‌تقاضاداشتند که نسبت به طرز پرداخت شهریه و استفاده از شرایط وام دانشگاه های دولتی اقداماتی بعمل آید .

درآن جلسه نخست وزیر ووزیر علوم و عده کردند که پس از رفع گرفتاری های دانشگاه های دولتی به‌این کار رسیدگی نمایند این‌بود که سومین سئوالم را چنین مطرح کردم :

درست است که دانشگاه تحت تصدی شما، غیردولتی است ولی تصدیق میکنید که درهر حال‌قدرت پرداخت دانشجویان‌حدوحسابی‌دارد. آیابرای‌پائین آوردن میزان‌شهریه دانشجویان دانشگاه ملی برنامه‌ای دارید وآیاترتیبی خواهید دادکه آنان از مقررات وزارت علوم در مورد شهریه استفاده نمایند ووام صدی دوازده نگیرند ؟

رئیس دانشگاه ملی مثل اینکه منتظره چنین سئوالی از جانب من بودبلافاصله گفت :باتوجه به آمار وارقامی که آقای وزیر علوم در اختیار جراید گذاشتند شهریه دانشگاه ملی نزدیك به‌ثلث مخارج سرانه دانشجو درسال می‌باشد واین مخارج در دانشکده هائی از قبیل پزشکی ،دندانپزشکی و علوم بیشتر هم‌میشود . اگر شاهنشاه آریامهر وعلیاحضرت شهبانو کمکهائی باین دانشگاه نمیفرمودند در حال حاضر دانشگاه ملی‌چنین‌موجودیتی نداشت وباید قبول بکنید چون این‌دانشگاه باید باهمین شهریه و کمك‌هائی که‌ازطرف دولت و افراد خیرخواهد شد اداره بشود و روی پای خود بایستد اینست که این شهریه‌را کم‌نخواهیم کرد، مضافا اینکه این شهریه درمقابل‌شهریه های‌مدارس ملی کشور های دنیا بسیار ناچیز استو اصولا کسانیکه در کنکور این دانشگاه شرکت مینمایند با علم باین مطلب و مقدار شهریه‌آن داوطلب میگردند و بعد که وارد دانشگاه ملی شدند آنوقت‌از میزان شهریه گله میکنند اما در مورد وام ازبانك‌ملی باید بگویم که‌این کار در عهده وزارت علوم وآموزش عالی است ومن امیدوارم آقای‌دکتر رهنما باتوجه به‌اهمیت موضوع‌باین مطلب رسیدگی نمایند .

رئیس دانشگاه ملی افزود :وزیر علوم میخواهد در اجرای انقلاب آموزشی قدمهای موثری بردارد و منویات شاهنشاه آریامهر را اجرا نماید و بدین ترتیب یقین دارم که دانشگاه ملی رااز نظر دور نخواهد داشت. آقایان نخست وزیر ووزیر علوم نیز بدین مطلب توجه دارندو اقداماتی درباره این مسئله خواهند کرد .

*** تدریس دانشجویان دانشگاه ملی**

ـآیا از دانشگاه ملی نیزدانش‌جویان برای تدریس در دبیرستان های پایتخت معرفی خواهند شد.

ـبله تاکنون ۱۲۵ نفر ازرشته های علوم معرفی کرده‌ایم و چنانچه وزارت آموزش وپرورش نیاز مجدد داشته باشد نفرات جدیدی در اختیارشان خواهیم گذاشت .

۱۰ جایزه

۵۰ هزار تومانی

برای شما

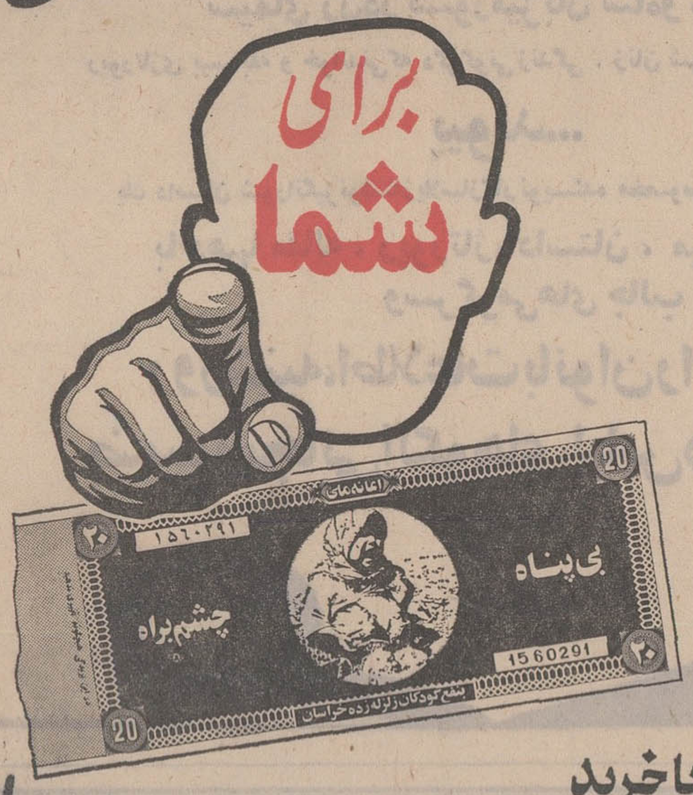

که باخرید

بلیطهای فوق العاده اعانهٔ ملی

بیاری کودکان زلزله زده میشتابید و علاوه بر اجر بزرگ معنوی

خود را در مسیرشانس :یك جایزه ممتاز ۲۵۰ هزار تومانی

۱۰ جایزه ۵۰ هزار تومانی

و ۱۰ دستگاه اتومبیل پیکان

قرار میدهید.

فارغ التحصیلان ممتاز رشته های مختلف دانشکده های دانشگاه تهران

این دانشجویان درجشن فارغ التحصیلی دانشگاه تهران ازدست شاهنشاه آریامهر مدال دریافت کردند

مرتضی سهرابی فنی — لوئیز جهانگیری مامائی — توماسیانس الکترو مکانیك — جمشید فریور راه‌و ساختمان — سیروس یاسری مکانیك صنایع — محمد مرشدزاده فیزیك — رضوان‌اله سیسانی — بهروز پرهامی برق — ژاله شامیاتی قضائی — فرهاد مهربان مجسمه‌سازی — ایرج رستگار استخراج معدن

شهلا کوثری مدیریت بازرگانی — هما کمال مدیریت بازرگانی — جواد ذبیحیان آبیاری — کاظم سیاهی آبیاری — باطومچی داروسازی — پوران کاشی — شهلا آزاد فیزیك — محمود ابراهیمی زبان‌عربی — محمد جاهد شیمی — کورش گیلانیان شیمی — نسرین‌دخت خطاط فرانسه

هرمز ناصرنیا استخراج معدن — الهه شهریاری انگلیسی — طباطبائی علوم اداری — دردانه زنگنه انگلیسی — زهره دارائی تاریخ — منیژه اسماعیلی باستانشناسی — فلوریا فخرائی علوم اداری — اسماعیل مفیدی سیاسی — علی صالحی‌زاده اقتصاد — عاکفه امانپور اقتصاد — کامران طی پزشکی

حسن حقیقی علوم‌اداری — نصرت فرهادزاده مامائی — شهلا نهضتی قضائی — کفتا ریانس زیست‌شناسی — بهروز تصدیقی علوم اداری — ناهید ضرغام سیاسی — منوچهر رازمهان راه‌و ساختمان — محمود سادات پزشکی — حمید افشار صنایع مکانیك — منیژه یمانی باستانشناسی

چون کِرم روی پوست نوکت چرم راتازه میکند

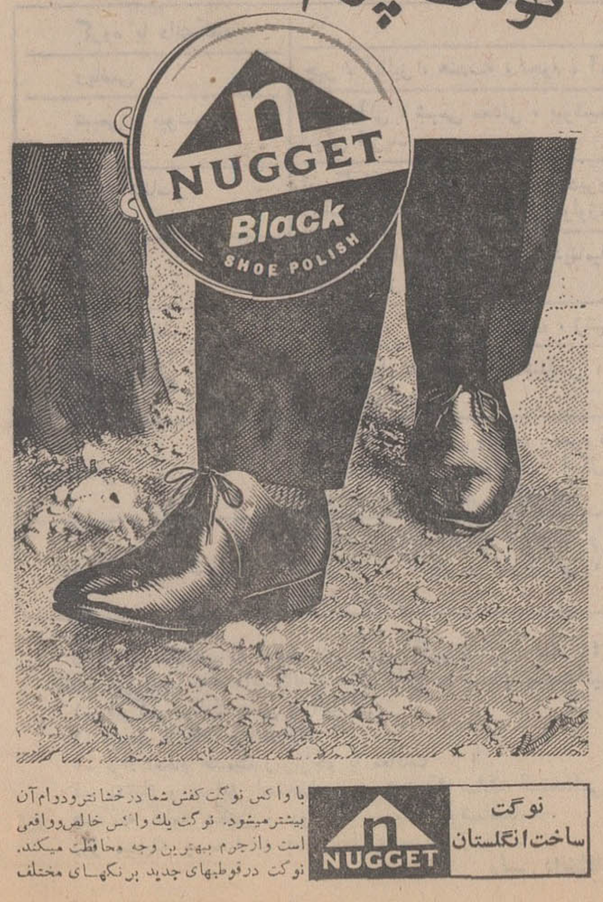

نوگت ساخت انگلستان

NUGGET

با واکس نوگت کفش شما درخشانتر ودوام آن بیشترمیشود. نوگت یك واکس خالص وواقعی است وازچرم بهترین وجه محافظت میکند. نوگت درقوطیهای جدید برنگهای مختلف

اروپ میل

اولین آسیاب دانمارکی که بایران وارد شد

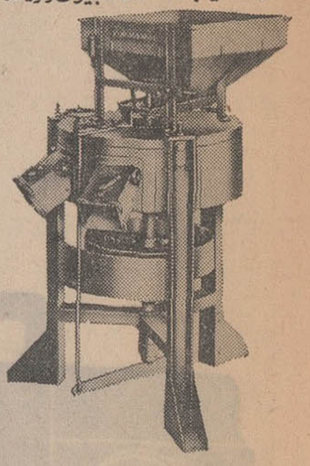

تمام قطعات آسیاب اروپ میل ازفولاد مخصوص ساخته شده وسنگهای اروپ میل هشتاد درصد سمباده دارد، باحداقل نیرو پنجاه درصد ازآسیابهای مشابه بیشتر، آرد میدهد .

نماینده انحصاری شرکت ایران مارگو

خیابان سعدی جنوبی . شماره ٤۷۳ و ٤۷۱ - تلفن ۲۰۵٤٦۵ ۲۲۸۱۳۲

تلگرافی : ایرانمارگو

بی اعتنائی به بیمار...

انتقاد

از : حبیب چینی

متن آئین نامه‌نظام‌پزشکی را دیروز در اطلاعات مطالعه کردید و یقینا شما نیزمانند من از این که قرار است درکار پزشکان حساب و کتابی ایجاد شود از ته دل خوشحال شده‌اید و آرزو کرده‌اید که ایکاش این مقررات بدون این که درعمل مسخ شود و یا در اجرای نهائی بصورت حربه‌ای علیه بیمار و یا بازماندگان او درآید ، بطور سالم بموقع اجرا درآید .

بعقیده من یکی ازمهمترین ماده های این آئین نامه‌ماده ۲۸ آنست که میگوید «جلب بیمار از موسسات بهداشتی و درمانی دولتی به مطب‌شخصی بمنظور استفاده های مادی ممنوع است » ومن می‌خواهم شمه‌ای از مشاهدات خود را در همین‌موضوع باخوانندگان ستون انتقاد در میان‌بگذارم.

بیماری داشتیم که حالا عمرش را به شما داده است. حدود یازده ماه قبل بمقتضای شغل خود ،دریك بیمارستان دولتی بستری شدو میبایست پزشك بیمارستان بطورمرتب از او عیادت نماید . پنجشنبه و جمعه که طبعادر بیمارستان دولتی نباید انتظار پزشك داشت .

شنبه عیادت چنددقیقه‌ای صورت گرفت و نسخه‌ای نوشته شد که تحویل ان درست یك هفته به‌تعویق‌افتاد، بیمار دراین یك هفته چقدر ناراحتی تحمل کرد بماند! از هفته دوم بی اعتنائی به‌بیمار شروع شد و ادامه یافت تا بعد از ۴۰ روز که دستور مرخص کردن بیمار صادر شد، باوضعی بدتر از لحظه ورود به بیمارستان و بااشاره مبهم به‌اینکه بهبود بیماردر گرو رفتن به مطب شخصی ایشان میباشد .

بگذریم ازاین که یکبار در حالیکه بیمار روی تخت بیمارستان دولتی بستری بود مجبور به رفتن به مطب‌پزشك شدیم و باپرداخت‌حق‌ویزیت، نسخه‌ای گرفتیم و داروهای او را هم از داروخانه آزاد خریدیم و برای بیمار به بیمارستان بردیم . آنچه‌بود این بود که بیمار بطورمرتب به مطب شخصی پزشك رفتو در خانه استراحت نمود وحتی برای پاره‌ای اقدامات پزشکی بتوصیه پزشك دولتی به‌یك بیمارستان خصوصی هدایت شد !

اگر چنین پزشکانی در معجزه پزشکی همپای‌عیسی مسیح باشند با چنین روش تاجر منشانه به هیچ نمی ـ ارزند . آنچه دراینجا اشاره شد مطلبی بود که نویسنده خودجزء به جزء شاهد قضیه بوده است .

تمام نسخه ها، تاریخ‌ورود به بیمارستان دولتی و تاریخ خروج ازاین بیمارستان‌روشن است ، وضع‌رفتن به‌بیمارستان خصوصی بعدی و نام دکتر معالج که دکتر بیمارستان دولتی میباشد ، همه و همه روشن است . معهذا از هیچ فرد بخصوصی در اینجا نام برده نمیشود و آنچه گفته شد فقط بعنوان نمونه بود و این که کار نظام پزشکی چقدر ارزنده و در خورتقدیر خواهد بود اگر بتواند ماده ۲۸ آئین نامه جدید نظام ـ پزشکی را بطور صحیح به مرحله اجرا بگذارد .

در عین حال نکته دیگری که بنظر من در کار نظام پزشکی اهمیت اساسی دارد ودر آئین نامه جدید در ماده ۳۴ از آن نام‌برده شده‌است کوشش جدی برای‌بهبودبیمار است .

متاسفانه بسیار دیده می شود که در بیمارستان های دولتی پزشکان باسهل‌انگاری ولاابالیگری و ندادن نظر قطعی فرصت معالجه بعدی‌را از بیمار خود میگیرند و یا سبب میشوند بیماری‌پیشرفت کندو معالجه بعدی بیمار فقط باهزینه های سنگین بسختی صورت گیرد .

تردید نیست موارد استثنائی هم وجود دارد . مواردی که پزشك و بیمارستان اعم از خصوصی یادولتی برای‌معالجه بیمار خود تاسرحد فداکاری تلاش می نمایندوکوششی مافوق وظیفه بکار می‌برند . انسان در برابر چنین پزشکان و بیمارستان ها احساس افتخار و غرور می ـ کند و حس میکند بالاخره جائی و فردی هم وجود دارد که برای جان انسان ارزش قائل باشد .

ایکاش روزی همه پزشکان و بیمارستان ها در شمار گروه استثنائی اخیر الذکر درآیند و به‌این استثناء مشمول عام ببخشند . بدون شك نظام پزشکی اگر خود رادر مافوق زدوبند های این یاآن گروه پزشکی قراردهد و سازمان بازرسی شاهنشاهی اگر با قدرت هرچه تمامتر کار نظام پزشکی را تحت کنترل دائمی و دقیق قرار دهند ، تحقق این آرزو به آسانی میسر خواهد بود.

کنگره پزشکی رامسر به بررسی علل خودکشی پرداخت !

وانت های
موریس
ساخت معظم ترین کارخانجات انگلستان
درانواع مختلف
باسابقه ۴۰ ساله

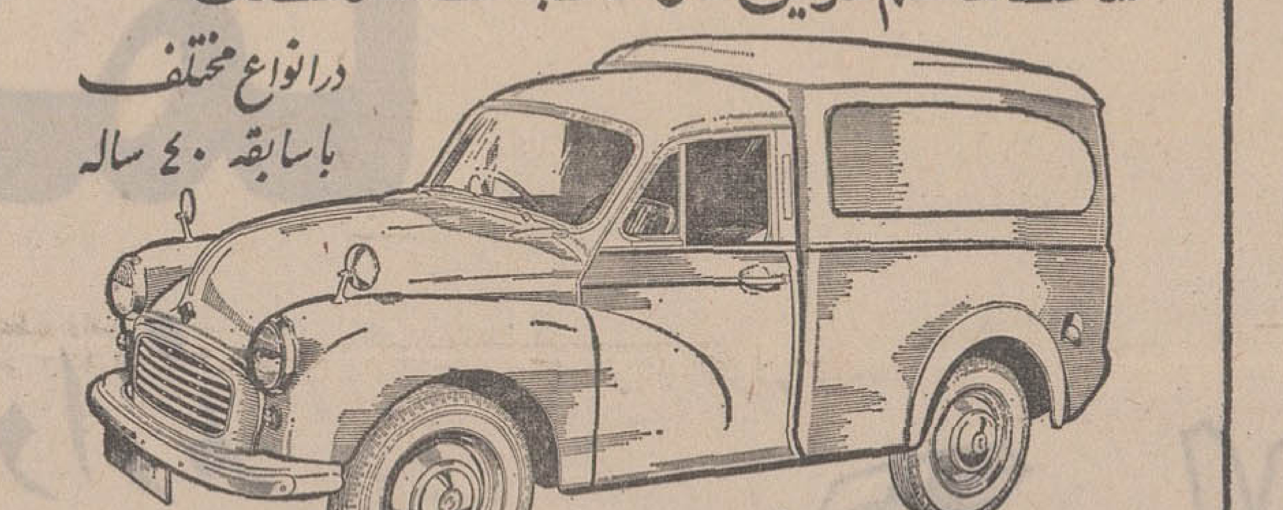

موریس وان
ارزانترین اتومبیل سال

موریس مینی وان

چهارسیلندر ، ۵ دنده ، کم مصرف ، محکم ، شاسی دوبل مخصوص جاده های ایران
برای بنگاههای دولتی ، شرکتها ـ کارخانه ها و کشاورزان .
آذرآگهی
نماینده انحصاری
شرکت روندخیابان شمیران نبش آبان تلفن ۷۱۷۱۴
BMC

گفتگوی تلفنی

۳۱۱۰۸۰

از ساعت ۶ تا هفت بعد ازظهر نظریات شما را منعکس میکند

*** ۱۸ بسته ۵۰ ریال!**

اگر مامورین شهرداری اطلاع ندارند ، یادآوری‌میکنم که اگر برای کنترل نرخ‌به کافه رستوران«رامسر نو»سری بزنند بی نتیجه نخواهد بود زیرا ۱۸ پسته را ۵۰ ریال میفروشد و بااین حساب‌قیمت باقی اجناس را خودتان حساب کنید .

کاظم پور

● دریافت استعلام

قبلا برای گرفتن‌استعلام که به‌ثبت میرفتیم ، فردای آنروز استعلام را دریافت مینمودیم ولی‌حالا در خواست‌را میگیرند و میگویند ۴۸ ساعت دیگر مراجعه کنید و تازه بعداز ۴۸ ساعت هم استعلام بدست ما نمیرسد .

غفار

*** چندبارو چقدر ؟**

آقا ، پدر مردم در آمد چقدر و چند بار بگوئیم که خط ۱۳۹ وضع فلاکت باری دارد ، چرا این خط که مینی بوس ندارد ، تاکسیهای ۵ ریالی‌اش را هم جمع کرده‌اند آخر یکی بفریاد ما برسد اینهمه جمعیت را که نمیشود باچهار تا اتوبوس قراضه حرکت داد ؟ !

هما لواسانی

● کنار طویله

در کوی شاه خیابان رزم آراء ، کنار یك طویله مجهز زندگی میکنیم ! چندبار بشهرداری مراجعه کرده‌ایم ولی توجهی نشده ، بفرمائید تاکی باید از بوی تعفن گاو داری این ناحیه رنج ببریم ؟

علی اصغرعسگری

***رسید بانك قبول نیست!**

وقتی برك رسید وجه بیانك را بشهرداری ناحیه ده میبریم قبول ندارد که بدهی خود را پرداخته‌ایم ومیگوید بروید۲۴ ساعت دیگر بیائید .فکر کنید رفتن بشهرداری ناحیه‌ده که بالای شمیران قرار گرفته‌این رفت‌وآمد برای مردم‌چه‌زجری است .

ارباب رجوع

هم مطلب از نویسنده

راه‌حل تقلیل اجاره‌خانه

در مطالب قبلی نوشتیم وضع اراضی درتهران متاسفانه طوری شده که هم باعث بالا رفتن‌قیمت اراضی ساختمانی و هم موجب ترقی اجاره خانه گردیده است. و وعده کردیم که در این شماره درمورد راه‌حل‌این بن‌بست‌صحبت کنیم . بنظر من تصویب هرنوع مالیات یا عوارض جدید براراضی این مشکل را حل نخواهد کرد بلکه برعکس خون جدیدی به‌این بازارسیاه‌خواهدداد .بورس‌بازها از موقعیت استفاده کرده و در مقابل هر ریال سهم دولت چند ریال‌هم بر سهم خود میافزایند در حقیقت مالیات دردی را دوا نمیکند ازطرف‌دیگر فروش‌اراضی دولتی (اگر دولت اراضی قابل توجهی داشته باشد) بهیچ وجه مصلحت نیست این کار علاوه برآنکه غلط است کار رندانه و موذیانه‌ای هم میباشد غلط است از این جهت که چند هزار متر زمین دولتی مشکل کمبود چند میلیون متر زمین را حل نمیکند جز اینکه این مقدار زمین که میتواندبرای راه‌حل دیگری مورد مصرف قرارگیرد، از دست دولت خارج شود . رندانه و موذیانه است از این جهت که رندان از موقعیت استفاده کرده زمین های دولتی را هم بچنك آورند وپس ازآنکه‌دولت‌خلع سلاح‌شدبی‌رقیب یکه‌تاز میدان گردند . اما راه حل نهائی بنظر من این است که‌دولت اولا باید زمینهای بند «ز» را که دست‌و پاگیر خود او ومردم‌شده از بند ! رهائی دهد لایحه‌ایکه برای این‌موضوع تهیه‌شد درعرض یکی دوماه دیگر بتصویب نهائی مجلسین برساند تا باین ترتیب‌هم مردم و هم دولت صاحب میلیونها متر اراضی گردند طبیعی است اراضی متعلق بمردم فورا عرضه بازار خواهد شد و قیمت فعلی‌را پائین خواهد آورد .

بدنبال آن‌اجاره‌خانه‌نیز دوباره بسطح قبلی باز خواهد گشت ، اراضی دولتی هم در دست دولت برای امور ساختمانی باقی‌خواهد ماند راه حل دوم این است که دولت در اراضی فعلی‌خود برنامه چهارم ساختمانی بخصوص آپارتمان سازی را شروع کند آپارتمانهای دولتی‌آنهم درمقیاس چند صد و شاید هزار آپارتمان موثرترین ضربه قیمت شکن،برای بالا رفتن اجاره خانه‌ها است از طرفی با آزاد شدن اراضی بند «ز» دولت قادراست بسرعت‌آنهم برای‌مدتی‌طولانی‌چنین‌برنامه‌ای‌را درتهران‌بموقع اجرا گذارد تسریع در ابلاغ‌واجرای نقشه‌جامع تهران عامل تعدیل کننده دیگر است که آنهم باید بنوبه خود مورد توجه قرار گیرد من معتقدم حتی اجرای یك طرح مثل طرح آسمانخراش وآپارتمانهای بهجت‌آباد میتواند اثر محسوس بربازار سیاه خانه واراضی بگذارد .

علی باستانی

جاده حوادث

دلم میخواهد شمابین ساعت۸ تا۱۱ شب‌گذارتان به جاده تهران‌نو یعنی از میدان شهناز تا نارمك بیفتد وبه‌بینید چطور اتوبوسهای یك طبقه ودوطبقه شرکت واحد مثل فیلم‌های جیمزباندی ویراژ میدهند و با سرعت سرسام‌آوری از بین اتومبیل ها میپرند وبگاراژ میروند و دست تاکسی‌ها و اتومبیل های شخصی را از پشت بسته‌اند ، حسرت یك رانندگی راحت‌وآرام برای رانندگانیکه مجبورند روزانه چهار پنج بار این مسیر را طی کنند بدلشان مانده است روزها که از شدت تراکم وسائل نقلیه از قبیل دوطبقه ویك طبقه، تریلی ، کمپرسی ، سه‌چرخه ، دوچرخه ، موتور سوار این مسیر شش هفت کیلومتری را کمتر از سه ربع‌تا یکساعت نمیشود طی کرد شبها هم که‌جاده کمی‌خلوت‌تر است از ترس جیمزباند های شرکت واحد رانندگان وسائل شخصی مجبورند منتها علیه دست راست را بگیرند، و این‌بار هم باز کمتر از سه‌ربع و یکساعت نمیشود مسیر را طی کرد . آمدند و رفتند و نشستند و برخاستند و نقشه کشیدند که یك جاده ازتهران‌پارس به جاده قدیم شمیران بکشند شاید وضع ترافیك‌جاده تهران‌نو بهتر شود ، ده سال است که در پیچ و خم کمیسیون و کمیسیون بازی مشغولند ومردم بیچاره در آرزوی آن که بتوانند صبح که از منزل خارج میشوند شب هم خودشان و هم وسیله نقلیه‌شان سالم بمنزل برسد .

روزی نیست ازمنزل که‌خارج‌میشوید چندتصادف خطرناك رادراین جاده بچشم نبینید یا شب که بمنزل میروید ساعت‌ها در جاده بعلت تصادف‌وسائط نقلیه مجبور به توقف نشوید . آیامسئول شهرداری است، وزارت کشور است، پلیس راهنمائی‌است ، وزارت‌راه است ، یا سازمان برنامه معلوم نیست . **هوشنك وفی**

تفاوت حرف تاعمل

باید قبول کرد که وزیر جدید آموزش و پرورش از هنگام‌وزارت خود تاکنون کمتر صحبت کرده و هرگز قولی نداده است که من چنین و چنان میکنم یا آموزش و پرورش را بهشت برین مینمایم و سطح فرهنگ رادر ایران‌همپایه کشور های‌پیشرفته دنیا میکنم .

این روش‌و طرزکارخود موجب خوشوقتی است زیرا سنك بزرك علامت نزدن است ما از دیر زمان کرارار شنیده‌ایم که اشخاص در بدو مسئولیت خود صحبت های بسیار کرده‌اند وعده و وعیدهای بزرك و امیدبخش بمردم داده‌اند ولی بعد از چند سال که در راس آن پست قرار داشته‌اند معلوم‌شد که نه تنها به هیچ یك از وعده های‌خود وفانکرده‌اند بلکه قادر به‌گردش دستگاه‌خود بطورمعمولی و عادی هم نبوده و احیانا وضع‌را بدتر از گذشته هم کرده‌اند. در اینجا روی سخن من با فرد بخصوصی نیست.این‌عیب دراکثر سازمانهای مملکتی وجود دارد و اصولا اکثریت ما مردم به جای عمل بیشتر اوقات را که واقعا میبایستی کار انجام دهیم صرف حرف زدن میکنیم .

فرصتی دست داد تا به آرشیو کارم که سابقه چند سال خدمتم را در موسسه اطلاعات نشان می‌ـ دهد مراجعه کنم . مدتی ازوقتم صرف همین‌کارشد . ضمن‌خواندن این مطالب دچار چنان نگرانی و تاسفی شدم که بی‌اختیار دلم به حال خودم و همه مردم سوخت که چرا باید خود را به یك مشت حرفهای بی‌پایه واساس دلخوش کنیم .

من‌ضمن خواندن‌مطالب آرشیو مشاهده کردم که مسئولین امردر هر سال هزاران قول و وعده به مردم داده‌اند در صورتیکه به هیچکدام از آنها جامه عمل نپوشانده‌اند . با خود فکر کردم که اگر دویاسه طرح از آنهمه‌طرح های گفته شده را مسئولین امر عملی میکردند اکنون وضع‌سازمان ها و دستگاههای مابه مراتب‌بهتر از وضع موجود بود و در حقیقت اگر این طرح‌ها عملی میشد ما در بیشتر جهات در ردیف ممالك پیشرفته دنیاقرار میگرفتیم . بهر تقدیر غرض از نوشتن این مطالب این است افرادی که‌در راس‌پست های حساس قرار گرفته‌اند بجای اینکه فقط حرف تحویل مردم بدهند ، عمل کنند و بعد ما را از نتایج اقداماتی که کرده‌اند باخبر نمایند تا آنها را به اطلاع مردم برسانیم و بی جهت مردم را دلخوش نکنیم .

محسن فتحی

اهمیت اصلاحات آموزش‌وپرورش

این روز ها بازار وزارت آموزش و پرورش‌داغ است و همه چشم به‌در این وزارتخانه دوخته‌اند تا ببینند تنهاخانمی که در ایران تکیه برکرسی وزارت زده است چه میکند و آیا در مورد اینکه گفته بودند «چرخ وزارت آموزش و پرورش همگام با انقلاب‌نیست» باانتصاب‌خودشان‌بوزارت آموزش وپرورش این چرخ آیا تغییر مسیر خواهد داد ؟ نمیدانم وزیر جدید چه خواهد کرد و چه برنامه هائی برای این وزارتخانه دارد، ولی آنچه مسلم است خانم دکتر فرخ‌رو پارسای باانتقاد اصولی‌که در زمان معاونت این وزارتخانه نموده است ، بحق وظایف خود را سنگین‌ترکرده است و اگر گفته‌شود انتظارات مردم و کلیه کسانیکه انتظار اصلاحات مهمی رادر آموزش و پرورش کشوردارند ، ازایشان وبیشتر از هر شخص دیگریست سخن بگزاف گفته نشده است .

میگویند وزیر جدید میخواهد مهره‌های فرهنگی را مطابق سلیقه وذوق خود بخاطر اصلاح اساسی در آموزش و پرورش کشور تغییر دهد ، وهمه در انتظار این تغییرات هستند از طرف دیگر باید توجه داشت که وظیفه وزارت آموزش و پرورش بامنشور انقلابی شاهنشاه آریامهر که‌اینك دریك واحد بزرك چون وزارت علوم پیاده شده و وزیر جوان وپرکار این وزارتخانه و دیگر علاقمندان به‌فرهنك کشور تلاش شبانه روزی دارند سنگین‌تر شده است و جناب وزیرآموزش و پرورش کار فراوان ومشکلی در پیش دارند که فقط مادعا میکنیم موفق شوند. زیرا همانطوریکه گفته شد آموزش و پرورش کشور از ریشه وبن احتیاج باصلاح وتجدید سازمان دارد فقط شانسی که خانم فرخ‌روپارسای در اینکار دارد اینست که بیش از همه بامر مدارس‌واشکالات کار آموزش و پرورش آشنائی دارد .

فیروز مجللی

فال نخود

چند سال است که هنگام عبور از خیابان خیام(جلیل‌آبادسابق) سرکوچه «قورخانه» پیرزنی را می بینم که یك قوطی مارگیری جلوی خود گذاشته و روی آن مقداری نخود ریخته و برای عده ای زن و مرد ساده لوح فال نخود میگیرد.

معلوم نیست این پیر زن دیوانه است و یا تجاهل میکند و خود را بدیوانگی زده است ، زیرا اغلب دیده‌ام و شنیده‌ام هنگامیکه سرگرم‌فالگیری است اگر مردی یا زنی در مقابل او توقف کند باکلمات‌وجملات بسیار رکیك شروع به ناسزاگوئی میکند و چون پیرزن است و از طرفی مردم به تصوراینکه‌این زن دیوانه‌است فحاشی وناسزاگوئی های اورا تحمل میکنند و بدون آنکه دم برآورند از وی دور میشوند .

این زن با این طرز رفتار مردم را فریب داده وباصطلاح بفالی که‌برای آنهامیگیرد سرگرم میکند، و گوششان را میبرد .

چند روز است که برای اغفال ماموران‌انتظامی که مبادا موجب جلوگیری از کلاهبرداریهای وی شوند چند عدد بلیط بخت‌آزمائی نیز در جلوی خودش‌گذاشته و خود را بلیط فروش شناسانده است .

پلیس تهران وماموران کلانتری مربوط لازم است توجه کنند اگر واقعا این پیرزن کلاش و هرزه دیوانه است که به تیمارستان انتقال داده شود و اگر تظاهر به دیوانگی میکند و در ملا عام به مردم و رهگذران ناسزا میگوید تکلیف او را روشن کند .

فالگیری ، جادوگری در قانون جرم شناخته شده و اگر از این افراد کسی شکایت کند به مجازات میرسد ولی این زن چنان خود را به دیوانگی و جنون زده که مردم براثر رحم و دلسوزی حاضر نیستند از او به مراجع انتظامی و قضائی شکایت کنند و او هم از این خوش قلبی مردم سوءاستفاده نموده و به اعمال و رفتار ناپسند و کسب و کار خود ادامه میدهد . **فردوس قربانی**

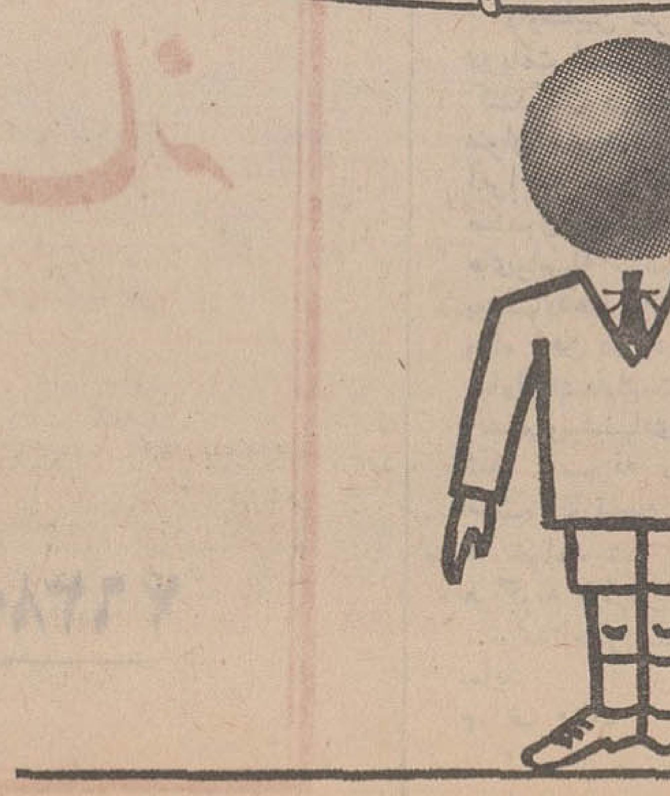

هنگام خرید خودکار بیك
بعلامت BiC توجه کنید
آن نوع خودکار روانتر، بهتر وبیشتر مینویسد که روی
بدنه آن علامت بیك وجود داشته باشد
علامت BiC نشانه مرغوبیت واصل بودن خودکار بیك میباشد

بین لوفت‌هانزا

بقیه از صفحه اول

سابقه حمل ونقل هوائی بین ایران وآلمان‌از ۱۲ فروردین ماه ۱۳۱۷ (اول آوریل ۱۹۳۸) آغاز گردید که در آن تاریخ نخستین هواپیمای جی - یو ۲ لوفت‌هانزا از برلین‌به مقصد تهران از طریق وین ، آتن رودس، دمشق وبغداد پرواز نمود .پس‌از جنگ جهانی دوم لوفت‌هانزا مجددا در تاریخ ۲۱ شهریور ماه ۱۳۳٦ برابر با ۱۲ سپتامبر ۱۹۵٦ پرواز خودرابتهران ابتدا بادو پرواز در هفته باهواپیما های سوپر کنستلاسیون افتتاح‌نمود. درهمان اوان شرکتی‌بنام‌هواپیمائی ایران برای مدت محدودی یك سرویس‌حمل‌بارهوائی‌ازفرانکفورت به‌تهران برقرار نموده بود ولی شرکت‌مزبوردریکزمان‌بایك‌شرکت هواپیمائی دیگر بنام شرکت هواپیمائی‌پاریس‌دراوایل۱۹٦۲منحل وبجای آنها شرکت ملی‌دیگری بنام «هواپیمای ملی ایران» درتاریخ ۵ اسفند ماه ۱۳٤۰ برابر با ۲٤ فوریه ۱۹٦۳ تاسیس یافت‌ونخستین هواپیمای بوئینك ۷۲۷ با نشان و آرم شرکت هواپیمائی ملی ایران در تاریخ ۱۳ تیرماه ۱۳٤٤ در فرانکفورت به زمین نشست .

هردوشرکت طی سالهای گذشته به‌تعداد پرواز های خود افزودند تا امکانات ارتباط مستقیم بین ایران وآلمان‌راهرچه بیشتر فراهم‌نمایند. ازتاریخ ۱۰ آبانماه ۱۳٤۷ هماو لوفت‌هانزا رویهمرفته هرهفته ۸ پرواز میان تهران وآلمان خواهند نمود .هفته ای پنج بار هواپیماهای جت شرکت‌لوفت‌هانزا معروف به «اروپا» از فرانکفورت و از طریق مونیخ -بیروت‌به تهران پروازوهر هفته ۳بار هواپیما های جت« هما» تهران - فرانکفورت را بهم مربوط خواهند کرد . پرواز های «هما» هفته ای دوبار از مسیر استانبول وژنووهر هفته یکبار از راه‌بیروت ورم‌انجام خواهد یافت . ضمنا «هما» درنظر دارد در فروردین ماه ۱۳٤۸ یك‌پرواز اضافه دیگر در هفته میان‌تهران‌وفرانکفورت‌برقرار نماید .انتظار میرود تا اوایل سال ۱۹۷۰ مجموع پرواز های دوشرکت به‌ده پرواز در هفته برسد . ضمن پرواز های ارتباطی میان تهران‌و آلمان‌دوشرکت مزبور سرویس‌عالی پرواز میان شهر های داخلی دو کشوررا نیز فراهم می نمایند .

علاوه‌براین به منظور تامین سرویس بهتر‌جهت حمل بارورفع نیازمندیهای روزافزون ترافیك از تاریخ ۱۰ آبانماه ۱۳٤۷ برابر با اول نوامبر ۱۹٦۸ یك سرویس مخصوص حمل بار میان ایران و جمهوری فدرال آلمان‌ازطرف‌شرکت لوفت‌هانزا وباهمکاری هما دایر خواهد شد وهرهفته‌یکبارهواپیمای بوئینك ۷۲۷ - که هم اکنون‌بعنوان یك سرویس جت قابل اعتماد حمل ونقل‌بار درشبکه حمل بار شرکت لوفت‌هانزادر اروپا شناخته شده‌از طریق فرانکفورت - استانبول - بیروت . تهران وبرگشت پرواز خواهد نمود .

هردو شرکت هواپیمائی ملی‌ایران ولوفت‌هانزا رجاء واثق دارند که همکاری روزافزون آنها مسلما به سود مسافرین و کلیه صاحبان کالاو مشتریان خواهد بود .

آگهی تشکیل مجمع عمومی عادی بطور فوق‌العاده
شرکت سهامی پارس - سرام

بدین وسیله از صاحبان سهام شرکت سهامی پارس - سرام دعوت میشود که برای تشکیل مجمع عمومی‌عادی بطورفوق‌العاده ساعت پنج بعداز ظهر روز دوشنبه ۲۲ر۷ر۴۷ در محل شرکت تهران - خیابان دامغان شماره ۱٦ حضور بهمرسانند .

دستور جلسه :
تعیین هیئت مدیره جدید .

شرکت سهامی پارس - سرام
آ_۲۰٤۳۳

Unforgettable gift...
It's a Sheaffer!

فقط شیفر می‌تواند وسیله تحریر باین کاملی بجهان‌عرضه کند شیفر جدید باسرقلم طلای ۱٤ عیارو کلاهك باپوشش مخصوص که جریان هوا برروی آن‌تاثیر نمی‌کند تنها وسیله تحریری است که بمجرد تماس باکاغذ بنرمی و روانی باخطوط یك‌نواخت می‌نویسد .

SHEAFFER
Your assurance of the best

شیفر بزرگترین نام درصنایع خودنویس جهان

نماینده انحصاری: مؤسسه گرانقدر نادری چهارراه قوام السلطنه

آگهی تجدید مناقصه شماره ٤۲۸ر٤۷

راه آهن دولتی‌ایران ۱٦۳۷۵ کیلو گوشت گوساله‌بااستخوان قلم‌وازنوع ران وسردست مورد مصرف بیمارستان شماره یك ودو رابرطبق مشخصات وشرایط مربوطه از طریق‌مناقصه‌تحویل‌تهران بیمارستان مرکزی‌وشماره ۲راه آهن خریداری می نماید .

داوطلبین شرکت‌در مناقصه می توانند درساعات اداری جهت دریافت اسنادمناقصه باداره کارپردازی مراجعه فرمایند. شرکت‌کنندگان درمناقصه باید مبلغ‌پنجاه هزار ریال اسناد خزانه رابه عنوان سپرده‌شرکت‌در مناقصه بصندوق راه آهن پرداخت‌و رسید آنرا به ضمیمه پیشنهاد خودتاساعت ۹ صبح روز ۴۷ر۸ر۷ در صندوق پیشنهادها واقع در اداره کارپردازی بیاندازند . پیشنهاد های‌واصله ساعت‌ده روز مزبور باز و قرائت خواهد شد . حضور پیشنهاددهندگان یا نمایندگان مجاز آنها در جلسه مناقصه‌آزاد وراه آهن در رد و یا قبول هریك یاتمام پیشنهادها مادامیکه‌قرارداد مبادله نشده‌است مختار می باشد. به پیشنهاد فاقد سپرده‌ومشروط ومبهم وپیشنهادی که بعد از موعد مقرربرسد ترتیب‌اثرداده‌نخواهد شد . سپرده برنده‌اول‌ونفردوم مناقصه نگهداری ودر صورت استنکاف‌ازانجام معامله بدون هیچگونه تشریفات بنفع راه آهن ضبط خواهد شد . هزینه درج آگهی درجراید ومالیات متعلقه و هرگونه عوارض دیگر بعهده‌برنده مناقصه می باشد . راه آهن میتواندتاحدودصدی‌بیست و پنج ازمیزان معامله را کسر یااضافه نماید

م الف ٦٦۲۰ — راه‌آهن دولتی ایران
۱_۲ — آ_٤۰۰۸

وزارت آموزش و پرورش
آگهی ثبت‌نام

رشته نقشه‌کشی هنرستان دختران شهناز پهلوی هنرستان دختران شهناز پهلوی تهران در سال تحصیلی (٤۷_۱۳٤۸)برای شعبه جدید نقشه‌کشی ساختمان هنرجو می پذیرد .

مدارك لازم
۱- دارا بودن گواهی نامه پایان دوره اول دبیرستان
۲- سن داوطلب بیش از بیست سال نباشد .
۳- متاهل نباشد .
٤- دوره هنرستان سه سال است و بفارغ‌التحصیلان دیپلم کامل داده میشود .

داوطلبان میتوانند همه‌روزه‌برای ثبت‌نام‌بادردست داشتن‌مدارك لازم به هنرستان شهناز پهلوی واقع در خیابان شاهرضا تقاطع خیابان های فروردین و سزاوار مراجعه نمایند . م‌الف ٦٦۳۱

سازمان تعلیمات فنی و حرفه‌ای
آ_٤۰۲۲۰

آگهی تشکیل مجمع عمومی

مجمع عمومی فوق‌العاده شرکت سهامی کولاك ایرمك روز یکشنبه دهم فروردین ماه ۱۳٤۸ ساعت ۵ بعداز ظهر در محل شرکت منعقد است از صاحبان محترم سهام بدین وسیله دعوت میشود که در روز و ساعت مزبور در جلسه حضور بهمرسانند .

دستور جلسه :
تغییر بقیه سهام بی‌نام شرکت بسهام با نام

هیئت مدیره

شعبهٔ خیابان شاه
بانک ایران وخاورمیانه
بین چهارراه شاه وکاخ
افتتاح وآماده انجام هرگونه معاملات مجاز بانکی است تلفن ٤٦۳۸۰

مؤسسه‌فرهنگی آلمان

انستیتوگوته‌تهران

کلاسهای زبان آلمانی بامتدسمعی وبصری

برای مبتدیان و پیشرفته ها(کلاس معمولی) ٤ ساعت در هفته ـ فشرده ۱۰ ساعت در هفته و کاملا فشرده ۲۰ساعت‌در هفته) صبح ها از ۸ تا۱۲و بعد از ظهر ها از ۱٦تا۲۰شروع کلاسهااز ۱۳ مهرماه٤۷ ـ ثبت نام از ۲۳شهریور٤۷بین‌ساعت ۱٦ تا۱۹ر۳۰ .

آدرس جدید ـ خیابان پهلوی چهارراه امیراکرم خیابان شاهین شماره ۱٤ تلفن ٤۱۰٦٤ آ ـ ۳٦۲۰۸

جرثقیل‌های برقی سقفی بالکانکار رسید

ثابت ـ متحرك با دست ـ متحرك بابرق ظرفیت‌ازنیم‌تاپنج‌تن
یك سرعته ـ دوساعته و باهرگونه ارتفاع

دقیق ـ بادوام ـ ارزان

نمایندگی در ایران ـ شرکت سهامی زیگما خیابان شمیران ایستگاه عوارضی شماره ٦٤۵ تلفن ۷۱۹۱۳

۱ـ۳ آ ـ ٤۰۰۸۰

تلویزیون رنگی جام جهان نما

آگهی استخدام

وزارت راه برای خدمت در هواشناسی کل کشور افراد زیر را طبق مفاد قانون استخدام کشوری از طریق امتحان و مسابقه استخدام میکند.

ردیف	عنوان شغل	حداقل مدرك تحصیلی	گروه موقت شغلی	تعداد مورد نیاز
۱ـ	کارشناس تحقیقات هواشناسی کشاورزی	لیسانس هواشناسی یالیسانس و مهندس کشاورزی که ضمن تحصیل دوره هواشناسی طی کرده باشند.	٦	۱
۲ـ	آمارگر	دیپلم کامل متوسطه و گذراندن دوره مقدماتی آمار در موسسه آموزش عالی آمار یا دوره‌های مشابه.	٤	۳
۳ـ	نقشه کش	دیپلم کامل متوسطه رشته های طبیعی یاریاضی و گذراندن یك دوره نقشه کشی	٤	۱
٤ـ	منشی ماشین نویس	دیپلم کامل متوسطه و ماشین نویسی فارسی‌ولاتین واطلاع از فن منشی گری .	۲	۱

داوطلبان میتوانند فرم زیر را تکمیل نموده همراه دو قطعه عکس ٤×۳ و فتوکپی آخرین مدرك تحصیلی و معافیت خدمت زیر پرچم تاتاریخ ۲۱ر۷ر٤۷ باداره کارگزینی هواشناسی کل کشور واقع در میدان محمدرضاشاه ، انتهای خیابان شاه پایست سفارشی ارسال دارند به تقاضاهائی که بعداز تاریخ فوق برسد ترتیب‌اثر داده نخواهدشد. کارمندان موسسات دولتی در صورتی میتوانند‌در امتحانات‌فوق‌شرکت کنند که‌موافقت نامه‌سازمان مربوطه‌رامبنی‌برشرکت‌درامتحان فوق‌همراه‌تقاضانامه خود بنمایند . م الف ٦٤٦۲

نام	نام‌خانوادگی	نام پدر	شماره‌شناسنامه
محل‌صدور	تاریخ‌تولد	مدرك تحصیلی	
داوطلب شغل	آدرس کامل		
شماره تلفن	امضاء داوطلب		

۱ـ۳ آ ـ ۳۹۱۲۲

باران مصنوعی ایمز آمریکا

نماینده انحصاری شرکت باران خیابان آیزنهاور تلفن ۹۵۰۱۰۹

آگهی مزایده

بانك ملی ایران ششدانگ یك خانه به مساحت ۱۱۵ متر مربع پلاك شماره ۹٤۹ر۶۷۳۵ واقع در خیابان سیاوش رادر ساعت ۱۰ صبح روز ۳۰ر۷ر۱۳٤۷ از طریق مزایده بفروش میرساند . طالبین می ـ توانند برای بازدید ملك مزبور و اطلاع ازشرایط مزایده به اداره ساختمان این بانك واقع درخیابان سعدی جنوبی نبش کوچه ممتاز مراجعه ودر صورت تمایل بادریافت برگ شرایط مزایده معادل ۵درصد بهای پیشنهاد های اسناد خزانه ویارسید آن که نزدیکی ازشعب بانك تودیع شده باشد پیوست پیشنهاد خود نمایند .

به پیشنهادات فاقد سپرده و مشروط و مبهم ترتیب اثر داده نخواهد شد .

هزینه انتشار آگهی مزایده بعهده برنده مزایده خواهد بود .

م الف ٦٦۲۳ بانك ملی ایران
۱ـ۳ آ ـ ٤۲۱۲

وزارت آموزش و پرورش

آگهی ثبت نام

رشته های جدید هنرستان دختران نظام مافی هنرستان دختران نظام مافی تهران درسال تحصیلی (٤۷ـ۱۳٤۸) برای رشته های جدید دوخت تجارتی کدبانوگری و پرستاری کودك هنرجو می پذیرد.

۱ـ فارغ‌التحصیلان سال سوم متوسطه می توانند دررشته هنرستانی دوخت‌تجارتی ثبت‌نام نموده پس‌از طی دوره سه ساله شعبه مزبوربدریافت دیپلم کامل نایل شوند .

۲ـ دارندگان کارنامه قبولی ششم ابتدائی می توانند در شعب کدبانوگری‌وپرستاری کودك ثبت‌نام نموده پس‌ازطی‌دوره‌دوساله شعب مزبور بدریافت گواهی نامه آموزشگاهی نایل شوند .

داوطلبان می توانند همه روزه برای ثبت نام بادردست داشتن مدارك لازم‌به هنرستان دختران نظام مافی واقع در جاده قدیم کرج مقابل کارخانجات تولید دارو مراجعه نمایند . م الف ٦٦۳۰

سازمان تعلیمات فنی‌و حرفه ای
آ ـ ٤۰۲۱۸

آگهی مناقصه شماره ۲۰ر٤۷

شرکت سهامی تلفن ایران

شرکت‌سهامی تلفن ایران‌دو هزار عدد کلاف‌درب حوضچه باقید چوبی طبق نمونه بامشخصات پیوست شرایط‌عمومی‌مناقصه‌تحویل تهران‌انبار شرکت‌سهامی تلفن‌ایران‌واقع درخیابان آرامگاه سرپل راه‌آهن انبار شماره یك از طریق مناقصه خریداری می نماید .

داوطلبان‌شرکت‌در مناقصه باید باداره تدارکات شرکت‌سهامی تلفن‌ایران‌واقع‌درخیابان‌تخت جمشید‌مقابل‌ضلع‌شرقی شرکت‌نفت مراجعه واوراق شرایط معامله ونمونه‌قرارداد‌مشخصات‌رادریافت‌وبا رعایت کامل مندرجات‌اوراق‌مزبورامضاءنموده‌همراه‌پیشنهادهای‌خود برابر مقررات تا آخر وقت اداری روز دوشنبه ۲۹ مهر ماه ٤۷ باداره دفترکل شرکت سهامی تلفن ایران به‌نشانی بالا تسلیم و رسیددریافت‌نمایند .

پیشنهادهای واصله درساعت ده صبح روزسه شنبه ۳۰ مهر ماه ٤۷بازوقرائت خواهد شد .

حضور پیشنهاددهندگان ویانماینده مجاز آنهادر کمیسیون‌مناقصه آزاداست . م الف ٦٦۲۷

۱ـ۲ آ ـ ٤۰۲۰٤ شرکت سهامی تلفن ایران

آگهی مناقصه ۱ر٤۷

سازمان بنادر و کشتیرانی ۸ قلم طناب فولادی نرم گالوانیزه مورد احتیاج بنادر تابعه خودرا که در حدود ده هزار متر و به اقطار مختلف از ۱۲الی ۵۰میلی متر می باشد از طریق مناقصه‌با شرایط زیر خریداری مینماید .

۱ـداوطلبان شرکت در مناقصه بایستی قبلا مبلغ سیصد ریال بابت دفترچه مشخصات فنی و شرایط‌عمومی بحساب شماره ۸۲۱ بانك مرکزی ایران ریخته و باارائه فیش به کارپردازی سازمان مراجعه و دفترچه نامبرده رادریافت داشته و باتوجه کامل بشرایط عمومی و مشخصات فنی مندرج دردفترچه مذکور نسبت به تسلیم پیشنهاد خود اقدام نمایند .

۲ـشرکت کنندگان در مناقصه موظفند معادل مبلغ پانصد هزار ریال اسناد خزانه را بعنوان سپرده به ضمیمه پیشنهاد خود تسلیم سازمان نمایند بدیهی است سپرده برنده مناقصه‌درصورت عدول از انجام تعهد بنفع دولت ضبط خواهدگردید .

۳ـبرنده مناقصه ملزم است جهت حسن انجام کار معادل ده در صد مبلغ کل معامله تضمین بانکی یکی از بانکهای‌مجاز رابسازمان تسلیم نماید .

٤ـکلیه مخارج اعم از مالیات و هرگونه عوارض و غیره‌بعهده برنده مناقصه خواهدبود .

۵ـبه پیشنهاداتی مشروط و مبهم و یا فاقد سپرده و همچنین به‌پیشنهاداتیکه بعداز موعد مقرر برسد ترتیب اثر داده‌نخواهدشد

٦ـشرکت کنندگان در مناقصه بایستی پیشنهادات خودرا حداکثر تاساعت ۹ صبح روز ۱٦ر۹ر٤۷ بدفتر سازمان بنادر و کشتیرانی واقع در خیابان سپه شماره ٦٤ تسلیم‌و رسید دریافت دارند .

۷ـپیشنهادات واصله در ساعت ده روز ۱٦ر۹ر٤۷ باز و در حضور کمیسیون مناقصه قرائت خواهد گردید . ضمنا حضور پیشنهاد دهندگان و یا نمایندگان آنان در جلسه آزاد می‌باشد

۸ـ سازمان در رد و یا قبول هر یك یاتمام پیشنهادات مجاز است

۹ـ سازمان مجاز است بمیزان ۵ ۲در صد از میزان کالای مورد معامله را کسر و یا اضافه نمایدم‌الف ٦٤۹۰

۱ـ۲ آ ـ ۳۹٦۵۸ سازمان بنادر و کشتیرانی

۱۰ دستگاه اتومبیل پیکان

برای شما

که باخرید

بلیطهای فوق‌العاده اعانهٔ ملّی

یاری کودکان زلزله زده میشتابید و علاوه بر اجر بزرگ معنوی

خود را در مسیر شانس : یك جایزه ممتاز ۲۵۰هزار تومانی
۱۰ جایزه ۵۰ هزار تومانی
و ۱۰دستگاه اتومبیل پیکان
قرار میدهید.

آگهی پذیرش کارآموز برای کلاسهای تخصصی وزارت راه

وزارت راه بمنظور تقویت کادر فنی خودتعداد ۹۰ نفر را از طریق مسابقه ورودی با شرایط زیر میپذیرد .

۱ـ داشتن گواهینامه‌دوره کامل‌دبیرستان‌در رشته های ریاضی ـ طبیعی یا دیپلم هنرستان در رشته اتومکانیك .

۲ـ دارا بودن دفترچه پایان خدمت وظیفه یا معافیت دائم باستثنای معافیت پزشکی .

۳ـ حداکثر سن ۲۵ سال .

٤ـ داوطلبان باید از صحت مزاج وسلامت کامل برخوردار باشند .

مدارك لازم برای ثبت‌نام

۱ـ شش قطعه عکس ٤×٦ برقی‌از داوطلب که درسالجاری گرفته شده و نام و نام خانوادگی داوطلب در پشت آن نوشته شده باشد .

۲ـ رونوشت مصدق شناسنامه دو برگ .

۳ـ فتوکپی مدرك قبولی ششم دبیرستان.

٤ـ فتوکپی مدرك پایان خدمت وظیفه یافتوکپی برگ معافیت دائم .

۵ـ داوطلبان‌بایدمطابق‌نمونه زیردرخواست‌نامه‌تنظیم نموده بانضمام سایر مدارك لازم برای ثبت‌نام‌بپست‌سفارشی دوقبضه یاشخصا بنشانی‌اداره کل کارگزینی زارت راه (میدان‌ارك)ارسال دارند بدرخواستهائیکه پس از پایان وقت اداری روزچهارشنبه هفدهم مهربدفتر کارگزینی‌وزارت راه برسد ترتیب اثر داده نخواهد شد . کارت‌شرکت‌در امتحانات ورودی ساعت پنج بعد از ظهر روز دوشنبه بیست‌و دوم مهر ماه از طریق اداره کل کارگزینی میدان ارك توزیع خواهد شد ، (کارت ورودی فقط بشخص داوطلب داده خواهد شد).

مصاحبه حضوری ازپنج بعداز ظهر پنجشنبه۲۵ و از هشت صبح جمعه ۲٦ تا ۱۲ ظهر و از پنج بعد از ظهر تا هشت بعد از ظهر انجام‌خواهد شد ، امتحان ورودی برای افرادی که در مصاحبه حضوری قبول شده باشند روز های۲۹و۳۰ در هنرستان راه‌آهن انجام خواهد شد.

داوطلبان علاوه بر توفیق در امتحانات کتبی‌باید از عهده آزمایش توانائی جسمی نیز برآیند، دوره تحصیل جمعا هیجده ماه‌خواهد بود وداوطلبان‌از کمك هزینه‌در دوره تحصیل استفاده خواهندنمود.
م‌الف ـ ٦٤۹۳ .

درخواست ثبت نام

نام‌خانوادگی نام نام‌پدر شماره‌شناسنامه محل‌صدور
محل تولد دیپلمه دررشته سال با معدل
از دبیرستان واقع درشهرستان تاریخ
نشانی‌کامل داوطلب امضاء داوطلب

لینگافن در چهار گوشه جهان در خدمت فرهنگ

لینگافن هریك از ۳۷ زبان زنده دنیارا بدون معلم در مدت ۱۷۰ ساعت می آموزد

برای کسب اطلاعات بیشتر کوپن مقابل‌را پر نموده وسیله صندوق پستی ۱۱۳۵ تهران ارسال فرمائید یاشخصا بدفتر انستیتو جهانی لینگافن خیابان شاه ساختمان آلومینیوم طبقه ٤ مراجعه فرمائید

نام و نام خانوادگی . . . . . .
نشانی‌کامل . . . . . .
زبان موردرخواست . . . . . .
شهر . . . . . .

در آستانه بازیهای المپیك مکزیکو

میتوان اززنان باندازه مردان قهرمان ساخت

آیادرمیدانهای ورزش زنان موفقیت های مردان را دارند ؟

تمرینات ورزشی خانمها رادیرتر مسن میسازد !

زنان

میتوانید باین رقم تکیه کنید چون همانطور که گفته شد سنگینی

کسی انکار نخواهد نمود که زنان بقدر مردان حق و همچنین احتیاج دارند که مانند آنان در عملیات وتمرینات ورزشی شرکت کنند.

در المپیك سال ۱۹۵۲ هلسینکی نصف کشورهای جهان که قهرمانان خود را به هلسینکی فرستادند اصولا هیچ زنی را جزوقهرمانان خود اعزام نداشتند، در صورتیکه در المپیك امسال بنظر میرسدفقط چند کشور جزو قهرمانان خود زنی را به المپیك اعزام ندارند.

پیشرفت وضع اجتماعی کشورها تا امروز بدان پایه رسیده که حداقل درامور ورزشی در اکثر رشته‌ها اختلاف موجود بین‌زن‌ومرد بچشم نمی خورد .

● **کوچکتر و ظریفتر**

مسلما از لحاظ جسمانی اختلاف زیادی بین زنان با مردان وجود دارد، زنان معمولا از نظر جسمانی کوچکتر و ظریفتر از مردان میباشند میزان ماهیچه‌های آنان در مجموع از مردان کمتر است. قلب آنان باجذب اکسیژن درشرایط مساوی از مردان سریعتر می‌تپد وبالاخره از لحاظ اعضاء وجوارح وکالبد شکافی اختلافات فاحشی بامردان‌داند و کلیه این اختلاف در نیروی جسمانی و سنگینی بدن موثر خواهد بود .

اختلاف بین دختر و پسر مخصوصا از سنین ۹و۱۰ سالگی بخوبی مشهود میشود ، مثلا در سن‌پانزده سالگی دختران‌بواسطه سبکتر بودن جسم از پسران‌بیشتر میپرند وطبق بررسی که در این مورد بعمل آمده حد متوسط‌پرش دختران در یازده سالگی دو برابر حد متوسط پرش پسران درهمین سن میباشد .

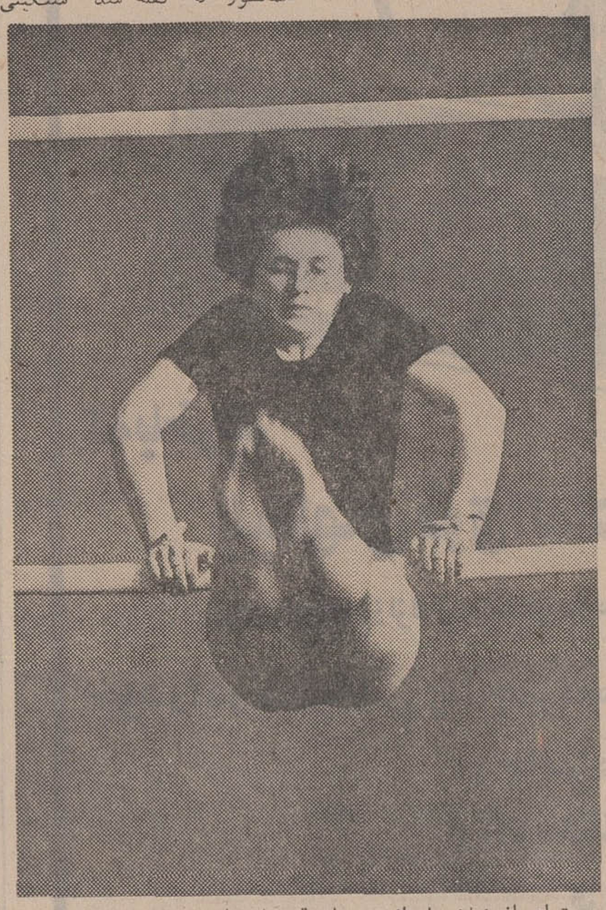

میتوان از زنان باندازه مردان قهرمان‌ساخت

وزن زنان از مردان کمتر است بطوریکه معمولا زنان ورزشکار نصف وزن مردان را دارند و در نتیجه امتیاز هر مرد قهرمان‌نسبت بزن میبایستی دو برابر باشدتااز لحاظ امتیاز مساوی باشند.

● **نتیجه گیری**

تمرینات‌زنان از لحاظ نتیجه‌گیری معادل مردان میباشدزنان درسطح پائین تری از لحاظ قدرت جسمانی‌شروع به تمرین مینمایند و میزان توانائی آنان در سطح پائین‌تر از مردان مشابه محدود میگردد‌ولی مسلمازنی که‌ورزشته های‌ورزشی‌مخصوصا در پرش‌ودو تمرین کرده واز مردی که‌تمرین نکرده دارای امتیاز بیشتری بوده ودر سطح بالاتری قرار خواهد گرفت .

تمرین حتی اثر مسن بودن‌را نیز خنثی میکند مثلا دونده‌ای که‌تا سن ٦۰ سالگی مشغول تمرین بوده است از شخص معمولی که نصف سن او را داشته باشد ولی تمرین دویدن نکرده باشدسریعتر وبیشترمیدود. بهمین علت‌متخصصین معتقدند که با تمرین میتوان‌از زنان بقدر مردان قهرمان ساخت.

در مورد تمرین یکی‌ازپزشکان متخصص که علاقه زیادی بامور ورزشی دارد اظهار عقیده کرده که اغلب زنان ورزشکار پس از اولین وضع حمل خود نسبت برشته سابق خود قویتر شده‌و امتیاز بیشتری بدست می‌آورند. میدانیدچرا؟ چون حمل نه‌ماه‌بارو سختی های آن زن را قویترو ورزیده‌تر از سابق میکند .

تعدادی از متخصصین از جمله پزشکان مشهور آلمانی «دکتر ای ج-کلاس» و«اچ-نواك» معتقدند حاملگی‌نبایستی دلیل قطع‌تمرینات ورزشی باشد بلکه بر عکس‌زنی که قبلا تمرینات ورزشی داشته است در دوران حاملگی با اجازه پزشك مربوط لازم است تمرین ورزشی را که به آن عادت‌کرده است ادامه دهد. مخصوصادررشته های پیاده روی و ژیمناستیك‌ادامه ورزش برای زن حامله تامدتی (بااجازه پزشك اشکالی ندارد.

معمولا تمرینات برای‌زنان‌حامله ناراحت کننده میباشد زیرا ایجاد فشار و سنگینی برروده دیافراگم ویا شکم آنان مینماید .

برنامه سینمائی انجمن دوشیزگان وبانوان

عصردوشنبه برنامه‌سینمائی انجمن دوشیزگان و بانوان(وابسته به مجله اطلاعات بانوان) طی مراسمی برگزار گردید . دراین مراسم ، عده ای‌ازصاحبان‌ومدیران سینماها ، هنرمندان‌وتهیه کنندگان فیلم واعضای انجمن حضورداشتند ومورد استقبال‌سناتورمسعودی‌مدیر موسسه‌اطلاعات‌وخانم‌قدسی‌مسعودی مدیر مجله اطلاعات بانوان و انجمن دوشیزگان وبانوان قرار گرفتند .

در آغاز برنامه افتتاحیه ،برنامه های فکاهی برادران رسولی و ارکستر دختران«داراپوستیا»اهدائی «شکوفه نو» اجراشد و بعد فیلم «سنك صبور»با شرکت« بوتیمار»، «شهین» وعده ای دیگر از چهره های سرشناس سینمای فارسی به کارگردانی عباس کسائی نمایش داده‌شد

این‌فیلم که‌دارای‌موضوع‌انسانی‌عمیق وهیجان انگیزی است و هنرمندی بازیگران برجلوه ورونق آن‌افزوده، مورد توجه و استقبال فراوانی‌قرار گرفت .

آگهی مناقصه شماره ۱۰

تاریخ ۳۰ر٦ر٤۷

آمادگاه ۱۰۲ صحرائی مراغه جهت مصرف ۵۳ قلم نوشت افزار مندرجه در برگ شرایط از طریق مناقصه خریداری‌می‌نماید .پیشنهاد دهندگان میتوانند با مراجعه به آمادگاه ۱۰۲ صحرائی مراغه‌واقع دریادگان‌رضاپادو مشاهده‌مشخصات اجناس‌ودریافت‌برگ‌شرایط‌ومشخصات معامله پیشنهاد خود را طبق مفاد مندرجه در شرایط معامله تنظیم تا ساعت ۱۰ صبح روز ۲۰ر۷ر٤۷ بدفتر آمادگاه ۱۰۲ صحرائی‌مراغه در پادگان رضا پاد تسلیم نمایند .

اداره مناقصه گذار آماده ۱۰۲ صحرائی

آ-٤۰۰۷۸

تصمیم نهائی باشماست ولی قبل‌ازخرید ازنمایشگاه زندگی‌نو دیدن فرمائید.
تخت‌جمشید شماره ۳۱۱ نزدیك چهارراه فیشرآباد
آ-٤۰۱٤۸

ETS. NEPTUNE SHIPPING CO.

شرکت کشتیرانی نپتون

سرویس منظم دو هفتگی از بندر شاهپورمستقیما به جیبوتی - آسابوماساوا وباترانس شیپمنت به مومبازا .

کشتی میلو سفر ۱۲ ورود ۱٦ مهر ۱۳٤۷

کشتی آنژل سفر ۲۳ ورود اول آبان ۱۳٤۷

برای هرگونه اطلاعات‌وظرفیت و ذخیره‌کردن‌جا لطفا مراجعه فرمائید به نماینده کل‌ما برای‌ایران

شرکت بار و کشتیرانی

تهران : خیابان سعدی ۱٦۸

تلفن : ۳۰٤۸۲۵ - ۳۰٤۵٤۰ - تلگرافی باب‌شیپ

خرمشهر : تلفن ۲۹٦۹ - ۲۹۸۰

تبریز : تلفن۲۲۳۳ آ-۳۸۹۹٤

بازار جهانی گندم

آمریکا : مواجه با مشکل فروش گندم
فرانسه : متهم به نرخ شکنی
استرالیا : امیدوار به حفظ بازارهای آتی
چین : بازار فروش نامعلوم

اقتصاد

هنوز سه ماه از آخرین معاهده بین‌المللی گندم نگذشته که اشکالات دیگری بوجود آمده است .

وضع جدید بسیار خطرناک احساس میشود و امیدها به ملاقات نمایندگان چهار دولت بزرگ صادر کننده گندم یعنی ایالات متحده آمریکا ، کانادا، استرالیا و آرژانتین که در این هفته صورت میگیرد ، بسته شده است .

مهمترین مساله بحران ،افزایش ذخیره نـافروش محصول گندم میباشد .

ذخائر گندم کشور های صادر- کننده درسالی که به ژوئیه ختم میشود ۳۰۰ میلیون بوشل (پیمانه غله مساوی ۳۶ لیتر) اضافه‌شدو به یك میلیارد و ۵۰۰ میلیون بوشل رسید وقیمت ها قبل از آنکه قرار- داد جدید در ژوئیه ، اجرا شود بین ۱۵ تا ۲۰ سنت از حداقل قیمت قراردادی کمتر و هر بوشل ۱٫۷۳ دلار آمریکا بود .

*** آمریکا**

ایالات متحده در سایه سیاست فروش بیش از حد تنها کشور صادر- کننده گندم بود که درسال مختوم به ژوئیه گذشته ، فروشی بیش از سال قبل داشت . کانادا از کاهش قیمت گندم صادراتی آمریکا که از حداقل تعیین شده تجاوز کرده بود شکایت داشت تا اینکه قرارداد ژوئیه بسته شد و آمریکا با کاهش صادرات گندم مواجه شد . در حقیقت موضوع تعجب‌آوری اتفاق نیافتاده است لکن ایالات متحده ازاینکه موفق نشد ۷۵۰ میلیون بوشل پیش‌بینی شده درسال جاری رابفروش برساند وحتی ۱۰۰ میلیون بوشل کمتر فروخته است شکایت دارد .

● فرانسه

فرانسه متهم است گندم را کمتر از حداقل تعیین شده در قرارداد به ژاپن که بازار آن سالها در دست ایالات متحده بود بفروش میرساند .

*** استرالیا**

استرالیا نرخهای قانونی رازیرپا نگذاشته است زیرا میخواهد بازار های اروپائی خود را همچنان نگاهداری کند و باین منظور کشتی های اجاره‌ای سال قبل را که برای حمل گندم بکار می‌برد همچنان در اختیار گرفته است .

لکن عوامل دیگری وجود دارد که در کاهش صادرات گندم ایالات متحده موثر است. در نتیجه اجرای سیاست قبلی امریکا پیش از آنکه قرارداد ژوئیه بمرحله اجرا درآید، سیلو های کشورهای اروپائی اکنون پرشده است .

*** چین**

اکنون کشور های صادر کننده گندم برای فروش و صدور گندم خود به چین تلاش میکنند و اضافه صدور آنها در سال جاری موکول به تصمیم چین در مورد خرید گندم است .

پنبه

نمایندگان مجارستان برای خرید وارد بازار شدند

نمایندگان مجارستان جهت خرید پنبه از ایران وارد تهران شده‌اند ومذاکرات خود را با بازرگانان صادر کننده آغاز می‌کنند .

شوروی در حال حاضر مذاکراتی با بازرگانان انجام میدهد ولی مظنه‌ای که از طرف آنها پیشنهاد شده است پائین است و هنوز مذاکرات به نتیجه‌ای نرسیده است . از سایر کشور های اروپای شرقی لهستان نیز مقداری پنبه خریداری کرده است ولی سایر کشورها از جمله انگلستان ،آلمان وسایر کشور های شرقی اقدامی جهت خرید پنبه ایران نکرده‌اند.

*** مصرف کارخانه های داخلی**

کارخانه های داخلی تا حدودی نیازمندیهای پنبه خود را تامین کرده‌اند .

مظنه پنبه از نوع درجه یك پائین وبین ۴۴ تا ۴۴٫۲۵ ریال می‌باشد براساس اظهارات یك تاجر عمده پنبه قیمت پنبه در حال تنزل است.

● وضع پنبه

وضع مزارع پنبه با عملیات سمپاشی علیه آفات رضایت بخش است و بطوریکه پیش بینی شده است برداشت پنبه در سال جاری در مناطق گرگان ، گنبد و علی- آباد به رقم قابل ملاحظه‌ای خواهد رسید .

بقرار گزارشهای رسیده آبیاری مزارع پنبه از نیمه دوم شهریور قطع شده است و این عمل برای آنست که مزارع آبیاری شده محل مناسبی برای تخم ریزی کرم خاردار بوجود نیاورد . از ابتدای شروع برنامه مبارزه با آفات تاکنون ۱۷۳۸۰۰ هکتار از اراضی از طریق هوائی و در سطح ۲۳۲۳۰۰ هکتار مبارزه زمینی انجام گرفته است.

امروز آمار قطعی واردات وصادرات ایران در دو ماهه اول سال جاری از طرف دفتر آمار وزارت دارائی انتشار یافت .

نتیجه قرعه‌کشی بلیطهای اعانه ملی

شماره‌های برنده سری ۹۲۷ چهارشنبه ۴۷/۷/۳

۴	شصت ریال
۱۰	یکصد و بیست ریال
۸۹۸	پنجهزار ریال
۷۶۱۳	ده هزار ریال
۶۸۳۸۴	بیست هزار و شصت ریال
۰۱۰۱۲۲۱	پنجصد هزار ریال
۰۲۰۱۲۲۱	پنجصد هزار ریال
۰۳۰۱۲۲۱	پنجصد هزار ریال
۰۴۰۱۲۲۱	پنجصد هزار ریال
۰۵۰۱۲۲۱	پنجصد هزار ریال
۰۶۰۱۲۲۱	پنجصد هزار ریال
۰۷۰۱۲۲۱	پنجصد هزار ریال
۰۸۰۱۲۲۱	پنجصد هزار ریال
۰۹۰۱۲۲۱	پنجصد هزار ریال
۱۰۰۱۲۲۱	پنجصد هزار ریال
۱۱۰۱۲۲۱	پنجصد هزار ریال
۱۲۰۱۲۲۱	پنجصد هزار ریال
۱۳۰۱۲۲۱	پنجصد هزار ریال
۱۴۰۱۲۲۱	پنجصد هزار ریال
۱۵۰۱۲۲۱	پنجصد هزار ریال
۱۶۰۱۲۲۱	پنجصد هزار ریال
۱۷۰۱۲۲۱	پنجصد هزار ریال
۰۵۸۳۳۸۷	دویست هزار ریال
۱۵۸۳۳۸۷	پنجصد هزار ریال جایزه ماهانه دویست هزار ریالی
۰۴۲۳۲۶۳	یک میلیون ریال
۱۴۲۳۲۶۳	پانصد هزار ریال جایزه ماهانه پنجاه هزار ریالی

شماره‌های مقابل ومابعد جایزه یك میلیون ریالی هریك برنده بیست و پنجهزار ریال.
شماره‌های مقابل ومابعد جایزه پانصد هزار ریالی هریك برنده دوازده هزار و پانصد ریال
شماره‌های مقابل ومابعد جایزه دویست هزار ریالی هریك برنده پنجهزار ریال
شماره‌های مقابل ومابعد جایزه یکصد هزار ریالی هریك برنده دو هزار ریال

برندگان جوایز یك میلیون ریالی، پانصد هزار ریالی، دویست هزار ریالی و یکصد هزار ریالی باید حداکثر تا روز چهارشنبه آینده برای دریافت جایزه خود به بنگاه اعانه ملی مراجعه کنند، از میان این برندگان دو نفر بحکم قرعه قهرمان شانس میشوند که باولین قهرمان شانس یکدستگاه اتومبیل پیکان، به دومین قهرمان شانس هموزن خودش پول (سکه) اهداء میشود.

برای ایجاد باران مصنوعی در اطراف تهران

تا آخر امسال وسائل و دستگاه های فنی نصب میشود

● میزان بارندگی ۱۰ تا ۳۰ درصد افزایش خواهد یافت

گزارش جامع بارور کردن ابرها و ایجاد باران مصنوعی تسلیم مقامات سازمان آب منطقه تهران شد و تا پایان سال جاری ، وسایل و دستگاه های مربوط باین امر در کرج و جاجرود نصب می گردد و مورد بهره‌برداری قرار می گیرد .

طرح بارور کردن ابر ها در حوزه رودخانه های کرج، شاهرود و جاجرود یکی از طرحهای توسعه آب در منطقه تهران است که از تصویب هیئت عامل برنامه گذشته و باعتبار لازم برای اجرا به سازمان آب تهران ابلاغ شده است .

*** ده تا سی درصد افزایش**

یك مقام مطلع ،ضمن اعلام این مطلب به خبرنگار ما گفت ، در برنامه سوم اعتباری معادل ۳۳ میلیون ریال به تصویب رسید و دراختیار سازمان آب تهران قرار گرفت تا بااستفاده از آن ، اقداماتی درمورد ایجاد باران های مصنوعی بعمل آید

مطالعاتی درین زمینه بوسیله کارشناسان آمریکائی و ایرانی از سال پیش آغاز شد که اخیرا پایان یافت و گزارش نهائی مربوط به اجرای طرح مذکور تسلیم سازمان آب تهران گردید .

براساس این گزارش ، در صورت اجرای طرح مورد نظر ، میزان بارندگی سالانه قریب ده تا سی در صد افزایش خواهد یافت . در صورتیکه چنین طرحی طبق اصول و مطالعات دقیق و صحیح به مرحله اجرا درآید و باعث جریان سیل و ایجاد خسارت نشود ، در نقاطی که اقدام باحداث جنگل شده باشد «نظیر اطراف تهران» و برای بارور کردن سفره های آب زیر زمینی در مناطقی که بوسیله چاه عمیق از آبهای زیر زمینی بهره - برداری بعمل می آید «مانند دشت قزوین» و بطور کلی برای پر کردن دریاچه‌های پشت سد ها بسیار مفید واقع خواهد شد و از لحاظ اقتصادی قابل توجه خواهد بود .

برای تکمیل گزارش کارشناسان در حوزه آبریز رودخانه های جاجرود ، کرج و شاهرود آزمایش هائی تاکنون صورت گرفته است .

*** پایان مرحله مطالعات**

مقامی که این اطلاعات را در اختیار خبرنگار ما گذاشت ، درباره مراحل اجرائی این طرح ، بعنوان توضیح گفت : بمنظور اجرای طرح بارور کردن ابرها و ایجاد باران مصنوعی ، در اسفند ماه گذشته قراردادی با یك پیمانکار امریکائی به امضا رسید و بلافاصله مطالعه در مورد امکان اجرای این طرح در مناطق مورد نظر توسط کارشناسان آغاز گشت .

اجرای طرح بدین قرار خواهد بود که درمواقعی که بارندگی در اطراف تهران کم شد ، اقداماتی برای بارور کردن ابر ها ی متراکم انجام می گیرد و ریزش باران شروع میشود .

البته این عمل هنگامی میسراست که هوا باندازه کافی دارای ابر باشد و بارندگی شدید ضرورت داشته باشد . منتهی میزان بارندگی بمقدار مورد احتیاج خواهد بود تا خسارتی پیش نیاید .

تاکنون این روش در بسیاری از کشورهای مترقی ، بخصوص در امریکا معمول شده و نتایجی که ازآن بدست آمده رضایت بخش بوده‌است .

*** بهره‌برداری درسالهای بعد**

پس از آنکه این طرح برای اجرا عدم تعادل اقتصادی بیش از پیش چه‌در «ماکرو استروکتور» و چه «میکرو استروکتور» آشکارتر می شد .

در این جا نیز تجزیه و تحلیل انجام شده جای هیچ شکی راباقی نگذاشت که نظام اقتصاد برنامه‌ای موجود فعلی بجای اینکه تضاد بین توسعه بنیان تولید و توسعه مصرف را ازبین ببرد آنها راتشدید میکرد زیرا این نظام مبتنی بمرکز واحدی بود که تمام دستور ها را صادر میکرد و بشیوه های اداری توسل می جست .

*** هرج و مرج تولید**

در واقع روشهای برنامه ریزی واداری معمول باتعیین شاخص‌های مقداری برای کارخانه ها آنهارا وادار میکرد که‌قبل از هر چیزحجم تولید را افزایش دهند. حجم تولید نیز بوسیله شاخص های تولید خام یا تجارتی ویا شاخصهای همانند ارزیابی میشد . در این شرایط کارخانه ها توجهی به صرفه‌جوئی در استفاده و کاربرد وجوه ولوازم نمیکردند . بدون دلیل برای تهیه قطعات یدکی بسایر کارخانه ها مراجعه میکردند واردات غیر لازم مواد اولیه ووسائل را خواستار می شدند .

کارخانه های تولید کننده چه‌از نقطه نظر اقتصادی و چه اداری نسبت بکارخانه های خریدار در وضع بهتری‌قرار داشتند، وکمابیش محصولات خود را حتی اگر بدرد احتیاجات واقعی آنها نمی خوردبه ایشان تحمیل می کردند .

با تمرکز تمام ، کوششها برای افزایش تولید و اجرای شاخصهای مقداری تعیین شده ، بطرز اجتناب ناپذیری ، محرکهائی که باعث تکمیل‌تکنیك وتکنولوژی‌وگسترش وکاربرد وسائل مدرن در تولید و بهبود کیفیت وکالاهای تمام شده میشود ، بدست فراموشی سپرده شد .

کاربرد روشهای اداری طبق برنامه که امروز کهنه‌بنظر میرسد باعث میشود جنبه کیفی در ترقی اقتصادی ، بمفهوم وسیع کلمه نقش کمتری بعهده داشته باشد .

برنامه های غیر واقعی ویکطرفه ونیز نفع مادی وعینی بنگاههای مولد وکارکنانش مانع ترقی علمی و فنی و تکمیل ارزشهای کارآئی و عقلائی کردن تولید بودند .

از طرف دیگر این وظیفه سازمان مرکزی نیست که در جستجوی وسائل بهبود و تامین بهره برداری عقلائی آن باشد .

● تاثیر کنگره بیستم حزب کمونیست شوروی

توسعه وبسط عمیق نظریه های اقتصادی در کشور چکسلواکی ونیز در سایر کشور های سوسیالیستی کمك شایانی در اتخاذ این تجزیه وتحلیل انتقادی بمنظور کشف علل واقعی پدیده های منفی موثر در توسعه اقتصادی جمهوری و برای طرح یك راه حل کلی ونتیجه گیری صحیح بوده‌است. تصمیمات کنگره بیستم حزب کمونیست اتحادشوروی ونیز توسعه علوم اقتصادی واجتماعی، خاصه اقتصاد سیاسی ، در سایر کشور های سوسیالیستی ، درسال های اخیر امکان تجزیه و تحلیل نظری عمیقانه‌تر روابط اقتصادی را در نظام سوسیالیستی تسهیل کرده است برای حل مسائل جامعه روشن کردن کیفیت و خصوصیت این روابط وچهار کشور سوسیالیست دیگر کاملا ضروریست .این اقدام کاملا اروپای شرقی به رشته تحریر در باروح مارکسیستی مطابقت دارد و آورده است .)

ترجمه : مختار خبازی

نظریه جدید اقتصاد سوسیالیستی (۳)

سفارشات بدون دلیل، عاملی برای بالابردن تولید!

در شماره های گذشته قسمتهائی از نظر اوتاشیك اقتصاد دان معروف چکسلواکی از نظر خوانندگان گذشت ،در این شماره قسمتی دیگر از نظرات اوتاشیك درباره مفهوم افزایش تولید در نظام متمرکز اقتصادی که منجر به دادن سفارشات بدون دلیل و بالا بردن شاخصهای مقداری میشود درج میگردد

تنها مبتنی بر تجربه مشخص ومستقیم کشور نیست بلکه ، مبتنی بر استنتاجات نظری حاصله ازبررسی تراز نامه چندین سال است .اطلاعات کلی مکتسبه از تجزیه و تحلیل تجربیات خودمان مقایسه آن با تجربه کشور های سوسیالیستی دیگر، روشهای علمی مارکسیسم و قدرت تحلیلی این فلسفه ، پس از تحمل زیان فراوان ، دوران فرد پرستی استالین ،دوباره مقام شامخ خود را باز می‌یابد .

(او تاشیك این نظرات را در دوران خوش‌بینی کوتاه پس از رفتن نووتنی واشغال چکسلواکی توسط شوروی وچهار کشور سوسیالیست دیگر کاملا ضروریست .این اقدام کاملا اروپای شرقی به رشته تحریر در باروح مارکسیستی مطابقت دارد و آورده است .)

دعوت از داوطلبان تحصیل در آموزشگاه جنگل و مرتع گرگان

بداوطلبان تحصیل در آموزشگاه جنگل و مرتع گرگان مندرج در این آگهی اطلاع داده میشود که برای انجام مصاحبه حضوری و آزمایش توانائی جسمی صبح روز دوشنبه ۸ مهرماه ۱۳۴۷ بوزارت منابع طبیعی در تهران مراجعه نمایند

محمود خبازاده ، حسن فرزاد، سید جلال میرراجعی ، محمدزمان حسینعلی بهرام نژاد ، ابوالقاسم کاوه، فریدون پیریاوقار،علی صمصمی اخلاقی اصفهانی ، ایرج جوادی ، غلاحیدر کیانی ، خسرو زارعی ، آراز محمد میرزائی ،دادودر گاهی ابوالحسین خداوندی ، احمدعلی یوسف فرقان دوست ، اسماعیل زاده ، اصغر حیدری ، جعفرقوی صابونچی ، رحمت‌اله‌اعیوانی، محمد پنجه ، ولی طاهرخانی ،سیدیعقوب حسین زاده چوپچار کلی ،مصطفی وهابی ، محد منتظری آبادانی ، بهیار ، حبیب‌اله صامت ،عین اله عبدالرضاعراقیه فراهانی ، سیدرضی رحیمی ، عباس دبیری ، حسن لشرپور ، محمد جعفر حیدریان ، کریمی الیزئی ، محمد رضارحمانی ملك محمد ملکی شمالی ،اسمعیل جلادرانی ، احمد رضا عزیزی ، مقنعی‌طبری ، سید محمود شفائی مصطفی سیفی ، تقی زمانپور ، باقر شکاسبی ، مهدی طبسیان ،عزیز شبستری ، علی همت قاسمی ،جمال دولتی کله‌سر ،مجتبی انوشه، رحیم محمد علیزاده علی آبادی ، محمد ابراهیمی یوسفی ، غلامعلی رمزی تحویلداری ، سید کمال عظیمی عراقی ، ایرج طوریان ،عباسعلی سپیدی ، عبدالرضا افلاطونی ،احمد شمس‌الدین‌فرد ، آیت‌اله ربیعی ، قلی زاده یاشا ، خسرو محمد نعمتی عبدل آبادی ،علی اکبر شاکری ، غلامعلی تعویذی اشرافی، تقی اخوان ، پرویز قدیری حسین خوش آبادی ، علی محمد نوعدوست ، شکراله نوری آملی ، ابراری ،اصغر عباداله زاده یمینی، جمشید رضائی ، غلامعلی شاهین ، منوچهر رحمانی، مرتضی جعفرزاده یوسف سراملو ، رحمت‌اله باقری، فریدون مجیدیان طالقانی ،محمود یعقوب نصیری ، جاوید اخویان ، پیله‌ور ، محمدباقر غفوریان، منوچهر غلامرضا علیپور فریدنی ، محمد پناهی ،غلامحسین کریم زاده،احمد میرزاجانی‌شنگسری،عبدالمازنادری، قاضی فخر آستانه ، عباس اجرائی، غلامرضا آموزگار رایینی ، هادی سید حسین میرجود حرفه ، محمد صابر زعمیان ، حاجی محمد زرچی، ابراهیم ایلکا ، علی اکبر بحری محمد کریمی ، موسی کیوانفر ، داریوش افشار ، رشیدجمال‌الدین، حاجی نورگسلخه ، محمد حسین حسین دامغانیان ، داود دستمالچی لطفی ممقانی ، ابوطالب بنیادی ، ساعتی ، رضا خانی ثانی آبادی ، رمضان پوربخش ، ولی‌اله زندی ، ابوالقاسم عضوخویان ، سیروس محمود نیکخواه ، محمد علی باقری ، علی نصرتی ، هادی‌حسین اکبری ، فرهنگ فولادی آذربین ، زاده ،تول محمدطریك ،عبدالحمید محمداسماعیل‌پور کرمانی ،محمد شجاعتی ،منصور دستجانی فراهانی، جعفر ارجمندی ، احمد اوژند،سید عطاءاله صادقی ، انعام‌اله بشکری، عبدالله میرشفق،علی اصغرعرب‌شاهی، احمد کام بخش ،عباس سلطانی ، قدرت‌اله کاظمی نژاد ، نعمت‌اله سید خلیل خلیلی ربیع ،عنایت‌اله خراسانی ، احمد رضا پورجدیدی، یعقوبی ، سید مصطفی مولوی ، عبدالحسین امیرعلی،هاشم‌رحمانیان، سید هادی صدرائی بین کلایه ، شیخ‌علی جباری،محمد رضاصابری، اسماعیل کامران نژاد فومنی ، محمد جواد مخدراتی، علی شیخها، حبیب‌اله صادقی،غلامرضا زحمتکش، خلیل فلاح ،هادی آسیابانی ممقانی، حسن یحیی زاده ، شیدالله یزدانی، قنبر علی تاج‌الدینی ، مسعودبهزاد احمد ثلاث،سعید فریور ،عنایت‌اله نیا ، سنید محمود خلیلی ، فریدون خازن ، حیدر بی غم ، قدرت‌اله خرسند صفائی ، رحمن صدیق وثوق ، پرویز بابائی دهشالی ، اردکانی ، جلال میرزاجانی ، عبدالحمید کارگر ، حمید آسد ، حسین خداجویان ، محمد علی ناب، محمد قاسم اسدالله زاده حیدری، نصرت‌اله پریزاد سرابی ، کماندار علی اکبر کفش گیری ، حسن داود محمود علیلو، عبداله عباسپور، بدیع ، حسین کرد رستمی ، رضا اصغر بابائی ، محمدرضا غلامحسین یگانه اولاد آدم ، اسماعیل بنکدار، کرمانشاهی ، رضی ملا صالحی ، محمد تقی محسنیان ، اصغریزدان محمد مدرس ، غلامرضا اربابی ، پناه ، مهدی نیکرو نیکزا محله . محمد مهدی مهدیزاده صفار ، نظر نوذر ملوکانه ، محمد رضا عرفانی قاسمی ،محمدرضا مجرب،اسماعیل هارمی، حمید امامی کرد محله، محمد رئیس‌السادات ، ایازکاوسی ، محمد تقی رحیمیان امیری، عباس صباغ ، حسین پزشکی ،ماشاءالله علیمحمد عزیز خیراندیش ، پرویز عظیمی ، کمره‌ای ، محمد سبز علی مقدم جعفر صفابخش ، فرخ محمدزاده حسین عبداللهی ، رسول رسولی ، چهاردهی، عباس نصرنصر آبادی، حسین بهشتی ، سالار احمدی‌لوحه عزیزاله غرقانی، فیض‌اله اقبالی‌احمد سر ا، محمدعلی‌حسینی ،سید محمد آبادی ، محمد رضا پاسن‌بخش ، حسن ضیائی ، صمد نصیر پور سید مصطفی فروید، خیراله‌قزوینی، اسکوئی ، داود جعفری نئوخور ، احمد طالبان ،علی‌حسین‌فولادی داود فرجی ،علی اکبر معینی ،سید فرد، احمد صفری ، محمد رضا محمد علوی نژاد ، احمد خبازور فلاحتی ، اسکندر شمس ، سید تاتائی ، حبیب‌اله ملکی ، قاسم محمد یعقوبی ، بهرام نژادی ، سید سقراطی ، مسلم همتی ، رحمن‌ناظم محمد آیتی، نجف فرامرزی بزگی، زاده ، رحمن‌جوان مجیدی ،یوسف حبیب اله‌اعوانی، علی اکبر بهرامی، سید سجادی ، علی رسولی ، محمد محمد جلیلی ، علی‌اکبر الطافی، شلیل‌وش ، سیف‌اله سلطانی ، حاتم سمیع انارستانی ، محمود خرم ابوالقاسم یگانه شریعتی ،عبدالخالق آبادی، محمد اسماعیل سراج پور، اصغر نژاد،سعید مهاجر کوهستانی، حسین ممیزی ، میکائیل میرزائی محمود مظفری ، سیفعلی نصیرزاده، جله کران ، شهریار دمهری، علی پرویز زرین کمر ، مهدی عمادی اصغر هدایت ثبار ، اسفندیار استرآبادی، محمد تقی ذوالفقاری، خدابخشی ، جلال‌الدین محمدی ، عبدالحمید لطفیان ،سیف‌اله محمدی سید مهدی موسوی چلیکیاسوی ، بابائی ، خسرو بلاخانی، اسماعیل خیراله طاهری لیوانی ، محمدمهدی رحمت‌زاده ، هوشنك سالم ، هادی آرش، فرح‌فرجزاده واجاری ،محمد ساطعی ، نجم‌الدین اصغر نژاد ، امیران ،حبیب‌اله شاکری، شاهرخ علی شهابی ، عبدالرسول نبوی ، پیمانی، جعفر اکبری اصل ، حسین قربانعلی حبیبی، علی اکبرنیاکان، صالحی کوچه‌باغی ، عسکری غلامحسین کردی، علی‌خوش‌سیرت اندالشگر ، محمدتقی گلچین‌فر ، حوری ، محمد رضا ناصری ، محمد مباشرزاده ماهانی .

اسامی ۲۰۷ نفر از گروه اول کنکور دانشگاه تهران که میتوانند برای تحصیل در آموزشگاه پرستاری اشرف پهلوی ثبت نام نمایند

اسامی دویست و هفت نفر از دوشیزگان ذخیره گروه اول مسابقه ورودی دانشگاه برای تحصیل در آموزشگاه عالی پرستاری اشرف پهلوی باید برای دریافت کارت جهت شرکت در معاینه و مصاحبه آموزشگاه ساعت نه صبح روز سه شنبه نهم مهرماه بدانشگاه تهران دانشکده پزشکی مراجعه نمایند .

فاطمه مطلبی ، جمیله نوروزی ، شهناز ،محمدی ،مینو آقازاده ،هلن آساطوریان ،فروغ بیات مختاری ، فاطمه کاردان ،منیژه کاظم‌زاده آزاد، شهلا موسسی ،مسعوده خلیلی ، هلن حکیمیان، حشمت عندلیب ، مریم رحمتیان ماسوله ، فریده پوراندخت رستمیان شریف ،اختر- السادات میرآباد خانی ، فریده ملك، فریده طوسی ، بتول دخای طهماسبی ، حشمت مهاجر ، بتول دواتگران ، خدیجه ریاضی ، مینا بندگان ، سوسن پژوهی، عدنا نفیسی، مریم پروین‌عابدینی،فتانه‌تقی‌زاده‌انصاری، واعظ زاده مرجانی ،حوریه کردی معصومه آزمون ،بدری آقارخ‌میر داریان ، قدسی سیف‌الهی ، آبادی ،فاطمه صباغیان، نسرین‌دخت فخرالسادات قاضی نوری ، بتول قنادی ،محترم نجفی، فاطمه اشرف زنجانی نژادپور شالکوهی ، بتول گنجوئی، فخری السادات آبکنار ، زارعی ، هایده صیرفی ، فاطمه مینو کندی ، پریزاد بزرك‌چمی ، رحمدل ، منیر فکری ، پروانه صدیقه رضائی موسوی، نورایمان مهابادی ، عارفه حسین زاده پورفتحی ، حمیده ملقب به‌مشهید، شانجانی ، منیژه یوسفیان ، طیبه میرفخرائی ،ثریا مسعودی تفرشی، پرتوی ، شیرین‌دخت زیارتی ، فائقه یزدانی، شهرزاد عباسی‌صادق، همایون رفیعی ، کبری جفرودی، منیر زندی، فاطمه باقری ،شهین عفت تفضلی ، رافت ساسن، اکرم ایزدی، ماهرخ‌محمدی، فاطمه‌استکی، اصغری، سکینه فتوحی فرشتمی، ربابه سید موسوی ، فوزیه احسانی، معصومه سید عطاران، روزالین اکرم برقی ، نورالسادات صدیق ابراهیمی ، طلیعه کشاورز، عذرا لقمانی ،طاهره محب‌الحجه ، ناهید فرخنده ، هماشعار غفاری ، طیبه شهبازیان ،ایلانا شوشانی ،فاطمه یگانه ، گرتا ابرانوئج بابایانس، هاشمی ،زهرا معنوی تهرانی ،ملوك سرور اعظم الهی، طلیعه ساغری، دانائی ، افسر رضائی‌پور، مسرورپور طاهره گرجی ، مهناز چاپچی ، سیروس ،پریچهر جمالی ، ملیح مریم طباطبائیان ، پروین نیك‌صفت‌مفرد، آمنه طوافی‌اسمعیلی فارابی، سیمین‌دخت نصرت ، سکینه قندچی‌زاده ، سیمین دخت بهادری ،مهین طبیب‌زاده مینو،ناهید خانخانیان ، عزیزه مظلومی فیروز آبادی، میناملك ، پروین ریاضیات، معصومه مقربی ،مریم پورشالمی ، زهرا طاهرزاده ریزی ،مینا سپاسی، روحی یوسفی ، یافا مشاچی، مهین کشتدار ،گیتی کاظمی ، فاطمه موثق‌نژاد ، اکرم درگاهی ، عادله گنجه‌لو ناهید وحید هرندی ،پری رخ‌اکبرپور ،ام‌کلثوم میرصادق‌زاده هاشمی ،شهین بیاتی، الهه متولی، نیرالسادات شفیعی ، ناهید فارسی کمال‌آبادی ،

طاهره کیا ، اشرف مهاجرعباسی، ماریا احمدی ،صدیقه صادقیان ، نسرین اشرفی ، فاطمه حق‌گوی، مریم عبدی ، نیکو هجران، فریده قاضی ، ناهید مشحون ،مهرانگیز گل‌بیدی ، بدیعه واعظزاده ، نوشین مهدیزاده نادری ، فاطمه امی ، رفعت‌قلی‌زاده زحمتکش ، شیرین حمزه‌لو ، طناز قلم‌زن ، مریم رحمتیان ماسوله ، فریده ملك، فریده طوسی ، بتول دخای دواتگران ، خدیجه ریاضی ، سوسن پژوهی، عدنا نفیسی، مریم واعظ زاده مرجانی ،حوریه کردی داریان ، قدسی سیف‌الهی ، فخرالسادات قاضی نوری ، بتول زنجانی نژادپور شالکوهی ، بتول زارعی ، هایده صیرفی ، فاطمه رحمدل ، منیر فکری ، پروانه مهابادی ، عارفه حسین زاده شانجانی ، منیژه یوسفیان ، طیبه پرتوی ، شیرین‌دخت زیارتی ، همایون رفیعی ، کبری جفرودی، عفت تفضلی ، رافت ساسن، اکرم اصغری، سکینه فتوحی فرشتمی، معصومه سید عطاران، روزالین ابراهیمی ، طلیعه کشاورز، عذرا فرخنده ، هماشعار غفاری ، طیبه یگانه ، گرتا ابرانوئج بابایانس، سرور اعظم الهی، طلیعه ساغری، طاهره گرجی ، مهناز چاپچی ، مریم طباطبائیان ، پروین فارابی، سیمین‌دخت نصرت ،

شهلاروحانی کلاگری ، شهلا انشائیه ،قدسی حاج حسین‌ارگی، بدرالسادات بهفر،بتول امین‌ناصری، مهین‌دخت ایرانی ،ژاله‌عزمی،سرور جلالی‌فراهانی ، زهره فاطمه‌اردشیر روحانی ، فائزه نادر خانی، پروانه شکرالهی ، سید فاطمه ابراهیمی خمامی ، فروغ هاشمی ، شکوه عمرانی ، طیبه خلیل نژاد ، پروین کلهری، رحیمه عباسی ، شهناز علیزاده رنجبر ، خدیه خضوعی، سکینه خاتون کبیری ، منصوره سدهی اصفهانی ، عالمتاج کلائی، لوبانوزاد ،مهرانگیز بهروزی‌طوسی کبری‌زراعتی ،خدیجه‌عباسپورنادری وجیهه صدیقه ممقانی ، ژیلااشرف نجفی ، آزاده امین‌پور ، منیره‌سیار اشرف خانمحمدی ، ملیحه هما مستوفی زاده ، مرضیه سلیمی ، طوبی جعفری ، شهلا شیرازی‌صابر اعظم خانم رحیمی ، اکرم نبی ، طاهره زربافیان ، ملیحه شالچی شبستری ، گیتی فرهنك خوئی ، فرخنده دماوندی ، اعظم ملك مقدم ایبانه ، لادن فاطمی ، فاطمه‌حالی، اقدس نیکنام ،پروین‌متحده،اشرف اعزازی ، سیمین زاهدی ،زهده‌قمی ژیلانوربخش خیابانی ،فاطمه‌نوروزی بهجت‌نادری ،نادره سفیدگرزنجانی مرضیه هاشمیان ،ژاله تقی‌زاده نائینی ، پریرخ بهروزیان ، فاطمه عرفانی ، شهین معین‌وزیری،صغری محتشمی ، پریوش صدر منوچهری نائینی ،خدیجه ارجمندی‌رفسنجانی، اختر دانش ، فریبا منصوریان ، پروین فتحی ،پری سیما حکمت، محترم رمضانی ، فاطمه حسینی دهکردی ،ایراندخت میرهادی‌زادی، ژاله کیهان‌پور

اصفهان سردخانه ۵۰۰۰ تنی گازر

جهت نگهداری گل ، خشکبار ، گوشت،میوه ، لبنیات وغیره

مردان برتر دوومیدانی در مکزیکو «۱» صد متر

شگفتی‌های «مکزیکو» در گروثانیه‌ها و سانتیمترهااست!!

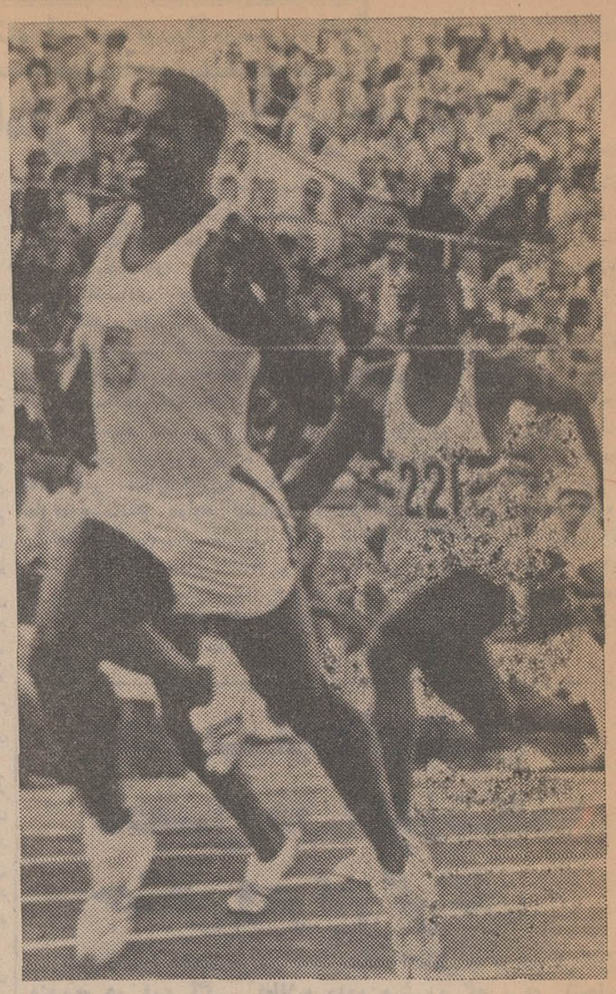

در المپیك توکیو ، باب‌هیس دونده سیاهپوست امریکائی با رکورد ده ثانیه صاحب مدال طلای دوصد متر المپیك گردید .

ورزش

این چیزی بود که‌درآخرین‌مسابقه انتخابی نفرات المپیك تیم‌امریکادر محل اردوی آنها در جنوب‌دریاچه تاهو بخوبی دیده شد وهمان‌عکس پایان مسابقه صد متر بود که‌رونی روی اسمیت ،یکی‌از سه‌رکورددار ۹ر۹ ثانیه جهان را در این‌رشته‌از مقام اولی در ظاهر تامقام چهارم نزول داد !

در بازیهای المپیك مکزیکو مدعیان سه مدال پرارزش دو صد متر بسیار خواهند بود ، که‌شاید در گذشته‌ای نه بسیاردورصاحبان آنرا سه نفر ازمیان این عده می‌دانستند .

روژه بامبورك ، جیم هاینس، پل‌ناش ، کارلوس ، تامی اسمیت، ترنر ،جروم ، رونی روی اسمیت ، چارلی گرین ، کلیتون ، هارد و گلاسون .

● چهره‌های برتر

ولی حالا در زمانی کمتر از ۱۵ روز که نفرات این‌رشته تمام‌کشور های شرکت کننده‌انتخاب‌شده‌اند، نظرهای گذشته باطل شده استو نگاههای امید بسوی تعداد محدود تری است . در حالی که‌درمسابقه‌های المپیك قبل «توکیو» بدون‌کمترین تردید ، صاحب نظران قادر به معرفی سه تن برتر بودند و همان دونده سیاهپوست آمریکائی که برایش امید بسیار بود ، فاتح‌مدال طلای دو ۱۰۰ متر توکیو شد. او باب هیس نام داشت و در المپیك توکیو در مسابقه نهائی باین‌ترتیب در صدر قرار گرفت .

۱- باب هیس ،امریکا بارکورد ۱۰ ثانیه

۲-فیگوئرولا، «کوبا» بارکورد ۱۰ر۲ ثانیه

۳- جروم ، کانادا بارکورد ۱۰ر۲ ثانیه .

وبدنبال این سه که فاتح سه مدال طلا، نقره و برنز این رشته شدند دیگران ، مانیاك ازلهستان با ۱۰ر٤ ثانیه ،شومان از آلمان‌را ۱۰ر٤ ثانیه ، کن از ساحل عاج، ۱۰ر٤ ثانیه ، پندر از امریکا با ۱۰ر٤ ثانیه و رابیسون از باهاما با ۱۰ر٥ ثانیه، مقامهای چهارم‌تاهشتم رابدست آوردند .

ولی اکنون باوجودیکه بخاطر حوادث و موقعیتهای استثنائی همه امید ها از جمله پل‌ناش ، رونی‌روی اسمیت ، جان کارلوس ، فورد ،و دیگران در مکزیکو نخواهند بود، بغیراز دوتنی که با داشتن رکورد ۹ر۹ ثانیه باین بازیها قدم خواهند گذارد ، چارلی گرین وجیم‌هاینس (بهترین رکورددارانِ حال حاضر جهان) ،شش رکورد دار زمان‌ده ثانیه نیز در بازیهای مکزیکو مسابقه خواهند داد ،ولی باز هم بدنیست آگاه باشیم که تمام‌سی‌و یك‌تن دیگری که تا بحال برای این رشته‌المپیك ثبت نام کرده‌اند، رکوردی مساوی ۱۰ر۳ ثانیه یا کمتر دارند !

*** زمان افسانه‌ای ۹ر۹ ثانیه**

ولی بابررسی مدت زمانیکه از آخرین وبهترین رکورد های این نفرات در دست است ، می توان باز هم افرادی را با شرایط بهتر مربوط بخود در المپیك می‌باشند . واین بررسی شامل دو قسمت کلی است ، موقعیت خود قهرمانان در مکزیکوو موقعیت رکوردهای موجود با مقایسه رکورد های گذشته و احتمالا مقیاس با رکورد های المپیك پیش .

البته در این مطلب هیچ‌اشکالی وجود ندارد که این بررسی را در مورد تمام رشته های ورزش دوو میدانی انجام دهیم ، ولی‌بعلت کمی جا فقط به بررسی پنج رشته‌دوهای صد متر ، دویست متر ، چهارصد متر ، هشتصد متر و هزارو پانصد متر که تا اندازه‌ای موقعیتی‌درهم در حال حاضر برای آنها بوجود آمده ، می پردازیم . ناگفته نماند که این‌موقعیت درهم ،بخاطروجود مدعیان بسیار است و شاید بهمین جهت باشد که برای بازیهای مکزیکو در مورد این پنج رشته باید بساعتهای الکتریکی وباعکس های پایان مسابقه هم دقت کنیم . چون این دو وسیله در حال حاضر عادل ترین داوران برای خط پایان مسابقه این پنج رشته محسوب می شوند ، چون بطور حتم ، رقابتها آنقدر نزدیك بهم خواهد بود که دیدهای معمولی انسانی هرگزقادر به صحیح تشخیص دادن‌نیستند .

در غیاب «باب‌هیز» سیاه دیگری بنام«جیم‌هاینس» امیدمدال طلای المپیك است

تشخیص داد . همچنانکه امریکائی هابرای انتخاب سه چهره‌نهائی‌خود برای بازیهای مکزیکو روی همین حساب عمل کردند . ابتدا مسابقات انتخابی در ساکرامنتو که‌فاصله ارتفاع بیشتری با ارتفاع مکزیکو دارد انجام شد و در همین جابود که رونی روی اسمیت ، جیم‌هاینس و چارلی‌گرین هرسه بزمان افسانه‌ای ۹ر۹ رسیدند ودر غیبت باب‌هیس رکورد دار المپیك پیشین ، تنها «مل‌پندر» نفر هفتم توکیو با زمان ۱۰ر٤ ثانیه بود که بدنبال این‌سه بخط پایان رسید .

ولی برداشت صحیح و تحت‌تاثیر قرار نگرفتن این رکوردبا آگاهی از اختلاف سطح ساکرامنتو و مکزیکو ، برای مسئولان مسابقات انتخابی تیم ملی امریکا ، آنهارابر آن داشت که‌محل مسابقه نهائی را در اردو «سوت‌لیك‌تاهو» که ارتفاعی مساوی مکزیکو دارد قرار دهند و در مسابقه نهائی سه‌تن‌قادربه تکرار بهترین رکورد در مکزیکو شناخته شدند .

۱- جیم‌هاینس بارکورد ۱۰ثانیه

۲- چارلی گرین‌بارکورد ۱ر۱۰ ثانیه .

۳- مل پندر با رکورد ۲ر۱۰ ثانیه .

ورونی روی اسمیت با لحظه‌ای عقب‌ترو باهمان رکورد ۲ر۱۰ ثانیه بعداز «پندر» وخارج از سه نفر شرکت کننده امریکا در این‌رشته در بازیهای مکزیکو قرار گرفت در حالیکه قبل از او بخاطر سیاست کشور های‌شرکت کننده درالمپیك، کشور آفریقای جنوبی‌نیز ازشرکت در المپیك محروم شده بود و بالطبع دونده خارق‌العاده این کشور «پل‌ناش» که برایش پیش بینی زمان زیرده ثانیه در مکزیکومیشد. قادر به شرکت در مسابقه دوصد متر المپیك نبود .

● مردان ۱۰ ثانیه‌ای

بعداز دو مسابقه نهائی‌ساکرامنتو وسوت‌لیك تاهو ، فقط یکنفر در شرایط موردقبول یعنی‌تکراربهترین رکورد باقی میماند واو جیم‌هاینس است ، البته بامبوك از فرانسه ، میلر از جامائیکا ، کن‌از ساحل عاج (نفر ششم المپیك قبل) ، فیگوئرولا از کوبا (نفر دوم المپیك قبل)وساپچای روسی نیز هستند که دارای بهترین زمان ده ثانیه می باشند . ولی هیچیك در حداقل سه مسابقه رسمی اخیر خود قادربتکرار زمان ده ثانیه نشده‌اند ولی باید از یك قهرمان تازه و گمنام بنام «مورنو» ازشیلی نامبرد که در چند بار رکورد گیری تمرینی توانسته زمان ده ثانیه را بدست آورد ولی بهترین رکورد رسمی او ۱۰ر۲ثانیه است ، همچنانکه آخرین رکورد ساپچا ، امید بزرك روسها برای بازیهای المپیك همین مقدار بود !

*** ظهور قهرمانان گمنام**

نکته بسیار مهمی که همیشه در بازیهای المپیك مطرح بوده وهست، ظهور قهرمانان گمنام و گاهگاه اعجوبه است .

چیزی که شاید هرگز با مراجعه به سوابق اندك آنها قابل پیش‌بینی نباشد .

در دو صدمتر ، در بازیهای مکزیکو ، با مراجعه به اسامی‌سی ونه نفر شرکت کننده ، با نام نه نفر قهرمان تازه وارد که قبلا هرگز شناسائی بین المللی از آنها نداشته به‌این شرح روبرو میشویم.

رامیرز، وایگلر ، ازکوبا که‌هر دوصاحب زمان ۱۰ر۲ ثانیه در آخرین رکورد گیری هستند . کونالان از سنگاپور ، جگاتسان‌از مالزیا ، مك‌نیل از جامائیکا با آخرین رکورد ۱۰ر۳ ثانیه ، وفری از جامائیکا ، مونسگیو از ترینیداد ، آساتسی و ، سانك از کنیا بارکورد ۱۰ر٤ ثانیه .

البته امکان رسیدن اینها به رکورد های غیر منتظره دربازی های المپیك ، چیز بسیار غیر ممکنی نیست ، ولی بخاطرهمان اصل گمنامی کمتر می‌توان به موقعیت‌و موفقیت‌آنهاکه درشرایط برابری و رقابت با ستارگان سرعت امریکا و سایر دنیا قرار خواهند گرفت ، ایمان آورد .

بهرحال بادرنظر گرفتن نام هائی که بخاطر هرعلتی در خارج‌ازبازی ها قرار گرفته‌اند ، می‌توان‌حدود سه‌نفر مدالیست را تاحدی‌معلوم کرد، باین‌ترتیب که ازمیان این شش‌نفر ، سه‌نفر آنها صاحب سکو خواهند بود .

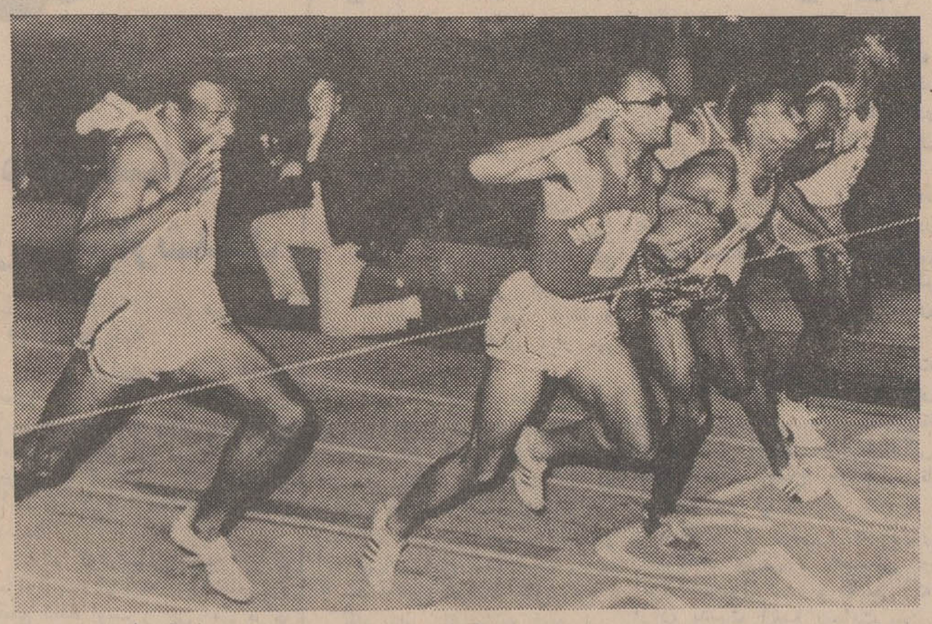

عکسی است تاریخی‌از رونی‌روی اسمیت ، چارلی‌گرین ،جیم‌هاینس و مل‌پندر چهار قهرمان دوصد متر آمریکا در مسابقات ماقبل نهائی انتخابی تیم المپیك که سه نفراول تواما بزمان افسانه‌ای ۹ر۹ ثانیه‌در این رشته رسیدند .

این چهار تن فینالیست باشند

فیگوئرولا (کوبا)	۱۰ر۲ ثانیه
ساپچا (شوروی)	۱۰ ثانیه
مورنو (شیلی)	۱۰ر۲ ثانیه
جروم (کانادا)	۱۰ر۲ ثانیه

*** سایر شرکت کنندگان**

اربستوسر (آلمان‌شرقی)	۱۰ر۱ ثانیه
شلتر (آلمان‌شرقی)	۱۰ر۱ ثانیه
سینایف (شوروی)	۱۰ر۱ ثانیه
ایوانف (شوروی)	۱۰ر۱ ثانیه
ویدمر (سویس)	۱۰ر۲ ثانیه
لی‌جیما (ژاپن)	۱۰ر۲ ثانیه
مانیاك (لهستان)	۱۰ر۲ ثانیه
دودزیاك (لهستان)	۱۰ر۲ ثانیه
اگرز (آلمان‌شرقی)	۱۰ر۲ ثانیه
ووچور (آلمان‌غربی)	۱۰ر۳ ثانیه
متس (آلمان‌غربی)	۱۰ر۳ ثانیه
دلکور (فرانسه)	۱۰ر۳ ثانیه

چهره‌های بدون نام و ناشناس در سایه بزرگان رنك میگیرند

جیم‌هاینس (امریکا)	۹ر۹ ثانیه
چارلی‌گرین (امریکا)	۹ر۹ ثانیه
روژه بامبورك (فرانسه)	۱۰ ثانیه
میل‌پندر (امریکا)	۱۰ ثانیه
میلر (جامائیك)	۱۰ ثانیه
کن (ساحل‌عاج)	۱۰ ثانیه

و احتمال بسیار خواهد بود که

فنویل (فرانسه)	۱۰ر۳ ثانیه
باب‌جونز (انگلستان)	۱۰ر۳ ثانیه
کلی (انگلستان)	۱۰ر۳ ثانیه
راولومانستوسا (ماداگاسکار)	۱۰ر۳ ثانیه
کلرك (سویس)	۱۰ر۳ ثانیه
جاورسکی (لهستان)	۱۰ر۳ ثانیه
پارایسو (اسپانیا)	۱۰ر۳ ثانیه
لویس (استرالیا)	۱۰ر۳ ثانیه

*** عایبین بزرك المپیك**

رونی‌روی‌اسمیت (امریکا)	۹ر۹ ثانیه
پل‌ناش (آفریقای‌جنوبی)	۱۰ ثانیه
جان کارلوس (آمریکا)	۱۰۰ ثانیه
فورد (امریکا)	۱۰ ثانیه
جیم‌گرین (امریکا)	۱۰ ثانیه
کستاد (امریکا)	۱۰ ثانیه
کلیتون (امریکا)	۱۰ ثانیه
پرووست (امریکا)	۱۰ ثانیه
کینك (استرالیا)	۱۰ر۱ ثانیه
گری (امریکا)	۱۰ر۱ ثانیه
تامی‌اسمیت (امریکا)	۱۰ر۱ ثانیه
رابینسون (امریکا)	۱۰ر۱ ثانیه
گلوسون (امریکا)	۱۰ر۱ ثانیه
دیویس (امریکا)	۱۰ر۱ ثانیه
گینس (امریکا)	۱۰ر۱ ثانیه
هارد (امریکا)	۱۰ر۱ ثانیه
ترنر (امریکا)	۱۰ر۱ ثانیه

البته باید توجه داشت که رکورد مقابل هراسم ، بهترین رکورد این شخص تاکنون است، و اگر درمیان اسامی غائبین با نام هائی از قبیل جان‌کارلوس و یا تامی‌اسمیت برمیخوریم ، به‌خاطر این است که این قهرمانان با تشخیص مربی ملی مربوط بخود برای رشته‌ای دیگر انتخاب‌شده و حق شرکت در مسابقات فینال دو صد متر را نداشته‌اند . ولی بطور کلی بجز یکی دومورد استثنائی ، دیگر غائبین ، برای مدتی و یا همیشه‌این‌ورزش‌را کنار گذاشته‌اند.

دنیای ورزش

مالمو (سوئد)

گونارلارسون شناگر مشهور سوئدی دیروز در یك رکورد گیری رسمی در شنای ۴۰۰ متر آزاد موفق شد رکورد جهانی این رشته را بشکند. رکورد تازه که ٤ دهم ثانیه بهتر از رکورد قبلی است ، چهار دقیقه و ۳ره ثانیه می‌باشد .

اکرا (غنا)

روز گذشته سیزده نفراز نود نفر کاروان ورزشی غنا جهت شرکت در بازیهای المپیك رهسپار این شهر شدند . در بازیهای امسال المپیك تیم ملی فوتبال این کشور نیز شرکت دارد .

واتیکان

امروز سخنگوی دربار واتیکان اعلام کرد ، پاپ پل ششم رهبر مسیحیان جهان در روز آغاز نوزدهمین دوره بازیهای المپیك پیامی خطاب به ورزشکاران‌شرکت کننده در المپیك خواهد فرستاد .

این پیام همزمان با افتتاح مراسم بازیهای المپیك در محل افتتاح بازیها برای ورزشکاران خوانده خواهد شد .

گروه‌فرهنگی هدف

برای داوطلبان کلاسهای زیر در دبیرستان شماره ۴ هدف واقع در خیابان شاه نزدیک فروشگاه بزرگ ایران‌همه روزه‌ازساعت ۵ تا ۹ ثبت‌نام می نماید

۱- کلاسهای متفرقه‌دوره‌اول دبیرستان دختران‌وپسران

۲- کلاسهای متفرقه‌دوره‌دوم‌دختران (ریاضی-طبیعی-ادبی)

۳- کلاسهای کنکور(ادبی-حقوقی- بازرگانی‌وعلوم‌اداری)تلفن ۴۷۸۵۲

گروه‌فرهنگی آذر

باطلاع داوطلبان متفرقه غرب تهران میرساند که کلاسهای شبانه این گروه (دوره کامل متوسطه و کنکور) در خیابان قصرالدشت‌افتتاح‌میشود همه روزه ازساعت ۴/۵ بعدازظهر ثبت‌نام مینماید

نشانی:خیابان آذربایجان - خیابان قصرالدشت ، مقابل کوچه مقدم - محل جدید دبیرستان دکتر داورپناه

آ-۴۰۱۶۲

کلاس ویژه اطفال زودرس

بمنظور آموزش علمی اطفالی که نسبت به‌همسالان خوداستعداد و هوش بیشتری دارند ، کلاس ویژه در

دبستان نور تربیت وابسته به گروه فرهنگی نور

دائر . جهت ثبت‌نام وکسب اطلاع بیشتر به آدرس زیر مراجعه فرمایند .

یوسف‌آباد بالا خیابان ابن‌سینا چهارراه‌فردوسی‌نرسیده بمیدان کلانتری کودکستان ودبستان نورتربیت .

تلفنهای ۶۲۹۲۱۸ - ۶۲۸۳۵۳

خبرهای روز

آمبولانس های اهدائی‌دولت آلمان غربی

روز گذشته‌سه دستگاه‌آمبولانس‌اهدائی دولت آلمان غربی همراه بایك‌دستگاه‌تصفیه آب‌ویکدستگاه موتورمولدبرق‌برای آسیب دیدگان زلزله خراسان به خراسان حمل‌شدتا بوسیله ستاد عملیات امدادی جمعیت در گناباد یکدستگاه‌تصفیه آب وموتور مولد برق آهدائی دولت آلمان در مناطق زلزله زده نصب‌شود. همچنین موتور ژنراتور هشتاد کیلوواتی و مقداری تجهیزات لازم‌دیگرنیز روز گذشته به گناباد‌حمل گردید تادر اختیار جمعیت امدادی مناطق زلزله‌زده قرار گیرد .

پرده‌برداری از پیکره شاهنشاه

ساعت ۹بامداد امروز طی مراسم باشکوهی که در ساختمان نوبنیاد اداره دادرسی نیرو های مسلح شاهنشاهی برگزار گردید، تیمسار ارتشبد بهرام آریانا از پیکره شاهنشاه آریامهر پرده برداشت.

رئیس ستاد بزرك ارتشتاران طی نطقی از فرهنك وافتخارات ایران سخن گفت وافزود که‌امروز دربرتو رهبری خردمندانه‌شاهنشاه آریامهر بزرك ارتشتاران که از برترین دادگستران تاریخ‌ایران‌هستند کشور مامقام وارزش سزاوار خویش رادر جهان بدست می‌آورد .

انفجار در کارخانه‌گاز

مقارن ساعت ده‌بامداد امروزانفجاری دریك کارخانه گاز واقع در جاده کرج‌رخ داد. دراین حادثه‌ساختمان یك انبار دچار حریق گردید وسقف آن فرو ریخت ماموران آتش‌نشانی پس‌از یکساعت‌تلاش آتش‌راخاموش کردند . در این حادثه یکی از کارگران کارخانه مجروح شد که به‌بیمارستان منتقل گردید .

رسیدگی به روپوش مدارس دخترانه

ساعت چهاربعدازظهر روزشنبه وزیر آموزش و پرورش از لباس دانش‌آموزان دختر کلیه دبیرستان های پایتخت در کاخ وزارت‌آموزش‌وپرورش بازدیدبعمل میاورد. دراین بازدید بنحوه‌تهیه لباس ، نوع‌پارچه .قیمت‌پارچه‌واین که دختران شخصا و یا از طریق مدارس به‌تهیه لباس پرداخته‌اند، رسیدگی خواهدشد.

توزیع ششصد میلیون‌لیتر مواد نفتی

سخنگوی شرکت ملی نفت‌ایران اطلاع‌داد که‌تاکنون۷٤۱۶۳ر۵۹۸ لیترمواد نفتی از طریق فروشندگی های‌نفت شرکت‌های‌تعاونی‌روستائی بفروش رسیده و از این بابت مبلغ ۷۶ر۱۵۶ر۳۰۱ ریال کازمزد عاید این فروشندگی ها گردیده است .

فرآورده های مصرف شده از طریق این فروشندگی ها شامل ۱ر۳۰۳ر۶۶۹ لیتر بنزین (باظرف) ۳۸٤ر۷۲۸ر۰۳۶ لیترنفت سفید (با ظرف بی‌ظرف) ، ۲۰۳ر۶۹۳ر۱۰۸ لیترنفت گاز و۸ر۱۲۲ر۳۵۰ لیترنفت سیاه می باشد .

امیدوارم با « دست پر» برگردید

بقیه از صفحه اول

بعداقای دکتر رهنوردی دبیر کل کمیته ملی المپیك لباس و لوازمی که ورزشکاران باخود می برند بنظرآقای نخست‌وزیر رسانید آنگاه آقای نخست‌وزیر طی‌بیاناتی اظهارداشت : تعداد مهم نیست بلکه مسئله کیفیت و روح‌ورزشی است که باید در میادین ورزش حفظ شود امیدوارم این عده که بادوح ورزشکاری و صمیمیت و مردانگی انتخاب شده‌اند درعرصه قهرمانی هم موفق گردند . من فکر میکنم که مادر اینده درزمینه ورزش پیروزیهای بیشتری‌خواهیم داشت.

به ورزش شهرستان ها باید توجه بیشتری شود من در اغلب شهرستان ها ساختمان ورزشی می‌بینم که متاسفانه بعداز افتتاح از آن استفاده کامل نشده است‌مادر برنامه چهارم بازهم اعتبار کافی برای این کار پیش‌بینی کرده‌ایم اما بایدبه ورزش‌شهرستان هاتوجه شودو قهرمان‌ازبین همه‌ورزشکاران حتی ورزشکاران اقصی‌نقاط‌ایران انتخاب گردند .

شمادراین مسافرت نه تنها نماینده‌ورزش‌ایران هستید بلکه نماینده نسل جوان این مملکت می‌باشیدودرواقع‌شماسفرای ایران میباشید باید نمونه‌ای کامل روح ورزشکاری باشید ومن اطمینان‌دارم که‌موفق‌خواهیدبودوبا «دست پر» به کشور باز می گردید .

نخست‌وزیر گفت :

راه حل‌های خارجی

به درد مشکلات جوانان ایرانی نمیخورد

دیشب نخست وزیر خطاب به‌اولیاء ومربیان نوجوانان و جوانان کشور گفت «تربیت نسلی که قرار است در اول هزاره سوم میلادی مشاغل‌و پستهای این مملکت‌رابعهده بگیرد هم‌اکنون دردست‌شما است‌بااهمیت و ارزش بزرك کاری‌که در دست دارید، یعنی به پرورش توجه بیشتر بنمائید ، چون عظمت ایران کهن در تمام ادوار تاریخ روی پرورش ایرانیان بود واصولا‌آموزش بدون پرورش ناقص و نارسا است»

نخست‌وزیر که اولین کنفرانس انجمن ملی اولیاء و مربیان کشور را درتالار فرهنك افتتاح میکرد درنطق افتتاحیه خود افزود : این انجمن باید مکمل انجمن های‌خانه ومدرسه باشد .

نکته‌ای که تذکرش را ضروری میدانم تاثیر تکنولوژی در زندگی آینده بخصوص زندگی در هزاره سوم میلادی است ، زندگی‌درآنروز بشدت تحت تاثیر تکنولوژی قرار خواهد گرفت و آشنا کردن نو- جوانان و جوانان به تکنولوژی‌در این دوره،اهمیت‌حیاتی برای‌مملکت دارد .

این شما هستید که‌برای‌این‌مشکلات بایدراه حلهای ایرانی پیدا کنید. راه‌حل خارجی بدرد ما و جوانان‌ما نمیخورد . همه فرضیه‌هاومشکلات باید باراه حلهای ایرانی حل‌وفصل گردد اولیاء و مربیان و همه ما مسئول آینده هستیم بعضی‌تقصیر را بگردن جوانان میگذارند در حالیکه مامسئول هستیم زیرا این‌ما هستیم که آنها راپرورش وآموزش میدهیم .

در جائی صحبت از بسیوادی دانشجویان ودانش آموزان بود و بعضی از استادان از این امرگله و شکایت داشتند من یك صفحه ازکتاب تاریخ مدارس را که درآن اطلاعات غلط داده‌بودندبه‌آنهانشان دادم و گفتم ازاین آموزش غلط، جوان مطلع‌تربیت نمیشود.

ثبت‌نام زنان و دختران

بقیه‌از صفحه اول

در صورتی که حائز شرایطسنی بوده وداوطلب خدمت دریکی از خدما ت آموزشی، بهداشتی ،ترویج خانه داری باشند باید پس‌از ثبت نام در اداره‌آموزش‌وپرورش‌محل سکونت خود در یکی از مراکز آموزشی که قبلاذکر شده دوره کار آموزی را بگذرانند وپس از پایان دوره آموزشی در شهرستان محل اقامت خود یا دیگرشهرستان های استان یا فرمانداری کل‌محل اقامت خویش خدمت نمایند. و ادارات آموزش وپرورش فهرست اسامی‌اینگونه‌داوطلبان را بمرکز استان یا فرمانداری کل خودارسال میدارند تا ادارات کل آموزش و پرورش بترتیبی که‌مقررشده‌استدر باره معرفی آنان به‌مراکز آموزشی اقدام نمایند.

زنانی‌که در سال‌های قبل موفق به‌اخذ گواهینامه متوسطه ویا به مدارك تحصیلی بالاتر نائل‌شده باشند بخواهندبطور داوطلب در برنامه خدمات‌اجتماعی‌زنان شرکت کنند . به‌شرط داشتن‌شرایط‌سنی «حداکثر سن دیپلمه ها ۲۵سال ومدارج تحصیلی بالاتر ۳۰سال » میتوانند برطبق مفادی‌که قبلاذکر شده است نامنویسی‌کنند.

*** معاف**

افرادی که از مراجعه وثبت نام معاف خواهند بود عبارتند از زنانی‌که بعداز ۲۵ سالگی‌به اخذ دیپلمه یا معادل آن نائل‌شده‌اند. زنانی‌که‌پس از ۳۰ سالگی به‌اخذ مدارك بالاتر از دیپلم نائل‌شده‌اند زنانی که‌برای‌تحصیل‌در مدارج‌بالاتر تر در دانشگاه ها و موسسات عالی پذیرفته شده‌وثبت نام کرده باشند تا زمانی که مشغول تحصیل‌هستند.

زنانی که قبل از صدور این آگهی «ششم مهر ۱۳٤۷ بطور رسمی در سازمانهای دولتی وابسته بدولت اشتغال داشته‌وضمن‌خدمات به‌اخذ مدارك تحصیلی بالاترنائل میشوند. زنانی‌که سن آنان در تاریخ انتشار این آگهی به‌هیجده سال تمام نرسیده باشد زنانی‌که باآموزش خاص و سپردن تعهد خدمت برای رشته های اموزشی‌و بهداشتی‌ونیروهای‌مسلح‌شاهنشاهی استخدام‌خواهندشد .

برك معافیت

چون همه ساله دولت احتیاجات خود رابه خدمات اجتماعی زنان در درجه اول از میان دواطلبان واجد شرایط تامین خواهد ساخت لذا در نقاطی که در سال جاری مراکز آموزشی دایر نمی‌شود ، مشمولان‌قانون خدمات‌اجتماعی‌زنان پس از ثبت نام درادارہ آموزش وپرورش برك معافیت دریافت خواهند کرد. ضمنا‌مشمولان قانون بایددر نظر داشته‌باشند که احراز معافیت‌هنگامی رسمیت خواهدیافت که‌در مراکز نامنویسی مبادرت به ثبت نام کرده‌وبرك معافیت را اخذ نموده باشند وگرنه غایب محسوب خواهندشد.

● ثبت نام

امروز کسب اطلاع شد که‌سپاه دانش زنان و دختران از روز ۱۵ مهر ماه آغاز بکار خواهد کرد . بطوری که خبرنگار فرهنگی ما اطلاع میدهد ثبت‌نام از داوطلبان از روز ٦ مهر آغاز میشود و تاروز ۱٤ مهر ادامه دارد .

زنان و دختران از روز ۱۵مهر در دوره های تعلیماتی سپاه دانش مشغول بکار میشوند .

متقاضیان روستا ها

خبرنگار ما امروز پیرامون‌تقاضا هائی که از طرف دوشیزگان و بانوان به وزارت آموزش و پرورش رسیده است اطلاعاتی کسب کرد. این اطلاعات حاکی از آن است که تعداد کثیری از دوشیزگان و بانوان داوطلب خدمت در روستاهای کشور شده‌اند و خدمت در روستا ها را به خدمت در شهر های محل اقامت خود ترجیح داده‌اند .

نخست وزیر به مسئولان امور شهری گفت:

مردم نباید متحمل مشکلات عدم هماهنگی دستگاههای دولتی شوند

ساعت ۹ بامداد امروز جلسه کمیته عمران جنوب‌تهران درحضور آقای هویدا نخست وزیر در کاخ نخست وزیری تشکیل شد . دراین جلسه وزیر کشور ، سرپرست شهرداری ، رؤسای سازمان های شهری حضور داشتند .

در آغاز برنامه هائی که برای نوسازی و عمران جنوب تهران‌تهیه شده است مطرح شد و گزارش پیشرفت کار در هر مورد باطلاع آقای نخست وزیر رسید . آقای نخست وزیر در این جلسه مسئولان اجرای طرح های اسفالت ، آب ، برق ، بهداشت را که برنامه های خود را قبل از موعد مقرر به پایان رسانده‌اند مورد تقدیر قرار داد و ازمسئولان قسمت هائی ازبرنامه که نتوانسته بودند برنامه خود را در موقع معین اجرا کنند بشدت‌انتقاد کرد .

حفاری خیابان ها

آقای هویدا نخست‌وزیر درمورد حفاری خیابان های شهر برای آب و برق و تلفن گفت :

در این مورد هماهنگی لازم بین دستگاه ها وجود ندارد و برای‌رفع مشکلاتی‌که در این‌مورد برای‌مردم ایجاد شده اقداماتی بعمل نیامده است .

آقای نخست وزیر افزود :بهیچوجه اجازه نخواهم داد مردم متحمل مشکلاتی شوند که درنتیجه عدم هماهنگی بین‌دستگاه‌ها ایجاد خواهد شد و چنانچه درمورد حفاری‌خیابان ها هماهنگی کامل بین دستگاه‌های مختلف ایجاد نشود تدابیر لازم اتخاذ خواهد شد .

توافقهای مذاکرات مسکو

مارشال زاخارف معاون وزارت دفاع ورئیس ستاد نیرو های‌مسلح ارتش‌سرخ در ضیافت ناهار دیروز بحضور شاهنشاه بار یافت .

سیما دبیر آشتیانی فرستاده مخصوص اطلاعا ت به مسکو

سومین مسافرت موفقیت آمیز شاهنشاه آریامهر بخاك همسایه شمالی اتحاد جماهیرشوروی‌هم‌چنان ادامه دارد و شاهنشاه و شهبانوفرح امروز درسومین روز دیدار رسمی از آن کشور بطور جداگانه مورد پذیرائی مقامات دولت شوروی‌قرار گرفتند .

محافل سیاسی و اقتصادی در تهران و مسکو هم‌اکنون درانتظار صدوراعلامیه مشترك‌ایران‌و شوروی و اعلام نتایج مسافرت و مذاکرات و توافق های شاهنشاه با رهبران کرملین در زمینه مسائل مشترك و مورد علاقه دو کشور هستند .

مذاکرات رسمی شاهنشاه‌بارهبران کرملین درجهت توسعه روابط و گسترش همکاریها بین ایران و شوروی بنابه‌اظهار مقامات نزدیك بمذاکرات باموفقیت پایان‌یافت و اعلیحضرتین از امروز ببازدید از مسکو پرداختند.اعلیحضرتین‌ساعت پنج‌بعدازظهر دیروز بوقت محلی (چهارونیم بعد از ظهر بوقت‌تهران) از برج پانصد و سی و پنج متری تلویزیون مسکو دیدن فرمودند .

وزیرارتباطات شوروی در جلوی درورودی این ساختمان عظیم‌به میهمانان عالیقدر خوش آمد گفت و اعلیحضرتین را به‌طبقه پنجم‌برج راهنمائی کرد .

دراین محل گزارشی از چگونگی ساختمان برج از طرف‌وزیرارتباطات بعرض رسید . وی گفت باایجاد این برج مخابراتی قدرت مخابره تصویر تلویزیون مسکو به‌یکصدو پنجاه کیلومتر خواهد رسیدوبرنامه ها از پنج کانال پخش خواهد شد.

اعلیحضرتین آنگاه‌به‌محل‌رستوران «متحرك‌وگردان»این برج درارتفاع سیصد و بیست‌و پنج متری‌تشریف فرما شدند و از آنجا از شهرمسکو دیدن فرمودند . ساختمان این رستوران که نمونه‌های آن درلندن و یکی دوپایتخت از کشور های جهان وجود دارد در منتهی الیه برج تلویزیونی و مخابراتی قرارداد ، طوری ساخته شده که متحرك‌وگردان است اما سرعت گردش بقدری کم است‌که انسان آنرا احساس نمی کند . این رستوران معمولا هر ۳۰ دقیقه یك باربدور خود میچرخد وبانسان فرصت‌میدهد که قسمت های شهر را از محلی که نشسته است تماشا کند .

درپایان دیدار اعلیحضرتین از برج مخابراتی مسکو نمونه کوچك این‌برج وآلبوم تمبریادبودی تقدیم گردید وشاهنشاه وشهبانو پس از توشیح دفتر یادبود محل‌ساختمان برج عظیم مخابراتی مسکورا ترك فرمودند .

*** دیدار از اپرا**

اعلیحضرتین دیشب از اپرای معروف «برنس ایگور» در « بالشوی تئاتر » مسکو دیدن فرمودند .

بالشوی تئاترمسکو یکی‌ازشکوهمند ترین تئاترهای مسکو می‌باشد که اعلیحضرتین از آن‌دیدن فرمودند ،اپرای پرنس‌ایگور یکی‌ازاپراهای بسیار قدیمی و از جمله شاهکار های هنر بشمار میرود . سوژه این اپرا از یك منظومه قدیمی‌وتاریخی روسیه بنام داستان «سپاه‌ایگور» اقتباس گردیده و آهنگهای آن اثر «دارابی» یکی‌از آهنگسازان معروف روسیه است .

● برنامه‌ها امروز

اعلیحضرتین‌امروز برنامه‌های متفاوتی برای بازدید داشتند .

بامداد امروز شاهنشاه‌از آکادمی نیرو های زرهی اتحاد جماهیر شوروی دیدن فرمودند وشهبانو فرح نیز میهمان عالیقدر کمیته زنان شوروی وبانوان سران‌ورهبران اتحاد شوروی‌بودند .

ریاست کمیته زنان شوروی را بانو«ترشکوا»نخستین زن فضانورد جهان برعهده دارد وشهبانو فرح در اینجا بافعالیت های زنان شوروی درامور اجتماعی‌آشناشدند .شهبانو وسیله وزارت اطلاعات ایران بزبان روسی تهیه شده بود بین حاضران توزیع گردید که مورد توجه قرار گرفت .

*** احساسات گرم**

رادیو مسکو و مطبوعات شوروی سومین- سفر شاهنشاه را باتحاد جماهیر شوروی موضوع مورد بحث خویش قرارداده‌اند .

رادیو مسکو دربرنامه های دیشب خود گفت شاهنشاه و شهبانو از همان نخستین لحظه‌ورود بخاك‌اتحاد شوروی بااحساسات گرم وپرشور یك ملت دویست و پنجاه میلیون نفری مواجه بوده‌اند .

رادیو مسکو گفت مردم شوروی ترقیات همسایه کهنسال جنوبی خویش ایران‌راباعلاقه دنبال‌میکنند

تفسیر رادیو لندن

رادیو لندن نیز دربرنامه دیشب سفر شاهنشاه و شهبانو فرح رابه اتحاد شوروی مورد تفسیر قرارداد واز آن بعنوان ادامه یك سیاست مستقل ملی از طرف ایران‌یادکرد.

رادیو لندن گفت سفر شاهنشاه یکی دیگر از جوانب کوشش های دوساله اخیر در توسعه هرچه‌بیشتر روابط ایران و شوروی و گوشه دیگری‌ازسیاستی است که‌باجرای آن‌ایران بیش از پیش به‌تحکیم استقلال ملی خویش اقدام میکند.

دربایان نشریه مخصوصی که‌به

میتینگ بزرگ انتخاباتی حزب ایران‌نوین

ساعت چهاربعد از ظهر دیروز از طرف سازمان امور اصناف‌حزب ایران نوین میتینك بزرگی در استادیوم سرپوشیده محمدرضاشاه پهلوی برگزار گردیددر این تظاهرات هزاران نفر از پیشه‌وران واصناف تهران‌وحومه وابسته به حزب ایران نوین همچنین دبیر کل‌وقائم مقام دبیرکل‌حزب‌اعضاء هیئت‌اجرایی ، شورای مرکزی ، شورای اصناف تهران کاندیدا های حزب برای نمایندگی انجمن‌شهر تهران شرکت کرده‌بودند.

تمام محوطه وسط سالن و تریبون‌های شرقی را افراد صنف لبنیات فروش تهران گرفته‌بودند. اعضاء این صنف با پرچمهای‌سه رنگی که در سمت‌چپ بسینه زده بودند و روی رنك سفید آن نام این صنف نوشته شده‌بود بخوبی شناخته می شدند . در میتینك دیروز سبد های گل توسط‌طبقات مختلف اصناف بمحوطه سالن فرستاده شده‌بود.

در پایان مراسم دیروزاقای عطاءالله خسروانی دبیر کل حزب ایران نوین طی یك سخنرانی گفت:

آغاز انتخابات انجمن شهر که خود قدمی بزرك در راه تکمیل دموکراسی‌ایران‌است امروزسبب حسدوحقارت گروهی از مخالفان شده‌است ،این ها که‌خودرا اقلیت میدانند ودارای‌هیچ‌برنامه سازمانی نیستند، از اینکه‌نمیتوانند‌دراین برنامه ملی‌شرکت جویند، بدون مطالعه ایراد میگیرند وباحرکات مذبوحانه سعی دارند که برنامه های انقلابی را از مسیر واقعی خود منحرف کنند غافل از این که میلیونها نفرایرانی‌اصیل‌دیگر گول این‌حرفهای‌مسخره‌رانخواهند خورد‌ونمیگذارند چرخهای‌سریع انقلاب از مسیرواقعی خود منحرف گردد وآن کسانی را که چوب لای چرخهای انقلاب ایران میگذارند ازمیان گروههای‌اجتماعی طرد خواهند کرد‌وفرصت‌نخواهند داد که‌فئودالیسم‌بهرچهره‌ونقابیکه باشد، مجددا میدان و فرصت مداخله درامور را بدست‌آورد.

● میتینك روز جمعه

بعد از ظهر روز جمعه نیز از طرف شورای‌عالی‌انجمن های محلی وابسته بحزب ایران‌نوین‌تظاهرات انتخاباتی درجنوب غرب‌تهران بر پاخواهدشد.

*** میتینك در خرمشهر**

ازطرف حزب‌مردم میتینگی درفلکه رضاشاه کبیر خرمشهر بر پا گردید . دراین میتینك گروه کارگران ، بازرگانان و بانوان وابسته به حزب‌مردم‌شرکت‌داشتند و چندنفر از مسئولان حزبی دراین میتینك سخنرانی کردند .

*** تعیین تکلیف**

مهرایران ناشرافکار حزب‌مردم امروز در سر مقاله خودنوشت : حزبی که‌عده‌ای از فرصت‌طلبان بی‌پرنسیب و مقام‌پرست از روسای ناراضی تراش ادارات و جمعی از عناصر ناباب را به زیر بالو پر قدرت‌اداری کشیده ،شایستگی تعیین تکلیف برای احزاب دیگر ندارد.

کارمندان

بقیه‌از صفحه اول

خود که در سازمان هاوشرکت های برق‌منطقه‌ای خدمت مینمایندارسال داشت ، یك نسخه از آئین نامه بازنشستگی را دراختیار انهاقرار داد .

کارمندان وزارت اب و برق موظف می‌باشند در ظرف یکماه نظرخود را نسبت‌بقبول یارد این آئین‌نامه کتبا اعلام دارند.

بیمه بازنشستگی

طبق موافقتنامه ای که بین وزارت آب و برق و سازمان‌بیمه های اجتماعی در خصوص بیمه کار- مندان سازمانها و شرکتهای آب و برق منطقه ای وابسته بوزارت آب و برق بعمل آمده، کارمندان میتوانند بیمه بازنشستگی راقبول کنند. کارمندان سازمانهاوشرکت ها از اول فروردین سال جاری‌نزد بیمه های اجتماعی بیمه میشوندو در مورد معالجه، دریافت غرامت نقص عضو ـ دریافت مستمری ـ دریافت باز نشستگی و دریافت مستمری (باز ماندگان کارمند متوفی) میتوانند استفاده نمایند

قوطی‌های صرفه‌جوئی دریا ببازار آمد

- معادل ۱۶ قوطی بزرگ پودر لباسشوئی دریا.
- یك بشقاب گلدار ملامین پلاسکوکار.
- یك قوطی برای مصرف در منزل.
- یك کارت شرکت درقرعه‌کشی ۳۰ دستگاه ماشین رختشوئی کالر.
- و یك لیوان پلاستیك.

فقط ۱۹ تومان

توصیه‌های کنگره پزشکی رامسر

بیمه همگانی حوادث باید اجباری شود

امروز در پایان جلسات کنگره پزشکی رامسر قطعنامه زیر انتشار یافت .

کنگره پزشکی پس‌از بحثهای تحقیقی و بررسی آمارها و علل سوانح ومسمومیتها وبعداز تبادل نظر و تبانی افکار مواد زیر را بعنوان قطعنامه کنگره تنظیم‌واعلام و اجرای آنرا بعموم‌موسسات‌مربوطه توصیه مینماید .

۱ـ آموزش عموم افراد کشور بالاخص نوآموزان ، دانش آموزان و دانشجویان از طریق برنامه های آموزشی در مدارس بوسیله‌رادیو، تلویزیون ، سینما و مطبوعات و همچنین توسط سپاهیان دانش و بهداشت در سطح روستاها برای فراگرفتن اصول پیشگیری از سوانح و حوادث و مسمومیت ها مخصوصا حوادث را دگی وطریق کمکهای اولیه .

۲ـ بوزارت راه و شهربانی کل کشور و پلیس راه علامت گذاری صحیح و دقیق‌درتمام نقاط خیابانها و جاده‌ها و ایجاد پارك در راههای خارج ازشهر و رفع معایب‌مهندسی راه و ایجاد ایمنی بیشتر خیابانها و جاده‌ها توصیه میگردد .

۳ـ همچنین معاینات منظم و مکرر وسائط نقلیه و نصب کمربند های استحفاظی در اتومبیل های شخصی و اتوبوسها برای مسافرت و ازدیاد تعداد وسائط نقلیه عمومی مانند اتوبوس و تاکسی بمنظور تقلیل استفاده از وسائط نقلیه شخصی توصیه میشود .

۴ـ انجام معاینات منظم و دقیق رانندگان وسائط نقلیه عمومی و خودداری از دادن گواهینامه‌رانندگی باشخاص مبتلا به انواع بیماریهای روانی وصرع وتهیه طرح قانونی‌برای ملزم ساختن پزشکان باعلام بیماری هائی که باامر رانندگی سازگارنیست بمراجع صلاحیتدار و آموزش عموم اشخاصیکه رانندگی میکنند از نظر خودداری از مصرف هرگونه داروی موثربردستگاه‌عصبی در موقع‌رانندگی و همچنین خودداری از رانندگی در موقع‌بیماری‌بوسائل رادیو وتلویزیون سینما و مطبوعات و تشکیل مراکز مشاهدات روانی برای رانندگانیکه تخلفات‌مکرر‌مینمایند ، تعیین‌حداکثر مسافت و مدتی که راننده وسیله نقلیه مجاز است یکسره طی کند و حداقل استراحتی که لازمست یك راننده قبل از شروع مجدد برانندگی نماید و مجهز نمودن پلیس شهری و پلیس راه بدستگاه های الکل‌سنج و قانونی‌نمودن‌اقدام‌پلیس برای‌تشخیص استعمال نوشابه های الکلی بوسیله راننده و همچنین اقدام جدی پلیس دراجرای‌مقررات راهنمائی ورانندگی در باره دوچرخه سوار ها و وسائط نقلیه کندرو بمقامات مسئول توصیه میگردد .

۵ـ ایجاد پارکهای مناسب برای کودکان در جمیع نقاط پرجمعیت بمنظور جلوگیری از خطرات بازی اطفال درمنازل ومعابر مانند سقوط و تصادف و خفگی در آب ومراقبت پلیس ساختمان‌درامر بهداشت‌ایمنی ساختمان‌ها پیشنهاد میشود .

۶ـ برای جلوگیری از مسمومیت های غذائی ، شغلی‌وشیمیائی‌بازدید منظم از کارخانه‌های تهیه کننده موادخوراکی ورستورانها. و نقاطیکه غذا ومواد خوراکی عرضه میدارند و کنترل دقیق‌مراکزی که در آموزشگاه‌ها وخارج از آن مواد غذائی برای دانش‌آموزان تهیه و بفروش میرسانند و آموزش کارگرانیکه بامواد سمی سروکار دارند از نظر پیشگیری مسمومیت های شغلی و آشنا کردن عموم بخصوص کشاورزان بمنظوراستفاده صحیح از سموم دفع آفات نباتی ، حشره‌کشها و خطرات ناشی از بی‌احتیاطی دراین‌مواردموکداتوصیه میگردد .

۷ـ نظر بمخاطرات استنشاق دود وهوای آلوده اهم از احتراق ناقص درکوره‌ها و کارخانجات ووسایل نقلیه موتوری جلوگیری از کارو حرکت وسائط‌نقلیه‌ای که‌بااحتراق ناقص درشهرها کار میکنند ونصب دستگاه‌های مخصوصی درکوره‌ها و کارخانجات توصیه میشود .

۸ـ ایجاد مرکز راهنمائی مردم‌و پزشکان درمورد درمان انواع مسمومیت‌ها وهمچنین‌تاسیس‌مراکز درمانی مخصوص مسمومین و مصدومین درنقاط مختلف شهرها پیشنهادمی‌شود .

۹ـ ایجاد مراکز امداد فوری خارجی «اورژانس» باتشکیلات‌مربوط و متناسب باجمعیت‌هرشهروباوسائل ارتباطی مدرن و کافی و کادرفنی مناسب بطوریکه بدین‌وسیله بتوان هرمصدوم و یامسموم را سریعا با آمبولانس به‌نزدیکترین بیمارستان منتقل نمود اکیدا توصیه میگردد.

۱۰ـ بدانشکده های پزشکی و آموزشی درمان های «اورژانس» بخصوص درمان‌فوری مسمومین و کمك های اولیه برای مصدومین ضمن برنامه تحصیلی بایجاد یك دوره تکمیلی کوتاه مدت برای آموزش جراحی ، ضربه های مغزی وستون فقرات و همچنین آموزش پزشکی هواپیمائی پیشنهادمیگردد.

۱۱ـ تاکید به‌بیمارستان های موجود برای ایجاد درمانگاه وبخش اورژانس وعدم صدور پروانه‌تاسیس بیمارستان بدون درمانگاه و بخش اورژانس بوزارت‌بهداری وشهرداری ها توصیه میگردد .

۱۲ـ تجهیز پلاژها ، آمبولانس ها، استخر ها و اتومبیل های پلیس بوسائل کمکهای اولیه پیشنهاد میگردد .

۱۳ـ ازدیاد تعداد و ظرفیت بیمارستان های‌درمان‌معتادین موکدا توصیه میگردد .

۱۴ـ وزارت بهداری به لزوم جلوگیری از تحویل داروی بدون نسخه خصوصا آنتی‌بیوتیك ها از طرف داروخانه ها و تجدید نسخه پزشکان بدون اجازه مجدد آنان جلب میگردد .

۱۵ـ جلوگیری‌از کار شکسته‌بندهای تحصیل نکرده و «پراتیکی» که موجب ضایعات جبران ناپذیر می گردند بطور موکد توصیه می گردد .

۱۶ـ اجرای طرح بیمه همگانی واجباری درمقابل حوادث‌وسوانح و شخص سالم توصیه می‌شود .

درخاتمه از خدمات با ارزش و پذیرائی صمیمانه بنیاد پهلوی بخصوص قسمت بهداشت بنیاد و اداره‌مهمانخانه هاوکلیه کارمندان آن‌در فراهم نمودن‌وسائل‌وتسهیلات لازمه و پذیرائی از عموم شرکت‌کنندگان صمیمانه قدردانی و سپاسگزاری می‌نماید . وهمچنین خدمت انجمن پزشکان ایران در طبع و نشر عموم سخنرانیها وچاپ مرتب آن درنشریه انجمن مورد تقدیر و تشکر می‌باشد . ضمنا برای کنگره سال ۱۳۵۰ با توجه به پیشنهاد های واصله‌وبررسی‌های لازم و توصیه مندرج در قطعنامه شانزدهمین کنگره پزشکی ایران موضوع بیماریهای (کلاژن)تعیین واعلام می گردد .

نقض قانون حمایت خانواده

زندان بدنبال دارد !...

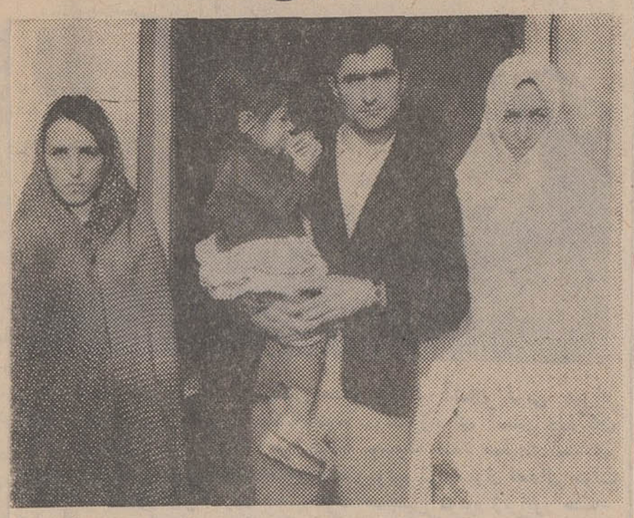

همسران احمد که دادگاه‌خانواده باید تکلیف آنهارا روشن کند ...

دیروز جوان ۳۰ ساله‌ای را به ژاندارمری فرح‌آباد خزانه احضار کردند که متهم بود قانون حمایت خانواده را نقض کرده و باوجود داشتن همسر در خفاو بطورپنهانی همسر دیگری اختیار کرده است .

«مه‌لقا اسدی» **۲۳ ساله شاکی این پرونده بود میگفت : «یکماه قبل احمد پیری به خانواده‌ام مراجعه کرد . خود را مجرد معرفی نمود و آنقدر چرب‌زبانی کرد تا توانست خود را در قلب من‌و پدرو مادرم جای دهد . مراسم عقد و عروسی بسرعت انجام یافت و ما زندگی مشترك را آغاز کردیم اما دیروز وقتی در منزل نشسته بودم . بناگه زنی که دست دو بچه را در دست گرفته بود وارد خانه شد و بمن اعتراض کرد که توی این خانه چکاره هستم و چه میکنم اما تا خود را همسر احمدمعرفی کردم لنگه‌کفشش راازپای درآورد وبمن حمله‌ور شد .»**

ستوان ارض‌پیمافرمانده پاسگاه‌ژاندارمری فرح‌آباد همسر اول احمد را به پاسگاه احضار کرد . او شکایت داشت : «یکماه پیش احمد مرابه بهانه دیدن پدر ومادرم بده فرستاد اما دیروز که بی‌خیال و بی‌خبر وارد خانه‌شدم مه‌لقا را دیدم که دراطاق من نشسته و خود را همسراحمد معرفی میکند . خونم بجوش آمد و بوی حمله‌ور شدم . حال هم از احمد وهم همسر بدلی وی شکایت دارم !...

حال دادگاه خانواده باید تکلیف احمد را روشن کند که نقض قانون کرده و با داشتن همسرتجدیدفراش کرده است .

یازده داروخانه تعطیل شد

امروز آقای دکترقوامی دادیار ویژه رسیدگی بامور غذائی و داروئی اعلام کرد : ضمن‌بازرسی که مامورین تنظیم‌امور پزشکی‌به سرپرستی آقای‌دکترانگجی ازدارو خانه های تهران به عمل آورده‌اند تعداد ۱۱ داروخانه در خیابان های مجیدیه ، سبلان ، خواجه نظام‌الملك ، قصرالدشت‌وخیابان‌مولوی بعلت عدم وجود دکتر مسئول و دخالت در امر پزشکی نسخه‌پیچی بوسیله شاگردان کمك داروساز فاقد صلاحیت لاك و مهر گردیدند. مسئولین این داروخانه ها باستناد ماده ٤ قانون مقررات پزشکی‌تایك سال حق باز کردن‌مجدد داروخانه خودرا نخواهند داشت وشاگردو کمك داروساز هانیز به شش‌ماه تا دوسال حبس تادیبی‌و پرداخت ٥ تا ٥٠ هزار ریال محکوم‌خواهند شد.

آقای دکترقوامی افزود همان طوریکه درپروانه های‌صادره تنها مجوز باز کردن داروخانه ها قید گردیده دکتر مزبور باید درتمام ساعاتی که داروخانه هابازاست شخصا نیز حضور داشته باشند.و همچنین کمك داروساز ها نیز با اعتبارکارت کمك داروسازی و پروانه هائی که در دست دارند بهیچوجه حق‌اداره مستقل‌داروخانه رانخواهندداشت.

بالاترین رقم تولید نفت دریك روز

سخنگوی شرکت ملی نفت ایران امروز اعلام‌داشت که تولید نفت خام ایران از حوزه قرارداد کنسرسیوم درروز سه‌شنبه ۲ مهر ماه ۱۳٤۷به سه میلیون‌و سیصدو پنجاه ونه هزار بشکه رسید. این میزان تولید در تاریخ صنعت نفت ایران بی‌سابقه بودهاست .

balkancar

خودروی بالابر

ساخت بلغارستان

باموتور دیزل (پرکینز) انگلیسی یا باباطری

لوازم هیدرولیك ساخت انگلستان و آلمان

به ظرفیت‌های مختلف

باقیمت ارزان وشرایط آسان

شرکت پارت موتور خیابان سپه شماره ۵۸۸ تلفن ۳۰۳۲۰۷

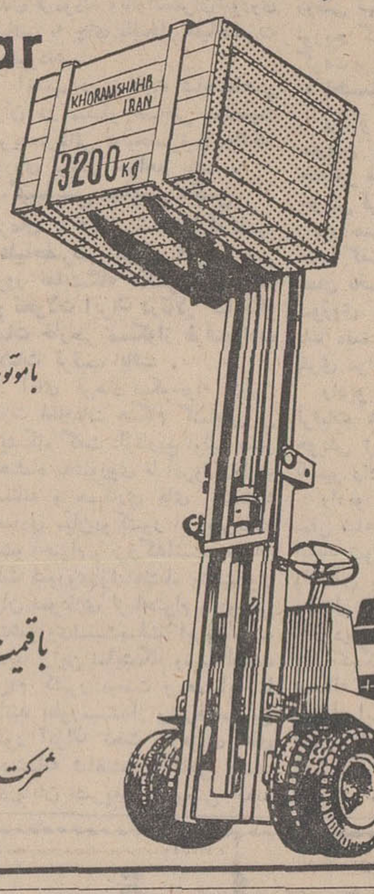

نوید

برنامه امشب سینماهای

پلازا ـ ری ـ کیهان ـ پرسپولیس ـ المپیا

آریا ـ فردوسی ـ دنیا ـ ستاره ـ ماندانا ـ دریا

دختر عشوه‌گر

سیلا هنوچهر وثوق

بهمنیار یدی شیده اشراق و قدکچیان

کارگردان

ژورك

پخش از : اسکارفیلم

یك خبر فوق‌العاده

دو کمدین محبوب سینمای فارسی

وحدت و ظهوری

برای اولین‌بار در کنار یکدیگر در فیلم رنگی

ماجرای شب ژانویه

چنان غوغائی بپا میکنند که نگو و نپرس

ماجرای شب ژانویه

رنگی «ایستمن کالر»

یه‌سه‌تومنی بزارید کنار تا هفته آینده این فیلم بیاد روی اکران ! آـ٤٠١٨٤

قابل توجه

هتل‌ها ـ منازل وادارات وبانکها

بهترین کف پوش (فرش ماشینی ودستی) متر مربع بیست الی‌چهل تومان .

خیابان ملت (اکباتان جدید) نبش پاساژ بازرگانان اتوفردوسی ـ تلفن ۳۰٤۳۹۸ آـ٤٠١٦٨

سالها است که

پاناما

باعرضه عالیترین پیراهن بازار ایران

راتسخیر کرده است

لطفاً درموقع خرید بمارك وکلمه

پاناما PANAMA

توجه بیشتری فرمائید

بی‌تا

مجالس ترحیم

بمناسبت درگذشت شادروان خانم مطلق‌سپاه‌منصور مجلس ترحیم مردانه روز شنبه ٦ مهرماه از ساعت۳ الی ٥بعدازظهر در مسجد ارك و مجلس زنانه درهمان روز و ساعت در منزل شخصی آن مرحومه در میدان بهارستان کوچه نظامیه کوی لقمان ادهم شماره ۲۰ منعقد است شرکت دوستان موجب شادی روح آن مرحومه است .

الاحقر سیدشمس‌الدین ابهری

خانواده‌های : سپاه‌منصور ، حالتی ، معارفی، معتمدی ، رسولی ، امیرعرفانی ، کنی ، طاهری ، ابواسحقی ، خزائلی ، رحیمی ، خانلرخانی ، رضوی، معظمی ، بهزادی ، سرهنگی ، امیراصلانی،میرآقاسی

آ_۲۰٥٥۳

بعموم بازماندگان آنمرحومه مصیبت وارده‌راتسلیت میدهیم

بانهایت تاسف درگذشت مرحوم **الماس‌آلود** کارمند آزمایشگاه فنی و مکانیك خاك سازمان برنامه راباطلاع میرساند . مجلس ترحیم مردانه روزسه‌شنبه ششم مهرماه از ساعت ۳ تا ٥ بعداز ظهر در مسجد فخرالدوله منعقد خواهد بود .

آزمایشگاه فنی و مکانیك خاك‌سازمان‌برنامه

آ_۲۰۳٥۷

خانواده‌های : علی‌آلود سلیمی ، نایب‌آلودسلیمی الیاس سلیمی، عادل‌آلودسلیمی

باکمال تاسف درگذشت **آقای الماس‌آلود** را باستحضار دوستان و آشنایان میرساند . مجلس ختم روز شنبه ٦ر۷ر٤۷ در مسجد فخرالدوله از ساعت۳تا٥ بعدازظهر برگزار خواهد شد .

آ_۲۰۳٥۷

بعموم بازماندگان آنمرحوم مصیبت وارده‌راتسلیت میدهیم

باکمال‌تاسف‌فوت **حاج‌مسلم‌مسلم‌پور** رادرآستارا باطلاع خویشاوندان و دوستان میرساند . مجلس ختم روز جمعه ساعت ٤الی٦ بعدازظهر در مسجد نمینی‌ها واقع در خیابان قزوین چهارراه عباسی منعقد می‌باشد.

مهندس صادق مسلم‌پور ، محمدباقر مسلم‌پور، بهلول علیزاده ، قربانعلی نیك‌منش ، حاج‌شکوربابروح علی‌پرتو

آ_۲۰٥۸۱

بعموم بازماندگان آنمرحوم مصیبت وارده‌راتسلیت میدهیم

خانواده شیروانی بانهایت تاسف درگذشت‌نابهنگام **حسین شیروانی** راباطلاع اقوام دوستان خود میرسانند بدین‌مناسبت روز شنبه ششم مهرماه ساعت چهارالی شش بعدازظهر مجلس ختم آنمرحوم در مسجد مجد برگزار خواهد شد .

ابوطالب شیروانی ، جواد شیروانی ، سرلشگر حمید شیروانی ، مهندس منوچهر شیروانی ، علی شیروانی ، کامران‌شیروانی ، امیرحسن شیروانی، علی‌رضا شیروانی ، باقر خواجوی ، محمود انصاری، غلامحسین جابری ، عزت‌اله زمانیان ، جوادروستائی، احمد شادروان ، محمودعلی ناصری ، علی‌سلحچوش، حسن ایرانی ، مهندس قاسم مقصودنیا ، دکتر هاشم مقصودنیا

آ_۲۰٥٦۷

بعموم افراد خانواده‌های عزادار بویژه بازماندگان آنمرحوم مصیبت وارده را تسلیت میدهیم

خانواده‌های : اتحادیه ، سراج ، عزیزی ، حقانی، معنوی ، منفرد

بانهایت تاسف فوت **آقای ابراهیم اتحادیه** بزرك خاندان اتحادیه راباطلاع بستگان و دوستان میرساند. مجلس تذکر درروزهای جمعه پنجم و شنبه‌ششم‌مهرماه از ساعت ٤الی۸ بعدازظهر در منزل آن مرحوم واقع در تجریش خیابان دربند کوچه صالحی شماره ۱۷ منعقد می‌باشد .

آ_۲۰٥٦۹

ضایعه ناگواررا بعموم بازماندگان آن مرحوم تسلیت میدهیم

بانهایت تاسف فوت **آقای جبار سیاهپوش** بزرك خانواده راباطلاع دوستان و آشنایان‌وفامیل‌میرساند. مجلس ترحیم مردانه آن شادروان روز جمعه‌ر۷ر٤۷ از ساعت ۳تاه بعدازظهر در مسجد فخریه - خیابان امیریه و مجلس ترحیم زنانه در همان ساعت درمنزل دکتر شاهپور سیاهپوش جنب همان‌مسجد برگزار خواهد شد .

خانواده‌های : سیاهپوش ، سلیمانلو ، وصالی، احسانی ، زنوزی ، دیده‌بان ، هوشمند ، کتوالی ، فائزی ، طالبی،فقیهی،حکیمی ، برهمنی ، شهیدی و خانواده‌های وابسته

آ_۲۰٥٥۷

مصیبت وارده را بعموم بازماندگان آنمرحوم‌تسلیت میدهیم

بانهایت تاسف درگذشت بانوی نیکوکار **زینت دبیرعلائی** همسر مرحوم سرهنگ‌روح‌اله خادم‌آزاد را باطلاع میرساند . بهمین‌مناسبت مجلس تذکری درروز جمعه پنجم مهرماه از ساعت ٤تا٦ بعدازظهر در منزل برادر آنمرحومه واقع‌درصاحبقرانیه - خیابان‌نیاوران- خیابان ارغوان پلاك ٤۲ برگزار میشود .

خانواده‌های : دبیرعلائی ، خادم‌آزاد ، خادم ، دکتر پزشکمهر ، دکتر حسین رضوی،چنگیزباقرزاده دکتر منوچهر صدیق ، کورش دیهیم

آ_۲۰۳٤۹

خانواده‌های : رسول‌زاده ، عطائی ، التجائی ، توسلی ، حسینیان ، رازانی ، کرباسیان ، بیدآبادی، موسوی ، رسولی،اسدی ، شهلائی ، جهانشاهی،رفعتی

باکمال تاسف درگذشت مرحومه **بانو معصومه رسول‌زاده** مادر آقایان رضاوعلی‌رسول‌زاده را باطلاع دوستان و آشنایان میرساند . مجلس ترحیم مردانه بعدازظهر روز یکشنبه هفتم مهرماه ازساعت۳الی ٥ در مسجد ارك و ختم زنانه روز جمعه پنجم از ساعت ۳الی ٦ در منزل آن مرحومه منعقد خواهد بود.

آ_۲۰۲۹۸

مصیبت وارده را بخانواده رسول‌زاده بویژه آقای محمود رسول‌زاده تسلیت میگوئیم .

الموت‌لایبقی‌والداولاولدا

باکمال تاثر درگذشت‌خلدمقام **آقای دکترسید مرتضی‌امامی** که از عناصر باایمان و خدمتگزاران صدیق اجتماع مسلمین وعامه‌مردم‌بودندباطلاع‌میرساند مجلس ترحیم مردانه روز شنبه ٦ر۷ر٤۷ از ساعت ۸ونیم صبح تاده‌ونیم در خانقاه صفی‌علیشاه - خیابان خانقاه برقرار است .

الاحقر یحیی العبادی‌الطالقانی

۲_۲ آ_۲۰٥٥٥

باکمال تاسف‌فوت **دکترسیدمرتضی امامی**یزشك عالیقدر سابق شهرداری راباطلاع عموم‌میرساند. مجلس ختم مردانه آن مرحوم روز شنبه ششم مهرماه‌ازساعت ۸ونیم تا۱۰ونیم صبح وزنانه از ۱۰ونیم تا ۱۲ونیم در خانقاه صفی‌علیشاه منعقد است .

شهرداری تهران

۲_۲ آ_۲۰٥٥٥

باکمال تاسف وتاثر فوت برادر عزیزم **دکتر سیدمرتضی امامی** راباطلاع دوستان ، خویشاوندان میرسانند . مجلس ختم مردانه آن مرحوم روز شنبه ششم مهرماه از ساعت ۸ونیم تا۱۰ونیم صبح و زنانه از ۱۰ونیم صبح تا۱۲ونیم در خانقاه صفی‌علیشاه منعقد است .

میرسیداحمدامامی

۲_۲ آ_۲۰٥٥٥

همکاران شهرداری و دوستان **دکتر مرتضی‌امامی** پزشك بازنشسته شهرداری تهران باکمال تاسف‌فوت دکتررابه‌اطلاع عموم همکاران و دوستان میرسانند. ختم مردانه آن مرحوم در روز شنبه ششم مهرازساعت ۸ونیم تا۱۰ونیم صبح وزنانه از ۱۰ونیم تا ۱۲ونیم در خانقاه صفی‌علیشاه منعقد است وامیداست کارکنان شهرداری در مجلس ختم حضور بهمرسانند .

حسن اسمعیلی ، عباس لسانی ، خسروفرهادپور اکبر فیصر ، منوچهر ویرا ، جناب‌زاده ، اسداله‌محبی کریم ملك ، مترجم مدنی ، ولی‌الله افشار،ایران‌نژاد، شاهمیری ، نجم‌آبادی،حاج‌افضلی ، هدایت‌اله‌اسلامی نیکپور نائینی

۲_۲ آ_۲۰٥٥٥

باکمال تاسف‌فوت **دکترسیدمرتضی‌امامی** راباطلاع میرسانند . مجلس ختم مردانه آن مرحوم روز شنبه ششم مهرماه از ساعت ۸ونیم تا۱۰ونیم صبح وزنانه‌از ۱۰ونیم صبح تا ۱۲ونیم در خانقاه صفی‌علیشاه منعقد است .

سیدمحمود امامی ، جواد شجاع‌چاغروند ، حاج محمود کشتکار ، محمود تهرانچی ، مهدی احمد ، مهندس حسن ستایش ، دکتر سعید شاملو ، ستار شجاع ، رضا شجاع ، مسعود شجاع ، مهندس‌غلامعلی شجاع ، حسین شجاع ، محمد امینی ، حسین‌امینی، سروان‌منوچهر امینی ، محمد امامی،حاج‌علی‌آقاامحمدی

۲_۲ آ_۲۰٥٥٥

هوالباقی

باکمال تاثر و تاسف فوت مرحوم خلد آشیان **آقای حاجی‌محمدحسن سبزواری** که از اخیارونیکان ومنسوبین اینجانب بودند باطلاع میرساندبدینمناسبت مجلس ترحیمی از ساعت ۳ونیم تاه‌ونیم‌بعداز ظهر روز جمعه پنجم مهر۴۷ در مسجد ارك منعقدخواهشمنداست‌باشرکت دراین مجلس موجبات شادی روح آنمرحوم و تسلی بازماندگان رافراهم فرمایند مجلس ختم زنانه درهمان روز و همان ساعت در منزل شخصی آنمرحوم واقع‌در تهران‌پارس خط فرعی ایستگاه مسجد نبش خیابان ۱۳۸ منعقد خواهدبود .

خانواده‌های : سبزواری ، فاضلی ، علمی ، علوی، مهدوی ، غروی‌مهدوی ، آقایان ، بهنام ، طبسی ، رزازان ، افشار ، برادران جلالی ، قیصر ، اخوین ، ناطقی ، مدرسی ، صدیقی ، طائی ، تقوی ، رحیمی، فناد ، کازرانی ، شیرزادیان ، برادران گرجی ، میرشاهی خطیبی ، دانشفر

آ_۲۰۲٦۸

بعموم افراد خانواده‌های عزادار بویژه‌بازماندگان آنمرحوم مصیبت وارده راتسلیت میدهیم

باکمال تاسف درگذشت‌پدر ارجمندمان **محمدصادق نورائیان اصفهانی** راباطلاع میرساند. مجلس ترحیم روز جمعه پنجم مهرماه از ساعت ۳تاه‌ونیم بعدازظهردر خیابان نمدائین نارمك مسجد سجاد منعقد می‌باشد.

علی نورائیان

خانواده‌های : نورائیان ، عباس حسن‌زاده،شهاب ذوالفقاری ، حسین تقوی ، عباس نامه

آ_۲۰٦۰٥

بعموم بازماندگان بویژ فرزندان آنمرحوم تسلیت میگوئیم

بانهایت تاسف درگذشت **بانوسلطنت‌زرین‌خامه (کهنموئی)** را باطلاع‌خویشاوندان و آشنایان میرساند. مجلس ترحیم آن مرحومه از ساعت ۹تا۱۱ روزشنبه ششم‌مهرماه در مسجد حاجی حسن خیابان‌ارامنه‌منعقد است و ترحیم زنانه از ساعت ۳بعدازظهر همانروزدر خیابان‌حشمت‌الدوله کوچه‌شاهرودمنزل‌حسین‌زرین‌خامه برقرار می‌باشد .

ابوالفضل ، محمدعلی ، احمد ، محمود ، ابوالقاسم ومیرمحمدحسین کهنموئی ، عباسی ، تقی‌میرمبینی ، حسین ، مهدی و سرهنك ۲هادی سروان محمودزرین خامه ، سرهنك علی‌فروزین ، سرتیپ‌سیف‌اله فروزین، حسین پرتوی ، فضل‌اله سلجوقی ، محمد عاشقی ، موسی‌نژاد ، مفرحی ، غیائی

آ_۲۰٦٥۱

بعموم بازماندگان آنمرحومه مصیبت وارده‌راتسلیت میدهیم

بااندوه فراوان درگذشت جانگداز شادروان **علی تبسمی** رئیس گروه فرهنگی فردوسی را که از خادمین صدیق فرهنك واز معلمان ارزنده وزارت اموزش و پرورش بودند باطلاع همکاران آن‌مرحوم ودوستان و خویشاوندان میرساند . مجلس ختم مردانه درروز یکشنبه هفتم مهرماه از ساعت ٤تا٦ بعدازظهر در خانقاه صفی‌علیشاه و مجلس ختم زنانه در همانروزو ساعت در منزل آنمرحوم واقع در عباس‌آباد خیابان محمد حجازی (خیابان مدرسه عالی بازرگانی)شماره ۱۲ منعقد خواهد بود .

خانواده‌های : تبسمی ، نبی‌پور،مرزبان ، پالیزی تویسرکانی ، نبوی ، نبی‌زاده ، مصدق ، منو،جبارزاده فهیم ، پوروکیل ، عسگری‌رانکوهی ، حاتمی ، عظیمی، شیرین‌پور ، دانش

۱_۲ آ_۲۰٦۱۹

ضایعه ناگواررا بفرهنگیان و عموم بازماندگان آنمرحوم تسلیت میدهیم

یادبود

مراسم چهلمین روز درگذشت شادروان رضا **نبوی نائینی** همسر وپدر بزرگوارمان روز جمعه پنجم مهرماه جاری از ساعت ٤تا٦ بعدازظهر در آرامگاه آنمرحوم شهرری مسجد فیروزآبادی برگزارمیشود.

عذرا فاطمی ، سیمین نبوی ، نسرین نبوی،مریم نبوی

آ_۲۰٥٦۳

رفتی‌ورفت زتن‌تاب‌وتوانم مادر
غم‌توسوخت دل‌وروح وروانم مادر

بیادعزیز از دست‌رفته‌ما **بانوصدیقه ایلخانی (اشرف‌السادات)** مجلس یادبودی بمناسبت چهلمین روز درگذشت آنمرحومه در حضرت عبدالعظیم مسجد فیروزآبادی ازساعت ٤الی٦ بعدازظهر روز جمعه ٥ مهرماه منعقد است . ازکلیه بستگان و دوستان‌تقاضا میشود باشرکت خود روح آنمرحومه را شادفرمائید.

ملیحه - پری - مهین‌ایلخانی

آ_۲۰٥۸۳

بدینوسیله سالروز فوت روانشاد **دکتر مسعود میربهاء** راباطلاع کلیه دوستان و بستگان میرساند. مجلس یادبودی بهمین مناسبت روز شنبه ٦ مهرماه‌از ساعت ۳تاه بعدازظهردرحضرت عبدالعظیم‌باغچه‌علیجان برقرار است .

امیداست باتشریف‌فرمائی خودروح آن مرحومرا قرین شادی نمائید

قدسی صادقی (میربهاء)

آ_۲۰٥۰۹

بمناسبت سومین سالگرد بانو پروین بردبار
پروین عزیز

این سومین سالگرد مرك جانگداز تواست هرچه زمان طولانی‌تر گردد درخت غم‌تو در قلب پدر و مادرت ریشهٔ عمیق‌تری ایجاد نموده وثمربیشتری میدهد مدام اشك می‌ریزیم و برمسبب مرك تو نفرین میفرستیم.

آ_۲۰٤٤۱ **پدرت- بردبار**

یکسال ا زمرك جانگداز مرحومه مغفوره **بانو تاج‌الملوك زرین‌بال** همسر و مادر عزیزمان میگذرد، بدین‌مناسبت مراسمی روز شنبه٦مهرماه ٤۷ از ساعت ۳تا٦ بعدازظهر در ابن‌بابویه مسجدماشاءاله برگزار میشود حضور خویشان و دوستان باعث خوشنودی‌روح آنمرحومه خواهد بود . وسیله حرکت در منزل آماده است .

سرهنك زرین‌بال - پروین قطبی

آ_۲۰٦۱٥

تسلیت

جناب **آقای محمدی** ریاست محترم **بهداری قزوین** مصیبت وارده را از صمیم قلب تسلیت میگوئیم

محمود رسولزاده- منوچهر خرمی

آ_۲۰٤٤۳

جناب **آقای فرشچی** مدیر کل وزارت دارائی

بانهایت تاسف مصیبت وارده رابه‌آنجناب‌وسایر فامیل محترم تسلیت عرض مینمایم .

آ_۲۰٤۹۱ **محمدرضا اتحاد**

باکمال تاسف درگذشت نابهنگام دوست گرامی آقای دکتر جلیل حقیقت رابخانواده وفامیل‌محترم‌شان تسلیت عرض نموده سلامتی بازماندگان را از ایزد توانا خواستاریم .

دکتر شهریار یزدانی - دکترفرخ‌زاد

آ_۲۰٥۱۹

جناب آقای دکتر پیروزنیا

مصیبت وارده را صمیمانه تسلیت گفته وسلامتی بازماندگان را از خداوند متعال خواهانم .

آ_۲۰٥۱۷ **دکتر عباسعلی‌نوری**

باتاسف عمیق درگذشت مرحوم استادعلی‌تبسمی بزرك خاندان تبسمی را از صمیم قلب تسلیت عرض مینمائیم

علی‌اصغر فاضل سمیعی ، فرخ‌رستم‌پور ، منصور عباس‌زاده ، غلامرضابرهان ، سعید پارسا

آ_۲۰٦۱۱

جناب آقای دکتر حقیقت‌کیش‌وبانو

فوت جانگداز ونابهنگام اخوی گرام جناب آقای دکتر حقیقت‌کیش استاد دانشمند دانشگاه پهلوی‌رابه آن‌جناب و بانو وسایر بازماندگان تسلیت عرض‌نموده صبر و شکیبائی شمارا خواهانیم

دکتر لقمانی ، دکتر سالك ، دکتر خردپور، دکتر سوار ، دکتر عمیدی،دکتر اقتصادی ، دکتر جوادزاده، دکتر بوستانفر ، دکتر کاویانی ، دکتر طاهری

آ_٤۰۰۷٦

سرکار علیه خانم درخشنده فرجام وجناب آقای مهندس فرجام

مصیبت وارده را تسلیت عرض کرده ، خودرادر غم شما شریك میدانیم .

آ_٤۰۱۰٤ **مهین‌وایرج ادیبی**

درگذشت شادروان نصراله نوروزی رابیازماندگان خصوصا ناهید و ناصر و پرویز نوروزی‌تسلیت‌میگویم

اهواز - سرگرد احسان‌اله نوروزی

آ_٤۰۰۹۸

سرکار سرگرد دکتر پارسا

مصیبت وارده را از صمیم قلب تسلیت گفته بقای عمر جنابعالی و خانواده محترم رااز خداوند متعال خواستاریم .

اهواز - سروان دکتر احمدی ، ستوان یکم دکتر شجاعی‌پور ، ستوان یکم دکتر میرشجاعی ، ستوان یکم بوگری ، دکتر بهادری ، دکتر بهی ، دکتر پیراکه ، ستوان دوم خلت ، ستوان‌دوم‌جعفرپور

آ_٤۰۰۹٦

سرکار سرهنك ۲ هادی زرین‌خامه

از طرف خود وعموم همکارانم مصیبت وارده‌به‌آن فامیل محترم راتسلیت گفته سلامتی‌بازماندگان رااز درگاه خداوند بزرك خواستارم .

آ_۲۰٥٥٥ **سرلشگر هاشمی‌نژاد**

جناب آقای منصور طلائی

بانهایت تاسف مصیبت وارده را تسلیت عرض مینمایم .

آ_۲۰٥٤۹ **اقدس‌حبیبیان**

جناب آقای مصطفی ساری اصلانی

از خبردرگذشت مادر گرامی همه مامتاثر ومصیبت وارده را تسلیت عرض میکنیم .

آ_۲۰٥٥۹ **خانواده آزادمرد**

جناب آقای کتیرائی استاد محترم

فوت ابوی گرامی شما . همه مارا متاثر نموده خواهشمندیم مراتب تسلیت مارا بپذیرید .

دانش‌آموزان کلاس پنجم دبیرستان ایران‌فردا

آ_٤۰۳۱٤

همکار عزیز آقای امیرنوری

در غم بزرك مرك مادرت همه‌ی مارا سهیم بدان.

آ_۲۰٦۰٤۳ **گویندگان‌رادیو ایران**

آقای امیرنوری - گوینده رادیو ایران

کارکنان رادیو ایران درگذشت مادرارجمندتان را صمیمانه تسلیت میگویند .

آ_۲۰٦٤۳ **رادیوایران**

سرکار خانم نادری

کارمندان اداری وفنی بیمارستان بازرگانان مصیبت وارده را به‌آن فامیل محترم بویژه آن‌همکار گرامی تسلیت عرض وبقای عمر همگی را خواستارند.

آ_٤۰۳۰۸ **بیمارستان بازرگانان**

جناب آقای اسمعیل قبادی

عرض تسلیت مارا بپذیرید

مهندس سبو قرابگیان - ناصر محقق

آ_۲۰٦۸۹

مجلس ترحیم جهت زلزله‌زدگان خراسان

عده‌ای از کاخکیهای مقیم مرکز برای کمك‌و دفن عزیزان ازدست‌رفته خود به کاخك رفته بودند و اکنون بادلی پرخون به‌تهران برگشته‌اند برای‌شادی روح درگذشتگان و تسلیت به‌بازماندگان‌این حادثه مجلس ختمی از ساعت ۲ونیم الی ٥بعدازظهر روزجمعه پنجم‌مهرماه در مسجد امام‌حسین (ع) واقع در میدان شهناز برقرار خواهد بود از کلیه دوستان و متدینین دعوت میشود در مجلس فوق حضور بهمرسانیده از بیانات واعظ محترم جناب آقای‌حجازی‌استفاده‌فرمائید.

عبدالصمد بندار ، محمدعبداله‌زاده ، غلامحسین عبداله‌زاده ، حاج‌محمد شاهقاسمی ، حاج‌غلامرضا شهرتی ، حاج‌احمد شهرتی ،حاج‌باقر نگهبان ، محمد حسن بندار ، عباس قادری ، رجب‌حسن‌زاده ، محمد پیری ، ابراهیم صدرائی،احمد نظمی ، ابراهیم سعادت، حسن پیری ، محمد اسمعیل دانشور ، محمد نگهبان، محمدزهرائی

آ_۲۰٥۳۱

جناب آقای کمال‌الدین غیور

کارکنان اداره پست و تلگراف و تلفن شهرری باکمال تاسف مصیبت وارده را تسلیت‌عرض‌نموده سلامتی شما و بازماندگان رااز درگاه خداوندمسئلت دارند .

آ_٤۰۳۰٦

خانواده تاجبخش

اکنون که برایم مقدور نیست تاحضورامصیبت وارده را به‌آن خانواده گرامی تسلیت گفته وپوزش بطلبم بدینوسیله منتهای تالم وتاثرقلبی خودرا ابراز داشته وبقای آن‌خاندان گرامی را از خداوند متعال خواستارم .

محمد سپهری

آ_۲۰٦۰۳

همکار گرامی سرکار سرهنك دکترسیاهپوش

خود و همکارانم در مصیبت وارده شریك بوده‌و صمیمانه بشما و فامیل محترم تسلیت عرض مینمائیم

آ_۲۰٥۹۷ **سرهنك۲دکترافتخاری**

بدینوسیله فوت مادر گرامی آقای عباس‌علی‌زاده کوهنورد باسابقه راتسلیت گفته واز خداوند بقای عمر بازماندگان آنمرحوم را مسئلت دارد .

قدراسیون کوهنوردی ایران

آ_۲۰٦۲۳

سرکار علیه‌خانم تبسمی(ایراندخت نبی‌پور)

دوستان و همکاران شادروان علی تبسمی‌مصیبت وارده رابه‌شما و بازماندگان آن مرحوم تسلیت عرض می‌نمایند و خودرا دراین غم بزرك شریك آن خاندان جلیل می‌دانند .

بختیاری‌نژاد ، سررشته‌داری ، دوستی ، بهنیا، فرسار ، رضی‌زاده ، رستم‌کلانی ، زمانی ، مجتهدی، خجسته ، موذنی ، دکتر فمری ، پیروزی ، اسدی ، خدابخش ، خلیل‌الرحمن ، سخاوتی ، قادری ، دکتر رحیمیان ، مشرف‌زاده،زابلی ، پورفیکوتی،ابراهیم‌پور، مشهدی ، نبیلی ، ترشیزی ، عسکری ، نیك‌بین

آ_۲۰٦۲۹

سرکار سرهنك زرین‌خامه

مصیبت وارده را بجنابعالی و خانم محترم تسلیت عرض نموده بقای عمر و صبر جمیل برای شماوخانواده محترم آرزو داریم .

آ_۲۰٦٥٥ **یوسف وخشورزاده‌وبانو**

بانهایت تاسف وتاثر درگذشت جانگداز استاد فقیدعلی تبسمی ریاست دبیرستان فردوسی را به کلیه بازماندگان آن‌مرحوم بویژه خانواده‌محترم‌شان‌تسلیت عرض نموده و خودرا دراین اندوه بزرك‌باایشان‌شریك میدانیم .

دانش‌آموزان پنجم طبیعی دبیرستان فردوسی

آ_۲۰٦۹۱

دانش‌آموزان ، دبیران وکارمندان دبیرستان دکتروليه‌نصر باقلبی آکنده‌ازتاثردرگذشت‌جانگداز سرکار علیه خانم فاطمه رهروی رابفامیل‌محترم‌رهروی تسلیت عرض مینمایند ودر غم‌آن‌فامیل محترم‌صمیمانه شریك میباشند .

ملوك مظفری - مهری‌بهبهانی

آ_۲۰٦۸٥

دانش‌آموزان ، دبیران و کارمندان دبیرستان ایمان درگذشت جانگداز سرکارعلیه‌خانم‌فاطمه‌رهروی رابالقلبی مملو از تاثر بخانواده محترم رهروی تسلیت عرض مینمایند .

اقدس کبیری

آ_۲۰٦۸۷

آگهی انتخاب دستیار

دانشکده پزشکی مشهد احتیاج بچند تن دستیار برای کلیه رشته‌های آزمایشگاهی وبعضی از رشته های بالینی دارد .داوطلبان که‌بایستی دارای دانشنامه دکترای‌پزشکی باشند میتوانند ازاول لغایت بیستم مهرماه ٤۷ برای ثبت نام درمشهد بمحل سازمان اداری دانشکده پزشکی واقع در خیابان فرح ودر تهران به‌وزارت علوم و آموزش عالی مراجعه نمایند .

دانشکده پزشکی دانشگاه مشهد

آ_٤۰۲٥٤

آگهی تغییر محل ثبت نام

محل حوزه ۱۳۳ ثبت‌نام انتخابات انجمن شهر تهران که ضمن آگهی شماره ۲۱۸۷٦ - ٤۷ر٦ر۲۸ در وزارت اصلاحات ارضی تعیین شده بودطبق‌تصمیم هیئت ثبت‌نام به‌محل‌دبیرستان رضاشاه کبیردر خیابان حافظ جنب تالار رودکی منتقل گردیده است .

آ_٤۰۳٦۲ **فرماندار تهران -فتح‌اله لاشائی**

میتینك بزرك در جنوب غرب تهران

از ساعت ٥ بعد از ظهر روزجمعه ٥ مهرماه تظاهرات باشکوهی از طرف شورای عالی انجمن های‌محلی پایتخت وابسته‌بحزب ایران- نوین در جنوب‌غرب تهران (خیابان‌فرودگاه - قلعه مرغی-منطقه‌مهناز- میدان فلاح) بمنظور تائید نامزدهای انتخابات انجمن شهر برپا خواهد شد . دبیرکل حزب در این‌تظاهرات باشکوه که با شرکت کلیه نمایندگان‌فراکسیون پارلمانی‌حزب و دبیران سندیکا ها و نمایندگان اتحادیه های کارگری‌و کاندیدا های حزب ایران نوین برای نمایندگان انجمن‌شهر تهران‌برپا خواهد شد ، همراه سایر مسئولان حزبی‌شرکت خواهند کرد.

آ_۲۰٦۰

تلفنهای روزنامه اطلاعات

شماره های جدید
تلفن‌های اطلاعات

شماره‌های جدید تلفنهای موسسه اطلاعات بشرح زیر میباشد :

تلفنخانه از ۳۱۱۰۷۱تا	۳۱۱۰۸۲
سردبیر روزنامه	۳۱۱۲۱۰
سرویس اقتصادی - سیاسی	۳۱۱۲۱۱
سرویس حوادث	۳۱۱۲۱۲
شعبه آگهی‌ها	۳۱۱۲۱۳
نیازمندیها	۳۱۱۲۲۰
سازمان تنظیم آگهی	۳۱۱۲۱٤
سازمان تنظیم آگهی	۳۱۱۲۱٥
آگهی سینمائی	۳۱۱۲۱٦
سازمان شهرستانها	۳۱۱۲۰۱
سازمان شهرستانها	۳۱۱۲۰۲
آگهی شهرستانها	۳۱۱۲۲۱
اطلاعات هفتگی	۳۱۱۲۰٤
اطلاعات بانوان	۳۱۱۲۰۰
اطلاعات جوانان	۳۱۱۲۰٥
اطلاعات‌دختران‌وپسران	۳۱۱۲۰٦
مجله الاخاء	۳۱۱۲۰۳
ژورنال دوتهران و تهران جرنال	۳۱۱۲۱۸
آبونمان ژورنال دوتهران	۳۱۱۲۱۷
آگهی محلات	۳۱۲۰۸
سازمان وصول	۳۱۱۲۰۷
آرشیو	۳۱۱۲۱۹

اطلاعات ۱۳۰۲

پنجشنبه
* سوم رجب ۱۳۸۸
● ۲۶ سپتامبر ۱۹۶۸
* شماره ۱۲۶۹۹
سال چهل و سوم

خواربار شش‌ماهه بین زلزله‌زدگان توزیع میشود

والاحضرت شاهدخت شمس پهلوی ریاست عالیه جمعیت شیرو خورشید سرخ در اقامت ۲۴ ساعته خویش در مناطق زلزله‌زده خراسان از نزدیک باچگونگی کمك های شیر وخورشید سرخ ودیگر سازمان‌های دولتی و خصوصی به آسیب دیدگان زلزله وهم‌چنین امکانات آینده در رسانیدن کمك به مردم آشنا گردیدند.

والاحضرت شاهدخت شمس پهلوی ساعت هفت‌و نیم بعداز ظهر دیروز پس‌از بازدید از نقاط آسیب دیده فردوس و کاخك بتهران بازگشتند.

والاحضرت در فردوس از چادر های آسیب دیدگان بیمارستان صحرائی ، مهدکودك دیدن کردند.

مدیر عامل شیرو خورشید سرخ‌به اطلاع والاحضرت رسانید که نقشه تجدید ساختمان شهر فردوس بامر شاهنشاه بصورت‌بسیار آبرومندانه‌ای دردست تهیه است

والاحضرت که قبل از ظهردیروز ازبیرجند به‌گناباد واز گناباد با هلیکوپتر به‌فردوس وارد شدند ، مقارن ساعت‌یك بعدازظهر به کاخك وارد شدند و مورد استقبال قرار گرفتند .

آقای باقر شریعت نماینده مردم گناباد در مجلس شورایملی از توجهات شاهنشاه و شهبانو و والاحضرت نسبت به رفاه ورسانیدن کمك‌به‌آسیب دیدگان‌ازوالاحضرت تشکر کرد و باستحضار رسانید که مهمترین مسئله‌ایکه در حال حاضردر مناطق‌زلزله‌زده بازماندگان این مصیبت را تهدید میکند‌مسئله سرما و شیوع احتمالی بیماری‌است.

نماینده گناباداز والاحضرت استدعا نمود که ترتیبی داده‌شود که به مردم آسیب دیده غذای‌گرم داده شود و در ساختمان خانه های‌فلزی «گرمخانه» تسریع گردد .

در کمیسیون‌ستاد هماهنگی کمك به‌آسیب دیدگان‌که شب قبل‌از بازدید والاحضرت‌در بیرجندتشکیل گردیده بود تصمیماتی گرفته شد ومقرر گردید علاوه بر توزیع‌تعداد زیادتری چادر دربین آسیب‌دیدگان ومردم وحشت‌زده نسبت به توزیع خواربار شش‌ماهه اقدام گردد .

درسفر والاحضرت به‌نقاط آسیب دیده آقای پهلبد وزیر فرهنك وهنر همراه والاحضرت بودند .

والاحضرت شاهدخت شمس پهلوی‌ضمن بازدید از مناطق زلزله زده، به‌چادر هائی که از طرف شیر و خورشید برای زلزله زدگان نصب شده‌بود سر کشی‌نمودند ودستورات‌لازم برای بهبود وضع‌زلزله زدگان صادرنمودند . عکس‌بالا والاحضرت شاهدخت شمس‌پهلوی را در کاخك نشان‌میدهد . آقای پیرنیا استاندار خراسان نیزدر عکس‌دیده میشود.

* بیمارستان صحرائی

سخنگوی جمعیت شیرو خورشید سرخ اعلام کرد که هفده تن مواد غذائی و پتو اولین قسمت از کمك های جنسی دولت یوگسلاوی برای کمك به زلزله زدگان وارد تهران شد وقرار است قسمت بعدی‌بتدریج دراختیار جمعیت‌شیرو خورشیدسرخ ایران گذاشته‌شود .

سخنگوی مذکور اضافه نمود قسمتی ازوسایل بیمارستان‌صحرائی سیصد تختخوابی اهدائی جوامع خیریه‌وابسته به‌صلیب‌سرخ‌انگلیس بوزن سی‌تن وارد فرودگاه مشهد شد و امروز نماینده صلیب سرخ انگلیس و متخصص فنی همراه بتا مدیر عامل جمعیت شیر وخورشید برای تعیین محل نصب به‌مناطق زلزله‌زده عزیمت نمودند

خانم جانسون
ریاست کمیته‌کمك بزلزله زدگان ایران را بعهده گرفت

خبرگزاری آسوشیتدپرس از واشنگتن گزارش‌داد کاخ سفید واشنگتن امروز اعلام کرد که‌خانم لیندون جانسون ریاست‌افتخاری‌یك کمیته آمریکایی را که قراراست برای جمع‌آوری کمك‌جهت‌آسیب‌دیدگان زمین لرزه اخیر ایران‌از مردم سراسر آمریکا استمداد کند پذیرفته است .

ریاست (غیر افتخاری) این کمیته را جان‌مك‌لوی رئیس سابق بانك جهانی و دبیری آن را رالف‌بکر یکی از وکلای دادگستری ساکن واشنگتن‌ورئیس‌انجمن دوستی‌ایران وآمریکابرعهده خواهد داشت .

وجوهی که قرار است بوسیله‌این کمیته جمع‌آوری شود صرف‌کمك به‌آسیب‌دیدگان زلزله خراسان خواهد گردید .

شاهنشاه ایران درتاریخ ۱۹ سپتامبر تلگرافی فرستاده و سپاسگزاری های مردم ایران را به‌خانم جانسون ابلاغ کرد. شاهنشاه‌دراین تلگرام خطاب به‌خانم جانسون‌نوشته‌بودند. این رفتار صمیمی ودوستانه ازطرف شما منعکس کننده‌توجه‌وعلاقه‌عمیقی است که به‌رفاه و آسایش‌آسیب‌دیدگان مصیبت‌زمین لرزه ایران دارید .

خبرگزاری آسوشیتدپرس در گزارش خود میافزایددرمدت‌تقریبا پنج‌سالی که خانم جانسون در کاخ سفید بسر میبرد این نخستین‌باری است که حاضر شده است درراس کمیته‌ای نظیر کمیته امریکایی جمع‌آوری کمك برای زلزله‌زدگان ایران قرار گیرد .

دریافت نشان

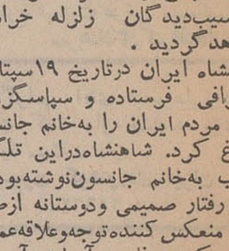

بپاس خدمات شایسته‌ای که‌آقای‌حسن‌شریعتی‌شهردار یزد درامرعمران‌وآبادی‌شهر بعمل آورده‌است از طرف نخست‌وزیر بدریافت نشان آبادانی و فرمان مربوطه مفتخر گردید .

چلوکباب مخصوص
لوبیا پلو با گوشت بره، زرشك‌پلومرغ
ناهار فردا جمعه در سلف سرویس رستوران فروشگاه بزرك‌ایران‌ازساعت ۱۲ الی ۳ بعدازظهر
فروشگاه جمعه‌ها بازاست
۹ صبح تا ۵ر۱۲ بعدازظهر
آ-۴۰۳۱۲

بازار بزرك انجمن زنان هند برا امور خیریه

روز جمعه پنجم مهرماه جاری از ساعت چهارتاهفت‌بعدازظهر در دبستان گیو واقع در خیابان شاهرضا خیابان انوشیروان دادگر روبروی هتل تهران‌پالاس .

دراین بازار ساری و کالاهای هنری هند و اغذیه لذیذهندی بفروش میرسد . فیلم و بازیهای جالب برای کودکان بلیط رامیتوانید ازجلودرب دبستان تهیه فرمائید

آ-۴۰۰۶۶

مؤسسهٔ ملی زبان
THE NATIONAL INSTITUTE OF ENGLISH LANGUAGE

ثبت‌نام ترم پائیز

تاریخ‌ثبت نام‌بشرح زیر باطلاع میرسد :
دانشجویان سابق ـ ۶ ، ۷، ۸ مهر
(باهمراه داشتن کارنامه و کارت تحصیلی ودوقطعه عکس ۴×۳)
دانشجویان‌جدید ـ ۹، ۱۰، ۱۱ مهر
(با همراه داشتن دو قطعه عکس ۴×۳)
اوقات ثبت نام‌ـ صبحها از ۸ تا ۱۲ عصرها از ۴ تا ۷
رئیس‌موسسه ملی زبان ـ حری
شاهرضا ـ چهارراه‌پهلوی ـ جنب بانك‌تهران
۱ـ۲ آ-۴۰۱۷۶

کافه رستوران خانوادگی دارلینك افتتاح شد
نشانی : خیابان پهلوی شمال پارك ساعی روبروی داروخانه پارس
آ-۴۰۱۲۸

HAWI LUX
هاویلوکس
معتبرترین نام‌در صنعت رنگسازی

زمان را دریابید

تا ساعت ۸ بعدازظهر روز شنبه ششم مهرفرصت دارید تا با افتتاح حساب تشکیل سرمایه در هریك از شعب بانك عمران در قرعه‌کشی جایزه یکصد هزار تومان وام دهساله بدون بهره این ماه شرکت جوئید.

اولین حراج بزرك
کرست فلینادرایران
فروشگاه فلینا از روز شنبه ششم مهرماه بمدت ۶ روز کرست های فلیناساخت آلمان را بمعرض حراج میگذارد .
نشانی ـ خیابان پهلوی ـ چهارراه شاه ـ پاساژ آزاد آ-۴۰۲۳۰

آگهی استخدام
صندوقدار با حداقل دوسال تجربه با تضمین ملکی موردنیازسازمان آب‌کرمان است .
۱ـ۲ آ-۴۰۰۷۲

«سازمان تلویزیون ملی ایران»
بمنظور توسعه کادر فنی (تلویزیون وفیلم) ۷۵ نفر کارآموز زن‌ومرد از طریق مسابقه وتست می پذیرد.
دوره کلاسها یکساله (تکنیسین) ودوساله (تکنیسین عالی برابر فوق‌دیپلم) است .
۱ـ داوطلبان باید گواهینامه پایان شش ساله‌متوسطه ریاضی‌یا طبیعی ویادیپلم هنرستان فنی داشته‌باشند .
۲ـ داوطلبان باید برك خاتمه خدمت ویا معافی دائم داشته باشند .
۳ـ حداکثر سن ۲۴ سال (برای سپاهیان انقلاب ۲۶ سال) است .
۴ـ داوطلبان مبلغ ۲۵۰ ریال به حساب شماره ۲۲۲۵ بانك مرکزی پرداخت واعلامیه آنرا همراه بادو قطعه‌عکس برای ثبت‌نام و گرفتن کارت امتحان ارائه خواهند کرد.
۵ـ کلیه کارآموزان کمك هزینه تحصیلی‌دریافت خواهند داشت ،به‌کارآموزان شهرستانی دو برابر کمك هزینه تحصیلی پرداخت می شود .
۶ـ ده‌درصد به نمرات امتحان ورودی سپاهیان‌انقلاب وداوطلبان شهرستانی اضافه خواهد شد (باارائه‌برك‌خاتمه خدمت و برك تصدیق اقامت درشهرستانها) .
۷ـ نامنویسی تاپانزده مهرماه برای‌تهران‌وتابیست مهر ماه برای شهرستانها ادامه دارد .
داوطلبان‌می‌توانند برای کسب اطلاع بیشتربکارگزینی سازمان تلویزیون ملی ایران واقع در جاده پهلوی مقابل فرستنده تلویزیون ملی ایران مراجعه‌فرمایندویاباصندوق پستی‌شماره ۳۵۵۹ تهران مکاتبه‌کنند .

آگهی‌واگذاری کافه تریای هنرسرایعالی
هنرسرای عالی اداره امور محل جدید چای‌خوری و فروش ساندویچ‌دانشجویان‌رابمزایده میگذاردپیشنهاددهندگان‌میتوانند باپرداخت دویست ریال به‌امور مالی و حسابداری هنرسرا واقع در نارمك برك شرائط رادریافت وپیشنهادات خودرا منضم به یکبرك تضمین‌بانکی بمبلغ‌ده‌هزار ریال در پاکت لاك و مهر شده تاساعت ۹صبح روز پانزدهم مهرماه ۴۷ به‌دبیرخانه‌هنرسرا تحویل و رسید دریافت دارند .
به‌پیشنهادات واصله در ساعت ۱۰ صبح‌همانروز درکمیسیون متشکله رسیدگی بعمل خواهد آمد.
آ-۳۹۸۳۰ هنرسرایعالی

برنامه‌های جدید مهرماه وافتتاح سالن زمستانی
شکوفه‌نو
بالت‌میگوئلاوایزابلا ـ مشهور ترین بالت فولکوریك اسپانیا
MIGUELA AND ISABELLA

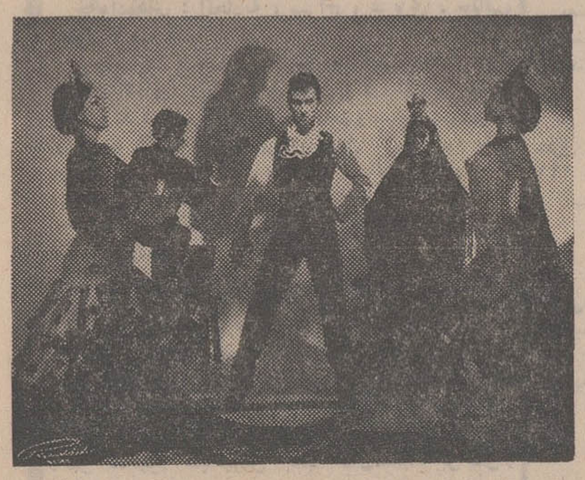

بالت فیستادانسرز ـ هنرمندان مشهور انگلیسی
FIESTA DANCERS
دوتباس آکروبات کمدی هنرمندان فرانسوی DEUX TEBAS
پالادینی موزیك جدید ایتالیائی PALLADINI MUSIC
ساجی‌تو ژانگولریست بی‌نظیر آلمانی SAGITTO
نادیا رقاصه شهیر شرق و ...
عارف خواننده محبوب نسل‌جوان
باانضمام ده‌ها برنامه جدیدایرانی و خارجی ـ شروع ساعت‌۸ر۸ بعدازظهر تلفن های رزرو ۹۰۳۳۳ـ۹۰۴۴۴
۱ـ۳۹۸۵۶

امشب
ارکستر جاز بلاك کتز
در شب‌نشینی
سالن انجمن دوشیزگان و بانوان
موزیك ـ رقص ـ مسابقه ـ شام اختیاری
برای تهیه کارت ورودی به انجمن‌دوشیزگان وبانوان (خیابان‌بهارشمالی) نبش نامجو تلفن ۷۵۶۸۳۱ ـ ۷۶۴۹۸۴ مراجعه فرمائید .

اطلاعیه باشگاه قصریخ
ساعات استفاده بازی پاتیناژازاول‌مهرماه۱۳۴۷ بترتیب زیر خواهد بود .
روزهای شنبه تاپنجشنبه
۱۰تا۱۲ ـ۲تا۴ـ۴ر۳۰تا ۶ر۳۰ـ ۶ر۳۰ تا ۷ر۳۰
کلاسهای دسته‌جمعی ۸ر۳۰ تا ۱۱ر۳۰
پنجشنبه
۱۰ تا ۱۲ ـ۲تا۴ ـ ۴ر۳۰ تا ۶ر۳۰ ـ ۷ تا ۹ـ ۹ر۳۰ تا ۱۱ر۳۰
جمعه و تعطیلات
۸ر۳۰ تا ۹ر۳۰ کلاسهای دسته‌جمعی ـ ۱۰تا۱۲ـ ۱تا۳ ـ ۳ر۳۰ تا ۵ر۳۰ ـ ۶تا۸ـ ۸ر۳۰ تا ۱۱ر۳۰
کلاسهای فیکور ـ یکشنبه ـ سه‌شنبه ـ جمعه
کلاسهای هاکی پاتیناژ ـ شنبه ـ دوشنبه ـ چهارشنبه
استخر
۱۰ صبح تا ۱۰ شب مختلط
حمام سونا
۱۰ تا ۳ بعد از ظهر مخصوص بانوان
۳ تا ۱۰ شب آقایان
استفاده از سایر وسائل باشگاه طبق ساعات گذشته میباشد .
آ-۴۰۱۹۴

تریکوعدل
تهیه کننده انواع بلوز های بچگانه ـ زنانه ـ مردانه از خیابان بوذرجمهری ببازار صفا واقع در بازار آهنگرها منتقل شد .
تریکو عدل تلفن ۲۱۹۱۴
۱ـ۵ آ-۳۹۰۲۰

انجمن بهداری شهرستان قم
بمنظور تکمیل کادر درمانی بیمارستان کامکار احتیاج به یکنفر پزشك بیماریهای عمومی دارد که بطور مقیم از ساعت۲ بعدازظهر تا۸صبح روزبعد در بیمارستان مذکور انجام وظیفه نماید . داوطلبان میتوانند برای کسب اطلاعات‌لازم‌باداره‌بهداری شهرستان قم مراجعه نمایند .
قائم مقام مدیرعامل ورئیس اداره بهداری قم ـ دکتر روحانی
۱ـ۲ آ-۳۹۴۵۶