

朝鮮總督府編纂

朝鮮法令輯覽追録

帝國地方行政學會朝鮮本部發行



覽輯令法鮮朝

表覽一別類

第九輯	第八輯	第七輯	第六輯	第五輯	第四輯	第三輯	第二輯	第一輯
衛生 警察 衛生警察出版 著作權 新聞	地方行政 社會 地方行政 社會	社寺 宗教 社寺 宗教	外事 條約 開港 渡航 在留	文書 統計 國勢調查 文書 統計 國勢調查 文書 統計 國勢調查	勳記 褒賞 恩給 勳記 褒賞 恩給 勳記 褒賞 恩給	服制 徽章 服制 徽章 旗章	官規 官制 官等 官俸 官給 諸給 任用 採用 待遇 分限 服務 禮式 忌服	憲法 皇室 憲法 皇室 王公家 國葬 公式
年別索引	第十七輯	第十六輯	第十五輯	第十四輯	第十三輯	第十二輯	第十一輯	第十輯
	交通 電氣 附瓦斯 通信 運輸 電氣附	產業 農業 商業 工業 礦業 漁業 狩獵 商標 移住 拓殖 勸業 特許 意匠	學事 學事 養成所 講習所 教育費 私立學校 文廟 學校 講習會 在外研究員 留學生 及委託生 教科用圖書 時氣 民曆 曆博 物館 展覽會 古蹟 名勝 天然記念物	民事 刑罰 監獄 民事 刑罰 監獄	法務 司法裁判 訴訟 供託	軍事 要塞地帶 軍港 要港 戒嚴 徵發 軍召 需工業 補助員 補充 兵役 輸送 軍區 軍召	財務 租稅 專賣 會計 幣制 國債及證券 保管 預金 資本 移動	土地 林野 治水 土木 土地 林野 治水 土木

320
122

朝鮮總督府編纂

朝鮮法令輯覽追録

帝國地方行政學會朝鮮本部發行

内閣文庫
三冊
九〇九六号
和書

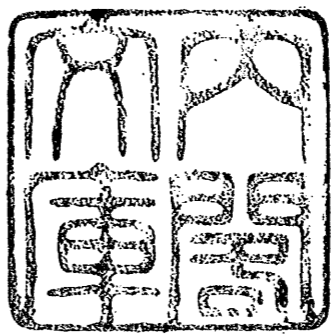

朝鮮法令輯覽追録

昭和十年

編纂例

- 一 本書ハ昭和九年六月二日ヨリ昭和十年六月一日ニ至ル間ニ於テ公布又ハ發布セラレタル法令ヲ輯録セルモノナリ
- 一 昭和九年六月一日以前ニ公布ノ各法令中ノ一部改正ニ關スル法令ハ只其ノ改正令文ヲ順次列載セリ其ノ他ハ本輯ノ編纂例ニ依ル
- 一 昭和九年本輯中本期間ニ全文ノ改正、廢止又ハ消滅ニ歸シタルモノハ各輯目錄ノ次ニ改廢表ヲ附シ對照ニ便セリ

昭和十年六月

朝鮮總督府

事
類
別
總
目

第三款 辯護士
第四款 公證人
第五款 司法代書人

第十四輯 民事 刑事 監獄

第一章 民事
第一款 民事令 民法 商法 民事訴訟法
第二款 人事訴訟手續法 非訟事件手續法
第二章 刑事
登記

第十五輯 學事

第一章 學事
第二款 通則
第三款 朝鮮教育令
第十三款 實業學校
第十五款 青年訓練所
第三章 養成所 講習所
第四章 私立學校 書堂
第五章 學校ノ認定、指定及檢定
第九章 時 氣象 民曆
第十章 博物館 展覽會

第十六輯 產業

第一章 農業
第一款 農事
第二款 農會
第六款 米穀
第七款 穀物及叭檢査
第八款 蠶絲業
第十一款 植物檢査
第二章 商業 工業
第一款 銀行 金融組合 無盡業
第四款 商工會談所
第六款ノ二 輸出品檢査 不正競争防止
第三章 鑛業
第四章 漁業
第一款 漁業
第二款 水産製品及水産物

第六章 組合
第七章 移住 拓殖
第九章 特許 意匠 商標
第四款 商標

第十七輯 交通 電氣 附瓦斯

第一章 通信
第一款 內國郵便
第二款 外國郵便
第三款 郵便爲替
第四款 郵便貯金
第五款 內國電信
第六款 外國電信
第七款 電話
第二章 運輸
第一款 道路橋梁
第二款 自動車交通事業
第四款 鐵道
第五款 船舶
第六款 船員 水先人
第六款ノ二 船用品檢査及取締
第八款 船舶信號及通報
第十款 航行及港灣
第十一款 航空
第三章 電氣
電氣局取締

第二輯

官規

第二輯 官規

第一章 官制

第一款 朝鮮總督府

- 朝鮮總督府內臨時職員設置制中改正(昭和九、八、勅令二五五)……………
- 同(昭和九、一〇、勅令二八七)……………
- 朝鮮總督府事務分掌規程中改正(昭和九、八、總令三四)……………
- 同(昭和九、九、總令四〇)……………
- 朝鮮總督府內務局出張所名稱及位置中改正(昭和一〇、三、總令四七)……………
- 朝鮮總督府製鍊所名稱及位置中改正(昭和九、七、總令七六)……………
- 臨時治水調査委員會規程(昭和九、八、總令三六)……………
- 朝鮮總督府臨時歷史教科用圖書調査委員會規程(昭和一〇、二、總令三三)……………
- 朝鮮美術審査委員會規程中改正(昭和一〇、三、總令七)……………

第四款 朝鮮總督府地方官

- 朝鮮總督府地方官官制中改正(昭和九、八、勅令二四八)……………
- 同(昭和九、九、勅令二六二)……………
- 道ノ位置、管轄區域及府郡ノ名稱、位置、管轄區域中改正(昭和一〇、一、總令六)……………
- 朝鮮府郡島小作委員會規程(昭和九、九、總令九四)……………
- 地方待遇職員令中改正(昭和九、一、勅令三九九)……………
- 朝鮮地方待遇職員ノ加俸及定員ニ關スル件令中改正(昭和九、八、總令八五)……………
- 同上(昭和九、一、總令二六)……………
- 同上(昭和九、一〇、總令五五)……………

第六款 朝鮮總督府遞信官署

- 朝鮮總督府遞信官署官制中改正(昭和九、一、勅令三二八)……………
- 同(昭和九、二、勅令三三七)……………
- 同(昭和九、一〇、勅令九四)……………
- 朝鮮總督府遞信局ノ管掌事務ノ分掌スル郵便局ノ事務ノ分掌ニ關スル件(昭和九、九、總令三八)……………
- 朝鮮總督府郵便局、電信局及電話局事務分掌規程(昭和九、九、總令三九)……………

第七款 朝鮮總督府鐵道局

- 朝鮮總督府鐵道局官制中改正(昭和九、九、勅令二五八)……………
- 朝鮮總督府鐵道局鐵道手定員中改正(昭和九、九、總令四四九)……………
- 朝鮮總督府鐵道局鐵道事務所及工場ノ名稱、位置及管轄區域中改正(昭和九、七、總令三五八)……………
- 同上(昭和九、八、總令四三四)……………

第八款 朝鮮總督府專賣局

- 朝鮮總督府專賣局官制中改正(昭和九、八、勅令二四三)……………
- 同(昭和九、一、勅令三九七)……………
- 專賣支局ノ管轄區域中改正(昭和一〇、三、總令四九)……………
- 專賣支局及專賣支局出張所ノ販賣所ノ名稱及位置中改正(昭和九、九、總令四九二)……………
- 同上(昭和九、一〇、總令二〇二)……………
- 同上(昭和九、一〇、總令二七五)……………
- 同上(昭和九、一〇、總令三三六)……………

第十款 朝鮮總督府稅關

- 朝鮮總督府稅關官制中改正(昭和九、七、勅令二三五)……………
- 稅關出張所ノ名稱、位置中改正(昭和九、七、總令八〇)……………
- 同上(昭和九、九、總令九六)……………

第十一款 朝鮮總督府裁判所

- 朝鮮總督府裁判所職員定員令中改正(昭和九、八、勅令二四四)……………
- 朝鮮總督府裁判所ノ名稱、位置及管轄區域中改正(昭和九、一〇、總令一〇二)……………
- 地方法院支廳ノ名稱、位置及事務取扱區域中改正(昭和九、八、總令八六)……………
- 同上(昭和九、一〇、總令一〇三)……………
- 地方法院出張所ノ名稱、位置及事務取扱區域中改正(昭和九、一〇、總令一〇三)……………

第十二款 朝鮮總督府監獄

- 朝鮮總督府監獄官制中改正(昭和九、八、勅令二四〇)……………
- 同上(昭和九、一〇、勅令九六)……………
- 委任及列任待遇朝鮮總督府監獄職員定員令中改正(昭和九、一〇、總令五七)……………
- 同上(昭和九、一〇、總令七〇)……………
- 監獄及監獄分監ノ名稱、位置中改正(昭和九、七、總令七五)……………

第十四款 朝鮮總督府營林署

- 朝鮮總督府營林署官制中改正(昭和九、一〇、勅令九五)……………

第十六款之二 朝鮮總督府瀨療養所

- 朝鮮總督府瀨療養所官制(昭和九、九、勅令二六〇)……………
- 朝鮮總督府瀨療養所ノ名稱及位置(昭和九、九、總令九八)……………
- 朝鮮總督府瀨療養所事務分掌規程(昭和九、九、總令九八)……………

九、總訓四一	朝鮮總督府農事試驗場	九
○朝鮮總督府農事試驗場官制中改正(昭和九、八、勅令三四六)	一〇	
第十八款 朝鮮總督府穀物検査所		
○朝鮮總督府穀物検査所官制中改正(昭和九、八、勅令三四七)	一〇	
○同(昭和九、一〇、勅令二八八)	一〇	
○朝鮮總督府穀物検査所支所ノ出張所ノ名稱、位置、支所及出張所ノ所屬検査指定地中改正(昭和九、六、總令三三三)	〇〇	
○同(昭和九、一、總令五九)	〇〇	
第十九款ノ二 朝鮮總督府種羊場		
○朝鮮總督府種羊場官制(昭和九、八、勅令二四二)	一一	
第二十款 朝鮮總督府中央試驗所		
○朝鮮總督府中央試驗所官制中改正(昭和九、七、勅令二三六)	一一	
第二十四款 朝鮮總督府各學校		
○朝鮮總督府諸學校官制中改正(昭和九、八、勅令二四一)	一一	
○同(昭和九、一〇、三、勅令二八)	一一	
第二十五款 拓務省		
○拓務省官制中改正(昭和九、二、勅令三五三)	一一	
○同(昭和九、一〇、四、勅令七九)	一一	
第二十六款 陸海軍		
○關東軍官制等ノ改正ニ際シ憲兵令其ノ他ノ勅令中改正等ノ件(抄録)(昭和九、二、勅令三九五)	一一	
第二十八款 宮内省		
○宮内省官制中改正(昭和九、一〇、三、皇令一)	一三	
○列任待遇宮内職員職制中改正(昭和九、一、二、宮令一)	一三	
第二章 官等等級俸給		
○高等官等俸給令中改正(昭和九、六、勅令一五七)	一三	
○同(昭和九、六、勅令一七〇)	一三	
○同(昭和九、六、勅令一九三)	一三	
○同(昭和九、七、勅令二二八)	一三	
○同(昭和九、九、勅令二六二)	一三	
○同(昭和九、九、勅令二八三)	一三	
○同(昭和九、一〇、勅令二八六)	一三	
○同(昭和九、一〇、勅令三七三)	一三	
○同(昭和九、一〇、勅令三七七)	一三	
○同(昭和九、一〇、勅令三五五)	一三	
○同(昭和九、一〇、勅令六三)	一四	
○同(昭和九、一〇、勅令九)	一四	
○同(昭和九、一〇、勅令二〇九)	一四	
○同(昭和九、一〇、勅令二一四)	一四	
○同(昭和九、一〇、勅令二二七)	一四	
○同(昭和九、一〇、勅令二四二)	一四	
○同(昭和九、一〇、勅令二四五)	一四	
○同(昭和九、一〇、勅令二五〇)	一四	
○朝鮮總督府保健技師、保健技師、教師、教師及作梁技師ノ官等等級俸給ノ件(抄録)(昭和九、一〇、五、勅令九七)	一五	
○辯護士タル者ヲ列任事檢事ニ任用スル場合ニ於ケル官等ニ關スル件(抄録)(昭和九、一、二、勅令三八)	一五	
○宮内省官等俸給令中改正(昭和九、一〇、三、皇令三)	一五	
○勤勞手当給與令中改正(昭和九、一〇、勅令三一五)	一五	
○交通至難ノ場所ニ於ケル燈臺ニ在勤スル朝	一五	
○朝鮮總督府選借技師及航路標識看守月當給與規則中改正(昭和九、一、總訓四二)	一五	
第三款 旅費		
○朝鮮總督府減額旅費規程中改正(昭和九、七、總訓三三)	一五	
○鮮滿鐵道聯絡稅關事務ニ從事シ又ハ其ノ事務監督ノ爲出張スル稅關官吏ノ旅費額中改正(昭和九、一、總訓四三)	一五	
○朝鮮簡易生命保險事業諮問委員會旅費支給規則中改正(昭和九、七、總令七)	一六	
○諸委員會等ノ委員旅費支給規則中改正(昭和九、三、總令五〇)	一六	
○諸委員會等ノ委員旅費減額支給ニ關スル件(昭和九、七、總訓三)	一六	
○宮内省内國旅費令中改正(昭和九、一〇、四、皇令五)	一六	
第四章 任用採用		
第一款 通則		
○文官任用令中改正(昭和九、二、勅令三七五)	一六	
○同(昭和九、一〇、五、勅令二二)	一六	
○委任文官特別任用令中改正(昭和九、六、勅令一五八)	一六	
○同(昭和九、六、勅令一七)	一六	
○同(昭和九、六、勅令二二)	一六	
○同(昭和九、七、勅令二九)	一六	
○同(昭和九、九、勅令二六三)	一六	
○同(昭和九、一、勅令三七六)	一六	
○同(昭和九、一〇、勅令一五)	一六	
○同(昭和九、一〇、勅令二四)	一六	
○列任文官特別任用令中改正(昭和九、一、勅令三七七)	一六	
○任用分限又ハ官等ノ初級階級ノ規定ヲ適用セサル文官ニ關スル件(抄録)(昭和九、一〇、五、勅令二二)	一七	
○三等郵便局長等ノ任用ニ關スル件(抄録)(昭和九、一、二、勅令三八二)	一七	

○宮内省任用令中改正(昭和九、一〇、三、皇令四)	一七
○陸軍法務官及海軍法務官任用令中改正(昭和九、一、二、勅令三八〇)	一七
第五章 待遇分限服務	
第二款 分限	
○文官分限委員會官制中改正(昭和九、一、二、勅令三四九)	一七
第五款 賞罰	
○文官懲戒令中改正(昭和九、一、二、勅令三八八)	一八

第七條 委員會議事規則ハ朝鮮總督府府令ニ依リ...

朝鮮美術審査委員會規程

朝鮮美術審査委員會規程中左ノ通改正ス...

朝鮮總督府地方官官制

朝鮮總督府地方官官制中左ノ通改正ス...

朝鮮總督府地方官官制

朝鮮總督府地方官官制中左ノ通改正ス...

道ノ位置、管轄區域及府郡名稱、位置、管轄區域中改正

大正二年朝鮮總督府令第百一十一號中左ノ通改正ス...

朝鮮府郡島小作委員會規程

朝鮮府郡島小作委員會規程中左ノ通改正ス...

地方待遇職員令中改正

地方待遇職員令中左ノ通改正ス...

朝鮮地方待遇職員令中改正

朝鮮地方待遇職員令中左ノ通改正ス...

Table with 2 columns: 職名 (Job Title) and 員數 (Number of Personnel). Lists various administrative positions and their counts.

警察署ノ名稱、位置及管轄區域中改正

警察署ノ名稱、位置及管轄區域中左ノ通改正ス...

朝鮮道立醫院官制中改正

朝鮮道立醫院官制中左ノ通改正ス...

同

同

同

同

同

同

同

同

同

同

同

同

- 一 正午報に關スル事項
- 二 船舶通過報に關スル事項
- 三 電報略號及配達先登記號に關スル事項
- 四 返信料前納證書に關スル事項
- 五 電報配達用自轉車ノ使用及保管ニ關スル事項
- 六 所屬現業備入ノ身分、進退、功過及服務ニ關スル事項
- 七 電話加入及加入申込ニ關スル事項
- 八 電話ノ開通順序及番號ノ選定並ニ其ノ變更ニ關スル事項
- 九 電話機及附屬物品ノ増設、移轉、撤去及官廳用及私設電話機ノ接続ニ關スル事項
- 十 料金滯納ニ係ル電話通話並ニ官廳用及私設電話機ノ停止ニ關スル事項
- 十一 電話工事著手月日、開通月日及電話番號等ノ通知ニ關スル事項
- 十二 電話番號簿ノ編纂、發行及交付ニ關スル事項
- 十三 電話通信媒介ノ實務及其ノ監視ニ關スル事項
- 十四 電話交換狀況ノ調査ニ關スル事項
- 十五 市外電話交換證及呼出記入證ノ作成並ニ加入者別集計ニ關スル事項
- 十六 電話加入者相互間ノ市外通話ニ對スル電話發信證ノ調査ニ關スル事項
- 十七 電話取替、電話交換ニ從事スル事務員及事務員見習ノ服務ニ關スル事項
- 十八 電話交換ニ從事スル事務員ノ養成ニ關スル事項
- 十九 郵便物ノ取集、引受、配達、保管、交付、到著及差立ニ關スル事項
- 二十 郵便料金ノ徵收及郵便ニ依ル電報料手續料ノ遺檢ニ關スル事項
- 二十一 郵便物ノ開封ニ關スル事項

- 二十二 所屬現業備入ノ身分、進退、功過及服務ニ關スル事項
- 二十三 郵便物ノ取集、引受、配達、保管、交付、到著及差立ニ關スル事項
- 二十四 郵便料金ノ徵收及郵便ニ依ル電報料手續料ノ遺檢ニ關スル事項
- 二十五 郵便物ノ開封ニ關スル事項
- 二十六 代金引換郵便ノ代金及集金郵便ノ現金ノ取立ニ關スル事項
- 二十七 郵便貯金ニ依ル證券ノ購入及交付ニ關スル事項
- 二十八 年金恩給等ノ支給ニ關スル事項
- 二十九 資金及超過金ノ受入及拂出ニ關スル事項
- 三十 未使用爲替證書及貯金通帳ノ保管ニ關スル事項
- 三十一 郵便爲替貯金事務ノ官印及諸印類ノ保管ニ關スル事項
- 三十二 自局郵便區内郵便函、郵便切手賣捌所及收入印紙賣捌所ノ配置ニ關スル事項
- 三十三 郵便私書函ノ代與ニ關スル事項
- 三十四 電信委託通信ノ調度及保護ニ關スル事項
- 三十五 電信線路ノ故障報告ニ關スル事項
- 三十六 電報ノ事故調度ニ關スル事項
- 三十七 電報原書及書類ノ検査、整理、保管及差立ニ關スル事項
- 三十八 電報ノ開覽及正寫ニ關スル事項
- 三十九 電報料金ノ徵收及還付ニ關スル事項
- 四十 電報ノ停止ニ關スル事項
- 四十一 正午報ニ關スル事項
- 四十二 船舶通過報ニ關スル事項
- 四十三 返信料前納證書ニ關スル事項
- 四十四 電報配達用自轉車ノ使用及保管ニ關スル事項
- 四十五 電報配達用自轉車ノ使用及保管ニ關スル事項

- 三十二 所屬現業備入ノ身分、進退、功過及服務ニ關スル事項
- 三十三 郵便物ノ取集、引受、配達、保管、交付、到著及差立ニ關スル事項
- 三十四 郵便料金ノ徵收及郵便ニ依ル電報料手續料ノ遺檢ニ關スル事項
- 三十五 郵便物ノ開封ニ關スル事項
- 三十六 代金引換郵便ノ代金及集金郵便ノ現金ノ取立ニ關スル事項
- 三十七 郵便貯金ニ依ル證券ノ購入及交付ニ關スル事項
- 三十八 年金恩給等ノ支給ニ關スル事項
- 三十九 資金及超過金ノ受入及拂出ニ關スル事項
- 四十 未使用爲替證書及貯金通帳ノ保管ニ關スル事項
- 四十一 郵便爲替貯金事務ノ官印及諸印類ノ保管ニ關スル事項
- 四十二 自局郵便區内郵便函、郵便切手賣捌所及收入印紙賣捌所ノ配置ニ關スル事項
- 四十三 郵便私書函ノ代與ニ關スル事項
- 四十四 電信委託通信ノ調度及保護ニ關スル事項
- 四十五 電信線路ノ故障報告ニ關スル事項
- 四十六 電報ノ事故調度ニ關スル事項
- 四十七 電報原書及書類ノ検査、整理、保管及差立ニ關スル事項
- 四十八 電報ノ開覽及正寫ニ關スル事項
- 四十九 電報料金ノ徵收及還付ニ關スル事項
- 五十 電報ノ停止ニ關スル事項
- 五十一 正午報ニ關スル事項

- 二十七 船舶通過報に關スル事項
- 二十八 電報略號及配達先登記號に關スル事項
- 二十九 返信料前納證書に關スル事項
- 三十 電報配達用自轉車ノ使用及保管ニ關スル事項
- 三十一 電報加入及加入申込ニ關スル事項
- 三十二 電話ノ開通順序及番號ノ選定並ニ其ノ變更ニ關スル事項
- 三十三 電話機及附屬物品ノ増設、移轉、撤去及變更ニ關スル事項
- 三十四 官廳用及私設電話機ノ接続ニ關スル事項
- 三十五 料金滯納ニ係ル電話通話並ニ官廳用及私設電話機ノ停止ニ關スル事項
- 三十六 電話工事著手月日、開通月日及電話番號等ノ通知ニ關スル事項
- 三十七 電話番號簿ノ編纂、發行及交付ニ關スル事項
- 三十八 電話通信媒介ノ實務及其ノ監視ニ關スル事項
- 三十九 電話交換狀況ノ調査ニ關スル事項
- 四十 市外電話交換證及呼出記入證ノ作成並ニ加入者別集計ニ關スル事項
- 四十一 電話加入者相互間ノ市外通話ニ對スル電話發信證ノ調査ニ關スル事項
- 四十二 電話取替、電話交換ニ從事スル事務員及事務員見習ノ服務ニ關スル事項
- 四十三 電話交換ニ從事スル事務員ノ養成ニ關スル事項
- 四十四 朝鮮簡易生命保險ノ契約、契約ノ異動、變更、契約ノ消滅、保險料ノ取立、保險金及還付金ノ支拂並ニ保險契約者ノ對スル貸付等ニ關スル事項
- 四十五 朝鮮簡易生命保險事務ノ官印及諸印類

- 一 保管ニ關スル事項
- 二 所屬現業備入ノ身分、進退、功過及服務ニ關スル事項
- 三 監査ニ關スル事項
- 四 電話通信媒介ノ實務ニ關スル事項
- 五 電話取替、電話交換ニ從事スル事務員及事務員見習ノ服務方法調査ニ關スル事項
- 六 文書、人事及機器ニ關スル事項
- 七 局印局長印等ノ保管ニ關スル事項
- 八 局内外取替ニ關スル事項
- 九 他課ノ主管ニ關セザル事項
- 十 電話加入及加入申込ニ關スル事項
- 十一 電話ノ開通順序及番號ノ選定並ニ其ノ變更ニ關スル事項
- 十二 電話機及附屬物品ノ増設、移轉、撤去及官廳用及私設電話機ノ接続ニ關スル事項
- 十三 料金滯納ニ係ル電話通話並ニ官廳用及私設電話機ノ停止ニ關スル事項
- 十四 電話工事著手月日、開通月日及電話番號等ノ通知ニ關スル事項
- 十五 電話番號簿ノ編纂、發行及交付ニ關スル事項
- 十六 電話通信媒介ノ實務ニ關スル事項
- 十七 電話交換狀況ノ調査ニ關スル事項
- 十八 市外電話交換證及呼出記入證ノ作成並ニ加入者別集計ニ關スル事項
- 十九 電話加入者相互間ノ市外通話ニ對スル電話發信證ノ調査ニ關スル事項
- 二十 電話取替、電話交換ニ從事スル事務員及事務員見習ノ服務ニ關スル事項
- 二十一 電話交換ニ從事スル事務員ノ養成ニ關スル事項
- 二十二 郵便物ノ取集、引受、配達、保管、交付、到著及差立ニ關スル事項
- 二十三 郵便料金ノ徵收及郵便ニ依ル電報料手續料ノ遺檢ニ關スル事項
- 二十四 郵便物ノ開封ニ關スル事項

- 一 電話通信媒介ノ實務ニ關スル事項
- 二 電話交換狀況ノ調査ニ關スル事項
- 三 市外電話交換證及呼出記入證ノ作成ニ關スル事項
- 四 電話取替、電話交換ニ從事スル事務員及事務員見習ノ服務ニ關スル事項
- 五 電話交換ニ從事スル事務員ノ養成ニ關スル事項
- 六 文書、人事及機器ニ關スル事項
- 七 局印局長印等ノ保管ニ關スル事項
- 八 局内外取替ニ關スル事項
- 九 他課ノ主管ニ關セザル事項
- 十 電話加入及加入申込ニ關スル事項
- 十一 電話ノ開通順序及番號ノ選定並ニ其ノ變更ニ關スル事項
- 十二 電話機及附屬物品ノ増設、移轉、撤去及官廳用及私設電話機ノ接続ニ關スル事項
- 十三 料金滯納ニ係ル電話通話並ニ官廳用及私設電話機ノ停止ニ關スル事項
- 十四 電話工事著手月日、開通月日及電話番號等ノ通知ニ關スル事項
- 十五 電話番號簿ノ編纂、發行及交付ニ關スル事項
- 十六 電話通信媒介ノ實務ニ關スル事項
- 十七 電話交換狀況ノ調査ニ關スル事項
- 十八 市外電話交換證及呼出記入證ノ作成並ニ加入者別集計ニ關スル事項
- 十九 電話加入者相互間ノ市外通話ニ對スル電話發信證ノ調査ニ關スル事項
- 二十 電話取替、電話交換ニ從事スル事務員及事務員見習ノ服務ニ關スル事項
- 二十一 電話交換ニ從事スル事務員ノ養成ニ關スル事項
- 二十二 郵便物ノ取集、引受、配達、保管、交付、到著及差立ニ關スル事項
- 二十三 郵便料金ノ徵收及郵便ニ依ル電報料手續料ノ遺檢ニ關スル事項
- 二十四 郵便物ノ開封ニ關スル事項

- 一 電話通信媒介ノ實務ニ關スル事項
- 二 電話交換狀況ノ調査ニ關スル事項
- 三 市外電話交換證及呼出記入證ノ作成ニ關スル事項
- 四 電話取替、電話交換ニ從事スル事務員及事務員見習ノ服務ニ關スル事項
- 五 電話交換ニ從事スル事務員ノ養成ニ關スル事項
- 六 文書、人事及機器ニ關スル事項
- 七 局印局長印等ノ保管ニ關スル事項
- 八 局内外取替ニ關スル事項
- 九 他課ノ主管ニ關セザル事項
- 十 電話加入及加入申込ニ關スル事項
- 十一 電話ノ開通順序及番號ノ選定並ニ其ノ變更ニ關スル事項
- 十二 電話機及附屬物品ノ増設、移轉、撤去及官廳用及私設電話機ノ接続ニ關スル事項
- 十三 料金滯納ニ係ル電話通話並ニ官廳用及私設電話機ノ停止ニ關スル事項
- 十四 電話工事著手月日、開通月日及電話番號等ノ通知ニ關スル事項
- 十五 電話番號簿ノ編纂、發行及交付ニ關スル事項
- 十六 電話通信媒介ノ實務ニ關スル事項
- 十七 電話交換狀況ノ調査ニ關スル事項
- 十八 市外電話交換證及呼出記入證ノ作成並ニ加入者別集計ニ關スル事項
- 十九 電話加入者相互間ノ市外通話ニ對スル電話發信證ノ調査ニ關スル事項
- 二十 電話取替、電話交換ニ從事スル事務員及事務員見習ノ服務ニ關スル事項
- 二十一 電話交換ニ從事スル事務員ノ養成ニ關スル事項
- 二十二 郵便物ノ取集、引受、配達、保管、交付、到著及差立ニ關スル事項
- 二十三 郵便料金ノ徵收及郵便ニ依ル電報料手續料ノ遺檢ニ關スル事項
- 二十四 郵便物ノ開封ニ關スル事項

- 一 朝鮮總督府專賣局官制中改正ノ件ヲ裁可シ、茲ニ之ヲ公布セシム
- 二 朝鮮總督府專賣局官制中改正ノ件ヲ裁可シ、茲ニ之ヲ公布セシム
- 三 朝鮮總督府專賣局官制中改正ノ件ヲ裁可シ、茲ニ之ヲ公布セシム
- 四 朝鮮總督府專賣局官制中改正ノ件ヲ裁可シ、茲ニ之ヲ公布セシム
- 五 朝鮮總督府專賣局官制中改正ノ件ヲ裁可シ、茲ニ之ヲ公布セシム
- 六 朝鮮總督府專賣局官制中改正ノ件ヲ裁可シ、茲ニ之ヲ公布セシム
- 七 朝鮮總督府專賣局官制中改正ノ件ヲ裁可シ、茲ニ之ヲ公布セシム
- 八 朝鮮總督府專賣局官制中改正ノ件ヲ裁可シ、茲ニ之ヲ公布セシム
- 九 朝鮮總督府專賣局官制中改正ノ件ヲ裁可シ、茲ニ之ヲ公布セシム
- 十 朝鮮總督府專賣局官制中改正ノ件ヲ裁可シ、茲ニ之ヲ公布セシム
- 十一 朝鮮總督府專賣局官制中改正ノ件ヲ裁可シ、茲ニ之ヲ公布セシム
- 十二 朝鮮總督府專賣局官制中改正ノ件ヲ裁可シ、茲ニ之ヲ公布セシム
- 十三 朝鮮總督府專賣局官制中改正ノ件ヲ裁可シ、茲ニ之ヲ公布セシム
- 十四 朝鮮總督府專賣局官制中改正ノ件ヲ裁可シ、茲ニ之ヲ公布セシム
- 十五 朝鮮總督府專賣局官制中改正ノ件ヲ裁可シ、茲ニ之ヲ公布セシム
- 十六 朝鮮總督府專賣局官制中改正ノ件ヲ裁可シ、茲ニ之ヲ公布セシム
- 十七 朝鮮總督府專賣局官制中改正ノ件ヲ裁可シ、茲ニ之ヲ公布セシム
- 十八 朝鮮總督府專賣局官制中改正ノ件ヲ裁可シ、茲ニ之ヲ公布セシム
- 十九 朝鮮總督府專賣局官制中改正ノ件ヲ裁可シ、茲ニ之ヲ公布セシム
- 二十 朝鮮總督府專賣局官制中改正ノ件ヲ裁可シ、茲ニ之ヲ公布セシム

管ノ爲出張スル税關官吏ノ旅費額ノ中左ノ通則ニ改ム

第一條 鮮滿鐵道事務ニ従事スル爲
安東線又ハ國境線ニ出張スル税關ノ職員ニ
ハ左表ノ日額旅費ヲ支給シ其ノ他ノ旅費ヲ
支給セズ

委任官 五等以上 二圓五十錢
六等以下 一圓五十錢
列任官 五級以下 一圓五十錢
六級以下 一圓

第二條 南滿洲鐵道沿線ノ下ニ又ハ滿洲
國鐵道沿線若ハ朝鮮沿線ノ下ニ又ハ滿洲
料ヲ「宿泊料」ニ改ム

(別表一)

内地旅行	一圓二錢	五圓十錢	四圓十錢	六圓十錢	三圓十錢
車馬賃	日當一日ニ付	宿泊料一夜ニ付	食卓料	鐵道貨及船貨	
一里ニ付	甲地方	乙地方	甲地方	乙地方	
四十錢	三圓十錢	二圓十錢	四圓十錢	三圓十錢	一圓十錢

内地旅行規則ノ定ムル所ニ
從ヒ列任官ノ例ニ依ル

支給規則一ツ「諸委員會等ノ委員旅費支給規
則」ニ改ム

第一條 朝鮮簡易生命保險事業諮問委員會
委員ノ下ニ及朝鮮總督府古蹟名勝天然
記念物保存委員會一ツ加フ

附則
本令ハ發布ノ日ヨリ之ヲ施行ス

昭和三十九年三月
給規則中改正
總令第五十號

昭和三十九年五月
昭和三十九年五月
昭和三十九年五月

昭和三十九年五月
昭和三十九年五月

昭和三十九年七月
昭和三十九年七月

昭和三十九年七月
昭和三十九年七月

昭和三十九年五月
昭和三十九年五月

昭和三十九年五月
昭和三十九年五月

昭和三十九年七月
昭和三十九年七月

昭和三十九年七月
昭和三十九年七月

昭和三十九年五月
昭和三十九年五月

昭和三十九年五月
昭和三十九年五月

昭和三十九年七月
昭和三十九年七月

昭和三十九年七月
昭和三十九年七月

昭和三十九年五月
昭和三十九年五月

昭和三十九年五月
昭和三十九年五月

昭和三十九年七月
昭和三十九年七月

昭和三十九年七月
昭和三十九年七月

昭和三十九年五月
昭和三十九年五月

昭和三十九年五月
昭和三十九年五月

昭和三十九年七月
昭和三十九年七月

昭和三十九年七月
昭和三十九年七月

昭和三十九年五月
昭和三十九年五月

昭和三十九年五月
昭和三十九年五月

昭和三十九年七月
昭和三十九年七月

昭和三十九年七月
昭和三十九年七月

昭和三十九年五月
昭和三十九年五月

昭和三十九年五月
昭和三十九年五月

昭和三十九年七月
昭和三十九年七月

昭和三十九年七月
昭和三十九年七月

昭和三十九年五月
昭和三十九年五月

昭和三十九年五月
昭和三十九年五月

昭和三十九年七月
昭和三十九年七月

昭和三十九年七月
昭和三十九年七月

昭和三十九年五月
昭和三十九年五月

昭和三十九年五月
昭和三十九年五月

昭和三十九年七月
昭和三十九年七月

昭和三十九年七月
昭和三十九年七月

昭和三十九年五月
昭和三十九年五月

昭和三十九年五月
昭和三十九年五月

昭和三十九年七月
昭和三十九年七月

昭和三十九年七月
昭和三十九年七月

昭和三十九年五月
昭和三十九年五月

昭和三十九年五月
昭和三十九年五月

昭和三十九年七月
昭和三十九年七月

昭和三十九年七月
昭和三十九年七月

昭和三十九年五月
昭和三十九年五月

昭和三十九年五月
昭和三十九年五月

昭和三十九年七月
昭和三十九年七月

昭和三十九年七月
昭和三十九年七月

昭和三十九年五月
昭和三十九年五月

昭和三十九年五月
昭和三十九年五月

昭和三十九年七月
昭和三十九年七月

昭和三十九年七月
昭和三十九年七月

昭和三十九年五月
昭和三十九年五月

昭和三十九年五月
昭和三十九年五月

昭和三十九年七月
昭和三十九年七月

昭和三十九年七月
昭和三十九年七月

昭和三十九年五月
昭和三十九年五月

昭和三十九年五月
昭和三十九年五月

昭和三十九年七月
昭和三十九年七月

昭和三十九年七月
昭和三十九年七月

昭和三十九年五月
昭和三十九年五月

昭和三十九年五月
昭和三十九年五月

昭和三十九年七月
昭和三十九年七月

昭和三十九年七月
昭和三十九年七月

昭和三十九年五月
昭和三十九年五月

昭和三十九年五月
昭和三十九年五月

昭和三十九年七月
昭和三十九年七月

昭和三十九年七月
昭和三十九年七月

昭和三十九年五月
昭和三十九年五月

昭和三十九年五月
昭和三十九年五月

昭和三十九年七月
昭和三十九年七月

昭和三十九年七月
昭和三十九年七月

昭和三十九年五月
昭和三十九年五月

昭和三十九年五月
昭和三十九年五月

昭和三十九年七月
昭和三十九年七月

昭和三十九年七月
昭和三十九年七月

昭和三十九年五月
昭和三十九年五月

昭和三十九年五月
昭和三十九年五月

昭和三十九年七月
昭和三十九年七月

昭和三十九年七月
昭和三十九年七月

昭和三十九年五月
昭和三十九年五月

昭和三十九年五月
昭和三十九年五月

昭和三十九年七月
昭和三十九年七月

昭和三十九年七月
昭和三十九年七月

昭和三十九年五月
昭和三十九年五月

昭和三十九年五月
昭和三十九年五月

昭和三十九年七月
昭和三十九年七月

昭和三十九年七月
昭和三十九年七月

昭和三十九年五月
昭和三十九年五月

昭和三十九年五月
昭和三十九年五月

昭和三十九年七月
昭和三十九年七月

昭和三十九年七月
昭和三十九年七月

昭和三十九年五月
昭和三十九年五月

昭和三十九年五月
昭和三十九年五月

昭和三十九年七月
昭和三十九年七月

昭和三十九年七月
昭和三十九年七月

昭和三十九年五月
昭和三十九年五月

昭和三十九年五月
昭和三十九年五月

昭和三十九年七月
昭和三十九年七月

昭和三十九年七月
昭和三十九年七月

昭和三十九年五月
昭和三十九年五月

昭和三十九年五月
昭和三十九年五月

昭和三十九年七月
昭和三十九年七月

昭和三十九年七月
昭和三十九年七月

昭和三十九年五月
昭和三十九年五月

昭和三十九年五月
昭和三十九年五月

昭和三十九年七月
昭和三十九年七月

昭和三十九年七月
昭和三十九年七月

昭和三十九年五月
昭和三十九年五月

昭和三十九年五月
昭和三十九年五月

昭和三十九年七月
昭和三十九年七月

昭和三十九年七月
昭和三十九年七月

昭和三十九年五月
昭和三十九年五月

昭和三十九年五月
昭和三十九年五月

昭和三十九年七月
昭和三十九年七月

昭和三十九年七月
昭和三十九年七月

昭和三十九年五月
昭和三十九年五月

昭和三十九年五月
昭和三十九年五月

昭和三十九年七月
昭和三十九年七月

昭和三十九年七月
昭和三十九年七月

昭和三十九年五月
昭和三十九年五月

昭和三十九年五月
昭和三十九年五月

中改正ノ件ヲ裁可シ茲ニ之ヲ公布セシム
文官分限委員會官制中左ノ通改正ス
第十條第一項中「關東廳」ヲ「關東局」ニ改ム
第十二條第一項中「關東廳」在リテハ內務局長
長「關東局」在リテハ總長」ニ改ム
附則
本令ハ公布ノ日ヨリ之ヲ施行ス

第五款 賞罰

●文官懲戒令中改正

昭和九年十二月
勅令第三百八十八號
朕樞密顧問ノ諮詢ヲ經テ文官懲戒令中改正ノ
件ヲ裁可シ茲ニ之ヲ公布セシム
文官懲戒令中左ノ通改正ス
第二十二條第一項中「關東廳」ヲ「關東局」ニ改
ム
第二十三條第一項中「關東廳」在リテハ內務
局長「關東局」在リテハ總長」ニ改ム
附則
本令ハ公布ノ日ヨリ之ヲ施行ス

第三輯

服制 徽章

章 袖

遇待同官任判

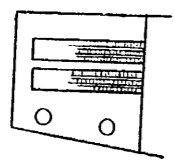

遇待同官等高

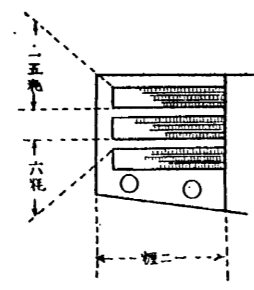

章 襟

種 乙

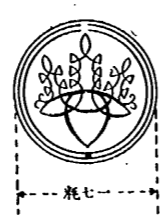

種 甲

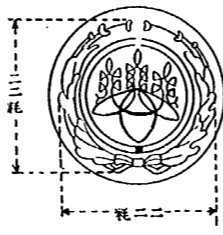

章 前

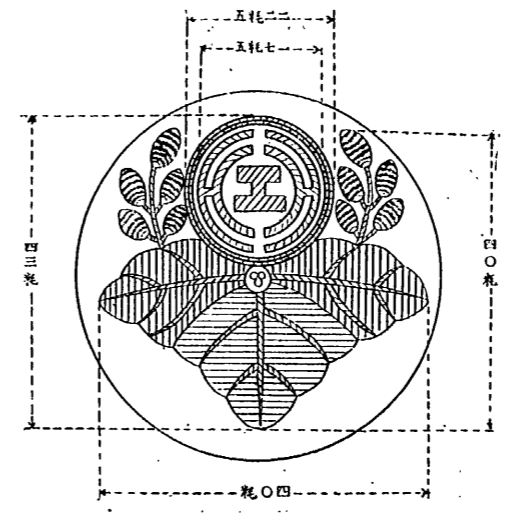

ン ボ ズ

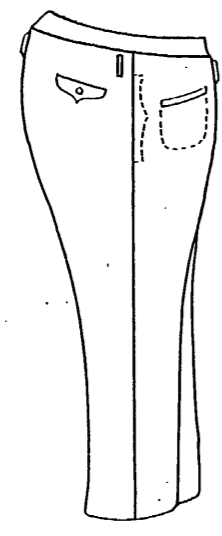

ン タ ボ



一號形 二二毫米
二號形 一八毫米
三號形 一五毫米
四號形 一二毫米

衣 上

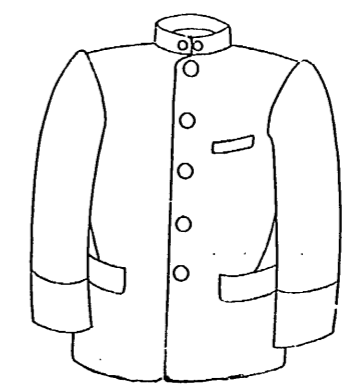
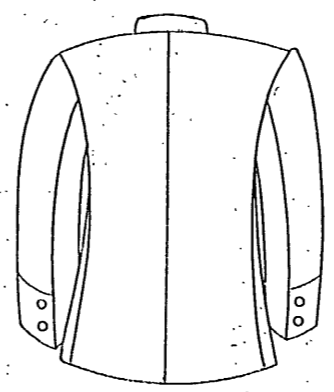

外 套

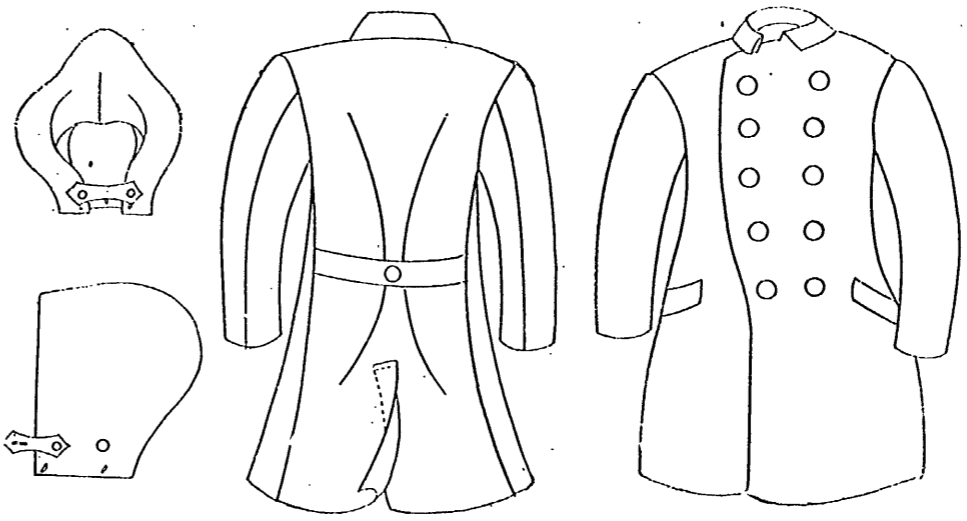

朝鮮總督府鐵道局官吏
及待遇官吏服裝規則

昭和十年五月
總訓第十八號

朝鮮總督府鐵道局官吏及待遇官吏服裝規則左
ノ通定ム

朝鮮總督府鐵道局官吏及待遇官吏服
裝規則

第一條 朝鮮總督府鐵道局官吏及待遇官吏ニ
シテ現業ニ従事スル者ハ朝鮮總督府鐵道局
官吏及待遇官吏服制ニ依ル制服ヲ着用スベ
シ

前項以外ノ朝鮮總督府鐵道局官吏及待遇官
吏ト雖モ同項ノ制服ヲ着用スルコトヲ得
第一項ノ現業ニ従事スル者ノ範圍ハ朝鮮總
督府鐵道局長ノ定ムル所ニ依ル

第二條 朝鮮總督府鐵道局官吏及待遇官吏服
制別表備考第二號及第三號ノ乙種襟章ノ地
色及特殊ノ帽、袖章等竝ニ同備考第四號ノ
特殊ノ帽及外套ハ別表ノ通トス

第三條 左ニ掲グル場合ニ於テ制服ヲ着用ス
ル者ハ甲種襟章ヲ附スルモノトス

一 御召列車、皇族御乘用列車又ハ之ニ準
ズベキ列車ノ運轉現場ニ出務スルトキ

二 行幸啓、皇族御成又ハ之ニ準ズベキ場
合ニ於テ奉迎、奉送、拜謁、賜饌等ノ爲
參集スルトキ

三 其ノ他儀式、祭典等一般ニ通常服ヲ著
用スベキトキ

第四條 平常勤務ノ場合ニ於テ制服ヲ着用ス
ル者ハ乙種襟章ヲ附スルモノトス

第五條 防禦ノ爲ノ特殊ノ帽(防禦帽)ハ朝鮮
總督府鐵道局長ノ定ムル區域ニ於テ防禦ノ
際ニ限リ之ヲ着用スルコトヲ得

第六條 外套ハ室外ニ於テ雨雪ノ際又ハ防寒
ノ爲メ着用スルモノトス

第七條 防水ノ爲メ特殊ノ外套(雨衣)ハ室外
ニ於テ雨雪ノ際着用スルモノトス

第八條 白又ハ鼠ノ毛ノ地質ノ制服ヲ着用ス
ル場合ニ於テハ帽ニ日覆ヲ附スルモノト
ス

第九條 カラーハ白色立襟トス

第十條 手袋ハ甲種襟章ヲ附シタル制服ヲ著
用スル場合ニ於テハ白色トス

第十一條 靴ハ甲種襟章ヲ附シタル制服ヲ著
用スル場合ニ於テハ黒色革製トス

第十二條 長靴ハ雨雪ノ際乙種襟章ヲ附シタル制服ヲ著
用スル場合ニ限リ之ヲ用フルコトヲ得

第十三條 甲種襟章ヲ附シタル制服ヲ着用ス
ル場合ニ於テハ勳章、記章及裝章ヲ佩用ス
ルコトヲ得但シ大綬ハ之ヲ佩ビズ

(別表)

職	種	乙
地位	職務	
局長、鐵道事務所長		
庶務系 監督系及經理系(合ム)		
營業系		
運轉系(工作系ヲ合ム)		
工務系 建設系(合ム)		

職名	地位	職名	地位
驛長、驛助役	紳卷 緋ノ羅	驛長、區長	縞織金線
守	形如シ	同	同上
衛	形如シ	同上	同上
警	形如シ	同上	同上
手	形如シ	同上	同上
轉	形如シ	同上	同上
轡	形如シ	同上	同上
手	形如シ	同上	同上
內	形如シ	同上	同上
掛	形如シ	同上	同上

一 驛長、區長、助役及驛主任ハ朝鮮總督府鐵道局官吏及待遇官吏服制ニ依ル襟章ノ
備考

衣	雨	帽	防
地質	地質	地質	地質
前章	前章	前章	前章
製式	製式	製式	製式
ボタン	ボタン	ボタン	ボタン

朝鮮總督府鐵道局官吏及待遇官吏服制別表備考第四號ノ特殊ノ帽及外套

外左襟章ノ左側ニ之ト七粒ヲ隔テ本令ニ依ル襟章ヲ附スルモノトス

二 守衛ハ朝鮮總督府鐵道局官吏及待遇官吏服制ニ依ル袖章ノ外本令ニ依ル袖章ヲ附
スルモノトス

帽 別 職

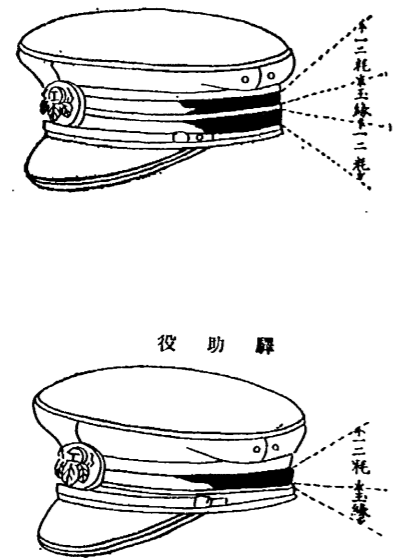

特殊ノ帽、袖章等圖

衛 守

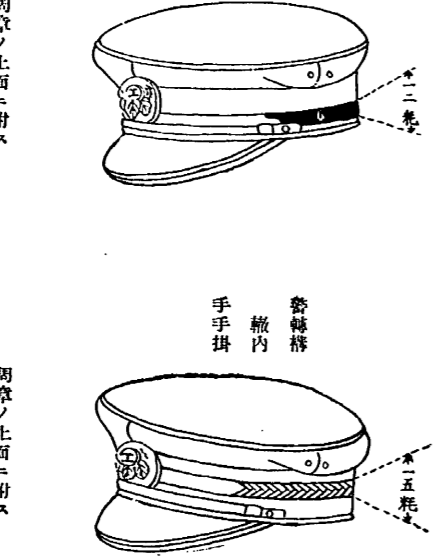

周章ノ上面ニ附ス

周章ノ上面ニ附ス

第四輯

勳記 褒章 恩給

防 寒 帽

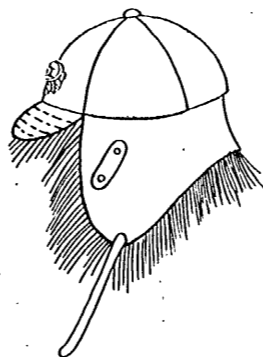

特殊ノ帽及外套圖

袖 章

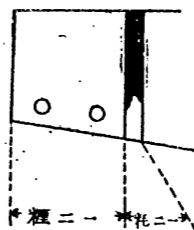

襟 章



雨 衣

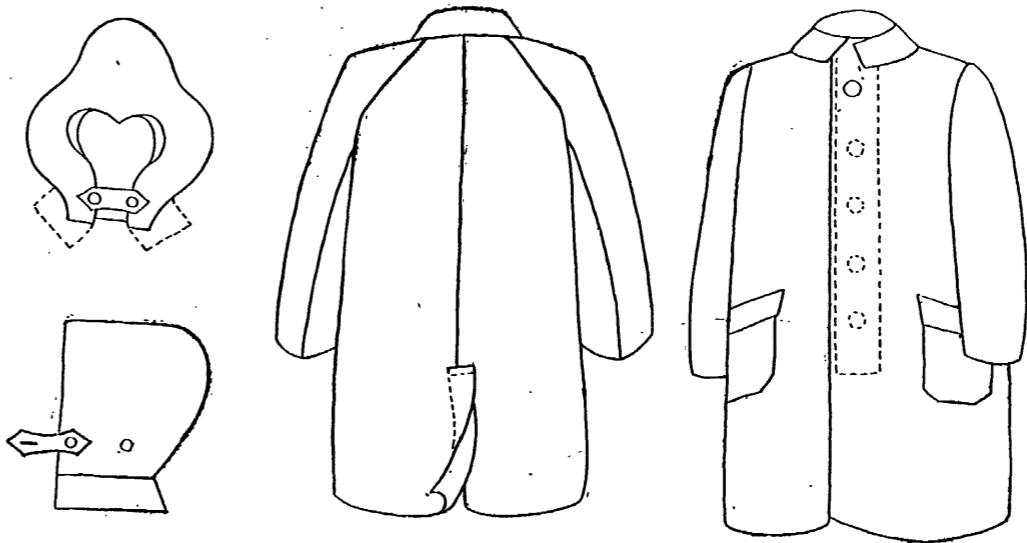

第四輯 勳記 褒章 恩給

第一章 勳記 褒賞

第一款 位階 勳章 記章

○昭和六年乃至九年事變從軍記章令(昭和九、七、勳令二二五)……………

第二章 恩給、退隱料及扶

助料

○恩給法施行令中改正(昭和一〇、三、勳令二四)……………
○恩給法施行令第十七條第一項第一號二規定
スル勳務中改正(昭和九、六、勳令五)……………

第四輯 勳記 褒賞

恩給

第一章 勳記 褒賞

第一款 位階 勳章 記章

●昭和六年乃至九年事變從軍記章令

昭和九年七月
勳令第二百二十五號

昭和六年乃至九年事變從軍記章令ヲ裁可シ
茲ニ之ヲ公布セシム

昭和六年乃至九年事變從軍記章令
第一條 昭和六年乃至九年事變紀念ノ表彰ト
シテ特ニ從軍記章ヲ設ク

第二條 從軍記章ノ圖式左ノ如シ
青銅圓形徑三釐トシ表面ニ狗御紋、
背光及上代ノ楯ニ止リタル鷄ノ圓
ヲ鑄出シ裏面ニ陸海軍ノ鐵砲及機
花ノ圖ヲ鑄出シ昭和六年乃至九年
事變ノ十字ヲ鑄ス

第三條 從軍記章ハ左ノ各號ノ一ニ該當スル
者ニ之ヲ授與ス

一 亦變地ニ在リテ軍務ニ從事シ又ハ軍事
ニ關スル特別ノ任務ヲ受ケテ事變地ニ往
復シタル陸海軍人軍屬及文官

二 事變地ニ臨マザルモ動員部隊若ハ事變
ノ爲臨時編成シタル部隊ニ編入セラレ又

ハ事變ニ關スル軍務ニ從事シタル陸海軍
軍人軍屬

三 事變ニ關スル軍務ニ從事シタル陸海軍
官用船舶又ハ病院船ノ乗組船員

四 陸海軍官憲ノ監督ヲ受ケテ事變ニ關スル
傷病者ノ救護ニ從事シタル者

前項各號ノ一ニ該當スル者ト雖モ備役人夫
ノ類又ハ之ニ準ズベキ下級船員等ニ在リテ
ハ特殊ノ軍務ニ服シ且功績アル者ニ非ザレ
バ從軍記章ヲ授與セズ

第五條 事變ニ關スル軍務ヲ補助シ特ニ功績
アル者又ハ許可ヲ得テ從軍シタル者ニハ特
ニ從軍記章ヲ授與スルコトアルベシ

第六條 禁錮以上ノ刑ニ處セラレタル者ニハ特
ニ從軍記章ヲ授與セズ但シ刑ノ執行ヲ猶豫セ
ラレタル者及陸軍刑法又ハ海軍刑法ニ依リ

一年未滿ノ禁錮ノ刑ニ處セラレタル者ニハ
其ノ情狀ニ依リ之ヲ授與スルコトアルベ
シ

第七條 懲戒ノ裁判又ハ處分ニ依リ免官又ハ
免職セラレタル者ニハ從軍記章ヲ授與セズ
但シ其ノ情狀ニ依リ之ヲ授與スルコトアル
ベシ

第八條 前二條ノ規定ハ處刑、免官又ハ免職
ノ後第三條又ハ第四條ノ規定ニ該當スル者
ニ付テハ之ヲ適用セズ

第九條 從軍記章ヲ授與セラルベキ者ニ對シ
テハ其ノ授與前死亡シタルトキト雖モ仍之
ヲ授與ス

第十條 從軍記章ハ本人ニ限り終身之ヲ佩用
シ遺族之ヲ保存スルコトヲ許ス

附則
本令ハ公布ノ日ヨリ之ヲ施行ス

●恩給法施行令第十七條第
一項第一號ニ規定スル勳
務中改正

昭和九年六月
勳令第五號

大正十三年內閣告示第二號中左ノ通改正ス
第一號ニ左ノ一項ヲ加フ

毒性化合物ノ研究又ハ製造ヲ爲ス場所ニシ
テ內閣恩給局長ノ特ニ指定スルモノ

第四輯 勳記 褒賞 恩給 第一章 勳記 褒賞 第一款 位階 勳章 記章 第二章 恩給、退隱料及扶助料

ハ事變ニ關スル軍務ニ從事シタル陸海軍
軍人軍屬
三 事變ニ關スル軍務ニ從事シタル陸海軍
官用船舶又ハ病院船ノ乗組船員
四 陸海軍官憲ノ監督ヲ受ケテ事變ニ關スル
傷病者ノ救護ニ從事シタル者
前項各號ノ一ニ該當スル者ト雖モ備役人夫
ノ類又ハ之ニ準ズベキ下級船員等ニ在リテ
ハ特殊ノ軍務ニ服シ且功績アル者ニ非ザレ
バ從軍記章ヲ授與セズ
第五條 事變ニ關スル軍務ヲ補助シ特ニ功績
アル者又ハ許可ヲ得テ從軍シタル者ニハ特
ニ從軍記章ヲ授與スルコトアルベシ
第六條 禁錮以上ノ刑ニ處セラレタル者ニハ特
ニ從軍記章ヲ授與セズ但シ刑ノ執行ヲ猶豫セ
ラレタル者及陸軍刑法又ハ海軍刑法ニ依リ

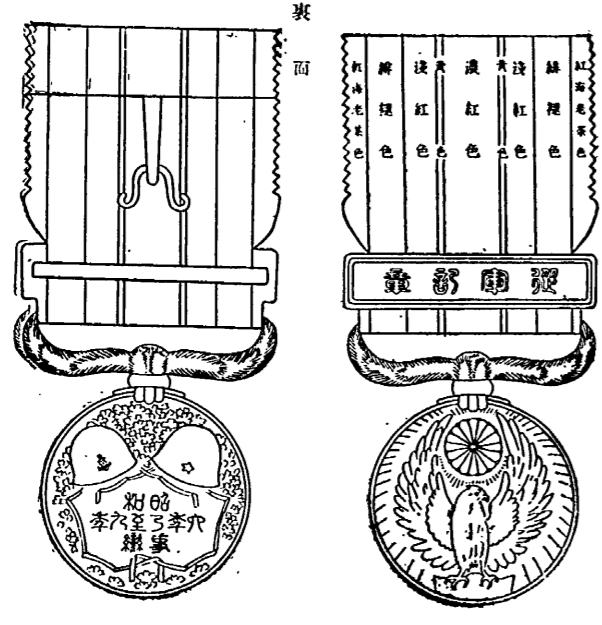

第二章 恩給、退隱料及扶助料

●恩給法施行令中改正

昭和十年三月
勳令第二十四號

恩給法施行令中改正ノ件ヲ裁可シ茲ニ之ヲ
公布セシム

第七條中「陸軍ノ士官候補生」ノ下ニ「海軍航
空準備學生」ヲ加フ

第十條第八號ノ三ノ次ニ左ノ一號ヲ加フ
八ノ四 地方學校營養職員制ニ依ル職員

同條第十六號中「土木」ノ下ニ「建築」ヲ加フ
第二十四條ノ六第四項中「朝鮮」ヲ削ル

第二十四條ノ八第一項中「朝鮮」及「朝鮮總督
府」ヲ削ル

第二十六條第二號中「海軍經理學校生徒」ノ下
ニ「海軍航空準備學生」ヲ加フ

附則
本令ハ公布ノ日ヨリ之ヲ施行ス

●恩給法施行令第十七條第 一項第一號ニ規定スル勳 務中改正

昭和九年六月
勳令第五號

大正十三年內閣告示第二號中左ノ通改正ス
第一號ニ左ノ一項ヲ加フ

毒性化合物ノ研究又ハ製造ヲ爲ス場所ニシ
テ內閣恩給局長ノ特ニ指定スルモノ

第五輯

文書統計 國勢調査 資源調査

第五輯 文書 統計 國勢
調查 資源調查

第四章 國勢調查

- 昭和十年國勢調查施行令〔昭和一〇、四、勅令八三〕……………一
- 朝鮮昭和十年國勢調查施行規則〔昭和一〇、五、總令七五〕……………一
- 朝鮮昭和十年國勢調查特別地域調查規則〔昭和一〇、五、總令七六〕……………二
- 朝鮮昭和十年國勢調查地方事務取扱規程〔昭和一〇、五、總令一九〕……………二
- 國勢調查員心得〔昭和一〇、五、總令二〇〕……………六

第五輯 文書 統計 國勢調査 資源調査

第四章 國勢調査

●昭和十年國勢調査施行令

昭和十年四月
勅令第八十二號

昭和十年國勢調査施行令
第一條 昭和十年國勢調査ハ昭和十年十月一日午前零時ノ現在ニ依リ之ヲ行フ
第二條 昭和十年國勢調査ハ前條ノ時期ニ於テ帝國版圖内ニ現在スル者ニ付左ノ事項ヲ調査ス
一 氏名
二 男女ノ別
三 出生ノ年月日
四 配偶ノ關係
五 常住地
前條ノ時期前ニ帝國ノ港灣ヲ發シ途中寄港セズシテ前條ノ時期後四日以内ニ始メテ帝國ノ港灣ニ入りタル者ハ昭和十年十月一日午前零時ニ帝國版圖内ニ現在シタル者ト看做ス
第三條 前條ノ調査ハ各世帯ニ就キ之ヲ執行ス
本令ニ於テ世帯ト稱スルハ住居及家計ヲ共ニスル者ヲ謂フ
一 一人ニシテ住居ヲ有シ家計ヲ立ツル者亦一
家計ヲ共ニスルモ別ニ住居ヲ有スル者又ハ住居ヲ共ニスルモ別ニ家計ヲ立ツル者ハ一
世帯トス其ノ一人ナル場合亦同ジ

第五輯 文書 統計 國勢調査

寄宿舎、病院、旅館、下宿屋、合宿所其ノ他家計ヲ共ニセザル者ノ集合スル場屋又ハ船舶
ニ在ル者ニシテ其ノ家計ヲ共ニセザルモノ
ハ一揚屋又ハ一船舶毎ニ一世帯ニ準ズ
第四條 世帯主又ハ世帯ノ管理者ハ其ノ世帯
ニ現在スル者ニ就キ國勢調査申告書ヲ以テ
第二條第一項各號ノ事項ヲ申告スルノ義務
アルモノトス
第五條 國勢調査申告書用紙ハ之ヲ各世帯ニ
配付ス
第六條 府縣知事ハ内閣總理大臣ノ命ヲ承ケ
府縣内ノ調査ノ執行ヲ指揮監督ス
第七條 府縣支廳長ハ府縣知事ノ命ヲ承ケ管
轄區域内ノ調査ノ執行ヲ指揮監督ス
第八條 市町村長ハ府縣知事(府縣支廳長)ノ指
監督ヲ承ケ市町村内ノ調査ノ執行ヲ管掌
ス
第九條 市町村長ハ調査ヲ執行スル爲メ府縣知
事ノ認可ヲ經テ市町村ノ區域ヲ調査區ニ分
割ス但シ特別ノ事情アルトキハ府縣知事ノ
認可ヲ經テ一町村ヲ以テ一調査區ト爲スコ
トヲ得
第十條 國勢調査ノ事務ヲ執行セシムル爲メ市
町村ニ國勢調査員ヲ置ク
第十一條 國勢調査員ハ府縣知事ノ推薦ニ依
リ内閣ニ於テ之ヲ命ズ
第十二條 國勢調査員ハ名譽職トス
第十三條 國勢調査員ハ市町村長ノ指揮監督
ヲ承ケ適當調査區内ニ於ケル國勢調査申告
書用紙ノ配付ノ事務ヲ執行ス
第十四條 國勢調査員各世帯ニ就キ前條ノ職
務ヲ執行スル期間ハ昭和十年九月二十一日
ヨリ同年十月五日迄トス但シ蒐集シタル國
勢調査申告書ノ記載事項ニ關シ質問ヲ要ス
ル場合ハ此ノ限ニ在ラズ
第十五條 市町村長ハ(府縣支廳長ノ管轄區
域内ノ)町村長ハ府縣支廳長ヲ經テ)國勢調
査申告書及附屬書類ヲ府縣知事ノ定メタル

第四章 國勢調査

期限迄ニ府縣知事ニ提出シ府縣知事ハ内閣
總理大臣ノ定メタル期限迄ニ之ヲ内閣總理
大臣ニ提出ス
第十六條 天災事變ノ爲メ國勢調査員第十四條
ノ期間内ニ其ノ職務ヲ執行シ又ハ之ヲ完結
スルコト能ハザルトキハ府縣知事ハ直ニ其
ノ旨ヲ内閣總理大臣ニ報告スベシ
此ノ場合ニ於テハ府縣知事ハ内閣總理大臣
ノ認可ヲ經テ區域ヲ限リ別ニ期間ヲ定メ又
ハ其ノ期間ヲ延長ス
府縣知事別ニ期間ヲ定メ又ハ期間ヲ延長シ
タルトキハ之ヲ告示ス
第十七條 内閣總理大臣ノ要求アリタルトキ
ハ各省大臣ハ所管ノ官廳、官吏又ハ吏員ニ
命ジ内閣總理大臣又ハ其ノ指定シタル職員
ノ指揮ヲ承ケ國勢調査ノ事務ニ服セシムベ
シ
第十八條 本令中府縣支廳長、町村長ニ關ス
ル規定ハ市制第六條及第八十二條第三項ノ
市ニ在リテハ市長、區長ニ之ヲ適用シ府縣
府縣知事トアルハ北海道廳長、北支道廳長、官
府縣支廳長トアルハ北支道廳長、支廳長ト
町町村長トアルハ之ニ準スベキモノト包
含ス
第十九條 本令ヲ適用シ難キ場所ニ關スル調
査ニ付テハ内閣總理大臣別ニ其ノ手續ヲ定
ム
第二十條 朝鮮、臺灣及樺太ニ於テハ第二條
第七項ニ掲グル事項ノ外必要ナル事項ヲ併
シテ調査スルコトヲ得ルニ於テハ朝鮮
總督、臺灣總督及樺太廳長官ハ内閣總理大
臣ノ承認ヲ受クベシ
第二十一條 朝鮮、臺灣及樺太ニ於ケル國勢
調査ノ執行ニ關シテハ第四條乃至第十九條
ノ規定ヲ適用セズ朝鮮總督、臺灣總督及樺
太廳長官ニ於テハ内閣總理大臣ノ承認ヲ得
テ別ニ其ノ手續ヲ定ム
第二十二條 府縣支廳長ニ於テハ國勢調査同
時ニ其ノ區域ノ全部又ハ一部ニ對シ必要ナ
ル事項ヲ調査セントスルコトキハ其ノ事項及
方法ヲ具シ内閣總理大臣ノ認可ヲ受クベ
シ

第五輯 文書 統計 國勢調査

●朝鮮昭和十年國勢調査施行規則

昭和十年五月
總令第七十五號

朝鮮昭和十年國勢調査施行規則左ノ通定ム
第一條 朝鮮ニ於ケル昭和十年國勢調査ハ同
年十月一日午前零時ノ現在ニ依リ之ヲ行
フ
第二條 昭和十年國勢調査ハ前條ノ時期ニ於
テ朝鮮内ニ現在スル者ニ付左ノ事項ヲ調査
ス
一 氏名又ハ姓名
二 男女ノ別
三 出生ノ年月日
四 配偶ノ關係
五 常住地
六 民籍又ハ國籍
前條ノ時期前ニ帝國ノ港灣ヲ發シ途中寄港
セズシテ同條ノ時期後四日以内ニ始メテ朝
鮮ノ港灣ニ入りタル者ハ同條ノ時期ニ朝鮮
内ニ現在シタル者ト看做ス
第三條 前條ノ調査ハ各世帯ニ就キ之ヲ執行
ス
本令ニ於テ世帯ト稱スルハ住居及家計ヲ共
ニスル者ヲ謂フ
一 一人ニシテ住居ヲ有シ家計ヲ立ツル者亦一
家計ヲ共ニスルモ別ニ住居ヲ有スル者又ハ
住居ヲ共ニスルモ別ニ家計ヲ立ツル者ハ一
世帯トス其ノ一人ナル場合亦同ジ
寄宿舎、病院、旅館、下宿屋、合宿所其ノ他家
計ヲ共ニセザル者ノ集合スル場屋又ハ船舶
ニ在ル者ニシテ其ノ家計ヲ共ニセザルモノ
ハ一揚屋又ハ一船舶毎ニ一世帯ニ準ズ
第四條 世帯主又ハ世帯ノ管理者ハ其ノ世帯
ニ現在スル者ニ就キ國勢調査申告書ヲ以テ
第二條第一項各號ノ事項ヲ申告スルノ義務
アルモノトス
第五條 府縣知事ハ内閣總理大臣ノ命ヲ承ケ
府縣内ノ調査ノ執行ヲ指揮監督ス
第六條 府縣支廳長ハ府縣知事ノ命ヲ承ケ管
轄區域内ノ調査ノ執行ヲ指揮監督ス
第七條 市町村長ハ府縣知事(府縣支廳長)ノ指
監督ヲ承ケ市町村内ノ調査ノ執行ヲ管掌
ス
第八條 市町村長ハ調査ヲ執行スル爲メ府縣知
事ノ認可ヲ經テ市町村ノ區域ヲ調査區ニ分
割ス但シ特別ノ事情アルトキハ府縣知事ノ
認可ヲ經テ一町村ヲ以テ一調査區ト爲スコ
トヲ得
第九條 國勢調査ノ事務ヲ執行セシムル爲メ市
町村ニ國勢調査員ヲ置ク
第十條 國勢調査員ハ府縣知事ノ推薦ニ依
リ内閣ニ於テ之ヲ命ズ
第十一條 國勢調査員ハ名譽職トス
第十二條 國勢調査員ハ市町村長ノ指揮監督
ヲ承ケ適當調査區内ニ於ケル國勢調査申告
書用紙ノ配付ノ事務ヲ執行ス
第十三條 國勢調査員各世帯ニ就キ前條ノ職
務ヲ執行スル期間ハ昭和十年九月二十一日
ヨリ同年十月五日迄トス但シ蒐集シタル國
勢調査申告書ノ記載事項ニ關シ質問ヲ要ス
ル場合ハ此ノ限ニ在ラズ
第十四條 市町村長ハ(府縣支廳長ノ管轄區
域内ノ)町村長ハ府縣支廳長ヲ經テ)國勢調
査申告書及附屬書類ヲ府縣知事ノ定メタル

第五輯 文書 統計 國勢調査

スル者、世帯ニ在ル者ノ選定シタル者又ハ
 國勢調査員ノ指定シタル者ヲ謂フ
 第五條 國勢調査申請書用紙ハ昭和十年九月
 二十一日ヨリ同月三十日迄ニ於テ國勢
 調査員之ヲ各世帯ニ配付ス
 第六條 申請書前項ノ期間内ニ國勢調査申請書
 用紙ノ配付ヲ受ケザルトキハ當該區域ノ管
 內國勢調査員又ハ所屬ノ府尹若ハ邑面長ニ
 其ノ旨ヲ申出デ之ガ交付ヲ受ケベシ
 第七條 申請書前項ノ期間内ニ國勢調査
 員ノ巡回ヲ待テ之ヲ提出スベシ
 第八條 第一條ノ時期ニ帝國版圖内ニ現在シ
 タル者何レノ世帯ニ於テモ申告セラレザリ
 シコトヲ知リタルトキハ同月四日迄ニ最寄
 ノ府尹、邑面長又ハ國勢調査員ニ其ノ旨ヲ
 申出ズベシ
 第九條 道知事ハ朝鮮總督ノ命ヲ承ケ管内ノ
 調査ノ執行ヲ、郡守及邑面長ハ道知事ノ命ヲ
 承ケ郡内ノ調査ノ執行ヲ指監督ス
 第十條 府尹ハ道知事ノ指監督ヲ承ケ管内
 ノ調査ノ執行ヲ、邑面長ハ郡守又ハ邑司ノ
 指監督ヲ承ケ邑内ノ調査ノ執行ヲ掌
 第十條 府尹及邑面長ハ調査ノ執行スル爲道
 知事ノ認可ヲ經テ府邑内ノ區域ヲ調査員ニ
 分割ス
 第十一條 國勢調査ノ事務ヲ執行セシムル爲
 第十二條 國勢調査員ハ道知事ノ推薦ニ依リ
 朝鮮總督之ヲ命ズ
 第十三條 國勢調査員ハ名譽職トス
 第十四條 道知事ハ管内ニ於ケル國勢調査員
 ノ氏名又ハ姓名ヲ告示スベシ
 第十五條 府尹及邑面長ハ各調査員ノ番號、
 區域及擔當國勢調査員ノ氏名又ハ姓名及
 豫備員タル國勢調査員ノ氏名又ハ姓名ヲ告
 示スベシ
 第十六條 國勢調査員ニハ別ニ定ムル徽章ヲ
 交付シ職務執行ノ際之ヲ佩用セシム
 第十七條 國勢調査員ハ府尹又ハ邑面長ノ指
 揮監督ヲ承ケ擔當調査員内ニ於ケル國勢調

査申請書用紙ノ配付、國勢調査申請書ノ蒐
 集其ノ他之ニ伴フ諸般ノ事務ヲ執行ス
 第十八條 國勢調査員各世帯ニ就キ前條ノ職
 務ヲ執行スル期間ハ昭和十年九月二十一日
 ヨリ同年十月十五日迄トス但シ蒐集シタル國
 勢調査申請書ノ記載事項ニ關シ質問ヲ要ス
 ル場合ハ此ノ限ニ在ラズ
 第十九條 國勢調査申請書及附屬書類ハ道知
 事ノ定メタル期限迄ハ邑面長ハ郡守又ハ邑
 司ニ、府尹郡守及邑司ハ道知事ニ之ヲ提出
 シ道知事ハ朝鮮總督ノ定メタル期限迄ニ之
 ヲ朝鮮總督ニ提出スベシ
 第二十條 天災事變ノ爲國勢調査員第十七條
 ノ期間内ニ其ノ職務ヲ執行シ又ハ之ヲ完結
 スルトコト能ハザルトキハ道知事ハ直ニ其ノ
 旨ヲ朝鮮總督ニ報告スベシ此ノ場合ニ於テ
 ハ道知事ハ朝鮮總督ノ認可ヲ經テ區域ヲ限
 別ニ期間ヲ定メ又ハ其ノ期間ヲ延長シタ
 道知事別ニ期間ヲ定メ又ハ期間ヲ延長シタ
 第二十條 本令ヲ適用シ難キ場所ニ關スル調
 査ニ付テハ別ニ其ノ手續ヲ定ム
 第二十一條 國勢調査申請書ハ統計上ノ目的
 ノニ使用シ如何ナル場合ト雖モ之ヲ公表
 スルコトヲ得ズ
 第二十二條 國勢調査ノ事務ニ從事シタル者
 其ノ職務執行中知得タル個人ニ關スル事項
 又ハ不實ノ申告ヲ爲サシメタル者亦同
 第二十三條 國勢調査ニ際シ調査ノ忌避シ、
 申告ヲ拒ミ又ハ故意ニ不實ノ申告ヲ爲シタ
 ル者ハ三十日以下ノ罰金又ハ科料ニ處ス申
 告義務者ヲシテ申告ヲ爲スコトヲ得ザラン
 シ又ハ不實ノ申告ヲ爲サシメタル者亦同
 第二十四條 虚偽ノ風説ヲ流布シ又ハ偽計ヲ
 用ヒテ國勢調査ヲ妨ゲタル者ハ百圓以下ノ
 罰金ニ處ス
 第二十五條 本令施行ノ爲道府郡邑ニ於テ要
 スル經費ノ中國庫ハ五萬八千五百二十七圓
 ノ限リ之ヲ道ニ配付ス

朝鮮昭和十年國勢調査特別地域調査規則左ノ
 通定ム
 第一章 總則
 第一條 朝鮮昭和十年國勢調査特別地域調
 査規則
 第二條 朝鮮昭和十年國勢調査特別地域調
 査規則ニ依リ別ニ調査手續ヲ定ムベキ
 モノ左ノ如シ
 一 王公族ノ殿邸
 二 外國ノ軍艦
 三 陸海軍ノ部隊及艦船
 四 刑務所
 五 王公族ノ殿邸ニ於ケル調査ハ之ヲ李
 王職長官ニ委嘱ス
 六 外國ノ軍艦ニ於ケル調査ハ外務大臣
 ノ經テ其ノ司令官又ハ艦長ニ之ヲ委嘱
 ス
 第七條 朝鮮軍司令官ノ指揮下ニ在ル陸海軍部
 隊ニ於ケル調査ハ之ヲ朝鮮軍司令官ニ、銀
 海軍司令部司令官ノ指揮下ニ在ル部隊及艦船
 海軍司令部司令官ハ之ヲ銀海軍司令部司令官ニ、
 其ノ他帝國海軍艦船ニ於ケル調査ハ之ヲ
 投艦所長官ノ府尹、郡守又ハ邑司ヨリ當該
 艦船長官ニ委嘱ス
 第八條 刑務所ニ於ケル調査ハ刑務所ノ長之
 ノ管掌シ國勢調査申請書ハ昭和十年十月三
 十日迄ニ朝鮮總督ニ之ヲ提出スベシ
 第九條 刑務所ニ於ケル調査ハ刑務所ノ長之
 ノ管掌シ國勢調査申請書ハ昭和十年十月三
 十日迄ニ朝鮮總督ニ之ヲ提出スベシ

朝鮮昭和十年國勢調査特別地域調査規則
 第一章 總則
 第一條 臨時國勢調査部ニハ部長一人及副部
 長一人ヲ置キ部長ハ内務部長ヲシテ、副部
 長ハ地方課長ヲシテ之ニ當ラシムベシ
 第二條 臨時國勢調査部ノ職員中ヨリ部長
 道知事ハ前項ノ職員ノ外道職員中ヨリ部長
 ヲ命ジ部長ノ指監督ヲ承ケ部ノ事務ニ從事セ
 シムベシ
 第三條 道知事ハ道ニ臨時國勢調査委員會ヲ
 設ケベシ
 第四條 道知事ハ昭和十年六月十五日迄ニ府
 尹、郡守及邑面長又ハ府郡邑ノ國勢調査事務
 主任者ヲ道ニ召集シ國勢調査事務ニ關スル
 指示打合ヲ爲スベシ
 第五條 道知事府邑内ノ調査員ノ選定ヲ認可
 シタルトキハ直ニ府邑別別調査員數ヲ朝鮮
 總督ニ報告スベシ
 第六條 道知事ハ調査員ノ實況ニ通ジ國勢調
 査員タルニ適當ト認ムル者ヲ内申スベシ
 第七條 道知事朝鮮總督ヨリ調査事務ニ要ス
 ル印刷物、用紙及徽章ノ交付ヲ受ケタル
 キハ府郡邑所屬ノ分ハ之ヲ府尹、郡守又ハ
 邑司ニ交付スベシ
 第八條 道知事管内ニ於ケル國勢調査申請書
 ノ蒐集ヲ完了シタルトキハ直ニ其ノ旨ヲ朝
 鮮總督ニ報告スベシ
 第九條 道知事ハ府尹、郡守又ハ邑司ヨリ提
 出シタル調査書類ヲ檢査シ府郡邑要計表
 (附錄様式第一號及第二號)ニ依リ要計表
 (附錄様式第一號)ヲ作成シ要計表及府郡
 邑要計表ハ昭和十年十一月三十日迄ニ、其
 ノ他ノ調査書類ハ同年十二月十日迄ニ之ヲ
 朝鮮總督ニ提出スベシ
 第十條 前條ノ提出書類ハ紛失毀損ヲ防グ爲
 其ノ保管ニ特別ノ注意シ其ノ發達ニ際シテハ
 包裝及運送方法ノ完全ヲ期スベシ
 第十一條 朝鮮昭和十年國勢調査施行規則

(以下單ニ規則ト稱ス)第十九條ノ規程ニ依
 ル報告ハ電報又ハ電話ヲ以テ之ヲ爲スベシ
 第二節 郡邑
 第十二條 郡守及邑司ハ郡邑職員中ヨリ國勢
 調査事務主任者ヲ命ジ國勢調査ノ事務ヲ處
 理セシムベシ
 第十三條 郡守及邑司ハ前項ノ主任者中ヨリ主務者一
 人ヲ命ズベシ
 第十四條 郡守及邑司ハ昭和十年六月三十日
 迄ニ邑面長又ハ邑面ノ國勢調査事務主任者
 ヲ郡邑召集シ國勢調査事務ニ關スル指示
 打合ヲ爲スベシ
 第十五條 郡守及邑司管内ニ於ケル國勢調査
 申請書ノ蒐集ヲ完了シタルトキハ直ニ其ノ
 旨ヲ道知事ニ報告スベシ
 第十六條 郡守及邑司ハ邑面長ヨリ提出シタ
 ル調査書類ヲ檢査シ邑面要計表(附錄様式
 第三號)ニ依リ郡邑要計表ヲ作成シ調査書
 類ト共ニ道知事ニ其ノ定メタル期限迄ニ之
 ヲ提出スベシ
 第十七條 第十條ノ規定ハ前條ノ提出書類ニ
 付テ之ヲ準用ス
 第十八條 天災事變ノ爲規則第十七條ノ期間
 内ニ調査ヲ完了スルコト能ハザルトキハ郡
 守又ハ邑司ハ直ニ其ノ旨ヲ電報又ハ電話ヲ
 以テ道知事ニ報告スベシ
 第三章 府邑面
 第十九條 國勢調査ニ關スル府尹及邑面長ノ
 職務ハ左ノ如シ
 一 調査員ノ指定
 二 調査員ノ擔當
 三 國勢調査員ノ訓練及指導
 四 準備調査
 五 申告書用紙ノ交付
 六 申告書及照査表ノ檢査
 七 府邑面要計表ノ作成及申告書及照査
 表ノ整理

八 前號ノ書類ヲ提出
 九 前各號ノ附帶事務
 第二十條 府尹及邑面長ハ府邑職員中ヨリ
 國勢調査事務主任者ヲ命ジ國勢調査ノ事務
 ヲ處理セシムベシ
 第二十一條 府尹及邑面長ハ前項ノ主任者中ヨリ主務者
 一人ヲ命ズベシ
 第二十二條 府尹及邑面長ハ管内ノ國勢調査
 事務ノ蒐集ヲ完了シタルトキハ府尹ハ直
 知事ニ、邑面長ハ郡守又ハ邑司ニ報告スベ
 シ
 第二十三條 府尹及邑面長ハ規則第十七條ノ期
 間内ニ調査ヲ完了スルコト能ハザルトキハ
 直ニ其ノ旨ヲ電報又ハ電話ヲ以テ府尹ハ直
 知事ニ、邑面長ハ郡守又ハ邑司ニ報告スベ
 シ
 第二十四條 府尹及邑面長ハ左ノ各號ニ依リ
 管内ヲ分割シテ調査員ヲ選定シ昭和十年七
 月十五日迄ニ道知事ニ其ノ認可ヲ申請スベ
 シ
 第二節 調査員ノ選定
 一 調査員ハ一調査員一日中ニ管内ニ於ケ
 ル各世帯ノ申告書ノ蒐集ヲ完結シ得ルヲ
 程度トスルコト
 二 調査員ノ區域ハ町洞里等地理上獨立ノ
 稱呼ヲ有スル區域ニ依ルコト但シ之ニ依
 リ難キトキハ山岳、丘陵、河川、溝渠、塔
 驛、道路、鐵道、電信電話線等ヲ以テ境
 界ト爲スコトヲ得
 三 寄宿舎、病院、旅館、下宿屋、合宿所等多
 數ノ人員集合住居スル官公私ノ場屋又ハ
 船舶ノ存在スル場所ハ其ノ人員又ハ船舶
 ノ數ニ應ジテ調査員ヲ選定スルコト
 第二十五條 府尹及邑面長ハ其ノ管内ノ陸上
 及水面ニ重複又ハ脱漏ナキ様調査員ヲ選定
 スベシ
 第二十六條 第二十四條ノ規定ニ依リ認可申
 請書ニハ調査員ノ番號、區域、世帯數及人
 口概數ヲ記シ調査員ニ分割シタル府邑面ノ

略圖ヲ添付スベシ
 第三節 國勢調査員ノ擔當區域ノ指定
 第二十七條 一調査員ノ調査ハ一人ノ國勢調
 査員ノ特別ノ事情アル場合ニ於テハ二人以
 上ノ國勢調査員ヲシテ擔當セシムルコトヲ
 得
 第二十八條 國勢調査員ノ任命アリタルトキ
 ハ府尹及邑面長ハ各國勢調査員ノ擔當調
 査員ノ定メ辭令書及徽章ニ照査表ヲ添ヘ昭和
 十年八月二十五日迄ニ之ヲ本人ニ交付スベ
 シ但シ調査員ノ擔當セシメザル國勢調査員
 ニハ照査表ヲ交付セズ豫備員タル旨ヲ通知
 スベシ
 第二十九條 國勢調査員ニ交付スベキ照査表
 一人ニ付二通トシ府尹及邑面長ハ豫メ各
 指監督ノ處所ニ道府郡邑邑面名、調査員番
 號、調査區域及國勢調査員ノ氏名又ハ姓
 名ヲ記入シ府邑面名ノ下ニ其ノ印ヲ捺捺ス
 ベシ
 第三十條 國勢調査員疾病其ノ他已ムコト得
 ル事故ノ爲調査ニ從事シ難キトキハ府尹又
 ハ邑面長ハ直ニ豫備員ヲシテ之ニ代ラシメ
 其ノ旨ヲ告示スベシ
 第三十一條 府尹及邑面長ハ豫メ各指監督
 前項ノ場合ニ於テハ府尹又ハ邑面長ハ照査
 表其ノ他必要ナル印刷物及書類ヲ回收シ國
 勢調査員ノ氏名又ハ姓名ヲ替換ヘ新擔當國
 勢調査員ニ之ヲ交付スベシ
 第四節 國勢調査員ノ訓練及指導
 第三十二條 府尹及邑面長ハ國勢調査員ノ擔
 當區域ヲ指定シタル後速ニ國勢調査員ノ擔
 當區域ニ對シテ必要ナル指示書ニ照査表用紙
 及申告書用紙一枚ヲ交付シ且國勢調査員
 ノ心得ベキ事項ヲ指示スベシ
 第三十三條 府尹及邑面長ハ適當ノ時期ニ國
 勢調査員ヲ召集シ調査事務ノ打合又ハ協議
 ヲ爲スベシ
 第三十四條 府尹及邑面長ハ國勢調査員ノ職
 務上ノ參考ト爲ルベキ地圖其ノ他ノ書類ヲ
 國勢調査員ニ示スベシ
 第五節 準備調査
 第三十五條 府尹及邑面長ハ調査期日ニ先チ

期間ヲ定メ國勢調査員ヲシテ其ノ擔當調
 査員ノ各世帯ニ就キ準備調査ヲ爲サシムベ
 シ
 第三十六條 府尹及邑面長ハ準備調査ニ際シ
 其ノ執行ニ必要ナル世帯番號札ヲ國勢調
 査員ニ交付スベシ
 第三十七條 府尹及邑面長ハ準備調査後照
 査表ヲ檢査シ調査ニ重複、脱漏又ハ誤謬ノ疑
 アルトキハ之ヲ國勢調査員ニ實シ照査表ノ
 訂正ヲ命ジ必要ト認ムルトキハ再調査ヲ命
 ズベシ
 第六節 申告書用紙ノ交付
 第三十八條 府尹及邑面長前條ノ檢査ヲ終リ
 タルトキハ照査表ヲ還付スル時同時ニ照査
 表記入ノ世帯ニ配付スベキ枚數ニ百分ノ十
 ノ豫備ヲ加ヘタル申告書用紙ヲ國勢調査員
 ニ交付スベシ
 第三十九條 府尹及邑面長前條ノ交付ヲ終リ
 タルトキハ直ニ交付總數及殘餘ノ數ヲ府尹
 ハ道知事ニ、邑面長ハ郡守又ハ邑司ニ報告
 スベシ
 第四十條 申告書用紙ノ交付ニ際シ不足ヲ生
 ジタルトキハ府尹ハ道知事ニ、邑面長ハ郡
 守又ハ邑司ニ請求シテ其ノ補給ヲ受ケ速ニ
 之ヲ國勢調査員ニ交付スベシ
 第四十一條 世帯又ハ世帯員ノ増加等ノ爲申
 告書用紙不足ヲ生ジ國勢調査員ヨリ補給
 ノ請求アリタルトキハ府尹及邑面長ハ豫備
 ノ中ヨリ之ヲ交付スベシ
 府尹及邑面長其ノ有スル豫備數交付總數ノ
 百分ノ三以下リタルトキハ之ヲ補給ヲ府尹
 ハ道知事ニ、邑面長ハ郡守又ハ邑司ニ請求
 スベシ
 豫備數缺乏セル場合ニ於テ即時補給ヲ要ス
 ルトキハ府尹及邑面長ハ國勢調査員ヨリ有
 スル豫備ノ中ヨリ回收シテ之ヲ交付スベシ

第五輯 文書 統計 國勢調査 資源調査 第四章 國勢調査

第四十二條 國勢調査員ニ交付スル申告書用紙ニハ府尹及邑面長ハ指定ノ箇所ニ調査區番號及道府郡邑面名ヲ記入スベシ
 前條第三項ノ規定ニ依リ申告書用紙ヲ國勢調査員ヨリ回收シテ交付スル場合ニハ調査區番號其ノ他ニ必要ナル訂正ヲ爲スベシ
 第七節 申告書及照査表ノ檢査
 第四十三條 國勢調査員申告書ノ蒐集ヲ終リ申告書、照査表及照査表寫ヲ提出シタルトキハ府尹及邑面長ハ之ヲ檢査スベシ
 第四十四條 府尹及邑面長前條ノ規定ニ依ル檢査ノ結果申告書、照査表又ハ照査表寫ノ記入ニ重複、脱漏、誤謬又ハ不明ナル文字アリタルトキハ國勢調査員ヲシテ之ヲ訂正セシムベシ
 前項ノ申告書ニシテ訂正シ能ハザルモノニ在リテハ國勢調査員ヲシテ淨寫セシメ申告書指定ノ箇所ニ其ノ氏名又ハ姓名ヲ記入シ原書左上部ニ淨寫シテ附記セシムベシ
 第四十五條 府尹及邑面長ハ檢査ノ結果調査員ヲシテ之ヲ調査ヲ爲サシムルニ國勢調査員ル世帯ニ關シ必要ト認ムルトキハ再調査ヲ爲サシムベシ
 第四十六條 府尹及邑面長申告書、照査表及照査表寫ノ檢査訂正ヲ終リタルトキハ照査表及照査表寫ノ指定ノ箇所ニ檢印スベシ
 第八節 府邑面要計表ノ作成、申告書及照査表ノ整理
 以上ノ書類ヲ提出
 第四十七條 府尹及邑面長第四十三條乃至前條ノ手續ヲ終リタルトキハ府邑面要計表(附錄様式第三號)ニシテ作成スベシ
 府邑面要計表ニハ府邑面要計表用紙ヲ用ヒ調査區番號ノ順序ニ從ヒ照査表ニ依リ一調査區毎ニ調査區番號、申告書ノ通數及世帯人員ヲ記入シ次ニ申告書ノ通數及世帯人員ノ各合計ヲ算出記入スルモノトス但シ用紙ニ枚以上ツ用ヒタルトキハ一枚毎ニ小計ヲ、最終ノ用紙ニ合計ヲ記入シ且各用紙指定ノ箇所ニ順次其ノ枚數及號數ヲ記入スベシ
 前項ノ場合ニ於テ照査表ニ依リ記入シタル數字ハ必ズ照査表ニ對照シ且小計及合計ヲ更ニ檢査スベシ
 第四十八條 府尹及邑面長前條ノ手續ヲ終リタルトキハ府邑面要計表指定ノ箇所ニ日附ヲ記入シ記名捺印スベシ但シ用紙二枚以上ツ用ヒタルトキハ最終ノ用紙ニ日附ヲ記入シ記名捺印スベシ
 第四十九條 府尹及邑面長府邑面要計表ノ作成ヲ終リタルトキハ左ノ手續ヲ爲スベシ
 一 各調査區ノ申告書ヲ照査表ニ對照シ通數及枚數ヲ檢査シ申告書通シ番號順ニ重ネ一調査區毎ニ一括ト爲スコト但シ國勢調査員ノ淨寫シタル申告書アルトキハ淨寫ノ分ヲ括中ニ入レ淨寫原書ハ之ヲ除キ置クベシ
 二 各調査區ノ申告書括フ府邑面要計表ニ對照シ調査區番號順ニ重ネ府邑面全部ヲ一括ト爲スコト但シ一府邑面分ヲ一括ト爲シ難キ場合ハ便宜分割シ一府邑面何括ノ内第何號ト記入セル札ヲ附スベシ
 三 府邑面要計表欄外指定ノ箇所ニ申告書ノ括數ヲ記入スルコト
 四 照査表ヲ調査區番號順ニ重ネ府邑面要計表一通ヲ添ヘ一級ト爲スコト
 五 照査表寫ヲ調査區番號順ニ重ネ府邑面要計表ノ他ノ一通ヲ添ヘ一級ト爲スコト
 第五十條 府尹及邑面長ハ申告書括中ニ前條第四號ノ府邑面要計表及照査表寫ヲ取置キ通知事ノ定メタル期限迄ニ之ヲ府尹ハ通知事ニ、邑面長ハ郡守又ハ島司ニ提出スベシ
 前條第五號ノ府邑面要計表及照査表寫綴結ニ同條第一號但書ノ淨寫原書ハ次回國勢調査ノ時期迄府尹及邑面長之ヲ保存スベシ
 第五十一條 第十條ノ規定ハ前條ノ書類ニ付之ヲ準用ス
 第五十二條 府尹及邑面長ハ調査書類提出後ト雖モ該書類ノ記入事項ニ關シ監督官廳ヨリ照會アリタルトキハ保存書類ニ依リ又ハ國勢調査員タリシ者ニ質シ若ハ實地ニ就キ調査シ速ニ答申スベシ

第一號(青色) 要計表

道府郡邑面名 (地方行政區域ノ順序) ニ依リ記入スルコト)	邑面數	申告書數	申告書數	世帯人員		計
				男	女	
1						
2						
3						
4						
5						
6						
7						
8						
9						
10						
11						
12						
13						
14						
15						
16						
17						
18						
19						
20						
21						
22						
23						
24						
合計						

(本表記入ノ數字ハ西曆比數數字ヲ用フモノト)

昭和十年 月 日 道府郡邑面 知事

第二號(青色) 要計表

道府郡邑面名 (地方行政區域ノ順序) ニ依リ記入スルコト)	調査區數	申告書數	申告書數	世帯人員		計
				男	女	
1						
2						
3						
4						
5						
6						
7						
8						
9						
10						
11						
12						
13						
14						
15						
16						
17						
18						
19						
20						
21						
22						
23						
合計						

(本表記入ノ數字ハ西曆比數數字ヲ用フモノト)

昭和十年 月 日 道府郡邑面 知事

第三號(青色) 府邑面要計表

調査區番號 (調査區順序) ニ依リ記入スルコト)	申告書數	申告書數	世帯人員		計
			男	女	
第 1 號					
第 2 號					
第 3 號					
第 4 號					
第 5 號					
第 6 號					
第 7 號					
第 8 號					
第 9 號					
第 10 號					
第 11 號					
第 12 號					
第 13 號					
第 14 號					
第 15 號					
第 16 號					
第 17 號					
第 18 號					
第 19 號					
第 20 號					
第 21 號					
第 22 號					
第 23 號					
第 24 號					
合計					

(本表記入ノ數字ハ西曆比數數字ヲ用フモノト)

昭和十年 月 日 府邑面 尹長

第六輯 外事

第一章 條約

- 萬國郵便條約及同條約ノ最終議定書並ニ航空路ニ依ル通常郵便物ノ遞送ニ關スル規定及同規定ノ最終議定書(昭和九、一二、條約六)……………一
- 萬國郵便條約ノ施行規則(昭和九、一二、通告三二四七)……………二二
- 價格表記ノ書狀及箱物ニ關スル約定並ニ同約定ノ最終議定書(昭和九、一二、條約七)……………三八
- 價格表記ノ書狀及箱物ニ關スル約定ノ施行規則(昭和九、一二、通告三二四八)……………四四
- 小包郵便物ニ關スル約定及同約定ノ最終議定書並ニ航空路ニ依ル小包郵便物ノ遞送ニ關スル規定及同規定ノ最終議定書(昭和九、一二、條約八)……………四七
- 小包郵便物ニ關スル約定ノ施行規則(昭和九、一二、通告三二四九)……………六五
- 郵便爲替ニ關スル約定(昭和九、一二、條約九)……………七三
- 郵便爲替ニ關スル約定ノ施行規則(昭和九、一二、通告三二五〇)……………八〇
- 郵便振替ニ關スル約定(昭和九、一二、條約一〇)……………八四
- 郵便振替ニ關スル約定ノ施行規則(昭和九、一二、通告三二五一)……………八六
- 國門江國境ヲ通過スル列車直通運轉及稅關手續簡捷ニ關スル協定(昭和一〇、五、條約三)……………八九
- 國門江國境ヲ通過スル列車直通運轉及稅關手續簡捷ニ關スル協定ニ基ク細則(昭和一〇、五、通告三二四)……………八九

改廢表

頁	公布年	種別	番號	件名	備考
一六	昭和五	條約	四	萬國郵便條約及最終議定書	昭和九年條約第六號 = 依り消滅
三五	昭和五	通告	一六二八	萬國郵便條約ノ施行規則	昭和九年通告第三千二百四十七號 = 依り消滅
五二	昭和五	條約	五	價格表記ノ書狀及箱物ニ關スル約定及最終議定書	昭和九年條約第七號 = 依り消滅
五八	昭和五	通告	一六二九	價格表記ノ書狀及箱物ニ關スル約定ノ施行規則	昭和九年通告第三千二百四十八號 = 依り消滅
六一	昭和五	條約	六	小包郵便物ニ關スル約定及最終議定書	昭和九年條約第八號 = 依り消滅
七六	昭和五	通告	一六三〇	小包郵便物ニ關スル約定ノ施行規則	昭和九年通告第三千二百四十九號 = 依り消滅
八三	昭和五	條約	七	郵便爲替ニ關スル約定	昭和九年條約第九號 = 依り消滅
八七	昭和五	通告	一六三一	郵便爲替ニ關スル約定ノ施行規則	昭和九年通告第三千二百五十號 = 依り消滅
九一	昭和五	條約	八	郵便振替ニ關スル約定	昭和九年條約第十號 = 依り消滅
九四	昭和五	通告	一六三二	郵便振替ニ關スル約定ノ施行規則	昭和九年通告第三千二百五十一號 = 依り消滅

第六輯 外事

第一章 條約

萬國郵便條約及同條約ノ最終議定書並ニ航空路ニ依ル通常郵便物ノ遞送ニ關スル規定及同規定ノ最終議定書

昭和九年十二月

陸海軍省及郵傳省ヲ經テ帝國全權委員ガ「エジプト」國「カイロ」ニ於テ關係各國全權委員ト共ニ議定シ昭和九年三月二十一日日本土、朝鮮、其ノ他ノ日本國屬地全體ノ爲ニ署名シタル萬國郵便條約及同條約ノ最終議定書並ニ航空路ニ依ル通常郵便物ノ遞送ニ關スル規定及同規定ノ最終議定書ヲ批准シ茲ニ之ヲ公布セシム

萬國郵便條約

- 第一編 萬國郵便聯合
第一章 聯合ノ組織及機械
第一條 聯合ノ構成
第二條 新加入ノ手續
第三條 聯合ノ條約及約定
第四條 施行規則
第五條 特別ノ條約及協定、限定聯合
第六條 例外ノ關係
第七條 殖民地、保護領等
第八條 殖民地、保護領等ニ對スル條約ノ適用
第九條 聯合ノ機械
第十條 聯合ノ機械
第十一條 聯合ノ機械
第十二條 聯合ノ機械
第十三條 大會議、小會議、委員會

第六輯 外事 第一章 條約

第十四條 批准、大會議ノ條規ノ實施及存續期間

第十五條 臨時大會議

第十六條 大會議規則

第十七條 小會議

第十八條 委員會

第十九條 會議ヨリ會議ニ至ル間ニ於ケル提議

第二十條 提議ノ提出

第二十一條 提議ノ審查

第二十二條 決議ノ條件

第二十三條 決議ノ通知

第二十四條 決議ノ實施

第二十五條 決議ノ實施

第二十六條 決議ノ實施

第二十七條 決議ノ實施

第二十八條 決議ノ實施

第二十九條 決議ノ實施

第三十條 決議ノ實施

第三十一條 決議ノ實施

第三十二條 決議ノ實施

第三十三條 決議ノ實施

第三十四條 決議ノ實施

第三十五條 決議ノ實施

第三十六條 決議ノ實施

第三十七條 決議ノ實施

第三十八條 決議ノ實施

第三十九條 決議ノ實施

第四十條 決議ノ實施

第四十一條 決議ノ實施

第四十二條 決議ノ實施

第四十三條 決議ノ實施

第四十四條 決議ノ實施

第四十五條 決議ノ實施

第四十六條 決議ノ實施

第四十六條 禁制

第四十七條 禁制

第四十八條 禁制

第四十九條 禁制

第五十條 禁制

第五十一條 禁制

第五十二條 禁制

第五十三條 禁制

第五十四條 禁制

第五十五條 禁制

第五十六條 禁制

第五十七條 禁制

第五十八條 禁制

第五十九條 禁制

第六十條 禁制

第六十一條 禁制

第六十二條 禁制

第六十三條 禁制

第六十四條 禁制

第六十五條 禁制

第六十六條 禁制

第六十七條 禁制

第六十八條 禁制

第六十九條 禁制

第七十條 禁制

第七十一條 禁制

第七十二條 禁制

第七十三條 禁制

第七十四條 禁制

第七十五條 禁制

第七十六條 禁制

第七十七條 禁制

第七十八條 禁制

諸種ノ規定

第八十條 諸種ノ規定

第八十一條 諸種ノ規定

第八十二條 諸種ノ規定

第八十三條 諸種ノ規定

第八十四條 諸種ノ規定

第八十五條 諸種ノ規定

第八十六條 諸種ノ規定

第八十七條 諸種ノ規定

第八十八條 諸種ノ規定

第八十九條 諸種ノ規定

第九十條 諸種ノ規定

第九十一條 諸種ノ規定

第九十二條 諸種ノ規定

第九十三條 諸種ノ規定

第九十四條 諸種ノ規定

第九十五條 諸種ノ規定

第九十六條 諸種ノ規定

第九十七條 諸種ノ規定

第九十八條 諸種ノ規定

第九十九條 諸種ノ規定

第一百條 諸種ノ規定

第一百零一條 諸種ノ規定

第一百零二條 諸種ノ規定

第一百零三條 諸種ノ規定

第一百零四條 諸種ノ規定

第一百零五條 諸種ノ規定

第一百零六條 諸種ノ規定

第一百零七條 諸種ノ規定

第一百零八條 諸種ノ規定

第一百零九條 諸種ノ規定

第一百一十條 諸種ノ規定

第一百一十一條 諸種ノ規定

行セザル領域ニ依リテ又ハ有價物ニ付責任ヲ認メザル國ノ海路業務ニ依リテ之ヲ閉塞ニテ續越スコトヲ得但シ該國ノ責任ハ書留郵便物ニ付規定スルモノヲ以テ限ラズトス

小形包装物ヲ許サザル領域ニ依ル此ノ種郵便物ノ積越ハ隨意トス

第二十七條 規定セザル料金を禁止ス郵便料金を條約及約定ニ規定スルモノヲ除クノ外如何ナル種類タル間ハ之ヲ徵收スルコトヲ禁ズ

第二十八條 業務ノ一時停止非常ナル事情ニ因リ郵政廳ガ業務ノ施行ヲ全部又ハ一部一時停止スルノ已ムヲ得ザルニ至リタルトキハ直ニ其ノ旨ヲ關係郵政廳ニ通知スベキモノトス必要ナルトキハ電信ニ依ル

第二十九條 基準貨幣條約及約定ニ規定ニ於テ貨幣單位シテ採用スルフランハ重量三十一分一十グラムニシテ品位千分ノ九百ナル百「サンチム」ノ金「フラン」トス

第三十條 相當額聯合各國ニ於テハ料金を其ノ國ノ貨幣ニテ「フラン」ノ値ニ成ルベク正確ニ相當スル額ニ依リテ之ヲ定ム

第三十一條 式紙、用紙一 郵政廳ガ其ノ相互ノ關係ニ於テ使用スル式紙ハ關係郵政廳ガ直接ニ協議ヲ行ケル段ノ取極ヲ爲スニ非ザルレバ他ノ語ノ行間對譯ヲ附シ又ハ附セザル佛蘭西語ニテ記載スルコトヲ要ス

二 公衆用ノ式紙ハ之ヲ佛蘭西語ニテ印刷セザルコトキハ之ニ佛蘭西語ノ行間對譯ヲ附スルコトヲ要ス

三 第一項及第二項ノ式紙ノ字句、色及寸尺ハ條約及約定ノ施行規則所定ノモノナルコトヲ要ス

第三十二條 本人票一 各郵政廳ハ本人票ヲ認メザル旨ヲ通知セザル國ノ郵便局ノ總テノ取扱ニ付證書類トシテノ效力ヲ有スル本人票ヲ其ノ請求者ニ交付スルコトヲ得

二 本人票ヲ交付スル郵政廳ハ之ガ爲「一」フ「ラン」ヲ超エザル料金を徵收スルコトヲ得

三 郵便物ノ交付又ハ爲替ノ支持ガ正當ノ本人票ノ呈示ニ依リ爲替ノ支持ガ正當ノ本人票ノ呈示ハ郵政廳ハ總テノ責任ヲ免レラレタルトキハ郵政廳ハ總テノ責任ヲ免ル郵政廳ハ又正當ノ本人票ノ亡失、盜取又ハ詐欺使用ニ因リ生ズルコトアルベキ結果ニ付其ノ責任ニ任セズ

四 本人票ハ其ノ發行ノ日ヨリ起算シ三年間有效トス

第三十三條 通郵郵便物ニ關スル規定第一章 總則

第三十三條 通郵郵便物一 通郵郵便物ナル名稱ハ書狀、通郵郵便物、復郵便物、業務用書類、官人用點字印刷物ヲ含ム各種印刷物、商品見本及小形包装物ニ之ヲ適用ス

二 小形包装物ノ業務ハ相互ノ關係ニ於テ又ハ一方ノ該業務ヲ施行スルコトヲ協定スル國ニ之ヲ制限ス

第三十四條 料金及一般條件一 聯合ノ全境域ニ於ケル通郵郵便物ノ運送ニ對シテ前納料金及重量及寸尺ノ制限ハ左表ノ指示ノ通之ヲ定ム該運送ニハ配達業務ヲ施設シ又ハ施設スルコトアルベキ國ニ於ケル名宛人ノ住所ヘノ配達ヲ包含ス

二 第一項ニ定ムル重量及寸尺ノ制限ハ下記第四十九條第一項ノ郵便業務ニ關スル通郵郵便物ニハ之ヲ適用セズ

三 承諾シタル郵政廳トノ關係ニ於テハ各郵政廳ハ自國內ニテ發行シ且發行者又ハ其ノ受託者ノ直接發送スル新聞紙及定期刊行物ニ對シ印刷物ノ一般料金をヨリ五分ノ引下ヲ許容スル權能ヲ有ス且目録見書、物價表等ノ如キ商用印刷物ハ其ノ發行定期タルトキ引下ハ之ヲ該引下ノ引下ニ除外ス

四 郵政廳ハ又名宛郵政廳ノ承諾ヲ得テ差出人ノ如何ノ間ハ書類ノ表紙又ハ扉ニ掲グル廣告類以外ノ何等ノ廣告類ヲ包有セザル書類ニ規定スル例外ヲ除クノ外業務

郵便業務	最低料金	往復	業務用書類	最低料金	印刷物	盲人用點字印刷物	商品見本	最低料金	小形包装物	最低料金
最初ノ重量階段	二〇									
追加ノ各階段	一五									
普通	一五	三〇	五〇	五〇	五〇	一〇〇〇	五〇	五〇	五〇	五〇
業務用書類			二五	五						
最低料金			五							
印刷物										
盲人用點字印刷物										
商品見本										
最低料金										
小形包装物										
最低料金										

用書類、各種印刷物、商品見本及小形包装物ハ

(イ) 容易ニ檢査シ得ル様之ヲ包装スルコトヲ要ス

(ロ) 現貨ノ且對人ノ通信ノ性質ヲ有スル記載ヲ有シ又ハ書類ヲ包有スルコトヲ得ズ

(ハ) 前納料金及價額ヲ表示スル證券ヲ包有スルコトヲ得ズ

(ニ) 商品見本ノ包装物ハ市價ヲ有スル物品ヲ包有スルコトヲ得ズ

(ホ) 異種種類ノ通郵郵便物ヲ單一ノ郵便物トシテ合括スルコトハ施行規則ニ定ムル條件ニ於テ之ヲ許ス

(ヘ) 條約及施行規則ニ規定スル例外ヲ除クノ外郵便物ニシテ本條及施行規則ノ關係條項ノ所定條件ヲ具備セザルモノハ之ヲ郵送セズ

誤テ引受ケラレタル郵便物ハ之ヲ差出郵政廳ニ返送スルコトヲ要ス但シ名宛郵政廳ハ之ヲ名宛人ニ交付スルコトヲ得此ノ場合ニ於テハ場合ニ依リ其ノ包有品、重量及寸尺ニ從ヒ該郵便物ノ屬スベキ種類ノ通郵郵便物ニ從ヒ規定スル料金を及増料金を之ニ適用ス

第一項ニ定ムル重量ノ最大限ヲ超過スル郵便物ニ關シテハ其ノ實際重量ニ從ヒ料金を課スルコトヲ得

第三十五條 料金前納原則トシテ第三十三條ニ掲グル總テノ郵便物ハ差出人ニ於テ完全ニ料金を前納スルコトヲ要ス

書狀及通郵郵便物以外ノ郵便物ニシテ料金を前納セザルモノ又ハ往復郵便物ニシテ差出ノ際完全ニ其ノ兩部ノ料金を前納セザルモノハ之ヲ郵送セズ

第三十六條 料金ノ未納又ハ不足ノ場合ハ或種類ノ轉送郵便物ニ付施行規則第四百十五條第三項、第四項及第五項ニ規定スル例外ヲ除クノ外書狀及通郵郵便物ニ付名宛人ヨリ不納額ノ二倍ノ料金を徵收ス該料金は五「サンチム」以下

ルコトヲ得ズ

誤テ名宛人ニ運送セラレタル其ノ他ノ通郵郵便物ニ付テモ前記ノ場合ニ於テハ同一ノ取扱ヲ適用スルコトヲ得

第三十七條 増料金一 特別ノ費用ヲ要スル特殊業務ニ依リ運送スル各郵便物ニ對シテハ第三十四條ニ定ムル料金ノ外其ノ費用ニ相應スル増料金を徵收スルコトヲ得

二 通郵郵便物ノ前納料金率前節ニ認ムル増料金を包含スルコトキハ同一料金率ハ往復郵便業務ノ各部ニ之ヲ適用ス

第三十八條 特別料金一 郵政廳ハ最終檢査時其ノ差立業務ニ差出ザル郵便物ノ對シ其ノ法制ノ規定ニ從ヒ附加料金を課スルコトヲ得

二 留置郵便物ハ名宛郵政廳ニ於テ内國制度ノ何種郵便物ニ付其ノ法制ノ規定スル特別料金を課スルコトヲ得

三 名宛郵政廳ハ名宛人ニ交付スル各小形包装物ニ付最高五「サンチム」ノ特別料金を徵收スルコトヲ得住所配達ノ場合ニハ該料金は最高二五「サンチム」ヲ加フルコトヲ得

第三十九條 關稅課課スベキ物品一 名宛國ガ承諾シタルトキハ關稅課課スベキ物品ヲ包有スル書狀及商品見本ニ付亦同ジ施行規則第四百二十二條ニ定ムル例外ノ利益ヲ享受スル血漬及痘苗ノ郵便物ハ總テノ利益ヲ於テ之ヲ許ス

第四十條 稅關檢査一 名宛國郵政廳ハ第三十九條ニ掲グル郵便物ヲ稅關ノ檢査ニ付シ又場合ニ依リ職權ヲ以テ之ヲ開檢スルコトヲ得

第四十一條 通關料一 名宛國ニ於テ稅關ノ檢査ニ付スル郵便物ニハ之ガ爲郵便物一箇ニ付最高五「サンチム」ノ通關料ノ郵便物ノ料金トシテ課スルコトヲ得

第四十二條 關稅其ノ他郵便料以外ノ課金

郵政廳ハ課セザルルコトアルベキ關稅其ノ他郵便料以外ノ總テノ課金ヲ郵便物ノ名宛人ヨリ徵收スルコトヲ得

第四十三條 課金別納郵便物一 同黨ヲ表明シタル諸國間ノ關係ニ於テハ差出人ハ差出届ニ豫告シテ郵便物ヲ交付ノ際課セザルル郵便料金及郵便料以外ノ課金ノ全部ヲ負擔スルコトヲ得

二 右ノ場合ニ於テハ差出人ハ名宛局ノ請求スルコトアルベキ金額ヲ支持フコトヲ約シ又場合ニ依リ十分ナル保證金を拂込ムコトヲ要ス

名宛郵政廳ハ郵便物一箇ニ付五「サンチム」ヲ超エザル手数料ヲ徵收スルコトヲ得該料金は第四十一條ニ規定スルモノトハ別箇トス

各郵政廳ハ課金別納郵便物ノ業務ヲ書留郵便物ニ制限スル權能ヲ有ス

第四十四條 關稅其ノ他郵便料以外ノ課金一 郵政廳ハ差出届ニ返送シ、包有品ノ全部ノ損壞ニ因リ毀棄シ又ハ第三國ニ轉送スル郵便物ニ付關稅其ノ他郵便料以外ノ課金を取消スルコトヲ得且該郵便物ノ關係業務ニ交渉スベキコトヲ約ス

第四十五條 別配達郵便物一 通郵郵便物ハ郵政廳ガ其ノ相互ノ關係ニ於テ別配達業務ヲ擔當スルコトヲ承諾スル

二 國ニ於テハ差出人ノ請求ニ因リ到着後直ニ特使ヲ以テ之ヲ住所ニ配達ス

三 右郵便物ハ之ヲ別配達ト稱シ普通郵便料ノ外最低ノ普通書狀第一「サンチム」ノ前納料金ノ二倍トシ最高七「サンチム」トスル特別料金を課ス該料金は差出人ニ於テ完全ニ之ヲ前納スルコトヲ要ス

四 名宛人ノ住所名宛局所在地配達區域外ニ在ルトキハ別配達ニ付テハ内國業務ニ於テ定ムル補充料金を運送ノ補充料金を徵收スルコトヲ得

五 尤モ右ノ場合ニ於テハ別配達ハ義務的ニ非ズ

前納料金ニ付料金を全額ヲ完納セザル別配達郵便物ハ差出届ニ於テ別配達トシテ取扱ヒタルモノニ非ザレバ普通ノ方法ニ依リ之ヲ配達ス別配達トシテ取扱ヒタル場合ニ於テハ該郵便物ニハ第三十六條ノ規定ニ依リ料金を課ス

郵政廳ハ別配達郵便物ニ一回ニ止ムルコトヲ得其ノ效果ナカリシトキハ郵便物ハ普通郵便物トシテ之ヲ取扱フコトヲ得

第四十六條 禁制一 左表第一欄ニ掲グル物品ノ發送ハ之ヲ禁ズ該物品ガ誤テ引受セラレタルトキハ該物品ハ第二欄ニ指示スル取扱ヲ受クルコトヲ要ス

二 國ニ於テハ差出人ノ請求ニ因リ到着後直ニ特使ヲ以テ之ヲ住所ニ配達ス

三 右郵便物ハ之ヲ別配達ト稱シ普通郵便料ノ外最低ノ普通書狀第一「サンチム」ノ前納料金ノ二倍トシ最高七「サンチム」トスル特別料金を課ス該料金は差出人ニ於テ完全ニ之ヲ前納スルコトヲ要ス

四 名宛人ノ住所名宛局所在地配達區域外ニ在ルトキハ別配達ニ付テハ内國業務ニ於テ定ムル補充料金を運送ノ補充料金を徵收スルコトヲ得

五 尤モ右ノ場合ニ於テハ別配達ハ義務的ニ非ズ

前納料金ニ付料金を全額ヲ完納セザル別配達郵便物ハ差出届ニ於テ別配達トシテ取扱ヒタルモノニ非ザレバ普通ノ方法ニ依リ之ヲ配達ス別配達トシテ取扱ヒタル場合ニ於テハ該郵便物ニハ第三十六條ノ規定ニ依リ料金を課ス

郵政廳ハ別配達郵便物ニ一回ニ止ムルコトヲ得其ノ效果ナカリシトキハ郵便物ハ普通郵便物トシテ之ヲ取扱フコトヲ得

第四十六條 禁制一 左表第一欄ニ掲グル物品ノ發送ハ之ヲ禁ズ該物品ガ誤テ引受セラレタルトキハ該物品ハ第二欄ニ指示スル取扱ヲ受クルコトヲ要ス

物品	取扱い
(イ) 性質上又ハ包装上更ニ危害ヲ及ボシ又ハ通郵郵便物ヲ汚染シ若ハ毀損スベキ物品	之ヲ發送シタル郵政廳ノ内國規則ニ從ヒ取扱フ但シ(ロ)ニ掲グル物品ハ如何ナル場合ニモ之ヲ名宛地ニ送達セズ、名宛人ニ配達セズ又差出人ニ返送セズ
(ロ) 爆発性、炎性又ハ危險性ノ物質	之ヲ發送シタル郵政廳ノ内國規則ニ從ヒ取扱フ但シ(イ)ニ掲グル物品ハ如何ナル場合ニモ之ヲ名宛地ニ送達セズ、名宛人ニ配達セズ又差出人ニ返送セズ
(ハ) 毒物	之ヲ發送シタル郵政廳ノ内國規則ニ從ヒ取扱フ但シ(イ)ニ掲グル物品ハ如何ナル場合ニモ之ヲ名宛地ニ送達セズ、名宛人ニ配達セズ又差出人ニ返送セズ
(ニ) 名宛國ニ於テ輸入又ハ流通ヲ禁ズル物品	之ヲ發送シタル郵政廳ニ於テ即時毀棄スルコトヲ得
(イ) 爆発性、炎性又ハ危險性ノ物質	之ヲ發送シタル郵政廳ノ内國規則ニ從ヒ取扱フ但シ(ロ)ニ掲グル物品ハ如何ナル場合ニモ之ヲ名宛地ニ送達セズ、名宛人ニ配達セズ又差出人ニ返送セズ
(ロ) 毒物	之ヲ發送シタル郵政廳ノ内國規則ニ從ヒ取扱フ但シ(イ)ニ掲グル物品ハ如何ナル場合ニモ之ヲ名宛地ニ送達セズ、名宛人ニ配達セズ又差出人ニ返送セズ
(ハ) 名宛國ニ於テ輸入又ハ流通ヲ禁ズル物品	之ヲ發送シタル郵政廳ニ於テ即時毀棄スルコトヲ得

一 誤テ引受發送シタル郵便物ヲ差出元ニ返送セラズ名宛人ニ交付セラザル場合ニ於テハ差立郵政廳ハ該郵便物ニ適用セラザル取扱ニ付詳細ニ通知ヲ受クルモノトス

二 又各國ハ書狀及郵便葉書以外ノ郵便物ニシテ其ノ國內ニ於ケル發行又ハ流布ノ條件ヲ規定スル法規ニ低觸スルモノヲ其ノ領域内ニ於テ開張ニテ繼續發送セザル權利ヲ有ス

右郵便物ハ差出郵政廳ニ之ヲ返送スルコトヲ要ス

第四十七條 料金前納ノ方法

一 料金前納ハ個人ノ通常郵便物ニ付差出國ニ於テ效力ヲ有スル郵便物切手ヲ以テ之ヲ爲シ又ハ公ニ採用セラレ且郵政廳ノ直接監督ノ下ニ使用セザル料金前納用機械ニ依リ印刷シ以テ之ヲ爲シ又印刷物ニ關シテハ差出郵政廳ノ内規規則ニ於テ印刷機其ノ他ノ方法ニ依リ印刷制度ヲ認ムルコトキハ該方法ニ依リ郵便物切手ヲ爲ス

二 往復郵便葉書ノ返信部ニシテ其ノ發行國ノ郵便物切手ヲ印刷シ又ハ貼附シタルモノノ郵便物ニシテ最初ノ選送ニ對シ正當ニ料金ヲ前納シ且補充料金ガ發送前支拂ハレタルモノハ新開紙又ハ新聞紙ノ包裝物及定期刊行物ニシテ表記「Admission Post」ナル記載ヲ有シ且新聞紙及定期刊行物豫約ニ關スル約定ニ依リ發送スルモノハ正當ニ料金ヲ前納シタルモノト看做ス

第四十八條 船舶内ニ於ケル通常郵便物ノ料金前納

公海ニ於テ船舶ノ郵便物ニ投入シ又ハ乗組郵便員若ハ船長ニ交付スル通常郵便物ハ關係郵政廳間ニ反對ノ協定アルニ非ザラズ該船舶ノ所屬國又ハ維持國ノ郵便物切手ヲ以テ同國ノ料金率ニ從ヒ料金ヲ前納スルコトヲ得航路ノ利権點又ハ寄港地ノ一ニ碇泊中船舶ニ於テ郵便物ヲ差出ストキハ船舶碇泊中郵便物切手ヲ以テ同國ノ料金率ニ從ヒ料金ヲ前納スルコトヲ得

第四十九條 郵便料免除

一 郵便業務ニ關スル通常郵便物ニシテ郵政廳相互間ノ郵便物及總理局間ノ聯合國ノ郵便物相互間ノ郵便物及郵政廳間ノ交換スルモノハ免稅ノ約定期間及施行規則ノ規定ニ依リ無料發送ヲ明定スルモノニ付テハ總テノ郵便料金ヲ免除ス

二 存貯ニ宛テ又ハ存貯ヨリ差出ス通常郵便物ニ付テモ亦代金引換郵便物ヲ除キ差出國ノ名宛國及媒介國ニ於テ總テノ郵便料金ヲ免除ス

存貯ニ關スル通常郵便物ニシテ交戰國內ニ又ハ交戰者ノ其ノ領域ニ收容シタル中立國ノ此等ノ人ノ爲設置セラルルコトアルベキ情報局ガ直接ニ又ハ媒介ノ名義ニテ發受スルモノニ付亦同ジ

中立國內ニ收容留置セラルル交戰者ハ前記ノ規定ニ適用ニ關シテハ之ヲ存貯ト看做ス

第五十條 返信切手券

返信切手券ハ聯合國ニ於テ之ヲ賣捌ク其ノ賣價ハ當該郵政廳ノ決定ス但シ三十五「サンチム」又ハ發賣國ノ貨幣ニ於テ相當額ノ下ルコトヲ得

各切手券ハ各國ニ於テ其ノ國ヲ發シ外國ニ宛テル普通書狀第一通分ノ料金前納ヲ表示スル一枚又ハ數枚ノ郵便物切手ヲ引換テ發售國ノ返信切手券ト改切手券ト引換ニ依リテ各國ノ前納料金ニ付通常郵便物ト同時ニ差出スコトヲ要求スル權利ヲ有ス

第五十一條 取戻、名宛變更

一 通常郵便物ノ差出人ハ郵便物ガ名宛人ニ交付セラレザル間ハ之ヲ取戻シ又ハ其ノ名宛ヲ變更スルコトヲ得

二 之ガ爲ニ爲ス請求ハ差出人ノ費用ヲ以テ郵便物又ハ各請求ニ依リテ發送ス差出人ハ郵便物ニ依リ各請求ニ付テハ普通書狀第一通分ニ適用スル料金、電信ニ依リ各請求ニ付テハ電報料金ヲ支拂フコトヲ要ス

取戻一名宛人ハ宛テ同一郵便物ニ同時ニ差出サレタル數箇ノ郵便物ニ關スルコトキハ差出人ハ郵便物ニ依リ各請求ニ付テハ單一通常書狀狀第一通分ニ適用スル料金、電信

ニ依リ各請求ニ付テハ當該郵便物全體ノ要綱ヲ包ムル電報ノ料金ヲ支拂フ

第五十二條 轉送、不能配達

一 通常郵便物ハ名宛人ノ居所變更ノ場合ニハ差出人ガ名宛人ニ於テ通知スルヲ以テ表記面ニ爲シタル記載ニ依リ轉送ヲ禁ズルニ非ザレバ之ヲ名宛人ニ轉送ス

二 不能配達ト爲リタル通常郵便物ハ直ニ差出國ニ返送スルコトヲ要ス

三 名宛人ノ爲ニ保管スル通常郵便物又ハ留置通常郵便物ノ保管期間ハ名宛國ノ規則ニ依リ之ヲ定ム但シ該期間ハ名宛國政廳ガ最長四月迄延長スルヲ必要ト認ムル特殊ノ場合ヲ除クノ外原則シテ二月ヲ超スルコトヲ得ズ差出國（ノ返送）差出人ガ名宛國ニ於テ通知スルヲ以テ表記面ニ爲シタル記載ニ依リ之ヲ請求シタルコトキハ更ニ短キ期間内ニ爲スコトヲ要ス

四 債ナキ印刷物ハ差出人ガ郵便物面ニ爲シタル記載ニ依リ返送ヲ請求シタル場合ヲ除クノ外之ヲ返送セザル書留印刷物ハ常ニ之ヲ返送スルコトヲ要ス

五 通常郵便物ノ取戻國（ノ轉送）又ハ差出國（ノ返送）ニ付テハ施行規則ニ規定スル例外ヲ除クノ外何等ノ追加料金ヲ徵收スルコトヲ得

六 轉送セラレ又ハ不能配達ト爲リタル通常郵便物ハ名宛國ガ取消許サザル關係其ノ他ノ特別費用ノ償還ヲ妨グルコトナク差立若ハ到著ノ際ニ又ハ最初ノ選送以外ニ轉送ト爲途中ニ於テ賦課セラレタル料金ノ支拂ト引換ニ之ヲ名宛人又ハ差出人ニ交付ス

他國（ノ轉送）又ハ不能配達ノ場合ニハ留置郵便物ノ料金、通關料、手数料、別配送ノ補充料金及小形包裝物ノ名宛人（ノ交付ノ特別料金）ノ三取消請求

第五十三條 取消請求

一 各郵便物ノ取消請求ニ付テハ最高五十「サンチム」ノ料金ヲ徵收スルコトヲ得

右料金ハ取消請求方同一差出人ニ依リ同一名宛人ニ宛テ同時ニ差出サレタル數箇ノ郵便物ニ關スルコトキト雖モ各郵便物ニ付テ之ヲ徵收ス

二 取消請求ハ郵便物差出人ガ到達證ヲ受ケタル後ニ特別料金ヲ支拂ヒタル場合ニシテ理由アリト認ムルモノニ付テハ定期ニ清算スル爲協定スルコトヲ得

第三章 代金引換郵便物

第六十三條 料金及條件、清算

一 書留通常郵便物代金引換業務ヲ施行スルコトヲ協定スル諸國間ノ關係ニ於テハ代金引換シテ之ヲ發送スルコトヲ得

二 代金引換シテ發送スル郵便物ハ書留郵便物ノ要件及料金ニ從テ差出人ハ左ノ料金ヲ前納ス

(イ) 差出人ノ利益ノ爲無料ニテ振出す代金引換業務ニ依リ代金引換額ヲ清算スルコトヲ差出人ガ希望スルコトキハ郵便物一箇ニ付五十「サンチム」ヲ超セザル一定料金及代金引換額ノ二百分ノ一以下ノ比例料金

(ロ) 差出人ガ郵便物ノ名宛國ニ於ケル郵便振替口座（ノ拂込）ニ依リ清算ヲ請求スルコトキハ最高二十五「サンチム」ノ一定料金

三 第二項(イ)ノ規定スル清算方法ハ關係郵政廳ガ該清算方法ヲ適用スルコトヲ擔當スルトキニ限リ之ヲ許ス名宛國政廳ハ最高二十「サンチム」ノ一定料金及其ノ内國業務ニ於テ適用スル普通ノ拂込料金ヲ控除シタル後名宛人ヨリ取立テタル金額ノ内國制度ノ拂込額ニ依リ振替口座（ノ拂込）モノトス

四 清算方法ノ如何ヲ問ハズ代金引換額ノ最高限ハ郵便物ノ差出國ニ宛テ差出爲替ニ付テ最限同一トス

五 反對ノ協定アルニ非ザレバ代金引換金額ハ郵便物差出國ノ貨幣ニテ之ヲ表示ス但シ拂込ノ場合ニハ該金額ハ同國ノ貨幣ニテ之ヲ指示スルコトヲ要ス

六 各郵政廳ハ第二項(イ)ノ規定スル比例料金ノ徵收ニ付自國ノ業務上ノ便宜ニ最適應スル階段ヲ採用スル權利ヲ有ス

第五十六條 責任ノ範圍

一 下記第五十七條ニ規定スル場合ヲ除クノ外郵政廳ハ書留郵便物ノ亡失ニ付其ノ責任ヲ負擔セズ

差出人ハ之ガ爲賠償金ヲ請求スル權利ヲ有ス其ノ額ハ郵便物一箇ニ付五十「フラン」トス

二 郵政廳ハ包有品ノ遺失ノ告知ニ因リ稅關ニ於テ差押ヘラレタル郵便物ニ付テハ何等ノ責任ヲ負擔セズ

第五十七條 責任ノ原則ニ對スル例

左ノ場合ニハ郵政廳ハ書留郵便物ノ亡失ニ付總テノ責任ヲ負ル

(イ) 不可抗力ノ場合但シ不可抗力ノ危險ヲ引受クルコトヲ承認シタル差立郵政廳ニ在リテハ責任ハ存続ス(第五十四條第四項)亡失ニ付責任アル國ハ其ノ内國法制ニ從ヒ該亡失ガ不可抗力ノ場合ヲ構成スル事情ニ因リカ否カヲ決定スルコトヲ要ス

(ロ) 郵政廳ノ責任ニ關シ別段ノ證據ナク且不可抗力ニ基テ業務書類ノ毀損ニ因リ郵政廳ガ郵便物ニ付附シタル封筒ハザルトキ

(ハ) 包有品ガ第三十四條第四項及第六項(イ)及第四十六條第一項ニ規定スル禁制ニ觸ルル郵便物ニ關スルコトキ

(ニ) 差出人ガ第五十三條ニ規定スル一年ノ期間内ニ何等ノ請求ヲ爲サザリシトキ

第五十八條 責任ノ消滅

郵政廳ハ書留郵便物ニ付テハ同種類ノ郵便物ニ付テ其ノ内規規則ニ規定スル條件ニ於テ交付シタル封筒ニキハ責任ヲ免ル

第五十九條 賠償金ノ支拂

賠償金支拂ノ義務ハ責任郵政廳ニ對シ請求償ノ權利ヲ保留シ郵便物差立局ノ提屬スル郵政廳之ヲ負擔ス

第六十條 賠償金ノ支拂期間

一 賠償金ノ支拂ハ成ルベク速ニ且遅クとも請求ノ日ノ翌日ヨリ起算シ六月ノ期間内ニ之ヲ爲スコトヲ要ス該期間ハ遠隔セル國ト

二 賠償金ノ支拂ハ成ルベク速ニ且遅クとも請求ノ日ノ翌日ヨリ起算シ六月ノ期間内ニ之ヲ爲スコトヲ要ス該期間ハ遠隔セル國ト

三 賠償金ノ支拂ハ成ルベク速ニ且遅クとも請求ノ日ノ翌日ヨリ起算シ六月ノ期間内ニ之ヲ爲スコトヲ要ス該期間ハ遠隔セル國ト

四 賠償金ノ支拂ハ成ルベク速ニ且遅クとも請求ノ日ノ翌日ヨリ起算シ六月ノ期間内ニ之ヲ爲スコトヲ要ス該期間ハ遠隔セル國ト

五 賠償金ノ支拂ハ成ルベク速ニ且遅クとも請求ノ日ノ翌日ヨリ起算シ六月ノ期間内ニ之ヲ爲スコトヲ要ス該期間ハ遠隔セル國ト

六 賠償金ノ支拂ハ成ルベク速ニ且遅クとも請求ノ日ノ翌日ヨリ起算シ六月ノ期間内ニ之ヲ爲スコトヲ要ス該期間ハ遠隔セル國ト

七 賠償金ノ支拂ハ成ルベク速ニ且遅クとも請求ノ日ノ翌日ヨリ起算シ六月ノ期間内ニ之ヲ爲スコトヲ要ス該期間ハ遠隔セル國ト

八 賠償金ノ支拂ハ成ルベク速ニ且遅クとも請求ノ日ノ翌日ヨリ起算シ六月ノ期間内ニ之ヲ爲スコトヲ要ス該期間ハ遠隔セル國ト

九 賠償金ノ支拂ハ成ルベク速ニ且遅クとも請求ノ日ノ翌日ヨリ起算シ六月ノ期間内ニ之ヲ爲スコトヲ要ス該期間ハ遠隔セル國ト

十 賠償金ノ支拂ハ成ルベク速ニ且遅クとも請求ノ日ノ翌日ヨリ起算シ六月ノ期間内ニ之ヲ爲スコトヲ要ス該期間ハ遠隔セル國ト

十一 賠償金ノ支拂ハ成ルベク速ニ且遅クとも請求ノ日ノ翌日ヨリ起算シ六月ノ期間内ニ之ヲ爲スコトヲ要ス該期間ハ遠隔セル國ト

十二 賠償金ノ支拂ハ成ルベク速ニ且遅クとも請求ノ日ノ翌日ヨリ起算シ六月ノ期間内ニ之ヲ爲スコトヲ要ス該期間ハ遠隔セル國ト

十三 賠償金ノ支拂ハ成ルベク速ニ且遅クとも請求ノ日ノ翌日ヨリ起算シ六月ノ期間内ニ之ヲ爲スコトヲ要ス該期間ハ遠隔セル國ト

十四 賠償金ノ支拂ハ成ルベク速ニ且遅クとも請求ノ日ノ翌日ヨリ起算シ六月ノ期間内ニ之ヲ爲スコトヲ要ス該期間ハ遠隔セル國ト

十五 賠償金ノ支拂ハ成ルベク速ニ且遅クとも請求ノ日ノ翌日ヨリ起算シ六月ノ期間内ニ之ヲ爲スコトヲ要ス該期間ハ遠隔セル國ト

十六 賠償金ノ支拂ハ成ルベク速ニ且遅クとも請求ノ日ノ翌日ヨリ起算シ六月ノ期間内ニ之ヲ爲スコトヲ要ス該期間ハ遠隔セル國ト

十七 賠償金ノ支拂ハ成ルベク速ニ且遅クとも請求ノ日ノ翌日ヨリ起算シ六月ノ期間内ニ之ヲ爲スコトヲ要ス該期間ハ遠隔セル國ト

十八 賠償金ノ支拂ハ成ルベク速ニ且遅クとも請求ノ日ノ翌日ヨリ起算シ六月ノ期間内ニ之ヲ爲スコトヲ要ス該期間ハ遠隔セル國ト

十九 賠償金ノ支拂ハ成ルベク速ニ且遅クとも請求ノ日ノ翌日ヨリ起算シ六月ノ期間内ニ之ヲ爲スコトヲ要ス該期間ハ遠隔セル國ト

二十 賠償金ノ支拂ハ成ルベク速ニ且遅クとも請求ノ日ノ翌日ヨリ起算シ六月ノ期間内ニ之ヲ爲スコトヲ要ス該期間ハ遠隔セル國ト

二十一 賠償金ノ支拂ハ成ルベク速ニ且遅クとも請求ノ日ノ翌日ヨリ起算シ六月ノ期間内ニ之ヲ爲スコトヲ要ス該期間ハ遠隔セル國ト

二十二 賠償金ノ支拂ハ成ルベク速ニ且遅クとも請求ノ日ノ翌日ヨリ起算シ六月ノ期間内ニ之ヲ爲スコトヲ要ス該期間ハ遠隔セル國ト

二十三 賠償金ノ支拂ハ成ルベク速ニ且遅クとも請求ノ日ノ翌日ヨリ起算シ六月ノ期間内ニ之ヲ爲スコトヲ要ス該期間ハ遠隔セル國ト

二十四 賠償金ノ支拂ハ成ルベク速ニ且遅クとも請求ノ日ノ翌日ヨリ起算シ六月ノ期間内ニ之ヲ爲スコトヲ要ス該期間ハ遠隔セル國ト

二十五 賠償金ノ支拂ハ成ルベク速ニ且遅クとも請求ノ日ノ翌日ヨリ起算シ六月ノ期間内ニ之ヲ爲スコトヲ要ス該期間ハ遠隔セル國ト

二十六 賠償金ノ支拂ハ成ルベク速ニ且遅クとも請求ノ日ノ翌日ヨリ起算シ六月ノ期間内ニ之ヲ爲スコトヲ要ス該期間ハ遠隔セル國ト

二十七 賠償金ノ支拂ハ成ルベク速ニ且遅クとも請求ノ日ノ翌日ヨリ起算シ六月ノ期間内ニ之ヲ爲スコトヲ要ス該期間ハ遠隔セル國ト

二十八 賠償金ノ支拂ハ成ルベク速ニ且遅クとも請求ノ日ノ翌日ヨリ起算シ六月ノ期間内ニ之ヲ爲スコトヲ要ス該期間ハ遠隔セル國ト

二十九 賠償金ノ支拂ハ成ルベク速ニ且遅クとも請求ノ日ノ翌日ヨリ起算シ六月ノ期間内ニ之ヲ爲スコトヲ要ス該期間ハ遠隔セル國ト

三十 賠償金ノ支拂ハ成ルベク速ニ且遅クとも請求ノ日ノ翌日ヨリ起算シ六月ノ期間内ニ之ヲ爲スコトヲ要ス該期間ハ遠隔セル國ト

三十一 賠償金ノ支拂ハ成ルベク速ニ且遅クとも請求ノ日ノ翌日ヨリ起算シ六月ノ期間内ニ之ヲ爲スコトヲ要ス該期間ハ遠隔セル國ト

三十二 賠償金ノ支拂ハ成ルベク速ニ且遅クとも請求ノ日ノ翌日ヨリ起算シ六月ノ期間内ニ之ヲ爲スコトヲ要ス該期間ハ遠隔セル國ト

三十三 賠償金ノ支拂ハ成ルベク速ニ且遅クとも請求ノ日ノ翌日ヨリ起算シ六月ノ期間内ニ之ヲ爲スコトヲ要ス該期間ハ遠隔セル國ト

三十四 賠償金ノ支拂ハ成ルベク速ニ且遅クとも請求ノ日ノ翌日ヨリ起算シ六月ノ期間内ニ之ヲ爲スコトヲ要ス該期間ハ遠隔セル國ト

三十五 賠償金ノ支拂ハ成ルベク速ニ且遅クとも請求ノ日ノ翌日ヨリ起算シ六月ノ期間内ニ之ヲ爲スコトヲ要ス該期間ハ遠隔セル國ト

三十六 賠償金ノ支拂ハ成ルベク速ニ且遅クとも請求ノ日ノ翌日ヨリ起算シ六月ノ期間内ニ之ヲ爲スコトヲ要ス該期間ハ遠隔セル國ト

三十七 賠償金ノ支拂ハ成ルベク速ニ且遅クとも請求ノ日ノ翌日ヨリ起算シ六月ノ期間内ニ之ヲ爲スコトヲ要ス該期間ハ遠隔セル國ト

三十八 賠償金ノ支拂ハ成ルベク速ニ且遅クとも請求ノ日ノ翌日ヨリ起算シ六月ノ期間内ニ之ヲ爲スコトヲ要ス該期間ハ遠隔セル國ト

三十九 賠償金ノ支拂ハ成ルベク速ニ且遅クとも請求ノ日ノ翌日ヨリ起算シ六月ノ期間内ニ之ヲ爲スコトヲ要ス該期間ハ遠隔セル國ト

四十 賠償金ノ支拂ハ成ルベク速ニ且遅クとも請求ノ日ノ翌日ヨリ起算シ六月ノ期間内ニ之ヲ爲スコトヲ要ス該期間ハ遠隔セル國ト

四十一 賠償金ノ支拂ハ成ルベク速ニ且遅クとも請求ノ日ノ翌日ヨリ起算シ六月ノ期間内ニ之ヲ爲スコトヲ要ス該期間ハ遠隔セル國ト

四十二 賠償金ノ支拂ハ成ルベク速ニ且遅クとも請求ノ日ノ翌日ヨリ起算シ六月ノ期間内ニ之ヲ爲スコトヲ要ス該期間ハ遠隔セル國ト

四十三 賠償金ノ支拂ハ成ルベク速ニ且遅クとも請求ノ日ノ翌日ヨリ起算シ六月ノ期間内ニ之ヲ爲スコトヲ要ス該期間ハ遠隔セル國ト

四十四 賠償金ノ支拂ハ成ルベク速ニ且遅クとも請求ノ日ノ翌日ヨリ起算シ六月ノ期間内ニ之ヲ爲スコトヲ要ス該期間ハ遠隔セル國ト

四十五 賠償金ノ支拂ハ成ルベク速ニ且遅クとも請求ノ日ノ翌日ヨリ起算シ六月ノ期間内ニ之ヲ爲スコトヲ要ス該期間ハ遠隔セル國ト

四十六 賠償金ノ支拂ハ成ルベク速ニ且遅クとも請求ノ日ノ翌日ヨリ起算シ六月ノ期間内ニ之ヲ爲スコトヲ要ス該期間ハ遠隔セル國ト

四十七 賠償金ノ支拂ハ成ルベク速ニ且遅クとも請求ノ日ノ翌日ヨリ起算シ六月ノ期間内ニ之ヲ爲スコトヲ要ス該期間ハ遠隔セル國ト

四十八 賠償金ノ支拂ハ成ルベク速ニ且遅クとも請求ノ日ノ翌日ヨリ起算シ六月ノ期間内ニ之ヲ爲スコトヲ要ス該期間ハ遠隔セル國ト

四十九 賠償金ノ支拂ハ成ルベク速ニ且遅クとも請求ノ日ノ翌日ヨリ起算シ六月ノ期間内ニ之ヲ爲スコトヲ要ス該期間ハ遠隔セル國ト

五十 賠償金ノ支拂ハ成ルベク速ニ且遅クとも請求ノ日ノ翌日ヨリ起算シ六月ノ期間内ニ之ヲ爲スコトヲ要ス該期間ハ遠隔セル國ト

第六十四條 代金引換金額ノ取消又ハ引下
代金引換金額ノ取消又ハ代金引換金額ノ一部又ハ一部ノ取消...

第六十五條 郵便物ノ失失ノ場合ノ責任ノ負担
代金引換金額ノ取消又ハ引下...

第六十六條 正當ニ取立タル金額ノ賠償
代金引換金額ノ取消又ハ引下...

第六十七條 責任ノ決定
正當ニ取立タル金額又ハ第六十七條ノ規定...

陸路
一、一〇〇〇キログラム超
二、一、〇〇〇キログラム超
三、一、〇〇〇キログラム超...

Table with columns for weight ranges (e.g., 一、一〇〇キログラム超) and corresponding rates.

第六十八條 正當ニ取立タル金額ノ賠償
代金引換金額ノ取消又ハ引下...

第六十九條 責任ノ決定
正當ニ取立タル金額又ハ第六十九條ノ規定...

第七十條 責任ノ決定
正當ニ取立タル金額又ハ第七十條ノ規定...

Table with columns for weight ranges and corresponding rates, similar to the other page but with different values.

七 航空業務

航空業務ニ依ル通常郵便物ノ運送ニ關スル規定ハ萬國郵便條約ニ附屬シ該條約及其ノ施行規則ノ一部ヲ成スモノト看做ス

料

第七十五條第一項ノ規定ニ拘ラズ「ソヴィエト」社會主義共和國聯邦郵政廳ハ六千キロメートルヲ超過スル距離ニ對シ書狀及郵便葉書一キログラム毎ニ四「フラン」五「サンチム」...

十 「アテン」ニ於ケル特別保管料

例外トシテ英領印度郵政廳ハ「アテン」ニ於テ保管スル行儀ニ對シ同國ガ此ノ種行儀ニ付陸路又ハ海路ノ運送料ヲ受ケザルトキハ行儀一箇ニ付四十「サンチム」ノ料金を徴收スルコトヲ得

十一 積換ノ特別料

例外トシテ「ボルトガル」國郵政廳ハ「リスボン」港ニ於テ積換ヲ爲ス總テノ閉塞ニ對シ行儀一箇ニ付四十「サンチム」ヲ徴收スルコトヲ得

十二 代表セラレザル國ニ對シ加入ノ餘地ヲ存スル議定書

郵便聯合ノ部員タル「アフガニスタン」國、「ハイトイ」共和國、「リベリア」共和國、「ルクセンブルグ」國、「サルヴァドル」共和國、「ザンチー」國、「河地方」退離國及「イエメン」國ハ大會議ニ代表セラレザルニ因リ議定書ハ大會議ニ於テ締結シタル條約及諸約定ニ又ハ或約定ノミニ加入スル爲ニ餘地ヲ存ス

十三 代表セラレザル國ニ對シ署名ノ加入ノ爲ニ餘地ヲ存スル議定書

議定書ハ代表者ガ大會議ニ於テ決定シタル條約又ハ或約定ノミニ本署名タル國ヲシテ本署名セラレタル他ノ諸約定又ハ其ノ或約定ニ加入スルコトヲ得シムル爲ニ餘地ヲ存ス

十四 加入通知期間

第十二條及第十三條ニ規定スル加入ハ外交上ノ形式ニ依リ當該政府ヨリ之ヲ「エジプト」國政府ニ通知シ且同政府ヨリ他ノ聯合國ニ通知スル間ハ千九百三十五年一月一日ヲ以テ滿了スベシ

之ヲ作成ス

- 「アフガニスタン」國 直アフリカ聯邦 エム、エツチ、ジェー、レントン代理エフ、ジェー、ダブリュー、テイラー、エフ、ジェー、ダブリュー、テイラー
- 「アルバニア」國 「ベルギー」國 「カナダ」國 「チリ」國 「コロンビア」國 「デンマーク」國 「ドミニカ」國 「ドミニカ」國 「ドミニカ」國 「ドミニカ」國 「ドミニカ」國

「アラブ」國

- 「アラブ」國 「アラブ」國 「アラブ」國 「アラブ」國 「アラブ」國 「アラブ」國 「アラブ」國 「アラブ」國 「アラブ」國 「アラブ」國

「エストニア」國 「エストニア」國 「エストニア」國 「エストニア」國 「エストニア」國 「エストニア」國 「エストニア」國 「エストニア」國

「エストニア」國 「エストニア」國 「エストニア」國 「エストニア」國 「エストニア」國 「エストニア」國 「エストニア」國 「エストニア」國

「エストニア」國 「エストニア」國 「エストニア」國 「エストニア」國 「エストニア」國 「エストニア」國 「エストニア」國 「エストニア」國

「エストニア」國 「エストニア」國 「エストニア」國 「エストニア」國 「エストニア」國 「エストニア」國 「エストニア」國 「エストニア」國

ル閉塞ノ票札又ハ表記ハ明瞭ニ「POST OFFICE」ナル記載ヲ有スルコトヲ要ス

第十七條 航空通郵便物ノ重量ノ

一 統計期間中閉塞ノ差立日附及重量ハ閉塞ノ票札又ハ外部表記ニ之ヲ指示ス航空閉塞ノ同一種類ノ他ノ閉塞中ニ挿入スルコトハ之ヲ禁止ス

二 航空路ニ依リ運送セラルベキ閉塞通郵便物ハ普通閉塞中ニ包含セラレタル場合ニ於テ該通郵便物ハ「Par avion」ナル票札ヲ附シタル特別ノ把束ト爲シ之ニ附録Aノ第二號標形ニ適合スル明細表ヲ添付ス閉塞ニテ運送ス通郵便物ノ重量ハ各名宛國ニ付各別ニ之ヲ指示ス書狀日録ハ「Par avion」ナル記載ヲ有スルモノトス

三 右指示ハ名宛交換局之ヲ點檢ス該局ハ實際重量ヲ通知セラレタル重量ト二十グラムヲ超ユル相違アルコトヲ發見スルトキハ票札又ハAノ第二號明細表ヲ訂正ス直ニ點檢狀ヲ以テ其ノ限額ヲ差立交換局ニ通知ス閉塞ニ關スルトキハ該點檢狀ノ寫一通ハ各該局前記限額内ニ止ルキハ差立局ノ指示ハ之ヲ有効ノモノト看做ス

第十八條 航空閉塞日録

航空閉塞ヲ差立テタル郵政廳ハ各統計期間後成ルベク連日且如何ナル場合ニモ十五日ノ期間内ニ該閉塞ノ日録ヲ自國ガ使用シタル航空業務ノ屬スル諸郵政廳ニ送付ス該郵政廳中ニハ場合ニ依リ名宛郵政廳ヲ包含ス

第十九條 統計ニ基キ清算スル航空閉塞送付料ノ計算

一 統計期間中媒介郵政廳ハ自國ガ航空路ニ依リ其ノ内國線路網内ニ又ハ自國國境以遠ニ運送セラル航空閉塞ノ票札又ハ外部表記ニ適合スル航空閉塞ノ票札又ハ外部表記ニ適合スル表ニ記入ス該表ハ航空閉塞ノ各差立交換局ニ付一通之ヲ作成ス

二 航空閉塞ノ受領郵政廳ニシテ該閉塞包含有ル航空通郵便物ヲ其ノ内國線路網内ニ又ハ自國國境以遠ニ運送スルモノハ航空閉塞ニ依リ運送スルモノトシテ附録Aノ第四號標形ニ適合スル表ヲ作成ス

三 統計ノ執行終了後成ルベク連日且運送トモ六週内ニAノ第三號表及Aノ第四號表ハ差立交換局ノ承認ヲ受ケル爲メ之ヲ同局ニ送付ス該局ハ承認シタル後其ノ中央郵政廳ニ送付シ同局ハ之ヲ貨方ノ中央郵政廳ニ送付ス

四 貨方郵政廳ガ送付ヨリ起算シ三月ノ期間内ニ何等ノ訂正意見ヲ受取ラザルトキハ右表ハ當然承認セラレタルモノト看做ス遠隔セラル諸國間ノ關係ニ於テハ該期間ハ四月トス

一 Aノ第三號表又ハAノ第四號表ニ記載ノ閉塞ノ總重量及百分ノ引上ゲタル開塞郵便物ノ總重量ニ夏期業務及冬期業務ノ度數ニ從ヒ定メタル數ヲ乘ジ算シ得タル積算額ニ特別計算費ノ基礎ト爲ル該計算費ハ當該半年ニ付各郵政廳ニ歸屬スル運送料「Frais」ニテ記入ス

二 右計算書作成ノ任務ハ貨方郵政廳ニ屬シ同局ハ之ヲ借方郵政廳ニ送付ス

三 特別計算費ハ二郵政廳ニ送付セラルベク之ヲ借方郵政廳ニ送付ス貨方郵政廳ガ送付ヨリ起算シ三月ノ期間内ニ何等ノ訂正意見ヲ受取ラザルトキハ該計算書ハ當然承認セラレタルモノト看做ス

第二十一條 總算引計算書

關係郵政廳間ニ反對ノ協定アルニ非ザレバ航空閉塞送付料ノ總算引計算書ハ總算引計算書ニ付テ送付スル規定ニ從ヒ總算引計算書ニ於テ年二回之ヲ作成ス

第六章 諸種ノ規定

第二十二條 航空通郵便物ノ表示

航空通郵便物ニ差立ノ際閉塞「Par avion」ナル語ヲ有シ且差出國ノ語ニ於テ對照ヲ附シ又ハ附セザル青色ノ特別標符又ハ印影ヲ附スルモノトス

第二十三條 航空閉塞ノ表示

航空路ニ依リ運送スベキ郵便物ヲ以テ單獨ノ閉塞ヲ作成スルコトキハ該閉塞ハ青色ノ紙又ハ全部青色ナル行囊若ハ青色ノ幅廣キ帯ヲ有スル行囊ヲ以テ之ヲ作成スルコトヲ要ス

第二十四條 運送路ノ一部ノみの航空路ニ依リ運送

差出人ニ於テ其ノ郵便物ガ航空運送路ノ一部ニ付航空路ニ依リ運送セラレザルコトヲ希望スルトキハ差出國ノ語及佛蘭西語ニ於ケル「Par avion de...」ナル記事ヲ以テ該通郵便物面ニ其ノ旨ヲ記載スルコトヲ要ス航空運送終了スルトキハ「Par avion」ナル票符及特別ノ記事ハ職權ヲ以テ二條ノ太キ横線ニ依リ之ヲ抹消スルコトヲ要ス

第二十五條 航空通郵便物ノ差立方法

一 條約ノ施行規則第五百十四條第二項(イ)及第五百十六條ノ規定ハ普通閉塞ニ挿入スル航空通郵便物ニ之ヲ準用ス把束ノ票札ハ「Par avion」ナル記載ヲ有スルコトヲ要ス普通閉塞ニ書留航空通郵便物ヲ挿入スル場合ニハ「Par avion」ナル記載ハ「Par avion」ナル記載ニ付前記第五百十六條第二項ノ規定スル箇所ニ之ヲ爲スコトヲ要ス

二 普通閉塞ニ挿入スル價格表記航空通郵便物ニ關スルトキハ「Par avion」ナル記載ハ各郵便物ノ記入毎ニ差立日録ノ備考欄内ニ之ヲ爲ス

三 航空閉塞又ハ普通閉塞ニ依リ開塞繼續ニテ差立テ且該閉塞ノ名宛國ガ航空路ニ依リ運送スベキ航空通郵便物ハ之ヲ「Par avion」ナル票札ヲ附シタル特別ノ把束ト爲ス

四 繼越國ハ名宛國毎ニ特別ノ把束ヲ作成スルコトヲ請求スルコトヲ得此ノ場合ニ於テハ各把束ニハ「Par avion」ナル記載ヲ有スル票札ヲ附ス

第二十六條 航空閉塞ノ書狀日録、差立日録及票札ニ爲スベキ記載

コトヲ要ス同様ノ票符ハ該閉塞ノ票札又ハ表記ニモ之ヲ附ス

第二十七條 郵便航空機ノ事故ニ因ル航空中止

一 途中ニ於ケル突發事故ニ因リ航空機ガ其ノ航行ヲ繼續シ得ズ且所定ノ寄航地ニ交付ヲ爲シ得ザルトキハ乘組員ハ事故地ニ最近キ郵便局又ハ郵便物積送ノ爲最適當ナル郵便局ニ閉塞ヲ引渡スコトヲ要ス該郵便局ハ其ノ狀態ヲ檢査シ且場合ニ依リ破損シタル通郵便物ハ之ヲ修理シタル後該閉塞ヲ最速運送線路ニ依リ名宛局ニ宛テ差立ツルモノトス

二 事件ノ狀況及檢査ノ結果ハ事故ニ遭ヒタル閉塞ノ名宛局ニ點檢狀ヲ以テ之ヲ通知ス該點檢狀ノ寫一通ハ閉塞ノ差立局ニ之ヲ送付ス

第二十八條 關稅ヲ課スベキ通郵便物ノ通關

郵政廳ハ關稅ヲ課スベキ航空通郵便物ノ通關ヲ成ルベク速ナラシムル様處置ヲ執ルモノトス

第二十九條 條約及約定ノ規定ノ適用

小包郵便物ノ約定及其ノ施行規則ヲ除キ條約及約定並ニ其等ノ施行規則ノ規定ハ前記諸條ニ明瞭ニ規定セザル總テノ事項ニ之ヲ適用ス

第三十條 採擇シタル規定ノ實施及存續期間

本規定ハ條約實施ノ日ヨリ之ヲ施行スベシ本規定ハ關係條約間ニ協議ヲ達ゲ之ヲ改訂スルニ非ザレバ該條約同一ノ存續期間ヲ有スベシ

千九百三十四年三月二十日、カイロニ於テ之ヲ作成ス

「アフガニスタン」國
「アフリカ」聯邦
「アラビア」聯邦
「アルバニア」國
「アルバニア」國
「アルバニア」國

獨逸國
カー、オルト
カー、チーゲレル
ドクトル、ヴェー、ゼーバス
「アメリカ」合衆國
「ジョージ、エフ、スミス」代理ジョン、ハイ、ラミエル
「フイリッピン」諸島ヲ除ク「アメリカ」合衆國屬島全體
「ジョン、ハイ、ラミエル」
「ジョージ、エフ、スミス」代理ジョン、ハイ、ラミエル
「フイリッピン」諸島
「サウデー、アラビア」王國
「アラビヤ」王國
「アルゼンティン」共和國
「オーストラリア」聯邦
「オーストラリア」聯邦
「アチヂェル、パーク」代理エム、ビー、ハリ
「エム、ビー、ハリ」
塊地利國
ドクトル、ルドルフ、クレーン
白耳義國
「オー、シオツカールト」
「エー、モンヌ」
「白耳義國」コンゴ「殖民地」
「ジェー、トンドゥール」
「ポリネシア」國
「エルネスト、カセレス」
「エドムンド、デラ、フエンテ」代理エルネスト、カセレス
「ブラジル」國
「セー、エメ、デ、ソングエイレド」
「ジョータ、サンチエス、ベレス」
「アルガリア」國
「イー、カザロフ」
「カナダ」
「アーサー、ソーズ」代理イー、ジェー、ア
「ンダーウッド」

「エツチ、ボリー」代理イー、ジェー、ア
「ンダーウッド」
「イー、ジェー、ア」代理イー、ジェー、ア
「チリ」國
「エレメス」アレックス、パロス
中華民國
胡世澤
張敬海
黃乃權
「コロンビア」共和國
「エー、サルカ」共和國
「コスタ、リカ」共和國
「政府」承認ヲ條件トス
「ペー、マルティネス、デー」
「キユバ」共和國
「アルフレド、アッシール」
「ツエー、モンドル」
「アルネ、クワック」
「ダンテ、ビロ」
「エル、スタルジンスキー」
「ドミニカ」共和國
「ルイス、アレハンドロ、アギラール」
「エシ、アト」國
「エム、シアラ」
「イー、マツギア」
「エス、エー、ガル」ワシニエ
「エ、エ、レ、ア」アンドラーデ
「アロンソ、カロー」
「アー、ラモス」
「西班牙」國殖民地全體
「デメトリオ、ベレダ」
「エストニア」國
「ゲイ、エー、エフ、アルブレヒト」
「エテ、オビエ」國
「アラム、デー」
「フィンランド」國
「ゲイ、エー、エフ、アルブレヒト」
「佛蘭西」國
「エム、ルボン」

「エル、ゾフアントン」
「ベ、グランシモン」
「ア、カバンヌ」
「デ、ウゼ」
「アルジェリー」
「エー、ユグナン」
「印度支那」佛蘭西國殖民地及保護領
「ニコラ」
「其ノ他」佛蘭西國殖民地全體
「ジョー、カサニヤック」
「グレート、ブリテン」及「北アイルラン」
「ド、聯合王國」
「エフ、エツチ、ウイリアムソン」
「ダブリン、ジョー、ギルバート」
「デー、オー、ラムレー」
「希臘」
「ヴェー、ゲンドラミス」
「ジョー、ラツニダキス」
「グアテマラ」國
「ウイクトル、ドゥラン、エメ」
「ハイ、テイ」共和國
「ホンデラス」共和國
「ドクトル、トクシメイ」
「ハンガリー」國
「ガブリエル、パロン、サライ」
「シタル、ド、フォルステール」
「エム、エ、ムケル」
「エス、シ、ゲブタ」
「エム、アル、ハサン」
「英領印度」
「イー、ク」國
「ド、グラス、ダブリン、カンブレ」
「ジェー、シオール」
「アイルランド」自由國
「ビー、エス、オー、ヘイ、アータイ」
「エス、エス、ビー、ユイルセアル」
「アイスランド」國
「ツエー、モンドル」
「アルネ、クワック」
「伊太利國」
「ピエトロ、トステイ」
「ガル、デ、イ、ミケレ」

伊太利國殖民地全體
「クレ、ド、ナート」
日本國
關正雄
張開利泰
景山準吉
朝鮮
關正雄
川面隆三
其ノ他」日本國屬地全體
張開利泰
藤川洋
「ラトヴィア」國
「ドクトル、ラインホルト、フレル」
「エル、ルレー」
佛蘭西國委任統治ノ下ニ在ル東方諸國「シ
リア」國及「レバノン」國
「シアン、フレバ」
「エル、ベル」
「リベリア」共和國
「リス、アニア」國
「ルクセンブルグ」國
「モロッコ」國(西班牙地帯ヲ除ク)
「アッシュ、デュテイユ」
「モーロコ」國(西班牙地帯)
「アー、ラモス」
「メキシコ」國
「ペー、マルティネス、デー」
「ニカラガ」國
「ウイクトル、ドゥラン、エメ」
「ラウス、ヘルシング」
「オスカル、ホン」
「ニュー、ジブラ」
「ジョー、マックナマラ」
「イー、サル、ドゥア、ベ」
「バラク、フイ」國
「エレ、エ、エ、トウラ」
和蘭國
「ドイン、ステ」
「ファン、ゴール」

天信ヲ保存シ萬世一系ノ帝統ヲ踐メル日本國
皇帝(御名)此ノ書ヲ見ル有業ニ宣示ス
朕爾頃全權委員ガ「エント」國「カイロ」ニ於
テ關係各國全權委員ト共ニ議定シ昭和九年三
月二十日日本本土、朝鮮、其ノ他ノ日本國屬地
全體ノ爲ニ署名シタル萬國郵便條約及同條約
ノ最終議定書並ニ航路ニ依ル通商郵便物ノ
運送ニ關スル規定及同規定ノ最終議定書ヲ開
覽點檢シ之ヲ嘉納批准ス
神武天皇即位紀元二千五百九十四年昭和九年
十二月七日東京宮城ニ於テ親ヲ署名シ置テ
鈐セシム

萬國郵便條約ノ施行規則

昭和九年十二月十七日
選定第三千二百四十七號

昭和九年十二月十七日
選定第三千二百四十七號
萬國郵便條約ノ施行規則
目次

- 第一章 總則
第一百零一條 附屬地及開港場
第一百零二條 附屬地ノ送達
第一百零三條 通商郵便物ノ送達
第一百零四條 通商郵便物ノ決定
第一百零五條 郵便物ノ決定
第一百零六條 郵便物ノ決定
第一百零七條 郵便物ノ決定
第一百零八條 郵便物ノ決定
第一百零九條 郵便物ノ決定
第一百一十條 郵便物ノ決定
第一百一十一條 郵便物ノ決定
第一百一十二條 郵便物ノ決定
第一百一十三條 郵便物ノ決定

- 第一百十四條 往復郵便物
第一百十五條 業務用書類
第一百十六條 印刷物
第一百十七條 印刷物ノ類似ノ物品
第一百十八條 印刷物ノ記載シ得ル事項
第一百十九條 印刷物ノ郵便物ノ包装
第一百二十條 日本、記載シ得ル事項
第一百二十一條 日本、郵便物ノ包装
第一百二十二條 日本、郵便物ノ包装
第一百二十三條 日本、郵便物ノ包装
第一百二十四條 日本、郵便物ノ包装
第一百二十五條 日本、郵便物ノ包装
第一百二十六條 日本、郵便物ノ包装
第一百二十七條 日本、郵便物ノ包装
第一百二十八條 日本、郵便物ノ包装
第一百二十九條 日本、郵便物ノ包装
第一百三十條 日本、郵便物ノ包装

- 第三百三十二條 代金引換爲替
第三百三十三條 代金引換爲替
第三百三十四條 代金引換爲替
第三百三十五條 代金引換爲替
第三百三十六條 代金引換爲替
第三百三十七條 代金引換爲替
第三百三十八條 代金引換爲替
第三百三十九條 代金引換爲替
第三百四十條 代金引換爲替
第三百四十一條 代金引換爲替
第三百四十二條 代金引換爲替
第三百四十三條 代金引換爲替
第三百四十四條 代金引換爲替
第三百四十五條 代金引換爲替
第三百四十六條 代金引換爲替
第三百四十七條 代金引換爲替
第三百四十八條 代金引換爲替
第三百四十九條 代金引換爲替
第三百五十條 代金引換爲替

- 第三百五十一條 取調請求、書留郵便物
第三百五十二條 取調請求、書留郵便物
第三百五十三條 取調請求、書留郵便物
第三百五十四條 取調請求、書留郵便物
第三百五十五條 取調請求、書留郵便物
第三百五十六條 取調請求、書留郵便物
第三百五十七條 取調請求、書留郵便物
第三百五十八條 取調請求、書留郵便物
第三百五十九條 取調請求、書留郵便物
第三百六十條 取調請求、書留郵便物
第三百六十一條 取調請求、書留郵便物
第三百六十二條 取調請求、書留郵便物
第三百六十三條 取調請求、書留郵便物
第三百六十四條 取調請求、書留郵便物
第三百六十五條 取調請求、書留郵便物
第三百六十六條 取調請求、書留郵便物
第三百六十七條 取調請求、書留郵便物
第三百六十八條 取調請求、書留郵便物
第三百六十九條 取調請求、書留郵便物
第三百七十條 取調請求、書留郵便物

協定ヲ達シ之ヲ定ム
萬國郵便條約ノ施行規則
第一章 總則
第一百零一條 附屬地及開港場
第一百零二條 附屬地ノ送達
第一百零三條 通商郵便物ノ送達
第一百零四條 通商郵便物ノ決定
第一百零五條 郵便物ノ決定
第一百零六條 郵便物ノ決定
第一百零七條 郵便物ノ決定
第一百零八條 郵便物ノ決定
第一百零九條 郵便物ノ決定
第一百一十條 郵便物ノ決定
第一百一十一條 郵便物ノ決定
第一百一十二條 郵便物ノ決定
第一百一十三條 郵便物ノ決定

協定ヲ達シ之ヲ定ム
萬國郵便條約ノ施行規則
第二章 郵便物ノ決定
第一百十四條 往復郵便物
第一百十五條 業務用書類
第一百十六條 印刷物
第一百十七條 印刷物ノ類似ノ物品
第一百十八條 印刷物ノ記載シ得ル事項
第一百十九條 印刷物ノ郵便物ノ包装
第一百二十條 日本、記載シ得ル事項
第一百二十一條 日本、郵便物ノ包装
第一百二十二條 日本、郵便物ノ包装
第一百二十三條 日本、郵便物ノ包装
第一百二十四條 日本、郵便物ノ包装
第一百二十五條 日本、郵便物ノ包装
第一百二十六條 日本、郵便物ノ包装
第一百二十七條 日本、郵便物ノ包装
第一百二十八條 日本、郵便物ノ包装
第一百二十九條 日本、郵便物ノ包装
第一百三十條 日本、郵便物ノ包装

協定ヲ達シ之ヲ定ム
萬國郵便條約ノ施行規則
第三章 郵便物ノ決定
第三百三十二條 代金引換爲替
第三百三十三條 代金引換爲替
第三百三十四條 代金引換爲替
第三百三十五條 代金引換爲替
第三百三十六條 代金引換爲替
第三百三十七條 代金引換爲替
第三百三十八條 代金引換爲替
第三百三十九條 代金引換爲替
第三百四十條 代金引換爲替
第三百四十一條 代金引換爲替
第三百四十二條 代金引換爲替
第三百四十三條 代金引換爲替
第三百四十四條 代金引換爲替
第三百四十五條 代金引換爲替
第三百四十六條 代金引換爲替
第三百四十七條 代金引換爲替
第三百四十八條 代金引換爲替
第三百四十九條 代金引換爲替
第三百五十條 代金引換爲替

協定ヲ達シ之ヲ定ム
萬國郵便條約ノ施行規則
第四章 郵便物ノ決定
第三百五十一條 取調請求、書留郵便物
第三百五十二條 取調請求、書留郵便物
第三百五十三條 取調請求、書留郵便物
第三百五十四條 取調請求、書留郵便物
第三百五十五條 取調請求、書留郵便物
第三百五十六條 取調請求、書留郵便物
第三百五十七條 取調請求、書留郵便物
第三百五十八條 取調請求、書留郵便物
第三百五十九條 取調請求、書留郵便物
第三百六十條 取調請求、書留郵便物
第三百六十一條 取調請求、書留郵便物
第三百六十二條 取調請求、書留郵便物
第三百六十三條 取調請求、書留郵便物
第三百六十四條 取調請求、書留郵便物
第三百六十五條 取調請求、書留郵便物
第三百六十六條 取調請求、書留郵便物
第三百六十七條 取調請求、書留郵便物
第三百六十八條 取調請求、書留郵便物
第三百六十九條 取調請求、書留郵便物
第三百七十條 取調請求、書留郵便物

一 税関検査ニ付スベキ郵便物ニハ表面ニ附録C第一號様式ニ適合スル紙色ノ票符ヲ貼付スルコトヲ要ス小形包装物ニ關シテハ該票符ノ貼付ハ總テ之ヲ要ス...

字ハ私製ノ郵便葉書ニ在リテハ必須シモ之ヲ必要トセズ... 二 郵便葉書ハ露出ノ儘即チ封紙又ハ封皮ヲ用ヒズシテ之ヲ發送スルコトヲ要ス...

一 全部ハ一部ノ筆書シ又ハ描寫シタル總テノ書類シテ現實的且對人ノ通信ノ性質ヲ有セザルモノ... 二 郵便葉書トシテ之ヲ取扱フ...

一 郵便物タル總テノ郵便物ノ外部及内部ニハ左ノ事項ヲ遵守スルコトヲ要ス... 二 郵便物ノ外部ニハ...

二 尙左ノ事項ヲ指示シ又ハ附加スルコトヲ許ス... (イ) 船舶ノ發着ニ關スル通知書ニハ發着ノ日時及船舶名及發着港地名...

手書又ハ何等カノ機械的方法ニ依リ之ヲ爲スコトヲ得... (イ) 尙左ノモノヲ添付スルコトヲ許ス...

一 玻璃瓶其ノ他脆弱ナル物質、液體、油、脂肪體、藥劑又ハ非藥劑ノ乾燥粉末、生キタル蜜蜂、水蛭及蠶類ハ左ノ方法ニ依リ包裝スルコトヲ要ス... 二 玻璃瓶ノ包装...

一 郵便物タル總テノ郵便物ノ外部及内部ニハ左ノ事項ヲ遵守スルコトヲ要ス... 二 郵便物ノ外部ニハ...

物ヲ交付シタル後課金別納額ノ裏面各欄ニ相記入ラシメテ之ヲ封書トシテ封書トシテ在中品ヲ指示スルコトナク郵便物ノ差出局ニ送付ス

トキニ徴収スベキ料金トシテ差額ニ等シキ料金ヲ課ス 最初一因内ニ宛テ且内國制度ニ從ヒ正當ニ料金ヲ前納シタル郵便物ハ之ヲ其ノ最初ノ送付路ニ付正當ニ料金ヲ前納シタルモノト看做ス

五百グラムヲ超過スベカラズ 封皮ハ封送局ニ於テ場合ニ依リ該封皮ノ包有スル郵便物ヲ保護セラルコトアルベキ補完料金ヲ徴収シ得ル様又補充料金ガ支拂ハレザルトキハ到着ノ際徴収スベキ料金ヲ該郵便物面ニ指示シ得ル様之ヲ開封ノ後該郵便物ニ送付スルコトヲ要ス

ノ把束ト爲シテ之ヲ返送ス 不能配達ト爲リタル書留郵便物ハ差出局宛書留郵便物ト同様に同國交換局ニ之ヲ送付ス

三 各郵政廳ハ自國ノ課金別納額ノ裏面各欄ニ其ノ中央郵政廳又ハ特ニ指定スル局ノ媒介ニ依リテ行ハルベキコトヲ總理局宛通知ニ依リテ行ハルベキコトヲ得

第四百四十六條 封皮又ハ合括ノ封皮 居所ヲ變更シタル同一人ニ轉送スベキ數箇ノ普通郵便物ノ封皮ハ該郵便物ニ適合スル封皮ニ之ヲ取替ヘテ之ヲ封入スルコトヲ得

第四百五十一條 取調請求、書留郵便物 一 書留郵便物ニ關スル取調請求ハ附録C第十三號條形ニ適合スル式紙ニ之ヲ記入ス

第六編 郵便物ノ交換 第一章 第三百五十四條 書狀目録 一 閉卷ニ添付スル書狀目録ハ附録C第十六號條形ニ依リテ之ヲ封入ス

第六十二條 統計期間中ノ閉塞

上項ノ統計期間中ノ閉塞ハ各統計期間中ノ閉塞ニ依リ行ハルモノトシテ...

一 各統計期間中ノ閉塞ハ各統計期間中ノ閉塞ニ依リ行ハルモノトシテ...

一 統計期間中ノ閉塞ニ依リ行ハルモノトシテ...

一 統計期間中ノ閉塞ニ依リ行ハルモノトシテ...

Table with 4 columns: 行種別 (Category), 重 (Weight), 別 (Sub-category), 数 (Count). Rows include 行種別, 重, 別, 数.

一 統計期間中ノ閉塞ニ依リ行ハルモノトシテ...

一 統計期間中ノ閉塞ニ依リ行ハルモノトシテ...

一 統計期間中ノ閉塞ニ依リ行ハルモノトシテ...

一 統計期間中ノ閉塞ニ依リ行ハルモノトシテ...

一 統計期間中ノ閉塞ニ依リ行ハルモノトシテ...

一 統計期間中ノ閉塞ニ依リ行ハルモノトシテ...

一 統計期間中ノ閉塞ニ依リ行ハルモノトシテ...

一 統計期間中ノ閉塞ニ依リ行ハルモノトシテ...

一 返信切手券ハ附録C第二十六號條形ニ適合スルモノトシテ切手券ハ大字ニテ「C」ナル文字ヲ施シテ用ヒテ總理局ニ於テ之ヲ印刷ス總理局ハ實費ヲ以テ之ヲ郵政廳ニ供給ス

二 各郵政廳ハ左ノ様式ヲ有ス

(1) 字句ノ讀下ヲ妨サズ且返信切手券ノ點檢ニ支障ヲ來サザル特別ノ穿孔ヲ切手券ニ施ス

(2) 手書又ハ印刷ニ依リ切手券ニ指示シテ其價額ヲ變更スルコト

三 郵政廳間ノ差引計算書ニ於テハ返信切手券ノ價格ハ一收ニ付二十五「サンチーム」ノ割合ニテ計算ス

四 反對ノ協定アルニ非ザレバ引換ヘラレタル切手券ハ之ヲ發行シタル郵政廳ニ其ノ枚數及價格ヲ總括指示スル表ヲ添附シテ毎年度トモ當該年度後三月ノ期間内ニ之ヲ送付ス

五 郵政廳ハ其ノ相互ノ關係ニ於テ交換シタル切手券ノ枚數ニ付一致シ其ノ差額ガ二十五「フラン」ヲ超ス且二期間ニ特別ノ決算ニ付協定ナキトキハ直ニ借方又ハ貸方ノ差額ヲ指示シタル附録C第二十七號條形ニ適合スル表ヲ各自作成シテ總理局ニ送付ス月ノ期間内ニ一致シ且ザルトキハ貸越郵政廳ハ其ノ差引計算書ヲ作成シ之ヲ總理局ニ送付ス一郵政廳ノミガ其ノ表ヲ送付シタル場合ニ於テハ該表ノ指示ヲ有効トシ差額ハ總理局之ヲ年次差引計算書ニ計上シ其ノ支拂ハ第七十一號ニ規定スル條件ニ依リ之ヲ爲ス

六 郵政廳間ノ關係ニ於テ年次差額ガ二十五「フラン」ヲ超エザルトキハ借越郵政廳ハ總テノ支拂ヲ免除セラル

第七十三條 本人票

一 各郵政廳ハ本人票ヲ交付スル局又ハ業務ヲ指定ス

二 本人票ハ附録C第二十八號條形ニ適合スル式紙ヲ用ヒ之ヲ作成ス該式紙ハ總理局實費ヲ以テ之ヲ供給ス

三 請求者ハ請求ノ際自己ノ寫眞ヲ提出シ且

其ノ本人タルコトヲ證明ス郵政廳ハ請求者ノ本人タルコトヲ精査シタル後ニ非ザレバ本人票ヲ交付セザル様必要ナル規定ヲ制定ス

吏員ハ右請求ニ付原簿ニ記入シ若シ本人票ニ式紙所定ノ總テノ記載事項「イニキ」ヲ以テラテ「交字」ニテ記入シ本人票ノ指定箇所ニ寫眞ヲ貼附シ徵收料金ヲ表示スル郵便切手ハ其ノ半部ヲ寫眞面ニ他ノ半部ヲ寫眞面ニ貼附シ且鮮明ナル日附印ヲ以テ之ヲ消印ス

吏員ハ次ニ寫眞ノ上部及裏面ニ掛ケ更ニ右日附印又ハ自己ノ官印ヲ捺捺シ又該印ヲ本人票ノ表面ニモ捺捺シタル上之ニ署名シ且請求人ノシテ署名セシメタル後該票ヲ同人ニ交付ス

四 名義人ノ容貌變化シ寫眞又ハ特許書ト一

Du bureau de

la division navale (國籍) de (國籍) a

De la division navale (國籍) de (國籍) a

Du bâtiment (國籍) de (國籍) a

Pour le bâtiment (國籍) de (國籍) a

De la division navale (國籍) de (國籍) a

Du bâtiment (國籍) de (國籍) a

Pour le bâtiment (國籍) de (國籍) a

De la division navale (國籍) de (國籍) a

Du bâtiment (國籍) de (國籍) a

Pour le bâtiment (國籍) de (國籍) a

De la division navale (國籍) de (國籍) a

Du bâtiment (國籍) de (國籍) a

Pour le bâtiment (國籍) de (國籍) a

致セザルニ至リタルトキハ本人票ハ之ヲ更新スルコトヲ要ス

五 各國ハ其ノ内國業務ニ於テ使用スル本人票ニ付適用スル規定ニ從ヒ國際業務ノ本人票ヲ交付スル様式ヲ有ス

郵政廳ハ其ノ内國業務ノ必要上特別ノ記載ヲ爲ス爲C第二十八號式紙ニ一葉ノ附録ヲ附スルコトヲ得

第七十四條 軍艦ト交換スル閉

一 一國ノ郵政廳ト向國ノ郵政廳若ハ軍艦ト向又ハ一國ノ郵政廳若ハ軍艦ト向國ノ他ノ郵政廳若ハ軍艦ト向ニ閉塞ノ交換ヲ施設スルトキハ成ルベク換メ之ヲ媒介郵政廳ニ通知スルコトヲ要ス

二 右閉塞ノ表記ハ左ノ様式ニ依リ

Du bureau de

la division navale (國籍) de (國籍) a

De la division navale (國籍) de (國籍) a

Du bâtiment (國籍) de (國籍) a

Pour le bâtiment (國籍) de (國籍) a

De la division navale (國籍) de (國籍) a

Du bâtiment (國籍) de (國籍) a

Pour le bâtiment (國籍) de (國籍) a

中ノモノト看做ス故ニ名義軍艦ニ交付セザル間ハ其ノ名義ニ到達シタルモノト看做サズ

第七十五條 課金別納額、税關ノ費用等ノ差引計算

一 各郵政廳ガ他ノ郵政廳ノ計算ニ於テ支拂ヒタル税關ノ費用等ニ關スル差引計算ハ借方郵政廳ニ於テ貸方國ノ貨幣ニテ作成スル附録C第二十九號條形ニ適合スル月次特別計算書ニ依リ之ヲ爲ス課金別納額ハ費用ノ面拂フ爲シタル局ノ「アルファベット」順ニ依リ且該額ニ附シタル番號順ニ依リ之ヲ記入ス

二 特別計算書ニハ課金別納額ヲ添付シ選クトモ其ノ關係スル月ノ翌月ノ終迄ニ貸方郵政廳ニ之ヲ送付ス計算ヲ生セザルコトキハ計算書ヲ作成セズ

三 計算書ノ審查ハ郵便爲替ノ施行規則ニ定ムル條件ニ於テ之ヲ爲ス

四 差引計算ニ付テハ特別ノ清算ヲ爲ス但シ各郵政廳ハ該計算ヲ郵便爲替ノ計算書又ハ小包郵便物ノC P第十五號若ハC P第十六號ノ計算書ニ加入スルコトヲ請求スルコトヲ得

第七十六條 公衆用式紙

條約第三十一條第二項ノ規定ノ適用上左ノ式紙ハ之ヲ公衆用ノ式紙トス

C 第一號 (稅關告知書)

C 第二號 (課金別納額)

C 第三號 (到達通知)

C 第四號 (代金引換爲替證書)

C 第五號 (轉送ノ封皮)

C 第十一號 (取戻、名義變更、代金引換變更ノ請求書)

C 第十二號 (不著書郵便物ノ取調請求書)

C 第十三號 (書留郵便物等ノ取調請求書)

C 第二十六號 (返信切手券)

C 第二十八號 (本人票)

第七十七條 書類保存期間

國際業務ニ關スル書類ハ少クトモ二年間之ヲ保存スルコトヲ要ス

第七十八條 電信名義

郵政廳ハ其ノ間ニ交換スル電信ニ依リ通信ニ付「Poste」ナル語ヲ次ニ中央郵政廳所在都市ヲ指示スル電信名義ヲ使用ス

第九編 總理局

第七十九條 大會議及小會議

總理局ハ大會議及小會議ノ事務ヲ準備シ該局ハ必要ナル書類ノ印刷及配布ヲ擔當ス

總理局長ハ大會議及小會議ニ出席シ討論ニ參加ス但シ解決權ヲ有セズ

第八十條 通報、條規修正ノ請求

總理局ハ業務ニ關スル問題ニ付聯合ノ諸員ヨリ其ノ必要トスル通報ヲ請求セラルトキハ何時ニモ之ニ應ズルコトヲ要ス

總理局ハ聯合ノ規程ニ規定ノ修正又ハ解釋ノ請求ヲ通過シ且協議ノ結果ヲ通知ス

第八十一條 發行

一 總理局ハ其ノ有スル書類ヲ資料トシテ獨逸語、英語、西班牙語及佛蘭西語ニテ特別ノ一新聞紙ヲ編輯ス

二 總理局ハ下記第八十九條ノ規定ニ依リ送付ヲ受ケタル報告ニ從ヒ各國ニ於ケル條約及施行規則ノ施行上一般ニ利害關係アル總テノ報告ノ公ノ類集ヲ發行ス

約定ノ施行ニ關スル同種ノ類集ハ該約定ニ參加スル郵政廳ノ請求ニ因リ之ヲ發行ス

三 總理局ハ又郵政廳ノ送付スル資料ニ依リ左ノモノヲ發行ス

(1) 聯合郵政廳ノ組織及其ノ内國業務ニ關スル報告類集

(2) 郵政廳ガ其ノ内國業務ニ於テ採用スル料金類集

(3) 禁制品表

(4) 郵船ノ線路表

(5) 陸路ニ屬スルキロメートルノ距離ノ表

(C) 遠隔セル國及遠隔セル國ト看做スベキ國ノ表

(D) 相當額ノ表

第二項及第三項ニ列舉セル各種書類ニ爲スベキ變更アルトキハ同章ニ依リ之ヲ通知ス

總理局ニ於テ發行スル書類ハ條約第二十條ノ適用ニ依リ各郵政廳ノ負擔スル金單位ニ付十部ノ割合ニテ郵政廳ニ之ヲ配付ス郵政廳ガ請求スル追加ノ部數ニ付テハ別ニ其ノ實費ヲ支拂フ

第六十二條 年報

總理局ハ其ノ處理事務ニ付年報ヲ作成シ總理局ニ之ヲ送付ス

第八十三條 總理局ノ公用語

總理局ハ佛蘭西語トス

第八十四條 返信切手券、本人票

總理局ハ返信切手券及本人票ヲ調整スルコト及請求ニ基キ之ヲ郵政廳ニ供給スルコトヲ擔當ス

第八十五條 計算ノ差引及清算

一 總理局ハ其ノ媒介ニ依ラント表明スル郵政廳間ニ於ケル國際業務ニ關スル各種計算ノ差引及清算ヲ擔當ス郵政廳ハ之ガ爲相立間ニ及總理局ト協定ヲ爲ス

二 關係郵政廳ノ請求ニ因リ電信ノ差引計算ニ亦差額ノ相殺ニ加入ル爲總理局ニ通知スルコトヲ得

三 各郵政廳ハ諸種ノ業務ニ付隨意ニ特別ノ

差引計算書ヲ作成シ且總理局ノ媒介ニ依ラシテ其ノ相手方ト適宜ニ決濟ヲ爲ス權利ヲ有シ各郵政廳ハ單ニ何種ノ業務及何國ニ對シテ總理局ノ幫助ヲ請求スルカヲ該局ニ通知スルモノトス

四 總理局ノ媒介ニ依リテ差引計算書ノ差引及清算ヲ爲ス郵政廳ハ該局ニ通知ノ後三月ヲ經テ其ノ媒介ニ依ルコトヲ廢止スルコトヲ得

第八十六條 計算書ノ作成

一 特別計算書ヲ五ニ審查決定シ承認スルコトキハ借越郵政廳ハ各種ノ業務ニ付承認書ヲ貸越郵政廳ニ送付ス該承認書ニハ二箇ノ特別計算書ノ差額ヲ「フラン」及「サンチーム」ニテ記載シ貸越ノ起因及其ノ關係期間ヲ附記ス反對ノ協定アルニ非ザレバ内國會計上總計計算書ヲ得テ欲スル郵政廳ハ自ラ之ヲ作成シ相手郵政廳ノ承認ヲ求ムルコトヲ要ス

郵政廳ハ相互ノ關係ニ於テ他ノ方法ヲ實施スル爲協定スルコトヲ得

二 各郵政廳ハ毎月又ハ特別ノ事情ニ因リ便宜トスルトキハ三月毎ニ特別差引計算書ニ基ク自國ノ貸高及各種約郵政廳ニ對シ貸越ト爲レル金額ノ合計ヲ指示スル表ヲ總理局ニ送付ス該表ニ記載スル各貸越額ハ借越郵政廳ノ承認書ヲ以テ之ヲ證明スルコトヲ要ス

右表ハ選クトモ毎月又ハ毎三月ノ第一月ノ十九日迄ニ總理局ニ到達セシムルコトヲ要ス之ニ違フトキハ該表ハ翌月又ハ次ノ三月ノ清算ニ非ザレバ加入ラレザルベシ

三 總理局ハ承認書ニ照合シ右表ノ正否ヲ審查ス必要ナル各訂正ハ之ヲ關係郵政廳ニ通知ス

各郵政廳ノ他ノ郵政廳ニ對スル借高ハ前約表ニ之ヲ轉記ス該表ノ諸欄ニ記載セラレタル金額ノ合計ハ各郵政廳ノ總借越差額ヲ成ス

第八十七條 總差引計算表

一 總理局ハ前條ノ表及前約表ヲ總差引計算表ニ集計ス該表ニハ左ノ事項ヲ指示ス

(1) 各郵政廳ノ借高及貸高ノ合計

(2) 各郵政廳ノ借越差額又ハ貸越差額

(3) 借越郵政廳ガ支拂フベキ金額及貸越郵政廳ノ該金額ノ分配

總理局ハ成ルベク各郵政廳ヲシテ債務履行ノ爲一日又ハ二日ノ期間ノ支拂ヲ爲サシムルニ止ムルコトヲ期スベシ

尤モ郵政廳ガ他郵政廳ニ對シ五萬「フラン」ヲ超スル金額ノ支拂ヲ受ケルコトヲ例トスルトキハ其ノ内拂フ請求スル權利ヲ有ス

右内拂額ハ總理局ニ送付スベキ表ノ下部ニ貸越郵政廳及借越郵政廳ニ於テ之ヲ記入ス

二 表ト共ニ總理局ニ送付スル承認書ハ郵政廳毎ニ之ヲ區分ス

承認書ハ關係各郵政廳ノ清算書作成ノ基礎ト成ル該清算書ニハ左ノ事項ヲ記載スルコトヲ要ス

(1) 諸種ノ業務ニ屬スル特別計算書ノ金額

(2) 關係各郵政廳ニ關スル總テノ特別計算書ノ生ズル金額ノ合計

(3) 各種ノ業務ニ付總テノ貸越郵政廳ニ歸屬スル金額ノ合計及其ノ總計

右合計ノ簡約表ニ記載スル借高ノ合計ト同額ナルコトヲ要ス

清算書ノ下部ニハ郵政廳ヨリ總理局ニ送付スル表ヨリ生ズル借高ト貸高トノ間ノ差額ヲ記入ス借越差額又ハ貸越差額ト同額ナルコトヲ要ス尙清算書ハ借越郵政廳ヨリ支拂ヲ受ケベキ郵政廳ヲ指示ス

清算書ハ選クトモ毎月二十二日迄ニ總理局ヨリ關係郵政廳ニ之ヲ送付スルコトヲ要ス

第八十八條 支拂

清算書ニ依リ一郵政廳ヨリ他郵政廳ニ支拂フベキ金額ノ支拂ハ成ルベク速ニ且選クトモ借越郵政廳ニ於テ清算書受領後十五日內ニ之ヲ爲スコトヲ要ス支拂ノ其ノ他ノ條件ニ付テハ第七十一條第一項ノ規定ヲ適用ス所定期間內ニ差額ノ支拂ヲ爲サザル場合ハ同條第五項ノ規定ヲ適用ス

五百「フラン」ヲ超エザル借越差額又ハ貸越差

「アフリカ」
「ヨーロッパ」
「アメリカ」
「オーストラリア」
「インド」
「中国」
「日本」
「朝鮮」
「台湾」
「南洋」
「北極」
「南極」
「赤道」
「緯度」
「経度」
「時差」
「日差」
「月差」
「年差」
「季節」
「気候」
「地形」
「地質」
「生物」
「産業」
「交通」
「通信」
「教育」
「文化」
「政治」
「経済」
「社会」
「法律」
「行政」
「司法」
「立法」
「執行」
「監督」
「評議」
「審判」
「執行」
「監督」
「評議」
「審判」

● 價格表記ノ書狀及箱物ニ
關スル約定並ニ同約定ノ
最終議定書
昭和九年十二月
條約第七號

第一章 總則
第一條 約定ノ目的
第二條 價格表記ノ最高限
第三條 一般條件
第四條 受領証
第五條 留置郵便ノ料金
第六條 留置郵便ノ料金
第七條 通關料
第八條 開封其ノ他郵便料以外ノ課金
第九條 課金別納郵便物

第十條 別配達
第十一條 價格ノ詐欺表記
第十二條 禁制
第十三條 料金免除
第十四條 取戻不能配達
第十五條 取戻不能配達
第十六條 取戻不能配達
第十七條 取戻不能配達
第十八條 責任ノ範圍
第十九條 責任ノ原則ニ對スル例外
第二十條 責任ノ消滅
第二十一條 賠償金ノ支拂
第二十二條 責任ノ決定
第二十三條 責任ノ制限
第二十四條 代金引換郵便物
第二十五條 代金引換金額ノ取消又ハ引下
第二十六條 郵便物ノ亡失、盗取又ハ毀損
第二十七條 代金引換金額ノ不取立、不足
第二十八條 取立又ハ詐欺取立ノ場合ノ賠償
第二十九條 取立金額ノ保證、支拂ノ義務期間及求償料金ノ分配
第三十條 料金ノ歸屬、續送料
第三十一條 禁制ノ規定
第三十二條 條約ノ適用
第三十三條 會議ヨリ開議ニ至ル間ニ於テ
爲ス提議ノ同意

第一章 總則
第一條 約定ノ目的
有價證券及有價ノ書類ヲ包有スル書狀或ハ珠玉其ノ他ノ貴重品ヲ包有スル箱物ハ表記金額

ヲ以テ包有品ヲ保護ニ付シ價格表記ノ書狀又ハ箱物ノ名稱ノ下ニ紛約同間ニ之ヲ交換スルコトヲ得
同意ヲ表明シタル諸國間ノ關係ニ於テハ價格表記書狀ハ又開封ヲ課スベキ物品ヲ包有スルコトヲ得
價格表記箱物ノ交換ハ該業務ヲ履行スルコトヲ表明シタル加入國間ニ之ヲ制限ス
第二條 價格表記ノ最高限
各郵便局ハ價格表記ノ各自一定ノ金額ニ制限スル權能ヲ有ス該金額ハ一萬フラン以下ルコトヲ得ズ
最低最高限ヲ採用シタル諸國間ノ關係ニ於テハ最低最高限ヲ相互ニ遵守スルコトヲ要ス
第三條 料金
價格表記ノ書狀及箱物ノ料金ハ之ヲ前納スルコトヲ要ス
右料金ハ左ノモノヨリ成ル
(イ) 書狀ニ付テハ同一重量及同一宛地ノ書留書狀ニ適用スル郵便料及一定書留料
(ロ) 箱物ニ付テハ最低「フラン」トスル五十分ノ額ニ付テハ「フラン」ノ郵便料及一定書留料
(ハ) 書狀及箱物トモ名宛國ノ如何ニ拘ラズ又不可抗力ニ因リテ生ズルコトアルベキ危険ヲ負擔スル國ニ於テモ表記金額三百「フラン」又ハ三百「フラン」ノ端數毎ニ五「サ」ンチム「フラン」ヲ超ニザル表記料
第四條 一般條件
一 價格表記箱物ハ現貨且對人ノ通信ノ性質ヲ有スル書類ヲ包有スベカラズ
尤モ必要ノ記載ニ止ル無封ノ案内書及差出人ノ居所氏名ヲ附記シタル箱物ノ表記ノ寫一通ハ之ヲ郵便物ニ挿入スルコトヲ許ス
二 價格表記箱物ハ一キログラムノ重量ヲ超ニスルコト又長サ三センチメートル、幅二センチメートル、高さ十センチメートルヲ超ニスルコトヲ得ズ
三 價格表記郵便物ニシテ所要條件ヲ具備セズ且誤テ引受ケラレタルモノハ之ヲ差出郵便政廳ニ返送スルコトヲ要ス但シ名宛郵便政廳ハ之ヲ名宛人ニ交付スルコトヲ得該郵便物

ニハ場合ニ依リ條約第三十四條第九項ニ定ムル料金額ノ規定ヲ適用ス價格表記箱物ガ現貨且對人ノ通信ノ性質ヲ有スル一通ノ書類ヲ包有スルコトアルモノガ爲如何ナル場合ニモ箱物ハ之ヲ差出人ニ返送スルコトヲ得ズ
第五條 受領証
價格表記郵便物ノ差出人ハ差出ノ際無料ニテ受領証ヲ交付スルコトヲ要ス
第六條 留置郵便ノ料金
留置價格表記郵便物ニハ名宛國郵便政廳ニ於テ内國制度ノ同種郵便物ニ付其ノ法例ノ規定スル特別料金を課スルコトヲ得
第七條 通關料
名宛國ニ於テ税關ノ検査ニ付スル郵便物ニハ之ガ郵便物一箇ニ付最高五「サ」ンチム「フラン」ノ通關料ヲ郵便ノ料金トシテ課スルコトヲ得
第八條 開封其ノ他郵便料以外ノ課金
一 價格表記箱物ハ輸出ノ際ニ於ケル封印稅ノ拂戻或ハ輸入ノ際ニ於ケル封印稅及關稅ノ事務執行ニ因リテ差出國又ハ名宛國ノ法例ニ從フ
二 輸入ニ要スル國稅及試驗料ハ配達ノ際ニ輸入ヨリ之ヲ徵收ス名宛人ノ居所變更若ハ拒絕ニ因リ又ハ其ノ他總テノ原因ノ爲價格表記箱物ガ其ノ交換ニ關スル他國ニ轉送セラレ又ハ差出國ニ返送セラレルニ至リタルトキハ關係課金ニ返送セラル際還付スベカラザルモノハ名宛人又ハ差出人ヨリ之ヲ取立ツ
第九條 課金別納郵便物
同意ヲ表明シタル諸國間ノ關係ニ於テハ價格表記ノ書狀及箱物ノ差出人ハ條約第四十三條ニ定ムル條件ニ於テ郵便物ヲ交付ノ際課金セラル郵便料及郵便料以外ノ課金ノ全部ヲ負擔スルコトヲ得
第十條 別配達
郵便物ノ差出人ハ條約第四十五條ニ定ムル條件ニテ到著後直ニ特使ヲ以テスル住所配達ヲ請求スルコトヲ得

物	品	價格表記郵便物ノ種類	價格表記
(イ) 性質上又ハ包装上更ニ危害ヲ及ボシ又ハ通常郵便物汚染シ若ハ毀損スベキ物品	書狀及箱物	書狀及箱物	之ヲ發見シタル郵便政廳ノ内國規則ニ從ヒ取扱フ但シ「イ」掲グル物品ハ如何ナル場合ニモ之ヲ名宛地ニ送達セズ、名宛人ニ配達セズ又差出人ニ返送セズ
(ロ) 有價證券ノ除キ且第一條ノ規定ヲ保留シ開封ヲ課スベキ物品	書狀	書狀	之ヲ發見シタル郵便政廳ニ於テ即時毀棄ス
(ハ) 阿片、モルヒネ、コカイン、其ノ他ノ麻痺劑但シ該禁制ハ醫術上又ハ科學上ノ目的ヲ以テ爲ス價格表記箱物ノ形態ニ依リ發送ニシテ該條件ニテ之ヲ許ス國ニ違ハルモノニハ之ヲ適用セズ	書狀及箱物	書狀及箱物	之ヲ發見シタル郵便政廳ニ於テ即時毀棄ス
(ニ) 名宛國ニ於テ輸入又ハ流布ヲ禁ズル物品	書狀及箱物	書狀及箱物	之ヲ發見シタル郵便政廳ニ於テ即時毀棄ス
(ホ) 爆發性、發火性又ハ危險性ノ物品	書狀及箱物	書狀及箱物	之ヲ發見シタル郵便政廳ニ於テ即時毀棄ス
(ヘ) 猥褻又ハ不道徳ナル物品	書狀及箱物	書狀及箱物	之ヲ發見シタル郵便政廳ニ於テ即時毀棄ス
(ニ) 生キタル動物	書狀及箱物	書狀及箱物	之ヲ發見シタル郵便政廳ニ於テ即時毀棄ス
(ニ) 硬貨、加工シ又ハ加工セザル白金、金又ハ銀貨、珠寶其ノ他ノ貴重品	書狀及箱物	書狀及箱物	之ヲ發見シタル郵便政廳ニ於テ即時毀棄ス
(イ) 銀行券、紙幣又ハ各種持參人持	書狀及箱物	書狀及箱物	之ヲ發見シタル郵便政廳ニ於テ即時毀棄ス

知テ受ケタルモノトス
第十三條 料金免除
一 郵便政廳相互間又ハ郵便政廳及總理局間ニ交換スル郵便業務ニ關スル價格表記書狀ニ付

テハ總テノ郵便料金を免除ス。
二 條約第四十九條第二項ノ規定ニ依リ發受

テ評價セラレタル物品ノ普通價格ニ從ヒ之ヲ算出ス。
五 尙郵便物ノ亡失又ハ其ノ包有品全部ノ損

一 下記第十九條ニ規定スル場合ヲ除クノ外
郵政廳ハ價格表記郵便物ノ亡失、盜取又ハ

一 賠償金ハ有價ノ物品ノ運送ヲ引受ケタル
場所及時期ニ於ケル同種物品ノ有價ノ物品

四 賠償金ハ有價ノ物品ノ運送ヲ引受ケタル
場所及時期ニ於ケル同種物品ノ有價ノ物品

テ評價セラレタル物品ノ普通價格ニ從ヒ之ヲ算出ス。
五 尙郵便物ノ亡失又ハ其ノ包有品全部ノ損

付ヲ受ケルニ當リ留保ヲ爲スコトヲ内閣
規則ガ許シ場合ニ名義人ガ又返送ノ場合

ニハ差出人ニ於テ判明シタルトキハ該國郵
政廳ハ郵便物ノ包装ニモ封緘ニモ外觀上何

テ評價セラレタル物品ノ普通價格ニ從ヒ之ヲ算出ス。
五 尙郵便物ノ亡失又ハ其ノ包有品全部ノ損

一 下記第十九條ニ規定スル場合ヲ除クノ外
郵政廳ハ價格表記郵便物ノ亡失、盜取又ハ

一 賠償金ハ有價ノ物品ノ運送ヲ引受ケタル
場所及時期ニ於ケル同種物品ノ有價ノ物品

四 賠償金ハ有價ノ物品ノ運送ヲ引受ケタル
場所及時期ニ於ケル同種物品ノ有價ノ物品

一 賠償金ハ有價ノ物品ノ運送ヲ引受ケタル
場所及時期ニ於ケル同種物品ノ有價ノ物品

付ヲ受ケルニ當リ留保ヲ爲スコトヲ内閣
規則ガ許シ場合ニ名義人ガ又返送ノ場合

ニハ差出人ニ於テ判明シタルトキハ該國郵
政廳ハ郵便物ノ包装ニモ封緘ニモ外觀上何

因ガ不可抵抗力ニ因リテ生ズル危險ヲ負擔ス
ルトキニ限リ其ノ責任ヲ負フ

第三章 代金引換郵便物
價格表記ノ書狀及箱物ハ條約第六十三條ニ規

代金引換價格表記郵便物ノ差出人ハ代金引換
金額ノ全部又ハ一部ヲ取消シ得ルコトヲ

一 代金引換金額ヲ取立テズシテ郵便物ノ名
宛人ニ交付シタルトキハ差出人ハ條約第五

二 賠償金ノ支拂ヲ爲シタル郵政廳ハ名宛
人、差出人又ハ第三者ニ對シテ爲スコトヲ

條約第六十六條、第六十八條、第六十九條、第
七十一條、第七十二條、第七十三條及第七十三

第二章 料金の歸屬、積送料
郵政廳ハ其ノ積送料ノ全部又ハ其ノ一部

第五章 諸種ノ規定
第三十一條 條約ノ規定ノ適用

一 會議ヨリ會議ニ至ル間ニ於テ爲ス提議(條約
第十九條及第二十條)ガ實施力ヲ有スルニハ

一 賠償金ノ支拂ヲ爲シタル郵政廳ハ名宛
人、差出人又ハ第三者ニ對シテ爲スコトヲ

ニ規定スル仲裁ニ付スベキ異見ノ場合ヲ
除キ過半数

第三十四條 約定ノ實施及存續期
本約定ハ千九百三十五年一月一日ヨリ之ヲ實

「サウディアラビヤ」王國
「アラビヤ」王國

「アルゼンチン」共和國
「ウルグアイ」共和國

「ブラジル」共和國
「コロンビア」共和國

胡世深
黃乃福

「エチオピア」共和國
「ソマリア」共和國

「ナイジェリヤ」共和國
「カメルーン」共和國

「アフリカ」共和國
「タニジヤ」共和國

「アルゼンチン」共和國
「ウルグアイ」共和國

リ原初ノ包装ヲ成ルベク保存シテ新ニ包装シタル後郵便物ヲ送付スルコトヲ要ス

右何レノ場合ニ於テモ郵便物ノ重量ヲ新包裝ノ前後ニ検査シテ其ノ封皮ニ指示スルコトヲ要ス

記帳シ日附印ヲ捺捺シ且再裝ヲ爲シタル更員之ニ署名ス

包有品點檢ノ結果ハ之ヲ副書ニ作成シテ之ヲ郵便物ニ添付ス

料金ノ未納又ハ不足ノ價格表記郵便物ハ最初ノ送付路以テ送付スルコトヲ要ス

收スルコトナク宛人ニ之ヲ交付ス但シ該違例ハ點檢狀ヲ以テ差出局ニ之ヲ通知ス

各價格表記郵便物ノ宛人ガ本約定ニ參加セザル國ニ出送シタルトキハ該郵便物ハ最初ノ宛地郵政廳ニ於テ送付スルコトヲ要ス

非モトシテ直ニ之ヲ差出局ニ送付スルモノトシテ直ニ之ヲ送付スルコトヲ要ス

不能運送ト爲リタル價格表記郵便物ハ成ルベク速ニ且運送トモ係約第五十二條ニ定ムル期間内ニ之ヲ返送スルコトヲ要ス

右郵便物ニ付テハV D第三號日録ニ記入ヲ爲シ「Value Declared」ト表記スル包束物又ハ行篋ニ之ヲ納ム

轉送又ハ差出元ヘノ返送ノ際取消ヲ得ルコト能ハザリシ限其ノ他郵便物以外ノ課金ハ條約ノ施行規則第四百五十五條第八項ニ規定スル條件ニ於テ新名宛郵政廳ヨリ之ヲ取立ツ

第四章 計算、清算
第百一十一條 繼續料
第百一十二條 課金別納郵便物、清算

第百一十三條 課金別納郵便物、清算
條約ノ施行規則第七十五條ノ規定ハ課金別納ノ價格表記郵便物ニ關スル清算ニ之ヲ適用ス

其ノ他ノ佛蘭西國殖民地全體
「グレート、ブリテン」及北極部「アイランランド」聯合王國
「アイルランド」自由國
「アイルランド」自治領
「アイルランド」自治領
「アイルランド」自治領

「アイルランド」自治領
「アイルランド」自治領
「アイルランド」自治領
「アイルランド」自治領
「アイルランド」自治領

尤モ同條ニ規定スル決濟方法ニ依ルコト能ハザル旨ヲ表明スル郵政廳ハ其ノ採用セント欲スル處理方法ヲ指示スルコトヲ要ス

第五十三條 到達證、代金引換、別配
條約ノ施行規則第二百六條及第二百七條(到達證)、第二百八條乃至第四百十條(代金引換)、第四百十二條及第四百十六條(別配)並ニ第五百十一條及第五百十二條(取調請求)ノ規定ハ價格表記郵便物ニ之ヲ適用ス

第五十四條 取戻、名宛變更
條約ノ施行規則第四百八條及第四百九條ニ規定スル價格表記郵便物ノ取戻又ハ名宛變更ニ之ヲ適用ス

第五十五條 總局ニ宛テベキ通報
郵政廳ハ約定實施ノ少クトモ三月前ニ總局ノ媒介ニ依リ他ノ郵政廳ニ左ノ通報ヲ爲スコトヲ要ス

第五十六條 總局ニ宛テベキ通報
郵政廳ハ約定實施ノ少クトモ三月前ニ總局ノ媒介ニ依リ他ノ郵政廳ニ左ノ通報ヲ爲スコトヲ要ス

第五十七條 價格表記郵便物ノ取戻
價格表記郵便物ノ取戻ハ價格表記郵便物ノ取戻ニ依リ之ヲ請求スルコトヲ要ス

第五十八條 價格表記郵便物ノ取戻
價格表記郵便物ノ取戻ハ價格表記郵便物ノ取戻ニ依リ之ヲ請求スルコトヲ要ス

第五十九條 價格表記郵便物ノ取戻
價格表記郵便物ノ取戻ハ價格表記郵便物ノ取戻ニ依リ之ヲ請求スルコトヲ要ス

第六十條 價格表記郵便物ノ取戻
價格表記郵便物ノ取戻ハ價格表記郵便物ノ取戻ニ依リ之ヲ請求スルコトヲ要ス

第六十一條 價格表記郵便物ノ取戻
價格表記郵便物ノ取戻ハ價格表記郵便物ノ取戻ニ依リ之ヲ請求スルコトヲ要ス

第六十二條 價格表記郵便物ノ取戻
價格表記郵便物ノ取戻ハ價格表記郵便物ノ取戻ニ依リ之ヲ請求スルコトヲ要ス

第六十三條 價格表記郵便物ノ取戻
價格表記郵便物ノ取戻ハ價格表記郵便物ノ取戻ニ依リ之ヲ請求スルコトヲ要ス

第六十四條 價格表記郵便物ノ取戻
價格表記郵便物ノ取戻ハ價格表記郵便物ノ取戻ニ依リ之ヲ請求スルコトヲ要ス

第六十五條 價格表記郵便物ノ取戻
價格表記郵便物ノ取戻ハ價格表記郵便物ノ取戻ニ依リ之ヲ請求スルコトヲ要ス

第六十六條 價格表記郵便物ノ取戻
價格表記郵便物ノ取戻ハ價格表記郵便物ノ取戻ニ依リ之ヲ請求スルコトヲ要ス

第六十七條 價格表記郵便物ノ取戻
價格表記郵便物ノ取戻ハ價格表記郵便物ノ取戻ニ依リ之ヲ請求スルコトヲ要ス

第六十八條 價格表記郵便物ノ取戻
價格表記郵便物ノ取戻ハ價格表記郵便物ノ取戻ニ依リ之ヲ請求スルコトヲ要ス

第六十九條 價格表記郵便物ノ取戻
價格表記郵便物ノ取戻ハ價格表記郵便物ノ取戻ニ依リ之ヲ請求スルコトヲ要ス

第七十條 價格表記郵便物ノ取戻
價格表記郵便物ノ取戻ハ價格表記郵便物ノ取戻ニ依リ之ヲ請求スルコトヲ要ス

第七十一條 價格表記郵便物ノ取戻
價格表記郵便物ノ取戻ハ價格表記郵便物ノ取戻ニ依リ之ヲ請求スルコトヲ要ス

第七十二條 價格表記郵便物ノ取戻
價格表記郵便物ノ取戻ハ價格表記郵便物ノ取戻ニ依リ之ヲ請求スルコトヲ要ス

第七十三條 價格表記郵便物ノ取戻
價格表記郵便物ノ取戻ハ價格表記郵便物ノ取戻ニ依リ之ヲ請求スルコトヲ要ス

第七十四條 價格表記郵便物ノ取戻
價格表記郵便物ノ取戻ハ價格表記郵便物ノ取戻ニ依リ之ヲ請求スルコトヲ要ス

第七十五條 價格表記郵便物ノ取戻
價格表記郵便物ノ取戻ハ價格表記郵便物ノ取戻ニ依リ之ヲ請求スルコトヲ要ス

第七十六條 價格表記郵便物ノ取戻
價格表記郵便物ノ取戻ハ價格表記郵便物ノ取戻ニ依リ之ヲ請求スルコトヲ要ス

第七十七條 價格表記郵便物ノ取戻
價格表記郵便物ノ取戻ハ價格表記郵便物ノ取戻ニ依リ之ヲ請求スルコトヲ要ス

第七十八條 價格表記郵便物ノ取戻
價格表記郵便物ノ取戻ハ價格表記郵便物ノ取戻ニ依リ之ヲ請求スルコトヲ要ス

第七十九條 價格表記郵便物ノ取戻
價格表記郵便物ノ取戻ハ價格表記郵便物ノ取戻ニ依リ之ヲ請求スルコトヲ要ス

第八十條 價格表記郵便物ノ取戻
價格表記郵便物ノ取戻ハ價格表記郵便物ノ取戻ニ依リ之ヲ請求スルコトヲ要ス

第八十一條 價格表記郵便物ノ取戻
價格表記郵便物ノ取戻ハ價格表記郵便物ノ取戻ニ依リ之ヲ請求スルコトヲ要ス

「チリ」
「チリ」
「チリ」
「チリ」
「チリ」

「チリ」
「チリ」
「チリ」
「チリ」
「チリ」

「チリ」
「チリ」
「チリ」
「チリ」
「チリ」

「チリ」
「チリ」
「チリ」
「チリ」
「チリ」

「チリ」
「チリ」
「チリ」
「チリ」
「チリ」

「チリ」
「チリ」
「チリ」
「チリ」
「チリ」

「チリ」
「チリ」
「チリ」
「チリ」
「チリ」

「チリ」
「チリ」
「チリ」
「チリ」
「チリ」

「チリ」
「チリ」
「チリ」
「チリ」
「チリ」

「チリ」
「チリ」
「チリ」
「チリ」
「チリ」

「チリ」
「チリ」
「チリ」
「チリ」
「チリ」

「チリ」
「チリ」
「チリ」
「チリ」
「チリ」

「チリ」
「チリ」
「チリ」
「チリ」
「チリ」

「チリ」
「チリ」
「チリ」
「チリ」
「チリ」

「チリ」
「チリ」
「チリ」
「チリ」
「チリ」

「ヴァチカン」
「ヴァチカン」
「ヴァチカン」
「ヴァチカン」
「ヴァチカン」

「ヴァチカン」
「ヴァチカン」
「ヴァチカン」
「ヴァチカン」
「ヴァチカン」

「ヴァチカン」
「ヴァチカン」
「ヴァチカン」
「ヴァチカン」
「ヴァチカン」

第十三條 再裝料
第十四條 保管料
第十五條 別配送小包
第十六條 禁制
第十七條 誤引受ケタル小包
第十八條 取戻、名宛變更
第十九條 取戻、名宛變更
第二十條 不能配達
第二十一條 開封其ノ他郵便料以外ノ課金
第二十二條 取消
第二十三條 取消
第二十四條 取消
第二十五條 取消
第二十六條 取消
第二十七條 取消
第二十八條 取消
第二十九條 取消
第三十條 取消
第三十一條 取消
第三十二條 取消
第三十三條 取消
第三十四條 取消
第三十五條 取消
第三十六條 取消
第三十七條 取消
第三十八條 取消
第三十九條 取消
第四十條 取消
第四十一條 取消
第四十二條 取消
第四十三條 取消
第四十四條 取消
第四十五條 取消

第四十六條 選送ニ關スル割當金
第四十七條 轉送又ハ返送ノ場合ノ回收
第四十八條 別配送ノ料金
第四十九條 名宛國ニ於ケル轉送料金
第五十條 諸種ノ料金
第五十一條 代金引換ノ料金ノ割當
第五十二條 諸種ノ規定
第五十三條 條約ノ一般ノ規定ノ適用
第五十四條 會議ヨリ會議ニ至ル間ニ於テ
爲ス提議ノ同意
最終規定
第五十五條 約定ノ實施及存續期間
第五十六條 約定ノ最終議定書
第五十七條 運送事業ニ依ル業務ノ經營
第五十八條 航運業務
第五十九條 航運業務
第六十條 航運業務
第六十一條 航運業務
第六十二條 航運業務
第六十三條 航運業務
第六十四條 航運業務
第六十五條 航運業務
第六十六條 航運業務
第六十七條 航運業務
第六十八條 航運業務
第六十九條 航運業務
第七十條 航運業務

距離ノ階段	小包	一キログラム	二キログラム	三キログラム	四キログラム	五キログラム	六キログラム	七キログラム	八キログラム	九キログラム	十キログラム	十一キログラム	十二キログラム	十三キログラム	十四キログラム	十五キログラム	十六キログラム	十七キログラム	十八キログラム	十九キログラム	二十キログラム
一、〇〇一海里ヨリ二、〇〇〇海里迄	〇・〇〇	〇・〇〇	〇・〇〇	〇・〇〇	〇・〇〇	〇・〇〇	〇・〇〇	〇・〇〇	〇・〇〇	〇・〇〇	〇・〇〇	〇・〇〇	〇・〇〇	〇・〇〇	〇・〇〇	〇・〇〇	〇・〇〇	〇・〇〇	〇・〇〇	〇・〇〇	〇・〇〇
二、〇〇一海里ヨリ三、〇〇〇海里迄	〇・〇〇	〇・〇〇	〇・〇〇	〇・〇〇	〇・〇〇	〇・〇〇	〇・〇〇	〇・〇〇	〇・〇〇	〇・〇〇	〇・〇〇	〇・〇〇	〇・〇〇	〇・〇〇	〇・〇〇	〇・〇〇	〇・〇〇	〇・〇〇	〇・〇〇	〇・〇〇	〇・〇〇
三、〇〇一海里ヨリ四、〇〇〇海里迄	〇・〇〇	〇・〇〇	〇・〇〇	〇・〇〇	〇・〇〇	〇・〇〇	〇・〇〇	〇・〇〇	〇・〇〇	〇・〇〇	〇・〇〇	〇・〇〇	〇・〇〇	〇・〇〇	〇・〇〇	〇・〇〇	〇・〇〇	〇・〇〇	〇・〇〇	〇・〇〇	〇・〇〇
四、〇〇一海里ヨリ五、〇〇〇海里迄	〇・〇〇	〇・〇〇	〇・〇〇	〇・〇〇	〇・〇〇	〇・〇〇	〇・〇〇	〇・〇〇	〇・〇〇	〇・〇〇	〇・〇〇	〇・〇〇	〇・〇〇	〇・〇〇	〇・〇〇	〇・〇〇	〇・〇〇	〇・〇〇	〇・〇〇	〇・〇〇	〇・〇〇
五、〇〇一海里ヨリ六、〇〇〇海里迄	〇・〇〇	〇・〇〇	〇・〇〇	〇・〇〇	〇・〇〇	〇・〇〇	〇・〇〇	〇・〇〇	〇・〇〇	〇・〇〇	〇・〇〇	〇・〇〇	〇・〇〇	〇・〇〇	〇・〇〇	〇・〇〇	〇・〇〇	〇・〇〇	〇・〇〇	〇・〇〇	〇・〇〇
六、〇〇一海里ヨリ七、〇〇〇海里迄	〇・〇〇	〇・〇〇	〇・〇〇	〇・〇〇	〇・〇〇	〇・〇〇	〇・〇〇	〇・〇〇	〇・〇〇	〇・〇〇	〇・〇〇	〇・〇〇	〇・〇〇	〇・〇〇	〇・〇〇	〇・〇〇	〇・〇〇	〇・〇〇	〇・〇〇	〇・〇〇	〇・〇〇
七、〇〇一海里ヨリ八、〇〇〇海里迄	〇・〇〇	〇・〇〇	〇・〇〇	〇・〇〇	〇・〇〇	〇・〇〇	〇・〇〇	〇・〇〇	〇・〇〇	〇・〇〇	〇・〇〇	〇・〇〇	〇・〇〇	〇・〇〇	〇・〇〇	〇・〇〇	〇・〇〇	〇・〇〇	〇・〇〇	〇・〇〇	〇・〇〇
八、〇〇一海里ヨリ九、〇〇〇海里迄	〇・〇〇	〇・〇〇	〇・〇〇	〇・〇〇	〇・〇〇	〇・〇〇	〇・〇〇	〇・〇〇	〇・〇〇	〇・〇〇	〇・〇〇	〇・〇〇	〇・〇〇	〇・〇〇	〇・〇〇	〇・〇〇	〇・〇〇	〇・〇〇	〇・〇〇	〇・〇〇	〇・〇〇
九、〇〇一海里ヨリ一〇、〇〇〇海里迄	〇・〇〇	〇・〇〇	〇・〇〇	〇・〇〇	〇・〇〇	〇・〇〇	〇・〇〇	〇・〇〇	〇・〇〇	〇・〇〇	〇・〇〇	〇・〇〇	〇・〇〇	〇・〇〇	〇・〇〇	〇・〇〇	〇・〇〇	〇・〇〇	〇・〇〇	〇・〇〇	〇・〇〇
一〇、〇〇一海里ヨリ一〇、〇〇〇海里迄	〇・〇〇	〇・〇〇	〇・〇〇	〇・〇〇	〇・〇〇	〇・〇〇	〇・〇〇	〇・〇〇	〇・〇〇	〇・〇〇	〇・〇〇	〇・〇〇	〇・〇〇	〇・〇〇	〇・〇〇	〇・〇〇	〇・〇〇	〇・〇〇	〇・〇〇	〇・〇〇	〇・〇〇

一、〇〇一海里ヨリ二、〇〇〇海里迄
二、〇〇一海里ヨリ三、〇〇〇海里迄
三、〇〇一海里ヨリ四、〇〇〇海里迄
四、〇〇一海里ヨリ五、〇〇〇海里迄
五、〇〇一海里ヨリ六、〇〇〇海里迄
六、〇〇一海里ヨリ七、〇〇〇海里迄
七、〇〇一海里ヨリ八、〇〇〇海里迄
八、〇〇一海里ヨリ九、〇〇〇海里迄
九、〇〇一海里ヨリ一〇、〇〇〇海里迄
一〇、〇〇一海里ヨリ一〇、〇〇〇海里迄

各締約國ハ其ノ郵便局ヨリ發シ又ハ之ニ宛ツル小包郵便物一箇ニ付二十五「サンチム」ノ増送料金ヲ適用スル權能ヲ有ス
第八條 取消困難ノ小包、附加料金
第九條 取消困難ノ小包、附加料金
第十條 取消困難ノ小包、附加料金
第十一條 取消困難ノ小包、附加料金
第十二條 取消困難ノ小包、附加料金
第十三條 取消困難ノ小包、附加料金
第十四條 取消困難ノ小包、附加料金
第十五條 取消困難ノ小包、附加料金
第十六條 取消困難ノ小包、附加料金
第十七條 取消困難ノ小包、附加料金
第十八條 取消困難ノ小包、附加料金
第十九條 取消困難ノ小包、附加料金
第二十條 取消困難ノ小包、附加料金

小包ニ關シテハ百二十立方デシメートルトシテ取消困難ノ小包ハ之ヲ選送スル施行スルコトヲ承認スル國トノ關係ニ於テノミ之ヲ許ス
第九條 通關料
第十條 名宛人ノ配達、住所配達
第十一條 名宛人ノ配達、住所配達
第十二條 名宛人ノ配達、住所配達
第十三條 名宛人ノ配達、住所配達
第十四條 名宛人ノ配達、住所配達
第十五條 名宛人ノ配達、住所配達
第十六條 名宛人ノ配達、住所配達
第十七條 名宛人ノ配達、住所配達
第十八條 名宛人ノ配達、住所配達
第十九條 名宛人ノ配達、住所配達
第二十條 名宛人ノ配達、住所配達

何等ノ理由ヲ問ハズ權利者ニ支拂ハレザリシ代金引換券ノ金額ハ振出郵政廳ニ之ヲ償還セズ該金額ハ權利者ノ爲代金引換小包ノ差出郵政廳ニ於テハ施行規則ニ規定スル保留ノ下ニ代金引換券ハ郵便爲替ニ關スル約定ノ規定ニ從フ

スル料金を超額付得ズ 六 差出郵政廳ハ小包一箇ニ付五十「サンチム」ヲ超エザル發送料ヲ徴收スル權限ヲ有ス 七 價格表記小包ノ差出人ハ差出ノ際無料ニテ受領證ヲ交付スルコトヲ要ス

包一箇ニ付五十「サンチム」十五キログラムヲ超エ二十キログラム迄ノ小包一箇ニ付七十「サンチム」ニ付テハ賠償金額ハ如何ナル場合ニモ金フランニ於ケル價格表記金額ヲ超スルコトヲ得ズ

不可抗力ノ場合但シ不可抗力ノ危險ヲ引受クルコトヲ承認シタル差立郵政廳ニ在リテハ責任ハ存続ス(第三十五條第五項)亡失、盜取又ハ毀損ニ付責任アル國ハ其ノ内國法制ニ從ヒテ賠償ノ義務ヲ負フ

支拂フ延期ノコトヲ得 二 差出郵政廳又ハ場合ニ依リ名宛郵政廳ハ選送ニ關シテ他ノ郵政廳ニシテ正當ニ照會ヲ受ケテ事件ヲ解決スルコトヲ六月ヲ超過セシメタルモノノ計算ニ於テ權利者ニ賠償額ヲ付スルコトヲ得該期間ハ送附セル國ノ關係ニ於テハ九月トス

政廳ハ差立郵政廳ニ對シ雙方ノ國ガ不可抗力ニ因リテ生ズル危險ヲ負擔スルコトニ限リ其ノ責任ヲ負フ 三 取消ヲ得ルコト能ハザリシ賠償其ノ他ノ課金ハ亡失、盜取又ハ毀損ニ付責任アル選送機關ノ負擔トス

順次ノ手續返還ス 三月ノ期間經過シタルトキハ差立郵政廳ニ支拂フべき金額ハ該期間満了ノ日ヨリ起算シ五分ノ割合ヲ以テ利子ヲ生ズ

第十五條第二項ニ規定スル別配達ノ特別料金ハ宛郵政廳ニ歸屬スル制當金ノ一部ヲ成ス

第六輯 外事 第一章 條約

總額ノ四百分ノ一ヲ加ヘ之ヲ名宛郵政廳ニ割當ツ...

第五章 諸種ノ規定

第八節 前節ニ記載スル規定以外ノ規定ノ修正ニ關スル...

第九節 本約定ニ其ノ效力ヲ有スベシノ規定ノ解釋...

第五十三條 會議ヨリ會議ニ至ル間ニ於テ...

第四十九條 第二十七條乃至第四十七條及第五十四條...

アルバニア共和國

アルゼンチン共和國

アルゼンチン共和國

アルゼンチン共和國

アルゼンチン共和國

第四十八條 本約定ニ其ノ效力ヲ有スベシノ規定...

アルゼンチン共和國

アルゼンチン共和國

アルゼンチン共和國

アルゼンチン共和國

修正條約

其ノ他ノ日本國屬地全體

張問利泰

斐洲洋

ドクトル・ラインホルト、フレル

エル、ルー

佛蘭西委任統治ノ下ニ在ル東方諸國

(「シリア」國及「レバノン」國)

シアン・フレデリ

エル、ベル

「リベリア」共和國

「リスアニア」國

「ルクセンブルグ」國

「モロッコ」國(西班牙地帯ヲ除ク)

アシニ・デ・テイヤ

「モロッコ」國(西班牙地帯)

「アール・モリス」國

「ニカラガ」國

「ドクトル・ド・ウラン、エメ

「クニニクス」國

「フランコ」國

「ケニラサオ」及「スリナム」

「ホー・ハウ・ニンング

「ベル」國

「エルネスト・カセレス

エドマンド、デ、フ、フエンテ代理エルネ

スト、カセレス

「ベル」國

「エストリア」國

「ボヘミア」國

「ボヘミア」國

「ボヘミア」國

「ボヘミア」國

「ボヘミア」國

「ボヘミア」國

「ボヘミア」國

「ボヘミア」國

「ボヘミア」國

「ボヘミア」國

「ボヘミア」國

「ボヘミア」國

「ボヘミア」國

「ボヘミア」國

「ボヘミア」國

「ボヘミア」國

「ボヘミア」國

「ボヘミア」國

「ボヘミア」國

「ボヘミア」國

「ボヘミア」國

「ボヘミア」國

「ウルグアイ」東方共和國

「アルツウロ」市

「モンテビデオ」市

「ブエノスアイレス」市

「ロサリオ」市

「ブエノスアイレス」市

「ブエノスアイレス」市

「ブエノスアイレス」市

「ブエノスアイレス」市

「ブエノスアイレス」市

「ブエノスアイレス」市

「ブエノスアイレス」市

「ブエノスアイレス」市

「ブエノスアイレス」市

「ブエノスアイレス」市

「ブエノスアイレス」市

「ブエノスアイレス」市

「ブエノスアイレス」市

「ブエノスアイレス」市

「ブエノスアイレス」市

「ブエノスアイレス」市

「ブエノスアイレス」市

「ブエノスアイレス」市

「ブエノスアイレス」市

「ブエノスアイレス」市

「ブエノスアイレス」市

「ウルグアイ」東方共和國

「アルツウロ」市

「モンテビデオ」市

「ブエノスアイレス」市

「ロサリオ」市

「ブエノスアイレス」市

「ブエノスアイレス」市

「ブエノスアイレス」市

「ブエノスアイレス」市

「ブエノスアイレス」市

「ブエノスアイレス」市

「ブエノスアイレス」市

「ブエノスアイレス」市

「ブエノスアイレス」市

「ブエノスアイレス」市

「ブエノスアイレス」市

「ブエノスアイレス」市

「ブエノスアイレス」市

「ブエノスアイレス」市

「ブエノスアイレス」市

「ブエノスアイレス」市

「ブエノスアイレス」市

「ブエノスアイレス」市

「ブエノスアイレス」市

「ブエノスアイレス」市

「ブエノスアイレス」市

Table with 5 columns: Country/Region, Rate, Unit, Notes, and Remarks. Includes entries for 五、ボリビア、六、アルゼンチン、七、ウルグアイ、八、チリ、九、ペルー、十、コロンビア、十一、エクアドル、十二、ペルー、十三、エクアドル、十四、エクアドル、十五、エクアドル、十六、エクアドル、十七、エクアドル、十八、エクアドル、十九、エクアドル、二十、エクアドル、二十一、エクアドル、二十二、エクアドル、二十三、エクアドル、二十四、エクアドル、二十五、エクアドル、二十六、エクアドル、二十七、エクアドル.

Table with 2 columns: Country/Region, Rate. Includes entries for 二十八、ニカラガ、二十九、コスタリカ、三十、パナマ、三十一、ベネズエラ、三十二、ボリビア、三十三、エクアドル、三十四、ペルー、三十五、ウルグアイ、三十六、チリ、三十七、ペルー、三十八、ウルグアイ、三十九、ウルグアイ、四十、ウルグアイ.

Table with 2 columns: Country/Region, Rate. Includes entries for 一、アルゼンチン、二、アルゼンチン、三、アルゼンチン、四、アルゼンチン、五、アルゼンチン、六、アルゼンチン、七、アルゼンチン、八、アルゼンチン、九、アルゼンチン、十、アルゼンチン、十一、アルゼンチン、十二、アルゼンチン、十三、アルゼンチン、十四、アルゼンチン、十五、アルゼンチン、十六、アルゼンチン、十七、アルゼンチン、十八、アルゼンチン、十九、アルゼンチン、二十、アルゼンチン、二十一、アルゼンチン、二十二、アルゼンチン、二十三、アルゼンチン、二十四、アルゼンチン、二十五、アルゼンチン、二十六、アルゼンチン、二十七、アルゼンチン、二十八、アルゼンチン、二十九、アルゼンチン、三十、アルゼンチン.

特別増料金
一、アルゼンチン、二、アルゼンチン、三、アルゼンチン、四、アルゼンチン、五、アルゼンチン、六、アルゼンチン、七、アルゼンチン、八、アルゼンチン、九、アルゼンチン、十、アルゼンチン、十一、アルゼンチン、十二、アルゼンチン、十三、アルゼンチン、十四、アルゼンチン、十五、アルゼンチン、十六、アルゼンチン、十七、アルゼンチン、十八、アルゼンチン、十九、アルゼンチン、二十、アルゼンチン、二十一、アルゼンチン、二十二、アルゼンチン、二十三、アルゼンチン、二十四、アルゼンチン、二十五、アルゼンチン、二十六、アルゼンチン、二十七、アルゼンチン、二十八、アルゼンチン、二十九、アルゼンチン、三十、アルゼンチン.

一、アルゼンチン、二、アルゼンチン、三、アルゼンチン、四、アルゼンチン、五、アルゼンチン、六、アルゼンチン、七、アルゼンチン、八、アルゼンチン、九、アルゼンチン、十、アルゼンチン、十一、アルゼンチン、十二、アルゼンチン、十三、アルゼンチン、十四、アルゼンチン、十五、アルゼンチン、十六、アルゼンチン、十七、アルゼンチン、十八、アルゼンチン、十九、アルゼンチン、二十、アルゼンチン、二十一、アルゼンチン、二十二、アルゼンチン、二十三、アルゼンチン、二十四、アルゼンチン、二十五、アルゼンチン、二十六、アルゼンチン、二十七、アルゼンチン、二十八、アルゼンチン、二十九、アルゼンチン、三十、アルゼンチン.

「Par avion」
ナル票符ヲ貼附スベキ箇所

CP第十八號
(航空郵便規定第十三條第一項)
宛 名 宛 國

小包目録ノ返次番號
交換局差立 交換局宛航空小包ノ
小包目録

差立局印 名宛局印

千九百 年 月 日 時 分差立(號便)

番 號	小包ノ 送 次	局 差 出	各 價 格 表 記 小 重 包 量	支拂フベキ普通料金 (陸路及海路)		支拂フベキ航空 選送料		代 金 引 換 金 額	備 考			
				差立郵政 局ヨリ相 手郵政局 ニ	相手郵政 局ヨリ差 立郵政局 ニ	差立郵政 局ヨリ相 手郵政局 ニ	相手郵政 局ヨリ差 立郵政局 ニ					
一	二	三	四	(一) 五	(二) 六	(三) 七	(四) 八	(五) 九	(六) 十	(七) 十一	(八) 十二	(九) 十三
計												

差立局員 名宛局員

(一) 小包ガ小包目録ト同一局ニ宛テラルトキハ記入セズ
(二) 必要ノ場合ニハ本欄ヲ普通小包ノ重量指示ニモ使用スルコトヲ得
(寸尺 143×210又ハ210×297ミリメートル)

CP第十九號
(航空郵便規定第二十條第一項)

郵政廳ガ自國ノ領域ニ宛ツル航空小包及自國ガ管轄ヲ爲シ得ル國ニ宛ツル航空小包ノ引受條件ヲ指示スル表

注意 第五欄ニ指示スル陸路及海路ノ選送料ニハ航空小包ガ _____ = 於ケル陸路選送料ニ依ル場合ニ於テ支
(本表ノ發送國名)

持フベキ陸路越越料ヲ含ム

本表ノ發送郵政廳ハ其ノ選送料ノ全部又ハ一部ニ付且場合ニ依リ如何ナル地方ニ宛テ航空路ニ依ル航空小包ノ自國內ニ
於ケル發送ヲ擔當スルカ否カ又他ノ場所ニ宛テ航空小包ヲ差出人ノ請求ニ因リ該地方ニ發送スルコトヲ得ルカ否カ
ヲ下ニ指示スベシ

(寸尺 210×297ミリメートル)

「Par avion」
ナル票符ヲ貼附スベキ箇所

CP第十八號
(航空郵便規定第十三條第一項)
宛 名 宛 國

小包目録ノ返次番號
交換局差立 交換局宛航空小包ノ
小包目録

差立局印 名宛局印

千九百 年 月 日 時 分差立(號便)

番 號	小包ノ 送 次	局 差 出	各 價 格 表 記 小 重 包 量	支拂フベキ普通料金 (陸路及海路)		支拂フベキ航空 選送料		代 金 引 換 金 額	備 考			
				差立郵政 局ヨリ相 手郵政局 ニ	相手郵政 局ヨリ差 立郵政局 ニ	差立郵政 局ヨリ相 手郵政局 ニ	相手郵政 局ヨリ差 立郵政局 ニ					
一	二	三	四	(一) 五	(二) 六	(三) 七	(四) 八	(五) 九	(六) 十	(七) 十一	(八) 十二	(九) 十三
計												

差立局員 名宛局員

(一) 小包ガ小包目録ト同一局ニ宛テラルトキハ記入セズ
(二) 必要ノ場合ニハ本欄ヲ普通小包ノ重量指示ニモ使用スルコトヲ得
(寸尺 143×210又ハ210×297ミリメートル)

CP第十九號
(航空郵便規定第二十條第一項)

郵政廳ガ自國ノ領域ニ宛ツル航空小包及自國ガ管轄ヲ爲シ得ル國ニ宛ツル航空小包ノ引受條件ヲ指示スル表

注意 第五欄ニ指示スル陸路及海路ノ選送料ニハ航空小包ガ _____ = 於ケル陸路選送料ニ依ル場合ニ於テ支
(本表ノ發送國名)

持フベキ陸路越越料ヲ含ム

本表ノ發送郵政廳ハ其ノ選送料ノ全部又ハ一部ニ付且場合ニ依リ如何ナル地方ニ宛テ航空路ニ依ル航空小包ノ自國內ニ
於ケル發送ヲ擔當スルカ否カ又他ノ場所ニ宛テ航空小包ヲ差出人ノ請求ニ因リ該地方ニ發送スルコトヲ得ルカ否カ
ヲ下ニ指示スベシ

(寸尺 210×297ミリメートル)



名宛國	運送線路	使用スベキ鐵介國及海路業務ノ指示	重量級	郵政總ノ割當ツベキ料金ノ總額		備考
				重量ノ依ル料金	三百フランノ價格表記料	
一	二	三	四	五	六	七
						(1) (本表發送國名)宛小包ニ付許寸尺價格表記ハ「フラン」送許ス (2) 別配送料「サンチーム」(第十一條第二節參看)

名宛國	運送線路	使用スベキ航空業務ノ指示	キロメートルニ於ケル距離	郵政總ノ割當ツベキ航空運送料ノ總額		備考
				重量ノ依ル料金	三百フランノ價格表記料	
一	二	三	四	五	六	九
						(1) (本表作成國名)宛小包ニ付許寸尺價格表記ハ「フラン」送許ス (2) 別配送料「サンチーム」(第十一條第二節參看)

天祐ヲ保シ萬世一系ノ帝ヲ踐マシメ日本國皇帝(御名)此ノ書ヲ見ル有衆ニ宣示ス
朕帝國全權委員方「ニシ」ト國「カイロ」ニ於テ關係各國全權委員ト共ニ議定シ昭和九年三月二十日日本木主、朝鮮、其ノ他ノ日本國屬地全體ノ爲ニ署名シタル小包郵便物ニ關スル約定及同約定ノ最終議定書並ニ航空路ニ依ル小包郵便物ノ運送ニ關スル規定及同規定ノ最終議定書ヲ閱覽檢シ之ヲ嘉納批准ス
神武天皇即位紀元二千五百九十四年昭和九年十二月七日東京宮城ニ於テ親ヲ名ヲ署シ置テ
鈴シム

小包郵便物ニ關スル約定

昭和九年十二月
選書第三千二百四十九號
昭和九年十一月
選書第三千二百四十九號
小包郵便物ニ關スル約定ノ施行規則左ノ如シ
小包郵便物ニ關スル約定ノ施行規則

第一章 總則
第百一十條 運送方法
第百一十一條 運送線路及料金
第百一十二條 運送線路及料金
第百一十三條 運送線路及料金
第百一十四條 運送線路及料金
第百一十五條 運送線路及料金
第百一十六條 運送線路及料金
第百一十七條 運送線路及料金
第百一十八條 運送線路及料金
第百一十九條 運送線路及料金
第百二十條 運送線路及料金
第百二十一條 運送線路及料金
第百二十二條 運送線路及料金
第百二十三條 運送線路及料金
第百二十四條 運送線路及料金
第百二十五條 運送線路及料金
第百二十六條 運送線路及料金
第百二十七條 運送線路及料金
第百二十八條 運送線路及料金
第百二十九條 運送線路及料金
第百三十條 運送線路及料金
第百三十一條 運送線路及料金
第百三十二條 運送線路及料金
第百三十三條 運送線路及料金
第百三十四條 運送線路及料金
第百三十五條 運送線路及料金
第百三十六條 運送線路及料金
第百三十七條 運送線路及料金
第百三十八條 運送線路及料金
第百三十九條 運送線路及料金
第百四十條 運送線路及料金
第百四十一條 運送線路及料金
第百四十二條 運送線路及料金
第百四十三條 運送線路及料金
第百四十四條 運送線路及料金
第百四十五條 運送線路及料金

第百四十六條 空納器ノ返送
第百四十七條 計算、清算
第百四十八條 代金引換金額ノ相違
第百四十九條 代金引換金額ノ引下又ハ取消
第百五十條 代金引換爲替證書又ハ拂込
第百五十一條 代金引換爲替證書又ハ拂込
第百五十二條 代金引換爲替證書又ハ拂込
第百五十三條 代金引換爲替證書又ハ拂込
第百五十四條 代金引換爲替證書又ハ拂込
第百五十五條 代金引換爲替證書又ハ拂込
第百五十六條 代金引換爲替證書又ハ拂込
第百五十七條 代金引換爲替證書又ハ拂込
第百五十八條 代金引換爲替證書又ハ拂込
第百五十九條 代金引換爲替證書又ハ拂込
第百六十條 代金引換爲替證書又ハ拂込
第百六十一條 代金引換爲替證書又ハ拂込
第百六十二條 代金引換爲替證書又ハ拂込
第百六十三條 代金引換爲替證書又ハ拂込
第百六十四條 代金引換爲替證書又ハ拂込
第百六十五條 代金引換爲替證書又ハ拂込
第百六十六條 代金引換爲替證書又ハ拂込
第百六十七條 代金引換爲替證書又ハ拂込
第百六十八條 代金引換爲替證書又ハ拂込
第百六十九條 代金引換爲替證書又ハ拂込
第百七十條 代金引換爲替證書又ハ拂込
第百七十一條 代金引換爲替證書又ハ拂込
第百七十二條 代金引換爲替證書又ハ拂込
第百七十三條 代金引換爲替證書又ハ拂込
第百七十四條 代金引換爲替證書又ハ拂込
第百七十五條 代金引換爲替證書又ハ拂込
第百七十六條 代金引換爲替證書又ハ拂込
第百七十七條 代金引換爲替證書又ハ拂込
第百七十八條 代金引換爲替證書又ハ拂込
第百七十九條 代金引換爲替證書又ハ拂込
第百八十條 代金引換爲替證書又ハ拂込
第百八十一條 代金引換爲替證書又ハ拂込
第百八十二條 代金引換爲替證書又ハ拂込
第百八十三條 代金引換爲替證書又ハ拂込
第百八十四條 代金引換爲替證書又ハ拂込
第百八十五條 代金引換爲替證書又ハ拂込
第百八十六條 代金引換爲替證書又ハ拂込
第百八十七條 代金引換爲替證書又ハ拂込
第百八十八條 代金引換爲替證書又ハ拂込
第百八十九條 代金引換爲替證書又ハ拂込
第百九十條 代金引換爲替證書又ハ拂込
第百九十一條 代金引換爲替證書又ハ拂込
第百九十二條 代金引換爲替證書又ハ拂込
第百九十三條 代金引換爲替證書又ハ拂込
第百九十四條 代金引換爲替證書又ハ拂込
第百九十五條 代金引換爲替證書又ハ拂込
第百九十六條 代金引換爲替證書又ハ拂込
第百九十七條 代金引換爲替證書又ハ拂込
第百九十八條 代金引換爲替證書又ハ拂込
第百九十九條 代金引換爲替證書又ハ拂込
第百百條 代金引換爲替證書又ハ拂込

ノ指定スル郵便局及地點ニ於テ之ヲ行フ
二 反對ノ協定アルニ非ザレバ非隣接國間ノ小包ノ運送ハ開通ニテ之ヲ行フ
關係郵政總局ニ直接ハ小包目録ヲ添ヘ閉鎖シタル行囊、籠又ハ汽車室ニ依リ交換ヲ開設スル爲協定スルコトヲ得此ノ場合ニ於テハ當該郵政總局ハ協議ヲ送ガ必要ナル手續ヲ定ム
三 尤モ小包ノ箇數ガ多ク郵便業務ノ業務運行ヲ妨グル旨同國ヨリ申出アルトキハ閉鎖シタル行囊ヲ作成スル送付アルモノトス
第百三條 郵政總局ニ爲スベキ通報
直接交換ヲ爲ス締約國郵政總局ハ附録C P第一號形式ニ適合スル表ヲ以テ小包ノ交換ニ關スル事項ヲ相互ニ通知ス
第百四條 運送線路及料金
各郵政總局ハ其ノ關係郵政總局ヨリ受取リタルC P第一號表ニ依リ運送ノ付使用スベキ線路及差出人ヨリ徵收スベキ料金ヲ決定ス
第二章 總則ノ小包ニ適用スル規定
第百五條 小包ノ點檢
寄附、重量又ハ寸尺ノ正確ナル算定ニ關シテハ明瞭ナル標識アルニ非ザレバ差立局ノ見解ヲ依テ之ヲ看做スコトヲ要ス
第百六條 小包ノ包裝
運送ヲ許ス爲ニ各小包ニハ左ノ條件ヲ必要トス
(1) 「ラテン」文字ニテ名宛人及差出人ノ正確ナル居所氏名ヲ有スルコト
(2) 封筒ノハシメテ封筒ノ裏面ニ「ラテン」文字ニテ居所氏名ヲ記載シタル小包ハ之ヲ引受テ居所氏名ハ之ヲ小包目録ニ又ハ標識ニシテ記載スルコトヲ要ス
(3) 封筒ノ裏面ニ「ラテン」文字ニテ居所氏名ヲ記載シタル小包ハ之ヲ引受テ居所氏名ハ之ヲ小包目録ニ又ハ標識ニシテ記載スルコトヲ要ス
(4) 封筒ノ裏面ニ「ラテン」文字ニテ居所氏名ヲ記載シタル小包ハ之ヲ引受テ居所氏名ハ之ヲ小包目録ニ又ハ標識ニシテ記載スルコトヲ要ス
(5) 封筒ノ裏面ニ「ラテン」文字ニテ居所氏名ヲ記載シタル小包ハ之ヲ引受テ居所氏名ハ之ヲ小包目録ニ又ハ標識ニシテ記載スルコトヲ要ス
(6) 封筒ノ裏面ニ「ラテン」文字ニテ居所氏名ヲ記載シタル小包ハ之ヲ引受テ居所氏名ハ之ヲ小包目録ニ又ハ標識ニシテ記載スルコトヲ要ス
(7) 封筒ノ裏面ニ「ラテン」文字ニテ居所氏名ヲ記載シタル小包ハ之ヲ引受テ居所氏名ハ之ヲ小包目録ニ又ハ標識ニシテ記載スルコトヲ要ス
(8) 封筒ノ裏面ニ「ラテン」文字ニテ居所氏名ヲ記載シタル小包ハ之ヲ引受テ居所氏名ハ之ヲ小包目録ニ又ハ標識ニシテ記載スルコトヲ要ス
(9) 封筒ノ裏面ニ「ラテン」文字ニテ居所氏名ヲ記載シタル小包ハ之ヲ引受テ居所氏名ハ之ヲ小包目録ニ又ハ標識ニシテ記載スルコトヲ要ス
(10) 封筒ノ裏面ニ「ラテン」文字ニテ居所氏名ヲ記載シタル小包ハ之ヲ引受テ居所氏名ハ之ヲ小包目録ニ又ハ標識ニシテ記載スルコトヲ要ス

コトヲ要ス但シ紙張又ハ粘着シ得ル物... 長距離ヲ送シ又ハ多数ノ積換及取扱...

箱ニ納メ用器ノ間ニハ鉛層ヲ填充スルニ... 非アル之ヲ許サズ非染料ノ乾燥粉末ハ...

不能配達通知書ヲ小包ノ名宛宛ニ於テ... 差出人ノ危険負担ニテ小包ヲ賣却スル...

代金引換額ノ指示ハ下記ノ規定ニ依リ... 代金引換額ノ指示ハ下記ノ規定ニ依リ...

代金引換額ノ指示ハ下記ノ規定ニ依リ... 代金引換額ノ指示ハ下記ノ規定ニ依リ...

代金引換額ノ指示ハ下記ノ規定ニ依リ... 代金引換額ノ指示ハ下記ノ規定ニ依リ...

代金引換額ノ指示ハ下記ノ規定ニ依リ... 代金引換額ノ指示ハ下記ノ規定ニ依リ...

代金引換額ノ指示ハ下記ノ規定ニ依リ... 代金引換額ノ指示ハ下記ノ規定ニ依リ...

代金引換額ノ指示ハ下記ノ規定ニ依リ... 代金引換額ノ指示ハ下記ノ規定ニ依リ...

代金引換額ノ指示ハ下記ノ規定ニ依リ... 代金引換額ノ指示ハ下記ノ規定ニ依リ...

於ケル郵便振替口座ニ於テハ小包ノ小... 代金引換額ノ指示ハ下記ノ規定ニ依リ...

代金引換額ノ指示ハ下記ノ規定ニ依リ... 代金引換額ノ指示ハ下記ノ規定ニ依リ...

代金引換額ノ指示ハ下記ノ規定ニ依リ... 代金引換額ノ指示ハ下記ノ規定ニ依リ...

代金引換額ノ指示ハ下記ノ規定ニ依リ... 代金引換額ノ指示ハ下記ノ規定ニ依リ...

代金引換額ノ指示ハ下記ノ規定ニ依リ... 代金引換額ノ指示ハ下記ノ規定ニ依リ...

入シ場合ニ依リ次ノ郵政應ニ送付スルコトヲ...
 一、各郵政領ハ其ノ業務ニ關スル取調請求書...
 二、各郵政領ハ其ノ業務ニ關スル取調請求書...
 三、各郵政領ハ其ノ業務ニ關スル取調請求書...
 四、各郵政領ハ其ノ業務ニ關スル取調請求書...
 五、各郵政領ハ其ノ業務ニ關スル取調請求書...
 六、各郵政領ハ其ノ業務ニ關スル取調請求書...
 七、各郵政領ハ其ノ業務ニ關スル取調請求書...
 八、各郵政領ハ其ノ業務ニ關スル取調請求書...
 九、各郵政領ハ其ノ業務ニ關スル取調請求書...
 十、各郵政領ハ其ノ業務ニ關スル取調請求書...

目録ニ普通小包ニ付一括記入ヲ爲ス協定...
 一、閉鎖ニ依ル小包ノ運送ニ於テハ反...
 二、閉鎖ニ依ル小包ノ運送ニ於テハ反...
 三、閉鎖ニ依ル小包ノ運送ニ於テハ反...
 四、閉鎖ニ依ル小包ノ運送ニ於テハ反...
 五、閉鎖ニ依ル小包ノ運送ニ於テハ反...
 六、閉鎖ニ依ル小包ノ運送ニ於テハ反...
 七、閉鎖ニ依ル小包ノ運送ニ於テハ反...
 八、閉鎖ニ依ル小包ノ運送ニ於テハ反...
 九、閉鎖ニ依ル小包ノ運送ニ於テハ反...
 十、閉鎖ニ依ル小包ノ運送ニ於テハ反...

格表記小包ヲ包有スル納額又ハ其ノ数量...
 一、各郵政領ガ他ノ郵政領ニ對シテ...
 二、各郵政領ガ他ノ郵政領ニ對シテ...
 三、各郵政領ガ他ノ郵政領ニ對シテ...
 四、各郵政領ガ他ノ郵政領ニ對シテ...
 五、各郵政領ガ他ノ郵政領ニ對シテ...
 六、各郵政領ガ他ノ郵政領ニ對シテ...
 七、各郵政領ガ他ノ郵政領ニ對シテ...
 八、各郵政領ガ他ノ郵政領ニ對シテ...
 九、各郵政領ガ他ノ郵政領ニ對シテ...
 十、各郵政領ガ他ノ郵政領ニ對シテ...

右期間ハ遠隔セル國トノ關係ニ於テハ...
 一、郵政領ノ責任ヲ生ゼシムル性質ノ不足...
 二、郵政領ノ責任ヲ生ゼシムル性質ノ不足...
 三、郵政領ノ責任ヲ生ゼシムル性質ノ不足...
 四、郵政領ノ責任ヲ生ゼシムル性質ノ不足...
 五、郵政領ノ責任ヲ生ゼシムル性質ノ不足...
 六、郵政領ノ責任ヲ生ゼシムル性質ノ不足...
 七、郵政領ノ責任ヲ生ゼシムル性質ノ不足...
 八、郵政領ノ責任ヲ生ゼシムル性質ノ不足...
 九、郵政領ノ責任ヲ生ゼシムル性質ノ不足...
 十、郵政領ノ責任ヲ生ゼシムル性質ノ不足...

シタル東員ニ日附印ヲ押捺シ且再裝ヲ爲...
 一、各郵政領ハ其ノ業務ニ關スル取調請求書...
 二、各郵政領ハ其ノ業務ニ關スル取調請求書...
 三、各郵政領ハ其ノ業務ニ關スル取調請求書...
 四、各郵政領ハ其ノ業務ニ關スル取調請求書...
 五、各郵政領ハ其ノ業務ニ關スル取調請求書...
 六、各郵政領ハ其ノ業務ニ關スル取調請求書...
 七、各郵政領ハ其ノ業務ニ關スル取調請求書...
 八、各郵政領ハ其ノ業務ニ關スル取調請求書...
 九、各郵政領ハ其ノ業務ニ關スル取調請求書...
 十、各郵政領ハ其ノ業務ニ關スル取調請求書...

トモ其ノ關係スル期間後第二月ノ滿了迄ニ...
 一、總計計算書ニ對シテハ...
 二、總計計算書ニ對シテハ...
 三、總計計算書ニ對シテハ...
 四、總計計算書ニ對シテハ...
 五、總計計算書ニ對シテハ...
 六、總計計算書ニ對シテハ...
 七、總計計算書ニ對シテハ...
 八、總計計算書ニ對シテハ...
 九、總計計算書ニ對シテハ...
 十、總計計算書ニ對シテハ...

除ス
 一、各郵政領ガ他ノ郵政領ニ對シテ...
 二、各郵政領ガ他ノ郵政領ニ對シテ...
 三、各郵政領ガ他ノ郵政領ニ對シテ...
 四、各郵政領ガ他ノ郵政領ニ對シテ...
 五、各郵政領ガ他ノ郵政領ニ對シテ...
 六、各郵政領ガ他ノ郵政領ニ對シテ...
 七、各郵政領ガ他ノ郵政領ニ對シテ...
 八、各郵政領ガ他ノ郵政領ニ對シテ...
 九、各郵政領ガ他ノ郵政領ニ對シテ...
 十、各郵政領ガ他ノ郵政領ニ對シテ...

一、郵政領ノ約定實施ノ少クトモ三月前總理...
 一、郵政領ノ約定實施ノ少クトモ三月前總理...
 二、郵政領ノ約定實施ノ少クトモ三月前總理...
 三、郵政領ノ約定實施ノ少クトモ三月前總理...
 四、郵政領ノ約定實施ノ少クトモ三月前總理...
 五、郵政領ノ約定實施ノ少クトモ三月前總理...
 六、郵政領ノ約定實施ノ少クトモ三月前總理...
 七、郵政領ノ約定實施ノ少クトモ三月前總理...
 八、郵政領ノ約定實施ノ少クトモ三月前總理...
 九、郵政領ノ約定實施ノ少クトモ三月前總理...
 十、郵政領ノ約定實施ノ少クトモ三月前總理...

(表紙第一頁)

MP第八號 (追加書第十三條第二項)

郵政廳 迄有效トス

郵便旅行小為替報

壹〇〇金「フラン」ノ小為替證書 枚第 號ヨリ第 號迄

股	振出局印(浮出)
(氏 名)	
(住 所 地)	
(町 名 番 地)	
(名 義 人 署 名)	

表紙第四頁ノ規定參看

(寸尺114×162ミメートル淡青色)

(表紙第四頁)

- 一 郵便旅行小為替金「フラン」ヲ以テ之ヲ表示ス萬國郵便聯合ガ貨幣單位トシテ採用スル金「フラン」ハ重量三十一分ノグラム品位千分ノ九百トス
 - 二 本業務ヲ取扱フ郵便局ニ於テハ小為替ノ拂渡ハ拂渡國貨幣ヲ以テ其ノ金「フラン」ニ相當スル割合ニ依リ之ヲ爲ス拂渡ハインキヲ以テ署名シタル小為替證書ヲ差出サシメ之ヲ爲ス権利者ハ旅券若ハ郵便本人票ノ呈示ニ依リ又ハ拂渡國ノ認ムル他ノ證明方法ニ依リ本人タルコトヲ證明スルコトヲ要ス
 - 三 拂渡業務ニ於テ呈示ヲ受ケタル小為替證書ニ對スル拂渡ニ必要ナル資金ノ準備ナキトキハ該業務ハ資金ヲ有スルニ至ル迄拂渡ヲ停止スルコトヲ得
 - 四 小為替ト爲ス爲拂込ミタル金額ハ振出國ノ法制ニ定ムル時效期間内ニ於テハ正當ニ小為替ノ拂渡ヲ了スル迄權利者ニ對シ之ヲ保證ス權利ヲ有セザル者ニ拂渡シタル小為替ニ關スル權利者ノ取調請求ハ小為替振出ノ翌日ヨリ起算シ一年ノ期間内ニ限リ之ヲ受
 - 理ス郵政廳ハ小為替報又ハ其ノ包有スル小為替證書ノ亡失、盜取又ハ詐欺使用ニ因リ生ズルコトアルベキ結果ニ付其ノ責ニ任ゼズ
 - 五 取調請求ハ其ノ目的ヲ成ス小為替報ヲ呈示スルニ非ザレバ振出國郵政廳ニ對シ之ヲ爲スコトヲ得ズ但シ小為替報又ハ小為替證書亡失ノ場合ニハ關係人ハ小為替報ノ交付ヲ請求シタルコト及之ガ爲相當スル總金額ヲ拂込ミタルコトヲ振出郵政廳ニ對シ證明スルコトヲ要ス拂戻ハ該郵政廳ニ於テ亡失ノ届出アリタル小為替證書ガ未拂ナルコトヲ確メタル後ニ非ザレバ之ヲ爲スコトヲ得ズ
 - 六 小為替報又ハ其ノ包有スル小為替證書ハ裏書又ハ譲渡ニ依リ之ヲ他人ニ移轉スルコトヲ得ズ又之ヲ擔保ト爲スコトヲ得ズ
- 正當ニ振出シタル小為替ノ拂渡ノ差止ヲ爲ス爲ノ請求ニ對シテハ措置ヲ執ラザルモノトス

MP第六號 (追加書第十一條)

郵政廳

千九百 年 月分

添附物

郵政廳及 郵政廳間 郵便旅行小為替 月次計算書

拂渡小為替證書逐次番號	振出日附		振出局	小為替證書番號	拂渡國貨幣ニ於ケル金額
	年	月			
一	二	三	四	五	六
拂渡小為替金ノ合計					
四百分ノ一ノ手数料					
郵政廳ニ對スル					郵政廳ノ借高總計

千九百 年 月分本計算書ハ 別添小為替證書 枚ノ合計ニ對照シ相違ナキコトヲ證明ス 千九百 年 月 日ニ於テ作成ス 長

(寸尺210×297ミメートル)

MP第七號 (追加書第十三條第一項)

名義人ニ於テ切取り得ベキ額

郵政廳 迄有效トス

「メルキュール」ノ頭部

郵便旅行小為替證書 振出局印(浮出) 第 號

本郵便旅行小為替證書ト引換ニ壹〇〇(百)金「フラン」ノ相當額受領候也

千九百 年 月 日 (拂渡場所)ニ於テ

署名 (署名ハ表紙ニ記載シタルモノト一致スルコトヲ要ス)

金 額	壹〇〇金「フラン」
拂渡局	
拂渡日附	

拂渡局所	千九百 年 月 日 フ拂渡濟 (拂渡國貨幣ニ於ケル金額)	拂渡番號
當務者		

(寸尺114×162ミメートル淡青色)



天祐ノ保シ萬世一系ノ帝ヲ踐ムル日本國
皇帝(御名)此ノ書ヲ見ル有案ニ宣示ス
朕帝國全權委員ガ「エジプト」カイロニ於
テ開條各國全權委員ト共ニ議定シ昭和九年三
月二十日日本本土、朝鮮、其ノ他ノ日本國屬
地全權ノ爲ニ署名シタル郵便爲替ニ關スル約
定ヲ閱覽檢シ之ヲ嘉納批准ス
神武天皇即位紀元二千五百九十四年昭和九年
十二月七日東京宮城ニ於テ親ラ署名シテ
御名 國號 外務大臣 廣田 弘毅

郵便爲替ニ關スル約定ノ施行規則

昭和九年十二月
選定第三千二百五十號
第一條 振出、送達、拂渡
第二條 爲替證書ノ記載事項、私用通信
第三條 爲替證書ノ送達
第四條 爲替證書ノ取調請求
第五條 爲替證書ノ取調請求書
第六條 爲替證書ノ取調請求書
第七條 爲替證書ノ取調請求書
第八條 爲替證書ノ取調請求書
第九條 爲替證書ノ取調請求書
第十條 爲替證書ノ取調請求書

第五十六條 總計算書
第五十七條 決濟、内拂
第五十八條 通帳、式紙
第五十九條 報
第六十條 報
第六十一條 報
第六十二條 報
第六十三條 報
第六十四條 報
第六十五條 報
第六十六條 報
第六十七條 報
第六十八條 報
第六十九條 報
第七十條 報
第七十一條 報
第七十二條 報
第七十三條 報
第七十四條 報
第七十五條 報
第七十六條 報
第七十七條 報
第七十八條 報
第七十九條 報
第八十條 報

於テハ電報料金ハ之ヲ権利者ニ還付スルコ
トヲ要ス
一 爲替證書ニシテ不完全又ハ不正確ナル名
宛ノ爲替證書ハ受取人ノ責ニ歸スベカラザル共
ニ他ノ事由ニ因リ拂渡シ得ズトシテハハザル
モノニ付テハ拂渡シ不能ノ事由ノ記載シタル
電信事務報ヲ提出シテ送達シ振出局ハ
電信事務報上ノ過誤ニ起因スルモノナルカ
否ヲ審査シ業務上ノ過誤ニ起因スル場合ニ
於テハ直ニ電信事務報ニ依リ之ヲ訂正シ然
ラザル場合ニ於テハ差出人ニ通知シ誤金事
務報ニ依リ訂正セラレザルモノニ付テハ通
常爲替ニ付定メタル方式ニ依リ訂正
ヲ爲ス
二 電信爲替ニシテ振出通知書ノミヨリ電
報不著ナルモノハ單ニ振出通知書ノ到着ニ
依リ之ヲ拂渡シ得ズトシテ先づ電信事
務報ヲ以テ電報ヲ請求セキモノトシ振出
通知書ガ爲替ノ日請求ノ第一便ニテ名宛局
第十八號標形ニ適合スル點檢ヲ以テ之ヲ
請求ス
第三百八條 踪跡不明、亡失又ハ毀損
一 踪跡不明、亡失又ハ毀損ノ爲替證書ハ差
出人又ハ受取人ノ請求ニ因リ拂渡シ得ズト
シテ之ニ代フルコトヲ得拂渡シ得ル振出
通知書ニ於テ名宛郵政廳ト協議シ送付爲替
シタル後之ヲ發行ス
二 踪跡不明、亡失又ハ毀損ノ爲替證書ノ有効期
間ト同一トス
三 踪跡不明、亡失又ハ毀損ノ爲替證書ニ付
同時ニ差出人ヨリ拂渡シ及受取人ヨリ拂渡
ノ請求アリタルキハ認可書ハ差出人ノ利益
ノ爲ニ之ヲ發行スルコトヲ要ス
四 差出人ガ踪跡不明、亡失又ハ毀損ノ爲替
證書ニ付拂渡シ請求スルキハ其ノ請求ヲ
支持スル爲受領書ヲ呈示スルコトヲ要ス振
出郵政廳ハ名宛郵政廳ニ於テ該爲替ノ拂渡
シタル後之ヲ發行ス

爲替證書ハ反對ノ協定アルニ非ザレバ露出ノ
位之ヲ送達シ該證書ハ條約ノ施行規則第五
十七條第一項ニ定メタル方法ニ依リ之ヲ行
納ス
第四百條 電信爲替
一 電信爲替ハ振出郵便局ニ於テ之ヲ認メ且
名宛郵便局ニ宛テルモノトス
電信爲替ハ反對ノ協定アルニ非ザレバ佛蘭
西語ヲ以テ之ヲ作成シ且左ノ如ク認ム
(電信業務上ノ指定、必要トスル場合ニ限ル)
(振出郵便局名)
(名宛郵便局名)
(送付金額)
(受取人、其ノ居所及成ルベク其ノ住所ノ正
確ナル表示)
(私用通信文、必要トスル場合ニ限ル)
(電信業務上ノ指定、必要トスル場合ニ限ル)
(振出郵便局名、必要トスル場合ニ限ル)
二 電信業務上ノ指定ハ文字ヲ以テ之ヲ完記
スルカ又ハ同業務ニ於テ認ムル略號ヲ以テ
之ヲ表示ス
三 電信業務ノ施設ナキ地ノ郵便局又ハ二以
上ノ郵便局ノ所在地ニ於ケル電信業務非取
扱郵便局ヨリ電信爲替ヲ振出ストキハ振出
局名ヲ振出番號ノ直後ニ左ノ如ク指示スル
コトヲ要ス
[Mandat de paiement en poste]...
名宛郵便局ノ所在地ニ電信局ナキトキハ電
信爲替ニハ名宛郵便局及同局ヲ受持ツ電信
局ヲ指示スルコトヲ要ス
名宛地ニ於ケル電信局ノ存否ニ付疑アル場
合又ハ受持電信局ヲ指示シ能ハザルトキハ
振出郵便局ノ所在地ニ於ケル電信業務非取
扱郵便局ノ所在地ニ於ケル電信業務非取
扱郵便局ヨリ電信爲替ヲ振出ストキハ振出
局名ヲ振出番號ノ直後ニ左ノ如ク指示スル
コトヲ要ス
[Mandat de paiement en poste]...
名宛郵便局ノ所在地ニ電信局ナキトキハ電
信爲替ニハ名宛郵便局及同局ヲ受持ツ電信
局ヲ指示スルコトヲ要ス
名宛地ニ於ケル電信局ノ存否ニ付疑アル場
合又ハ受持電信局ヲ指示シ能ハザルトキハ
振出郵便局ノ所在地ニ於ケル電信業務非取
扱郵便局ノ所在地ニ於ケル電信業務非取
扱郵便局ヨリ電信爲替ヲ振出ストキハ振出
局名ヲ振出番號ノ直後ニ左ノ如ク指示スル
コトヲ要ス
[Mandat de paiement en poste]...

爲替證書ハ反對ノ協定アルニ非ザレバ露出ノ
位之ヲ送達シ該證書ハ條約ノ施行規則第五
十七條第一項ニ定メタル方法ニ依リ之ヲ行
納ス
第四百條 電信爲替
一 電信爲替ハ振出郵便局ニ於テ之ヲ認メ且
名宛郵便局ニ宛テルモノトス
電信爲替ハ反對ノ協定アルニ非ザレバ佛蘭
西語ヲ以テ之ヲ作成シ且左ノ如ク認ム
(電信業務上ノ指定、必要トスル場合ニ限ル)
(振出郵便局名)
(名宛郵便局名)
(送付金額)
(受取人、其ノ居所及成ルベク其ノ住所ノ正
確ナル表示)
(私用通信文、必要トスル場合ニ限ル)
(電信業務上ノ指定、必要トスル場合ニ限ル)
(振出郵便局名、必要トスル場合ニ限ル)
二 電信業務上ノ指定ハ文字ヲ以テ之ヲ完記
スルカ又ハ同業務ニ於テ認ムル略號ヲ以テ
之ヲ表示ス
三 電信業務ノ施設ナキ地ノ郵便局又ハ二以
上ノ郵便局ノ所在地ニ於ケル電信業務非取
扱郵便局ヨリ電信爲替ヲ振出ストキハ振出
局名ヲ振出番號ノ直後ニ左ノ如ク指示スル
コトヲ要ス
[Mandat de paiement en poste]...
名宛郵便局ノ所在地ニ電信局ナキトキハ電
信爲替ニハ名宛郵便局及同局ヲ受持ツ電信
局ヲ指示スルコトヲ要ス
名宛地ニ於ケル電信局ノ存否ニ付疑アル場
合又ハ受持電信局ヲ指示シ能ハザルトキハ
振出郵便局ノ所在地ニ於ケル電信業務非取
扱郵便局ノ所在地ニ於ケル電信業務非取
扱郵便局ヨリ電信爲替ヲ振出ストキハ振出
局名ヲ振出番號ノ直後ニ左ノ如ク指示スル
コトヲ要ス
[Mandat de paiement en poste]...

爲替證書ハ反對ノ協定アルニ非ザレバ露出ノ
位之ヲ送達シ該證書ハ條約ノ施行規則第五
十七條第一項ニ定メタル方法ニ依リ之ヲ行
納ス
第四百條 電信爲替
一 電信爲替ハ振出郵便局ニ於テ之ヲ認メ且
名宛郵便局ニ宛テルモノトス
電信爲替ハ反對ノ協定アルニ非ザレバ佛蘭
西語ヲ以テ之ヲ作成シ且左ノ如ク認ム
(電信業務上ノ指定、必要トスル場合ニ限ル)
(振出郵便局名)
(名宛郵便局名)
(送付金額)
(受取人、其ノ居所及成ルベク其ノ住所ノ正
確ナル表示)
(私用通信文、必要トスル場合ニ限ル)
(電信業務上ノ指定、必要トスル場合ニ限ル)
(振出郵便局名、必要トスル場合ニ限ル)
二 電信業務上ノ指定ハ文字ヲ以テ之ヲ完記
スルカ又ハ同業務ニ於テ認ムル略號ヲ以テ
之ヲ表示ス
三 電信業務ノ施設ナキ地ノ郵便局又ハ二以
上ノ郵便局ノ所在地ニ於ケル電信業務非取
扱郵便局ヨリ電信爲替ヲ振出ストキハ振出
局名ヲ振出番號ノ直後ニ左ノ如ク指示スル
コトヲ要ス
[Mandat de paiement en poste]...
名宛郵便局ノ所在地ニ電信局ナキトキハ電
信爲替ニハ名宛郵便局及同局ヲ受持ツ電信
局ヲ指示スルコトヲ要ス
名宛地ニ於ケル電信局ノ存否ニ付疑アル場
合又ハ受持電信局ヲ指示シ能ハザルトキハ
振出郵便局ノ所在地ニ於ケル電信業務非取
扱郵便局ノ所在地ニ於ケル電信業務非取
扱郵便局ヨリ電信爲替ヲ振出ストキハ振出
局名ヲ振出番號ノ直後ニ左ノ如ク指示スル
コトヲ要ス
[Mandat de paiement en poste]...

「チヨコスロヴァキア」國
「アツシユ」國
「トルコ」國
「エストニア」國
「リトニア」國
「ラトビア」國
「ユェーランド」國
「アイスランド」國
「デンマーク」國
「ノルウェー」國
「スウェーデン」國
「フィンランド」國
「リヂヤ」國
「ルーマニア」國
「ギリヤ」國
「ユーゴスラヴ」國
「ユーグランド」國
「バルカン」國

郵便振替ニ關スル約定

於稱爾兩國ノ郵政ヲ整理シテ帝國全權委員ガ「ニシテ」國「カ」ニ於テ關係各國全權委員ト共ニ議定シ昭和九年三月二十日日本主ト朝鮮、其ノ他ノ日本國屬地全體ノ爲ニ署名シタル郵便振替ニ關スル約定ヲ批准シ之ヲ公布セシム
萬國郵便聯合會
郵便振替ニ關スル約定
昭和九年十二月
條約第十號

第一章 總則
第一條 振替交換ノ條件
第二條 振替請求ノ受理及處理ノ條件
第三條 振替金額ノ表示、換算割合
第四條 最高額
第五條 料金
第六條 料金及郵便料金ノ免除
第七條 振替通知書
第八條 振替日録ノ交換

第二章 振替交換ノ條件
第一條 振替請求書ノ添付
第二條 振替請求書ノ受理
第三章 振替金額ノ表示、換算割合
第一條 振替金額ノ表示
第二條 振替金額ノ換算割合
第四章 最高額
第一條 振替一リノ料金
第二條 振替金額ノ超過額
第五章 料金
第一條 振替一リノ料金
第二條 振替金額ノ超過額

第六章 料金及郵便料金ノ免除
第一條 振替一リノ料金
第二條 振替金額ノ超過額
第七章 振替通知書
第一條 振替一リノ料金
第二條 振替金額ノ超過額
第八章 振替日録ノ交換
第一條 振替一リノ料金
第二條 振替金額ノ超過額

日録ニハ受入口座ノ加入者振替通知書ヲ添付ス
振替金額ハ反對ノ協定アルニ非ザレバ日録及振替通知書ニ振替額貨幣ヲ以テ之ヲ表示ス
一 電信振替ニ付テハ別個ノ日録日録ヲ作成ス
二 該日録ニハ振替通知書ヲ添付セズ
三 郵政廳ハ振替日録交換ノ爲指定シタル振替局ノ名稱ヲ相立ニ通知ス
第四章 交換局
第十一條 振替請求ノ取消
一 拂出口座ノ加入者ハ振替局ノ口座ニ受入登記ヲ爲サザル間ハ振替請求ヲ取消ス
二 振替請求書ノ提出後ニハ該請求書ノ提出後ノ日録ノ提出ヲ要ス
三 振替請求書ノ提出後ニハ該請求書ノ提出後ノ日録ノ提出ヲ要ス
四 振替請求書ノ提出後ニハ該請求書ノ提出後ノ日録ノ提出ヲ要ス

第十三條 責任ノ範圍
一 郵政廳ハ自國ノ業務ニ於テ爲シタル郵便振替ノ責任ヲ負フ
二 振替請求書ニ於テ爲シタル郵便振替ノ責任ハ振替請求書ノ提出者ニ在リ
三 振替請求書ニ於テ爲シタル郵便振替ノ責任ハ振替請求書ノ提出者ニ在リ
四 振替請求書ニ於テ爲シタル郵便振替ノ責任ハ振替請求書ノ提出者ニ在リ
五 振替請求書ニ於テ爲シタル郵便振替ノ責任ハ振替請求書ノ提出者ニ在リ

第十四條 責任ノ原則
一 振替請求書ノ提出者ハ振替請求書ノ提出者ニ在リ
二 振替請求書ノ提出者ハ振替請求書ノ提出者ニ在リ
三 振替請求書ノ提出者ハ振替請求書ノ提出者ニ在リ
四 振替請求書ノ提出者ハ振替請求書ノ提出者ニ在リ
五 振替請求書ノ提出者ハ振替請求書ノ提出者ニ在リ

第十五條 責任ノ決定
一 振替請求書ノ提出者ハ振替請求書ノ提出者ニ在リ
二 振替請求書ノ提出者ハ振替請求書ノ提出者ニ在リ
三 振替請求書ノ提出者ハ振替請求書ノ提出者ニ在リ
四 振替請求書ノ提出者ハ振替請求書ノ提出者ニ在リ
五 振替請求書ノ提出者ハ振替請求書ノ提出者ニ在リ

(四) 本約定及其施行規則ノ規定ノ解釋ニ關スルトキハ條約第十一條ニ規定スル仲裁ニ付スベキ異見ノ場合ヲ除キ過半数最終規定

- 「アルバニア」國
「ベネチア」國
「ブルガリア」國
「ルーマニア」國
「セルビア」國
「ギリシア」國
「ルーマニア」國
「ブルガリア」國
「セルビア」國
「ギリシア」國

「ツァイオン」市
「モンテネグロ」國
「ルーマニア」國
「セルビア」國
「ギリシア」國
「ルーマニア」國
「ブルガリア」國
「セルビア」國
「ギリシア」國

郵便振替ニ關スル約定ノ施行規則

- 昭和九年十二月
選定第三千二百五十一號
第一章 振替ノ取消
第二章 振替ノ取消
第三章 計算

第百十二條 差額ノ支拂
第百十三條 諸種ノ規定
第百十四條 公衆用式紙
第百十五條 外國ノ郵便振替口座開設請求

第百十六條 規則ノ實施及在續期間
第百十七條 振替ノ通知
第百十八條 振替ノ通知

第百十九條 振替ノ通知
第百二十條 振替ノ通知
第百二十一條 振替ノ通知

第百二十二條 振替ノ通知
第百二十三條 振替ノ通知
第百二十四條 振替ノ通知

規定ニ依リ之ヲ爲ス但シ取消ノ電信ニ依リ

請求シタルモノナルトキハ振替局ハ振替

三 郵便又は電信ニ依リ送達スル取消請求

四 第一項ニ定ムル條件以外ノ條件ニテ作

理由ノ如何ヲ問ハズ振替請求ニ付口座

第九條 振替請求ノ受理不能

理由ノ如何ヲ問ハズ振替請求ニ付口座

第九條 振替請求ノ受理不能

理由ノ如何ヲ問ハズ振替請求ニ付口座

第九條 振替請求ノ受理不能

理由ノ如何ヲ問ハズ振替請求ニ付口座

第九條 振替請求ノ受理不能

第六輯 外事 第一章 條約

第百十二條 差額ノ支拂
一 郵便振替ニ付支拂ベキ金額ハ代越國ノ
首府又ハ商業地帯ノ小切手又ハ一覽手形

直接請求人ヨリ又ハ同人ノ居住地ヲ受持ッ
振替局ヲ經テ口座ノ管理ヲ擔當スベキ郵政

オ、シオカールト
エ、モンズ
「ボリウイ」國

伊太利國殖民地全體
クレテイドナート
日本國

イタリウ、メナブ
セ、ステファネスク
「サン、マリ」共和國

第五條
本協定ニ依リ日滿兩國稅關官吏共同ニ檢査
ヲ爲ス場合ニ於ケル檢査ノ順序ハ日本國ヨリ

昭和十年五月
總督第三百二十四號

昭和三十二年五月
總督第四百二十四號

レタル國境ヲ通過スル列車直通運轉及
 稅關手續簡捷ニ關スル協定ニ基ク左ノ稅關手
 續ニ關スル規則ニ署名調印セリ
 一 國境通過列車直通運轉
 轉及稅關手續簡捷ニ關スル協定ニ
 基ク規則
 朝鮮總督及滿洲國財政部大臣ハ昭和十年五月
 二十二日即チ康德二年五月二十二日新京ニ於
 テ署名セラレタル國境通過列車直通運轉及
 稅關手續簡捷ニ關スル協定第七條
 ノ規定ニ基キ稅關手續ニ關スル規則ヲ左ノ通
 協定セリ

第一章 總則

第一條 國境通過列車直通運轉及稅關手
 續簡捷ニ關スル協定(以下單ニ協定ト稱ス)第
 二條ノ稅關手續內トハ雄基、羅津及清津ニ於
 ケル日本國稅關內位ニ之ニ近接シタル場所
 ニシテ日本國稅關長ニ於テ滿洲國稅關長ニ協
 議ノ上共同檢査區域トシテ指定シタルモノヲ
 謂フ
 協定第三條ノ荷物檢査場トハ國境停車場及上
 三峰停車場內ノ全部ヲ謂フ

第二章

協定第二條ノ規定ニ依リ相手國內
 ニ派遣セラレタル稅關官吏ノ休日及執務時間
 ハ相手國ノ規定ニ依ルモノトス
 第二十九條 臨時開關及定時間外仕役ニ付テハ日滿兩國稅
 關官吏協議ノ上各別ニ之ヲ處理ス
 第三十條 協定第二條又ハ第三條ノ規定ニ依リ相手國內
 ニ派遣セラレタル稅關官吏ノ職務ノ執行中ニ
 ハ右派遣稅關官吏所屬國ノ關稅法令ニ基ク諸
 手續料ノ收受ヲモ包含スルモノトス
 第三十一條 滿洲國稅關官吏ハ檢出入貨物ニ付申告者ノ希
 望ニ依リ第一條ニ定メタル地域內ニ於テ滿洲
 國稅關手續料ヲ付付シタルモノトシ得
 第三十二條 朝鮮總督府ハ滿洲國方上三峰、雄基、羅津及清
 津ニ於ケル朝鮮銀行(又ハ其ノ復託者)ヲ滿洲

第三章 保稅運送

第五條 協定第二條ノ規定ニ依リ貨物、小荷物、託送手
 荷物及旅客附屬小荷物ノ國境停車場又ハ上三
 峰停車場ト雄基、羅津又ハ清津トノ間ニ於ケ
 ル運送ハ保稅運送トス
 第六條 保稅運送ノ申告ニ當リテハ申告人ヲシテ日本
 國稅關官吏ニ運送日録五通ヲ提出セシムルモ
 ノトス
 前項ノ運送日録ハ保稅運送申告書ニ添用セシ
 ムルコトヲ得
 日本國稅關官吏保稅運送ノ申告ヲ受理シタル
 トキハ滿洲國稅關官吏ニ協議ノ上其ノ處理ヲ
 爲スモノトス
 第七條 保稅運送ヲ免許シタルトキハ日滿兩國稅關官
 吏立會ノ上貨車ニ封印ヲ施シ發車ヲ認ム但シ
 第十五條ノ規定ニ依リ保稅運送貨物トシテ
 貨物トシテ混載セシメタルトキハ貨車ノ封印
 ヲ省略スルコトヲ得
 第八條 前條ノ貨車運送先ニ到着シタルトキハ日滿兩國
 國稅關官吏共同シテ其ノ封印ヲ點檢シ異狀ナ
 キトキハ貨物ノ貨車卸又ハ貨車ノ通過ヲ認
 前條但書ノ貨車運送先ニ到着シタルトキハ日
 滿兩國稅關官吏共同シテ貨物ヲ點檢シ異狀ナ
 キトキ亦前項ニ同ジ

第四章

第九條 保稅運送貨物ニ付第一條ニ定メタル地域外ニ
 於テ事故アリタルトキハ事故發生地所在國ノ
 稅關官吏ニ於テ必要ナル措置ヲ講ジ其ノ願末
 ノ相手國稅關官吏ニ通報スルモノトス
 前項ノ貨物ト雖モ總テ第一條ニ定メタル地域
 ニ於テ檢出入ノ手續ヲ爲スモノトス
 第十條 關稅未納ノ保稅運送貨物損失若ハ滅失シタル
 トキ又ハ免許ノ日ヨリ十五日以内ニ運送先ニ
 到着セザルトキハ運送申告人ヲシテ其ノ關稅
 ヲ納付セシムルモノトス但シ災害ニ因リ滅失
 シ又ハ免稅ノ認許ヲ得テ滅却シタルトキハ此
 ノ限ニ在ラズ

第五章

第十一條 檢出入貨物、積戻貨物又ハ保稅運送貨物ハ免
 許ヲ得タル後ニ非ザレバ之ヲ積車ニ積載セシ
 ムモノトス
 第十二條 檢出入貨物又ハ保稅運送貨物ノ第一條ニ定メ
 タル地域內ニ於ケル設置場所ハ相手國稅關官
 吏ニ協議ノ上貨物所在國ノ稅關之ヲ指定ス
 第十三條 檢出入貨物又ハ保稅運送貨物ヲ前條ノ設置場
 所ニ搬入シ又ハ前條ノ場所ヨリ搬出セントス
 ルトキハ日滿兩國稅關官吏ニ届出デシムルモ
 ノトス
 第十四條 檢出入貨物又ハ保稅運送貨物ノ貨車積卸ヲ爲
 スントキハ其ノ旨日滿兩國稅關官吏ニ
 届出デシムルモノトス
 第十五條 保稅運送貨物トシテ積載セシメザルモノ
 トス
 第十六條 協定第四條及第五條ノ規定ハ貨物ノ檢出入ニ
 關スル法令違反事件ノ處理ニ關シ左ノ各號ノ
 場合ヲ包含スルモノトス
 一 一箇ノ行為ガ日滿兩國ノ法令ニ違反シタ
 リト認メラルル場合ハ日滿兩國稅關官吏各
 別ニ之ヲ處理スルコト
 二 一方國法令ノ違反シタルト認メラル
 ル場合(相手國稅關ノ手續ヲ正當ニ終了セ
 ル場合ヲ含ム)ハ右一方國稅關官吏ニ於テ
 ノミ之ヲ處理スルコト
 三 同一貨物ニ付日滿兩國稅關官吏ノ處理權
 合スルトキハ檢出入國稅關官吏ノ處理優先
 スルコト
 四 前號ノ場合檢出入國稅關官吏ニ於テ犯罪事
 件ノ處理上當該貨物ノ必要トスルトキハ其
 ノ處理終了ヲ俟テ之ヲ檢出入國稅關官吏ニ引
 渡スコト

第六章

第十七條 相手國ノ法令ノ違反シタルト認メラルル
 事件ヲ一方國稅關官吏ニ於テ發見シタルトキ
 ハ直ニ之ヲ相手國稅關官吏ニ移管スベキモノ
 トス
 第十八條 一方國稅關官吏貨物ノ檢出入ニ關スル本國ノ
 法令違反嫌疑事件ヲ發見シタルトキハ直ニ之
 ノ相手國稅關官吏ニ通報スルモノトス犯罪事
 件ニ付處理ヲシタルトキ亦同ジ
 第十九條 第五章 事務連絡
 第二十條 鎖鑰ヲ保管シ居ラザル稅關官吏ニ於テ貨物積
 置場所ノ開扉ヲ必要トスルトキハ鎖鑰ヲ保管
 シ居ル稅關官吏ハ直ニ其ノ要求ニ應ズベキモ
 ノトス
 第二十一條 一方國稅關官吏ニ於テ貨物ヲ收容セントスル
 トキハ相手國稅關官吏ニ協議スベシ
 前項ノ協議ヲ受ケタル相手國稅關官吏ハ必要
 ニ應ジ當該貨物ヲ開稅支拂ノ拒絶アリタル貨
 物トシテ本國ニ送致スルノ措置ヲ講ジ又ハ收
 容ニ付異議ナキ旨ヲ一方國稅關官吏ニ回答ス
 ベキモノトス
 第二十二條 協定第四條ノ規定ニ依リ貨物ヲ本國ニ送致セ
 ントスルトキハ豫メ其ノ旨相手國稅關官吏ニ
 通報スベキモノトス
 第二十三條 協定第四條ノ規定ニ依リ一方國稅關官吏ニ於
 テ本國ニ送致セントスル貨物ニ付テハ當該貨
 物ノ運送人ヲシテ相手國稅關官吏ニ輸出若ハ積戻
 ノ手續ヲ爲サシムルモノトス
 第二十四條 上三峰停車場、雄基、羅津又ハ清津ニ於ケル
 貨物ノ通關ヲ爲ス爲メ日本國稅關長ニ對シ稅關
 貨物取投入免許ノ申請アリタルトキ及國境停
 車場ニ於ケル貨物ノ通關ヲ爲ス爲メ滿洲國稅關

第七章

協定第二條ノ規定ニ依リ相手國內
 ニ派遣セラレタル稅關官吏ノ休日及執務時間
 ハ相手國ノ規定ニ依ルモノトス
 第二十九條 臨時開關及定時間外仕役ニ付テハ日滿兩國稅
 關官吏協議ノ上各別ニ之ヲ處理ス
 第三十條 協定第二條又ハ第三條ノ規定ニ依リ相手國內
 ニ派遣セラレタル稅關官吏ノ職務ノ執行中ニ
 ハ右派遣稅關官吏所屬國ノ關稅法令ニ基ク諸
 手續料ノ收受ヲモ包含スルモノトス
 第三十一條 滿洲國稅關官吏ハ檢出入貨物ニ付申告者ノ希
 望ニ依リ第一條ニ定メタル地域內ニ於テ滿洲
 國稅關手續料ヲ付付シタルモノトシ得
 第三十二條 朝鮮總督府ハ滿洲國方上三峰、雄基、羅津及清
 津ニ於ケル朝鮮銀行(又ハ其ノ復託者)ヲ滿洲

長ニ對シ稅關貨物取投入免許ノ申請アリタル
 トキハ各相手國稅關長ノ意見ヲ聽キ之ヲ處置
 スベキモノトス規則其ノ他事由ニ因リ稅關
 貨物取投入ノ營業停止又ハ免許取消ニ付亦同
 第二十五條 一方國稅關長相手國稅關長ノ稅關貨物取投入
 ノ營業停止又ハ免許取消ノ處分ヲ希望シタル
 トキハ其ノ意圖ヲ尊重スベキモノトス
 第二十六條 一方國稅關官吏ハ相手國內ニ於ケル犯罪嫌疑
 事件ノ調査ヲ相手國稅關官吏ニ委嘱スルコト
 得
 第二十七條 日滿兩國稅關官吏ハ其ノ職務執行ニ便スル爲
 左ノ各號ニ該當スル事項ヲ相互ニ相手國稅關
 官吏ニ通報スベキモノトス
 一 檢出入貨物ノ檢査鑑定上參考トナルベキ
 事項
 二 檢出入禁制品ニ關スル事項
 三 新ニ公布セラレタル關稅法令
 四 其ノ他必要ナル事項
 第六章 雜則
 第二十八條 協定第二條又ハ第三條ノ規定ニ依リ相手國內
 ニ派遣セラレタル稅關官吏ノ休日及執務時間
 ハ相手國ノ規定ニ依ルモノトス
 第二十九條 臨時開關及定時間外仕役ニ付テハ日滿兩國稅
 關官吏協議ノ上各別ニ之ヲ處理ス
 第三十條 協定第二條又ハ第三條ノ規定ニ依リ相手國內
 ニ派遣セラレタル稅關官吏ノ職務ノ執行中ニ
 ハ右派遣稅關官吏所屬國ノ關稅法令ニ基ク諸
 手續料ノ收受ヲモ包含スルモノトス
 第三十一條 滿洲國稅關官吏ハ檢出入貨物ニ付申告者ノ希
 望ニ依リ第一條ニ定メタル地域內ニ於テ滿洲
 國稅關手續料ヲ付付シタルモノトシ得
 第三十二條 朝鮮總督府ハ滿洲國方上三峰、雄基、羅津及清
 津ニ於ケル朝鮮銀行(又ハ其ノ復託者)ヲ滿洲

第七輯

社寺

宗教

第七輯 社寺 宗教

第一章 社寺

○官幣大社朝鮮神宮會計規則中改正（昭和一〇、二、總令一八）……………

第七輯 社寺 宗教

第一章 社寺

●官幣大社朝鮮神宮會計規則中改正

昭和十年二月
總令第十八號

官幣大社朝鮮神宮會計規則中左ノ通改正ス
第五十五條 資金タル金銭及有價証券ハ郵便
官署又ハ確實ナル銀行、金庫組合若ハ信託
會社ニ預入、寄託又ハ信託スヘシ
附則
本令ハ發布ノ日ヨリ之ヲ施行ス

アジア歴史資料センター
ASIA-OPEN ACCESS INFORMATION CENTER
http://www.kodansha.co.jp/

第八輯

地方行政 社會

第八輯 地方行政 社會

第一章 地方行政

第一款 道

○道制施行規則中改正〔昭和一〇、二、總令一四〕

第二款 臨時恩賜金

○臨時恩賜金額與額變更〔昭和一〇、三、總令一〇九〕

第四款 府邑面 學校組合

○府制施行規則中改正〔昭和一〇、二、總令一五〕

○邑面制施行規則中改正〔昭和一〇、二、總令一六〕

○邑面及邑面長ニ關スル規程中改正〔昭和一〇、一、總令七〕

○同上〔昭和一〇、三、總令四五〕

○朝鮮地方選舉取締規則中改正〔昭和一〇、二、總令一七〕

第二章 社會

第六款 共濟 保險

○朝鮮總督府鐵道局現業員共濟組合規則第三條第四項ノ規定ニ依ル現業員ノ範圍中改正〔昭和一〇、一、總令一〕



第八輯 地方行政 社會

第一章 地方行政

第一款 道

●道制施行規則中改正

昭和十年二月
總令第十四號

道制施行規則中左ノ通改正ス
第五條第一項中「二十日前」ヲ「三十日前」ニ改メ

●臨時恩賜金配與額變更

昭和十年三月
總令第九號

府郡管轄區域ノ變更ニ伴ヒ之ニ關係アル府郡ノ臨時恩賜金配與額左ノ通變更セリ
全羅北道

全州郡	金十二萬二千圓
南原郡	金十萬四千圓
淳昌郡	金六萬二千三百圓
金堤郡	金十三萬九百圓
平安南道	
順川郡	金七萬一千圓
德川郡	金四萬六千三百圓
寧遠郡	金五萬三千三百圓
价川郡	金五萬一千五百圓

●府制施行規則中改正

府制施行規則中左ノ通改正ス

●府制施行規則中改正

昭和十年二月
總令第十五號

府制施行規則中左ノ通改正ス
第十一條第一項中「七日前」ヲ「三十日前」ニ改メ

●邑面制施行規則中改正

昭和十年二月
總令第十六號

邑面制施行規則中左ノ通改正ス
第十條第一項中「七日前」ヲ「三十日前」ニ改メ

●邑面及邑面長ニ關スル規程中改正

昭和十年一月
總令第七號

邑面及邑面長ニ關スル規程中左ノ通改正ス
第一條南原邑ノ項區域ノ欄中「南原郡南原面一圓」ヲ「南原郡南原面(金城里ヲ除ク)ノ一圓及同郡朱川面碧岩里ニ、江界邑ノ項區域ノ欄中「江界郡江界面一圓」ヲ「江界郡江界面一圓、同郡公西面ノ内同龍洞、古堂洞及同郡公北面公仁洞ノ一部(別紙圖面ノ通)ニ改メ
附則
本令ハ昭和十年三月一日ヨリ之ヲ施行ス
(別紙省略)

●同 上

昭和十年三月
總令第四十五號

邑面及邑面長ニ關スル規程中左ノ通改正ス
第一條光州邑ノ項區域ノ欄中「全羅南道光州郡光州面一圓」ヲ「下ニ「同郡瑞坊面壯虎里、東溪里、豐鄉里ノ一部、同郡池漢面洪林里ノ一部、同郡茅梁面芳林里、碧栢里ノ一部、珠月里ノ一部及同郡極樂面新禮里ノ一部、内防里ノ一部、碧岩里ノ一部(別紙圖面ノ通)ヲ加フ
附則
本令ハ昭和十年四月一日ヨリ之ヲ施行ス
(別紙省略)

●朝鮮地方選舉取締規則中改正

昭和十年二月
總令第十七號

朝鮮地方選舉取締規則中左ノ通改正ス
第四條ノ第二項中「候補者タラントスル者ハ」ノ下ニ「選舉期日ノ告示アリタル日ヨリ」ヲ、同條第二項中「候補者ト爲サントスルトキハ」ノ下ニ「選舉期日ノ告示アリタル日ヨリ」ヲ加フ
第四條ノ四但書ヲ左ノ如ク改ム
但シ選舉期日ノ告示アリタル後ニ於テ演說又ハ推薦狀ニ依ル選舉運動ヲ爲スハ此ノ限ニ在ラス
附則
本令ハ發布ノ日ヨリ之ヲ施行ス
本令施行前從前ノ規定ニ依リ爲シタル届出及告示ハ之ヲ無効トス

第二章 社會

第六款 共濟 保險

●朝鮮總督府鐵道局現業員共濟組合規則第三條第四項ノ規定ニ依ル現業員ノ範圍中改正

昭和十年一月
總令第一號

大正十四年朝鮮總督府訓令第三十號中左ノ通改正ス
第三號中「自動車運轉手」ノ下ニ「製本手、印刷手」ヲ加フ

第八輯 地方行政 社會

第一章 地方行政

第一款 道

第二款 臨時恩賜金

第四款 府邑面

府邑面 學校組合

第二章 社會

第六款 共濟

保險

一

第九輯

衛生
警察

第九輯 衛生警察

第一章 衛生

第一款 醫師

- 醫師試驗規則中改正(昭和九、一、總令一〇九)……………
- 齒科醫師試驗規則中改正(昭和九、一、總令一一〇)……………

第三款 産婆 看護婦

- 看護婦規則ニ依ル看護婦養成所指定中改正(昭和一〇、一、總令三一)……………

第四款 藥劑師 藥品 賣藥

- 藥劑師試驗規則中改正(昭和九、一、總令一一一)……………
- 朝鮮藥劑師法(昭和一〇、四、勅令六六)……………

第五款 衛生試驗

- 衛生試驗依規程ニ依リ依頼ニ應ズル事項ノ種別、供試品ノ量目或ニ手数料及證紙料中改正(昭和九、一、總令五七六)……………
- 同上(昭和一〇、四、總令二二九)……………

第六款 傳染病豫防

- 肺チヌトマ病豫防ニ關スル件廢止(昭和九、七、總令八一)……………

第七款ノ二 癩豫防

- 朝鮮癩豫防令(昭和一〇、四、勅令四)……………
- 朝鮮癩豫防令施行規則(昭和一〇、四、總令六二)……………

第八款 家畜傳染病豫防

- 鼻疽豫防上輸入馬ノ検査ニ關スル件中改正(昭和九、七、總令七四)……………

第二章 警察

第三款 保安 風俗

- 活動寫眞映畫取締規則(昭和九、八、總令八二)……………
- 自動車取締規則取扱手續、自動車検査施行心得及自動車運轉手試験施行心得廢止(昭和九、三、總令八)……………
- 貸座敷娼妓取締規則中改正(昭和九、一、總令一一四)……………

第五款 飲食物

- 衛生上有害飲食物及有害物品取締規則中改正(昭和一〇、二、總令一一三)……………

第七款 銃砲火藥類

- 銃砲火藥類取締令施行規則中改正(昭和九、九、總令八八)……………
- 爆藥製造取締規則中改正(昭和九、九、總令九〇)……………
- 煙火取締規則中改正(昭和九、九、總令八九)……………

第十款 消防 水防

- 消防組規則中改正(昭和一〇、五、總令六九)……………
- 水防團規則(昭和一〇、五、總令六八)……………

第三章 出版

- 昭和九年法律第四十七號出版法中改正法律施行期日(昭和九、七、勅令二二四)……………

改廢表

頁	公布 年	種別	番號	件名	備考
四三	大正一三	總令	一八	肺デストマ病豫防ニ關スル件	昭和九年總令第八十一號ヲ以テ廢止
八二	大正一〇	總令	一一二	自動車取締規則	昭和九年總令第三百三十一號ヲ以テ廢止
八四	大正一〇	總訓	四四	自動車取締規則取扱手續	昭和十年總訓第八號ヲ以テ廢止
八七	大正一一	總訓	六〇	自動車検査施行心得	昭和十年總訓第八號ヲ以テ廢止
八七	大正一一	總訓	六一	自動車運轉手試験施行心得	昭和十年總訓第八號ヲ以テ廢止
一三五	大正元	總令	四五	火藥類船舶檢送及貯藏規則	昭和十年總令第三十八號ヲ以テ廢止

第九輯 衛生 警察

第一章 衛生

第一款 醫師

醫師試驗規則中改正

昭和九年十一月 總令第九號

醫師試驗規則中改正
第一條 第一項中「毎年一回」ヲ削ル
第二條 試驗ハ中學校若ハ高等普通學校ノ卒業生、修業年限四年以上ノ高等女學校若ハ女子高等普通學校ノ卒業生又ハ之ト同等以上ノ學力ヲ有スル者ニシテ修業年限四年以上ノ醫學校ヲ卒業シ若ハ外國醫學校ニ於テ四年以上ノ醫學課程ヲ修了シタル者ニ非サレハ之ヲ受クコトヲ得ス

眼科學
第四條ノ二第二項及第三項ヲ削ル
第六條第二號中「面長」ヲ「面長」ニ、同條第三號中「證明書」ヲ「當該學校長ノ證明書」ニ、同條第四號中「前部試驗合格證明書」ヲ「前部試驗合格證明書又ハ前部試驗合格證明書」ニ改メ同條第五號ヲ削ル
第八條 合格證書ヲ亡失又ハ毀損シタルトキハ合格證明書ノ下付ヲ願出ツルコトヲ得合格證明書ヲ亡失又ハ毀損シタルトキ亦同前項ノ場合ニ於テハ手数料トシテ金一圓ヲ納付スヘシ

第四款 藥劑師 藥品 賣

藥劑師試驗規則中改正

昭和九年十一月 總令第十一號

藥劑師試驗規則中改正
第一條ノ二 試驗ハ中學校若ハ高等普通學校ノ卒業生、修業年限四年以上ノ高等女學校若ハ女子高等普通學校ノ卒業生又ハ之ト同等以上ノ學力ヲ有スル者ニシテ修業年限三年以上ノ藥學課程ヲ修了シタル者ニ非サレハ之ヲ受クコトヲ得ス
第二條第三項中「製藥化學」ヲ次ニ「衛生化學」ヲ加フ

第三款 產婆 看護婦

看護婦規則ニ依ル看護婦養成所指定中改正

昭和十年一月 總令第三十一號

看護婦規則中改正
大正九年朝鮮總督府告示第四百七十七號（看護婦規則第一條第三號ニ依ル看護婦養成所ノ指定）中名稱ヲ左ノ通變更ス
日本製鐵株式會社社二浦製鐵所病院附屬看護婦養成所

第九輯 衛生 警察 第一章 衛生 第一款 醫師 第三款 產婆 看護婦 第四款 藥劑師 藥品 賣

シタル者ニ付テハ本令施行後二年ヲ限リ仍舊前ノ規定ニ依リ試験ヲ行フ

朝鮮麻薬取締令

昭和十年四月 制令第六號

朝鮮麻薬取締令 第一條 本令ニ於テ麻薬ト稱スルハ左ノ各號ニ掲グル物ヲ謂フ 一 モルヒネ及チアセチルモルヒネ其ノ他ノモルヒネニ含ムルモルヒネ...

十一 印度大麻草、其ノ樹脂及チ之ヲ含有スル物 十二 朝鮮總督ノ指定スル物 十三 前項第一號乃至第十一號ニ該當スル物ニシテ朝鮮總督ノ指定スルモノニ付テハ本令ニ適用セズ...

朝鮮總督府麻薬取締令 第一條 朝鮮總督府麻薬取締令ニ依リ所中死亡シタル朝鮮總督府麻薬取締令ニ依リ所中死亡シタル朝鮮總督府麻薬取締令...

第五款 衛生試驗 衛生試驗依頼規程ニ依リ依頼ニ應ズル事項ノ種別、供試品ノ量目並ニ手...

數料及證紙料申改正

昭和九年十月十一日 總務部第五七六號

昭和九年朝鮮總督府告示第五十三號(衛生試驗依頼規程第一條ニ依リ依類ニ應ズル事項ノ種別、供試品ノ量目並ニ第二條ノ規定ニ依ル手續料及證紙料)中左ノ如ク改正ス...

Table with 4 columns: 植物中アルカカリ, 成分分析, 同定成分分析, 同定成分分析. Values include 五〇〇, 五〇〇, 二〇〇, 二〇〇.

同 上

昭和十年四月 總務部第二百二十九號

昭和九年朝鮮總督府告示第五十三號(衛生試驗依頼規程第一條ニ依リ依類ニ應ズル事項ノ種別、供試品ノ量目並ニ第二條ノ規定ニ依ル手續料及證紙料)中左ノ如ク改正ス...

第六款 傳染病豫防

昭和九年七月 總令第八十一號

大正十三年朝鮮總督府令第十八號(肺病マ病豫防ニ關スル件)ハ昭和九年八月一日限リ之ヲ廢止ス

第七款 二 癩豫防

昭和十年四月 制令第四號

朝鮮癩豫防令明治四十四年法律第三十號第一條及第二條ニ依リ勅裁ヲ得テ茲ニ之ヲ公布ス

第九輯 衛生警察 第一章 衛生 第六款 傳染病豫防 第七款 二 癩豫防

朝鮮癩豫防令 第一條 癩患者ヲ診察シ又ハ其ノ死體ノ檢査シタルキハ患者及家人ニ消毒其ノ他ノ豫防方法ヲ指示シ且五日以内行政官廳ニ届出ヅベシ其ノ轉歸ノ場合亦同シ...

朝鮮總督府癩病豫防令 第一條 朝鮮總督府癩病豫防令ニ依リ所中死亡シタル朝鮮總督府癩病豫防令ニ依リ所中死亡シタル朝鮮總督府癩病豫防令...

朝鮮癩豫防令施行規則 第一條 朝鮮癩豫防令以下單ニ豫防令ト稱スルニ依リ第一項ノ規定ニ依リ届出ハ患者ノ居住地又ハ死體ノ所在地ヲ管轄スル警察署長ニ之ヲ爲ス...

前項第三號ノ處分ハ第二號又ハ第四號ノ處分ト併科スルコトヲ得
 第一項第四號ノ處分ニ付テハ情狀ニ依リ朝鮮總督ノ認可ヲ受ケ其ノ期間ヲ六十日迄延長スルコトヲ得
 第九條 前條ノ懲戒又ハ檢束ニ關シ必要ナル事項ハ朝鮮總督ノ認可ヲ受ケ檢察所長之ヲ定ムベシ
 第十條 朝鮮總督府檢察所ニ入所中死亡シタル患者ノ死體ハ檢察所長ニ於テ火葬スベシ但シ其ノ相續人、家族又ハ親族ヨリ死體引渡ノ請求アリタル場合ニ於テ疾病傳播ノ虞ナシト認めルトキハ之ヲ引渡スコトヲ得
 前項ノ規定ニ依リ火葬シタル遺骨ハ其ノ相續人、家族又ハ親族ノ請求ニ依リ之ヲ交付スルコトヲ得但シ前項ノ請求ナキトキハ之ヲ合葬スルコトヲ得合葬シタル遺骨ハ之ヲ交付セズ
 第十一條 朝鮮總督府檢察所ニ入所中死亡シタル患者ノ遺留物件ハ死亡後一年以内ニ其ノ相續人、家族又ハ親族ヨリ引渡ノ請求ナキトキハ國庫ニ歸屬ス
 第十二條 豫防令第十條ノ規定ニ依リ國庫補助ハ支出額ノ二分ノ一トス但シ特別ノ事由アルトキハ二分ノ一ヲ超ユルコトアルベシ
 前項ニ於テ支出額トハ寄附金等ノ額ヲ控除シタル支出額ヲ謂フ
 附則
 本令ハ昭和十年六月一日ヨリ之ヲ施行ス

乙面ニ「程城郡程城面」ヲ「程城郡柔浦面」ニ改ム
 附則
 本令ハ昭和九年八月一日ヨリ之ヲ施行ス

第五條 道知事必要アリト認めルトキハ一行又ハ一団ヲ通過スル者ノ通過スルルル種類、數量又ハ通過時間ヲ制限スルコトヲ得
 第六條 社會教化ノ目的ヲ以テ製作セラレタル映画又ハ時事、風景、學術、産業等ニ關スル映画ニシテ朝鮮總督ノ認定ヲ受ケタルモノニ付テハ前條及第八條第二項ノ規定ヲ適用セズ
 第七條 認定ヲ受ケントスル者ハ申請書ニ映画ノ題名(外國製ノモノニ在リテハ其ノ原名及譯名)、製作國、製作者、卷數及メートル數ヲ記載シ説明書本二部ヲ添附シ之ヲ朝鮮總督ニ提出スベシ
 第八條 朝鮮總督必要アリト認めルトキハ興行者ニ對シ第五條ノ制限ニ拘ラズ必要ナル映画ノ映寫ヲ命ズルコトアルベシ
 第九條 興行者ニ非ズシテ映寫ヲ映寫シテ多量ノ觀覽ニ供スルモノニ在リテハ其ノ原名及譯名(外國製ノモノニ在リテハ其ノ原名及譯名)、製作國、製作者、卷數及メートル數、映寫時間ヲ具シ映寫地ヲ管轄スル道知事ニ届出ツベシ
 第十條 朝鮮總督ニ於テ撮影シタル映畫(未ダ現像セザル映畫ヲ含ム)ヲ輸出又ハ移出セントスル者ハ申請書ニ其ノ映畫ノ題名、製作者、卷數及メートル數ヲ記載シ説明書本二部ヲ添附シ朝鮮總督ノ許可ヲ受ケケベシ
 前項ノ許可ヲ受ケケタル者ハ輸出申請ノ際許可書ヲ提出スベシ
 第十一條 場合ニ於テ朝鮮總督必要アリト認めルトキハ映畫ノ檢査ヲ爲スコトアルベシ
 第十二條 第五條又ハ第七條ノ規定ニ基キテ映畫ノ命令ニ違反シタル者ハ三月以下ノ懲役若ハ二百圓以下ノ罰金又ハ拘留若ハ科料ニ處ス
 第十三條 第九條ノ規定ニ依リ許可ヲ受ケズシテ映畫ヲ輸出又ハ移出シタル者ハ二月以下ノ懲役若ハ百圓以下ノ罰金又ハ拘留若ハ科料ニ處ス

第十二條 第三條、第四條若ハ第八條第一項ノ規定ニ違反シ届出ツベシ者ハ處罰ノ届出ヲ爲シタル者又ハ第八條第二項ノ規定ニ基キテ罰金命令ニ違反シタル者ハ五十圓以下ノ罰金又ハ拘留若ハ科料ニ處ス
 第十三條 法人ノ代表者、法人若ハ人ノ代理人、使用人其ノ他ノ從業者又ハ人ノ月主、家族若ハ同居者其ノ法人又ハ人ノ業務ニ關シ本令ニ違反シタルトキハ本令ニ定ムル罰則ハ之ヲ行爲者ニ適用スルノ外其ノ法人又ハ人ニ對シテモ之ヲ適用ス
 第十四條 本令ニ定ムル罰則ハ之ヲ法定代理人ニ適用ス但シ其ノ營業ニ關シ成年者ト同一ノ能力ヲ有スル未成年者ニ付テハ此ノ限ニ在ラズ
 本令ハ昭和九年九月一日ヨリ之ヲ施行ス
 本令施行ノ際現ニ活動寫眞映畫ヲ映寫シテ多量ノ觀覽ニ供スルコトヲ業トスル者ハ本令施行ノ日ヨリ二十日以内ニ第三條第一項第一號及第二號ノ事項ヲ具シ興行場ノ所在地ヲ管轄スル道知事ニ届出ツベシ

●自動車取締規則取扱手續
 及自動車運轉手試驗施行心得廢止
 昭和十年三月
 總訓第八號
 大正十年朝鮮總督府訓令第四十四號自動車取締規則取扱手續、大正十一年朝鮮總督府訓令第六十號自動車運轉手試驗施行心得及大正十一年朝鮮總督府訓令第六十一號自動車運轉手試驗施行心得ハ昭和十年四月一日ヨリ之ヲ廢止ス
 正
 昭和九年十二月
 總令第百十四號

●活動寫眞映畫取締規則
 昭和九年八月
 總令第八十二號
 活動寫眞映畫取締規則
 第一條 活動寫眞映畫ハ活動寫眞(フィルム)ノ檢査規則ニ依リノ外本令ニ非ズレバ之ヲ映寫シテ多量ノ觀覽ニ供スルコトヲ得ズ
 第二條 本令ニ於テ活動寫眞映畫興行者(以下單ニ興行者ト稱ス)ト稱スルハ活動寫眞映畫ヲ映寫シテ多量ノ觀覽ニ供スルコトヲ業トスル者ヲ謂フ
 第三條 興行者其ノ業ヲ開始セントスルトキハ其ノ業ノ開始ノ日ヨリ十日前迄ニ左ニ掲グル事項ヲ具シ之ヲ興行場ノ所在地ヲ管轄スル道知事ニ届出ツベシ
 一 住所、氏名及生年月日(法人ニ在リテハ主たる事務所ノ所在地、名稱及代表者ノ住所、氏名及生年月日)
 二 興行場ノ名稱及所在地
 三 業ノ開始決定年月日
 前項第一號又ハ第二號ノ事項ヲ變更シタルトキハ興行者ハ十日以内ニ之ヲ興行場ノ所在地ヲ管轄スル道知事ニ届出ツベシ
 興行者其ノ業ヲ廢止セントスルトキハ第一項ノ規定ヲ準用ス
 第四條 興行者一月毎ニ其ノ月内ニ於テ映寫シタル映畫ノ題名(外國製ノモノニ在リテハ其ノ原名及譯名)、製作國、製作者、卷數及メートル數ヲ記載シ説明書本二部ヲ添附シ之ヲ興行場ノ所在地ヲ管轄スル道知事ニ届出ツベシ

●貨座敷娼妓取締規則中改正
 昭和九年七月
 總令第七十四號
 昭和七年朝鮮總督府令第九十六號(鼻疽預防上輸入馬ノ檢査ニ關スル件)中左ノ通改正ス
 第一條第二項中「會學郡會學邑」ヲ「會學郡八

●貨座敷娼妓取締規則中改正
 昭和九年七月
 總令第七十四號
 昭和七年朝鮮總督府令第九十六號(鼻疽預防上輸入馬ノ檢査ニ關スル件)中左ノ通改正ス
 第一條第二項中「會學郡會學邑」ヲ「會學郡八

●貨座敷娼妓取締規則中改正
 昭和九年七月
 總令第七十四號
 昭和七年朝鮮總督府令第九十六號(鼻疽預防上輸入馬ノ檢査ニ關スル件)中左ノ通改正ス
 第一條第二項中「會學郡會學邑」ヲ「會學郡八

●貨座敷娼妓取締規則中改正
 昭和九年七月
 總令第七十四號
 昭和七年朝鮮總督府令第九十六號(鼻疽預防上輸入馬ノ檢査ニ關スル件)中左ノ通改正ス
 第一條第二項中「會學郡會學邑」ヲ「會學郡八

●貨座敷娼妓取締規則中改正
 昭和九年七月
 總令第七十四號
 昭和七年朝鮮總督府令第九十六號(鼻疽預防上輸入馬ノ檢査ニ關スル件)中左ノ通改正ス
 第一條第二項中「會學郡會學邑」ヲ「會學郡八

●貨座敷娼妓取締規則中改正
 昭和九年七月
 總令第七十四號
 昭和七年朝鮮總督府令第九十六號(鼻疽預防上輸入馬ノ檢査ニ關スル件)中左ノ通改正ス
 第一條第二項中「會學郡會學邑」ヲ「會學郡八

●貨座敷娼妓取締規則中改正
 昭和九年七月
 總令第七十四號
 昭和七年朝鮮總督府令第九十六號(鼻疽預防上輸入馬ノ檢査ニ關スル件)中左ノ通改正ス
 第一條第二項中「會學郡會學邑」ヲ「會學郡八

●貨座敷娼妓取締規則中改正
 昭和九年七月
 總令第七十四號
 昭和七年朝鮮總督府令第九十六號(鼻疽預防上輸入馬ノ檢査ニ關スル件)中左ノ通改正ス
 第一條第二項中「會學郡會學邑」ヲ「會學郡八

●貨座敷娼妓取締規則中改正
 昭和九年七月
 總令第七十四號
 昭和七年朝鮮總督府令第九十六號(鼻疽預防上輸入馬ノ檢査ニ關スル件)中左ノ通改正ス
 第一條第二項中「會學郡會學邑」ヲ「會學郡八

置スルコトヲ得ザルモノニ在リテハ手力ヲ以テ容易ニ調整シ得ベキ装置ヲ爲スベシ

十九 爆発又ハ火災ノ危険アル工場内ニ於ケル暖房装置ニハ蒸氣、熱氣又ハ温水ノ外使用スルコトヲ得ズ

二十 火災又ハ爆発ノ危険アル工場内ニ於ケル暖房装置ニハ蒸氣、熱氣又ハ温水ノ外使用スルコトヲ得ズ

二十一 工場又ハ火災ノ危険アル工場内ニ於ケル暖房装置ニハ蒸氣、熱氣又ハ温水ノ外使用スルコトヲ得ズ

二十二 工場又ハ火災ノ危険アル工場内ニ於ケル暖房装置ニハ蒸氣、熱氣又ハ温水ノ外使用スルコトヲ得ズ

二十三 工場又ハ火災ノ危険アル工場内ニ於ケル暖房装置ニハ蒸氣、熱氣又ハ温水ノ外使用スルコトヲ得ズ

二十四 工場又ハ火災ノ危険アル工場内ニ於ケル暖房装置ニハ蒸氣、熱氣又ハ温水ノ外使用スルコトヲ得ズ

二十五 工場又ハ火災ノ危険アル工場内ニ於ケル暖房装置ニハ蒸氣、熱氣又ハ温水ノ外使用スルコトヲ得ズ

二十六 工場又ハ火災ノ危険アル工場内ニ於ケル暖房装置ニハ蒸氣、熱氣又ハ温水ノ外使用スルコトヲ得ズ

二十七 工場又ハ火災ノ危険アル工場内ニ於ケル暖房装置ニハ蒸氣、熱氣又ハ温水ノ外使用スルコトヲ得ズ

二十八 工場又ハ火災ノ危険アル工場内ニ於ケル暖房装置ニハ蒸氣、熱氣又ハ温水ノ外使用スルコトヲ得ズ

二十九 工場又ハ火災ノ危険アル工場内ニ於ケル暖房装置ニハ蒸氣、熱氣又ハ温水ノ外使用スルコトヲ得ズ

ハ火災ノ危険アル工場内ニ於ケル暖房装置ニハ蒸氣、熱氣又ハ温水ノ外使用スルコトヲ得ズ

三十 工場又ハ火災ノ危険アル工場内ニ於ケル暖房装置ニハ蒸氣、熱氣又ハ温水ノ外使用スルコトヲ得ズ

三十一 工場又ハ火災ノ危険アル工場内ニ於ケル暖房装置ニハ蒸氣、熱氣又ハ温水ノ外使用スルコトヲ得ズ

三十二 工場又ハ火災ノ危険アル工場内ニ於ケル暖房装置ニハ蒸氣、熱氣又ハ温水ノ外使用スルコトヲ得ズ

三十三 工場又ハ火災ノ危険アル工場内ニ於ケル暖房装置ニハ蒸氣、熱氣又ハ温水ノ外使用スルコトヲ得ズ

三十四 工場又ハ火災ノ危険アル工場内ニ於ケル暖房装置ニハ蒸氣、熱氣又ハ温水ノ外使用スルコトヲ得ズ

三十五 工場又ハ火災ノ危険アル工場内ニ於ケル暖房装置ニハ蒸氣、熱氣又ハ温水ノ外使用スルコトヲ得ズ

三十六 工場又ハ火災ノ危険アル工場内ニ於ケル暖房装置ニハ蒸氣、熱氣又ハ温水ノ外使用スルコトヲ得ズ

三十七 工場又ハ火災ノ危険アル工場内ニ於ケル暖房装置ニハ蒸氣、熱氣又ハ温水ノ外使用スルコトヲ得ズ

三十八 工場又ハ火災ノ危険アル工場内ニ於ケル暖房装置ニハ蒸氣、熱氣又ハ温水ノ外使用スルコトヲ得ズ

三十九 工場又ハ火災ノ危険アル工場内ニ於ケル暖房装置ニハ蒸氣、熱氣又ハ温水ノ外使用スルコトヲ得ズ

四十 工場又ハ火災ノ危険アル工場内ニ於ケル暖房装置ニハ蒸氣、熱氣又ハ温水ノ外使用スルコトヲ得ズ

第五條ノ二 爆発ノ製造者ハ許可官廳ノ検査ヲ受クルニ非ザレバ其ノ事業ニ要スル設備ヲ使用スルコトヲ得ズ其ノ設備ヲ變更シタルトキ亦同シ

第六條ノ一 爆発ノ製造者ハ其ノ製造シタル爆発ノ容器及其ノ外箱ニ爆発ノ種類、數量、作業所名及製造ノ年月日ヲ記載スベシ

第七條ノ一 爆発ノ製造者ハ其ノ製造シタル爆発ノ容器及其ノ外箱ニ爆発ノ種類、數量、作業所名及製造ノ年月日ヲ記載スベシ

第八條ノ一 爆発ノ製造者ハ其ノ製造シタル爆発ノ容器及其ノ外箱ニ爆発ノ種類、數量、作業所名及製造ノ年月日ヲ記載スベシ

第九條ノ一 爆発ノ製造者ハ其ノ製造シタル爆発ノ容器及其ノ外箱ニ爆発ノ種類、數量、作業所名及製造ノ年月日ヲ記載スベシ

第十條ノ一 爆発ノ製造者ハ其ノ製造シタル爆発ノ容器及其ノ外箱ニ爆発ノ種類、數量、作業所名及製造ノ年月日ヲ記載スベシ

第十款 消防 水防

● 煙火取締規則中改正

昭和九年九月

● 消防組規則中改正

昭和十年五月

● 水防規則

昭和十年五月

● 水防規則

昭和十年五月

水防手各若干人ヲ以テ之ヲ組織ス但シ必要アルトキハ副團長ヲ置クコトヲ得

第三條 團長ハ副團長及部長ハ道知事、班長及水防手ハ警察署長之ヲ命ズ

第四條 團長ハ警察署長ノ命ヲ承ケ水防團ノ事務ヲ管理シ團員ノ指揮取締ニ任ズ

第五條 副團長ハ團長ヲ輔佐シ團長事故アルトキハ之ヲ代理ス副團長二人以上アルトキハ團長ノ指定シタル副團長之ヲ代理ス

第六條 團長ハ上級ノ命ヲ承ケ水防團ノ事務ヲ分擔ス副團長ヲ置カザル水防團ノ團長事故アルトキハ其ノ指定シタル部長之ヲ代理ス

第七條 水防團ノ道知事ノ定ムル所ニ依リ左ノ設備ヲ爲スベシ

一 水防團ノ器材材料置場

二 水防團ノ器材材料

三 水防團ノ器材材料

四 水防團ノ器材材料

五 水防團ノ器材材料

六 水防團ノ器材材料

七 水防團ノ器材材料

八 水防團ノ器材材料

九 水防團ノ器材材料

十 水防團ノ器材材料

十一 水防團ノ器材材料

十二 水防團ノ器材材料

十三 水防團ノ器材材料

十四 水防團ノ器材材料

十五 水防團ノ器材材料

十六 水防團ノ器材材料

十七 水防團ノ器材材料

十八 水防團ノ器材材料

十九 水防團ノ器材材料

二十 水防團ノ器材材料

● 昭和九年法律第四十七號 出版法中改正法律施行期

昭和九年七月

● 昭和九年法律第四十七號 出版法中改正法律施行期

昭和九年七月

● 昭和九年法律第四十七號 出版法中改正法律施行期

昭和九年七月

● 昭和九年法律第四十七號 出版法中改正法律施行期

昭和九年七月

● 昭和九年法律第四十七號 出版法中改正法律施行期

昭和九年七月

● 昭和九年法律第四十七號 出版法中改正法律施行期

昭和九年七月

● 昭和九年法律第四十七號 出版法中改正法律施行期

昭和九年七月

● 昭和九年法律第四十七號 出版法中改正法律施行期

昭和九年七月

● 昭和九年法律第四十七號 出版法中改正法律施行期

昭和九年七月

第十輯

土地 林野 治水 土木

第十輯 土地 林野 治水

土木

第一章 土地

第三款ノ二 市街地計畫

○朝鮮市街地計畫令(昭和九、六、制令一八)……………一
○朝鮮市街地計畫令施行規則(昭和九、七、總令七八)……………三

第三章 治水

第一款 水利組合 水道

○朝鮮水利組合令施行規則中改正(昭和一〇、五、總令七二)……………五
○水利組合規約準則、土地改良共同施行者ノ規約準則及朝鮮土地改良令施行規則及朝鮮水利組合令施行規則ニ規定スル帳簿、書類及圖面ノ様式中改正(昭和一〇、五、總令二八七)……………五
○朝鮮水利組合令施行規則第十條第六項及第六十八條ノ規定ニ依ル指定(昭和一〇、五、總令二八六)……………五
○水利組合聯合會指定(昭和一〇、五、總令二九八)……………六

第二款 河川 水面

○朝鮮河川令施行規則中改正(昭和九、一〇、總令一〇〇)……………六
○同上(昭和一〇、四、總令六〇)……………六
○河川事務取扱手續中改正(昭和一〇、三、總令六六)……………六
○特別準用河川(昭和九、七、總令三九四)……………六
○同上(昭和一〇、二、總令三〇)……………六

○同上(昭和一〇、四、總令三三〇)……………七

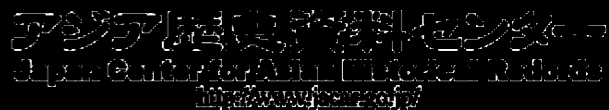

第十輯 土地 林野 治水 土木

第一章 土地

第三款ノ二 市街地計畫

朝鮮市街地計畫令

昭和九年六月 勅令第十八號

朝鮮市街地計畫令制定ノ件明治四十四年法律第三十號第一條及第二條ニ依リ勅裁ヲ得テ茲ニ之ヲ公布ス

朝鮮市街地計畫令

第一章 總則 第一條 本令ニ於テ市街地計畫ト稱スルハ市街地ノ創設又ハ改良ノ爲ニ必要ナル交通、衛生、保安、經濟等ニ關スル重要施設ノ計畫ニシテ市街地計畫區域ニ付施行スベキモノヲ謂フ

第二條 市街地計畫區域及市街地計畫ハ其ノ區域ニ關シテ朝鮮總督、臣會又ハ市街地計畫委員會ノ意見ヲ聞キ朝鮮總督之ヲ決定ス

第三條 市街地計畫區域ハ朝鮮總督ノ定ムル所ニ依リ行政廳之ヲ執行ス

第四條 市街地計畫事業ノ執行ニ要スル費用ハ行政官廳之ヲ執行スル場合ニ在リテハ國、公共團體ノ統轄スル行政廳之ヲ執行スル場合ニ在リテハ其ノ公共團體、行政廳ニ非ザル者之ヲ執行スル場合ニ在リテハ其ノ者ノ負擔トス

第五條 前條ノ規定ニ依リ市街地計畫事業ノ執行ニ要スル費用ヲ負擔スル國又ハ公共團體ハ朝鮮總督ノ定ムル所ニ依リ市街地計畫事業ニ關シテ利益ヲ受クル者ヲシテ其ノ受クル利益ノ限度ニ於テ同條ノ費用ノ全部又ハ一部ヲ負擔セシムルコトヲ得

第六條 道路、廣場、河川、港灣、公園其ノ他朝鮮總督ノ定ムル施設ニ關スル市街地計畫事業ニ必要ナル土地、其ノ土地ニ定著スル物件ニシテ事業ノ爲ニ必要ナルモノ及シテ土地ノ使用スルコトヲ得

第七條 前條ノ規定ニ依リ市街地計畫事業ノ執行ニ要スル土地ニシテ市街地計畫事業ノ土地ニ關スル所有權以外ノ權利ハ朝鮮總督ノ定ムル所ニ依リ之ヲ取消又ハ使用スルコトヲ得

第八條 前條ノ規定ニ依リ市街地計畫事業ノ執行ニ要スル土地ノ使用又ハ使用ニ關シテ本令ニ別段ノ定ムル場合ヲ除クノ外土地收用令ヲ適用ス

第九條 第六條ノ規定ニ依リ市街地計畫事業ノ執行ニ要スル土地ノ使用又ハ使用ニ關シテ本令ニ別段ノ定ムル場合ヲ除クノ外土地收用令ヲ適用ス

第十條 市街地計畫事業ノ執行ニ要スル土地ノ使用又ハ使用ニ關シテ本令ニ別段ノ定ムル場合ヲ除クノ外土地收用令ヲ適用ス

第九條 市街地計畫事業執行者土地收用令第十九條第一項ノ規定ニ依リ補償金ノ拂渡又ハ供託ヲ爲サザルトキハ朝鮮總督ノ裁定及通知事ノ裁決ハ其ノ效力ヲ失フ但シ關係人ガ損害賠償ノ請求ヲ爲スコトヲ妨ゲズ

第十條 第三條第四項ノ規定ニ依リ告示アリタル後第三條第一項ノ土地ノ境域内ニ於テ土地ノ形質ヲ變更シ、工作物ノ新築改築増築大修繕若ハ除却ヲ爲シ、物件ヲ附加増置シ又ハ通知事ノ指定スル竹木土石ノ種類ヲ採取セントスル者ハ通知事ノ許可ヲ受クベシ

第十一條 前項ノ規定ニ違反シタル者ニ對シ原狀回復ヲ命ズルコトヲ得

第十二條 第六條第二項ノ規定ニ依リ市街地計畫事業ノ管理及處分ニ關シ必要ナル規定ハ朝鮮總督之ヲ定ム

第十三條 朝鮮總督必要ト認ムルトキハ市街地計畫事業ニ依リ生ズル管理物ノ管理若ハ指定スルコトヲ得

第十四條 市街地計畫ニ關スル調査ノ爲ニ必要ナルトキハ當該官吏又ハ吏員ハ朝鮮總督ノ定ムル所ニ依リ他人ノ土地ニ立入りテ測量若ハ調査ヲ爲シ又ハ已ムコトヲ得ザルトキハ其ノ土地ニ存スル障礙物ヲ變更若ハ除却スルコトヲ得市街地計畫事業執行者ニ於テ事業ノ爲ニ必要ナルトキ亦同シ

第十五條 市街地計畫事業執行者ニ於テ前項ノ規定ニ依リ行爲ニ依リ損害ヲ受ケタル者アルトキハ朝鮮總督ノ定ムル所ニ依リ國又ハ事業執行者ニ於テ其ノ損害ヲ補償スベシ

第十六條 前項ノ規定ニ依リ補償スベキ金額ハ協議ニ依リ之ヲ定ム協議調ハザルトキ又ハ協議ヲ爲スコト能ハザルトキハ通知事之ヲ決定ス

第十七條 市街地計畫事業執行者ハ住所又ハ本令ニ基キテ發シタル命令ニ依リ本令又ハ付テ爲スコト能ハザルトキハ朝鮮總督ノ定ムル所ニ依リ公告ヲ爲スベシ

第十八條 市街地計畫事業執行者ハ住所又ハ本令ニ基キテ發シタル命令ニ依リ本令又ハ付テ爲スコト能ハザルトキハ朝鮮總督ノ定ムル所ニ依リ公告ヲ爲スベシ

第十九條 市街地計畫事業執行者ハ住所又ハ本令ニ基キテ發シタル命令ニ依リ本令又ハ付テ爲スコト能ハザルトキハ朝鮮總督ノ定ムル所ニ依リ公告ヲ爲スベシ

第二十條 市街地計畫事業執行者ハ住所又ハ本令ニ基キテ發シタル命令ニ依リ本令又ハ付テ爲スコト能ハザルトキハ朝鮮總督ノ定ムル所ニ依リ公告ヲ爲スベシ

第二十一條 市街地計畫事業執行者ハ住所又ハ本令ニ基キテ發シタル命令ニ依リ本令又ハ付テ爲スコト能ハザルトキハ朝鮮總督ノ定ムル所ニ依リ公告ヲ爲スベシ

第二十二條 市街地計畫事業執行者ハ住所又ハ本令ニ基キテ發シタル命令ニ依リ本令又ハ付テ爲スコト能ハザルトキハ朝鮮總督ノ定ムル所ニ依リ公告ヲ爲スベシ

第二十三條 市街地計畫事業執行者ハ住所又ハ本令ニ基キテ發シタル命令ニ依リ本令又ハ付テ爲スコト能ハザルトキハ朝鮮總督ノ定ムル所ニ依リ公告ヲ爲スベシ

前項ノ規定ニ依リ公告ヲ爲シタル場合ニ於テ其ノ公告ヲ爲シタル日ノ翌日ヨリ起算シ二十日ヲ經過シタルトキハ其ノ末日ニ於テ書類ノ到達アリタルモノト看做ス

第二章 地域及地區ノ指定並ニ建築物等ノ制限

第十五條 朝鮮總督ハ市街地計畫區域内ニ於テ住居地域、商業地域又ハ工業地域ヲ指定スルコトヲ得

第十六條 建築物ニシテ住居ノ安寧ヲ害スル虞アル用途ニ供スルモノハ住居地域内ニ之ヲ建築スルコトヲ得ズ

第十七條 建築物ニシテ商業ノ利便ヲ害スル虞アル用途ニ供スルモノハ商業地域内ニ之ヲ建築スルコトヲ得ズ

第十八條 工場、倉庫其ノ他之ニ準ズベキ建築物ニシテ規模大ナルモノ又ハ衛生上有害若ハ保安上危險ノ虞アル用途ニ供スルモノハ工業地域内ニ非ザレバ之ヲ建築スルコトヲ得ズ

第十九條 朝鮮總督必要ト認ムルトキハ前項ノ建築物ニシテ衛生上有害又ハ保安上危險ノ虞アル用途ニ供スルモノニ付テハ前項ノ地域内ニ於テ其ノ建築ニ付特別地區ヲ指定スルコトヲ得

第二十條 前條ノ規定ニ依リ建築物ノ種類ハ朝鮮總督之ヲ定ム

第二十一條 前條ノ規定ニ適用ニ付テハ新築建築物ノ用途ヲ定メ又ハ建築物ノ他ノ用途ニ供スルモノハ其ノ用途ニ供スル建築物ヲ建築スルモノト看做ス

第二十二條 朝鮮總督ハ市街地計畫區域内ニ於テ風致地區ヲ指定シ其ノ地區内ニ於ケル土地ノ形質ヲ變更、工作物ノ新築改築増築大修繕若ハ除却、物件ノ附加増置、竹木土石ノ類ヲ採取其ノ他風致維持ニ影響ヲ及ボス虞アル行爲ヲ禁止又ハ制限ニ關シ必要ナル規定ヲ設クルコトヲ得

第二十三條 朝鮮總督ハ市街地計畫區域内ニ於テ美觀地區ヲ指定シ其ノ地區内ニ於ケル建築物ノ構造、設備又ハ敷地ニ關シ美觀上必要ナル規定ヲ設クルコトヲ得

第二十四條 市街地計畫事業執行者ハ住所又ハ本令ニ基キテ發シタル命令ニ依リ本令又ハ付テ爲スコト能ハザルトキハ朝鮮總督ノ定ムル所ニ依リ公告ヲ爲スベシ

第二十五條 市街地計畫事業執行者ハ住所又ハ本令ニ基キテ發シタル命令ニ依リ本令又ハ付テ爲スコト能ハザルトキハ朝鮮總督ノ定ムル所ニ依リ公告ヲ爲スベシ

第二十六條 市街地計畫事業執行者ハ住所又ハ本令ニ基キテ發シタル命令ニ依リ本令又ハ付テ爲スコト能ハザルトキハ朝鮮總督ノ定ムル所ニ依リ公告ヲ爲スベシ

第二十七條 市街地計畫事業執行者ハ住所又ハ本令ニ基キテ發シタル命令ニ依リ本令又ハ付テ爲スコト能ハザルトキハ朝鮮總督ノ定ムル所ニ依リ公告ヲ爲スベシ

第十輯 土地 林野 治水 土木 第一款 土地 第三款ノ二 市街地計畫

第四條第一項ノ規定ニ依リ特許ヲ受ケタル者又ハ前條第一項ノ規定ニ依リ許可ヲ受ケタル者計畫令第十三條第一項ノ行為ヲ爲ス...

第三十條 計畫令又ハ本令ニ依リ朝鮮總督ニ於テ爲ス公告又ハ告示ハ朝鮮總督府官報ヲ以テ...

第三章 治水

第一款 水利組合 水道

朝鮮水利組合令施行規則中ノ通改正ス 第一條第五號ヲ第九號トシ同條第四號ノ次ニ左ノ四號ヲ加フ...

水利組合規約準則、土地改良共同施行者ノ規約 施行規則及朝鮮水利組合令施行規則ニ規定スル帳簿、書類及圖面ノ様式...

第十輯 土地 林野 治水 土木 第三章 治水 第一款 水利組合 水道

利組合 南谷水利組合 伊川水利組合
 成鏡北道 安鏡水利組合
 成鏡北道 成鏡水利組合 豆濟江水
 利組合 吏員ノ任免及給料ノ指定ニ付朝鮮總督ノ認可ヲ受クルコトヲ要セザル組合
 陽川水利組合 富平水利組合
 京畿道 運渠水利組合
 全羅南道 鎭光水利組合 松骨水利組合 古今水利組合
 慶尙北道 慶山水利組合
 慶尙南道 都泉水利組合
 黃海道 温泉水利組合 翠野水利組合
 平安南道 大同水利組合 江西水利組合 靑龍水利組合
 平安北道 西城水利組合
 江原道 金化水利組合
 咸鏡南道 奉柳水利組合 良徳水利組合 安邊水利組合
 咸鏡北道 鶴東水利組合 東海水利組合
 第六十八條ノ水利組合
 京畿道 陽東水利組合 臨津南水利組合 永北水利組合 利川水利組合 廣州水利組合
 忠清南道 新潭水利組合 牛城水利組合
 全羅北道 龍進水利組合
 慶尙南道

大山水利組合 咸安水利組合 北面水利組合
 初同水利組合 梁山水利組合 東面水利組合
 下南水利組合 靈南水利組合 第二咸安水利組合
 中南水利組合 昆明水利組合
 黃海道 白陽水利組合 安寧水利組合 遼津水利組合
 平安南道 美林水利組合 順南水利組合
 平安北道 漢場水利組合
 江原道 高城水利組合 中央水利組合 平安川水利組合
 南谷水利組合 伊川水利組合 安鏡水利組合
 大坪水利組合 成鏡北道 成鏡南道 成鏡北道
 成鏡南道 安鏡水利組合 輪城水利組合 豆濟江水利組合
 咸鏡北道 咸鏡南道

水利組合聯合會指定

昭和十年五月 總令第二百九十八號

朝鮮水利組合令施行規則第七十三條ノ二第一項及第七十三條ノ三ノ規定ニ依リ水利組合聯合會ヲ左ノ通指定ス
 更生水利組合聯合會

第二款 河川 水面

朝鮮河川令施行規則中改正

昭和九年十月 總令第百號

朝鮮河川令施行規則中左ノ通改正ス
 第三十五條 管理廳ハ河川ニ關スル工事上、河川保全上其ノ他必要アリト認ムルトキハ河川ノ使用ヲ停止又ハ制限スルコトヲ得、前項ノ規定ニ依ル處分ハ之ヲ告示スベシ其ノ變更ニ付亦同シ

附則

本令ハ發布ノ日ヨリ之ヲ施行ス

同 上

昭和十年四月 總令第六十號

朝鮮河川令施行規則中左ノ通改正ス
 第十四條第三號及第四號ヲ左ノ如ク改ム
 三 河川令第二十條第二號ノ規定ニ依ル許可但シ水力電氣事業ニ關スルモノ及河川ノ水量ニ著シキ影響ヲ及ボスノ虞アルモノヲ除ク
 四 河川令第二十條第三號ノ規定ニ依ル許可但シ植樹及面積二十町歩以上ノ蘆葦ノ栽植ニ關スルモノヲ除ク

河川事務取扱手續中改正

昭和十年三月 總令第六號

河川事務取扱手續中左ノ通改正ス

特別準用河川

昭和九年七月 總令第三百九十四號

朝鮮河川令施行規則第二條第二項ノ規定ニ依リ朝鮮河川令及朝鮮河川令施行規則中左ノ通準用ス

一 河川ノ名稱及區間	起 區	終 點
漢川(洛東江) 慶尙北道醴泉郡醴泉面、龍門面而界		乃城川合流點
準用スベキ規定	朝鮮河川令第三十六條及第三十八條並ニ朝鮮河川令施行規則第四十二條	
同 上	昭和十年一月 總令第三十號	
一 河川ノ名稱及區間	起 區	終 點
平海南大川(本流) 江原道蔚珍郡温井面廣品里川合流點		江原道蔚珍郡平海面月松里海岸線
西川(漢江) 江原道楊口郡南面野村里川合流點		水 入 川

準用スベキ規定 朝鮮河川令第三十六條及第三十八條並ニ朝鮮河川令施行規則第四十二條

同 上 昭和十年四月 總令第二百三十號
 朝鮮河川令施行規則第二條第二項ノ規定ニ依リ朝鮮河川令及朝鮮河川令施行規則中左ノ通準用ス

一 河川ノ名稱及區間	起 區	終 點
連山川(錦江) 忠清南道蔚山郡連山面連山里		魯 城 川
準用スベキ規定	朝鮮河川令第三十六條及第三十八條並ニ朝鮮河川令施行規則第四十二條	

一 河川ノ名稱及區間	起 區	終 點
準用スベキ規定	朝鮮河川令第三十六條及第三十八條並ニ朝鮮河川令施行規則第四十二條	

第十一輯

財務

第十一輯 財務

第一章 租稅

第三款 所得稅

○所得稅法中改正〔昭和九、六、法律五〇〕……………一
○朝鮮所得稅令中改正〔昭和九、〇、一、制令一〕……………一

第三款ノ二 臨時利得稅

○朝鮮臨時利得稅令〔昭和九、〇、制令五〕……………一
○朝鮮臨時利得稅令施行規則〔昭和九、〇、四、總令六三〕……………二

第三款ノ三 相續稅

○朝鮮相續稅令〔昭和九、六、制令一九〕……………二
○朝鮮相續稅令施行規則〔昭和九、六、總令六九〕……………五

第五款 營業稅

○朝鮮營業稅令中改正〔昭和九、六、制令一七〕……………六

第七款 登錄稅

○朝鮮登錄稅令中改正〔昭和九、六、制令二〇〕……………六

第八款 酒稅

○酒稅令中改正〔昭和九、六、制令二二〕……………六
○酒稅令施行規則中改正〔昭和九、六、總令六六〕……………六

第十二款 關稅 噸稅 附出港稅

○關稅法中改正〔昭和九、〇、四、法律三七〕……………七
○陸接國境ニ於ケル貨物ノ輸出入ニ關スル件
中改正〔昭和九、八、總令八三〕……………七
○關稅定率法中改正〔昭和九、〇、四、法律三八〕……………七

○關稅定率法第九條ニ依ル命令ノ件中改正〔昭和九、九、勅令二七五〕……………七
○同上〔昭和九、〇、四、勅令七三〕……………八
○關稅定率法第九條施行ニ關スル件中改正〔昭和九、九、總令九七〕……………八
○關稅定率法第九條施行ニ關スル件中改正〔昭和九、〇、四、法律四〇〕……………八
○關稅定率法第九條施行ニ關スル件中改正〔昭和九、〇、四、法律四〇〕……………八
○關稅定率法第九條施行ニ關スル件中改正〔昭和九、〇、四、法律四〇〕……………八
○關稅定率法第九條施行ニ關スル件中改正〔昭和九、〇、四、法律四〇〕……………八
○關稅定率法第九條施行ニ關スル件中改正〔昭和九、〇、四、法律四〇〕……………八

第十五款 犯則處分

○租稅ニ關シテ犯則アリタルトキノ處罰ニ關スル件中改正〔昭和九、六、制令二一〕……………九

第二章 專賣

○煙草耕作區域指定中改正〔昭和九、一、二、總令六五二〕……………九

第三章 會計

○國庫出納金簿數計算法ニ依リ簿數ヲ切捨ツル件中改正〔昭和九、〇、五、總令六七〕……………九

第二款 特別會計

○朝鮮簡易生命保險積立金ノ預入ニ依ル預金簿數金簿規則〔昭和九、〇、二、總令一一〕……………九

第八款 出納官吏

○朝鮮總督府通信官署物品出納規程中改正〔昭和九、〇、四、總令一一〕……………九
○朝鮮總督府通信官署郵便切手類及收入印紙出納規程中改正〔昭和九、〇、四、總令一一〕……………九

第五章 國債及證券

○朝鮮事業公債法中改正〔昭和九、〇、三、法律八〕……………九
○朝鮮鐵道株式會社所屬鐵道買收ノ爲公債發行ニ關スル法律〔昭和九、〇、四、法律二七〕……………九

第七章 預金

○預金部預金取扱規程中改正〔昭和九、〇、三、大令五〕……………九

第八章 資本移動

○外國爲替管理法ニ基ク命令ノ件第二十七條ノ規定ニ依リ指定〔昭和九、八、總令四三九〕……………九

改廢表

二五五	頁
昭和七	ノ公布年
總令	種類
七七	番號
朝鮮簡易生命保險積立金ノ預入ニ依ル預金部資金借受ノ規則	件名
昭和十年總令第十一號ヲ以テ改正	備考

第十一輯 改廢表

第十一輯 財務

第一章 租稅

第三款 所得稅

所得稅法中改正

昭和九年六月

法律第五十號
朕帝國議會ノ協贊ヲ經タル所得稅法中改正法律ヲ裁可シ茲ニ之ヲ公布セシム

第六條第二項ヲ削ル

附則

本法施行ノ期日ハ勅令ヲ以テ之ヲ定ム(昭九年六月六日勅令第二號)以テ昭和九年七月一日ヨリ施行ス
本法施行前ニ終了シタル法人ノ各事業年度分ノ所得ニ付テハ仍舊前ノ例ニ依ル

朝鮮所得稅中改正

昭和十年一月

朝鮮所得稅中改正ノ件明治四十四年法律第三十號第一條及第二條ニ依リ勅令ヲ得テ茲ニ之ヲ公布ス

朝鮮所得稅中改正ノ件
第八條第二項ヲ削ル
附則
本令ハ公布ノ日ヨリ之ヲ施行ス
本令施行前ニ終了シタル法人ノ各事業年度分ノ所得ニ付テハ仍舊前ノ例ニ依ル

第三款ノ二 臨時利得稅

朝鮮臨時利得稅令

昭和十年四月

昭和十年四月
勅令第五號

朝鮮臨時利得稅令明治四十四年法律第三十號第一條及第二條ニ依リ勅令ヲ得テ茲ニ之ヲ公布ス

朝鮮臨時利得稅令

第一條 朝鮮ニ本店又ハ主たる事務所ヲ有スル法人ハ本令ニ依リ臨時利得稅ヲ納ムル義務アルモノトス

第二條 前條ノ規定ニ該當セザル法人朝鮮ニ資産又ハ營業ヲ有スルトキハ其ノ利得ニ付テノ臨時利得稅ヲ納ムル義務アルモノトス

第三條 臨時利得稅ハ法人ノ利得ニ付テ之ヲ賦課ス

第四條 法人ノ現事業年度ノ利益ガ既往事業年度ノ平均利益ヲ超過スル場合ニ於テ其ノ超過額ヲ以テ法人ノ利得金額トス

前項ノ利益計算ノ場合ニ於テ左記各號ニ該當スルトキハ各其ノ定ムル所ニ依リ既往事業年度ノ平均利益ヲ計算ス

一 何レノ既往事業年度ニ於テモ利益ナキトキ又ハ既往事業年度ノ平均利益ガ既往事業年度ノ平均資本金額ニ對シテ百分ノ七未満ナルトキハ既往事業年度ノ平均資本金額ニ對シテ百分ノ七未満ナルトキハ既往事業年度ノ平均利益トス

二 法人ノ第一次ノ事業年度ガ昭和七年一月一日以後ニ於テ終了シタルトキハ現事業年度ノ平均利益ニ對シテ百分ノ七ノ割合ヲ以テ算出シタル金額ヲ以テ既往事業年度ノ平均利益トス

三 現事業年度ノ平均利益ガ既往事業年度ノ平均利益ニ對シテ百分ノ七ノ割合ヲ超過スル場合ニ於テ既往事業年度ノ平均利益ニ對シテ百分ノ七ノ割合ヲ以テ算出シタル金額ヲ以テ既往事業年度ノ平均利益トス

四 現事業年度ノ期間ガ既往事業年度ノ期間ト異ナルトキハ現事業年度ノ月數ニ應ジ

月割ヲ以テ既往事業年度ノ利益ヲ計算ス

本令ニ於テ現事業年度ト稱スルハ昭和十年一月一日以後ニ於テ終了スル各事業年度ヲ謂フ

既往事業年度ト稱スルハ昭和六年十二月三十一日以前三年內ニ終了シタル各事業年度ヲ謂フ

利得金額年千圓未満ナルトキハ臨時利得稅ヲ課セズ

第五條 法人ノ利益ハ各事業年度ノ總益金額ニ依リ算出シタル金額ニ依ル但シ保險會社ニ在リテハ各事業年度ノ利益金額ニ依リ算出シタル金額ニ依リ算出ス

第六條 規定ニ依リ納稅義務アル法人ノ利益ハ朝鮮ニ於ケル資産又ハ營業ニ付前項ノ規定ニ準ジテ計算ス

法人ガ事業年度中ニ解散シ又ハ合併ニ因リテ消滅シタル場合ニ於テハ其ノ事業年度ノ始ヨリ解散又ハ合併ニ至ル迄ノ期間ヲ以テ一事業年度ト看做ス

第六條 法人ノ各事業年度ノ平均利益ハ各月末ニ於ケル繰込式金額又ハ出資金額及積立金額ノ月割平均ヲ以テ之ヲ計算ス

前項ニ於テ積立金額ト稱スルハ積立金額ノ他名義ノ何タル期間ハズ法人ノ利益中其ノ留保シタル金額ヲ謂フ

第七條 規定ニ依リ納稅義務アル法人ノ各事業年度ノ平均利益ハ朝鮮總督ノ定ムル所ニ依リ之ヲ計算ス

昭和七年一月一日以後本令施行ニ至ル迄ノ期間ニ於テ繰込式金額又ハ出資金額ノ減少シタル法人ノ現事業年度ノ平均利益ハ朝鮮總督ノ定ムル所ニ依リ之ヲ減少ナカリシモノト看做シテ之ヲ計算ス

第七條 法人合併ヲ爲シタル場合ニ於テ合併後存続スル法人又ハ合併ニ因リテ設立シタル法人ノ既往事業年度ノ平均利益及平均利益ハ朝鮮總督ノ定ムル所ニ依リ之ヲ計算ス

第八條 合併後存続スル法人又ハ合併ニ因リテ設立シタル法人ハ合併ニ因リテ消滅シタル法人ノ利得ニ付臨時利得稅ヲ納ムル義務

第九條 臨時利得稅法施行地ハ臺灣、關東州又ハ樺太ニ本店又ハ主たる事務所ヲ有スル法人ガ臨時利得稅法施行地ハ臺灣、關東州、樺太又ハ朝鮮ニ本店又ハ主たる事務所ヲ有スル法人ト合併ヲ爲シタル場合ニ於テ合併後存続スル法人又ハ合併ニ因リテ設立シタル法人ガ朝鮮ニ本店又ハ主たる事務所ヲ有スルトキハ前條ノ規定ヲ準用ス

第十條 朝鮮所得稅令第二十條ノ規定ニ依リ所得稅ヲ課セザル法人ハ臨時利得稅ヲ課セズ

第十一條 臨時利得稅法施行地ハ臺灣、關東州又ハ樺太ニ本店又ハ主たる事務所ヲ有スル法人ノ利得ニ付テハ臨時利得稅ヲ課セズ

第十二條 臨時利得稅ノ稅率ハ利得金額百分ノ十トス

前項ノ規定ニ依リ算出シタル利得金額年千圓ヲ超過スル金額ノ超過額ト稱スルハ其ノ超過額ニ相當スル臨時利得稅ヲ免除ス

第十三條 納稅義務アル法人ハ朝鮮總督ノ定ムル所ニ依リ利得金額ヲ政府ニ申告スベシ

第十四條 利得金額ハ前條ノ申告ニ依リ、申告ナキトキ又ハ申告ノ不相當ト認ムルトキハ政府ノ調査ニ依リ政府ニ於テ之ヲ決定ス

第十五條 前條ノ規定ニ依リ利得金額ヲ決定シタルトキハ政府ハ之ヲ納稅義務者ニ通知スベシ

第十六條 納稅義務者前條ノ規定ニ依リ政府ノ通知ヲ受ケタル日ヨリ三十日內ニ不服ノ事由ヲ具シ政府ニ審査ノ請求ヲ爲スコトヲ得

前項ノ請求アリタル場合ト雖モ政府ハ税金ノ徵收ヲ猶豫セズ

第十七條 前條第一項ノ請求アリタルトキハ朝鮮所得稅令ノ所得審査委員會ニ諮問シ政府ニ於テ之ヲ決定ス

第十八條 臨時利得稅ハ法人ノ事業年度毎ニ之ヲ徵收ス

第十一輯 財務 第一章 租稅 第三款 所得稅 第三款ノ二 臨時利得稅

Table with columns: 課税價格 (Taxable Price), 相続人方直系卑屬 (Heir's Direct Descendants), 相続人方配偶者又ハノ者ナラバ (Spouse or others of the heir), 相続人方其ノ他 (Others of the heir). Rows show inheritance tax rates for various price brackets from 100,000 to over 10,000,000.

外國ニ法律ニ依リ開始シタル相続ニ關シテハ遺産相続ニ關スル稅率ヲ準用ス但シ相続人二人以上アル場合ニ於テ其ノ適用スベキ稅率相異ルトキハ最低稅率ヲ適用ス...

ルトキハ前ノ課稅價格中中續シタルモノニ對スル相続稅ノ半額ニ相當スル相続稅ヲ免除ス...

規定ヲ適用セズ 前項ノ場合ニ於テ受益者不特定ナルトキ又ハ未ダ存在セザルトキハ委託者ノ直系卑屬ヲ受益者ト爲シタルモノト看做シ其ノ受益者ヲ相続財産管理人ト看做ス...

朝鮮相續稅令第二十條第一項ノ規定ニ依リ遺産相続又ハ戸主相続ノ件ハザル財產相続ノ開始ト看做サルベキ場合ニ於テ第一項ノ規定ニ依リ提出スベキ書面ニハ前項第一號、第二號、第六號及第七號ノ事項ノミヲ記載スベシ...

朝鮮相續稅令施行規則 朝鮮相續稅令施行規則ノ制定ム 朝鮮相續稅令施行規則 第一條 朝鮮相續稅令施行規則ニ於テ相續稅ノ所屬稅務署トス...

朝鮮相續稅令第二十二條第一項ノ規定ニ依リ遺産相続又ハ戸主相続ノ件ハザル財產相続ノ開始ト看做サルベキ場合ニ於テ第一項ノ規定ニ依リ提出スベキ書面ニハ前項第一號、第二號、第六號及第七號ノ事項ノミヲ記載スベシ...

十七 アルミニウムノ條、板、箔、アルミニウムノ塊、錠、製造品中 四四三二錢
別ノ條又ハ其ノ製品 粒、條、棒、板又ハ線 每百斤

同種第十九號第七號トシ以下順次一號ノ條トス
同種第十九號第七號ノ條ノ條トシ以下順次一號ノ條トス

同種第二十號第七號ノ條トシ以下順次一號ノ條トス
同種第二十號第七號ノ條ノ條トシ以下順次一號ノ條トス

同種第二十一號第七號ノ條トシ以下順次一號ノ條トス
同種第二十一號第七號ノ條ノ條トシ以下順次一號ノ條トス

同種第二十二號第七號ノ條トシ以下順次一號ノ條トス
同種第二十二號第七號ノ條ノ條トシ以下順次一號ノ條トス

同種第二十三號第七號ノ條トシ以下順次一號ノ條トス
同種第二十三號第七號ノ條ノ條トシ以下順次一號ノ條トス

同種第二十四號第七號ノ條トシ以下順次一號ノ條トス
同種第二十四號第七號ノ條ノ條トシ以下順次一號ノ條トス

同種第二十五號第七號ノ條トシ以下順次一號ノ條トス
同種第二十五號第七號ノ條ノ條トシ以下順次一號ノ條トス

同種第二十六號第七號ノ條トシ以下順次一號ノ條トス
同種第二十六號第七號ノ條ノ條トシ以下順次一號ノ條トス

同種第二十七號第七號ノ條トシ以下順次一號ノ條トス
同種第二十七號第七號ノ條ノ條トシ以下順次一號ノ條トス

同種第二十八號第七號ノ條トシ以下順次一號ノ條トス
同種第二十八號第七號ノ條ノ條トシ以下順次一號ノ條トス

同種第二十九號第七號ノ條トシ以下順次一號ノ條トス
同種第二十九號第七號ノ條ノ條トシ以下順次一號ノ條トス

同種第三十號第七號ノ條トシ以下順次一號ノ條トス
同種第三十號第七號ノ條ノ條トシ以下順次一號ノ條トス

同種第三十一號第七號ノ條トシ以下順次一號ノ條トス
同種第三十一號第七號ノ條ノ條トシ以下順次一號ノ條トス

同種第三十二號第七號ノ條トシ以下順次一號ノ條トス
同種第三十二號第七號ノ條ノ條トシ以下順次一號ノ條トス

同種第三十三號第七號ノ條トシ以下順次一號ノ條トス
同種第三十三號第七號ノ條ノ條トシ以下順次一號ノ條トス

同種第三十四號第七號ノ條トシ以下順次一號ノ條トス
同種第三十四號第七號ノ條ノ條トシ以下順次一號ノ條トス

同種第三十五號第七號ノ條トシ以下順次一號ノ條トス
同種第三十五號第七號ノ條ノ條トシ以下順次一號ノ條トス

同種第三十六號第七號ノ條トシ以下順次一號ノ條トス
同種第三十六號第七號ノ條ノ條トシ以下順次一號ノ條トス

同種第三十七號第七號ノ條トシ以下順次一號ノ條トス
同種第三十七號第七號ノ條ノ條トシ以下順次一號ノ條トス

同種第三十八號第七號ノ條トシ以下順次一號ノ條トス
同種第三十八號第七號ノ條ノ條トシ以下順次一號ノ條トス

同種第三十九號第七號ノ條トシ以下順次一號ノ條トス
同種第三十九號第七號ノ條ノ條トシ以下順次一號ノ條トス

同種第四十號第七號ノ條トシ以下順次一號ノ條トス
同種第四十號第七號ノ條ノ條トシ以下順次一號ノ條トス

同種第四十一號第七號ノ條トシ以下順次一號ノ條トス
同種第四十一號第七號ノ條ノ條トシ以下順次一號ノ條トス

同種第四十二號第七號ノ條トシ以下順次一號ノ條トス
同種第四十二號第七號ノ條ノ條トシ以下順次一號ノ條トス

同種第四十三號第七號ノ條トシ以下順次一號ノ條トス
同種第四十三號第七號ノ條ノ條トシ以下順次一號ノ條トス

同種第四十四號第七號ノ條トシ以下順次一號ノ條トス
同種第四十四號第七號ノ條ノ條トシ以下順次一號ノ條トス

同種第四十五號第七號ノ條トシ以下順次一號ノ條トス
同種第四十五號第七號ノ條ノ條トシ以下順次一號ノ條トス

同種第四十六號第七號ノ條トシ以下順次一號ノ條トス
同種第四十六號第七號ノ條ノ條トシ以下順次一號ノ條トス

同種第四十七號第七號ノ條トシ以下順次一號ノ條トス
同種第四十七號第七號ノ條ノ條トシ以下順次一號ノ條トス

同種第四十八號第七號ノ條トシ以下順次一號ノ條トス
同種第四十八號第七號ノ條ノ條トシ以下順次一號ノ條トス

同種第四十九號第七號ノ條トシ以下順次一號ノ條トス
同種第四十九號第七號ノ條ノ條トシ以下順次一號ノ條トス

同種第五十號第七號ノ條トシ以下順次一號ノ條トス
同種第五十號第七號ノ條ノ條トシ以下順次一號ノ條トス

本令公布ノ日ヨリ之ヲ施行ス

● 貴澤品等ノ輸入税ニ關スル件
ル件申貴石、半貴石又ハ琥珀ノ輸入税一部免除ニ關スル件申改正

昭和十年四月

● 輸入税ノ從量税率ニ關スル法律中改正

昭和十年四月

法律第三十九號

朕帝國議會ノ協賛ヲ經テ昭和七年法律第四號中改正法律ヲ裁可シ茲ニ之ヲ公布セシム

昭和七年法律第四號申左ノ通り改正ス

別表輸入税表番號第七十六號ノ項ノ次ニ左ノ一項ヲ加フ

二〇〇 人造糖

一 ムスクキョロ

同第四百六十三號ノ二ノ項ヲ左ノ如ク改ム

四三〇 マグネシウム及マグネシウム合

同第四百六十二號ノ項ノ次ニ左ノ一項ヲ加フ

六三一 ヲパールカネイズドフアイパー(棒、板及管ノ類)

● 稅指定中改正

昭和九年六月

總令第六十七號

大正五年朝鮮總督府令第六十六號申左ノ通り改正ス

一 所得稅ノ「第一種所得稅」ニ改ム

二 營業稅ノ「第一種營業稅」ニ改ム

三 贈與稅ノ「第一種贈與稅」ニ改ム

附則

本令公布ノ日ヨリ之ヲ施行ス

● 關稅附則

昭和十年四月

同種第三十一號第七號ノ條トシ以下順次一號ノ條トス

同種第三十二號第七號ノ條トシ以下順次一號ノ條トス

同種第三十三號第七號ノ條トシ以下順次一號ノ條トス

同種第三十四號第七號ノ條トシ以下順次一號ノ條トス

同種第三十五號第七號ノ條トシ以下順次一號ノ條トス

同種第三十六號第七號ノ條トシ以下順次一號ノ條トス

同種第三十七號第七號ノ條トシ以下順次一號ノ條トス

同種第三十八號第七號ノ條トシ以下順次一號ノ條トス

同種第三十九號第七號ノ條トシ以下順次一號ノ條トス

同種第四十號第七號ノ條トシ以下順次一號ノ條トス

● 關稅附則

昭和九年七月

同種第三十一號第七號ノ條トシ以下順次一號ノ條トス

同種第三十二號第七號ノ條トシ以下順次一號ノ條トス

同種第三十三號第七號ノ條トシ以下順次一號ノ條トス

同種第三十四號第七號ノ條トシ以下順次一號ノ條トス

同種第三十五號第七號ノ條トシ以下順次一號ノ條トス

同種第三十六號第七號ノ條トシ以下順次一號ノ條トス

同種第三十七號第七號ノ條トシ以下順次一號ノ條トス

同種第三十八號第七號ノ條トシ以下順次一號ノ條トス

同種第三十九號第七號ノ條トシ以下順次一號ノ條トス

同種第四十號第七號ノ條トシ以下順次一號ノ條トス

● 關稅附則

昭和九年五月

同種第三十一號第七號ノ條トシ以下順次一號ノ條トス

同種第三十二號第七號ノ條トシ以下順次一號ノ條トス

同種第三十三號第七號ノ條トシ以下順次一號ノ條トス

同種第三十四號第七號ノ條トシ以下順次一號ノ條トス

同種第三十五號第七號ノ條トシ以下順次一號ノ條トス

同種第三十六號第七號ノ條トシ以下順次一號ノ條トス

同種第三十七號第七號ノ條トシ以下順次一號ノ條トス

同種第三十八號第七號ノ條トシ以下順次一號ノ條トス

同種第三十九號第七號ノ條トシ以下順次一號ノ條トス

同種第四十號第七號ノ條トシ以下順次一號ノ條トス

● 關稅附則

昭和九年七月

同種第三十一號第七號ノ條トシ以下順次一號ノ條トス

同種第三十二號第七號ノ條トシ以下順次一號ノ條トス

同種第三十三號第七號ノ條トシ以下順次一號ノ條トス

同種第三十四號第七號ノ條トシ以下順次一號ノ條トス

同種第三十五號第七號ノ條トシ以下順次一號ノ條トス

同種第三十六號第七號ノ條トシ以下順次一號ノ條トス

同種第三十七號第七號ノ條トシ以下順次一號ノ條トス

同種第三十八號第七號ノ條トシ以下順次一號ノ條トス

同種第三十九號第七號ノ條トシ以下順次一號ノ條トス

同種第四十號第七號ノ條トシ以下順次一號ノ條トス

● 國庫出納金端數計算法ニ依リ端數ヲ切捨ツヘキ國

附則

本令公布ノ日ヨリ之ヲ施行ス

● 稅關特許手數料ニ關スル件申改正

昭和十年四月

總令第五十九號

朕民國十四年勅令第八十八號朝鮮ニ於ケル稅關特許手數料ニ關スル件申改正ノ件ヲ裁可シ茲ニ之ヲ公布セシム

明治四十四年勅令第八十八號申左ノ通り改正ス

第一條中「其ノ他關稅上特許取扱ヲ受ケタルノ特許」ノ下ニ「若ハ水産製品ノ検査ヲ受ケタルノ特許」ヲ加フ

附則

本令公布ノ日ヨリ之ヲ施行ス

● 稅關特許手數料ニ關スル件申改正

昭和十年四月

總令第五十九號

朕民國十四年勅令第八十八號朝鮮ニ於ケル稅關特許手數料ニ關スル件申改正ノ件ヲ裁可シ茲ニ之ヲ公布セシム

明治四十四年勅令第八十八號申左ノ通り改正ス

第一條中「其ノ他關稅上特許取扱ヲ受ケタルノ特許」ノ下ニ「若ハ水産製品ノ検査ヲ受ケタルノ特許」ヲ加フ

附則

本令公布ノ日ヨリ之ヲ施行ス

利率ハ毎年其ノ翌年度分ヲ告示ス
前項ノ規定ニ依リ告示シタル事項ニ變更アリタルトキハ之ヲ告示ス

第八條 通知事又ハ府尹又ハ府ノ事業ノ爲
積立金資金ヲ借受ケントスルトキハ前條第
一項第一號乃至第四號ノ事項ヲ記載シタル
積立金資金借受申込書正副二通ニ事業計畫

借還セントスル金額ニ對シ六月分ノ
利息ノ三分ノ二ニ相當スル金額
未ダ借還セザル貸付期間ガ六月ヲ超ユル
モ

第十九條 年賦償還及半年賦償還ハ元金ト利
子ト併セテ之ヲ計算シ毎期同一ノ金額ヲ
償還スルモノトシ但シ地方債ノ償還ハ此ノ
限ニ在ラズ

貸付期間ノ利息ニ代ヘ左ノ金額ノ支拂ヲ
地方債ニ在リテハ最近ノ元利金支拂期日ニ
償還金ノ拂込ヲ爲スモノトス

朝鮮總督府通信官署郵便切手類及收入印紙
納規程
昭和十年四月
總督第十二號

第七條 預金 預金
預金部預金取扱規程中改
正
昭和十年三月
大令第五號

外國爲替管理法ニ基ク命
令ノ件第二十七條ノ規定
ニ依リ指定
昭和九年八月
總督第四百三十九號

朝鮮總督府通信官署郵便切手類及收入印紙納規程
昭和十年四月
總督第十一號

朝鮮總督府通信官署郵便切手類及收入印紙納規程
昭和十年四月
總督第十一號

Table with columns: 品目, 前年度末, 本年中増加, 本年中減少, 現在, 備考

品目, 前年度末, 本年中増加, 本年中減少, 現在, 備考

朝鮮總督府通信官署郵便切手類及收入印紙納規程
昭和十年四月
總督第十一號

朝鮮總督府通信官署郵便切手類及收入印紙納規程
昭和十年四月
總督第十一號

朝鮮總督府通信官署郵便切手類及收入印紙納規程
昭和十年四月
總督第十一號

朝鮮總督府通信官署郵便切手類及收入印紙納規程
昭和十年四月
總督第十一號

朝鮮總督府通信官署郵便切手類及收入印紙納規程
昭和十年四月
總督第十一號

朝鮮總督府通信官署郵便切手類及收入印紙納規程
昭和十年四月
總督第十一號

朝鮮總督府通信官署郵便切手類及收入印紙納規程
昭和十年四月
總督第十一號

朝鮮總督府通信官署郵便切手類及收入印紙納規程
昭和十年四月
總督第十一號

朝鮮總督府通信官署郵便切手類及收入印紙納規程
昭和十年四月
總督第十一號

朝鮮總督府通信官署郵便切手類及收入印紙納規程
昭和十年四月
總督第十一號

朝鮮總督府通信官署郵便切手類及收入印紙納規程
昭和十年四月
總督第十一號

朝鮮總督府通信官署郵便切手類及收入印紙納規程
昭和十年四月
總督第十一號

朝鮮總督府通信官署郵便切手類及收入印紙納規程
昭和十年四月
總督第十一號

保有高者減内添

自昭和何年何月何日—何日
至昭和何年何月何日

(甲) 増加

品目別	数量	価額	増加年月日	取得先ノ住所、職業、氏名及ハ商號	増加事由
金地金					
金ノ合金					
何合金					

金ヲ主タル特種トスル物					
何					

計					

注 金地金ヲ除キ一伴百圓未満ノ分ニ付テハ品目別ニ一括シテ其ノ数量及價額ノミヲ記載シ其ノ他ノ欄ノ記載ヲ省略スルコトヲ得

(乙) 減少

品目別	数量	価額	減少年月日	処分先ノ住所、職業、氏名及ハ商號	減少事由
金地金					
金ノ合金					
何合金					

金ヲ主タル特種トスル物					
何					

計					

注 密 (甲) ノ注 密ニ準ズ

第十一輯 軍事

第十二輯 軍事

第二章 軍港 要港

○軍港要港規則中改正(昭和一〇、五、海令四)……………一

第四章 召集 演習

○陸軍召集規則中改正(昭和九、一、陸令二六)……………一
○同上(昭和一〇、四、陸令四)……………二

第五章 補充

○陸軍補充令中改正(昭和九、一〇、勅令二九二)……………二
○陸軍補充令施行規則中改正(昭和九、九、陸令二二)……………二
○同上(昭和九、一、陸令二七)……………二

第六章 兵役

第一款 徵兵

○兵役法中改正(昭和一〇、三、法律三三)……………三
○兵役法施行令中改正(昭和一〇、三、勅令四〇)……………三
○兵役法施行規則中改正(昭和九、七、陸令一八)……………三
○同上(昭和一〇、三、陸令三)……………四
○陸軍身體検査規則中改正(昭和九、九、陸令二四)……………四
○兵役法施行令第四十四條第三項ノ規定ニ依ル徵募區及検査區ノ區域中改正(昭和九、一、二、陸令二九)……………五
○同上(昭和一〇、二、陸令二)……………五

第十二輯 軍事

第二章 軍港 要港

●軍港要港規則中改正

昭和十年五月
海令第四號

軍港要港規則中左ノ通改正ス
別圖中領海要港境域圖ヲ左ノ如ク改ム

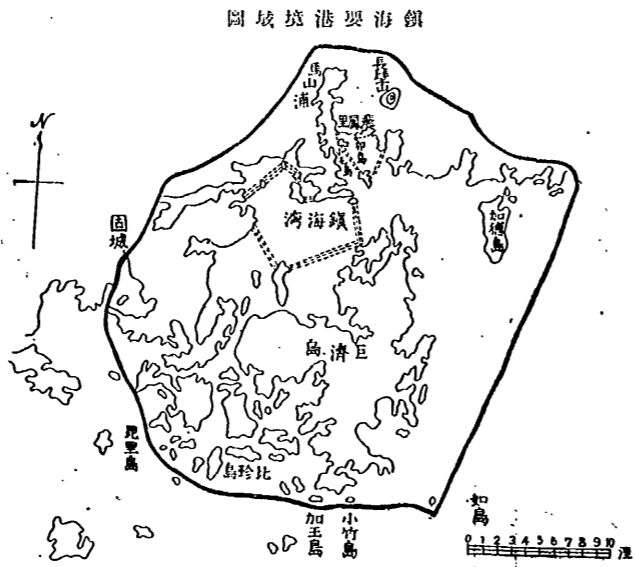

領海要港境域圖

第四章 召集演習

●陸軍召集規則中改正

昭和九年十一月
陸令第二十六號

陸軍召集規則中左ノ通改正ス

附則
本令ハ公布ノ日ヨリ之ヲ施行ス

第百三條第一項中「陸軍工兵學校教導隊電氣中隊ニ召集スルモノトス」ヲ「陸軍工兵學校教導隊電氣中隊ニ、無線乙中隊ニ於テ教育ヲ受ケタル者ハ本籍地師管內適宜ノ部隊ニ之ヲ召集スルモノトス」ニ改ム
第百三十七條ノ二ヲ削ル
第百四十一條ノ次ニ左ノ一款ヲ加フ
第七款 陸軍補充令第六十二條ノ三ノ召集ニ關スル特例
第百四十一條ノ二 陸軍補充令第六十二條ノ三ニ基テ幹部候補生ノ召集(幹部候補生召

第十二輯 軍事 第二章 軍港 要港 第四章 召集演習

集ト稱ス以下同ジ)ニ關シテハ陸軍補充令施行規則第六條及本款ニ規定スルモノニ依ルノ外第五條及第八章中演習召集ニ關スル規定中第百三十三條及第百四十四條ヲ除キ其ノ他ノ規定ヲ準用ス但シ第百七條、第百十一條、第百十五條及第百二十七條ニ規定スル願書ノ様式並ニ第百二十七條ニ規定スル召集トアルハ幹部候補生召集、第十二條式申右演習ノ爲トアルハ右士官勤務演習ノ爲トス
第百四十一條ノ三 技術ニ従事スル幹部候補生ノ召集部隊ハ特ニ規定スルモノヲ除クノ外其ノ技術別及本籍地師管別ニ基キ附表第四其一一ニ依ル
第百四十一條ノ四 朝鮮、臺灣、關東州又ハ滿洲國ニ於テ召集スベキ者ニシテ所管區域内モ召集スベキ部隊ナキ者ハ第百八十九條ノ規定ニ拘ラズ之ヲ内地部隊ニ召集ス其ノ召集部隊ハ附表第四其二ノ區分ニ依ル
第百四十一條ノ五 本籍地外ノ聯隊區ニ寄留スル幹部候補生ニシテ寄留地ノ師管内ノ軍隊ニ於テ幹部候補生召集ニ應ゼントスル者ハ其ノ年ノ二月末日(四月入替ノ者ニ在リテハ五月三十一日)迄ニ到達スル如ク寄留地ノ市長又ハ町村長及警察署長ヲ經由シ寄留地ノ聯隊區司令官宛願出ツベシ
第百四十一條ノ六 聯隊區司令官ハ陸軍補充令第六十二條ノ三ノ規定ニ依リ其ノ年幹部候補生召集ニ基キ寄留地ノ調査シ其ノ管内ニ本籍ヲ有スル者(朝鮮、臺灣、關東州又ハ滿洲國ニ在留スル者及他師管ニ寄留シ寄留地ニ於テ召集ニ應ズベキ許可ヲ受ケタル者)除キ他師管ニ在ル部隊ニ召集スベキ者

ヲ區別ス)及師管内ニ寄留中ノ者ニシテ寄留地ニ於テ召集ニ應ズベキ許可ヲ受ケタル者ヲ區別シタル三月一日(四月入替ノ者ニ在リテハ六月一日)期ノ兵種(部)、特業(技術)ニ従事スル幹部候補生ニ在リテハ修得セル技術(部)及氏名(召集期間及現役服務部隊別ニ記載ス)ヲ師團長ニ報告スベシ
第百四十一條ノ七 師團長ハ前條ノ報告ニ基キ他師管ニ在ル部隊ニ召集スベキ者ノ兵種(部)、特業(技術)ニ従事スル幹部候補生ニ在リテハ修得セル技術(部)及氏名(召集期間及現役服務部隊別ニ記載ス)ヲ三月二十日(四月入替ノ者ニ在リテハ六月二十日)迄ニ到達スル如ク關係アル師團長ニ通報スベシ
第百四十一條ノ八 召集部隊長ハ士官勤務ヲ了リタル者ニ就キ召集ヲ解除シタル後十日以内ニ其ノ召集ヲ終了セル旨ヲ銓衡會議ヲ行ヒタル部隊長ニ通報スベシ
第百四十一條ノ九 第百三十九條ニ依リ召集ヲ解除シタル者ハ更ニ其ノ次年ニ於テ其ノ召集ヲ缺キタル日數ニ付之ヲ召集スルモノトス
附則
附表第四其一一 (別紙第一ノ通)
附表第四其一二 (別紙第二ノ通)
第十一條式註記ニ左ノ一號ヲ加フ
六 本名簿ハ之ヲ「秘」ヲ取扱フ爲スモノトス

(別紙第一)

附表第四其一一

技術ニ従事スル幹部候補生ノ召集部隊表			
區分	技術部隊	召集部隊	師
航空工業ニ關スルモノ	火工廠	東京部隊	各師管
化學工業ニ關スルモノ	火工廠	東京部隊	各師管
航空工業ニ關スルモノ	名古屋工廠	名古屋部隊	同右

火工廠	東京部隊	第一、第二、第七、第八、第十四師管
名古屋工廠	名古屋部隊	第三、第九師管
大阪工廠	大阪部隊	第四、第十、第十一、第十六師管
小倉工廠	小倉部隊	第五、第六、第十二師管

召集部隊ハ本表區分ニ基キ左記ニ依リテ之ヲ定ム
 一 最後ノ現役服務部隊ヲ有スル者ハ當該部隊
 二 前號該部隊無キ者ハ召集部隊所管師團長ノ定ムル部隊但シ東京部隊ニ在リテハ近衛師團ノ部隊トス

兵種(技術)	部	隊
戰車	戰車第一聯隊	
騎兵	騎兵第六聯隊	
野戰砲兵	野戰重砲兵第五聯隊	
高射砲兵	高射砲第一聯隊	
工兵	工兵第六大隊	
鐵道	鐵道第一聯隊	
電信	電信第二聯隊	
輜重	輜重兵第六大隊	
自衛隊	輜重兵第十八大隊	
化學工業	在東京近衛師團ノ部隊	
航海工業	名古屋部隊	
衛生	小倉部隊	

一 本表ニ示サザル砲兵科ノ者ニシテ當該區域内ニ該召集部隊ナキトキハ適宜所管内ノ部隊ニ召集スルモノトス
 二 特別ノ必要アルトキハ關係軍司令官(師團長)ノ協議ニ依リ前號又ハ本表ノ區分ニ準ズル取扱ヲ爲スコトヲ得

第五章 補充

陸軍補充令中改正

昭和九年十月 勅令第二百九十二號

陸軍補充令中改正ノ件ヲ裁可シ茲ニ之ヲ公布セシム
 陸軍補充令中左ノ通改正ス
 第九十四條第一項第二號ヲ左ノ如ク改ム
 二 各兵科若ハ經理部幹部候補生ニシテ第六十二條ノ二ノ規定ニ依リ該會議ニ於テ可決セラレタル者又ハ衛生部若ハ獸醫部幹部候補生
 第三百三十一條中「工兵諸工長」ヲ「砲、工兵諸工長」ニ「工兵科下士官」ヲ「各兵科下士官」ニ改ム

陸軍補充令施行規則中改正

昭和九年九月 陸令第二百三十三號

陸軍補充令施行規則中左ノ通改正ス

第六章 兵役

第一款 徵兵

兵役法中改正

昭和十年三月 法律第二十二號

陸軍部會議ノ協賛ヲ經テ兵役法中改正法律ヲ裁可シ茲ニ之ヲ公布セシム
 兵役法中左ノ通改正ス
 第十一條 現役兵ニシテ青年學校ノ課程又ハ之ト同等以上ト認ムル課程ヲ修メタル者ノ在營期間ハ六月以内ノ短縮スルコトヲ得
 前項ニ規定スル課程ノ修得ノ程度、認定及在營期間短縮ニ關シテハ陸軍大臣ノ定ムルニ依リテ之ヲ定ム
 第二十四條中「翌年一月」ヲ「其ノ前年十一月」ニ改ム
 第三十九條第一項第五號中「感化院」ヲ「少年教護院」ニ改ム
 第五十一條第一項中「徵兵検査ヲ行フ」下ニ「戸籍ノ記載ノ錯誤ノ爲徵兵検査ヲ受クベキ者ニシテ之ヲ受ケザリシモノヲ發見シタルトキ亦同シ」ヲ加フ

兵役法施行令中改正

昭和十年三月 勅令第四十號

兵役法施行令中改正ノ件ヲ裁可シ茲ニ之ヲ公布セシム
 兵役法施行令中左ノ通改正ス
 第三十一條第三項ヲ左ノ如ク改ム
 兵役法第十一條第二項ニ規定スル課程ノ修得ノ程度ニ關シテハ陸軍大臣及文部大臣ノ定ムルニ依リテ之ヲ定ム
 第三十二條第一號及第二號ヲ左ノ如ク改ム
 一 青年學校ノ課程又ハ陸軍大臣及文部大臣ノ定ムル所ニ依リテ之ト同等以上ト認定シタル課程ニ付陸軍大臣ノ定メタル程度ノ課程ヲ修得セザル者
 二 前號ニ規定スル陸軍大臣ノ定メタル程度ノ課程ヲ修得シタル者ニシテ前條第一項ノ檢定ニ合格セザルモノ
 第三百條第二號中「實業補習學校教員養成所」ヲ「青年學校教員養成所」ニ改ム

兵役法施行規則中改正

昭和九年七月 陸令第十八號

兵役法施行規則中左ノ通改正ス
 第二百三十四條第一號中「聯隊區司令部」ヲ「師團司令部又ハ聯隊區司令部」ニ改ム

附則
 本令ハ公布ノ日ヨリ之ヲ施行ス
 昭和九年十一月 陸令第二十七號
 陸軍補充令施行規則中左ノ通改正ス
 第九十五條第二項及第九十六條第二項中「陸軍大臣」ヲ「認可」ニ改ム

附則
 本令ハ公布ノ日ヨリ之ヲ施行ス

近衛師團	兵	在營一年六月ノ者	徵集年ノ翌年五月三十一日
近衛師團	歩兵	在營一年六月ノ者	入營年ノ翌年五月三十一日
近衛師團	歩兵	在營一年六月ノ者	入營年ノ翌年十一月三十日
近衛師團	歩兵	在營一年六月ノ者	入營年ノ翌年四月三十日

Table with columns for recruitment details: 第一乃至第十師團, 近衛師團, 步兵, 徵集年, 入營年, etc.

附則 昭和三十二年二月 昭和三十二年二月 昭和三十二年二月 昭和三十二年二月

Table with columns for military categories: 騎兵, 野砲兵, 山砲兵, 野戰砲兵, 重砲兵, 高射砲兵, 輜重兵, 附錄第二樣式

附則 昭和三十二年二月 昭和三十二年二月 昭和三十二年二月 昭和三十二年二月

第十三輯

法務

第十三輯 法務

第一章 司法裁判

第一款 裁判所

○裁判所構成法中改正〔昭和一〇、四、法律二九〕……………

第二款 執達吏

○執達吏手数料規則中改正〔昭和一〇、四、法律三三〕……………

○執達吏規則中改正〔昭和一〇、四、法律三二〕……………

第三款 辯護士

○辯護士法中改正〔昭和一〇、四、法律三四〕……………

第四款 公證人

○公證人法中改正〔昭和一〇、四、法律三五〕……………

第五款 司法代書人

○朝鮮司法代書人令中改正〔昭和一〇、四、制令七〕……………

○司法代書人法中改正〔昭和一〇、四、法律三六〕……………

○朝鮮司法代書人令施行規則中改正〔昭和一〇、四、總令六六〕……………

第十三輯 法務

第一章 司法裁判

第一款 裁判所

●裁判所構成法中改正

昭和十年四月
法律第二十九號

朕樞密顧問ノ諮詢ヲ經テ帝國議會ノ協贊ヲ經タル裁判所構成法中改正法律ヲ裁可シ茲ニ之ヲ公布セシム

裁判所構成法中左ノ通改正ス

第二條ニ左ノ一項ヲ加フ
地方裁判所ハ必要ニ應ジテ之ヲ民事ノミヲ管轄スルモノ(民事地方裁判所)又ハ刑事ノミヲ管轄スルモノ(刑事地方裁判所)ト爲スコトヲ得

第六條第一項中「各裁判所」ヲ「民事地方裁判所ヲ除ク外各裁判所」ニ改メ同項ノ次ニ左ノ一項ヲ加フ
前項ニ定メタル民事ノ權限ハ民事地方裁判所ニ屬シテハ其ノ管轄區域ヲ同シタル刑事地方裁判所ノ管轄區域ノ檢事之ヲ行フ

第八條第一項中「各裁判所」ヲ「各裁判所及各檢事局」ニ改メ同條第二項ヲ削ル

第十三條ノ三 第十一條第三項第十三條及前條ニ定メタル地方裁判所長ノ權限ハ民事地方裁判所及刑事地方裁判所アル場合ニ於テハ控訴院長又ハ其ノ指定シタル民事地方裁判所長若ハ刑事地方裁判所長之ヲ行フ

第十九條第二項中「各地方裁判所」ヲ「民事地方裁判所及刑事地方裁判所ヲ除ク外各地方裁判所」ニ改メ同條左ノ一項ヲ加フ
民事地方裁判所及刑事地方裁判所ニ一若ハ二以上ノ部ヲ設ク

第二十五條ノ三 民事地方裁判所及刑事地方裁判所アル場合ニ於テ裁判事務上必要アリト認めルトキハ控訴院長ハ民事地方裁判所

又ハ刑事地方裁判所ノ判事ニ其ノ管轄區域ヲ同シタル刑事地方裁判所又ハ民事地方裁判所ノ判事ノ代理ヲ命スルコトヲ得
第七十一條ノ二中「關東廳法院判官又ハ關東廳法院檢察官」ニ改ム

第七十二條第二號中「郡」ヲ削ル
第八十六條第一項ヲ左ノ如ク改メ同條第二項中「監督書記及書記長」ヲ「書記長及監督書記」ニ改ム

大審院大審院檢事局及控訴院ノ書記長ニ書記長ヲ置ク控訴院檢事局地方裁判所及地方裁判所檢事局ノ書記長ニ監督書記ヲ置ク

第九十五條第一項ノ次ニ左ノ一項ヲ加フ
民事地方裁判所及刑事地方裁判所アル場合ニ於テハ前項ノ委任ハ民事地方裁判所長ニ對シテ之ヲ爲ス

第一百一條 延丁ハ大審院控訴院及地方裁判所ニ於テハ裁判所長或ハ裁判所長ニ於テハ其ノ一人ノ判事又ハ監督判事之ヲ雇ヒ及其ノ雇フ解ク

第一百三十三條中「裁判所書記長」ヲ「裁判所及檢事局ノ書記長」ニ改ム
第一百三十五條ニ左ノ一項ヲ加フ
前項第四號ニ定メタル地方裁判所長ノ其ノ支那及其ノ管轄區域内ノ區裁判所ニ對スル監督ノ權限ハ民事地方裁判所及刑事地方裁判所アル場合ニ於テハ控訴院長又ハ其ノ指定シタル民事地方裁判所長若ハ刑事地方裁判所長之ヲ行フ

第四百二十二條ニ左ノ一項ヲ加フ
前項ニ定メタル權限ハ民事地方裁判所ニ關シテハ其ノ管轄區域ヲ同シタル刑事地方裁判所ノ檢事局之ヲ行フ

本法施行ノ期日ハ勅令ヲ以テ之ヲ定ム
(昭和十年四月勅令第八十八號ヲ以テ昭和十年五月一日ヨリ施行)

●執達吏手數料規則中改正
昭和十年四月勅令第八十八號ヲ以テ昭和十年五月一日ヨリ施行

●執達吏 執達吏
●執達吏手數料規則中改正

昭和十年四月
法律第三十三號

朕帝國議會ノ協贊ヲ經タル執達吏手數料規則中改正法律ヲ裁可シ茲ニ之ヲ公布セシム

執達吏手數料規則中左ノ通改正ス
第十八條第三項ニ左ノ但書ヲ加フ
但管轄區域ヲ同シタル民事地方裁判所及刑事地方裁判所アル場合ニ於テハ控訴院長之ヲ定メ又ハ其指定シタル民事地方裁判所長若クハ刑事地方裁判所長控訴院長ノ認可ヲ經テ之ヲ定ム

本法施行ノ期日ハ勅令ヲ以テ之ヲ定ム
(昭和十年四月勅令第八十八號ヲ以テ昭和十年五月一日ヨリ施行)

●執達吏規則中改正
昭和十年四月
法律第三十二號

朕帝國議會ノ協贊ヲ經タル執達吏規則中改正法律ヲ裁可シ茲ニ之ヲ公布セシム

第五條ノ三 第五條及前條第一項ニ定メタル民事地方裁判所長ノ權限ハ管轄區域ヲ同シタル民事地方裁判所及刑事地方裁判所アル場合ニ於テハ控訴院長又ハ其指定シタル民事地方裁判所長若クハ刑事地方裁判所長之ヲ行フ

本法施行ノ期日ハ勅令ヲ以テ之ヲ定ム
(昭和十年四月勅令第八十八號ヲ以テ昭和十年五月一日ヨリ施行)

●辯護士法中改正
昭和十年四月
法律第三十四號

朕帝國議會ノ協贊ヲ經タル辯護士法中改正法律ヲ裁可シ茲ニ之ヲ公布セシム

第八條第一項ニ左ノ但書ヲ加フ

但シ管轄區域ヲ同シタル民事地方裁判所及刑事地方裁判所アル場合ニ於テハ刑事地方裁判所ニ之ヲ偏フ

同條第二項ノ次ニ左ノ一項ヲ加フ
第一項但書ノ場合ニ於テハ刑事地方裁判所所屬ノ辯護士ハ當然民事地方裁判所ノ所屬トス

第十八條第一項ヲ左ノ如ク改ム
辯護士會ハ地方裁判所ノ管轄區域毎ニ之ヲ設立ス可シ但シ辯護士ノ數尠少ニシテ辯護士會ヲ組織スルニ適セザルトキハ司法大臣ノ認可ヲ受ケ他ノ地方裁判所所屬辯護士ト合同シテ辯護士會ヲ設立スルコトヲ得

本法施行ノ期日ハ勅令ヲ以テ之ヲ定ム
(昭和十年四月勅令第八十八號ヲ以テ昭和十年五月一日ヨリ施行)

●公證人法中改正
昭和十年四月
法律第三十五號

朕帝國議會ノ協贊ヲ經タル公證人法中改正法律ヲ裁可シ茲ニ之ヲ公布セシム

公證人法中左ノ通改正ス
第十條第一項ニ左ノ但書ヲ加フ
但シ管轄區域ヲ同シタル民事地方裁判所及刑事地方裁判所アル場合ニ於テハ民事地方裁判所ノ所屬トス

第四十五條第二項、第六十四條第二項、第六十七條第二項及第七十四條第二項中「地方裁判所長」ヲ「所屬地方裁判所長」ニ改ム

本法施行ノ期日ハ勅令ヲ以テ之ヲ定ム
(昭和十年四月勅令第八十八號ヲ以テ昭和十年五月一日ヨリ施行)

●朝鮮司法代書人令中改正
昭和十年四月
制令第七號

●朝鮮司法代書人令中改正

第十三輯 法務 第一章 司法裁判 第一款 裁判所 第二款 執達吏 第三款 辯護士 第四款 公證人 第五款 司法代書人

朝鮮司法代書人令改正ノ條明治四十四年法律第三十號第一條及第二條ニ依リ勅裁ヲ得テ茲ニ之ヲ公布ス
朝鮮司法代書人令中左ノ通改正ス
「朝鮮司法代書人令」ヲ「朝鮮司法書士令」ニ改ム
「司法代書人ニ關シテハ司法代書人法ニ依ル」ヲ「司法書士ニ關シテハ司法書士法ニ依ル」ニ改ム

附則
本令ハ昭和十年五月一日ヨリ之ヲ施行ス

●司法代書人法中改正

昭和十年四月
法律第三十六號

朕帝國議會ノ協贊ヲ經タル司法代書人法中改正法律ヲ裁可シ茲ニ之ヲ公布セシム
司法代書人法中左ノ通改正ス
「司法代書人法」ヲ「司法書士法」ニ改ム
第一條、第四條及第七條乃至第十條中「司法代書人」ヲ「司法書士」ニ改ム
第二條中「司法代書人」ヲ「司法書士」ニ改ム同條ニ左ノ但書ヲ加フ
但シ管轄區域ヲ同シクシテ民事地方裁判所及刑事地方裁判所アル場合ニ於テハ民事地方裁判所ノ所屬トス
第三條、第五條、第六條及第十一條中「司法代書人」ヲ「司法書士」ニ改ム地方裁判所長」ヲ「所屬地方裁判所長」ニ改ム

附則

本法施行ノ期日ハ勅令ヲ以テ之ヲ定ム
(昭和十年四月勅令第八十八號ヲ以テ昭和十年五月一日ヨリ施行)

●朝鮮司法代書人令施行規則中改正

昭和十年四月
總令第六十六號

朝鮮司法代書人令施行規則中左ノ通改正ス
「朝鮮司法代書人令施行規則」ヲ「朝鮮司法書士令施行規則」ニ改ム
第一條乃至第十七條、第十九條及様式第一號

乃至第六號中「司法代書人」ヲ「司法書士」ニ改ム
第十八條第一號ヲ左ノ如ク改メ同條第二號中「司法代書」及同條第三號中「司法代書人」ヲ「司法書士」ニ改ム

一 認可ヲ受ケスシテ他人ノ勅託ヲ受ケ裁判所及検事局ニ提出スヘキ書類作製ノ業務ニ從事シタル者
附則
本令ハ昭和十年五月一日ヨリ之ヲ施行ス

第十四輯

民事 刑事 監獄

第十四輯 民事 刑事 監獄

第一章 民事

第一款 民事令 民法 商法 民事訴訟法 人事訴訟手續法 非訟事件手續法

○民事訴訟法中改正(昭和一〇、三、法律一五)……………一

第二款 登記

○不動產其ノ他ノ登記簿ノ謄本、抄本ノ請求等ニ關スル手續料及私署證書確定日附ノ手續料ニ關スル件申改正(昭和九、一、總令一三三)……………一

○朝鮮自動車交通事業財團抵當登記取扱規則(昭和九、一、總令一三二)……………一

第二章 刑事

○朝鮮刑事令中改正(昭和一〇、五、制令八)……………四
○朝鮮刑事令中改正ノ件施行期日(昭和一〇、五、總令七七)……………四

○刑事訴訟法中改正(昭和一〇、五、法律四三)……………四
○恩赦令中改正(昭和九、一、勅令三九三)……………四

第十四輯 民事 刑事 監獄

第一章 民事

第一款 民事令 民法商法 民事訴訟法 人事訴訟手續法 非訟事件手續法

民事訴訟法中改正

昭和十年三月 法律第十五號

於帝國議會ノ協賛ヲ經タル民事訴訟法中改正法律ヲ裁可シ茲ニ之ヲ公布セシム

民事訴訟法中左ノ通改正ス 第五百七十一條第一項第二號中「一個月」ヲ「三個月」ニ改ム 同條第二項中「然レトモ」ヲ削リ「第三號乃至第八號」ヲ「第一項第三號乃至第八號」ニ改メ同項ノ前ニ左ノ二項ヲ加フ 前項第二號ノ場合ニ於テ食料又ハ薪炭ニ各數種ノモノアルトキハ執達吏ハ債務者ノ利益ヲ考慮シテ差押ヲ爲ササル範圍ヲ定ムルコトヲ要ス 前項ノ場合ニ於テ執達吏ハ一應差押ヲ爲シタル上執行裁判所ニ差押ヲ可キ物ノ指定ヲ求ムルコトヲ得此指定ニ對シテハ當事者ハ異議ヲ述フルコトヲ得ス 第五百七十條ノ二 差押ニ因リ債務者カ其生活ニ回復スルコト能ハサル窮迫ノ狀態ニ陷ルノ恐アル場合ニ於テ債務者カ誠實ニシテ債務履行ノ意思アリ且債權者ノ經濟ニ甚シキ影響ヲ及ボササルモノト認め可キ顯著ナル事由アルトキハ裁判所ハ債務者ノ申立ニ因リ前條ノ規定ニ依ルノ外必要ナル限度ニ於テ差押ヲ得サル財產ヲ定ムルコトヲ得

トツ得 前項ノ裁判ヲ爲シタル後ニ於テ理由消滅シ又ハ事情變更シタルトキハ裁判所ハ當事者ノ申立ニ因リ又ハ職權ヲ以テ前項ノ裁判ヲ取消シ又ハ之ヲ變更スルコトヲ得 第五百二十二條第二項ノ規定ハ前二項ノ場合ニ之ヲ準用ス 附則 本法施行ノ期日ハ勅令ヲ以テ之ヲ定ム 本法施行前ニ開始シタル強制執行ニ付テハ仍舊前ノ例ニ依ル但シ第五百七十條ノ二ノ規定ハ本法施行前ニ開始シタル強制執行ニ付テモ亦之ヲ適用ス 國稅徵收法第十六條第二號中「一個月」ヲ「三箇月」ニ改ム 附則第二項本文ノ規定ハ前項ノ規定ヲ適用スル場合ニ關シテ之ヲ準用ス (以テ昭和十年四月二十九號ヲ) (以テ昭和十年五月一日ヨリ施行)

第二款 登記

●不動産其ノ他ノ登記簿ノ謄本、抄本ノ請求等ニ關スル手数料及私署證書確定日附ノ手数料ニ關スル件 昭令第九年十二月 總令第三百三十三號 明治四十五年朝鮮總督府令第三十八號(不動産其ノ他ノ登記簿ノ謄本、抄本ノ請求等ニ關スル手数料及私署證書確定日附ノ手数料ニ關スル件)中左ノ通改正ス 第一條第一項中「營業財團登記簿」ノ下ニ「自動車交通事業財團登記簿」ヲ加フ 本令ハ昭和十年四月一日ヨリ之ヲ施行ス

●朝鮮自動車交通事業財團 抵當登記取扱規則 昭令第九年十二月 總令第三百三十二號 朝鮮自動車交通事業財團抵當登記取扱規則左ノ通定ム 朝鮮自動車交通事業財團登記 取扱規則 第一條 朝鮮自動車交通事業令ニ依ル自動車交通事業財團ノ登記ニ付テハ本令ニ別段ノ定アルモノヲ除ク外朝鮮不動産登記令施行規則ニ依ル 第二條 自動車交通事業財團ノ所有者タル會社ノ本店ヲ一登記所ノ管轄地ヨリ他ノ登記所ノ管轄地ニ移轉シタル場合又ハ自動車交通事業財團ノ所有權方一登記所ノ管轄地ニ本店ヲ有スル會社ヨリ他ノ登記所ノ管轄地ニ本店ヲ有スル會社ニ移轉シタル場合ニ於テハ其ノ自動車交通事業財團ノ登記ノ事務ハ第十五條第一項ノ規定ニ依ル移送ヲ爲スニ至ル迄仍舊本店ノ所在地ノ登記所ニ於テ之ヲ取扱フ 第三條 自動車交通事業財團登記簿ハ附錄第一條ニ依リ地方法院ニ於テ之ヲ調製スベシ 第四條 登記所ニハ登記簿、共同人名簿及受附帳ノ外左ニ掲グル帳簿ヲ備フベシ 一 共同債目録簿 二 申請書類送込帳 三 決定原本送込帳 四 抗告書類送込帳 五 評價書類送込帳 六 本登記簿送付帳 七 本登記簿交付帳 八 謄本抄本交付帳 九 通知簿 十 受領證原簿 十一 還納受領證送込帳 第五條 朝鮮自動車交通事業令ニ於テ依ルコトヲ定メタル自動車交通事業法(以下單ニ自動車交通事業法ト稱ス)第四十七條第三項ニ掲グル自動車運輸事業ノ表示ハ事業種別(旅客運送又ハ物品運送ノ別)ヲ、路線又ハ一般自動車道ノ表示ハ起點及終點、主ナル經過地又ハ延長ノ記載シテ之ヲ爲スベシ

第六條 主務官廳ノ免許、許可又ハ認可ヲ要スル事項ノ登記申請書ニハ免許書、許可書、認可書又ハ主務官廳ノ認許アル謄本ヲ添付スベシ 第七條 自動車交通事業財團ニ屬スベキ自動車ニ關スル登記申請書ニハ朝鮮自動車運輸事業令ニ依ル自動車登記規程ニ依ル登記簿ヲ爲シタルコトヲ證スル書面ヲ添付スベシ 第八條 登記官吏ハ申請人ヲシテ自動車交通事業法第四十七條第一項ニ於テ準用スル工揚抵當法第二十三條第二項、第三十四條第二項、第三十七條第二項、第四十三條、第四十四條第二項又ハ第四十八條第二項ノ規定ニ依ル通知ヲ爲スニ必要ナル不動産ノ目録ヲ提出セシムルコトヲ得 第九條 自動車交通事業財團目録ノ表示ニ付テハ左ノ各號ニ依ルベシ 一 土地ニ付テハ其ノ所在スル府郡島邑面町洞里ニ土地ノ番號、地目、面積及用方ヲ記載スルコト 二 建物其ノ他ノ工作物ニ付テハ其ノ種類、構造、箇數及面積又ハ延長ヲ記載シ且其ノ所在スル土地ヲ表示スルコト 三 地上權ニ付テハ第一號ニ掲グル事項ノ外設定ノ目的及範圍、存續期間、地代及其ノ支拂時期、設定ノ年月日並ニ所有者ノ氏名又ハ名稱及住所ヲ記載スルコト 四 賃借權ニ付テハ第一號又ハ第二號ニ掲グル事項ノ外存續期間、借賃及其ノ支拂時期、設定ノ年月日、賃借權者第三者ニ對抗スルコトヲ得ベキ事由、貸與人ノ氏名又ハ名稱及住所並ニ賃借權ノ讓渡又ハ賃借物ノ轉貸ヲ許スル特約アルトキハ其ノ特約ヲ記載スルコト 五 地役權ニ付テハ設定ノ目的及範圍、設定ノ年月日並ニ所有者ノ氏名又ハ名稱及住所ヲ記載シ且承役地ヲ表示スルコト 六 自動車ニ付テハ其ノ車名、型式、年式及登録番號並ニ各自動車毎ノ附屬品ノ品名及數目ヲ記載スルコト但シ輕微ナル附屬品ノ記載ハ概括シテ之ヲ爲スコトヲ得



七 器具機械ニ付テハ其ノ種類、構造、箇數、及所在、製造者ノ氏名又ハ名稱、製造ノ年月、記號、番號其ノ他同種類ノ他ノ物ト區別スルニ足ルベキ特質アルトキハ其ノ特質ヲ記號スルコト(土地又ハ工作物ニ屬スル器具機械ニ在リテハ其ノ土地又ハ工作物毎ニ之ヲ記號スルコト)ハ工作物毎ノ規定ハ器具機械ノ記號ニ付テ之ヲ準用ス

八 貯蔵物品ニ付テハ常備ノモノノ種類、數、價又ハ箇數及所在ヲ記號スルコト

第十條 自動車交通事業財團目録ハ強毅ナル美濃紙ヲ以テ之ヲ作成スベシ

前項ノ財團目録ニハ其ノ毎葉ノ綴リニ申請人契印スベシ但シ申請人ガ二人以上ナルトキハ一人ノ契印ヲ以テ足ル

第十一條 自動車交通事業財團ノ所有者タル會社ガ本店ヲ一登記所ノ管轄地ヨリ他ノ登記所ノ管轄地ニ移シタルトキハ遑滯ナク舊本店ノ所在地ノ登記所ニ所有權登記名義人ノ表示ノ變更登記ノ申請ヲ爲スベシ

前項ノ規定ニ依リ申請書ニハ抹消ニ係ラザル部分ノミヲ記載シタル自動車交通事業財團目録ノ寫ヲ添附スベシ

第十二條 前條第二項ノ規定ハ自動車交通事業財團ノ所有權ガ一登記所ノ管轄地ニ本店ヲ有スル會社ヨリ他ノ登記所ノ管轄地ニ本店ヲ有スル會社ニ移シタル場合ノ所有權移轉登記ノ申請ニ付テ之ヲ準用ス

第十三條 登記簿ノ表示欄ノ自動車交通事業財團ノ表示ハ自動車交通事業法第四十七條第三項第一號乃至第五號ニ掲グル事項ヲ記載シテ之ヲ爲スベシ

第十四條 登記官更登記ヲ爲シタルトキハ自動車交通事業財團目録ニ申請書受附ノ年月日、受附番號及登記番號ヲ記載スベシ

自動車交通事業法第四十七條第一項ニ於テ準用スル工場抵當法第三十九條ノ規定ニ依リ提出シタル財團目録ニハ申請書受附ノ年月日及受附番號ヲ記載スルヲ以テ足ル

第十五條 舊本店ノ所在地ノ登記所ニ於テ第十一條第一項ノ變更登記ヲ爲シタルトキハ

登記官更ハ遑滯ナク登記簿及財團目録ノ際本號ニ附屬書類ヲ新本店ノ所在地ノ登記所ニ移送スベシ第十二條ノ所有權移轉ノ登記ヲ爲シタルトキ亦同ジ

前項ノ登記簿ノ際本抹消ニ係ラザル登記ノミヲ記載シ財團目録ノ際本第十一條第二項ノ規定ニ依リ提出シタル財團目録ノ寫ニ以テ之ヲ作成スルコトヲ得

第十六條 新本店ノ所在地ノ登記所ニ於テ前條第一項ノ規定ニ依リ移送ヲ受ケタルトキハ登記官更ハ移送ヲ受ケタル登記簿ノ際本ニ依リ登記ヲ爲スベシ

前項ノ規定ニ依リ登記ハ登記用紙中登記番號欄ニ其ノ登記簿ニ於ケル登記ノ順序ヲ追ヒテ新ナル番號ヲ記載シ其ノ左側ニ前登記ノ登記番號ヲ記載シ其ノ右側ニ前登記ノ番號ヲ表示シテ之ヲ爲スベシ

表示欄及事項欄ニ爲シタル登記ノ末尾ニハ前登記ノ登記簿ノ名稱、登記簿ノ際本ニ依リ登記ヲ移シタル旨及其ノ年月日ヲ記載シ登記官更捺印スベシ

第十七條 新本店ノ所在地ノ登記所ニ於テ前條ノ登記ヲ爲シタルトキハ登記官更ハ舊本店ノ所在地ノ登記所ニ其ノ旨ヲ通知スベシ

舊本店ノ所在地ノ登記所ニ於テ前項ノ規定ニ依リ通知ヲ受ケタルトキハ登記官更ハ登記用紙ヲ閉鎖スベシ

第十八條 第四條第九號ノ通知簿ニハ前條第一項、第十九條、朝鮮不動産登記令施行規則第七十條ノ二、自動車交通事業法第四十七條第一項第二項ニ於テ準用スル工場抵當法第二十三條第二項、第二十六條、第二十八條第二項、第三十四條第二項、第三十七條第二項、第四十三條、第四十四條第二項、第四十八條第二項及不動産登記法第二十八條ノ三、第六十條ノ二、第六十一條、第六十三條乃至第六十三條ノ三、第七十五條第一項、第一百二十六條第二項、第四百四十九條ノ二第一項、第五百三十三條第二項ノ通知事項ノ要旨、通知ヲ受ケル者及通知ヲ發スル年月日ヲ記載スベシ

第十九條 自動車交通事業法第四十六條第三項第一號ノ規定ニ依リ通知書ニハ左ニ掲グル事項ヲ記載スベシ

- 一 財團ノ表示
- 二 財團所有者ノ名稱及住所
- 三 抵當權者ノ氏名又ハ名稱及住所
- 四 債權額、辨別期及利息
- 五 登記ノ年月日

自動車交通事業法第四十六條第三項第二號ノ規定ニ依リ通知書ニハ前項第一號及第二號ニ掲グル事項並ニ閉鎖ノ事由及其ノ年月日ヲ記載スベシ

第二十條 登記官更ガ自動車交通事業法第四十七條第一項ニ於テ準用スル工場抵當法第二十三條第二項、第二十八條第二項、第三十條

第四條第二項、第三十七條第二項、第四十三條、第四十四條第三項及第四十八條第二項ノ規定ニ依リ通知書ヲ受附ケタルトキハ不動産登記受附帳ニ通知事項ノ要旨、通知ヲ爲シタル登記所ノ名稱、受附ノ年月日及受附番號ヲ記載シ通知書ニ受附ノ年月日及受附番號ヲ記載スベシ

前項ノ通知事項ノ要旨ハ登記ノ目的欄ニ、通知ヲ爲シタル登記所ノ名稱ハ申請人ノ氏名欄ニ之ヲ記載スベシ

第二十一條 自動車交通事業財團目録ハ永久ニ之ヲ保存スベシ

附則
本令ハ昭和十年四月一日ヨリ之ヲ施行ス

自動車交通事業財團登記簿

何地方法院(何支廳)

何地方法院長

紙數表紙ヲ除キ

枚

登記番號第 號

甲 (權有所) 區		乙 (權當抵) 區	
番號位	事	番號位	事
示	欄	示	欄
表	示	表	示
欄	表	欄	表
示	欄	示	欄
表	示	表	示
欄	表	欄	表
示	欄	示	欄
表	示	表	示
欄	表	欄	表

第十四輯 民事 刑罰 監獄 第一章 民事 第二款 登記

第二章 刑事

●朝鮮刑事令中改正

昭和十年五月
勅令第八號

朝鮮刑事令中改正ノ件明治四十四年法律第三十號第一條及第二條ニ依リ勅裁ヲ得テ茲ニ之ヲ公布ス

朝鮮刑事令中左ノ通改正ス

第十六條 刑事訴訟法第百十三條中二月トアルハ三月、一月毎トアルハ二月毎トス

附 則

本令施行ノ期日ハ朝鮮總督之ヲ定ム

●朝鮮刑事令中改正ノ件施行期日

昭和十年五月
勅令第七十七號

昭和十年制令八號ハ朝鮮刑事令中改正ノ件ハ昭和十年六月二日ヨリ之ヲ施行ス

●刑事訴訟法中改正

昭和十年五月
法律第四十三號

朕帝國議會ノ協贊ヲ經タル刑事訴訟法中改正法律ヲ裁可シ茲ニ之ヲ公布セシム

刑事訴訟法中左ノ通改正ス

第百十三條 拘留ノ期間ハ二月トス特ニ繼續ノ必要アル場合ニ於テハ決定ヲ以テ一月毎ニ之ヲ更新スルコトヲ得

●恩赦令中改正

昭和九年十二月
勅令第三百九十三號

朕樞密顧問ノ諮詢ヲ經テ恩赦令中改正ノ件ヲ裁可シ茲ニ之ヲ公布セシム

恩赦令中左ノ通改正ス

第十九條中「閣東長官内閣總理大臣」ヲ「滿洲國駐劄特命全權大使拓務大臣」ニ改ム

附 則
本令ハ公布ノ日ヨリ之ヲ施行ス

第十五輯

學 事

第十五輯 學事

第一章 學事

第二款 通則

- 國體ノ本義明徹ニ關スル件(昭和一〇、四、總令一四)
- 陸軍現役將校配屬學校教練查閱規程中改正(昭和九、六、陸令一七)

第三款 朝鮮教育令

- 朝鮮教育令中改正(昭和一一〇、四、勅令四四)

第十三款 實業學校

- 實業學校令中改正(昭和一一〇、四、勅令四三)
- 實業學校規程中改正(昭和一一〇、二、總令一三)
- 同上(昭和一一〇、四、總令五三)
- 實業補習學校規程(昭和一一〇、四、總令五二)

第十五款 青年訓練所

- 兵役法施行令第三十一條第三項ノ規定ニ依ル認定(昭和九、一〇、陸文告九)

第二章 養成所 講習所

- 水原高等農林學校附置實業補習學校教員養成所規程中改正(昭和一一〇、三、總令四八)
- 朝鮮總督府通信局海員養成所規程中改正(昭和一一〇、四、總令五二)

第四章 私立學校 書堂

- 私立學校規則中改正(昭和一一〇、四、總令五四)

第五章 學校ノ認定、指定及檢定

- 私立學校教員ノ資格及員數ニ關スル規程中改正(昭和一一〇、四、總令五五)

- 專門學校入學者檢定規程ニ依リ指定シタル者中改正(昭和一一〇、五、總令二八九)

第九章 時 氣象 民曆

- 天氣豫報、暴風警報及暴風雨標式ニ關スル件(昭和九、八、總令三三)
- 暴風雨標式暴風警報信號所及其ノ揚揚スル信號ノ種類中改正(昭和九、六、總令三〇二)
- 同上(昭和九、七、總令三九五)
- 同上(昭和九、八、總令四〇一)
- 同上(昭和九、九、總令四四七)
- 同上(昭和九、九、總令四九〇)
- 同上(昭和九、一〇、總令五二二)
- 同上(昭和九、一〇、總令五三九)
- 同上(昭和九、一一、總令五六七)
- 同上(昭和九、一一、總令五七五)
- 同上(昭和九、一二、總令五八三)
- 同上(昭和九、一〇、總令四三三)
- 同上(昭和一一〇、一、總令三〇)
- 同上(昭和一一〇、三、總令一三五)
- 同上(昭和一一〇、四、總令二九九)
- 氣象實況報及暴風警報發送方中改正(昭和九、一一、總令五九九)
- 朝鮮船舶氣象觀測報告規則(昭和一一〇、二、總令三二)

第十章 博物館 展覽會

- 朝鮮美術展覽會規程中改正(昭和一一〇、三、總令一八四)
- 同上(昭和一一〇、五、總令二九六)

改廢表

頁 ノ公布 年	種類	番號	件 名	備 考
七 七 昭和 三	文 陸 告	一	兵 役 法 施 行 令 第 三 十 一 條 第 三 項 ノ 規 定 ニ 依 ル 認 定	昭 和 九 年 陸 文 告 第 九 號
八 三 昭和 八	總 令	一 四 九	朝鮮總督府選信局海員養成所志願ニシテ海軍預備生ヲ志願スル件	昭 和 十 年 總 令 第 五 十 一 號

第十五輯 學事

第一章 學事

第二款 通則

●國體ノ本義明徴ニ關スル

昭和十年四月 總令第十四號

方今内外ノ情勢ヲ稽ルニ刻下ノ急務ハ實ニ建國ノ大義ニ基キ日本精神ヲ作興シ國民的教養ヲ完成スルニ由リテ...

●陸軍現役將校配屬學校教

昭和九年六月 陸令第十七號

陸軍現役將校配屬學校教養規程中左ノ通改正ス...

●朝鮮教育令中改正

昭和十年四月 勅令第十四號

第十一條第一項但書ヲ左ノ如ク改ム...

●實業學校令中改正

昭和十年四月 勅令第十四號

第十二條第一項中「職業學校及實業補習學校」...

●實業學校規程中改正

昭和十年二月 總令第十二號

第五條第一項中「道」ニ改ム...

●實業補習學校規程

昭和十年四月 總令第五十二號

第一條 實業補習學校ハ小學校又ハ普通學校ノ教科ヲ卒ニ職業ニ從事スル者ニ對シ...

第一項ノ規定ニ依リテ設立スルモノヲ公立實業補習學校トシ前項ノ規定ニ依リテ設立スルモノヲ私立實業補習學校トス...

一 名稱及位置 二 生徒ノ定員及學級數 三 開校年月日 四 學則 五 校地、校舍、寄宿舎及實習地等ノ平面圖...

第十五輯 學事 第一章 學事 第二款 通則 第三款 朝鮮教育令 第十三款 實業學校

六 一年ノ收支概算ヲ初年度ヨリ完成年度ニシテ之ヲ提出スルハ其ノ分ニ付記載ス

第十二條 實業補習學校ノ學科目ハ修身及公民國語職業トシテ其ノ中常用スル者ハハ國語代ハ朝鮮語ヲ課スルコトヲ得女子ニハ前項學科目ノ外家事及裁縫ヲ加フ

第十七條 紀念節、天長節、明治節及一月一日ニハ職員及生徒學校ニ參集シテ祝賀ノ式ヲ行フ

第十五款 青年訓練所 兵役法施行令第三十一條 第三項ノ規定ニ定ル認定 昭和九年十月

一 實業補習學校ニ於テ前條第一號、第二號、第四號又ハ第七號ノ事項ヲ變更セシメテ之ヲ提出スルハ其ノ分ニ付記載ス

第十三條 實業補習學校ニ於テハ教授上特ニ注意スル事ハ左ノ如キニシテ之ヲ行フ

第十四條 實業補習學校ハ之ヲ他ノ學校、試驗場、講習所等ニ併設スルコトヲ得

和十一年三月以後ノ卒業生ニ限ル 第九章 時 氣象 民曆 天氣豫報、暴風警報及暴風雨標式ニ關スル件申改

第二章 養成所講習

朝鮮總督府選信局海員養成所規程申改

第四章 私立學校書

第五章 學校ノ認定、指定及檢定

五 現役將校ヲ罷職シタル常小學校卒業生度ヲ入學資格トスル學校ノ第四學年(高等小學校第二學年)修了程度ヲ入學資格トスル程度以上ノ訓練ヲ修メ其ノ證明書ヲ有スル者

私立學校規則申改 私立學校規則申改 私立學校規則申改

私立學校規則申改 私立學校規則申改 私立學校規則申改

和十一年三月以後ノ卒業生ニ限ル 第九章 時 氣象 民曆 天氣豫報、暴風警報及暴風雨標式ニ關スル件申改

第二章 養成所講習

水原高等農林學校附置實業補習學校教員養成所規程申改

第四章 私立學校書

第五章 學校ノ認定、指定及檢定

水原高等農林學校附置實業補習學校教員養成所規程申改

造船學	海學	氣象學
造船學	海學	氣象學
造船學	海學	氣象學
造船學	海學	氣象學
造船學	海學	氣象學
造船學	海學	氣象學
造船學	海學	氣象學
造船學	海學	氣象學
造船學	海學	氣象學
造船學	海學	氣象學
造船學	海學	氣象學
造船學	海學	氣象學

私立學校規則申改 私立學校規則申改 私立學校規則申改

和十一年三月以後ノ卒業生ニ限ル 第九章 時 氣象 民曆 天氣豫報、暴風警報及暴風雨標式ニ關スル件申改

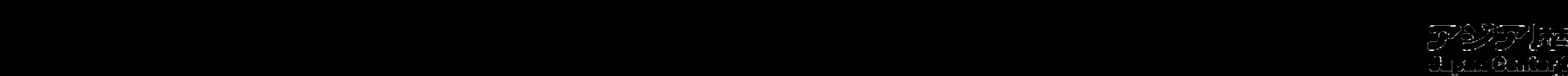

同 上

昭和九年八月 總告第四百一號

暴風警報信號所

Table with columns for location (位置), signal type (信號ノ種類), and specific locations (同加波里(馬羅島燈臺) etc.)

風雨標並暴風警報信號所及其掲揚スル信號ノ種類(中左ノ通知正ス)

暴風警報信號所ノ部ヲ左ノ如ク改ム

Table with columns for location (位置), signal type (信號ノ種類), and specific locations (江原道通川郡順嶺下車底里 同高城郡高城面末茂里 水瀨嶺燈臺)

同 上

昭和九年九月 總告第四百十七號

暴風警報信號所ノ部中「鹿尚南道釜山府釜山」

測候所管内 第一種、第二種、第三種、次ニ「同春鶴洞東三洞燈臺」

Table with columns for location (位置), signal type (信號ノ種類), and specific locations (同加波里(馬羅島燈臺) 同右面西線里 同旌義面城山里)

同 上

昭和九年十一月 總告第五百二十九號

暴風警報信號所ノ部中「同遼東那模張面大凌」

大正十三年朝鮮總督府告示第八十六號(暴風雨標並暴風警報信號所及其掲揚スル信號ノ種類)

同 上

昭和九年九月 總告第四百九號

暴風警報信號所ノ部中「同遼東那模張面大凌」

大正十三年朝鮮總督府告示第八十六號(暴風雨標並暴風警報信號所及其掲揚スル信號ノ種類)

大正十三年朝鮮總督府告示第八十六號(暴風雨標並暴風警報信號所及其掲揚スル信號ノ種類)

里 第一種「同東萊郡機張面大港里 第一種」第二種「同二道面長水浦里 第一種」第三種「同二道面長水浦里 第一種」第四種「同二道面長水浦里 第一種」

● 同上

大正十三年朝鮮總督府告示第百八十六號(暴風警報信號所及其揚揚スル信號ノ種類)中左ノ通改正ス

● 同上

大正十三年朝鮮總督府告示第百八十六號(暴風警報信號所及其揚揚スル信號ノ種類)中左ノ通改正ス

風雨極致暴風警報信號所及其揚揚スル信號ノ種類)中左ノ通改正ス

● 同上

大正十三年朝鮮總督府告示第百八十六號(暴風警報信號所及其揚揚スル信號ノ種類)中左ノ通改正ス

● 氣象實況報及暴風警報發送方中改正

大正十四年朝鮮總督府告示第七十八號(氣象實況報及暴風警報發送方ニ關スル件)中昭和九年十二月一日ヨリ左ノ通改正ス

● 朝鮮船舶氣象觀測報告規則

昭和十年二月 總令第三十二號 朝鮮船舶氣象觀測報告規則

第一條 公衆通信ヲ取扱フ無線電信ノ施設ハ岸局ノ通信距離内ヲ航行中毎日中央標準時午前六時、正午及午後六時ニ氣象觀測ヲ爲スベシ

第十章 博物館展覽會

朝鮮美術展覽會規程中改正

昭和十年三月 總令第百八十四號 朝鮮美術展覽會規程中左ノ通改正ス

Table with columns: 出願人氏名, 部名, 命題, 代價, 備考

注意 一 非賣品ハ代價ノ欄ニ非賣品ト記入スヘシ

二 故人ノ作品ヲ出品スル場合ニハ履歷ノ欄ニ其ノ旨趣ニ製作者ノ氏名及履歷ヲ書スヘシ

第十六輯

產業

第十六輯 産業

第一章 農事

第一款 農事

○朝鮮農地令、朝鮮府郡島小作委員會官制及
昭和九年制令第十六號施行期日(昭和九年
總令九二)

第二款 農會

○昭和九年法律第四十二號農會法中改正法律
施行期日(昭和九年、勅令三三〇)
○朝鮮農會令施行規則中改正(昭和九年、勅
令一〇六)

第六款 米穀

○米穀統制法第九條ノ規定ニ依リ米穀其ノ他
ノ輸入税增加ノ件中改正(昭和九年、勅
令三三五)

第七款 穀物及臥検査

○朝鮮穀物検査令施行規則中改正(昭和九、一
一、總令一〇七)
○朝鮮穀物検査令第一條第一項ノ規定ニ依ル
指定中改正(昭和九、六、總令三三〇)
○朝鮮穀物検査規則(昭和九、一〇、總令一〇四)
○朝鮮穀物検査規則第一條ノ規定ニ依ル指定地
〔昭和九、一〇、總令五一九〕
○朝鮮穀物検査規則第七條第二項ニ規定スル出
張検査ニ要スル費用〔昭和九、一〇、總令一
〇五〕
○朝鮮穀物検査規則第一條第一項ノ規定ニ依ル
指定中改正(昭和九、六、總令三三一)

第八款 蠶絲業

五

第二章 商業 工業

第十一款 植物検査

○朝鮮蠶業令施行規則中改正(昭和一〇、一、
總令八)
○朝鮮輸入植物検査規則ニ依リ検査ヲ行
フ税關中改正(昭和九、九、總令四八九)

第一款 銀行 金融組合 無盡業

○朝鮮銀行法中改正(昭和一〇、三、法律一)
○昭和八年朝鮮總督府令第二十號第四條ノ利
率及遲延利息ノ割合中改正(昭和一〇、五、
總令三一四)
○昭和九年水害復舊資金ノ融通ニ關スル件
〔昭和九、一、總令一一〇〕

第四款 商工會議所

○朝鮮商工會議所令施行規則ニ依リ特別議員
ヲ置ク商工會議所及其ノ定數中改正(昭和
九、九、總令四六六)

第六款ノ二 輸出品検査 不正競
争防止

○朝鮮重要輸出品検査規則(昭和一〇、四、總
令六五)
○朝鮮重要輸出品検査規則ニ依ル重要輸出品
指定(昭和一〇、四、總令二六九)
○朝鮮重要輸出品検査規則ニ依ル検査標準
〔昭和一〇、四、總令二七〇〕
○朝鮮不正競争防止令(昭和九、一、勅令二
四)
○不正競争防止法(昭和九、三、法律一四)
○朝鮮不正競争防止令ニ依ル外國ノ國ノ紋
章、旗章其ノ他ノ徽章等指定ニ關スル件
〔昭和一〇、三、總令一四三〕
○朝鮮不正競争防止令ニ依ル外國ノ國ノ紋章

第三章 鑛業

○朝鮮鑛業令中改正(昭和九、九、勅令二三)
○石油鑛法ヲ朝鮮、臺灣及樺太ニ施行スルノ
件〔昭和九、六、勅令一九八〕
○石油鑛法(昭和九、三、法律二六)
○石油鑛法施行令(昭和九、六、勅令一九六)
○石油鑛法施行規則(昭和九、六、總令六八)

第四章 漁業

第一款 漁業

○朝鮮漁業保護取締規則中改正(昭和九、六、
總令六七)
○同上(昭和一〇、四、總令六四)

第二款 水産製品及水産物

○水産製品検査規則中改正(昭和九、六、總令
六四)

第六章 組合

○朝鮮漁業組合規則第十五條第三項ノ規定ニ
依ル漁業組合中改正(昭和九、八、總令四二
三)
○同上(昭和九、九、總令四五〇)
○同上(昭和九、九、總令四八二)
○同上(昭和九、一〇、總令一九九)
○同上(昭和九、一〇、總令三三六)
○同上(昭和九、一〇、總令四七)
○同上(昭和九、一〇、總令二八)

- 朝鮮漁業組合規則第十五條第三項ノ規定ニ依ル漁業組合中改正(昭和一〇、四、總令二七二)……………三〇〇
- 同上(昭和一〇、五、總令二七四)……………三〇〇
- 同上(昭和一一、五、總令三一三)……………三〇〇
- 同上(昭和一一、五、總令三一五)……………三〇〇
- 朝鮮漁業組合補助規則中改正(昭和一一、三、總令四六)……………三〇〇
- 朝鮮水産組合規則中改正(昭和九、一二、總令一九)……………三〇〇
- 朝鮮水産組合規則第六條第三項ノ規定ニ依ル水産組合指定(昭和一一、二、總令四八)……………三一
- 同上(昭和一一、二、總令一〇五)……………三一

第七章 移住拓殖

- 農地移住獎勵補助規則(昭和一一、五、總令七四)……………三一

第九章 特許意匠商標

- 第四款 商標**
- 昭和九年法律第十五號商標法中改正法律施行期日(昭和九、一二、勅令三四五)……………三二

改廢表

頁	公布ノ年	種別	番號	件	名	備考
三四九	昭和七	總令	一四	土地改良施行地移住獎勵補助規則		昭和十年總令第七十四號ヲ以テ廢止



第十六輯 産業

第一章 農業

第一款 農事

朝鮮農地令、朝鮮府郡島小作委員會官制及昭和九年制令第十六號施行期日

昭和九年九月 總令第九十二號

朝鮮農地令、朝鮮府郡島小作委員會官制及昭和九年制令第十六號(朝鮮小作制令中改正ノ件)ハ昭和九年十月二十日ヨリ之ヲ施行ス

朝鮮農地令施行規則

昭和九年九月 總令第九十三號

朝鮮農地令施行規則左ノ通定ス

第一條 含普其ノ他小作地ノ管理者(以下單ニ小作地管理者ト稱ス)ヲ置キタルトキハ...

ノ小作地管理者ヲ不適當ト認ムルトキハ府郡島小作委員會ノ意見ヲ聽キ小作地管理者ニ對シ其ノ變更ヲ命ズルコトヲ得

第五條 府尹、郡守又ハ島司ニ於テ小作地ノ管理ニ關スル契約ヲ不適當ト認ムルトキハ...

第六條 朝鮮農地令第七條第四項ノ永年作物ハ桑樹、果樹、芋麻及楮トス

第七條 朝鮮農地令第十三條第一項但書ノ規定ニ依リ轉貸ハ其ノ轉貸ノ事由ノ消滅ニ因リテ終了ス

第八條 朝鮮農地令第十六條ノ申出アリタル場合ニ於テ當事者ノ一方が相手方ニ對シ檢見ノ申出ヲ爲サントスルトキハ...

第九條 朝鮮農地令第十七條ノ檢見ハ當事者ノ合意ヲ以テ定メタル期日ニ當事者又ハ代理人立會ノ上之ヲ爲スコトヲ要ス

第十條 左ノ各號ノ一ニ該當スルトキハ二百圓以下ノ罰金ニ處ス

一 小作地管理者第二條ノ規定ニ違反シ届出ヲ爲サズ又ハ虚偽ノ届出ヲ爲シタルトキ

二 貸貸人又ハ小作地管理者第三條ノ規定ニ依リ命令ニ違反シ報告ヲ爲サズ又ハ虚偽ノ報告ヲ爲シタルトキ

三 小作地管理者第四條ノ規定ニ依リ命令ニ違反シタルトキ

四 貸貸人又ハ小作地管理者第五條ノ規定ニ依リ命令ニ違反シタルトキ

第十一條 本令ハ昭和九年十月二十日ヨリ之ヲ施行ス

第十二條 本令施行ノ際現ニ小作地管理者タル者ニ付テハ貸貸人又ハ小作地管理者ハ本令施行ノ日ヨリ十五日内ニ第一條又ハ第二條ノ規定ニ準シ届出ヲ呈シ

第十三條 小作地管理者前條ノ規定ニ違反シ届出ヲ爲サズ又ハ虚偽ノ届出ヲ爲シタルトキハ二百圓以下ノ罰金ニ處ス

第十四條 本令ハ昭和九年十月二十日ヨリ之ヲ施行ス

第十五條 本令ハ昭和九年十月二十日ヨリ之ヲ施行ス

第十六條 本令ハ昭和九年十月二十日ヨリ之ヲ施行ス

第十七條 本令ハ昭和九年十月二十日ヨリ之ヲ施行ス

第十八條 本令ハ昭和九年十月二十日ヨリ之ヲ施行ス

第十九條 本令ハ昭和九年十月二十日ヨリ之ヲ施行ス

第二十條 本令ハ昭和九年十月二十日ヨリ之ヲ施行ス

第二十一條 本令ハ昭和九年十月二十日ヨリ之ヲ施行ス

第二十二條 本令ハ昭和九年十月二十日ヨリ之ヲ施行ス

第二十三條 本令ハ昭和九年十月二十日ヨリ之ヲ施行ス

第二十四條 本令ハ昭和九年十月二十日ヨリ之ヲ施行ス

第二十五條 本令ハ昭和九年十月二十日ヨリ之ヲ施行ス

第二十六條 本令ハ昭和九年十月二十日ヨリ之ヲ施行ス

第二十七條 本令ハ昭和九年十月二十日ヨリ之ヲ施行ス

第二十八條 本令ハ昭和九年十月二十日ヨリ之ヲ施行ス

第二十九條 本令ハ昭和九年十月二十日ヨリ之ヲ施行ス

第三十條 本令ハ昭和九年十月二十日ヨリ之ヲ施行ス

ノ七・五以内トス

第六款 米穀

米穀統制法第九條ノ規定ニ依リ米穀其ノ他ノ輸入稅增加ノ件中改正

昭和九年十二月 勅令第三百三十五號

昭和八年勅令第二百八十三號米穀統制法第九條ノ規定ニ依リ米穀其ノ他ノ輸入稅增加ノ件中改正ノ件ヲ裁可シ之ヲ公布セシム

昭和八年勅令第二百八十三號中左ノ通改正ス

「昭和九年十二月三十一日」ヲ「昭和十年十二月三十一日」ニ改ム

附則 本令ハ公布ノ日ヨリ之ヲ施行ス

同 上

昭和十年三月 勅令第三百三十二號

昭和八年勅令第二百八十三號米穀統制法第九條ノ規定ニ依リ米穀其ノ他ノ輸入稅增加ノ件中改正ノ件ヲ裁可シ之ヲ公布セシム

昭和八年勅令第二百八十三號中左ノ通改正ス

「昭和十年三月三十一日」ヲ「昭和十一年三月三十一日」ニ改ム

附則 本令ハ公布ノ日ヨリ之ヲ施行ス

第七款 穀物及以検査

朝鮮穀物検査令施行規則

中改正

昭和九年十一月 總令第五百七號

朝鮮穀物検査令施行規則中左ノ通改正ス

第一條 本令ハ昭和九年十一月二十日ヨリ之ヲ施行ス

第二條 本令ハ昭和九年十一月二十日ヨリ之ヲ施行ス

第三條 本令ハ昭和九年十一月二十日ヨリ之ヲ施行ス

第四條 本令ハ昭和九年十一月二十日ヨリ之ヲ施行ス

第五條 本令ハ昭和九年十一月二十日ヨリ之ヲ施行ス

第六條 本令ハ昭和九年十一月二十日ヨリ之ヲ施行ス

第七條 本令ハ昭和九年十一月二十日ヨリ之ヲ施行ス

第八條 本令ハ昭和九年十一月二十日ヨリ之ヲ施行ス

第九條 本令ハ昭和九年十一月二十日ヨリ之ヲ施行ス

第十條 本令ハ昭和九年十一月二十日ヨリ之ヲ施行ス

第十一條 本令ハ昭和九年十一月二十日ヨリ之ヲ施行ス

第十二條 本令ハ昭和九年十一月二十日ヨリ之ヲ施行ス

第十六輯 産業 第一章 農業 第一款 農事 第六款 米穀 第七款 穀物及以検査

第十六輯 産業 第一章 農業 第一款 農事 第六款 米穀 第七款 穀物及以検査

第四條 第一項但書中「第十六條第一項第一號又ハ第二號」ヲ「第十六條又ハ第十七條」ニ改メ...

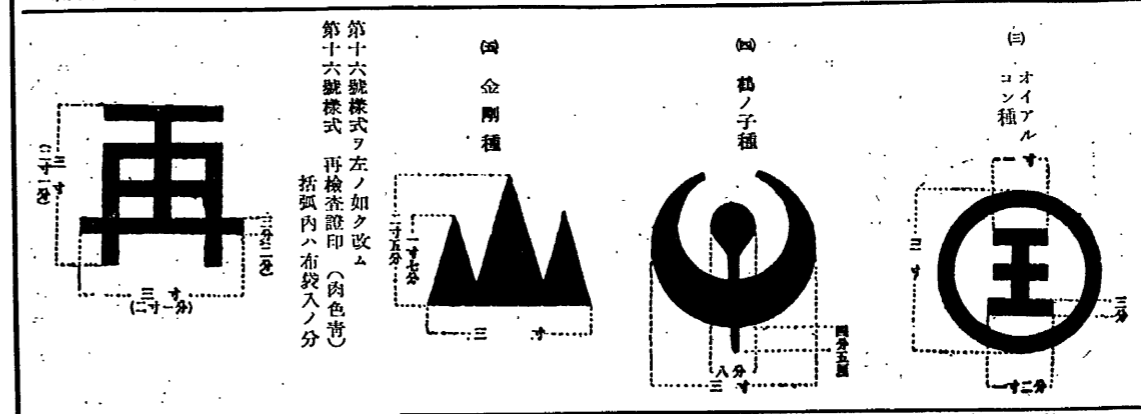
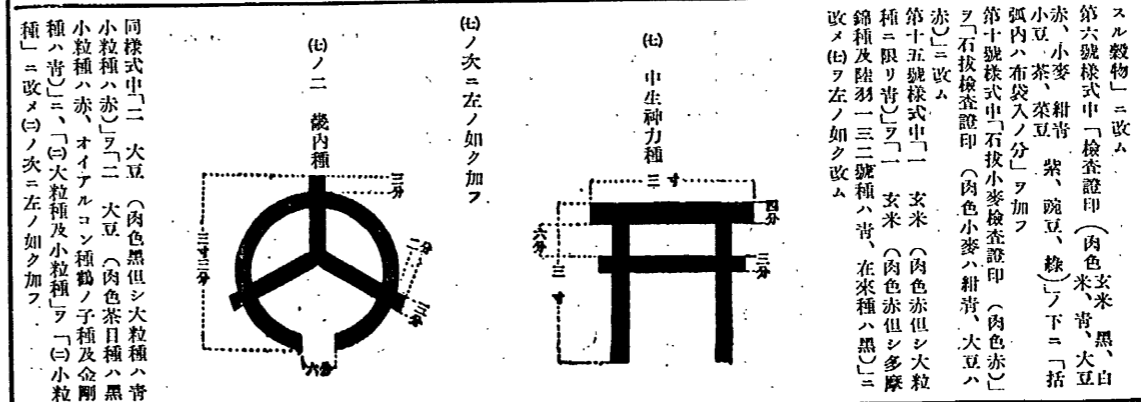

第十八號樣式中「肉色赤」ヲ「肉色黒」ニ改メ... 朝鮮穀物検査令第一條第一項ノ規定ニ依ル指定中改正

朝鮮穀物検査規則

朝鮮穀物検査規則ノ制定ム 朝鮮穀物検査規則 第一條 朝鮮穀物ノ指定スル地ヨリ又ハ指定...

請又査索願 人ハ其ノ代理人前項ノ規定ニ違反スルトキハ検査ヲ拒ムコトアルベシ...

下格 品質及乾燥 下格標準品以上ノモノ 調整 赤米ノ混入一合ニ付百粒以内ニシ...

第十五條 穀ノ包装ニハ第十一條ニ規定スル検査證給ハ日附印ヲ附シ...

Table with columns: 生産年別, 品種名, 叭數, 一箇ノ重量, 生産地, 仕向地, 検査ヲ受ケン場所, 摘要

朝鮮總督府穀物検査所何支所(何出張所)御中
請求人 何 某

検査手数料	金
出張検査費用	金

裏
附貼紙印入収

第二號様式
扱受檢代理人選定届
住所 氏名 年齢 職業
代理期間
右ノ通代理人ヲ定メ候ニ付此段及御届候也

第三號様式
扱指定地外出張検査許可申請書
検査ヲ受ケントスル場所
一箇年ノ受檢見込数量
一回ノ受檢見込数量
一検査ヲ受ケントスル期間
右之通指定地外出張検査相受度候ニ付御許可相成度此段及申請候也

第四號様式
朝鮮總督府穀物検査所何々支所長殿
住所 申出人 何 某

(住所)
(受檢者氏名)
(品 種 名)
皆掛重量 斤
(検査日附印)

第五號様式
封鉛

表面(凸刻)
仁川 三分
群山 三分
木浦 三分
仁 四分
ク 四分
木 四分
釜山 三分
浦項 三分
元山 三分
ナ 四分
元 四分
三 四分
三 四分
三 四分
裏面(凸刻)
(検査官番號)

第六號様式
検査日附印(肉色黒)

産 年 産 年 月 日
名 所 査 檢
七 分

第七號様式
検査官診票

検査官之証	官 氏 名
年 月 日	朝鮮總督府穀物検査所 印所

●朝鮮穀検査規則第一條ノ規定ニ依ル指定地
昭和九年十月
總督第五百十九號
朝鮮穀検査規則第一條ノ規定ニ依ル指定地ニ付テハ昭和九年十月二十日ヨリ昭和九年朝鮮總督府告示第十四號(朝鮮穀物検査令第一條第一項ノ規定ニ依ル指定地ヲ準用ス

●朝鮮穀検査規則第七條第二項ニ規定スル出張検査ニ要スル費用
昭和九年十月
總督第五百五號
朝鮮穀検査規則第七條第二項ニ規定スル出張検査ニ要スル費用左ノ通定ム
朝鮮穀検査規則第七條第二項ニ規定スル出張検査ニ要スル費用ニ付テハ昭和九年十月二十日ヨリ昭和七年朝鮮總督府令第百二十二號(朝鮮穀物検査令施行規則第九條第二項ニ規定スル出張検査ニ要スル費用)ヲ準用ス

●朝鮮隊検査規則第一條第一項ノ規定ニ依ル指定中
昭和九年六月
總督第三百三十一號
昭和九年朝鮮總督府告示第十五號(朝鮮隊検査令)

●朝鮮蠶業令施行規則中改正
昭和十年一月
總督第八號
朝鮮蠶業令施行規則中左ノ通改正ス
第六十一條第一項一代交雜種ノ部第八號ノ次ニ左ノ三號ヲ加フ
九 國支二十六號ト國支十八號トノ交雜種
十 朝五支一號ト國支十八號トノ交雜種
十一 朝四支一號ト國支二十六號トノ交雜種
附 則
本令ノ發布ノ日ヨリ之ヲ施行ス

●朝鮮輸移出入植物検査規則ニ依リ検査ヲ行フ税關中改正
昭和九年九月
總督第四百八十九號
昭和八年朝鮮總督府告示第三百九十五號(朝鮮輸移出入植物検査規則)

●朝鮮重要輸出品検査規則
不正競争防止
昭和九年六月
總督第三百三十一號
昭和九年朝鮮總督府告示第十五號(朝鮮隊検査令)

第十六輯 産業 第一章 農業 第七款 穀物及叭検査 第二章 商業 工業 第一款 銀行 金融組合 無盡業 第四款 五

●昭和九年水害復舊資金ノ融通ニ關スル件
昭和九年十二月
總督第五百二十號
昭和九年水害復舊資金ノ融通ニ關スル件左ノ通定ム
第一條 忠清南道、全羅北道、全羅南道、慶尙北道及慶尙南道ニ於ケル金融組合ガ昭和九年ノ水害ニ因ル被害者ニ對シ共ノ損害ノ復舊ノ爲ニ貸付ヲ爲ス場合ニ限リ貸付ノ總額ハ金融組合業務監督規程第二十九條第二項但書ノ規定ニ拘ラズ三千圓迄トス但シ千圓ヲ超セル額ニ付テハ不動産ヲ擔保トスル貸付ナルコトヲ要ス
第二條 組合ガ前條ノ規定ニ依リ貸付ヲ爲スコトヲ得ル期間ハ本令施行ノ日ヨリ二年トス
附 則
本令ハ發布ノ日ヨリ之ヲ施行ス

●朝鮮銀行法中改正
昭和十年三月
法律第一號
除帝國議會ノ協贊ヲ經タル朝鮮銀行法中改正法律ヲ裁可シ之ヲ公布セシム
朝鮮銀行法中左ノ通改正ス
朝二十二條第三項中「百分ノ五」ヲ「百分ノ三」ニ改ム
附 則
本法施行ノ期日ハ勅令ヲ以テ之ヲ定ム(昭和十年三月勅令第三十二號ヲ以テ昭和十年四月一日ヨリ施行)

●昭和八年朝鮮總督府令第二十號第四條ノ利率及遲延利息ノ割合中改正
昭和十年五月
總督第三百十四號
昭和八年朝鮮總督府令第二十號(昭和八年朝鮮總督府令第二十號第四條ノ利率及遲延利息ノ割合ニ關スル件)中左ノ通改正ス
利率 昭和十年六月一日以後ノ融資ニ付テハ年五分五厘
昭和十年五月三十一日以前ノ融資ニ付テハ同年七月一日以後年五分九厘

●朝鮮重要輸出品検査規則
不正競争防止
昭和九年九月
總督第四百六十六號
昭和五年朝鮮總督府告示第五百二十號(朝鮮商工會議所令施行規則ニ依リ特別議員ヲ置ク商工會議所及其ノ定數)中左ノ通改正ス
大田商工會議所ノ項ノ次ニ左ノ一項ヲ加フ
成興商工會議所 四人

昭和十年四月
總令第六十五號

朝鮮重要輸出品検査規則

朝鮮重要輸出品検査規則左ノ通定ム
第一條 重要輸出品ハ本令ニ依リ組合若ハ其ノ聯合會、公益法人又ハ道ニ於テ行フ検査ニ合格シタルモノニ非ザレバ特別ノ目的ヲ以テ之ヲ輸出スルコトヲ得ズ但シ特別ノ事由ニ依リ朝鮮總督ノ認可ヲ受ケタルモノニ付テハ此ノ限ニ在ラズ
前項ノ重要輸出品ハ朝鮮總督之ヲ指定ス
第二條 組合若ハ其ノ聯合會、公益法人又ハ道ニ於テ前條第一項ノ検査ヲ行ハントスルトキハ朝鮮總督ノ認可ヲ受ケベシ
第三條 第一條第一項ノ検査ハ朝鮮總督ノ定ムル検査標準ニ依リ之ヲ行フベシ
第四條 前條ノ規定ハ保税工場ニ於テ加工シ又ハ製造シタル貨物ノ積戻シ付之ヲ準用ス
第五條 第一條又ハ前條ノ規定ニ違反シテ重要輸出品ヲ輸出シ又ハ積戻シタル者ハ百圓以下ノ罰金ニ處ス
附則 前項ノ未達罪ハ之ヲ罰ス
本令施行ノ期日ハ別ニ之ヲ定ム(昭和十年五月一日施行)
令第七十三號及昭和十年五月十一日(施行)

朝鮮重要輸出品検査標準

- 一 硝子球不良ナルモノ
- 二 口金不良ナルモノ
- 三 織條不良ナルモノ
- 四 導入線不良ナルモノ
- 五 取付線、接続又ハ絶緣不良ナルモノ
- 六 眞鍮電球ニシテ排氣不十分ナルモノ
- 七 瓦斯入電球ニシテ不良ナル瓦斯ヲ有スルモノ
- 八 硝子球ノ大サ消費電力ニ比シ不適當ナルモノ
- 九 家庭電球ニシテ之ニ適合スル電壓及消費電力又ハ燭光ヲ表示セザルモノ
- 十 家庭電球以外ノ電球ニシテ使用ニ耐ヘル電壓ノ範圍ヲ表示セザルモノ
- 十一 消費電力表示シタルモノ又ハ表示シタル燭光ヨリ算出シタルモノニ比シ著シク相違セルモノ
- 十二 壽命不良ナルモノ
- 十三 彩色不良ナルモノ
- 十四 彩色色度不良ナルモノ
- 十五 前各號ノ外不良ト認めルモノ

朝鮮不正競争防止令

昭和九年十二月
總令第二十四號

朝鮮不正競争防止令明治四十四年法律第三十號第一條及第二條ニ依リ勅裁ヲ得テ茲ニ之ヲ公布ス
朝鮮不正競争防止令
不正ノ競争ノ防止ニ關シテハ不正競争防止法ニ依リ但シ同法中主務大臣トアルハ朝鮮總督トス
附則 本令施行ノ期日ハ朝鮮總督之ヲ定ム(昭和九年十二月一日施行)
令第七十八號及昭和十年一月一日(施行)

不正競争防止法

昭和九年三月
法律第十四號

裁可シ之ヲ公布セシム
不正競争防止法
第一條 不正ノ競争ノ目的ヲ以テ左ノ各號ノ對シ損害賠償ノ責ニ任ズ
一 本法施行ノ地域内ニ於テ取引上廣ク認識セラルル他人ノ氏名、商號、商標、商品ノ容器包装其ノ他人ノ商品タルコトヲ示ス表示ト同一若ハ類似ノモノヲ使用シ又ハ之ヲ使用シタル商品ヲ販賣若ハ積布シテ他人ノ商品ト混同シ生ゼシムル行爲
二 假設若ハ借用ノ商號ニ附加シテ商品ニ虛偽ノ原産地ヲ表示シ又ハ之ヲ表示シタル商品ヲ販賣若ハ積布シテ原産地ノ誤認ヲ生ゼシムル行爲
三 他人ノ商品ノ信用ヲ害スル虛偽ノ事實ヲ陳述シ又ハ之ヲ流布スル行爲
前項ノ行爲ヲ爲シタル者ニ對シテハ裁判所ハ被害者ノ請求ニ因リ損害賠償ニ代ヘ又ハ損害賠償ト共ニ其ノ行爲ノ差止ヲ命ズルコトヲ得
第一項第三號ノ行爲ヲ爲シタル者ニ對シテハ裁判所ハ被害者ノ請求ニ因リ商品ノ信用ヲ回復スルニ必要ナル處置ヲ命ズルコトヲ得
第二條 商品ノ普通名稱若ハ取引上普通ニ同種ノ商品ニ慣用セルル地名其ノ他ノ表示ヲ使用スル行爲又ハ之ヲ使用シタル商品ヲ販賣若ハ積布スル行爲ニ付テハ前條ノ規定ヲ適用セズ
第三條 外國人ニシテ本法施行ノ地域内ニ住所又ハ營業所ヲ有セザルモノハ條約又ハ之ニ準ズベキモノニ別段ノ規定アル場合ヲ除クノ外第一條ノ請求ヲ爲スコトヲ得ズ
第四條 外國ノ國ノ紋章、旗章其ノ他ノ徽章ニシテ主務大臣ノ指定スルモノト同一又ハ類似ノモノハ其ノ國ノ當該官廳ノ許可ナクシテ之ヲ商標トシテ使用シ又ハ之ヲ商標トシテ使用シタル商品ヲ販賣若ハ積布スルコトヲ得ズ
前項ノ紋章ハ其ノ國ノ當該官廳ノ許可ナク

別記

朝鮮不正競争防止令ニ依ル外國ノ紋章及旗章指定

昭和十年三月
總令第四十四號

ル不正競争防止法第四條第一項ノ規定ニ依リ外國ノ國ノ紋章又ハ旗章ヲ指定スルコト左ノ如シ

一 瑞西聯邦ノ紋章(別記ノ一)
二 (グレート・レバノン)國ノ國旗(別記ノ二)

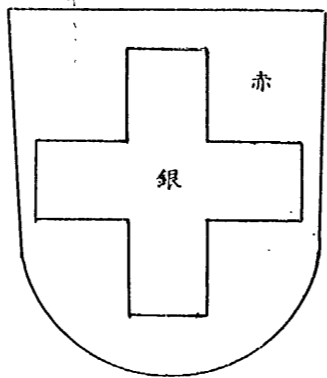

瑞西聯邦

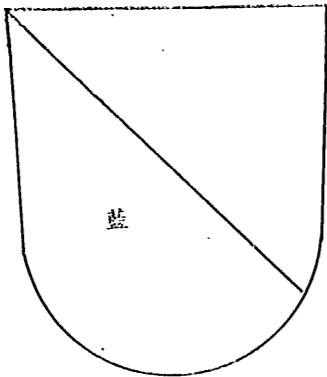

チニリツヒ



マルン

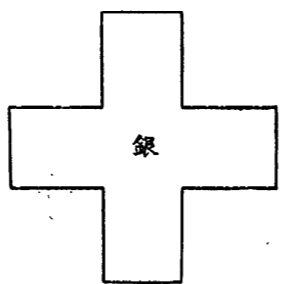

ルツェルン

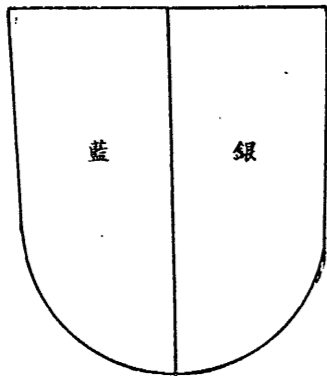

ルツェルン



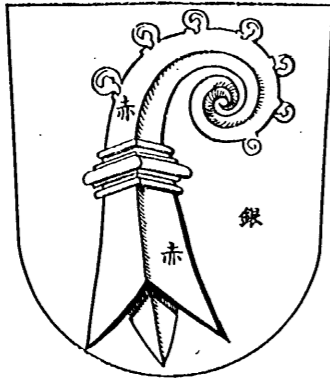

バーゼル・ラント

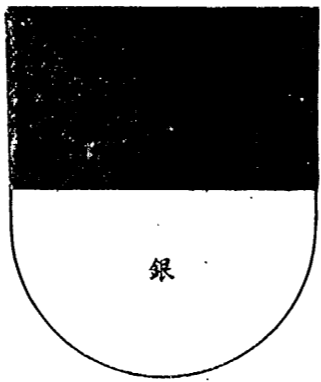

フリブール



シャフハウゼン

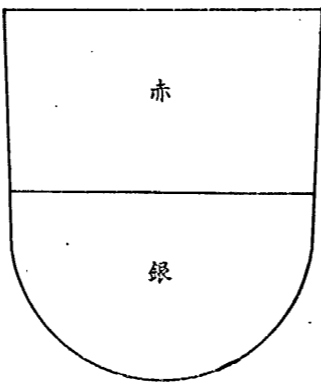

ソロトゥールン



アペンツェル・インネル・ローデン



バーゼル・スタット

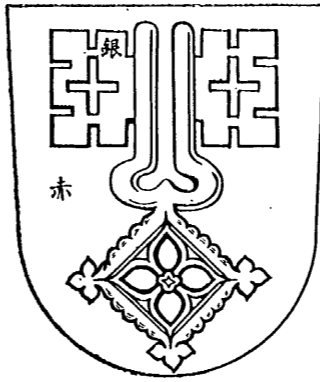

ニドワルデン



ウーリ



グラルス

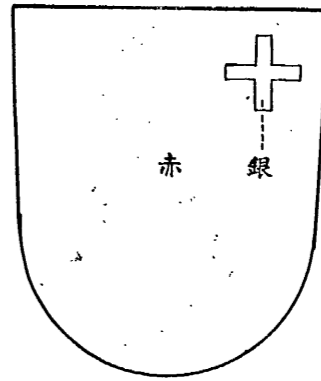

シュヴィツ

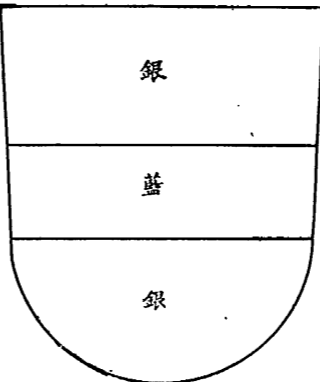

ツグ

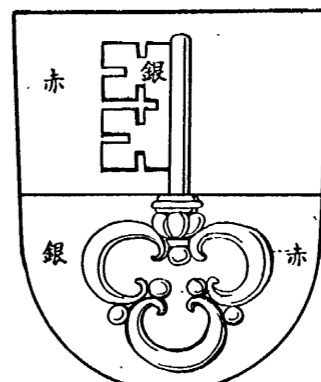

オブワルデン

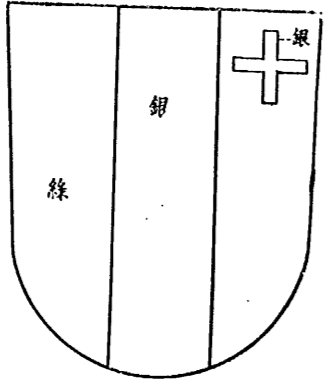

ミュンスター

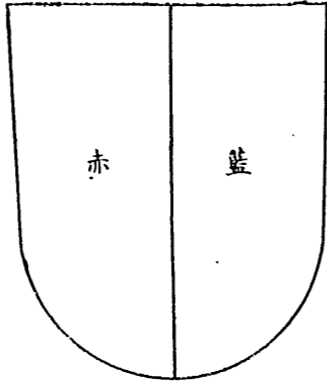

トリアー



メツ

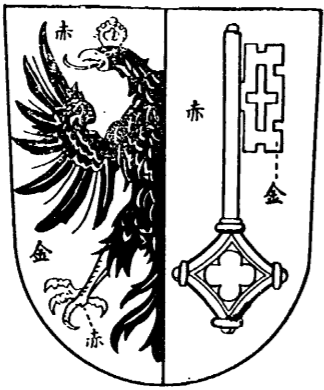

メツ

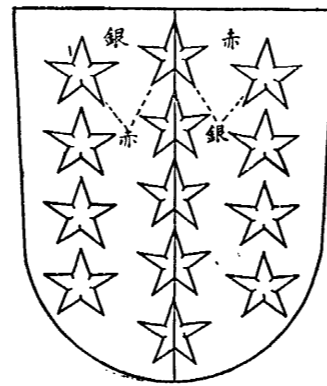

メツ

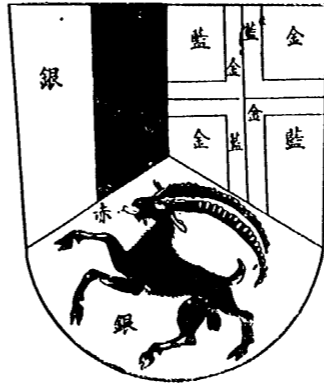

グラウビュンデン



アペンツェル・アウセル・ローデン

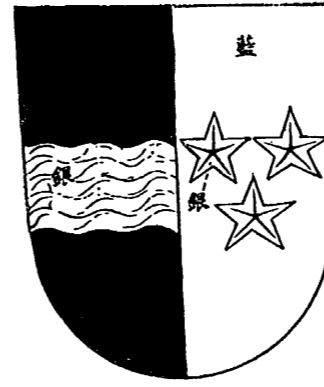

アールガウ

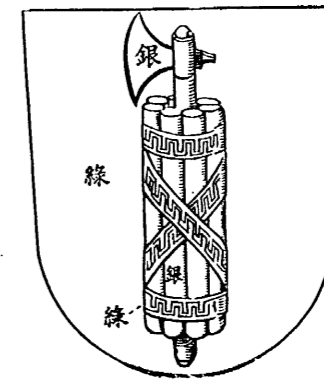

グラント・ガルレン



トゥールガウ



グラウビュンデン

ジュネーヴ

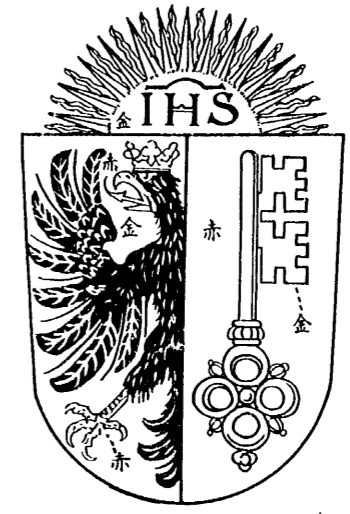

グラウビュンゲン

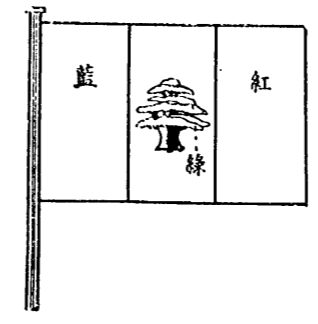

●朝鮮不正競争防止令ニ依ル外國ノ官ノ監督用又ハ證明用ノ印章指定

昭和十年三月 總務第四百十五號
朝鮮不正競争防止令ニ於テ依ルコトヲ定メタル不正競争防止法第四條第三項ノ規定ニ依リ

外國ノ官ノ監督用又ハ證明用ノ印章ヲ指定スルコト左ノ如シ
一 和蘭國ノ官ノ監督用及證明用ノ印章（別記ノイ）

二 瑞西聯邦ノ官ノ監督用ノ印章（別記ノロ）
三 「グレート・レバノン」國ノ官ノ監督用及證明用ノ印章（別記ノハ）

別記



「ズーナ」品商



「ズーナ」品商



品製金品商



品製金品商



品製金品商



品製銀品商



品製銀品商

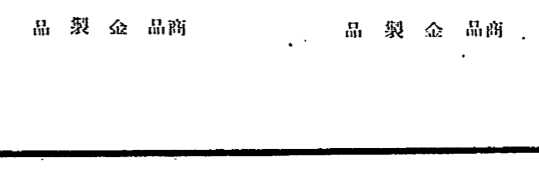

賞 果 品商

第三章 鑛業

朝鮮鑛業令中改正

昭和九年九月 勅令第二十三號 朝鮮鑛業令中改正ノ件明治四十四年法律第三十號第一條及第二條ニ依リ勅令ヲ得テ茲ニ之ヲ公布ス

石油業法ヲ朝鮮、臺灣及樺太ニ施行スルノ件

昭和九年六月 勅令第九十八號 石油業法ヲ朝鮮、臺灣及樺太ニ施行スルノ件ヲ裁可シ茲ニ之ヲ公布セシム

石油業法

第一章 石油業法ノ施行ノ趣旨 第一條 石油業法ハ石油輸入業ヲ管マン...

第三章 石油精製業者又ハ石油輸入業者其ノ事業ノ全部又ハ一部ヲ讓渡シ、廢止シ又ハ...

第三條 石油精製業者又ハ石油輸入業者其ノ事業ノ全部又ハ一部ヲ讓渡シ、廢止シ又ハ...

石油精製業者又ハ石油輸入業者其ノ事業ノ全部又ハ一部ヲ讓渡シ、廢止シ又ハ...

第六條 石油精製業者又ハ石油輸入業者其ノ事業ノ全部又ハ一部ヲ讓渡シ、廢止シ又ハ...

石油業委員會ノ組織ハ勅令ヲ以テ之ヲ定...

第九條 石油精製業者又ハ石油輸入業者其ノ事業ノ全部又ハ一部ヲ讓渡シ、廢止シ又ハ...

又ハ處分ヲ爲スコトヲ得 行政官廳監督上必要アリト認ムルトキハ當...

第十四條 石油精製業者又ハ石油輸入業者其ノ事業ノ全部又ハ一部ヲ讓渡シ、廢止シ又ハ...

石油業法施行令

昭和九年六月 勅令第九十六號 石油業法施行令ヲ裁可シ茲ニ之ヲ公布セシム

石油業法施行令

第一條 石油業法第一條ノ石油精製業ハ鑛物性ノ原料油(含油層ト密接ノ關係アル可燃...



第七條 石油業法第五條ノ規定ニ依ル石油ノ... 第六條 石油業法第五條ノ規定ニ依リ石油精製業者ハ石油輸入業者ノ保有スベキ石油...

石油業法施行規則 昭和九年六月 總令第六十八號 石油業法施行規則 第一條 石油精製業者ノ許可ヲ受ケントスル者...

四 原料油ノ種類及産地 五 主要製油ノ種類 六 事業開始ノ豫定期間 七 事業計画ノ概要...

五 原料油及燃料用石油ノ使用數量並ニ年及年末ノ在庫數量 六 生産數量及販賣數量並ニ年及年末ノ在庫數量...

二 譲渡人又ハ譲受人ガ会社ナル場合ニ於テハ譲渡ニ關スル株主總會ノ決議又ハ總社員ノ同意ヲ得ルニシテ...

石油業法施行令第六條ノ規定ニ依リ石油精製業者又ハ石油輸入業者ハ石油輸入業者ノ保有スベキ石油...

具シテ可申請書ヲ朝鮮總督ニ提出スベシ 第二十一條 石油業法施行令第六條第一項但書ニ掲グル事由ニ因リ石油ノ保有數量ヲ下リタル...

第一條 石油精製業者又ハ石油輸入業者ハ石油輸入業者ノ保有スベキ石油ノ種類及産地...

朝鮮總督府要請アリト認ムルトキハ届出ヲ爲シタル生産、輸入又ハ販賣ノ数量ヲ變更シテ其ノ届出ヲ爲スベキコトヲ命ズルコトヲ得

前項ノ規定ニ依リ届出ヲ爲シタル事項ニ付テハ事業計畫ノ認可アリタルモノト看做ス

第三十條 本令施行ノ際現ニ石油精製業又ハ石油輸入業ヲ營ム者前三條ノ届出ヲ怠リタルトキハ石油業法附則第二項ノ規定ニ依リ許可ハ其ノ效力ヲ失フ

第二十七條又ハ第二十八條ノ規定ニ依リ届出ヲ爲シタル場合ニ於テハ第二十七條第一項第一號又ハ第二十八條第一號第一號ニ掲グル事項ハ之ヲ石油業法第一項ノ規定ニ依リ石油精製業又ハ石油輸入業ノ許可ヲ受ケタル者ノ許可申請書ニ記載シタル事項ト看做ス

第三十一條 本令施行ノ際現ニ石油精製業又

ハ石油輸入業ヲ營ム者ノ保有スベキ石油ノ数量ニ關スル第十六條ノ規定ノ適用ニ付テハ本令施行前幾時ノ免許又ハ認許ヲ得テ引取りタル石油ハ之ヲ除外ス

第三十二條 石油業法附則第三項ノ規定ニ依リ石油ヲ輸入セントスル者ハ本令施行後一月内ニ其ノ種類、数量、價格、輸入地、積出地、積載船名(汽船ニ依ル場合ニ在リテハ列車番號)並ニ積出及輸入ノ年月日又ハ注文ヲ發シタル年月日ヲ朝鮮總督ニ届出シベシ

第三十三條 第二十七條ノ規定ニ依リ石油精製業者ヨリ朝鮮總督ニ提出スベキ書類ハ石油精製工場ノ所在地ヲ管轄スル道知事ヲ經由スベシ

第二十八條ノ規定ニ依リ石油輸入業者ヨリ朝鮮總督ニ提出スベキ書類ハ主たる事務所ノ所在地ヲ管轄スル道知事ヲ經由スベシ

第四章 漁業

第一款 漁業

朝鮮漁業保護取締規則中改正

昭和九年六月

總令第六十七號

朝鮮漁業保護取締規則中左ノ改正ス

附則第四項ヲ左ノ如ク改ム

慶尚北道(蔚山府)ヲ除クニ於ケルあわびノ採捕ニ付テハ當分ノ内第五條ノ規定ニ拘ラズ道知事ニ於テ別段ノ定ヲ爲スコトヲ得

附則

本令ハ發布ノ日ヨリ之ヲ施行ス

同 上

昭和十年四月

總令第六十四號

朝鮮漁業保護取締規則中左ノ改正ス

第十條ニ左ノ二項ヲ加フ

前二項ノ規定ニ依リ表示ハ當該船舶又ハ機船ヲ當該漁業ニ使用セズ又ハ使用スルコト能ハザルニ至リタルトキハ直ニ之ヲ抹消スベシ

第一項又ハ第二項ノ規定ニ依リ表示ハ當該漁業ニ使用スル船舶又ハ機船ニ非ザレバ之ヲ爲スコトヲ得ズ

第十二條第一號中「舊國籍船舶證書ヲ」選言省ニ於テ「舊國籍船舶證書」ニ改ム

第十九條第一號ヲ左ノ如ク改ム

一 第十條第一項若ハ第二項ノ規定ニ依リ表示ヲ爲サザル者又ハ同條第三項若ハ第四項ノ規定ニ違反シタル者

第二號表中「黃海道長嶺郡白翎島西端及平安北道龍川郡新島西端ヲ經テ同郡龍川郡梅老里南端突角ニ至ル線内」ヲ「黃海道長嶺郡白翎島西端正西三海里ノ點、平安北道龍川郡梅老里島水運島燈臺ト開東州海洋島南端ト見透線ト東經百二十四度線トノ交會點及同道龍川郡

新島列島馬鞍島西端ト滿洲國黃石磯南端トノ見透線ト東經百二十四度線トノ交會點ヲ經テ馬鞍島西端ニ至ル線並ニ馬鞍島西端ヨリ北四度三十分東ノ線内」ニ改ム

第三號表第四號中「黃海道長嶺郡小青島西端、同郡大青島西端、同郡白翎島西端及平安北道龍川郡新島西端ヲ經テ同郡龍川郡梅老里南端南西三海里ノ點、同郡大青島西端正西五海里ノ點、同郡白翎島西端正西三海里ノ點、同道松木郡東島西端西四度北三三海里ノ點、平安北道龍川郡盤城列島水運島燈臺ヨリ西二十六度南ノ線ト東經百二十四度線トノ交會點及同道龍川郡新島列島馬鞍島西端ト滿洲國黃石磯南端ト見透線ト東經百二十四度線トノ交會點ヲ經テ馬鞍島西端ニ至ル線並ニ馬鞍島西端ヨリ北四度三十分東ノ線内」ニ改ム

第四號表第三號ヲ削ル

第五號表第七號ヲ次ニ左ノ二號ヲ加フ

七ノ二 慶尚南道昌原郡龍門洞龍院里東市突角ト同郡加德島北端尾岬末トヲ連結シタル線、同郡加德島燈臺ヨリ統營郡長木面利水島高頂ヲ經テ同郡方里南東突角ニ至ル線及同郡見乃梁海峽ノ渡船場兩岸ヲ連結シタル線内

七ノ三 慶尚南道河東郡金陽面露梁里渡船場ト同道南海郡雲川面露梁里渡船場トヲ連結シタル線、同郡三東面彌助里東渡亭末ヨリ統營郡遠望面頭尾島高頂、同郡龍山面比珍島外山高頂及同郡加王島高頂ヲ經テ同郡東部面猪仇里望山角ニ至ル線並ニ同郡見乃梁海峽ノ渡船場兩岸ヲ連結シタル線内(六月一日ヨリ八月三十一日ニ至ル期間内ニ限ル)

同表第十一號ノ次ニ左ノ一號ヲ加フ

十二 平安北道龍川郡龍川面斗流浦南西突角ヨリ同郡新島北端、馬鞍島燈臺及鐵山郡雲山面大和島燈臺ヲ經テ同郡龍川郡梅老里南端突角ニ至ル線並ニ同島北端ヨリ同面起鳳洞南端突角ニ至ル線内

第二號表附圖乃至第四號表附圖及第五號表附圖ノ三ヲ左ノ如ク改ム

圖附表號二第 域區止禁業漁(ル一ロ)

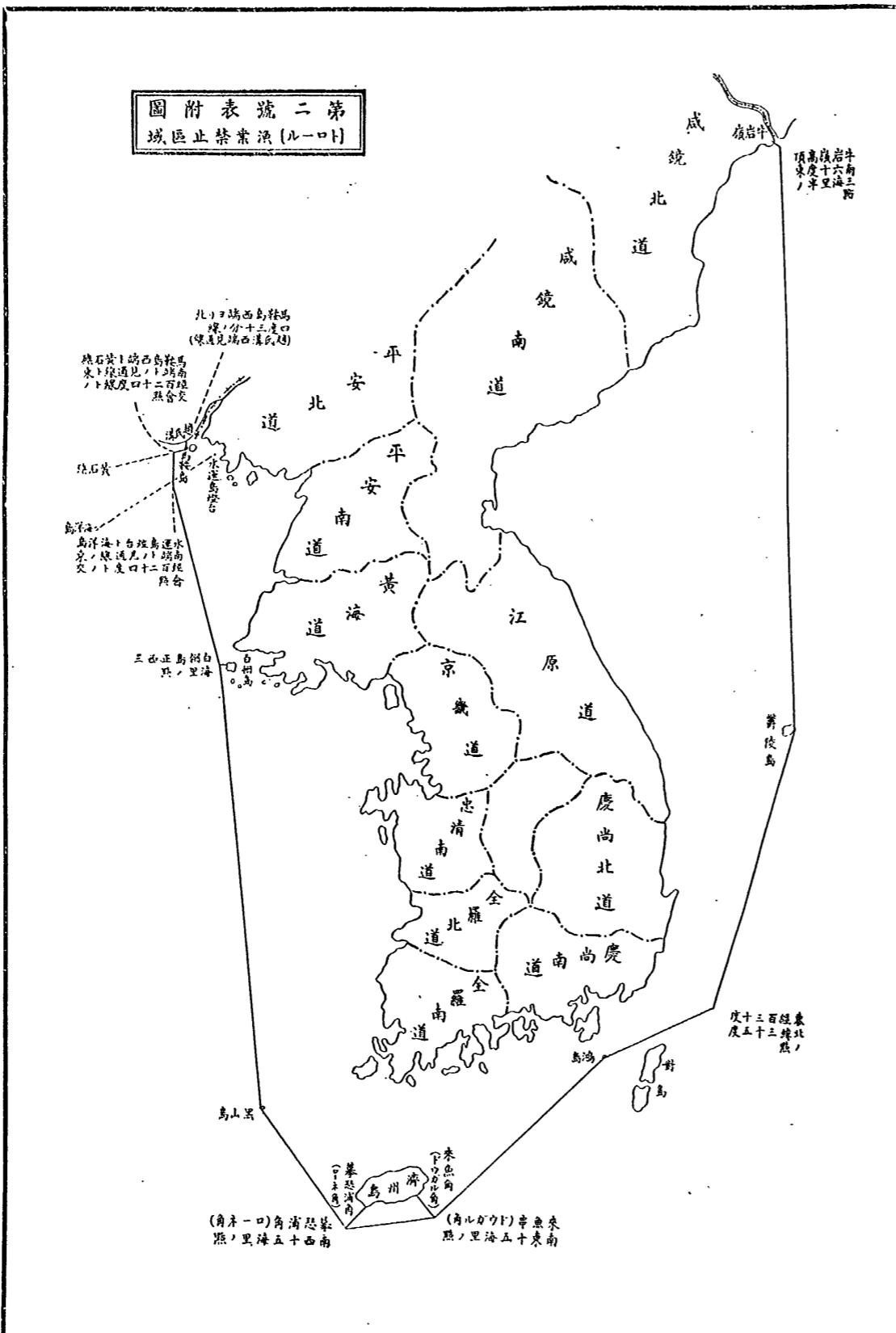

圖附表號四第
圖域區止禁別特業漁網曳底船機

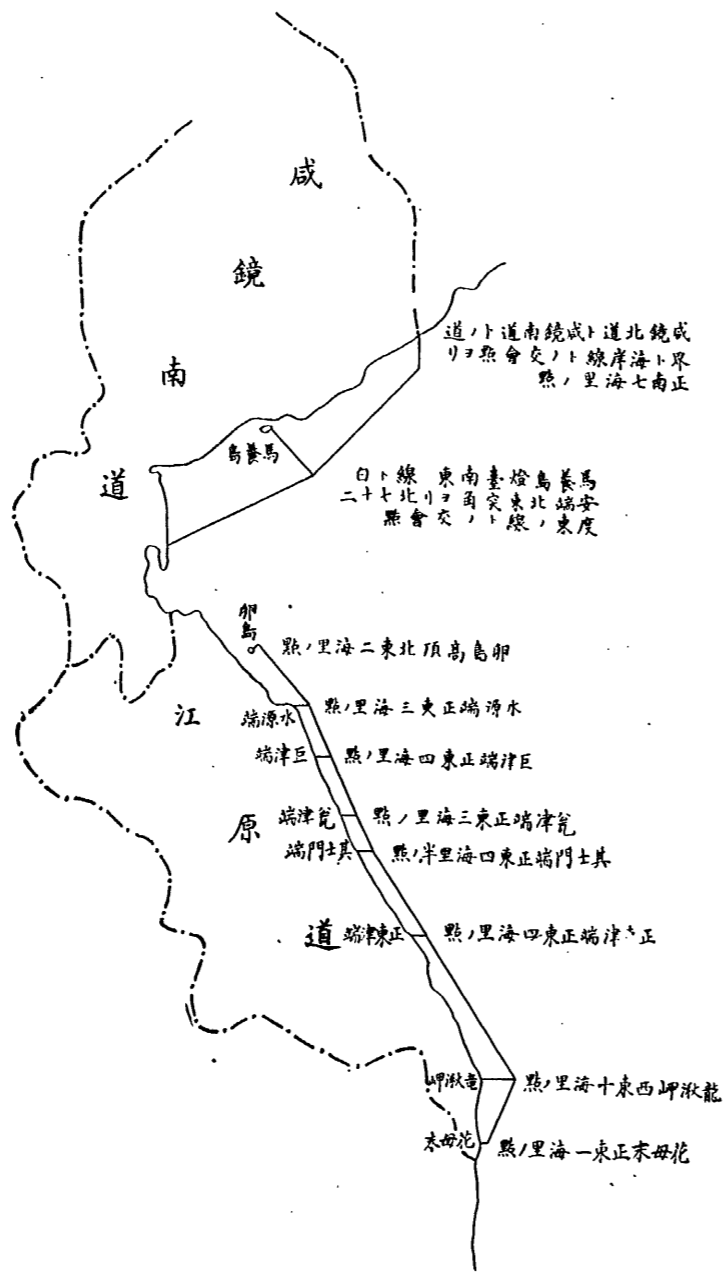

圖附表號三第
圖域區止禁業漁網曳底船機

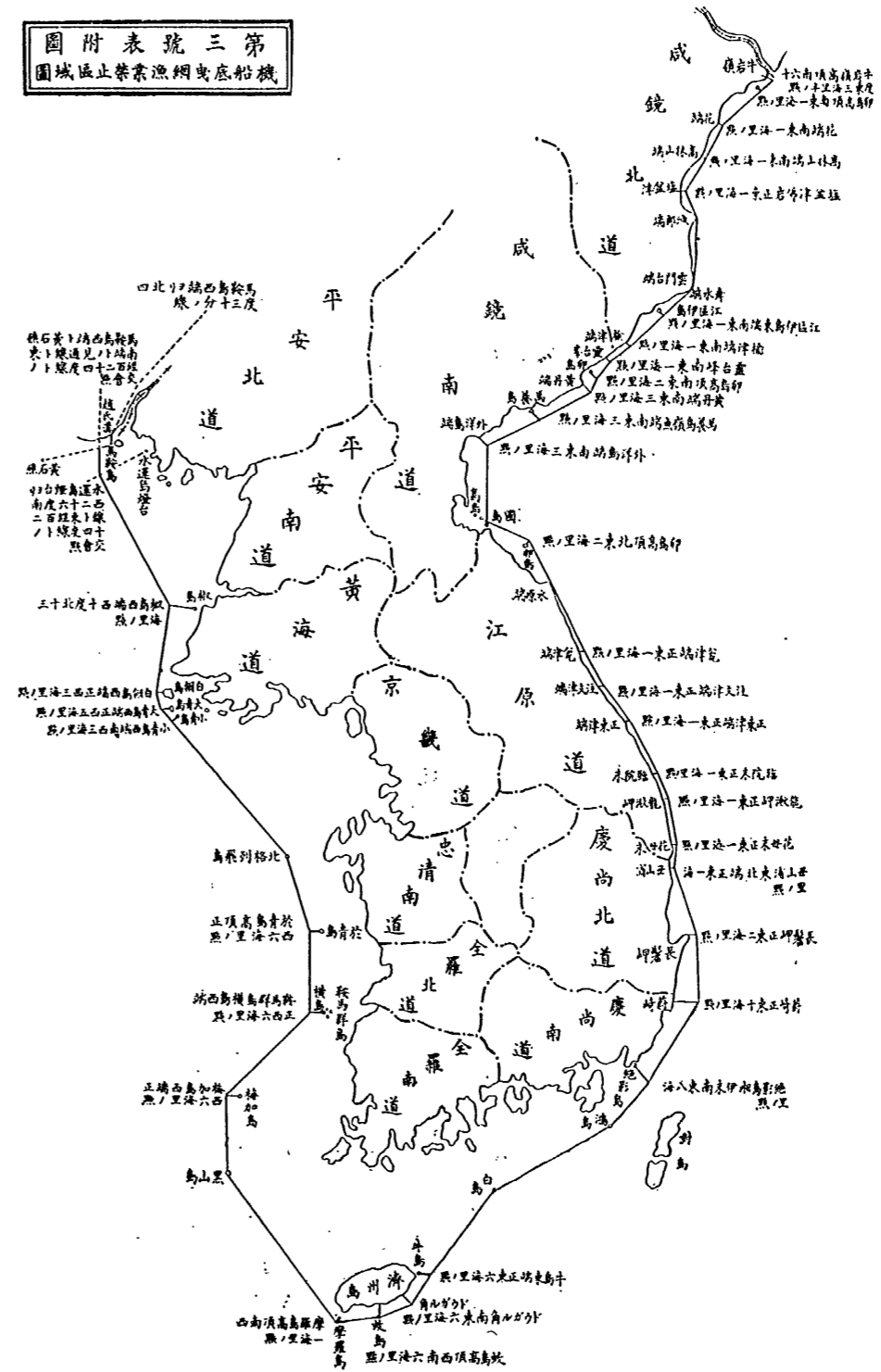

三ノ圖附表號五第
圖域區止禁業漁網瀬打

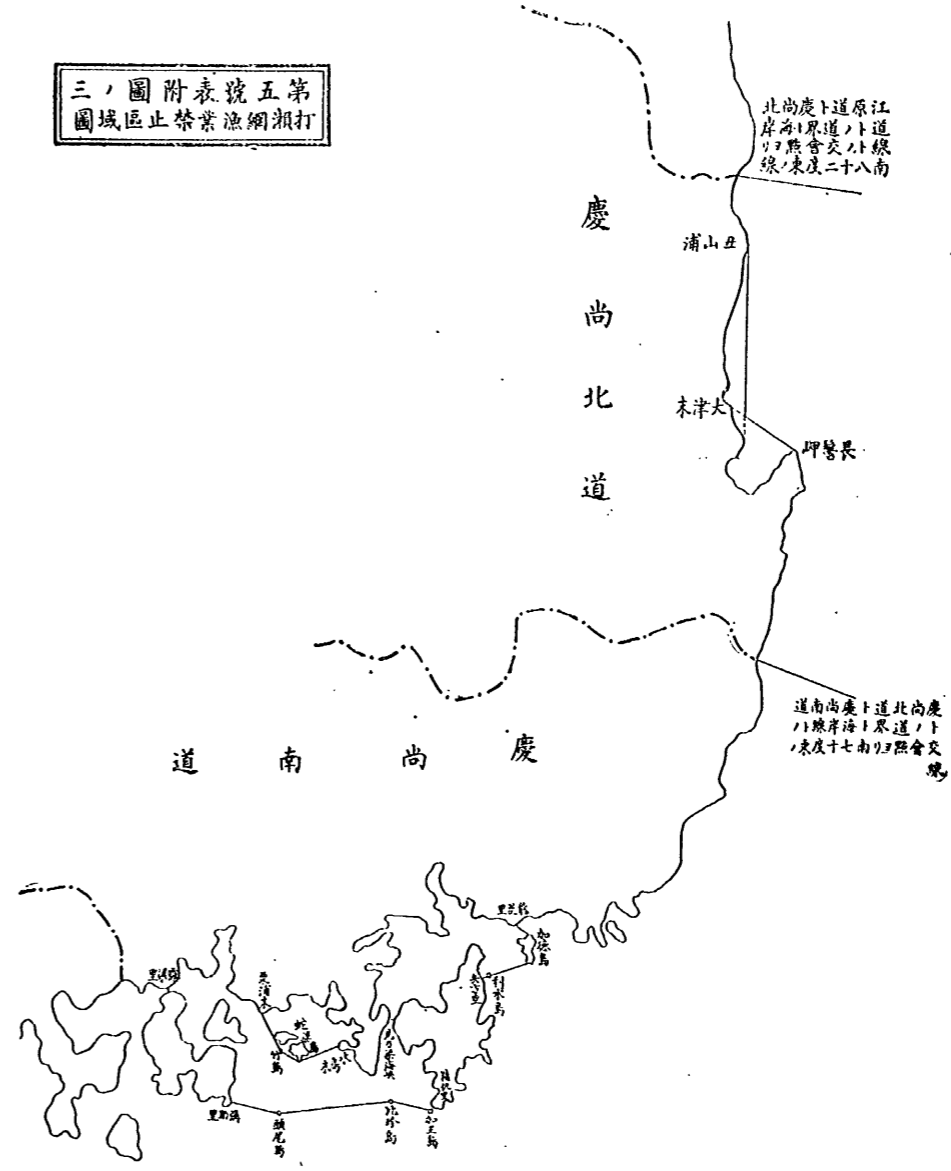

五ノ圖附表號五第
圖域區止禁業漁網瀬打

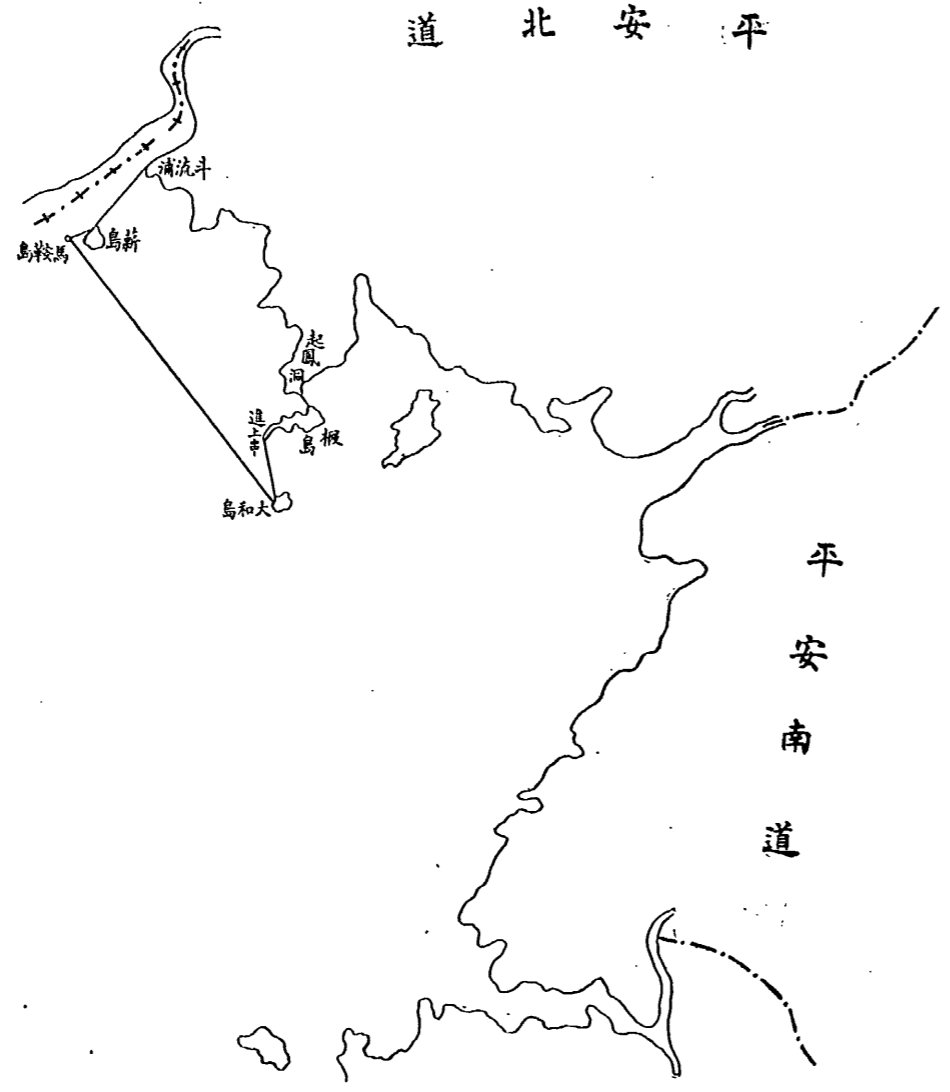

第二號樣式ヲ左ノ如ク改ム
仔細標旗
直ニ併合セヨ(トク)

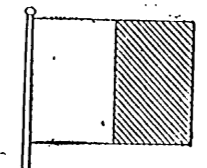

本令ハ昭和十年五月一日ヨリ之ヲ施行ス
附則
第二款 水産製品及水産物

●水産製品検査規則中改正

昭和九年六月
總令第六十四號

水産製品検査規則中左ノ改正ス
第二條ノ左ノ一項ヲ加フ
包裝ヲ爲サザル油ニ付テハ前項ノ規定ニ依ルノ外稅關長ノ許可ヲ受ケ設置シタル貯油槽ニ收容シタルモノニ限リ第一項ノ検査ヲ請求スルコトヲ得
第四條ノ左ノ一項ヲ加フ
第二條第三項ノ許可ヲ受ケントスル者ハ貯油槽ノ設置場所及構造並ニ一年間ノ検査請求見込数量ヲ記載シタル申請書ヲ検査所ヲ經由シテ稅關長ニ提出スベシ
第五條第一項第二號中「皮附蝦(特別小箱入)」ノ下ニ「乾海苔(小包郵便物爲スモノ)」「海參(同上)」「乾蝦(同上)」「淡菜(同上)」「乾貝柱(同上)」ヲ加フ
第七條ノ二ヲ削リ
第八條 検査ヲ受ケントスル食用罐詰品ノ罐蓋ニハ朝鮮水産物罐詰製造營業取締規則ニ

同條第一項ノ次ニ左ノ三項ヲ加フ
食用罐詰品罐蓋トマ「蒸籠詰ヲ除ク」ニシテ検査ニ合格シタルモノニハ其ノ包裝ニ検査等既設印及封印ヲ捺捺シ且タラバ鹽ノ崩肉以外ノモノノ罐詰ノ等外品ニハ一罐毎ニ検査等既設印ヲ捺捺ス
タラバ鹽罐詰及毛蟹罐詰ノ輸出合格品並ニ罐蓋トマ「蒸籠詰」ノ合格品ニ付テハ合格證ヲ交付ス其ノ他ノ水産製品ノ合格品(タラバ鹽罐詰)ノ移出合格品ヲ除クニ付テハ検査請求人又ハ其ノ合格品ニ付直接利害ノ關係ヲ有スル者ノ請求ニ依リ合格證ヲ交付スルコトヲ得
第二十二條中「等既設印」ノ下ニ「検査等既設印」ヲ加フ
第二十二條ノ二 タラバ鹽罐詰若ハ毛蟹罐詰ノ輸出合格品又ハ罐蓋トマ「蒸籠詰」ノ合格品ヲ輸出シタルトキハ該罐詰ノ合格證ノ印章、貨物引換證其ノ他ノ出荷證明シ得ベキ書面ヲ添付シテ合格證ヲ稅關ニ提出シ之ニ出荷證明ヲ受ケベシ其ノ他ノ水産製品ニシテ合格證ヲ交付ヲ受ケタルモノヲ輸出又ハ移出シタルトキ亦同ジ
第二十三條ノ三 商標紙ノ貼付又ハ粘付其ノ他已ムコトヲ得ザル事由アル場合ニ於テハ検査官吏ノ指揮ニ從ヒ合格品ヲ開封スルコトヲ得
第二十三條第一項第四號中「等既設印」ノ下ニ「検査等既設印」ヲ加フ
第二十四條中「再検査ヲ拒ミ、妨ゲ又ハ」ヲ再検査ヲ拒ミ、妨ゲ若ハ」ニ「若ハ第二十二條」ヲ「若ハ第二十二條若ハ第二十二條」ニ改ム
第一號表中第二號ノ左ノ如ク改ム
二 食用罐詰品

品名	品名	品名	品名
鮑罐詰	扇貝罐詰	刺參罐詰	海參罐詰
鮑類	扇貝類	刺參類	海參類
一粒ノ重量	二 粒以上	一粒ノ重量	二 粒以上
七五五分以上	五五五分以上	九十分以上	四十粒以上
九十分以上	四十粒以上	五十粒以上	七十分以上
二十五粒以上	六十粒以上	六十粒以上	六十粒以上
七十分以上	七十粒以上	七十粒以上	七十粒以上
六十粒以上	九十粒以上	九十粒以上	九十粒以上
九十粒以上	九十粒以上	九十粒以上	九十粒以上
九十粒以上	九十粒以上	九十粒以上	九十粒以上

品名	品名	品名	品名
打檢善良ニシテ	打檢善良ニシテ	打檢善良ニシテ	打檢善良ニシテ
ハシテ内容物	ハシテ内容物	ハシテ内容物	ハシテ内容物
ハシテ内容物	ハシテ内容物	ハシテ内容物	ハシテ内容物

品名	品名	品名	品名
干貝	干貝	干貝	干貝
干貝	干貝	干貝	干貝
干貝	干貝	干貝	干貝

品名	品名	品名	品名
干貝	干貝	干貝	干貝
干貝	干貝	干貝	干貝
干貝	干貝	干貝	干貝

品名	品名	品名	品名
干貝	干貝	干貝	干貝
干貝	干貝	干貝	干貝
干貝	干貝	干貝	干貝



長徑 一〇六ミリメートル
短徑 六九ミリメートル
内縁ト外縁トノ間 隔 一〇ミリメートル

食用罐詰品(蟹水者罐詰以外ノ輸出品ニ限ル)

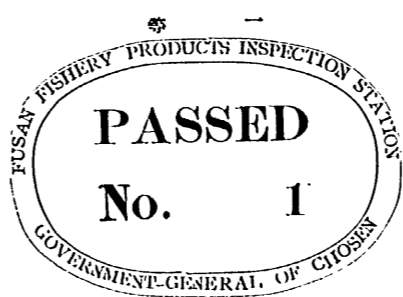

長徑 一〇六ミリメートル
短徑 六九ミリメートル
内縁ト外縁トノ間 隔 一〇ミリメートル

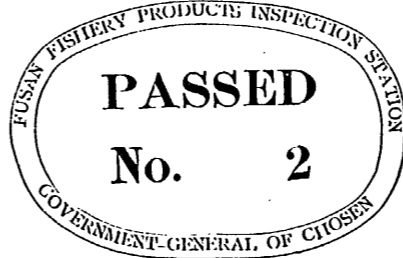

同上

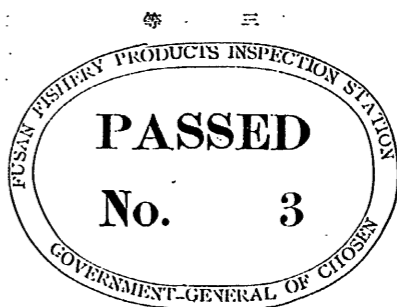

長徑 一〇六ミリメートル
短徑 六九ミリメートル
内縁ト外縁トノ間 隔 一〇ミリメートル

タラバ蟹水者罐詰(扇肉以外ノモノ)



長徑 一〇六ミリメートル
短徑 六九ミリメートル
内縁ト外縁トノ間 隔 一〇ミリメートル



同上

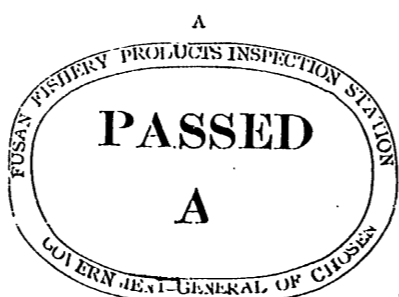

長徑 一〇六ミリメートル
短徑 六九ミリメートル
内縁ト外縁トノ間 隔 一〇ミリメートル

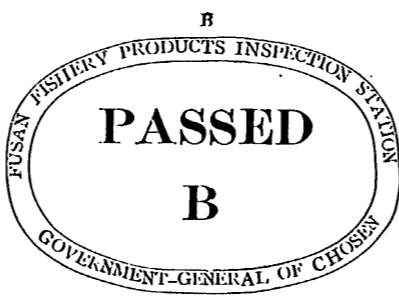

同上

タラバ蟹水者罐詰(扇肉)、毛蟹水者罐詰、ズワイ蟹水者罐詰



長徑 一〇六ミリメートル
短徑 六九ミリメートル
内縁ト外縁トノ間 隔 一〇ミリメートル

同上
捺スル
モス



各邊ノ長 一三ミリメートル

同様式備考第一號中「乾海苔」下ニ「海苔、乾
蝦、乾鮑、淡菜及乾貝柱」ヲ加ヘ第二號ヲ左ノ
如ク改ム

二 検査証明、等級証明、検査等級証明、
大小別証明及消印ノ肉色ハ紫色トス但シ
蟹水者罐詰ノ検査等級証明ノ肉色ハタラ
バ蟹罐詰ノ扇肉以外ノモノニ在リテハ
アンジーハ赤色、フエヤハ青色、等外
ハ黒色、扇肉ニ在リテハハ紫色、Bハ
褐色、毛蟹罐詰ニ在リテハ褐色、ズワイ
蟹罐詰ニ在リテハ緑色トス
同備考ニ左ノ二號ヲ加フ
五 検査等級証明及消印ノ水産製品検査所
名ハ検査又ハ再検査ヲ行ヒタル水産製品
検査所名ヲ表示スルモノトス
六 大小別証明中食用罐詰品ニ關スルモノ
ハ検査等級証明ノ内縁内空所ニ押捺スル
モノトス
第三號様式ノ次ニ左ノ一様式ヲ加フ
第四號様式



一C字ノ短徑
一ニミリメ



同上



同上

附則
本令ハ發布ノ日ヨリ之ヲ施行ス但シ第二條第
三項ノ規定ノ施行期日ハ別ニ之ヲ定ム
第八條第二項ノ規定ニ依リタラバ蟹ノ扇肉罐
詰ニ打込スベキ突起ニ付テハ昭和九年八月三
十一日迄ニ検査ヲ受ケタルモノニ限リ罐蓋ニ
「D」ノ文字ヲ印刷シ之ニ代フルコトヲ得
本令施行前検査ヲ受ケタル罐料ノ検査有效期

間ニ付テハ第十六條ノ改正規定ニ依ル
検査証明、等級証明、検査等級証明、大小別
証明及消印ニ關シテ蟹罐詰ニ關スルモノヲ除
クノ外第十八條第一項及第二項並ニ第二號様
式ノ改正規定及改正様式ニ拘ラス當分ノ内仍
従前ノ例ニ依ルコトヲ得
(昭和九年七月總令第七十三號ヲ以テ第二條
第三項ノ改正規定ハ昭和九年七月十六日ヨリ
施行)

第六章 組合

朝鮮漁業組合規則第十五
條第三項ノ規定ニ依ル
業組合中改正

昭和九年八月
總令第四百二十三號

昭和四年朝鮮總督府告示第一號中左ノ通改正
慶尚南道ノ部「知足海峽漁業組合」ヲ「知足
漁業組合」ニ改ム

同上

昭和九年九月
總令第四百五十五號

昭和四年朝鮮總督府告示第一號中左ノ通改正
平安南道ノ部「清川漁業組合」ノ次ニ「鎮南
浦漁業組合」ヲ加フ

同上

昭和九年九月
總令第四百八十二號

昭和四年朝鮮總督府告示第一號中左ノ通改正
咸鏡南道ノ部「元徳漁業組合」ヲ「元山漁業
組合」ニ改メ「元山漁業組合」ノ次ニ「西湖
漁業組合」ヲ加フ

朝鮮漁業組合規則第十五條第三項ノ規定ニ依ル漁業組合中改正

昭和十年一月 昭和三十九號 昭和三十九號 昭和三十九號

同

昭和三十九號 昭和三十九號 昭和三十九號

同

昭和三十九號 昭和三十九號 昭和三十九號

同

昭和三十九號 昭和三十九號 昭和三十九號

同

昭和三十九號 昭和三十九號 昭和三十九號

同

昭和三十九號 昭和三十九號 昭和三十九號

同

昭和三十九號 昭和三十九號 昭和三十九號

同

昭和三十九號 昭和三十九號 昭和三十九號

同

昭和三十九號 昭和三十九號 昭和三十九號

同

昭和三十九號 昭和三十九號 昭和三十九號

同

昭和三十九號 昭和三十九號 昭和三十九號

同

昭和三十九號 昭和三十九號 昭和三十九號

同

昭和三十九號 昭和三十九號 昭和三十九號

同

昭和三十九號 昭和三十九號 昭和三十九號

同

昭和三十九號 昭和三十九號 昭和三十九號

同

昭和三十九號 昭和三十九號 昭和三十九號

同

朝鮮漁業組合補助規則中改正 昭和十年三月 昭和三十九號

朝鮮水産組合規則第六條 第三項ノ規定ニ依ル水産組合指定 昭和十年二月 昭和三十九號

農地移住獎勵補助規則 昭和十年五月 昭和三十九號

八 移住者ヲ以テ組織スル産業組合其ノ他團體的組織ノ規約及成績又ハ之ガ計畫ノ有無九 其ノ他参考ト爲ルベキ事項
様式第二號

移住者 氏名
年月日生

- 一 本籍
- 二 前住地ニ於ケル職業
- 三 同伴移住シタル家族ノ氏名、年齢及本人トノ積納
- 四 移住年月日
- 五 移住及耕作ニ關スル契約
- 六 移住ノ爲給與シタル費用明細書
- 七 備考

第九章 特許 意匠

商標

第四款 商標

●昭和九年法律第十五號商標法中改正法律施行期日

昭和九年十二月
勅令第三百四十五號
朕昭和九年法律第十五號商標法中改正法律施行期日ノ作ヲ裁可シ茲ニ之ヲ公布セシム
昭和九年法律第十五號ハ昭和十年一月一日ヨリ之ヲ施行ス

第十七輯

交通 電氣 附瓦斯

第十七輯 交通 電氣

附瓦斯

第一章 通信

第一款 內國郵便

- 郵便切手類及收入印紙賣捌規則中改正(昭和九、二、總令七五)
○附屬ニ依ル通信施設ニ關スル件(昭和九、八、勅令二五二)
○諸願通信施設規則中改正(昭和九、八、總令八四)

第二款 外國郵便

- 外國郵便規則中改正(昭和九、二、選令七五)
○外國郵便、外國郵便爲替及外國電信ノ取扱ニ關スル件(昭和九、一〇、總令五八)
○外國小包郵便ニ關スル料金中改正(昭和九、一、總令六五)
○外國郵便規則其ノ他ノ通信省令中關東廳ノ開東局ニ改メルノ件(昭和九、三、選令四)

第三款 郵便爲替

- 存貯郵便爲替規則中改正(昭和九、二、選令七九)
○外國郵便爲替規則中改正(昭和九、二、選令七六)
○日本國及滿洲國間小爲替交換ニ關スル約定(昭和九、七、條約二)
○日本國及滿洲國間小爲替交換ニ關スル約定ノ施行規則(昭和九、七、選令一七三)
○日滿小爲替規則(昭和九、七、選令五三)

第四款 郵便貯金

- 郵便貯金規則中改正(昭和九、一、總令四)

第十七輯 目錄

- 郵便貯金規則ニ依リ郵便官署ニ於テ購入及保管スルキ證券ノ種類中改正(昭和九、一、總令三七)
○郵便貯金規則中改正(昭和九、一、總令五)
○郵便貯金ノ加入ニ基本預金ノ拂込ヲ要セザル者中改正(昭和九、一、總令五三)
○同上(昭和九、二、總令六〇)
○外國郵便貯金規則中改正(昭和九、二、選令七七)

第五款 內國電信

- 年賀電報規則(昭和九、二、總令一一)
○無線電報規則中改正(昭和九、三、總令四)
○無線電報規則第二條ノ規定ニ依ル無線局及託送發受所中改正(昭和九、六、總令三三)
○同上(昭和九、八、總令四二)
○同上(昭和九、二、總令二四)
○同上(昭和九、一、總令二二)
○同上(昭和九、一、總令二一)
○同上(昭和九、一、總令二〇)
○同上(昭和九、一、總令一九)
○無線電報規則第八條ノ規定ニ依ル海軍電報取扱規則中改正(昭和九、七、總令三六)
○同上(昭和九、一、總令五四)
○同上(昭和九、一、總令五三)
○無線電報規則ニ依ル固定局間傳遞ヲ要スル無線電報ノ取扱制限及無線電信上ノ特定料金中改正(昭和九、八、總令四一)
○軍用無線電信法ヲ朝鮮、臺灣及樺太ニ施行スルノ件(昭和九、一〇、勅令三一)
○軍用無線電信法施行期日(昭和九、一〇、勅令三〇)
○軍用無線電信ノ公衆通信用ニ供スルノ件(昭和九、一〇、勅令三二)
○軍用無線電信ノ建設等ニ關スル件(昭和九、一〇、陸海令一)
○官廳用無線電信規則中改正(昭和九、三、總令二)

第六款 外國電信

- 私設無線電信無線電話規則(昭和九、三、總令三九)
○無線電信士資格檢定規則中改正(昭和九、一、總令一五)
○無線方位測定規則(昭和九、三、總令四〇)
○無線方位測定規則ニ依ル無線探測局及無線探測業務ノ取扱ヲ陸上無線電信(昭和九、一〇、總令二五八)
○無線電信又ハ無線電話ニ依ル通信取締官署中改正(昭和九、三、總令四一)
○私設無線電信無線電話規則ニ依ル無線通信監視局(昭和九、三、總令四二)

第七款 電話

- 電話加入區域表ニ土地ノ區別中改正(昭和九、六、總令三三)
○同上(昭和九、七、總令三七)
○同上(昭和九、九、總令四五)
○同上(昭和九、一、總令五六)
○同上(昭和九、一、總令五八)
○同上(昭和九、一、總令五九)
○同上(昭和九、一、總令六〇)
○同上(昭和九、一、總令六一)
○同上(昭和九、一、總令六二)
○同上(昭和九、一、總令六三)
○同上(昭和九、一、總令六四)
○同上(昭和九、一、總令六五)
○同上(昭和九、一、總令六六)
○同上(昭和九、一、總令六七)
○同上(昭和九、一、總令六八)
○同上(昭和九、一、總令六九)
○同上(昭和九、一、總令七〇)
○同上(昭和九、一、總令七一)
○同上(昭和九、一、總令七二)
○同上(昭和九、一、總令七三)

- 電話架設料中改正(昭和一〇、四、總令二五二)……………二五
- 私設電信規則中改正(昭和一〇、三、總令四三)……………二五
- 時事、音楽其ノ他ノ事項ヲ放送シヌハ之ヲ聴取スル爲メ施設スル私設無線電話ニ關スル件(昭和九、三、總令四四)……………二五
- 私設ノ電信、無線電信及無線電話ノ檢査吏員ニ携帶セシムル證票ニ關スル件(昭和九、三、總令一九六)……………二五
- 日滿電信通話規則(昭和九、七、選令五五)……………二五
- 國際電信通話規則(昭和九、九、選令六二)……………二五

第二章 運輸

第一款 道路 橋梁

- 鎮南浦府下隣接郡下ノ境界ニ在ル二等道路ヲ接續スル渡船場及渡船ノ管理應指定(昭和九、九、總令四八三)……………二七

第二款 自動車交通事業

- 朝鮮自動車交通事業令施行期日(昭和九、二、總令一一)……………二七
- 朝鮮自動車交通事業令施行規則(昭和九、二、總令一一)……………二七
- 朝鮮自動車交通事業令取扱手續(昭和九、四、總令一五)……………三五
- 朝鮮自動車交通事業令職權委任規程(昭和九、二、總令一一)……………三八
- 朝鮮自動車運輸事業基準規程(昭和九、二、總令一一)……………三九
- 朝鮮自動車運輸事業會計規程(昭和九、二、總令一一)……………三九
- 朝鮮自動車運輸事業營業報告書様式(昭和九、二、總令六六三)……………四〇
- 朝鮮自動車運輸事業統計報告書様式(昭和九、二、總令六六四)……………四三
- 朝鮮旅客自動車設備規程(昭和九、二、總令一一七)……………四六

第三款 鐵道

- 朝鮮私設鐵道補助法施行規則(昭和一一、一、總令二)……………六一
- 朝鮮國有鐵道線路名稱中改正(昭和九、七、總令三五六)……………六九
- 同上(昭和九、七、總令三八六)……………六九
- 同上(昭和九、八、總令四一一)……………六九
- 同上(昭和九、一〇、總令五一一)……………六九
- 同上(昭和九、一一、總令六一八)……………六九

第五款 船舶

- 朝鮮漁船特殊規則(昭和一〇、二、總令二九)……………六九
- 漁船特殊規則(昭和九、二、選、農令)……………六九
- 漁船ノ第一種從業制限ノ業務ノ認定(昭和一一、二、總令九六)……………六九
- 朝鮮漁船特殊規則(昭和一一、二、總令三〇)……………七〇
- 漁船特殊規則(昭和九、二、選、農令)……………七〇
- 朝鮮船舶安全令及昭和十一年制令第三號ノ施行ニ際シ朝鮮船舶規則其ノ他ノ朝鮮總督府令中改正ニ關スル件(昭和一一、二、總令三八八)……………七七
- 朝鮮船舶規則施行手續中改正(昭和一一、二、總令五)……………七七
- 朝鮮船舶安全令(昭和一一、一、制令二)……………七七
- 朝鮮船舶安全令施行期日(昭和一一、二、總令一九)……………七八
- 朝鮮船舶安全令施行規則(昭和一一、二、總令一九)……………七八

第六款 船員 水先人

- 商法第五百六十二條第一項ノ海員名簿、屬具日録、航海日誌及旅客名簿ノ書式ニ關スル件(昭和一一、二、總令三四)……………五八
- 朝鮮船舶職員令中改正(昭和一一、一、制令三)……………五九
- 朝鮮船舶職員令施行規則中改正(昭和一一、二、總令三三)……………五九
- 朝鮮船舶職員試驗規則中改正(昭和一一、二、總令三七)……………五九
- 朝鮮船舶職員試驗規則ニ於テ依ルコトヲ定メタル船舶職員試驗規程第四條第二項ノ規定ニ依ル學校(昭和九、九、總令四六七)……………五九
- 朝鮮船舶職員令施行規則(昭和一一、二、總令三三)……………五九
- 朝鮮船舶用品檢査試驗規則(昭和一一、二、總令二七)……………六〇
- 朝鮮船舶用品試驗規程(大正九、九、選令七五)……………六〇
- 朝鮮船舶用品試驗規程(昭和一一、二、總令二八)……………六八
- 朝鮮船舶用品試驗規程(大正九、九、選令七六)……………六八
- 救急試驗規程(大正一一、一、選令六)……………七七

第六款ノ二 般用品檢査及取締

- 船口覆布試驗規程(昭和八、六、選令二七)……………一七九
- 船燈試驗規程(昭和九、二、選令一九)……………一七九
- 信號器試驗規程(昭和九、二、選令二〇)……………一七八
- 救命器具試驗規程(昭和九、二、選令二二)……………一七八
- 消火器試驗規程(昭和九、二、選令二二)……………一八三
- 火災警報裝置試驗規程(昭和九、二、選令二二)……………一八四
- 防霧面試驗規程(昭和九、二、選令二四)……………一九六
- 朝鮮船舶用品取締規則(昭和一一、二、總令二六)……………一九六
- 船舶用品取締規則(昭和九、二、選令一七)……………一九七
- 朝鮮船舶用品取締規則及貯藏規則(昭和一一、二、總令三一)……………二〇一

第八款 船舶信號及通報

- 朝鮮船舶通報規則中改正(昭和九、二、總令一〇八)……………二〇六

第十款 航行及港灣

- 商法施行法第百二十二條ニ依リ湖川、港灣及沿岸小航海ノ範圍ニ關スル件(昭和一一、二、總令三五)……………二〇六

第十一款 航空

- 朝鮮航空獎勵規則(昭和一一、一、總令一)……………二〇六

第三章 電氣 附瓦斯

- 朝鮮電氣測定令施行規則中改正(昭和一一、二、總令一〇)……………二〇七

改廢表

頁	公布年	種別	番號	件名	備考
七九六	大正二四	法律	一一	船舶無線電信施設法	昭和八年法律第十一號ヲ以テ廢止
八二一	大正四	總令	一一八	私設無線電信電話規則	昭和十年總令第三十九號ヲ以テ廢止
九一	昭和四	總令	五〇四	私設無線電信電話規則ニ依ル無線通信監視局	昭和十年總令第四十二號ヲ以テ廢止
一一八	昭和四	總令	五〇二	無線電信法、私設無線電信電話規則ニ依ル無線電信監視局	昭和十年總令第九十六號ヲ以テ改正
一三二	昭和七	總令	五三	一定路線又ハ區間ニ依ル自働運送營業許可ノ稟例等ニ關スル件	昭和十年總令第十五號ヲ以テ廢止
一八〇	大正一〇	總令	五三	朝鮮私設鐵道補助法施行規則	昭和十年總令第二號ヲ以テ改正
二四〇	大正三	總令	一四〇	朝鮮船舶積載改測規則	昭和十年總令第三十八號ヲ以テ廢止
二四〇	昭和七	總令	五三	朝鮮石敷船改測規則	昭和十年總令第三十八號ヲ以テ廢止
二四四	大正三	制令	八	朝鮮船舶検査令	昭和十年制令第二號ヲ以テ廢止
二四四	明治二九	法律	六七	船舶検査法	昭和八年法律第十一號ヲ以テ廢止
二四五	大正三	總令	六七	朝鮮外國船舶検査規則	昭和十年總令第三十八號ヲ以テ廢止
二四五	大正三	總令	六八	朝鮮船舶検査令施行規則	昭和十年總令第三十八號ヲ以テ廢止
二五五	大正三	總令	六九	朝鮮船舶検査規程	昭和十年總令第三十八號ヲ以テ廢止
二六三	大正三	總令	七三	朝鮮漁船検査規程	昭和十年總令第三十八號ヲ以テ廢止
二九二	大正一一	總令	一四三	朝鮮舷窓試驗規程	昭和十年總令第三十八號ヲ以テ廢止
二九三	大正一一	總令	一四五	朝鮮木船検査規程	昭和十年總令第三十八號ヲ以テ廢止
二九三	明治三三	選令	八九	木船検査規程	昭和九年選令第四號ヲ以テ廢止
三〇〇	大正一一	總令	一四八	船舶滿載吃水線法	昭和八年法律第十一號ヲ以テ廢止
三〇四	大正三	總令	八五	朝鮮船舶燈信號器救命具取締規則	昭和十年總令第三十八號ヲ以テ廢止
三六三	大正五	總令	一三一	水夫適任證書交付規則第七條ノ規定ニ依リ同規則ニ依ル事務ヲ行フ海官廳	昭和十年總令第九十四號ヲ以テ廢止
三七五	大正三	總令	七八	海ノ範圍ニ關スル件	昭和十年總令第三十五號ヲ以テ改正

第十七輯 改廢表

第十七輯 交通 電氣

附瓦斯

第一章 通信

第一款 內國郵便

郵便切手類及收入印紙賣

捌規則中改正

昭和九年八月

總令第四百七十七號

郵便切手類及收入印紙賣捌規則中左ノ通改正ス...

請願ニ依ル通信施設ニ關スル件申改正

昭和九年八月

總令第四百五十二號

除大正四年勅令第二百十五號請願ニ依ル通信施設ニ關スル件申改正ノ件ヲ裁可シ茲ニ之ヲ公布セシム...

附則

本令ハ昭和九年八月二十日ヨリ之ヲ施行ス...

請願通信施設規則中改正

昭和九年八月

總令第四百四十四號

請願通信施設規則中左ノ通改正ス...

外國郵便規則中改正

昭和九年十二月

總令第七十五號

外國郵便規則中左ノ通改正ス...

三 印刷物

四 小形包裝物

印刷物 重量一キロ以下ノ者ハ...

六 小形包裝物

重量二百五十グラム以下ノ者ハ...

七 課金別

小包郵便 外國ニ差出ルモノハ...

第二款 外國郵便

第十七輯

交通 電氣附瓦斯

第一章 通信

第一款 內國郵便

第二款 外國郵便

第十七輯

交通 電氣附瓦斯

第一章 通信

第一款 內國郵便

第二款 外國郵便

ル代金引換爲替ノ取調請求ニ付テハ小包郵便物ノ取調請求ニ付テハ前二條ノ規定ヲ準用ス
第三十五條ノ四 外國ノ航空郵便業務ニ依ル外國航空郵便物ノ名宛國及運送線路ハ之ヲ告示ス
第三十五條ノ五 本邦發着料不足ノ航空郵便物ニシテ其ノ既納料金額力成規ノ航空料ニ達セザルモノニ付テハ航空取扱ヲ爲サス
第三十五條ノ六 外國小包郵便物ハ本邦及滿洲國間ニ發着スルモノヲ除クノ外航空郵便業務ニ依リテ運送セシムル

前項ノ請求ヲ爲サントスル者ハ引受郵便官署ニ於テ指定スル保證金ヲ納付スルコトヲ要ス但シ場合ニ依リテ之ヲ免除シ又ハ別ニ保證金連署ノ保證書ヲ提出スルモノトアル(シ)
第五十八條第二項中「課金ノ前掛手数料」及「第三項中「前掛手数料」ヲ「手数料」ニ改ム
第五十九條第一項中「課金ヲ賦課セラレタルキハ課金額」ニ改メ又ハ内國稅ヲ課セラレタルキハ課稅額」ニ改メ第二項中「如ク改ム
外國來課金別納郵便物ニ對スル手数料ハ十錢トス
第八十一條第一項中「郵便物一箇毎」ヲ「郵便物一箇又ハ同一ノ不能配達通知書ニ記載スル數箇ニ付」ニ改メ第二項中「差出人ノ指定タル第三者回答ヲ爲ストキハ」ヲ「郵便物一箇又ハ同一ノ不能配達通知書ニ記載スル數箇ニ付」ヲ加フ
第八十五條ノ末尾ニ左ノ如ク加フ
外國來印刷物及商品見本ニシテ稅關検査ニ付スルモノニ付亦同シ
第八十六條、第八十八條及第八十九條中「外國來小包郵便物」ヲ「外國來印刷物、商品見本、小形包裝物」ニ改ム
附則
本令ハ昭和十年一月一日ヨリ之ヲ施行ス
昭和十年四月
總令第五十八號
明治四十四年朝鮮總督府令第四十二號(外國郵便、外國郵便爲替及外國電信ノ取扱ニ關スル件)中左ノ通改正ス
「外國郵便爲替及外國電信」ヲ「外國郵便爲替及外國電信及外國電話」ニ改ム
本令ハ發布ノ日ヨリ之ヲ施行ス

金中改正
昭和九年十二月
總令第六百五十一號
昭和七年朝鮮總督府告示第四百四十九號(内地ノ經由シ運送スル外國小包郵便物ノ加稅料ニ關スル件)中昭和十年一月一日ヨリ左ノ通改正ス
「三十二錢」ヲ「二十六錢」ニ改ム
「三十二錢」ヲ「二十六錢」ニ改ム
外國郵便規則其ノ他ノ遞信省令中關東廳ヲ關東局ニ改ム
昭和十年三月
總令第四號
左ノ遞信省令中關東廳ヲ關東局ニ改ム
「關東廳管内」ヲ「關東局管内」ニ改ム
外國郵便規則
日滿郵便規則
郵便爲替規則
昭和八年五月省令第二十六號
簡易生命保險規則
昭和八年五月省令第二十六號
簡易生命保險規則
附則
本令ハ公布ノ日ヨリ之ヲ施行ス
第三款 郵便爲替
停房郵便爲替規則中改正
昭和九年十二月
總令第七十九號
停房郵便爲替規則中左ノ通改正ス
本令ハ昭和十年一月一日ヨリ之ヲ施行ス
第五條中「爲替證書、爲替券」ヲ「爲替證書」ニ改ム
外國郵便爲替規則中改正
昭和九年十二月
總令第七十六號

外國郵便爲替規則中左ノ通改正ス
本令ハ昭和十年一月一日ヨリ之ヲ施行ス
本規則中「拂渡通知」トアルヲ「拂渡通知」ニ改ム但シ「受取人」ニ「爲替券」トアルヲ「爲替證書」ニ改ム但シ「第二爲替券」トアルヲ「再渡證書」ニ改ム
日次第三節第四節表題ヲ「取調請求」ニ改ム
日次第三節表題中「若否取調請求」ヲ「取調請求」ニ改ム
第十九條及第二十一條中「通信文」ヲ「私用通信文」ニ改ム
第二十三條第三項中「四十錢」ヲ「二十八錢」ニ改ム
第二十五條第二項中「十六錢」ヲ「十錢」ニ改ム
第二十六條第二項中「三十二錢」ヲ「二十錢」ニ改ム
第三章第四節表題ヲ「取調請求」ニ改ム
第二十七條第三項乃至第五項ヲ左ノ如ク改ム
若否取調請求ノ料金ハ中華民國ノ約定ニ依ル爲替ニ付テハ一口毎ニ六錢、聯合ノ約定又ハ英國若ハ「メキシコ」國ト「條約」ニ依ル爲替ニ付テハ一口毎ニ二十錢トス但シ差出人既ニ拂渡通知ヲ請求シタルモノナルトキハ若否取調請求ノ料金を徵收スルモノナラズ若否取調請求ヲ得ル期間ハ爲替差出人ヨリ一年トス但シ英國若ハ「メキシコ」國ト「條約」ニ依ル爲替ニ付テハ該期間ハ爲替差出人ヨリ六月引續キ效力ヲ有スベシ
昭和九年六月三十日東京ニ於テ及康德元年七月四日新嘉坡ニ於テ日本及漢文ヲ以テ本書各二通ヲ作成シ之ニ署名調印ス
日本國選信大臣 南 弘(印)
滿洲國選信大臣 丁 德 修(印)

第二十八條第四項中「前條第四項」ヲ「第二十七條第四項」ニ改ム
第二十九條第二項中「前二條」ニ改ム
第三十一條第二項中「左ノ如ク改ム
差出人、受取人及名宛地各同一ニシテ且同時ニ二口以上ヲ差出シタル爲替ノ名宛變更ノ請求ニ付テハ口數ニ拘ラス一口ノ料金を徵收ス但シ新名宛力相立ニ異レルモノアル場合ハ異レルモノ毎ニ料金を徵收ス
第三十四條第二項中「第二十七條第四項」ヲ「第三十一條第二項」ニ改ム
「第三十一條第二項」ニ改ム
第四十二條中「前條」ヲ「前二條」ニ改ム
第四十五條中及第四十六條中「三十二錢」ヲ「二十錢」ニ改ム
第六十四條中「第二十七條第四項」ヲ「第三十一條第二項」ニ改ム
「第三十一條第二項」ニ改ム
第六十九條中「第五項」乃至「第五項」ヲ「第六十九條」ニ改ム
前條第三項、第四項、第五項ノ規定ハ本條ニ於テ當該爲替ノ處理ニ關シ郵便ニ依ル單ナル通報ヲ請求スルコトヲ得
前項ノ請求ハ之ニ關シ請求書力爲替差出人後二年ノ内ニ提出スル限リトス但シ其ノ見込アル期間内ニ限リテ之ヲ受理ス
前條第二項、第四項及第五項ノ規定ハ本條ニ於テ當該爲替ノ處理ニ關シ郵便ニ依ル單ナル通報ヲ請求スルコトヲ得
第七十條中「第二十二條」ヲ「第二十七條」ニ改ム
「第二十二條」ヲ「第二十七條」ニ改ム
「第六十九條」ニ改ム
第六十九條ノ三、但書ヲ左ノ如ク改ム
但シ拂渡通知及若否取調ノ請求期間ニ付テハ爲替ノ有效期間内及其ノ滿了後一年トス

方昭和九年六月三十日東京ニ於テ滿洲國交通部大臣方康德元年七月四日新嘉坡ニ於テ署名調印シタル日本國及滿洲國間小爲替交換ニ關スル約定ヲ公布セシム
日本國及滿洲國間小爲替交換ニ關スル約定
第一條 約定ノ目的
日本國選信省及滿洲國交通部ハ兩國間ニ小爲替ノ交換スルコトヲ希望シ左ノ諸條款ヲ協定セタリ
第一條 約定ノ目的
日本國選信省及滿洲國交通部ハ兩國間ニ小爲爲替ノ交換スルコトヲ希望シ左ノ諸條款ヲ協定セタリ
第二條 金額ノ表示、換算割合
小爲爲替ノ金額ハ雙方トモ日本國通貨則及錢ノ以テ之ヲ表示ス
滿洲國郵政廳ハ自國通貨ニ依ル爲替金ノ受拂ニ付適用スベキ兩國通貨ノ換算割合ヲ定ム
第三條 金額ノ制限、料金
小爲爲替ノ金額ノ制限及爲替料ハ兩國郵政廳ノ協議ヲ以テ之ヲ定ム特殊ノ取扱ニ關スル料金は自國ノ內國郵便爲替業務ニ於ケル類似テ其ノ取扱ニ對シテ請求ヲ受理スルモノト爲ス
第四條 受取人及拂渡局ノ指定
小爲爲替ノ差出人ハ小爲爲替證書ニ受取人及拂渡局ノ指定スルモノトス但シ其ノ持參人ヲシテ爲替金ノ拂渡ヲ受ケシメントスルトキ又ハ隨處ノ郵便局ニ於テ拂渡ヲ受ケシメントスルトキハ其ノ指定ヲ省略スルコトヲ得
第五條 拂渡通知
小爲爲替ノ差出人ハ爲替差出人ノ際其ノ拂渡通知ヲ請求スルコトヲ得
第六條 小爲爲替證書ノ送達
小爲爲替證書ハ差出人ニ於テ之ヲ受取人ニ送達スルモノトス
第七條 小爲爲替ノ權利ノ讓渡
受取人ヲ指定シタル小爲爲替ノ權利ハ任意ニ之ヲ讓渡スルコトヲ得但シ拂渡國郵政廳ニ於テ線引ニ依ル銀行ヘノ讓渡ヲ認ムルトキハ此ノ限ニ在ラス
第八條 小爲爲替證書ノ有效期間

小爲爲替證書ノ有效期間ハ其ノ發行ノ日ヨリ十日トス
前項ノ期間ハ交通不便ノ地方ニ付テハ兩國協約國郵政廳ノ協議ヲ以テ之ヲ延長スルコトヲ得
拂渡局ニ於テ小爲爲替金ノ拂渡ヲ遲延シタル爲總額シタル目數ハ有效期間ニ算入セズ
第九條 有效期間ノ經過
小爲爲替證書ノ有效期間ハ其ノ發行ノ日ヨリ起算スルモノトス但シ其ノ持參人ヲシテ爲替金ノ拂渡ヲ受ケシメントスルトキ又ハ隨處ノ郵便局ニ於テ拂渡ヲ受ケシメントスルトキハ其ノ指定ヲ省略スルコトヲ得
第十條 責任ノ範圍
前條ノ責任ハ拂渡國郵政廳方拂渡ヲ正規ノ手續ヲ經テ爲シタルコトヲ證明シ得ザル場合ヲ除クノ外提出國郵政廳ニ於テ之ヲ負責ス
第十一條 責任ノ決定
虛偽ノ小爲爲替證書ニ對シテ拂渡又ハ重複ノ拂渡ノ場合ニ於テ責任ヲ決定シ能ハザルトキハ兩國協約國郵政廳ニ於テ平等ニ其ノ損害ヲ負擔ス
第十二條 料金ノ割當
提出國郵政廳ハ自國ニ於テ徵收シタル爲替料ノ内拂渡國郵政廳ニ支拂フベキ手数料トシテ拂渡ノ爲替證書ノ金額ノ千分ノ一ニ相當スル金額ヲ之ニ割當ツルモノトス
第十三條 計算
各協約國郵政廳ハ小爲爲替ノ交換ニ依リ生ジタル借高ヲ相互ニ支拂フ
第十四條 業務ノ一時停止
各協約國郵政廳非常ナル事情ニ因リ小爲爲替業務ノ全部又ハ一部ヲ一時停止スルトキハ其ノ旨ヲ他方ノ郵政廳ニ通知スベキモノトス必要ナルトキハ電信ニ依ル
第十五條 施行規則
兩國協約國郵政廳ハ本約定ノ施行ニ必要ナル細目手續ヲ協定スルコトヲ得

第十六條 約定及施行規則ノ本文
本約定及其ノ施行規則ハ日本文及漢文ヲ以テ各二通ヲ作成ス日本文本文及漢文本文トノ間ニ解釋ノ異ニシタルトキハ日本文本文ニ依リ之ヲ決ス
第十七條 約定ノ實施
本約定ハ兩國協約國郵政廳ノ協議ヲ以テ定ムル日ヨリ之ヲ實施ス且協約國郵政廳ノ一方ガ之ヲ廢止セントスル旨ヲ他方ニ通告シタルトキヨリ尙六月間引續キ效力ヲ有スベシ
昭和九年六月三十日東京ニ於テ及康德元年七月四日新嘉坡ニ於テ日本及漢文ヲ以テ本書各二通ヲ作成シ之ニ署名調印ス
日本國選信大臣 南 弘(印)
滿洲國選信大臣 丁 德 修(印)
日本國及滿洲國間小爲替交換ニ關スル約定ノ施行規則
昭和九年七月
總令第七百七十三號
日本國及滿洲國間小爲替交換ニ關スル約定ノ施行規則左ノ如シ
第一章 總則
第一條 金額ノ制限
下ニ署名スル者ハ昭和九年六月三十日東京ニ於テ及康德元年七月四日新嘉坡ニ於テ署名セラレタル日本國及滿洲國間小爲替交換ニ關スル約定第十五條ニ依リ左ノ如ク協定セタリ
第一條 金額ノ制限
小爲爲替一口ノ最高額ハ日本國通貨二十四トス
小爲爲替ノ金額ハ錢位未満ノ端數ヲ附スルコトヲ得ズ
第二條 小爲爲替證書用紙
小爲爲替證書ハ附錄第一號鑄形ニ依ル用紙ヲ以テ之ヲ作成ス
第三條 爲替料
小爲爲替一口ノ爲替料ハ左ノ通トス
一 四(四)錢 三 錢(三分)
二 四(四)錢 五 錢(五分)
三 四(四)錢 七 錢(七分)

十五圓(圓) 十 錢(一角) 十三錢(一角三分)

第四條 拂渡通知書 拂渡通知書ハ小爲替證書ニハ振出局ニ於テ拂渡通知書ヲ納付シテ及差出人ノ宿所氏名及電信ニ依ル通知ヲ要スルモノナラトキハ其ノ旨ヲ記載ス

第五條 指定ノ變更及取消 小爲替ノ差出人ハ郵便局ニ小爲替證書ヲ呈示シ之ニ指定シタル受取人ノ宿所氏名又ハ拂渡局ノ變更又ハ取消ヲ請求スルコトヲ得

第六條 有效期間ノ特例 小爲替證書ノ有效期間ハ南洋群島ト關係ニ於テハ其ノ發行ノ日ヨリ百二十日トス

第七條 再度小爲替證書 小爲替證書ノ有效期間經過ノ後又ハ汚損ニ因リ再度小爲替證書ヲ請求ニ付テハ郵便局ハ請求人ヲシテ當該證書ヲ差出サシムルモノトシ

第八條 拂渡取消取調 小爲替ノ差出人ハ其差出後郵便局ニ郵便又ハ電信ニ依ル爲替金拂渡取消取調ヲ請求スルコトヲ得

第九條 小爲替金ノ計算 滿洲國交通部郵務司ハ日本國ニ於テ振出シ滿洲國ニ於テ拂渡シタル小爲替證書ニ付テ其ノ振出局ニ依リ之ヲ日本内地(樺太、南洋群島ヲ含ム)朝鮮、臺灣及關東州(南滿洲鐵道附屬地ヲ含ム)ノ各管區別ニ區分シ其ノ各管區別ノ附シ夫々當該管區ニ毎日送付ス

日本國ニ於ケル各管區別ハ滿洲國ニ於テ振出シ日本國ニ於テ拂渡シタル小爲替證書ニ合計シテ附シ之ヲ滿洲國交通部郵務司ニ毎日送付ス

振出局郵政廳ハ前二項ノ規定ニ依リ自國ニ送付ヲ受ケタル拂渡通知書ノ金額ヲ毎週一回定期ニ集計シ其ノ總額ヲ小切手又ハ一覽拂替手形ヲ以テ遲滞ナク拂渡國郵政廳ニ支拂フ

第十條 手数料ノ計算 振出局郵政廳ハ自國ニ於テ振出シ前年中ニ他方ノ國ニ於テ拂渡シタル小爲替ニ付約定第十條ニ定ムル手数料ヲ小切手又ハ一覽拂替手形ヲ以テ毎年二月迄ニ拂渡國郵政廳ニ支拂フ

第十一條 取扱局 小爲替ノ取扱局ハ兩國郵政廳ノ協議ヲ以テ之ヲ定ム

第十二條 通知事項 各國郵政廳ハ小爲替業務ニ關シ他方ノ郵政廳ニ左ノ諸件ヲ通知シ又ハ送付ス爾後ノ變更ニ付亦同シ

一 換算割合

二 特殊ノ取扱ノ料金

三 繰引ニ依ル讓渡ノ許否

四 再度小爲替證書ヲ發行スル官署

五 小爲替證書用紙、小爲替金受領證書用紙及再度小爲替證書用紙

第十三條 規則ノ實施 本規則ハ小爲替交換ニ關スル約定實施ノ日ヨリ之ヲ實施スベシ

本規則ハ兩國郵政廳ノ協議ヲ以テ之ヲ改竄スルニ非ザレバ有約定ト同一ノ存續期間ヲ有スベシ

昭和九年六月三十日東京ニ於テ及庚寅元年七月四日新京ニ於テ日本文及漢文ヲ以テ本書各二通ヲ作成シ之ヲ署名刷印ス

日本國 逓信大臣 市 弘(印)

滿洲國 交通部大臣 丁 鑑(印)

第一號

用紙寸法 橫約一四、九釐 縱約一三、八釐

紙質 適宜ノ證券用紙

三年保存

印刷日波拂

15	14	13	12	11	10
16	17	18	19	20	6
1	2	3	4	5	

受取人宿所氏名
受取人宿所氏名
受取人宿所氏名
受取人宿所氏名
受取人宿所氏名

爲替證書
爲替證書
爲替證書
爲替證書
爲替證書

記號番號
記號番號
記號番號
記號番號
記號番號

一 金
一 金
一 金
一 金
一 金

指定局所持
指定局所持
指定局所持
指定局所持
指定局所持

指定人宿所氏名
指定人宿所氏名
指定人宿所氏名
指定人宿所氏名
指定人宿所氏名

●日滿小爲替規則

昭和九年七月 逓令第五十三號

日滿小爲替規則

第一條 滿洲國ノ約定ニ依リ日本邦ト滿洲國トノ間ニ交換スル小爲替ハ之ヲ日滿小爲替ト稱ス

第二條 日滿小爲替ニ關シテハ本令ニ規定スルモノヲ除ク外内國小爲替ニ關スル規定ヲ準用ス

第三條 滿洲國ノ日滿小爲替取扱局ハ之ヲ告示ス

第四條 日滿小爲替ニ付テハ滿洲國ニ於ケル銀行ニ對シテ該局ノ旨ヲ檢引ヲ爲スコトヲ得

附則

本令ハ昭和九年八月一日ヨリ之ヲ施行ス

第四款 郵便貯金

●郵便貯金規則中改正

昭和十年一月 逓令第四號

郵便貯金規則中左ノ通改正ス

日次第一章第三節 通帳檢閱ヲ「第三節 通帳及證券保管檢閱」ニ改メ現在高取調ニ改メ之ヲ「第四節 再度通帳、再度證券保管檢閱及繼續證券保管通帳」ニ改メ

第四條中貯金預ケ人原簿ニ「下ニ」保管證券ノ受入及拂出ハ貯金局ニ於テ之ヲ證券保管原簿ニ「下」ヲ加フ

第十六條第一項中「又證券保管通帳ノ所持スルモノナルトキハ該通帳ヲモ共ニ之ヲ」ヲ削ル

第十九條 貯金預ケ人第九條、第十條、第十二條乃至第十五條若ハ第十七條ノ届出ヲ爲シタルトキ又ハ第十六條ニ依リ貯金通帳ノ返付ヲ受ケタルトキハ貯金通帳、證券保管證又ハ明治三十九年勅令第二百二十二號及大正四年勅令第二百四號ニ依リ特別證券保管通帳(以下單ニ證券保管通帳ト稱ス)中變更ニ係ル事項ヲ訂正スベシ

「第三節 通帳檢閱」ヲ「第三節 通帳及證券保管檢閱」ニ改メ現在高取調ニ改メ之ヲ「第四節 再度通帳、再度證券保管檢閱及繼續證券保管通帳」ニ改メ

第三十條第一項中「又貯金局ニ於テ證券保管通帳」ヲ「貯金局ニ於テ證券保管證又ハ證券保管通帳」ニ改メ同條第二項中「通帳」ノ下ニ「又ハ證券保管證」ヲ加フ

第三十一條中「通帳」ノ下ニ「又ハ證券保管證」ヲ加フ

第三十二條中「檢閱」ノ爲提出ニ係ル證券保管證又ハ證券保管通帳ハ貯金局ニ於テ之ヲ當該貯金預ケ人ノ證券保管原簿ニ對照シ相違ナキコトヲ確メタル上證券保管證又ハ證券保管通帳ニ檢閱ノ旨ヲ表示シ之ヲ預ケ人ニ返付ス

第三十二條ノ三 貯金預ケ人ハ其ノ寄託セル證券ノ現在高取調ヲ貯金局ニ請求スルコトヲ得此ノ場合ニ於テハ貯金通帳ノ記號番號及住所氏名ヲ記載シタル請求書ヲ貯金局ニ送付シ又ハ郵便局ヨリ差出スベシ

前項ノ請求書ヲ貯金局ニ送付スル場合ハ之ヲ無料郵便ト爲スコトヲ得

第三十二條ノ四 貯金局ニ於テ前條ノ請求ヲ受ケタルトキハ證券保管原簿ニ就キ證券ノ現在高取調ニ之ヲ預ケ人ニ通知ス

「第四節 再度通帳、再度證券保管檢閱及繼續證券保管通帳」ニ改メ

第三十三條 貯金預ケ人ハ左ノ場合ニ於テハ再度證券保管證又ハ再度證券保管通帳ノ交付ヲ貯金局ニ請求スルコトヲ得

一 通帳又ハ證券保管證ヲ亡失シタルトキ

二 通帳又ハ證券保管證毀損又ハ汚損シテ不判明ト爲リタルトキ

三 貯金通帳餘白ナキニ至リタルトキ

證券保管通帳餘白ナキニ至リタルトキハ預ケ人ノ請求ヲ俟タズ貯金局ニ於テ繼續證券保管通帳ヲ發行シ之ヲ預ケ人ニ交付ス

第一項第一號又ハ第二號ニ依リ再度通帳又ハ再度證券保管證ノ請求ニ對シテハ其ノ料

第二號

用紙寸法 橫約一四、九釐 縱約一三、八釐

紙質 適宜ノ證券用紙

三年保存

印刷日波拂

15	14	13	12	11	10
16	17	18	19	20	6
1	2	3	4	5	

受取人宿所氏名
受取人宿所氏名
受取人宿所氏名
受取人宿所氏名
受取人宿所氏名

爲替證書
爲替證書
爲替證書
爲替證書
爲替證書

記號番號
記號番號
記號番號
記號番號
記號番號

一 金
一 金
一 金
一 金
一 金

指定局所持
指定局所持
指定局所持
指定局所持
指定局所持

指定人宿所氏名
指定人宿所氏名
指定人宿所氏名
指定人宿所氏名
指定人宿所氏名

金トシテ通帳一冊ニ付十銭ヲ、證券保管證一枚ニ付三銭ヲ徴收ス...

第九十四條 貯金預金人證券ノ購入、保管、交付、賣却等ノ請求ヲ爲ス場合ハ其ノ都度當該貯金通帳ヲ郵便局所ニ呈示ス...

第九十九條 貯金預金人第九十二條ニ依ル證券ノ保管ヲ請求セントスルキハ郵便局所ニ於テ交付スル用紙ニ依リ證券保管請求書ヲ提出シ...

附則 本令ハ發布ノ日ヨリ之ヲ施行ス...

郵便貯金規則中ノ改正ス...

●郵便貯金ノ加入ニ基キ本預金ノ拂込ヲ要セザル者中改正

昭和九年十一月 總令第五百三十五號...

●外國郵便振替規則中改正

昭和九年十二月 總令第七十七號...

第五款 內國電信

●年賀電報規則

昭和九年十二月 總令第五百三十二號...

●年賀電報規則中改正

昭和九年八月 總令第四百十六號...

●無線電報規則中改正

昭和十年三月 總令第四十一號...

●無線電報規則第二條ノ規定ニ依リ無線電報局及託送發受所中改正

昭和九年八月 總令第四百十六號...

●郵便貯金規則ニ依リ郵便官署ニ於テ購入及保管スル證券ノ種類中改正

昭和十年五月 總令第三百七十五號...

●郵便貯金規則中改正

昭和九年十二月 總令第五百二十四號...

Table with columns for '方位測定通信ヲ行フ', '無線電信機', '呼出及應答', and '通信ノ區別'. It contains detailed technical specifications for various communication equipment and procedures.

Table with columns for '方位測定通信ヲ行フ', '呼出及應答', and '通信ノ區別'. It includes a section for '附錄第一號様式' and '朝鮮總督 何汽船株式會社'.

當社所屬汽船 何 九ニ私設無線電信(無線電話)施設致度私設無線電信規則第五條ノ規定ニ依リ別紙書類相添出願候也

施設ノ目的 (一)航行ノ安全ニ備ヘ施設者所屬海運事業用船舶相互間ニ於テ其ノ事業ノ用ニ供シ尙電報送受ノ爲電信官署トノ間ニ施設者ノ専用ニ供スルヲ以テ目的トス

Table with columns for '區別', '種類', '容量', '電壓', '電流', '回轉數', '製造者', and '備考'. It lists various types of communication equipment like '送電機' and '受信機'.

Table with columns for '區別', '種類', '容量', '電壓', '電流', '周波數', '回轉數', '製造者', and '備考'. It lists various types of communication equipment like '高周波發電機' and '火花開閉器'.

Table with columns for '區別', '種類', '容量', '電壓', '電流', '周波數', '回轉數', '製造者', and '備考'. It lists various types of communication equipment like '送電機' and '受信機'.

無線方位測定規則ニ依ル無線標識局及無線標識業務ヲ取扱フ陸上無線電信

Table with columns: 名稱 (Name), 呼出符號 (Call Sign), 位置 (Location), 電波ノ型式及周波數 (Waveform and Frequency), 標識符號發射用 (Call Sign Emission), 標識符號受信用 (Call Sign Reception), 備考 (Remarks).

無線電信又ハ無線電話ニ依ル通信取締官署中改正

昭和十年三月 總令第四百一十二號 (無線電信取締官署中改正)

第七款 電話

電話加入區域並ニ土地ノ區別中改正

Table listing telephone service areas and land divisions. Columns include: 龍仁ノ項 (Ryūjin), 龍川ノ項 (Ryūkyō), 江華ノ項 (Kanghwa), 蔚野ノ項 (Uryō), 興南ノ項 (Hwangnam), 羅津ノ項 (Raechin), 同 (Same), 同 (Same).

私設無線電信無線電話規則ニ依ル無線通信監視局

昭和十年三月 總令第四百一十二號 (私設無線電信規則第六十八條ニ改ム)

外國電報規則中改正

昭和十年三月 總令第四百一十二號 (外國電報規則中改正)

日滿無線電報規則中改正

昭和九年十二月 總令第七十二號 (日滿無線電報規則中改正)

Various administrative notices and regulations regarding telegraph and telephone services.

同

昭和九年十一月 總令第五百六十二號 (長興辛地)

昭和十年二月 總令第六十八號 (江界地)

昭和十年二月 總令第九十一號 (光州)

昭和十年四月 總令第二百三十二號 (江華)

Various administrative notices and regulations regarding telegraph and telephone services.

日滿電報規則中改正

昭和九年十二月 總令第七十二號 (日滿電報規則中改正)

昭和十年三月 總令第四百一十二號 (日滿電報規則中改正)

昭和十年三月 總令第四百一十二號 (日滿電報規則中改正)

昭和十年三月 總令第四百一十二號 (日滿電報規則中改正)

昭和十年三月 總令第四百一十二號 (日滿電報規則中改正)

Various administrative notices and regulations regarding telegraph and telephone services.

Various administrative notices and regulations regarding telegraph and telephone services.

Table with 2 columns: Location (e.g., 龜尾, 義城) and Telephone Numbers (e.g., 龜尾面ノ内元坪洞, 義城面ノ内藤竹洞).

Table with 2 columns: Location (e.g., 南海, 成川) and Telephone Numbers (e.g., 南海面ノ内北淺洞, 成川面ノ内上部里).

Table with 2 columns: Location (e.g., 成川, 蔚珍) and Telephone Numbers (e.g., 成川面ノ内上部里, 蔚珍面ノ内邑内里).

私設電信電話規則中改正
昭和十年四月
總令第四百三十三號

時事、音樂其ノ他ノ事項ヲ放送シ又ハ之ヲ聴取スル爲施設スル私設無線電話ニ關スル件申中改正
昭和十年三月
總令第四百三十四號

日滿電話通話規則
昭和九年七月
總令第五百五十五號
Mr. Government Wireless Inspector
COMMUNICATIONS BUREAU OF THE GOVERNMENT GENERAL OF CHOREA

Table with 2 columns: Location (e.g., 長瀨, 京畿道) and Telephone Numbers (e.g., 長瀨面ノ内東場里).

Table with 2 columns: Location (e.g., 高原, 成川) and Telephone Numbers (e.g., 高原面ノ内朝陽里).

電話架設料中改正
昭和九年六月
總令第三百四十四號
昭和五年朝鮮總督府告示第七十二號

國際電話通話規則
昭和九年九月
總令第六十一號
第一章 總則
第一條 國際電話通話以下稱國際通話

第十七號 交通 電氣附瓦斯 第一章 通信 第七款 電話

第二章 電話ノ順位

第四條 國際電話ノ順位ハ其ノ請求順ニ依ル
但シ請求ノ際電話開始ヲ希望スル日時ヲ申
出タルモハ電話ノ順位ヲ繰上グルコトナ
キ限リ之ヲ變酌シ取扱フ

官用電話及局用電話ニシテ緊急ヲ要スルモ
ノハ私用電話ニ對シ先順位ヲ以テ之ヲ取扱
フコトアルベシ官用電話及局用電話ノ取扱
ニ關シテハ國際電氣通信條約附屬電話規則
第十四條第一項、第二項及第十五條ノ規定
ニ依ル

第五條 國際電話ハ國內ノ至急電話及夜間至
急電話ニ對シ先順位ヲ有ス

第三章 電話ノ請求

第六條 國際電話ハ左ノ三種トス
一 電話番號指定電話
二 電話番號ヲ指示シ
テ請求スル電話
三 呼出通知電話
電話ヲ有セザル對
シテ請求スル電話

第七條 電話加入者電話番號指定電話ヲ請求
セントスルトキハ其ノ旨ヲ所屬電話官署ニ
申出テ該官署ノ指示ニ從ヒ左ノ事項ヲ通告
スベシ

一 著信地名
二 對話者電話番號
三 請求者電話番號
四 電話開始ノ他ニ關スル希望事項
五 電話官署ニ於テ電話番號指定電話ヲ請求セ
ントスル者ハ前項ノ例ニ依リ必要ナル事項
ヲ記入シタル電話券ヲ提出スベシ

第八條 電話加入者電話番號指定電話ヲ請求セ
ントスルトキハ其ノ旨ヲ所屬電話官署ニ申
出テ該官署ノ指示ニ從ヒ左ノ事項ヲ通告ス
ベシ

一 著信地名
二 對話者電話番號
三 請求者電話番號
四 電話開始ノ他ニ關スル希望事項
五 電話官署ニ於テ電話番號指定電話ヲ請求セ
ントスル者ハ前項ノ例ニ依リ必要ナル事項
ヲ記入シタル電話券ヲ提出スベシ

第九條 呼出通知電話ノ請求ニ付テハ通話
ノ時間ニ關シテ國際電話ノ規定ヲ準用ス

第十條 國際電話ノ請求アリタルトキハ電話
官署ハ請求者ニ對シ對話時刻トシテ連絡
ノ豫想セラルル場合ニ於テハ更ニ其ノ旨ヲ
請求者電話ニ通知ス

第十一條 國際電話ノ請求者ハ豫メ通話中ノ
超過シタル時分ニ關シテ注意ヲ受ケタキ旨ヲ
申出ゾルコトヲ得

第十二條 國際電話ノ請求者ハ電話官署ヨリ
通話取扱開始ノ通告ヲ受ケタル後ハ其ノ請求
シタル通話ニ關スル事項ノ變更ヲ請求スル
コトヲ得

第十三條 國際電話轉帳ノ場合ニ於テハ電話
官署ハ多數ノ通話ヲ請求スル者ニ對シ其ノ
請求ノ數ヲ制限スルコトアルベシ

第十四條 國際電話ノ請求者ハ對シテハ電話官
署ハ對手ヨリ左ノ事項ノ通報ヲ受ケ之ヲ
請求者電話ニ通知ス

一 對話者電話番號
二 呼出通知電話番號
三 請求者電話番號
四 請求者電話番號
五 請求者電話番號
六 請求者電話番號

第十五條 國際電話ノ請求者ハ對シテハ電話官
署ヨリ被呼者ニ其ノ旨ヲ通知ス但シ電話
官署ニ於テ通知ヲ爲スコト著シク困難ト認
ムルトキハ又ハ通知ヲ爲スコト著シク困難ト認
セムルトコトヲ得ズト認ムルトキハ此ノ限
ニ在ラズ

第十六條 國際電話ノ取扱上必要アルトキハ
電話官署ハ電話加入者相互間ノ市內通話ヲ
中斷スルコトアルベシ

第十七條 國際電話回線ノ故障其ノ他ノ事由
アルトキハ電話官署ハ他ノ電話ニ依リ通話
ヲ爲サシムルコトアルベシ

第十八條 國際電話ノ請求者ハ通話開始ニ至
ラズシテ電話官署ヨリ第十四條ノ
通知ヲ受ケタル後ニ於テ通話ノ請求ヲ取消
シタルトキハ通話取消料ヲ課ス

第十九條 左ノ各號ノ一ニ該當スル場合關係
回線ノ故障ニ因リテハ通話ノ請求ハ之ヲ
取消シタルモノト看做シ通話取消料ヲ課ス
一 通話取扱開始ノ通告又ハ第十四條ノ通
話券ニ於テサントスルニ方リ請求者電話ノ無
應答其ノ他ノ事由ニ因リ通話ヲ取扱フコ
トヲ得ザルトキ
二 第十四條第三號ノ通知ヲ爲シタル場合
ニ於テ通話ニ關スル事項ノ變更ヲ請求セ
ザルトキ
三 通話取扱開始ノ通告ヲ爲シタル場合ニ
於テ通話ヲ取消フコトヲ得ザルトキ

第二十條 國際電話ノ請求者左ノ各號ノ一ニ
該當スル場合ニ於テ通話ノ請求ヲ取消シタ
ルトキハ通話取消料ヲ課ス

一 第四條第一項但書ノ場合ヲ除クノ外通
話ノ請求又ハ其ノ變更ヲ請求シ時ヨリ二
時間ヲ超過シタル後第十四條ノ通知ヲ爲
シタルトキ但シ請求者電話ノ應答遅延係因
シテ回線ノ故障ニ因リ生ズル遅延ヲ除ク
ル場合ヲ除ク
二 請求者及對話者何時ニテモ通話ヲ得ル
ニ在ラズ

第二十一條 國際電話ノ課金通話時間ハ電話
番號指定電話ニ在リテハ關係電話ヲ接続シ
通話シ得ル状態ニ置キタル時刻ヨリ、通話
者指定電話及呼出通知電話ニ在リテハ關
係通話者ヲ通話シ得ル状態ニ置キタル時刻
ヨリ之ヲ起算ス

電話官署ニ於テ回線ノ故障ニ因リ通話ニ適
セズト認ムル時分ハ課金通話時間ニ之ヲ算
入セズ

第二十二條 國際電話ハ課金通話時間十二分
時迄之ヲ繼續スルコトヲ得但シ他ニ通話
ノ請求アリタルトキハ十二分時後ト繼續シテ通
話セシムルコトアルベシ

國際電話轉帳ノ場合ニ於テハ電話官署ハ前
項ノ課金通話時間ヲ制限スルコトアルベシ

第二十三條 國際電話ニ對シテハ其ノ課金通
話時間ニ依リ左ノ通話料ヲ課ス

一 最初ノ三分時迄 別ニ告示スル通話料
二 三分時ヲ超過スル時 前號ノ通話料ノ三
分ノ一ニ課金通話時間ハ電話官署ニ決定ス
ルコトアルベシ

第二十四條 通話取消料ハ別ニ告示スルモノ
トシテ之ヲ課ス

第二十五條 國際電話ニ關スル料金一錢未
滿ノ端數ヲ生ズルトキハ之ヲ切捨テ

第二十六條 電話官署ニ於テ回線ノ故障ニ因
リ通話ヲ中止セシメタル場合ニ於テ課金通
話時間方三分時ニ達セザルトキハ該通話ニ
對シ課金セズ

第二十七條 國際電話ニ關スル料金ノ納付方
ハ左ノ區別ニ依リ之ヲ電氣官署ノ通知
スル所ニ依リ翌月二十日迄ニ通貨ヲ以テ

朝鮮自動車交通事業令施行規則

昭和九年十二月
總令第五百二十二號

朝鮮自動車交通事業令ハ昭和十年四月一日ヨ
リ之ヲ施行ス

第一章 自動車運輸事業
第一條 自動車運輸事業ノ免許申請書ニ
ハ事業種別(旅客運送又ハ貨物運送ノ別)及
營業所ノ記載シ左ニ掲グル事項ヲ添附スベ
シ

一 事業計畫書
二 興業費概算書(總額、内課及出資方法ヲ
明示スルコト)

三 運輸收支概算書
四 申請者道、府、邑又ハ面タルトキハ道會
府會、邑會又ハ面協議會ノ決議書、既
設會社タルトキハ自動車運輸事業ヲ經營
スルモノノ除外ノ外定款及登記簿ノ謄本
又ハ最近ノ貸借對照表、會社ヲ設立セン
タルモノノナルトキハ定款ノ謄本、組合
ナルトキハ組合契約書ノ謄本

前項ノ規定ニ依ル書類ハ正副二通提出スベ
シ

第二條 臨時ノ必要ニ因リ三月内ノ期間ヲ限
リ自動車運輸事業ヲ經營セントスル場合ニ
於ケル免許申請書ニハ事業種別及營業所ヲ
記載シ第三條ノ規定ニ準ジ作製シタル事業
計畫書ノミヲ添附スベシ

第三條 第一條第一項第一號ノ事業計畫書ニ
ハ左ニ掲グル事項ヲ記載スベシ

一 路線(路線圖ヲ添附スルコト)
二 路線ノ起點及終點ノ地名及地番(油
田アルトキハ之ヲ附記スルコト)
三 路線ノ延長
四 路線ノ主ナル經過地名
五 專用自動車道ヲ開設スルトキハ其ノ
區間

六 車輛(車輛型式圖ヲ添附スルコト)
七 車輛(車輛型式圖ヲ添附スルコト)

第二章 運輸 第一款 道路 橋梁 第二款 自動車交通事業

第二章 運輸 橋梁

第一款 道路 橋梁

鎮南浦府ト隣接郡トノ境
界ニ在ル二等道路ヲ接續
スル渡船場及渡船ノ管理
應指定

昭和九年九月
總令第四百八十三號

道路規則第八條ノ二ノ規定ニ依リ平安南道鎮
南浦府ト隣接郡トノ境界ニ在ル二等道路
ヲ接續スル渡船場及渡船ノ管理應ハ鎮南浦府
尹トス

記

一 二等道路海州鎮南浦府中黃海道安岳郡大
杏面倉里、平安南道鎮南浦府月見町間
一 二等道路海州鎮南浦府中黃海道安岳郡長
進面今下里、平安南道鎮南浦府月見町間

第二款 自動車交通事業

朝鮮自動車交通事業令施行
行期日
昭和九年十二月
總令第五百二十二號

城ノ大要

六 一年ヲ通シ繼續シテ運輸ヲ爲スモノニ
非ザルトキハ運輸ヲ爲ス期間

七 主たる事務所ノ所在地

第四條 路線延長ノ免許申請書ニ於テハ前
條第二號乃至第四號及第六號ノ事業計畫書
事項ニ變更アルモノトシテ其ノ關係ヲ明示
シ該變更ニ關スル手續ヲ省略スルコトヲ得
第五條 第三條第一號ノ路線圖ハ縮尺五萬分
一以上ノ平面圖トシ左ニ掲グル事項ヲ記
載シ縮尺及方位ヲ示スベシ

一 路線
二 停留所ノ位置、名稱及特ニ待避所ヲ設
クルトキハ其ノ位置
三 車輛ノ位置(構造ノ大要ヲ示ス圖面ヲ
添附スルコト)

四 一般ノ道路(種類ヲ明示スルコト)、自
動車道及一般通行ノ用ニ供スル道路ノ別
及之ノ種別毎ノ程及有效幅員、往路
及復路ノ別アルトキハ其ノ區間及方向

五 路線ニ於ケル名所、舊蹟等

第六條 道路免許申請書ヲ受附ケタルトキ
ハ一般ノ道路(朝鮮總督ノ管理スルモノヲ
除ク)及一般通行ノ用ニ供スル道路ノ管理
者ニ對シ答申ノ期限ヲ指定シテ其ノ管理上
ノ意見ヲ徵スベシ

第七條 道路免許申請書ニ左ニ掲グル事
項ニ關シテ之ヲ進達スベシ

一 申請者ノ資産及信用程度
二 事業ノ成否及效用
三 一般ノ道路、自動車道又ハ一般通行ノ
用ニ供スル道路ノ適否(管理者ノ意見書
ノ寫ヲ添附スルコト)

四 他ノ自動車運輸事業、自動車道事業、鐵
道、軌道、索道等(未開業ノモノヲ含ム)ニ
及ボス影響

五 附近ニ於ケル自動車運輸事業、自動車
道事業、鐵道、軌道、索道等ノ出願アルト
キハ其ノ名稱、區間、申請者、申請書ノ受
附年月日等

名及地番並ニ中心線ノ延長
 二 最少荷重
 三 有效軌員及路肩ノ幅員
 四 土工基面高
 五 縱斷勾配
 六 盛土切土ノ斜面ノ勾配
 七 鋪裝及路床ノ構造並ニ路面ノ横斷勾配
 八 曲線ノ半徑
 九 最短視距
 十 扇曲部ノ兩端ニ於ケル緩和區間ノ延長
 十一 橋梁ノ構造其ノ他ノ工作物ノ構造主
 要ナルモノニ在リテハ耐力計算書及地質
 調査圖書ヲ添附スルコト
 十二 排水設備
 十三 一般ノ道路、自動車道又ハ一般通行
 ノ用ニ供スル道路トシテ連絡及交叉ノ方法
 並ニ鐵道、軌道等トシテ交叉ノ方法(交叉ニ
 關スル協定ノ要領ヲ記載スルコト)
 十四 駐車場ノ位置、面積及構造
 十五 通信、信號、標識、保安、照明等ノ設備
 十六 給油所、使用料金徵收所、事務員駐在
 所等ノ位置
 前項第六號ノ事項ニ付テハ横斷定規圖ヲ、
 第七號、第八號及第十號乃至第十五號ノ事
 項ニ付テハ構造寸法ヲ示シ設計圖ヲ添附ス
 ベシ
 前項ノ横斷定規圖ノ縮尺ハ五十分ノ一以上
 トシ路面ノ横斷勾配、盛土切土ノ斜面ノ勾
 配(高サ又ハ地質ニ應ズル斜面ノ勾配ヲ記
 載スルコト)並ニ排水設備ノ位置及斷面ヲ
 記載スベシ
 第二項ノ設計圖ノ縮尺ハ一般圖ニ在リテハ
 二百分ノ一以上、詳細圖ニ在リテハ五十分
 ノ一以上(鋼橋ニ在リテハ五十分ノ一以上)
 ト爲スベシ但シ簡易ナル工作物ニ在リテハ
 定規圖ヲ以テ之ニ代フルコトヲ得
 第四十條 前條第一項ノ實測圖ハ左ノ三種ト
 ス
 一 平面圖
 縮尺ハ二千五百分ノ一以上トシ左ニ揚グ
 ル事項ヲ記載シ縮尺及方位ヲ示スベシ
 一 起點及終點ノ地名及地番並ニ經過府
 邑兩名及其ノ境界線
 二 中心線ヨリ左右少クモ各二十米以
 内ノ區域ニ於ケル地形及地物
 三 二十米毎(地形ニ依リ短縮スルコト
 ヲ得)ノ測點及百米毎ノ選加距離ヲ示
 シタル中心線
 四 曲線ノ起點及終點並ニ半徑及交角
 五 總幅員線、敷地境界線及自動車道行
 ノ爲ニ必要ナル消線土地ノ境界線
 六 橋梁、陸道其ノ他ノ主要ナル工作物
 ノ位置及名稱
 七 一般ノ道路、自動車道又ハ一般通行
 ノ用ニ供スル道路トシテ連絡及交叉ノ
 位置及名稱並ニ鐵道、軌道等トシテ交
 叉ノ位置及名稱
 八 駐車場、給油所、使用料金徵收所、事
 務員駐在所等ノ位置
 九 通信、信號、標識、保安、照明等ノ設備
 ノ位置
 市街地ニ在リテハ縮尺五百分ノ一以上ノ
 平面圖ニ「イ」乃至「リ」ヲ揚グル事項ヲ記
 載シ別ニ之ヲ添附スベシ
 二 縱斷面圖
 縮尺ハ横斷面圖、縱斷面圖同トシ
 爲シ左ニ揚グル事項ヲ記載スベシ
 一 測點番號、測點間ノ距離及選加距離
 二 測點毎ノ中心線ノ地面、施工基面、盛
 土ノ高サ及切土ノ深サ
 三 勾配及其ノ延長
 四 縱斷面線ノ位置及延長
 五 橋梁、陸道其ノ他ノ工作物ノ位置及
 名稱(橋梁ニ在リテハ其ノ種類及材質
 並ニ欄間ノ長サ及敷、陸道ニ在リテハ
 其ノ長サヲ明示スルコト)
 六 一般ノ道路、自動車道又ハ一般通行
 ノ用ニ供スル道路トシテ連絡及交叉ノ
 位置及名稱並ニ鐵道、軌道等トシテ交
 叉ノ位置及名稱
 三 橫斷面圖
 縮尺ハ二百分ノ一以上トシ二十米毎(地
 形ニ依リ伸縮スルコトヲ得)ニ一般自動
 車道ノ敷地境界線ヨリ左右少クモ各五
 米以内ノ區域ノ橫斷面ヲ示シ左ニ揚グル
 事項ヲ記載スベシ
 一 測點番號
 二 土工基面高
 三 盛土及切土ノ斜面ノ勾配
 四 扇曲部ニ於ケル路面ノ片勾配
 五 敷地ノ境界及自動車道行ノ爲ニ必要
 ナル消線土地ノ境界
 六 一般自動車道ノ全部ニ付テハ施工
 行ノ認可ヲ一時ニ申請スルコト能ハザル
 キハ其ノ事由ヲ具シ分割シテ認可ヲ申請ス
 ルコトヲ得
 第四十二條 自動車交通事業法第十九條第二
 項及第二十條第二項ノ期間ノ延長ノ申請書
 並ニハ伸長ノ期間及事由ヲ記載スベシ
 第四十三條 工事方法變更ノ認可申請書ニハ
 變更セントスル事項及事由ヲ記載シ新舊
 對照シタル書類及圖面ヲ添附スベシ
 第四十四條 左ニ揚グル場合ニ於テハ自動車
 道事業者ハ其ノ事由及實施ノ年月日ヲ具シ
 選請シテ朝鮮總督ニ之ヲ提出スベシ
 一 施工基面高ノ變更ニシテ路端ノ高サヲ
 增加スルトキ(洪水氾濫區域ヲ除ク)又ハ
 水流水面ノ最高水位上三十糎迄低下スル
 トキ
 二 縱斷勾配ヲ變ラシメ又ハ二十分ノ一
 迄急ナラシムルトキ
 三 縱斷面線ヲ變更スルトキ
 四 盛土切土ノ斜面ノ勾配ヲ變ナラシムル
 トキ
 五 路肩ノ幅員ヲ擴張スルトキ
 六 曲線ノ半徑ヲ長カラシメ又ハ三百米迄
 短縮スルトキ
 七 視距ヲ長カラシメ又ハ百三十米迄短縮
 スルトキ
 八 扇曲部ノ兩端ニ於ケル緩和區間ヲ長カ
 ラシムルトキ
 九 路面ノ上ノ有效高ヲ大ナラシメ又ハ四米
 迄短縮スルトキ
 十 橋梁ノ桁ノ下端ノ最高水位ノ間隔ヲ
 大ナラシムルトキ
 十一 通信、信號、標識、保安、照明等ノ設備
 ノ改良又ハ簡易ナル變更ヲ爲ストキ
 十二 給油所、使用料金徵收所、事務員駐在
 所等ノ新設シ又ハ其ノ位置ヲ變更スル
 事
 前項ノ規定ニ依リ扇曲部ニハ新舊對照シ
 タル書類及圖面ヲ添附スベシ
 第四十五條 自動車道事業讓渡ノ許可申請書
 ニハ當事者連署シ左ニ揚グル事項ヲ添附
 スベシ
 一 讓渡ノ範圍及事由ヲ記載シタル書面
 二 讓渡契約書ノ原本及讓渡價額説明書
 三 讓渡ニ付テハ、府會、邑會若ハ面協議
 會、村總會、無限責任社員、總社員又ハ
 組合員ノ決議又ハ同意ヲ要スルトキハ其
 ノ決議書又ハ同意書ノ原本
 四 讓受ニ付テハ第一項第五號ニ準
 ズル書類
 五 自動車交通事業財團ノ目的トスル抵當
 權ノ設定アルトキハ抵當權者ノ同意書ノ
 原本
 六 自動車道事業者ノ一部ヲ讓渡スル場合ニ於
 テハ讓渡部分及殘存部分ニ付各別ニ第三十二
 條ノ規定ニ準ジ作成シタル事業計畫書及事
 業收支概算書ヲ提出スベシ此ノ場合ニ於テ
 ハ事業計畫書ノ變更ニ關スル手續ヲ省略ス
 ルコトヲ得
 第七項第三項ノ規定ハ自動車道事業者ノ讓
 受人ガ事業計畫書ヲ定ムル場合ニ之ヲ準用ス
 第四十六條 會社ノ合併ニ因リ自動車道事業
 承継ノ許可申請書ニハ當事者連署シ左ニ揚
 グル書類ヲ添附スベシ
 一 合併契約書ノ原本
 二 合併ニ關スル株主總會ノ議事及決議ノ
 書ノ原本
 三 合併後ノ事業計畫書及事業收支概算書
 四 事業承継スル會社ニ付第三十一條第
 一項第五號ニ準ズル書類
 前條第三項ノ規定ハ合併後存續スル會社ガ
 事業計畫書ヲ定ムル場合ニ之ヲ準用ス
 第四十七條 自動車道事業者ノ死亡ニ因リ
 ノ事業承継シタル相続人ハ戶籍簿本ヲ具
 シ選請シテ朝鮮總督ニ之ヲ提出スベシ

第四十八條 一般自動車道ノ供用休止ノ許可
 申請書ニハ休止セントスル區間、期間及事
 由ヲ記載スベシ
 供用休止ノ期間中ニ供用ヲ再開シタルトキ
 ハ選請シテ朝鮮總督ニ之ヲ提出スベシ
 第四十九條 一般自動車道ノ供用廢止ノ許可
 申請書ニハ廢止セントスル區間、期日及事
 由ヲ記載シ第四十五條第一項第三號ニ準ズ
 ル書類ヲ添附スベシ
 第五十條 朝鮮自動車交通事業令及本令ノ
 規定ニ依リ朝鮮總督ニ提出スベキ申請書其
 ノ他ノ書類ハ朝鮮自動車交通事業令及本令ノ
 附則ニ依リ朝鮮總督又ハ鐵道局長ニ提出ス
 ベキ申請書其ノ他ノ書類ハ自動車道事業者
 ニ在リテハ路線ノ所在地、自動車道事業者
 ニ在リテハ一般自動車道ノ所在地ヲ管轄スル
 道知事ヲ經由スベシ但シ二以上ノ道ニ關ス
 ル事項ニ付テハ主トシテ關係ヲ有スル道ノ
 道知事ヲ經由スベシ
 附則
 本令ハ昭和十年四月一日ヨリ之ヲ施行ス
 本令施行前前ノ規定ニ依リ爲シタル手續其
 ノ他ノ行爲ハ本令中之ニ相當スル規定アル場
 合ニ於テハ本令ニ依リ之ヲ爲シタルモノト看
 做ス

第一號樣式甲 道
 車 輛 型 式 圖
 車 輛 型 式 圖
 事業者名

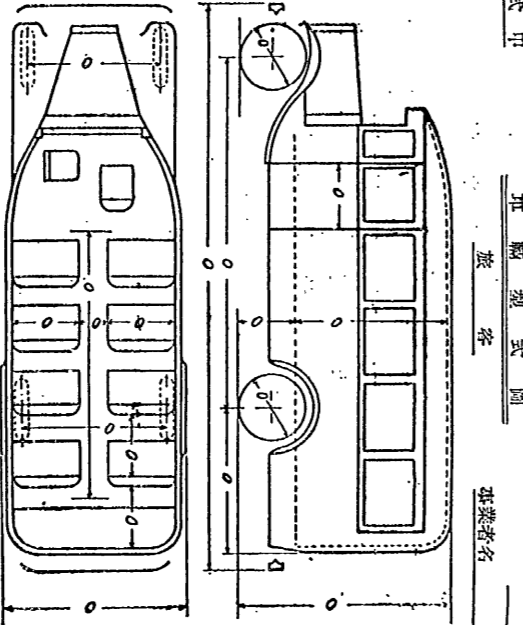

車 輛 型 式 圖		車 輛 型 式 圖	
車 名	車 型	車 名	車 型
第一號樣式甲	道	第一號樣式甲	道
第二號樣式乙	道	第二號樣式乙	道

第一號樣式乙 道
 車 輛 型 式 圖
 車 輛 型 式 圖
 事業者名

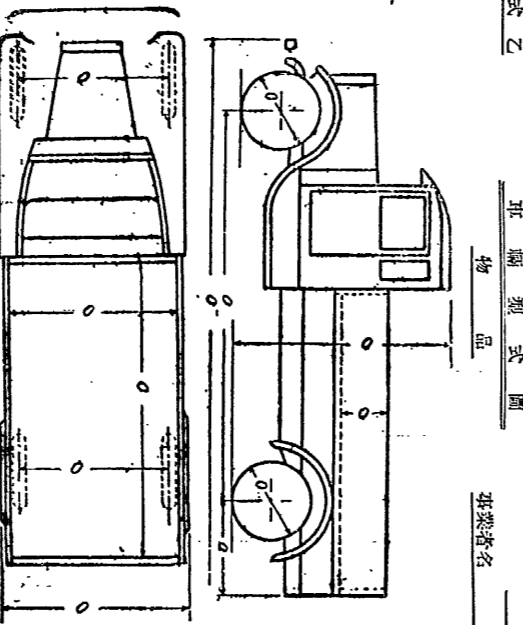

車 輛 型 式 圖		車 輛 型 式 圖	
車 名	車 型	車 名	車 型
第一號樣式甲	道	第一號樣式甲	道
第二號樣式乙	道	第二號樣式乙	道

第二號様式

自動車用自動車道工事費概算書

事業者名

項目	目	数量	平均	金額	合計	項目	目	数量	平均	金額	合計
測量及監督費	専用自動車道用地	7-1.2				建設物費	何停留所外何箇所	箇所			
	停留所及待避所用地	〃					車給一	〃			
土工費	川道付管用地	〃				運送費	油	〃			
	専用自動車道切土	立米					自動車	〃			
路面費	停留所及待避所地盤	〃				構築物費	自動車	〃			
	川道切石	〃					客貨	〃			
橋梁費	踏留	平米				保安設備費	客貨	〃			
	踏水	平米					客貨	〃			
伏降費	何箇所	米				計	客貨	〃			
	何箇所	米					客貨	〃			

第三號様式

興業費概算書

事業者名

項目	数量	平均	金額	合計	金額	額	備	要
創業費								
測量及監督費								
用地、物件移轉其ノ他ノ補償費								
道路費								
橋梁費								
隧道費								
諸設備費								
諸建設物費								
器具總被費								
何々々費								
總係費								
費額								
合計								

備考 創業費=付テ入其ノ出資方法ヲ摘要欄ニ明示スルコト

第四節 式

延長 和

同一般自動車工事費算定書

事業者名

Main table for '同一般自動車工事費算定書' with columns for Item (項目), Quantity (数量), Average Unit Price (平均単価), Total (合計), and Summary (摘要). It lists various construction costs like land, labor, and materials.

朝鮮自動車交通事業令取 扱手續

昭和十年四月 總訓第十五號

朝鮮自動車交通事業令取扱手續. Detailed regulations regarding the operation of motor vehicle transport businesses, including rules for permits, routes, and vehicle specifications.

一 朝鮮自動車交通事業令取扱手續... 二 朝鮮自動車交通事業令取扱手續... 三 朝鮮自動車交通事業令取扱手續... 四 朝鮮自動車交通事業令取扱手續...

Table titled '第一號表 自動車運輸事業免許路線表' (Table 1: Motor Vehicle Transport Business License Route Table). It includes fields for business name, address, route details (start/end points, distance), and license conditions.

備考 1 「起點又ハ分岐點」及「終點」ハ地番迄記入ノコト... 2 「路程」ハ料ヲ單位トシ「道路幅員」ハ米ヲ單位トシテ何レモ小數點以下第一位迄ヲ揚ゲ第二位以下ハ四捨五入ノコト... 3 「免許年月日及同番號」「承継年月日及同番號」「開業年月日及同報告番號」ハ當該事業者ニ係ルモノヲ記入スルコト

自動車運送事業										道No.	
事業種別		事業者		代表者又ハ商號		代表者又ハ商號		代表者又ハ商號		代表者又ハ商號	
代表者又ハ商號		代表者又ハ商號		代表者又ハ商號		代表者又ハ商號		代表者又ハ商號		代表者又ハ商號	
代表者又ハ商號		代表者又ハ商號		代表者又ハ商號		代表者又ハ商號		代表者又ハ商號		代表者又ハ商號	
代表者又ハ商號		代表者又ハ商號		代表者又ハ商號		代表者又ハ商號		代表者又ハ商號		代表者又ハ商號	
事業種別	事業者	代表者又ハ商號	代表者又ハ商號	代表者又ハ商號	代表者又ハ商號	代表者又ハ商號	代表者又ハ商號	代表者又ハ商號	代表者又ハ商號	代表者又ハ商號	代表者又ハ商號
代表者又ハ商號	代表者又ハ商號	代表者又ハ商號	代表者又ハ商號	代表者又ハ商號	代表者又ハ商號	代表者又ハ商號	代表者又ハ商號	代表者又ハ商號	代表者又ハ商號	代表者又ハ商號	代表者又ハ商號
代表者又ハ商號	代表者又ハ商號	代表者又ハ商號	代表者又ハ商號	代表者又ハ商號	代表者又ハ商號	代表者又ハ商號	代表者又ハ商號	代表者又ハ商號	代表者又ハ商號	代表者又ハ商號	代表者又ハ商號
代表者又ハ商號	代表者又ハ商號	代表者又ハ商號	代表者又ハ商號	代表者又ハ商號	代表者又ハ商號	代表者又ハ商號	代表者又ハ商號	代表者又ハ商號	代表者又ハ商號	代表者又ハ商號	代表者又ハ商號
代表者又ハ商號	代表者又ハ商號	代表者又ハ商號	代表者又ハ商號	代表者又ハ商號	代表者又ハ商號	代表者又ハ商號	代表者又ハ商號	代表者又ハ商號	代表者又ハ商號	代表者又ハ商號	代表者又ハ商號

備考 1 「起點又ハ分岐點」及「終點」ハ地番迄記入ノコト(通稱アルトキハ之ヲ附記スルコト)
 2 「行程」ハ「行程」ノ単位トシ「道路幅員」ハ「米」ノ単位トシ「何レモ小數點以下第一位迄ヲ掲ゲ第二位以下ハ四捨五入ノコト」
 3 「免許年月日」及「審判年月日」及「審判年月日」及「開業年月日」及「同報告番號」ハ當該事業者ニ係ルモノヲ記入ノコト

朝鮮自動車交通事業令職權委任規程

昭和九年十二月二十五號
 總令第五百二十三號

朝鮮自動車交通事業令職權委任規程左ノ通定ム

第一條 朝鮮自動車交通事業令職權委任規程ニ於テ依ルコトヲ定メタル自動車交通事業令(以下單ニ「自動車交通事業法」ト稱ス)第四條第五條第十條第十二條第十三條第十四條第十五條第十六條第十七條第十八條第十九條第二十條第二十一條第二十二條第二十三條第二十四條第二十五條第二十六條第二十七條第二十八條第二十九條第三十條第三十一條第三十二條第三十三條第三十四條第三十五條第三十六條第三十七條第三十八條第三十九條第四十條第四十一條第四十二條第四十三條第四十四條第四十五條第四十六條第四十七條第四十八條第四十九條第五十條第五十一條第五十二條第五十三條第五十四條第五十五條第五十六條第五十七條第五十八條第五十九條第六十條第六十一條第六十二條第六十三條第六十四條第六十五條第六十六條第六十七條第六十八條第六十九條第七十條第七十一條第七十二條第七十三條第七十四條第七十五條第七十六條第七十七條第七十八條第七十九條第八十條第八十一條第八十二條第八十三條第八十四條第八十五條第八十六條第八十七條第八十八條第八十九條第九十條第九十一條第九十二條第九十三條第九十四條第九十五條第九十六條第九十七條第九十八條第九十九條第一百條

朝鮮自動車運輸事業令職權委任規程

昭和九年十二月二十五號
 總令第五百二十三號

朝鮮自動車運輸事業令職權委任規程左ノ通定ム

第一條 朝鮮自動車運輸事業令(以下單ニ「自動車運輸事業法」ト稱ス)第四條第五條第十條第十二條第十三條第十四條第十五條第十六條第十七條第十八條第十九條第二十條第二十一條第二十二條第二十三條第二十四條第二十五條第二十六條第二十七條第二十八條第二十九條第三十條第三十一條第三十二條第三十三條第三十四條第三十五條第三十六條第三十七條第三十八條第三十九條第四十條第四十一條第四十二條第四十三條第四十四條第四十五條第四十六條第四十七條第四十八條第四十九條第五十條第五十一條第五十二條第五十三條第五十四條第五十五條第五十六條第五十七條第五十八條第五十九條第六十條第六十一條第六十二條第六十三條第六十四條第六十五條第六十六條第六十七條第六十八條第六十九條第七十條第七十一條第七十二條第七十三條第七十四條第七十五條第七十六條第七十七條第七十八條第七十九條第八十條第八十一條第八十二條第八十三條第八十四條第八十五條第八十六條第八十七條第八十八條第八十九條第九十條第九十一條第九十二條第九十三條第九十四條第九十五條第九十六條第九十七條第九十八條第九十九條第一百條

朝鮮自動車運輸事業會計規程

昭和九年十二月二十五號
 總令第五百二十三號

朝鮮自動車運輸事業會計規程左ノ通定ム

第一條 朝鮮自動車運輸事業會計規程ニ於テ依ルコトヲ定メタル自動車運輸事業會計規程(以下單ニ「自動車運輸事業會計法」ト稱ス)第四條第五條第十條第十二條第十三條第十四條第十五條第十六條第十七條第十八條第十九條第二十條第二十一條第二十二條第二十三條第二十四條第二十五條第二十六條第二十七條第二十八條第二十九條第三十條第三十一條第三十二條第三十三條第三十四條第三十五條第三十六條第三十七條第三十八條第三十九條第四十條第四十一條第四十二條第四十三條第四十四條第四十五條第四十六條第四十七條第四十八條第四十九條第五十條第五十一條第五十二條第五十三條第五十四條第五十五條第五十六條第五十七條第五十八條第五十九條第六十條第六十一條第六十二條第六十三條第六十四條第六十五條第六十六條第六十七條第六十八條第六十九條第七十條第七十一條第七十二條第七十三條第七十四條第七十五條第七十六條第七十七條第七十八條第七十九條第八十條第八十一條第八十二條第八十三條第八十四條第八十五條第八十六條第八十七條第八十八條第八十九條第九十條第九十一條第九十二條第九十三條第九十四條第九十五條第九十六條第九十七條第九十八條第九十九條第一百條

6 計算方法ヲ説明スベシ
7 財産價額消却金ノ内容ハ之ヲ除外ニ記載スベシ
8 雜項ノ主ナル内容ハ之ヲ除外ニ記載スベシ

第三表 利息金處分表
自年月日至年月日

收		支	
目	金額	目	金額
前期繰越金		法定準備金	
当期純益金		任意準備金	
		役員先採配當金	
		(年割何分)	
		普通配當金	
		(年割何分)	
		後期繰越金	
合計		合計	

備考
1 優先株又ハ後配株ニ對シテハ各別額毎ニ配當金ヲ記載スベシ
2 年度ノ中間ニ於テ株金ノ持込アリタルトキハ其ノ期日及金額ヲ除外ニ記載スベシ

第四表 何々間路線興業費明細表
自年月日至年月日

科目	前期末決算額	當期決算額	計	摘要
車輛費				
器械場費				
諸建設費				
道路改良分擔金				
總係費				
自動車道費				
合計				

備考
1 區間ヲ分チテ整理スルトキハ各區間毎ニ本表ヲ調製スベシ
2 開業區間ト未開業區間トアルトキハ各區間別ニ本表ヲ調製スベシ但シ正當ニ區分スルコト能ハサルトキハ一定ノ標準ヲ設ケ合計金額ニ於テ區分シ之ヲ除外ニ記載スベシ、尙合計ニ於テ區分シタルトキハ其ノ標準ヲ除外ニ記明スベシ
3 既設物道費ニ他ノ各事業ニ分割計上シタルトキハ其ノ標準ヲ除外ニ記明スベシ
4 自動車道費ニハ測量及監督費、用地費、土工費、路面費、橋梁費、伏樋費、隧道費、總係費等ノ自ラ設ケテ記載スベシ
5 開業區間ニ當テ決算額又ハ兵入額アルトキハ其ノ事由ヲ摘要欄ニ記明スベシ

取締役、監査役及主ナル株主表

第五表	年	月	日	現在	名	稱
種別	氏名	所有株式數	摘要			
取締役						
監査役						
主ナル株主						

備考
1 主ナル株主ハ株式總數ノ百分ノ五以上ヲ有スルモノヲ記載スベシ
2 所有株式數種アルトキハ其ノ種類別内容ヲ摘要欄ニ記載スベシ

朝鮮自動車運輸事業統計報告書様式

昭和九年十二月
總務第六百六十四號
朝鮮自動車運輸事業統計報告書様式昭和十年
四月一日ヨリ左ノ通定ム

朝鮮自動車運輸事業統計報告書様式
朝鮮總督府鐵道局長宛
道知事宛
年(上)月 自 年 月 日 統計報告書
年(下)月 自 年 月 日 統計報告書

路線表

第一表	年	月	日	現在	名	稱
種別	區間	料		程	停留所數	摘要
		道路及路軌	一般自動車道及專用道			
旅客運送	何々間					
物品運送	〃〃〃					
旅客及物品運送	〃〃〃					
合計						
未開業路線						
旅客運送	〃〃〃					
物品運送	〃〃〃					
合計						
合計						

備考
1 旅客運送ト物品運送トノ種別ハ免許ヲ受ケタル事業ノ種別ニ依リ記載スベシ
2 區間ハ免許、運轉系統ノ如何ニ拘ラス直線セザル線記載スベシ
3 停留所數ハ數點以下ニ位ヲ四捨五入シ一位ニ止メテ計上スベシ
4 停留所數ハ開業路線ニ係ルモノノミヲ記載スベシ
5 本表ハ營業年度末日現在ヲ以テ作成記載スベシ第二表及第五表ニ付亦同シ

第二表 車輛 表
年 月 日 現在 名

種別	車名	輛數	旅客定員		積載定員	摘要
			座席	立席		
旅客自動車						
計						
貨物自動車						
計						
合 計						
牽引車						
計						
附隨車						
計						
合 計						

備考
 1 本表へ所有者ノ如何ニ拘ラス現ニ事業ノ用ニ供スル車輛ニ付之ヲ作成スベシ
 2 車名及輛數ハ旅客定員又ハ積載定員別ニ記載スベシ
 3 瓦斯機以外ノ動力ヲ使用スルモノニ在リテハ之ノ區別ヲ摘要欄ニ記載スベシ

第三表 運輸 成績 表
自 年 月 日 至 年 月 日 名

種別	營業日數	使用日數	車輛走行日數	積送數量		運輸收入		摘要
				旅客	物品	旅客	物品	
旅客運送								
物品運送								
計								

備考
 1 接続セザル線路ニ在リテハ其ノ路線毎ニ區分記載スベシ接続スル路線ト雖モ區間ヲ分テ整理スルトキ亦同シ
 2 營業日數ハ營業休止ノ日數ヲ除キタルモノヲ記載スベシ
 3 使用日數ハ日數及車輛走行日數ハ自己路線ニ於テ營業上使用シタル車輛ニ付調査記載スベシ
 4 積送旅客人員ノ計算ハ次ノ方法ニ依ル
 イ 片道乗車ハ一券ヲ以テ一人トス
 ロ 往復乗車ハ二券ヲ以テ二人トス
 ハ 定期乗車ハ有效日數ニ二ヲ乗ジタルモノ
 ニ 團體及貨物乗車ハ運賃計算人員
 ニ 同數乗車ハ乗車シ得ベキ其ノ同數但シ區間別ニシテ乗車區數ニ應ジ乗車券ヲ使用シ得ルモノニ在リテハ適當ノ方法ニ依リ旅客人員ヲ推定算出シ其ノ方法ヲ説明スベシ此ノ場合普通乗車ニ於テ各區券ヲ發賣スルトキハ其ノ如キ算出方法ヲ用イ
 普通乗車總運區數 = 一人平均乗車區數
 普通乗車人員
 回數乗車總區數 = 推定旅客人員
 一人平均乗車區數
 例
 一區券 二區券 三區券 普通乗車總區數
 $100 \times 1 + 80 \times 2 + 70 \times 3 = 470$ 區數
 $100 + 80 + 70 = 250$ 區數
 一人平均乗車區數 = $\frac{470}{250} = 1.88$
 $50 \times 1.88 = 94$ 人
 乗車券ヲ發賣セザルモノニ在リテハ推定ニ依リ旅客人員ヲ算出シ其ノ方法ヲ摘要欄ニ記載スベシ
 ト 定期、回數、團體、團體乗車券ニ對シテ人員及運賃ノ之ヲ摘要欄又ハ欄外ニ記載スベシ
 5 總送數量及運輸收入ハ乗車券發賣ノ日又ハ物品受託ノ日ノ屬スル營業年度ニ算入スベシ
 6 物品數量ハ運賃計算數量ニ依リ計上スベシ
 7 積送旅客ノ物品ハ適當ナル方法ニ依リ之ヲ區ニ換算シテ計上スベシ

第四表 事故 表
自 年 月 日 至 年 月 日 名

死傷別	件數	旅客		職員		公眾		計
		死	傷	死	傷	死	傷	
墜落								
衝突								
顛覆								
車輛火災								
機死傷								
.....								
計								

備考
 1 種別ノ區分シタルトキハ主要ナルモノニ付記入スベシ
 2 衝突ニハ汽車、電車、家畜、電柱等ニ衝突シタルモノヲ含ム

第五表 職員 表
年 月 日 現在 名

職	名	人	員	給	料	月	額	附	給	與	月	額	摘	要
取締務	社長													
取締務	取締役													
取締務	常務取締役													
監査	監査役													
支店	支店長													
主審	主審員													
.....													
計	總計													
.....													
計	總計													

備考
 1 給料月額欄ニハ年俸額ハ其ノ十二分ノ一、日給額ハ其ノ三十倍ヲ記載スベシ
 2 附給與月額欄ニハ臨時手当、賞與金、交際費、社宅料、被服代、時間給手当等ノ附給與金ヲ一月分ニ平均シタルモノヲ記載スベシ
 3 同一人ニテ他ノ職務ヲ兼務スルトキハ之ヲ別明ニスベシ
 4 株式会社ニ非サル事業者ニ在リテハ本表ニ準ジ作成スベシ

朝鮮旅客自動車設備規程

昭和九年十二月 總令第二百二十七號

朝鮮旅客自動車設備規程ノ通定ム
朝鮮旅客自動車設備規程
第一條 朝鮮旅客自動車設備規程ノ用ニ供スル旅客自動車ノ設備ニ關シテハ本令ノ定ムル所ニ依ルベシ

朝鮮自動車運輸事業自動車登録規程

昭和九年十二月 總令第二百二十八號

朝鮮自動車運輸事業自動車登録規程ノ通定
朝鮮自動車運輸事業自動車登録規程
第一條 朝鮮自動車運輸事業自動車登録規程ノ用ニ供スル自動車ノ登録ニ關シテハ本令ノ定ムル所ニ依ルベシ

Table with 6 columns: 項目 (Item), 既登録事項 (Already Registered Items), 變更登録事項 (Change Registration Items). Rows include 車名、型式及年式 (Vehicle Name, Model, and Year), 機關番號 (Engine Number), 車架番號 (Chassis Number), etc.

道知事 宛
第一號様式 自動車登録申請書
第二號様式 自動車登録變更申請書
(注意) 一 用紙ノ寸法ハ日本標準規格B列五番トス

朝鮮自動車道構造規程

昭和九年十二月 總令第二百二十九號

朝鮮自動車道構造規程ノ通定ム
朝鮮自動車道構造規程
第一條 朝鮮自動車道ノ構造ニ關シテハ本令ノ定ムル所ニ依ルベシ

朝鮮自動車運送事業規則

昭和九年十二月 總令第三百三十三號

朝鮮自動車運送事業規則ノ通定ム
朝鮮自動車運送事業規則
第一條 朝鮮自動車運送事業規則ノ用ニ供スル自動車ノ運送ニ關シテハ本令ノ定ムル所ニ依ルベシ

道知事 宛
(注意) 一 用紙ノ寸法ハ日本標準規格B列五番トス
二 登録事項ハ申請書ニ於テ之ヲ記入スベシ

道知事 宛
(注意) 一 用紙ノ寸法ハ日本標準規格B列五番トス
二 登録事項ハ申請書ニ於テ之ヲ記入スベシ

照射方向ヲ下ト爲シ又ハ前照燈ヲ一時消滅シテ側燈ヲ點スベシ

第八十七條 運轉者ハ酒氣ヲ帶ビテ自動車ヲ運轉シ又ハ運轉中喫煙スベカラズ

第八十八條 自動車ノ使用主又ハ運轉者ハ車輛ノ長サ及幅、高サ地上三・五米(小形自動車ニ在リテハ一・八米)積載セシムルハ乗車定員ヲ超エテ積載シ又ハ乗車定員ノ外ト得ズ但シ貨物自動車ニハ乗車定員ノ外運送中ニ於ケル運送品看守ノ爲ニ必要ナル場合ニ於テハ一人ヲ限リ附添人ヲ乗車セシムルコトヲ得

前項ノ規定ハ特別ノ事由ニ依リ警察署長ノ許可ヲ受ケタル場合又ハ他意ノ措置ヲ必要トスル傷病人ヲ乗車セシムル場合ニ於テハ之ヲ適用セズ

警察署長前項又ハ第九十六條第三項ノ規定ニ依リ許可ヲ受ケタルトキハ第十號様式ノ制限外積載許可票ヲ交付ス

前項ノ制限外積載許可票ハ車輛ノ前方見易キ箇所ニ標示シ運轉終了後還滞ナク之ヲ返納スベシ

第八十九條 左ニ掲グル場所ニ於テハ已ムテ得ザル場合ヲ除クノ外駐車又ハ駐車スルコトヲ得ズ

一 道路ノ交叉點又ハ曲リ角ヨリ五米以内

二 橋脚歩道

三 安全地帯ノ左側

四 前各號ノ外警察署長ノ指示シタル場所

左ニ掲グル場所ニ於テハ已ムテ得ザル場合ヲ除クノ外駐車スルコトヲ得ズ

一 陸道又ハ橋脚

二 消防署、消防手派出所又ハ消防機具置場ノ直前及其ノ兩端ヨリ三米以内

三 火災報知機又ハ消火栓ヨリ三米以内

四 前各號ノ外警察署長ノ指示シタル場所

第九十條 警察署長必要アリト認ムルトキハ時間又ハ自動車ヲ指定シテ駐車ヲ制限スルコトヲ得

第九十一條 警察署長必要アリト認ムルトキハ一定區域内ニ於テ駐車又ハ駐車中ノ自動車ヲ去ラントスルトキハ停止狀態ヲ保持シ得ル措置ヲ爲シ且已ムテ得ザル場合ヲ除クノ外機關ノ回轉ヲ停止スベシ

第九十二條 運轉者ハ危險豫防其ノ他交通上ノ必要ニ基キ警察署長ノ標示又ハ警察署長ノ指示ニ從フベシ

第九十三條 運轉者停止中又ハ駐車中ノ自動車ヲ去ラントスルトキハ運轉者ハ直ニ自動車ノ運轉ヲ中止シ被侵害者ノ救護其ノ他ニ付必要ナル應急ノ措置ヲ爲スベシ

運轉者ハ前項ノ措置ヲ了シ且本人、雇主及自動車使用主ノ住所、氏名及車輛番號ヲ警察署長ニ申告シ警察署長在ラザルトキハ被侵害者又ハ其ノ同伴者ヲ通告スルニ非ザレバ消防自動車ノ類、聯合自動車、郵便自動車又ハ傷病人ヲ運搬スル自動車ノ運轉者ハ乗務員其ノ他ノ從業員ヲシテ前二項ノ措置ヲ爲サシメ自動車ノ運轉ヲ繼續スルコトヲ得

前二項ノ規定ニ依リ被侵害者又ハ其ノ同伴者ニ通告シテ自動車ノ運轉ヲ繼續シタル場合ニ於テハ運轉者ハ還滞ナク前各項ノ事實ヲ最寄警察署長ニ申告スベシ

自動車ノ乗用者ハ運轉者又ハ從業員ガ前各項ノ規定ニ依リ措置ヲ爲スニ付之ヲ妨グルコトヲ得ズ

第六十條 車輛ノ牽引

第九十六條 牽引自動車以外ノ自動車ニ依リ他ノ車輛ヲ牽引スルコトヲ得ズ

牽引自動車ニ依リ他ノ車輛ヲ牽引スル場合ニ於テハ左ノ制限ニ依ルベシ

一 被牽引車ハ牽引自動車ト連絡シ長サ二・二米、幅一・二米、高サ三米以内タルコト

二 積荷ハ牽引自動車ノ前方及被牽引車ノ後方一・二米、幅一・二米、高サ三・五米ヲ超エテ之ヲ積載セザルコト

三 被牽引車ノタイヤハ護製モノタルコト

四 被牽引車ニハ運轉者牽引自動車ニ在ラザルトキハ停止狀態ヲ保持シ得ベキ制動裝置ヲ備ヘ第九十三條ノ規定ニ準ジ措置スルコト

五 被牽引車ニハ運轉者ノ座席ヨリ操縦スルコトヲ得ル制動裝置ヲ有スルモノヲ除クノ外制動裝置ノ操縦ヲ爲ス者ヲ乗車セシムルコト

六 制動裝置ハ牽引自動車ト被牽引車トヲ連絡シタル場合ニ於テ機能確實且容易ニ操縦シ得ベキモノニシテ之ヲ作用セシムタルトキ車輛ノ横注、轉覆其ノ他危險ノ虞ヲ生ズルコト

七 被牽引車ノ後面ニハ相當ノ光度ヲ有スル赤色ノ尾燈一箇以上ヲ備ヘ夜間之ヲ點燈スルコト

八 被牽引車ノ後面ノ見易キ箇所ニ牽引自動車ノ車輛番號ヲ標示シ少クモ二十五米ノ距離ニ於テ之ヲ明瞭ニ認メ得ベキ光度ヲ有スル燈火ヲ以テ照射スルコト

九 前二號ニ規定スル燈火ハ運轉者ノ座席ヨリ之ヲ消滅シ得ザル裝置ヲ爲スコト

十 最高速度ハ牽引自動車及被牽引車ト全車輪ニ空氣入タイヤ使用シ運轉者ノ座席ヨリ牽引自動車及被牽引車ノ全車輪ヲ制動スルモノニ在リテハ毎時二十五料以内共ノ他ノ事項ニ在リテハ毎時十五料以内

第七十條 運轉者牽引自動車ニ在ラザルトキハ停止狀態ヲ保持シ得ベキ制動裝置ヲ備ヘ第九十三條ノ規定ニ準ジ措置スルコト

第九十七條 運轉者ハ危險豫防其ノ他交通上ノ必要ニ基キ警察署長ノ標示又ハ警察署長ノ指示ニ從フベシ

第九十八條 運轉者停止中又ハ駐車中ノ自動車ヲ去ラントスルトキハ運轉者ハ直ニ自動車ノ運轉ヲ中止シ被侵害者ノ救護其ノ他ニ付必要ナル應急ノ措置ヲ爲スベシ

運轉者ハ前項ノ措置ヲ了シ且本人、雇主及自動車使用主ノ住所、氏名及車輛番號ヲ警察署長ニ申告シ警察署長在ラザルトキハ被侵害者又ハ其ノ同伴者ヲ通告スルニ非ザレバ消防自動車ノ類、聯合自動車、郵便自動車又ハ傷病人ヲ運搬スル自動車ノ運轉者ハ乗務員其ノ他ノ從業員ヲシテ前二項ノ措置ヲ爲サシメ自動車ノ運轉ヲ繼續スルコトヲ得

前二項ノ規定ニ依リ被侵害者又ハ其ノ同伴者ニ通告シテ自動車ノ運轉ヲ繼續シタル場合ニ於テハ運轉者ハ還滞ナク前各項ノ事實ヲ最寄警察署長ニ申告スベシ

自動車ノ乗用者ハ運轉者又ハ從業員ガ前各項ノ規定ニ依リ措置ヲ爲スニ付之ヲ妨グルコトヲ得ズ

第九十九條 運轉者停止中又ハ駐車中ノ自動車ヲ去ラントスルトキハ運轉者ハ直ニ自動車ノ運轉ヲ中止シ被侵害者ノ救護其ノ他ニ付必要ナル應急ノ措置ヲ爲スベシ

運轉者ハ前項ノ措置ヲ了シ且本人、雇主及自動車使用主ノ住所、氏名及車輛番號ヲ警察署長ニ申告シ警察署長在ラザルトキハ被侵害者又ハ其ノ同伴者ヲ通告スルニ非ザレバ消防自動車ノ類、聯合自動車、郵便自動車又ハ傷病人ヲ運搬スル自動車ノ運轉者ハ乗務員其ノ他ノ從業員ヲシテ前二項ノ措置ヲ爲サシメ自動車ノ運轉ヲ繼續スルコトヲ得

前二項ノ規定ニ依リ被侵害者又ハ其ノ同伴者ニ通告シテ自動車ノ運轉ヲ繼續シタル場合ニ於テハ運轉者ハ還滞ナク前各項ノ事實ヲ最寄警察署長ニ申告スベシ

自動車ノ乗用者ハ運轉者又ハ從業員ガ前各項ノ規定ニ依リ措置ヲ爲スニ付之ヲ妨グルコトヲ得ズ

第九十九條 運轉者停止中又ハ駐車中ノ自動車ヲ去ラントスルトキハ運轉者ハ直ニ自動車ノ運轉ヲ中止シ被侵害者ノ救護其ノ他ニ付必要ナル應急ノ措置ヲ爲スベシ

運轉者ハ前項ノ措置ヲ了シ且本人、雇主及自動車使用主ノ住所、氏名及車輛番號ヲ警察署長ニ申告シ警察署長在ラザルトキハ被侵害者又ハ其ノ同伴者ヲ通告スルニ非ザレバ消防自動車ノ類、聯合自動車、郵便自動車又ハ傷病人ヲ運搬スル自動車ノ運轉者ハ乗務員其ノ他ノ從業員ヲシテ前二項ノ措置ヲ爲サシメ自動車ノ運轉ヲ繼續スルコトヲ得

前二項ノ規定ニ依リ被侵害者又ハ其ノ同伴者ニ通告シテ自動車ノ運轉ヲ繼續シタル場合ニ於テハ運轉者ハ還滞ナク前各項ノ事實ヲ最寄警察署長ニ申告スベシ

自動車ノ乗用者ハ運轉者又ハ從業員ガ前各項ノ規定ニ依リ措置ヲ爲スニ付之ヲ妨グルコトヲ得ズ

第六十一條 運轉者停止中又ハ駐車中ノ自動車ヲ去ラントスルトキハ運轉者ハ直ニ自動車ノ運轉ヲ中止シ被侵害者ノ救護其ノ他ニ付必要ナル應急ノ措置ヲ爲スベシ

運轉者ハ前項ノ措置ヲ了シ且本人、雇主及自動車使用主ノ住所、氏名及車輛番號ヲ警察署長ニ申告シ警察署長在ラザルトキハ被侵害者又ハ其ノ同伴者ヲ通告スルニ非ザレバ消防自動車ノ類、聯合自動車、郵便自動車又ハ傷病人ヲ運搬スル自動車ノ運轉者ハ乗務員其ノ他ノ從業員ヲシテ前二項ノ措置ヲ爲サシメ自動車ノ運轉ヲ繼續スルコトヲ得

前二項ノ規定ニ依リ被侵害者又ハ其ノ同伴者ニ通告シテ自動車ノ運轉ヲ繼續シタル場合ニ於テハ運轉者ハ還滞ナク前各項ノ事實ヲ最寄警察署長ニ申告スベシ

自動車ノ乗用者ハ運轉者又ハ從業員ガ前各項ノ規定ニ依リ措置ヲ爲スニ付之ヲ妨グルコトヲ得ズ

第九十九條 運轉者停止中又ハ駐車中ノ自動車ヲ去ラントスルトキハ運轉者ハ直ニ自動車ノ運轉ヲ中止シ被侵害者ノ救護其ノ他ニ付必要ナル應急ノ措置ヲ爲スベシ

運轉者ハ前項ノ措置ヲ了シ且本人、雇主及自動車使用主ノ住所、氏名及車輛番號ヲ警察署長ニ申告シ警察署長在ラザルトキハ被侵害者又ハ其ノ同伴者ヲ通告スルニ非ザレバ消防自動車ノ類、聯合自動車、郵便自動車又ハ傷病人ヲ運搬スル自動車ノ運轉者ハ乗務員其ノ他ノ從業員ヲシテ前二項ノ措置ヲ爲サシメ自動車ノ運轉ヲ繼續スルコトヲ得

前二項ノ規定ニ依リ被侵害者又ハ其ノ同伴者ニ通告シテ自動車ノ運轉ヲ繼續シタル場合ニ於テハ運轉者ハ還滞ナク前各項ノ事實ヲ最寄警察署長ニ申告スベシ

自動車ノ乗用者ハ運轉者又ハ從業員ガ前各項ノ規定ニ依リ措置ヲ爲スニ付之ヲ妨グルコトヲ得ズ

三 同種ノ運轉免許、假運轉免許又ハ就業免許ヲ重テ申請シタル者
四 第七十二條第四項又ハ第九十七條ノ規定ニ依ル通知事ノ命令又ハ處分ニ違反シタル者
五 第七十三條第一項第二項ニ規定スル最高速度ノ制限又ハ第七十三條第三項若ハ第七十五條ノ規定ニ依リ通知事ノ定メタル最高速度ノ制限ヲ超エテ自動車ヲ運轉シタル者
第六十八條 第三十九條第一項、第四十條第一項、第四十四條第二項、第四十五條、第六十三條第一項、第六十四條第一項、第六十五條、第九十一條第二項、第九十二條第一項、第九十四條第一項若ハ第九十二條ノ規定ニ違反シ又ハ第九十條若ハ第九十二條第二項ノ規定ニ依ル警察署長ノ處分ニ違反シタル者ハ拘留又ハ科料ニ處ス
第九十九條 第四十一條第一項ノ規定ニ違反シタル者ハ、第四十七條第三項ノ規定ノ違反ニ對スル罰則ハ、運轉免許證明書及就業免許證明書ニ、第六十二條ノ規定ノ違反ニ對スル罰則ハ、一時運轉許可證、運轉免許證明書、就業免許證及就業免許證明書ニ付テ之ヲ準用ス
第一百零二條 本令又ハ本令ニ基キテ發シタル命令ニ依リ自動車ノ使用主ニ適用スベキ罰則ハ、自動車ノ使用主法人ナルトキハ取締役其ノ他法人ノ業務ヲ執行スル役員ニ、未成年者又ハ禁治産者ナルトキハ其ノ法定代理人ニ之ヲ適用ス但シ營業ニ關シ成年者ト同一ノ能力ヲ有スル未成年者ニ付テハ此ノ限ニ在ラス
第一百零三條 自動車ノ使用主ハ其ノ代理人、戸主、家族、雇人其ノ他ノ從業者若キハ業務ニ關シ本令若ハ本令ニ基キテ發シタル命令又ハ之ニ依リテ爲ス處分ニ違反シタルトキハ自己ノ指揮ニ出デザルノ故ヲ以テ其ノ處罰ヲ免ルルコトヲ得ズ
附則
第二百二十二條 本令ハ昭和十年四月一日ヨリ之ヲ施行ス
第二百二十三條 自動車取締規則ハ之ヲ廢止ス
第二百二十四條 本令施行前從前ノ規定ニ依リ交付シタル車輛検査證ハ之ヲ本令ニ依リ交付シタルモノト看做ス但シ其ノ有效期間ハ本令施行ノ日ヨリ六月内トス
第二百二十五條 本令施行ノ際現ニ使用スル自動車ニシテ從前ノ規定ニ依リ車輛検査證又ハ運轉免許ヲ受ケザルモノノ使用及運轉ニ付テハ本令施行ノ日ヨリ一年內ハ仍從前ノ規定ニ依ルコトヲ得
第二百二十六條 本令施行ノ際現ニ使用スル自動車ノ構造裝置ニ付テハ本令施行ノ日ヨリ六月内ハ仍從前ノ規定ニ依ルコトヲ得
第二百二十七條 本令施行ノ際現ニ從前ノ規定ニ依リ運轉免許ヲ有スル者ハ其ノ免許ノ有效期間中ニ限り第五十一條ノ運轉免許ヲ受ケタル者ト看做ス
前項ニ規定スル者ニシテ通知事ノ定ムルモノハ其ノ定ムル所ニ依リ試験ヲ受ケベシ
前項ノ規定ニ依ル試験ヲ受ケズ又ハ之ニ合格セザル者ニ對シテハ第一項ノ規定ニ拘ラズ通知事ハ其ノ運轉シ得ベキ自動車ノ種別ヲ制限スルコトヲ得
第二百二十八條 本令施行ノ際現ニ一般公衆ノ乗用ニ供スル自動車ヲ運轉スル者ハ本令施行ノ日ヨリ三月内ニ本令ニ依リ就業免許ヲ受ケベシ
前項ニ規定スル者ハ同項ノ期日迄仍從前ノ例ニ依リ當該自動車ノ運轉ヲ繼續スルコトヲ得
第二百二十九條 第二百二十四條及第二百二十七條ニ規定スルモノノ外從前ノ規定ニ依リ爲シタル許可其ノ行爲ハ本令中ニ之ニ相當スル規定アル場合ニ於テハ本令ニ依リ之ヲ爲シタルモノト看做ス

Table with 2 columns: (裏面) and (表面). (裏面) includes fields for inspection date, validity period, user name, and location. (表面) includes fields for license type, vehicle name, weight, seating capacity, dimensions, and engine details.

京2.345

備考
一 種別欄ニハ自動車ノ左方ニ普通、特殊又ハ小型ノ種別ヲ、右方ニ特殊自動車ニ限リ何種ヲ、點線ノ右方ニ自動自転車、側車附自動自転車、六輪車、電氣自動車等ノ別ヲ記入スルコト
二 用途欄ニハ乗用、貨物用、家用、營業用等ノ別ヲ記入スルコト
三 車名欄ニハ年式及箱型、幌型、平型、三方開閉等ノ別ヲ記入スルコト
四 第三十三條第二項ノ規定ニ依リ車輛検査ニ合格シタル自動車ノ所持者ノ住所及氏名ハ使用主ノ住所氏名欄ニ之ヲ記載スルコト
六 用紙ハ洋紙トシ普通自動車ハ白色、特殊自動車ハ淡青色、小型自動車ハ桃色ト爲スコト
第二號様式
第四十一條第一項ニ規定スル車輛番號

Table for '車輛検査證明書' (Vehicle Inspection Certificate). Includes fields for license number (京2.345), vehicle type (自動車), name, address, and inspection date.

第四號様式

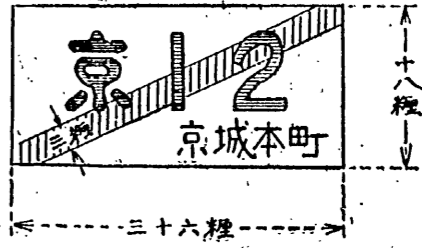

二 用紙ハ白色洋紙ト爲スコト
斜線ハ赤文字ト爲スコト
標板ノ下部ニ記載方法ハ第二號様式ニ準ズルコト但シ文字ノ大サハ適宜トス
標板ハ金腐板又ハ厚板ト爲スコト
材料ハ金腐板又ハ厚板ト爲スコト
備考
白地ニ黒文字ト爲スコト
斜線ハ赤文字ト爲スコト
標板ノ下部ニ記載方法ハ第二號様式ニ準ズルコト但シ文字ノ大サハ適宜トス
標板ハ金腐板又ハ厚板ト爲スコト
材料ハ金腐板又ハ厚板ト爲スコト

時運轉許可證
種別 自動車
車名 用途
車番 何道第 號 運轉ノ目的
車番 運日 轉路
住所
申請者 氏名
備考
年 月 日 何警察署 團

備考
種別欄、車名欄及用途欄ノ記載方法ハ第一號様式ニ準ズルコト
車番欄、車番ハ車種別ノ検査、試運轉及運送ノ別ヲ記入スルコト
用紙ハ白色洋紙ト爲スコト

(裏 裏紙表)

第 號
年 月 日
氏 名
何 道 團
印

(頁 二 第)

役 兵 地 轉 運 ル タ 主
年 度 役 種 又 所 屬 又 所 屬 又 所 屬 又 所 屬
出 年 月 日 何 道 團
印

第六號様式

自動車運轉免許證
年 月 日 撮影
印

(頁 一 第)

年 月 日 撮影
印

備考

一 手帳形ト爲スコト
二 表紙ハ黒色ノ革製又ハ布製ニシテ金文字入ト爲スコト
三 用紙ハ洋紙トシ普通免許證ハ白色、特殊免許證ハ淡青色、小型免許證ハ桃色ト爲スコト

第七號様式
第 號
自動車假運轉免許證
何 道 團
注 意 事 項

(裏 面)
朝鮮外行政官
運轉免許證
種 別 自動車
指 定 自 動 車
車 名
車 番 號
何 道 第 號
備 考
年 月 日 撮影
印
交 付 年 月 日
有 效 期 間 自 年 月 日 至 年 月 日
本 籍 又 ハ 國 籍
居 所 又 ハ 地 方 官 署
氏 名
年 齡

備考
一 種別欄及車名欄ノ記載方法ハ第一號様式ニ準ズルコト
二 用紙ハ白色洋紙ト爲スコト

(頁 四 第)

免 許 證
自 年 月 日 至 年 月 日
事 項

(頁 三 第)

免 許 證
住 所
本 籍
何 道 團
印

(側 内 紙 裏)

注 意 事 項

(頁 十 第 五 第 五 第)

備 考

自動車運轉免許證明書	
種別	何道第 號
免許證號	何道第 號
有效期間	自年 月 日至年 月 日
本籍	
住所	
氏名	
生年月日	年 月 日 生
備考	
年 月 日	
何 啓 察 署 印	

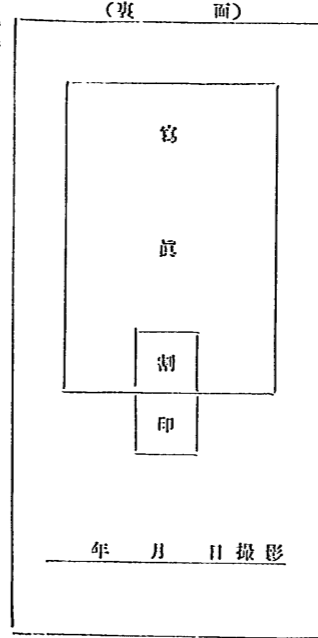

用紙ハ白色洋紙ト爲スコト

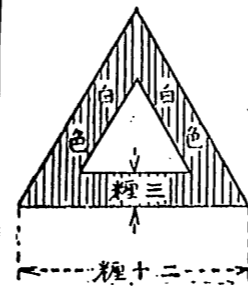

自動車制限外積載許可票	
車番	何道第 號
積載	
運轉	
日	年 月 日
時	
備考	
年 月 日	
何 啓 察 署 印	

自動車就業免許證	
住所	
姓名	
生年月日	年 月 日 生
道	
備考	
年 月 日	
何 啓 察 署 印	

用紙ハ白色洋紙ト爲スコト

自動車就業免許證	
住所	
姓名	
生年月日	年 月 日 生
道	
備考	
年 月 日	
何 啓 察 署 印	

一 許可事項欄ニハ定員外乗車何名、定員外積荷何延、制限外長サ、幅、高さ何米等ト記載ス
二 材料ハ木板、厚紙其ノ他適當ナルモノト爲スコト

用紙ハ白色洋紙ト爲スコト

自動車就業免許證明書	
免許證號	何道第 號
運轉免許	何道第 號
種別	何道第 號
有效期間	自年 月 日至年 月 日
本籍	
住所	
氏名	
生年月日	年 月 日 生
備考	
年 月 日	
何 啓 察 署 印	

用紙ハ白色洋紙ト爲スコト

朝鮮自動車取締規則第五

朝鮮自動車取締規則第六十五號
昭和九年十二月二十二日
總令第六百六十五號
一 依リ特殊自動車ノ種類ヲ昭和十年四月一日ヨリ左ノ通定ム
第一種 牽引自動車
ニ引装置其ノ他重荷物ノ牽引ニ適スル特殊ノ構造ヲ有スルモノ
第二種 ロードローラ、グレーダー及耕作用自動車
第三種 蒸氣自動車
第四種 蒸氣機關ヲ原動機トスルモノニシテ前各種ニ屬セザルモノ
第五種 電動機ヲ原動機トスルモノニシテ前各種ニ屬セザルモノ
第六種 兩車輪ニ依ル構向装置ヲ有シ差動裝置ヲ有セザルモノニシテ前各種ニ屬セザルモノ
第七種 自動自轉車ノ類

朝鮮自動車取締規則第六十六號
昭和九年十二月二十二日
總令第六百六十六號
一 依リ特殊自動車ノ種類ヲ昭和十年四月一日ヨリ左ノ通定ム
第一種 牽引自動車
ニ引装置其ノ他重荷物ノ牽引ニ適スル特殊ノ構造ヲ有スルモノ
第二種 ロードローラ、グレーダー及耕作用自動車
第三種 蒸氣自動車
第四種 蒸氣機關ヲ原動機トスルモノニシテ前各種ニ屬セザルモノ
第五種 電動機ヲ原動機トスルモノニシテ前各種ニ屬セザルモノ
第六種 兩車輪ニ依ル構向装置ヲ有シ差動裝置ヲ有セザルモノニシテ前各種ニ屬セザルモノ
第七種 自動自轉車ノ類

朝鮮自動車取締規則第六十七號
昭和九年十二月二十二日
總令第六百六十七號
一 依リ特殊自動車ノ種類ヲ昭和十年四月一日ヨリ左ノ通定ム
第一種 牽引自動車
ニ引装置其ノ他重荷物ノ牽引ニ適スル特殊ノ構造ヲ有スルモノ
第二種 ロードローラ、グレーダー及耕作用自動車
第三種 蒸氣自動車
第四種 蒸氣機關ヲ原動機トスルモノニシテ前各種ニ屬セザルモノ
第五種 電動機ヲ原動機トスルモノニシテ前各種ニ屬セザルモノ
第六種 兩車輪ニ依ル構向装置ヲ有シ差動裝置ヲ有セザルモノニシテ前各種ニ屬セザルモノ
第七種 自動自轉車ノ類

朝鮮私設鐵道補助法施行規則

下志津陸軍飛行學校長
陸軍自動車學校長

昭和十年一月
總令第二號

朝鮮私設鐵道補助法施行規則左ノ通改正ス
第一章 朝鮮私設鐵道補助法施行規則
第一條 朝鮮私設鐵道補助法ニ依リ補助ノ受ケンタル者ハ第一號樣式ノ建設費明細表及第二號樣式ノ一年間ノ營業收支計算表ヲ具シ朝鮮總督ニ申請スベシ
第二章 朝鮮私設鐵道補助法第二條ノ建設費及益金ハ左ノ各號ニ依リ
第一號 建設費ハ當該私設鐵道ノ豫算及決算額ニ其額トシ朝鮮總督ノ査定シタル額ヲ基礎トシ法廷準備金ノ積立ヲ爲スベキ場合ニ於テハ其ノ積立額ノ二十分ノ一ハ之ヲ控除ス
第二號 營業收入ハ當該私設鐵道ノ客車收入、貨車收入及運輸雜收入ノ決算額トシ同額ノ營業費ハ當該私設鐵道ノ營業費豫算及決算額ヲ基礎トシ朝鮮總督ノ査定シタル額トシ
第三條 積立及借入金ノ支出ハ固有資金ノ支出ノ後ニ之ヲ爲シタルモノト看做ス
第四條 建設費ニ對シテ益金ノ割合ハ一年ノ間ニ於テ補助日數ヲ除シタルモノノ建設費ニ乗ジタル額ヲ當該補助期間ノ益金トシ割合ニ依リ之ヲ定ム
第五條 補助期間中營業年度ノ中間ニ於テ開始シ又ハ終了シタル場合ニ於テハ益金ハ當該營業年度ノ通過日同一ノ割合ニ依リ生ジタルモノト看做ス
第六條 朝鮮私設鐵道補助法第三條ノ規定ニ依リ數區ニ分テ補助ヲ爲ス場合ニ於テハ建設費及損益金ハ各區別ニテ計算ス
前項ノ場合ニ於テ數區ニ關シテ建設費、營業收入及營業費ノ決算額ハ左ノ各號ニ依リ各區ニテ分割ス
一 建設費ハ關聯各區ニ於ケル當該營業年度ノ建設費ノ決算額ノ割合ニ依リ之ヲ定ム
二 營業收入ハ數區ニ跨ル旅客ノ各區ニ於ケル延運距離ノ割合ニ依リ之ヲ定ム
三 貨車收入ハ數區ニ跨ル貨物ノ各區ニ於ケル延運距離ノ割合ニ依リ之ヲ定ム
四 運輸雜收入ハ數區ニ於ケル客車收入及貨車收入ノ決算額ノ割合ニ依リ之ヲ定ム
五 營業費ハ各區ニ於ケル營業收入ノ決算額ノ割合ニ依リ之ヲ定ム
第六條 前條ノ規定ハ同一區間内ニ於テ漸次營業ヲ開始シタル場合ニ於ケル當該營業年度ノ建設費及損益金ノ計算ニ付テ之ヲ準用ス
第七條 建設費及營業費ノ決算額ハ當該營業年度ニ於ケル建設費及營業費ノ決算額ノ割合ニ依リ之ヲ定ム
第八條 補助ヲ受ケル私設鐵道ガ他ノ事業ヲ營業スル場合ニ於テハ營業費ハ營業費ノ決算額ノ割合ニ依リ之ヲ定ム
第九條 補助ヲ受ケル私設鐵道ガ他ノ事業ヲ營業スル場合ニ於テハ營業費ハ營業費ノ決算額ノ割合ニ依リ之ヲ定ム
第十條 朝鮮私設鐵道補助法ニ依リ補助ヲ受ケンタル者ハ毎營業年度ノ事業年度計畫書並ニ第三號樣式ノ乃至第十號樣式ノ建設費及營業收入ノ決算表ヲ年開始六十日前迄鐵道局長ニ提出シ認可ヲ受クベシ之ヲ變更セントスルモノキ亦同ジ
第十一條 每營業年度ノ利益處分ハ鐵道局長ニ之ヲ提出スベシ
第十二條 建設費及營業費ノ決算表、損益計算表並ニ第十一號樣式ノ豫算決算對照表ヲ添付スベシ
第十三條 借入金ヲ爲シタルキハ其ノ借入先、金額、事由及條件ヲ具シ鐵道局長ニ届出ツベシ
第十四條 朝鮮總督ハ官吏ヲシテ株主總會其ノ他ノ會議ニ臨ミ意見ヲ達シシムルコトヲ得
第十五條 本令發布ノ際現ニ補助ヲ受ケル鐵道ニ付テハ會社設立登記ノ日ヨリ十五年ノ期間満了ノ日ヨリ營業年度ノ末日迄ハ改正規定ニ拘ラズ仍從前ノ例ニ依リ

第二號樣式
何々間營業收支計算表(其ノ一)

種 別	備 考
營業開始年月	
營業區間	
營業日數	
營業延日	
旅客延人	
同上日一平均	
貨物延噸	
同上日一平均	
運輸收入	
同上日一平均	
客車收入	
同上日一平均	
貨車收入	
同上日一平均	
運輸雜收	
同上日一平均	
雜收	
同上日一平均	
合計	
同上日一平均	
保存費	
同上日一平均	
(汽) (電) 車費	
同上日一平均	
運輸費	
同上日一平均	
何々	
同上日一平均	
總係費	
同上日一平均	
合計	
同上日一平均	

備考欄ニハ算出ノ基礎其ノ他參考トナルベキ事項ヲ記載スベシ

同 上 (其ノ二)

種 別	金 額	備 考
營業收入		
營業費		
營業費ノ營業收入ニ對スル割合		
利益金		
利益ノ二十分ノ一		
差引益金		

營業收入ノ欄ニハ本表(其ノ一)ノ運輸收入額ヲ記載スベシ

第一號樣式
何々間建設費明細表
何 何 何 分

項 目	數 量	平均 單價	金額	備考	項 目	數 量	平均 單價	金額	備考
測量及監督費					建築列車費				
給料當費					建築用具費				
手旅費					雜項及運費				
用地費					電線路費				
線路用地費	平	米			電力線路費				
停車場用地費	平	米			發電所費				
發電所用地費	平	米			建物及雜工事費	平	米		
土工費					原動機費				
切取費	立	米			電氣機器費				
築堤費	立	米			建物及雜工事費	平	米		
地築費	立	米			電氣機器費				
川溝付費	立	米			車輛費				
踏切道及道路付費	立	米			(蒸氣)(電氣)機車費				
土留石垣及構費	平	米			(電動)客車費				
橋梁費					(有蓋)(無蓋)貨車費				
何川橋梁費	延長	米			ガソリン車費				
何川避溢橋費	延長	米			何々				
何所假橋費	延長	米			總係費				
溝橋費					報給手旅、創				
開渠費	箇	所			酬料當費、費				
暗渠費	箇	所			立				
伏樋費					合計				
伏樋架費	箇	所			一料 = 付				
下水費	箇	所							
隧道費									
何所隧道費	延長	米							
軌道費									
軌條及附屬品費	料	組							
轉轍器及轍叉費	料	組							
枕木費	挺								
砂利敷費	立	米							
工費	料								
停車場費									
何停車場費	箇	所							
何停留場費	箇	所							
波止費									
何波止費	箇	所							
機械場費									
建築費	平	米							
機器費	箇								
諸建物費									
何事務所費	平	米							
何所倉庫費	平	米							
何所住宅費	平	米							
運送費									

第五號様式

各事業關聯興業費豫算表

自 年 月 日 至 年 月 日

科 目	前年同 期額	前期豫算額	當期豫算額	備 考
測 量 及 監 督 費				
給 手 當、々、				
何、々、				
總 係 費				
報 酬 料				
給 料				
合 計				
興業營業關聯費分擔額				
合 計				

備考欄=ハ算出ノ基礎其ノ他參考トナルベキ事項ヲ記載スベシ
前期=比シ著シキ増減アルトキハ其ノ事由ヲ備考欄ニ記載スベシ

第六號様式

各事業興業營業關聯費豫算表

本表ハ第五號様式ニ準ジ調製スベシ

第七號様式

建設營業關聯費豫算表

自 年 月 日 至 年 月 日

科 目	前年同 期額	前期豫算額	當期豫算額	備 考
測 量 及 監 督 費				
給 手 當、々、				
何、々、				
總 係 費				
報 酬 料				
給 料				
合 計				
興業營業關聯費分擔額				
合 計				

備考欄=ハ算出ノ基礎其ノ他參考トナルベキ事項ヲ記載スベシ
前期=比シ著シキ増減アルトキハ其ノ事由ヲ備考欄ニ記載スベシ

第三號様式

何々間建設費豫算表

自 年 月 日 至 年 月 日

何 耗 何 分

科 目	總 豫 算 額	當 期 豫 算 額	前 期 未 決 算 額	殘 額	備 考
測 量 及 監 督 費					
給 手 當、々、					
何、々、					
總 係 費					
報 酬 料					
給 料					
合 計					
各區間關聯建設費分擔額					
計					
各事業關聯興業費分擔額					
建設營業關聯費分擔額					
合 計					

備考欄=ハ算出ノ基礎其ノ他參考トナルベキ事項ヲ記載スベシ

第四號様式

各區間關聯建設費豫算表

自 年 月 日 至 年 月 日

科 目	前年同 期額	前期豫算額	當期豫算額	備 考
測 量 及 監 督 費				
給 手 當、々、				
何、々、				
總 係 費				
報 酬 料				
給 料				
合 計				
各事業關聯興業費分擔額				
建設營業關聯費分擔額				
合 計				

備考欄=ハ算出ノ基礎其ノ他參考トナルベキ事項ヲ記載スベシ
前期=比シ著シキ増減アルトキハ其ノ理由ヲ備考欄ニ記載スベシ

第八號樣式
何々間營業收支豫算表
自年月日至年月日

科 目	前年同額	前期豫算額	當期豫算額	備 考
入貨貨貨、車、入貨貨、車、收料料料、				
運送運送運送、客運、客運、客運、				
客運、客運、客運、客運、客運、				
貨運、貨運、貨運、貨運、貨運、				
雜項、雜項、雜項、雜項、雜項、				
各事業關聯營業收入分擔額				
保 險				
運 送				
各 項				
總 計				

備考欄 = ハ算出ノ基礎其ノ他參考トナルベキ事項ヲ記載スベシ
前期 = 比シテ著シキ増減アルトキハ其ノ事由ヲ備考欄ニ記載スベシ

第九號樣式
各事業關聯營業收入豫算表
自年月日至年月日

科 目	前年同額	前期豫算額	當期豫算額	備 考
入貨貨貨、車、入貨貨、車、收料料料、				
運送運送運送、客運、客運、客運、				
客運、客運、客運、客運、客運、				
貨運、貨運、貨運、貨運、貨運、				
雜項、雜項、雜項、雜項、雜項、				
各事業關聯營業收入分擔額				
保 險				
運 送				
各 項				
總 計				

備考欄 = ハ算出ノ基礎其ノ他參考トナルベキ事項ヲ記載スベシ
前期 = 比シテ著シキ増減アルトキハ其ノ事由ヲ備考欄ニ記載スベシ

第十號樣式
各事業關聯營業費豫算表
自年月日至年月日

科 目	前年同額	前期豫算額	當期豫算額	備 考
入貨貨貨、車、入貨貨、車、收料料料、				
運送運送運送、客運、客運、客運、				
客運、客運、客運、客運、客運、				
貨運、貨運、貨運、貨運、貨運、				
雜項、雜項、雜項、雜項、雜項、				
各事業關聯營業費分擔額				
保 險				
運 送				
各 項				
總 計				

備考欄 = ハ算出ノ基礎其ノ他參考トナルベキ事項ヲ記載スベシ
前期 = 比シテ著シキ増減アルトキハ其ノ事由ヲ備考欄ニ記載スベシ

第十一號樣式
何々間建設費豫算表
自年月日至年月日

科 目	前年同額	前期豫算額	當期豫算額	備 考
入貨貨貨、車、入貨貨、車、收料料料、				
運送運送運送、客運、客運、客運、				
客運、客運、客運、客運、客運、				
貨運、貨運、貨運、貨運、貨運、				
雜項、雜項、雜項、雜項、雜項、				
各事業關聯建設費分擔額				
保 險				
運 送				
各 項				
總 計				

備考欄 = ハ算出ノ基礎其ノ他參考トナルベキ事項ヲ記載スベシ
前期 = 比シテ著シキ増減アルトキハ其ノ事由ヲ備考欄ニ記載スベシ

第十二號樣式
何々間營業收支豫算表
自年月日至年月日

科 目	前年同額	前期豫算額	當期豫算額	備 考
入貨貨貨、車、入貨貨、車、收料料料、				
運送運送運送、客運、客運、客運、				
客運、客運、客運、客運、客運、				
貨運、貨運、貨運、貨運、貨運、				
雜項、雜項、雜項、雜項、雜項、				
各事業關聯營業收支分擔額				
保 險				
運 送				
各 項				
總 計				

備考欄 = ハ算出ノ基礎其ノ他參考トナルベキ事項ヲ記載スベシ
前期 = 比シテ著シキ増減アルトキハ其ノ事由ヲ備考欄ニ記載スベシ

第十五號表式

Table with columns for '事業種別' (Business Category), '各事業種別營業額' (Business Category Revenue), '各事業種別營業額中興業營業額' (Business Category Revenue including Industry Revenue), '各事業種別營業額中建設營業額' (Business Category Revenue including Construction Revenue), '各事業種別營業額中其他營業額' (Business Category Revenue including Other Revenue), '各事業種別營業額合計' (Total Business Category Revenue), '各事業種別營業額中興業營業額合計' (Total Industry Revenue), '各事業種別營業額中建設營業額合計' (Total Construction Revenue), '各事業種別營業額中其他營業額合計' (Total Other Revenue).

Table with columns for '事業種別' (Business Category), '各事業種別營業額' (Business Category Revenue), '各事業種別營業額中興業營業額' (Business Category Revenue including Industry Revenue), '各事業種別營業額中建設營業額' (Business Category Revenue including Construction Revenue), '各事業種別營業額中其他營業額' (Business Category Revenue including Other Revenue), '各事業種別營業額合計' (Total Business Category Revenue), '各事業種別營業額中興業營業額合計' (Total Industry Revenue), '各事業種別營業額中建設營業額合計' (Total Construction Revenue), '各事業種別營業額中其他營業額合計' (Total Other Revenue).

Table with columns for '事業種別' (Business Category), '各事業種別營業額' (Business Category Revenue), '各事業種別營業額中興業營業額' (Business Category Revenue including Industry Revenue), '各事業種別營業額中建設營業額' (Business Category Revenue including Construction Revenue), '各事業種別營業額中其他營業額' (Business Category Revenue including Other Revenue), '各事業種別營業額合計' (Total Business Category Revenue), '各事業種別營業額中興業營業額合計' (Total Industry Revenue), '各事業種別營業額中建設營業額合計' (Total Construction Revenue), '各事業種別營業額中其他營業額合計' (Total Other Revenue).

Table with columns for '事業種別' (Business Category), '各事業種別營業額' (Business Category Revenue), '各事業種別營業額中興業營業額' (Business Category Revenue including Industry Revenue), '各事業種別營業額中建設營業額' (Business Category Revenue including Construction Revenue), '各事業種別營業額中其他營業額' (Business Category Revenue including Other Revenue), '各事業種別營業額合計' (Total Business Category Revenue), '各事業種別營業額中興業營業額合計' (Total Industry Revenue), '各事業種別營業額中建設營業額合計' (Total Construction Revenue), '各事業種別營業額中其他營業額合計' (Total Other Revenue).

Table with columns for '事業種別' (Business Category), '各事業種別營業額' (Business Category Revenue), '各事業種別營業額中興業營業額' (Business Category Revenue including Industry Revenue), '各事業種別營業額中建設營業額' (Business Category Revenue including Construction Revenue), '各事業種別營業額中其他營業額' (Business Category Revenue including Other Revenue), '各事業種別營業額合計' (Total Business Category Revenue), '各事業種別營業額中興業營業額合計' (Total Industry Revenue), '各事業種別營業額中建設營業額合計' (Total Construction Revenue), '各事業種別營業額中其他營業額合計' (Total Other Revenue).

Table with columns for '事業種別' (Business Category), '各事業種別營業額' (Business Category Revenue), '各事業種別營業額中興業營業額' (Business Category Revenue including Industry Revenue), '各事業種別營業額中建設營業額' (Business Category Revenue including Construction Revenue), '各事業種別營業額中其他營業額' (Business Category Revenue including Other Revenue), '各事業種別營業額合計' (Total Business Category Revenue), '各事業種別營業額中興業營業額合計' (Total Industry Revenue), '各事業種別營業額中建設營業額合計' (Total Construction Revenue), '各事業種別營業額中其他營業額合計' (Total Other Revenue).

朝鮮國有鐵道線路名稱中

改正
昭和九年七月
總督第三百五十六號
大正十四年朝鮮總督府告示第五百二十二號(朝鮮國有鐵道線路名稱)中昭和九年七月十五日ヨリ左ノ通改正ス
東海線ノ部中東海中部線ノ前ニ左ノ如ク加フ
東海南部線(釜山鎮海峽合間)

第五款 船舶

朝鮮漁船特殊規則
昭和十年二月
總令第二十九號
朝鮮漁船特殊規則左ノ通定ス
朝鮮漁船特殊規則
漁船ノ特殊事項ニ關シテハ昭和九年農林省令漁船特殊規則ニ依ル但シ同規則中主務大臣トアルハ朝鮮總督、船舶安全法施行地、朝鮮又ハ樺太トアルハ朝鮮、内地、臺灣又ハ樺太、船舶安全法施行規則トアルハ朝鮮船舶安全法施行規則ニ於テ依ルコトヲ定メタル船舶安全法施行規則トス
附則
本令ハ昭和十年三月一日ヨリ之ヲ施行ス
昭和九年二月
選、農、令

流網漁業
刺網漁業
投網漁業
曳網漁業
(汽船トローリ)漁業ヲ除ク
一 前各號ニ掲グルモノノ外主務大臣ニ於テ前各號ノ業務ニ準ズルモノト認メタル業務
二 汽船トローリ漁業
三 汽船トローリ漁業
四 汽船トローリ漁業
五 汽船トローリ漁業
六 汽船トローリ漁業
七 汽船トローリ漁業
八 汽船トローリ漁業
九 汽船トローリ漁業
十 汽船トローリ漁業
十一 汽船トローリ漁業
十二 汽船トローリ漁業
十三 汽船トローリ漁業
十四 汽船トローリ漁業
十五 汽船トローリ漁業
十六 汽船トローリ漁業
十七 汽船トローリ漁業
十八 汽船トローリ漁業
十九 汽船トローリ漁業
二十 汽船トローリ漁業
二十一 汽船トローリ漁業
二十二 汽船トローリ漁業
二十三 汽船トローリ漁業
二十四 汽船トローリ漁業
二十五 汽船トローリ漁業
二十六 汽船トローリ漁業
二十七 汽船トローリ漁業
二十八 汽船トローリ漁業
二十九 汽船トローリ漁業
三十 汽船トローリ漁業
三十一 汽船トローリ漁業
三十二 汽船トローリ漁業
三十三 汽船トローリ漁業
三十四 汽船トローリ漁業
三十五 汽船トローリ漁業
三十六 汽船トローリ漁業
三十七 汽船トローリ漁業
三十八 汽船トローリ漁業
三十九 汽船トローリ漁業
四十 汽船トローリ漁業
四十一 汽船トローリ漁業
四十二 汽船トローリ漁業
四十三 汽船トローリ漁業
四十四 汽船トローリ漁業
四十五 汽船トローリ漁業
四十六 汽船トローリ漁業
四十七 汽船トローリ漁業
四十八 汽船トローリ漁業
四十九 汽船トローリ漁業
五十 汽船トローリ漁業

朝鮮漁船特殊規程

漁船特殊規程第三條第十號ノ業務ヲ昭和十年三月一日ヨリ左ノ通認定ス...

第三章 鋼製漁船 第三節 鋼製漁船 第四節 鋼製漁船...

Table with columns for ship length (船舶ノ長) and engine power (動力機ノ馬力), listing various specifications for different vessel types.

第二章 船體 第一節 船體 第五條 主機開用燃油槽...

漁船ノ種別

第一種漁船又ハ捕鯨船 第二種漁船又ハ捕鯨船...

Table with columns for ship length (船舶ノ長) and engine power (動力機ノ馬力), listing various specifications for different vessel types.

第四章 鋼製漁船 第五條 主機開用燃油槽...

Table with 2 columns: 品名 (Item Name) and 量額 (Quantity/Amount). Lists various food items like 米 (Rice), 肉 (Meat), 魚 (Fish), etc.

備考 (Remarks) section containing specific notes and regulations regarding the items listed in the table.

Table with 10 columns: 手用測鏡, 測程機, 砂漏計, 海水用測程具, 晴雨計, 變眼鏡, 時鐘, 磁針, 船名, 船種. Lists various instruments and equipment used on ships.

備考 (Remarks) section for the equipment table, providing details on usage and specifications.

Table with 10 columns: 航海針, 時辰儀, 六分儀, 航海屏, 羅針儀, 航海燈, 船尾燈, 船燈, 航海燈, 航海燈. Lists various navigation and lighting equipment.

備考 (Remarks) section for the navigation equipment table.

Table with 10 columns: 船名, 船種, 船籍, 船主, 船長, 船員, 船噸, 船速, 船價, 船費. Lists various ship-related information.

備考 (Remarks) section for the ship information table, containing additional details and notes.

Table with 10 columns: 汽機, 抽水機, 抽水機, 抽水機, 抽水機, 抽水機, 抽水機, 抽水機, 抽水機, 抽水機. Lists various mechanical equipment like pumps and engines.

備考 (Remarks) section for the mechanical equipment table.

Table with 4 columns: 汽機又ハポンプニシテ同形ノモノニ筒以上ヲ備フル船舶ニ在リテハ「ピストン」環乃至... 汽機又ハポンプニシテ同形ノモノニ筒以上ヲ備フル船舶ニ在リテハ「ピストン」環乃至...

第五號表

Table with 4 columns: 汽機又ハポンプニシテ同形ノモノニ筒以上ヲ備フル船舶ニ在リテハ「ピストン」環乃至... 汽機又ハポンプニシテ同形ノモノニ筒以上ヲ備フル船舶ニ在リテハ「ピストン」環乃至...

Table with 4 columns: 汽機又ハポンプニシテ同形ノモノニ筒以上ヲ備フル船舶ニ在リテハ「ピストン」環乃至... 汽機又ハポンプニシテ同形ノモノニ筒以上ヲ備フル船舶ニ在リテハ「ピストン」環乃至...

朝鮮船舶安全令及昭和十一年制第三號ノ施行ノ際ノ朝鮮船舶規則其ノ他ノ朝鮮總督府令中改正ニ關スル件

Table with 4 columns: 汽機又ハポンプニシテ同形ノモノニ筒以上ヲ備フル船舶ニ在リテハ「ピストン」環乃至... 汽機又ハポンプニシテ同形ノモノニ筒以上ヲ備フル船舶ニ在リテハ「ピストン」環乃至...

Table with 4 columns: 汽機又ハポンプニシテ同形ノモノニ筒以上ヲ備フル船舶ニ在リテハ「ピストン」環乃至... 汽機又ハポンプニシテ同形ノモノニ筒以上ヲ備フル船舶ニ在リテハ「ピストン」環乃至...

朝鮮總督府選信局仁川海軍出張所、同釜山出張所及同清津出張所 第一號書式「航行區域」ニ關スル件

朝鮮船舶安全令 朝鮮船舶安全令第四十四號法律第三十號第一條及第二條ニ依リ勅諭ヲ得テ茲ニ之ヲ公布ス

二 朝鮮船舶検査令ニ依リ船舶検査證書又ハ假證書ヲ受有セズシテ航行ノ用ニ供シ得ルニ至リタルトキ
 前項ノ船舶ニシテ本令ニ依リ滿載吃水線ノ標示又ハ無線電信ノ施設ヲ要スルモノニ付テハ同項各號ノ一ニ該當スルニ至ラズ之ガ標示又ハ施設ヲ爲サザルコトヲ得
 第八條 前條ノ船舶同條第一項各號ノ一ニ該當スルニ至リタルトキハ朝鮮總督ノ定ムル所ニ依リ検査ヲ受ケルベシ
 前項ノ検査ニ合格シタル船舶ハ船舶検査證書ヲ交付ス但シ其ノ有效期間ハ四年以内ニ於テ管海官廳ノ定ムル期間トス
 前項ノ有效期間ノ満了ハ本令ニ於テ依リコトヲ定ムル船舶検査法第五條第一項ノ規定ノ適用ニ付テハ之ヲ同法第十條ニ規定スル有效期間ノ満了ト看做ス

朝鮮船舶安全令施行期日

昭和十年二月 總令第十九號

朝鮮船舶安全令ハ昭和十年三月一日ヨリ之ヲ施行ス

船舶安全法

昭和八年三月 法律第十一號

朕帝國議會ノ協贊ヲ經タル船舶安全法ヲ裁可シ茲ニ之ヲ公布セシム
 第一條 日本船舶ハ本法ニ依リ其ノ堪航性ヲ保持シ且人命ノ安全ヲ保持スルニ必要ナル施設ヲ爲スニ非ザレバ之ヲ航行ノ用ニ供スルコトヲ得ズ
 第二條 船舶ハ左ニ掲グル事項ニ付命令ノ定ムル所ニ依リ施設スルコトヲ要ス
 一 船體
 二 機器
 三 帆裝
 四 排水設備

五 操舵、繫船及揚錨ノ設備
 六 救命及消防ノ設備
 七 居住設備
 八 衛生設備
 九 航海用具
 十 危險物其ノ他ノ特殊貨物ノ積附設備
 十一 荷役其ノ他ノ作業ノ設備
 十二 電氣設備
 十三 前各號ノ外主務大臣ニ於テ特ニ定ムル事項
 前項ノ規定ハ左ニ掲グル船舶ニハ之ヲ適用ス
 一 總噸數五噸未満ノ船舶
 二 於テ特ニ定ムル船舶
 三 於テ特ニ定ムル船舶
 第三條 遠洋區域ヲ航行スル船舶又ハ近海區域ヲ航行スル船舶總噸數百五十噸以上ノ船舶ハ命令ノ定ムル所ニ依リ滿載吃水線ヲ標示スルコトヲ要ス但シ漁業、曳船、海難救助、渡又ハ測量ニシテ漁業、曳船、海難救助、渡大臣ニ於テ特ニ滿載吃水線ヲ標示スル必要ナシト認ムル船舶ハ此ノ限ニ在ラズ
 第四條 左ニ掲グル船舶ハ無線電信法ニ依リ無線電信ノ施設スルコトヲ要ス
 一 遠洋區域又ハ近海區域ヲ航行スル船舶
 二 遠洋區域又ハ近海區域ヲ航行スル旅客船(十二人ヲ超スル旅客定員ヲ有スル船舶)
 三 總噸數百噸以上ノ漁船
 前項ノ規定ニ依リ無線電信ノ施設ヲ要スル船舶ト雖モ航海ノ目的其ノ他ノ事情ニ依リ主務大臣ニ於テ已ムコトヲ得又ハ必要ナルシト認ムルトキハ之ヲ施設スルコトヲ要セズ
 第五條 船舶所有者ハ第二條第一項ノ規定ノ適用アル船舶ニ付同條第一項各號ニ掲グル事項、第三條ノ船舶ニ付滿載吃水線、第四條ノ船舶ニ付無線電信ノ施設命令ノ定ムル所ニ依リ左ノ區別ニ依リ検査ヲ受ケルベシ
 一 初メテ航行ノ用ニ供スルトキ又ハ第八條ニ規定スル有效期間満了シタルトキ行

フ特檢ナル検査(定期検査)
 二 定期検査ト定期検査トノ中間ニ於テ命令ノ定ムル時期ニ行フ簡易ナル検査(中間検査)
 三 臨時ニ特殊ノ用途ニ使用スルトキ行フ検査(特殊検査)
 四 前各號ノ外主務大臣ニ於テ特ニ必要アリト認ムル船舶ノ航行ヲ検査臨時検査ノ受ケルコトヲ得免除スルコトヲ得
 第六條 本法施行地ニ於テ製造スル長サ三十メートル以上ノ船舶ノ製造者ハ第二條第一項ノ規定ノ適用アル船舶ニ付同條第一項第一號第二號及第四號ニ掲グル事項、第三條ノ船舶ニ付滿載吃水線、第四條ノ船舶ノ製造ニ付同條第一項ノ規定ニ依リ検査ヲ受ケルベシ但シ主務大臣ニ於テ已ムコトヲ得又ハ必要ナルシト認ムルトキハ此ノ限ニ在ラズ
 本法施行地ニ於テ製造スル長サ三十メートル未滿ノ船舶ノ製造者ハ其ノ船舶ニ付命令ノ定ムル所ニ依リ前項ノ製造検査ヲ受ケルコトヲ得
 本法施行地ニ於テ製造スル船舶用機器ノ製造者ハ附屬トベキ船舶ノ特定前ト雖モ其ノ機器ニ付命令ノ定ムル所ニ依リ検査ヲ受ケルコトヲ得
 第七條 第五條又ハ前條第一項若ハ第二項ノ規定ニ依リ検査ハ主務大臣ノ特定ムル場所官廳ニ行フ
 前條第三項ノ規定ニ依リ検査ハ船舶用機器ノ所在地ヲ管轄スル管海官廳ニ行フ
 第八條 主務大臣ノ認定スル日本ノ船舶協會(以下單ニ船舶協會ト稱ス)ノ検査ヲ受ケル船舶ノ登録ヲ爲シタル船舶ニシテ旅客船ニ非ズルモノハ其ノ船舶ノ航行ニ付同條第一項第一號乃至第五號、第十號乃至第十二號ニ掲グル事項及滿載吃水線、無線電信ノ施設ノ検査ヲ受ケ之ニ合格シタルモノト看做ス

第九條 管海官廳ハ定期検査ニ合格シタル船舶ニ對シテハ其ノ航行區域(漁船ニ付テハ從業制限)、最大搭載人員、制限帆裝及滿載吃水線ノ位置ヲ定メ船舶検査證書ヲ交付ス
 管海官廳ハ特殊船舶検査證書ヲ交付ス
 對シテハ特殊船舶検査證書ヲ交付ス
 管海官廳ハ第六條ノ規定ニ依リ検査ニ合格シタル船舶又ハ船舶用機器ニ對シテハ合格證明書ヲ交付ス
 第十條 船舶検査證書ノ有效期間ハ四年トス但シ命令ヲ以テ定ムル小形船舶ニ付テハ四年以内ニ於テ管海官廳ノ定ムル期間トス
 船舶検査證書ハ主務大臣ノ特定ムル場合ニ於テハ其ノ有效期間満了後五月迄ハ仍其ノ效力ヲ有ス
 船舶検査證書ハ中間検査又ハ臨時検査ニ合格セザル船舶ニ付テハ之ニ合格スル迄其ノ效力ヲ停止ス
 第八條ノ船舶ノ受有スル船舶検査證書ハ其ノ船舶ガ當該船舶ノ登録ヲ抹消セラレ又ハ旅客船ト爲リタルトキハ其ノ有效期間満了スルニ至リテ之ヲ抹消ス
 第十一條 船舶ニ付管海官廳ノ検査ヲ受ケタル者検査ニ對シテ不服アルトキハ其ノ事由ヲ再検査ヲ申請シタル者ハ主務大臣ノ許可ヲ得テ再検査ヲ申請スルコトヲ得
 第十二條 管海官廳ハ必要アリト認ムルトキハ何時ニテモ當該官吏ヲシテ船舶ニ臨檢セシムルコトヲ得此ノ場合ニ於テハ當該官吏ハ其身分ヲ證明スルベキ證書ヲ携帯スベシ
 管海官廳ハ本法ニ違反シタル事實アリト認ムルトキハ船舶ノ航行ヲ停止其ノ他ノ處分ヲ爲スコトヲ得

第十三條 船舶乗組員二十人未滿ノ船舶ニ在リテハ其ノ二分ノ一以上、其ノ他ノ船舶ニ在リテハ當該船舶ノ堪航性又ハ居住設備衛生設備其ノ他ノ人命ノ安全ニ關スル設備ニ付重大ナル缺陷ハ其ノ申立テタル場合ニ於テハ管海官廳ハ其ノ事實ヲ調査シ必要アリト認ムルトキハ前條第二項ノ處分ヲ爲スコトヲ要ス
 第十四條 日本船舶ニ非ズル船舶ニシテ左ニ掲グルモノニハ勅令ヲ以テ本法ノ全部又ハ一部ヲ適用ス
 一 本法施行地ノ各港間又ハ湖川港灣ノミヲ航行スル船舶
 二 日本船舶ヲ所有シ得ル者ノ借入レタル船舶ニシテ本法施行地ト其ノ他ノ地トノ間ノ航行ニ從事スルモノ
 三 前各號ノ外本法施行地ニ在ル船舶
 第十五條 主務大臣ニ於テ前條第三號ニ掲グル船舶ノ所屬地ノ本法ニ該當スル法令ヲ相當ト認メタルトキハ之ニ基キタル船舶ノ堪航性又ハ人命ノ安全ニ關スル證書ハ本法ニ依リ交付シタル證書ト同一ノ效力ヲ有ス
 前項ノ規定ハ本法ニ依リ交付シタル證書ノ效力ヲ認メザル國ニ屬スル船舶ニ付テハ之ヲ適用セズ
 第十六條 船舶ノ堪航性及人命ノ安全ニ關シテ條約ニ別段ノ規定アルトキハ其ノ規定ニ從フ
 第十七條 滿載吃水線ノ標示ヲ隠蔽、變更又ハ抹消シタル者ハ百圓以上二千圓以下ノ罰金ニ處ス
 第十八條 船舶所有者又ハ船長左ノ各號ノ一ニ該當スルトキハ船舶所有者及船長ヲ百圓以上二千圓以下ノ罰金ニ處ス
 一 船舶検査證書ヲ受有セズシテ船舶ヲ航行ノ用ニ供シタルトキ
 二 船舶検査證書ヲ受有セズシテ船舶ヲ航行ノ用ニ供シタルトキ
 三 制限帆裝ヲ超エテ帆裝ヲ使用シタルトキ

四 最大搭載人員ヲ超エテ旅客其ノ他ノ者ヲ搭載シタルトキ
 五 滿載吃水線ヲ超エテ載荷シタルトキ
 六 無線電信ノ施設ヲ要スル船舶ト其ノ施設ナクシテ航行ノ用ニ供シタルトキ
 七 中間検査ヲ受ケル船舶ニ付同條第一項ノ規定ニ違反シタルトキ
 八 前各號ノ外船舶検査證書ニ記載シタル條件ニ違反シタル船舶ノ航行ノ用ニ供シタルトキ
 九 特殊船舶検査證書ニ記載シタル條件ニ違反シタル船舶ノ航行ノ用ニ供シタルトキ
 第十條 船舶所有者又ハ船長第十二條又ハ第十三條ノ規定ニ依リ處分ニ違反シタルトキハ千圓以下ノ罰金ニ處ス
 第十一條 正當ノ事由ナクシテ當該官吏ノ臨檢ヲ拒ミ、妨害若ハ忌避シ又ハ其ノ尋問ニ對シテ答辯ヲ爲サズ若ハ虛偽ノ陳述ヲ爲シタル者ハ五百圓以下ノ罰金ニ處ス
 第十二條 船舶乗組員虛偽ノ申立テヲ爲シ管海官廳ヲ欺ラシタル者ハ五百圓以下ノ罰金ニ處ス
 第十三條 船舶検査令ノ職員第八條ニ掲グル船舶ニ付第二條第一項第一號乃至第五號、第十號乃至第十二號ニ掲グル事項又ハ滿載吃水線ノ検査ニ關シテ賄賂ヲ收受シ又ハ之ヲ要求スルハ約東シタルトキハ三年以下ノ懲役ニ處ス因テ不正ノ行為ヲ爲シ又ハ相當ノ行為ヲ爲サザルトキハ一年以上十年以下ノ懲役ニ處ス
 前項ノ場合ニ於テ收受シタル賄賂ハ之ヲ沒收ス若シ其ノ全部又ハ一部ヲ沒收スルコト能ハザルトキハ其ノ價額ヲ沒收ス

第二十四條 船舶協會ノ職員ニ前條ニ掲グル検査ニ關シ賄賂ヲ交付、提供又ハ約束シタル者ハ三年以下ノ懲役又ハ三千圓以下ノ罰金ニ處ス
 前項ノ罪ヲ犯シタル者自首シタルトキハ其ノ刑ヲ減輕又ハ免除スルコトヲ得
 第二十五條 本法ニ基キ命令ニ依リ船舶所有者ニ適用スベキ期間ハ其ノ者ガ法人ナルトキハ理事、取締役其ノ他ノ法人ノ業務ヲ執行スル役員ニ之ヲ適用シ因テ又ハ道府縣市町村其ノ他ノ公共團體ガ船舶所有者ナルトキハ之ヲ適用ス
 第二十六條 本法及本法ニ基キ命令中船舶所有者ニ關スル規定ハ船舶共有ノ場合ニ在リテ船舶管理人ヲ置キタルトキハ之ヲ船舶管理人ニ適用ス
 船舶借入ニ關シタル船舶ノ航行ニ付同條第一項ノ規定ニ適用ス
 第二十七條 船舶ノ衝突豫防ニ關シ船舶ノ遵守スベキ船燈ノ表示、航法、信號其ノ他必要ナル事項ハ勅令ヲ以テ之ヲ定ム
 前項ノ船舶ハ海軍艦艇ヲ包含ス
 第二十八條 危險物及損壞禁止、遺棄者救助、救命艇手、操縦及操舵命令ニ關スル事項、危險防止ニ關シ必要ナル事項ハ命令ヲ以テ之ヲ定ム
 第二十九條 前二條ニ規定スル事項ヲ除クノ外地方長官ハ第二條第一項ノ規定ヲ適用セザル船舶ノ堪航性及人命ノ安全ニ關シ主務大臣ノ認可ヲ受ケ必要ナル規則ヲ設クルコトヲ得

第三十條 本法施行ノ期日ハ第二條第一項第一號ニ關スル規定、同條同項第十二號ニ關スル規定、第二十七條ノ規定又ハ他ノ一般規定ニ付各別ニ勅令ヲ以テ之ヲ定ム(昭和九年二月勅令第十一號及同項第一號第十二號ニ關スル規定又ハ昭和九年三月一日ヨリ施行)
 第三十一條 船舶検査法、船舶滿載吃水線法、船舶無線電信施設法及明治六年第二百九十二號布告ハ前項ノ一般規定施行ノ日ヨリ、

ハ漁船特殊規程ノ定ムル所ニ依ル
 第四十二條 船積ニ搭載スル人員ハ十二年未
 滿ノ者ニテ一人ニ換算シ一年以下ノ
 者ハ之ヲ算入セズ
 第四十三條 左ニ掲グル者ハ旅客ト看做サズ
 船積所有者船積管理人船積借入人及
 船積上乗人
 一 税關吏員、検査吏員、通信吏員、先入
 其ノ他船積ニ非ズシテ船積ニ於テ業務ニ
 従事スル者
 第四十四條 第五十七條第一項第二號第三號
 又ハ第二項ノ規定ニ依リ特殊船舶検査受ケ
 之ニ合格シタル船舶ハ船舶検査證書ヲ受ケ
 スル最大搭載人員ノ外特殊船舶検査證書ヲ記
 載スル人員ヲ搭載スルコトヲ得但シ臨時
 遊覽其ノ他ノ附隨旅客ヲ搭載スル船舶ニ付
 テハ其ノ運送區域外水域ニ非ズルコトキ
 ハ當該船舶ノ總噸數二百噸以上、航行豫定
 時間六時間未滿ニシテ且航海官廳ニ於テ離
 島其ノ他交通不便ナル地方ノ旅客運送上已
 ムコトヲ得ズト認メタル場合ニ限ル
 第四十五條 船舶検査證書ノ有效期間内ニ於
 テ最大搭載人員ヲ變更セントスルコトキハ
 之ヲ其シタル申請書ニ船舶検査手帳ヲ添
 之ヲ最寄管海官廳ニ提出シ其ノ認可ヲ受ケ
 ン
 第四十六條 旅客室ニハ其ノ具易キ場所ニ左
 ノ各號ノ規定ニ依リ表示ヲ爲スベシ
 一 一等室及二等室ニハ各室ニ其ノ等級及
 定員ヲ表示スベシ但シ船積出入口其ノ他適
 當ノ場所ニ等級ノ表示ヲ爲ストキハ各室
 ニ之ヲ表示セザルモ妨グ又其ノ定員ガ
 概數トシテ示スルコトモ妨グ
 二 三等室ニハ各室ニ其ノ等級及定員ヲ表
 示シ且乗客開閉ノ段々ニ在リテハ
 各客室ノ定員ヲ記入シタル客積配置圖ヲ
 掲グベシ
 三 臨時旅客ヲ搭載スル室ニハ其ノ旅客ノ
 種類及定員ヲ表示スベシ
 四 旅客若シテ非ズル者ヲ搭載スル室及雜
 居船積室ニハ其ノ定員及定員ノ其ノ他ノ
 第五十五條 船舶検査手帳ノ一ニ該當スル
 船舶ハ中間検査ヲ受ケルコトヲ要セズ
 前項ノ船舶ガ第五十八條各號ニ該當セザル
 船舶ト現狀ニ應ジテ中間検査ヲ受ケベキ
 時期ヲ指定ス
 第五十六條 中間検査ハ之ヲ受ケベキ時期ニ
 該當セザル場合ト雖モ申請ニ依リ航海官廳
 ニ於テ其ノ時期ヲ繰上ルコトヲ行フコトヲ得
 第五十七條 特殊船舶検査ハ左ノ各號ノ一ニ該
 當スル場合ニ之ヲ行フ
 一 移民船ガ船舶安全法施行地ニ於ケル最
 後ノ港ヲ發航セントスル時
 二 船舶ガ臨時旅客ヲ運送セントスル時
 三 船舶ガ甲板旅客ヲ運送セントスル時
 船舶ニ付テハ漁船特殊規則ノ定ムル場合ニ
 於テ特殊船舶検査ヲ行フ
 第五十八條 臨時検査ハ船舶ガ左ノ各號ノ一
 ニ該當スル場合ニ之ヲ行フ
 一 第三十六條第一項第三十七條第二項、
 第三十八條、第四十五條第五十一條第二
 項、第五十二條第二項若シテ第五百三十五
 條ノ規定ニ依リ届出アリタル場合ニ於
 テ航海官廳検査ヲ行フノ必要アリト認
 メタル時
 二 修繕、自然衰耗其ノ他ノ事由ニ因リ滿
 載吃水線ヲ變更スベキ必要アルトキ
 三 滿載吃水線ヲ標示シ又ハ無線電信ヲ施
 設スルコトヲ要セザル船舶ガ滿載吃水線
 ヲ標示シ又ハ無線電信ヲ施設スルコトヲ
 要スルモト爲リタル時
 四 第六十六條ノ規定ニ依リ區畫滿載吃水線
 ヲ標示シ又ハ第六十七條第一項ノ規定ニ依
 リ木材滿載吃水線ヲ標示セントスルコトキ
 五 航海官廳ノ指定スル所ニ依リ船舶ノ特
 定部分ニ付検査ヲ受ケベキ時期ニ該當シ
 タルトキ
 六 前各號ニ掲グル場合ノ外船舶検査證書
 ニ記載シタル事項ニ變更ヲ生ジタル場合
 ニ於テ航海官廳検査ヲ行フノ必要アリト
 認メタルトキ
 第五十九條 船舶検査證書ノ有效期間内ニ緊
 要アリト認メタルトキ
 第六十條 船舶検査證書ノ有效期間内ニ緊
 要アリト認メタルトキ
 第六十一條 朝鮮若シテ東亞列ノ船籍又ハ外國
 籍ヲ取得スル目的ヲ以テ船舶安全法施
 行地ニ於テ製造セララル船舶ニ付テハ製造
 検査ヲ行ハズ
 前項ノ船舶ガ其ノ製造中日本ノ國籍ヲ取得
 スル目的ヲ以テ製造セララルモノト爲リタ
 ルトキハ管海官廳ハ當該船舶ニ付製造検査
 ヲ行ハルコトアルベシ
 第六十二條 管海官廳ハ船舶検査執行地外ニ
 於テ製造セララル船舶ニ付テハ船舶安全法
 第六條第一項ノ規定ニ依リ製造検査ヲ行ハ
 ザルコトヲ得
 船舶検査執行地外ニ於テ製造セララル船舶
 ニ付テハ船舶安全法第六條第二項ノ規定ニ
 依リ製造検査ヲ行ハズ
 第六十三條 船舶用機関ニシテ其ノ備附タズ
 キ船舶ノ特定セザルモノハ左ノ各號ニ掲グ
 ルモノニ依リ船舶安全法第六條第三項ノ規
 定ニ依リ検査ヲ受ケルコトヲ得
 一 往復動汽機、汽筒ノ徑ノ和ガ五百ミリ
 メートル以上ノモノ
 二 タービン汽機、三百馬力以上ノモノ
 三 發動機、氣筒ノ徑ノ和ガ五百ミリメ
 ートル以上ノモノ
 四 汽鐘、受熱面積ガ二十平方メートル以
 上ノモノ
 第六十四條 定期検査ノ中間検査、特殊船舶
 検査又ハ臨時検査ヲ受ケル船舶ニハ船舶
 検査申請書第一號書式ノ管海官廳ニ提出ス

第七十條 船舶安全法第六條第三項ノ規定ニ
 依リ検査ヲ受ケル船舶ニハ船舶用機関
 ノ製造者ハ機関検査申請書(第三號書式)ヲ
 航海官廳ニ提出スベシ
 船舶用機関ノ製造中ヨリ前項ノ検査ヲ受ケ
 ンコトキハ船舶用機関検査申請書ニ製造者
 書及機關ノ構造ヲ示ス圖面ヲ添附シ製造者
 手前ノ管海官廳ニ提出スベシ
 第七十一條 第六十六條ノ規定ニ依リ二箇以上
 ノ區畫滿載吃水線ヲ標示セントスル船舶
 ニ付テハ船舶検査申請書ニ貨物ヲ搭載スルコ
 トアルベキ旅客室ノ詳細ナル關係事項ヲ記
 載シタル書類ヲ添附スベシ
 第七十二條 第七十五條ノ規定ニ依リ休暇日
 ニ検査ヲ受ケル船舶ニハ成ルベク二日
 前迄ニ其ノ旨ヲ管海官廳ニ申出ズベシ
 第七十三條 検査ハ船舶検査執行地ニ於テ之
 ヲ行フ
 第七十四條 検査ハ申請ニ依リ船舶検査執行
 地外ニ於テ之ヲ行フコトアルベシ但シ船舶
 安全法第六條第三項ノ規定ニ依リ検査ニ付
 テハ此ノ限ニ在ラズ
 前項ノ規定ニ依リ検査ヲ受ケル船舶ニ付
 テハ検査申請者ハ其ノ事由ヲ申請書ニ附記ス
 ベシ
 第七十五條 通信大臣ノ特ニ指定シタル船舶
 検査執行地ニ於テハ急速ノ検査ヲ必要トス
 ル場合ニ限リ休暇日ト雖モ検査ヲ行フ
 管海官廳ハ事務ノ都合ニ依リ前項ノ船舶檢
 査執行地外ニ於テモ臨時ニ休暇日検査ヲ行
 フコトアルベシ
 第七十六條 船舶ノ検査ヲ行フコトキハ検査事
 項ニ應ジ船長又ハ機関長、若シ船長又ハ機
 関長兼支アルトキハ之ニ代リテ其ノ職務ヲ
 行フ船舶職員ニ立會フベシ
 前項ニ掲グル者ノ乗組マザル船舶ノ検査、
 製造検査又ハ船舶用機関ノ検査ヲ行フコト
 キハ該船舶検査申請書ハ適當ノ者ヲ指定シテ之ニ立
 會ハシムベシ
 第七十七條 前條ニ依リ検査ニ立會ヒタル者
 ハ検査ニ必要ナル援助ヲ爲シ又ハ書類ヲ查
 閱ニ供スベシ
 第七十八條 検査ニ立會フ者ナキトキ又ハ檢
 査ニ立會ヒタル者前條ノ規定ニ違反シタル
 トキハ管海官廳ハ検査ヲ執行ヲ停止スルコ
 トヲ得
 第七十九條 管海官廳ハ検査ノ爲ニ必要アリト
 認ムルコトキハ第六十四條乃至第七十一條ニ
 掲グル書類ノ外必要ナル書類ヲ提出ノ命ズ
 ルコトヲ得
 第八十條 船舶検査申請者ハ船舶検査事由
 アルトキハ事由ヲ具シタル書面ヲ管海官廳
 ニ提出シ其ノ検査ヲ他ノ管海官廳ニ引續
 ハルコトヲ得
 前項ノ申請アリタル場合ニ於テ管海官廳差
 支ナシト認ムルコトキハ其ノ検査ヲ他ノ管海
 官廳ニ引續クコトヲ得
 第八十一條 管海官廳滿載吃水線ヲ定メタル
 トキハ船舶滿載吃水線指定書(第四號書式)
 ヲ検査申請書ニ交付ス
 検査申請者船舶滿載吃水線指定書ノ交付ヲ
 受ケタルトキハ船舶ニ滿載吃水線ヲ標示シ
 書面又ハ口頭ヲ以テ管海官廳ニ標示ノ検査
 申請書ノ受理ノ期日及場所ヲ申出ズベシ
 第八十二條 管海官廳定期検査ノ中間検査、特
 殊船舶検査又ハ臨時検査ヲ結了シタルトキハ
 船舶検査手帳ヲ封緘シ之ヲ船長ニ交付ス
 船舶検査手帳ヲ封緘シ之ヲ船長ニ交付ス
 船舶検査手帳ハ管海官廳又ハ帝國領事官ニ
 於テ檢閲スル場合ヲ除クノ外何人ト雖モ之
 ヲ開封スルコトヲ得ズ
 第八十三條 船舶検査手帳ヲ滅失又ハ毀損シ
 タルトキハ船長ハ運送ヲク其ノ事由ヲ具シ
 最寄管海官廳ニ再交付ヲ申請スベシ
 船舶検査手帳ノ毀損ニ因リ其ノ再交付ヲ受
 ケタル船舶ハ船長ハ之ヲ引換ニ得手帳ヲ當
 該管海官廳ニ返還スベシ
 船舶検査手帳ノ封緘ヲ毀損シタルトキハ船
 長ハ運送ヲク其ノ事由ヲ具シ最寄管海官廳
 ヲリ更ニ其ノ封緘ヲ受ケベシ
 第八十四章 検査ノ方法
 第一節 製造検査
 第八十四條 製造検査ニ於テハ船體、機関及
 設備ノ設計、材料並ニ工事ニ付検査ヲ行フ
 第八十五條 製造検査申請書ハ工事着手前製
 造仕様書及圖面ニ依リ設計ニ付検査ヲ受ケ
 且左ノ各號ノ時期ニ於テ工事ニ付検査ヲ受
 ケン
 一 龍骨ヲ附附シタルトキ並ニ船首材及船
 尾材ヲ建立セントスル時
 二 肋骨組成中及組成後建立セントスル
 トキ
 三 内龍骨、縦筋材及梁ヲ取附ケントス
 ル時
 四 甲板及外板ヲ敷設シタルトキ
 五 水壓試験ヲ執行スル時
 六 外板ヲ張リ了リ未ダ船底包板又ハ塗
 料ヲ施サザル時
 七 船體完成シタルトキ
 八 其ノ他管海官廳ニ於テ指定シタルトキ
 二 機關
 (一) 諸軸、諸桿又ハタービン汽機ノ「ロ
 ーター」ノ組立ヲ爲シタルトキ
 (二) 發動機ノ氣筒又ハ汽鐘ニ使用スル銅
 板ノ「マーキング」ヲ行ヒタルトキ
 (三) 發動機ノ氣筒若シテ汽鐘ノ各部ヲ曲
 線、鍛接又ハ鍛接シタルトキ
 (四) 發動機ノ氣筒又ハ汽鐘ノ各部ノ組立
 ヲ爲シタルトキ
 (五) 汽機、發動機、空氣壓縮機若シテ「ボン
 八五

第九 照明装置
第九十條 定期検査ハ船舶ヲ入渠又ハ上渠ニシテ之ヲ行フ...

第九十一條 定期検査ハ船舶ノ定期検査ヲ執行シタルトキ...

第九十二條 定期検査ハ船舶ノ定期検査ヲ執行シタルトキ...

第九十三條 定期検査ハ船舶ノ定期検査ヲ執行シタルトキ...

第九十四條 定期検査ハ船舶ノ定期検査ヲ執行シタルトキ...

第九十五條 定期検査ハ船舶ノ定期検査ヲ執行シタルトキ...

Table with 2 columns: Category (e.g., 汽機, 鍋爐) and Specifications (e.g., 汽機ノ制力).

第九十六條 定期検査ハ船舶ノ定期検査ヲ執行シタルトキ...

第九十七條 定期検査ハ船舶ノ定期検査ヲ執行シタルトキ...

第九十八條 定期検査ハ船舶ノ定期検査ヲ執行シタルトキ...

第九十九條 定期検査ハ船舶ノ定期検査ヲ執行シタルトキ...

第一百條 定期検査ハ船舶ノ定期検査ヲ執行シタルトキ...

第一百零一條 定期検査ハ船舶ノ定期検査ヲ執行シタルトキ...

第一百零二條 定期検査ハ船舶ノ定期検査ヲ執行シタルトキ...

第一百零三條 定期検査ハ船舶ノ定期検査ヲ執行シタルトキ...

第一百零四條 定期検査ハ船舶ノ定期検査ヲ執行シタルトキ...

返還スル場合ニ於テハ此ノ限ニ在ラズ
 第三百三十五條 左ニ掲グル場合ニ於テハ船舶
 検査證書ヲ受ケテ船舶トシテ航行
 一 日本船舶トシテ得ザル者ニ
 船舶ヲ讀渡スル目的ヲ以テ之ヲ船舶安全
 法施行地外ニ回航スルコト
 二 船舶ヲ修繕シ又ハ検査ヲ受ケル爲メ之ヲ
 工場所在地又ハ検査ヲ受ケル場所ニ回航
 スルコト
 三 船舶法施行規則第四條第一項各號ニ該
 當スルコト
 四 繫留地ノ變更スル爲メ之ヲ回航ス
 ルコト
 前項第一號、第二號又ハ第四號ノ場合ニ於
 テハ事由ヲ其ニシテ申請書ヲ管海官廳ニ提
 出シ其ノ認可ヲ受ケズニシテ船舶安全法施
 行地外ニ於テ製造セラレ又ハ因籍ヲ取得シ
 其ノ他同法ノ規定ニ依リ検査ヲ受ケベキモ
 ノト爲リタル日本船舶ノ前項第二號ノ規定
 ニ依リ回航スル場合ハ此ノ限ニ在ラズ
 第三百三十六條 前條第一項各號ノ場合ニ於テ
 ハ旅客又ハ貨物ヲ搭載シタル船舶ニ該
 同條第二項但書ノ場合ニ於テ管海官廳ニ書
 面ヲ受ケタルキハ此ノ限ニ在ラズ
 第三百三十七條 第三十七條第二項又ハ第三百
 三十五條第二項ノ規定ニ依リ申請書ヲ提出
 リタル船舶ハ管海官廳ハ當該船舶ニ付テ
 回航ノ適否又ハ旅客若ハ貨物搭載ノ適否ヲ
 調査シ之ヲ適當ト認ムルキハ回航認可證
 書(第三十七條式)ヲ交付ス
 第三百三十八條 回航認可證書ノ有効期間ハ回
 航ニ必要ナル期間ヲ標準トシ管海官廳ニ之
 定ム
 船舶ノ目的地ニ到達シタルトキハ回航認可
 證書ハ其ノ效力ヲ失フ
 第三百三十九條 船舶検査證書又ハ特殊船舶検査
 證書減失シタルトキハ之ヲ返還スベキ場
 合ニ於テ返還セザルキハ其ノ無効ナルコ
 トヲ官報ニ公告ス但シ其ノ有効期間満了後
 ハ此ノ限ニ在ラズ
 第四百零一條 船舶検査證書、特殊船舶検査證書、
 其ノ複製若シテハ回航認可證書、回航認可證
 書ノ複製等ニ関シテ係屬官廳ニ依リ之ヲ
 其ノ交付、再交付又ハ背換ヲ爲スコトアル
 ベシ
 第十四章 再検査
 第四百零二條 船舶安全法第十一條ノ規定ニ
 依リ再検査ヲ申請セントスルキハ申請書
 ニ前検査ニ對シテ不服ノ事項及其ノ事由ヲ
 記載シタル書類ヲ添附シ前検査ヲ行ヒタル
 管海官廳ヲ經由シ之ヲ選任大臣ニ提出スベ
 シ
 第四百零三條 選任大臣ニ於テ前條ノ申請書ヲ
 理由ナシト認メタルトキハ申請書ヲ却下
 ス
 第四百零四條 選任大臣ニ於テ前條ノ申請書ヲ
 選任大臣ニ於テ前條ノ申請書ヲ理由アリト認
 メタルトキハ特ニ指命シタル者ヲ再検査
 査トシ又ハ當該管海官廳ニ之ヲ検査ノ種類
 ニ應ジ必要ナル證書又ハ證明書ヲ申請書ニ
 交付セシム
 第四百零五條 前條第二項ノ規定ニ依リ選任
 大臣ノ指命シタル船舶若シテ再検査ヲ結了
 場合ニ於テ選任大臣ノ決定前關係部分ノ原
 狀ヲ變更セザルキハ再検査ノ申請書ニ
 前検査ヲ行ヒタル管海官廳ヲ經由シ選任
 大臣ニ申請書ヲ提出シ其ノ許可ヲ受ケベ
 シ
 第十五章 船舶乗組員ノ不服申立
 第四百零六條 船舶乗組員船舶安全法第十三
 條ノ規定ニ依リ申立ヲ爲サントスルキハ
 左ノ事項ヲ記載シタル管海官廳宛ノ申立書
 一 職務及氏名ヲ連記シ之ヲ當該船長ニ提出
 一 重大ナル缺陷アリトスル事項及其ノ現
 狀
 第四百零七條 船舶管海官廳所在地ニ在ル
 場合ニ於テ前條ノ規定ニ依リ申立書ヲ提出
 アリタルトキハ船長ハ之ニ對シテ意見書及
 船舶検査手續ヲ添附シ選任大臣ニ提出ス
 海官廳ニ提出スベシ
 船舶管海官廳所在地ニ在ラザル場合ニ於
 テ前條ノ規定ニ依リ申立書ヲ提出アリタル
 トキハ船長ハ選任大臣ノ前項書類ヲ其ノ後
 最初ニ到達スベキ港ニ於テ管海官廳ニ郵便
 其ノ他適當ノ方法ニ依リ提出スベシ
 第四百零八條 船舶ノ發航直前ニ於テ第四百
 零七條ノ規定ニ依リ申立書ヲ提出アリタル
 トキハ申立ノ事項方貨物ノ過積、積附其ノ
 他船舶ノ發航直前ニ非ザルレバ分明シ難キモ
 ノナル場合ヲ除ク外船舶管海官廳所在地
 地ニ在ラザル船舶船長ハ前條第一項ノ規
 定ニ拘ラズ同條第二項ノ規定ニ依リコト
 第四百零九條 管海官廳申立書ヲ審查シ船舶
 方當該管海官廳所在地ニ在ル場合ニ於テ必
 要アリト認ムルキハ當該船舶ニ出頭ヲ求め
 又ハ船舶ノ臨檢シ其ノ事項ヲ調査ス
 管海官廳申立書ノ理由ヲ明シタルキハ其
 ノ旨ヲ船長及申立人ニ通告ス
 第四百一十條 船舶協會
 第四百一十條 船舶安全法第八條ノ規定ニ依
 ル検査ノ業務ニ從事スル爲選任大臣ノ認定
 受ケンタル船舶協會ハ管海官廳ノ認定受ケ
 ザル法人ナルコトヲ要ス
 第四百一十一條 船舶協會前條ノ認定受ケケン
 タル船舶ハ申請書ニ左ニ掲グル事項ヲ記
 載シタル書類ヲ添附シ之ヲ選任大臣ニ提出
 スベシ
 一 主たる事務所及出張所ノ名稱及所在
 地
 二 役員ノ氏名
 三 検査員ノ氏名及履歷
 四 船隻登録及検査ニ關スル規定
 五 船隻登録及検査ニ關スル規定
 六 手数料及旅費ニ關スル規定
 第四百一十二條 選任大臣ノ認定受ケタル船舶
 協會(以下單ニ船舶協會ト稱ス)検査員ヲ選
 任セントスルキハ前條第五號若ハ第六

第四百一十三條 船舶協會ノ業務ニ關スル事
 第四百一十四條 船舶協會前條ノ認定受ケケン
 タル船舶ハ船舶協會前條ノ認定受ケケン
 タル船舶トシテ航行スルコトヲ要ス
 第四百一十五條 船舶協會前條ノ認定受ケケン
 タル船舶ハ船舶協會前條ノ認定受ケケン
 タル船舶トシテ航行スルコトヲ要ス
 第四百一十六條 船舶協會前條ノ認定受ケケン
 タル船舶ハ船舶協會前條ノ認定受ケケン
 タル船舶トシテ航行スルコトヲ要ス
 第四百一十七條 船舶協會前條ノ認定受ケケン
 タル船舶ハ船舶協會前條ノ認定受ケケン
 タル船舶トシテ航行スルコトヲ要ス
 第四百一十八條 船舶協會前條ノ認定受ケケン
 タル船舶ハ船舶協會前條ノ認定受ケケン
 タル船舶トシテ航行スルコトヲ要ス
 第四百一十九條 船舶協會前條ノ認定受ケケン
 タル船舶ハ船舶協會前條ノ認定受ケケン
 タル船舶トシテ航行スルコトヲ要ス
 第四百二十條 船舶協會前條ノ認定受ケケン
 タル船舶ハ船舶協會前條ノ認定受ケケン
 タル船舶トシテ航行スルコトヲ要ス
 第四百二十一條 船舶協會前條ノ認定受ケケン
 タル船舶ハ船舶協會前條ノ認定受ケケン
 タル船舶トシテ航行スルコトヲ要ス
 第四百二十二條 船舶協會前條ノ認定受ケケン
 タル船舶ハ船舶協會前條ノ認定受ケケン
 タル船舶トシテ航行スルコトヲ要ス
 第四百二十三條 船舶協會前條ノ認定受ケケン
 タル船舶ハ船舶協會前條ノ認定受ケケン
 タル船舶トシテ航行スルコトヲ要ス
 第四百二十四條 船舶協會前條ノ認定受ケケン
 タル船舶ハ船舶協會前條ノ認定受ケケン
 タル船舶トシテ航行スルコトヲ要ス
 第四百二十五條 船舶協會前條ノ認定受ケケン
 タル船舶ハ船舶協會前條ノ認定受ケケン
 タル船舶トシテ航行スルコトヲ要ス
 第四百二十六條 船舶協會前條ノ認定受ケケン
 タル船舶ハ船舶協會前條ノ認定受ケケン
 タル船舶トシテ航行スルコトヲ要ス
 第四百二十七條 船舶協會前條ノ認定受ケケン
 タル船舶ハ船舶協會前條ノ認定受ケケン
 タル船舶トシテ航行スルコトヲ要ス
 第四百二十八條 船舶協會前條ノ認定受ケケン
 タル船舶ハ船舶協會前條ノ認定受ケケン
 タル船舶トシテ航行スルコトヲ要ス
 第四百二十九條 船舶協會前條ノ認定受ケケン
 タル船舶ハ船舶協會前條ノ認定受ケケン
 タル船舶トシテ航行スルコトヲ要ス
 第四百三十條 船舶協會前條ノ認定受ケケン
 タル船舶ハ船舶協會前條ノ認定受ケケン
 タル船舶トシテ航行スルコトヲ要ス
 第四百三十一條 船舶協會前條ノ認定受ケケン
 タル船舶ハ船舶協會前條ノ認定受ケケン
 タル船舶トシテ航行スルコトヲ要ス
 第四百三十二條 船舶協會前條ノ認定受ケケン
 タル船舶ハ船舶協會前條ノ認定受ケケン
 タル船舶トシテ航行スルコトヲ要ス
 第四百三十三條 船舶協會前條ノ認定受ケケン
 タル船舶ハ船舶協會前條ノ認定受ケケン
 タル船舶トシテ航行スルコトヲ要ス
 第四百三十四條 船舶協會前條ノ認定受ケケン
 タル船舶ハ船舶協會前條ノ認定受ケケン
 タル船舶トシテ航行スルコトヲ要ス
 第四百三十五條 船舶協會前條ノ認定受ケケン
 タル船舶ハ船舶協會前條ノ認定受ケケン
 タル船舶トシテ航行スルコトヲ要ス
 第四百三十六條 船舶協會前條ノ認定受ケケン
 タル船舶ハ船舶協會前條ノ認定受ケケン
 タル船舶トシテ航行スルコトヲ要ス
 第四百三十七條 船舶協會前條ノ認定受ケケン
 タル船舶ハ船舶協會前條ノ認定受ケケン
 タル船舶トシテ航行スルコトヲ要ス
 第四百三十八條 船舶協會前條ノ認定受ケケン
 タル船舶ハ船舶協會前條ノ認定受ケケン
 タル船舶トシテ航行スルコトヲ要ス
 第四百三十九條 船舶協會前條ノ認定受ケケン
 タル船舶ハ船舶協會前條ノ認定受ケケン
 タル船舶トシテ航行スルコトヲ要ス
 第四百四十條 船舶協會前條ノ認定受ケケン
 タル船舶ハ船舶協會前條ノ認定受ケケン
 タル船舶トシテ航行スルコトヲ要ス
 第四百四十一條 船舶協會前條ノ認定受ケケン
 タル船舶ハ船舶協會前條ノ認定受ケケン
 タル船舶トシテ航行スルコトヲ要ス
 第四百四十二條 船舶協會前條ノ認定受ケケン
 タル船舶ハ船舶協會前條ノ認定受ケケン
 タル船舶トシテ航行スルコトヲ要ス
 第四百四十三條 船舶協會前條ノ認定受ケケン
 タル船舶ハ船舶協會前條ノ認定受ケケン
 タル船舶トシテ航行スルコトヲ要ス
 第四百四十四條 船舶協會前條ノ認定受ケケン
 タル船舶ハ船舶協會前條ノ認定受ケケン
 タル船舶トシテ航行スルコトヲ要ス
 第四百四十五條 船舶協會前條ノ認定受ケケン
 タル船舶ハ船舶協會前條ノ認定受ケケン
 タル船舶トシテ航行スルコトヲ要ス
 第四百四十六條 船舶協會前條ノ認定受ケケン
 タル船舶ハ船舶協會前條ノ認定受ケケン
 タル船舶トシテ航行スルコトヲ要ス
 第四百四十七條 船舶協會前條ノ認定受ケケン
 タル船舶ハ船舶協會前條ノ認定受ケケン
 タル船舶トシテ航行スルコトヲ要ス
 第四百四十八條 船舶協會前條ノ認定受ケケン
 タル船舶ハ船舶協會前條ノ認定受ケケン
 タル船舶トシテ航行スルコトヲ要ス
 第四百四十九條 船舶協會前條ノ認定受ケケン
 タル船舶ハ船舶協會前條ノ認定受ケケン
 タル船舶トシテ航行スルコトヲ要ス
 第四百五十條 船舶協會前條ノ認定受ケケン
 タル船舶ハ船舶協會前條ノ認定受ケケン
 タル船舶トシテ航行スルコトヲ要ス
 第四百五十一條 船舶協會前條ノ認定受ケケン
 タル船舶ハ船舶協會前條ノ認定受ケケン
 タル船舶トシテ航行スルコトヲ要ス
 第四百五十二條 船舶協會前條ノ認定受ケケン
 タル船舶ハ船舶協會前條ノ認定受ケケン
 タル船舶トシテ航行スルコトヲ要ス
 第四百五十三條 船舶協會前條ノ認定受ケケン
 タル船舶ハ船舶協會前條ノ認定受ケケン
 タル船舶トシテ航行スルコトヲ要ス
 第四百五十四條 船舶協會前條ノ認定受ケケン
 タル船舶ハ船舶協會前條ノ認定受ケケン
 タル船舶トシテ航行スルコトヲ要ス
 第四百五十五條 船舶協會前條ノ認定受ケケン
 タル船舶ハ船舶協會前條ノ認定受ケケン
 タル船舶トシテ航行スルコトヲ要ス
 第四百五十六條 船舶協會前條ノ認定受ケケン
 タル船舶ハ船舶協會前條ノ認定受ケケン
 タル船舶トシテ航行スルコトヲ要ス
 第四百五十七條 船舶協會前條ノ認定受ケケン
 タル船舶ハ船舶協會前條ノ認定受ケケン
 タル船舶トシテ航行スルコトヲ要ス
 第四百五十八條 船舶協會前條ノ認定受ケケン
 タル船舶ハ船舶協會前條ノ認定受ケケン
 タル船舶トシテ航行スルコトヲ要ス
 第四百五十九條 船舶協會前條ノ認定受ケケン
 タル船舶ハ船舶協會前條ノ認定受ケケン
 タル船舶トシテ航行スルコトヲ要ス
 第四百六十條 船舶協會前條ノ認定受ケケン
 タル船舶ハ船舶協會前條ノ認定受ケケン
 タル船舶トシテ航行スルコトヲ要ス
 第四百六十一條 船舶協會前條ノ認定受ケケン
 タル船舶ハ船舶協會前條ノ認定受ケケン
 タル船舶トシテ航行スルコトヲ要ス
 第四百六十二條 船舶協會前條ノ認定受ケケン
 タル船舶ハ船舶協會前條ノ認定受ケケン
 タル船舶トシテ航行スルコトヲ要ス
 第四百六十三條 船舶協會前條ノ認定受ケケン
 タル船舶ハ船舶協會前條ノ認定受ケケン
 タル船舶トシテ航行スルコトヲ要ス
 第四百六十四條 船舶協會前條ノ認定受ケケン
 タル船舶ハ船舶協會前條ノ認定受ケケン
 タル船舶トシテ航行スルコトヲ要ス
 第四百六十五條 船舶協會前條ノ認定受ケケン
 タル船舶ハ船舶協會前條ノ認定受ケケン
 タル船舶トシテ航行スルコトヲ要ス
 第四百六十六條 船舶協會前條ノ認定受ケケン
 タル船舶ハ船舶協會前條ノ認定受ケケン
 タル船舶トシテ航行スルコトヲ要ス
 第四百六十七條 船舶協會前條ノ認定受ケケン
 タル船舶ハ船舶協會前條ノ認定受ケケン
 タル船舶トシテ航行スルコトヲ要ス
 第四百六十八條 船舶協會前條ノ認定受ケケン
 タル船舶ハ船舶協會前條ノ認定受ケケン
 タル船舶トシテ航行スルコトヲ要ス
 第四百六十九條 船舶協會前條ノ認定受ケケン
 タル船舶ハ船舶協會前條ノ認定受ケケン
 タル船舶トシテ航行スルコトヲ要ス
 第四百七十條 船舶協會前條ノ認定受ケケン
 タル船舶ハ船舶協會前條ノ認定受ケケン
 タル船舶トシテ航行スルコトヲ要ス
 第四百七十一條 船舶協會前條ノ認定受ケケン
 タル船舶ハ船舶協會前條ノ認定受ケケン
 タル船舶トシテ航行スルコトヲ要ス
 第四百七十二條 船舶協會前條ノ認定受ケケン
 タル船舶ハ船舶協會前條ノ認定受ケケン
 タル船舶トシテ航行スルコトヲ要ス
 第四百七十三條 船舶協會前條ノ認定受ケケン
 タル船舶ハ船舶協會前條ノ認定受ケケン
 タル船舶トシテ航行スルコトヲ要ス
 第四百七十四條 船舶協會前條ノ認定受ケケン
 タル船舶ハ船舶協會前條ノ認定受ケケン
 タル船舶トシテ航行スルコトヲ要ス
 第四百七十五條 船舶協會前條ノ認定受ケケン
 タル船舶ハ船舶協會前條ノ認定受ケケン
 タル船舶トシテ航行スルコトヲ要ス
 第四百七十六條 船舶協會前條ノ認定受ケケン
 タル船舶ハ船舶協會前條ノ認定受ケケン
 タル船舶トシテ航行スルコトヲ要ス
 第四百七十七條 船舶協會前條ノ認定受ケケン
 タル船舶ハ船舶協會前條ノ認定受ケケン
 タル船舶トシテ航行スルコトヲ要ス
 第四百七十八條 船舶協會前條ノ認定受ケケン
 タル船舶ハ船舶協會前條ノ認定受ケケン
 タル船舶トシテ航行スルコトヲ要ス
 第四百七十九條 船舶協會前條ノ認定受ケケン
 タル船舶ハ船舶協會前條ノ認定受ケケン
 タル船舶トシテ航行スルコトヲ要ス
 第四百八十條 船舶協會前條ノ認定受ケケン
 タル船舶ハ船舶協會前條ノ認定受ケケン
 タル船舶トシテ航行スルコトヲ要ス
 第四百八十一條 船舶協會前條ノ認定受ケケン
 タル船舶ハ船舶協會前條ノ認定受ケケン
 タル船舶トシテ航行スルコトヲ要ス
 第四百八十二條 船舶協會前條ノ認定受ケケン
 タル船舶ハ船舶協會前條ノ認定受ケケン
 タル船舶トシテ航行スルコトヲ要ス
 第四百八十三條 船舶協會前條ノ認定受ケケン
 タル船舶ハ船舶協會前條ノ認定受ケケン
 タル船舶トシテ航行スルコトヲ要ス
 第四百八十四條 船舶協會前條ノ認定受ケケン
 タル船舶ハ船舶協會前條ノ認定受ケケン
 タル船舶トシテ航行スルコトヲ要ス
 第四百八十五條 船舶協會前條ノ認定受ケケン
 タル船舶ハ船舶協會前條ノ認定受ケケン
 タル船舶トシテ航行スルコトヲ要ス
 第四百八十六條 船舶協會前條ノ認定受ケケン
 タル船舶ハ船舶協會前條ノ認定受ケケン
 タル船舶トシテ航行スルコトヲ要ス
 第四百八十七條 船舶協會前條ノ認定受ケケン
 タル船舶ハ船舶協會前條ノ認定受ケケン
 タル船舶トシテ航行スルコトヲ要ス
 第四百八十八條 船舶協會前條ノ認定受ケケン
 タル船舶ハ船舶協會前條ノ認定受ケケン
 タル船舶トシテ航行スルコトヲ要ス
 第四百八十九條 船舶協會前條ノ認定受ケケン
 タル船舶ハ船舶協會前條ノ認定受ケケン
 タル船舶トシテ航行スルコトヲ要ス
 第四百九十條 船舶協會前條ノ認定受ケケン
 タル船舶ハ船舶協會前條ノ認定受ケケン
 タル船舶トシテ航行スルコトヲ要ス
 第四百九十一條 船舶協會前條ノ認定受ケケン
 タル船舶ハ船舶協會前條ノ認定受ケケン
 タル船舶トシテ航行スルコトヲ要ス
 第四百九十二條 船舶協會前條ノ認定受ケケン
 タル船舶ハ船舶協會前條ノ認定受ケケン
 タル船舶トシテ航行スルコトヲ要ス
 第四百九十三條 船舶協會前條ノ認定受ケケン
 タル船舶ハ船舶協會前條ノ認定受ケケン
 タル船舶トシテ航行スルコトヲ要ス
 第四百九十四條 船舶協會前條ノ認定受ケケン
 タル船舶ハ船舶協會前條ノ認定受ケケン
 タル船舶トシテ航行スルコトヲ要ス
 第四百九十五條 船舶協會前條ノ認定受ケケン
 タル船舶ハ船舶協會前條ノ認定受ケケン
 タル船舶トシテ航行スルコトヲ要ス
 第四百九十六條 船舶協會前條ノ認定受ケケン
 タル船舶ハ船舶協會前條ノ認定受ケケン
 タル船舶トシテ航行スルコトヲ要ス
 第四百九十七條 船舶協會前條ノ認定受ケケン
 タル船舶ハ船舶協會前條ノ認定受ケケン
 タル船舶トシテ航行スルコトヲ要ス
 第四百九十八條 船舶協會前條ノ認定受ケケン
 タル船舶ハ船舶協會前條ノ認定受ケケン
 タル船舶トシテ航行スルコトヲ要ス
 第四百九十九條 船舶協會前條ノ認定受ケケン
 タル船舶ハ船舶協會前條ノ認定受ケケン
 タル船舶トシテ航行スルコトヲ要ス
 第五百條 船舶協會前條ノ認定受ケケン
 タル船舶ハ船舶協會前條ノ認定受ケケン
 タル船舶トシテ航行スルコトヲ要ス

トツ要セズ
無線電信ニ依ル遭難信號ヲ接受シタル船舶
ノ船長ハ已モ救助ヲ得ザル事由ニ因リ救助
ニ赴クコト能ハザルカ又ハ特殊ノ事情ニ依

第百七十五條 北太平洋航路ノ航海ニ定期ニ
船舶ヲ就航セシムル船舶所有者ハ其ノ約定
シタル航路中船舶ヲシテ探ラシムベキ常用

第百七十六條 國際航海ニ従事スル船舶ノ船
長ハ旅客船ニ在リテハ左ノ各號ノ總噸數千
六百噸以上ノ船舶ニシテ旅客船ニ非ザルモ

第百七十七條 國際航海ニ従事スル旅客船ニ
シテ昭和六年七月一日以後ニ龍骨ヲ掘附ケ
タルモノ又ハ同日以後旅客船ニ變更シタル

第百七十八條 船舶検査證書ニハ其ノ復原性ニ
關スル事項ヲ記載シタル書類ヲ備フベシ

第百七十九條 前條ノ船舶ニハ其ノ復原性ニ
關スル事項ヲ記載シタル書類ヲ備フベシ

第百八十條 船舶検査證書ニハ其ノ復原性ニ
關スル事項ヲ記載シタル書類ヲ備フベシ

於テ船舶ノ左ノ各號ノ一ニ該當スルトキハ
其ノ行管海官廳ニ届出ツベシ
一 入渠又ハ上渠セントスルトキ(漁船ノ
上ヲ除ク)

第百八十二條 船舶検査證書 特殊船舶検査證
書又ハ其ノ英語書ノ交付、再交付若ハ替換

第百八十三條 前二條ノ手数料ハ其ノ金額ニ
相當スル収入印紙ヲ手数料納付書ニ貼附シ

第百八十四條 船舶検査執行地外ニ於テ管海
官廳ノ検査ヲ受ケタル船舶ニシテ龍骨ヲ掘附

第百八十五條 本章程ニ依ル手数料及旅
費ハ官廳又ハ公共團體ニ對シテハ之ヲ徵收

第百八十六條 船舶検査執行地外ニ於テ管海
官廳ノ検査ヲ受ケタル船舶ニシテ龍骨ヲ掘附

第百八十七條 船舶検査證書ノ有效期間内ニ
シテ船舶検査證書ノ有效期間内ニ

トキハ百圓以下ノ罰金ニ處ス
一 第四十七條第一項第二項 第五十一條
第八十二條第二項、第八十三條第三項、第
百二十二條第二項、第三百三十二條、第四百

第九十二條 船舶検査執行地外ニ於テ管海
官廳ノ検査ヲ受ケタル船舶ニシテ龍骨ヲ掘附
七、七月一日以後ニ龍骨ヲ掘附ケ本令施行
ノ際現ニ製造中ノ船舶ニシテ國際航海ニ從

二 前條ノ有效期間満了セザル船舶ト雖
モ申請ニ依リ管海官廳ニ於テ差支ナシト
認ムルモノニ付テハ定期検査ニ付テハ定期檢

四 臺北州富貴角ヨリ中華民國福建省福州
線内ノ航路及高雄州蘇彝士ヨリ香港ニ至ル
線内ノ航路

別表第二號 検査手数料表
製 造 檢 査
船 體ノ長さ(米)
二〇〇以上 三〇〇以上 四〇〇以上

Table with columns for inspection fees based on ship length and other specifications. Includes rows for '推進機關有スル船舶ノ検査' and '特殊船舶検査'.

定期検査	中間検査	臨時検査	臨時検査一回
五日	三日	三日	三日
七日	五日	五日	五日
十日	七日	七日	七日
十五日	十日	十日	十日
二十日	十五日	十五日	十五日
二十五日	二十日	二十日	二十日

船舶安全法第六條第三項ノ規定ニ依ル検査

項目	規定
汽筒ノ徑ノ和	一〇以上 一五以上 二〇以上 二五以上
汽筒ノ面積	一〇〇以上 一五〇以上 二〇〇以上 二五〇以上
汽筒ノ容積	一〇〇〇以上 一五〇〇以上 二〇〇〇以上 二五〇〇以上
汽筒ノ強度	一〇〇以上 一五〇以上 二〇〇以上 二五〇以上
汽筒ノ材料	一〇〇以上 一五〇以上 二〇〇以上 二五〇以上
汽筒ノ形状	一〇〇以上 一五〇以上 二〇〇以上 二五〇以上
汽筒ノ位置	一〇〇以上 一五〇以上 二〇〇以上 二五〇以上
汽筒ノ構造	一〇〇以上 一五〇以上 二〇〇以上 二五〇以上
汽筒ノ修理	一〇〇以上 一五〇以上 二〇〇以上 二五〇以上
汽筒ノ検査	一〇〇以上 一五〇以上 二〇〇以上 二五〇以上
汽筒ノ記録	一〇〇以上 一五〇以上 二〇〇以上 二五〇以上
汽筒ノ報告	一〇〇以上 一五〇以上 二〇〇以上 二五〇以上

船舶検査申請書
一 船舶ノ種類、名稱及總噸數
二 船主ノ住所、氏名又ハ名稱
三 航行區域
四 検査ヲ受ケントスル期日及場所
五 移民又ハ三等旅客ノ搭乗スル港
六 發航港、寄港地、到達港及移民又ハ三等旅客ノ下船港
七 出港ノ日時及豫定航程期間
八 航行里程
九 平均速力
十 移民又ハ三等旅客ノ船内ニ於ケル搭乗場所

申請者 氏 名 印

船舶安全法第八條ニ據ル船舶ニ付定期検査ヲ受ケルトキハ本表ノ手数料ノ半額トス

一 船舶安全法第八條ニ據ル船舶ニ付定期検査ヲ受ケルトキハ本表ノ手数料ノ半額トス

二 臨時検査ノ検査官一人一回ノ臨時検査一回トシ一人一回ノ臨時検査時間ガ四時間ヲ超セル時ハ之ヲ二回トシ算出ス

三 臨時検査ノ検査手数料ガ當該船舶ノ定期検査ノ検査手数料ニ相當スル金額ヲ超セルトキハ之ヲ該金額トス

四 休暇日検査ヲ受ケルトキハ臨時一回ニ付前三號ノ規定ニ依リ算出シタル検査手数料

備考

- 一 船舶ノ種類、名稱及總噸數
- 二 船主ノ住所、氏名又ハ名稱
- 三 航行區域
- 四 検査ヲ受ケントスル期日及場所
- 五 移民又ハ三等旅客ノ搭乗スル港
- 六 發航港、寄港地、到達港及移民又ハ三等旅客ノ下船港
- 七 出港ノ日時及豫定航程期間
- 八 航行里程
- 九 平均速力
- 十 移民又ハ三等旅客ノ船内ニ於ケル搭乗場所

申請者 氏 名 印

船舶検査申請書
一 船舶ノ種類、名稱及總噸數
二 船主ノ住所、氏名又ハ名稱
三 航行區域
四 検査ヲ受ケントスル期日及場所
五 移民又ハ三等旅客ノ搭乗スル港
六 發航港、寄港地、到達港及移民又ハ三等旅客ノ下船港
七 出港ノ日時及豫定航程期間
八 航行里程
九 平均速力
十 移民又ハ三等旅客ノ船内ニ於ケル搭乗場所

申請者 氏 名 印

船舶検査申請書
一 船舶ノ種類、名稱及總噸數
二 船主ノ住所、氏名又ハ名稱
三 航行區域
四 検査ヲ受ケントスル期日及場所
五 移民又ハ三等旅客ノ搭乗スル港
六 發航港、寄港地、到達港及移民又ハ三等旅客ノ下船港
七 出港ノ日時及豫定航程期間
八 航行里程
九 平均速力
十 移民又ハ三等旅客ノ船内ニ於ケル搭乗場所

申請者 氏 名 印

船舶検査申請書
一 船舶ノ種類、名稱及總噸數
二 船主ノ住所、氏名又ハ名稱
三 航行區域
四 検査ヲ受ケントスル期日及場所
五 移民又ハ三等旅客ノ搭乗スル港
六 發航港、寄港地、到達港及移民又ハ三等旅客ノ下船港
七 出港ノ日時及豫定航程期間
八 航行里程
九 平均速力
十 移民又ハ三等旅客ノ船内ニ於ケル搭乗場所

申請者 氏 名 印

- 備考
- 一 旅客事項ナキ船ニハ船標ヲ引クシ
 - 二 本邦海峽吃水線ヲ標示スル汽船ニ對シ指定ヲ爲ス場合ニハ第四號式ノ二ヲ併用シ
 - 三 船標圖樣吃水線距離預計二十九條第四項ニ依リ船ノ長サノ中央ヨリ前方船ノ長サノ四分ノ一ノ箇所ニ圓標ノ標示ヲ要スル船標ニ對シ指定ヲ爲ス場合ニハ該箇所ニ於ケル船標用板ノ乘上側板ノ木甲板ヲルトキハ木甲板ノ上面ノ延受ト外板ノ外面トノ交點ヨリ圓標ノ中心ニ至ル垂直距離ヲ記號機ニ記載ス

第四號書式ノ一(汽船二月ルモ)

船舶海峽吃水線指定書

船ノ長サノ中央ニ於ケル甲板ノ交點ノ上面ノ延受ト外板ノ上面トノ交點ヨリ外板ノ長さノ二倍ニ至ル垂直距離ノ記號機ニ記載スル

船ノ長サノ中央ヨリ前方船ノ長サノ四分ノ一ノ箇所ニ圓標ノ標示ヲ要スル船標ニ對シ指定ヲ爲ス場合ニハ該箇所ニ於ケル船標用板ノ乘上側板ノ木甲板ヲルトキハ木甲板ノ上面ノ延受ト外板ノ外面トノ交點ヨリ圓標ノ中心ニ至ル垂直距離ヲ記號機ニ記載ス

- 一 旅客事項ナキ船ニハ船標ヲ引クシ
- 二 本邦海峽吃水線ヲ標示スル汽船ニ對シ指定ヲ爲ス場合ニハ第四號式ノ二ヲ併用シ
- 三 船標圖樣吃水線距離預計二十九條第四項ニ依リ船ノ長サノ中央ヨリ前方船ノ長サノ四分ノ一ノ箇所ニ圓標ノ標示ヲ要スル船標ニ對シ指定ヲ爲ス場合ニハ該箇所ニ於ケル船標用板ノ乘上側板ノ木甲板ヲルトキハ木甲板ノ上面ノ延受ト外板ノ外面トノ交點ヨリ圓標ノ中心ニ至ル垂直距離ヲ記號機ニ記載ス

備考

船標圖樣吃水線距離預計二十九條第四項ニ依リ船ノ長サノ中央ヨリ前方船ノ長サノ四分ノ一ノ箇所ニ圓標ノ標示ヲ要スル船標ニ對シ指定ヲ爲ス場合ニハ該箇所ニ於ケル船標用板ノ乘上側板ノ木甲板ヲルトキハ木甲板ノ上面ノ延受ト外板ノ外面トノ交點ヨリ圓標ノ中心ニ至ル垂直距離ヲ記號機ニ記載ス

汽船	丸ニ標示スルキ遊喫吃水線ノ位置右ノ通指定ス	年月日	管海官認印
	汽船ノ中心ヨリ冬期北大西洋海峽吃水線ニ至ル垂直距離		
汽船	丸ニ標示スルキ遊喫吃水線ノ位置右ノ通指定ス	年月日	管海官認印
	汽船ノ中心ヨリ冬期北大西洋海峽吃水線ニ至ル垂直距離		

船標圖樣吃水線距離預計二十九條第四項ニ依リ船ノ長サノ中央ヨリ前方船ノ長サノ四分ノ一ノ箇所ニ圓標ノ標示ヲ要スル船標ニ對シ指定ヲ爲ス場合ニハ該箇所ニ於ケル船標用板ノ乘上側板ノ木甲板ヲルトキハ木甲板ノ上面ノ延受ト外板ノ外面トノ交點ヨリ圓標ノ中心ニ至ル垂直距離ヲ記號機ニ記載ス

第四號書式ノ二(木料海峽吃水線指定書)

船舶海峽吃水線指定書

船ノ中心ヨリ夏期木料海峽吃水線ニ至ル垂直距離

船ノ中心ヨリ冬期木料海峽吃水線ニ至ル垂直距離

船ノ中心ヨリ熱帶木料海峽吃水線ニ至ル垂直距離

船ノ中心ヨリ各期木料海峽吃水線ニ至ル垂直距離

船ノ中心ヨリ各期木料海峽吃水線ニ至ル垂直距離

船ノ中心ヨリ各期木料海峽吃水線ニ至ル垂直距離

船ノ中心ヨリ各期木料海峽吃水線ニ至ル垂直距離

- 備考
- 近海ノ航行區域ヲ有スル汽船ニ對シ指定ヲ爲ス場合ニハ「四號」ノ中心ヨリ冬期北大西洋木料海峽吃水線ニ至ル垂直距離ニ對シ指定ヲ爲ス
- 汽船ノ航行區域ヲ有スル汽船
- (近海ノ航行區域ヲ有スル汽船)

第四號書式ノ二(木料海峽吃水線指定書)

船舶海峽吃水線指定書

船ノ中心ヨリ夏期木料海峽吃水線ニ至ル垂直距離

船ノ中心ヨリ冬期木料海峽吃水線ニ至ル垂直距離

船ノ中心ヨリ熱帶木料海峽吃水線ニ至ル垂直距離

船ノ中心ヨリ各期木料海峽吃水線ニ至ル垂直距離

船ノ中心ヨリ各期木料海峽吃水線ニ至ル垂直距離

船ノ中心ヨリ各期木料海峽吃水線ニ至ル垂直距離

船ノ中心ヨリ各期木料海峽吃水線ニ至ル垂直距離

船ノ中心ヨリ各期木料海峽吃水線ニ至ル垂直距離

船ノ中心ヨリ各期木料海峽吃水線ニ至ル垂直距離

第四號書式ノ一(汽船二月ルモ)

船舶海峽吃水線指定書

船ノ中心ヨリ夏期木料海峽吃水線ニ至ル垂直距離

船ノ中心ヨリ冬期木料海峽吃水線ニ至ル垂直距離

船ノ中心ヨリ熱帶木料海峽吃水線ニ至ル垂直距離

船ノ中心ヨリ各期木料海峽吃水線ニ至ル垂直距離

船ノ中心ヨリ各期木料海峽吃水線ニ至ル垂直距離

船ノ中心ヨリ各期木料海峽吃水線ニ至ル垂直距離

船ノ中心ヨリ各期木料海峽吃水線ニ至ル垂直距離

船ノ中心ヨリ各期木料海峽吃水線ニ至ル垂直距離

第五號書式ノ一 (滿載吃水線ヲ標示ス) (陸四〇種)

船舶番號	船舶種類	船舶名	總噸數	信號	船籍港	人員			馬力	航行區域	證書有效期間	船舶安全法第九條ニ依リ本證書ヲ交付ス
						船員	其他	合計				
九	船					九	一	一等旅客定員 二等旅客定員 三等旅客定員 計				管海官廳印

第六號書式ノ二 (木桁滿載吃水線ヲ標示ス) (陸四〇種)

船舶番號	船舶種類	船舶名	總噸數	信號	船籍港	人員			馬力	航行區域	證書有效期間	船舶安全法第九條ニ依リ本證書ヲ交付ス
						船員	其他	合計				
九	船					九	一	一等旅客定員 二等旅客定員 三等旅客定員 計				管海官廳印

第六號書式 (陸四〇種)

船舶番號	船舶種類	船舶名	總噸數	信號	船籍港	人員			馬力	航行區域	證書有效期間	船舶安全法第九條ニ依リ本證書ヲ交付ス
						船員	其他	合計				
九	船					九	一	一等旅客定員 二等旅客定員 三等旅客定員 計				管海官廳印

第七號書式ノ一 (滿載吃水線ヲ標示ス) (陸四〇種)

船舶番號	船舶種類	船舶名	總噸數	信號	船籍港	人員			馬力	航行區域	證書有效期間	船舶安全法第九條ニ依リ本證書ヲ交付ス
						船員	其他	合計				
九	船					九	一	一等旅客定員 二等旅客定員 三等旅客定員 計				管海官廳印

第十七輯 交通部 電氣附五新 第二章 運輸 第五款 船舶

第七號書式ノ二 (滿載吃水線ヲ標示セザ) (竪四〇種)

書 證 査 檢 船 漁											
効期間	證書有	航 路	總噸數	船 名	船 種	機 種			船 籍 港	符 信 字 號	所 有 者
						汽 壓	馬 力	搭 載 員			
至 年 月 日	自 年 月 日		噸		船				九		號
船檢安全法第九條ニ依リ本證書ヲ交付ス						無	公	大	船		
端 艇	電 信 線	員 合 計	載 搭 其ノ他	搭 載 員	馬 力	船 籍 港	符 信 字 號	所 有 者			
隻	式	人	人	人							

年 月 日

管海官廳印

第八號書式 (竪三七種)

書 證 査 檢 船 殊 特 種 甲											
効期間	證書有	航 路	總噸數	船 名	船 種	搭 載 員			船 籍 港	符 信 字 號	所 有 者
						汽 壓	馬 力	搭 載 員			
至 年 月 日	自 年 月 日		噸		船				九		號
船檢安全法第九條ニ依リ本證書ヲ交付ス						無	公	大	船		
端 艇	電 信 線	員 合 計	載 搭 其ノ他	搭 載 員	馬 力	船 籍 港	符 信 字 號	所 有 者			
隻	式	人	人	人							

年 月 日

管海官廳印

第九號書式 (竪三七種)

書 證 査 檢 船 殊 特 種 乙											
効期間	證書有	航 路	總噸數	船 名	船 種	搭 載 員			船 籍 港	符 信 字 號	所 有 者
						汽 壓	馬 力	搭 載 員			
至 年 月 日	自 年 月 日		噸		船				九		號
船檢安全法第九條ニ依リ本證書ヲ交付ス						無	公	大	船		
端 艇	電 信 線	員 合 計	載 搭 其ノ他	搭 載 員	馬 力	船 籍 港	符 信 字 號	所 有 者			
隻	式	人	人	人							

年 月 日

管海官廳印

第十號書式 (竪三七種)

書 證 査 檢 船 殊 特 種 丙											
効期間	證書有	航 路	總噸數	船 名	船 種	搭 載 員			船 籍 港	符 信 字 號	所 有 者
						汽 壓	馬 力	搭 載 員			
至 年 月 日	自 年 月 日		噸		船				九		號
船檢安全法第九條ニ依リ本證書ヲ交付ス						無	公	大	船		
端 艇	電 信 線	員 合 計	載 搭 其ノ他	搭 載 員	馬 力	船 籍 港	符 信 字 號	所 有 者			
隻	式	人	人	人							

年 月 日

管海官廳印

第十一號書式 (整二十七種) (横三九種)

船舶種別	船舶名	總噸數	業務ノ種類	操業場所	檢査場所
九					
所有者	仕立港	豫定	歸著港	搭客總員	載客總員
				內	外

船舶安全法第九條ニ依リ本證書ヲ交付ス

年 月 日

管海官廳印

第十二號書式ノ一 (船舶ニ用) (整二十七種) (横一九種)

合格證明書

船舶ノ種類及鋼船又ハ木船ノ區別
製造番號
總噸數
船體ノ主要寸法
船舶ノ用途
機關ノ種類及數
製造者ノ住所及氏名又ハ名稱
檢査ノ成績

別紙ノ通

右ハ船舶安全法第六條ニ依ル船舶ノ製造檢査ニ合格シタルモノナルコトヲ證明ス

年 月 日

管海官廳印

第十二號書式ノ二 (船舶用機關ニ) (整二十七種) (横一九種)

合格證明書

檢印及檢査番號
檢査品名及數
製造中檢査又ハ出來上リ檢査ノ區別
製造者ノ住所及氏名又ハ名稱
檢査ノ成績

別紙ノ通

右ハ船舶安全法第六條ニ依ル船舶用機關ノ檢査ニ合格シタルモノナルコトヲ證明ス

年 月 日

管海官廳印

第十三號書式 (整二十七種) (横一九種)

回航認可證書

船舶所有者住所 氏名又ハ名稱

右所有(汽)船 九ハ船舶安全法施行規則第 條第 號ニ該當スルニ因リ(旅客若ハ貨物ノ搭載ヲ許サレタルトキ又ハ之ヲ禁セラレタルトキハ其ノ旨ヲ記入ス) 日 月 日 迄航行スルコトヲ認可シ本證書ヲ交付ス

本證書ハ 年 月 日 限リ其ノ效力ヲ失フ

年 月 日

管海官廳印

第十四號書式 (整八五種) (横六五種)

船舶檢査官吏之證

官 氏 名

選 信 省

近海區域外ニシテ臨時旅客ヲ搭載シ得ル區域

昭和十年二月 總令第九十五號

朝鮮船舶安全法施行規則ニ於テ依ルコトヲ定メタル船舶安全法施行規則第五條ノ近海區域外ニシテ臨時旅客ヲ搭載シ得ル區域ハ昭和十年三月一日ヨリ北緯五十五度以北、西經百六十度以西、北緯六十五度以南ノ區域ト定ム

船舶檢査執行地ニ關スル件

昭和十年二月 總令第九十四號

朝鮮船舶安全法施行規則ニ於テ依ルコトヲ定メタル船舶安全法施行規則第七十三條ノ船舶檢査執行地ヲ昭和十年三月一日ヨリ左ノ通定ム

大正三年朝鮮總督府告示第九十一號及大正五年朝鮮總督府告示第三十一號ハ之ヲ廢止ス

檢査執行地

平安北道新義州府
平安南道鎮南浦府
京畿道仁川府
同道京城府
全羅南道木浦府
慶尙南道釜山府
咸鏡南道元山府
咸鏡北道清津府

朝鮮外國船舶安全規則

昭和十年二月 總令第二十一號

朝鮮外國船舶安全規則左ノ通定ム

朝鮮外國船舶安全規則

第一條 朝鮮外國船舶安全法第一條ニ於テ依ルコトヲ定メタル船舶安全法(以下單ニ船舶安全法ト稱ス)第一條乃至第五條、第七條第一項、第八條、第九條第一項第二項第四項、

第十條乃至第十二條、第十六條乃至第二十一條、第二十三條乃至第二十六條及第二十九條ノ規定ハ外國船舶(朝鮮船舶令ニ依ル日本船舶ニ非ザル船舶以下之ニ同ジ)ニシテ同法第十四條各號ニ掲グルモノニ之ヲ準用ス

第二條 船舶安全法第十三條及第二十二條ノ規定ハ外國船舶ニシテ同法第十四條第一號又ハ第二號ニ掲グルモノニ之ヲ準用ス

第三條 左ニ掲グル規定ヲ除クノ外朝鮮船舶安全法施行規則ハ外國船舶ニシテ船舶安全法第十四條各號ニ掲グルモノニ之ヲ準用ス

一 製造檢査ニ關スル規定

二 船舶安全法第六條第三項ノ規定ニ依ル船舶用機關ノ檢査ニ關スル規定

三 朝鮮船舶安全法施行規則第一條ニ於テ依ルコトヲ定メタル船舶安全法施行規則(以下單ニ船舶安全法施行規則ト稱ス)第百五十五條乃至第七十六條

四 外國船舶ニシテ船舶安全法第十四條第一號ニ掲グルモノニ付テハ船舶安全法施行規則第十五章ノ規定

第四條 外國船舶ニシテ船舶安全法第十四條第三號ニ掲グルモノニ付テハ檢査ハ左ノ各號ニ依ル

一 船舶安全法第十五條第一項ノ規定ニ依リ同法ニ依リ交付シタル證書ト同一ノ效力ヲ有スル證書ヲ受有スル船舶ニ付テハ別ニ定ムル場合ヲ除クノ外當該證書ガ有效ナリヤ否ヤヲ査閲シ管海官廳ニ於テ必要アリト認ムルトキハ船舶ノ現狀ガ證書ニ記載シタル條件ニ違反スルコトナキヤ否ヤヲ確ムルニ必要ナル檢査ヲ行フ

二 前號ニ該當セザル船舶ニ付テハ管海官廳ノ適當ト認ムル所ニ依リ朝鮮船舶令ニ依ル日本船舶ニ付テハ檢査ニ準ジ檢査ヲ行フ

第五條 外國船舶ノ檢査ハ左ノ各號ニ依ル

一 船舶ガ其ノ所屬地ノ當該官廳ノ交付シタル船舶檢査證書又ハ船舶檢査證書ヲ受有スルトキハ之ニ記載シタル後重ニ依ル

二 船舶ガ前號ノ證書ヲ受有セザルトキハ

朝鮮船舶積荷測定令ニ依リ算定シタル積荷ニ依ル
 管海官廳ハ帝國政府トノ間ニ船舶積荷ニ關
 スル五認協定ヲキ固シテ船舶積荷ニ付テハ
 前項第一號ノ規定ニ拘ラズ朝鮮船舶積荷測
 度令ニ依リテ之ヲ測定スルコトヲ得
 附則
 第六條 本令ハ昭和十年三月一日ヨリ之ヲ施
 行ス

朝鮮船舶積荷測定令第五條乃至第八條ノ
 規定ハ外國船舶ニシテ船舶積荷測定令第十四
 條第一號又ハ第二號ニ掲グルモノニシテ同令第
 三條ニ掲グルモノニシテ適用ス
 第八條 朝鮮船舶積荷測定令第十三條及
 第十四條第一號又ハ第二號ニ掲グルモノニ
 シテ同令第十六條ノ規定ハ外國船舶ニシ
 テ船舶積荷測定令第十四條各號ニ掲グルモノ
 ニシテ適用ス
 第九條 昭和六年七月一日以後ニ龍骨ヲ掘附
 ケハ昭和七年七月一日以後ニ龍骨ヲ掘附ケ
 國際航海ニ從事スル外國船舶タル旅客船
 其ノ構造、設備及滿載吃水線ニ關シ、昭和六
 年七月一日以後ニ龍骨ヲ掘附ケ國際航海ニ
 從事スル外國船舶ニシテ同令各號ニ掲グル
 モノニ付テハ無線電信設備ニ關シ本令施行
 後三月ヲ限リ本令ニ依ラザルコトヲ得
 第十條 前條ノ船舶ヲ除ク外外國船舶ニシ
 テ船舶積荷測定令第十四條第三號ニ掲グル
 モノニ付テハ其ノ構造、設備、滿載吃水線及無線
 電信設備ニ關シ本令施行後一年ヲ限リ本令
 ニ依ラザルコトヲ得

●朝鮮船舶設備規程
 昭和十年二月
 總令第十二號
 朝鮮船舶設備規程ノ通定ム
 第一條 船舶ノ設備及器具ニ關シテハ昭和九
 年運省令第六號船舶設備規程ニ依ル但シ
 同規程中船舶積荷測定令第十四條ノ規定ハ
 船舶積荷測定令第十四條ノ規定ニ依リテ
 船舶積荷測定令第十四條ノ規定ニ依リテ
 船舶積荷測定令第十四條ノ規定ニ依リテ
 船舶積荷測定令第十四條ノ規定ニ依リテ

●船舶設備規程
 昭和九年二月
 總令第六號
 船舶設備規程ノ通定ム
 第一條 船舶ノ設備及器具ニ關シテハ昭和九
 年運省令第六號船舶設備規程ニ依ル但シ
 同規程中船舶積荷測定令第十四條ノ規定ハ
 船舶積荷測定令第十四條ノ規定ニ依リテ
 船舶積荷測定令第十四條ノ規定ニ依リテ
 船舶積荷測定令第十四條ノ規定ニ依リテ
 船舶積荷測定令第十四條ノ規定ニ依リテ

●船舶設備規程
 昭和九年二月
 總令第六號
 船舶設備規程ノ通定ム
 第一條 船舶ノ設備及器具ニ關シテハ昭和九
 年運省令第六號船舶設備規程ニ依ル但シ
 同規程中船舶積荷測定令第十四條ノ規定ハ
 船舶積荷測定令第十四條ノ規定ニ依リテ
 船舶積荷測定令第十四條ノ規定ニ依リテ
 船舶積荷測定令第十四條ノ規定ニ依リテ
 船舶積荷測定令第十四條ノ規定ニ依リテ

●船舶設備規程
 昭和九年二月
 總令第六號
 船舶設備規程ノ通定ム
 第一條 船舶ノ設備及器具ニ關シテハ昭和九
 年運省令第六號船舶設備規程ニ依ル但シ
 同規程中船舶積荷測定令第十四條ノ規定ハ
 船舶積荷測定令第十四條ノ規定ニ依リテ
 船舶積荷測定令第十四條ノ規定ニ依リテ
 船舶積荷測定令第十四條ノ規定ニ依リテ
 船舶積荷測定令第十四條ノ規定ニ依リテ

●船舶設備規程
 昭和九年二月
 總令第六號
 船舶設備規程ノ通定ム
 第一條 船舶ノ設備及器具ニ關シテハ昭和九
 年運省令第六號船舶設備規程ニ依ル但シ
 同規程中船舶積荷測定令第十四條ノ規定ハ
 船舶積荷測定令第十四條ノ規定ニ依リテ
 船舶積荷測定令第十四條ノ規定ニ依リテ
 船舶積荷測定令第十四條ノ規定ニ依リテ
 船舶積荷測定令第十四條ノ規定ニ依リテ

●船舶設備規程
 昭和九年二月
 總令第六號
 船舶設備規程ノ通定ム
 第一條 船舶ノ設備及器具ニ關シテハ昭和九
 年運省令第六號船舶設備規程ニ依ル但シ
 同規程中船舶積荷測定令第十四條ノ規定ハ
 船舶積荷測定令第十四條ノ規定ニ依リテ
 船舶積荷測定令第十四條ノ規定ニ依リテ
 船舶積荷測定令第十四條ノ規定ニ依リテ
 船舶積荷測定令第十四條ノ規定ニ依リテ

●船舶設備規程
 昭和九年二月
 總令第六號
 船舶設備規程ノ通定ム
 第一條 船舶ノ設備及器具ニ關シテハ昭和九
 年運省令第六號船舶設備規程ニ依ル但シ
 同規程中船舶積荷測定令第十四條ノ規定ハ
 船舶積荷測定令第十四條ノ規定ニ依リテ
 船舶積荷測定令第十四條ノ規定ニ依リテ
 船舶積荷測定令第十四條ノ規定ニ依リテ
 船舶積荷測定令第十四條ノ規定ニ依リテ

Table with columns for '航行区域' (Sailing Area), '等級' (Class), and '單位面積' (Unit Area). It lists various sailing areas like '近海' (Near Sea), '沿海' (Coastal), '海' (Sea), and '遠洋' (Far Ocean) with their respective class and unit area values.

第九十四條 臨時旅客ヲ搭載スル船舶ノ定員ハ左表ニ掲グル單位面積及單位容積ニ依リ前條ニ準ジテ定ム

Table with columns for '六時間未満', '六時間以上十二時間未満', '十二時間以上二十四時間未満', and '二十四時間以上'. It lists unit area values for different sailing areas and classes.

第九十五條 第七十九條第一項第二號又ハ第九十六條ニ掲グル旅客ヲ搭載スル船舶ノ定員ハ第九十二條ノ規定ニ依リ算定スル單位面積及單位容積ニ準ジテ定ム

第九十七條 航海官廳ハ航路ノ季節、船舶ノ大小、乾舷、復原力、救命設備又ハ旅客ニ關スル設備等ヲ考慮シテ第九十三條乃至第九十五條ノ規定ニ依リ算定スル單位面積及單位容積ニ減ズルコトヲ得

第九十八條 航海官廳ハ航路ノ季節、船舶ノ大小、乾舷、復原力、救命設備又ハ旅客ニ關スル設備等ヲ考慮シテ第九十三條乃至第九十五條ノ規定ニ依リ算定スル單位面積及單位容積ニ減ズルコトヲ得

第九十九條 航海官廳ハ航路ノ季節、船舶ノ大小、乾舷、復原力、救命設備又ハ旅客ニ關スル設備等ヲ考慮シテ第九十三條乃至第九十五條ノ規定ニ依リ算定スル單位面積及單位容積ニ減ズルコトヲ得

ケタル適當ナル路板ノ上ニ搭載スベシ但シ... 當該貨物ノ性質又ハ他ノ貨物トノ積合セ...

第一節 通則 第七十條 本則ノ規定ハ適用以外ノ用途ニ...

第七十一條 供給電壓ハ直流ニ在リテハ五...

第七十二條 供給電壓ハ供給電線ニ於テ保...

第七十三條 電氣方式ハ左ノ各號ノ一ニ依...

第七十四條 電氣設備ニ關シ本則ニ規定セ...

第七十五條 發電機、電動機等ハ其ノ捲線...

第七十六條 計器用變成器以外ノ變壓器ハ...

第七十七條 電路中必要ナル箇所ニハ特ニ...

第七十八條 發電機、電動機等ノ鐵製ノ蓋...

第七十九條 電氣設備ハ不燃性物ヲ以テ製...

第八十條 電氣設備ノ各部分ハ之ヲ適當ニ...

第八十一條 電氣設備ノ構造ニ關シ本則ニ...

第八十二條 閉閉器、自動遮斷器其ノ他充...

第八十三條 閉閉器、自動遮斷器其ノ他之...

第八十四條 機械及器具ハ船舶ノ動搖ニ依...

第八十五條 電線、電路及附屬設備ニ關...

第八十六條 電線及鉛被電線ハ電氣工作物...

第八十七條 電路中必要ナル箇所ニハ特ニ...

第八十八條 閉閉器ヲ裝置スベシ...

第八十九條 電路中必要ナル箇所ニハ當...

第九十條 電氣設備ニ表示スル適當ナル裝...

第九十一條 電線ニ接續點ヲ設クルトキハ...

第九十二條 電線ハ電線、鉛被電線又ハ金...

第九十三條 電線ハ徑一六ミリメートル...

第九十四條 電線ノ金屬被覆及鉛被電線ノ...

第九十五條 他動機ノ損傷ヲ受クル虞アル...

第九十六條 電線ノ使用ニ關シ本則ニ規定...

第九十七條 本則施行後一年以内ニ新ニ船...

第九十八條 金屬製管又ハ金屬製線種ヲ用...

第九十九條 電線ハ第四種電線ナルコト...

第一百條 電線ハ熱線ナルコト但シ短ナル管...

第一百零一條 管又ハ種ノ接続ハ電氣的ニ完...

第一百零二條 管又ハ種ノ内部ニ於テハ電...

第一百零三條 管又ハ種ノ内部ニ於テハ電...

第一百零四條 管又ハ種ノ内部ニ於テハ電...

第一百零五條 管又ハ種ノ内部ニ於テハ電...

第一百零六條 管又ハ種ノ内部ニ於テハ電...

第一百零七條 管又ハ種ノ内部ニ於テハ電...

第一百零八條 管又ハ種ノ内部ニ於テハ電...

第一百零九條 管又ハ種ノ内部ニ於テハ電...

Table with 4 columns: 船ノ長さ (米), 船體ノ最小組數, 救命艇ノ最小容積 (立方米), and 附則. Rows include ship length categories (e.g., 七〇, 六三, 五八) and detailed regulations (e.g., 第二百一十條, 第二百一十一條).

Table with multiple columns listing various items and their quantities. Includes categories like '規 鐵', '炭 乳 源', '錠 糖 粉'. Columns include item names, counts, and weights.

Table titled '第二號表 移民船ニ對スル食料及飲用水表' (Table 2: Food and Drinking Water for Immigrant Ships). Lists food items like rice, flour, and oil with their respective quantities.

Table titled '第三號表 移民船ニ對スル醫藥及衛生用品表' (Table 3: Medicines and Hygiene Supplies for Immigrant Ships). Lists various medical supplies and their quantities.

Table with multiple columns listing various items and their quantities. Includes categories like '液', '錠', '粉', '末', '錠 糖 粉'. Columns include item names, counts, and weights.

Table titled '第四號表 醫藥器械類' (Table 4: Medical Instruments). Lists various medical instruments and their quantities.

表六 大及鐵 鋼 船 帆

備考 表中及印刷鋼索ハ十二本線六ツ捻交鋼索ヲ使用シタル場合ノ寸法トス

鐵 鋼	鐵 鋼	鐵 鋼	鐵 鋼	(鋼索ハ又鋼索中)		(鋼索ハ又鋼索) 鋼		(鋼索ハ又鋼索) 鋼	
				少長	大	少長	大	少長	大
3	3	3	3	2440	1.6960	865	430	550	60
3	3	3	3	2285	6515	885	345	550	58
3	3	3	3	2135	6085	885	345	550	56
3	3	3	3	2030	5790	610	305	500	52
3	3	3	3	1930	5500	585	290	500	50
3	3	3	3	1855	5285	570	280	500	50
3	3	3	3	1730	4930	545	265	500	48
3	3	3	3	1625	4635	535	265	500	46
3	3	3	3	1525	4345	485	240	500	44
3	3	3	3	1410	4015	445	230	500	42
3	3	3	3	1295	3695	405	215	500	40
3	3	3	3	1175	3405	405	205	500	40
3	3	3	3	1065	3050	370	180	450	38
3	3	3	3	965	2745	330	165	450	36
3	3	3	3	865	2465	280	140	425	34
3	3	3	3	775	2210	265	125	400	34
3	3	3	3	715	2015	245	115	375	32
3	3	3	3	685	1955	240	125	375	32
3	3	3	3	610	1740	205	100	350	30
3	3	3	3	510	1450	130	90	350	29
3	3	3	3	490	1380	100	80	330	28
3	3	3	3	425	1195	125	65	300	27
2	2	2	2	390	660	100	50	300	24
2	2	2	2	370	735	115	50	300	25
2	2	2	2	330	600	100	50	300	24
2	2	2	2	290	585	75	40	300	22
2	2	2	2	285	510	75	40	250	21
2	2	2	2	215	430	65	25	225	19
2	2	2	2	180	355	40	25	225	18
2	2	2	2	140	280	40	25	200	17
2	2	2	2	115	235	25	15	175	16
2	2	2	2	90	180	25	15	150	14
2	2	2	2	55	70	25	15	125	12
2	2	2	2	55	55	25	15	100	11
2	2	2	2	55	55	25	15	75	9
2	2	2	2	55	55	25	15	50	9
2	2	2	2	55	55	25	15	25	9

表五 第 鋼 鋼 鋼

表六 第

表六 大及鐵 鋼 船 帆

鐵 鋼	鐵 鋼	鐵 鋼	鐵 鋼	鋼索ハ又鋼索		鋼索ハ又鋼索		鋼索ハ又鋼索	
				少長	大	少長	大	少長	大
20	20	22	24	165	165	165	165	165	165
22	22	24	26	165	165	165	165	165	165
24	24	26	28	165	165	165	165	165	165
26	26	28	30	165	165	165	165	165	165
28	28	30	32	165	165	165	165	165	165
30	30	32	34	165	165	165	165	165	165
32	32	34	36	165	165	165	165	165	165
34	34	36	38	165	165	165	165	165	165
36	36	38	40	165	165	165	165	165	165
38	38	40	42	165	165	165	165	165	165
40	40	42	44	165	165	165	165	165	165
42	42	44	46	165	165	165	165	165	165
44	44	46	48	165	165	165	165	165	165
46	46	48	50	165	165	165	165	165	165
48	48	50	52	165	165	165	165	165	165
50	50	52	54	165	165	165	165	165	165

備考 ※印刷鋼索ハ十二本線六ツ捻鋼索ヲ使用シタル場合ノ寸法トス

第十七輯 交通 電氣附瓦斯 第三章 運輸 第五款 船舶

表七 第

日本形鋼ノ鋼索對照表

鋼	鋼	鋼	鋼	鋼	鋼
原	均平	原	均平	原	均平
9	8	26	23	56	50
10	9	27	24	58	52
11	10	28	25	60	53.5
12	11	29	26	62	55.5
13	11.5	30	27	64	57
14	12.5	32	28.5	66	59
15	13	34	30	68	61
16	14	36	32	70	62.5
17	15	38	34	72	64
18	16	40	36	74	66
19	17	42	37.5	76	68
20	18	44	39	78	70
21	19	46	41	80	71.5
22	19.5	48	43	82	73
23	20.5	50	44.5	85	76
24	21.5	52	46.5	88	78.5
25	22	54	48	91	81.5

板ノ上面ノ延長ト外板ノ外面ト交點ヨリ... 第九條 本令ニ於テ吃水トハLノ中央ニ於テ... 第十條 本令ニ於テ甲板積材貨物トハ乾載... 第十一條 本令ニ於テ積船トハ包装セザル液... 第十二條 本令ニ於テ北部季節多期帶トハ左...

Table with columns for 'Area' (區域) and 'Season' (季節). Rows list various maritime routes and their corresponding seasonal periods.

第十四條 本令ニ於テ南部季節多期帶トハ南... 第十五條 本令ニ於テ熱帶トハ左ノ各號ニ掲... 第十六條 本令ニ於テ熱帶トハ左ノ各號ニ掲...

十度ノ點迄及其ノ地點ヨリ南緯三十三度ノ... 第十一條 本令ニ於テ南部季節多期帶ニ於ケ...

Table with columns for 'Area' (區域) and 'Season' (季節). Rows list maritime routes and seasonal periods, continuing from the previous page.

備考 一「カラチ」ハ第二編ニ掲グル區域ト第三編ニ掲グル區域トノ境界線上ニ在ルモノト... 二「香港及スアル」ハ第五編ニ掲グル區域ト夏季多期帶トノ境界線上ニ在ルモノト...

帆船ニ標示スベキ滿載吃水線及之ニ對スル乾載ハ左表ニ掲グル三種トス... 滿載吃水線 乾載 海水乾載 淡水乾載

Table with columns for '滿載吃水線' (Full load draft) and '乾載' (Dry cargo). Rows list various ship types and their draft requirements.

Table with columns for '滿載吃水線' (Full load draft) and '乾載' (Dry cargo). Rows list various ship types and their draft requirements, continuing from the previous page.

第三十一條 滿載吃水線ノ標示ハ鋼線ニ在リテハ外板ニ切込ムカ又ハ之ニ點刺シ木釘ニ切込ミ且時色ノ船側ニ於テハ白色又ハ黄色ニ塗リ白色ノ船側ニ於テハ黑色ニ塗リ之ヲ見易キモノト爲スベシ

モノトス但シ積船ニ在リテハ第五條ノ規定ニ依リ熱帯乾舷ハ夏期乾舷ヨリ之ニ相當スル吃水ノ四十八分ノ一ヲ減シタルモノトス

外面ノ木釘ニ在リテハ外板ノ外面ニ付シテハ熱帯乾舷ハ夏期乾舷ヨリ之ニ相當スル吃水ノ四十八分ノ一ヲ減シタルモノトス

船舶若シ人員ノ安全ニ關スル設備ヲ考慮シ本令ニ定ムル乾舷ノ増減ハハコト得ニ選任大匠ハ船舶ノ構造ノ用途又ハ航路ノ難易ニ應ジ本令ニ該當セザル乾舷ヲ指定セシムルコトアルベシ

第三十三條 本章ノ規定ハ貨物及脚荷ノ性質及積附ガ船舶ノ復原性ヲ保持スルニ適當ナル場合ニ付テハ適用セズ

船舶ノ復原性ハ夏季乾舷ハ前項ノ規定ニ拘ラズ第三十條第三章ノ規定ニ依リ算定シタル各吃水ノ中最小ナルモノニ相當スルモノトス

第五十條 汽船ノ表示乾舷ハ肥肝係數ガ〇.六八以下ナルトキLニ應ジ左表ニ依リ求メタル乾舷ニ左ノ算式ニ依リ算定シタル係數ヲ乗ジタルモノトス

船舶ノ表示乾舷ハ肥肝係數ガ〇.六八以下ナルトキLニ應ジ左表ニ依リ求メタル乾舷ニ左ノ算式ニ依リ算定シタル係數ヲ乗ジタルモノトス

第三十九條 冬期北大洋洋乾舷ハLニ〇.〇五ニ依リ算定シタルモノトス

船舶ノ表示乾舷ハ肥肝係數ガ〇.六八以下ナルトキLニ應ジ左表ニ依リ求メタル乾舷ニ左ノ算式ニ依リ算定シタル係數ヲ乗ジタルモノトス

船舶ノ表示乾舷ハ肥肝係數ガ〇.六八以下ナルトキLニ應ジ左表ニ依リ求メタル乾舷ニ左ノ算式ニ依リ算定シタル係數ヲ乗ジタルモノトス

船舶ノ表示乾舷ハ肥肝係數ガ〇.六八以下ナルトキLニ應ジ左表ニ依リ求メタル乾舷ニ左ノ算式ニ依リ算定シタル係數ヲ乗ジタルモノトス

船種ノ種類	船種ノ種類	船種ノ種類	船種ノ種類	船種ノ種類
L	準ノ高サ(米)	122.0	76.2	30.5
以上	以下	以上	以下	以上
2.29	1.83	1.82	1.22	0.91

甲板ヨリ閉鎖装置ヲ得ルコト
第二級閉鎖装置ハ左ノ各號ニ掲グル閉鎖装置トス
一 幅七六センチメートル以下厚サ五〇ミリメートル以上ノ堅實木製欄柵
二 隔壁ニ鉸釘ヲ以テ固着シタル堅形材料ヲ出入口ノ兩側ニ設ケ之ニ該口ノ全高ニ互リ左ノ算式ニ依リ算定シタル厚サヨリ小ナラザル厚サノ欄柵ヲ爲シタル装置
三 前二號ニ掲グルモノト同一ノ效力ヲ有スル板戸ニシテ取外シ得ルモノ
第五十五條 分立船橋ハ左ノ各號ノ條件ニ適合スルモノニ限リ之ヲ設置シタルモノトシテ取扱フベシ

船舶ノ表示乾舷ハ肥肝係數ガ〇.六八以下ナルトキLニ應ジ左表ニ依リ求メタル乾舷ニ左ノ算式ニ依リ算定シタル係數ヲ乗ジタルモノトス

前部垂線ヨリ後方ノ距離	前部垂線ヨリ後方ノ距離	前部垂線ヨリ後方ノ距離	前部垂線ヨリ後方ノ距離
1.00	0.50	0.50	0.50
以上	ヲ超エ	1.00	未滿
0.50	1.00	S	0.50

第五十三條 船橋ノ閉鎖ノ出入口ニ於ケル第一級閉鎖装置ハ左ノ各號ノ條件ニ適合スル閉鎖装置トス但シ出入口ノ縁材ノ甲板ノ高サガ三八〇ミリメートル未滿ナルトキハ該出入口ニ設タル閉鎖装置ハ左ノ各號ノ條件ニ適合スル場合ト雖モ之ヲ第一級閉鎖装置ト認メズ

船舶ノ表示乾舷ハ肥肝係數ガ〇.六八以下ナルトキLニ應ジ左表ニ依リ求メタル乾舷ニ左ノ算式ニ依リ算定シタル係數ヲ乗ジタルモノトス

前 端	後 端	係 數	摘 要
出入口ノ第一級閉鎖装置有	出入口ノ第二級閉鎖装置有	0.70	0.50
以上	以下	1.00	0.95

第五十九條 船橋ノ閉鎖ノ出入口ニ於ケル第一級閉鎖装置ハ左ノ各號ノ條件ニ適合スル閉鎖装置トス但シ出入口ノ縁材ノ甲板ノ高サガ三八〇ミリメートル未滿ナルトキハ該出入口ニ設タル閉鎖装置ハ左ノ各號ノ條件ニ適合スル場合ト雖モ之ヲ第一級閉鎖装置ト認メズ

備考 開闢ニ於ケル出入口ニ第二級閉鎖装置ヲ有スル蔽圍シタル船尾樓ニ於テ其ノ長サトLトノ比ガ表ニ揚グルモノノ中間ニ在ルトキハ挿入法ニ依リ係數ヲ算定ス

蔽圍セザル船尾樓ニ在リテハ其ノ長サノ百分ノ五十ヲ有效ノ長サトス

第六十條 低船尾樓ニ付テハ船橋端ニ開口ヲ有セザル蔽圍アルトキハ該蔽圍ニ船橋ノ長サヲ有效ノ長サトシ船橋端ノ開口アルトキハ該開口ノ長サヲ有效ノ長サトシ船橋端ノ開口アルトキハ該開口ノ長サヲ有效ノ長サトス

第六十一條 當設閉鎖装置ヲ備ヘザル中心線甲板口ヲ有スル船橋ニ在リテハ左ノ各號ニ依リ有效ノ長サヲ算定ス

第六十二條 前條ノ甲板口ノ一時閉鎖装置ハ左ノ各號ノ條件ニ適合スルモノ又ハ之ト同一效力ノモノナルコトヲ要ス

第六十三條 「トランク」ハ左ノ各號ノ條件ニ適合スル場合ニ於テハ之ヲ有效ナル「トランク」トシ船橋ヨリ船尾端ニ至ル「トランク」ノ長サヲ有效ノ長サトシ

第六十四條 有效ナル「トランク」ヲ有スル船ニ於テハ該船尾樓ノ開口ニ第一級閉鎖装置ヲ備フルトキハ第六十五條ノ規定ニ依リ算定シタル「トランク」ノ有效ノ長サ又該開口ノ長サノ百分ノ九十ト各船橋ノ有效ノ長サト和シテ算定ス

第六十五條 「トランク」ノ有效ノ長サノ算定ニ付テハ左ノ各號ニ依ル

一 「トランク」ノ實際ノ長サニ「トランク」ノ平均ノ幅ト船ノ幅トノ比ヲ乘ズ

二 「トランク」ノ實際ノ長サガ其ノ標準ノ高サヨリ小ナルトキハ前號ニ依リ求メタル長サニ「トランク」ノ實際ノ高サト標準ノ高サトノ比ヲ乘ズ但シ「トランク」ノ標準ノ高サヨリ小ナルトキハ前號ノ規定ニ依リ算定ス

第六十六條 船橋ヲ有スル船舶ニ在リテハLニ應ジテ各號ノ揚グルモノノ長サニ應ジテ左ノ表ニ依リ算定シタル係數ヲ乘ズ

第六十七條 船橋ノ標準平均高ハ左ノ表ニ依リ算定ス

第六十八條 中央部Lノ十分ノ六ニ互ル蔽圍シタル船橋ヲ有スル船舶、全通「トランク」ヲ有スル船舶又ハ開口ナキ船橋ヲ有スル船舶トシテ「トランク」ノ長サノ十分ノ五ノ一ヨリ小ナルトキハ前條ノ規定ニ依リ算定ス

第六十九條 Lノ中央ニ於テDノ下端ヨリ乾舷甲板ノ船橋ニ於ケル上面迄ノ實際ノ深サD₀ニ等シカラザル船舶ニ在リテハ左ノ算式ニ依リ算定シタル修正高ヲ正負ノ符號ヲ附シタル係數ニ加フベシ

第七十條 Lノ中央ニ於ケル乾舷甲板ノ梁矢ガBノ十分ノ一ニ等シカラザル船舶ニ在

第七十一條 船橋ノ標準平均高ハ左ノ表ニ依リ算定ス

第七十二條 船橋ノ標準平均高ハ左ノ表ニ依リ算定ス

第七十三條 船橋ノ標準平均高ハ左ノ表ニ依リ算定ス

第七十四條 船橋ノ標準平均高ハ左ノ表ニ依リ算定ス

第七十五條 船橋ノ標準平均高ハ左ノ表ニ依リ算定ス

第七十六條 船橋ノ標準平均高ハ左ノ表ニ依リ算定ス

第七十七條 船橋ノ標準平均高ハ左ノ表ニ依リ算定ス

第七十八條 船橋ノ標準平均高ハ左ノ表ニ依リ算定ス

第七十九條 船橋ノ標準平均高ハ左ノ表ニ依リ算定ス

第八十條 船橋ノ標準平均高ハ左ノ表ニ依リ算定ス

Table with columns for ship types (船型) and coefficients (係數). Rows include various ship categories like 船首樓及船尾樓ノミヲ有スル汽船, 船橋及船尾樓ノミヲ有スル汽船, etc. Values range from 0 to 1.00.

備考 以上ノ高サヲ有スル船橋又ハ之ト同一ノ高サ及同等ノ強力ヲ有スル甲板室ニ依リ之ヲ保護スルコト

第六十四條 有效ナル「トランク」ヲ有スル船ニ於テハ該船尾樓ノ開口ニ第一級閉鎖装置ヲ備フルトキハ第六十五條ノ規定ニ依リ算定シタル「トランク」ノ有效ノ長サ又該開口ノ長サノ百分ノ九十ト各船橋ノ有效ノ長サト和シテ算定ス

第六十五條 「トランク」ノ有效ノ長サノ算定ニ付テハ左ノ各號ニ依ル

一 「トランク」ノ實際ノ長サニ「トランク」ノ平均ノ幅ト船ノ幅トノ比ヲ乘ズ

二 「トランク」ノ實際ノ長サガ其ノ標準ノ高サヨリ小ナルトキハ前號ニ依リ求メタル長サニ「トランク」ノ實際ノ高サト標準ノ高サトノ比ヲ乘ズ但シ「トランク」ノ標準ノ高サヨリ小ナルトキハ前號ノ規定ニ依リ算定ス

第六十六條 船橋ヲ有スル船舶ニ在リテハLニ應ジテ各號ノ揚グルモノノ長サニ應ジテ左ノ表ニ依リ算定シタル係數ヲ乘ズ

第六十七條 船橋ノ標準平均高ハ左ノ表ニ依リ算定ス

第六十八條 中央部Lノ十分ノ六ニ互ル蔽圍シタル船橋ヲ有スル船舶、全通「トランク」ヲ有スル船舶又ハ開口ナキ船橋ヲ有スル船舶トシテ「トランク」ノ長サノ十分ノ五ノ一ヨリ小ナルトキハ前條ノ規定ニ依リ算定ス

第六十九條 Lノ中央ニ於テDノ下端ヨリ乾舷甲板ノ船橋ニ於ケル上面迄ノ實際ノ深サD₀ニ等シカラザル船舶ニ在リテハ左ノ算式ニ依リ算定シタル修正高ヲ正負ノ符號ヲ附シタル係數ニ加フベシ

第七十條 Lノ中央ニ於ケル乾舷甲板ノ梁矢ガBノ十分ノ一ニ等シカラザル船舶ニ在

第七十一條 船橋ノ標準平均高ハ左ノ表ニ依リ算定ス

第七十二條 船橋ノ標準平均高ハ左ノ表ニ依リ算定ス

第七十三條 船橋ノ標準平均高ハ左ノ表ニ依リ算定ス

第七十四條 船橋ノ標準平均高ハ左ノ表ニ依リ算定ス

第七十五條 船橋ノ標準平均高ハ左ノ表ニ依リ算定ス

第七十六條 船橋ノ標準平均高ハ左ノ表ニ依リ算定ス

第七十七條 船橋ノ標準平均高ハ左ノ表ニ依リ算定ス

第七十八條 船橋ノ標準平均高ハ左ノ表ニ依リ算定ス

第七十七條 較強ノ平均高方其ノ標準平均高ヨリ小ナル船舶ニ在リテハ左ノ算式ニ依リ算定シタル修正高ヲ表定乾舷ニ加フベシ

$$S_0 = \frac{C \times (L - 50)}{100}$$

Soハ較強ノ標準平均高ニシテメートル
Sハ較強ノ平均高ニシテメートル
Lハ甲板船ニ在リテハ零、船樓ヲ有スル船舶ニ在リテハ船樓ノ長サノ和トLトノ比

第七十八條 較強ノ平均高方其ノ標準平均高ヨリ大ナル船舶ニ在リテハ船樓ノ有無ニ應ジ左ノ各算式ニ依リ算定シタル修正高ヲ表定乾舷ヨリ減ズベシ但シ該修正高方左表ニ掲グル限度ヲ超ムルトキハ之ヲ其ノ限度ニ止ム

一 甲板船ノ場合

$$L = \frac{L_0}{1.5} \times \frac{L_1}{L_2}$$

$$L = \frac{L_0}{1.5} \times \frac{L_1}{L_2} \times \frac{L_3}{L_4}$$
 二 船樓ヲ有スル船舶ノ場合

$$L = \frac{L_0}{1.5} \times \frac{L_1}{L_2} \times \frac{L_3}{L_4}$$

Soハ較強ノ標準平均高ニシテメートル
Sハ較強ノ平均高ニシテメートル
Lハ船樓ノ長サノ和トLトノ比
L1ハ船樓ノ長サノ和トLトノ比
L2ハ船樓ノ長サノ和トLトノ比
L3ハ船樓ノ長サノ和トLトノ比
L4ハ船樓ノ長サノ和トLトノ比

第七十九條 本編ニ於テ強方甲板トハ中央部Lノ二分ノ一ニ於テ船體ノ主要部ヲ構造スル最上層ノ甲板ヲ謂フ

第八十條 本編ニ於テ強方甲板トハ中央部Lノ二分ノ一ニ於テ船體ノ主要部ヲ構造スル最上層ノ甲板ヲ謂フ

第三章 鋼船ノ強方
 第一節 縱抗力及肋骨抗力
 第七十九條 本編ニ於テ強方甲板トハ中央部Lノ二分ノ一ニ於テ船體ノ主要部ヲ構造スル最上層ノ甲板ヲ謂フ

ノ二分ノ一ニ於テ船體ノ各横断面ノ抵抗率中最小ナルモノヲ謂フ

第八十一條 船體横断面ノ抵抗率ノ算定ニ付テハ左ノ各算式ニ依ル

一 船體横断面ノ水中中性軸ニ對スル慣性モーメントニ依リ算定シタル抵抗率ノ算定ニ付テハ左ノ算式ニ依ル

二 強力甲板以下ニ在リテハ甲板梁ノ支持力トノ比トシテ算定シタル抵抗率ノ算定ニ付テハ左ノ算式ニ依ル

三 強力甲板以下ニ在リテハ甲板梁ノ支持力トノ比トシテ算定シタル抵抗率ノ算定ニ付テハ左ノ算式ニ依ル

四 強力甲板以下ニ在リテハ甲板梁ノ支持力トノ比トシテ算定シタル抵抗率ノ算定ニ付テハ左ノ算式ニ依ル

第八十五條 第八十六條、第八十八條及第八十九條ノ規定ハ平爐ニ依リ製造セラレ毎平方メートルノ抵抗率四一キログラム以上五〇キログラム以下ニシテ標定間ノ長さ二〇三メートルトシテ伸長ノ割合百分ノ十六以上ナル鋼材ヲ以テ構造シタル船舶ニ付テ算定メタルモノトス

第八十六條 標準縱抗力率ハ左ノ算式ニ依リ算定メタルモノトス

t	L	t	L
19386	108	3777	30
21232	114	4193	36
23106	120	4892	42
25051	126	5621	48
27031	132	6533	54
29146	138	7470	60
31268	144	8669	66
33480	150	9920	72
35770	156	11253	78
38063	162	12774	84
40414	168	14335	90
42868	174	15897	96
45368	180	17615	102

算定シタルモノトス

dハ第二十五條第一項、第九十七條第一項、第九十九條ノ規定ニ依リ算定メタル船舶ノ形状ニ基キ夏期乾舷又ハ海水乾舷ニ相當スル吃水メートルトス

fハLニ應ジテ算定メタル係數ニシテ左表ニ依ル

f1	H
19050	0
23218	2.1
26234	2.7
31239	3.3
39355	3.9
49551	4.5
60877	5.1
74144	5.7
88.64	6.3
104892	6.9
121552	7.5

テハ船側ニ於ケル内底板ノ上面ト二重底板ノ外側ニ附スル肋骨ノ上端トノ中央ヨリ、普通肋骨ヲ有スル船舶ニ在リテハ中心線ニ於ケル肋骨ノ上面ト船側ニ於ケル肋骨ノ上端トノ中央ヨリ最下層ノ梁ノ肋骨ノ深サノ中央迄ノ垂直距離メートルトス

二 Hガ表ニ掲グルモノノ中間ニ在ルトキハ挿入法ニ依リ算定メタルモノトス

f1ハKニ依ル係數ニシテ左表ニ依ル

f1	K
0	0
1011	1.5
2084	3.0
4133	4.5
6217	6.0
9275	7.5
13358	9.0
18467	10.5
24600	12.0

第九十二條 肋骨抵抗率ニ依リ算定メタルモノトス

第九十三條 肋骨抵抗率ニ依リ算定メタルモノトス

第九十四條 肋骨抵抗率ニ依リ算定メタルモノトス

第九十五條 肋骨抵抗率ニ依リ算定メタルモノトス

第九十六條 肋骨抵抗率ニ依リ算定メタルモノトス

第九十七條 肋骨抵抗率ニ依リ算定メタルモノトス

第九十八條 肋骨抵抗率ニ依リ算定メタルモノトス

第九十九條 肋骨抵抗率ニ依リ算定メタルモノトス

船種	船種	船種	船種
夏期木村滿載吃水線	冬期木村滿載吃水線	夏期木村滿載吃水線	冬期木村滿載吃水線
熱帯淡水木村滿載吃水線	熱帯淡水木村滿載吃水線	熱帯淡水木村滿載吃水線	熱帯淡水木村滿載吃水線
熱帯淡水木村滿載吃水線	熱帯淡水木村滿載吃水線	熱帯淡水木村滿載吃水線	熱帯淡水木村滿載吃水線
熱帯淡水木村滿載吃水線	熱帯淡水木村滿載吃水線	熱帯淡水木村滿載吃水線	熱帯淡水木村滿載吃水線
熱帯淡水木村滿載吃水線	熱帯淡水木村滿載吃水線	熱帯淡水木村滿載吃水線	熱帯淡水木村滿載吃水線
熱帯淡水木村滿載吃水線	熱帯淡水木村滿載吃水線	熱帯淡水木村滿載吃水線	熱帯淡水木村滿載吃水線
熱帯淡水木村滿載吃水線	熱帯淡水木村滿載吃水線	熱帯淡水木村滿載吃水線	熱帯淡水木村滿載吃水線
熱帯淡水木村滿載吃水線	熱帯淡水木村滿載吃水線	熱帯淡水木村滿載吃水線	熱帯淡水木村滿載吃水線
熱帯淡水木村滿載吃水線	熱帯淡水木村滿載吃水線	熱帯淡水木村滿載吃水線	熱帯淡水木村滿載吃水線

第九十九條 夏期淡水木村滿載吃水線ハ熱帯淡水木村滿載吃水線ノ長さノ和トLトノ比ガ表ニ掲グルモノノ中間ニ在ルトキハ挿入法ニ依リ算定メタルモノトス

第八條ノ規定ニ依リ冬期乾舷ニ等シキモノトス

熱帯木村滿載吃水線ハ夏期木村滿載吃水線ノ長さノ和トLトノ比ガ表ニ掲グルモノノ中間ニ在ルトキハ挿入法ニ依リ算定メタルモノトス

第九十九條 夏期淡水木村滿載吃水線ハ熱帯淡水木村滿載吃水線ノ長さノ和トLトノ比ガ表ニ掲グルモノノ中間ニ在ルトキハ挿入法ニ依リ算定メタルモノトス

乾舷ヨリ第四十四條ノ規定ヲ準用シテ算定
 シタル修正高ハ左ノ算式ニ依リ算定スル
 第四十五條ノ規定ハ冬期淡水木材乾舷及冬
 期北大西洋淡水木材乾舷ニシテ準用ス
 第六十條 甲板積木材貨物ノ積付及積附設備ハ
 左ノ各號ニ適合スルコトヲ要ス
 一 乾舷甲板下ノ場所ニ積付スル甲板口ニシ
 テ甲板積木材貨物ニ積付タル甲板口ハ積付
 位置ニ配置シテ固ク之ヲ閉ジ且帶金ヲ以
 テ縁附クベシ
 二 甲板積木材貨物ヲ積付スル場所ニ在ル
 通風管ハ十分ニ之ヲ保護スベシ
 三 船員室區域 機室等ノ他船員ノ作業
 ニ使用スル場所ヘノ通行ニ十分ナル通路
 フ存スベシ該通路ニ當ル開口ノ附近ニ於
 テハ各開口ヨリ淡水水スルコトヲ防グ爲
 時之閉ジ且留メ得ル様木材貨物ヲ積付
 クベシ又甲板積木材貨物ノ上面ハ步行ニ
 適スル様十分平坦ナラシメ且其ノ各側
 ハ貨物ノ上方少クトモ一・二メートル
 ノ高さ迄堅ニ三〇センチメートル以内ノ
 間隔ニ配置セラレタル保護欄干又ハ保護
 索ヲ設クコトヲ要ス
 四 操縦装置ハ木材貨物ニ依リ損傷セラレ
 タル様十分ニ之ヲ保護シ且成ルベク之ニ
 近寄り易キ様爲シ置クベシ
 五 乾舷甲板積木材貨物ノ積付ナキ部分シキ
 ハ少クトモ船橋ノ標準ノ高さニ等シキ
 高さ迄木材貨物ヲ積付スベシ但シ該船
 冬期ニ於テ冬季節多帯域内ニ在ル場合
 於テハ木材貨物ノ高さハ乾舷甲板積木材
 ノ最大幅ノ三分ノ一ヲ超過スルコトヲ得
 ズ

六 甲板積木材貨物ハ之ヲ密ニ積付ケ得
 且動かザル様爲シ置クベシ其ノ積附ハ船
 船ノ航行及必要ノ操作ニ支障ナク且熱
 分ノ吸収ニ依リ木材ノ重量ノ増加及燃料
 料及倉庫品ノ消費ニ依リ其ノ重量ノ減少
 其ノ他船内ニ於ケル重量ノ變更ヲ考慮
 上航海ノ全道程ヲ通シ復原性ノ十分ナル
 餘裕ヲ保持シ得ルモノナルコトヲ要ス

七 甲板積木材貨物ノ性質ニ依リ支杆ヲ要
 スル場合ニ於テハ適當ナル強力ヲ有スル
 木製又ハ金属製ノ支杆ヲ以テ甲板積木材
 貨物ヲ支持スベシ支杆ノ間隔ハ三・〇五
 メートル以内トシ木材ノ長さ及性質ニ應
 ジ之ヲ適當ニ配置スベシ
 支杆ノ梁上側板ニ固著シタル緊束ナル山
 形材若ハ金属製緊束又ハ同一效力ノ装置
 ニ依リ之ヲ留ムルコトヲ要ス
 八 甲板積木材貨物ハ三・〇五メートル
 超エザル間隔毎ニ貨物ノ兩側ニ跨ル各別
 ノ縛索ニテ縛リ其ノ長さハ五リ十分ニ締
 滿サレトキ木材ノ長さニ適應シテ縛索ノ
 間隔ヲ減ズルカ又ハ他ノ適當ナル方法ヲ
 講ズベシ
 縛索ハ徑一・九ミリメートル以上ノ短環
 鎖又ハ之と同等ノ強力ノ柔軟鋼索ヲ使用
 シ何時ニテモ近寄り得ル箇所ニ於テ之ニ
 滑動及緊縛ヲ取附ケベシ尚縛索トシテ鋼
 索ヲ用ルルキハ其ノ長さヲ調節シテ鋼
 索ノ長環鎖ヲ取附ケ置クベシ
 縛索ヲ一・五メートル以内ノ間隔ニ配
 置スルコトキ其ノ寸法ヲ前項ニ掲グルモ
 ノヨリ適當ニ減ズルコトヲ得但シ鎖用
 ウルトキハ徑一・二・七ミリメートル以上ノ
 索ヲ用ルルコトキハ之と同等以上ノ強力ヲ
 有スル寸法ノモノナルコトヲ要ス
 九 縛索ヲ留ムルニ必要ナル装置ハ縛索ノ
 強力ニ相當スル強力ヲ有スルモノナルコ
 トヲ要ス
 十 船橋甲板積木材貨物ニテハ其ノ間隔約
 三・〇五メートルトシ十分ナル強力ノ横
 縛索ヲ以テ之ヲ動力ザル様爲スベシ
 第十一章 船舶
 第一百零一條 夏季節多帯域ハ第六十三條乃至第
 六十四條ノ規定ニシテ算定スル外第三十
 五條第一項及第二項ノ規定ニ依リ之ヲ算
 定ス
 第一百零二條 船舶ノ表定乾舷ヲ求めルニハ第五
 十條ニ掲グル表ノ代リ左ノ表ヲ用ルモノ
 トス

備考

一 船橋ノ有效ノ長さノ和トLトノ比ガ表ニ掲グルモノノ中間ニ在ルトキハ挿用ニ依リ算定ス

船橋ノ有效ノ長さノ和	Lノ比
0	0
0.070	0.10
0.147	0.20
0.220	0.30
0.320	0.40
0.420	0.50
0.560	0.60
0.700	0.70
0.800	0.80
0.900	0.90
1.000	1.00

第一百零三條 船舶ニ在リテハ船橋ニ關スル修正
 高ノ算定ニ付テハ第六十六條ノ表ニ掲グル
 船橋ノ有効率ノ長さノ和トLトノ比ガ表ニ掲グル
 船橋ノ有効率ノ長さノ和トLトノ比

船橋ノ有効率ノ長さノ和	Lノ比
0	0
0.070	0.10
0.140	0.20
0.210	0.30
0.310	0.40
0.410	0.50
0.520	0.60
0.630	0.70
0.753	0.80
0.877	0.90
1.000	1.00

第一百零四條 船舶ノ平均高さ其ノ標準平均高ヨ
 リ大ナル船舶ノ舷高ニ關スル修正高ノ算定
 ニ付テハ第七十八條ニ掲グル算式ノ代リニ
 總テノ船型ニ對シテ左ノ算式ヲ用ルモノト
 ス

$$C = 0.01 \times (1.5 + 0.1 \times L) \times H$$

 第一百零五條 船舶ノ平均高さ其ノ標準平均高ヨ
 リ大ナル船舶ノ舷高ニ關スル修正高ノ算定
 ニ付テハ第七十八條ニ掲グル算式ノ代リニ
 總テノ船型ニ對シテ左ノ算式ヲ用ルモノト
 ス

$$C = 0.01 \times (1.5 + 0.1 \times L) \times H$$

 第一百零六條 木製船ノ夏季節多帯域ハ第二編第一章
 ノ規定ニ依リ平甲板積木材積付位置ニ關スル
 必要ニ應ジ第六十七條ノ規定ニ依リ修正
 タルモノニ船舶ノ構造ノ種類ニ應ジ左表ニ
 掲グル係數ヲ乗ジタルモノトス
 構造ノ種類 係數
 輕 甲 板 船 係數 2.00
 重 甲 板 船 係數 1.40

第二章 木帆船
 第一百零七條 木帆船ノ海水乾舷ハ第六十二條ノ
 規定ニ依リ算定シタル夏季節多帯域ニ等シキ
 ノトス
 第一百零八條 木帆船ノ海水乾舷ハ前條ノ規定
 ニ拘ラズ當該船舶ノ鋼帆船ト看做シ本編第
 一章ノ規定ヲ適用シテ算定シタル海水乾舷
 ヲ用フコトヲ得ズ但シ本編第一章ノ規定
 ヲ適用スルニ當リテハ船橋ニ關スル修正
 高ノ算定ニ關スル規定ニ應ジ且實際ニ於
 テハ管海官廳ニ於テ船舶ノ構造及其ノ閉鎖
 裝置ヲ適當ニ認メタル場合ニ限リ之ヲ爲ス
 ノトス
 第六十條 船舶ノ構造及設備
 第一百零九條 第三十五條第一項及第八十條
 ノ規定ニ依リ乾舷ノ指定ヲ受クル鋼船、木
 材積載吃水線ノ指定ヲ受クル汽船及積載ノ
 構造及設備ニ付テハ本編ノ規定ニ依ル

第三章 汽船
 第一百一十條 船舶ノ構造及設備
 第一百一十一條 第三十五條第一項及第八十條
 ノ規定ニ依リ乾舷ノ指定ヲ受クル鋼船、木
 材積載吃水線ノ指定ヲ受クル汽船及積載ノ
 構造及設備ニ付テハ本編ノ規定ニ依ル

第四章 汽船
 第一百一十二條 船舶ノ構造及設備
 第一百一十三條 第三十五條第一項及第八十條
 ノ規定ニ依リ乾舷ノ指定ヲ受クル鋼船、木
 材積載吃水線ノ指定ヲ受クル汽船及積載ノ
 構造及設備ニ付テハ本編ノ規定ニ依ル

備考

一 船橋ノ有効率ノ長さノ和トLトノ比ガ表ニ掲グルモノノ中間ニ在ルトキハ挿用ニ依リ算定ス

船橋ノ有効率ノ長さノ和	Lノ比
0	0
0.070	0.10
0.147	0.20
0.220	0.30
0.320	0.40
0.420	0.50
0.560	0.60
0.700	0.70
0.800	0.80
0.900	0.90
1.000	1.00

第一百一十四條 船舶ノ構造及設備
 第一百一十五條 第三十五條第一項及第八十條
 ノ規定ニ依リ乾舷ノ指定ヲ受クル鋼船、木
 材積載吃水線ノ指定ヲ受クル汽船及積載ノ
 構造及設備ニ付テハ本編ノ規定ニ依ル

備考

一 船橋ノ有効率ノ長さノ和トLトノ比ガ表ニ掲グルモノノ中間ニ在ルトキハ挿用ニ依リ算定ス

船橋ノ有効率ノ長さノ和	Lノ比
0	0
0.070	0.10
0.147	0.20
0.220	0.30
0.320	0.40
0.420	0.50
0.560	0.60
0.700	0.70
0.800	0.80
0.900	0.90
1.000	1.00

第一百一十六條 船舶ノ構造及設備
 第一百一十七條 第三十五條第一項及第八十條
 ノ規定ニ依リ乾舷ノ指定ヲ受クル鋼船、木
 材積載吃水線ノ指定ヲ受クル汽船及積載ノ
 構造及設備ニ付テハ本編ノ規定ニ依ル

第一百一十八條 船舶ノ構造及設備
 第一百一十九條 第三十五條第一項及第八十條
 ノ規定ニ依リ乾舷ノ指定ヲ受クル鋼船、木
 材積載吃水線ノ指定ヲ受クル汽船及積載ノ
 構造及設備ニ付テハ本編ノ規定ニ依ル

第一百二十條 船舶ノ構造及設備
 第一百二十一條 第三十五條第一項及第八十條
 ノ規定ニ依リ乾舷ノ指定ヲ受クル鋼船、木
 材積載吃水線ノ指定ヲ受クル汽船及積載ノ
 構造及設備ニ付テハ本編ノ規定ニ依ル

第十七輯 交通 電氣附瓦斯 第三章 運輸 第五款 船舶

表 乙

ノ船 (米) 幅口	梁 口 船						山附上又球 形ス下ハ板 材ル兩平ノ 二部板上 重ニノ部
	キトルツケ設ヲ材縱		キトルツケ設ヲ材縱		キトルツケ設ヲ材縱		
	(米) 距	心	ノ	梁	口	船	
	1.22	1.52	1.83	2.44	3.05		
3.05	球	(米) サ深 サ厚 203×10	(米) サ深 サ厚 230×11	(米) サ深 サ厚 241×11.5	(米) サ深 サ厚 267×12.5	(米) サ深 サ厚 292×13	球板 75×75×10
3.66		230×11	254×12.5	280×12.5	280×7.5	330×8.5	75×75×10
4.27	板	251×12.5	292×12.5	280×7.5	330×8	381×8.5	平 75×75×10.5
4.88		280×7.5	280×7.5	305×8	331×8.5	432×9	90×75×10.5
5.49	平	280×7.5	305×8	386×8.5	432×9	483×9.5	100×75×11
6.10		305×8	330×8.5	406×9	483×9.5	533×9.5	100×75×11
6.71		318×8	356×8.5	432×9	508×9.5	584×10	115×75×11.5
7.32		330×8.5	368×8.5	457×9	533×9.5	635×10	130×90×11.5
7.93		344×8.5	381×8.5	483×9.5	559×9.5	660×10.5	140×90×12
8.51	板	356×8.5	406×9	508×9.5	584×10	636×10.5	板 150×90×12.5
9.14		381×8.5	432×9	533×9.5	610×10	711×10.5	150×90×13

縦材ノ長サ	材 縦 製 木						
	材 縦 板 球			材 縦 製 木			
	(米) 距	心	ノ	(米) 距	心	ノ	材 縦
	0.91	1.22	1.52	0.91	1.22	1.52	
1.33	(米) サ深 サ厚 130×8.5	(米) サ深 サ厚 140×8.5	(米) サ深 サ厚 150×9	(米) 形二附上球 材重ニ部板 山ルニノ	(米) サ深 幅 130×130	(米) サ深 幅 140×130	(米) サ深 幅 150×130
2.44	150×9.5	180×10	190×10.5	65×65×9.5	150×180	165×180	180×180
3.05	180×11	200×11.5	230×12.5	65×65×10	180×180	190×180	20×180

縦材ノ長サ	材 縦 製 木						
	材 縦 形 山 球			材 縦 製 木			
	(米) 距	心	ノ	(米) 距	心	ノ	材 縦
	0.91	1.22	1.52	0.91	1.22	1.52	
1.33	(米) サ深 サ厚 130×7.5×8.5	(米) サ深 サ厚 140×7.5×8.5	(米) サ深 サ厚 150×7.5×9	(米) 山ニ部材球 形ルニノ山 材單附上形	(米) サ深 幅 130×130	(米) サ深 幅 140×130	(米) サ深 幅 150×130
2.44	150×7.5×9.5	180×7.5×10	190×90×10.5	65×65×9.5	150×130	165×150	180×150
3.05	180×7.5×11	200×90×11.5	230×90×12.5	65×65×10	180×150	190×150	200×180

表 甲

ノ船 (米) 幅口	梁 口 船						山附上又球 形ス下ハ板 材ル兩平ノ 二部板上 重ニノ部
	キトルツケ設ヲ材縱		キトルツケ設ヲ材縱		キトルツケ設ヲ材縱		
	(米) 距	心	ノ	梁	口	船	
	1.22	1.52	1.83	2.44	3.05		
3.05	球	(米) サ深 サ厚 230×11.5	(米) サ深 サ厚 261×12.5	(米) サ深 サ厚 280×7.5	(米) サ深 サ厚 305×8	(米) サ深 サ厚 356×8.5	75×75×10
3.66		280×12.5	305×12.5	305×8	356×8.5	432×9	平 75×75×10
4.27	板	305×12.5	305×8	356×8.5	432×9	508×9.5	75×75×10.5
4.88		305×8	356×8.5	406×9	483×9.5	559×9.5	90×75×10.5
5.49	平	356×8.5	406×9	457×9	533×9.5	635×10	100×75×11
6.10		381×8.5	457×9	508×9.5	610×10	711×10.5	100×75×11
6.71		406×9	483×9	559×9.5	660×10.5	762×11	115×75×11.5
7.32		432×9	508×9.5	584×10	711×10.5	813×11	130×90×11.5
7.93		457×9	533×9.5	610×10	736×10.5	864×11.5	140×90×12
8.54	板	483×9.5	559×9.5	635×10	787×11	915×12	板 150×90×12.5
9.14		508×9.5	584×10	660×10.5	813×11	965×12	150×90×13

縦材ノ長サ	材 縦 製 木						
	材 縦 板 球			材 縦 製 木			
	(米) 距	心	ノ	(米) 距	心	ノ	材 縦
	0.91	1.22	1.52	0.91	1.22	1.52	
1.33	(米) サ深 サ厚 150×9.0	(米) サ深 サ厚 165×9.5	(米) サ深 サ厚 180×9.5	(米) 形二附上球 材重ニ部板 山ルニノ	(米) サ深 幅 140×130	(米) サ深 幅 150×130	(米) サ深 幅 165×130
2.44	180×10.5	200×11	230×11	65×65×9.5	165×180	190×180	200×180
3.05	200×12.5	240×12.5	280×12.5	65×65×10	200×180	215×200	230×230

縦材ノ長サ	材 縦 製 木						
	材 縦 形 山 球			材 縦 製 木			
	(米) 距	心	ノ	(米) 距	心	ノ	材 縦
	0.91	1.22	1.52	0.91	1.22	1.52	
1.33	(米) サ深 サ厚 150×7.5×9.5	(米) サ深 サ厚 165×90×9.5	(米) サ深 サ厚 180×90×9.5	(米) 山ニ部材球 形ルニノ山 材單附上形	(米) サ深 幅 140×140	(米) サ深 幅 150×150	(米) サ深 幅 165×150
2.44	180×90×10.5	200×75×11	230×90×11	65×65×9.5	165×165	190×180	200×180
3.05	200×90×12.5	240×90×12.5	280×90×12.5	65×65×10	200×180	215×200	230×230

備考

一 船口ノ幅、船口梁ノ心距又ハ機材ノ長サ若ハ心距ガ表ニ揚グルモノノ中間ニ在ルトキハ船口梁又ハ機材ノ寸法ハ...

第三章 運輸 第五款 船舶

一五〇ミリメートル以内ノ箇所ニ之ヲ置クベシ 帶金及機材ハ船口ノ閉鎖スル爲有効ノモノニシテ良好ナル状態ニ在ルトコトヲ要ス...

其ノ兩側ヨリ閉鎖定著シ得ルモノト爲スコトヲ要ス 第三章 乾舷甲板又ハ船樓甲板ニ於ケル機材ノ種類及位置...

第三百三十四條 暴露セル乾舷甲板又ハ船樓甲板ニ於ケル通風筒ニシテ乾舷甲板下ノ場所...

貫通スル各排山管ニハ自働不逆弁二箇ヲ備ヘ中一箇ハ何時ニテモ近寄り得ル場所ニ之ヲ設置スベシ但シ亦ガ容易ニ近寄り得ル場所ニ設置アリテ乾舷甲板上ノ場所ヨリ閉鎖...

第三百四十一條 標準ノ高サヲ有スル船首樓、船橋又ハ船尾樓ノ暴露セル端ニ於ケル隔壁ニシテ...

Table with 4 columns: 材形山, L, 材形山球, L. It lists various dimensions and materials for ship structures.

第三百四十二條 前條ニ依リ船尾樓及船橋ノ前部隔壁ニ設ケタル防擋材ノ上下兩端ハ短山形ヲ以テ之ヲ甲板ニ固著セシム...

各載ニ於ケル載積ノ長サ(米)	4	6	8	10	12	14	16	18	20
各載ニ於ケル載積ノ長サ(米)	0.726	0.787	0.846	0.909	0.970	1.031	1.092	1.153	1.220
各載ニ於ケル載積ノ長サ(米)									
載積ノ長サ(米)ニ付テハ、0.601平方ノ割合									

備考 載積ノ長サガ表ニ掲グルモノノ中間ニ在ルトキハ挿間法ニ依リ放水口ノ面積ヲ算定ス

放水口ノ面積ハ載積ノ高サガ標準載積ノ高サヨリ小ナル船舶ニ在リテハ前項ニ規定スルモノヨリ適當ニ之ヲ縮小スルコトヲ要シ又「ウェル」ノ長サガ1/10ノ十分ノ七ヲ超ユルトキハ適當ニ之ヲ減ズルコトヲ得

第六十一條第一號ニ該當スル船舶内ニ於テハ常設閉鎖装置ヲ備ヘザル甲板口ノ位置ニ適當ノ放水口ヲ設ケベシ

第四百十七條 放水口ハ甲板或レベテ低キ位置ニ之ヲ設クルコトヲ要シ其ノ下縁ハ載積山形村ノ上縁ヨリ高カラザル様爲スベシ

放水口ニハ約二三センチメートルノ間隔ニ備ヘ又横棒ヲ取附クベシ又戸ヲ取附ケタルトキハ横棒ノ長サキ構造ト爲シ且螺番ハ黃銅製針ヲ有スルモノト爲スベシ

第六章 木材積載吃水線ノ指定ヲ受ケル船舶

第四百十八條 本章ノ規定ハ木材積載吃水線ノ指定ヲ受ケル船舶ニ之ヲ適用ス

第四百十九條 船體ノ構造ハ甲板積載木材積載ノ重量ニ對シ十分ノ強カラザルモノナラコトヲ要ス

第五百十條 船舶ノ標準ノ高サ以上ノ高サ及Lノ百分ノ七以上ノ長サノ船舶ニ有シ且船尾樓又ハ堅牢ナル鋼製「フリード」若ハ甲板室ヲ後部ニ備フル船舶積載木材積載ノ高サノ側ニ木材積載積載スルニ十分ナル強カラザルコトヲ要ス

第五百十一條 乾舷甲板上ノ機關室圍壁ハ其ノ側ニ木材積載積載スルニ十分ナル強カラザルコトヲ要ス

第五百十二條 中央部Lノ二分ノ一間ニ二重底ヲ備フル船舶ニ在リテハ該部分ノ二重底積ハ適當ナル距離ヲ有スルコトヲ要ス

第五百十三條 木材積載積載スル甲板ニハ高サ九センチメートル以上ニシテ上縁ニ於テ特ニ防蝕セラレ且十分ナル放水口ヲ有スル船舶ヲ備フルカ又ハ之ト同一ノ高サニシテ特ニ堅牢ナル構造ノ欄干ヲ備フルコトヲ要ス

前項ノ載積ニハ梁ノ箇所ニ於テ甲板ニ固著シタル堅牢ナル支柱ヲ取附クベシ

第五百十四條 船舶ニハ有效ナル補助操舵装置ヲ備フルコトヲ要ス

第五百十五條 甲板積載木材積載ノ欄干ニ防蝕用目録板ハ三〇センチメートル以上ノ間隔ニテ且船體端ノ隅隅ヨリ最初ノ眼附板迄ノ距離ガ一・九メートルトテ超ユルニシテ配置シ釘釘ヲ以テ之ヲ舷側厚板ニ固著セシムベシ但シ追加ノ眼附板ハ之ヲ梁上側板ニ取附クルモ妨ナシ

縛索用眼附板ハ縛索ノ強カニ相當スル強カラザルモノト爲スベシ

第七章 船舶

第五百十六條 本章ノ規定ハ船舶ニ之ヲ適用ス

第五百十七條 船舶ノ標準ノ高サ以上ノ高サ及Lノ百分ノ七以上ノ長サノ船舶積載木材積載積載スルニ十分ナル強カラザルコトヲ要ス

第五百十八條 乾舷甲板上ノ機關室圍壁ハ標準ノ高サ以上ノ高サノ船舶積載木材積載積載スルニ十分ナル強カラザルコトヲ要ス

第五百十九條 乾舷甲板上ノ高サ及同等ノ強カラザル船舶積載木材積載積載スルニ十分ナル強カラザルコトヲ要ス

第五百二十條 乾舷甲板上ノ高サ及同等ノ強カラザル船舶積載木材積載積載スルニ十分ナル強カラザルコトヲ要ス

第五百二十一條 乾舷甲板上ノ高サ及同等ノ強カラザル船舶積載木材積載積載スルニ十分ナル強カラザルコトヲ要ス

第五百二十二條 乾舷甲板上ノ高サ及同等ノ強カラザル船舶積載木材積載積載スルニ十分ナル強カラザルコトヲ要ス

第五百二十三條 乾舷甲板上ノ高サ及同等ノ強カラザル船舶積載木材積載積載スルニ十分ナル強カラザルコトヲ要ス

第五百二十四條 乾舷甲板上ノ高サ及同等ノ強カラザル船舶積載木材積載積載スルニ十分ナル強カラザルコトヲ要ス

第五百二十五條 乾舷甲板上ノ高サ及同等ノ強カラザル船舶積載木材積載積載スルニ十分ナル強カラザルコトヲ要ス

第五百二十六條 乾舷甲板上ノ高サ及同等ノ強カラザル船舶積載木材積載積載スルニ十分ナル強カラザルコトヲ要ス

第五百二十七條 乾舷甲板上ノ高サ及同等ノ強カラザル船舶積載木材積載積載スルニ十分ナル強カラザルコトヲ要ス

第五百二十八條 乾舷甲板上ノ高サ及同等ノ強カラザル船舶積載木材積載積載スルニ十分ナル強カラザルコトヲ要ス

第五百二十九條 乾舷甲板上ノ高サ及同等ノ強カラザル船舶積載木材積載積載スルニ十分ナル強カラザルコトヲ要ス

第五百三十條 乾舷甲板上ノ高サ及同等ノ強カラザル船舶積載木材積載積載スルニ十分ナル強カラザルコトヲ要ス

ルコトヲ要ス

第五百十八條 乾舷甲板上ノ機關室圍壁ハ標準ノ高サ以上ノ高サノ船舶積載木材積載積載スルニ十分ナル強カラザルコトヲ要ス

第五百十九條 乾舷甲板上ノ高サ及同等ノ強カラザル船舶積載木材積載積載スルニ十分ナル強カラザルコトヲ要ス

第五百二十條 乾舷甲板上ノ高サ及同等ノ強カラザル船舶積載木材積載積載スルニ十分ナル強カラザルコトヲ要ス

第五百二十一條 乾舷甲板上ノ高サ及同等ノ強カラザル船舶積載木材積載積載スルニ十分ナル強カラザルコトヲ要ス

第五百二十二條 乾舷甲板上ノ高サ及同等ノ強カラザル船舶積載木材積載積載スルニ十分ナル強カラザルコトヲ要ス

第五百二十三條 乾舷甲板上ノ高サ及同等ノ強カラザル船舶積載木材積載積載スルニ十分ナル強カラザルコトヲ要ス

第五百二十四條 乾舷甲板上ノ高サ及同等ノ強カラザル船舶積載木材積載積載スルニ十分ナル強カラザルコトヲ要ス

第五百二十五條 乾舷甲板上ノ高サ及同等ノ強カラザル船舶積載木材積載積載スルニ十分ナル強カラザルコトヲ要ス

第五百二十六條 乾舷甲板上ノ高サ及同等ノ強カラザル船舶積載木材積載積載スルニ十分ナル強カラザルコトヲ要ス

第五百二十七條 乾舷甲板上ノ高サ及同等ノ強カラザル船舶積載木材積載積載スルニ十分ナル強カラザルコトヲ要ス

第五百二十八條 乾舷甲板上ノ高サ及同等ノ強カラザル船舶積載木材積載積載スルニ十分ナル強カラザルコトヲ要ス

第五百二十九條 乾舷甲板上ノ高サ及同等ノ強カラザル船舶積載木材積載積載スルニ十分ナル強カラザルコトヲ要ス

第五百三十條 乾舷甲板上ノ高サ及同等ノ強カラザル船舶積載木材積載積載スルニ十分ナル強カラザルコトヲ要ス

第五百三十一條 乾舷甲板上ノ高サ及同等ノ強カラザル船舶積載木材積載積載スルニ十分ナル強カラザルコトヲ要ス

第五百三十二條 乾舷甲板上ノ高サ及同等ノ強カラザル船舶積載木材積載積載スルニ十分ナル強カラザルコトヲ要ス

第五百三十三條 乾舷甲板上ノ高サ及同等ノ強カラザル船舶積載木材積載積載スルニ十分ナル強カラザルコトヲ要ス

第五百三十四條 乾舷甲板上ノ高サ及同等ノ強カラザル船舶積載木材積載積載スルニ十分ナル強カラザルコトヲ要ス

第五百三十五條 乾舷甲板上ノ高サ及同等ノ強カラザル船舶積載木材積載積載スルニ十分ナル強カラザルコトヲ要ス

第五百三十六條 乾舷甲板上ノ高サ及同等ノ強カラザル船舶積載木材積載積載スルニ十分ナル強カラザルコトヲ要ス

第五百三十七條 乾舷甲板上ノ高サ及同等ノ強カラザル船舶積載木材積載積載スルニ十分ナル強カラザルコトヲ要ス

第五百三十八條 乾舷甲板上ノ高サ及同等ノ強カラザル船舶積載木材積載積載スルニ十分ナル強カラザルコトヲ要ス

第五百三十九條 乾舷甲板上ノ高サ及同等ノ強カラザル船舶積載木材積載積載スルニ十分ナル強カラザルコトヲ要ス

第五百四十條 乾舷甲板上ノ高サ及同等ノ強カラザル船舶積載木材積載積載スルニ十分ナル強カラザルコトヲ要ス

第五百四十一條 乾舷甲板上ノ高サ及同等ノ強カラザル船舶積載木材積載積載スルニ十分ナル強カラザルコトヲ要ス

第五百四十二條 乾舷甲板上ノ高サ及同等ノ強カラザル船舶積載木材積載積載スルニ十分ナル強カラザルコトヲ要ス

第五百四十三條 乾舷甲板上ノ高サ及同等ノ強カラザル船舶積載木材積載積載スルニ十分ナル強カラザルコトヲ要ス

第五百四十四條 乾舷甲板上ノ高サ及同等ノ強カラザル船舶積載木材積載積載スルニ十分ナル強カラザルコトヲ要ス

第五百四十五條 乾舷甲板上ノ高サ及同等ノ強カラザル船舶積載木材積載積載スルニ十分ナル強カラザルコトヲ要ス

第五百四十六條 乾舷甲板上ノ高サ及同等ノ強カラザル船舶積載木材積載積載スルニ十分ナル強カラザルコトヲ要ス

第五百四十七條 乾舷甲板上ノ高サ及同等ノ強カラザル船舶積載木材積載積載スルニ十分ナル強カラザルコトヲ要ス

第五百四十八條 乾舷甲板上ノ高サ及同等ノ強カラザル船舶積載木材積載積載スルニ十分ナル強カラザルコトヲ要ス

第五百四十九條 乾舷甲板上ノ高サ及同等ノ強カラザル船舶積載木材積載積載スルニ十分ナル強カラザルコトヲ要ス

第五百五十條 乾舷甲板上ノ高サ及同等ノ強カラザル船舶積載木材積載積載スルニ十分ナル強カラザルコトヲ要ス

ナキ限リ低キコトヲ要シ成ルベク舷山形材ノ上縁ヨリ高カラシメザルコトヲ要ス

附則 第六十四條 本令ハ昭和九年三月一日ヨリ之ヲ施行ス

第六十五條 昭和七年六月三十日以前ニ船體ヲ据附ケタル船舶ノ積載吃水線ノ指定ニ付テハ左ノ各號ニ依ル

一 開口ノ保護、保護欄干、放水口及船員室區域ヘノ通路ニ關スル構造及設備ニ付テハ第六編ノ規定ニ適合セザル船舶ト雖モ實質上該規定ニ適合シ管海官廳ニ於テ差支ナシト認ムル場合ニ於テハ之ヲ同章ノ規定ニ適合スルモノト看做ス

二 第五百十條ニ規定スル船體ヲ有セザル船舶ト雖モ實質上同條ニ規定スル船體ト略同一ノ效力アル船舶ヲ有シ且第六編第六章ニ規定スル他ノ條件ヲ具備スルトキハ木材積載吃水線ノ指定ヲ受ケ之ヲ標示スルコトヲ得此ノ場合ニ於テハ管海官廳ハ當該船舶ガ第五百十條ノ規定ニ適合セザル程度ヲ考慮シ適當ニ其ノ乾舷ヲ増加ス

三 第五百十七條、第五百十八條及第六十二條ノ規定ニ適合セザル船舶ト雖モ實質上同條ノ規定ニ依リ構造及設備ト略同一ノ構造及設備ヲ有シ且第六編第七章ニ規定スル他ノ條件ヲ具備スルトキハ管海官廳ハ第四編第二章ノ規定ニ依リ該船舶ノ乾舷ヲ算定スルコトヲ得此ノ場合ニ於テハ管海官廳ハ當該船舶ガ第五百十七條、第五百十八條及第六十二條ノ規定ニ適合セザル程度ヲ考慮シ適當ニ其ノ乾舷ヲ増加ス

第六十六條 船舶積載吃水線法ニ依リ船舶ニ標示シタル積載吃水線ノ位置ハ之ヲ本令ニ依リ定メタルモノト看做ス但シ同法ニ依リ汽船ニ標示シタル淡水積載吃水線ノ位置ハ本令ニ依リ夏期淡水積載吃水線ノ位置ト

(別紙) 船舶積載吃水線規程附圖

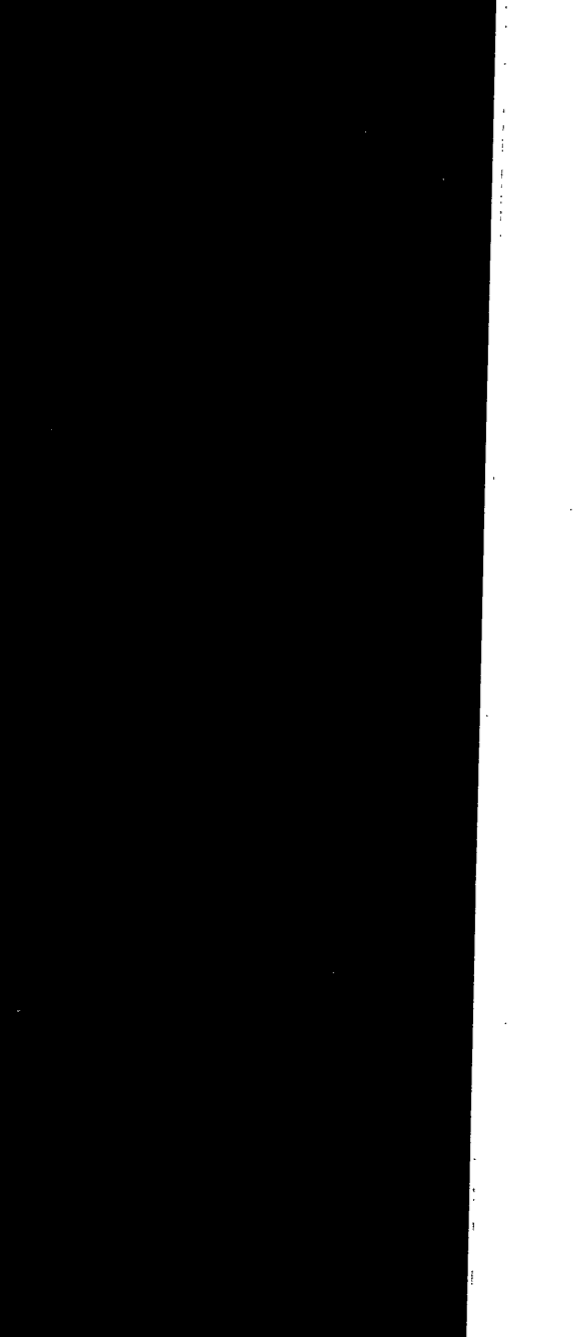
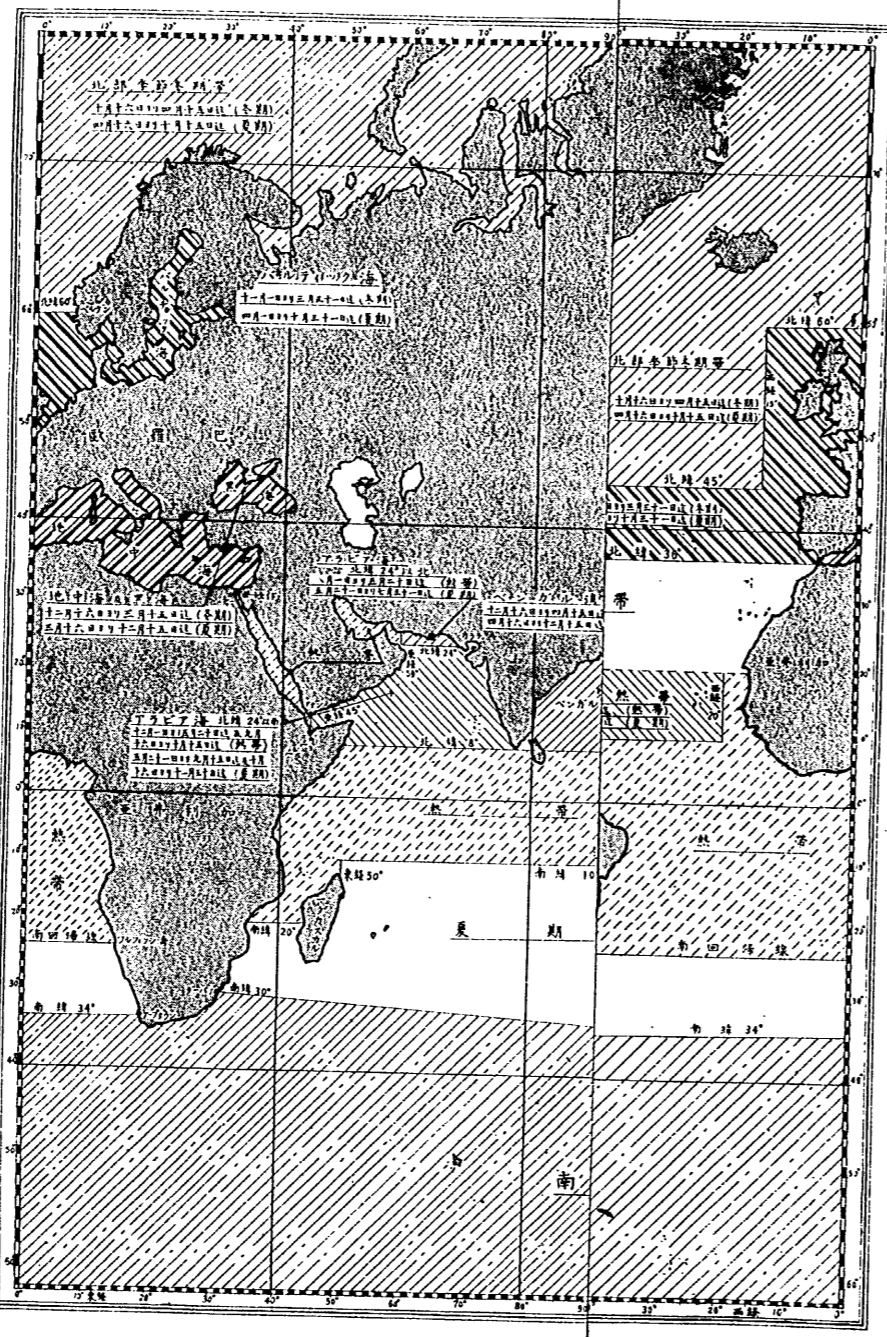

(別紙)
船舶満載吃水線規程附圖

船舶満載吃水線用帶域圖

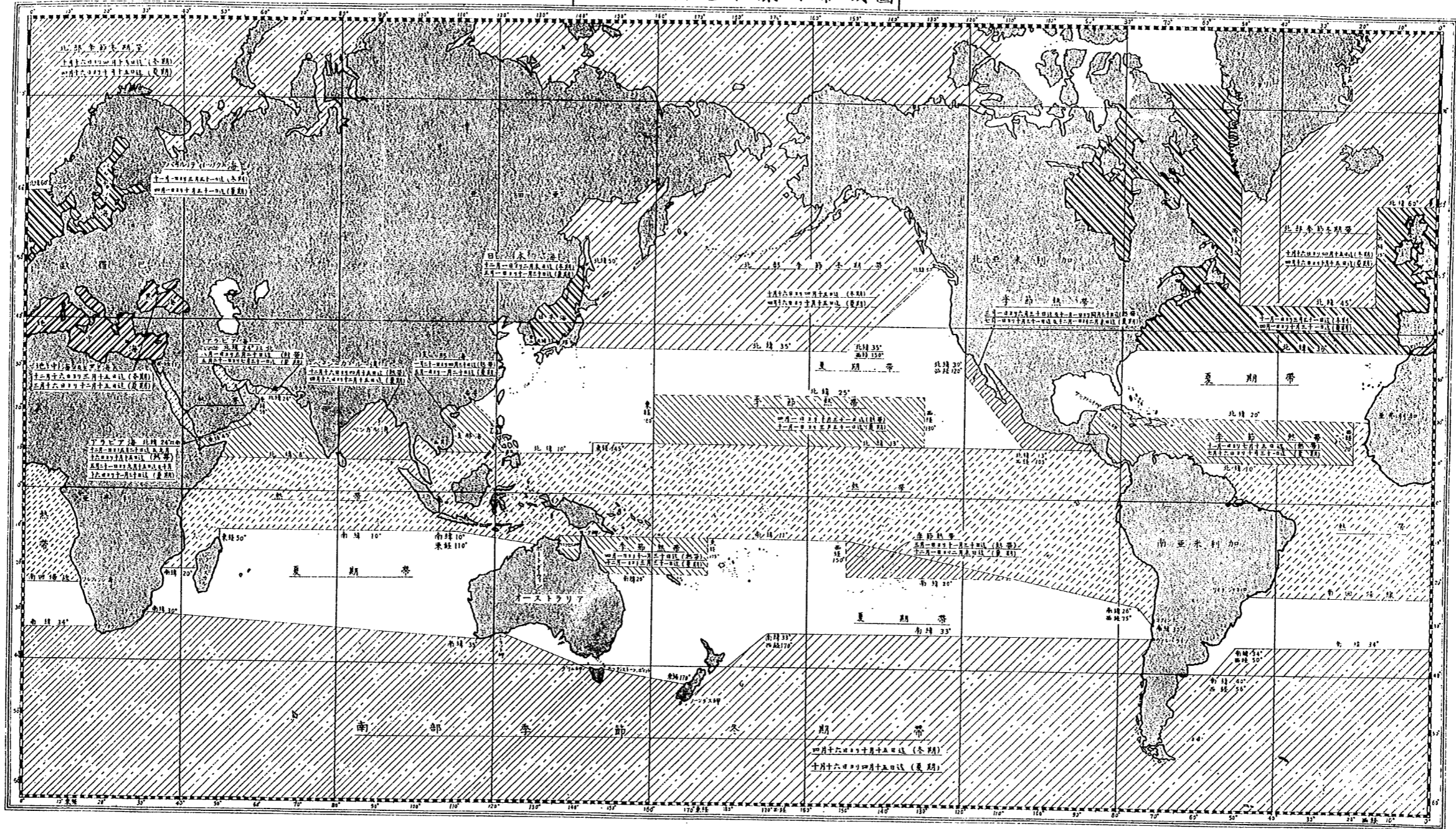

第百五十條 船舶ハ標準ノ高さ以上ノ高さ及
Lノ百分ノ七以上ノ長さノ船首樓ヲ有シ且
船尾樓又ハ堅牢ナル鋼製ノ「フンド」若ハ甲
板室ヲ後部ニ備フル低船尾樓ヲ有スルコト
ヲ要ス

第百五十一條 乾舷甲板ノ機關室圍壁ハ其
ノ側ニ木材貨物ヲ積載スルニ十分ナル強力
ヲ要ス

第百五十七條 船舶ハ標準ノ高さ以上ノ高さ
及Lノ百分ノ七以上ノ長さノ船首樓ヲ有ス

第百六十二條 甲板ノ暴露部ニ於テハ該部分
ノ長さノ二分ノ一以上ノ間ヲ開放開干ト爲
スカ又ハ該部分ニ設クル舷塔ニハ特ニ有效
ナル放水装置ヲ備フベシ

第百六十三條 舷側甲板ノ暴露部ノ全長ニ互リ開放
開干ヲ設クルコトヲ要ス

第百六十六條 船舶満載吃水線法ニ依リ船舶
ニ標示シタル満載吃水線ノ位置ハ之ヲ本令
ニ依リ定メタルモノト看做ス但シ同法ニ依
リ船舶ニ標示シタル淡水満載吃水線ノ位置
ハ本令ニ依リ夏季淡水満載吃水線ノ位置ト

裏面白紙

朝鮮船舶區畫規程

昭和十年二月 總令第二十四號

朝鮮船舶區畫規程左ノ通定ム

朝鮮船舶區畫規程 第一章 總則 第一條 本令ニ於テ區畫滿載吃水線トハ第三...

船舶區畫規程

昭和九年二月 總令第八號

船舶區畫規程左ノ通定ム

船舶區畫規程 第一章 總則 第一條 總則 第二條 可浸長 第三條 區畫室ノ長サ...

附則

第一章 總則

第一條 本令ニ於テ區畫滿載吃水線トハ第三...

附則

第二章 運送

第一條 本令ニ於テ運送ノ場合ニ於テハ...

附則

第三章 可浸長

第十五條 Lノ或點ニ於ケル可浸長トハ該點...

附則

第四章 區畫室ノ長サ

第十八條 船舶ニ於ケル區畫室ノ長サハ其ノ...

附則

第五章 運送

第一條 本令ニ於テ運送ノ場合ニ於テハ...

附則

第六章 運送

第一條 本令ニ於テ運送ノ場合ニ於テハ...

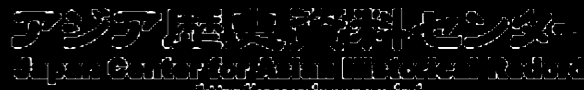

船體厚板ノ横線ハ接続ト爲スコトヲ要シ其ノ長サハ用材ノ幅ノ三倍以上ト爲シ三箇以...

Table with columns for ship types (e.g., 第一級船, 第二級船, 第三級船) and structural requirements (e.g., 船首材, 船尾材).

船首材ノ厚サハ第三級表ニ依ル木甲板ノ幅ハ二五センチメートルトシテ...

船首材ノ厚サハ第三級表ニ依ル木甲板ノ幅ハ二五センチメートルトシテ...

Table with columns for ship types and structural requirements, similar to the one on the left page.

船首材ノ厚サハ第三級表ニ依ル木甲板ノ幅ハ二五センチメートルトシテ...

付テハ管海官廳ニ於テ適當ニ斟酌スルコトヲ得...

船體厚板ノ横線ハ接続ト爲スコトヲ要シ其ノ長サハ用材ノ幅ノ三倍以上ト爲シ三箇以...

内ノ心距ニ於テ固著セシムベシ但シ内龍骨ト力材トガ相葉接スル箇所ニ於テハ...

船艙ニ付テハ管海管ニ於テ適當ニ之ヲ...

ハ木製梁曲材ニ在リテハ二三センチメートル...

達釘ヲ以テ之ヲ肋骨ニ固著セシムベシ...

シムベシ 機關ノ下部ニ於ケル内龍骨ハ...

第百五十五條 船艙ニ付テハ管海管ニ...

第百六十一條 各層甲板梁ノ梁受板ハ...

第百七十一條 船艙ノ寸法ハ船頭固定部ニ...

Table with columns: 名 (Name), 材料 (Material), 寸法 (Dimensions)

Table with columns: 名 (Name), 材料 (Material), 寸法 (Dimensions)

第百六十七條 動力ニ依ル排水ポンプ...

第百七十四條 導鎖器ハ機軸ノ小角度ニ...

執行スルコトアルベシ
第二十四條 油運搬船
第七十六條 本章ノ規定ハ船内ニ鋼製構
第七十七條 油槽ハ堅牢ナルニシテ適宜
第七十八條 油槽ハ現揚ニ於テ其ノ周圍
第七十九條 油槽ハ之ヲ堅牢ニ構造シ
第八十條 油槽ハ之ヲ堅牢ニ構造シ
第八十一條 油槽ハ之ヲ堅牢ニ構造シ

油槽ニハ其ノ大サニ應ジ適當ナル縱横ノ區
設クベシ但シ特ニ小ナル油槽ニ付テハ此ノ
限ニ在ラズ
前項ノ膨脹調整ハ相連結シタル油槽ニ在リ
テハ其ノ中一箇ノミニ付テ之ヲ設クルモ妨ナ
シ
第八十二條 油槽ヲ掘附ケタル船内ノ「ボン
プ」室其ノ他瓦斯ノ發生スル場所ニハ有效
ナル通風装置ヲ設クベシ
油槽ヲ掘附ケタル船内ニ於ケル通風間隙及
塗水路ハ之ヲ他ノ船内ノモノト連絡ナキ構
造ト爲スベシ
油槽ヲ掘附ケタル船内ニハ海水及漏油
ヲ排除スルニ十分ナル「ポンプ」ヲ備フベシ
第八十三條 油槽ヲ掘附ケタル船内ニハ他
ノ貨物ヲ搭載スルコトヲ得ズ
附則
本令ハ昭和九年三月一日ヨリ之ヲ施行ス
本令施行前製造シ又ハ製造ニ著手シタル船舶
ニ付テハ仍舊前ノ例ニ依ルコトヲ得

Table with 4 columns: 甲, 乙, 丙, 丁. Rows list various ship parts like 船骨, 船尾骨, 船尾柱, etc., with corresponding materials like 山毛櫸, 栗, 榿, etc.

Table titled '助骨ノ骨' with columns for 材, 材部, 材頂, 材根. Rows list materials like 山毛櫸, 栗, 榿, etc., with numerical values.

Table with columns for 船底, 船舷, 船口, 甲板, etc., listing materials like 鋼, 銅, 鉛, etc., and their applications.

Table with columns for 船身長, 船身長, 船身長, etc., listing dimensions and materials for various parts of the ship.

法寸ノ材肘尾首船及材曲梁、梁

表號四第

船名	材種	梁			材曲			尾首船			及材											
		材種	材種	材種	材種	材種	材種	材種	材種	材種	材種	材種										
11	14	29	43	6.5	10	5.5	6.5	4.5	4.2	19	8	11	14	12	10	50x50x6	6x3	11	7.5	5.5	29	14
12	15.5	22	48	7	10.5	6	7	4.5	4.4	20	9	12	15	13	11	50x50x6	6x70	12	8.5	5.5	31	15
13.5	17.5	38	57	8	12	7	8	5	4.8	23	10	13	17	15	13	50x50x7	7x83	13.5	9.5	6	34	16
14	18	41	61	8.5	12.5	7.5	8.5	5.5	5.0	25	11	14	17	15	13	50x50x8	8x90	14	10	6.5	35	17
15	19.5	44	66	9	13.5	8	9	5.5	5.2	26	11	14	18	16	14	55x50x8	8x97	15	10.5	6.5	37	17
15.5	20	47	70	9.5	14	8.5	9.5	6	5.4	27	12	15	18	16	14	60x50x8	8x103	15.5	11	7	38	18
16.5	21.5	50	75	10	15	9	10	6	5.6	29	12	15	19	17	15	65x50x8	8x110	16.5	11.5	7	40	18
17	22	53	79	10.5	15.5	9.5	10.5	6.5	5.8	31	13	16	19	17	15	70x60x8	8x117	17	12	7.5	41	19
18	23.5	56	84	11	16.5	10	11	6.5	6.0	32	13	16	20	18	16	70x60x9	9x123	18	12.5	7.5	42	19
19	24.5	59	88	11.5	17	10.5	11.5	7	6.2	33	14	17	20	18	16	75x65x9	9x130	19	13	8	44	20
20	26	62	93	12	18	11	12	7	6.4	34	15	18	21	19	17	75x70x9	9x137	20	14	8	45	21
21	27	65	97	12.5	18.5	11.5	12.5	7.5	6.6	36	16	19	22	20	17	90x70x9	9x143	21	14.5	8.5	47	22
21.5	28	68	102	13	19.5	12	13	7.5	6.8	37	16	19	23	20	18	80x70x10	10x150	21.5	15	8.5	48	22
22	28.5	71	106	13.5	20	12.5	13.5	8	7.0	39	17	20	23	21	18	85x75x10	10x157	22	15.5	9	50	23
22.5	29	74	111	13.5	20.5	12.5	13.5	8	7.2	40	17	20	24	21	18	85x75x11	11x163	22.5	16	9	51	23
23	30	77	115	14	21	13	14	8.5	7.4	42	18	21	24	22	19	90x75x11	11x170	23	16.5	9.5	52	24
23.5	30.5	80	120	14	21.5	13	14	8.5	7.6	43	18	21	25	22	19	90x80x12	12x177	23.5	17	9.5	54	24

價ノ釘 器 固

表號五第

船名	材種	釘			器			固			釘			器			固		
		材種	材種	材種	材種	材種	材種	材種	材種	材種	材種	材種	材種	材種	材種	材種	材種	材種	
19	16	19	16	15	14	13	13	11	11	10	19	10	19	10	19	19	8	6	
20	17	17	16	15	14	14	14	12	12	11	22	11	19	11	19	22	9	7	
21	18	18	17	16	15	15	13	13	12	11	25	12	22	12	22	25	10	3	
22	19	18	18	17	16	16	14	14	13	12	25	13	25	13	25	25	10	8	
23	20	20	19	18	17	17	15	15	14	13	28	14	28	14	28	28	11	8	
24	21	21	19	18	17	17	15	15	14	13	28	14	28	14	28	28	11	9	
25	22	22	20	19	18	18	16	16	16	15	31	15	31	16	31	31	12	9	
26	23	23	20	19	18	18	16	16	16	15	31	16	31	16	31	31	13	10	
27	24	24	21	20	19	19	17	17	17	16	31	17	31	17	31	31	13	10	
28	25	25	22	21	20	20	18	18	18	17	31	17	31	17	31	31	14	11	
29	26	26	23	22	21	21	19	19	19	18	34	18	34	18	34	34	14	11	
30	27	27	24	23	22	22	20	20	20	19	34	18	34	18	34	34	15	12	

第六款 船員 水先人
商法第五百六十二條第一項ノ海員名簿、屬具目錄、航海日誌及旅客名簿ノ書式ニ關スル件ノ改正

昭和十年二月
總令第三十四號

大正三年朝鮮總督府令第七十七號(商法第五百六十二條第一項ノ海員名簿、屬具目錄、航海日誌及旅客名簿ノ書式ニ關スル件)中左ノ改正ス
第二條第三項中「沿海航路」ヲ「沿海區域」ニ改ム
第一號書式乃至第三號書式中「航路定限」ヲ「航行區域」又ハ「從業制限」ニ改ム
第三號書式中(同ノ第十二號ノ次ニ左ノ六號ヲ加フ

Table with 18 rows and 2 columns. Column 1: 同書式(中)及(四)ヲ(六)及(七)ニ改メ(八)ノ次ニ左ノ(九)及(十)ヲ加フ. Column 2: 事

Table with 18 rows and 2 columns. Column 1: 同書式(中)及(四)ヲ(六)及(七)ニ改メ(八)ノ次ニ左ノ(九)及(十)ヲ加フ. Column 2: 事

朝鮮船舶職員令改正

昭和十年一月
總令第三號

第四號書式中「航路定限」ヲ「航行區域」ニ改ム
附則
本令ハ昭和十年三月一日ヨリ之ヲ施行ス
航海日誌ハ當分ノ間第三號書式ニ示ス順序ニ依リ之ヲ記載スルコトヲ得

第二條中「朝鮮船舶職員令第二條ノ二」ヲ「朝鮮船舶職員令第三條」ニ改ム
附則
本令ハ昭和十年三月一日ヨリ之ヲ施行ス
朝鮮船舶安全令第七條第一項ノ規定ニ依リ船舶検査ニ關シ從前ノ規定ニ依リ船舶検査ヲ受テハ同令第八條第一項ノ規定ニ依リ検査ヲ受ケルニ至ル迄之ニ乘組マンムベキ船舶職員ニ關シ仍從前ノ例ニ依ル

朝鮮船舶職員令施行規則

昭和十年二月
總令第三十六號

朝鮮船舶職員令施行規則中左ノ通改正ス
第一條第一項中「第四條ノ二」ヲ削リ同條第二項中「船舶安全法施行規則第三十五條トアルハ朝鮮船舶検査規程第十條第三項、船舶安全法施行規則第三十七條トアルハ朝鮮船舶検査令施行規則第三十六條」ヲ「船舶安全法施行規則トアルハ朝鮮船舶安全法施行規則」ニ改ム
同條第三項乃至第五項及第一條ノ二ヲ削ル

朝鮮船舶職員令施行規則中左ノ通改正ス
第一條 朝鮮船舶安全令施行規則ニ於テ依ルコトヲ定メタル船舶安全法施行規則第百五十六條第七項ニ規定スル救命艇手適任證書ノ交付、書換又ハ返還ニ關シテハ本令ノ定ムル所ニ依ル
第二條 救命艇手適任證書ハ左ニ掲グル者ニ之ヲ交付ス

朝鮮船舶職員試驗規則

昭和十年二月
總令第三十七號

朝鮮船舶職員試驗規則中左ノ通改正ス
第一條 第二項中「船舶法」ノ下ニ「船舶安全法」ヲ、「朝鮮船舶令」ノ下ニ「朝鮮船舶安全令」ヲ加ヘ同條第四項ヲ削ル

朝鮮救命艇手適任證書交付規則

昭和十年二月
總令第三十三號

朝鮮救命艇手適任證書交付規則中左ノ通改正ス
第一條 朝鮮船舶安全令施行規則ニ於テ依ルコトヲ定メタル船舶安全法施行規則第百五十六條第七項ニ規定スル救命艇手適任證書ノ交付、書換又ハ返還ニ關シテハ本令ノ定ムル所ニ依ル
第二條 救命艇手適任證書ハ左ニ掲グル者ニ之ヲ交付ス

Table with 18 rows and 2 columns. Column 1: 同書式(中)及(四)ヲ(六)及(七)ニ改メ(八)ノ次ニ左ノ(九)及(十)ヲ加フ. Column 2: 事

朝鮮船舶職員試驗規則

昭和九年九月
總令第四百六十七號

本令ハ昭和十年三月一日ヨリ之ヲ施行ス
漁船ニ付テハ從前ノ規定ニ定ムル大航海船舶乗組ミタル履歴ハ之ヲ本令ニ規定スル大航海船舶乗組ミタル履歴ト看做ス
昭和九年朝鮮總督府令第十九號附則第五項ヲ削ル

朝鮮救命艇手適任證書交付規則

昭和十年二月
總令第三十三號

朝鮮救命艇手適任證書交付規則中左ノ通改正ス
第一條 朝鮮船舶安全令施行規則ニ於テ依ルコトヲ定メタル船舶安全法施行規則第百五十六條第七項ニ規定スル救命艇手適任證書ノ交付、書換又ハ返還ニ關シテハ本令ノ定ムル所ニ依ル
第二條 救命艇手適任證書ハ左ニ掲グル者ニ之ヲ交付ス

八 沿海以上ノ航行區域ヲ航行スル總噸數百噸以上ノ船舶ニ乗組ミ三年以上執務シ且端艇ノ運用ニ關スル試驗及體格検査ニ合格シタル者
九 航海日誌ノ記載ニ關シテハ本令ニ規定スル所ニ依リ之ヲ記載スルコトヲ得
十 救命艇手適任證書ノ記載事項ニ變更ヲ生ジタルトキハ返還ナク其ノ事由ヲ具シ該證書ヲ交付シタル管海官廳ニ之ガ書換ヲ申請スルコトヲ得
十一 救命艇手適任證書ノ記載事項ニ變更ヲ生ジタルトキハ返還ナク其ノ事由ヲ具シ該證書ヲ交付シタル管海官廳ニ之ガ書換ヲ申請スルコトヲ得
十二 救命艇手適任證書ノ記載事項ニ變更ヲ生ジタルトキハ返還ナク其ノ事由ヲ具シ該證書ヲ交付シタル管海官廳ニ之ガ書換ヲ申請スルコトヲ得

第一號様式(表) 救命艇手適任證書交付申請書 救命艇手適任證書交付相成度此段及申請書也 申請人氏 名印 管海官廳宛 通知ヲ受クベキ場所

Table with columns for personal information (Name, Birth date, Address), ship information (Ship name, Voyage area), and dates (Application date, Issuance date, etc.).

備考 朝鮮救命艇手適任證書交付規則第二條第一項第一號乃至第五號ニ掲グル者申請者ナルトキハ其ノ旨ヲ明ニ記載シ乘船履歴ハ之ヲ記載スルニ及バズ 氏名ニハ片假名ヲ以テ併列シテ記スベシ

Table for ship inspection details, including ship name, voyage area, and dates.

第六款之二 船用品検査 朝鮮船用品検査試験規則 昭和十年二月 總令第二十七號 朝鮮船用品検査試験規則左ノ通定ム

信省管船局船用品検査規則又ハ其ノ支所トアルハ 管海官廳、船用品取締規則トアルハ朝鮮船用品取締規則、造船規則又ハ船機規則トアルハ朝鮮造船規則又ハ朝鮮船機規則トアルハ朝鮮船機規則、信機器試験規則、救命器具試験規則、消防面試験規則、消火器試験規則、火災警報装置試験規則、船口覆布試験規則、鎖鎖索試験規則トス 第一項ニ於テ依ルコトヲ定メタル船用品検査試験規則第六條第一項及第四項ノ檢印ハ別記ニ依ル 附則 本令ハ昭和十年三月一日ヨリ之ヲ施行ス (別記様式) 甲號檢印 乙號檢印

第七條 検査試験手数料ハ別表ノ定ムル所ニ依ル 特種ノ品質構造ヲ有スルモノ又ハ検査試験手数料ノ規定ナキモノノ検査試験手数料ハ別表ニ準シ其ノ程度之ヲ定ムル豫メ手数料ノ別定メ難キモノニ在リテハ検査又ハ試験終了後之ヲ定ムルニ於テハ検査又ハ試験手数料ノ納付スヘキ旨ヲ依リ書シ記入セシム 第五條ノ規定ニ依ル検査又ハ試験ニ付テハ其ノ検査試験手数料ハ前二項ノ規定ニ依ル手数料ノ倍額トス 第八條 船用品検査成績書又ハ船用品検査試験成績書ノ交付手数料ハ一回ニ付一回トス 検査又ハ試験ヲ依リシタル者合格證明書又ハ成績書ノ複本若ハ抄本ヲ受ケムトスルキハ申請書(第四號様式)ヲ其ノ合格證明書又ハ成績書ノ交付ヲ受ケタル選信省管船局船用品検査所又ハ其ノ支所ニ提出シ複本又ハ抄本ノ交付手数料ヲ納付スヘシ 船用品検査成績書又ハ船用品検査試験成績(別記様式) 略

第一號様式 船用品検査試験成績書 検査試験手数料金額 再検査試験手数料金額 合格證明書又ハ成績書交付手数料金額 一検査試験品名及数量 二製造者住所及氏名又ハ名稱 三製造年月 四検査試験ノ種類 五添附書類 何々何通 六船用品検査試験規則第三條第一項但書ノ規定ニ依リ検査試験品ノ所在地ニ於テ検査又ハ試験ヲ受ケムトスルキハ其ノ場所 右大正九年九月選信省令第七十五號船用品検査試験規則ニ依リ検査試験成績書也 年 月 日 住 所 依 頼 者 名 印 選信大臣宛 第二號様式 船用品検査成績書 交付手数料

船用品検査成績書 複本 交付手数料 證明書 複本 通 合計四錢 (氏名印)

Table with columns for material type (e.g., 鋼材, 銅鋼製物), inspection method (e.g., 材料検査, 屈曲試験), and quantity/units. Includes a section for '鋼鋼製物' and '鋼鋼製物'.

Table with columns for material type (e.g., 鋼鋼製物, 銅鋼製物), inspection method (e.g., 材料検査, 屈曲試験), and quantity/units. Includes a section for '鋼鋼製物' and '銅鋼製物'.

Table with columns for material type (e.g., 鋼鋼製物, 銅鋼製物), inspection method (e.g., 材料検査, 屈曲試験), and quantity/units. Includes a section for '鋼鋼製物' and '銅鋼製物'.

Table with columns for material type (e.g., 鋼鋼製物, 銅鋼製物), inspection method (e.g., 材料検査, 屈曲試験), and quantity/units. Includes a section for '鋼鋼製物' and '銅鋼製物'.

Table with multiple columns and rows, containing numerical data and time intervals. Includes a header row with time (一時, 二時, 三時) and a grid of values.

Table with multiple columns and rows, containing numerical data and time intervals. Includes a header row with time (一時, 二時) and a grid of values.

備考
一 鎖ノ長五尋未満ニ對スル索引試驗手續料ハ本表ニ掲ケルモノノ半額トス
二 鎖ニ所定ノ試驗荷重ヨリ少キ荷重ヲ加ヘテ切斷試驗又ハ牽引試驗ヲ行フトキト雖規
定ノ手續料ヲ徴收ス
三 鎖ニ所定ノ試驗荷重ヲ超スル荷重ヲ加ヘテ切斷試驗(抗張力ノ測定試験ヲ含ム)又ハ

第三號
牽引試験ヲ行フトキハ規定ノ手續料ニ超過荷重一噸又ハ其ノ未滿毎ニ十錢ヲ加算シタ
ルモノヲ徴收ス
四 鎖ニ附屬スル「シヤックル」、「スワイヴル」、鈎等ニシテ鎖ニ連結シテ牽引試験ヲ行
フトキハ之ヲ其ノ鎖ノ一部ト看做シテ手續料ヲ徴收ス
五 「シヤックル」、「スワイヴル」及連結用鎖環ノ切斷試驗手續料ハ試験一回ニ付試驗荷重
十噸又ハ其ノ未滿毎ニ一四トス但シ鎖ニ附屬スル「スワイヴル」ニシテ鎖ノ鎖環ニ連結
シテ試験ヲ行フトキハ之ニ對シテ別ニ手續料ヲ徴收セス
六 「シヤックル」及「スワイヴル」ノ牽引試験手續料ハ試験一回ニ付試驗荷重十噸又ハ其
ノ未滿毎ニ一四トス但シ鎖ニ附屬シタルモノニシテ之ニ連結シテ牽引試験ヲ行フトキ
ハ之ニ對シテ別ニ手續料ヲ徴收セス
七 鎖「シヤックル」、「スワイヴル」又ハ連結用鎖環ノ切斷試驗又ハ牽引試験ニ付再試験
ヲ行フトキハ再試験手續料トシテ試験一回毎ニ規定ノ手續料ノ半額ヲ徴收ス

Table with columns: 検査試験検査試験, 品種類別, 規格, 適用, 索, 周, 手数料算定, 備考, 取扱試験所名. Includes a section for '鋼' (Steel) with specific test details.

Table with 4 columns: 検査試験種類, 適用規格, 試験機能力, 手数料. It lists various testing standards and fees for different types of equipment.

Table with 4 columns: 検査試験種類, 適用規格, 試験機能力, 手数料. It details testing procedures and standards for different types of machinery and components.

Table with 4 columns: 検査試験種類, 適用規格, 試験機能力, 手数料. This table includes specific regulations for ship equipment testing, such as fire extinguishers and communication devices.

線ニ至ル距離、普通船ニ在リテハ冠頂ニ至ル距離ヲ測リ、普通船ノ太サハ旋回軸ノ中心線又ハ冠頂ヨリ、普通船ノ太サハ旋回軸ノ中心線ニ於テ之ヲ測リ、普通船ノ太サハ旋回軸ノ中心線又ハ冠頂ヨリ、普通船ノ太サハ旋回軸ノ中心線ニ於テ之ヲ測リ...

三箇ノ連続セル鎖環ニ切斷荷重ヲ加ヘ、之ニ耐ユルコトヲ要ス。若シ之ニ合格セザルトキハ、更に他ノ三箇ノ連続セル鎖環ヲ採リ、再試験ヲ行フ。...

第二十條 試験及検査ニ合格シタルトキハ鎖
ニ在リテハ其ノ兩端及中間五等毎ノ鎖環
ニ「シロック」及「スウィッチ」ニ在リテ
ハ各箇ニ、第十七條及第十九條ニ掲ケル根
付鎖ニ在リテハ一箇ノ鎖環ニ捺印及試験番
號ヲ刻ス

第二十一條 鎖ハ各試験及検査ヲ行ヒタル
後其ノ重量ヲ測定シ、牽引荷重ヲ加ヘタル
後試験床ヨリ取出ス前ニ其ノ長ヲ測定スヘ
シ

第二十二條 鎖ハ検査ヲ終タル後ニ非サレハ
之ニ塗料ヲ施スコトヲ得ス

第二十三條 第九條乃至第二十二條ノ規定ハ
鎖鎖以外ノ鎖及其ノ附属品ノ試験ニ付之ヲ
準用ス但シ切斷試験ヲ行フコトヲ要セス

第二十四條 索ハ一卷毎ニ左ノ試験ヲ行フ
一 切斷試験 索ノ一部ヨリ採リタル試験
材ニ付索ノ種類及周ニ應ジテ三號表ニ
掲ケル切斷荷重ヲ加ヘ之ニ耐ムルコト
ヲ要ス但シ鋼索ニ在リテハ切斷試験ヲ
行フコトヲ得サルトキハ索ヲ組成スル
子繩又ハ鋼線ニ付切斷試験ヲ行フコト
ヲ得此ノ場合ニ於テ子繩ノ平均抗張力
ニ索ノ子繩數ヲ乗シタル合計抗張力カ
第三號表ニ掲ケル切斷荷重ノ一〇五
倍以上ナルカ又ハ鋼線ノ平均抗張力ニ
索ノ鋼線數ヲ乗シタル合計抗張力カ第
三號表ニ掲ケル切斷荷重ノ一倍以
上ナルコトヲ要ス

第二十五條 索ハ其ノ一部ヨリ採リタ
ル鋼線ノ下同一ノ徑ヲ有スル鋼線ノ
周ニ少クトモ八回捲キ付ケタル後之ヲ
解展シ裂痕ヲ生ゼサルモノナルコトヲ
要ス本試験ハ各子繩ヨリ當該官吏ノ適
當ト認ムル數ノ鋼線ヲ採リ之ヲ行フ

第二十六條 試験及検査ニ合格シタル索ニハ
鉛封封緘ヲ付シ捺印及試験番號ヲ刻ス
第一號表

Table with columns for '鋼索引試驗荷重表' (Steel Rope Tension Test Table) and '鋼索引試驗荷重' (Steel Rope Tension Test Weight). It lists various test results for different types of steel ropes, including diameter, material, and test weight.

Table with multiple columns containing numerical data, likely representing test results for various steel ropes or materials. The data is organized in a grid format with multiple rows and columns.

Table with multiple columns of numerical data, likely representing inspection and enforcement records for shipping equipment. The data is organized into several vertical columns, with values ranging from 100 to 1000.

Table with multiple columns of numerical data, similar to the right page, representing inspection and enforcement records for shipping equipment. The data is organized into several vertical columns, with values ranging from 100 to 1000.

Table with multiple columns containing numerical data, likely representing shipping schedules or cargo weights. The columns are organized into several groups, with some headers in Japanese characters.

Table with multiple columns containing numerical data, similar to the one on the right. It includes various numbers and some text labels, possibly representing a different set of shipping or cargo information.

Table titled '第二號表' (Table 2) with columns for '鎖鎖種類' (Lock types) and '普通鎖環ノ荷重' (Load of ordinary lock rings). It contains numerical data for different lock types and their corresponding weights.

Table titled '第三號表' (Table 3) with columns for '鎖鎖種類' (Lock types) and '普通鎖環ノ荷重' (Load of ordinary lock rings). It contains numerical data for different lock types and their corresponding weights.

Table titled '第三號表' (Table 3) with columns for '索切斷試驗荷重表' (Rope cutting test load table). It includes a list of rope types and their respective test load values.

Table with multiple columns and rows, likely a schedule or data table. Columns include time slots (e.g., 四時, 三時, 二時) and numerical values.

Table with multiple columns and rows, likely a schedule or data table. Columns include time slots (e.g., 七時, 八時, 九時) and numerical values.

船窓試験規程
大正十一年一月
選令第六號
船窓試験規程ノ通定
第一條 船窓ヲ分テテ左ノ二種トス

Table with multiple columns and rows, likely a schedule or data table. Columns include time slots (e.g., 四時, 五時, 六時) and numerical values.

船窓試験規程
大正十一年一月
選令第六號
船窓試験規程ノ通定
第一條 船窓ヲ分テテ左ノ二種トス

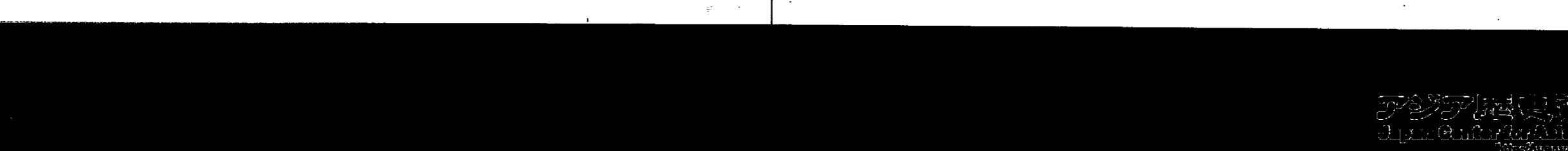

Table with 2 columns: 検査要部ノ構造及寸法 (Inspection parts, construction and dimensions) and 載重要部ノ名目 (Cargo parts, names). Includes details for 鋼釘 (Steel nails) and 鋼板 (Steel plates).

第十七條 鋼釘及鋼板ニ於テ周縁又ハ脊稜ノ突出部ニ著シキ爲共ノ他ノ理由ニ依リ當該官署ニ於テ現品ニ付屈曲試験ヲ適當ニ執行シ難シト認ムルトキハ之ニ代ルヘキ試験方法ニ付選定大臣ノ指板ヲ受クヘシ...

(別表) 載重要部ノ構造及寸法 (Reference Table) 載重要部ノ構造及寸法 (Construction and dimensions of cargo parts)

Table with multiple columns: 載重要部ノ名目 (Cargo parts), 鋼釘ノ寸法 (Steel nail dimensions), 鋼板ノ寸法 (Steel plate dimensions), 鋼釘ノ種類 (Steel nail types), etc. Includes numerical data for various parts.

船口覆布試験規程 昭和八年六月 選令第二十七號 船口覆布試験規程ノ制定ム...

第五條 覆布用布地ノ防水加工前ニ於ケル強カハ幅三〇ミリメートルトシテ試験片ニ付長二〇〇ミリメートルトシテ...

折射形ヲ設クベシ 無色透過ノ形ハ透過ノ中央横線ノ中心ニ於ケル燈火ヲ該面ノ上下各一〇度ノ範圍ニ集束シ共ノ照度ハ該燈火ノ照度ニ比シ...

コトヲ要ス
 第十五條 反射鏡ハ燈火ノ各點ヨリ燈窓ニ向
 フ直射光線ヲ遮斷セザル限リ大形ト爲シ其
 ノ表面ハ燈火ノ最輝點ヲ中心トシテ球面ノ
 一部ニシテ十分磨キタル後銀色鍍メシタ
 ルモノナルコトヲ要ス但シ乙種兩色燈及操
 舵目標燈ノ反射鏡ノ表面ハ圓筒形ト爲スコ
 トヲ得

第十六條 油船燈ハ石油ヲ使用スベシ但シ
 丁種白燈及操舵目標燈ハ種油ヲ使用スル
 コトヲ得

第十七條 油船燈各部ノ寸法ハ第一表ニ依
 ル

第十八條 水先燈ノ構造及寸法ハ本節ノ規定
 ニ依ルノ外當該官吏ノ適當ト認ムル所ニ依
 ル

第二節 檣燈
 第十九條 燈窓ハ甲種檣燈ニ在リテハ無色
 透鏡ヲ、乙種檣燈ニ在リテハ無色圓筒形
 子ヲ設置スベシ

第二十條 燈窓硝子ノ各側部ニ於ケル留金
 ノ縁ハ該檣及燈窓硝子ノ垂直軸ヲ含ム平面
 船燈ノ對稱面ト一、二、五度ノ角度ヲ爲ス
 位置ニ在ルコトヲ要ス

第二十一條 火口ハ燈籠ノ後面ニ平行ニ置キ
 且火口ノ後縁ノ中央ヲ燈窓硝子ノ垂直軸上
 ニ置クベシ

第二十二條 口金ハ普通ノ燈心及油ヲ使用シ
 一六時間繼續燃焼後甲種檣燈ニ在リテハ一
 〇燭光以上、乙種檣燈ニ在リテハ五燭光以
 上ノ燭光ヲ發シ得ルモノナルコトヲ要ス

第二十三條 檣燈ハ反射鏡ヲ備フベシ
 第二十四條 檣燈ハ燈窓外面ニ於テ燈窓ト
 燈籠下部トノ間ニ金屬製ノ枠ヲ取附クベ
 シ

第三節 舷燈
 第二十五條 甲種舷燈ノ燈窓ハ無色透鏡ヲ
 裝置シ其ノ内面ニ接シ左舷舷燈ニ在リテハ
 紅色圓筒形硝子ヲ、右舷舷燈ニ在リテハ
 色圓筒形硝子ヲ挿入スベシ

第二十六條 乙種舷燈ハ左舷舷燈ニ在リテハ紅
 色圓筒形硝子ヲ、右舷舷燈ニ在リテハ紅
 色透鏡ニ挿入スベシ

第二十七條 甲種舷燈ノ燈窓ハ無色透鏡ヲ
 裝置シ其ノ内面ニ接シ左舷舷燈ニ在リテハ
 紅色圓筒形硝子ヲ、右舷舷燈ニ在リテハ
 色圓筒形硝子ヲ挿入スベシ

第二十八條 乙種舷燈ハ左舷舷燈ニ在リテハ紅
 色圓筒形硝子ヲ、右舷舷燈ニ在リテハ紅
 色透鏡ニ挿入スベシ

第二十九條 舷燈ノ挿入装置ハ左舷舷燈用ノ
 油窓ヲ右舷舷燈用ノ右舷舷燈用ノ油窓ヲ左
 舷舷燈ニ挿入シ得ザル構造ト爲スベシ

第三十條 火口ハ燈籠ノ後面ト一、二、五
 度ノ角度ヲ爲ス方向ニ置キ且火口ノ後縁ノ
 中央ヲ燈窓硝子ノ垂直軸上ニ置クベシ

第三十一條 口金ハ普通ノ燈心及油ヲ使用シ
 一六時間繼續燃焼後甲種舷燈ニ在リテハ一
 〇燭光以上、乙種舷燈ニ在リテハ五燭光以
 上ノ燭光ヲ發シ得ルモノナルコトヲ要ス

第三十二條 燈籠側部ノ掛具及隔板ハ取附ク
 隔板ノ形狀及寸法ハ第二圖乃至第四圖ニ依
 ル

第三十三條 舷燈ハ反射鏡ヲ備フベシ
 第三十四條 甲種舷燈ハ燈窓外面ニ於テ燈
 窓ト燈籠下部トノ間ニ金屬製ノ枠ヲ取附
 クベシ

第四節 兩色燈
 第三十五條 甲種兩色燈ノ燈窓ハ左舷側
 紅色圓筒形硝子ヲ、右舷側ニ無色圓筒形硝
 子ヲ設置スベシ

第三十六條 乙種兩色燈ノ燈窓ハ左舷側
 紅色透鏡ニ挿入スベシ

第七節 船舶燈
 第三十七條 燈窓硝子ノ各側部ニ於ケル留金
 ノ縁ハ該舷及燈窓硝子ノ垂直軸ヲ含ム平面
 船燈ノ對稱面ト二、五度ノ角度ヲ爲ス位
 置ニ在ルコトヲ要ス

第三十八條 火口ハ燈籠ノ後面ニ平行ニ置キ
 且火口ノ後縁ノ中央ヲ燈窓硝子ノ垂直軸上
 ニ置クベシ

第三十九條 口金ハ普通ノ燈心及油ヲ使用シ
 一六時間繼續燃焼後一〇燭光以上ノ燭光ヲ
 發シ得ルモノナルコトヲ要ス

第四十條 船舶燈ハ無色透鏡ヲ裝置スベシ

第四十一條 船舶燈ハ燈窓外面ニ於テ燈窓ト
 燈籠下部トノ間ニ金屬製ノ枠ヲ取附クベ
 シ

第四十二條 船舶燈ハ燈窓外面ニ於テ燈窓ト
 燈籠下部トノ間ニ金屬製ノ枠ヲ取附クベ
 シ

第四十三條 船舶燈ハ燈窓外面ニ於テ燈窓ト
 燈籠下部トノ間ニ金屬製ノ枠ヲ取附クベ
 シ

第四十四條 船舶燈ハ燈窓外面ニ於テ燈窓ト
 燈籠下部トノ間ニ金屬製ノ枠ヲ取附クベ
 シ

第四十五條 船舶燈ハ燈窓外面ニ於テ燈窓ト
 燈籠下部トノ間ニ金屬製ノ枠ヲ取附クベ
 シ

第四十六條 船舶燈ハ燈窓外面ニ於テ燈窓ト
 燈籠下部トノ間ニ金屬製ノ枠ヲ取附クベ
 シ

第四十七條 船舶燈ハ燈窓外面ニ於テ燈窓ト
 燈籠下部トノ間ニ金屬製ノ枠ヲ取附クベ
 シ

第四十八條 船舶燈ハ燈窓外面ニ於テ燈窓ト
 燈籠下部トノ間ニ金屬製ノ枠ヲ取附クベ
 シ

第四十九條 船舶燈ハ燈窓外面ニ於テ燈窓ト
 燈籠下部トノ間ニ金屬製ノ枠ヲ取附クベ
 シ

第五十條 船舶燈ハ燈窓外面ニ於テ燈窓ト
 燈籠下部トノ間ニ金屬製ノ枠ヲ取附クベ
 シ

コトヲ要ス
 第十五條 反射鏡ハ燈火ノ各點ヨリ燈窓ニ向
 フ直射光線ヲ遮斷セザル限リ大形ト爲シ其
 ノ表面ハ燈火ノ最輝點ヲ中心トシテ球面ノ
 一部ニシテ十分磨キタル後銀色鍍メシタ
 ルモノナルコトヲ要ス但シ乙種兩色燈及操
 舵目標燈ノ反射鏡ノ表面ハ圓筒形ト爲スコ
 トヲ得

第十六條 油船燈ハ石油ヲ使用スベシ但シ
 丁種白燈及操舵目標燈ハ種油ヲ使用スル
 コトヲ得

第十七條 油船燈各部ノ寸法ハ第一表ニ依
 ル

第十八條 水先燈ノ構造及寸法ハ本節ノ規定
 ニ依ルノ外當該官吏ノ適當ト認ムル所ニ依
 ル

第二節 檣燈
 第十九條 燈窓ハ甲種檣燈ニ在リテハ無色
 透鏡ヲ、乙種檣燈ニ在リテハ無色圓筒形
 子ヲ設置スベシ

第二十條 燈窓硝子ノ各側部ニ於ケル留金
 ノ縁ハ該檣及燈窓硝子ノ垂直軸ヲ含ム平面
 船燈ノ對稱面ト一、二、五度ノ角度ヲ爲ス
 位置ニ在ルコトヲ要ス

第二十一條 火口ハ燈籠ノ後面ニ平行ニ置キ
 且火口ノ後縁ノ中央ヲ燈窓硝子ノ垂直軸上
 ニ置クベシ

第二十二條 口金ハ普通ノ燈心及油ヲ使用シ
 一六時間繼續燃焼後甲種檣燈ニ在リテハ一
 〇燭光以上、乙種檣燈ニ在リテハ五燭光以
 上ノ燭光ヲ發シ得ルモノナルコトヲ要ス

第二十三條 檣燈ハ反射鏡ヲ備フベシ
 第二十四條 檣燈ハ燈窓外面ニ於テ燈窓ト
 燈籠下部トノ間ニ金屬製ノ枠ヲ取附クベ
 シ

第三節 舷燈
 第二十五條 甲種舷燈ノ燈窓ハ無色透鏡ヲ
 裝置シ其ノ内面ニ接シ左舷舷燈ニ在リテハ
 紅色圓筒形硝子ヲ、右舷舷燈ニ在リテハ
 色圓筒形硝子ヲ挿入スベシ

第二十六條 乙種舷燈ハ左舷舷燈ニ在リテハ紅
 色圓筒形硝子ヲ、右舷舷燈ニ在リテハ紅
 色透鏡ニ挿入スベシ

第二十七條 甲種舷燈ノ燈窓ハ無色透鏡ヲ
 裝置シ其ノ内面ニ接シ左舷舷燈ニ在リテハ
 紅色圓筒形硝子ヲ、右舷舷燈ニ在リテハ
 色圓筒形硝子ヲ挿入スベシ

第二十八條 乙種舷燈ハ左舷舷燈ニ在リテハ紅
 色圓筒形硝子ヲ、右舷舷燈ニ在リテハ紅
 色透鏡ニ挿入スベシ

第二十九條 舷燈ノ挿入装置ハ左舷舷燈用ノ
 油窓ヲ右舷舷燈用ノ右舷舷燈用ノ油窓ヲ左
 舷舷燈ニ挿入シ得ザル構造ト爲スベシ

第三十條 火口ハ燈籠ノ後面ト一、二、五
 度ノ角度ヲ爲ス方向ニ置キ且火口ノ後縁ノ
 中央ヲ燈窓硝子ノ垂直軸上ニ置クベシ

第三十一條 口金ハ普通ノ燈心及油ヲ使用シ
 一六時間繼續燃焼後甲種舷燈ニ在リテハ一
 〇燭光以上、乙種舷燈ニ在リテハ五燭光以
 上ノ燭光ヲ發シ得ルモノナルコトヲ要ス

第三十二條 燈籠側部ノ掛具及隔板ハ取附ク
 隔板ノ形狀及寸法ハ第二圖乃至第四圖ニ依
 ル

第三十三條 舷燈ハ反射鏡ヲ備フベシ
 第三十四條 甲種舷燈ハ燈窓外面ニ於テ燈
 窓ト燈籠下部トノ間ニ金屬製ノ枠ヲ取附
 クベシ

第四節 兩色燈
 第三十五條 甲種兩色燈ノ燈窓ハ左舷側
 紅色圓筒形硝子ヲ、右舷側ニ無色圓筒形硝
 子ヲ設置スベシ

第三十六條 乙種兩色燈ノ燈窓ハ左舷側
 紅色透鏡ニ挿入スベシ

第七節 船舶燈
 第三十七條 燈窓硝子ノ各側部ニ於ケル留金
 ノ縁ハ該舷及燈窓硝子ノ垂直軸ヲ含ム平面
 船燈ノ對稱面ト二、五度ノ角度ヲ爲ス位
 置ニ在ルコトヲ要ス

第三十八條 火口ハ燈籠ノ後面ニ平行ニ置キ
 且火口ノ後縁ノ中央ヲ燈窓硝子ノ垂直軸上
 ニ置クベシ

第三十九條 口金ハ普通ノ燈心及油ヲ使用シ
 一六時間繼續燃焼後一〇燭光以上ノ燭光ヲ
 發シ得ルモノナルコトヲ要ス

第四十條 船舶燈ハ無色透鏡ヲ裝置スベシ

第四十一條 船舶燈ハ燈窓外面ニ於テ燈窓ト
 燈籠下部トノ間ニ金屬製ノ枠ヲ取附クベ
 シ

第四十二條 船舶燈ハ燈窓外面ニ於テ燈窓ト
 燈籠下部トノ間ニ金屬製ノ枠ヲ取附クベ
 シ

第四十三條 船舶燈ハ燈窓外面ニ於テ燈窓ト
 燈籠下部トノ間ニ金屬製ノ枠ヲ取附クベ
 シ

第四十四條 船舶燈ハ燈窓外面ニ於テ燈窓ト
 燈籠下部トノ間ニ金屬製ノ枠ヲ取附クベ
 シ

第四十五條 船舶燈ハ燈窓外面ニ於テ燈窓ト
 燈籠下部トノ間ニ金屬製ノ枠ヲ取附クベ
 シ

第四十六條 船舶燈ハ燈窓外面ニ於テ燈窓ト
 燈籠下部トノ間ニ金屬製ノ枠ヲ取附クベ
 シ

第四十七條 船舶燈ハ燈窓外面ニ於テ燈窓ト
 燈籠下部トノ間ニ金屬製ノ枠ヲ取附クベ
 シ

第四十八條 船舶燈ハ燈窓外面ニ於テ燈窓ト
 燈籠下部トノ間ニ金屬製ノ枠ヲ取附クベ
 シ

第四十九條 船舶燈ハ燈窓外面ニ於テ燈窓ト
 燈籠下部トノ間ニ金屬製ノ枠ヲ取附クベ
 シ

第五十條 船舶燈ハ燈窓外面ニ於テ燈窓ト
 燈籠下部トノ間ニ金屬製ノ枠ヲ取附クベ
 シ

第十七號 交通部 電氣附五新 第二章 運輸 第六款ノ二 船用品検査及取締

第九十二條 積燈ニハ燈窓外面ニ於テ燈厨上部ト燈厨下部ト間ニ金屬製ノ柵柵ヲ取附クベシ

第九十三條 積燈ニハ無色圓筒形硝子ヲ裝置シ其ノ内面ニ接シ左舷積燈ニ在リテハ紅色圓筒形硝子ヲ右舷積燈ニ在リテハ綠色圓筒形硝子ヲ挿入スベシ

第九十四條 燈窓硝子ノ後部留金ノ縁ハ該縁ニ燈窓硝子ノ垂直軸ヲ含ム平面ガ燈窓ノ側面ト一ニ二五度ノ角度ヲ爲ス位置ニ在ルコトヲ要ス

第九十五條 著色挿入硝子ノ挿入装置ハ硝子ガ正規ノ位置外ニ止マル虞ナク且左舷積燈用ノ硝子ヲ右舷積燈ニハ右舷積燈用ノ硝子ヲ左舷積燈ニ挿入シ得ザル構造ト爲スベシ

第九十六條 電球ハ甲種積燈ニ在リテハ四〇ワットノ乙種積燈ニ在リテハ二〇ワットノモノナルコトヲ要ス

第九十七條 燈窓硝子ノ掛具及隔板ニ取附クル突起器具ノ形状及寸法ハ第一圖ニ依ル隔板ノ形状及寸法ハ第五圖乃至第七圖ニ依ル

第九十八條 甲種積燈ニハ燈窓外面ニ於テ燈厨上部ト燈厨下部ト間ニ金屬製ノ柵柵ヲ取附クベシ

第九十九條 燈窓ニハ無色圓筒形硝子ヲ裝置スベシ

第一百條 電球ハ甲種白燈ニ在リテハ四〇ワットノ乙種白燈ニ在リテハ二〇ワットノモノナルコトヲ要ス

第一百一條 白燈ニハ燈窓外面ニ於テ上部燈厨下部ト燈厨下部ト間ニ金屬製ノ柵柵ヲ取附クベシ

第一百二條 燈窓ニハ無色圓筒形硝子ヲ裝置シ其ノ内面ニ接シ紅色圓筒形硝子ヲ挿入スベシ

第一百三條 紅色挿入硝子ノ挿入装置ハ硝子ガ正規ノ位置外ニ止マル虞ナキ構造ト爲スベシ

第十四條 燈窓硝子ニハ金屬製ノ柵柵ヲ取附クベシ

第十五條 著色挿入硝子ノ前縁ニ於ケル金屬製ノ柵柵ハ該柵及燈窓硝子ノ垂直軸ヲ含ム平面ガ燈窓ノ側面ト一ニ二五度ノ角度ヲ爲ス位置ニ在ルコトヲ要ス

第十六條 電球ハ四〇ワットノモノナルコトヲ要ス

第十七條 著色挿入硝子ノ前縁ニ於ケル金屬製ノ柵柵ハ該柵及燈窓硝子ノ垂直軸ヲ含ム平面ガ燈窓ノ側面ト一ニ二五度ノ角度ヲ爲ス位置ニ在ルコトヲ要ス

第十八條 著色挿入硝子ノ前縁ニ於ケル金屬製ノ柵柵ハ該柵及燈窓硝子ノ垂直軸ヲ含ム平面ガ燈窓ノ側面ト一ニ二五度ノ角度ヲ爲ス位置ニ在ルコトヲ要ス

第十九條 著色挿入硝子ノ前縁ニ於ケル金屬製ノ柵柵ハ該柵及燈窓硝子ノ垂直軸ヲ含ム平面ガ燈窓ノ側面ト一ニ二五度ノ角度ヲ爲ス位置ニ在ルコトヲ要ス

第二十條 安全燈ハ燃燈ハ之ヲ高サ一・五メートルノ箇所ヨリ木床ニ連續三回墮落セシメ異狀ヲ呈セザルモノナルコトヲ要ス

第二十一條 燃燈ノ際ニハ電池ヲ等重ノ他ノモノト交換スルモ妨ナシ

第二十二條 安全燈ハ可燃性混氣中ニ點滅ノ際燃火セザルモノナルコトヲ要ス

第二十三條 電球ハ五ワット以上ノモノナルコトヲ要ス

第二十四條 安全燈ニハ燈窓外面ニ於テ上部燈厨下部ト燈厨下部ト間ニ金屬製ノ柵柵ヲ取附クベシ

第二十五條 前項ノ柵柵ハ相隣レル柵柵ノ外側ヲ連ネタル直線ガ燈窓硝子ニ接觸セザル構造ト爲スコトヲ要ス

附則
本令ハ公布ノ日ヨリ之ヲ施行ス
昭和四年六月通信省令第十九號船燈試驗規程ハ之ヲ廢止ス

第一一八號 船用設備及取締

種類	光線距離	射光角度	種類	硝子			硝子			硝子			硝子			硝子		
				面積	厚さ	重量	面積	厚さ	重量	面積	厚さ	重量	面積	厚さ	重量	面積	厚さ	重量
甲種積燈	5海里以上	225°	第一種無色透鏡硝子	2300	115	130	95	2300	300	340	0.60	3200	0.90	32	0.45	—	—	—
乙種積燈	3海里以上	225°	第二種無色透鏡硝子	2300	95	155	6	2300	230	330	0.60	3200	0.60	32	0.45	—	—	—
丙種積燈	2海里以上	112.5°	第一種無色透鏡硝子	1250	125	130	6	2300	270	340	0.60	3200	0.90	32	0.45	—	—	—
甲種積燈	2海里以上	112.5°	第二種無色透鏡硝子	1250	105	155	3	2100	210	330	0.60	3200	0.60	32	0.45	—	—	—
乙種積燈	1海里以上	112.5°	第一種無色透鏡硝子	1000	100	130	5	2000	200	280	0.45	2600	0.45	25	0.45	—	—	—
甲種積燈	1海里以上	112.5°	第二種無色透鏡硝子	1000	100	130	5	2200	220	280	0.45	2600	0.45	25	0.45	—	—	—
乙種積燈	1海里以上	—	著色透鏡硝子	—	—	122	—	160	160	—	—	—	—	—	—	—	—	—
甲種白燈	3海里以上	360°	第一種無色透鏡硝子	3600	95	165	6	2600	260	320	0.60	3200	0.60	32	0.45	—	—	—
乙種白燈	2海里以上	360°	第二種無色透鏡硝子	3600	95	165	6	2600	260	320	0.60	3200	0.60	32	0.45	—	—	—
丙種白燈	1海里以上	360°	第一種無色透鏡硝子	3600	—	220	4	—	—	—	—	—	—	—	—	—	—	—
丁種白燈	—	360°	無色透鏡硝子	—	—	260	4	—	—	—	—	—	—	—	—	—	—	—
紅燈	2海里以上	360°	無色透鏡硝子	3600	95	165	3	—	—	—	—	—	—	—	—	—	—	—
三色燈	2海里以上	—	第一種無色透鏡硝子	2300	115	130	3	3000	300	340	0.60	3200	0.90	32	0.45	—	—	—
三色燈	2海里以上	—	第二種無色透鏡硝子	2300	95	155	3	3000	300	340	0.60	3200	0.60	32	0.45	—	—	—
船尾燈	2海里以上	180°	無色透鏡硝子	—	—	130	5	—	—	—	—	—	—	—	—	—	—	—
船尾燈	2海里以上	180°	無色透鏡硝子	—	—	100	3	—	—	—	—	—	—	—	—	—	—	—
船尾燈	—	45°	無色透鏡硝子	—	—	165	—	—	—	—	—	—	—	—	—	—	—	—
安全燈	—	360°	無色透鏡硝子	3600	25	60	5	—	—	—	—	—	—	—	—	—	—	—

第 二 表 電 氣 船 燈 寸 法 表

燈 類	光 達 距 離	射 光 角 度	種 類	燈 筒 子		燈 屏 寸		板ノ厚サ (mm)	燈 蓋ノ傾 斜 度 (°)
				筒ノ内径 (mm)	筒ノ長さ (mm)	屏ノ内径 (mm)	屏ノ高さ (mm)		
甲種白燈	5 海里以上	225°	第一種 第二種	無色圓筒形硝子	無色圓筒形硝子	300 230	300 230	0.60 0.60	3.20 3.20
乙種白燈	3 海里以上	225°	—	無色圓筒形硝子	—	230	230	0.45	2.60
甲種紅燈	2 海里以上	112.5°	第一種 第二種	無色圓筒形硝子	無色圓筒形硝子	260 210	260 210	0.60 0.60	3.20 3.20
乙種紅燈	1 海里以上	112.5°	—	無色圓筒形硝子	—	200	200	0.45	2.60
甲種白燈	3 海里以上	360°	—	無色圓筒形硝子	—	—	—	0.60	3.20
乙種白燈	2 海里以上	360°	—	無色圓筒形硝子	—	—	—	0.60	3.20
紅 燈	2 海里以上	360°	—	無色圓筒形硝子	—	—	—	0.60	3.20
三色燈	2 海里以上	左右旋 90° 中央 45°	第一種 第二種	無色圓筒形硝子	無色圓筒形硝子	300 230	300 230	0.60 0.60	3.20 3.20
船尾燈	2 海里以上	135°	—	無色圓筒形硝子	—	220	220	0.45	2.60
安全燈	—	360°	—	無色圓筒形硝子	—	—	—	—	—

第 一 圖
掛具及隔板 = 取附タル突起金具
單位 mm

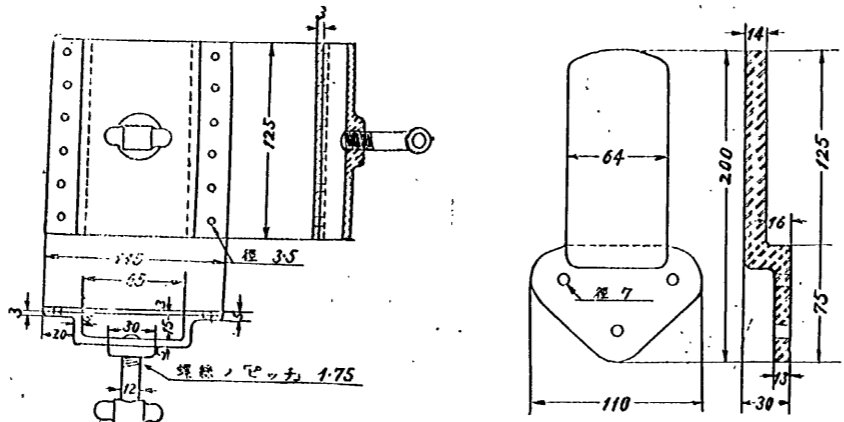

第 二 圖
甲種紅燈第一種用隔板(油船燈用)
單位 mm

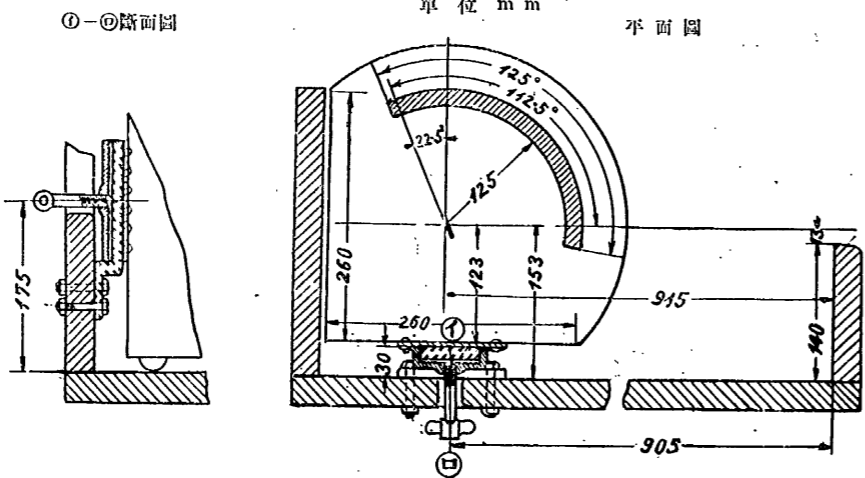

第 三 圖
甲種紅燈第二種用隔板(油船燈用)
單位 mm

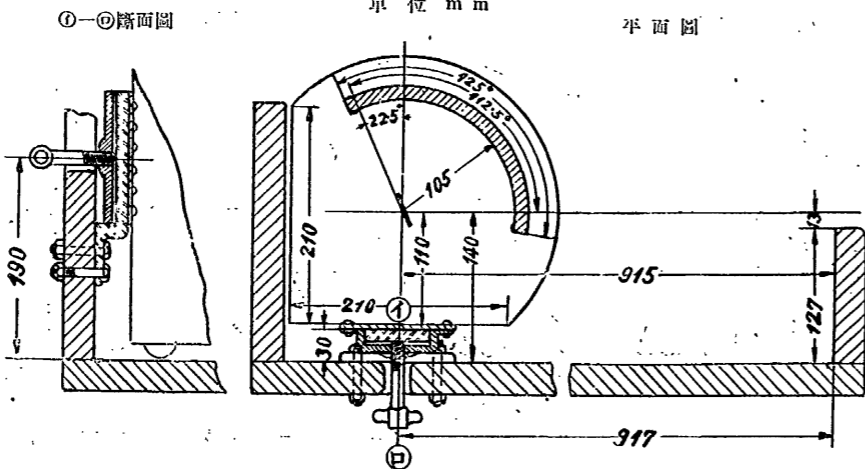

第四圖 乙種舷燈用隔板(油船燈用) 單位 mm

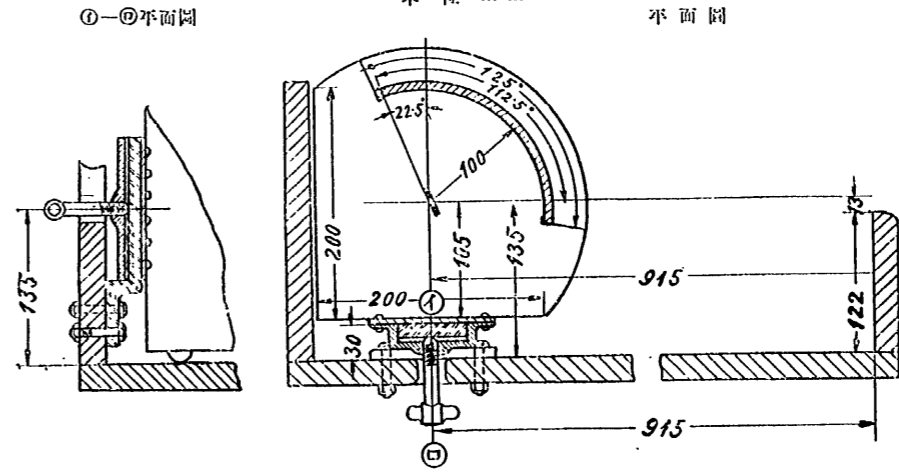

第五圖 甲種舷燈第一種用隔板(電氣船燈用) 單位 mm

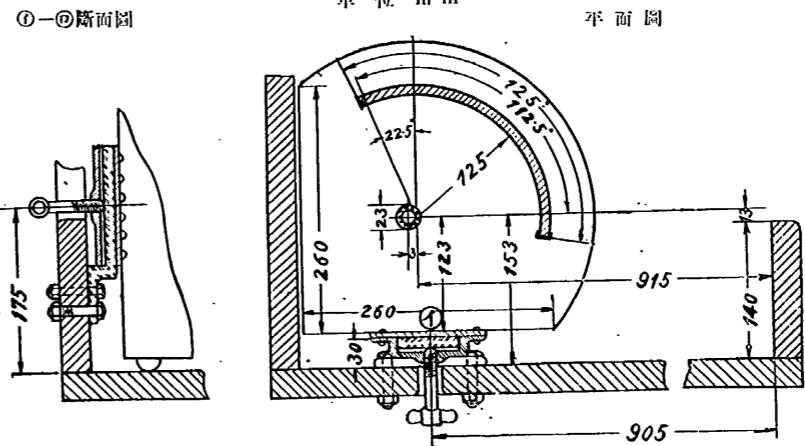

第六圖 甲種舷燈第二種用隔板(電氣船燈用) 單位 mm

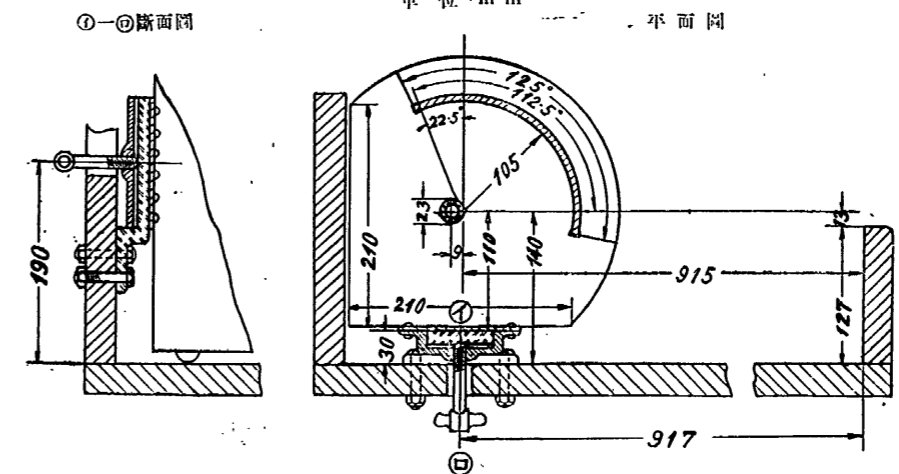

第七圖 乙種舷燈用隔板(電氣船燈用) 單位 mm

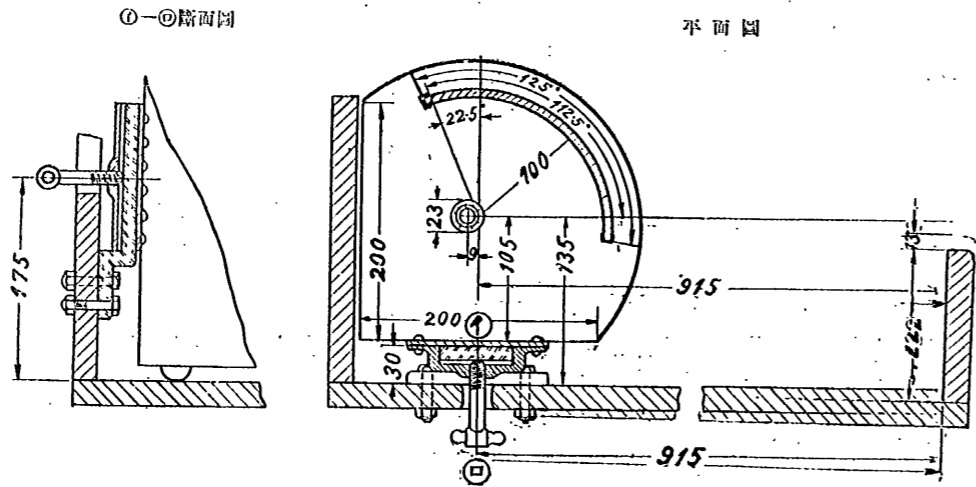

●信號器試驗規程

昭和九年二月 選令第二十號

信號器試驗規程ノ通定

目次

- 第一章 總則
- 第二章 霧中號角
- 第三章 霧中號角
- 第四章 霧中號角
- 第五章 霧中號角
- 第六章 霧中號角
- 第七章 霧中號角
- 第八章 霧中號角
- 第九章 霧中號角
- 第十章 霧中號角
- 第十一章 霧中號角
- 第十二章 霧中號角
- 第十三條 霧中號角
- 第十四條 霧中號角
- 第十五條 霧中號角
- 第十六條 霧中號角
- 第十七條 霧中號角
- 第十八條 霧中號角
- 第十九條 霧中號角
- 第二十條 霧中號角



第十九條 火筒ハ一箇毎ニ防濕塗料ヲ施シ且硫黄紙ヲ以テ包裝シ「アラビヤ」標識ニテ封スベシ

第二十章 信號青焰ハ二〇燭光以上ヲ有スル青色ノ焰ヲ、信號紅焰ハ二〇燭光以上ヲ有スル紅色ノ焰ヲ三分時以上連續發射シ得ルモノナルコトヲ要ス

第二十一條 信號青焰及信號紅焰ハ保存ニ堪ヘ點火ニ危險ナク且不時ニ發火セザル品質ノモノナルコトヲ要ス

第二十二條 信號青焰及信號紅焰ニハ自發點火裝置及豫備點火裝置ヲ納メ置クベシ

第二十三條 信號青焰及信號紅焰ハ一箇毎ニ防濕塗料ヲ施シ且硫黄紙ヲ以テ包裝シ「アラビヤ」標識ニテ封スベシ

附則
本令ハ公布ノ日ヨリ之ヲ施行ス
昭和四年三月選信省令第二十號信號器試驗規程ハ之ヲ廢止ス

救命器具試驗規程

昭和九年二月 選令第九十二號

第一章 總則
第一節 總則
第一條 救命器具試驗規程ノ制定ム

第二章 救命艇
第一節 第一級救命艇
第二節 第二級救命艇
第三節 救命艇ノ容量及面積
第四節 救命艇ノ構造
第五節 救命艇ノ浮力
第六節 救命艇ノ耐火
第七節 救命艇ノ其他事項

第三章 救命浮環
第四節 救命浮環ノ構造
第五節 救命浮環ノ浮力
第六節 救命浮環ノ耐火
第七節 救命浮環ノ其他事項

第四章 救命浮衣
第五節 救命浮衣ノ構造
第六節 救命浮衣ノ浮力
第七節 救命浮衣ノ耐火
第八節 救命浮衣ノ其他事項

第五章 救命索發射器
第六節 救命索發射器ノ構造
第七節 救命索發射器ノ浮力
第八節 救命索發射器ノ耐火
第九節 救命索發射器ノ其他事項

附則 試驗規程
第一條 救命器具ヲ分チテ左ノ七種トス
一 救命艇
二 救命浮環
三 救命浮衣
四 救命索發射器
五 救命艇ノ其他事項
六 救命艇ノ其他事項
七 救命艇ノ其他事項

第二條 本令ノ規定ニ該當セザル救命器具ハ當該官吏ニ於テ本令ノ規定ニ該當スルモノト同一ノ效力ヲ有スト認ムルモノニ限リ之ヲ本令ニ適合スルモノト看做ス

第三章 救命艇
第一節 總則
第一條 救命艇ヲ分チテ左ノ五種トス
一 第一級甲型救命艇 内部浮体ノミヲ有シ固定艇側ヲ有スル無甲救命艇
二 第一級乙型救命艇 内部浮体及外部浮体ヲ有シ固定艇側ヲ有スル無甲救命艇
三 第二級甲型救命艇 内部浮体及外部浮体ヲ有シ艇側ノ上部ヲ蓋シ得ル無甲救命艇
四 第二級乙型救命艇 固定水密艇又ハ蓋シ得ル水密艇塔ヲ有スル有甲救命艇
五 發動機附救命艇 第一級救命艇ニシテ發動機ヲ備フルモノ
六 救命艇ノ其他事項

第七條 救命艇ノ容量ハ三・五立方メートル未滿ナルコトヲ得ズ

第八條 第六節ノ規定ニ依リ算出シタル定員ガ一〇人以上トナルベキ救命艇ハ發動機附救命艇ト爲スコトヲ要ス

第九條 救命艇ノ内部浮体ニハ左ノ各號ノ條件ニ適合スル金屬製水密空氣箱ヲ使用スベシ

一 空氣箱ハ厚サ〇・六〇ミリメートル以上ノ良質ノ鋼板、黃銅板又ハ當該官吏ノ適當ト認ムル耐久材料ニテ構成スルコト
(鋼板、黃銅板、鋼板又ハ銅鐵鋼板ヲ使用スルコトヲ得ズ)

二 空氣箱ノ長サハ二〇センチメートルト超エザルコト
三 空氣箱ニハ波形ノ金屬板ニテ構成スルモノヲ除キ其ノ長サ一〇センチメートルルヲ超ユルモノナルトキハ補強ノ爲メ空氣箱内部ニ仕切板ヲ設クルコトハ一箱一〇ミリメートル以上ノ二重折曲組合ト爲シ且折曲打シ且鋼筋ヲ用ルコトヲ要ス

四 空氣箱ノ波形ノ金屬板ニテ構成スル場合ニハ鋼筋ニ於ケル波形ノ部分ニ裂痕ノ發生スルコトヲ防止スル爲メ空氣箱ヲ構成スルニ先チ板ノ十分薄ニ仕切板ヲ取附クル等ノ爲メ孔ヲ設クルコト
五 空氣箱ハ毎平方センチメートル〇・七〇キログラムノ空氣壓ヲ以テ試驗シ空氣漏洩セザルモノナルコトヲ要ス

六 空氣箱ノ表面ニハ蒸沸セル亞麻仁油又ハ良質ノワニス若ハ當該官吏ノ適當ト認ムル塗料ヲ塗布スルコト
七 空氣箱ヲ取附クルニハ之ヲ鐵鋼部ニ接シムルコトヲ要ス

八 空氣箱ノ取附クルニハ之ヲ鐵鋼部ニ接シムルコトヲ要ス

九 空氣箱ノ取附クルニハ之ヲ鐵鋼部ニ接シムルコトヲ要ス

第十條 救命艇ノ外部浮体ハ左ノ各號ノ條件ニ適合スルモノナルコトヲ要ス

一 外部浮体ハ「コルク」又ハ之ト同等ノ效力ヲ有スル材料ヲ以テ構成スルコトヲ要ス

「コルク」層若ハ散粒狀材料ヲ使用スルコトヲ得ズ

二 外部浮体ヲ構成スル「コルク」ハ之ヲ良質ノ防水帆布ヲ以テ包ミタル上適當ノ塗料ヲ塗布スルコトヲ要ス

三 外部浮体ハ空氣ニ依リ膨脹セシメラレタルモノナルコトヲ要ス

四 「コルク」以外ノ材料ヲ以テ構成シタル外部浮体ノ容量及配置ハ救命艇ノ浮力及復原性ガ「コルク」製浮体ヲ備フル場合ト同等トナル様ニ之ヲ定ムルコトヲ要ス

五 外部浮体ハ救命艇ノ卸ストキ船側ニ接スルモ裂損ヲ生ズルコトナキ形狀ト爲シ其ノ下縁ガ救命艇ノ滿載吃水線ヨリ稍高キ位置ニ在ル様ニ之ヲ定ムルコトヲ要ス

六 外部浮体ハ各號ノ三箇ヲ連續シタルモノト爲シ必要ニ應ジ艇体ヨリ取外シ得ルモノナルコトヲ要ス

第十一條 第一級救命艇
第一節 第一級救命艇
第一條 第一級救命艇ノ船首材及船尾材ニ於テ測リタル舷弧ノ高サノ平均ハ艇ノ長サノ四割以上ナルコトヲ要ス其ノ水密空氣箱ノ配置ハ荒天ノ際滿載状態ニテ艇ノ復原性ヲ確保シ得ルモノナルコトヲ要ス

第二條 第一級甲型救命艇ノ水密空氣箱ノ容量ハ艇ノ容量ノ一〇〇%以上ナルコトヲ要ス

第三條 第一級乙型救命艇ノ水密空氣箱ノ容量ハ艇ノ容量ノ七・五%以上、「コルク」製外部浮体ノ容量ハ艇ノ容量ノ三三%以上ナルコトヲ要ス

第十四條 第一級金屬製救命艇ニ在リテハ其ノ浮力ガ第十二條又ハ前條ノ規定ニ依リ第一級水製救命艇ト同等ナル様浮体ノ容量ヲ定ムベシ

第十五條 第二級甲型救命艇ノ蓋シ艇側ハ水密ナルコトヲ要ス

第十六條 第二級甲型救命艇ノ長サノ中央ノ艇側ニ於ケル固定艇体ノ上面ヨリ測リタル舷弧ノ滿載状態ニ於テ淡水中ニテ左表ニ掲グルモノヨリ小ナラザルコトヲ要ス

救命艇ノ長サ(米)	最小乾舷(米)
七・九〇	二〇〇
八・五〇	二二五
九・一五	二五〇

備考
救命艇ノ長サガ表ニ掲グルモノニ該當セザルトキハ插間法ニ依リ最小乾舷ヲ求ムベシ

第十七條 第二級甲型水製救命艇ノ水密空氣箱ノ容量ハ定員一人ニ付四立方メートル以上、コルク製外部浮体ノ容量ハ定員一人ニ付六立方メートル以上ナルコトヲ要ス

第十八條 第二級甲型金屬製救命艇ニ在リテハ其ノ浮力ガ前條ノ規定ニ依リ第二級甲型水製救命艇ト同等ナル様浮体ノ容量ヲ定ムベシ

第十九條 第二級乙型救命艇ハ舷孔ヲ有セザルモノニシテ甲板ノ上面ヨリ排水スルモノニ有テテ舷孔ノ備フルモノナルコトヲ要ス且甲板ノ形狀ニ應ジ左ノ各號ノ一ニ適合スルモノナルコトヲ要ス

一 四甲板救命艇ニ在リテハ四甲板ノ面積ハ甲板全面積ノ三〇%以上ト爲シ四甲板ノ長サノ一・五%以上、其ノ兩端ニ於テ艇ノ長サノ一・五%以上ト爲シ且舷弧ハ三・五%以上ノ豫備浮力ヲ供スルモノト爲スコトヲ要ス

二 平甲板救命艇ニ在リテハ艇ノ長サノ中央ノ舷側ニ於ケル甲板ノ上面ヨリ測リタル舷弧ハ滿載状態ニ於テ淡水中ニテ左表ニ掲グルモノヨリ小ナラザルコトヲ要ス

備考
一 救命艇ノ深サハ長サノ中央ニ於テ龍骨製板ノ下面ヨリ艇側ニ於ケル甲板ノ上面迄ノ垂直距離トス

二 救命艇ノ深サガ表ニ掲グルモノニ該當セザルトキハ插間法ニ依リ最小乾舷ヲ求ムベシ

三 船首材及船尾材ニ於テ測リタル舷弧ノ高サノ平均ガ艇ノ長サノ三〇%ヨリ小ナルトキハ最小乾舷ハ表ニ掲グルモノノ艇ノ長サノ三〇%ト算出シ得ルコトヲ要ス

四 三割ヲ加ヘタルモノト爲スコトヲ要ス

第二十條 發動機附救命艇ハ左ノ各號ノ條件ニ適合スルモノナルコトヲ要ス

一 第一級救命艇ニ關スル規定ニ適合シ且發動機、探照燈及無線電信設備並ニ其ノ附屬物ノ重量ト此等ヲ除キタルトキ艇ニ追加收容シ得ベキ人員ノ重量トノ差ヲ補フニ足ル様十分ノ浮体ノ容量ヲ增加スルコトヲ要ス

二 發動機及其ノ附屬物ハ荒天状態ニ於テモ確實ニ操作シ得ル様適當ニ之ヲ蓋固スルコトヲ要ス

三 後退ノ爲メ設置スルプロペラノ速度ハ滿載状態ニテ平均水ニ於テ一時間ニ付六海里以上ナルコトヲ要ス

四 速力ノ爲メ設置スルプロペラノ時間一〇〇人以上ノ定員ヲ有スル發動機附救命艇ニ在リテハ浮体ノ容量ガ當該官吏ノ適當ト認ムル所ニ從ヒ增加スルコトヲ要ス

第五節 救命艇ノ容量及面積
第二十一條 第一級救命艇ノ容量及面積ニテハ左ノ算式ニ依リ算定スベシ

積算式
A、B及Cハノ一端ヨリ順次其ノ四分ノ一、二分ノ一及四分ノ三ノ箇所ニ於ケル艇体ノ横截面面積平方メートルトス

第二十二條 前條ノ横截面面積平方メートルトス

第二十三條 前條ノ横截面面積平方メートルトス

積算式
a、b、c、d、e、f、g、h、i、j、k、l、m、n、o、p、q、r、s、t、u、v、w、x、y、z

第二十四條 第二級甲型救命艇ノ固定艇側内ノ面積平方メートル又ハ第二級乙型救命艇ノ甲板面積平方メートルトス

積算式
a、b、c、d、e、f、g、h、i、j、k、l、m、n、o、p、q、r、s、t、u、v、w、x、y、z

第二十五條 第一級救命艇ノ容量及面積ニテハ左ノ算式ニ依リ算定スルコトヲ要ス

積算式
a、b、c、d、e、f、g、h、i、j、k、l、m、n、o、p、q、r、s、t、u、v、w、x、y、z

第二十六條 第一級救命艇ノ定員ハ其ノ容量及面積ニテ算出シ得ル定員ノ單位容量ニテ算定スルコトヲ要ス

積算式
a、b、c、d、e、f、g、h、i、j、k、l、m、n、o、p、q、r、s、t、u、v、w、x、y、z

以上衣布スベシ
帆布ハ一平方メートルニ付三四五グラム以上ノ重量ヲ有シ且細三〇ミリメートルノ試験片ニ付長サ一〇〇ミリメートルニテ試験シテ縦糸共四〇キログラム以上ノ強ク有ラハスルモノナルコトヲ要ス
第六十九條 救命浮環ハ四箇ノ縛帶ヲ纏著シ其ノ一箇ハ檢印捺用ノ孔ヲ設ケ其ノ周縁ハ四角ニシテ且孔蓋ヲ纏著スベシ
縛帶ハ幅六〇ミリメートル以上ト爲シ外裝布ト同一ノ帆布ヲ二重合シテ爲シタルモノナルコトヲ要ス
第七十條 救命浮環ニハ其ノ周圍ニ把索ヲ附スベシ
把索ハ良質ノ「マニラ」索トシ徑一〇〇ミリメートル以上、總長三メートル以上ニシテ接合部ニ於テモ三〇〇キログラム以上ノ強ク有ラハスルモノナルコトヲ要ス
第七十一條 「ミシン」縫ニハ長サ二〇〇ミリメートルニテ試験シ二キログラム以上ノ強ク有ラハスルモノナルコトヲ要ス
第七十二條 「ミシン」縫部ハ二五ミリメートルニ付約八針ノ割合ニテ、手縫部ハ二五ミリメートルニ付約三針ノ割合ニテ纏著スベシ
第六章 救命胴衣
第七十三條 救命胴衣ハ左ノ各條ノ條件ニ適合スルモノナルコトヲ要ス
第七十四條 救命胴衣ノ前後浮袋及後部浮袋ハ等量ノ浮力材料ヲ使用スルコトヲ要ス
第七十五條 救命胴衣ノ前後浮袋及後部浮袋ハ等量ノ浮力材料ヲ使用スルコトヲ要ス
第七十六條 救命胴衣ノ前後浮袋及後部浮袋ハ等量ノ浮力材料ヲ使用スルコトヲ要ス
第七十七條 救命胴衣ノ前後浮袋及後部浮袋ハ等量ノ浮力材料ヲ使用スルコトヲ要ス

浮力材料	前後各浮袋ノ寸法(充填後)		首穴ノ寸法(充填後)	肩幅ノ寸法(充填後)
	幅(中央)	高さ(中央)		
カボツク	四〇〇	一九〇	一四〇	一四〇
コルク	四〇〇	一九〇	二〇〇	一六〇
バルサ	四〇〇	一九〇	二〇〇	一六〇

一 大人及小兒ノ服用ニ適合シテ用テ得ル簡易ニシテ前後表裏両方ヨリ得ルコト
二 水中ニ於テ身体ヲ略直ノ位置ニ保テ頭部ヲ十分露出セシメ得ルコト
第七十四條 救命胴衣ハ淡水ニ於テ七・五キログラムノ鉛片ヲ附シ二四時間浮ビタル後更ニ六・五キログラムノ鉛片ヲ附加シテ浮ビ得ルモノナルコトヲ要ス
第七十五條 救命胴衣ノ浮力材料ニハ「カボツク」「コルク」又ハ「バルサ」ヲ使用スベシ
「カボツク」ハ良質ノ乳白色「カボツク」ニシテ種子其ノ他ノ夾雜物ヲ含有セズ且打縮ラシタルモノナルコトヲ要ス
「コルク」ハ黒肌其ノ他ノ夾雜物ヲ含有セズ且打縮ラシタルモノナルコトヲ要ス
「バルサ」ハ樹皮其ノ他ノ夾雜物ヲ含有セズ且十分蒸氣蒸騰ラシタル良質ノモノナルコトヲ要ス
「コルク」塊及「バルサ」塊ハ特殊ノ箇所ニ使用スルモノヲ除ク外七五〇立方センチメートル以上ノ容積ヲ有スルモノナルコトヲ要ス
第七十六條 救命胴衣ノ前後浮袋及後部浮袋ハ等量ノ浮力材料ヲ使用スルコトヲ要ス
「カボツク」ヲ浮力材料トシテ在リテハ各五〇〇グラム以上ナルコトヲ要ス
第七十七條 救命胴衣ノ前後浮袋及後部浮袋ハ等量ノ浮力材料ヲ使用スルコトヲ要ス
シテ一平方メートルニ付二四五グラム以上ノ重量ヲ有シ細三〇ミリメートルノ試験片

クット四箇、藥袋四箇及救命索二條ヲ以テ一組トス
銃筒型救命索發射器ハ銃筒一箇、筒管附四箇、藥袋四箇及救命索二條ヲ以テ一組トス
第九十條 救命索發射器ハ特殊ノ筒管ヲ用テ筒管ニシテ且使用者ニ危險ヲ及ボサザルモノナルコトヲ要ス
第九十一條 救命索ハ良質ノ麻索、綿索其ノ他耐カナルモノニシテ其ノ長サ及抗張力ノ標準ハ救命索發射器ノ種類ニ應ジ左表ニ依ルニシテ一號救命索發射器ニシテ標準到達距離著シク大ナルモノニ在リテハ救命索ノ長サ及抗張力ハ當該官吏ノ適當ニ認ムルモノナルコトヲ要ス
第九十二條 普通型救命索發射器ニ使用スル「ロケット」ニ在リテハ前條ノ規定ニ依ルモノナルコトヲ要ス

外荒天ニ於テモ點火シ得ル適當ナル點火裝置ヲ備ヘ且該「ロケット」ニ點火シタル後「ロケット」ヲ作用ノ開始スル迄三秒時以上ノ餘裕アルコトヲ要ス
第九十三條 短銃型救命索發射器ニ使用スル「ロケット」ニ在リテハ第九十一條ノ規定ニ依ルモノ外之ヲ短銃ニ依リ發射シタル點火装置ヲ備フルコトヲ要ス
第九十四條 筒管ハ其ノ材料及寸法適當ニシテ使用ノ際「ロケット」又ハ彈丸ニ取附ケルコトヲ要スルモノニ在リテハ適當ナル取附装置ヲ備フルコトヲ要ス
第九十五條 銃筒ハ移動シ得ルモノニシテ且其ノ仰角六〇度以上ナルコトヲ要ス
第九十六條 標準到達距離ハ救命索發射器ノ四回以上行ヒ風其ノ他天候ノ影響ヲ除キタル平均到達距離ヲ以テ之ヲ定ム
附則
本令ハ公布ノ日ヨリ之ヲ施行ス
昭和四年六月選省令第二十一號救命具試験規程ハ之ヲ廢止ス
● 消火器試験規程
昭和九年二月
選令第二十二號
消火器試験規程
第一條 本令ニ於テ消火器ト稱スルハ船内ニ於ケル火災ノ場合ニ使用スル持運式(攜帶用)及移動式消火器ヲ謂フ
第二條 消火器ヲ分チテ左ノ二種トス
一 液体消火器 消火液ヲ放射スル持運式消火器
二 泡消火器 消火氣泡ヲ放射スル持運式消火器
第三條 本令ノ規定ニ該當セザル消火器ハ當該官吏ニ於テ本令ノ規定ニ該當スルモノト同一ノ效力ヲ有スト認ムルモノニ限リ之ヲ本令ニ適合スルモノト看做ス
第四條 消火器ハ起動容易ナルモノナルコトヲ要ス
消火器ハ人爲的ナラザル振動、傾倒其ノ他

種類	種類	消火器ノ容積(公升)	
		第一號	第二號
第一號	六〇〇	六〇〇	二五〇
第二號	五〇〇	五〇〇	一八五
第三號	四〇〇	四〇〇	一三〇
第四號	三〇〇	三〇〇	八五
第五號	二五〇	二四〇	六五

ニ依リ起動セザルモノナルコトヲ要ス
第五條 消火器ノ重量ハ一人ノ力ヲ以テ之ヲ有効ニ取扱ヒ得ル程度ニシテ且移動式消火器ヲ除キ七キログラムヲ超セザルコトヲ要ス
消火器ノ容積ハ水準線迄測リ五リットル以上ナルコトヲ要ス
水準線以上ノ空氣部ハ容積ノ全容積ノ五%ヨリ小ナルベカラズ
第六條 消火器ハ水準線ヲ明瞭ニ標示スベシ
第七條 消火器ハ四角形トシ且圓筒形ナルモノハ兩端板ヲ外方ニ突出シタル形ト爲スベシ
第八條 消火器ノ内徑ハ容積ノ端部ノ内徑ヲ超セザルコトヲ要ス
第九條 消火器ノ側板及端板ニハ銅板又ハ鋼板ヲ使用シ其ノ内面ニハ十分ニ錫引若ハ鉛引ヲ施スベシ
第十條 持運式消火器ノ構造及寸法ハ左ノ各條ノ條件ニ適合スルモノナルコトヲ要ス
一 接合部ハ果接縫ト爲シ且鎖付ト爲ス
二 銃孔ハ鎖ヲ縱接合ニ於テハ中心距二センチメートル乃至二・五センチメートルト爲ス
三 端板ノ周圍ハ折返ト爲サザルコトヲ要ス
四 垂直ニ設置ク消火器ニハ下部端板ト稱スルコトヲ要ス
五 銅板及端板(圓形ニシタル後)ノ厚サ及銃孔徑ハ容積ノ外徑及使用材料ニ應ジ左表ニ依ルコト
第六十八條 救命索發射器ノ構造及寸法ハ當該官吏ノ適當ニ認ムルモノナルコトヲ要ス
第九十條 救命索發射器ノ構造及寸法ハ當該官吏ノ適當ニ認ムルモノナルコトヲ要ス
第九十一條 救命索發射器ノ構造及寸法ハ當該官吏ノ適當ニ認ムルモノナルコトヲ要ス
第九十二條 救命索發射器ノ構造及寸法ハ當該官吏ノ適當ニ認ムルモノナルコトヲ要ス
第九十三條 救命索發射器ノ構造及寸法ハ當該官吏ノ適當ニ認ムルモノナルコトヲ要ス
第九十四條 救命索發射器ノ構造及寸法ハ當該官吏ノ適當ニ認ムルモノナルコトヲ要ス
第九十五條 救命索發射器ノ構造及寸法ハ當該官吏ノ適當ニ認ムルモノナルコトヲ要ス

移動式消火器ノ容積ノ構造及寸法ハ當該官吏ノ適當ニ認ムルモノナルコトヲ要ス
第九十條 救命索發射器ノ構造及寸法ハ當該官吏ノ適當ニ認ムルモノナルコトヲ要ス
第九十一條 救命索發射器ノ構造及寸法ハ當該官吏ノ適當ニ認ムルモノナルコトヲ要ス
第九十二條 救命索發射器ノ構造及寸法ハ當該官吏ノ適當ニ認ムルモノナルコトヲ要ス
第九十三條 救命索發射器ノ構造及寸法ハ當該官吏ノ適當ニ認ムルモノナルコトヲ要ス
第九十四條 救命索發射器ノ構造及寸法ハ當該官吏ノ適當ニ認ムルモノナルコトヲ要ス
第九十五條 救命索發射器ノ構造及寸法ハ當該官吏ノ適當ニ認ムルモノナルコトヲ要ス

第十六條 持運式消火器ハ其ノ持運及取扱ニ便ナル様適當ノ固定把手ヲ設クルコトヲ要シ移動式消火器ハ移動及取扱ニ便ナル様適當ノ装置ヲ設クルコトヲ要ス

第十七條 消火器ノ裝填物ハ左ニ掲グルモノ其ノ他當該官吏ノ適當ト認めルモノナルコトヲ要ス

一 重炭酸曹達又ハ炭酸加里ノ溶液及燐ニ容レタル硫酸アルミニウム溶液

二 清水及蔗糖炭酸瓦斯

消火器

重炭酸曹達ト氣泡劑トノ混合液及燐ニ容レタル硫酸アルミニウム溶液

第十八條 裝填物及空氣部ハ液体ノ溫度三八度ノトキ一切ノ孔ヲ閉塞シテ起動セシメタル場合ニ生ズル壓力ヲ每平方センチメートル一四キログラム以下ニ調節シタルモノナルコトヲ要ス

第十九條 容器ハ每平方センチメートル二五キログラムノ壓力ヲ五分時持続スル水壓試驗ニ堪ルモノナルコトヲ要ス

第二十條 壓力ハ前條ニ掲グル調節セラレタル壓力ノ二倍ニ止ムルモ妨ナシ

第二十一條 消火器ハ左ノ事項ヲ標示スベシ

一 型式承認番號(型式承認ヲ受ケタルモノニ限リ)

二 製造者ノ種類

三 製造番號

四 容量

五 重量

六 製造年月

七 製造者ノ氏名又ハ名稱

第二十二條 消火器ハ裝填物ニ關スル明細書ヲ添付スベシ

封緘シタル裝填物ニハ一箇毎ニ説明書ヲ添付スベシ

附則

本令ハ公布ノ日ヨリ之ヲ施行ス

昭和九年二月
昭令第二十三號

● 火災警報装置試驗規程

第一章 總則

第一條 火災警報装置試驗規程ノ制定ム

第二章 電氣(サーモスタット)式火災警報装置

第三章 煙管式火災警報装置

第四章 煙管式火災警報装置

附則

第一章 總則

第一條 本令ニ於テ火災警報装置ト稱スルハ船内ニ於ケル火災ヲ自動的ニ警報スル装置ヲ謂フ

第二章 火災警報装置ノ分テテ左ノ三種トス

一 電氣(サーモスタット)式火災警報装置

二 煙管式火災警報装置

三 煙管式火災警報装置

第三章 本令ノ規定ニ該當セザル火災警報装置ハ當該官吏ノ裁量ニ任スルモノニ限リ之ヲ本令ニ適合スルモノトシテ付ス

第四章 警報器又ハ探知器ハ火災ノ存在又ハ防範所ノ職員ガ最速ニ認め得ベキ場所又ハ消防詰所ニ設置セラルモノナルコトヲ要ス

第五條 警報區域ニ合マル船室數ハ五〇ヲ超ユルコトヲ得ズ又ハ警報區域ノ船首尾方ニ長サハ四〇メートルヲ超ユルコトヲ得ズ

第六條 水密隔壁又ハ防火隔壁ニテ仕切ラレタル場所ハ之ノ同一警報區域ニ合マルモノトシテ付ス但シ倉庫ニ付テハ此ノ限ニ在ラズ

第七條 法規ニ依リ設クベキ水密隔壁ガ扉開閉ニ到ラザル船舶ニ在リテハ甲板間ノ場所ハ該隔壁ガ扉開閉ニ到ラズルモノトシテ付ス

第八條 同一甲板上ニ在ラザル場所ハ之ノ同一警報區域ニ合マルモノトシテ付ス但シ船首尾狭部ニ其ノ他ノ場所ニシテ當該官吏ニ於テ差支ナシト認めルモノハ此ノ限ニ在ラズ

第九條 火災警報装置ハ一警報區域關係ノ機關ガ動作不能トナリタル場合ニ於テモ他ノ警報區域關係ノ裝置ヲ動作不能トナラシメザルモノナルコトヲ要ス

第十條 火災警報装置ハ一箇若ハ同時ニ數箇ノ火災警報信號ヲ發シ得ルモノナルコトヲ要ス

第十一條 火災警報裝置ハ火災警報以外ノ信號ヲ傳達シ流用シ得ザルモノナルコトヲ要ス

第十二條 火災警報裝置ノ電路ハ電氣ノ接地ヲ有セザルコトヲ要ス

第十三條 火災警報裝置ニ使用スル電線ノ構造、大サ、鉛被、保護、支持其ノ他詳細ハ當該官吏ノ適當ト認めルモノニ依ル但シ電線ハ電線ノ外給電ヲ爲シ得受ケル受ケル度アルモノニ在リテハ鉛被シタルコトヲ要ス

第十四條 火災警報裝置ハ其ノ全裝置ニ付耐久試驗ヲ行ヒ故障ヲ生ズルモノナルコトヲ要ス

第十五條 火災警報裝置ニハ一組ニ其ノ操作、維持及試驗ニ關スル詳細ニ豫備品ノ品目及數量ヲ記載シタル指示用圖表ヲ添付スルコトヲ要ス

第十六條 火災警報裝置ノ執行年月日記入ノ爲メニ試驗ニ立會フ當該船舶職員ノ署名ノ爲メニ白欄ヲ存セシメ試驗ノ都度之ガ記入ニ便ナラシムベシ

第十七條 警報裝置

第十八條 警報裝置

第十九條 警報裝置

第二十條 警報裝置

第二十一條 警報裝置

第二十二條 警報裝置

第二十三條 警報裝置

第二十四條 警報裝置

第二十五條 警報裝置

第二十六條 警報裝置

第二十七條 警報裝置

第二十八條 警報裝置

第二十九條 警報裝置

第三十條 警報裝置

第三十一條 警報裝置

第三十二條 警報裝置

第三十三條 警報裝置

第三十四條 警報裝置

第三十五條 警報裝置

第三十六條 警報裝置

第三十七條 警報裝置

第三十八條 警報裝置

第三十九條 警報裝置

第四十條 警報裝置

第四十一條 警報裝置

第四十二條 警報裝置

第四十三條 警報裝置

第四十四條 警報裝置

第四十五條 警報裝置

第四十六條 警報裝置

第四十七條 警報裝置

第四十八條 警報裝置

第四十九條 警報裝置

第五十條 警報裝置

第五十一條 警報裝置

第五十二條 警報裝置

第五十三條 警報裝置

第五十四條 警報裝置

第五十五條 警報裝置

第五十六條 警報裝置

第五十七條 警報裝置

第五十八條 警報裝置

第五十九條 警報裝置

第六十條 警報裝置

第六十一條 警報裝置

第六十二條 警報裝置

第六十三條 警報裝置

第六十四條 警報裝置

第六十五條 警報裝置

第六十六條 警報裝置

第六十七條 警報裝置

第六十八條 警報裝置

第六十九條 警報裝置

第七十條 警報裝置

第七十一條 警報裝置

第七十二條 警報裝置

第七十三條 警報裝置

第七十四條 警報裝置

第七十五條 警報裝置

第七十六條 警報裝置

第七十七條 警報裝置

第七十八條 警報裝置

第七十九條 警報裝置

第八十條 警報裝置

第八十一條 警報裝置

第八十二條 警報裝置

第八十三條 警報裝置

第八十四條 警報裝置

第八十五條 警報裝置

第八十六條 警報裝置

第八十七條 警報裝置

第八十八條 警報裝置

第八十九條 警報裝置

第九十條 警報裝置

第九十一條 警報裝置

第九十二條 警報裝置

第九十三條 警報裝置

第九十四條 警報裝置

第九十五條 警報裝置

第九十六條 警報裝置

第九十七條 警報裝置

第九十八條 警報裝置

第九十九條 警報裝置

第一百條 警報裝置

キハ其ノ一箇ニ限リ之ヲ備フルモ妨ナシ

第二十三條 故障警報裝置ニ使用スル電路及之ニ對スル電源或ハ受信盤上ノ常時開放ニテ電流ヲ供給シ得ルモノニシテ其ノ容量ハ一〇アンペア時以上ナルコトヲ要ス

第二十四條 火災警報裝置ニ使用スル電源ハ封緘シタル専用ノ蓄電池ニシテ照明系統ノ幹線ヨリ自動的ニ充電セラルモノナルコトヲ要ス

第二十五條 火災警報裝置ニ使用スル電壓ハ二〇ボルト以上七六〇ボルト以下ナルコトヲ要ス

第二十六條 火災警報裝置ニ使用スル蓄電池ハ充電ヲ更新スルコトヲナシテ四八時間以上電流ヲ供給シ得ルモノニシテ其ノ容量ハ一〇アンペア時以上ナルコトヲ要ス

第二十七條 火災警報裝置ニハ容量三アムペア以上六アムペア以下ノ「フューズ」ヲ充電用電流ヲ供給スル幹線又ハ其ノ附近ニ於テ蓄電池主放電路中ノ充電盤上ニ設置スルコトヲ要ス

第二十八條 受信盤及其ノ附屬裝置ハ振動ニ依リ影響ヲ受ケズ又四五度傾キタル場合ニ於テモ動作スルモノナルコトヲ要ス

第二十九條 警報受信機ハ鐘ノ徑一五センチメートルヨリ小ナラザル範圍型鐘ニ依リ發スルモノナルコトヲ要ス

第三十條 警報受信機ハ鐘ノ徑一五センチメートルヨリ小ナラザル範圍型鐘ニ依リ發スルモノナルコトヲ要ス

第三章 煙管式火災警報裝置

第三十一條 煙管式火災警報裝置ハ各警報區域ニ付一箇ノ煙管又ハ表示器ヲ有スルモノナルコトヲ要ス

第三十二條 煙管式火災警報裝置ハ振動ニ依リ影響ヲ受ケズ又四五度傾キタル場合ニ於テモ動作スルモノナルコトヲ要ス

第三十三條 煙管式火災警報裝置ハ振動ニ依リ影響ヲ受ケズ又四五度傾キタル場合ニ於テモ動作スルモノナルコトヲ要ス

第三十四條 煙管式火災警報裝置ハ振動ニ依リ影響ヲ受ケズ又四五度傾キタル場合ニ於テモ動作スルモノナルコトヲ要ス

第三十五條 煙管式火災警報裝置ハ振動ニ依リ影響ヲ受ケズ又四五度傾キタル場合ニ於テモ動作スルモノナルコトヲ要ス

第三十六條 煙管式火災警報裝置ハ振動ニ依リ影響ヲ受ケズ又四五度傾キタル場合ニ於テモ動作スルモノナルコトヲ要ス

第三十七條 煙管式火災警報裝置ハ振動ニ依リ影響ヲ受ケズ又四五度傾キタル場合ニ於テモ動作スルモノナルコトヲ要ス

第三十八條 煙管式火災警報裝置ハ振動ニ依リ影響ヲ受ケズ又四五度傾キタル場合ニ於テモ動作スルモノナルコトヲ要ス

第三十九條 煙管式火災警報裝置ハ振動ニ依リ影響ヲ受ケズ又四五度傾キタル場合ニ於テモ動作スルモノナルコトヲ要ス

第四十條 煙管式火災警報裝置ハ振動ニ依リ影響ヲ受ケズ又四五度傾キタル場合ニ於テモ動作スルモノナルコトヲ要ス

第四十一條 煙管式火災警報裝置ハ振動ニ依リ影響ヲ受ケズ又四五度傾キタル場合ニ於テモ動作スルモノナルコトヲ要ス

第四十二條 煙管式火災警報裝置ハ振動ニ依リ影響ヲ受ケズ又四五度傾キタル場合ニ於テモ動作スルモノナルコトヲ要ス

第四十三條 煙管式火災警報裝置ハ振動ニ依リ影響ヲ受ケズ又四五度傾キタル場合ニ於テモ動作スルモノナルコトヲ要ス

第四十四條 煙管式火災警報裝置ハ振動ニ依リ影響ヲ受ケズ又四五度傾キタル場合ニ於テモ動作スルモノナルコトヲ要ス

第四十五條 煙管式火災警報裝置ハ振動ニ依リ影響ヲ受ケズ又四五度傾キタル場合ニ於テモ動作スルモノナルコトヲ要ス

第四十六條 煙管式火災警報裝置ハ振動ニ依リ影響ヲ受ケズ又四五度傾キタル場合ニ於テモ動作スルモノナルコトヲ要ス

第四十七條 煙管式火災警報裝置ハ振動ニ依リ影響ヲ受ケズ又四五度傾キタル場合ニ於テモ動作スルモノナルコトヲ要ス

第四十八條 煙管式火災警報裝置ハ振動ニ依リ影響ヲ受ケズ又四五度傾キタル場合ニ於テモ動作スルモノナルコトヲ要ス

第四十九條 煙管式火災警報裝置ハ振動ニ依リ影響ヲ受ケズ又四五度傾キタル場合ニ於テモ動作スルモノナルコトヲ要ス

第五十條 煙管式火災警報裝置ハ振動ニ依リ影響ヲ受ケズ又四五度傾キタル場合ニ於テモ動作スルモノナルコトヲ要ス

第五十一條 煙管式火災警報裝置ハ振動ニ依リ影響ヲ受ケズ又四五度傾キタル場合ニ於テモ動作スルモノナルコトヲ要ス

第五十二條 煙管式火災警報裝置ハ振動ニ依リ影響ヲ受ケズ又四五度傾キタル場合ニ於テモ動作スルモノナルコトヲ要ス

第五十三條 煙管式火災警報裝置ハ振動ニ依リ影響ヲ受ケズ又四五度傾キタル場合ニ於テモ動作スルモノナルコトヲ要ス

第五十四條 煙管式火災警報裝置ハ振動ニ依リ影響ヲ受ケズ又四五度傾キタル場合ニ於テモ動作スルモノナルコトヲ要ス

第五十五條 煙管式火災警報裝置ハ振動ニ依リ影響ヲ受ケズ又四五度傾キタル場合ニ於テモ動作スルモノナルコトヲ要ス

第五十六條 煙管式火災警報裝置ハ振動ニ依リ影響ヲ受ケズ又四五度傾キタル場合ニ於テモ動作スルモノナルコトヲ要ス

第五十七條 煙管式火災警報裝置ハ振動ニ依リ影響ヲ受ケズ又四五度傾キタル場合ニ於テモ動作スルモノナルコトヲ要ス

第五十八條 煙管式火災警報裝置ハ振動ニ依リ影響ヲ受ケズ又四五度傾キタル場合ニ於テモ動作スルモノナルコトヲ要ス

第五十九條 煙管式火災警報裝置ハ振動ニ依リ影響ヲ受ケズ又四五度傾キタル場合ニ於テモ動作スルモノナルコトヲ要ス

第六十條 煙管式火災警報裝置ハ振動ニ依リ影響ヲ受ケズ又四五度傾キタル場合ニ於テモ動作スルモノナルコトヲ要ス

第六十一條 煙管式火災警報裝置ハ振動ニ依リ影響ヲ受ケズ又四五度傾キタル場合ニ於テモ動作スルモノナルコトヲ要ス

第六十二條 煙管式火災警報裝置ハ振動ニ依リ影響ヲ受ケズ又四五度傾キタル場合ニ於テモ動作スルモノナルコトヲ要ス

第六十三條 煙管式火災警報裝置ハ振動ニ依リ影響ヲ受ケズ又四五度傾キタル場合ニ於テモ動作スルモノナルコトヲ要ス

第六十四條 煙管式火災警報裝置ハ振動ニ依リ影響ヲ受ケズ又四五度傾キタル場合ニ於テモ動作スルモノナルコトヲ要ス

第六十五條 煙管式火災警報裝置ハ振動ニ依リ影響ヲ受ケズ又四五度傾キタル場合ニ於テモ動作スルモノナルコトヲ要ス

第六十六條 煙管式火災警報裝置ハ振動ニ依リ影響ヲ受ケズ又四五度傾キタル場合ニ於テモ動作スルモノナルコトヲ要ス

第六十七條 煙管式火災警報裝置ハ振動ニ依リ影響ヲ受ケズ又四五度傾キタル場合ニ於テモ動作スルモノナルコトヲ要ス

第六十八條 煙管式火災警報裝置ハ振動ニ依リ影響ヲ受ケズ又四五度傾キタル場合ニ於テモ動作スルモノナルコトヲ要ス

第六十九條 煙管式火災警報裝置ハ振動ニ依リ影響ヲ受ケズ又四五度傾キタル場合ニ於テモ動作スルモノナルコトヲ要ス

第七十條 煙管式火災警報裝置ハ振動ニ依リ影響ヲ受ケズ又四五度傾キタル場合ニ於テモ動作スルモノナルコトヲ要ス

第七十一條 煙管式火災警報裝置ハ振動ニ依リ影響ヲ受ケズ又四五度傾キタル場合ニ於テモ動作スルモノナルコトヲ要ス

第七十二條 煙管式火災警報裝置ハ振動ニ依リ影響ヲ受ケズ又四五度傾キタル場合ニ於テモ動作スルモノナルコトヲ要ス

第七十三條 煙管式火災警報裝置ハ振動ニ依リ影響ヲ受ケズ又四五度傾キタル場合ニ於テモ動作スルモノナルコトヲ要ス

第七十四條 煙管式火災警報裝置ハ振動ニ依リ影響ヲ受ケズ又四五度傾キタル場合ニ於テモ動作スルモノナルコトヲ要ス

第七十五條 煙管式火災警報裝置ハ振動ニ依リ影響ヲ受ケズ又四五度傾キタル場合ニ於テモ動作スルモノナルコトヲ要ス

第七十六條 煙管式火災警報裝置ハ振動ニ依リ影響ヲ受ケズ又四五度傾キタル場合ニ於テモ動作スルモノナルコトヲ要ス

第七十七條 煙管式火災警報裝置ハ振動ニ依リ影響ヲ受ケズ又四五度傾キタル場合ニ於テモ動作スルモノナルコトヲ要ス

第七十八條 煙管式火災警報裝置ハ振動ニ依リ影響ヲ受ケズ又四五度傾キタル場合ニ於テモ動作スルモノナルコトヲ要ス

第七十九條 煙管式火災警報裝置ハ振動ニ依リ影響ヲ受ケズ又四五度傾キタル場合ニ於テモ動作スルモノナルコトヲ要ス

第八十條 煙管式火災警報裝置ハ振動ニ依リ影響ヲ受ケズ又四五度傾キタル場合ニ於テモ動作スルモノナルコトヲ要ス

第八十一條 煙管式火災警報裝置ハ振動ニ依リ影響ヲ受ケズ又四五度傾キタル場合ニ於テモ動作スルモノナルコトヲ要ス

第八十二條 煙管式火災警報裝置ハ振動ニ依リ影響ヲ受ケズ又四五度傾キタル場合ニ於テモ動作スルモノナルコトヲ要ス

第八十三條 煙管式火災警報裝置ハ振動ニ依リ影響ヲ受ケズ又四五度傾キタル場合ニ於テモ動作スルモノナルコトヲ要ス

第八十四條 煙管式火災警報裝置ハ振動ニ依リ影響ヲ受ケズ又四五度傾キタル場合ニ於テモ動作スルモノナルコトヲ要ス

第八十五條 煙管式火災警報裝置ハ振動ニ依リ影響ヲ受ケズ又四五度傾キタル場合ニ於テモ動作スルモノナルコトヲ要ス

第八十六條 煙管式火災警報裝置ハ振動ニ依リ影響ヲ受ケズ又四五度傾キタル場合ニ於テモ動作スルモノナルコトヲ要ス

第八十七條 煙管式火災警報裝置ハ振動ニ依リ影響ヲ受ケズ又四五度傾キタル場合ニ於テモ動作スルモノナルコトヲ要ス

第八十八條 煙管式火災警報裝置ハ振動ニ依リ影響ヲ受ケズ又四五度傾キタル場合ニ於テモ動作スルモノナルコトヲ要ス

第八十九條 煙管式火災警報裝置ハ振動ニ依リ影響ヲ受ケズ又四五度傾キタル場合ニ於テモ動作スルモノナルコトヲ要ス

第九十條 煙管式火災警報裝置ハ振動ニ依リ影響ヲ受ケズ又四五度傾キタル場合ニ於テモ動作スルモノナルコトヲ要ス

第九十一條 煙管式火災警報裝置ハ振動ニ依リ影響ヲ受ケズ又四五度傾キタル場合ニ於テモ動作スルモノナルコトヲ要ス

第九十二條 煙管式火災警報裝置ハ振動ニ依リ影響ヲ受ケズ又四五度傾キタル場合ニ於テモ動作スルモノナルコトヲ要ス

第九十三條 煙管式火災警報裝置ハ振動ニ依リ影響ヲ受ケズ又四五度傾キタル場合ニ於テモ動作スルモノナルコトヲ要ス

第九十四條 煙管式火災警報裝置ハ振動ニ依リ影響ヲ受ケズ又四五度傾キタル場合ニ於テモ動作スルモノナルコトヲ要ス

第九十五條 煙管式火災警報裝置ハ振動ニ依リ影響ヲ受ケズ又四五度傾キタル場合ニ於テモ動作スルモノナルコトヲ要ス

第九十六條 煙管式火災警報裝置ハ振動ニ依リ影響ヲ受ケズ又四五度傾キタル場合ニ於テモ動作スルモノナルコトヲ要ス

第九十七條 煙管式火災警報裝置ハ振動ニ依リ影響ヲ受ケズ又四五度傾キタル場合ニ於テモ動作スルモノナルコトヲ要ス

第九十八條 煙管式火災警報裝置ハ振動ニ依リ影響ヲ受ケズ又四五度傾キタル場合ニ於テモ動作スルモノナルコトヲ要ス

第九十九條 煙管式火災警報裝置ハ振動ニ依リ影響ヲ受ケズ又四五度傾キタル場合ニ於テモ動作スルモノナルコトヲ要ス

第一百條 煙管式火災警報裝置ハ振動ニ依リ影響ヲ受ケズ又四五度傾キタル場合ニ於テモ動作スルモノナルコトヲ要ス

交付受クルトキハ之ヲ引換ニ背證書ヲ選
 信大臣ニ返還スベシ
 第二十二條 左ノ各號ノ一ニ該當スルトキハ免
 許製造人又ハ船用品製造免許證書ノ保管者
 ハ其ノ事由ヲ其ノ違背ヲ船用品製造免許
 證書ノ選任大臣ニ返還スベシ
 一 船用品製造免許期間満了シタルトキ
 二 免許製造人職業シタルトキ
 三 免許製造人死亡シ其ノ相続人製造ヲ繼
 續セザルトキ
 四 製造免許ヲ受ケタル法人解散シタルト
 キ
 五 製造免許ヲ取消シタルトキ
 第二十一條 免許製造人ハ其ノ製造品ニ付製
 造所毎ニ毎三月中ノ製造販賣高統計表(第三
 號書式)ヲ作成シ翌月十日迄ニ當該製造
 所在地ノ管轄スル管海官廳ニ之ヲ提出スベシ
 第二十二條 第一條ニ定ムル船用品ノ販賣ス
 ルニ當リテハ船燈ニ在リテハ一箇毎ニ船燈
 検査證明書一通ヲ、船鐘ニ在リテハ一箇
 又ハ其ノ端數毎ニ略圖ヲ付シタル使用法說
 明書一通又打上蓋一箇又ハ其ノ端數
 ハ倍數ニ在リテハ二箇又ハ其ノ端數
 毎ニ略圖ヲ付シタル使用法說明書一通又
 救命胴衣ニ在リテハ二十箇又ハ其ノ端數毎
 ニ略圖ヲ付シタル使用法說明書一通又
 命鎗ニ在リテハ一箇毎ニ又救命索發射器ニ
 在リテハ一箇毎ニ各略圖ヲ付シタル使用法
 說明書一通ヲ添付スベシ
 第二十三條 第一條ニ定ムル船用品ニシテ合
 格證明書ヲ有スルモノノ販賣シタルニ當リテ
 ハ船燈ニ在リテハ一箇毎ニ合格證明書ヲ添
 付スベシ其ノ他ノモノニ在リテハ前條ノ規
 定ヲ準用ス
 第二十四條 船用品ニ付製式承認ヲ受ケント
 スルトキハ船用品型式承認申請書(第四號
 書式)ヲ選任大臣ニ提出スベシ
 前項ノ申請書ニハ當該船用品ノ合格證明書
 ノ寫又ハ船用品検査試験規則ニ依ル船用品
 検査試験成績書ノ寫ヲ添付スベシ

第二十五條 選任大臣前條ノ申請書適當ト認
 ムルトキハ當該船用品ノ型式承認書
 第二十六條 左ノ各號ノ一ニ該當スルトキハ
 選任大臣ノ型式承認ヲ取消スコトアルベ
 シ
 一 型式承認ヲ受ケタル船用品ノ要部ガ當
 該品ノ試験規則ノ制定又ハ改正ニ依リテ
 ニ適合セザルトキ
 二 其ノ他選任大臣ニ於テ特ニ必要アリト
 認メタルトキ
 第二十七條 選任大臣船用品ノ型式承認シ
 タルトキハ又ハ型式承認ヲ取消シタルトキハ
 之ヲ告示ス
 第四章 検査
 第二十八條 製造免許船用品検査又ハ型式承
 認船用品検査ヲ受ケントスルトキハ申請書
 (第五號書式又ハ第六號書式)ヲ現品ト共ニ
 船用品検査所(船用品検査所又ハ製造所(當
 該船用品ノ輸入品ナルトキハ營業所)所在
 地ノ管轄スル管海官廳ニ提出スベシ但シ型
 式承認船用品検査ノ場合現品ヲ提出シ難キ
 トキハ當該官廳ニ於テ差支ナシト認ムル場
 合ニ限り現品ノ所在地ニ於テ検査ヲ受ケル
 コトヲ得
 前項ノ場合第一條ニ定ムル船燈ニ付テハ一
 箇毎ニ標準ノ合格證明書ニ附屬セル用紙
 寫ニ製造番號及製造年月ヲ記載シタルモノ
 ヲ添付スベシ
 第二十九條 前條第一項但書ニ依リ検査ヲ受
 ケタル者ハ當該官廳ノ指定スル所ニ於テ該
 船用品検査ノ爲當該官吏ノ出張ニ要スル規
 ヌル旅費ノ船用品修繕検査ヲ受ケントスル
 第三十條 船用品修繕検査ヲ受ケントスル
 第三十一條 船用品修繕検査ヲ受ケントスル
 第三十二條 船用品修繕検査ヲ受ケントスル
 第三十三條 前條第二項ノ申請アリタルトキ
 ハ船用品検査所又ハ船用品検査所
 第三十四條 船用品検査所又ハ船用品検査所

ハ左ノ各號ノ一ニ依リテ之ヲ處理ス
 一 製造免許船用品又ハ型式承認船用品ノ
 検査ノ場合ニ於テハ現品ニ捺印(別記樣
 形)ヲ附シ之ヲ申請人ニ還付シ向第一條
 ニ定ムル船燈ニ在リテハ一箇毎ニ船燈檢
 定證明書(第八號書式)ヲ、型式承認船用
 品ニ在リテハ型式承認船用品検査證明書
 (第九號書式)ヲ申請人ニ交付ス
 二 船用品修繕検査ノ場合ニ於テハ第三十
 五條第一項ノ規定ニ依リ検査ノ效力ヲ停
 止セラレタル現品ハ更ニ之ニ捺印ヲ附シ
 タル上、其ノ他ノモノハ其ノ儘ニ之ヲ申
 入ニ還付シ向第一條ニ定ムル船燈ニ在リ
 テハ其ノ合格證明書又ハ船燈検査證明書
 ノ裏面ニ修繕検査年月日及修繕箇所ヲ記
 載シ當該官吏捺印ノ上之ヲ申請人ニ還付
 ス
 船用品修繕検査ニ於テ現品ガ當該船用品ノ
 試験規則ニ適合セズト認メタルトキハ複
 以テ捺印ヲ抹消シ之ヲ申請人ニ還付シ向
 第一條ニ定ムル船燈ニ在リテハ一箇毎ニ合
 明書又ハ船燈検査證明書ヲ消印ノ上之ヲ申
 請人ニ還付ス
 第三十二條 船燈検査證明書ヲ減失又ハ毀損
 シタル場合ニ於テハ船燈検査證明書再交付
 申請書(第十號書式)ヲ船用品検査所、船用品
 検査所又ハ最寄管海官廳ニ提出シ船燈檢
 定證明書ヲ再交付ヲ受ケルコトヲ得
 前項ノ再交付ヲ受ケタルトキハハザルトキハ
 船燈再検査申請書(第十一號書式)ヲ船用品
 検査所又ハ船用品検査所ニ提出シ現品ノ再
 検査ヲ受ケルコトヲ得
 第三十三條 前條第二項ノ申請アリタルトキ
 ハ船用品検査所又ハ船用品検査所
 第三十四條 船用品検査所又ハ船用品検査所

人又ハ型式承認船用品製造人ノ營業所若ハ
 製造所ニ就テ第十條又ハ第二十六條ノ通用
 一 製造免許ナル船用品ニ捺印ヲ付シ若ハ船燈
 ニ就テ第一條又ハ第三條ニ定ムル船用品ノ檢
 査ヲ爲サシムルコトヲ得
 第三十五條 當該官吏ハ前條ノ監査又ハ檢
 査ニ當リ船用品ノ其ノ試驗規則又ハ型式承認
 書ニ適合セズト認ムルトキハ復驗ヲ以テ捺印
 ヲ抹消スベシ但シ第一條ニ定ムル船用品
 シテ修繕ノ上當該品ノ試験規則ニ適合スル
 見込アルモノニ付テハ捺印ニ單線ヲ附シ其
 ノ效力ヲ停止スベシ
 第一條ニ定ムル船燈ニ在リテハ前項ノ規定
 ニ依リ其ノ捺印ヲ取消シタルトキハ其ノ合
 格證明書又ハ船燈検査證明書ヲ消印ノ上
 捺印ノ效力ヲ停止シタルトキハ其ノ合格
 證明書又ハ船燈検査證明書ノ裏面ニ記載シ
 當該官吏捺印スベシ
 第三十六條 當該官吏ハ第三十四條ノ監査又
 ハ検査ノ爲必要ト認ムルトキハ第一條又ハ
 第三條ニ定ムル船用品ノ提出シセシメテ之ヲ試
 験スルコトヲ得
 第六章 手数料
 第三十七條 船用品製造免許證書ノ交付、再
 交付又ハ書換ヲ受ケルニ付手数料一箇ニ付
 手数料二箇ヲ、船燈検査證明書ノ再交付ヲ
 受ケルニ付手数料一箇ニ付手数料二箇ヲ、
 納付スベシ但シ第十五條第三號ニ該當シ船
 用品製造免許證書ノ書換ヲ爲ス場合ニハ手
 手数料ヲ徴收セズ
 第三十八條 船用品ノ検査ヲ受ケルニ付手
 定品一箇ニ付別表ニ定ムル手数料ヲ納付ス
 第三十九條 第二項ノ規定ニ依ル型式承認船用品
 ノ検査手数料ハ其ノ都度ニ之ヲ定ム
 第三十九條 手数料ハ其ノ金額ニ相當スル收
 入計帳ヲ手数料納付書(第十二號書式)ニ貼
 附シテ之ヲ納付スベシ
 第四十條 本章ノ規定ニ依ル手数料ハ官廳又
 ハ公共團體ニ對シテハ之ヲ徴收セズ
 第七章 罰則
 第四十一條 第一條第一項ノ規定ニ違反シテ

ル者ハ百圓以下ノ罰金ニ處ス
 第一條第二項、第二條第一項又ハ第三項ノ
 規定ニ違反シタル者ハ五十圓以下ノ罰金ニ
 處ス
 第十四條、第二十條又ハ第二十二條ノ規定
 ニ違反シタル者ハ科料ニ處ス
 第四十二條 前條ノ規定ニ依リ處罰セラルベ
 キ者其ノ營業ニ關シ成年者同一ノ能力ヲ
 有セザル未成年者、禁治産者又ハ法人ナル
 トキハ其ノ者ニ適用スベキ罰則ハ其ノ法定
 代理人又ハ法令ノ規定ニ依リ法人ヲ代表ス
 ル者ニ之ヲ適用ス
 附則
 第四十三條 本令ハ公布ノ日ヨリ之ヲ施行ス
 第四十四條 昭和四年六月選任省令第十八號船
 燈信號器器具取締規則(以下單ニ舊取締
 規則ト稱ス)ハ之ヲ廢止ス
 第四十五條 本令施行前舊取締規則ノ罰則ニ
 關ルル行爲ヲ爲シタル者ニ付テハ仍舊取締
 規則ニ依ル
 第四十六條 舊取締規則ニ依リ受ケタル製造
 免許ハ其ノ免許期間内本令ニ依リ受ケタル
 モノト看做ス但シ乙種船燈及乙種兩色船燈
 ニ付テハ其ノ期間内ト雖モ製造免許ヲ取消ス
 コトアルベシ
 第四十七條 舊取締規則ニ依リ第一條ニ定ム
 ル船用品ニ付シタル捺印ハ本令ニ依リ附シ
 タルモノト看做ス
 舊取締規則ニ依ル船燈検査證明書ハ本令ニ
 依ル船燈検査證明書ト看做ス
 乙種船燈及乙種兩色船燈ニ付シタル捺印及當
 該船燈検査證明書ノ有效期間ニ付テハ前二
 項ノ規定ニ拘ラス別ニ之ヲ告示ス
 第四十八條 舊取締規則ニ依ル製造免許ヲ有
 スル者ノ製造シタル船用品及舊取締規則ニ
 依ル捺印ヲ付シタル船用品ノ検査ニ付テハ
 仍舊前ノ例ニ依ルコトヲ得
 別記樣形
 船用品検査所及船舶
 試驗所支所捺印 (船燈)
 備考 「船燈」上ニハ船舶試驗所ノモノ
 「在リテハ」其ノ船舶試驗所支所ノモノ
 「ニ在リテハ」其ノ所在地名ノ頭字ヲ冠
 第二十七號 交通 電氣附五新 第二章 運輸 第六款ノ二 船用品検査及取締

スルモノトス
 備考 「海檢」上ニハ管海官廳所在地名
 ノ頭字ヲ冠スルモノトス
 別表

品名	型式承認船用品検査手数料	船用品検査手数料
甲種船燈	0.50	0.10
乙種船燈	0.25	0.05
丙種船燈	0.25	0.05
甲種船鐘	0.25	0.05
乙種船鐘	0.10	0.02
丙種船鐘	0.10	0.02
甲種船燈籠	0.10	0.02
乙種船燈籠	0.05	0.01
丙種船燈籠	0.05	0.01
甲種船燈籠籠	0.10	0.02
乙種船燈籠籠	0.05	0.01
丙種船燈籠籠	0.05	0.01
甲種船燈籠籠籠	0.10	0.02
乙種船燈籠籠籠	0.05	0.01
丙種船燈籠籠籠	0.05	0.01

品名	型式承認船用品検査手数料
救急命浮環	0.10
救命胴衣	0.05
救命索發射器	0.05
甲種救急命浮環	0.10
乙種救急命浮環	0.05
丙種救急命浮環	0.05
甲種救命胴衣	0.05
乙種救命胴衣	0.02
丙種救命胴衣	0.02
甲種救命索發射器	0.05
乙種救命索發射器	0.02
丙種救命索發射器	0.02

品名	型式承認船用品検査手数料
甲種安燈	0.05
乙種安燈	0.02
丙種安燈	0.02
甲種救急命浮環	0.10
乙種救急命浮環	0.05
丙種救急命浮環	0.05
甲種救命胴衣	0.05
乙種救命胴衣	0.02
丙種救命胴衣	0.02
甲種救命索發射器	0.05
乙種救命索發射器	0.02
丙種救命索發射器	0.02

備考
 一 電線式「サモスタット」ニ在リテハ
 其ノ電線ノ長サ五メートル又ハ其ノ端
 數ヲ一箇ト看做ス
 二 空氣管ニ在リテハ之ヲ連續セルモノ
 トシ其ノ長サ五メートル又ハ其ノ端數
 ヲ一箇ト看做ス
 三 布地ニ在リテハ其ノ長サ五〇メー
 ル又ハ其ノ端數ヲ一箇ト看做ス
 第一號書式
 船用品製造免許申請書
 一 船用品ノ品名及型式
 二 營業所ノ位置及名稱
 三 製造所ノ位置及名稱
 四 船用品合格證明書ノ番號及交付年月日
 右船用品取締規則第一條第一項ニ依リ船用
 品製造免許申請書也
 年月日 主タル營業所 申請人 氏 名印
 選任大臣 宛
 第二號書式
 船用品製造免許證書
 一 船用品ノ品名及型式
 二 標準ノ船用品合格證明書ノ番號及交付
 年月日
 三 免許期間
 右船用品取締規則ニ依リ製造免許
 年月日 選任大臣 氏 名印

二 製造所ノ位置及名稱	製造所ノ位置及名稱	製造所ノ位置及名稱	製造所ノ位置及名稱
船用品製造船用品ノ品名	船用品製造船用品ノ品名	船用品製造船用品ノ品名	船用品製造船用品ノ品名
前記製造所ノ位置及名稱	前記製造所ノ位置及名稱	前記製造所ノ位置及名稱	前記製造所ノ位置及名稱
製造所ノ位置及名稱	製造所ノ位置及名稱	製造所ノ位置及名稱	製造所ノ位置及名稱
製造所ノ位置及名稱	製造所ノ位置及名稱	製造所ノ位置及名稱	製造所ノ位置及名稱
製造所ノ位置及名稱	製造所ノ位置及名稱	製造所ノ位置及名稱	製造所ノ位置及名稱
製造所ノ位置及名稱	製造所ノ位置及名稱	製造所ノ位置及名稱	製造所ノ位置及名稱
製造所ノ位置及名稱	製造所ノ位置及名稱	製造所ノ位置及名稱	製造所ノ位置及名稱
製造所ノ位置及名稱	製造所ノ位置及名稱	製造所ノ位置及名稱	製造所ノ位置及名稱
製造所ノ位置及名稱	製造所ノ位置及名稱	製造所ノ位置及名稱	製造所ノ位置及名稱

二 製造所ノ位置及名稱
船用品製造船用品ノ品名
前記製造所ノ位置及名稱
製造所ノ位置及名稱
製造所ノ位置及名稱
製造所ノ位置及名稱
製造所ノ位置及名稱
製造所ノ位置及名稱
製造所ノ位置及名稱
製造所ノ位置及名稱
製造所ノ位置及名稱
製造所ノ位置及名稱
製造所ノ位置及名稱
製造所ノ位置及名稱
製造所ノ位置及名稱
製造所ノ位置及名稱
製造所ノ位置及名稱
製造所ノ位置及名稱
製造所ノ位置及名稱
製造所ノ位置及名稱
製造所ノ位置及名稱

第四號書式
一 船用品型式承認申請書
二 營業所ノ位置及名稱
三 製造所ノ位置及名稱
四 船用品検査成績簿
五 製造所ノ位置及名稱
六 製造所ノ位置及名稱
七 製造所ノ位置及名稱
八 製造所ノ位置及名稱
九 製造所ノ位置及名稱
十 製造所ノ位置及名稱
十一 製造所ノ位置及名稱
十二 製造所ノ位置及名稱
十三 製造所ノ位置及名稱
十四 製造所ノ位置及名稱
十五 製造所ノ位置及名稱
十六 製造所ノ位置及名稱
十七 製造所ノ位置及名稱
十八 製造所ノ位置及名稱
十九 製造所ノ位置及名稱
二十 製造所ノ位置及名稱

第五號書式
一 船用品型式承認申請書
二 營業所ノ位置及名稱
三 製造所ノ位置及名稱
四 船用品検査成績簿
五 製造所ノ位置及名稱
六 製造所ノ位置及名稱
七 製造所ノ位置及名稱
八 製造所ノ位置及名稱
九 製造所ノ位置及名稱
十 製造所ノ位置及名稱
十一 製造所ノ位置及名稱
十二 製造所ノ位置及名稱
十三 製造所ノ位置及名稱
十四 製造所ノ位置及名稱
十五 製造所ノ位置及名稱
十六 製造所ノ位置及名稱
十七 製造所ノ位置及名稱
十八 製造所ノ位置及名稱
十九 製造所ノ位置及名稱
二十 製造所ノ位置及名稱

朝鮮危險物船舶運送及貯藏規則

昭和十一年二月
總令第三十一號
朝鮮危險物船舶運送及貯藏規則
第一條 朝鮮危險物船舶運送及貯藏規則ハ本令ノ規定ニ依ルニシテ施行スルコトヲ旨トシテ制定ス
第二條 本令ニ於テ危險物トハ別表第一號表ニ規定スルモノヲ指シ火薬類トハ別表第二號表ニ規定スルモノヲ指ス
第三條 危險物ノ荷送人ハ危險物ノ容器及包装ニ關シ別表第二號表ニ規定スルモノハ其ノ規定ニ依ルコトヲ得
第四條 危險物ノ荷送人ハ危險物ノ容器又ハ包装ノ外部見易キ箇所ニ品名(火薬類ニ在リテハ火薬種類火工品又ハ普通火工品ノ別)ヲ朱記シ又ハ朱記シタル標札ヲ附シ且取扱上ノ注意事項ヲ表示スベシ
第五條 火薬類ノ荷送人ハ其ノ容積ノ包裝及内容ノ表示ニ關シ前二條ノ規定ニ依リタルモノニ非ザレバ之ヲ積積スルコトヲ得ズ
第六條 火薬類ノ荷送人ガ積積火薬類取締令施行規則ノ規定ニ依リ當該官廳ノ運搬許可證ヲ受クベキ場合ニ於テハ船長ハ其ノ許可證ヲ檢閱シタル後ニ非ザレバ之ヲ積積スルコトヲ得

第七條 危險物ノ船舶運送及貯藏規則ハ本令ノ規定ニ依ルニシテ施行スルコトヲ旨トシテ制定ス
第八條 危險物ノ船舶運送及貯藏規則ハ本令ノ規定ニ依ルニシテ施行スルコトヲ旨トシテ制定ス
第九條 危險物ノ船舶運送及貯藏規則ハ本令ノ規定ニ依ルニシテ施行スルコトヲ旨トシテ制定ス
第十條 危險物ノ船舶運送及貯藏規則ハ本令ノ規定ニ依ルニシテ施行スルコトヲ旨トシテ制定ス
第十一條 危險物ノ船舶運送及貯藏規則ハ本令ノ規定ニ依ルニシテ施行スルコトヲ旨トシテ制定ス
第十二條 危險物ノ船舶運送及貯藏規則ハ本令ノ規定ニ依ルニシテ施行スルコトヲ旨トシテ制定ス
第十三條 危險物ノ船舶運送及貯藏規則ハ本令ノ規定ニ依ルニシテ施行スルコトヲ旨トシテ制定ス
第十四條 危險物ノ船舶運送及貯藏規則ハ本令ノ規定ニ依ルニシテ施行スルコトヲ旨トシテ制定ス
第十五條 危險物ノ船舶運送及貯藏規則ハ本令ノ規定ニ依ルニシテ施行スルコトヲ旨トシテ制定ス
第十六條 危險物ノ船舶運送及貯藏規則ハ本令ノ規定ニ依ルニシテ施行スルコトヲ旨トシテ制定ス
第十七條 危險物ノ船舶運送及貯藏規則ハ本令ノ規定ニ依ルニシテ施行スルコトヲ旨トシテ制定ス
第十八條 危險物ノ船舶運送及貯藏規則ハ本令ノ規定ニ依ルニシテ施行スルコトヲ旨トシテ制定ス
第十九條 危險物ノ船舶運送及貯藏規則ハ本令ノ規定ニ依ルニシテ施行スルコトヲ旨トシテ制定ス
第二十條 危險物ノ船舶運送及貯藏規則ハ本令ノ規定ニ依ルニシテ施行スルコトヲ旨トシテ制定ス

記シタルモノノ芳香系列ノ硝化物又ハ之ヲ主トスル混和物ニシテ起爆剤ヲ附セザルモノ、硝酸アンモニアヲ主トスル爆薬中ニト...

以下ノ罰金ニ處ス 第二十八條 第十七條又ハ第十八條ノ規定ニ違反シタル者ハ百圓以下ノ罰金ニ處ス...

- 別表 第一號表 一 雷酸類 二 爆薬類 三 硝化混合火薬類 四 硝基化合物類 五 亞硝酸類 六 過酸類 七 火工品

- 二十六 酸類 二十七 二硫化炭素 二十八 石油類 二十九 可燃性液體類 三十 壓縮ガス及液化ガス類

Table with columns: 番號, 類名, 品名, 容器密封法, 包装法, 積付ノ方. Lists items like 雷酸類, 硝化混合火薬類, 亞硝酸類, etc.

シテ雷管、爆管、門管、銃用管、銃用包(銃)等 (發熱導火線、發雷信管、雷管、星火、發火器、火筒等)...

Table with 11 columns (numbered 1-11) and multiple rows detailing regulations for various materials like acids, explosives, and general goods. It includes categories such as 硝酸類, 硫酸類, 炭酸類, and 石油類, with specific handling instructions for each.

Table with 11 columns (numbered 12-22) and multiple rows detailing regulations for other materials like sulfuric acid, carbonic acid, and oil. It includes categories such as 硫酸類, 炭酸類, and 石油類, with specific handling instructions for each.

Table with 11 columns (numbered 21-31) and multiple rows detailing regulations for materials like acids, explosives, and general goods. It includes categories such as 硝酸類, 硫酸類, 炭酸類, and 石油類, with specific handling instructions for each.

Table with 11 columns (numbered 32-42) and multiple rows detailing regulations for materials like sulfuric acid, carbonic acid, and oil. It includes categories such as 硫酸類, 炭酸類, and 石油類, with specific handling instructions for each.

年
別
索
引

年別索引

大正九年

逕信省

大正十一年

逕信省

昭和大八年

逕信省

昭和大九年

法律

條

條

條

條

條

條

條

條

條

勅令

勅令

勅令

勅令

勅令

勅令

勅令

勅令

勅令

勅令

勅令

勅令

勅令

勅令

勅令

勅令

勅令

勅令

勅令

勅令

勅令

勅令

勅令

勅令

勅令

勅令

勅令

日本國及滿洲國間小爲替交換ニ關スル約定 (七)

萬國郵便條約及同條約ノ最終議定書ニ關スル規定及同規定ノ最終議定書 (一)

價格表記ノ書狀及箱物ニ關スル約定及同約定ノ最終議定書 (六)

小包郵便物ニ關スル約定及同約定ノ最終議定書ニ依ル小 (三)

包郵便物ノ運送ニ關スル規定及同規定ノ最終議定書ニ依ル (四)

郵便爲替ニ關スル約定 (七)

郵便振替ニ關スル約定 (七)

不正競争防止法 (六)

石油藥法 (一)

高等官官等俸給令中改正 (三)

奏任文官特別任用令中改正 (三)

高等官官等俸給令中改正 (三)

奏任文官特別任用令中改正 (三)

高等官官等俸給令中改正 (三)

奏任文官特別任用令中改正 (三)

石油藥法ヲ朝鮮、臺灣及樺太ニ施行スルノ件 (三)

高等官官等俸給令中改正 (三)

奏任文官特別任用令中改正 (三)

昭和大九年法律第四十七號出版法中改正 (三)

昭和大六年乃至九年事變從軍記章令 (三)

奏任文官特別任用令中改正 (三)

昭和大九年法律第四十二號農會法中改正 (三)

朝鮮總督府稅關官制中改正 (三)

朝鮮總督府中央試驗所官制中改正 (三)

朝鮮總督府監獄官制中改正 (三)

朝鮮總督府種羊場官制中改正 (三)

朝鮮總督府專賣局官制中改正 (三)

朝鮮總督府裁判所職員令中改正 (三)

朝鮮總督府農事試驗場官制中改正 (三)

朝鮮總督府檢査所官制中改正 (三)

朝鮮總督府地方官官制中改正 (三)

請願ニ依ル通信施設ニ關スル件中改正 (三)

朝鮮總督府内臨時職員設置制中改正 (三)

朝鮮總督府鐵道局官制中改正 (三)

朝鮮總督府府庫官制中改正 (三)

奏任文官特別任用令中改正 (三)

高等官官等俸給令中改正 (三)

朝鮮總督府内臨時職員設置制中改正 (三)

朝鮮總督府檢査所官制中改正 (三)

陸軍補充令中改正 (三)

軍用電氣通信法施行期日 (三)

軍用電氣通信法ヲ朝鮮、臺灣及樺太ニ施行スルノ件 (三)

軍用電氣通信ヲ公衆通信ニ供スルノ件 (三)

勅賜手當給與令中改正 (三)

朝鮮總督府選信官官制中改正 (三)

米穀統制法第九條ノ規定ニ依リ米穀其ノ他ノ輸入稅增加ノ件中改正 (三)

朝鮮總督府選信官官制中改正 (三)

朝鮮總督府選信官官制中改正 (三)

昭和大九年法律第十五號商標法中改正 (三)

文官分限委員會官制中改正 (三)

拓務省官制中改正 (三)

高等官官等俸給令中改正 (三)

文官任用令中改正 (三)

奏任文官特別任用令中改正 (三)

陸軍法務官及海軍法務官任用令中改正 (三)

辯護士タル者ヲ判事檢事ニ任用スル場合ニ於ケル官等ニ關スル件中改正 (三)

三等郵便局長等ノ任用ニ關スル件中改正 (三)

文官懲戒令中改正 (三)

恩赦令中改正 (三)

關東廳官制等ノ改正ニ際シ憲兵令其ノ他ノ勅令中改正等ノ件 (三)

朝鮮總督府專賣局官制中改正 (三)

地方待遇職員令中改正 (三)

恩給法施行令第十七條第一項第一號ニ規定スル勤務中改正 (三)

大正九年

大正十一年

昭和八年

昭和九年

大正九年

大正十一年

昭和八年

昭和九年

大正九年

Table of administrative orders and regulations for 1924, categorized by region (宮内省, 陸軍省, 海軍省, 文部省, 逓信省, 農林省, 朝鮮總督府) and type (令, 制, 告, 訓). Includes details like '朝鮮總督府 朝鮮市街地計畫令' and '逓信省 船舶安全法施行規則'.

Table of administrative orders and regulations for 1924, categorized by region (逓信省, 農林省, 朝鮮總督府) and type (令, 制, 告, 訓). Includes details like '逓信省 船舶安全法施行規則' and '農林省 漁船特殊規則'.

Table of laws and regulations for 1967, including sections for '昭和三十二年' (March 1967), '皇室令' (Imperial Decrees), '法律' (Laws), '勅令' (Imperial Orders), '省令' (Ministerial Orders), and '陸軍省' (Ministry of Defense). It lists various regulations such as '昭和三十二年昭和三十二年昭和三十二年' and '昭和三十二年昭和三十二年昭和三十二年'.

Table of laws and regulations for 1967, including sections for '昭和三十二年' (March 1967), '皇室令' (Imperial Decrees), '法律' (Laws), '勅令' (Imperial Orders), '省令' (Ministerial Orders), and '陸軍省' (Ministry of Defense). It lists various regulations such as '昭和三十二年昭和三十二年昭和三十二年' and '昭和三十二年昭和三十二年昭和三十二年'.

