

14.21

373

14. 21-373



1200501159326

蔬菜及果樹  
種苗ニ  
關スル  
調査

農林省

六志野

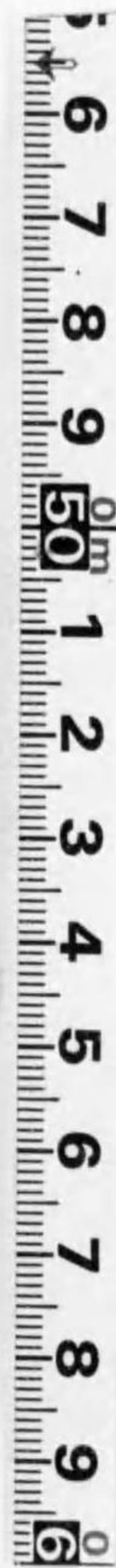

始



蔬菜及果樹ノ種苗ニ關スル調査

緒言

園藝業ノ改良發達ヲ圖ル爲種苗ニ關スル調査ノ緊要ナルヲ思ヒ各道府縣ニ照會シ調査編纂セリ、而シテ其ノ内容ハ販賣用種苗ノ全國ニ於ケル生産、販賣ノ狀況及購入種子ニ對スル道府縣ノ批評並種苗ノ共同生産ニ關スル事例等ヲ蒐集セルモノニシテ之等ハ斯業ノ現狀ニ鑑ミ當局者及當業者ノ參考トナルヘキ事項尠カラスト認メ茲ニ之ヲ印刷ニ附シ一般ニ頒布スルコト、セリ。



昭和四年三月

農林省農務局

目次

種類別販賣用蔬菜種子生産額圖表

種類別販賣用果樹苗木生産額數量圖表

地方別販賣用蔬菜種子生産數量圖表

地方別販賣用果樹苗木生産數量圖表

蔬菜種子ノ需要總額ニ對スル購入數量及自家生産數量ノ見込割合圖表

總說

第一、種類別販賣用蔬菜種子ノ生産額	一
第二、種類別販賣用果樹苗木ノ生産額	二
第三、種類別蔬菜種子一升當卸賣價格	四
第四、種類別果樹苗木百本當卸賣價格	五
第五、蔬菜種子ノ需要總額ニ對スル購入數量ト自家生産數量トノ見込割合	六
第六、地方別販賣用蔬菜種子生産額	七
第七、地方別販賣用果樹苗木生産額	九
第八、種類及地方別販賣用蔬菜種子生産額	一二
第九、種類及地方別販賣用果樹苗木生産額	四四

# 種類別販賣用蔬菜種子產生額

皇路正四年三、平均

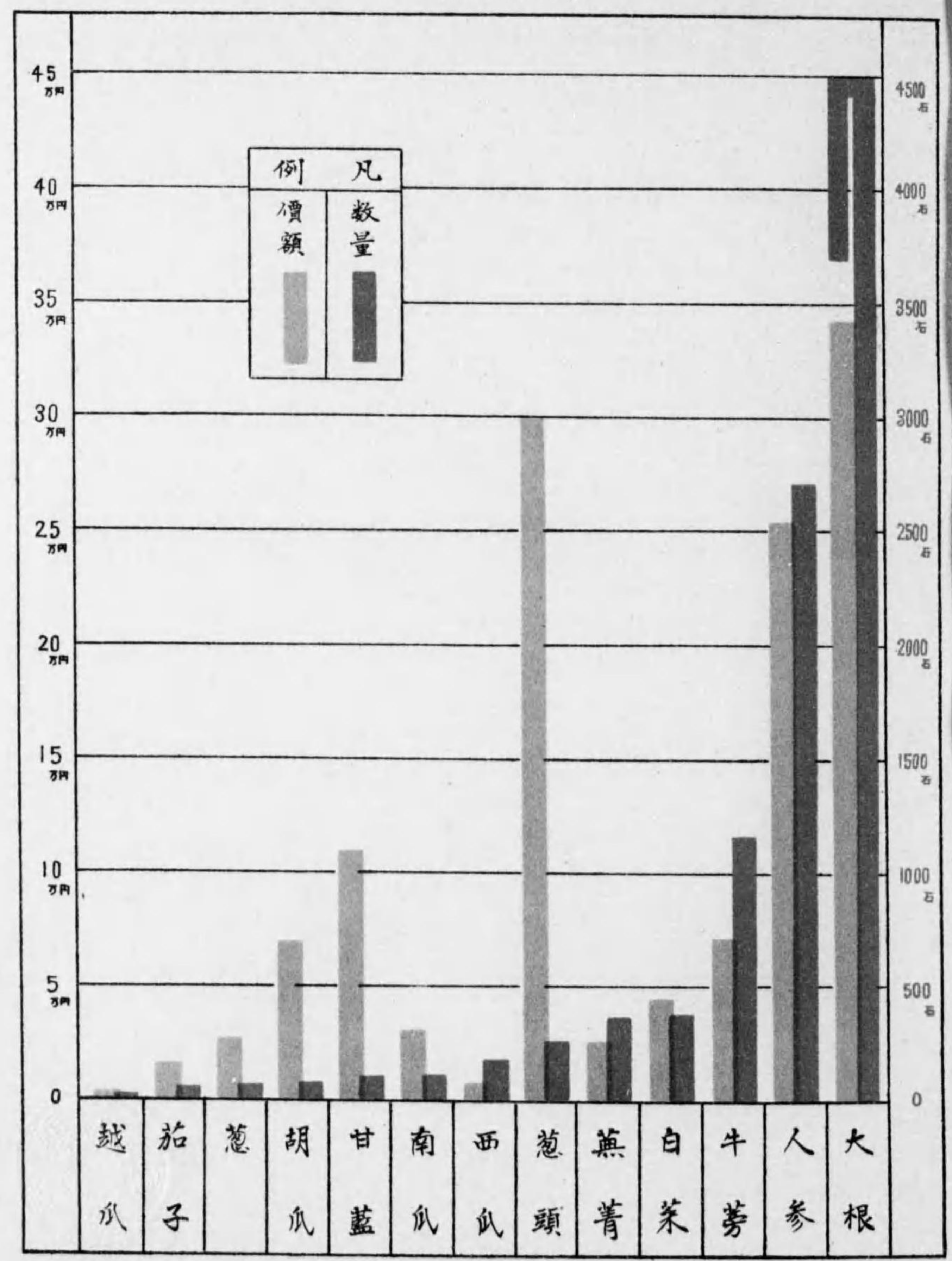

附 錄

園藝協議會ニ於ケル蔬菜及果實ノ優良種苗ノ普及ニ關スル決議事項

- 第十、種類及地方別蔬菜種子一升當卸賣價格 ..... 六九
- 第十一、種類及地方別果樹苗木百本當卸賣價格 ..... 八二
- 第十二、種類及地方別蔬菜種子ノ需要總額ニ對スル購入數量ト自家生産數量トノ見込割合 ..... 九三
- 第十三、購入種子ニ對スル批評及改良意見 ..... 一〇〇
- 第十四、採種組合又ハ其他種苗ノ共同生産ニ關スル調査 ..... 一三三

均平年三二四十五大自 額產生木苗樹果用賣販別類種

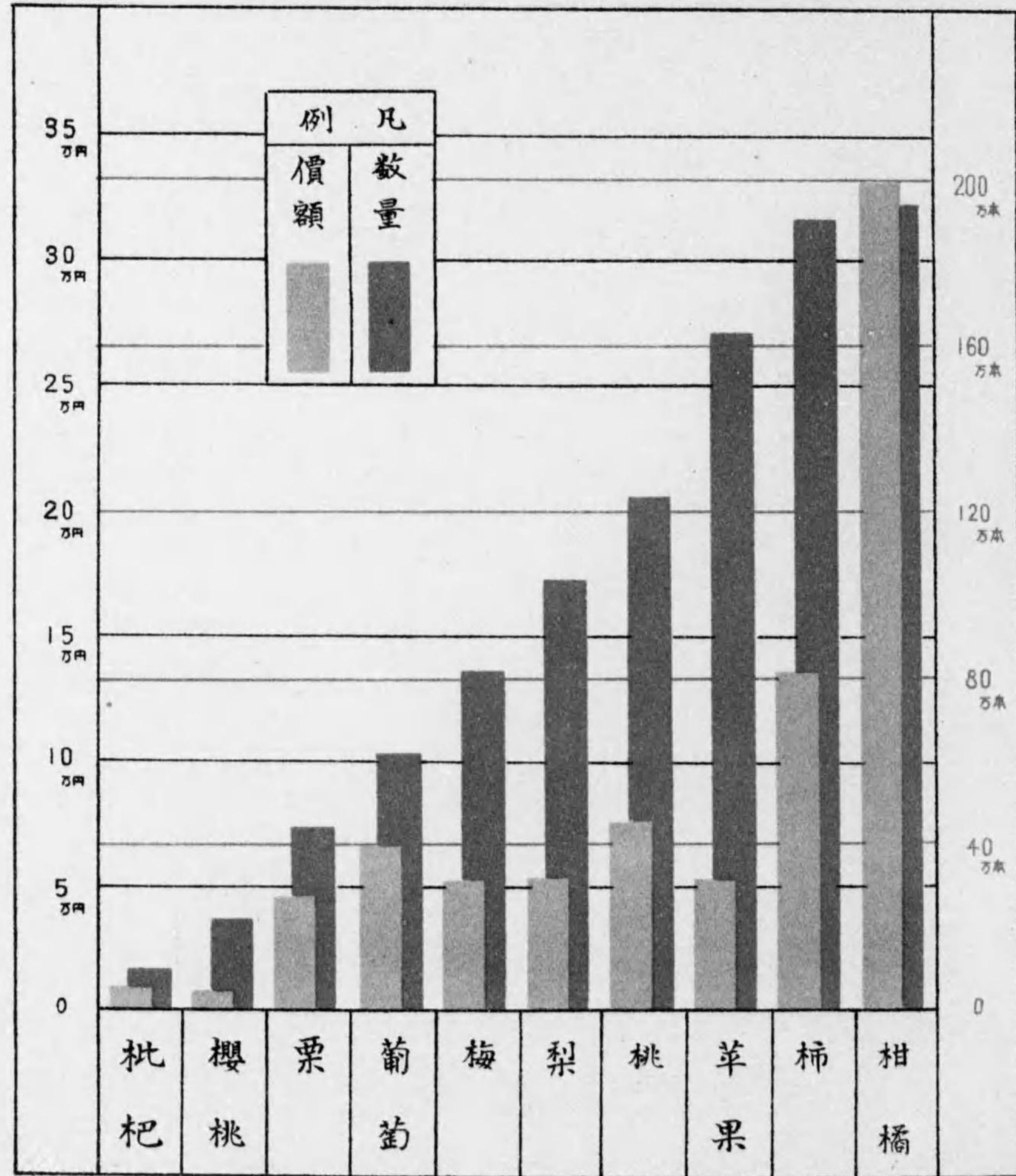

均平年二三葉四十五和皇量數產生子種菜蔬用賣販別方地

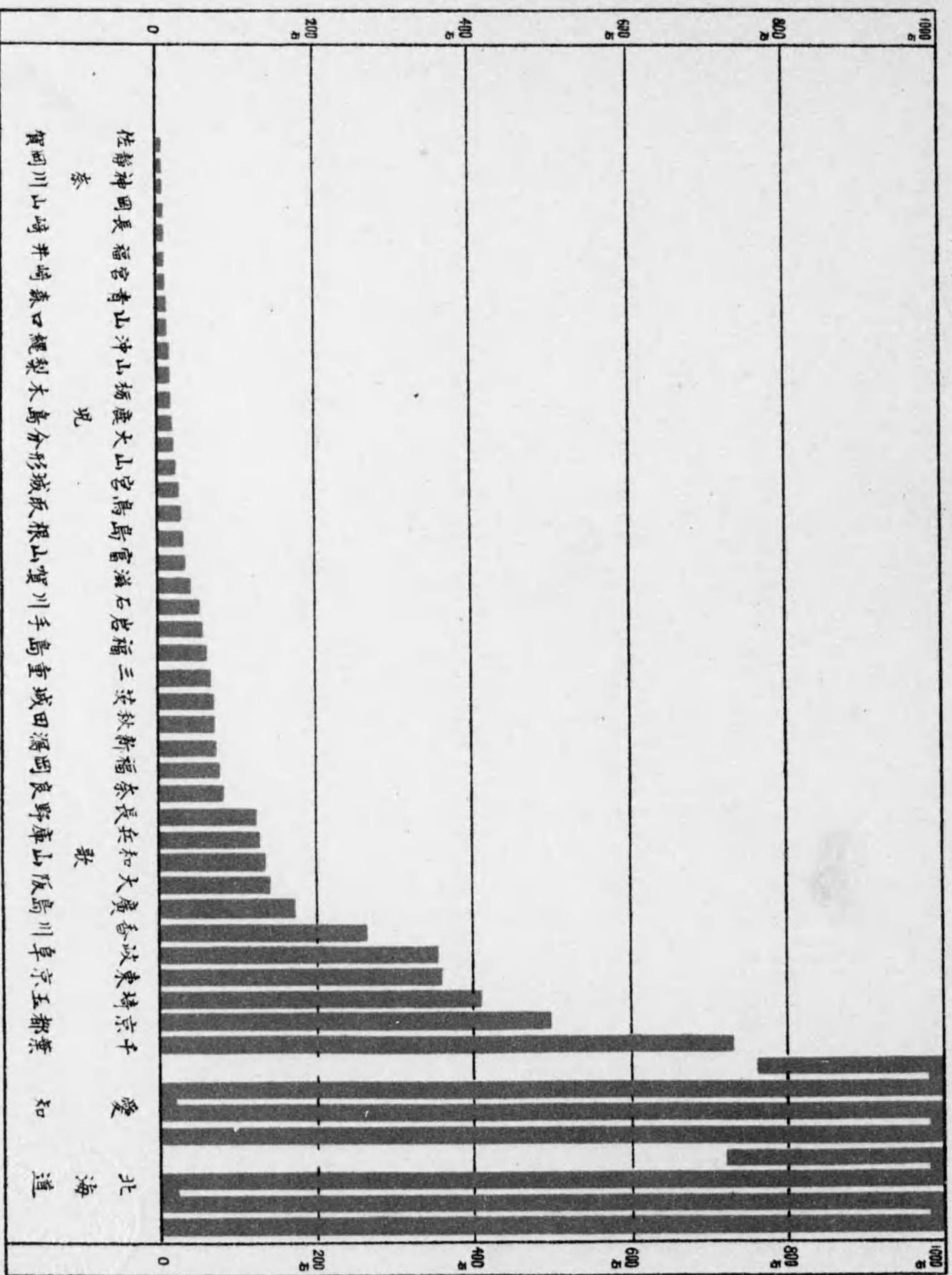

均平年、三、四、五、六、七、八、九、十、十一、十二、月、自、至、量、數、產、生、木、苗、樹、果、用、賣、販、別、方、地

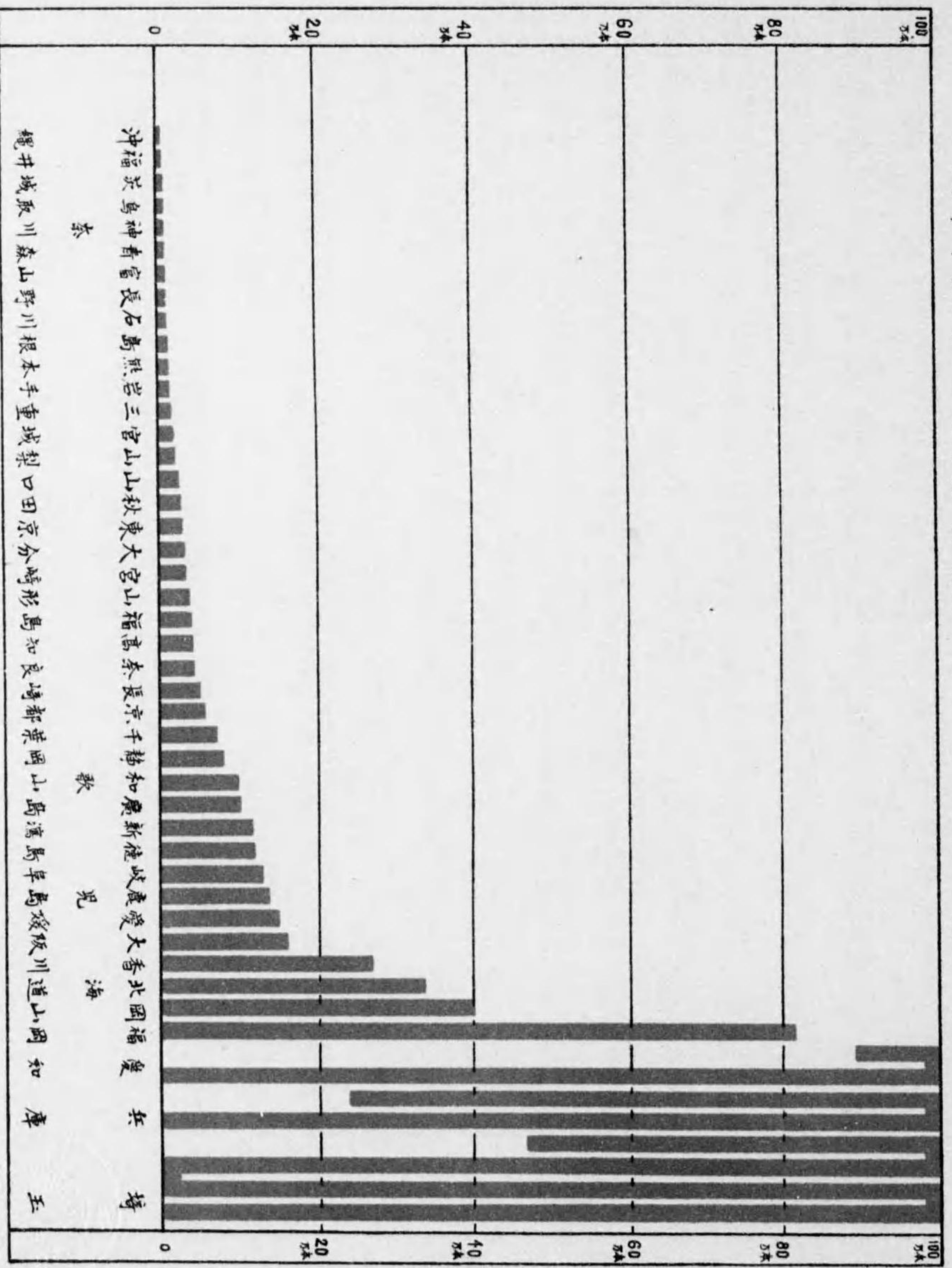



合割込見ノ量數產生家自及量數入購以對=額總要需ノ子種菜蔬  
均平年々三二和開至米四十正大日

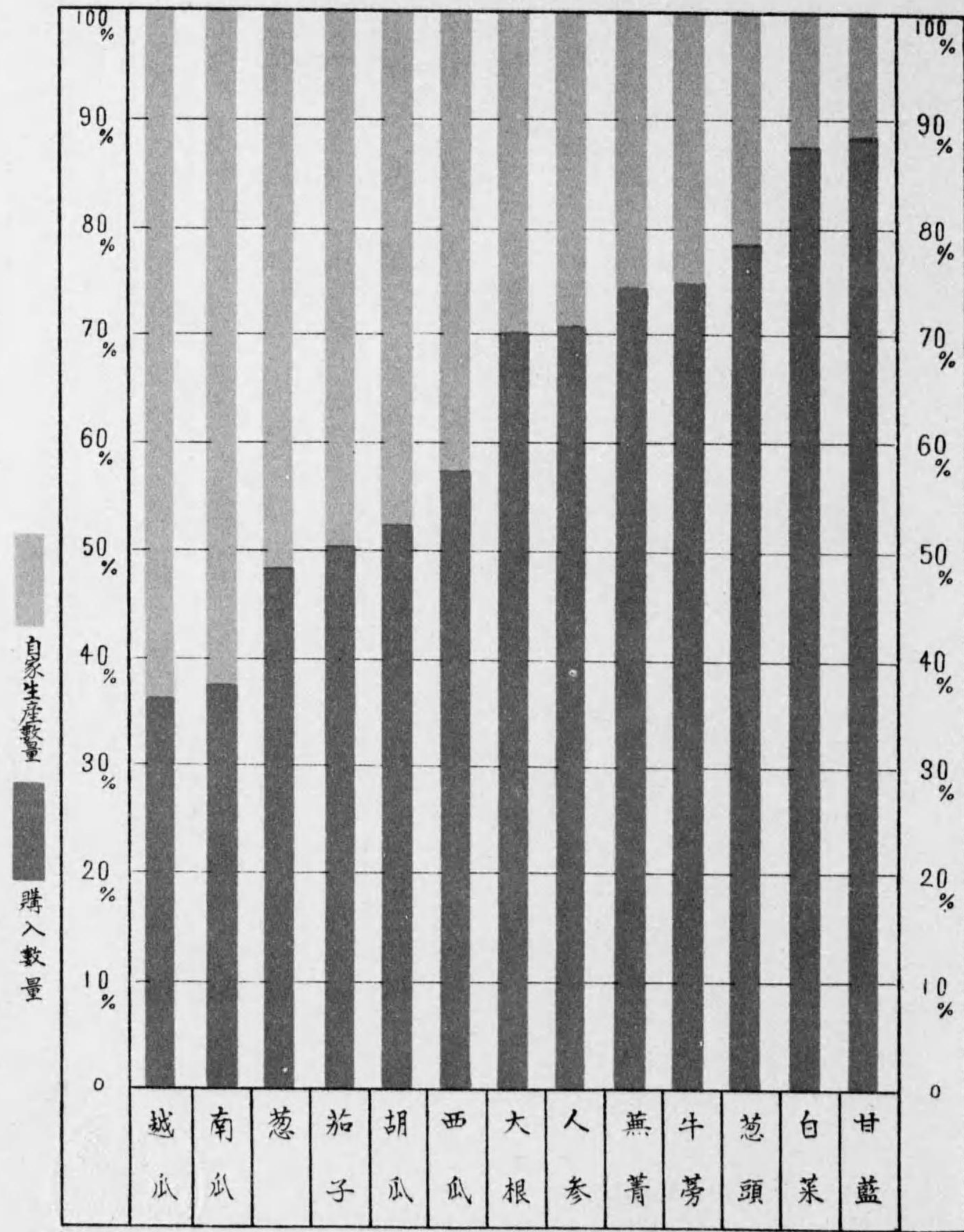

## 總 說

本邦内地ニ於ケル蔬菜及果樹ノ販賣用種苗ノ生産額ハ最近三ヶ年平均二百十五萬圓ニ達シ其ノ内蔬菜種子ハ百三十萬圓ニシテ總額ノ六割、果樹苗木ハ八十五萬圓ニシテ四割ニ該當シ、蔬菜種子ニアリテハ數量、價額共ニ増加シ、果樹苗木ハ數量ノ一進一退ニ對シ價額ハ減少ノ傾向ニ在リ。更ニ蔬菜種子ノ需要總額ニ對シ他ヨリ購入スルモノノ割合ヲ見ルニ八割以上ノモノ甘藍及白菜ノ二種、約七割ノモノ五種、約五割ノモノ四種ニシテ平均六割三分ニ該當ス。



是等購入種子ニハ幾多ノ缺點有リ、殊ニ品種ノ不確實、發芽ノ不良、夾雜物ノ混入等ハ其ノ著シキモノニシテ之ガ改良方法ハ種々アリト雖、右ニ對スル各道府縣ノ意見ヲ綜合スルニ優良原種ノ育成、採種組合ノ普及發達、種子ニ對スル取締ノ勵行等ヲ其ノ主要ナルモノトス、尙現ニ採種組合及其他種苗ノ共同生産ヲナスモノ尠カラズト雖其ノ内容ニ至リテハ未ダ間然スル處ナシト謂フベカラズ、依テ今後優良ナル原種苗ヲ育成シ諸般ノ弊害ヲ矯正スルノ途ヲ講ズルト共ニ之等共同生産機關ノ發達ヲ圖リ以テ優良種苗ノ普及ニ努ムルハ刻下ノ急務ナリト認ム。

### 第一 種類別販賣用蔬菜種子生產額

本邦内地ニ於ケル販賣用蔬菜種子ノ生産額ハ最近三ヶ年平均ニ於テ其ノ數量一萬石、價額百三十萬圓ニシテ三ヶ年間ニ於ケル生産額ハ數量、價額共ニ遂次増加ノ傾向ヲ有ス。

種類別ニ之レヲ見レバ生産數量ハ種別ニヨリ種子ノ大サヲ異ニスルヲ以テ其儘之レヲ比較スルコト困難ナルモ參考ノタメ其ノ順位ヲ見レバ最も多キハ大根ニシテ五千三百石ノ巨額ニ達シ總額ノ五割弱ヲ占ム、之レニ次ギテハ人參ノ二千七百石、牛蒡ノ一千二百石、白菜ノ三百八十石、蕪菁ノ三百五十石、葱頭ノ二百六十石、西瓜ノ百六十石、南瓜ノ百十石、甘藍ノ百石ノ順ニシテ胡瓜、葱、茄子、越瓜ハ何レモ百石未滿ニ過ギズ。是レガ價額ヲ見ルニ數量順位トハ趣キヲ異ニシ大根三十四萬圓ノ第一位ニ次イデハ葱頭ノ三十萬圓、人參ノ二十五萬圓、甘藍ノ十二萬圓等ニシテ其他十萬圓未滿ノモノヲ順位ニヨリ之レヲ示セバ胡瓜、牛蒡、白菜、南瓜、蕪菁、葱、茄子、西瓜、越瓜トス。

#### 種類別販賣用蔬菜種子生產額

種 類	數 量				價 額			
	大正十四年	昭和元年	昭和二年	平均	大正十四年	昭和元年	昭和二年	平均
大 根	四五七九五	五、五七六	五、六〇五	五、二九八	二九、二九五	三、四七、八二七	三、九四、〇七〇	三、四四、九三二
蕪 菁	三五、三六三	三、六七〇	三、三〇四	三、五〇三	三、三〇七	二、七、一一三	二、八、九〇六	二、六、五七五
牛 蒡	一、二五、七四	一、一七、九	一、九八、七六	一、一、五、四七	七、三、五二三	七、三、八九〇	六、五、八七六	七、〇、七五九
人 參	二、七九、〇七	二、六七、三六	二、七三、三四	二、七三、二五六	二、五、四、八一三	二、五、〇、三四	二、五、三、九三五	二、五、四、五九一
白 菜	三、三九、九六	三、七六、三七	四、〇〇、三三	三、七、八八八	三、八、五三七	四、三、五三五	四、九、五五一	四、三、八六八

種類	數量						平均	價額					
	大正十四年	昭和元年	昭和二年	平均	大正十四年	昭和元年		昭和二年	平均				
葱	六〇・六	五八四〇	六〇五六	五九七一	二七、九五五	二五、三一	二六、一三三						
蔥頭	二七、五六八	二四九五八	二五七五〇	二六、一九〇	三〇、六八九	二九、八二〇	三〇、一六〇						
甘藍	九九〇・三	一〇〇〇四	一〇七三九	一〇二、一五	一一、五六二	一一、九三四	一二、五六六						
茄子	三〇・〇	二八六九	三三八八	三〇、二二	一五、八九五	一四、六二四	一五、五五五						
茄瓜	七五八四	八〇八四	八八九三	八、一八七	七、七七五	七、六四五	六、九六九						
西瓜	一六六・三	一四五・三	一六七九二	一五九八九	九、三〇〇	六、四八九	一〇、五五四						
西瓜	一〇八・五	一一〇四七	一〇九八八	一〇九五七	三、一〇〇	三、二四九	三、一八二						
越南瓜	六〇・四	七〇・三	七二・五	六、七四	三、三〇〇	三、二二四	三、四四三						
計	九八七・八一	一〇、九四五・三	一一、三九四・三〇	一〇、七三七・〇	一、二六三、九〇一	一、三二六、四七四	一、三五八、七〇〇						

第二 種類別販賣用果樹苗木生産額

本邦内地ニ於ケル販賣用果樹苗木ノ生産額ハ最近三ヶ年平均ニ於テ數量一千萬本、價額八十五萬圓ニ達シ數量ニ於テハ大正十四年九百八十萬本、昭和元年一千百六十萬本、昭和二年八百六十萬本ニシテ一進一退ノ狀勢ナルニ拘ハラズ、價額ハ大正十四年ニ於テハ百萬圓ニ達セシガ其後逐年低下シテ昭和二年ニハ六十六萬圓トナリ漸次其ノ單價ノ低廉セルヲ示ス。  
 更ニ之レヲ種類別ニ見レバ數量ニ於テハ柑橘及柿ノ各百九十萬本ヲ最高トシ苹果ノ百六十萬本、桃及梨ノ百餘萬本等順次之ニ亞ギ價額ニ於テハ柑橘ハ三年生苗ノ價額ナルヲ以テ三十三萬六千圓ノ巨額ニ達シ總額ノ約四割ヲ占メ柿ノ約十四萬圓之ニ亞ギ桃、葡萄、梨、梅、苹果、栗等ハ各七萬圓乃至五萬圓ニシテ最モ少キハ櫻桃及枇杷ノ約一萬圓ナリトス。

種類別販賣用果樹苗木生産額

種類	數量						平均	價額					
	大正十四年	昭和元年	昭和二年	平均	大正十四年	昭和元年		昭和二年	平均				
柑橘	二、三三九・三	二、七四七・七	一、五〇六・一四	一、九四八・三四	五〇、三九一	三三、七五	一、九七、七五						
柿	一、七九八・七三	二、三三九・五九	一、五七四・一七	一、九〇二・五三	一七、二五四	一四、〇四三	一四、八二三						
梨	一、〇〇四・二九	一、三三三・四七	六三四・七九	一、〇五七・四八	六、五九二	六、二二九	四、三四四						
苹果	一、一六〇・〇〇	二、〇五〇・三六	一、七一九・八〇	一、六四二・七八	七、四六二	七、四三三	三六、五五九						
桃	一、三四三・三六	一、四〇八・九一	一、〇〇九・七二	一、二五三・六六	七、七三三	七、九六八	六、七、六四						
葡萄	五八四・九七	六〇七・六四五	六四一・三五八	六二一、二七三	九、五六〇	五、九三二	五、三、〇一						
栗	四〇六・〇〇七	四三三、九四〇	五〇二、四二五	四四六、七九一	四、九一六	四、三三三	五、三、七二						
梅	七五、九六三	九三、八九三七	七四、七八六〇	八二〇、九二〇	五、八〇九	五、八四〇	五四、四三〇						
櫻桃	一九六・三〇八	二六〇、六九一	一八四、五四四	二二二、八三四	八、六四九	八、〇六三	一〇、三九〇						
枇杷	一一七、五四六	一一三、六九七	七四、五四九	一〇四、九三二	一四、七九一	八、一七六	七、一、四七						
計	九八、五九七・四	一一、五八八・九	八、五九三、四一〇	一〇、〇〇七、一〇二	一、〇七、一六二〇	八〇、七四五	六、三、八四一						

### 第三 種類別蔬菜種子一升當卸賣價格

各蔬菜種子一升當卸賣價格ハ最近三ヶ年平均ニ於テ四圓四十五錢ニシテ種類別ニ之ヲ見レバ甘藍ハ十七圓二十八錢ニシテ平均價格ノ四倍以上ニ達ス、胡瓜ノ七圓七十四錢、茄子ノ六圓二十三錢、葱頭ノ五圓十七錢等ハ上位ニアリ、次イテ五圓乃至貳圓ノモノハ葱、西瓜、越瓜、白菜、牛蒡等ニシテ其ノ他二圓以下ノモノニハ南瓜、蕪菁、大根、人參等ナルヲ示ス。

#### 種類別蔬菜種子一升當卸賣價格

種	類	大正十四年	昭和元年	昭和二年	平均
大	蕪菁	一四六	一四四	一四五	一四五
白	菜	一六九	一六六	一七四	一七〇
葱	頭	二七四	二七五	二七三	二七四
葱		四四七	四三九	四三三	四三六
甘	藍	五〇八	四八六	五五八	五二七
茄	子	一七四七	一六七二	一七六七	一七三六
牛	蒡	六三五	六二四	六三九	六三三
人	參	二六三	二七八	二五四	二六五
胡	瓜	一〇三	一〇〇	一〇三	一〇四
西	瓜	八〇一	七五五	七五五	七七四
南	瓜	三〇三	二八一	二九九	二九四
越	瓜	一七七	一六七	一七六	一七三
越	南	二九三	三〇〇	二七三	二八九

### 第四 種類別果樹苗木百本當卸賣價格

各果樹苗木百本當卸賣價格ハ平均十一圓七十八錢ニシテ柑橘苗木ノ二十一圓三十七錢ハ三年生苗木ノ價格ナルヲ以テ他ノ一年生苗木ニ比シ著シク高價ナルハ當然ナリトス、而シテ一年生苗木中枇杷ノ十四圓七十九錢、栗ノ十三圓五十四錢ハ比較的高價ナルモノニ屬シ葡萄ノ十二圓六十九錢、柿ノ十圓二十四錢、梅ノ十圓十七錢等之ニ亞ギ又比較其ノ育成容易ナル苹果、桃、梨、櫻桃ハ何レモ八―九圓ノ間ニ在リ。

#### 種類別果樹苗木百本當卸賣價格

種	類	大正十四年	昭和元年	昭和二年	平均
柑	橘	三三五	二六四	一八八	二一七
柿		一〇七五	九六六	一〇三三	一〇三四
梨	果	八八一	八三〇	八三七	八四九
苹	果	九七三	九三五	九一三	九三七
桃		九〇七	八五七	八六四	八七六
葡萄		一五八〇	一五七	一〇六九	一三六九
梅		一一二六	九五九	九六五	一〇一七
栗		一四一〇	一三四六	一三〇五	一三五四
枇	杷	一六二〇	一四四〇	一三七六	一四七九
櫻	桃	八五〇	八三五	八三九	八三六

### 第五 蔬菜種子ノ需要總額ニ對スル購入數量と自家生産數量トノ見込割合

蔬菜一般ヲ通ジテ購入數量ト自家生産數量トノ割合ハ購入六割四分ニ對シ自家生産三割六分ニ當リ需要量ノ約三分ノ二ハ之ヲ他ヨリ購入シツ、アルノ現状ニアリ。

之ヲ種類別ニ見レバ購入數量ノ最モ多キハ甘藍ニシテ八割九分ニ當リ次イデハ白菜ノ八割八分、葱頭ノ七割九分ニシテ是等三種ノ購入數量多キハ交雜又ハ風土等ノ關係ニ依リ優良種子ノ自家生産困難ナルタメナリ、其他牛蒡、蕪菁、人參、大根等ハ約七割、西瓜、胡瓜、茄子、葱等ハ約五割、南瓜、越瓜等ハ約四割ヲ購入種子ニ仰グ状態ナリ。

#### 蔬菜種子ノ需要總額ニ對スル購入數量及自家生産數量ノ見込割合

種類	購入數量	自家生産數量	種類	購入數量	自家生産數量	種類	購入數量	自家生産數量
大根	六九七〇	三〇三〇	葱頭	四八四六	五、五四	西瓜	五七〇七	四、九三
蕪菁	七四〇四	二五五六	葱	七、五六	二、四四	南瓜	三七三七	六、七三
牛蒡	七四八〇	二五二〇	甘藍	八、七六	二、二四	越瓜	三六二九	三、七一
人参	七、五二	二、八四九	茄子	五、〇四九	四、九五一	平均	三六六九	三、三二
白菜	八、七九三	一、〇七	胡瓜	五、七三	四、七七			

### 第六 地方別販賣用蔬菜種子生産額

販賣用蔬菜種子トシテ最近三ヶ年平均ニ於テ北海道及愛知縣ハ共ニ三千二百餘石ヲ産シ兩者ノ合計ハ總生産額一萬七百石ノ約六割ヲ占ム北海道ハ、氣候、土質及文化ノ關係上採種事業ハ、輒近急激ノ發達ヲ遂ゲ愛知縣ハ普通栽培ト共ニ採種栽培ニ對シ相當古キ歴史ヲ有ス、其他ノ府縣ハ前記ニ地方ト格段ノ差ヲ有シ、千葉縣ノ七百二十石、京都ノ五百石之ニ亞ギ、尙百石以上五百石未滿ノ生産アルハ埼玉、東京、岐阜、香川、廣島、大阪、和歌山、兵庫、長野ノ九府縣トス、尙概括的ニ地方生産ノ狀況ヲ觀ルニ四國ハ香川縣ノ二百六十石ヲ除キテハ殆ンド生産ナク、九州各縣ニ於ケル産額モ僅少ニシテ中國、北陸及東北地方モ亦見ルベキモノナク關東、東山、東海、近畿等中央部ニ至ルニ從ヒ其ノ産額ヲ増加スルノ傾向ヲ見ル、特ニ種子ノ生産季節ニ於テ雨量少ク且相當氣温ノ上昇ヲ見ル信飛等ノ高原地帯ハ本邦ニ於ケル將來ノ採種地トシテ囑望スルニ足ルベキモノアルベシ。

#### 地方別販賣用蔬菜種子生産額

地方名	自大正十四年 至昭和二年 三ヶ年平均數量	自大正十四年 至昭和二年 三ヶ年平均價額
北海道	三、一八〇〇石	六、三三〇〇圓
青森	五〇七	一、〇二七
岩手	五、五五一	五、二九
宮城	二、五五三	一、三、四一
秋田	七、一七九	二、六五五
山形	二、〇三一	五、三四五
福島	六、五九八	四、一四九

島鳥和奈兵大京滋三愛靜岐長山福石富新神東千埼群枋扶  
 歌 奈  
 根取山良庫阪都賀重知岡阜野梨井川山潟川京葉玉馬木城

七〇四三	六三九九
一三八三	一五〇〇
四二〇八	三六、九二
七三六四	四七、四三
三六、三六	一五、七三
一五一	二九、〇三
七三〇四	二四、四五
三五、九五	六、三〇
五、九五	八六〇四
三、三七	一一
九三三	一六〇
一三四四	七五四〇
三五八九〇	一〇、三六一
一、二七	一一七
三、三九四六	一九五八五〇
六、一〇	三四六七
四〇、六五	二、九一
五〇、五九〇	二六六七
一四、一七	二九、七四五
二九〇八	七九七五
八、一三	六九八六
一三七〇〇	三五、一一〇
三〇、八一	二五、一三
三〇、九六	四、一九〇

岡山	二、五三	二〇九
山口	一六、九六〇	一六、五三
島根	五九一	一一九〇
徳島	三〇、〇〇	一一、六七
香川	七、一七	八、七二
愛媛	一、〇	二、三
高知	三、三三	一、三九七
福岡	一、五三三	一、四〇九
佐賀	四、六七	一、三七三
熊本	一、三〇六	二、〇四三
大分	五、九六	一、八〇三
宮崎	一〇、七六六	一、三三〇、一八
鹿兒		
沖繩		
計		

第七 地方別販賣用果樹苗木生産額

販賣用果樹苗木ノ總生産數量ハ一千万本ニシテ府縣別ニ之ヲ見ルニ埼玉縣ノ三百五十萬本ヲ第一トシ兵庫縣ノ百七十萬本、愛知縣ノ百十萬本、福岡縣ノ八十萬本之ニ亞ギ、埼玉縣ト共ニ苗木生産地トシテ汎ク其名ヲ世ニ知ラル、其他ノ道府縣ハ前記地方ト隔差ヲ有ス就中之等一般生産地方ノ稍々中心トモ見ルベキハ中國ニ於テハ岡山縣、四國ニ於テハ香川縣、北陸ニ於テハ新潟縣、東北、北海道ニ於テ

ハ北海道ヲ抽出スルヲ得ベシ。

地方別販賣用果樹苗木生産額

地方名	自大正十四年 至昭和二年 三ヶ年平均數量		自大正十四年 至昭和二年 三ヶ年平均價額	
	數量	價額	數量	價額
北海道	三,四七,二五三	七,三三七	二,四五,五九	一,三九八
青森	一三,一〇〇	一九,六三九	一,一五〇	一九,五五
岩手	二六,四〇一	三七,〇六六	二,〇六三	二,六七六
秋田	三九,六七三	四〇,〇〇〇	五,七八〇	四九〇
山形	三,五三,五〇一	七,〇七四	一,四三,〇九	六,三五
福島	三〇,一六七	五,六六七	三,六三〇	五,六七
茨城	二〇,八〇六	八,一六三	一三,五六九	八,五
栃馬	一,五〇〇	二,一四〇〇	三,〇四四	一,三四七
群馬	八,三三三	一,八一,三三三	一九,一四七	六,一七五
千葉	一,一〇四,九三五	一,四一,二三	九四,四四三	一,二四三
東京	五,六三五〇	二,七,一六七	六,七六六	三〇,二八五
大阪	一,七,三,六九一	四,三,四三三	一,五,四,九五	三,六八一
奈良	一〇七,五七六	四,八,八三三	一,三,七,三三	九,七五
和歌山	八,八三三	四〇,八,五四八	一〇〇,一〇五	四,一七七
鳥取	一〇八,八六五	二,四,九,六〇	一七,四,三三	一,五,二一一
岡山	一三,五〇〇	二七,一〇〇	一三,九,四四	二六,八,四〇
広島	一五,〇,四一四	一,五,〇,四一四	一,五,〇,四一四	一,五,〇,四一四

福山長岐静愛三滋京大兵奈和鳥島岡廣山徳香愛  
井梨野阜岡知重賀都阪庫良山取根島口島媛

一,五〇〇	二,七
二,一四〇〇	三,〇四四
八,三三三	一,三四七
一,八一,三三三	一九,一四七
一,一〇四,九三五	六,一七五
一,四一,二三	九四,四四三
五,六三五〇	一,二四三
二,七,一六七	六,七六六
四,三,四三三	三〇,二八五
一,七,三,六九一	一,五,四,九五
一〇七,五七六	三,六八一
四,八,八三三	九,七五
八,八三三	一,三,七,三三
四〇,八,五四八	一〇〇,一〇五
一〇八,八六五	四,一七七
二,四,九,六〇	一七,四,三三
一三,五〇〇	一,五,二一一
二七,一〇〇	一三,九,四四
一,五,〇,四一四	二六,八,四〇



高知	40,107	4,677
福岡	8,879	9,780
佐賀	5,947	11,521
熊本	9,333	11,242
大分	3,285	7,152
宮崎	3,501	5,572
鹿兒島	1,389	2,657
沖繩	833	1,280
計	100,041	84,740

第八 種類及地方別販賣用蔬菜種子生産額

其ノ一大 根

大根ハ蔬菜中最モ多キ作付面積ヲ有シ從ツテ之レガ採種量モ多額ニ上ルベク販賣用種子ニアリテモ第一位ニアリ、ソノ數量五千三百石價額三十四萬圓ニ達ス、之ヲ府縣別ニ見レバ愛知縣ノ三千石ハ總額ノ五割六分ヲ占メ全國需要高ノ大半ヲ一手ニ供給シツ、アリ、之ニ次イテハ千葉縣ノ四百七十石、京都府ノ四百六十石、埼玉縣ノ二百九十石、岐阜縣ノ二百二十石ニシテ其ノ他百石以上ノモノニ東京府北海道、廣島縣アリ。

大 根

道 府 縣	數				價				額				販 路
	大正十四年	昭和元年	昭和二年	平 均	大正十四年	昭和元年	昭和二年	平 均	大正十四年	昭和元年	昭和二年	平 均	
北海道	15,000	15,000	15,000	15,000	15,000	15,000	15,000	15,000	15,000	15,000	15,000	15,000	縣内
青森	0,921	1,081	1,131	1,091	1,191	1,191	1,191	1,191	1,191	1,191	1,191	1,191	縣内
岩手	2,018	2,970	3,190	2,990	2,018	2,970	3,190	2,990	2,018	2,970	3,190	2,990	縣内
宮城	1,131	1,051	1,001	1,091	3,691	3,351	3,371	3,371	3,691	3,351	3,371	3,371	縣内、北海道、東京、關西
秋田	3,365	3,366	3,560	3,080	2,866	3,326	4,380	3,485	2,866	3,326	4,380	3,485	縣内
山形	8,877	8,455	7,181	8,161	2,076	1,535	1,260	1,633	2,076	1,535	1,260	1,633	地方
福島	4,990	4,615	3,650	4,385	1,031	1,157	9,641	1,181	1,031	1,157	9,641	1,181	東京
茨城	2,280	1,000	1,500	1,260	1,014	700	1,100	975	2,280	1,000	1,500	975	縣内及東京市種苗商
栃木	2,280	2,000	2,270	2,180	2,251	1,014	2,441	2,261	2,280	2,000	2,270	2,261	種子會社ト特約生産
群馬	2,970	2,790	3,090	2,930	1,559	1,532	1,954	1,679	2,970	2,790	3,090	1,679	東京市種苗商、瀧野川帝國種苗 殖産會社、其他種苗商
千葉	4,666	4,533	4,933	4,711	2,455	2,385	2,752	2,424	4,666	4,533	4,933	2,424	縣内、東京
東京	1,500	1,650	1,700	1,617	4,730	5,760	5,100	5,140	1,500	1,650	1,700	5,140	關東、四國、九州
神奈川	2,233	1,984	1,908	2,055	1,895	1,666	2,056	1,872	2,233	1,984	1,908	2,056	縣内
新潟	3,500	2,500	3,000	3,000	0,511	0,500	0,361	0,461	3,500	2,500	3,000	0,461	縣内
富山	5,051	3,531	2,441	3,661	2,271	2,051	1,331	1,851	5,051	3,531	2,441	1,851	縣内、長野
石川	5,051	3,531	2,441	3,661	2,271	2,051	1,331	1,851	5,051	3,531	2,441	1,851	縣内
福井	5,051	3,531	2,441	3,661	2,271	2,051	1,331	1,851	5,051	3,531	2,441	1,851	縣内
山梨	5,051	3,531	2,441	3,661	2,271	2,051	1,331	1,851	5,051	3,531	2,441	1,851	縣内
長野	5,051	3,531	2,441	3,661	2,271	2,051	1,331	1,851	5,051	3,531	2,441	1,851	縣内
岐阜	5,051	3,531	2,441	3,661	2,271	2,051	1,331	1,851	5,051	3,531	2,441	1,851	縣内
靜岡	5,051	3,531	2,441	3,661	2,271	2,051	1,331	1,851	5,051	3,531	2,441	1,851	縣内
愛知	1,000	1,000	1,000	1,000	80	80	131	97	1,000	1,000	1,000	97	朝鮮、各府縣、縣内

沖繩	鹿島	宮崎	大分	熊本	長崎	佐賀	福岡	高知	愛媛	香川	徳島	山梨	廣島	岡山	島根	鳥取	和歌山	奈良	兵庫	大阪	京都	滋賀	三重	愛知
繩島	崎	崎	分	本	崎	賀	岡	知	媛	川	島	口	島	山	根	取	山	良	庫	阪	都	賀	重	知
五・一〇	一〇・三〇	四・八〇			〇・四〇	九・五〇					一・五〇	八・〇〇	〇・五五			二・〇〇	四・八〇	五・〇〇	三・七〇	四・六〇	四・八〇	一・〇〇	六・一三	二・三四四七
五・七〇	一〇・〇一	四・五〇			〇・三〇	三・八四					一・五〇	三・七〇	一・一〇			四・〇〇	五・〇九	三・五〇	三・五〇	三・三〇	一・〇〇	六・五七	三・一九九一	
七・〇〇	一四・一四	五・〇〇			〇・三〇	八・六四九					一・二〇	二・七〇〇	三・〇〇			三・六〇〇	四・三八五	四・〇〇	四・〇〇	三・三〇	一・〇〇	六・三四	三・五四〇〇	
五・九六	一・四九	四・七六			〇・三三	四・六一					一・四〇	一・四六六	一・四八			三・三〇〇	四・八三三	三・七五〇	四・五九六	一・〇〇	六・八二	三・〇七四六	二・八九四五	
一・五〇	一・六四八	五・七六			八・〇	八・五					六・〇七	六・〇七	三・五			三・〇〇	二・五三	三・一〇八	三・六九四	二・八〇	二・八六	一・五九六九五	二・八〇四五	
一・七五〇	一・四三二	五・四〇			三・〇	三・〇					一〇・二七	一〇・二七	六・九			六・〇〇	三・七五五	二・四九	三・三九七	三・三九七	七・〇	二・六八一	一・五九六九五	
二・一〇〇	二・二二	六・〇〇			七・三六	七・三六					二・二〇	八・一九	二・二〇			四・五〇	二・九三六	二・六〇〇	二・六〇〇	一・七二五	六・〇	三・一三三	二・〇八四〇	
一・八〇三	一・七四〇	五・七二			六・	三・六四					二・五〇	八・四七	一・五			四・五〇	三・〇七二	二・七九	二・四〇八二	二・七九	六・	二・八三	一・六四九三	
縣内	縣内				縣内	縣内					縣内	縣内	村農會斡旋品			府下	地方仲買人ノ手ヲ經テ又ハ直接大阪、京都、三重其他縣内	兵庫、廣島、大阪、大分、奈良			京都	縣内及愛知	新潟、香川、愛媛、徳島	

計	四、五七九五	五、五七九八	五、六〇五三	五、二九七六	二、九二八五	三、四七八七	三、九四〇七	三、四四九七
---	--------	--------	--------	--------	--------	--------	--------	--------

其ノ二 燕 菁

燕菁ノ販賣用種子ノ産額ハ三百五十石、價額二萬六千圓ニシテ府縣別ニ其ノ數量ヲ示セバ長野縣ノ百十石ヲ最高トシ、愛知縣ノ四十三石、京都府ノ四十石、滋賀縣ノ三十五石、島根縣ノ三十石、新潟縣ノ二十石等順次之ニ亞ギ其他十石以上ノ産地ニ岐阜、奈良、鳥取、北海道ノ諸縣アリ。

燕 菁

北海道	青森	岩手	宮城	秋田	山形	福島	茨城	栃木	群馬	埼玉
石	石	石	石	石	石	石	石	石	石	石
一〇・〇〇	〇・〇八	六・〇〇	〇・五四	一・五〇	〇・二〇					
一〇・〇〇	〇・〇八	六・〇〇	〇・三〇	一・八〇	〇・三〇					
一〇・〇〇	〇・〇八	六・〇〇	〇・三〇	二・一〇	〇・三〇					
一〇・〇〇	〇・〇八	六・〇〇	〇・三三	一・八〇	〇・三六					
二・〇〇〇	一・八	六・〇〇	一・三六	一・五	九					
二・〇〇〇	一・八	六・〇〇	一・三六	二・七三	九					
二・〇〇〇	一・八	六・〇〇	一・三六	二・七三	九					
縣内	縣内	縣内	縣内	縣内	縣内					

千	東	神	新	富	石	福	山	長	岐	靜	愛	三	滋	京	大	兵	奈	和	鳥	島	岡	廣	山	德
葉	京	川	山	山	川	井	梨	野	阜	岡	知	重	賀	都	阪	庫	良	山	取	根	山	島	口	島
一〇〇〇	〇八五	一〇〇〇	〇八五	九二〇	〇八五	三〇〇	三〇〇	〇八五	〇八五	一四五一	一二・九三	四〇・六三	三〇・七五	四九・四九	七五〇	一一・五〇	一一・〇〇	二・〇〇	三・三〇	三・三〇	〇・五〇			
一〇〇〇	〇九五	一〇〇〇	〇九五	三〇〇	〇八三	三〇〇	三〇〇	〇八三	〇八三	一四八三	二八〇・一	四二・二五	三七・五〇	四一・七〇	五五〇	一一・〇〇	八〇〇	三・四〇	三・四〇	〇・六〇				
一〇〇〇	〇九〇	一〇〇〇	〇九〇	一九〇〇	〇七三	一九〇〇	一九〇〇	〇七三	〇七三	一四一九	九九七・一	四五三・〇	三六七・〇	三七五・〇	五六〇	一五〇〇	一五〇〇	一五〇〇	二六八五	〇・五三				
一〇〇〇	〇九〇	一〇〇〇	〇九〇	二〇七三	〇八〇	二〇七三	二〇七三	〇八〇	〇八〇	一四五一	一二三・一	四三・〇三	三五六五	四〇・九八	六二〇	二二八三	一一三三	三〇・四八	三〇・四八	〇・五四				
七三	五二〇	七三	五二〇	九二〇	一九七	九二〇	九二〇	一九七	一九七	一二二九	二九三六	四八七五	一八六七	二三八八	三九〇	四三五	五〇	四〇八三	四〇八三	二六				
七三	五七〇	七三	五七〇	二〇四〇	一九四	二〇四〇	二〇四〇	一九四	一九四	一三三一	五八〇五	四三・二五	二二三九	一八六三	二八六	六二	四六〇	四・六四	四・六四	三〇				
八〇	五八五	八〇	五八五	三〇四〇	一七六	三〇四〇	三〇四〇	一七六	一七六	一三三	五六九七	六三・四三	一八六七	一四三四	二八〇	四九五	九〇〇	三・八九三	三・八九三	二七				
七五	五五	七五	五五	二〇〇〇	一九〇	二〇〇〇	二〇〇〇	一九〇	一九〇	一三〇八	四八三	五一七	一九六	一八九	三九	五二	六四七	四・二	四・二	二六				
縣内、東京	縣内、東京	縣内、東京	縣内、東京	縣内、東京	縣内、東京	縣内、東京	縣内、東京	縣内、東京	縣内、東京	縣内、東京	縣内、東京	縣内、東京	縣内、東京	縣内、東京	縣内、東京	縣内、東京	縣内、東京	縣内、東京	縣内、東京	縣内、東京	縣内、東京	縣内、東京	縣内、東京	縣内、東京

一六

香	愛	高	福	佐	長	熊	大	宮	鹿	沖
媛	知	岡	賀	崎	本	分	崎	島	繩	計
〇・五〇	〇・五〇	〇・五〇	〇・五〇	〇・五〇	〇・五〇	〇・五〇	〇・五〇	〇・五〇	〇・五〇	三・五三・六三
一・〇〇	一・〇〇	一・〇〇	一・〇〇	一・〇〇	一・〇〇	一・〇〇	一・〇〇	一・〇〇	一・〇〇	三・六七・〇三
一・〇〇	一・〇〇	一・〇〇	一・〇〇	一・〇〇	一・〇〇	一・〇〇	一・〇〇	一・〇〇	一・〇〇	三・三一・〇四
一・〇〇	一・〇〇	一・〇〇	一・〇〇	一・〇〇	一・〇〇	一・〇〇	一・〇〇	一・〇〇	一・〇〇	三・五〇・三三
七三	五二〇	七三	五二〇	七三	五二〇	七三	五二〇	七三	五二〇	三・三九・七七
七三	五七〇	七三	五七〇	七三	五七〇	七三	五七〇	七三	五七〇	二・七二・一一
八〇	五八五	八〇	五八五	八〇	五八五	八〇	五八五	八〇	五八五	二・八九・〇六
縣内、東京	縣内、東京	縣内、東京	縣内、東京	縣内、東京	縣内、東京	縣内、東京	縣内、東京	縣内、東京	縣内、東京	縣内、東京

其ノ三 牛 蒡

販賣用牛蒡種子ノ總生産額ハ數量一千貳百石、價額七萬圓ニシテ全國中最モ顯著ナルハ北海道ノ八百石ニシテ總額ノ七割二分ヲ占メ、之ニ亞グ千葉縣ノ二百石ヲ合スレバ兩者ヲ以ツテ總生産額ノ九割ヲ産シ、他ノ諸府縣ノ需要ハ殆ント此ノ兩地方ノ供給ニ依ルノ狀況ニシテ牛蒡ノ作付多キ茨城縣ハ十石、東京府ハ五十四石埼玉縣ハ一石ノ生産アルニ過ギザルハ注目スベキ現象ナリトス。

北海道	數		量		價		額		販路
	大正十四年	昭和元年	昭和二年	平均	大正十四年	昭和元年	昭和二年	平均	
	八〇〇,〇〇〇	八〇〇,〇〇〇	八〇〇,〇〇〇	八〇〇,〇〇〇	三,〇〇〇,〇〇〇	三,〇〇〇,〇〇〇	三,〇〇〇,〇〇〇	三,〇〇〇,〇〇〇	

大	兵	奈	和	鳥	島	岡	廣	山	德	香	愛	高	福	佐	長	熊	大	宮	鹿	沖	計	
阪	庫	良	歌	取	根	山	島	口	島	川	媛	岡	賀	崎	本	分	崎	島	兒	繩		
1500	705	330	330	330	330	330	330	330	330	330	330	330	330	330	330	330	330	330	330	330	330	
1500	855	295	303	347	347	347	347	347	347	347	347	347	347	347	347	347	347	347	347	347	347	
1500	755	250	305	462	462	462	462	462	462	462	462	462	462	462	462	462	462	462	462	462	462	
1500	765	265	333	373	373	373	373	373	373	373	373	373	373	373	373	373	373	373	373	373	373	
1655	1458	1000	488	700	700	700	700	700	700	700	700	700	700	700	700	700	700	700	700	700	700	
2550	1708	1465	400	791	791	791	791	791	791	791	791	791	791	791	791	791	791	791	791	791	791	
1555	1707	730	333	945	945	945	945	945	945	945	945	945	945	945	945	945	945	945	945	945	945	
1940	1644	1068	400	823	823	823	823	823	823	823	823	823	823	823	823	823	823	823	823	823	823	
府下	縣内、大阪、京都、三重	岡山	縣内	縣内	縣内	縣内	縣内	縣内	縣内	縣内	縣内	縣内	縣内	縣内	縣内	縣内	縣内	縣内	縣内	縣内	縣内	

其ノ四人 參

青	岩	宮	秋	山	福	茨	枥	群	埼	千	東	神	新	富	石	福	山	長	岐	靜	愛	三	滋	京		
森	手	城	田	形	島	城	木	馬	玉	葉	京	葉	海	山	井	川	井	野	阜	岡	岡	重	賀	都		
097	1000	1344	1260	603	603	603	603	603	603	603	603	603	603	603	603	603	603	603	603	603	603	603	603	603	603	603
106	630	093	1200	853	930	853	853	853	853	853	853	853	853	853	853	853	853	853	853	853	853	853	853	853	853	853
137	885	084	1305	1303	1080	1303	1303	1303	1303	1303	1303	1303	1303	1303	1303	1303	1303	1303	1303	1303	1303	1303	1303	1303	1303	1303
133	868	103	133	919	1040	919	919	919	919	919	919	919	919	919	919	919	919	919	919	919	919	919	919	919	919	919
216	1100	406	2088	540	1331	540	540	540	540	540	540	540	540	540	540	540	540	540	540	540	540	540	540	540	540	540
274	600	260	2500	1234	1166	1234	1234	1234	1234	1234	1234	1234	1234	1234	1234	1234	1234	1234	1234	1234	1234	1234	1234	1234	1234	1234
335	885	333	1957	779	973	779	779	779	779	779	779	779	779	779	779	779	779	779	779	779	779	779	779	779	779	779
273	868	306	2204	851	1033	851	851	851	851	851	851	851	851	851	851	851	851	851	851	851	851	851	851	851	851	851
縣内	縣内	縣内	東京	東京	東京種苗商、縣内種苗會社特約生産	全國	全國	全國	全國	全國	全國	全國	全國	全國	全國	全國	全國	全國	全國	全國	全國	全國	全國	全國	全國	全國

販賣用人參種子生産額ハ數量二千七百石、價額二十五萬圓ニシテ其ノ内北海道ハ二千石(毛付種子)ヲ生産シ全國生産額ノ七割四分ニ該當ス、之ヲ除キテハ香川縣ノ二百六十石、兵庫縣ノ百二十九石、東京府ノ百二十石ニシテ他ノ府縣ハ殆ンド自縣内ノ需要ニ充ツルニ止リ、人參ノ主産地タル静岡、茨城及埼玉ノ諸縣ハ僅少ナリ。

人參

道	數量				價額				販路
	大正十四年	昭和元年	昭和二年	平均	大正十四年	昭和元年	昭和二年	平均	
北海道	二,〇〇〇.〇〇	二,〇〇〇.〇〇	二,〇〇〇.〇〇	二,〇〇〇.〇〇	一〇〇,〇〇〇	一〇〇,〇〇〇	一〇〇,〇〇〇	一〇〇,〇〇〇	縣内
青森	一,三六	一,三五	一,三五	一,三九	一九五	二一六	二〇九	二〇七	縣内
岩手	三八九	九二〇	七六三	六九〇	一九四	三八一	三八一	三一九	縣内
宮城	〇九六	三三八	一七四	一九六	四五	二五五	一三八	一四六	縣内
秋田	六〇〇	一〇九〇	一一三〇	九三七	一,一〇〇	二,六三五	二,六〇〇	二,〇三八	縣内
山形	四四〇	四一〇	三三〇	三九三	三七三	四九	三三三	三八八	縣内
福島	二,五〇	一五〇〇	一七六〇	一八三七	四五〇	三七五	四四〇	四三三	縣内
茨城									
栃馬									
群馬									
埼玉									
千葉									
東京	一三〇.〇〇	一三〇〇〇	一三〇〇〇	一三〇〇〇	一九五〇〇	一八〇〇〇	一三三〇〇	一六,九〇〇	縣内八割、東北二割
新奈	八.〇〇	一五〇〇	一四〇〇	一二三三	六〇	一,〇五〇	一,一九〇	九七三	縣内

鳥鴨方面ノ種苗店ヨリ各地方へ

道	數量				價額				販路
	大正十四年	昭和元年	昭和二年	平均	大正十四年	昭和元年	昭和二年	平均	
石川	一,一五	一,一九	一,三七	一,一〇	一三三	一七六	一七一	一六二	富山
福井	二六〇〇	三,八〇〇	二,四〇〇	二,六〇〇	八八〇	八五九	八八九	八七	縣内
山梨	一,一〇	一,一〇	一,〇〇	一,一〇	二四	三三	三〇	三	縣内
長野	四一〇	四五五	三四六	四〇四	三三	三三	一七四	二二	縣内
岐阜	五〇〇	五〇〇	五〇〇	五〇〇	八三	二〇〇	二〇〇	一六二	縣内
静岡	七八九	一,三三九	一,三三〇	一,二五三	七〇	一,四七三	一,三三〇	一,二七	新潟其他各縣
愛知	四〇〇	四〇〇	四〇〇	四〇〇	五〇〇	五〇〇	五〇〇	五〇〇	縣内
滋賀	三,〇〇	四〇〇	五〇〇	四〇〇	一八〇	二五〇	三〇〇	二四〇	縣内
京都	一〇,〇〇	一〇,〇〇	一〇,〇〇	一〇,〇〇	九五〇	六〇	七〇	七七	府下
大阪	一〇,五〇〇	一四,七〇〇	一三,五〇〇	一二,九〇〇	六三〇〇	八,五五六	八,五五	七,七七	京都、大阪、岡山、神戸、姫路
岡山									
廣島	四,〇〇	四,三四〇	四,九一〇	四,五二〇	五四八六	七,三二六	八,〇〇一	六,九〇四	縣内
徳島									
香川	三五,〇〇〇	一八,〇〇〇	三五,〇〇〇	二六,〇〇〇	一四,〇〇〇	九,〇〇〇	一三,〇〇〇	一一,六六七	關西、九州
愛媛									
高知									
福岡									



計	沖繩	鹿兒島	宮崎	大分	熊本	長崎	佐賀	福岡	高知	愛媛	香川	徳島	山形	岡山	広島	岡山	鳥取	島根	和歌山	奈良
三九九六	一五四				二〇〇			一七九〇							五〇〇	〇四三				〇・二
三六三七	一四七				三二六			二七七〇							八六〇	一九〇				一〇一
四二〇三	一七〇				四四三			三六四〇							九〇〇	〇八三				〇・五
三七八五	一五七				三三三			二八〇〇							七五〇	一〇五				〇・九
三八五七	二八四				四〇一			一四二七							二五〇	四四				二
四三三五	二五七				一四三五			二二二四							二九	一九七				八九
四九五五	三六五				二〇六四			二八五一							二八八	七〇				四
四三八六	三〇二				一、二九七			二、二六四							一五	二六五				五
	縣内				縣内、九州各縣			縣内							縣内	川上郡内町村農會特産品				縣内、大阪

二四

其ノ六 葱

葱種子ノ生産數量ハ五十九石、價額二萬六千圓ニシテ岐阜縣及北海道ノ十石ヲ最高トシ秋田縣ノ五石八斗之ニ亞ギ其ノ他ハ何レモ五石

未滿トス。

葱

道	數				價				販路
	大正十四年	昭和元年	昭和二年	平均	大正十四年	昭和元年	昭和二年	平均	
北海道	10000	10000	10000	10000	6000	6000	6000	6000	縣内
青森	〇・五	〇・七	〇・七	〇・五	一七	三五	一八九	一四三	縣内
岩手	〇・四	〇・七	〇・六	〇・五	三三	三五	三〇	二九	縣内
宮城	一・三	一・〇	一・〇	一・一	七三	六三〇	八九四	七五四	縣内
秋田	五・三	六・一	六・三	五・八	四一八	四二〇	四〇九	四一四	縣内
山形	二・四	二・七	二・五	二・五	六五	六五一	六四五	六五〇	縣内、東京、茨城、青森、福島、秋田、岩手、富山地方
福島	二・一	二・〇	二・〇	二・〇	六五	六五	六五	六五	縣内
茨城	〇・五	〇・六	〇・五	〇・五	二一〇	二四七	二四七	二三五	縣内ハ半數他ノ種苗商ト特約生産
栃馬	〇・五	〇・六	〇・五	〇・五	二一〇	二四七	二四七	二三五	縣内
群馬	五・六	三・八	二・九	四・二	七五〇	四八〇	三八〇	五、三六	小賣
千葉	一・九	二・〇	二・六	二・二	二七三	三二〇	三八五	三、三三	縣内、東京
東京	二・〇	一・〇	一・〇	一・三	一〇〇〇	五〇〇	三〇〇	六〇〇	神奈川、静岡、四國
神奈川	〇・五	〇・五	〇・六	〇・五	一〇〇〇	八二五	九〇〇	九〇八	縣内
新潟	四・八	四・四	四・六	四・四	一、五五四	一、六〇三	一、六七〇	一、六〇九	東北、關西方面
富山	四・八	四・四	四・六	四・四	四〇〇	七〇〇	六〇〇	五、六七	
石川	四・〇	三・五	三・〇	三・五	四〇〇	七〇〇	六〇〇	五、六七	
福井	四・〇	三・五	三・〇	三・五	四〇〇	七〇〇	六〇〇	五、六七	

二五

熊長佐福高愛香德山廣岡島鳥和奈兵大京滋三愛靜岐長山  
 本崎賀岡知媛川島口島山根取山良庫阪都賀重知岡阜野梨

熊	長	佐	福	高	愛	香	德	山	廣	岡	島	鳥	和	奈	兵	大	京	滋	三	愛	靜	岐	長	山
本	崎	賀	岡	知	媛	川	島	口	島	山	根	取	山	良	庫	阪	都	賀	重	知	岡	阜	野	梨
								0.21	0.4		1.00		1.00		3.30	2.15					10.9	0.5	0.21	
								0.3	0.53		0.80		1.50		3.50	2.05					10.97	0.5	0.21	
								0.9	0.5		1.00		2.00		3.50	3.5					10.9	0.6	0.21	
								0.3	0.5		0.5		1.50		3.3	2.6					10.97	0.5	0.21	
								7	2.8		8		7		400	1.7					2.9	1.6	2.0	
								8	3.3		8		5		2.0	2.6					2.9	1.5	2.0	
								9	3.0		6		6		3.6	2.5					3.3	2.4	2.0	
								8	3.0		5		6		3.3	2.6					3.4	1.9	2.0	
											縣内		縣内		府下						富山	縣内	縣内	

大宮鹿沖  
 分崎島兒  
 計

大	宮	鹿	沖	計
分	崎	島	兒	
				6.26
				5.40
				6.56
				5.66
				27.95
				25.31
				25.16
				26.25

其ノ七 葱 頭

葱頭ノ販賣用種子ハ北海道ノ百二十石ヲ最多トシ、和歌山縣ノ百五十石、大阪府ノ二十五石、新潟縣ノ五石、石川縣ノ三石等之ニ亞ギ其  
 他ハ殆ンド謂フニ足ラズ、最近三ヶ年平均ニ於ケル全國ノ生産額ハ數量二百六十石、價額三十萬圓ニシテ各蔬菜中數量ハ第六位ナレド  
 モ價額ニ於テハ第二位ニ上リ單價高キヲ示ス。

葱 頭

北	青	岩	宮	秋	山	福
海	森	手	城	田	形	島
道						
大正十四年	110.00					
昭和元年	110.00					
昭和二年	110.00					
平均	110.00					
大正十四年	1180.000					
昭和元年	1180.000					
昭和二年	1180.000					
平均	1180.000					
販						
路						



島根	鳥取	和歌山	奈良	兵庫	大阪	京都	滋賀	三重	愛知	静岡	岐阜	長野	山梨	福島	石川	富山	新潟	神奈川	東京	千葉	埼玉	群馬	栃木	茨城
11000	9500	6500	2500	2500	7500	1500	1500	1500	1500	9500	3000	6000	6000	3000	3000	6000	6000	6000	6000	6000	6000	6000	6000	6000
9500	10000	3000	3000	3000	3000	3000	3000	3000	3000	3000	3000	3000	3000	3000	3000	3000	3000	3000	3000	3000	3000	3000	3000	3000
10000	10500	4000	2500	2500	2500	2500	2500	2500	2500	2500	2500	2500	2500	2500	2500	2500	2500	2500	2500	2500	2500	2500	2500	2500
39000	33000	1300	16075	2550	8690	6650	1800	3600	3600	3600	3600	3600	3600	3600	3600	3600	3600	3600	3600	3600	3600	3600	3600	3600
33000	33000	400	15410	1500	2850	8940	1550	2500	3640	3640	3640	3640	3640	3640	3640	3640	3640	3640	3640	3640	3640	3640	3640	3640
33000	33000	400	16551	3600	3000	5430	1335	1800	3600	3600	3600	3600	3600	3600	3600	3600	3600	3600	3600	3600	3600	3600	3600	3600
3467	7	7	1602	355	487	77	158	263	361	361	361	361	361	361	361	361	361	361	361	361	361	361	361	361
縣内、近畿、中國、關東、九州	縣内	縣内	縣内	縣内	縣内	縣内	縣内	縣内	縣内	縣内	縣内	縣内	縣内	縣内	縣内	縣内	縣内	縣内	縣内	縣内	縣内	縣内	縣内	縣内

岡山	廣島	山口	山梨	德島	香川	愛媛	高知	福岡	佐賀	長崎	熊本	大分	宮崎	鹿児島	沖繩
2763	24958	25750	26190	30619	29680	296053	30120	2763	24958	25750	26190	30619	29680	296053	30120

其ノ八 甘藍

販賣用甘藍種子ヲ生産スル府縣ハ僅カニ十二ニシテ最近三ヶ年間ノ生産額ハ年々略一定シ平均百二石價額十一萬五千圓ニシテ蔬菜中數量ニ於テハ第十位ナルニ對シ價額ハ第四位ニアリ、高價ナル種子ニ屬ス、北海道ノ九十石ハ最モ多クシテ總數ノ八割八分ヲ占メ其ノ他ハ福岡縣ノ五石、愛知縣ノ三石、新潟縣ノ一石、他ハ一石以下ノモノ數縣アルニ過ギズ、甘藍ノ栽培盛ナル長野縣、秋田縣、東京府等ハ他縣ヨリ或ハ外國種子ヲ購入スルモノ多シ。

甘 藍

販路	量				價				額			
	大正十四年	昭和元年	昭和二年	平均	大正十四年	昭和元年	昭和二年	平均	大正十四年	昭和元年	昭和二年	平均
北海道	九〇〇〇	九〇〇〇	九〇〇〇	九〇〇〇	一〇八,〇〇〇	一〇八,〇〇〇	一〇八,〇〇〇	一〇八,〇〇〇	一〇八,〇〇〇	一〇八,〇〇〇	一〇八,〇〇〇	一〇八,〇〇〇
青森	〇〇三	〇〇三	〇〇三	〇〇七	三五	三四	三七	四七	一四	一四	一四	一四
岩手	〇〇九	〇〇三	〇〇八	〇〇六	一九六	二三五	一六〇	一九四	一四	一四	一四	一四
宮城	〇〇六	〇〇四	〇〇六	〇〇六	六二四	五三三	六七〇	六〇五	縣内	縣内	縣内	縣内
秋田	〇〇三	〇〇五	〇〇六	〇〇四	四三〇	五五	七五四	五六	縣内	縣内	縣内	縣内
山形	〇〇〇	〇〇〇	〇〇〇	〇〇〇	〇	〇	〇	〇	縣内	縣内	縣内	縣内
福島	〇〇〇	〇〇〇	〇〇〇	〇〇〇	〇	〇	〇	〇	縣内	縣内	縣内	縣内
茨城	〇〇〇	〇〇〇	〇〇〇	〇〇〇	〇	〇	〇	〇	縣内	縣内	縣内	縣内
栃木	〇〇〇	〇〇〇	〇〇〇	〇〇〇	〇	〇	〇	〇	縣内	縣内	縣内	縣内
群馬	〇〇〇	〇〇〇	〇〇〇	〇〇〇	〇	〇	〇	〇	縣内	縣内	縣内	縣内
千葉	〇〇〇	〇〇〇	〇〇〇	〇〇〇	〇	〇	〇	〇	縣内	縣内	縣内	縣内
東京	〇〇〇	〇〇〇	〇〇〇	〇〇〇	〇	〇	〇	〇	縣内	縣内	縣内	縣内
神奈川	〇〇〇	〇〇〇	〇〇〇	〇〇〇	〇	〇	〇	〇	縣内	縣内	縣内	縣内
新潟	〇〇〇	〇〇〇	〇〇〇	〇〇〇	〇	〇	〇	〇	縣内	縣内	縣内	縣内
富山	〇〇〇	〇〇〇	〇〇〇	〇〇〇	〇	〇	〇	〇	縣内	縣内	縣内	縣内
石川	〇〇〇	〇〇〇	〇〇〇	〇〇〇	〇	〇	〇	〇	縣内	縣内	縣内	縣内
福井	〇〇〇	〇〇〇	〇〇〇	〇〇〇	〇	〇	〇	〇	縣内	縣内	縣内	縣内
山梨	〇〇〇	〇〇〇	〇〇〇	〇〇〇	〇	〇	〇	〇	縣内	縣内	縣内	縣内

販路	量				價				額			
	大正十四年	昭和元年	昭和二年	平均	大正十四年	昭和元年	昭和二年	平均	大正十四年	昭和元年	昭和二年	平均
長野	一四〇	〇六五	八〇〇	三三五	一六〇	六五	八〇	一〇三	縣内	縣内	縣内	縣内
岐阜	〇〇五	〇一〇	〇一〇	〇〇八	二五	二〇	二五	一九	堺市、姫路、其他附近	堺市、姫路、其他附近	堺市、姫路、其他附近	堺市、姫路、其他附近
静冈	〇〇〇	〇〇〇	〇〇〇	〇〇〇	〇	〇	〇	〇	縣内	縣内	縣内	縣内
愛知	〇〇〇	〇〇〇	〇〇〇	〇〇〇	〇	〇	〇	〇	縣内	縣内	縣内	縣内
三重	〇〇〇	〇〇〇	〇〇〇	〇〇〇	〇	〇	〇	〇	縣内	縣内	縣内	縣内
滋贺	〇〇〇	〇〇〇	〇〇〇	〇〇〇	〇	〇	〇	〇	縣内	縣内	縣内	縣内
京都	〇〇〇	〇〇〇	〇〇〇	〇〇〇	〇	〇	〇	〇	縣内	縣内	縣内	縣内
大阪	〇〇〇	〇〇〇	〇〇〇	〇〇〇	〇	〇	〇	〇	縣内	縣内	縣内	縣内
兵库	〇〇〇	〇〇〇	〇〇〇	〇〇〇	〇	〇	〇	〇	縣内	縣内	縣内	縣内
奈良	〇〇〇	〇〇〇	〇〇〇	〇〇〇	〇	〇	〇	〇	縣内	縣内	縣内	縣内
和歌山	〇〇〇	〇〇〇	〇〇〇	〇〇〇	〇	〇	〇	〇	縣内	縣内	縣内	縣内
鳥取	〇〇〇	〇〇〇	〇〇〇	〇〇〇	〇	〇	〇	〇	縣内	縣内	縣内	縣内
島根	〇〇〇	〇〇〇	〇〇〇	〇〇〇	〇	〇	〇	〇	縣内	縣内	縣内	縣内
岡山	〇〇〇	〇〇〇	〇〇〇	〇〇〇	〇	〇	〇	〇	縣内	縣内	縣内	縣内
広島	〇〇〇	〇〇〇	〇〇〇	〇〇〇	〇	〇	〇	〇	縣内	縣内	縣内	縣内
山口	〇〇〇	〇〇〇	〇〇〇	〇〇〇	〇	〇	〇	〇	縣内	縣内	縣内	縣内
徳島	〇〇〇	〇〇〇	〇〇〇	〇〇〇	〇	〇	〇	〇	縣内	縣内	縣内	縣内
香川	〇〇〇	〇〇〇	〇〇〇	〇〇〇	〇	〇	〇	〇	縣内	縣内	縣内	縣内
愛媛	〇〇〇	〇〇〇	〇〇〇	〇〇〇	〇	〇	〇	〇	縣内	縣内	縣内	縣内
高知	〇〇〇	〇〇〇	〇〇〇	〇〇〇	〇	〇	〇	〇	縣内	縣内	縣内	縣内
福岡	〇〇〇	〇〇〇	〇〇〇	〇〇〇	〇	〇	〇	〇	縣内	縣内	縣内	縣内
佐賀	〇〇〇	〇〇〇	〇〇〇	〇〇〇	〇	〇	〇	〇	縣内	縣内	縣内	縣内
長門	〇〇〇	〇〇〇	〇〇〇	〇〇〇	〇	〇	〇	〇	縣内	縣内	縣内	縣内
熊本	〇〇〇	〇〇〇	〇〇〇	〇〇〇	〇	〇	〇	〇	縣内	縣内	縣内	縣内
大分	〇〇〇	〇〇〇	〇〇〇	〇〇〇	〇	〇	〇	〇	縣内	縣内	縣内	縣内
鹿儿岛	〇〇〇	〇〇〇	〇〇〇	〇〇〇	〇	〇	〇	〇	縣内	縣内	縣内	縣内
鹿児島	〇〇〇	〇〇〇	〇〇〇	〇〇〇	〇	〇	〇	〇	縣内	縣内	縣内	縣内

宮崎							
鹿兒島							
沖繩							
計	九九〇三	一〇〇〇四	一〇七三九	一〇一・一五	一五・六六三	一五・九三四	一五・六五六
							一五・七五

其ノ九 茄子

販賣用茄子種子ハ平均數量三十石、價額一萬五千圓ヲ生産シ、山形縣ノ七石二斗、福島縣ノ四石八斗、秋田縣ノ三石四斗ヲ其ノ多キモノトシ、次テハ栃木縣、埼玉縣、東京府ノ順位ニ在リ、價額ニ於テハ東京府第一ニ上リ、秋田縣、山形縣、埼玉縣ノ順ニ續キ共ニ二千圓以上ヲ産ス。

茄子

道縣	數				價				額				販路
	大正十四年	昭和元年	昭和二年	平均	大正十四年	昭和元年	昭和二年	平均	大正十四年	昭和元年	昭和二年	平均	
北海道	〇・二一	〇・二二	〇・二二	〇・二二	八一	八七	八三	八一	七〇	八三	八三	八一	縣内
青森	一・三三	〇・九三	〇・九三	一・〇〇	八六	六四	五九	一三五	一三五	一三五	一三五	一三五	縣内
岩手	〇・五	〇・三二	〇・三二	〇・一八	一〇五	一五九	一四三	一三〇	三三〇	四〇〇	三三〇	三三〇	縣内
宮城	三・一〇	三・一〇	三・一〇	三・四四	三・一〇〇	二・四八〇	四・〇一〇	三・三〇〇	二・三三三	二・三三三	二・三三三	二・三三三	縣内
秋田	八・〇五	七・〇六	六・六一	七・三四	二・七三七	二・〇六八	一・九八一	二・二七二	二・二七二	二・二七二	二・二七二	二・二七二	縣内
山形	五・九〇	四・七〇	三・九〇	四・八三	一・三六〇	八五〇	五九三	九〇一	九〇一	九〇一	九〇一	九〇一	縣内
福島	〇・三〇	〇・三五	〇・三五	〇・三八	五四	七〇	七五	六六	六六	六六	六六	六六	縣内、東京市種苗商

道縣	數				價				額				販路
	大正十四年	昭和元年	昭和二年	平均	大正十四年	昭和元年	昭和二年	平均	大正十四年	昭和元年	昭和二年	平均	
栃木	一・八五	二・三五	二・三五	二・八三	二七	三五	六五	四二	四二	四二	四二	四二	種苗商ト特約生産
群馬	二・七三	二・七三	二・六五	二・七〇	二・一一三	一・八〇	二・一四五	二・〇三三	二・〇三三	二・〇三三	二・〇三三	二・〇三三	縣外小賣
千葉	〇・五三	〇・六七	〇・六七	一・三三	一五七	二〇九	三〇八	二三四	二三四	二三四	二三四	二三四	東京、縣内
東京	一・一五	一・九五	一・五八	一・五九	三・六五	四・〇七五	三・一三〇	三・四九〇	三・四九〇	三・四九〇	三・四九〇	三・四九〇	府下
神奈川	一・二六	一・〇〇	〇・七〇	〇・九九	七六一	六八〇	五八一	六七四	六七四	六七四	六七四	六七四	縣内
新潟	〇・五五	〇・五七	〇・七〇	〇・六一	二七三	三〇三	三三三	二九九	二九九	二九九	二九九	二九九	縣内、富
富山	〇・五三	〇・六四	〇・五五	〇・五七	三	四	四	三	三	三	三	三	縣内、富
石川	〇・五五	〇・五七	〇・七〇	〇・六一	二七三	三〇三	三三三	二九九	二九九	二九九	二九九	二九九	縣内、富
福井	〇・五三	〇・六四	〇・五五	〇・五七	三	四	四	三	三	三	三	三	縣内、富
山梨	〇・三三	〇・一一	〇・一一	〇・一一	一九五	一二〇	一九五	一七〇	一七〇	一七〇	一七〇	一七〇	縣内
長野	一・〇〇	一・〇〇	一・〇〇	一・〇〇	六六六	六六六	六六六	六六六	六六六	六六六	六六六	六六六	縣内
岐阜	一・〇〇	一・〇〇	一・〇〇	一・〇〇	六六六	六六六	六六六	六六六	六六六	六六六	六六六	六六六	縣内
静岡	一・〇〇	一・〇〇	一・〇〇	一・〇〇	六六六	六六六	六六六	六六六	六六六	六六六	六六六	六六六	縣内
愛知	〇・三五	〇・三〇	〇・三五	〇・二七	三五〇	三七五	三六三	三六三	三六三	三六三	三六三	三六三	縣内
三河	〇・三五	〇・三〇	〇・三五	〇・二七	三五〇	三七五	三六三	三六三	三六三	三六三	三六三	三六三	縣内
大坂	〇・三五	〇・三〇	〇・三五	〇・二七	三五〇	三七五	三六三	三六三	三六三	三六三	三六三	三六三	縣内
京都	〇・三五	〇・三〇	〇・三五	〇・二七	三五〇	三七五	三六三	三六三	三六三	三六三	三六三	三六三	縣内
滋賀	〇・三五	〇・三〇	〇・三五	〇・二七	三五〇	三七五	三六三	三六三	三六三	三六三	三六三	三六三	縣内
和歌山	〇・一六	〇・一五	〇・一五	〇・一五	六	七	八	六	六	六	六	六	縣内、鳥取
鳥取	〇・一六	〇・一五	〇・一五	〇・一五	六	七	八	六	六	六	六	六	縣内、鳥取
岡山	〇・五	〇・四八	〇・四三	〇・四八	六	七	八	六	六	六	六	六	縣内、鳥取

販路	額				量				數			
	平均	昭和二年	昭和元年	大正十四年	平均	昭和二年	昭和元年	大正十四年	平均	昭和二年	昭和元年	大正十四年
北海道	九	八九	九	一〇八	〇・七六	〇・七六	〇・七九	〇・七九	〇・七九	〇・七九	〇・七九	〇・七九
岩手縣	一七三	一五〇	一九〇	一八〇	一・七三	一・五〇	一九〇	一八〇	一・七三	一・五〇	一九〇	一八〇
宮城縣	一七三	一五〇	一九〇	一八〇	一・七三	一・五〇	一九〇	一八〇	一・七三	一・五〇	一九〇	一八〇
秋田縣	一七三	一五〇	一九〇	一八〇	一・七三	一・五〇	一九〇	一八〇	一・七三	一・五〇	一九〇	一八〇
山形縣	一七三	一五〇	一九〇	一八〇	一・七三	一・五〇	一九〇	一八〇	一・七三	一・五〇	一九〇	一八〇
福島縣	一七三	一五〇	一九〇	一八〇	一・七三	一・五〇	一九〇	一八〇	一・七三	一・五〇	一九〇	一八〇
茨城縣	一七三	一五〇	一九〇	一八〇	一・七三	一・五〇	一九〇	一八〇	一・七三	一・五〇	一九〇	一八〇
群馬縣	一七三	一五〇	一九〇	一八〇	一・七三	一・五〇	一九〇	一八〇	一・七三	一・五〇	一九〇	一八〇
埼玉縣	一七三	一五〇	一九〇	一八〇	一・七三	一・五〇	一九〇	一八〇	一・七三	一・五〇	一九〇	一八〇
千葉縣	一七三	一五〇	一九〇	一八〇	一・七三	一・五〇	一九〇	一八〇	一・七三	一・五〇	一九〇	一八〇
東京府	一七三	一五〇	一九〇	一八〇	一・七三	一・五〇	一九〇	一八〇	一・七三	一・五〇	一九〇	一八〇
神奈川縣	一七三	一五〇	一九〇	一八〇	一・七三	一・五〇	一九〇	一八〇	一・七三	一・五〇	一九〇	一八〇
新潟縣	一七三	一五〇	一九〇	一八〇	一・七三	一・五〇	一九〇	一八〇	一・七三	一・五〇	一九〇	一八〇
富山縣	一七三	一五〇	一九〇	一八〇	一・七三	一・五〇	一九〇	一八〇	一・七三	一・五〇	一九〇	一八〇
石川縣	一七三	一五〇	一九〇	一八〇	一・七三	一・五〇	一九〇	一八〇	一・七三	一・五〇	一九〇	一八〇
福井縣	一七三	一五〇	一九〇	一八〇	一・七三	一・五〇	一九〇	一八〇	一・七三	一・五〇	一九〇	一八〇
山梨縣	一七三	一五〇	一九〇	一八〇	一・七三	一・五〇	一九〇	一八〇	一・七三	一・五〇	一九〇	一八〇
長野縣	一七三	一五〇	一九〇	一八〇	一・七三	一・五〇	一九〇	一八〇	一・七三	一・五〇	一九〇	一八〇
岐阜縣	一七三	一五〇	一九〇	一八〇	一・七三	一・五〇	一九〇	一八〇	一・七三	一・五〇	一九〇	一八〇
靜岡縣	一七三	一五〇	一九〇	一八〇	一・七三	一・五〇	一九〇	一八〇	一・七三	一・五〇	一九〇	一八〇

三五

胡瓜ノ販賣用種子ハ三ヶ年間幾分増加ノ傾向ヲ有ス、一ヶ年平均八十一石ニシテ其ノ價額七萬一千圓ナリ。  
之ヲ地方別ニ見ルニ最モ多キハ新潟縣ノ二十一石ニシテ總生産額ノ二割五分ニ當リ其ノ他東京府ノ十九石、石川縣ノ十二石等ヲ主ナル  
モノトス。

胡瓜

其ノ十胡瓜

販路	額				量				數			
	平均	昭和二年	昭和元年	大正十四年	平均	昭和二年	昭和元年	大正十四年	平均	昭和二年	昭和元年	大正十四年
廣島縣	七五	六三	六四	八〇	〇・一〇	〇・一〇	〇・一〇	〇・一〇	〇・一〇	〇・一〇	〇・一〇	〇・一〇
山口縣	七五	六三	六四	八〇	〇・一〇	〇・一〇	〇・一〇	〇・一〇	〇・一〇	〇・一〇	〇・一〇	〇・一〇
徳島縣	七五	六三	六四	八〇	〇・一〇	〇・一〇	〇・一〇	〇・一〇	〇・一〇	〇・一〇	〇・一〇	〇・一〇
香川縣	七五	六三	六四	八〇	〇・一〇	〇・一〇	〇・一〇	〇・一〇	〇・一〇	〇・一〇	〇・一〇	〇・一〇
愛媛縣	七五	六三	六四	八〇	〇・一〇	〇・一〇	〇・一〇	〇・一〇	〇・一〇	〇・一〇	〇・一〇	〇・一〇
高知縣	七五	六三	六四	八〇	〇・一〇	〇・一〇	〇・一〇	〇・一〇	〇・一〇	〇・一〇	〇・一〇	〇・一〇
福岡縣	七五	六三	六四	八〇	〇・一〇	〇・一〇	〇・一〇	〇・一〇	〇・一〇	〇・一〇	〇・一〇	〇・一〇
佐賀縣	七五	六三	六四	八〇	〇・一〇	〇・一〇	〇・一〇	〇・一〇	〇・一〇	〇・一〇	〇・一〇	〇・一〇
長崎縣	七五	六三	六四	八〇	〇・一〇	〇・一〇	〇・一〇	〇・一〇	〇・一〇	〇・一〇	〇・一〇	〇・一〇
熊本縣	七五	六三	六四	八〇	〇・一〇	〇・一〇	〇・一〇	〇・一〇	〇・一〇	〇・一〇	〇・一〇	〇・一〇
大分縣	七五	六三	六四	八〇	〇・一〇	〇・一〇	〇・一〇	〇・一〇	〇・一〇	〇・一〇	〇・一〇	〇・一〇
宮崎縣	七五	六三	六四	八〇	〇・一〇	〇・一〇	〇・一〇	〇・一〇	〇・一〇	〇・一〇	〇・一〇	〇・一〇
鹿兒島縣	七五	六三	六四	八〇	〇・一〇	〇・一〇	〇・一〇	〇・一〇	〇・一〇	〇・一〇	〇・一〇	〇・一〇
沖繩縣	七五	六三	六四	八〇	〇・一〇	〇・一〇	〇・一〇	〇・一〇	〇・一〇	〇・一〇	〇・一〇	〇・一〇

三四



德島	山口	岡山	島根	鳥取	和歌山	奈良	兵庫	大阪	京都	滋賀	三重	愛知	静岡	岐阜	長野	山梨	福島	石川	富山	新潟	神奈川	東京	千葉
0.03	0.03	0.53	0.03	1.30	0.87	4.00	0.06	100.00	0.05	1.80	0.60	0.05	0.05	0.05	0.05	0.05	0.05	0.05	0.05	0.05	0.05	0.05	0.05
0.03	0.03	0.50	0.03	0.90	0.80	3.50	0.08	87.50	0.06	1.90	0.80	0.06	0.06	0.06	0.06	0.06	0.06	0.06	0.06	0.06	0.06	0.06	0.06
0.03	0.03	0.60	0.03	1.10	0.70	4.00	0.08	90.00	0.07	2.00	1.00	0.07	0.07	0.07	0.07	0.07	0.07	0.07	0.07	0.07	0.07	0.07	0.07
0.03	0.03	0.50	0.03	1.10	0.60	3.80	0.04	90.00	0.07	2.00	0.80	0.07	0.07	0.07	0.07	0.07	0.07	0.07	0.07	0.07	0.07	0.07	0.07
1.10	1.10	5.40	1.10	6.30	5.60	5.40	1.10	110.00	7.00	3.90	4.00	7.00	7.00	7.00	7.00	7.00	7.00	7.00	7.00	7.00	7.00	7.00	7.00
1.10	1.10	3.00	1.10	3.70	3.00	3.00	1.10	97.00	9.00	3.90	4.00	9.00	9.00	9.00	9.00	9.00	9.00	9.00	9.00	9.00	9.00	9.00	9.00
1.10	1.10	5.20	1.10	5.10	6.50	5.20	1.10	110.00	7.00	4.00	7.00	7.00	7.00	7.00	7.00	7.00	7.00	7.00	7.00	7.00	7.00	7.00	7.00
1.10	1.10	4.50	1.10	5.70	5.60	4.50	1.10	110.00	7.00	4.00	7.00	7.00	7.00	7.00	7.00	7.00	7.00	7.00	7.00	7.00	7.00	7.00	7.00
縣内	縣内	府下	縣内	縣内	大阪、和歌山其他	府下	縣内	縣内	縣内	縣内	縣内	縣内	縣内	縣内	縣内	縣内	縣内	縣内	縣内	縣内	縣内	縣内	縣内、東京

香川	愛媛	高知	福岡	佐賀	長崎	熊本	大分	宮崎	鹿児島	沖縄	計
0.03	0.03	0.03	0.03	0.03	0.03	0.03	0.03	0.03	0.03	0.03	1.66
0.03	0.03	0.03	0.03	0.03	0.03	0.03	0.03	0.03	0.03	0.03	1.55
0.03	0.03	0.03	0.03	0.03	0.03	0.03	0.03	0.03	0.03	0.03	1.67
0.03	0.03	0.03	0.03	0.03	0.03	0.03	0.03	0.03	0.03	0.03	1.59
0.03	0.03	0.03	0.03	0.03	0.03	0.03	0.03	0.03	0.03	0.03	1.92
0.03	0.03	0.03	0.03	0.03	0.03	0.03	0.03	0.03	0.03	0.03	1.64
0.03	0.03	0.03	0.03	0.03	0.03	0.03	0.03	0.03	0.03	0.03	1.05
0.03	0.03	0.03	0.03	0.03	0.03	0.03	0.03	0.03	0.03	0.03	1.87

其ノ十二 南 瓜

南 瓜

南瓜ハ各産地ニ於テ自ラ採種スルモノ多ク販賣用ノ數量増加セズ、總額百九石、價額三萬一千圓ニシテ北海道ノ百石ヲ除キテハ僅カニ岩手縣ノ七石六斗、富山縣ノ一石八斗、埼玉縣ノ一斗ノ生産アルニ過ギズ。

北海道	數		量		價		額		販路
	大正十四年	昭和元年	昭和二年	平均	大正十四年	昭和元年	昭和二年	平均	
100.00	100.00	100.00	100.00	100.00	30.000	30.000	30.000	30.000	(殆ンド洋種南瓜)
100.00	100.00	100.00	100.00	30.000	30.000	30.000	30.000		

其ノ十三 越 瓜

大兵奈和鳥島岡廣山德香愛高福佐長熊大宮鹿沖 歌取山良庫阪	計
一〇八・三五	
二〇・四七	
一〇九・八八	
一〇九・五七	
三二・〇三〇	
三二・四九	
三二・六一	
三二・一〇	

青岩宮秋山福茨栲群埼千東神新富石福山長岐靜愛三滋京  
森手城田形島城木馬玉葉京瀉川山井川梨野阜岡重賀都

六九〇	〇・〇	一・五
九〇〇	〇・九〇	一・六
七二〇	〇・三	二・六
七六七	〇・〇	一・八〇
六九〇	六	三・四
九〇〇	七	三・一
七二〇	八	六・四
七六七	七	四・七

仲買商







大	兵	奈	和	鳥	島	岡	廣	山	德	香	愛	高	福	佐	長	熊	大	宮	鹿	沖	計
阪	庫	良	歌	取	根	山	島	口	島	川	媛	知	岡	賀	崎	本	分	崎	島	繩	計
二六、四〇〇	四八、七〇〇	八八〇	五七、二〇〇	一、一九五	一、一〇七	四、八〇〇	五七、二〇〇	七、一五〇	二五、〇〇〇	一〇、〇〇〇	一三、九七四	一六、三二七	二八、五二〇	三、五〇〇	一、五〇〇	一、九一九〇	五、〇〇〇	八、六六三	七〇〇	二、二二九	九、〇三三
五三、〇〇〇	四九、二六九	一、一九二〇	五五、一〇〇	一、一〇七	四、八〇〇	四、八〇〇	四、八〇〇	九、六五〇	二、一五〇〇	一、〇、〇〇〇	一、一五、七八五	一、二、四〇〇	三、八、六二〇	二〇、一五〇	一、五〇〇	二、八〇三	八、〇〇〇	一、二、七八六	八〇〇	二、二、七四七	四、七四四
四七、〇〇〇	六七、三〇四	五、一〇〇	五五、三〇〇	八八〇	四、八〇〇	四、八〇〇	四、八〇〇	九、六五〇	一、三、〇〇〇	一、〇、〇〇〇	九、〇、九六〇	一、三、三〇〇	二、〇、〇六五	二、一、三三〇	一、〇〇〇	二、七、三三〇	四、〇〇〇	一、三、三六六	一、〇〇〇	一、五、〇六四	三、五〇六
一、三、一三三	三、四、九七八	六、三〇三	五、五、八六七	一、〇、九四	四、八〇〇	四、八〇〇	四、八〇〇	八、一、九三	一、九、八三三	一、〇、九六七	一、一、五、四九八	一、四、〇、二二	二、八、一、四六〇	三、五、四、九三	一、三、三三	二、四、八、一八	五、六、六七	一、〇、七、七三五	八、三三	一、九、四、八、三三	三、三、三三
六、四〇三	一、二、一五八	一、二、四	八、五、六〇	一、七、一	一、七、一	一、一、三、三〇	一、一、三、三〇	二、五、〇、三	四、五、〇〇	一、五、〇〇〇	六、五、七〇三	一、七、九、三	六、六、三、三九	一、〇、五、〇〇	六、〇〇	五、八、四、五	一、五、〇〇	一、六、三、〇六	一、〇、〇	五、〇、三、九二	三、三、七、五三
一、三、三	九、〇、一八	二、〇、六七	八、七、五	一、三、三	一、三、三	八、七、九	八、七、九	二、五、六七	四、一、五〇	一、四、四、〇〇	一、三、七、五	一、四、三、六	七、九、七、五	五、五、〇〇	五、五、〇	七、三、五	二、四、〇〇	二、六、五、六四	一、〇、〇	三、三、七、五三	一、九、一、七、三三
九、七	七、九、九五	七、六、六	八、七、五	一、五、三	一、五、三	八、四、七、三	八、四、七、三	二、八、九、五	二、五、〇〇	一、〇、五、〇〇	七、一、三、九	一、七、三、九	三、五、三、八一	五、三、〇〇	五、三、〇	六、一、三、三	八、〇〇	三、三、四、八七	一、六、〇〇	一、九、一、七、三三	三、三、五、九、三五
二、八、七、四	七、二、〇〇	九、八、三	八、七、〇三	一、四、九	一、四、九	九、五、一	九、五、一	二、六、五、五	三、七、一、七	一、三、三、〇〇	二、八、五、三	一、六、四、九	五、一、六、五	七、一、〇〇	四、七、五	六、三、九、九	一、五、六、七	二、一、一、九	一、二、八〇	三、三、五、九、三五	三、三、五、九、三五
山陽、四國、九州	畿内、中國、四國、九州、東海、其他各府縣	縣内	縣内	縣内	縣内	縣内	縣内	縣内	縣内	縣内、山口、大分、宮崎	縣内	九州、滿鮮、其他	縣内	縣内	縣内	縣内	縣内	縣内	縣内	縣内	縣内

其ノ一 柿

柿ハ本邦到ル所ニ栽培セラレ從ツテ其ノ販賣用苗木ノ生産モ柑橘ニ次イデ多額ニ上リ、最近三ヶ年平均數量百九十萬四千本、價額十三萬八千圓ニ達シ、其ノ産額ハ年ニ依リ差アリ即チ大正十四年ノ百七十九萬本ハ昭和元年二百二十三萬本ニ増シ同二年ニハ著シク減少シテ百五十七萬本トナレリ、然ルニ價額ニ於テハ却テ年々多少ノ増加ヲ來シ、大正十四年ノ十二萬七千圓ヨリ昭和元年ニハ十四萬圓、同二年ニハ十四萬八千圓ニ上レリ、更ニ府縣別ニ付之ヲ見ルニ其ノ栽培ガ廣ク各地ニ亘ルヲ以テ販賣用苗木ノ生産モ全般ノ普ク就中其ノ多キハ埼玉縣ノ七十萬二千本(總數ノ三割六分ニ該當ス)愛知縣ノ二十四萬九千本(一割三分)、福岡縣ノ十八萬八千本、岡山縣ノ十二萬九千本、兵庫縣ノ十一萬一千本ヲ主ナルモノトシ、其他岐阜、香川、靜岡、大阪、廣島、福島等順次之ニ亞グ。

柿

北	青	岩	宮	秋	山	福	茨	栃	群	埼	海
道	森	手	城	田	形	島	城	木	馬	玉	道
大正十四年	一、八〇〇	一、一〇五	九七〇	五、三〇〇	三、八三三	七、七九四	八、五三六	四、八六九	七、〇二九	二、二七〇	二、二七〇
昭和元年	二、二七〇	一、〇一七	八〇〇	六、三〇〇	二、八〇三	七、〇二九	八、五三六	四、八六九	七、〇二九	二、二七〇	二、二七〇
昭和二年	三、四五〇	一、四四三	六〇〇	七、一〇〇	二、九三二	七、〇二九	八、五三六	四、八六九	七、〇二九	二、二七〇	二、二七〇
平均	二、二四〇	一、三二一	七九〇	六、三三三	二、七〇三	七、〇二九	八、五三六	四、八六九	七、〇二九	二、二七〇	二、二七〇
大正十四年	六〇	一、三、四六	一、四、五	八〇〇	四、〇三六	二、二七〇	二、二七〇	一、四、四八九	二、二七〇	六〇	六〇
昭和元年	九六	一、二、七九	一、〇、四	八七〇	四、八七五	一、四、四八九	一、四、四八九	一、四、四八九	二、二七〇	九六	九六
昭和二年	九六	一、六、四四	七三	九六〇	三、〇六七	一、四、四八九	一、四、四八九	一、四、四八九	二、二七〇	九六	九六
平均	八五	一、三、九〇	一、〇、七	八七七	三、九九九	一、四、四八九	一、四、四八九	一、四、四八九	二、二七〇	八五	八五
販	縣内	縣内	縣内	秋田、新潟	栃木、京都、宮城、長野	内地	内地	内地	内地	内地	内地

千葉	東京	神奈川	新潟	富山	石川	福井	山梨	長野	岐阜	静岡	愛知	三重	滋賀	京都	大阪	兵庫	奈良	和歌山	鳥取	島根	岡山	広島	山口	徳島	
七九〇	一三、三〇〇	二二、二〇〇	三三、八五〇	三〇、九五〇	一七、七三〇	一、七〇〇	四、一五〇	三、三〇〇	一〇、九四三	二、九〇〇	一、六〇八〇	一、〇一〇	八、〇〇〇	二、六八〇	九、七九六	六、五七三	一、二、三五〇	六、〇〇〇	三、三四一	八、六〇五	二、六四五	五、三一〇	二、〇〇〇	二、〇〇〇	
一、三、三〇〇	二二、二〇〇	三三、八五〇	三〇、九五〇	一七、七三〇	一、七〇〇	四、一五〇	三、三〇〇	一〇、九四三	二、九〇〇	一、六〇八〇	一、〇一〇	八、〇〇〇	二、六八〇	九、七九六	六、五七三	一、二、三五〇	六、〇〇〇	三、三四一	八、六〇五	二、六四五	五、三一〇	二、〇〇〇	二、〇〇〇	二、〇〇〇	
二、二、九〇〇	一四、三、七、七	二二、八七〇	三二、三三〇	二二、四九	一、六八〇	一、五〇〇	一、三、〇〇〇	八、〇、〇〇〇	九、三、〇〇〇	二、六、〇〇〇	九、七〇	二、〇、一、二、三	六、七、七〇	二、〇、二、六、七	七、八、九八	五、一、一〇	一、四、七、〇〇	三、五、〇〇〇	二、〇、二、〇	七、三、二、九〇	三、二、四、〇〇	六、三、〇〇〇	二、五、〇〇〇	二、五、〇〇〇	
四、三	一、四、三、七、七	二、二、八七〇	三二、三三〇	二二、四九	一、六八〇	一、五〇〇	一、三、〇〇〇	八、〇、〇〇〇	九、三、〇〇〇	二、六、〇〇〇	九、七〇	二、〇、一、二、三	六、七、七〇	二、〇、二、六、七	七、八、九八	五、一、一〇	一、四、七、〇〇	三、五、〇〇〇	二、〇、二、〇	七、三、二、九〇	三、二、四、〇〇	六、三、〇〇〇	二、五、〇〇〇	二、五、〇〇〇	
四、三	一、四、三、七、七	二、二、八七〇	三二、三三〇	二二、四九	一、六八〇	一、五〇〇	一、三、〇〇〇	八、〇、〇〇〇	九、三、〇〇〇	二、六、〇〇〇	九、七〇	二、〇、一、二、三	六、七、七〇	二、〇、二、六、七	七、八、九八	五、一、一〇	一、四、七、〇〇	三、五、〇〇〇	二、〇、二、〇	七、三、二、九〇	三、二、四、〇〇	六、三、〇〇〇	二、五、〇〇〇	二、五、〇〇〇	
一、五、三〇	二、七、九一	三、三、三、五	二、七、一	二、五	二、六	二、四〇	八、八	一、六、六、三	二、六、六、五	一、〇、四、八	九、三	一、九、五	三、五、〇	一、〇、〇、七	四、四、〇	一、三、四、七	一、五、〇	二、三、四	二、一、八、七	二、二、八、七	二、一、八、七	三、三、一	七、七	三、〇、〇	
一、五、三〇	二、七、九一	三、三、三、五	二、七、一	二、五	二、六	二、四〇	八、八	一、六、六、三	二、六、六、五	一、〇、四、八	九、三	一、九、五	三、五、〇	一、〇、〇、七	四、四、〇	一、三、四、七	一、五、〇	二、三、四	二、一、八、七	二、二、八、七	二、一、八、七	三、三、一	七、七	三、〇、〇	
七、九	三、〇、七、	一、六、七	三、二、〇、七	一、六、七	一、三、一	二、八、八	五、九、八	一、三、六、三	二、〇、三、五	一、〇、四、八	八、五	七、五、三	三、七、三	七、四、七	五、六、三	一、五、〇	五、五	二、三、三	八、六、七、四	二、四、九	一、五、〇、三	三、八、九	七、四	二、六、七	
七、九	三、〇、七、	一、六、七	三、二、〇、七	一、六、七	一、三、一	二、八、八	五、九、八	一、三、六、三	二、〇、三、五	一、〇、四、八	八、五	七、五、三	三、七、三	七、四、七	五、六、三	一、五、〇	五、五	二、三、三	八、六、七、四	二、四、九	一、五、〇、三	三、八、九	七、四	二、六、七	
	山	縣内、石川、福島、長野、山形、富	縣内	縣内	縣内	縣内	縣内	長野、滋賀、静岡、九州	岐阜	縣内	縣内	山陽、九州	畿内、中國、四國、九州、東海	縣内、大阪、京都、和歌山	縣内	兵庫、山口、香川、朝鮮									

香川	愛媛	高知	福岡	佐賀	長崎	熊本	大分	宮崎	鹿児島	沖繩
八、〇〇〇	二、六、二、三	四、九、五〇	一、七、七、五〇	二、〇、九、五〇	一、七、七、五〇	一、一、〇〇	八、〇〇	八、〇〇〇	二、〇、八、七	一、七、八、七
九、三、〇〇〇	一、七、七、八	五、一、二〇	二、〇、九、五〇	二、〇、九、五〇	一、一、〇〇	一、一、〇〇	七、〇〇	一〇、〇〇〇	二、四、一、二七	二、三、九、五、四九
八、五、〇〇〇	三、三、二、六	七、七、〇〇	一、五、七、三、五	一、一、〇〇	一、〇〇〇	五、〇〇	八、〇〇〇	八、〇〇〇	二〇、七、七	一、五、四、一、七、六
八、六、〇〇〇	二、五、七、七	五、九、五、七	一、八、六、五	一、四〇〇	六、七	六、七	八、六、七	二、二、九、〇	二、九、〇、三	一、九、四、一、五、一
一〇、〇〇〇	二、七、四、六	四、九、五	一、七、三、五、九	二、〇〇	二、〇〇	九、五	一、一、〇〇	二、九、四	二、九、四	一、七、一、五、四
一、一、六〇	一、四、八、一	五、五、一	一、四、六、七	二、〇〇	八〇	八〇	一、三、〇〇	三、〇、九、七	三、〇、九、七	一、四、〇、四、三
二、〇、五〇	三、三、七、九	八、〇、八	一〇、一、五〇	一〇〇	五九	五九	一、〇、〇〇	二、三、三、三	二、三、三、三	一、四、八、三、三
一〇、七、七	二、五、五	六、八	一、四、〇、九	一、四〇	七、八	七、八	一、一、八〇	二、七、七	二、七、七	一、三、六、七、三
	縣内、山口、大分、宮崎	九州、滿鮮其他					縣内	縣内	縣内	

其ノ二 梨

販賣用梨苗ノ生産額ハ最近著シク減少シ大正十四年ノ百三十萬本ヨリ昭和元年ニハ百二十三萬本トナリ、更ニ同二年ニハ約半減シテ六十三萬本ニ降レリ、價額ニ於テモ大正十四年ノ六萬圓ヨリ昭和二年ニハ四萬二千圓ニ減少セリ、之ガ府縣別狀況ヲ見ルニ埼玉縣ノ四十萬三千本ヲ最高トシ總數ノ三割八分ヲ占メ内地ハ勿論滿鮮、支那方面ニモ輸移出シツ、アリ、尙兵庫縣ノ二十四萬九千本(二割四分)福岡縣ノ十六萬八千本(二割五分)ヲ主ナルモノトシ其ノ他岡山、愛知、香川、新潟、北海道、大阪、高知等ノ諸縣順次之ニ亞グ、梨ノ栽培地トシテ著名ナル靜岡縣ハ僅カニ五百本、愛媛縣ハ二百本、新潟縣ハ一萬四千本ニシテ他ヨリノ移入ハ相當額ニ上ルベシ。

梨

販路	額				價				量				數			
	平均	昭和二年	昭和元年	大正十四年	平均	昭和二年	昭和元年	大正十四年	平均	昭和二年	昭和元年	大正十四年	平均	昭和二年	昭和元年	大正十四年
各縣	四三	三六	三九	七四	八〇〇	八〇〇	八〇〇	八〇〇	四〇〇〇	四〇〇〇	四〇〇〇	四〇〇〇	三三一〇	三三一〇	三三一〇	四七六〇
山陽、四國	一〇、五六	八〇八	九七六	一、三六四	一、三六四	一、三六四	一、三六四	一、三六四	一〇、一〇〇	一〇、一〇〇	一〇、一〇〇	一〇、一〇〇	一〇、一〇〇	一〇、一〇〇	一〇、一〇〇	四、〇〇〇
畿内、中國、四國、九州、東海、其他及朝鮮	一〇、三三	三、〇五	五、八	一、三三	一、三三	一、三三	一、三三	一、三三	一、三三	一、三三	一、三三	一、三三	一、三三	一、三三	一、三三	一、三三
縣内及大阪、京都	四〇	三〇	五八	四三	四三	四三	四三	四三	四三	四三	四三	四三	四三	四三	四三	四三
縣内	一三六	一四三	一三三	一四	一四三	一三三	一四	一四三	一三三	一三三	一三三	一三三	一三三	一三三	一三三	一、二八七
山口、廣島、其他及朝鮮	七、七三	五、〇九	一〇、七七	七、五三	七、五三	七、五三	七、五三	七、五三	七、五三	七、五三	七、五三	七、五三	七、五三	七、五三	七、五三	一、二八七
縣内	二二	三三	二五	一五六	一五六	一五六	一五六	一五六	二二	三三	二五	一五六	二二	三三	二五	一、三三〇
縣内	二七	二八	二四	三三〇	三三〇	三三〇	三三〇	三三〇	二七	二八	二四	三三〇	二七	二八	二四	一、三三〇
縣内	一八七	八〇	一〇〇	四〇〇	四〇〇	四〇〇	四〇〇	四〇〇	一八七	八〇	一〇〇	四〇〇	一八七	八〇	一〇〇	一、〇〇〇
縣内、山口、大分、宮崎	一、三六七	九六〇	一、〇〇〇	二、〇〇〇	二、〇〇〇	二、〇〇〇	二、〇〇〇	二、〇〇〇	一、三六七	九六〇	一、〇〇〇	二、〇〇〇	一、三六七	九六〇	一、〇〇〇	二、〇〇〇
縣内	一、〇四	九〇	一、〇四	一、〇六五	一、〇六五	一、〇六五	一、〇六五	一、〇六五	一、〇四	九〇	一、〇四	一、〇六五	一、〇四	九〇	一、〇四	一、〇六五
九州、滿鮮其他	一〇、四三	九、九六〇	一〇、九七	一、二六九	一、二六九	一、二六九	一、二六九	一、二六九	一〇、四三	九、九六〇	一〇、九七	一、二六九	一〇、四三	九、九六〇	一〇、九七	一、二六九
縣内	二七〇	三〇〇	二〇〇	三〇	三〇	三〇	三〇	三〇	二七〇	三〇〇	二〇〇	三〇	二七〇	三〇〇	二〇〇	三、一〇〇
縣内	六五〇	五三〇	九二〇	五〇	五〇	五〇	五〇	五〇	六五〇	五三〇	九二〇	五〇	六五〇	五三〇	九二〇	七、〇〇〇
縣内	八五八	一二九三	六九三	六八八	六八八	六八八	六八八	六八八	八五八	一二九三	六九三	六八八	八五八	一二九三	六九三	四、三五六

五〇

販路	額				價				量				數			
	平均	昭和二年	昭和元年	大正十四年	平均	昭和二年	昭和元年	大正十四年	平均	昭和二年	昭和元年	大正十四年	平均	昭和二年	昭和元年	大正十四年
各縣	四三	三六	三九	七四	八〇〇	八〇〇	八〇〇	八〇〇	四〇〇〇	四〇〇〇	四〇〇〇	四〇〇〇	三三一〇	三三一〇	三三一〇	四七六〇
山陽、四國	一〇、五六	八〇八	九七六	一、三六四	一、三六四	一、三六四	一、三六四	一、三六四	一〇、一〇〇	一〇、一〇〇	一〇、一〇〇	一〇、一〇〇	一〇、一〇〇	一〇、一〇〇	一〇、一〇〇	四、〇〇〇
畿内、中國、四國、九州、東海、其他及朝鮮	一〇、三三	三、〇五	五、八	一、三三	一、三三	一、三三	一、三三	一、三三	一、三三	一、三三	一、三三	一、三三	一、三三	一、三三	一、三三	一、三三
縣内及大阪、京都	四〇	三〇	五八	四三	四三	四三	四三	四三	四三	四三	四三	四三	四三	四三	四三	四三
縣内	一三六	一四三	一三三	一四	一四三	一三三	一四	一四三	一三三	一三三	一三三	一三三	一三三	一三三	一三三	一、二八七
山口、廣島、其他及朝鮮	七、七三	五、〇九	一〇、七七	七、五三	七、五三	七、五三	七、五三	七、五三	七、七三	五、〇九	一〇、七七	七、五三	七、七三	五、〇九	一〇、七七	一、二八七
縣内	二二	三三	二五	一五六	一五六	一五六	一五六	一五六	二二	三三	二五	一五六	二二	三三	二五	一、三三〇
縣内	二七	二八	二四	三三〇	三三〇	三三〇	三三〇	三三〇	二七	二八	二四	三三〇	二七	二八	二四	一、三三〇
縣内	一八七	八〇	一〇〇	四〇〇	四〇〇	四〇〇	四〇〇	四〇〇	一八七	八〇	一〇〇	四〇〇	一八七	八〇	一〇〇	一、〇〇〇
縣内、山口、大分、宮崎	一、三六七	九六〇	一、〇〇〇	二、〇〇〇	二、〇〇〇	二、〇〇〇	二、〇〇〇	二、〇〇〇	一、三六七	九六〇	一、〇〇〇	二、〇〇〇	一、三六七	九六〇	一、〇〇〇	二、〇〇〇
縣内	一、〇四	九〇	一、〇四	一、〇六五	一、〇六五	一、〇六五	一、〇六五	一、〇六五	一、〇四	九〇	一、〇四	一、〇六五	一、〇四	九〇	一、〇四	一、〇六五
九州、滿鮮其他	一〇、四三	九、九六〇	一〇、九七	一、二六九	一、二六九	一、二六九	一、二六九	一、二六九	一〇、四三	九、九六〇	一〇、九七	一、二六九	一〇、四三	九、九六〇	一〇、九七	一、二六九
縣内	二七〇	三〇〇	二〇〇	三〇	三〇	三〇	三〇	三〇	二七〇	三〇〇	二〇〇	三〇	二七〇	三〇〇	二〇〇	三、一〇〇
縣内	六五〇	五三〇	九二〇	五〇	五〇	五〇	五〇	五〇	六五〇	五三〇	九二〇	五〇	六五〇	五三〇	九二〇	七、〇〇〇
縣内	八五八	一二九三	六九三	六八八	六八八	六八八	六八八	六八八	八五八	一二九三	六九三	六八八	八五八	一二九三	六九三	四、三五六

五一

計	1,104,439	1,334,277	547,494	1,074,855	605,911	627,811	424,444	547,733
---	-----------	-----------	---------	-----------	---------	---------	---------	---------

其ノ四 苹 果

苹果ノ販賣用苗木ヲ生産スル府縣ハ十數縣ニ過ギザルモ其ノ生産數量ハ柑橘、柿ニ亞ギテ多數ニ上リ最近三ヶ年平均ニ於テ百六十四萬本ニ達ス、然レドモ其ノ價額ハ三ヶ年間ニ著シク減少シ大正十四年ノ七萬四千圓ハ昭和二年ニハ半額以下ニ低下シテ三萬六千圓トナリ單價ノ甚ダシク低落セルヲ示ス。府縣別ニ於テハ埼玉縣ハ全産額ノ七割三分ヲ占メ、三ヶ年平均百二十萬本ニシテ内地以外ニ滿鮮方面ニ輸出セラル、モノ尠カラズ、尙北海道ノ十九萬本、兵庫縣ノ十六萬本等之ニ亞グ。

苹 果

販路	數				價				額			
	大正十四年	昭和元年	昭和二年	平均	大正十四年	昭和元年	昭和二年	平均	大正十四年	昭和元年	昭和二年	平均
北海道	164,061	156,798	249,263	190,041	1,606.00	2,154.00	997.00	2,197.00	2,673.00	2,176.00	2,197.00	2,176.00
青森	4,026	5,489	5,205	4,907	96.60	137.20	129.70	127.60	127.60	127.60	127.60	127.60
岩手	1,500	2,300	2,800	2,100	330.00	368.00	448.00	349.00	349.00	349.00	349.00	349.00
宮城	1,730	835	630	1,065	138.00	67.00	50.00	85.00	85.00	85.00	85.00	85.00
秋田	1,950	3,330	1,250	2,143	38.00	45.60	19.50	33.00	33.00	33.00	33.00	33.00
山形												
福島												
茨城												
栃木												
管内												
栃木、宮城、京都												

販路	數				價				額			
	大正十四年	昭和元年	昭和二年	平均	大正十四年	昭和元年	昭和二年	平均	大正十四年	昭和元年	昭和二年	平均
内地、朝鮮、臺灣、滿州、支那	75,282	120,654	127,262	108,779	4,822.00	2,009.00	1,542.00	2,750.00	2,750.00	2,750.00	2,750.00	2,750.00
長野、東北	8,000	7,330	3,310	6,213	366.00	369.00	140.00	309.00	309.00	309.00	309.00	309.00
石川	270	270	270	270	41.00	41.00	41.00	41.00	41.00	41.00	41.00	41.00
福井	270	270	270	270	41.00	41.00	41.00	41.00	41.00	41.00	41.00	41.00
山梨	3,000	3,000	4,000	3,333	300.00	300.00	400.00	333.00	333.00	333.00	333.00	333.00
岐阜	1,100	1,100	1,000	1,100	35.00	95.00	50.00	55.00	55.00	55.00	55.00	55.00
靜岡	1,100	1,100	1,000	1,100	35.00	95.00	50.00	55.00	55.00	55.00	55.00	55.00
愛知												
三重												
滋賀												
京都												
大阪												
兵庫												
奈良												
和歌山												
鳥取												
島根												
岡山												
廣島												
朝鮮其他	26,101	3,210	110,000	16,640	26.10	4.50	2,100.00	1,759.00	1,759.00	1,759.00	1,759.00	1,759.00
東北、朝鮮、滿洲	15,300	15,000	110,700	16,667	68.50	94.50	3,765.00	6,666.00	6,666.00	6,666.00	6,666.00	6,666.00



愛知	三重	滋賀	京都	大阪	兵庫	奈良	和歌山	鳥取	島根	岡山	広島	山口	徳島	香川	愛媛	高知	福岡	佐賀	長崎	熊本	大分	宮崎	鹿児島	福岡	沖縄	
4,110	3,000	4,000	4,400	4,400	5,600	3,645	1,900	3,690	4,995	2,890	600	5,000	5,000	5,000	2,500	1,985	2,500	1,000	1,100	1,100	500	500	8,000	3,273	3,273	
1,346	400	4,400	4,400	4,400	5,518	1,845	2,600	500	8,740	2,710	500	5,000	4,000	4,000	2,300	1,745	2,300	1,100	500	500	1,000	1,000	10,000	4,348	4,348	
2,635	3,500	2,000	4,200	4,200	3,219	2,260	3,700	898	7,200	5,500	4,000	4,000	4,500	4,500	2,250	2,280	1,350	1,000	1,000	500	8,000	8,000	3,600	3,600	3,600	
1,075	3,500	3,100	4,067	4,067	4,572	1,902	2,733	599	7,851	2,050	500	4,667	4,500	4,500	2,200	1,647	1,150	900	900	500	8,000	8,000	2,348	2,348	2,348	
611	300	305	3,439	3,439	2,427	2,800	1,600	360	4,995	2,661	400	400	3,000	3,000	2,000	1,647	180	110	110	75	1,100	1,100	661	661	661	
3,367	400	4,340	4,340	4,340	3,281	2,181	3,280	710	7,866	2,140	350	400	2,500	2,500	2,000	1,371	1,870	1,000	1,000	500	8,000	8,000	1,500	1,500	1,500	
5,050	3,500	2,000	3,938	3,938	7,754	1,500	3,280	970	7,038	2,665	300	300	2,700	2,700	2,200	829	2,320	2,320	1,000	1,000	1,000	1,000	1,000	1,000	1,000	
3,026	3,500	3,100	3,879	3,879	1,791	1,110	3,350	690	6,633	2,489	373	373	2,733	2,733	2,200	1,289	2,320	2,320	900	900	900	900	900	900	900	
畿内	畿内	畿内、中国、九州、東海道其他	畿内	畿内	縣内、大阪、京都	縣内	縣内	縣内	兵庫、廣島、福岡其他及朝鮮	縣内	縣内	縣内	縣内	縣内	縣内	九州、滿鮮其他	縣内	縣内	縣内	縣内	縣内	縣内	縣内	縣内	縣内	縣内

計	1,343,360	1,408,910	1,009,733	1,253,668	7,733	7,628	7,168	7,556
---	-----------	-----------	-----------	-----------	-------	-------	-------	-------

其ノ六 葡萄

販賣用葡萄苗木ハ最近漸次増加ノ傾向ニアリ即チ大正十四年ノ五十八萬本ヨリ昭和二年ニハ六十四萬本ニ上リ平均年六十一萬本ノ生産アリ、然レ共之ガ價額ハ大正十四年ノ九萬五千圓ガ昭和元年及二年ニハ五萬一千圓トナリ、却テ減少シ單價ノ著シク低落セルヲ見ル府縣別ニ之ヲ見レバ埼玉縣ノ十三萬九千本（總數ノ二割二分ニ當ル）ヲ最高トシ、北海道ノ十一萬本、岡山縣ノ十萬八千本之ニ亞ギ其ノ他ハ兵庫、新潟、山形、大阪等ノ諸縣ヲ主ナルモノトス、葡萄主産地トシテ名アル山梨縣ハ一萬本、大阪府ハ二萬本ニ過ギズ。

葡萄

道	數				價				額				販路	
	大正十四年	昭和元年	昭和二年	平均	大正十四年	昭和元年	昭和二年	平均	大正十四年	昭和元年	昭和二年	平均		
北海道	1,336,533	922,266	1,256,673	1,138,477	1,236,551	4,610	6,283	7,753						
青森	6,500	8,000	7,100	7,233	390	480	433	434						
岩手	3,000	4,000	5,200	4,067	150	200	253	201						
宮城	24,500	24,750	10,000	19,850	1,960	1,730	618	1,437						
秋田	24,500	10,000	10,000	21,500	1,625	950	670	1,074						
山形	1,335	4,800	860	2,348	143	350	55	187						
福島														
茨城														
栃木														
群馬														

山	廣	岡	島	島	和	奈	兵	大	京	滋	三	愛	靜	岐	長	山	福	石	富	新	神	東	千	埼
口	島	山	根	取	山	良	庫	阪	都	賀	重	知	岡	阜	野	梨	井	川	山	湯	川	京	葉	玉
	六八八〇	八八五二六	三、七〇九	一、〇六〇	九、〇六四	七、一九〇	二、一五〇	二、一五〇	一、七〇	一、二八五	五、〇〇〇	一、二八五	五、〇〇〇	一、三〇五〇	一、三〇五〇	三、〇〇〇	三、〇〇〇	三、〇〇〇	三、〇〇〇	三、〇〇〇	三、〇〇〇	一、九〇〇	八、七八〇	
	七九五〇	九五四〇〇	二、七七一	一、三六〇	一、一九九一	六、七三三五	二、一三〇〇	二、一三〇〇	四、五〇	三、〇七〇	三、〇〇〇	三、〇〇〇	三、〇〇〇	一、二一三〇	一、二一三〇	六〇〇	三、一三三	三、一三三	三、一三三	三、一三三	三、一三三	一、九五〇	一、五九、六〇〇	
	六四〇〇〇	一四、三八〇〇	三、三三八	一、六六〇	四、八五〇	二、七八九三	二、一〇〇〇	二、一〇〇〇	三、一〇	七、二〇〇	二、一〇〇	二、一〇〇	二、一〇〇	七、五二〇	七、五二〇	二、〇〇〇	三、〇〇〇	三、〇〇〇	三、〇〇〇	三、〇〇〇	三、〇〇〇	一、六〇〇	一、七〇、五〇七	
	七〇七七	一〇、八九〇五	三、三五六	一、三六〇	八、六三五	五、五七三六	二、一、三三三	二、一、三三三	三、一〇	七、六九八	三、四〇〇	三、四〇〇	三、四〇〇	一〇、九〇〇	一〇、九〇〇	一、〇八七	三、〇、九〇〇	三、〇、九〇〇	三、〇、九〇〇	三、〇、九〇〇	三、〇、九〇〇	一、八三三	一、三九、六四六	
	一、二二七	七、〇八一	五、七三	一、六	七、五	六、七二	三、五、七六	三、五、七六	二、五	七、六二	一、五〇	一、五〇	一、五〇	一、一八〇	一、一八〇	三、七	二、四、四	二、四、四	二、四、四	二、四、四	二、四、四	九、四	三、六三九	
	一、〇、六三	九、五四〇	三、三二	九、四	七、九	四、三〇三	五、六八一	五、六八一	七、五	二、九	九〇	九〇	九〇	二、一、四四	二、一、四四	三、〇、六	三、〇、三五	三、〇、三五	三、〇、三五	三、〇、三五	三、〇、三五	九、九	五、九七	
	一、一、七	一、一、四三四	三、一〇	一、三七	二、四三	一、八五三	三、六一三	三、六一三	五、〇	三、二七	七、三	七、三	七、三	一、八、八六	一、八、八六	一、九七	二、五、三五	二、五、三五	二、五、三五	二、五、三五	二、五、三五	八、八	一、九、五	
	一、一、五六	九、三四八	四、〇三	八、三	五、六	四、三三	一、五〇、三三	一、五〇、三三	五、〇	四、五九	一、〇四	一、〇四	一、〇四	一、七、七七	一、七、七七	九、三	三、三、三五	三、三、三五	三、三、三五	三、三、三五	三、三、三五	九、四	七、〇、四	
		福岡、熊本、兵庫、香川其他	縣内		縣内、山口、大分、宮崎	縣内、大阪、京都、和歌山	畿内、山陽	畿内、山陽		全國各府縣				縣内、群馬、埼玉、新潟、静岡	縣内、群馬、埼玉、新潟、静岡	縣内	縣内、石川、福島、長野、山形、富山	縣内、石川、福島、長野、山形、富山	縣内、石川、福島、長野、山形、富山	縣内、石川、福島、長野、山形、富山	縣内、石川、福島、長野、山形、富山		内地	

德	香	愛	高	福	佐	長	熊	大	宮	鹿	沖
島	川	媛	知	岡	賀	崎	本	分	崎	島	繩
一、〇〇〇	一、六〇〇〇	五、三三三	一、三、六〇〇	一、三、六〇〇	一、三、六〇〇	一、三、六〇〇	一、三、六〇〇	一、三、六〇〇	一、三、六〇〇	一、三、六〇〇	一、三、六〇〇
一、〇〇〇	一、三、〇〇〇	五、〇五〇	一、四、四八〇	一、四、四八〇	一、四、四八〇	一、四、四八〇	一、四、四八〇	一、四、四八〇	一、四、四八〇	一、四、四八〇	一、四、四八〇
一、〇〇〇	一、五、〇〇〇	七、六六五	八、九一〇	八、九一〇	八、九一〇	八、九一〇	八、九一〇	八、九一〇	八、九一〇	八、九一〇	八、九一〇
一、〇〇〇	一、四、六六七	五、九六三	一、三、三五〇	一、三、三五〇	一、三、三五〇	一、三、三五〇	一、三、三五〇	一、三、三五〇	一、三、三五〇	一、三、三五〇	一、三、三五〇
一〇〇	八〇〇	五、一五	二、〇、二五	二、〇、二五	二、〇、二五	二、〇、二五	二、〇、二五	二、〇、二五	二、〇、二五	二、〇、二五	二、〇、二五
一〇〇	六、五〇	四、五四	一、三、四九	一、三、四九	一、三、四九	一、三、四九	一、三、四九	一、三、四九	一、三、四九	一、三、四九	一、三、四九
一〇〇	六、〇〇	五、五	一、二、八六	一、二、八六	一、二、八六	一、二、八六	一、二、八六	一、二、八六	一、二、八六	一、二、八六	一、二、八六
一〇〇	六、八三	五、八	一、五、〇	一、五、〇	一、五、〇	一、五、〇	一、五、〇	一、五、〇	一、五、〇	一、五、〇	一、五、〇
	縣内	縣内	九州、滿鮮其他	九州、滿鮮其他	九州、滿鮮其他	九州、滿鮮其他	九州、滿鮮其他	九州、滿鮮其他	九州、滿鮮其他	九州、滿鮮其他	九州、滿鮮其他

其ノ七 梅

販賣用梅苗ノ生産額ハ果樹苗中第六位ニアリテ二十府縣ヨリ生産セラル最近三箇年間ニ於テハ大ナル増減ナク平均數量八十二萬本、價額五萬四千圓ニシテ其ノ内兵庫縣ハ三十二萬三千本ヲ産シ、總數ノ三割九分ニ達シ第一位ニ在リテ各府縣ニ移出シツ、アリ、次イデ埼玉縣ノ二十三萬六千本、愛知縣ノ十萬三千本ヲ多キモノトシ其ノ他ハ徳島、和歌山、東京、北海道、新潟ノ諸縣之ニ亞グ。



販路	額					量					數
	大正十四年	昭和元年	昭和二年	平均	大正十四年	昭和元年	昭和二年	平均			
北海道	二二七三	九二四	二二九三	一四九六	一八九三	二二〇	一八四六	一六八七	一八三二	二八九三	
青森	三	三〇	四	三	二〇〇	三〇〇	二八三	二八三	三〇〇	二〇〇	
岩手	三	三〇	四	三	二〇〇	三〇〇	二八三	二八三	三〇〇	二〇〇	
宮城	六	九六	六	七	五〇〇	六九五	五九〇	五九五	六九五	五〇〇	
秋田	六	九六	六	七	五〇〇	六九五	五九〇	五九五	六九五	五〇〇	
山形	六	九六	六	七	五〇〇	六九五	五九〇	五九五	六九五	五〇〇	
福島	六	九六	六	七	五〇〇	六九五	五九〇	五九五	六九五	五〇〇	
茨城	六	九六	六	七	五〇〇	六九五	五九〇	五九五	六九五	五〇〇	
栃木	六	九六	六	七	五〇〇	六九五	五九〇	五九五	六九五	五〇〇	
群馬	六	九六	六	七	五〇〇	六九五	五九〇	五九五	六九五	五〇〇	
埼玉	六	九六	六	七	五〇〇	六九五	五九〇	五九五	六九五	五〇〇	
千葉	六	九六	六	七	五〇〇	六九五	五九〇	五九五	六九五	五〇〇	
東京	六	九六	六	七	五〇〇	六九五	五九〇	五九五	六九五	五〇〇	
神奈川	六	九六	六	七	五〇〇	六九五	五九〇	五九五	六九五	五〇〇	
新潟	六	九六	六	七	五〇〇	六九五	五九〇	五九五	六九五	五〇〇	
富山	六	九六	六	七	五〇〇	六九五	五九〇	五九五	六九五	五〇〇	
石川	六	九六	六	七	五〇〇	六九五	五九〇	五九五	六九五	五〇〇	
福井	六	九六	六	七	五〇〇	六九五	五九〇	五九五	六九五	五〇〇	
山梨	六	九六	六	七	五〇〇	六九五	五九〇	五九五	六九五	五〇〇	
長野	六	九六	六	七	五〇〇	六九五	五九〇	五九五	六九五	五〇〇	
岐阜	六	九六	六	七	五〇〇	六九五	五九〇	五九五	六九五	五〇〇	
静冈	六	九六	六	七	五〇〇	六九五	五九〇	五九五	六九五	五〇〇	
愛知	六	九六	六	七	五〇〇	六九五	五九〇	五九五	六九五	五〇〇	
三重	六	九六	六	七	五〇〇	六九五	五九〇	五九五	六九五	五〇〇	
滋贺	六	九六	六	七	五〇〇	六九五	五九〇	五九五	六九五	五〇〇	
京都	六	九六	六	七	五〇〇	六九五	五九〇	五九五	六九五	五〇〇	
大阪	六	九六	六	七	五〇〇	六九五	五九〇	五九五	六九五	五〇〇	
兵库	六	九六	六	七	五〇〇	六九五	五九〇	五九五	六九五	五〇〇	
奈良	六	九六	六	七	五〇〇	六九五	五九〇	五九五	六九五	五〇〇	
和歌山	六	九六	六	七	五〇〇	六九五	五九〇	五九五	六九五	五〇〇	
鳥取	六	九六	六	七	五〇〇	六九五	五九〇	五九五	六九五	五〇〇	
島根	六	九六	六	七	五〇〇	六九五	五九〇	五九五	六九五	五〇〇	
岡山	六	九六	六	七	五〇〇	六九五	五九〇	五九五	六九五	五〇〇	
広島	六	九六	六	七	五〇〇	六九五	五九〇	五九五	六九五	五〇〇	
山口	六	九六	六	七	五〇〇	六九五	五九〇	五九五	六九五	五〇〇	
徳島	六	九六	六	七	五〇〇	六九五	五九〇	五九五	六九五	五〇〇	
香川	六	九六	六	七	五〇〇	六九五	五九〇	五九五	六九五	五〇〇	
愛媛	六	九六	六	七	五〇〇	六九五	五九〇	五九五	六九五	五〇〇	
高知	六	九六	六	七	五〇〇	六九五	五九〇	五九五	六九五	五〇〇	
福岡	六	九六	六	七	五〇〇	六九五	五九〇	五九五	六九五	五〇〇	
佐賀	六	九六	六	七	五〇〇	六九五	五九〇	五九五	六九五	五〇〇	
長崎	六	九六	六	七	五〇〇	六九五	五九〇	五九五	六九五	五〇〇	
熊本	六	九六	六	七	五〇〇	六九五	五九〇	五九五	六九五	五〇〇	
大分	六	九六	六	七	五〇〇	六九五	五九〇	五九五	六九五	五〇〇	
宮崎	六	九六	六	七	五〇〇	六九五	五九〇	五九五	六九五	五〇〇	
鹿児島	六	九六	六	七	五〇〇	六九五	五九〇	五九五	六九五	五〇〇	
沖縄	六	九六	六	七	五〇〇	六九五	五九〇	五九五	六九五	五〇〇	
全国各府縣	一、〇三〇	八四六	一、〇三〇	一、〇三〇	一、〇三〇	八四六	一、〇三〇	一、〇三〇	一、〇三〇	八四六	
縣内	六	六	六	六	六	六	六	六	六	六	

販路	額					量					數
	大正十四年	昭和元年	昭和二年	平均	大正十四年	昭和元年	昭和二年	平均			
縣内	一、〇三〇	八四六	一、〇三〇	一、〇三〇	一、〇三〇	八四六	一、〇三〇	一、〇三〇	一、〇三〇	八四六	
全國各府縣	一、七六二	一、六五〇	一、八〇五	一、七六二	一、七六二	一、六五〇	一、八〇五	一、七六二	一、七六二	一、六五〇	
縣内	二五〇	二五〇	二五〇	二五〇	二五〇	二五〇	二五〇	二五〇	二五〇	二五〇	
畿内、山陽、	四〇四	四〇四	四〇四	四〇四	四〇四	四〇四	四〇四	四〇四	四〇四	四〇四	
畿内、中國、四國、九州、東海	三、九六三	三、九六三	三、九六三	三、九六三	三、九六三	三、九六三	三、九六三	三、九六三	三、九六三	三、九六三	
其他各府縣	二九七	二九七	二九七	二九七	二九七	二九七	二九七	二九七	二九七	二九七	
縣内、大阪、京都、和歌山	一、八七	一、八七	一、八七	一、八七	一、八七	一、八七	一、八七	一、八七	一、八七	一、八七	
大阪、山口、熊本、朝鮮其他	九七	九七	九七	九七	九七	九七	九七	九七	九七	九七	
縣内	五	五	五	五	五	五	五	五	五	五	
縣内	一、八七	一、八七	一、八七	一、八七	一、八七	一、八七	一、八七	一、八七	一、八七	一、八七	

鹿兒島 沖繩	計
六五、六二	九三八、九七
七四七、八六〇	八三〇、九一九
五八〇、九二	五〇、八四〇
五四、四三〇	五四、四五五

其ノ八 栗

販賣用栗苗ハ大正十四年ノ四十萬本ヨリ昭和二年ニハ五十萬本ニ増加シ平均四十四萬本ノ生産アリ、價額モ四萬九千圓ヨリ五萬二千圓ニ増シ平均四萬八千圓ニシテ之ガ生産府縣ハ次表ノ如ク關東、近畿ニ多ク中國以南及東北地方ニハ僅少ナリ、最モ多キハ埼玉縣ノ二十二萬五千本ニシテ總數ノ五割ヲ占メ、尙漸次増加ノ傾向アリ、次イデハ兵庫縣ノ七萬三千本、岐阜縣ノ二萬八千本、京都府ノ二萬七千本、愛知縣ノ一萬五千本ヲ主ナルモノトス。

栗

北海道	量				價				販路
	大正十四年	昭和元年	昭和二年	平均	大正十四年	昭和元年	昭和二年	平均	
青森									内地 府下、埼玉 東北 縣内
岩手									
宮城									
秋田									
山形									
福島									
山梨									
石川									
富山									
新島									
東海									縣内及東京 縣内 全國各府縣 縣内
千代田									
神奈川									
新潟									
東京									
滋賀									
京都府									
大坂府									
兵庫縣									
奈良縣									
和歌山縣									
島根縣									縣内、中國、四國、九州、東海 其他各府縣 縣内、大坂、京都、和歌山
鳥根									

北海	量				價				販路
	大正十四年	昭和元年	昭和二年	平均	大正十四年	昭和元年	昭和二年	平均	
青森									内地 府下、埼玉 東北 縣内
岩手									
宮城									
秋田									
山形									
福島									
山梨									
石川									
富山									
新島									
東海									縣内及東京 縣内 全國各府縣 縣内
千代田									
神奈川									
新潟									
東京									
滋賀									
京都府									
大坂府									
兵庫縣									
奈良縣									
和歌山縣									
島根縣									縣内、中國、四國、九州、東海 其他各府縣 縣内、大坂、京都、和歌山
鳥根									

産地	數量				價額				販路
	大正十四年	昭和元年	昭和二年	平均	大正十四年	昭和元年	昭和二年	平均	
北海道	六八二	四三三	九八一	七〇〇	八二六	三〇一	六八六	六〇四	縣内
岩手	一三九	一六五	一三三	一三二	一四一	一三六	一四一	縣内	
宮城	一三九	一六五	一三三	一三二	一四一	一三六	一四一		縣内
秋田	五〇〇	五〇〇	五〇〇	五〇〇	七〇〇	七〇〇	七〇〇	縣内	
山形	一〇〇〇	一七五	六〇〇	九二七	七三〇	六三五	七〇〇		縣内
福島	一〇〇〇	一七五	六〇〇	九二七	七三〇	六三五	七〇〇	縣内	
茨城	一〇〇〇	一七五	六〇〇	九二七	七三〇	六三五	七〇〇		縣内
栃木	一〇〇〇	一七五	六〇〇	九二七	七三〇	六三五	七〇〇	縣内	
群馬	一〇〇〇	一七五	六〇〇	九二七	七三〇	六三五	七〇〇		縣内
埼玉	一〇〇〇	一七五	六〇〇	九二七	七三〇	六三五	七〇〇	縣内	
千葉	一〇〇〇	一七五	六〇〇	九二七	七三〇	六三五	七〇〇		縣内
東京	一〇〇〇	一七五	六〇〇	九二七	七三〇	六三五	七〇〇	縣内	
神奈川	一〇〇〇	一七五	六〇〇	九二七	七三〇	六三五	七〇〇		縣内
新潟	一〇〇〇	一七五	六〇〇	九二七	七三〇	六三五	七〇〇	縣内	
富山	一〇〇〇	一七五	六〇〇	九二七	七三〇	六三五	七〇〇		縣内
石川	一〇〇〇	一七五	六〇〇	九二七	七三〇	六三五	七〇〇	縣内	
福井	一〇〇〇	一七五	六〇〇	九二七	七三〇	六三五	七〇〇		縣内
山梨	一〇〇〇	一七五	六〇〇	九二七	七三〇	六三五	七〇〇	縣内	
長野	一〇〇〇	一七五	六〇〇	九二七	七三〇	六三五	七〇〇		縣内
岐阜	一〇〇〇	一七五	六〇〇	九二七	七三〇	六三五	七〇〇	縣内	
静岡	一〇〇〇	一七五	六〇〇	九二七	七三〇	六三五	七〇〇		縣内
計	一八二二六	二四八〇三	一六八五四	一九八九五	六二五九	六三〇二	八三四三	六九〇二	

六五

櫻桃ノ販賣用苗木ノ生産額ハ枇杷ト共ニ多カラズシテ平均年生産數量二十一萬三千本最近稍減少シ價額平均九千圓ナリトス、之レガ生産府縣ハ僅カニ六縣ニシテ埼玉縣ノ十九萬八千本總數ノ九割二分ヲ占メ、其ノ他ハ北海道、山形、宮城、長野、福島ノ順位ニ之ヲ産ス。

其ノ九 櫻桃

産地	數量				價額				販路
	大正十四年	昭和元年	昭和二年	平均	大正十四年	昭和元年	昭和二年	平均	
岡山	四〇〇〇	七三〇	九一〇	六七四	一〇〇〇	一五六	一八〇	一四六	縣内
山形	四〇〇〇	七三〇	九一〇	六七四	一〇〇〇	一五六	一八〇	一四六	
徳島	三三五	二〇一〇	六〇〇	九六二	七二	三〇三	一三三	一六	縣内
香川	三三五	二〇一〇	六〇〇	九六二	七二	三〇三	一三三	一六	
愛媛	六三〇〇	六七〇〇	七三〇〇	六七三	九四五	一二〇六	一二九六	一二九	縣内
高知	六三〇〇	六七〇〇	七三〇〇	六七三	九四五	一二〇六	一二九六	一二九	
福岡	二〇〇〇	二七〇〇	五〇〇〇	三二六	二〇〇	三七五	七五〇	四七	縣内
大分	二〇〇〇	二七〇〇	五〇〇〇	三二六	二〇〇	三七五	七五〇	四七	
熊本	二〇〇〇	二七〇〇	五〇〇〇	三二六	二〇〇	三七五	七五〇	四七	縣内
鹿兒島	二〇〇〇	二七〇〇	五〇〇〇	三二六	二〇〇	三七五	七五〇	四七	
沖繩	四〇六〇七	四二九四〇	五〇二四五	四四六七三	四九一八六	四三三三三	五二七二一	四八〇七三	

六四

沖鹿宮大熊長佐福高愛香德山廣岡島鳥和奈兵大京滋三愛  
 兒 崎分本崎賀岡知媛川島口島山根取山良庫阪都賀重知

計	一六、三〇八
	二六、六九
	一八、四五〇
	二二、八三三
	八、六四九
	八、〇六三
	一〇、二九〇
	九、〇〇一

其ノ十 枇 杷

枇杷ノ販賣用苗木ハ果樹苗木中最少ニアリ埼玉、千葉兩縣以外ニハ南部地方ニ限ラレ大正十四年十一萬七千本ヨリ昭和二年ニハ七萬四千本ニ降リ價額モ漸次減少ノ傾向ニアリ、最モ多キハ埼玉縣ノ四萬本總數ノ三割四分ニシテ德島縣ノ三萬本、長崎縣ノ二萬五千本之ニ亞ギ、價額ニ於テハ長崎縣ノ四千圓ヲ最高トシ德島、埼玉兩縣之ニ亞グ。

枇 杷

道 府 縣	數				價				販 路
	大正十四年	昭和元年	昭和二年	平均	大正十四年	昭和元年	昭和二年	平均	
北海道									内地
青森									
岩手									
宮城									
秋田									
山形									
福島									
茨城									
栃木									
群馬									
埼玉									
計	一六、三〇八	二六、六九	一八、四五〇	二二、八三三	八、六四九	八、〇六三	一〇、二九〇	九、〇〇一	

德山廣岡島鳥和奈兵大京滋三愛靜岐長山福石富新神東千  
島口島山根取山良庫阪都賀重知岡阜野梨井川山潟川京葉

10,000	400	1,640																			700
10,000	600	2,600																			500
10,000	500	1,850																			600
10,000	500	2,010																			600
10,000	800	2,470																			1,000
10,000	1,100	3,900																			1,300
10,000	100	2,600																			1,500
10,000	100	3,350																			1,600

山口、熊本、宮崎、其他

沖鹿宮大熊長佐福高愛香  
兒島崎分本崎賀岡知媛川

12,546	2,000	2,000	4,955							1,700
12,367	1,000	2,400	2,393							1,500
7,459	4,000	2,500	1,570							1,900
10,493	1,300	2,300	2,534							1,700
1,473	400	390	7,633							1,950
8,176	1,100	440	3,096							1,470
7,147	600	450	1,905							1,640
10,038	500	427	4,386							1,750

縣内、鹿兒島、廣島、高知  
縣内  
縣内

第十 種類及地方別販賣用蔬菜種子一升當卸賣價格

秋宮岩青北  
田城手森海道

種類	十四年正	昭和元年	昭和二年	平均	備考
蘿	1,000	1,000	1,000	1,000	
蕪	0,600	0,600	0,600	0,600	

和奈兵大京滋三愛靜岐長山福石富新神東千埼群栃茨福山  
 歌良庫阪都賀重知岡阜野梨井川山潟川京葉玉馬木城島形

和歌山	1.30	0.53	0.84	2.90	0.60	0.46	0.50	0.87	0.88	2.00	0.35	0.96	0.90	2.75	1.28	1.59	0.80	0.77	2.07
山形	1.30	0.71	0.69	3.00	0.70	0.41	0.45	0.86	0.96	2.00	0.35	1.04	0.86	1.69	1.28	1.59	0.80	0.77	1.69
福島	1.30	0.67	0.65	2.86	0.60	0.49	0.55	0.89	1.00	2.00	0.30	1.00	1.08	2.55	1.23	1.50	0.80	0.73	1.50
茨城	1.27	0.63	0.73	2.93	0.63	0.43	0.50	0.87	0.95	2.00	0.30	1.01	0.95	2.73	1.19	1.55	0.77	0.75	1.55

各都市農會調査ナ平均ス

山形	0.37	0.53	0.53	3.33	0.60	0.90	1.00	0.96	0.96	3.00	0.50	0.50	2.33	0.90	0.90	3.00	0.90	0.90	3.00
福島	0.51	0.53	0.53	3.08	0.59	0.90	0.90	0.91	0.93	2.70	0.50	0.55	2.37	0.90	0.90	3.00	0.90	0.90	3.00
茨城	0.33	0.50	0.50	3.10	0.48	1.10	1.10	0.91	0.94	2.00	0.50	0.50	2.48	0.90	1.00	3.00	0.90	0.90	3.00
栃木	0.20	0.51	0.51	3.17	0.56	1.00	1.00	0.94	0.94	2.70	0.50	0.50	2.39	0.93	0.93	3.00	0.93	0.93	3.00

七〇

平沖鹿宮大熊長佐福高愛香德山廣岡島鳥  
 均繩島崎分本崎賀岡知媛川島口島山根取

鳥根	1.00	0.60	0.60	1.00	0.90	0.90	1.00	0.90	0.90	1.00	0.90	0.90	1.00	0.90	0.90	1.00	0.90	0.90	1.00
島山	1.00	0.60	0.60	1.00	0.90	0.90	1.00	0.90	0.90	1.00	0.90	0.90	1.00	0.90	0.90	1.00	0.90	0.90	1.00
廣島	1.30	0.60	0.60	1.00	0.90	0.90	1.00	0.90	0.90	1.00	0.90	0.90	1.00	0.90	0.90	1.00	0.90	0.90	1.00
山口	1.30	0.60	0.60	1.00	0.90	0.90	1.00	0.90	0.90	1.00	0.90	0.90	1.00	0.90	0.90	1.00	0.90	0.90	1.00

鳥根	1.90	0.80	1.00	2.00	0.60	1.00	1.00	1.00	1.00	2.00	0.60	1.00	1.00	2.00	0.60	1.00	1.00	1.00	2.00
島山	1.40	1.00	1.00	1.90	1.10	1.00	1.00	1.00	1.00	1.90	1.10	1.00	1.00	1.90	1.10	1.00	1.00	1.00	1.90
廣島	2.35	1.50	1.00	1.80	1.15	1.00	1.00	1.00	1.00	1.80	1.15	1.00	1.00	1.80	1.15	1.00	1.00	1.00	1.80
山口	1.88	0.95	1.00	1.90	1.04	1.00	1.00	1.00	1.00	1.90	1.04	1.00	1.00	1.90	1.04	1.00	1.00	1.00	1.90

岩青北  
 手森海道

北海道	1.00	0.60	0.60	1.00	0.90	0.90	1.00	0.90	0.90	1.00	0.90	0.90	1.00	0.90	0.90	1.00	0.90	0.90	1.00
青森	1.00	0.60	0.60	1.00	0.90	0.90	1.00	0.90	0.90	1.00	0.90	0.90	1.00	0.90	0.90	1.00	0.90	0.90	1.00
岩手	1.00	0.60	0.60	1.00	0.90	0.90	1.00	0.90	0.90	1.00	0.90	0.90	1.00	0.90	0.90	1.00	0.90	0.90	1.00

北海道	0.50	0.15	0.15	0.50	0.15	0.15	0.50	0.15	0.15	0.50	0.15	0.15	0.50	0.15	0.15	0.50	0.15	0.15	0.50
青森	0.50	0.15	0.15	0.50	0.15	0.15	0.50	0.15	0.15	0.50	0.15	0.15	0.50	0.15	0.15	0.50	0.15	0.15	0.50
北海道	0.50	0.15	0.15	0.50	0.15	0.15	0.50	0.15	0.15	0.50	0.15	0.15	0.50	0.15	0.15	0.50	0.15	0.15	0.50

毛付

七一

北海道	白		茶		葱	
	十四年正	昭和元年	十四年正	昭和元年	十四年正	昭和元年
	昭和二年	平均	昭和二年	平均	昭和二年	平均
	備	考	備	考	備	考

平沖鹿宮大熊長佐福高愛香德山廣岡島鳥和奈  
 均繩島崎分本崎賀岡知媛川島口島山根取山良  
 兒

二六三	三〇〇	一三〇	二〇〇	一三六	一五〇	四六五	二〇七
二七六	三〇〇	一五〇	二〇〇	一三五	二〇〇	四七五	二〇七
二五四	三〇三	一五〇	一九〇	一三三	一〇〇	三三〇	二二七
二六五	三〇〇	一四〇	一九七	一三一	一五〇	四三三	二一四
一〇一	〇七〇	〇八〇	〇七〇	〇五〇	一〇〇	一六〇	
一〇一	〇六五	〇八〇	〇五〇	〇五〇	一三〇	一〇三	
一〇一	〇七五	〇八〇	〇三〇	〇四五	一〇〇	〇八八	
一〇一	〇七〇	〇八〇	〇五〇	〇四五	一三〇	一七	
		毛付					

兵大京滋三愛靜岐長山福石富新神東千埼群栃茨福山秋宮  
 庫阪都賀重知岡阜野梨井川山潟川京葉玉馬木城島形田城  
 奈

一三三	五五七	一八〇	一八三	二七〇	二七四	〇四〇	〇四〇	〇八〇	二八七	九八六	〇八〇	九五〇	一〇六	一八〇	三〇〇
一七〇	三四四	二二〇	一八三	二七〇	三三三	〇四〇	〇四〇	〇八〇	二八五	一〇七三	〇七四	九五〇	一三〇	〇七五	二七〇
一〇五	三八五	一八〇	二二六	二七〇	二五七	〇四〇	〇四〇	〇八〇	二二五	九八六	〇八九	九〇〇	〇九〇	〇七〇	三〇〇
一三九	四二六	一九三	二〇一	二七〇	二八八	〇四〇	〇四〇	〇八〇	二二三	一〇一五	〇八一	九三三	一〇六	〇八四	二九〇
〇九五	〇六〇	一二五	〇八〇	〇六六	一〇〇	〇三五	〇二〇	〇三〇	一二五	〇〇六	一五〇	〇三六	〇一〇	〇一六	〇八〇
〇六五	〇六〇	一二五	〇九〇	〇七三	一〇〇	〇三八	〇二〇	〇二七	一二〇	〇〇五	一五〇	〇四〇	〇三五	〇三三	〇八〇
〇七〇	〇四八	一二五	〇八五	〇七〇	一〇〇	〇三八	〇二〇	〇三三	一二五	〇〇六	一三〇	〇五〇	〇三五	〇三〇	〇八〇
〇七	〇五六	一二五	〇八五	〇六九	一〇〇	〇三七	〇二〇	〇三〇	一二三	〇〇五	一四〇	〇三三	〇三三	〇三三	〇八〇
		毛付							曾根人參						七二

大 兵 奈 和 鳥 島 岡 廣 山 德 香 愛 高 福 佐 長 熊 大 宮 鹿 沖 平  
 阪 庫 良 山 取 根 山 島 口 島 川 媛 知 岡 賀 崎 本 分 崎 兒 均

0.54	1.01	1.03	1.80	0.80	1.94	1.85	1.30	1.35	2.74
0.61	0.89	0.98	1.70	0.80	1.80	1.75	1.33	1.75	2.75
0.61	0.81	0.81	1.70	0.75	1.65	1.65	1.35	1.75	2.73
0.51	0.91	0.94	1.73	0.76	1.80	1.93	1.34	1.93	2.74
福岡白菜ヲ含ム故安價ナリ									
1.15	0.70	0.80	3.00						4.47
0.60	0.50	1.00	3.00						4.39
1.08	0.70	0.60	3.00						4.33
0.66	0.50	0.80	3.10						4.36

青 岩 宮 秋 山 福 茨 栃 群 千 東 神 新 富 石 福 山 長 岐 靜 愛 三 滋 京  
 森 手 城 田 形 島 城 木 馬 玉 葉 京 瀉 川 山 井 川 梨 野 阜 岡 知 重 賀 都

4.10	6.00	3.00	1.73	3.00	1.30	3.60	1.50	1.60	1.00	2.36	7.50	0.30	2.25	1.05	0.90
4.10	5.50	3.50	1.53	3.00	1.30	3.53	1.40	1.60	1.30	2.73	8.00	0.35	2.25	0.96	0.80
4.10	4.50	3.00	1.70	3.00	1.50	3.65	1.50	1.60	1.00	2.00	7.50	0.31	2.25	0.98	0.85
4.10	5.33	3.23	1.65	3.00	1.33	3.59	1.47	1.60	1.00	1.43	7.67	0.31	2.28	0.97	0.85
改良白菜															
金澤結球白菜															
1.60	0.50	5.80	8.00	1.00	6.00	2.00	7.00	5.00	2.00	3.63	1.00	0.80	4.00	0.75	9.20
1.60	0.50	5.90	7.00	1.00	6.00	1.50	7.00	6.00	1.50	3.50	2.00	0.80	4.00	0.90	1.08
1.60	0.50	8.90	6.00	1.00	6.00	1.30	7.00	3.00	1.50	3.60	2.00	0.80	4.00	1.15	7.60
1.60	0.50	6.87	7.17	1.00	6.00	1.30	7.00	3.00	1.50	3.60	2.00	0.80	4.00	0.93	9.20







宮大熊長佐福高愛香德山廣岡島鳥和奈兵大京滋三愛靜岐  
 崎分本崎賀岡知媛川島口島山根取山良庫阪都賀重知岡阜

10,000	1,110	3,000	14,000	2,400	1,000
10,000	1,500	2,400	13,500	2,500	1,500
10,000	1,800	2,000	14,500	2,600	1,100
10,000	1,400	2,400	13,600	2,700	1,100

2,000	2,500	1,000	1,100	10,500	1,800	4,400
2,000	3,000	1,000	1,100	11,600	1,300	5,700
2,000	3,000	0,800	1,000	11,300	1,800	3,600
2,000	2,800	0,900	1,100	11,100	1,600	4,600

七九

長山福石富新神東千埼群栃茨福山秋宮岩青北  
 野梨井川山瀉川京葉玉馬木城島形田城手森海道

15,000	3,000	4,900	3,500	3,000	1,700	1,800	1,700	3,300	10,000	7,000	5,000	12,000
11,000	3,000	5,300	3,500	3,600	1,800	2,000	1,700	2,600	8,000	7,000	5,000	15,000
15,000	3,000	4,600	2,500	3,900	2,000	1,500	1,500	2,300	10,000	7,000	5,000	13,800
14,000	3,000	4,900	3,500	3,500	1,800	1,700	1,600	2,400	9,300	7,000	5,000	13,600

3,000	5,000	5,000	5,300	7,100	3,500	3,300	5,600	1,600	3,300	3,300	3,000	9,000	11,500
2,500	4,000	4,500	3,700	4,200	3,500	3,200	5,300	1,800	3,200	3,500	10,000	9,800	11,500
3,000	4,500	5,700	2,700	4,000	3,500	3,300	6,100	1,800	1,600	3,300	10,000	7,000	10,800
2,900	4,500	5,000	3,800	5,100	3,500	3,300	5,600	1,700	2,400	3,300	11,000	8,600	11,300

茄

子

胡

瓜

平均

五〇八

四八六

五五八

五二七

一七四七

一六七二

一七六七

一七三六

七八



第十一 種類及地方別果樹苗木百本當卸賣價格

平均	沖繩	鹿兒島	宮崎	大分
三〇三	三〇〇			
二八二	三〇〇			
二九九	三三〇			
二九四	三二〇			
一七七	一八〇			
一七六	一九〇			
一七六	一八〇			
一七三	一八三			
二九三				
三〇〇				
二七七				
二八九				

北海道	青森	岩手	宮城	秋田	山形	福島	茨城	栃木	群馬	埼玉	柑				橘				
											十四年正	昭和元年	昭和二年	平均	十四年正	昭和元年	昭和二年	平均	
二一七五											二一七五	三〇〇	七〇〇	一〇七三	二一七五	二七五	七〇〇	一〇七三	
七五五											一〇七五	三〇〇	七〇〇	五八五	二七五	二七五	七〇〇	五八五	

東 京	神 奈 川	新 潟	富 山	石 川	福 井	山 梨	長 野	岐 阜	靜 岡	愛 知	三 重	滋 賀	大 阪	兵 庫	奈 良	和 歌 山	鳥 取	島 根	鳥 島	岡 山	廣 島	山 口	德 島	香 川	
																									十四年正
一八五〇	一三五〇	二一〇〇	二一〇〇	二一〇〇	二一〇〇	二一〇〇	二一〇〇	二一〇〇	二一〇〇	二一〇〇	二一〇〇	二一〇〇	二一〇〇	二一〇〇	二一〇〇	二一〇〇	二一〇〇	二一〇〇	二一〇〇	二一〇〇	二一〇〇	二一〇〇	二一〇〇	二一〇〇	二一〇〇
一三五〇	一三五〇	二一〇〇	二一〇〇	二一〇〇	二一〇〇	二一〇〇	二一〇〇	二一〇〇	二一〇〇	二一〇〇	二一〇〇	二一〇〇	二一〇〇	二一〇〇	二一〇〇	二一〇〇	二一〇〇	二一〇〇	二一〇〇	二一〇〇	二一〇〇	二一〇〇	二一〇〇	二一〇〇	二一〇〇
二一〇〇	二一〇〇	二一〇〇	二一〇〇	二一〇〇	二一〇〇	二一〇〇	二一〇〇	二一〇〇	二一〇〇	二一〇〇	二一〇〇	二一〇〇	二一〇〇	二一〇〇	二一〇〇	二一〇〇	二一〇〇	二一〇〇	二一〇〇	二一〇〇	二一〇〇	二一〇〇	二一〇〇	二一〇〇	二一〇〇
二一〇〇	二一〇〇	二一〇〇	二一〇〇	二一〇〇	二一〇〇	二一〇〇	二一〇〇	二一〇〇	二一〇〇	二一〇〇	二一〇〇	二一〇〇	二一〇〇	二一〇〇	二一〇〇	二一〇〇	二一〇〇	二一〇〇	二一〇〇	二一〇〇	二一〇〇	二一〇〇	二一〇〇	二一〇〇	二一〇〇
二一〇〇	二一〇〇	二一〇〇	二一〇〇	二一〇〇	二一〇〇	二一〇〇	二一〇〇	二一〇〇	二一〇〇	二一〇〇	二一〇〇	二一〇〇	二一〇〇	二一〇〇	二一〇〇	二一〇〇	二一〇〇	二一〇〇	二一〇〇	二一〇〇	二一〇〇	二一〇〇	二一〇〇	二一〇〇	二一〇〇
二一〇〇	二一〇〇	二一〇〇	二一〇〇	二一〇〇	二一〇〇	二一〇〇	二一〇〇	二一〇〇	二一〇〇	二一〇〇	二一〇〇	二一〇〇	二一〇〇	二一〇〇	二一〇〇	二一〇〇	二一〇〇	二一〇〇	二一〇〇	二一〇〇	二一〇〇	二一〇〇	二一〇〇	二一〇〇	二一〇〇
二一〇〇	二一〇〇	二一〇〇	二一〇〇	二一〇〇	二一〇〇	二一〇〇	二一〇〇	二一〇〇	二一〇〇	二一〇〇	二一〇〇	二一〇〇	二一〇〇	二一〇〇	二一〇〇	二一〇〇	二一〇〇	二一〇〇	二一〇〇	二一〇〇	二一〇〇	二一〇〇	二一〇〇	二一〇〇	二一〇〇
二一〇〇	二一〇〇	二一〇〇	二一〇〇	二一〇〇	二一〇〇	二一〇〇	二一〇〇	二一〇〇	二一〇〇	二一〇〇	二一〇〇	二一〇〇	二一〇〇	二一〇〇	二一〇〇	二一〇〇	二一〇〇	二一〇〇	二一〇〇	二一〇〇	二一〇〇	二一〇〇	二一〇〇	二一〇〇	二一〇〇
二一〇〇	二一〇〇	二一〇〇	二一〇〇	二一〇〇	二一〇〇	二一〇〇	二一〇〇	二一〇〇	二一〇〇	二一〇〇	二一〇〇	二一〇〇	二一〇〇	二一〇〇	二一〇〇	二一〇〇	二一〇〇	二一〇〇	二一〇〇	二一〇〇	二一〇〇	二一〇〇	二一〇〇	二一〇〇	二一〇〇
二一〇〇	二一〇〇	二一〇〇	二一〇〇	二一〇〇	二一〇〇	二一〇〇	二一〇〇	二一〇〇	二一〇〇	二一〇〇	二一〇〇	二一〇〇	二一〇〇	二一〇〇	二一〇〇	二一〇〇	二一〇〇	二一〇〇	二一〇〇	二一〇〇	二一〇〇	二一〇〇	二一〇〇	二一〇〇	二一〇〇
二一〇〇	二一〇〇	二一〇〇	二一〇〇	二一〇〇	二一〇〇	二一〇〇	二一〇〇	二一〇〇	二一〇〇	二一〇〇	二一〇〇	二一〇〇	二一〇〇	二一〇〇	二一〇〇	二一〇〇	二一〇〇	二一〇〇	二一〇〇	二一〇〇	二一〇〇	二一〇〇	二一〇〇	二一〇〇	二一〇〇

生産額少キタメ價格稍不均衡ナリ

花御所柿トス

山廣岡島鳥和奈兵大京滋三愛靜岐長山福石富新神東千埼  
 歌  
 口鳥山根取山良庫阪都賀重知岡阜野梨井川山湯川京葉玉

四〇〇	七〇〇	七九〇		五五〇	六五〇	八〇〇	一八〇〇		二〇〇	七七五			七〇〇	二四二二	九〇〇		六〇〇	二九〇
四〇〇	七〇〇	七三六		五〇〇	五六〇	九三〇	一八〇〇		一五〇	五二五			五〇〇	一四七七	一〇〇〇		四九〇	三〇〇
三〇〇	八〇〇	五六四		五〇〇	六五〇	八〇〇	一八〇〇		一三〇	五五〇			七〇〇	一五七九	六八〇		七二六	六〇〇
三六七	七三三	六九七		五一七	六二〇	八四三	一八〇〇		一五七	六一七			六三三	一八三三	八六〇		六〇二	三九七

	八〇〇			六〇〇	五〇〇				一五〇〇	八〇〇			一五一九	四〇〇		一〇〇〇	二四五
	一〇〇〇			六〇〇	四〇〇				一五〇〇	八〇〇			一五一九	五〇〇		一〇〇〇	一五〇
	九〇〇			五五〇	五〇〇				一五〇〇	七〇〇			一五一九	五〇〇		一〇〇〇	一〇〇
八五	九〇〇			五八三	四六七				一五〇〇	七六七			一五一九	四六七		一〇〇〇	一六五

群枳茨福山秋宮岩青北  
 馬木城島形田城手森海  
 道



梨

苹

果

平沖鹿宮大熊長佐福高愛  
 均繩島崎分本崎賀岡知媛

三、五七	二、四八〇	三、〇〇〇	二、五〇〇	四、〇〇〇	四、〇〇〇	三、〇〇〇	二、〇〇〇	二、四八〇
二、六四	二、一九〇	三、〇〇〇	三、〇〇〇	三、五〇〇	二、四〇〇	一、六〇〇	一、一五〇	二、五〇〇
一、八八六	二、一三〇	二、〇〇〇	二、〇〇〇	三、〇〇〇	一、八〇〇	一、三〇〇	一、三〇〇	三、〇〇〇
二、一三七	三、三六七	三、六六七	三、三六七	三、五〇〇	二、七六七	一、七〇〇	二、一八三	二、四四七

一〇、七五	一〇、〇〇	一五、〇〇	一〇、〇〇	一〇、〇〇		四、〇〇	一〇、〇〇	二、三五
九、六六	一〇、〇〇	一三、〇〇	八、〇〇	一〇、〇〇		三、八〇	一〇、〇〇	九、七五
一〇、三三	一〇、〇〇	一三、〇〇	八、〇〇	一〇、〇〇		八、〇〇	一〇、五〇	一、一〇〇
一〇、一四	一〇、〇〇	一三、六七	八、六七	一〇、〇〇		五、二七	一〇、一七	二、一〇〇

岡島鳥和奈兵大京滋三愛靜岐長山福石富新神東千埼群枋  
 山根取山良庫阪都賀重知岡阜野梨井川山潟川京葉玉馬木

六〇〇	七二二	一三〇〇	六〇〇	六五〇	九五〇	一三五〇	一〇〇〇	二〇〇	八三三					七〇〇	一四二〇	九七〇		九二〇	五二五		
六〇〇	九九〇	一三〇〇	五五〇	五〇〇	九六〇	一四〇〇	一〇〇〇	三〇〇	七三三					六〇〇	一一七〇	七四〇		八二〇	五〇〇		
六〇〇	七五六	一三〇〇	五五〇	五六〇	九三〇	一五〇〇	一〇〇〇	五〇〇	八〇〇					七三〇	七七八	六九〇		八六六	八〇〇		
六〇〇	八二二	一三〇〇	五六七	五六七	九四七	一四一七	一〇〇〇	三三三	七八九					六七三	一一〇三	八〇〇		八六九	六〇八		

生産額少キタメ價格稍不均衡ナリ

四〇〇	九八〇	一三〇〇	八〇〇	一五〇〇	一六四〇	二三五〇		四〇〇	六三三	一五〇〇	六〇〇	九九〇	七一〇	三六六	四一〇
五〇〇	八一〇	一七〇〇	六〇〇	一三〇〇	二六八〇	二五〇〇		三〇〇	六三三	四九〇〇	七〇〇	九七七	五〇〇	四五〇	三五〇
四〇〇	六六〇	一八〇〇	五〇〇	一五〇〇	一七三〇	二二七五		三〇〇	六六六	四五〇〇	六五〇	七〇三	五七〇	三六六	七〇〇
四三三	八一七	一五六七	六三三	一四三三	七〇三	二二七五		三三三	六四四	三六三	六五〇	八九一	五九三	三九四	四八七

八七

茨福山秋宮岩青北  
 城島形田城手森海

一六五	九〇〇	一〇〇〇	一六〇〇	一〇〇〇	五〇〇
一〇〇	九〇〇	一〇〇〇	一六〇〇	一〇〇〇	四〇〇
七〇四	八五〇	一〇〇〇	一六〇〇	一〇〇〇	四〇〇
九五七	八八三	一〇〇〇	一六〇〇	一〇〇〇	四三三

桃

一〇七三	五七五	八〇〇	五〇〇	一〇〇〇	四〇〇
七四七	四〇〇	七〇〇	八〇〇	一〇〇〇	三〇〇
六四〇	三五〇	六〇〇	一〇〇〇	一〇〇〇	四〇〇
八二〇	四八三	七〇〇	一〇〇〇	一〇〇〇	三六七

葡

平沖鹿宮大熊長佐福高愛香德  
 均繩島崎分本崎賀岡知媛川島

八八二	一〇〇〇	一三〇〇	一〇〇〇	四〇〇	一〇〇〇	八〇〇	六〇〇	三〇〇
八三〇	一〇〇〇	一三〇〇	一〇〇〇	五六〇	九五〇	一〇〇〇	五〇〇	三〇〇
八三七	一〇〇〇	一三〇〇	一〇〇〇	七五〇	九〇〇	一〇〇〇	四五〇	三〇〇
八四九	一〇〇〇	一三〇〇	一〇〇〇	五八七	九五〇	九三三	五二七	三〇〇

九七三				一〇〇〇				
九二五				四〇〇				
九一三				五二〇				
九三七				六四〇				

八六

葡

福茨 茨城 栃馬 群馬 埼玉 千葉 東京 神奈 新潟 富山 石川 福井 山梨 長野 岐阜 静岡 愛知 三重 滋賀 京都 大阪 兵庫 奈良 和歌 鳥取

Table with 4 rows of data for various prefectures. Columns include prefecture names and numerical values for 1944, 1930, 1932, and average. Prefecture names are written vertically.

生産額少キタメ價格稍、不均衡ナリ

Table with 4 rows of data for various prefectures. Columns include prefecture names and numerical values for 1944, 1930, 1932, and average. Prefecture names are written vertically.

生産額少キタメ價格稍、不均衡ナリ

北海道 青森 岩手 宮城 秋田 山形

Table with 4 rows of data for various prefectures in Hokkaido region. Columns include prefecture names and numerical values for 1944, 1930, 1932, and average. Prefecture names are written vertically.

廣島 山口 徳島 香川 愛媛 高知 福岡 佐賀 長崎 熊本 大分 宮崎 鹿児島 沖縄

Table with 4 rows of data for various prefectures in Kyushu and Okinawa region. Columns include prefecture names and numerical values for 1944, 1930, 1932, and average. Prefecture names are written vertically.

秋山福茨栃群埼千東新神富石福山長岐靜愛三滋京大兵奈  
田形島城木馬玉葉京川湯山井川梨野阜岡知重賀都阪庫良

二七、〇〇〇
二五、〇〇〇
二五、〇〇〇
二五、〇〇〇
二五、〇〇〇

一四、〇〇〇
一四、〇〇〇
一四、〇〇〇
一四、〇〇〇
一四、〇〇〇

九一

北海道  
青森  
岩手  
宮城

十
四
正
昭
和
元
年
昭
和
二
年
平
均
備
考
十
四
正
昭
和
元
年
昭
和
二
年
平
均
備
考

枇  
杷  
考

櫻  
桃  
考

島根岡山廣山口島媛香媛愛知高岡佐賀長崎熊本熊分大崎宮崎鹿島沖繩

一一、〇〇〇
一〇、〇〇〇
一〇、〇〇〇
一〇、〇〇〇
一一、〇〇〇

一七、〇〇〇
一四、〇〇〇
一四、〇〇〇
一四、〇〇〇
一四、〇〇〇

九〇



道	大根		蕪菁		牛蒡		人蔘		白菜	
	購入割合%	自家生産割合%	購入割合%	自家生産割合%	購入割合%	自家生産割合%	購入割合%	自家生産割合%	購入割合%	自家生産割合%
北海道	七〇	三〇	七〇	三〇	七〇	三〇	七〇	三〇	七〇	三〇
青森	八〇	二〇	八〇	二〇	八〇	二〇	八〇	二〇	八〇	二〇
岩手	八〇	二〇	八〇	二〇	八〇	二〇	八〇	二〇	八〇	二〇
宮城	八〇	二〇	八〇	二〇	八〇	二〇	八〇	二〇	八〇	二〇
秋田	八〇	二〇	八〇	二〇	八〇	二〇	八〇	二〇	八〇	二〇
山形	八〇	二〇	八〇	二〇	八〇	二〇	八〇	二〇	八〇	二〇
福島	九〇	一〇	九〇	一〇	九〇	一〇	九〇	一〇	九〇	一〇
茨城	九〇	一〇	九〇	一〇	九〇	一〇	九〇	一〇	九〇	一〇
栃馬	九〇	一〇	九〇	一〇	九〇	一〇	九〇	一〇	九〇	一〇
群馬	九〇	一〇	九〇	一〇	九〇	一〇	九〇	一〇	九〇	一〇
埼玉	九〇	一〇	九〇	一〇	九〇	一〇	九〇	一〇	九〇	一〇
千葉	九〇	一〇	九〇	一〇	九〇	一〇	九〇	一〇	九〇	一〇
東京都	九〇	一〇	九〇	一〇	九〇	一〇	九〇	一〇	九〇	一〇
神奈川県	九〇	一〇	九〇	一〇	九〇	一〇	九〇	一〇	九〇	一〇
新潟	九〇	一〇	九〇	一〇	九〇	一〇	九〇	一〇	九〇	一〇
富山	九〇	一〇	九〇	一〇	九〇	一〇	九〇	一〇	九〇	一〇
石川	九〇	一〇	九〇	一〇	九〇	一〇	九〇	一〇	九〇	一〇
福井	九〇	一〇	九〇	一〇	九〇	一〇	九〇	一〇	九〇	一〇
山梨	九〇	一〇	九〇	一〇	九〇	一〇	九〇	一〇	九〇	一〇
長野	九〇	一〇	九〇	一〇	九〇	一〇	九〇	一〇	九〇	一〇
岐阜	九〇	一〇	九〇	一〇	九〇	一〇	九〇	一〇	九〇	一〇
愛知	九〇	一〇	九〇	一〇	九〇	一〇	九〇	一〇	九〇	一〇
三重	九〇	一〇	九〇	一〇	九〇	一〇	九〇	一〇	九〇	一〇
滋賀	九〇	一〇	九〇	一〇	九〇	一〇	九〇	一〇	九〇	一〇
京都	九〇	一〇	九〇	一〇	九〇	一〇	九〇	一〇	九〇	一〇
奈良	九〇	一〇	九〇	一〇	九〇	一〇	九〇	一〇	九〇	一〇
和歌山	九〇	一〇	九〇	一〇	九〇	一〇	九〇	一〇	九〇	一〇
鳥根	九〇	一〇	九〇	一〇	九〇	一〇	九〇	一〇	九〇	一〇
島山	九〇	一〇	九〇	一〇	九〇	一〇	九〇	一〇	九〇	一〇
岡山	九〇	一〇	九〇	一〇	九〇	一〇	九〇	一〇	九〇	一〇
廣島	九〇	一〇	九〇	一〇	九〇	一〇	九〇	一〇	九〇	一〇
山口	九〇	一〇	九〇	一〇	九〇	一〇	九〇	一〇	九〇	一〇
徳島	九〇	一〇	九〇	一〇	九〇	一〇	九〇	一〇	九〇	一〇
香川	九〇	一〇	九〇	一〇	九〇	一〇	九〇	一〇	九〇	一〇
愛媛	九〇	一〇	九〇	一〇	九〇	一〇	九〇	一〇	九〇	一〇
高知	九〇	一〇	九〇	一〇	九〇	一〇	九〇	一〇	九〇	一〇
福岡	九〇	一〇	九〇	一〇	九〇	一〇	九〇	一〇	九〇	一〇
佐賀	九〇	一〇	九〇	一〇	九〇	一〇	九〇	一〇	九〇	一〇
長崎	九〇	一〇	九〇	一〇	九〇	一〇	九〇	一〇	九〇	一〇
熊本	九〇	一〇	九〇	一〇	九〇	一〇	九〇	一〇	九〇	一〇
大分	九〇	一〇	九〇	一〇	九〇	一〇	九〇	一〇	九〇	一〇
宮崎	九〇	一〇	九〇	一〇	九〇	一〇	九〇	一〇	九〇	一〇
鹿児島	九〇	一〇	九〇	一〇	九〇	一〇	九〇	一〇	九〇	一〇
沖縄	九〇	一〇	九〇	一〇	九〇	一〇	九〇	一〇	九〇	一〇
平均	九〇	一〇	九〇	一〇	九〇	一〇	九〇	一〇	九〇	一〇

第十二 蔬菜種子ノ需要總額ニ對スル購入數量及自家生産數量ノ見込割合

道	購入數量	自家生産數量
北海道	一五〇〇	一五〇〇
青森	一〇〇〇	一〇〇〇
岩手	一〇〇〇	一〇〇〇
宮城	一〇〇〇	一〇〇〇
秋田	一〇〇〇	一〇〇〇
山形	一〇〇〇	一〇〇〇
福島	一〇〇〇	一〇〇〇
茨城	一〇〇〇	一〇〇〇
栃馬	一〇〇〇	一〇〇〇
群馬	一〇〇〇	一〇〇〇
埼玉	一〇〇〇	一〇〇〇
千葉	一〇〇〇	一〇〇〇
東京都	一〇〇〇	一〇〇〇
神奈川県	一〇〇〇	一〇〇〇
新潟	一〇〇〇	一〇〇〇
富山	一〇〇〇	一〇〇〇
石川	一〇〇〇	一〇〇〇
福井	一〇〇〇	一〇〇〇
山梨	一〇〇〇	一〇〇〇
長野	一〇〇〇	一〇〇〇
岐阜	一〇〇〇	一〇〇〇
愛知	一〇〇〇	一〇〇〇
三重	一〇〇〇	一〇〇〇
滋賀	一〇〇〇	一〇〇〇
京都	一〇〇〇	一〇〇〇
奈良	一〇〇〇	一〇〇〇
和歌山	一〇〇〇	一〇〇〇
鳥根	一〇〇〇	一〇〇〇
島山	一〇〇〇	一〇〇〇
岡山	一〇〇〇	一〇〇〇
廣島	一〇〇〇	一〇〇〇
山口	一〇〇〇	一〇〇〇
徳島	一〇〇〇	一〇〇〇
香川	一〇〇〇	一〇〇〇
愛媛	一〇〇〇	一〇〇〇
高知	一〇〇〇	一〇〇〇
福岡	一〇〇〇	一〇〇〇
佐賀	一〇〇〇	一〇〇〇
長崎	一〇〇〇	一〇〇〇
熊本	一〇〇〇	一〇〇〇
大分	一〇〇〇	一〇〇〇
宮崎	一〇〇〇	一〇〇〇
鹿児島	一〇〇〇	一〇〇〇
沖縄	一〇〇〇	一〇〇〇
平均	一〇〇〇	一〇〇〇

北 青 岩 宮 秋 山 福 茨 枋 群 千 東 神 新 富 石 福  
 海 奈 井 川 山 潟 川 京 葉 玉 馬 木 城 島 形 田 城 手 森 道

六	七	七	六	六	五	五	七	七	五	七	四	四	八	五	五	九	六	七
四	三	三	四	五	三	五	九	八	六	五	二	三	五	五	四	三		

六	七	一	九	六	五	二	一	一	五	九	七	九	五	一
四	三	一	一	四	五	八	一	一	五	三	五	一		

六	七	一	一	一	一	一	七	一	一	九	九	九	五	一	七
四	三	一	一	一	一	三	一	一	一	三	五	一			

六	三	四	六	八	三	八	三	三	三	六	五	九	九	五	七
四	八	六	四	三	七	八	七	七	四	五	三	三	五	五	三

九五

平 沖 鹿  
 均 繩 島

六	九	七	五	六
三	〇	三	九	四

七	四	四	五	六
二	五	五	九	四

七	四	八	九	一
二	五	二	五	〇

七	一	五	九	二
二	八	四	九	八

宮 大 熊 長 佐 福 高 愛 香 德 山 廣 岡 島 鳥 和 奈 兵 大 京 滋 三 愛 靜 岐  
 崎 分 本 崎 賀 岡 知 媛 川 島 口 島 山 根 取 山 良 庫 阪 都 賀 重 知 岡 阜

八	七	七	六	四	七	六	九	七	七	八	七	六	四	五	八	六	九	三	八	五	七	六	五	
一	九	三	四	六	三	四	七	三	三	二	一	三	四	五	五	三	七	五	七	二	五	三	四	五

六	五	五	八	五	九	七	六	八	八	八	六	三	八	八	五	四	七	九	七	七	七	五
三	五	五	二	五	七	三	三	一	二	四	七	二	七	四	六	七	一	三	三	五		

六	五	一	一	四	五	三	三	一	一	四	八	五	五	四	八	一	一	四
七	三	三	五	八	五	五	七	八	九	九	八	三	九	九	六	九	七	八

九	六	七	五	三	五	三	三	一	一	二	六	一	一	四	三	五	一	三	二
八	九	九	五	八	一	八	九	五	八	三	九	一	一	四	六	一	七	九	五

九四





### 第十三 購入種子ニ對スル批評及改良意見

#### 北海道

批評

胡蘿蔔、蘿蔔、蕪菁其ノ他根菜類ノ形質一定セザルモノ多シ。

葱ハ元來一本葱ナリシモノガ漸次分蘖スルモノヲ増加セリ。甘藍及結球白菜ニ不結球株ヲ生ズルモノ多シ。

西瓜、南瓜、胡瓜、越瓜、甜瓜等ノ瓜類及茄子ハ形質不同ナルモノ多ク洋種南瓜及胡瓜等ニアリテハ特ニ然リトス。

主ナル蔬菜中以上ハ農家ガ殊ニ良種子ヲ得ルニ困難ヲ感ゼル所ニシテ其ノ他ノ蔬菜種子ニアリテモ雜交及他ノ原因ニヨリ形質ヲ變ジ

易キモノニアリテハ良種子ハ誠ニ尠キヲ認ム。

現在採種ヲ營業トセルモノハ良種子ヲ得ルタメニ採種畑ノ親株ヲ選擇スルニ當リ選擇ヲ嚴密ニスル程採種量ヲ減ジ收支相償ハザルニ

至ルベク、從ツテ優良ナル親株ニ乏シキ時ハ不良ナル種子ヲ採種販賣スルニ至ル、又雜交シ易キモノニアリテハ良種子ヲ生産スベク

採種畑ハ互ニ相當ノ距離ニ隔離シ、或ハ花ノ袋掛ケヲ行ヒ或ハ金網ヲ裝置スル等費用ヲ要スルコト多クシテ收支償ハザル恐アルヲ以

テ之等ノ採種ハ一般採種業者ニ委ネ置ク時ハ優良ナル種子モ漸次惡變スルヲ免レザルベシ。

改良意見

由リテ之レヲ改良スルニハ農事試驗場其他専門ノ施設ニ依リテ原種ヲ育成シ之ヲ當業者ニ配布シ或ハ之ヲ各農會ニ配布シテ採種圃ヲ

設ケシメ之ヲ監督シテ其ノ繁殖ヲ圖リ後當業者ニ配布スルヲ良法ナリト認ム、又個人及私設ノモノニ於テモ採種事業ニ對シテ趣味ト

熱心ト技術トヲ有スル着實ナル人格アラバ之ニ對シ、補助金ヲ交付シ監督シテ斯業ヲ助成スルコトモ亦頗ル有効ナリト認ム。

#### 青森縣

不詳

#### 岩手縣

批評

一般ニ不純ニシテ異種及新鮮ナラザルモノ混入シ比較的高價ナリト稱セラレ。

#### 宮城縣

批評

一般種苗店ノ販賣スルモノハ品種不確實ナルモノ又ハ發芽不良ナルモノ等多クシテ優良ナルモノヲ販賣スル店少シ。

改良意見

一般農家ニ對シ採種ニ關スル知識ヲ與ヘ採種組合ヲ設立セシメ縣ハ該組合ニ對シ優良種ノ原種ヲ無償又ハ有償ヲ以テ交付シ組合ヲシ

テ之ヲ複製セシメタル上一般農家ニ普及セシム又種苗取締規程ヲ制定シ検査官ヲ設置ノ上種苗販賣ノ取締ヲ爲シ不正種苗ノ販賣ヲ嚴

禁スルヲ要ス。

#### 秋田縣

不詳

山形縣

批評

- 1、異品種ノ混交多キコト。
- 2、發芽不完全ナルモノ、混交スルコト。

改良意見

- 1、種苗取締法ノ制定。
- 2、採種組合ノ設立獎勵監督指導。

福島縣

批評及改良意見

發芽不良、異品種、古種子ノ混入、品種ノ固定セザルモノアルヲ以テ種子ノ販賣業者ノ覺醒ヲ促スト共ニ採種組合ノ獎勵ヲナス外種子移出検査ノ方法ヲ講ズルコト。

茨城縣

批評及改良意見

一般的ニ各品種ノ特性ヲ維持スルモノ少ク、多クハ他品種トノ交雜ノ結果作物ノ形質ヲ不整ナラシムルヲ以テ部落集團的ニ異科異品種ノ採種ヲナサシムルヲ可トス能フベクンバ縣或ハ農事試驗場ニ於テ原種ノ育成配付ヲナシ指導監督ノ下ニ採種セシムルヲ可トス。

栃水縣

批評

種苗商ヨリ購入スル種子ハ品種雜駁ナルモノ發芽不良ナルモノ等少カラズ爲メニ蔬菜栽培ノ發達ヲ阻害シ居ルコト多大ナリ、之レガ改良方法トシテハ自家採種ヲナシ得ルモノハ自家採種ヲ獎勵シ然ラザルモノハ適地ヲ選ミテ採種組合ヲ設立セシメ府縣ノ指導監督ノ下ニ優良ナル種子ヲ採種セシメテ一般需要者ニ供給シ成ルベク種苗商ヨリ購入セシメザルヲ可トス。

群馬縣

批評

從來所要種子ノ大部分ハ年々所謂本場ト稱スル地方ヨリ之ヲ購入シテ栽培シツ、アルモ純系ノモノヲ得難シ、之レガ爲メ生産額少キノミナラズ生産物ノ形狀品質等不齊不統一ニシテ販賣上頗ル困難ヲ來シツ、アリ。

改良意見

- 1、特產地ニ對シテハ原種圃ヲ設置獎勵シ純系ノ淘汰ニ努ムルコト。
- 2、特產地及栽培盛ナル地方ニハ採種圃ヲ設置獎勵シ、原種圃ヨリ採種セル種子ヲ無償或ハ有償ヲ以テ配布シ採種ニ注意セシムルト共ニ病害ノ防除ヲ徹底のニ行ハシムルコト。
- 3、販賣用採種圃ノ監督指導ヲ嚴ナラシムルコト。
- 4、販賣種子ニ對シテハ検査ヲ施行スルコト。
- 5、發芽歩合ヲ檢シ保證セシムルコト。

埼玉縣

批評及改良意見

現ニ購入シツ、アル種子ノ大部分ハ比較的混交種多キコト發芽歩合不良ナルコト價格ノ比較的高價ナルヲ缺點トス、是レガ爲メニハ各特産地ノ調査ヲ嚴密ニ行ヒ全國的ニ國家ノ特定採種圃ヲ設置シ優良品種ノ普及ヲ計ルニアリ、尙地方廳トシテハ蔬菜採種圃ノ施設ヲナシ各農家ニ優良種子ヲ配付スルヲ可トス。

千葉縣

批評

混種、退化セルモノ或ハ古種子ノ混入等アルハ面白カラズ概シテ純系種ノ少キヲ遺憾トス。

改良意見

種苗業者ノ改善及取締リハ目下ノ急務ナルベシト雖其ノ實行方策ニ就イテハ困難ナル事情アルヲ以テ縣農事試驗場ニ於テ園藝作物ノ品種改良ヲ行ヒ其縣ニ適應スル純系原種ノ育成事業ヲ行ヒ生産原種ヲ農家ニ對シ配付スルヲ最モ良策トス、而シテ之ガ育成事業ニ對シテハ國ニ於テ相當助成ノ方策ヲ講ズルコト。

東京府

批評及改良意見

近年種苗商ハ型錄又ハ新聞等ヲ利用シテ誇大ナル廣告ヲナシ此ノ販路擴張及購入者ノ吸收策ニ努メツ、アリ、從ツテ農家ニ於テモ之ガ購入ニ際シテ相當考慮調査ノ上注文ヲナスト雖一般ニ信賴シ難キ種苗多ク純正ナル種子ヲ得ルコト甚ダ難ク屢々雜惡ナルモノ或ハ

古種子等ヲ混入シ販賣スルモノアリ爲メニ購入者ニシテ甚大ナル損失ヲ蒙リシモノ尠カラズ。府ハ右ノ情況ニ鑑ミ府立農事試驗場、郡町村農會ニ採種圃ヲ設置セシメ優良種ノ採種ヲナシ之ヲ配布セシムルト共ニ農會或ハ農業團體ヲシテ誠實ナル種苗商ト特約セシメソノ共同購入斡旋ヲナシ不正種苗商ノ乗ズルヲ防止シツ、アリ。然ルニ斯カル獎勵設置ト雖廣ク勵行シテ能ク不正種苗商ヲ排撃シ得ルモノニアラズ之ガ根絶ハ一ニ種苗商取締規則制定ノ立法手段ニ待ツベキモノト信ズ。

神奈川縣

批評

- 1、現在多クハ種苗商ヨリ購入スルモ年々特質ノ異ナリタル種子ヲ送り過々稍良好ナルモノヲ得ルモ翌年必ズシモ安心シテ購入スルヲ得ザル傾向アリ。
- 2、近時一般需要家ハ價格高クトモ優良ナルモノヲ希望スル傾向アルニ乘ジ實價以上ニ時ニハ數倍ノ價格ヲ附スルガ如キ場合アリ、之亦大ニ憂慮スベキ現象ナリ。
- 3、果樹苗木ニ於テハ恐ルベキ病害蟲ノ附着シタルモノヲ購入スル場合アリ。

改良意見

- 1、種苗取締規則ヲ制定スルコト。
- 2、右ニ關スル各府縣園藝技術官會議ヲ開催セラル、コト。
- 3、地方農事試驗場ヲシテ一層主要園藝種苗育成ノ施設ヲ講ゼシムルコト。
- 4、政府ニ於テ園藝組合ニ對シ採種圃設置獎勵ノ方策ヲ講ゼラレ度キコト。

新潟縣

批評及改良意見

1、白菜種子

支那ヨリ白菜種子ノ共同購入斡旋ヲ縣農會ニ於テ行ヒツ、アルモ昨年及一昨年二箇年共成績極メテ不良ナリ。

2、菜菔種子

愛知縣ヨリ年々多量ニ購入シツ、アルモ成績不良ナル場合アリ、縣又ハ縣農事試驗場ニ於テ保證シ得ル種子ノ販賣機關ノ設置ヲ望

ム。

富山縣

批評

異種又ハ古種子ノ混入シタルモノ往々アリテ信用ニ乏シク又發芽歩合不良ナルモノ多キヲ遺憾トス。

改良意見

右種子ノ精選改良上、優良品種ノ採種圃設置又ハ種子生産検査ヲ希望ス。

石川縣

批評

1、現今當業者ノ買受ケツ、アル種苗ハ全國多數ノ行商人ニ渡レルニ依リ往々同一品種名ノ下ニ全ク異變種ノモノアリ。

2、小賣商人又ハ種苗商人ヨリ購入スル種苗ハ品ノ拂底ノ年ニ於テ古種子等不正種苗ヲ混ズルコトアルガ如キ行爲ヲ行フモノアリ。

改良意見

1、採種者及採種組合ニ對シ相當監督ノ方法ヲ講ズルコト。

2、種苗商人ノ取締方法ヲ設クルコト。

3、農會ヲシテ種苗共同購入ノ斡旋ヲ爲サシムルコト。

福井縣

批評

從來購入シタル種子ニ比較スルトキハ著シキ改良進歩ヲ認メラル、モ尙左記諸點ノ缺點ナキヲ保シ難シ。

1、異品種ノ混入シアルコト。

2、品種名ト實際ト異ルモノ、アルコト。

3、發芽力ノ極メテ弱キモノ、アルコト。

改良意見

國ニ於テ原種ヲ採種シ特産地又ハ縣ニ委託シ大量採種ヲナスコト。

山梨縣

批評

1、異種、變種、古種、不稔種子ノ混入多キコト。

2、發芽力不完全ノモノヲ混入シアルコト。

3、場違ヒモノノ混入又ハ全然場違ヒモノナルコト。



4、同種異名又ハ異名同種ノモノ多ク購入後迷惑スルコト。

改良意見

- 1、種苗商及販賣用生産者取締規則ヲ設ケ保證票ヲ添付セシムルコト。
- 2、農會其他團體ニ於テ信用アル商人又ハ生産者ヲ調査ノ上共同購入ヲナサシムルコト。
- 3、農會其他ノ團體ニ於テ發芽試驗器ヲ備付ケ隨時檢定ヲ行フコト。
- 4、全國ヲ數區ニ別チ國費ノ取締吏員ヲ置キ常ニ管内ノ種苗販賣業者及販賣用種苗生産者ヲ監督シ又優良種苗生産ノ指導獎勵ヲナスコト。

長野縣

批評及改良意見

郡市町村農會等ノ團體ニテ多數購入スルモノハ相等ニ各品種共優良種子ヲ得ルト雖各個人購入ヲナスモノハ往々雜駁ナルモノ古種等ヲ購入シ優良ナル蔬菜ヲ得ルコト能ザルモノアリ、故ニ本縣ハ來年度新事業トシテ縣内採種組合ヲ助成シテ相等ノ補助金ヲ交付シ、事業ヲ改善擴張セシメ縣内蔬菜栽培ノ種子ハ漸次縣内生産種子ヲ以テ之ニ充ツル考ヘナリ。

岐阜縣

批評及改良意見

購入種子ニ對シテハ往々品質ノ統一ヲ缺キ爲ニ發芽歩合少キモノ等アリ、之レガ改良ニ關シテハ採種組合又ハ郡市町村農會等ニ於テ公正ナル選種ト品種ノ統一ヲ圖リ以テ優良ナル種子ノ販賣ヲ望ミ居レリ。

静岡縣

批評及改良意見

現ニ購入シツ、アル種子中特ニ白菜、甘藍、牛蒡、大根等ノ種子ハ品種交雜ナルモノアリ、其他一般ニ品種不良ナルモノ、古物ヲ混入セルモノ又ハ價格不廉ナルモノアリ、爲メニ往々目的ニ副ハザルモノアルハ遺憾ナリ、將來ニ於テハ斯ノ如キ缺點ヲ除去センガ爲、採種組合ノ設立、又ハ農會等ヲシテ共同採種ノ方法ヲ講ズルカ或ハ良品種ヲ共同購入スル様獎勵セントス。

愛知縣

批評

近時購入種子ハ確實ナルモノ販賣セラル、ニ至リ之等風評ヲ耳ニスルコト少シ。

三重縣

特記スベキ事項ナシ。

滋賀縣

批評

品種系統ノ不確實又ハ變種セルモノ病菌害蟲ノ附着セルモノ、他物混合ノモノ、發芽歩合少キモノ、採種又ハ育成ヲ誤リタルモノ等アリ。

改良意見

- 1、原種圃及採種圃ノ設置  
優良品種ニシテ全國ニ其ノ栽培廣キモノハ原產地ニ於テ農林省直營又ハ充分ナル指導監督ノ下ニ完全ナル原種及採種圃ヲ設置シ優良種苗ノ育成配布ヲナスコト。
- 2、種苗業者(採種組合モ包含)ノ取締  
種苗ノ育成又ハ販賣ヲ業トスル者ノ中ニハ其ノ育成又ハ取扱ニ際シ不注意若シクハ故意ニ不良種苗ヲ供給シ、購入者(栽培家)ニ對シ不慮ノ損害ヲ與ヘタルノ例少カラザルニ依リ速ニ之ガ取締法ヲ制定シ特ニ販賣種子ニ對シテハ嚴重ナル検査ヲ行フノ要アリ。
- 3、價格ノ調停  
種苗商間ノ競争ハ價格ノ點ニ發シ從テ價格ノ低下ニ焦慮スルノ餘リ不良種苗ヲ混合スルガ如キ手段ニ陥リ易キヲ以テ毎年收穫期ニ於テ公定價格ヲ定ムル必要アリ。
- 4、採種組合ノ普及  
優良種苗生産地ニ堅實ナル採種組合ヲ設置シ直接販賣ノ方法ヲ講ズルコト。
- 5、種苗ノ共同購入  
農會、產業組合等ニ於テ種苗共同購入ヲ圖リ優良産地ヨリ直接購入ノ方法ヲ講ズルコト。

### 京都府

#### 批評

- 1、發芽歩合不良ナルモノ多シ。  
持越古種ノ混淆ニ原因スルモノ多キガ如シ。
- 2、品種ノ混淆セルモノ又ハ交雜セルモノ多シ。

栽培者ノ最モ打擊ヲ受クル所ニシテ特ニ鹹果類ニ於テ年ト共ニ純良品減退ノ傾アリ。  
3、比較的高價ナリ。

#### 改良意見

現今ノ如ク小資本ノ多數種苗會社ニ其ノ大部分ノ供給ヲ委ネ何等取締方法ノ制定ヲ見ザル状態ニアリテハ以上ノ缺點ハ當然ノ歸結ニシテ其ノ改善策ハ蓋シ最モ困難ナルベシ、故ニ積極策トシテ各府縣トモ各地特有蔬菜採種組合ノ設立ヲ保護獎勵シ組合ヲシテ交換的ニ購買、販賣方法ヲ講ゼシムルカ又ハ採種事業ヲ官公營トナスノ外良策ナカルベシ。

### 大阪府

#### 批評及改良意見

購入種子ハ概シテ品種ノ特性ヲ缺キ粒揃不良、發芽不整ナルモノ多シ、依テ農會其他團體ニ於テ各種特産地ノ確實ナル生産者ニ就キ共同購入ヲナスコト。

### 兵庫縣

種類	品名	批	改良意見
大根	宮重 大根	比較的純良安價	各系統名ヲ表示シ販賣スルコト
甘藍	聖護院 大根 天滿 大根 豐田 早生 中野 甘藍 サクセツシヨン	丸、長、扁型等雜駁ナリ 本縣三原郡伊加利村ヲ除キテハ他 ニ純良ナルモノナシ 比較的純良 稍純良 不純	丸型ニ改良スルコト 短型ヲ除キ純系トナスコト及種子ノ精選 ヲナスコト 種子ノ大サ不揃、精選ヲナスコト 同上稍價格高シ 抽苔歩合多シ改良ヲ要ス

葱	芥	白	胡
頭	子	菜	瓜
サ	大	包	馬
ダ	大	芝	毛
ヤ	長	頭	馬
純良	大	罌	馬
純良	市	不純、發芽歩合不良	純良ナルモノ少シ
稍不純	同	同	同
不揃、色澤不良、乾燥不足	同	同	同
發芽歩合悪シキ事アリ高價	同	同	同
赤色系ノモノヲ混ズ採種ニ注意ヲ要ス	同	同	同
上記ノ點ヲ改良スルヲ要ス	同	同	同
母本選擇ニ當リ長型ヲ選ブコト	同	同	同

以上ハ現在購入シツ、アル主ナル種子ニ付批評改良ノ意見ヲ加ヘタルモ一般ニ販賣セラル、種子ノ通弊トシテハ品種ノ純良ヲ缺キ不揃且ツ異種混入等頗ル雜駁ニシテ往々發芽セザルモノサエアリ又購入者間ニ於テハ種子ノ安價ヲ望ミ品種系統等ヲ等閑視セル向モ少カラザルハ之ガ缺點ヲ除去シ改善ヲ期センニハ生産、購入兩者ノ自覺ヲ促スハ勿論ナルモ目下ノ急務トシテハ左記ノ方法ニヨルヲ最モ肝要ナリト信ズ。

記

- 一、種子生産地方ニ於テハ採種組合ヲ設ケ良種良系ノ原種ニ依リ採種ヲ行フコト。
- 一、良種良系ノ選出ハ國及府縣農事試驗場ニ於テ之ヲ行ヒ採種組合ニ交付スルコト。
- 一、採種組合ノ事業ニ關シテハ府縣農事試驗場、農會等ニ於テ充分監督指導ヲナスコト。
- 一、以上ノ設置困難ナル場合ハ農會ニ於テ採種圃ヲ經營スルカ又ハ精農家ニ委託シ採種ヲ行ヒ自家採種ヲ避クルコト。
- 一、採種組合獎勵ノ爲助成ノ制度ヲ設クルコト。

奈良縣

批評

- 一、品種雜駁ナルコト。
  - 二、發芽不良ノモノアルコト。
  - 三、不注意ニ他品種ヲ送付セラル、場合アルコト。
  - 四、價格低廉ナラザルコト。
- 改良意見
- 一、國ニ於テ種苗取締法ヲ制定シテ販賣ヲ目的トスル種子生産業者並ニ種子販賣業者ノ取締ヲ嚴ニシ前記ノ缺點ヲ矯正セラレ度キコト。
  - 二、農事實行組合其他任意組合ヲシテ自家用種子ノ共同採種ヲ獎勵スルコト。

和歌山縣

批評及改良意見

購入シツ、アル種子中ニハ異品種ノ混在發芽不良ノモノ少カラザルニ付確實ナル種子生産地ヨリ直接又ハ共同購入ヲ行ハシムルト共ニ町村農會又ハ農事實行組合等ノ採種圃ノ設置ヲ一層獎勵セムトス。

鳥取縣

批評及改良意見

- 一、種子ノ調製不良ノモノ多シ精選ヲ要ス。
- 一、變種、古種子ノ混入セルモノ多シ。
- 一、販賣用種子ハ嚴密ナル監督ノ法ヲ講ズルコト。
- 一、農家ハ團體的ニ其地方ニ適合セル種目ニ對スル採種ヲ獎勵スルコト。
- 一、農會、產業組合等ノ活動ニ依リ產地ヨリ直接購入ノ途ヲ講ズルコト。

島根縣

批評

本縣ハ種苗ニ關スル知識幼稚ニシテ縣下ニ栽培スル主要ナル蔬菜及果樹ノ種苗ハ殆ンド他府縣ヨリ移入スルノ現状ニアリ、而シテ之ガ購入ハ商人ヨリ個人並ニ共同ニヨリテスルモノ多キガ故ニ缺點甚ダ多キモ就中種苗ノ價格比較的安價ナルモノニシテ病蟲ノ被害ナキ品種ノ確實ナル優良種苗ヲ得ルコト困難ナルハ最モ大ナル缺點ナリトス。

改良意見

此ノ缺點ヲ改善スルコトハ難事タルベシ故ニ栽培者ニ對シ採種ニ關スル知識ノ普及並風土ニ適應スル品種ノ選擇及好適地ニ採種圃ヲ設置セシメ共同採種ノ獎勵ヲナシ又購入ニ關シテハ共同購入ノ獎勵、購入種苗ノ調査並ニ検査ヲ行フ等ハ最モ必要ニシテ亦急務タルコトナルベシ。

岡山縣

批評

本縣ニ於ケル蔬菜種子ハ郡市農會又ハ蔬菜生産組合等ニ於テ共同購入ノ斡旋ヲナシツ、アルガ其購入先ニツキテハ充分調査シ優良種子ノ普及ニ腐心シツ、アレ共種苗商ノ大半ハ信用ヲ置キ難キモノ多ク周到ナル管理ノ下ニ採種セラレシモノハ極メテ少キヲ以テ其成績ヲ調査スルニ異品種ノ混入セルモノ又ハ劣變セルモノ多ク甚ダシキニ至リテハ全然異品種ナルアリ或ハ發芽歩合不良ナルモノモ尠カラズ。

改良意見

仍テ今後特產地ニ對シテハ蔬菜ノ品種改良ニ關スル施設ヲナサシムルト共ニ優良採種組合ノ設置ヲ獎勵シ產業組合、農會等ト提携シ生産種子ノ販賣購入ノ斡旋ヲナサシムルヲ必要ト認ム。  
尙各地方ニ於テ採種セラレ、モノニ對シテハ力メテ品種ノ統一改善ヲ獎勵スルト共ニ府縣農事試驗場ヲシテ蔬菜ノ原種ノ育成配布ヲナサシムルト共ニ町村又ハ部落ニ採種組合ノ設置ヲ勸奨シ益々採種事業ノ助長ヲ企圖スルノ必要アリト認ム。

廣島縣

批評及改良意見

品種雜駁ナルモノ多ク又比較的純良ナルモノアレドモ發芽歩合不良ナルモノ多シ、將來其ノ特產地ニ於テハ採種組合ヲ設ケ精良品ノ供給ヲナサシムルヲ肝要ト認ム。

山口縣

批評及改良意見

普通品ハ一般ニ古種子ヲ混入シ又ハ異品種混淆セルモノ多ク栽培ノ目的ニ反スルモノアリ、之ニ反シ特選種子ト稱スルハ價格概ネ不廉ナル缺點アリ、之レガ改善ノ方策トシテハ昭和二年二月二十五日ヨリ三月一日迄本省ニ於テ開催ノ道府縣園藝技術官會議協議事項第二委員會答申第一、第二、第四、第五ノ各項ノ實現ヲ速カナラシムルニアリ。

徳島縣

批評及改良意見

購入種子ハ一般ニ品種雜駁ニシテ失敗ヲ見ル例多キヲ以テ何レモ自家採種方法ニ付テ研究ヲナシツ、アリ。

香川縣

批評及改良意見

1、品種ノ雜駁ナルモノ漬菜類、根菜類ニ尠カラズ或ハ發芽力ノ劣レルモノアリ(甘藍、葱頭、葱)。  
2、不良種苗ハ價格廉ナルモノニ多キ傾向アリ、價格現在ヨリモ幾分高クナルトモ精良種子ノ供給ヲ多カラシムルコト最モ緊要ト認めラル。

愛媛縣

批評及改良意見

往々不良ナル種子ヲ購入シ失敗ヲ招クコトアレバ主ナル蔬菜種子ニ付検査ヲ施行サレンコトヲ望ム。

高知縣

批評

- 1、生産地ノ明カナラザルモノハ信用ヲ置カズ生産年度ノ明ナラザルモノモ亦同ジ。
- 2、品種ノ正確ヲ期シ難ク之ガ爲損害ヲ受クル農家ノアルコト。
- 3、地方ノ種苗店ニテ目的ノ種類品種ヲ得難キコト。

改良意見

- 1、種苗商及種苗生産者ノ取締法ヲ制定シ免許制トスルヲ可ト思考ス。
- 2、種子ノ容器ヲ規定ニヨリ一定シ生産検査ヲ施行スルヲ可ト考フ。

福岡縣

批評

購入種子ノ缺點

- (1) 品種ノ不良不確實ナル事。  
現今市場ニ販賣セル種子ノ多クハ其ノ採種法營利的經營ヲ主眼トセル爲原種及採子母本ノ選擇不充分ニシテ系統ノ雜駁ナルモノ及品種ノ退化セルモノ少カラズ。
- (2) 發芽不良ナルコト。  
採種上ノ管理並ニ收穫調製ノ方法不良ナルタメ胚乳ノ發育不完全ナルモノ多ク發芽歩合不良不整一ナリ。
- (3) 購入種子中古種子ヲ混入セルモノアルコト。

改良意見

- 1、販賣種子取締法ノ制定。  
取締法ノ制定ニヨリ販賣種子採種方法ヲ指示シ種子販賣上ニ於ケル不正行爲ヲ防止スベシ。
- 2、本省園藝試驗場ニ於テ育種並ニ採種法ノ徹底的研究ヲ行ヒ優良原々種ヲ生産スルト共ニ特殊蔬菜ニ就キテハ適當ナル地方農事試驗場ヲ指定シテ優良原々種ヲ生産セシメ、コレ等優良原々種ヲ地方農事試驗場ニ配布スルコト。
- 3、地方農事試驗場ニ於テハ本省園藝試驗場ヨリ配布シタル原々種ノ複製ヲナスト共ニ地方的優良品種ノ育成及採種法ノ研究ヲ行ヒ優良原種ヲ生産シコレヲ共同採種組合ニ配布スルコト。
- 4、共同採種組合ハ各生産地ノ當業者ヲシテ組織セシメ地方試驗場ヨリ配布セル原種ヲ複製シ組合員ニ配布スルコト。

佐賀縣

批評

- 1、大根 愛知縣產宮重大根ニハ尻丸、尻細種ヲ混淆セルモノアリ之等雜駁ヲ改良セラレタシ。
- 2、白菜 雜種多ク殊ニ結球性ノモノニ充分ノモノ得難シ。

改良意見

- 1、理想意見 我國ニ於ケル重要ナル蔬菜ノ採種圃ヲ其ノ特産地方ニ設置シ優良ナル原々種ノ採種ヲナシ之ヲ縣ニ配布セラレタキコト、縣ニ蔬菜原種ノ採種圃ヲ設置スルコトヲ獎勵又ハ補助サレタキコト。  
縣ノ採種セル優良種子ヲ一般ニ使用セシム。
- 2、目下ニ對スル意見  
國ニ於テ信用確實ナル優良種子販賣者ノ調査ヲナシ優良ナル種子販賣者ヲ指定セラル、コト。

長崎縣

批評

採種組合及熱心ナル當業者ノ採種セルモノハ概シテ信用シ得ベキモ、當業者ノ大部分ガ購入スル種苗店ノ販賣種子ハ安心シテ栽培シ難ク殊ニ西瓜、南瓜、結球白菜等ニアリテハ品種ノ正確ナルモノ極メラ少シ。

改良意見

- 1、本省ニ於テ種苗取締機關ヲ速ニ設置スルコト。
- 2、農林省園藝試驗場又ハ地方農事試驗場ヲシテ特産蔬菜ヲ指定シ原種ノ育成ヲ行ヒ地方採種圃其他ニ配付スルコト。
- 3、道府縣ハ極力採種組合ノ助成ヲ圖リ優良種子ノ生産ニ努メ廣ク種子ノ供給ヲ計ルコト。
- 4、種子ノ購入ニ就テハ道府縣相互聯絡ヲ採リ採種組合ヨリ直接其生産種子ノ共同購入ヲナス様努ムルコト。

熊本縣

批評

- 1、調製不充分ニシテ雜物多キコト。
- 2、時ニハ古種子、品種ノ雜交セルモノアリ。
- 3、品種名ノ不統一ナルコト(種苗商各自ガ勝手ニ名稱ヲ附スルタメ異名同物、同名異物ナルアリ)

改良意見

- 1、各府縣ニ於テ營利的ニ採種ヲ行フモノニ對シテハ府縣ガ適當ナル方法ヲ以テ採種法ノ指導監督ヲ嚴重ニスルコト。
- 2、輸移出種子ニ對シテハ検査ヲ行ヒ検査證ヲ附與シ不合格品ハ輸移出セシメザルコト。

3、當業者ノ種苗ニ對スル知識ノ普及徹底ヲ圖ルコト。

## 大分縣

批評

- 1、異品種並ニ雜種タ子ノ混入スルコトアリ。
- 2、發芽力ニ乏シキ種子アリ。
- 3、一般ニ高價ニ過グルノ感アリ。

改良意見

- 1、種苗法ヲ制定セラレタキコト。
- 2、主ナル蔬菜種子ハ國ニ於テ原々種ヲ採收シ之ヲ縣ニ配布セラレタキコト。
- 3、縣ハ採種組合ニ依リ原種ヲ複製シ以テ優良種子ノ普及ヲナス。

## 宮崎縣

批評及改良意見

購入種子ノ大部分ハ選種雜駁ニシテ純良品少ク、甚ダシキ異品種ヲ混ジ、或ハ發芽不完全ナルモノ等アリテ好成績ヲ收メタル例甚ダ少シ、故ニ近年各府縣ニ於ケル特産地ノ郡農會、又ハ篤農家ヨリ購入斡旋ヲ受ケツ、アルモ其ノ數量多カラザルト比較的高價ナルタメ生産能率ヲ上グルコトニ困難ヲ感ジツ、アル状態ナリ。

篤農家ガ特ニ注意シテ採種セルモノ、成績良好ナル結果ニ鑑ミテモ將來採種問題ニ就テハ特殊ナル施設アラムコトヲ望ム次第ナリ。採種事業ノ施設トシテハ從來九州各縣聯合會園藝協議會ニ於テ諮問案ニ對スル答申又ハ要望シタル事項ヲ參考トシ對策ヲ講ゼラレム

事ヲ望ム。

## 鹿兒島縣

批評

現今ノ販賣種子ハ一般ニ品種ノ正確及純良ノ點ニ於テ信用出來難ク偶々優良ナルモノハ高價ナルタメ當業者ハ不良安價ナルモノヲ購入スルノ缺點アリ。

改良意見

右ノ缺點アルヲ以テ左記事項ヲ必要ト認ム。

(イ) 地方特産的ノ種苗ハ其ノ縣ニ於テ養成採種シ適當ナル方法ヲ以テ全國ノ需要ニ應ゼシムルコト。

(ロ) 國ニ於テ種苗取締法ヲ制定セラレタキコト。

## 沖繩縣

批評及改良意見

本縣ニ於ケル蔬菜種子ノ購入先ハ關東(東京ヤマト種苗會社)關西(京都瀧井種苗)北海道(種苗株式會社)九州(福岡)地方ヲ主トシ殊ニ關東(ヤマト種苗)ヨリ多ク購入スル現況ニアリ、購入種子ニ對スル成績ニ付販賣業者並當業者ニ於テ調査スルニ風土關係上關東以北殊ニ北海道ニテ採種セルモノハ一般ニ栽培成績良好ニシテ、花梗ヲ抽出スルモノナク、生産品價值高キモ南方九州地方産種子ハ花梗ノ抽出早ク從而劣惡ナルモノ多ク市場價值低ク農民ノ多クハ北海道産種子ヲ希望シ、種子販賣業者モ又此點ニ深ク留意スル状態ニアリ、殊ニ甘藍種子ノ如キ島尻郡農會ニテハ直接原種ノミヲ購入シ種苗ヲ配付シツ、アル結果結球歩合優リ他ノ販賣業者ノ種子ト著シキ徑庭アルヲ見ル、是レ内地産ノ粗惡ナル種子ヲ取扱フニ大ナル原因アルヲ思ハシム。

第十四 採種組合又ハ其ノ他ノ種苗ノ共同生産ニ關スル調査

青森縣

- 一、1、名 稱 向村蔬菜採種組合
  - 2、所 在 地 三戸郡向村大字大向字下夕構
  - 3、設 立 年 度 大正十五年三月二十四日
  - 4、現 在 豫 算 六十六圓
  - 5、區 域 向村大字大向一圓
  - 6、組 合 員 數 十八名
  - 7、生 產 數 量 牛蒡 五升 甘藍 八升 人參 四斗 長芋 二萬本
- 胡瓜 四升 菠薐草 二斗 茄子 三升

宮城縣

- 一、1、名 稱 南小泉採種組合
- 2、所 在 地 宮城郡七郷村南小泉
- 3、組 合 長 森善一郎
- 4、設 立 年 度 明治四十年
- 5、基 本 金 二千三百三十三圓十四錢

- 6、現在總豫算額 三百圓
- 7、組 合 員 二十名
- 8、生 產 數 量 (昭和二年度)

結球白菜	二斗	胡瓜	二石	牛蒡	一斗五升
葱	一石	菠薐草	三石	甘藍	二斗
蒜菜	六石	茄子	五升	大根	一石五斗
蕪菁	二斗				

- 二、1、名 稱 館腰村白菜採種組合
- 2、所 在 地 名取郡館腰村新白姓
- 3、設 立 年 度 大正十三年
- 4、組 合 長 高橋常松
- 5、組 合 員 數 十一名
- 6、昭和二年度生産額 二石二斗

秋田縣

- 一、1、名 稱 四ッ小屋大根採種組合
- 2、所 在 地 河邊郡四ッ小屋村
- 二、1、名 稱 象潟白菜採種組合
- 2、所 在 地 由利郡象潟町



- 三、1、名稱 橋中能代人參採種組合
- 2、所在地 山本郡柳村

茨城縣

- 一、1、名稱 大場村茨城白菜採種組合
- 2、所在地 東茨城郡大場村島坪
- 3、設立年度 大正元年
- 4、豫算 特ニ豫算ヲ定メズ經費ハ年度終了後各組會員ニ賦課徴收ス。
- 5、區域 大場村島坪一圓
- 6、組合員數 二十二名
- 7、生産數量 八石

- 二、1、名稱 阿見村蔬菜採種組合
- 2、所在地 稻敷郡阿見村村農會
- 3、設立年度 大正十三年
- 4、現在豫算 四十五圓
- 5、區域 阿見村一圓
- 6、生産數量 六石五斗
- 7、生産數量 十石

- 牛 莠 六石五斗
- 胡蘿蔔 十石

埼玉縣

- 一、日本種苗會社ト契約栽培狀況(共同生産)

- 1、名稱 兒玉郡本泉村農會、圓庄村貫井農事組合
- 2、所在地 兒玉郡本泉村及圓庄村
- 3、設立年度 昭和二年
- 4、區域 本泉村一部及貫井農事組合一圓
- 5、組合員數 本泉村農會十二人 貫井組合六人
- 6、生産數量

- 結球白菜 本泉村農會 參石
- 同 貫井農事組合 參石

- 二、帝國種苗殖産株式會社ト契約栽培狀況(共同生産)

- 1、名稱 恩間新田農事改良組合
- 2、所在地 南埼玉郡大袋村
- 3、設立年度 大正七年
- 4、現在豫算 八十圓
- 5、區域 恩間新田
- 6、組合員數 五十二名
- 7、生産數量

芝罘、包頭連白菜 七石五斗  
 白莖體菜 四十二石  
 聖護院大根 八斗  
 葱 九升五合  
 蕃 椒 四升  
 越 瓜 四升  
 胡 瓜 二升

千葉縣

- 一、1、名 稱 大木山採種組合
  - 2、所 在 地 山武郡日向村大木山
  - 3、設 立 年 度 大正十二年
  - 4、現 在 豫 算 ナシ
  - 5、區 域 大木山一圓
  - 6、組 合 員 數 二十三名
  - 7、生 產 數 量 牛蒡、人參、大根(耕作反別百町步)
- 二、1、名 稱 加名盛大根採種組合
  - 2、所 在 地 君津郡松丘村加名盛
  - 3、設 立 年 度 大正十三年

- 4、現 在 豫 算 昭和二年度百八十圓
  - 5、區 域 加名盛一圓
  - 6、組 合 員 數 二十三名
  - 7、生 產 數 量 大根一石(百六十圓)
- 三、1、名 稱 二年子大根採種組合
  - 2、所 在 地 東葛飾郡國分村
  - 3、設 立 年 度 大正十五年
  - 4、現 在 豫 算 昭和二年度百六十五圓
  - 5、區 域 國分村
  - 6、組 合 員 數 七名
  - 7、種 類 二年子大根
  - 8、生 產 數 量 五升五合
- 四、1、名 稱 江原新田蔬菜組合
  - 2、所 在 地 印旛郡白井町江原新田
  - 3、設 立 年 度 昭和二年
  - 4、現 在 豫 算 五百五十圓
  - 5、區 域 江原新田一圓
  - 6、組 合 員 數 二十五名
  - 7、種 類 南瓜、西瓜、茄子

五、	八、
1、名	生産數量
2、所在地	出荷組合
3、設立年度	印旛郡白井町角來
4、現在豫算	大正十年
5、區	三百十五圓
6、組合員數	江原新田角來
7、生産數量	五十一名
	茄子、胡瓜
六、	葱採種組合
1、名	長生郡本納町法目野際
2、所在地	大正十五年
3、設立年度	三十圓
4、現在豫算	法目野際
5、區	十四名
6、組合員數	葱四斗
7、生産數量	牛蒡採種組合
七、	印旛郡八街町第一區
1、名	大正七年
2、所在地	二十圓
3、設立年度	
4、現在豫算	

東京府

五、	八、
區	八街町第一區
6、組合員數	十六名
7、生産數量	赤莖大長牛蒡 五石
一、	
1、名	志村美濃早生大根採種組合
2、所在地	北豊島郡志村大字志
3、設立年度	昭和三年一月九日
4、現在豫算	壹百四十八圓
5、區	志村大字志一圓
6、組合員數	三十四名
7、生産數量	昭和四年度ヨリ生産ノ豫定見込數量四石八斗
二、	
1、名	上練馬村練馬大根採種組合
2、所在地	北豊島郡上練馬村上練馬
3、設立年度	昭和三年二月三日
4、現在豫算	壹百四十七圓
5、區	上練馬村大字上練馬
6、組合員數	十三名
7、生産數量	昭和四年度ヨリ生産豫定、見込數量八石

三、1、名	稱	西新井村採種苗組合
2、所	在地	南足立郡西新井村本木三三四
3、設立年度		大正十一年九月一日
4、現在豫算		五百圓
5、區	域	西新井村一圓
6、組合員數		二十五名
7、生產數量		
生產種子數量		
種類	數量	種類
茄子	三斗二升	茄子
小東菜	八斗三升八合	胡瓜
胡瓜	一斗五升四合	冬瓜
甘藍	一斗五升八合	蕃茄
		蕃茄
		其他
生產苗數量		
種類	數量	數量
茄子	一、一四、二九〇本	
胡瓜	九四、八〇〇本	
冬瓜	三四、三七〇本	
蕃茄	一五、八八〇本	
蕃茄	一九八、〇〇〇本	
其他	一八五、〇〇〇本	
四、1、名	稱	江北村採種苗組合
2、所	在地	南足立郡江北村鹿濱新田二六七
3、設立年度		大正十一年九月一日
4、現在豫算		參百五十圓

神奈川縣

5、區	域	江北村鹿濱新田一圓
6、組合員數		三十名
7、生產數量		
生產種子數量		
種類	數量	種類
小蕪菁	六升	胡瓜
胡瓜	三升五合	茄子
茄子	二升	冬瓜
冬瓜	三升	南瓜
生產苗數量		
種類	數量	數量
胡瓜	五〇、九八〇本	
茄子	四九、八〇〇本	
冬瓜	五、〇〇〇本	
南瓜	五、〇〇〇本	
一、1、名	稱	相州青物組合
2、所	在地	中郡吉澤村下吉澤五〇六
3、設立年度		昭和元年
4、現在豫算		三百圓
5、區	域	吉澤村一圓
6、組合員數		百五十人
7、生產數量		胡瓜一斗
二、1、名	稱	相州西瓜採種組合

- 2、所在地 中郡須馬町須賀大道南二三七〇
  - 3、設立年度 昭和二年
  - 4、現在豫算 二百五十圓
  - 5、區 須馬町一圓
  - 6、組合員數 三十三人
  - 7、生産數量 西瓜一斗二升
- 三、
- 1、名稱 宮前栗苗木生産組合
  - 2、所在地 橋樹郡宮前村有馬
  - 3、設立年度 大正十四年
  - 4、現在豫算 千三百三十圓
  - 5、區 宮前村有馬一圓
  - 6、組合員數 七名
  - 7、生産數量 栗一萬八千本
- 四、
- 1、名稱 折本園藝組合
  - 2、所在地 都筑郡都田村折本
  - 3、設立年度 大正十二年
  - 4、現在豫算 百圓
  - 5、區 折本一圓
  - 6、組合員數 五十七名

- 7、生産數量 胡瓜一斗、茄子五升
- 五、
- 1、名稱 佛向阪本農事改良組合
  - 2、所在地 橫濱市保土ヶ谷區佛向町
  - 3、設立年度 大正十四年
  - 4、現在豫算 一千七百圓
  - 5、區 佛向阪本一圓
  - 6、組合員數 八十名
  - 7、生産數量 馬鈴薯二萬七千二百貫
- 六、
- 1、名稱 師岡農事改良組合
  - 2、所在地 橫濱市鶴見區師岡町
  - 3、設立年度 大正十四年
  - 4、現在豫算 一千五百圓
  - 5、區 師岡町一圓
  - 6、組合員數 四十一名
  - 7、生産數量 京菜 一石二斗
- 新 瀧 縣
- 一、
- 1、名稱 高田越瓜採種組合
  - 2、所在地 高田市長門町

- 3、設立年度 大正元年
  - 4、現在豫算 二百五十圓
  - 5、區 市外
  - 6、組合員數 三十五名
  - 7、生産數量 越瓜 三石九斗
- 二、
- 1、名 稱 城内採種組合
  - 2、所 在 地 南魚沼郡城内村
  - 3、設立年度 明治四十四年
  - 4、現在豫算 百圓
  - 5、區 域 城内村一圓
  - 6、組合員數 十五名
  - 7、生産數量 巾着茄子三斗
- 三、
- 1、名 稱 佐渡郡西瓜採種組合
  - 2、所 在 地 佐渡郡西三川村
  - 3、設立年度 昭和二年
  - 4、現在豫算 ナシ
  - 5、區 域 西三川村、小木町、羽茂村
  - 6、組合員數 五十七名
  - 7、生産數量 大和西瓜 一石

- 4、
  - 1、名 稱 庄瀬葱頭採種組合
  - 2、所 在 地 中蒲原郡庄瀬村
  - 3、設立年度 明治四十三年
  - 4、現在豫算 四百圓
  - 5、區 域 庄瀬村大字庄瀬
  - 6、組合員數 二十名
  - 7、生産數量 葱頭 三石
- 五、
- 1、名 稱 五千石葱採種組合
  - 2、所 在 地 三島郡大河津村
  - 3、設立年度 大正十二年
  - 4、現在豫算 百九十圓
  - 5、區 域 大河津村大字五千石
  - 6、組合員數 十五名
  - 7、生産數量 葱 一石二斗
- 六、
- 1、名 稱 小針採種組合
  - 2、所 在 地 西蒲原郡坂井輪村
  - 3、設立年度 大正五年
  - 4、現在豫算 五十圓
  - 5、區 域 坂井輪村大字小針

6、組合員數	三十二名
7、生産數量	蕪菁 三十石 白莖體菜 十石
7、1、名	大面葱頭採種組合
2、所在地	南蒲原郡大面村
3、設立年度	大正七年
4、現在豫算	七十圓
5、區	大面村大字萩島帶織
6、組合員數	十七名
7、生産數量	葱頭 二石
8、1、名	刈羽胡瓜採種組合
2、所在地	刈羽郡西中通村
3、設立年度	明治四十三年
4、現在豫算	一千五百圓
5、區	西中通村一圓
6、組合員數	百五十名
7、生産數量	胡瓜 二十三石
9、1、名	種芋原甘藍採種組合
2、所在地	古志郡種芋原村

3、設立年度	大正九年
4、現在豫算	八十圓
5、區	種芋原村一圓
7、組合員數	十五名
7、生産數量	甘藍 八斗
10、1、名	曾根人參採種組合
2、所在地	南蒲原郡田上村
3、設立年度	大正十二年
4、現在豫算	七十圓
5、區	田上村曾根新田
6、組合員數	十二名
7、生産數量	人參 十四石
11、1、名	滿月白菜採種組合
2、所在地	中蒲原郡新津町七日町
3、設立年度	大正十三年
4、現在豫算	百圓
5、區	新津町大字七日町
6、組合員數	十八名
7、生産數量	白菜 五石

- 一、名 稱 京瀬村蔬菜採種組合
- 二、所 在 地 北蒲原郡京瀬村
- 三、設 立 年 度 大正十五年
- 四、現 在 豫 算 八十圓
- 五、區 域 京瀬村七島
- 六、組 合 員 數 四十八名
- 七、生 産 數 量 豌豆 五石

石川縣

- 一、名 稱 葱頭採種組合
  - 二、所 在 地 石川郡山島村字下島田
  - 三、設 立 年 度 大正六年
  - 四、現 在 豫 算 三百十二圓
  - 五、區 域 下島田一圓
  - 六、組 合 員 數 十六名
  - 七、生 産 數 量 葱頭 二十石
- 二、名 稱 (石川郡米丸村共同生産)
  - 二、所 在 地 石川郡米丸村
  - 三、設 立 年 度 不詳

- 4、現 在 豫 算 一
  - 5、區 域 米丸村一圓
  - 6、組 合 員 數 一
  - 7、生 産 數 量 胡瓜 二石
- 三、名 稱 赤井農事實行組合
  - 二、所 在 地 能美郡吉田村字赤井
  - 三、設 立 年 度 不詳
  - 四、現 在 豫 算 不詳
  - 五、區 域 赤井一圓
  - 六、組 合 員 數 一
  - 七、生 産 數 量 牛蒡 三石

山梨縣

地主、生産者、種苗販賣店共同ニテ、地主ハ土地ヲ、種苗販賣店ハ種子、苗木、肥料代等ヲ提供シ、生産者ハ之ガ接木養成ヲナシ販賣ノ純益ヲ均分スルノ契約ヲ以テ苗木生産事業ヲナセルモノアリ其名稱其他左ノ如シ。

- 1、名 稱 ナシ(近ク命名ノ豫定)
- 2、所 在 地 中巨摩郡池田村長松寺
- 3、設 立 年 度 昭和二年
- 4、共 同 者 地主一人、生産者二人、販賣店一ヶ所



5、生産數量 柿苗 千五百本(昭和二年)

長野縣

- 一、1、名 稱 鹽崎牛蒡採種組合
- 2、所 在 地 更級郡鹽崎村農會内
- 3、設 立 年 度 大正十四年
- 4、現 在 豫 算 百圓
- 5、區 域 鹽崎村一圓
- 6、組 合 員 數 四十九人
- 7、生 産 數 量 一石(一升二圓七十錢内外)
- 二、1、名 稱 常盤牛蒡生産販賣組合
- 2、所 在 地 下水内郡常盤村
- 3、設 立 年 度 大正六年
- 4、現 在 豫 算 五百五十圓
- 5、區 域 常盤村一圓
- 6、組 合 員 數 百名
- 7、生 産 數 量 瀧ノ川赤莖牛蒡 四石一斗(昭和二年)
- 1、名 稱 野澤菜採種組合(燕苔)
- 2、所 在 地 下高井郡豊郷村

3、組合員數 六十名  
4、生産數量 燕苔 百五十石

岐阜縣

- 一、1、名 稱 稻葉郡黒野村洞農業基礎團體
- 2、所 在 地 稻葉郡黒野村字洞
- 3、設 立 年 度 大正十五年
- 4、現 在 豫 算 別記ノ通り
- 5、區 域 稻葉郡黒野村字洞一圓
- 6、組 合 員 數 二十三名
- 7、生 産 數 量 美濃早生大根 二石一斗三升
- 二、1、名 稱 稻葉郡更木村上戸農業基礎團體
- 2、所 在 地 稻葉郡更木村上戸
- 3、設 立 年 度 大正十五年
- 4、現 在 豫 算 別記ノ通り
- 5、區 域 稻葉郡更木村上戸一圓
- 6、組 合 員 數 五十人
- 7、生 産 數 量 美濃早生大根 四石三斗六升

以上二組合ノ豫算ニ關シテハ稻葉郡農會直接指導監督ニ採種々子販賣ノ任ニ當リ其ノ豫算ハ二組合ヲ分シテ左ノ如シ。

收入 一千八百三十三圓 種子販賣代金  
 支出 二百六十五圓 宣傳費通信費等  
 差引 一千五百七十六圓 種子買上代トシテ生産者ニ交付ス。

愛知縣

- 一、1、名 稱 名和前採種組合  
 2、所 在 地 知多郡上野村名和  
 3、設立年度 大正八年  
 4、現在豫算 八百八十九圓  
 5、區 域 大字名和ノ一部  
 6、組合員數 三十三名  
 7、生産數量 愛知白菜 百三十石  
 愛知白菜採種組合
- 二、1、名 稱 愛知白菜採種組合  
 2、所 在 地 海部郡甚目寺村上條  
 3、設立年度 大正十三年  
 4、現在豫算 二百二十五圓  
 5、區 域 大字上條  
 6、組合員數 六十一名  
 7、生産數量 二十石

- 三、1、名 稱 春日村宮重大根採種組合  
 2、所 在 地 西春日井郡春日村  
 3、設立年度 明治三十九年  
 4、現在豫算 一千七百八十八圓  
 5、區 域 春日村一圓  
 6、組合員數 四百十二名  
 7、生産數量 百五十石
- 四、1、名 稱 ニツ寺大根採種組合  
 2、所 在 地 海部郡美和村ニツ寺  
 3、設立年度 大正十一年  
 4、現在豫算 三百七十五圓  
 5、區 域 大字ニツ寺  
 6、組合員數 七十七名  
 7、生産數量 三十石
- 五、1、名 稱 早生方領大根採種組合  
 2、所 在 地 海部郡甚目寺村北間島  
 3、設立年度 大正十三年  
 4、現在豫算 二百九十六圓  
 5、區 域 大字北間島

6、組合員數	三十三名
7、生産數量	六石五斗
1、名稱	尾張蕪菁採種組合
2、所在地	海部郡大治村中萱津
3、設立年度	—
4、現在豫算	四百七十圓
5、區域	大字中萱津
6、組合員數	三十七名
7、生産數量	三十五石
1、名稱	方領大根採種組合
2、所在地	海部郡甚目寺村方領
3、設立年度	大正元年
4、現在豫算	七百五十二圓
5、區域	大字方領
6、組合員數	三十七名
7、生産數量	五十石
1、名稱	中島郡宮重大根採種組合聯合會
2、所在地	中島郡稻澤町元郡役所内
3、設立年度	大正十三年

滋賀縣

4、現在豫算	一千百圓
5、區域	中島郡一圓
6、組合員數	加入組合四十五
7、生産數量	宮重大根 四百石
1、名稱	大津農産物販賣購買組合
2、所在地	大津市尾花川町
3、設立年度	昭和三年
4、現在豫算	三十三圓
5、區域	尾花川、觀音寺、別所
6、組合員數	九十八名
7、生産數量	蕪菁 四斗
1、名稱	瀬田町農會蔬菜採種圃
2、所在地	栗太郡瀬田町
3、設立年度	大正十五年
4、現在豫算	十圓
5、區域	瀬田町一圓
6、組合員數	—

7、生產數量	菜服 一斗六升
三、1、名稱	安土村下豐浦蔬菜採種組合
2、所在地	蒲生郡安土村下豐浦
3、設立年度	大正十二年
4、現在豫算	—
5、區域	下豐浦
6、組合員數	七名
7、生產數量	人參 二石九斗
四、1、名稱	小泉燕菁採種組合
2、所在地	犬上郡福滿村小泉
3、設立年度	大正八年
4、現在豫算	—
5、區域	小泉一圓
6、組合員數	二十七名
7、生產數量	六斗(緋燕)
一、1、名稱	聖護院大根採種組合
2、所在地	京都府愛宕郡農會內

京都府

3、設立年度	大正二年
4、現在豫算	ナシ
5、區域	愛宕郡、京都市ニ亙ル
6、組合員數	九名
7、生產數量	大根種子 十二石 燕菁種子 五斗

兵庫縣

一、1、名稱	伊加利蘿蔔採種組合
2、所在地	三原郡伊加利村農會內
3、設立年度	大正十五年
4、現在豫算	—
收入	村農會補助 四十圓 販賣手数料 二十圓 計 六十圓
支出	原種改良維持費 二十圓 通信運搬其他 四十圓 計 六十圓
5、區域	伊加利村一圓

6、組合員數 百十五名(農會員ヲ以ッテ織組ス)  
7、生産數量

天滿大根 白上ッ兵一號 九石  
同 白上ッ兵二號 二石

二、1、名稱 赤穂郡赤穂町柑橘組合

2、所在地 赤穂郡赤穂町郡農會内

3、設立年度 大正十二年

4、區域 赤穂町、鹽屋村一圓

5、組合員數 五十三名

6、生産數量 早生温州 三千本

7、現在豫算

收入 一金五百五十圓七十五錢

一金七十圓

計 六百二十圓七十五錢

支出 一金百十圓 小作料

一金八圓 通信運搬費

一金一百四十一圓三十八錢 人夫賃

一金三十四圓七十八錢 肥料代

一金七拾圓 燻蒸用天幕代

計 一金拾二圓 燻蒸人夫賃  
三百七十六圓九十六錢

奈良縣

一、1、名稱 杏玉葱採種組合

2、所在地 添上郡辰市村大字杏

3、設立年度 大正三年

4、現在豫算 百三十五圓

5、區域 大字杏東方一圓

6、組合員數 二十名

7、生産數量 玉葱 二斗六升八合

二、1、名稱 今市蕪採種組合

2、所在地 添上郡帶解町大字今市

3、設立年度 明治四十年

4、現在豫算 二百圓

5、區域 大字今市一圓

6、組合員數 三十名

7、生産數量 蕪一石

三、1、名稱 白土園藝組合

- 2、所在地 添上郡治道村大字白土
- 3、設立年度 大正十四年
- 4、現在豫算 二百圓
- 5、區域 大字白土一圓
- 6、組合員數 二十名
- 7、生産數量 大根 二十五石
- 四、1、名稱 大柳生農事實行組合
- 2、所在地 添上郡大柳生村大字大柳生
- 3、設立年度 大正十三年
- 4、現在豫算 四百圓
- 5、區域 大字大柳生一圓
- 6、組合員數 六十名
- 7、生産數量 胡瓜 一斗
- 五、1、名稱 秋篠西瓜組合
- 2、所在地 生駒郡平城村大字秋篠
- 3、設立年度 昭和二年
- 4、現在豫算 ナシ
- 5、區域 平城村秋篠一圓
- 6、組合員數 十五名

- 六、7、生産數量 西瓜 二升八合
- 1、名稱 南生駒村西瓜採種組合
- 2、所在地 生駒郡南生駒村大字小瀬
- 3、設立年度 昭和二年
- 4、現在豫算 ナシ
- 5、區域 南生駒村一圓
- 6、組合員數 二十名
- 7、生産數量 西瓜 三升三合
- 七、1、名稱 立野採種組合
- 2、所在地 生駒郡三郷村大字立野
- 3、設立年度 昭和二年
- 4、現在豫算 ナシ
- 5、區域 大字立野一圓
- 6、組合員數 二十名
- 7、生産數量 西瓜 三升三合
- 八、1、名稱 岡平採種組合
- 2、所在地 生駒郡三郷村大字勢野
- 3、設立年度 昭和二年
- 4、現在豫算 ナシ

5、區	大字勢野一圓
6、組合員數	十五名
7、生産數量	西瓜 三升三合
九、1、名	山田農事實行組合
2、所在地	生駒郡矢田村大字山田
3、設立年度	昭和二年
4、現在豫算	ナシ
5、區	大字山田一圓
6、組合員數	六十名
7、生産數量	西瓜 一斗
一〇、1、名	目安農事實行組合
2、所在地	生駒郡龍田町大字目安
3、設立年度	昭和二年
4、現在豫算	ナシ
5、區	大字目安一圓
6、組合員數	三十名
7、生産數量	西瓜 六升七合
一一、1、名	五百井農事實行組合
2、所在地	生駒郡龍田町大字五百井

3、設立年度	昭和二年
4、現在豫算	ナシ
5、區	大字五百井一圓
6、組合員數	二十名
7、生産數量	西瓜 五升
一一、1、名	中窪田農事實行組合
2、所在地	生駒郡安堵村大字窪田
3、設立年度	昭和二年
4、現在豫算	ナシ
5、區	大字窪田一圓
6、組合員數	二十五名
7、生産數量	西瓜 五升
一二、1、名	平群村採種組合
2、所在地	生駒郡平群村
3、設立年度	昭和二年
4、現在豫算	ナシ
5、區	平群村一圓
6、組合員數	一
7、生産數量	西瓜 六升七合

備考 秋篠西瓜組合以下ハ生産種子ハ時價ニ依リ組合員ニ分配スルニ依リ特ニ經費豫算ナシ。

和歌山縣

一、名	和歌山大根採種組合
二、所在地	海草郡野崎村
三、設立年度	大正十三年
四、現在豫算	約三百圓
五、區域	海草郡野崎村一圓
六、組合員數	七拾名
七、生産數量	三拾石
二、一、名稱	那賀郡紫雲英葱頭採種組合
二、所在地	那賀郡岩出町
三、設立年度	大正十一年
四、現在豫算	八百五十一圓
五、區域	那賀郡一圓
六、組合員數	五十名
七、生産數量	紫雲英 百二十石 葱頭 百五十石

鳥取縣

一、名稱	東郷採種組合
二、所在地	氣高郡東郷村
三、設立年度	昭和二年
四、現在豫算	二百五十圓
五、區域	東郷村大字高路一圓
六、組合員數	四十名
七、生産數量	宮重大根 十石

岡山縣

一、名稱	赤磐郡果樹苗木生産組合
二、所在地	赤磐郡瀬戸町赤磐郡農會内
三、設立年度	大正十三年
四、現在豫算	(昭和二年度)

收入	
手數料	五百圓
補助金	五十圓
繰越金	十圓



寄附金

五圓

計

五百六十五圓

支

出

事務所費

七十圓

會議費

四十五圓

事業費

四百四十圓

豫備費

十圓

計

五百六十五圓

5、區 域

赤磐郡一圓

6、組 合 員

五十四名

7、生 產 數 量

柿 三萬本

梨 一萬本

葡萄 二萬本

桃 三萬本

杏 五萬本

二、1、名 稱

川上郡愛農會

2、所 在 地

川上郡成羽町川上郡農會内

3、設 立 年 度

大正十四年

4、現 在 豫 算

三百圓

5、區 域  
6、組 合 員 數  
7、生 產 數 量

川上郡内精農青年ヲ以テ組織ス

二十三人

(二ヶ年平均)

大根

七斗二升五合

白菜

一石三斗八升

廣 島 縣

1、名 稱

安佐郡農會廣島菜採種圃

2、所 在 地

安佐郡川内村

3、設 立 年 度

大正十年

4、現 在 豫 算

百五十圓

5、生 產 數 量

九斗

山 口 縣

1、名 稱

大歳茄子採種組合

2、所 在 地

吉敷郡大歳村矢原福間太郎方

3、設 立 年 度

大正十五年

4、現 在 豫 算

百五十圓

5、區 域

大歳村大字矢原一圓

6、組合員數 四十名  
7、生産數量 茄子 四斗

高知縣

- 一、1、名 稱 高知縣園藝組合聯合會  
2、所 在 地 高知縣廳農商課內  
3、設 立 年 度 大正十一年  
4、現 在 豫 算 九千四百八十五圓內採種圃二千圓(三年度)  
5、區 域 高知縣一圓  
6、組 合 員 數 六十三組合(一單位組合員數見込平均四十五名)  
7、生 産 數 量

- 軟莢豌豆 二石  
胡 瓜 三斗二升  
南 瓜 一斗  
於多福 三石  
硬莢豌豆 四石  
計 九石四斗二升  
二、1、名 稱 安藝郡園藝組合聯合會  
2、所 在 地 安藝郡安藝町

- 3、設 立 年 度 大正十二年  
4、現 在 豫 算 二千二百二十八圓內採種圃二百五十圓(二年度)  
5、區 域 安藝郡一圓  
6、組 合 員 數 二十一組合(一單位組合員數見込平均四十五名)  
7、生 産 數 量

- 軟莢豌豆 五石  
胡 瓜 八升  
南 瓜 二斗  
計 五石二斗八升

備考 種苗商以外ニ農會、園藝組合等ニテ共同購入ヲナス種苗ノ數量相當ニ多數アリ。  
種苗購入先ノ主ナルモノ、千葉、埼玉、東京、神奈川、静岡、愛知、京都、兵庫等各府縣。

福岡縣

- 一、1、名 稱 大島村大根採種組合  
2、所 在 地 福岡縣宗像郡大島村  
3、設 立 年 度 大正十四年七月  
4、現 在 豫 算 三百二十三圓(昭和三年度)  
5、區 域 大島一圓  
6、組 合 員 數 百四十五名

- 7、生産額 七十石(昭和二年)
- 二、1、名稱 高良内村杉谷農事改良組合
- 2、所在地 福岡縣三井郡高良内村杉谷
- 3、設立年度 大正十一年
- 4、現在豫算 四十二圓四十錢(昭和三年度)
- 5、區域 杉谷一圓
- 6、組合員數 十二名
- 7、生産額 白菜 十四石五斗  
甘藍 三石一斗
- 三、1、名稱 開園藝組合
- 2、所在地 福岡縣三池郡開村
- 3、設立年度 大正十三年
- 4、組合員數 十二名
- 5、區域 開村一圓
- 6、現在豫算 四十六圓
- 7、生産額 甘藍 三石(昭和二年度)

長崎縣

1、名稱 西彼杵郡長與村百合野辻田結球白菜採種組合

- 2、所在地 西彼杵郡長與村大字高田郷字百合野
- 3、設立年度 大正十四年
- 4、區域 百合野一圓
- 5、組合員數 二十三名
- 6、生産數量 辻田結球白菜(芝罘白菜ヲ淘汰セルモノ)二石八斗五升
- 7、現在豫算 (昭和二年度)

收入

一、金二千五百〇二圓

原種四斗三升、特撰種一石四斗二升ノ販賣代金

支出

一金五百九十九圓五十一錢

内譯

- 一金八十六圓九十錢 採種地三段三畝二十四步小作料
- 一金百〇二圓 肥料代
- 一金七圓四十三錢 病蟲防除費
- 一金九圓三十一錢 金網室設備費償却金
- 一金五十一圓七十八錢 種子荷造發送費
- 一金五十圓 宣傳費
- 一金二拾六圓七十九錢 採種用母株購入費

一金一圓五十錢 消耗品費  
 一金百七十圓 人夫賃男百人、女五十人  
 一金三十圓 採種事業事務擔當者手當  
 一金十三圓八十錢 實行組合基本金トシテ繰入  
 一金五十圓 雜費

大分縣

- 一、名 稱 高瀬人參採種組合
- 2、所 在 地 下毛郡鶴居村大字高瀬
- 3、設 立 年 度 大正十三年
- 4、現 在 豫 算
- 5、區 域 高瀬一圓
- 6、組 合 員 數 二十名
- 7、生 產 數 量 金時人參 十石
- 二、名 稱 湯屋採種組合
- 2、所 在 地 下毛郡鶴居大字湯屋
- 3、設 立 年 度 大正十三年
- 4、現 在 豫 算
- 5、區 域 湯屋一圓

- 6、組 合 員 數 八名
- 7、生 產 數 量 芝罘白菜 五升
- 三、名 稱 泥谷大根採種組合
- 2、所 在 地 南海部郡下堅田村泥谷
- 3、設 立 年 度 大正十四年
- 4、現 在 豫 算 七十五圓
- 5、區 域 泥谷一圓
- 6、組 合 員 數 二十四名
- 7、生 產 數 量 大根 四斗
- 四、名 稱 高田牛蒡採種組合
- 2、所 在 地 大分郡高田村鶴瀬
- 3、設 立 年 度 昭和二年
- 4、現 在 豫 算 五十圓
- 5、區 域 鶴瀬一圓
- 6、組 合 員 數 十名
- 7、生 產 數 量 牛蒡 一石
- 五、名 稱 高田大根採種組合
- 2、所 在 地 大分郡高田村鶴瀬
- 3、設 立 年 度 昭和二年

- 4、現在豫算 五十圓
  - 5、區 域 鶴瀬一圓
  - 6、組合員數 |
  - 7、生産數量 大根 四石
- 六、1、名 稱 甘藍採種組合
- 2、所 在 地 大分市庄ノ原
  - 3、設立年度 大正十三年
  - 4、現在豫算 |
  - 5、區 域 庄ノ原一圓
  - 6、組合員數 |
  - 7、生産數量 甘藍 四斗

宮崎縣

近年南瓜ノ早熟栽培發達セルモ優良種子ヲ得ル事困難ナル爲縣立農事試驗場ニ於テ昭和二年度ヨリ左記ノ如キ委託採種圃ヲ設ケタリ。

- 昭和二年度
- 昭和三年度
- 種類 南瓜(早生黒皮) 南瓜(早生黒皮)
- 面積 三段歩 一町歩
- 豫算 三百四十六圓 一千百五十二圓

採種量 四斗

壹石五斗(見込量)

鹿兒島縣

- 1、名 稱 柑橘苗木養成組合
- 2、所 在 地 薩摩郡上東鄉村南瀬
- 3、設立年度 大正十三年
- 4、現在豫算 三千八百六十三圓十三錢
- 5、區 域 上東鄉村南瀬
- 6、組合員數 十一名
- 7、生産數量 二萬本餘

附 録

昭和二年二月農林省ニ於テ開催ノ道府縣園藝主任技術官協議會ニ於テ本省ヨリ提出セル協議事項「蔬菜及果實ノ優良種苗ノ普及ヲ圖ル爲探ルベキ最モ適切ナル方法」ニ關スル決議左ノ如シ。

(一) 優良品ノ育成及基礎研究

- 1 本省園藝試驗場ニ於テ地方農事試驗場ト聯絡ヲトリ主要蔬菜及果樹ニ付優良品種ノ育成及基礎研究ヲ行フコト
- 2 特殊ノ蔬菜及果樹ニ就キテハ本省ハ適當ナル地方農事試驗場ヲ指定シテ優良品種ノ育成及基礎研究ヲ行ハシムルコト之ニ要スル經費ニ對シテハ本省ハ全額補助ヲナスコト
- 3 道府縣ニ於テ特ニ必要ト認メタル蔬菜及果樹ニ關シテハ夫々其ノ地方農事試驗場ニ於テ優良品種ノ育成ヲ行フコト本省ハ之カ事業ニ關シ相當助成ノ途ヲ講スルコト

(二) 蔬菜種子ノ増殖

- 1 (一)ノ(1)(2)ニ於テ育成セル品種ヲ増殖セントスル道府縣ハ農事試驗場又ハ其ノ他ノ機關ニ於テ直營又ハ委託ニヨリ採種増殖ヲナスコト
- 2 道府縣ニ於テ増殖セントスル品種ニシテ當該道府縣ニ於ケル採種困難ナル場合ハ適當ナル特産道府縣ニ採種ヲ委託スルコト
- 3 採種適地ニ對シテハ本省及道府縣ハ採種組合ノ助成ヲ圖リ優良種子ノ生産ニ努ムルコト
- 4 以上ノ採種増殖ニ要スル原種子ハ夫々(一)ノ育成機關ニ於テ供給スルコト之ニ要スル經費ニ對シテハ本省カ相當補助ヲナスコト
- 5 種子ノ共需要地及供給地ノ道府縣ハ互ニ聯絡ヲ圖リ採種組合ヨリ直接其ノ生産種子ノ共同購入ヲナス様獎勵スルコト

(三) 果樹 苗木ノ増殖

- 1 地方農事試驗場又ハ農會其ノ他ノ團體ハ直營又ハ委託ノ方法ニヨリ母樹園ヲ經營スルコト之ニ要スル經費ニ對シテハ本省又ハ道府縣ハ全額補助ヲナスコト
- 2 母樹園用ノ苗木又ハ接穂ハ夫々(一)ノ育成機關ニ於テ供給スルコト之ニ要スル經費ニ對シテハ本省カ相當補助ヲナスコト
- 3 以上ノ外苗木養成増加ノ方法ニ關シテハ蔬菜種子増殖ノ場合ニ準スルコト

(四) 種苗ノ取締

本省ニ於テ種苗取締調査機關ヲ速ニ設置スルコト

(五) 其ノ他

栽培者ニ對シ品種ノ特性及種苗ニ供リテ傳播スル病害蟲ノ恐ルヘキコトヲ知悉セシメ自覺ニ依リテ優良種苗ノ需要ヲ喚起スルコト

農務局報目録(其一)

	書名	發行年月	發賣所	定價	郵稅
第一號	柑橘類ヨリ枸橼酸ヲ製造スル方法(其一)	大正四年 九月	絶版		
第二號	米麥品種改良ニ關スル參考資料	大正五年 六月	"		
第三號	柑橘類ヨリ枸橼酸ヲ製造スル方法(其二)	同年 十一月	"		
第四號	米麥貯藏ニ關スル參考資料	大正六年 九月	"		
第五號	大正六年度道府縣ニ於ケル米麥品種改良事業要覽	同年 十二月	"		
第六號	主要食糧農産物改良増殖ニ關スル參考資料	大正七年 六月	"		
第七號	桑園ニ關スル調査	同年 九月	"		
第八號	茶業要覽	大正八年 一月	"		
第九號	穀物倉庫ノ建築要綱	同年 一月	"		
第十號	天蠶柞蠶ノ微絨子病ニ關スル調査	同年 三月	"		
第十一號	府縣ニ於ケル米麥多收穫共進會ニ關スル規則一覽	同年 五月	"		
第十二號	主要食糧農作物品種改良事業要覽	大正九年 四月	"		
第十三號	糠殻ヲ燃料ニ用フル方法	同年 四月	"		
第十四號	日本内地ニ於ケル主要食糧農産物ノ生産貿易及市價要覽	大正十年 一月	"		
第十五號	米穀要覽	同年 一月	"		
第十六號	肥料要覽	同年 一月	"		
第十七號	園藝業要覽	同年 一月	"		
第十八號	糖業要覽	同月 三月	"		
第十九號	稻ニ化性螟蟲驅除豫防獎勵指針	同年 五月	"		
第二十號	日本内地ニ於ケル主要工藝農産物要覽	同年 十月	"		
第二十一號	大豆其ノ他ノ豆類要覽	同年 十二月	"		
第二十二號	桑園ニ關スル調査	同年 十二月	"		
第二十三號	茶業統計摘要	大正十一年二月	"		
第二十四號	茶業組合經營事例	同年 二月	"		
第二十五號	園藝業ニ關スル組合事例(其一)	同年 三月	"		
第二十六號	道府縣ニ於ケル大正十年産米中著シク品質ヲ劣變スルコトナク夏越シ可能ノ見込アルモノ、内最低位ト認メラレタル芝米ノ水分檢定成績	同年 十一月	"		
第二十七號	蒟蒻ニ關スル調査	同年 十一月	"		
第二十八號	主要食糧農産物改良増殖獎勵規則ニヨリ獎勵金ヲ交付シタル事業要覽	同年 十二月	"		
第二十九號	肥料要覽	大正十二年一月	"		
第三十號	糖業要覽	同年 三月	"		

農務局報目録(其二)

書名	發行年月	發賣所	定價	郵税
第三十一號 長期貯藏 夏越シ得ルモノニ適スル支米ノ乾燥程度ニ關スル研究成績概要	大正十二年八月	絶版		
第三十二號 麥其ノ他穀物要覽	大正十三年二月	非賣品		
第三十三號 肥料要覽	同年 二月	絶版		
第三十四號 糖業要覽	同年 二月	"		
第三十五號 日本内地ニ於ケル主要工藝農産物要覽	同年 三月	"		
第三十六號 園藝業要覽	同年 三月	非賣品		
第三十七號 茶業要覽	同年 三月	"		
第三十八號 豆類要覽	同年 六月	"		
第三十九號 甘藷馬鈴薯及澱粉要覽	同年 七月	"		
第四十號 肥料要覽	大正十四年二月	"		
第四十一號 糖業要覽	同年 二月	"		
第四十二號 穀物検査事業要覽	同年 二月	"		
第四十三號 日本内地ニ於ケル主要工藝農産物要覽	同年 七月	"		
第四十四號 穀物検査事業要覽(第二號)	大正十五年一月	"		
第四十五號 主要食糧農産物改良増殖獎勵事業要覽	同年 一月	"		
第四十六號 穀物検査事業要覽(第三號)	同年 十月	"		
第四十七號 肥料改良獎勵事業ニ關スル調査	同年 九月	"		
第四十八號 主要販賣肥料ニ關スル調査	同年 九月	"		
第四十九號 蔬菜及果樹栽培狀況	昭和二年 二月	"		
第五十號 園藝業要覽	同年 二月	"		
第五十一號 麥其ノ他雜穀要覽	同年 二月	"		
第五十二號 肥料要覽	同年 三月	"		
第五十三號 豆類要覽	同年 三月	"		
第五十四號 世界主要國ニ於ケル化學肥料ノ需給狀況	同年 三月	"		
第五十五號 世界ニ於ケル無機窒素工業	同年 六月	"		
第五十六號 肥料要覽	同年 九月	"		
第五十七號 穀物検査事業要覽(第四號)	同年 十月	"		
第五十八號 茶業要覽	昭和三年 一月	"		
第五十九號 麥其ノ他雜穀要覽	同年 三月	"		
第六十號 豆類要覽	同年 三月	"		
第六十一號 穀物検査事業要覽(第五號)	同年 五月	"		
第六十二號 肥料要覽	同年 十月	"		
第六十三號 主要食糧農産物改良増殖獎勵事業要覽	同年 十二月	"		
第六十四號 蔬菜及果樹ノ種苗ニ關スル調査	昭和四年 三月	"		

昭和四年六月一日印刷  
昭和四年六月四日發行

正價金七拾錢

農林省農務局編纂

發行者 大沼孚  
東京市赤坂區溜池町一番地

印刷者 甲田藤太郎  
東京市麴町區紀尾井町三番地

印刷所 東京印刷株式會社麴町出張所  
東京市麴町區紀尾井町三番地

東京市赤坂區溜池町一番地

發行所

大日本農會

振替東京五三六九番



14.2  
373

終

