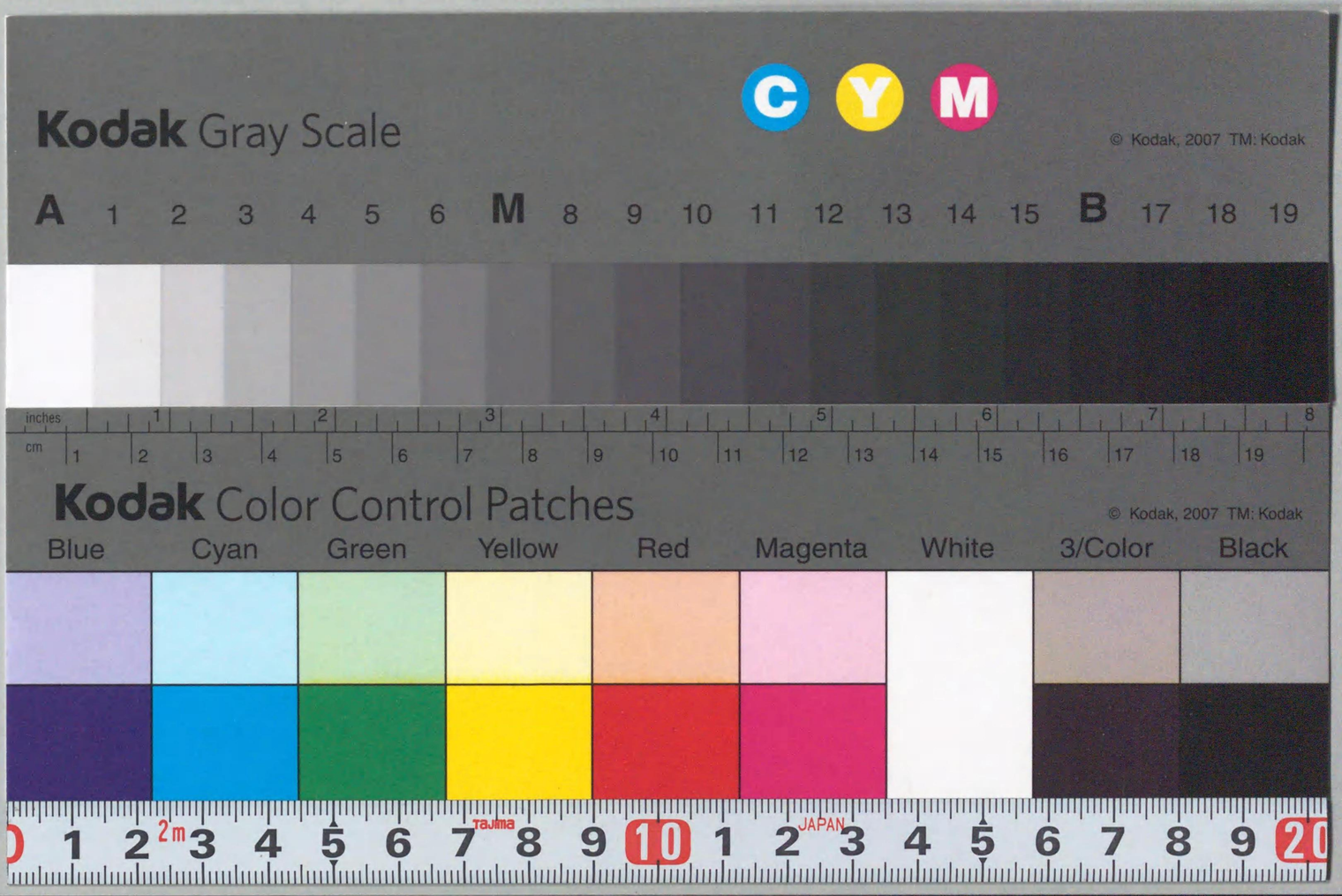

GB22
7
00306645

東京大學史料編纂所編纂

大日本史料

第三編之十一

東京大學藏版

補遺

天永元年

○十月十二日、臨時除目ノ條、三三頁、地下家傳ノ次、

〔御幸始次第〕○柳原家記錄二十所收　上官例

大江佐忠　天永元十月任右少史、元內舍人、轉左、任壹岐守、○中略

已上史、近代例未勘多之歟、

東京大学
史料編纂所
寄贈

国立国会
28.10.30
図書館

306645

210.08 To456d
↓
GB22
7

大日本史料

第三編之十一目次

鳥羽天皇

天永元年

八月

一日　釋奠、……一
四日　北野祭、……一
七日　臨時除目、……一
　明經問者生補任、
八日　石清水八幡宮塔木作始、……二
　法皇、御厄御祈トシテ、石清水八幡宮ニ御唐鞍及ビ御馬ヲ獻ジ給フ、……五
　攝政藤原忠實、病ニ依リテ上表ス、尋デ、勅答ヲ賜ヒテ、之ヲ聽シ給ハズ、……六
十一日　定考、……八

十五日　石清水放生會、……八
十六日　駒牽、……八
　　攝政藤原忠實、病ニ依リテ、興福寺及ビ多武峯勸當ノ僧徒ヲ赦免ス、……九
十七日　攝政藤原忠實ノ病ニ依リテ、非常赦ヲ行フ、……九
二十日　豐受大神宮心柱改立日時延引ニ依リテ、大神宮ニ奉幣ス、……一一
廿二日　石清水八幡宮及ビ鴨川合社ノ怪異ヲ軒廊ニトス、……一一
廿六日　內御讀經結願、……一二
廿八日　疾疫流行ニ依リ、僧百口ヲシテ、仁王經ヲ南殿ニ轉讀セシム、……一二
　　陣定ヲ行ヒ、北野社莊園ノコトヲ議ス、……一二

九月

一　日　御燈御祓ヲ停ム、……一三
二　日　小除目、……一三
四　日　齋宮野宮觸穢、……一四
五　日　齋宮寮官除目、……一四
　　筑前觀世音寺、每年百箇日法華六十卷談義ヲ勤修センコトヲ、大宰府ニ請フ、尋デ、大宰府、之ヲ聽ス、……一四
　　圖版　觀世音寺談義緣起
八　日　齋宮姸子內親王群行、是日、伊勢例幣ヲ群行ニ付ス、……二二
九　日　平座、……二四
十五日　月食、是日、歲星、月ヲ犯ス、……二五
十七日　觸穢ニ依リテ、皇大神宮神嘗祭ヲ延引ス、尋デ、觸穢ヲ軒廊ニトス、……二五
十八日　大神宮御饌殿ノ觸穢ヲ軒廊ニトス、……二五
廿二日　法勝寺常行堂御念佛、……二五
　　陣定、……二六
廿六日　豐受大神宮心柱改立ノ日時ヲ勘申セシム、……二六
廿八日　政、……二六
是　月　太皇太后、高陽院ニ行啓ス、……二六

十月

一　日　平座、……二七
　　右大臣藤原忠實、權中納言藤原宗忠ヲシテ、法皇ニ上表ノコトヲ奏セシ

ム、……二七
二日　法皇、攝政藤原忠實ヲシテ、豐受大神宮假殿造宮及ビ春日社行幸ノコトヲ沙汰セシメ給フ、尋デ、忠實、諸公卿ト、大神宮ノ觸穢、春日社行幸及ビ太一御厄ノコト等ヲ其第ニ議ス、……二七
太皇太后、宇治ニ行啓ス、……三〇
八日　法皇、鳥羽殿ニ御幸アリ、尋デ、仁和寺行信、覺法法親王、法皇ノ御爲メニ、愛染王法ヲ同殿ニ修シ給フ、……三〇
十日　興福寺維摩會、……三一
十二日　臨時除目、……三三
算得業生補任、
十七日　攝政藤原忠實、法皇ニ紅染綾ヲ獻ズ、……三五
廿四日　法勝寺大乘會、……三五
廿七日　陣定ヲ行ヒ、豐受大神宮心柱ノコト及ビ同大神宮ノ怪異ヲ議シ、又攝政藤原忠實ノ直廬ニ於テ、賀茂臨時祭定ヲ行フ、……三六
是月　河內國司、同國錦部郡司ヲシテ、觀心寺領ニ檢田幷ニ臨時雜役等ヲ停止セシム、……三七

十一月

一日　皇大神宮心柱顚倒ス、尋デ、大神宮心柱改立ノコトヲ議シ、又大神宮造宮司ノコト等ヲ占ス、……三八
四日　攝政藤原忠實ノ馬ヲ御覽アラセラル、……四〇
五日　院御物忌、……四〇
六日　御物忌、……四〇
法皇、鳥羽殿ヨリ還幸シ、復、同殿ニ御幸アリ、尋デ、大般若經ヲ同殿ニ供養シ給フ、……四一
八日　春日祭、……四一
九日　梅宮祭、……四一
十二日　法隆寺別當權大僧都定眞寂ス、……四二
十三日　五節、……四二
官奏、……四三
十六日　豐明節會、是日、御髮ヲ鍛ガセ給フ、……四三

十八日　大神宮ノ心柱顚倒及ビ怪異ニ依リテ、同宮ニ奉幣ス、仍リテ、廢朝ス、……四四
十九日　廢朝ニ依リテ、吉田祭ヲ延引ス、尋デ、之ヲ追行ス、……四五
二十日　廢朝ニ依リテ、賀茂臨時祭ヲ延引ス、尋デ、之ヲ追行ス、……四六
廿四日　大原野祭、……四六
廿六日　曼荼羅寺多寶塔落慶供養、……四六
廿七日　皇大神宮假殿遷宮、……四七
三十日　法成寺八講、……四八
法印權大僧都寛助、病ニ依リテ、辭表ヲ上ル、尋デ、之ヲ却下ス、……五〇

十二月

五日　弓場始、……五一
六日　御物忌、……五一
七日以後ノ御物忌、
七日　大納言源俊明ヲ伊勢ニ發遣シテ、大神宮ニ奉幣シ、心柱ノ顚倒ヲ祈謝セシム、……五一
九日　法皇、石清水八幡宮御幸ヲ延引アラセラル、尋デ、同宮ニ奉幣シテ、別當光清ノ山樹伐採ヲ祈謝シ給フ、……五三
軒廊御卜、……五四
十日　御體御卜奏、……五五
法皇、鳥羽殿ヨリ、大炊殿ニ還幸ス、……五五
是ヨリ先、東大興福兩寺、東大寺領伊賀黑田莊ノコト等ヲ相論スルニ依リ、勸學院知院事紀守俊ヲシテ、兩寺所司ヲ對問セシム、是日、東大寺三綱等、兩寺所司對問文書比校ノ子細ヲ注進ス、尋デ、守俊、兩寺使等ト共ニ、兩寺所進ノ公驗ニ據リテ、相論ノ理非ヲ勘決ス、……五五
十一日　月次祭、神今食、……七一
十三日　荷前、……七一
院及ビ藤原忠實ノ荷前、
十五日　京官除目、……七一
十七日　御佛名、……七二
中宮及ビ皇后御佛名、
主税寮案主所、美濃國官帳ヲ作進ス、……七三

十九日　法皇、城山ニ御方違アラセラル、尋デ、土御門殿ニ御方違アラセラル、……七四
二十日　是ヨリ先、左大臣源俊房、堂舍ヲ建立ス、是日、之ヲ供養ス、……七五
廿二日　陽明門觸穢、……七六
廿四日　豐受大神宮假殿遷宮、……七六
法務權僧正法印範俊ヲ罷ム、尋デ、之ヲ還任ス、……七八
廿六日　官奏、免物、……七九
廿七日　法皇、大炊殿ヨリ、某所ニ御幸アリ、是日、院判官代ヲ補ス、……七九
廿八日　僧事、是日、秀才給料ノ宣旨ヲ下ス、……七九
廿九日　追儺、……八〇
是　月　御報賽ノ爲メ、賀茂社ニ塔ヲ造立ス、……八〇
是　歲　洪水、飢饉アリ、……八二
法皇、左大臣源俊房、權中納言大江匡房等ヲシテ、意見封事ヲ上ラシメ給フ、……八二

年末雜載

變災、……八三
神社、……八三
佛寺、……八五
公家、……九二
諸家、……九六
疾病、死亡、……一二一
文藝、……一二三
請取、……一二八
寄進、……一二八
貢進、……一二九
訴訟、……一三〇
紛失、……一三〇
處分、……一三一
讓與、……一三四
宛行、……一三五
賣買、……一三五

天永二年

正月

一日　小朝拜、節會、院拜禮、是日、四方拜ヲ停ム、……一三九
二日　攝政藤原忠實臨時客、……一四一
三日　殿上淵醉、……一四四
法皇、鳥羽殿ヨリ、大炊殿ニ還幸ス、……一四六
四日　法成寺阿彌陀堂修正、……一四六
六日　京都火災、……一四七
諸寺修正、……一四七
御物忌、……一四八
敍位、……一四九
七日　白馬節會、……一五二
八日　御齋會、後七日御修法及ビ太元帥御修法、……一五四
秀才藤原有業、獻策ス、……一五八
十日　法皇、大炊殿ヨリ、鳥羽殿ニ御幸アリテ、五壇法ヲ修シ給フ、是日、法皇、攝政藤原忠實ヲシテ、北斗延命法ヲ修セシメ給フ、……一五八
忠實佛供養、
中宮、始メテ、京極堂修正ヲ行ヒ給フ、……一五九
權中納言正二位源國信出家ス、尋デ、薨ズ、……一六〇
十四日　藏人ヲ補ス、……一六九
藤原顯能ヲ從五位下ニ敍ス、
十五日　政始、……一六九
院亘ニ依リテ、威儀師靜算ヲ總在廳ニ補ス、……一七〇
十六日　御忌月ニ依リテ、踏歌節會ヲ停ム、……一七一
十七日　御忌月ニ依リテ、射禮ヲ延引ス、……一七一
十八日　入道前大神宮大宮司從五位下大中臣公房卒ス、……一七一
十九日　法皇、千僧御讀經ヲ法勝寺ニ行ヒ給フ、……一七二
二十日　山城國司、同國葛野郡東寺領所田堵等ヲシテ、官物ヲ東寺政所ニ進納セシム、……一七四
廿一日　石清水八幡宮ノ怪異ヲ軒廊ニトス、……一七五

法皇、縣召除目ニ依リテ、鳥羽殿ヨリ、大炊殿ニ還幸ス、……一七五
廿三日　縣召除目、……一七六
廿五日　贈皇太后藤原茨子國忌、……二〇五
僧綱所、東大寺ニ同寺綱封藏ヲ開封スベキコトヲ牒ス、……二〇五
遠江守源基俊、法皇ニ御馬ヲ獻ル、……二〇六
廿七日　攝政藤原忠實、春日社塔造立ノ日時ヲ定ム、……二〇六
忠實、春日社塔造立ノコトニ依リテ方違ス、
廿八日　請印政、……二〇七
太皇太后、宇治ニ行啓ス、……二〇八
廿九日　春日社行幸ニ依リテ、二十二社ニ奉幣ス、……二〇八

二月

一日　法皇、大炊殿ヨリ、六條殿ニ御幸アリ、是日、法皇御所六條殿ニ朝覲行幸ス、尋デ、法皇、六條殿ヨリ、鳥羽殿ニ御幸アリ、……二〇九
二日　春日社ノ怪異ニ依リテ、御占ヲ行フ、……二一三
三日　春日祭、……二一三
四日　祈年祭、……二一四
五日　攝政藤原忠實、陰陽師ヲシテ、多武峯ノ怪異ヲ占セシム、……二一四
七日　院御物忌、……二一四
八日　園、韓神祭、……二一四
是ヨリ先、皇居大炊殿ノ穢ニ依リテ、御占ヲ行ヒ、高陽院遷幸ノ日時ヲ勘申セシム、是日、攝政藤原忠實、院旨ニ依リテ、皇居ノコトヲ議シ、高陽院ヲ停メテ、內裏遷幸ノコトヲ定ム、……二一五
九日　御物忌、……二一八
十九日以後ノ御物忌、
十日　大原野祭、……二一八
十一日　春日社ニ行幸ス、尋デ、法皇御所鳥羽殿ニ行幸ス、……二一九
十四日　釋奠、……二三四
十六日　院尊勝陀羅尼供養及ビ七寶御塔供養、……二三五
十九日　圓宗寺最勝會、……二三五
二十日　皇后ノ御方ニ管絃ノ興アリ、……二三五

廿三日　大炊殿ヨリ、内裏ニ遷幸ス、是日、檢非違使別當源能俊、狼藉人ヲ捕ヘシム、……二三五

檢非違使藤原盛重、犯人ヲ捕フ、

廿五日　列見、……二三七

廿六日　祈年穀奉幣、……二三八

廿八日　法皇、石清水八幡宮ニ御幸アリ、……二三八

是　月　是ヨリ先、勸學院知院事紀守俊、東大興福兩寺ノ相論スル東大寺領伊賀黑田莊ノ勘狀ヲ注進ス、是月、東大寺、同勘狀ヲ不當トシテ、其眞僞ヲ糺サレンコトヲ訴フ、……二三九

三月

三　日　御燈、……二四四

法皇、鳥羽殿ヨリ、大炊殿ニ還幸ス、……二四四

四　日　圓成寺塔燒失ス、尋デ、檢非違使ヲシテ、同塔ニ放火セル同寺別當公任ヲ追捕セシム、……二四五

院御物忌、……二四五

十九日以後ノ院御物忌、

六　日　高陽院觸穢、尋デ、穢氣、院御所ニ及ブニ依リテ、法皇、賀茂社御幸ヲ延引シ給ヒ、大炊殿ヨリ、鳥羽殿ニ御幸アリ、……二四六

是ヨリ先、攝政藤原忠實、權中納言藤原宗忠ヲシテ、近代年中行事ヲ撰バシム、是日、宗忠、之ヲ忠實ニ進ム、……二四八

十　日　法勝寺御念佛、……二四八

十一日　兵部手結、……二四八

法皇、鳥羽新造御塔ヲ供養シ給フ、……二四八

十二日　法皇、攝政藤原忠實ヲシテ、六條院ノ穢氣ヲ法家ニ問ハシメ給フ、尋デ、同院ノ穢氣遍滿ニ依リテ、石清水臨時祭及ビ忠實ノ春日社詣ヲ延引セシム、……二五〇

十三日　齋院觸穢、尋デ、之ヲ軒廊ニトス、……二五三

十四日　射禮ヲ追行ス、……二五三

十五日　賭射、……二五三

十六日　月食、仍リテ、仁王經ヲ清涼殿ニ轉讀シテ、之ヲ祈禳セシム、……二五四

十八日　御物忌、……二五八
皇后御惱、尋デ、阿波守藤原忠長ノ三條第ニ行啓ス、……二五八
二十日　法皇、攝政藤原忠實等ヲシテ、鳥羽殿ニ新内裏敷地ノコトヲ議セシメ給フ、……二五九
廿一日　仁明天皇國忌、……二六一
廿四日　尊勝寺灌頂、……二六一
廿五日　太皇太后、宇治ヨリ還啓ス、……二六一
廿六日　京都大地震、……二六三
廿七日　春季仁王會、……二六三
是月　法皇、皇后宮女房ヲ勘當シ給フ、……二六三
京中ニ盜賊横行ス、……二六五

四月

一日　觸穢ニ依リテ、山科祭ヲ延引ス、尋デ、之ヲ追行ス、……二六六
平座、……二六六
四日　觸穢ニ依リテ、平野、松尾、廣瀨、龍田祭等ヲ延引ス、尋デ、之ヲ追行ス、……二六七
攝政藤原忠實病ム、尋デ、忠實、春日、賀茂、日吉三社ニ奉幣ス、……二六九
五日　梅宮祭、……二七一
七日　擬階奏、……二七二
八日　灌佛、……二七二
院灌佛、
御物忌、……二七三
十二日以後ノ御物忌、
九日　大風雨、豐受大神宮蕃垣御門、賀茂別雷社神館柳樹及ビ春日社樹木倒ル、……二七三
法皇、御馬ヲ獻リ給フ、尋デ、法皇ニ御馬ヲ遣リ給フ、……二七五
十日　賀茂別雷社々司ヲシテ、賀茂祭以前ニ同社神館ヲ修造セシム、尋デ、同社神館及ビ柳樹ノ顚倒ヲ軒廊ニトス、……二七五
院御物忌、……二七七
十八日、院御物忌、
十四日　齋院官子内親王御禊、……二七八

十六日　法皇、鳥羽殿ヨリ、大炊殿ニ還幸ス、……二八二
十七日　賀茂祭、尋デ、法皇、同祭還立ヲ御見物アラセラル、……二八二
二十日　吉田祭、……二八八
廿一日　石清水臨時祭ヲ追行ス、……二八九
廿四日　攝政藤原忠實、陰陽師ヲシテ、春日社樹木顚倒ノコトヲ占セシム、……二九二
大藏卿從三位源道良薨ズ、……二九三
廿七日　豐受大神宮蕃垣御門ノ顚倒ヲ軒廊ニトス、……二九六
內裏ヨリ、內大臣源雅實ノ土御門第ニ遷幸ス、……二九七
廿八日　法皇、賀茂社ニ御幸アリ、……二九九
廿九日　法皇、大炊殿ヨリ、鳥羽殿ニ御幸アリ、……三〇一
是月　入道前常陸介正四位下高階經成卒ス、……三〇一

五月

一日　未斷輕囚百人ヲ赦ス、……三〇四
三日　請印政、是日、藏人ヲ補ス、……三〇四
四日　攝政藤原忠實、唐織物ヲ獻ズ、……三〇四
五日　筑前觀世音寺別當遲宴ヲ法橋ニ敍ス、……三〇五
六日　右近衞府眞手結、……三〇五
七日　後三條天皇國忌、仍リテ、圓宗寺ニ御八講ヲ修ス、中宮、亦同寺法華堂ニ御經供養ヲ行ヒ給フ、……三〇六
九日　豐受大神宮蕃垣御門顚倒ノコトニ依リテ、二十二社ニ奉幣ス、……三〇七
十日　法皇、攝政藤原忠實ノ病ニ依リ、忠實ヲシテ、藥師法及ビ尊勝法ヲ修セシメ給フ、尋デ忠實、賀茂社及ビ春日社詣ヲ延引ス、……三〇八
十一日　政、……三一二
十四日　陣定、所充申文、位祿定及ビ賑給定、……三一二
十七日　法皇、公家御祈トシテ、千僧御讀經ヲ法勝寺ニ行ハセラレ、之ニ臨マセ給フ、是日、大般若經御讀經アリ、……三一四
十九日　攝政藤原忠實、病ニ依リテ、法成寺五大堂ニ參籠シ、修法、讀經ヲ行フ、……三一六
廿一日　法皇、法勝寺ニ御幸アリテ、同寺阿彌陀堂ニ於テ、三十講ヲ行ハセ給フ、尋デ、再ビ同寺ニ御幸アリ、……三一八

攝政藤原忠實ノ病ニ依リテ、最勝講ヲ延引ス、……三二五
左衞門尉賴則、姓闕ク、權大納言藤原宗通ノ舍人ヲ殺害セル犯人ヲ捕フ、……三二六
廿三日　攝政藤原忠實ヲシテ、隨身ヲ進メシム、……三二六
廿四日　陣定、……三二六
廿五日　大神宮御衾ノコト等ヲ軒廊ニトス、尋デ、怪異ニ依リテ、大神宮ニ奉幣ス、……三二六
皇后、阿波守藤原忠長ノ三條第ヨリ、內裏ニ還啓ス、……三二七
廿九日　位記請印、復任除目、是日、阿波守藤原忠長ヲ從四位下ニ敍ス、……三二七

六月

一日　法皇、民部卿源俊明ヲ御使トシテ、權中納言藤原忠通取聟ノコトヲ攝政藤原忠實ニ諮ラシメ給フ、……三三一
三日　陣定ヲ行ヒ、諸國條事ヲ議ス、……三三八
院御物忌、……三三八
七日以後ノ院御物忌、
四日　攝政藤原忠實、病ニ依リテ、神馬ヲ日吉社ニ獻ズ、尋デ、右大臣辭任ノコトヲ權中納言藤原宗忠ニ諮ル、仍リテ、宗忠、之ヲ法皇ニ奏ス、……三三九
藤原金子、忠實ノ爲メニ、佛經ヲ供養ス、
五日　法皇、權中納言藤原宗忠ヲ御使トシテ、攝政藤原忠實ニ延曆寺衆徒騷擾ノコト等ヲ諮リ給フ、尋デ、院宣ニ依リテ、阿闍梨仁譽ヲ山上ヨリ追却セシム、……三四三
澄心ヲ比叡山ヨリ追却ス、
七日　權少僧都俊覺寂ス、……三四四
十日　御體御卜奏、……三四六
十一日　月次祭、神今食、是日、大炊殿穢アリ、……三四六
六日、瀧口二人觸穢、
十四日　祇園御靈會、是日、皇后ノ御封物押取ノコトニ依リ、檢非違使廳ニ拘禁ノ祇園神人ヲ赦免ス、尋デ、法皇、攝政藤原忠實ヲシテ、大監物有清姓闕ク、ヲ廐ニ下サシメ給フ、……三四七
十七日　陣定ヲ行ヒ、大宰大貳藤原顯季申請ノコトヲ議ス、……三四八
是ヨリ先、興福寺南圓堂前ノ樹木折損ズ、是日、攝政藤原忠實、之ヲ法

皇ニ奏ス、……三四九
二十日　陰陽頭賀茂光平ヲシテ、晝御座ノ怪異ヲ占セシム、……三四九
廿三日　御物忌、……三四九
法皇、鳥羽殿ニ御幸アリ、……三四九
廿五日　陰陽助賀茂家榮ヲシテ、石清水八幡宮別宮出雲平濱宮遷宮日時ヲ勘申セシム、……三五〇
廿六日　請印政、……三五一
廿七日　天台座主仁豪ヲシテ、七佛藥師法ヲ修セシム、……三五一
三十日　大祓、……三五一
是月　法皇、左大臣源俊房ヲシテ、春華門ノ額ヲ書セシメ給フ、……三五二

七月

一日　御馬ヲ御覽アラセラル、是日、攝政藤原忠實、御馬ヲ獻ズ、……三五三
二日其他、忠實、御馬ヲ獻ズ、御馬御覽、
三日　攝政藤原忠實、文書ヲ内覽ス、……三五三
八日以後、忠實、文書内覽、
五日　醍醐寺正覺院修理ノ功ニ依リテ、雀部元貞ヲ從五位下ニ敍ス、……三五四
攝政藤原忠實、法皇ニ御馬ヲ獻ズ、……三五四
七日　乞巧奠、……三五五
八日　文殊會、……三五五
十二日　法皇、藏人頭藤原實行ヲシテ、參議藤原爲房ノ出仕ヲ仰セシメ給フ、……三五五
十五日　法成寺及ビ尊勝寺盂蘭盆、……三五五
十六日　炎旱ニ依リテ、藏人藤原盛經ヲシテ、神泉苑ノ池ヲ浚渫セシム、尋デ、
再ビ浚渫セシム、……三五六
二十五日、祈雨御讀經定、
十七日　結政、……三五七
十九日　堀河天皇國忌、仍リテ、尊勝寺ニ御八講及ビ御念佛ヲ修ス、是日、中宮、
御佛經ヲ堀河院ニ供養アラセラル、……三五八
堀河院例講、藤原宗忠、香隆寺ニ詣ヅ、
廿一日　法皇、大宰大貳藤原顯季ノ六條第ニ御方違御幸アリ、……三六一
播磨守藤原長實ノ從者、檢非違使別當源能俊ノ車ヲ襲フ、……三六一

廿二日　請印政、……三六二
　攝政藤原忠實、陰陽助賀茂家榮ヲシテ、大原野社頭ノ樹木折損ノコトヲ
　占セシム、……三六二
廿七日　丹生、貴布禰兩社ニ奉幣シテ、雨ヲ祈ル、……三六二
　攝政藤原忠實、月奏ヲ内覽ス、……三六三
廿九日　陣定、直物及ビ小除目、……三六三
是　月　御忌月ニ依リテ、相撲ヲ延引ス、……三七五

八月

二　日　造大神宮使ヲ補ス、……三七六
三　日　内裏觸穢、尋デ、北野祭及ビ祈年穀奉幣ヲ延引セシム、……三七六
　攝政藤原忠實、文書ヲ内覽ス、……三七七
　忠實、十一日以後、文書内覽、
五　日　北野祭ヲ追行ス、……三七八
六　日　法皇、攝政藤原忠實ニ御夢祭ノコトヲ沙汰シ給フ、……三七八
　法皇、攝政藤原忠實ニ官奏ノ文ヲ徵シ給フ、……三七八
七　日　御物忌、……三七九
　八日以後ノ御物忌、
　都芳門院御忌日ニ依リテ、御經供養ヲ六條院ニ行フ、……三八〇
　内裏、觸穢ニ依リテ、釋奠ヲ延引ス、……三八一
八　日　院御物忌、……三八一
　十二日以後ノ院御物忌、
九　日　權中納言藤原忠教男忠基ヲ從五位下ニ敍ス、……三八二
十　日　祈年穀奉幣ヲ追行ス、是日、皇大神宮別宮荒祭宮ノ御衣ヲ進ラシム、……三八三
十一日　定考、……三八五
十五日　觸穢ニ依リテ、石清水放生會ヲ延引ス、……三八八
十六日　駒牽、……三九一
十七日　釋奠ヲ追行ス、……三九二
　禁中、大般若御讀經、是日、鳥羽殿ニ大般若御讀經アリ、……三九四
　法皇、權中納言藤原忠通取聟ノコトニ依リテ、西六條殿ニ御幸アリ、……三九四
　民有年、伊勢河後郷内ノ私領田ニ、同郷司目代藤原重宗等ノ濫妨スルヲ、

祭主大中臣親定ニ訴フ、尋デ、親定、檢非違使ヲシテ、重宗等ノ濫妨ヲ停止セシム、……三九六
十八日　丹生、貴布禰兩社ニ止雨奉幣使ヲ發遣ス、……三九八
十九日　權律師靜明寂ス、……三九九
二十日　相撲、……四〇〇
藤原成通ニ昇殿ヲ聽ス、
主税寮、同寮修造ノ功ニ依リテ、正六位上藤原清實等ニ榮爵ヲ賜ハランコトヲ請フ、尋デ、之ヲ聽ス、……四三五
廿二日　法皇、攝政藤原忠實ニ千僧御讀經ノコトヲ沙汰シ給フ、……四三六
廿三日　最勝講ヲ追行ス、……四三六
攝政藤原忠實、參議藤原爲房ノ院司補任ノコトヲ沙汰ス、……四四五
廿五日　法皇、五部大乘經ヲ攝政藤原忠實ニ徵シ給フ、……四四五
廿七日　御馬ヲ御覽アラセラル、……四四五
廿八日　臨時仁王會ヲ南殿ニ修ス、……四四五
廿九日　陣定ヲ延引ス、……四四六
是月　大和弘福寺所司等、同寺領尾張川原莊田ヲ、本ノ如ク、不輸租田トセラレンコトヲ、尾張國司ニ請フ、……四四六

（目次終）

大日本史料　第三編之十一

鳥羽天皇

天永元年庚寅

八月小（丁酉朔盡）

一日、丁酉、釋奠、

〔殿暦〕八月一日、丁酉、皇后宮權大夫顯通（源）、左大辨重資（源）行釋奠云々、題云、聽講孝經者、入夜大雨雷鳴、

四日、庚子、北野祭、

〔殿暦〕八月四日、庚子、今日北野祭也、

七日、癸卯、臨時除目、

〔殿暦〕八月七日、癸卯、今夜左衞門督雅俊（源）定齋宮前駈等、（天仁三年）○九月八日ノ條參看、并行除目、

〔公卿補任〕十（保安元年）非參議從三位藤顯隆、四十九、同八月十六（天永元年）從四上、

〔除目大成抄〕八（春京官三）課試及第

式部省

勘諸道得業生幷問者生課（試院カ）及第事

明經道○中略

問者生藤原知遠

天永元年八月三日補、永久三年十一月十四日課試及第、○中略

右諸道得業生課試及第如件、仍勘申、

永久四年正月日　　正六位上行少錄清原眞人盛安

正六位上行大丞藤原朝臣忠興

明經問者生ヲ補ス

○明經問者生補任等ノコト、便宜合敍ス、

上棟

八日、甲辰、石清水八幡宮塔木作始、

木作始日時勘申

〔石清水文書〕四　石清水皇年代記上　元年八月八日、○中略同日、大塔鋸始、○中略

（二年八月）廿九日、大塔棟上、

〔石清水文書〕一　八幡宮造營日時勘文等

擇申可被始石清水宮御塔木作日時

今月八日甲辰　時巳未

雅樂頭安倍朝臣泰長

陰陽助賀茂朝臣家榮

天永元年八月七日

擇申可被立御塔於石清水宮雜事日時

雜事日時勘申

築壇日時

築壇日時

十月五日庚子　時辰午

居礎日時

居礎日時

廿九日甲子　時卯巳

立心柱日時

立心柱日時

同日甲子　時巳未

同日連署同前

造塔ノ功

〔殿暦〕十月十二日、丁未、天晴、○中略今日除目也、但馬、正盛（平）、丹後家保（藤原）、相博、是依賀茂○十二月是月ノ條參看、八幡御塔事、

大江匡房御願文擬作

〔江都督納言願文集〕一　帝皇　八幡御塔

蓋聞、驪龍子金之珠、採於雲濤九重之底、醍醐萬方之藥、出自雪山六出之阿、佛法之

塔婆ハ三世諸佛ノ宗廟他社猶塔アリ當宮豈塔無カランヤ

國富ミ民肥ユルハ鎭護ノ素懷

貴、取愈於斯、八幡大菩薩、母則神功皇后、褊納日納月孤(之脫カ)夢、子則仁德天皇、似文王武王之列聖、初降西海之濱、後御男山之頂、昔行敎和尙奉渡正體、非畫非字、三衣之上浮三尊之影、爲雨爲雲、萬里之東立萬代之祠、貞觀聖主、早感紫氣之祥、天祿明王、始廻翠華之駕、謂其効驗、如鏡谷之取聲色、論其感應、類蓋嶺之起絃歌、夫塔婆者、三世諸佛之宗廟、法身如來之體相、他社猶有塔、此宮豈无塔、降誕昔禱、已如印下之沼、土木今功、已鏟山上之地、於是寶鐸鳴風聲、遍半天(之脫カ)衢、露盤映日色、瑩七珍之貨、僧伽梨之上、立飛錫(之脫カ)客(容カ)範、妙法蓮之中、顯多寶之證明、月日新設法會、樂工在懸、嘲陰康之昔風、緇徒列座、似中天之秋月、王公掘衣、綺羅布武、雖知佛道之勝事、兼爲廟庭之壯觀、以此功德、奉賁當宮、宜悟寂光之故鄕、照妄想之下界、國富民肥、乃是鎭護之素懷也、人利年稔、豈(非脫カ)明神之冥助哉、殊分善根、資于朕躬、論皇霜(星カ)於九井之西、超李老之齡、施仁威於西海之外、返華胥之俗、又奉祈禪定仙院、廣莫之野、每春之臨幸无疆、姑射之山、曆劫之壽福不測、三槐九棘、五畿七道、各罷霧露、永送陽秋、息民之肩、樂刑之措、法身之還法身、何難之有、理性之顯理性、最易之望、乃至法界平等利益、敬白、

天永元年月日　　擬作

○石清水八幡宮多寶塔供養ノコト、三年二月十七日ノ條ニ見ユ、

法皇御告文

御崇敬ノ趣ヲ述ベ給フ今年御厄會

放生會料

國家安寧天下快樂ヲ祈ラセ給フ

光清鳥羽殿ニ祗候ス

法皇、御厄御祈トシテ、石清水八幡宮ニ御唐鞍及ビ御馬ヲ獻ジ給フ、

〔石清水文書〕一八幡宮寺告文部類一　太上法皇被奉唐鞍於石清水八幡宮

維天永元年歲次庚戌(實)八月乙酉(了)(朔脫カ)八日甲辰爾、掛畏き石清水爾御坐せる八幡大菩薩乃寶前爾、太上法皇恐美恐美も申給わく申(と)久、大菩薩わ鎭護國家乃誓誠深久、利益衆生乃願尤(叶カ)給へり、因茲天在位乃昔より、至于休退之今に、唯盡精誠天、所奉馮仰なり、而今年厄會可愼シ、恐畏尤深シ、仍爲息災安穩爾、爲壽算增長爾、(脫アラン)故是以擇定吉日良辰天、官位姓名乎差使、禮代乃大幣爾、御梓(鉾)八柄乎餝加へ、又殊唐鞍三具を金銀瑠璃爾美麗爾作餝天、御放生會料爾進給布、又同料爾、御馬三疋、去閏七月晦日令引進む、件御馬わ今月朔日より、爲潔齋爾、兼令引進たり、掛畏き大菩薩、此狀乎平く安く聞食天、縱理運(とし)天、可來む厄會をも、未萠爾拂退給天、泰平安穩爾令保給へ、凡國家安寧爾、天下快樂爾、常磐堅磐爾、夜守日守爾護幸給と、恐美恐美も申給わく申(と)、

〔石清水八幡宮記錄〕十八幡宮寺緣事抄　一、威儀御馬事　○山城

天仁三年壬七月卅日、別當法眼光清依院宣參鳥羽殿、威儀御馬三疋相取下向、明日申時可立御厩之由蒙院宣、本御鉾同令調進之、

〔石清水文書〕四 石清水皇年代記上　元年八月八日、自院放生會神寶唐鞍等調進、

○石清水放生會ノコト、本月十五日ノ條ニ見ユ、

攝政藤原忠實、病ニ依リテ上表ス、尋デ、勅答ヲ賜ヒテ、之ヲ聽シ給ハズ、

〔殿暦〕六月廿一日、戊子、天陰、風雨甚、於家蛭喰、

七月八日、乙巳、天陰、雨降、○中略 自今日余服恭（藤原忠實）、仍不出行、今日終日雨降、大水云々、

十一日、戊申、天晴、今日不出行、依服藥間也、

十四日、辛亥、天晴、今日不出行、依服藥也、不拜登、同服藥故也、今日精進、

十五日、壬子、天晴、陰、巳剋許雨降、終日雨降、依服藥不參御堂、○年末雜載、佛寺ノ條參看、

十八日、乙卯、天晴、今日辰剋參院、服藥未了、雖然自明日院御物忌數日、仍參也、

十九日、丙辰、天晴、○中略 依服藥不參尊勝寺幷堀川院、

廿日、丁巳、天晴、今日蛭喰、

閏七月廿六日、壬辰、今日晩頭聊有不例事、從內退出、從今日不出仕也、

八月二日、戊戌、依所惱相分人々、一日之中令書寫大般若經、以權少僧都永緣供養、此外種々祈、不能委記、

服藥

大般若經書寫供養ヲ行フ

四日、庚子、今日北野祭也、仍家中所修祈等、暫渡他所、但大僧正增譽一人終日祈之、剋限推遷、似有靈驗、仍給馬、又以三位中將（藤原忠通）爲使、恐悅之由相示之、次重送黃牛一頭、

八日、甲辰、卯時許渡能遠朝臣烏丸宅、是依吉方也、且又卜筮所告、可渡他所之故也、但無反閉、先遣陰陽助家榮（賀茂）、於彼所兼令鎭、讀經講說先以令渡、今日有上表事、令敦宗（藤原）朝臣作之、早旦持來草、不例之間雖不召敦宗朝臣、於前披草、大略見了令清書、章行書之、不給祿、清書之後自加署名、令宰相中將（藤原家政）裏表函、以右中將宗輔（藤原）朝臣令進內、歸來云、依內御物忌、於殿上小板敷、付藏人少將忠宗（藤原）、則取御表參鳥羽了者、先內々暫不可返給由奏聞院、是貞仁（信）公、大入道（藤原榮家）殿攝政之間、上表之時、經數日返給之例也、（藤原忠宗）

十日、丙午、終日令法眼行尊祈、已及晩景、似不發也、仍給馬、

十四日、庚戌、今日可有勅答使者、仍東渡殿任例立倚子、其後立屏風一帖、午時許大內記敦光（藤原）持來勅答草、上卿中納言宗忠（藤原）、見了返給、於清書者不可持來之由仰了、申剋中使左近少將通季（藤原）朝臣來、先於東中門下、令泰仲朝臣相逢申事由、令宰相中將家政取勅答、於簾中披見、令泰仲朝臣召勅使、勅使著堂上倚子、宰相中將家政出前庭拜舞、彼宰相中將拜舞事、兼以有儀定、是准子族儀也、此間中使（源）家取之、暫立座、徹倚子儲平座、以泰仲朝臣、又召中使令著其座、宰相中將取祿、進寄座給祿、傳宰相中將、中使下從南階、二拜了歸出、其後於簾中見吉書、左中辨（藤原）黑隆、藏人少將忠宗付職事盛家申、泰仲朝臣進簾前申吉書、各見了返給、用文杦、

增譽ヲシテ祈ラシム

靈驗

能遠ノ烏丸第ニ渡ルル

上表文作者

上表使

祈師行尊ニ馬ヲ給フ

勅答草ヲ覽ル中使

藤原家政ヲシテ前庭ニ拜舞セシム

吉書

〔公卿補任〕十　攝政右大臣正二位藤忠實、卅三、八月八日、依病上攝政辭表、
同十四日、勅答不許、
○十三代要略、異事ナキヲ以テ略ス、忠實、第三度上表ノコト、天仁二年二月二十五日ノ條ニ、病ニ依リテ、興福寺及ビ多武峯勘當ノ僧徒ヲ赦免スルコト、本月十六日ノ條ニ見ユ、

十一日、丁未、定考、

〔殿暦〕八月十一日、丁未、考定之間、治部卿基綱（源）、左大辨重資著行云、（云脫カ）但權右中辨實行（藤原）一人參勤、是天延之例者、無宴穩座、於朝所見申文云々、

宴穩座ナシ

十五日、辛亥、石清水放生會、

〔殿暦〕八月十五日、辛亥、放生會、治部卿基綱（源）、參議俊忠（藤原）、右少辨實光（藤原）著行云々、可勤仕放生會陪膳權俗別當一人、夜前俄給爵、是依有寺家奏狀也、
○法皇、石清水八幡宮ニ、放生會料御唐鞍及ビ御馬ヲ獻ジ給フコト、本月八日ノ條ニ見ユ、

權俗別當ニ爵ヲ給フ

十六日、壬子、駒牽、

〔殿暦〕八月十六日、壬子、駒牽、上卿右衛門督（藤原能實）、

上卿藤原能實

攝政藤原忠實、病ニ依リテ、興福寺及ビ多武峯勘當ノ僧徒ヲ赦免ス、

〔殿暦〕八月十六日、壬子、○中略今夕可原免興福寺、多武峯勘當僧侶之由、仰爲隆（藤原）朝臣了、聊依有所思也、

〔中臣社司補任著名〕○大和　一、造宮預補任次第今名正預、
信經　天永元年九月還補故者、八月比、長者殿下（藤原忠實）日來御發心地、不落居御間、藤大納言（中）宗忠卿被申云、若古老之社司御勘氣事候者、可有御免云々、依之還補、
○多武峯、興福寺トノ相論ノ趣ヲ注進スルコト、天仁二年三月三十日ノ條ニ、春日社預中臣信經ヲ罷ムルコト、本年三月十七日ノ條ニ、忠實、病ニ依リテ上表スルコト、本月八日ノ條ニ、非常赦ヲ行フコト、同月十七日ノ條ニ見ユ、

春日社預中臣信經ヲ還補ス

十七日、癸丑、攝政藤原忠實ノ病ニ依リテ、非常赦ヲ行フ、

〔殿暦〕八月十七日、癸丑、今日依不例事、公家被行非常赦、上卿源大納言、俊實、及深更右少辨實光（藤原）持來草、是依大內記（藤原敦光）障也、觸伊勢大神宮幷八幡宮訴者不被免也、於清書內覽者不可持來由、仰實光了、藏人少將忠宗（藤原）持來清書、乍在里亭、自書畫日返給了、是兼有議、乍在里亭書加也、
十九日、乙卯、家中所修之祈等渡他所、但僧都二人、寬經（增）、增智二人許終日祈、

上卿源俊實

大神宮幷八幡宮ノ訴ニ觸ルル者ハ赦サズ

廿日、丙辰、今日伊勢奉幣也、〇中略今日不發也、奉幣之日已有其驗、是大有馮之由、人々所談也、

廿一日、丁巳、今日後齋、不召僧侶、依昨日不發也、

廿五日、辛酉、今日齋宮御禊點地〇九月八日ノ條參看、云々、先例不用神事、仍行佛寺祈等、

廿九日、乙丑、今夕於家中所修讀經等或結願、或渡他所、從明日依神事也、

九月十二日、丁丑、今夜從能遠朝臣宅、歸渡賀陽院了、是冬節以前依可歸也、於道虛者、

忠實高陽院ニ渡ル

不可忌由、家榮（賀茂）、泰長（安倍）共所申也、有吉例之故也、抑近日四條宮（太皇太后藤原寛子）（源寛子）幷北政所、共御賀陽院西對也、依尼身御群行〇九月八日ノ條參看、之間、其憚可有哉否條、相尋之處、去寛治三年九月群行之間、四條宮、大殿（藤原師實）同御三條殿、是吉例也、仍今夜所歸賀陽院也、

十九日、甲申、日者所惱、從今日不發也、

所惱發セズ

廿一日、丙戌、今日服薤、

廿日、乙未、〇中略今月不例之間、不召僧侶也、是群行之日、執柄之家召僧事、先例不見故也、又奉幣諸社、同依無先例也、今日病後始沐浴、去比令陰陽師占吉凶趣、吉也、仍今日依爲吉日、所沐浴也、

病ノ後始メテ沐浴

〔類聚世要抄〕十三　九月四日　春日八講始事

同暦記云、天永元年、四日（九月）、依御八講參籠御社、宿經房屋、

覺信參籠

五日、爲殿御祈、同參籠耳、

〇山槐記、治承二年正月七日ノ條、西園寺家記錄四所收公衡公記、正和四年七月三十日ノ條、十三代要略、異事ナキヲ以テ略ス、忠實、病ニ依リテ上表スルコト、本月八日ノ條ニ、興福寺及ビ多武峯勘當ノ僧徒ヲ赦免スルコト、同月十六日ノ條ニ見ユ、

二十日、丙辰、豐受大神宮心柱改立日時延引ニ依リテ、大神宮ニ奉幣ス、

〔殿暦〕八月廿日、丙辰、今日伊勢奉幣也、是豐受宮心柱可被立改之日時延引之由也、晩頭右少辨實光（藤原）持來宣命草、見了、清書不可內覽由仰了、但問日已暮由、上卿內大臣（源雅實）遲參之故者、

藤原忠實宣命草ヲ覽ル

後齋

廿一日、丁巳、今日後齋、

〇豐受大神宮心柱改立日時勘申ノコト、七月二十二日ノ條及ビ九月二十六日ノ條ニ見ユ、

二十二日、戊午、石清水八幡宮及ビ鴨川合社ノ怪異ヲ軒廊ニトス、

〔殿暦〕八月廿二日、戊午、今夜中納言宗忠（藤原）行軒廊御卜、藏人少將忠宗（藤原）持來卜形、是八幡宮幷川合社言上怪異也、可奏院之由仰了、復日御卜行之事、依有先例也、

復日ニ御卜ヲ行フ

二十六日、壬戌、内御讀經結願、

〔殿暦〕八月廿六日、壬戌、内御讀經結願、上卿皇后宮權大夫顯通、

○御讀經始ノ日詳ナラズ、

二十八日、甲子、疾疫流行ニ依リ、僧百口ヲシテ、仁王經ヲ南殿ニ轉讀セシム、

〔殿暦〕八月廿四日、庚申、民部卿參仗座、被定申御讀經日時僧名、令左中辨顯隆内覽、見了返給、

日時僧名定

廿八日、甲子、於南殿被行御讀經、百口僧侶、各令讀仁王經十部、是世間不閑御祈也、給度者、民部卿、皇后宮權大夫、新中納言、左大辨參仕云々、

度者ヲ給フ

○吉記治承五年六月十五日ノ條、異事ナキヲ以テ略ス、疾疫流行ノコト、閏七月是月ノ條ニ見ユ、

陣定ヲ行ヒ、北野社莊園ノ事ヲ議ス、

〔殿暦〕八月廿八日、甲子、○中略、仁王經轉讀ノコトニカヽル、此次民部卿行陣定、是北野宮言上庄園沙汰云々、

○本條ノ顚末詳ナラズ、

九月大丙寅盡朔

一日、丙寅、御燈御祓ヲ停ム、

〔殿暦〕九月一日、丙寅、今日無御燈祓、依可有齋宮群行也、○本月八日ノ條參看、

齋宮群行ニ依ル

二日、丁卯、小除目、

〔殿暦〕九月二日、丁卯、今夜俄有小除目、上卿左衞門督雅俊、以左中辨顯隆兼任近江守、本國司有佐辭退之替也、

上卿源雅俊

〔公卿補任〕十保安元年　非參議從三位藤顯隆、四十九、天永元八十六近江守、

〔辨官補任〕左中辨從四位上藤顯隆　九月二日兼近江權守、

〔魚魯抄符案〕二○柳原家記錄三十五所收　一、諸道課試及第式部省

勘諸道得業生、問者生課試及第事○中略

明經道○中略

問者生藤原定兼

天永元年九月日補、　天永四年三月日課試及第、○中略

右諸道得業生課試及第如件、仍勘申、

天永元年九月一日　二日

明經問者生ヲ補ス

永久三年正月十三日　　正八位上少錄中原朝臣盛安
　　正六位上大錄藤原朝臣兼定

流産穢
三ケ日

四日、己巳、齋宮野宮觸穢、

〔殿暦〕九月四日、己巳、今日齋宮野宮之中有流産穢之由、辨實行(藤原)申上、問法家之處、三ケ日穢者、

○齋宮群行ノコト、本月八日ノ條ニ見ユ、

寮頭以下ヲ補ス

五日、庚午、齋宮寮官除目、

〔殿暦〕九月五日、庚午、今日有齋宮寮頭以下十二司除目、上卿治部卿(源基綱)、以保俊(藤原)任寮頭、

○齋宮群行ノコト、本月八日ノ條ニ見ユ、

觀世音寺所司等解

筑前觀世音寺、每年百箇日法華六十卷談義ヲ勤修センコトヲ、大宰府ニ請フ、尋デ、大宰府、之ヲ聽ス、

〔觀世音寺文書〕○東京大學文學部所藏

所司大衆等解　申請　政所裁事

請被殊因准比寺他山例、始修當寺法華六十卷談義子細狀

右謹撿案內、當寺者、是五代帝王之御願、三體觀音之靈砌也、慈悲室、廣排扉於九有之

戒壇院廻廊等ノ修造成ル

中、忍辱衣、厚被袂(袂カ)於八埏之上、仰其德者、自西自東、得其益者、無適無莫、然則此寺爲綱所、偏宰僧務於外朝、斯地建戒壇、令勸得度於西海、誠海西第一之名區、管內無雙之大厦也、而於戒壇院者、顚倒之後星霜久積、只有基趾、空無棟宇、又康和年中有大風之時、金堂廻廊同以顚倒、寺家大歎在此一事、而間當時長吏殊萠善苗於心地、期妙果於意根、溫故知新、興廢繼絕、一切經論皆加欠卷、一寺嚴飭悉改舊物、矧亦戒壇一院、廻廊四面、修造早催、土木云成、見其大功、敢非小緣、抑王法者佛法之所持也、佛法者王法之所崇也、不異車之雙輪、相似鳥之兩翅、因玆且爲充天長地久之御願、且爲備寺家佛法之紹隆、始彼談義、欲開深理、近則安樂寺、有智山既有此勤、當寺盍致其營、仍准彼例爲被始行、言上如件、以解、

天永(元)三年四月　日

勸進傳燈大法師(眞覺)　在判
講代傳燈大法師(圓覺)　在判
學頭傳燈大法師(源昭)　在判
所司
權都那(權說カ)從儀(林實)師　在判
都維那從儀(覺珍)師　在判

天永元年九月五日

權寺主威儀師大法師（範秀）在判
寺主威儀師大法師（永興）在判
權上座大法師（良實）在判
上座大法師在判
撿挍大威儀師大法師（源尊）在判
讀師傳燈大法師（兼昭）在判

供米

判

解狀之旨、尤有其謂、任申請之旨可始行之、但至于供料者、寺家相折之內、卅一石充之、永爲恒例、全勿失墜之、

別當大法師在判○本書、紙ノ繼目ニ印文不明ノ朱印一顆ヲ踏ス、下同ジ

觀世音寺牒

（外題）「如解狀者、無止佛事也、爲令法久住、立爲恒例之、在判」

觀世音寺牒　大府衙

欲被且爲佛法興隆、且爲聖朝御願、賜府判永爲恒例事、勤修每年百箇日法華六十卷談義事

談義勤修ノ趣旨

兼テ往生要集ヲ讀ム

牒、件談義勤者、以有智山、安樂寺例、任所司大衆申請旨、且爲佛□（法）興隆、且爲聖朝御願、始自今年六月三日、定三七口之結衆、百箇日之間、所被勤修也、相分寺家相折內三十一石、充行結衆供米矣、抑三七口之學徒、先讀摩訶止觀、論談定惠之法門、後讀往生要集、結淨土之良緣、加之十日談義理、一座修講會、互叩疑關、散蒙昧於思風、各排理窟、宜沸詞浪於言泉、久傳天台之敎法、企勸學之計、以薰修之力、奉祈聖朝寶祚、期外朝安穩勤者、爲斷後代之狼藉、賜府判、永欲爲向後證驗之狀、進牒如件、以解（ヤ）、

天永元年九月五日

權都那（雜說カ）從儀師法師在判
都維那從儀師法師在判
講師兼別當傳燈大法師在判
讀師傳燈大法師在判
撿挍大威儀師大法師在判
上座大法師
權上座大法師在判
寺主威儀師大法師在判
權寺主威儀師大法師在判

天永元年九月五日

府牒　觀世音寺衙

欲永爲恒例、令勤行每年百箇日法華六十卷談義事

牒、得當寺牒狀偁、欲被且爲佛法興隆、且爲聖朝御願、賜府判永爲恒例事、勤修每年百箇日法華六十卷談義事、牒、件談義勤者、以有智山、安樂寺例、任所司大衆申請旨、且爲佛法興隆、且爲聖朝御願、始自今年六月三日、定三七口之結衆、百箇日之間、所被勤修也、相分寺家相折內三十一石、充行結衆供米矣、抑三七口之學徒、先讀摩訶止觀、論談定惠之法門、後讀往生要集、結淨土之良緣、加之十日談義理、一座修講會、互叩疑關、散蒙昧於思風、各排理窟、宜沸詞浪於言泉、久傳天台之教法、企勸學之計、以薰修之力、奉祈聖朝寶祚、期外朝安穩勤者、爲斷後代之狼藉、賜府判、永欲爲向後證驗之狀、進牒如件、以牒者、如牒狀者、無止佛事也、爲令法久住、立爲恒例、可令勤行之狀、牒送如件、以牒、

天永元年九月　日

正六位上行大典秦宿禰

少貳從五位下惟宗朝臣 在判

○觀世音寺談義緣起、便宜左ニ合敍ス、

觀世音寺談義緣起

寺中佛法今方繁昌ニ勸學ノ計ヲ始メズバヲ何レノ時セン期

觀世音寺ノ草創

〔觀世音寺文書〕○東京大學文學部所藏　觀世音寺談義緣起

夫以、王法依佛法之護持久長、佛法由王法之信仰流布矣、彼此互相持、如鳥二翅、如車二輪、是以天智天皇且爲鎮護國家、且爲興隆佛法、草創當伽藍、安置丈六觀世音像、更置綱所、以行僧務、又建戒壇、春秋得度、年序漸及四百餘歲矣、但未有者六十卷談義也、東洛本寺本山有此事、西府有智山、安樂寺又有此勤、當寺獨無此勤、尤遺恨第一也、爰當時長吏宿緣內催、興隆外營、抑於戒壇者、頹壞之後、唯有礎石、空無堂舍、而當任造立、壯麗越舊、又康和年中、金堂廻廊悉以顚倒、同造營之、四面廻廊八十餘間、修造功將畢、又一切經論五千餘卷、尋書寫缺卷、惣寺中佛法今方繁昌也、此時不被始勸學之計者、將期何時哉、長吏若有承諾者、一夏之間、欲始談義者、長吏任所司大衆等解狀、相分御寺相折、充下供米卅一斛、天仁三年六月三日定三七口之結衆、始百箇日之談義、先於三躰之佛前、祈聖朝寶祚、次談一乘之奧義、仰外朝安穩、午上卽披摩訶止觀、論談定惠之法門、午後又讀往生要集、結淨土之良緣、後代見之人、上下誰不隨喜哉、仍結衆所司等記錄之耳、

天永元年八月　日

談義衆

傳燈大法師 在判「重嚴」（裏書「下同ジ」）

傳燈大法師 在判「圓念」
傳燈大法師 在判「遲耀」
傳燈大法師 在判「明覺」
傳燈大法師 在判「嚴緣」
傳燈大法師 在判「圓快」
傳燈大法師 在判「慶修」
傳燈大法師 在判
傳燈大法師 在判「良範」
傳燈大法師 在判「安智」
傳燈大法師 在判「遲順」
傳燈大法師 在判「淨賀」
傳燈大法師 在判「清元」
勸進傳燈大法師 在判「眞嚴」
傳燈大法師 在判「湛秀」
傳燈大法師 在判「朝尊」

正文ハ寺家ニ停ム

講代傳燈大法師 在判「圓嚴」
學頭傳燈大法師 在判「源昭」
傳授戒師傳燈大法師 在判「慶快」
傳燈大法師 在判「快曜」

所司

權都那（維脫カ、下同ジ）從儀師法師 在判「林齊」
都維那從儀師法師 在判「覺珍」
權寺主威儀師大法師 在判「範秀」
寺主威儀師大法師 在判「永與」
權上座大法師 在判「良賢」
上座大法師
檢校大威儀師大法師 在判「源尊」
讀師傳燈大法師 在判「兼昭」
講師兼別當傳燈大法師 在判

（別筆）「正文者依有途中之畏、寺家留之、」

權都那從儀師法師（花押）
都維那從儀師法師（花押）
權寺主威儀師大法師
寺主威儀師大法師（花押）
權　上　座　大　法　師（花押）
上　座　大　法　師
撿校大威儀師大法師（花押）
讀　師　傳　燈　大　法　師（花押）
講師兼別當傳燈大法師（花押）」

前驅定
御禊點地
宣命

八日、癸酉、齋宮姸子內親王群行、是日、伊勢例幣ヲ群行ニ付ス、

〔殿暦〕八月七日、癸卯、今夜左衞門督雅俊（源）定齋宮前駈等、
廿五日、辛酉、今日齋宮御禊點地云々、先例不用神事、
九月八日、癸酉、今日天陰、雨下、齋宮群行也、未剋許大內記敦光（藤原）持來宣命草、上卿
內大臣（源雅實）、於清書者不可內覽由仰了、
群行事、後日記之、

觀世音寺談義緣起案

東京大學文學部所藏

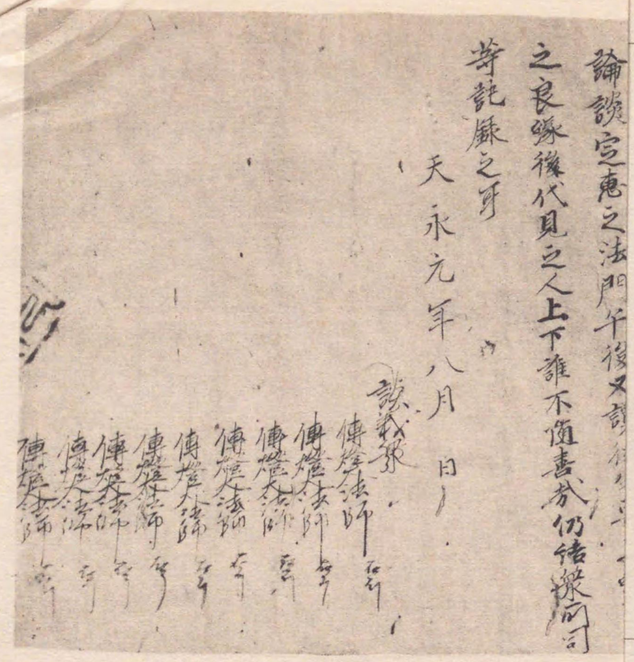

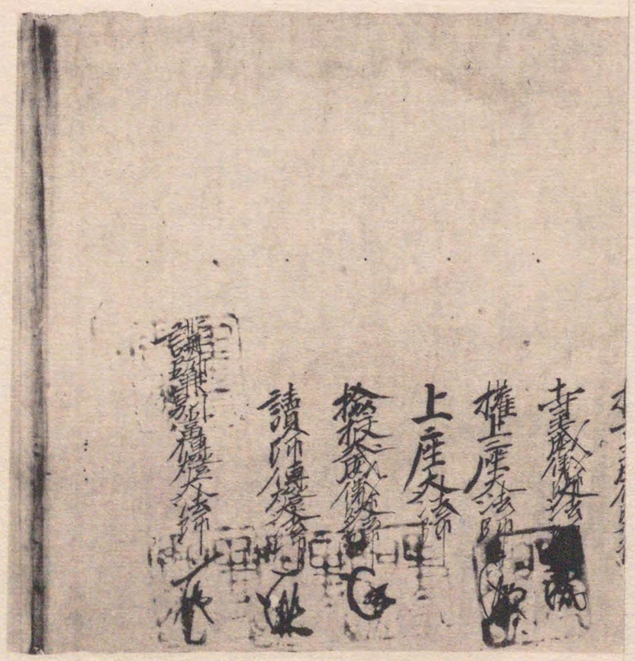

原寸　縦　〇・二八九米
　　横　一・九八六

前驅定
御禊點地
宣命

八日、癸酉、齋宮姸子內親王群行、是日、伊勢例幣ヲ群行ニ付ス、

〔殿暦〕八月七日、癸卯、今夜左衞門督雅(源)俊定齋宮前駈等、
廿五日、辛酉、今日齋宮御禊點地云々、先例不用神事、
九月八日、癸酉、今日天陰、雨下、齋宮群行也、未剋許大內記敦光(藤原)持來宣命草、上卿
內大臣(源雅實)、於清書者不可內覽由仰了、
群行事、後日記之、

權都那從儀師法師（花押）
都維那從儀師法師（花押）
權寺主威儀師大法師
寺主威儀師大法師（花押）
權　上　座　大　法　師（花押）
上　座　大　法　師
撿校大威儀師大法師（花押）
讀師傳燈大法師、師（花押）
講師兼別當傳燈大法師（花押）」

觀世音寺談義緣起案

東京大學文學部所藏

原寸　縱　〇・二八九米
　　橫　一・九八六

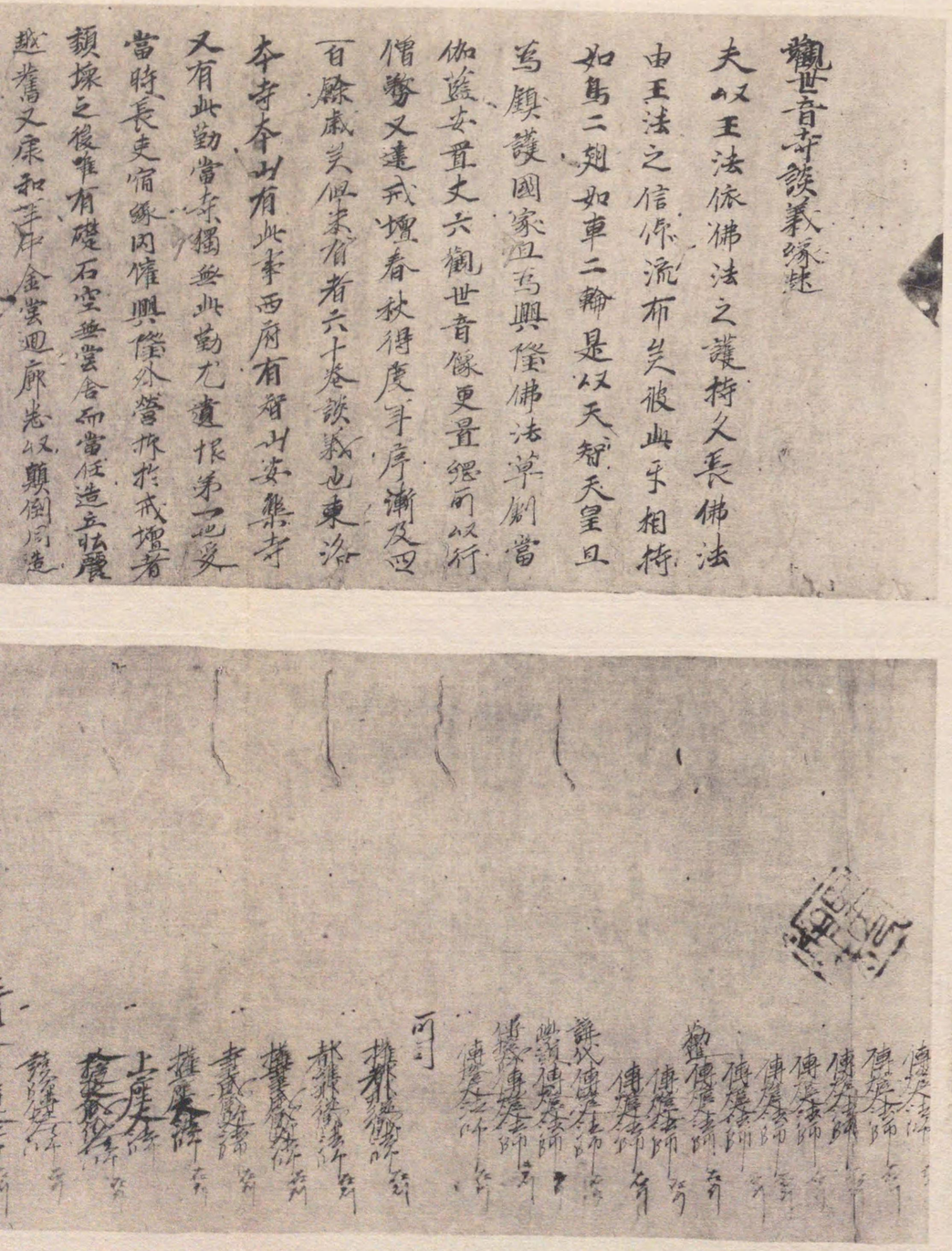

觀世音寺談義縁起

夫以王法依佛法之護持久長佛法
由王法之信仰流布矣彼此互相持
如鳥二翅如車二輪是以天智天皇旦
為鎮護國家且為興隆佛法草創當
伽藍安置丈六觀世音像更量經所以行
僧尼又建戒壇春秋得度年序漸及四
百餘歲矣但未有者六十卷談義也東治
本寺本山有此事西府有智山安樂寺
又有此勤當寺獨無此勤尤遺恨第一也爰
當時長吏宿緣因催興隆外營拆於戒壇者
頹壞之後唯有礎石空無堂舍而當任造立弘嚴
越舊又康和年中金堂迴廊悉以顛倒同造
營之四面迴廊八十餘間作造功將畢又一切經
論五千餘卷寺寶[illegible]卷也寺中佛法令方
繁昌也此時不被始勸學之計者將朝何時哉
長吏若有承諾者一夏之間欲始談義者長吏
任所司大衆等解狀相分僧寺相拆充下供料
解天仁三年六月三日定三七日之結衆始百箇日
之談義先於三論之佛前所 聖朝實祚次談
一乘之奥義作外朝安穩午上即被靡訶止觀
論談宣恵之法門午後又讀往生要集結浮五
之良緣後代見之人上下誰不道喜哉仍結緣所司
等註厳之狀

天永元年八月 日

談義衆

傳燈法師
傳燈法師
傳燈法師
傳燈法師
傳燈法師
傳燈法師
傳燈法師
傳燈法師
傳燈法師
傳燈法師

西久[illegible]依有途中
之畏寺家留ゝ

權都維那傳燈法師
都維那傳燈法師
權都維那傳燈法師
寺義傳燈法師
權上座法師
上座大法師
檢校寺義傳燈法師
讀師傳燈法師

南殿ニ出御

皇后御同輿

宣命清書ヲ進ム

還御櫛ヲ齋宮ノ額ニ加ヘ給フ

法皇ノ御氣色ニ依リ藤原忠通ニ奉ス

西河御禊前驅

東河御禊前驅

長奉送使

諸卿參集之後、酉時御出南殿、雖雨脚暫止、依庭沙濕、左右大將（源雅實、藤原家忠）立東西廊、公卿權大納言、（藤原）經實、按察中納言、（藤原）宗通、源中納言、國信、皇后宮權大夫、（源）顯通、權中納言、（藤原）宗忠、左兵衛督、（源）能俊、參議（藤原）俊忠、列立、西廊中寄御輿、葱華、頭中將（藤原）實隆、置劔璽、無音奏、皇后同輿、出御從東門、經中御門大路、入從待賢門、昭慶門、寄御輿於小安殿北面中戸、暫居御輿於壇上、入御、次內大臣以下諸卿著北廊座、大內記進宣命清書、內大臣奏聞、入夜後齋王被參、暫於嘉喜門前留皇輿、令權右（中脫カ）辨（藤原）實行奏事由、寄皇輿於大極殿北面東戸、此間內大臣移著東福門南座、神祇官中臣、卜部等列立前庭、給幣出了、內大臣召使王給宣命、齋王輿寄東面戸、出自昭訓門、其後還御、主上自以小櫛加齋王額、有勅語云々、皇后宮近御令教申給歟、三位中將（藤原忠通）今日俄依院御氣色令供奉、但依不可取御劔、頗令遲參、御輿出東中門之間、令立加其列也、今日神祇祐大中臣公長俄給爵、是依可勤使役也、

西河御禊前驅

權大納言、（源）俊實、權中納言、（源）雅俊、參議二人、（藤原）忠教、（源）顯雅、四位四人、（藤原）宗輔朝臣、（藤原）師重朝臣、（藤原）宗能朝臣、（源）實明朝臣、

東河前驅

權中納言、（源）基綱、參議、（源）重資、四位六人、（源）俊賴朝臣、（藤原）定實朝臣、（源）有賢朝臣、（藤原）家定朝臣、（藤原）家保朝臣、（源）家俊朝臣、

長奉送使

右衛門督、(藤原)能實、權右中辨、實行朝臣、

承平三年九月、齋宮群行之時、主上、皇后宮同輿、行幸大極殿、而貞信公(藤原忠平)爲攝政之間、

從去月有不例事、不供奉行幸給之由、已見彼記也、今度自然叶吉例也、

十一日、丙子、例幣付群行、仍今日無奉幣、

〔中右記〕二年正月四日、天晴、○中略今朝神祇少副兼政來談云、齋宮去九月群行之間、

齋宮御穢ニ逢ヒ給フ

弁十一月新嘗會、十二月御祭間、共逢御汚時之由、所傳取也、此事頗有恐歟、

〔公卿補任〕十大治三年　非參議從三位大中臣公長、五十八、天永元九八敍爵、依齋宮群行奉幣使也、

大中臣公長敍爵

〔千載和歌集〕八羈旅歌　天仁(氷)元年、齋宮群行の時、忘井といふ所にてよめる、

齋宮甲斐

別ゆく都のかたの戀しきにいさ結ひ見む忘井の水

○一代要記、十三代要略、古今著聞集、異事ナキヲ以テ略ス、大神宮諸祭ニ、齋宮御穢ノコト、便宜合敍ス、姉子內親王、野宮ニ入リ給フコト、天仁二年九月十五日ノ條ニ見ユ、

九日、甲戌、平座、

〔殿暦〕九月九日、甲戌、平座、皇后宮權大夫顯通(源)卿、左大辨重資(源)、右少辨實光(藤原)參仕、

少納言不參之由所聞也、

十五日、庚辰、月食、是日、歲星月ヲ犯ス、

〔殿暦〕九月十五日、庚辰、今夜漢天高晴、月蝕正現、暦道所奏、誠如指掌、今夜又歲星犯月云々、

正現

皆既

〔本朝統暦〕八、九大、十五望、戊八、月蝕皆既、酉六、子二、

十七日、壬午、觸穢ニ依リ、皇大神宮神嘗祭ヲ延引ス、尋デ、觸穢ヲ軒廊ニトス、

皇大神宮外院ニ犬產穢

〔殿暦〕九月十七日、壬午、後聞、伊勢內宮外院、寅剋犬產穢俄出來、今日御祭延引者、

廿七日、壬辰、今夜權中納言宗忠(藤原)行軒廊御卜、是去十七日伊勢內宮犬產穢事也、藏人盛(藤原)經(源)內覽御卜形、明旦以頭爲房(藤原)、爲令奏覽院、暫留了、復日行御卜條、依有先例也、

御卜形內覽

十八日、癸未、大神宮御饌殿ノ觸穢ヲ軒廊ニトス、

鹿斃穢

〔殿暦〕九月十八日、癸未、今夕治部卿基綱(源)行軒廊御卜、是伊勢大神宮供御之所、鹿斃穢出來事也、御卜形持來、可奏院由仰了、

二十二日、丁亥、法勝寺常行堂御念佛、

〔殿暦〕九月廿二日、丁亥、今日法勝寺常行堂御念佛始也、内大臣(源雅實)以下公卿十人、院殿上人等參勤云々、

陣定、

〔殿暦〕九月廿二日、丁亥、○中略入夜有陣定、内府(源雅實)以下從白川參集仗座云々、

二十六日、辛卯、豐受大神宮心柱改立ノ日時ヲ勘申セシム、

〔殿暦〕九月廿六日、辛卯、○中略今夜左府(源俊房)參仗座、被勘申伊勢豐受宮心柱可立替日時、

○豐受大神宮心柱改立日時延引ニ依リテ、大神宮ニ奉幣スルコト、八月二十日ノ條ニ、豐受大神宮心柱ノコトヲ議スルコト、十月二十七日ノ條ニ見ユ、

二十八日、癸巳、政、

〔殿暦〕九月廿八日、癸巳、今朝有政、治部卿(源基綱)、左大辨重資(源)著行云々、

是月、太皇太后、高陽院ニ行啓ス、

〔殿暦〕九月十二日、丁丑、○中略抑近日、四條宮(太皇太后藤原寛子)(源麗子)幷北政所、共御賀陽院(實)西對也、

見參

十月小丙申晝朔

一日、丙申、平座、

〔殿暦〕十月一日、丙申、今日平座、治部卿基綱(源)、左大辨重資(源)各勤云々、見參不可内覽由令仰了、

上表ノ理由

右大臣藤原忠實、權中納言藤原宗忠ヲシテ、法皇ニ上表ノ事ヲ奏セシム、

法皇ノ御氣色ニ依リ宗忠ヲシテ使ト爲ス

〔殿暦〕十月一日、丙申、○中略以中納言宗忠令奏院云、欲辭申右大臣職、其故者、近日天變○五月十二日及ビ九月十五日ノ條參看、頻示、大臣愼多、又思次第昇進、已有衆人慶賀、仍辭申件官欲爲大祈、加之執柄之人辭大臣例、有其數之故也、但又可有卜筮歟、如此間事、且又可隨勅定、中納言歸來傳勅命云、辭退之條有先例者、何事有乎、至于卜筮者必不可然、一定思事不有卜〔可脱カ〕之事也、但於令昇進者、能々可思慮者、然者追後日又可奏之由、存心中也、先所思且所申出也、但中納言爲使事、是依有御氣色也、

○忠實、右大臣ヲ辭センコトヲ宗忠ニ諮ルコト、二年六月四日ノ條ニ見ユ、

二日、丁酉、法皇、攝政藤原忠實ヲシテ、豐受大神宮假殿造宮及ビ春日社行幸ノ事ヲ沙汰セシメ給フ、尋デ、忠實、諸公卿ト、大神宮ノ觸穢、

行幸定
日時丙覽

二十一社奉幣日時使定

大宮司大中臣公盛
假服忠實俊房及ビ俊明房ニ諮ル

灌大宮司清季ヲシテ豐受大神宮假殿遷宮ヲ勤行セシム

春日社行幸及ビ太一御厄ノ事等ヲ其第ニ議ス、

〔殿暦〕七月九日、丙午、天晴、夕立、〇中略午剋許頭爲房於院御使來、春日行幸〇中略事、余申了、可有勅定、

九月廿六日、辛卯、今日春日行幸定也、上卿右大將、參議俊忠、權右中辨實行朝臣、右中辨爲隆朝臣、大外記忠政、史範定、季行爲行事、日時內覽、來月廿一日、以南所爲行事所云々、

卅日、乙未、今夜右大將定申春日行幸御祈、廿一社奉幣日時使等、權右中辨實行朝臣內覽、

十月二日、丁酉、天晴、〇中略戌剋藏人頭爲房爲院御使來云、豐受太神宮假殿造宮事、宮司公盛假服事、有每度沙汰、恐思食無極、若以出家身令沙汰無止神事給之故歟、不可知食、左右相計可令下知者、但被尋問左府、民部卿、江中納言等了、各令申云、可令權太宮司勤行歟者、召問祭主親定令申云、大宮司有障時、有限神事、權大宮司以神稅勤行、權大司若有障時、或及少宮司、被定置員數條如此料歟、然者彼上卿等時賢人也、計申旨尤叶義、加之祭主申旨又以同之、仍權大宮司清季勤行豐受宮假殿遷宮事、其用途料可充神稅由、令頭爲房宣下左大臣、此旨又以爲房令奏院了、大神宮事次、以爲房被仰春日行幸事、其沙汰之趣、春日行幸來廿一日丙辰也、十一月節、賀茂家輩光平朝臣、家榮等、令申云、今年勘太一御厄、四月十月丙辰當御慎日、十一月節中也、先例如此之事、謂節分不依月建者、賀茂家申之節分月建共以忌來者、此事可令計申者、又被仰云、大神宮假殿遷宮來廿日、廿六日可還御正殿也、而御假殿間行幸可有憚否者、予令申云、太一神厄條、依不知其道難計申、尋先例、幷可被問左府、江帥等歟、但假殿遷宮之間行幸條、案此事、少可有憚歟、是則大神宮事異他之故也、

九日、甲辰、天晴、〇中略戌剋許頭爲房來云、太神宮穢氣之由、自祭主許所言上也、仍令奏院了、即還來云、事無極大事也、尋人々可奏者、又春日行事同之、同承了、

十一日、丙午、天晴、今日不出行、酉剋許民部卿、新藤中納言宗忠、治部卿基綱來、是太神宮穢事幷春日行幸事令沙汰、是依院仰也、太神宮穢也、仍行幸奉幣不可被行、仍行幸十一月廿七日定、人々定申、又依心柱事、假殿遷宮三度延引、此恐無極、被御占、隨趣可有沙汰之由、人々申其由、以頭爲房令奏院了、

十二日、丁未、天晴、不出行、爲房仰云、御占早可被行、又行幸延引、

〔百練抄〕五鳥羽天皇　十月十日、於攝政第議定太一月危、可依用節、可依月建哉否、光平泰長(安倍)相論幷太神宮堀出死骸穢間事、

大神宮假殿ニ御スル間行幸ヤ否ヤノコト

祭主親定大神宮穢氣ノ由ヲ上スル

假殿遷宮三度延引

行幸延引

大神宮死骸ヲ掘出スノ穢アリ

○大神宮御饌殿觸穢ノコト、九月十八日ノ條ニ、豐受大神宮心柱改立日時勘申ノコト、同月二十六日ノ條ニ、陣定ヲ行ヒ、豐受大神宮怪異及ビ同大神宮心柱ノコトヲ議スルコト、本月二十七日ノ條ニ、春日社行幸御祈トシテ、二十二社ニ奉幣スルコト、二年正月二十九日ノ條ニ、春日社行幸ノコト、同年二月十一日ノ條ニ見ユ、

太皇太后、宇治ニ行啓ス、

〔殿暦〕十月二日、丁酉、天晴、早朝四條宮（太皇太后藤原寛子）令入宇治給、

八日、癸卯、法皇、鳥羽殿ニ御幸ス、尋デ、仁和寺行信、（覺法法親王）法皇ノ御爲メニ、愛染王法ヲ同殿ニ修シ給フ、

〔殿暦〕十月八日、癸卯、不出行、今日院御幸、鳥羽、依御修（法）始令渡給也、中將（藤原忠通）辰始程令參、布衣、中將候鳥羽、明日依御物忌籠候也、

九日、甲辰、天晴、○中略西剋許中將自鳥羽退出來、御車牛一頭給之、

〔御室相承記〕乙○內閣文庫本　高野御室（世世申師子王宮）御修法事

愛染王法　天永元年十月九日甲辰、院御祈、於鳥羽萱御所被行之、御年廿、伴僧八口、皆有職云々、

○仁和寺御傳、（眞言）諸寺院記、異事ナキヲ以テ略ス、

十日、乙巳、興福寺維摩會、

〔維摩會講師研學竪義次第〕（朱書）「天仁三年七月十三日改元、依彗星也」天永元年、庚寅、講師覺樹（年三十、蹟十七、）（朱書）「去年十月十九日宣」三論宗、東大寺、右大臣源顯房息、

〔三會定一記〕一　母信濃守藤原伊綱女、慶信法印入室、大僧正寛助弟子、（朱書）「俗別當」（藤原）勅使右中辨爲隆研學　定政、（年五十一、蹟卅七、）濟圓、（年卅一、蹟廿四、）講師覺樹（卅）東大、（寺）三論、（宗）竪義　定政、（五十一、）濟圓、（卅四、）東大永範、禪覺、

七十三改元天永元年庚寅　勅使辨爲隆

〔僧綱補任〕（坤）○德川昭武氏本　三會覺樹　三論宗、東大寺、六條右府顯房（源）息、年廿九、去年十月十九日宣、○興福寺本僧綱補任異事ナシ、

〔中右記〕天仁二年十一月三日、○中略、藤原宗忠、熊野詣ノコトニカ、ル、天仁二年十月是月ノ條ニ收ム、申剋著瀧尻得傳馬、秉燭前留石田上座清圓房、○中略

今日付參詣人、宮內大夫定遠送消息云、○中略維摩會間禪師（覺清）竪義優妙也、○天仁二年十月十日ノ條參看、又明年竪義請、定清（改）、濟圓云々、

〔類聚世要抄〕十七　十月十日　維摩大會始事

同曆記云、天仁三年（大曆記）改元天永、九日（十月）、勅使右中辨爲隆（藤原）、但爲行幸行事、先參著著到殿、其後著客房

也、成勸學院別當之後、○嘉承元年十二月二十九日ノ條參看、始今年參會耳、
(頭書)「探題同上」十日、講師覺樹、三論宗、東大寺、予(覺信)渡客房、致聽衆事如常、大會又如常、堅義定改(改)、一問兼禪已講、
十一日、堅義濟圓、一問定辨(若算賊)得業、
十二日、堅義良範、法相宗、東大寺、元興寺分、一問忠尊已講、二問賢桓、
十三日、堅義□□、三論宗、東大寺、大安寺分、一問經朝已講、
十六日、午後大雨、大會雨儀也、

〔類聚世要抄〕十九末　十月十日　維摩會事

長吏房非時供事

同暦記云、天仁三年改元天永、(大暦記)十月十四日、非時供之、探題僧都(永緣)、東大寺已講得業合八人、綱所三人、

〔類聚世要抄〕二十　十月　維摩會雜例

一、爲探題人、勤仕講師(師カ)問々者役例○略中
天永元ー講師覺樹(年下同ジ)　初問少僧都行賢也、問者、、、、、永緣(探題)同、○中略(權少僧都)
一、專寺人勤仕唄例
天永元ー定助五師勤仕唄之、
○東南院務次第、異事ナキヲ以テ略ス、

十二日、丁未、臨時除目、
〔公卿補任〕十保安三年　參議正四位下藤伊通、卅、天永元十廿重任(備中守)、
〔公卿補任〕十長承元年　非參議從三位藤家保、五十三、天永元十十二但馬守、
〔殿暦〕十月十二日、丁未、天晴、不出行、○中略今日除目也、但馬、正盛(平)、丹後家保(藤原)、相博、
是依賀茂、○十二月是月ノ條參看、八幡○八月八日ノ條參看、御塔事、其次主計頭師遠(中原)、史、主水令史許也、上卿
藤中納言宗忠卿、
〔狩野亨吉氏蒐集文書〕十四○京都帝國大學所藏文書所收　外記局拜賀之例
中原師遠
天永元年十月十二日轉主計頭、同年同月十四日、申慶賀、
〔地下家傳〕二大外記押小路大外記　中原師遠　同年(天永元)二月廿五日、蒙院宣、主計頭道言(賀茂)卒去之間、
寮中事等任例可申行者、藏人頭修理權大夫爲房(藤原)奉之、同年十月十二日、轉主計頭、
〔除目大成抄〕八春宮三　課試及第(試殿カ)
式部省
勘諸道得業生幷問者生課及第事○中略
算道

平正盛ヲ丹後守ニ任ズ

上卿藤原宗忠

天永元年十月十二日

算得業生ヲ補ス

得業生三善信仲

天永元年十月廿三日補、永久四年正月廿一日課試及第、

右諸道得業生課試及第如件、仍勘申、

永久四年正月日　　正六位上行少錄清原眞人盛安

正六位上行大丞藤原朝臣忠興

算得業生課試及第

〔魚魯抄符案〕二　○柳原家記錄三十五所收　一、諸道課試及第

式部省

勘諸道得業生、問者生課試及第事○中略

算道

得業生佐伯義言

嘉承元年月日補、　天永元年十月廿六日課試及第、

右諸道得業生課試及第如件、仍勘申、

永久三年正月十三日　　正八位上少錄中原朝臣盛安

正六位上大錄藤原朝臣兼定

〔除目大成抄〕五　春外國五　兼國　勘申兼國例

陰陽博士重兼國例○中略

陰陽博士補任

賀茂宗憲　　秩滿後五年

天永元年十一月任陰陽博士　同三年正月兼因幡介○中略

右年年補任帳所注如件、仍勘申、

久壽二年正月廿七日　大炊頭兼大外記主税權助助教周防權介中原朝臣師業勘申

○算得業生補任等ノコト、便宜合敍ス、

御返事

十七日、壬子、攝政藤原忠實、法皇ニ紅染綾ヲ獻ズ、

〔殿暦〕十月十七日、壬子、天晴、○中略中將參鳥羽殿、御宿、（藤原忠通）余付中將紅染綾一卷奉之、（藤原忠實）

御返事云、美麗御氣色歟、

十八日、癸丑、天晴、○中略中將自鳥羽殿還來、

講師定遲

二十四日、己未、法勝寺大乘會、

〔中右記〕十月廿四日、大乘會始也、藤大納言（經實）以下七八人參仕云々、講師三井寺定遲

阿闍梨也、

五卷日

廿五日、參法勝寺、（藤原宗通）按察中納言以下四人參仕、朝夕兩座問者各二人也、

廿七日、大乘會五卷也、晩景參入、先著講堂座、藤大納言以下十一人參仕、朝座始、問者二人、事了打夕座鐘、諸僧引列二行昇、依爲五卷日也、講讀師昇、堂童子分花筥行道、

天永元年十月十七日　二十四日

先敷筵於壇上、樂人、舞人等□□樂、秋風樂、從南階昇壇上行道、先左舞人、樂人、次右舞人、樂人、薪持四人、諸卿院内殿上人□捧袈裟三匣、右廻、複本座、堂童子取上蓮部袈裟置佛前畢、講筵畢人々參内、

〔僧綱補任〕坤　○德川昭武氏本　二會定還　天台宗、園城寺、年六十四、十月廿日宣、臘、○興福寺本僧綱補任異事ナシ、

二十七日、壬戌、陣定ヲ行ヒ、豐受大神宮心柱ノコト及ビ同大神宮ノ怪異ヲ議シ、又攝政藤原忠實ノ直廬ニ於テ、賀茂臨時祭定ヲ行フ、

〔殿暦〕十月廿七日、壬戌、天晴、今日伊勢心柱幷同神宮怪異定也、左府以下參陣、藤原忠實余雖物忌參内、其次臨時祭定也、於宿所有此事、

〔中右記〕十月廿七日、大乘會五卷也、○中略講筵畢人々參内、依有陣定也、

〔百練抄〕五　鳥羽天皇　十月廿七日、諸卿定申豐受太神宮御躰、自假殿遷（マヽ）御本殿日、相當賀茂臨時祭可憚哉否、

○豐受大神宮假殿造宮沙汰ノコト及ビ公卿等、大神宮ノ觸穢ヲ忠實ノ第ニ議スルコト、本月二日ノ條ニ、豐受大神宮心柱改立日時勘申ノコト、九月二十六日及ビ十一月一日ノ條ニ、廢朝ニ依リテ、賀茂臨時祭ヲ延引スルコト、同月二十日ノ條ニ見ユ、

本殿還御ノ日賀茂臨時祭ニ相當ス

寺領山内幷ニ東坂莊

是月、河内國司、同國錦部郡司ヲシテ、觀心寺領ニ檢田幷ニ臨時雜役等ヲ停止セシム、

〔觀心寺文書〕

廳宣　錦部郡司

可早令停止、觀心寺所領山内東坂庄檢田幷臨時雜役切物等事

右件寺庄々等、檢田幷臨時雜役等、任先例令停止之狀、所宣如件者、司宣承知、依件行之、故宣、

天永元年十月　日

守橘朝臣（季綱）　御判

○河内國司、同國留守所ヲシテ、觀心寺領ニ檢田幷ニ臨時雜役等ヲ停止セシムルコト、天仁元年十二月是月及ビ天永三年十月是月ノ條ニ見ユ、

大神宮觸穢　神祇官人ノ穢ニ依リテ御占ヲ停ム造宮司

大神宮解狀

十一月大乙丑朔盡

一日、乙丑、皇大神宮心柱顚倒ス、尋デ、大神宮心柱改立ノ事ヲ議シ、又大神宮造宮司ノ事等ヲ占ス、

〔殿暦〕十月廿九日、甲子、天晴、今日雖物忌、依伊勢定事、頭爲房(藤原)相合、

十一月一日、乙丑、天晴、今日依物忌不出行、今日太神宮穢事死穢也、幷造功司事(宮カ、下同ジ)、此兩事を被占、而間神祇官人兼俊(卜部)鼻血出云々、仍上卿(源雅實)内府御占何樣ゟ可見哉、余答云、遷宮時早可被勘、於御占追可有由仰下了、造宮司三人也、宮司公盛(大中臣)、上總守長(藤原)實、前宮司定助(大中臣定)也、本造宮司祭主親定卿(大中臣)男也、依穢事被止之、

四日、戊辰、天晴、○中略戊剋許自頭爲房許送消息云、伊勢内宮心柱顚倒云々、於解狀者、未進上者、

五日、己巳、天晴、辰剋許頭爲房、太神宮解狀持來、余見之、俄參鳥羽、依御物忌不參御前、依仰候殿上、申太神宮事、明日可有定之由奏、了退出、齋主親定參鳥羽、以頭爲房問子細、奏事趣、

六日、庚午、天晴、辰時許從頭許示送云、仙院自鳥羽殿出御云々、余自本依定、欲參内之處、自院御隨身府生(藤原)敦俊於御使來云、只今可參仕者、承由奏了、卽參仕、依召參御前、

法皇陰陽師ヲシテ僧身ヲ以テ神事ヲ沙汰スルノ可否ヲ占セシメ給フ　造宮司ヲ議ス　内宮心柱ヲ立ツベキ由ヲ定ム　同日時勘申　御占五通

退候北面、頃之參進御前、早可參内者、承仰參内、依御物忌候宿所、左府(源俊房)、内府出仕、公卿參仗座候院間、被仰云、以僧身沙汰神事、極恐思食、仍召陰陽師賀茂家榮令卜之處、申云、不快、仍口入條返々恐思食也、早參内裏、公卿等共可量申者、余申云、御卜不得心思給候也、如此沙汰奏、誰人可令量行哉、返々不快思給者也、雖然猶可參内之由、有御氣色、仍參内裏、於院内府被申云、今日午日也、件日十一月御卜ニ有憚日也、雖然依康平例可被行由、公卿定申、仍造功司本者三人也、而去朔日神司鼻血出來立座、仍件三人不叶神慮歟、又祭主親定男雖承造宮司、穢氣出來延引、是又不叶神慮歟、御占條如何、諸卿定申云、齋主男可有其憚、故何者、先孫男承造宮司、依服延引、其代又男承之、依穢延引、然者件男不可然歟、去朔卜、内三人、長實、公盛、宮司、定輔、齋宮司(藤原)此三人を可被卜歟、余申云、四被占(人脫カ)何難候哉、付其躰四人被占也、内外宮心柱顚倒、先内宮心柱を被立由、諸卿定申、仍今夜内宮心柱日時被勘申、内府承之、余參院、々還御鳥羽殿、余參内、見日時等退出、

七日、辛未、天晴、今日雖堅固物忌、依伊勢御占參、○中略參内、候宿所、頃之内府參内、有御占、伊勢太神宮御占也、御占五通、一通造宮司事、一通内宮千木折事、一通同心柱事、一通月讀宮狛失、御フ爪ぬ(ま脫カ)れたる事、一通依穢心柱延引條事、申剋許顯隆(藤原)御占形持來、余手洗天見之、造宮司四人也、親康祭主男、乙下甲合、宮司公盛丙合、

天永元年十一月四日　五日　六日

長實、定輔不合、仍余仰親康了、殘御占公家愼多、奉院、了內宮日時夜前勘之、外宮日時今日勘、了余退出、

八日、壬申、天晴、不出行、依物忌也、未剋許陰陽師家榮來云、昨日伊勢御占中ニ內宮千木折御占、已日時相違、仍御占趣已違了者、申剋許左中辨顯隆(藤原)來云、內府被申云、昨日御占已相違如何、但又參陣可占申歟、將何樣可候哉、予答云、可依先例、

〔百練抄〕(五鳥羽天皇)十一月六日、諸卿定申太神宮心柱顚倒幷心柱可准御正躰哉否事、去朔日內宮心柱又顚倒云々、

○豐受大神宮心柱及ビ同大神宮ノ怪異ヲ議スルコト、十月二十七日ノ條ニ、心柱顚倒及ビ怪異ニ依リ、大神宮ニ奉幣スルコト、本月十八日ノ條ニ見ユ、

四日、戊辰、攝政藤原忠實ノ馬ヲ御覽アラセラル、

〔殿曆〕十一月四日、戊辰、天晴、余馬五疋(藤原忠實)主上御覽、其後余退出、

五日、己巳、院御物忌、

〔殿曆〕十一月五日、己巳、天晴、○中略俄參鳥羽、依御物忌、不參御前、

六日、庚午、御物忌、

〔殿曆〕十一月六日、庚午、天晴、○中略依召參御前(法皇)、○中略承仰參內、依御物忌候宿所、

法皇、鳥羽殿ヨリ還幸シ、復、同殿ニ御幸ス、尋デ、大般若經ヲ同殿ニ供養シ給フ、

〔殿曆〕十一月六日、庚午、天晴、辰時許從頭(藤原師房)許示送云、仙院自鳥羽殿出御云々、○中略自院御隨身府生敦俊(藤原)於御使來云、只今可參仕者、承由奏了、卽參仕、依召參御前、○中略、大神宮心柱改立定ノコトニカヽル、(藤原忠實)余參院、々還御鳥羽殿、本月一日ノ條ニ收ム、

七日、辛未、天晴、○中略院今日於鳥羽大般若供養也、中將令參(藤原忠通)、宿侍、

八日、壬申、天晴、不出行、○中略中將自鳥羽歸來、

○法皇、鳥羽殿ニ御幸ノコト、十月八日ノ條ニ、大炊殿ニ還幸ノコト、十二月十日ノ條ニ見ユ、

八日、壬申、春日祭、

〔殿曆〕十一月七日、辛未、天晴、○中略早旦奉幣(春日祭)、其儀如常、辰剋許奉幣、立了參內、○中略近衞使少將宗能(藤原)、余隨身府生二人馬二疋、后宮使馬一疋給了、

○春日祭ヲ行フコト詳ナラズ、姑ク式日ニ揭グ、

九日、癸酉、梅宮祭、

藤原忠實神馬ヲ獻ズ

〔殿暦〕十一月九日、癸酉、天晴、今日梅宮祭也、仍神馬如例、依物忌不出行、乘尻幷使皆籠物忌、陰陽師不籠、春日神馬度、陰陽師不籠、今日乘尻不足、其處瀧口二人被點定、

法隆寺別當十年陸奥僧都ト謂フ別當在任中ノ事蹟

十二日、丙子、法隆寺別當權大僧都定眞寂ス、

〔僧綱補任〕五〇興福寺本　權律師定眞　寛治六年五月十六日補任、三會已講賞、康和三年正月十四日補法隆寺別當、同四年七月三日任權少僧都、嘉承二年五月廿三日轉任權大僧都、十一月十二日卒、

〔法隆寺別當次第〕定眞大僧都　治十年、興福寺八室、康和三年辛巳正月十四日任之、天永元年庚寅十一月十二日死去畢、世謂陸奥僧都、此任中中宮寺之塔修造之、又猪那部池築造、修造已畢、上堂破壞顚倒已畢云々、此事不審也、永祚年中大風顚倒之條、日記分明也、其後造立日記不見之處也、又綱封藏顚倒已畢、卽御寶物等雙藏被移納之、綱所使靜算威儀師、法務鳥羽權僧正範俊時也、又東室大坊皆顚倒已畢、此任中北方御前金堂料幡六流、神妙造被下遣、又聖靈會料幷舞裝束六具造之、同下遣之也、

十三日、丁丑、五節、

定

〔殿暦〕十月廿三日、戊午、天晴、（藤原忠實）余今日始出仕、著直衣、〇中略參內侍宿、於宿所有五節定、頭爲房（藤原）書之、

御前試

十一月十三日、丁丑、天晴、〇中略十一月丑日五節參入、件夜奏例、永承二年十一月十九日也、余申剋許參、直衣參內、於宿所著束帶、其儀如常、左辨顯隆（中脫カ）（藤原）昨日參鳥羽次、仰明日帳代試也、中將可參仕也、余承之、（藤原忠通）亥剋許五節等參入、（源俊明）但民部卿、（藤原宗通）右大將今晩參了、能登、參河兩國參入、余著直衣參御前、事具了向帳代、右大將、（藤原宗通）按察中納言、（藤原忠通）中將許也、其儀如常、余今夜不著出衣、依伊勢內宮心柱事、〇本月一日ノ條參看、殿上人無音、又無遊事、余今夜侍宿、

吉書奏

十四日、戊寅、天晴、今日御前試也、仍戌剋許著直衣參御前、事了退出、

十五日、己卯、天陰、雨甚降、午時許雨止、戌時許參內、參御前、頃之下宿所、今夜侍宿、

官奏、

〔殿暦〕十一月十三日、丁丑、天晴、今日官奏也、吉書奏、

節會始

十六日、庚辰、豐明節會、是日、御髮ヲ鍛ガセ給フ、

〔殿暦〕十一月十六日、庚辰、天晴、今日節會也、敍三位〇二月二十二日ノ條參看、之後、中將（藤原忠通）始參節會、先宿所來著束帶、申剋許著束帶參御前、中將依御（マヽ）物忌不參御前、戌剋許節會始、中

宣命　將著奥座、非參議三位多著奥座、仍其定著也、亥剋許事了、（藤原忠實）余見參宣命後下宿所、侍宿、節會余候御後、巳時許參御前、今日主上御髪ソキ給、余奉仕之、余著衣冠、

〔妙音院相國白馬節會次第〕（鳥羽）七日節會　令官人押笏紙例

天永元年十一月十六日宗忠記云、内辨（大納言俊明）民部卿奉仰起座、出陣腋、以官人令押笏紙、官人取笏、數刻不進、頗奇怪也、其後民部卿移居端座、令官人敷膝突、

内辨　十八日、壬午、大神宮ノ心柱顚倒及ビ怪異ニ依リテ、同宮ニ奉幣ス、仍リテ、廢朝ス、

〔殿暦〕十一月十八日、壬午、天晴、今日依伊勢怪異事有奉幣、心柱幷度々怪異故也、使人所ヲ藏人ヲ使リ金銀幣ヲ御馬ヲ奉ル　使祭主三位（大中臣）親定也、例幣帛外、自藏人所被奉金銀幣御馬等、内宮二疋、左右一疋、外宮左二疋、余辰剋許沐浴、著束帶參御前、主上御湯殿、其後著直衣給、金銀御幣幷御馬御覽、了宣命草奏、了次清書、上卿（源雅實）内府被參弓場、余於殿上見之返給、了上卿參八省、其後主上御裝束、了於南殿有御拜、其儀如常、余候御共、御拜、了余下宿所、從今日廢朝五日也、其由以頭（藤原忠實）爲房仰内府、其後垂御簾、止音奏、余須參八省也、雖然主上御拜時、攝政又拜儀無所見上、

上卿源雅實　私物忌日、（藤原師通）故殿不參八省給、仍余不參也、今夜侍宿、

廢朝五日　音奏ヲ止ム　廿一日、乙酉、○中略自今夜、主上御拜、余今夜不參仕、

御拜　廿二日、丙戌、天晴、今日主上御拜、余昨日不齋、仍不參、

廿三日、丁亥、天晴、今日余參内、著束帶候御拜、不著劔、余依御拜沐浴、余候御共、祈念、今夜退出、

廿四日、戊子、天晴、○中略參内、有御拜、侍宿、

廿五日、己丑、天晴、今日御拜儀如常、

廿六日、庚寅、天晴、候内、○中略御拜如常、

〔十三代要略〕（鳥羽院）十一月十八日被立伊勢奉幣使、依太神宮正殿心柱顚倒幷豐受宮正殿可被改立日時有障、頻延引事也、自今日廢朝五日、

外宮心柱改立日時ニ頻延引　○大神宮心柱改立ノコトヲ議スルコト、本月一日ノ條ニ、廢朝ニ依リ、吉田祭ヲ延引スルコト、同月十九日ノ條ニ、賀茂臨時祭ヲ延引スルコト、同月二十日ノ條ニ、皇大神宮假殿遷宮ノコト、同月二十七日ノ條ニ、豐受大神宮假殿遷宮ノコト、十二月二十四日ノ條ニ見ユ、

十九日、癸未、廢朝ニ依リテ、吉田祭ヲ延引ス、尋デ、之ヲ追行ス、

〔殿暦〕十一月十九日、癸未、天晴、○中略依廢朝吉田祭延引、

廿日、甲午、午剋許吉田奉幣、

萬事懈怠舞人能賢請文ヲ奉リテ不參

○廢朝ノコト、本月十八日ノ條ニ見ユ、

二十日、甲申、廢朝ニ依リテ、賀茂臨時祭ヲ延引ス、尋デ、之ヲ追行ス、

〔殿暦〕十一月廿日、甲申、天晴、○中略依廢朝延引、臨時祭歟、

十二月一日、乙未、天晴、今日臨時祭也、旦朝余參內(藤原忠實)、未剋許著束帶參御前、其儀如常、及秉燭、極不便事也、萬事解怠(懈)、實無術、舞人能賢奉請文不參仕、仍俄陪從盛家(源)馬權頭、以件人爲舞人、余有宿所、仲光(藤原)職事也、爲陪從也、余今夜侍宿所、

○賀茂臨時祭定ノコト、十月二十七日ノ條ニ、廢朝ノコト、本月十八日ノ條ニ見ユ、

藤原忠實神馬ヲ獻ズ

二十四日、戊子、大原野祭、

〔殿暦〕十一月廿四日、戊子、天晴、今日於高陽院(大原野祭)神馬如常、

○大原野祭ヲ行フコト、詳ナラズ、姑ク式日ニ揭グ、

二十六日、庚寅、曼荼羅寺多寶塔落慶供養、

願文

〔江都督納言願文集〕一帝皇　於眞言寺被造立多寶塔願文

蓋聞、古今當佛、未離彼胎藏、三十七尊、當住我心城、上乘之貴、不其然哉、夫曼荼羅寺、眞言流布之地、甘露垂澤、密敎森羅之境、大日和光、撿校權少僧(律師)正範俊、爲祈朕寶

範俊寶算ヲ祈リ玉體安全ノ

爲メニ淨財ヲ捨シテ多寶塔ヲ作ル

算、爲全朕玉躰、發弘願捨淨財、奉造多寶塔、奉居等身金色大日如來一躰、四面皆出旃檀之香、不異虛空界之月、上天悉供須曼之華、自傳耆闍崛之風、映朝陽以照露槃、俗眼可迷、迎寒嵐以鳴雲鐸、慶心難抑、玄冬洞年之候、吉曜良辰晨(之殷カ)、撰庚寅之日、儲供養之儀、引十六之僧、嚴檀揚之禮、煙人雲客、列綺羅於松門、薛納蘿衿、冒霜雪於蘭若、以此功德、先資天神地祇烈祖聖靈、悉出梟帑之鄉、移香刹之道、金輪聖王、春秋彌富、南山之壽无限、日月俱懸、黃河之清惟新、殊以功德、資朕之身、彭祖之七百歲、顧之屬車、鬱頭之八萬劫、爲之後乘、風水不亂、枕席長安、致蒼生於无爲、男女異路、反赤懸於有截、斑白不提、行文偃武、乞漿得酒、乃至法界平等利益、敬白、

功德ヲ天神地祇列祖聖靈ニ資ス

天永元年十一月日

〔東寺王代記〕鳥羽院　同(天永元年)十一月、、小野曼荼羅寺多寶塔供養、色衆十六口、範俊僧正建立之、

色衆十六口

二十七日、辛卯、皇大神宮假殿遷宮、

御拜

〔殿暦〕十一月廿七日、辛卯、天晴、今日伊勢遷宮也、御拜了後退出、

廿八日、壬辰、天晴、今日伊勢遷宮也、自院可有御拜由被仰、仍參仕、退出、

〔神宮雜例集〕二第七心御柱事　一、顚倒事

心柱改立正殿ニ還御

御一宿

五卷日竪義

心御柱倒事

天永元年十一月廿七日、辛卯、太神宮假殿御遷宮也、寅二點奉渡御躰於假殿、且奉修補御殿、且同日入夜奉替立正殿心柱、勤後鎮祭、廿八日、壬辰、亥二點奉移御躰於正殿了、是去年依心柱朽損顚倒、被行假殿遷宮也、抑去十月造替遷宮、山口祭採心柱安置宮處而、假殿爲造立、於彼心柱者、依宣旨任評定、宮地坤方松俣爾安置志天、假殿造立之破退之後、如本奉安置之、

〔河邊家譜〕遷宮事略　一、天永元年庚寅、十一月廿七日　同上、御一（内宮假殿遷宮）宿、

○平戸記、仁治三年九月二十日ノ條、二所太神宮例文、神皇雜用先規錄、異事ナキヲ以テ略ス、皇大神宮心柱顚倒ノコト、本月一日ノ條ニ、心柱顚倒ニ依リテ、大神宮ニ奉幣ノコト、同月十八日ノ條ニ、同宮ニ奉幣シ、心柱ノ顚倒ヲ祈謝スルコト、十二月七日ノ條ニ見ユ、

三十日、甲午、法成寺八講、

〔殿暦〕十二月二日、丙申、今日參御堂、五卷日也、余（藤原忠實）取捧物立行道、今日有竪義、南京覺晴、新藤納言（宗忠）男、

三日、丁酉、天晴、今日參御堂、余著衣冠、於宿所聞竪義、不出外座、事了退出、

覺信饗饌ヲ覺晴ニ遣ル

藤原忠實參入朝座夕座

短册ヲ讀ム

〔中右記〕十二月二日、時々飛雪、今日少僧覺晴可遂御堂竪義也、仍午時相具渡西北院西廊也、兼語修理別當眞覺闍梨、令敷疊幷砂、又從奈良僧正（覺信）之許被送饗饌、先受竪義請書、兼日雖可受、日次有障、自及今日也、所司一人、大使、少使一人持覽筥所來也、以僧令取請書給祿、大使被物一重袴、例祿一裹五十疋、大使（ホカ）十疋、覽筥持二人各五疋、又雖可著座、依無便宜、各給饗返遣了、但於請書者書留、返給本請書也、一家人々被來訪、又他宗僧侶多以來集、威儀僧濟々、申時攝政殿（藤原忠實）、右大將（藤原家忠）以下七八人參入、先朝座始、講師經賢已講、問者濟意、事了僧侶暫立隱佛後、鐘打之後夕座始、初後日引列、散花之間、殿下以下取捧物三匝著本座、此間竪者出宿所、暫在觀音堂、夕座了、問者明運、兩師退下、探題權少僧都永緣令持短册櫃參上、著堂前座、問者五人、兼禪已講、兼精義、慶昭、覺嚴、智禪、寛信、注記興福寺有禪退出、竪義者覺晴、出從觀音堂、經阿彌陀堂後幷南、出自南面之戸、先注記打上、參佛前禮佛三度、次讀短册、御堂預取指燭進寄、登高座表白、此間分短册、一問四重之後精義、次之問或及二三重、所立法處義因明、件法處章者、是故賴信僧正幷當時權僧正、遂此御堂之業時所立也、仍爲思一門之吉例立此義也、下官雖不聞知、少僧詞不停滯、滿座有感氣、本意也、相叶心中欣悅耳、及深更事了、

三日、早旦永緣僧都、兼禪已講以下、南北名德來賀竪義、殿下給御消息被悅仰、是誠面

目也、未時參御堂、殿下令參給、朝座問者禪仁、夕座問者覺譽、
有堅義、山覺耀、算博士、永清律師、
問者三井寺覺基、已講淨耀、勝譽、宗覺、勝俊、及深更事了、
四日、天晴、申時參御堂、殿下令參給、示給云、初後日雖可著饗座、上臈遲參之間、無
可轉盞人、仍直可入北宿所者、則出給佛前、令打鐘、朝座始、問者勝俊、夕座諸僧引
列昇、夕座有御經供養、問者有禪、有行香、少僧都永緣、已講覺基、呪願三禮、次阿彌
陀經、三匝畢歸著本座、諸大夫取布施給之、入夜事了人々退下、

御經供養
行香

○法成寺八講始ノ日詳ナラズ、姑ク式日ニ掲グ、

法印權大僧都寛助、病ニ依リテ、辭表ヲ上ル、尋デ、之ヲ却下ス、

〔仁和寺御傳〕寛助大僧正　同十一月（天永元年）卅日、依所勞辭所職、同十二月□日還著、

〔僧綱補任〕（坤）○德川昭武氏本　權大僧都寛助　法印、十一月辭退職位、十二月復任、

〔東寺長者補任〕二　法印權大僧都寛助　十一月日依病辭所職、十二月日返賜辭狀、

十二月（小）（乙未）（盡）朔

五日、己亥、弓場始、

〔殿暦〕十二月五日、己亥、天晴、今日弓場始也、午剋許中將相具（藤原忠通）參內、於宿所著束帶、
參御前、三位中將今年始入射手、能射前立也、儀如常、大臣、大納言不參、仍左衞門爲上（源雅俊）（督脫カ）
卿、

藤原忠通
射手ニ入ル
上卿

六日、庚子、御物忌、

〔殿暦〕十二月六日、庚子、天晴、（略）○中戌剋許參內、依御物忌不參御前、侍宿、
七日、辛丑、天晴、（略）○中略、大神宮奉幣ノコトニカヽル、今日依御物忌、於石灰壇有御拜、
十七日、辛亥、天晴、（略）○中今日內御物忌也、

藤原忠實
宿侍

〔中右記〕十二月十七日、辛亥、（略）○中御物忌也、
○七日以後ノ御物忌、便宜合敍ス、

公卿勅使
ヲ占ス

七日、辛丑、大納言源俊明ヲ伊勢ニ發遣シテ、大神宮ニ奉幣シ、心柱ノ顚
倒ヲ祈謝セシム、

〔殿暦〕十一月十二日、丙子、天晴、今日參鳥羽殿、（略）○中公卿勅使事被仰、
十六日、庚辰、天晴、（略）○中今日辰剋公卿勅使、於藏人所被占之、民部卿俊明（源）、右大將家忠（藤原忠實）（藤原忠通）、余仰頭令占

之、一民部卿、二右大將、頃之還來云、御占候、余見之、一人宜、仍奏院、了戌剋許歸來云、可仰下者、公卿勅使神寶、今日始之行、

神寶始

廿日、甲午、〇中略未剋許參鳥羽殿、參內、今日公卿勅使日時を被勘、民部卿參陣、承勅使由、余仰頭中將實隆、勅使多參弓場殿承之、而民部卿於陣承之、又先例也、戌剋許退出、日時持來、

日時勘申　公卿勅使ヲ仰下ス

十二月三日、丁酉、天晴、〇中略、法成寺八講ノコトニカカル、十一月三十日ノ條ニ收ム、事了退出、公卿勅使奉幣、神馬余一疋奉之、以瀧口遣之、

藤原忠實神馬ヲ獻ズ

四日、戊戌、天晴、今朝丹波守敦宗朝臣來云、來七日公卿勅使震筆宣命事如何、余云、昨日付頭辨奏院了、九月妻死去、三月服也、而日數已過了、雖然忌內也、可有何樣哉、而御返事未承、仍頭許可尋也、

震筆宣命

六日、庚子、天晴、〇中略明日奉幣也、仍カシラアラヒ、

七日、辛丑、天晴、今日公卿勅使立日也、辰剋沐浴、著束帶參御前、覽神寶御馬等、其儀如常、今朝召敦宗仰宣命趣、於宿所草之、神寶御覽之後下宿所、宣命清書、々々了、以宣命參御前、其儀如常、民部卿給宣命退了、上卿內府同奏宣命、參八省、今日依御物忌、於石灰壇有御拜、及秉燭於南座御拜、余同候御共、

宣命ノ趣ヲ仰ス　石灰壇ニ於テ御拜アリ

八日、壬寅、天晴、今日不出行、候內、〇中略御拜如常、

九日、癸卯、天晴、今日余候內、〇中略御拜如常、

十日、甲辰、天晴、〇中略余其後參內侍宿、御拜如常、

十二日、丙午、天晴、今日公卿勅使參宮日也、戌剋許御拜如常、

勅使參宮

〔伊勢公卿勅使雜例〕鳥羽院十一度、踐祚後三年、

天永元年十二月七日、辛丑、

大納言民部卿太皇大后宮大夫源俊明

宣命、本宮怪異心柱、少內記周衡

宸筆、敦宗朝臣

〔〕

〇十三代要略、二所大神宮例文、神皇雜用先規錄、異事ナキヲ以テ略ス、豐受大神宮心柱顚倒ノコトヲ議スルコト、正月三十日ノ條ニ、皇大神宮心柱顚倒ノコト、十一月一日ノ條ニ、同神宮假殿遷宮ノコト、同月二十七日ノ條ニ、豐受大神宮假殿遷宮ノコト、本月二十四日ノ條ニ見ユ、

九日、癸卯、法皇、石清水八幡宮御幸ヲ延引アラセラル、尋デ、同宮ニ奉幣シテ、別當光淸ノ山樹伐採ヲ祈謝シ給フ、

不淨ニ依リテ延引　法皇御剃刀ニテ御

〔殿暦〕十二月九日、癸卯、天晴、今日余候內、今日院八幡詣也、而延引、聊依不淨歟、十二日、丙午、天晴、〇中略余參院、退出、去九日上皇欲令參御八幡之處、御かウソリニ

手ヲ切ラセ給フ

御手ヲきり給、仍延引、別當光清(八脱カ)幡坂(衍カ)を路を平地ニ令作之由有其聞、上皇驚給、右衛門(權脱カ)佐重隆ヲ遣被實撿、

光清八幡坂ヲ開ク由風聞アリ

十三日、丁未、天晴、今日參院、數剋候御前、頃之退出、右衛門權佐重隆從八幡歸參、

藤原重隆ヲシテ實檢セシム重隆復命

坂路事實由所令申也、

廿一日、乙卯、天晴、○中略余申剋許參院、○中略今日院有奉幣事、去九日可令參八幡、而御手ヲキリ給天延引、然間世間人云、八幡邊別當光清八幡坂ヲ平地ニ造云々、又御山木ヲキル云々、仍被尋之處、眞實由人々令申、仍右衛門權佐重隆(藤原)ヲ遣天被實撿之處、申云實也、仍爲解(祈カ)謝御奉幣也、使左大辨重資(源)也、

奉幣使

〔石清水文書〕一八幡宮寺告文部類一

改元記天永元年十二月廿二日、乙卯、太上皇白川院、立石清水奉幣使、去九日欲令參彼宮之時、別當光清夷(マヽ)候御幸(マヽ)間、御坂之松石多被堀、祈之故也、

中右記使左大辨

中右記件告文江帥(大江匡房)作、可尋、

告文作者

○法皇、石清水八幡宮ニ御幸ノコト、二年二月二十八日ノ條ニ見ユ、

軒廊御卜、

出雲國解

上卿

〔殿暦〕十二月九日、癸卯、天晴、○中略有軒廊御卜、出雲國解、上卿藤中納言宗忠、

十日、甲辰、御體御卜奏、

〔殿暦〕十二月十日、甲辰、天晴、○中略、法皇大炊殿ニ還幸ノコトニカヽル、余其後(藤原忠實)參內侍宿、○中略今日御卜奏、

上卿右衛門督、能實(藤原)、

法皇、鳥羽殿ヨリ、大炊殿ニ還幸ス、

〔殿暦〕十二月十日、甲辰、天晴、早旦退出、參鳥羽、依御幸也、午剋許還御大炊殿、

○法皇、鳥羽殿ニ御幸ノコト、十一月六日ノ條ニ見ユ、

是ヨリ先、東大興福兩寺、東大寺領伊賀黑田莊ノ事等ヲ相論スルニ依リ、勸學院知院事紀守俊ヲシテ、兩寺所司ヲ對問セシム、是日、東大寺三綱等、兩寺所司對問文書比校ノ子細ヲ注進ス、尋デ、守俊、兩寺使等ト共ニ、兩寺所進ノ公驗ニ據リテ、相論ノ理非ヲ勘決ス、

〔東大寺文書〕第四回採訪七　○大和

(端裏書)「東大寺所進勸學院使守俊東大寺――――」

東大寺三綱等注進

伊賀國名張郡東大寺黑田御庄并出作田及杣山等、依興福(寺脱カ)相論、勸學院知院事左史生紀

守俊下向在地、對問兩寺所司、比校彼此文書子細事、

知院事守俊問東大寺所司等云、東大寺杣、興福寺杣四至各別云々、謂興福寺杣山者、是字國見杣也、依爲便田、故左馬允藤原實遠幷大中臣則綱等、實遠養子見存、以黑田庄出作田、寄進於興福寺、件子細如何、

東大寺三綱等申云、先號興福寺往古杣、字國見杣者、是天平勝寶三年四月一日、所被勅施入於東大寺也、經數百歲之後、以前康平之比、伊賀守資良朝臣、藤原、依殿下仰、藤原頼通、進借文於東大寺、所被借請也、是則造興福寺之間云々、而其後興福寺作事、于今亦絶、依之雖致訴、未被返給、今日被稱興福寺杣、已無實也止申、

守俊問興福寺中綱等云、東大寺三綱陳申旨如此、且進證文、且陳申子細如何、

中綱幷頼因弟子僧等申云、悤不知案內、御寺仁公驗候止所承候し、於國見杣者、忽非相論、今日訴わ黑田庄出作田乎、私領主實遠相副本券、寄進於御寺、然者可被堺四至也、

本公驗四至、限東伊勢堺、限南奈知山、限西黑田山、限北剝山、此定仁可被沙汰也止申、

東大寺三綱申云、國見杣山已守資良朝臣以前、已爲東大寺領無其隱、然者本自興福寺解狀仁、件杣爲寺家所領經數年、維摩會雜舍材木幷廳、寮、備物庄止被注者、是無實也、加之實遠見存之時、件杣已爲東大寺領、又如實遠所進本券者、黑田庄本官、者、符幷杣々及出作田一歩無殘止申、

又問云、件論田資良朝臣任以後爲庄出作、於其以往者、無出作之由、見興福寺解狀仁、件子細如何、

三綱申云、資良任以前、有出作田之由有證文、卽長曆二年十二月一日國符也、隨所副進也、又寛和二年十二月十九日、名張郡檢田所勘注文仁有出作之由、委所見也、當庄已自實遠以往、及實遠之時、以出作田、偏勤仕杣役、然卽實遠何因進退雜役、可寄申興福寺哉止申、

知院事守俊判云、於出作田者、任往古例令出作黑田庄民、有以往證文之上、無出作田黑田庄不可有故也、興福寺仁わ可有地主論歟、

又東大寺三綱申云、興福寺可被相論地主波、件實遠領四个村之內、簗瀨村者、實遠所負物代、養子信良治曆三年辨進東南院大僧都、有慶、師資相承、當時東南院當講領掌、是則地主也、夏見村雖實遠先祖領、舍弟不知名僧字新受戒得分也、件子孫等繼爲領主、又矢河、川、中村二處、實遠讓與佐保殿預信良、次當麻三子、次藥師寺別當隆經、次藤藏人保房、次寺僧實與、代々手繼見文書、今地主件實與也、如此代々之間、申成寺家下文所領掌也、全非他所沙汰、如興福寺文書者、長治元年立券狀云、大中臣則綱寄進云々、件則綱是宣

興福寺所進ノ文書

綱男也、宣綱之時與保房致相論之日、宣綱之所進謀書定被糺於官底、永被停止其妨了、宣旨四个度所副進也、何因父之時被停止事乎、以子寄父可爲證驗哉、

守俊問興福寺中綱云、東大寺三綱陳申旨如此、件子細如何、

中綱幷賴因弟子僧等申云、實遠、信良、三子三代領掌實也、但三子不賣放藥師寺別當隆經、沽却之由尤無實也、然者其後宣旨不可用歟、沽却實者非申限、不沽却之由、三子書狀所副進也、

東大寺三綱申云、三子賣買可依實否者、其證顯然也、保房之申下宣旨之內官勘狀云、宣綱申狀、不賣三子之由訴申、々條對問三子之尅、沽却實之由、申旨所見勘狀、大略則綱不知案內、暗訴申興福寺歟、隨付申狀、如此相論出來歟、早可被見彼宣旨也、

又問興福寺中綱云、東大寺三綱陳狀、幷如宣旨者、沽却無實也、解狀不叶前後如何、

中綱申云、三子沽却實之由、宣旨相構事歟、難指南止申、

東大寺三綱申云、宣旨之條非邪事、奉行辨判顯然之上、片文留官歟、早可被糺眞僞矣、

中綱申云、興福寺所進文書者、是貞觀六年正月十九日倫滋立紛失狀也、其後手繼相承幷宣旨全無益也、可依貞觀文之由申、

東大寺三綱申云、件貞觀文書所境四至之內、已籠本庄杣、本杣等、若然者見件由、在地刀禰等何可加證判哉、何況實遠以所領內一處、沽却禪林寺大僧都深觀之日、於本文書者、萬壽五年二月廿八日實遠住宅燒亡之時、紛失之由所注載也、仍請在地國判等所副渡也、然者件本券尤有其疑止申、

右比校文書、對問所司等之尅、守俊雖執筆、不注勒上件旨、仍爲後日、東大寺三綱大略注進如件、

天永元年十二月十日　　勾當法師久命
都維那法師嚴慶
上座大法師朝秀

兩寺所司對問ニ守俊執筆ス雖モ注ト勒セザル事多シ

〔東大寺文書〕第四回採訪八十五　○大和

○前文闕ク、

一、東大寺所進文書

東大寺所進ノ文書

一通　寛和二年十二月十九日出作檢田注文、

狀云、名張郡檢田所勘進、東大寺板蠅御杣內條坪坪田事、

右依御牒狀、國畠幷馬上帳勘注進如件者、

寛和二年出作檢田注文

一通　長元七年七月十六日官符、

長元七年官符

天永元年十二月十日

天永元年十二月十日

狀云、大〔太〕政官符、大和國、伊賀國司、應免除勅施入東大寺所領板蠅杣住人等臨時雜役事、四至、東限名張河、南限齋王登大道、西限小倉倉立〔行カ〕〔屋〕外小野、北限八多前高峯并鏡瀨、右得彼寺去六月廿七日奏狀偁、云云者、件板蠅杣已得河下之便、爲寺家大切也者、右大臣〔藤原實資〕宣、奉勅、宜下知彼國、免除住人并工等臨時雜役、但四至之內耕私所領、假權門威沾却要人之輩、早覓公驗可令進官、任其文契辨定理非者、同年十一月廿三日國司良賢奉行者、

長曆二年國符

一通　長曆二年十二月一日國符、

狀云、國符、名張郡司、可免除東大寺領板蠅杣四至內、見作田六町百八十歩、并居住工夫等五十人臨時雜役事者、任官符并代々例、被免除件責者、郡宜承知、任舊例免除杣四至內、見作田所當官物并居住工夫等臨時雜役者、

天喜四年藤原實遠讓狀

一通　天喜四年二月廿二日左馬允藤原實遠讓與養子甥信良狀、

狀云、散位藤原實遠、先祖相傳所領掌田畠目錄事、合五箇所、在名張郡內、一處、字矢川村、四至、限東杣山、限南加陀賀明神矢川、限西宇陀河、限北供御川、一處、（頭書）「中村書落歟」字簗瀨村、四至、限東高岡、限南供御河、限西河、限北剝山、一處、字下津田原村、四至、限東河俣條梧、限南山、限西山、限北山、一處、字常田村、田八町、在坪付、

右件所所先祖相傳領掌、而年老亂之間、或荒廢、或牢籠、因茲有相傳領掌道理上、爲得孝養、存生之時、讓與甥養子藤原信良既畢者、除他郡領田地定、

康平七年藤原信良讓狀

一通　康平七年七月十二日藤原信良蒙國宣任實遠讓狀請被立券申文

狀云、件田地祖父藤原實遠傳領、而狀曰、實遠與信良爲舅甥中之上、又爲養子、而實遠孫女信良相緣之間、以去天喜四年二月廿三日、所領地皆悉處分信良并孫女畢者、國司資良判云、得替之尅在洛之間、令來見處分帳不能探尋眞僞、依處分之文顯露與判者、

治曆三年信良賣券

一通　治曆三年八月十一日藤原信良賣渡東南院大僧都券文、

狀云、注進所領新券文、合一所、在伊賀國名張郡簗瀨村、四至、限東高岡橫尻、限南供御川、限西名張川、限北剝山、件所領元者實遠先祖所領也、而處分信良之間、放實遠所進文書、二百四十餘石內、百八十石代東大寺別當大僧都所賣進如件、但至于處分文者、依有類地不能渡進者、

延久四年信良處分狀

一通　延久四年壬七月三日佐保殿修理□〔留カ〕信良處分妻三子狀、

狀云、宛行處分事、合、在伊賀國、條里坪付等、相傳處分目錄文明鏡也、右件處分、

天永元年十二月十日

延久六年當麻三子賣券

天永元年十二月十日

依有年來之夫妻儀、當麻氏所宛行如件、隨則依有旁理所處分宛而已者、

一通　延久六年七月六日當麻三子賣渡藥師寺別當隆經券文、

狀云、當麻三子解申、賣買進相傳所領掌、合二箇處、在伊賀國名張郡、一處、字矢川、四至、限東杣山、限南加陀賀明神、限西宇陀川、限北矢川、一處、字中村、四至、限東山、限南矢川、限西宇陀川、限北供御川、右件所領、先祖清廉所領、相繼息男實遠傳領、次甥信良傳領、而三子爲實遠孫之上、信良得處分文、而依有要用、限直准米二千石、永沽進藥師寺別當隆經已畢、雖須相副本公驗、處分帳等度進、依類券文不能副進者、同年十月廿日國司親房判、承保二年三月廿二日在地證判云、依國司判并券文明白、郡司刀禰等加署名者、在延久六年七月六日三子立沽文、

承曆三年隆經處分狀

一通　承曆三年十月五日隆經宛行舍弟保房處分狀、

狀云、宛行領處一所事、伊賀國名張郡、右件所領、從馬大夫實遠孫女房之手買得、無他領知者、

永保二年陽明門院廳下文

一通　永保二年十二月陽明院廳下文、

狀云、陽明院廳下、伊賀國名張郡司并在地刀禰等、可早任所帶公驗并國司廳宣、調度文書等理、以藤原保房可令領知、字笑川中村二箇所事、副下券文并國司廳宣等者、

東大寺政所下文

一通　東大寺政所下文數四箇度、

已上狀云、政所下、黑田庄下司住人等、可令早隨院藏人所堪、辨濟加地子、

五代國司廳宣

一通　五代國司廳宣、親房、清家、孝言、祐俊、遠實、

已上狀云、廳宣留守所、可早令充徵藏人君所領加地子米事者、

應德元年宣旨

一通　應德元年三月廿二日宣旨、

狀云、左辨官下、伊賀國、應令藤原保房、領掌管名張郡所領二箇所事、一所、字矢川、四至、限東杣山、限南加陀賀明神、一處、字中村、四至、限東山、限南矢川、限西宇陀川、北供御川者、權中納言藤原朝臣伊房宣、奉勅、件所領宜仰彼國令保房領掌、但官物者辨濟國掌者、

寬治六年宣旨

一通　寬治六年二月十八日宣旨、

狀云、左辨官下、伊賀國、應任應德元年宣旨、停止大中臣宣綱妨、令藤原保房領掌、管名張郡內、字矢川、中村所領事者、權大納言源師忠宣、奉勅、宜仰彼國司停止宣綱妨、任去應德元年宣旨、令藤原保房領掌者、

同

一通　寬治六年四月廿五日宣旨、

天永元年十二月十日

天永元年十二月十日

寛治七年宣旨

狀右同前、

一通　寛治七年十二月廿五日宣旨、

狀云、左辨官下、伊賀國、應任度度宣旨幷相承理、停止金峯山寺妨、令藤原保房領掌、管名張郡所領、字矢河〔川〕中村等事者、權中納言源朝臣俊明宣、奉勅、件所領如三子陳狀者、延綱領掌似無理致、宜任度度宣旨幷相承理、停止金峯山寺妨、令保房領知者、

長治二年保房處分狀

一通　長治二年九月廿七日、保房充行子族二人處分狀、

狀云、伊賀國名張郡、字笑〔矢〕河〔川〕庄、處分東大寺禪師實譽、中子者、

興福寺所進文書

一、興福寺所進文書

貞觀六年藤原倫滋在地證判申文

一通　貞觀六年正月十九日、名張郡戸主藤原倫滋請在地證判申文、

狀云、請□〔被カ〕早任實正令加署判、爲後代公驗、私所領田地本券等、中村郷小泉住宅、以去十二月廿八日夜、爲放火燒失子細狀、合□〔五カ〕箇所、在伊賀國名張郡簗瀨、夏美、中村、長屋、□□〔矢川〕郷村等、四至、限東伊勢堺、限南奈知山、西里田〔限脫カ〕〔山脫カ〕〔黑カ〕限北剝山、已上五箇所領地、四至、阡陌之內注見作坪、不載荒廢、是坪付有煩之上、條里之外可令耕作之田畠已有其數、隨開發多少追年進國、依無相交他領、不可有孤〔疑〕疑、仍不注委

長久四年國司藤原朝臣某返牒

細者、右件田畠山野元者國領地也、爰倫滋雖大和國宇陀郡住人、依祖母當國大目吉田理規後家淨村姉子教道、讓得中村所領畠一町餘幷在家苧桑所從牛馬等、渡居當國之後、買得旁開發、本券等領知年久、更無他妨、而間以去年十二月廿八日夜、不圖之外、於彼中村郷小泉住宅、爲放火被燒失家資財幷田地本券等已畢、因茲爲請國判、先所請申在地證署也、若件燒亡散在文書後代出來、有成牢籠之輩者、可被科盜犯者、望請、早任實正、被加證署、重請國判、爲永代公驗等、燒失不虛言之由、在地郡司刀禰等幷國使證判明鏡也、仍加判者、

一通　長久四年十二月十一日國司皇后宮權大進藤原朝臣寺家牒返牒、

狀云、四至、牒、去九月廿一日衙牒、今月十日到來偁、件柚山爲寺家所領已經數百年也、隨則始自維摩會料、寺家修理料材木等、逐年所造進也、而四至內空閑常荒之處、若有有〔衍カ〕治作之時、國使郡司等在前收公充責不法之公役、因茲敢無開發之人、既成百年常荒之地、爲國無其益、爲寺有其損、仍牒送如件、今就牒狀尋案內、名張一郡之公地皆注籠四至之內也、雖然於御寺事不可准他所者也、新從境越來開發常荒之輩、令免除雜役、至當土之人民者、敢不有免限、是則遁避拒捍之百姓等依入籠、如此之庄薗多致國務妨之故也、今勒事狀以牒、

天永元年十二月十日

寛德三年實遠寄進

天永元年十二月十日

一通　寛德三年正月廿五日左馬允藤原實遠寄進興福寺寄文、

狀云、寄進私領荒野事、合一處、四至、東〔限脫カ〕太神宮御領山、限南舊御領杣、限西宇陀川、限北剝山、在伊賀國名張郡、右件處先祖相傳之所領也、而時代及末無人寄作、既成荒野之地、公私共無益者、相副本公驗等、永寄進興福寺者、

永承元年國司廳宣

一通　永承元年十二月廿三日國司廳宣、

狀云、廳宣、名張郡司、可立券進興福寺庄一處、右件地已爲常荒、經數年、仍任左馬允實遠注文、可爲御寺領之狀、所仰如件、郡司宜承知、除古作公田幷人人私領之外、可立券進者、

永承二年關白賴通御教書

一通　永承二年正月十三日御教書、宇治殿〔賴通〕下、

狀云、進上伊賀守進廳宣一枚、右所成如此、四至不載如何、只此定仁天可候歟者、

同年國司廳宣

一通　永承二年十一月十三日國司廳宣、

狀云、廳宣、名張郡司、可早令打燒檢田使幷御寺使共山階寺御領夏身村傍示事、右件傍示、以先日打境剝口山口、然而供御料田、及古作公田多在其中、仍可有郡內牢籠者、隨定寺家御領、至于古作公田者、任例令沙汰官物、於荒廢田者、可爲寺領之狀、所宣如件者、

永承三年興福寺牒

一通　永承三年壬正月日興福寺牒、

狀云、欲被重請國判、令開作寺領名張杣荒野事、在名張郡、國司判云、件荒野任先例旨可開作、在地郡司宜承知、依宣行之、

康平三年國司請文

一通　康平三年十一月十九日國司請文、寺牒、

狀云、伊賀國牒興福寺衙、來牒一紙、欲重請國判、免除寺領名張杣田畠狀、件杣年來御寺所領也者、爲請國判、言上事由於長者〔賴通〕殿下之處、可依先判者、國司請文云、於國宰者、依仰事不知國務、公家御定之後可進止者、

永保二年隆經返事

一通　永保二年二月十九日、藥師寺別當隆經進僧正御房御教書返事、

狀云、言上案內事、右一日、所被仰下、伊賀國名張雅（ヤヽ）藤大夫信良之女房領事、不承子細以前所買得候也、至于今者如何爲之候哉、於良讚沙汰者、如仰雖難指南、彼女房直請文手跡尤顯然、參上之次可經御覽、抑隆經爲御寺僧之上、已參著一乘院門徒末座、何不及一事候者、件公驗罷預不令致後妨□〔恩カ〕給如何、若然者、左右可隨仰旨、更彼所文御寺候之由、所不知給也、今令驚尋之處、件庄住人一兩參上、以片端許所令申候也、不審無極候、本末良桓令洩啓歟、隆經謹言、進上僧正御房、政所、

三子假名消息

一通　三子假名消息、

天永元年十二月十日

長治元年國司廳宣

狀云、名張者故馬大夫御寺寄進志處那禮波、賣事毛志波邊良須、

一通　長治元年國司廳宣、

狀云、下、留所（守脫カ）、可早差遣國使、立券名張郡山階寺御庄事、右件所、任舊可令立券進之由、寺家故（政）所牒狀所成遣也、仍加國司判者、任四至可令立券狀所仰如件者、

長治元年國寺使等立券狀

一通　長治元年七月廿二日國御寺使等立券狀、

狀云、立券言上、以藤原倫滋去貞觀六年正月十九日立券案幷同眞（實）遠寄文、如舊雜役免御庄田畠山野等事、在伊賀國、管名張郡內、四至、限東伊勢堺、限南奈知山、限西黑田山、限北剝山者、

天仁三年國司免判

一通　天仁三年六月日國司免判、

狀云、奉免興福寺御領伊賀國名張郡田畠等幷雜役免事、右管名張郡郷郷等、四至、限東伊勢境、限南奈知山、限西名張河、限北剝山、右件田畠者、本自御寺御領也、何況經多年所勤仕維摩會雜事等也、加之舊券文幷前判顯然也、仍四至內除公田四十町外、公事雜役如舊所奉免也、但於所當官物者、可令辨濟國庫之狀、所宣如件、

兩寺所進ノ公驗ニ就キ四至ノ理非ヲ勘決ス

右就兩方所進公驗、勘決四至理非之處、件論田板蠅杣山四至外已公田也、板蠅杣云者、則東大寺領黑田杣本名也、彼四至、（限東名張河、限南齋王登大道、限西小倉立薊小野、限北八多前高峯幷鏡瀧）、興福寺所進領主實遠寄文公驗云、四至、（限東伊勢堺、限奈知山（南脫カ）、限西宇陀河、限北剝山）、宇陀河云則名張河名也、而如東大寺證驗者、自實遠之手養子甥信良傳領、自信良之手妻三子傳領、自三子之手藥師寺別當隆經買領歟、重檢事情、信良者實遠之養子、已非實子、然何信良背養父實之（遠脫カ）寄文、三子之時輒可賣哉、就中實遠存生之時、去寛德三年相副本券文、寄進興福寺之由、其狀明白也、隨又法務僧正貞觀本券文案加判印給、不可成疑殆、加之勘決四至之處、爲各別所、又去承保年中實遠死去之後、三子依有賣買之風聞、法務僧正且被尋買人隆經、且被尋問賣人三子之日、隆經者陳不知案內之由、三子稱壓狀之券、其返事各炳焉也、推其古跡、誠有所以、況信良幷三子公驗寛德以後賣券也、頗難信用歟、是實遠之寄文、爲寛德三年寄文之故也者、今如興福寺所進貞觀公驗幷實遠寄文、國司等免判、去長治元年御寺使、國使、郡司、刀禰等立券狀者、板蠅杣四至之外、出作爲寺家領、有其理歟、左右之間可御（有カ）御定、仍勘注言上如件、以解、

天永元年十二月十三日

保證刀禰

矢川村刀禰伴重守

中村刀禰大村在判

○東大寺、守俊ノ黑田莊ニ就キテノ勘狀ヲ不當トシテ、其眞僞ヲ糺サレンコトヲ訴

夏身村刀禰藤原成助
名張郡
前郡司紀則末
當郡司丈部近國
興福寺使
知事信快
權專當良兼
東大寺使
勾當法師
都維那法師
國使
惣大判官代散位源
勸學院使
知院事左史生紀守俊

上卿不參
月次祭違例

定

院ノ荷前
藤原忠實
荷前ヲ奉ル

宰相一人ニ依リ受領文ヲ定メズ

藤原忠實
衰日

フルコト、二年二月是月ノ條ニ見ユ、

十一日、乙巳、月次祭、神今食、

〔殿暦〕十二月十一日、乙巳、天晴、早旦參院、神今食上卿各申障不參、仍重催之間、月次祭入夜行之、違例只有此、御拜又如常、

十三日、丁未、荷前、

〔殿暦〕十二月十三日、丁未、天晴、○中略左府(源俊房)參仗座定荷前、○中略辨實(藤原)行持來、余(藤原忠實)見返給了、

十六日、庚戌、天晴、戌剋參院、參內侍宿、公家、院幷私荷前也、

○院ノ荷前及ビ忠實ノ荷前、便宜合敍ス、

十五日、己酉、京官除目、

〔殿暦〕十二月十五日、己酉、天晴、早旦參院、申除目事退出、參內、儀如常、今朝公卿給給外記、式部等、左大臣(源俊房)、內大臣(源雅實)可被參之由、以五位藏人遣之、各申所勞之由不被參、今夜宰相只一人、仍不定受領文、余(藤原忠實)著束帶有外座、子剋許事了余退出、

〔魚魯愚別錄〕一日次已下事　擇日次事

(藤原忠實)攝政衰日天永元年十二月十五日、京官、

叙爵　正藏率分所勾當

〔公卿補任〕十一　長承三年　參議正四位下藤重通、卅六、天永元十二十三叙爵、善子内親王未給、十二才、

〔地下家傳〕三　大外記　押小路大外記　中原師遠　同年十二月廿五日、宣旨、爲正藏卒（率）分所勾當、左中辨顯隆（藤原）傳宣、左大臣宣、奉勅、左大史盛仲（小槻）奉之、

定　中宮皇后御佛名

十七日、辛亥、御佛名、

〔殿暦〕十二月十七日、辛亥、天晴、今日内御佛名也、戌剋許著束帶參仕、著座、○中略上達部藤中納言、宗忠、宰相中將忠教（藤原）、三位中將、忠通（藤原）、許也、余事始後、起座退出、今朝於宿所有御佛名定、爲房（藤原）頭、書之、

廿八日、壬戌、天陰、雪降、○中略今日中宮、皇后宮御佛名也、余幷中將（忠通）不參仕、

〔中右記〕十二月十七日、辛亥、内御佛名、○中略亥一剋藏人仰御導師令打鐘、次出居參上、頭中將實隆以下次將五人、次攝政殿（忠實）、下官（藤原宗忠）、左宰相中將（忠教）、三位中將（藤原家政）著御前座、出居問之、人々先稱、僧侶參上、堂童子二人分花笥、居火櫃、子剋事了有名對面、頭爲房問之、

十八日、不參、仍不記也、

十九日、時々少（小）雨、入夜參御佛名、右衛門督（藤原能實）以下四人參仕、頭中將仰行事藏人實兼（藤原）令打鐘、仰御導師、御佛名時打鐘事、上卿不仰也、只藏人頭（藤原）仰行事藏人也、出居著座、上達部著御前座、出居先問之、僧侶參上、堂童子五位二人、藏人少將忠宗（源）、兵部大輔師俊、今夜初夜半夜、後夜三時行之、誦錫杖之間、藏人少將忠宗相具

行香祿　勝仁御佛名導師ノ闕ニ補セラレンコトヲ請フ　御佛名ノ勤十三年ニ及ブ

藏人二人、付簾前取被綿給衆僧、六位藏人一人給弟子僧、次行香、上達部兩貫（藤原、藤原實隆）首相加、藏人實兼分輪取火舍、次藏人侍從付簾前取祿奉公卿、一々起座給、畢其後僧侶退下、了有名對面、頭爲房問之、中將尙可問歟、藏人忿居署預（書預）（歟カ）卷了人々退下、

〔朝野群載〕十六　佛事上　次第僧申御導師

傳燈大法師位勝仁、誠惶誠恐謹言、

請特蒙天恩、因准先例、依次第僧勞、被補御導師闕狀

右謹撿案内、御導師者、次第僧中、以有功勞之輩被抽補、古今之例也、爰勝仁、去承德二年被召次第僧、御佛名勤及十三年、公請之勞頗勝傍輩、抑勝仁、昔學台嶺、三餘之雪照牖、今祈禁圍、八字之霜垂眉、朝撰之處、唯仰哀憐、望請、天恩因准先例、以次第僧勞、被補御導師闕者、彌奉祈萬年之寶祚、勝仁誠惶誠恐謹言、

天永元年十二月十二日　傳燈大法師位勝仁

○中宮及ビ皇后御佛名、便宜合叙ス、

主税寮案主所、美濃國官帳ヲ作進ス、

〔朝野群載〕二十七　諸國公文下　二寮濟事造帳解文

主税案主所

天永元年十二月十七日

正税帳
租帳
出擧帳

天永元年十二月十九日

書作進美濃國年々進官帳事

正税帳參拾貳卷（承暦二年以後、天仁二年以往、三十二箇年、）

租帳參拾貳卷（同上脱カ）

出擧帳參拾貳卷　同上

右、件國々（マヽ）進官帳、作進如件、

天永元年十二月十七日　　案主大江貞世（幸イ）

已上進官帳、須國司毎年合期造進也、而誂二寮濟事、下給書料物料紙、所令書也、其後一度所集造雜掌解文、付官文殿也、官外題後請返、又以國解文付民部省、々外題後請返、如元分付二寮也、

美濃國公文所

請留進官帳參拾卷事

右主税濟事造進、請留如件、

天永元年十二月廿日　　學生惟宗在判

十九日、癸丑、法皇、城山ニ御方違アラセラル、尋デ、土御門殿ニ御方違

甲第ノ坤角ニ方丈ノ草堂ヲ建ツ安置ノ佛像

妙法蓮華經ヲ書寫ス

聖衆ヲ引キテ老臣ヲ迎フ

アラセラル、

〔殿暦〕十二月十九日、癸丑、天晴、〇中略院御方違也、城山云々、

廿日、甲寅、天晴、〇中略酉剋許余參院（藤原忠實）、頃之退出、今日院御方違内府（源雅實）土御門、乍御車云々、

二十日、甲寅、是ヨリ先、左大臣源俊房、堂舍ヲ建立ス、是日之ヲ供養ス、

〔江都督納言願文集〕三大臣　左府（源俊房）堂供養

弟子敬白、壽命不可量、初滿十劫之歳月、光明不可極、遍照九界之煙霞、佛陁之化不可思議者歟、弟子待朝杖之（マヽ）唯四季秋、延（近イ）夜臺纔是一旦暮、浮世夢也夢也、嘆惜傷差（嗟イ）、終夜悠々悠々、展轉反側、將廻解脱之計、早出生死之家、是以甲第坤角、立方丈之草堂、東閤南頭、造迎接（攝イ）之木像、八尺中尊、放千月光而乘五雲之背、一尺脇士、申百福臂而送九品之頂、音聲大士、採（操カ）鼓鼓以立前、畫圖列仙、調絲竹以在後、殊奉顯鏡法花曼陁羅、賢劫釋迦、曠劫多寶、生（脱アラン）盤龍之鎔、八大菩薩、四大聲聞、皆褊山鷄之舞、自奉書寫妙法蓮花經一部、之（マヽ）各一卷、吹手和墨、令勞暮齒心、（之イアリ）洗硯開氷、還似少年之學、仲（元年イアリ）冬之天、良辰美景之候、排備金剛界之大檀（壇）、供養（奉イアリ）摩尼輪之遊聖（極カ）、折窓梅而供佛、色香擅美、訪溪嵐而嘔僧、雲雨如、排（脱アラン）引聖衆以迎老臣、誠是眼前之觀也、不脱凡身以生淨界、定非没

天永元年十二月二十日

三代風月ノ主五朝金紫ノ臣

後之幸哉、於戲東平西靡之樹、墳土思長安之遊、月下陽向之人、琴絃傍廣陵之曲、感應道交、存没志固者也、三代風月之主、五朝金紫之臣也、人謂我兼天爵人爵、自恐也忝大臣大將、昔有仕晋到八十二之君、達儒雅而昇公卿、今有翃朝及七十六者、長詩句而慕極樂、顧困不限、苦海何渡、令恩愛歡情之人、昇究竟轉依之位、乃至法界平等利益、敬白、○續群書類從所收江都督願文集ヲ以テ對校ス、

天承元年十二月廿日

死穢

二十二日、丙辰、陽明門觸穢、

〔中右記〕天永二年正月十五日、天晴、依政始催、巳時許參入、先自去十二月廿二日、陽明門有死穢、仍入自待賢門、著左衞門陣、

心柱ノコトニ依リテ御拜

二十四日、戊午、豐受大神宮假殿遷宮、

〔殿暦〕十二月廿一日、乙卯、天晴、今日主上有御拜、伊勢外宮心柱事也、余申剋許參院、參內、戌剋許有御拜、余侍宿、

廿二日、丙辰、天晴、今朝余參院、頃之參內、戌剋許有御拜、余著束帶候御共、不著劍、今夜余侍宿、

廿三日、丁巳、天晴、今日早旦參院、又參內、退出、酉剋許參、侍宿、御拜如常、余同候、

心柱無事ニ改立ノ由ヲ法皇ニ奏ス

廿四日、戊午、天晴、今日依物忌有宿所、御拜時參御前、今日余侍宿、

廿九日、癸亥、天晴、自夜雪降、○中略今朝自頭爲房許、伊勢外宮心柱無事故立了由有解狀、件解狀以頭中將奏鳥羽殿、歸來云、返々悅思食也、

正殿ニ還御

〔神宮雜例集〕第七心御柱事　一、顚倒事

心御柱倒事

天永元年十二月廿四日、戊午、豐受宮假殿御遷宮也、寅二點奉渡御躰於假殿、修補御殿、奉立正殿心柱、廿五日、己未、奉移御躰於正殿了、是依心御柱朽損顚倒所被行也、抑取出心柱、安置宮地之日、宮中雜人出鎭之例也、而今度可安置之宮地者、造立假殿也、仍無可安置之處、仍當廿四日、工一人給明衣、隨身荷夫入御杣、造立心柱、高宮東山口志天逗留、日晩入夜、上中下人退出之後、直持參、正殿下色節、職掌人等調儲祭物、奉立心柱、勤行後鎭祭了、但准正遷宮之時例、山口祭、木本祭、地鎭祭、後鎭祭、船代祭等、依宣旨一々勤行了、

正遷宮ノ時例ニ准ジ後鎭祭等ヲ行フ

〔河邊家譜〕遷宮事略　一、同年(天永元)十二月廿四日　外宮同上、(假殿遷宮)御一宿、

御一宿

○二所太神宮例文、神皇雜用先規錄、異事ナキヲ以テ略ス、豐受大神宮心柱改立日

天永元年十二月二十四日

時勘申ノコト、十一月一日ノ條ニ、大神宮ニ奉幣シテ、心柱ノ顚倒ヲ祈謝スルコト、本月七日ノ條ニ見ユ、

法務權僧正法印範俊ヲ罷ム、尋デ、之ヲ還任ス、

〔東寺長者補任〕二　長者權僧正範俊、法務、十二月廿四日辭權僧正、同二年正月十一日還任權僧正、

〔僧綱補任〕坤　天永二年　○德川昭武氏本　權僧正範俊　去十二月廿四日兼官等皆辭退、正月十一日還任、山階寺權別當、

〔歷代皇紀〕三　鳥羽院裏書　僧正　權範俊　元法印、大僧都、（權僧正）（天仁二年三月卅日）正同日任、法務、興福寺權別當、東寺長者、天永元年十一月（二）辭之、同二年正月復任、

〔朝野群載〕十七　佛事下、付法僧　辭所帶職

請被停所帶法務、權僧正職幷東寺長者、興福寺權別當等狀

右某（範俊）不材以昇高位、鬼之所瞰也、至愚以忝崇班、人之所誹也、範俊纔灌秘教三密之水、謬入法相大乘之門、法務、僧正、東寺長者巡之所致、理之令然也、興福寺權別當長吏者、君之所惠、天之所祐也、爰某老矣病矣、朝也暮也、不如退此四箇之職、暫以全其百年之齡、伏乞、天鑒枉垂允容、然則縱雖晦跡於故山之雲、猶奉祈君於德水之浪、不堪懇欵之至、某誠惶誠恐、頓首々々、謹言、

天永元年十二月　日　　法務權僧正法印大和尙位上（範俊）狀

作者文章博士藤永實

辭表

老病ニ依ル

辭表作者

法皇勸文ニ合點シ給フ

院判官代

法成寺阿闍梨解文

二十六日、庚申、官奏、免物、

〔殿暦〕十二月廿六日、庚申、天晴、參院、候御前、退出、申剋許參內、有官奏事、奏了參院、今夜有免物、上皇合點於勸文給、召別當（源朝俊）仰下、余（藤原忠實）候御前、次別當參、頭同（藤原師房）參內、於弓場殿邊仰下云々、余從院退出了、

二十七日、辛酉、法皇、大炊殿ヨリ、某所ニ御幸ス、是日、院判官代ヲ補ス、

〔殿暦〕十二月廿七日、辛酉、天晴、今日有御幸、依物忌不參仕、辰剋許自院播磨守長實（々脫カ）云、判官代可被仰下、（藤原宗通）按察使中納言男、（藤原忠實）伊與守基隆男、（藤原）余早可被仰下者、

○法皇、鳥羽殿ヨリ、大炊殿（大炊殿）（藤原）ニ還幸アラセラルヽコト、本月十日ノ條ニ見ユ、

二十八日、壬戌、僧事、是日、秀才給料ノ宣旨ヲ下ス、

〔殿暦〕十二月廿八日、壬戌、天陰、雪降、○中略今日諸寺別當阿闍梨解文被仰、法成寺阿闍梨解文、供僧一、寬慶放之、秀才幷給料同仰下了、

廿九日、癸亥、天晴、自夜雪降、〇中略、豐受大神宮心柱改立ノコトニカ、ル、本月二十四日ノ條ニ收ム、件解狀以頭中將(藤原實隆)奏鳥羽殿、〇中略其次阿闍梨解文下給、追儺次可仰下者、余承了、返(疑カ)件頭中將實隆仰可下由、抑件解座主(仁豪)所知寺也、院御願持明院、而件座主、御氣色不快之間、供僧上蒭放解文也、

法性寺座主還補

〔天台座主記〕二〇華頂要略百二十一所收　第四十一法印賢暹(教王房)、治山一年　十二月廿八日、還補法性寺座主、當座主還補初例也、〇天台座主賢暹ヲ罷ムルコト、四月二日ノ條參看、

賀茂大神ハ萬乘ノ鎮守

二十九日、癸亥、追儺、

〔殿暦〕十二月廿九日、癸亥、天晴、自夜雪降、〇中略追儺次、〇下略

是月、御報賽ノ爲メ、賀茂社ニ塔ヲ造立ス、

〔江都督納言願文集〕一帝皇　賀茂御塔

塔婆ノ功德測ルベカラズ

蓋聞、天上天下之尊、因圓果滿稱之佛、一陰一陽之道、千變萬化謂之神、佛云(神云脫カ)離以視(衍カ)之北、以十四夜月比十五、昨今幾程、以等覺地雲挍妙覺、處所甚邇、祈叢祠露之者、如水隨方圓之器、請松壖風之者、似月浮巨細之流、夫塔婆者、佛未說盡其善、人爭得測其邊、以恒沙(河之沙カ)沙之爲喻、猶是九牛之一毛也、以泰山之塵爲籌、亦復大倉之稊(稗)米也、感鵝王之閉瓊戸、早證蓮華之文、憶龍猛之開鐵扉、不假芥子之力、依降誕之昔願、盡巧匠之今功、以報其神、以祈于朕、金鈴寶鐸、微風吹而出和雅之音、陽馬陰虬、曉月臨而添照耀之影、擇支干於季冬、設壇場於吉曜、白眉青眼、覆左肩以鳩集、月卿煙客、鳴玄珮以鴈行、供子月(之脫カ)夔(脫アラン)、當三微之初、燒西天之香、旁薰百步之外、嶰竹嶧桐之調、更驚人聽、洪鐘浮聲(聲歟)之韻、幾徹天耳、擎此功德、奉貢(貢)當社、威光彌倍、宜出冥々之家、法喜惟重、欲羞如々之味、以此善根、資于朕躬、玉躰有慶、普施海外之守、寶算无彊(疆)、永爲城(城カ)中之尊、又奉祈禪定仙院、无何之鄉、論西天溢多之七百歲、擯俗之地、期東方曼倩之三千年、始自椒房蓮府、至于京內幾(畿)外、依此一善、保其萬福、干戈削跡、无明月縮陵之用、黍稷垂穎、有黃雲宿畝之歡、乃至法界平等利益、敬白、

月卿煙客玄珮ヲ鳴ラシテ雁行ス

當社ヲ貢リ奉ル善根ヲ以テ玉體ニ資ス

天永元年月日

〔殿暦〕十月十二日、丁未、天晴、不出行、〇中略今日除目也、但馬、正盛(平)、丹後家保(藤原)、相博、是依賀茂、八幡〇八月八日ノ條參看、御塔事、

降誕ノ昔願ニ依ル

〇賀茂別雷社多寶塔供養ノコト、永久四年六月二十日ノ條ニ見ユ、

是歳、洪水、飢饉アリ、

〔山槐記〕治承二年正月七日、壬寅、天陰、○中略

彗星年々○中略

天仁三年五月見東方、

同年六七月洪水飢饉、

法皇、左大臣源俊房、權中納言大江匡房等ヲシテ、意見封事ヲ上ラシメ給フ、

〔玉葉〕文治三年五月廿三日、甲子、天晴、○中略今日以藏人辨親經、奏意見十七通、○中略

奏云、古昔被召封事、於仗座有定、中古永延以後、天仁以往、有意見封事、天永元年、

白川院被召堀川左大臣（源俊房）幷匡房（大江）卿等、卽就狀有沙汰、

○本條ノ顚末、詳ナラズ、

彗星見ハル

年末雜載

變災、

〔殿暦〕四月十一日、己卯、天晴、午剋許參鳥羽殿、於二條大宮見付燒亡、參內、內東、

春日與萬里小路也、卽止了、

七月十二日、己酉、天晴、○中略亥剋許燒亡、法成寺南、

閏七月八日、甲戌、天晴、○中略今日京方有燒亡、下邊下人家、

春日萬里小路燒失ス

法成寺南燒失ス

神社、

〔石清水文書〕五宮寺緣事抄佛神事次第御供事儲事　神事用途雜例

一、葬家中米忌御供米事

運清存生之時、有御供奉備之志、仍所割置御供米也、而不慮之外、以去年九月之比死去了、爰舍弟堂達成清、且守彼素懷之趣、且依有他用之恐、欲遂奉備志、然間、政所被聞食其案內、召大禰宜等加勘發、其詞云、亡者遺物豈遡（ヤ）神慮歟、仍致調味御飯御菜等、埋高峯了、

天仁三年三月九日事也、

〔石清水八幡宮記錄〕三緣事抄諸緣起○山城　八幡緣起（朱書）「十一」

石清水八幡宮ノ供米ヲ葬家ニ忌ムノ米

石清水八幡宮緣起

夫八幡大菩薩者、百王天子之祖宗、一切衆生之父母也、自八正道而暫垂權跡、備十號位而不動法性、惣而謂其本地、則無量壽之三尊也、別而謂其內證、亦自在王之再誕也、遠降信於西海焉、秋鳥擊林而顯齊階(躋)、近施化於南山矣、春鳥(イ)拂葉(而脫カ)標奇紀、弟子某生枌榆之間、長蘋藻之下、爲報冥德、爲羞法味、建伽藍於神院、安觀音於仁祠、觀世音菩薩者、登覺無垢之賢士、娑婆有緣之薩埵、弘誓如海、嘲萬里之波濤、恩德似山、出一天之雲雨、有念願者、必稱圩中之水、不下之泥不爽、有厄難者、必轉鏡之取形(於イ)、鏡之待問相仝、何況授福德智惠之男、與端正有相之女、出當途之經、爲大士之悲願、才不才各言其子運不運、如受所生、以此道場付囑天下、爲人親者、香花不斷、開求繼嗣之輩、鐘磬永傳、任思種胤之人、志被萬方、況於我朝哉、願近六趣、況於人道乎、彼放光昔相、救産婦之兒身、乞齊高僧、投放子於遠路、冥祥之思、不其然乎、于時天仁三年、歲次庚辰(寅)、月日戊辰(六月一日)朔、弟子石清(脫アラン)水之記大概胎來葉、

春日社八講

〔類聚世要抄〕九　四月九日　春日八講始事、春季、

同暦記云、天永元年、九日(四月)、依御八講參籠御社、宿經房屋了、(大暦記)

〔類聚世要抄〕十三　九月四日　春日八講始事

同暦記云、天永元年、四日(九月)、依御八講參籠御社、宿經房屋、(大暦記)

宇治離宮祭

〔殿暦〕五月八日、丙午、天晴、今日不出行、宇治離宮祭也、政所沙汰如常、

紀伊隅田八幡宮別宮神事勤行

〔葛原彌吉氏所藏文書〕○紀伊

(外題)「於仁王講說丁寧に致之輩、件料田を可令耕作、花押」

下　忠□(延カ)別當

別宮仁王講田幷往古神事等事

右於寶前□(可カ)令勤修之由、有其聞者、時任忠延相共每神事令參宮、兼又嘱請御寶前於僧侶者、勤仕□仁王講說、件別宮大少事(小)□可令執行之儀如件、神人等宜承知、依件行之、故下、

天永元年十一月廿二日

少別當（花押）

興福寺所司朝拜及ビ社參

興福寺影供

佛寺、

〔類聚世要抄〕一　正月元旦　所司朝拜事

同暦記云、天承(永)元年、依雨雪參社朝拜延引事、正月一日、依雨雪不參御社、又所司等朝拜、(大暦記)

三日、夕小許晴、仍參御社、幷所司職掌等朝拜、

〔類聚世要抄〕六　二月五日　影供事

同暦記云、天仁三年(二月)、改元天永、五日、不參影供、(大暦記)

同法華會

〔類聚世要抄〕十五　九月　法華會事

同方廣會

同暦記云、天永元年、九月卅日、法花會、講師禪仁、堅義澄嚴、（大暦記）

醍醐寺修二月會

十月一日、堅義慶禪、　二日、、、實成、（堅義、下同ジ）

三日、、、實緣、　四日、、、林勝、

五日、、、有覺、宗覺、六日、、、湛勝、

〔興福寺略年代記〕庚寅（改元七月十三日）天永元年　十二月八日、方廣會始行、

〔慶延記〕六下醍醐雜事記　一、修二月番頭次第

同清瀧宮季御讀經

東大寺大和平群華嚴會兎田堵等ヲシテ色衆ノ饗役ヲ勤仕セシム

〔慶延記〕二上醍醐雜事記二　一、清瀧宮季御讀經執事頭帳

同三年、（天仁）改天永、　忠雅　義緣　隆尊

天永元年、庚寅、春　深勝、阿闍梨、山別當、秋（脫アラン）

〔狩野亨吉氏蒐集文書〕十八○京都帝國大學所藏文書所收

東大□□□□（寺政所下カ）　内平群花嚴會兎田々堵等

可早勤仕色衆饗役式法事

饗飯陸升　溫飯二升　追物八種　汁二種

於菓子酒者、施入□子庄々例除者

□（右カ）件饗役任衆議旨、宛丁別十前、但於菓子絹二種役者、施入加□□作人等□仁、依作人成宗等請申、衆議之旨如件、作人等宜承知、每年不闕可令勤仕候之狀如件、勿違失、故下、

天仁三年三月九日

五師

〃　〃

〃　〃

〔朝野群載〕十七佛事下、付法僧　申補平等院三昧僧

平等院三昧僧等智ノ三昧職ヲ朝範ニ讓ラントコトヲ請フ

平等院三昧僧等良智承先師良曜讓、勤修御願、十箇年于今矣、而今年沈病床、更無平愈、連日之行、誹惱傍衆、依一身之病、費數輩之力、抑朝範從幼年住本寺、顯密修學、于今無退、望請、鴻恩以件僧、被令入修（マヽ）法花堂者、誠惶誠恐謹言、

天仁三年五月廿三日　　大法師證朝

忠觀

勸修寺別當補任

法成寺自恣

東北院御念佛

長谷寺靈驗

〔勸修寺文書〕二十一〇山城　勸修寺雜事　宗遲　邏圓

一、別當次第

八、前大僧都寛信

天仁三年六月四日讓任別當、年廿八、先師在生之間不執行之、〇勸修寺舊記、野澤流諸派略記同ジ、

〔殿暦〕七月十四日、辛亥、天晴、今日不出行、依服藥也、不拜(法成寺自恣)瓮、

十五日、壬子、天晴、陰、巳剋許雨降、終日雨降、依服藥不參御堂、上達部一兩人參入、僧卅餘許、

九月十三日、戊寅、東北院御念佛、依例始行云々、

〔長谷寺靈驗記〕下　第廿七、大聖爲利一男二女、教令盜薄衣事

鳥羽院御宇、贈左大臣長實(藤原)卿ト申ケル人ノ内ニ、貧キ青女房ノミメ心ハエ最惡カラヌ有ケリ、形如ク宮仕ニテ身ヲ過ル程ノ事、サシテ無リケレハ、我カ行末ヲ思ヒ煩テ、當寺ニ月詣ヲ申テ、我カ身ノ事ヲナン愁ケリ、三年ノ冬ニモ成ヌレ共、敢テ其効モナシ、サスカ輙ヌ道ナレハ、彌々懷モ狹ク成リマサリ、道ノ用意モ不足也ケル上、世ノ中ノ習ヒ

藤原長實ノ青女房長谷寺ニ籠ル

ナリケレハ、人ノ口モ輙カラスアツカイケリ、其レモ理ト思ヒケレハ、今度參リテ身ノ程ヲモ愁ハテント思フテ、何ヨリモ心ヲ致テ、天永元年十二月十日餘ノ頃、當寺ニ籠リヌ、今度ハ限ソカシト思ヒケルニヤ、奇シキ草木マテモ目ニ懸テ、有リ難キ御利益ニ漏ナン事ヨト覺ケレハ、苦ニ勤シテ、泣テマトロミ臥タル夢ニ、僧ノイミシク年闌ケ、德至レリト見ヘ給ヘル出來テ、哀ニ思ソヨ、恨メシク思モ理リナリ、但シ汝カ先業未タ朽スシテ、今ニ所願成就セス、モシ久シク此尊ニ功ヲ入レスンハ、大ナル惠ミニ預リ難シ、ソノ跡ノ方ニ臥タル女房ノ薄衣ヲ取テ、早ク起テ歸ル可ト仰セラルヽト見テ、夢覺メ思ヒケル樣ハ、アナアサマシヤ、設ヒ衣一取タリ共、何程ノ事カ有ル可シト、兎角思ヒ煩ヒケレ共、大聖ノ御計ヒ樣コソ有ラメト思ヒ成シテ、跡ニ衣曳纏テ臥タリケルヲ取テ打纏キ、胸打サハキテ、夜深ク下向シケル程ニ、長谷川ノ邊ニテ、後ニ物云ヒ訇ル音シテ、馬乘リ數多來レリ、サレハコソト肝モ消ヘ、心サハキケレハ、偏ニ觀音ヲ念シテ行クニ、此者共ノ云事ヲ聞ケハ、我ヲ怪ムルモノニハアラス、見ユルハ女房ニテ御ワスルニコソ、衣ナト著タマヘルハ、事直キ人ノ長谷ニ參テ、人目ヲ裏テ、夜深ク下向シ給ヘルナリ、此ノ馬ニ乘リテ、夜ノ明ル所マテ送リ奉ト云ケレハ、共ノ男走付テ、此由ヲ云ケリ、恐シトハ思ヒナカラ、只佛ヲ馮ミ奉テ、彼ノ馬ニ乘リ、打ムレ行キケリ、仏(件)ノ

男夜モホノミミト明ケ、人ノ面モ見ユル程ニ、此ノ女房ヲ見レハ、我カ淺カラス思ヒシ者ニツユモタカハス、其ノ面影モナツカシク覺ヘテ、彌々取リ寄テ物語シテ云、我レ日頃ワリナク馮ミシ者ニ送(術カ)フレテ、心ヲモ慰メ、又ハ然ル可キ事ヲモ祈ル爲メニ參テ、下向シ侍ルナリ、偏ニ大聖ノ御計ヒニコソ、今ハ馮ミ奉ト云テ具テ行ニケリ、此男ハ美濃國本巢ノ郡ニ、源賴政ト云テ、其國ニハ廣ク人ニ仰レリ、(テカ)乏シカラヌ者ナリ、恭ク(マヽ)彼レニ思ハレテ、年月ヲ送リケリ、カヽル程ニ、賴政京ヘ上ルヘキ事有リテ云樣、コヽニ獨リオワセンモ、互ニ心元ナカルヘシ、京ニ親キ人ハ無カ、且ハカヤウニ行末書暗シテ、心本ナクモ思フラン、共ニ上ツテ、左樣ノ事ヲモ明メヨカシト云ケレハ、此女房親キ者ヒトリモ無カリケレトモ、有リノ儘ニ云モイカヽト覺ヘテ、姉ニテアリシ者コソ、只獨リ侍リシカト云ケレハ、サラハ共ニ上ラントテ出テ立チケリ、男ハ我カ妻ノ姉ナラン人ノ引出物トテ、種々ノ物共用意シケリ、サテ上ル程ニ京ニ入リヌ、胸打チサハキテ、由無キ事云テ、彌ナキ事ニ思ハレナハ、身モ徒ニ成ヌヘシ、又ハ、言(ワラカ)シテ、佛ノ照シ給ハンモ恐レ有リ、何ノ物狂ワシサニ角クハ云ヒケルニヤト悲テ、三條渡リニ成テ、且ク待チ給ヘ、此程ヲ尋ト云テ、イタク無下ナラス家ノ古シテ、平門ニ車寄セ作リテ、サル躰ナル有リ、輿ヨリ下テ、ソノ童ノ立タルニ、御前ヘハ是レニオハシマスカト問フ、御在ト云、キト出サセ給ヘ、物申サント云セタリケレハ、四十計ノ女房ノ、イタフ思ヒ下ヘウモ無カ妻戸ニ出テ、誰ニテオワスルソト云フ、此人事ノ由ヲ語リテ、申スニ付テ輕ク覺ヘ侍レ共、是レヲ姉ニテオハスル所ト申サンハイカ、有ルヘキト云ケリ、此ノ主シ更ニ憚ノ有ルヘカラス、早ク其ノ由ヲ聞キタマヘト(セカ)云ケリ、サテ此ノ家ニ入リテ、用意ノ物共内ニ遣シケレハ、色々ニ持ナシテ後チ、内ヨリ彼ノ女房ヲ呼ンテ、サテモ何ニ侍リケル事ソト問ヒケレハ、有リノマヽニ、始ヨリ今マテノ事ヲ語ル、是ヲ聞テ、主シノ女房サメミミト泣テ、アナ不思議ヤ、彼ノ長谷ニテ絹失テ侍リシハ童(姦カ)ナリ、我カ夫ニ伊賀ノ前司藤原ノ俊嗣トテ有シニ、後レテ后チハ、アテカイ侍シ後家分ナントモ、當出仕ノ給ニ付テ、繼子ニ嫌テ、我ハ獨妻也、沙汰スヘキ子モナシ、馮ムヘキ方無ク成テ、思ノアマリニ長谷ヘ參リテ、觀音ノ誓ヲ仰キシニ、其効ハ無テ、剩サヘ絹ヲ失ツテ侍シカハ、凡夫ノハカナサハ、何トナク恨メシキ心地シテ、ソ後(ノ脱カ)ハ歩ヲ運フ事モナシ、我モ日ニ添テ數ナラスノミ成リ行ケハ、思ヒ分タル方モナカリツルニ、加樣ニ色々ノ物ヲ給リ侍ル事、一度ハ御身ノ情ト思フ共、再ハ佛ノタマハセ給フ物ソカシトテ、サメミミト泣ケレハ、此ノ女房モ音モ惜マス泣ニケリ、サテハサルヘキ契ニテコソ有ラメ、今ヨリハ更ラニ實ノ姉妹ニ露違フ可カラスト契リケリ、此上ハ男ニモ耻ヘキニ有ラネハトテ、有リノ

マヽニ語リケレハ、男モイヨイヨ感シテ、佛ノ御ハカラヒナレハトテ、二人共ニ字クミテ、彼ノ後家領ノチカイ明ラメ直シテ、苦ニソ哀レミケル、貴ヒ哉、大慈大悲ノ御惠ニテ、三人共ニ願ヲ滿シケル事ヨ、

東寺灌頂

〔東寺長者補任〕二　法印權大僧都寛助　十二月廿七日灌頂、○三寶院傳記二十四所收東寺灌頂大阿闍梨名帳、後七日御修法阿闍梨名帳同ジヽ、

藤原忠實參院

公家、

〔殿暦〕正月八日、丁未、天晴、今日參院、還家、

二月廿一日、庚寅、天晴、參鳥羽、除服、○年末雜載、疾病死亡ノ條參看、之後、依吉日也、

三月十六日、甲寅、天晴、早旦參院、○中略、參院、還家、

五月十七日、乙卯、天晴、○中略、著直衣參院、數剋後退出、

六月八日、乙亥、天陰、雨下、今日午剋許參鳥羽殿、今日侍宿、

九日、丙子、天晴、早旦參御前、頃之退下、未剋許參御前、歸京、

〔永昌記〕六月八日、乙亥、雨下、早旦參殿下、（藤原忠實）々々又參御鳥羽殿、予退出、

九日、丙子、朝間雨下、今日殿下自鳥羽歸御、

〔殿暦〕六月廿五日、壬辰、天晴、不出行、參院、

廿日、丁酉、天晴、○中略、源麗子八講ノコトニカカル、六月二十七日ノ條ニ見ユ、事了參院、即退出、

七月一日、戊戌、天晴、今日八講了也、○中略、事了參院、退出、

二日、己亥、天晴、時々雨降、先參院、

七日、甲辰、天晴、今日退出、次參院、

閏七月十八日、甲申、天晴、今朝參鳥羽、辰剋、依召參御前、退出、今日夕立、

十月廿三日、戊午、天晴、余今日始出仕、（藤原忠實）○八月八日ノ條參看、著直衣、先參鳥羽殿、參御前、

十一月三日、丁卯、天晴、辰剋參鳥羽、

十二日、丙子、天晴、今日參鳥羽殿、頃之下宿所、又歸參退出、

十二月五日、己亥、天晴、○中略、弓場始ノコトニカカル、事了余參鳥羽殿、侍宿、

六日、庚子、天晴、辰剋許參御前、數剋後退出、

十四日、戊申、天晴、今日參院、

〔殿暦〕二月廿七日、丙申、天陰、雨下、○中略、參內、侍宿、

三月十六日、甲寅、天晴、早旦參院、又參內、

四月十一日、己卯、天晴、○中略、參內、○中略、今夜參內、侍宿、

十二日、庚辰、天晴、辰剋許予退出、

忠實參內宿仕

五月廿四日、壬戌、天晴、候宿所、依物忌固不參御前也、今夜侍宿、
廿五日、癸亥、天晴、今日同昨日、今夜同侍宿、
六月十一日、戊寅、天晴、今日候內、
十二日、己卯、天晴、今日無別事、予臨夜退出、
十六日、癸未、天晴、今日予戌剋許參內、則退出、
廿二日、己丑、天晴、不出行、參內、卽退出、
七月二日、己亥、天晴、時々雨降、先參院、次參內、侍宿、
三日、庚子、早旦退出、
六日、癸卯、天晴、○中略又參內、侍宿、
七日、甲辰、天晴、今日退出、
十六日、癸丑、天晴、今日依吉日、改元以後始參內、侍宿、亥時許參內也、
十七日、甲寅、天晴、辰剋退出、
廿一日、戊午、天晴、○中略余戌剋參內、侍宿、
廿七日、甲子、天晴、○中略余參內、侍宿、
廿九日、丙寅、天晴、午剋許自內退出、

藤原爲隆參內
藤原忠通參院

閏七月二日、戊辰、天晴、及秉燭參內、今夜侍宿、
七日、癸酉、天晴、○中略向右近馬場令馳馬、○中略酉剋許歸後參內、侍宿、
十月廿三日、戊午、天晴、○中略參內、侍宿、
廿四日、己未、天晴、今日巳時許退出、先參御前、
十一月三日、丁卯、天晴、辰剋參鳥羽、數剋後參內、今夜侍宿、於鳥羽著冠參內、
十七日、辛巳、天晴、今日依物忌、不參御前、有宿所、
十九日、癸未、天晴、今日候內、依物忌不參御前、
廿日、甲申、天晴、今朝退出、
十二月十四日、戊申、天晴、○中略參內、侍宿、

〔永昌記〕三月廿日、戊午、天晴、○中略、石清水臨時祭ノコトニカヽル、事畢參內、御直廬、奉仕陪膳、

〔殿暦〕四月廿二日、庚寅、天晴、○中略中將（藤原忠通）三位之後、○二月二十二日ノ條參看、初今夜院御宿（マヽ）、日來依無便宜不能宿、仍今夜依日次宜候宿所也、
廿五日、癸巳、天陰、雨甚下、○中略中將今日自鳥羽殿退出、
廿八日、丙申、天晴、今日不出行、早旦中將參院、侍宿、
廿九日、丁酉、天晴、今日同不出行、中將退出、

五月八日、丙午、天晴、略○中今日中將令參院、
七月七日、甲辰、天晴、略○中中將事了參院、卽還來、
廿一日戊午、天晴、略○中中將參鳥羽殿、
十月廿八日、癸亥、天晴、略○中中將令參鳥羽、侍宿、
十一月廿八日、壬辰、天晴、略○中中將略○中參鳥羽殿、
廿九日、癸巳、天晴、略○中中將武者ヲ立テ參鳥羽、
十二月廿八日、壬戌、天陰、雪降、中將參鳥羽、
廿九日、癸亥、天晴、自夜雪降、中將著水旱裝束參鳥羽、未剋許還來、

武者ヲ率キテ參ズ

諸家、

〔殿暦〕正月二日、辛丑、天陰、去夜雨甚下、猶有其氣、略○中戊剋許陸奥清衡(藤原)馬五疋將、予見之、(藤原忠實)三疋、予料、二疋中將料(藤原忠通)云々、於北面見之、

藤原清衡馬ヲ藤原忠實ニ遣ル

八日、丁未、天晴、略○中今日依方違、立尊勝寺北面門、乍車、
廿一日、庚申、天晴、略○中今夜依方違向白川、
三月六日、甲辰、天晴、略○中戌剋許依方違、向白河大僧(增覺)房(正力)、乍車歸了、
四月廿三日、辛卯、天晴、略○中卌五日方違、自今日止之、法成寺修理付寺家、留家方行事、

忠實方違

忠實方違ヲ停ム

十二月十九日、癸丑、天晴、略○中戌剋許依方違向木我邊、春日御社ニ立塔故也、○天永三年八月七日ノ條參看、
廿日、甲寅、天晴、今日寅剋許歸家、

〔殿暦〕正月十日、己酉、天晴、略○中姫君(藤原泰子)新北斗法修始、阿闍梨勝豪、同祈同繪(圖)北斗始之、
十三日、壬子、天晴、略○中今夜予向壇所、依阿闍梨所勞、手代行之、
十四日、癸丑、天晴、略○中卯時許向壇所、
二月四日、癸酉、天晴、略○中女房(源師子)新ニ於日吉社、令讀始大般若、依神事、予不致沙汰、行事許仰下了、
廿一日、庚寅、天晴、略○中今日始祈等、不動法、塔一基供養云々、高三尺、百躰佛內二躰供養之、護新愛染王供養之、令供、中將(藤原忠通)新同之、
廿八日、丁酉、天晴、略○中今日女房新ニ始修法、藥師法、阿闍梨、永意、姫君新ニ佛二躰造始、尊星王、愛染王、
三月一日、己亥、天晴、略○中寢殿有修法壇所、

〔永昌記〕三月一日、己亥、天晴、略○中殿下(藤原忠實)御所有御修法壇所、

〔殿暦〕四月廿五日、癸巳、天陰、雨甚下、略○中今日始大威德法、阿闍梨(阿闍梨頼基律師)、略○中大般若讀經始之、僧六口、略○中百躰佛內一躰供養之、每月塔同之、

日吉社ニ於テ大般若經ヲ轉讀セシム

塔供養造佛供養

同佛事ヲ修ス

修法

法成寺五大堂五壇法
塔五基供養
七佛藥師像供養
五壇法
愛染王法
丈六佛二體ヲ法成寺ニ供養

六月二日、己巳、天晴、今日六字法灰服之、始修法後三箇度服了、
十三日、庚辰、天晴、今日予不出行、今日供養百躰佛、其内一躰供養也、始佛眼法、於山上始之、
廿三日、庚寅、天晴、酉剋許向高陽院、今日新佛供養幷修法始之、尊星王、懐譽、愛染王、澄成、
七月廿一日、戊午、天晴、今日始祈、八字文殊、前座主賢暹歟、不空羂索、懐譽阿闍梨、三井寺、姫君祈愛染王、阿闍梨忠緣、仁和寺、

〔五壇法記〕同年（天永元）十月一日、於法成寺五大堂被修（五壇法）之、

〔殿暦〕十月五日、庚子、天晴、今日聊依有咎、於塔五基供養、導師覺俊行祈等、早旦供養七佛藥師像、等身、導師應覺、件佛者、予所惱〇八月八日ノ條參看、間、朝實（靠カ）爲祈、所奉造立也、又供養每月分最勝王經、導師湛秀、又供養等身愛染王、百躰内一躰、導師快譽、又於寢殿始行五壇法、不動、寛慶、降三世、增智、軍荼利、仁惠、大威德、靜信、金剛藥叉、行延、伴僧中壇六口、自餘四口、
愛染王法、丈六像、今日安置、東對始之、阿闍梨澄成、伴僧四口、件佛、予所惱間、眞覺奉造之、今日所奉渡也、
九日、甲辰、天晴、今日不行、（出脫カ）丈六佛二躰、愛染王、不動尊、於法成寺供養之、導師行勝、每月法華講人々造佛等身、四躰供養之、導師懐譽、每月塔導師澄成、講說、湛秀、南京、先講說、次佛供養、依有咎、

清瀧明神ニ金泥經供養
忠實物忌
祿命物忌

清瀧明神金泥經法華經、供養之、導師阿闍梨覺俊、
十五日、庚戌、天晴、〇中略今朝修法時、依御物忌（ヤ、下同ジ）堅、外人不來、
十六日、辛亥、天陰、雨終日降、會修法時、物忌同昨日、

〔殿暦〕正月十三日、壬子、天晴、今日依物忌不出行、
十四日、癸丑、天晴、〇中略予今日又物忌也、
廿三日、壬戌、天晴、今日依物忌不出行、
廿四日、癸亥、天晴、今日物忌也、
三月廿二日、庚申、天陰、雨下、依御物忌不出行、此間連日雨下、
廿四日、壬戌、天晴、不出行、依物忌也、
廿五日、癸亥、天晴、依物忌不出行也、
廿八日、丙寅、天晴、今日依物忌不出行、
廿九日、丁卯、天晴、今日不出行、依物忌也、
四月二日、庚午、天陰、雨不下、今日依物忌不出行、〇中略、今日物忌口舌、
三日、庚午（辛未）、天晴、今日依物忌不出行、
四日、壬申、天陰、〇中略今日依物忌不參内也、〇中略今日予堅固物忌也、錄命物忌也、（祿、下同ジ）

五日、癸酉、天晴、今日依錄命物忌不出行、
八日、丙子、天晴、陰、予今日依物忌不參仕、○中略中將(藤原忠通)同不參仕、
十五日、癸未、天晴、夕陰、依物忌不出行、
廿四日壬辰、天晴、今日堅固物忌也、仍不出行、○中略依物忌、今日念珠(讀下同ジ)愛染王、僧六口、
密々儀也、
廿五日、癸巳、天陰、雨甚下、今日依物忌不出行、○中略念珠如昨日、
五月十日、戊申、天晴、今日法成寺怪異物忌、請十口僧侶、愛染王念珠、
廿日、戊午、天晴、今日依物忌不出行、
廿四日、壬戌、天晴、候宿所、依物忌固、不參御前也、
六月一日、戊辰、天晴、○中略予依物忌不參、
〔永昌記〕六月一日、戊辰、雨降、殿下(藤原忠實)御物忌、
〔殿暦〕六月二日、己巳、天晴、○中略依物忌不出行、
〔永昌記〕六月二日、己巳、天晴、今日猶殿下御物忌、仍不參仕、
〔殿暦〕六月五日、壬申、天晴、今日依物忌不出行、
〔永昌記〕六月五日、壬申、雨下、殿下御物忌、仍不參、

06645

〔殿暦〕六月六日、癸酉、天晴、今日不出行、同昨日、物忌也、
〔永昌記〕六月六日、癸酉、雨降、今日猶御物忌、仍不參、
〔殿暦〕六月十九日、丙戌、天晴、依物忌不出行、去十四日屋上有鷺、尼(ヤ)鷺也、口舌物忌也、
仍不出行、
廿日、丁亥、天晴、依物忌不出行、
〔永昌記〕六月廿日、丁亥、天晴、今日殿下御物忌、
〔殿暦〕七月九日、丙午、天晴、夕立、今日依物忌不出行、
十日、丁未、天晴、今日物忌也、仍外人不來、今日院御物忌也、余職事兩三人籠物忌也、
十一日、戊申、天晴、今日不出行、○中略又物忌也、
十二日、己酉、天晴、今日物忌也、雖然依輕外人來、開門戸、
廿日、丁巳、天晴、○中略不出行、同物忌也、
廿四日、辛酉、依物忌不出行、今日天晴、
閏七月六日、壬申、天晴、今日依物忌不出行、
十五日、辛巳、天晴、今日依物忌不出行、
十九日、乙酉、今日依物忌不出行、

廿日、丙戌、天晴、依物忌不出行、
廿一日、丁亥、今日同昨日、
廿二日、戊子、天晴、今日同昨日、〇中略依物忌不出行、
廿三日、己丑、今日天晴、不出行、物忌也、
廿五日、辛卯、天晴、今日余猶物忌也、
十月十五日、庚戌、天晴、〇中略今朝修法時、依御物忌堅、外人不來、
十六日、辛亥、天陰、雨終日降、〇中略物忌同昨日、
十七日、壬子、天晴、今日物忌也、同昨日、
十八日、癸丑、天晴、依物忌閉門戸、〇中略中將戌剋許渡東三條、是余中將同當物忌、件物忌明日也、
十九日、甲寅、不出行、今日物忌也、
廿五日、庚申、天晴、今日依物忌不出行、
廿六日、辛酉、天晴、不出行、依物忌也、
廿八日、癸亥、天晴、今日依物忌不出行、
十一月八日、壬申、天晴、不出行、依物忌也、

十日、甲戌、天晴、今日不出行、依物忌也、
十一日、乙亥、今日依物忌不出行、
十九日、癸未、天晴、今日候內、依物忌不參御前、
廿五日、己丑、天晴、〇中略余物忌也、
廿六日、庚寅、天晴、候內、私物忌也、
廿九日、癸巳、天晴、今日不出行、昨今日物忌也、
十二月八日、壬寅、天晴、〇中略余物忌、
十八日、壬子、天晴、今日余不出行、依物忌也、
十九日、癸丑、天晴、今日余依物忌不出行、
廿五日、己未、天晴、依物忌有宿所、
廿八日、壬戌、天陰、雪降、〇中略今日依物忌閉門、外人略來、

〔殿暦〕正月十四日、癸丑、天晴、〇中略午後雨下、今朝見馬、
十九日、戊午、天晴、今日不出行、依本命日供之、予同向行所、南面也、
卅日、己巳、天晴、今日參四條宮（太皇太后藤原寛子）、大宮、
三月卅日、戊辰、天晴、〇中略參四條宮、

忠實馬ヲ見ル
同本命日
同太皇太后宮ニ候ス

同源麗子ヲ訪フ

〔殿暦〕二月十七日、丙戌、天晴、○中略亥剋許參北政所、（源麗子）

三月卅日、戊辰、天晴、○中略次參北政所退出、

同日次ノコトヲ陰陽師ニ問フ

〔殿暦〕二月十七日、丙戌、天晴、○中略今日亡日也、仍自鳥羽殿京當北云々、仍召陰陽師令尋之處、不當由申、雖依不審（然脱カ）、奉鳥羽（參カ）令尋、大略不當云々、

同中宮御方ニ候ス

三月卅日、戊辰、天晴、○中略未剋許參中宮退出、

同春日社及ビ日吉社ニ馬ヲ獻ル

五月五日、癸卯、天晴、今日日吉神馬可立也、雖然式日を欲定置之處、今日衰日也、陰陽師家榮（賀茂）可有憚由申、仍延引、又座主賢遲（被脱カ）追山了、○四月二日ノ條參看、大衆可被補座主由訴申之間、山上不靜由有其聞、○五月十二日ノ條參看、仍昨日幣新付社司、延引由仰行事職事、十九日、丁巳、天晴、○中略向東三條　有春日幷日吉奉幣、但春日無神馬、只馬一疋を奉也、有告文、日吉神馬也、如常、

忠實藤原兼家忌日法會僧名ヲ定ム

〔永昌記〕六月廿四日、辛卯、天晴、早參殿下（藤原忠實）、○中略次書法興院（藤原兼家）○中略御忌日僧名事、

同大祓

〔殿暦〕六月卅日、丁酉、天晴、○中略今夜被儀如常、行事職事盛家（源）、

同馬ヲ馳ス

七月廿七日、甲子、天晴、今日春日詣定也、○中略定了向馬場方、依吉日馳馬也、隨身八九許也、番長以下著冠、上蒻一兩著褐衣、自餘水旱袴、下蒻一兩、三番許競馬、閏七月一日、丁卯、天晴、○中略申時許向高陽院令馳馬、

同夢想ヲ占ス

三日、己巳、天晴、○中略向高陽院令馳馬、還中御門、

七日、癸酉、天晴、○中略向右近馬場令馳馬、院御隨身皆悉、酉剋許歸、

十一月二日、丙寅、天晴、陰、雪降、今朝寅剋夢想占之、病事云々、仍今日不出行、

攝政家司著到交名

〔朝野群載〕七　攝籙家　家司著到、付藏人所

家司著到、天仁三年二月日

一日、庚午、大藏大輔（通國）　主殿頭（藤原行綱）　因幡守（藤原長隆）　令廣視（規イ）

二日、辛未、主殿頭　右中辨（藤原鎮隆）

三日、壬申、

四日、癸酉、

五日、甲戌、右中辨　左少辨（源雅俊）　主殿頭　大藏大輔

攝政家藏人所著到交名

以下如此可書卅箇日

藏人所著到、天仁三年二月

一日、庚午、別當（橘廣房）信濃守、家俊（藤原）　義弘（顯イ）　業俊　定季　義資（賢イ）　倫俊　信重（里イ）（藤原）

宿　別當、信濃守、　兵部少（大）輔　保宗　倫俊

二日、辛未、別當　式部大輔（藤原正家）　倫俊

宿　別當、（參河大進、右近ノ可脫カ）　兵部大輔　保宗

以下如此書卅箇日

〔殿暦〕五月三日、辛丑、天晴、今日不出行、於東三條有神樂事、朝間非神事、神樂始程神事也、（忠實東三條第神樂）（止御加持、）

〔殿暦〕二月九日、戊寅、天晴、○中略、（忠通陪膳ノコトニカカル、）二月十一日ノ條ニ收ム、然者參北政所、（源麗子）講說、中將同、（藤原忠通）（麗子佛事ヲ修ス）

之、事了退出、

〔永昌記〕六月廿六日、癸巳、雨降、○中略、小寢殿日來修補鋪設、北政所渡御被行御懺法、（御懺法事去廿三日始、）

〔殿暦〕七月七日、甲辰、天晴、○中略、北政所御懺法結願也、上達部一兩參入、事了、余今日不出行、余女房候小寢殿、中將事了參院、

〔殿暦〕四月廿二日、庚寅、天晴、○中略、午剋（菩）記北政所渡給、（麗子忠實ヲ訪フ）

〔覺禪鈔〕（五地鎭鎭壇）勤行先跡事　（嚴覺鎭壇）

天仁三年三月四日、權少僧都嚴覺、（支度有之、堂舍可尋、）

〔永昌記〕三月六日、甲辰、天晴、○中略、仁王會ノコトニカル、三月二十三日ノ條參看、次向紀州亭、（平實親）被除服以後始行向也、入夜參清水寺、女房相具、始千手供、（藤原爲隆平實親ヲ訪フ）（同清水寺ニ詣ヅ）

十一日、己酉、自夜雨降、○中略、近日瘴煙竟發、仍今朝始大般若幷六字法、（同佛事ヲ修ス）

〔殿暦〕四月廿六日、甲午、天陰、雨猶下、爲隆爲予、始不空羂索讀經、（佛新繪、）（同忠實ノ爲メニ佛事ヲ修ス）

〔永昌記〕三月十二日、庚戌、午後雨降、○中略、參殿下令申○中略法成寺學頭等事、入夜歸畢、（藤原忠實）（同忠實ヲ訪フ）

廿二日、庚申、雨下、○中略、晚頭參殿下、

六月九日、丙子、朝間雨下、○中略、予晚頭參候、

廿五日、壬辰、雨降、早參殿下、頃之退出、

〔永昌記〕三月廿日、戊午、天晴、○中略、參內、○中略、次參中宮、（源權實）內府爲申香隆寺事、（同中宮ノ御方ニ候ス）

六月三日、庚午、朝旦天晴、日中雨下、○中略、卯剋參殿下、○中略、次參大炊御門、（藤原爲隆母）霈霂不休、（爲隆母ヲ訪フ）

十日、丁丑、天晴、○中略、臨晚向一條蘭湯僧房、終夜連句、天明歸畢、（同一條蘭湯僧房ニ於テ連句）

廿四日、辛卯、天晴、○中略、入夜企蘭湯事、

廿七日、甲午、朝晴、夕雨、○中略、次向憲隆（藤原）精進所、參白山權現也、予依服薤不下車、但夢事（曦ノ）依今朝夢想、彌成信仰、令立五箇大願、觀音利生、更勿生疑、次歸畢、（同藤原憲隆ノ精進所ニ向フ）（藤原忠通ニ五箇ノ大願ヲ立ツ）

〔殿暦〕四月一日、己巳、天晴、今日予不出行、中將（藤原忠通）今日不出行、中將向高陽院、鞠歟、（藤原忠通高陽院ニ向フ）

同大祓　六月卅日、丁酉、天晴、略○中今夜祓儀如常、行事職事盛家、三位中將於同所有此事、

同佛事ヲ修ス　七月廿一日、戊午、天晴、略○中中將參鳥羽殿、於桂河行河臨法、阿闍梨永意、山、

廿二日、己未、天晴、今日中將辰剋還來、

同麗子ヲ訪フ　十月九日、甲辰、天晴、略○中中將參北政所、源麗子

同春日社ニ詣ヅ　十八日、癸丑、天晴、略○中中將戌剋許渡東三條、是余中將同當物忌、件物忌明日也、

十九日、甲寅、略○中今日中將渡東三條、來廿一日參春日精進故也、

廿一日、丙辰、天晴、卯時許中將參春日、於京有祓、中將衣冠、前駈布衣、其中惟信藤原著衣冠、京用車、網代、於九條口騎馬、酉剋著南京、宿所木殿、著束帶參御社云々、其路用西鳥居、前駈隨身猶布衣、惟信一人著冠、還のとを不申、是先例也、神主預信經等に給太祷退出云々、

廿二日、丁巳、天晴、余不出行、中將戌剋許來、猶著衣冠、前駈十餘人、

同桂邊ニ向フ　十一月廿八日、壬辰、天晴、略○中中將人々相具向桂邊、

〔殿暦〕　四月十九日、丁亥、天晴、今日不出行、略○中午剋許右衛門督來、藤原能實對面、小子相具來也、女房曳出物、手本、

藤原能實ヲ訪フ　五月一日、己亥、天晴、陰、午後雨下、予猶不出行、中宮權大夫能實略○中來、

〔殿暦〕　四月廿三日、辛卯、天晴、略○中女房此一兩日有中御門亭、戌剋許歸來也、源師子

忠實室源師子中御門第ニ赴ク　廿四日、壬辰、天晴、略○中女房此兩三日有中御門亭、夜前歸來也、

源俊明忠實ヲ訪フ　廿八日、丙申、天晴、今日不出行、略○中午剋許民部卿俊明被來、頃之被出了、

五月五日、癸卯、天晴、略○中申剋許民部卿被來、

源雅實平野社ニ詣ヅ　十月四日、己亥、天晴、民部卿來、

〔殿暦〕　四月廿八日、丙申、天晴、今日不出行、略○中今日內府雅實被參平野云々、

藤原宗忠忠實ヲ訪フ　五月一日、己亥、天晴、陰、午後雨下、予猶不出行、略○中新藤中納言宗忠來、

七月廿五日、壬戌、天晴、今日不出行、藤中納言早旦來、

〔改元部類記〕　自嘉保至天承　〔朱書〕「中右記」改元、略○中　○東洋文庫所藏

天永元年七月十三日、庚戌、天晴、早旦參一條殿、藤原全子午後歸家、

同藤原全子ヲ訪フ　〔殿暦〕　五月一日、己亥、天晴、陰、午後雨下、略○中彈正弼明賢馬一疋將來、予取之、源

源明賢忠實ニ馬ヲ遺ル　六月四日、辛未、天陰、略○中戌剋許一條殿予母、渡給云々、次中納言談此事、藤原宗忠一條殿今夜留給、

全子忠實ヲ訪フ　〔永昌記〕　六月四日、辛未、雨下、略○中今夕一條殿上渡、中納言被扈從、前駈四人而已、

〔殿暦〕　十二月廿八日、壬戌、天陰、雪降、略○中中宮皇后御佛名ノコトニカ、ル、十二月十七日ノ條ニ收ム、但今夜一條殿上

渡此亭、朔三日間依可御座也、

二年正月十八日、辛巳、天晴、○中略一條殿御前、予母也、自去年御此亭、

〔殿暦〕四月廿九日、丁酉、天晴、○中略爲房（藤脫）於九條供養堂云々、

〔永昌記〕六月十九日、丙戌、天晴、○中略九條母堂々供養事、重被議定、

廿二日、己丑、天晴、所勞猶以不快、然而老堂善事一日何默、相扶向九條、貫首（藤原錄房）渡御、

入夜歸輦、

堂供養事

廿三日、庚寅、天晴、今日母堂被供養九條精舍、其儀佛壇上立香花、燈明、壇下佛前立供養法壇、東西敷高麗帖爲讚衆座、南西間敷同帖一枚爲講師座、南簀子敷圓座爲上客座、西庇敷高麗（帖脫カ）爲諸大夫座、東廊二行敷紫帖居俗客饗、午上莊嚴畢、佛壇者貫首御所課、柱繪左中辨（藤原顯隆）、花机、燈臺因幡守（藤原長隆）、花幔代彼此所訪（課カ）、天蓋下官（藤原錄隆）勤仕、自餘願主御營耳、

花筥修理亮所課、未剋導師權少僧都嚴覺指蓋、綱取等衛府官人、率讚衆十六人、鐃、鉢、寶螺、持幡十弟子如例、集會西堂、渡池橋著堂前座、堂童子朝輔、爲宣勸之、衣冠、禮部納言（源基綱）、藤相公（顯實）、貫首亞將、左右馬頭、美作四位少將（藤原通季）、侍中一兩、諸大夫十餘輩、諸司官人等成群、子息各加布施、本家先被物、布施二百疋、法服一具、宿裝束一具、細布、龍蹄一疋、捧物等也、讚衆本家被物外無他、申剋事畢、始例時寬信、源惠、賴延勤之、老堂多年之願、忽以圓

導師

參會ノ人人

願文

安置ノ佛像

書寫ノ經卷

滿、見其悅、豫感（抑イ）淚難抑、今日予之衰日也、仍不行諷誦、奉加布施也、

依衰日無諷誦事

〔江都督納言願文集〕五尼公　修理權大夫爲房朝臣（家脫カ）堂供養、

菩薩戒尼某、敬白、藍子之八萬劫徒昇高、麻姑之神仙遊遂何益、凡謂苦輪莫大法乘、弟子者貫首將作員外大匠之室家也、風雲合契、翫月花於四五百廻之夜望、鴛鴦鋪翅、樂鳧藻於六十餘年之春天、方今桃李之春早過、玄鬢漸變、桑榆之景已斜、蒼花何爲、仍剃周羅而入道、脫吳綾而擯俗、日想水想、偏資七菩提（脫アラン）月涉日、唯仰四悉檀之風、陶化坊中有一仁祠、所天大匠之草創也、請地於其側、擘巖腹立頗梨之閣、積善於其中、當沙頭施璹（瑁）瑁之床、所倩天工、盡月輪之美、所招西匠、究露地之功、見之者驚、似妙香之在（脫アラン）三界內、入之者惑、如安樂國之化（化イ）九陌頭、卽奉安皆金色等身阿彌陀如來像一躰、同三尺觀音勢至菩薩像各一躰、奉書金字妙法蓮華經一部八卷、開結、阿彌陀、般若心經一卷、墨字阿彌陀經百卷、九夏三伏之天、吉曜良辰之日、引龍猛龍智之數口禪徒、修瑜祇之供養、爰槐花潤桐葉凉、感秋之近焉、霞冠降雲袂來、集時之彥也、引龍光於一朝、禮鴈王於是日、所生惠業、盡資二世、生涯無愁恨、男女皆是文官武職之家、眼界飽榮花、門戶莫不雲臺煙閣之客、一生之間、縱爲南浮之老尼、百年之後、必爲西方之新佛、思深烏瑟、期旃檀香之灌百會、道訪牛車、嫌蓮花之沈（脫アラン）二乘、餘慶之所及、所天添其慶、弘願之所

平正盛堂宇ヲ建立シ之ヲ供養ス

三間四面檜皮葺堂ヲ建立シ丈六皆金色阿彌陀如來像ヲ安置ス

範俊ヲ大阿闍梨ト爲ス

功德ヲ法皇ニ資ス

應、悉地叶我願、子々孫々遊萬歳藤之陰、年々歳々宿千丈松之月、高官重職日就月將、千金萬鐘（鐘）人富家肥、闡提不厭、沈没悉救、敬白、

天仁三年月日

〔江都督納言願文集〕六上客　丹後守正（平）盛堂供養願文

弟子某（正盛）、敬白、日月燈雲雷音之過去也、不如常住說法之尊、光明幡袈裟幢之幽深也、奈何去此不遠之土、傳釋尊之遺法、願極樂之淨刹、不亦可乎、弟子雖無才氣之敵萬人、猶有智勇之傳五代、繼門業而事萬將（冤狩力）、多盡齊楚之獲、奉王命而討鯨鯢、適立弧矢之威、惣百旅爲爪牙之臣（而脫力）、鷹揚衛霍之風、宰五州而爲修良（領力）之吏、雄飛龍（驤）共黃之月、榮過於分、賞越於涯、是百年半過、一生漸傾、感現世之無恨、思後生之可求、紫城東面、清水西頭、有一名區、本是雲泉蕭（蕭）條之地也、今獻三寶、改爲仁祠、奉建立三間四面檜皮葺堂一宇、奉安置丈六皆金色阿彌陀如來像一躰、奉書寫金泥妙法蓮華經各（イ）一卷、奉書寫色紙同經十部、開結經各十卷、奉摺寫素紙同經十部、開結經各十卷、三年庚寅之夏、六月庚寅（二十三日）之朝、引三七日（日）之淨侶、修眞實之供養、法務權僧正（範俊）爲大阿闍梨耶、梵倒影（脫アラン）、驚金剛乘之音、人天合歡、禮白毫光之相、于時鷹隼未擊、漸待一乘之秋、冠蓋相訪、自蔟參華之露、金容具躰、下界之凡夫驚眼、畫堂孕奇、上天之大匠盡功、以此功德、先奉資禪定仙

源國信堂宇ヲ建立シ之ヲ供養ス

四條坊門中ニ精舍ヲ建ツ

一間四面檜皮葺堂ヲ建立シ丈六皆金色釋迦像ヲ安置ス

院乃至女大施主殿下（源麗子）、追東方先生之黃髮、論上元夫人之玄蹤、彭祖之紅藤杖、褊七百歳之猶少、迦葉之金縷衣、悟四八相之可詠、恩高於蓬萊之山、悔放龜（龜）背之無力、德深於潮汐之水、知馬口之難燒、弟子地皮者南浮之藥也、彌期朝恩、天衣者西土之座也、將遂宿望、世々桑梓榛梨、變開敷之瓊華、生々苦輪樂車、轉圓頓之寶乘、三道恒居之衆、一毫種類之輩、依我一善、共會九品、敬白、

天仁三年六月日

〔江都督納言願文集〕三諸卿　中納言源國信釋迦堂願文

弟子ム、敬白、佛者覺也、秋月照三身之覺路、經者常也、春風扇萬代之常篇、佛經之貴、自古而然、弟子生二東二南之後、出上宰上將之家、昔則虎賁郎將、珥蟬冕而爲王之爪牙、今亦龍作納言、奉鳳（鳳力）衛而爲國之喉舌、以此山苗徑寸之莖、蔭彼澗松百尺之朶、於是霜露年長、厭浮生之无常、感應道交、知冥路之可恐、是以永昌坊中、建一精舍、花堂朱閣佛像經卷、僧房庖浴青山綠池、不異祇陁薗之布金、相似極樂界之貫玉、方今就其東頭、重遂素意、奉建立一間四面檜皮葺堂一宇、奉安置丈六皆金色釋迦如來像一躰、奉寫（書脫力）金字妙法蓮花經一部八卷、開結經、般若心經各一卷、墨字涅槃經一部卅八卷、九夏三伏之朝、秋漸近、槐雨桐風之曉、天適晴、崛闍梨於上乘、設齋筵於一日、綺羅成行、添仙庭

之威儀、鐘磬連響、助法會之視聽、以此功德、資于現當、釋尊恩德不可量、願保我餘年、圓教福祚不可窮、願我來世（脫アラン）、雲臺之上、彌期百王之昇遷、露池之中、更褊二乘之羊鹿、於戲摩尼重淵之珠、繫內衣而不朽、栴檀恒河之水、灌頂上而永澄、上自九重仙院、下至六道四生、功德所及、利益无量、家有慶門生光、令此仁祠、至千億劫、敬白、

天仁三年六月廿七日　　正二位權中納言源朝臣

〔永昌記〕百座仁王講事　六月廿七日、甲午、朝晴、夕雨、○中略此日、於氏院講百座仁王講、自去年勸之、江州送三條公驗也、

〔百練抄〕五　鳥羽天皇　七月五日、供養甘露寺、破壞之後加修補云々、

〔江都督納言願文集〕六　上客

弟子爲（藤原）房、投五輪（マヽ）合二羽、前白佛言、高祖父都督納言（藤原珍輔）、朝之龜鏡、時之憂（マヽ）旌、富才而辨二璧、世貴雌黃之自口、重士而輕百金、人褊牡丹之無心、昔爲廣作佛事、爲不斷報恩、割月俸卜露地於城北、造一寺修三昧於郊外、山河何地、廻向不啻一三千界、槐檀幾煙、薰修及（脫アラン）百五十年、延一家慶、爲萬葉資、名甘露寺、其來尙焉、爰年代玄遠、風嵐侵彼棟宇、日月推移、雨露漏其壇場、善逝諸尊、金容頗改、梵釋四天、彩色已變、弟子殊發誓願、忽加修復、肉髻月輪、如往年之威儀、紺殿朱閣、出今日之潤色、奉修理佛像、奉書寫

勸學院百座仁王講

爲房甘露寺ヲ修理ス

願文

甘露寺ノ草創

風嵐棟宇ヲ侵シ雨露壇場ニ漏ル

某經論、三年月日、吉曜良辰、就密敎之軌儀、修上乘之供養、冠蓋影從、多是我子姪也、綺羅雲集、豈非家光花哉、以此功德、上獻鳳闕、更資姑山、保萬歲之壽福、致四海之大平、祖考皆履七寶蓮之露、墳土悉化三菩提之風、弟子職居前疑後承、期天年於東海之百餘、任待（侍カ）獻可替否、懸地望於中臺之八座、家室增慶、子孫飽德、爲喉舌骨鯁之臣、招簡要高潔之譽、都督納言、昔聞其名、事々爲千載之美談、今補其闕、念々祈三身之惠業、盛德之後、百世見禮、誠哉此言、乃至天神地祇、鐵圍沙界、一々利益、萬々拔濟、敬白、

天仁三年月日

〔江都督納言願文集〕六　上客　美濃前司知房（藤原）願文

弟子某（知房）、敬白、刪提嵐國之昔、本願之印不違、開甘露門之今、大悲之室無止、釋迦彌陀誰不欽仰、弟子累代伐氷之家、二朝步虛之客也、龍節（節カ）光纛、久採近杖之旆、銅虎銀魚、四分下邑之符、方今齡過杖鄉、病如履嶮、論餘波於流年、電謝於尺矣、計殘陰於行暮、日停於寸焉、若不修一善、爭將脫三途、奉造立丈六皆金色阿彌陀如來像一躰、奉書寫某經、夫壺坂寺、萬葉無遮靈驗之地、連枝有緣香花之砌也、廼於此寺、敬以供養、啀口（脫アラン）之淨侶、遂多年之素懷、聖曆三年之秋、凉風八月之時、山月西流、自爲上品之先導、木葉未

密敎ノ儀軌ニ就キ上乘ノ供養ヲ修ス

藤原知房佛像ヲ壺坂寺ニ供養ス

丈六皆金色阿彌陀如來像ヲ造立ス

後冷泉天皇ノ山陵ヲ賁リ奉ル

下、猶褊中乘之偏觀、賢聖連袂、禮鴈王之尊顏、鐘磬揚音、驚天人之卑聽、以功德普皆廻向、先奉賁後冷泉院山陵、日域萬乘之主、包四海而雖爲君、月輪十號之尊、有三界而宜作父、次資先考(源良宗)先妣幷前丈長秋(藤經房)相公外祖母藤三品亡室源氏、一葦任風、一族(族カ)共乘濟度之船、五華開月、五人同坐解脫之床、弟子啓手啓足之朝、奇香滿室、就木就水之暮、綵雲入窓、觀音寅賓、勢至申(臂)辟、四八之誓門不朽、往生之願海何疑、於戲平生所嗜之春風穉月、飜歸第一義諦之虛空、小日所好之綺語狂言、改成證三菩提之方便、乃至法界平等利益、敬白、

天仁三年八月日

弟子

高野山寶生教尋房結構庵室於南谷、敎化諸生、後來被請待傳法院學頭也、終立一門矣、現寶性院門首、是其立義也、

〔高野春秋〕五

冬十月日、寶生敎尋房結構庵室於南谷、敎化諸生、

〔江都督納言願文集〕五

女人　顯季(藤原)卿室千日講結願々文

女弟子藤原氏敬白、潮去潮來、夜聲入巫女之廟、柳黛(脫アラン)、春色滿照君之村、懷舊之道、其不然哉、弟子出自累葉卿相之枝苗、掌於三品將作之箕箒、男則冠霞簷雲之臣、連城數州之宰、人之所慕也、女則獻可替否之室、鸞臺羽林之家、世之所尊也、人間榮耀、悉族一門、爰歲月代謝、形顏變衰、壽鏡(仁脫カ)中、楚山之黛已老、文君衣上、蜀江之色漸寒、倩觀浮世、

毎日書寫ノ聖教

造立ノ佛像

唯思淨土、爲法界衆生平等利益、始從壽(嘉)承三年二月廿九日、至于今年十一月卅日、年期三年、日滿千日、掃花寢引桑門、燒栴檀供薺蔔、毎日奉寫(書脫カ)妙法蓮花經一部八卷、開結二經、阿彌陀經、般若心經(各脫カ)一卷、千部外題、一身自書、以婦女不堪性(之脫カ)、書究竟難解之文、講其花文、累其薰修、或上觀窓舊、歸前身於天台妙樂、或性相道深、疑再誕於慈恩淄州、又爲先孝尊靈成佛得道、崛五日(日)之高僧、讀萬部之妙典、又再疑(疑)清淨心、自轉二千部、其外善根、楚越之竹不能記、其間功德、契稷之策不能計、今及結願、限一七日、殊營逆修、宛于追福、初日奉造立三尺皆金色大日如來像一躰、自書寫色紙妙法蓮花經一部、開結二經、阿彌陀經、般若心經各一卷、第二日奉造立同皆金色釋迦如來像一躰、奉書寫經典同前、第三日奉造立同皆金色彌勒菩薩像一躰、同奉書寫經典色目同前、第四日奉造立同皆金色觀世音菩薩像一躰、同奉書寫經典色目同前、第五日奉造立綵色地藏菩薩像一躰、同奉書寫經典色目同前、第六日奉造立綵色不動明王像一躰、奉寫(書脫カ)同經典色目同前、第七日奉造立同皆金色阿彌陀如來像一躰、奉書寫同經典色目同前、奉圖繪兩界曼荼羅各一鋪、奉書寫金字同經等色目同前、抑孝敬之道二世難盡、乳哺之愛終身不忘、仍自書一乘之妙文、訪四人之幽靈、以二部答亡父亡母之恩、以二部謝養父養母之德、夫化他之道還資于我、自業之果將屬于誰、除一切衆生之貪愛、我得秋胡陰氏之廉潔、除一切衆生之

瞋恚、我得姜嫄大任之慈忍、罷一切衆生之愚癡、我得龍女釋女之智惠、罷一切衆生之輪廻、我得妙覺等覺之極位、瓦石昔緣、馮師子月之毒鼓、捺梨宿命、感慈童女之發機、弟子五障之雲雖重、望證入於無垢界之正覺、三業之塵雖深、期拂拭於有頂天之成道、于時池水山雪、相似安養國土之上儀、寒柳早梅、髣髴蓮花世界之舊俗、金紫銀黃之列花筵也、迷煙閣之圖、吳娃趙女之透珠箔也、省洛川之賦、於戲極樂婆婆處同、豈有煙霞之珠、凡夫聖者躰一、遂無氷水之變、餘慶所及、所天賴其慶矣、冥利所薫、所望受其利焉、松杉竹栢者、吾家之年疑也、謂神仙、蕚菖芙蕖者、他生之床座也、佛宜汲引、敬白、

天承元年十一月卅日　　女弟子藤原氏敬白

〔江都督納言願文集〕六庶人　季清紀伊國堂

弟子季清敬白、煩惱可厭、如鴻鴈聞弩聲而翔、菩提欲求、似騏驥見鞭景而進、佛法之理、不其然乎、弟子累葉武士之家、五代功臣之後也、先在東山之極、誅檮工杌而立物、分在南海之濱、依驍勇而著名、始自高祖下野守秀郷朝臣、至于親父伊豆守公成、莫不仕朝經宿衛、奉公紆緋青、弟子早備爪牙之官、已磨獬豸之冠、皆是禪定院不次之朝恩也、捕亡斷獄之間、久積霜露、駮石激矢之下、多殲羽毛、爲悔過爲息災、且依夢草之告、卽求勝地之所、紀伊國那賀郡名手郷、卜先祖相傳地、立大伽藍、其地爲躰、東有青龍之水、洪

藤原季清
伊賀藍手郷紀ニ造立シ供養ス之ヲ
季清ハ五代功臣ノ後
先祖相傳ノ地ヲ卜シテ大伽藍ヲ建ツ

流浩眇、西有白虎之道、草木扶疎、擯俗之地、遊仙之境也、奉造立三間四面檜皮葺金堂一宇、有層、奉安置丈六金色釋迦、藥師、阿彌陀像各一躰、霞軒上聳、月輪中照、後又奉立一間四面檜皮葺堂一宇、奉安置弟子等身綵毗沙門天像一躰、三尺五寸吉禪賦師童子像各一躰、移鞍馬寺尊像所建立也、以樗爲梓枝幹、以桑爲劒柄鞘、劒則先父多年之佩刀、改以所造、柄亦弟子一生之命木、故以所製、壇則以鞍馬土築之、礎亦以同山石居之、依奉歸依彼寺也、初築之日、自覆其土、自引其繩、東則多寶塔婆一基、奉安三尺大日如來像一躰、奉納金泥妙法蓮花經一部、色紙同經五部、開結各五卷、大般若經一部六百卷、金光明經一部四卷、仁王般若經十部、阿彌陀經、般若心經各一卷、卽以爲經藏、西亦寶形鐘樓一宇、發蒲牢音、驚蘭若聞、又造立寶藏一宇、置三寶資財、爲萬代納倉、檜皮葺三間南大門一宇、奉安八尺金剛力士各一躰、東北檜皮葺門一宇、西南各開脇門、元年之冬、良辰之天、十一月卅日、嘔十一口僧侶、修秘密敎供養、鐘磬幡蓋之餝、可令人驚、蓮宇華廊之製、似令鬼勞、或夢高野聖衆、催土木勸工匠、告來住之志、或夢上界天子、乘紫雲散紅華、示隨喜之相、于時白雪紛々、供六出之華、青嵐漠々、薫七匝之香、不異鷲山之昔月、相似龍池之古風、善願已立、感涙難禁、以此功德、先奉廻向日前國懸兩宮、熊野權現三所地主、瀧尾明神等、爲遂本願、先所祈申也、凡天神地祇、淡神明天下大小諸

建立ノ堂舍ト安置ノ佛像金堂
鞍馬寺ノ佛像ヲ模ス
多寶塔
功德ヲ以テ日前國懸兩宮瀧尾明神等ニ回向ス

清原定子天王寺ニ舍利ヲ供養ス

神、各出幽冥之家、可遷眞如之宮、又奉資禪定仙院、億齡々々、再陳者志之切也、萬劫々々、重言者望之深也、一事一物、出於射山之風塵、公云私云、成於汾水之渥澤、又奉祈本家攝政殿下、龜手鶴齡、千秋萬歲、考妣先祖、同得涅槃、妻子後昆、悉飽禍祿、弟子現則延命、論松栢於震之木、當亦遂往生、踏瓊瑤於冗之金、陶朱周白之富、爲我後乘、八蠶再熟之貢、齊彼前修、介馬之勞、兵車之會、化一乘之轅輪、漂鹵之葉、至履之辜、併變三覺之身躰、乃至法界、平等利益、敬白、

天永元年十一月日　　弟子從五位下行上總權介藤原

〔江都督納言願文集〕五女人　定子天王寺舍利供養

女弟子定子、清一心底、白兩足尊、淨飯王之太子、早成菩提、娑羅林之中夜、永歸圓寂、悉是吾子之文、我豈非其一、千遍生天之句、佛說定不空、嚴親之恩、捨身命可報、善逝之德、摧骨肉欲酬、夫天王寺者、釋迦如來轉法輪之地、聖德儲皇之崇佛乘之處、當極樂之東門、期引攝於西土、仍展張齋筵、供養舍利、奉寫妙法蓮花經三部廿四卷、無量義、觀普賢、阿彌陁、轉女成佛經、般若心等經各三卷、初冬之天、小雪之候、結花結葉、豈非女工之爲乎、盛珠盛玉、卽是佛陁之說也、供百種而代綺饌、盡衆寶而宛玉食、妙舞清歌、聲遇暮雲、菊殘木下、色映夕陽、殊以紅裙雲鬢、忝獻月輪烏瑟、衣起浮花、以斷一身之愛習、髮受父母、以脫二親之沈淪、願改小年艷々綾羅錦之裝、將救長夜冥々火血刀之苦、不異龍女之獻珠、唯仰鵝王之納受、嗟呼貧女一登、拔山之力不銷、寡婦小善、經運之定可資、以此功德、廻向二世、花報所至、詣兜率而奉慈氏、實果所期、生寂光而等遮那、乃至一切闡提、一毫種子之輩、六道群類、六根霜露罪、照惠日之光耀、入滿月之位、依法花之薰修、免泥梨悲、敬白、

天仁三年十一月日　　女弟子從五位下清原眞人定子敬白

藤原忠教男某死ス

願西寂ス俗名忠犬丸

疾病、死亡、

〔殿暦〕二月十五日、甲申、天晴、略中今日宰相中將忠教男大夫死去云々、

十九日、戊子、天晴、今日物忌也、雖然出河原著除、大炊御門末也、宰相中將大夫服也、中將、姫君無此事、人々皆有其沙汰、略中宰相中將爲右大將子之上、去長元年ゝ右大將子大夫、死去、其時中將幷姫君無服沙汰、仍付彼例無此儀、

〔後拾遺往生傳〕中　入道忠犬丸者、興福寺莊嚴院實覺僧都之大童子也、自壯年有道心、念佛爲事、切請身暇、遂以出家、法名願西、其後二十五年于玆矣、飛鳥寺側結草廬以爲居處、子息三人互以養育、彼僧都入滅之後、彌忘他營、唱念不退、卽謂曰、我年來偏修念佛、以小豆爲遍數、限以一千斛、年序漸推移、已及七百斛云々、或人夢、欲見生

身阿彌陀佛、可見忠犬丸、其聞及廣、來集結緣者多矣、天永元年七月朔比、數日痢病、已至十五日、俄欲沐浴、子息云、無力之人、不能沐浴歟、又云、今日可往生、何憚沐浴哉、子息相從令湯浴畢、其後著紙衣服、無大小便利、漸及午尅、異香芬馥、卽告子息云、我年來願往生、若死後三箇日、不可葬斂、若身體不爛壞、必可爲往生瑞云々、卽日自酉尅向西端坐、口唱念佛、手結定印、如眠終焉、其後三箇日、全不爛壞、定印如故、便知決定往生人也、第四日舁居大桶、安置後園、及十餘日、自高野山上人四人尋來云、依夢告、爲見往生人所尋參也、願披棺欲拜見者、而子息等依思爛壞、無心承引、上人曰、縱雖骸骨必欲拜見、依其懇志遂以披之、其體如平生、敢無變氣、鬚髮五六寸生而髣々、上人等拜見、行諷誦作隨喜、揮淚而去、于時天永元年七月十五日、生年七十五、

〔大中臣系圖〕〇彰考館本

永清出羽守、從五下、造內宮使、

永實上總守、從五下、造外宮使、天仁三九十六卒、五十一、母祭主輔經朝臣女、

清實號內田太郎、元永宣、

親實豐前守、從五下、祭主清親卿猶子也、造外宮使、

前上總守大中臣永實卒ス

〔二所太神宮例文〕第廿六　二所太神宮正遷宮、臨時幷假殿遷宮次第

豐受大神宮造宮使

主水正國範死ス

承曆三年、戊午、外宮遷宮、（白河院）同御宇、內宮隔中一年、〇中略永實、天喜內宮使永清男也、

〔中右記〕天永二年正月八日、天陰、終日雨下、〇中略或人來談云、醍醐良賢阿闍梨勤仕太元御修法、而件闍梨去年十一月比、依故主水正國範卒去事、籠件忌修阿彌陀護摩之人也、〇中略又國範候院北面之人也、

〔殿曆〕五月十九日、丁巳、天晴、〇中略中將（藤原忠通）從去十六日夜不例、仍今日忿還高陽院、但多有修法、仍有他座、自院有御使、

廿一日、己未、天晴、今日同昨日、從去十六日中將不例、〈なもと云々、仍今日始祈等、不空羂索經幷同佛、一日內書寫圖繪供養、導師、永緣僧都、佛三躰愛染王、不空羂索、藥師、同始之、以阿闍梨永意、今夜明（養）道供始、大般若讀經自北政所、星供三壇、

廿二日、庚申、中將今日宜、

七月廿五日、壬戌、天晴、〇中略中將自今日服蒜、

〔永昌記〕六月廿一日、戊子、大風、暴雨、早旦參殿下、〇中略次參大炊御門、依老堂御（藤原鳳隆母）所勞也、依源憲闍梨加持功、忽以平愈云々、

文藝、

〔永昌記〕三月十二日、庚戌、午後雨降、今朝氏院生徒群來、聯句百餘韻、事了、〇下略

藤原忠通病ム

疱瘡

藤原爲隆母病ム

藤原爲隆連句會ヲ催ス

勸學院學生群來ス

廿八日、丙寅、才子兩三會、同有連句事、
連句事
六月一日、戊辰、雨降、○中略抑學徒氏院生、如昨日、猶以連句、學頭隆頼(藤原)以下來臨、
聯句事
五日、壬申、雨下、○中略學生南曹之輩會合、有聯句事、殆及曉更、
連句事
廿五日、壬辰、雨降、○中略氏院學徒兩三會合、有連句事、

〔永昌記〕作文事　六月三日、庚午、朝旦天晴、日中雨下、○中略入夜向中納言(藤原宗忠)亭、付賦一絶、題云、庭松催勝遊、十許輩卒爾會合、次聯句、事了各退出、次向七條東路、
作文事
九日、丙子、朝間雨下、○中略予(藤原篤隆)晩頭參候、次向中納言亭、聊有密會、題云、林薬雨中滋、題中取韵、花客英才十許輩耳、

〔東寺金剛藏聖教目錄〕十三

成就瑜伽觀智十二天儀軌　一帖寫　天仁三年頃
終
天仁三年三月日、奉讀了、　佛子長眞

〔山家五番歌合〕天仁三年四月晦日、歌人不分左右、當座探得之、

題　卯花　野草　郭公　五月雨　寄衣戀

作者

爲隆藤原宗忠ノ第ニテ詩ヲ賦ス

成就瑜伽觀智十二天儀軌ノ讀誦

源師時歌合ヲ催ス

題

作者

一番

中宮亮藤仲實　左近中將源師時
木工頭同俊賴　皇后宮權亮同顯國
左少辨同雅兼　少納言藤定通
前和泉守藤道經　木工助藤敦隆
阿闍梨大法師隆源　琳賢法師

一番　卯花

左　○夫木和歌抄、詞書ヲ天仁三年、師時卿家歌合卯花ニ作ル、　敦隆
遠近のかきねに咲るうの花はたかせこかくるゆふかとそみる

右　○夫木和歌抄、詞書ヲ天仁三年四月、師時卿家歌合ニ作ル、　顯國
うの花のさけるあすかのさとにねてまたきあけぬとおとろかれつゝ

二番

左　仲實
うのはなのしのゝに咲る山賤のかきねもたまのにはとなるらん

右　○夫木和歌抄、詞書ヲ天仁三年、師時卿家歌合卯花ニ作ル、　隆源
枝ことに玉ぬきかくるうの花をさかはといひし人にみせはや

三番

三番

左　　道經

下つやみひかりともしきこのまよりもる月かけとみゆる卯はな

右　　俊賴

雪の色をぬすみて咲るうのはなはさえてや人にうたがはるらん

四番

四番

左　　雅兼

うの花のまたらのかきにいかにしてみちゆく人のこゝろとむらん

右　　師時

うの花のかきねにとまる旅人は月に宿かるこゝちこそすれ

五番

五番

左　　琳賢

さえぬよりあやめにみれはうの花のつもれる雪とみゆるなりけり

右　　定通

故里はすきならねともうの花の咲る垣根そしるしなりける〇下略

藤原忠實第ニ管絃アリ

胎藏界釋迦會不同ノ書寫

大慈恩寺三藏法師傳ノ書寫及ビ移點

法華經玄贊

豐前光圓寺經筒銘

〔殿暦〕七月十二日、己酉、天晴、〇中略樂人來、管絃、

〔胎藏界釋迦會不同〕下　最嚴

（奥書）「本云　天永元年九月三日、於京極殿僧房、以三昧阿闍梨御本書畢、

天養元年十一月廿六日、於虛空藏尾、以法曼院御本書了」

〔大慈恩寺三藏法師傳〕〇成福院所藏

（三奥書）天永元年九月三日辰時書寫畢、同日酉時移點了、

（四奥書）天永元年九月六日酉時書寫了、同日夜丑時移點了、

（七奥書）天永元年九月十一日午時許書寫畢、同日夜丑時移點了、

（九奥書）天永元年九月十六日午時書寫畢、

同十七日辰時移點了、

（十奥書）天永元年九月十八日辰時書寫畢、同日酉時移點畢、

〔法華經玄贊〕十　〇智恩院所藏

（奥書）「天永元年歲次庚寅、九月五日、從法輪房得業御手傳領覺賢也、　傳燈大法師勝桓」

〔光圓寺經筒銘〕〇豐前

妙法蓮華經一部八軸　但如法

勸進僧信快、意趣非他、偏爲往生極樂、頓證菩提也、又於此妙文指南專輩、一雙一葉

□義合力、歸依之人者、定備吊慈尊三會之曉矣、敬白、

天永元年十月十四日

藤原忠通庚申詩歌會

〔殿暦〕　十月廿五日、庚申、天晴、○中略今夜中將(藤原忠通)庚申、有詩和歌事云々、

請取、

家地直絹代稻ノ請取

〔大東文書〕　○京都帝國大學所藏文書所收

謹請納　家地直絹代稻事

合肆佰束者、但准絹定貳佰疋

右家地之直絹肆佰疋之內、且貳佰疋所請納如件、

天仁三年四月十二日　散位清原　（花押）

寄進、

私領ノ寄進

〔河上山古文書〕　一○肥前

河上宮政所

注進　佛神事幷課役料免田寄進年紀次第事○中略

鳥羽院治天

三十講免六町

天永元年四月日大中臣朝臣清親御任寄進、○中略

右大略注進如件、

文應元年十月　日　傳法師（花押）

貢進、

肥前武雄社神田

〔武雄神社文書〕　一○肥前

貢進

使上分田貳町捌段事

右件上分田、武雄御前任先例之、〔埋脫カ〕貢進如件、

天永元年十月十一日　品師僧（花押）

散位長藏（花押）

使

伊賀國司ト東大寺トノ係爭

訴訟、

〔東大寺文書〕○東京大學文學部所藏

高　階（花押）○本書ニ印文不明ノ朱印六顆ヲ踏ス、

○端闕々、

右兩方所進證文勘注如件、但依先度勘狀、任承德宣旨率法、可令辨濟之由、被下宣旨先畢、而寺家申云、神戸出作官物、任國司（伊賀カ）申請率法、承德元年雖被下宣旨、神戸尙依先例、段別見米二斗、准米絹一疋代充五斗、于今所濟來也、件返抄相尋神戸所副進也、然則寺家出作、任先例幷神戸例、可令辨濟者、國司申云、承德宣旨顯然之上、暹慶請文見米三斗幷准米三斗代、充凡絹一疋、可辨濟之由、亦以炳焉者、兩方證文互以參差、率法之條輙難一決、就中寺家所進返抄、多只載撿納官米代絹若干疋之由、不載疋別充何斗之狀、而寺家申云、見米代絹一疋所充二斗也者、國司申云、隨絹品代、或一斗、或八升定所撿納也者、如此之間、不能勘定、隨重裁定可決進未而已、

天仁三年四月八日

紛失、

〔保阪潤治氏所藏文書〕

竊盜ノ爲メ本公驗等ヲ盜取ラル

謹解　申立新券文事

合

在

一所　春日田貳段　字西門田西邊

右件田相傳領掌年久、而嘉承三年正月十一日夜、爲竊盜本公驗雜物等相具被盜取紛失已了、其由在地隨近人々所見聞也者、御寺所司五司御判訴券文顯然也、而舍兄僧慶觀行人所充分申、爲後日沙汰如件、以解、

天仁三年三月二日　　紀閑丸（略押）

件券被紛失之由、所申明鏡也、　　僧慶觀

仍五師與判之　　紀乙丈（略押）

大法師（花押）

大法師（花押）

財物ノ處分

處分、

〔光明寺舊記〕○伊勢

分充小財物等事

合

一男豐受太神宮權禰宜度會神主雅平給物（頭書「箕曲郡河邊村」）

正家貳處

一處在箕曲鄉河邊村、立屋四宇

一宇三間二面板屋　一宇五間三面板屋

一宇三間一面板屋　一宇丸木分石

自餘略之

二男同宮禰宜度會神主雅賴給物

正家壹處

在繼橋鄉池町村、立屋貳宇

一宇五間四面板屋、一宇三間板屋

伴二宇今正家也、但尼上命後可領知也、

右少財物、去應德三年二月十日、分給雅平雅賴等已了、今雖不可改彼文、依有雅平神主申事、愍所改□也、件分財之內、慮外有牢籠者、同心可致沙汰也、彼從者等、是正戶口并故親母□口也、而任二親御意趣、混合兩方財物課民等、普分充男女舍弟等之日、留置

嫡分民子孫等也、此內年少者不載交名、各付文依可領也、又箕曲、池田兩所庄地者、先祖相傳所領也、代々支配之□口代、荒所頗散在彼四至內也、件地兩人各等分可領知也、仍書處分文二通、一通給雅平神主、一通給雅賴神主、各任分給文、可領知之狀、如件、

天永元年潤七月十三日　　沙彌心覺

筆取之

豐受太神宮權禰宜權大內人度會在判

件物等、去應德三年二月十日被處分已了、而改其文、令分行之旨具也、抑件財物、雖有所々、本領主入道當鄉之人也者、依被觸、加證署在地繼橋鄉刀禰如件、

豐受太神宮官符權禰宜度會神主在判

到來同年八月三日

郡判

改定處分文明白也、鄉長宜承知、任改定分給之旨、可令進退領掌之狀、與判如件、在判

大領外從五位下行兼政所兄部新家宿禰判

權大領新家連

少領新家連

主政新家〔遠脱カ〕

撿校新家連

譲與、

〔嚴島神社文書〕御判物帖　○安藝

安藝三田風早兩郷ノ譲與

譲與　三田風早兩郷

散位藤原朝臣成孝

右件兩郷所譲與實也、於諸郷者、重奏聞之後、可有沙汰也、

天仁三年三月十日　散位藤原朝臣（花押）

大介藤原朝臣（花押）、○本書ニ安藝國印四顆ヲ踏ス、

〔石清水文書〕六　拾遺

慈悲尾山寺ノ譲與

譲與　慈悲尾山寺一所事

合

四至　限東龍尾頭　限南高峰　限西大谷　限北小倉谷頭

右件山寺者、師資相承之所也、而年齡已八旬滿、殘命非幾、因之僧觀照所譲與也、能々可令興隆佛事、就中恒例法華八講無懈怠可勤仕也、經多年序、全無闕□□〔寺所〕勤行來也、更々不可懈怠之狀示置也、仍爲後日沙汰、注事狀所譲渡如件、

天永元年庚寅八月一日　僧觀圓在判

宛行、

野地ノ宛行

〔東大寺法華堂文書〕○京都帝國大學所藏文書所收

宛行　上司字石□畠事

合壹處者、四至南大路□□路　北河際西石垣

右件野地依請申、僧賴清所充行如件、

天永元年七月　日　僧長實（花押）

賣買、

田地ノ賣買

〔大東文書〕○京都帝國大學所藏文書所收

謹辭申賣買田地立券文事

合壹町者　四至四方畔

在城上郡十六條一里卅二坪者

右田地藤原氏先祖相傳之所領也、而今散位清原正清依有要用、限直肆佰疋（ヤ）斤稻肆佰束、布拾端、永常地賣與進於威儀師大法師仁譽事既畢、雖須本公驗相副渡進、依有類地不能

副進、故本券之面毀事既畢、仍勒賣買兩人署名、新券文如件、以解、

天仁三年三月　日　　賣人散位清原（花押）

買人威儀師大法師

家地ノ賣買七尺間

〔吉井良尚氏所藏文書〕　○津攝

沽却　家地事

合洙尺間伍間者　「此内東方貳間半瑠璃殿渡了、」（別筆）　在今小路北邊

四至　限東故隆實領　限南大路　限西勝俊領　限北中垣

「北伍間之内、拾壹丈壹尺六寸ハ藤原女子二人分、上座賴圓沽却了、」（裏書、別筆）

之外東肆間僧永金渡了、」（東邊）

右件家地者、於勝俊之相傳所領、敢無他妨、而依有要用、限直絹貳佰疋、僧慶芳永所賣渡也、但於本券者、依有類地不渡之、仍爲後代立新券文狀如件、

天仁三年四月二日　　賣人僧（花押）

買人僧（花押）

僧（花押）

「件家地賣買事明白也、仍加署判、」（別筆）

上座威儀師（花押）

買得家地ノ讓與

□（誘カ）申屋地伍間直事

合限米拾貳石　本券有、

綾わたきぬ壹兩、代八拾疋、

右件屋地直請納所如件、

天仁三年四月十七日　　僧勝俊（裏花押）

權上座大法師（花押）

都維那法師」（花押）

謹　所讓預家地事

合伍間者、「之外東肆間僧永金渡了、」（別筆）　東貳間半瑠璃殿讓渡了、」（東邊）

右於姉子所讓預也、仍無他妨可領知之狀如件、

天仁三年四月十七日　　僧慶芳（花押）

擬侍從定
攝政家拜禮
小朝拜
節會內辨
藤原忠實廻禮

天永二年辛卯

正月大甲子朔盡

一日、甲子、小朝拜、節會、院拜禮、是日、四方拜ヲ停ム、

〔殿暦〕天永元年十二月十三日、丁未、天晴、〇中略左府(源俊房)參仗座、定荷前〇天永元年十二月十三日ノ條參看、幷元日侍從、辨實行(藤原)持來、余見返給了、

二年正月一日、甲子、天晴、時々雪下、又小雨、午剋許家拜禮、三位中將(藤原忠通)取予之沓、民部卿(源俊明)、右大將(藤原家忠)以下被來、拜了予參院、於中門奏案內、院別當(藤原)爲房、還來云、聞食、拜禮、了參北面、依仰向宿所、有酒事、參內、主上御裝束、東帶了、予於弓場殿、以頭爲房奏事由、小朝拜儀如常、次節會、內府(源雅實)內辨、奏見參宣命之後予退出、

三日、丙寅、天晴、〇中略午剋許參鳥羽、其次予參大宮御方(太皇太后藤原寛子)、奉拜退出、〇中略予參中宮退出、

〔中右記〕正月朔日、甲子、朝間天晴、午後雲騰、或陰、或晴、小雨、小雪、終日不定、攝政拜禮不及庭濕、午時許參殿下(忠實)、賀陽院(高)寢殿、太后、大北政所(源麗子)、前齋院(禎子內親王)御(也乙)、有女房打出、小寢殿一條殿(藤原全子)渡御也、人々參集之後、午四點有拜禮、先殿下令下立東對南階西腋給、紫綫緒、縫黃孔雀、民部卿、俊、右大將、家、藤大納言、經(藤實)、左衞門督、雅(源雅俊)、□□治部卿(源基綱)基、別當、能(源能俊)、左宰相中將(藤原忠教)忠、右宰□□□□(相中將家乙)、兩貫首爲房、□□

院拜禮

出御公卿殿上人列立

節會ノ儀

外任奏諸司奏

□□民部卿之處、殿之內事也、令之由被申也、大納言□(勝カ)入、從東階被昇、自餘人々暫徘徊中門邊、則出御、令下立對南階給、次令參院御所鳥羽北殿給、今日無四位前駈、諸卿連車扈從、三位中將、前駈六人、五位四人、六位二人、依無其人也、院拜禮忠、番長、路間小雨時々灑、但不及衣濕、申時有拜禮、先令院別當藏人頭爲房朝臣奏事由、勅許之後、入從西中門、列立庭中、攝政殿、內府以下公卿十七人、殿上人五十人許一列、六位立後、拜舞了、殿下令參御前給、不經幾程則令歸給、於四條大宮邊、已及秉燭、予參中宮、小朝拜堀川殿、次參內、皇居大炊殿、先參進后宮御方西對也、次有小朝拜、攝政殿於弓場殿、令頭爲房朝臣奏事由、主上出御、中殿南面御倚子、左右供御燈、主殿寮立明前庭、爲房仰聞食之由後、入自仙花門代列立前庭、公卿一列、西上、殿上人一列、頭爲房、實隆(藤原)、通季(藤原)、信通(藤原)朝臣、拜舞了內大臣以下著左近陣座、頭爲房來仰內大臣節會云、內辨、則內府起座移著端座、召官人令敷膝突、又令召外記、則六位外記師清(源)候小庭、五位藏人忠宗(藤原)、藏人有業(藤原)立其後、內府命云、諸司ハ候乎、申皆參了由、又召寄膝突、被尋外任奏、諸司奏歟、依爲六位外記、雖不召寄可被尋歟、又召寄、其次諸司モ可被尋歟如何、則進外任奏、令爲房奏、返給、仰云、令候列與、次諸司奏候之由被奏、近代奏外任奏之次、諸司奏事被申也、爲房朝臣又仰云、可付內侍所者、召外記下給外任奏之次、諸司奏可付內侍所之由被仰下了、此間人々著外辨座、少納言定通(藤原)、右少辨實光(藤原)、外記史同著了、民部卿竊被退出、右大將爲貫首、召々使、二聲、召使來下式筥、又召々使、一聲、召使參、令召外記、少外記政綱參、大將被問諸司、而外記無答、不知案內、奇怪無極、稱唯歸入、衆人

參會ノ公卿

謝座謝酒

御酒勅使

四方拜ノ御裝束ヲ儲クト雖モ御拜ナシ

藤原宗忠廻禮

咲之、頃之開門、聞大舍人聲、少納言起座、外辨諸卿入自西中門列立、右大將、家、權大納言、經、左衞門督、雅、按察中納言、宗(藤原宗通)、右衞門督、能(藤原能實)、皇后宮權大夫、顯(源顯通)、予(藤原宗忠)、治部卿、基、已上一列、別當、能、左宰相中將、忠、右宰相中將、顯(源顯雅)、新宰相中將、家(藤原家政)、左大辨、重(源重資)、三位中將、一列、新宰相、俊(藤原俊忠)、依爲四位立後、內辨宣、群臣謝座謝酒、著堂上座、攝政殿御于簾中也、居昆屯(著立イ)著置飯汁、箸下、一獻、國栖、奏風俗、不及笛、依御忌月也、二獻、御酒勅使右宰相中將、顯雅、三獻、內大臣向仗座、被見宣命見參、進弓場殿被奏歟、頃而被歸昇、召左宰相中將忠教、給宣命、諸卿下立左仗頭、西面、宣命使付版位、宣制二段、初二拜、次舞踏、內辨歸昇、則人々退下、但今日無縫殿寮祿如何、亥剋許歸家、

此曉雖儲四方拜御裝束、依無御拜撤之云々、

二日、乙丑、遙漢晴來、大陽甚明、未時許先參一條殿西御方、次參土御門殿、○中略予參內、暫候殿上、人々被參、戌剋歸家、殿下無御出也、

三日、丙寅、密日、朝間天陰、○中略午後天快晴、太陽明、參殿下、則令參一條殿御方給、次令參太后御方、西寢殿也、於前庭獨令奉拜太后給、○中略令參中宮給、則還御、予依仰自此退家、

○行類抄、狩野亨吉氏蒐集文書、異事ナキヲ以テ略ス、

二日、乙丑、攝政藤原忠實臨時客、

參會ノ公卿殿上人

勸盃

朗詠

引出馬

忠實ノ裝束

〔殿暦〕正月二日、乙丑、天晴、今日臨時客也、遠天高晴、麗日甚明、未時許上達部殿上人來集、已臨申剋、聞右大將(藤原家忠)被來之由、予(忠實)降立東對南階前、南庇儲公卿座、東上人座、右大將、藤大納言(經實)、按察中納言(藤原宗通)、右衛門督(藤原能實)、皇后宮權大夫(源顯通)、新藤中納言(藤原宗忠)、治部卿(源基綱)、左兵衛(源能俊)督(脱カ)、左宰相中將(藤原忠教)、右源宰相中將(顯雅)、右宰相中將(藤原家政)、藤宰相(俊忠)、已上一列、殿上人兩貫首(藤原忠通)爲房朝臣、(藤原)實隆朝臣、以下至藏人有業(藤原)十餘人一列、了二拜之後頗揖讓、予先昇從前階、三位中將(藤原忠通)取予之沓、是寛治六年例也、右大將、藤大納言同用此階、自餘人々、或昇自東階、或用中門廊、上達部、殿上人座定後、居予前饌、惟信朝臣(藤原)爲陪膳、此間左衛門督(源雅俊)、左大辨(源重資)來加、初獻予勸之、二獻藏人頭左近中將實隆朝臣、每度及殿上人座、居飯汁物、三獻藤宰相俊忠居汁物、命按察中納言令執拍子、歌安名尊二返、新藤中納言付歌、四獻右宰相中將顯雅(源)、次居菓子、此間席田、青柳、更衣、五獻左兵衛督能俊(源)、居暑預(薯蕷)粥、又令新中納言朗詠、佳辰令月、德是北辰、東岸西岸之句、已及數返、此後人々肩脫、六獻治部卿基綱、依臨夜陰常燈(掌カ)、七獻皇后宮權大夫顯通、盃酌未終之間、引出馬二疋、從東橋引渡、於前庭隨身騎之、爰兩大納言(家忠、經實)下庭中、取綱一拜、是雖表當時之饗應、自存往年之舊跡歟、戌剋事了、人々分散、予今日著櫻下襲黑半臂、用紺地平緒、已依及深更不出行、

〔中右記〕正月二日、乙丑、遙漢晴來、大(太)陽甚明、未時許先參一條殿西御方、○中略次參殿(忠實)

諸卿列立

掌燈ヲ供ズ

勸盃

藤原宗忠有文帶ヲ用フルノ辯

臨時客下、有臨時客、東對南面儲公卿座、西庇有殿上人座、西中門幷廊前被引幔、申時許上下人々參集、右大將被參、公卿出東中門邊下立、主人令降立東對南階給、櫻御下襲、紺地平緒、御劍裝束青革、右大將以下諸卿列立前庭、十二人、如昨日、民部卿一人不被參、兩貫首爲房、實隆(藤原)朝臣以下十餘人許、藏人有業立此列、二拜了、頗揖讓、殿下獨先自南階令昇給、三位中將令取御沓給、是寛治六年例也、右大將渡庭前欲東行間、殿下頗有令示給御氣色、從南階被昇、藏人少將(藤原)忠宗取沓、藤大納言同自此階被昇、自餘人々或東階、或又中門廊、上達部殿上人座定之後、居主人御料、初獻、惟信朝臣取盃進之、依無他四位、雖院殿上人參勤之、二獻、左衛門督左大辨參加頭中將實隆、瓶子藏人有業、次居飯汁物、海雲、次第立箸、三獻、新宰相、俊忠(藤原)、居汁物、雉羹、依殿下仰、按察中納言宗通、執拍子、安名尊(宗忠)二返、予付之、四獻、右宰相中將、顯雅、居菓子、此間席田、青柳、更衣數度、五獻、左兵衛督、能俊、羞薯蕷粥、予依仰朗詠、佳辰令月句(之脱カ)、又德是北辰之句數返、此間供掌燈、人々肩脫、六獻、治部卿、基綱中納言、重又朗詠、東岸西岸之句、七獻、皇后宮權大夫、顯(源)通、盃酌未終之間、引出物御馬二疋、右大將、藤大納言各一疋、引廻前庭之間、御隨身騎之、更引出間、兩大納言下從東階、取綱一拜、此間殿下入御、○中略

二日、予今日初用有文帶、抑年來間只用無文也、但今朝申合民部卿之處、御堂子(藤原道長)族人(孫歟)々、正月二三日幷相撲拔出日所用有文也、尊閤(忠實)殿下自宰相時、今日(至脱カ)被用有文之由有返報、但如予者、用御堂子孫作法、甚見苦事也、仍年來不用也、然而已昇正二位中納言、又大

御藥ヲ供ズ
皇后ノ御方ニ參ル
朗詠
散樂

納言殿從宰相初有文帶者、且爲思家之習所用也、但又上藺大臣〻雖非彼一家、又用有文帶云々、

〔長秋記〕正月、○上文闕ク、二日ノ條ナラン、此間左衞門督、皇后宮權大夫被參、依仰下官(源師時)對面、傳嚴命云、雖須對面定令屆給歟、早可令退出給也者、後聞、臨時客、有七獻、按察取拍子、大納言二人賜引出物云々、

三日、丙寅、殿上淵醉、

〔殿曆〕正月三日、丙寅、天晴、○中略予參內(藤原忠實)、依無宮內輔御藥遲々、仍予前駈式部大夫元輔、以件人爲代官、

〔中右記〕正月三日、丙寅、密日、朝間天陰、○中略午後天快晴、太陽明、參殿下(忠實)、○中略殿下令參內給間、頭(藤原)爲房申云、依供御藥也(ナシイ)已出御、而宮內輔遲參之間、已及數剋、大略申障不參者、仍以殿下前駈元輔令勤其役、次令參皇后宮御方給、自西陣出御、

〔長秋記〕正月三日、院自鳥羽渡御大炊殿、○中略其後參內、有殿上盃酌、三巡、朗詠、散樂、次參皇后宮御方、被儲酒肴、一兩巡後退出、元三間后宮御方、殿上人率參不可然事、何況無其儲、今度如此、尤不審也、

〔殿上淵醉部類記〕○伯爵三條西實義氏所藏　崇仁記八條太政大臣實行公記也、于時權右中辨、

勸盃
郢曲
上戶ニ於テ御覽
皇后ノ御方ニ渡ル
一獻
今樣

正月三日、丙寅、朝間天陰、巳剋微雨、午剋天晴、今日可有殿上燕醉、、、、、、、次昇殿上、頭(修房)大夫、右馬頭、源中將(師時)、美作守、少納言、藏人侍從(藤原實能)、藏人有業(藤原)、實兼(藤原)、行佐(藤原)、盛經等祇候、以主殿司若奏時、雖催殿上人、殿下御共退出云々、前少納言、大宮亮、藏人少將、民部權大輔等也、仍被始事、一獻、勸盃盛經、次朗詠、秀才藏人詠之、次二獻、秀才藏人有業、盃依可有二獻、不召實兼、依爲上藺召有業也、五度飲之、下藺藏人等相替取次酌、三度了人々申上勸盃袖口之由、仍露肩、進士藏人實兼解紐、次發郢曲五度、了頭大夫兩貫首相替取之、行盃、了之後亂舞、樂萬歲樂也、先勸盃、藏人有業、候小板敷舞之、此間頭以下露肩、次自下藺舞之、各於小大盤上舞之、主上偸於上戶御覽之故也、女房扈從、舞了各起座、欲參宮御方、藏人等皆取紙燭前行、主上被仰之、無下也、仍於廣庇、自上藺次第舞、渡西參宮御方、殿上二行敷疊、上二枚高麗、下一枚黃、左右相分居之、打出衣、黃梢色(ウハ)、紅打表衣、紅梅織物、唐衣、三ケ日不改、屢雖相待、無人於行事、仍源中將師時朝臣宮職事、行之、大進惟信(藤原)、重隆祇候、暫之盛正、說長、顯行、說定等居肴物、件人等殿下御前也、而依此役令留置給云々、肴物、高坏干物、二盃醬鼎堅塩許也、各不居每人之前、一獻、勸盃藏人侍從、盃依遲持參、先是朗詠、有業、實兼等、次二獻、勸盃、源中將師時、勸盃二度飲之、次今樣、先實能、次定通、次三獻、無勸盃、頭大夫云、我宮職事也、何事有哉、前上總守盛政居盃於頭大夫之前、式部大夫顯行取瓶子、先是居交菓子二薦、次及亂舞、又萬歲樂、舞了各退出了、予歸家了、

今日有業、實兼、行佐著青色、有業著半臂、是可有燕醉之由歟、○柳原家記錄七十六所收殿上淵醉部類同ジ、

御幸供奉ノ公卿殿上人

御爲ノ原宗忠ヲ同忠實ニ借ル供奉メ藤馬

著御車相連ナル

藤原長實ノ邸宅見物ノ女

法皇、鳥羽殿ヨリ、大炊殿ニ還幸ス、

〔殿暦〕正月三日、丙寅、天晴、今日院有御幸、仍午剋許參鳥羽、略中即有御行、宰(藤原忠實)予以下公卿皆束帶、渡御大炊御門殿、後予參內、

〔中右記〕正月三日、丙寅、密日、朝間天陰、略中巳剋以後已雨脚間灑、今日院自鳥羽可有御幸京御所之由、夜前所被催也、爲可供奉、自殿下(忠實)借給御馬也、午後天快晴、太陽明、參殿下、略中則自堀川方出御、右衛門督(藤原能實)、予(藤原宗忠)(藤原忠教、藤原家政)兩宰相中將(藤原忠通)、三位中將被扈從、於途中藤大納言(藤原實)被參會、申時許參鳥羽殿、則御幸、右大將(藤原家忠)已下公卿十四人、殿上人五十人許前駈、皆束帶、殿下御車、令候給、檢非違使時兼候御共、酉時剋著御京御所大炊御門万利小路亭、播万守(藤原)長實宅、此兩三年爲御所也、路頭見物女車相連也、

〔長秋記〕正月三日、院渡御大炊殿事(朱書)、院自鳥羽渡御大炊殿、上達部皆束帶、殿上人多衣冠、然而可著束帶之由被仰下、申剋攝政以下參入、京中見物車不可勝計、

○法皇、大炊殿ヨリ、某所ニ御幸ノコト、元年十二月二十七日ノ條ニ、大炊殿ヨリ、鳥羽殿ニ御幸ノコト、本月十日ノ條ニ見ユ、

四日、丁卯、法成寺阿彌陀堂修正、

〔殿暦〕正月四日、丁卯、天晴、略中戌剋許參院、次參御堂、

參會ノ公卿

六條殿近キニ依リ人々參入

法勝寺阿彌陀堂修正

圓宗寺修正

〔中右記〕正月四日、天晴、略中晩頭參殿下(藤原忠實)、略中入夜御出、略中則令參法成寺阿彌陀堂修正給、右大將(藤原家忠)、藤大納言(藤原能實)、右衛門督(藤原能實)、予(藤原宗忠)、治部卿(源基綱)、宰相中將(源顯雅、藤原家政)二人、藤宰相(俊忠)、殿上人七八人參入、及深更事了退出、

六日、己巳、京都火災、

〔中右記〕正月六日、曉烏丸六條坊門邊小屋燒亡、依六條殿近、人々參之由、今朝所傳聞也、上渡燒亡之事、全不知也、

諸寺修正、

〔中右記〕正月六日、略中今夕法勝寺阿彌陀堂修正、民部卿(源俊明)、兩宰相中將、顯雅(源)、家政(藤原)、院殿上人等參入云々、

九日、晩頭與西隣刑部卿同車、參圓宗寺修正、但上卿治部卿(源基綱)、行事右少辨實光(藤原)、公卿三四人、院殿上人十餘人差分被參圓宗寺云々、其一也、

十一日、略中今日午後雨脚殊甚、入夜冐雨參圓宗寺修正、及深更歸家、

十二日、風頗吹、雲飛揚、參圓宗寺修正、治部卿、大藏卿(源道良)、院殿上人七八人許參入、

十三日、天晴、風殊甚、參圓宗寺修正、左大辨(源重資)被參、

十四日、天晴、略中、御齋會ノコトニカカル、本月八日ノ條ニ收ム、此間頭爲房(藤原)云、上藹四人許被參御前、殘上達部早

近日人々障アリテ修正ニ人ナシ

々可被參法勝寺修正、此事了者、定及曉更歟、近日人々多有障不被出仕間、修正無人者、仍別當(源能俊)、右宰相中將(家政)、藤宰相(俊忠)被參白河了、○中略人々被參所々修正了、予(藤原宗忠)與左大辨欲參圓宗寺之處、已結願了、殊役諸司官人歸洛之由有風聞、仍歸家了、于時亥四點、雲收月明、更闌人定、

京極殿修正

十五日、天晴、○中略自殿下(藤原忠實)給御使云、今夕可參京極殿修正者、申承了由、殿下依御物忌不令參御也、入夜○中略參京極殿御堂修正、北政所(源麗子)渡給、僧廿口、以永清律師爲大導師、右大將(藤原家忠)、予、治部卿、左宰相中將(藤原忠教)、右宰相中將、三位中將(藤原忠通)、大藏卿、殿上人三四人參入、次第如常、及深更退出、

法成寺修正

〔殿暦〕正月八日、辛未、天晴、○中略法成寺修正月、上達部不被參、只二人也、

尊勝寺修正

九日、壬申、天晴、○中略圓宗寺、法勝寺、尊勝寺修正見參持來、外記、

十二日、乙亥、天晴、○中略戌剋許參法勝寺、修正月也、事了參尊勝寺、卽退出、

十四日、丁丑、天晴、○中略參法成寺修正、了還家、

十五日、戊寅、天晴、○中略今夜京極殿修正月也、北政所渡御、中將參御共、

御物忌、

〔殿暦〕正月六日、己巳、天晴、○中略、敍位ノコトニカヽル、予(藤原忠實)今日有簾中、大臣不參上、御物忌故也、

七日、庚午、天晴、今日依物忌、午上有宿所、大內同御物忌也、

〔中右記〕正月六日、○中略今朝宿雪處々積庭、午後天快晴、○中略、敍位ノコトニカヽル、攝政殿御于簾中、有護、依御物忌也、

廿九日、壬辰、天陰、雨下、○中略今日御物忌、

○七日以後ノ御物忌、便宜合敍ス、

敍位勘文

敍位、

〔辨官補任〕右少辨從五位上藤實光　防鴨河使、左衞門權佐、正月六日敍正五位下、佐勞、○公卿補任異事ナシ、

〔殿暦〕正月一日、甲子、天晴、時々雪下、又小雨、○中略今朝大外記師遠(中原)持來敍位勘文、召前見之、

四日、丁卯、天晴、今朝召大外記師遠、大夫史盛仲(小槻)、敍位之間文書等を令尋、大夫史盛仲召治國次第文、外記師遠には勘文間事を尋問、

五日、戊辰、天晴、午剋許參院、申敍位事、予(藤原忠實)今日固物忌也、雖然加卜之處、今日出行吉云々、仍出仕也、今日々次不快、仍敍位明日可被行、仰下了自院退出、向高陽院、戌剋許參院、又參內、侍宿、不行(田脫カ)、不快之由所卜也、

六日、己巳、天晴、巳剋許頭來、先申吉書、予有簾中、次覽申文、參院了、其後未剋許

吉書申文

藤原忠實物忌

敍位延引

以按察中納言（藤原宗通）申敍位事、御返事後、敍位儀始、其儀如常、予今日有簾中、大臣不參上、
御物忌故也、予今日著布袴、今朝五位藏人實能（藤原）遣兩大臣（源俊房、源雅實）之許、不參仕、

祭主大中臣親定三位ニ敍正セラレンコトヲ請フ

〔中右記〕正月四日、天晴、早旦祭主三位（大中臣親定）來云、去十一二月間、內外宮心御柱任日時
勘文奉改立了者、〇元年十一月二十七日及ビ十二月二十四日ノ條參看、是朝家大事、無事障遂了、誠所聞感也、又依故
輔親（大中臣）卿例、可敍正三位之由、可申殿（忠實）下之狀所示也、晩頭參殿下、人々申旨達了、
五日、欠（決）日、敍位儀延引、天陰、時々飛雪、午後小雨、陰晴不定也、參賀陽（高）院、殿下自內
々（衍カ）令退出給、暫申諸事、晩頭歸家了、
六日、〇中略今朝宿雪處々積庭、午後天快晴、依有敍位議晩景參內、先參御直廬、申承万
敍位事後、著左仗座、右大將（藤原家忠）以下參集、入夜之後、藏人少將忠宗（藤原）敍位之由召仰、右大將移著
端座、令官人敷膝突、召外記被仰下件旨、藏人少將又來召人々、右大將、藤大納言（經實）、
左衞門督（源雅俊）、按察（藤原宗通）中納言、右衞門督（藤原能實）、皇后宮權大夫（源顯通）、別當（源師俊）、左宰相中將（藤原忠教）、左大辨（源重資）、藤宰相（藤原俊忠）
參上御宿所、如去年、攝政（忠實）殿御于簾中、有護、依御物忌也、權辨（藤原）實行（藤原）朝臣、左少辨雅（源）兼、右少辨實光取筥
文、次有召氣色、左大辨稱唯著圓座、覽十年勞歟、次左大辨召云、忠宗、藏人少將參、
召續紙、入覽筥持參、續紙一卷也、必可有二卷、左大辨取紙、藏人少將取覽筥歸、了敍位始、左大辨召雅
兼、則參、仰可進院宮御申文之由、持參、左大辨覽之、諸大夫居火櫃饗饌、以綱朝臣爲殿下陪膳、付簾

始院宮御申文

參會ノ公卿

親定及ビ安倍宗明ノ申文ヲ定ム

前供也、頭中將實隆（藤原）勸盃進簾中、右大將進簾前給盃、歸座巡流、藏人盛經（藤原）取瓶子、被尋受領文書、左大
辨進文書、定仲（藤原）雷國、不見文書等、爰申文二通被下之、人々可定申者、祭主親定申正三位、是度々御
祈幷大神宮心柱立事賞者、天文博士宗明（安倍）歷十一年、申從五位上加階者、仰云、件宗明加
階事、被問大外記（中原師遠）之處、天文博士多十八年勞積後所關加階也、仍不入勘文、但先々六位
時任博士、敍爵之後十一年從上、宗明〻五位之後任博士、已及十一年也、可重申者、藤
宰相俊忠發語、可依先例、人々或（脫アラン）、予定申云、至祭主者、本無敍三位之例、初親輔（中臣）浴臨
時恩至正三位、今此祭主可有臨時恩者、免給何事有哉、抑此加階事、頗似無所據、然而
寄事於太神宮、仍神慮難量、愁所定申也、宗明者歷十一年、所申有其謂、但又外記不入
勘文、共有其謂、但准紀傳策勞未待年限云々、先以他事給爵之後、又依其年限後加階、
加之賞疑依重、如此謂歟、被免何難之有哉、人々多被同予定、次有功過定、別當讀帳、
宰相中將見合、新宰相書定文、石見國本經（庄）滿四个年、任限濟三个年、公事之國已定了一
々見上、右大將取定文、付簾前被奉殿下、頃而事了召清書上卿皇后宮權大夫給敍位、先披
見之處、祭主不加階、宗明敍從五位上藏人源有兼、式部丞資文（藤原）、民部重高（脫アラン）、檢非違使盛
國、外記忠政、史章定、合卅五人、從四位下爲遠、院當年給、此外無指事、但藏人少將忠宗、
此二ヶ年被辭四位、是可無五位次將一人之故云々、其後上卿相具藤宰相俊忠著仗座入（不脫カ）

功過定

敍位ノ人人

入眼

忠實源重資ノ叙位執筆作法ヲ難ズ

眼、但中務輔有障不參、少將宗能朝臣爲其代官、

十七日、殿下御物忌間、終日祇候、○中略今日殿下被談仰云、叙位之時、左大辨執筆之間、成束之申文ヲ、以紙爾利結集テシタヽムル事、甚以奇怪也、是除目之時作法也、叙位申文ハ、只不沙汰、取狼藉入筥、不沙汰事也者、尤可然、叙位成束、全不備後鑒之文也、

執筆

〔叙位除目執筆鈔〕同二正六叙位　執筆、重資、

○桃花蘂葉、異事ナキヲ以テ略ス、

内辨

七日、庚午、白馬節會、

〔殿暦〕正月七日、庚午、天晴、今日依物忌、午上有宿所、大内同御物忌也、仍予不參院、申剋許著束帶參御前、須臾剋許著束帶參御前、而上達部一人不參、仍暫遲々、節會如常、内府内辨、以頭中將仰了、白馬渡後下宿所、是骨所勞、無術故也、見參宣命、於宿所見之、欲參院之處、御寢由達來、仍退出了、

〔中右記〕正月七日、天晴、不雨、未時許參内、人々未被參、仍參殿下御宿所、公卿節會遲參之由、頻所被仰也、申時内大臣被參、頭中將實隆來、仰内辨之由、内府移著端座、令官人敷膝突、召外記、大外記師遠參著膝突、問諸司具否、次少外記政綱申代官、又外任奏付頭中將被奏云、次御弓奏事被申、次外任奏返給外記、内大臣起座著靴、民部卿以

外任奏

下名

下著外辨、大臣給下名給二省、近仗陣引、内辨依召參上、開門、圍司著座、於仗座見宣命、進弓場殿奏聞還昇、下位記筥、内辨召舍人、大舍人稱唯、少納言實兼參入、出中門後、外辨諸卿列立庭中、民部卿、右大將、藤大納言、左衛門督、按察中納言、皇后宮權大夫、予、治部卿、一列、別當、左宰相、右源宰相中將、右宰相中將、左大辨、三位中將、一列、藤宰相、依爲四位可立後也、而頗失歟、内辨宣後謝座謝酒、著堂上座、二省引叙人參入、此間及秉燭、式部輔代竊以分位記於叙人等、大失也、宣命拜之後、可給事也、内辨召別當、左兵衛督給宣命、能俊、諸卿列立庭中、西面北上、異位重行、宣命使就宣命版位宣制、兩段再拜、諸卿歸昇賜位記、叙人拜舞退出、徹位記筥幷案、諸卿下立、西面、拜舞、親族拜、諸卿歸昇、左右大將取御馬奏、進弓場殿、付頭中將奏聞、左右府生取標、左將監取版位、御馬渡、居昆屯、箸下、居飯汁、箸下、一獻、國栖、内辨召左大辨令催、二獻、御酒勅使、參議藤原朝臣卜召也、藤宰相俊忠四位也、又無兼官也、依是無御出時、不爲四位名朝臣可召也、今日不召名如何、可尋知事也、但若召名歟可尋、三獻、内辨向陣座、見宣命見參、進弓場殿奏聞之後歸昇、召右宰相中將家政、給宣命、召左大辨給見參、則向祿所、諸卿列立前庭、西面、宣命使宣制、先再拜、次舞踏了歸昇、次向祿所、一拜了退出、今日雖天陰不雨下、仍用晴儀、亥剋事了、

謝座謝酒

宣命ヲ給フ

白馬奏

御酒勅使

宣命使宣制

下名

〔長秋記〕正月七日、節會、内辨内大臣、□□□外記筥、内辨賜下名、隨身行自廊柱、内侍出、撕政鳴笏告事、中、著兀子、下□□立梓居胡床、官人等臥胡床著之、尙内辨歟時例可著也、内

白馬渡ル

御齋會講師覺樹

太元帥御修法阿闍梨良賢

覺樹ノ障ニ依リ御齋會講師ヲ經尋トス爲

「押遣兀子著座事」

侍出、(藤原忠實)攝政鳴笏告、内辨謝座了著堂上座、(入自母屋東一間、南柱與兀子相迫無其道、仍押遣兀子、於大盤方著座也、)次々儀如例、召「階下座盃酌事」後外辨公卿列立、(右大將隨身不從)攝政於殿西妻覽堂下儀、白馬渡後階下居饗、(右近沙汰)次官人催殿上人、貫首以下十人許著之、盃酌了居湯漬、事了分散、白馬渡北庭之間、不知案内公達取杖打馬間、櫳等及落冠破頭、是奇怪事也、

八日、辛未、御齋會、後七日御修法及ビ太元帥御修法、

〔中右記〕正月八日、天陰、終日雨下、(中略)今日不出仕也、後聞、皇后宮權大夫、(藤原能實)治部卿、(源雅俊)別當、(藤原家政)右宰相中將、左大辨、(源重資)藤宰相(俊忠)參入、行事權辨實(藤原)行云々、講師東大寺覺樹、(中略)或人來談云、醍醐良賢(賀イ)阿闍梨勤仕太元帥(御イ)修法、而件闍梨去年十一月比、依故主水正國範卒去、(天永元年年末雜載、疾病死亡ノ條參看)事、籠件忌、修阿彌陀護摩之人也、不經幾程勤仕公家御祈、誠以不便歟、就中本阿闍梨宣覺也、件人依遇喪、先年被改定、今年不被(召歟)□、大略依人異事歟、又國範候院北面之人也、且依如此事歟、

十一日、(中略)自殿下(藤原忠實)賜自筆御消息云、依源中納言(國信)事、(本月十日ノ條參看)、御齋會講師覺樹俄有障、(彼中納言弟也、)而今日以後、講師誰人可勤仕哉、不尋得例也者、予(藤原宗忠)申云、先々如此講師故障之時、聽衆之中、以道僧綱爲講師之例也、早以件旨被仰下可宜之由、進返狀了、以聽衆之中權律師經尋、爲今日已後講師也、(道僧綱也、)

御齋會結願

上臈ノ參否ヲ問フ

鐘ヲ打ツ

御忌月ニ依リ音樂ナシ

行香

勸盃

宣命ヲ進ム

御齋會結願

十四日、天晴、依御齋會結願、申時許參八省、著東廊座、(昭訓門南腋、)人々未被參、先召外記、尋上臈參否之處、右大將(藤原家忠)被參入之由有風聞者、仍暫待申、左大辨參入、右大將、別當被參、大將被密語云、今日近代大臣不參、又大將云、强雖不參、今夜必可參仕之由、依有殿下仰所參入也者、大將召外記被問云、式部、彈正候乎、治部、玄蕃候乎、堂童子候哉、外記孝仲申云、皆參了、重仰云、令候ヨ、外記稱唯歸入了、次召辨行事、權右中辨實行參、被問僧參否、辨起座、(此次可打鐘由、可被仰也、)遂以召使可令打鐘之由被仰、次打鐘、權辨、少納言(藤原)實兼、外記史著出居座、(廊西面座、)次起座著大極殿座、衆僧左右引列昇、講讀師乘輿昇、堂童子分花筥、散花行道、了講經、今日一座所行也、依御忌月無音樂、兩師下、次左右行香、此間雜人走登欲取五穀、濫行無極、行事辨兼誠使部、可令制止也、誠以不便也、大將隨身逐拂下人、行香、(左方上達部、堂童子、右方辨少納言、上官等、)咒願權少僧都永緣、三禮已講覺基、事了、此間兩宰相中將(藤原忠教、藤原家政)、藤宰相(俊忠)參入、還著東廊座、(兼居饗、)右大將被著端座、一獻、(權右中辨實行、)左大辨起座見申文、歸著本座只氣色、大將揖、史兼仲捧申文候壇上、大將目史、稱唯進文、大將自座上(右方、)取文、一々見之、先給表紙、一々給文、史每度候氣色、稱唯歸入了、二獻、(少納言藤原定通、)召王大夫令著座、居前机、居粉熟、(外記陪膳、史益送、)箸下、居飯汁物、箸下、三獻、(少納言藤原宗兼、)末座參議、博士、大夫、内記進宣命、(爲善)大將召王大夫給宣命、了起座、(召辨問布施堂事具否後、可被起座也、)向

小安殿ニ向フ　小安殿、衆僧兼著座、公卿以下及上官著座、南上東面、置笏禮拜三度、帶劍人不拜、王大夫著座讀宣命歟、大藏省官捧布施解文、指杖、先授三師布施、入唐櫃、次衆僧布施、威從同給之、堂達從儀師進出、打磬、咒願了公卿以下一拜、持笏、但北山抄云、置笏者、而近代持笏拜歟、人々起座、出自昭訓門參內、先著左仗公卿座、里亭右陣無便宜、仍用左仗座也、先召官人令置膝突、次將幷辨少納言著座、次上官可著座之由、上卿雖可被仰下、里亭儀强不仰歟、今夜大將不被仰也、一獻、右中將宗輔朝臣（藤原）、將監取瓶子、二獻、右少將宗能朝臣（藤原）、予可取續酌之由仰宗能、仍取之、四位猶不可取也、但本府大將雖納言、猶於次將者頗可有禮節也、仍令取之、三獻、又宗能朝臣、依無他將也、次居湯漬幷暑預粥（書脚）、將監役送、此間頭爲房朝臣（藤原）下申文、大將結申、是皇后宮被申上舊年未給、以式部丞藏人行佐被給爵者、六位進說雅爲被補侍中、相揖云々、召外記令下勘、則奏聞、敍從五位下之由被仰下歟、只今內記不候、仍只被仰下歟（也イ）、召外記可入僧之由被仰下、藏人行佐來、召諸卿、一々起座、先參殿上、此間頭爲房云、上臈四人許被參御前、殘上達部早々可被參法勝寺修正、○本月六日ノ條參看、此事了者定及曉更歟、○中略出居昇、右大將、予、左宰相中將、左大辨著座參議座橫切也、而不儲其座如何、僧侶參上、先法印權大僧都寬助加持香水、僧綱一人出來、讀僧交名、權律師禪譽也、當講權律師經尋出來著座表白、再預嚴重之御願講筵之由有其句、是東大寺覺樹、去十日俄有障不遂講師、仍以聽衆中道僧綱爲其替也、是依有先例也、故有表白歟、永緣僧都讀、立結番、問者已講二人、兼禪、覺基、二番、答千譽、答湛番曰隨（今）問道祐、三番、答喜、問隆貞、公卿取祿給僧綱、於殿上々戶前取之、藏人傳奉自簀子敷、行寄座前給之、僧綱下座取之、殿上人出居次第給之、凡僧祿、衆僧退下、公卿退、次將出了、

加持香水表白　論議　祿

御齋會結願

後七日御修法請僧交名

〔殿暦〕　正月十一日、甲戌、天晴、今日依雨不出行、○中略御齋會講師覺樹、依源中納言事俄有障、舍弟故也、仍尋先列、道僧綱勤之、經任（卷）律師、先申烏羽殿、承仰後仰辨、十四日、丁丑、天晴、○中略參內、御齋會了也、

〔類聚世要抄〕　四　正月八日御齋會事

同暦記云、天永二年、（正月）十一日御齋會、講師覺樹、（大暦記）律師經尋勤行之、十四日、御論義被行之、律師同勤行之、

〔東寺長者補任〕　二　法印權大僧都寬助　後七日法行之、加持香水、大炊殿、

〔東寺文書〕　書十三之十五　○山城

天永二年眞言院後七日御修法請僧等事

阿闍梨法印大和尙位權大僧都寬助　胎藏界

兼尊阿闍梨息災護摩　覺智入寺增益護摩　賢圓入寺五大尊供　嚴寬阿闍梨十二天供　宗伊入寺聖天供　實寬阿闍梨

定觀入寺諸神供　覺任大德舍利守