طی یك سند ۸۶۰ صفحه‌ای که‌روز گذشته ازطرف وزارتخارجه امریکا انتشاریافت:

سوابق مخالفت امریکا و دوگل فاش شد

● دراین سند گفته شده دوگل در زمان جنك دوم از اینکه امریکااورا ببازی نمیگرفت ناراضی بود

● نیویورك تایمز مینویسد کندی متعلق به‌آینده‌است ودوگل مظهر گذشته‌ای است که دیگر جزءتاریخ شده است درصفحه ۳

اطلاعات

سال‌سی‌وششم شماره ۱۰۸۰۴ تکشماره ۳ ریال
یکشنبه‌سی‌ام‌اردیبهشت‌ماه ۱۳۴۱

گرمای ۴۶ درجه

در اهـــواز

● دربعضی ازشهرستانهای شمالی بارندگی ادامه دارد و هوای تهران براثر بارندگی دیشب اندکی خنك شد

بنا بگزارش تلفنی خبرنگار ما در اهواز چند روز است که هوای اهواز بشدت گرم و اغلب میزان گرما تا ۴۶ درجه میرسد . شدت گرما باندازه‌ای است که هر روز از ساعت یك تا ساعت هفت‌بعد از ظهر خیابانها و کوچه های شهر خلو ت‌است.

بقیه در صفحه دوم و۱۹

یادداشتهائی

پیرامون سد سفید رود

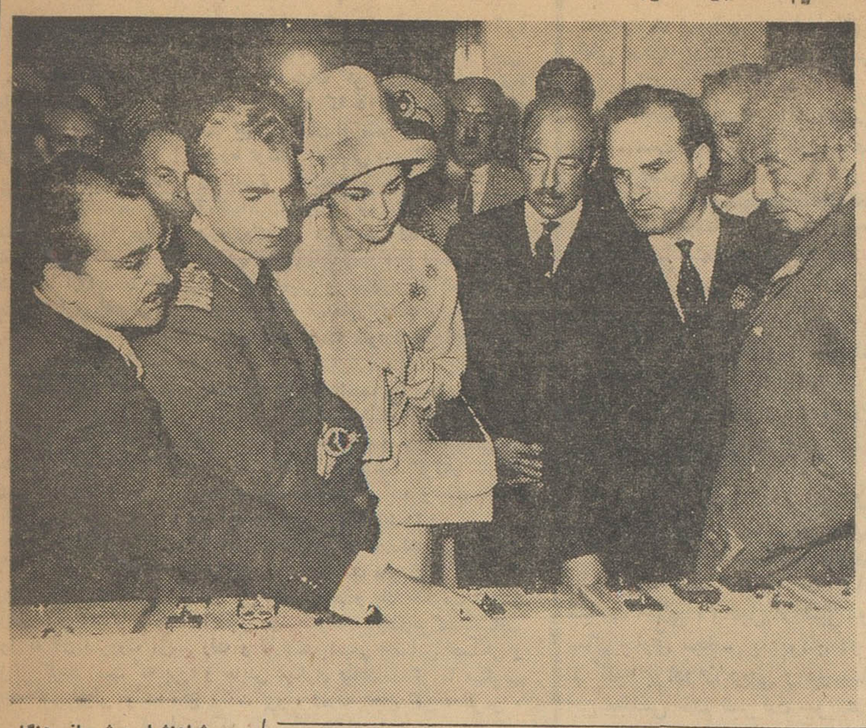

شاهنشاه و شهبانو هنگام بازدید ازتاسیسات‌برق‌سدسفید رود ، توضیحات مسئولین را استماع می نمایند .

هفت ماه پیش سد کرج افتتاح‌شد و دیروز سد سفید رود و چند ماه دیگر دز گشایش می‌یابد .

هرقدر ساختمان سد کرج بدست انداز تاخیر و تعویق افتاد و سالها وقت مملکت را تلف نمود و همین تاخیر زیان های فراوان وارد ساخت و بر مخارج سد افزود ، سد دز و سد سفید رود سرعت ساختمانی خودرا حفظ کرد و بر مبنای مطالعات و دقت بیشتری انجام گرفت .

سد سفید رود چهار ماه زودتر از موعد مقرر پایان پذیرفت و اگر سد دز هم‌در تاریخ مقرر اتمام پذیرد میتوان گفت که در مدت یکسال و نیم سه سد عظیم در مملکت بوجود آمده که هریك میتواند منشاء ثمرات‌بزرگی برای ملك و ملت باشد .

اگر سد کرج ساخته نشده بود نه فقط آب تهران یك شهر دومیلیون نفر ی هرگز تامین نمیشد بلکه روشنائی پایتخت نیز پیوسته دوچار کمبود و نقصان میگردید .

هنوز از خاطر ها دور نشده‌است که در جریان سیل اخیر تهران کارخانه برق آلستوم که باکمال تاسف در مسیل ساخته شده و معلوم نیست چه دستهای ناپاکی در معامله زمین کارخانه در کار بوده‌است که‌کارخانه رادر مسیل ساخته‌اند در معرض سیل قرار گرفت و از کار افتاد ، بااین پیش آمد و تعطیل کارخانه آلستوم قسمت مهمی از شهر در تاریکی فرو میرفت ، اما نیروی برق سد کرج این نقص را جبران کرد و دستگاههای مولد برق کرج که پیش از این واقعه روزی چند ساعت اوایل شب برق‌تهران را تقویت میکرد ، شبانه روز بکار افتاد و کسری برق کارخانه آلستوم را تامین نمود و دیدیم که در این جریان مردم پایتخت بزحمت تاریکی نیفتادند ، این کار سه هفته دوام‌داشت تا کارخانه برق آلستوم بکار افتاد .

بقیه در صفحه هفدهم

نخست‌وزیر در مصاحبه باخبر نگارسیاسی ماگفت:

شایعه‌تغییر و ترمیم دولت صحت ندارد

پس‌از رفتن این دولت کسی میتواندمصدرکار باشدکه از ما انقلابی‌تر باشد و گرنه برای کندروها موقعیتی وجود ندارد

نخست‌وزیرو عده ای از حجاج در لباس احرام هنگام انجام مناسك حج در مکه دیده می شوند .

پیش از ظهر امروز خبرنگارسیاسی ما در یك مصاحبه مطبوعاتی پیرامون شرفیابی دیروز آقای نخست وزیر بحضور شاهنشاه ،مسافرت حج،سفر آینده امریکا ،بودجه کل کشور و وضع کابینه وترمیم آن سئوالاتی‌از آقای دکتر امینی نخست وزیر کرد.

سفر حج

آقای نخست وزیر در باره‌شرفیابی دیروز خود بحضورشاهنشاه که‌نزدیك چهار ساعت بطول انجامید گفت :

چون هنگامیکه شاهنشاه از مسافرت امریکا باز گشتند درتهران نبودم در شرفیابی دیروز پیرامون

بقیه در صفحه هفدهم

فردامحاکمه سپهبد کیا آغاز میشود

● وکیل مدافع سپهبد کیا درخواست نمود ازانتقال موکل‌وی بزندان‌شهربانی یابازداشتگاه خود داری شود

● هر روز چهارصد کارت برای شرکت در جلسه محاکمه میان علاقمندان توزیع می شود . کیفر خواست علیه متهمین در ۶۰ صفحه بزرك تنظیم شده است

آقای فلاح رستگار رئیس دادگاه

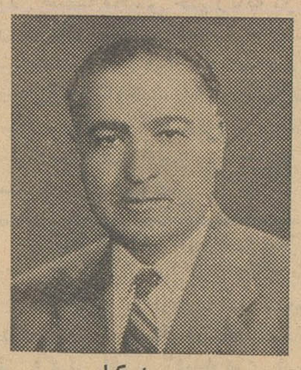

سپهبد کیا

از فردا محاکمه سپهبد کیا و متهمین وزارت راه وثبت کل طبق وقتی که قبلا از طرف دادگاه تعیین شده در شعبه اول دادگاه دیوان‌کیفر شروع خواهد شد .

مقدمات تشکیل جلسات‌دادگاه‌از هفته قبل با صدور قرار باز داشت‌آن عده از متهمینی که با سپردن کفیل موقتا آزاد بودند فراهم شده‌ودرحال حاضر کلیه متهمین این پرونده باز داشت میباشند چون قرار بود در جلسات دادگاه اعضای محکمه با لباس رسمی قضائی شرکت کنند از چند روز قبل اعضای دادگاه در صدد

بقیه در صفحه هفدهم

دادگاه امریکا

رسیدگی به پرونده دانشجوی ایرانی را بتعویق انداخت

استیونس پوئینت ـ آسوشیتدپرس ـ ۲۰ مه ـ مجید امینی دانشجوی ۲۷ساله

بقیه در صفحه هفدهم

فصل امتحانات دبیرستانها آغاز شد

هرروز بیش از دو هزارنفر از دانش‌آموزان درپارك‌شهر گرد می‌آیند وازبرنامه رادیوایران برای امتحانات‌استفاده میکنند

پارك شهر دیدن کرده است گزارش میدهد که همه روزه از ساعت ۶ تا۷ بعد از ظهر دانش آموزان رشته‌های مختلف سالهای ششم دبیرستانهابرای موفقیت در امتحانات‌ازبرنامه‌فرهنك‌در خدمت مردم که وسیله رادیو ایران توسط اساتید علوم‌اجرا میشوداستفاده میکنند.

وزارت فرهنك بمنظور بالا بردن سطح معلومات دانش‌آموزان رشته‌های ادبی ،ریاضی ،طبیعی که قراراست‌از روز دوازدهم خردادماه در امتحانات نهائی شرکت جویند ترتیبی اتخاذ نموده که همه روزه بمدت یکساعت برنامه مواد درسی در رشته‌های‌مزبور وسیله اساتید ودبیران علوم ادبی ریاضی ، طبیعی از رادیو پخش‌شودتا دانش آموزان سالهای ششم که امتحانات آنان نزدیك است بنحو مطلوب بتوانند در امتحان شرکت کنند.

همه روزه بیش از دو هزار نفر از دانش آموزان سالهای ششم ازساعت ۵ونیم بعد از ظهر در پارك شهر و اماکن عمومی حضور می‌یابند هنگام اجرای این برنامه از موادی که‌وسیله دبیران مربوطه تدریس میشود با بر

بقیه در صفحه هفدهم

مقدمات ساختمان خانه برای سیل زدگان فراهم میشود

● طرح خانه سازی برای سیل زدگان روز شنبه در مجمع عمومی بانك بررسی میشود

امروز اطلاع حاصل شد که بانك رهنی برای ساختمان‌در حدود یکهزار باب خانه جهت سیل زدگان‌با قسمت امور اجتماعی سازمان برنامه وارد مذاکره شده تا طرح های شهرسازی لازم را تهیه و هرچه زودتر ترتیب ساختمان این خانه ها داده شود . این خانه در زمینی بوسعت حدود ۲۲۰ هزار متر مربع ساخته میشود

یك منبع موثق بانك رهنی اظهار داشت روز شنبه این هفته مجمع همگانی بانك رهنی تشکیل میشود

بقیه در صفحه هفدهم

خروشچف گفت:

کندی مرا بجنك اتمی دعوت میکند

● کندی هم سیاست گذشتگان خودرا تعقیب میکند وادامه این سیاست برای امریکا درحکم خودکشی است

● نخست‌وزیر شوروی بگروهی از رهبران کشورهای جدیدالاستقلال حمله کرد وگفت اینها از سوسیالیسم فقط اسمش را بلد هستند درصفحه ۴

نتیجه آراءانتخابات کانون وکلاء

از ساعت ۹ صبح امروز قرائت آراء ماخوذه مربوط بانتخابات‌دوره جدید هیئت مدیره کانون وکلا باحضور اعضای هیئت نظارت وعده‌ای ازوکلای دادگستری در کانون وکلا شروع شد و تا ساعت ۱۱ و نیم نتیجه ۵۰ رای قرائت شده باین شرح است :

آقای سید هاشم وکیل ۴۲ رای
آقای محمود سرشار ۴۱ رای
آقای علی اکبر طه ۳۴ رای

بقیه در صفحه هفدهم

پشمبافی جهان
شعبه ـ طاقه فروشی سرای امیر

صورت‌اسامی برندگان حساب پس انداز بانك‌تهران
آ ـ ۴۹۸۴ درصفحه شانزدهم

آگهی شهرداری تهران
بمنظور رفاه حال کلیه مودیان عوارض اراضی. بروبالکن. بایرقدیم. بایر جدید. غیرمحصور. عوارض موتوری و بدهکاران آب بها واسفالت‌که تاکنون‌نسبت بپرداخت بدهی خود اقدام ننموده‌اند ولو آنکه پیش‌آگهی برای آنها صادر شده باشد چنانچه جهت واریز بدهی و ترتیب پرداخت آن تاتاریخ پانزدهم مرداد ماه سال جاری باداره کل درآمد شهرداری ویا در آمدهای مناطق وبرزنها مراجعه نمایند بیست درصدبخشودگی منظور میگردد انتظار دارد اهالی محترم تهران ازاین فرصت قانونی استفاده نمایند.
بدیهی است از تاریخ پایان روز ۱۵ر۵ر۴۱ ببعد علاوه بر مطالبه‌ووصول تمام‌عوارض‌متعلقه‌مشمول بیست در صد جریمه قانونی نیز خواهد بود.
مدیر کل امورمالی شهرداری ـ شریفی
آ ـ ۴۴۳۶ ۱ـ۳

با کمال تاثر فوت شادروان محمد یعقوب‌شیدا رئیس فروش لبنیات پاك را باطلاع دوستان و خویشاوندان میرساند مجلس ترحیم فقید سعید روز دوشنبه فردا از ساعت ۹ تا ۱۱ در مسجد مجد خیابان سپه برپا است .

کتاب جیبی دختران و پسران رافراموش نفرمائید!

شاداب
آبلیموی صد در صد خالص تلفن ۵۱۰۴۱

روغن نباتی
جهان
JAHAN-SHORTENING

چیت جهان چیت
بهترین چیت جهان است
فروشگاه خیابان بوذرجمهری غربی نزدیك‌گلوبندك

شرکت سهامی لوازم ساختمان بانك رهنی ایران
باکمال خوشوقتی باطلاع هموطنان عزیز میرساند که‌کارخانه جدید و مجهز سنك‌بری نازی‌آباد که‌از جدیدترین کارخانجات نوع خود میباشد اخیرا شروع بکار کرده وقادر است مرغوبترین سنگهای روکاروتزیینی وتراورتن ـ مرمریت ـ وانواع‌مرمرراتهیه‌وبا قیمت های ارزان و شرائط مناسب در اختیار مشتریان محترم قرار دهد . برای‌کسب‌اطلاع‌بیشتربشرکت سهامی‌لوازم ساختمان واقع در طبقه چهارم عمارت بانك رهنی درخیابان فردوسی و یا تلفن ۳۱۵۹۳ مراجعه فرمائید الف ۱۱۴۳
آ ـ ۵۰۱۴ ۱ـ۳

افتتاح باغ هتل نادری
باارکستر مشهور آنتونیو ویلاس و خواننده معروف پیلارین آشپزخانه‌رحمان ـ هرشب‌دینه‌دانسان
آ ـ ۵۰۲۲ ۱ـ۱

فقط مخصوص اساتید وپزشکان محترم
جدیدترین کشف جهان پزشکی
بقیه درصفحه شانزدهم

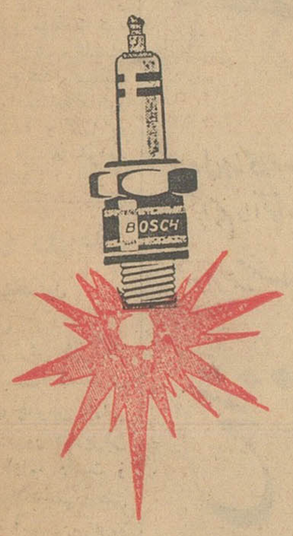

شمع بوش
برای انواع وسائل نقلیه رسید
بنمایندگی انحصاری درایران:
شرکت سهامی بوش
مراجعه‌فرمائید.
تلفن ۳۴۰۱۶ـ۳۴۰۱۷ـ ۳۴۰۱۸
آ ـ ۵۰۰۲ گردونه

کانادادرای
فراورده مفیدترین میوه‌ها

راه تفاهم ؟

مقاله دیروز ما چند جور تفسیر شده‌است و از جمله عده‌ای آنرا لهمه مخالفت بادولت تلقی کرده‌اند . بدبختانه اینطور قضاوت در بین ما معمول است و جای گله ندارد ، ما عادت کرده‌ایم انتقاد را برعناد حمل کنیم و تصور میکنیم دوست آنست که دیده او جز زیبائی و نیکوئی مطلق در سیمای دوست نبیند و زبان او مگر به ثنا و تحسین نگردد . درحالیکه یکی از شروط دوستی عیبجوئی و عیبگوئی است .. ما این‌نوع دوستی رامفید تر واصیل تر تشخیص میدهیم .

آقای نخست‌وزیر بارها گفته‌است دولت من وارث یك چنین اوضاعی است که می‌بینید و چاره‌ای هم ندارد جز آنکه با تامل و متانت خرابیها را ترمیم کند . ماهم از ایشان‌چیزی‌جز این نمیخواهیم ، وحشت ما از اینست که مبادا دکتر امینی و همکاران او تحت‌الشعاع دستگاه اداری واقع شوند و چرخ‌دستگاه همانطور که تا بامروز گشته بازهم بگردد و روزی برسد که این دولت خسته شود در حالیکه تفاوتی در اوضاع حاصل نگشته باشد .

مامیدانیم دکتر امینی وارث چه اوضاعی است و اگر این اوضاع را برخ دکتر امینی میکشیم برای آنست که مبادا دکتر امینی از اوضاع غافل شود . مبادا فراموش کند که درچه شرایط سخت و حساسی چه مسئولیت عظیمی بعهده گرفته‌است . مبادا دستگاه اورا گرفتار کارهای جاری و مکاتبات اداری و کمیسیونهای تمام نشدنی کند و وقت وفکر او که برای این مملکت قیمت فوق‌العاده دارد مفت تلف شود .

مادیروز نوشتیم ضرورت تحول و تحرکی در مملکت احساس شد و دکتر امینی آمد که بمحافظه‌کاری و دست‌بدست مالیدن و کار امروز را بامید فردا گذراندن ولیت و لعل‌خاتمه بدهد و یك حکومت قوی و فعال تشکیل دهد و مملکت را دنبال خود بصراط فعالیت‌وحرکت‌بکشاند. امروز نه آن ضرورت ازبین رفته و نه دکتر امینی احساس خستگی و ناتوانی کرده است که برود و جایش دیگری بیاید . اگر ما میگوئیم آقای دکتر امینی توقف نکن ، تند برو ، قدرت اعمال کن ، ترس ، پیش ببر و پیش‌بتاز کارماست که بگوئیم . وظیفه ماست !

بعضی سلیقه شان اینست که باید حفظ ظاهر کرد و عیب ونقص را ولو آنکه دیده شود و وجودداشته باشد برو نیاورد . این حکایت همان کبك است که سرش را زیر برف میکند و خیالش میرسد چون او دنیا را نمی‌بیند کسی هم اورا نمی‌بیند . ما عیب را از چه کسی پنهان کنیم ؟ از دنیا ، از دولت ، از مردم ، از خودمان ، از کی ؟!

دنیا که کور نیست ، مردم هم که درد را احساس میکنند ، دولت هم که درد را میداند ،پس‌پنهان‌کردن‌عیب تعبیر دیگرش اینست که‌خودمان‌را گول بزنیم .

هیچ قومی از گول‌زدن خودش تابحال فایده نبرده که ماآنرا سرمشق قرار بدهیم . دولت و ملت میباید چیزی از هم پنهان‌نداشته باشند و مشکلات هم را بدانند برفع مشکلات یکدیگر کمك کنند و خوشبختانه حکومت امینی چنین رویه ای دارد . اگردوئی‌بین‌ملت‌ودولت نباشد راه استقرار تفاهم میان آنها چیزی‌غیرازین‌نیست . اما اگر ملت یك چیز است و دولت چیز دیگر ، البته عیبی ندارد بهم بلوف بزنند و دست خودرا از هم پنهان دارند وقیافه‌دوحریف داشته باشند نه دورفیق. این بحث را اگر مجالی بود دنبال خواهیم کرد .

توجه فرمائید

اخیرا شنیده میشود که نامه‌هائی بامضاء «بیدل»علیه اقدامات وزارتخانه‌ها دوائر دولتی و اشخاص منتشر میگردد لزوما باطلاع میرساند که شخص مزبور هیچگونه ارتباط و نسبتی باامضاء کنندگان زیر ندارد.

دکتر نصرت‌الله بیدل ـ دکترانوشیروان بیدل ـ روح‌الله بیدل ـ نصرت بیدل ـ عزت بیدل ـ بدیعه بیدل

گروه فرهنگی هدف

کلاسهای طراحی برای داوطلبان مسابقات معماری ، نقاشی و مجسمه سازی دانشکده هنر های زیبا :

هفته ای سه جلسه سه ساعتی با ۷۲۰ ریال در ماه .

نام نویسی : همه روزه۵ تا ۹ بعد از ظهردرمحل‌دبیرستان شماره ۱ هدف . خیابان پهلوی تلفن ۶۶۸۲۳

۳ـ۲

موافقتنامه بازرگانی ایران وپاکستان عصر امروز امضاء میشود

قرار بود دیشب آقای حفیظ ـ الرحمان وزیر بازرگانی پاکستان در بازگشت از سفر حج بتهران وارد شود و امروز موافقتنامه بازرگانی ایران و پاکستان امضاء شود.

ولی وی تا ظهر امروز بتهران وارد نشده بود . بطوریکه مقامات سفارت پاکستان اظهار داشتند اگر تاساعت شش‌بعد ازظهرامروز آقای حفیظ الرحمان بتهران وارد نشود در همین ساعت موافقتنامه بازرگانی وسیله آقای ك . اس . اسلام معاون آقای حفیظ الرحمان که در مدت مذاکرات نیز ریاست هیئت پاکستان را عهده‌دار بوده است ، امضاء خواهد شد .

خبر نگار ما اطلاع میدهد که قرارداد ایران وپاکستان شب گذشته در هیئت وزیران مطرح شد وتصویب گردیده است . در موافقتنامه مذکور صحبتی از ارقام نشده و تنها به تعیین کالا هائی که مبادله خواهد شد اکتفا گردیده است .

گرمای ۴۶ درجه

بقیه از صفحه اول

بارندگی در چالوس

در همین حال گزارش خبرنگار ما در چالوس حاکیست که ظرف چند روز اخیر هوای چالوس بارانی بوده است پریشب‌ودیروز هم‌ریزش باران دراین منطقه ادامه داشت و این‌بارندگی به‌محصولات سردرختی چالوس و قراء تابعه آسیب‌رسانیده است .

دررود سر نیز از پریروز بارندگی نسبتا شدیدی شروع شده است ، ریزش باران هنوز هم بطور متناوب ادامه دارد .

دکتر معانی

امراض مقاربتی ـ مجاری ادرار ـ معالجه قطعی سوزاك تازه و کهنه ـ ورم پروستات و سستی و ناتوانی ـ ضیق مجرا امراض زنانه خیابان فردوسی مقابل بانکملی‌مرکز

مجالس ترحیم و یادبود

شرکت سهامی لبنیات پاك بدینوسیله درگذشت ناگهانی **آقای محمد یعقوب شیدا** رئیس دائره فروش‌را باطلاع عموم می رساند .

مجلس ختم مردانه فقید سعید روز دوشنبه سی و یکم اردیبهشت ماه جاری از ساعت ۹ الی ۱۱ در مسجد مجد برقرار است . **شرکت‌سهامی لبنیات پاك**

بمناسبت درگذشت مرحوم محمد یعقوب شیدا رئیس **فروش شرکت لبنیات پاك** که از اشخاص با فضیلت بوده و در انجام امر توزیع با شرکت توزیع همکاری داشتند از طرف اتحادیه صنف فروشندگان لبنیات تهران و حومه و شرکت تولید و توزیع مجلس ختمی از ساعت ۹ الی ۱۱ صبح روز دوشنبه سی و یکم اردیبهشت ماه جاری در مسجد مجدمنعقد است و از عموم افراد صنف و عاملین و علاقمندان تقاضا می شود در مجلس‌مزبور شرکت فرموده و روح آن مرحوم را شاد فرمایند

رئیس اتحادیه صنف فروشندگان لبنیات‌ومدیر عامل شرکت تولید و توزیع لبنیات تهران ـ محمد رضا سعادت.

بمناسبت درگذشت شادروان **محمد یعقوب شیدا** از ساعت ۹ الی ۱۱ قبل از ظهر دوشنبه سی ویکم اردیبهشت‌ماه سال جاری مجلس یادبودی در مسجد مجد منعقد خواهد شد از کلیه برادران دینی و دوستان گرام دعوت می شود که در این مجلس ختم شرکت جویند .

دکتر جواد نوربخش ـ دکتر عبدالحمید عرفانی ـ خدمتگذار کاظم‌پناه ـ ابراهیم پناه ـ محمد صفاری

بمناسبت درگذشت پدر بزرگوارمان شادروان **محمد یعقوب شیدا** روز دوشنبه سی و یکم اردیبهشت ماه از ساعت ۹ الی ۱۱ صبح مجلس یادبودی در مسجد مجد برپا خواهد بود . ضمنا مجلس ختم زنانه در منزل شخصی آنمرحوم واقع درامیرآباد شمالی کوچه‌زمردکاشی۷از ساعت ۳الی۶ بعد از ظهر همانروز برقرار خواهد بود .

تاج‌الملوك شیدا ـ حسن شیدا ـ بتول شیدا ـ محسن شیدا ـ حسین‌شیدا ـ ثروت شیدا ـ اقبال شیدا ـ کمال‌شیدا

بخانواده محترم آنمرحوم بویژه بازماندگان مصیبت وارده را تسلیت می دهیم .

در بهار امسال گلها همه سر زخاك بیرون کرده اما گل من بزیر خاك پنهان مانده

با قلبی پر ازدردواندوه چون روز سه شنبه اول خرداد مصادف باشب سال درگذشت نابهنگام همسر عزیزم **سرگرد علی وکیلی افسر ژاندارمری** است مجلس تذکر ویادبود آن مرحوم در امامزاده عبدالله آرامگاه بدر از ساعت ٤ الی ۷ بعد از ظهر روز مزبورتشکیل بدینوسیله مراتب راباستحضار اقوام محترم و دوستان معظم و علاقه مندان به آنمرحوم می رسانم باشرکت خود روح اورا شاد وداغداران مرك اوراتسلی وقرین امتنان می فرمائید وسیله منزل خیابان شمیران شهناز ٦ کاشی ۳۷ منزل آنمرحوم حاضر است .

همسر داغدار اوپروین دخت‌وکیلی ـ امینیان ـ ملکه‌سلطان‌نجفی

بمناسبت شب هفت درگذشت **بانو تاج کاشانی** روز سه شنبه اول خرداد ماه از ساعت ٤ الی ٦ بعد از ظهر در قم (علی ابن جعفر) مجلس یادبودی منعقد است . **خانواده کاشانی**

هوالحی الذی لایموت

با نهایت تاسف درگذشت شادروان **حاج محمد علی اخوین بازرگان** بزرك خاندان اخوین که از بازرگانان خیرو نیکوکار بودند باطلاع می رساند مجلس ختم آنمرحوم روز سه شنبه ۱۷ ذیحجةالحرام ازساعت ۹ تا ۱۱ صبح در مسجد ارك منعقد می باشد از کلیه برادران دینی خواهشمند است با شرکت در مجلس مزبور روح آنمرحوم را شاد و بازماندگان را قرین امتنان فرمائید .

الاحقر عبدالله مسیح طهرانی ـ الاحقر حاج سید جعفر شاهرودی ـ الاحقر عبدالله مهدوی غروی شاهرودی ـ الاحقر شیخ شریف نوری

خانواده های **اخوین ـ فاتح ـ یوسف زاده ـ دامغانیان ـ برنجی ـ صدیق ـ موسویان ـ سعید ـ فرزانه پور ـ بیطرف ـ پیله ور ـ بیژن ـ قناد ـ صفائی ـ عروضی ـ خلعتبری ـ رباطی حیدری ـ محمدی ـ بقائی ـ حائری ـ ابراهیمی ـ عجمی ـ نجاتی**

با نهایت تاسف درگذشت شادروان **حاج محمد علی اخوین** بزرك خاندان اخوین را باطلاع اقوام و بستگان و همشهریان محترم می رسانند مجلس ختم مردانه روز سه شنبه اول‌خرداد از ساعت ۹ تا ۱۱ صبح در مسجد ارك و مجلس ختم زنانه همانروز از ساعت ٤ تا ۷ بعدازظهر در منزل شخصی آن مرحوم واقع در میدان بهارستان کوچه اصناف منعقد می باشد بخانواده محترم آنمرحوم بویژه بازماندگان مصیبت وارده را تسلیت می دهیم .

بمناسبت فوت مرحوم مغفور آقای **فرامرز زنوزی** برادر آقای عبدالله زنوزی نماینده محترم سابق مجلس شورای ملی مجلس ختمی در مسجد مجد روز دوشنبه ۳۱ر۲ر۴۱ ازساعت ٤ تا ٦ بعد از ظهر منعقد است .

احمد بهادری ـ دکتر دادفر ـ محمد دیهیم ـ کریم اهری ـ افتخار هشترودی

بانهایت تاثر و تالم درگذشت شادروان **فرامرز زنوزی** را باطلاع دوستان و آشنایان میرساند . مجلس ترحیم آن مرحوم از ساعت ٤ الی ٦ بعد از ظهر روز دوشنبه ۳۱ر۲ر۴۱ در مسجد مجد برگزارخواهدشد . **اسحق ابراهیمی . ابوالفضل زنوزی . ابوالفتح زنوزی . بهلول زنوزی . دکتر هدایت‌الله زنوزی . عبدالله‌زنوزی . سرهنك‌رضازنوزی . فیروز زنوزی . بهروز زنوزی . حسن‌زنوزی . سرهنك‌اسماعیل‌زنوزی . سرگرد دکتر محمد تقی زنوزی . سروان دکتر محمد علی زنوزی . شهرود زنوزی . محمد اسماعیل زنوزی و برادران . سرهنك یدالله زنوزی . میرهدایت نور آذر . سرهنك فتح‌الله دیده بان . اکبر ترابگر . غلامحسین حبیب‌الهی . نصرت‌الله حبیب الهی . حجت‌الله حبیب الهی . حاج سید ابراهیم بهنژاد . حسینقلی رضا زاده . رحمن رضا زاده . عظیم رضا زاده . سرهنك‌حمید صدرائی . سرهنك خلیل ابوالفتحی . فطینی . نقی زاده . حاج کریم برادران . محمود کوتوالی . علی اصغر شاه بخشی . صادق آذرمینا . شاه جهانی**

بخانواده محترم زنوزی بویژه بازماندگان آنمرحوم مصیبت وارده را تسلیت میدهیم .

هیئت مدیره بانك بیمه بازرگانان با نهایت تاثردرگذشت مرحومه **صغری رحیمی** والده جناب آقای محمد جواد رحیمی را باطلاع میرساند مجلس ختم مردانه روز سه شنبه اول‌خرداد از ساعت ٤ الی ٦بعد از ظهر در مسجد مجد منعقد است .

مورخ‌الدوله سپهر ـ احمد شرافت ـ خدادوست ـ دکتر مفخم ـ علیمحمد شرافتیان

بانهایت تاسف درگذشت مرحومه **بانو صغری رحیمی** والده آقایان علیمحمد رحیمی و محمد جواد رحیمی را در یزد باطلاع خویشان و آشنایان میرساند مجلس ختم مردانه روز سه شنبه اول خرداد ماه از ساعت ٤ تا ٦ بعد از ظهر در مسجدمجدوختم‌زنانه‌درهمانروز وساعت‌درمنزل‌آقای‌محمدجواد رحیمی تجریش خیابان نیاوران چهارراه مجد پلاك ۱۰٤منعقد است **خانواده های رحیمی ـ نواب ـ احتشام ـ رضوی ـ حجت رضوی ـ ادیب رضوی ـ شهاب‌رضوی ـ دانش رضوی ـ نواب رضوی ـ پرنیا ـ کسمائی ـ علوی ـ نواب پور .**

بعموم‌بازماندگان آنمرحومه مصیبت وارده را تسلیت میدهیم

بمناسبت وفات مرحوم مغفور **حاجی محمد علی ساعتچی** طاب ثراه در تبریز که از اشخاص متدین و مروج احکام دینی بودند بدین مناسبت مجلس ختمی روز دوشنبه ۳۱اردیبهشت ماه از ساعت ۹ الی۱۱ درمسجدشیخ‌عبدالحسین(آذربایجانیها) منعقد امید است علماء اعلام وسایر مومنین در مجلس مزبور شرکت فرموده و روح آنمرحوم‌را شاد فرمایند.

الاحقر حاج سید کاظم طباطبائی ـ الاحقر سید صادق شریعتمداری ـ الاحقر حاج سید هادی خسرو شاهی

خانواده های **کرباسی ـ ساعتی زاده ـ ساعتچی ـ شکوری ساعتچیان ـ صمد زاده ـ حبشی ـ تربتی ـ صفر زاده ـ قالیچی ـ صادقیلر ـ دکتر گرانسر ـ بادامچی ـ شالچی ـ شالچیلار ـ چایچی ـ کرباسی زاده ـ حداد ـ خامنهٔ ـ علی‌پور مهاجرزاده ـ خوئی ـ مدقالچی**

با نهایت تاثرو تاسف فوت مرحوم مغفور **حاج محمدعلی ساعتچی** زوج صبیه‌مرحومه اینجانب را درتبریز باطلاع‌عموم خویشان‌ودوستان‌میرساند بدین‌مناسبت‌مجلس‌ختمی‌روز۲شنبه ۳۱اردیبهشت‌ماه‌ازساعت۹تا۱۱درمسجدحاج‌شیخ‌عبدالحسین (آذربایجانیها) منعقد است . **الحاج محمد کرباسی**

بعموم بازماندگان آنمرحوم مصیبت‌وارده‌را تسلیت میدهیم

بدینوسیله درگذشت مادر عزیزمان‌مرحومه **بانو سوره اسدزاده** را باطلاع اقوام‌و آشنایان ودوستان گرامی میرساند: مجلس ختم آنمرحومه ازساعت ٤ الی ٦ بعد از ظهر روز دوشنبه ۳۱ر۲ر۴۱ در مسجدلولاگر واقع درخیابان آذربایجان برگزار می شود .

غلامحسین اسد زاده ـ ستوا ن‌دوم دژبان غلامرضا اسد زاده ـ غلامعلی اسد زاده

باطلاع‌فامیل و دوستان عزیز میرساند

بمناسبت فوت مرحومه **بانو حبیبه وثیقی** مادر خانم اینجانب مجلس تذکری از ساعت ٥ تا ۸ ونیم بعد از ظهر سه شنبه اول خرداد ماه در بنده منزل واقع در خیابان پهلوی ایستگاه بیمارستان شماره یك ارتش مقابل پست و تلگراف یوسف‌آباد خیابان ۱۲ متری کاشی ۱۲ منعقد است **وحدت**

ارزنده ترین آثار نویسندگان بزرك دنیا درسری «کتابهای جیبی»

جادهٔ تنباکو
شاهکار
ارسکین کالدول
نویسنده شهیر امریکائی
ترجمه
رضا سید حسینی
بها ۲۰ ریال

پسر آفتاب
شاهکار
جك لندن
نویسندهٔ شهیرامریکائی
ترجمه
فرامرز برزگر
بها ۲۰ ریال

ازتمام روزنامه فروشها و فروشگاههای مطبوعات در تهران وشهرستانها میتوانید تهیه فرمائید.
مرکزانتشار: کانون معرفت ـ تهران ـ لاله‌زار

باشگاه بچه‌ها
کلاسهای تابستانی روشنو

بنابمعمول همه ساله کلاسهای تابستانی پسرانه و دخترانه روشنو از پنجم تیرماه در باشگاه بچه‌ها دائر میشود .

شنا ـ ورزش ـ تفریحات سالم برنامه عمومی کلیه اطفال استو زبان ـ نقاشی ـ حساب ـ هندسه ـ دیکته ـ داستان نویسیو داستان خوانی بدون دریافت وجهی اضافه برآنچه برای شنا و تفریحات معین شده است بکسانی‌که داوطلب باشند تعلیم داده میشود . وسیله ایاب‌و ذهاب نیز فراهم است برای نام‌نویسی وکسب اطلاعات بیشتر بدفتر دبستانهای روشن نوواقع در خیابان تخت جمشید اول ایرانشهر شمالی‌و فیشرآباد جنوبی مراجعه فرمائید .

۶ـ۱ آ ـ ۵۰۸۸

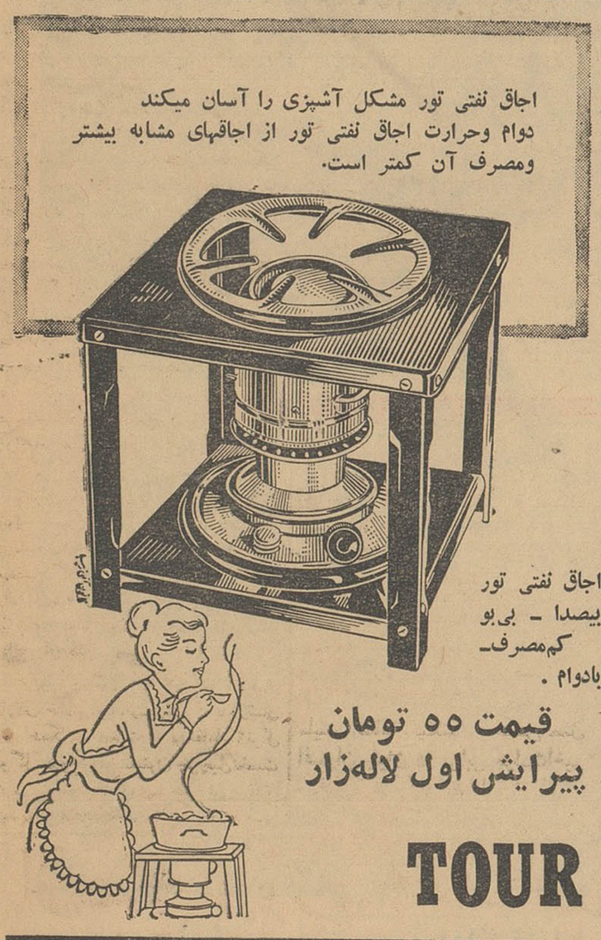

بانهایت تاثر و تالم فوت مرحوم **قازارسیمونیان** را به اطلاع عموم دوستان و آشنایان میرساند تشییع جنازه از ساعت ۹ونیم‌صبح فردا (دوشنبه) ازمنزل‌آنمرحوم‌به‌آرامگاه ارامنه واقع در دولاب انجام خواهد شد ـ از ساعت۵ بعدازظهر دوشنبه مجلس‌ختم‌درمنزل آنمرحوم‌واقع‌درخیابان‌قوام‌السلطنه کوچه مشگان کاشی شماره ۷ برقرار خواهد بود .

آ ـ ۵۱۰۲ **خانواده سیمونیان**

بخانواده محترم سیمونیان بویژه بازماندگان آنمرحوم مصیبت‌وارده را تسلیت می دهیم .

تسلیت

دوست عزیز آقای مهدی حاج رجبعلی

مارا در غم و اندوه خود شریك بدانید **محسن خلیلی**

شورای محلی شهرآرا بانهایت تاثروتالم مصیبت‌وارده را به آقای میرهدایت نورآذر وبانو تسلیت میگویند.

ازطرف خود وکلیه همکارانم مصیبت وارده رابدوست و همکار عزیزمان جناب آقای لطف‌الله مردانلو تسلیت‌عرض نموده سلامتی و بقای عمر کلیه بازماندگان را از خداوند متعال مسئلت مینمایم. آ ـ ۳۳۹۷ **مهندس طاهبازیان**

دوست و برادر ارجمند ما سرکار ستوان یکم‌شمشادی درگذشت برادر ناکامت ما را غرق در غم و اندوه ساخت . امیدواریم همدردی دوستان بتواند جزئی از آلام و دردهای شما را تسکین دهد .

حسن حسن زاده ـ یونس زنجانی ـ عزیز فروغی ـ پرویز برزا ـ شریف ـ مشکین .

سرکار ستوان یکم احمدی افسر کلانتری شهر ری

مصیبت‌وارده را به آن جناب و خانواده گرامتان تسلیت گفته بقاء عمر شما و خانواده عزیزتان را از ایزد یکتا مسئلت دارم . **دژبان شهر ری ـ رضا گودرزی**

آقای علیرضا کاشانی

مصیبت وارده را تسلیت گفته سلامتی عموم فامیل و بازماندگان را از خداوند مسئلت دارد . **ابراهیم مهدوی**

جناب آقای دکتر مهدی درخشان

با یکدنیا تاسف مصیبت‌وارده را بحضور مبارك‌سرکار وعلیه خانم تسلیت عرض می کنیم . **حاج‌واحدی و بانو**

بقیه آگهیهای ترحیم وتسلیت درصفحه ۱۷

ازطرف وزارت خارجه امریکا طی یك‌سند ۸۶۰ صفحه‌ای:

سوابق مخالفت آمریکا ودوگل فاش شد

واشنگتن ـ آسوشیتدپرس ۱۹مه ـ روابط بین ژنرال دوگل رئیس جمهور فرانسه با آمریکا که امروز به‌خراب بودن آن اعتراف میشود بیست‌سال پیش خیلی بدتر از امروز بوده‌است .

این موضوع‌ضمن‌مدارك دیپلماتیك فراوانی که روز گذشته بصورت یك مجموعه ۸۶۰ صفحه‌ای از طرف‌وزارت خارجه امریکا در واشنگتن منتشرشده کاملا آفتابی گردیده است. عنوان مجموعه فوق‌الذکر روابط خارجی آمریکا ـ اروپا میباشد . در این مجموعه مدارك فراوانی مانند یادداشت ها وتلگراف هاو تذکاریه های‌سیاسی مربوط به روابط امریکا و فرانسه گنجانیده شده واز جمله‌مدارك مربوط به‌قطع روابط امریکابا حکومت ویشی بریاست مارشال پتن که‌خود را به هیتلرتسلیم نمود، و هنگامیکه نیرو های ژنرال آیزنهاور درسال ۱۹۴۲به مستملکات فرانسه در شمال افریقا حمله کردند همه منعکس گردیده است .

● **آزرده و خشمگین**

بطوریکه «آدلف برن» یکی از معاونان وقت وزارت‌خارجه امریکا پس ازمذاکرات خود با «آیدن تاکسید» عضو عالیرتبه هیئت سیاسی فرانسه آزاد گزارشی داده ژنرال دوگل از اینکه امریکا اورا به بازی نگرفته بود فوق‌العاده آزرده خاطر وخشمگین شده بود. «تاکسید»که علاقمند بود تا از ژنرال دوگل بوسیله فرانکلین روزولت رئیس جمهور فقید امریکا دعوت شود تابه واشنگتن بیاید ازاین بابت نگرانی داشت که‌وقتی دوگل و روزولت بایك دیگر ملاقات کردند چه‌اتفاقی خواهد افتاد. ژنرال دوگل بموجب مدارك مورد بحث حاضر نبود درك کند که‌چرا دولت وقت‌امریکا: دریادار دارلان را بعنوان رئیس دولت آزاد افریقای شمالی فرانسه قبول کرده است .

ژنرال دوگل ویاران وی حاضربه قبول استدلال آمریکا نبودند که دریادار دارلان‌شمال آفریقا رادراختیار متفقین گذاشته و نیروهای فرانسوی رادرآن‌منطقه وارد درهمکاری فعالانه‌با نیروهای ضد هیتلری کرده بود .

● **همکار پتن**

ازنظر دوگل ویاران وی دریادار دارلان خائنی بشمارمیرفت که‌بامارشال پتن همکاری داشت . درمقابل ژنرال دوگل درووجود وینستون چرچیل‌نخست وزیر اسبق انگلیس مته نیرومندی میدید. چرچیل‌ضمن‌پیامی که‌درنوامبر ۱۹۴۲ برای روزولت فقید فرستاد دریادار دارلان‌را بعنوان یك «کیسلینك» که‌سوابق کثیفی دارد معرفی کرده بود. معذالك چرچیل ضمن تلگراف دیگری که‌برای سفارت انگلیس در واشنگتن ارسال داشته‌بود یادآوری میکند که ژنرال دوگل وضع خوبی‌را که‌ازنظر لندن‌دارد در واشنگتن‌ندارد. درهرحال رهبران وقت‌امریکا دلایلی نیز برای‌ناراضی‌بودن ازرهبران‌فرانسه آزاد داشتند. «سامرولز» معاون وقت وزارت خارجه امریکا ضمن گزارشی که‌در باره مذاکرات پرزیدنت روزولت ودونفر ازرهبران فرانسه آزاد یعنی «تاکسید»و «آندره‌فیلیپ» تهیه کرده یادآوری میکند که هیچکدام از آن هاحتی کوچکترین ابراز تشکر و سپاسی از اینکه شمال افریقابوسیله نیروهای امریکائی آزاد شده نمی‌کردند .بلکه‌مکررا اصرار میورزیدند که‌امر حکومت درشمال افریقا بدست آنها واگذار شود. آنها یك بار اینطور پافشاری میکردند که امریکا دوسه هفته‌ای برای اشغال تونس وقت‌دارد ، وواگذاری شمال افریقا بدست‌رهبران فرانسه آزاد نباید بیش‌از این مدت طول بکشد .

مسئله الجزایر

دراسنادوزارتخارجه‌امریکامدارك‌متعددی درباره‌الجزایروجوددارد که‌اکثرا آنها پیامهای‌دیپلماتیك‌به‌یکی‌از دیپلماتهای امریکائی است که درسال ۱۹۵۲حمله به‌الجزایر را کارگردانی کرده بود. این شخص«رابرت‌مورفی» کنسول‌وقت سفارت امریکا در پاریس ومتخصص امور شمال افریقا بود . مورفی که دوسال پیش پس‌ازطی تمام مدارج‌ترقی در وزارت خارجه امریکا به پست معاونت وزارت خارجه رسید و سپس بازنشسته شدباتمام‌قسمت‌های گوناگون نهضت آزادیبخش فرانسه در شمال افریقا ارتباط نزدیك داشت ،و در مکاتبات خود با واشنگتن اسامی مستعاری مانند سربازان روبن‌هود و سربازان مسیحی و غیره برای معرفی واحدهای نیروی مقاومت فرانسه در آفریقا بکار میبرد از جمله افسران فرانسوی که‌روبرت مورفی با آنها تماس داشت ژنرال ژیرو بود که امریکائیان اهمیت نسبتا زیادی‌برای ویونقشی که در کمك به‌متفقین بازی میکرد قایل بودند .

● **تقاضای تاخیر**

کردل هول وزیرخارجه وقت‌امریکا در آن ایام برای «تاکسید» که‌اسمش دربالا ذکر گردیده تشریح کرده بود که ژنرال ژیرو اولین کسی است که برای فرماندهی‌نیروهای آزادفرانسه درشمال افریقا مورد توجه امریکا میباشد . اما هنگامیکه خود ژنرال ژیرو پایش رابه شمال افریقاگذاشت احساس کرد که قادر به جلب پشتیبانی نیرو های فرانسوی‌نسبت به نیرو های متفقین نیست .

در ۲۹ نوامبر سال ۱۹۴۲ بالاخره روزولت فقید به دو نفر ازنمایندگان ژنرال دوگل در واشنگتن اطلاع داد که آماده است تا از ژنرال دوگل در واشنگتن استقبال کند . اما پس از آنکه نمایندگان دوگل برای رئیس جمهور وقت امریکا تشریح کردند که دوگل چگونه از امریکا رنجیده‌خاطر شده است ، رئیس جمهور امریکا از دوگل خواست تا مسافرت خودرا به واشنگتن به تاخیر اندازد .

● **آدم خیال پرور**

واشنگتن ـ رویتر ـ ۱۹ مه ـ در مدارکی که پیرامون مخابرات زمان جنگ بین امریکا و ژنرال دوگل ازطرف وزارت خارجه امریکا انتشار یافته تلگرافی از ژنرال دوگل به روزولت رئیس جمهور وقت امریکا وجود دارد که‌طی‌آن دوگل به‌روزولت گفته است : آن آدم خیال پروری که سودای تحمیل یك رژیم فردی و مطلقه را برفرانسه داشته باشد تمام ملت فرانسه رادر یك صف متحد علیه خود برخواهد انگیخت .

اشاره دوگل در این تلگراف به کوشش های‌رئیس جمهوروقت امریکا بود که سعی داشت یکی از همکاران ژنرال پتن را به فرماندهی نیروهای آزاد فرانسه در شمال افریقا تعیین کند .

بقیه در صفحه چهار

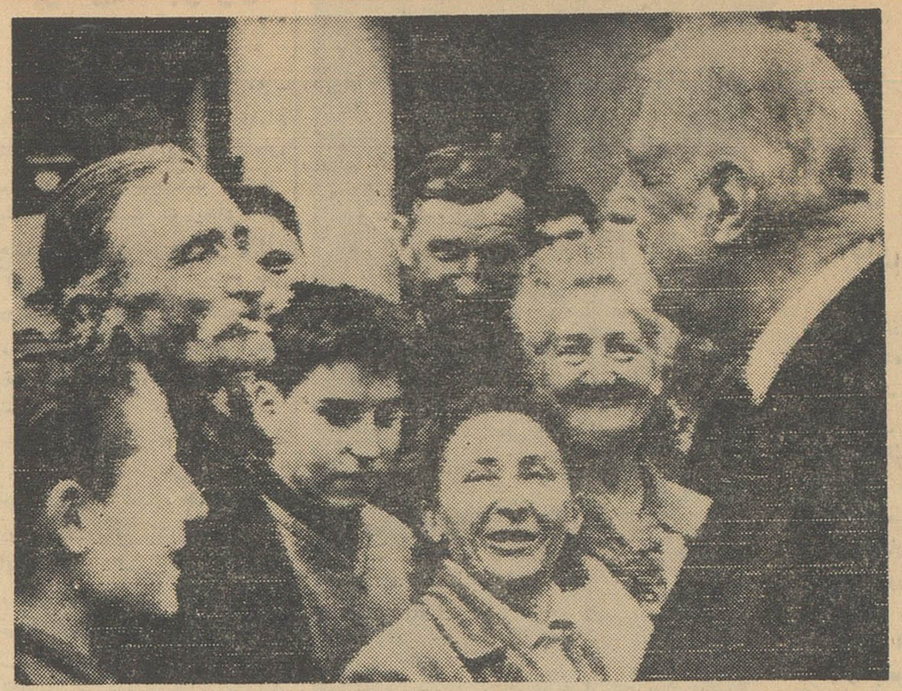

ژنرال دوگل رئیس جمهوری‌فرانسه اکنون در مناطق مرکزی آنکشور مسافرت میکندودرباره سیاست‌فرانسه برای مردم‌این نواحی‌سخنرانی‌مینماید. د ر این عکس ژنرال دوگل در حال مذاکره با عده‌ای از اهالی شهر «گره» واقع در مرکز فرانسه دیده میشود .
عکس‌رادیوئی اطلاعات

حزب عدالت میخواهددر ترکیه‌رفراندوم‌شود

آنکارا ـ خبر گزاری رانسه ـ ۱۹ مه ـ روزنامه « ملیت »مهمترین روزنامه مستقل استانبول در شماره امروز خود طی مقاله‌ای از ناراحتی عمیقی که در داخل ارتش ترکیه دیده میشود بحث کرده است .

روزنامه ملیت در این مقاله می‌نویسد : نمیتوان ادعا کرد که هم آهنگی میان سران ارتش و افسران‌جزء ممکنست ادامه‌یابد . ملیت اضافه میکند : عکس‌العمل افسران جوان در برابر حوادث‌اخیر سیاسی مغایر با نظریات ژنرالهای ارتش است . اگر وضع تغییرداده نشود مشکل خواهدبود عدم‌رضایتی را که در داخل ارتش حکمفرماست از بین برد و وضعی پیش خواهد آمد که منجر به تحول خطرناکی خواهد گردید .

نویسنده مقاله سپس تاریخ ۲۳ ماه مه (دوم خرداد) را بعنوان آخرین شانس تعیین کرده است . روز ۲۳ ماه مه روزی است که‌سران چهار حزب سیاسی‌باید برای‌آخرین بار بایکدیگر جلسه‌ای تشکیل داده و پیرامون مسئله عفو طرفداران مندرس گفتگو کنند.

● **خشم افسران**

ملیت خاطر نشان میسازد :مسئله عفو طرفداران مندرس باید در این روز حل شود . بیش از این دراین باره نمیتوان تحمل کرد ، زیرا در غیر اینصورت مسائل دیگری در برابر کشور قرار خواهد گرفت.

در حقیقت اگر در کادرافسران ارشد عده‌ای عقیده دارند که پس از انقلاب ماه مه ۱۹۶۰ ارتش‌مجددا نباید به صحنه سیاست کشانده شود، در میان افسران جوان حالت مخالفتی وجود دارد و مبارزه‌ای که از جانب حزب عدالت درباره مسئله عفو میشود افراد جوان ارتش را خشمگین نموده و این اقدام را بمنزله بازگشت از اصول انقلاب ۱۹۶۰ تلقی میکنند.

● **بازدید ازارتش**

ملیت آنگاه بدون اینکه‌مستقیما به ارتش اشاره کند از تماس‌هائی که در روز های اخیر عصمت اینونو با سران ارتش بعمل می‌آورد سخن گفته است .در حقیقت‌عصمت‌اینونو سه روز است که از مرکز دومین ارتش‌ترکیه درقونیه بازدیدمینماید.

در مقابل حزب عدالت از طریق روزنامه ها و پیامها بمردم مراجعه کرده و درخواست مینماید که در اختلاف نظر حزب عدالت با حزب جمهوریخواه خلق ، حکم و داور باشند حزب عدالت تقاضا می کند دراین باره رفراندوم بعمل آید . این حزب به اقدام ژنرال دوگل در پایان بخشیدن به جنك الجزایراشاره نموده‌وآنرادمکراتیك ترین روش تلقی کرده است .

شرکت نفت عراق

ازنفت شمال لبنان بهره‌برداری میکند

بیروت ـ آسوشیتد پرس ـ ۱۹ مه ـ رشید کرامه نخست‌وزیر لبنان روز گذشته‌دریك مصاحبه‌مطبوعاتی اعلام کرد که‌بین دولت لبنان و شرکت نفت عراق قرار دادی برای توسعه عملیات و بهره برداری از نفت شمال لبنان به امضاء رسیده است .

هزینه‌ایکه برای اجرای این قرار داد پیش بینی شده در حدود دومیلیون‌و پانصدهزار لیره‌استرلینك است و انتظار میرود که اجرای آن از دوسال دیگر شروع شود .

علت تاخیر شروع عملیات آن است که پارلمان لبنان نیز بایداین قرار داد را تصویب کند .

رشید کرامه گفت که با اجرای این قرار داد تمام احتیاجات نفتی لبنان در داخل این کشور تامین خواهد گردید .

گرمای کشنده‌در آمریکا

گرمای امریکا در۵۲ ساله اخیر بیسابقه بوده است

نیویورك ـ آسوشیتد پرس ـ ۱۹مه ـ بعد از ظهر روز گذشته درجه حرارت در نیویورك به ۹۹ درجه فارنهایت رسید و به این ترتیب روز گذشته دره سال‌اخیر گرم ترین روز نیویورك بود .

۵ سال پیش در روز ۲۲ ژوئیه ۱۹۵۷ درجه حرارت در نیویورك به ۱۰۱ درجه فارنهایت رسیده بود .

برنامه بهم خورد

ایندیانا پولیس ـ آسوشیتد ـ پرس ـ ۱۹ مه ـ روز گذشته پس از آنکه درجه حرارت در میدان مسابقات اتومبیل رانی ایندیانا پولیس به ۱۴۱ درجه فارنهایت رسید مقامات مسئول مسابقه ۵۰۰ میل آزاد که قرار بود روز ۳۰ ماه جاری انجام گیرد برنامه این مسابقه را بهم زدند .

درجه گرمائیکه در بالا ذکر شد طی ۵۲ سال اخیر در ایالات ایندیانا پولیس سابقه نداشته است . در مسابقات ۵۰۰ میل سال ۱۹۵۳ «کارل اسکاریودو» راننده معروف امریکائی درحالی که درجه حرارت تا ۱۳۹ درجه فارنهایت بالا آمده بود در حین مسابقه دچار گرما زدگی شده و جان سپرده بود .

عاشق بیمارستان و عمل جراحی!

لندن ـ یونایتدپرس ـ ۱۹ مه ـ موریس هات جوان۲۶ ساله انگلیسی که عاشق بیمارستان و عمل جراحی است‌دراین هفته‌ازمقامات دادگستری لندن درخواست کردتا ازتیمارستان که درآن نگهداری میشود مرخصش کنند . اما این تقاضا رد شده است.

موریس هات در علاقه خود به بیمارستان وعمل جراحی باندازه‌ای موفقیت بدست‌آورده‌که توانسته‌است در ده سال گذشته ۱۴ بار بدون‌آنکه حتی یك بار آن لازم باشد تحت‌عمل جراحی قرار گیرد .

هات برای توفیق در این کار انواع حیله ها را بکار برده واکنون که مقامات دادگستری او را مبتلا به خبط دماغ تشخیص داده‌اند در یك بیمارستان امراض روانی نگاهداشته اند .

برنامه آینده سینماهای
ادئون ـ رادیوسیتی

روزیکه بچه‌ها رابخشیدند

کامرون میچل
کلینیس جونز
سوپرسکوپ
رنگی
دوبله بفارسی

شش قلب پاك وبیگناه ازبزرگترین‌ماجرای‌انسانهای‌قرن‌ما

آگهی کانون جهانگردی ایران

از اعضای محترم کمیسیون ورزش کانون جهانگردی ایران‌دعوت میشود که از ساعت هفت‌و نیم روزدوشنبه هفتم‌خرداد ۱۳۴۱ برای‌شرکت درمجمع عمومی و انتخابات سال ۱۳۴۱ کمیسیون درباغ تابستانی کلوپ واقع در تجریش خیابان مقصود بك کوی سپهسالار شماره ۶ حضور بهمرسانند .

کانون جهانگردی ایران
آ ـ ۵۰۶۶ ۱ ـ ۲

از صبح سه‌شنبه در سینماهای
همای ـ دریایوین
سهیلا ـ آسیا

ادوارد ـ جی . رابینسون ـ رودا استایگر
جون کالینز ـ الی والاچ

ماجرای بهت‌انگیز هفت دزد بیباك که بازبردستی خاصی گاو صندوق قمارخانه مونت کارلو را بازکرده و...

از صبح روز سه‌شنبه در سینماهای
حافظ ـ متروپل

آمریکا و چین در لائوس بیکدیگر اخطار کردند

یك سناتور امریکائی گفت هروقت قرار شد جلوی کمونیسم محکم بایستیم دوستان ما فرار میکنند!

نیویورك ـ یونایتدپرس ـ ۱۹ مه ـ امروز چین کمونیست بدولت امریکا اخطار کرد که اگر مداخلات نظامی امریکا د رآسیای جنوب شرقی ادامه پیدا کند شکستی بزرگتر از جنك کره در انتظار ایالات متحده خواهد بود .

در مقابل دولت امریکانیزاخطار کرده‌است که در صورت لزوم تمام قدرت جنگی خودرا برای‌جلوگیری از حمله کمونیسم به سیام مورد استفاده قرار خواهد داد .

روز گذشته ۵۰۰ نفر دیگر از تفنگداران دریائی امریکا باهواپیم از هاوائی وارد سیام شدند وقرار است تا امروز ۵۰۰ نفر دیگر نیز وارد سیام گردند . نیرو های امریکائی تاکنون در یك خطهلالی شکل در امتداد ساحل‌غربی‌رودخانه مکونك در مرز لائوس مستقر گردیده‌اند .

ژنرال پل هارکینز فرمانده‌نیرو های امریکا در خاور دور روز گذشته پادگانهای امریکائی رابه مرز های لائوس نزدیکتر کرد .

دولت چین کمونیست دیشب از رادیو پکن بوسیله خبرگزاری چین جدید اخطار کرد که برای این دولت مداخلات و تحریکات نظامی‌امریکادرنزدیکی‌مرزهای‌چین بهیچوجه قابل تحمل نخواهد بود .

گزارشهائی که ازلائوس‌رسیده حاکی است که جبهه های این کشور کماکان آرام است و جنك های تازه ای بین نیرو های دولت پادشاهی و نیرو های کمونیست پاتت‌لائو در نگرفته است .

پرنس فوما نخست‌وزیر سابق و بیطرف لائوس شب گذشته پس از مذاکراتی که با لرد هیوم وزیر خارجه انگلیس در لندن بعمل آورد رهسپار لائوس گردید تابرای تشکیل یك دولت ائتلافی وبیطرف که بعقیده شرق و غرب تنها راه خروج لائوس از بن بست وبحران کنونی میباشد کوشش ومذاکره کند .

فرار میکنند !

نیویورك ـ یونایتد پرس ـ ۱۹ مه ـ « آلن لرنر » سناتور امریکائی امروز اظهار داشت که اگر سازمان دفاعی آسیای جنوب شرقی و تمام مردم آسیا حاضر به کمك بیشتری در دفاع از آزادی خود نشوند ، امریکا ناگزیر باید از لائوس‌چشم بپوشد و آنرابدست کمونیستها بسپارد . سناتور امریکائی پس از آنکه بی‌اعتنائی متحدین امریکا در ناتو وسازمان دفاعی آسیای جنوب شرقی رادر مورد لائوس بشدت مورد انتقادقرار داد اظهار داشت که هروقت لازم میشود تا بطور جدی درپرابر کمونیسم ایستادگی کرد عده‌ای از دوستان امریکا فرار میکنند و عده‌ای نیز دست‌روی‌دست‌میگذارند

سناتور لرنر در مورد روابط کنونی امریکا و فرانسه گفت من به پرزیدنت کندی اندرز میدهم تا بدون توجه باینکه ژنرال دوگل یادکتر ادنائر چه‌فکر میکنند و تاچه اندازه ممکن‌است خشمگین شوند مذاکرات خودرا برای حل مسئله برلن بادولت شوروی ادامه دهد زیرا آنچه برای‌امریکاارزش دارد این است که واشنگتن از تفاهم امید بخشی که در مورد مسئله برلن پیدا کرده و بسیار واقع بینانه است منحرف نگردد .

یکی از تفنگداران دریائی‌امریکا که اخیرا در سیام‌پیاده شده‌اند ازیك دختر سیامی در مرز لائوس موز میخرد . عکس رادیوئی ـ اطلاعات

اشتباه امریکا

واشنگتن ـ آسوشیتد پرس ـ ۱۹ مه ـ دولت امریکا متوجه‌شده است که تشدید ناگهانی بحران در منطقه آسیای جنوب شرقی بعلت اشتباهات سیاست امریکادر لائوس بوده است . وزیران کابینه پرزیدنت کندی اکنون مشغول مشورت ومذاکره هستند تامعلوم کنند که برای‌اجتناب ازاشتباهات مشابه در سایر نقاط باید چه اقداماتی انجام دهند . مقامات امریکائی انکار نمیکنند که‌دولت پادشاهی لائوس نمی بایست تاآن اندازه مورد حمایت دولت امریکا قرار میگرفت.

سیل درازبکستان

مسکو ـ یونایتد پرس ـ ۱۹ مه ـ بنا برگزارش های موثق بر اثرسیل های شدیدی که در ازبکستان جاری شده خسارات زیادی به اهالی این کشور وارد آورده است و عده ای نیز کشته شده‌اند .

دولت شوروی تاکنون خبر جریان سیل در ازبکستان را بطور رسمی تایید نکرده است .

مالینوفسکی گفت : ارتش شوروی برآمریکا برتری دارد

مسکو ـ رویتر ـ ۱۹ مه ـ مارشال مالینوفسکی وزیر دفاع شوروی ضمن مقاله‌ایکه در شماره ماه مه مجله کمونیست انتشار یافته نوشته است که ایجاد ارتش های توده‌ای در شوروی برای این کشور فوق العاده لازم است و حتی در صورتیکه ضرورت داشته باشد میتوان این ارتش را با بمب های اتمی و اسلحه موشکی نیز مجهز نمود .

وزیر دفاع شوروی معذلك نوشته است که قدرت ارتش شوروی در حال حاضر به اندازه ای است که در صورت بروز یك جنك برای امپریالیست های‌امریکائی بهیچوجه مقدور نخواهد بود تا از ضربات مرگباری‌که بوسیله‌شوروی به تمام سیستم حیاتی آنها مانند مراکز اقتصادی و حمل و نقل ومراکز نظامی وارد خواهد آمد جلو گیری کنند .

در مقاله وزیر دفاع شوروی گفته شده که بیش‌از پرواز های موفقیت‌آمیز گاگارین و تیتوف به فضا و پیش از آزمایش بمب ۵۰ مگاتنی شوروی بعضی ها هنوز در مورد برتری کامل نظامی شوروی بر امپریالیستم تردید داشتند ولی این تردید اکنون از بین رفته است .

خاطرات زندگی

بقلم :

حجة الاسلام والمسلمین سید محمد حسین علوی طباطبائی طبائی

داماد معظم ایشان

روز عید غدیر در سراسر کشور منتشر می شود

آیت ... العظمی آقای بروجردی

● مردی که کرسی تدریسش را آتش زده وکتابخانه‌اش راغارت کرده بودند باخاطری‌افسرده‌وخیالی ناراحت ولی بایکدنیا ایمان درجوار مرقد مولی‌الموالی‌امیرالمؤمنین‌سنك بنای حوزهٔ را گذاشت که قرنها است قبلهٔ میلیونها نفر مسلمان در سراسر جهان و . . .

● آنروز در جواب نخست‌وزیر و بزرگان مملکت که برای حل آن مسئله اساسی که افکار همه مردم را بخود متوجه ساخته بود بقم مسافرت کرده بودند جوابی فرمودند که رنك از روی‌همه پراند و فرمودند آقایان بایدبدانند که...

● تاریخچه مفصل حوزه علمیه نجف، قم، اصفهان، بروجرد ودهها مطلب وصدها خاطره و عکس در کتاب زندگانی ،

خروشچف گفت کندی مرا بجنك اتمی دعوت میکند

صوفیه ـ آسوشیتدپرس ـ خبرگزاری فرانسه یونایتدپرس ـ ۱۹مه ـ نیکیتا خروشچف نخست‌وزیر شوروی شب‌گذشته در میدان بزرك شهرصوفیه در یك میتینك عمومی شرکت کرد .

خروشچف دراین میتینك نطقی ایراد نموده ودر آن مجددا پرزیدنت کندی را به فقدان دوراندیشی نسبت به‌اتحاد شوروی متهم کرد .

رئیس دولت شوروی به هرمتجاوز احتمالی اخطار کرد که هرگونه‌حمله‌ای بشوروی سبب عکس‌العمل قاطعی از جانب شوروی خواهد گردید .

رئیس دولت شوروی همچنین خطاب به کشور های تازه استقلال یافته اظهاراتی نموده و آنها را بواسطه‌عدم تفاهم مبارزه طبقاتی مورد نکوهش قرا رداد .

خروشچف آنگاه رهبران بلغارستان را بعلت سیاستی که در راه حفظصلح د ربالکان پیش‌گرفته اند موردستایش قرار داد .

در مورد مسئله خلع‌سلاح‌خروشچف امپریالیستها را متهم کرد که بهر وسیله که ممکن باشد سعی دارند پیشنهاد های شوروی را رد کنند .

خروشچف سپس به امپریالیسم حمله کرد و گفت حتی پرزیدنت کندی هم در نطق خود گفته است که نیروی اردوگاه غرب و کشور های سوسیالیست برابر است .

خروشچف گفت ما همین اعتراف را بااینکه خودرا قوی‌ترمیدانیم قبول میکنیم .

خروشچف آنگاه به اظهارات پرزیدنت کندی درباره اینکه امریکا ممکن است در یك جنك اتمی با شوروی ابتکار را بدست گیرد اشاره کرده و پرزیدنت کندی را به فقدان واقع بینی متهم کرده و گفت درحالی که شما حداقل قدرت دو کشور را برابر میدانید در اینصورت فشار بر روی یك دکمه و آغاز جنك اتمی جز خودکشی چیز دیگری نیست .

حمله برهبران بورژوازی ملی

خروشچف سپس ضمن بحث ازوضع بین‌المللی گفت که نیرو های ارتجاعی از پیشرفت دائم کشور های‌صلحدوست و سوسیالیست دچار وحشت شده‌اند.

خروشچف گفت پیشقراولان سوسیالیست بخوبی میدانند که فقط این رژیم است که آنها را به‌آزادی کامل ، پیشرفت در مدت کمی‌میرساند. بدبختانه این حقیقت که برای ما کمونیستها از آفتاب روشن تر است برای غالب رهبران جنبش آزادی بورژوازی ملی که اکثرا رهبران‌کشور های جدید الاستقلال وابسته به آن هستند قابل درك نیست .

خروشچف سپس برخی از رهبران را با شجاعت نامید و از آنها تمجید کرد و سایرین را بعلت نقاط ضعف مورد نکوهش قرار داد .

خروشچف گفت غالب رهبران کشور های تازه استقلال یافته سعی دارند سیاستی میانه و حد وسط راکه خارج از کادر مبارزه طبقاتی باشد دنبال کنند .این رهبران از مبارزه طبقاتی و عمق این مبارزه در داخل کشورشان اطلاع ندارند .

خروشچف سپس گفت اینك‌دربرخی از کشور های آسیا و افریقا میگویند سوسیالیسم حکمفرماست ولی جزنام سوسیالیسم آنها از این رژیم چیزی نمیدانند .

منطقه بالکان

خروشچف آنگاه از بالکان سخن بمیان آورد و گفت رهبران یونان هنوز منافع واقعی کشور خود را در نظر نمیگیرند و راه خطرناك تشدید وخامت اوضاع دراین منطقه را دنبال میکنند .

وی اضافه کرد تشکیل جلسه پیمان تجاوز کار اتلانتیك شمالی در آتن نشان دهنده تصمیم یونان به ادامه سیاست کنونی است .

خروشچف سپس ادامه داد که باید رهبران یونان بدانند که ادامه این سیاست کشورشان را به فاجعه ای خواهد کشاند .

خروشچف سپس گفت که منافع مردم یونان در قطع مسابقه‌تسلیحاتی، خروج از این پیمان ارتجاعی ، تبدیل بالکان به منطقه بدون سلاح و بدون موشك و تعطیل پایگاه های خارجی در یونان و بسط روابط دوستانه با همسایگان است .

فشار دگمه

خروشچف گفت کندی آماده‌است دگمه‌ای را که منجر بوقوع یك‌جنك اتمی خواهد شد بفشاردواز مردم‌حاضر سئوال کرد آیا کندی میخواهد بر سرفشردن این‌دگمه مرابرقابت دعوت کند ؟سپس خروشچف اظهار داشت ماحاضر بچنین رقابتی نیستیم و فقط میخواهیم باروتمان راخنك و آماده نگاهداریم .

خروشچف که‌تاکنون کمتر به شخص کندی حمله کرده‌است ، طی یکی‌از شدیدترین حملات‌خود برئیس جمهوری امریکاگفت که‌اوهم‌راه‌اسلاف خودرا دنبال میکند . خروشچف که‌با منافع واقعی کشور خود را در نظر نمیگیرند و راه خطرناك تشدید وخامت اوضاع دراین منطقه را دنبال میکنند .

وی اضافه کرد تشکیل جلسه پیمان تجاوز کار اتلانتیك شمالی در آتن نشان دهنده تصمیم یونان به ادامه سیاست کنونی است .

خروشچف سپس ادامه داد که باید رهبران یونان بدانند که ادامه این سیاست کشورشان را به فاجعه ای خواهد کشاند .

خروشچف سپس گفت که منافع مردم یونان در قطع مسابقه‌تسلیحاتی، خروج از این پیمان ارتجاعی ، تبدیل بالکان به منطقه بدون سلاح و بدون موشك و تعطیل پایگاه های خارجی در یونان و بسط روابط دوستانه با همسایگان است .

فشار دگمه

خروشچف گفت کندی آماده‌است دگمه‌ای را که منجر بوقوع یك‌جنك اتمی خواهد شد بفشاردواز مردم‌حاضر سئوال کرد آیا کندی میخواهد بر سرفشردن این‌دگمه مرابرقابت دعوت کند ؟سپس خروشچف اظهار داشت ماحاضر بچنین رقابتی نیستیم و فقط میخواهیم باروتمان راخنك و آماده نگاهداریم .

خروشچف که‌تاکنون کمتر به شخص کندی حمله کرده‌است ، طی یکی‌از شدیدترین حملات‌خود برئیس جمهوری امریکاگفت که‌اوهم‌راه‌اسلاف خودرا دنبال میکند . خروشچف که‌با

در همین هفته

پرحادثه‌ترین وجالب‌ترین داستان «میشل زواگو» نویسنده مشهور فرانسوی روی پرده سینما جان میگیرد

کاپیتان

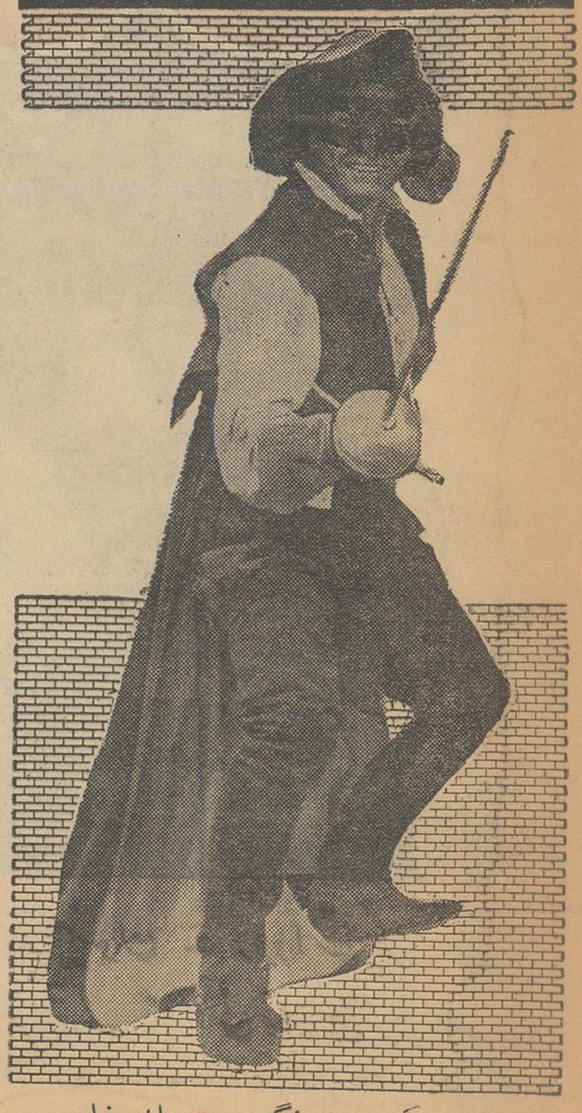

سینماسکوپ ورنگی ـ دوبله بفارسی

باشتراك: ژان ماره ـ الزا مارتینلی

بورویل ـ آنی آندرسن آ ـ ۵۰۲۶

سالان ازشهادت «دبره» نفعی نبرد

● نخست وزیر پیشین فرانسه برضد رئیس‌سازمان ارتش سری در دادگاه‌گواهی داد

پاریس ـ یونایتد پرس ـ ۱۹مه ـ میشل دبره نخست وزیر سابق‌فرانسه روز گذشته بعنوان یك نفر شاهددر جلسه محاکمه‌سالان رهبر ارتش‌سری حضور یافت، ودر همان نخستین‌دقایق حضور خود طوری رفتار کرد که‌امید سالان ووکلای مدافع او را برای‌کش دادن قضیه وبهره برداری از حضور نخست وزیر سابق فرانسه جهت‌ایجاد یك جنجال سیاسی در اطراف‌محاکمه رهبر زندانی ارتش سری از بین برد.

دبره درست یکساعت و۴۵ دقیقه‌در نهایت آرامش صحبت کرد ودر ابتدا هر نوع دخالت وشرکت دولت‌فرانسه در توطئه بازوکابسال ۱۹۵۷ را برای قتل سالان تکذیب نمود . سالان‌در آن هنگام ژنرال ارتش فرانسه بود و ادعا کرده بود که توطئه بازوکا از طرف دولت فرانسه و سیاستمدارانی که دبره نیز جزو آنها بوده ترتیب داده شده است .

وکیل مدافع سالان انتظار داشت که شهادت دبره در دادگاه به نفع موکل وی تمام شود اما رئیس‌دادگاهی که سالان در آن محاکمه میشودپس از اظهارات دبره به‌وکیل مدافع‌سالان اظهار داشت که شما بدست‌خودتان شهادت دیگری علیه موکل خویش فراهم کردید .

پالایشگاه در تانگانیکا

دارالسلام ـ دولت تانگانیکاامروز اعلام کرد که بزودی مذاکراتی رابا شرکت نفت دولتی ایتالیا (انی)برای احداث یك پالایشگاه نفتی به‌ارزش۴ میلیون لیره استرلینك درتانگانیکا شروع خواهد کرد و ظرفیت این پالایشگاه برای احتیاجات نفتی تمام تانگانیکا از لحاظ نفت تصفیه شده کفایت خواهد نمود .

سوابق مخالفت

بقیه‌از صفحه ۳

گذشته و آینده

نیویورك ـ یونایتدپرس ـ ۲۰ مه ـ روزنامه نیویورك تایمز در شماره‌اخیر خود نظرات سیاسی ژنرال دوگل را بشدت مورد حمله قرار داده و نوشته است که کندی رئیس جمهور جوان امریکا مظهر وسخنگوی یك آینده بزرك است درحالیکه ژنرال دوگل مظهروسخنگوی گذشته پرعظمتی‌است که دیگر جزو تاریخ شده وامروز اعتباری ندارد .

نیویورك تایمز سپس نوشته‌است که ژنرال دوگل حتی خیلی کمتر از وودرووبلسون رئیس جمهور سابق امریکا نیاز به‌وحدت جهان آزاد را درك میکند ، وناسیونالیسمی که‌دوگل طرفدار آن است دیگر با مقتضیات عصر اتمی نمیخواند روزنامه متنفذ امریکائی ادامه میدهد که بزرگترین نیاز جهان غرب در عصر اتمی تنها وحدت است ووحدت جهان‌غرب چیزی است که دیگربا فرانسه با عظمت سابق و فرانسه‌ای که ژنرال آنرا در عالم خیال تصور میکند سازگاری ندارد .

بزودی ...

پدیده تازه وشگفت انگیز سینمای شوروی

ترانه قزاقها

رنگی

برنده جایزه فستیوال کانه ۱۹۶۱

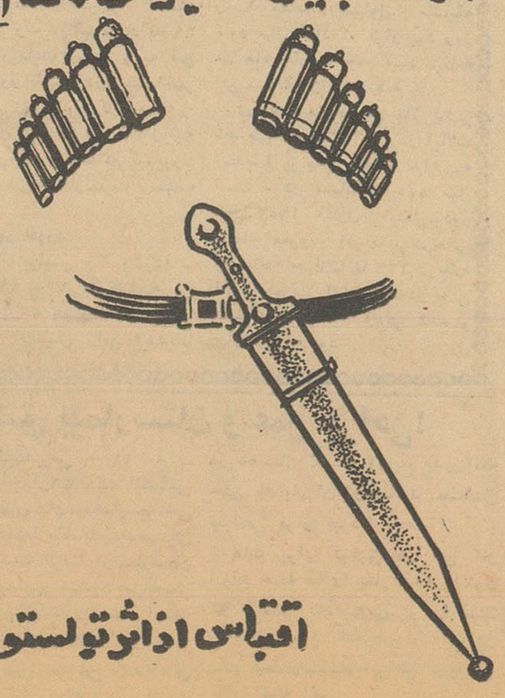

اقتباس از اثر تولستوی

کشیش پدال گاز را باترمز اشتباه کرد!

نیویورك ـ آسوشیتد پرس ـ ۱۹ مه ـ «جوزوف اینینك» کشیش امریکائی روز گذشته هنگامی که کودکان نیویورك یك رژه مذهبی بر پا کرده بودند با اتومبیل خودبه گروه زیادی از آنها تصادف کرد و بیش از ۲۰ کودك‌را به سختی‌زخمی نمود .

پلیس نیویورك گزارش‌داده است که این کشیش بر اثر دستپاچگی بجای‌آنکه درلحظه پیش از تصادف پای خود را روی ترمز بگذارد روی پدال گاز گذاشته است ، اکنون کودکان زخمی شده‌در دو بیمارستان نیویورك‌بستری گردیده‌اند .

خلاصهٔ اخبار

● واشنگتن ـ کمیسیون‌انرژی اتمی امریکا دیروز اعلام کرد که دولت امریکا دوبمب اتمی دیگر درجزیره کریسمس آزمایش کرده است .

● واشنگتن ـ یك هواپیمای نظامی امریکا دیروز در جریان یك نمایش هوائی در الاسکا سقوط کرد . هنوز از سرنوشت دوتن سرنشینان آن اطلاعی بدست نیامده است .

● دمشق ـ امروز رسما اعلام شدکه کمیسیون مختلط سوریه و عراق در اوایل ماه‌ژوئن آینده‌با شرکت‌وزیران دوکشور در دمشق‌تشکیل خواهد شد.

● رم ـ دیشب‌میان کارگران‌اعتصابی درشهر میلان وپلیس زدوخوردی روی داد وبیش‌از ۲۰ نفراز تظاهرکنندگان زخمی شدند .

● بغداد ـ ژنرال عبدالکریم قاسم شب گذشته سفیر عراق در بیروت‌را بحضور پذیرفت . سفیر عراق بتازگی بدنبال احضار سفیران دوکشور وارد بغداد شده است .

● لندن ـ یوری گاگارین نخستین فضانورد شوروی و جهان روز گذشته از مسکو رهسپار توکیو گردید .

● کویت ـ وزارت‌دارائی کویت امروز اعلامیه‌ای انتشار داده ودر آن‌دستور پرداخت یك‌میلیون‌اعتبار برای‌شهرداری بیروت را صادر کرد .

مذاکرات جلسه مشترک
مدیران شهرداری
و نویسندگان اطلاعات

من اگر شهردار بودم

در شهرداری را قفل میزدم

اطلاعات هفتگی
یکشنبه سی ام اردیبهشت ماه ۱۳۴۱ ـ شماره ۱۰۸۰۴

معاون وزارت بهداری گفت :

در قانون تریاك تجدید نظر میشود

ولی تاوقتی کشور های همجوار بماکمك نکنند مبارزه ما با قاچاق تریاك به نتیجه نهائی نمیرسد

* خطر اعتیاد نسل جوان از بین رفته و مشتریان تریاك عده‌ای پولدار پیر هستند !
* وزارت بهداری در نظر دارد معتادین راازطریق روانپزشکی معالجه کند

معاون وزارت بهداری میگوید: نسل جوان مملکت ما دیگر تریاکی نمیشود و اگرقاچاق بیشتری اینروز ها کشف میشود دلیل آن نیست که میزان قاچاق تریاك بالا رفته، بلکه فعالیت ماموران مبارزه با قاچاق افزایش یافته است .

امروز آقای دکتر اعتمادی معاون ثابت وزارت بهداری پیرامون مسائلی که اخیرا پیرامون قانون منع کشت خشخاش و مبارزه با تریاك طرح شده است بخبرنگار ما گفت :

اینروز ها در باره قانون منع کشت خشخاش و مبارزه با تریاك گفتگو هائی شده و بدنبال این گفتگو ها این شبهه برای بعضیها پیش آمده که دولت در نظر دارد در قانون منع کشت خشخاش تجدید نظر کند و کشت خشخاش را آزاد کند و حال آنکه چنین نظری در بین نیست . هفت سال تمام دستگاههای مسئول

بقیه در صفحه ۶

یك انتقاد :

* ساختمان شهرداری مظهر کثیف ترین ساختمانهای شهر تهران است

یك سئوال :

* چه کسی در تهران مسئول کنترل نرخهاست وشهرداری چه‌برنامه‌ای برای تعدیل و کنترل نرخ درتهران دارد ؟

یك پیشنهاد :

* تهران را تقسیم کنید وهر نقطه را بیك مسئول صمیمی ولایق بسپارید ....

پس‌از پایان اظهارات آقای‌مشکین خبرنگار اجتماعی روزنامه اطلاعات‌در جلسه مشترك مدیران شهرداری و نویسندگان اطلاعات آقای احمد احرار سردبیر اطلاعات پشت تریبون قرار گرفت و چنین اظهار داشت :

بنده یك انتقاد دارم ، یك سئوال و یك پیشنهاد :

وقتی من مستمرا در روزنامه اطلاعات انتقاد مینوشتم نکته ای را متوجه شده بودم که ذکرش بی مناسبت نیست . میدیدم هرچه از شهرداری انتقاد میکنیم اولا مردم‌بیشتر‌خوششان می‌آمد ، ثانیا سوژه تمام نمیشود . خلاصه شهرداری یك منبع لایزالی است برای کسی که قصد انتقاد داشته باشد . باین دلیل متوجه شدم که شهرداری تاچه حد در رضایت‌عمومی یا نارضایتی عمومی موثرمیتواند باشد. اینرا باید اذعان کرد که وقتی‌تهران راضی باشد مثل اینست که ایران راضی است و وقتی تهران راضی‌نباشد مثل اینست که ایران ناراضی است . پس اگر شهرداری بتواند جلب‌رضایت مردم تهران را بکند اگر دستگاههای دیگر دولت هم کار نکنند بازنارضایتی مردم محسوس نیست ولی شهرداری اگر کار نکند ، ولو دستگاههای دیگر هم کار بکنند کار آنها جلوه ای ندارد .

ماجرای مگس

بااین مقدمه انتقادم را شروع‌میکنم. اخیرا که ماجرای مگس در تهران پیش آمد دیدم مردم میگویند علت هجوم مگس اینست که جنوب شهر زباله دانی است . کی باید این زباله دانی را جمع کند ؟ شهرداری !

کدام شهرداری ؟ همین شهرداری که ساختمان خودش نوعی زباله دانی است . یاد شعری افتادم که‌میگوید:

ذات نایافته از هستی بخش
کی تواند که‌شود هستی‌بخش ؟
ما چون همسایه شهرداری هستیم

بقیه در صفحه ۶

آقای احمد احرار

دوگل از نظر مونتگمری

دوگل که در هفته‌های اخیر بیش از هر زمامداری نامش بر سر زبانهااست و با اعطای خود مختاری بالجزایر و مخالفت با آمریکا در سازمان ناتو جنجال فراوانی راه انداخته چگونه مردی است ؟ باین سئوال جالب فیلد مارشال مونتگمری سردار معروف انگلیسی چنین پاسخ میدهد .

. مونت‌گمری درباره ژنرالهائی که دوش بدوش او در جنك دوم جهانی شرکت داشتند قضاوتهای زیادی کرده است مونت‌گمری ژنرال آیزنهاور باتون وکلارك رابه عدم قابلیت متهم کرده‌است .باین جهت‌قضاوت‌اودرباره ژنرال دوگل بیشك جالب توجه خواهد بود. دوگل هیکل درشت و اندکی سنگین‌دارد . بعضی هامیگویند که رفتار او خیلی سرداست و شخصی نیست که بتواند رئیس کل برجسته‌ای از آب درآید ممکن‌است برای بعضی ها قیافه ظاهری دوگل چنین احساسی رابوجود بیاورد و پیش‌خود فکر کنند که رئیس جمهوری فرانسه مرد بد اخلاقی است ولی من درباره ظاهر دوگل چنین قضاوت نمی‌کنم .

حقیقت این‌است که دوگل مرد محجوبی است‌ودرعین حال بزودی تسلیم طرف‌نمی‌شود ولی او دارای قلب سخاوتمندانه وگرمی است واین مطلب راهرکس که‌اورا از نزدیك بشناسد فورا احساس میکند من تا کنون چندین بار بادوگل ملاقات و مذاکره کرده‌ام و نه تنها دوستی عمیقی نسبت باو در دل خود احساس می‌کنم بلکه اورا مورد تقدیروستایش قرارمیدهم . هریك ازمادرزندگی‌دارای راه‌و رسم مخصوصی هستیم البته‌همه کس‌راه وروشی راکه دوگل درپیش گرفته است نمی‌پسندد‌ولی باید بخاطر داشته ه‌باشیم که‌دوگل معتقد است تا وقتی که فرانسه در صف مقدم قرار نگرفته است موقعیت اصلی خودرا بدست نخواهد آورد واین همان چیزی است‌که مابرای انگلستان خواهانیم اوهیچ چیز را برای خودش نمی خواهد بلکه همه چیز رابرای فرانسه میخواهد. هدف اصلی دوگل احیاء عظمت دیرین فرانسه است .ولی یك چیز مسلم است و آن این است که‌دوگل دراین راه موفق نخواهد شد نه تنها دوگل بلکه هیچ کس دیگر قادر بانجام این کار نیست .

ممکن‌است دوگل بنظر خیلی‌ها در این‌مبارزه سیاسی وجنك سرد که جهانی‌را فراگرفته است شخصی عجیب بیاید و تصور شود که‌او نمی‌تواند به حقایق اوضاع پی‌ببرد و ممکن است ایرادات دیگری نیز از این قبیل به شخص دوگل وارد شود ولی درباره دوگل این حد سیات صدق‌نمی‌کند .

بقیه در صفحه ۶

۱۰۹ نفر

درمسابقه کاپ پینك‌پنك اطلاعات کودکان‌شرکت‌کردند

روز جمعه ۲۸ اردیبهشت ماه مسابقات کاپ‌پینك‌پنك اطلاعات کودکان در محیط پر شوری در سالن ورزشی دانشگاه انجام شد . این مسابقه بطریق یك حذفی ترتیب داده شده بود و ۱۰۹ نفر از ورزیده ترین بازیکنان پینك پنك آموزشگاه ها در آن شرکت داشتند از ساعت ۲ بعداز ظهر مسابقه شروع شد و تا ساعت شش و سی دقیقه ادامه داشت ودر پایان مسابقه آقایان : تشبین ـ اویسی ـ صفیاری ، خوش مشربان به پای فینال رسیدند که روز جمعه ٤ خرداد برای تعیین قهرمان اول بطریق دوره‌ای باهم مسابقه خواهند داد .

کمك دانش‌آموزان دبیرستان دکتر فاطمه سیاح بسیل زدگان

دانش‌آموزان دبیرستان دکتر فاطمه سیاح تعداد شش بسته لباس‌ـ پنج‌قواره پارچه و مقداری قند وچای‌و روغن و یکهزار ریال پول جهت کمك بسیل‌زدگان دراختیارسازمان نیکوکاری موسسه اطلاعات گذاشتند دراین عکس خانم سیفی نماینده‌دبیرستان‌و دوشیزه‌سیمین‌شفیقی‌نمایند دانش‌آموزان ، اجناس اهدائی را به‌بانوان عضو سازمان نیکوکاری‌موسسه اطلاعات تحویل میدهند .

دومین گاردن پارتی سازمان کمك کودك

درشهریورماه ۱۳۳۸ از طرف سازمان کمك کودك موسسه اطلاعات گاردن پارتی باشکوهی که تاآنزمان در کشورمابیسابقه بود در محل پرورشگاه شیروخورشید سرخ ایران بنفع کودکان نیازمند ترتیب‌داده شد که بااستقبال عمومی مواجه گردید.

هیئت‌مدیره سازمان کمك کودك پس‌ازبررسی‌و انتشار بیلان گاردن پارتی مزبور تصمیم گرفت بجای پخش لباس واعانه میان کودکان دبستانی که تاآنزمان از طرف سازمان کمك کودك معمول بود دست بیك اقدام اساسی بزند و عواید گاردن‌پارتی را اختصاص باداره یك بیمارستان بدهد . بهمین منظور مذاکراتی باجمعیت شیر وخورشید سرخ ایران انجام گردید و مقامات جمعیت شیر وخورشید ایران باخلوص نیت همراهی و همکاری خودرا اعلام نموده و موافقت کردند که بیمارستان کودکان‌واقع در چهار راه عباسی که تازه ساختمان آن پایان یافته و درمانگاه آن در اختیار سازمان کمك کودك موسسه اطلاعات گذاشته شود تاپس از تکمیل و تجهیز مورد استفاده قرار گیرد .

دراین مدت جمعیت شیر وخورشید سرخ‌ایران بتکمیل و تجهیز بیمارستان کودکان پرداخت و در تابستان امسال بیمارستان کودك رسما دراختیار سازمان کمك کودك گذاشته می‌شود و سازمان کمك کودك باستفاده از عواید گاردن پارتی عهده‌دار اداره این بیمارستان میگردد . مقارن بااقتتاح بیمارستان سازمان کمك کودك موسسه اطلاعات، از طرف این سازمان دومین گاردن پارتی بنفع بیمارستان کودکان برگزار می‌شود .

ازهم‌اکنون کمیته‌های مختلفی برای برگزاری گاردن پارتی سازمان کمك کودك مشغول مطالعه می‌باشند و باتجربیاتی که از نخستین گاردن‌پارتی سازمان کمك کودك حاصل شده امید میرود که گاردن پارتی تابستانی سازمان ازهر جهت در کشورمابیسابقه باشد .

در انجمن ایران و هند
نفوذ ایران در هند
بوسیله دکتر
فرامرزبدتشریح‌شد

بعداز ظهر دیروز آقای دکتردستور فرامرزبد که برای شرکت درهفته فرهنك ایران باستان و بازدید از کشور ایران بکشورما سفرکرده است سخنرانی مبسوطی درمورد نفوذ ایران درهند ، درمحل انجمن ایران و هند ایراد کرد .
دراین سخنرانی آقایان راشدعلی‌بیك سفیرکبیر هندوستان و گروهی از رجال و شخصیتهای علمی وادبی‌حضور داشتند .

بقیه در صفحه ۷

تعمیرگاه سیار رادیو و تلویزیون
همه نوع تعمیرات تلویزیون و رادیو گرام در منازل‌تحت‌نظر متخصصین اروپا دیده درتهران وحومه . تلفن ٥٦١٧٥

شرکت سهامی اتو توکل اتوبوسهای مدرن‌خود رابطور دربست دراختیار کلیه‌مؤسسات ملی‌ومراجعین محترم جهت استفاده در تهران و کلیه شهرستانها میگذارد.
نشانی امیریه گمرك تلفن ۲۷۷۹۷ـ ۲٤۰۱۳ـ ٤٤۰٦۱
مدیر عامل شرکت ـ حاج باقری
۱ـ۱۲ آ ـ ۳۷۰٦

مژده به کارمندان دولت و خریداران خانه
سازمان خانه سازی صددستگاه بخریداران محترم ، تخفیف کلی‌میدهد تاوقت باقی است از فرصت استفاده فرمائید تلفن ۳۰٥٤۲۸ ۱ـ۷ آ ـ ٤٦۷۰

از صبح سه‌شنبه
مهتاب ـ کریستال ـ زهره

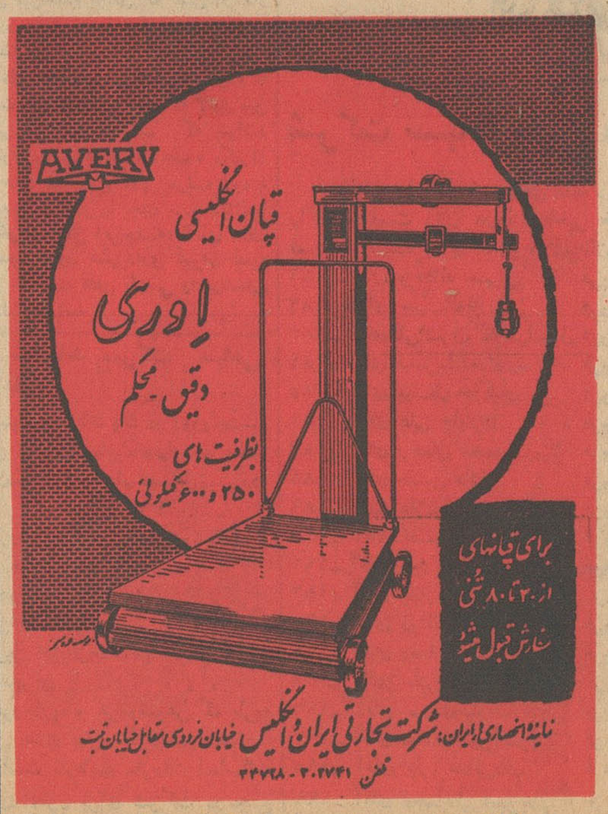

برای اطلاع‌از قیمت وشرایط نمایندگی درشهرستانهابه آدرس فوق مکاتبه شود .

آ ـ ٤۹۲۸

درمان روماتیسم
دکترمهندس
خیابان‌حافظ مقابل‌ت ث ث

کپیه از اسناد
تجارتی ـ تحصیلی ـ معافی رانندگی
در ۲ دقیقه
فتوپرسپولیس ـ لاله‌زارنو چهار راه کنت ۳۷٤ تلفن : ۳۳۷۵۷
آ ـ ۳۱۷۹ (۱)

انتقاد

دکتر حسن صدر حاج سیدجوادی

سفرای حسن نیت!

دردوهفته اخیر چند جنایت ازطرف ایرانیان ساکن آمریکا اتفاق افتاده است .

روز گذشته خبرگزاری آسوشیتد پرس گزارش داد که یك دانشجوی ایرانی زارع جوانی را بوسیله بطری آبجو بقتل رسانید . نزاع بین دانشجوی ایرانی وزارع آمریکائی بعلت تصرف صندلی دریکی از بارهای ایالت ویسکانسین بوده است !

چندروز قبل نیز یك دانشجوی ایرانی درآمریکا خانمی را بوسیله مشت و سیلی مضروب ساخت وبعنوان غرامت حاضر شد مبلغی در حدود چهل هزار تومان بوی بپردازد ولی بانوی مزبور این مبلغ رابسیار ناچیز دانست وضمن شکایت بدادگاه تقاضای مبالغ هنگفتی بعنوان خسارت نمود !

درهفته گذشته نیز یك دانشجوی دیگر خودکشی نمود وبادست خویش رشته حیاتش را پاره کرد !

مجموع این اخبار مایه تاسف و تعجب است وچاره‌ای هم جز اظهار تعجب وتاسف بنظر نمیرسد !

بدون تردید اکثر دانشجویان عزیز درکشورهای خارجی جز کسب معارف وعلوم و استفاده از موسسات عظیم علمی وداشگاههای مجهز هدف ونظری ندارند و تعداد قلیلی ازافراد بعنوان دانشجو درخارج دست بچنان اعمالی میزنند که‌حیثیت وطن وهموطنان‌خود رالکه‌دار میسازند .

این گونه اعمال تاثیر بسیار سوئی در اذهان خارجی‌هادارد وتبلیغ معکوسی است که علیه مردم ایران وجامعه ایرانی میشود . بمحض وقوع حادثه خبرگزاری‌ها بتفصیل آنرا بتمام جهان اطلاع میدهند و روزنامه‌ها با آب وتاب منتشر میسازند . ارتکاب جنایت وقتل وضرب وجرح دلیل‌عدم‌برخورداری از تعلیم و تربیت ومعرف خوی و خلق وحشی اشخاص است . کسانیکه دست بجنایت میزنند چه ۱۴ ایرانی و چه آمریکائی و چه اروپائی از تعلیم و تربیت صحیح برخوردار نشده‌اند و یاجنایت در سرشت آنها عجین شده است . بنابر این وقتی در طی دوهفته چندین جنایت‌ازطرف ایرانی‌های‌ساکن آمریکا اتفاق میافتد تاثیری سوء در اذهان همه‌مردم نسبت بایران وافراد جامعه آن بجا میگذارد و موجب‌می‌شود که‌مردم وطن ماوحشی وجانی وافرادی عاری از تربیت و نزاکت و بری از عواطف و احساسات عالیه بشری‌معرفی شوند .

وقتی خبرگزاریها اطلاع میدهند که یك دانشجوی ایرانی زارعی را بابطری آبجو بقتل رسانید آیا جز خشم و نفرت نسبت بملیت آن‌دانشجو از مردم آمریکا میتوان انتظار دیگری داشت ؟ اگر مابرای کسب‌علوم ومعارف وبمنظور تحصیل‌دانش‌به آمریکا یااروپا می‌رویم باید‌نسبت‌باین ممالك قدردان باشیم وخودرا مدیون آنها بدانیم. زیرا درآن ممالك علومی می‌آموزیم و تجربیاتی میاندوزیم که در کشورخود نمیتوانیم کسب کنیم ویا فرصت‌کسب آن بماداده نمیشود . دانشجوی‌ایرانی ویاهر دانشجوی خارجی در کشوری که تحصیل میکند، ازمواهب آن‌کشور استفاده مینماید ، ازمراکز علمی و هنری آن مملکت کسب فیض میکند وبالاخره از تمام حقوق ساکنین آن کشوربرخوردار میگردد باید خودرا مرهون آن مملکت بداند . او بمنزله میهمانی است که‌از مراحم والطاف و نعمتهای میزبان استفاده میکند وبدین جهت‌باید رهین منت میزبان باشد .

حال چقدر زشت و نفرت انگیزاست که میهمان بابطری آبجو میزبان را بقتل برساند ! ویازنی را بامشت‌ولگد مضروب سازد .

آیا مسئولین درمقابل این فجایع وخلافکاریها عکس‌العملی نیز نشان میدهند ؟ وحداقل آنها رابس ازمحاکمه ومجازات توسط مقامات صالحه آمریکا بایران بازمیگردانند و گذرنامه آنها را لغو میکنند ؟ آیا ازاو میپرسند که‌اگر برای تحصیل رفته‌ای درکاباره هاوبارها چه‌میکنی ؟ واز چه طریق و بچه حساب چهل‌هزار تومان ارز این مملکت فقیر راخارج کرده‌وغرامت‌بد مستی میدهی ؟!

آیا حساب و کتابی‌هم‌درکار هست؟! اگر حسابی درکار است پس بچه‌علت عده‌زیادی ازمردم وطن ما از سیل و مگس وفقر وبیکاری در بدترین‌شرایط زندگی‌میکنند ونورچشمی‌ها چهل‌هزار تومان غرامت یك لحظه بدمستی را میپردازند ؟

آیاکوششی هم برای خاتمه دادن باین اعمال و جلوگیری ازکردارها و رفتارهای ناشایست این عده میشود و یاهمچنان باید ناظر صحنه‌های جنائی آنان بود ؟

کفتگوی خوانندگان

موضوع اعزام دانشجویان

اداره انتشارات و روابط فرهنك ومردم‌درخصوص شرح‌مندرج درشماره ۱۰۷۷٤ راجع باعزام شاگردان اول بخارج اعلام‌میدارد برابرگزارش اداره امور دانشجویان اعزامی بخارج‌بموجب دستورشماره ۲ر۳۳٤۲۰ نخست‌وزیری چون میبایست پس‌از حصول اطمینان از لحاظ وجود اعتبار شاگردان اول را بخارج از کشوراعزام نمود وتاکنون اعتباری بدینمنظور تامین نگردیده‌است بنابراین تا حصول نتیجه نسبت به اعزام فارغ‌التحصیلان رتبه اول‌اقدامی میسر نمیباشد .

شهرداری خلخال

آقایان تقی نصیری ـ حسین نجف‌زاده ـ و احمد اسلامی از خلخال مینویسند شهرداری نسبت بامور عمرانی ونظارت در نرخ ها بی اعتنائی میکند و باین علت کسبه نیز خود را تابع نرخ ثابت ومعینی نمیدانند اکنون‌شهر هروآباد مرکز خلخال‌بصورت یك‌ده عقب‌افتاده باقیمانده و توجهی نسبت بنظافت آن نمیشود کلیه‌اجناس وخواربار نرخهای سرسام آوردارد‌حتی گوشت گوسفند دراین شهر که مرکز دام پروری است کیلوئی شصت ریال بدست‌می آید مقتضی است بشهرداری خلخال تاکید شود در امور مربوط به‌نظافت و عمرانی شهر و هم چنین نظارت‌در نرخ‌ها مخصوصاخواربار توجه بیشتری معمول دارد .

هنده خاله تولم

آقایان رحیم‌رفیعی ـ میرآقارضائی ـ سید مرتضی حسنی ـ کاظم کاتبی ـ حسن‌ابوالحسنی ـ محمد جوادطاعتی و عده‌کثیری دیگر مینویسند قریه‌هنده خاله‌تولم‌از توابع‌شهرستان‌صومعه‌سرا که دارای قریب بیست هزار جمعیت است و بهترین محصولات مورد نیاز در آن روئیده میشود متاسفانه‌فاقد ادارات ضروری و وسائل زندگی‌است. تاکنون‌مکرر راجع‌به امورشهرسازی ـ مرمت راه و برق و تلفون و تلگراف و پست و درمانگاه و بهداری‌وتاسیس ادارات ضروری دیگر مکاتبه وتقاضا نموده ایم بخواسته ما توجه وعنایتی نشده استدعا داریم مشکلات این محل که‌مانع ترقی و تعالی مردم‌این سامان گردیده هر چه زود ترفع گردد»

تکلیف طرح استخدام کشوری تاسه‌ماه دیگر روشن‌میشود

امروز از شورایعالی اداری کشور کسب اطلاع شد که سومین کمیته شورای مزبور که کلیه امور مربوط به‌تشریفات اداری و روشها ومقررات و تعلیمات و راهنمائی وزارتخانه ها را رسیدگی خواهد کرد ، تشکیل گردید . این‌کمیته که‌بنام‌کمیته‌تشریفات اداری وروشهانامیده میشود مسائل مذکوررابدقت موردمطالعه‌قرارمیدهد و سپس نظرات خود را به هیئت رئیسه شورا تسلیم خواهد داشت یك مقام شورایعالی اداری کشور امروز در پاسخ خبرنگار ما پیرامون وضع لایحه استخدام کشوری اظهار داشت : مطالعه و بررسی این لایحه بسرعت‌ادامه‌داردو متاسفانه‌چون‌تاکنون آمار صحیحی از کارمندان حکمی و روزمزد نداریم و نمیدانیم این‌افراد در چه سنینی هستند و چند در صد آنها در سالهای آینده بازنشسته می شوند لذا نتوانسته ایم وضع آنها را از نظر این قانون روشن کنیم بهمین جهت عده ای گفته اند که شورایعالی اداری کشور با اجرای طرح استخدام کشور مخالف است . در حالیکه این نظریه بهیچوجه‌صحیح نیست و مانهایت علاقه را بسرنوشت کارمندان‌دولت داریم و تکلیف آنهارا نیز روشن خواهیم ساخت .

من اگر شهردار بودم

بقیه از صفحه ٥

اغلب از جلوی شهرداری رد میشویم و به پیکر شهرداری نگاه میکنیم . ساختمان شهرداری راستی‌راستی‌مظهر کثیف ترین ساختمان های شهر است. سابقا سه اداره در تهران شهرت داشت که شبیه لجنزار است . اداره ثبت بود و اداره تبلیغات و شهرداری. من چند سال بود که‌به تبلیغات‌نرفته بودم تا چند روز قبل که اتفاقا کاری داشتم و به آنجا رفتم و دیدم انصافا وضع ساختمان و تشکیلات تبلیغات عوض شده و صورت ظاهرش بکلی فرق کرده .اما از قراریکه میگویند ثبت بحال خودش‌باقی‌است و شهرداری راهم که ما می‌بینیم عوض نشده بلکه خرابتر و کثیف تر شده‌است . مخصوصا دو تا آبریز گاه هم به فجیعترین شکل در جنب شهرداری وجود دارد که آنرا مثل گل بسبزم آراسته است . بنده‌میخواستم‌صمیمانه، بعنوان یکنفر اهل این شهر ، درباره ساختمان شهرداری دو کلمه ای‌عرض کرده باشم و خواهش کنم واقعا اگر ممکن است فکری بحال این عمارت بکنید که اینطور دل مردم را آشوب نکند .

اسب سرکش . . .

عرض دیگرم جنبه سئوال دارد . موضوع سئوال چیزی است که مبتلابه عموم است و من عقیده دارم اگر شهرداری‌برای‌این قضیه فکری بکند و چاره ای بیندیشد تمام گناهانش بخشوده است .موردبحث‌بنده مسئله نرخ است . من خودم شاید بیست سی مقاله نوشته‌ام درباره نرخ و وقتی روزنامه را نگاه میکنم می‌بینم از ده تا شکایت که مردم دارند هشت تا راجع به نرخ است . یك وقتی مقاله‌ای نوشته بودم بااین مقدمه که کسی را اسب چموشی برداشته بود و از شهر بیرون میبرد ، باو گفتند کجامیروی ؟ گفت هر کجا دل اسب بخواهد . حالا نرخهاهم همینطور مردم را برداشته‌اند و بجائی میبرند که دلشان میخواهد . هیچکس دراین شهر جلودار نرخ نیست . از شمال تا جنوب تهران یك شهر است و هزار نرخ . معلوم‌نیست کی باید دراین شهر نرخ تعیین کند ؟ کی مسئول نرخ هاست ؟ سئوال بنده اینست که شهرداری تا چه حد خودش را درباره مسئله نرخ ها مسئول می ـ شناسد ؟ چه برنامه ای برای کنترل و تعدیل نرخها دارد ؟ و اصلا برنامه‌ای دارد یا ندارد ؟

متاسفانه کارهائی که دیگران در جاهای دیگر دنیا برای حل مسئله‌نرخ کرده‌اند و از آن نتیجه گرفته اند ماکه آنرا کردیم بقول آقای وزیر کشاورزی نقض غرض شد . مثلا در همه جای دنیا یکی از راههای کنترل و تعدیل نرخ ایجاد سوپر مارکت ها و فروشگاههای بزرك است . امادر اینجا اینکار را کردند و قطعا غرض این بود که این کار وسیله ای بشود برای کنترل نرخ ولی خوداین‌فروشگاه های بزرك منبع مفاسدی شد .

اگر شهردار بودم

موضوع سومی که میخواستم عرض کنم عقیده ایست که بصورت پیشنهاد میگویم . من گاهی راجع بهمین موضوعاتی که بشهرداری مربوط‌میشود فکر کرده‌ام و مطالعه کرده‌ام که اگر من شهردار بودم چه میکردم ؟

من از تفکرات خودم نتیجه گرفتم که مشکلات شهرداری یعنی شهردارها در تهران عمده‌اش مربوط بهمان نکته است که دراینجا رفقا بیان کردند . و آن آلوده شدن و غرق شدن در کارهای اداری و نامه پرانی و مشخص نبودن مسئولیت و مسئول است .

بنده خیال میکنم اداره شهرتهران از عهده یکنفر بکلی خارج باشد . حتی از عهده یك سازمان مرکزی‌هم خارج است . تشکیلات امروزشهرداری باتشکیلاتی که در زمان اداره احتساب و تنظیف و روشنائی بود تفاوت زیادی نکرده‌است . الان هم اگر یك نفر بخواهد در تخت جمشید قصابی بازکند باید از اداره مرکزی شهرداری جواز بگیرد . یکنفر بخواهد در بیرون دروازه قزوین ساختمان کند باید از اداره مرکزی شهرداری پروانه بگیرد. همینطور هرکس ورقه آب ، جواز ساختمان ، پروانه کسب بخواهد باید بکوبد و برود باداره مرکزی و این خودش اسباب فساد میشود . بنده اگر شهردار تهران بودم تشکیلات مرکزی را بکلی تخلیه میکردم و یك قفل‌بزرك به در آن میزدم و شهر را تقسیم میکردم بچند حوزه . آنوقت برای هر حوزه یك مسئول تعیین میکردم و میگفتم آقای فلانکس ، این حوزه که از شمال محدود است به فلان خیابان واز جنوب بفلان کوچه مسئولش تو هستی . آب اینجا ، برق اینجا ، اسفالت اینجا ، نرخ اینجا ، مردم اینجا بتو سپرده‌اند . خودم نیزمیشدم رابط مردم با این مسئولین ، یعنی از صبح راه میافتادم در کوچه و خیابان، بازرسی میکردم و بحرف مردم‌میرسیدم و از آنها میپرسیدم راضی هستند یانه ؟ هرعیب و نقصی میدیدم یقه آن مسئول را میگرفتم . بعوض‌نامه نوشتن و جواب گرفتن و امضا کردن‌مراسلات وقتی میرسیدم بجائی که عیبی در کار بود و عذری وجود نداشت با قدرت و سرعت آن مسئول را عوض میکردم . و آنقدر مسئولین را عوض میکردم تا بیست نفر ، پانزده نفر آدم لایق بین اهالی تهران پیدا کنم که بتوانند مسئولیت این شهر را بعهده بگیرند و زحمت بکشند و شهر مرتب شود ، مردم هم دعایش را بجان بنده بکنند !

آخرین ناطق این‌جلسه، آقای احمد نفیسی معاون شهرداری تهران بود متن اظهارات آقای نفیسی را درشماره فردا میخوانید .

در قانون تریاك

بقیه از صفحه ٥

دولتی با همکاری مداوم خود این قانون را اجرا کرده اند و بدنبال منع کشت خشخاش مبارزه اصولی و دامنه داری با تریاك صورت‌گرفته است موفقیت کشور ما در این امر بگوش مجامع بین المللی رسیده و تمام کشور ها این مبارزه را تائید کرده اند حالا هم حرف ما اینست که شاید با فشار مجامع بین المللی این قانون در کشور های همجوار ما نیز بمرحله اجرا در آید . در چنین شرایط و وضعی چطور میشودانهمه زحمات و مبارزات گذشته را هیچ گرفت‌و مجددا کشت خشخاش را در کشوری که مبارزه با تریاك در آن بنحو احسن اجرا شده رواج داد . قبل از این مبارزه اصولی تریاك کشیدن‌یك امر عادی شده بود . درهر قهوه خانه ای بساط تریاك برپا بود، وضع‌بد درمانی آنروز و اعتیادبیشتر سرپرستان خانواده ها در شهرستانها هرروز جمع تازه ای به سراشیب هولناك اعتیا د میکشید ، اما امروز بعد از هفت سال مبارزه مداوم ، بسیاری از معتادین ترك اعتیاد ـ کرده اند ، خطر اعتیاد نسل جوان بکلی از میان رفته ، تنها عده ای از پول دار های پیر مشتری تریاك هستند ومطمئنا نسل جوان آینده ما تریاکی نخواهد شد ، برنامه مبارزه با تریاك چندین سال دیگر بایدادامه پیدا کند تا بشود نتیجه تقریباقطعی بدست آورد .

آقای دکتر اعتمادی افزود : با وضع‌قانون مبارزه با مواد مخدره در سال۱۳۳۸ جرائم‌و مجازات‌قاچاقچیان تشدید شد بامید اینکه قاچاق دیگر صرف‌نخواهد کرد . بدنبال آن‌مبارزه ماموران افزایش یافت و هر روز مقدار بیشتری قاچاق کشف گردید باکشف های‌پی‌درپی قاچاق نمیشود گفت قاچاق زیاد شده بلکه فعالیت ماموران‌در کشف قاچاق‌افزایش یافته است ، ولی بهر صورت تا از طرف دولتهای همسایه مبارزه با قاچاق و تریاك در ایران پشتیبانی نشود نمی توان از مبارزه باقاچاق تریاك نتیجه قطعی‌گرفت ـ فقط یك راه دیگربرای ما وجود دارد آنهم کاهش معتادین است .

اگر روزی برسد که نسل تریاکی از بین برود آنوقت قاچاق تریاك خود بخود از میان خواهد رفت .

معالجات روانی

وزارت بهدار ی‌در نظر دارد ـ معتادین را از طریق روانپزشکی و معالجات‌روحی تحت مداوا قراردهد. مادر امر مبارزه با قاچاق و منع کشت خشخاش تعهد بین المللی‌داریم وهرگز شئون ملی و مملکتی مااجازه نمیدهد تعهدات بین المللی خود را ندیده بگیریم ، صرفنظر از بعضیها که میخواهند از آب گل آلود ماهی بگیرندهمکاری و همفکری‌بین دستگاه های‌دولت کاملا وجود دارد و اختلاف نظری موجود نیست که عده ای از اینراه بتوانند موفق شوند . قانون منع کشت خشخاش بقوت خود باقی میماند و در مورد مبارزه با قاچاق نیز شدت عمل ماموران بیشترخواهد شد .

دوگل از نظر ...

بقیه از صفحه ٥

اگر دوگل به کسی علاقه داشته‌باشد فورا درمقابل او نرم میشود ولی اگر ازکسی بدش بیاید در برابر اوروش خشنی پیش میگیرد اما باید دانست که‌این مسئله منحصر به شخص‌دوگل نیست .همانطور که گفتیم من‌بارها بادوگل درباره افکار اوپیامهائی که پیوسته برای‌ملت فرانسه می‌فرستد وهمچنین درباره سیاست اووهدفی که تعقیب می‌کند و چگونگی راه رسیدن به‌این هدفها مذاکره کرده‌ام .

دوگل درجواب گفته‌است که‌اوبطور ساده کاری‌راکه‌من‌درزمان جنك گذشته هنگامی‌که پیامی خطاب بسربازان تحت فرماندهی خود میفرستادم و آنها را از نقشی که در جنگهای آینده بعهده داشتند مطلع می‌ساختم انجام میدهد.

ناتمام

آگهی دعوت مجمع عمومی عادی سالیانه شرکت سهامی لبنیات پاك

مجمع عمومی عادی سالیانه شرکت سهامی لبنیات پاك در روزپنجشنبه سی‌ویکم خردادماه سال جاری (۲۱ژوئن ۱۹٦۲) ساعت چهارونیم بعداز ظهر در محل شرکت خیابان شاه میدان‌محمد رضاشاه تشکیل‌میگردد. دستورجلسه‌بقرارزیر است :

۱ـ استماع گزارش هیئت مدیره‌وبازرسان راجع بعملیات‌ومحاسبات شرکت واخذ تصمیم نسبت‌به گزارش های مزبور .
۲ـ تصویب ترازنامه وحساب سودوزیان
۳ـ انتخاب بازرسان وتعیین حق‌الزحمه آنها
٤ـ انتخاب اعضاء هیئت‌مدیره‌وتعیین حق‌الزحمه‌آنها
٥ـ تصویب معاملات شرکت بامدیران
٦ـ شور وتصمیم درباره دیگر امورجاریه و هرموضوعی که طرح آن بموجب اساسنامه در مجمع عمومی عادی مقرر گردیده است.

از سهامداران محترم خواهشمند است بارعایت مقررات اساسنامه شخصا یانماینده قانونی ایشان درساعت مقرر برای شرکت درمجمع عمومی عادی سالیانه حضور بهمرسانند.

آ ۳۳٥۱ هیئت مدیره شرکت سهامی لبنیات‌پاك

افسانهٔ لومومبا

ـ۱٦ـ

«به بینم ، ژان ؟ . . . چه کسی او را باینجا دعوت کرده است ، ژان گوش میکنی ؟ مبفهمی چه میگویم ؟ . . . »

موبوتو گزارش میدهد که دیگربرای‌همیشه سر دبیر روزنامه «کوریه دافریك» را توقیف کرده است وبعنوان رئیس ستاد ارتش مـی خواهد خبرنگار خبر گزاری فرانسه را هم از کنگو اخراج کند .

لومومبا ، نامه ها را میخواند ، گزارشها را مطالعه میکرد و در عین‌حال بااستانلی ویل بوسیله تلفن صحبت میکرد .رئیس تشریفات بازنزدیك میشود :

«عالیجناب ، آقای سفیر کبیر ... نمی خواهد برود میگوید ...»

لومومبا عصبانی میشود :

«آخر چه کسی او را باینجا دعوت کرده است . اصولا وقت پذیرائی ندارم !»

کالونجی پی‌درپی حرف میزند ، میخندد درباره ایالت کاتانگا برای من صحبت میکند . تصرف ایالت کاتانگا هیچ‌کاری ندارد . کافی است تا «مانونو» پیش برویم .

همه چیز برای حمله آماده است . وقتی به این منطقه رسیدیم فرماندهی افرادی راکه انتظار ما را دارند بدست میگیریم . چومبه بدون شك فرار رابرقرار ترجیح میدهد وماجرای کاتانگا برای همیشه پایان می‌یابد !

موبوتو می‌پرسد : «برای اینکار هواپیما هم در اختیار دارید ؟» «گروتار پیشنهاد میکند که‌شخصا سفیرکبیر رابپذیرد . رئیس‌تشریفات زیر بار نمی‌رود . گروتار سخت عصبانی است . باز زنك تلفن بصدا درمی‌آید . کارشناسی که‌مامور تزئین کاخ نخست‌وزیری است می پرسد : «تالار شور ی پرده هم میخواهد؟»بله .

«ژان، فهمیدی به سفیرکبیر چه بگوئی ؟ بسیار خوب برو » «موامبا» وزیر دادگستری یادداشت می‌نویسد ، گروتار باز هم‌پرونده‌ها راجستجو می کند . «موزونگو» چهار چشمی مراقب او است ،

«موبوتو» پرونده‌ای راکه در دست رئیس اداره امنیت است می گیرد .نامه‌ای ازلای آن در میاورد ، بدقت نامیکند، وتوی جیبش میگذارد. و پس ازآن «برای نیروهای کنگو» پول میخواهد .

پاتریس بسر «ژان» داد میزند گوشی تلفن‌رامیگذارد باعصبانیت ازجای خودبلند میشود فریاد میزند :

«سرژ ! یادداشت کن !آگهی برای اطلاع عموم !نخست وزیر فقط باتعیین وقت قبلی روزهای سه‌شنبه ازساعت ۱۰ تاظهر ارباب‌رجوع را می‌پذیرد . »

«موامبا» از جای خود بلند شده است . موبوتو سرووضع خود را مرتب میکند ، ژست میگیرد ، گروتار لبخند میزند کالونچی آخرین قطره نوشابه خود را سر می‌کشد ، رئیس اداره امنیت آهسته بطرف در میرود .

لومومبا فریاد میزند :

معلوم نیست شماها چه‌وقت کارمیکنید ؟چگونه میتوانیم بااین وضع کارکنیم ؟اساساچه کسی شمارابااینجا دعوت کرده است . معلوم نیست شما ها چه کاره‌اید ؟شما محکوم به‌کار ابد هستید حق‌استراحت وآسایش ندارید ، شما درتمام مدت بیست‌وچهار ساعت دراختیارکنگو هستید. شما حق‌زندگی خصوصی ندارید و تمام وقت تان باید وقف‌اداره امورکشور شود . از وسائلی که در دسترس شما گذاشته شده است باید برای‌بهبود وضع کشور و برای خدمت به میهن و کار بیشتر استفاده کنید .

سکوت محض درتالار بزرك حکمفرما شد و همه بفکر فرورفته‌اند لولومبا سپس برای هریك از حاضرین وقت ملاقات تعیین میکند و فقط بسه‌نفر یعنی منشی ، وابسته مطبوعاتی و «دامین کاندولو » رئیس دفتر مخصوص خود اجازه میدهد که هروقت خواستند میتوانند بملاقات اوبروند .

گروتار دیگر لبخندی نمی زند . اماراستی رئیس دفترمخصوص کجاست ؟

«دامین کاندولو» باید در دفترش باشد .

دفتر کار او در دبیرخانه کوچکی نزدیك در ورودی کاخ نخست وزیری قرار دارد .

اماکاندولو آنجا هم نبود . در جلو درکاخ نخست‌وزیری عده زیادی از جوانان وابسته به «اتحادیه با کنگو»جمع شده‌اند وباصدای بلند بایکدیگر صحبت می‌کنند .هروقت یکی‌از ماهارا می‌بینند خاموش میشوند بانگاهی خشن وجدی بمانگاه میکنند رئیس دفتر غیبش زده است. اماکابینه کارهای فوری انجام میدهد :

دو دختر جوان وزیبانامه‌هائی را که‌بعنوان نخست‌وزیررسیده‌است باز می‌کنند. یك‌زن جوان مشغول ، ماشین است وداثما می‌خندد یك منشی زن پرونده هارا مرتب می‌کند . یك نفر دیگر پروانه های‌عبور رامی‌گیرد و دیگری بزور امضاء میکند.

ناتمام

بولدرزهای قوی

شرکت سهامی ساختمانی سهند شت

تخته سنگهای عظیم را از دل کوه خارج کرده از محیط کار دور میسازد و زمینه را برای فعالیت‌های عمرانی آماده میسازد .

کانون آگهی موفقیت

شاهرضا مقابل ویلا تلفنهای ٦٤٣٣٢ ٦٦٤٨٣

آگهی احضار

بدینوسیله بغیر نظامی عبدالعلی فرزند اسماعیل شهرت صفائی شماره شناسنامه ٦٥ صادره از رشت که قبلا درتهران یوسف‌آبادکوی شخصی منزل پارسا کارمند بازنشسته وزارت راه سکونت داشت وفعلا مجهول‌المکان میباشد ابلاغ میشود که شما باتهام عضویت در دسته وجمعیتی بامرام ورویه اشتراکی دراین دادگاه تحت پیگرد میباشید لازم است ازتاریخ نشر آخرین آگهی تامدت ۲ ماه خودرا بدادگاه عادی تیپ ۲ نادری (یادگان قصر) معرفی نمائید بدیهی است پس‌از انقضاء مدت مقرره پرونده اتهامی شما غیابا رسیدگی ودادنامهٔ شایستهٔ صادر خواهد شد این آگهی در سه‌نوبت متوالی‌درروزنامه رسمی‌کشور شاهنشاهی ویکی از روزنامه های کثیرالانتشار درج خواهد شد .

رئیس‌دادگاه عادی تیپ ۲ نادری . سرهنك زرهی فتحعلی آصف‌جاه

۱ـ۳ آ ٤۷۹٤

قابل توجه مدیران محترم جراید کشور

شرکت سهامی پخش مطبوعات شهرستان شمیرانات پیرو اطلاعیه قبلی باطلاع عموم مدیران محترم جرایدمیرساند که از تاریخ اول خردادماه ٤۱ آقایان سیدمحسن خادم‌باشی وامیرمحمدی بعنوان حسابدار و مسئول توزیع این شرکت تعیین شده‌اند . محل توزیع شمیران کوچه فردوسی تلفن ۸٥۲٦٥۷

هیئت مدیره شرکت سهامی پخش مطبوعات

۲ـ۳ آ ٤۸۳۸

قبول دیپلمه‌های ریاضی

برای کادر افسری ژاندارمری

ژاندارمری کل کشور جهت کادر افسری خود تعدادی دانشجوی داوطلب باشرایط زیر برای سال تحصیلی ٤۱ و ٤۲ که شروع آن ازدهم مردادماه خواهد بود می‌پذیرد :

الف : شرایط ورود
۱ـ تابعیت ایران
۲ـ داشتن دیپلم کامل متوسطه در رشته ریاضی
۳ـ عدم اعتیادات مضره
٤ـ صحت مزاج و تناسب اندام بگواهی بهداری ژاندارمری کل کشور واداره بهداری ارتش ضمنا قد نباید از ۱٦۰ سانتیمتر کمترباشد.
٥ـ موفقیت درآزمایش ورودی
٦ـ موفقیت درآزمایشات ورزشی
۷ـ نداشتن سوء پیشینه طبق‌گواهی مراجع صلاحیتدار
۸ـ داشتن نجابت شخصی و حسن شهرت خانوادگی برای این منظور مدارك زیر لازم‌است

الف ـ گواهی یکی از تیمساران یانمایندگان مجلسین ـ یافرمانده پادگان ـ یااستاندار ـ فرماندار ـ یابخشدار ـ شهردار یایکی از اعضای انجمن شهر .

ب ـ گواهی کلانتری محل درباره وضع‌خانوادگی ـ مشاغل وحسن شهرت داوطلب و اقوام درجه یکم او

۹ـ سن داوطلب کمتر از ۱۸ سال تمام و بیشتر از ۲٤ سال‌نباشد
۱۰ـ سپردن تعهد خدمت در ژاندارمری کل کشور برابرمقررات و قوانین جاری
۱۱ـ معرفی ضامن معتبر
۱۲ـ ارائه گواهی حسن اخلاق از آخرین دبیرستان مربوطه

ب: ترتیب نام‌نویسی

۱ـ داوطلبین مقیم مرکز میتوانند همه روزه غیر از ایام تعطیل از ساعت ۸ صبح الی ۱۲ بواحد فرهنگی ژاندارمری واقع در انتهای خیابان شاهپور مراجعه و پس از استحضار از کلیه شرایط استخدام ثبت‌نام نمایند .

۲ـ داوطلبین شهرستانی که‌خودرا حائز شرایط میدانند میتوانند بافرستادن مدارك تحصیلی و رونوشت مصدق شناسنامه بوسیله پست درواحد فرهنگی ژاندارمری ثبت‌نام نموده و قبل از شروع کنکور درمرکز حاضر باشند .

ب: آزمایش ورودی :

۱ـ آزمایش ورودی از داوطلبین حائز شرایط که مدارك خودرا تکمیل نموده باشند در ۲۰ تیرماه سال جاری انجام خواهدشد .

۲ـ مواد امتحانی عبارت است از ریاضیات ـ فیزیك ـ شیمی ـ فارسی الف ۱۱۳۰

ژاندارمری کل کشور

آ ٤۸۹۲ ۱ـ۲

شرکت سهامی پخش مطبوعات در تهران

بدینوسیله صورت اسامی عده دیگری از خریداران سهام‌شرکت راکه‌درخواست آنان درجلسه اخیر هیئت مدیره شرکت مطرح وبه تصویب رسیده برای اطلاع علاقمندان بشرح زیر باستحضار میرساند:

۱۸۱ـ آقای عزت‌اله حسینی فروشنده‌خط ۹ توزیع تهران ۱۰ سهم
۱۸۲ـ آقای حبیب‌اله‌فارسی فروشنده خط۲ توزیع تهران ۱۰ سهم
۱۸۳ـ آقای‌علی‌اشرف ملاعی‌اشرف فروشنده‌خط ۸ توزیع تهران ٥ سهم
۱۸٤ـ آقای عباس الله‌داد فروشنده خط ٦ توزیع تهران ٥ سهم
۱۸٥ـ آقای یوسف خاکیان فروشنده خط٥ توزیع تهران ۲٥ سهم
۱۸٦ ـ آقای علی چاپاری فروشنده‌خط ۱۱ توزیع تهران ٥ سهم
۱۸۷ـ آقای رحمان محمد دوست فروشنده‌خط ۱ توزیع تهران ۱۰ سهم
۱۸۸ـ آقای حسین هلالی فروشنده خط۲ توزیع تهران ۱۰ سهم
۱۸۹ـ آقای غلامرضا همتی فروشنده‌خط۸ توزیع تهران ٥ سهم
۱۹۰ـ آقای حسن بیدرنك فروشنده‌خط٤ توزیع تهران ٥ سهم
۱۹۱ـ آقای داود جناقی‌باف فروشنده خط۱۱ توزیع تهران ٥ سهم
۱۹۲ـ آقای جبار افسری فروشنده‌خط ۱۰ توزیع تهران ۱۰ سهم
۱۹۳ـ آقای ذوالفقار بدرقی فروشنده‌خط ۸ توزیع تهران ٥ سهم
۱۹٤ـ آقای رضا مخلصیان فروشنده‌خط ۲ توزیع تهران ۱۰ سهم
۱۹٥ـ آقای علیرضا نائبی فروشنده خط۳ توزیع تهران ۱۰ سهم
۱۹٦ـ آقای مهدی‌ساوجبلاغی فروشنده‌خط ۸ توزیع تهران ۱۰ سهم
۱۹۷ـ آقای محمد شهرآسریب فروشنده خط۲ توزیع تهران ۲۰ سهم
۱۹۸ـ آقای علی جناقی‌باف فروشنده خط۱۱ توزیع تهران ٥ سهم
۱۹۹ـ آقای محمدعلی امیرجانی فروشنده خط۲ توزیع تهران ۱۰ سهم
۲۰۰ـ آقای علی‌الله‌داد فروشنده خط٦ توزیع تهران ٥ سهم

بقیه دارد

اگر میخواهید صدسال عمر کنید

بانو زودتر ازدواج کنید!

آقای مجرد !

خوب شد که در یونان قدیم بدنیا نیامدید والاروی گورتان یك گلدان سیاه میگذاشتند ...

این گلدان سیاه نشانه ریشخندو تمسخر بود.

کوشش‌هاونتایج کار این‌دانشمندان عالیقدر انسان را فورا بیادنویسنده بذله‌گو و شوخ انگلیسی برنارد شاو می‌اندازد که می‌گفت : **«اگر ازدواج اینهمه لطف دارد بخاطر آنست که حداقل وسوسه رابا حداکثر فرصت های خوب می‌آمیزد .»**

روانشناسان می‌گویند : ازدواج خوب است اما باید ازدواج سعادت آمیز ی‌کرد .

عشق‌و زناشویی که به نظراسلاف واجداد بشر ، عناصر فناناپذیر خوشبختی راتشکیل می‌دادند امروزه بصورت دو عامل مهیب بدبختی و سوژه شوخی های مردم و جراید‌در‌آمده‌اند . پروفسور «هنری‌اوگدن» کار شناس عواطف مغزی می‌گوید :

ـباعشق ازدواج کنید تابسیاری از دردها وناراحتی های روانی شمابطرز معجزه‌آسایی از میان بروند .

به نظراین دانشمند ، استعداد ابتلا به سردرد های شدید دراشخاص مجرد خیلی بیشتر از کسانی است که ازدواج‌کرده‌اند . پروفسور«اوگدن» با پرسش از بیش از ده هزار نفر امریکایی نتیجه فوق رابدست‌آورده است . اومیگوید :

ـاشخاص جوان بیش از پیر هابه ناراحتی های مختلف بدنی و روحی دچار میشوند . هشتاد در صد از امریکایی‌های بیست ساله بطورمعمول اقلا هفته‌ای یك‌بار به‌سردرد مبتلامی‌گردند .دانشجویان رشته پزشکی بیش ازسایرین قربانی می‌دهند وقربانیان سردرد به ترتیب از میان این‌طبقات انتخاب میشوند :

۱ـدانشجویان رشته های دیگر .
۲ـرؤسای سازمانهای وسیع
۳ـکارمندان
٤ـزنان خانه‌دار .
٥ـکشیشان و روحانیون
٦ـکارگران .

اما در مورد دهقانان ، آنها اصلا ازسردرد بیخبرند !

***

علمای علم ژنتیك سوئدی در تحقیقاتی که بنابه درخواست بنیاد نوبل انجام داده‌اند نتیجه گرفته‌اندکه در برابر هر صد نفر مرد زن‌داربیست بیالا که میمیرند صدو چهل ویك‌مرد بی‌زن جان به‌جان آفرین تسلیم می‌کنند . آنها به جوانان جهان اخطار کرده‌اند که :

ـاگر می‌خواهید صد ساله‌شوید ازدواج کنید . درد سرهای شیرین ازدواج وآزارو ایذاء زن‌ها راندیده بگیرید . اینها خود لطف زندگی را تشکیل می‌دهند .

این دانشمندان چنین استدلال می‌کنند :

ـاگر مامی‌گوئیم ازدواج داروی‌طول عمر وضامن سلامت روان شماست باین جهت است که مرد متاهل از تعادل عصبی وروانی بیشتر وبهتری برخوردار است . او کمتر قربانی تصادف های دردناك اتومبیل ودچار بیماریهای مغزی و قلبی میشود . قسمت اعظم قربانیان سرطان وسل راکسانی تشکیل می‌دهند که زن نگرفته‌اند ودر تجرد زیست می‌کنند .

دریونان قدیم مردیا زن‌مجردمورد تمسخر اجتماع قرار می‌گرفت وانگشت نما میشد . مردم اورا تحقیر می‌کردند و سرزنش می‌دادند زیرا او اعقاب و اخلاف بجا نمی‌گذاشت وبازی‌آفرینش را بشوخی می‌گرفت . روی گورچنین اشخاصی یك گلدان سیاه قرار می‌دادند .

ازدواج ظرافت فکر وقدرت خلاقه مردرا تقویت می‌کند

دردسر های ازدواج، سردرد های شما را بر طرف می‌سازد !

کشور انگلیس تنها کشوردنیاست که در آنجا زوجهای مشروع‌زندگی زناشویی کاملا سعادت‌آمیزی راادامه می دهند و از مواهب آن از جمله طول عمر برخوردار میشوند . آنها عقیده دارند که ازدواج یك بهشت‌روحانی است که‌به‌دو موجود اجازه می‌دهداز نغمات دلپذیر آن لذت برند وجز خودشان همه دنیا رافراموش کنند.

«الیزابت برونتیك» شاعره بزرك انگلیسی که‌در چهل سالگی عاشق «رابرت برونتنیك» شاعر انگلیسی‌شد وبا اوبه ایتالیا فرار کرد وتاپایان عمر به عشق خویش وفادار بود می‌گفت :

ـدوعشق انسانی ، یك‌عشق خدایی را بوجود می‌آورند .

روانشناسان امروزه ثابت‌کرده‌اند که ازدواج ظرافت فکر واندیشه و قدرت خلاقه مردو زن را اضافه‌میکند و آن‌را در هررشته از هنرکه پیش گرفته باشند کمك می‌دهد . درست است ازدواج دردسرهای زیاد دارداما سردردهای انسان رازایل میسازد . هنرمندانی که خیال می‌کنند ازدواج سدراه آنها میشود اشتباه می‌کنند. انگیزه‌های اطفاء نشده بدنی آنها مانند ابر سیاهی ذهن آنهارا اشغال می‌کندو آنهارا از ظرافت فکر محروم میسازد .

روانکاران و علمای علوم جنسی می‌گویند : **دخترانی که ازدواج‌نکرده‌اند سردردهای طولانی وناراحت کننده میگیرند . راه رفع سردرد آنهااینست که ازدواج کنند ازدواج ...**

چند نکته درباره
نوزادشما

***کودك نوزاد درآغاز زندگی تقریبا هروقت جز اوقات تغذیه بخواب می‌رود. وضع خواب نوزاد ودراین سن‌کم بسیار نامرتب و غیرمنظم است . کودك ابتدا بیدار میشود سپس بخواب می‌رود وشاید تعداد بیدار شدن هاو بخواب‌رفتن‌های او در روزبه‌بیست‌بارمی‌رسد.**

***اما همینطور که‌کودك بزرك میشود خواب‌اونیز منظم ترمیشود.**

مثلا بسیاری‌از کودکان درسنین هفت‌هشت سالگی مجموعا نر شب وروز هفده ساعت می‌خوابند اما بچه هابایکدیگر خیلی تفاوت دارند،لذانمیتوان‌یك‌قانون کلی و عمو می دراین باره وضع کرد. آنچه غیرقابل انکاراست این‌است‌که کودکی که‌سالم است ـغذای کافی خورده‌ـ رختخوابش گرم وخشك است بخواب می‌رود .

***نکته‌ای که‌باید در مورد کودکان توجه کرد،این‌است که‌باید رختخواب کودك ومادر ازهم جداباشد. بچه‌باید همیشه در تختخواب یادرشکه خودش بخواب‌رود نه‌در رختخواب مادر . زیرا علاوه‌برآنکه این‌رسم پسندیده‌نیست‌اگرمادر بیماری‌مسری‌داشته‌باشد یقینا بطفل انتقال خواهد یافت .**

***طفل وقتی یکساله‌شد تختخواب جدا می‌خواهد ودیگر امورش باسبدودرشکه نمی‌گذرد .**

***مادران باید توجه کنند که هیچگاه نباید کودکی راکه در خواب‌است برای دادن غذا از خواب‌بیدار کرد .**

***تکان‌دادن طفل درگهواره‌ومجبور کردن اوبخوابیدن کاردرستی نیست واز لحاظ تربیتی نیز پایه‌ای ندارد .**

***لالایی‌گفتن برای بچه هابی‌ضرر استودر تقویت روحیه‌طفل وایجاد مهرومحبت بین‌مادر وفرزندنقش مهمی‌را ایفامی‌کند واغلب بچه‌ها خاطره خوشی ازآن دارند .**

***تشك کودك نباید ترباشد زیرا ممکن است وزن کودك در تشك حفره ایجاد کندو کودك‌در آن فرو برود .**

***کودك احتیاجی به بالش ندارد .**

گفته‌ای نغز درباره عشق

*مشقی که‌با پر مرغی بدست آید باساقه گیاهی از دست میرود .
(امام صادق علیه السلام)

*عشق تحمل تیره روزیها را برما آسان میسازد .
لابرویر

* عشق بورزید تا بتوانید با دل و جان بهار را درك کنید
لامارتین

* اگر عشق نبود دنیا به مزبله وحشتناکی شبیه بود .
گوستاولوبون

* غم عشق آمد و غمهای‌دگر پاك ببرد
سوزنی باید کز پای درآرد خاری .
سعدی

* عشق روان ما را نیرومند و وجودمان را زنده میسازد .
توماس مان

* با عشق اگر حیله کنی می گریزد .
حجازی

* نام عشق را روی درندگی نگذارید ، عشق مراحلی داردکه از درندگی تا بخدائی میرسد.
هاکسلی

* پسران عشق را به بازی می گیرند و دختران روی عشق تغذیه میکنند .
پول دوکا

* عشق آتش است اگر ـ نباشد خانه روح سرد و تاریك است اما اگر بی جا افتاد خانه و خانمان را میسوزد .
حجازی

*عقل خدمتگزارعشق نیست
استاندال

* چشم نمی تواند در عشق نقش‌بازی کند . عشق سراپا از دل نشاط میگیرد .
هوگو

* عشق زندگی درنور است.
آلفرد دوموسه

* عشق بشر را از خاکستر نشینی و خاکساری نجات داد.
آناتول فرانس

*عشق جنون‌آمیز وهوسناك زمام اختیار را از دست مرد می گیرد و بدست زن می‌سپارد
گوته

* آنجا که ازدواج بدون عشق صورت گیرد عشق بدون ازدواج در آن رخنه میکند .
فرانکلن

نفوذ ایران در هند

بقیه از صفحه ٥

ابتدا آقای دکتر متین‌دفتری طی‌یك سخنرانی کوتاه دکتر فرامرزبد را به حضار معرفی‌کرد و شخصیت علمی‌وی را ستود . سپس آقای دکترفرامرزبد پیرامون نفوذ ایران درهند سخن‌گفت وآنگاه آقای راشد علی‌بیك سفیرکبیر هندوستان ، آقای دکتر عباس‌شوشتری را که سالها درهندوستان تدریس میکرده و کتب متعددی در ادبیات برشته تحریر درآورده است بحضار معرفی نمود وگفت که آقای شوشتری اخیرا از دانشگاه میسور هند موفق باخذ درجه دکترا در رشته ادبیات فارسی گردیده است . از فرصت استفاده مینمایم و دراین جلسه سخنرانی دانشنامه دکتر ای ایشان را که از هندوستان ارسال گردیده است به آقای دکترشوشتری اهداء میکنم بعداز اهدای دانشنامه آقای دکتر شوشتری‌استاد سعیدنفیسی طی مطالب کوتاهی که در زمینه روابط فرهنگی و معنوی دوکشور ایران و هند ایراد کرد ، از سفیرکبیر هندوستان تشکر نمود .

این مراسم درساعت هفت و نیم پایان یافت .

آقای دکتر فرامرزبد بامداد فردا باتفاق بانو فرنگیس یگانگی رئیس انجمن بانوان زرتشتی ایران بمنظور بازدید از آثار باستانی وتاریخی‌کشور وایرادیك سلسله سخنرانی درجامعه زرتشتیان به اصفهان و شیراز ویزد عزیمت مینماید .

شماره پنجم
کتاب جیبی
دختران‌وپسران
در۲٦۸ صفحه
۲۰ریال
دراین هفته
منتشر میشود

Cole
of California

با فرا رسیدن تابستان مجموعه دلفریبی از لباسهای شنا ببانوان عرضه میگردد ، تا با انتخاب مد امسال "کول اف کالیفرنیا" لطف و زیبائی اندام خود را دوچندان سازند .

سانتا باربارا
فرم یقه گرد .
در طرحهای زیبا
با چسبندگی
خاص برنگهای
آبی.و صورتی

انسینو
مدل درایه
برنگهای‌صورتی
آبی و طلائی

کانون آگهی زیبا

استارلایت
خیابان شاه ـ چهارراه یوسف آباد ـ تلفن ٦٦٤١٤

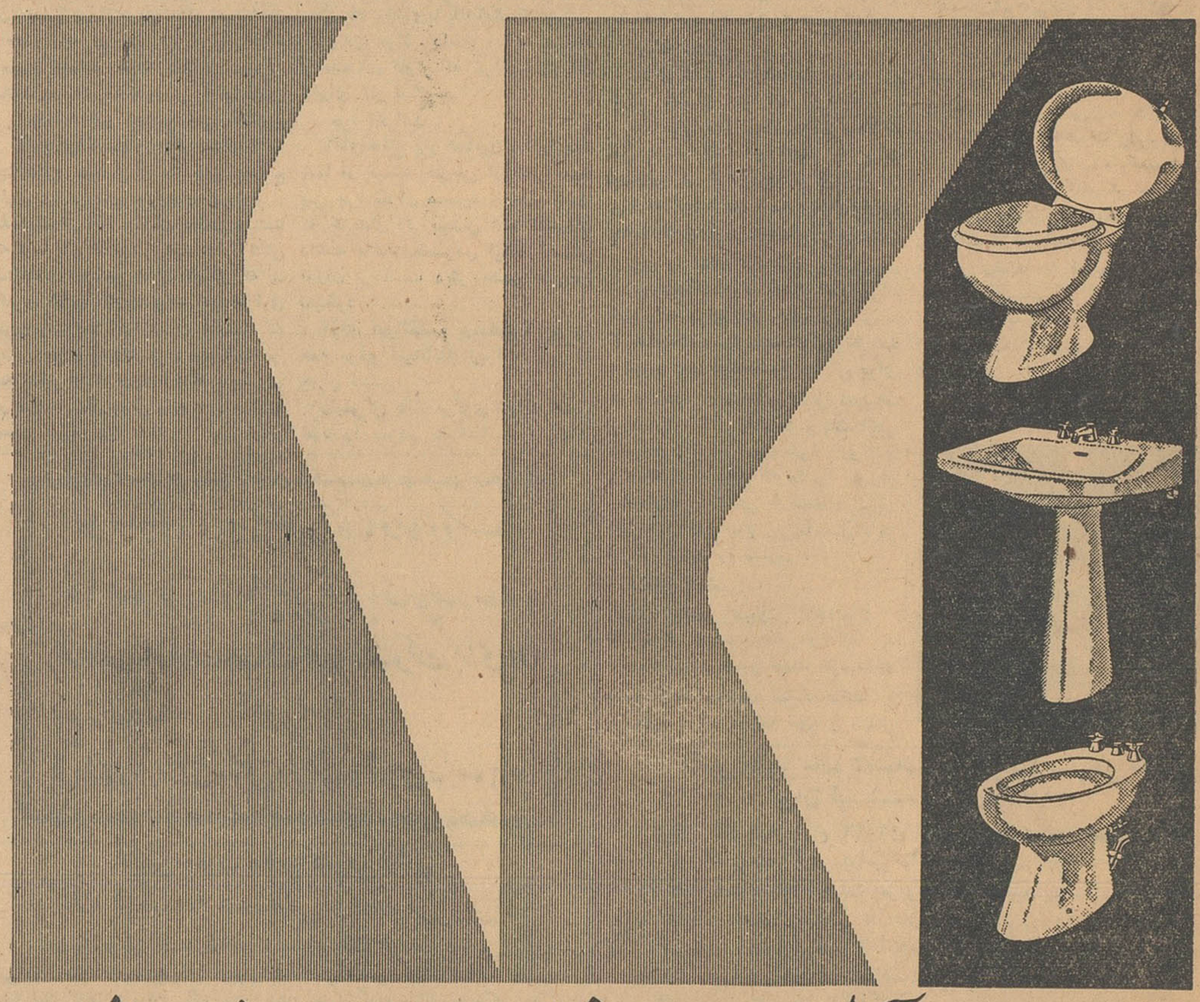

طرح نوین ایده آل استاندارد برای حفظ بهداشت شما

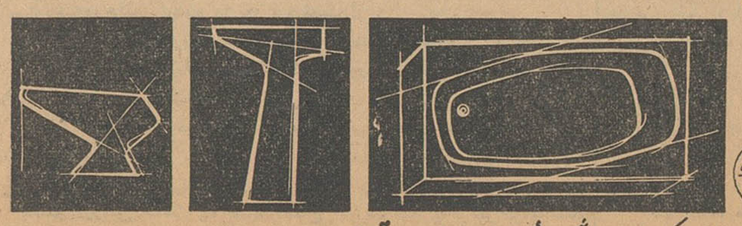

IDEAL-Standard

نمایندگی انحصاری در ایران شرکت رادکو خیابان شمیران شماره ۵۹۲ تا ۵۹۷ تلفن ۲-۷۲۱۴۱

سومین قسمت ازجریان اجتماع بزرك صاحبان صنایع و بازرگانان در موسسه اطلاعات

ذوب آهن لازمه صنعتی شدن است

* بمشکلاتی که کارخانجات از لحاظ مالیاتی‌ومقررات کارگری دارند باید توجه گردد ورفع اشکال بشود

* صاحبان صنایع خصوصی باکمك‌دولت میتوانند ذوب آهن درایران دایر کنند

* صنایع کشور ما خیلی جوانند بهمین جهت بااشکالات فوق‌العاده‌زیادی‌روبرو هستند

* البته نمیتوان‌انتظارداشت که در زمان بسیار کوتاهی تمام معایب و مشکلات برطرف شود و راندمان کار ما مانند کارخانجات خارجی باشد

پس از اظهارات آقای رضاحکیم زاده در مورد مشکلات کارخانجات‌از حیث مالیات و عوارض شهرداری و غیره آقای مهندس داود رجبی رئیس هیئت مدیره سندیکای صنایع فلزی ایران‌و مدیرشرکت کارخانجات ماشین سازی ایران پشت تریبون رفت و چنین گفت :

رسیدن بدرد دلها

بنده از جناب آقای مسعودی و موسسه اطلاعات کمال تشکر را دارم که فرصتی به آقایان بازرگانان و صاحبان صنایع دادند که در اینجا دور هم جمع بشوند و اشکالاتی راکه درپیش دارند مورد بحث قرار بدهند تا باین ترتیب بابحث در اشکالات و بطور کلی رسیدن به درد دلهارفع نواقص بشود .

همانطور که آقایان توجه دارند صاحبان صنایع در کشور ما اشکالات فوق العاده زیادی دارند و علت آنهم اینستکه صنایع ما صنایع کاملا جوانی است تاریخ کارخانه های ما تقریبا از چهل سال پیش یعنی از زمانی که اعلیحضرت فقید نسبت بامور صنعتی توجه مبذول فرمودند شروع شده است

در زمان کوتاه

البته نمیتوان انتظار داشت که در زمان بسیار کوتاهی تمام معایب کارو مشکلات رفع‌بشودو کارخانجات ما و مهندسین و تکنسین های ما مثل کارخانجات خارجی کار بکنند و فعالیت شدید داشته باشند وراندمان کار آنها هم مثل‌کارخانجات خارجی باشد . باید با کوشش و کار فراوان معایب و نقائصی راکه وجود دارد بمرور رفع کرد بخصوص که خوشبختانه دستگاه دولت هم توجه خاصی بصنایع مبذول میفرمایند .

پس از انتشار سیاست بازرگانی دولت و مقررات واردات و صادرات اشکالاتی که در کار صنایع ایجاد میشد مورد بحث واقع شدو مقداری از این اشکالات خوشبختانه رفع گردید بنده در اینجا از جناب آقای وزیر بازرگانی از جانب سندیکای صنایع فلزی ایران تشکر میکنم که توجه خاصی به نظرات ما مبذول فرمودند و قسمت عمده از اشکالات مارا که مربوط به محصولات ومواد اولیه بود مرتفع کردند . البته ما باز هم مقداری اشکالات داریم که بنده مطمئنم با حسن ظنی که در شخص ایشان سراغ دارم تمام این اشکالات رفع خواهد شد و خیلی خوشوقتم ازاینکه ایشان فرصت دادند برای‌اینکه نسبت‌بیك‌یك موارد مختلف بحث بکنیم .

کمال حسن نیت

بنده یکروز خدمتشان رسیدم یك اشکال‌شخصی‌داشتم‌مربوط به‌مقداری از چدن های بنده بود که درجنوب مانده بود و عوارض زیادی بآن تعلق گرفته بود من از ایشان‌خواهش کردم که دستور بفرمایند چدن های مزبور مشمول انبار داری سنگین نشود . به بنده فرمودند که‌متاسفم اینکار را نمی توانم بکنم زیرا نمی توانم از درآمد دولت صرف نظر کنیم در این باره هیچ نوع کمکی از بنده بر نمی آید و همانطوریکه اشخاص دیگرمشمول‌قانون انبارداری میشوند شما هم خواهید شد و باید حق انبار داری مربوطه را بپردازید . بنده بسیار خوشوقت شدم چون واقعا به بنده گفتند و بنده هم‌رفتم و حق انبار داری متعلقه راپرداخت کردم و چدن ها را خارج‌نمودم بعدا در موارد دیگر اشکالاتی پیش آمد وقتی با ایشان مورد بحث قراردادیم فرمودند که حتما رسیدگی میکنیم بنده حتی در کمیسیونهای محرمانه هم رفتم و چون کمال حسن نیت را داشتند اشکالات را رفع کردیم و

فداکاری وازخودگذشتگی

خوشبختانه به ترتیبی که ملاحظه فرمودید از لحاظ سود بازرگانی مواد اولیه‌توجه خاصی‌شد واشکالات رفع شد واشکالاتی هم که فعلاموجود است مسلما رفع خواهد شد و ما صاحبان کارخانجات .

همانطور که جناب آقای وکیلی فرمودند واقعا باید فداکاری و از خود گذشتگی بکنیم باید ناراحتی بکشیم باید شب و روز بفکر کارخانه خودمان باشیم‌شاید برای ماراحت‌تر بود که مشاغل دیگری میداشتیم و گرفتار این همه مشکلات نبودیم ولی در هر حال صاحبان صنایع باید از خود گذشتگی بزرگی در مقابل‌مملکت انجام بدهند و سطح تولیدات رابالا ببرند .

تهیه چدن و فولاد

بنده مطمئنم همانطوریکه همه آقایان اطلاع دارنداصول اقتصادیات کشور بستگی بتولیدات صنعتی و کشاورزی دارد باید واقعا باین دو مطلب که بسیار مطلب اساسی‌است توجه کرد . بایدواقعا در کشور ما همانطوریکه در بقیه کشور ها وجود دارد دستگاه تولید مواد اولیه‌فلزی بوجود بیاید ما باید در این مملکت چدن و فولاد تهیه کنیم

ایجاد ذوب‌آهن

اگر چنانچه این اشکالاتی که در پیش داریم که یك مقدارش اشکالات مقرراتی است‌و مقدارش‌هم اشکالات بسیار ساده دیگر است اگر رفع‌بشود وصاحبان صنایع‌تشویق بشوندباینکه در طرح های مورد احتیاج مملکت سرمایه گذاری بکنند بنده شخصا مطمئنم که موضوع ایجاد کارخانه ذوب آهن - برای کارخانجات خصوصی و صنایع فلزی امر بسیار بسیار ساده ای است بنده مطمئن هستم که با کمك دولت صنایع فعلی از جمله صنایع فلزی ایران و همچنین اشخاصی که نسبت بصنایع علاقه خاصی‌دارند از عهده اینکار بخوبی برخواهند آمد . زیرا ذوب آهن لازمه صنعتی شدن است .

ما آتیه بسیار بسیار درخشانی ازاین حیث در پیش خواهیم داشت

مالیات و مقررات کار

در ضمن بنده تقاضا میکنم که در باره اشکالاتی که در مورد وزارت کار و سایر مقررات کار وجوددارد باتوجه مخصوص وزارت کار مرتفع بشود و همچنین با اشکالاتی که از لحاظ مالیات کارخانجات وجود دارد و مانع پیشرفت کار ماست توجه خاصی مبذول بشود .

بنده به عرایضم خاتمه میدهم و دنباله کلام را به آقای سرمد دبیر سندیکای صنایع‌فلزی ایران میسپادم

آقای مهندس داود رجبی پیرامون مشکلات صنایع فلزی صحبت‌کرد ولزوم‌احداث کارخانه ذوب‌آهن رامتذکرشد .

اطلاعات اقتصادی

مذاکرات مهم و اساسی

درجلسات آینده اوپك انجام میگیرد

آقای فواد روحانی قائم مقام مدیر عامل‌شرکت ملی‌نفت‌ودبیر کل‌سازمان کشور های صادر کننده بژنو محل دفتر مرکزی سازمان اوپك عزیمت کرد .

دنباله چهارمین جلسه‌اوپك که بعنوان تنفس تعطیل شده بود قرار است روز ۱۴ خرداد در ژنو تشکیل شود و روی این اصل مسافرت آقای روحانی بژنو در حدود یکماه طول‌می کشد .

علت اینکه آقای روحانی قدری زودتر از موقع معمول به ژنو رفته، ظاهرا آن است که مقدمات تشکیل دنباله چهار مین کنفرانس را که مذاکرات مهم واساسی در آن انجام خواهد گرفت قبلا فراهم کند .

کشور لیبی نیز اخیرا تقاضای عضویت در اوپك را کرده و بایداین تقاضا در دنباله چهارمین کنفرانس اوپك مورد مذاکره قرارگیرد ودرباره آن هم تصمیم گرفته شود .

ممکن است تا تشکیل دنباله‌جلسه چهارمین کنفرانس اوپك اندونزی هم که قبلا بعضویت در اوپك اظهارتمایل کرده بود تقاضای خود را ارسال‌کند.

سازمان اوپك فعلا دارای شش‌عضو است که عبارتند از : ایران ،عراق ، عربستان سعودی ، قطر ، کویت و ونزوئلا

ارز و طلا

دربازار آزادوضع عادی دارد

دراین هفته مختصر رونقی در وضع معاملات طلا و مسکوك‌صورت گرفت .درمعاملات ارز نیز پوند جریان داشت .

زمینه شمش دربازار فراوان‌است و مطلعین در امور طلا و ارز این فراوانی را بواسطه ورود قاچاق آن میدانند و معتقدند از شمش های داخله مقادیری بجای پهلوی بطور قاچاق بکشورهای همسایه خارج می‌شود ، معذلك چون زمینه زیاد است . تاثیری در وضع بازارندارد. درحال حاضر اکثر معاملات طلا روی انواع پهلوی و شمش صورت میگیرد سایر انواع‌مسکوك‌معاملات جزئی دارند .

وضع ارز تغییر محسوسی‌نکرده و قسمت عمده معاملات روی دلارو پوند بوده‌است .

تلفن مستقیم قسمت اقتصادی ۳۰۴۵۹۱

سومین قسمت از مذاکرات رئیس‌کل‌بانك مرکزی بااعضای‌سندیکای صنایع فلزی

هرسال تصمیمی گرفته میشود

سال بعد کسان دیگری آنرا عوض می‌کنند

* امسال جلوی ورود یخچال ورادیو گرفته شده وما میخواهیم در این رشته‌ها فعالیت کنیم ولی ما تا سرمایه‌گذاری کنیم مقررات تغییر میکند

* سال گذشته ورود آبگرمکن ممنوع شد عده‌ای از کارخانجات سرمایه‌خودرا برای‌اینکار بکارانداختند ولی مقررات امسال این سرمایه‌ها رامتوقف‌ساخت

آقای‌دکتر پورهمایون رئیس کل بانك‌مرکزی ایران به اظهارات خود درمورد کارخانجات داخلی وحمایت‌از آنها ادامه داده گفت :

بعضی از کارخانجات هزینه های اضافی اداری و غیره دارند ، مثلا میخواهند همان حقوقی را که بیك متخصص در کشوری مثل امریکا می دهند آنها هم در ایران بپردازند بهمین جهات باید حمایت اصولی باشد و برای مدت معینی هم باشد.

استفاده غیر صحیح نمی خواهیم

آقای‌ابوالقاسم بهبهانی : اظهارات جنابعالی صحیح است ولی صنایع فلزی را بررسی بکنید و ببینید - کدامیك از آنها دارای وضعی‌هستند که شما بآن اشاره کردید تمام‌کوشش سندیکای صنایع فلزی ایران که - اکنون اغلب کارخانجات درجه اول فلزی عضویت آنرا دارند اینست که جنس خوب بدهند و قیمت آنها هر چه ممکن است ارزان باشد . بخاری در هشت سال پیش توی این مملکت نهصد تومان بود حالا ما عین همان بخاری را با چهار صد تومان میفروشیم ما نمیخواهیم که با جلوگیری ازورود بخاری خارجی قیمت را بالا ببریم یا استفاده غیر صحیح دیگری بکنیم .

ولی میگوئیم اگر جلوی ورود کالای مشابه را گرفتید ما میتوانیم جنس ارزان خود را بفروش برسانیم واگر حتی یك بخاری‌یا یك آبگرمکن بیشتر بفروشیم پولش داخل مملکت میماند و عده ای کارگر که آنرا ساخته اند دارای کار میشوند

چرا نگرانید :

آقای دکتر پور همایون : اگرقیمت شما از قیمت خارجی ارزانتر است پس چرا نگران هستید ، مسلم است که خریدار اگر بجنس شما اطمینان داشته باشد بخصوص اینکه قیمتش ارزان تر است دیگر جنس خارجی نمیخرد .

آقای ابوالقاسم بهبهانی : این را همه مردم نمیدانند زیرا صنایع ما جوان است .

رئیس‌کل بانك مرکزی : باید جنس خود را بمردم بشناسانید ، باید تبلیغ کنید باید بمرم ومصرف‌کننده بگوئید که مصنوع شما از هر جهت قابل اطمینان میباشد و تازه‌قیمتش هم ارزانتر است .

آقای بهبهانی : ما این کار را می کنیم‌اما احتیاج بفرصت است بهمین دلیل و برای همین مدت که خود را نشان دهیم احتیاج به حمایت‌داریم.

برات وصولی

آقای دکتر پور همایون - در این موقع بدنبال اظهارات خود گفت :

همانطور که‌گفتم‌مقداری‌از مشکلات حل شده است و راجع به برات وصولی هم گرفتاریها تا اندازه ای برطرف گردید در مورد اعتبارات هم بحمدالله چون بررسیهای اخیر وضع بهتری را نشان داد باید بآقایان در اینجا مژده بدهم‌که انشاء الله میزان اعتبارات برای کار های تولیدی - کارخانجات وصادرات افزایش‌خواهد یافت و این خود مشوق بزرگی برای کارخانجات است باین دلایل احتیاط زیادرا باید کنار گذاشت و باشرایطی که بوجود آمده است خود بازرگانان و صاحبان صنایع کارها را بجریان بیاندازند ، قسمتی از سخت گیریها سال قبل لازم بود ولی امسال دیگر نگرانی سابق را نداریم .

مشکل اساسی

آقای مهندس سیاوش ارجمند : ما کلیات صحبت هائی را که شد قبول داریم و بهمین جهت خود ما در وضع کارخانجاتمان نهایت دقت را مینمائیم ، اما مسئله مهم و مشکل اساسی کار تغییرات مقررات است ، هرسال تصمیمی گرفته میشود و سال بعد کسان دیگری آنرا عوض میکنند.

باچه اطمینان

آبگرمکن سال قبل ورودش ممنوع بود ، عده ای از کارخانجات بهمین دلیل با هزار خون دل و زحمت - مقداری سرمایه خود را در این راه بکار انداختند ماشین آلات و لوازم مخصوص کار را تهیه کردند ومشغول کار شدند ، اما مدتی بعد یعنی آغاز سال ۱۳۴۱ تمام زحمات را بربادداد وسرمایه های زیادی را متوقف‌ساخت زیرا ناگهان ورود آبگرمکن مجازشد.

امسال جلوی ورود یخچال ورادیو را دولت گرفته است و ما میخواهیم در این رشته ها فعالیت کنیم اما با چه اطمینانی و بچه امیدی ؟ تا ما سرمایه گذاری کنیم مقررات تغییر میکند باید برای این مسئله فکری کرد .

نا‌تمام

شن و ماسه شسته

(طبق اصول فنی)

خلیج مرکزی - خیابان ثبت شماره ۹

تلفن ۳۰۴۳۷۴-۳۲۲۹۵

ASIACO
HAMBURG 11
HOLZBRUCKE 2

صادر کننده هرنوع کارخانجات وماشین‌آلات ودستگاههای تولیدی واجناس تجارتی با تسهیلات قابل توجه برای ایران میباشد .

مکاتبات فارسی - انگلیسی - آلمانی

۱-۲۰

اتومبیل بدون پیش قسط باقساط دوساله

تراکتور بدون پیش قسط باقساط چهار ساله

تریلی - زمین صاف کن - نهرکن برای هر نوع تراکتور .

فروشگاه بزرگ اتومبیل وتراکتور : تهران نو - ۳۶۰

آگهی دعوت مجمع‌عمومی فوق‌العاده

مجمع عمومی فوق‌العاده شرکت کشاورزی پلن روز یکشنبه‌بیستم خردادماه ۱۳۴۱ در دفتر شرکت یوسف‌آباد خیابان ابن‌سینا شماره۵۱ تشکیل میشود .

دستور جلسه :

۱- تصویب ترازنامه و رسیدگی بزیان شرکت

۲- انحلال شرکت وتعیین مدیر یاهیئت تصفیه

مدیر عامل شرکت

آ-۲۹۰۹ ۱-۲

آگهی مناقصه

اداره کل بهداشت وزارت بهداری (حساب عملیات مخصوص) کلیه امورچاپی خودرا درسال ۱۳۴۱ برابر تعرفه مطبوعاتی وزارت‌دارائی ازطریق مناقصه بادرنظر گرفتن شرایط زیر واگذار مینماید :

۱- کلیه کاغذ مصرفی برابر نرخ عادله روز بعهده‌برنده مناقصه خواهد بود.

۲- چاپخانه‌ایکه از میزان تعرفه تخفیف قائل شود حق تقدم‌خواهد داشت .

۳- شرکت‌کنندگان باید مبلغ یکصد هزار ریال بعنوان سپرده بحساب شماره ۹۰۲ بانك‌مرکزی ایران پرداخته وبرك رسید رابضمیمه پیشنهاد خودتاآخر وقت اداری روز هشتم خردادماه جاری بکارپردازی اداره کل بهداشت واقع در خیابان کوشك تسلیم ورسید دریافت دارند.

۴- کلیه پیشنهادات در روز نهم خردادماه ساعت ۱۰ صبح در کارپردازی باز وقرائت خواهد شد .

۵- حضور کلیه پیشنهاددهندگان درجلسه مناقصه آزاد است.

۶- به‌پیشنهادات فاقد قبض سپرده ترتیب‌اثر داده نشده پول‌نقد- چك یاضمانتنامه بانکی قبول نخواهد شد .

۷- اداره کل بهداشت وزارت بهداری دررد یاقبول یك یاکلیه پیشنهادات آزاد است .

۸- هزینه آگهی بعهده برنده مناقصه میباشد .

آ-۴۹۵۰ ۱-۲

آگهی مناقصه نوبت دوم

اداره حسابداری کل کارخانجات آرتش یکدستگاه ماشین‌شن‌زنی مورد احتیاج اداره تسلیحات آرتش را از طریق گشایش اعتبار بواحد دلار بدون هزینه بیمه تحویل بندر خرمشهر بابسته‌بندی بین‌المللی دریائی باشرایط و مشخصات زیر از طریق مناقصه خریداری مینماید.

۱- شرکت‌کنندگان در مناقصه میتوانند بامراجعه قبلی باین‌اداره صورت مشخصات را از دائره تدارکات دریافت وسپس مبادرت به‌تسلیم پیشنهاد نمایند.

۲- سپرده مورد مناقصه پنج درصد بهای پیشنهادی است که‌باید یانقدا بصندوق این اداره واقع در انتهای خیابان ژاله پرداخت وقبض رسید ویاتضمین‌بانکی ضمیمه پیشنهاد خود نمایند (چك بجای سپرده قبول نمیشود) در صورتیکه برنده مناقصه از پیشنهاد خود عدول نماید سپرده مزبور بنفع دولت ضبط خواهد شد .

۳- برنده مناقصه ملزم است برای انجام کار معادل صدی‌ده‌مورد مناقصه رابنام تضمین بصندوق این اداره بسپارد واین مبلغ پس‌ازخاتمه تحویل جنس وواریز حساب قابل استرداد است .

۴- هزینه ثبت قرارداد وپرداخت مالیات وسایر عوارض مربوطه که‌طبق مقررات بمعامله تعلق بگیرد و هزینه نشر آگهی بعهده برنده مناقصه است .

۵- اداره مجاز خواهد بود تاصدی بیست‌وپنج از میزان جنس‌یا کار مورد معامله راکسر و یااضافه نماید.

۶- به‌پیشنهادهای مشروط و مبهم و پیشنهادهائیکه بعداز مدت مقرر برسد ویافاقد سپرده باشد مطلقا ترتیب‌اثر داده نخواهد شدضمنا مدت اعتبار پیشنهادات از تاریخ تسلیم نبایستی از ۴۵ روز کمتر باشد.

۷- پیشنهاددهندگان بایستی پیشنهاد خودرا در دوپاکت لاکو مهرشده پاکت الف شامل مشخصات فنی و قبض سپرده یاتضمین‌بانکی وپاکت ب‌ارزش‌کالا وسایرشرائط تجاری بدفتر این اداره به‌نشانی فوق تحویل نمایند.

۸- حضور پیشنهاددهندگان در جلسه‌مناقصه ه بادردست داشتن معرفی‌نامه کتبی آزاد است .

۹-جنس‌مورد مناقصه باید حداکثر در کوتاهترین مدت ممکنه درمحل بندر خرمشهر تحویل شود.

۱۰- مدت قبول پیشنهادات تاآخر وقت اداری روز ۲ر۵ر۴۱ خواهد بود.

۱۱- پیشنهادات واصله درساعت ۱۰ صبح روز ۳ر۵ر۴۱ بازوقرائت خواهد شد.

۱۲- اداره دررد یاقبول هریك از پیشنهادات مختار است .

اداره حسابداری کل کارخانه‌های آرتش آ-۴۹۳۴۱

آگهی تغییر ماده ۲اساسنامه شرکت سهامی ماگوبار ایران ثبت‌شده بشماره ۷۱۲۸

برابر تقاضای مورخ ۲۶ر۲ر۱۳۴۱ به‌پیوست صورتجلسه مجمع عمومی فوق‌العاده شرکت سهامی ماگوبار ایران مورخ ۲۶ اسفندماه ۱۳۴۰ صاحبان سهام شرکت مزبور ضمن تاییداینکه شرکت فقط برای عملیات معدنی وصنعتی تشکیل شده و بهیچوجه اقدام بامور بازرگانی عادی نمینماید ماده ۲ اساسنامه رابشرح زیر اصلاح نمودند.

ماده ۲- موضوع شرکت عبارتست از :

۱- تهیه - توسعه - اکتشاف وبهره‌برداری بهرنوع وحالت‌وطریقه از معادن باریت ویاهرماده معدنی دیگر.

۲- تهیه محصول ومواد اولیه - خرید - تصفیه - عملیات شیمیائی معامله فروش تهیه بازار و صدور ماده معدنی باریت ویاهرنوع ماده معدنی دیگر ویا محصولات جهت حفاری چاه‌نفت وانجام هرگونه‌عملیات مربوط باین منظور .

۳- تاسیس وبکار انداختن هرکارخانه ووسائل بطور کلی‌ـانجام هرگونه عملیات وکارهای معدنی وصنعتی برای اکتشاف وبهره‌برداری وتصفیه واستفاده و عملیات شیمیائی وفروش مواد معدنی یا محصولات دیگر که بطورکلی لازم‌بوده ویا مربوط به‌آنهاست . مخصوصاخدمات وکمکهای فنی در موارداستفاده از محصولات حاصله از حفاری‌چاه‌نفت.

۴- انجام هرنوع وهمه‌نوع کار و معامله برای انجام دادن هریك ویاکلیه موضوعات بالاشامل حمل ونقل دریائی - هوائی وزمینی

رئیس اداره ثبت شرکتها ومالکیت صنعتی مهدی نراقی

آ-۳۳۳۳

آگهی دعوت مجمع عمومی عادی

بانك توسعه صنعتی ومعدنی ایران

مجمع‌عمومی عادی صاحبان سهام بانك توسعه صنعتی و معدنی ایران ساعت ده‌صبح روز چهارشنبه سی‌ام خردادماه ۱۳۴۱ در محل اطاق بازرگانی تهران واقع در خیابان جامی کوی اطاق بازرگانی‌تشکیل خواهد شد .

از صاحبان سهام این بانك دعوت میشود که درروز وساعت مقرر دراین جلسه حضور بهمرسانند .

دستور جلسه مجمع مزبور عبارتست از :

۱- طرح گزارش هیئت مدیره وبازرسان بانك

۲- تصویب ترازنامه و حساب سود وزیان سال مالی بانك که بپایان ۱۳۴۰ منتهی شده است .

۳- تصویب پیشنهادهیئت مدیره مبنی بر‌پرداخت سود از قرار شش درصد .

۴- انتخاب مدیران وبازرسان بانك

جلسه درراس ساعت ده صبح افتتاح خواهد شد بنابراین‌خواهشمند است قبل از افتتاح جلسه برای نام‌نویسی که از ساعت هشت صبح همانروز ودرمحل اطاق بازرگانی تهران بعمل خواهد آمد حضور بهمرسانند .

بانك توسعه صنعتی ومعدنی ایران

سازمان آب و برق خوزستان

مناقصه حمل لوازم باکامیون

سازمان آب و برق خوزستان حمل کالا مابین بنادر خلیج‌فارس ومراکز مشخص پروژه‌ها و عملیات خود درخوزستان‌رابمناقصه‌میگذارد. علاقمندان بشرکت دراین مناقصه میتوانند مشخصات مربوطه راهمه روزه درساعات اداری از اداره تدارکات سازمان آب و برق‌خوزستان دراهواز دریافت و یا از طریق پست (صندوق پستی شماره ۱۴ -اهواز) تقاضای دریافت آنرا بنمایند .

پیشنهاددهندگان هریك بایستی ودیعه‌ای بمبلغ یکصد هزارریال نقدبصندوق سازمان آب‌وبرق‌خوزستان‌سپرده ورسیدآن‌ویاضمانتنامه بانکی معادل آن مبلغ بمدت ۶۰ روز را ضمیمه پیشنهاد خود نمایند . پاکات ممهور حاوی پیشنهاد بایستی قبل از ساعت ۲ بعدازظهر روز ۱۲ خردادماه ۱۳۴۱ تسلیم دفتر تدارکات سازمان آب و برق‌خوزستان دراهواز گردد پاکات مزبور در ساعت ۱۰ صبح روز بعد بازوپیشنهادات واصله قرائت خواهد شد .

به‌پیشنهاداتیکه رسید سپرده برای مبلغ کامل مشخصه فوق همراه آن نباشد و یا بهرطریق شرطی در آن قید شده باشد و یا مفاد آن روشن نباشد وهمچنین به‌پیشنهاداتیکه پس از ساعات مذکور فوق رسیده باشند ترتیب اثر داده نخواهد شد . پیشنهادات درساعت ۱۰صبح روز ۱۳خردادماه ۱۳۴۱ در دفتر تدارکات سازمان آب و برق خوزستان دراداره مرکزی دراهواز باز و قرائت خواهدشد حضور پیشنهاددهندگان و یانمایندگان‌آن‌ها درجلسه‌ایکه برای این منظور درساعت مقرره تشکیل میگردد آزاد خواهد بود .

سازمان آب و برق خوزستان حق ردهریك یاکلیه پیشنهادات واصله را برای خود محفوظ میدارد چنانچه پیشنهاددهنده‌ای که برنده مناقصه شد از عقد قرارداد سرباز زند سپرده‌اوبدون‌الزام‌رعایت هیچگونه تشریفاتی بنفع سازمان آب و برق‌خوزستان ضبط‌خواهدشد

الف ۹۳۰ آ-۴۱۱۰ ۴-۱ سازمان آب و برق‌خوزستان

آگهی دعوت مجمع‌عمومی عادی سالیانه‌شرکت سهامی ریالکو

جلسه عادی سالیانه مجمع عمومی شرکت سهامی ریالکو ساعت چهاربعدازظهر روز شنبه دوازدهم خرداد ۱۳۴۱ در محل شرکت واقع درمیدان کاخ تشکیل میگردد. از دارندگان سهام تقاضا میشود که‌با همراه‌داشتن سهام حضور بهمرسانند .

۱- شنیدن گزارش وپیشنهادهای هیئت مدیره وبازرس درباب امور شرکت وترازنامه ۱۳۴۰ وخط مشی آتیه وتعیین تکلیف آنها.

۲- انتخاب بازرس اصلی وعلی‌البدل

۳- تثبیت پنج‌نفر از هفت‌نفر اعضاء اصلی هیئت مدیره سابق‌طبق دستور تبصره ماده ۱۰ اصلاحی مورخ ۱۵ فروردین ۴۱ اساسنامه

رئیس هیئت مدیره فاتح

آ-۴۷۴۶

یک انقلاب، یک تحول و یک نهضت بزرگ در صنعت ملی ایران

معرفی بازیکنان تیم ملی بسکتبال چك اسلواکی

تیم بسکتبال چك اسلواکی درمسابقات اخیر بر تیم مجارستان پیروز شده است

همانطور که اطلاع داده شد ساعت خرداد تیم ملی بسکتبال چك اسلواکی سرپرست وارد تهران خواهند شد و تیم صبح روز چهارشنبه دوم عبارت از دوازده بازیکن باتفاق چهار اولین بازی بعداز ظهر همان روز با تیم منتخب دانشگاه خواهد بود.

صبح امروز آقای صدقیانی رئیس تربیت بدنی دانشگاه بخبرنگار ما گفت این تیم اخیرا با تیم ملی مجارستان مسابقه داده و بانتیجه ۸٤ بر ۷۰ پیروز گردیده است و این نتایج برای ما بسیار جالب است و بازیکنان بسکتبال ایران میتوانند حداکثر استفاده را از وضع بازی این تیم بنمایند

اسامی هیئت

سرپرستان «کاپ اوستین» سرپرست اکیپ ، «ولددیمرهگر» سرپرست تیم «دکتر اوزن هرنیاك» پزشك هیئت «مهندس لادیسلاو کراواچ» کوچ تیم و بازیکنان عبارتند از «جال کریونی» ۲٦ ساله ، «رابرت ینکا» ۲۱ ساله «ولادیمیر پیشتلوك» ۲۲ ساله «آنتونی ریگر» ۲۵ ساله «جیری روزیکا» ۳۱ ساله ، «پریستانی برنلیچ» ۲۸ ساله «استینکا» ۲۵ ساله ، «بوهومیل ـ توماسك» ۲٦ ساله «رودلف ورانا» ۳۱ ساله «زیسکا» ۲۳ ساله «جان ـ هومل» ۲۱ ساله «فرانیتك کونویچا» ۲٤ ساله

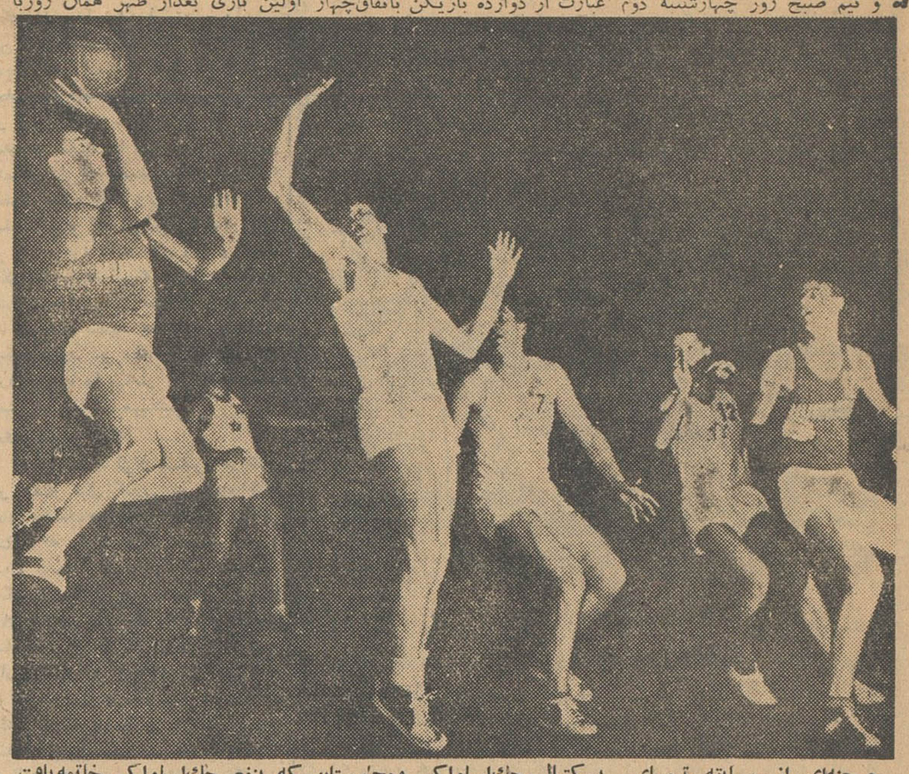

صحنه‌ای از مسابقه تیمهای بسکتبال چك اسلواکی ومجارستان که بنفع چك اسلواکی خاتمه یافت.

افتتاح سالنهای سرپوشیده

روز پنجشنبه تیمسار ایزدپناه ، ریاست سازمان تربیت بدنی بحضور شاهنشاه شرفیاب شد و گزارش ورزشی کشوررا بعرض رسانید .

در این شرفیابی تیمسار ایزد پناه اتمام عملیات ساختمانی سالن های سر پوشیده شهرستانهای همدان ، بندر پهلوی را بعرض رسانید و دستور افتتاح این سالنها صادر شد و قرار است در هفته آینده تیمسار ایزد پناه سالن های سرپوشیده مزبوررا افتتاح نماید .

مربیان دوومیدانی بایتالیا میروند

در اوائل تیر ماه کلاس تربیت‌مربی و معلم دوومیدانی در شهر رم دائر می گردد فدراسیون دو ومیدانی ایتالیا از چهار نفر قهرمانان دو ومیدانی ایران دعوت نموده که در این کلاس یکماهه شرکت نمایند این دعوت مورد موافقت سازمان تربیت بدنی و فدراسیون دوو میدانی قرار گرفته و اواخر خرداد ماه آقایان کشمیری، صادقیان ،نوح‌نژاد ویزدان پناه قهرمانان دو و پرتاب دیسك و پرتاب وزنه رهسپار کشور ایتالیا می گردند .

حبیب‌الله بلور سرپرست فدراسیون کشتی درباشگاه جعفری گفت :

باید سعی کنیم ورزش باستانی ایران را بهمه بشناسانیم

رئیس باشگاه جعفری گفت :

مردم ژاپن از ورزش باستانی ایران استقبال فراوانی کردند

بعدازظهر روز پنجشنبه از طرف هیئت مدیره سازمانهای ورزشی جعفری بمناسبت بازگشت آقای شعبان جعفری از سفر ژاپن و آشنائی با «ریکی والدو» قهرمان کشتی کج جلسه‌ای در باشگاه جعفری ترتیب داده شده بود .

دراین ضیافت جمعی از ارباب جراید و هیئت مدیره سازمان ورزشی جعفری حضور داشتند .

ابتداء آقای بلور عضو هیئت مدیره سازمان ورزشی جعفری اظهار داشت مطلبی را که بنده عنوان میکنم موضوع ورزش باستانی است که جنبه ملی دارد و هرکشوری سعی میکند که ورزش ملی خودرا بین‌المللی نماید برای مثال فوتبال ورزش ملی انگلستان است که امروز درسراسر دنیا طرفدار دارد و حتی کشورهائی از نظر فوتبال از انگلستان جلو افتاده‌اند . و ما نیز باید برای بین‌المللی ساختن ورزش باستانی خود کوشش نمائیم

سمبل ورزش ما کشتی است که امروز مقام قهرمانی جهان را پیداکرده‌ایم و ریشه کشتی همان ورزش باستانی است . با این مقدمه میخواستم باطلاع برسانم آقای جعفری برای احیای ورزش باستانی زحمات زیادی کشیده است و درتمام مسافرت های خود برای شناساندن ورزش باستانی اعم از اروپا و آسیا و مخصوصا درمسافرت اخیرکوششهای قابل توجهی بعمل آورده است .

دراینموقع آقای جمالی آشتیانی عضو هیئت مدیره باشگاه مطالبی اظهار داشت .

سپس آقای جعفری ضمن سپاسگزاری از مراحم شاهنشاه و حضورنمایندگان مطبوعات درباره باشگاه جعفری گفت: امروز خوشبختانه سازمان ورزشی جعفری در چهارده شهرستان وهمچنین درکشورهای ژاپن . آلمان . ترکیه . اطریش و بیروت دارای شعبات مجهزی است

لازمست جهت اطلاع ارباب مطبوعات بعرض برسانم که سازمان ورزشی جعفری کشور با این تشکیلات وسیع ورزشی درتهران وشهرستانها دارای بودجه کم وضعیفی است بهمین مناسبت هیچگاه رئیس باشگاه یاافراد باشگاه نمیتوانند با بودجه قلیل این سازمان مسافرتی بنمایند . لذا هرآینه یك شرکت هواپیمائی و یا سازمان ورزشی کشوری دعوتی بنماید برای شناساندن بیشتر مفاخر ایران عزیز آن دعوت پذیرفته میشود .

بهرحال درمورد مسافرت اخیر باید بعرض برسانم که درهنگامیکه کشتی‌گیران ژاپن بتهران آمدند سرپرست آن هیئت رسما از من دعوت کرد تا برای بازدید تاسیسات ورزشی ژاپن بشهرهای توکیو . ازاکا . کیوتو . مسافرت نمایم ضمنا تصمیم گرفته‌شد که تاسیسات مدرن شهر سازی شهر های «ناکازاکی» و «هیروشیما» نیزبمن نشان داده شود .

سپس آقای جعفری ضمن ادای توضیحاتی درباره اقدامات خود در ژاپن مفصلا توضیحاتی داد و گفت بعداز این فعالیتها بودکه سازمان ورزشی کشتی کج توکیو از اینجانب دعوت رسمی بعمل آورد تا قضاوت چند مسابقه بزرك را انجام دهم و ضمنا روزی یکساعت اصول و مقررات ورزش باستانی را به‌کشتی‌گیران ژاپن آموختم و همچنین درچند کلاس مختلف کشتی های کج وجودو شرکت نمودم .

آقای جعفری ضمن ادای توضیحاتی پیرامون استقبال نمایندگیهای سیاسی ایران از فعالیتهای ورزشی وی در ژاپن گفت درخاتمه متذکر میگردد که دراین سفر از یکی از قهرمانان بزرك کشتی های کج‌وجودوی جهان دعوت شد ووی با اینجانب بایران آمده است وضمنا از دونفر دیگر از قهرمانان این فن دعوت شده که بزودی بایران خواهند آمد . سازمان ورزشی جعفری درنظر دارد که بین این قهرمانان مسابقات بسیار بزرك و مهیجی برگزار نماید .

درخاتمه مراسم آشنائی با «ریکی والدو» قهرمان معروف کج دنیا به حضار معرفی شد .

اطلاعات برای جوانان

دیروز اعلام شد که :

از طرف کمیسیون ملی یونسکو در ایران و هنر های زیبای کشور یك مرکز ملی هنری بنام کمیته ملی هنر های تجسمی بوجود آمده است .

از چندی قبل در خصوص امکان ایجاد این مرکز ملی هنر های تجسمی مذاکراتی صورت گرفته بود تا این که پس از مطالعه در این باب و تهیه طرح اساسنامه آن وانتخاب اعضاء جلسه‌ای به‌ریاست آقای دکتر موسی عمید نایب رئیس کمیسیون ملی یونسکو در ایران تشکیل شدو اساسنامه کمیته ملی هنر های تجسمی تصویب گردید این کمیته برای ترویج هنر های تجسمی از قبیل نقاشی ، مجسمه سازی ، و کنده کاری کوشش خواهد کرد .

در میان اعضاء کمیته مذکور نمایندگان مکاتب وسبك های مختلف هنری دیده می شوند .

در نخستین جلسه کمیته اظهار تمایل شد که برای تجلیل از خدمات هنری مرحوم کمال الملك مجلس یاد بود و نمایشگاهی از آثار آن هنرمند نامی با موافقت ومساعدت هنر های زیبای کشور ترتیب داده شود .

پیروزی بانوی ایرانی

در مسابقه شعر ایتالیائی

بطوریکه کسب اطلاع‌شده است خانم «نیناناساران» درمسابقه شعر مجله فرهنگی «لاریته» چاپ ایتالیا درعداد برندگان مسابقه شناخته شده و باخذ جوایزی نائل آمده‌است ، درمسابقه شعر مجله لاریته به‌برنده اول هفتاد هزار لیر جایزه، تعلق گرفته است .

اشعار پانزده نفر از شرکت کنندگان درمسابقه از جمله اشعارخانم نینا ناساران بزودی درجزوه‌ای جداگانه منتشر میشود .

خانم نیناناساران که از ایرانیان مقیم ایتالیاست دراین مسابقه پیروزی مهمی بدست آورده است و محافل هنری ایتالیا پیروزی یکنفر ایرانی رادر مسابقه شعر ایتالیائی باخوشنودی تلقی کرده‌اند .

خانم نیناناساران دوسال در کنسرواتوار ایتالیا تحصیل کرده وبه‌هفت زبان زنده جهان آشنائی دارد .

تشکیل کمیته ملی هنر های تجسمی

تشکیل نمایشگاه آثار کمال‌الملك نخستین گام کمیته ملی هنر های تجسمی است

مسابقات قهرمانی آموزشگاههای کشور

امسال درشیراز برگزار خواهد شد

سه‌هزار دانش آموز از سرتاسر کشور برای شرکت در اردوی قهرمانی بشیراز میروند

ازششم تیرماه بمدت پانزده روز مسابقات قهرمانی آموزشگاه‌های کشور باشرکت سه‌هزار نفر از قهرمانان مدارس سراسر کشور دررشته‌های مختلف ورزشی درشیراز انجام‌خواهد شد.

هشتمین دوره مسابقات قهرمانی آموزشگاههای کشور بنابه پیشنهاد شورایعالی ورزشی آموزشگاهها و تصویب آقای وزیر فرهنك از تاریخ ششم تیرماه بمدت ۱۵ روز درشیراز برگزارخواهد شد دراین مسابقات سه هزار نفر از زبده ترین دانش‌آموزان مدارس کشور شرکت خواهند داشت ودررشته‌های دوومیدانی ،ژیمناستیك، پینك‌پنك ، کشتی آزادو فرنگی ، بکس ،والیبال ، بسکتبال‌وفوتبال با یکدیگر مسابقه‌خواهند داد.

۵۰۰ نفردختر

دربین شرکت کنندگان ۵۰۰ نفر دوشیزگان تیمهای منتخب استانهاو شهرستانها هستند که فقط در سه رشته والیبال ،بسکتبال و پینك پنك مسابقه خواهند داد ودر تمام مدت اردو درمحل جداگانه‌ای زیر نظر مربیان زن‌بسرخواهندبرد .

همراه تیمهای ورزشی دختران‌علاوه بربانوان مربی نماینده یکی ازروسای دبیرستانهای دخترانه و همچنین‌نماینده مادران دانش آموزان دختر شرکت خواهند کرد. دراین اجتماع بزرك ورزشی بنابتصویب وزارتفرهنك‌عده‌ای ازدانش‌آموزان ایرانی مقیم عراق نیز شرکت خواهند داشت .

اردوی رامسر

وزارت فرهنك درباره اردوی‌رامسر اعلام کرد :چون درسال جاری اردوی بهترین دانش‌آموزان دررامسر ازنظر حرفه جوئی تشکیل نخواهد شد لذادر رشته‌های هنری از قبیل نقاشی ، خیاطی ، گلدوزی مسابقاتی بین‌شرکت کنندگان ترتیب‌داده خواهدشد و به نفرات اول بجای اعزام به‌اردو جوائزی داده‌میشود.

آگهی تحریر ترکه

آقای ابوالقاسم فاضل اردبیلی بوکالت از آقایان نعمت وحسین رضائی مقیمان چناربنی بطرفیت آقایان کربلائی آقا و عبداله وبانوربابه نجفی مقیمین قریه زردیکلای گلچوب دادخواستی بخواسته تحریر ترکه ماترك علی‌اکبر رضائی تقدیم که‌بکلاسه ۷٤۱ر۱۵ ر٤۰ ثبت‌اینك باانجام تشریفات مراتب در روزنامه اطلاعات آگهی میشود که برابرماده ۲۱۰ قانون امور حسبی بستانکاران و مدیونین متوفی و کسان دیگر که‌حقی برترکه دارند برای روزشنبه دوم تیرماه ۱۳٤۱ نیمساعت بعد از ظهر در دادگاه بخش بابل حضور بهمرسانند .

آ ـ ۵۰۰٤ رئیس دادگاه بخش بابل ـ روحی لاریجانی

اداره روزنامه اطلاعات

اهالی و مغازه‌داران وکسبه میدان شهناز (فوزیه) عطف بشماره ۱۰۷۸۱ روزنامه شریفه اطلاعات صفحه ۱۱ از تیمسار معظم ریاست محترم شهربانی کل کشور خواسته‌بودند که ریاست محترم ومهربان کلانتری سیزده وهمچنین سرپاسبان یکم جلالی را که‌حقا وانصافا خواب وخوراك واستراحت خودرا وقف انتظامات این‌میدان بزرك وراحتی ساکنین وعابرین آن نموده‌اند مورد تشویق وتقدیر قرار دهند .لذا استدعا مینمایند بریاست معظم شهربانی کل این خواسته هزاران‌نفر رایادآوری فرمائید ....

باکمال امتنان ـ کارمند جراید ـ حسن باغی ـ عکاسی هلندحیدری ـ حاجی صفر توکلی ـ اکبر عزیزی ـ دکتر حشمتی ـ ابراهیم قصاب محمد توکلی ـ وبیش از صدامضاء دیگر

آگهی تحریر ترکه

آقای علی حقوقی بوکالت ازبانو سکینه رستگار اصیل وشمسیه صفار مرحوم کربلائی حسن سلیمانی بطرفیت آقای محمد رسول‌وبانوان گداخانم وصبورا وعذرا سلیمانی طرفین مقیمین بابلسر دادخواستی بخواسته تحریرترکه ماترك کربلائی حسن سلیمانی تقدیم که‌بکلاسه ٤ـ۱۵۹ ر۳۹ ثبت اینك باانجام تشریفات مراتب در روزنامه اطلاعات آگهی میشود که برابر ماده ۲۱۰ قانون امور حسبی بستانکاران و مدیونین متوفی وکسان دیگری که حق برترکه دارند برای روزسه‌شنبه بیست‌ونهم خردادماه ٤۱ نیمساعت بعدازظهر در دادگاه بخش بابل حضور بهمرسانند .

آ ـ ۵۰۰۸ رئیس دادگاه بخش بابل ـ یداله روحی‌لاریجانی

تشکر از یك طبیب حاذق وجراح عالیقدر

اززحمات و مساعی آقای دکتر حبیب‌اله رشید فرخی رئیس وجراح بیمارستان محمد رضاشاه پهلوی کرمان که در عمل‌جراحی اینجانب مبذول داشته‌اند صمیمانه سپاس‌گزاری مینماید آرزومندم خداوند وجود ارزنده وگرانمایه چنین پزشکانی راکه برای مردم حکم اکسیر وکیمیا رادارند محفوظ بدارد وزارت بهداری حقا باید از داشتن این پزشك باتجربه برخود ببالد .

حسن صابری

فصل شنا را

در پلاژ زیبای متل قو

وبا آواز ویگن خواننده محبوب خود شروع کنید

متل قو :

با محیط شاد و نشاط آور ـ باوسائل تفریحی و سرگرم کننده مختلف با کاملترین وسائل بازی کودکان باغذای لذیذ وپذیرائی صمیمانه و بالاخره باشبهای فراموش نشدنی نپتون .

در انتظار شماست

چهارشنبه دوم تا جمعه چهارم خرداد

متل قو بهترین ومناسب‌ترین پلاژ برای شما و خانواده‌شما آماده پذیرائی است برای رزرو جا بدفتر متل قو تلفن ٦٤٤٤۹ خیابان پهلوی نرسیده به بلوار مراجعه فرمائید.

خوشبخت کیست؟

اطلاعات نیازمندیها

استخدام

بیکنفر آرایشگر دوشیزه یا بانو مورد احتیاج است بشماره تلفن ۸۶۶۹۱ مراجعه فرمائید
۱ـ۳ آـ۶۷۶

استخدام

بانوی ماشین‌نویس لاتین بامعلومات زبان انگلیسی وفارسی برای‌بست‌میز اطلاعات یك سازمان آمریکائی مورد نیاز است . باارسال یك‌قطعه عکس‌با صندوق پستی ۱۳۲۶ تهران مکاتبه فرمائید .
۱ـ۲ آـ۲۵۹ ۳

استخدام

یك سازمان آمریکائی بیك بانو یا دوشیزه ماشین‌نویس فارسی مجرب نیازمند است تلفن های ۴۱۰۳۰ و ۴۳۹۳۳
۱ـ۲ آ ـ۳۲۵۹

بچند نفر دوشیزه

برای کار های خیاطی نیازمندیم میدان ژاله جنب پمپ‌طبقه دوم بانك صادرات موسسه لاله تلفن ۳۹۱۱۰
۱ـ۲ آـ۳۳۴۵

جویای کار

Française, licenciée d'anglais, sachant l'espagnol cherche un emploi.
S'adresser No 566. Journal Ettela'at.
آـ۳۳۱۳

جوانی متخصص در امور

دامداری با چندین سال سابقه ـ مدیریت در موسسات گاو داری و مرغداری حاضر است در تمام ساعت مشغول کار شود به شماره ۵۶۹ ـ راهنمای اطلاعات مراجعه شود .
آـ۳۳۴۷

بانوئی با ضامن حاضر

است‌بغیرازآشپزی امورخانواده‌ای را اداره نماید لطفا به دفتر راهنمای روزنامه اطلاعات شماره ۵۵۳مراجعه فرمائید .
آـ۵۵۳

آشپزی که با داشتن‌امتیاز

رسمی وزارت‌خارجه وکشورخوراك های ایرانی و فرنگی ـ شیرینی و کیك و پای و انواع و اقسام تهیه میکند و با تعلیمات آشپزی خانگی جویای کار است تلفن ۶۸۱۹۱ ـ ۶۰۵۷۰ غلامرضا صابری
آـ ۲۲۶۷

جوانی راننده ۲شخصی

بابرگ خاتمه خدمت و باسواد جویای کار است خواستاران بشماره ۵۶۷ راهنمای روزنامه اطلاعات ـ مراجعه فرمایند .

جوانی وارد بامور تبلیغات

با معلومات سیکل اول آماده کار در یك شرکت میباشد تلفن ۳۱۵۳۳

جوانی ۱۷ ساله

که سابقه حروفچینی و فرم بندی دارد جویای کار است خواستاران بشماره ۵۶۸ راهنمای‌روزنامه‌اطلاعات مراجعه نمایند .

ساختمان

شرکتهای محترم ساختمانی

نصب کاشی فرنگی و ایرانی وهر نوع سرامیك را بدفتر نصب کاشیهای فرنگی واقع در خیابان بهارستان:مقابل کوچه‌دانشسرا یعالی تلفن ۳۳۷۶۳ محمد باقر ابراهیمی رجوع فرمائید از ترتیب انجام‌کار راضی خواهید شد .
۶۳۰ آـ۳۶

اسفالت کاری‌مطابق دستوروسریع انجام میشود با تلفن ۲۹۱۱۸ مذاکره فرمایند.
۱ـ۱۰ آـ۳۳۲۷

تلفنهای اطلاعات

تلفنخانه ۳۰۰۱۱ الی ۳۰۰۱۹
شعبه آگهی ها۳۰۲۶۳۳ ـ ۳۰۵۱۰۸
شعبه آبونمان ۳۰۰۱۰
شعبه شهرستانها ۳۰۵۰۶۷
اطلاعات هفتگی ۳۰۴۸۷۸
اطلاعات کودکان ۳۰۳۳۱۳
سرویس حوادث ۳۰۲۵۶۹
سرویس اقتصادی ۳۰۴۵۹۱
اطلاعات بانوان ۶۹۷۱۵
مجله الاخاء ۳۱۰۷۹
کانون آگهی طوطی ۳۰۴۵۹۳

صاحب‌امتیاز و مدیرمسئول : عباس مسعودی
جای اداره خیابان خیام چاپخانه اطلاعات

فروش اتومبیل

بازرگانی امیر کبیر

اتومبیل دلخواه شما را تهیه یا معاوضه مینماید مقابل کوچه میرزا ـ محمود وزیر تلفن ۵۸۱۴۹۹ مرتضوی یزدی

تعمیرگاه اتومبیل آلمانی

مجهز به آخرین سیستم دستگاههای تعمیرات افتتاح شد خیابان شمیران مقابل بی‌سیم تلفن ۷۱۶۱۶
۱ـ۱۵ آـ۴۹۷

اتومبیل فروشی

۳ دستگاه ماك کمپرسی ۵ تن مدل ۵۶ سالم
۱ دستگاه تانکر آب روی شاسی استودی بیکر سالم برای فروش‌آماده است طالبین باتلفن‌های شماره ۷۹۸۲۲ یا ۷۹۷۷۹ مذاکره فرمایند
۱ـ۲ آـ ۴۹۰۸

لوازم یدکی اصلی فورد

تجارتخانه شالچی فروشگاه لوازم یدکی فورد امیرکبیر (چراغ برق) ساختمان شالچی ۳۰۵۳۶۵ ـ۳۰۴۵۷۰

لوازم‌یدکی‌اصلی‌جیپ‌وشورلت

اکباتان کوچه‌ناظم الاطباء اتوابزار سیدعباس عمرانی ۳۸۱۳۲

کارگاه فنی دقت

کلیه تعمیرات قفل اتومبیل وشیشه بالابرخیابان‌بوذرجمهری‌جدید۵۲۶۵۹
۱ـ۱۵ آـ۶۳۵

اتومبیل مرسدس بنز۶۱

آبی با تودوزی چرمی قرمز که بوسیله‌رئیس جامعه دوستان امریکائی خاورمیانه از کارخانه تحویل گرفته شده و فقط ۳۴ هزار کیلومتر در ایتالیا و در تهران رانده شده است چون صاحب آن قصد مسافرت دارد بفروش میرسد .
مالیات‌و گمرك‌این‌اتومبیل پرداخت نشده و باتریپتیك (کارنه دوپاساژ) از آن استفاده شده است .
برای دیدن آن هر روز از ساعت ۱۲ تا یك بعد از ظهر بشماره ۱۶ کوچه‌یغما خیابان‌شاه مراجعه‌فرمائید ویا بوسیله تلفن شماره ۶۲۸۳۸ قبلا وقت بگیرید .
۱ـ۴ آـ۴۹۷۸

بازرگانی‌حکیمی

اتومبیلهای‌شما را در صورت تمیز بودن به‌بهترین قیمت فوری‌میفروشد یامعاوضه میکند بنفع شماست که‌قبل ازانجام هر نوع معامله با ما مشورت کنید خیابان پهلوی مقابل کافه ـ شهرداری تلفن های ۶۸۹۴۷ و۶۵۶۰۶
۱ـ۳۰ آـ۶۹۹

واگذار میشود

خانه‌های ارزان قیمت

۲ اطاقه و ۳ اطاقه باتمام‌احتیاجات شیك ومحکم نقدوباقساط طویل‌المدت واقع درفرح‌آباد کوی اطلس واگذار میشود اتوبوس خط ۶۹ ازجلو وزارت دادگستری تا دفتر کوی اطلس‌میرساند برای اطلاعات بیشتر بشرکت اطلس خیابان ایرانشهر تلفن ۵۹۸۳۲ و ۴۶۸۲۶ مراجعه فرمائید
۱ـ۱۰ آـ ۶۰۲

معاملات تلفن

هرنوع شماره تلفن نقد و اقساط خرید و فروش میشود تلفن ۵۶۳۲۹

تلفن۴و۵و۶و۷ خریداریم تلفن۵۶۳۲۹

هرنوع شماره تلفن

خریدو فروش میشود تلفن ۶۰۱۸۳
۱ـ۲۶ آـ۵۸۷

تلفنهای : ۲ـ۳ـ۴ـ۵ـ۶ـ۷ـ۸ فروخته‌ایم گلوبندك تلفن ۲۹۱۸۷
۱ـ۲۶ آـ۳۳۹

مستغلات

نارمك‌ـ تهران‌پارس‌ـ تهران‌نو بازرگانی امینی ۷۹۰۰۹۰
آ ـ۸۱۸

اراضی نارمك را خریداریم

بازرگانی حمید‌ـ تلفن۷۹۱۰۹۴
۱ـ۲۶ آـ۳۴۷

چند دستگاه مستغلات

وخانه‌در شمال شهر نقد ومعاوضه بفروش میرسد بازرگانی سایه تلفن ۷۲۸۹۶و ۷۲۴۱۳
۱ـ۲۶ آـ۳۶۷

آپارتمان و خانه

تعدادی آپارتمان و منازل اجاره‌مورد نیاز است دارندگان بخیابان شمیران چهارراه حقوقی دفتراتحاد تلفن۷۲۱۸۱ مراجعه فرمائید
۱ـ۵ آـ۶۵۷

اجاره خانه یا آپارتمان

یك خانواده آمریکائی بدون بچه برای مدت بیش‌از یکسال مایلند یك باب خانه که دارای سه اطاق خواب دو حمام آشپزخانه مدرن تلفن باشد اجاره نمایند . آپارتمانی نیزکه دارای مشخصات فوق باشد مورد قبول است ترجیح داده میشود که خانه مربوطه دارای استخر شنا و حرارت مرکزی باشد . طالبین به‌تلفن شماره ۴۲۱۶۰ از ساعت ۸ر۵ الی ۴ر۵ بعدازظهر به استثناء روزهای یکشنبه و جمعه تلفن فرمایند . ۱ـ۳ آـ۳۲۸۳

یکقطعه زمین ۷۰۰۰ متری

در یك کیلومتری متل قو بفروش میرسد با باغچه یا زمین در کرج یا در طهران هم معاوضه میشود تلفن ۳۴۴۴۸
۱ـ۲ آـ۶۹۲

اراضی کوچك در تجریش

مشجر برخیابان تلفن ۸۵۱۵۷۲
۱ـ۱۰ آـ۳۳۱۷

خانه مستغلاتی ویلائی

نقد و معاوضه بازمین خریداریم شخصا مراجعه فرمائید ـ آدرس ـ خیابان سواد کوه (بیمارستان هزار تختخوابی) چها راه فرصت آژانس ساحل تلفن ۴۱۱۶۹
۱ـ۵ آـ۶۹۱

اجاره داده می شود

یك خانه ویلائی

بمساحت هزارمتر دارای ۴ اطاق و تلفن در خیابان پهلوی مقابل ایستگاه تلویزیون اجاره داده میشود بتلفن ۳۴۴۴۸ مراجعه شود .
۱ـ۲ آـ۶۹۰

آگهیهای متفرقه

الکتریکی نور هاشمی

تزئین دهنده مجالس جشن. شهباز جنب میدان خراسان تلفن ۵۳۴۷۷
۱ـ۲۶ آـ ۶۵۰

بنگاه عدل جلالی

انبار موتورآلات تلفن۵۹۸۶۰
آـ۲۶ آـ۵۷۱

جرثقیل توکل

میدان شاه تلفن ۵۵۸۲۸ـ ۵۰۶۹۱
۱ـ۲۶ آـ۶۸۸

شین آب

آب تصفیه آشامیدنی و ساختمانی با تانکر های ۸ـ۷ و۵ متری تلفن ۳۸۸۲۵ ـ ۸۲۲۹۹۷

آدرس‌ـخیابان شهنازچهارراه صفا شرقی کاشی ۴۴۴
۱ـ۲۶ آـ۲۳۳۹

پذیرش از آمریکا

پذیرش درسی و پذیرش زبان و دعوت نامه از کالج وانستیتو های امریکا برای لیسانسیه و دیپلمه و غیر دیپلمه در مدت پانزده روز الی یکماه نشانی لاله زار (پائین) بالای شیرینی فروشی لاله‌زار ـ سرای ـ طاهباز جنب عکاسی پرتوی شماره پنج از ساعت ۶ بعد از ظهر ببعد مراجعه شود .

۲۲۲

دفتر اسناد رسمی شماره ۲۲۲ تهران اسناد مالکیت مراجعین محترم رامجانی بیمه میکند خیابان شاه چهار راه باستان تلفن ۴۳۹۰۰ سر دفتر میر مجتبی احمدشاهی
۱ـ۵ آـ۶۴۰

معاملات پول

هر قدر پول بخواهید باورقه مالکیت رجوع‌فرمائید لاله‌زار ۳۹۷۸۴ به‌بنگاه‌کوشان
آـ۲۱۴۴ ۱ـ۱۲

پول

دفترمشاوره مخصوص‌پول معاملات زیراحاضر برای معامله دارد

۱ـ پولهای مورد احتیاج فوری بشرح زیر :
دوپارتی صدو شصت هزار تومانی یك پارتی سیصد و پنجاه هزارتومانی یك پارتی دویست و بیست هزار تومانی‌یك پارتی صدو نود هزارتومانی یك‌پارتی صدو سی و پنج هزارتومانی در برابر مستغلات شمالی بی نظیر طهران ارزش واقعی سه برابر .
۲ـ پولهای زیر موجود و فوری برای معامله حاضر است یك پارتی صد و پنجاه هزار تومانی یك پارتی چهار صد هزار تومانی دو پارتی صد و بیست هزار تومانی دو پارتی بین صد تا نود هزار تومانی پنج پارتی بین شصت تا بیست و پنج هزار تومانی‌باشرایط عادلانه تلفن ۳۰۵۵۸۱ و ۴۱۷۷۲
آـ۶۸۱

بفروش میرسد

برای فروش و معاوضه‌املاك اجاره دادن خانه مستغلات بهره‌دادن پول و معاملات‌پولی

رجوع فرمائید لاله‌زار نزدیك میدان سپه ۳۹۷۸۴ به :
به: بنگاه کوشان

ابتکار روز

مناظر طبیعی باغات سر سبز و اراضی تفکیك شده کوی عباس آباد باسه رشته آب موجود در۱۵ کیلو‌ـ متری جاده کرج متری ۵۰ ریال نقد و اقساط که بعلاقمندان بزراعت و فلاحت فروخته شده موسسه ایران بورس را بخوبی معرفی نموده شما هم‌درخرید یا فروش‌املاك ومستغلات خود باتلفن ۵۴۴۲۶ مکالمه نمائید
۱ـ۱۰ آـ۵۹۳

زمین فروشی

چند قطعه زمین فروشی واقع درباغ صبامنطقه‌لوله‌کشی و دزاشیب‌شمیران نقد واقساط وباقولنامه بقیمت نازل بفروش میرسد آژانس ۹۰۰ تلفن ۷۰۲۵۲ ۱ـ۵ ۶۵۸

چند دستگاه خانه

بمساحت یکصد متر زمین دارای چهار اطاق باوسائل وبرق آب نقد و اقساط بتلفن ۴۲۳۷۹ مراجعه شود
۱ـ۵ آـ ۶۰۸

مستغل فروشی
خیابان پهلوی وتخت‌طاوس

سر دونبش ۲۸۰متر با بنای سه‌طبقه هفتصدمتر رجوع فرمائید لاله‌زارنزدیك میدان سپه ۳۹۷۸۴
به : بنگاه کوشان
۱ـ۲ آـ۴۶۳۲

مستغل کوچك در لاله‌زار بقیمت شصت‌وپنجهزارتومان

بااجاره ماهیانه پانصد و شصت تومان رجوع فرمائید لاله‌زار نزدیك میدان سپه ۳۹۷۸۴
به : بنگاه‌کوشان
۱ـ۲ آـ۴۶۳۴

یکدستگاه عمارت دوطبقه

هزار متر زیر بنا دارای شوفاژ سانترال برق سه‌فاز و تلفن‌بمساحت یکهزار و چهار صد متر دارای‌استخر شنا که اطاق های مستخدمین باکلیه لوازم آن علیحده ساخته شده بمبلغ هفت میلیون ریال که چهار میلیون وپانصد هزار ریال آن باقساط پنج ساله هردو سال و نیم یك بار قابل تمدید باسود صدی ۱۲ باقی قیمت نقد ویا قسمتی از آنرا با زمین یا خانه شهر و شمیران بفروش میرسد طالبین از ساعت ۶ونیم الی ۷ ونیم صبح و از ساعت سه ونیم الی۴ونیم بعد از ظهر بتلفن ۸۶۵۴۷ مراجعه فرمایند .
۱ـ۳ آـ۳۱۹۳

خانه فروشی
تهران پارس

ساختمانهای میدان دوئین‌تن (فلکه سوم) در سه فرم ۶ ـ ۷ ـ ۸ اطاقه با سرویس‌تکمیل و سه اندازه با برق وآب و امتیاز تلفن و اسفالت خیابان نصف نقد و اقساط ۱۸ ماهه بفروش میرسد طالبین بعد از ظهر هابدفتر فروش‌واقع درمیدان‌دوئین‌تن مراجعه فرمایند تلفن ۷۹۱۷۹۹
آـ۶۶۵

فروش اثاثیه

خانواده های محترم

اگر چنانچه تصمیم بخریدتلویزیون یخچال ضبط صوت قالی مبل وسایر لوازم زندگی را دارید متمنی است قبلا بنمایشگاه ایران کالا مراجعه فرمائید چون مقداری از اجناس فوق را که از منازل و دست دوم خریداری نموده‌ایم بقیمتی که شما هرگز باور نمیفرمائید بفروش میرسانیم نشانی تهران خیابان شاه چهارراه گلشن نمایشگاه ایران کالا تلفن ۴۵۶۸۹

نمایشگاه شرکت‌مبل عظیمی

نقدواقساط با ضمانت ۵سال خیابان شمیران‌پائین‌تر ازچهارراه‌قصر۷۰۳۳۲

معاوضه
فرش کهنه و نو

برای معاوضه فرش های کهنه و مستعمل به قالیهای نو باقیمت‌تجارتی بخیابان مهران فرش فروشی‌رئیسیان مراجعه فرمائید تلفن ۳۰۳۰۵۲
۱ـ۶ آـ۶۳۹

خرید اثاثیه

لوازم خانه شما با پول

نقدخریداری میشود تلفن ۴۵۲۱۴
۱ـ۱۰ آـ۶۸۹

فروشگاه ایران کالا
قالی
یخچال
تلویزیون
ضبط صوت
رادیوگرام وسایر
لوازمات برقی شما را

بقیمت عادلانه خریداری می نمایدلطفا به نمایشگاه ایران کالا خیابان شاه چهارراه گلشن تلفن ۴۵۶۸۹ مراجعه فرمائید .
۱ـ۲۶ آـ۳۲۵

یخچال ـ تلویزیون ـقالی

واثاثیه منزل شمارا بقیمت‌عادلانه خریداریم خیابان‌امیرکبیر سه‌راه‌امین حضور فروشگاه حاجیان تلفن۵۲۷۲۷
۱ـ۳۰ آـ۲۹۲

فرش کهنه ونو

در منزل خریداریم ۸۲۱۸۵۵رضوی
۱ـ۳۰ آـ۲۷۸

فروشگاه ماه

یخچال ـ تلویزیون ـ ضبط‌صوت گرام شمارا خریداریم تلفن ۵۳۵۷۶
۱ـ۵ آـ۶۳۶

یخچال ـتلویزیون ـفرش

درمنازل خریداریم پشت شهرداری فروشگاه شاهین تلفن ۳۰۵۳۸۸
۱ـ۲۶ آـ۶۳۸

آموزشگاههای رانندگی

هنرستان فنی پرستو

مرکز آموزش صحیح‌رانندگی و میکانیکی شاهپور چهارراه گمرك‌تلفن ۲۳۹۱۶

آموزشگاه رانندگی تهران

منیره زیر نظر کاوه محلاتی ۲۵۸۸۸

آموزشگاه‌رانندگی‌مهرشمیران

تجریش تلفن ۸۵۲۴۷۷

مؤسسات رانندگی و میکانیکی‌شهاب

۱ـ شاهرضابین سینمادیانا وپلازا تلفن ۶۱۲۲۱ ویژه دانشگاه .
۲ـ خیابان پهلوی مقابل کافه شهرداری تلفن ۶۵۷۶۳
۳ـ شاهرضا مقابل خیابان بهار تلفن ۳۲۵۰۵
۴ـ میدان‌تعلیم سنك‌چین وپارکینك شبانه روزی شهاب (مولرترین وسیله موفقیت درامتحانات)
۵ـ خیابان امیرآباد مقابل انتهای دیوار جلالیه تلفن ۶۱۲۲۱

تعلیم رانندگی

هنرکده فنی بزرگترین ومجهزترین آموزشگاه رانندگی و میکانیکی در خاورمیانه با متد جدید و اتومبیلهای آخرین سیستم فن‌رانندگی را تا اخذ گواهینامه رسمی بشما می آموزد سرویس مخصوص جهت تعلیم بانوان افتتاح گردید. نشانی‌هنرکده فنی بهارستان روبروی چاپخانه مجلس تلفن ۳۸۰۴۶ شعبه ـ خیابان‌شاهرضا روبروی ضلع شمالی کافه شهرداری تلفن ۴۸۶۶۲

نیازمندیهای روزنامه اطلاعات تلفن: ۳۱۵۳۳

آموزشگاههای فنی و فرهنگی

حسن ازلی

آموزشگاههای دخترانه و پسرانه خزائلی شاه آباد کوچه ظهیرالاسلام

کلاسهای خیاطی وطراحی زیرنظر دوشیزه شایسته خزائلی دیپلمه از مدرسه گرلاوین پاریس دایر است ـ کلاس خزائلی .

آموزشگاه خیاطی منتخب‌صبا

زیر نظر بانو منتخب صبا اجرا کننده برنامه خیاطی رادیو تهران از کوچه ظهیرالاسلام بخیابان مزینی کاشی ۴۴(جاده قدیم شمیران) انتقال یافت تلفن ۷۳۷۳۸
۱ـ۱۵ ۱ـ۶۳۱

سالن آرایش و دوزندگی‌ویدا

باطلاع کلیه‌مشتریان میرساندعلاوه برسالن آرایش و دوزندگی خیابان مزینی شعبه جدیدی‌در خیابان‌امیریه (کوچه البرز)افتتاح نموده است . ضمنا بچند نفر آرایشگر درجه یك احتیاج داریم تلفن ۷۲۴۴۰
۱ـ۵ آـ۶۲۹

کانون فرهنگی داراب

برای کلاسهای یخچال تهویه هوا رادیو تلویزیون ماشین نویسی ثبت نام مینمائید لاله‌زارنو بعداز چهارراه مهنا شماره ۶۹ تلفن ۳۱۷۶۴
۱ـ۵ آـ۶۵۴

ماشین نویسی‌ربانی شاه‌آباد

آموزشگاه مورد اعتماد تلفن ۳۷۱۳۵
۱ـ۱۵ آـ۴۴۸

برای استخدام فوری

درآموزشگاه فائز ماشین‌نویسی‌را با متد جدید بیاموزید شاه‌آباد ـاول اکباتان ـ تلفن ۵۴۱۴۱
۱ـ۵ آـ ۶۶۰

کلاسهای دفترداری

کلاسهای حسابداری و دفترداری دوبل زیرنظر آقای اعتمادیه متخصص معروف حسابداری شما را برای استخدام در مؤسسات آماده میکند .

کاخ دانش

خیابان نادری پاساژ معتمد خیابان فرانسه کوچه مرجان

گم شده

فقدان سند مالکیت

بانو سلیمه معصومی باارائه یك برگ استشهاد محلی مدعی است که یك جلد سند مالکیت ثبت شده در صفحه ۴۲۱ ـ دفتر ۲۰ مربوط به چهل و هشت سهم مشاع از دویست و چهل سهم ششدانگ پلاك ۱۸۲۵ بخش یك قم که ده سهم مشاع آنرا بآقای مصطفیٰ معصومی به بیع‌قطع منتقل نموده و دیگر هیچ گونه مورد معامله‌شرطی و قطعی نیست در حین مسافرت مفقود شده است این اداره پس از تحقیقات کتبی از شهود مراتب را به دستور تبصره یك و ۲ الحاقی بماده ۱۲۰ آئین نامه قانون ثبت‌آگهی مینماید که هرکس نسبت به ملك مذکور خود را ذینفع میداند ازتاریخ انتشار آگهی تا یکماه مدارك و دلائل خود را باداره ثبت قم ارائه دهد والا بدستورتبصره مزبوراین اداره‌المثنی سند مالکیت مذکور را بنام مالکه‌فوق صادر و تسلیم خواهد نمود . این آگهی در ظرف سی روز هر ده روز یکمرتبه در روزنامه اطلاعات درج و انتشار خواهد یافت
نوبت اول ۲۰ اردیبهشت ۴۱نوبت دوم ۳۰ اردیبهشت ۴۱ نوبت سوم ۱۰ خرداد ۴۱
رئیس‌اداره ثبت قم ـ صدر آبادی
۱ـ۳ آـ۴۱۰۰

یکدسته چك بانك صادرات

و معادن شعبه گمرك از شماره حساب ۹۷۴ محمد دیدار خانه‌شیری روز پنجشنبه گذشته گمشده است ازدرجه اعتبار ساقط است .
محمددیدارخانه‌شیری
آـ۳۳۰۱

تقویم اطلاعات

یکشنبه سی ام اردیبهشت ۱۳۴۱
یکشنبه پانزدهم ذیحجه ۱۳۸۱
یکشنبه بیستم مه ۱۹۶۲
اذان صبح ساعت ۳ و ۸ دقیقه
طلوع آفتاب ساعت ۴ و ۵۴دقیقه
غروب آفتاب ساعت ۱۹ و ۸دقیقه

سالن مد و آرایش

خانم محترم شما را از رفتن باروپا بی‌نیازمیکنیم

آموزشگاه تعلیم آرایش موافسون **(انتونیو)**

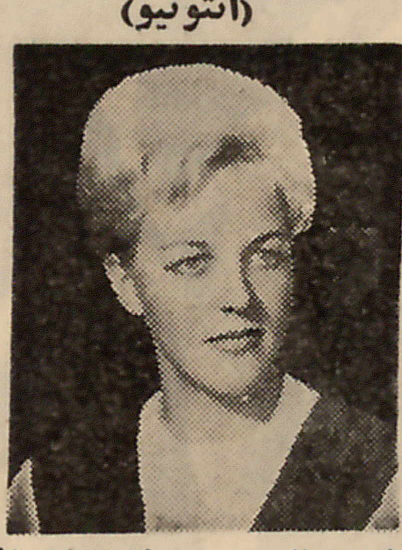

با امتیاز رسمی‌وزارت‌فرهنگ

خانم‌مولر باسابقه چندین سال تدریس درآلمان وایران صحیح ترین ومدرنترین مبك آرایش مورا با شرایط سهل‌و شهریه بسیار نازل در مدت سه‌ماه بشما میاموزد پس‌از دوره کامل کارآموزی (علمی وعملی) و موفقیت در امتحان باخذ گواهینامه نائل خواهید شد : خیابان شاهرضا مقابل خیابان ویلا کوی کندوان کوچه مهران آموزشگاه افسون وسالن‌آرایش (آنتونیو) .

فروشگاه فلور تقدیم‌می کند

بهرکس هروعده‌ای که میخواهید بدهید ولی‌عهد خودرا باتقدیم یکی‌از لوازم آرایش فروشگاه فلور واقع در خیابان لاله‌زار اول کوچه برلن اداکنید
۱ـ۶ آـ۶۸۴

کشیک امشب و هرشب

بیمارستان

بیمارستان ودرمانگاه‌مسمومین‌اورژانس
خیابان سپه مقابل آشیخ‌هادی

درمانگاه

درمانگاه شبانه روزی دکترفخرموسوی
خیابان‌خوش پائین چهارراه‌هاشمی‌جنب کوچه نظام

درمانگاه دکتر مصطفی موسوی
دروازه‌شمیران مقابل مسجدفخرالدوله تلفن ۳۵۱۲۶

آزمایشگاه

آزمایشگاه دکتر علوی سی متری
نزدیك مجسمه شاهرضا مقابل‌حیابان ناهید .

دندانپزشك

دکتر رضا شفاپی ـ خیابان خیام
مقابل سید ناصرالدین تلفن ۵۲۱۳۷
دکتر ایرج محبت آئین ـ تهران
پارس‌جنب‌ایستگاه‌قبان ـخیابان‌فرامرز
دکتر صانعی تخت‌جمشید انصاری
تلفن ۴۵۰۲۹
دکتر عبداله حسابی ـ تخت‌جمشید
چهارراه بهار پلاك ۵۲۷
درمانگاه شبانه روزی دکتر مزینی
خیابان شهناز شماره ۲۵۹ ایستگاه کلانتری تلفن ۳۰۲۰۹۲

زایشگاه

زایشگاه و بیمارستان دکتر اهری
سرپل تجریش تلفن ۸۳۳۱۶

کشیک امشب داروخانه ها

داروخانه مرکزی شمیران‌مقابل‌بررن ـداروخانه نیرسینا خواجه‌نظام‌الملك ایستگاه افحمی‌ـداروخانه درروس قلهك‌ـداروخانه‌سمباب‌خیابان‌حاکماز ـداروخانه اشرافی‌خیابان آذربایجان ـ داروخانه افشین شمیران ـ ـداروخانه پورمند دلگشا کارخانه‌برق ـ داروخانه امریکائی‌شاهرضاخیابان پهلوی‌ـداروخانه‌چهار آبان ـزرگنده ـداروخانه مرکزی ـنارمك سیمتری چهار راه سر سبز ـ داروخانه نظری
خیابان کارون سر م تقصوی‌شـ ه عـا

دندانپزشکان

بخش دندانپزشکی درمانگاه حصوصی شبانه روزی نارمك همه روزه صبح تاظهر آماده کار است ۷۹۵۵۵

درمانگاه های خصوصی

درمانگاه حصوصی سبانه روزی نارمك

دارای بخشهای طبی و جراحی زایمان و زنان چشم پزشکی ـ حلق و گوش ـ بینی ـ دندانپزشکی و دندان سازی ـ مسمومین سوانح و اتفاقات ـ ایروسل اکسیژن ترابی ـ تزریقات پانسمان (ثابت و سیار) ـ واکسنهای مختلف (مخصوصا فلج ـ اطفال) در کلیه ساعات شبانه روزدر خدمت شما است وسیله حمل بیمار در تمام ساعات شب آماد. است‌چهل و شیش متری غربی تلفن ۷۹۵۵۵

راهنمای پزشکی اطلاعات

دکتر آسایش

بیماری های آمیزشی ومجاری ادرار خیابان منوچهری ـ ابتدای کوچه‌ارباب جمشید شماره ۱۱ پذیرائی‌عصر ها

دکتر جمشیدی

متخصص جراحی‌ـزنان‌ـداخلی‌آمیزشی خیابان نادری ـ مقابل هتل‌نادری

دکتر جواد جلالی

معالج امراض مقاربتی سستی و ضعف اعصاب
(داخلی ـ کودکان) پذیرائی‌عصرها انتهای شاه ـ فلکه چهل متری‌نواب کوی نور محمدیان .

فیزیوترایی ـاکسیژن ترایی
دکتر خطیبی

معالجه فلجی ها ـ فلج اطفال‌درد و عوارض بعد از اعمال جراحی و شکسته بندی ـ درد های رماتیسمی تهیه‌دست مصنوعی قادر بکار خیابان پهلوی‌روبروی‌سینمامهتاب‌تلفن۴۵۳۳۶

دکتر در طب پولوسا

متخصص بیماریهای‌مقاربتی‌ـمجاری ادرار ـ تناسلی‌ـ امراض‌زنانه‌ـنازائی خیابان فردوسی شمالی کوچه صادق پذیرائی ۹تا ۱۲ ـ۵تا ۸ تلفن۴۶۵۸۹

مطب س ـ دکتر محمدبهرامی

صبحها چهار راه عباسی (خاکی) مقابل داروخانه نیرو بعد از ظهر ها شاه خیابان اسکندری شمالی‌چهار راه ساسان

دکتر محمد دادخواه

کلینیك زیبائی علاج لاغری‌وچاقی ورشد ونمو سینه ها خیابان‌لاله‌زار ازطرف میدان سپه پذیرائی صبح و عصر تلفن ۳۸۱۷۰

درمان قطعی و کامل سوزاك حادومزمن‌وسویت‌دوای‌تناسلی

دکتر جناب‌زاده دارای گواهی نامه از دانشکده طب‌فرانسه‌خیابان‌منوچهری مقابل کوچه ژاندارك صبح و عصر

دکتر دانشگر

امراض مقاربتی و جلدی وسوزاك تازه و کهنه ورم پرستات صیق مجرا سستی و بواسیر امراض‌زنانه ونازائی خیابان سپه مقابل پستخانه تلفن ۳۰۲۴۱۶

دکتر عباس نیك‌نژاد

متخصص از دانشکده پاریس بیماری های معده ـ روده ـ کبد ـ لوزالمعده ـ درمان بواسیر بدون عمل فیستول فیسور با متد موثر دروازه شمیران خیابان گرامی

دکتر خلعتبری

تهران پارس ـ اول خیابان ایرج جنب گرمابه تهران پارس ۷۹۱۸۱۴

پلی کلینیك
دکتر صدیقی ـ دکترمجاهدی

رزیدنت سابق بیمارستانهای‌امریکا پزشك بیمه کارمندان دولت‌وفرهنگیان پزشك سازمان بیمه های اجتماعی کارگران بیماریهای داخلی اطفال ـ مقاربتی ـ ترك‌تریاك وسایرموادمخدر، ترك‌الکل مجهز به دستگاههای رادیو‌ـ اسکپی‌ـ آئروسل ترابی «بخورپنی‌ـ سیلین و غیره» دیاترمی پدیرائی‌بعداز ظهر ها .
خیابان شاه روبروی مسجد سجاد تلفن ۴۹۵۲۶

ترك‌تریاك دکتر رحمانی

متخصص امراض اعصاب و روح از دانشگاه لندن خیابان پهلوی‌بالاتر از چهارراه امیر اکرم تلفن : ۵۰۱۱۴ پدیرائی صبح و عصر

کلینیك امراض قلب ریه

زیر نظر پروفسور نجات
شاهرضا کوچه مقابل‌بیمارستان‌زنان

دکتر معانی

امراض مقاربتی مجاری‌ادرار‌ـ معالجه قطعی سوزاك تازه و کهنه ـ ورم پروستات و سستی وناتوانی‌ـ ضیق مجرا امراض زنانه خیابان فردوسی مقابل بانك ملی مرکز .

دکتر علیرضا میثمی

جراحی عمومی و بیماریهای زنان و زایمان اول فرح آباد ـ تهران‌نو تهران پارس

تلفنهای مورد نیاز

آتش نشانی ۴۴۴۴۴
اداره راهنمائی ۳۰۳۶۱۴
سر کلانتری ۴۹۱۶۱
سازمان آب تهران ۵۱۰۰۰
اطلاعات راه‌آهن ۵۱۰۵۱
شد .

آگهی های کوچک

دفتر اسناد رسمی
شماره ۲۰۷ تهران
اسناد شمارا با سرعت وتخفیف کلی تحریر وثبت مینماید . نشانی : خیابان شاه بالای چهارراه یوسف آباد پاساژ آلومینیوم تلفن ۶۵۲۱۳

خضاب جالیه
برای مشکی کردن موها
مورد مصرف میلیونها نفر
با ۳۵ سال سابقه
فروش درتمام داروخانه های کشور وخاورمیانه

کارخانه سپرسازی **جهان نما**
اولین سازنده سپر در ایران
مجیدیه ایستگاه پل تلفن ۷۱۱۳۲
تحت نظر ماشاءاله مومنی .

سرویس تعمیرگاه ولوازم یدکی
Peugeot
SERVICE
پژو
تهران - خیابان فروردین چهارراه جامی ۶۹۱
تلفن ۵۸۰۰۵

تلمبه شناور اطریشی
ساخت فوگل عالیترین کارخانه دنیا برای برق ضعیف رسید .
تهروپ - میدان فردوسی
۱-۱۰ آ-۲۶۲۴

جوجه کباب و مرغ پرکنده

ماشینهای جوجه کشی و لوازم مرغداری
کشور طیور - سه راه امین حضور

شاداب
آبلیموی صددرصد خالص تلفن ۵۱۰۴۱

تعمیرات

رادیو تلویزیون مامبو
تعمیرات رادیو وتلویزیون درمنازل و نصب رادیوگرام اتومبیل اکباتان سه راه وزارت فرهنگ تلفن ۳۳۳۰۷
آ-۴۵۴

تعمیرات وخرید وفروش واجاره
پیانو و آکوردئون و کلیه سازها در جنرال موزیك تلفن ۳۳۶۴۵ اول صفی علیشاه شاهرضا
۱-۱۵ آ-۲۶۶

لوله کشی ، تعمیرات ، نصب آب گرم کن ، شوفاژ ، نصب سرویس بهداشتی . تلفن ۸۲۲۸۵۶
۱-۲۶ آ-۴۹۱۰

فقط ایران سرویس
میتواند کلیه کار های لوله کشی - شوفاژ - نصب آبگرمکن و همه گونه تعمیرات رادر اسرع وقت انجام دهد تلفن ۴۵۲۸۸
۱-۱۰ آ-۵۳۷

تهیه آرم و تابلوی نئون
هواپیمائی ملی ایران تهیه آرم و تابلوی نئون خودرا بمسابقه میگذارد علاقمندان بشرکت در این مسابقه باید طرحهای خود را که نموداری ازکشور شاهنشاهی و فعالیت شرکت در حمل و نقل داخلی و خارجی باشد تهیه و تا پانزدهم خرداد ماه به قسمت انتشارات وتبلیغات هواپیمائی ملی ایران واقع در خیابان ویلا ساختمان شماره ۴۴ تسلیم دارند.
۱-۳ آ-۴۷۲

رستورانهای خانوادگی

رستوران زاله
چلوکباب مطبوع
بدون دریافت سرویس
جنب سینما متروپل تلفن ۳۲۳۳۱

مژده - افتتاح شد
چلوکبابی بهارستان (القانطه سابق) پس از تعمیرات اساسی باطرزنوین وبیسابقه ای افتتاح گردید و باکمال اطمینان با غذا های گوناگون سلامتی شما و خانواده تانرا تضمین مینماید تلفن ۳۵۹۲۸
مدیر موسس حاجی صفر نریمانی
۱-۲۶ آ-۵۶۴

ستاره آبی افتتاح شد
چلوکباب مطبوع را درسالن خانوادگی رستوران ستاره آبی میدان فوزیه میل فرمایند تلفن ۷۳۱۸۶
۱-۳ آ-۱۹۸۹

ماشینهای جوجه کشی کارخانه
کرمانی
ظرفیتهای ۷۴-۱۰۰-۱۷۰-۳۴۰-۵۱۰-۱۰۲۰ تخم مرغ - تهران - خیابان سیروس ایستگاه کلانتری شماره ۶-۸۸۰ - تلفن ۵۶۹۰۴

برنامه سینماها

سینما آسیا تلفن ۴۲۹۰۹
حلقه آتش - رنگی دوبله بفارسی باشرکت داوید جانسون جویس تایلور شروع ۱۰ صبح ۳-۵-۷-۹ بعدازظهر

سینما ادئون تلفن ۳۸۱۱۸
حلقه آتش - رنگی دوبله بفارسی باشرکت داوید جانسون جویس تایلور شروع ۱۰ر۳۰ صبح ۲ر۳۰ - ۴ر۳۰ ۶ر۳۰ - ۸ر۳۰ بعد از ظهر

سینما امپایر - تلفن ۴۹۰۸۱
جوانان فیلادلفیا - دوبله بفارسی با شرکت پل نیومن - باربارا راش شروع ۱۰ر۳۰ صبح ۲-۴ر۳۰ - ۷-۹ر۳۰ بعد از ظهر

سینما ایران تلفن ۳۶۳۵۴
سوداگران مرگ - فارسی باشرکت ملك مطیعی -ویکتوریا شروع ۱۰ر۳۰ صبح ۲ر۳۰ ۴ر۳۰ - ۶ر۳۰ - ۸ر۳۰

سینما اسکار تلفن ۴۵۷۹۷
بادوحشی - ویستاویژن - دوبله بفارسی باشرکت آنتونی کوئین آنا - مانیانی شروع ۱۰ صبح ۲-۴-۶-۸ بعد از ظهر

سینما ایفل تلفن ۳۷۲۷۷
جوانان فیلادلفیا - دوبله بفارسی با شرکت پل نیومن - باربارا راش شروع ۱۰صبح ۱ر۳۰ - ۴ - ۶ر۳۰ -

سینما پلازا تلفن ۴۴۳۵۵
کنستانتین بزرگ - سینما سکوپ رنگی - دوبله بفارسی با شرکت کرنل وایلد - بلیندالی شروع ۱۰ر۳۰ - ۲ - ۴ر۳۰ - ۷ - ۹ر۳۰ بعد از ظهر

سینما تخت جمشید تلفن ۴۳۵۵۰
زن جهنمی - سینما سکوپ رنگی - دوبله بفارسی باشرکت سوزان هیوارد شروع ۳-۵-۷-۹ بعد از ظهر

سینما چارلی تلفن ۶۸۴۶۱
شیطان وحشی است - دوبله بفارسی با شرکت فرانك سیناترا بانضمام **عصر جدید** با شرکت چارلی چاپلین شروع ۱۰ر۳۰ صبح ۲-۵ر۳۰ - ۹ بعد از ظهر

سینما حافظ تلفن ۳۴۰۷۴
عجایب علاءالدین سینما سکوپ رنگی - دوبله بفارسی با شرکت : دونالدا وکانور - ویتوریودسیکا شروع ۱۰ر۳۰ صبح ۲ر۳۰ - ۴ر۳۰ - ۶ر۳۰ ۸ر۳۰ بعد از ظهر

سینما درایون تهران پارس تلفن ۷۹۱۵۴۳
شوهران جوان - دوبله بفارسی باشرکت سیلواکوشینا - آنتونلا لوالدر شروع ۷ر۳۰ - ۹ر۳۰ بعد از ظهر

سینما دنیا تلفن ۳۳۸۱۲
سوداگران مرگ - فارسی باشرکت ملك مطیعی - ویکتوریا شروع ۱۰ر۳۰ صبح ۲ر۳۰ - ۴ر۳۰ - ۶ر۳۰ - ۸ر۳۰ بعد از ظهر

سینما دیانا تلفن ۴۲۰۱۰
سوداگران مرگ - فارسی باشرکت ملك مطیعی -ویکتوریا شروع ۱۰ر۳۰ صبح ۳-۵-۷-۹ بعد از ظهر

سینما رادیوسیتی تلفن ۴۳۳۲۰
حلقه آتش - رنگی دوبله بفارسی باشرکت داوید جانسون جویس تایلور شروع ۱۱ صبح ۳ر۳۰ - ۵ر۳۰ - ۷ر۳۰ - ۹ر۳۰ بعد از ظهر

سینما رکس تلفن ۳۴۱۶۹
تفنگهای تیمبرلند - رنگی دوبله بفارسی باشرکت آلن لد جین کرین شروع ۱۰ر۳۰ صبح ۲ر۳۰ - ۴ر۳۰ ۶ر۳۰ - ۸ر۳۰ بعد از ظهر

سینما رویال تلفن ۴۹۷۸۵
تفنگهای تیمبرلند - رنگی -دوبله بفارسی با شرکت آلن لد - جین کرین شروع ۱۰ر۳۰ صبح ۳-۵-۷-۹ بعد از ظهر

سینما سعدی تلفن ۳۶۴۶۸
ماسیست قویترین مردروی زمین - سینما سکوپ - رنگی - دوبله بفارسی باشرکت مارك فورست شروع : ۱۰ر۳۰ صبح ۲ر۳۰ - ۴ر۳۰ - ۶ر۳۰ ۸ر۳۰ بعد از ظهر

سینما سهیلا تلفن ۳۶۴۲۴
شوهران جوان - دوبله بفارسی باشرکت سیلوا کوشینا - ایزابل کوری شروع ۱۰ر۳۰ صبح ۲ر۳۰ - ۴ر۳۰ - ۶ر۳۰ - ۸ر۳۰ بعداز ظهر

سینما کریستال تلفن ۳۷۶۷۵
بادوحشی - ویستاویژن - دوبله بفارسی باشرکت آنتونی کوئین آنا - مانیانی شروع ۱۰ر۳۰ صبح ۲ر۳۰ - ۴ر۳۰ - ۶ر۳۰ - ۸ر۳۰ بعد ازظهر

سینما متروپل تلفن ۳۹۴۱۰
کاروانی بسوی اورگون - سینما سکوپ - رنگی - دوبله بفارسی با شرکت فردمك موری شروع ۱۰ر۳۰ صبح - ۲ر۳۰ - ۴ر۳۰ - ۶ر۳۰ - ۸ر۳۰ بعد از ظهر

سینما مولن روژ تلفن ۷۲۹۳۹
بادوحشی - ویستاویژن - دوبله بفارسی باشرکت آنتونی کوئین آنا - مانیانی شروع ۱۱ صبح ۳-۵-۷-۹ بعد از ظهر

سینما مهتاب تلفن ۴۷۷۷۷
دشت باشکوه - رنگی - دوبله بفارسی باشرکت رابرت میچم شروع ۱۱صبح ۳-۵-۷-۹ بعد از ظهر

سینما میامی تلفن ۷۴۳۳۹
سوداگران مرگ - فارسی باشرکت ملك مطیعی - ویکتوریا شروع ۱۰ر۳۰ صبح ۲ر۳۰ - ۴ر۳۰ - ۶ر۳۰ - ۸ر۳۰ بعد از ظهر

سینما نیاگارا تلفن ۶۵۳۰۷
جوانان فیلادلفیا - دوبله بفارسی با شرکت پل نیومن - باربارا راش شروع ۱۰ر۳۰ صبح ۲-۴ر۳۰ - ۷ - ۹ر۳۰ بعد از ظهر

سینما همای تلفن ۳۰۳۱۶۹
کاروانی بسوی اورگون - سینما سکوپ - رنگی - دوبله بفارسی باشرکت فردمك موری شروع ۱۰ر۳۰ صبح - ۲ر۳۰ - ۴ر۳۰ - ۶ر۳۰ - ۸ر۳۰ بعد از ظهر

سینما فری تلفن ۳۷۸۹۳
شبی در رم - رنگی - دوبله بفارسی باشرکت ادری هیپبون گریگوری پك شروع ۳-۵-۷-۹ بعد از ظهر

سینما آریا تلفن ۳۹۸۸۴
قهرمان - دوبله بفارسی باشرکت کرك داگلاس شروع ۱۰ر۳۰ صبح ۲ر۳۰ ۴ر۳۰ - ۶ر۳۰ - ۸ر۳۰ بعد از ظهر

سینما المپیا تلفن ۶۵۷۹۸
ماسیست قویترین مرد روی زمین - سینماسکوپ - رنگی - دوبله بفارسی شروع ۹ر۱۵ - ۱۱ر۱۵ صبح - ۱ر۱۵ ۳ر۱۵ - ۵ر۱۵ - ۷ر۱۵ - ۹ر۱۵ بعد از ظهر

سینما برلیان تلفن ۳۳۵۳۵
دشت باشکوه - رنگی - دوبله بفارسی باشرکت رابرت میچم شروع ۱۰ر۳۰ - ۱۲ر۳۰ صبح ۲ر۳۰ - ۴ر۳۰ - ۶ر۳۰ - ۸ر۳۰ بعد از ظهر

سینما تاج تلفن ۳۳۰۶۴
بن هور - سینما سکوپ رنگی - دوبله بفارسی با شرکت چارلتون - هستون - هایاهارایت شروع ۱۰ر۴۵ صبح ۳ر۴۵ - ۷ر۴۵ بعد از ظهر

سینما تهران تلفن ۳۸۱۶۵
خاطرات دوست - محصول ارمنستان شروع ۱۰ر۳۰ صبح ۲ر۳۰ - ۴ر۳۰ - ۶ر۳۰ - ۸ر۳۰ بعد از ظهر

سینما پارك تلفن ۳۵۰۴۷
همسر قلابی - دوبله بفارسی با شرکت میناکماری . شروع ۱۰ر۳۰ صبح - ۲ر۳۰ - ۴ر۳۰ - ۶ر۳۰ - ۸ر۳۰ بعداز ظهر

سینما پرسپولیس تلفن ۵۸۱۰۸۳
ماسیست قویترین مرد روی زمین - سینماسکوپ - رنگی - دوبله بفارسی باشرکت مارك فورست شروع ۹ر۴۵ - ۱۱ر۴۵ صبح - ۱ر۴۵ - ۳ر۴۵ - ۵ر۴۵ ۷ر۴۵ بعداز ظهر

سینما پردیس
اسیر فراری - واید اسکرین - دوبله بفارسی باشرکت هاروی کروگر شروع ۱۰ر۳۰ صبح ۲ر۳۰ - ۴ر۳۰ ۶ر۳۰ - ۸ر۳۰ بعد از ظهر

سینما مونت کارلو تلفن ۷۹۷۴۱
الامو - سینما سکوپ - رنگی - دوبله بفارسی باشرکت جان وین - ریچارد ویدمارك شروع ۱۰ر۳۰ صبح ۲ر۳۰ - ۴ر۳۰ - ۶ر۳۰ - ۸ر۳۰ بعدازظهر

سینما زهره تلفن ۳۰۴۸۰۸
دشت باشکوه - رنگی - دوبله بفارسی باشرکت رابرت میچم شروع ۱۰ صبح ۲-۴-۶-۸ بعد از ظهر

سینما رزیتا تلفن ۸۲۰۱۳۸
مایای برهنه - سینما سکوپ - رنگی - دوبله بفارسی با شرکت اواگاردنر شروع ۳ - ۵ - ۷ - ۹

سینما سیلوانا تلفن ۳۳۷۷۷
صد کیلو داماد - فارسی باشرکت همایون شروع ۱۰ر۳۰ صبح ۲ر۳۰ - ۴ر۳۰ - ۶ر۳۰ - ۸ر۳۰ بعد ازظهر

سینما شهناز
دزد سرخ پوش - رنگی - دوبله بفارسی باشرکت برت لنکستر شروع ۱۰ر۳۰ صبح ۲ر۳۰ - ۴ر۳۰ - ۶ر۳۰ ۸ر۳۰ بعد از ظهر

سینما فیروزه تلفن ۷۴۲۱۹
ماسیست قویترین مرد روی زمین - سینماسکوپ - رنگی - دوبله بفارسی شروع ۹ر۱۵ - ۱۱ر۱۵صبح - ۱ر۱۵ ۳ر۱۵ - ۵ر۱۵ - ۷ر۱۵ - ۹ر۱۵

سینما فردوسی تلفن ۳۵۷۸۴
ریوبراو - رنگی - دوبله بفارسی باشرکت جان وین - دین مارتین شروع ۱۰ر۳۰ صبح ۲ر۳۰ - ۴ر۳۰ ۶ر۳۰ - ۸ر۳۰ بعد از ظهر

سینما مشعل تلفن ۳۳۸۳۶
سه مرد شجاع - رنگی - دوبله بفارسی باشرکت چارلتون هستون شروع ۱۰ر۳۰صبح - ۲ - ۴ - ۶ -

سینما مراد تلفن ۷۳۳۸۳
ریوبراو - رنگی - دوبله بفارسی باشرکت جان وین - دین مارتین شروع ۱۰ صبح ۲ر۳۰ - ۴ر۳۰ - ۶ر۳۰ - ۸ر۳۰ بعد از ظهر

سینما کارون تلفن ۴۰۰۶۵
کنیز سفید - دوبله بفارسی با شرکت ماریون میشل شروع ۱۰ر۳۰ صبح ۲ر۳۰ - ۴ر۳۰ - ۶ر۳۰ - ۸ر۳۰

سینما ونوس تلفن ۳۵۱۱۵
ماسیست قویترین مردروی زمین - سینما سکوپ - رنگی - دوبله بفارسی باشرکت مارك فورست شروع : ۱۰ر۳۰ صبح ۲ر۳۰ - ۴ر۳۰ - ۶ر۳۰ ۸ر۳۰ بعد از ظهر

تئاترها

تاتر دهقان (تلفن ۳۰۳۲۹۹)
بازرس قطار - کمدی با شرکت سروش - الیزابت شروع ۸ر۳۰

تاتر نصر (تهران سابق تلفن ۳۷۳۵۱)
قهوه خانه ماه اوت - با شرکت وحدت شروع ۸ر۳۰ بعد از ظهر

تاتر پارس تلفن ۳۸۸۱۱
توتودختر کاباره - کارگردان شفیع بانضمام کنسرت آفت شروع ۵ر

آخرین تغییرات برنامه سینماها را در صفحه ماقبل آخر ملاحظه فرمائید

ماموریت در تهران

یادداشتهای سروان
اریك زیگفرید
-۵۴-

بلافاصله پس از فهمیدن این خبر بدون اطلاع شوهرم، بسراغ اورفتم .

- بدون اطلاع ؟

- بله . برای اینکه شوهرم خیلی حسود است و مخصوصا نسبت به فیلیپینی‌ها که میداند چطورمورد توجه زنها هستند بیش از اندازه حسادت میکند .

- نمی فهمم !

- خیلی ساده است . من بوسیله دوست آمریکائی خود به سفارت راه‌خواهم یافت بطوریکه هم‌اکنون راه‌یافته‌ام ومرابعنوان رفیقه لهستانی مامور کنترل ورود و خروج اتومبیل هابه آنجا راه میدهند و با اینکه مخالف مقررات است همکارانش نادیده میگیرند . کافی است من بتوانم باآشپزباشی صحبت کنم و به‌او بفهمانم که از ترس کشف هویتم و اینکه مبادا شوهرم بفهمد خودرا لهستانی معرفی کرده‌ام و همه این‌ها بخاطر دیدن اوبوده‌است همین مسئله اگر پسرعمویم هنوز عشق زنهارا در نتیجه پرخوری در آشپزخانه از دل بیرون نکرده‌باشد وی را متوجه من خواهد کرد . اسمم کارمن مارسیلون ، یعنی همنام آشپز روزولت خواهد بود واسامی تمام خانواده و نام محل‌ها واماکن مختلف مانیل راکه وی در جوانی درآنجا گذرانده از روی گزارشی از بر کرده‌ام وطوری وانمود خواهم کرد که بکلی حرفهایم راباور کند بعلاوه سعی خواهم کردحرف کمتر بزنم و بعمل بپردازم .

آنیتا باگفتن این جمله دست چپش را به مو های سیاهش کشید و چشمهایش را خمار کردو گردنش راباعشوه مخصوصی کج نمود .

منظورش را فهمیده بودم‌و گفتم:

- بااین همه ناز و طنازی احتیاجی به‌آشپز رئیس جمهور نیست .خود روزولت راهم میتوانی بدام‌بیندازی.

- اما قلب هرجائی دوستم اریك رانمی‌توانم نگاه دارم . میخواستم از جای برخیزم واورا در آغوش بکشم ولی برای عشق‌بازی فرصت داشتیم .

- اطلاعات تازه‌تری بدست نیاورده‌ای ؟

- چرا . خیلی مهم . یك گزارش محرمانه حاکیست که چرچیل و روزولت هم‌اکنون در قاهره با یکدیگر مشغول‌مذاکره‌اند. آشپز فیلیپینی روزولت باکشتی همراه او به‌قاهره رفته است . ممکن است‌به تهران‌هم‌بیاید چون‌ازقاهره تاتهران باهواپیما خواهند آمد.

- چند روز است در قاهره‌اند؟

- این رانمیدانم . ولی همینقدر میدانم که گزارش ماموران ما از قاهره به برلن حاکی از آن بوده که روز ۲۲ نوامبردرقاهره بوده‌اند.

- امروز چندم است ؟

- ۲۵ نوامبر .

- عجب !

- وگزارش دیگری که ازماموران مادر تهران رسیده حاکی است که مراقبت فرودگاه تهران از طرف امریکائیها و انگلیسها بطور فوق‌العاده‌ای افزایش یافته است .

من از جای پریدم . هرلحظه ممکن بود چرچیل وارد تهران شده ومن فرصت را از دست بدهم.

- گوش کن ، من با مایر ملاقات کردم.قرا ر شده است که در صورت امکان چرچیل را در تهران از بین ببریم . این کار را خودمن میخواهم بعهده بگیرم زیرا اولا اعتماد مطلق‌به‌دیگران ندارم وثانیا مهمترین مرحله ماموریت همین قسمت‌است‌وظاهرا مرابرای هوا - خوری ازبرلن‌به‌تهران نفرستاده‌اند ترتیب این کار را خواهم داد. احتمال دارد که چه موفق شوم‌وچه موفق نگردم ، جان سالم بدرنبرم زیرا ماموران مراقب چرچیل کم نخواهند بود وبه‌کسی که نخست - وزیر بریتانیا را کشته است رحم نخواهند کرد . نقشه این کار را میکشم وبطور قطع آنرا اجـــرا خواهم کرد ولوبقیمت جانم تمام شود .اما مرحله دوم موضوع‌اطلاع از ...

دراینجا احساس عجیبی در من پیداشد . مثل اینکه وجود شخص دیگری را در اطاق احساس کردم آنیتا متوجه‌برق‌نگاه‌من شدو روی صندلی نیم‌خیز شد . من نگاهم متوجه درشد . شاید صدائی که‌از راهرو شنیده بودم این احساس را در من بوجود آورده بود . همه‌اینها درچند ثانیه روی داد.به‌آنیتااشاره کردم که حرف بزند و او شروع‌به گفتن کرد :

- اگر هوای تهران همینطور گرم بماند من که از حال خواهم رفت. بااینهمه گرما حتی عمارات هوای تهویه شده هم‌ندارد ...

همینطور حرف میزد که اگر کسی پشت درباشد متوجه قطع مذاکرات ما نشود و دراین احوال من آهسته خودرا به‌پشت دررساندم دستم را بطرف دستگیره بردم وبا دست دیگر کلید را که در قفل گذاشته بودم گرفتم . بعد بایك حرکت کلید را چرخاندم و قفل راباز کردم‌ودر همان حال دستگیره راکشیدم و درراباز کردم . مردی که‌ابتدا در تاریکی راهرو نشناختم گوشش را به‌در گذاشته بود. گریبانش را گرفتم وبایك حرکت به‌داخل اطاق انداختم و درراببستم‌و قبل از آنکه هفت‌تیرم را دربیاورم آنیتا رادیدم که هفت‌تیرش را به سرعت از کیفش درآورده بود. مرد از جای برخاست و درروشنائی کمی که از پرده به داخل اطاق من تابید اورا شناختم واز حیرت برجای خود خشکم‌زد :

سرژ بود.

من به آنیتا اشاره کردم که هفت تیرش را در کیف بگذارد . بعد جلو رفتم و یقه کتش را گرفتم و کشیدم . تقریبا اززمین بلندش کرده‌بودم بطوریکه فقط نوك پنجه های‌پایش روی زمین بود. باچشمان ملتمس به من‌نگاه می کرد . باند پیچی سرش همچنان بر جای خود بود ولی دستش را باز کرده بود

- اینجا ، پشت در چه غلطی می کردی ؟

نفسش بریده بود . من‌سئوال را به فرانسه کردم و اوهم بفرانسه جواب داد :

- گوش می کردم .

چشم آنیتا برق زد و دستش‌بی اختیار به کیفش رفت . من به او اشاره کردم که آرام باشد . از یك طرف از این جواب خنده‌ام گرفته بود واز طرف دیگر می خواستم قیافه جدی خود را حفظ کنم . کسی چه میدانست ؟ شاید اورا خریده بودند .

- چه کسی گفته بود پشت در به حرفهای من گوش بدهی ؟ از چه دستگاهی این دستور رابتوداده بودند ؟

یقه کتش را دور دستم‌پیچانده بودم طوری که گلویش بسختی فشرده می شد . سرژ هیچگونه مقاومتی نمی کرد و بازحمت گفت:

- هیچ دستگاهی بمن دستور نداده بود . خودم آمدم پشت در گوش بدهم .

درست قیافه قهرمان رمان «ابله» داستایوفسکی را داشت من نمایش این رمان را در برلن دیده بودم. آنجا که مرد نانوا و آرد فروش گریبان «ابله» را می گیرد و خنجرش را بیرون می کشد آنکه رل «ابله» را بازی می کرد همین قیافه را گرفته بود . آیا سرژ هم رل‌بازی می کرد ؟ من بر فشار دست خود افزودم و پرسیدم :

- برای چه گوش میدادی ؟ چه حرفی را گوش میدادی ؟

- حرفی را گوش نمیدادم . صدایت‌را گوش میدادم. میخواستم به بینم خدمتکاری که می گفت تو را از دور دیده حدسش درست بوده ؟

- پیشخدمت ؟

فشار دستم را کم کردم زیرا سرژ باهردو دست‌دست مراچسبیده بود و سعی می کرد از فشارطاقت فرسای آن بکاهد .

ناتمام

از فردا
سینما تخت جمشید
پلی بسوی خورشید

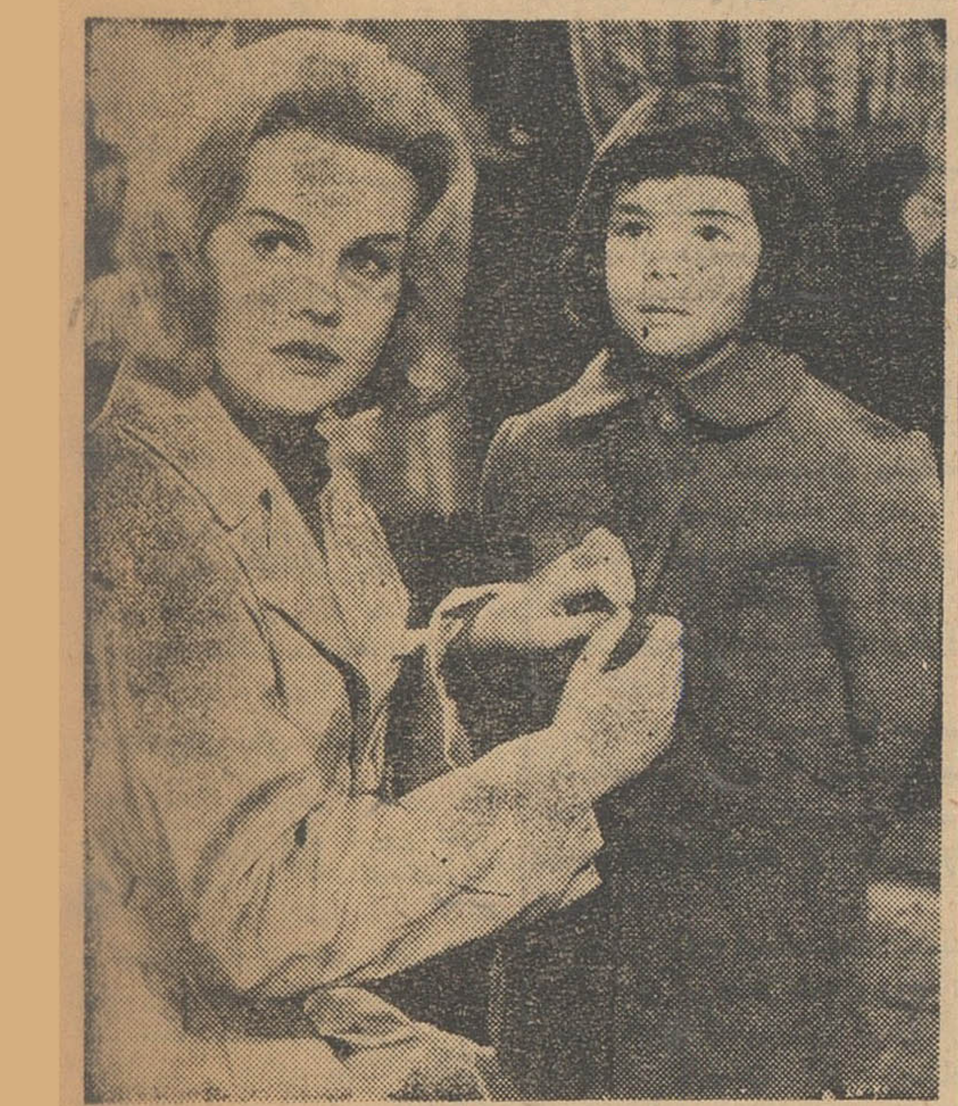

دوبله بفارسی با شرکت
کارول بیکر - جمس شکیتا
فیلمی است بمراتب عمیقتر وجذابتر از تپه وداع و سایونارا .
آ-۴۹۹۰

اجاق نفتی شعله آبی
عالی نسب
در سوخت و استحکام
از انواع مشابه خارجی بهتر و در قیمت بمراتب ارزانتر است
قضاوت با مصرف کنندگان است

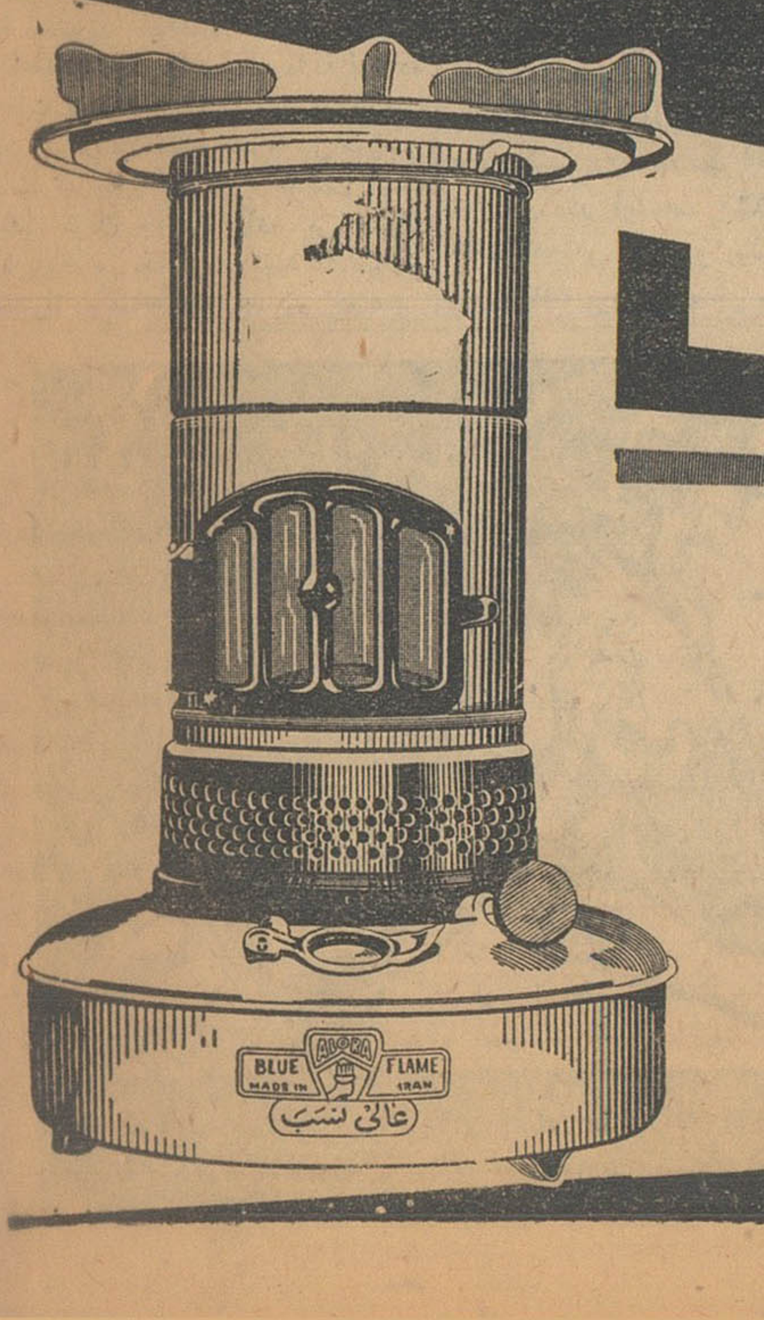

BLUE ALORA FLAME MADE IN IRAN
عالی نسب
نزد تمام فروشندگان تهران وشهرستانها موجود است

قسمت سوم مقاله والترلیپمن

انگلیس را ببازار مشترک راه نمیدهند

از: نیویورک هرالد تریبون

مقالات سیاسی

واشنگتن- در قسمت اول و دوم این سلسله مقالات سعی کردم تا توضیح دهم که چطور انحصار اتمی آمریکا وروابط مخصوصی که بین انگلیس و آمریکا بعنوان دو دوست محرم وجود دارد، تبدیل به‌عنصر کدورت انگیزی درمناسبات فیمابین انگلیس وآمریکا وبطور کلی‌تمام‌ممالك انگلیسی زبان از یکطرف و کشورهای اصلی قاره اروپا یعنی فرانسه و آلمان غربی و غیره و بطور کلی کشورهای عضو جامعه اروپا از طرف دیگر - شده است. در حقیقت بزرگترین مشکلی که درسرراه تحقق هدف بزرك الحاق انگلیس به بازار مشترك و سپس بر قراری روابط مودت آمیزو متکی به همکاری بین آمریکا و جامعه اروپای بعداز الحاق انگلیس وجود دارد، در همین معضل بزرگی که فوقا اشاره کردیم نهفته است.

این نکته رابايد بخاطر داشته‌باشیم که وقتی بازار مشترك اروپا در سال ۱۹۵۷ بموجب معاهده «رم» تاسیس گردید، در قرارداد آن ذکر شده بودکه بازار مشترك تنها بامناسبات اقتصادی کشورهای شرکت کننده و سیاست آن در قبال کشورهای دیگر سروکار خواهد داشت. در همان‌قرارداد درعین حال برای امضای قراردادديگرى موافقت امضاء کنندگان معاهده رم، که‌یك اتحاد سیاسی در اروپا بوجود خواهد آورد تذکار رفته بود و مذاکراتی هم که‌در حال حاضر میان ممالك بازار مشترك پیرامون وحدت سیاسی اروپا جریان دارد پیرو همان توافقی است که در معاهده رم پیش بینی شده است. بطوریکه میدانیم هدف‌نهائی این مذاکرات بهیچوجه عبارت از ایجاد قدرت سیاسی متشکل وبزرگی که بعدها بعنوان «فرانسه بزرك» ویاآلمان غربی بزرك» شناخته شودنیست، بلکه غایتا به منظور ایجاد یك «اروپای بزرگتر» است. بنابر این بار دیگر شایسته است تکرار کنیم که بموجب سوابق‌توافق های بنیان گذاران بازار مشترك‌آنچه که امروز باعث پدید آمدن اشکالات فراوان در الحاق انگلیس به بازار مشترك میشود، عوامل و عناصر اقتصادی نیست، بلکه همانطور که در قسمت‌اول این مقالات اشاره شد، تقاضای عضویت انگلیس در بازار مشترك تبدیل به سرچشمه یك‌سلسله مسائل سیاسی شده و اکنون که دورنمای وحدت سیاسی اروپا قابلیت رویت بیشتری یافته، بنابر این‌تنها وجود روابط مخصوص و محرمانه بین آمریکا و انگلیس کار عضویت کشور اخیررا در بازار مشترکی که قریبا بیك «دولت مشترك» اروپا تبدیل خواهدگردید، دشوار ساخته است.

دشواریهای اساسی

علی‌ایحال موضوعی‌که دراین روزها محور مذاکرات تازه شروع شده بروکسل پیرامون تقاضای عضویت انگلیس دربازار مشترك قرار گرفته، من حیث‌المجموع وبطور دربست، موضوع روابط‌مخصوص‌لندن‌وواشنگتن نیست، بلکه همانطورکه‌ممکن است‌خود مانیز بخوبی اطلاع داشته باشیم، فکری که ذهن مذاکره کنندگان بروکسل رامشغول میکند این سئوال است که آیا میتوان انگلیس را به عضویت بازار مشترك پذیرفت واگر میتوان پذیرفت، اینکار را چگونه باید کرد؟ درمذاکرات جاری‌بروکسل بدون شك دورنمای آینده منظره اروپا پس‌از عضویت انگلیس در قاره متحد، نگرانی اصلی و اساسی را تشکیل نمیدهد. معذلك، تا آنجا که من با اطمینان فراوان احساس میکنم حداقل درفرانسه احساسات خصم آمیز نسبت به عضویت انگلیس دربازار مشترك ملاحظات دیگر را تحت‌الشعاع‌قرار داده وعلت بروز این احساسات در پاریس نیز غیراز ملاحظات تند و تیز سیاسی واستراتژیکی نیست. بدیهی است پیدا کردن جوابی برای این سئوال که‌بالاخره مذاکره کنندگان بازار مشترك عاقبت‌چگونه تصمیم خواهند گرفت، باید به آینده موکول شود.

میتوانیم اطمینان داشته باشیم که تاخیر درحل مسئله بدبینی سیاسی فرانسه و آلمان غربی نسبت بلندن و واشنگتن نیز کمکی به حل مسائل اقتصادی مربوط به عضویت انگلیس دربازار مشترك نخواهد کرد زیرا بدیهی است که مسائل اقتصادی نیز خودبخود شدت ووخامت بسیار زیادی دراین مورد دارند. برای آنکه‌ماهیت دشواریهای اقتصادی ناشیه ازعضویت انگلیس در جامعه اروپا را که‌اکنون موضوع‌مذاکرات بروکسل است‌بهتر درك کنیم، لازم‌است توجه نمائیم شالودهٔ واساس بازار مشترك اروپا اصولا چطور چیزی است.

موجودیت بازار مشترك در اساس قراردادی برای یك معامله تقریبا تهاتری برای مبادله تولیدات کشاورزی فرانسه و تولیدات صنعتی آلمان‌غربی است. نکته اساسی در این معامله پاپاپای آن است که کشاورزی‌فرانسه بیش‌از پیش فعالیت خلاق‌تر وتجدد وتکامل ثمربخش‌تری میيابد.

بازار مشترك فرانسه را قادر میسازد تاموادغذایی‌اساسی‌محصولات‌کشاورزی فعال خودیعنی غلات وگوشت ولبنیات فرانسه را با استفاده از حمایت تضمین شده‌ای که در قبال رقابت استرالیا وزلاند جدید و کانادا و آرژانتین و ایالات متحده آمریکا دارد در ممالك عضوبازار مشترك بفروش برساند. امتیازاتی که‌در این بازار برای‌فرانسه وجود دارد، حتی در صورتیکه کالاهای صادراتی مشابه ممالك رقیب‌فوق‌الذکر هراندازه ارزان وقابل رقابت باشد، تولید کشاورزی فرانسه را حفظ و حمایت خواهدکرد. درعوض، صنایع آلمان در درجه اول و سپس صنایع بلژیك و هلند وایتالیا نیز از این امتیاز در کادر بازار مشترك برخوردار هستندکه تولیدات آنها بوسیله اتحاد گمرکی‌نیرومندی‌که‌بر منطقه‌بازرگانی آزاد بازار مشترك حکومت دارد از رقابت صنایع کشورهای صنعتی‌دیگر جهان ایمنی می‌یابند.

علت دشواری

(میتوانم بگویم که رابطه تهاتری دوجانبه کشاورزی فرانسه و صنعت آلمان غربی بااصول سیاست اقتصادی اتحاد سیاسی وتوام خودماآمریکائیان کاملا قابل قیاس است. ایالات متحده آمریکانیز در حقیقت «بازار مشترکی» است که مناطق صنعتی شمال وایالات فلاحتی جنوب آن باضریب‌های‌اطمینانی محکم‌تر ازمقررات معاهده«رم» یکدیگر راتکمیل میکنند. بدیهی است که بازار مشترك اروپا در یك مقیاس کوچکتر، چیزی شبیه به همان‌سیستم حمایت‌ازپیشرفت‌منافع متقابل فیمابین ایالات مختلفه آمریکااست.)

حالا میتوانیم درك کنیم که چرا تقاضای عضویت انگلیس دربازار مشترك موجب پدیدن آمدن چنان مشکلات طاقت فرسایی برای هردو طرف مذاکرات جاری بروکسل می شود. انگلستان قسمت عمده مواد غذائی اصلی مورد نیاز خودرا از خارج از اروپا خریداری میکند و غذایی که باین ترتیب وارد جزیرهٔ انگلیس میشود بدون آنکه عوارض گمرکی زیادی به آن تحمیل گردد - باقیمت نازل بین‌المللی‌وارد میگردد.

«باقی‌دارد»

۲- دوغول دنیای کمونیست کجا میروند

ازفرانس ابسرواتور- چاپ پاریس

شوروی در برابر چین جانب هند را میگیرد

مسائل اصلی مورد اختلاف دو غول دنیای کمونیست هنوز بجای خود باقیست

حوزه‌رودخانه آمور که‌شامل منطقه وسیعی بمساحت یك میلیون‌هشتصد وچهل هزار کیلو متر مربع میشود ظاهرا دارای منابع زیر زمینی عظیمی است. حال بایددید که‌چینی ه وشورویها چگونه میتوانند بدون کمك یکدیگر از منابع این‌منطقه بهره برداری کنند؟

درسال ۱۹۵۳ شوروی ها تصمیم گرفتند که بیك‌آمار گیری اصولی از «نیرو های تولیدی که در دل این منطقه پهناور نهفته است» اقدام کنند. چینی ها هم علاقه فوق‌العاده ای‌باین مسئله نشان‌دادند. عده ای از مهندسین و زمین‌شناسان آنها در سال ۱۹۵۵ به مهندسین وزمین شناسان شوروی که در سال ۱۹۵٤ از طرف آکادمی علوم شوروی‌برای‌تحقیقات‌درحوزه‌رودخانه «اژدهای سیاه» فرستاده شده‌بودند پیوستند در ۱۸ اوت ۱۹۵۶ شوروی وچین کمونیست قراردادی‌در باره تشکیل یك کمیسیون مختلط تجسسی در پکن امضاء کردند.

وظیفه کمیسیون مزبور این بود که بیلانی از منابع دره آمور به منظور بهره برداری مشترك از طرف دو کشور تهیه کند.

کارهای این کمیسیون‌با سرعت پیشرفت می کرد تا اینکه‌دراوایل ۱۹۵۸ نخستین طرح‌مربوط به بهره‌برداری مشترك از حوزه‌آمور تهیه شد:

در این طرح ایجادسدهای متعدد برای جلوگیری از طغیان رودخانه آمور وقابل کشتی رانی کردن آن در فصل تابستان (در زمستان رودخانه آمور یخ می بندد) پیش بینی شده بود. با ایجاد این‌سدها شش میلیون هکتار از اراضی منچوری قابل کشت می شود و همه ساله از ۳۵تا ٤۵ میلیارد کیلووات ساعت برق‌بدست می آید. علاوه براین دو طرح مذکور تاسیس کارخانه های فلز کاری الکتریکی در کوههای«خینگان» وحفرسه کانال بزرك نیز پیش بینی شده بود.

در تابستان ۱۹۵۸ در روابط شوروی وچین کمونیست بحرانی بوجود آمد و مناسبات دو کشوررو بتیرگی رفت. ولی‌این مسئله درکار های کمیسیون مختلط اختلالی ببار نیاورد. در اواسط ۱۹۶۰ کار های مقدماتی کمیسیون‌مذکورتقریبا پایان یافته بود ولی بنظر میرسید که عملا فعالیت آن متوقف گردیده است اما در آوریل گذشته ناگهان اعلام شد که چهارمین جلسه کمیسیون مختلط بریاست دکتر واسیلیف وپرفسور« زوکزن »درپکن تشکیل می شود. اعضای این کمیسیون از روز ۵ تا ۱۷ آوریل درباره مسائل مربوط به رودخانه «آمور» بایکدیگر بمذاکره پرداخته وپس‌از بحث مختصری چینی ها گزارش شورویهارا تصویب کردند وچوئن لای نخست وزیر چین کمونیست رئیس روسی کمیسیون را قبل از آنکه پکن‌را ترك گوید به حضور پذیرفت باین ترتیب‌چهارمین جلسه ءکمیسیون مختلط‌با موفقیت پایان یافت امااز ۱۷ آوریل ۱۹۶۲ دیگر این کمیسیون وجود خارجی ندارد زیرا وظیفه ای راکه بعهده‌آن واگذار شده بود با موفقیت انجام داده است

حال باید دید که آیا چینی ها وشورویها طرحهائی را که درباره بهره‌برداری از منابع حوزه اموراز طرف این کمیسیون تهیه شده است بمورداجرا در خواهند آورد‌یا نه؟ در حال حاضر نمی توان بطور قطع باین سئوال پاسخ گفت. هنوز جلسات کمیسیون مختلط پایان نیافته بود که یك‌هیئت نمایندگی شوروی‌بریاست «پاتولیچف» وزیر بازرگانی خارجی آن کشور وارد پکن شد. از اعضاء این هیئت با احترام زیاد استقبال شد و پس از هفت‌روز مذاکره با مقامات پکن یك پرتکل بازرگانی بین دو کشور برای سال ۱۹۶۲ امضاء شد. امادر اعلامیه ای که پس از امضای این پرتکل انتشار یافت میزان مبادلات شوروی و چین کمونیست تعیین نشده است و همینقدر معلوم است که چین جیوه سنگهای مختلف معدنی پشم، ابریشم، منسوجات‌نخی به شوروی صادر خواهد کرد و در عوض مواد شیمیائی، کامیون و لوازم صنعتی خواهد خرید.

از مطالعه این اعلامیه چنین برمی آید که روابط بازرگانی‌بین چین و شوروی در سال ۱۹۶۲ از سال ۱۹۶۱ با رونق تر نخواهد بود وامضای پروتکل ۲۰ آوریل‌باوجود سخنرانی ها و مراسمی که باین مناسبت بعمل آمد جنبه تشریفاتی داشته است.

از طرف دیگر گفته می شود که اکنون چین درساختمان سوسیالیسم در داخله کشور روش عاقلانه تری در پیش گرفته است. اما باید دید در سیاست خارجی از چه روشی پیروی می کند؟

چینی ها طی چندهفته اخیر جسته وگریخته موافقت خودرا با خلع سلاح اعلام داشته اند وظاهرا با اشاره آنها مطبوعات آلبانی‌و رادیو تیرانا حملات خودرا به خروشچف وطرفداران وی متوقف ساختند

گرچه چینی ها مانند سه ماه پیش از غیر قابل اجتناب بودن جنك دم نمی زنند ولی عملااز تحریکات خود در ویت نام جنوبی، لائوس، تایلند وکره جنوبی و ژاپن دست برنداشته اند.

سیاست آنها در هند نیز تغییری پیدا نکرده است. حتی از یادداشت هائی که اخیرا میان هند و چین کمونیست مبادله شد معلوم میشود که‌چینیها روش خشن تری نسبت به هند در پیش گرفته اندازبررسی مجموع این اطلاعات و گزارشهامی توان چهار نتیجه گرفت.

۱- مسائل اصلی مورداختلاف‌میان چین کمونیست و شوروی همچنان بحال خود باقی است و مشکلاتی که در راه اتحاد دو کشور وجود دارد برطرف نشده است.

۲- ظاهرا در مورد آلبانی سازشی بین‌مسکو و پکن حاصل شده است باین‌معنی که چینی ها تعهد کرده‌اند کاری کنند که تیرانا از شدت حملات خود نسبت برهبران حزب کمونیست شوروی بکاهد و درعوض روسها کنترل اردوگاه‌سوسیالیستی را در باختر دور موقتا از دست‌بدهند

۳- اما ممکن است هنوز مدت زیادی از این متارکه نگذشته‌مسئله اختلافات مرزی میان چین‌کمونیست وهند باز وضع رادگرگون سازد. زیرا مسلم است که دراین مورد روسها جانب هند را خواهند گرفت

٤- گواینکه در حال حاضر چینی‌ها با مشکلات داخلی زیادی روبرو هستند معذلك باید در نظر داشت که چین کشور صبرو حوصله‌است و سرانجام از این مشکلات رهائی خواهد یافت وآنوقت دیگر مانند امروز صحبت از بحرانهای‌پی درپی در روابط چین کمونیست وشوروی بمیان نخواهد آمد. پایان

فیلمهائی که بزودی خواهید دید

زندگی یک گانگستر (سینماسکوپ - رنگی) استیو کوچران - لیتامیلان

کارناوال ماردی گرا (سینماسکوپ - رنگی) پت بون - کریستین کارر

ششمین کلبهٔ خوشبختی سینماسکوپ - رنگی اینگرید برگمن - کورت یورگنس
عظیمترین و بزرگترین فیلم سال

کلیه این فیلمها بفارسی دوبله شده است.

آگهی مزایده

کانون شکار ایران یکدستگاه قایق ۱٤ فوت کریس کرافت باموتور جانسون بقدرت چهل اسب ساخت امریکا را از طریق مزایده بفروش میرساند شرکت کنندگان میتوانند همه‌روزه برای ملاحظه قایق موتوری به خیابان کرج جنب خیابان پادگان جی‌تعمیرگاه وسپا مراجعه نمایند پیشنهاددهندگان در صورت تمایل مبلغ سه‌هزار ریال بعنوان سپرده تحویل حساب جاری شماره ۶۶۱۰۳ بانك ملی‌شعبه مرکزی نموده و پیشنهاد خودرا بانضمام قبض رسید بانك درپاکت ممهورتاتاریخ ۱۸ر۳ر٤۱ بدفتر کانون شکار تسلیم ورسید دریافت دارند. پیشنهاد های رسیده در ساعت ده صبح روز دوشنبه ۲۱ خردادماه درمحل کانون شکار ایران واقع در خیابان خیام باز و قرائت خواهد شد. حضور پیشنهاددهندگان در جلسه مزایده آزاد وکانون در مورد قبول یك یا کلیه پیشنهادها مختار خواهد بود به‌پیشنهادهای مبهم و مشروط ترتیب‌اثر داده نمیشود.

شرکت در مزایده بمنزله قبول کلیه شرایط مندرج‌در آئین‌نامه معاملات دولتی بوده و حق‌الدرج آگهی در جراید وکلیه عوارض ومالیات متعلقه به‌عهده برنده مزایده میباشد.

آ-٤۹۸۰ کانون شکار ایران

خوشبخت کیست؟

آگهی تحریر ترکه

آقای ابوالقاسم فاضل اردبیلی بوکالت ازبانوزینب صادقی بطرفیت بانوبنی و ابراهیم کریم‌زاده طرفین مقیمین قریه آسگر کلای بندپی دادخواستی بخواسته تحریرترکه ماترك مرحوم خیراله دادپور تقدیم که بکلاسه ۱۱-۵۳۸ر۴۰ ثبت اینك باانجام تشریفات مراتب در روزنامه اطلاعات آگهی میشود که‌برابر ماده ۲۱۰ قانون امور حسبی بستانکاران ومدیونین متوفی وکسان دیگرکه حقی بر ترکه دارند برای روز چهارشنبه سی‌ام خردادماه ٤۱ نیمساعت بعدازظهر درددادگاه بخش بابل حضور بهمرسانند.

رئیس دادگاه بخش بابل یداله روحی‌لاریجانی

اطلاعات هوائی

بااخبار ومطالب جالب خود ایران وکشورهای بزرگ را بهم نزدیک میکند

اطلاعات هوائی برای محصلین بانصف قیمت

اجتماعی

گفتگوی تلفنی مردم

به شماره ۳۰۰۱۰

همه روزه غیراز روزهای تعطیل بین ساعت ۶ تا ۷ونیم بعدازظهر تلفن کنید وباماشکلات ودرددلهای خودرا درمیان بگذارید مادر همین ستون حرفهای شما را بگوش مسئولین امور میرسانیم.

تاسیس شرکت تعاونی دانشگاه چه شد؟

*ازکارمندان دانشگاه ، استادان برای تشکیل و تاسیس شرکت تعاونی چندی قبل پول گرفتند مدتی است میگذرد وهنوز از تاسیس شرکت تعاونی دردانشگاه خبری نیست ما باید، اجناس رااز بازارگرانتر بخریم اما سایر کارمندان دولت ازمزایای شرکتهای تعاونی استفاده میکنند .

کارمند دانشگاه

آقای رئیس برزن توجه کنید

*در کوچه «صدراعظم نوری» چندتا ناودان وجود دارد که لازم است از طرف برزن نسبت به برداشتن آنها اقدام شود ، چون آب باران از این ناودانها بکوچه سرازیر میشودو جمع میگردد، در این کوچه دیواری هم درحال خراب شدن است ولازم است آقای رئیس برزن مربوطه به وضع این کوچه توجه بیشتری بفرمایند .

نبوی

این منطقه درمانگاه ندارد

*تقاضائی داشتم خواهش میکنم آنرا برای منکه از اهالی منشاد حوالی یزد هستم بنویسید درمنشاد که نه هزار نفر جمعیت دارد حتی یك درمانگاه برای اهالی ودرمان آنها از طرف وزارت بهداری تاسیس نگردیده مردم این منطقه باید برای معالجه تا یزد بروند .

میرزا محمد دهقان

من حق اولاد میخواهم !

*بدنیست باین نکته آقای وزیر دارائی هم توجه فرمایند ، شرکت واحد که تازه دیروز تاسیس شده حق عیال وحق اولاد کارگران وکارمندان خودرا داد اما من که کارمند حکمی بابیست سال خدمت دروزارت دارائی هستم هنوز حق اولاد نگرفته‌ام .

کارمند حکمی

هجوم مگسها و پشه‌ها در «دریان نو»

*تنها جنوب شهر را مگس برنداشته در «دریان‌نو» مردم از هجوم مگسها و پشه‌ها راحت و آسایش ندارند، مقامات مسئول بجانب ماهم نظری اندازند و از طرف وزات بهداری ویا بهداری شهرداری ماموراتی باین منطقه اعزام دارند تامردم‌را ازشر مگس وپشه نجات‌دهند

جاتوئی ساکن دریان‌نو

بداد ما برسید از حمله مگسها آسایش نداریم

*درخیابان شکوفه زباله‌دانی وسیعی هست که معدن پشه ومگس میباشد ، وقتی هوا کمی گرم میشود مگسها حمله‌را آغاز میکنند، آدم یك دقیقه جرات نمیکند پنجره‌را بازکند چون یکمرتبه یك‌دسته مگس درحدود هزارتا وارد یك‌اطاق میشوند کارما از صبح تاشب شده امشی زدن بدبختی اینجا است که مگسها در مقابل امشی مصونیت پیدا کرده‌اند و شایدهم امشی قدرت‌خودراازدست داده‌است بنویسید شهرداری یا برزن محل فکری بحال مردم بیچاره ساکن اینحدود کند.

سید محمد سیرنك

جای این خاکروبه‌دانی احداثی خوب نیست

*درجنوب منبع‌انتهای خیابان بهار کوچه ۸متری یك‌خاکروبه‌دانی از طرف شهرداری اخیرا تاسیس شده ، باتوجه باینکه منبع آب‌مردم تهران دراین محل است لازم است نسبت به تغییر محل خاکروبه‌دانی احداثی فورا اقدام شود ، اینها دیگر چیزی نیست که مردم تذکردهند خودشهرداری میبایست قبلافکری میکرد.

محمد معینی

از : صفا

آمار چرچیلی!

اینروزها ، عده‌ای از مامورین بهداشت استان تهران برباط‌کریم شهریاررفته‌اند تاآنطورکه روزنامه نوشته‌بود، آمارگیری ، بهداشتی را عملی کنند . اول کار ممکنست آدم از کلمه آمارگیری بهداشتی تعجب کند و بعدهم پیش خودش بگوید که اینکار چه فایده دارد؟ ولی‌ما ، همه این مقدمه را برای این می‌چینیم که برای صحبت کردن درمورد آمار فرصت‌بدست بیاوریم و ضمن تحسین آن عمل لزوم آمار را هم تا حدودی‌بررسی کنیم .

آمارگیری بهداشتی کار خیلی بجائیست . مثلا وقتی دیدند نود درصد بچه‌ها مریض و ضعیف هستند میفهمندکه آب و غذایشان آلوده است و درست تغذیه نمی شوند . وقتی فهمیدند که درفلان ده با دوازده هزار نفر جمعیت فقط یکدانه‌حمام‌وجود داردمیفهمند که آدمهای آنجا فرصت حمام رفتن ندارند و درنتیجه بدنشان لانه هزار جور عامل ناخوشی‌است واستعداد پذیرفتن هر مرضی را دارند . خلاصه آمارگیری ازنوع بهداشتی ، خیلی چیزها را به‌آدم میفهماند . اما درست بخواهیم بگوئیم درهمه‌جا کار بدون آمار ، هرگز بنتیجه صحیح نمیرسد .

این اواخر ، در اثر توسعه سیستمهای امریکائی موضوع‌آمار نیز تا حدودی مورد توجه واقع شده است . اما این توجه عمقی ندارد و تنها فرمالیته‌ایست که بمنظور اجرای شرائط «تقلید» عملی میگردد. آمار مفید فقط‌موقعی ظاهر میشود که بتوانند آنرابطور صحیح بدست بیاورند و بعد از روی نتایجش با استنباط صحیح شروع باقدام کنند . ما درهردوی این مراحل ، یعنی بدست‌آوردن آمار و عمل‌کردن به‌آن ، از قافله عقب هستیم . فقط یادگرفته‌ایم که هرکلمه حرفمان را بایك رقم از آمار مقایسه‌ای مخلوط کنیم و تحویل یکدیگر بدهیم !

شصت درصد اراضی قابل‌کشت لم‌یزرع مانده است ! هشتادوپنج درصد مردم بیسوادند ! هفتادو پنج درصد جوانان موفق بادامه تحصیل نمیشوند ! نود درصد ده نشینان غذای کافی ندارند وخلاصه یك سری کامل ازین نوع‌مقایسه ها ، بدست می‌آوریم یا اختراع میکنیم و بزبان می‌آوریم بدون اینکه بصحت آن اعتقاد داشته باشیم یا بدانیم که ازین آمار چه عبرتی باید گرفت .

همین پریروز ها بود که وزیر فرهنگ درپیام خود بمناسبت‌آغاز امتحانات آمار جدیدی در مورد بیسوادان عرضه کرد و گفت : «هشتاد وپنج درصد مردم ایران بیسوادند» . قبلا معروف بود که نود درصد مردم بیسوادند وبعدا هم چیزی که تغییر خواهد کرد همین اظهار آمار است نه‌سیستم های تعلیماتی و آموزشی .

چرچیل ، سیاستمدار معروف که سیاست مخصوصش ، معروف به «چرچیل بازی!» بهرنوع‌زرنگی سیاستمدارانه‌ای اطلاق میشود ، در زمانیکه نخست‌وزیر انگلستان بود درمجلس‌عوام آمارمفصلی را با ذکر ارقام دقیق ارائه داد و از آنها نتیجه‌گیری کرد . درپایان نطق یکی‌از نزدیکانش درگوش او گفت :

ـ تهیه این آمار ششماه وقت میخواهد ، تو چطور یکشبه آنها را تهیه کرده‌ای ؟ نکند ساختگی باشد ؟

چرچیل هم ، چرچیل‌مآبانه‌جواب داد :

ـ فراموش نکن‌که برای اثبات ساختگی بودن این آمار نیزششماه مطالعه لازم است !!

شاید بیروی از آن مکتب‌است که بخود فرصت میدهیم آمار را بی‌ترس ووحشت اعلام کنیم وتوی دلمان بگوئیم : هرکس قبول‌ندارد برود حساب‌کند !

این‌درباب‌اصل‌آمار ـ نتیجه‌گیری از آنهم بی‌شباهت باصل نیست.

ما باید روی حساب آمار بدانیم که درسال چقدر احتیاج بگندم داریم ؟ این تعداد مردم چقدر چای میخواهند ؟ چندتا دکتر لازم دارند ؟ چندتا افسر و نظامی برای حفظ امنیت داخلی‌ما کافیست ؟ درآمد متوسط یك خانواده ، برای داشتن حداقل زندگانی مرفه‌چقدر باید باشد ؟ تمام اینها را حساب کنیم . بعد مطابق آن عمل کنیم . یعنی اگر دیدیم مثلا مملکت در سال بپانصد نفر پزشك احتیاج دارد و پنجاه‌تا قاضی برایش‌کافی است‌بیجهت نیائیم ومثلاچهارصدتا قاضی تربیت‌کنیم و دویست‌نفررا بیشتر بدانشکده پزشکی راه ندهیم . باید بفهمیم که‌خوزستان و جنوب لرستان برای تمام‌مصارف صنعتی و غیرصنعتی چقدر احتیاج ببرق دارد وکاری نکنیم که مثل حالا ، خوزستان برق کافی داشته باشد و درفکر باشند که خوب ، بازیادی برق تولید شده از آب‌سد کرخه و سد دز چه بایدکرد ؟!

آمارگیری صحیح مهم است و نتیجه‌گیری از آمار صد برابرآن اهمیت دارد .

جدول کلمات متقاطع شماره ۲۱۰۵

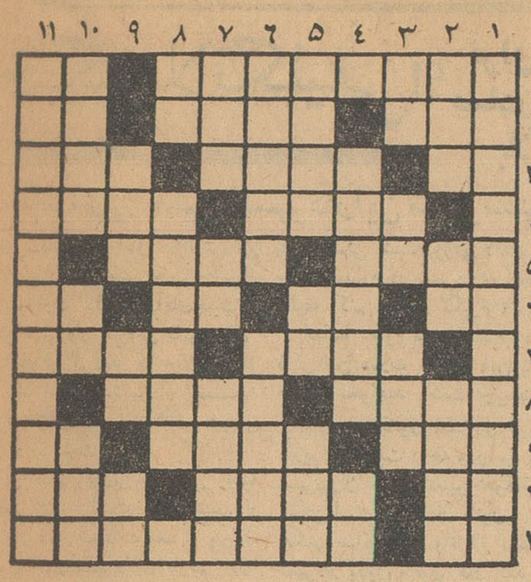

افقی : ۱ـ در پیه سوز میریختند تاکاشانه برافزود ـ تاج ناقص ۲ـ این روزها همه کم و بیش دارند و گرفتارند ـ خوش ظاهر و آراسته ـ چون صریح باشد جای چون وچرا ندارد ۳ـ در موسم گل البته دل انگیز ترباشد ـ نقطه آخر حیات ـ هنگام ٤ـ اگر سیاهی بجانمیگذارد سواری میدهد ـ یکی از چهار طبع مخالف ٥ـ سیاهرك ـ حیف که دراین زمانه چنین دوستی کیمیا شده‌است ٦ ـ ضمیری است ـ رمق ـ از رودخانه‌های اروپا ـ در ارتجاع دست همه‌را از پشت بسته است ۷ـ رك خود را برای دفع مضرات بدن به‌تیغش میسپارند ـ ا زاقسام حافظ! ۸ـ آهنگساز معروف ایتالیائی که مخصوصا اپراهای زیبائی دارد ـ برابروی کور کوشش بی‌فایده‌ای بیش نیست ۹ ـ علم ـ تنبل در تیغ آفتاب میخوابد تااین بسراغش بیاید ـ پهلو ۱۰ـ حرف آخرین ـ از آثار معروف آلبرتومورا‌ویا که‌در عالم سینما نیز موفقیتی بدست آورد ـ بریدن آن نیز از وسائل ارتزاق است ۱۱ـ تپه کوتاه ـ از اقسام چاشنی بخصوص برای ترید آبگوشت !

عمودی : ۱ـ داستان عشق شورانگیز دودلداده ایتالیائی بقلم یك نویسنده بزرك انگلیسی ۲ـ از پارچه‌ها ـ واحد وزن ـ شیوه ۳ـ برای زدودن زنگش داروی می‌تجویز کرده‌اند ـ غم‌زدا !ـ از اقسام لباس٤ـ در قدیم چراغ‌و لاله را از آسیب‌باد‌حفظ‌میکرد ـ مدت کم ٥ـ برای دلربائی میزنند ـ حرف اضافه ـ از کارخانه‌های‌معروف چینی سازی ٦ـ استخوانی درگوش ـ دست محبتی برسروروی عزیزان ۷ـ نشانه ـ رودی در ایران ـ وسیله‌ای برای حمل و نقل بشقاب ۸ـ ازهم دردان زنجیر ـ سازمانش خیلی طول و تفصیل دارد ۹ـ راه‌میان دهان و شکم ـ میوه‌ای است ـ از آبادیهای نزدیك تهران ۱۰ ـ از وسائل شرط بندی ـ سنگین گوش ـ سرا ۱۱ـ داستانی که‌هرعاقل ودانائی باید برخواند .

حل جدول شماره ۲۱۰٤

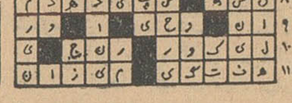

لطفاً یادداشت فرمائید

در محافل و مجالس

برنامه امشب

در انجمن ایران و فرانسه
اجرای پیس : محکمه سری
اثر : ژان پل سارتر
توسط : گروه دوستداران تئاتر
از ساعت ۸٫۳۰ بعد از ظهر

در باشگاه نفت
نمایش فیلم سینمائی
از ساعت ۷٫۳۰ بعد از ظهر

درانجمن ایران و پاکستان
بازیهای بینگو ولوتو
از ساعت ۷ بعد از ظهر

در انجمن ادبی نصر
جلسه انجمن ادبی
از ساعت ٦ بعد از ظهر

برنامه فرداشب

در انجمن ایران و انگلیس
موسیقی و مطالعه
بحث و مطالعه در آثار چارلز دیکنس توسط : مایکل بیدلف
از ساعت ۷٫۳۰ بعد از ظهر .

درانجمن ایران و امریکا
بازی بینگو
از ساعت ٦ بعد از ظهر

درانجمن ایران و فرانسه
اجرای پیس : محکمه سری
از ساعت ۸٫۳۰ بعد از ظهر

اختصاص درآمد شب‌نشینی فارغ التحصیلان دانشگاه بیروت بسیلزدگان

از دبیرخانه انجمن فارغ‌التحصیلان دانشگاههای بیروت اطلاع میدهندکه روزپنجشنبه دهم خرداد از ساعت۸ بعدازظهر مجلس شب‌نشینی باشکوهی در محل تابستانی اتومبیل کلوب شاهنشاهی برپا است ، ورودیه‌باشام برای اعضاء انجمن ۳۵۰ ریال وبرای مهمانان ٤۰۰ ریال است ، طبق‌تصمیم انجمن نصف درآمد شب‌نشینی به سیلزدگان اختصاص داده خواهد شد.

تشکر از همکار گرامی

روزنامه گرامی ندای حق که بمباحث مذهبی توجه دارد و مطالب مفیدی خصوصا دراین زمینه انتشار میدهد «دریکی از شماره‌های اخیر خودنکاتی را از روی‌کمال محبت بروزنامه‌اطلاعات یاد آور شده است که موجب کمال تشکر میباشد و ما امیدواریم بااستفاده ازراهنمائی و انتقادات منصفانه‌همکاران عزیز و ارباب اطلاع واهل قلم‌بتوانیم خدمت مطبوعاتی خودرا خالی ازنقص ادامه دهیم .

دارالترجمه و ماشین‌نویسی وایزمن مقابل دارائی تلفن ۳۹۰۵۷۲
٤ـ۱ آ ـ ۲۲۵۳

مردان ۱۰۰ هزار تومانی هفته

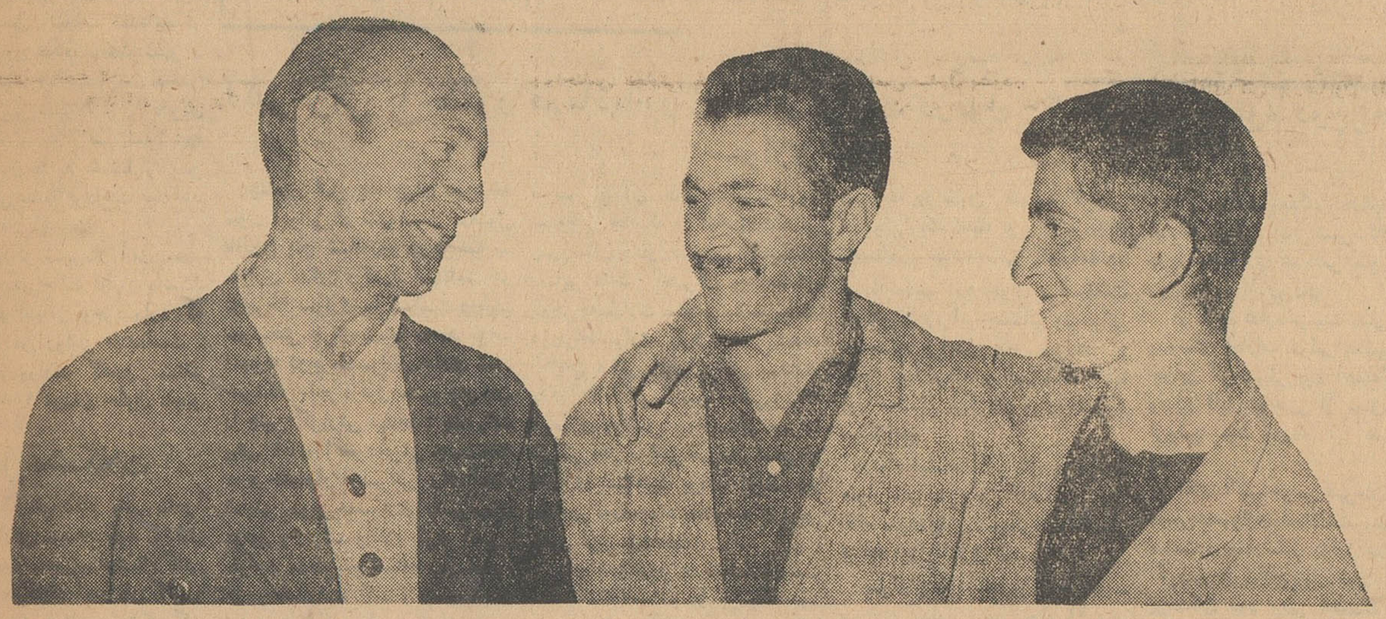

آقای محبوب پوررسولی
بلیط فروش ـ ساکن تهران

آقای عسکر سیاه‌سیل
کارگر دوزندگی ـ ساکن تهران

آقای محمود خاندانی
کارمند شرکت سهامی ماش ـ ساکن تهران

خانم مه‌لقا مفلوکی منفرد
خانه دار ـ ساکن تهران

آقای محمدرضا شهرابی
آموزگار ـ ساکن بروجرد

آقای امیر رحمانی
مبل ساز ـ ساکن تبریز

آقای مصطفی شامی
نگار ـ ساکن تهران

آقای هاشم قانع
راننده تاکسی ـ ساکن تهران

آقای روح‌الله فرخبخش
کارمند دارائی ـ ساکن تهران

آقای محمود تاج‌احمدتبریزی
پزشکیار ـ ساکن خمران

آقای عباس زرعی‌چیان
پیشه ور

آقای جمشید اسعدی
بقال ـ ساکن چالکرود

آقای محمد اکبری قنادی
قناد ـ ساکن تبریز

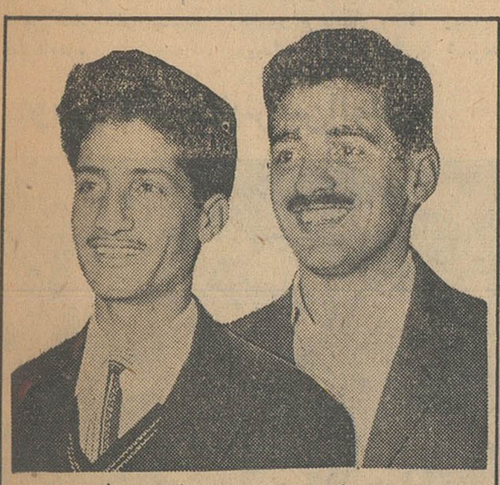

آقای محمد خرمی تبریزی
کفاش ـ ساکن تبریز

آقای مجید تقیون
قهوه‌چی ـ ساکن تبریز

برندگان ۵۰ هزار تومانی

برندگان ۳۰ هزار تومانی

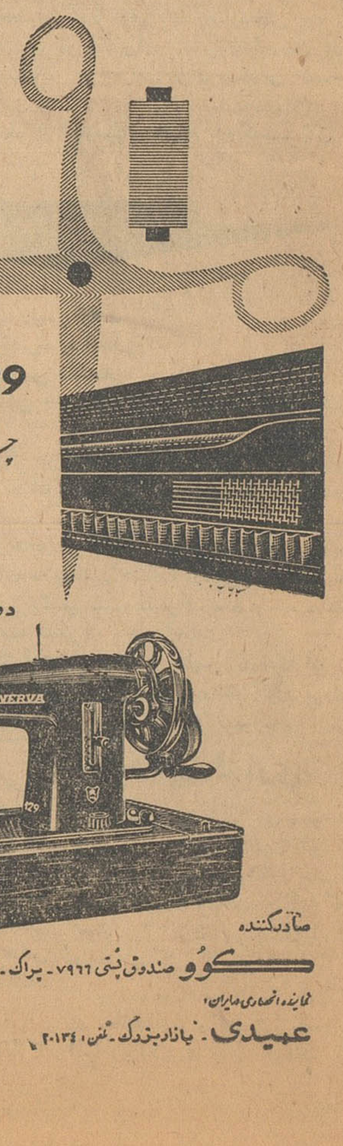

چرخ خیاطی مینروا
۱۲۹ جدید
ساخت چکوسلواکی
دوزندگی را مطابق دلخواه شما انجام میدهد

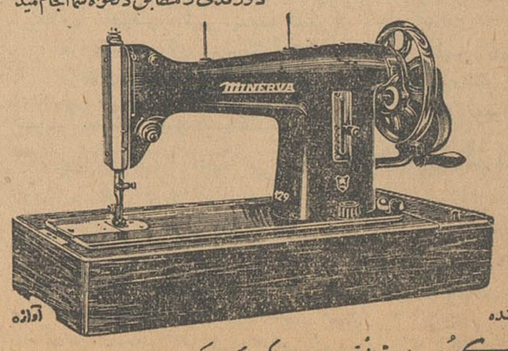

صادرکننده
کوو صندوق پستی ۷۹۶۶ ـ پراگ ـ چکوسلواکی
نماینده انحصاری درایران
عمیدی ـ بازار بزرگ ـ تلفن ۲۰۱۳٤
KOVO
PRAHA CZECHOSLOVAKIA

خبرنگاران ما از شهرستانها اطلاعات میدهند

حکم بلاتکلیفی!؟
برای شهردار آمل حکم جالبی صادر و ابلاغ شده استکه اورا بلاتکلیف کرده است
بموجب این حکم ، شهردار این شهرستان باید مجانی کار کند

خبرنگار مادر آمل گزارش می دهد : چند روز پیش حکم جالبی از طرف وزارت کشور به آقای حبیب اله شاکر شهردار انتخابی شهرستان آمل ابلاغ گردید که حالا پس از پنج ماه فعالیت ،شهردار این شهرستان را در بلاتکلیفی عجیبی قرار داده است !

این حکم وزارتی بصورتی تهیه وتنظیم شده است که شهردار انتخابی آمل نمیداند بعد از پنج ماه تصدی امور شهرداری بازهم در راس امور شهرداری باشد یا نه ؟

درباره این حکم در همه محافل و مجالس شهرستان آمل گفتگو و اظهار نظر میشود اما هیچیك ازاین نظریات قابل قبول بنظر نمیرسد .

خبرنگار مادر این مورد اضافه میکند : انجمن شهر آمل درتاریخ اول دیماه سال گذشته باتفاق آراء آقای حبیب اله شاکر کارمند باز - نشستهٔ وزارت دادگستری رابسمت شهردار این شهرستان انتخاب کرد وشهردار جدید آمل یك هفته پس ازانتخاب شدن کارخودرا آغازنمود چون احکام خدمت شهرداران انتخابی را نیز وزارت کشور بایدصادرنماید باین جهت شهردار جدید این شهرستان هم در همان تاریخ از طریق استانداری مازندران بوزارت کشور معرفی شد .

پس از پنج ماه، چند روز قبل متن حکم وزات کشور در باره تصدی سمت شهرداری آمل بامضای معاون آن وزارتخانه باین شرح به آقای حبیب اله شاکر ابلاغ گردید :

«آقای حبیب اله شاکر کارمند بازنشستهٔ وزارت دادگستری، چون طبق ماده ۵۰ قانون شهرداری از طرف انجمن شهر آمل بسمت شهردار این محل انتخاب شده اید از تاریخ شروع بکار بسمت شهردار آمل منصوب میشوید .مقتضی است سرویس شهرداری را تحویل گرفته ویك نسخه از صورتمجلس را بمرکز ارسال دارید .ضمنا از این بابت حقوقی بشما پرداخت نخواهد شد .»

آقای شاکر شهردار آمل در باره این حکم جالب اظهار داشت: دراین حکم ابهامی وجود دارد که هنوز برای من روشن نشده است . من نمیدانم وزارت کشور معتقد استکه با ۲۶۸ تومان حقوق ناچیز بازنشستگی شبانه‌روزی لااقل ۱۴ ساعت مداوم در شهرداری انجام وظیفه کنم وحقوق نگیرم ؟

اساسا معلوم نیست مقصود از ذکر این عبارت که «از این بابت حقوقی نخواهید داشت» چیست ؟

ماده ۷۰ قانون استقلال شهر - داریها به نسبت درجه ودرآمد برای شهرداران حقوقی تعیین نموده چطور ممکن است بر خلاف قانون چنین حکمی صادر کرد وانتظار داشت شهردار بدون حقوق کار کند ؟

آقای شاکر میگوید : من نمی دانم از چه بابت نباید حقوق دریافت کنم ؟

اگر منظور حقوق از بودجهٔ شهرداری است که قانون برای هر یك از شهرداران حقوق تعیین کرده است .اگرمقصود حقوق بازنشستگی از وزارت دادگستری است که این حقوق ارتباطی بوزارت کشور ندارد واقعا پیشنهاد جالبی است که گمان میکنم هرگز نظیر نداشته باشد .

خبرنگار مااضافه میکند عده‌ای ازاهالی شهرستان آمل را عقیده بر این است که منظوروزارت کشوراز اینکه : از این بابت حقوقی نخواهید داشت، شاید حقوق فعالیت برای تحویل وتحول سرویس شهرداری است که در متن حکم به آن اشاره شده است ولی چون تاکنون سابقه نداشته است که بابت تحویل وتحول هم کسی حقوق دریافت نماید این نظریه هم قابل قبول نمیباشد .

بهرحال باابلاغ این حکم، هم اکنون شهردار آمل در بلاتکلیفی بسر میبرد وفرمانداری اینشهرستان نیز دراین باره از وزارت کشور سئوال کرده است تا رفع ابهام شود .

حل مشکلات

بطوریکه خبرنگار مادر بنادر جنوب گزارش میدهد چند روزقبل آقای کاظمیه معاون‌وزارت‌بازرگانی برای حل مشکلات امور بازرگانی وتجاری‌وبازدید ازتاسیسات گمرکی بندر بوشهر با هواپیما به این شهرستان وارد شدواز طرف‌روسای ادارات دولتی وبازرگانان و نمایندگان اصناف مورد استقبال قرار گرفت .

معاون وزارت بازرگانی طی‌مدت توقف در بندر بوشهر بمشکلات بازرگانان این شهرستان نیز رسیدگی مینماید .

فرماندار کل همدان درملایر وتویسرکان

طبق گزارش خبرنگار مادر همدان چندروز قبل آقای صوفی‌نیا فرماندار کل همدان باتفاق روسای دادگستری ،بهداری ،شهربانی ، فرهنگ ونماینده وخبرنگار روزنامه اطلاعات درهمدان برای بازدید وضع شهرستانهای ملایر وتویسرکان به آنصوب عزیمت کرد واز ادارات دولتی شهرستان های مزبور بازدید نمود .

دربازدید از وضع شهر ملایر اهالی ازنداشتن انجمن شهرناراحت بودند واز آقای صوفی‌نیا تقاضای صدور دستور تشکیل انجمن شهر راداشتند .

دربازدید ازادارات تویسرکان ازطرز کار شهرداری این شهرستان بعلت عدم وصول عوارض شهرداری اظهار نا- رضایتی شدوآقای صوفی‌نیا ضمن دستورات لازم مبنی‌بربرکناری مامورین وصول عوارض شهرداری دستوراتی برای افزایش میزان عوارض وصولی صادر کرد وافزود دربازدید بعدی باید نقائص فعلی رفع شده باشد .

پرداخت وام

بااقدامات آقای هورتاش رئیس‌بانك کشاورزی دماوند پرداخت وام های کوچك از دوهزار تا ده هزار ریال بکشاورزان این شهرستان شروع گردیده وبرای دریافت اقساط وام های پرداختی سالهای قبل که مبلغ آنها نسبتا زیاد بود واغلب به کشاورزان داده نمیشد و متمولین‌از آن استفاده میکردنداقدام شده‌است پرداخت این گونه وام های کوچك بکشاورزان موجب خشنودی آنان ورونق کشاورزی این شهرستان شده است

اصفهان ، شهر نمونهٔ بیمه میشود
رانندگان تاکسیهای شهرستان اصفهان ومصدومین تصادف باتاکسی بیمه‌میشوند

خبرنگار مادر اصفهان گزارش میدهد عصر چند روز قبل باحضور کلیه رانندگان تاکسی شهرستان اصفهان در باشگاه کارگران این شهرستان جلسه‌ای تشکیل شد .

دراین جلسه آقای سرهنگ بهادر معاون شهربانی ،آقای دکتر وحیدنیا رئیس وآقای ارحام صدرمعاون شرکت بیمه اصفهان حضور داشتند .ابتدا آقای سرهنگ بهادر بیانات جامعی راجع بوظایف اخلاقی‌و تربیتی رانندگان تاکسی ایراد کرد وسپس آقای دکتر وحیدنیا رئیس شرکت بیمه ایران دراصفهان طی بیاناتی اظهارداشت : برای آنکه رانندگان تاکسی هنگام بروز پیش‌آمد هادچار اشکال نشوند شرکت‌بیمه تصمیم گرفته است اشخاصی راکه بعلت تصادف بااتومبیل تاکسی‌مصدوم میشوند بیمه نماید .

امیداست رانندگان تاکسی دراین مورد بامانهایت همکاری رابنمایند تابتوانیم اصفهان را یك‌شهر نمونه ازلحاظ بیمه معرفی نمائیم .

درپایان چندنفر از رانندگان تاکسی مشکلات خودرامطرح کردند وازطرف آقای‌سرهنگ بهادر دستور رسیدگی داده شد .

در عکس‌بالاسمت راست تاکسی های اصفهان درمقابل باشگاه کارگران برديف توقف‌کرده اندوسمت چپ رانندگان تاکسی ها هنگام استماع بیانات معاون شهربانی اصفهان دیده میشوند .

یك دوچرخه‌سوار ایرانی رقیب اعجوبه دوچرخه‌سوار هندی شد
با پنج شبانه روز دوچرخه سواری مداوم
اکبرخرمی با حضور فرماندار و روسای ادارات دزفول ۱۲۰ ساعت مداوم دوچرخه سواری کرد

چندروز قبل یك جوان دوچرخه سوار ایرانی در شهرستان دزفول باانجام پنج شبانه‌روز دوچرخه - سواری مداوم رکورد استقامت در دوچرخه سواری را شکست ورقیب سرسختی برای سید محمد نواب اعجوبه دوچرخه‌سواری هندی شد.

خبرنگار مادر دزفول مشروح‌جریان را چنین گزارش میدهد : چند وقت پیش آقای اکبر خرمی جوان دوچرخه‌سوار ایرانی برای انجام نمایش دوچرخه‌سواری بشهرستان دزفول وارد شد واعلام کرد که‌می- خواهد مدت پنج شبانه روز مداوم دوچرخه‌سواری کند و باسیدمحمد نواب دوچرخه‌سوار اعجوبه هندی رقابت نماید.

برای انجام این دوچرخه‌سواری نمایشی آقای اکبر خرمی ازطرف متصدیان امور ورزشی و مقامات مربوطه مقدمات لازم فراهم گردید ورقیب اعجوبه هندی دوچرخه‌سواری نمایشی پنج‌شبانه‌روزی خودرا با حضور فرماندار وعدهٔ زیادی از روسای ادارات دولتی شهرستان دزفول آغاز کرد.

پس از آن مدت پنج شبانه‌روز مداوم در حالیکه در تمام مدت‌اهالی شهرستان دزفول،شوش ،اندیمشك وسایر نقاط اطراف به تماشای دوچرخه‌سواری نمایشی وی‌میامدند. دوچرخه‌سواری کرد . در اینمدت آقایان دکتر رفیعی رئیس بهداری دزفول ، دکتر حسین عباسی‌پزشك بهداری ورئیس بیمارستان مرتبا مراقب حال مزاجی قهرمان دوچرخه سواری استقامت بودند ووضع مزاجی اورامور د معاینه و بررسی دقیق قرار میدادند.

پنج شبانه‌روز ، یکصدوبیست ساعت تمام است و در این یکصدو- بیست ساعت آقای اکبر خرمی‌پارا از روی رکاب دوچرخه پائین نگذاشت در یك محوطهٔ نسبتاوسیع که اطراف آن نرده کشی شده و وسط آن‌برای انجام‌نمایش‌قهرمانی اواختصاص داده شده بود رکاب دوچرخه را بدون وقفه به گردش درآورد ویك لحظه از رکاب‌زدن‌باز نایستاد . تماشاچیانی که‌میامدندو ارادهٔ عجیب این جوان پراستقامت ایرانی رادربرابر خستگی وبیخوابی میدیدند برایش کف میزدند و هورا میکشیدند و استقامت ارادهٔ اورا تحسین میکردند ووی‌راتشویق مینمودند.

درتمام اینمدت قهرمان دوچرخه- سوار مارا باتزریق گاهگاه آمپول های مقوی تقویت میکردندوسلامتی مزاج اورا کنترل مینمودند .

پس‌از پنج شبانه‌روز دوچرخه - سواری مداوم ، سرانجام آقای اکبر خرمی رقیب اعجوبهٔ دوچرخه سوار هندی رکورد مورد ادعای دوچرخه‌سواری خودرا شکست وباز هم باحضور آقایان بردبار فرماندار تیمسار نعیمی راد فرمانده پایگاه وحدتی دزفول وعدهٔ زیادی‌ازروسای ادارات دولتی این شهرستان به دوچرخه‌سواری نمایشی پنج شبانه روزی خود پایان داد.

از طرف اداره تربیت بدنی‌دزفول وروسای ادارات دولتی‌اینشهرستان جوایز گرانبهائی بوی اهداء گردید ومبلغ قابل توجهی از محل‌درآمد فروش بلیط ورودی نیز نصیب‌وی شد .

آقای اکبر خرمی قهرمان‌ایرانی دوچرخه‌سواری استقامت مدت ۴۸ ساعت دربیمارستان دزفول‌استراحت کرد وحال مزاجی وی تحت کنترل پزشکان بود وطی اینمدت تعادل جسمانی خودرا بازیافت .

اعجوبه دوچرخه‌سواری ایرانی درنظر دارد رکورد دوچرخه‌سواری اعجوبه دوچرخه‌سوار هندی را بشکند.

دومین کنگره لاینز بین‌المللی

قبلا اطلاع‌داده‌شد که طی مراسمی دومین کنگره منطقه ۳۵۴ لاینز بین‌المللی باقرائت پیام شاهنشاه وشهبانو بوسیلهٔ آقای علاء وزیر دربار شاهنشاهی در شیراز افتتاح شد .

عکس بالا صحنه‌ای ازاین مراسم رانشان میدهد .

نمایندگان اطلاعات در خدمت مردم
مردم شهرستانها بوسیله نمایندگان اطلاعات خواسته‌های خود را شرح میدهند

جهرم عده‌ای از آموزگاران ودبیران فرهنگ جهرم‌به دفتر نمایندگی اطلاعات مراجعه کردند و گفتند : هنوز پنجاه درصددوم حقوقمان پرداخت نشده واداره دارائی جهرم نیزدر پاسخ تقاضای ما میگوید : نسبت بپرداخت آن دستوری صادر نگردیده است این عده میگفتند : پس کی میخواهند این مبلغ رابما بپردازند ؟

شهر ری جمعی از مالکین اراضی شهر ری با مراجعه بدفتر نمایندگی اطلاعات نسبت به بهای تعیین شده برای دریافت مالیات اراضی اعتراض داشتند مالکین شهرری میگفتند حالا که دولت میزان مالیات اراضی راکمتر کرده است تامعاملات زمین رونق بگیرد ،اداره دارائی شهرری اقدامی نموده است که بطورکلی معاملات زمین دراین شهرستان راکد شده است زیرا بهای تعیین شده اراضی خیلی غیرعادلانه‌است وباعث گردیده که وضع‌معاملات دراین شهرستان بدتر از سابق شود !

مشکین‌شهر نمایندگان کشاورزان قریه «ارجق» مشکین‌شهر بدفتر نمایندگی اطلاعات آمدند واز تعدی وتجاوز اهالی وکشاورزان قریه فخرآباد گله‌داشتند .میگفتند: حقابه دهات ارجق وفخرآباد مشترك نیست ولی کشاورزان فخرآباد هنوز دراین مورد ادعائی دارند چند روز پیش که برای تعمیر پل نهر قریه ارجق رفته بودیم عده‌ای از کشاورزان قریه فخرآباد برسر ما ریختند و مارا کتك زدند بطوریکه اگر مامورین ژاندارمری دخالت نمیکردند ، شاید چندین نفر ازمارا میکشتند این عده میگفتند :بهر زحمت بودجان خودرا نجات دادیم ولی چون مرکزفروش نفت مصرفی اهالی‌قریه ارجق درده فخرآباد است نمیتوانیم به‌آن ده‌برویم ونفت بخریم زیرا اهالی و کشاورزان فخرآباد مثل اینکه باما پدرکشتگی دارند وبهرترتیب که هست میخواهند مارا اذیت کنند .فعلا چون دسترسی به نفت نداریم ، شب های ماتاریك است ولی تقاضاداریم باین جریان رسیدگی شود واز تعدی وتجاوز اهالی فخرآباد جلوگیری بعمل آید .

بم چندنفر از پزشکان بهداری بم بدفترنمایندگی اطلاعات آمدند وگفتند : آنروز که خبر تجلیل از مرحوم دکتر خانعلی رادر جراید خواندیم باین فکر افتادیم که‌ایکاش پزشکان زحمتکش وزارت بهداری هم‌در راه تامین حقوق خود یکنفر قربانی داده‌بودند تادولت توجه بیشتری نسبت به‌آنها مبذول میداشت ! واین اضافه حقوق‌ناچیز وفراموش شده پزشکان که‌هرچند صباح یکبار پرداخت آن بوعده ووعید برگزار میشود پرداخت میشد ویا لااقل پایه‌های استحقاقی ما وحقوق مربوط به‌آن راپرداخت میکردند که در نقاط دوراز مرکز بتوانیم بادلگرمی انجام وظیفه نمائیم .

بازدید کلاسهای آموزشی آسایشگاه مسلولین شاه‌آباد

خبرنگار مادر شمیران گزارش میدهد : چند شب قبل آقایان شاکرین رئیس کل آموزش بزرگسالان وفامیلی معاون اداره کل آموزش باتفاق آقای شهابی رئیس فرهنگ شمیران واحمدیان سر- پرست کلاسهای شبانه ازکلاسهای مبارزه با بی سوادی بزرگسالان در آسایشگاه شاه‌آبادشمیران بازدید کردند .

دراین آسایشگاه جمعا ۲۸۷ نفر بیمار مسلول ازکودك پنجساله تا زن‌شصت‌ساله در ۱۳ کلاس مشغول فراگرفتن خواندن ونوشتن میباشند که پیشرفت تحصیلی آنها فوق‌العاده رضایتبخش بود .

آقای شاکرین رئیس کل آموزش بزرگسالان ازتوجه آقای دکتر عظیم‌زاده رئیس بیمارستان در پیشرفت وضع تحصیلی این نوآموزان قدردانی‌کردو قرارشددودستگاه چرخ‌خیاطی برای بیمارانی که مشغول تحصیل‌میباشند به آسایشگاه اهداء گردد.

در عکس بالا آقایان شاکرین، شهابی‌واحمدیان هنگام بازدید از کلاسهای شبانه بزرگسالان آسایشگاه شاه آباد شمیران دیده میشوند .

در یك زدو خورد محلی دونفر مجروح شدند
هنوز تفنك منازعین پیدا نشده است

چند روز قبل بژاندارمری اراك اطلاع داده‌شد که درقریه «هزاوه» واقع در فاصله بیست کیلو متری اراك بین کشاورزان زدوخوردی‌رخ‌دادو عده‌ای بضرب گلوله مجروح شده‌اند .

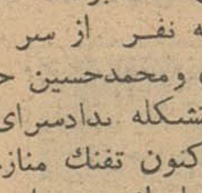

بلافاصله رئیس پاسگاه مرکزی ژاندارمری اراك باتفاق عده‌ای مامور بمحل عزیمت کردند واز دامه زدوخورد جلوگیری نمودند این زدوخورد براثر اختلافات قبلی رخ داده‌بود ودونفر بنام اسمعیل حسینخانی وبانو تاجی همسر حاج حسین‌براثرشلیك دوتیر مجروح شده بودند که برای معالجه به بیمارستان اراك منتقل گردیدند. سه نفر از سر دسته های منازعین بنام یحیی میری ،سید عباس سجادی ومحمدحسین حسینخانی وچندنفر دیگر نیز دستگیرشدند وبا پرونده متشکله بدادسرای اراك اعزام گردیدند . اما آنچه جالب استاینکه تاکنون تفنك منازعین پیدا نشده ومامورین درصددند تفنگی راکه باآن تیراندازی شده‌است پیدا کنند .

انتخابات انجمن شهر در شهرستانها

مامونیه‌زرند— طبق دعوت قبلی که از طرف انجمن نظارت‌برانتخابات انجمن شهر زرند بعمل‌آمده بود، پریروز اخذ آراء انتخابات انجمن شهر انجام گردید .

درمراسم اخذ رای که درسالن دبستان شاهپور مامونیه برگزارشد آقایان ناصر حسینی‌بخشدار زرند وآرتقی دادیار دادسرای ساوه‌حضور داشتند. بلافاصله پس‌از پایان اخذ رای قرائت آراء شروع گردید ودر نتیجه آقایان علی‌شاکر، دکترجواد فرزانه، سید باقر مرتضوی، ولی اعتماد ومحمدتقی معصومی بااکثریت آراء بعضویت انجمن شهر مامونیه انتخاب شدند .

ساوه: آقایان محمدحسین صالحی- ابراهیم نعیمی- حجت- الاسلامی ،پاکنیا، ابطحی، توکلی ومطهری بسمت اعضای هیئت نظارت برانتخابات انجمن شهرساوه انتخاب شدند .

در دروازهٔ شهر زابل
شش کیلو تریاك افغانی کشف شد

بنا بگزارش خبرنگار مادر زابل چند روزقبل مامورین شهربانی زابل دردروازه شهر بچندنفر عابرکه همراه یکدیگر از جاده «بنجار» واردشهر میشدند مظنون گردیدند واز آنها بازرسی بعمل آوردند دراین بازرسی مقدار شش کیلو وسیصد گرم تریاك افغانی کشف شد وعابرین بنام امیر سرابندی، غلامحسین دلارامی وغلامحسین روستائی دستگیر گردیدند . تریاکهای مکشوفه باداره‌نظارت‌برمواد مخدره‌تحویل شد ومتهمین نیز پس‌از دستگیری بمقامات مربوطه تسلیم گردیدند .

مامورینی‌که آنهارا دستگیر وتریاکها راکشف کردند سه نفر پاسبان بنام ملکائی، محمد ندائی وعبدالوهاب واحدی بودند .

تجدید ساختمان مسجد

خبرنگار مادر میناب جنوب گزارش میدهد چندروز قبل ساختمان‌قدیمی وفرسوده مسجد پاکوه که در محلهٔ «پاکوه»مینا ب قرار دارد برای تجدید بنا خراب شد . آقای حاج محمود منصفی یکی از نیکوکاران این شهرستان در نظر دارد بجای ساختمان قدیمی وفرسودهٔ این مسجد ساختمان جدیدی بناگذارد ساختمان جدید مسجد پاکوه‌بسیار باشکوه وجامع خواهد بود . اهالی از این اقدام نیکوکارانه مشارالیه قدردانی میکنند.

چند خبر از بم

* چند روز پیش مراسم قرعه کشی مشمولین آماده بخدمت بم با حضور آقایان‌صادق وزیری‌فرماندار وزیری دادستان- سرگرد حاجبی رئیس شهربانی وستوان یکم ضیائی رئیس ژاندارمری بم بوسیله آقای سرگرد کاظمی رئیس حوزه نظام وظیفه این شهرستان انجام شد ودر نتیجه از۱۲۰ نفر مشمولین داوطلب ۱۲ نفر بقید قرعه معاف وبقیه به خدمت اعزام شدند

* چند روز قبل آقای ایزدی دادستان‌استان کرمان براثرفعالیت درامور مربوطه از طرف وزارت داد گستری کتبا موردِ تقدیرقرار گرفت

* مامورین سازمان مبارزه با مواد مخدره شهربانی بم ازشخصی بنام عباس سبحانی معروف به‌عباس «دلاله» مقدار ۱۵۳ گرم‌تریاك کشف کردند .

متهم پس از تشکیل پرونده‌تحت تعقیب قرار گرفت .

قوچان— آقای بیضائی- رئیس اوقاف
نیشابور— آقای رئوفی رئیس‌اداره لوقاف
نائین— آقای نوروزفر، رئیس بانك‌ملی
سیرجان— آقای بهاءالدین فالی، فرماندار- آقای‌علی قرار، رئیس دادگاه
صحنه— آقای ستوان یکم هوشنك حاجیلوئی، سرپرست گروهان ژاندارمری- آقای مهندس هوشنك قریشی‌زاده سرپرست ترویج کشاورزی
بنادر جنوب— آقای سرهنك‌زندیه، رئیس سازمان اطلاعات وامنیت بندربوشهر وبنادر جنوب- آقای غلامحسین خلیفات ،رئیس پست‌وتلگراف جزیره خارك- آقای عوض ذهبی ،رئیس پست‌و تلگراف بندر گناوه -آقای سیدعیسی احمدی، رئیس پست‌و تلگراف ناحیه احمدی
مرودشت— آقای مهندس جمشید .کوششی ،رئیس کارخانه قند
زاهدان— آقای سرگرد محمد صادق کبیر، فرمانده گارد مرزی.
بم— آقای مهندس کریم خدائی، سرپرست حوزه ترویجی

کودکان فراری

خبرنگار مادر شهر ری مینویسد پریشب مامورین کلانتری شهرری دوکودك ۱۲ و۱۴ ساله را باسامی خسرو تیموری ومحمد خلیلی که‌از اهواز فرار کرده وبشهرری آمده بودند دستگیر کردند .

این دونفر قصد داشتند شب را در مسجد بسر برند ولی مامورین آنها رابکلانتری جلب کردند .

عبور از پنج قاره جهان

واقعه بی‌نظیر در سینما

بزودی یك فیلم مشترك آمریكا- شوروی از روی اثر یك نویسنده آمریكائی بتوسط دوكارگردان‌شوروی تهیه‌میشود

برای اولین بار در تاریخ سینما یك فیلم مشترك از طرف امریكا و شوروی دردست تهیه است. قرارداد تهیه این فیلم از طرف یك موسسه مهم فیلم برداری امریكا باكمپانی «مسفیلم» امضاء شده است .سوژه این فیلم از روی یكی از آثار «میچل ویلتون» نویسنده معروف امریكائی بنام «ملاقات در یك نصف‌النهار دوردست» تهیه شده است . صحنه های خارجی این فیلم در امریكا و شوروی تهیه میشود . كارگردانی این فیلم برعهده دو- كارگردان جوان شوروی باسامی «آلكساندر آلوف»و«ولادیمیرناوموف» میباشد . تهیه فیلم درآن واحد در استودیو های شوروی و امریكا انجام میشود و قرار است بهترین هنرپیشگان هالیوود و شوروی نقش های آنرا برعهده گیرند .

سرویس سینمائی خبرگزاری فرانسه

آقای كازینو درگذشت

فرانسوا آندره یعنی تنها مرد ثروتمند جهان كه صادقانه اعتراف میكرد از راه‌نا مشروع میلیونرشده هفته گذشته در سن ۸٤ سالگی درگذشت‌آندره كه ابتدا كار خود را بعنوان شاگرد پادوی آبجو - فروشی در ماری شروع كرده و هنگام مرگ پانصد میلیون فرانك جدید در حدود صد میلیون دلار ، ثروت از خود باقی گذاشته در میان قمار بازان كان و محله «لاتوركه» پاریس صد ها مشتری از پادشاهان سابق گرفته تا قماربازان حرفه‌ای را بدور خود جمع كرده بود ولقب آقای كازینو كه اسم اصلیش را تحت الشعاع قرار داده بود از كفرابلیس هم بیشتر شهرت‌داشت.

نیویورك تایمز

طبق آزمایش دو دانشمند آمریكائی :

بزودی سیاهان ، سفیدخواهندشد

چرا پوست بدن سیاهها مثل شب سیاه است وسفیدپوستان بدنی شفاف و سفید دارند ؟

سالها است كه عده ای دانشمند نژاد شناس ، درباره اختلافات‌نژادی به مطالعه پرداخته اند و ما كلیه اطلاعات خود را درباره نژاد های بشری مدیون این عده میباشیم .

تا پنجاه سال قبل از این «نژاد- شناس ها» نمیتوانستند باور كنندكه نژاد های سیاه ، سفید وزرد از یك شاخه وشجره بوجود آمده‌اند وفكر میكردند كه هو ش و استعداد سفید ها بیشتر از نژاد های دیگر است ولی از پنجاه سال قبل تاامروز ، كلیه جمجمه هائی كه از زیر زمین بیرون آمده‌اند ، جمجمه هائی كه به انسان های ماقبل تاریخ تعلق داشتند ، خلاف این نظریه را ثابت كرده‌اند خصوصا بتازگی جمجمه ای در استرالیا بدست آمده كه بكلی فرضیه فرق سیاهها و سفید ها را از بین برده است آدم مزبور كه از زیر خاك خارج شده نیمه سفید و نیمه سیاه میباشد و از نوع آدم‌های «ساپینس» (نوعی انسان‌اولیه) است. باین ترتیب ثابت گردیده كه‌انسان های اولیه همگی دارای یك رنگ بوده‌اند و سپس در طول زمان تغییر رنگ ها پیدا شده است . واستی این اختلافات رنگ نژاد ها از كجا بدید آمده است ؟ تاچند سال قبل گمان میكردندكه سیاهان براثرزندگی در زیر آفتاب سوزان افریقا سیاه شده و سفید ها نیز بر اثر زندگی متمادی در یك محیط معتدل و ابری، سفید مانده اند .ولی امروزه ثابت شده است كه سیاهی پوست بدن بر اثر وجود دانه های ریز و سیاه رنگی باسم «ملانین» میباشد كه در بدن سیاهان بطور متراكم و فراوان و در بدن سفید ها بطور پراكنده وجود دارد .و مقدار آن در بدن زرد پوست ها بیشتر از سفید ها و كمتر از سیاهان میباشد .

امكان تغییر رنگ

دو دانشمند نژاد شناس امریكائی در هفته قبل كتابی در باره نژاد های مختلف منتشر ساختند . در این كتاب كه با استقبال عمومی دوبرو شده است . ثابت گردیده كه تغییر رنگ بدن امكان پذیر است زیرا دانه های ملانین بتوسط غده ای داخلی ساخته میشود كه روی كلیه قرار دارد . در اثر ازدیاد كار این غده و ایجاد فراوان ملانین ، سفیدی به یكنفر سیاه پوست و سیاهی بیكنفر سفید تبدیل خواهد شد ! بعقیده دو نژاد شناس مزبور تغییر رنگ‌بدن تا چند سال دیگر بصورت امری‌عادی درخواهد آمد . ضمنا دركتاب مزبور باآوردن چند شاهد و مثال ثابت شده است كه سیاهان در كار های هنری بیشتر از سفید ها استعداد دارند ، در حالیكه برای كار های علمی و صنعتی و ادبی استعداد زیادی در ایشان موجود نیست .

گاندید

دریك‌مسابقه اتومبیلها بهم گره خوردند

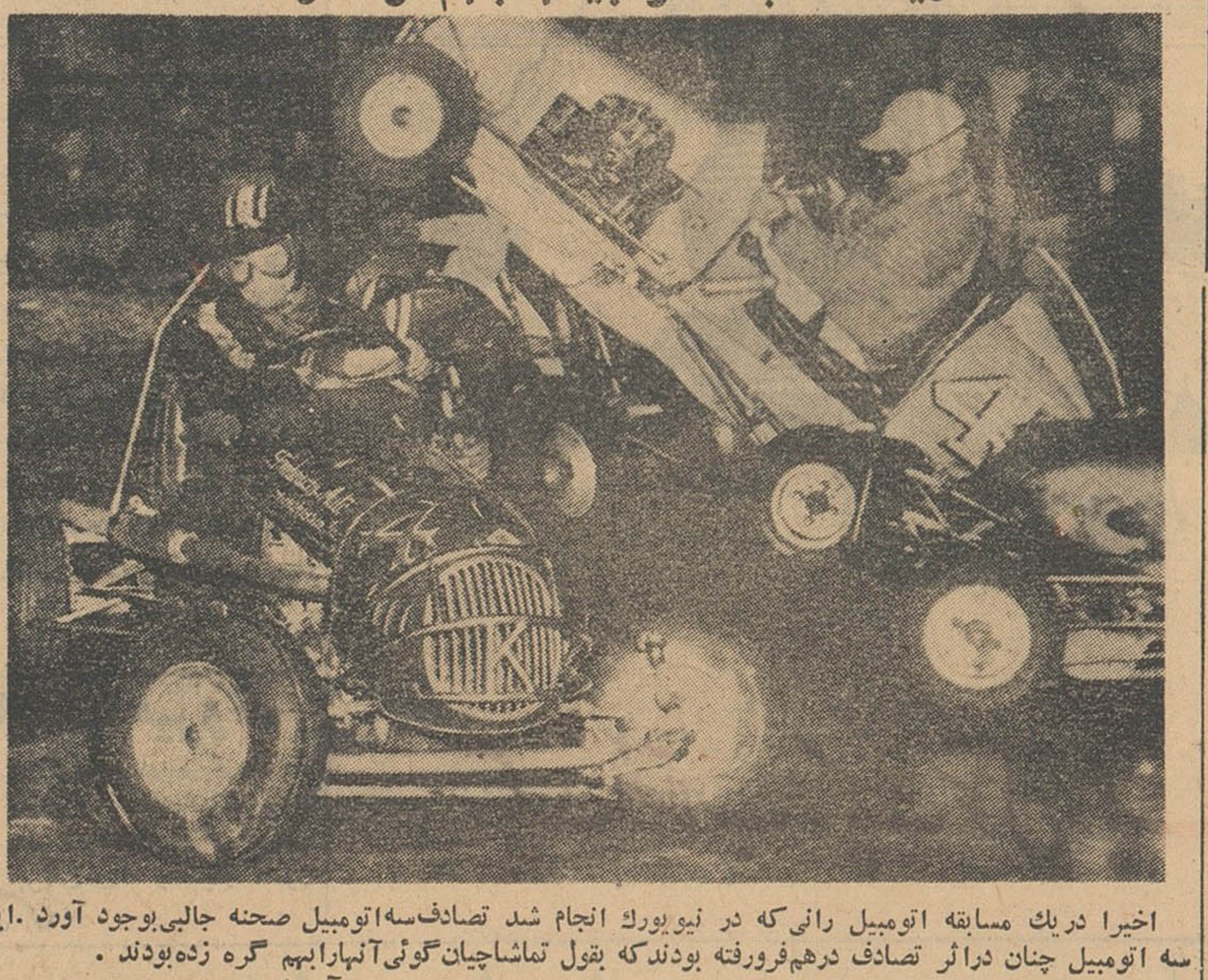

اخیرا دریك مسابقه اتومبیل رانی‌كه در نیویورك انجام شد تصادف‌سه‌اتومبیل صحنه جالبی‌بوجود آورد .این سه اتومبیل چنان دراثر تصادف درهم‌فرورفته بودندكه بقول تماشاچیان گوئی‌آنهارابهم گره زده‌بودند .

آسوشیتدپرس

محاكمه«ژاندارك»

تاكنون این‌فیلم فرانسوی‌كه توسط«ربرت برسون»تهیه شده موفقیت‌آمیز ترین اثر فستیوال بوده‌است

بمناسبت همین فستیوال سینمائی كان

پنجشنبه بعد از ظهر تالارنمایش فیلم های فستیوال كان هیجان بی نظیری بخود دید و این بمناسبت نمایش فیلم مراكشی «فرزندان - خورشید» بود : یك جوان مراكشی برای آنكه چرخ خیاطی برای مادرش بخرد و تعادلی در بودجه خانواده بوجود آورد تمام مایملك زیادی‌خود را میفروشد كه از آن جمله است یك‌جفت كفش فوتبال . .. ولی‌فاجعه از اینجا شروع میشود كه هنگام مراجعت بمنزل تنه یك عابر او را بزمین میاندازد و چرخ خیاطیش‌خرد میشود . ولی جوان مراكشی نومید نمیشود و همه تلاش خود را تجدید میكند تا بتواند چرخ خیاطی دیگری بخرد . این جوان شغل واكسی دارد و عده‌یی از واكسی ها نقشهای این فیلم را بخوبی ایفا میكنند .

*در همین جلسه یك فیلم از رومانی نمایش داده شد بنام «بمبی را دزدیدند» این فیلم‌كه جنبه كمدی پرقدرتی دارد ماجرای دزدیده شدن یك بمب اتمی را بازگو میكند .

*بتدریج آشكار میشود كه فیلم های برنده جایزه كدام ها خواهند بود. «ربرت حسین» دیشب درحضور عده یی از خبر نگاران اظهار داشت: بعقیده من باید جایزه نخل طلایی بفیلم «محاكمه ژان دارك» اعطاشود. در این سیزده روزی كه از شروع فستیوال كان میگذرد هیچ فیلمی باندازه فیلم‌فرانسوی «محاكمه ژان- دارك» مورد استقبال‌واقع نشده‌است كارگردان‌فیلم‌هنرمند معروف‌فرانسوی «ربرت برسون» است . نقش‌ژاندارك رادر این فیلم «فلورانس كارز» كه دختر یكی‌از دانشمندان معروف فرانسویست برعهده دارد . زیبائی آسمانی و آرامش ذاتی فلورانس یكی از عوامل اصلی موفقیت این فیلم میباشد . این فیلم راهم نقادان و هم تماشاچیان بسیار پسندیدند .

سرویس سینمائی خبرگزاری فرانسه

«فلورانس كارز» در نقش ژاندارك

ناجی ۲۰ هزارنفر

«اوسكار شیندلر» كه بیست هزار نفر را از چنك آیشمان نجات داده اولین درخت را بیاد انسان دوستان كاشت.

درآخرین‌شنبه فوریه گذشته‌درفرودگاه «لیدا» سه میلی‌زندان «رامله»محلیكه سلول انفرادی ادولف آیشمان آلمانی جنایتكار زمان جنك در اسرائیل‌واقع است هوا پیمائی در حالیكه یك‌مسافر آلمانی برای اسرائیل با خود داشت بر زمین نشست .

تمایزی كه بین این مسافر آلمانی و آیشمان در زمان جنك وجود داشت این است كه این آلمانی عینا دارای همان عواطفی بود كه آیشمان فاقد آن بود .

مخصوصا مهربانی ، شفقت و بشر دوستی .

نام این آلمانی «اوسكار شیندلر» است .

مسافرت شیندلر باسرائیل بنا بدر- خواست ۳۰۰ نفر یهودیانی است كه بوسیله نامبرده از رژیم آیشمان از مرك نجات یافتند و اكنون باخانواده های خود در اسرائیل زندگی‌میكنند.

تعداد یهودیانیكه زندگی خود را مرهون نوعدوستی شیندلر میدانند فوق‌العاده زیاد و نجات یافتگان او را تنها در یكسال ۲۰٫۰۰۰ نفر تخمین زده اند .

اوسكار شیندلر فعلا در فرانكفورت زندگی میكند .

شیندلر در زمان جنك صاحب یك كار خانه بزرك ظروف لعابی درلهستان بود و یهودیان را در كارخانه خود بكار میگمارد و تا حد امكان برای نجات و جلو گیری از كشتار آنان فعالیت مینمود .

چندین مرتبه از طرف دستگاه جنگی هیتلر و رژیم نازی باو اخطار شد كه یهودیان را از كارخانه‌اخراج نماید و خود را از آنها كنار بكشد و حتی سازمان اس - اس - در نظر داشت كارخانه او را یك كارخانه یهودی تلقی نماید ولی شیندلر نهایت كوشش را بعمل آورد كه یهودیان را در كارخانه نگهدارد و از آنها مواظبت نماید و تنها هفت مرتبه‌برای دفاع از خود و توجیه فعالیتی كه مینمود از لهستان‌به وزارت جنك‌آلمان در برلین مراجعه نمود و حتی یكمرتبه نیز به «آشویتز» برای نجات ۸۰۰نفر از یهودیانی كه قبلا در كارخانه او كار میكرده اند و رژیم هیتلری در نظر داشت آنها را در كوره های گاز نابود نماید عزیمت نمود، ولی باا‌ینحال تصور نمیرود كه هیچیك از آنان‌فعلا زنده باشند .

ده نفر از یهودیان معروف دنیا همراه شیندلر به اسرائیل وارد شدند تابرای قدردانی و یادبود از زحمات و افتخار كسانیكه در زمان جنك بشر دوستی نموده‌اند در تشریفات‌كاشت اولین‌درخت‌در خیابان (غیر یهودیان نوعدوست) در ماه مه در اورشلیم شركت نمایند .

آسوشیتد پرس

زندگی دیزرائیلی

نوشتهٔ آندره موروآ ترجمهٔ صدرالدین میرانی

-۷-

هنگام‌شب پس از صرف غذا دختر اسكات برای آنها آوازهای محلی‌اسكاتلندی میخواند سروالتراسكات‌پیر حكایتهای شیرینی‌برای وی نقل میكرد تمام افرادخانواده از حضور او خوشوقت و از مجالست باوی مسرور بودند پدرش بمورای نوشت در حقیقت‌هیچ چیز مخالف‌او نیست مگر جوانیش كه آنهم باگذشت چند سال دست از مخالفت برخواهدداشت . نقشه‌های او بسیار وسیع وهنگامیكه شروع بكارمیكند فوق‌العاده جدی می‌باشد مورای به‌لوكارت نوشت .من‌دیزرائیلی جوان را بحال خود گذاشتم تانقشه‌هارا بمیل خود بشما ارائه دهد مطمئنابزودی خواهید فهمید كه او چه میگوید من تابحال هیچوقت بایك جوان مبتدی و باچنین اوصاف روبرو نشده بودم آشنائی كامل او باخلاق عمومی - عملی بودن نقشه‌های پیشنهادی برای یك جوانیكه بسختی بیست سال دارد در نظر من باعث تعجب است . باو اطمینان كامل داشته باشید چه جوان سرنگهدار و قابل اعتمادی است و این موضوع هم یكی دیگر از خصائل‌ذاتی اوست .هرگاه نقشه‌های ماعملی شد آنگاه خواهید فهمید باچه‌دوست قابل تحسین و اعتمادی مواجه‌شده‌اید .

دیزرائیلی باخوشنودی كامل و جلب موافقت لوكارت مراجعت نمود این نویسنده حاضر شده بود مدیریت اداره روزنامه جدیدالامتیاز ضمنا «مدیریت مجله كارتل را تواما»باحقوق معادل سالیانه دوهزار و پانصدلیره قبول كند بلافاصله پس از مراجعت محلی را برای اداره اجاره كرد یك چاپخانه انتخاب و یكنفر آلمانی را كه قبلا در«كوبلانس» میشناخت بعنوان خبرنگار استخدام‌نمود باو میگفت بزودی این روزنامه كانون اطلاعات دنیای كنونی خواهد شد و در كلیه كشور های خارجه اروپا - امریكای جنوبی - اتازونی بسط و تاسیس شعبه خواهد كرد. موانع از بین رفته وهمه كارها درجریان طبیعی موفقیت بود درحالیكه‌بنظر میرسید روزنامه بزودی منتشر شود غفلتا طوفانی بسربنیامین پیروز نازل شد .

او دلالهای موسسه بورس مورای را كلا نمی شناخت وهمانطوری كه سایر دلالها اوضاع روزرا برای او تشریح می كردند مجبور بود برا ی‌آنها نقشه های جدید را شرح دهد چه تصور می كرد. درجریان كارها موثر خواهد بودوبهیچوجه پیش بینی نمیكرد كه دخول یك نویسنده بزرك مثل لوكارت در كارها ممكن است سرو صدائی ایجاد كند جان ویلسون كروكه نویسنده و مرد سیاسی روز - معاون نخست وزیر در زمان جنك - و همكار مشهور مجله كارتل بود اما همه اورا مردی تندخو و بد خواه می شناختند موقعی كه فهمید مورای از روی جهل و نادانی نقشه هائی با مشاركت لوكارت به وسیله یك جوان بیست ساله در سر می پروراند فوق العاده خشمگین شده صحنه های‌خشونت آمیزی در مخالفت با مورای بوجود آورده و پیشنهاد كرد تا روابط خود را با دیزرائیلی قطع كند . اورا متهم می كرد نقشه هائی را كه باید مخفی بماند بر ملاء كرده است بعلت این مخالفت و سرو صداها درهمان روز بورسُ اسعارامریكائی تنزل‌سر سام‌آوری كرد. روابط ایندودرو‌هله اول تغییری نكرد لكن این حسن روابط جنبه موقتی داشت . در نتیجه نزول فوق‌العاده بورس‌درمدت چند روز پاول مشهور بكلی مضمحل و ورشكست و دیزرائیلی و رفیقش اوانس مبلغ هفت هزار لیره انگلیسی از دست دادند .

بدبختی بالاتر دیزرائیلی جوان آن بود كه به علت از دست‌دادن سرمایه قادر نبود سهم خودرا در شركت نشر روزنامه پرداخت كند . درسن بیست سالگی آنقدر قرض داشت كه از خود می پرسید چگونه خواهد توانست این قروض را پرداخت كند در یك لحظه بن دوستان خود- اعتبارپولی وپست‌خودراازدست داده‌بود در صورتی كه بهیچوجه حاضر نبود ازاین كارها دست بردارد از كروكه بی اندازه نفرت داشت واز لوكار ت‌هم بعلت قبول این قضاوت غیر عادلانه متعجب بودچند روزی در افكار خود غوطه‌ور شده و حالت انجماد داشت مدت دوماه دریك آتمسفر موفقیت و ستایش زندگانی می كرد مورای - والتر اسكات - لوكارت و پدرش اورا یك بچه اعجوبه میدانستند لذا تصو رمی كرد همه اورا می پرستند . در زمانی كوتاه همه چیز بشدت فراموش شده بنظرش می رسید همه بانظر خشم و غضب و حقارت باو نگاه می‌كنند. بدون آنكه انقلابی شده باشد بدبختی جانشین فتح و پیروزی شده بود- آری - مردم مشكل تر از آن بودند كه او فكر می كرد .

***

بن كاملا دلسر و مغموم بخانه خود مراجعت و بنظر می آورد سرچشمه‌های روحش خشك شده‌اند وپدرش كه از موضوع هفت هزار لیره قرض بی اطلاع بود می گفت فرزند در سن تو خیلی احمقانه است كه بگوئی (چه میشود) - زندگانی خود قسمت گمشده ای بیش نیست - تا چند روزی فكر دیگری نداشت جز آنكه بشكست های گذشته بیاندیشد اما پس از یكهفته كه‌در افكار دورو دراز واندیشه های درهم و علل شكست خود غوطه ور بود غفلتا حس كرد تمایل شدیدی بنوشتن وخصوصا «تالیف یك رمان دارد- او نام قهرمان كتاب خودرا «ویویان گری» گذاشت» .

مدت چهار ماه نوشتن كتاب مورد نظر بطول انجامید بنیامین دراین هنگام بیست و یكسال داشت . در نگارش این كتاب دیزرائیلی سعی كرده بود تا كلیه مطالب با زندگانی خوداو شباهت داشته و تطبیق كند روی نكاتی از زندگانی ویویان تكیه كند كه مانند او باشد از جوانی ویویان از پدر - مدرسه و نكات دیگری كه بسیار ساده و روشن نوشته شده بودند سبك نگارش و تالیف بر اساس نیشخند و تمسخر بود آنگونه تنقیدی كه از مكتب ولتر و اسویفت سر چشمه می گرفت (اسویفت نویسنده ایرلندی ۱۶۶۷_۱۷٤۵م). مباحث كتاب جریاناتی بود كه در محضر مورای - سروالتر اسكات اتفاق افتاده و مورد مذاكره قرار گرفته بود .

درهمسایگی خانواده دیزرائیلی یكنفر وكیل دعاوی به نام آقای اوستن زندگانی می كرد . زنی داشت فوق‌العاده زیبا - بامطالعه - با روح - قوی و موسیقی دان كه سلیقه ادبی قابل تقدیری نیز داشت و مدتها بود كه توجهی مخصوص به بنیامین مبذول میداشت . مواقعی كه بدیدار خانم دیزرائیلی میرفت جوانی را میدید كه یكروز دروسط اتاق روی زمین دراز كشیده مشغول مطالعه است - روز دیگر اورا می دیدكه باسر دستهای دانتل دستكش بوكس را بدست گرفته و مشغول تمرین‌می باشد این‌حركات وسادگی اورابسیار فریفته كرده‌بود

ناتمام

عشق بازیافته

نوشتهٔ پل گوردو

-۷-

لوئیز مدتی در آنجا بستری ماند و بكمك طبیب درمان شد . پس‌از آن خودرا بكسوت مردان در آورد و بخدمت ارتش « فیلیپ اكوست» پادشاه فرانسه در آمد . فیلیپ در آن هنگام سرگرم جنك با «ژان شاه بی زمین»بود . لوئیز كه برخودنام «پیر بوژی» گذارده بود در طی این نبردها نقش حساسی در تصرف قصر «گایار» بازی كرد .

در موقعی كه این قصر پر ارزش بدست سربازان «فیلیپ اگوست » میفتاد ژان در «روئین» سرگرم عشق بازی با «ایزابل آنگولم» بود . نجیب‌زادگان و جنگاوران اورا سرزنش می كردند كه اختیار كار را بدست فرانسوی هاسپرده است . ولی ژان در جواب آنها می‌گفت : «بگذارید هرچه میخواهند بكنند.یك روزه حساب آنها را میرسیم.» یكروزبدو خبر دادند كه‌یك جوان فرانسوی‌بنام «پیر بوژی» پیامی از «روژه دولاسی» مدافع قصر گایار برای او آورده است . پیر واردشد وبی‌آنكه سلام كند نامه «لاسی» را بژان داد . در این نامه «لاسی»خبراز تسلیم خود داده‌بود .ژان با بی قیدی از دست رفتن این دژ مستحكم‌را تلقی‌كرد و خواست بایكدست حركت فرستاده «لاسی»رامرخص كند .

ولی پیر از او درخواست گفتگوی خصوصي كرد . ژان گفت :«درحضور همراهانم هرچه داری می‌توانی بگوئی .» -«نه باید گفتگوی ماخصوصی باشد .»وچون ژان تردید كرد فرستاده بدو نزدیك شد و آهسته گفت «آرتور!» . آنوقت‌ژان همراهانش را دور كرد وپرسید : «خوب چه‌میخواهی ؟» -«آیا بخاطر داری‌كه پادشاه واقعی‌را بدست خودت كشته ئی ؟» ژان غرش كنان گفت :

«حرف احمقانه ایست.» -«قصد تهدید ندارم . من تحت حمایت پادشاه فرانسه بدینجا آمده ام. »-«نقشه‌ات چیست ؟» - «خوب نگاه كن من همان كسی هستم كه تو پست فطرت میخواستی بدو تجاوزكنی.» بدنبال این حرف لوئیز از ژان دور شد و اورا حیرت زده بر جای‌گذارد.

***

در همین گیرو دار «فیلیپ آكوست» بطرف «روئین»روی آوردو ژان از آنجا فرار نمود . شهر یك ماه در برابر فرانسویان مقاومت كرد.ولی ژان حاضرنشد كمكی بدانها بكند . لوئیز هم بصومعه ئی رفت تا بقیه عمرش‌رابالدعابرای آرتور ناكام صرف كند .

ناتمام

صورت اسامی برندگان جوائز حساب پس انداز بانک تهران

جائزه ممتاز ۳۰۰٫۰۰۰ ریالی

خانم دکتر کچکینه کاظمی دارنده شماره حساب ۱۴۳ از شعبه تخت جمشید

برندگان جوائز ۳۰٫۰۰۰ ریالی

اسم	شماره حساب	شعبه	مبلغ جائزه
آقای نورالدین رازی	۴۶۳	بازار	۳۰٫۰۰۰ ریال
خانم سیمین حسینیان	۴۲۲	چهارراه پهلوی	»
آقای آبراهام قاطان	۱۲۳۰	»	»
آقای دکتر مرتضی پارساپور	۱۶۴۳	»	»
آقای یوسف توانای گندمچی	۲۷۶	فردوسی	»
خانم عذرا پارسی‌زاده	۶۱۸	نواب	»
آقای یعقوب پیله الواجی	۶۵۲	»	»
آقای محمدصادق کازرونی	۷۳۸	اصفهان	»
آقای مهدی مفاخر	۳۰۵	اهواز	»
آقای محمد حسین شوش	۱۱۳۸	»	»

برندگان جوائز ۳۰۰۰ ریالی

خانم رحیمه‌جهانبخش (۱۴۹) مرکزی آقای منوچهر آذرپور (۳۴۰) مرکزی آقای رضا صیرفی‌فر (۵۹۶) مرکزی آقای شهباز طالبی نژاد (۷۸۲) مرکزی ،خانم مائده اسدی تهرانی مقدم(۹۱۶) مرکزی ،آقای نصر ـ ایزدی (۱۰۲۶) مرکزی، آقای قاسم عباسی (۱۱۳۴) مرکزی ،آقای احمد افجه‌ای (۱۲۳۸) مرکزی ، آقای اسمعیل شاکری خمسه (۹۰) بازار خانم نصرت شهریاری (۳۵۵) بازار، خانم ژیلا رفیعی (۵۵۸) بازار، آقای مهدی مهدیزادگان (۷۲۵) بازار ، آقای ابراهیم مدبری (۸۴۱) بازار، خانم ثریا لطفعلی آریائی (۹۴۴) بازار ، آقای عبدالعظیم حمیدی (۱۰۴۷) بازار ، آقای عبداله اشراقی (۱۱۵۲) بازار ،آقای محمد تقی نور محمدی (۱۴۷) چهار راه پهلوی، آقای سید محمد حسین صانعیان نور بخش (۳۲۶) چهار راه پهلوی، آقای محمدرضا برادران تبرک (۵۱۳) چهار راه پهلوی ، خانم قدسیه آقا جانی (۷۳۸) چهار راه پهلوی، آقای رحمت‌اله نامدار (۹۲۰) چهار راه پهلوی ، آقای محمد اسمعیل ـ چشمه قصابان (۱۰۸۴) چهار راه پهلوی ، آقای حسن ادراکی (۱۲۵۰) چهار راه پهلوی آقای میر موسی رامین (۱۴۲۴) چهار راه پهلوی ، خانم هما اضحی کوهستانی (۱۵۸۵) چهار راه پهلوی ، آقای محمدحسن قاسم علی آبادی (۱۷۲۷) چهار راه پهلوی، خانم سوسن شیمی (۱۸۵۷) چهار راه پهلوی، آقای حبیب شکریان (۸۸۸) مقدم (۱۹۸۵) چهار راه پهلوی ، آقای سیروس فرسائی (۲۰۹۰) چهار راه پهلوی ،آقای محمود نیکپور (۲۱۹۴) چهار راه پهلوی، آقای محمد حلاج صفت (۲۳۰۲) چهار راه پهلوی، آقای مهندس ابراهیم صالحی (۲۴۰۵) چهار راه پهلوی ، آقای حسین کاشانی (۲۵۱۱) چهار راه پهلوی ، خانم اکرم السادات میرهاشمی (۲۶۱۶) چهار راه پهلوی، آقای محمد عرب (۲۷۲۰) چهار راه پهلوی، آقای آغوستن مروانم حسن بیک (۱۳۵) امیر کبیر ، آقای قاسم ربیعی (۳۰۲) امیر کبیر، آقای وحید نیک یار (۴۲۱) امیر کبیر ، آقای رامین ملک زهتاب (۵۵۲) امیر کبیر، آقای حمید جلوندی (۶۶۶) امیر کبیر، آقای سعید فاریاب (۷۸۲) امیر کبیر، دوشیزه شکوه جلوندی (۸۸۸) امیر کبیر ، آقای غلامرضا شمالی مقدم (۹۸) فردوسی، آقای مهدی نیا عزیزی (۲۶۶) فردوسی ،آقای حسن ضیاء فر (۳۸۱) فردوسی ، آقای کامبیز شیخ حسنی (۴۸۵) فردوسی، آقای هوشنگ همایون همدانی (۳۴) تخت جمشید، آقای کوروش حاجی ـ آقا تهرانی (۲۴۲) تخت جمشید ، آقای هزیک هل‌پرایطیانس خوئی (۳۹۷) تخت جمشید، آقای منوچهر رویائی (۵۱۶) تخت جمشید ،خانم آذر عفیفی قزوینی (۶۲۱) تخت ـ جمشید ، آقای حسین تازه خو (۶۸) شاهپور آقای علی فعال‌شهریور (۲۲۳) شاهپور، خانم پریمرز بهمنی (۳۴۲) شاهپور، خانم فریده ابراهیمی هروی (۴) فارابی ، آقای احمد وفادار (۲۳۵) فارابی ، آقای محمد علی اسمعیلی (۴۱۱) فارابی ، بانو خانم حسن زاده (۳۷) نواب، آقای خدایار روئین تن (۱۹۳) نواب ، بانو ماشاعاله فضل لواسانی (۳۵۸) نواب ، آقای حسین طباطبائی یزدی (۴۹۸) نواب ، آقای خلیل ساجدی کنفی (۷۴۶) نواب خانم بتور عباسقلی (۸۶۸) نواب، آقای غلامعلی حیدر نظر مطلق (۹۹۱) نواب ،آقای مرتضی بهرام بیک (۲۶) ری ،خانم رقیه اطهاری (۱۸۰) ری ، آقای مهربان فولادیان (۷۲) فیشر آباد، آقای حسین میر عباس (۶۰) شهباز، آقای اصغر رحیم‌پور (۵۶) اصفهان، آقای نصرت قاضی پور (۲۵۶) اصفهان ، آقای احمد محمودیان (۶۲۲) اصفهان آقای هرصل عاملیان (۹۱۱) اصفهان، آقای حسین پاکدل (۱۱۸۳) اصفهان ، آقای هدایت‌اله شهداد (۱۳۶۳) اصفهان، آقای مرتضی اسدی (۱۵۵۳) اصفهان، آقای مهدی میر دامادی (۱۷۶۵) اصفهان ، آقای محمد روغنی (۱۹۲۷) اصفهان ، آقای علی خیام (۲۰۴۵) اصفهان ، آقای مجید گرگ یراق (۹۸۹) اصفهان دوشیزه معصومه فرخ (۲۱۶) بازار مشهد، خانم فاطمه الستی گنجوئی (۴۲۴) بازار مشهد ، آقای علی اکبر ـ اشرف (۶۵۸) بازار مشهد ، آقای جواد باقر مژگان خداپناه (۸۵۶) بازار مشهد ـ خانم فاطمه صغری طوسی (۱۰۹۱) بازار مشهد ـ آقای غلامرضا اعظمی (۱۲۳۴) بازار مشهد ـ آقای علی اکبر حسینی میلانی (۱۳۴۷) بازار مشهد ـ خانم فاطمه عبدالهزاده دیواء (۱۴۶۳) بازار مشهد ـ آقای عبدالرضا کومالکی (۲۴۰) اهواز ، آقای علی واحدیان (۴۴۹) اهواز، خانم نسرین توکلی فار ـ سونی (۷۲۲) اهواز، آقای احمد اعظمی (۱۱۰۴) اهواء، آقای مجید خروس (۱۵۹۲) اهواز، آقای عبدالمحمد علافزاده (۱۹۸۶) اهواز ـ خانم شهربانو علی اسمعیلی (۲۳۲۵) اهواز ـ آقای هوشنگ پور عباسی (۲۴) آبادان ـ خانم طیبه ژیان (۲۵۸) آبادان ـ خانم کاظمیه افتاده (۴۶۴) آبادان خانم عفت امامی (۷۰۴) آبادان ـ خانم ماه جبین شهیمی (۱۰۰۶) آبادان ـ آقای کرنال سنیک (۱۲۵۸) آبادان ـ آقای سید حسین رمضانی (۷) آبادان باجه هتل ـ خانم زهرا غیاثوند (۵) خرمشهر ـ آقای عبدالغفر خوئی (۲۶۲) خرمشهر ـ آقای حسن معنوی (۹) کاشان ـ آقای امیر حسن پاکدامن (۱۷۸) کاشان ـ آقای محمد بوشهری (۳۹۲) کاشان)آقای حسن توسلی صباغ (۵۲۵) کاشان ـ آقای حسین مطمئن (۶۴۳) کاشان ـ بانوزهرا سلطان لامعی آرانی (۷۷۵) کاشان ـ

اسامی برندگان جوائز سیصد ریالی

خانم آنژل جبروز (شماره حساب ۵) شعبه مرکزی ـ خانم عصمت اصلان بیکی (۲۰) ـ خانم رقیه مرتضوی (۳۹) ـ آقای تقی ابوطالبی (۶۲) آقای علیرضا نیتی (۹۴) ـ آقای علی محمد فخاری (۱۱۲) ـ آقای رضا خان محمدنسیم آوری (۱۳۰) ـ آقای حمید جهانبخش (۱۴۷) ـ آقای ژان یوحند (۱۵۹) ـ آقای محمد باقر پروین (۱۷۵) ـ خانم ژولیت تامرازیان (۲۱۲) ـ آقای رضا خان محمد تسلیم امیر کبیر ، آقای غلامرضا شمالی مقدم (۹۸) فردوسی، آقای مهدی نیا عزیزی (۲۶۶) فردوسی ،آقای حسن ضیاء فر (۳۸۱) فردوسی ، آقای کامبیز شیخ حسنی (۴۸۵) فردوسی، آقای هوشنگ همایون همدانی (۳۴) تخت جمشید، آقای کوروش حاجی ـ آقا تهرانی (۲۴۲) تخت جمشید ، آقای هزیک هل‌پرایطیانس خوئی (۳۹۷) تخت جمشید، آقای منوچهر رویائی (۵۱۶) تخت جمشید ،خانم آذر عفیفی قزوینی (۶۲۱) تخت ـ جمشید ، آقای حسین تازه خو (۶۸) شاهپور آقای علی فعال‌شهریور (۲۲۳) شاهپور، خانم پریمرز بهمنی (۳۴۲) شاهپور، خانم فریده ابراهیمی هروی (۴) فارابی ، آقای احمد وفادار (۲۳۵) فارابی ، آقای محمد علی اسمعیلی (۴۱۱) فارابی ، بانو خانم حسن زاده (۳۷) نواب، آقای خدایار روئین تن (۱۹۳) نواب ، بانو ماشاعاله فضل لواسانی (۳۵۸) نواب ، آقای حسین طباطبائی یزدی (۴۹۸) نواب ، آقای خلیل ساجدی کنفی (۷۴۶) نواب خانم بتور عباسقلی (۸۶۸) نواب، آقای غلامعلی حیدر نظر مطلق (۹۹۱) نواب ،آقای مرتضی بهرام بیک (۲۶) ری ،خانم رقیه اطهاری (۱۸۰) ری ، آقای مهربان فولادیان (۷۲) فیشر آباد، آقای حسین میر عباس (۶۰) شهباز، آقای اصغر رحیم‌پور (۵۶) اصفهان، آقای نصرت قاضی پور (۲۵۶) اصفهان ، آقای احمد محمودیان (۶۲۲) اصفهان آقای هرصل عاملیان (۹۱۱) اصفهان، آقای حسین پاکدل (۱۱۸۳) اصفهان ، آقای هدایت‌اله شهداد (۱۳۶۳) اصفهان، آقای مرتضی اسدی (۱۵۵۳) اصفهان، آقای مهدی میر دامادی (۱۷۶۵) اصفهان ، آقای محمد روغنی (۱۹۲۷) اصفهان ، آقای علی خیام (۲۰۴۵) اصفهان ، آقای مجید گرگ یراق (۹۸۹) اصفهان دوشیزه معصومه فرخ (۲۱۶) بازار مشهد، خانم فاطمه الستی گنجوئی (۴۲۴) بازار مشهد ، آقای علی اکبر ـ اشرف (۶۵۸) بازار مشهد ، آقای جواد باقر مژگان خداپناه (۸۵۶) بازار مشهد ـ خانم فاطمه صغری طوسی (۱۰۹۱) بازار مشهد ـ آقای غلامرضا اعظمی (۱۲۳۴) بازار مشهد ـ آقای علی اکبر حسینی میلانی (۱۳۴۷) بازار مشهد ـ خانم فاطمه عبدالهزاده دیواء (۱۴۶۳) بازار مشهد ـ آقای عبدالرضا کومالکی (۲۴۰) اهواز ، آقای علی واحدیان (۴۴۹) اهواز، خانم نسرین توکلی فار ـ سونی (۷۲۲) اهواز، آقای احمد اعظمی (۱۱۰۴) اهواء، آقای مجید خروس (۱۵۹۲) اهواز، آقای عبدالمحمد علافزاده (۱۹۸۶) اهواز ـ خانم شهربانو علی اسمعیلی (۲۳۲۵) اهواز ـ آقای هوشنگ پور عباسی (۲۴) آبادان ـ خانم طیبه ژیان (۲۵۸) آبادان ـ خانم کاظمیه افتاده (۴۶۴) آبادان خانم عفت امامی (۷۰۴) آبادان ـ خانم ماه جبین شهیمی (۱۰۰۶) آبادان ـ آقای کرنال سنیک (۱۲۵۸) آبادان ـ آقای سید حسین رمضانی (۷) آبادان باجه هتل ـ خانم زهرا غیاثوند (۵) خرمشهر ـ آقای عبدالغفر خوئی (۲۶۲) خرمشهر ـ آقای حسن معنوی (۹) کاشان ـ آقای امیر حسن پاکدامن (۱۷۸) کاشان ـ آقای محمد بوشهری (۳۹۲) کاشان)آقای حسن توسلی صباغ (۵۲۵) کاشان ـ آقای حسین مطمئن (۶۴۳) کاشان ـ بانوزهرا سلطان لامعی آرانی (۷۷۵) کاشان ـ آوری (۱۳۰) ـ آقای حمید (۲۱۲) ـ آقای کاوه عمیدزاده (۲۲۶) خانم بتول موتمنی (۲۴۳) ـ آقای علی‌اکبر محمدی (۲۵۴) ـ آقای شعبان‌اهل (۲۷۱) ـ آقای عزت‌اله بهاری نژاد (۲۹۲) ـ آقای الیاس بطاط (۳۰۵) ـ آقای گرگین مارکاریان (۳۳۸) ـ آقای رضا رضائی قندفروش (۳۵۴) ـ آقای رحیم کلیمی ابریان (۳۶۵) ـ آقای احمد زاهد انارکی (۳۸۵) ـ آقای پرویز مرغیان (۴۰۳) آقای محمد حسن کسائی (۴۲۵) ـ آقای رحیم مالك (۴۵۵) ـ آقای صادق طهوری (۴۷۸)، آقای داود عشوری (۵۱۶) ـ آقای اسماعیل فلاح بی‌زبان (۵۴۷) ـ آقای ناصر گرامی راد (۵۸۸) ـ آقای حمید رضا سنا ـ وندی (۶۰۷) ـ آقای غلامرضا برادران ابراهیمی (۶۳۰)، آقای علیمحمد غفاری کاشانی (۶۵۰) ـ آقای محسن عابسی (۶۶۵) ـ آقای ذبیح‌اله هوشیاری (۶۸۱) ـ آقای غلامرضا رزاقی (۶۹۷) ـ آقای هوشنگ ارسطوزاده (۷۲۰) ـ خانم عنبر بهبهانی (۷۳۶) آقای ابراهیم حنوکانی (۷۶۷) ـ آقای علی فرهنگیان مرندی (۷۷۹) ـ آقای علی‌اصغر شفیعی قصر (۷۹۲) ـ خانم نسرین سامعی (۸۰۲) ـ خانم مریك مسیحی گالستیان (۸۱۷) ـ آقای اکبر رضائی (۸۴۰) ـ آقای هوشنگ شهابی سیرجانی (۸۶۵) ـ خانم آذرمیدخت صهبا (۸۶۸) ـ آقای اسحان‌اله مشفق (۸۸۱) ـ آقای رواقیان (۸۹۲) ـ آقای حسن ماهانی مهرانپور (۹۰۲) ـ آقای ولی محمد منظوری (۹۱۴) ـ خانم مریم پرتوی (۹۲۴) ـ آقای یعقوب مروتی (۹۳۵) ـ آقای صفی‌داوری (۹۴۶) ـ آقای البرت باغرامیان میلاگردی (۹۵۶) ـ آقای امیر سحاب سنجر (۹۶۶) ـ خانم بتول اصل اسلام زاده ۹۷۸ آقای عباس اسداله خانوالی ۹۹۳ آقای کامران صارمی ۱۰۰۴ ـ خانم فرزانه شهابی سیرجانی ۱۰۱۴ آقای کیکاوس کارآگاه ۱۰۲۴ آقای سید حسین قائمی‌پور ۱۰۳۴ آقای رضا ابطحی ۱۰۴۵ آقای مصطفی اردکانیان ۱۰۵۹ خانم نسرین دخت چهار بخشی مطلق ۱۰۶۹ آقای منصور .فریدنیا ۱۰۸۰ آقای محمد رضا فخاری ۱۰۹۲ آقای هوشنگ تربتی ۱۱۰۲ خانم وینیا چند ها ۱۱۱۲ آقای ویگن‌جان ۱۱۲۲ آقای محمود افشار قتلی ۱۱۳۲ آقای داودخان زاده ۱۱۴۵ آقای حسن سیه‌فام ۱۱۵۵ آقای عباس حسینی اصفهانی ۱۱۶۶ خانم مهر انگیز سیاوش ۱۱۷۶ آقای احمد حاجی رحمان بروجردی ۱۱۸۶ خانم فریبا مشیریان ۱۱۹۶ خانم بتول وارث وارث اصفهانی ۱۲۰۶ آقای ژرژ کارا ـ پانیان ۱۲۱۶ خانم زهرا ترك طالبی ۱۲۲۶ خانم ایران شیرازیان ۱۲۳۶ خانم صدیقه جزایری ۱۲۴۶ خانم شهلا طیبیان ۱۲۵۶ خانم مریم جزایری ۱۲۶۶ خانم سارا خاتون کماندار ۳۹۷ آقای سعید مظاهری حسا ب شماره ۱۴ شعبه بازار آقای حاجی اسحق صداقی ۳۰ آقای محمود صدیقی ۴۳ آقای سید حسن احمدی طباطبائی ۵۶ آقای غلامرضا سید زاده ۷۷ آقای شیوا حداد درفشی ۸۸ خانم زهرا مدوری ۱۱۵ آقای غلامحسین مهری ۱۳۳ آقای علی شهرابی ۱۷۳ خانم زهرا مجازی ۲۰۴ آقای حمید رضا فرنگی ۲۴۲ آقای علی اصغر بنی اسد ۲۵۹ خانم سید فاطمه روحانی سراجی ۲۹۴ خانم منیره وارث ۳۱۰ آقای غلامحسین محمد قصبه ۳۳۸ آقای ابوالفضل امرالهی ۳۵۳ آقای محمود نیك بخت رضازاده رشتی ۱۳۶۵ خانم معصومه ترجمی ۳۸۲ آقای علیرضا شکوهی نژاد ۴۰۴ آقای عباس طریقتی کاشانی ۴۱۵ آقای جوادبرادران مهاجری ۴۳۴ آقای مسعود انزانی ۴۵۴ آقای مصطفی مدرسی ۴۸۵ آقای سیدآقا غضنفری ۵۱۵ آقای علی اصغر یزدی ۵۳۶ آقای سید محمدراد ناصری ۵۵۴ آقای منوچهر سروی ۵۷۱ خانم ام النبی علی احمدی ۵۱۷ آقای ابراهیم ایائی ۶۰۸ آقای محمد هادی خرسند ۶۲۲ خانم سلطان‌عزیزی اسفرجانی ۶۴۱ آقای عبدالحسینی مسگر زاده ۶۵۷ خانم رویا فکرت ۶۶۸ آقای حجت‌اله فرهادیان لنگرودی ۶۸۰ علی قنبر زاده ۶۹۵ آقای اکبر حسینی ۷۲۳ آقای ناصر امیر واقفی ۷۳۶ آقای فرهاد عمرانیان مشهد سری ۷۴۷ آقای محمد وحید ۷۶۲ آقای علی‌اصغر کلاهدوز اصفهانی ۷۷۵ خانم بتول محمدیان خونساری ۷۸۶ آقای مسعود رضا ریسمانی ۷۹۶ خانم فرهناز صادق نژاد راستکر ۸۰۸ خانم فاطمه مهدی زادگان شتربانی ۸۱۸ آقای محمدرضا دائی غفاری ۸۲۹ آقای باقر دیباج ۸۳۹ آقای ابوالفضل شهیدی ۸۴۹ آقای محمد حسن شریفیان آقای حسین نوری منظر ۸۷۰ خانم منصوره بیگم بصام ۸۱ آقای وحید رضا نیك بین ۸۹۲ آقای مسعود شرچ شریفی ۹۰۲ آقای غلامرضا گنجعلی ۹۱۲ آقای حسین پاینده نجف آبادی ۹۲۲ خانم پروین مسجی ۹۳۲ آقای کاظم وزیری ۹۴۲ آقای اسداله نقاش‌زاده ۹۵۳ خانم زهرا نیر حقیقی ۹۶۳ آقای ابراهیم سرحدی ۱۹۷۳ آقای احمد راسخ افشار ۸۹۳ آقای رحیم بن‌حیم ۹۹۵ آقای محمدرضا شیشه بری ۱۰۰۵ آقای محمد فرقانی ۱۰۱۵ خانم عفت کلاهدوز اصفهانی ۱۰۲۵ خانم سهیلا کادی پور ۱۰۳۵ آقای عبدالحمید حمیدی ۱۰۴۵ خانم خدیجه حیدری ۱۰۵۵ خانم فضه کنعانی ۱۰۶۶ خانم زهرا نوریان ۱۰۸۰ خانم ملیحه دستمالچیان ۱۰۹۰ خانم احترام اکبری ۱۱۰۰ آقای محمود ثامنی ۱۱۱۰ آقای ابراهیم کلاهدوز اصفهانی ۱۱۲۰ آقای سید مجید آئینه ساز یزدی ۱۱۳۰ آقای حسین گلرومفرد ۱۱۴۰ آقای علی اشراقی ۱۱۵۰ آقای عباس مثزوی ۱۱۶۰ خانم بی‌بی محمد حسنی ۱۱۷۰ آقای محمود ملا تقی زنجانی ۱۱۸۰ آقای فیروز حلبچی حساب شماره ۱۰ شعبه چهار راه پهلوی دوشیزه ویدا خسروانی ۳۴ آقای کامبین نادری ۶۰ آقای یوسف سلیمان تهرانی ۸۶ آقای رمضانعلی داودی زنجانی (۱۰۴) ، آقای محمد علی پور آقاباقر (۱۲۱) ، آقای فریدون اهورائی (۱۴۱) آقای کوری رحیم صالحی (۱۶۲) ، خانم کبری طاهری تاج آبادی (۱۷۵) آقای سیدعلی اصغر قریشیان (۱۹۹) آقاحسین هاشمی (۲۱۵) ، آقای ابوالقاسم قندهاری (۲۳۵) ، آقای لطیف ابوالقاسمی (۲۵۵) ، خانم افسانه قصابیان (۲۷۱) ، آقای بیوك امیر کندرد (۲۹) ، خانم مارگریت یاشار (۳۰۷) ، آقای رستم میر هادی (۳۲۴) آقای ساکیس طاهری قلعه ماماکانی (۳۳۶) ، آقای فرمان لقمان حسنی (۳۵۲) ، آقای رضا کند (۳۷۸) ، آقای میرمنصور سادات افسری (۳۹۷) ، آقای خانم سیما حسنیان (۴۲۱) ، آقای سید محمود کنی مکی (۴۳۶) آقای محمد تقی ملك (۴۵۵) ، آقای بهمن افلاطونی (۴۶۹) ، آقای هیراند داودیان منجیاری (۴۸۹) ، آقای علی اصغر مهدوی (۵۱۱) ، آقای هوشنگ بلندی (۵۳۸) ، آقای عزیز شاهبازی (۵۵۷) آقای یوسف لالی (۵۷۲) ، آقای علیمحمد درویش (۵۹۳) ، آقای مهراب مشهوری (۶۰۳) ، آقای باقربنی ئیان (۶۲۹) آقای مهدی جلالی (۶۸۱) ، آقای یوسفعلی گرجی (۷۰۰) ، آقای دکتر بیوك فیروز (۷۲۰) ، دوشیزه فرشته لاله (۷۳۶) ، آقای هوشنگ گوهری (۷۵۵) ، آقای رضا رضا زاده (۷۷۸) آقای ابراهیم باستانی الله آبادی (۷۹۱) ، آقای هوشنگ شاهی پور (۸۱۴) ، آقای شهریار دارابیان (۸۲۸) آقای عباسعلی بلوچ (۸۴۱) ، خانم مینوخسروی (۸۶۱) ، آقای محمد رضا شمس اسکندری (۸۸۲) ، آقای اندر خاچی (۸۹۶) ، آقای امیر اسمعیل زاغی (۹۱۷) آقای کریم قدبگلوئی (۹۳۷) ، آقای منصور براقی (۹۵۱) ، آقای منوچهر امین‌پور (۹۶۸) خانم فریستو فورتاتار (۹۸۶) ، آقای حسن مومنی (۹۹۸) ، خانم منیژه مظاهری (۱۰۱۶) ، آقای کیخسرو وصالی جعفر آبادی (۱۰۳۰) ، آقای جواد تقوی نیا (۱۰۵۳) ، آقای مهرداد آذر گشت (۱۰۶۹) ، آقای خداداد نمیری (۱۰۸۲) ، آقای سید محمد رشید ارشد (۱۱۰۴) ، آقای جهانگیر عادلی (۱۱۱۶) آقای منوچهر عالی سدید (۱۱۲۶) خانم گیتی روحانی (۱۱۵۱) ـ خانم اختر السادات حقگو (۱۱۶۴) ـ خانم روح‌انگیز تبرك (۱۱۷۸) ، آقای منوچهر غیبی (۱۲۰۰) ـ آقای احمد پور رحیم شیرازی (۱۲۱۳) ـ آقای جواد لاجوردی (۱۲۲۹) ـ آقای اصغر مدرسی صادقی (۱۲۴۸) ـ آقای علی اصغر لطفی (۱۲۵۹) ـ آقای بهروز بهرامی (۱۲۸۱) ـ آقای محمد تقی خسروی ژستی (۱۳۰۱) ـ آقای سید مهدی محمودی مقتدری (۱۳۲۱) ـ آقای میکائیل اراکیم‌پور (۱۳۳۴) آقای میرشجاع صفائی (۱۳۵۳) ـ آقای موسی یومطوبیان (۱۳۷۳) ـ (۱۸۲۸) ـ بقیه درشماره آینده آقای باقرمهران (۱۳۸۹) ـ آقای خدارحم غلامی (۱۴۰۵) ـ آقای اصغر مسجی (۱۴۲۱) ـ آقای محمدحسین عاملی (۱۴۳۶) ـ آقای دکتر ابراهیم دادور (۱۴۵۳) ـ خانم فاطمه مسجی (۱۴۶۸) ـ آقای محسن نقاشیان (۱۴۸۳) ـ آقای سرکار سرهنك هرمزدیار پارسی (۱۵۰۲) ـ خانم (عشرت آقاجانی (۱۵۱۶) ـ خانم زینت‌عباسی (۱۵۲۹) ـ آقای محمود سهیلی (۱۵۴۳) ـ آقای علی اکبر قاسمی (۱۵۶۱) ـ خانم معصومه لشکری (۱۵۸۲) ـ آقای حسین کرباسی مقدم (۱۵۹۶) ـ آقای حسین رضایانی (۱۶۱۲) ـ آقای شفیع الفاطور (۱۶۲۴) آقای محمد قلی موثقی (۱۶۵۵) ـ آقای نصرت‌اله رجبی (۱۶۶۸) ـ آقای هوشنگ حدادفر (۱۶۸۴) ـ آقای محمدعلی جعفر نژاد (۱۷۰۰)، آقای اکبر امیری (۱۷۱۲) آقای محمد صحت (۱۷۲۵) ـ خانم زهرا مروستی (۱۷۳۷) ـ آقای مهدی نقاشیان (۱۷۴۹) ـ آقای احمد حمامی نوری (۱۷۶۴) ـ آقای علیرضا چوبندری قزوینی (۱۷۷۷) ـ آقای حسین سهامی (۱۷۸۸) ـ آقای فرهاد فیروزبه (۱۸۰۱) ـ خانم اکرم عبداله‌زاده (۱۸۱۱) ـ آقای کمال علوی یزدی

تابستان مطبوع امسال !

چه بسیارند کسانیکه با گشودن حساب سپرده اختیاری در یکی ازشعب بانك بیمهٔ بازرگانان امسال را در تابستان مطبوعی بسر خواهند برد زیرا گذشته از آنکه

یک میلیون و پانصد هزار ریال جایزه

بدارندگان حساب سپرده اختیاری بانك بیمهٔ بازرگانان چشمك میزند مقادیر زیادی

پنکه و یخچال مجانی

هم بین دارندگان

حساب سپرده اختیاری

تقسیم خواهد شد . فقط در نظر داشته باشید که برای بهره‌مندشدن از این مزایا که با در دست داشتن دفترچه سپرده اختیاری بدست می‌آید بیش از چندروز فرصت ندارید

بانك بیمهٔ بازرگانان

آشنا

فقط مخصوص اساتید و پزشکان محترم

جدیدترین کشف جهان پزشکی

TRIPARANOL

بنام

mitar

mitar

تری‌پارانول

میتار

آنتی‌هیپرکلسترولمی Anti hypercholesterolemc

* Artheriosclerosis
* Coronaropathy
* Inhibits the excessive formation of cholesterol
* Lowers the serum and tissular cholesterol level
* Normalization of the lipidemic pattern

osfa biopharmaceutiques s.r.l. • milan

مستدعی است هرگونه اطلاعی لازم است به آدرس زیر مرقوم فرمائید

نمایندگی شرکت دوپار محدود خیابان ناصرخسرو ـ سرای روشن

تلفن ۳۹۹۹۱

یخدان

کلمن

درتابستان سوزان میوه غذا، سبزی

وآشامیدنیهای خنك تازه و خنك نگهدار

نمایندگی انحصاری شرکت سهامی بازرگانی آرین خیابان بوذرجمهری سرای حافظ تلفن ۵۰۰۹۱ تا ۵۰۰۹۵

پرونده خرگوش‌دره در دادگاه جنائی

دونفر ازکارشناسان دادگستری باتهام گزارش خلاف واقع وتقاضای رشوه محکوم شدند

شعبه دوم دادگاه جنائی پس از ده روز رسیدگی بپرونده مربوط به اراضی خرگوش دره و قریه حسین‌آباد رای خود را صادر کرد بموجب رای دادگاه دو نفر از مهندسین کارشناس رسمی دادگستری باتهام دادن گزارش خلاف مشهودات خود بشش ماه حبس تادیبی و پنجاه هزار تومان جریمه در حق شاکی خصوصی محکوم شدند

از مدتها پیش اختلافی ما بین مالکین اراضی خرگوش دره و قریه حسین آباد برسر زمین های این دوقریه موجود بود و این اختلاف بعلت از بین رفتن حد فاصل زمین های خرگوش دره و قریه حسین‌آباد بوجود آمده بود چون حد فاصل‌این دوملك جاده مال روئی بوده بنام فیروز زبهرام یکن که آثار آن از بین رفته بود زمینهای خرگوش دره و قریه حسین آباد ما بین جاده‌جدید و قدیم کرج واقع شده است . سابق براین بعلت کم ارزش‌بودن‌این زمینها مالکین آنها در صدد شکایت علیه دیگری و طرح دعوا در دادگستری نبودند ولی در این اواخر بعلت بالا رفتن قیمت زمین های حوالی تهران ازطرف یکی از مالکین‌بدادگاه شهرستان شکایت شد و پرونده‌جهت رسیدگی بیکی از دادگاهها ارجاع گردید .

سه میلیون متر زمین

دادگاه پس از رسیدگی های‌مفصل بسه نفر از کارشناسان و مهندسین رسمی وزارت دادگستری ماموریت داد که حدود دو ملك مزبور را بادر نظر گرفتن صورت مجلس تمدید و پرونده ای که در اداره ثبت موجود است‌تعیین نمایند سه‌نفر کارشناسان مزبور طی نظری که داده بودند در حدود بیش از سه میلیون متر از زمین های حسین آباد را ضمیمه اراضی خرگوش‌دره کرده‌بودند پس‌از اعلام نظر کارشناسان و مهندسین رسمی‌دادگستری‌دادگاه های‌شهرستان و استان بنفع مالك حسین آبادرای داد ولی این رای مورد اعتراض مالك اراضی خرگوش‌دره‌واقع‌شدو باستناد مذاکراتی که با تلفن با کارشناسان رسمی دادگستری انجام گرفته و در آن از وی تقاضای پول شده بود علیه کار شناسان رسمی وزارت دادگستری اعلام جرم کرد پرونده‌ای در این مورد تشکیل گردید و بدادگاه جنائی تهران فرستاده‌شد ومهندسین مزبور باتهام دادن گزارش خلاف‌وعده و تقاضای رشوه تحت تعقیب دادگاه جنائی قرار گرفتند .

نوار ضبط صوت در دادگاه

دادگاه جنائی مدت ده روزمشغول رسیدگی باین پرونده بود و عاقبت رای‌به محکومیت مهندسین رسمی وزارت‌دادگستری داد.درجلسه‌دادگاه نوار ضبط صوتی از طرف وکلاءمالك قریه خرگوش دره بدادگاه ارائه‌شد که در آن مذاکرات تلفنی مهندسین رسمی وزارت دادگستری با مالك مزبور و تقاضای پول از وی ضبط شده بود .

نظر هیئت سه نفری

در مورد همین زمین هیئت سه نفری رای دیگری داد زیرا نظر همین کارشناس مورد تایید هیئت سه نفری قرار گرفته و رای بضرر مالك حسین آباد صادر گردیده بود.

فردا محاکمه سپهبد کیا..

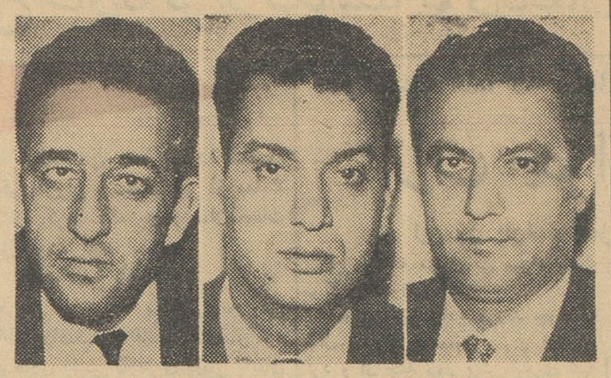

مستشاران و نماینده دادستان در دادگاه

بقیه از صفحه اول

آماده کردن لباس‌های خود بودند.

چند ماه قبل از طرف وزارت دادگستری ده دست لباس قضائی آماده شده بود که تعدادی از آن مورد استفاده اعضای دادگاه شعبه‌اول دیوانکیفر قرار خواهد گرفت.

انتقال از زندان دژبان

از طرف آقای بنی فضل دادستان دیوان کیفر سه روز قبل نامه‌ای به دژبان کل نوشته‌شده‌تاترتیب‌انتقال آقای سپهبد کیا از محل باز داشت قبلی بباز داشتگاه کاخ دادگستری یا زندان شهربانی داده شود.

در ملاقاتی که آقای اسماعیل‌زاهد یکی از وکلای تیمسار سپهبد کیابا رئیس دژبان کل بعمل آورد قرار شد در صورتیکه دادگستری موافقت‌کند وبا قید اینکه همه روزه اول وقت آقای سپهبد کیا در جلسه دادگاه حاضر باشد از انتقال نامبرده بباز-داشتگاه یا زندان شهربانی خود داری شود .

صبح امروز آقای زاهد برای مذاکره در این باره با آقای فلاح رستگار رئیس دادگاه دیوان کیفر ملاقات کرد . رئیس دادگاه در باره این تقاضا بوکیل آقای سپهبد کیا اظهارداشت : دادگاه در این باره وظیفه ای ندارد واتخاذ تصمیم با دادستان دیوان کیفر است . بهمین جهت عین تقاضای آقای زاهد نزد آقای بنی فضل فرستاده شد.

باتوجه باینکه محاکمه مذکوردر سالن بزرك دادگاه‌جنائی انجام‌میگیرد از طرف وزارت دادگستری بمنظور پیش بینی از ازدحام تماشاچیان‌اقدام به چاپ وتوزیع کارت ورودی شده است که زیرنظر آقای سرگردخائف رئیس انتظامات کاخ دادگستری کارت‌ها توزیع گردد وهر روز چهار-صد کارت ورودی جهت‌تماشاچیان در نظر گرفته شده است .

یکی از وکلای متهمین این‌پرونده صبح امروز در باره اختصاص تعداد بیشتری کارت جهت خویشاوندان و بستگان متهمین باآقای فلاح رستگار صحبت کرد رئیس‌دادگاه‌های دیوان کیفر در این باره گفت :

دادگاه مطلقا در کار توزیع کارت ورودی دخالتی نمیتواند داشته باشد. ولی در هر حال در کار توزیع کارت بستگان وخویشاوندان متهمین حق‌تقدم دارند.

مقداری از کارتها بعده‌ای ازقضات محاکم وتماشاچیان عادی وبستگان متهمین اختصاص دارد و برای خبرنگاران داخلی‌وخارجی نیز کارتهای مخصوص با عکس در نظر گرفته‌شده است که از صبح امروز توزیع گردید.

بقرار اطلاع کیفر خواست این پرونده در ۶۰ صفحه تنظیم شده‌است که قسمتی از آن رادر صفحه ۱۹ امروز مطالعه خواهید کرد.

گواهینامه فارغ‌التحصیلان دوره پرستاری توزیع شد

صاعت ده صبح امروز بانو دیبا مادر علیاحضرت ملکه فرح‌شهبانوی ایران در شیر خوارگاه بنیادپهلوی حضور یافتند و گواهینامه های فارغ‌التحصیلان دوره پرستاری‌اطفال را توزیع کردند .

دراین مراسم ابتدا خانم مهری قدسی‌مدیره‌شیر خوارگاه گزارشی ازاقدامات وفعالیت‌های شیرخوارگاه را باطلاع مدعوین رسانید .

آنگاه بانو خزیمه علم نیابت ریاست جمعیت خیریه فرح پهلوی کلاه مخصوص پرستاری رابیکی از فارغ‌التحصیلان اهدا کرد .

در این مراسم عده‌ای از بانوان عضو جمعیت خیریه فرح پهلوی و روسای جمعیت های زنان حضور داشتند .

فارغ‌التحصیلان دانشکده‌علوم

بشرط اشتغال در امورفنی میتوانید ازقانون استخدام مهندسی استفاده کنند

امروز از طرف وزارت دارائی ضمن بخشنامه ای‌بکلیه وزارتخانه ها و ادارات کل و بنگاهها و شرکتهای دولتی اطلاع داده شد که چون‌بموجب تبصره یك از ماده‌یك قانون استخدام مهندسین و کمك مهندسین فارغ ـ التحصیلهای دانشکده‌علوم درصورتی مشمول قانون مزبور بوده‌و میتوانند از مزایای رتبه و اشل مهندسی استفاده نمایند که در کارگاههای فنی کارخانجات معادن ، راهسازی نقشه برداری ، آزمایشگاه تجسسی وکنترل و سایر موسسات فنی‌وابسته بدولت انجام وظیفه نمایند . لذا از نظر اجرای کامل مفاد تبصره مزبور میبایستی در استخدام فارغ التحصیل های دانشکده‌علوم‌بارعایت تصویبنامه مربوطه چنانچه اساسا مجوزی برای استخدام آنها باشد فقط باندسته از فارغ التحصیل ها که مشمول تبصره میگردند پایه مهندسی اعطاء شود و نسبت بکسانی هم که قبلا استخدام شده‌اند چنانچه در مشاغل مصرحه در تبصره بالا اشتغال‌داشته باشند ، حقوق اشل مهندسی‌پرداخت گردد و اگر در مشاغل مزبور انجام وظیفه نمینمایند نسبت بتعویض‌کار آنها اقدام شود .

مسابقه بهترین مقاله برای دبیران زبان خارجه

از طرف انجمن دبیران زبان خارجه موضوع زیر بین‌دبیران‌زبان درسراسر کشور بمسابقه گذاشته شده است :

ـ بنظر شما هدفهای عمده‌تدریس زبان خارجه در دبیرستانهای ایران چیست و برای نیل به آن هدفها چه روشی‌را پیشنهاد می نمائید ؟

مقاله باید بزبان انگلیسی نوشته شود و از ۱۲۰۰ کلمه بیشتر نباشد نام دبیر و دبیرستان باید صریحاذکر شود و یك قطعه عکس نویسنده همراه مقاله باشد . مقالات باید حداکثر تا آخر خرداد ۱۳۴۱ بانجمن برسد .

مقالات رسیده ابتدا در کمیته ای که بوسیله انجمن تعیین می شود رسیدگی و ۹مقاله از بهترین آن ها انتخاب‌ودراختیار کمیته‌نفری‌گذاشته‌می شود که‌پس‌ازرسیدگی‌نهائی سه مقاله‌را انتخاب نمایند . کمیته ۵ نفری که قضات مسابقه هستند عبارتند ازآقای دکتر بازارگادی استاد دانشسرایعالی آقای دکتر دانهیل مشاور یونسکو . خانم دکترنای دری از فولبرایت ـخانم گلادمن از شورای فرهنگی بریتانیا آقای نال رئیس انجمن ایران وامریکا بسه مقاله برنده جوائزی داده می‌شود و مقاله و عکس نویسنده در مجله‌زبان بچاپ میرسد و ترجمه آن درروزنامه اطلاعات منتشر خواهد شد .

آگهی شهرداری تهران

چون قسمت زیادی از خسارات سیل اخیر براثر سهل‌انگاری و بی‌اعتنائی ساختمان کنندگان نسبت بمقررات ودستورات شهرداری و اقدام بساختمان بدون پروانه بوده و بطور قطع در آینده نیز از این رهگذر مشکلات دیگری بوجود خواهد آمد . بدینوسیله از عموم ساکنین محترم پایتخت تقاضا مینماید که قبل‌از شروع بهر عمل‌ساختمانی اعم‌از دیوارکشی تجدید بنا یا ساختمان جدید باداره کل فنی‌شهرداری مراجعه و پروانه رایگان تحصیل نمایند زیرا ببرزنها ومناطق‌شهرداری دستور داده شده است که شدیدا از انجام عملیات ساختمانی بدون پروانه جلوگیری و ساختمان کنندگان را ازطریق دادگاه‌های‌شهرداری تحت تعقیب قرار دهند .

ضمنا اضافه مینماید‌که در مورد تعمیرات و حفر یاتخلیه چاه و نظایر آن نیز اطلاع قبلی و دریافت اجازه نامه از برزنها یا منطقه مربوطه ضروری است .

شهردار تهران

تسلیت

سندیکای کارگران سلاخ تهران و حومه از فوت‌نابهنگام شادروان دکتر محمد داودی نهایت متاثر و بدینوسیله مراتب همدردی خود را به کارگران صنف محترم جگر کشتارگاه بویژه جناب آقای حاجی داودی اعلام می دارد و آمرزش روح آنمرحوم‌را از خدای متعال مسئلت دارد .

از طرف هیئت مدیره سندیکای سلاخ تهران

علی اصغر علینقی

آقایان حسن و احمد کاشانی

از درگذشت مرحومه مغفوره والده ماجده متاسف و مراتب تسلیت و همدردی خودرا اعلام می دارد .

کاشان ـ غلامعلی کاشانی ـ محمد کاشانی ـ عباس کاشانی ـ فقیه کاشانی ـ دکتر علی اکبر کاشانی ـ خلیل کاشانی

نتیجه آراء ...

بقیه از صفحه اول

آقای اسدالله صوفی ۳۱ رای
آقای ارسلان خلعتبری ۲۹ رای
آقای عبدالحمید علیم مروستی ۲۸ رای
آقای عباس نراقی ۲۶ رای
آقای دکترابوالقاسم تفضلی۲۵رای
آقای مهدی کاشانی ۲۵ رای
آقای ابوالقاسم پرنیان ۲۴ رای
آقای حسین شهیدی ۲۴ رای
آقای محمد مهامی ۲۴ رای
آقای عبدالله نوائی ۲۳ رای
آقای دکتر محمد باقر شریعت زاده ۲۳ رای
آقای محمدرضا نفیض مهدوی۲۲رای
آقای محمد حسین صابر زاده ۲۲ رای
آقای ابراهیم امامی خوئی ۲۱رای
آقای فرج‌الله اکبر ۱۹ رای
آقای امامی اهری ۱۹ رای
آقای مهدی ملکی ۱۹ رای
آقای نعیمی اکبر ۱۸ رای
آقای پیشوا ۷ ۱رای
آقای زاهد ۱۶ رای
آقای نونهال ۱۶ رای
آقای صدرالدین حائری ۱۴ رای
آقای یحیی طباطبائی ۱۴ رای
آقای جلیل محسنین ۱۴ رای
آقای طباطبائی یزدی ۱۳ رای
آقای محمدعلی شاملو ۱۲ رای
آقای جعفر منصوریان ۲ ۱رای

پیرامون سدسفیدرود

بقیه‌از صفحه‌اول

بارندگی های نافع امسال کمك موثری بذخیره آب کرج نمود وچند متر سطح آب دریاچه سد کرج را بالاآورده است که اگر مسئله‌خرابی کارخانه آلستوم پیش نیامده بود و مقدار زیادی آب دریاچه برای گردش توربین های مولد برق مصرف نمیشد ذخیره آب دریاچه مسلما بیشتر بود معهذا وضع آب دریاچه سد کرج کاملا رضایتبخش است .

***

اما سد سفید رود که دیروز طی مراسم باشکوهی بدست اعلیحضرت همایونی افتتاح گردید دریاچه ای هم اکنون تشکیل داده است که چند فرسخ طول آنست ، میزان ذخیره آب سفید رود دوبرابر دریاچه سد کرج و منظره بدیعی در راه قزوین و رشت بوجود آورده است .

منافع کشاورزی این سد بر سایر مزایای آن غلبه دارد ، با ساختن این‌سد گیلان هرگز خشکسالی‌نخواهد دید برنجکاری دوچار آفت سوختگی نمیشود ، سطح کشت بالا میرود ، نه فقط برنجکاری توسعه قابل‌توجهی پیدامیکند بلکه سایر محصولات‌زمینی منطقه گیلان‌بمیزان‌چند برابرافزایش میبابد .

همین سالی که پشت سر گذاشتیم مقدار زیادی از زراعت برنج دراثر بی آبی سوخت و کمبود محصول برنج باعث ترقی قیمت‌گردید ودولت را متوجه ساخت که بناچار کسری برنج مصرف داخل مملکت را ازخارج وارد کند .

یك وقتی‌بود برنج فقط درصفحات شمال‌و قسمتی ازکشور مصرف‌میشد و از جمله مردم جنوب ایران کمتر و یا هیچ برنج نمیخوردند ولی حالا اینطور نیست قسمت زیادی از محصول گیلان در نقاط جنوب‌کشور مصرف میشود و مردم ایران کم و بیش باین‌مواد غذائی عادت نموده‌اند بشرطی که با ارزان بودنش‌دردسترس عموم قرار گیرد نه اختصاص بطبقه بالا پیدا کند .

سد سفیدرود کشت‌برنج رابمیزان قابل توجهی افزایش خواهد داد و تولید زیاد طبعا قیمت را عادلانه و ارزان نگاه میداردو همهٔ طبقات‌خواهند توانست ازاین ماده غذائی بهره‌مند شوند .

انتقادی که در این باره میشود اینست که‌سد سفیدرود با مخارج هنگفتی که‌برداشته‌بسود مالکین‌گیلان خواهد بود برنجکاری دوچار آفت سوختگی نمیشود ، سطح کشت بالا میرود ، نه فقط برنجکاری توسعه قابل‌توجهی پیدامیکند بلکه سایر محصولات‌زمینی منطقه گیلان‌بمیزان‌چند برابرافزایش میبابد .

همین سالی که پشت سر گذاشتیم مقدار زیادی از زراعت برنج دراثر بی آبی سوخت و کمبود محصول برنج باعث ترقی قیمت‌گردید ودولت را متوجه ساخت که بناچار کسری برنج مصرف داخل مملکت را ازخارج وارد کند .

یك وقتی‌بود برنج فقط درصفحات شمال‌و قسمتی ازکشور مصرف‌میشد و از جمله مردم جنوب ایران کمتر و یا هیچ برنج نمیخوردند ولی حالا اینطور نیست قسمت زیادی از محصول گیلان در نقاط جنوب‌کشور مصرف میشود و مردم ایران کم و بیش باین‌مواد غذائی عادت نموده‌اند بشرطی که با ارزان بودنش‌دردسترس عموم قرار گیرد نه اختصاص بطبقه بالا پیدا کند .

سد سفیدرود کشت‌برنج رابمیزان قابل توجهی افزایش خواهد داد و تولید زیاد طبعا قیمت را عادلانه و ارزان نگاه میداردو همهٔ طبقات‌خواهند توانست ازاین ماده غذائی بهره‌مند شوند .

انتقادی که در این باره میشود اینست که‌سد سفیدرود با مخارج هنگفتی که‌برداشته‌بسود مالکین‌گیلان خواهد بود که‌بر ثروت وتمول خویش بیافزایند، این انتقاد وارد نیست‌برای اینکه دولت دراجرای قانون اصلاحات ارضی و تقسیم املاك اصرار دارد و منافعی که‌ازاین راه عاید شود هم بسود کشاورز وخورده مالك وهم‌بنفع مالکین یك‌ده شش دانگی خواهدبود وبنفع هرطبقه باشد بالاخره کشور و مردم ازآن بهره‌مند خواهند شد و ثروتی است‌که درمملکت می‌ماند و اگر حقو حسابی مثل همه‌جای عالم درکارباشدوعوایددولت ازبهره‌برداری زمین وصول شود مملکت‌نیز ازاین‌راه بهره مند میگردد .

بنابراین سدسفیدرود که اکنون منبع بزرك ذخیرهٔ آب برای زیر کشت گرفتن سطح‌بزرگی ازکشتزار های گیلان است، پس‌از اجرای برنامه‌بعدی آن که کانال سازی برای‌فومنات و ساختن سد سنگر در ۲۴ کیلومتری سفیدرود می‌باشد این‌قدم بزرك‌عمرانی گیلان تکمیل میگردد و منطقه‌گیلان ودشت های زیر دریاچه سفیدرود برای یکصدو ده‌سال‌دیگرازبی‌آبی وخشك‌سالی مصون خواهد بود ومشکلات کنونی ازمیان میرود .

سفیدرود علاوه برتامین آب گیلان نیروی برق عظیمی نه‌فقط به‌استان گیلان بلکه به‌قزوین ودهات اطراف وحتی نقاط دوردست میتواند بدهد و برای بگردش انداختن تلمبه های‌برقی واستخراج آبهای زیرزمینی دشت قزوین میتواند موثر واقع شود .

ساختمان سد سفیدرود که از شاهکار های صنعتی و فنی بشمارمیرود بدون شك تحول بزرگی در زندگی فلاحتی وصنعتی مردم گیلان بوجود خواهد آورد همچنانکه سد دزخاصیت بیشتری دارد که اثرات آن درسایر نقاط کشور محسوس وظاهرمیگردد.

اینها قدمهای بزرك و مفیدی است که آینده‌درخشانی رابرای‌ملت ایران نوید میدهدو مملکت رابسوی ترقی‌و عظمت پیش میبرد .

این نوع کارهای انتفاعی وتولیدی که‌در مملکت بوجود می‌آید دریچه های سعادتی است که بروی ملت زحمتکش و رنجدیده ایران گشوده میشود. شاید حالا اهمیت این کارها چون بمرحله بهره‌برداری واردنشده نمودار نباشد ولی آیندهٔ نزدیك‌ارزش وعظمت آنرا ظاهر خواهد ساخت .

آرامگاه جدید خیام افتتاح میشود

بزودی آرامگاه خیام در باغ‌امامزاده محروق نیشابور بدست‌شاهنشاه‌افتتاح خواهد شد .

آرامگاه جدید با سبك معماری‌اصیل ایرانی بطرز باشکوهی بنا گردیده است .

روز گذشته اعضای هیئت مدیره انجمن‌آثار باستانی باتفاق آقای دکتر شهابی مدیر کل اوقاف برای تهیه مقدمات افتتاح رسمی آرامگاه خیام به نیشابور عزیمت کردند . در این مسافرت محوطه آرامگاه‌با نظر مدیر کل اوقاف تعیین و محصور خواهد شد .

مقدمات ساختمان

بقیه از صفحه اول

و در آن مسائل مختلف و خط‌مشی بانك و بررسی فعالیت سال گذشته موردرسیدگی‌قرارمیگیرد. سهامداران بانك رهنی وزارت دارائی و بانك ملی میباشند .

د راین جلسه راجع به ساختن خانه جهت سیل زدگان نیز مذاکره خواهد شد بانك رهنی ساختن خانه هارا به مقاطعه کار واگذار میکند و بهای آن ها باقساط ۲۰ ساله از سیل زدگان دریافت میشود .

خانه ها از محل وجوه اعانه‌جهت سیل زدگان که در حدود ۱۰میلیون تومان تخمین زده میشود واز محل سایر اعتبارات ساخته میشود .

در خصوص دریافت تقاضای وام از سیل زدگان مقام مزبور گفت‌اخذ تقاضا از آنان در شعب تهران ادامه دارد شعبه مرکزی بانك رهنی تاآخر وقت اداری امروز در حدود ۲۵۰ تقاضا دریافت داشته است . شعبه غرب بانك رهنی نیز بعد از تعطیلات عید دریافت تقاضای تعمیر و تکمیل ساختمان را از مردم این منطقه شروع نموده و تاکنون در حدود ۲۵۰۰ تقاضا ازطبقات‌مختلف منجمله سیل زدگان دریافت داشته است . میزان تقاضا های شعبه شرق‌محدود میباشد .

قرا راست بزودی رسیدگی به تقاضا های رسیده شروع شود ووام لازم به سیل زدگان وسایر تقاضاهای رسیده پرداخت گردد .

در خصوص انتشار اوراق قرضه بانك رهنی این مقام گفت بزودی ترتیب عرضه این اوراق‌داده میشود. برای آنکه همه بتوانند از اوراق مزبور استفاده کنند مبلغ اوراق کم در نظر گرفته خواهد شد وبانك مرکزی اوراق سهام مذکوررا تضمین میکند از محل وجوه این سهام‌شرکت های ساختمانی واجد شرائط برای ساختن خانه و تحویل آن بمردم استفاده خواهند کرد .

دررداد گاه آمریکا

بقیه‌از صفحه‌اول

ایرانی که پنجشنبه شب گذشته‌پس از زد وخورد بایك کشاورز آمریکائی در یکی از آبجو فروشیهای استیونس پوئینت دستگیر شده بود امروز به دادگاه برده شد . کشاورز آمریکائی روز جمعه گذشته بر اثر جراحاتی‌که به ناحیه گلوی وی وارد شده بوددر بیمارستان‌جا ن سپرد .

امینی در دادگاه اظهار داشت که گناهی نداشته وتقاضا کرد که بار دیگر به نزاع او با کشاورزآمریکائی که آلبرت دوبروسکی نام داشته رسیدگی شود . دادگاه استیونس پوئینت طبق در خواست دانشجوی ایرانی موافقت نمود که تشکیل‌جلسه دادگاه وآغاز محاکمه او رابه‌تاریخ ۲۵ ماه مه موکول نماید .

کسانیکه شاهد نزاع دانشجوی ایرانی با کشاورز آمریکائی بوده‌اند اظهار داشته‌اند که این نزاع برسر تصرف یك صندلی در کافه آبجو فروشی بوقوع پیوسته وکشاورز آمریکائی ابتدا امینی رامضروب واو را بزمین انداخته است وسپس امینی با بطری آبجو او را مجروح کرده است . امینی دانشجوی کالج هنرهای آزاد استیونس پوئینت میباشد ومدیر این کالج اظهار داشته است که‌امینی یکی از بهترین دانشجویان آموزشگاه مذکور بوده است .

فصل امتحانات دبیرستانها آغاز شد

عده‌ای‌ازدانش‌آموزان هنگام‌مطالعه‌درپارك شهر

داشتن یاد داشت استفاده مینمایند خبرنگار ما پس از پایان برنامه «فرهنك در خدمت مردم» با چندتن از دانش آموزان‌منجمله آقای‌غلامرضا فرشید تماس حاصل کرد و نظر آنان را در باره اجرای این برنامه سئوال نمود .

دانش آموزان مزبور از اجرای‌این برنامه که بی سابقه بودوه برای‌اولین بار مخصوصا در فصل امتحانات‌اجرا میشوداظهارخرسندی‌مینمودند و اظهار میداشتند نه تنها دانش آموزان‌سالهای ششم پایتخت بلکه عموم دانش‌آموزان کلاسهای ششم سراسر کشور ازاین برنامه که وسیله دبیران مجرب و کار آزموده اجرا میگردد بنحومطلوب استفاده‌خواهند کردو تاثیربسزائی در موفقیت همه در امتحانات نهائی‌خواهد داشت .

یکی از دانش آموزان ضمن‌ارائه یاد داشت هائی که در چندجلسه تدریس برداشته بود اظهار داشت‌پس از مراجعت بمنزل با مراجعه به‌کتب درسی ویاد داشت‌هائی که‌می‌بینید دروسی را که در مدت سال خوانده وفراموش کرده‌ام مرور میکنم وقطع دارم که در امتحانات نهائی موفقیت حاصل خواهم کرد .

در سایر نقاط

خبر نگار ما که امروز از خیابانها و نقاط مختلف شهر دیدن کرده‌است گزارش میدهد نه تنها دانش ـ آموزان سال های ششم در پارك‌شهر واماکن عمومی دارای رادیو اجتماع مینمایند و از مواد درسی که تدریس میشود استفاده میکنند ، بلکه سایر دانش آموزان سالهای اول تا پنجم دبیرستانهانیز که‌امتحانات آنان در خرداد ماه‌آغاز میشوددر نقاط‌مختلف شهر زیر درختان خیابان کاخ ،بولوار کرج ، خیابانهای فرعی شاهرضا اطراف دانشگاه ، تخت جمشید ، خیابان صفی علیشاه در حالیکه باخود پلاس ، پتو ، زیلو آورده و در کنار جوی آب پهن کرده بودند و کتب درسی و قلم و کاغذ همراه داشتند سرگرم حل مسائل و بحث‌با یکدیگر و مطالعه مواد درسی بودند. خبر نگار ما با اینکه دانش‌آموزان‌مزبور سخت سرگرم مطالعه بودند با چند تن از آنان تماس حاصل کردو پیرامون برگزاری امتحانات‌سئوالاتی نمود .

یکی از دانش آموزان اظهارداشت چون نتیجه یکسال زحمت و مرارت برای نیل به موفقیت مادرامتحانات تا چند روز دیگر آشکار خواهدشد ناچاریم پس از تعطیل دبیرستان در نقاط خلوت و خنك دروسی را که در مدت یکسال خوانده ایم مطالعه و مرور نمائیم و خود را برای‌شرکت در امتحانات آماده نمائیم وی‌افزود چنانچه ا زاین فرصت کوتاه حد اکثر استفاده را نکنیم ناچاریم در مدت سه ماه تعطیلات تابستانی در هوای گرم و طاقت فرسا دروس یك سال خود را ازآغاز تاانتها مطالعه کرده و خودرا برای شرکت در امتحانات تجدیدی شهریور ماه آماده کنیم و ممکن است پیروزی هم عاید ما نگردد . بنابر این ما از این‌مدت محدود استفاده میکنیم وامید واریم که در امتحانات آخر سال موفقیت حاصل کنیم .

شایعه ترمیم وتغییر دولت صحت ندارد

بقیه از صفحه اول

مسافرت معظم‌له بامریکا صحبت شد وهمچنین گزارش مسافرت خود را بمکه و ملاقات با اعلیحضرت ملك سعودبه شاهنشاه‌معروض‌داشتم.ازآقای نخست وزیر سئوال شد : آیا از اعلیحضرت ملك سعود پیام خاصی برای شاهنشاه نداشتید .

آقای نخست وزیر پاسخ داد :پیام مخصوصی نداشتم اما اعلیحضرت‌ملك سعود مکرر از من از حال شاهنشاه سئوال میکردند .

آقای نخست وزیر افزود : در شرفیابی دیروز همچنین پیرامون‌بودجه کل کشور بحضور شاهنشاه گزارشی عرض کردم وباطلاع معظم‌له رسانیدم که باید سعی کنیم حتی‌المقدور از طریق صرفه جوئی در مخارج ، بودجه را متعادل سازیم .

سفر حج

آقای نخست وزیر در باره مسافرت حج گفتند :

در این سفر بهمه دوستان دعا کردم.

آقای دکتر امینی افزود چهار دفعه با اعلیحضرت ملك‌سعود ملاقات کردم .بار اول در بار عام ایشان را دیدم که نماینده اعزامی روزنامه اطلاعات هم حضور داشت . یکباردر دفتر کارشان با ایشان ملاقات‌داشتم که مدتی صحبت کردیم و یکباردیگر هم با ایشان شام صرف شدملاقات دیگر با اعلیحضرت پادشاه عربستان سعودی در روز مراسم عید قربان بود. در ملاقاتیکه در دفترکارشان دست داد مشاور سیاسی اعلیحضرت ملك سعود نیز حضور داشت .

سرمقاله اطلاعات

آقای نخست وزیر پیرامون‌سرمقاله انتقادی دیروز روزنامه‌اطلاعات گفت: من در مورد این سرمقاله گله‌ای‌ندارم اما در مورد بودجه کل کشوروکسر آن مگر در گذشته این کسر بودجه وجود نداشت ؟ومگر ما وارث وضع بد اقتصادی سالهای اخیر نبودیم؟

آقای نخست وزیر افزود : درچنین وضعی تنها راه چاره اینست که ماازا مخارج زائد تا آنجا که میتوانیم کم کنیم وبدر آمدها بیفزائیم که‌این شق اخیر هم در شرایط اقتصادی فعلی‌به سرعت امکان پذیر نیست وزمان لازم دارد .

آقای نخست وزیر مجددا تاکید کرد : هر تور می ناچار یك وضعیت ضد تورم بدنبال داردو گذشته از تعارف دریك چنین وضعی مردم باید حقیقتا کمر بند ها را سفت تر ببندند .

آقای دکتر امینی آنگاه سخن را به موضوع جمع آوری اتومبیلهای دولتی کشانید و گفت : در مورد جمع آوری اتومبیلهای دولتی بعضی افراد این‌کار دولت را مسخره‌کردند و اصولا هرکار اصلاحی باهمین وضع روبرو میشود اما نتیجه مفید این‌امر بعدا معلوم خواهد شد نخست وزیر افزود تماموضوع جمع آوری اتومبیل هارا اجرا خواهیم کردو آنرابتدریج تعمیم خواهیم داد .

وضع کابینه

خبرنگار ما سپس از آقای نخست وزیر درباره شایعه تغییر و ترمیم دولت سئوال کرد .

آقای نخست وزیر گفت : این شایعه صحت ندارد پرسیده شد ترمیم کابینه صحت دارد ؟

آقای نخست وزیر گفت : این‌امر هم صحیح نیست .

خبر نگار سیاسی ما سئوال کرد: بنظر جنابعالی اگر این دولت برود چه کسی میتواند کاندیدای نخست وزیری باشد

نخست وزیر جواب داد : آنهائیکه در گذشته مصدر کار بودند ، اگر میتوانستند کاری‌صورت بدهندانجام میدادند . بهر صورت بعد از رفتن این دولت آنچه مسلم است کسی میتواند مصدر کار باشد که از ما انقلابی‌تر باشدوگرنه‌برای «کندروها» موقعیتی وجود ندارد .

مسافرت امریکا

آقای نخست وزیر درباره‌مسافرت خود به امریکا گفت :

انجام و تاریخ این مسافرت‌قطعی نیست و ما منتظر تصویب قطعی برنامه سوم آبادانی هستیم .

ولیمه حاجی !

آقای نخست وزیر در پایان این مصاحبه گفت : روز چهار شنبه در نخست وزیری مراسمی خواهدبودتا دوستان رادر اینجا ملاقات کنم .

آقای نخست وزیر با خنده‌افزود: یك حاجی تا ولیمه ندهد حاجی نیست !

آقای نخست وزیر هنگامیکه این مصاحبه پایان میبافت و خبر نگار ما دفتر کار ایشان را ترك میگفت اظهار داشت :

درمورد وضع بودجه ومملکت نگران نباشید همه چیز درست میشود.

صاعقه درلنگرود کشاورزی راکشت

آخر وقت امروزخبرنگارمادرلنگرود تلفنی گزارش داد عصر دیروز ناگهان هوای لنگرود و حومه منقلب و ابری شد و پس از ساعتی بارندگی نسبتا شدیدی توام با رعد و برق آغاز گردید دراین جریان‌در قریه بازار ده لنگرود کشاورزی بنام نعمت اله بابائی که سرپرست یك خانواده هفت نفری بود براثر صاعقه زندگی جان سپرد .

هدایای هلال احمر ترکیه برای کمك بسیلزدگان

ساعت ۱۱ صبح امروز آقای ازدمیر بن‌لر مستشار سفارت کبرای ترکیه‌به اتفاق وابسته مطبوعاتی سفارت مزبور و آقای حمید سونر نماینده هلال‌احمر ترکیه‌درمحل‌شیروخورشید سرخ‌ایران حاضر شد و هدایای هلال احمر ترکیه را که عبارت از ۷۵ پتو و ۲۵ چادر ویك تن کشمش و یك تن انجیرخشك و مقداری کنسرو بود برای آسیب دیدگان سیل های اخیر اهداکردند .

عزیمت دکتر جهانشاه‌صالح

بدعوت دانشگاه سیراکیوز امروز آقای دکتر جهانشاه صالح برای‌دریافت درجه دکترای افتخاری در حقوق‌عازم امریکا شد .

مهماندار ایشان در امریکا رئیس امنای دانشگاه سیراکیوس خواهد بود دونفر دیگر که با آقای دکتر صالح به دریافت درجه افتخاری درحقوق‌نائل خواهند شد یکی از قضات عالی مقام استینیف‌امریکاو پروفسورعلم‌الاجتماع دانشگاه هاروارد خواهد بود .

مدیر عامل اتحادیه‌شرکتهای تعاونی راه آهن

در جلسه اخیر نمایندگان‌شرکتهای تعاونی راه آهن ایران آقای عبداله عقیلی باتفاق آرا بسمت مدیر عامل جدید اتحادیه شرکتهای تعاونی راه‌آهن ایران انتخاب شد .

اتحادیه شرکتهای تعاونی راه‌آهن مرکب از پانزده شرکت تعاونی در نقاط مختلف کشور است‌وهفده‌میلیون ریال سرمایه وبیش از پانزده هزار نفر کارمند وکارگرصاحب سهم‌دارد.

یک مالک بزرگ شمیران بضرب گلوله کشته شد

مرحوم جلیلوند ٤ ماه قبل ازدواج کرده ویکساعت قبل ازوقوع حادثه قرار گذاشته بود باتفاق همسرش بخانه پدرزنش برود

خبرنگار ما در شمیران گزارش داد ساعت ده صبح امروز آقای حسین جلیلوند که یکی از مالکین بزرگ میباشد در خیابان سعد آباد شمیران سکونت دارد بعلت نامعلومی درنتیجه شلیك تفنك شکاری کشته شد .

آقای حسین جلیلوند در حدود چهل سال داشت و چهار ماه قبل ازدواج کرده بود نامبرده صبح امروز مانند همیشه بموقع از خواب بیدار شد و هیچگونه ناراحتی نداشت . بطوریکه پیشخدمت منزل میگفت وی امروز فوق العاده خوشحال و خندان بوده است .

ساعت ۹ صبح امروز آقای جلیلوند با همسرش قرار گذاشت که باتفاق بخانه پدر زن خود بروند ولی مقارن ساعت ده ناگهان صدای شلیك گلوله‌ای ازیکی از اطاقها برخاست و هنگامیکه اهل خانه وارد اطاق شدند مشاهده کردند که آقای جلیلوند در خون خود غوطه ور است عده‌ای بلافاصله آقای جلیلوند را به بیمارستان رضا پهلوی منتقل کردند ولی پزشکان پس از معاینه اعلام کردند که وی در همان لحظات اول فوت کرده است .

خود کشی یا حادثه ؟

جریان این واقعه بکلانتری تجریش اطلاع داده شد و بلافاصله آقای سرگرد سجادی رئیس کلانتری بخش باتفاق عده‌ای از مامورین در محل حضور یافت و تحقیقاتی بعمل آورد .

بطوریکه اطرافیان مرحوم جلیلوند اظهار میدارند وی هرگز سابقه ناراحتی نداشته است و بهمین جهت حدس میزنند که ممکن است آن مرحوم هنگام پاك کردن تفنك شکاری خود کشته شده است .

جریان به پزشکی قانونی و دادسرا اعلام شده است تا برای دفن جنازه مرحوم جلیلوند اقدام گردد .

نمایندگی اطلاعات در شمیران فوت آقای جلیلوند را به بازماندگان و بستگان و دوستان آن مرحوم تسلیت میدهد .

باندی که اتومبیل دزدی میکرد

یك محصل، یك کارمند ویك باطری ساز این باند را تشکیل داده بودند

مامورین پلیس تهران کارمندی را که با یك دانش‌آموز ویك باطری ساز باندی برای دزدیدن اتومبیل ها تشکیل داده بودند دستگیر کرد .

دیشب مامورین پلیس در کوچه دبیرستان انوشیروان دادگر دو مرد شیك‌پوشی را دیدند که در کنار اتومبیل شماره ۳۲۳٤ ایستاده ویك باطری‌ساز با لباس های چرب خود مشغول سیم‌کشی اتومبیل است .

یکی از آن دو مرد وقتی چشمش به پاسبان افتاد گفت آقای آژان نمیدانید چقدر آدم ناراحت میشود که میبیند اتومبیلش خراب است وخودش نیزدر شمیران مهمان است .

پاسبان چند لحظه به اتومبیل نگاه کرد و دید باطری ساز مشغول کشیدن سیمهای اضافی به موتور اتومبیل است، پاسبان با این حساب که باطری سازها معمولا ساعت ۹ شب کار خود را تعطیل میکنند و آنموقع ساعت ۱۱ شب بود به آنها بدگمان شد و پس ازچند سئوال هر سه نفر را دستگیر کرده بکلانتری ۱۲ برد .

این سه نفر در کلانتری خود را داود کارمند، ایرج دانش‌آموز و آوانس باطری ساز اتومبیل معرفی کردند و گفتند میخواستند با کشیدن سیم میان باطری و دلکو اتومبیل را روشن کرده و باندی برای سرقت اتومبیل کردند. این سه نفر امروز بدادسرا تحویل بدزدند آنها همچنین اعتراف به تشکیل داده شدند .

گروهبان آمریکائی محکوم شد

گروهبان لارنس

امروز یك گروهبان ارتش امریکا در دادگاه جنائی محاکمه شد و بشش ماه زندان محکوم گردید . گروهبان «لارنس بریکس» مستشار امریکا باتهام قتل غیر عمد تحت تعقیب دادسرای تهران قرار گرفته است .

کیفر خواست

در تیر ماه سال گذشته هنگامی که گروهبان «لارنس بریکس» با اتومبیل جیپ از جاده پهلوی عبور می کرد در اثر بی احتیاطی با عابری که بدون توجه باطراف خود از عرض خیابان عبور می کرد تصادف کرد . در اثر این تصادف عابر پیاده در بیمارستان سینا فوت کرد و گروهبان امریکائی باتهام قتل غیر عمد بازداشت گردید.

امروز شعبه چهارم دادگاه عالی جنائی باین پرونده رسیدگی کرد و گروهبان امریکائی را بشش ماه زندان و پرداخت پنجهزار ریال خسارت در حق شاکی خصوصی محکوم کرد .

گروهبان لارنس بریکس اهل شهر «کن تن» از ایالت نیویورك ومتخصص مخابرات می باشد و مدت بیست ماه پیش بعنوان مستشار بایران آمده است .

مقتول و قاتلین او شناخته شدند

بطوریکه درشماره قبل اطلاع دادیم ،پریروز زن ناشناسی بوسیله تلفن به ژاندارمری شهر ری اطلاع داد که در آلونك خرابه‌ای در زمینهای شتر خوان جوانی را کشته‌اند مامورین به محل رفته و جنازه جوان را پیدا کردند .

امروز خبرنگار ما کسب اطلاع کرد در تحقیقاتیکه مامورین بعمل آوردند ، نام مقتول بدست آمد ومعلوم شد نام او بدیع‌اله گلزار است . بدیع‌اله که کارگر میباشد مبلغی پول همراه داشته ودر قهوه‌خانه‌ای در جنوب تهران رفت وآمد داشته است .

مامورین ژاندارمری در تحقیقاتیکه بعمل آوردند باین نتیجه رسیدند که چند نفراز مشتریان قهوه‌خانه متوجه پول بدیع‌اله شده واو را ببهانه گردش ودیدن یك زن زیبا به بیابان برده و بقتل رسانیده و پولش را ربوده‌اند .

مامورین ژاندارمری اکنون قاتلین را شناخته‌اند وبرای دستگیری آنها اقدام کرده‌اند.

۱۵ نفر در اثر تصادف مجروح شدند

در ۲٤ ساعت گذشته ۱۵ نفر به اسامی اسمعیل ملك محمدی ٤۵ ساله، مجید لطفی فرزند اصغر ۱۷ ساله ، نصراله وفاتی فرزند حسین ۲۷ ساله، ابوالفضل قلی پور فرزند اسمعیل ۳۲ ساله ،حسن خدا دادی فرزند خداداد ٦۰ ساله ،میسره میر هاشمیان فرزند اسماعیل ۸ ساله، حسین رفیعی فرزند محمد رضا ٤۰ ساله ،اسمعیل کوهی فرزند حسن ۲۳ ساله ،وجیه رحیمی فرزند ایوب ۲۰ ساله ،علی حاجی رجبعلی فرزند هاشم ۵۰ ساله ،ستار بدیری ٤۵ ساله ،عباس علیزاد ۵ فرزند علی ۳٤ ساله ،سعادت بصیری فرزند حسین ۲٦ ساله ، هاشم قریشی فرزند مهدی ۲۷ ساله ویوسف ایزدی فرزند فرج‌اله ۳۵ ساله دراثر حوادث رانندگی مجروح شدند .

تلفن تلگرافی سرویس حوادث ۳۰۳۵٦۹

در نتیجه مداخله مامای بیسواد

زن جوان حامله سرزا رفت

پدر این زن باوضع حمل دخترش دربیمارستان وزیر نظر پزشکان مخالف بود

دیروز یك مامای بی سواد باعث مرگ زن جوانی شد .

فخری امین زاده فرزند جواد ۳ سال پیش با اسمعیل مکری ازدواج کرد و از چند روز پیش فخری که حامله بوداحساس درد کرد وهمسایگان پیشنهاد نمودند که فخری دربیمارستان وضع حمل کند ولی جواد پدر فخری که مرد متعصبی است تا وضع حمل دخترش در بیمارستان و زیر نظر پزشکان مرد مخالف بود و اسمعیل داماد او نیز از پدر زنش پیروی میکرد و حرفهای اورا تایید مینمود بهمین جهت پریشب موقعیکه وضع حمل فخری نزدیك شد اورا به بیمارستان نبردند و مامای بی‌سواد محله را برای وضع حمل او بخانه آوردند .

ماما که حاجیه خانم نام داردبهر ترتیب بود بچه فخری را بدنیا آورد، ولی خود فخری دچار خونریزی شد. ماما هرچه کرد نتوانست جلوی خونریزی را بگیرد و بهمین جهت فخری به بیمارستان جریان بکلانتری ٦ اطلاع داده شد ومامای محله و پدر وشوهر فخری دستگیر و بدادسرای ناحیه ۳ تهران اعزام شدند بازپرس دادسرا پس از رسیدگی به پرونده حاجیه خانم مامارا بازداشت کرد.

۵ کودك فرار کردند

دیشب باربران میدان امین‌السلطان پنج کودك خرد سال را که در زیر پوشالها مخفی شده بودند پیداکرده آنها را به پلیس تحویل دادند .

این پنج کودك که امیر ابراهیمی فرزند قربانعلی ۱۳ ساله ، مهدی نیك‌پور فرزند حسین ۱۲ ساله ، احمد معانی فرزند رحیم ٤ ساله، حسین فتح‌الهی فرزند رحمت ۱۲ ساله ومحمود مهدیقلی فرزند محمد باقر ۱۳ ساله میباشند گفتند ما در پرورشگاه خیابان سینا زندگی می‌کنیم و امشب از دیوار پرورشگاه فرار کردیم و میخواستیم شب را در زیر پوشالهای میدان بخوابیم و صبح برای پیدا کردن کار یاخانواده خود بجستجو بپردازیم . کودکان مزبور به پرورشگاه تحویل داده شدند .

دعانویس طبیب دستگیر شد

صبح امروز دعانویسی بنام علی‌در خیابان عین‌الدوله دستگیر شد .

چند نفر از اهالی محل به کلانتری ۱٦ شکایت کردند که علی در خیابان عین‌الدوله راه میرود و برای مردم دعا می نویسد و رمل می اندازد ومردم را فریب می دهد یکی از ماموران کلانتری لباس شخصی پوشیده ونزد علی که زیر درختی نشسته بودرفت. وباو گفت بیماری مرموزی دارم که دکتر ها از معالجه آن عاجزشده‌اند . علی گفت من با ۵ تومان دردترامعالجه می کنم . دعا نویس ۵ تومان را گرفت و مشغول دعا نویسی شد . وقتی کارش خاتمه یافت دعا را بمامور داد گفت هرروز یکبار این دعا را در آب خیس کن و آنرا بخور حالت خوب می شود . مامور که مدارك کافی برای جلب علی بدست آورده بود اورا دستگیر کرد و بدادسرا فرستادند .

کارگری کشته شد

دیروز کارگری در اثر شعله‌ور شدن تنور بیسکویت سازی آتش گرفت و فوت شد کارگر مزبور ۴۸ سوادداله طلوعی بستان آبادی فرزند عبدالمحمود نام داشت .

کارمند سفارت کبرای آلمان تصادف کرد

ساعت شش بعدازظهر دیروز اتومبیل شماره ۸٦٤۹ برانندگی «ای‌برهارد» ایشاردب» عضو ۳۳ ساله سفارت کبرای آلمان در تهران در خیابان شمیران ایستگاه عوارضی بامرد ۵۷ ساله‌ای بنام احمد حفیظی فرزند علی اکبر تصادف کرد .

دراین حادثه احمد مجروح شدو اکنون در بیمارستان سینا بستری است «ای‌برهارد» نیز بدادسرای ناحیه یك تهران اعزام گردید و تحت تعقیب قرار گرفت .

از فردا صبح در سینماهای پلازا ـ ایفل

متن کیفرخواست دادستان علیه سپهبد کیا و سایر متهمین پرونده

انتصاب

آقای دکتر عبدالحسین شیخ رئیس کل شهرداریها از طرف نخست‌وزیر با حفظ سمت بعضویت‌شورایعالی‌رهبری جوانان منصوب شده و نیز بنابدعوت شهردار تهران بسمت عضو هیئت‌مدیره بیمارستان موقوفه‌لولاگرانتخاب گردیده است .

ورود

آقای جعفر کفائی سفیر کبیرایران در یونان از آتن

آقای علی بهزادی مدیر سپیدوسیاه از پاریس

خانم ستاره فرمانفرمائیان ازامریکا

خروج

آقای حسین کشی افشار استاد دانشگاه به بیروت

آقای‌رحمت اله قوامی‌رئیس‌پالایشگاه نفت به هلند

آقای سمناد بنمایندگی از طرف شرکت هواپیمائی ملی ایران برای رسیدگی بامور مربوط به حجاج به بغداد

برنامه امشب

تلویزیون ایران

ساعت ۵ر۳۰ موزیك باتصویر
ساعت ـ ۶ر۰۰ ـ تدریس زبان انگلیسی
ساعت ـ ۶ر۳۰ ـ خردسالان
ساعت ـ ۷ر۰۰ ـ جوانان
ساعت ـ ۷ر۳۰ ـ کلید
ساعت ـ ۸ر۰۰ ـ اپرا
ساعت ـ ۸ر۳۰ ـ اخبار
ساعت ۸ر۴۵ ـ اس ـ آ ـ اس
ساعت ـ ۹ر۰۰ ـ مسابقه ۳۲ هزار ریالی
ساعت ـ ۹ر۳۰ ـ موسیقی ملی
ساعت ـ ۱۰ر۰۰ ـ پایان برنامه

برنامه امشب

تلویزیون آمریکا

ساعت ۱ر۵۸ـ اعلام برنامه
ساعت ۲ر۰۰ـ سخنرانی در باره‌علوم
ساعت ۲ر۳۰ ـ جهان بسکتبال
ساعت ۴ر۳۰ـ مسابقه دو و میدانی
ساعت ۵ر۰۰ـ علوم در خدمت بشر
ساعت ۵ر۳۰ـ برنامه ورزشی
ساعت ۶ر۰۰ـ بیستمین کشور
ساعت ۶ر۳۰ـ برنامه مستر«اد»
ساعت ۷ر۰۰ ـ برنامه جك‌بنی
ساعت ۷ر۳۰ـ فیلم
ساعت ۸ر۰۰ بهترین اثر پار
ساعت ۹ر۰۰ـ فیلم بومانزا
ساعت ۱۰ر۰۰ـ برنامه عکاسی
ساعت ۱۰ر۳۰ـ پیشه من چیست ؟
ساعت ۱۰ر۵۵ـ پایان برنامه

پیش بینی وضع هوا

پیش بینی وضع هوای ایران ناظهر فردا بدینقرار است :

هوای سواحل دریای مازندران‌نیمه ابری همراه با بارندگی های محلی خواهد بود هوای تهران و شهرستان های مرکزی ، غربی ،شمالی کمی ابری است‌و در بعد از ظهر و شب نیمه ابری همراه با رگبار های مقطع ورعد و برق و باد نسبتا شدید در سطح زمین خواهد بود .

هوای بقیه نقاط کشور صاف و گاهی کمی ابری پیش بینی می شود. گرمترین نقاط در ۲۴ساعت گذشته شهر آبادان با حداکثر ۴۴ درجه و خنکترین نقاط کرمانشاه حداقل ۷ درجه بالای صفر بوده است .

حداکثر درجه حرارت تهران در ۲۴ساعت گذشته ۲۰و حداقل آن ۱۷ درجه و ۳ درجه خنکتر از روزگذشته بوده است .

حداکثر بارندگی از گرگان۴میلیمتر باران گزارش شده است .

درحضور شهبانوی ایران

هنرمندان جوان برجسته‌ترین آثار باله جهان‌را اجرا کردند

هایده احمد زاده ولئون نشانیان‌درصحنه‌ای‌ازتابلوهای ایرانی اثر حشمت سنجری.

شب گذشته علیا حضرت فرح پهلوی شهبانوی ایران در آخرین شب‌جشن سالیانه هنرستان ملی باله ایران وابسته به هنرهای زیبای کشور شرکت نمودند .

در این مراسم خانم فریده دیبا مادر علیا حضرت و آقای پهلبد و جمعی ا زرجال و شخصیتهای‌مختلف حضور داشتند ساعت شش و چهل و پنجدقیقه شهبانوی ایران بتالار فرهنگ تشریف فرما شدند . سرود شاهنشاهی نواخته شد و برنامه جشن در دو قسمت آغاز گردید .

در قسمت اول بترتیب رقصهای: نمایشگران موزیك‌از «کابالوسکی» ـ خواب عشق موزیك از «لیست» ـ «روسینیادا» موزیك از «روسینی»ـ «فی یستا» موزیك از «کابالوسکی» بروی صحنه آمد .

غیر از برنامه خواب عشق درسه برنامه دیگر اعضای کمپانی باله شرکت داشتند در این کمپانی که‌از سال گذشته تاسیس شده هنرجویان دوره عالی هنرستان به تکمیل هنر خود ادامه میدهند. این عده عبارتند از : هایده احمد زاده ، یرجانیك مارتیکیان ، والریك آبراهامیان ، کلارا آوانسیان ، افیك آذرنیا ، فریدا میناسیان ، لئون نشانیان ، عبدالله ناظمی و ناصر کاظمی .

تابلو های ایرانی

در قسمت دوم برنامه ابتدا «تابلو های ایرانی» که‌بوسیله «میروزولان» معلم خارجی هنرستان‌بر روی‌موزیکی بهمین نام اثر حشمت سنجری تنظیم شده بود اجرا شد که مدت پانزده دقیقه طول کشید .

و سپس «هنگام بازی» با موزیك «چایکوفسکی» بوسیله هنر جویان «کلاس چهارم قوی» بروی صحنه‌آمد

هدیه مقدس

«هدیه مقدس» باموزیك «برامس» ودکوری زیبا از یعقوب عبیرآخرین قسمت برنامه را تشکیل میداد .

در این برنامه اکثر هنرجویان ورزیده هنرستان شرکت داشتند . و مدت بیست دقیقه هنر نمائی‌کردند در خاتمه برنامه علیا حضرت آقایان نژاد احمد زاده مدیر هنرستان ، میروزولان معلم هنرستان و ساندرا زولان طراح لباسها را مورد تفقد قرار دادند .

علیا حضرت شهبانو در ساعت نه بعد از ظهر تالار فرهنگ را ترك نمودند .

درمراسم عید قربان در مسجد مسلمانان پاریس

برای اولین‌بار عده‌ای ازسربازان الجزایری شرکت‌کردند

بطوریکه از پاریس اطلاع میدهند: روز سه شنبه ۱۵ مه مطابق ۲۵ اردیبهشت مراسم دینی باشکوهی بمناسبت عید قربان در مسجد مسلمانان پاریس برگزار شد . علیرغم اعتصاب عمومی وسائل نقلیه از قبیل مترو اتوبوس و غیره ، اجتماع این‌عیدبرسایراعیاد امتیازات بیشتر ی‌داشت . قطع نظر از شور و هیجانی که میان مسلمانان از سیاه و سفید افریقائی و آسیائی شرقی و غربی عرب و عجم دیده میشد عده ای از سربازان الجزایری پس از اعلام آتش‌بس درالجزایر برای اولین بار بطور دسته جمعی جهت ادای مراسم‌مذهبی‌به مسجدمسلمانان پاریس آمده بودند . در ساعت ۱۰ بوقت پاریس آقا ی‌دکتر روحانی نماینده مذهبی ایران در اروپا پشت بلندگو قرار گرفت و نطق پرشوری به‌زبان عربی‌ایراد نمود دکتر روحانی پس ا زبیان فلسفه عید قربان چنین گفت : حقیقت مطلب این است که دین نمیتواند و نباید از آنچه ما زندگی میکنیم جداباشدو درتغییرات سریع و عمیق عصر کنونی حالت انزوا وبی طرفی بخود بگیرد،آنهم دینی چون اسلام که دارای طبیعت و خصیصه ایست که میتواند بآسانی با زمان و مکان و با احتیاجات‌ثابت و متغیر و فوری مردم تطبیق کند، زیرا چیزی ناگفته دراَن نیست و حرام آن تا قیامت حرام وحلال آن تا قیامت حلال است . اعتقاد بیك اصل ومبداء واحد ومتدین‌بودن بیك مسلك ومذهب با احتیاج روحی و فطرت انسان منطبق است وبشر نمیتواند بدون اتکاء وآرامش وجدان بسر برد . بنا بر این نمیتوانیم یك سنت بحق آسمانی رابخود اختصاص دهیم و آنرا تیول خود سازیم . بشریت با وسایل جدید و باتلاش جانفرسا بهر سو برای یافتن‌حقیقت و سعادت و صلح میشتابد در این گیرو دار قرآن میتواند متاع حقیقت وراز صلح وسعادت را به بشرعرضه کند ولی‌اولین شرط‌آن رفع‌اختلافات مذهبی بین خودما مسلمانان است.

سخنان نماینده مذهبی ایران در اروپا در بین ابراز احساسات‌شدید مسلمانان که‌باصدای‌الله‌اکبر الله‌اکبر اورا تایید میکردند خاتمه یافت .

پرداخت وام بکارمندان دولت

امروز یك منبع موثق در بانك صادرات ومعادن ایران اظهار داشت تاکنون وزارت دادگستری ـشهربانی ووزارت کشور با انعقاد قرار دادهائی کارکنان خود را مشمول دریافت وام از این بانك نموده‌اند .

بانك‌صادرات‌ومعادن‌ایران‌بموسسات دولتی که با بانك وارد مذاکره شوند و برای پرداخت وام توافق نمایند وام لازم را بکارمندان آنها خواهد داد تاکنون وزارت دادگستری ، وزارت کشور واداره کل‌شهربانی قراردادهای مربوط را با بانك منعقد نموده‌اند و کارکنان آن میتوانند از وامهای‌بانك استفاده نمایند.

این قبیل وامهای بانك مزبور در حدود ۶ماه حقوق وام گیرنده‌میباشدو وثیقه ملکی (غیر منقول) هم برای آن لازم نیست وموافقت حسابداری موسسه‌مربوطه کافی میباشد.

بهره این وامها ۱۰ در صد ومدت استهلاك آن ۲۴ ماهه میباشد که باید باقساط ماهانه واریز شود .

چوپانی را در نزدیکی فیروزکوه کشتند

● قتل چوپان بعلت‌اختلافات محلی بود و ۴۶ نفردستگیر شدند

خبرنگار ما در فیروز کوه گزارش داد پریروز بعلت اختلاف بر سر تعلیف احشام‌در مراتع (کلیاد) فیروز کوه عده ای از اهالی قریه (صلح‌بن) با چوب و چماق وبیل و کلنگ‌بطرف چهار نفر چوپان حمله کردند ویکی از آنها را بنام اسماعیل گیره‌وری بضرب چوب وچماق‌از پای درآوردند و سه نفر دیگر را مجروح نمودند.

جریان بدادگاه و ژاندارمری فیروز کوه گزارش داده شد و بلافاصله رئیس دادگاه و فرمانده ژاندارمری و پزشك قانونی درمحل واقعه حضور یافتند و پس از معاینه مقتول اجازه دفن جنازه صادر گردید و۴۶ نفر از مهاجمین دستگیر شدند و طبق قرار صادره از طرف‌بازپرس بزندان تحویل گردیدند .

برای رفع سوء تفاهم

عبارت دیروز سرمقاله ما که : «اگر در گذشته فساد مولود یك نخست‌وزیر ودوازده وزیر و همکاران نزدیك نخست‌وزیر بوده است حالا البته آن فساد نیست ....» تولید سوءتفاهمی برای بعضی از آقایان وزیران سابق و اسبق‌کرده است‌و حال آنکه این عبارت بعنوان فرض ذکر شده و لازم بتذکر نیست که فرض یك مطلب ، بهیچوجه دلیل اسائه احترام نمی باشد و کلمه«اگر» با عطف به جملات قبل و بعد از جمله اخیر جای هیچگونه سوءتفاهمی باقی نمی گذارد .

اولین بانوی رأی دهنده در انتخابات اصناف شرکت کرد

● درانتخابات اتحادیه هتل‌ها، آرایشگاهها و خیاطها دو هزار زن رای میدهند

دیروز انتخابات اتحادیه صنف فرپز تهران در محل شورای عالی اصناف انجام شد و در این‌انتخابات بانو ستاره کریم خان‌زند که‌دارای پروانه نانوائی فر پزی است بعنوان اولین رای دهنده زن دراین صنف شرکت کرد .

وی هنگامیکه رای خود را به صندوق انداخت گفت :

آقایان ملاحظه‌میکنند که‌شرکت بانوان در انتخابات از حقوق مسلم آنها میباشد و در این موقع روسای اتحادیه‌ها و سایر رای دهندگانیکه حضور داشتند کف زدند .

در انتخابات مزبور اعضای‌هیئت مدیره اتحادیه صنف فر پز تهران انتخاب گردیدند .

سخنگوی اصناف امروز گفت : د رانتخابات صنفی‌مهمانخانه دارها، خیاطها و آرایشگاه ها نیز چندهزار نفر از بانوان شرکت خواهند کرد.

اعضای هیئت مدیره

اکنون در اتحادیه های خیاط ها و آرایشگاه ها بانوان و آقایان برای شرکت در انتخابات مبارزه میکنند ، چه بسا ممکن است که چند تن از اعضای هیئت های‌مدیره این دو صنف از بانوان انتخاب شوند .

سخنگوی اصناف اظهار داشت در آئین‌نامه انتخابات صنفی اصناف مقرراتی در حدود عدم شرکت بانوان در انتخابات وجود ندارد و از این لحاظ آئین نامه مزبور برای زنان و مردان پیشه ور حقوق مساوی قائل شده است .

تبریکات

جناب آقای امیر حسین عامری

انتخاب جنابعالی را بمدیریت عامل جمعیت شیرو خورشید سرخ اردستان تبریك عرض می کنم و موفقیت جنابعالی‌را از خداوند خواستارم . **محمد رضا زاده‌سفیدهٔ**

جناب آقای امیر حسین عامری

انتخاب جنابعالی‌را بمدیریت عامل‌جمعیت‌شیرو‌خورشید سرخ اردستان تبریك عرض نموده‌موفقیت‌لایزال را در این امر بزرك از خداوند خواهانیم .

از طرف اهالی در باغ ـ صمد ابراهیمی

جناب آقای امیر حسین عامری

انتخاب‌جنابعالی را بمدیریت عامل جمعیت شیروخورشید سرخ اردستان تبریك عرض نموده و موفقیت آن جناب را از خداوند بزرك مسئلت می نمائیم .

حسین باقری ـ رضا باقری

جناب آقای امیر حسین عامری

حسن انتخاب جنابعالی‌را بمدیریت عامل جمعیت‌شیرو خورشید سرخ اردستان‌تبریك عرض‌نموده و موفقیت‌جنابعالی را در این امر خیر از درگاه ایزد متعال مسئلت می نمائیم .

علی‌ناز حاج حسینی ـ الله‌یارحاج‌حسینی

جناب آقای امیر حسین عامری

حسن انتخاب جنابعالی را بمدیریت عامل جمعیت‌شیر و خورشید سرخ اردستان‌تبریك‌عرض‌نموده‌وموفقیت‌جنابعالی رادراین‌کارخیراز‌خداوند خواهانیم .

ماشاءالله یگانه اردستانیان ـ محمد مهرآبادی ـ محمددنیاگرد

تیم‌دوم کشتی فرنگی انتخاب‌شد

*** روز ۱۱ خرداد بین‌تیمهای اول ودوم قهرمانان کشتی آزاد و فرنگی مسابقه‌نهائی انجام میشود**

شب گذشته مسابقات کشتی فرنگی برای انتخاب تیم دوم ایران زیر نظر فدراسیون کشتی کشوردر سالن محمد رضا شاه پهلوی انجام گردید و تیم دوم‌کشتی فرنگی‌جهت مقابله با تیم ملی کشتی فرنگی‌بدین شرح انتخاب گردیدند :

در وزن اول خشوعی در وزن‌دوم شریف رازی در وزن سوم میرمالك در وزن چهارم نقاش ودروزن پنجم ذوقیان ، کشتی گیران مزبور روز یازدهم خرداد با قهرمانان تیم ملی آقایان پذیرائی ، رجبی ، قلیچ‌خانی ملاقاسمی ومحمدعرب مبارزه‌خواهند کرد و تیم ملی کشتی فرنگی‌جهت شرکت در مسابقات جهانی انتخاب خواهدشد .

تشکیل اردو

از روز اول خرداد ماه اردوئی بمنظور آماده ساختن‌قهرمانان‌ملی کشتی‌آزاد وفرنگی‌درسالن ورزشی دانشکده کشاورزی کرج بمدت بیست روز تشکیل میگردد و تیم های اول و دوم کشتی آزادوفرنگی در اردو زیر نظر آقایان زندی ، سروری وگیوه‌چی‌بتمرین میپردازند وروز یازدهم مسابقه‌ای بین تیمهای آزاد و فرنگی درسالن محمد رضا شاه پهلوی انجام میگردد و یك‌تیم کامل آزاد و تیم فرنگی احتمالادر چهار وزن برای شرکت درمسابقات جهانی امریکا انتخاب‌میگردند .

۱کشته، ۲۵ مجروح

*** دیروز بر سر چرانیدن مرتعی در قریه سله‌بن دماوند میان عده‌ای زد و خورد روی داد و دراین حادثه مردی بنام اسمعیل کیله‌وری کشته شدو بیش از ۲۰ نفر زخمی شدند مامورین ژاندارمری دماوند ۴۵ نفر از مسببین و منازعین را دستگیر کرده و بمقامات قضائی تحویل دادند .**

هوای تهران خنك‌تر شد

دیشب هوای تهران طوفانی شدو براثر بارندگی هائی که روی دادامروز هوای تهران خنك شد .

از غروب روز گذشته هوای‌تهران ابری شد و در ساعت ده ابتدالحظاتی رعد و برق شدید حادث شد وبدنبال آن رگبار شدیدی بارید

امروز بر اثر بارندگی های دیشب هوای تهران از روز قبل خنك تر شده است .

فراموش نفرمائید رستوران مدرن

پاتوق

روز عید غدیر افتتاح میشود

خیابان پهلوی سه راه ونك

ریاست کل دیوان کیفر کارکنان دولت :

براثر شکایت‌آقای محمدعلی‌وثیقی فرزند محمدباقر مالك قریه حسین‌آباد دماوند از تیمسار سپهبد کیا مالك قریه جنت‌آباد و مامورین ثبت‌اسناد راجع به تجاوز وتعدی به‌اراضی قریه حسین آباد واتهام مامورین وزارت راه و تیمسار سپهبد کیا راجع به تصرف غیرقانونی ازماشین آلات‌وزارت راه موضوع از طرف دادسرای‌دیوان کیفر رسیدگی گردیده اینك در دو قسمت بشرح زیر مبادرت بصدورکیفر خواست می‌نماید .

قسمت‌اول

الف: اسامی و مشخصات متهمین‌ـ ب‌ـ شرح اتهام، مامورین ثبت اسناد وتیمسار سپهبدکیا ـ ج‌ـ دلایل‌اتهامات قسمت‌اول د‌ـ خلاصه مدافعات متهمین ه‍ـ اعترافات‌متهمین دراین‌قسمت‌ـ و‌ـ نوع اتهام هریك از متهمین ومواد استناد دادسرا .

قسمت دوم

الف‌ـ شرح اتهام ماموران وزارت راه و تیمسار کیا .ب‌ـ دلایل اتهامات قسمت دوم ج‌ـ مدافعات متهمین ورد آنها درنوع اتهام هریك ازمتهمین و مواد استنادی دادسرا هضمائم کیفر خواست .

قسمت‌اول‌ـ الف اسامی و مشخصات متهمین

۱ـ تیمسار سپهبد علی کیا فرزند طاهر ۵۳ ساله افسر بازنشسته ارتش فاقد پیشینه کیفری ، مسلمان تبعه ایران دارای عیال واولاد اهل‌مازندران ساکن تهران خیابان شمیران باغ‌صبا کوی کیا منزل شخصی . بازداشت از تاریخ ۱۰ر۴ر۴۰ متهم است به استفاده از سند مجعول وانتقال مال غیر وهمچنین تصرف غیرقانونی در اموال دولت (درتاریخ۱۰ر۴ر۴۰ قرار بازداشت موقت‌از طرف بازپرس‌صادر شده و فعلا از ۲۲ر۲ر۴۱ در دژبان بازداشت شده).

۲ـ آقای نصرالله لاهوتی فرزند ذبیح‌اله ۶۱ساله رئیس سابق اداره ثبت تهران‌فعلا کارمند بازنشسته‌دولت، فاقد پیشینه کیفری مسلمان و تبعه ایران. دارای عیال واولاد اهل‌قزوین ساکن تهران پامنار کوچه‌بهاءالدوله خانه شماره ۲۰، آزاد به قیدکفیل ، متهم‌است به‌معاونت در تنظیم صورت‌ـ مجلس تفکیکی خلاف واقع (جعل)و معاونت در انتقال مال غیر .

۳ـ آقای ابوالقاسم حاجیها فرزند ماشاءاله ۵۴ساله رئیس سابق‌دایره ثبت ورامین فعلا کارمند بازنشسته دولت فاقد پیشینه کیفری مسلمان و تبعه ایران دارای عیال وساکن تهران خیابان شاه چهارراه باستان کوچه ثابت منزل‌شخصی، آزادبه قیدکفیل، متهم است به‌معاونت درانتقال مال‌غیر.

۴ـ تقی وهابزاده فرزند وهاب ۴۳ ساله اهل اردبیل کارمند ثبت ورامین فاقد پیشینه کیفری مسلمان دارای عیال و ۷اولاد ساکن ورامین جنب شهرداری منزل‌عباقلی‌صدری ،بازداشت از تاریخ ۲۹ر۳ر۴۰ متهم است به تنظیم صورت تفکیکی خلاف واقع‌جعل ودر عین حال معاونت درانتقال مال‌غیر.

۵ـ آقای مهندس محسن سلطانی فرزند محمدباقر ۴۰ساله مدیر کل سابق وزارت‌راه فعلا مشاور فنی وزارت راه، فاقد پیشینه کیفری مسلمان‌دارای عیال‌و دواولاد، اهل خراسان ساکن تهران خیابان نیاوران کوچه دکتر مرقدس کاشی ۱۷ منزل شخصی ، آزاد بقید کفیل، متهم‌است به معاونت در تصرف غیر قانونی اموال دولت

۶ـ آقای مهندس یوسفعلی‌حریری فرزند ابوالحسن ۳۹ ساله رئیس‌سابق اداره راه استان فاقد پیشینه‌کیفری مسلمان تبعه‌ایران دارای عیال واولاد اهل تبریز ساکن تهران خیابان آموزشگاه شهربانی کوی زهره‌پلاك۴، آزاد بقید کفیل، متهم‌است به تصرف غیر قانونی دراموال دولت .

۷ـ آقای حسن جلیلوند فرزند اسماعیل ۴۵ساله کارمند اداره راه استان تهران فاقد پیشینه‌محکومیت تبعه ایران دارای عائله ساکن‌تهران پارس خیابان رشیدمنزل شخصی ، آزاد بقیدکفیل، متهم‌است به‌شرکت در تصرف غیر قانونی اموال دولت .

ب‌ـ شرح اتهام ماموران ثبت اسناد و تیمسار کیا ـ تیمسارسپهبد کیا از اواخر سال ۱۳۳۳ تا اوائل ۱۳۳۶ بتدریج‌سهام مزرعه‌جنت‌آباد پلاك ۱ر۱۲۱ واقعه در بهنام سوخته بلوك‌ورامین‌رااز مالك قبلی‌خریداری ودر مرداد ۱۳۳۶ سند مالکیت‌شش دانك قریه جنت آباد را دریافت مینماید . باوجود آنکه حدشمالی قریه جنت آباد جاده شوسه قدیم خراسان بوده مشارالیه اراضی‌شمال جاده مزبور را که متعلق به قریه حسین آباد دماوند میباشد تا جاده شوسه فعلی خراسان (چندمیلیون متر)تصرف‌و درآن تاکستانی‌احداث مینماید .نظر باینکه قریه جنت‌آباد در دو حد غربی و شرقی در امتداد لاتها ی‌گلستانك و بهشت آباد با پلاك محدود ، محدود شده است «لات‌باصطلاح محلی‌گزیدگی زمین در اثر سیل‌میباشد » در موقع تجاوز زبه اراضی حسین آباد تصرف قطعه زمین بین دو جاده جدید و قدیم نمیتوانسته است از حدودلات های فوق الذکر که بر جاده فعلی خراسان‌هم‌منتهی میشده‌اند باراضی غربی و شرقی‌هم‌تجاوز کند.ناگزیر در مقام تقاضای ثبت این اراضی بر آمده است . هرچند مورد بحث ما فعلا مربوط به قطعه زمینی است که در امتداد لاتها تعیین دو جاده واقع گردیده است‌لیکن برای‌روشن شدن موضوع و اینکه در میان دلایل‌مربوط باین‌قطعه‌زمین ضرورت پیدا خواهد کرد که قسمت های غربی و شرقی آن هم‌مورد مطالعه و بحث قرار گیرندلذا اقداماتی را که‌برای‌تقاضای اراضی‌غربی‌وشرقی و همچنین تفکیکی یك قسمت از اراضی بین دوجاده بعمل آمده‌است ذیلا توضیح میدهد: آقای اسماعیل زاهد وکیل تیمسار سپهبد کیا در مقام تقاضای ثبت قسمت شرقی‌قطعه زمین بین دو جاده بر می آید و مامورین ثبت‌ورامین به لحاظ‌اینکه مورد تقاضا جزء محدود قریه‌حسین آباد است از قبول تقاضای ثبت خود داری مینمایند .

سپس آقای زاهد وکیل تیمسار طی شماره ۶۰۰۴ ـ ۲۰ر۹ـ ۳۷ شرحی به مدیریت کل ثبت نوشته باین خلاصه که موکل‌ایشان‌مالك و متصرف قسمتی ا زاراضی غربی و شمال غربی ایوانکی میباشد (این قسمت در شرق قطعه زمین بین دو جاده واقع شده است) اخیرا که در مقام تقاضای ثبت نسبت به موارد تصرف خودبرآمده‌اند متوجه‌شده‌اند که ثبت دماوند بدون توجه به حوزه ثبتی خود مقداری از اراضی ثبتی ورامین را جزء مورد تقاضای‌حسین آباد قبول تقاضای‌ثبت نموده است. بهمین جهت اشخاصی که اراضی مورد بحث فعلی را بموکل انتقال دادند به تصور اینکه ملکشان در حوزه ثبتی ورامین‌قرار گرفته‌اقدامی دراین باره نکرده‌اند و چون حوزه ثبتی دماوند آبریز کوه های واقعه در شمال جاده ذوالفقار خانی میباشد حق نداشته است پائین تر از این نقطه را قبول تقاضای ثبت نماید تقاضا دارد تحدید حدود حسن‌آباد باطل و به ثبت ورامین دستور داده شود تقاضای ثبت موکل را نسبت به‌اراضی مذکوربپذیرد. د.ثبت‌ورامین در پاسخ این تقاضا گزارشی طی شماره ۱۳۶۲۶ ـ ۵ر۱۰ر۳۷ به ثبت تهران تسلیم و توضیح میدهد که اراضی مورد تقاضای ثبت تیمسار کیا جزء قریه‌حسین آباد قبلاتحدید شده و انجام‌تقاضای وکیل نامبرده مجوزی ندارد‌وبا ای‌ن‌ترتیب‌تقاضای ثبت این قطعه رد میشود . برای روشن شدن‌موضوع کروکی‌ازوضع محل و قطعه مورد تقاضا ثبت ذیلا تقدیم میشود.پس از چند روزمجددا آقای زاهد وکیل تیمسار با تسلیم یك برگ رونوشت قباله عادی مورخ ۱۳۴۸ قمری طی شماره ۶۰۱۰ ـ ۷ر۱۰ر۳۷ شرحی به ثبت ورامین نوشته و ادعا میکند که دو دانك ازششدانك مشاع ملك واقع‌درایوان کی به حدود «شرقا به ملك ورثه مرحوم آقا یدالهـ غربا به‌کوه شمالا به حیاط مهدیه خانهـ جنوبا جاده تهران » را موکل از مالکین و متصرفین قبلی آن خریداری نموده تقاضای قبول ثبت آن را دارد و این نامه‌به‌آقای هوشنك اشتری‌کارمند ثبت ورامین ارجاع شده و نامبرده در ذیل این نامه مینویسد :

ناتمام

اطلاعات

یکشنبه
۱۵ ذی‌الحجة‌الحرام ۱۳۸۱
بیستم مه ۱۹۶۲
سال سی‌وششم
شماره ۱۰۸۰۴

یك میلیون متر از اراضی داودیه ضبط میشود

مدیر کل حقوقی شهرداری گفت پرونده های ارسالی مسیل خواران بدادگستری، مورد تعقیب قرار گرفته است

امروز آقای دکتر رضوی مدیر کل اداره حقوقی شهرداری گفت پرونده مسیلها بوسیله ماموربن مطلع شهرداری تکمیل شدو ایراد افرادی که همه روزه بعناوینی جهت رفع اتهام از خود بشهرداری مراجعه مینمایند وارد نیست ، مدیر کل حقوقی شهرداری گفت مثلا امروز وراث یکی‌ازمتصرفین بانفوذ اراضی مسیل بشهرداری مراجعه کرده و اظهار داشتند که ادعای شهرداری در مورد پرونده ما وارد نیست و بلافاصله پرونده مربوطه از طرف ماموربن اداره ثبت اراضی مورد بررسی قرار گرفت و معلوم شدکه وراث در زمان حیات غاصب اصلی در صدد نقل وانتقال بر آمده‌بودند و ادعای شهرداری بر آنها ثابت گردید .

ماموربن شهرداری امروز اعلام کردند که لیست متصرفین اراضی مسیل ها باستناد نقشه جغرافیائی آرتش تنظیم شده‌وادعای شهرداری در مقابل اسامی موجود در لیست کاملا محرز است و اظهار داشتند که مقامات دادگستری ا زاین پس صالح برسیدگی بایرادات‌و ادعاهای متصرفین اصلی‌ووراث آنها میباشد و پرونده های ارسالی هم اکنون بوسیله مقامات دادگستری مورد رسیدگی قرار گرفته است .

یك میلیون متر

آقای‌دکتر رضوی، همچنین گفت شهرداری یك میلیون متر مربع از اراضی داودیه را که مربوط وراث مرحوم‌معنوی است‌در مقابل خسارت ناشی از غضب این اراضی ضبط خواهد کرد .

وی‌افزود که‌همسر مرحوم‌معنوی و متصرف کنونی اراضی متضامنا در اقدامات همسرش مشمول بوده و اراضی موجود ازیدوی که بیش‌از یك میلیون متر است خارج خواهد شد .

دیروز شاه و ملکه ناهار را درفرودگاه صرف نمودند

طبق برنامه‌ایکه از طرف سازمان آب و برق‌سدسفید رودتنظیم شده بود قرار بود اعلیحضرت همایونی‌و علیاحضرت شهبانو ناهاررا در هرزه ویل شهرجدیدالتاسیسی که در کنار سد عظیم سفید رود ساخته شده صرف نمایند . ولی در پایان مراسم افتتاح سد مقارن ظهر از اداره هواشناسی اطلاع رسید که بعداز ظهر هوا طوفانی میشود و عزیمت با هواپیما دشوارخواهد شد. بدین سبب اعلیحضرت همایونی و شهبانو پس از بازدید قسمت های مختلف سد و دستگاههای مولدبرق بجای اینکه‌باقامتگاه‌برای‌صرف‌ناهار تشریف فرما شوند ، عازم فرودگاه لوشان نزدیك سد گردیدند وعازم تهران شدند و چون در کاخ اختصاصی تدارك ناهار دیده نشده بوددرفرودگاه‌مهرآباددرسالن‌عمارت سلطنتی بوسیله رستوران فرودگاه صرف‌غذا فرمودند .

در هرزه‌ویل جلو عمارتی که‌برای استراحت اعلیحضرتین آماده شده بود ،جمعیت زیادی اجتماع‌داشتند که در میان آنها اعضای خانواده های مهندسین و کارمندان‌فرانسوی حاضر شده بودند که بزیارت‌شاه و ملکه ایران نایل شوند ودر دست کودکان فرانسوی دسته های گل دیده میشد ومیخواستند نثار کنند و چون برنامه تغییر کرد و باین اجتماع خبر رسید که اعلیحضرت همایونی و علیاحضرت مراجعت نمودند غرق اندوه شدند ولی باور نمیکردند وهمچنان ایستاده‌بودند تا رئیس هیئت مهندسان فرانسوی به میان آنها رفت‌و توضیح داد که اعلیحضرتین‌بواسطه پیش‌بینی‌انقلاب هوا ناچار به تغییر برنامه وعزیمت به تهران گردیدند .

روزنامه نگاران فرانسوی از مؤسسه اطلاعات بازدید کردند

دراین‌عکس آقای‌فرهاد مسعودی هنگام‌ادای‌توضیحات به روزنامه‌نگاران فرانسوی دیده می شود .

ساعت یازده بامداد امروز روزنامه‌نگاران ونمایندگان رادیووتلویزیون فرانسه که هفته گذشته بمنظورشرکت در افتتاح سد سفید رود بتهران آمده‌اند باتفاق آقایان شجاع‌الدین‌شفا سخنگوی در بار شاهنشاهی و دکتر پرویز عدل سر پرست دفتر اطلاعات وواپستگی‌های مطبوعاتی ایران در اروپا از موسسه اطلاعات و قسمتهای مختلف ، تحریری ،حروفچینی ، چاپ، کلیشوگراف ودستگاه خبر گیری بازدید بعمل آوردنددر قسمتهای‌مختلف بوسیله آقای‌فرهاد مسعودی‌توضیحاتی در مورد کار دستگاههاداده شد آقای آرشامبو رئیس هیئت روزنامه‌نگاران فرانسوی هنگام بازدید ازموسسه اطلاعات اظهار داشت در کشورهائی که مورد بازدید ماقرار گرفته‌است، کمتر موسسه‌ای را میتوان مانند موسسه اطلاعات یافت . این موسسه از نظر تشکیلات فنی بسیار مجهز و مدرن است ، در بازدید امروز من از تخصص کارگرانیکه‌در موسسه‌مشغول کار هستند دچار اعجاب شدم واقعاکار آنها از نظر فنی درخور همه گونه تحسینی است . روزنامه نگاران فرانسوی در ساعت دوازده‌پس ازبازدید کلیه قسمتهای اداره روزنامه راترك گفتند .

بافتخار روزنامه‌نگاران فرانسوی ظهر امروز ضیافتی بناهار از طرف آقای یوسف مازندی رئیس خبرگزاری یونایتد پرس داده شد .

هیئت روزنامه نگاران بعد از ظهر امروز از موزه جواهرات سلطنتی بازدید کردندروزنامه‌نگاران‌ونمایندگان رادیو وتلویزیون فرانسه بامداد فردا با آقایان‌دکتررسنجانی وزیر کشاورزی وآرام وزیرخارجه ملاقات خواهندنمود وبعد از ظهر فردا برای بازدید ازآثار باستانی کشور بشهرهای اصفهان و شیراز عزیمت خواهند نمود .

سندیکای مطبوعات شهرستانها

روزنامه نگاران فرانسوی‌که اکنون سه روز است در تهران بسر میبرند غالبا مدیرو ناشر روزنامه هائی‌هستند که سندیکای ملی مطبوعات‌شهرستان های فرانسه را تشکیل داده اندوقریب ۹ میلیون خواننده دارند که سه برابر خوانندگان مطبوعات پاریس می باشد.

روزنامه نگاران مزبور که‌روزنامه های آنها در شهرستانهای مختلف فرانسه انتشار می یابد و تیراژ بعضی از آنها تا ششصد هزار نسخه درروز میرسد چندی پیش به آقای دکتر پرویز عدل سرپرست دفتر اطلاعات وواپستگی های مطبوعاتی ایران در اروپا در سفارت‌کبرای ایران‌درفرانسه مراجعه نموده تمایل خویش رابرای مسافرت‌بایران ابراز داشتند . آقای دکترعدل‌ازاین‌اظهارعلاقه‌روزنامه‌نگاران فرانسوی حسن استقبال نموده و پس از تماس با اداره انتشارات و رادیو برنامه جامعی برای مسافرت ایشان تهیه و تنظیم می کند .

بدین‌ترتیب مدیران‌جرائدشهرستان های فرانسه بخرج خودشان به ایران آمده اند و در مدت اقامت خود نیز مهمان دولت نخواهند بود و اداره انتشارات و رادیو فقط برنامه مسافرت ایشان را تهیه کرده و در فراهم ساختن تسهیلات و مقدمات ووسائل سفر آنان در داخل کشور و اجرای برنامه ای که تنظیم شده کمك و مساعدت لازم مبذول می دارد .

ایران سفیر جدید درعراق تعیین نکرده‌است

از چند روز پیش شایع شده بود که سفیر جدیدی بجای آقای آرام وزیر امور خارجه بعراق اعزام‌میگردد در این باره امروز آقای هروی سخنگوی وزارت خارجه بخبرنگار ما گفت : این خبر عاری از حقیقت بوده و سفیری‌تعیین نشده است البته‌بموقع خود تعیین سفیر مورد مطالعه قرار خواهد گرفت .

تاسیسات جدید ورزشی دانشگاه

امروز اطلاع‌حاصل‌شد که‌اعلیحضرت گزارش رئیس تربیت بدنی را درمورد احداث استادیومهای جدید ورزشی در محوطه دانشگاه مورد تصویب قرار داده‌اند و بزودی ساختمان چند سالن سرپوشیده برای ورزشهای بوکس - کشتی و وزنه‌برداری و همچنین احداث جایگاه های مخصوص اطراف زمین فوتبال دانشگاه تاسیس دوش - رخت کن و زمینهای والیبال و بسکتبال و پیست‌دو در محوطه‌دانشگاه آغاز خواهد شد .

مطالبات وحق‌التدریس سال ۴۰ فرهنگیان‌شهرستانها پرداخت‌میشود

امروز از طرف وزارت‌دارائی‌تلگرافی بکلیه پیشکاری ها و ادارات دارائی اطلاع داده شد که باقی مانده‌اعتبارات پرسنلی بودجه سال ۱۳۴۰ فرهنك شهرستانها از طرف خزانه داری کل حواله گردید و می بایستی ازمحل مزبور مطالبات کارکنان فرهنك را بابت حقوق و مزایای سال ۱۳۴۰ پرداخت و آنچه بابت حق‌التدریس‌سال مزبور مورد مطالعه فرهنك محل‌میباشد با امضای مشترك رئیس فرهنك و رئیس دارائی باداره کل تطبیق‌اسناد و خزانه‌داریکل تلگراف و صورت‌ریز آنانرا با تعیین سمت اشخاص ذینفع ظرف ده روز بادارات نامبرده‌بفرستند.

برای پرداخت اعتبار بمردم بانکملی بشعب خود اختیارات جدیدی داد

بانك ملی ایران در سال جاری سیاست جدیدی در مورد پرداخت اعتبارات در پیش گرفته و در این زمینه دستور هائی هم به شعب‌بانك داده شده است.

امروز یك مقام عالیرتبه بانك‌ملی در این زمینه توضیحات بیشتری در اختیار خبر نگار ما گذاشت و اظهار داشت که روش تازه بانك‌ملی در زمینه اعتبارات برمبنای سرعت در انجام تقاضای مشتریان و اعطای تسهیلات لازم و بموقع بآنان تنظیم شده است .

در دستور العمل جدیدی که درهمین زمینه برای شعب بانك ملی صادر شده اختیارات بیشتری به شعب داده شده تا بتوانند احتیاجات اعتباری مشتریان خود را درمواقع مختلف بدون مواجعه باداره مرکزی انجام دهند . در این دستور العمل به شعب بانك تذکر داده شده است که سفته های دوستانه و صوری‌باید بتدریج از بین برود و معاملات بانك بر اساس اسناد تجارتی که در اثر داد و ستد بازرگانی و مبادله کالا بوجود آمده استوار گردد .

نماینده سیاسی ایران درکویت تعیین‌شد

تهران -آسوشیتدپرس -۱۹مه - وزارت خارجه ایران دیروز اعلام کرد که آقای جهانگیر جانداری دیپلمات ۴۰ ساله ایرانی را بعنوان نخستین نماینده سیاسی این کشور در کویت تعیین کرده است .

سخنگوی وزارت خارجه ایران دیروز اظهار داشت که تاهنگامیکه سفیر ایران در کویت مشغول کار شود ، آقای جانداری امورسفارت کشور خود را درکویت ادامه‌خواهد داد.

مقامات دولت ایران هنوز اعلام نکرده‌اند که آقای دولو که به سفارت ایران در کویت تعیین شده چه وقت برای شروع کار بکویت اعزام خواهد گردید .

سفیر سابق ایران‌درعراق‌چندی پیش از آن کشور احضار شد وبه پست وزارت خارجه ایران منصوب گردید .

اسناد انتقالی اراضی‌دوقریه کوچصفهان بزارعین امضا شد

دیروز آقای‌دکتر ارسنجانی‌وزیر کشاورزی پس از شرکت در مراسم افتتاح سد سفید رود برشت‌عزیمت کرد ودر محضراسناد رسمی اسناد ار اضی واگذاری به زارعین قراء علی نوده و گیلوا وا قع در بخش کوچصفهان را امضاء کرد .

اسناد مالکیت این قراء آماده توزیع بین کشاورزان است .

این دو قریه متعلق به آقای سرلشگر عطپور بود که در روز عید قربان‌برای تقسیم‌بین کشاورزان بدولت واگذارشد .

وزیر کشاورزی‌ظهر امروزبتهران بازگشت

نارضایتی درشوروی

رئیس ناحیه بالخاش وهمکارانش ماشین آلات کشاورزی‌را برای‌تسکین ناراحتی های خود ازبین میبرند

روزنامه کامسامولسکایا پراودا در شماره (۱۱۲۶۹) ۲۵ مورخ سه‌شنبه سی‌ام ژانویه۱۹۶۲خود چنین‌مینویسد:

دراجتماع ما جنایتکارانی هستند که بدون توجه بوظائف اصلی خود زیانهای گزافی باموال دولت واردمی‌آورند . اخیرا معلوم شده است که آمانژلف رئیس ناحیه بالخاش بطور عمدی ماشین آلات کشاورزی را از بین برده وازاین راه ضرر های‌فاحشی به کشاورزی شوروی واردساخته است. این شخص باهمکاری اشپاکف مدیر فروشگاه بازرگانی ماشین آلات کشاورزی‌ماشینهای‌درو(س-ام-یو-بی) راکه ماشین های بسیار خوبی‌هستند واز هر حیث قابل استفاده بوده‌است بدون هیچ دلیلی از بین برده و از کار انداخته‌اند . معلوم نیست این اعمال خلاف آنها روی چه‌اصلی‌صورت گرفته است‌قدرمسلم اینست که‌تعداد زیادی‌ازاین‌ماشین آلات بصورت آهن قراضه درآمده وبهیچوجه قابل‌استفاده نیست.باشیموف‌راننده‌وسایررانندگان این ماشینها اظهار می‌کنند که آمانژلف دستور میداد که‌این‌ماشین آلات را که نه‌فرسوده ونه از کار افتاده بودند ازبین ببریم. در این خلافکاریها پای ماگام وآنتونف هم دست داشته‌اند . آخر تاکی باید ناظر اینهمه خرابکاری باشیم ؟

کامیون حامل‌ذغال واژگون شد

ظهر امروز ترمز کامیونی برید و کامیون واژگون شد دراین حادثه ۳ نفر مجروح شدند .

ظهر امروز موقعیکه کامیون شماره ۹۴۱۲۳ حامل ذغال چوب ازمازندران بتهران می‌آمد در نزدیکی سرخه‌حصار بعلت بریدن ترمز واژگون شد و سه نفر از سرنشینان کامیون مجروح شدند .

مریلین مونرو برای کندی آواز خواند

نیویورك -یونایتدپرس- ۲۰ مه امروز مراسم تدارك در جشن تولد پرزیدنت کندی چند هنرپیشه و ستاره امریکائی واز جمله ماریلین‌مونرو هنرنمائی‌کردند.ماریلین‌مونروهمراه یك ارکستر جاز تصنیف معروف مبارکباد سال تولدراکه‌در امریکامحبوبیت‌زیادی‌دارد با آهنك‌واطواری جذاب تر از همیشه خواند و حاضران راجنان به وجد آورد که حتی رئیس‌جمهور امریکا نیزنتوانست از تحسین‌او خودداری کند . وقتی آواز خواندن ماریلین‌مونرو به پایان رسید کندی شوخی کنان گفت حالابعداز شنیدن آواز خانم مونرو دیگر می توانم ازسیاست کناره‌گیری‌کنم . کندی بطورکلی خیلی بشاش‌بود وبیشتر درباره موضوعاتی که در ذهن آمریکائیان با شوخی آمیخته است صحبت میکرد. یکبار بعداز اشاره به انتقاداتی که از او درباره وجود «ماکارونی» اسب کوچك کارولین کندی دختر چهارساله وی‌در کاخ‌سفیدمی‌شود گفت گویا عده ای در امریکا فقط‌برای مخالفت کردن با رئیس جمهوران‌زندگی می کنند زیرابخاطردارم که در زمان روزولت‌رئیس جمهور فقید آمریکا نیز یکی‌از دستاویز های مخالفان وی سك کوچك روزولت فقید بود . کندی گفت که معذلك علیرغم انتقادات آقای ریچارد نیکسون ، اسب کارولین در کاخ سفید خواهد ماند .

ملاقات در وزارتخارجه

بنابا‌ظهار سخنگوی وزارت امور خارجه امروز صبح اولین سفیر کبیر نروژ در ایران با آقای وزیر امور خارجه ملاقات کرد .

۱۰۰ هزار تومان

کارت ورودی جشن بزرگ مجله

صبح امروز

که در روز چهارشنبه دوم خردادماه (عید غدیر) درسالن محمدرضاشاه پهلوی برگزار میگردد . روی جلد این شماره مجله صبح امروز الصاق شده‌هم‌اکنون صبح امروز را قبل ازنایاب شدن تهیه فرمائید.

آ-۴۹۴۸

مرد خوشبختی که‌صدهزار تومان از دست داد

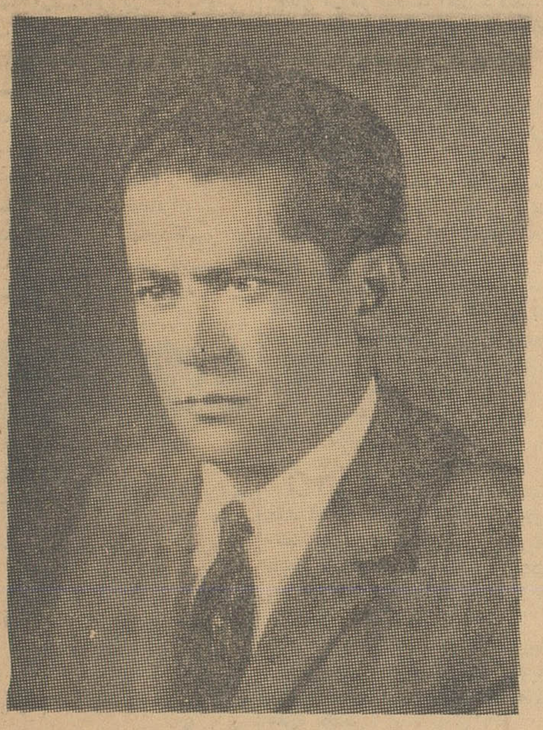

آقای ابوالقاسم عابدی تجریشی مدیر فروشگاه پرستو

ساکن تجریش بادر دست داشتن دو بلیط بشماره های ۱۳۳۹۳۰۴ و ۱۳۳۹۳۵۲ که شماره های ماقبل و مابعدبلیط برنده جایزه صد هزار تومانی.سری ۵۹۱ بلیط های اعانه ملی است بیست هزار تومان برنده شد . البته این یك شانس بزرك بود ولی او یك شانس بزرگتر را از دست داد زیرا اگریك سری بلیط خریده بود جایزه ممتاز صد هزار تومانی اعانه ملی هم نصیب او میشد و برنده یکصدوبیست هزار تومان میگردید.

درست است که برنده شدن و بدست آوردن‌یك‌جایزه ممتاز شانس میخواهد ولی کمی حسابگری شانس پیروزی را صد وبلکه هزار برابر میکند. زیرا شانس هم بنوبه خود تابع قواعدی است. مثلا کسی که یك سری یعنی ۱۰ عدد بلیط اعانه ملی داشته باشد و شماره های آخر بلیط ها بترتیب صفر- ۱-۲-۳-۴-۵-۶-۷-۸-۹ باشد شماره‌های آخر تمام بلیط های برنده را در اختیار دارد و شانس رااز هرطرف در محاصره گرفته است و احتمال برنده بودنش خیلی قوی است وازطرف دیگر اگر شانس یاری‌کرد وبرنده جایزه صد هزار تومانی یاسی هزار تومانی شد یك شماره مانده به آن (شماره ماقبل) و یك شماره بالاتر از آن(مابعد) را هم در دست دارد و بدین ترتیب دوجایزه ارزنده دیگر نصیبش میشود.

آقای ابوالقاسم عابدی تجریشی بادر دست داشتن بلیط های ماقبل ومابعد جایزه ممتاز صد هزار تومانی اعانه ملی شانس بزرگی آورد ولی اگر یك سری بلیط خریده‌بود حتما وبدون تردید جایزه صد هزار تومانی را تصاحب‌میکرد وصدوبیست هزار تومان یکجا برنده میشد. آ-۴۹۵۴

روز دوشنبه

۳۱ اردیبهشت ماه

روز قرعه‌کشی

حساب پس انداز زندگی

بانك اعتبارات ایران

این قرعه‌کشی طی جشنی بوسیله هنرمند گرامی آقای کمال الدین مستجاب الدعوه‌از ساعت ۵ بعداز ظهر در محل شعبه مرکزی بانك اعتبارات ایران خیابان سعدی جنوبی برگذار میشود.

ورود برای عموم دارندگان حساب آزاد است و جوایزی نیز میان حاضرین درجشن قرعه‌کشی تقسیم میشود. ۱-۲ آ-۴۶۴۲

شماره ۳۲۲۸
تاریخ ۳۰ر۲ر۴۱

وزارت کشاورزی
آگهی نوبت اول

مربوط باجرای قانون‌اصلاحات ارضی

درمنطقه سنگر شهرستان رشت

بمنظور اجرای ماده هشتم قانون‌اصلاحی‌قانون اصلاحات ارضی کلیه مالکین بخش سنگر که‌میزان مالکیت آنان از حدنصاب‌مقرر درماده ۲ قانون فوق‌وتبصره‌های مربوط به‌آن‌تجاوزمینماید موظفند بسازمان اصلاحات ارضی منطقه مزبور که‌مرکز آن‌در اداره‌کل کشاورزی استان گیلان است مراجعه ووضعیت املاك خود را اعم از حد نصاب و مستثنیات مقرر درماده ۳ قانون مذکور دراظهار نامه‌های چاپی که‌از طرف سازمان مزبور دراختیار آنان گذارده میشود در دو نسخه نوشته بانضمام دو نسخه از رونوشت‌مصدق اسناد مالکیت یا مستند تصرف‌خود حداکثر ظرف مدت یکماه‌از تاریخ صدور آگهی نوبت دوم بسازمان اصلاحات ارضی منطقه مزبور که مرکز آن رشت است تسلیم و رسید دریافت دارند. مالکینی که‌از تسلیم اظهارنامه تاموعد مقرر خودداری ویا عالما و عامدا برخلاف حقیقت مطالبی قیدکنند علاوه‌براینکه اداره کشاورزی محل راسا مبادرت به تنظیم صورت وضعیت املاك آنان خواهد کرد طبق تشخیص شورای اصلاحات ارضی به پرداخت یکصد هزار ریال جریمه نیز ملزم خواهند شد منطقه عمل این آگهی شامل کلیه دهاتی است که در تاریخ صدور این آگهی ازلحاظ تقسیمات کشوری تابع بخش سنگر حوزه‌فرمانداری شهرستان رشت میباشد آگهی نوبت‌دوم ده روز پس‌از تاریخ انتشار این آگهی منتشر خواهد شد .

آ-۵۱۳۴ وزیر کشاورزی

شماره ۳۲۳۲
تاریخ ۳۰ر۲ر۴۱

وزارت کشاورزی
آگهی نوبت اول

مربوط باجرای قانون‌اصلاحات ارضی

درسه منطقه کزاز- سربند - شراء

بمنظور اجرای ماده هشتم قانون اصلاحی قانون اصلاحات ارضی کلیه مالکین بخش های کزاز - سربند - شراء که میزان مالکیت آنان از حد نصاب مقرر در ماده ۲ قانون فوق وتبصره های مربوط به آن تجاوز مینماید موظفند بسازمان اصلاحات ارضی منطقه‌مزبور که مرکز آن در اداره کشاورزی اراك است مراجعه و وضعیت املاك خود را اعم از حد نصاب و مستثنیات مقرر در ماده ۳ قانون مذکور در اظهارنامه های چاپی که از طرف سازمان مزبور دراختیار آنان گذارده میشود در دونسخه نوشته بانضمام دو نسخه رونوشت مصدق اسناد مالکیت یا مستند تصرف خود حد اکثر ظرف مدت یکماه از تاریخ صدور آگهی نوبت دوم بسازمان اصلاحات ارضی منطقه مزبور که مرکز آن اراك است تسلیم و رسید دریافت دارند . مالکینی که از تسلیم اظهارنامه تاموعد مقرر خودداری و یا عالما و عامدا برخلاف حقیقت مطالبی قیدکنندعلاوه براینکه اداره کشاورزی محل راسا مبادرت به‌تنظیم صورت وضعیت املاك آنان خواهد کرد طبق تشخیص شورای اصلاحات ارضی به پرداخت یکصد هزار ریال جریمه نیز ملزم خواهند شد منطقه عمل این آگهی شامل کلیه دهاتی است که در تاریخ صدور این آگهی از لحاظ تقسیمات کشوری تابع بخش های کزاز - سربند - شراء حوزه فرمانداری شهرستان اراك میباشد آگهی نوبت دوم ده روز پس از تاریخ انتشار این آگهی منتشر خواهد شد .

وزیر کشاورزی