کابینه ترمیم شد

یک زن تروریست خودرا معرفی کرد

کسانیکه درخارج از کشور عضو گروههای تروریستی ومارکسیستی باشندخودرامعرفی کنند تعقیب نمیشوند

در صفحه ٤

۳۲ صفحه
اطلاعات
شنبه هفتم اسفندماه ۲۵۳۵ ـ شماره ۱۵۲٤۸ تکشماره ۱۰ ریال

شاهنشاه: یک دقیقه تأخیر کاروزارت نیرورانمیپذیرم

- دکتر وحیدی ودکتر سمیعی از کابینه خارج شدند
- دکترقاسم معتمدی بسمت وزیر علوم وآموزش عالی ودکترپرویز حکمت بسمت وزیر نیرو معرفی شدند

در صفحه ٤

ایدی امین ۲۴۰ امریکائی راگروگان گرفت

★ ناو هواپیمابر اینترپرایز امریکا بسوی اوگاندا بحرکت در آمد در صفحه ۲

بدنبال آغاز شورش‌های بزرگ وقطع مذاکرات با شوروی

ارتش چین بحال آماده باش در آمد

در صفحه ۲

هویدا:

بخش خصوصی برای خانه‌سازی بسیج میشود

در صفحه ٤

امتحانات مدارس کم شد

★ امتحانات در سال آینده سه‌نوبت خواهد بود و نوبت دوم شفاهی انجام میشود در صفحه ٤

حکم اعدام عامل انفجار حرم امام حسین(ع)

۷ نفر از رهبران شورش کربلا و نجف به اعدام و ۱۵ نفر دیگر به حبس ابد محکوم شدند

در صفحه ۲

پزشک ایرانی درامریکا سرگردان شد

★ دکتر مسعودنایبی براثر بیکاری از کمک‌هزینه بیکاران استفاده میکند در صفحه ۲۷

اسرار تشکیلات شبکه زیرزمینی تروریستها

★ برای محاکمه مخالفان دادگاه سری تشکیل میشد

★ قرار بود چند روحانی دیگرهم ترور شوند

★ حجت الاسلام شمس آبادی بجرم «سه گناه نابخشودنی» به مرگ محکوم شده بود در صفحات ۲۶ ـ ۳ و ٤

باتهام تلاش برای یك کلاهبرداری ۳میلیون‌دلاری

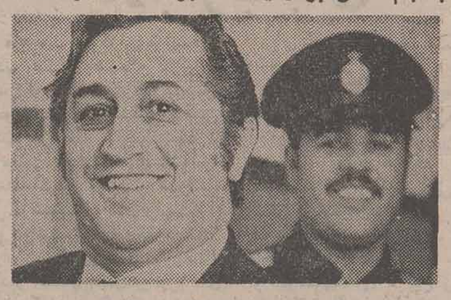

اکرام مناف زاده درامریکا بازداشت شد

در صفحه ٤

از ۲۸ اسفند

استفاده از لاستیک یخ‌شکن ممنوع شد

در صفحه ٤

در حادثه راه اصفهان

۱۳ نفر کشته شدند

در صفحه ٤

بانك، شکر و ودکا ویسکی تقلبی میساختند

هزاران بطری ویسکی تقلبی کشف شد

★ ویسکی‌های تقلبی به بارها و رستورانها فروخته میشد

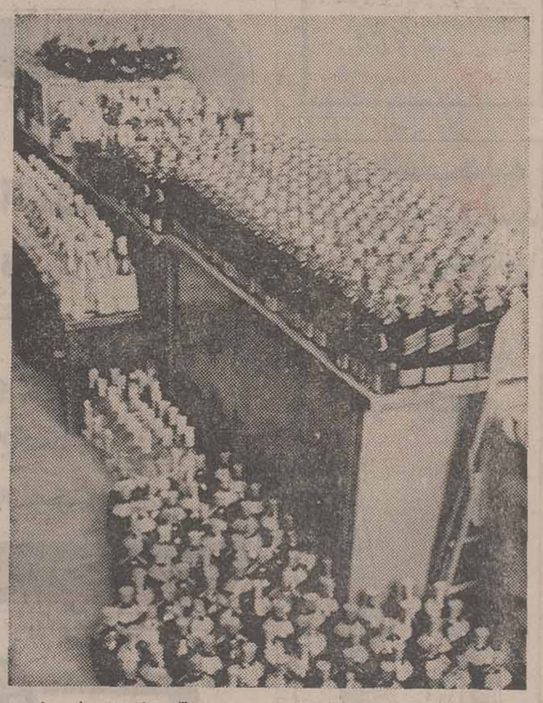

درعکس قسمتی از هزاران‌بطری ویسکی تقلبی که به بار ها و رستورانها فروخته‌می‌شد، دیده می شود. در صفحه ٤

تشکر و اعتذار

از سروران عزیز ودوستان و بستگان گرامی که بمناسبت درگذشت خواهر، همسر ومادر روانشاد ما بانو فردوس ربانی «مقوم خرازی» بذل عنایت فرموده با شرکت در مراسم ومجالس یادبود ویا بوسیله تلگراف و وتلفن ودرج آگهی تسلیت درمطبوعات موجبات تسلی‌و تسکین خاطر مارا فراهم ساخته وابراز همدردی فرمودند سپاسگزاریم واگر بعلت تالمات روحی در عرض تشکر حضوری قصوری رفت پوزش می‌طلبیم.

برادران مقوم ـ ابراهیم ربانی وپسران ودیگر بازماندگان

اطلاعیه انجمن مهندسان برق و الکترونیك ایران

شرح در صفحه ۲٤

اسامی قبولشدگان دوره تکنیسین صنایع هواپیمائی ایران

در صفحه ۲٤

کارمندان بانک بازرگانی ایران جشن بزرگداشت پنجاه سال سلطنت شکوهمند پهلوی را باشور واشتیاق کم نظیر در ساختمان مرکزی بانک برگزار نمودند

رجوع به صفحه ۲۰

باحضور آقای دکتر آزمون وزیر کار وامور اجتماعی

گروه تولیدی ایرانا

آئین بزرگداشت پنجاه سال شاهنشاهی پرافتخار پهلوی را طی مراسم پرشور وباشکوهی جشن گرفت در صفحه ۱۸

پیشگاه شاهنشاه آریامهر ارواحناء فداه

کارمندان آموزش و پرورش فریدن باقلبی آکنده ازمهر شاه سپاس بیکران ومراتب حق‌شناسی خودرا ازابراز مراحم‌شاهانه به‌ساحت مقدس آن خسرو دانش دوست نوع‌پرور تقدیم و با وجدانی بیدار دراجرای اوامر خطیر ونظر به‌هدفهای عالی آن رهبر خردمند آماده فداکاری می‌باشند.

کفیل آموزش وپرورش شهرستان فریدن ـ غلام رضائی آ ـ ۸۹۰۷

جناب آقای مهندس منوچهر آزموده

انتصاب شایسته آنجناب را به سمت معاونت وزارت بازرگانی تبریک عرض نموده موفقیت جنابعالی را دراجرای منویات شاهنشاه آریامهر آرزومندم.

بهرام شاهسوند

قابل توجه شرکتهای ساختمانی ـ راهسازی ـ داربستی

شرح در صفحه ۱۱ نیازمندیها

سقف پریفرم بتون
سقفهای سفالی و بتونی تحویل فوری
تلفن ۸۳۱۷۱٤ ـ ۸۳۳۵۰۱

گره زده... یادش نره!
۱۰ گنج به ارزش ۳ میلیون تومان
باسری ۵ تائی بلیطهای نوروزی
قرعه‌کشی ۱۸ روز دیگر

آگهی استخدام هیئت‌علمی

در صفحه ۲۷

یادبود

سی روزه درگذشت روان شاد بانو همایون فیروزگر روز یکشنبه هشتم اسفند ماه جاری از ساعت ۱۶٫۳۰ به‌بعد در سالن ایرج خیابان استالین کوچه زرتشتیان برگزار خواهد شد.

خانواده فیروزگر

نمایشگاه لوستر ورسای
بزودی افتتاح میشود
تجریش خیابان پهلوی محل سابق قنادی لادن

کارخانه آماده بهره‌برداری فروشی
واقع در تهران جاده‌مخصوص کرج ده‌هزار متر مربع ساخته شده دوهزارآمپر برق چهارخط تلفن، تلکس با صندوق پستی ۱۲٫۱۳۸٤ تهران تماس‌بگیرید

آگهی استخدام فوری
شرکت شیشه همدان
(سهامی عام)

شرح در صفحه ۱۹

پیشگاه مبارك شاهنشاه آریامهر ارواحنافداه

جان‌نثاران قاطبه فرهنگیان، مدیران، دبیران، آموزگاران، سپاهیان دانش و کارکنان آموزش و پرورش شهرستان باستانی و تاریخی ابرکوه بدین‌وسیله مراتب سپاس وستایش بیکران خود را به پیشگاه‌مبارک شاهنشاه آریامهر به جهت صدور امریه شاهانه دائر بر پرداخت یک ماه حقوق به عنوان پاداش به‌معلمین کشور که نشانگر عنایات و توجهات خاص همیشگی شاهنشاه نسبت به طبقه فداکار معلم کشور است به خاکپای مبارک ملوکانه تقدیم میدارند.

از طرف فرهنگیان ابرکوه ـ جان‌نثار ـ سیداحمداصغری

اطلاعیه

شرکت تعاونی مسکن پیوند

بدینوسیله باطلاع اعضاء میرساند که تشریفات خرید اراضی مورد قرارداد شهرک پیوند واقع در سوهانک شمیران که رکن اصلی اجرای پروژه میباشد در دفتر اسناد رسمی خاتمه پیگیری میگردد.

بنابراین اعضاء برای حفظ حق تقدم فقط تابیستم اسفند جاری مهلت پرداخت قسط معوقه اول را دارند.

هیئت‌مدیره

گفتگوهای مرزی چین ـ شوروی بابن‌بست مواجه شد

نیروهای چین درمرزهای ویتنام، لائوس بحال آماده‌باش کامل درآمدند

پکن ـ خبرگزاریها ـ پس از یک دوره نسبتا کوتاه آرامش نسبی در ایالت های بحرانی چین طی ۴۸ ساعت گذشته ، یاردیگر برای چندمین‌بار قسمت های وسیعی از ایالت هاو شهرهای جمهوری خلق چین بخصوص در مرز های گسترده این کشور بالائوس وویتنام بشدت بحرانی ومتشنج شد و حکومت مرکزی به منظور فرو خواباندن و سرکوب کردن شورشها علاوه بربحال آماده باش درآوردن نیرو های این کشور .ارتش های مجهز به توپ، تانک و زرهپوش را با شتاب به مناطق شورش زده گسیل داشت.

گزارشهایی که از مناطق هم مرز چین با لائوس وویتنام می رسد حکایت از آن دارد که دامنه شورش های خونین پیوسته روبه گسترش است و نیرو های مسلح چین امور سرکوبی شورش‌ها وزدوخورد های خونین‌گردیده‌اند.

درگزارش هاهمچنین از دارودسته « معروف بمهارتن» به عنوان عوامل شورش‌های‌جدید نام برده می شود. اینان که رهبری‌شان‌با«چیانگ‌چینگ» بیوه مطرود مائوتسه‌تونگ رهبر فقید چین است باآنکه اینک از صحنه سیاست چین بکلی برکنار شده‌اند لیکن دولت پکن آنان و طرفدارانشان رامسئول شورش‌هایی قلمداد می کنند که تاکنون به مرگ گروه‌های کثیری منجر گردیده است.

دیروز جمهوری مردم چین، به نیروهای نظامی خود در مرز های جنوب غربی چین، یعنی در کنار مرزهای ویتنام ، لائوس و برمه ، دستور آماده‌باش‌داد اجرای‌این دستور ضمن صورت جلسه‌ئی که بتازگی به پکن رسیده اعلام شده است‌آماده‌باش‌نیرو های نظامی چین ، در ایالت «یون‌نان» که با سه کشور ویتنام ، لائوس و برمه هم مرزاست،باجرا درآمده است، درصورت‌جلسه اجرائی این دستور همچنین اشاره شده است که درمرز های‌جنوبی «یون‌نان»آشوب ها و تجاوز های متعددی رخ داده است .

رادیو « یون‌نان » که اجرای دستور آماده‌باش را باطلاع شنوندگان خود رساند متن صورت جلسه‌ئی را که در باره برگزاری یک اجتماع بزرگ در « کومینگ» مرکز ایالت « یون‌نان» تنظیم شده بود نقل کرد ، و ضمن آن قسمتی ازسخنرانی «آن بینگشنگ» دبیر اول حزب کمونیست « یون نان» را نیز بخش کرد .

« آن بینگشنگ» در سخنرانی خود گفته بوده که واحد نظامی کومینگ در خط جبهه‌ئی که در دستور آماده‌باش اعلام شده بود ، جای گرفته‌اند و باید هشیاری و بیداری خود را ، در قبال آشوب ها ، تجاوز هائی که در مرکز جنوبی «یون‌نان» روی میدهد بیشتر افزون کنند .

محیط مناسب

ازسوی دیگر ، منابع آگاه در پکن گفتند که اتحاد شوروی امیدتوفیق در گفتگو های مرزی خود با چین را از دست داده است و « لئونیدایلیچف » ، معاون وزارت امور خارجه شوروی و رئیس هیات نمایندگی شوروی در این گفتگو ها ، از پکن‌به مسکوفراخوانده شده است.

همین منابع به دیپلماتهای غربی مقیم پکن گفته‌اند که ایلچف بزودی پکن را ترک میکند ،زیرا که بن‌بست گفتگو های مرزی‌چین‌وشوروی‌هنوز شکسته نشده است .

یک منبع وابسته باروپای شرقی در همین زمینه‌گفت که گزارش های مربوط به بن‌بست گفتگو های مرزی چین ـ شوروی را تکذیب نمیکند .

«ایلچف »در نوامبر گذشته ،به‌پکن‌آمد تا دریابد که پس از مرگ مائوتسه‌تونگ برای گفتگو های مرزی چین‌ـ شوروی آیا محیط مناسبی پدید آمده است یا نه .

این گفتگو ها ،از سال ۱۹۶۹ ، آغاز شد . در آن سال نبرد های خونینی بین نیرو های چینی و شوروی درکرانه « رودواسوری» درگرفت .

فراخواندن ایلچف بمسکو ، باعث شگفتی پکن نشده است زیرا پس از مرگ مائوتسه‌تونگ تاکنون چینی ها هنوز به پیشگام شدن شوروی در آغاز مجدد گفتگو ، پاسخ مثبتی نداده‌اند و هنوزهم به تبلیغات ضد شوروی خود ادامه میدهند .

بنابر گفته منابع چینی ، ایلچف بخاطر « کار های رسمی » بمسکو فراخوانده شده،ومعلوم نیست چه موقع مجددا به پکن باز میگردد .

یک مقام چینی ، چند روز پیش ، گفته‌بودکه شوروی، هنوز حاضر بقبول وجود اختلاف ارضی بین دو کشور نیست . انتظار میرود پس از آن که ایلچف بمسکو باز گردد دیگر اعضای هیات نمایندگی شوروی در پکن‌بماند.

استقرار نیرو های چینی‌درمرزهای لائوس وویتنام حالت فوق‌العاده خطرناکی بوجود آورده و باردیگرافکار جهانیان را به تحولات چین معطوف داشته است .

تانزانیا آماده حمله به اوگاندا شد .

ایدی‌امین ۲۴۰ امریکائی راگروگان گرفت

ایدی‌امین دادا: روابط اوگاندا باآمریکا وخیمتر از هرزمان دیگر

نایروبی ـ خبرگزاری فرانسه ـ رویتر ـ یونایتدپرس ـ اوضاع اوگاندا طی چهل و هشت ساعت اخیر سخت دستخوش بحران وآشفتگی شده است .

پرزیدنت ایدی امین ادعا کرده است ارتشی که از تانزانیاآمده قصد دارد باوگاندا حمله کند و دولت لیبی آمادگی خودرا برای کمک به‌نیروهای‌مارشال امین اعلام کرده است .

سرهنگ معمر قذافی ضمن پیامی که بعنوان ایدی امین فرستاده خاطر نشان ساخته است که بملت وخامت اوضاع اوگاندا نیروهای‌مسلح لیبی‌را دراختیار رئیس جمهوری این کشور قرار داده است .

اخراج آمریکائیان

مارشال ایدی‌امین بابرخورداری از کمک سرهنگ معمرقذافی به اقدام بیسابقه‌ای علیه‌آمریکائی های مقیم اوگاندا دست زده‌و همه آنها را به‌گروگان‌گرفته است. رئیس جمهوری اوگاندا دیشب ضمن اعلامیه‌ای که از رادیو کامپالا پخش شد به‌کلیه ۲۴۰ آمریکائی مقیم اوگاندا دستور داد که روز دوشنبه در کامپالا گرد آیند وهیچ‌یک از امریکائیها حق ندارند دراین مدت از اوگاندا خارج شوند .

رادیو اوگاندا ضمن پخش خبر تصمیم مارشال امین گفت روز دوشنبه رئیس جمهوری شخصا همه امریکائیهارا خواهد پذیرفت رادیو کامپالا اضافه‌کرد امریکائیها که در تبلیغات صهیونیستی اسرائیل علیه اوگاندا شرکت میکنند باید به نتایج رفتار و کردار خود تن دردهند .

ضمنا ایدی امین دستور داده است که لیست دارائی امریکائیها در اوگاندا از مرغ وخروس گرفته تابز وخوک و دامهای دیگر تنظیم شود .

محل اجتماع امریکائیها در مرکز کنفرانس کامپالا خواهد بود. به نیرو های امنیتی و نگهبانان مرزی دستور داده‌شده است از خارج شدن امریکائیها از اوگاندا قبل از این گردهم آئی جلوگیری کند .

مسئولان ایالتی و مناطق مختلف اوگاندا نیز در این اجتماع شرکت خواهند کرد .

پرزیدنت ایدی امین ضمنا پیام‌مفصلی‌که بعنوان‌جیمی‌کارتر فرستاده حوادث اخیراوگاندا را بتفصیل تشریح‌کرده‌است.

ایدی امین دراین پیام که‌متن کامل آن از رادیو پخش شد باتهاماتی که درباره نقض‌حقوق بشر به‌اوگاندا وارد شده‌پاسخ داده وکلیه این اتهامات را رد میکند ومی افزاید :

من بخوبی میدانم سیاه‌پوستان امریکائی و عده زیادی ازسفید پوستان این کشور با اوگاندا سردشمنی‌ندارند واین‌یهودیان صهیونیست هستند که وسایل ارتباط جمعی امریکا را کنترل می‌کنند .

ایدی امین درباره امریکائیان ساکن اوگاندا می‌نویسد:

بنابرگزارشهائی که‌از نایروبی رسیده در پی تحولات اخیر هزاران نفر از تفنگداران اروپائی امریکا درساحل‌شرقی افریقا مستقر شده‌اند.

جیمی‌کارتر ساعت ۸ بامداد دیروز هنگامی که مشاورامور امنیتی خود مشغول مذاکره بود ازتصمیم رئیس جمهوری اوگاندا آگاه شد.

یکگزارش‌دیگر حاکی است که‌ناو هواپیمابر (اینترپرایز) بسوی آبهای اوگاندا بحرکت درآمده‌است.امایک مقام‌وابسته بوزارت دفاع امریکا تاکیدکرد بهناو هواپیمابر«اینترپرایز» که برای انجام ماموریت عادی درسواحل افریقا مستقر شده فرمان آماده باش داده نشده است. باوجود این حرکت اینترپرایز بسوی‌آبهای‌اوگاندا ازناحیه‌عده‌ای ازمنابع‌صلاحیت دارتائید شده است. ازسوی دیگر یک گروه‌کار در وزارت امور خارجه‌امریکابرای‌بررسی اوضاع اوگاندا تشکیل شده است. این گروه ازنمایندگان چندین وزارت خانه وسازمان های دولتی ازجمله پنتاگون تشکیل میشود.

حالت انفجارآمیز درجنوب لبنان

قاهره ـ خبرگزاری‌فرانسه ـ رادیو صدای فلسطین گزارش داد اوضاع در مناطق جنوبی لبنان ممکن است هرلحظه منفجر شود .

مفسر رادیو صدای فلسطین اضافه کرد که ارتش اسرائیل زیر پوشش نیروهای راست‌گرا می کوشند یک منطقه «حایل» دراین منطقه بوجود بیاورند .

رادیو فلسطین‌همچنین نیروهای راست‌گرا را متهم‌کردکه میکوشند تلاش‌کشورهای عربی را برای برقراری صلح در لبنان خنثی کرده وبار دیگر شعله جنگ‌را دراین کشور شعله‌ور سازند.

مسافرانی که از جنوب‌لبنان به بیروت آمده‌اند گزارش‌دادند که مبارزان مسیحی در ناحیه «عرقوب» به مواضع چریکها نزدیک شده‌اند وبعضی‌ازروستا های نزدیک مرز اسرائیل را در اختیار گرفته‌اند .

بنابرگفته این مسافران چریکها نیروهای خودرا در حسبیه» بزرگترین‌منطقه عرقوب متمرکز کرده‌اند . و خود را برای یک نمایش‌قدرت‌بامسیحیان آماده میکنند .

درهمین هنگام فرماندهی‌نظامی اسرائیل اعلام کرد که درحدود ۳۵۰۰ چریک فلسطین‌درچهار ماه گذشته به جنوب لبنان بازگشته ودر ۱۲ مایلی مرز اسرائیل مستقر شده‌اند .

یک سخنگوی دولت لبنان اظهار داشت نبرد های شدید و «وحشیانه‌ای » بین راست گرایان و فلسطینی ها درجنوب لبنان در گرفته و دست کم ۲۵ نفر در جریان این پیکارها زخمی شده‌اند .

از سوی دیگر گروه چریکی الفتح بریاست یاسرعرفات اعلام داشت که باختلافات خود با سوریه پایان‌داده است .

شناسائی اسرائیل

سایروس وانس ،وزیرامور خارجه امریکا ، در کنگره این‌کشور گفت: « فلسطین و دیگر اعراب ، آماده آن هستند که موجودیت اسرائیل را به رسمیت بشناسند .»

رئیس‌جمهوری زامبیا اعلام کرد:

ملی گرایان آماده حمله مسلحانه به‌رودزیا شدند

چیلمه زامبیا، آسوشیتدپرس ـ پرزیدنت کنت کواندا رئیس جمهوری زامبیا و ساموارا میشل، رئیس جمهوری موزامبیک ،دیروز، پس‌از دیداری که در پارک ملی لوانگوا، در زامبیا، داشتند اعلام کردند که‌بحران رودزیا بمرحله‌ئی از شدت رسیده که مبارزه‌ئی مسلحانه علیه دولت سفیدپوست یان‌اسمیت ، قریب‌الوقوع است.

«ساندی کازونگا »،منشی کابینه وزیران زامبیا،بخبرنگاران گفت: «دورئیس جمهوری در باره وضع منطقه جنوبی‌افریقا گفتگو کرده‌اند، وخاطر نشان ساخته‌اند که‌اکنون وضع رودزیا بمرحله‌ئی از خطر رسیده که مبارزه مسلحانه علیه رژیم یان‌اسمیت حتمی است.»

او همچنین گفت: «اسمیت هر کاری بکند، قدرمسلم این است که اکنون هنگام آن رسیده‌است که‌ازاسب محتضر» حکومت‌فرود آید، زیراکه ارتش مردم‌زیمبابوه (رودزیا) بحدی از قدرت رسیده است که میتواند اورا سرنگون کند . »

یک سرباز سفید پوست درحالی که تفنگ خودکار خود را بدوش افکنده‌در سنگرش در «کاراندا»،واقع در رودزیا مشغول پاسداری است . دربی وخامت شدید اوضاع رودزیا نیروهای رژیم یان‌اسمیت و نیز رزمندگان‌ملی گرای سیاه پوست‌بحال آماده باش کامل درآمده و هرلحظه درانتظار آغاز یک تعرض وسیع مسلحانه هستند.

یان‌اسمیت اعلام کرده که ملی گرایان سیاه پوست با کمک مستقیم موزامبیک وتانزانیا اینک ازهر لحاظ خودرابرای‌یک حمله بزرگ‌به‌رودزیا آماده میکنند. «عکس رادیوئی آسوشیتدپرس»

۸ تن ازعاملان توطئه انفجار درحرم مطهر حسین(ع) محکوم بمرگ شدند

امان ـ رویتر ـ یك دادگاه‌ویژه نظامی در عراق ۸ نفر ازکسانی را که در برپا کردن آشوبهای پنجم فوریه جاری در شهرهای مقدس کربلاونجف‌شرکت‌داشته‌اند به‌مرگ و۱۵ نفر دیگراز آنان رابه حبس‌ابد محکوم‌کرد .

رادیوی عراق که این گزارش را منتشر کرده است اعلام کرد که ۸۷ نفر دیگر از افرادی که‌به اتهامات مشابه به‌محاکمه کشیده شده‌بودند تبرئه شده‌اند .

در زمان وقوع آشوبهای روز پنجم فوریه مقامات عراقی اعلام کرده بودند که «دارو دسته‌ای از خائنان» مسئول برپا کردن وقایع مذکور بوده‌اند. درنجف درجریان همان وقایع یك‌مرد به‌قتل‌رسیده ویك زن ویك کودك نیز زخمی شدند . دولت عراق در فردای آن وقایع اعلام‌کرد که توطئه یکی‌از عوامل و جاسوسان سوریه راکه قصدش منفجر کردن حرم مطهر امام حسین (ع) بود نقش برآب کرده است .

رادیو بغداد در سخن پراکنی دیروز خود گفت که «محمدعلی نعناع»جاسوس سوریه که‌ماموریت وی منفجر کردن حرم مطهر امام حسین (ع) بود یکی از ۸ نفری است‌که دردادگاه فوق‌العاده‌نظامی بغداد به‌مرگ محکوم شده‌اند واین احکام روز پنجشنبه گذشته صادر شده است .

دولت سوریه ادعای عراق را تکذیب کرده و مدعی است که «نعنای۱۷ ساله یکی ازمسربازان نیروی هوایی سوریه بوده و به عراق گریخته است .

از چهار گوشه جهان

«رودلف‌هس» باچاقودست بخودکشی زد

برلن ـ یونایتدپرس ـ«رودلف‌هس» مردی‌که زمانی معاون‌آدولف هیتلر پیشوای آلمان نازی بود، روزپنجشنبه گذشته‌سعی کرد‌بااستفاده ازیك چاقو خودکشی کندولی ماموران زندانی که«هس» در آن بسر میبرد بموقع دخالت کردند وقبل از آنکه هس آسیبی به‌خود واردکند اورا تحت‌کنترل درآوردند. هس که درزندان معروف «اشپاوندو» بسر میبرد، محکوم به‌حبس ابداست‌وخبرتلاش وی‌برا برای ارتکاب‌خودکشی منابع دولتهای متحد باختری در برلن غربی به مطبوعات‌داده‌اند.

زندان «اشپاوندو» در ناحیه‌ای از برلن قراردارد‌که بخش تحت کنترل و مسئولیت انگلستان بشمار میرود ولی اداره زندان«اشپاوندو» از وظایف مشترك چهاردولت بزرك باختری است که آلمان‌نازی‌را در جنك دوم جهانی شکست داده‌اند .

اعمال زشت اطرافیان محمدعلی به جهان اسلام لطمه می‌زند

شیکاگو ـ آسوشیتدپرس ـ در دادخواستی که دیروز بیك‌دادگاه فدرال تسلیم شد، گفته شده‌است که محمدعلی کلی قهرمان‌مشت زنی‌جهان در دسته سنگین‌وزن، بعلت‌زشتکاری ومیخوارگی مغرط اطرافیانش درجهان‌عرب موفق بجمع‌آوری کمك بسود جهان اسلام‌نشده است .

«کنستانتین کانگلز»، وکیل دادگستری، در دادخواست خودکه بسودیك سازمان خارجی جمع‌آوری کننده کمك، تسلیم دادگاه کرده، نگفته است که آیا خود محمدعلی هم همان رفتار اطرافیانش راداشته است یانه .

اوخاطرنشان کرده است که:«مانمی‌گوئیم که او چنین کرده یا نکرده است، ولی میگوئیم که اوازرفتار زشت اطرافیانش آگاه بوده است.»

گرومیکو دچار سکته قلبی شد

پاریس ـ یونایتدپرس ـروزنامه فرانسوی «لوموند» دیروز گزارش داد که آندره گرومیکو وزیر خارجه شوروی از ژانویه گذشته‌بدنبال یك‌سکته قلبی دربیمارستان بستری شده است .

لوموند نوشته است که گرومیکوی ۶۷ ساله چند سال قبل‌نیز یکبار دیگردچار سکته قلبی شده است . در گزارش روزنامه‌فرانسوی خاطرنشان شده که وزیرخارجه شوروی در اواخر ژانویه گذشته هنگامیکه یك‌هیئت عالیرتبه عراقی بطور رسمی از شوروی دیدن‌میکرد ومیهمانی‌هایی که‌به افتخار عراقیان در مسکو برپا شدو یادرمذاکراتی که باآنان انجام گرفت حضور نداشته است .

«کراوات زدن» ، درکار وعشق موفقیت می‌آفریند

دوسلدورف ـ یونایتدپرس ـ مردانی که کراوات میزنند درکار ودرعشق ورزیدن موفق‌تر از دیگرانند . کارفرمایان مردان«فکلی»را برای استخدام‌کردن به‌مردانی که‌کراوات به‌گردن نمی‌آویزند‌ترجیح میدهند واسباب ترفیع یافتن کارمندان فکلی رانیز زودتر فراهم‌می‌کنند . درنظر خانمها کراوات زدن نزدمردان یکی‌از نشانه‌های‌موفقیت وقابل اعتماد بودن است.

تمام این حرف‌هاازچه‌کسی است ؟از انستیتوی‌کراوات آلمان‌غربی که به‌منزله اتحاد صنف تولید کنندگان کراوات دراین کشوراست.

اتحادیه مذکور به‌خرج خودو بوسیله عده‌ای از پژوهشگران در جستجوی پاسخی برای این سئوال بوده است که آیا کراوات می‌تواند مردان را موفق‌تر بسازد ؟ تحقیق کنندگان به‌این نتیجه رسیده‌اند که جواب پرسش بالامثبت است .

تلفات جانی وزیان‌های مالی‌شدیدی ببارآمده است

بزرگترین هتل مسکو آتش گرفت

مسکو ـ آسوشیتدپرس ـ دیشب (جمعه شب)آتش‌سوزی بزرگی در یکی از بزرگترین‌هتل های دنیا در مسکو روی دادکه در طبقات بالای هتل عده‌ای از اشخاصی را که در آن‌سکونت داشتند گرفتارمحاصره شدن‌در شعله‌های آتش کرد و بعضی‌از آنها مجبور شدند خودرا از پنجره ها به بیرون پرتاب‌کنند.

در گزارشهایی که بلافاصله پس‌از وقوع حادثه منتشر شده سخنی از آسیب های جانی‌به میان نیامده است ولی‌شهود عینی اظهار داشته‌اند که تعدادی آمبولانس‌رادر اطراف‌هتل‌آتش گرفته» دیده‌اند . هتلی که‌آتش سوزی در آن روی داده‌است ۵۵۰۰ تخت دارد و هتل‌روسیه نامیده میشود . این هتل معمولا محل سکونت جهانگردان‌خارجی ویا هیئت هائی است از ممالک مختلف‌به مسکو می آیند .عصر دیروز هنگامی که ساعتی از شروع آتش‌سوزی‌میگذشت‌ستون بزرگی از دود آسمان ناحیه‌ای را که هتل روسیه در آن‌قرار دارد سیاه کرده بود .این هتل درفاصله نزدیک آرامگاه لنین ومیدان سرخ مسکو قرارگرفته است .

صدها نفراز اشخاصی که درهتل سکونت ویا حضور داشتند برای‌نجات دادن جان خوداز میان شعله های آتش گریختند وبرخی از آنان در حالیکه شمد و ملافه به خود پیچیده بودند ، از پنجره‌بیرون پریدند . گفته میشود که علت آتش گرفتن بنای هتل حدوث یک اتصالی برق بوده است .

سپاس وقدردانی

سفارت مملکت اردن هاشمی در تهران

سفارت مملکت اردن هاشمی در تهران از عموم برادران و دوستان از رجال و فرزندان ملت دوست و همکیش ایران ، اعم از دولتی ، ملی ، مطبوعاتی ، و سیاسی چه مرد و چه زن ، که از شهادت ملکه عالیا ، در حین انجام وظیفه ملی و انسانی ، ابراز دردمندی و تاسف خود را از این حادثه ناگوار بگونه های مختلف اظهار داشتند ، مراتب سپاس وقدردانی مینماید .

از خداوند مسئلت داریم سلامتی و عمر طولانی به آنها عطا فرماید .

« انه سمیع مجیب »

آ ـ ۳۷۰۱۳

منتشر شد :
امیرشوکت‌الملك علم
«امیر قائن»
نوشته :
محمدعلی منصف
چاپ دوم
مؤسسه انتشارات امیرکبیر

تاریخ سوسیالیزم اروپائی
نوشته
الی‌هالوی
ترجمه
جمشید نبوی
نشریه شماره ۱۵۶۴ دانشگاه تهران
مراکز فروش
فروشگاه شماره ۱ خیابان غربی دانشگاه (۲۱ آذر)
فروشگاه شماره ۲ خیابان شاهرضا ایستگاه لاله‌زار
فروشگاه شماره ۳ امیرآباد شمالی خیابان شانزدهم مؤسسه انتشارات
ناشر : مؤسسهٔ انتشارات و چاپ دانشگاه تهران

عمره نوروزی
مجمع دینی وتحقیقاتی و علمی انجمن خدمات‌اسلامی
مدیران گروه
حاج‌منصور منوچهری کردستانی. حاج‌محمدابراهیم‌انشائی
روحانی گروه
حجة‌الاسلام‌والمسلمین حاج‌سیدمهدی لواسانی
سرپرست مذهبی گروه
محقق عالیقدر دکتر حشمت‌الله مقصودی
نشانی فرح‌شمالی طبقه دوم نمایشگاه ماشین بنز
تلفن صبح‌و بعدازظهر ۸۵۰۸۲۷ تلفن های‌شبها بعد از ساعت ۸، ۲۳۵۲۵۴ ـ ۷۶۲۹۹۱

به اطلاع مدیران محترم موسسات وشرکت‌ها میرساند :
برای استفاده از دفترچه های هدیه پس انداز بانک تهران بمنظور پرداخت عیدی یا پاداش از سوی‌مدیران به کارکنان به نحوی که این پرداخت،جنبه دلپذیرتر وعاطفی‌تری داشته باشد از طرف بانک تهران بمقدار کافی دفترچه هدیه پس‌انداز در بسته بندیهای‌کادوئی وزیبا در اختیار شعب گذاشته شدهٔ است .
مدیران محترم شرکت ها و مؤسسات در صورت تمایل میتوانند لیست کارکنان و دریافت کنندگان عیدی را باتعیین مبلغی که برای هریک ازآنان در نظرگرفته اند به شعب بانک تهران ارسال دارند تا دفترچه هدیه پس‌انداز برای یکایک آنان صادر وتحویل گردد .
بانك تهران

برای انتخاب هدیه کمی وقت صرف کنید چون ما برای ساختن شیفر وقت ودقت بسیار صرف کرده‌ایم
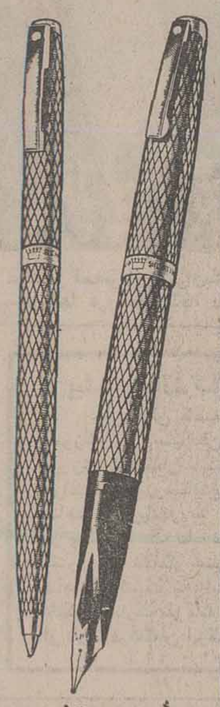
در این مورد نقطه سفید مشهور شیفر راهنمای شما است . شیفر از دقت وتوجه شما در انتخاب عالیترین هدایا سخن میگوید ، هدیه‌ای که‌عالیترین وسیله نوشتن در سراسر جهان است
قلمهای سلطنتی شیفر
SHEAFFER EATON TEXTRON
Sheaffer Eaton division of Textron Inc.
مؤسسه گرانفر
نادری ـ چهارراه قوام ـ تلفن ۶۳۶۸۷۵ ـ ۶۲۷۵۰۹

استخدام راننده
یکنفر راننده بعداز عید نوروز فوری‌استخدام میشود لطفا با تلفن ۸۲۷۷۱۳ تماس بگیرید .

مجله دنیای ورزش
روزهای شنبه
منتشر میشود

اخبار کوتاه جهان

بازگشت فضانوردان

● مسکو ـ رویتر ـ دوفضانورد شوروی، دیروز پس از ۱۸ روز فضانوردی درآزمایشگاه فضائی سالیوت ـ ۵ ، به سلامت ، برد‌شتهای‌یخ زده آسیای مرکزی شوروی‌فرود آمدند.

« ویکتورگوربانکو » ، فرمانده سفینه ، ویوری «کلازکوف» مهندس پرواز ، در میان توفان و مه ودمای زیر صفر،در ۳۶ کیلومتری شمال شرقی «آرکالیك»واقع در شمال قزاقستان برزمین نشستند .

این دو فضانورد، از دو روز پیش‌آماده‌بازگشت‌بودند و ناظران غربی از دوروز پیش انتظار بازگشت آنهارا داشتند اما گمان میرود که براثر بدی‌هوای زمین‌دستور تاخیر در فرود بدان ها داده شده بود .

قتل دانش‌آموز ترك

● آنکارا ـ رویتر ـ دیروز ، پلیس آنکارا اعلام کرد که پریشب برائر شلیك گلوله شش مرد مسلح ناشناس بسوی گروهی‌ازدانش‌آموزان یك آموزشگاه شبانه یك دانش آموز ۱۷ ساله‌کشته شد ،و ۶تن دیگر بشدت زخمی شدند . پلیس آنکارا گفت که این کشتار انگیزه سیاسی داشت ،ولی‌ازتوضیح بیشتر دراین زمینه خودداری کرد .

دو نفر را درعربستان گردن زدند

● ریاض ـ رویتر ـ بنابراعلام خبرگزاری سعودی، دو مرد که بجرم ربودن یك پسربچه وتجاوز باو ، محکوم باعدام شده بودند ، دیروز درریاض در حضور هزاران تماشاگر گردن زده شدند .

خبرگزاری سعودی گفت که این پسر بچه را از یك دوستای دور افتاده ربوده بودند .

مصری جاسوس

● قاهره ، رویتر ـ خبرگزاری خاورمیانه، دیروز اعلام کرد که‌یك‌مصری متهم‌بجاسوسی بسود اسراییل در این هفته در یك دادگاه نظامی محاکمه می‌شود . متهم یك دبیر ۳۱ ساله بنام «فیض‌عبداله ماتری » است که دراکتبر گذشته بامقداری ابزار و وسایل جاسوسی بازداشت شد .

چکیده‌ای از لایحه دفاعیه ۲۷ صفحه‌ای متهم ردیف اول:

جعفرزاده در دادگاه گفت :

به عقیده تروریستها :

شمس آبادی ۳ گناه نابخشودنی مرتکب شده بود

متهم ردیف دوم دادگاه گفت :

من منکر اتهام قتل هستم اما از اینکه قتلی اتفاق افتاده شکی نیست!

بقیه از صفحه ۲۶

تهدیداتی را متوجه ایشان میکنیم شاید موثر باشد دستمالی را که نمیدانم کجا بود ، برداشتم . من و جعفرزاده بگردن آقای شمس‌آبادی انداختیم و در آن حال نمی‌فهمیدیم که چه میکنیم بعد که دستمال را بگردن آقای شمس‌آبادی انداختیم نفهمیدیم ایشان سکته کردند یا نه زیرا بیجان شده بودند و هرچه تلاش کردیم دیدیم دیگر نتیجه‌ای ندارد و مردود است . بعد دستپاچه شدیم و برای اینکه کسی ما را نبیند آمدیم نعش ایشان را انداختیم کنار جاده «درچه» و رفتیم به قهدریجان و در آنجا محمدحسین جعفرزاده از اتومبیل پیاده شد و من رفتم نجف آباد و اتومبیل را دادم به دوستم (محمدایمانیان) و بعد هم ازنجف آباد به اصفهان رفتم و از اصفهان هم به فلاورجان واز آنجا به‌قهدریجان رفتم. تمام روز را در قهدریجان در ساختمانی که داشتیم . سپری کردم .

رئیس : باچه وسیله‌ای آمدی به در خانه آقای شمس‌آبادی ؟

متهم : با اتومبیل پیکان .تقریبا سفید رنگ (شیری رنگ) آمدیم جلوی منزل آقای شمس‌آبادی

رئیس : رانندگی اتومبیل را چه کسی به عهده داشت ؟

متهم : اول رانندگی را من عهده‌دار بودم ولی وقتی‌که آقای شمس‌آبادی از بین رفت ، من دستپاچه شده بودم و حالم دگرگون شده بود . در نتیجه «محمد حسین جعفرزاده» گفت ممکن است تو تصادف کنی و خودش پشت فرمان نشست تا همان نقطه جاده «درچه» که نعش آقای شمس‌آبادی را ازاتومبیل بیرون انداختیم .

رئیس : چه ساعتی بود که از قهدریجان حرکت کردید ؟

متهم: ساعت ؟ دقیقش رانمی‌دانم . یادم نیست . ولی قبل از اذان صبح بود .

رئیس : چه ساعتی به‌اصفهان رسیدید ؟

متهم : ساعت دقیق‌یادم نیست‌و فاصله قهدریجان تا اصفهان ۱۴ کیلومتر است که باسرعت‌معمولی آمدیم .

رئیس : وقتی آمدید ، آقا از منزل بیرون آمده بود ؟

متهم : اول آمدیم جلو مسجد و دیدیم آقای‌شمس‌آبادی به‌مسجد نیامده. رفتیم منزلشان ،دیدیم او و خانمش می‌آیندکه آقا راسوار کردیم .

رئیس : چطور شد که خانم شمس‌آبادی را سوار نکردید ؟

متهم نمیدانم چرا خانم سوار نشدند. آقا به خانمشان گفتند سوار شوید ولی ایشان سوار نشدند.

رئیس ـ چند نفر در اتومبیل بودید.

متهم من و جعفرزاده . من رانندگی می‌کردم و محمدحسین، عقب اتومبیل نشسته بود .

رئیس : وقتی به نجف آباد رفتی و اتومبیل را دادی با چه وسیله‌ای برگشتی ؟

متهم: با مینی‌بوس از نجف ـ آباد به اصفهان آمدم و از آنجا باماشین های سرویس رفتیم فلاورجان واز آنجا هم به قهدریجان .

رئیس : در قهدریجان چه‌موقع خبر از بین رفتن و یاتلف شدن آقای شمس‌آبادی منتشر شد ؟

متهم : تقریبا حدود ساعت ۹ الی ۱۰ صبح بود که خبر تلف شدن آقای‌شمس‌آبادی‌درقهدریجان منتشر شد .

رئیس :شماازچه کسی‌شنیدید؟

متهم: نمی‌دانم از که شنیدم‌در قهدریجان موضوع منتشر شدو میگفتند آقاراکشته‌اند و انداخته‌اند لب‌جاده درچه .

رئیس : ماشین را از چه‌کسی گرفته بودی و چه ساعتی‌گرفتی؟

متهم : ساعت دقیقش یادم‌نیست ولی هوا تاریک بود که به‌اتفاق محمدحسین جعفرزاده به نجف ـ آبادآمدیم و جعفرزاده پیاده‌شد و گفت میروم جلو کتابخانه کتاب بخرم و من رفتم منزل ایمانیان محمود ایمانیان آمد بیرون گفتم ماشین میخواهم و همیشه ازاو ماشین میگرفتم . محمود رفت و طولی نکشید که باماشین آمد .

رئیس : باچه وسیله‌ای رفت.

متهم : یادم نیست فقط رفت دنبال آوردن ماشین .

رئیس: به‌محمدحسین جعفرزاده گفتی ازچه‌کسی اتومبیل‌گرفته‌ای؟

متهم: به محمدحسین‌گفته بودم از دوستم اتومبیل میگیرم ولی اسمش را نگفتم :

رئیس :با محمدحسین‌جعفرزاده ،رکجاو به‌چه کیفیت قرارگذاشتی که‌باهم به اصفهان بیائید ؟

متهم : وقتی از نجف آبادبه قهدریجان آمدیم با محمدحسین جعفرزاده قرار گذاشتیم که صبح بیائیم جلوی خیابان درقهدریجان و هرکدام که زودتر آمدیم منتظر بمانیم تا دیگری بیاید .

رئیس : صبح تو زودتر سر خیابان آمدی یا محمدحسین ـ جعفرزاده .

متهم : درست یادم نیست ولی مثل‌اینکه زودتر از جعفرزاده‌آمدم

رئیس : چطور شد که محمد‌اسمعیل ابراهیمی باتو نیامد ؟

متهم : وقتی که از نجف آباد باتفاق محمدحسین جعفرزاده به اصفهان برگشتیم ساعت حدود ۸٫۳۰ الی ۹ بود که رفتیم سراغ محمد اسمعیل ابراهیمی که در منزلش نبود، در نتیجه‌آنروز را من و محمدحسین جعفرزاده آمدیم به‌اصفهان.

رئیس: بعداز اینکه به‌قهدریجان رفتی جریان را باکسی در میان گذاشتی ؟

متهم : خیر، باهیچکس‌موضوع رادرمیان نگذاشتم .

رئیس: این دستمال را ازکجا بدست آورده‌ای؟

(رئیس دستمال را نشان داد)

متهم: دستمال‌را همانروز صبح که‌میخواستم بیایم‌اصفهان برداشتم که شیشه اتومبیل را پاک کنم‌و بعد گذاشتم توی اتومبیل .

رئیس: جریان کی اتفاق افتاد؟

متهم : نمیدانم چه روزی بود.

رئیس : آیا ضربه‌ای‌هم به‌آقای شمس‌آبادی وارد کرده بودید ؟

متهم : خیر

رئیس : درمعاینه‌ای که‌از آقای شمس‌آبادی بعمل آمد محل‌ضربه هائی هم مشاهده شد .

متهم : ما ضربه‌ای به اونزدیم واظهارات قبلی را هم بخاطر ندارم .

رئیس : باچه وسیله‌ای باتفاق محمدحسین‌جعفرزاده به‌نجف آباد رفتید ؟

متهم: بایک اتومبیل چهارچرخ عبوری .

پس از آن دادگاه باتوجه به پایان وقت اداری چهارمین روز رسیدگی به پرونده ۲۲تروریست مذهبی را بپایان برد و ادامه رسیدگی به اول وقت اداری‌شنبه هفتم اسفند ماه موکول‌گردید.

محمد حسین جعفر زاده متهم ردیف اول

اسداله شفیع زاده متهم ردیف دوم

در بوئین‌زهرا :

جاعل برگ معافیت دستگیر شد

ماموران ژاندارمری بوئین زهرا . یک جاعل برگ معافیت از نظام وظیفه را دستگیر کردند

متهم به جعل «عیسی ملک محمدی» نام دارد که اکنون پرونده اتهامی‌اش در اختیار «فرورد» بازپرس شعبه یازده دادسرای تهران است .

«عیسی» که مرغ‌فروشی‌دارد، درپی دستگیری جوانی به نام «علی اکبر» که برگ معافیت جعلی داشت ، بوسیله او به ماموران معرفی شد و به دام افتاد .

بازپرس پس‌از تحقیق از«علی اکبر» و «عیسی» هردو را زندانی کرد و دستور داد تا ماموران در این زمینه‌تحقیق بیشتری بعمل آورند تا معلوم شود عیسی برگ معافیت‌جعلی را تاکنون به چه کسانی‌داده است ؟

(سهامی خاص)
فقط: مبلمان اسکاندیناوی
در: ایران اسکن
برای: دفترکار ـ سالن پذیرائی ـ اتاق غذاخوری
از: چرم طبیعی ـ پارچه‌های ممتاز ـ عالیترین چوب فشرده
از تهران و شهرستانها نمایند فعال می پذیرد
شاهرضا ـ خارک ـ شماره ۱۶ تلفن ۶۴۷۴۶۸

کاشی درجه یک ایتالیائی
مترمربع ۸۸ تومان
کاشی درجه یک ایتالیائی دربیش از ۲۴ طرح و رنگهای متنوع مترمربع ۸۸ تومان بفروش می‌رسد.
بازرگانی شکویی
خیابان خارک شماره ۱۲ طبقه دوم تلفن ۶۴۳۳۶۴

زندگی بامحصولات خانگی هات پوینت زندگی امروزیست
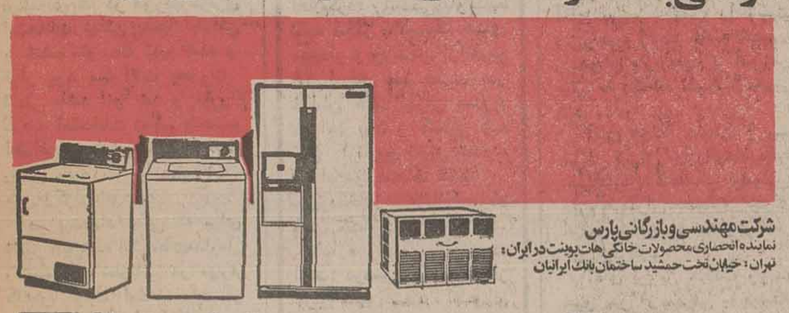
شرکت مهندسی وبازرگانی پارس
نماینده انحصاری محصولات خانگی هات پوینت در ایران:
تهران: خیابان تخت جمشید ساختمان بانک ایرانیان
Hotpoint
هات پوینت
باسرویس مجهز در سراسر کشور. تلفنهای: ۹۶۳۳۸۱ـ۹۵۲۷۳۹ـ۶۶۸۶۹۱ـ۹۵۷۲۵۳ـ۹۵۳۹۳۹

نمایندگی انحصاری غلطکهای ویبره خودرو

فرگسون
ساخت آمریکا
باموتورجی ـ ام
آماده تحویل
Ferguson SP-75-B
SELF PROPELLED
VIBRATING ROLLER
تلفن: ۹۵۷۴۴۲ ـ ۹۳۳۵۶۷

سپاس و منت بی‌کران بررهبری که با درایت و هدایت خود ملتی را از خطر زوال بشرف‌مقام‌وعلو رساند .

پیشگاه مبارک اعلیحضرت همایون شاهنشاه آریامهر

جان‌نثاران کارکنان هنرستان صنعتی نظام‌مافی (پسران) بدینوسیله سپاس بی‌حد خودرا نسبت به فرمان مطاع همایونی مبنی براعطای ضریب و ترفیع اعلام داشته باردیگر آمادگی خود را جهت پیشبرد مقاصد و فرامین همایونی و جانبازی در راه رسیدن به تمدن بزرگ بخاک‌پای آن‌زعیم عظیم اعلام میدارد.

از طرف کلیه کارکنان هنرستان صنعتی نظام مافی (پسران) ـ مهندس ابوالقاسم نیک‌منش

فیلم خام سینمائی
کداک
نوارهای مغناطیسی ۱۶ ـ ۱۷/۵ ـ ۳۵
انواع فیلم، لوازم عکاسی وفیلمبرداری در
شرکت ایران سینه فتوسا پلایز
شماره ۱۳۰۳ خیابان پهلوی نرسیده به میدان ونک.
تلفن‌های: ۶ـ۶۸۷۵۵۵ موجود است

دربهای پیش ساخته
چه دربیرونی وچه درداخلی

دربیران
بهترین عرضه‌کننده
یک مبل را آسان میتوان عوض کرد ولی تعویض یک در خیلی مشکل است . پس برای ساختمان خود درهائی را انتخاب کنید که از نوع درجه‌یک و زیبا و با دوام باشد .
درهای پیش ساخته دربیران که از نظر زیبائی و استحکام بی نظیر است توسط مهندسین و متخصصین سوئدی طرح ریزی و ساخته میشود .
تنوع درهای دربیران بحدی‌است که هر نوع توقع وسلیقه را بر آورده کرده و برای هر نوع ساختمان و با هر بودجه‌ای مناسب است .
درهای دربیران باروکش رنگهای پخته ، روکش چوبهای مختلف و نقشهای برجسته سبک، استیل ،روستیک و مدرن عرضه میشود .
درهای دربیران باقفل ،دستگیره ،یراق ،چهارچوب و روکوب و نصب کامل توسط گروه متخصصین بفروش میرسد . دربیران ۱۰ سال گارانتی دارد .
دربیران درهای ضد آتش ،ضد صدا و درهای ایمنی برای بانکها وبیمارستانها نیز عرضه مینماید . درهای دربیران بلافاصله پس از سفارش تحویل میگردد
شرکت دربیران ،نماینده‌انحصاری درهای پیش ساخته Sevenska door سوئد
DARBIRAN
نمایشگاه دربیران خیابان شاه عباس روبری تهران کلینیک خیابان هشتم شماره ۲۱ تلفن: ۶۲۷۲۲۵ ـ ۶۲۸۸۰۳
دفترنمایندگی استان اصفهان : اصفهان صارمیه فروشگاه صداقت ـ مصطفی بیرژندی تلفن: ۳۱۴۷۰ ـ ۳۴۸۰۸
دفترنمایندگی استان خوزستان: اهواز خیابان سیروس ـ پاساژ جعفری ـ حاج عبدالرحیم نمکی شوشتری تلفن: ۲۸۹۲۹
دفترنمایندگی استان فارس: شیراز ـ خیابان قصرالدشت ـ روبروی سینما سعدی ـ سید عبدالمجید مصطفوی زاده تلفن: ۳۹۹۲۴

PHILIPS
تلویزیون رنگی
فیلیپس
منطبق با هر سیستم پخش رنگی در ایران
(پال ـ سکام ایرانی و فرانسوی)
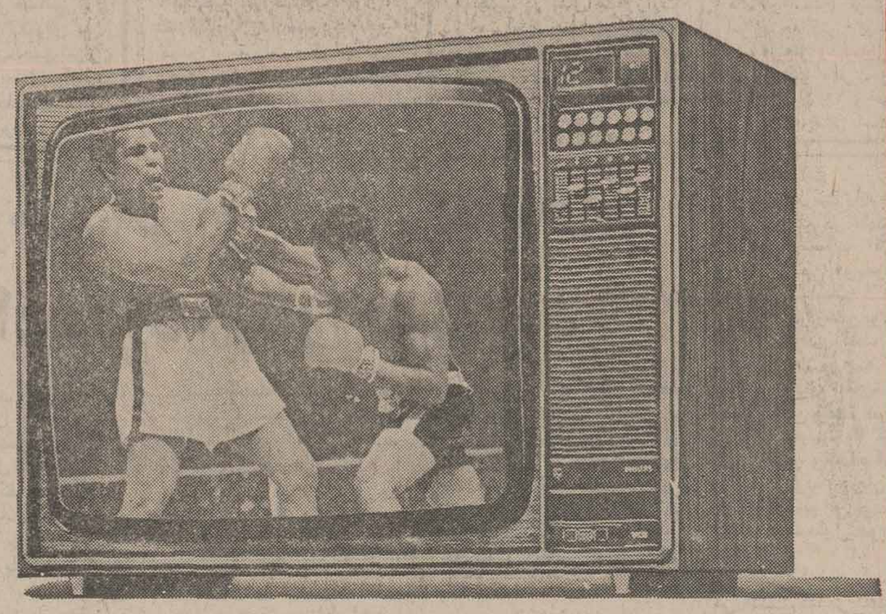
• ۲۶ اینچ
• تمام اتوماتیک
• باتضمین دوساله لامپ تصویر
• باتضمین شش ماهه کلی
فیلیپس باسرویس مجهز و فوری در سراسر ایران
دنیای رنگی فیلیپس واقعی تراست
PHILIPS

اخبار ایران و جهان

۲۰ هزار معلم و دبیر حق‌التدریس میگیرند

دکتر منوچهر گنجی وزیر آموزش و پرورش در جلسه کمیسیون بودجه مجلس شورای ملی در پاسخ اظهارات نمایندگان هنگام طرح بودجه وزارت آموزش و پرورش گفت هم اکنون مشغول اقدام هستیم تا برای معلمان مسکن تهیه کنیم و ضوابطی برای اینکار به تصویب رسیده است . وی گفت که تا یك ماه دیگر ضوابط تشکیل مدارس خصوصی اعلام خواهد شد دکتر گنجی یادآور شد روند افزایش سالانه دانش‌آموزان ابتدائی که قبل از اجرای فرمان تغذیه و تحصیل رایگان ۷ درصد بود به ۱۳ درصد رسیده است و در حال حاضر هشت میلیون نفر در کودکستان ها و دبستان ها و مدارس راهنمائی دبیرستان و مدارس فنی وحرفه‌ای بطور رایگان به‌تحصیل اشتغال دارند و ٦ میلیون و هشتصد و پنجاه نفر نیز در مدارس و کودکستانهای ـ داخل و خارج از کشور بطور روزانه و رایگان تغذیه میشوند .

وزیر آموزش و پرورش گفت عده کارکنان وزارت آموزش و پرورش در سال تحصیلی آینده به ۳۷۰ هزار نفر خواهد رسید . دکتر گنجی گفت برای جبران کمبود بیست هزار معلم در دوره های راهنمائی، فنی و حرفه‌ای و متوسطه نظری از خرید ساعات اضافی معلمان شاغل بعنوان حق‌التدریس استفاده میشود و همچنین وزارت آموزش و پرورش مقدمات استخدام ٦۱ هزار نفر را در دوره های مختلف تحصیلی در سالهای ۳۷ـ۳٦ فراهم کرده است .

امتحانات مدارس در ۳ نوبت انجام میگیرد

با تغییراتی که در آئین‌نامه امتحانات داخلی مدارس کشور داده شده است از سال تحصیلی آینده امتحانات بجای چهار نوبت در سه نلث انجام خواهد شد. تغییرات تازه شامل امتحانات کلیه دوره های آموزشی ابتدائی راهنمائی تحصیلی و متوسطه میباشد که بدنبال نظر خواهی وزارت آموزش و پرورش از معلمان سراسر کشور طرح ریزی‌شده است .

براساس آئین نامه جدیدی که در اینمورد در دست تهیه است امتحان نوبت اول و سوم بصورت کتبی و نوبت دوم شفاهی خواهد بود و برنامه‌ای که در موردبرگزاری امتحانات نهائی پنجم ابتدائی و ششم متوسطه تهیه شده و قرار بود سئوالات بصورت تستی باشد لغو شد و مقرر گردید امتحانات نهائی پنجم ابتدائی و ششم متوسطه به روش معمول و با سئوالات کلی برگزار شود .

در پیشنهاد هائی که برای تغییر آئین‌نامه امتحانات‌مدارس رسیده بود نظریاتی در مورد کاهش نوبت امتحانات از چهاربار به ۲ بار ارائه شده بود ولی با توجه باینکه بیشترین گروه پیشنهاد دهنده به تغییر برنامه امتحانات از چهار نوبت بسه نوبت نظر داده بودند ، این پیشنهاد بتصویب رسید .

رحلت امام‌حسن عسکری (ع)

فردا یکشنبه هشتم اسفند همزمان با سالروز وفات حضرت امام حسن عسکری (ع) است و باین مناسبت جامعه اسلامی در سوگ بازمانده دیگر خاندان نبوت و دودمان طهارت و عصمت است .

حضرت امام حسن‌عسکری (ع) نقطه‌شاخص تاریخ‌اسلام شمرده ،میشود که رسالت رهبری‌مسلمانان را به انجام رسانیدو امید به فردای درخشان بشری و ظهور امام زمان عجل‌الله‌فرجه را به عالمیان بشارت داد.

یازدهمین پیشوای مسلمانان جهان حلم و شکیبائی و تقوای موروثی را که‌از نیای اکبرخود نصیب برده بود در جهت ارشاد خلق گماشت .

● وفات حضرت امام حسن عسکری (ع) را بهمه مسلمانان خاصه همکیشان ایرانی‌خود تسلیت می‌گوئیم.

هویدا در جلسه فوق‌العاده کمیسیون بودجه گفت :

برای خانه‌سازی، بخش خصوصی تجهیز میشود

دیروز جمعه نخست وزیر بمدت ٦ ساعت در جلسه فوق‌العاده کمیسیون بودجه مجلس شورای ملی شرکت کرد . در این جلسه نخست وزیر اعلام‌کرد که برای عمران جنوب شهر تهران طرح های زیر بنائی و نوسازی تازه‌ای به موقع اجرا گذاشته میشود هویداکه در پاسخ تذکرات اعضای کمیسیون بودجه سخن میگفت‌به سیاست دولت در مورد تامین پیشرفت همه شهر ها و روستاهای کشور اشاره کرد و اظهار داشت مسائل شهری تهران باید در انجمن شهر یا جلسات حزبی مطرح شود و راه حل های مناسب برای این مسائل جستجو شود.

هویدا با اشاره به گسترش شهر تهران و مسائل ناشی از این توسعه گفت در برنامه ششم عمرانی اهمیت زیادی برای آمایش سرزمین داده می شود تا در شهرهای دیگرکه اکنون در حال توسعه هستند گرفتاریهای‌مسائل تهران‌بوجود نیاید .

سرمایه های خصوصی

امیر عباس هویدا در پایان جلسه طولانی دیروز کمیسیون بودجه مجلس شورای ملی‌بار دیگر به اظهارات و تذکرات اعضای کمیسیون پاسخ دادو تاکید کرد که توسعه خانه سازی با مشارکت و بسیج سرمایه های خصوصی دراین راه ، یکی از هدفهای عمده دولت بشمار میرود .

نخست وزیر گفت که کاخ های جوانان در شهرستانها توسعه بیشتری خواهد یافت و به‌خانه های فرهنگ روستائی و گسترش‌ورزش توجه‌بیشتری معطوف خواهد شد .

هویدا افزود که توسعه آموزش و پرورش کشور از اولویت های مهم بودجه است .

نخست وزیرچندین بار اهمیت عدم تمرکز را مورد تاکید قرار داد و خاطرنشان ساخت که فقط با اجرای سیاست عدم تمرکز استکه میتوانیم جلوی توسعه بیش از حد تهران را بگیریم .

هویدا گفت که در بودجه سال آینده و برنامه ششم عمرانی به مسائل زیر بنائی‌در تمام زمینه‌ها اهمیت‌فوق‌العاده داده خواهد شد .

در موردکشاورزی ، نخست وزیر گفت : هدف ما این است که به تدریج از لحاظ مواد عمده کشاورزی‌از خارج‌بی‌نیاز شویم و خوشبختانه رشد کشاورزی ما یعنی هفت‌درصد یکی از بهترین رشد های دنیا در این زمینه است ، اما فراموش نکنید که ما در حال انتقال از یک کشاورزی متکی به نیروی انسانی زیاد ،بطرف یک کشاورزی مکانیزه هستیم و برای پیاده کردن همه طرحهای کشاورزی خود و گرفتن‌نتایج مطلوب، به زمان احتیاج‌داریم. نخست وزیر گفت هدف ما بالا بردن درآمد روستائیان‌و کشاورزان است تا هم‌آهنگی نسبی‌بین‌درآمد مردم شهرنشین و روستا نشین برقرار شودو ضمنا نبایداز یاد برد که‌وجود یک بازار مصرف در شهرها ، لازمه توسعه کشاورزی در روستاها است و این رابطه‌ای است که بین شهر و روستا وجود داد .

امیر عباس هویدا در قسمت دیگری از سخنان خود گفت‌ما سعی میکنیم که صنایع را به طرف روستاها ببریم و ازلحاظ تکنولوژی ، هدف ما بدست آوردن تکنولوژی فرداست‌زیرا: فقط در این صورت است که میتوانیم فاصله موجود بین خود و کشور های پیشرفته صنعتی را به سرعت از بین ببریم .

نخست‌وزیر در پایان‌سخنان خود با اشاره به برنامه‌هائی که در زمینه توسعه راه‌آهن و راهها و همچنین افزایش درآمد ملی وجود دارد گفت شاهنشاه آریامهر تاکید فرموده‌اندکه باید در عرض‌دو برنامه به دروازه های‌تمدن بزرگ برسیم ، امیدوارم سال آینده سال بسیار خوبی باشد و همفکری و مشارکت مستقیم، مارا به نتیجه مطلوب برساند تا همه بتوانیم رضایت خاطر شاهنشاه و مردم‌ایران رابدست آوریم .

کابینه ترمیم شد

دکتر پرویز حکمت

دکتر قاسم معتمدی

شاهنشاه آریامهر قبل‌از ظهرامروزآقای هویدا نخست‌وزیر را در کاخ نیاوران به حضور پذیرفتند .

در این شرفیابی نخست‌وزیر آقای پرویز حکمت را بسمت وزیر نیرو و دکتر قاسم معتمدی رابعنوان وزیرعلوم و آموزش عالی به پیشگاه ملوکانه معرفی کرد .

آقای هویدا نخست وزیر پس‌از معرفی وزرای‌جدید به خبرنگاران گفت : اطمینان دارم همکاران جدیدم دراجرای اوامر شاهنشاه سعی وتلاش خواهند کرد .

آقای پرویز حکمت وزیر نیرو پس از معرفی به پیشگاه شاهنشاه گفت : شاهنشاه امروز در مورد تسریع در کارهای‌وزارت نیرو دستوراتی دادند و فرمودند : یک دقیقه تاخیر در کار وزارت‌نیرو را نمی‌پذیریم .

معظمله همچنین در مورد استفاده از تکنولوژی جدید نیز اوامری صادرفرمودندکه امیدوارم با پشتیبانی آقای هویدا بتوانم‌دستورات‌ملوکانه را در وزارت نیرو بسرعت پیاده کنم .

برنامه وزارت علوم

● دکتر قاسم معتمدی وزیر جدید علوم و آموزش عالی پس از شرفیابی به‌پیشگاه ملوکانه در مورد برنامه‌های این وزارتخانه اظهارداشت: برنامه های این وزارتخانه برنامه هایی است که دولت در جهت‌اجرای‌او امرشاهنشاه در دست دارد و همچنین اجرای منشورانقلاب‌آموزشی رامسر و قطعنامه‌های مربوط به آن است .

دکتر قاسم معتمدی

دکتر قاسم معتمدی در سال ۱۳۰٤ در بابل متولد شد ودر سال ۱۳۱۳ همراه خانواده بتهران آمد.وی‌دوران‌دبیرستان را در کالج آمریکائی ها ،فیروز بهرام و البرز بپایان رساند . دردانشکده‌طب بتحصیل‌پرداخت و از دانشکده بهداشت کالیفرنیا درجه«مستر»دربهداشت عمومی گرفت . دکتر معتمدی همچنین‌کورس تخصصی امور اداری آزمایشگاهی را بپایان رساند .

ابتدادرسازمان همکاری‌بهداشت وزارت بهداری استخدام شد و بعنوان رئیس آزمایشگاه های‌آذربایجان‌بخدمت پرداخت وی در بهداری سمت های‌مختلف رابعهده گرفت‌که‌آخرین‌آن‌معاون وزارت بهداری بودو ازآن‌پس ریاست‌دانشگاه‌اصفهان رابعهده گرفت

پرویز حکمت

در سال ۱۳۳۸ از دانشگاه کالیفرنیای جنوبی در رشته منابع آب با درجه فوق لیسانس فارغ‌التحصیل شد .

در سال ۱۳٤۰ با سمت مشاور فنی‌دفترفنی درسازمان برنامه و بودجه مشغول خدمت گردید .

درسال ۱۳٤۵ بسمت معاون کمیته آبیاری و سد سازی سازمان برنامه و بودجه‌و در خرداد ماه سال ۱۳٤۹ سمت مدیر آبیاری و سد سازی سازمان برنامه و بودجه را ،عهده‌دار شد .

وی در سال ۱۳۵۲ بسمت معاون فنی سازمان برنامه و بودجه به پیشگاه شاهنشاه آریامهر معرفی گردید.

استفاده از لاستیک یخ شکن ممنوع شد

استفاده از لاستیک های میخ‌دار ویخ شکن، مجددا ممنوع شد. اداره راهنمایی ورانندگی تهران ، امروز اعلام‌کرد: رانندگی باوسایط نقلیه مجهز به‌لاستیک های میخ‌دار ویخ شکن از تاریخ ۲۸ اسفند ماه جاری ،در خیابان های تهران ممنوع خواهد بود و کسانی که پس ازتاریخ تعیین شده ، در این‌موردتخلف کنند، ، به پرداخت ۵۰۰ ریال جریمه نقدی محکوم خواهند شد.

اداره راهنمائی افزوده است: درصورتی که پس از تاریخ تعیین شده ، هوای تهران نامساعد شودو ریزش برف استفاده از لاستیکیخ شکن‌راضروری سازد،مراتب طی اطلاعیی ، مجددا به آگاهی ساکنان‌تهران‌خواهد رسید.

آموزشگاه بهیاری و پرستاری عباس مسعودی درروزپرستار گلباران‌شد

شیراز ـ خبرنگار اطلاعات چهارصد وپنجاه دانش آموز مشاورآموزشی مدارس راهنمایی وجوانان عضو جمعیت شیر و خورشید سرخ شیراز، در روز پرستاری ، آموزشگاه بهیاری و پرستاری عباس مسعودی را در شیراز گلباران کردند و با اهدای شاخه های گل به خانم آل‌آقا مدیره آموزشگاه بهیاری و پرستاری عباس مسعودی ودیگر مربیان و اولیای این آموزشگاه، مقام پرستار را ارج نهادند.

یکصد نفر از دانش آموزان دبیرستانها و مدارس راهنمایی تحصیلی دخترانه شیراز، هنگام بازدید قسمتهای مختلف و کلاس های آموزشگاه ، آمادگی خودرا برای‌شرکت در امتحانات ورودی این آموزشگاه ، اعلام کردند.

همچنین عده‌ای از مشاوران مدارس راهنمایی تحصیلی شیراز داوطلب‌آموختن حرفه پرستاری در آموزشگاه بهیاری و پرستاری عباس مسعودی شدند.

آموزشگاه بهیاری و پرستاری عباس مسعودی بمناسبت روز پرستار، از هفته پیش مورد بازدید گروههای مختلفو دانش آموزان دبیرستانها و مدارس راهنمایی تحصیلی شیراز قرار گرفته و بعلت استقبال مردم ، بازدید تاروز پانزدهم اسفند ماه جاری ادامه خواهد داشت.

در قسمتهای مختلف ، خانم آل‌آقا مدیره آموزشگاه بهیاری وپرستاری عباس مسعودی ، توضیحات‌لازم را به بازدیدکنندگان میداد.

یک زن تروریست خودرا معرفی کرد

امروز مقامات مسئول اعلام کردند در هفته گذشته یکی از اعضای یک‌گروه تروریست‌خود را به مقامات مسئول معرفی کرده است.

وی فاطمه صبوری نام داردو چون در مدت فعالیت‌درگروه تروریستی مرتکب قتل نشده‌بود. پس از آنکه اطلاعات خودرا در اختیار گذارد باستناداطلاعیه مورخ ۱٤ر٤ر۲۵۳۵ اداره دادرسی نیروهای مسلح شاهنشاهی پس از ۲٤ ساعت آزاد گردید .

در تماسی که بایکی ازمقامات اداره دادرسی نیروهای مسلح شاهنشاهی گرفته شد.درمورد اینکه آیا مفاد اطلاعیه موردبحث شامل کسانیکه در خارج‌ازکشور نیز عضو گروههای تروریستی ومارکسیستی بوده باشندو خود را معرفی کنند نیز خواهدشد یا خیر ؟

مقام مذکور عنوان نمودکه‌این اطلاعیه شامل کلیه ایرانیانی‌که در داخل یا خارج کشور در گروههای تروریستی ـ مارکسیستی و سایر سازمان های ضد ملی فعالیت داشته و دست آنها به خون آلوده‌نشده باشد خواهد گردید . بدیهی است در صورتی که‌این قبیل افراد مجددا مرتکب اقدامات تروریستی و خرابکارانه‌شوند طبق مقررات قانون شدیدا با آنها رفتار خواهد شد.

٦ درجدید حرم‌مطهر حضرت رضا (ع)

لصفهان ـ ساعت ۸ بامدادامروز شش «در» طلایی جدید حرم‌مطهر حضرت رضا علیه‌السلام که بفرمان شاهنشاه آریامهر و توسط هنرمندان اصفهانی ساخته شده‌با یک هواپیمای نظامی به مشهد انتقال داده شد.

این٦ «در» توسط حسین‌پرورش هنرمند معروف اصفهان ساخته شده است .

برای ساختن این دربها ٦۰کیلو گرم طلا و ٤۰ کیلو گرم نقره‌بکار رفته است . این ٦ «در» درمدت ۹ماه در حالیکه‌هر روز ۳۰هنرمند وکارگر تلاش میکردند آماده‌شده است .

خطاطی و نوشته های این درها توسط آقای فضائلی مطرح‌و نقشه آن بوسیله حسین پرورش و بانظارت آستان قدس رضوی انجام گرفته است .

اخبار کوتاه

پایگاه تدین در شیراز

به‌فرمان مطاع شاهنشاه آریامهر بزرگ ارتشتاران برای قدردانی ازخدمات گذشته ویادبود همیشگی تیمسار ارتشبد فقیدفضائل تدین فرمانده سابق نیروی هوائی شاهنشاهی، پایگاه هوائی شیراز بنام پایگاه تدین نامگذاری شد.

موافقتنامه همکاری انرژی اتمی

ایران و هند یک موافقتنامه همکاری در زمینه استفاده صلحجویانه از انرژی اتمی امضاء کردند .این‌موافقنامه را اکبر اعتماد معاون‌نخست وزیر ورئیس سازمان انرژی کمیسیون انرژی اتمی هند اتمی ایران و «ستنا» رئیس ظهر دیروز در بمبئی امضاء کردند.

اکبراعتماد در سفر سه روزه خودبه هندازتاسیسات اتمی این کشور نیز بازدید کرد .

راه جدید به شهرری

اداره راهنمائی و رانندگی تهران امروز اعلام کرد، بمنظور تسهیل حرکت اتوبوسهاو تامین رفاه حال مراجعان به شهرری، خیابان شهرزاد حدفاصل‌خیابان ری و خیابان سیمان از تاریخ شنبه هفتم اسفند قابل رفت‌وآمد است رانندگان وسایل نقلیه می توانند مستقیما از خیابان ری به خیابان شهرزاد و به شهرری رفت و آمد کنند .

افتتاح نمایشگاه نقاشی

آقای امیرعباس هویدا نخست‌وزیر بعدازظهر پنجشنبه نمایشگاه مشترک نقاشی رفعت مصدقی‌و طلعت مهدی‌نژاد را درهتل‌اوین افتتاح کرد.

این اولین نمایشگاهی‌استکه از آثار این دو هنرمند به تماشای عمومی گذاشته میشود نمایشگاه مذکور تا دوازدهم اسفند ماه جاری همه روزه از ساعت ۸ تا ۱۲ برای بازدید عموم دایر خواهد بود.

سخنرانی در کلوپ روتاری

خانم رفعت‌مصدقی ساعت یک بعداز ظهر فردادر جلسه هفتگی کلوپ روتاری باختر تهران در هتل اوین درباره نقاشی امروزسخنرانی‌میکند

پروفسور دادرس به ایران امد

پروفسور دادرس آرشیتکت مشهورایرانی وطراح‌مسجد مسلمانان در نیویورک و «پرشین‌گاردن» در این هفته بوطن بازگشت تا درسرزمین خود برنامه های ساختمانی تازه‌ای راپیاده‌کند.پروفسور دادرس که مدتها رئیس دانشکده معماری نیویورک بوده از شخصیت های برجسته جامعه آرشیتکت های‌آمریکاست.

ملاقات سفیران جدید با رئیس سنا

سفیران جدید اتحاد ـ جماهیر شوروی ویمن شمالی بامداد امروز هریک بطورجداگانه در کاخ سنا حضور یافتند وبمنظور آشنائی باآقای مهندس‌جعفر شریف امامی رئیس مجلس سنا باایشان ملاقات کردند.

دراین ملاقات‌مسائل‌مورد علاقه‌دوکشور موردمذاکره قرارگرفت.

امروز سفیر فرانسه دردربار شاهنشاهی نیزکه ماموریت‌وی پایان یافته است در کاخ سنا حضور یافت و بارئیس مجلس سنا خداحافظی کرد .

ملاقات با معاون نخست‌وزیر چین

هنگکنگ ـ رویتر ـطبق گزارش خبرگزاری چین جدید معاون نخست وزیر آنکشور لی‌هشین ـ نین با محمود اسفندیاری‌سفیرکبیر جدید ایران دریکن ملاقات کرد.

سمینار خلیج فارس و دریای هند

صبح امروز سمینار خلیج‌ـ فارس ودریای هند در آبادان با چند سخنرانی کار خود را آغاز کرد .

این سمینار از طرف مرکز مطالعات عالی‌بین‌المللی دانشگاه تهران و پاریس تشکیل شده است . شرکت کنندگان که از بین استادان و مقامات‌عالیرتبه دو کشور می‌باشندظرف امروز وفردا چندین گزارش در زمینه های مختلف این دو موضوع ارائه خواهند داد .

تقلیل حقوق گمرکی ساختمان‌های فلزی

گمرک ایران‌طی بخشنامه‌ای به خیه وارد سندهان اطلاع داد که ساختمان های فلزی پیش ساخته غیر مسدونی نظیر انبار ها ، سردخانه‌ها، ساختمان های مرغداری و دامداری مشمول قانون‌تقلیل حقوق گمرکی خانه های مسکونی خواهد بود و ملحقات مشمول آنها عبارتند: از : در ، پنجره ، لولا ، دستگیره ، و سایر یراق‌های مربوطه ،لوله‌کشی ، سیم کشی ، همراه با کلیدوپریز باستثنای تلفن و هرنوع وسایل ارتباطی دیگر .

ضمنا در این بخشنامه ذکر شده‌است ، درصورتیکه ورود ساختمان های فلزی پیش ساخته و ملحقات آن بموجب مقررات عمومی صادرات‌و واردات غیرمجاز و یا موکول بموافقت قبلی باشد ،ترخیص آن از گمرک در هر مورد مستلزم تحصیل مجوز خواهد بود .

خط‌آهن بندرعباس به بافق

عملیات ساختمانی‌خط آهن بندرعباس به بافق در سال آینده شروع میشود . این خط‌آهن که ٦۷۰ کیلو متر طول دارد ، از بندر عباس شروع میشود و پس از گذشتن از معادن گل‌گوهر وسیرجان به بافق متصل میشود .

بااحداث این خط آهن بندر عباس نیز به شبکه سراسری راه‌آهن کشور متصل میشود .

همچنین در سال‌آینده‌وزارت راه‌وترابری عملیات‌ساختمانی وزیر سازی جاده های شیراز به بوشهر و میانه به فومن را هم ادامه خواهد داد .

آسمان

هوای سواحلی دریای خزر کمی تا قسمتی ابری ، درامتداد گیلان همراه بامه صبحگاهی خواهد بود. هوای خوزستان فارس، کرمان استان مرکزی، سواحل خلیج فارس ، قشم ، کیش، خارك ،تنب‌وابوموسی صاف تاکمی ابری در بعضی‌نقاط غبارآلود است . هوای تهران صاف گاهی کمی ابری است. سایر نقاط صاف همراه‌با لکه های ابر است . گرمترین شهر اهوازبا حداکثر ۳۰و سردترین شهر زنجان وسنندج با حداقل ۷درجه زیر صفر . حداکثر هوای تهران ۱٦ و حداقل یك درجه بالای صفر است .

هزاران بطری ویسکی تقلبی کشف شد

هزاران بطری ویسکی تقلبی که با وسایل ابتدایی بامخلوطی از رنگ و شکر وودکا دریکی از خانه‌های تهران‌نو تهیه می شد و در «بار»ها و رستوران های تهران بفروش می رسید، کشف شد .

سازنده ویسکی های تقلبی کرم ماهرپور نام دارد که باهمکاری چند قاچاقچی مشروبات‌الکلی ویسکی های تقلبی‌را دراختیار بارها و رستورانها می‌گذاشت.

ماموران تجسس اداره آگاهی تهران در پی کسب اطلاعاتی از عرضه ویسکی قاچاق ببازار مصرف با تعقیب کرم ماهرپور موفق شدند ۱۲ بطری‌ویسکی را هنگام رد وبدل کردن به قاچاقچیان کشف کنند .

ماموران خانه شماره ۸۸ کوچه حسینی درخیابان‌تهران‌نو را بازرسی کردند و هزاران بطری‌ویسکی و آلات و ادوات تهیه آنرا بدست آوردند .

ماموران میگویند: کرم‌ماهرپور صرفنظر از آنکه ویسکی های تقلبی را در بطری های‌ویسکی پر می‌کرده، با چاپ مارکهای مختلف ویسکی های معروف دنیا، برچسب‌های تقلبی نیزروی بطریها می‌چسبانده و بفروش می‌رسانده است .

آزمایش روی ویسکی‌ها نشان داد که‌از مخلوط کردن،رنگ، اسانس، شکر و ودکا تهیه می شدەو تقریبا ۱۲۰ریال (هربطری) هزینه داشته که در بازارقاچاق هر بطری ۱۲۰۰ ریال بفروش می‌رسیده است. بسیاری‌ازکاباره ها و دانسینگ‌ها ، بارها و رستوران‌های بزرگ خریداران انواع‌ویسکیهای تقلبی‌بوده‌اند.

در حادثه رانندگی راه فریدن ـ اصفهان

۱۳ نفر کشته‌شدند

«تیران» اصفهان‌ـ خبرنگاراطلاعات سیزده مسافر یك مینی‌بوس ، در برخورد بایك تریلر ، کشته شدند وعده‌ای دیگرتا آستانه‌مرك پیش رفتند حادثه ساعت ۱۰ بامداد امروز دربرخورد مینی‌بوس ۵۵٤۲٤ تهران الف‌باتریلر ۵٤۸۷۵ آ، بان برانندگی «ابراهیم ارترك» در دو کیلومتری «تیران» اصفهان روی داد .

مینی‌بوس که‌هویت راننده‌آن، معلوم نشده است، از فریدن به اصفهان میرفت‌که باتریلر‌تصادف کرد و درهم شکست .

هیچیك از قربانیان حادثه شناخته نشده‌اند .

۲۳۵۲۰ کیلو پنیر فاسد کشف شد

اردبیل ـ خبرنگار اطلاعات : ۲۳۵۲۰ کیلو پنیر فاسد در روستای «آرالوی بزرگ»، ۲۵ کیلو متری اردبیل کشف و معدوم شد .

پنیرها درحضور نماینده‌دادستان و ژاندارمری و باحضوررئیس بهداری در یک کیلو متری روستا معدوم گردید .

۵ مغازه در «غازیان» بندرپهلوی سوخت

بندر پهلوی‌ـ خبرنگار اطلاعات : ۵ مغازه در غازیان بندرپهلوی طعمه حریق شد. حریق ازیک مغازه نانوایی شروع شد و چهار مغازه مجاور را هم به آتش کشید و به ۹ مغازه دیگر خسارات جزئی وارد ساخت.

۲ نفر کشته شدند

بافت کرمان‌ـ تراکتوری در راه بافت ـ راور واژگون شد ودونفر کشته شدند.

کشته شدگان قاسم سالاری ومحمود کاظمی راننده وسر نشین تراکتور بودند.

حسین‌سیوندی‌سرنشین‌دیگر تراکتور دراین حادثه مجروح شد.

خانه پیش ساخته برسر ٦ نفرفروریخت

شمیران ـخبرنگاراطلاعات: ساعت دوبعداز نیمه شب گذشته یک خانه پیش ساخته در مجتمع مسکونی «کاپولا»، واقع‌درخیابان«اقدسیه»شمیران فروریخت و ٦ نفر زیر آوار ماندند.

چندلحظه‌پس‌از وقوع‌حادثه افراد گروه امداد ونجات‌آتش نشانی در محل حاضر شدندو موفق شدند٦ نفر ساکنان‌خانه را از زیر خروار هاخاک و آجر بیرون بکشند.

یکی از مجروحین حادثه بنام خداوردی‌رحمانی زیرآوار جان سپرده بود.

بقیه‌دربیمارستان«رضاپهلوی» تجریش بستری شدند.

اکرام مناف‌زاده درامریکا بازداشت‌شد

یک ایرانی که در کشورش به جرم جعل تحت پیگرد است روز پنجشنبه گذشته به اتهام کوشش برای کلاه‌برداری از بانک «چیس منهاتان»بازداشت شد . او می‌خواست مبلغی در حدود ۳ میلیون دلار از بانک گوشبری کند .

« والاس لاپراد » ، معاون پلیس فدرال امریکا درحوزه نیویورک گفت که « اکرام مناف زاده » ٤٦ ساله رئیس موسسه بازرگانی آمینکو در منهاتان به موجب برگ بازداشتی که از جانب مقام های قضایی صادر شده بود به اتهام تلاش برای نقد کردن اوراق بهادار جعلی درموسسه های بازرگانی بین ایالتی بازداشت شده است . او گفت که مناف زاده دربرابر این اوراق بهادار جعلی سه قطعه چک به‌مبلغ۰۰۰ر۸۵۰ر۲ دلار کشیده بود که قصد داشت آن‌ها را در بانک‌های خارج از ایالت نیویورک نقد کند . این چک‌ها که هرکدام به مبلغ ۰۰۰ر۹۵۰ دلار بود از حساب بین‌المللی بانک چیس منهاتان بود که به مردی به نام « حسین محمد کیا » با استفاده از نام مستعار « مهدی . هـ . برخوردار » در این بانک باز کرده بود.

« لاپراد » گفت که بانک چیس منهاتان پنج چک‌تضمینی جمعا به مبلغ ۷۱ر۲ میلیون دلار به نام « مهدی‌برخوردار» برای واریز کردن در سه حساب جداگانه‌شرکت‌بازرگانی آمینکو صادر کرده بود.

توزیع کتابهای درسی به‌کتابفروشیها سپرده شد

امروز اعلام شد وزارت آموزش وپرورش کتابهای درسی موجود خودرا در پایتخت بین کتابفروشیهای تهران توزیع کرد این‌کتاب ها از روز دوشنبه ۹اسفند برای‌فروش به‌دانش‌آموزان در کتابفروشیهای پایتخت عرضه خواهد شد، تاریخ توزیع‌وفروش‌کتابهای‌درسی درشهرستانها از طریق‌کتاب فروشیها نیز بزودی اعلام خواهدشدچاپ‌کتابهای‌درسی دوره ابتدایی و راهنمائی تحصیلی متوسطه (قدیم و جدید) سال آینده نیز در چاپخانه هابسرعت ادامه دارد این کتابهاشامل ۲۵ میلیون‌جلدکتاب‌دوره‌ابتدائی در۲٤ عنوان و٤۵میلیون جلد کتابهای راهنمائی و متوسطه در٦۳۸ عنوان می باشد بدین ترتیب جمع تیراژ کتابهای درسی سال آینده ۷۰ میلیون جلد در ٦٦۲ عنوان خواهدبود.

مقررات امورگمرکی تجدیدنظر میشود

گمرک ایران مطالعاتی را درجهت تجدیدنظر در مقررات امور گمرکی آغاز کرده‌است. بهمین منظور‌از اتاق بازرگانی وصنایع ومعادن نیز خواسته شده تابه بازرگانان و وارد کنندگان‌اطلاع‌داده‌شودچنانچه درمورد مقررات وضوابط‌امور گمرکی نظرات و پیشنهادات اصلاحی دارند در اختیار گمرک ایران قرار دهند.

وجدانم از کاری که انجام داده بودیم ناراحت بود

اصفهان‌ـ خبرنگار اطلاعات : امروز، پس از رسمیت یافتن جلسه دادگاه ، اسداله شفیع زاده‌ـ متهم ردیف دوـ درپای میز محاکمه ایستاد و رئیس دادگاه خطاب به او گفت :

پس از آنکه مدعی هستی‌به اتفاق جعفرزاده به اصفهان آمدید، و آن ماجرا را که‌گفتی پیش آمد، به‌کجا رفتید ؟

متهم‌ـ جعفرزاده را پیاده‌کردم، رفتم نجف‌آباد و با مینی‌بوس سرویس ها ی‌نجف‌آباد ، آمدم اصفهان و بعد رفتم‌به‌فلاورجان و از آنجا رفتم به قهدریجان و تاشب در قهدریجان بودم .

رئیس‌ـ تا شب در قهدریجان بودی آیا جایی میهمان‌نبودی؟

متهم‌ـ در قهدریجان بودم و آن شب منزل حسنعلی شفیع‌زاده‌که پسر عمویم است مهمان بودم . تقریبا ساعت دقیق یادم نیست ولی حدو . ۱۰ الی ۱۱ شب میهمانی طول کشید وچون همانجائی که مهمان بودم‌عده‌ای از فخرآبادیها هم بودند، یکی از فخرآبادیها میخواست برود فخرآباد، آن‌شب با اتومبیل‌بنز، اورا به‌خانه‌اش رساندم .

رئیس ـ بعداز آنکه آن جریان اتفاق افتاد به چه‌کسانی موضوع را گفتی ؟

متهم ـ بعداز آنکه جریان تلف شدن آقای شمس‌آبادی ، پیش آمد ، من و محمدحسین جعفرزاده به قهدریجان‌برگشتیم. محمد اسماعیل ابراهیمی آمد پهلوی من و گفت : می گویند آقای شمس‌آبادی کشته شده است و شما امروز صبح رفته بودی مباحثه یا خیر ؟ گفتمه بعد دیدم مثل اینکه بما ظنین شده است ، با جعفرزاده موضوع را درمیان گذاشتم و بعد به محمد اسماعیل‌ابراهیمی گفتم که چه شد و رفتیم باو‌ا بحث کردیم و ضمن بحث‌کار به مجادله کشید و تلف شد. بعدهم به محمدحسین جعفرزاده گفتم موضوع‌را در جایی‌مطرح نکند .

رئیس ـ در کجا این مساله را با شما درمیان گذاشت ؟

متهم‌ـمحمداسماعیل‌ابراهیمی مغازه میکانیکی‌دارد.او جلوی مغازه‌اش بود . من هم جلوی شعبه نفت فروشی خودمان. درنتیجه‌محمداسماعیل‌ابراهیمی جریان را آنجا با من درمیان گذاشت .

رئیس ـ تو این جریان را بامحمدحسین جعفرزاده درچه محلی درمیان گذاشتی ؟

متهم ـ نزدیکی های غروب بود رفتم منزل جعفرزاده وبا او جریان را درمیان گذاشتم. بعددو نفری‌رفتیم منزل‌ابراهیمی و جریان را به او گفتم .

رئیس ـ وقتی با محمد اسماعیل ابراهیمی صحبت می کردی از کجا ظنین شد ؟مگر شما باو گفته‌بودید چه ساعتی میروی و یا سابقه جدال با آقای شمس‌آبادی داشته‌ایدکه چنین برداشتی از شما داشته باشد .؟

متهم من فکر می کردم‌شاید محمداسماعیل ابراهیمی سوء ظن‌بمن‌برده باشد چون بعضی مواقع که برای مباحثه می رفتیم محمداسماعیل ابراهیمی هم بود از این جهت امکان دارد چنین برداشتی کرده باشد .

رئیس ـبعداز برگشت آقای شمس‌آبادی از «مکه» اولین جلسه‌ای بود که حسب ادعای خودتو و محمدحسین‌جعفرزاده برا ی‌مباحثه‌باآقای شمس‌آبادی می رفتید که‌منجر به آن‌حادثه شد ؟

متهم‌ـ بلی اولین‌دفعه بود.

رئیس‌ـ ازکجا متوجه‌شدی آقای شمس‌آبادی برگشته‌اند ؟

متهم‌ـ دو سه روز قبل‌آمده بودم اصفهان وظهر در مسجد شیخ بهایی‌نماز خواندم، آنجا شنیدم آقای شمس‌آبادی از مسافرت آمده‌اند و جریان را به‌محمد حسین جعفرزاده گفتم و به غیر از او به‌کس دیگری هم نگفتم ، متهم پس از (مکث و تفکر) اضافه کرد قبلا به‌او گفته بودم و بعدهم رفتم‌که‌بیاید ولی او درخانه نبود .

رئیس‌ـ کجا به‌محمدحسین جعفرزاده گفتی که آقا آمده است ؟

متهم‌ـ درست یادم نیست و تصور می‌کنم در «قهدریجان »

رئیس‌ـ شما با اقای سید مهدی هاشمی موضوع قتل‌را در میان گذاشتی ؟

متهم‌ـ در زندان بوده‌ام ودر سلول انفرادی فقط یک روز با آقای هاشمی که در یکجا زندانی بودیم، آقای‌سید مهدی هاشمی بمن گفت، این ضد و نقیض‌ها چیست که گفته‌ای و من‌هم چون وجدانم ازاین کار ناراحت بود، جریان را باو گفتم و تصمیم این بودکه‌خودم به‌مقامات مسئول موضوع را بگویم .

رئیس‌ـ مگر سید مهدی‌هاشمی می‌دانست که در تحقیقات چه گفتی ؟

متهم‌ـ لابد اینطور استنباط کرده است .

رئیس‌ـ شمادر «قهدریجان» جلساتی برای سخنرانی هاو یا نشست و برخاست داشتید؟

متهم‌ـ بلی. در مسجد جامع جمع می‌شدیم. آقای سیدمهدی هاشمی به‌منبرمی‌رفت‌و پدرشان نماز می‌خواند .

رئیس‌ـ غیر از این جلسه در مسجد، جلسات دیگری هم داشتید یا داشتند ؟

متهم‌ـ منکه نداشتم و نبودمو اگر جلسات دیگری بود، من خبر ندارم .

هزاران نفر بی بلیط میمانند...

تادیر نشده، برای سفر نوروزی تصمیم بگیرید

نوزده شرکت هوائی، هزاران ایرانی را به خارج می‌برند

راه‌آهن فقط به یک چهارم مسافران نوروزی بلیط مسافرت با قطار میفروشد

در حالیکه ۲۱ روز به پایان سال مانده، هجوم مسافران نوروزی به بنگاههای مسافربری، ایستگاه راه‌آهن و آژانس های هواپیمایی برای تهیه بلیط مسافرت ایام عید لحظه به لحظه افزون میگردد. با اینحال پاسخ همه درخواست کنندگان بلیط مسافرت، منفی است و این امر ناشی از آن می شود که مقررات فروش بلیط ایام نوروز بجز در راه‌آهن، هنوزبه طور جامع و با تاریخ دقیق از سوی مسئولین امر اعلام نشده است. به گمان مقامهای مطلع در شرکت های مسافربری براه‌آهن و آژانس های مسافرتی (فروشندگان بلیط هواپیما) امسال نیز بسیاری ازمسافران نوروزی قادر نخواهند بود به سفر نوروزی بروند، زیرا با وجودی که ظرفیت اتوبوسها، قطارها و هواپیما ها برای ایام نوروز حتی، تاصددرصد افزایش یافته، بعلت کثرت مراجعین، کمبود وسیله نقلیه کاملا محسوس است.

گروه گزارشگران اطلاعات تا آخر وقت دیشب موفق به تهیه آمار و ارقام نسبتا دقیقی از تعداد مسافران نوروز امسال (مسافران تهرانی که عازم شهرستانها هستند) و میزان ظرفیت قطار هواپیما و اتوبوسهای مسافربری شدند که در زیر میخوانید.

احمد جبلی‌زاده، ۴۵ ساله که شب گذشته بدون اطلاع از اینکه هنوز فروش بلیط مسافرت در ایام نوروز آغاز نشده، برای تهیه بلیط قطار به راه‌آهن مراجعه کرده بود در گفتگویی با گزارشگر ما گفت: سومین سال است که من تصمیم میگیرم در ایام نوروز به مشهد مسافرت کنم، اما موفق نمی شوم. دو سال قبل وقتی که برای تهیه بلیط قطار مراجعه کردم چون روز های پایان سال نزدیک بود، بلیطها تمام شده بود، موفق به تهیه بلیط نشدم. بنابراین سال گذشته زودتر مراجعه کردم و یک روز تمام هم در صف و در نوبت بودم، اما درآخرین لحظه ها بلیط تمام شد. امسال تصمیم گرفتم زودتر مراجعه کنم، تا شاید موفق به تهیه بلیط شوم، اما ماموران بمن گفتند که فروش بلیط راه‌آهن از روز بیستم اسفند شروع میشود.

در راه‌آهن

یک مقام مطلع راه‌آهن در گفتگویی با گزارشگر ما گفت: قرار است از روز ۱۵ اسفند ماه جاری باجه های فروش بلیط مسافرت قطار در راه‌آهن بطور شبانه روز بازباشد.

ازدحام مسافران نوروزی وافزایش نسبی مسافران امسال نسبت به سال های گذشته باعث شده است که بلیط هر روز ۲۴ ساعت قبل بفروش برسد.

امسال عید خطوط داخلی راه‌آهن قادر خواهد بود روزانه بالغ بر پانزده هزار مسافر را از تهران به سایر شهرستانها حمل کند و بالاترین رقم مسافران قطار مربوط به مشهد مقدس است. برای خارج از کشور نیز قطار ایران، ترکیه همچنان برقرار است و مسافرانی که قصد مسافرت به اروپا را دارند، میتوانند با قطار تا استانبول بروند. هنوز تصمیم قاطعی برای تعیین نرخ بلیط قطار تهران - استانبول در ایام عید اتخاذ نشده است و قیمتهای فعلی بر اساس لیر ترکیه و مارک آلمان در نوسان است.

این قطار هفته‌ای یکبار پنجشنبه‌ها، ساعت ۹ صبح عازم ترکیه می‌شود و در طول سه هفته مانده به پایان سال جمعا از این طریق ۱۵۰۰ مسافر میتوانند بخارج سفر کنند. این مقام افزود، پیش بینی میشود تنها ظرف دو هفته پایان سال هرروز بین پنجاه، شصت هزار مسافر به راه‌آهن مراجعه کنند که تنها روزانه ۱۵ هزار نفر آنها موفق به تهیه بلیط قطار میشوند و بطور کلی در ده روز پایان سال ۱۵۰ هزار مسافر نوروزی از طریق راه‌آهن از تهران خارج میشوند. در ایام عید تعداد قطار های تهران - مشهد و تهران خرمشهر افزایش خواهد یافت و چهار قطار مشهد به ۸ و ۳ قطار خرمشهر به ۶ قطار افزایش می‌یابد.

تورهای مسافرتی

امسال نیز آژانس‌های مسافرتی از طریق ترتیب دادن تور های مختلف هزاران نفر از مسافران نوروزی را به خارج از کشور خواهند برد.

این قبیل مسافران تنها تا روز دهم اسفند ماه فرصت دارند تا برای سفر در آژانس های مربوطه نام نویسی کنند، زیرا از دهم اسفند به بعد، بهیچ عنوان جای خالی در تور های نوروزی یافت نمیشود. در حال حاضر در حدود پنجاه آژانس مسافری در تهران وجود دارد که دسته تدارک تور های مختلف نوروزی زده‌اند.

پاره‌ای از این آژانسها بطور انفرادی و پاره‌ای دیگر بطور گروهی اقدام به تدارک تور نوروزی کرده‌اند. علاوه بر تورهای خارجی، تعدادی تور های مسافرتی داخلی نیز از سوی سازمانهای مسئول برای توریستهای داخلی و خارجی ترتیب داده شده که ظرفیت این تورها نیز تکمیل است.

در حال حاضر گروه «تاب تورز» و تور های ایران بالاترین رقم مسافر را برای خارج جذب میکنند. تعداد تور های نوروزی آژانسها به ۱۷۰ تور بالغ میشود که جمعا ۵۱۰۰ تا ۵۲۰۰ مسافر ظرفیت دارد.

تاریخ سفر با تور های نوروزی از هفدهم اسفند ماه شروع میشود و تا ۲۱ فروردین ماه سال آینده ادامه می‌یابد. طولانی‌ترین تور، تور دور دنیا بمدت ۳۸ روز و کوتاهترین آن - تور آتن بمدت ۱۰ روز است.

قیمتها نیز بین ۴۲۰۰ تومان تا ۲۳ هزار تومان در نوسان است که شامل مخارج هتل، صبحانه، بلیط مسافرت و راهنما میشود. علاوه براین امسال بجز شرکت هواپیمایی ایران ایر - ۱۹ شرکت هواپیمایی خارجی - پان‌آمریکن، سعودی، ارفرانس، لوفت‌هانزا، کوانتاس (استرالیا) - آلیتالیا - پاکستانی، ال هال، سویس‌ایر، عالیا، ایرایندیا، بریتیش ایرویز، سابنا، ک.ال.ام، اس.آ.اس، آریانا افغان، سوریه، کویت و ایرفلوت گروه کثیری از مسافران نوروزی راکه راسا اقدام به تهیه بلیط مسافرت کرده‌اند به خارج از کشور خواهند برد.

بلیط اتوبوس

در ایام عید بطور کلی روزانه ۱۳ تا ۱۴ پرواز به اروپا انجام خواهد شد و در هرپرواز تا ۲۰۰ نفر ایرانی عازم اروپا میشوند.

یک آمار غیر رسمی در زمینه تعداد مسافران سال گذشته حاکیست که از روز اول تا ۲۹ اسفند ماسال گذشته حدود ۳۳ هزار ایرانی از مرز هوایی مهرآباد خارج شده‌اند.

یک آمار غیر رسمی در زمینه تعداد مسافران هواپیمایی در سال گذشته حاکیست که از روز اول تا ۲۹ اسفند ماه سال گذشته حدود ۳۳ هزار ایرانی از مرز هوایی مهرآباد خارج شده‌اند.

در حال حاضر ۵۲ شرکت مسافربری در تهران دایر است که روزانه بین ۲۰۰ تا ۲۵۰ دستگاه اتوبوس به خارج از شهرها روانه میکنند.

به گفته یک مقام مطلع در اتحادیه شرکت های مسافربری صاحبان بیشتر اتوبوسهای مسافربری، بواسطه اینکه حمل و نقل مسافر برای آنها مقرون به صرفه نیست اتوبوسهای خود را از خطوط شرکت های مسافری خارج کرده‌اند و در بخش خصوصی بکار انداخته‌اند.

تاکنون برای فروش بلیط مسافرت در ایام عید تصمیمی از سوی شرکت های مسافری اتخاذ نشده است، زیرا طبق معمول هر سال این شرکت ها در انتظار تعیین نرخ از سوی اتاق اصناف و مرکز بررسی قیمتها هستند.

یک مقام مطلع دریکی از شرکتهای مسافربری گفت: سال گذشته قرار شد بلیط های هر روز ۲۴ ساعت قبل بفروش برسد و این امر باعث شدک مسافران نوروزی شب و روز ساعت ها دربشت گیشه بلیط فروشی به انتظار بمانند. این تجربه ایجاب میکند که امسال، فروش بلیط های نوروزی از ۱۰ روز قبل صورت گیرد، اما علیرغم اتخاذ هرنوع تصمیمی متاسفانه باید گفت که امسال نیز بسیاری از مسافران نوروزی موفق به تهیه بلیط مسافرت نخواهند شد.

امسال نیز عده کثیری از مسافران نوروزی با وسایل شخصی مبادرت به سفر میکنند. سال گذشته در یک آمارگیری تقریبی که از جاده های مختلف خروجی تهران تهیه شد قریب یک میلیون و پانصد هزار مسافر به ناگهان تا روز ۲۸ اسفند ماه تهران را خالی کردند که قریب ۶۰ درصد ایز گروه با وسیله شخصی از تهران خارج شدند و امسال نیز با توجه به استقبال کم سابقه مردم پیش بینی شده است که حدود سه میلیون ایرانی به مسافرت خواهند رفت.

جای خالی نیست

بطوریکه از گزارشهای خبرنگاران اطلاعات در شهرستانها که در شماره های گذشته چاپ شده است استنباط کردید در شهرهای توریستی جائی برای مسافران نوروزی نیست. اغلب تور های خارجی نیز بحداشباع مشتری پذیرفته‌اند. با این وصف گمان میرود کسانی که تاکنون برنامه‌ای برای سفر خود در ایام عیدنریخته‌اند موفق به تهیه بلیط و انتخاب محلی که در ایام عید به آنها خوش میگذرد نخواهند شد، با این وصف اگر شما ازاین گروه مردم هستید و وسیله نقلیه شخصی دارید تصمیم به یک سفر ابتکاری برای ایام نوروز بگیرید می توانید روز های خوشی را در شهرستان های درجه ۲ و ۳ کشور داشته باشید. زیرا خوشبختانه هنوز در این شهرستانها امکانات و محل اقامت برای مسافران نوروزی هست.

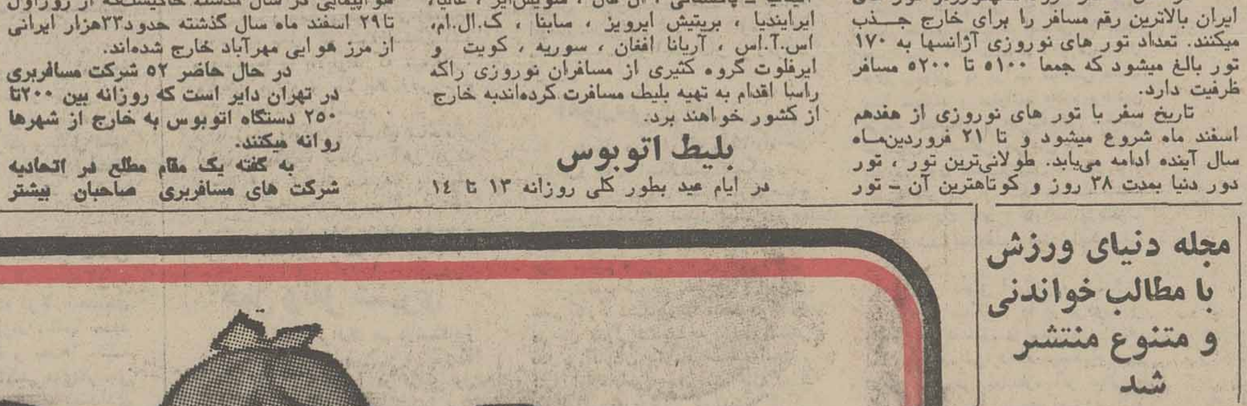

ازدحام مسافران نوروزی برای تهیه بلیط، در پشت گیشه های فروش بلیط شرکت های مسافربری بی‌سابقه نیست. همه ساله مردم، ساعتها در صفوف طویل به انتظار تهیه بلیط می‌مانند و گاه دست خالی بازمی گردند. بگمان امسال نیز شاهد چنین صحنه هایی خواهیم بود.

مجله دنیای ورزش با مطالب خواندنی و متنوع منتشر شد

با پس انداز به استقبال آینده بهتر میرویم

صندوق پس انداز بانک ملی ایران

پیشگاه مبارک اعلیحضرت همایون شاهنشاه آریامهر

آهنگ عدالت گستر شاهنشاه محبوب طنین شادی‌برقلب عموم فرهنگیان افکند و جامعه معلم را از هرلحاظ خوشنود ساخت اینک جان نثاران کارکنان دبستان رهنما وظیفه خود میدانند مراتب سپاس عمیق خود را به‌آستان باعظمت شهریار عدالت گستر و فرهنگ پرور تقدیم و همگان دوام عمر و بقای سلطنت پرافتخار دودمان پهلوی را از درگاه خداوند متعال مسئلت دارند.

کارکنان دبستان رهنمای ملایر - حسن گودرزی‌فر - صفر بیات - علی قربان روستائی - نادر زند مقدم - حسین نوروزی - صالح میرزابیگی - نصرت‌الله گودرزی - عباس عبدالملکی - قدرت‌الله پیرموذن - بیژن کشاورز - اسماعیل کاشانی - محمد رضا زنگنه - حسین کاشانی - عباس حسنی ملایری - سید جلال موسوی - بهروز فرجی.

پیشگاه مبارک شاهنشاه آریامهر

جان نثاران، مربیان، آموزگاران و دبیران آموزش و پرورش ناحیه ۲ شیراز باکمال افتخار سپاس بی‌حد خود را بمناسبت تفقد ملوکانه از ما فرهنگیان به پیشگاه آن رهبر عالیقدر و فرهنگ دوست تقدیم داشته و آمادگی خود را برای هرگونه فداکاری و جانبازی در راه خدمت به شاهنشاه آریامهر و میهن عزیز اعلام میداریم.

مربیان، آموزگاران و دبیران آموزش و پرورش ناحیه ۲ شیراز

پیشگاه مبارک شاهنشاه آریامهر

جان‌نثاران کارکنان کادر آموزشی آموزش و پرورش منطقه چالوس که در اجرای اوامر شاهانه بدریافت یکماه پاداش مفتخر میشوند بار دگر سپاس خود را به خاکپای همایونی تقدیم داشته دوام عمر و عزت و شوکت آن رهبر اندیشمند را از خداوند مسئلت داریم.

دبیران و آموزگاران و کارکنان کادر آموزشی آموزش و پرورش چالوس

پیشگاه مبارک شاهنشاه آریامهر

کارکنان دبستان ارم پسران ناحیه تهران مفتخرند به مناسبت توجه و عنایات خاص نسبت بحقوق معلمان کشور مراتب سپاسگزاری و تشکر بی‌شائبه خود را بخاکپای همایونی تقدیم دارند.

جان‌نثار: ابوسعید آل‌آقا

پیشگاه اعلیحضرت همایون شاهنشاه آریامهر

معلمان و کارکنان دبستان شماره ۱ هدف پسران ناحیه ۲ تهران سپاس و قدرشناسی خود را از صدور اوامر موکد آن شهریار معظم در تامین رفاه حال بیشتر فرهنگیان بخاکپای همایون نثار می‌کنند.

رئیس دبستان شماره ۱ هدف پسران مسعود امینی

پیشگاه مبارک اعلیحضرت همایون شاهنشاه آریامهر

صدور فرمان مبارک پدر تاجدار در جهت رفاه و آسایش معلمین کشور که پیوسته مورد توجه آن شاهنشاه عظیم‌الشان است موجب سپاس معلمین کشور میباشد استدعا چنانست که مراتب حق شناسی و سپاسگزاری مورد قبول واقع شود سلامت ذات و بقای سلطنت خاندان جلیل سلسله پرافتخار دودمان پهلوی را از خداوند متعال خواهانیم.

ازطرف دانشجویان - کارکنان - دبیران دانشسرای راهنمائی کرمانشاه - خطیبی

پیشگاه مبارک شاهنشاه آریامهر رهبر اندیشمند ملت ایران

افتخار دارد به نمایندگی از طرف کلیه آموزگاران، دبیران و کارکنان آموزش و پرورش منطقه مرزی ایوانغرب که همواره به پیروی از منویات مترقیانه شاهنشاه عظیم‌الشان خود در پیشبرد برنامه های انقلابی و آموزشی باجان و دل کوشا بوده و هستیم عرض سپاس و امتنان همگان را در مورد مراحم شاهانه نسبت به کلیه معلمان کشور به پیشگاه همایونی تقدیم میدارم.

آ - ۸۹۰۱

جان نثار - مرتضی رسمی - سرپرست آموزش و پرورش ایوانغرب

به پیشگاه ذات اقدس همایونی شاهنشاه آریامهر

قاطبه فرهنگیان و کارکنان دبیرستان دولتی روزبه ناحیه ۵ تهران از عنایت خاص رهبر عالیقدر مبنی بر پرداخت یک ماه حقوق به عنوان پاداش تشکرات قلبی خود را به پای یگانه رهبر نیک‌اندیش تقدیم میدارد و کمافی‌السابق آماده هرگونه فداکاری و جانبازی در راه اندیشه های پرارج پدر تاجدار و اهداف ملی و میهنی میباشد.

حسین امیدی‌نیا - طاهری‌خیر - اروعی‌ریگ‌سرشت - پرویزخانی - اصلانی - تجربه‌کار - مهدویانی - بهنیا - طالبیان - بابکی - سلیمی - کافی - راهنما - فاضل - یزدانی - عقیلی - اختر افروز - هوشمند - ترابخانی - نائینیان - نیکزاد - یحیی‌زاده - ذوقی - رفیقی - کبریائی - لواسانی - حامدخوئی‌زاده‌اسدی - نمازی - عالی‌نژاد - شریعتزاده - فرقانی - نوری‌زاده - رضوانی - منتقمی - گودرز - مرندی - حکم - سلیمانی - محدث - افروز.

پیشگاه بندگان اعلیحضرت همایون شاهنشاه آریامهر

جان‌نثاران کارکنان و دبیران دبیرستان کورش بزرگ سنندج مراتب سپاسگزاری و جان نثاری خودرا بمناسبت ابلاغ مراحم شاهانه به جامعه فرهنگیان به پیشگاه همایونی تقدیم، سلامت و دوام سلطنت را برای اعتلاء و سربلندی ایران نوین از درگاه ایزد توانا خواستارم.

از طرف کارکنان و دبیران دبیرستان کورش بزرگ سنندج - محمد صدیق فاروقی

پیشگاه مبارک اعلیحضرت همایون شاهنشاه آریامهر

جان نثار افتخار دارد از طرف کلیه کارکنان و معلمین دبیرستان پهلوی بوشهر مراتب سپاس و حق شناسی معلمین را به پاس اوامری که در رفاه فرهنگیان و ارج مقام معنوی آنان شرفصدور یافته است به پیشگاه مبارک شاهنشاه آریامهر تقدیم نماید.

بندر بوشهر - جان‌نثار: عبدالرسول منصف رئیس دبیرستان نظری و خدمات پهلوی بوشهر

پیشگاه مبارک اعلیحضرت همایون شاهنشاه آریامهر

معلمان و کارکنان دبستان شماره ۲ دختران هدف ناحیه ۲ تهران قدردانی و سپاس خود را از صدور اوامر موکد آن پدر تاجدار در تامین رفاه حال بیشتر فرهنگیان به خاکپای همایونی نثار می‌کنند.

رئیس دبستان شماره ۲ دختران هدف عزت‌مستحکم

اطلاعات

بنیانگذار: عباس مسعودی
صاحب امتیاز ومدیر: فرهاد مسعودی

سال پنجاه‌ویکم
محل اداره: خیابان خیام- ساختمان اطلاعات.
تلکس- ۲۱۲۳۳۶- تلگرافی: اطلاعات- تهران
تلفن ۳۲۸۱

سرمقاله

تحول در تاکسیرانی

اظهارات مدیر عامل شرکت تعاونی تاکسی‌رانی را درشماره اخیر «اطلاعات» خواندید. این سخنان بطور خلاصه حاکی از تغییراتی در شکل تاکسیرانی تهران و بکارافتادن تعدادی‌تاکسی جدید بود.

در شهرهای بزرگ و پر جمعیتی مثل تهران که بـرای حمل‌ونقل شهری فقط از سطح زمین استفاده میشود، تاکسی میتواند کمک موثری به رفع احتیاجات عمومی بکند و اگـر تاکسی‌رانی منظمی وجود داشته باشد نه فقط موجبی برای موج‌زدن تعداد زیادی اتومبیل شخصی در خیابانها باقی‌نمیماند بلکه حتی بسیاری مردم مجبور نمیشوند با گرو گذاشتن دیگ و دیگچه یا تن سپردن به قرض و قوله، بقول خودشان یک چهارچرخه تهیه کنند.

الان یک مشکل بزرگ تهران که هم باعث‌آلودگی بیش‌ازپیش محیط زیست میشود و هم بر فشار ترافیک می‌افزاید حرکت تعداد زیادی اتومبیل شخصی است در عرصه شهر. درحالی که‌اگر مردم بوسایل نقلیه‌عمومی - مخصوصاتاکسی دسترسی داشته باشند، علتی ندارد هرکس با یک اتومبیل در شهرراه بیفتد و خودش را هم بابت سروکله زدن با مشکلات موجود عذاب بدهد.

متاسفانه در تهران چیزی که وجود خارجی نـدارد «تاکسی» است. البته مسافرکش‌های کوچک‌نارنجی رنگی‌هست که عنوان «تاکسی» هم بر پیشانی و بدنه آنها نقش بسته است، ولی‌اینها هیچکدام از مشخصاتی را که در دنیا برای «تاکسی» شناخته و قبول شده است ندارند. درمقررات و آئین‌نامه‌های خودمان هم یک ضوابطی برای تاکسی وجود دارد ولـی تاکسی‌های ما عملا جز مقررات و ضوابطی که خودشان وضع و برقرار کرده‌اند نمی‌شناسند.

البته این وضع را شرایط و احتیاجات محیط به‌وجود آورده است و لاجرم تا وقتی این شرایط تو‌فیرنکند، نمیتوان انتظار داشت گره از مشکل تاکسیرانی و در نهایت امرمشکلات ترافیک تهران گشوده شود.

تا زمانی که «مترو» در تهران دایر نشود برای اصلاح وضع ترافیک راه‌حل موثری جز تغییر وضع اتوبوسرانی و تاکسیرانی و تاحدودی مقررات عبور و مرور وجود نـدارد. درباره اتوبوس هم بواسطه تنگی معابر و تراکم وسایل نقلیه نمیتوان دست به تغییر و تبدیل اساسی زد. بنابراین راه‌حل محدود میشود به اصلاح وضع تاکسیرانی و احتمالا به کـار گرفتن اتوبوسهای کوچک.

این هردو موضوع از قراری که اظهارات مدیر عامل شرکت تاکسیرانی تهران نشان میدهد، در تحولات‌جدید مورد نظر است. یعنی اینطور تصمیم گرفته‌اند که اولا تعدادی مینی‌بوس را برای کمک‌به اتوبوسهابه‌کار اندازند. ثانیا تعداد تاکسی‌های تلفنی را که فعلا تا دویست دستگاه و بعدها تـا ششصد دستگاه افزایش دهند. ثالثا در کنار تاکسی‌های‌نارنجی رنگ موجود که مفهوم «تاکسی» را از دست داده‌اند تعـدادی تاکسی بمعنای واقعی بکار اندازند. تاکسی‌هایی کـه تحت شرایط دیگری بطور دربست کار کنند و پایه و اساسی را بوجود آورند تا بتدریج، با فراهم شدن موجبات و رفـع مشکلات موجود، اصولا تاکسی‌رانی مفهوم صحیح خود را پیدا کند.

چهل سال قبل درهمین روز

وزیر خارجه متعاقب عمل جراحی درگذشت

ساعت هفت ونیم بعدازظهـر دیروز هیئت دولت یکی از بهترین اعضاء خود را ازدست داد. آقای عنایت‌اله سمیعی وزیر امورخارجه براثر کسالتی که از دوماه ونیم‌قبل عارض ایشان شده بود دار فانی‌را وداع گفتند. تقریبا دوماه ونیم‌قبل سرماخوردگی و گریپ‌سختی‌عارض ایشان میشود و عوارض گـریپ موجب درد گـوش و جراحت استخوانی در پشت گوش میگردد براثر معالجات زیـاد مخصوصا معالجه بابرق حال‌ایشان رفته‌رفته بهتر میشود ولی از طرفی جراحت در استخوان پشت گـوش رخنه نموده موجب‌کسالت‌شدیدی میگردد و برحسب تجویز اطبـاء در بیمارستان رضانور بـرای عمـل میخوابند و هشت روز قبل عمل میشوند. متاسفانه عمل‌مزبورکاملا موثر واقع نمیگردد‌وجراحت‌توسعه میابد و مجبور میشوند‌دوشب‌پیش عمل دیگری انجام دهند. ایـن عمل‌هم بدبختانه موثرواقع نشده و دیروزکسالت ایشان‌فوق‌العاده‌شدت میابد و ساعت ۷ ونیم بعدازظهر وفات مینمایند این واقعه دردناک تاسف و تالم شدیدی نه فقط برای هیئت دولت بلکه عموم دوستان و آشنایان بفضائل اخلاقی و صفات عالیه ایشان ایجاد کرد. جنازه‌مفقید سعید از بیمارستان رضانور بـه مسجد سپهسالار انتقال داده شد ومراسم تشییع از آنجـا معمـول خواهد گردید

یوسفده ۹ کیلومتری لاهیجان‌رفته شب را درمنزل‌یکنفراززارعین‌منزل کرده و خرس خود را در نزدیکی لانه مرغ میبندد. اتفاقادزدی‌برای سرقت بمنزل آن زارع رفته بدون خیال درلانه بشغول‌سرقت میشود. خرس که می‌بیند یکنفرخارجی در منزل میزبان خود بسرقت مـرغ و جوجه اشتغال دارد بـاو حمله نموده بادودست کمردزدرامیگیرد. دزد که خرس‌رابروی خودمشاهده مینماید بنای دادوفـریاد گذاشته صاحب‌خانه و صاحب خرس آمده اورا نجات میدهند.

جشن نیروی دریائی

خرمشهر- بافتخار روزتاریخی سوم اسفند جشن باشکوهـی در نیروی دریائی جنوب بـا حضور ناخدا یکم بایندر برقرار گـردید پیشاهنگان ودانش‌آموزان پسر و دختر درمراسم رژه شرکت‌نمودند ومجلس بدعـاگـوئی ذات مبارک ملوکانه خاتمه یافت.

چهارشنبانه‌روز باران

شیراز- چهارشنبانـه‌روز است متوالیا باران شدیدی جاری بعضی از نقاط خراب و شدت بـاران و مداومت آن موجب نگرانی و بیم آن میرود که خسارات زیادی‌وارد آید.

سك هار

سبزوار- امروزغفلتاسگ‌هاری درشهرپیدابفاصله دوساعت به۹نفر حمله کرده پنج‌نفرشان مجـروح شدند. سگ هم بوسیله مامورین شهربانی معدوم و مجروحین در بیمارستان تحت معالجه قرار گرفته مراتب به بهداری کل کشور اطلاع و برای اعزام مجروحین کسب تکلیف شده است

«نقل از اطلاعات ۷ اسفند ۱۳۱۶»

در شرق خبری هست «۲»

یک روز درس، یک روز کار!

احمد احرار

بعداز ژاپنی‌ها، اینك نوبت مردم سنگاپور است که نصاب تازه وحیرت آوری در کار ساختمان برجای گذارند. «هتل هایت» سنگاپور که ما درآن اقامت داشتیم با۹۶۰ اتاق وسالن های متعدد فقط در فاصله هفت ماه ساخته شده است. من هنوز هم رقمی راکه از یك کارشناس شنیدم‌نمیتوانم باور کنم. او مدعی بود که بطور متوسط ساختمان یك آپارتمان شش اتاقه در سنگاپور چهار دقیقه طول میکشد. العهدةعلی الراوی!

بدنیست این راهم اضافه کنم که زمین «هتل هایت» متعلق به یك ایرانی مقیم سنگاپور بوده وآن‌را حدود ششصد هزار تومان به «هایت»فروخته است.

قیمت زمین در سنگاپور از متر مربعی ۱۵۰ دلار «واحد پول سنگاپور دلار سنگاپور است» تجاوز نمیکند واین نتیجه یك سیاست سنجیده واصولی است. بموجب این سیاست، دولت که زمینهای زیادی در اختیار دارد، به‌هرکس آماده سرمایه گذاری درامرساختمان باشدتحت ضوابطی زمین رایگان میدهد. دو شرط اساسی دولت برای واگذاری‌زمین رایگان این است‌که‌اولا ساختمان کمتر از بیست طبقه نباشد، ثانیا تاطبقه ششم صاحب ساختمان حق فروش و تملك شخصی ندارد.

شرط اخیر، در حقیقت حربه‌یی است برای جلوگیری از بورس بازی وبالا رفتن اجاره بهاپایدا شدن‌رسومی مانند حق آبو گل و سر قفلی. زیرا طبقات پائین ساختمان معمولا به‌فروشگاه‌ها و دفاتر بازرگانی اختصاص دارد و باتوسعه سریع اقتصادی سنگاپور، این احتمال وجود دارد که مالکان خصوصی از احتیاج کسبه و بازرگانان و شرکتها و بانکهاوبطور کلی‌موسسات عمومی به محل کار سوء استفاده کنند و قیمت ها را بالابیرند که نتیجه‌اش، بالارفتن هزینه و مآلا بالا رفتن نرخ کالاها و خدمات خواهدبود.

با زمین رایگان و مصالح ساختمانی ارزان «میلیون‌ده تومان، آهن یـك تومان» و تکنیك پیشرفته، طبیعی است که ساختمان‌خرج زیادی‌برنمیدارد و مشکل مسکن -لااقل به‌این زودیها- گریبان سنگاپور رانخواهد گرفت.

حمل و نقل شهری

تنگنای ترافیك هم درسنگاپور به چشم نمیرسد.

یار ترافیك را در درجه اول تاکسی هابدوش میکشند. برای تشویق سرمایه گذاری واشتغال در زمینه تاکسیرانی، از تاکسی ها مالیات وصول نمیشود. دولت‌به شرطی پروانه تاسیس هتل میدهد که هتلدار تعهد کند حداقل ۶۰ تاکسی در پارکینگ هتل آماده داشته باشد. در ساعات پرترافیك آمد روز، تاکسی ها موظفند با چهار مسافر از ایستگاه مبدا حرکت کنند، اما البته حق‌ندارند با داشتن مسافر قدم به قدم ترمز کنندو مسافر بگیرند.

بعداز تاکسی، مهمترین وسیله نقلیه عمومی اتوبوس است وبالاخره دوچرخه های یدك‌کش که بنوبه خود سهمی در حمل نقل شهری ایفاء می کنند. ازین دوچرخه هاکه‌در انحصار چینی‌هاست ویك مسافر حمل میکند درکوچه وخیابان سنگاپور به‌تعدادزیاد دیده میشود.

قوانین سنگاپور به هیچکس حق نمی دهد بیش‌از یك اتومبیل‌داشته‌باشد وکسی که اتومبیل خرید تا هفت سال حق‌ندارد آن رابفروشد. پس‌از هفت‌سال مالیات سنگینی براتومبیل تعلق می‌گیرد که در نتیجه نگهداشتن آن مقرون بصرفه نخواهدبود. اما درعوض، این امتیاز به اشخاص داده میشود که بعداز هفت سال وقتی اتومبیل خود را بعنوان آهن‌قراضه فروختند وشناسنامه اتومبیلشان باطل شد، یك اتومبیل نو با حداقل قیمت‌در اختیارشان قرارخواهد گرفت.

آموزش و کار

مشکل دیگری که بایك راه حل اساسی‌و شاید ابتکاری در سنگاپورحل شده، تامین نیروی انسانی مورداحتیاج در سطوح مختلف اشتغال است. «توجه اولیای دولت را خصوصا به‌این روش جلب میکنم»:

توسعه سریع اقتصادی و افزایش حجم کار، سنگاپور را مانند هرکشور در حال تحولی شدیدا به نیروی انسانی فعال و کاردان نیازمند ساخته است. تنها اداره امور چهارصد هتل بزرگ بین‌المللی به هزاران کارمند و کارگر احتیاج دارد. فعالیت های ساختمانی را باآن سرعت فقط بکمك دستهای متعدد میتوان اجراء کرد. در چنین شرایطی اگر سنگاپور میخواست به آماده‌شدن نیروی انسانی تحصیلکرده و تعلیم دیده چشم بدوزد، ناگزیر بودسالها انتظار بکشد و مضیقه نیروی انسانی‌را تحمل کندیا کارگروکارمند ومتخصص ازخارج بیاورد.

اما در سنگاپور راه دیگری را برگزیده‌اندو با تلفیق برنامه آموزش و اشتغال، ترتیبی‌داده‌اند که‌بچه‌ها یك روز درس بخوانندو یك روز کار کنند.

من وقتی ازین موضوع آگاه شدم، تازه دریافتم به چه دلیل کارکنان هتل، از حسابدار گرفته تاکلید داروتاقدار ومامورآسانسور و مامور امنیت و مامور نظافت و غیره همگی‌دخترانو پسران‌یانزده-بیست ساله‌اندو چرا اغلب اوقات در کنار دستشان کتاب و کاغذ دیده میشودکه تافرصتی برایشان دست میدهد به خواندن و نوشتن می‌پردازند.

با اجرای این برنامه، دولت سنگاپور توانسته است یك میلیون و چهار صد هزار تن از جمعیت‌دومیلیونی کشور را درراه توسعه‌و پیشرفت به‌کار گمارد. ضمن این که بچه ها چون بعداز خاتمه تحصیلات ابتدائی بلافاصله جذب بازار کار میشوند، از همان‌سال های نوجوانی به درآمد شخصی دست پیدا میکنند و میتوانند علاوه برتامین هزینه تحصیل و هزینه‌های شخصی خودشان، مبالغی هم پس‌انداز کنند. بعلاوه، چون تحصیلاتشان با کار توام است، حتی پیش‌از آنکه مدرسه راتمام کنند به یك عنصر کارآمد و مجرب تبدیل میشوند وعلم وعمل رایکجا فرا میگیرند.

روش تلفیق آموزش و اشتغال، در عین‌حال سنگاپور را از برخورد با بامشکل‌کمبود مدرس‌و معلم‌معاف‌داشته است وبعقیده من، شاید هیچکدام ازین نتایج محسوس به‌اندازه اثر نهائی و نامحسوس چنین تدبیری اهمیت‌نداشته باشد که عبارت است از آفریدن‌شوق کار در نسل جوان. آشنا ساختن‌بچه ها با خصلت وظیفه شناسی و احساس مسئولیت. بدور نگاهداشتن آنها از عوارض تنبلی و بیکارگی.

در میان عوامل مختلفی که فرصت رشد و توسعه‌و تحول معجز آسابه کشور هایی مثل ژاپن یا سنگاپور داده است، به گمان من، عشق به کار وجدی گرفتن وظیفه رابابد بعنوان عامل شماره یك قبول کرد. منتها این خصائل جزء فطرت‌و غریزه هیچ انسانی نیست. جامعه زنده و فعال، این خصلت را مثل‌واکسن ضد تنبلی به فرزندانش تزریق میکند.

براساس نظام آموزش ضمن اشتغال، چند صد هزار دختر وپسر سنگاپوری یك روز به مدرسه میروند و روز بعد رابه کاری میپردازند که یا اصولا بارشته تحصیلی آنهامربوط میشود یا جزءتخصص های عمومی‌است. یك روز درس در رشته کامپیوتری، یك روز کارباکامپیوتر. یك روزدرس خواندن در مدرسه بانکداری، یك‌روز کار در بانك. یك‌روزمدرسه، یك‌روز کار باتلکس. یك روز مدرسه، یك روز کار در اداره گذرنامه...

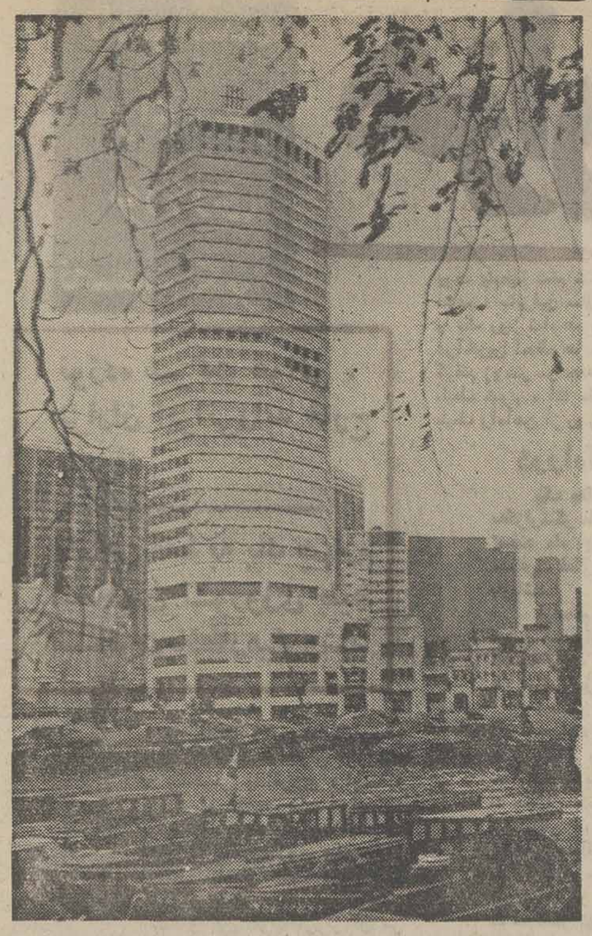

گوشه‌ای از سنگاپور جدید

مقالات واندیشه‌ها

آتش زیر خاکستر نگاه میدارند

از: استاد محمد محیط طباطبائی

چندین هفته‌است که‌در بیروت حکومتی و دولتی از همان مقوله که پیش از آغاز جنگ داخلی برسر کار بود مسئولیت جدیدایجاد نظم و تعمیر خرابیهای دوران جنگ را بـر عهده گرفته و درنتیجه توافق روسای چند کشور عربی نیروئی مرکب از سربازان چند مملکت به نام نیروی صلح عرب دراختیار رئیس جمهور جدید لبنان وزیـر نظرکمیته چهارجانبه‌ای قرار داده‌اند که قسمت عمده افراد آن به سوریه تعلق دارندکه‌نزدیکترین و پیوسته‌ترین سرزمین عـربی به لبنـان است.

مسلمانان لبنان اعم از شیعه و سنی که با پشتیبانی آوارگان‌فلسطینی‌درجبهه مخالف جبهه متحده مسیحیان مارونی قرارداشتندبه حضور نیروی صلح عربی مامور خلع‌سلاح عمومی و میاندار بروز اختلافات بیش از جبهه متحده، مارونی که اصولا با حضور هرگونه قدرت اسلامی عربی خواه داخلی و خواه خارجی مخالف بوده جانب رضا و تسلیم آمیخته به صبرنشان دادند. مارونیها به انتظار آنکه دخالت سوریه درلبنان عاقبت به سرکوبی آوارگان منجـر گردد سیاستی آمیخته از سازش و ناسازگاری بـربساط تجربه قرارداده‌اند. از یکطرفبا عقب‌نشینی وگردآوری سلاح و قدرت نظامی خود در شمال غربی بیروت به انتظار موقع‌مناسبتری نشسته‌اند که نیروی سوریه بعد ازاجبار فلسطینیها به عقب نشینی تامرز های‌لبنان بایك استراتژی دوپهلوی داخلی وخارجی وادار به ترك لبنان و گشودن راه هجوم مارونی بر فلسطینیها وادار شود وباهمکاری یهودیهای ماوراء مرز لبنان قلمرو محدود سکونت آوارگان را زیر آتش مشترک‌متمرکز بگیرند تاریشه این عنصر فلکزده وآواره را که توازن قدرت لبنان را برهم زده بودیکباره برکنند و باردیگر قیود ساخته و پرداخته دوران استثمار فرانسه را بردست و پـای مسلمانان پراکنده و تهیدست و بی‌پناه لبنان بگذارند.

دراین مدت محدودی که از برقـراری متارکه میان دوطرف مبارزه میگـذرد باید فهرستی از حوادث متوالی حمله و تعرض و تیراندازی و کشتار و سوختـار آشیانـه پناهندگان تهیه کرده و برآن صورت جامعی از مدلول اظهارات متشابه سران ورهبران مارونی که در موارد مختلف برزبان‌آورده‌اند افزود تا ازخلال‌پژوهش و سنجش این دو صورت اقوال وافعال بتوان بمحقیقت‌اوضامی که هنوز درلبنان وجود دارد پـی برد و دریافت تلاشی که از طرف دولت فعلـی لبنان برای استقرار وضع برهم خورده پیش از دوران جنگ داخلی‌بکار میرود فی‌الواقع یک قسم تسکین و تخفیف دردموقتـی است که برای ترضیه مسلمانان آشیان سوخته و جلب اعتماد شیوخ عرب نفتی خلیج فارس و مشایخ سرمایه‌دار سودی مبذول میگردد بـه امید آنکه هرچه زودتـر دروضع اقتصاد شکسته لبنان ترمیم ورونقی پدید آید وازراه جلب مساعدتهای مادی غربی و عربی‌بازار داد وستد وتامین منافع برای عوامل وایادی اقتصاد مارونی خسارت زده بازگردد. باشد برتو زروسیم انتقالی به مخازن بانکها چشم سودجویان راخیرومتوجه به حفظ سلامت بنیه‌ئی لبنان سازد.

گوئی، بیش از پنجاه هـزار کشته و چند صد هـزار زخمی و آفتزده وزمینگیر و یافراری بـه خارج هنوز بـرای حل مشکـل ناسازگاری‌وحلول آرامش در وضع سیاسی لبنان کافی نیست واینهمه نفوس که به خاک و خون غلطیدند درنظر نقادان بازاراقتصادوسیاست محلی به اندازه خسارت وزیان - دیدگی بازار دادوستد بندر بیروت وزیان سقوط‌لیرلبنانی وورشکست بانکهای محلی حائز اهمیت نبوده است. درصورتیکه عقل سلیم و حدس صائب از روی آثار همین مدت کوتاه متارکه میتواندپیش‌بینی کند کـه برگشتن وضع اداری و اجتماعـی و سیاسی لبنان بـه صورت دوسال پیش دوباره موجب برهم خوردن اوضاع میشود.

اختلاف برخورداری عناصر متعددساکن لبنان از مزایای مختلف سیاسی واجتماعی‌و ثروت ومحصول کار واصرار طبقه‌برخوردار به حفظ مزایای اندوخته کار را دوسال‌پیش بدانجا کشانید ورسانیدکه‌بیش‌ازیکچهلم‌سکنه جوان مملکت نابود شدند وخانواده‌مسلمان، اعم از شیعه وسنی، ومسیحی مارونی در این سرزمین کوچک باقی نماند که درطول مدت ایام جنگ داخلی مرگ در خانه‌ایشان را نزده وعزیزی یا عزیزانی را از دست آنان نربوده باشد. این جراحتها هرگـز بدین حرفها وچارمجوئیها و خوش‌باش‌ها التیام نخواهد پذیرفت و کوچکترین‌حرکتی سرزخم دلها را میگشاید و دوباره خون از آنها جاری میشود. مگر آنکه به جای آن یادگارها و مردمیگهای تبعیض‌آور گذشته میثاق همزیستی تازه‌ای میان مـردم مصیبت زده بسته شود که در آن حق حیات مسلم زندگان جای آن ناحقیهای موروث از بزرگان را بگیرد.

لبنان پیش از هراقدام سیاسی و اجتماعی واقتصادی مفروضی که پرده برچشم‌انداز اختلافات موروث درزی و مارونی و سنی بپوشد نیازمند تجدید ساختمان زندگانـی دسته جمعی است.

اگر دسته‌های مختلف کشور بخواهند به دست آورده‌های دوران قبل از جنگ ایشان کمبود وزیانی نرسد و به نام یک ملت چندین ملت وعلت تشویش را در آغوش تشکیلات مملکتی به نامهای مانوس نگهدارند، نباید انتظار آن را داشته‌باشند که زود یا دیر آرامش حقیقی به‌لبنان‌درآید وبرآن سایه رحمت بگستر.

از دوره استعمار فرانسه تـا استقلال ظاهری واز آغاز عهد استقلال تا روزبروز کشمکش اخیر، لبنان صندوق سپرده‌هاو محل گردش وسیر وصفا و آسایشگاه سرمایه‌داران ممالک عربی شده بود واز برکت درآمد بیکران نفت، سرمایه‌های کلانی مانند سیل ازسراسر جزیرةالعرب ودره نیل به سوی بیروت جاری بود واستفاده از این برکـت مضاربه کاران ومقاطعه‌کاران و صرافان لبنان صاحب اعتبارات نامحدود اقتصادی شده بوددر حالی که نودونه درصد این‌درآمد های سرشار از مشتریان مسلمان عرب به‌دست میامد، اما سرمایه - داران چهره دست مارونی که‌این درآمدها به جیب ایشان ریختـه میشد حاضر نبودند به هموطنان زحمتکش مسلمان خود از ایـن اموال هنگفت چیزی برسانند و آنان را در وضع اسف‌انگیزی‌باقی میگذاشتند که محرک و مهیج روح اختلاف‌وعصیان بود. امروز اگر آن عوامل تهییج وتحریک‌بر آن منوال قبلی یابه کیفیت دیگری برآن بوم وبرسلطه بی‌بندو بار خود را نوکند نباید از طبقات محروم انتظاری جز عصیان و طغیان وهیجان داشت.

الیاس سرکیس از بانکداران معروف‌لبنان در مقام ریاست‌جمهور و سعیدالحص نخست وزیر از مدیران بنام بانک آن کشور است واسلوب فکر هردو، وزمینه کار وپندار ایشان برآن بنیانی قرار دارد که درگذشته بدان بیشتر اندیشیده‌اند و آن جلب اعتماد از راه تحصیل اعتبار و عرض اعتبار است ولی لبنان فعلی بیش از نیازمندی به‌وجود کارشناس مالی، در درجه اول احتیاج به یک حکیم مقتدر اجتماعی دارد که تا آثار کشمکش ریشه‌دار محو و فراموش نشده

بقیه درصفحه۱۹

شعور حیوانات

گربه زندان سیاسی

میگویند سگ حیوان دوران کوچ نشینی و گربه حیوان‌دوره اسکان است. چونکه سگ‌وابسته بانسان و گربه وابسته بجا و مکان است

گربه بیشتر ازانسان، بمحل و جا دلبستگی دارد. ماجرای زیر گواه این ادعاست:

وقتی زندانی سیاسی‌بودم، دربند خودمان‌گربه سیاهی‌بود. چشمهای سبزوخیلی خوشگلش سیاهی اورادوچندان خوشلگتر میکرد. میگفتند این گربه در زندان بدنیا آمده و در همین جا بزرگ شده بود. در همـه عمرش یک بارهم جگر نخورده بود. اصلا عادت به گوشت و کالباس واینجور چیزهانداشت. آیا این گربه بیچاره درزندان چه میخورد؟ ما، خمیرجیره

عزیز نسین

نان روزانه‌مان را در میاوردیم و گلوله میکردیم و جلوش می‌انداختیم. خوراک این گربه‌فقط خمیر نان بود. خمیر را حتما باید برایش گلوله میکردیم. اگر خمیر را همین جوری جلوش می‌انداختیم لب نمی‌زد. گربـه خیلی نمیزی هم بود. در همه زمستان هیچوقت پنجه هایش گل‌آلود نبود هرشب هم میامد توی رختخواب. یکی‌مان‌وسرش را میگذاشت روی بالش و می خوابید. اغلب شبها هم تاق باز میخوابید.

وقتی فرمان‌عفو عمومی‌صادر شد، همه زندانی های سیاسی آزاد شدند. یک روز نگهبان زندان را در راه دیدم. ضمن صحبت حال گربه زنـدان را پرسیدم نگهبان بالحنی تاسف آلود گفت:

بعد از اینکه زندان خالی‌شد هر کاری کردیم گربه آنجارا ترو همانجا ماند. ما متوجه نبودیم که گرسنگی می‌کشد. زبان بسته از بی غذائی در زندان مرده بود. یک روز توی یکی از راهروها لاشه‌اش را پیدا کردیم.

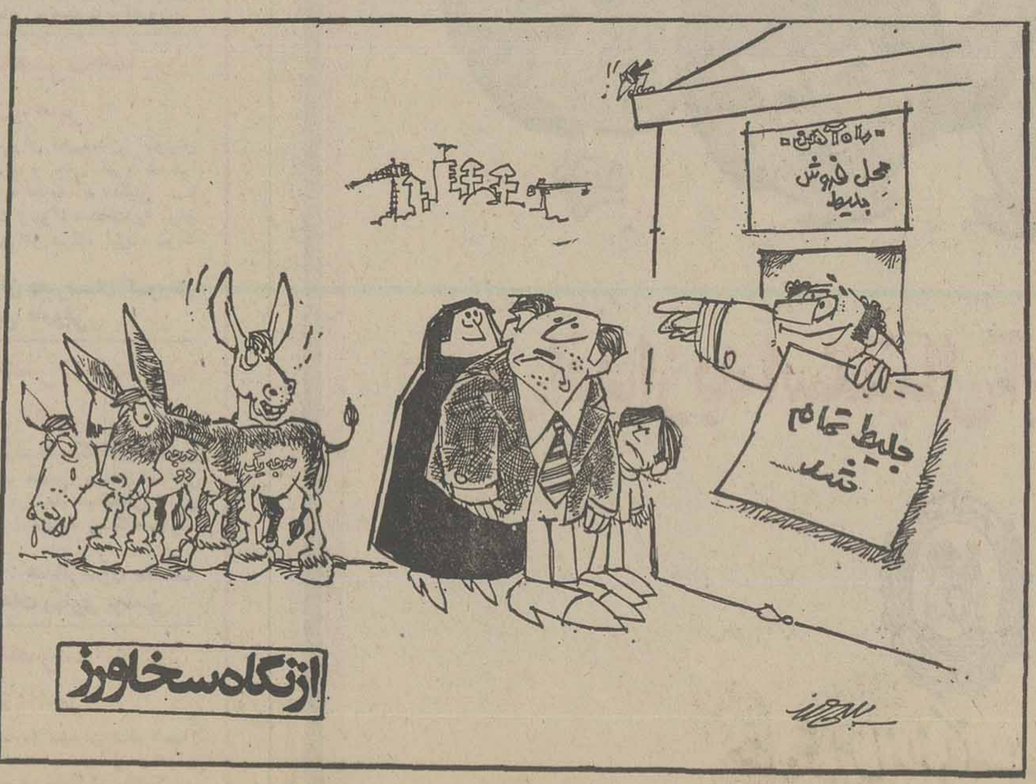

تسهیلات جدید برای مسافران نوروزی فراهم شد

چادر به تنهائی نشانه عفت نیست!

خانم پیشاهنگی با چادر!

«مربیان پیشاهنگی باچادر مشکی سوگند خوردند» این عنوان خبر کوتاهی است که در صفحه ۶ روزنامه شنبه سی ام بهمن ماه چاپ شد.

این خبر باعکسی از خانمهای پیشاهنگ چادری شهرستان شهرضا (اصفهان) چاپ شده بود.

ادای سوگند مربیان پیشاهنگی درکسوت پیشاهنگی آنهم با چادر سیاه درمیان جامعه زنان ایران بعنوان یک سنت شکنی غیر معقول و زیر پا گذاشتن خصوصیات زنان اجتماعی امروزو مقررات جهانی پیشاهنگی تلقی شد. همزمان باچاپ این خبر ، تلفنها و نامه‌های متعدد دراین زمینه بمارسید. دراین میان نامه خانم «زهرا سالوندی» که درخواست کرده است سمت های اجتماعی وی پوشیده بماند، بیش از همه جلب توجه میکرد.

قسمت های اساسی این نامه را میخوانیم:

هنگامی که خبر سوگند خوردن خانم های مربی پیشاهنگی را با چادر مشکی در روزنامه خواندم بر جای میخکوب شدم . ابتدا تصور کردم بایک شوخی رو برو هستم، یا تیتر خبر در حروفچینی روزنامه اشتباه چاپ شده است، اما هنگامی که عکس چندتن از خانم های پیشاهنگ را که گویا بمناسبت آغاز مربی گری خودسوگند میخوردند، در حال سلام پیشاهنگی دیدم ، تردیدم مبدل به یقین شد. کنجکاوانه خبر را دنبال کردم و خواندم . محتوای خبر چنین بود:

در شهرستان شهرضا (اصفهان) کلاس ویژه‌ای برای ۶۶ مربی پیشاهنگی زنو مرد تشکیل شد و آقای نوایی وخانم رحمانی کارشناسان اعزامی استان اصفهان تحولات چشمگیر اخیر پیشاهنگی را تشریح کردند.

جالب این که اکثر مربیان زن پیشاهنگی را در شهرضا وروستا های اطراف آن خانم های چادری تشکیل میدادند که در کلاس درس حضور یافتند، با چادر به اردو رفتند و با چادر مراسم تحلیف بجا آوردند . »

من به عنوان یك زن ، ازجامعه زن ایرانی منصفانه نظرم به خانم های روشنفکر ایرانی را درمورد این واقعه می‌خواهم . واقعه‌ای که انعکاس آن نه تنها برحیثیت زن ایرانی نمی افزاید بلکه موجب میگردد که باز هم زن ایرانی مورد طعن و تمسخر و خنده قرار گیرد.

من نمیدانم شرکت در کارهای اجتماعی و پرداختن به فعالیت‌هایی که در شان زن امروز ایرانی است چه ارتباطی به لباس و پوشش آنها دارد. آیا داشتن چادر و پوشش سیاه بر شان زن ایرانی می‌افزاید یا از آن کم میکند؟

جالب این که بر اساس این خبر کارشناسان پیشاهنگی استان که به شهرضا اعزام شده‌اند ، تحولات چشمگیر پیشاهنگی جهان را برای خانم های کار آموز تشریح کرده‌اند.

میخواهم بدانم آیا از آخرین تحولات پیشاهنگی جهان یکی هم اینست که خانمها میتوانند با چادر هم در مراسم پیشاهنگی حضور یابند ؟

لابد بمن این ایراد را وارد خواهید کرد که من با چادر و پوشش زن مخالفم :

ابدا نه بخدا ، اینطور نیست ، من خود از نسل زنان این آب و خاکم و به ویژگیهای سنتی و دینی خود احترام میگذارم ، بنابراین چادر بسر کردن را نفی نمی کنم.

اما اینرا هم می‌دانم که درهیچ نقطه دنیا پیشاهنگان زن با چادر سوگند ادا نمی کنند. پیشاهنگی یك شیوه و منش مقدس است و بعنوان یك مکتب پیشرفته برای آماده ساختن نوجوانان برای زندگی آینده در تمام دنیا پذیرفته شده است .

بنابر این آیا مصلحت است، که خانمهایی که می‌خواهند در آینده مربی پیشاهنگی نوجوانان باشند و آنها را با زندگی آینده آشنا کنند خود مقررات پیشاهنگی را زیر پا بگذارند.

آیا رطب خورده می‌تواند منع رطب کند ؟ نیک می‌دانیم که امروزه زن ایرانی توانسته است ، در جامعه زنان جهانی جای خود را باز کند و در شئون مختلف به پیشرفتهای بزرگ نایل آید. آیا این پیشرفت که با زحمت و تلاش فراوان بدست آمده باید بواسطه پاره‌ای از تعصب های ناروا از میان برود ؟

مسلما خانمی که سمت مربی گری پیشاهنگی را می‌پذیرد باید همه مقررات آنرا نیز محترم بشمارد نه اینکه به صورتی که در خور زن اجتماعی امروز ایران نیست این تصور را بوجود آورد که هنوز تحجر فکری را ترک نکرده است. آیا اگر این خانمها باکلاه و دستمال گردن پیشاهنگی و لباس (پوشش کامل) در مراسم ادای سوگند پیشاهنگی شرکت می‌کردند از قدر و منزلت آنها کاسته میشد و یا خدای نکرده به دین و عقیده و ایمان آنها خدشه‌ای وارد می‌آمد؟

می‌خواهم بگویم خود کرده را تدبیر نیست ، هنگامی که زن ایرانی در یکی از دوران پر تلاش زندگی اجتماعی خویش، به شخصیت خود پشت پا میزند هرگز نباید انتظار داشت که دیگران بیایند و برای او شخصیت بسازند و او را در زندگی اجتماعی با به پای مردان به حساب آورند.

این در واقع فشرده‌ای از عقیده من در مورد خانمهای مربی پیشاهنگی شهرستان «شهرضا» است تا عقیده سایر خانمها چه باشد؟

درمحافل زنانه
از: مردمک

جای نگرانی نیست

هوس‌های گاه و بیگاه بعضی از خانمها، پاره‌ای اوقات باعث بروز مشکلات و دردسرهای جهانی میشود. چندشب قبل ماموران گمرك یکی از فرودگاه های بین المللی یك خانم هموطن رابجرم حمل قاچاق بایك چمدان بزرك بازداشت کردند ، لکن خوشبختانه سوء تفاهم بزودی مرتفع شد و این خانم توانست به سفر موفقیت آمیز شهر به شهر اروپایی خود ادامه دهد.

«اشرف آغا»، همشیره مرحومه راوی قدیمها برای رفتن به حمام تشریفات خاصی قایل بود، ازجمله این که آفتاب نزده رو انه حمام میشد و آفتاب از لب بام پریده از حمام بیرون می آمد و در طول یك روز حمام رفتن همه اصول و آداب حمام رفتن را رعایت میکرد و خلاصه با سفید آبهای قمی چرکو کثافتی از بدن می‌مترد که نگو نپرس ...

راوی حکایت میکند: چندی قبل یکی از خانم های قدیم هم عصر «اشرف آغا» که چندین سال است در پاریس اقامت دارد ، هوس حمامهای وطنی را میکند. از این رو به بستگان مقیم تهران نامه می‌نویسد و درخواست میکند سه چهار دست کیسه حمام و لیف نمره یك کاشان و پنج شش کیلو سفید آب قم و مقداری حنا و کمی هم «گل سر» و غیره برای او به پاریس ارسال دارند.

یکی از بستگان خانم داوطلبانه یك چمدان پر از اجناس یاد شده را بسته بندی میکند و راهی اروپا میشود. این خانم به عنوان سوغات سر راه خود به پاریس ، یك تك پا هم راهی «ژنو» میشود تا یك کیسه «سفید آب» هم به یکی دیگر از بستگان برساند و باعث بوجود آمدن یك «سوپریز» شود.

در فرودگاه «ژنو» ماموران پس از باز کردن چمدان خانم متوجه دانه‌های گردو گچی رنگ «سفید آب» میشوند و شکشان مبدل به یقین میشود که کاسه‌ای زیر نیم کاسه است و قطعا کالا ، کالای مخدر است! خانم با انگلیسی شکسته بسته «سفید آب» را با دو کلمه معادل انگلیسی آن « وایتواتر » ترجمه می کند ، اما ماموران که از قضیه چیزی دستگیرشان نمی شود، خانم را بازداشت میکنند.

راوی خبر میدهد : ۲۴ ساعت بعد از آزمایشگاه فرودگاه «ژنو» خبر میدهند که این دانه‌های گرد و سفید محتوی هیچ نوع مواد مخدر نیست و در نتیجه خانم را محترمانه و باعرض معذرت روانه پاریس میکنند. حالا هم سفید آب هوسباز مخلفات به پاریس و مقصد رسیده وجای هیچگونه نگرانی نیست.

خانمها، سنت کلوپهای روتاری را شکستند

برای نخستین بار در تاریخ تشکیل حوبهای روتاری جهان ـ خانمها، در جلسه کلوب روتاری شمیران، شرکت کردند.

«پل هریس» ، بانی تشکیل کلوبهای روتاری در دنیا یکی از شرایط تشکیل این کلوب ها را شرکت ندادن خانمها در جلسات آن قرار داده است.

در سنت شکنی کلوب روتاری شمال، خانمهای عضو کلوب «زونتا»ی ایران شرکت کردند.

یکی از اعضای کلوب شمیران بشوخی می‌گفت: علت این سنت شکنی این بود که خانمها عملا با چشم خود ببینند که شوهرانشان هر هفته، ظهر چهارشنبه ناهار را کجا صرف می‌کنند. از نکته‌های ظریف جسه چهارشنبه. کلوب روتاری شمیران این بود که باوجود حضور خانمها، آقایان دریک طرف و خانمها در سوی دیگر گروه گروه به بحث ایستاده بودند و اصولا دو صف مقابل را تشکیل داده بودند و برخلاف همیشه که خانمها با حرفهای نیش‌دار خود آقایان را بسخن می‌آورند، این بار آقایان در سخنرانی های خود نکته‌پرانی می‌کردند و سعی داشتند به نحوی سر بسر خانم‌ها بگذارند.

دراین میان آقای حکمت یکی از اعضای کلوب روتاری شمیران یک شعر طولانی خواند که نکته‌هایی را در بارخانمها دربر داشت .

ابیات اول این شعر طولانی چنین بود :

شنیدم که درهند از دیرباز
بگفتند افسانه‌ای دلنواز
که اول خدامرد را خلق کرد
به او داد کبر و غرور درد و رنج
پس آنگه پی رفع طغیان او
بفرمود تا خلق گردید زن
به زن گفت اقسار برمردزن

یکی ازخانمها درباره چگونگی تشکیل کلوب «زونتا» گفت :

«زونتا» یک اسم سرخپوستی است، به معنای اتحاد برای پیشرفت. اولین کلوب زونتا در سال ۱۹۱۹ در آمریکا در شهر بوفالو و مخصوص خانمها تشکیل شد . در دنیا ۶۷۳ کلوب زونتا با ۲۵ هزار عضو وجود دارد. درایران، تهران و مشهد دارای کلوب زونتا است و بزودی کلوبهای شمیران و شیراز نیز تشکیل می شود .

لباس شب مدرن

درنمایش مدهای بهاره و تابستانه « هات کوتور» پاریس «پیر بالمین» طراح فرانسوی این لباس شب را بنمایش گذاشت که تحسین همگان را برانگیخت پیراهن سفید خال خالی از جنس ابریشم با یک پیشبند سیاه و باریک که یک دسته گیلاس روی گره پیشبند جلب توجه میکند .

علاقمندان عمره نوروزی
با اجازه از سازمان اوقاف ایران
بسرپرستی حاج ابراهیم شیرازی مدیر (سابق) کاروان حج سجاد
حرکت ۲۷ اسفندماه بوذرجمهری نوروزخان
بازرگانی سجاد تلفن ۵۳۱۱۳۵ـ۵۳۷۹۸۶ منزل ۳۴۹۹۴۳

حج عمره نوروزی مکه ـ مدینه و شام
با اجازه از سازمان اوقاف ایران
بمدیریت حاج غلامحسین حبیبیان با سابقه درخشان
ثبت‌نام مینماید . خیابان آذربایجان ـ جنب چهار راه نواب
پلاک ۵۲۵ تلفن ۹۲۰۸۶۶

مجله دنیای ورزش با مطالب خواندنی منتشر گردید

بعداز دادگاه
حمایت خانواده

ازمکالمه دونفری که در کریدور دادگستری تصادفا یکدیگر را ملاقات کردند :

اولی: خیر باشد ... تو اینجا چه کارداری ؟ تو و دادگستری ؟

دومی : نه بابا . خبری نیست . آمده‌ام کاریک بنده خدائی را حل و فصل کنم .. گرفتاری این بنده خدا را که مستخدم شرکت منست همخنده آور است ، هم متاثرکننده . بازنش اختلاف داشت وکارشان به تسلیم دادخواست طلاق کشیده شد...

روزی که نوبت رسیدگی به پرونده‌شان بود ، چون کسی را نداشتند کنبجه‌های خردسالشان را بهلوی او بگذارند، ناگزیر آن راهم به دادگستری آوردند ، و از آنجا که بردن بچه به دادگاهها ممنوع است کودکانشان را درراهروگذاشتند و خود به دادگاه رفتند . قاضی دلسوز دادگاه کوشید تا بین آنها سازش برقرار کند وپس از مدتی طولانی نصیحت و برشمردن لطماتی که جدائی آنها به بچه‌ها وارد خواهد کرد، موفق هم شد، وزن و شوهر روی‌هم دیگر را بوسیدند واز دادگاه بیرون آمدند . اما در راهرو نشانی از بچه‌ها نیافتند . بچه ها آب شده و به زمین فرورفته بودند .

نخستین تصور آنها این بود که بچه‌ها دزدیده شده‌اند و بهمین جهت زن‌وشوهر برسرو صورت زنان به جارمجوئی نزد من آمدند. ناگزیر کارم را ول کردم و به دادگستری آمدم . پس از مدتی پرس‌وجو معلوم شد چون پدر ومادر بیش از حد در دادگاه مانده بودند، یک مامور، بامشاهده حالت ناراحت بچه‌ها، به خیال آنکه پدر ومادرشان آنهارا سرراه گذاشته ، آن‌ها راتحویل دایره مددکاری میدهد ومامورین این دایره نیز آنها رابه شیر خوارگاه تحویل میدهند ...

وحال دارم دوندگی میکنم که ثابت شود بچه‌ها پدر و مادر دارند و بتوانیم آنهارا بکانون خانواده‌شان بازگردانیم .

فال فردای شما

فروردین — یک مشکل خانوادگی که تا مدتها نگرانتان کرده بود برطرف می شود.

اردیبهشت — درمحیط کار بیش از توانائی تان مسئولیت قبول نکنید.

خرداد — به فکر مسافرت و گذراندن مرخصی یا تعطیلات هستید. احتمالا تصمیم تازه‌ای درایشباره اتخاذ می کنید.

تیر — باافراد تازه‌ای آشنا می شوید و برخوردهای جدید باعث شادی شما می شود.

مرداد — رابطه دوستانه خود را بادیگران حفظ کنید. به کارهایتان بیشتر اهمیت بدهید.

شهریور — ازدوستان جدید که هنوز دوستی بابرجائی پیدا نکرده‌اید توقع بیش ازحد نداشته باشید.

مهر — شخصی که تابحال مورد نظر شما بود توجه‌تان را بخود جلب می کند.

آبان — پس از مدتها زحمت و کوشش بالاخره از ایده جدید خودتان بهره برداری می کنید.

آذر — نااین حد از دوستان و اشنایان گله نداشته باشید صبورتر باشید.

دی — یک نفر به موفقیت شما حسادت می کند سعی کنید با محبت و صمیمیت باا و رفتار کنید.

بهمن — خبر هیجان انگیز و مهمی دریافت می کنید ولی آماده باشید که خونسردی خود را حفظ کنید.

اسفند — برای کار جدیدی که می خواهید شروع کنید برنامه منظمی تدارک ببینید.

بسمه تعالی

برادران و خواهران مسلمان، مسجد حضرت صاحب الزمان عجه بکمك شما نیاز دارد ازفرصت استفاده کنیدو دراین کار خیر تسریع نمائیدکه این مسجد غریب و کوچك و فاقد بعضی وسائل است. خانه پشت این مسجد به مساحت ۱۱۰ بمبلغ سیصد هزار تومان قولنامه شده ، صد هزار تومان بعنوان بیعانه پرداخت گردیده درحدود ۲۰ هزار تومان هم از طرف مردم بزایمان تعهد شده است ، تقریبا یک سوم وجه آن باقی است بخداوند متعال قرض دهیدو هزار مقابل ازخودبرودگار عوض بگیرید، چنانچه درقرآن مجید قول داده است.

نشانی آن مسجد خیابان اقبال ـ میدان شهناز ـ چهار راه شهرستانك شماره حساب بانك صادرات همان محل ـ ۸۲۰.

تلفنخانه اینجانب حاج طاهری امام همان مسجد ۳۴۸۴۹۲ و السلام علیکم ورحمة الله.

الاحقر حاج طاهری

توراركیده ۱۵ روز توکیو، هنگ کنگ، بانکوك
۸۸۹۰ تومان حرکت، شنبه‌ها و سه‌شنبه‌ها

- شامل بلیط مسافرت درجهٔ توریست رفت و برگشت.
- دیدار از نقاط جالب و دیدنی.
- اقامت در هتلهای درجهٔ یك با صرف صبحانه.
- انتقال از فرودگاه به هتل و بالعکس.
- پرواز با جت‌های سریع هواپیمائی ملی ایران «هما» و سایر خطوط بین‌المللی.

برای رزرو و تهیهٔ بلیط و گرفتن برنامه‌ها، به آژانس مسافرتی خود و یا به دفتر هواپیمائی ملی ایران «هما» مراجعه فرمائید.

شعبهٔ فردوسی ـ نبش میدان فردوسی ـ تلفن : ۸۲۶۵۳۲ـ۹۱۱۵۸۰

هواپیمائی ملی ایران «هما»

دانشگاه ملی ایران

پذیرش دانشجو برای دوره فوق دیپلم پرستاری

مرکز پزشکی آموزشی و درمانی سعادت آباد وابسته بدانشکده پزشکی دانشگاه ملی ایران برای دوره فوق دیپلم پرستاری در بیمارستان سعادت آباد (اوین ، کوی مکانیر) جهت نیمسال دوم تحصیلی ۳۶ـ۲۵۳۵ عده‌ای دانشجوی دختر از طریق مصاحبه ، میپذیرد .

شرائط داوطلبان :
۱ـ داشتن دیپلم طبیعی یا ریاضی
۲ـ سن بین ۱۸ تا ۳۰ سال
۳ـ روشن بودن وضع داوطلب ازلحاظ خدمات اجتماعی زنان
۴ـ سلامت جسمی و روحی

مدارك لازم جهت ثبت نام :
۱ـ فتوکپی دیپلم متوسطه
۲ـ دو برگ فتوکپی شناسنامه
۳ـ ۶ قطعه عکس
۴ـ رسید بانکی بمبلغ ۵۰۰ ریال که به حساب شماره ۱۳۶۴ بانك ملی ایران شعبه دانشگاه ملی یا توسطیکی از شعب بانك ملی ایران به همین حساب واریز شده باشد.

مزایا :
۱ـ دانشجویان در دوران تحصیل از کمك هزینه تحصیلی مناسبی استفاده خواهند نمود و درمقابل باید بمدت دوبرابر مدت تحصیل تعهد رسمی خدمت در بیمارستانهای وابسته به دانشگاه ملی ایران بسپارند .
۲ـ دو سال خدمت متعهدین مشمول ، بجای خدمت اجتماعی زنان محسوب میشود .

داوطلبان باید مدارك فوق را تا تاریخ پنجشنبه ۱۲ اسفندماه همه‌روزه غیراز ایام تعطیل از ساعت ۸ صبح تا ۳ بعدازظهر و پنجشنبه ها تا یك بعدازظهر شخصا بدفتر آموزشگاه پرستاری مرکز پزشکی آموزشی و درمانی سعادت‌آباد تحویل نمایند .

دانشگاه ملی ایران

برخی از گروه‌های تروریستی هدفهای سیاسی منحطی را دنبال میکنند

سازمان‌های تروریستی، اروپا را بستوه آورده‌اند.

le point

سازمان‌های تروریستی اروپا را بستوه آورده‌اند. به تحقیق روزی و هفته‌ای نیست که اینجا و آنجا یکی یا گروهی در اروپا و بیشتر پایتخت‌های مشهور بقتل نرسد. دیگر شنیدن اخبار مربوط به گروگان گرفته شدن یک یا چندتن جزو گزارش‌های عادی. روزمره رسانه‌های خبری جهان شده است. در ایتالیا که اینک جولانگاه گروه‌های تروریستی‌است، دریکی از روزهای هفته پیش، تروریست‌ها حتی یک مجسمه را به گروگان گرفتند!.

شبکه‌ها، گروهها و سازمان‌های تروریستی از اقدام به عملیات وحشت‌وترور هدفهای گوناگون دارند. گروههایی برای پیشبرد مقاصد منحط سیاسی و کثیری صرفا بخاطر ایجاد ترور - بدست آوردن پول - شهرت بهم زدن و هدفهایی ازین تیره دست به‌عملیات تروریستی میزنند و نظم و آرامش جوامع بشری را بهم میریزند. در گزارش ذیل شمه‌ای از نحوه عملکرد گروه‌های تروریستی و در راس آنها از گروه تروریستی مخوفی بنام «انترناسیونال سیاه» آورده شده است.

★★★

قرپشته عملیات آدم دزدی و گروگان‌گیری کمدر ایتالیا و دیگر کشورهای اروپایی روی میدهدسازمان خیرومند «انترناسیونال سیاه» متئوفاشیت‌های اروپا» قرار دارد. ماجرای روز یکشنبه گذشته این مطلب را ثابت میکند. در آن روز جیرلوئیجی کونکوتلی» فاشیست معروفکه‌درژوئیه۱۹۷۶ «ویتوریو اورکورسیو» قاضی ایتالیائی را کشته بود، دستگیر شد.

ماموران پلیس در مخفیگاه وی یازده میلیون «لیر» پول نقد که ماه گذشته برای آزادی دوشیزه هفده ساله «مانوئلا ترابی‌نی» دختر رئیس شعبه‌ایتالیائی محصولات زیبائی «لن کورتیس» پرداخت شده‌بود، پیدا کردند.

این انترناسیونال سیاه تنها از راه گروگان‌گیری زندگی نمی‌کند بلکه قسمتی از هزینه‌های خود را از راه قاچاق اسلحه و الماس بین آفریقای جنوبی و میلان تامین می‌کند.

این سازمان یک سهم شصت میلیون فرانکی (پول نقد و طلا) از دستبرد گانگسترها در رنیس‌دریافت کرده است.

همین مردان هستند که بادر دست داشتن سلاح های مشابه می‌کوشند با دست زدن به عملیات خشونت‌آمیز سوء قصد و قتل اسپانیا را دستخوش آشوب ووحشت کند.

روز سه‌شنبه دوروز پس از دستگیری‌کونکوتلی، ماموران پلیس ایتالیا در یکی از اتاقهای زیرشیروانی ویاکاسیا» در شمال رم مرناتوزلانزاسکا» تبهکار ۲۷ ساله را که مدتها در جستجویش بودند دستگیر

ساختند. او حلقه گمشده زنجیر سازمان تبهکاران و مخبرگزار «مافیای نظم‌نوین» ایتالیا است. هم‌او بود که باروی بازو بدون استفاده از نقاب دوشیزه «تراپانی» را ربوده و برای آزادیش درخواست سه میلیارد لیر باج کرد و ظاهرا این مبلغ را دریافت‌نمود. او که پسر یکی از صاحبان کارخانه‌های نساجی‌میلان است در برابر دختر جوان بی‌باوگوئی پرداخته و گفته بود من یک قربانی جامعه نیستم فقط بخاطر این بدنیا آمده‌ام که رهبری عملیات گانگستری را بعهده بگیرم.».

اما سحرگاه روز سه‌شنبه هنگامی که ماموران پلیس مخفی‌گاهش را محاصره کردند به عجز ولابه افتاد مرانکشید، بیمار هستم ...

زدو خورد

سپس با موهای ژولیده در حالیکه تنها یک پیژاما به تن داشت زانوی خود را که براثر برخورد یک گلوله زخمی شده بود به ماموران پلیس نشان‌داد. این زخم نشانه‌ای از زد وخورد وی بود که روز پیش بادو مامور پلیس کرده و هر دو آنها را بقتل رسانیده بود.

«فرانسیسکو کوسیگا» پس از بازداشت شدن‌این دو تبهکار گفت وجود «انترناسیونال سیاه» درایتالیا یک واقعیت است.»

قاضی ایتالیائی «اوکورسیو» که مامور رسیدگی به شش ماجرای آدم دزدی شده بود یک هفته قبل‌از آنکه بقتل برسدبه تحقیقاتی‌پیرامون حامیان «نظم‌نوین» ورابطه‌ای که بین این آدم دزدی‌ها و نئوفاشیت‌ها وجود داشته انجام داد او باین ترتیب حکم قتل خود را امضاء کرده بود! «کونکوتلی» هنگامی که روز یکشنبه دستگیر شد نقشه محل قتل «پیردرنیمی‌ونیگا» را که جانشین قاضی‌مقتول «تیوریو اوکورسیو شده بود می‌کشید.

«توئیجی وینگا» و«تیوریو اوکورسیو» هر دو باین نتیجه رسیدند که «کلمنت گرازیانی» رهبری «نظم نوین فاشیست‌ها» را بعهده دارد و یادست کم تانوامبر ۱۹۷۳ که بخارج فرار کرد و این سمت را داشته‌است گرازیانی روزهای ۱۵و۲۳ ژوئیه درست چند روز پس از کشته شدن «اوکورسیو» در «کورس» و «باستیا» دیده شده است.

گرازیانی تمام تلاش خود را برای‌ایجاد پایگاه های مخفی در خارج بکار می‌برد. «اورکورسیو»قبل از آنکه کشته شود از پلیس انگلیس درخواست‌کرده بود گزارشی درباره بانک «اونیورسال» بوی‌بفرستد.

به عقیده قاضی ایتالیائی تبهکاران پولی را که برای آزادی «لوئیجی‌ماریانو» به عنوان باج دریافت کرده بودند در این بانک بودیعه سپرده بودند . اما در کاوصندوق های این بانک اثری از پول ها پیدا نشد .بعدا معلوم شد که پول ها به سه بانک اسپانیا و یکبانک سویس سپرده شده است .

ماموران پلیس از مخفیگاه « کونکوتلی» یک قبضه مسلسل دستی (ماریتا) پیدا کردند.

«اوکورسیو» با یک هفت تیر خودکار از نوع همین اسلحه به قتل رسید . چهار وکیل دادگستری کمونیست در مادرید نیز با همین‌نوع مسلسل بقتل رسیدند .

«سلاح ماریتا»

افراد گروه تروریستی اسرار آمیزاسپانیا (گراپو) که اوریول رئیس شورای دولتی و ژنرال «دیلاسکوزا» رئیس‌شورای عالی‌دادگستری ارتش را ربودند از همین سلاح های «ماریتا» در عملیات تروریستی سود میجویند.

« ماریتا» که نام واقعی آن « اینگرام- مدل ۱۰» است در شهر کوچک «جئورجیا» که بهمین نام نامیده میشود ساخته میشود و برای‌سرویس های ویژه یک سلاح ایده‌آل است . هنگامی که وکلای دادگستری کمونیست در مادرید قتل عام شدند مقام های قضائی‌ایتالیابه‌همتاهای‌اسپانیولی خود اطلاع دادند که باحتمال زیاد قاتلان‌وکلای دادگستری از فاشیست های‌ایتالیائی هستندوزیر کشور ایتالیا روز سه‌شنبه گذشته در رم گفت «بی‌گمان اسپانیا کشوری‌است که نئوفاشیست‌ها در آنجا ریشه دوانیده وپایگاه هائی تاسیس کرده‌اند .»

فاشیست هاو نازی ها که پس از سقوط حکومت سرهنگ ها از یونان رانده شدند و پس از انقلاب آوریل ناچار به ترک پرتغال شدندو به اسپانیای فرانکو روی آوردند .

دوسال قبل هنگامی که یک خبرنگار میخواست «سالوادور فرانسیا» یکی از اعضای فعال «نظم نوین فاشیستی» را که پلیس‌ایتالیا در جستجوش بود ملاقات‌کند‌در « بارسلون » ، اسپانیا به مقصودش رسید و « مارکوپوزان» یکی از تروریست هائی که در حادثه بمب اندازی میلان در سال ۱۹۶۹ شرکت‌داشت‌بلافاصله پس از آنکه فهمید پلیس نسبت به وی مظنون شده است به اسپانیا گریخت .

در حادثه انفجار بمب در میلان ۲۴ نفر کشته شدند .

اردوگاه دام

روز ۲۷ ژانویه سال جاری پلیس اسپانیا «بوزان» با دو فاشیست دیگر ایتالیا را دستگیر ساخت .دولت اسپانیا که از موج خشونت در کشور دوچار تشویش‌شده برای دستگیرساختن عناصر افراطی اردوگاه دام گسترده است «اوستاشی» ها و تروریست های امریکای لاتین نخستین هدف پلیس اسپانیا هستند .

« جرج سیراسکی» تبعه آرژانتینی« کارلوس پرز» کوبائی که به کشتن‌یک دانشجوی‌کمونیست ۱۹ ساله مظنون هستند بازداشت شده‌اند. اگر پلیس اسپانیا بتواند مخفیگاه های فاشیست‌هارا

بقیه در صفحه ۱۹

مرناتو والانزاسکا» ، یکی از خطرناکترین تبهکاران وابسته‌به «انترناسیونال سیاه» «نئوفاشیست» های اروپا که پلیس ایتالیا از مدتهاقبل در جستجویش بود روز ۱۵ ژانویه بدام افتاد. هم او بود که‌دختر یکی از صاحبان کارخانه‌های نساجی میلان را ربود وسه میلیارد لیر (ایتالیا) باج گرفت.

تهبکار خطرناک

هدفهای من در کاخ سفید

نوشته: جیمی کارتر رئیس جمهوری منتخب امریکا
ترجمه: پروفسور منوچهر وثوقی

تعلیم آداب و رسوم ایالتی

هر دنیافقط یک ملت وجود دارد که شایستگی رهبری واقعی جامعه ملت‌ها را دارد و آن همان دول متحد آمریکا است بسیاری‌از مردم کشور های دیگر باین حقیقت معترف و واقفند و آنرا قبول دارند . باین جهت است که بیکفایتی و ناتوانی ما در سالهای اخیر در اداره کردن سیاست خارجی و سیاست های بین‌المللی موجب بهت و حیرت و نگرانی و اضطراب آنها شده است . من طی مسافرتهای خودبه‌خاوردور و کشور های‌اروپاو آمریکای لاتین و خاورمیانه متوجه شده‌ام که مردم این کشور ها نسبت به مردم علاقه‌ومحبت‌و دوستی ذاتی دارند ولی بدولت ما بانظر بی‌اعتمادی مینگرند و بی‌اعتمادی آنها هم قوس صعودی را طی میکند .

من وقتی استاندار بودم سعی کردم که بابعضی از حکومتهاوملت های خارجی‌روابط صحیح برقرارکنم‌البته دامنه امکانات‌واختیارات یک استان در اجرای سیاست خارجی‌طبعا محدود است ولی من طی آخرین دوسال استانداری خود به ده کشور خارجی‌مسافرت رسمی کرده و در هر مورد هدف من برقراری و تحکیم علایق دوستی و توسعه دامنه عملیات بازرگانی بوده است . بهرجا میرفتم سعی میکردم که در باره آن کشور هرچه بیشتر که ممکن باشد اطلاعاتی بدست آورم . واقعا موجب نهایت خوشوقتی بود که بهرجا می‌رفتم زمامداران آن کشور بانهایت علاقه از استاندار یک استان امریکائی پذیرائی میکردند و تقریبا در همه جا بما اجازه میدادند که برنامه مسافرت و ملاقاتهای خودراباشخصیت های سیاسی و اقتصادی و فرهنگی خودمان در آن کشور ترتیب دهیم .

در آتلانتا تعداد زیادی کنسولگری‌وجود دارد و این تعداد دائم روبافزایش است.استان ما در تعدادی از پایتخت های جهان مانند - بروکسل - بن - سائوپولو تورونتو و توکیو ادارات بازرگانی تمام وقت دایر کرده و درنظر دارد جنین اداراتی در لندن و کشور های خاورمیانه‌نیز تاسیس کند .

عملیات بازرگانی

ما مکررهیات های بازرگانی به کشور هائی که مورد بازدید من‌بودند اعزام داشتیم تا امکانات عملیات بازرگانی را گسترش دهند و برای محصولات جورجیا مشتریان بیشتری دست آورند . بزودی متوجه شدیم که لازم است در استان خود مراکز متعددی برای کنفرانسهای بین‌المللی و نمایش کالا ها دایر نمائیم از اینرو تصمیم گرفتیم‌که‌مرکز عظیمی بنام (مرکز بازرگانی جهانی) دراتلانتا برای نیل باین مقاصد بوجود آوریم .

ما یک استان برادر در برزیل داریم که نامش « پرنامبوکو» است و من و همسرم روزالین در سال ۱۹۷۲ به مرکز این ایالت مسافرت کردیم و در آنجا موفق شدیم ترتیبی بدهیم که هر سال عده‌ای از مردم‌اتلانتا به پرنامبوکو برونده عده‌ای هم از آن ایالت به اتلانتا بیایند .

رسوم ایالت

از آن‌پس هر سال دویست نفر از مردم جورجیا با یک هواپیما عازم پرنامبوکو می‌شدند و همان تعداد هم از اهالی پرنامبوکو بدیدن ما می‌آمدند . این مسافران مدت دوسه هفته در خانه های ساکنان محلی اقامت اختیار میکنند و در مراسم مخصوص که برای تعلیم آداب و رسوم ایالت میزبان دایر میگرددشرکت مینمایند . این قبیل مسافرتها برای صدها تن از مردم ما رویداد های دل‌انگیزی میباشد واین رویداد ها باردیگر ما را متوجه این نکته مهم بنمایدکه ماابناء بشردر دنیای‌واحدی زندگی میکنیم و در این دنیاواحد صلح و دوستی جزء طبیعی حیات بین‌المللی میباشد .

این مسافرتها نه تنها سبب میشود که ما درباره بازرگانی و امور سیاسی ملل دیگر چیزهائی یادبگیریم‌و بازمامداران آن ها آشنائی پیدا کنیم بلکه همچنین کمک میکند که مسائل بین‌المللی را که موجب نهایت علاقه‌و توجه‌مردم ما میباشد بهتر درک کنیم .

طرح کمپیوتری

طی مسافرتی که اخیرا به آلمان کردم با دکتر « هلموت اشمیت » که در آن زمان وزیر دارائی ولی‌اکنون‌صدراعظم آلمان‌است‌گفتگوی مفصلی داشتم . پس از آنکه هزینه کار و تولید رادر دو کشورمورد بحث قرار دادیم‌و مطلوب و مناسب بودن سرمایه‌گذاری آلمان‌رادرآمریکا بمیان کشیدیم دکتر اشمیت از من خواست‌که سیاست انرژی آمریکا را برای او بیان کنم . وقتی که باو گفتم که ما در آمریکا سیاست انرژی نداریم بسیار متعجب شد و اظهار داشت که کشور های صنعتی قطعا باید برای خود سیاست انرژی دقیق و حساب شده‌ای داشته باشند .من‌باردیگر گفتم‌که آمریکا چنین‌سیاستی را ندارد و از او سئوال کردم‌اگردولت‌آلمان سیاست انرژی دارد آن سیاست را برای من تشریح‌کنید. وی‌جواب داد که مابرای‌مقامات دولتی‌و شخصیتهای اقتصادی آلمان یک طرح کمپیوتری داریم که در آن طرح اطلاعات جاری در باره منابع عرضه - قیمتها و میزان مصرف‌گردآمده‌است . امابرای مردم غیر فنی آلمان یک کتاب دویست صفحه‌ای تالیف شده است و این کتاب دارای نمودار ها و جداول و مطالبی است که با زبان ساده اثرات‌تغییرات در منابع عرضه و یا تغییرات قیمت ها را در بازار آلمان و نحوه زندگی مردم کشور شرح میدهد .

۲- پیامد های بزرگ ، دیدار کوچك نمایندگان فلسطین - اسرائیل

سازمان رهایی بخش فلسطین: از تولد تا نضج

ژون آفریك

اسرائیل به وانس: درخت‌بزرگ تکتیراندازان بود. لذا آنرا فرو انداختیم. وحال باید بلندش کنیم! ...

بااینحال این نخستین بار نیست که فلسطینی‌ها و اسرائیلیان بایکدیگر مباحثه‌ای انجام میدهند کمااینکه در مورد اعراب غیر فلسطینی نیز میتوان بطریق مشابهی حکم کرد. چه قبل از تاسیس کشور ودولت یهودیان در ۱۹۴۸ و چه بعد از آن تاریخ - بارها فرصت برقرار کردن مراودات مستقیم نصیب اسرائیلی‌ها و اعراب اعم از فلسطینی و یا غیر فلسطینی‌شده است.مذاکرات تاریخی «رودس» که در۱۹۴۹ انجام گرفت و در کنفرانس ۱۹۷۵ ژنو - و در مذاکرات معروف کیلومتر - ۱۰۱ که‌طی ماههایی از دو سال ۱۹۷۳و ۱۹۷۴ در مصر میان نمایندگان نظامی مصر و اسرائیل برگزار شد- همه فرصتهای مکرری بوده‌اند که‌به‌اعراب ونمایندگان اسرائیل اجازه داده‌اند تا هر یار در پشت میز واحدی گرد- آیند وروبدروی یکدیگر به گفتگوهای بیواسطه بپردازند .

در مورد خود فلسطینی‌ها بطور کلی (نه فدائیان وابسته به نهضت مقاومت فلسطین) باید گفت که مناسبات آنان با دولت اسرائیل از ۱۹۶۷- یعنی از زمانی که ارتش کشور یهود در پایان جنگ شش روزه‌ژوئن ۱۹۶۷ تمام اراضی ساحل غربی رود اردن را به تصرف خوددرآورد-تااامروز-رابطه‌ای دایمی وناگسسته باقی مانده است- بدون آنکه این‌مناسبات لزوما و همواره - تماسی‌میان مردمان تحت‌اشغال و مسئولان قدرت اشغال کننده بوده‌باشد. ژنرال موشه‌دایان وزیر دفاع سابق اسرائیل زمانی مباهات میکرد که عده‌ای ازمخالفان‌و یا معاشران سیاسی وی را اعراب فلسطینی ساکن اراضی ساحل اشغال شده غرب رود اردن تشکیل میدهند. دولت آسحق رابین که هنوز هم بعنوان یک کابینه محلل بر اسرائیل حکومت می‌کند برای روابط نزدیکش باعده معینی از معمران و شخصیتهای برجسته عرب در غرب رود اردن- با در نظر گرفتن پیوند هایی که این اشخاص‌را بمملک حسین پادشاه اردن مربوط می‌کند ارزش بسزایی قایل است. حزب کمونیست‌اسرائیلی «راکاح» از یک طرف و محافل مذهبی‌متعصب یهودیان‌اسرائیلی از طرف دیگربه پیروی ازهمان سیاقی که در زمانهای گذشته نزد اصحاب فرقه‌های‌نسطوری و «کارتا» مرسوم بوده است - از دیرباز هریک تماسهایی‌جدی با سازمانهای فعال و وابسته به‌گرایشهای متعارض فلسطینی برقرار کرده‌اند.

جبهه دشمنان

بالاخره این نکته دیگر بر هیچکس پنهان نیست که در جهان سازمانهای‌یهودی‌متعددی وجود دارند که در جبهه دشمنان‌صهیونیسم قرارگرفته‌اند واین گروه‌ها که حتی درامریکا نیز دارای تشکیلات فعالیت های علنی هستند بر قرارکردن رابطه بافلسطینی‌ها را به یکی از مهمترین جنبه‌های «مسالک وروشهای خویش» تبدیل کرده‌اند.

آنچه که باتمام خصلت‌دلگرم کننده‌اش‌مذاکرات‌پاریس‌را‌از تماسهای دیگر یهودیان و فلسطینی‌ها متمایز می‌کند این است که برای نخستین بار از سی سال پیش تاکنون مردان سیاسی نهضت صهیونیسم با گروهی در مذاکرات مستقیم روبرو میشوند که در جنبش فدائیان فلسطینی‌و ضداسرائیلی نقشهای رهبری کننده دارند و بنابراین هر دو طرف بخوبی میدانند که در چنین تماسی‌باید هریک از کدام مواضع بنیادی دفاع کنند. از طرف فلسطینی ها- افراد مذاکره کننده به سازمان آزادی بخش فلسطین تعلق دارند وحتی از کسانی هستند که در دستگاه رهبری آن سازمان تصدی‌پستهای شامخ برعهده آنان گذاشته شده‌است. هیئت مذاکره کنندگان‌اسرائیلی چنانکه قبلا نیز گفته شد از رهبران شورای اسرائیلی و طرفداران صلح اسرائیل و فلسطین بشمار میروند اینکه دوگروه- از شخصیتهایی‌چنین متفاوت وتابدین اندازه با نقشهای روش سیاسی و ملی برای نخستین بار در پشت‌یک میزگرد آمده‌اند. بخودی‌خود «قدم غول‌آسایی» در راه‌برقرار کردن صلح نهایی در خاورمیانه است.

مخالفان

نیروهای افراطی در هردو طرف‌فلسطینی‌ها و اسرائیلی‌های صهیونیست چنانکه انتظار میرفت هیچ توهمی در تلقی نابخردانه بودن مذاکرات‌پاریس بخود راه ندادند. وبلافاصله باتمام ظرفیتهای درشتخویی خویش در برابر این «بدعت نابابه» واکنش ابراز کردند . حدت این واکنشها بصورتی است که از این پس حتی‌ایمنی شخصی‌مذاکرکنندگان‌هردو طرف در معرض تهدید مخالفان جبهه‌های داخلی آنان است . باوجود این مخاطرات و سایر دشواریهای رنگارنگ دیگر- کاری که از چند ماه پیش در پاریس آغاز شده و هنوزدر ابتدایی‌ترین مراحل خودقرار دارد و بدون تردید مدتی بسیار دراز طول خواهد کشید تا این مذاکرات از مرتبه وماهیت غیر رسمی فراتر‌رود و راه‌گشای پیشرفت در مسیری باشد که مراحل نهایی آن را به مذاکراتی در سطح رسمی تبدیل کند. در چنان مراحلی - همانطور که مذاکره کنندگان فلسطینی‌و صهیونیست درپاریس آرزو دارند جای دو گروه موجود را نمایندگان دولت اسرائیلی از یک‌طرف ورهبران برسمیت شناخته شده ملت فلسطین خواهند گرفت.

رسیدن به این غایت درواقع ایده‌آلی است که شخصیتهای سازمان آزادی‌بخش فلسطین‌و شورای اسرائیلی طرفداران صلح اسرائیل و فلسطین رادر پاریس به کنار یکدیگر کشانده است. حداقل منطقی که‌عجالتا بعنوان نومی بشتوانه ترفیع دهنده برای مذاکرات پاریس تفسیر شود این است که چه در داخل سازمان آزادی بخش فلسطین چه در درون اسرائیل ودرپس صحنه‌های مربی دنیای سیاست این کشور - ظرف یکی دو سال اخیر تحولاتی‌بسه‌موازات‌یکدیگر تکوین یافته که تماس مستقیم مذاکره کنندگان صهیونیست و فلسطینی درپاریس‌بدون‌شک‌تنها نمونه‌ای از تجلیات برونی آن تحولات است .

بوته آزمایش

دراوایل دهه ۱۹۶۰هنگامیکه مردی درآن زمان ناشناس بنام یاسرعرفات همراه عده‌ای از دوستانش سازمان « الفتح» را بنیانگزاری میکرد- آرزوی‌نهایی بنیانگزاری میکرد - آرزوی نهایی‌اش به نحوی کاملا قابل درک - آزاد کردن سرزمین فلسطین بود. و مسائلی که عرفات خود راوقف آن میکرد و اساسا عبارت از این بود که مردم فلسطین خودشان مقررات خویش و سرنوشت سرزمین اجدادی خود رابدست بگیرند. موسس سازمان فدائیان «الفتح» برآن بود که فلسطینی‌ها قبل‌از هرچیزمهارسرنوشت ملی‌خویش را ازچنگ سلطه دولتهای عرب خارج کنند زیرادیگر برای تمام فلسطینی‌ها روشن‌بودکه‌قدرتهای عرب از ۱۹۴۸ تاآن‌زمان(تاریخ تاسیس الفتح) جزناکامی های پی‌درپی نصیبی از تمام کوشش هایی که برای‌حل‌مسئله‌فلسطینی بخرج داده بودند ، نبرده‌اند.

درسالهای ۱۹۶۳ و ۱۹۶۴ سازمان آزادی‌بخش فلسطین بوجود آمد که تولد آن‌تاحدود زیادی مرهون اراده جمال عبدالناصر رئیس جمهور وقت مصر بود. از همان تاریخ‌رهبری این‌سازمان نیزبدست‌یاسرعرفات سپرده شد ووی تمام سازمانهای مهم نهضت مقاومت ملی مردم فلسطین را که تا قبل ازظهور سازمان آزادی‌بخش‌بوجودآمده بودند درزیرپوشش رهبری‌فائقه این‌سازمان قرارداد. در ۱۹۷۴ سازمان آزادی‌بخش» توفیق یافت تا خود را ابتدا به کشور های عرب- و بعد ازآن به سازمان ملل متحد بعنوان تنها نماینده مشروع ملت فلسطین برسمیت بشناساند. این کامیابی به مردم فلسطین اجازه داد تا برای نخستین بار بعداز جنگ اول جهانی خودرااتباع قدرتی احساس کنند که لااقل بطور بالقوه در حکم نوعی دولت فلسطین بود و بهمین دلیل نیز شرایطی فراهم آمد که سازمان آزادی‌بخش عضویت اتحادیه عرب را هم تحصیل کند.

مانند هررئیس‌دولتی‌که‌خودرا موظف میداند تا از تمام وسایل برای دفاع از تمامیت ارضی و وحدت ملی کشورش‌دفاع کند- رئیس سازمان آزادی‌بخش فلسطین نیز باید هیچ فرصتی را از دست نمی‌داد تا قبل از هرچیز حفظ یک پارچگی سازمانی را که درراس آن‌قرار گرفته بود وجهه همت خویش قراردهد چون بطوریکه‌یادآوری کردیم این سازمان در حقیقت تازمانی که رویای‌بزرگ‌استیفای کامل حقوق مردم فلسطین‌تحقق نیافته باشد برای عرفات وبرای تمام هموطنان وی تواما بمنزله دولت فلسطین و حتی در حکم کشور آزاد فلسطین است .

با اینحال از آنجا که‌سازمان آزادی بخش یک « حزب » به معنای متعارف این کلام نبود بنابراین یاسرعرفات نمیتوانست اغماض کند که سازمان تحت رهبری وی دستخوش انشعاب و دسته‌بندی های متداول - و معمولا قابل تحمل در احزاب سیاسی شود واز طرفیگرچون سازمان آزادی‌بخش نمیتوانست یکدولت به مفهوم مرسوم و پذیرفته شده آن شناخته شود- ناگزیر نمی توانست مانند هر دولت متعارفی به وسایل معهود اعمال قدرت توسل جوید و از این راه درصدد حفظ وحدتو هماهنگی داخلی برآید - در شرایطی تابدین اندازه‌استثنائی ومنحصر بفرد- تنها عاملی که بحساب آورده میشودشخصیت مردی است که درراس قرار گرفته است .

دو اصل

در مورد خاص سازمان آزادی‌بخش فلسطین شخصیت یاسرعرفات که تواما رئیس‌الفتح ورئیس کمیته اجرائیه سازمان آزادی‌بخش بشمارمیرود. تاکنون کامیابی خود را تنها مرهون رعایت وسواس آمیز دو اصل از اصولی که برای وی حرمت قدیسی داردبوده‌است:نخستین اصل مقدس این است‌که‌سازمان آزادی‌بخش‌مظهر ونماینده‌مطلق تمام گروهها ویا جناحهای مهم نهضت مقاومت فلسطین است و اصل دوم دمکراسی‌بی‌چون و چرای داخلی است که از بدو تاسیس سازمان آزادی‌بخش تاکنون حاکم برروابط آن با گروه های تحت‌پوشش سازمان مذکور بعنوان چتر رهبری استراتژیکی مبارزات‌رهایی‌بخش ملت فلسطین بوده است.

ادامه دارد

زیر آسمان کبود

تنظیم: محمد صالحی آرام

باطری فروشان، از مجریان برنامه متشکرند!

در یکی‌ازشب ها که‌تصادفا برق رفته بود ، این مطلب هم گم و گور شد ، شب گذشته‌که برق خیلی نورانی‌تر جلو می کرد ،پیدا شد !

از قضا موضوع مطلب‌نیز به‌برق شوشتر مربوط میشود.

چگونگی

شبها برق شوشتر در طی ماه ، حداقل ۲۸ بار ، حداکثر ۳۰بار میرود . البته مجددا می‌آید دلیلش هم اینست که هنگام آمدن تلویزیونی ، یخچالی لامپی را از کارمی‌اندازد !

تعمیرکاران و فروشندگان وسایل الکتریکی ظاهرا مثل سایر اهالی اظهار دلخوری میکنند ، اما در باطن مثل‌اینکه قندردردلشان آب میشود،چرا که نشود ؟..

ازاین‌صنف گذشته ،فروشندگان باطری نیز از مجریان برنامه راضی‌اند چون بازارفلورسنت هائی که با باطری روشن می شوند ، بسیار گرم است،ایضا بازار چراغ های توری و بادی ...

ما اولا از قسمت سوزناک مطلب که اشاره به رفتن برق، موقع زیر عمل بودن بیمارو گم شدن کلبتین در دهان‌بیمار دیگر دارد، میگذریم ، ثانیا امیدواریم طی‌همین چندروزی که مطلب گمشده بود ، برق شوشتر پیدایش شده باشد !

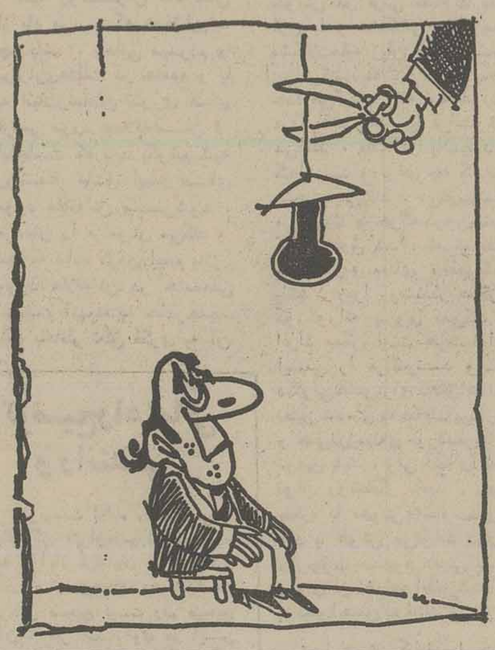

دشت سرسال!

گروهی‌از ساکنان خیابان رشت که‌گمان‌دارنداین درخت ریشه‌کن شده تا شب‌عید فرود می‌آید و به بنده خدائی«دشت سرسال» می دهد ، با عده‌ئی که می پندارند ریشه درخت بتون آرمه است شرط بندی کرده‌اند !

با توجه به اینکه فشارتنه و ریشه درخت‌در حال سقوط موزائیک های اطراف را نیز از جا کنده است امیدواریم قبل از بسر رسیدن زمان شرط بندی ، ابوابجمعی شهرداری واقعه را قبل از وقوع، علاج کنند .

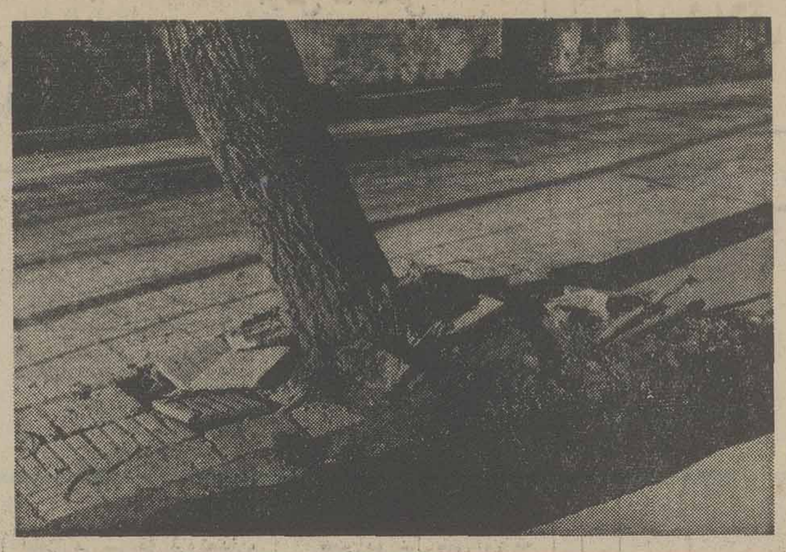

آگهی نوبت دوم

باطلاع کلیه صاحبان سهام بی‌نام شرکت تولیدی قندکرج می رساند. که برای تبدیل سهام خود ازبی‌نام به‌بانام ازاین تاریخ‌بمدت ۶ماه بمرکز شرکت مراجعه نمایند پس‌ازاین مدت سهام تبدیل‌نشده باطل تلقی میگردد.

مدیرعامل شرکت‌تولیدی قندکرج، علی جدلی

۱ـ۳ آـ۱۹۳۴۹

شهرها و شهروندان

بجای تحفه نطنز ، «نامه» میفرستند!

برای همه از نطنز تحفه می ـ فرستند ، برای مانامه،پشت‌نامه، که تلویزیون ما خرابست ،برفك دارد، بارانك دارد، لکنت زبان‌پیدا کرده و این جورچیز ها ! ... آخرین نامه‌را هنگامه شریفیان به‌زیر آسمان کبود نوشته. وی یادآور شده‌که ما چند نامه هم‌به قسمت «شماو تلویزیون»نوشته‌ایم اما افاقه نبخشیده ... خوب وقتی از دست «شماو تلویزیون» کاری ساخته نشودازدست«ماوتلویزیون» کاری ساخته‌میشود؟.اگر میشود، عرضی نداریم ، خیلی خوشحال هم میشویم ....

اجحاف مجاز یا غیر مجاز ؟!

گران شدن یاگران کردن کرایه مینی‌بوسهای تبریز ـ بستان‌آباد مسافران راهیچ خوش نیامده و اوقاتشان راتلخ کرده است . آنها هرطور حساب میکنند می‌بینندازاسیرآباد (که مبدا حرکت مینی بوسهاست) تابستان‌آباد۶ـ۷فرسخ راه‌هم نیست ولی کرایه‌اش ۲۰۰ ریال تمام میشود . حالا اجحاف رانندگان مجاز است یا غیرمجاز مسافران همین‌رامیخواهندبدانند؟!

... که مبارك فالیست

اطلاع حاصل شده، که‌پس از سالها بدبیاری توام بابردباری ، الویت اسفالت شاهراه گلپایگان را (که‌سودش به اهالی‌خوانسار ـ فریدن ـ خمین ـ الیگودرز محلات نیز میرسد) مقامات راه‌وترابری تایید کرده‌اند

جماعت ذینفع که باشنیدن این مژده احساس‌خوشوقتی‌وخوشبختی میکنند ، امیدوارند که‌مجریان برنامه نیت خیر مگردانند ، که مبارك‌فالیست ...

قصاب ما رفته هنرپیشه بشود!

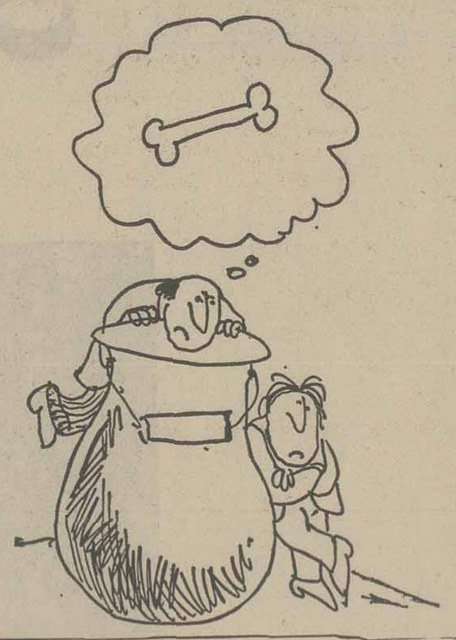

در جاهائی‌که چپ وراست دکان قصابی وجود دارد ، گوشتی که باید وشاید بدهان مردم نمی رسد ، چه رسد به «آسارا» که‌قصاب‌خان بی‌رقیبش سه ماه پیش مغازه را تعطیل کرده ، ورفته هنرپیشه‌بشود.

در غیاب قصاب ،آسارائی ها با سیرو سفر های کوتاه مدت ، گوشت مورد نیازخود را ازجاهای‌دیگر خریداری‌می کنند . حرفی ندارند . اما مسافرانی که‌سالیان سال‌عادت کرده بودند بعنوان سوغات گوشت تازه‌از « آسارا»بخرند، دست از سر کسبه مسیرجاده برنمیدارند و مرتب از آنهاکه گوشت بز هم گیرشان نمی‌آید سراغ‌گوشت تازه برمیگیرند!

جالب اینکه یک آدم‌باذوق کاغذی به تخته قصابی آسارا چسبانده که روی آن نوشته شده ، قصاب ما رفته‌دم‌دست «شیرعلی» که هنرپیشه بشود.

یکمیلیون تومان
وام حساب پس انداز
خانه
بانک عمران
برای تهیه خانه یا آپارتمان
باحداقل بهره بانکی
باقساط ۲۰ ساله
۶ ماهه یك برابر پس انداز حداکثر ۷۵۰ هزار تومان
۱۲ ماهه دو برابر پس انداز حداکثر یکمیلیون تومان

سرخ و ترمه
اولین در ایران
یک خبر مهم
بمناسبت پنجاه سال شاهنشاهی
فروش هر نوع کالای زندگی مدرن بوسیله تلفن و پست از روی ژورنال ایرانی
باهمکاری مانکن های انگلیسی و ایرانی تهیه شده در ایران کافیست برای امتحان یکدفعه به شماره ۸۲۹۴۹۶ تلفن کنید و اعجاز کار ما را ببینید .
شهرستانیهای عزیز می‌توانیدبوسیله پست‌اجناس خود را سفارش دهند خدمات ما عبارتست از لباس کامل نوزاد از یك‌روزه تا۵ساله ـلباس‌زنانه‌ـ مردانه اتومبیل ـ موتور ووو غیره .
آدرس ـدفتر : خیابان ثریا سپهبد زاهدی پلاك ۱۷۸ شماره ۱

برگزیده از میان نامه ها

آرش طالقانی

برق خانه روستائی، نه ویلائی!

عملیات برقرسانی به روستاهای طالقان که از چندماه پیش آغاز شده بود باتلاش و مجاهدت مسئولان برق منطقه‌ای قزوین به مراحل خشنودکننده‌ای رسیده است، بطوری‌که روستاهای مرکزی طالقان روشن‌شده است و امید میرود سایر روستاهای این بخش نیز در آینده‌نزدیکی روشن شود و آرزوی دیرینه مردم طالقان جامه عمل بپوشد اما آنچه که‌در این میان اسباب نگرانی و حیرت مردم شده تبعیضی است که در نحوه دریافت حق اشتراک برق‌پدید آمده‌است. کشاورزانی که‌با تحمل هزینه های زیاد و خودیاری و همیاری وحتی محدودکردن هزینه های ضروری زندگی روزمره خود خانه‌های‌جدیدی‌باآجروشیروانی برای خودشان ساخته‌اند واز خانه های گلی ،سست و تاریک قدیمی رهیده‌اند و در واقع نهضت نوسازی روستاها را به عالی ترین مراحل آن رسانده‌اند بایستی بنا به تصمیم برق منطقه دوهزار و پانصد تومان بابت حق اشتراک برق بپردازند اما در مقابل آنها که هنوز بفکرایجاد ساختمان تازه نیفتاده اند یا به احتمال قوی در صدد فراهم کردن‌مقدمات آن هستندبابت همین اشتراک برق ۵۴۰تومان بدهند.

به‌این بهانه که خانه های نو و محصول‌کار و تلاش‌شبانه روزی روستائیان زحمتکش ، عنوان ویلا را بخوداختصاص داده‌است درحالیکه تا آنجاکه همگان می دانند ویلا بعمارانی اطلاق می شودکه ثروتمندان، در کنار دریا ویا مناطق خوش آب و هوا برای خودشان می سازند تا تعطیلات پایان هفته‌و یاروزهای‌گرم‌تابستان را در آن به تفریح بگذرانندنه‌آن‌کشاورزی که‌با قرض کردن و با دریافت وام ومایه گذاشتن از نیرو و انرژی خود و خانواده‌اش سرپناه مطمئنی برای خودش درست کرده است ودرنهضت نوسازی کشور شرکت جسته است.

با یک بررسی کوتاه ،می توان دریافت که ، روستائیان شهرک طالقان صرفا به خاطر نیازشان و رهائی‌از خانه‌های گلی قدیمی ، با تحمل هزینه زیاد و تلاش شبانه روزی برای خودشان سرپناه درست کرده‌اندوبرای اینکه‌خانه‌روی سرشان خراب نشود با گذشتن از هفتخوان، آجرگیر آورده‌اند وآن را با آجر ساخته‌اند و برای اینکه برف سنگین زمستان های طالقان سقف را روی سرشان خراب نکند ، با خرج هزینه سنگین سقف خانه ها را شیروانی کرده‌اند . اینان باید تشویق میشدند نه اینکه ، مبلغ‌زیادی بابت‌حق‌اشتراک‌برق بپردازند. آیا این تصمیم سبب تشویق، روستائیانی نخواهد شد که اینک در همان خانه های‌گلی زندگی می کنند ؟

البته برق ، یک انرژی با ارزش و گرانبهاست وباید در قبال آن از مشترکین مطابق مقررات پول دریافت کرد‌اما مقررات همان ۵۴۰ تومانی است که روستائیان سراسر کشور که از موهبت برق برخوردار شده‌اند پرداخته‌اند و مردم‌طالقان‌هم بایدبپردازند.

همین دو سال پیش بود که بانک تعاون کشاورزی ،وام هائی به‌منظور نوسازی‌روستا ها دراختیار کشاورزان‌طالقان قرارداد وبا استفاده از همین وام ها خانه های آجری و مجهز بشیروانی بوجودآمد. خانه هائی را که روستائیان با کمک این وام ها ساخته‌اند نمیشود «ویلا» نامیدو از یک کشاورز مبلغ زیادی بابت حق اشتراک برق مطالبه کرد.

بدیهی است ، مسئولان‌برق منطقه‌ای قزوین پس از آگاهی از حقانیت روستائیان طالقان در تصمیم خویش تجدیدنظر خواهند کرد و همانطور که تاکنون باحسن‌نیت، در راه پیوستن‌طالقان‌به‌شبکه سراسری برق کشور اهتمام ورزیده‌اند، اجازه نخواهند داد ، دریافت حق اشتراک غیر عادلانه از روستائیان زحمتکش سبب دلسردی آنها بشود و عملا به نهضت نوسازی روستاها لطمه وارد شود.

حرف‌هایی از آنسوی سیم

مشکلات خود را با «اطلاعات» در میان بگذارید

تلفن : ۳۲۸۴۲۷ هرروز باستثنای (پنجشنبه‌ها) از ساعت شش تا هشت ونیم بعدازظهر

★ علی‌اکبر علوی :
خیابان مزبور، در زعرانیه رفتگر ندارد و سرتاسراین خیابان پر از زباله وآشغال شده است ،چرا اداره‌مسئول یک نفر رفتگر برای نظافت این خیابان استخدام نمی‌کند ؟

★ رحمت‌الله محلوجی :
اسفالت خیابان خراسان خراب شده است و سطح خیابان پر از چاله و چولهو جستاندار است. ما اهالی این خیابان تقاضا می کنیم که نسبت به اسفالت مجدد آن اقدام شود .

★ روح‌اله هاشمی :
یکماه است که به شرکت «پاسارگاد» تلفن میزنم ، اما هنوز برای من کهسول نیاورده‌اند . شماره اشتراک من ۱۳۳۰۲ است .

★ محسن لاریجانی :
در نقاط مختلف خیابان بنی‌هاشم، لامپ ۲۰ تا ۳۰ شمع مرده افتاده است .

★ جواد جلالیان :
علت جدا شدن برگهای مالیاتی از شیشه اتومبیل بخاطر چسب برگها نیست. علت آن اختلاف درجه‌حرارت هوای داخل و خارج‌اتومبیل است . من پیشنهاد می‌کنم، رانندگان اتومبیل ها برگ مالیاتی را با نایلون پرس کرده و آنرا بانخ یازنجیر باریکی به‌آینه‌داخل‌اتومبیل آویزان کنند.

خان شلاق نخورده است!

مرتضی زبده

مرکز بررسی قیمتها در تاریخ پنجشنبه ۲۱ بهمن‌ماه نرخ جدید تعمیرات اتومبیل‌هارا اعلام کرد و باملاحظه‌قیمت های تعیین شده معلوم شدکه دستمزد برخی از خدمات چند برابر شده است. تازه این درصد از افزایش قیمت درظرف چند هفته بوجود آمد.

میگویند: در قدیم خانی برزبر دستش خشم‌آوردودستور داد اورا هزار ضربه‌شلاق بزنند . مرد بیچاره وقتی شلاقها میخورد رو به‌خان کردو گفت: جناب خان، یاتابحال شلاق نخورده است، یااینکه صد هزار را نمی‌شناسند والاچنین دستوری صادر نمیکرد .

حالا قضیه مرکزبررسی قیمتها هم شده است مثل‌همین ماجرا. یامسئولین این مرکز اولویت زمان لازم برای انجام کاروارزش واقعی خدمات آگاهی کامل ندارند و یا اینکه به‌ارزش واقعی پول آشنانیستند و هرقدر که دلشان‌بخواهد برای دستمزدها تعیین میکنند. در حالیکه هرنوع خدماتی‌ارزش مشخصی دارد و نمی‌شود ظرف چند هفته چند برابر به‌بهای آنها افزوده شود .

روشنفکر کیست؟

اگر می‌گوئیم مشکل، به این خاطر است که گاه صدهای از متفکران روشنفکری فراموش می‌کنند که در کجا زندگی می‌کنند ، مردم چه کسانی هستندو چه باورهایی دارند .

شبه روشنفکران گاه حتی از یاد می‌برند که هدفشان‌باید چه باشد : رهایی مردم و برقراری‌عدالت در جامعه و یا به اثبات‌رساندن تئوری های فرضی مورد علاقه‌شان ؟ اینجاست که باید بگوئیم شبه روشنفکر عاشق ایسم های مورد علاقه‌اش می‌شود ، مردمش را فراموش می‌کند و تنها به پیاده کردن ایسم یاتز مورد علاقه‌اش در جامعه‌می اندیشد، آنهمنه به خاطرجمع، بلکه بخاطر تعلق فکری به آن ایسم بخصوص . آیا تاکنون فکر کرده‌اید که ایسم ها بچه منظور ارائه شدند ، آیا تنها تزی «مجرد از مردم» بودند و یا به خاطر مردم و اجتماع تهیه‌گشتند ؟ وقتی که روشنفکر نمایان ماناسیریت هایشان در شرق و غرب می گردند و شعار های آنها را که‌روزگاری برای توده های کشور های خویش در قرنی متفاوت با قرن ما و مشکلاتی مغایر با مشکلات‌ما به زبان می‌آوردندو ازبر می‌کنند، نه تنها از جامعه جدا می‌گردند ، نه تنها هویت مردم کشورشان را فراموش می‌کنند ، بلکه از یادمیبردند کجاهستند و برای چه کسانی صحبت می‌کنند ، می‌نویسندو می‌سرایند و هرکه درون‌چنین پیله‌ای غرق شد ، نمی‌تواند روشنفکربه معنای واقعی‌کلمه باشد . زیرا روشنفکر هرگز کورکورانه پیروی نمی‌کند ، افراد ممکن است هوشمندانه ایسمی را فراگیرند وبا ذکاوتی‌خاص‌برای تحقق‌اهداف تعیین شده‌ای به فعالیت پردازند و حتی‌درزمینه‌ی موردنظرشان توفیق یابند ، ولی آنها را نمی توان روشنفکر نامید . زیرا روشنفکر با «هوش» تفاوت‌دارد. مرد با هوش می‌تواند درون چارچوب محدود معینی به پیروی از اهداف اظهارشده‌ای به نحو احسن به فعالیت‌بپردازد.

زیرا هوش کیفیتی است‌که می‌تواند در حیطه‌ی معینی به فعالیت مشخصی در تحقیق آرمان‌ها بپردازد ، ولی «فکر» برخلاف هوش،عبارت ازقسمت انتقادی ، خلاق و کاوشگرانه‌ی مغز بشر است و روشنفکر کسی است‌که بتواند به‌نحوی انتقادی و مبتکرانه به تعمق‌در درباره‌ی مسایل بپردازد .

برخلاف هوش که کارش تنظیم ، تعدیل و درک‌مفاهیم اجتماعی است ، «فکر»مسایل اجتماعی را بررسی میکند ، درباره‌ی آنها شک میکند ، تئوری میسازد ، انتقاد میکند وبه جستجوی شیوه های نوینی از بینش اجتماعی می رود . شخص هوشمند کسی است که‌میتواند مفهوم‌موقعیتی را که در آن قرار دارد بفهمد و آن را ارزیابی کند ، ولی روشنفکر کسی است که به ارزیابی ارزش ها می‌پردازد. به ماوراء مفاهیم میرود و سعی مینماید که موقعیت محدودی را که خود در آن قرار دارد با توجه به موقعیت های دیگر و با در نظر گرفتن یک بینش همه جانبه ، مورد مداقه قراردهد .متاسفانه‌بعضی از شبه روشنفکران بر طبق ضوابط یک شبه‌فرهنگ‌اروپایی نوعی دنیای تخیلی و جدا از خواست‌هاونیازهای مردمشان ساخته و پرداخته‌اند غافل از اینکه هرجامعه‌ای برای خود فرهنگی خاص دارد و تازه اگر بپذیریم که حتی برقراری یک عقیده در سطح جهانی ، درست ، صحیح ، ضروری‌و مفید میباشد ، بازهم نمی‌توانیم آن عقیده را یکسان به تمامی ملل تزریق کنیم ، چرا که در نتیجه‌ی مغایر بودن فرهنگ آداب ورسوم و ایدئولوژی ملت ها ، واکنش‌آنها درمقابل یک عقیده ثابت ، متفاوت است .

توضیح راهنمائی و رانندگی

سرپرست اداره راهنمائی و رانندگی تهران‌درمورد خبرمربوط به « آمار قربانیان اتومبیل »در آذرماه توضیح داد، رقم ۱۳۹ نفر قربانی صحیح نیست رقم صحیح آن۹۲ نفر است. وی در این توضیح اضافه کرد در ماه ذکر شده تعداد کل مصدومین ۷۰۰ نفر بودندکه از این تعداد ۵۴۳ نفرآن مرد، و۱۴۱ نفر زن ،و۱۰ نفر پسربچه ،و ۶نفر دختربچه،و از ۹۲ نفر فوت شدگان هم ۹نفر زن بودند .

فرهنت قائم مقامی

«۸»

خوانندگان مینویسند

اتوبوس های ۱۰ ریالی

شرکت واحد چندی پیش تعدادی‌اتوبوس ۱۰ ریالی در خط سرآسیری «جواد‌یه‌ـبلوار» بکار انداخت .که اقدام بسیارپسندیده‌یی بود ، اما متاسفانه بعد از چند روزمسافران این خط دیگر رنگ اتوبوسهای ۱۰ریالی در این مسیر را ندیدند، چون‌اکثراتوبوس های این خط در مسیر میدان راه‌آهن بکار گرفته شدند .

فرد بهرامی

بیمار بیمه

شب گذشته پسرم از عارضه تب و درد شدید معده‌رنج‌می‌برد، اورابه‌درمانگاهی در خیابان تهران‌پارس بردم، اما پزشک درمانگاه به‌بهانه اینکه در شب بیماران‌بیمه را ویزیت نمی‌کند از معاینه و معالجه فرزندم خودداری کرد . بلوهر صفری

حق‌المکالمه

شرکت مخابرات نرخ مکالمات تلفنی باآمریکا را دقیقه‌ای ۳۴ تومان اعلام‌کرده، اما مکالمه باکانادا را که تقریبا هم مرز با آمریکا و خیلی نزدیک بهم هستند ۴۱ تومان تعیین کرده است، علت این همه اختلاف درحق‌المکالمه برای چیست ؟

امیر معظمی

چاله های کوچه

از سالها پیش چاله چوله های کوی ماشین‌روی «محمدی» در خیابان «بابیانه» اهالی رادربوضع بدی‌قرارداده است ،تاکنون مباکنان کوچه چندبار از مقامات مسئول تقاضای رسیدگی کردند ،اما تا-این‌لحظه ترتیب اثری داده نشد .

ابراهیم جعفری

انشعاب آب

کوچه مختاری در انتهای خیابان‌هخامنش را سالها پیش لوله‌کشی آب کردند ،اما هنوز انشعاب آب به‌خانه‌هائی که در این کوچه قرارداد نداده‌اند . از سازمان‌آب منطقه‌ای تقاضا می‌کنیم که نسبت به‌این مساله توجه بیشتری نشان داده و اقدام‌لازم را معمول دارد .

عباس حسن‌زاده

پرواز روزانه در ساعت ۷:۲۵ صبح بدون توقف به آلمان

ساعتی که میتوانید روی آن حساب کنید

ورودبه مونیخ ساعت ۱۰:۰۰ به فرانکفورت ساعت ۱۱:۵۰ چهار بار در هفته باجت دی.سی ۱۰ سه‌بار با بوئینگ ۷۰۷ با خطوط ارتباطی عالی بهر نقطه در آلمان و تقریبا بهر مقصد در اروپا. باضافه وقت‌شناسی آلمانی.

Lufthansa
German Airlines

برای کسب اطلاعات بیشتر به آژانس مسافرتی خودتان و یا نماینده لوفت هانزا تهران: خیابان تخت‌جمشید شماره ۳۱۱ تلفنهای ۷۸ـ۸۲۲۰۷۰ ـ قسمت‌رزرو ۵-۸۳۳۹۹۱ مراجعه فرمائید.
آبادان: تلفن: ۳۲۴۸۱

نمایشگاه وسائل و تجهیزات مخابراتی

نمایشگاه محصولات بیست و پنج شرکت آمریکائی
محصولاتی که بمعرض نمایش گذارده خواهندشد عبارتنداز وسائل تلفن ـ سیستم مایکروویو ـ سیستم دعوت اشخاص از بلندگو ـ وسائل چاپ مخابراتی ـ تله تایپ و دیگر تجهیزات آزمایشی و اندازه‌گیری.

۸ تا ۱۲ اسفند ۲۵۳۵
ساعت بازدید همه روزه یکسره از ۱۰ صبح تا ۵ بعدازظهر
برای ورود به‌نمایشگاه به‌بلیط نیازی نیست

مرکز بازرگانی آمریکا
بلوار الیزابت شماره ۶۱
تلفن ۶۵۳۵۳۶-۶۵۵۵۳۷

شنبه هفتم اسفند ماه ۲۵۳۵ – شماره ۱۵۲۴۸

خانم فردوس حمسعی

احمد احمدی

نشست دانشجویان واستادان «راهنما»ی دانشگاه اصفهان

استادان راهنما درکارخود درمانده‌اند!

چهارتن از دانشجویان دانشگاه‌اصفهان هنگام گفتگو با خبرنگار اطلاعات دانشجویان باتفاق جمعی از استادان‌در این گفت‌وشنود نکته‌های جالبی پیرامون مسائل آموزشی مطرح کردند

اصفهان – چندتن‌ازدانشجویان و استادان‌راهنمای‌دانشگاه‌اصفهان در نشستی باخبرنگار اطلاعات مسائل و مشکلات دانشگاهی‌خود را مطرح کردند.

استاد دانشگاه اصفهان در آغاز گفتگو گفت: من یك‌استاد فیزیك هستم ودست برقضا‌استاد راهنمای ۲۰الی ۳۰۰ نفر دانشجو هم شده‌ام که نه در تخصص‌من است ونه قدرت آنرا دارم که به مسائل‌ومشکلات دانشجو بخصوص مسائل عاطفی‌وغیردرسی‌رسیدگی کنم واین مسائل‌راحل‌وفصل‌نمایم. دانشجویان اغلب‌معتقدند که‌استاد راهنما فقط درسال‌اول آنهم اکثرا برای راهنمائی در زمینه های درسی‌واداری خوب استو ارتباط استاد راهنما بادانشجو ازسالهای دوم به‌بعد کمتر میشود تاجائیکه بویاسه استاد راهنماعوض میشود ولی دانشجوی تحت راهنمائی .از این موضوع بی‌اطلاع می‌ماند.

روابط خوب

مهدی سلطانزاده دانشجوی دانشگاه اصفهان باتایید این موضوع گفت: روابط من واستاد راهنم در سالهای اول خیلی‌خوب بود ولی بتدریج درسالهای آخر این روابط به سردی گرائید. کمتر شد واین شاید به‌این دلیل است که استاد و دانشجو فکر میکنند درسالهای بالا دانشجو میتواند گلیم خودرا از آب‌بیرون بکشد واحتیاجی به‌استاد راهنما ندارد.

وی افزود: اما شاید این‌عقیده درستی نباشد بعقیده‌من‌در سالهای بالا نیز وضع درسی و مشکلات خصوصی‌دانشجورسیدگی‌بیشتری لازم دارد.

عدم آشنائی

«موسی اسوار» دانشجوی‌دیگر این دانشگاه نیز معتقد است: استاد راهنما سالهای اول خوب بود و ما به‌سبب عدم آشنائی به مسائل‌دانشگاهی‌تاحدودی‌توانستیم از راهنمائی‌های استاد راهنما با وضع جدید آشنا شویم. ولی‌از سال دوم به‌بعد انتخب دروس و مسائل دیگربا تصمیم گیری‌خود مابود وکمتر از نظرات استاد راهنما بهره می‌بردیم.

وعلت این موضوع به‌عقیده‌من‌از کثرت مشغله‌استاد سرچشمه‌می‌گرفت.

سالهای بی‌خبری

عباس باقری یکی ـیگر از دانشجویان نیز از خدمات استاد راهنما در سالهای قبل تقدیر کرد وگفت: درسال اول جلسات‌زیادی تشکیل میشد ولی سالهای بعد خبری از استاد راهنما بجزروز های انتخب واحد نبود.

ایرج دادپرور

آذر دادگر

راهنمائی طبق کتاب

خانم کریمی دانشجو گفت: استاد راهنمای من هرموقع که مراجعه‌میکنم‌تامشکلات مرابرطرف کند به کتاب مراجعه می کند و مرا با نوشته های کتاب راهنمائی می‌کند چه خوب است این عده از استادان راهنما یک دوره تخصصی بگذرانند.

وی افزود: استادان راهنما اکثرا این پست‌رابرای اضافه حقوق گرفتن قبول می‌کنند واغلب بین از وظیفه یك استاد راهنما بی‌خبر هستند

راهنمای واقعی

ایرج رادپرور ستاد راهنمای دانشگاه اصفهان اظهار داشت: استاد راهنماهنگام انتخاب واحد ودرمورد‌مشکلات بمعنای واقعی راهنمای دانشجو است واین مواردعبارتست از مسائل زندگی حین تحصیل، مسائل شخصی، مسائل اداری وی اضافه کرد: همه استادان راهنما از نظر انجام وظایف راهنمائی یکسان نیستند عده‌ای از آنها به وظایف خود آگاه هستند و عده‌ای دیگر بی اطلاعندو آندسته کهبی‌اطلاعند اتفاقا دلائل قانع کننده‌ای هم دارند ازجمله‌کثرت‌کار وکمبود اطلاعات حرفه‌ای.

در حال حاضر در دانشگاه مسائل شخصی دانشجو مورد توجه نیست والبته باید گفت از نظرآئین نامه دانشگاه استادراهنما مسئول نیست ولی در کل باید گفت هرامری‌که بتواند در پیشرفت تحصیلی دانشجو موثر باشد اعم از مشکلات مادی، خانوادگی، مسکن، روابط اجتماعی و دیگر موارد استاد راهنما باید دانشجو را کمک و راهنمائی کند.

روش جدید

رادپرور اضافه کرد: بتازگی از طرف ریاست دانشگاه روشی پیشنهاد شده که فکر میکنم هدف استاد راهنما را بیشتر تامین کند واین روش‌به‌این صورت‌خواهد بود که استاد راهنما باید ازهر سال تحصیلی‌عده‌ای دانشجو بپذیرد که این عده تا آخر فارغ التحصیلی‌شان‌یک نفر استاد راهنما داشته باشندتااستاد بتواند دانشجوی خودرا بیشتر وبهتر بشناسد زیرا شناسائی در مورد

بقیه‌درصفحه دوم

هنوز بسیاری از شهرنشینان:

ممنوع رامجاز تعبیرمیکنند!

در دوربین خبرنگار عکاس اطلاعات

★ بی‌اعتنائی‌عده زیادی‌ازمردم به تابلو های آگاه کننده که از سوی‌پلیس وماموران‌راهنمائی برای ایجاد سهولت‌آمدورفت، در خیابان ها و جاده‌ها نصب می‌شود، ثابت میکند که هنوز گروه زیادی از شهرنشینان توانائی درک منافع‌خودو‌دیگران را کسب نکرده‌اند ... نگاهی به این تصویر گوشه‌ای ازاین‌ادعا را ثابت می‌کند: در گوشه یکی از خیابان های‌اصفهان ازسوی پلیس تابلوئی نصب شده است بدین مضمون: «پارك دوچرخه و موتور در این محل ممنوع است»، اما انبوه دوچرخه‌ها و موتوسیکلت هائی که در این محل پارک شده این تصویر را به ذهن می‌آورد که برای صاحبان دوچرخه ها و موتور های پارک شده در زیر تابلو کلمه «ممنوع» معنائی مترادف کلمه «مجاز» دارد!

تقاضاهای فرهنگیان شیراز

در مراسم آشنائی با مدیر کل جدید آموزش و پرورش فارس مطرح شد

شیراز ـ گروهی از دبیران و مدیران مدارس شیراز در دفتر کارمدیرکل آموزش و پرورش فارس گرد آمدند تا با هدفها وبرنامه‌های مدیر کل جدید آشنا شوند.

در این گرد هم آئی تقاضای فرهنگیان مبنی بر تقویت سرمایه صندوق وام ضروری، پرداخت حواله کمکهای‌غیر نقدی بطور سریع‌به معلمان، تامین مسکن برای معلمان، ایجاد سرویس ایاب‌وذهاب برای فرهنگیان، تقویت شرکت تعاونی فرهنگیان،ایجاد باشگاه معلمان، مرمت مدارس استیجاری شیراز، ایجاد مهد کودک برای نگهداری فرزندان معلمان‌زن، ترتیب دادن جلسات گفت و شنود معلمان و دانش‌آموزان، یکسان بودن عیدی و پاداش‌کارمندان‌دولت‌و فرهنگیان، معافیت حق‌التدریس معلمان از مالیات مطرح شد و پازوکی مدیر کل جدید آموزش و پرورش فارس در این جلسه ضمن تشریح هدفهای خود به فرهنگیان یادآور شد که خواهد کوشیدتابه خواست های آنان جامه عمل بپوشاند و از آنان خواستتا درانجام وظیفه‌خود از هیچ مشگلی نهراسند.

بزرگداشت روز ژاندارمری

بندربوشهر: به مناسبت سالروز تاسیس ژاندارمری کشور ضیافت شامی از سوی منطقه ژاندارمری بوشهر برپا شد که درآن استاندار بوشهر، سناتور رسول پرویزی و گروهی از مقام های لشکری و کشوری استان بابانو انشان شرکت کردند.

دراین ضیافت فرمانده ژاندارمری منطقه در مورد اهمیت تاسیس ژاندارمری سخن گفت.

همچنین دراین مراسم به استاندار بوشهر و چندتن از مقام های محلی مدالهای یادبود ژاندارمری اهداء گردید.

برای نخستین بار درجهان:

سمینار (طب سنتی) درشیراز تشکیل میشود

شیراز: برای نخستین‌بار در جهان، سمینارطب‌سنتی از روز ۱۷ اسفند ماه سال جاری در دانشکده پزشکی دانشگاه پهلوی‌شیرازبرگزار می‌شود.

در این سمینار مسایل مربوط به فلسفه و جهان نگری طب سنتی، عناصر اجتماعی و مذهبی در طب سنتی ایران و مبانی این علم دربرخورد با طب‌امروز مغرب زمین و دیگر مسائل مورد بحث و تبادل نظر قرار می‌گیرد.

سمینار باهمکاری‌دانشگاه پهلوی، انجمن شاهنشاهی فلسفه وسازمان شاهنشاهی خدمات اجتماعی تشکیل‌می شود و در آنگروه کثیری ازدانشمندان‌و صاحبنظران شرکت خواهند کرد.

نماینده‌قلابی‌شهرداری برازجان‌شناخته‌شد

برازجان: یکی از سرکارگران شهرداری برازجان که‌زیر برگ صورتمجلس تعیین نرخهای ارزاق را به عنوان «نماینده شهرداری» امضاء کرده بود، در جلسه‌ای‌که برای مذاکره پیرامون مبارزه با گرانفروشی در برازجان تشکیل‌شد، ازسوی شهردار برازجان «نماینده قلابی شهرداری» لقب گرفت!

در جلسه ستاد مبارزه با گرانفروشی برازجان که با شرکت شهردار، بازرسان اتاق اصناف تشکیل شده بودشهردار هنگام بررسی صورتجلس مربوط به‌تعیین‌نرخ ارزاق با دیدن امضای «عباس حریریان» نامی که خود رانماینده شهرداری معرفی کرده بود با حیرت گفت: ما چنین نماینده‌ای نداریم و قانونا شهردار باید شخصا زیر چنین صورتجلسی را امضاء کند، آقای«حریریان»جز سمت سرکارگری هیچ سمت‌دیگری‌در شهرداری برازجان ندارد و امضای او به عنوان «نماینده شهرداری» مورد قبول من که شهردار هستم نمی‌باشد.

برگزاری هفته کارنیک پیشاهنگی

پیشاهنگان گلفروش

اصفهان: به مناسبت برگزاری هفته کارنیک پیشاهنگی ۳۲۰۰۰ پیشاهنگ در استان اصفهان به فعالیت های فوق‌العاده پیشاهنگی پرداختند.

به همین مناسبت پیشاهنگان نواحی چهارگانه پیشاهنگی اصفهان در میدان محمدرضا شاه حضور یافتند و طی مراسم باشکوهی پیکره شاهنشاه آریامهر را گلباران کردند.

همچنین عده زیادی از پیشاهنگان «آریاشهر» به صورت گروهی به پاک سازی محیط زیست پرداختند ضمنا پیشاهنگان دسته ۲ آزاد سیاران ناحیه یک، از هنرستان صنعتی شاه‌عباس کبیر اصفهان در وسط چهار باغ اصفهان چادر زدندو به‌فروش گل هفته کارنیک را گرامی داشتند.

تصویر عده‌ای از دختران پیشاهنگ اصفهان‌را هنگام‌نثار شاخه های گل به پای پیکره شاهنشاه آریامهرنشان میدهد.

در دادگاه بخش همایونشهر:

من دخترم راکشتم!

متهم به قتل در بازجوئی گفت: چون چند جوان دخترم را تعقیب کرده بودند، از شدت ناراحتی او را با دستهای خودخفه کردم

«قاسم پناهی» پدری که دختر نوجوانش رابا دستهای خود خفه‌کرد

«درچه»اصفهان: پدری به نام«قاسم‌پناهی» که‌در«درچه» اصفهان دخترنو جوانشرا به‌قتل رسانده‌است دردادگاه بخش همایونشهر پرده‌ازراز این‌جنایت برداشت وگفت: چون روزقبل ازحادثه چندجوان به‌تعقیب دخترم پرداخته بودند ناراحت‌شدم وازشدت ناراحتی نیمه‌شب دخترم رادرخواب بادست های خودم خفه کردم.

به‌دستور بازپرس دادگاه بخش همایونشهر، «قاسم پناهی» متهم به قتل‌دخترش هم‌اکنون درزندان بسرمی برد وپرونده‌این جنایت‌تحت رسیدگی قانونی است.

ورزش

وزنه‌برداری

یزد: مسابقات وزنه برداری جام ششم بهمن بین تیم های وزنه‌برداری باشگاه های یزد انجام گردید که تیم باشگاه کارگران برنده جام پیروزی گشت. نفرات اول این مسابقات عبارت بودند از:

مگس‌وزن علی فلاح از باشگاه کارگران – پروزن غلامعلی سنجرانی از کلوب شیخ داد – سبک وزن سید علی‌آذر همایون ازکارگران– میان‌وزن هاشم ملکشاهی‌از کلوب شیخ داد –میان‌سنگین محمد حسینی از کارگران – نیم سنگین غلامرضا صابری از کارگران – سنگین وزن محمودامینی‌ازکلوب‌شیخ‌داد وفوق سنگین جلال فلاح از کارگران.

روزنامه «ناصر» یزد ۲۸ ساله‌شد

«محمدحسین ناصر» مدیر روزنامه «ناصر»یزد

یزد: روزنامه «ناصر» یزد بیست وهشتمین سال انتشار خودرا آغاز کرد.

روزنامه «ناصر» که با مدیریت «محمد حسین ناصر» شاعر و محقق روشندل یزد و به سری دبیری «محمد ناصر» انتشارمی یابد، توانسته است باچاپ مقالات و مطالب‌سیاسی انتقادی، فرهنگی و اجتماعی موردتوجه‌افراد طبقات مختلف استان یزد قرار گیرد.

دفاع غیر نظامی

● به مناسبت آغاز نوزدهمین سال فعالیت سازمان دفاع غیر نظامی‌کشور مراسمی باحضور استاندار بوشهر و گروهی‌از مقامات اداری در سالن محمد رضاشاه برگزار شد. دراین مراسم پیرامون اهمیت و نقش سازمان دفاع غیر نظامی سخنرانی شد و پس از نمایش دو حلقه فیلم آموزشی درزمینه دفاع غیرنظامی‌نشریات‌ویژه‌ای بین شرکت کنندگان تقسیم شد.

زنگ تلفن

تلفن ۲۲۴۷۳ اطلاعات‌از ساعت ۳ تا ۸ بعدازظهر درخدمت‌مردم اهوازاست

● : الو ... بنویسید: جاده اهواز ـ اندیمشک به علت وجود دست‌انداز ها و ناهمواریهای بسیار بصورت جاده حادثه‌خیز در آمده است. از مقامات مسئول درخواست داریم نسبت به پر کردن گودالها و تسطیح‌این جاده‌اقدام کنند.

اسکندر ـ ف

خیابانهای تاریك

● : الو ... من «سلیمان‌فر» ساکن‌کیان پارس‌اهوازهستم. چراغهای خیابانهای این‌محل اغلب سوخته و لامپهایش سوخته است و تاریکی شبانه بر بیشتر این منطقه حکمفرماست ... بنویسید مسئولین مربوطه نسبت به تعویض لامپهای چراغهای خیابانهای کیان پارس اقدام کنند

مرمت نرده‌های پل

★ : الو ..مدتی پیش بدنبال‌انحراف یک اتومبیل درروی پل‌چهارم اهواز قسمتی از نرده های این پل خراب شد وهنوز نسبت به مرمت آن اقدا‌مشده‌است. بنویسید مسئولان مربوطه نسبت به مرمت نرده این‌پل اقدام نمایند.

«محمود فرهادی»

کمبود حمام

● : الو ..من ،حمیدرضا چنانی ۰۰۰با اینکه نرخ استحمام در حمامهای اهواز افزایش یافته است چندین دستگاه حمام در این شهر یکی‌پس‌از دیگری تعطیل شده است وکمبود حمام بصورت مشکلی برای بیشتر مردم‌این شهر درآمده است.بنویسید مسئولین مربوطه از تعطیل شدن حمامها جلوگیری‌کنند.

به «لشکرآباد» بیائید

★ : الو .. «لشکرآباد» اهواز آنچنان که باید مورد توجه شهرداری این شهر قرار نگرفته است • بنویسید مسئولین شهرداری به‌بازدید این منطقه بپردازند و پس‌از بررسی نیاز های‌عمرانی و ورفاهی «لشکرآباد» نسبت به اجرای برنامه‌های عمران شهری در این منطقه اقدام

«جاسم سعیدی»

گوشت یا «آشغال ـ گوشت»؟!

● : بیشتر قصابهای اهواز هنگام فروش گوشت به مصرف کنندگان ،مقدار زیادی چربی و استخوان و آشغال گوشت را ضمیمه گوشت میکنندو حق‌هیچگونه اعتراضی را هم به مصرف کننده نمی دهند. بنویسید مقامات مربوطه بر کار وگران فروشی پنهانی اینگونه قصابان نظارت بیشتری‌به‌عمل آورند.

ناوشکن فرانسوی در بندر بوشهر

بندر بوشهر: ناوشکن فرانسوی «دودار دولاکره»برای یک بازدید دوستانه ۶ روزه وارد اسکله نیروی دریائی بندر بوشهر شد.

باحترام ورود این ناوشکن که ناو سرفرماندهی‌نیروی دریائی فرانسه در اقیانوس هند ومقر فرمانده دریابان «مالر» میباشد ۲۱ تیر توپ شلیک شد. فرماندهی این ناو را در سفر به آبهای ایران ناخدا دوم «پاژ» عهده‌دار است.

ملوانان این ناو ضمن بازدید از شهر های جنوبی با تیمهای ورزشی ملوانان نیروی دریائی ایران و باشگاههای مختلف دیدار های دوستانه ای انجام دادند.

چه خوب است که...

در میمه:

● یکدستگاه آمبولانس در اختیار درمانگاه میمه گذارده شود تا در مواقع ضروری با رساندن مجروحین حوادث‌وبیماران اورژانس به بیمارستان های اصفهان، آنان را از مرگ نجات داد.

در رامهرمز:

وضع درمانی درمانگاه‌ها و بیمارستان های رامهرمز اصلاح شود تاکشاورزان‌که با هزاران‌زحمت‌برای معالجه خود به شهر می آیندساعت ها در این مرکز سرگردان نشوند.

در شادگان:

ادارات‌مسئول فکری‌برای انهدام سگ های ولگرد شادگان بکنند تا خلق‌الله آسایش و تامین بیشتری‌از این لحاظ داشته باشند.

در شهر کرد:

تدبیری اتخاذ شود تا رانندگان از زمین های «زاینان» در نقطه دیگری اسکان یابند و بیش از این سرگردان نباشند.

جلسه مشترك انجمن شهروشهرستان داراب:

درداراب دانشسرای دختران تأسیس کنید

راه‌داراب ـ شیراز احتیاج به بازسازی دارد

داراب‌ـجلسه مشترک انجمن شمس‌فرمانداروسرافراز مسئول شهروشهرستان داراب‌باحضور حزب رستاخیزملت ایران‌تشکیل شد .دراین جلسه چمنکاری استادیوم‌ورزشی، تسریع در تبدیل‌تلفن‌مغناطیسی به کاریر، اسفالت‌بلواررستاخیز ،ساختن میدان‌رستاخیز، کارخانه‌اسفالت پزی، ایجاد میدان تره‌بار، اسفالت کوچه‌های‌شهروحصار کشی‌گورستان‌ازجمله نیازهای مردم‌برشمرده‌شدو جعفرفاضل گفت: برای‌آنکه دختران‌دارابی که هم اکنون در کرمان مشغول تحصیل‌هستند دچارسرگردانی نشوند دانشسرای مقدماتی دختران‌دراین شهرستان‌تاسیس شود. سرافرازگفت: وضع‌راه داراب‌ـشیراز بینهایت خراب استوبابارید‌ن‌مختصری باران راههای استان هرمزگان‌وفارس مسدودمیشود ومسافران این دو استان باخطرات فراوانی مواجه‌میشوند .درخاتمه‌جلسه همچنین‌لزوم‌ایجادیک‌بیمارستان صدتختخوابی، خانه جوانان وکلینیک دامپزشکی درداراب موردبحث‌وبررسی قرارگرفت.

اجرای طرح بزرگ فاضلاب درشیراز

شیراز: طرح بزرگ فاضلاب شیراز تا اواخرسال آینده برای اجرا به مقامات مسئول تسلیم میشود.

دکتر نصر اصفهانی استاندار فارس با اعلام‌این مطالب گفت: اجرای طرح مذکور ۱۱۰۰میلیون تومان هزینه‌میخواهد که با خودیاری و مشارکت مردم شیراز پیاده میشود.

استاندار فارس همچنین یادآور شد: کاخ جوانان‌شیراز در سال آینده احداث میشود و هزینه خرید زمین وساختمان آن از سوی دولت تامین‌شده است.

حادثه‌درشهر

پدروپسر باتهام‌قتل دستگیرشدند

عبدالرضا طرفی پدر –

رحیم طرفی – پسر

رامهرمز: پدر و پسری در رامهرمز به اتهام قتل یک

بقیه‌درصفحه دوم

نیازمندیهای اطلاعات

برای دادن آگهی تلفنی باشماره‌های ذیل تماس حاصل فرمائید
تلفنهای: ۳۱۱۲۳۰-۳۱۱۲۲۹

آپارتمان‌فروشی

آپارتمان
۳ و ۴ و ۵ اطاقه باقیمت‌مناسب نقد و اقساط تلفن ۷۹۴۶۵۴
آ_۴۴۶

آپارتمان فروشی تهران پارس با وام بانکی ۱۵۰ هزار تومان پیش قسط باقساط ۱۵ ساله ازیک الی ۵ اطاق تلفن ۷۸۲۰۳۰ و۷۸۰۰۶۱

آپارتمان‌قسطی
تهرانپارس فقط با ۱۵۰ هزار تومان پیش قسط ۷۸۱۹۱۸

آژانس بین‌الملل
مرکز خریدو فروش هر نوع آپارتمانهای مدرن شمامسکونی وتجاری ۸۳۰۸۴۱_۸۳۰۸۴۲_۸۳۰۸۴۳

اکازیون واقعی
آپارتمان دو اطاق خوابه در باغ صبا جاده قدیم شمیران بفروش میرسد عصر ها ۴ تا ۸ تلفن ۸۴۶۸۶۵
۱_۲ آ_۳۳۷

بهترین منطقه شمال شهر
۴ دستگاه آپارتمان ۲ اطاق خوابه شوفاژ کولر تلفن فروشی تلفن ۶۲۷۳۹۴ - ۶۲۳۷۴۶ - ۶۲۴۷۳۱
آ_۸۳۲ ۱_۷

در سید خندان آپارتمان ۷۸ متر باحیاط و تلفن مستقل ۵۰۰ هزار تومان و بدون حیاط و تلفن ۴۵۰ هزار تومان با ۵۰٪ بدهی بانکی تلفن ۲۳۶۳۶۲
آ_۴۲۴

ظفر
دو اطاق خواب مدرن با حیاط اختصاصی پارکینگ مسقف فیش تلفن ۹۰۰ هزار تومان بی‌واسطه ۲۲۲۲۲۴

آپارتمان‌سه و دوطبقه‌شخصی ساز مساحت ۳۶۵ متر ۳ اطاق خواب پارکینگ شوفاژ تلفن اندیشه ۶ پلاک ۷۰ بفروش می‌رسد تلفن ۸۵۷۱۳۱
آ_۸۱۸ ۱_۳

خیابان‌فرح
۲دستگاه آپارتمان ۲و۳ اطاق خوابه شخصی ساز فروشی ۸۵۲۸۰۷
۱_۳ آ_۲۳۱۴

آپارتمان نوساز
ومهندسی ساز
ضلع شمالی سفارت امریکا روزولت خیابان اردلان پلاک ۲۸_۲ اطاق‌خوابه باآسانسور شوفاژ کولر موکت تلفن و پارکینگ
تلفن ۸۲۸۳۹۰
۱_۴ آ_۶۶۳

آپارتمان ۲ اطاقه با انباری و سرویس کامل در بهترین‌منطقه گیشا ۳۸۰ هزار تومان فروشی ۶۳۰۴۱۸
۱_۳ آ_۹۳۴

یکدستگاه آپارتمان با دو اطاق خواب، تلفن شوفاژ روشن، کولر، پرده کرکره و موکت و ۱۰۸ متر زیربنا بفروش میرسد خیابان تاج خیابان کیا نبش خیابان ۱۱ طبقه سوم از ساعت پنج تا هشت بعد از ظهر با تلفن ۹۷۶۹۴۸ تماس گرفته شود.
آ_۹۰۱

عباس‌آباد
۲ دستگاه‌آپارتمان ۲ و۳ اطاق خوابه شخصی ساز فروشی ۸۵۲۸۰۷
۱_۳ آ_۲۳۹

آپارتمان ۳ اطاق خواب سالن انبار دو فیش‌تلفن خیابان بهبودی یک‌میلیون و صد هزار تومان تلفن ۳۱۰۴۵۴

آپارتمان ۳ اطاق خوابه با آسانسور فن‌کوئیل انبار پارکینگ برق فشار قوی حدود میدان ونک تلفن۶۸۶۴۴۶و۶۸۳۲۹۱

اکازیون
در خیابان ظفر
یکدستگاه آپارتمان ۵ر۲ طبقه هر طبقه دارای۲ اطاق خواب و سالن با پارکینگ‌شوفاژ کولر تلفن موکت و کفپوش وپرده هر طبقه ۱۱۵ متر زیر بنا با داشتن ۱۲۰ متر زمین اصلاحی جلوی ساختمان‌قیمت یک میلیون و پانصد هزار تومان تلفن ۲۲۹۲۵۷
۱_۲ آ_۹۰۷

آپارتمان فروشی
آپارتمان دو اطاق خوابه مجهز فروشی ۶۳۸۷۳۴

چهار دستگاه آپارتمان هرکدام به مساحت ۱۲۰ متر ۲اطاق خواب سالن بزرگ ۲ اطاق تودرتو شوفاژ برق آب پرده کرکره موکت حوالی آیزنهاور خیابان طوس کوچه شریف تلفن ۵۳۰۵۱۳ـ ۵۳۱۷۸۲
۱_۷ آ_۹۴۶

آپارتمانهای۱ تا ۴ اطاق خوابه برای فروش موجود است ۸۴۷۹۸۲ و ۸۵۳۷۳۶

آپارتمان فروشی
آپارتمانهای ۲و ۳ و ۴ اطاق خوابه مهندسی‌ساز در وزراء، بخارست، گاندی ، جردن و پهلوی از۷۰۰ الی ۱۵۰۰۰۰۰ تومان وزراء نبش خیابان بازدهم‌ساختمان ۱۳۸ طبقه‌سوم دربچه تلفن ۶۲۵۲۰۱ و ۶۲۳۵۱۱ و ۶۲۴۶۱۳ و ۶۲۲۹۵۴

بین پهلوی و جردن
آپارتمان۲ اطاق خوابه‌لوکس باآسانسور و انباری پارکینگ فروشی ۸۴۴۰۲۳ و ۸۴۵۷۰۱
۱_۱۰ آ_۲۱۷۱

آپارتمان ۲ و ۴ اطاق‌خوابه در بخارست، گاندی، پهلوی، یوسف آباد، جردن از ۶۶۰ الی یک میلیون و چهارصد هزار تومان‌فروشی ۸۳۴۵۷۰ ۸۳۲۷۴۱
آ_۴۱۷ ۱_۲۵

در بهترین نقطه یوسف‌آباد
دو دستگاه آپارتمان شخصی ساز لوکس. دو اطاق خواب باسرویس کامل . شوفاژ و تلفن . برای فروش فوری. تلفن ۶۸۰۷۰۹
آ_۸۸۹

آپارتمان ۲و۳ اطاق‌خوابه و سالن هال و سرویس کامل واقع در خیابان نظام‌آباد ایستگاه اسلامی آماده فروش می‌باشد با تلفنهای ۹۳۲۷۹۸ و ۹۶۰۷۴۳ تماس حاصل فرمائید

اکازیون واقعی
آپارتمانی واقع در طبقه اول در بهترین نقطه نارمک دارای ۳ اطاق خواب و سالن نهار خوری هال و فیش تلفن با پارکینگ بمساحت ۲۱۰ متر فوری بفروش میرسد ازساعت ۸ الی ۱۲ و از ۱ الی ۴بعد از ظهر تلفن ۸۹۴۴۴۲ و ۸۹۵۰۳۶ خانم باقری
آ_۱۴۰

دربهجت‌آباد
یکدستگاه آپارتمان ۳ اطاق خوابه با تمام تجهیزات بفروش‌میرسد ۶۶۵۷۲۷ و ۶۴۶۶۸۵

تهیه مسکن موریس
آپارتمانهای مورد نیاز خود را از ما بخواهید یک‌اطاق خوابه تاه اطاق خوابه برای فروش موجود است تلفن ۶۲۷۳۹۴ـ ۶۲۳۷۴۶ ـ ۶۲۴۷۳۱
۱_۲۰

در عباس آباد ابتدای فرح شمالی آپارتمانی مهندسی ساز با۴اطاق خواب تلفن شوفاژ کولر حیاط و پارکینگ مستقل تلفن ۸۰۸۳۷
۱_۱

آپارتمان‌دو اطاق خوابسالن ناهار خوری و پذیرائی‌مستقل شهباز تلفن ۳۰۶۸۶۰
۱_۲

آپارتمان‌فروشی کریمخان زند اول ایرانشهر کوچه نقوی قواره سوم‌شمالی دارای ۳ اطاق خواب سرویس کامل با تهویه و آسانسور بفروش می رسد۶۲۱۵۳۸و۶۲۰۰۱۹

آپارتمان‌دو طبقه‌بمساحت ۱۰۰ متر مربع کلاززیربنا با پنج مغازه(بامستاجر) دارای ۷ اطاق، آشپزخانه حمام ، آب، برق (تخلیه شده) نوساز به علت مسافرت فوری به مبلغ ۳۸۰هزار تومان‌برخیابان نواب بفروش می‌رسد تلفن ۹۵۴۲۲۲

چند دستگاه آپارتمان نوساز لوکس با پارکینگ در خیابان قدیم شمیران خیابان خواجه عبدالله‌ انصاری بفروش می‌رسد ۸۴۱۵۵۸

فروش آپارتمان و خانه‌های ویلائی تهران‌پارس ۷۸۲۱۲۸
۱_۱۵ آ_۱۶۶۷

اکازیون
آپارتمان‌خیلی‌لوکس چهاراطاق شهرآرا خیابان ۲۲ چهار راه کیا زمردی بلوک دوم شماره ۳۰ تلفن۳۱۰۹۲۳
آ_۴۶۱ ۱_۲

فروش آپارتمان لوکس ۵ اطاق خوابه بزرك در شمال شهر
طبقه دوم ازيك ساختمان دوطبقه جنوبی‌با مساحت زمین ۶۰۰ متر مربع که کلادارای‌دوواحدمسکونی میباشد کاملا نوساز ودر محیطی آرام و مصفا و ایده‌آل‌برای هر نوع‌سلیقه با زیربنای ۳۰۰ مترمربع دارای ۵ اطاق خواب که ۴ اطاق خواب آن رو به آفتاب میباشد سالن پذیرائی و ناهار خوریو هال تماما بزرك‌سرویس کامل ایرانی و فرنگی دو دستگاه کولر شوفاژ روشن ـ پارکینك‌مسقف وسیع که علاوه برپارك ماشین بعنوان انباری هم قابل استفاده است بدون واسطه‌بمبلغ ۱۶۵۰۰۰۰ تومان فروخته میشود نشانی : خیابان دولت چهارراه قنات دروس خیابان قیطریه بعدازسه راه‌قیطریه خیابان‌جگرپور (بگلرپور) پلاك ۱۶ ضمنا ساختمان مزبور با قرار گرفتن در حوالی‌شاهراه دوگل در بهترین‌موقعیت قرار دارد علاقمندان می‌توانند همه‌روزه درتمام ساعات مستقیما به ساختمان مراجعه فرمایند

آپارتمان فروشی
۴ دستگاه آپارتمان ۳ اطاقبا هال و سرویس کامل‌باپارکینگ درنارمک ۸۵۳۳۵۴ ـ۸۴۲۴۸۵ مدنی
۱_۴

مژده‌به
خریداران آپارتمان
آپارتمان های لوکس و خانه های ویلائی‌وزمین های‌مرغوب مرجود است
۸۳۵۲۲۲ و ۸۳۹۰۲۵
۱_۲

خیابان‌عباس آباد خیابان‌مهناز دو دستگاه آپارتمان طبقه اول وزیر زمین دارای یک سند مالکیت باحیاط مستقل باوام بانکی ۱۵ ساله شوفاژ روشن و یک شماره تلفن مشغول بکار کولر تمام موکت کاغذ دیواری بازدید محلروزهای جمعه از ساعت ۹ تا۱۲غیراز روز های‌دوشنبه وسه شنبه از ۱۶ تا۲۰ لطفا باتلفن ۶۶۱۹۸۲ تماس‌بگیرید
۱_۲ آ_۳۰۰۸

از آپارتمانهای فروشی زیر کریمخان زند بازدید فرمائید
۳ و ۴ اطاق خوابه مهندسی‌سازدارای‌شوفاژ آسانسور پارکینگ‌انباری مستقل فیش‌تلفن موکت آدرس : بهجت آباد از کریمخان‌زند بطرف‌تخت جمشید بعداز بانك ملی دست راست کوچه امیر رضائی ساختمان مقابل تلفن های ۹۲۲۱۲۵ و ۹۲۵۵۲۵

خانه‌فروشی

خانه‌ای واقع در خیابان‌صاحب جمع روبروی بنگاه البرز به مساحت ۴۴۰ متر بادو اطاق آبو برق و تلفن بفروش‌می رسد تلفن ۵۳۰۳۸۶
۱_۲ آ_۳۰۱۲

برای فروش
واشنگتن دی‌ـ سی ، خانه‌ای نوسازوبسیار لوکس در زمینی بمساحت یک جریب با منظره عالی شامل ۶ اطاق خواب،۵ حمام ـ اطاقهای نشیمن، کار، پذیرائی و صبحانه وسیع با آشپزخانه مدرن و گاراژ برای پارك ۲ ماشین در دارنستان ماریلند به فاصله ۳۰ دقیقه از واشنگتن دی‌سی بمبلغ ۵۰۰ر۱۵۹دلار آماده فروش میباشد. طالبین میتوانند روز های‌شنبه‌تاچهارشنبه بین‌ساعات ۹صبح تاه بعد ازظهر با تلفن های۵ـ۸۰۹۹۷۱، آقای‌شوارتز تماس گیرند.
۱_۲ آ_۲۰۲۱

شمیران
منزلی۳۸۷متری دوبر دو طبقه مستغلاتی از ۴ ببعد تلفن ۲۶۸۱۹۳
۱_۲ آ_۲۳۶

در منطقه عباس آباد
ساختمان دو طبقه جنوبی به مساحت ۲۰۰ متر هر طبقه ۴ اطاق بفروش می رسد تلفن ۸۴۳۲۳۷
۱_۴ آ_۹۳۲

خانه قدیمی جنوبی بمساحت ۱۲۰۰ مترمربع در خیابان سی متری خیابان طوسی منطقه تجاری مسکونی با تراکم سیصد درصد بفروش میرسد تلفن های ۵۴۲۶۳۷ و ۸۹۳۹۳۳_۴

خانه‌دو طبقه با پارکینگ‌شوفاژ کولر استخر با تصفیه با ۲ تلفن مستقل جردن بالاتر ازظفر خیابان نور جنب پمپ بنزین شماره ۱۹ بفروش میرسدتلفن ۲۲۰۵۷۸
۱_۲ آ_۴۰۷

خانه‌ای‌واقع در سعدی‌جنوبی حدود ۲۲۰ متر نوساز دو طبقه مستقل هر طبقه۵ اطاق باسرویس کامل بیواسطه فروشی باخانه یا زمین در شمال شهر معاوضه می شود قیمت ۱۲۵۰۰۰۰ تومان تلفن ۳۱۵۶۵۸

اکازیون
خانه‌ای بمساحت۱۶۵متر درخیابان گرگان‌سه‌طبقه هر طبقه سه اطاق سرویس کامل آب وبرق و تلفن کولر گاراژموکت شده تخلیه ۸۵۰ هزار تومان تلفن ۸۵۲۸۵۴ از ۷ تا ۹ شب

خانه بمساحت ۱۲۰ متر دو طبقبا سرویس بدون واسطه بفروش میرسد از ۴ تا۹ بعد ازظهر به تلفن ۳۵۲۶۶۵
۱_۳ آ_۳۵۹۸۸

مستغلات ۴ طبقه مدرن پهلوی و جردن نقدومعاوضه ۳۱۰۶۱۸

خانه های ویلائی و مستغلاتی وزمین دروس، سلطنت آباد ، فرمانیه از ۵ر۲ میلیون ببالا ۳۶۴۲۱۳
۱_۵ آ_۹۶۱

یک دستگاه ساختمان ویلائی ۱۵۰۰ متر در بهترین جای دروس بدون واسطه بفروش میرسد تلفن ۸۲۴۳۴۸
۱_۲ آ_۱۹۵۸۷

خانه شمالی در ایرانشهرشمالی کوی‌نقوی تراکم زیاد ۳۰۰ متر دو طبقه‌نیم ساختمان قدیمی آب و برق دو شماره تلفن متری ۷ هزار تومان تلفن ۸۲۰۹۰۳

خانه‌ای نقلی بمساحت ۱۰۰متر ۳ طبقه شمالی درب ماشین‌رو باتجهیزات کامل واقع در باغ صبا خیابان سلیم خیابان کلیم کاشانی بدون واسطه ۶۵۰ هزارتومان بفروش میرسدتلفن ۷۵۸۲۵۸

خانه‌ای در اختیاریه ۷۰ متر ۳۷۰ هزار تومان ۲۸۵۵۰۱
آ_۳۰۷ ۱_۳

اکازیون
ساختمانی‌در تخت‌طاووس ۷ طبقه در ۱۰ دستگاه باپیلوتی ۲۰ماشین‌زیرـ زمین دارای ۵۰ اطاق و فن‌کوئیل لوله‌کشی گازبا آسانسور با زمینی در منطقه تهران معاوضه یا بفروش‌می‌رسد ۷۹۰۷۴۱ و ۷۹۱۵۰۸

خانه‌ای بمساحت ۵ر۶۸ متر واقع در صد دستگاه‌فرح آباد ژاله خیابان ارجمندی کوچه آریامهر دو اطاق بزرگ ویک انباری باسرویس کامل وفیش تلفن ۳۵۰ هزار تومان صبحها ۹الی ۱۱ تلفن ۳۶۳۳۳۴

خانه فروشی‌در نیروی هوائی فلکه اول بمساحت ۳۳۰ متر زمین و ۳۲۰ متر زیر بنادارای آب و برق و تلفن درصورت تمایل خریدار فقط وجه ارزش زمین و کنتور آب برق تلفن‌از خریدار دریافت میگردد تلفن ۳۳۹۱۷۴
۱_۲ آ_۲۰۱۶

خانه‌ای شمالی با درب ماشین‌رو ۹۰ متر ۴ اطاق حمام تلفن کولر و غیره ۵۵۰ هزار تومان خیابان سرباز بعداز خیابان‌سلیم کوچه حائری دوم پلاك ۹

منزلی کلنگی واقع در انتهای خیابان‌ایران‌سه راه امین‌حضور بمساحت ۷۰۰ متر مربع قابل تفکیک قیمت دو میلیون یکصد وپنجاه هزار تومان بعلت مسافرت فوری بفروش میرسد از ۵ تا۸ تلفن ۲۶۷۷۸۷
۱_۳ آ_۹۲۸

خانه‌ای شمالی بمساحت ۱۵۲ متردو طبقه با زیر زمین تلفن وسرویس‌کامل واقع درشهباز مقابل‌جهان پناه تلفن۳۵۹۹۶۴ از ۱۲ تا ۳ بعد از ظهر از ۷تا ۱۰ شب

یک باب خانه کلنگی بمساحت تقریبی۷۰۰متر واقع در خیابان انصاری ـ بین امیریه وسی متری بدون واسطه بفروش میرسد طالبین‌ازساعت ۹ تا۱۲ وبعد از ظهر از ساعت ۳ تا۶ بهتلفن۵۴۰۰۷۵ تماس بگیرند.
آ_۱۹۳۹۵

خیابان قیطریه خانه ۳۳۰ متر زمین بنا ۲۱۲ متر با ۳ اطاق خوابفروشی تلفن ۹۳۸۹۳۸ـ ۹۳۴۷۶۹
۱_۲

توجه_توجه
ساختمان تجارتی
واقع در خیابان ویلا چهار راه ناصر ۴ و۵ اطاقه با فن‌کوئل پارکینگ و زیر زمین یکی یا جداگانه بفروش می رسد ۸۳۲۷۴۱ و ۸۳۴۵۷۰
۱_۱۱ آ_۳۰۳

یك دستگاه ساختمان نوساز ۵ طبقه شامل ۳ دستگاه آپارتمان ۴ اطاقه و زیرزمین و پارکینك در جاده قدیم شمیران مقابل بی‌سیم‌نبش کوچه‌بسطامی یکجا به فروش می‌رسد ۸۴۱۵۵۸

منزلی در نیاوران نوساز با ۲۰۰ متر زمین ۳۵۰ متر زیربنا در دو طبقه مستغلاتی هرطبقه۲ اطاق خواب با تمام تجهیزات بفروش میرسد ۸۳۱۳۲۹ از ۵ ببعد

اکازیون
خانه‌ای واقع در خیابان سرباز ۱۰۷ متر زمین ۴ اطاق دو طبقه باتلفن‌ـ مستقل‌به‌قیمت ۶۰۰هزار تومان‌بفروش میرسدتلفن ۲۲۸۹۳۸

فروش خانه بعلت انتقال
در اصفهان
۳۱۶ متر و ۲۴۰ متر ساختمان ۵ر۱ طبقه مستغلاتی وویلائی باتلفن و تزئینات چهار باغ بالاخیابان کورش کوچه‌رامین پلاکهای ۲و ۴ و ۶
بعد ازظهر ها اصفهان۴۴۴۵۸ وتهران ۸۲۷۷۱۰
۱_۳ آ_۶۶۵

خانه‌فروشی
خانه‌ای‌در قلهک ۲ اطاق‌خوابه بمساحت ۵ر۱۸۷ متر مربع زیر بنا ۵ر۱۲۷ متر مربع بدون واسطه‌مقطوع ۸۲۰ هزارتومان فروشی تلفن ۲۴۴۳۸۰
۱_۲ آ_۹۳۱

خیابان مازندران
کوچه سیف‌الملک‌خانه یکطبقه بمساحت۱۹۵ متر مربع دارای ۵اطاق باآب برق تلفن کولر وسرویس کامل ۶۰۰ هزار تومان‌بفروش‌میرسد ۷۶۸۸۴۳
۱_۲ آ_۱۴۳

خریدوفروش زمین‌ومنزل کلنگی تلفن ۸۳۴۲۶۳

ویلافروشی

تعدادی ویلای شخصی
شمیرانات منطقه ، پهلوی ، جردن ،الهیه، فرمانیه،دروس ۱۰۰۰متری الی ۵ هزارمتری‌با استخر و تاسیسات کامل و ساختمان مهندسی حداقل‌قیمت ۵ میلیون تومان تلفن ۶۶۰۰۰۰ و ۶۴۰۰۰۰
۱_۳ آ_۲۲۶۰

اوشان
خریدو فروش زمین باغ ویلا ۷۶۵۳۳۶
آ_۲۱۵۶

ویلا و مستغلات و آپارتمان های مهندسی ساز در بهترین نواحی‌تهران آماده فروش‌تلفن های ۶۲۲۰۶۵ و ۶۲۰۱۰۷
آ_۲۰۱۸

تهران‌پارس
ویلائی ۵اطاق خوابه باضافه زیر زمین اطاق مستخدم بمبلغ یک میلیون و هفتصد هزار تومان فروشی ۷۸۱۰۹۷ و ۶۶۱۲۷۸
۱_۶ آ_۳۰۲

تهران‌پارس
ویلائی۵ اطاق خوابه باضافه اطاق مستخدم و زیر زمین فروشی ۷۸۱۰۹۷و ۶۶۱۲۷۸
آ_۲۰۲۹ ۱_۵

ویلا شخصی ساز در گلستان سلطنت آباد ۵۰۰ متر زمین و ۵۰۰ متر زیر بنا دو طبقه ۵ اطاق خواب ، شوفاژ کولر، تلفن استخر و غیره تلفن ۲۶۶۸۹۰
۱_۳ آ_۸۱۱

زمین فروشی

درتاکستان زمین با سند مالکیت بدون هیچ گونه اشکالقانونی متری ۲۵ ریال ببالا۸۵۱۸۵۸
آ_۲۱۵۷

زمین‌ساحلی
بین هتل هایت و نزدیک هتل میموزا ۹۰۰۰ متر زمین‌بقطعات ۱۲۰۰ متری ۷۰×۱۶ بقیمت مناسب بفروش می رسد تلفن ۸۴۰۰۵۱ وحیدی

زمین بلوار و افسریه نقد و اقساط تلفن ۳۴۵۶۵۳
آ_۱۸۲۴ ۱_۲۶

یك قطعه زمین به‌مساحت ۶۵۵ متر جنوبی درشمال شهر بفروش میرسدتلفن ۲۲۳۰۶۸

اکازیون
ده هکتاراز اراضی‌جنگلی نشتارود بین متل‌قو و شهسوار ۶ کیلومتر تا دریا ۱۳ هزار اصله صنوبر و مرکبات۴ساله قیمت مناسب فروشی تلفن ۲۳۸۸۹۱

زمینی به مساحت ۱۱۵۱ متر مربع واقع در نیاوران متری ۲۰۰۰ تومان مقطوع بدون‌ـ و اسطه‌به‌علت مسافرت بفروش میرسد تلفن ۸۳۶۳۵۷
۱_۵ آ_۲۷۲

یک قطعه زمین محصور
بمساحت ۴۴۰۰ مترمربع جنب مینی‌سیتی اول جاده لشکرک بفروش میرسد تلفن ۲۸۴۳۸۰
۱_۱۰

اکازیون
۲۰۰۰۰متر زمین مسطح‌ساحلی درکیلو متر ۱۸ نوشهر به محمودآباد ۷۲ متر بر جاده‌و دریا محصور مشجرباساختمان باغبان‌و جواز ساختمان و ویلا مناسب برای شهرک سازی، متل سازی یا ویلا اختصاصی آماده فروش از ۵ الی ۷ بعد ازظهر تلفن ۸۹۳۶۷۷
۱_۳

قابل‌توجه
بانکها نمایشگاهها فروشگاهها سوپرها و آژانسهای مسافرتی
زمینی بمساحت۲۳۰ متردونبش دارای ۱۴۰ متر سالن و ۷۰ متر بالکن ۳۵ متر آشپزخانه‌و حیاط باآب و برق و شوفاژ روشن‌وتلفن واقع در شمال آیزنهاور بفروش میرسد تلفن ۹۸۰۴۲۷

زمین‌به قطعات ۱۰۰۰ و ۱۲۰۰ متری باسند مالکیت برق آب مجاور کوی فردیس و دهکده ییلاقی خانه تلفن ۴۴۸۵ کرج
۱_۴ آ_۱۹۵۷۵

زمین های شمس‌آباد کاظم‌آباد فردیس مارلیك گوهردشت و سرحدآباد
خریداروفروشنده‌ایم‌تلفن ۸۳۴۳۴۴ و ۸۳۹۴۱۶

طاوسیه کرج
۱۰۰۰متر زمین بفروش میرسد ۹۷۹۸۹۹
۱_۴ آ_۲۱۸۰

زمین صنعتی، کارخانه
جاده‌کرج خریدارو فروشنده‌ایم ۹۲۷۹۶۹
۱_۱۰ آ_۴۰۹

یک قطعه زمین واقع دربلوار الیزابت اول خیابان سهیل‌به مساحت ۱۳۲ متر باپروانه ساختمان ۳۳۰ درصد بدون واسطه .بفروش میرسد . طالبین صبحها از.ساعت ۹ تا ۱۲ و بعد از ظهر از ساعت ۳تا۶ به تلفن ۵۴۰۰۷۵مراجعه فرمایند.
۱_۲ آ_۱۹۳۹۵

کرج
زمین‌بقطعات ۱۲۰۰متری با سند مالکیت وآب لوله کشی وبرق با خیابانهای آسفالت شده مجاور کوی فردیس و دهکده ییلاقی خانه کرج
بنازلترین قیمت نقد و اقساط فروشی
۳۱۱۸۳۶ و ۳۱۲۷۳۹

چند قطعه زمین مشجر
بقطعات ۱۰۰ متری در گیلاوند دماوند بفروش میرسد بعد از ظهر ها ۳ تا۹ تلفن۲۴۰۴۹۳
۱_۲ آ_۳۰۰۹

سرقفلی

چهارراه پهلوی صبای شمالی
مغازه دو دهنه ۸۲۷۵۷۲ - ۸۲۸۱۶۴

اکازیون۳ دهنه مغازه
مساحت‌درحدود ۱۰۰ مترتلفن برق خیابان شاهپور جنب خیابان ارامنه یکجایا جداگانه بدون واسطه واگذار میشود تلفن ۵۲۰۰۴۸
۱_۲ آ_۷۰۱

دو دهنه مغازه
بمساحت ۶۰ متر با تلفن و دکوراسیون‌چهارراه سیروس اول بوذرجمهری نو بیواسطه فروشی تلفن ۳۵۱۱۲۷ و ۳۱۴۳۸۰ و ۳۹۱۶۸۲
آ_۲۱۵۸

یك باب مغازه بمساحت تقریبی ۳۷۰ متر مربع با پارکینك مجزا جهت محل تجارتی در خیابان خواجه عبدالله انصاری بفروش میرسد ۸۴۱۵۵۸

قابل‌توجه
مرغ فروشیها
یکباب مغازه مرغ فروشی واقع در خیابان خوش سه دهنه با دو دستگاه تلفن آب و برق ولوازمات موجود فوری به فروش میرسد با تلفن های ۹۵۵۳۳۳ و ۹۵۱۰۳۳ و ۹۶۴۰۴۴ و ۹۶۰۶۹۴ تماس حاصل فرمائید
۱_۳ آ_۲۴۳

یك باب مغازه لوازمات اتومبیل فروشی‌بمساحت ۱۸ متر در خیابان قزوین واگذار میشود تلفن ۵۴۸۱۱۷

نارمک فلکه هفت حوض
یکباب مغازه بمساحت ۱۰۸متر بازیر زمینی بمساحت ۱۲۸ متر یکجا بفروش می رسد تلفن ۷۹۶۸۵۳
۱_۲ آ_۱۳۴

فروش مغازه ها
در اصفهان
تخلیه‌دو دهنه دونبش ۴۲متر باسند مالکیت ۶ دانگ و دکوراسیون چهار باغ بالا خیابان کورش پلاک های ۸۱ و۸۳
بعداز ظهر ها اصفهان ۴۴۴۵۸ وتهران ۸۲۷۷۱۰
۱_۳ آ_۶۶۷

روزولت شمالی استریو با موقعیت عالی
بمساحت ۵ر۲۲ متر باملک و سرقفلی آن بادکوراسیون‌جدید وکولر گازی بعلت مسافرت به فروش‌میرسد تلفن ۸۳۹۳۰۰
۱_۱۰ آ_۱۹۵۵

سوپر مارکت فروشی
سوپر مارکت در میدان کندی ، روزانه با ۲۰ هزار تومان فروش بعلت مسافرت‌بفروش میرسد
تلفن ۹۲۸۶۲۵

اجاره‌داده‌میشود

اکازیون
۴ و۵ اطاق خوابه با کلیه وسایل در سلطنت اباد عباس آباد قیطریه و گاندی بقیمت بسیار مناسب اجاره داده می شود تلفن ۶۲۲۹۵۴ و ۶۲۴۶۱۳
۱_۲۵ ۱_۶۴۱

در سید خندان آپارتمان ۲ اطاق‌خواب هال و سالن۳۹۰۰ تومان‌اجاره برای زن وشوهر تلفن ۲۳۶۲۶۲
آ_۲۲۱۱۱ ۱_۶

تهیه مسکن سیمون
برای یافتن مسکن دلخواه شما مجال نمی دهد. باگروه مجهز خود در خدمت شما هستیم ساعتکار یکسره۸صبح الی ۸ شب
سکونت از ۳۰۰۰ تومان الی ۱۲ هزار تومان
محل کار در منطقه تجارتی از ۵۰۰۰ تومان الی ۱۵۰۰۰۰ تومان
۸۵۸۵۹۸
۸۴۹۴۶۹
آ_۷۰۴

طبقه چهارم دو اطاق خوابه شوفاژروشن پارکینگ ،موکت نوساز، آیزنهاور روبروی پپسی‌کولا بخانواده ۲ الی ۴ نفره ۵۰ تومان نقد ۳ تومان اجاره تلفن ۵۴۶۸۸۰ ازساعت ۱۰ تا۲۱
آ_۲۲۷

یکدستگاه آپارتمان ۳۰۰ مترزیر بنا ۲ اطاق خواب ، هال و سالن سرویس کامل آشپزخانه کولر پرده موکت و لوستر اجاره داده میشود . دروس تلفن ۲۴۶۰۵۶
آ_۲۲۶

آپارتمان‌دو اطاق خوابه اجاره داده میشود ۷۸۳۲۲۴
۱_۲ آ_۳۰۱

خانه‌ای در عباس آباد اجاره داده میشود ۸۴۲۴۳۷
آ_۴۱۸

تاخیر جایز نیست
اگر بدنبال آپارتمان ایده‌آل هستید فورا با تلفن ۶۵۵۶۱۵ و ۶۵۰۴۹۶تماس بگیرید تجربه ما تضمین منافع شماست
آ_۲۰۱۷

شاه‌عباس آپارتمان اجاره محل کار و سکونت ۶۲۵۶۷۳
۱_۲ آ_۲۰۲۳

خانه اجاره
یکباب خانه شمالی مستقل خیابان خوش شمالی کوچه داننده ۶ اطاق با تلفن اجاره داده میشود تلفنهای ۸۲۰۸۱۷ و ۸۲۷۷۳۷ مراجعه شود.
۱_۳ آ_۳۰۱۷

موردنیازاجاره

نیازاجاره
جهت سکونت روسای چند شرکت خارجی و کارمندان ان هـ به عدادی ویلا و اپارتمان در شمال شهر نیازمندیم تلفن ۸۴۶۱۶۲ و ۸۵۶۱۷۴
۱_۶۸۰

چندین خانواده
آمریکائی و آلمانی
بتعدادی آپارتمان و ویلا در شمال شهر مخصوصا پهلوی، داودیه، دروس، سلطنت‌آباد با شوفاژ و کولر و تلفن نیاز فوری دارند تلفن ۶۸۷۸۱۲

خانه دربست
حدود ۱۰ الی ۳۰ اطاق جهت شرکت مورد نیاز است تلفن ۶۵۹۸۴۰

مورد نیاز اجاره
انبار ۱۰۰۰ الی ۱۵۰۰ متر در تهران یا حومه نیازمندیم تلفن۶۵۹۸۴۰

تهیه مسکن پارس
برای چندین خانواده اروپائی و امریکائی‌تعدادی آپارتمان‌طبقه اول و ویلا مبله یا غیر مبله برای اجاره بمدت دو سال نیازمندیم تلفن ۸۴۸۴۲۴ و ۸۵۷۵۸۵
آ_۴۰۸

نیاز ویلا برای سفیر
بیک ویلا مبله یا بدون مبله حوالی‌شمال شهر و شمیرانات با اجاره ۱۲ تا۱۸ هزارتومان نیازاست ۶۵۸۱۸۸ و۶۵۳۷۴۲
آ_۴۰۷

برای سکونت‌یک خانواده انگلیسی در شمال شهر احتیاج بیك منزل‌ویلائی با ۴ اطاق خواب تا ۲۵ هزار تومان مورد ساز فوری است
۶۶۵۷۲۷ و ۶۴۶۶۸۵

نیازمندیهای بین‌المللی سیمون
جهت ایرانی تعداد ۱۰۰۰ دستگاه‌آپارتمان برای محل‌کار وسکونت‌از ۳۰۰۰ تومان‌ببالا درنقاط از شاهرضا تانیاوران واز تهران پارس تا گیشا و عباس آباد بویژه شمیرانات نیاز دارد تلفن های
۸۵۸۵۹۸ و ۸۴۹۴۶۹

نیازویلا
برای سکونت کمپانی‌اروپائی ۲ دستگاه ویلای بزرگ مبله یابدون مبله در زعفرانیه محمودیه والهیه با اجاره ۸تا ۱۴ هزار تومان نیازمند است ۲۴۵۳۸۰ـ ۲۴۵۶۸۰
۱_۲

نیاز تعدادی آپارتمان برای خارجی و ایرانی موسسه ژوزف باچندین سال تجربه و گرومجهز خود که روزی۵۰ نفر مراجعه کننده دارد فوری آپارتمان شمارا اجاره میدهد ۶۵۵۶۱۵
آ_۱۲۶

نیاز ویلا فوری
برای سکونت کاردار سفارت بیک ویلا مبله یا غیر مبله حوالی شمیرانات و از عباس آباد ببالا فوری نیازمند است تلفن ۸۴۸۴۲۴
آ_۱۲۴

بنگاههای معاملات املاک

بورس املاك سمیران
دفتر براتی ۲۷۲۵۷۵
۱_۱

دفتر پارس
مرکز معاملات املاك شهر و شمیرانات ۸۴۱۵۵۸

ویلا و آپارتمان درشمال شهر برای کارمندان عالیرتبه شرکت خارجی فوری‌نیازمندیم ۲۲۲۶۳۰ و ۲۲۷۵۱۱

جهت سکونت روسای چندشرکت خارجی به تعدادی‌ویلاوطبقه‌همکف با استخر برای اجاره فوری‌نیازمندیم ۸۴۸۴۲۴ و ۸۵۳۸۵۳

تعدادی ویلا و اپارتمان برای خارجیان شرکت احتیاج است تلفن ۲۹۲۹۸۲

شرکت هانی‌مون
برای سکونت کارمندان‌خارجی خود احتیاج به
۱۰۰۰۰آپارتمان
۱۰۰۰۰ ویلا
۱۰۰۰ محل کار
دارد۸۴۸۷۳۸ـ۸۵۵۲۰۷
۱_۱۰ آ_۳۵۷

موردنیازبرای‌خرید

زمینهای گوهردشت فردیس مارلیك، جمشید ، حافظیه سرحد آباد خریداریم ۸۳۹۴۱۶

زمین‌جوادیه‌حکیمیه خاك سفیدخریداریم ۷۸۰۴۶۵

زمین و خانه کلنگی خریداریم ۶۵۷۶۶۵

زمین صنعتی قطعات کوچك و بزرك خریدار و فروشنده‌ایم تلفن ۹۳۹۱۶۴

آپارتمان در اسکان‌ایران خریداریم‌تلفن ۲۴۱۴۲۷

زمینهای‌مهران‌پارس‌خریداریم ۷۹۳۰۲۰

زمین حدود فرمانیه یا الهیه حدود ۱۰۰۰ متر مورد نیاز است تلفن ۸۳۱۳۲۹ از ۵ ببعد

تهران پارس موسسه کیان زمین های تهران ـ پارس خریداریم تلفن ۷۸۰۲۹۴

خانه های
شمال شهرازیك میلیون ببالا خریداریم
تلفن ۳۱۰۶۱۸

اهواز
زمین خریداریم ۷۹۴۴۱۸

سازمان‌ما
سریع آپارتمان و خانه ویلائی و زمین شما رامی فروشد و اجاره می‌دهد ۸۳۵۲۲۲ ـ ۸۳۹۰۲۵

مهرشهر
۸۳۱۴۰۲ و ۸۲۴۰۱۰

بورس اراضی مهر شهر کوی ولیعهد گوهردشت ۶۴۸۲۵۵

اراضی‌مهرشهر
۸۲۴۰۷۳

معاملات پول

خانه پول فرح شمالی ۸۴۸۳۸۸

پول
باچکت تجارتی و کارمندی
۶۶۳۳۳۱
شاهرضا اول وصال شیرازی پلاک ۱۸ بالای چاپخانه پارس ، سپهو

پول فوری با سود بانکی مقابل خانه مستغلات ۹۲۸۴۶۵

وام در مقابل وثیقه ملکی و فرش ۶۴۴۹۸۱

پول
درمقابل اتومبیل‌ساختمان چك کارمندی فرح شمالی
۸۵۹۵۰۶

پول
چك کارمندی
۸۳۹۷۴۰

پول شرطی
موجود
۶۸۴۵۲۵

پول راکد شما را با انتقال مبیع هزاری ۵۰ تومان سود میدهیم ۷۵۶۴۲۴ و ۷۵۷۵۳۵

وام بهر طریق
تلفن۹۳۱۷۳۱ـ۹۳۱۷۲۱

وام‌فوری
در مقابل ملك
ارزنده ۸۳۳۷۷۵

مورد نیاز
پول روی ملك
ارزنده‌بیازمندیم
تلفن ۷۶۳۸۴۰

پول شرطی درمقابل
خانه ارزنده مورد نیاز است ۷۵۷۵۳۵ و ۷۵۶۴۲۴

بپول راکد شما
هزاری ۵۰ تومان
سود میدهیم ۷۶۳۸۴۰

پول شرطی در مقابل مستغلات‌فوری نیازمندیم ۹۲۰۸۲۹

قبوض

خرید قرضه‌دوسی‌قبوض مرحله سوم وشهرداری ۶۴۵۹۵۷

معاملات‌تلفن

خرید و فروش تلفن ۸۴۶۵۶۵

خرید و فروش تلفن ۲۲۲۸۸۸

خرید و فروش تلفن ۶۶۵۴۵۵

تلفن ۲۷ خریداریم ۲۴۴۸۳۳
۱_۳ آ_۸۲۸

خرید و فروش تلفن ۱۵ـ ۸۲۸۹۱۴

نیازمندیهای اطلاعات

برای دادن آگهی تلفنی باشماره‌های ذیل تماس حاصل فرمائید

تلفنهای: ۳۰۳۷۰۲-۳۱۱۲۱۹-۳۱۱۲۲۵-۳۱۱۲۲۴

استخدام

تعداد کارگر زن و مرد سری دوزخیاط ژیلت دامن وکاپشن شلوار نیازمندیم
آدرس خیابان باباشیان مقابل درب جنوبی پارک تولیدی نمونه
آ_۲۱۸۲ ۱_۶

ماشین‌نویس فارسی و لاتین برای تمام وقت استخدام‌میشود ۸۳۹۳۷۷ـ ۸۳۱۸۲۲

کدبانوی منزل
جهت یک خانواده ۳ نفری بطور شبانه روزی مورد نیاز است تلفن از ۶ بعد از ظهر ۹۳۱۲۱۳
۱_۳ آ_۷۱۸

نظافتچی
۱۰۰ نفر کارگر نظافتچی فوری نیازمندیم
۸۲۴۵۸۱

بچند نفر دوشیزه‌یا بانو فروشنده‌نیازمندیم‌پهلوی چهارراه شاه شانتن ۶۶۸۶۶۶

به چند نفر مهندس راه‌و ساختمان با سابقه ۸الی ۱۰ سال کار که کاملا‌به زبان انگلیسی تسلط داشته باشند و حتی‌ـ الامکان با انگلیسیها کار کرده باشند جهت کاردر شیراز مورداحتیاج است تحصیلات بالاتر ارجحیت دارد . متقاضیان با راهنمای شماره ۶۵۸ اطلاعات مکاتبه نمایند .

شرکت ساختمانی بزرگ برای مدیریت کارگاههای ساختمانی مهم در حومه تهران احتیاج به چند نفر مهندس‌راه‌وساختمان بسیار باتجربه وبا سابقه عملی سرپرستی کارگاه‌های‌ساختمانی‌مهم داردو اجدین شرایط میتوانند به تلفن ۶۵۱۷۹۴ مراجعه نمایند
۱_۲ آ_۹۲۷

بدو نفر دوشیزه یا بانو که اندکی بزبان‌انگلیسی آشنائی داشته باشند جهت امور سکرتری نیازمندیم ۶۸۲۱۶۸ و ۶۸۲۲۱۴

آگهی استخدام
یکنفر رانندهٔ جرثقیل‌که دارای گواهینامه پایه‌یکم و با جرثقیلهای گردون سنگین کار کرده باشد نیازمندیم تفن۹۵۹۳۳۶

موسسه اطلاعات جهت رستوران(سلف‌سرویس) احتیاج بدو نفر کارگر ساده دارد اول خیابان خیام موسسه اطلاعات .

بچند‌دوشیزه سریعاً نیازمندیم ۹۷۵۳۳۰
آ_۸۸۹۰

پزشک عمومی و خانم‌صندوق دار نیازمندیم ۳۰۲۶۵۹
۱_۲ آ_۲۴۱

کارخانه دارو سازی یکنفر دوشیزه یابانو را جهت سرپرستی و همچنین تعدادی را جهت کار با حقوق مکفی ومزایای استثنائی نیمه وقت قبل از ظهر یا بعد از ظهر و یاتمام وقت استخدام مینماید، طالبین بخیابان‌اقبال آشتیانی بین بهبودی و شادمان شماره ۲۲۹ اطفا از درب کوی آزاده طبقه اول مراجعه نمایند.
۱_۳ آ_۲۴۲

به چند دوشیزه یا بانو جهت کار در استودیو ضبط نوار نیازمندیم ۳۱۶۳۰۱

آقای دیپلمه ریاضی‌فعال آشنا بزبان انگلیسی‌مورد نیاز است تلفن۸۹۱۰۴۱

بیک نفر خانم تلفنچی‌که تجربه کار با دستگاه مرکزی داشته باشد ویک نفرسکرتر آشنابه‌ماشین نویسی فارسی تمام‌وقت نیازمند است بیمارستان و زایشگاه شهیاد تلفن ۹۵۶۱۰۶

مامور وصول

شرکت نپتون احتیاج به چند نفر مامور وصول‌که دارای مدرك سیکل اول و ضمانت‌ملکی بوده‌دارد. حقوق و مزایا در سطح بالا میباشد . کسانی‌که دارای موتور‌ـ سیکلت باشند حق‌تقدم دارند . لطفا صبحها به آدرس خیابان شاهرضا پیچ شمیران مقابل بانك ملی شماره ۴۳۴ طبقه سوم‌شرکت‌نپتون‌مراجعه نمایند .

شرکت صنعتی جوفل چند نفر رنك‌کاراستخدام مینماید تلفن ۷۸۲۸۳۶ و ۷۸۸۰۱

استخدام منشی مخصوص مدیر عامل و سکرتر

شرکت ام اس ك دو نفر دوشیزه یا بانورا بامشخصات زیراستخدام مینماید :
۱ـ منشی مخصوص‌مدیر عامل مسلط بتایپ لاتین
۲ـ سکرتر آشنا بتایپ فارسی و جوابگوئی‌تلفن
متقاضیان لطفا به نشانی شاهرضا جنب‌دانشگاه خیابان فخررازی شماره ۸۲ مراجعه نمایند . .

سکرتر

یك شرکت معتبر یك‌نفر سکرتر مسلط به زبان انگلیسی و تایپ لاتین با شرایطعالی فوری‌نیازمند است لطفا با تلفن ۵ـ۸۵۹۹۹۳تماس‌بگیرید

دوشیزه یابانو جوابگوی تلفن نیازمندیم ۶۴۸۰۰۱

استخدام سکرتر
دوشیزه‌یا بانوئی کمه‌انگلیسی مکالمه‌نمایدجهت آژانس‌خارجی نیازمندیم تلفن ۶۸۵۵۷۵
آ_۳۱۳

دوشیزه‌یابانو جهت‌جوابگوئی تلفن استخدام میشود۹۲۲۴۵۳
۱_۲ آ_۴۰۹

شرکت‌امیکویک نفر تحصیلدار باسابقه‌باحقوق مکفی استخدام میکند. تلفن ۴ـ۹۳۹۶۰۳
آ_۲۰۶۸

بیک مستخدم مرد که دارای سواد خواندن و نوشتن و معافی پایان خدمت با ضامن معتبر بطورتمام وقت موردنیاز است. واجدین شرایط : بادر دست داشتن عکس و شناسنامه و سایر سوابق کار قبلی به خیابان عباس آبادبین چهارراه فرح و قصر جنب سوپر آریا شماره ۱۱۰ طبقه سوم‌شرکت متعال مراجعه‌صبح ها از ساعت ۹ الی ۱۲ بعد از ظهر ها از ساعت ۴ الی۷
۱_۳ آ_۲۰۴۱

بیکنفر دوشیزه یابانو جهت امورد‌فتری‌تمام وقت نیازمندیم بین ساعت ۵ تا۷ بعد از ظهر باتلفن ۳۰۳۲۴۳
آ_۲۰۴۳

بچندنفر کارگر موردنیاز است تلفن ۶۴۸۷۲۴
آ_۲۰۳۵

تلفنچی وارد بماشین نویسی فارسی جهت عصر ها مورد نیاز است تلفن ۸۳۴۲۶۳
آ_۲۰۱۸ ۱_۲

به چند بانو یا دوشیزه جهت کارهای آسان خیاطی در منزل یاکارگاه نیازمندیم‌تلفن۳۵۱۲۰۱ بعدازظهر ها
آ_۲۰۰۰

مستخدم باسواد
مورد نیاز است کسانی که موتورسیکلت داشته باشندمقدم خواهند بود تلفن ۶۸۳۹۵۴یا ۹۳۳۶۳۱
آ_۳۱۶

نقاش اتومبیل

موردنیازاستتلفن ۶ـ۶۵۲۰۵۳
آ_۵۰۲

یک زن و مرد میانسال که‌یکی از آنها آشپزی بداند ویا یک زن میانسال که آشپزی بداند برای کار در خانه مورد نیاز استو اجدین شرایط بین‌ساعت چهار تاپنج بعد از ظهر به تلفن ۲۹۱۳۰۲مراجعه نمایند
آ_۲۰۶۲

پرستار بچه
از ۷صبح‌تا۲ بعد ازظهرماهیانه حداکثر۷۰۰۰ریال مورداحتیاج است طالبین باتلفن ۶۳۶۲۳۰ تماس بگیرند.
۱_۳ آ_۹۱۶

بچند نفر تحصیلدار که دارای موتود و تضمین کافی باشند با حقوق مکفی نیازمندیم تلفن ۳۱۷۴۸۴

بتعدادی رانندهاز۳۰سال ببالا با حقوق مکفی نیازمندیم ۸۲۹۳۰۰

بتعدادی کارگر سرویس کارکولر، بخاری، آبگرمکن و کانال‌ساز نیازمندیم علاقمندان با تلفن ۳۵۵۰۲۴ و ۳۵۰۱۸۴ تماس حاصل فرمائید

به‌یك زن و شوهر بدون بچه با تهیه مسکن جهت کار در منزل مورد نیاز است تلفن ۸۲۷۵۳۷

یك شرکت بازرگانی یك نفر سکرتر را که نرامور تایپ فارسی و لاتین آشنائی کامل داشته‌باشد با مزایای خوب استخدام مینماید . ساعت کار از ۸½ صبح الی ۳½ بعداز ظهر ۶۸۳۴۸۳

خدمتکار زن
شبانه روزی با حقوق مکفی نیازمندیم از۵ ببعد تلفن ۸۲۵۴۶۸

بیك مستخدم مردباضامن معتبر جهت شرکت شبانه‌روزی استخدام‌می شود. گاندی نبش‌خیابان ۲۵ طبقه سوم شماره۲۶ ساپلایز

شرکت مهندسی پتریکا
بیکنفر ماشین نویس زن‌بطور تمام‌وقت‌نیازمندیم تلفن۹۳۸۱۸۳
آ_۱۲۰ ۱_۲

تعدادی کارگر زن جهت دست دوزی یا چرخکاری نیازمندیم ۳۱۴۰۴۷

هنرپیشه زن و مرد
آموزشگاه هنری پاترا با امتیاز رسمی از وزارت فرهنگ و هنر عده‌ای خانم و آقا جهت تعلیم هنرپیشگی و شرکت در فیلم سینمائی و سریال تلویزیونی میپذیرد داوطلبان همه روزه از ساعت ۱۰صبح الی ۱۱٫۵ واز ۴٫۵ الی ۷٫۵ بعد از ظهر مراجعه نمایند. احمد کاشانی کارگردان تاتر‌ـ نشانی دروازه دولت روبروی پمپ بنزین کوچه حمیدالدوله تلفن ۳۱۴۵۳۹
آ_۲۲۱

استخدام میشوند
۱ـ استادجوشکاری و مونتاژ کار
۲ـ برق کار
۳ـ نجار (قالبمند)
۴ـ آرماتورچی
۵ـ بناء
به آدرس ـ کیلو متر ۲۰جاده قدیم کرج جنب کارخانه مزدا مراجعه نمایند.
آ_۳۱۵

استخدام میشود
دوشیزه دیپلمه برای امور سکرتری شرکت شوش سرتلفن های ۶۶۵۵۹۸ و ۶۶۳۱۴۰
آ_۳۱۸

حقوق عالی برای‌مستخدم
بیک نفر مستخدم که دارای تجربه آشپزی و خانه داریو مایل‌به ای کار کردن در سلطنت آباد گلستان باشد نیازمندیم داشتن رضایت نامه از آخرین محل کار و آشنائی کامل به زبان انگلیسی جزو شرایط استخدام میباشدباتلفن۲۴۰۰۴۹ بین‌ساعات۹ تا ۱۲ تماس‌حاصل فرمائید

---

۳ نفر دیپلمه مرد که خدمت مقدس سربازی را انجام داده باشند جهت کارهای مالی و فروشندگی‌مورد نیاز است .
تلفن ۸۲۹۳۸۸

بیک نفر آشپز که‌زن‌وبچه نداشته‌باشد باضامن جهت آشپزی وکارهای منزل یکنفری موردنیاز است ۳۱۰۱۶۹

شریک

شریک
یک شریک آقا یاخانم مسلط بزبان انگلیسی جهت‌سرپرستی نیازمندیهای خارجی احتیاج است ۶۸۵۲۴۸
آ_۳۰۱۴

جویای کار

جوانی دیپلمه خدمت کرده در سپاه بهداشت که به تزریقات‌و پانسمان کاملا اشنا می باشد حاضر است با یک دکتر عمومی همکاری نماید تلفن ۳۱۱۰۸۰ راهنمای ۶۳۷ روزنامه اطلاعات
۱_۱

مهندس کشاورزی
متخصص‌در خاک شناسی‌مسلط به زبان انگلیسی و فرانسه آماده کاراست تلفن ۷۵۹۳۸۲
آ_۲۸۹

خانمی دندانپزشک مجرب از امریکا وارد آماده کار تلفن ۸۵۸۴۲۷
آ_۸۹۰۹

مهندسی مکانیک

باپنج‌سال سابقه کار تاسیساتی وشهر سازی آماده کار در تهران و شهرستان ۲۸۳۴۵۲
۱_۱

مهندس کشاورزی با تخصص باغبانی (گل کاری) باتجربه‌و آموزش در انگلستان آماده همکاری بابخش خصوصی راهنمای ۶۵۹ تلفن ۳۱۱۰۸۰ روزنامه اطلاعات
۱_۳ آ_۱۹۵۱۲

تحصیلکرده آمریکا آشنا بزبان فرانسه‌با سابقه ۴ سال ترجمه انگلیسی آماده ترجمه متون مختلف تلفن ۳۲۷۷۶۳ فنائیان
۱_۳ آ_۱۹۲۸۹

راننده با اتومبیل آریا جویای کار است از ۷تا۹ تلفن ۶۲۴۹۲۹

راننده‌دو شخصی متاهل با دو سال سابقه و ضامن معتبر جویای کار است راهنمای۶۶۰ تلفن۳۱۱۰۸۰روزنامه اطلاعات.
آ_۱۹۶۳۱

آموزشگاهها

ماشین‌نویسی بیژن
باحسن شهرت میدان ژاله تلفن ۳۴۸۳۸۴

آموزشگاه ربانی
ماشین نویس فارسی و لاتین را بامتد جدید ده انگشتی در آموزشگاه‌مجهزو مدرن ربانی بیاموزید ودر بهترین سازمان ها با حقوق مکفی استخدام شوید شاه آباد مقابل سینما حافظ ۳۱۷۱۳۵
۱_۶ آ_۷۰۵

سازمان آموزشی خسروی

برای کلاسهای فشرده آخرین چهارم نظام قدیم ثبت‌نام میکند
شاهرضا نرسیده بمیدان شهناز تلفن های ۷۵۵۹۹۵ ـ ۷۵۲۹۴۵
سازمان آموزشی خسروی

تعلیم آواز و کلیه‌سازها ۶۴۲۶۳۳ و ۶۴۱۳۲۲

تدریس خصوصی

تعلیم زبان اسپانیولی فرانسه گیتار بوسیله مربی خارجی ۱٫۵ تا ۴٫۵ ـ۶۳۹۱۲۷

تدریس خصوصی در منزل‌شما ریاضیات راهنمائی ـ زبان متوسطه۷۳۹۳۰۹ـ ۲ تا۶عصر
۱_۳ آ_۱۹۳۱۷

ریاضیات

فیزیك، شیمی
تضمینی ۸۳۳۳۱۹

دروس ریاضی فیزیك شیمی تضمینی۸۳۳۳۱۹

انگلیسی فرانسه
درمحل شما ۸۵۰۷۳۶

انگلیسی کنتراتی
۳۰ ساعته ۸۴۳۵۴۸

ریاضیات نظری
۶۰۰۷۷۹ راهنمائی

انگلیسی خصوصی‌مکالمه
۹۷۱۸۷۶

تدریس خصوصی توسط دانشجویان‌آریامهر وپلی‌تکنیک عصرها ۹۳۴۶۰۸

دبیران متخصص
تدریس خصوصی توسط ورزیده‌ترین
دبیران دبیرستان های تهران
جهت دوره های راهنمائی ، نظری‌و دبیرستان تلفن۲۳۱۵۷۴
آ_۲۲۶۸

مخصوص دبستان
تدریس خصوصی دروس دبستانی توسط متخصصین مربوطه در تمام نقاط شهرتلفن ۲۳۱۵۷۴

تدریس‌کلیه دروس‌توسط برجسته ترین‌دانشجویان پلی‌تکنیك‌باسابقه‌تدریس ۸۴۴۴۹۳

مکالمه‌با استادان خارجی

کنتراتی ۸۳۳۳۱۹

انگلیسی کنتراتی تضمینی۸۳۳۳۱۹

انگلیسی بانوار ۳۰۵۲۰۰
آ_۷۱۹

انگلیسی‌فرانسه
با دبیران ایرانی وخارجی در منزل و یا موسسه
۶۵۵۷۰۵

گمشده

دسته چک جاری شماره ۵۳۶ بانک پارس شعبه ۴۰ متری نواب مفقود گردیده یابنده با شماره ۹۲۰۵۷۸ تماس‌بگیرد.
آ_۲۰۰۱

یک برگ چک بشماره۱۶۱۷۵۳ از حسابجاری ۵۴۹ بانک اعتبارات تعاونی توزیع شعبه بیست متری جوادیه بمبلغ ۵ هزار تومان بدون تاریخ مر وجه‌حامل‌مفقود شده ازدرجه اعتبار ساقط است.
رضاقلی گریبزندی
آ_۱۹۵۸۳

دو دسته چک از حسابجاری شماره ۴۸۳۳۸ بانک ملی شعبه بازار و دیگری از حسابجاری شماره ۱۲۸ بانک عمران شعبه میدان شاه بنام اینجانب اللهقلی ردائی مفقود گردیده از درجه اعتبار ساقط است.
آ_۱۹۵۸۹

اطلاعیه

کارت بازرگانی شماره ۳۰۵۱۰ متعلق باینجانب جعفر جلوه فرزند ابوالحسن شماره شناسنامه ۲۷۰۵ تهران مفقود گردیده بدینوسیله باطلاع میرساند که‌کارت مزبور از درجه اعتبار ساقط می‌باشد تلفن ۶۶۸۸۳۱

کمپانی

سرمه‌وترمه

به افراد زیر نیازمند است .
۱ـ تعدادی موتورسوار .
۲ـ بیکنفر خانمی که‌آشنائی کامل به کارآرایشی‌وآرایشگری داشته باشد تمام وقت مورداحتیاج‌است.
داوطلبین میتوانند همه‌روزه از ساعت ۱۰ صبح الی ۶ بعد از ظهر با تلفن : ۸۲۹۴۹۶ آقای جلیلی تماس بگیرند .

مهندسان‌مشاور بنیان

مهندس سیویل ایرانی جهت نظارت در اراك با ۵ تا ۱۰ سال سابقه کار و آشنا به زبان انگلیسی جهت کار نظارت مقیم دراراك استخدام مینماید تلفن ۹ـ۸۹۱۱۳۶

مهندسین مشاورسودتك‌ایران

یکنفرمهندس‌مترور

استخدام مینماید . واجدین شرایط میتوانند از ساعت ۸صبح تا ۴بعدازظهر به آدرس میدان ونك خیابان خشایار پلاك ۵۱ مراجعه نمایند . تلفن ۱۶ـ۶۸۴۸۱۵

آقای دیپلمه ریاضی فعال آشنابزبان‌انگلیسی‌موردنیازاست تلفن ۸۹۱۰۴۱

آگهی‌استخدام

شرکت سهامی ایرانی تولید اتومبیل

(سایپا)

افراد مشروحه زیر را جهت پروژه رنو با حقوق و مزایای مکفی استخدام مینماید

۱ـ کارمند دیپلمه ریاضی‌یا طبیعی‌با سابقه‌کار
۲ـ مکانیك ماشین‌آلات صنعتی
۳ـ راننده پایه‌یکم حداقل دوسال سابقه کار (ساکن شادشهر وکرج ارجحیت دارد)
۴ـ کارگر آهنگر
۵ـ کارگر پیستوله‌کار
۶ـ کارگر لوله‌کش
۷ـ برقکار اتومبیل
۸ـ صافکار
۹ـ شیشه‌بر
۱۰ـ کارگرساده

شرایط استخدام

دارا بودن برك خاتمه خدمت یا معافیت دائم تحصیلات برای کارگران حداقل خواندن و نوشتن واجدین شرایط میتوانند همه‌روزه از ساعت ۷صبح الی ۱۵ به کارگزینی کارخانه سیتروئن واقع در جاده مخصوص کرج کیلومتر ۲۲ مراجعه نمایند .

شرکت‌نمود‌ـ نمایندگی کن‌وود

تعدادی کارگر ساده و دو نفر راننده پایه ۲ شخصی با حداقل یکسال‌سابقه کار با حقوق‌و مزایای مکفی استخدام مینماید .
متقاضیان روزهای شنبه تا چهارشنبه از ۹ صبح تا۴ بعدازظهر به خیابان تخت‌جمشید بین روزولت و بهار ساختمان بلر‌ـ طبقه اول‌مراجعه نمایند .

قابل‌توجه شرکتهاوموسسات

بامدرن‌ترین ماشین‌آلات تزریق (INGECTON) از ده‌گرم تاده هزار گرم سفارشات پذیرفته می شود شرکت رامو تلفن ۸۲۸۴۲۳

سازمان کتابهای درسی ایران
به تعدادی صفحه‌آرا و مصحح ورزیده حدود دیپلم نیازمند است. ازواجدین شرایطخواهشمند است در ساعات اداری تا تاریخ پانزدهم اسفند ماه به بلوار الیزابت، کوچه‌سوم سازمان‌کتابهای درسی مراجعه نمایند .

بیکنفر ماشین نویس لاتین
برای آزمایشگاه واقع‌در سهراه آذری‌نیازمندیم ۵۴۹۸۳۵

آگهی استخدام
سازمان صنایع نظامی جهت تکمیل کادر بیمارستان ۲۵۰ تختخوابی خود تعدادی ماما و پرستار لیسانسیه و بهیار با حقوق و مزایای قابل توجه استخدام می نماید .
داوطلبین میتوانند همه روزه باستثنای روز های تعطیل از ساعت ۸صبح الی ۱۲ به دفتر پرستاری بیمارستان واقع در سلطنت‌آباد جاده اقدسیه مراجعه نمایند ،
م‌الف ۲۶۲۲۷۴
سازمان صنایع نظامی

مهندسین مشاورسودتك‌ایران

یکنفرسکرتر

بانو یادوشیزه که به تایپ فارسی و لاتین و مکالمه انگلیسی یا فرانسه تسلط کامل داشته باشد استخدام مینماید .
واجدین شرایط میتوانند ازساعت ۸صبح تا۴ بعدازظهر به آدرس میدان ونك خیابان خشایار پلاك ۵۱ مراجعه نمایند .تلفن ۱۶ـ ۶۸۴۸۱۵

آگهی استخدام
شرکت ایران ساتوبا به افراد زیر که دارای تجربه کافی میباشند باحقوق مکفی استخدام مینماید:
۱ـ تکنیسین یا دیپلمه فنی در رشته های برق و مکانیك
۲ـ حسابدار
۳ـ ماشین‌نویس فارسی
۴ـ راننده پایه دو همگانی
داوطلبان بشماره۳۶۵خیابان تخت جمشید روبروی سفارت امریکا طبقه پنجم یابا تلفن های:
۸۲۰۳۰۷ ـ ۸۲۰۳۰۲ ـ ۸۲۰۲۵۱ مراجعه فرمائید

IRANTANKER

آگهی‌استخدام

شرکت حمل و نقل ایران‌تانکر جهت کار در ترانسپورت خود واقع درکیلومتر ۷ جاده قدیم کرج بعد از کارخانه شیر پاستوریزه افرادزیر راباشرایط عالی بهمکاری دعوت مینماید .

۱ـمکانیک‌بنز
۲ـمکانیک‌ماك
۳ـسرویسکار
۴ـباطریساز
۵ـ کارگرساده

علاقمندان میتوانند جهت آگاهی بیشتر و کسب اطلاعات لازم همه روزه از ساعت ۹الی ۴ بعد از ظهر به کارگزینی شرکت به آدرس بالا مراجعه نمایند .

سالن‌موردنیاز

ساختمانی باسالن وآشپزخانه وسیع برای ایجاد باشگاه مناسب برای پذیرائی حداقل ۲۰۰ نفر خرید یا اجاره مورد نیاز است تلفن ۸۲۴۰۱۰ ـ ۸۳۱۴۰۲

فروش‌زمین‌صنعتی

زمینی بمساحت ۳۳ هزار متر مربع‌محصور واقع در کیلومتر ۱۰ جاده مخصوص کرج‌بین‌اتوبان و جاده مخصوص با تلفن بفروش میرسد طالبین بین ساعات ۱۱ الی ۱۷ با تلفن ۶۵۹۳۷۰ تماس حاصل نمایند .

خانه‌شمارابخارجیان‌اجاره‌میدهیم

مؤسسه امپایر ۲۳۷۵۰۰
خانه بخارجیان اجاره میدهیم
۲۳۸۹۵۵-۲۳۲۲۲۲

مؤسسه امور خارجیان
مرکز اجاره تخت جمشید جنب شماره ۵۰۳
۷۵۱۷۸۲-۷۵۲۳۵۸

وزیری
۶۵۸۱۸۸
۶۵۳۷۴۳
اجاره بخارجیان ـ خرید ـ فروش .

۸۲۴۹۵۳
سازمان نیازمندیهای خارجیان
خانه‌شمارابه‌خارجیان اجاره‌میدهد
۸۲۷۹۰۱-۸۳۸۱۰۶

مؤسسه ظفر ZAFAR
معتبرترین مرکز اجاره ویلا و آپارتمان در شمال شهر
تلفنهای: ۲۲۵۵۰۴
۲۲۷۷۴۶-۲۲۸۵۸۹

آژانس منوچهر
بایک تلفن ویلا ، آپارتمان و دفتر کار شما را بخارجی اجاره میدهد
۸۵۰۴۵۰ ـ ۸۴۹۶۶۳

ویلا و آپارتمان شمارا به خارجی و ایرانی‌اجاره میدهیم تلفن ۶۲۰۱۰۷ و ۶۲۲۰۶۵
۱_۱۲ آ_۲۱۵۱

آژانس استار
اجاره بخارجیان
۸۴۶۱۶۳-۸۵۶۱۷۴

سازمان مسکن پارس
مرکز اجاره
۸۵۳۸۵۳
۸۴۸۴۲۴
۸۵۷۵۸۵
بخارجیان

سازمان مسکن کندو
کانون اجاره بخارجیان
ویلا آپارتمان دفترکار
خریدوفروش
۲۲۷۶۳۸-۲۲۷۶۳۹

آژانس کیهان
ویلا آپارتمان و دفتر کار شما را در شمال شهر به خارجی‌و ایرانی اجاره‌میدهد.
تلفن ۸۴۷۴۵۸

مؤسسهٔ فرود
بزرگترین مرکز اجاره بخارجیان
۶۸۶۱۵۸-۶۸۵۷۳۷

ایران مسکن
با اولین تلفن ویلا، آپارتمان و دفترکار شما را بخارجیان اجاره داده
۲۳۰۸۴۴-۲۳۰۲۷۳

آژانس بین‌المال
اجاره هر نوع مستغلات به خارجیان۸۳۰۸۴۱ـ۸۳۰۸۴۲ـ۸۳۰۸۴۳

اجاره فوری به‌خارجیان
ویلاو آپارتمان در شمال‌شهر، امیر آباد، گیشا و تهران‌پارس ۲۲۷۵۱۱ و ۲۲۲۶۳۰

مرکز اجاره به خارجیان
۲۷۴۸۵۱

مرکز انتقال خون ایران ـ در اهواز استخدام میکند

جهت خدمت در پایگاه خود در اهواز احتیاج به تعدادی لیسانسیه و فوق دیپلم باشرایط زیر دارد:

لیسانس یا فوق دیپلم در رشته علوم آزمایشگاهی (لیسانسیه های شیمی و بیولوژی در صورتیکه سه سال سابقه کار آزمایشگاهی داشته باشند می توانند ثبت نام نمایند)

برگ خاتمه خدمت یا معافی

داوطلبین می توانند همراه بافتوکپی مدارک خود تا پانزدهم اسفند ماه سال جاری به آموزش مرکز پزشکی گلستان مراجعه وثبت نام نمایند.

نماینده مرکز انتقال خون ایران
در اهواز دکتر ایرج پزشکی

آگهی تغییرات اعضاء هیئت مدیره و بازرسان از زیادسرمایه

شرکت کارخانجات ماشین سازی اهواز (سهامی خاص)

بموجب نامه وارده شماره ۱۷۹۸۷ ـ ۲۴ر۷ر۳۵ شرکت فوق پیوست صورتجلسات مورخه ۲۶ر۴ و ۱۴ر۶ر۳۵ مجمع عمومی عادی و هیئت مدیره که بتصویب شرکاء رسیده است این تغییرات بشرح زیر در شرکت مذکور بعمل آمده است :

۱ـ ماده ۵ اساسنامه بدین شرح «سرمایه شرکت مبلغ ۱۵۰۰۰۰۰۰۰ ریال منقسم به ۱۵۰۰۰ سهم ده هزار ریالی بانام میباشد که صد درصد آن نقدا پرداخت شده است» اصلاح گردید.

۲ـ ماده ۱۶ اساسنامه بدین شرح «تعداد دو نوع سهام ـ سهام شرکت مشتمل بر دو گروه» بشرح ذیل الذکر است :

۱ـ گروه الف شامل ۷۶۵۰ سهم ده هزار ریالی باشماره ردیف ۱ الف تا ۷۶۵۰ الف.

۲ـ گروه ب شامل ۷۳۵۰ سهم ده هزار ریالی با شماره ترتیب از ۱ ب تا ۷۳۵۰ب (تبصره ماده ۶ بهمان صورت که بوده بدون تغییر باقی می ماند) اصلاح شده است ـ ۳ـ اعضاء هیئت مدیره عبارتند از آقایان مهندس منصور الماسی مدیر عامل و مهندس پرویز عشرتی عضو و نماینده (کارخانجات نورد شهریار شرکت سهامی عام) و مهندس جواد امیر علائی عضو و نماینده (کارخانجات پولادسازی شهریار شرکت سهامی عام) و اصغر وهابی رئیس هیئت مدیره نماینده (کارخانجات مفتول سازی شهریار شرکت سهامی عام) و محمد هادی رحیمیان کردستانی نایب رئیس نماینده (کارخانجات لوله سازی شهریار شرکت سهامی خاص) برای مدت دو سال تعیین و انتخاب گردیده اند ـ ۴ـ بازرسان عبارتند از آقایان محمود ترابی مقدم بسمت بازرس اصلی و عزیز الله محمدیان بسمت بازرس علی البدل برای مدت یکسال تعیین و انتخاب شده اند ـ ۵ـ حق امضاء اوراق مالی و اسناد تعهدآور با مدیر عامل یا وکیل ایشان متفقا با رئیس هیئت مدیره یا وکیل ایشان و با مهر شرکت معتبر خواهد بود ۶ـ پرداخت مبلغ ۱۳۰۰۰۰۰۰ ریال تعهدی و افزایش سرمایه مبلغ ۱۳۰۰۰۰۰۰۰ ریال بموجب گواهی های شماره ۹۷۵ ـ ۹۷۶ ـ ۱۰ر۷ر۳۵ بحساب ۴۰۷ در بانک شهریار شعبه بهجت آباد تهران واریز شده است ونیز کل سرمایه فعلی شرکت مبلغ یکصد و پنجاه میلیون ریال (۱۵۰۰۰۰۰۰۰ ریال) است که تمام نقدی پرداخت گردیده است.

۷ـ روزنامه بورس جهت درج آگهی های شرکت انتخاب شده است کلیه تغییرات فوق ذیل شماره ۶۲۴ در دفتر ثبت شرکت های داخلی ثبت اهواز به ثبت رسیده است.

معاون ثبت منطقه و سرپرست ثبت اهواز ـ دیهیم

اطلاعیه مهم به مالکین

محدوده قانونی شهرداری اهواز

لزوما باطلاع عموم مالکین اراضی و ساختمانهای واقع در محدوده شهر اهواز می رساند :

برطبق مفاد ماده ۱۰ قانون نوسازی مهلت پرداخت عوارض نوسازی آخر اسفندماه هر سال است ومالکینی که تا آخر اسفند عوارض ملك خودرا بپردازند از ۱۰٪ جایزه خوش حسابی استفاده خواهند کرد و برعکس چنانچه عوارض مربوطه در مهلت مذکور پرداخت نشود ۹٪ بهره دیرکرد به اصل عوارض اضافه خواهد شد

بنابراین باتوجه باینکه روزهای آخر سال بواسطه ازدحام زیاد پرداخت کنندگان عوارض ممکن است در شعبات بانك ملی بخصوص سازمان نوسازی زحمت ومعطلی ایجاد شود شایسته است از هم اکنون از فرصت استفاده کرده عوارض املاك خود را بمیزان سال ۲۵۳۴ شاهنشاهی بحساب ۹۶۰۱۲ شعبات بانك ملی اهواز واریز و فیش بانکی را قبل از پایان اسفند ماه سال جاری بسازمان ممیزی و درآمد نوسازی واقع در امانیه خیابان کاخ کوی خانه های شهرداری ارائه فرمائید تا مفاصا حساب صادر و تسلیم گردد.

احمد اکبری ـ شهردار اهواز

همشهری خوش حساب اهوازی

با پرداخت بموقع عوارض نوسازی خود
۱۰٪ پاداش میگیرید.
۹٪ جریمه نمیدهید.
جمعا ۱۹٪ بسود شماست.
مهلت پرداخت تا آخر اسفند ماه سال جاری است. لطفا همین امروز عوارض خودرا بحساب ۹۶۰۱۲ شعبات بانك ملی اهواز واریز و فیش بانکی را به نوسازی ارائه فرمائید.

احمد اکبری ـ شهردار اهواز

اطلاعیه مهم بمالکین اراضی کوی باغات شاه اهواز

بدینوسیله باطلاع مالکین آن قسمت از اراضی کوی باغات شاه واقع در شهر اهواز که شمارات سهام آنها به شرح زیر است میرساند :

که چنانچه تاکنون ملك خودرا اعم از زمین یا باغ یا هرگونه مستحدثات باشد در اجرای مفاد ماده ۵ قانون نوسازی و عمران شهری مصوب آذرماه ۱۳۴۷ اعلام بهاء ننموده وعوارض مقرره را نپرداخته اند منتهی تا روز پانزدهم اسفند ماه سال جاری ملك خودرا بسازمان ممیزی و درآمد نوسازی واقع در امانیه خیابان کاخ کوی خانه های سازمانی شهرداری اعلام بهاء نموده وبرطبق قیمت های منطقه بندی عوارض مقرره را بحساب ۹۶۰۱۲ بانك ملی واریز وفیش بانکی را برای صدور مفاصا حساب به نوسازی ارائه فرمائید والا ناگزیر برعایت مفاد ماده ۱۱ قانون نوسازی ملك مذکور وسیله شهرداری ازطریق مزایده براساس قیمت منطقه بندی به فروش گذاشته شده و مطالبات قانونی شهرداری بعلاوه هزینه پیش بینی شده در قانون از حاصل فروش برداشت خواهد شد. ضمنا ازمالکینی که عوارض سهام خودرا تا سال ۱۳۵۴ پرداخته اند تقاضا دارد قبل از پایان سال جاری عوارض سال ۲۵۳۵ خودرا پس از کسر ده در صد جایزه خوش حسابی بحساب فوق الذکر واریز و فیش بانکی را برای صدور مفاصا حساب به نوسازی ارائه فرمائید.

احمد اکبری ـ شهردار اهواز

قطعه یك سهام از ۴۰۰۶ الی ۵۲۳۹
قطعه دو یك سهام از ۶۰۰۵ الی ۶۱۳۸ و ۵۸۶۶ الی ۵۹۹۰ و ۵۷۷۵ الی ۵۷۸۳
قطعه سه سهام از ۷۰۰۸ الی ۷۰۱۰ و ۷۰۰۴ الی ۷۰۰۶ و ۶۵۷۸ الی ۶۷۵۷ و ۷۲۰۷ الی ۷۲۴۹ و ۷۱۲۲۴ الی ۷۱۶۸ و ۷۰۱۲ الی ۷۰۹۲ و ۷۴۰۷ الی ۷۳۷۰ و ۷۳۰۰ الی ۷۳۳۵ و ۷۵۹۱ الی ۷۶۷۲ و ۷۷۷۷ الی ۷۸۱۶ و ۷۹۱۷ الی ۷۹۵۶ و ۸۰۵۷ الی ۸۰۷۸
قطعه چهار سهام از ۹۱۲۱ الی ۹۱۸۳ و ۹۲۳۸ الی ۹۲۸۰ و ۹۰۲۰ الی ۹۱۱۶ و ۸۹۶۳ الی ۸۹۶۸
قطعه پنج سهام از ۹۲۸۱ الی ۱۰۲۵۰ و ۱ الی ۲۱۳
قطعه شش سهام از ۲۱۴ الی ۸۹۵
قطعه هفت سهام از ۸۹۶ الی ۲۲۴۴
قطعه هشت سهام از ۲۲۴۵ الی ۳۲۳۰

بانک ملی ایران

ورزشدوستان خوزستان را به تماشای چهارمین دوره مسابقات فوتبال بین المللی جام والاحضرت همایون

که از تاریخ ۵ر۱۲ر۳۵ لغایت ۸ر۱۲ر۳۵ در ورزشگاه رضاپهلوی آبادان برگزار میگردد دعوت می نماید.

پنجشنبه ۵ اسفند ماه ۲۵۳۵ شاهنشاهی ساعت ۱۴½ افتتاح مسابقات
بازی اول ایران ب (خوزستان) ـ ایرلند.
ساعت ۱۶½ ـ مجارستان ـ تونس جمعه ششم اسفندماه ۲۵۳۵ شاهنشاهی
ساعت ۱۴½ ـ ایرلند ـ مجارستان ساعت ۱۶ ایران ب ـ تونس
یکشنبه ۸ ـ اسفند ماه ۲۵۳۵ شاهنشاهی ساعت ۱۴½ ـ ایرلند ـ تونس
ساعت ۱۶ ـ ایران ب ـ مجارستان.

استادان راهنما

بقیه از صفحه اول

راهنمائی اصل اساسی است . و به احتمال قوی این روش از ترم دیگر آغاز خواهد شد.

رسیدگی بیشتر

احمداحمدی استاد دیگر دانشگاه گفت: در دانشکده علوم تربیتی استادان راهنما بیشتر بدانشجو میرسند چون مطالعاتشان اغلب دراین مورد است واز اصول مشاوره وراهنمائی آگاهند و اگرد ردانشکده های دیگر نارسائی بچشم می خورد علتش اینستکه ازمحتوای راهنمائی بی اطلاعند واگر کاری انجام میدهند درحد مشکلات درسی و اداری است.

وظایف استاد

آقای احمدی در مورد وظایف استاد راهنما گفت:

وظایف استاد راهنما خیلی مهم است چون دانشجوئی که به سال اول دانشگاه وارد میشود جیزی ازقوانین و ارتباطات دانشگاه نمیداند و اشتباه بیشتر استاد های راهنما اینستکه فکر می کنند کارشان فقط تنظیم کردن برگه های دانشجو، مسائل اداری انتخاب واحد های درسی و اخطاراست در حالیکه میتوانند حلال خیلی از مشکلات دانشجو باشند.

مطلب دیگر اینکه بعضی از استادان راهنما این شغل راضمنی وتحمیلی تلقی میکنند و آنرا جدی نمیگیرند در حالیکه فلسفه راهنمائی اینستکه دانشجویان با مسائل و مشکلات محیط دانشگاه آشنا شوند.

آشنائی با قوانین

خانم آذر دادگر استاد راهنمای دانشگاه اصفهان معتقد است : استاد راهنما باید به کلیه قوانین آئین نامه دانشگاه آشنا باشد تا بتواند دانشجو را راهنمائی کند اولین وظیفه استاد راهنما اینستکه با دانشجو یک رابطه انسانی برقرار کند واین خود یکی از اصول مهم راهنمائی است دیگر اینکه استاد، باید کمک کند دانشجو خود را بشناسد و مشکلات خود را بموقع رفع کند زیرا اغلب دانشجویی به استاد راهنما مراجعه میکند که کار از کار گذشته و استاد راهنما نمی تواند کاری انجام دهد و بهمین دلیل من پیشنهاد میکنم که استاد و دانشجو همیشه در تماس باشند.

تناسب نسبت

خانم فردوس حمصی استاد راهنما گفت:

استاد راهنما باید از نظر درس و اداری دانشجو را کمک کند و البته مسائل شخصی و عاطفی وی را نیز نباید فراموش کند. بنظر من برای بهتر شدن وضع باید تعداد دانشجو نسبت به استاد راهنما کمتر باشد که استاد راهنما در مورد شناسائی دانشجویان تحت راهنمائی خود دچار اشکال نشود.

پدر و پسر

بقیه از صفحه اول

جوان ۱۶ ساله دستگیر شدند.

عبدالرضا طرفی و پسرش رحیم متهم به قتل جوانی بنام «مجید سعیدی» هستند. جسد مقتول در ۷۰ کیلو متری رامهرمز و در جاده فرعی روستای «عین الزمان» پیداشد. متهمین پس از دستگیری تحویل دادگاه بخش رامهرمز شدند.

پاکسازی محیط زیست

● برای پاکسازی محیط زیست و آشنائی مردم با این مسئله اداره حفاظت محیط زیست بوشهر اعلام کرد کدو طرح کوتاه مدت و بلند مدت در بوشهر به مرحله اجرا گذارده می شود. این برنامه نخست به مدت ۸ روز و در دومین مرحله از ۱۵ اسفند تا ۱۵ خردادسال آینده در بوشهر اجرا میشود و طی آن ضمن آشنایی و آموزش علمی از طریق تشکیل جلسات سخنرانی و است.

و توزیع نشریه های ویژه و نمایش فیلم ، مسابقاتی نیز در زمینه پاکسازی و جلوگیری از آلودگی محیط زیست بین دانش آموزان مدارس برگزار خواهد شد.

نیازمندیهای اطلاعات

برای دادن آگهی تلفنی باشماره‌های ذیل تماس حاصل فرمائید
تلفنهای: ۳۰۳۷۰۲-۳۱۱۲۱۹-۳۱۱۲۲۵-۳۱۱۲۲۴

لوله بازکنی

لوله‌بازکنی شبانه‌روزی فوری ۶۳۶۳۷۹

لوله‌بازکنی فوری
۹۳۵۸۹۵

لوله‌بازکنی فوری سعدی ۳۵۵۴۷۳

تخلیه چاه و لوله‌بازکنی ۶۶۷۹۱۳

امداد سرویس
لوله بازکنی و لوله‌کشی تشخیص، ترکیدگی لوله با دستگاه الکترونیک
۹۲۱۶۹۷ و ۶۲۸۰۴۷

لوله بازکنی یکساعته
۹۳۴۲۶۲

لوله‌بازکنی ولوله‌کشی
صداقت ۸۲۷۴۰۸

لوله‌بازکنی فوری یکساعته ۷۶۵۲۴۴

تخلیه چاه تا ۲۰ متر ۳۵۰ تومان ۵۳۸۷۱۵

تخلیه چاه

تخلیه‌وحفر
هر نوع چاه با تجهیزات کامل لوله بازکنی فوری شرکت مهندسی امید تلفن ۶۵۹۰۴۷

تخلیه چاه کاوه
باپمپهای مخصوص لجن کشی ۹۶۲۲۵۳

تخلیه چاه
تعمیرچاه و لوله‌بازکنی‌فوری هما ۵۴۶۴۱۶

تخلیه چاه کمالی
۵۴۵۹۰۱

تخلیه چاه فاضلاب ارزان فوری
تخلیه توالت
تلفن ۵۵۰۵۵۶ روز و شب

تخلیه‌چاه
★ فوری ★
۶۲۸۰۴۷
۹۲۱۶۹۷

تخلیه هر نوع چاه
۹۳۵۲۸۶
با ۲۰٪ تخفیف از کلیه شرکتها

مخصوص خانواده‌های ایرانی
رستوران لوکس ایرانی
باغذاهای ایرانی و گوشت تازه ایرانی ، محیطی آرام بهداشتی ومدرن
شمیران
میدان تجریش اول خیابان پهلوی جنب بانك تهران
سفارشات برای جشنها پذیرفته میشود
تلفن ۲۷۹۸۳۸ و ۲۷۸۴۱۴

LARGEST INTERNATIONAL CONTAINER CO.

Transportation Sales Representative wanted. Import and export departments. Excellent Working conditions.

Call Mr. Hyde at 891060 - 63.

آژیرلاک LUCK
آژیرلاك شماراازنشت گاز
مایع و طبیعی باخبر میسازد .
نماینده انحصاری در ایران
شرکت ان.کی.تکنیک
تلفن پخش ۸۵۳۹۹۴– از تهران و شهرستانها نماینده فعال‌میپذیریم. صندوق‌پستی ۶۴ر۷۴۱

تهیه نقشه ساختمان در ۴۸ ساعت
شرکت دایسن ۶۵۵۳۷۳ – ۶۵۹۷۹۷

اطلاعیه

شرکت سهامی مواد نسوز امین آباد سازنده انواع و اقسام آجر های نسوز از نوع‌شاموت – گروپیت – ماگزیت – سیلکا – کرم ماگزیت – ایزوله – سبك وزن –به خاکهای نسوز –بتون های نسوز – گل نسوز – آجر های مخصوص نمای ساختمانی
(طبق اندازه و نقشه ارائه داده شود) خواستاران میتوانند مستقیما بدفتر مرکزی خیابان سپهبد زاهدی شماره ۲۱۰ تلفن های ۸۹۲۰۶۰ تا ۸۹۲۰۶۶ ویا بکارخانه واقع در شهرری امین‌آباد تلفن های ۵۹۴۵۵۰– ۵۹۰۰۸۱ مراجعه فرمایند .

استخدام
شرکت سهامی خاص پاکدیس
بدو نفر که‌دارای مشخصات‌زیر باشندنیازمند است .

۱– مدیریت امور مالی و اداری کارخانه واقع در رضائیه .
– حداقل مدرك لیسانس .
– آشنائی کامل بزبان انگلیسی
– پنج سال سابقه کار مطلوب .
– حداکثر سن ۴۰ سال .

۲– دوشیزه یا بانوی‌منشی‌برای دفتر مرکزی در تهران .
– آشنائی بزبان انگلیسی .

واجدین شرایط استخدامی میتوانند همه‌روزه باستثنای پنجشنبه و جمعه از ساعت ۸ الی ۱۷ بدفتر مرکزی شرکت واقع در تهران خیابان روزولت شماره ۲۳۶ قسمت امور اداری مراجعه فرمایند .
شماره تلفن ۹–۸۲۷۰۹۱

اطلاعیه تلك تلفن آلسا
تلك های ۲ و ۴ و ۵ ریالی مجاز به نصب درمغازه‌ها و اماکن عمومی وارد شد
شرکت بازرگانی شبستریان
تلفنهای: ۹۳۴۷۵۱-۳ ۹۳۸۸۴۷-۸

یك‌باب مغازه همبرگر فروشی درجه یك باپروانه کسب و کلیه وسایل به علت مسافرت به‌فروش میرسد. تلفن ۲۴۳۰۳۸ از ساعت ۱۶ الی ۸ بعدازظهر

آشپز
برای پخت غذای روزانه برای ۵۰ نفر استخدام میشود
با تلفنهای ۹۷۶۰۱۰ و ۹۷۶۰۱۵ و یا به جاده کرج کیلومتر ۲۱ خیابان شیرین مراجعه نمایند .

قابل توجه
بنکداران و تولیدی های پوشاك زنانه
انواع پارچه های شماراداراسرع وقت باطراحی و خدمات برش حتی در محل شما آماده دوخت تحویل می دهد تلفن ۸۴۸۶۸۶

سنگ‌ساختمان
تلفن ۹۷۵۷۴۲

ما از شما دعوت میکنیم تا اوقات فراغت خود را در انگلستان انگلیسی بیاموزید .
در بهترین شرایط و زیباترین شهر ساحلی انگلیس،باهزینه‌ای ارزانتر از آنچه که حاضرید بپردازید درصورت تمایل باتلفن ۶۲۰۲۹۲ و ۶۲۰۰۹۳ تماس حاصل فرمائید.
آ–۲۰۳۷

آگهی استخدام
شرکت‌هواپیمائی‌خدمات‌ویژه‌برای تکمیل کادرفنی‌وپروازی‌خودبافراد زیر نیازمند است :
۱– خلبان
۲– تکنیسین هواپیما
۳– سرپرست تدارکات وانباردار
خواهشمند است داوطلبان واجد شرائط مدارك و سوابق خود را با یك قطعه عکس به صندوق پستی شماره ۴۴ر۱۲۷۱ – قلهك ارسال دارند .

پاک کننده‌های استثنائی
محلول های‌دکن ۲ و۷۵ و۹۰ ساخت‌انگلستان پاك‌کننده‌های استثنائی و آخرین پدیده تحقیق علمی در زمینه شتشوی مواد زائد میباشدازجمله در آزمایشگاه های تحقیقاتی ، صنعتی ، تشخیص پزشکی ،بیمارستان ها ، کارخانجات تهیه مواد غذائی ، داروئی وغیره که مصرف آن مورد تائید دپارتمان بیوشیمی دانشگاه برایتون و دانشگاه بیرمنگام بوده است.
برای‌کسب اطلاعات بیشتر و تهیه نمونه‌مجانی ودستور مصرف‌باتلفن های ۸۴۰۸۳۰ و۸۵۷۸۶۷ تماس حاصل نمائید یا با تهران– صندوق پستی ۱۴ر۱۶۵۹ مکاتبه کنند .
نماینده انحصاری در ایران شرکت فیشر – برای شهرستانها نماینده فروش میپذیریم.

قابل توجه شرکت ها و موسسات تجارتی بزرك
آگهی فروش ساختمان
یکدستگاه ساختمان سه‌طبقه با زیرزمین ، انبار مجهز، پارکینك برای حدود بیست‌دستگاه اتومبیل ، دارای ۳۶ اطاق و هال و بابرق‌سه‌فاز، شوفاژ، کولر، هفت شماره تلفن و یك دستگاه تلفن .سانترال ۵۰ شماره‌ای در هفتصدمترزمین و حدود دوهزاروپانصد متر زیربناواقع درخیابان بوذرجمهری غربی کوی شریف‌الدوله شماره ۲۷ واگذار میگردد .
طالبین میتوانند برای بازدید ساختمان‌بمحل مراجعه نموده و پیشنهاد خرید خود را در پاکت سربسته (با تعیین آدرس مشخص) به مسئول ساختمان در محل تسلیم نمایند .
به پیشنهادات رسیده در فروردین‌ماه۲۵۳۶ رسیدگی و نتیجه به برنده اعلام خواهد شد .

آگهی مناقصه
بیمارستان نجمیه برای پوشش کف اطاق های عمل بیمارستان جدید احتیاج به لوازم زیر دارد :
۱– حدود ۳۰۰ متر مربع تایل هادی مخصوص اطاق عمل .
۲– حدود ۱۶۰ متر طول و قرنیز آن طبق‌نمونه هائی‌که دردفتر بیمارستان‌موجود است‌یامشابه‌آن.
طالبین میتوانند با مراجعه بدفتر بیمارستان‌و رویت نمونه ها پیشنهادات خود را تا پانزدهم اسفندماه بدفتر بیمارستان تسلیم نمایند .
بیمارستان در رد و یا قبول پیشنهادات مختار است .

نهال‌ودرخت
به هرمقدار درخت از ۱ تا ۴ساله به شرح زیر بفروش میرسد – چنار – سیب– گلابی– کاج انواع سرو و رز تلفن ۶۸۷۲۷۰

حج‌عمره‌مفرده‌نوروزی
بمدیریت حاج‌سیدمحمد سجاسی موسوی مداح به روحانیت حضرت آیت‌اله حاج‌سید محمد جلالی تهرانی آماده ثبت‌نام میباشد
حرکت ۲۵ اسفند : ۳۴۴۶۵۲

واگذاری نمایندگی انحصاری‌فروش تزئینات‌ساختمان
شرکت سولاتست
نماینده‌انحصاری‌فروش‌محصولات تزئینات‌ساختمان‌را جهت ده‌منطقه تهران و استانهای : خراسان – هرمزگان – فارس – خوزستان – خرم‌آباد – اصفهان – زنجان – آذربایجان‌غربی-گیلان ومازندران واگذار مینماید .
متقاضیان به آدرس تهران:خیابان عباس‌آباد – جنب پمپ‌بنزین – خیابان پاکستان کوچه دوم‌پلاك۱۶ مراجعه فرمایند .
تلفنهای ۶۲۳۷۲۳– ۶۲۲۱۶۱ – ۶۲۱۲۳۰– ۶۲۰۹۳۳ – ۶۲۱۸۴۷

اتومبیل امیر
مرکز فروش اتومبیلهای
فیات ۱۳۱ و۱۳۲
نقد و اقساط با بهره بانکی
و انواع لوازم یدکی فیات
فروشگاه شماره ۱– انتهای خیابان شاه میدان محمدرضا شاه تلفن ۹۳۵۰۵۰ فروشگاه شماره ۲– آیزنهاور نبش زنجان جنوبی پلاك ۵۳۶ تلفن ۹۳۵۰۵۱-۳

حج‌عمره‌نوروزی
(باامتیاز سازمان اوقاف)
پذیرائی در هتلهای درجه یك رزرو شده
مدیر گروه حاج حسین‌روشنفکر
تلفنهای ۵۲۱۰۹۷ و ۸۴۷۳۸۴

عمره نوروزی
زائران محترم عمره‌نوروزی که‌افتخار خدمتگذاری رابآینجانب داده‌اند خواهشمند است هرچه زودتر برای کسب اطلاعات لازم به میدان شهناز ساختمان خوشقدم طبقه سوم تلفن ۳۴۳۲۰۹ مراجعه فرمایند
جواد تهرانچی‌فر

عمره‌مفرده‌نوروزی
بسرپرستی حاج‌حسین رسول‌زاده
ثبت‌نام مینماید تلفن ۷۹۱۳۰۳ و ۷۹۲۳۱۳

عمره‌نوروزی
بمدیریت اسماعیل سنبلی
نارمك ۴۵ فرسیو آهن فروشی سنبلی تلفن ۷۹۹۵۲۸ و ۷۹۲۲۵۲ شبها منزل ۷۹۹۰۲۱

حج‌عمره
نوروزی به مدیریت حاجی‌رضا یگانه تلفن ۷۸۱۴۳۴ و تلفن منزل ۷۸۶۶۵

تغییر مکان
آزمایشگاه آرمین
بدینوسیله باطلاع میرساند که آزمایشگاه آسیب‌شناسی آرمین به ادرس جدید واقع در خیابان شاه‌عباس شماره ۱۸۳ منتقل گردید .
آزمایشگاه پاتوبیولوژی آرمین تمام‌آزمایشات‌تشخیص‌طبی‌وبافت شناسی راانجام خواهد داد .
تلفن جدید آزمایشگاه ۶۲۲۷۷۳

شرکت‌پلی‌اکریل‌ایران سهامی‌خاص
آگهی‌دعوت‌مجمع عمومی‌عادی‌سالیانه
مجمع عمومی عادی سالیانه شرکت پلی‌اکریل ایران سهامی خاص در تاریخ ۱۶ فروردین ماه ۲۵۳۶ (۵ آوریل ۱۹۷۷) ساعت ۱۰ صبح‌در دفتر آقای لاجوردیان‌در ساختمان گروه‌صنعتی بهشهر واقع در خیابان سپهبد زاهدی شماره ۵۶ جهت رسیدگی به دستور جلسه ذیل تشکیل‌خواهدشد.
۱– استماع گزارش هیئت‌مدیره
۲– استماع گزارش بازرسان وحسابرس
۳– تصویب ترازنامه و حساب سود وزیان شرکت مربوط بسال مالی‌مختوم به ۳۰ آذرماه ۲۵۳۵ (۲۱ دسامبر ۱۹۷۶) .
۴– تصویب پاداش پرداختی به‌اعضاء هیئت مدیره و مدیرعامل و بازرسان شرکت .
۵– انتخاب بازرس اصلی و علی‌البدل برای‌سال مالی ۲۵۳۶ – ۲۵۳۵ (۱۹۷۷) .
۶– تعیین روزنامه کثیرالانتشار جهت انتشار آگهی های قانونی شرکت.
از کلیه سهامداران شرکت یا نمایندگان‌قانونی آنها درخواست میگردد که قبل‌از تاریخ مذکور به شرکت مراجعه و طبق مقررات لایحه قانونی‌اصلاح قسمتی‌از قانون تجارت نسبت به اخذ کارت‌ورودی اقدام نمایند .
منشی هیئت‌مدیره

حج‌عمره‌نوروزی
طبق برنامه سازمان محترم اوقاف –باهواپیما ۶۰۰۰ تومان تلفن رزرو ۹۵۴۶۶۲
مدیر گروه حاج علی بسطامی

حج‌عمره‌نوروزی
به سرپرستی حاج سید بیوك شربیانی تلفن دفتر ۹۵۶۷۸۶ تلفن منزل ۹۵۸۰۹۳

حج‌عمره‌نوروزی
بمدیریت حاج‌حسین اویارحسینی مهلت‌ثبت‌نام فقط تا روز یکشنبه ۸ر۱۲ر۳۵ میباشد، قلهك – جنب خیابان دولت طبقه فوقانی چلوکبابی البرز تلفن ۲۶۴۵۸۶

عمره‌نوروزی
سید مصطفی طباطبائی نژاد
تلفن دفتر ۳۵۱۶۷۸
تلفن منزل ۳۴۷۷۵۷

سازمان حج اوقاف ایران
بهترین معرف عمل است
عمره‌مفردی نوروزی ۲۵۳۵
با مدیریت حاج محمدباقری پورمهر
ثبت‌نام می‌نماید .
امیرکبیر کوچه سراج هتل‌مهرتلفن۳۱۰۱۳۳

حج عمره درجه ۱ همایون والا
۲۰ روزه تاریخ حرکت ۲۴ اسفند تلفن منزل ۲۴۵۷۷۰ دفتر ۳۶۳۷۴۳

حج‌عمره‌نوروزی
وزیارت اماکن متبرکه
بمدیریت حاج ابوالقاسم جعفری تهران نارمک فلکه ۷ حوض جنوب شهرداری ناحیه ۸ طبقه بالای مبل سایه تلفن ۷۹۶۹۱۰ بوذرجمهری غربی درخونگاه فرش کاشانی تلفن ۵۳۹۴۴۹

حج‌عمره‌نوروزی
بمدیریت سیدحسن هاشمی اصل (شربیانی)
در معیت خطیب گرامی آقای جلیلی اسنقی
حرکت ۲۷ اسفند
تلفن ۵۴۴۹۹۹

سازمان‌اوقاف‌ایران
عمره مفرده نوروزی (بمدیریت قره‌سید)
تلفن دفتر ۵۲۸۸۳۱ منزل ۵۳۷۷۴۶ بازار ۵۳۶۱۰۶ حرکت ۲۷ اسفند

سازمان‌حج‌اوقاف‌ایران
عمره مفرده‌نوروزی بمدیریت سیدزین‌العابدین صدرموسوی آماده ثبت‌نام میباشد . برای‌کسب اطلاع بیشتر با تلفنهای ۵۴۶۳۳۹ و ۵۴۰۹۱۳ صبحها و بعدازظهر ها از ساعت ۱۷ با تلفن ۹۲۲۰۷۲ علیزاده تماس حاصل فرمائید .
حرکت ۲۷ اسفند

عمره نوروزی
باامتیاز رسمی از سازمان اوقاف ایران بمدیریت
حاج سید محمد محمودزاده‌حسینی
مکه ومدینه‌تاریخ حرکت ۲۸ر۱۲ر۳۵و مراجعت ۱۸ر۱ر۳۶ بمبلغ شش هزار تومان، تهران اول بوذرجمهری نو مقابل سرای پاینده طبقه‌فوقانی تلفن دفتر ۳۵۳۱۸۴ منزل ۳۵۴۶۶۹

عمره نوروزی وزیارت شام
با اجازه سازمان محترم اوقاف
بمدیریت حاج محمدعلی بسطامی با ۱۷ سال سابقه درخشان بمدت ۲۳روز حرکت۲۷ر۱۲ر۳۵ تلفن ۹۶۲۹۶۲ سلسبیل چهارراه مرتضوی

برای دعوت ازخوانندگان وهنرمندان به جشن وعروسی بادفترمشترك خوانندگان تماس بگیرید تخت جمشید بین بهار و روزولت شماره ۴۶۳ تلفن ۸۳۸۲۳۴۹۸۳۳۰۹۰

نیازمندی‌های اطلاعات تلفنهای ۳۱۱۲۲۴-۳۱۱۲۲۵ ۳۱۱۲۲۹-۳۱۱۲۳۰
تلفنی آگهی قبول میکند

وانت تویوتا ایسوزو

نقد و اقساط

تحویل فوری

نشانی : چهارراه شاهپور گمرک جنب بانک صادرات

جواد گلپایگانی

تلفن ۵۳۹۲۳۲

استخدام بادوره تربیت حرفه‌ای

شرکت ال. پی. ال ایران

برای کادر تخصصی نصب تلفنهای جدید اتوماتیک در ایران تعدادی آقایان باحداقل سیکل بین ۲۰ تا ۳۰ و معافی خدمت وظیفه باآشنایی به انگلیسی استخدام مینماید.

داوطلبان میتوانند همه‌روزه از ساعت ۸ صبح الی ۱۲ به دفتر شرکت واقع در خیابان توانیر نبش نظامی گنجوی شماره ۵۴۲ مراجعه نمایند.

آگهی استخدام

صندوق تامین اجتماعی برای انجام کار های مربوط بواحد خدمات ماشینی خود احتیاج به تعدادی منگنه‌زن (پانچیست) برای خدمت در نوبت دوم از ساعت ۴ تا ۱۲ بعدازظهر و نوبت سوم از ساعت ۱۲ نیمه‌شب تا ۸ بامداد را دارد.

داوطلبانی که ازعهده آزمون برآیند، باحق‌الزحمه مکفی‌واستفاده‌ازسرویس‌رفت‌و آمد بصورت‌خرید خدمت (حق‌الزحمه‌ای) بکار مشغول خواهند شد.

داوطلبان میتوانند همه روزه بجزپنجشنبه ها و ایام تعطیل از ساعت ۸ صبح الی ۴ بعدازظهر به منظور ثبت‌نام وکسب اطلاع بیشتر به‌مدیریت کارگزینی صندوق واقع در خیابان آیزنهاور مراجعه نمایند.

م‌الف ۲۷۹۳۰

یک شرکت تولیدی

احتیاج به یك نفر متخصص الکترونیك با شرایط زیر دارد،

۱ـ حداقل سه سال سابقه کار در امور الکترونیك رادیو

۲ـ تسلط کامل به زبان انگلیسی

برگ پایان خدمت زیر پرچم ضروری است.

داوطلبین میتوانند با صندوق پستی شماره ۱۴ر۱۳۳۱ مکاتبه نمایند.

استخدام

مهندسین مشاور ادیبی ـ هاریس

استخدام مینماید

۱ـ حسابدار باتجربه که بزبان انگلیسی آشنا و حداقل پنج‌سال سابقه کار حسابداری داشته باشد.

۲ـ کارمند اداری دیپلمه که تجربه قبلی‌داشته و بزبان انگلیسی نیزآشنا باشد.

داوطلبان درخواست همچنین خلاصه سوابق کار خود را به صندوق پستی ۳۳۹۴ تهران‌ارسال نمایند.

شرکت ایران ترانسفو

افراد واجد شرایط ذیل را با حقوق ومزایای فوق‌العاده و پنج‌روز کار در هفته به همکاری دعوت مینماید:

۱ـ برقکار ماشین‌آلات صنعتی

۲ـ ورقکار

۳ـ قالب‌ساز

۴ـ شوفاژکار

از داوطلبین واجد شرایط خواهشمند است همه روزه به‌استثنای روزهای پنجشنبه و جمعه به شرکت ایران ترانسفو واقع در شهرری اول جاده قم سه‌راه پالایشگاه نفت مراجعه نمایند.

تلفن ۲ـ ۵۹۱۵۹۱ و ۵۹۱۰۰۴

شرکت بیمه بین‌المللی ایران و آمریکا

یك ماشین نویس مسلط به تایپ فارسی و لاتین را بطور تمام وقت با حقوق و مزایای عالی استخدام می‌نماید.

متقاضیان میتوانند در ساعات اداری (۸ صبح تا ۴ بعدازظهر) به نشانی خیابان روزولت شمالی نرسیده به تخت‌طاووس خیابان زهره پلاك ۸ مراجعه نمایند.

آگهی استخدام ناظر مقیم

مهندسین مشاور برای کارهای نظارت‌ساختمانی در حومه اصفهان احتیاج به همکاری عده‌ای مهندس ساختمان و تکنیسین ساختمانی باحداقل ۵ سال سابقه کار کارگاهی دارد.

حائزین شرایط میتوانند همه روزه بغیر از روزهای پنجشنبه و جمعه بین ساعت ۱۰ الی ۱۲ به آدرس زیر مراجعه فرمایند.

جاده قدیم شمیران مقابل بی‌سیم پهلوی‌شماره ۹۵۴ طبقه سوم شرکت ناسکو

شرکت حمل و نقل بین‌المللی

استخدام مینماید

۱ـ کارمند دیپلمه با سابقه کار در کارگزینی

۲ـ تلفنچی زن باسابقه کار

۳ـ نامه‌رسان باضامن معتبر

از واجدین شرایط استخدام تقاضا می‌شود ظرف هفته آینده‌بین ساعات ۹ الی ۱۳ به امور اداری شرکت واقع در خیابان تریا چهارراه ایرانشهر ساختمان ۱۳۰ طبقه سوم مراجعه نمایند

استخدام کارمند حسابداری

کارمند حسابداری تمام‌وقت لیسانس بایك سال سابقه‌کار و یا دیپلم باچهارسال سابقه‌کار موردنیاز است طالبین معاف‌از خدمت روزها بین ساعت ۲٫۵ الی ۳٫۵ به آدرس زیر مراجعه‌فرمایند خیابان حافظ کوچه لطیفی شماره ۲۴

آشپز

گروه صنعتی خاور (شرکت سهامی عام) برای اداره کردن آشپزخانه کارکنان اداره مرکزی خود از یك نفر آشپز با حقوق و مزایای مکفی دعوت بعمل می‌آورد.

شرایط

۱ـ حداکثر سن ۵۰ سال

۲ـ داشتن سواد خواندن و نوشتن

۳ـ داشتن تجربه‌کافی در طبخ غذاهای ایرانی و فرنگی

۴ـ دارا بودن برك خاتمه خدمت یا معافیت دائم

واجدین شرایط میتوانند روز پنجشنبه ۵ و شنبه ۷ اسفندماه ۲۵۳۵ به‌کارگزینی گروه‌صنعتی خاور واقع‌در بلوار الیزابت‌نبش کوچه‌سوم‌مراجعه نمایند.

اپراتور

گروه‌صنعتی خاور (شرکت‌سهامی عام) از اپراتور دیپلمه مرد برای شیفت بعد از ظهر با شرایط زیر دعوت بهمکاری مینماید.

۱ـ حداقل یکسال تجربه مفید در اپراتور با کامپیوتر ۱۱۵ر۳۷۰ آی بی ام.

۲ـ حداکثر سن ۲۵ سال

۳ـ آشنا بزبان انگلیسی

۴ـ برك خاتمه خدمت یا معافیت دائم

۵ـ مدرك تحصیلی دیپلم

واجدین شرایط میتوانند روز پنجشنبه ۵ و شنبه ۷ اسفندماه ۲۵۳۵ به‌کارگزینی گروه‌صنعتی خاور واقع‌در بلوار الیزابت‌نبش کوچه‌سوم‌مراجعه نمایند.

آگهی نام‌نویسی دوره نوزدهم کلاسهای آزاد دوره شبانه دانشگاه تهران

دوره شبانه همگام باتحولات سریع تکنولژی درسطح کشور و بمنظور افزایش سطح دانش افراد علاقمند به فراگیری مباحث نوین علمی و فنی و تخصص‌های حرفه‌ای برای دوره نوزدهم که ازسوم اردیبهشت ۳۶ شروع خواهد شدو برای دروس زیر داوطلب میپذیرد

دروس مربوط به رشته حسابداری

۱ـ حسابدار قسمت اول	۴۵ ساعت	نظری
● ۲ـ حسابداری قسمت دوم (۱)	۴۵ ساعت	نظری
● ۳ـ حسابداری قسمت اول (۲)	۴۵ ساعت	نظری
● ۴ـ حسابداری قسمت دوم (۳)	۴۵ ساعت	نظری
● ۵ـ حسابداری بازرگانی ۱ (۲)	۴۵ ساعت	نظری
● ۶ـ حسابداری بازرگانی ۲ (۵)	۴۵ ساعت	نظری
● ۷ـ حسابداری شرکت ها (۵)	۶۰ ساعت	نظری
● ۸ـ تجزیه و تحلیل صورتهای مالی (۳و۷)	۴۵ ساعت	نظری
● ۹ـ حسابداری در مدیریت (۳و۷)	۴۵ ساعت	نظری
۱۰ـ مکاتبات بازرگانی بزبان انگلیسی	۳۰ ساعت	نظری
● ۱۱ـ حسابرسی ۱ (۳و۷)	۴۵ ساعت	نظری
● ۱۲ـ حسابرسی ۲(۸)	۴۵ ساعت	نظری

دروس مربوط به رشته‌زبان انگلیسی و فرانسه

۱ـ زبان انگلیسی دوره اول مقدماتی	۴۵ ساعت	نظری
● ۲ـ زبان انگلیسی دوره دوم مقدماتی (۱)	۴۵ ساعت	نظری
● ۳ـ زبان انگلیسی دوره اول متوسطه (۲)	۴۵ ساعت	نظری
● ۴ـ زبان انگلیسی دوره دوم مقدماتی (۳)	۴۵ ساعت	نظری
● ۵ـ زبان انگلیسی دوره اول پیشرفته (۴)	۴۵ ساعت	نظری
● ۶ـ زبان انگلیسی دوره دوم پیشرفته (۵)	۴۵ ساعت	نظری
● ۷ـ زبان انگلیسی دوره اول مکالمه (۶)	۴۵ ساعت	نظری
۸ـ زبان فرانسه دوره اول مقدماتی	۳۰ ساعت	نظری
● ۹ـ زبان فرانسه دوره دوم مقدماتی (۸)	۳۰ ساعت	نظری
● ۱۰ـ زبان فرانسه (۹)	۳۰ ساعت	نظری

دروس مربوط به رشته‌علوم اداری و مدیریت

۱ـ اداره امور دفتری و مدیریت اسناد مقدماتی	۳۰ ساعت	نظری
● ۲ـ اداره امور دفتری‌و مدیریت اسناد پیشرفته(۱)	۳۰ ساعت	نظری
۳ـ اصول وروشهای بایگانی مقدماتی	۳۰ ساعت	نظری
● ۴ـ اصول و روشهای بایگانی پیشرفته(۳)	۳۰۰ساعت	نظری
۵ـ اصول و مبانی مدیریت	۴۵ ساعت	نظری
۶ـ بازاریابی	۳۰۰ساعت	نظری
۷ـ سیستم های انبارداری	۳۰۰ساعت	نظری
۸ـ طبقه بندی مشاغل (کارمندی و کارگری)	۴۵ ساعت	نظری
۹ـ مدیریت بازرگانی و صنعتی ۱	۳۰ ساعت	نظری
● ۱۰ـ مدیریت بازرگانی و صنعتی ۲ (۹)	۳۰ ساعت	نظری
۱۱ـ مدیریت کارگزینی (منابع انسانی)	۴۵ ساعت	نظری

دروس مربوط به رشته کامپیوتر

۱ـ آشنائی با اصول کامپیوتر	۳۰ساعت	نظری‌و‌علمی
● ۲ـ برنامه نویسی مقدماتی فرترن (۱)	۴۵ساعت	نظری‌و‌علمی
● ۳ـ برنامه نویسی مقدماتی پیشرفته (۲)	۴۵ساعت	نظری‌و‌علمی
● ۴ـ برنامه نویسی مقدماتی کوبل (۱)	۴۵ساعت	نظری‌و‌علمی
● ۵ـ برنامه نویسی پیشرفته کوبل (۴)	۴۵ساعت	نظری‌و‌علمی
● ۶ـ برنامه نویسی بزبان PL/1 (۱)	۶۰ساعت	نظری‌و‌علمی
● ۷ـ آشنائی بزبان اسمبلر ماشین های ۳۷۰(۱و۴)	۴۵ساعت	نظری‌و‌علمی
● ۸ـ برنامه نویسی بزبان BASIC (۱)	۴۵ساعت	نظری‌و‌علمی
● ۹ـ اپراتوری ماشین های کامپیوتر ۳۷۰ (۱و۲)	۴۵ساعت	نظری‌و‌علمی
۱۰ـ اصول ساختمان کامپیوتر های دیجیتال		

دروس مربوط به رشته نقشه برداری و نقشه کشی (فنی)

۱ـ نقشه‌برداری و مساحی مقدماتی	۴۵ساعت	نظری وعملی
● ۲ـ نقشه‌برداری ومساحی پیشرفته «۱»	۴۵ساعت	نظری وعملی
۳ـ نقشه‌کشی مقدماتی	۴۵ساعت	نظری وعملی
● ۴ـ نقشه‌کشی پیشرفته «۳»	۴۵ساعت	نظری وعملی

دروس مربوط به هنرها

۱ـ دکوراسیون ومعماری داخلی مقدماتی	۴۵ساعت	نظری وعملی
● ۲ـ دکوراسیون و معماری داخلی پیشرفته «۱»	۴۵ساعت	نظری وعملی
۳ـ طراحی و نقاشی مقدماتی	۳۰ ساعت	عملی
● ۴ـ طراحی ونقاشی پیشرفته «۳»	۳۰ ساعت	عملی
۵ـ تئاتر و فنون هنرپیشگی	۴۵ساعت	نظری وعملی
۶ـ جامعه شناسی هنر	۳۰ ساعت	نظری

دروس مربوط به سایر رشته‌ها

۱ـ اصول آمار	۴۵ ساعت	نظری
۲ـ بهداشت روان	۴۵ ساعت	نظری
۳ـ پرورش طیور «مرغداری»	۳۰ ساعت	نظری‌وپرنده
۴ـ پرورش گل	۳۰ ساعت	نظری‌وپرنده
۵ـ تکنولوژی آموزشی	۴۵ ساعت	نظری
۶ـ تکنولوژیست رادیولژی	۳۰ساعت	نظری‌وعملی«فنی»
۷ـ تکنیك تلویزیون ورادیو	۴۵ساعت	نظری‌وعملی«فنی»
۸ـ کلیات الکترونیك	۴۵ساعت	نظری‌وعملی«فنی»
۹ـ روزنامه نگاری وروابط عمومی	۳۰ ساعت	نظری
۱۰ـ فن عکاسی	۳۰ ساعت	نظری
۱۱ـ کتابداری	۴۵ ساعت	نظری
۱۲ـ منشیگری	۴۵ ساعت	نظری
۱۳ـ ارتباط انسانی و وسائل ارتباط‌جمعی «۱»	۴۵ ساعت	نظری
● ۱۴ـ ارتباط انسانی و وسائل ارتباط جمعی «۲و۱۳»	۴۵ ساعت	نظری
۱۵ـ خاك شناسی کشاورزی	۳۰۰ساعت	نظری

لطفا قبل از اقدام به‌ارسال تقاضای ثبت‌نام دفترچه حاوی کلیه‌اطلاعات مربوط به‌دروس ارائه‌شده و مشخصات آنرا از دفتر کلاسهای آزاد دریافت دارید.

شرایط نام نویسی و انتخاب درس

۱ـ نام‌نویسی بوسیله پست از تاریخ ۷ اسفندماه ۳۵ تا ۱۶ فروردین ماه ۳۶ انجام میگیرد.

۲ـ شروع کلاسها از ۳ اردیبهشت‌بمدت ۱۵ هفته در محوطه دانشگاه تهران خواهدبود.

۳ـ ساعت تشکیل کلاسها همه روزه ازساعت ۵ بعداز ظهر میباشد باستثنای روزهای پنجشنبه که از ۳ بعدازظهر است

۴ـ داوطلبان برای دریافت کارت شرکت در کلاس و اطلاع از برنامه هفتگی بترتیب زیر باید شخصا با در دست داشتن قبض رسید پاکت سفارشی از تاریخ ۲۹ فروردین تا اول اردیبهشت بدفتر کلاسهای آزاد دوره شبانه دانشگاه خیابان ۲۱ آذر کوچه‌هنرها مراجعه نمایند.

داوطلبانی که حروف اول نام‌خانوادگیشان الف تا ذال میباشد ازساعت ۹ تا ۱۲ روز ۲۹ فروردین‌ماه

داوطلبانی که حروف اول‌نام خانوادگیشان راء تا ش میباشد ازساعت ۹ تا ۱۲ روز ۳۰ فروردین ماه.

داوطلبانی که حروف اول نام خانوادگیشان ص تا ل میباشد از ساعت ۹ تا ۱۲ روز ۳۱ فروردین‌ماه

داوطلبانی که حروف اول‌نام خانوادگیشان م تا ی میباشد از ساعت ۹ تا ۱۲ روز اول اردیبهشت ماه

۵ـ شرط تشکیل کلاس منوط به‌ثبت‌نام حداقل ۲۵ نفر داوطلب است.

۶ـ حق‌التعلیم برای هردرس نظری ساعتی ۶۰ ریال و برای فنی و هنری ساعتی ۸۰ ریال و برای آشنائی با اصول کامپیوتر ساعتی ۱۲۰ ریال و برای سایر دروس کامپیوتر ساعتی ۱۱۰ ریال دریافت میگردد. وجوه پرداختی جز در مورد عدم‌تشکیل کلاس مسترد نخواهدشد. داوطلبان باید برگ درخواست ذیل راپس‌از تکمیل حداکثر تا تاریخ ۱۶ فروردین‌ماه همراه باسه قطعه عکس ۳×۴ یکبرگ فتوکپی شناسنامه و یك‌برگ فتوکپی آخرین مدرك‌تحصیلی درس انتخابی‌پرداخت شده به حساب شماره ۲۶۷۲ بانك‌عمران شعبه امیرآباد جنوبی باهیئت سفارشی به آدرس فوق ارسال دارند.

۷ـ دروسی که باعلامت ستاره «*» مشخص شده احتیاج‌به گذراندن پیش‌درسی دارد که شماره ردیف آن در کنار درس‌مزبور قیدگردیده است.

۸ـ از داوطلبان زبان انگلیسی امتحان مقدماتی‌برای تقسیم‌بندی در کلاسها بعمل خواهدآمد. داوطلبانی که‌در گذشته دریکی از کلاسها شرکت‌داشته‌و توفیق یافته‌اند بدون شرکت در امتحان فوق‌بکلاس بالاتر معرفی‌میشوند.

۹ـ هرداوطلب میتواند برای بیش‌از یك درس نام نویسی کند «برای هر درس مدارك خواسته شده‌باید جداگانه ارسال‌شود».

برگ درخواست ثبت نام شرکت در کلاس های آزاد دوره شبانه دانشگاه

(دوره نوزدهم از اول اردیبهشت ماه ۲۵۳۶ شاهنشاهی به‌مدت ۱۵ هفته)

در این قسمت چیزی ننویسید

نام خانوادگی : نام : نام پدر :

شماره شناسنامه : محل صدور : تاریخ تولد :

محل تولد : میزان تحصیلات :

شغل :

دانش آموز: ☐ دانشجو ☐ کارمند دولت ☐

کارمند بخش خصوصی ☐ بدون شغل ☐ کارآزاد ☐

نام درس انتخابی :

نشانی محل کار ـــــ تلفن

محل سکونت منزل

مدارکی که باید همراه برگ درخواست فرستاده شود :

۱ـ عکس ۳×۴ : سه‌قطعه (پشت عکس ها نام ونام خانوادگی نوشته‌شود)

۲ـ فتوکپی شناسنامه : یك برگ

۳ـ فتوکپی آخرین مدرك تحصیلی : یك برگ

۴ـ اصل فیش بانکی شماره بانك عمران شعبه امیرآباد جنوبی به‌مبلغ ریال

که به‌حساب شماره ۲۶۷۲ دوره شبانه در بانك عمران پرداخت شده است.

تاریخ امضای داوطلب

نوروز را با کوفته تبریزی آغاز کنید!

استخر شاه

این‌بار تبریز مقصدسفرآمادگی وبیش‌هنگام ما و شما درواپسین روزهای سال کهنه است. باتفاق سری به شمالغربی کشورمان‌میزنیم تا ببینیم خطه زرخیز و پربار آذربایجان درایام نوروزچه‌تدارکی برای مسافران مشتاق خود دیده است.

تبریزیها مردمانی‌مهربان‌هستند شهرستارخان و باقرخان، سردار وسالار ملی با مسجد کبود،ارک علیشاه، شاهگلی و خسروشاهش انتظار شما را میکشد.

تبریز در ارتفاع ۱۳۶۷ متری سطح دریا ودرفاصله۶۳۰کیلومتری تهران قراردارد.

ارتباط این شهر باشهرهای دیگر وسیله هواپیما، ترن اتوبوس وانومبیل برقرار میشود

نرخ هواپیما ۲۲۰ تومان است و نرخ بلیت قطار درجه یک ۸۳۵ ریال ودرجه‌دو۵۲۵ ریال‌ونرخ بلیت اتوبوس عادی ۲۲۰ ریال،دولوکس ۲۸۰ ریال و سوپر ۳۶۰ ریال.

تبریز برای پذیرائی‌ازمسافران خود ۱۳ هتل، یک میهمانسرا یک اردوگاه جهانگردی و۶۸مسافرخانه دارد

تلفن و آدرس هتل ٤ ستاره تبریزاینترنشنال ـ بولوار دانشگاه ۹ـ۳۱۰۸۱ است و تنهاهتل۳ستاره آر آسیا ـ چهارراه شهناز ۳ـ۵۹۰۹۱ .

بقیه هتلها دوستاره و یک ستاره هستند بدین شرح :

هتل ارک ـ میدان ارک هتل، متروپل خیابان پهلوی هتل ، مروارید ـ چهارراه باغ گلستان هتل کیهان،کوچه ارک هتل پارک، خیابان پهلوی هتل کارون ،خیابان پهلوی هتل رامسر ، خیابان‌پهلوی هتل سپید، خیابان پهلوی هتل جهان‌نما ، خیابان پهلوی هتل‌زیبا، نرسیده به چهارراه منصورگراند هتل، پاساژ پهلوی .

درهتل بهارستان اتاق یکنفره ۱۵۰تومان ، دونفره ۱۹۰ تومان وهرتخت اضافی آن ۳۵ تومان است. این نرخ درهتل ۳ ستاره تبریز بترتیب ۶۸ تومان ، ۹۰تومان و ۱۷تومان است.بقیه هتلها نرخی از ۶۰ تا ۳۰ تومان دارند و برای هرتخت اضافی بین ۶ تا۱۰ تومان دریافت می‌کنند . مسافرخانه‌های مهم تبریز عبارتند از تخت‌جمشید، پارس ، پارس‌نو، دلگشا، سعادت، شبستری ، مشهد ، شرق، ایران، پاشیز ، تهران‌پارس ، برق ، شمس تبریز و تعدادی دیگر هستند .

کوفته تبریزی و دلمه مخصوص

درمسافرخانه های تبریز کرایه اتاق یک تختی شبی ۱۶ تومان ، دوتختی ۳۰ تومان و سه تختی۳۶ تومان است .

اگر تعطیلات نوروزی خود را در تبریز می‌گذرانید بدون خوردن کوفته تبریزی ودلمه مخصوص به شهر خود بازنگردید ، تـــچین دست‌پخت تبریزیهاهم واقعاخوردن دارد.

برای دیدار ازآثار تاریخی و دیدنی تبریز باید یکبرنامه حساب شده و منظم داشته‌باشید.شاهگلی، بولوار تهران ، راه‌آهـــن، ارک علیشاه ، مسجد کبود ، بازار و موزه ملی، آرامگاه سید حمزه و باغ گلستان می‌تواند سوژه هـای پرخاطره‌ای برای شما بسازد .

درخارج شهر گردشگاههـای معروفی وجود دارد.از جمله پیام، درهلیقوان ، خسروشاه‌وکرکه‌فاصله بیلاقات تا تبریز به شرح زیـر است :

شاهگلی ٦ کیلومتر ، راه‌آهن ۳کیلومتر ، پیام ۵۳ کیلومتر دره لیقوان ۳۰کیلومتر ، خسروشاه ۲۵ کیلومتر، کرکه ۱۲ کیلومتر باسمنج ۱۰ کیلومتر .

برای رفتن بـه شاهگلـــی و خسروشاه از اتوبوسهای٤ ریالـی می‌توانید استفاده کنید . نـــرخ اتوبوس برای پیام وکرکه ٤٠ریال است و صاحبان اتومبیلهای‌کرایه نیز بصورت دربست تا چهارصد ریال از مسافران دریافت‌می‌کنند .

در تبریز تقریبا تمام‌سینماهادر مرکز شهروحوالی چهار راه‌شهناز قراردارد . سینماهای تبریز ازاین قرارند، آسیا ـ آریـاتخت‌جمشید ـ دریای‌نور ـ دیانا ـ متروپل‌وکریستال.

در تبریز تئاتر دائموجودندارد وتئاتر شیروخورشید سرخ نیـز فصلی فعالیت می‌کند . تئاترکورش ویژه جوانان با بلیت های۳۰ریالی از جمله دیگر مراکز هنری تبریز است .

تلفن های ضروری

دفتر سرپرستی‌روزنامه‌اطلاعات خیابان پهلوی روبروی کتابخانه ملی ۵۲۵۹۰ و ۵۷۹۵۵مرکزپزشکی پهلوی ۳ـ۳٤۲۸۱ شبانه روزی شیروخورشید سرخ ۳ـ۳۵۰۲۱ ، بنیاد نیکوکاری شمس پهلـــوی ۳٤۰۰۳ ـ بیمارستان فرمانفرماثیان ۵ـ۲۹۸۹۱، نیکوکاری ۲۵۳۲۸ ، ششم بهمـــن ۳۵۱۱٤، روانـــی ٤۰ـ۳۵۳۳٦ ، آریـا ۳۵۱۱۵ و بیـــمارستان خصوصی ۲۵۳۰۹ شهریانی، کوچه ارک ٦ـ۵۸۰۳۵، راهنمائی ورانندگی بولوار تهران ۳۳۷٦٦ و ۳۳۸۷۷ ، کلانتری‌یک بولوار تهران ۳۳۵۰۰ ، دوخیابان فرح ۲۳٦۰۷ ، سه خیابان‌شمس تبریزی ۲٤٦۰۰ . چهار خیابان چهارم اردیبهشت ٤۱۹۸۱ ، پنج خیابان ۲۵شهریور ۵۳۲۹٦، شش خیابان امین ۵۷۷۰٤ ، هفت کوی ولیعهد ۳۳۸۱۱ ، آتش‌نشانی ـ ۱۱۲ و ۲٤٤٤٤ .

بهای بلیت شرکـــت واحـد اتوبوسرانی تبریز دوریال است و نرخ تاکسی برای یکنفر ده ریال و دونفر ۲۰ ریال می‌باشد .

تبریز به شهر خشکبار وآجیل معروف است.آجیل تبریز سوغاتی است که همراه هر مسافری وجود دارد. «نوقا» ، «اریس» ، پنیر لیقوان ، عسل سیلان، کفش واز همه مهمتر قالی ره‌آورد های تبریز است .

از هم‌اکنون بـــا تشکیل کمیته تسهیلات نـــوروزی بـــا شرکت نمایندگان ادارات نسبت به فراهم آوردن تسهیلات نوروزی اقداماتی آغاز شده است . در ایام نوروز دفاتر موقت اطلاعات و جهانگردی در مدخل ومرکز شهرها گشوده میشود. درشهرداری دایره رفـاه مسافران بصورت‌شبانه‌روزی‌فعالیت خواهد کرد وراهنمایان مخصوص بالباسهای متحدالشکل در بناهای تاریخی به راهنمائی مسافـــران می‌پردازند .

هندوستان: دکترای پزشکی در ۵ سال

هم اکنون بیش از دو هزار دانشجوی ایرانی در کشور هندوستان به تحصیل اشتغال‌دارند که اکثر آنان در شهر های‌بمبئی، پونا، نیگلور ، دهلی نو ، حیدر آباد علیگر ، چندیگر و میسور ساکنند ودوره‌های مختلف‌آموزش عالی را در دانشگاه های نقاط یاد شده میگذرانند.

سهمیه دانشجویان ایرانی

ادامه تحصیل‌دانشجویان‌ایرانی در دانشگاه های هندوستان نیز مانند دیگر کشور های جهان‌تابع ضوابط خاصی است باین ترتیب که داوطلبان در صورت موفقیت در امتحان اعزام دانشجو به خارج از طریق سازمان امور دانشجویـان کشور به سفارت‌هندوستان معرفی میشوند تاباتوجه به سهمیه‌ای که دانشگاه های کشور هندوستان برای پذیرش‌دانشجویان ایرانی‌در نظر گرفته است مقدمات اخذ پذیرش آنان رافراهم سازد.

سیستم آموزشی‌اکثر دانشگاه های هند باستثنای هر یا سه دانشگاه و مدرسه تکنولوژی Indian Institute Of Technology که اختصارا (I.I.T.) گفته می شود دارای سیستم واحدی‌هستند.

دانشجو فقط سالی یکبار بین خرداد و شهریورماه می تواند ثبت نام نماید. دوره‌تحصیلات پزشکی در هند هفت سال است و ازسال سوم پزشکی دانشجویان در بیمارستان ها کارورزی خواهند کرد. پذیرش در رشته پزشکی در هند باین صورت انجام میگیرد که هرسال دولت هند سهمیه‌ای برای دانشجویان ایرانی تخصیص میدهد که در اختیار متقاضیان واجد شرایط بشرح زیر قرار داده خواهدشد :

ـدارابودن دیپلم‌طبیعی‌با حداقل معدل ۱٦

ـروشن بودن وضع مشمولیت

ـحداکثر سن ۲۱ سال.

ـموفقیت درامتحان اعزام‌دانشجو بخارج.

شرایط ثبت نام در رشته های مهندسی هم مانند رشته هـای پزشکی است . ط این تفاوت که داوطلبان باید دارای دیپلم‌ریاضی و حداقل معدل ۱٦ باشند. امکانات پذیرش دررشته های مهندسی در هند بیشتر ازرشته پزشکی است، دوره آموزش دبیرستانی درهند ۱۰و ۱۱ سال است که در شهر های مختلف‌فرق‌میکند. دانشجویان ایرانی پس‌از اخذ پذیرش دررشته های مهندسی در بعضی نقاط بمدت سه سال و در برخی نقاط‌بمدت چهار سال موفق‌باخذ درجه‌لیسانس میگردند دوره تحصیل رشته مهندسی در I.I.T. که از بهترین موسسات آموزشی فنو مهندسی هند می‌باشد ٥ سال است .

گروه I.I.T Indian Institute Of Technology

گروهی از موسسات آموزشی فنی و از بهترین گروه آموزشی رشته های مهندسی می‌باشند که شعبه‌ئی در شهر های بمبئی، مدرس،دهلی، ناکپور وکلکته‌دارد، تحصیل در این موسسات آموزشی بسیار دشوار است . سیستم آموزشی موسسات آموزش عالی مذکور واحدی است وپایان‌نامه تحصیلی آنها در تمام دنیا معتبر و باارزش است متاسفانه دانشجویان ایرانی تاکنون بعلت ضعف زبان‌انگلیسی موفقیت زیادی در ایـن موسسات نداشته‌اند .

فهرست رشته های تحصیلی

رشته‌های تحصیلی در کشور هند بطور کلی مربوط باین سه بخش است .

1 — Science
2 — Arts
3 — Commerce

تمام رشته های علمی مانند : علوم ، فیزیک ،شیمی،ریاضیات، مهندسی ، پزشکی و غیره جزء شاخه و اکثر رشته های نظری مانند ادبیات ، جامعه شناسی ، روانشناسی و زبان از شاخه می‌باشد و رشته‌های بازرگانی ، اقتصاد جزء شاخه Commerce میباشد . اصولا هر سال اول تحصیل در هریک از شاخه ها عمومی است .هرکشور هندوستان مدت زمان لازم جهت اخذلیسانس چهار سال ، فوق لیسانس دوسال می‌باشد. مدت‌تحصیل برای رشته معماری پنج سال و رشته پزشکی هفت سال است ولی‌اگردانشجوئی بتواند با دیپلم ایران وارد سال اول پزشکی گردد می‌تواند هرمدت پنج سال آنهدوره راباتمام‌برساند.

دانشجویان باید در نظر داشته باشند که در اکثر شهر های مهم هندوستان یک دانشگاه و تعدادی دانشکده وجود دارد که زیر نظر آن دانشگاه اداره می شود بنابراین هر دانشکده‌که دانشجویان مشغول تحصیل‌شوند باید وابسته بیک دانشگاه معتبر باشد در غیر اینصورت مدارک‌اخذ شده مقبر نخواهند بود.

حوزه های دانشجوئی شهرهای اسام ، کلکته ، بنگال ،الهباد ، جبلپور ، اجمیر اگره، علیگر ، لودهیانه پتیالا زیر نظر امور دانشجویان سفارت شاهنشاهی به نشانی زیراست :

2 — Consulate General of Iran
Baldota Bhavann
177, Maharshi Karve Road
Bombay — 20
India
Tel: 293303 - 293925 - 298353

حوزه دانشجوئی شهر های مهار اشتر ، گجرات زیر نظرامور دانشجویان نمایندگی شاهنشاهی زیر می‌باشد:

3 — Consulate General of Iran
8 2 502/1, Road No. 7
Jubilee Hills
Hyderabad - 500034, A, P
India
Tel: 35722 - 33728.

Sodality House

میروند و سپس به محلهای مورد نظر مسافرت می نمایند . باید در نظر داشت که هتل‌های درجه یک بسیار گران قیمت است و هزینه‌هر شب حدود ۲۵۰ تومان می‌باشد .دربیشترجاهای‌هندوستان محل هائی بنام مسافرخانه یا Y. M. C. A. Y. W. C. A. وجود دارد که نسبتا ارزان قیمت میباشد. دانشجویان دانشگاه میتوانند در قبال پرداخت اجاره‌ای ناچیز از خوابگاه های دانشجوئی استفاده نمایند.

هر هندوستان جهت دانشجویان کار وجود ندارد و هیچ دانشجوئی نمی‌تواند هر آنجا بکار مشغول شود.

گزارش تحصیلی

دانشجویان باید حداقل هر ٦ ماه یکبار گزارش تحصیلی خود رابه‌نزدیکترین‌نمایندگی‌شاهنشاهی ایران در هند ارائه دهند تا به وزارت علوم وآموزش عالی ارسال گردد.

بقیه در صفحه ۲۳

هزینه‌زندگی :

هزینه زندگی‌دانشجوئی در هندوستان ماهیانه هزار تومان «۱۰٫۰۰۰ ریال» برآورد میشود که هر صورت اقامت درخوابگاه دانشگاه و استفاده از غذا های دانشجوئی این مبلغ نیز کاهش خواهد یافت . اما استفاده از غذاهای هندی بخاطر کیفیت وتنوع آن برای‌دانشجویان ایرانی‌تاحدی غیرممکن می‌باشد.

مسکن

اکثر دانشجویان‌در ابتدای‌ورود به شهر بمبئی به هتل های‌متوسط یا محلهائی مانند Y. M. C. A. Y. W. C. A. Sodality House

آگهی استخدام

شرکت سرمایه‌گذاری بانکهای ایران

شرکت سرمایه گذاری بانکهای ایران جهت تکمیل کادر تخصصی خود افراد واجد شرایط را بامشخصات زیر بهمکاری دعوت مینماید:

مدیر پژوهش وآمار: با حداقل درجه فوق‌لیسانس در رشته اقتصادویا آمار ازدانشگاههای ایران و یا دانشگاههای معتبر امریکا و اروپا باتجربه کافی در امورتحقیق،جمع‌آوری و طبقه‌بندی اطلاعات وانجام امور سرپرستی واحد های تحقیقاتی و پژوهشی .

کارشناس امور مالی : با حداقل درجه فوق‌لیسانس در رشته های اقتصاد و یاحسابداری ازدانشگاههای ایران ویادانشگاههای معتبر امریکاواروپا.

کارشناس مدیریت : با حداقل درجه فوق‌لیسانس در رشته مدیریت صنعتی و یا مـدیریت اداری از دانشگاههای ایران و یا از دانشگاههای معتبر امریکا واروپا و آشنائی با روشهای اداری و مدیریت جدیدوتدوین سیستم‌های اداری ومالی .

کارشناس‌سرمایه گذاری: با حداقل درجه فوق‌لیسانس در رشته مدیریت بازرگانی ، امور مالی یاحسابداری و آشنائی کامل بازبان انگلیسی.

افرادی که برای استخدام پذیرفته شوند ازحقوق‌و مزایای مکفی برخوردار خواهند شد. برای ترتیب‌انجام مصاحبه استخدامی‌خواهشمند است مشخصات وشرح سوابق خدمتی‌خودرا به‌کارگزینی‌شرکت سرمایه گذاری بانکهای ایران خیابان کریمخان زند ـ مقابل خیابان‌شاه عباس ـ ارسال فرمائید. ۱ـ۲

شرکت سرمایه‌گذاری بانکهای ایران

باحضور آقای دکتر منوچهر آزمون وزیر کارو امور اجتماعی

کارکنان گروه تولیدی ایرانا، طی مراسم پرشوری

آئین بزرگداشت پنجاه‌سال شاهنشاهی شکوهمند پهلوی رادر باشگاه بانک سپه برپا داشتند

★ گودرزی نماینده کارگران و کارکنان گروه تولیدی ایرانا :

ما کارگران ، اینك که به برکت فرامین‌انقلابی شاهانه به‌حقوق حقه خودواقف و از مواهب آن برخوردار شده‌ایم ، ضمن افزایش کار خلاقه خود بیش‌ازپیش شکرانه این نعمت بزرك رابجای می‌آوریم و با شکرگزاری از خدای بزرك سپاس بی‌پایان خود را به پیشگاه رهبر عالیقدر وحامی کارگران زحمتکش ایران تقدیم میداریم .

★ دکتر صرافزاده قائم‌مقام مدیرعامل گروه تولیدی ایرانا :

عظمت و بزرگی کارهائی که در کشور ما صورت گرفته و پیشرفتهایی که نصیب مملکت ماگردیده است ، در هیچ‌نقطه جهان، به‌صورتی که در کشور ما پیاده شده، نظیر و مانندنداشته است ...

★ دکتر منوچهر آزمون وزیر کارو امور اجتماعی:

فردای صنعت ما در گرو تلاش کارگران‌جوان ما است

★ آقای دکتر منوچهر آزمون ، طی‌سخنان جامعو مشروحی،باهمیت و نقش شناسائی تاریخ ملت‌هااشاره کرد ویادآور شد که فردای صنعت‌کشور ما در گرو تلاش کارگران‌جوان ایرانی است.

ازساعت ۵ بعدازظهر روز سوم اسفند ماه جاری، آئین‌ملی بزرگداشت‌پنجاهمین سال‌شاهنشاهی شکوهمند پهلوی، طی مراسم‌پر شوری از سوی گروه تولیدی «ایرانا» در محل باشگاه بانک سپه برپا گردید.

این مراسم با حضور آقای دکتر منوچهر آزمون، وزیر کار وامور اجتماعی و جمعی از شخصیت‌های برجسته مملکتی، مدیران وکارکنان گروه تولیدی ایرانا، تنی چند از صاحبان‌صنایع وگروه کثیری از طبقات مختلف مردم ترتیب یافت.

کوشش در راه افزایش محصول مرغوب

در جشن گروه تولیدی ایرانا، که بانواختن سرود شاهنشاهی و سرود انقلاب شاه و ملت آغاز گردید، ابتدا آقای گودرزی، نماینده کارکنان گروه تولیدی ایرانا، پشت تریبون قرار گرفت و طی سخنانی اظهار داشت :

برای من جای نهایت افتخار است که بنمایندگی از طرف کارگران وکارکنان گروه تولیدی ایرانا که یکی از پدیده‌های عصر انقلاب مقدس شاه وملت و یکی از هزاران موسسه تولیدی پنجاه سال سلطنت شاهنشاهی خاندان جلیل پهلوی است. بهمه شما مدعوین محترم که برما منتگذارده وسرافرازمان فرموده‌اید و به تمام ملت ایران بویژه کارگران زحمتکش‌بمناسبت بزرگداشت‌پنجاه سال سلطنت‌پرخیر و برکت‌دودمان پهلوی تبریک و تهنیت عرض نمایم.

ماکارگران کههمت‌بلند شاهانه وفرامین انقلابی ملوکانه از قید وبند استثمار وزنجیر بردگی واسارت رهائی یافته‌ایم و امروز ثمره دسترنج خود را به بهترین وجهی دریافت میداریم نیکسیدانیم که عوامل استعمار سرخ و سیاه که هنوز در کمین بسیاری از همگنان ما در دنیا نشسته‌اند در گذشته بدست عوامل سودجو و طماع خود چه‌برسر مامیاوردند و اینک که به‌برکت فرامین‌انقلابی مقدس شاهانه بحقوق حقه خود واقف واز مواهب آن برخوردار شده‌ایم ضمن افزایش کار خلاقه خود بیش از پیش شکرانه این نعمت بزرگ را بجای میاوریم و ضمن شکرگزاری از خدای بزرگ سپاس بی‌پایان خود را بهپیشگاه رهبر عالیقدر وبزرگ حامی کارگران زحمتکش ایران تقدیم میداریم و بخدای بزرگ سوگندیاد میکنیم که از هیچ کوشش و جنبشی در جهت افزایش نیروی کارو محصول‌مرغوب وجلوگیری از ضایعات صنعتی فروگذار نخواهیم کرد وبامید رسیدن به روزهای طلایی تمدن بزرگ‌باجان ودل خدمتگزار شاهو ملتخواهیم بود.

سوم اسفند روزی بزرگ در حیات ملت ایران

پس‌ازسخنرانی نماینده‌کارگران گروه تولیدی ایرانا، آقای حسین منتظری- یکی از کارکنان گروه تولیدی ایرانا، قطعه شعری راکه بمناسبت سوم اسفند سروده‌بود قرائت کرد که مورد توجه و تحسین حاضران قرار گرفت.

آنگاه آقای دکتر صرافزاده، قائم مقام مدیر عامل گروه تولیدی ایرانا، پشت تریبون قرار گرفت وطی سخنان‌مبسوط ومشروحی ضمن بیان تحولات پنجاه ساله اخیر، از پیشرفتهای شگرف‌مملکتی که تحت رهبریهای شاهنشاه آریامهر بدست آمده است ،با ستایش وتحسین یاد کرد.

آقای دکتر صرافزاده اظهار داشت:

قبل ازهرچیز، اجازه میخواهم حضور یکایک سروران ارجمند وگرامی، بویژه جناب آقای دکتر آزمون وزیر محترم کار و امور اجتماعی و دیگر شخصیت‌های حاضر در این مجلس جشن وسرور را خیر مقدم و خوش‌آمد عرض کنم.

انگیزه گردهمآئی امروز ما را دراین مکان،همگان بخوبی‌میدانید وشاید نیازی باین نباشد که یادآوری کنم: امسال، سالی که اکنون گام به آخرین روزهای آن نهاده‌ایم یعنی سال ۲۵۳۵ شاهنشاهی، برای ملت ایران‌سالی سرشار از شادی و سرور،سالی آکنده از حقشناسی و سپاس بوده است. حقشناسی نسبت به دودمان جلیل پهلوی، نسبت‌به اعلیحضرت رضاشاه‌کبیر سردار بزرگ تاریخ‌ایران، بنیانگزارایران نوین وسردودمان شاهنشاهی پهلوی. و همچنین سپاس عمیق وصادقانه قلبی نسبت بهشاهنشاه آریامهر، رهبر عالیقدر وخردمندی که پایه‌های سلطنتش در اعماق‌قلب فردفرد ملت‌ایران محکم واستوار است.

امروز، ما همه اینجا گرد آمده‌ایم‌تاپنجاهمین سال‌شاهنشاهی پرشوکت وبرکت پهلوی را ارج بگذاریم و آغاز نیمقرن دوم سلطنت دودمان جلیل پهلوی را گرامی بداریم.

ملت ایران دسته دسته وگروه گروه، از هر صنف و طبقه با دلهائی لبریز از عشق شاه ومیهن مجالس جشن و سرور و شادی برپاداشتو سال ۲۵۳۵شاهنشاهی را بعنوان سال برگزاری جشنهای بزرگداشت پنجاهمین سال شاهنشاهی پهلوی در سینه‌تاریخ این سرزمین باستانی و کهنسال به ثبت رسانده‌اند و این فقطو فقط یک علت دارد و آن این است که ما ایرانیان تمامی آنچه را که تاکنون بدست آورده‌ایم، مدیون و مرهون دودمان جلیل پهلوی میباشیم. ما،مقام و موقعیت ممتاز بین‌المللی امروز خود را در سایه اقدامات و رهبریهای خردمندانه شاهنشاه آریامهر توانسته‌ایم بدست بیاوریم و ایران امروز را که سردار بزرگ تاریخ رضاشاه کبیر بنیان نهاد وپایه‌های پیشرفتهای اقتصادی، اجتماعی‌و فرهنگی مملکت را بنا گذارد، در تحت رهبریهای داهیانه شاهنشاه آریامهر، آنچنان مراحل ترقی و اعتلاء وعظمت را با شتابی اعجاب‌آور و تحسین‌انگیز طی کرد که امروز در موقعیتی قرار دارد که نه‌تنها موجب غرور و سرفرازی هر فرد ایرانی است بلکه مایه اعجابو ستایش‌جهانیان نیز شده است.

طی پنجاه سال شاهنشاهی شکوهمند پهلوی، که میتوان گفت سه‌دهه نخستین آن صرف زیر سازی و پی‌ریزی مملکت و دو دهه دیگر آن مصروف سازندگی و حرکت سریع پیشرفتها و دگرگونیهای بنیادی همه جانبه شده است، کشور ما تحت تاثیر تحولات اجتماعی، اقتصادی، فرهنگی، بهداشتی و خلاصه‌تمامی زمینه‌ها، چنان چهره عوض‌کرد وسیمائی چنان دگرگونه یافت‌که کسانیکه پس از چند سال‌مجددا به کشور ما میامدند از دیدن آن همه پیشرفت وترقی واز جهش های برق‌آسائی که در تمام‌شئون وزمینه‌ها پدید آمده بود ، قبل از هرچیزبه شگفتی و اعجاب‌دچار میشدند وسپس حالت ستایش و تحسین ، جای احساس قبلی‌را میگرفت و من خود بارها شاهد چنین حالاتی در چهره‌ها، به خصوص در سیمای خارجیانی که بایران سفر میکردند و میکنند، بوده‌ام.

عظمت و بزرگی کارهائی که در کشور ما صورت گرفته و پیشرفتهائی که نصیب مملکت ما گردیده در هیچ نقطه جهان ، به صورتی که در کشور ما پیاده همه، نظیر نداشته است بعنوان مثال ونمونه میتوان‌از اصلاحات ارضی، تشکیل سپاهیان انقلاب، پیکار با بیسوادی سهیم کردن کارگران درسودویژه کارخانجات که باالهام از نیات عالیه شاهنشاه آریامهر صورت گرفته و ابعادی جهانی یافته است و همینطورهر یک از اصول هفده‌گانه انقلاب شاه و ملت را که در نظر بگیریم، به عظمت بی‌مانند پیشرفتهای مملکتی بیش از بیش پی میبریم ودر برابر عظمت روح پر فتوح سردار بزرگ تاریخ اعلیحضرت رضاشاه کبیر سر تعظیم فرود میاوریم و رهبریهای خردمندانه شاهنشاه آریامهر را در رساندن ملت ایران به دوران تمدن بزرگ باستایش و تحسین می‌نگریم.

اگر من بخواهم‌یکایک پیشرفتها وتحولات عصر شکوهمند شاهنشاهی پهلوی را بازگو کنم، بی‌گمان نه فقط در این فرصت اندک مجال و فرصت نیست بلکه چنین کاری نیاز به نوشتن‌کتابها وبرگزاری کنفرانسها و کنگره‌های بیشمار دارد.

بهمین علت در اینجا من‌سخن را کوتاه کرده و ضمن‌یادآوری این نکته که جشن امروز ما مصادف با سوم اسفند، که آغاز همه دگرگونیها و در حقیقت‌طلوع طلیعه شاهنشاهی شکوهمندپهلوی بود، گردیده است و در واقع این روز فرخنده را که در حیات ملت ایران، روزی بس بزرگ و ارجمند است همراه با برگزاری مراسم بزرگداشت پنجاهمین سال شاهنشاهی شکوهمند پهلوی‌جشن گرفته‌ایم و من در پایان سخنان خود فروشکوه روز افزون شاهنشاهی پهلوی و دوام وبقاء سلطنت پرافتخار شاهنشاه‌آریامهر وسلامت و طول عمر شهبانوی نیکوکار ومحبوب و والاحضرت همایون ولایتعهد نور چشم ملت ایران را از خداوند بزرگ و متعال مسئلت دارم.

★ پذیرائی از مدعوین

بدنبال سخنرانی آقای دکتر صرافزاده قائم مقام مدیر عامل گروه تولیدی ایرانا، آقای دکتر منوچهر آزمون وزیر کار وامور اجتماعی بنا بدرخواست‌حاضران وتقاضای کارگران و کارکنان گروه تولیدی ایرانا، پشت‌تریبون قرار گرفت و سخنرانی مشروح ومبسوطی ایراد کرد کهحاضران را تحت تاثیر قرار داد. (نطق آقای دکتر آزمون در این صفحه بطور جداگانه چاپ شده است.)

در پایان سخنرانی وزیر کار وامور اجتماعی ، تابلو نفیسی‌از بنیانگزار ایران‌نوین وسردودمان شاهنشاهی پهلوی، اعلیحضرت رضاشاه کبیر که با قطعات رنگی سرامیک وبطرز بسیار جالب و چشمگیری توسط کارگران گروه تولیدی ایرانا وباهمکاری موثر سرکار سرهنگ رحیم‌زاده عضو گروه تولیدی ایرانا ساخته شده بود ودرقاب زیبائی قرار داشت ، توسط آقای «اریه» به آقای دکتر منوچهر آزمون وزیر کار و امور اجتماعی اهداء گردید که مورد توجه ایشان قرار گرفت. آقای دکتر آزمون وزیر کار و امور اجتماعی، موفقیت‌های روز افزون وبیشتری رابرای گروه تولیدی ایرانا و آقای «اریه» آرزو کرد.

آنگاه کیک چند طبقه وبزرگی که بمناسبت برگزاری این جشن فرخنده تهیه شده بود، بوسیله آقای دکتر آزمون وزیر کار و امور اجتماعی بریده شد ونوبت به هنرنمائی هنرمندان رادیو تلویزیون رسید که ضمن‌پذیرایی از مدعوین با کیک و چای و شیرینی، هنرمندان نیز به اجرای برنامه پرداختند و این مراسم پر شور تاپاسی از شب رفته ادامه یافت و جشن گروه تولیدی‌ایرانا بمناسبت بزرگداشت‌پنجاهمین سال شاهنشاهی شکوهمند پهلوی، در میان‌ابرازاحساسات شدیدحاضران نسبت به شاهنشاه آریامهرخاتمه یافت.

★ آقای دکتر صرافزاده ـ قائم مقام مدیر عامل گروه تولیدی‌ایرانا ـ در مراسم بزرگداشت پنجاهمین سال شاهنشاهی پهلوی، طی سخنان مبسوط و مشروحی پیشرفتهای پنجاه سال اخیر ایران را تحت رهبریهای شاهنشاه آریامهر موردبررسی و تشریح قرارداد.

تاریخچه‌ای کوتاه از فعالیت گروه تولیدی ایرانا

گروه تولیدی «ایرانا» ، در سال ۲۵۱۷ شاهنشاهی تاسیس و در سال ۲۵۲۰ شاهنشاهی موردبهره‌برداری قرار گرفت .

این واحد عظیم صنعتی و تولیدی، در بدوفعالیت، محصولات خود را که کاشی و سرامیك می‌باشد ، روزانه‌بمیزان ۱۰۰۰ عدد تولید می کرد که در سایه برنامه های گسترشی اکنون به روزی ۵۰۰ تا۶۰۰هزار عدد رسیده است .

گروه تولیدی ایرانا ، همگام با پیشرفت های سریع و همه‌جانبه مملکتی ، روز بروز در جهت توسعه وگسترش هرچه بیشتر گام برداشت و توانست بزودی در سایه فعالیت و کوشش پی‌گیر و مداوم ، خود را در ردیف یکی از بزرگترین واحد های صنعتی و تولیدی کشور درآورد .

در برنامه های گسترشی و طرحهای توسعه‌ای این گروه ، ایجاد یکواحد جدید برای تولیدکاشی«کف» گنجانده شده که اکنون بسرعت عملیات تولیدی آن در دست اقدام است و بزودی محصول‌آن‌با استانداردعالی درسطح جهانی ببازار عرضه می‌گردد .

گسترش و توسعه گروه تولیدی «ایرانا» که در اندك زمانی صورت‌گرفته است ، همچنان ادامه داردو دربرنامه توسعه و گسترش این واحد صنعتی وتولیدی عظیم ، ایجاد یك کارخانه جدید ، دریکی از حوزه‌های صنعتی کشور درنظرگرفته شده است که بزودی آغاز بکار خواهد کرد .

طی‌شش سال گذشته ، محصولات گروه تولیدی «ایرانا» به چند کشور خارجی صادر گردیده است

جهان بدیده تحسین کند به شاه نگاه

در مراسم بزرگداشت پنجاهمین سال شاهنشاهی شکوهمند پهلوی ، که‌از سوی گروه تولیدی ایرانا برپا گردید ،آقای «حسین منتظری» یکی از کارکنان گروه تولیدی‌ایرانا ، قطعه شعری باین مضمون قرائت کرد.

خجسته سوم اسفند جهان گلستان است
نشاط و شادی مردم هزار چندان است
کسی ندیده بدینسان خجسته پیروزی
کز آن شکوه و جلالی دگر نمایان است
به سرزمین دلیران دلاوری برخاست
که از شهامت او روزگار حیران است
پدر نموده اساسی بزرگ را بنیاد
پسر به ملك جهان چهره‌ای درخشان است
به یمن سلسله پهلوی به کشور ما
قلوب خلق به پنجاه ساله شادان است
خوشا به نام درخشان پهلوی که چنین
به‌صدر صفحه تاریخ پرتو افشان است
زسعی و همت و تدبیر آریامهر است
که جاودانه سرافراز نام ایران است
دراین مراسم پرشور زجشن ایرانا
به‌هرکه درنگری شادمان و خندان است
رجال دولت و ملت بپاس همت شاه
گرفته‌اند چو جشنی که خود نمایان است
توگوئی آنکه شده کورش کبیر عیان
و یازمانه نوشیروان و ساسان است
جهان بدیده تحسین کند به شاه نگاه
که صلح جوی و خردمند مصلحت‌دان‌است
به اهل دانش و بینش محبت بسیار
که خود مروج داتش زروی ایمان است
شهی‌که موجب آزادی زنان گردید
همیشه مایه فخر و سپاس آنان است
فدائیش همه دهقان و کارگر یکسر
سپاهیش زدل و جان مطیع و فرمان است
نظر به ملت خویشش به مهربانی و لطف
کمك به خلق جهانش بحکم وجدان‌است
نوید داد به آینده‌ای خوش و روشن
که انتظار زشاهی چنین فراوان است
زجلوه رخ شهبانوی هنر پرور
جهان بدیده ما خوشتر از گلستان است
دراین زمان که ولیعهد کشور ایران
از آنکه سرورو سالار نوجوانان است
رضای پهلوی افراشت قامت موزون
که زیر سایه پر مهر شاه شاهان است
ارادتی بود این شاه را بنام رضا
که شاه کشور دین استودرخراسان است
توسلش همه بر دامن عنایت اوست
که خود نشانه‌ای از اعتقاد شاهان است
خوشا به دوره پر افتخار رستاخیز
که روزگار ثمربخش کار و عمران است
سپاس ملت ایران زروی نیت پاك
نثار مقدم شاهنشه از دل و جان است
به پیشگاه شهنشاه گروه «ایرانا»
نشانه‌ای که به پنجاه ساله‌شایان است
مدیر عامل شرکت «اریه» اسکندر
چنانکه کاشی او خاك پاك ایران است
به‌هدیه‌ای که برآن آرم شاه شاهان‌است
که تاج و سلطنتش در پناه یزدان است

تقدیمای از جان‌نثار
حسین منتظری
مورخه۳ر۱۲ر۳۵

★ در آئین بزرگداشت پنجاهمین سال شاهنشاهی پرشوکت و برکت‌پهلوی، تابلو رنگی بسیار نفیس‌و زیبائی از تمثال اعلیحضرت رضاشاه کبیر که بدست کارکنان گروه‌تولیدی ایرانا از قطعات سرامیک رنگی‌تهیه‌شده بود، بعنوان یادبود این مراسم‌فرخنده توسط آقای اسکندر اریه ـ مدیر عامل کارخانجات چینی ایران ـ به آقای دکتر منوچهر آزمون اهداءگردید.

نطق آقای دکتر منوچهر آزمون وزیر کار و امور اجتماعی در جشن گروه تولیدی ایرانا بمناسبت پنجاه‌سال شاهنشاهی پهلوی

بعد از سلام حضور خواهران وبرادران عزیز، باید عرض کنم بنده هیچ قصد سخنرانی در این مجلس را نداشتم و در برنامه هم پیش بینی نشده بود. با اینحال چون از من خواسته شد کهسخنانی ایراد کنم. پذیرفتم و اینست که میخواهم چند دقیقه‌ای وقت شمارا بگیرم و چند نکته‌ای را یادآور شوم.

مساله اساسی در زندگی اجتماعی و سیاسی هر جامعه که بی‌تردید به وحدت و یکپارچگی و همبستگی یک ملت استحکام بیشتر میبخشد، اینست که آن ملت دقیقا باتاریخ خود آشنا باشد. یکملت. یک قوم، یک جماعت وقتی سرنوشت و تاریخ وگذشته خودشان‌را دانستند، بی‌گمان احساس آنهنان یکپارچگی و همبستگی می‌کنند که مالا موجب آمادگی ملی در آن جامعه میشود. یکی از مسائلی که کمتر در جامعه ما به‌آن توجه شده، نکته‌ایست که الان به‌آن اشاره کردم. یعنی ما متاسفانه آنطور که باید و شاید تاریخ خودمان را نمی‌شناسیم آنچه هم که تحت عنوان تاریخ به مادرس داده‌اند پانارسا بوده پایه تحقیق درحدی نبوده است که بتواند بعنوان یک‌آموزش ملی ومیهنی یادقیقتر عرض کنم بعنوان یک آموزش سیاسی، زیر بنای سیاسی جامعه ووحدت وهمبستگی وبویژه وحدت فکری‌جامعه ماباشد. همه شما در دوران تحصیل در ساعاتی که درس تاریخ داشته‌اید تاریخ خوانده‌اید، بخصوص در دوره دبیرستان تاریخ را گرچه سطحی و بصورت مقدماتی بشما آموزش داده‌اند، اما در مراحل بعدی یعنی هم در تحصیل دانشگاهی و هم در فعالیت‌های‌روزمره اجتماعی، یعنی در دانشکده‌های جامعه به آموزش تاریخ پرداخته‌اید. در جامعه ما تعداد کسانیکه دقیقا با چگونگی تاریخ کشورمان بویژه باتاریخ سیاسی آن آشنا باشند ولایه‌های آنرا بخوبی بشناسند وبدانند زیاد نیست. در آموزش و پرورش کشور ما جای چنین آموزشی واقعا خالی است. یعنی آموزش تاریخ. آموزش تاریخ ملتی که بحق دارای هویت وشناسنامه سیاسی است و باندازه کافی مطلب برای آموختن، آموختن از گذشته دارد. بسیاری از ملل‌هستند که تاریخ ندارند تا برآن تکیه کنند. تاریخشان از یک کتاب چندصد صفحه تجاوز نمی‌کند. اگر بااین‌اعتبار کتابی باشد که هر برگش برای یک سال از عمر آ نملت باشد، از ۲۰۰ صفحه تجاوز نمیکند. در حالیکه اگر برای هرسال از تاریخ ایران فقط یک صفحه در نظر بگیریم، کتابی داریم متجاوز از ۶ هزار صفحه که این ۶ هزار صفحه را هرایرانی دقیقا باید بداند وباچگونگی آن آشنا باشد. براساس این ۶هزار صفحه تاریخ باید آینده خودش را استوار و مستحکم‌بکند. بنای آینده نمیتواند مبتنی برگذشته نباشد. آینده ما از گذشته مانه‌بریده استو نه جدا است. باین مناسبت ضرورت دارد که هرچه بیشترتاریخ جامعه خودمان را بشناسیم و از هرفرصتی که بدست میاید از اینکه یادآور خصوصیات ، ویژگیها ولحظه‌های این تاریخ باشیم غافل‌نمانیم ما خوشبختانه هرروز بهدلیلیو به مناسبتی میتوانیم باین‌تاریخ مراجعه کنیم. امروز سوم اسفند است. ملت ایران باید دقیقا بداند که درچنین روزی چه حادثه‌ای در کشورمان بوقوع پیوست و براساس آن جامعه ما باچه دگرگونی‌هائی روبرو شد و چگونه آن‌دگرگونی‌ها موجب تغییرات بنیادی در جامعه ایران گردید. ماه گذشته یادآور ششم بهمن بود . ملت ایران باید دقیقا بداند که ششم بهمن چگونه بوجود آمد وبراساس آنچه که در ششم بهمن پی‌ریزی شد، این‌ملت واین مملکت باچه دگرگونی‌هائی روبرو گردید. چندی قبل از آن۲۸ مرداد را داشتیم. ملت ما باید بداند در ۲۸ مرداد چه حادثه‌ای دراین جامعه اتفاق افتاد و براساس آن چه تغییراتی در این جامعه بظهور رسید، همچنین حوادث دیگر وروزهای دیگر که تعدادشان بسیار است و در واقع همین روزها هستند که تاریخ ملت ما را تشکیل داده‌اند. بهمین جهت باید این روزها را دقیقا شناخت. تاریخ مادر همین ۵۰ سال شاهنشاهی پهلوی خلاصه نمیشود. ۶هزار سال قبل از این۵۰ سال تاریخ داشته‌ایم.اما این ۵۰ سال قسمتی از تاریخ ملت ایران است که موجب تغییرات شگرفی در زندگانی ملت ایران گردیده است. خیلی از کسانیکه در این جمع کوچک ماهستند، سالهای قبل از ۲۸ مرداد ماه را بیاد نمیاورند و روزگار پر از نشیب و فراز و

بقیه در صفحه ۱۹

★ گوشه‌ای از مراسم جالب وبا شکوه آئین بزرگداشت پنجاهمین‌سال‌شاهنشاهی پهلوی از سوی گروه تولیدی ایرانا که در سالروز سوم اسفند برگزار گردیده بود.

نطق آقای دکتر منوچهر آزمون وزیر کار و امور اجتماعی

بقیه از صفحه ۱۸

پر از سازندگی پهلوی اول را درست نمیشناسند در آن روزگارشاید هنوز متولد هم نشده بودند، حوادثی که بعد از جنگ دوم‌جهانی در جامعه ما اتفاق افتاد، برای بسیاری از مردم جامعه ما که اکنون سن‌شان زیر ۳۰ سال است بعنوان حوادث ودگرگونی‌هایی که خودشان ناظرش بوده باشند، مطرح و شناخته شده نیست.

جامعه ما، جامعه‌ای جوان است. بیش از ۵۰درصد مردم کشور ما سن‌شان زیر ۳۵ سال است. جوانان ما بروزگاری زندگانی‌میکنند که کشورشان با سرعتی درخور تعمق وتامل بسوی پیشرفت و سازندگی میرود. رشد اقتصادی کشور سرعتی مافوق تصور دارد بنحویکه همه دگرگونی‌ها در لحظات می‌گنجند.

جوانان ما گذشته را درست نمیشناسند ، زیرا آموزش تاریخ آنطور که باید و شاید برایشان وجود نداشته است. البته باین‌دلیل نمیتواند بیک مقایسه میان آنچه که امروز دارد و آنچه که‌دیروزدر این مملکت بوده است بپردازد. اما اگر حوادث ۳۰ سال پیش‌را،بنده عرض نمی‌کنم ۲۰۰ سال پیش، ۱۰۰ سال پیش را، فقط ۳۰ سال پیش را میدانست و آموخته بود، بی‌تردید قبول می‌کرد که آنچه امروز در این جامعه دارد انجام میشود واقعا برتر از یکسجزه است، راهی که طی ۳۰ سال گذشته ملت ما پیموده، راهی است که بحقیقت باید گفت ملل دیگر برای طی آن ۳۰۰ سال وقت وفرصت داشتند این یک واقعیت است‌که هر ایرانی باید بدرستی آنرابداند باید دید جامعه امروز ایران از درون چه جامعه‌ای با چه‌مشخصاتی متولد شد. باید دید آنچه که امروز این ملت دارد چگونه بوجود آمد؟ باچه از خود گذشتگی؟ تحت کدام‌رهبری؟ باچه نشیب وفرازهائی ساخته شد؟ وبالاخره ایرانی که امروز داریم، محصول کدام فکر، محصول کدام قدرت وکدام توانائی ملی است. اینها را باید دقیقا دانست وباید با جزئیاتش آشنا شد. هرچه اینها را بیشتر وبهتر بدانیم وهرچه شناسائی تاریخ در جامعه ما عمیق‌تر باشد، بهمان نسبت انسجام جامعه طبیعی‌تر است. وبهمان نسبت آمادگی‌ملی‌فراهم‌تر است وبهمان نسبت مشارکت مردم برای حفظ آنچه که داریم و بوجود آوردن آنچه که باید داشته باشیم که امروز بعنوان برنامه دراز مدت یا کوتاه مدت در مقابل ماقرار گرفته است، دقیق‌تر وسیع‌تر خواهد بود. وقتی صحبت‌ازمشارکت ملی می‌کنیم میبایست ازهرجهت زمینه فکری وعملی این مشارکت فراهم آید، برای مشارکت عملی قبلا احتیاج به مشارکت فکری داریم ومشارکت فکری مبتنی بر شناسائی تاریخ است. تاریخ این ملت. من خوب میدانم وبدهم نیست این رادر اینجا عرض بکنم‌که در کشورهای خارج دانشجویان هر رشته‌ای‌را که تحصیل بکنند، یک درس برایشان حتمی است، یعنی اجبارا باید آنرا بیاموزند وآن درس درس تاریخ است.

اگر در فرانسه یکفرانسوی بخواهد طبیب بشود باید امتحان تاریخ فرانسه را بدهد در آلمان اگر یک آلمانی بخواهد مهندس ساختمان بشود باید تاریخ آلمان را امتحان بدهد. باید تاریخ کشورش را خوب بشناسد. باید بداند میخواهد مهندس در چه جامعه‌ای با چه مشخصاتی بشود برای چه جامعه‌ای میخواهد مهندسی بکند. کیست؟کجا ایستاده است؟ هویت ملی‌اش چیست ؟ این را دقیق باید بداند. همین‌است که وقتی شما به یک فرانسوی ، یک آلمانی یا یک انگلیسی برخورد می کنید با چه غروری از هویت خودش ،ازوطن و تاریخ خودش صحبت میکند. غیرت ملی داردو این‌غیرت ملی را با تفکر وبا عمق پیدا کرده است. میداند چگونه باید این غیرت را حفظ کند. میداند چگونه باید فکرش را، کارش را و توانائی‌اش را برای حفظ این غیرت ملی بکار بگیرد. دقیقا با این لحظات آشنایی دارد. من فکر میکنم برای این‌که ما بهتر و باز هم بهتر به کشورمان خدمت کنیم قدر این‌آب وخاک را بدانیم ، ارزش این سرزمین را بشناسیم و در قلبو روح خودمان هرچه بیشتر معتقد شویم که بزرگترین وظیفه ما خدمت باین مملکت است باید بهتر از گذشته و بهتر از امروز تاریخ میهن خودمان را بشناسیم‌وبراین اساس‌آمادگی برای خدمتگزاری پیدا کنیم . بدانیم که کجا میخواهیم خدمت کنیم ؟ به کدام سرزمین ؟به ایران کدام ایران ؟ ایران کجاست؟ ایران چیست؟ کوه‌هایش ، آب هایش، دشت‌هایش ، صحاری بی‌آبو علف‌اش ، معادن گرانبهایش ، کارخانه هایش همو همه را باید شناخت . آنجا که ایران با جان ما عجین می‌شود . یکی میشود. ایران در قلب ما و در روح ما میتواند باشد و باید باشد وهست. ملاحظه‌می‌کنیدتاریخ وشناسائی تاریخ این ملت چقدر ارزش و چقدر اهمیت دارد فکر میکنم جوان های ما خیلی راجع به این مسئله که عرض کردم باید تعمق کنند . جوان‌های کارگرمان باید خیلی خوب تاریخ این مملکت را بدانند و بهمین جهت است کهما عنوان میکنیم و به غلط هم عنوان نمی کنیم که فردای صنعت ما در گرو تلاش کارگران جوان‌ماست . آنها که با عشق عمیق و ابدی خودشان باین سرزمین مقدس‌به‌عنوان‌گردانندگان اصلی چرخ های اقتصاد ی‌این مملکت برای رسیدن به هدف های ملی از صمیم دل و از روی قلب تلاش می‌کنند تلاشی سازنده...فکرکردم‌دراین‌اجتماع ،که‌اجتماع‌مخلوط ازخواهرانو برادران کارگر ، و همچنین مدیران ، صاحبان صنایع ، کارفرمایان و بالاخره دیگر عزیزانی که در شاخه های خدمات و صنعت به جامعه خودشان خدمت می‌کنند است، بدنیست این مسئله تاریخ را عنوان کنم چون واقعا الهام گرفتم ازاین قطعه شعر زیبا و پرمغزی که دوست عزیز کارگرمان در اینجا قرائت کردند با آن طبع سرشارش‌که‌حاکی از عشق بی‌پایانش به میهن گرامی‌اش بود فکر کردم بدنیست بگوئیم که عشق‌ما به میهن‌مان در واقع چیزیست ابدی چیزیست ازلی که بالقوه در دل های ما وجود دارد. باید تلاش کرد که این عشق هرچه بیشتر تظاهر عملی داشته باشدو تظاهر عملی‌اش اینست که بیشتر کار کنیم ، بهتر کار کنیم . با صمیمیت‌بیشتر. با علاقه بیشتر با ایمان فراوان‌تر . از مشکلات نهراسیم. از میدان‌در نرویم. از کار سخت نگریزیم . آنچه میکنیم برای سربلندی وسرفرازی میهن‌مان است . اگر ایمان باشد، همه چیز هست ، اگر ایمان نباشد هیچ چیز نیست و این مسئله عمیقی است که باید مورد توجه یکایک ما باشد . مورد توجه آن پدران و مادرانی که باید فرزندان خودشان را تربیت کنند . آن فرزندانی که باید پدران و مادران فردا باشند . ایران فردا را بسازند و بالاخره آن جامعه‌ای که در مجموع باید خودش را بسازدو تربیت کند و بالاخره آن ملتی که‌می‌خواهد همچنان برقرار وپایدار بماند . آنهم ملتی‌با۲۶ هزار سال سابقه .

نمی‌خواستم زیاد صحبت کنم . اما وقتتان را گرفتم . صحبتم را بهمین جا دوتاه میکنم . و در خاتمه میخواهم‌عرض کنم جامعه ما با شتاب رو به تحول است . طی همین ۱۵سال اخیر ملاحظه بفرمائید که ما از کجا به کجا رسیده‌ایم . همین الان این جا از اقای صراف زاده سئوال کردم که روزی که شما شروع به‌کار کردید ، واحدتان چند نفری بود و چه‌سالی بود ؟ گفتند : ۱۵ سال پیش ، یک واحد کوچک .طی ۱۵سال این گروه کارخانجات ایرانا از یک واحد کوچک تولیدی‌به صورت یک واحد بزرگ تولید کننده در سطح ملی تکامل پیدا کرده است . این مسئله فقط نسبت به این گروه صنعتی صادق نیست . همه چیز این مملکت با همین سرعت و با همین قدرت به پیش رفته است ومسلماباید قبول‌کنیم آنچه که به عنوان پیشرفت می‌شناسیم، نتیجه فرماندهی و رهبری هشیارانه و داهیانه‌رهبربزرگمان از یکسو و تلاش‌بی‌امان و شبانه‌روزی ملت زحمتکش مان از سوی دیگر بوده است . با امید به همان رهبری عمیق وداهیانه وخردمندانه و باامید به همین تلاش زحمتکشان این مملکت بی‌تردید امید بسیار و اعتقاد فراوان داریم تا دو دهه دیگر در اوج قدرت و عظمتی که از هم‌امروز رهبرمان آنرا ترسیم فرموده‌اند قرار گیریم باامید آنروزباتلاش بیشتر و با امید موفقیت فراوان‌تر برای همه شما و با تشکر صمیمانه از اینکه فرصت دادید این چند کلمه را عرض کنم.

برنامه‌ای‌ساده برای مردمی ساده

بقیه‌از صفحه ۲۴

درگذشته فرخزاد عمدی داشت که سگرمه‌های مردم خسته را بهر هفته‌ای که شده بازکند وخنده به لبهای آنها بنشاند دراین برنامه چنین عمدی نداشت.با این برنامه اگر کسی دوست داشت شادباشد می‌توانست بخواند و برقصد واگر کسی هم دنبال آن نمی‌رویای‌نشئه‌آور بود می‌توانست با پاره‌ای از ترانه‌هایش خلوت کند،همین‌وبس.

خواننده‌ها آمدند و آوازشان‌را خواندند و فرخزادبا آنهاهمصدایی کرد ورفتند. بیشتر وقت برنامه به معرفی چهره‌های بزرگ هنری نگذشت ، منظورم آن هنرمندانی است که همیشه در برنامه‌های‌یک یادو ساعتی اما بیست دقیقه وقت می‌گیرند که اجراکننده‌منتسربیننده بگذارد و در نهایت بمردم بگویدکه آی‌خسته‌های مشتاق ببینید فلانی می‌خواهد برایتان آواز بخوانـد همراه من بخاکش بیافتید . به گمان من فرخزاد در این برنامـه نه‌مدیون‌کسی‌بود نه‌کسی‌مدیون او واز یک برنامه سرگرم کننده بیش ازاین هم نباید انتظارداشت. برنـامه‌ساده‌ای بـود برای مردم ساده .

عبداللهی

مقام‌عالی وزارت آموزش وپرورش

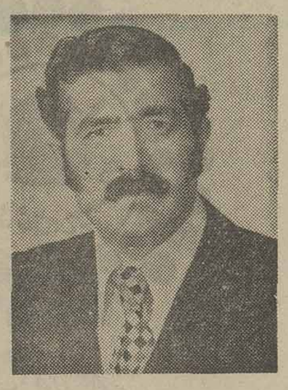

باتوجه به زحمات بی شائبه آقای‌تقوی‌زاده‌ریاست‌دانشسرای شمیران و علاقمندی ایشان به امر تربیت معلم لازم میدانیم مراتب قدر شناسی خود رااعلام نموده وتقاضا کنیم بنحومطلوب از فعالیت ایشان قدرشناسی شود .

دانشجویان دانشسرای راهنمائی تحصیلی شمیران

اطلاعیه

نیاز به پزشک داخلی و دندانپزشک

مرکز پزشکی برای مصرها نیاز بمپزشک متخصص‌داخلی وبرای شبها نیاز به دندانپزشک (باپروانه دائم) دارد داوطلبین از ساعت ۸تا۲۰ باتلفن ۱۷ـ ۵۴۸۰۱۱ تماس بگیرند.

بسمه تعالی

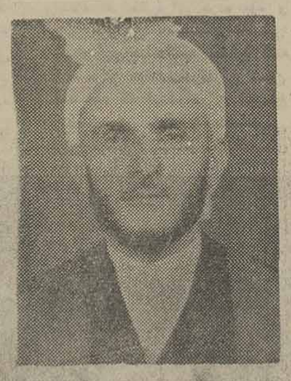

اینک که با اجازه سازمان محترم اوقاف دعاگو حاج ملا محمد رحمانی آماده ثبت‌نام از حجاج محترم برای‌عمره نوروزی میباشم ! زخواهران و برادران کردستانی ، بندری وآذربایجان غربی که عموما به حسن سابقه کار اینجانب در سال های متمادی اطلاع کافی دارند تقاضا مینماید تا وقت باقی‌است برای ثبت نام به آدرس های زیر مراجعه فرمایند.

ضمنا هزینه ایاب و ذهاب ۶هزارتومان ومدت ثبت‌نام تا دهم‌اسفند ماه میباشد.

مهاباد ـ اوقاف ـ آقای کریم زاده

کردستان ـ اوقاف ـ آقای سوران

بندرعباس ـ جناب شیخ‌محمد ضیائی امام جمعه

آگهی فروش کارخانه

کارخانه الکل‌سازی شرکت سهامی نوشابه فارس ـ شیراز با حسن‌شهرت و سابقه چهل ساله به علت کسالت‌مدیرآن باتخفیف کلی‌ازنرخ عادلانه روز بفروش میرسد . طالبین بعدازظهر ها باتلفن ۳۲۷۱۵ شیراز مذاکره فرمایند .

مدیرعامل شرکت نوشابه فارس

آگهی استخدام‌فوری

شرکت شیشه همدان (سهامی عام) وابسته به بانک اعتبارات صنعتی برای ساختمان کارخانه در شهر همدان بـه متخصصین ورزیده بشرح زیـر جهت استخدام‌فوری نیاز دارد:

۱ـ یکنفر مهندس راه و ساختمان‌با ۱۰ سال سابقه کار و تخصص دراجرای طرحهای بتن‌آرمه .

۲ـ دو نفر تکنیسین راه و ساختمان باه۱۵ سال‌سابقه کارو تخصص‌دراجرای طرحهای بتن آرمه .

دانستن زبان انگلیسی یا آلمانی مزیتی محسوب‌خواهد شد.

خواهشمند است جهت تعیین وقت مصاحبه وارائه مدارك وهمچنین مذاکره درمورد شرایط استخدام‌باتلفن۳۱۰۵۲۲۱ تماس حاصل فرمائید.

شرکت شیشه همدان (سهام عام)

ششمی‌هاودیپلمه‌هاتوجه کنند

دبیرستان دخترانه پرتو برای کلاسهای ترم نوروزی

تکدرس ششم‌وکنکورودوره کامل نظری

همروزه ازساعت ۵الی۹ بعد از ظهرثبت‌نام میکند ، داوطلبانیکه نمیتوانند در کلاسهای حضوری شرکت کنند جهت ثبت‌نام در کلاس های مکاتبه‌ای مبلغ ۲۱۰۰ ریال بحساب‌جاری ۱۲۴۱ بانک تهران شعبه رودکی واریز نموده و قبض بانکی را همراه بادو قطعه عکس . به‌آدرس ـچهارراه پهلوی سپه خیابان باستیون دبیرستان پرتو تلفن ۶۴۷۸۴۳ ـ۶۴۰۳۴ ارسال‌دارند تا کتابها بوسیله پست جهت آنها ارسال شود .

ضمنا برای داوطلبان شهرستانی‌مسکن رایگان داده خواهد شد .

شرکت ملی نفت ایران

شرکت‌ملی نفت‌ایران

آگهی‌مزایده‌شماره۱۷۰جنوب

شرکت ملی نفت ایران تعدادی‌لوازم یدکی ماشین‌آلات ـ لوازم ساختمانی ـ کابل برقی و لوله مسی وماشین‌آلات مختلف اسقاط موجود در انبار مـازاد بهارآبادان و خارك‌وادر۶گروه‌مجزا از طریق‌مزایده عمومی بفروش میرساند .

۱ـ علاقمندان شرکت در مزایده می توانند درقبال پرداخت مبلغ یکهزاررریال که در تهران به‌صندوق حسابداری واقع در طبقه همکف ساختمان تخت‌جمشیدو درآبادان بحسابداری عملیات‌غیرصنعتی واقع در عمارت کشتیرانی تادیه خواهد شد با دردست داشتن رسید وجه‌مزبور برای دریافت برگ مشخصات و شرایط شرکت در مزایده در روز های شنبـه ۱۴ر۱۲ر۲۵۳۵ویکشنبه ۱۵ر۱۲ر۲۵۳۵ و دوشنبه ۱۶ر۱۲ر۲۵۳۵ از ساعت ۸ صبح تا ۱۱ در تهران به‌اداره اجناس مازادخیابان سپیدزاهدی‌و درخرمشهر به اداره اجناس مازاد جنوب مراجعـه نمایند .

۲ـ پیشنهاد دهندگان می‌توانندقبل از تسلیم پیشنهادات از ساعت ۸ تا۱۲ ظهر روز های شنبه ۲۱ر۱۲ر۲۵۳۵ و یکشنبه ۲۲ر۱۲ر۲۵۳۵ و دوشنبـه ۲۳ر۱۲ر۲۵۳۵ در انبار مازاد بهار آبادان حضور یافته‌وباتفاق‌نمایندگـان اداره اجناس‌مازاد جنوب مورد معامله‌را رویت نمایند .

۳ـ سپرده شرکت در مزایده طبـق مبلغ ذکر شده درمقابل هرگروه‌میباشد که بایستی به یکی از دوصورت زیـر تسلیم گردد :

الف ـ بصورت وجه نقدکه‌بصندوق حسابداری شرکت ملی نفت ایران‌تسلیم گردیده و رسید آن ضمیمه پیشنهـاد گردد.

بـ بصورت تضمین‌نامه بانکی‌مورد قبول شرکت که ۶۰روز از تاریخ‌آخرین مهلت قبول پیشنهادات معتبر بوده و ضمیمه پیشنهاد گردد و بایستی برای هرگروه ضمانتنامه جداگانه تنظیم‌گردد. ۴ـ پیشنهادات فقط تاساعت ۱۲ روز یکشنبه ۱۴ر۱ر۳۶ پذیرفته میشود ودر ساعت۱۰صبح‌روزسه‌شنبه۱۶ر۱ر۲۵۳۶ درکمیسیون معاملات‌واقع درادارهمرکزی دوم خیابان‌سپهبدزاهدی باز و قرائت خواهد شد

۵ـ شرکت در رد یاقبول یك یاکلیه پیشنهادات واصله بدون‌آنکه احتیاج‌به ذکردلیل باشد مختار خواهد بود وحضور پیشنهاد دهندگان شخصا در راس ساعت مقرر در جلسه قرائت‌آزاد است .

م‌الف ۲۷۹۷۴

سازمان رهایی بخش فلسطین: از تولد تا نضج

بقیه از صفحه ۸

در این کشور متلاشی سازد به احتمال زیـاد آنها آمریکای لاتین را جولانگاه خود قرار خواهند داد .تنها نازی ها وفاشیست هاسپانیا را پناهگاه خود قرار نداده‌اند ، بلکه اعضای سازمان سابق «او . آ.اس» فرانسه نیز در این کشور مستقر شده‌اند . یک ماه قبل پلیس‌اسپانیا دو نفر از فرانسوی ها را که باستوان‌سابق او.آ.اس (اپوگرنی ـ سراک) رابطه نزدیکی داشتند ، بازداشت کرد .

این دو نفر عضو بریگارد « شپندا» مزدوران مخالف رژیم انگولا بودند که‌بار ها به حساب سازمان های افراطی جناح راست به بانک هـا دستبرد زده‌اند .

رهبر آنها « گرن ـ سراک» یکی از بنیان گزاران « انترناسیونال سیاه» است و رساله‌ای درباره ترور و تروریستی تالیف کرده است او می گوید«هدف تروریسم تکان دادن‌افکار عمومی از جنبه روانی ووادار کردن دولت به‌پیروی‌از یک سیاست حسن ون در دادن‌به جنگ است.»

« کورن ـسراک» امروزه زیر پوشش یک سازمان برای آفریقای آزاد ، فعالیت های خود را دنبال میکند .

«انترناسیونال سیاه» روز های ۲۹ و ۳۰ دسامبر ۱۹۷۴ در یکی از سالن های پشت یک کافه لیون و در سال بعد در بارسلون تشکیل جلسه داد .

«گیسپ یومگیز» مدیر یکی از تئاتر هـای ایتالیا که قسمتی از هزینه های « انترناسیونال‌سیاه» را تامین میکرد و پس از کشته شدن او کورسیو بازداشت شده هویت رفقای خود راکه هم از تبهکاران بنام هستند فاش کرده است.و با افشاگری های او اینک انتظار میرود پلیس ایتالیا بزودی یورش عظیمی برای درهم کوبیدن پناهگاه ها وسازمان‌مخوف «انترناسیونال‌سیاه» به عمل آورد .

آتش‌زا زیر خاکستر نگاه‌میدارند

بقیه از صفحه ۶

است بنیان اجتماعی و سیاسی آن کشور را دیگرگون سازد وبیش از جلب‌مساعدت خارجی برای نوسازی ،زمینه‌داخلی مملکت را از تاثر به عوامل عصیان و طغیان و جنگ دور سازد.

این کینه‌ای که در اثرخونریزی های سنگدلانه‌یکساله فضای‌اندیشه واحساس عمر لبنانی را مسموم ساخته وپیوسته راه گفتگو را میگشاید ومیکوبد وزمینه تازه‌ای برای زد وخورد و کشتار تازه آماده میسازد، باید از میان‌برداشته شود. اما مسلم است که پول و اسلحه و مساعدت نظامی و اقتصادی نمیتواند خوی کینه‌کشی را از میان بردارد و به عوامل ووسائلی دیگر نیاز دارد.

لبنان نیازمند نظم است ولی نظمی‌که‌بر زمینه قابل قبول نظم استوار شده باشد . فرض کنید سربازان سوریه از لبنان رفتند ودست مارونیهای کینه‌توز در اجرای نقشه های مهیب دیرینه باز شد و مسلمانان هم حاضر به بازگشت به وضع پیش از ۱۹۷۵ نشدند، در اینصورت برقراری نظم غیرممکن خواهد بود ورشته کشمکش سردرازی‌پیدا خواهد کرد.

دولتهای نیرومند غربی و شرقی کـه وجود کانونهای فتنه‌انگیزی مانند لبنان وفلسطین برای مشروع جلوه دادن‌دخالت های نظامی و سیاسی ایشان تاکنون بهانه خوبی بوده، معلوم است تا آنجا که‌بشود وبتوانند به قلع چنین ماده خطری رضایت نخواهند داشت و صهیونی‌ها و مارونیهای منطقه مادامی که در ماورای اقیانوس‌اطلس به منابع بی پایان سرمایه سلاح و کمک فنی دسترسی دارند هرگز به قبول صلحی که آنان را با اعراب منطقه در یک سطح قرار دهد تن در نمیدهند. وجود یکصد میلیارد دلار ولیره اندوخته شهریاران‌نفت عرب در بانکهای اروپا و آمریکا و آسیا بطور مسلم مستلزم خرید و فروش‌میلیاردها کالاهای گرانبهای نظامی است که بهـای ماده اصلی آنها در صورت قابل استفاده در زندگانی عادی از یک دهم ارزش آنها در صورت نظامی فراتر نمیرود.

جمع این عوامل که خود از عناصرتفرقه انداز موثر در میان سران عرب محسوب میشود، وقتی بااختلاف دیدها ومصلحت های خاص، توام گردد از بزرگترین علل بقای این اوضاع واحوال در لبنان و فلسطین خواهد بود. تا وقتی دسته‌ای از سکنه یک کشور کعبه آمال و پناهگاه و دستیاری در خارج مرزهای کشور خود سراغ دارند وبرای خود در میان‌مردمی که بسر میبرند انتظار یافتن امتیاز ومصلحت وموقعیت خاصی دارند استقرار آشتی و آرامش و همکاری وهمدردی اجتماعی‌میان آن ملت میسر نخواهد بود.

پرویز صیاد ...

بقیه از صفحه ۲۱

تواند اگر نیازی‌داشت مبلغی قرض کند ولی برای یک آدم سرشناس این حق هم وجود ندارد .

● ولی فیلم‌های صمد شما پرفروش بودند .

صیاد ـ بله . فیلم های‌صمد پرفروش بودند . من چهارده فیلم ساخته‌ام که چهار فیلم صمد بوده است که فروش داشته ولی ده فیلم دیگر همه ضرر کرده‌اند . باوجود این ما گروهی شدیم و شرکت تعاونی کانون‌فیلمسازان‌پیشرو را تشکیل دادیم که همـه بازیگر ، فیلمبرداروکارگردان بودند و اصلا سرمایـه‌ای نداشتند . ما فکرمیکردیم‌دولت با توجه به جمع ما کمکهایی خواهد کرد ، اما به تنهـا گروهی که کمک نشد ، گروه ما بود ، باوجود این طبیعت بیجان را ساختیم، در غربت‌را و غزل را ،و در ساختن‌دایره مینا هم سرمایه گذاشتیم. برای طبیعت بیجان که در هیـچ شهرستانی اکران نیست در تهران هم که ضرر کرد . در غربت را من هنوز نتوانسته‌ام نمایش بدهم ، درحالیکه در آلمان نشان دادند و شریک‌ما سود خودش را هم برد، غزل هم که ضرر کرد . مشکل مـا اینستکه سینماها همه‌دراختیار فیلم‌های خارجی هستند ویکی دو گروه هم که‌فیلم‌های‌فارسی نشان میدهند ، سینما هـای شهرستانها هم همه در اختیار فیلم‌های مهمل هستند . باین ترتیب به‌هیچوجه دیگر امکان فیلم ساختن برای ما وجود ندارد و من اصلا پروژه‌ای ندارم .

● گویا یکی دو فیلم دیگر هم بغیر از در غربت آماده نمایش دارید .

صیاد ـ بله ، «بن‌بست» کـه در واقع اولین کار جـدی سینمایی من است که خـودم ساخته‌ام و در آن بازی ندارم کاریست که طبق خـواسته خودم انجام داده‌ام‌وامیدوارم در بهار امسال نمایشش‌بدهم. و صمد در راه اژدها که فکر میکنم برنامه نوروزی سینماها باشد .

تاریخ ۱ر۱۲ر۳۵ ـ شماره ۵۸۳۳

آگهی‌مزایده

بانك سپه پلاك شماره ۷ فرعی مجزا شده از پلاك ۱۷۱۸ اصلـی واقـع در شهرستان ساری مقابل اداره دارائی را از طریق مزایده بفروش میرساند :

مزایده از مبلغ ـ ۳۵۰۰۰۰۰ریال (سه‌میلیونو پانصد هزار ریال) شروع میشود . داوطلبان شرکت در مزایـده‌می توانند درساعت اداری بشعبه ساری مراجعه و پس‌از دریافت مشخصات کامل پیشنهاد خودرا با درنظر گرفتن شرایط ذیل تهیه و تسلیم نمایند .

الف : داوطلبان بایـد۲۰ درصدبهاء ملك موردنظر وجه نقد بصندوق بانـك سپه شعبه ساری منظور و رسید آن را ضمیمه پیشنهاد خود در پاکت لاك‌و مهر شده تسلیم نمایند .

ب: پیشنهادات واصله درساعت۱۶ روز ۲۵ر۱۲ر۲۵۳۵ با حضور کمیسیون مربوطه باز و قرائت خواهد شد .

ج: به پیشنهادات فاقد سپرده و مشروط و خارج از موعدمقرر ترتیب‌اثر داده نخواهد شد .

د: حضور پیشنهاددهندگان درجلسه مزایده‌آزادوبانك درردوقبول یك یا کلیه پیشنهادات مختار است .

هـ : چنانچه برنده مزایده حداکثر ۳۰ روز پس‌از تاریخ‌جلسه مزایده بهرنحو از انجام معامله خودداری نماید سپرده آن بنفع بانك ضبط خواهد شد .

ی: پرداخت هرگونه مالیات‌وعوارض و هزینه آگهی و ثبت سند در دفترخانه بعهده خریدار میباشد .

بانك‌سپه شعبه‌ساری

آگهی‌استخدام‌دردانشسرای‌عالی‌فنی‌ـ بابل

دانشسرای عالی فنی (بـابل) بمنظور تکمیل کادر آموزشی و فنی خود بـر اساس قـوانین و مقررات جاری‌کشور، افرادمورد نیاز زیر را ازطـریق مصـاحبه استخدام می نماید . (نسبت به انتقال کارکنان وزارت آموزش‌و پرورش وسایر موسسات‌دولتی درصورت واجد بودن شرایط وپذیرفته‌شدن‌درمصاحبه‌چنانچه سازمان متبوع موافقت نمـاید اقدام خواهد شد .)

ردیف	رشته	درجه تحصیلی	مرتبه دانشگاهی	تعداد	سایر شرایط
۱ـ	زبان فارسی	دکترا یا فوق لیسانس	استاد یار یا مربی	۱	۴ سال سابقه تدریس
۲ـ	زبان انگلیسی	دکترا یا فوق لیسانس	استاد یار یا مربی	۲	دو سال سابقه تدریس
۳ـ	فیزیك	دکترا یا فوق لیسانس	مربی	۲	دو سال سابقه تدریس
۴ـ	الکتروتکنیك	دکترا یا فوق لیسانس	مربی	۲	دو سال سابقه تدریس
۵ـ	الکترونیك	دکترا یا فوق لیسانس	مربی	۲	دو سال سابقه تدریس
۶ـ	مکانیك عمومی	دکترا یا فوق لیسانس	استاد یار یا مربی	۲	دو سال سابقه تدریس
۷ـ	فلز کاری	فوق دیپلم	تکنیسین	۲	دو سال تجربه کارگاهی
۸ـ	جوشکاری	فوق دیپلم	تکنیسین	۱	دو سال تجربه کارگاهی
۹ـ	معماری	دکترا یا فوق لیسانس	استاد یار یا مربی	۱	دو سال تجربه علمی
۱۰ـ	راه و ساختمان	دکترا یا فوق لیسانس	استاد یار یا مربی	۱	دوسال تجربه علمی
۱۱ـ	تاسیسات	لیسانس	کارشناس	۱	دو سال تجربه علمی
۱۲ـ	تاسیسات	فوق دیپلم	تکنیسین	۱	دو سال سابقه تدریس

داوطلبان واجد شرایط که سن آنان در حال حاضر ازچهل سال متجاوز نباشد میتوانند از تاریخ نشر این آگهی تاپایان فروردین سال ۲۵۳۶ مدارك‌ذیل را با پست سفارشی بکارگزینی دانشسرای عالی فنی واقع در شهرستان بابل ارسال دارند :

۱ـ فتوکپی آخرین مدرك تحصیلی یاارزشنامه تحصیلات خارجی ۱ برگ

۲ـ فتوکپی یا اصل گواهی سابقه کار در مشاغلی که ذکر شده است ۱ برگ

۳ـ عکس ۴ × ۶ ۴قطعه

۴ـ فتوکپی آخرین حکم یا قرارداد استخدامی درصورتیکه‌دروزارت آموزش وپرورش یاسایر موسسات دولتی مشغول خدمت میباشند. پذیرفته شدگان در صورتیکه بعضویت هیئت علمی تمام وقت دانشسرای عالی فنی دربیایند علاوه بر حقوق و مزایای معمول در دانشگاه ها از فوق‌العاده خارج از مرکز بمیزان پنجاه درصد حقوق پایه مربوطه نیز استفاده نموده و کمك باجاره مسکن مناسبی نیز به آنهـا پرداخت خواهد شد .

م‌الف ۲۷۹۶۴

دانشسرای عالی‌فنی ـ بابل

کارمندان بانک بازرگانی ایران

جشن بزرگداشت پنجاه‌سال سلطنت شکوهمند پهلوی را باشور و اشتیاق کم‌نظیر در ساختمان مرکزی بانک برگزار نمودند

★ جناب آقای دکتر جواد صدر رئیس هیئت مدیره بانک بازرگانی ایران هنگام سخنرانی

روز سه‌شنبه سوم اسفند ماه کارمندان بانک بازرگانی ایران به میمنت تقارن این روز فرخنده با قیام نجات بخش سردار رشید ایران اعلیحضرت رضاشاه کبیر برای بزرگداشت پنجاه سال سلطنت شکوهمند دودمان پهلوی مجلس جشنی در ساختمان مرکزی بانک واقع در میدان سپه برپا داشتند در این مراسم که مدیر عامل و اعضای هیئت مدیره و کلیه کارمندان شعب بانک در تهران شرکت داشتند ابتدا آقای دکتر جواد صدر رئیس هیئت مدیره بیاناتی بدین شرح ایراد نمود:

همکاران ارجمند

امروز ما گرد آمده‌ایم تا پنجاه سال سلطنت خاندان پهلوی را جشن بگیریم. در عین حال در چنین روزی بود که آفتاب درخشان پهلوی در تاریخ ایران طلوع کرده این جشن را در موسسه‌ای میگیریم که پیدایش و تاسیس و امکانات پیشرفت آن مرهون ترقیات همین دوره پنجاه ساله است. در سایه حصول و پیشرفت سیاست مستقل ملی کشور ما در همین دوران است که بانک بازرگانی ایران امکان تولد یافت و همگام با برنامه های مترقی اقتصادی کشور استکه این بانک امکان توسعه و پیشرفت یافت و توانست در توسعه اقتصادی نقشی ایفا کند.

ذکر تحولات پیشرفت های این دوره به تنهائی کافی برای تجسم واقعیات نیست مگر آنکه با دوره های پیش مقایسه شود. این مقایسه برای بسیاری ازشما میسر نیست زیرا اکثرا پیش از پنجاه سال گذشته نبودید یا مثل من کودک و دانش آموز بودید و در تخیلات کودکی. وقایع زمانهای پیش برای همه جوانهای امروز قصه‌های گذشته است و شاید بعضا افسانه ماند. باین جهت امکان مقایسه نیست. اگر امکان داشت که گذشته و حال را در کنار هم بگذاریم آنوقت بهتر به عظمت تحولی که در این دوره حاصل شده پی میبردیم.

در تاریخ به عقب بنگریم، زمانی ایران مشعلدار تمدن و فرهنگ بود و درآن زمان غرب چیزی نداشت اما بعدا خیلی از غرب دور ماندیم بعضی میگویند در توسعه ارتباط که از آن گریزنیست پیشرفت جبر زمان و طبیعت است. اما واقعیت این را نشان نمیدهد و الا پیش از شروع دوران پنجاه ساله اخیر میبایست ایران هم ازترقی تمدن مادی غرب چیزی داشته باشد. میبایست ازتکنولوژی و صنعتی که در آنجا شهر ها را روشن، راهها را صاف و ترن و وسایل دیگر نقلیه را با سرعت حرکت میداد و وسایل ارتباطی دور که همه را بهم مربوط میکرد کشور ما چیزی گرفته باشد. جبر زمانه چقدر از پیشرفت برای ما آورد؟ و بستگی و برای کی؟ جواب این سئوال مهم است.

بله تحصیلات مالی جدید آمد ولی بانی آنرا ازبین بردند.

برق آمد ـ برق امین‌الضرب درهمین نزدیکی و در خیابانی که بهمان نام معروف شد چند شعله چراغ به چندخانه اشراف داد که در چند متری نور آن برای خواندن کافی نبود ـ راه آهن آمد، از تهران به حضرت عبدالعظیم شهر ری امروز که شما میدانید چه بود. بانک آمد، در همین ساختمان بود. همه ساخت خودشان، برای خودشان و تامین منافع خودشان. نفت ما برای اسفالت جاده های آن ها و سوخت صنایع آن ها میرفت و ما در گل و لای کوچه و خیابان ها بودیم. شصت سال پیش حتی دولت هم نمیتوانست بانک تاسیس کند چه رسد بمردم که حتی فرض آنهم محال مینمود. نه، جبر زمانه چیزی بدلخواه نمی‌آورد مگر آن که رهبری خردمند و دوراندیش زمانه را حرکت دهد و در چنین روزی بود که آن رهبر سرسلسله خاندان پهلوی، آمد و ایران نوین را پایه گذاری کرد.

آنچه که در این پنجاه سال بدست آن رادمرد توانا و به همت و فکر بلندپایه شاهنشاه آریامهر در راه پیشرفت و عظمت ایران شده زبان گویای کسی را میخواهدکه دوران تاریک گذشته برای او علم عینی و حسی باشد و در میان ما تیمسار صفاری، که من خوشوقتم به همکاری با ایشان هستم تنها کسی هستند که در آن زمان ها هم نزدیک بوقایع کشور بوده و قادرند بنحوی روشن عظمت تحولات انقلابی پیشرفت ایران در دوران پنجاه سال سلطنت خاندان پهلوی را تشریح نمایند.

★ تیمسار سناتور صفاری عضو هیئت مدیره بانک بازرگانی ایران هنگام ایراد نطق

بیانات تیمسار سناتور صفاری

بمناسبت بزرگداشت پنجاه سال سلطنت خاندان جلیل پهلوی بانک بازرگانی ایران تصمیم گرفت روز سوم اسفند ماه امسال را که سالروز آغاز نهضت عظیم سردودمان پهلوی است جشن بگیرد. مدیر عامل گرامی ما از من خواست تا بسبب خدمات طولانی که در تمام دوران سلطنت شاهنشاهان پهلوی داشته و دارم در اطراف اقدامات و خدمات بنیان‌گزار ایران نوین شاهنشاه رضاشاه کبیر و مقایسه دوران گذشته با حال در این مجمع محترم که از عموم طبقات کارمندان عزیز بانک تشکیل یافته است مطالبی بعرض برسانم.

لازم می‌آید ابتدا برای آنان که سالهای اولیه عمرشان با آغاز نهضت پهلوی تطبیق نمیکند اندکی از اوضاع و احوال کشور عزیز را قبل از نهضت پهلوی بعرض برسانم:

قبل از نهضت پهلوی ایران روزگار بسیار تیره و تاری را میگذرانید که بدون مبالغه شاید در دوران طولانی تاریخ تمدن ایران کهن کمتر نظیر داشت. ملوک‌الطوایف با تمام معنا و هیولای مهیب خود در تمام نقاط کشور حکمفرما بود. شمال و جنوب تحت سلطه بیگانگان شرق و غرب دچار آشفتگی و اغتشاش و ناامنی. دولت مرکزی حتی قدرت اداره کردن پشت دروازه‌های تهران را هم نداشت. سیاست بیگانه کاملا بر محیط ایران حکمفرما. کابینه‌ها و دولت های کاملا پوشالی اندکی پس از تشکیل بسبب عدم پیشرفت کار دچار سقوط میشدند مدیران افرادی بودند که ازنقاط ایران و پریشانی مردم آن خبری نداشتند. راهزنان راهها را بسته و متعرض مردم بی‌سر و سامان میشدند. نواحی جنوب و بنادر ایران براثر ظلم ماموران دولت و تسلط سران قبایل و عشایر که هر یک در حوزه خود بساط حکمرانی و مطلق‌العنانی داشتند دسته دسته به نقاط خارج از کشور مهاجرت میکردند. بیکاری در همه نقاط بحداعلی وجود داشت. حکومت مرکزی کاری جز ناله کردن و گاهی غرولند کردن نداشت.

البته بودند افراد میهن‌پرست و روشنفکری که تعدادشان قلیل و قدرت انجام اجرای نظراتشان را نداشتند و خون دل میخوردند یغماگران سیاسی دسته دسته با انواع وسایل بتاراج مشغول بودند و برای حفظ اموال نامشروع خود خویشتن را به یک مقام سیاسی خارجی منتسب میساختند.

★ عده‌ای دیگر از شرکت کنندگان در جشن پنجاهمین سال شاهنشاهی پهلوی در بانک بازرگانی ایران

پایتخت ازساعت هشت بعدازظهر در تاریکی فرومیرفت و عبور و مرور بسیار کم وساعات شب تهران تا صبح دراختیار سگهای ولگرد و چاقوکشها وقداره‌بند ها قرار می گرفت. خزانه ازدرهم و دینار تهی وگاهی برای پرداخت حقوق مستخدمین که ماهها بتاخیر میافتاد قرضی از بیگانه میشد و مبالغی بابت مطالبات آنان پرداخت می گردید. البته شهرداری نظمیه‌ای بود که افسران سوئدی اداره می کردند و حتی‌الامکان تلاش در حفظ نظم داشتند ولی ازدزدوخوردهائی بین قزاقان و ژاندارمها که اغلب معابر تبدیل بمیدان جنگ میشد قدرت جلوگیری نداشتند. این نکته هم باید بعرض برسد که آن اوقات لشکریان ایران عبارت بودند از عده‌ای قزاق که بسبک قزاقان روس تحت فرماندهی افسران تزاری اداره میشدند وعده‌ای سرباز بنام بریگاد مرکزی که با اصول نظام اطریش اداره میشدند و تعدادی ژاندارم که برای حفاظت جاده‌ها تربیت شده و زیرنظر افسران سوئدی قرارداشتند. تعداد این دستجات بسیار قلیل و هریک بدیده دشمنی به دسته دیگر نظر میکردند.

ژاندارمها که واقعا ازافراد مومن بخدمت انتخاب شده بودند. اغلب ماهها بی‌حقوق و جیره میماندند. قزاقها که کاملا زیر نفوذ روسها قرار داشتند غالبا کارشان شرارت وایجاد ناراحتی برای مردم بود و بیشتر کارشان جنبه تشریفاتی داشت اینراهم ناگفته نگذارم که یگانه مرکز معاملات درتهران همین نقطه بود که اینک درآن اجتماع کرده‌ایم یعنی بانک شاهنشاهی ایران ترسیم کننده سیاست اقتصادی ایران بادست بیگانگان و دیگر هیچ منبع اقتصادی دیگری که نمایانگر وضعیت مالی کشور باشد وجود نداشت. خلاصه کلام اینکه روح ایرانی پژمرده و نامش از میان رفته وبقول یکی از نویسندگان زبردست ایران آنروز غارتگران مانند مرده‌خواران دربالای گورستان ناامیدی چون بوم به آواز شوم مشغول بودند.

این بود شمه‌ای از اوضاع ناهنجار ایام قبل ازنهضت رضاشاهی یا کودتای سوم اسفند ۱۲۹۹ که در اثر قیام سردار بزرگ رضاخان پهلوی ایران بسرعت چهره خودرا از غبار بدبختی و نکبت شستشو داد.

رضاخان سردار سپه فرمانده نیرومند ایران از اولین روزیکه دولت وقت را برانداخت باسمت فرماندهی قوا اولین بار یعنی در دومین ماه کودتا از افراد ژاندارم، قزاق و سرباز که باتحریک اجانب بایکدیگر سازشی نداشتند تشکیل یک نیروی متحدالشکل داد و در چهاردهم ماه دهم سال ۱۳۰۰ شمسی موفق گردید که از اجتماع این قوای ثلاثه وانحلال تشکیلات اختصاصی آنها تشکیل یک سپاه آبرومندی بنام نظام ایران بدهد و افراد آنرا بنام نظامی بخواند. و پس از فراغت از اینکار چون میدانست قبل از فرونشاندن نائره اغتشاشات و متلاشی کردن ملوک‌الطوایف و قلع‌وقمع گردنکشان محلی انجام اصلاحات اساسی دیگر مقدور نخواهد بود قسمت اعظم همّ خود را صرف از میان برداشتن این گروه مستبد متعدی نمود و با همین قوای جدید که هنوز اسلحه صحیحی هم نداشتند شروع به تعقیب متمردان نمود. در مرحله اول انتظام لازم را درپایتخت و نقاط مرکزی برقرار کرد و سپس به تعقیب زورگویان و قلدران نواحی شمال و جنوب پرداخت. در جنوب شیخ خزعل را که شدیدا تحت حمایت و حفاظت بیگانگان قرار داشت از میان برداشت و قدرت دولت را درآن خطه زرخیز که سالها بامرکز ارتباطی نداشت مستقر نمود. بیاد آوردن تمامی اقدامات اساسی که در ایجاد انتظامات از طرف این سردار رشید بعمل آمد وقت موسعی لازم دارد که اصلا مجال گفتار نیست. پس ازاستقرار امنیت وآرامش در کشور اصلاحات اساسی باهمت مردانه وافکار مبتکرانه ایشان شروع شد و اغلب آمال و آرزوهای مردم ایران را جامه عمل پوشانیدند. مانند ایجاد راه‌آهن سرتاسری که همیشه آزادیخواهان از آن بحث میکردند با اینکه اقتصاد ایران درآن ایام رونقی نداشت احداث این خط عظیم بادریافت کیلوئی چنددینار از مصرف کنندگان قند و شکر در سایه ابتکار این سردار بزرگ عملی شد. بدون مبالغه این مرد دلیر و متفکر که احساسات میهن‌پرستانه‌اش بحد اعلی بود سعی میکرد با نبوغ ذاتی مشکلات را از پیش بردارد. احساس میکرد که برای رونق بازار تجارت پایه اول اصلاحات برقراری ارتباط بین شهرها با پایتخت است. این بود که در انجام مواصلات و ساختن راههای شوسه سعی واهتمام وافر داشت. همچنین استنباطش این بود که هیچ کشوری نمیتواند باسرعت روی ترقی و تعالی را ببیند مگر باتوسعه دانش وفرهنگ. این بود که در توسعه فرهنگ همت گماشت.

ایجاد مدارس متوسطه در همه نقاط ایران، ایجاد دانشگاه، اعزام محصلین همه ماهه باروپا البته با نظم وانضباطی شایان توجه که خوشبختانه اغلب دانشجویان آنروزی مقامات بزرگی در ایران اشغال کردند، برپا کردن صنایع جدید و احداث کارخانه های مورد نیاز مانند کارخانه‌های نساجی مازندران واصفهان وکارخانه های قند و غیره که برای ایرانیهای مایوس آن ایام تیره جزء خواب وخیال بود، ایجاد مدارس نظام با اصول نو، مجهز کردن ارتش به تعلیمات و اسلحه مدرن آنروز، برقراری انضباط کامل در تمام موسسات دولتی، ایجاد جنبش و تحرک دربین کارکنان دولت، ایجاد بانک ملی که یکی از آرزو های مردم کشور ما بود، بهسازی و نوسازی پایتخت بافقدان پول و اعتبار.

بدنیست در اینجا از نوسازی آنوقت تهران مطالبی بعرض برسانم: چون خود این بنده بنابامر معظم‌له درسال ۱۳۰۳ بمعاونت بلدیه تهران مامور و منصوب شدم. وقتی بلدیه را از مرحوم میرزا احمدخان اشتری شهردار وقت تحویل گرفتم وضع پایتخت بسیاربد بود.

تپه های خاکی پراز زباله در وسط میدان سپه وجود داشت که مایه شرمساری بود. بلدیه تهران قادر بپرداخت حقوق رفتگران خود نبود. تعداد کثیری کارمند ولی بیکار بلدیه تهران را تشکیل میدادند. وظایف بلدیه مشخص نبود. درآمد مختصری داشت که خوب وصول نمیشد خیابانهای خاکی پراز چاله و چوله ودر مواقع بارندگی عبورمیسرنبود. شهربغیراز چند چراغ برقی که ازیگانه کارخانه مغلوک قدیمی حاج امین‌الضرب مرکز شهر راروشن میکرد دیگر در نقاط شرق و غرب و شمال وجنوب روشنائی برق وجود نداشت و بعضی از نقاط پرجمعیت و خیابان‌های اصلی با فانوس نفتی که روی پایه های چوبی نصب بود روشن میشد.

ماباین کیفیت شروع بکار کردیم. مهندسین شهرساز تحصیلکرده‌ای هم در اختیار نداشتیم. باکمک چند مهندس تحصیلکرده دارالفنون و چندتن معمار خوش ذوق محلی اول میدان سپه راپاک کرده و بسرعت تبدیل بباغچه کردیم. بعد خیابانهای مرکزی پایتخت مانند فردوسی سعدی، ناصرخسرو، ارک، سپه، امیرکبیر، پهلوی و شاه را توسعه داده و ساختیم که هنوزهم بااینهمه تراکم وسایل نقلیه بعداز پنجاه سال قابل استفاده است. این یک نمونه کوچکی از عمران شهر تهران بود. کم و بیش این اصلاحات دراغلب شهرهای ایران صورت پذیرفت که تشریح همه آنها امکان‌پذیر نیست. اصلاحات اساسی در کشاورزی کشور بعمل آمد بطوری که صادرات محصول هم پیدا کردیم. تشویق صاحبان صنایع به توسعه محصولات محلی هم یکی از آثار آن بزرگوار بود. اتحاد شکل لباس که اتحادواقعی ایرانیان را دربرداشت و همچنین آزادی جامعه نسوان از بزرگترین آثار فکری این نابغه توانا بود. سرانجام ایران ما میرفت که در جامعه آنروزی جهان معروفیت کاملی پیدا کند که متاسفانه جنگ جهانی دوم شروع شدو حوادث جنگ خانمانگیر ماهم گردید و مدتی گرفتار آثار شوم آن بودیم که خدای ایران مانند همیشه ایران را حفظ فرمود و فرزند برومند آن رادمرد بزرگ را برانگیخت تا اقدامات پدر بزرگوار را نه تنها تکمیل کند بلکه آنچنان تغییر و تحولی در شئون اجتماعی ما بدهد که واقعا همه را مجذوب نماید. نشان دادن همه خدمات و اقدامات مهم و خطیر شاهنشاه بیدار دل محمد رضا شاه آریامهر ساعات متمادی وقت میخواهد تا اندکی از بسیار گفته شود شاهنشاه عدالت گستر ما وقتی زمام امور رابدست توانای خود گرفتند که در عنفوان شباب بودند باصداقت و قدرتی اعجاب‌انگیز به تمام مشکلات فراوانی که آنروز ها وجود داشت بیاری خداوند فائق آمدند و توانستند به ایران بلا دیده و محنت کشیده جانی تازه بدمند. من در توضیح این مطالب زحمتی ندارم زیرا همه شما ناظر جریان روزانه کشور ازده سال باین طرف هستند. فقط فهرست‌وار اندکی از کار ها و اقدامات برجسته را می‌شمارم و میگذرم.

توسعه صنایع بحداعلی، بسط و گسترش آموزش وپرورش و علوم، صدور فرامین ۱۷ گانه انقلاب سفید که همه شئون اجتماعی ما را دگرگون کرده مانند اصلاحات ارضی که یکی از بزرگترین شاهکار های رهبر عالیقدر ماست و بزارعین ایرانی شخصیت انسانی داد. بردن دانش تا عمق روستاها توسط سپاهیان دانش و ترویج، تامین درمان، گسترش بیمه همگانی، مهمتر از همه استیفای حق ایران از شرکت‌های عامل نفت. کمک به شکوفائی اقتصاد ایران. بالابردن سطح زندگی و درآمد ملی. توسعه و تجهیز ارتش منظم که امروز برای حفظ صلح در نقاط مختلف دنیا از آن استفاده می شود. حفظ حقوق کارگران و بالا بردن سطح زندگی وتامین آسایش آنان بوجود آوردن سیاست مستقل ملی که امروزه زبانزد جهانیان است. بالابردن آبرو و حیثیت ایران در مجامع بین‌المللی بطوری که نمایندگان ایران در اغلب کنفرانس ها و مجامع عمومی شاخصیت وبرجستگی دارند. ایجاد احترام برای ایرانی در تمام نقاط دنیا که یکوقتی در هیچ کجای دنیا بحساب نمی‌آمدند. ارائه و انتشار افکار صلح جویانه در نقاط مختلف جهان که موجب شده است برای جلب کمک های مادی و معنوی از تمام نقاط جهان همه روزه عده‌ای از سرشناسان و روسای ممالک بایران بیایند بحدی که طبق اطلاع گاهی برای پذیرفتن آنها در هتل‌ها جائی وجود ندارد. ما همه دیده‌ایم که صاحبان نفت چگونه در «اوپک» همیشه از افکار و نیات مفید ایشان بهره‌مند می شوند. در سایه زعامت ورهبری داهیانه ایشان ایرانی امروز در اقطار دنیا سربلند است و ایرانی هر کجا میرود بعکس ازمنه پیشین مورد احترام است. مسئله تحصیل رایگان تاسطح دانشگاه از اهم تصمیمات شاهنشاه شمرده میشود. اصرار در عادت دادن مردم به مشارکت در کار های عمومی، آموزش مردم در مسائل سیاسی وسیله بوجود آوردن حزب رستاخیز ملت ایران، مراعات اصول ودموکراسی در تمام مسائل اجتماعی از ابتکارات و افکار بلند شاهنشاه مایه گرفته است.

برای این که ازنظر تحولات مهم مملکتی و پدیده های موثر دوران پرشکوه خاندان پهلوی شاهد مثال دوری نیاورم یادآور سابقه همین مکانی که در آن امروز اجتماع کرده‌ایم میشوم. همه میدانیم که اینجا مقر بانک شاهی ایران بوده که با دست خارجیان اداره میشد و همانطوری که قبلا گفتم اغلب سرنوشت امور اقتصادی کشور را تعیین مینمود، امروز با همت رهبر خردمند ما و باپشتکار فاضلانه یک ایرانی پاک عقیده تبدیل به یک موسسه کاملا ایرانی شده که بدست فرزندان میهن‌پرست ایرانی اداره میشود.

اینک بیائیم همه باهم ازدرگاه خداوند متعال بخواهیم که شاهنشاه بزرگوار ما را در کنف حمایت خود همواره محفوظ داشته و ما خدمتگزاران کشور را هم درانجام وظایفی که بعهده داریم موفق و موید بدارد.

• بعداز سخنان تیمسار سناتور صفاری آقای مالک کارمند ارز بانک بازرگانی ایران شعری را که بهمین مناسبت سروده بود، قرائت نمود.

به‌نام نامی اعلیحضرت همایون شاهنشاه آریامهر

مرز ایران بامدادان سربسر گلریز شد
چون بهشت جاودان ایران فرح‌آمیز شد
مژده شه داشت عطر موسم اردیبهشت
کز شمیمش جان معطر دل عبیرآگیز شد
شاه ظل‌الله ما را رشته‌ای از مهر اوست
هر ره توفیق ما این رشته دستاویز شد
مهر تابان آریامهر همایون پهلوی
روشنی از مهر رخش از فارس تا البرز شد
از ارس تا ساحل بحر خزر گوهر فشان
از خراسان تا خلیج فارس گوهر خیز شد
وحدت ملت بامر شاه گردید استوار
هان بپا برخیز ملت گاه رستاخیز شد
چون گذشت اکنون زعصر پهلوی پنجاه سال
جام دل ما را زمهر پادشه لبریز شد
تا محمد شه رضا شد رهبر ایرانیان
کار بر وفق مراد مالک ما نیز شد

بعداز پایان برنامه سخنرانی کارمندان بسالن فوقانی بانک هدایت شدند و از طرف بانک مراسم پذیرائی بعمل آمد.

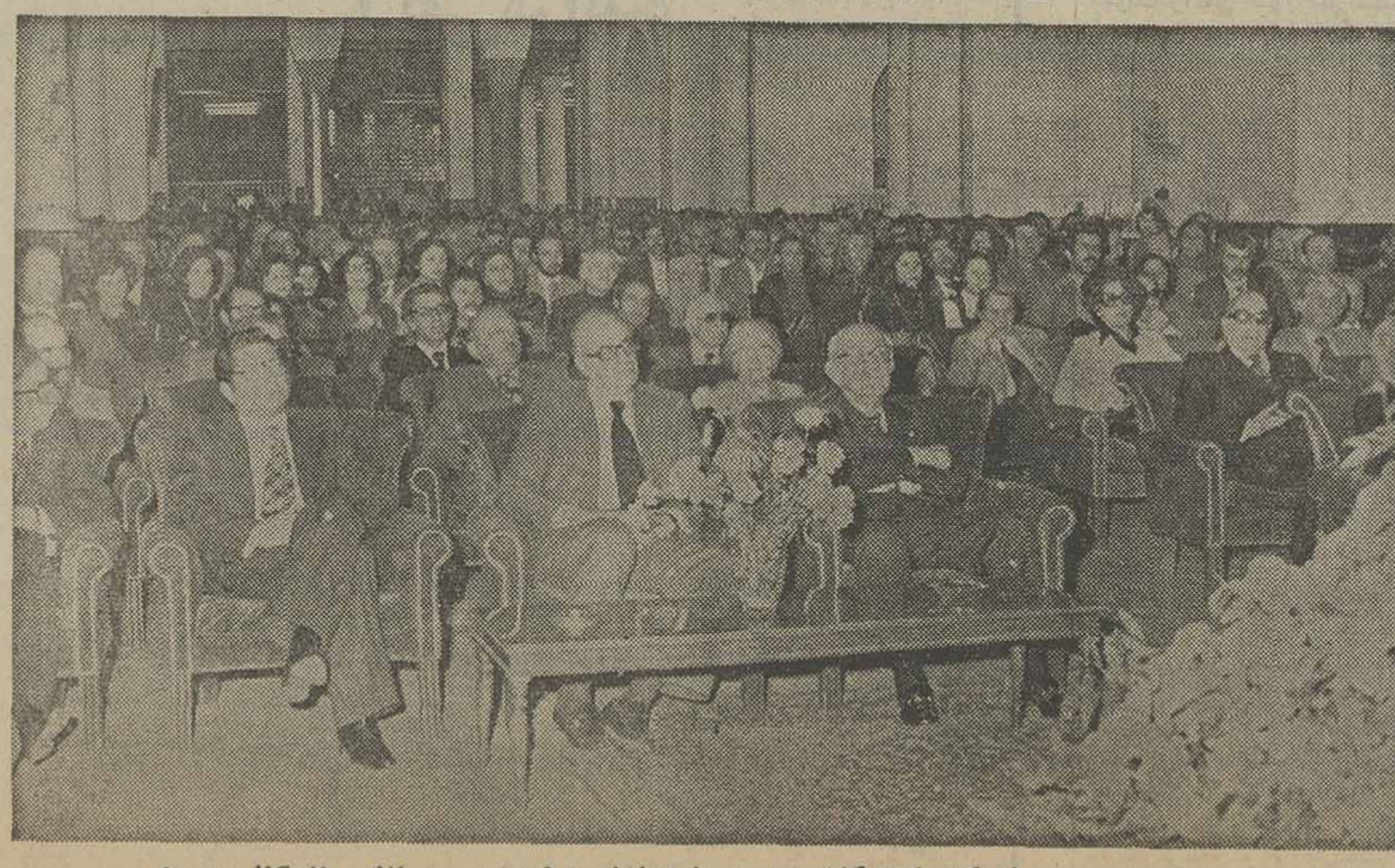

★ شرکت کنندگان وعده‌ای از اعضاء هیئت مدیره بانک بازرگانی ایران

★ از شرکت کنندگان در جشن پذیرائی بعمل آمد.

پرویز صیاد: صمد، مرا به وحشت انداخت

هنوز نتوانسته‌ام «درغربت» را نمایش بدهم

شاید باور نکنید که من مستاجر هستم

چرا فیلمسازی در ایران تعطیل شده است

مردم باید هنرمند را حمایت کنند

دربخش اول گفتگو با پرویز صیاد خواندید که‌او چگونه به عرصه‌هنر گام‌نهاد و حرفهایش را در باره بازیگری ، سریالهایی که تا کنون بازی کرده و مسائل دیگر خواندید ، حالا بخش دوم گفتگوی با او را می‌خوانید

★ بهرحال من فکر میکنم جای اختاپوس خالیست ، چون برنامه‌ای نبود که کهنه بشود

صیاد - بله چون آدمهایش هنوز هستند و قصه‌ای‌هم‌نبود که پایان بگیرد ، این برنامه می‌توانست‌باسن طبیعی‌هنرپیشه ها ادامه داشته باشد .

★در برنامه جدید-اگر باشد- اختاپوس موردنظر نیست !

صیاد - به آن صورت فکر نمی‌کنم-شاید بصورت پراکنده مثلا برای نوروز امسال از من برنامه‌ای خواسته‌اند - طبعا منهم دنبال علائق خودم هستم ولی در کارهایی که در آینده خواهیم داشت ، نه اختاپوس نخواهد بود .

★ تیپ هایی که شما بازی کرده‌اید هریک بنوعی‌برای‌مردم جاذبه‌ای‌داشته‌است،امیرارسلان صمد ، حسن‌بلژیکی و حالا اسدالله میرزا . صمد از همه اینها معروفتر شد کما اینکه از شهرتش در سینما هم استفاده گردید.

صیاد - صمد با عکس‌العمل بسیار موافق مردم روبرو شد، طوری که من وحشت کردم و هنوز هم که هنوز است‌ازنظر معنوی دارم متضرر می‌شوم ، برای اینکه می‌بینم این نقش را مردم آنچنان دوست دارند که میترسم در چهارچوب‌صمددفن بشوم و بهمین دلیل این نقش‌را بسختی بازی کردم و در سینما هم سالی یک فیلم بیشتر بازی نکردم ، در حالیکه بسیاری از تهیه کننده ها بمن گفتندحداکثر استفاده را ازاین نقش‌بکنم‌ولی من برای اینکه در چهارچوب صمد دفن نشوم - پرهیز کردم. ولی غیر ممکن‌است‌که‌من دیگر دریک سریال در نقش صمد ظاهر بشوم ، مگر اتفاقی .

● کدامیک را بیشتر دوست داشته‌ای ؟

صیاد - من نسبت به هیچکدام ازآن نقشهایی تفاوت نبوده‌ام . به‌حسن‌بلژیکی‌علاقمند بودم و اسدالله میرزا را هم بسیار دوست میدارم ، بخاطر اینکه شناسنامه مشخصی دارد و از نظر روحیه هم با همشبیه هستند .

★ و این شباهت را شما قبلا دریافته بودید ؟

صیاد - نه ، کسانی که به کار نمایشی آشنابودند میگفتند اسدالله‌میرزا با روحیه و خلق و خوی و مشرب‌حسن‌بلژیکی نزدیک است .

● البته از نظر کار اکثر باهم فوق میکنند .

● صیاد - بله ، از نظر فکری و فرهنگی هم.

★ پیش از اینکه پیشنهاد بازی در این نقش را بشما بدهند ، کتاب راخوانده بودید؟

صیاد - چند قسمتش را بله .

★ وبه‌شخصیت اسدالله‌میرزا برخورد نکرده بودید ؟

صیاد - نه به آن صورت ولی وقتی که تقوایی سناریو ها رابمن‌داد،حس کردم‌که‌نقش خوبیست بدلیل ظرافت هایی که داشت و به بلژیکی نزدیک بود .

★ تفاوتی هم باشخصیت‌های دیگر سریال دارد .

صیاد -منطقی‌تراست و معتقد به مسائلی خرافی بقیه نیست

★ می‌شود گفت از دیگران آگاه تر است .

صیاد-حتی نسبت به زندگی هم آگاهتر است و با آنها فرق میکند و بتدریج که‌سریال پیش میرود می‌بینیم که چهره واقعی اسدالله میرزا چطور نمود میکند ، در واقع لودگی یک سیمای ظاهری وسطحی اوست .

★ اسدالله میرزا زن باره هم هست ، این آیا نقطه ضعف اوست یا به‌پرداخت شخصیت او کمک میکند ؟

صیاد - این نقطه ضعف شاید بنظر بیاید ولی در کتاب و در این مجموعه،تماشاگریک انگیزه درست برای این روحیه پیدا میکند که چه عاملی باعث شده اسدالله‌میرزااین شخصیت را پیدا کند . در حقیقت برایش اتفاقی افتاده‌است‌که‌بعداخودش توضیح خواهد داد .

★ نمایش‌این سریال باعث‌شد توهمی‌برای بعضی‌ها ایجادکند که گفتن‌ویانشان دادن پاره‌ای از مسائل غیر اخلاقی است .

صیاد - من با این‌طرز تلقی تماشاگر نسبت به برنامه ها یک سابقه طولانی دارم و زمانیکه اختاپوس را عرضه میکردم این اشکالات برای من‌هم‌وجود داشت . ما متاسفانه به پنهان کاری علاقه داریم که ضعف‌های خودمان را پنهان کنیم . اما من معتقدم که بابرملاکردن‌نکات ضعف‌باید از نیرو گرفتن آنها جلوگیری کرد و این امکان‌پذیر نیست جز اینکه نکات ضعف خودمان را نمایش بدهیم . در این سریال به هیچ‌وجه قصد اهانت به شخص ،اشخاص‌و یا طبقه و قشری نبوده استو انتقاد از یک شخص انتقادااز یک صنف نیست و سازندگان سریال دائی‌جان ناپلئون به‌هیچ وجه چنین قصدی نداشته‌اندو نباید داشته باشند.و تنهاچیزی که باعث تاسف من شد اینکه عده‌ای برداشتهای مغایر با شئونات مذهبی کردند،درحالی که همه مابه‌مذهب معتقدو مو‌من هستیم ، وفقط‌قصد نشان‌دادن ضعف بعضی افراد بوده که می‌باید آن نکات ضعف را در خود از میان ببرند . که البته‌راه مبارزه کردن با این نکات‌ضعف فقط نمایش آنهاست . چون راه مبارزه کردن اول شناختن ضعف هاست که با آنها درگیر بشویم من اطمینان میدهم که مطلقا قصد اهانتی‌در کارنبود.

● شما درزمینه کارهنری در پست های مختلف کارگردانی ، هنرپیشگی تهیه کنندگی‌ونویسندگی فعالیت می کنید ، یعنی درواقع یک صیاد ، چهارصیاد می شود و کوششی که می‌باید دریک زمینه صرف شود ، به چهار قسمت‌تقسیم می‌شود.

صیاد - همه این کارهاتاآنجا که بکار نمایشگری مربوط‌می‌شود، تعداد شخصیت بوجود نمی آورد.

● در رابطه باهم هستند ولی کار هریک فرصتی برای تفکر می طلبد.

صیاد - درمعنای وسیع کلمه هریک تخصصی می شوند واگر تهیه‌کننده‌ای ذوق نویسندگی‌هم داشته باشد و بتواند سناریوهم بنویسد . این دو کارباهم مغایر نیستند . اما من دربسیاری‌موارد فقط بازیگربوده‌ام،درچندنمایشنامه وهمین سریال دائی‌جان ناپلئون ، اما اگر در کل نگاه کنیم همه آن زمینه هایی که گفتید یک کارواحد هستند که حرفه من است .

● این یک سئوال همیشگی‌از کسانی است که در زمینه تئاتر ، سینما وتلویزیون کار میکنند ، که کدامیک را ترجیح میدهید - من فکر میکنم بهرحال هریک از این سه زمینه دارای ویژگیهایی هستند .

صیاد-تلویزیون ارتباط وسیع‌تری بامردم دارد. و در مرحله‌دوم سینما با تعداد کمتری‌ازتماشاگران مقابل می شود و در مرحله بعدی تئاتر است که تخصصی‌تر می‌شود ودرکار هنری هم هرچه دربرخورد با تعداد کمتری باشیم ، کوشش هنرمند برای منعکس کردن‌خودش باید بیشتر بشود ، اما آنجائیکه از ارتباط وسیع جمعیت صحبت می کنیم تلویزیون در مرحله اول‌قرار میگیرد سینما در مرحله‌دوم وتئاتر بعداز هردوی اینها . اما من‌تئاتر را بیشتر از سینماوتلویزیون‌دوست دارم .

● صمد از جمله کارهای شماست که مورد انتقاد قرار می گیرد البته قابل دفاع است.

صیاد - همینکه می گوئیدقابل دفاع ، برای من ناگوار است‌چون من این آدم بدبخت را اصلا مقصر نمی‌دانم که بشود از او دفاع‌کرد. از سویی اورا مورد حمله هم‌تصور نمی‌کنم .

● بهرحال وقتی صحبت از صیاد می‌شود ، می‌گویندکارهایش خوب است . اما صمد راهم دارد.

صیاد- خوب ، این بستگی به زاویه دید اشخاص ازصمددارد که چگونه به او نگاه کنند.بهرحال دیدید که مردم سخت از این‌تیپ استقبال کردند ، طوریکه همانطور که گفتم واقعا مرا به وحشت انداخت .

● این مساله برای من جالب است که صیاد کار هنریش‌راخیلی جدی گرفته است ، هرمانعی از هرکجا برایش پیش بیاید، از جای دیگری سردر می‌آورد . بی آنکه کمکی از جایی و یا سازمانی گرفته باشد ، همین تئاتر کوچک از کوششهای خوب شماست .

صیاد- توقع انتظاری که شما از سازمانها دارید که وظیفه‌شان حمایت هنر مند است، کاملامنطقی است. ولی ازجهت ایده‌آل‌شرایطی درست است که آدم ها بتوانند بدون عنایات و کمکهای سازمانها بتوانند روی پاهای خودشان بایستند . این شرایط یک جامعه ایده‌آل است و در مورد من‌تنها مساله ای که برایم خوشایند است اینستکه تا حدودی توانسته‌ام‌چنین سیمایی از خودم تصویرکنم وهمین برایم بسیار باارزش است . واگر درهمین حدکه‌هستم‌وباکمک‌سازمان های مختلف این موقعیت را کسب کرده بودم ، برایم هیچ جاذبه‌ای نداشت و من چون‌به‌استقلال‌فردی می‌اندیشم ، بنابراین جای گله و شکایتی برایم باقی نمیماند.

اما بکلی این طرز تفکرمی‌باید هنرمند از سویی حمایت بشود تا حدود زیادی ما را تنبل کرده است و بسیاری فکر می‌کنند اگر قرار است موفق بشوند باید حتما ازسویی حمایت بشوند ، غافل از اینکه‌یک راه دیگرهم هست و آن اینکه مردم کمک‌کنند و برای‌بدست آوردن چنین کمکی باید بنحوی‌به مردم نشان داد که به حالشان‌مفید هستی ، حداقل اینکه سرگرمشان میکنی و یا خنده‌ای به لبشان می‌آوری . وقتی هنرمنداین مساله را ثابت کرد ، مردم حتما حمایتش خواهند کرد، امایک‌مساله‌هم‌هست و آن اینکه جوانهایی که درعرصه هنرگام می‌گذارند باید موردحمایت دولت واقع بشوند‌بااینکه حداقل سدی برایشان وجودنداشته باشد، چون آنها به تنهایی نمی‌توانند موانع را از میان بردارند هرچقدر هم مستعد و فعال باشندواینجاست که از یک طرف جامعه بایدخودش این زمینه مستعد را برای ابراز لیاقتها داشته باشد و جایی که ممکن است‌اشکالی‌بوجودبیاید،دولت کمک کند تا استعدادها واقعا شکفته شود . اما من شخصا از کمک هراس دارم ، برای اینکه کمک ممکن است به سلب استقلال و آزادی کمک گیرنده تبدیل بشود و بهمین دلیل نتیجه کار آن‌چیزی‌نباشد که انتظار میرود . نمونه‌خیلی ساده سینمای ماست که از زمانیکه دولت تصمیم‌گرفت به سینما کمک کند ، سطح باروری فرهنگ سینما کهشده نه‌تنها سطح فرهنگی ، بلکه از نظر کمی هم به سینما لطمه خورد و همین کمک باعث‌شد که اغلب کسانیکه در حیطه سینما کار میکردند ، سینما را کنار بگذارند چون این کمک تبدیل شد به دخالتهایی در همه موارد . البته این کار با حسن‌نیت انجام گرفت نه‌اینکه خواسته باشند شرایطی‌ایجاد کنند که فیلم ساخته نشود .

اما این مساله ثابت کرد که اگر پای کمک درمیان باشد ممکن است تمامی کار را از هستی ساقط کند و سطح باروری را بکلی از میان‌ببرد، چون آزادی عمل هست که همیشه به ابتکارهاجان‌میدهد. بطورکلی معتقدم ، دولت باید مواقعی کمک کند که هنرمند درگیر مسائل و مشکلاتی‌است که اگر از سر راهش‌برداشته نشوند ، نخواهد توانست خلاقیت خود را به نمایش بگذارد ، یا لااقل دولت‌ترتیبی بدهد که اگر به هنرمند کمک نمی‌کنند حداقل برایش آزادی را بگذارند که بتواند درحد یک عنصر فعال کارش را بکند .

● این مساله هم قابل تفکر است که‌اغلب‌درمورد‌هنرمندان چنین فکر می‌کنند که باید یک رفاه مادی قابل ملاحظه‌داشته باشند . درمورد شما هم اینطور فکر میکنند .

صیاد - و شاید باورنکنندکه من هنوز مستاجر هستم شاید خود شما هم باور نکنید که من هم مثل همه مستاجرین گرفتار همان مسائلی هستم که آنها هستند . وقتی‌صاحبخانه من میگوید اجاره‌ام را زیاد کن ، من چطور می‌توانم بیلان ضررهایم رانشانش‌بدهم او فکر میکند کسی که در تلویزیون دیده می‌شود باید پولش از پارو بالا برود . بازهم بگویم اینها گله‌وشکایت نیست چون بهرحال زندگی من خیلی متوسط‌دارد‌میگذرد اما کسانی را می‌شناسم که واقعا در شرایط بدی زندگی میکنند . همین چند وقت‌پیش بود که یکی از همکاران ما را از محل‌سکونتش‌بیرون‌کردند، اسباب و اثاثیه‌اش را توی خیابان ریختند . اصلا چرا اسمش رانگوییم. همین‌ننه‌آقای خودم که مادر صمد را بازی میکند و ۴۰ سال است که در کار بازیگری تئاتر است وقتی مردم او را با آن وضع در خیابان‌دیدند،به‌او خندیدند و گفتند : ننه‌آقا شما دیگرچرا ؟ شما که الحمدالله وضعتان باید خیلی خوب باشد . از سویی یک آدم معمولی می -

بقیه در صفحه ۱۹

جدول ریاضی با ۱۰۰,۰۰۰ ریال جایزه

طرح و تنظیم: بدرالدین مقدسی

حل جدول‌های ریاضی را از همین شماره میتوانید شروع کنید . ازمیان برندگان این سری ۶۰ نفر (علاوه بر ۱۲ نفری که در دوسری ۱ و ۲ انتخاب شده ودرشماره بعد اعلام میشوند) برای شرکت در مسابقه حضوری بزرگ جدول ریاضی انتخاب خواهند شد . شهرستانیها توسط پست میتوانند درمسابقه جدول ریاضی شرکت کنند و تهرانیها فقط از طریق تلفن ۳۲۸۶۳۰ بین ۱۸ تا ۲۲ لطفا سایر تلفنها را اشغال نفرمائید .

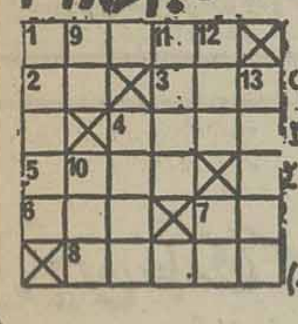

جدول سری ۳ شماره ۱

→ $1=\overline{(a)(4a)(3a)(2a)(a-1)}$ $2=\overline{ab}=13a$ $3=\overline{abc}, \overline{bc}=a+b+c$ $4=\overline{abcd}, (\div a.b.c.d)$ $5=\overline{abcd}, \overline{abcd}-\overline{dcba}=6174$ $6=\overline{a00}-3$ $7=\overline{aa}$ $8=\overline{aabbc}, b=a+2c, 2d=b+3c$

↓ $1=\overline{abccd}, \overline{ba}=a\times c=a+b+2d$ $4=\overline{(2a+2)(a)(2a+1)(2a-1)}$ $7=K^3$ $9=Max\,\overline{ab}, a<b$ $10=\overline{aba}, 9a=5b$ $11=\overline{a000}-(2\to1)$ $12=\overline{aab}$ $b=4a$ $13=\overline{abcbd}$ $\overline{dbc}=K^3, \overline{ab}=(K-3)^2$

برندگان سکه طلای جدول سری ۲ شماره ۱۰ خانمها و آقایان : فرحناز محمدی (مصطفی خراسانی) (دانش‌آموز) شهلا آهنین جگر (دبیر) فرزانه ضیاء تقی (دانشجو) محمود رضیانی (لیسانسیه)

باهمکاری ۲۰ گروه فرهنگی ازجمله البرز- آذر- اتفاق- پرنس- جاویدان- خوارزمی- جالینوس- زاکرس- سازمان آموزش مکاتبه‌ای کنکور دانشگاهها - کورش‌هرجان - نیاکان وهشترودی

صفحه ۱۰

ویژه داوطلبان کنکور،پنجم و ششم متوسطه ودوره نظری

آموزش شیمی ششم طبیعی و ریاضی

جعفر گلباباپور

اسید های زنجیری سیرشده ویک ظرفیتی یاآلکانوئیک ها

این اسید ها دارای فرمول عمومی $C_nH_{2n+1}COOH$ یا $R-COOH$ ویا درحالت کلی دارای فرمول کلی $C_nH_{2n}O_2$ خواهد بود - چهاردسته ازترکیبات آلی ازاین فرمول پیروی میکنند که عبارتند از :

$R-COOH$ اسید های آلی یک ظرفیتی

$R-COOR'$ استرها $R-CHOH-CHO$ آلدولها

$R-COCH_2OH$ ستولها

مثلا ایزومرهای $C_3H_6O_2$ مطابق شکل‌های زیر است .

۱) C_2H_5COOH اسید پروپیونیک

۲) $H-COOCH_2CH_3$ فرمیات اتیل

۳) $CH_3-COOCH_3$ استات میتل

آلدئید آلفائیدراکسی پروپیونیک

۴) $CH_3-CHOH-CHO$

آلدئید بتائیدراکسی پروپیونیک

۵) CH_2OH-CH_2-CHO

۶) $CH_3-CO-CH_2OH$ الکل ستوپروپیلیک

بنیان وباقیمانده اسید وطرزنامیدن آنها .

اگرازملکول هراسید آلوئیدروژن عامل راجدا کنیم آنچه میماند بغرض که اسید دارای فرمول $R-COOH$ باشد $R-COO^-$ میماند وبنیان اسید است ولی اگر OH - برداشته شود $R-CO^+$ میماند که باقیمانده اسیداست.برای نامیدن آنهااز نام اسید استفاده میشود بااین تفاوت که بجای ایک دراسید بنیان رابه آت وباقیمانده رابه ایل ختم میکنیم مثلا CH_3-COO^- رااستات و $\begin{matrix}COO^-\\|\\COO^-\end{matrix}$ اگزالات و CH_3-CO^+ رااستیل و $\begin{matrix}CO\\|\\CO\end{matrix}^{++}$ اگزیل میگویند .

تمرین - باتوجه به آنچه که ازمبحث اسید استیک میدانید معادله های تبدیلات زیرانوشته وچنانچه لازم باشد شرایط عمل رابنویسید .

1) $C_2Ca \to C_2H_2 \to CH_3-CHO \to CH_3-COOH \to CH_3-COCl \to CH_3-CONH_2$

2) $C_2H_4 \to C_2H_5OH \to CH_3-COOH \xrightarrow{\text{تجزیه الکتریکی}} C_2H_6$

جواب تمرین :

$$\begin{cases} C_2Ca + 2H_2O \to Ca(OH)_2 + C_2H_2 \\ CH\equiv CH + H_2O \xrightarrow{Hg^{++}} CH_3-CHO \\ CH_3-CHO + O \to CH_3-COOH \\ 3CH_3COOH + PCl_3 \to 3CH_3-COCl + PO_3H_3 \end{cases}$$

$$CH_3-COCl + 2NH_3 \to CH_3CONH_2 + ClNH_4$$

$$CH_2=CH_2 + H_2O \xrightarrow{H_2SO_4} CH_3-CH_2OH$$

$$\begin{cases} CH_3-CH_2OH + O \to CH_3CHO + H_2O \\ CH_3-CHO + O \to CH_3-COOH \end{cases}$$

$$\begin{cases} CH_3-COOH \rightleftharpoons CH_3-COO^- + H^+ \\ \text{الکترولیز} \begin{cases} \text{کاتد} & 2H^+ + 2e \to H_2 \\ \text{آند} & 2CH_3-COO^- - 2e \to C_2H_6 + 2CO_2 \end{cases} \end{cases}$$

مساله - ازسوختن ۰/۴۵ گرم جسم آلی اضافه وزن - لوله های اسید سولفوریک ۰/۰۹ گرم و اضافه وزن لوله های پتاس ۰/۴۴ گرم شده است درصورتیکه بدانیم این جسم اسید آلی ودوظرفیتی وازتکلیس ۰/۶۲ گرم نمک آمونیوم این اسید باپتاس گازی بدست میاید که ۱۰ cc محلول اسید سولفوریک نرمال راخنثی میکند اولا فرمول این اسید وگسترده آن چیست ثانیا معادله تکلیس نمک سدیم آنراباآهک سده بنویسید

$$m_C = \frac{3}{11} m_{CO_2} = \frac{3}{11} \times 0.44 = 0.12$$

$$m_H = \frac{1}{9} \times 0.09 = 0.01$$

$$m_O = m - (m_C + m_H)$$

$$m_O = 0.45 - (0.12 + 0.01) = 0.32$$

$$AH_2 + 2NH_3 \to A(NH_4)_2$$

$$A(NH_4)_2 + 2KOH \to AK_2 + 2NH_3 + 2H_2O$$

$$SO_4H_2 + 2NH_3 \to SO_4(NH_4)_2$$

$$A(NH_4)_2 \sim 2NH_3 \sim SO_4H_2$$

$$0.62 \qquad 10\,cc\,N$$

$$x \qquad 2000$$

$x = 124$ جرم مولکولی نمک آمونیم

$$AH_2 = A(NH_4)_2 - 2NH_3 = 124 - 34 = 90$$

$$C_xH_yO_z$$

$$\frac{m}{M} = \frac{m_C}{12x} = \frac{m_H}{y} = \frac{m_O}{16z}$$

$$\frac{0.45}{90} = \frac{0.12}{12x} = \frac{0.01}{y} = \frac{0.32}{16z}$$

$x=2 \quad y=2 \quad z=4$

$C_2H_2O_4$ اسید اگزالیک یا $\begin{matrix}COOH\\|\\COOH\end{matrix}$

گسترده $\begin{matrix}O\\\|\\C-OH\\|\\C-OH\\\|\\O\end{matrix}$

$$\begin{matrix}COONa\\|\\COONa\end{matrix} + 2NaOH \xrightarrow{\text{تکلیس}} 2CO_3Na_2 + H_2\uparrow$$

آموزش دستور زبان فارسی

مهدی احسانی

درجند شماره قبل حالات اسم را توضیح دادیم -واینک مبحث ضمیر

ضمیر کلمه‌ای است کهجای اسم می‌نشیند تا آن‌اسم تکرارنشود.

مثال : (حافظ یکی از شاعران بزرگ بشمار میرود او استاد مسلم غزل عرفانی است) در اینجا (او) جای حافظ آمده است تا از تکرار کلمه حافظ خودداری شود، (او) را ضمیر و حافظ رامرجع ضمیر مینامیم (یعنی ضمیر بسوی برمیگردد) و حالا بااقسام ضمیر توجه کنید : ضمیر برسه قسم است .۱- ضمیر شخصی ۲-ضمیر اشاره ۳- ضمیر مشترک - ضمیر شخصی : کهخود بردو قسم است : منفصل - متصل ،ضمیر شخصی منفصل که تنها ذکرمیشود وبه کلمه پیش ازخود متصل نمی‌گردد : من -تو - او (وی) -

ما- شما - ایشان نکه‌این ضمایر گاهی حالت فاعلی دارند : من رفتم - گاهی حالت اضافه : کتاب من - ودیگر از ضمایر منفصل مرا- ترا - اورا - مارا - شمارا - ایشان را (که حالت مفعولی دارند) ، واما ضمیر شخصی متصل کهبه کلمه قبل از خود متصل میشود و تنها ذکر نمیشود : م- ی- د- یم - ید -ند- که اینها به‌آخر فعل متصل میشوند و همیشه حالت فاعلی دارند (زدم - زدی - زد- زدیم - زدید - زدند) ودیگر م- ت- ش - مان - تان- شان - که هم حالت مفعولی دارند و هم حالت اضافه یعنی هم بافعل وهم بااسم بکار میروند مثل: گفتش که(ش) مفعولی است و مثل کتابش که (ش) حالت اضافه دارد ، چون ضمایر جای اسم مینشینند

تمام حالات اسم رامی‌گیرند مثل : (مازنده عشقیم نمردیم ونمیریم) که (ما) ضمیر شخصی منفصل و مسندالیه میباشد - (در جستجوی اهل دلی عمرما گذشت)که (ما) ضمیر شخصی منفصل و مضاف‌الیه میباشد - (بین خوبان کیست تامارا خریداری کند) که (ما) ضمیر شخصی منفصل و حالت مفعولی دارد .(ضمایر منادی واقع‌نمی‌شوند -مگر بندرت) - درمثال زیر به ضمایر متصل فاعلی - مفعولی- اضافه توجه کنید (خواهم اندر پایش افتادن چو گوی - وربه‌چوگانم زند هیچش مگوی) ، (م) در خواهم فاعلی -(م)در چوگانم مفعولی (ش) در پایش اضافه -(ش) در هیچش مفعولی -

سینما حافظ : همسر دلخواه من

حرکت سازنده یك فیلمساز ...
جهش‌امیدبخش یك فیلم ایرانی ....

برنامه آینده‌بهترین گروه سینمائی پایتخت

وقتی «الکس‌براوو» از ویتنام بازمیگردد زنش را کشته‌اند، فرزندانش‌را، یك‌یك اعضای‌خانواده‌اش‌را...
او فقط حالا به‌یك چیز میاندیشد ...
چشم در مقابل چشم ! خون در مقابل خون!

محمد زرین‌دست
درخیابان سینماسکوپ و رنگی

کینه‌جو
(بکش، الکس، بکش)
Kill, Alex, Kill

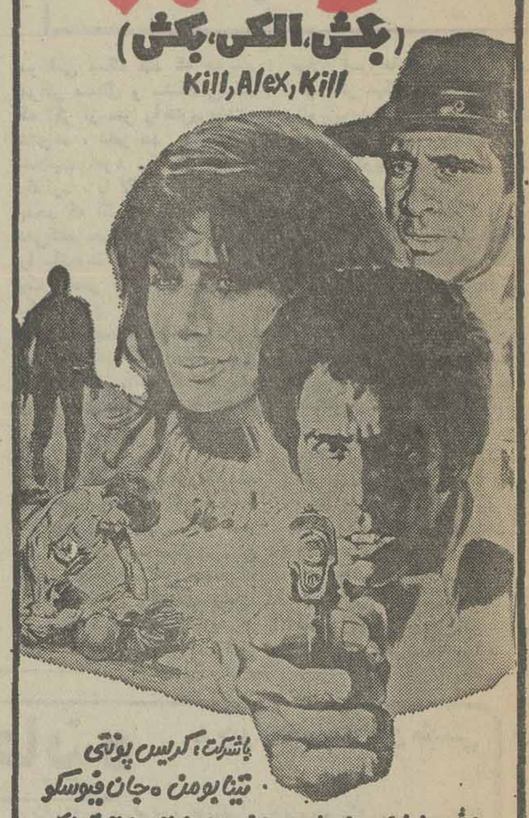

باشرکت: کریس پونتی
تینا بومن ● جان فیوسکو
پخش در ایران: حسامفیلم ● پخش در اروپا و آسیا: آرتور رانک
پخش در آمریکا و کانادا: سینه یونایتد

آگهی دعوت‌مجمع‌عمومی فوق‌العاده

بدین‌وسیله از شرکاء شرکت بتون باتیمان با مسئولیت محدود دعوت میشود روز شنبه ۲۱ اسفندماه ۲۵۳۵ ساعت ۵ بعدازظهر به منظور تشکیل‌جلسه مجمع‌عمومی فوق‌العاده در دفتر شرکت‌حضور به‌هم‌رسانند.
دستور جلسه :۱ـ تبدیل نوع شرکت به شرکت‌سهامی عام.
۲ـ تصویب اساسنامه جدید شرکت.
۳ـ انتخاب هیئت‌مدیره وبازرسان.
مدیرعامل شرکت بتون باتیمان ـ هدایت‌الله حاجی حکیمی

آگهی دعوت مجمع عمومی بطور فوق‌العاده هیئت تصفیه شرکت منحله سهامی‌ترای

نظر باینکه احد از مدیران تصفیه شرکت سهامی منحله ترای استعفا نموده است .
بدینوسیله از کلیه صاحبان سهام شرکت منحله‌ترای برای تشکیل مجمع عمومی بطور فوق‌العاده دعوت می‌شود که در ساعت ۹ صبح روز ۱۸ر۱۲ر۲۵۳۵شاهنشاهی در محل سابق شرکت واقع در خیابان کیوان شماره ۶۷ ساختمان جنرال شخصا و یا بوسیله وکیل تام‌الاختیارو یا نماینده قانونی خود حضور بهمرسانند .
دستور جلسه
انتخاب هیئت مدیران تصفیه جدید
مدیران تصفیه شرکت سهامی منحله ترای

گروه‌فرهنگی دکترهشترودی

برای کلاس های آمادگی آزمون همگانی دانشگاهها ومدارس عالی که‌از پانزدهم فروردین ماه ۲۵۳۶ بعد از ظهرها در دونوبت (۳ـ۸) (۴½ـ ۹) تشکیل میشود ازهم اکنون
همه‌روزه از ساعت۵ تا۸بعدازظهر ثبت‌نام‌میکند
مدارك لازم دوقطعه عکس ۴×۶
محل ثبت‌نام میدان‌کاخ دبیرستان‌دکتر هشترودی تلفن: ۶۴۸۲۱۸و۶۶۲۲۱۲

گروه‌فرهنگی دکترهشترودی

برای کلاسهای تکدرس ششم ریاضی وطبیعی که از پانزدهم
فروردین ماه ۲۵۳۶ بعداز ظهرها در دونوبت(۳ـ۸) و(۳۰ر۴ـ۹)تشکیل میشود از هم‌اکنون همه‌روزه از ساعت ۵ـ۸ بعدازظهر ثبت نام میکند مدارك لازم دو قطعه عکس ۴×۶
محل ثبت نام میدان کاخ دبیرستان دکترهشترودی تلفن ۶۶۲۲۱۲ـ ۶۴۸۲۱۸

چارلی چاپلین کبیر

نابغه عالم سینما اینبار در ایام‌نوروز با شاهکارسینمائی خود به تهران باز میگردد
بعداز فیلم فراموش‌نشدنی «عصر جدید»

سینمادیاموند

اینك دومین شاهکار این بزرگمرد سینما را به همه هنردوستان‌و علاقمندان‌واقعی سینما و تمام اعضای خانواده آنها تقدیم میدارد

از صبح دوشنبه ۱۶اسفند

به‌استقبال‌سال نوی۲۵۳۶ شاهنشاهی میرویم

چارلی چاپلین
جویندگان طلا
سناریست وکارگردان: چارلی چاپلین

نظر به‌فوق‌العاده‌بودن‌فیلم وبخاطر رفاه تماشاچیان‌محترم سئانسهای فیلم «جویندگان طلا» بشرح زیر تعیین شده است
۱۰ـ ۱۲صبح ـ ۲ـ ۴ـ۶ـ ۸ـ ۱۰ بعدازظهر

رنگین
فقط کارخانهٔ رنگ‌سازی نیست

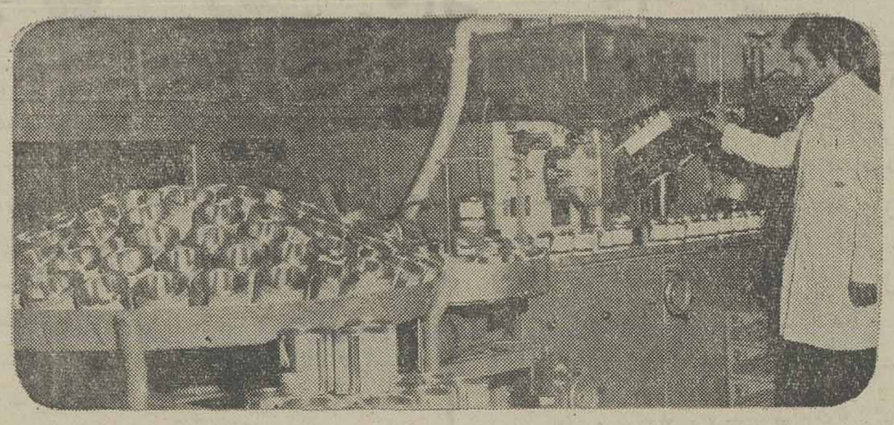

یکی از مهندسین کارخانه رنگسازی‌رنگین می‌گفت‌بسیارند کارخانجات رنگسازی که فقط رنگ می‌سازند.ولی کار ما اختصاص به ساختن رنگ ندارد ، بلکه ما دائما در مسیر تحقیقات بین المللی در زمینه این‌صنعت هستیم که شاید دیگر کارخانجات فاقد آن باشند .
شما هر مشکلی در زمینه رنگ و یا در خط‌رنگ کارخانه مشاهده نمودید،می‌توانید از کادر متخصص و آزمایشگاههای مدرن ما بطور رایگان استفاده کنید .
SIGMA COATINGS
WITH COOPERATION OF SIGMA,COATINGS INTERNATIONAL S.A
رنگین
کارخانه‌رنگسازی
کارخانه رنگسازی رنگین : کیلومتر ۱۲ جاده مخصوص کرج خیابان رنگین تلفن اداره خدمات فنی : ۶۶۷۰۹۱ـ۵ـ۹۷۷۰۲۴

ماشین‌سازی تبریز
شرکت سهامی خاص

آگهی استخدام

ماشین‌سازی تبریز بافرادی با تخصص و مهارتهای زیردارد :
۱ـ مهندس فوق‌لیسانس و لیسانس‌مکانیك آشنا بزبان انگلیسی .
۲ـ لیسانسیه‌مدیریت علوم‌اداری‌وبازرگانی آشنا بزبان انگلیسی .
۳ـ لیسانسیه حسابداری .
۴ـ فوق دیپلم‌ودیپلم مکانیك‌ودیپلم‌ریاضی.
۵ـ مکانیسین و تعمیرکار ماشین‌آلات صنعتی .
۶ـ راننده پایه یك .
از واجدین شرایط استخدام خواهشمند است به ماشین‌سازی تبریز واقع در قراملك تبریز مراجعه و یابا آدرس تبریز صندوق پستی ۱۸۳ مکاتبه نمایند .

وزارت علوم و آموزش عالی
مجموعه سخنرانیهای پهلوی
Pahlavi Lecture Series

برنامه سخنرانی آقای پروفسور کلارنس آلن Clarence Allen استاد دانشکده ژئولوژی و ژئوفیزیك از انستیتوی تکنولوژی کالیفرنیا ـ آمریکا که برای ایراد چند سخنرانی علمی به دعوت وزارت علوم و آموزش عالی به ایران خواهند آمد به قرار زیر اعلام میگردد:
۱ـ یکشنبه هشتم اسفندماه ۲۵۳۵ ساعت ۵ بعدازظهر تحت عنوان:
«Problems of Evaluating Seismic Hazards to Nuclear Power Plants and Large Dams»
محل سخنرانی ـ ساختمان مرکزی وزارت علوم و آموزش عالی ـ خیابان ویلا ـ شماره ۱۹۴ طبقه هفتم.
۲ـ سه‌شنبه دهم اسفندماه ۲۵۳۵ ساعت ۴ بعدازظهر تحت عنوان:
«The Current Outlook for Earthquake Pre diction»
محل سخنرانی ـ آمفی تئاتر دانشکده علوم ـ دانشگاه فردوسی ـ مشهد
۳ـ شنبه چهاردهم اسفندماه ۲۵۳۵ ساعت ۴ بعدازظهر تحت عنوان:
«Gcologic Effects of Great Farthquakes»
محل سخنرانی: تالار فردوسی دانشکده ادبیات و علوم ـ دانشگاه پهلوی شیراز
۲۷۲۶۶ مالف

گوش پاك‌کن جانسون

موارد استفاده بهداشتی :
برای‌نظافت گوش، بینی ،گوشه‌های چشم ،مالیدن پمادهای داروئی روی زخم و لابلای‌چین‌های بدن ،استفاده در موارد آرایشی (سایه چشم ، خط چشم ،روژ لب ،لاک ناخن)

موارد استفاده عمومی :
تمیز کردن هد ضبط صوت ،لنز دوربین‌عکاسی و فیلمبرداری ،اسلاید ، موارد مونتاژ .فیلم و وسایل حساس دیگر.....

سینماکسری:۱۸سالگان‌بابدبیاموزند

برنامه‌سینماها

تماشای فیلمهائی که با علامت (×) مشخص شده برای اشخاص کمتر از ۱۸ سال ممنوع است

★ اندیس ـ رنگی ـ آنجافن‌رادلف
سیلورسیتی (۲۶۱۲۰۵) ۱۱ـ ۱۵ر۱ـ ۱۵ر۳ـ ۳۰ر۵ـ ۳۰ر۷ـ ۳۰ر۱
★ اسیر انتقام ـ رنگی ـ فخرالدین
اونیورسال (۹۲۶۹۵۳) ۱۱ـ ۱ـ ۳ـ ۵ـ ۱۵ر۷ـ ۳۰ر۹
ایران (۳۱۶۳۵۴) ۳۰ر۱۰ـ ۳۰ر۲ـ ۳۰ر۴ـ ۳۰ر۶ـ ۳۰ر۸
ساینا (۳۵۲۴۴۲) ۱۰ـ ۱۲ـ ۲ـ ۴ـ ۶ـ ۸
تیسفون (۹۵۸۸۸۲) ۹ـ ۱۱ـ ۱ـ ۳ـ ۵ـ ۷ـ ۹
رنگین‌کمان (۷۵۶۷۶۰) ۱۰ـ ۱۲ـ ۲ـ ۴ـ ۶ـ ۸
پرسپولیس (۵۸۱۰۸۳) ۱۰ـ ۱۲ـ ۲ـ ۴ـ ۶ـ ۸
کارون (۹۵۵۱۶۵) ۳۰ر۱۰ـ ۳۰ر۲ـ ۳۰ر۴ـ ۳۰ر۶ـ ۳۰ر۸
دریا (۳۴۱۷۴۶) ۹ـ ۱۱ـ ۱ـ ۳ـ ۵ـ ۷ـ ۹
آستارا (۲۷۴۰۲۲) ۳۰ر۱۰ـ ۳۰ر۲ـ ۳۰ر۴ـ ۳۰ر۶ـ ۳۰ر۸
بوناکو (۷۳۵۵۷۶) ۹ـ ۱۱ـ ۱ـ ۳ـ ۵ـ ۷ـ ۹
★ اومن نیستم ـ رنگی ـ نویل نیشول
همای (۳۱۱۶۶۹) ۳۰ر۱۰ـ ۳۰ر۲ـ ۳۰ر۴ـ ۳۰ر۶ـ ۳۰ر۸
★ اژدها وارد می‌شود ـ رنگی ـ بروس‌لی
ری (۵۲۲۵۷۸) ۱۰ـ ۱۲ـ ۲ـ۴ـ۶ـ۸
★ برفهای خونین ـ رنگی ـ آنتونی کوئین
سینه‌موند (۶۴۸۳۲۲) ۱۱ـ ۳ـ ۵ـ ۷ـ ۹
★ بکش وزنده‌بمان ـ رنگی ـ سینما سکوپ
ماژستیک (۶۶۸۴۶۱) ۱۱ـ ۱ـ ۳ـ ۵ـ ۷ـ ۹
★ بیوه پراشتیاق ـ رنگی ـ کارلوجوفره
ب.ب (۸۲۹۶۴۱) ۱۰ـ ۱۲ـ ۲ـ ۴ـ ۶ـ ۸ـ ۱۰
★ بیگانه بیا ـ بهروز وثوقی ـ مارینامتر
پلازا(۶۴۴۲۵۵) ۱۵ر۱۱ـ ۱۵ر۳ـ ۱۵ر۵ـ ۱۵ر۷ـ ۱۵ر۹
اروپا (۳۰۳۱۷۹) ۳۰ر۱۰ـ ۳۰ر۱۲ـ ۳۰ر۲ـ ۳۰ر۴ـ ۳۰ر۶ـ ۳۰ر۸
میامی (۷۵۴۳۲۹) ۹ـ ۱۱ـ ۱ـ ۳ـ ۵ـ ۷ـ ۹
سیلوانا (۳۶۳۷۷۷) ۹ـ۱۱ ـ۱ـ۳ـ۵ـ۷ـ۹
مارلیک (۹۶۳۶۱۶) ۳۰ر۱۰ـ ۳۰ر۲ـ ۳۰ر۴ـ ۳۰ر۶ـ ۳۰ر۸
ارانوس (۵۲۷۹۷۱) ۹ـ ۱۱ـ ۱ـ ۳ـ ۵ـ ۷ـ ۹
شرق (۵۳۴۰۲۴) ۱۰ـ ۱۲ـ۲ـ ۴ـ ۶ـ ۸
شهرام (۸۴۴۵۴۹) ۹ـ ۱۱ـ ۱ـ ۳ـ ۵ـ ۷ـ ۹
پاسیفیک (۷۵۳۳۱۱) ۳۰ر۱۱ـ ۳۰ر۳ـ ۳۰ر۵ ۳۰ر۷ـ ۳۰ر۹
★ بیگانه‌ای با دوعشق ـ رنگی ـ سینماسکوپ
آریا (۳۱۹۸۸۴) ۹ـ ۱۱ـ ۱ـ ۳ـ ۵ـ ۷ـ ۹
★ تارزان ودختران کاراته‌باز ـ بنده خدا
آسمان آبی (۳۴۱۶۶۸) ۹ـ ۱۱ـ ۱ـ ۳ـ ۵ـ ۷ـ ۹
★ تنها رقیب کلی ـ راه سیاه
پردیس (۳۰۴۲۵۹) ۹ـ ۱۱ـ ۱ـ ۳ـ ۵ـ ۷ـ۹
★ تنها خطر ـ فرار از دوزخ
البرز (۳۰۴۲۵۸) ۳۰ر۸ـ ۱۲ـ ۳۰ر۳ـ ۷ـ ۳۰ر۸
حماسه جوهامر ـ رنگی ـ جان مایکل
گلدیس (۶۲۸۷۱۳) ۳۰ر۳ـ ۳۰ر۵ـ ۳۰ر۹
★ دوستان من ـ رنگی ـ اوگوتونیانسی
دیاموند (۸۲۸۴۰۰) ۱۵ر۱۱ـ۳۰ر۲ـ۵ـ۳۰ر۷ ـ۴۵ر۹
★ دوست پدرخوانده ـ رنگی‌سینماسکوپ
شهرقشنگ (۶۴۷۷۷۷) ۱۱ـ۱ـ۳ـ۵ـ۷ـ۹
★ داغونت میکنم بیلی ـ رنگی ـ جیمزکابرن
نیاگارا (۶۶۵۳۰۷) ۳۰ر۱۱ـ ۳۰ر۱ـ ۳۰ر۳ـ ۳۰ر۵ـ ۳۰ر۷ـ ۳۰ر۹
ادئون (۳۱۸۱۱۸) ۹ـ ۱۱ـ ۱ـ ۳ـ ۵ـ ۷ـ ۹
★ ده نفرین مرگبار ـ رنگی ـ وینسنت پرایس
متروپل (۳۱۹۴۱۰) ۹ـ ۱۱ـ ۱ـ ۳ـ ۵ـ ۷ـ ۹
(×) خوشگلا طاقت ندارند ـ رنگی ـ کارین‌ول
پولیدور (۸۹۲۷۳۱) ۳۰ر۱۱ـ ۳۰ر۱ـ ۳۰ر۳ـ ۳۰ر۵ـ ۳۰ر۷ـ ۳۰ر۹
★ خطرآفرین ـ رنگی ـ توماس میلیان
سانترال (۹۲۸۶۸۶) ۱۱ـ۱ـ۳ـ۵ـ۷ـ۹
★ زندان زنان ـ رنگی ـ آنیتااستریندبرگ
تاج (۳۱۳۸۶۴) ۱۰ـ۱۲ـ۲ـ۴ـ۶ـ۸ـ۱۰
★ جرمی ـ رنگی ـ رابی‌پنسون
شهر قصه (۶۲۷۲۹۰) ۱۱ـ۲ـ۴ـ۶ـ۸ـ۱۰
★ خشم والتهاب ـ رنگی ـ جرج هیلتون
رویال (۸۲۹۷۸۵) ۱۰ـ ۱۲ـ ۲ـ ۴ـ ۶ـ ۸ ـ ۱۰
★ سامورا وکلانتر ـ میعادگاه مرگ
نادر (۳۱۴۷۹۵) ۹ـ ۱۱ـ ۱ـ ۳ـ ۵ـ ۷ـ ۹
★ سواران آلمان ـ رنگی ـ جیمزکابرن
شهر فرنگ (۶۲۷۶۲۸) ۱۵ر۱۱ـ ۱۵ر۱ـ ۱۵ر۳ـ ۱۵ر۵ـ ۳۰ر۷ـ ۴۵ر۹
★سینه چاک ـ ناصر ملک مطیعی ـ ایرج قادری
آسیا (۶۴۲۹۰۹) ۱۱ـ ۱ـ ۳ـ ۵ـ ۱۵ر۷ـ ۳۰ر۹
مولن روژ (۷۵۲۹۲۹) ۱۱ـ ۱ـ ۳ـ ۵ـ ۷ـ ۹
شهوند (۳۵۴۰۴۰) ۳۰ر۱۰ـ ۳۰ر۱۲ـ ۳۰ر۲ـ ۳۰ر۴ـ ۳۰ر۶ـ ۳۰ر۸
نپتون (۷۶۰۱۳۶) ۱۱ـ ۱ـ ۳ـ ۵ـ ۷ـ ۹
لیدو (۹۵۱۵۱۱) ۱ـ ۱۲ـ ۲ـ ۴ـ ۶ـ ۸
ژاله (۳۰۴۱۲۰) ۳۰ر۱۰ـ۳۰ر۲ـ۳۰ر۴ـ۳۰ر۶ـ۳۰ر۸
المپیا (۹۲۶۷۹۶) ۴۵ر۱۰ـ ۱ـ ۳ـ ۵ـ ۷ـ ۹
پاسارگاد (۳۴۲۷۸۲) ۹ـ۱۱ـ۱ـ۳ـ۵ـ۷ـ۹
رکس (۳۱۸۲۴۲) ۳۰ر۱۰ـ ۳۰ر۲ـ ۳۰ر۴ـ ۳۰ر۶ـ ۳۰ر۸
توسکا (۵۳۹۵۴۴) ۹ـ ۱۱ـ ۱ـ ۳ـ ۵ـ ۷ـ ۹
چرخ فلک (۹۵۰۵۵۸) ۹ـ ۱۱ـ ۱ـ ۳ـ ۵ـ ۷ـ ۹
★ شرق جاوه ـ رنگی ـ ۷۰ میلیمتری استریوفونیک
کریستال (۳۱۷۶۷۵) ۹ـ ۳۰ر۱۱ـ ۲ـ ۳۰ر۴ـ ۷ـ ۳۰ر۹
★ فرار به کوه سحرآمیز ـ رنگی ـ والتدیسنی
شهر تماشا (۹۲۸۶۸۶) ۳۰ر۱۱ـ ۳۰ر۱ـ ۳۰ر۳ـ ۳۰ر۵ـ ۳۰ر۷ـ ۳۰ر۹
گلدن‌سیتی (۶۶۳۲۶۹) ۳۰ر۱۱ـ ۳۰ر۳ـ ۳۰ر۵ـ ۳۰ر۷ـ ۳۰ر۹
★ طالع نحس ـ رنگی ـ گریگوری‌پک
پارامونت (۶۴۸۳۲۱) ۱۵ر۱۱ـ ۳۰ر۲ـ ۵ـ ۳۰ر۷ـ ۴۵ر۹
★عشق خانمدکتر ـ رنگی ـ ادی ویلیامز
امپایر (۸۹۳۹۴۲) ۱۵ر۱۱ـ ۳۰ر۱ـ ۳۰ر۳ـ ۳۰ر۷ـ ۴۵ر۹
★ عقده زن نداشتن ـ رنگی ـ لاندوبوزانکا
برلیان (۳۹۳۵۳۵) ۹ـ ۱۱ـ ۱ـ ۳ـ ۵ـ ۷ـ ۹
★ گانگستر قمارباز ـ رنگی ـ جک پالانس
رادیوسیتی (۶۴۳۳۲۰) ۱۵ر۱۱ـ ۳۰ر۳ـ ۳۰ر۵ـ ۳۰ر۷ـ ۳۰ر۹
★ مواظب خودت باش ـ رنگی ـ جیمزکابرن
تخت جمشید (۶۵۲۵۵۰) ۱۱ـ ۲ـ ۴ـ ۶ـ ۸ـ ۱۰
★ مردی علیه قاچاقچیان ـ رنگی ـ هواردواس
سهیلا (۳۱۶۴۲۴) ۳۰ر۱۰ـ ۳۰ر۲ـ ۳۰ر۴ـ ۳۰ر۶ـ ۳۰ر۸
مراد (۷۵۳۳۸۲) ۹ـ ۱۱ـ ۱ـ ۳ـ ۵ـ ۷ـ ۹
★ میخواهم زنده‌بمانم ـ رنگی ـ سوزان‌هیوارد
بولوار (۶۵۵۲۹۲) ۱۱ـ۱ـ۱۵ر۳ـ۱۵ر۵ـ۳۰ر۷ـ۳۰ر۹
(×) ۱۸ سالگان باید بیاموزند ـ رنگی ـ جرج تومالا
کسری: (۸۲۶۹۳۹) ۱۰ـ ۱۲ـ ۲ـ ۴ـ ۶ـ ۸ـ ۳۵ر۹
★ نبرد برای پیروزی ـ رنگی ـ بطریقه سینه‌راما
آتلانتیک (۸۹۷۱۷۱) ۱۱ـ ۳۰ر۲ـ ۶ـ ۴۵ر۹
★ نخاله ها در المپیک ـ ماندانا ملکه‌مارها
فلور (۵۲۸۰۹۶) ۹ـ ۱۱ـ ۱ـ ۳ـ ۵ـ ۷ـ ۹
★نخاله‌ها در هنگ‌کنگ ـ رنگی ـ گروه شارلو
دروازه طلائی (۳۵۲۱۶۰) ۹ـ ۱۱ـ ۱ـ ۳ـ ۵ـ ۷ـ ۹
وسوسه های شیطانی یک زن ـ رنگی ـ پیلارولاسکز
ریولی (۷۵۷۷۷۷) ۱۱ـ۳۰ر۳ ـ۳۰ر۵ ـ۳۰ر۷ ـ۳۰ر۹
★ همسر دلخواه من ـ دیوانند ـ کالپانا
حافظ (۳۹۱۰۷۴) ۳۰ر۱۰ـ ۳۰ر۱۲ـ ۳۰ر۲ـ ۳۰ر۴ـ ۳۰ر۶ـ۳۰ر۸
★ هدیه مادر بزرگ ـ رنگی ـ سینما سکوپ
پارک (۳۱۹۶۳۷) ۹ـ ۱۱ـ ۱ـ ۳ـ ۵ـ ۷ـ ۹
سانس انگلیسی
سینما گلدیس ۳۰ر۹ (حماسه جوهامر)

سینماکریستال : شرق جاوه
رنگی ـ ۷۰ میلیمتری باصدای استریوفونیک ۶باندی

ریچارد هریسون ـ اریکابلانك
دریك اثر پرتحرك جنائی و سکسی
دوست‌پدرخوانده
برنامه امشب فقط
سینماشهرقشنگ
خیابان پهلوی ـ تلفن ۶۴۷۷۷۷

اقتصادی

ازمحل ۲۸ میلیارد ریال اعتبارات بودجه

نقشه جامع ۹۵ شهر شروع وادامه مییابد

تاسیسات آب آشامیدنی بیش از ۶۱ شهردرسراسر کشور توسعه خواهد یافت

تهیه نقشه جامع ۹۵ شهردر سال آینده شروع و ادامه می‌یابد تا توسعه آتی این شهرها براساس آن انجام شود.

در این مطالعات حدودمناطق شهری هریک از شهرهاتعیین میگردد و تاسیسات‌شهری‌لازم پیش‌بینی خواهد شد.

عمران شهرها در بودجه‌سال آینده نزدیک به ۲۸ میلیارد ریال از اعتبارات را به خود اختصاص داده است. با استفاده از این اعتبار علاوه بر برنامه‌ریزی و تهیه نقشه جامع برای شهرهای مختلف تاسیسات آب آشامیدنی ۶۲ شهر توسعه داده میشود و طرحی برای فاضل آب این شهرها تهیه خواهد شد.

توسعه تاسیسات آبرسانی

براساس لایحه بودجه سال ۲۵۳۶ کل کشور تاسیسات‌آب آشامیدنی شهرهای‌اهواز،رشت، بندرپهلوی، اصفهان، تبریز، مهاباد، رضائیه، کرج،همدان بندرعباس، مسجد سلیمان، سنندج، مشهد، اراک، دماوند، ساوه، زرند،گنبد کاووس، بابل، بابلسر، محمودآباد، آمل، رامسر، بندرشاه، جلفا، خلخال،ماکو، دوگنبدان، یاسوج، دهدشت، شهداد، کرمان، بم،رفسنجان، قوچان، بهبهان، کوهپایه، شهرضا، سمیرم، اردکان، سمنان، دامغان، شاهرود، ملایر، گرگان، کلاآباد، آبادان، بجنورد، یزد،کاشمر، بندر دیلم، ریگ، گناوه، رودسر، مشکین‌شهر،زنجان، بهشهر، ساری، شهرضا، لار، نوریز، و شهرهای سیستان و بلوچستان توسعه خواهد یافت و آب آشامیدنی مناطق جدید این شهرها را تامین خواهد کرد.

همچنین لوله‌کشی فاضل‌آب شهرهای دوگنبدان، سنندج، اهواز، بهبهان، قصرشیرین، پارس‌آباد، املش، اصفهان، همایون شهر و شاهین شهر در سال آینده شروع میشود.

در طول این سال مطالعاتی نیز برای اجرای‌طرح‌فاضل‌آب شهرهای دیگر صورت‌می‌گیرد تا پس از تهیه طرح اجرای آن آغاز شود.

هزینه‌ایجادوتوسعه‌تاسیسات فاضل‌آب شهرها در اعتبارات عمران شهرها برآورد شده است.

ارقام افزایش تولید چند قلم مواد غذائی

تولید و توزیع صدهاتن شیروکرموغذای‌کودک

برنامه شرکت سهامی صنایع شیر ایران در سال آینده برای خرید شیر و آماده کردن آن برای مصرف‌و فروش و یا تبدیل آن بانواع مواد و فرآورده‌های شهری و همچنین خرید کره و شیرخشک از خارج و تولید غذای کودک بشرح زیر اعلام شده است:

۱ـ خرید شیر و تبدیل آن بانواع فرآورده‌های لبنی ۱۶۴۲۵۰ تن.

۲ـ خرید ۳ هزار تن کره خارجی و بسته‌بندی و توزیع آن

۳ـ خرید ۱۵ هزار تن شیرخشک و پنجهزار تن کره جهت تامین مواد اولیه کارخانه‌هائیکه شیر مدارس درسراسر کشور را عهده‌دار میباشند.

۴ـ تولید و بسته‌بندی ۳۵ هزار تن شیری‌کمباین در پاکتهای یک چهارم لیتری جهت تامین شیر مصرفی مدارس.

۵ـ تولید فرآورده‌های کارخانه غذای کودک به مقدار ۱٫۸ میلیون بسته ۲۵۰ گرمی

درسال آینده ۱۳ میلیون قوطی کنسروتن و ساردین ازطرف‌شیلات جنوب بازارعرضه‌میشود

تاسیس و توسعه کارخانه‌های کنسرو سازی و تاسیس و تقویت شرکتهای تعاونی صید و مجهزساختن آنها با وسائل مدرن صیادی موجب شده تا بهره‌برداری از محصولات دریائی خلیج فارس و دریای عمان و رودخانه‌های ساحلی جنوب افزایش یابد. براساس برنامه‌های اعلام شده از طرف‌شرکت‌سهامی شیلات‌جنوب ایران در سال آینده تولید و فروش فرآورده‌های این شرکت بشرح زیر خواهد بود:

صید و جمع‌آوری میگو تا میزان ۲۲۰۰ تن
صید و جمع‌آوری انواع ماهی تا میزان ۴۵ هزار تن
تهیه و فروش ۹ میلیون قوطی کنسرو تن و ۴ میلیون قوطی کنسرو ساردین.

هندوستان‌دکترای

بقیه در صفحه ۱۷

بزرگترین اشکالی که‌دانشجویان ایرانی در هندبا آن روبرو هستند آموختن زبان انگلیسی است. مشکل تغذیه وبهداشت که قبلا به‌آن اشاره شدولی باید در نظر داشت که غذا های محلی هند بسیار گند است و دانشجویان بخصوص در خوابگاه دانشگاه نمی توانند از آن استفاده نمایند بنابراین مجبورند یا شخصا غذای اروپائی یاچینی مصرف نمایندکه بسیار گران تمام میشود. در بعضی از خوابگاه ها دانشجویان غذای مخصوص‌تهیه میکنند وبابت اینکار پول‌اضافی‌به آشپزخوابگاه می‌پردازند. عده‌ای در اطاق خود برخلاف مقررات غذای مختصری تهیه میکنند که اولیای خوابگاه بملاحضات وضع و موقعیت آب نادیده گرفته و شدت‌عمل‌بخرج نمی دهند.

جدول نوسانات ارز در هفته گذشته

چون روزهای شنبه و یکشنبه هر هفته بانکهای دنیا تعطیل است نرخ ارزها در روزهای مذکور مانند روز دوشنبه است.

نرخ سه روز آخر هفته هر ارز از اضافه یا کم کردن بخط دینار همان روز ارز در روز دوشنبه بدست می‌آید بعنوان مثال نرخ خرید یک لیره انگلیس در روز سه‌شنبه ۱۹٫۸۰ ریال و نرخ فروش یک کورن‌دانمارک در روز چهارشنبه ۱۲٫۱۰ ریال بوده است.

ارزهائیکه در هفته گذشته (شنبه ۳۰ بهمن تا پنجشنبه ۵ اسفند) بدون نوسان بودند: دلار آمریکا، فرانک فرانسه، لیر ایتالیا، روپیه هندوستان، دینار (کویت، عراق و بحرین)، ریال سعودی‌و درهم امارات متحده عربی نوسانات سایر ارزها همچنان است که جدول نشان میدهد.

تهیه و تنظیم: بدرالدین مقدسی

ردیف	ایام هفته	دوشنبه خرید	دوشنبه فروش	سه‌شنبه خرید	سه‌شنبه فروش	چهارشنبه خرید	چهارشنبه فروش	پنجشنبه خرید	پنجشنبه فروش
	نوع ارز	دینار ریال	دینار ریال	دینار	دینار	دینار	دینار	دینار	دینار
۱	یک دلار آمریکا	۵۰ ۷۰	۷۵ ۷۰						
۲	یک دلار کانادا	۷۰	۶۸ ۶۹						
۳	یک دلار استرالیا	۷۵	۷۷ ۷۸						
۴	یک لیره انگلیس	۸۰	۱۱۹ ۱۲۱						
۵	یک مارک آلمان غربی	۴۰	۲۹ ۲۹						
۶	یک فرانک سوئیس	۰	۲۸ ۲۸						
۷	یک فرانک فرانسه	۱۰	۱۴ ۱۴						
۸	یکصد فرانک بلژیک	۶۰	۱۹۱ ۱۹۲						
۹	یکصد لیر ایتالیا	۹۰	۷ ۸						
۱۰	یک فلورن هلند	۱۵	۲۸ ۲۸						
۱۱	یک کورن سوئد	۶۵	۱۶ ۱۶						
۱۲	یک کرون نروژ	۳۰	۱۳ ۱۳						
۱۳	یک کرون دانمارک	۹۵	۱۱ ۱۱						
۱۴	یک شیلینگ اطریش	۱۳	۴ ۴						
۱۵	یکصد رن ژاپن	۸۵	۲۴ ۲۵						
۱۶	یکصد روپیه هندوستان		۷۸۷ ۸۰۷						
۱۷	یک دینار کویت		۲۴۵ ۲۴۸						
۱۸	یک دینار عراق		۲۳۸ ۲۴۱						
۱۹	یک دینار بحرین		۱۷۷ ۱۸۰						
۲۰	یک ریال سعودی	۸۰	۱۹ ۲۰						
۲۱	یکدرهم امارات متحده عربی	۹۰	۱۷ ۱۸						

استابیل STABIL

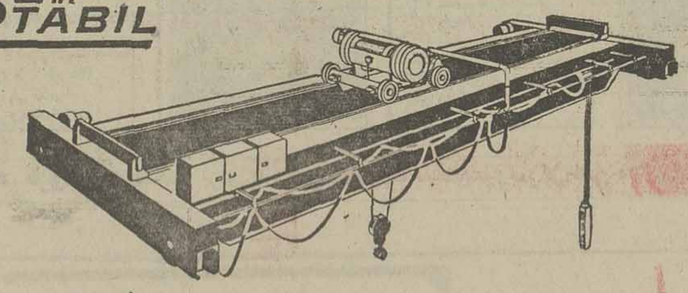

جرثقیل سقفی یک ریل

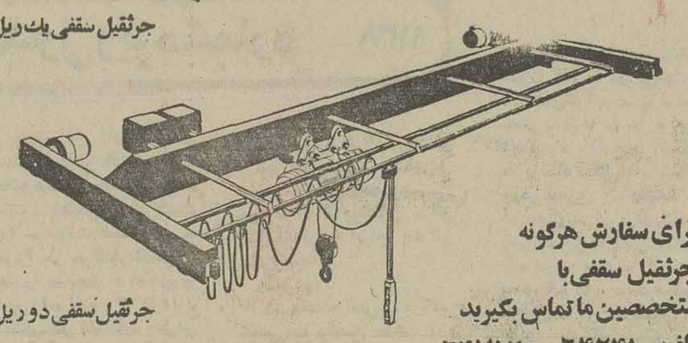

جرثقیل سقفی دو ریل

برای سفارش هرگونه جرثقیل سقفی با متخصصین ما تماس بگیرید
تلفن ۶۴۲۴۱۰ - ۶۴۷۵۲۰
● شرکت مهندسی وتولیدی استابیل بامسئولیت محدود
خیابان وصال شیرازی، جنوب تخت‌جمشید، کوچه ایران شماره ۱۲۵، طبقه سوم
تلفن کارخانه ۹۵۹۲۲۵ صندوق پستی ۱۱۸۲ ـ ۱۶ تهران

148-35/8

give them nutrition
give them indian
cashew nuts

Indian Cashew nuts, rich in Protein, Vitamins, Iron, Calcium and Phosphorus, are the ideal snack and food for young and old. Good even for people with diabetes, heart ailment and kidney disorders. Eat them raw or roasted or with any of your favourite dishes. Cashew is non-fattening too!
Over 60 countries have found the goodness in Indian Cashews and that's why the demand is growing. Haven't you tried them? Try, you will like them.
Ask for your Free copy of Cashew Recipes and "My Nutty Life Story" from the Council.

The Cashew Export Promotion Council, Cochin-682016, India.

بررسی لایحه بودجه

بودجه وقیمتها

دکتر منوچهر کیانی

سازمان برنامه و بودجه برای محاسبه عواید نفتی در سال آینده، استخراج نفت را بعد از برقراری دوگانگی قیمت نفت برمبنای صادرات ۴٫۳ میلیون بشکه در روز گذاشته‌است. ازین راه عواید دولت در سال آینده بیش از ۱۳۷٫۲ میلیارد تومان (۱۹٫۵ میلیارد دلار) برآورد شده که نسبت به درآمد نفت در سال گذشته مسیحی (۱۹۷۶) حدود یک میلیارد دلار کمتر تخمین زده شده است.

عده‌ای عقیده دارند که این مبلغ در شرایط کنونی‌زیاد بنظر میرسید و چون مذاکرات نفتی اکثرا با بازیهای سیاسی همراه است، ممکن است در سال جاری مسیحی عواید نفت بمقدی نرسد که در بودجه سال آینده منظورگردیده واین‌امر باعث شود که کسر بودجه ۲۹٫۳ میلیارد تومانی رقم بیشتری رانشان دهد.

برعکس عقیده فوق، میتوان استدلال کرد که رکود اقتصادی جهان ادامه نخواهد داشت و هم‌اکنون کشورهای صنعتی سعی دارند تا رونق اقتصادی را جانشین رکودسازند. بعلاوه تقاضای نفت میباید بطریقی توسط کشور های اوپک تامین شود و ظرفیت تولیدنفت در کشورهای عربستان‌سعودی وامارات متحده عربی لااقل در سه و چهار سال اول‌نامحدود نیست. بهر صورت دنیا دوسوم از نفت مورد احتیاج خود را باید از ۱۱ کشور اوپک (بجز عربستان و امارات متحدعربی) بخرد، لذا صادرات نفت بالای ۴٫۳ میلیون بشکه در روز خواهد بود.

بهرحال، بافرض صحت پیش‌بینی های سازمان برنامه‌در مورد عواید نفت و سایر درآمد ها، کسر بودجه و عواید نفت در اقتصاد کشور اثراتی بر قیمتها بجا میگذارد که ذیلا مورد بررسی قرار میگیرد.

در سال آینده حدود سی‌میلیارد تومان کسر بودجه قسمت اعظم درآمد نفت وارد اقتصاد میشود که‌ظرفیت تولیدی آن محدود است. اقتصاد کشور ما دروضعی است که‌هرگونه افزایش حجم پول و درآمد بیش از حد مطلوب امواج‌شدیدی در افزایش قیمتها بوجود می‌آورد. این وضعیت خاص اقتصادی از آنجا ناشی میشود که دربرابر درآمد نفت و وام دولت که قسمت اعظم آن بصورت مخارج دولت در اقتصاد «تزریق» میگردد، تولیدات و خدمات قرار ندارد، یعنی این درآمد ها از طریق تولیدات بخش های مختلف اقتصاد حاصل نمی‌شود.

در مقابل اینهمه مخارج، که سهمی از آن فوراو قسمتی ازآن پس ازمرآیندی بصورت درآمد افراد در میاید، قدرت تولیدی اقتصاد در بخش های مختلف فوق‌العاده محدوداست ودر نتیجه تورم و فشار های تورمی، امری حتمی و اجتناب ناپذیر خواهد بود.

البته قسمت عمده این کمبود تولیدات در سالهای‌گذشته بخصوص بعد از افزایش درآمد نفت از طریق واردات‌جبران شده و بدینوسیله تا حدود زیادی از فشار های تورمی در داخل کشور کاسته است، ولی هنگامیکه در کشور های صنعتی نرخ تورم بالاست ـ انگلستان (حدود ۱۶ درصد، فرانسه (۱۵ درصد)، ایتالیا (۲۵ درصد)، امریکا (حدود۱۰ درصد) ژاپن (حدود ۱۳ درصد)، آلمان تنها کشوری میباشد که نرخ تورمش ۴ درصد است ـ و اکثر واردات کشور ماازاین کشور ها میباشد. مشکل است نرخ تورم را در ایران‌در سال آینده آنطور که پیش بینی میشود، بتوان به عددی‌کمتر از دو رقم (یعنی زیر ۱۰ درصد)رساند. بخصوص‌اینکه نه‌امیدی به کاهش تورم در کشور های صنعتی وجود دارد و نه دولت قصد دارد حقوق و عوارض گمرکی و سود بازرگانی را کاهش دهد.

معهذا، اگر در سال آینده دولت موفق شود نرخ‌کنونی تورم را حفظ کند و درصد ترقی قیمتها بیشتر از سال جاری نباشد، خود کمکی است به هدفهای بودجه، نظیر تثبیت ارزش ریال و افزایش قدرت خرید مردم.

باحضوروزیردادگستری

سردفتران ودفتریاران، طی مراسم باشکوهی

آئین بزرگداشت پنجاهمین سال شاهنشاهی

پرافتخارپهلوی رابرپاداشتند

★ آقای مهدوی رئیس‌کانون سردفتران نطق جامعی ایراد کرد.

از ساعت هفت بعد ازظهر روز چهارشنبه چهارم اسفند ماهجاری باحضور وزیر دادگستری مراسم بزرگداشت پنجاهمین سال شاهنشاهی شکوهمند پهلوی، طی آئین ویژه‌ای از سوی کانون سردفتران ودفتریاران در باشگاه بانک سپه برگزار گردید.

در این مراسم که جمعی از شخصیت‌های برجسته مملکتی و نیز کلیه اعضاء کانون حضور داشتند، ابتدا آقای «مهدوی» رئیس کانون‌سردفتران طی‌سخنان مشروح ومبسوطی پیشرفتهای مملکتی را طی۵۰ سال اخیرمورد بررسی و تشریح قرارداد.

★ ۲۵ قرن پیوند بانظام شاهنشاهی

آقای مهدوی رئیس کانون سردفتران، طی سخنان خویش اظهار داشت: جناب آقای وزیر دادگستری ـ حضار محترم و سروران گرامی ... از طرف خود و هیات مدیره کانون سردفتران ودفتریاران تشریف ـ فرمائی شما را باین مجلس جشن وسرور خوش‌آمد عرض میکنم. این مجلس وهزاران مجالس‌مانند آن که در سال ۲۵۳۵ شاهنشاهی تشکیل گردید، همگی نشان دهنده شادی وسرور عمومی ملت‌ایران و نشانه‌ای از سپاس قلبی مردم این سرزمین نسبت به دودمان جلیل پهلوی میباشد و به بیانی دیگر نمایشگر احساسات پرشور وعلائق استوار هر فرد ایرانی براساس ارتباط عمیق معنوی و ذاتی است که با شاهنشاه‌محبوب خود دارد.

زیرا که از ۲۵ قرن پیش ملت شریف ونجیب ایران با نظام مقدس شاهنشاهی پیوندی محکم وناگسستنی داشته و دارد واز دل وجان با این نظام خو گرفته وهمواره فرمان شاه را چوفرمان یزدان دانسته است.

آقای مهدوی رئیس کانون سردفتران، در ادامه سخنان‌خود گفت: شاهدوستی خصیصه‌ایست ذاتی در هر فرد ایرانی که باشیر اندرون شد و باجان بدررود.

سردفتران که افتخار تشکیل جنین مجلسی‌را یافته‌اند، متصدیان دستگاههائی هستند که تاسیس‌آن مرهون ابتکار واراده توانای اعلیحضرت رضاشاه کبیربنیانگذار ایران نوین میباشد وکانون سردفتران اینک مفتخر و مباهی است که سی‌وهشتمین سال عمر خود را در زمانی آغاز می‌کند که کشورما تحت رهبریهای‌خردمندانه شاهنشاه آریامهر، از هر جهت به ترقیات و پیشرفت‌های شگرفی نایل گردیده است و ما امیدواریم بتوانیم در رشته خود پاسداران صدیق و مومنی‌برای اصول‌مقدس انقلاب شاه و ملت باشیم.

★ ۳۸ سال قبل

آنگاه آقای غلامرضا کیانپور وزیر دادگستری به تقاضای‌آقای مهدوی رئیس کانون سردفتران پشت تریبون قرار گرفت و طی سخنان مبسوط و مشروح و جامعی اظهار داشت:

همکاران گرامی- از اینکه به زیارت آقایان نایل‌گردیده‌ام، بسیار خوشحال ومسرورم. این مجلس باشکوه بمناسبت بزرگداشت‌پنجاه سال شاهنشاهی دودمان جلیل پهلوی ترتیب یافته است و مادر این مجلس ضمن تجلیل ازاقدامات ارزنده وگرانبهای بنیانگزار ایران نوین اعلیحضرت رضا شاه کبیر، سپاس و حق‌شناسی خود را نسبت به رهبر عالیقدر خویش شاهنشاه آریامهر که در پرتو اندیشه‌های والای معظم‌له به پیشرفتهائی چنین غرور آمیزنایل گردیده‌ایم، تقدیم میداریم و بیاد کسانی هستیم که خدماتی برای ایران عزیز انجام داده‌اند. یکی از پدیده‌های دوران شاهنشاهی پهلوی که ۳۸ سال قبل بوجود آمد، دفترخانه‌هائی بود که در گوشه وکنار این مملکت با نظم وترتیب خاصی پدید آمده است. در حقیقت مال وناموس و خرید وفروش مردم بدست شما انجام میشود وشما هریک خدمتگزاران صدیقی برای این مملکت هستید

★ پایان جشن

آقای غلامرضا کیانپور وزیر دادگستری ضمن بیان این نکته که مساله بیمه و بازنشستگی سردفتران، دفتریاران وکارکنان دفاتر رسمی حل گردیده‌است، به سخنان خود پایان داد و این مجلس با شکوه در میان شور و هیجان سردفتران ودفتریاران به پایان رسید.

★ گوشه‌ای از مراسم بزرگداشت پنجاه سال شاهنشاهی پهلوی که‌از سوی سردفتران ودفتریاران برپا گردید.

بازار در هفته‌ای که گذشت

بازار کالای شب عید از رونق برخوداراست

★ عرضه وسائل خانگی کمتر از میزان تقاضاست

در هفته‌ایکه گذشت دادوستد روی انواع کالاها، خاصه مواد غذائی، پوشاک وسایل و اشیاء خانگی در بازار با گرمی جریان داشت‌ولی‌نوسان قیمت‌ها برخلاف هفته‌ماقبل آن زیاد نبود و قیمت بسیاری از کالاها تقریبا ثابت بود و تنها نرخ بعضی از فرآورده‌ها حدود ۲ تا ٤ درصد ترقی کرد.

کالاهای صادراتی

معاملات عمده روی کالا های صادراتی در این هفته مانند هفته‌های قبل همچنان‌با گرمی جریان داشت و قیمت برخی کالاها مانند پنبه و سبزه و فرش ترقی کرد و مقدار صادرات بعضی از فرآورده‌ها از جمله فرش، کلوخه‌های فلزی، سبزه،خرما، کاشی، موزائیک، پارچه، پوست وسالامبور، بیسکویت و پودر لباسشوئی بیش از هفته قبل آن بود.

در این‌هفته‌نیز تعدادبنکداران شهرستانی که جهت خرید بتهران آمده بودند زیاد بود و بهمین جهت بازار کالا های باب شب‌عیداز رونق‌محسوسی برخوردار بود.

از جمله کالاهائیکه رونق داشت و معاملات زیادی روی عمده فروشی و خرده فروشی انواع آن انجام گرفت وسایل و اشیاء خانگی است بازار پر رونق لوازم خانگی موجب شده تا آنجه از این نوع کالاها عرضه میشود مورد معامله قرار گیرد و در حال حاضر نیز مقدار تقاضا روی این محصولات بیش از مقدار عرضه است.

قیمت بسیاری از این کالاها کماکان بیش از نرخ مصوب بازار بمصرف کننده عرضه میشود.

دراین هفته حبوبات‌زیادتری از خارج وارد شد و به علت افزایش زمینه مقدار قابل توجهی از جبوبات وارداتی وسیله وانت‌های کوچک و گاریهای دستی در نقاط مختلف تهران بصورت خرده فروشی عرضه شد.

بازار آرام شیشه

معاملات روی انواع شیشه در حدود مصرف انجام‌میگیرد عمده معاملات روی پارتیهای کوچک است بقرار اطلاع در چند هفته اخیر مقداری از شیشه‌های تولید شده جهت فصل ساختمانی آینده در انبارها ذخیره شده است.

آهن آلات

در این هفته روی چندپارتی تیرآهن، آهن نبشی، تسمه، ناودانی، میله معاملاتی انجام گرفت که مقدار آن بیش از هفته‌های ماقبل آن بود ولی بعلت افزایش زمینه نوسان قیمت آهن آلات در یک هفته اخیر زیاد نبود.

رونق بازار مصالح ساختمانی

بازار مصالح ساختمانی پس از یک رکورد دو ماهه مجددا از رونق محسوسی‌برخوردار شد و معاملاتی روی مصالح ساختمانی انجام گرفت.

رونق بازار ارزهای خارجی

در این هفته معاملات‌زیادتری روی ارزهای خارجی‌در بانک های کشور و بازارآزادانجام گرفت و قیمت بعضی ارزها از جمله پوند و مارک و فرانک ترقی کرد.

تشکر وقدردانی ازپزشک شایسته

بدینوسیله از زحمات طاقت‌فرسای جناب آقای‌دکتر بهروزدولت شاهی جراح‌و رئیس بیمارستان شیر و خورشید استان سمنان که در مورد عمل جراحی همسرم زحمات زیادی متقبل شده‌اند صمیمانه سپاسگزارم که همسرم مدت چهار سال به زخم پا مبتلا بود و اطباء را عقیده‌براین بودکه‌بایستی پای همسرم قطع گردد ولی‌آقای دکتردولتشاهی‌وهمکارانش با عمل جراحی ماهرانه بدون قطع کردن پای همسرم سلامتی ایشان را مجددا به او باز گردانیده‌اند و در بهبودی‌او هیچگونه دریغی ننموده‌سعادت و موفقیت آقای دکتردولتشاهی و همکارانش را از درگاه ایزد منان خواستار.

دوستمحمدی ـ جوادیان
آ ـ ۸۸۹۸

تلویزیون رنگی
دنیای رنگی فیلیپس واقعی تراست
PHILIPS

رادیو و تلویزیون

جدول برنامه‌های هفتگی تلویزیون

تلویزیون

شنبه

برنامه اول (شبکه)

۱۷/۰۰ـ کودکان
۱۸/۱۰ـ مردمان فرها
۱۸/۵۰ـ اخبار ورزشی
۱۹/۰۰ـ سینمای آزاد
۱۹/۳۰ ـ موسیقی ایرانی
۲۰/۰۰ـ اخبار و تقویم تاریخ
۲۰/۴۰ـ مدـاهلم
۲۱/۴۰ـ ادب دهن
۲۲/۱۰ـ آقای مربوطه
۲۲/۲۰ـ برنامه ششم عمرانی
۲۳/۰۰ـ ارتباط

بین‌المللی

۱۲/۳۰ ـ فیلم
۱۶ ـ خلاصه اخبار
۱۶/۰۵ ـ هارلم گلوب تراترز
۱۶/۲۵ ـ خیابان سه سامی
۱۷/۲۵ ـ حرکت ستاره
۱۸/۱۰ ـ شو اندی گریفیت
۱۸/۳۵ ـ شهر یوک اوزارک
۱۹ ـ اخبار
۱۹/۲۰ ـ تئاتر (سفر کهکشانی تا شب)
۲۲ ـ اخبار
۲۲/۲۵ ـ پری میسن

برنامه دوم

۱۹ـ موسیقی و اسلاید
۱۹/۳۰ـ رقبای شرلوک هلمز
۲۰/۲۰ـ برنامه‌ای از گروه تحقیق
۲۰/۴۰ـ اخبار
۲۱ـ ایران زمین
۲۱/۳۰ـ تکنوازی
۲۱/۴۵ـ مروری بر آثار سینمائی: پارت سیاه پوش
در پایان خبر.

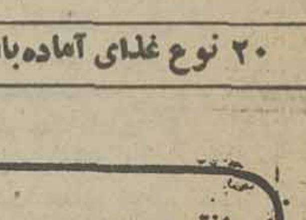

یکشنبه

برنامه اول (شبکه)

۱۲/۰۰ـ اخبار
۱۲/۰۵ـ کارگر
۱۲/۳۰ـ موسیقی ایرانی
۱۳/۰۵ـ نیما
۱۴/۰۰ـ اخبار
بخش دوم
۱۷/۰۰ـ کودکان
۱۸/۱۵ـ درباره روستا
۱۸/۴۰ـ اخبار
۱۸/۵۰ـ اخبار ورزشی
۱۹/۰۰ـ مسابقه همدیگر را بشناسیم
۱۹/۳۰ـ خانواده
۲۰/۰۰ـ اخبار و تقویم تاریخ
۲۰/۴۰ـ شما و تلویزیون
۲۱/۴۰ـ برنامه ویژه
۲۲/۱۰ـ آقای مربوطه
۲۲/۳۵ـ تئاتر

بین‌المللی

۱۲/۳۰ـ فیلم
۱۶ خلاصه اخبار
۱۶/۰۵ اسپید باگی
۱۶/۲۵ خیابان سه سامی
۱۷/۲۵ بچه گربه و جوسی
۱۷/۲۵ تیله بزرگ آبی رنگ
۱۸/۱۰ روهاید
۱۹ اخبار
۱۹/۲۵ فیلم سینمائی (راه همه تایق‌ها)
۲۱/۳۵ مری تیلور مور
۲۲ اخبار
۲۲/۲۵ فیلم سینمائی؛ بعداً اعلام میشود

برنامه دوم

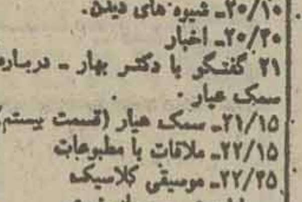

۱۹ موسیقی و اسلاید
۱۹/۳۰ـ کالان
۲۰/۱۰ـ شیوه‌های دیدن
۲۰/۴۰ـ اخبار
۲۱ گفتگو با دکتر بهار ـ درباره سمک عیار
۲۱/۱۵ـ سمک عیار (قسمت بیستم)
۲۲/۱۵ـ ملاقات با مطبوعات
۲۲/۴۵ـ موسیقی کلاسیک
در پایان خبر و مجله خبری

دوشنبه

برنامه اول (شبکه)

تئاتر
۱۲/۰۰ـ اخبار
۱۲/۰۵ـ خلاقیت و ایمنی
۱۲/۲۰ـ کنسرت کلاسیک
۱۳/۰۰ـ کیگزرو
۱۳/۲۵ـ کنکور
۱۴/۰۰ـ اخبار
بخش دوم
۱۷/۰۰ـ کودکان
۱۸/۱۵ـ داستان حیوانات
۱۸/۴۰ـ اخبار
۱۸/۵۰ـ اخبار ورزشی
۱۹/۰۰ـ وضع اضطراری
۲۰/۰۰ـ اخبار و تقویم تاریخ
۲۰/۴۰ـ ترانه‌های ایرانی
۲۱/۰۰ـ ایران زمین
۲۱/۳۰ـ برنامه ششم عمرانی
۲۲/۰۰ـ آقای مربوطه
۲۲/۱۰ـ فیلم سینمائی

بین‌المللی

۱۲/۳۰ فیلم
۱۶ خلاصه اخبار
۱۶/۰۵ سیرک همه جا
۱۶/۳۰ خیابان سه سامی
۱۷/۳۰ اسپید باگی
۱۷/۵۰ مریخی محبوب من
۱۸/۱۰ دره بزرگ
۱۹ اخبار
۱۹/۲۵ رودا
۱۹/۵۰ فیلم سینمائی
۲۱/۳۵ شو باب نیوهارت
۲۲ اخبار
۲۲/۲۵ تعقیب

برنامه دوم

۱۹ـ موسیقی و اسلاید
۱۹/۳۰ـ رابین هود فضایی
۲۰ـ مسابقه هزار امتیازی
۲۰/۴۰ اخبار
۲۱ سوئینی
۲۲ دانش (ژنتیک جمعیت)
۲۲/۳۰ گروه‌نوازی
در پایان خبر

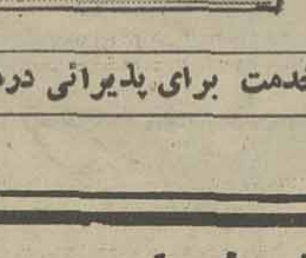

سه‌شنبه

برنامه اول (شبکه)

۱۲/۰۰ـ اخبار
۱۲/۰۵ـ کارگر
۱۲/۳۰ـ موسیقی پاپ شیراز
۱۳/۰۵ـ طبقه بالا طبقه پائین
۱۴/۰۰ـ اخبار
بخش دوم
۱۷/۰۰ـ کودکان
۱۸/۱۰ـ بهداشت
۱۸/۴۰ـ اخبار
۱۸/۵۰ـ اخبار ورزشی
۱۹/۰۰ـ موسیقی کلاسیک
۱۹/۳۰ـ دانا
۲۰/۰۰ـ اخبار و تقویم تاریخ
۲۰/۴۵ـ مرد اول
۲۱/۴۵ـ ادب امروز
۲۲/۱۵ـ آقای مربوطه
۲۲/۴۵ـ داستان پلیس

بین‌المللی

۱۲/۳۰ فیلم
۱۶ خلاصه اخبار
۱۶/۰۵ اسکایی دو
۱۶/۳۰ خیابان سه سامی
۱۷/۳۰ آلبرت خپله
۱۷/۵۰ کارتون
۱۸/۰۵ آن دختر
۱۸/۳۰ سر آشپز فرانسوی
۱۹ اخبار
۱۹/۲۵ اسرار اعماق دریاها
۱۹/۵۰ افراد خانواده
۲۰/۱۵ شو کارول برنت
۲۱/۱۰ خیابانهای سانفرانسیسکو
۲۲ اخبار
۲۲/۲۵ هاوائی پنج صفر
۲۳/۱۵ـ تسخیر ناپذیرها

برنامه دوم

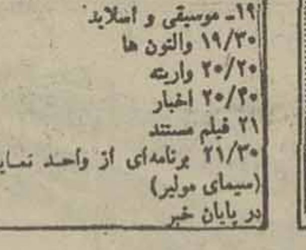

۱۹ـ موسیقی و اسلاید
۱۹/۳۰ والتون‌ها
۲۰/۲۰ واریته
۲۰/۴۰ اخبار
۲۱ فیلم مستند
۲۱/۳۰ برنامه‌ای از واحد نمایش (سیمای مولیر)
در پایان خبر

چهارشنبه

برنامه اول (شبکه)

۱۲/۰۰ـ اخبار
۱۲/۰۵ـ اسکی باز
۱۲/۳۰ـ دانش
۱۳/۰۵ـ چاپارل
۱۴/۰۰ـ اخبار
۱۷/۰۰ـ کودکان
۱۸/۱۵ـ برنامه از شهرستانها
۱۸/۴۰ـ اخبار
۱۸/۵۰ـ اخبار ورزشی
۱۹/۰۰ـ مسابقه ۳×۳=۹
۱۹/۳۰ـ خانواده
۲۰/۰۰ـ اخبار و تقویم تاریخ
۲۰/۴۰ـ بیمارستان پزشکان
۲۱/۳۰ـ برنامه ویژه
۲۲/۰۰ـ آقای مربوطه
۲۲/۰۵ـ برنامه ششم عمرانی
۲۲/۳۵ـ تکنوازی و آواز ـ موسیقی
۲۲/۵۰ـ دنیای آب

بین‌المللی

۱۴/۳۰ فیلم
۱۶ خلاصه اخبار
۱۶/۰۵ سرزمین گمشده
۱۶/۳۰ خیابان سه سامی
۱۷/۳۰ کارتون
۱۷/۲۵ وایات ارپ
۱۸/۱۰ خانه کوچک
۱۹ اخبار
۱۹/۲۰ اخبار فوق‌العاده
۱۹/۳۰ شو دیک وان دایک
۱۹/۵۵ برنامه‌ای از سازمان رادیو تلویزیون ملی ایران (این است لندن)
۲۰/۴۰ هاد
۲۱/۱۰ شکارچی
۲۲ اخبار
۲۲/۲۵ فیلم سینمائی

برنامه دوم

۱۹ موسیقی و اسلاید
۱۹/۳۰ دنیای بچه‌ها (برنامه کودک) بچه‌های سنگاپور
۲۰ کتابها و دیدگاهها
۲۰/۴۰ اخبار
۲۱ زمان (بررسی رویدادهای هنری هفته)
۲۲ جشن هنر (موسیقی ایرانی)
در پایان خبر و مجله خبری

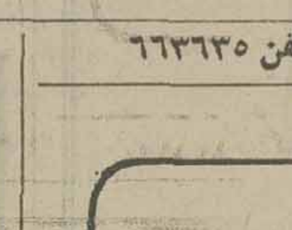

پنجشنبه

برنامه اول (شبکه)

۱۲/۰۰ـ اخبار
۱۲/۰۵ـ تدریس قرآن
۱۲/۳۰ـ کانن
۱۳/۳۰ـ دفتر استثنائی
۱۴/۰۰ـ اخبار
۱۴/۳۰ـ خیابان سه سامی
۱۵/۲۰ـ فیلم آموزشی
۱۵/۴۵ـ واریته
۱۶/۰۰ـ مجله ورزشی
۱۷/۰۰ـ کودکان
۱۸/۴۰ـ اخبار
۱۸/۵۰ـ اخبار ورزشی
۱۹/۰۰ـ ماجرا
۱۹/۳۰ـ داستان همیشگی
۲۰/۰۰ـ اخبار و تقویم تاریخ
۲۰/۴۰ـ شو
۲۲/۱۰ـ آقای مربوطه
۲۲/۲۰ـ فیلم سینمائی

بین‌المللی

۱۰ـ خیابان سه سامی
۱۱ سی و جلن اعجوبه و توجه هایش
۱۱/۳۰ منتظر باش تا پدرت بخانه بازگردد
۱۱/۴۰ ورزشی
۱۲/۳۰ فیلم سینمائی
۱۶ خلاصه اخبار
۱۶/۰۵ شو جانی کش
۱۶/۵۵ فیلم سینمائی (پارتیزان آمریکایی در فیلیپین)
۱۸/۳۵ ماجراهای عشقی
۱۹ اخبار
۲۲/۲۵ دکتر سایمون لاک
۲۲ اخبار
۲۳/۱۵ کانن
۱۹/۲۵ شو دوریس دی
۱۹/۵۰ دانی و ماری ازموند
۲۰/۴۰ اوقات خوش
۲۱/۱۰ مرد شش میلیون دلاری

برنامه دوم

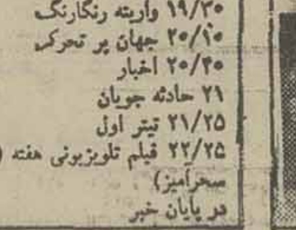

۱۹ موسیقی و اسلاید
۱۹/۳۰ واریته رنگارنگ
۲۰/۱۰ جهان پر تحرک
۲۰/۴۰ اخبار
۲۱ حادثه جویان
۲۱/۲۵ تیتر اول
۲۲/۲۵ فیلم تلویزیونی هفته (شمشیر سحرآمیز)
در پایان خبر

جمعه

برنامه اول (شبکه)

۱۱/۰۰ـ سفرهای افسانه‌ای
۱۱/۳۰ـ تارزان
۱۲/۳۰ـ مسابقات ورزشی
۱۴/۰۰ـ اخبار و هفت روز هفته
۱۵/۰۰ـ رقص ۵×
۱۵/۴۰ـ مرد شش میلیون دلاری
۱۶/۳۰ـ دنیای والت دیسنی
۱۷/۳۰ـ کودکان
۱۸/۱۰ـ استودیو ۱۱
۱۸/۵۰ـ مسابقه پاسخ چیست
۱۹/۲۰ـ کنکول
۱۹/۳۰ـ ترانه‌های ایرانی
۲۰/۰۰ـ اخبار و تقویم تاریخ
۲۰/۴۰ـ کارآگاه راکفورد
۲۱/۴۰ـ ترانه‌های ایرانی
۲۲/۱۰ـ آقای مربوطه
۲۲/۲۰ـ درد اسلحه

بین‌المللی

۱۰ خیابان سه سامی
۱۱ برادر بوز
۱۱/۲۰ ماجراهای گیلیگان
۱۱/۴۰ ورزشی
۱۶ برو آواز بخوان، مارک
۱۶/۵۰ فیلم سینمائی
۱۸/۱۰ زین گری
۱۸/۳۵ لاکی، اینجاست
۱۹ اخبار
۱۹/۲۵ شو جودی گارلند
۲۰/۱۰ فیلم سینمائی
۲۱/۳۵ مش
۲۲ اخبار
۲۲/۲۵ برانک
۲۳/۱۵ افسانه بزرگترین ورزش‌ها

برنامه دوم

۱۹ موسیقی و اسلاید
۱۹/۳۰ المپیاد
۲۰/۲۰ واریته
۲۰/۴۰ اخبار
۲۱ دائی جان ناپلئون
۲۲ فیلمی از تالار رودکی.

۲۰ نوع غذای آماده بادسر وسالاد، ظروف و پیشخدمت برای پذیرائی درمنزل ـ سلف‌سرویس گل تلفن ۶۶۳۶۳۵

برنامه‌ای ساده برای مردمی ساده

باهمه عیبهایی که جماعت‌فکر می‌کنند فریدون فرخزاددارد و من قصدی ندارم‌بی‌پایه بودن‌بسیاری از این عیوب بپردازم، ناچارم در مقابل این خرده‌گیران این رابگویم که فرخزاد آدم باابتکار وپشتکاری است واین دو حسن را خیلی‌ها ندارند.

آخرین برنامه‌تلویزیونی فرخزاد را که اگر درست بخاطرم مانده باشد باید بزرگترین نمایش، هفته بانمایش بزرگ هفته و باچیزی‌در همین حدود نام داشته باشد با آدمهایی دیدم کم‌بادبینی کامل برنامه‌را دیدند . هیچکدام‌درپایان برنامه خسته نشده بودند و برنامه را تا آخر نگاه کردند ، البته‌آنقدر منصف نبودند که بگویندخوب‌بود، اما بدهم نگفتند .

با پیشداوری‌به دیدار یک برنامه رفتن اصولا درست نیست. من نمی‌دانم فرخزاد دربرابرشومن های دیگر چه چیزی کم دارد ویا اصولا او یک بیگانه است که‌ما باید در مقابل کارش سرسختی بخرج بدهیم ؟ برنامه او که‌در ساعات آخر شب پنج‌شنبه از تلویزیون پخش شد به گمان من همان چیزی بود که به درد مردمی که یک هفته تلاش کرده‌اندوخسته و کوفته پای تلویزیون‌نشسته‌اند که سرگرم شوند می‌خورد و میدانم که اینان اصلا دلشان نمی‌خواهد برنامه‌ای را ببینند که در نهایت ناچار باشد برای فهمیدنش فکر کنند .

برنامه فرخزاد مجموعه‌ای از رقص و آواز بود ، آواز های‌تازه در فضاهای چشم‌نواز . خواننده‌ها ترانه‌های نسبتا شای خواند و در ارتباط باگرداننده‌برنامه (فریدون فرخزاد) موفق بودند .

فرخزاد حالا دریافته است که مردم از یک شو انتظار رقص و آواز دارند و هیچ خوششان نمی آید که نصیحتشان کنی و درپیاده کردن این دریافت موفق بود .همه چیزاین‌برنامه‌درآوازهای مناسب و ترانه‌های خوب و خوشایندخلاصه می‌شد ، غیر از رقص و آواز و همخوانی چیز دیگری نبود که بتوان به آن ایراد گرفت . اگر

بقیه در صفحه ۱۹

ارکستر مجلسی رادیوتلویزیون ملی ایران

کنسرت آموزشی

رهبر : علی رهبری

۱۲ اسفند ۲۵۳۵
ساعت ٤ بعد از ظهر برای سنین ۷ـ۱٤ سال
ساعت ۳۰ر۵ بعد از ظهر برای سنین ۷ـ۱٤ سال
۱۹ اسفند ۲۵۳۵
ساعت ۳۰ر۵ بعد از ظهر برای سنین ۱٤ به بالا
دانشکده هنر های زیبا ـ دانشگاه تهران

محل فروش بلیت
ـ دانشکده هنر های زیبا ـ دانشگاه تهران
ـ انجمن فیلارمونیک تهران
ـ صفحه فروشی بتهوون
م الف ۲۸۲۹۲

اطلاعیه انجمن مهندسان برق و الکترونیک ایران

انجمن مهندسان برق و الکترونیک ایران اولین جلسه سخنرانی و معارفه اعضای انجمن را بشرح زیر آگهی مینماید:
موضوع سخنرانی: سیستم تلویزیون رنگی سکام‌درایران
سخنران :آقای فریدون مکانیک ،رئیس مدرسه‌عالی تلویزیون و سینما .
وقت جلسه :ساعت ۵تا۷ بعدازظهر دوشنبه نهم اسفند ۳۵ .
محل سخنرانی :ساختمان مرکزی وزارت‌علوم و آموزش عالی ،خیابان ویلاـطبقه هفتم.
ورود برای کلیه اعضاء وعلاقمندان آزاد است.
هیئت اجرائی انجمن

خواننده وشوگرل زیبای بین‌المللی

سیلوی وارتان

باگروه باله‌خود
وباآواز مسحورکننده‌اش،
به‌تسخیر قلبها میآید.
فقط ۳ روز در
هتل آریاشرایتون
۲۱ـ۲۲ـ۲۳ اسفند
ساعت ۸ بعدازظهر
فروش بلیط درهتل آریاشرایتون
ساعت ۹ صبح تا ۱
۳ تا ۸ بعدازظهر
تلفن ۶۸۳۰۲۱
فروش بلیط صفحه‌فروشی بتهوون
تلفن ۶۶۹۲۹۹

بیست نوع غذای خوب برای میهمانی خصوصی

برای برگزاری میهمانی وجشن که درمنزلتان برگزار مینمائید، ابداً نگران نباشید. بیست نوع غذای عالی، متنوع وخوب ولی خیلی ارزان، با انواع سالاد ودسر را، با سرویس وظروف و وسایل، بمنزلتان میفرستیم ـ میز غذای رنگارنگ شما راهم آماده، واز میهمانانتان پذیرائی میکنیم.
سلف سرویس گل خیابان شاه، تلفن ۶۶۳۶۳۵ غذای عالی و ارزان

قبولی‌های دوره تکنیسین هواپیما

صنایع هواپیمائی ایران

از قبولشدگان و افراد ذخیره ذیل دعوت میشود جهت تکمیل پرونده استخدامی و کسب اطلاعات لازم از تاریخ یکشنبه ۸ر۱۲ر۲۵۳۵ لغایت ۱٤ر۱۲ر۲۵۳۵ به کارگزینی صنایع هواپیمائی ایران واقع در خیابان پهلوی جنوب پارک ساعی مراجعه نمایند .

ردیف	نام و نام خانوادگی	شماره کارت	ردیف	نام و نام خانوادگی	شماره کارت	ردیف	نام و نام خانوادگی	شماره کارت
۱	عباس آکین‌چی‌زاده	۱۰۱	۳۸	سیدخلیل رضوی‌ازناوه	۷۹٤	۷۵	سید ابراهیم میری دوزین	۵۳۷
۲	داود آقازاده اورنج	۳۸۵	۳۹	محمود رستمی	۵۵	۷۶	سیدحمید مرتضوی	۵٤۹
۳	محمدرضا اولادحسین	٤۲۷	٤۰	صفرعلی رمضان‌نیاحوشدل	۱۰۲	۷۷	شاهین مبصری	۵۸۱
٤	عطاالله انصاری پیرسرائی	۵۳	٤۱	حمید رهروان	۵٦	۷۸	پرویز مهربان	۳۹۵
۵	حمید امیرمطلبی	٤۷٦	٤۲	مختار رفیعی افانی	۳۲۷	۷۹	عباس نوری	۲۹۳
٦	علیرضا اسماعیل‌پوران	۹	٤۳	محمد رحمتی	۳۵٤	۸۰	غلامحسین نورانی‌یزدان‌آباد	۷۷
۷	حسنعلی ابوالحسنی جبلی	۱٦۵	٤٤	غلامرضا رضائی‌ده‌شیبی	۸۳۲	۸۱	بیژن نوروزی	۷۲٦
۸	محمود امیری	۱۳۵	٤۵	حمیدرضا رمضانی	۱۳٤	۸۲	حبیب نوبخت	٤۷۵
۹	اسماعیل برقی‌بستان‌آباد	۲٦	٤٦	عبدالحسین رحمت‌خواه‌فردجهرمی	۷۹۸	۸۳	جمال نرگسیان	۸۸
۱۰	علیرضا بهرام‌زاده	۵۵۹	٤۷	عبدالله رحمانی	۳۱	۸٤	فریدون ناظری شوردلی	۱۱۹
۱۱	خسرو بایقره	۲٦۸	٤۸	مهرآرا زاهد	۲۷۳	۸۵	خدامروت نصرتی	۵۸۲
۱۲	علی‌اکبر بنی‌صفر	۳۲۰	٤۹	غلامرضا زاهدی	۳۵۵	۸٦	ابوالفضل وقوعی	٤۵۷
۱۳	نادعلی بستانی‌هارمی	۸۲۰	۵۰	فرهاد زبرجدی	٦٤	۸۷	علیرضا وحدت	۵۱۸
۱٤	احد باغبانی	۷۱	۵۱	سلیمان زاده روان‌محمودی	۱٦	۸۸	سیدباقر هاشمی‌زاده‌اسکوئی	٦۲
۱۵	بهروز بلبل‌قاری‌کلایه	۷۷۸	۵۲	سهیلا سالاری متین	۳٦۵	۸۹	سیدمحمود هاشمی‌پور	۱٦۰
۱٦	رضا بیات	۵٦۳	۵۳	حسین سلیمی	٦۳۹	۹۰	اسماعیل هوشیان ثابت‌لاهیجانی	۱٦۹
۱۷	اسماعیل پریزادلبیانه	۲۵۳	۵٤	محمدرضا سیدمیرزادکی	٦۰	۹۱	کریم یزدان‌پناه	۵۰٦
۱۸	بنی‌الله توکلی برکی	۸	۵۵	سیدمحمود شمسی	۱٤۷		**افراد ذخیره**	
۱۹	رمضان تیمورزاده	۷۷۹	۵٦	بخشعلی شریفی	٦۲۵	۱	تقی بشارت فردوسی	۸۱٤
۲۰	مصطفی ثقی‌لاسمی	۳۱۸	۵۷	صفر شفیعی	۱۹۵	۲	شهرام بهرام‌پی	۱۹
۲۱	اصغر جباری بهروز	۵۸۵	۵۸	بهروز شفیعی لشت‌نشائی	۳۲	۳	حسن تبیانیان	۲۹۰
۲۲	یوسف جعفری خاکبیری	٤۸۰	۵۹	سید مرتضی عظیم‌زاده‌سه‌یک‌آب	۷۸۲	٤	عزت‌الله جهانگیری حیدری	۵۸۷
۲۳	علیرضا جعفری‌طاوی	٦٦٦	٦۰	احمدرضا عرب‌عامری	۱۰۸	۵	غلامعباس حاجی‌بیکی	۳۹۲
۲٤	رحمان جلائی	۱٦۱	٦۱	داود علیزاده‌فرد شیرازی	۱۰۷	٦	اردشیر حسینیان	٤٦۵
۲۵	مرتضی حسن‌نایب	۹٤	٦۲	جواد غلامی	٤۱۹	۷	منصور خدادادی طاقانکی	۵۰۹
۲٦	محمود حیات داودی	۸۳۰	٦۳	رسول غلامی	۸۰	۸	پرویز خرسندی	۷۸
۲۷	داود حاج‌شیخ‌علی زمرانی	٦٤۵	٦٤	علی فیاضی	٦٤٤	۹	رمضانعلی داعی‌اوغاز	٦۱۲
۲۸	داریوش خلعتبری زمانپور	٦۱	٦۵	محمدباقر فرهان	۸٦۸	۱۰	حمید دانش‌پناه	۵۵۷
۲۹	ابوالقاسم خادمی بی‌نیاز	٤۸۸	٦٦	عوض فیروزی	۸۷۱	۱۱	ابوالفضل داودی	۲۲
۳۰	مهدی خادم‌آدم	۲۱۰	٦۷	یونس فلاح‌کلیشمی	٦۳۰	۱۲	حسن رهبری شلمانی	٦۵۹
۳۱	محمد خرمی	۷٤۳	٦۸	محمدرضا قنبری	۲۲۹	۱۳	غراپاق زندی	۲۷۰
۳۲	نرجس‌خاتون حسینی	۲۹٤	٦۹	هاشم قورچیان	۱۹۷	۱٤	سعید سمیعی	۲۷۹
۳۳	التفات دست‌سرکش	۵۱۳	۷۰	حسین قمی	۱۵۵	۱۵	محسن صاحبی‌شرق	٦۳٦
۳٤	حسن داناپور	۳۷۱	۷۱	فرامرز کاویانی همدانی	۳٤۰	۱٦	ناصر منصورزاده	۱٤۸
۳۵	اصغر دادخواه چمبلی	۹۲	۷۲	محمدرضا کمال‌زاده	۸۰۱	۱۷	حسن نصیرزاده	٦۷۹
۳٦	غلامحسین رزمی فاروجی	٤۱٤	۷۳	عبدالله گیتی‌نژاد	۳	۱۸	علی‌اکبر نظری ایجی	٤۵۸
۳۷	جمیله رزمان‌حسن‌زاده	۲٦۵	۷٤	فریدون مهرجو	۳٤۹	۱۹	ولی‌الله ورمزیار	۲۱۲

جدول ویژه شماره ۱۱۳۸

افقی :
۱ـ از مشهورترین آثار حمدالله‌مستوفی ـ واحدیست در وزن و طول ۲ـ مقابل بیع ـ وطنش عزیز است ـ عوض و بدل ـ همه هستی از اوست ۳ـ واحد شعر ـ بازگشت ـ از خفته‌برنخیزد ـ اگر ٤ـ خوب و نیکو ـ حیوان باربر ـ یکی از انگشتان ۵ـ بالا آمدن آب دریا ـ نوعی موسیقی‌است ـ دهانه ـ از انگلهای خطرناک بدن ٦ـ جای آسودگی‌خاطر ـ ازمرغان‌سخنگو ـ بازداشتن کسی از کاری ـ بخیه به جامه ۷ـ ازشوراهای‌کشور شوروی ـ خالص از هر چیز ـ سپیدی‌صبح ۸ـ مکار در آستین دارد ـ دندانها ـ نام چندتن از پادشاهان سلسله اشکانی ۹ـ در شب مخصوصی میسوزانند ـ محنت ـ امتحان ۱۰ـ دست عرب ـ علامت مخصوص ـ درش‌را باز می‌گذارند تاحیای گربه را بسنجند ـ قوی و عصبی ۱۱ـ اندوه به دل‌دارد ـ گاهی در تابستان بسرمی گیرند ـ گلی است ـ آرزوی مو بدل دارد ! ۱۲ـ در لطافتش شک نیست ـ شهری در ایران ـ حرفی است ! ۱۳ـ قاعده و روش ـ اشتباه لبی ـ صدائی در موسیقی ـ عقاب سیاه ۱٤ـ اولین بشر ـ تنبل نمی‌خواند ـ حاجت‌و نیاز ـ از سن مخصوصی میروند ۱۵ـ پرندگان ـ از سیاستمداران ایران بعد از مشروطیت .

عمودی :
۱ـ مخفف آتش ـ مرگ‌و نیستی ـ واضع مذهب ذره ۲ـ حاجت و مقصود ـ اگر از روزگار ناکسان برآورند چه عجب ـ نقطه و خال ـ گوسفند قربانی که به مکه میبرند ۳ـ از رونق نیفتاده ـ سرازیری ـ طرف ـ درخت شراب ٤ـ واحدی‌در ارتش ـ نمونه کالا را در آن‌نهاده‌اند ۵ـ جای‌شراب است ـ لباس خانم ـ گربه ـ تیز و برنده ٦ـ قدم ـ واضح و آشکار ـ سربزنگاه میگیرند ـ شکل و ظاهر چیزی ۷ـ دهنه ـ کلید موسیقی ـ از برآمدگیهای زمین ـ بلی به زبان ایتالیائی ۸ـ اثری معروف از جین‌و بستر ۹ـ دود ـ حرف‌شرط ـ آش ـ در مهربانیش شک نیست ۱۰ـ کلمه تنبیه ونداـ بوئیدن ـ حزب آلمانیها بود ـ طناب ۱۱ـ از سیاستمداران فرانسوی در جنگ دوم ـ بینی خارجی ـ باعث ورشکستگی میشود ـ ضمیر متصل ۱۲ـ آگاهی‌خواستن ـ استفاده ۱۳ـ برادر عرب ـ گوشت درون قوطی ـ واحدیست در پول ـ باید بماند ـ تابرسد ! ۱٤ـ لباسی است ـ طلایه اعداد ـ چادر را سرپا نگهمیدارد ـ کاسه چوبی ۱۵ـ در آنجا بایدکار کرد ـ آش ملی یزدیها ـ ضمیر عربی .

حل جدول عادی

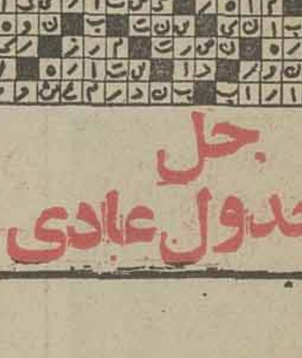

حل جدول ویژه

جدول عادی شماره ۹۵۷۵

افقی :
۱ـ در دین زرتشت‌مقامی دارد ـ خواب است و می بینند ۲ـ بانگ جرس ـ پشت سرهم ـ درویش ندارد ـ در کنار که باشد نکوست ۳ـ مزه‌انار ـ به بیمار دهید ـ از انواع ورزش ـ از کشیدنی‌ها ٤ـ کاسه شکسته برداشته ـ مرغ سعادت ـ نوعی‌تسبیح است ۵ـ دریا ـ خویشاوندی ـ سنگی است زیبا رنگ ـ برای رهیدن از آن گاهی وکیل میگیرند ٦ـ مگر ـ آرزوها ـ از درخت پرید ـ فاصله را میرساند ۷ـ همان بلد است ـ سوره‌ای درقرآن مجید ـ سالمش آرزوست ۸ـ مسمائی که باشد با غوره میخورند ـ صورتی در ورق ـ طایفه‌و عشیره ۹ـ شدیدتر ـ بزرگ ـ داخل ۱۰ـ چندیست به مو میزنند ـ از مکانهای مذهبی ـ سیاهرگ ـ بنده مقرب درگاه خدا ۱۱ـ ضربه‌ای بانگ پا ـ پیه و چربی ـ واحد پول کشور ایتالیا ـ همت است و همت نیست ۱۲ـ رنگی که بیشتر به درو دیوار می مالند ـ فصل اکنون ـ از کارخانه های ماشین سازی ۱۳ـ دوستی و محبت ـ پارچه‌ایست ـ گاهی یکبار بس میشود ـ همه معشوقه‌ها دارند ۱٤ـ فرمان ـ از کلمات تنبیه ـ آب که‌ببیند خمیر میشود ـ برسرش جان‌دهند ۱۵ـ آرزوی فرزند بدل‌دارد ـ از کشورهای کوچک اروپائی .

عمودی :
۱ـ بالا آمدن دریا ـ کاکل به سر که باشد هوس انگیزتر است ـ رستم با بیشه کردن خطر از آن گذشت ۲ـ بادیکه نمی وزد ـ صاحب زمین بسیار است ـ واحدی در وزن ـ خونها ۳ـ رقص رویاها ـ هدیه کردن ـ نفسی برسیگار ـ گل سرخ ٤ـ آماده کردن میز پذیرائی ـ برای سهراب چه دیر رسید ! ۵ـ فلزیست ـ حرف و سخن ـ ماهی در سال ـ از واحدهای زمان عرب ٦ـ گاهی زیر لب می خوانند ـ باد زیر پوست ـ خاک کوزه‌گران ـ زبان بسته ۷ـ اکنون شوهرندارد ـ مهره‌ای در شطرنج ـ رنگ موی فوری ـ تازه ۸ـ یکی از خواهران نویسنده انگلیسی ۹ـ اشاره به دور ـ گاهی با جایش میرود ـ پسوند مانند ـ اگر مال دهل است که از دور باید شنید ۱۰ـ گاهی با جان یکی‌میشود ـ فلزیست ـ برطرف کردن ـ خانه ۱۱ـ زودگذر ـ از دریاست و به دریا میرود ـ همدم ومونس ـ غنیمت‌است ۱۲ـ بازپس دادن ـ قسمت سکسی با ۱۳ـ ضمیریست ـ راه کوتاه شده ـ راستی‌مرد را از آن دانند ـ پیشکش ۱٤ـ روغن در لفظ آذری ـ معشوقه سیرای‌آب کشیده‌اند ـ نحیف و لاغر ۱۵ـ شهری‌در ایران ـ نصف‌آجر ـ جوی خون .

فوتبال جام والاحضرت همایون ولایتعهد

امید ایران برای صعود به موئی بسته است

۲ روز نخست از چهارمین دوره مسابقه‌های بین‌المللی فوتبال جام والاحضرت همایون‌ولایتعهد،شاهد گامهای لرزان وناامید کننده دو تیم خودی بود. تیم ملی جوانان که در گروه‌ب (شیراز)و در کنار تیم های ملی جوانان شوروی ، لهستان ورومانی مبارزه میکند با تساوی روز پنجشنبه مقابل‌رومانی و شکست دیروز از شوروی ، اکنون هملا در آستانه حذف‌شدن قرار گرفته است، در حالیکه در گروه‌الف (آبادان) ، جوانان خوزستان هم با ۲تساوی در دیدار با ایرلند وتونس، حالا برای راه یابی به ٤تیم مرحله نیمه‌نهائی حداقل نیازمند کسب یک‌نتیجه مساوی دیگردرمسابقه روزیکشنبه بامجارستان می‌باشد.

پس‌از برگزاری۸ مسابقه ۲روز اول و دوم، اکنون شوروی و مجارستان ،دوتیمی هستند که در هر۲ دیدار خود پیروز بوده و اکنون باحداکثرامتیاز،صدرنشین ۲گروه هستند. بانگاه به‌نتایج و به موجودیت‌این‌هردو تیم تاکنون پیش‌بینی برخورد این دو قدرت در فینال ،این دوره از مسابقه‌های بین‌المللی جام‌والاحضرت‌ولیعهد ، زیاد بی‌مورد نیست . مگر اینکه در نیمه نهائی شاهد خلق شگفتی باشیم .

در دیدارجوانان ایران‌وشوروی که دیروز بعدازظهردر ورزشگاه تاجگذاری شیراز انجام شد ، روسها در حقیقت شکست سال پیش خود در دیدار فینال و در برابر تیم ملی جوانان را باهمان نتیجه ۰ـ۱ انتقام گرفتند .راواز شفکلیا یکی از بازماندگان‌همان تیم سال قبل ، در دقیقه ۲۹بازی دیروز تنها گل پیروزی ساز یارانش را بثمر رسانید . تلاش بعدی تیم جوانان نیز بهیچ شکل نتیجه نداد . مگر ۳کار تزردکه داورپه‌حاجیلو، هاشم‌پورو کلانتری داد !

با این شکست ایران وباتوجه به برد دیروز رومانی ازلهستان ، در صورتیکه‌رومانیها فردادردیدار باقیمانده خودبا شوروی بیک‌نتیجه مساوی دست یابند ، جوانان ایران حتی در صورت پیروزی بر لهستان ، بازهم از راه‌یابی به مرحله نیمه‌نهائی مسابقه هامحروم خواهند شد . مگر اینکه برد شوروی‌ازرومانی توام بابرد ایران از لهستان ،منجربه صعود جوانان خودی به مرحله بعد گردد .

در گروه الف در آبادان هم ، جوانان خوزستان درسد جوانان تونس ودر دومین دیدار خود ، براستی همدرا کشتند تا دردقیقه به‌گل‌مساوی‌دست‌یافتند.درحالیکه تونس روز اول در حالتی کاملا تسلیم پذیر۰ـ٤ مغلوب‌مجارستان شده بود .

در این گروه هم، مجارستان نظیر شوروی در گروه ب، ازحالا به نیمه نهائی صعود کرده است وابهام باقیمانده در مورد شناخت تیم دوم گروه است که پس از بازیهای فردا ، تیم دوم گروه شناخته خواهد شد .

خوزستانیها بلطف ۲ مساوی برابر ایرلند و تونس، در حال حاضر تا حدی موقعیتی بهتر‌ازتیم ملی‌جوانان دارند . بدین صورت که مساوی سوم آنان در آخرین بازی فردا مقابل مجارستان می‌تواند ، پروانه صعود آنان به‌نیمه نهائی باشد. لیکن‌شکست‌خوزستان از مجارستان ، وضع فازه‌ای در گروه بوجود می‌آورد . به این شکل که‌برد هریك از دو تیم تونس یاایرلند درسد یکدیگر ، این تیم فاتح را در جای دوم‌قرار خواهد داد، ولی اگر مساوی این دوباشکست‌خوزستان ازمجارستان توام شود، در اینحالت باید به گل شماری پرداخت که بازشناس بچه‌های جنوب برای صعود بیش از دو حریف دیگر گروه الفمی‌باشد .

روسها پیش از غلبه برتیم جوانان ایران ، در نخستین دیدار خود ۰ ـ ۲ لهستان را بردند ، عکس پیش از گل دوم شوروی است‌که‌شلیک‌«شینگلیا» در چند لحظه دیگر در تور دروازه لهستان می‌نشیند .

خوزستان ۲ـ ایرلند جنوبی ۲

پنجشنبه ۵اسفند، ورزشگاه رضا پهلوی (چهارمین دوره جام‌بین‌المللی‌ولیعهد) خوزستان ۲ (الیاس رحیم‌خانی دقیقه ٤۳ وغلامرضا تندپور دقیقه ۵۳)ـ ایرلند جنوبی ۲ (چکی اسمیت دقیقه ۵۱ و جان‌کارت دقیقه ۷۹) ،داوری متوسط عظیمزاده از شوروی ، کمک داوران یوری‌سوستیک از لهستان‌وبهرامی،زمین‌ناهموار، هوا گرم و سوزان ،تماشاگر ۱۲ هزارنفر ، بازیکنان اخطار گرفته مکدونالد و جان‌کارن از ایرلند .

ارزش بازی :★★

شوروی ۲ ـلهستان ۰

پنجشنبه ۵ اسفند، ورزشگاه تاجگذاری شیراز (چهارمین دوره جام بین‌المللی ولیعهد) .

شوروی ۲ (نیکولای واسیلی‌اف دقیقه ۱٤ و از روی نقطه پنالتی ، شنگلیادقیقه ۳۵) ـ لهستان صفر ، داوری خوب عباس مقدس‌زاده، کمک داوران مصطفی‌ممیز و هروس باغومیان ، تماشاگر ۱۰ هزار نفر ، درآمد ۲٤ هزار تومان، زمین خوب ،هوا آفتابی توام با باد . بازیکنان اخطار گرفته و اسیلی‌اف وژونفاز شوروی و آندره سیتوگوری ازلهستان

ارزش بازی : ★★★

خوزستان ۲ـ تونس ۲

جمعه ٦ اسفند ، ورزشگاه رضا پهلوی (چهارمین دوره جام‌بین‌المللی‌ولیعهد) .

خوزستان ۲ (جمشیدنصیری دقایق ۱۷ و ۷٤) ـ تونس ۲ (بن زیب‌محمد دقیقه ۲۸ و بل‌هو لافرید دقیقه ٤٦) ، داوری بسیار خوب سویستیک از لهستان ، کمک داوران عظیمزاده از شوروی و فیروزفر ، زمین‌ناهموار ،هوا طوفانی ، تماشاگر حدود ۵ هزار نفر .

ارزش بازی : ★★★

خوزستان :اصغربیگی (۲)، امیر گودرزی از دقیقه ۵۰(۳)ـ غلامرضا دانائی (۳) ، مسعود جعفری (۲) ،منصور‌مردانی (۳) ، علی فضلی (۲) ـ الیاس رحیم‌خانی (۳) ، جمشیدلرزانی (۲) ، کارون یعقوبی (۳) ـ حسن آبراهام (۲) ، جمشید نصیری (۳) ، فریدون‌جادری (۱) ،سعید سلامی از دقیقه ۵۵(۳).مربی : لفته‌سه‌برادران. جمع امتیازات : ۲۸

تونس : محسن راضی(۳)ـ شریتی محمد (۳)، نابلی‌مصطفی (۲) ،محمد قرسعلی از دقیقه ٤۱ (۲) ،منصف شرمتی (۳) ، سمیرآلویو (۲)ـمحمد بن‌زیتون (۲) ، عبدالرزاق زروق (۳) ، بل‌هو لافرید (٤) ـمحمدبن‌زیب (۲)، علی بن‌فتوم (۳) ، ادی لاکهل (۲) . جمع‌امتیازات : ۳۰

ایران ۱ـ رومانی ۱

پنجشنبه ۵ اسفند ،ورزشگاه تاجگذاری شیراز (چهارمین دوره جام بین‌المللی ولیعهد).

ایران ۱ (محرم عاشری دقیقه ۱۰) ـ رومانی ۱(آدرام گوئیبا دقیقه۷) ، داوری‌خوب مالکولن ازایرلند، کمک‌داوران لوبر از مجارستان و حاج حمید از تونس ، تماشاگر ۱۲ هزار نفر ، درآمد ۲٤ هزار تومان ، هوا ابری‌توام با باد، بازی در زیر نور، زمین‌خوب.

ارزش بازی : ★★★

ایران : مرتضی شاهپرست (۳) ـ ابوالقاسم کلانتری(۳)، فرامرز امیدوار (۳) ، رضا رجبی (۳) ، فرهاد بهرامی (۳) ـ عبدالعلی چنگیز (۳) ، حمید درخشان (۳) ، جواد حسن‌زاده (۳) ـ علی حیدری (۲) ، محرم عاشری (٤) ، علی کرم‌سوری (۳) . مربی : آلکساندریاگودیچ . جمع امتیازات : ۳۳

رومانی : گورگی مندریلا (۲) ـ هلمیرامریک (۲) ، گیرامی گیورگی (۲) ، گالدوز (۳) ، سولونی کاستل (۲) ـ ومیولر کومان (۲) ، تیکواوه از دقیقه ۵۸ (۲) ،اوراکاکاستل (٤) ، ایگنیات کنستانتین(۳)ـ آدرام کوئیبا (۳) ، سرنجف لوتاسیو هافی (۲) .

مربی : ماریان . جمع امتیازات : ۲۷

مجارستان ۳ـ ایرلندجنوبی ۰

جمعه ٦ اسفند ، ورزشگاه رضا پهلوی (چهارمین دوره جام بین‌المللی ولیعهد) .

مجارستان ۳ (چیرگی‌پانوس دقایق ۲۸ و ٦۲ ، سانتوز گابور دقیقه ٦۷) ـ ایرلند جنوبی صفر ، داوری خوب رضا حیدری ، کمک داوران چوموجلودار، زمین‌ناهموار ، هوا طوفانی ،تماشاگر ۵هزار نفر.

ارزش بازی : ★★★★

شوروی ۱ـ ایران صفر

جمعه ٦ اسفند ، ورزشگاه تاجگذاری شیراز (چهارمین دوره مسابقه‌های بین‌المللی‌جام ولیعهد) .

ایران صفر ـ شوروی ۱ (راواز شنگلیا دقیقه ۲۹) ، داوری ضعیف حاج حمید از تونس ،کمک داوران لوبراز مجارستان و مالکولن‌از ایرلند، تماشاگر ۵ هزار نفر ،بازیکنان اخطار گرفته‌حاجیلو ،هاشم‌پور و کلانتری از ایران و سرگی یاشین از شوروی .

ارزش بازی : ★★★

رومانی ۲ـ لهستان صفر

جمعه ٦ اسفند ، ورزشگاه تاجگذاری شیراز (چهارمین دوره مسابقه های بین‌المللی جام ولیعهد) .

رومانی ۲ (روگاکاستل از روی نقطه پنالتی دقیقه ۱۳ و ابو اویچیف دقیقه ۷۰)ـلهستان صفر ، داوری خوب محمد ریاحی ، کمک داوران هادی دزفولی و رضاغیاثی ،تماشاگر ۱۲ هزار نفر ،درآمد ۲۷هزار تومان ، هوا خوب توام با باد شدید ، زمین خوب .

ارزش بازی : ★★★

کشتی فرنگی انتخابی تیم ملی

شکست محمدزاده وقصاب حوادث بزرگ دیدارها بودند

مسابقه های انتخابی کشتی فرنگی برای گزینش ۵ کشتی‌گیر اعزامی به مصر پنجشنبه شب درمیان‌اعتراض‌شدیدخوزستانیها یکه‌شکست‌قصاب رانشانه‌اشتباه داوری میدانستند بپایان‌رسید.

حادثه بزرگ مبارزات‌رامحمد بناء خلق‌کرد که قصاب عضو تیم ملی را ضربه‌فنی کرد ، این حادثه پس از تساوی ۱ـ۱ دوکشتی‌گیر حاصل شد .

سوای قصاب که شکستش مورد جنجال خلیل رشیدمحمد زاده ملی‌پوش دیگر نیز درسد صوفیائی مغلوب شد ولی‌هاشم کلاهی‌وبهرام‌مشتاق به‌آسودگی بقهرمانی رسیدند . نتیجه تلاش ۸۷ کشتی‌گیر شرکت کننده طی سه روز به این شرح اعلام شد

٤۸کیلو :۱ ـ احمدصوفیانی تهران ۲ ـحسینعلی‌فارس مدان از خوزستان ۳ ـ خلیل رشید محمدزاده از تهران

۵۲ کیلو : ۱ ـ علی‌خانی از تهران ۲ ـ علی‌صائب از مراغه ۳ ـ اصغر منافی‌زاده تهران

۵۷ کیلو :۱ ـ حسین‌تورانیان تهران ۲ ـ نصرت سریری از میانه ۳ ـ محسن افروزی از تهران .

٦۲ کیلو : ۱ ـ محمد بناء از تهران ۲ ـ غلامرضا قصاب از دزفول ۳ ـ ابو القاسم قاطع از تهران .

٦۸ کیلو : ۱ ـاحمدرضا محمدی از تهران ۲ ـ بیات قاسمی ۳ ـ محمود بهاری از تهران .

بهنام‌پور تهران ۲ ـ محمدرضا نظری تهران۳ـ فریبرز مرغوب‌ـ کار تهران .

۸۲ کیلو : ۱ ـ رضا یوسف آبادی کرمان۲ـ خسرو نظافت دوست تهران۳ـمنصورسعیدی تهران .

۹۰ کیلو : ۱ ـ هاشم کلاهی تهران۲ـمصطفی کبابی دزفول ۳ ـ عباسعلی حاج جعفری از تهران .

۱۰۰ کیلو : ۱ ـ بهرام مشتاق از تهران ۲ ـ غضنفر جودی ازخوزستان۳ـحسینعلی شهرکی از سیستان .

۱۰۰ + کیلو :۱ـایرج شجاعی ازخوزستان ۲ـناصرمسرت از سیستان ۳ـمصطفی‌فرهنگنیا از تهران .

جورج بست مصدوم شد

جورج‌بست مهاجم ۳۰ ساله ایرلندی که بلطف تکنیک فوق‌ـ العاده‌اش در میدان از سد هر مدافعی قادر به عبور است ، پنجشنبه‌شب درحالیکه‌بااتومبیل فیات خود پس از خروج از یک نایت‌کلاب بسوی خانه میرفت ، نتوانست از سد یک تیر چراغ برق‌بگذرد!او در پی حادثه‌ای شدید ، بشدت آسیب دید !

هنوز گزارش رسمی پلیس مبنی برعلت حادثه اعلام نشده، لیکن بست‌خود گفته‌است که برای چلوگیری از تصادم با یک تاکسی که درعرض‌خیابان دور میزد ، او مجبور به اندکی انحراف شد و همین‌انحراف اتومبیل فیات سفید و ۱۲٤ او را روانه پیاده‌رو کرد و منجر به برخورد با تیر چراغ برق گردید .

بیش از وقوع حادثه ، بست بلافاصله به بیمارستان انتقال یافت و پس از نخستین‌بررسی های پزشکی ، اعلام گردید که وی‌ازناحیه‌شانه دچار شکستگی شده و همچنین از ناحیه سر نیز تا حدودی‌آسیب دیده است

والیبال دخترانه باشگاههای تهران

پاس ۳ـ پله‌صفر

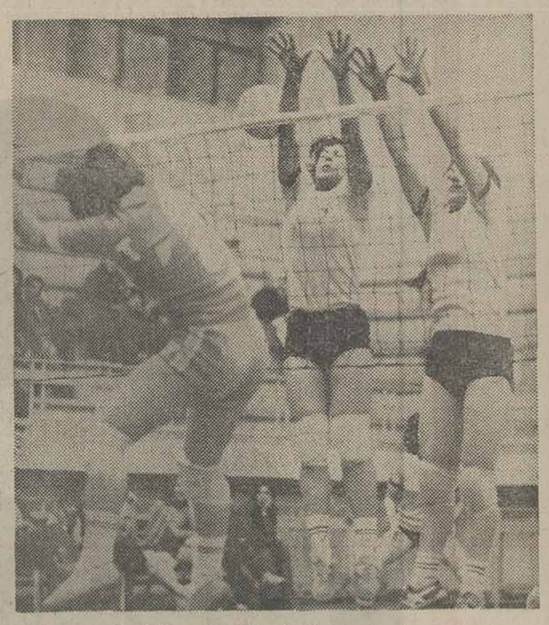

پاس در دیدار نخست بازیها براحتی ۰ ـ ۳ از پله برد ، این لحظه‌ای از جدال بی‌هیجان ایندو حریف است که فاطمه سپنجی‌وپریوش وکیلی(راست) دو یار پاس به دفاع اسپک از افضلی یار پله آمده‌اند .

درگیرو‌داری که هنوز روز های چندانی‌ازدیدار های‌دستجات آزاد تهران نمیگذرد. والیبال دختران پایتخت صحنه‌ای تازه برای تحرک و بیداری یافت و اگر چه این میدانی است ، فقیر و نه پرهیاهو ، ولی بهر تقدیر نشانه‌هائی است از حیات والیبال دختران در پایتخت .

دیدارهای قهرمانی باشگاه های تهران از ۵شنبه بیش آغاز گرفت. پاس و پله ، بازیها را به حرکت آوردند و از فردا (یکشنبه) مسابقات دنبال میگردد .

٤تیم برای حضور در دیدار ها قدم پیش گذارده‌اند که‌عبارتند از : تاج ـپاس ـ عقاب ـپله‌و آرارات که از جمله غایبان آشنا هما و افسر می‌باشند، هما همان مشکل کمبود بازیکن را داردو افسر بدلایل خصوصی از حضور در بازیها خودداری کرده است .

دیدار پاس ـ پله‌درسه گیم با پیروزی پاسیها به‌آخر برده شد، ۷ـ۱۵ ،٤ـ۱۵ و ٦ـ۱۵ حساب سه گیم شکست پله بود که در بازی آرام و بی‌هیجانی برای تماشاگرانش به نقطه پایان‌رسید.

برنامه‌دنباله‌بازیها

برنامه بازیها

یکشنبه ۸اسفند (فردا) : تاج‌ـ آرارات (۵عصر).

سه‌شنبه ۱۰ اسفند ● تاج ـ پله (۵عصر)● پاس ـعقاب (٦ عصر) .

پنج‌شنبه ۱۲ اسفند ● پاس‌ـ آرارات (٤عصر)● عقاب ـ پله (۵عصر) .

یکشنبه ۱۵ اسفند : ●پله ـ آرارات (۵عصر) ● عقاب ـ تاج (٦عصر) .

سه‌شنبه ۱۷ اسفند : ●عقاب ـآرارات (۵عصر) ● تاج ـپاس (٦عصر) .

بسکتبال جام والاحضرت ولایتعهد

پرسپولیس با پیروزی دلپذیر هماغوش شد

بسکتبال جام والاحضرت ولایتعهد ، روزی دیگر را پشت سر نهاد ، چهارمیدان در دو شهر نمایانگر تحرک جام در صحنه پیکارهای این روز بودند ، ضمن آنکه در این میان فاتحین همه میدانها « میزبانها » بودند .

راه‌آهن مشهد نخستین مغلوب شهرستانی روز بود که رنگ باخت را در مصاف پاس تهران دید ، تاج سنندج دیدار با راه‌آهن تهران را در پایتخت با اختلافی بعیدباخت، پرسپولیس گرگان درشهرخود از تاج شیراز یک مغلوب ساخت و بالاخره در جلب کننده‌ترین‌جدال‌روز‌پرسپولیس تهران از پهلوی برد .

دیدار پاس‌تهران ـ راه‌آهن مشهد ، سه‌شنبه برپا گردید، مشهدیها باامیدواری‌های‌بسیار آمده بودند تا حریف پایتخت نشین خود را در خانه‌اش « ببرند » ، ولی این آرزوئی بود که فقط تا نیمه راه رنگ دلپذیری برای تحقق گرفتن داشت ، چه راه‌آهنی‌ها پس از آنکه در آخر وقت اول ۳۶ـ٤۱ پاس را پشت سر گرفتند . هنگامیکه‌سوت‌پایان کار به صدا درآمد . ۹۳ـ۱۰٤ مغلوب بودند !

راه‌آهن یک تیم خوب است ، که برای کارکشته‌تر شدن هنوز باید صیقل بپیند و هنگامیکه زیرکی و آگاهی در حد یک تیم پرتوان را بیابد ، حرفهای بسیاری برای گفتن خواهد یافت .

راه‌آهن تهران‌که باعنوان قهرمانی تهران ، در صحنه مسابقات حاضر است ، در اولین‌بازی پنج‌شنبه‌درپایتخت، برای تاج سنندج حریفی‌بیش از حد تحمل بود ، سنندجی‌ها در وقت اول ۲۰ امتیاز از میزبان عقب بودند و ۳ـ۵٤ حساب کار دو حریف بود ، ولی در آخر ٤۰ دقیقه ، این اختلاف به حدود ٦۰ امتیاز رسید و پیروزی با رقم ٦٤ـ۱۲۰ بحساب راه‌آهنی‌ها نوشته شد .

دومین جدال پنج‌شنبه را پرسپولیس تهران و پهلوی برپا کردند ، دوتیم سرشناس پایتخت‌نشین با سیمای پرتوان خود پیکاری پرکشش راشکل بخشیدند ، که‌حساب‌امتیازها طول دقایق با اختلافی سایه به سایه ، درکش و قوس‌بود.

پهلوی در وقت اول یک شوت از حریف آشنایش‌جلو بود و این نیمه ۵۰ـ۵۲ به پایان رسید ، و از شروع وقت دوم رقابت شکل تازه و پراضطراب‌تری بخود گرفت و در فاصله ۵ دقیقه به آخر وقت دو حریف در مرز ۷۳ـ۷۳ شانه‌به‌شانه‌ایستادند.

۵ دقیقه آخر ، دقایق حکومت پرسپولیس‌بود‌که ۵ امتیازازپهلوی‌بیشترجمع‌آوری کرد و سرانجام ۸۱ـ۸٦فاتح میدان را ترک گفت .

درگرگان، پرسپولیس شمال برای دست یافتن به‌پیروزی ، دردسری چندان نداشت ،وقت اول را با برتری۳۲ـ٤۹پشت سر گذارد و درآخر با شکست تاج شیراز ۸۰ـ۱۰۲ به آنچه در پی‌اش بود نایل آمد.

باین ترتیب بازیهای این روز درحالیکه تهران با سه مسابقه شلوغ‌ترین روز را گذراند ، به آخر برده شد با حساب آنکه پرسپولیس تهران ـ پهلوی در بزرگترین میدان روز ، جدالی دلپذیررا برپا کردند و پرسپولیس با شکست حریف پرتوان، فاتح میدان بزرگ روز شد .

برنامه این هفته

سه‌شنبه ۱۰ اسفند : ● راه‌آهن تهران ـ پاس تهران (۵ عصر ـ تهران) ● پرسپولیس تهران ـ پرسپولیس گرگان (۵ر٦ عصر ـ تهران).

پنجشنبه ۱۲ اسفند : ● راه‌آهن مشهد ـ ذوب‌آهن اصفهان (۵ عصر ـ مشهد) ● پاس کرمانشاه ـ تاج‌شیراز (۵ عصر ـ کرمانشاه) .

ساکنان وصاحبان اراضی کوی ام ـ آر ـ اس

در یک گردهم آیی پرشور، آئین بزرگداشت پنجاهمین سال شاهنشاهی پهلوی را برپا داشتند

آقای محمد رضوانی ازطرف صاحبان و ساکنان کوی ام . آر. اس پیشنهاد کرد این کوی بنام «پاسارگاد» نامیده شود

گوشه‌ای از مراسم جشن پنجاهمین‌سال‌شاهنشاهی‌دودمان پهلوی که از سوی صاحبان و ساکنان‌کوی‌ام. آر. س«پاسارگاد» برگزار شد .

متن تلگرام‌معروضه ازطرف صاحبان اراضی‌وساکنان کوی ام. آر. اس به پیشگاه مبارك شاهنشاه آریامهر کاخ نیاوران

پیشگاه مبارك اعلیحضرت همایون شاهنشاه آریامهر رهبر عالیقدر ملت ایران

اینجانبان صاحبان و ساکنان کوی ام . آر. اس ضمن عرض تبریک وتهنیت بمناسبت پنجاهمین سال سلطنت پرافتخار دودمان پهلوی به پیشگاه آن رهبر بزرگ، با افتخار مراتب جانبازی و فداکاری صمیمانه خویش را در راه اجرای اهداف عالیه‌آن‌رهبر اندیشمند ونیز در طریق اجرای اصول انقلاب شاه و ملت اعلام داشته و باکسب اجازه ازپیشگاه همایونی استدعا دارد به میمنت پنجاهمین سال سلطنت دودمان جلیل پهلوی این کوی را بنام «پاسارگاد» بنامیم . با این امید که در آینده بیش‌از پیش موجبات رضامندی خاطر خطیر رهبر بزرگ خود را فراهم نمائیم. ازخداوند متعال برای آن پدر تاجدار ، شهبانوی گرامی و والاحضرت ولایتعهد عزیز آرزوی سلامت و طول عمر مینمائیم.

جان‌نثاران : صاحبان و ساکنان کوی ام. آر. اس

★ انتخاب نام پاسارگاد برای کوی ام . آر. اس

این مراسم بانواختن سرود شاهنشاهی آغاز و آنگاه برنامه جشن اعلام گردید.

پس‌از اعلام برنامه آقای‌محمود فهیمی بنمایندگی از طرف ساکنان کوی «ام . آر. اس» پشت‌تریبون قرار گرفت و پس‌از خیرمقدم‌گفتن به حاضران ، از اینکه بدلیل‌کمی جا ، برگزاری این جشن فرخنده درمنزل ممکن نشده و در فضای باز برپا گردیده است ، ازشرکت کنندگان درجشن پوزش‌خواست. وی سپس طی سخنان مبسوط و مشروحی پیشرفت‌هاوتحولات شگرف مملکتی رادرعصر درخشان و پرافتخار شاهنشاهی پهلوی مورد بررسی و تشریح قرار داد وبویژه ازرشد و پیشرفت جامعه ایران در کلیه رشته ها وامور ، تحت رهبری های داهیانه‌شاهنشاه آریامهر ،با تحسین و ستایش فراوان یادکرد و سخنان خود را بانثارجاوید شاه ـ پاینده‌ایران به پایان رساند.

آنگاه آقای محمد رضوانی از سوی صاحبان اراضی کوی ام. آر.اس پشت تریبون قرارگرفت و سخنان خود را بنام خداوند و بنام نامی شاهنشاه آریامهر آغاز کرد .

آقای محمد رضوانی‌درادامه سخنان خود ، به مقایسه اوضاع و احوال مملکت در ایام قبل و بعد از آغاز سلطنت اعلیحضرت رضا شاه کبیر پرداخت و یادآور شد که در دوران تاریک و آشفته قبل از قیام‌شجاعانه و وطن‌پرستانه سردار بزرگ تاریخ ایران ـ رضا شاه کبیر ـ مملکت‌بسرعت رو به زوال و نیستی‌میرفت و اگر قیام‌نجاتبخش‌اعلیحضرت رضا شاه کبیر ، بنیانگذارایران نوین نبود،اکنون‌معلوم نبود ملت ما به چه سرنوشتی دچار شده بود و بی‌گمان از ایران جز نامی باقی نمانده بود . اما مشیت الهی‌نخواست که چنین شود و در سایه فداکاری ، اراده و همت سردودمان جلیل پهلوی‌کشور ما از سقوط به ورطه نیستی و نابودی نجات یافت و ملت ایران در پرتو اقدامات ارزنده و گرانبهای‌رضا شاه کبیر از اعماق مذلت و درماندگی ، به اوج نیکبختی و سرفرازی رسید .

آقای محمدرضوانی آنگاه به بیان دگرگونیهای بنیادی‌و اساسی در دوران سلطنت پرافتخار شاهنشاه آریامهر پرداخت و از انقلاب شاه و ملت که سیمای کشورمان را در جهت عظمت و پیشرفت تغییر داده است ، بعنوان نقطه عطفی هستی‌ساز در طول تاریخ کهن ایران زمین یاد کرد و افزود :

برای ساکنان این منطقه موجب نهایت افتخار است که هم‌آوازباملت ایران ، جشن بزرگداشت پنجاهمین سال شاهنشاهی پرشوکت وبرکت پهلوی را جشن گرفته‌اند و در اینجا من بنمایندگی ازطرف صاحبان و ساکنان کوی ام . آر . اس ، ازخاکپای مبارک همایونی استدعا دارم به مبارکی و میمنت جشنهای بزرگداشت پنجاهمین سال شاهنشاهی پهلوی ، نام کوی « ام . آر . اس » بنام‌کوی « پاسارگاد » که یک نام اصیل و تاریخی ایرانی‌است، نامیده شود .

آقای محمد رضوانی‌سپس متن تلگرام معروضه به پیشگاه مبارک شاهنشاه آریامهر را که ضمن آن استدعای اهالی کوی « ام . آر . اس » مبنی برتغییر نام این کوی به « پاسارگاد » به شرفعرض همایونی رسیده بود ، قرائت نمود که با کف زدنهای ممتد حاضران موردتائیدقرارگرفت.

آقای محمد رضوانی سپس به تفصیل درباره اوضاع مملکتی سخن گفت و آنگاه رشته کلام را آقای کاظمی که از طرف حزب رستاخیز ملت ایران‌در مجلس جشن حضورداشت، بدست گرفت و ایشان‌نیزطی سخنان مبسوطی پیرامون اهمیت و نقش حزب‌رستاخیز ملت ایران سخنانی ایراد کرد که بشدت مورد توجه حضار قرار گرفت .

★ پایان جشن

در این هنگام ، برنامه جشن بزرگداشت پنجاهمین سال شاهنشاهی پهلوی با اجرای برنامه‌های هنری ادامه یافت و پس از پذیرایی گرم وپرشوری‌که ازمیعوین بعمل آمد ، این مراسم جالب و باشکوه در میان موجی از احساسات گرم و بی‌شائبه حاضران نسبت به شاهنشاه آریامهر خاتمه یافت .

بامداد دیروز ـ جمعه ششم اسفند ماه جاری ـ صاحبان‌اراضی و ساکنان کوی «ام . آر.اس» ، در یک گردهم‌آیی پرشور و باشکوه،آئین بزرگداشت‌پنجاهمین سال شاهنشاهی پرخیر وبرکت پهلوی را برپا داشتند .

در این مراسم که با شرکت آقایان حریری طلوع نایب رئیس انجمن شهر پایتخت برپا گردیده بود ، علاوه بر صاحبان اراضی و ساکنان کوی ام . آر. اس ، جمعی از مقامات ومعاریف محلی ونیز گروه‌کثیری از طبقات مختلف مردم شرکت داشتند.

پیشگاه مبارك اعلیحضرت همایون شاهنشاه آریامهر .
رهبر فرهنك‌پرور ملت ایران .

جامعه معلمان نهاوند باتقدیم عالیترین احساسات . سپاس عمیق خودرا بپاس صدور فرمان ملوکانه درمورد اعطای فوق‌العاده شغل وپاداش آخر سال وتاکیدات‌مداوم درانجام اقدامات رفاهی برای معلمان بخاکپای همایونی معروض و از درگاه‌قادر بی‌همتا آرزو میکند همو ارمکوکب پرفروغ دودمان جلیل پهلوی را در آسمان پرجلال و شوکت این مرز وبوم فروزان بدارد .

ازطرف‌فرهنگیان‌نهاوند ـ ناصرالدین میرمیرانی

آـ۸۹۰۰

تهیه نقشه‌های ساختمانی

مهندسین مشاور خارجی و ایرانی نقشه های ساختمانی شما را با باصرفه ترین طرح در اسرع وقت انجام می‌دهند.
برای مذاکره وتسهیلات دیگر ساختمانی باآقای گل‌تلفن ۸۳۱۸۵۵ نادرشاه ـ خیابان شاهین شماره ٦۲تماس بگیرید.

جناب آقای اخلاقی‌فر ریاست محترم اداره آموزش و پرورش ناحیه ۵ تهران

انتصاب بجا و شایسته آقایان کمال‌الدین شریعتمداری بسمت رئیس اداره آموزش متوسطه ناحیه۵ و آقای‌امین الرعایا بسمت رئیس اداره آموزش‌ابتدائی و آقای‌مجتهدی بسمت رئیس اداره امتحانات ناحیه ۵تهران را که‌ازمردان صدیق و شریف و مورد اعتماد و از خدمتگزاران واقعی شاه وملت هستند به‌آنجناب تبریک وتهنیت می‌گوئیم.

حسن امیدی‌نیا ـ محمد کافی ـ محمد رضا بهنیا ـ منوچهر فرقانی ـ ایرج علیدوست ذوقی .

آـ۳٦۹۲۹

جناب آقای کبیری

انتصاب جنابعالی را بسمت مدیریت کل حفاظت‌وزارت راه وترابری تبریک عرض مینمایم .

علی مشایخ

از متن لایحه دفاعیه محمدحسین جعفرزاده :

عقده‌ها و محرومیت‌های اقتصادی، انگیزه قتل بود

متهم ردیف اول :

ماهیچگونه انحرافی از مکتب تشیع نداریم و برضد خدا و دین و توحید شورش نکرده‌ایم

- قسمتی از سومین جلسه (روز چهارشنبه گذشته) و تمامی وقت روز پنجشنبه (پریروز) دادگاه عالی جنایی اصفهان به قرائت لایحه دفاعیه « محمدحسین جعفرزاده » (متهم ردیف اول پرونده تروریست های مذهبی) اختصاص یافت.
- « جعفرزاده » روز چهارشنبه پس از پاسخگویی به سئوالات رئیس دادگاه ، قرائت لایحه دفاعیه ۲۷ صفحه‌ای خود را در میان حیرت وکلای مدافع آغاز کرد و آخر وقت اداری پنجشنبه پس از پایان آن ، بار دیگر به پرسش های رئیس پاسخ گفت.
- گزارش خبرنگاران ما را در اصفهان از قرائت لایحه دفاعیه و جریان دادرسی مطالعه فرمائید :

چکیده‌ای از متن لایحه‌دفاعیه

... هنگامی که مردم‌گروه، گروه و دسته ، دسته ، به آغوش ماتریالیسم و اگزیستانسیالیزم فرو می‌رفتند، غم و اندوه ، قلوب مسلمانان را می‌انباشت.زیرا با وضعی که مسیحیت به خود گرفته بود ، فلسفه و مقرراتش را در سراسرگیتی تبلیغ می‌کرد و « انجیل » به صدها زبان چاپ و منتشر می‌شد . اما دین حنیف اسلام با آن همه عظمت و زیربنای استوارحتی یک فرستنده رادیویی برای تبلیغ و اشاعه‌نداشت. بویژه که در همان زمان ، ملل افریقایی ، یوغ اسارت رااز دوش خود برداشته و با دلزدگی ازدین‌مسیح ، آماده پذیرش اسلام بودند . در چنین شرایطی که افسانه های کلیسا در منطقه آفریقا خریدارنداشت و افریقایی‌های محروم به سوی مکتب تازه‌ای کشیده می‌شدند ، لازم بود علمای اسلام شبکه های گسترده‌ای را برای اشاعه مبانی اسلامی ، اختصاص می‌دادند و جوامع افریقایی را بسوی اسلام رهنمون می شدند .

اما ناآرامی های داخلی درجوامع اسلامی،این‌موقعیت را از اسلام گرفت . درهمین هنگام اجانب از فرصت‌استفاده کردند و با چشم ها ودست های خیانت ، ارزش های معنوی و مادی جوامع‌شرق را به‌ویرانی کشاندند . هرچند که مجاهدت آیت‌اله علامه قمی و مرحوم علامه شیخ شلتوت باعث‌ایجاد‌دارالتقریب فی‌المذاهب الاسلامیه ، شدو همفکری و همگامی جهان اسلام را تا حدودی قوت بخشید .

صدر اسلام

متهم سپس به ماجرا های صدر اسلام اشاره کرد و از آشفتگی‌ها و نامردمی هایی که با خاندان محمد (ص)رفت سخن بمیان آورد . جعفرزاده بهنگام تشریح ماجرا های مربوط به دوران صدراسلام، چندین حدیث‌وروایت از علی بن ابیطالب (ع) و مسلم بن عقیل (ع) بیان کرد و تاکید کرد که امروزه پیشوایان مذهبی که جانشینان حجج حق هستند ، باید پیرومقررات و آیین مقدس اسلام باشند و رفتار و کردار محمد (ص) و فرزندان برحق آن حضرت را پیشه گیرند .

متهم آنگاه به‌وضع «طلاب» دینی که با اشتیاق قدم به خدمت در راه اسلام نهاده‌اند، اشاره کرد و تاکید کرد که مراجع مذهبی باید مشوق و پشتیبان آنان باشند و آنان را در راهی‌که پیش‌گرفته‌اند، راهنمائی و ارشاد کنند ،

محمدحسین جعفرزاده‌سپس در لایحه دفاعیه راجع به‌خود چنین گفت :

... لازم می‌دانم برای روشن شدن افکار و دیدگاه قضات محترم دادگاه به بیان این نکته نیز مبادرت کنم:

من یک جنایتکار و آدم شرور نبوده و نیستم‌و برخلاف آنچه که مطبوعات از من تصویر کرده‌اند و افکارعمومی را به‌کیفر غلط واداشته‌اند، از نقطه نظر شئون وسوابق زندگی و محیط پرورش ، انگیزه جنایت در وجود من یافت نمی‌شود . زیرا من یک دانشجو هستم که پس از دوران طفولیت در محیط دبستان تا دانشگاه با کتاب و علم و فرهنگ سر وکارداشتم و همواره ازجرایم وجنایات اجتماعی انتقاد می‌کردم . از طرفی یک اندیشه اصلاحی که جامعه را سامان دهد ، در مغزم وجود داشت . اندیشه من در زمانی شکل می‌گرفت‌که محرومیت‌اقتصادی خود را کنار ولخرجی های دستگاههای روحانیت ، یک پدیده ظالمانه و غیرقابل تحمل می‌دانستم . گرچه این اندیشه ، برضد یکروحانی، ناخودآگاه به وجود آمد و مردم عوام هم گمان می‌کنند که من با مذهب و اسلام و دیانت ، خصومت داشته‌ام ولی یادآور می‌شوم که من از یک خانواده مذهبی‌سنتی برخاسته‌ام و ایمان به دین مبین اسلام و رهبری پاک شیعه پیامبر اسلام و دوازده امام معصوم در وجودم‌چون عشقی سوزان ، شعله‌ور است . از نظر علمی هیچ‌مکتب ومسلکی راماننداسلام، جامع و کامل ندیده‌ام و گرایش جهانیان را به این مکتب ابده‌آل ، یک ضرورت علمی‌و تاریخی می‌دانم . بهمین دلیل که یک فرد دور از مذهب و بدبین به آن نبودم ، توفیق یافتم از نزدیک رمز عقب ماندگی جامعه روحانیت و نمایندگان مذهبی‌را دقیقا‌مطالعه و تحقیق کنم . در تفکرات بی‌گیر خود ، اصلاح جامعه روحانیت را برهرگونه‌اصلاح دیگری مقدم دانسته وپس‌از بحث و گفتگوهای زیاد ، از ارائه پیشنهاد تئوریک‌مایوس شدم . زیرا دیدم قرن های متمادی ، براین تئوری های اصلاحی گذشته و کوچکترین اثر مثبتی هم از کسی دیده نشده است . بهمین خاطر بود که سرانجام در یکی از بحثها و گفتوگوها و مجادلات خود ، خواستیم ، هشدار سازنده‌ای در جهت اصلاح جامعه روحانیت داده باشیم که متاسفانه، ناخودآگاه و ناخواسته منجر به قتل‌شد!

من تندخو و خشن‌نیستم

من مسلمانم . شیعه مذهب و معتقد به تمام اصول و فروع دین وقرآن وبه سنت پسندیده پیشوایان مذهبی و از دو نوع فساد و انحراف برخوردار است یکی مفاسد بنیادی و زیربنایی و دیگری مفاسد سطحی و روبنایی که معلول همان جریانات است و تفاوتی با اوضاع کنونی جهان ندارد . فاصله بین این دو قطب ضررهای غیر قابل جبرانی به اسلام واردساخته است .

.. من طبق ادله‌ای که‌بعرض دادگاه عالی جنائی رساندم متکی به تفکر عقلی و برابر استعداد و درک‌خودتشخیص دادم با اینکار یعنی برداشتن شکافها و تفرقه‌جوئی ها بسیاری ازمفاسد اسلام‌اصلاح میگردد ، حالا چنانچه در انتخاب راه دچار اشتباه در تشخیص شده باشم معلول جوانی و کمبود تجربیات می باشد منظور و هدفم بی‌اندازه به نظر خودم عالی بوده‌است بنابراین چون انگیزه‌ام قتل نبوده و بلکه شرافتمندانه و خود را به عنوان یک انسان با آنکه عقده‌ها و ناراحتی‌های درونم مرا به صورت یک انسان تندخو و خشن در گفتار جلوه می‌دهد ولی در حقیقت ، فردی هستم آرام و مسالمت‌جو و مصلح که به امنیت جامعه و کشور خود، علاقه‌مند هستم و نسبت به محرومان و بینوایان و خردسالان بی‌نهایت رئوف و مهربانم . منظورم از مبادرت به این راه ، برداشتن یک گام اصلاحی و سازنده در محیطی که اصلاحات ازو ادی سخن و فریضه ازعمل‌نزدیک نمی‌شود ، بود . من می خواستم جامعه روحانیت‌اسلام که میعاد میلیون‌ها شیعه در سراسر جهان است ، با آینده‌ای نیکوتر و زیباتر ، بداند که در برابر مذهب‌و مردم و طبقه ضعیف جامعه ، چه وظیفه‌ای دارد .

گناهان حجت‌الاسلام

متهم آنگاه گناهان « شمس‌آبادی » رابشرح زیر برشمرد :

۱ـ فقدان صلاحیت‌رهبری و نداشتن بینش اجتماعی .

۲ـ تجاوز علنی و آشکار در بیت‌المال مسلمین (زیرا وجوه شرعی را به مصارف واقعی نمی‌رساند) .

۳ـ تائید بدعت های مکتبی که در طول تاریخ ، اسلام را بصورت مذهب طبقاتی و تبعیضاتی درآورده است .

این سه موضوع که‌هرکدام در پست رهبری فرد مسلمان جرم محسوب میشود ، طبق روایتی سرچشمه گسترش و توسعه فساد در سراسرجهان اسلامی‌و مسلمین می‌باشد. بطور کلی ، امت اسلام در این‌قرن تحمیلکرده مصون جامعه و مردم آینده و خانوادهام می دانم ، از قضات محترم دادگاه درخواست‌میکنم‌بر مقام‌قضاوت و داوری عدالت و قانون وجنبه‌های‌خصوصی وشرائط زندگی را در نظر گرفته و به گونه‌ای که در چارچوب حق و حقیقت خارج‌نبود‌ومورضایت خالق متعال جلب گردد نظر خویش را ارائه دهند .

متهم و مطبوعات

درپایان دفاعیات خودناچارم از شیوه نابخردانه بعضی مطبوعات و روزنامه‌ها انتقاد کرده و خاطر دادگاه را باین واقعیت تلخ معطوف سازم . روزنامه‌ها که اصولاوظیفه‌ای جز ارشاد افکار عمومی و بیان خواستها و نیازهاندارند درجریان بازداشت من پا از گلیم خود فراتر گذاشته و با اشاعه اکاذیب و تحریک احساسات مردم تخم کینه و عداوت را در دل میلیونها ایرانی افشاند در اینکه مردم از احساسات مذهبی خاصی برخوردارند جای هیچگونه تردیدی‌نیست‌و آیاماخصومتی با مذهب داشته‌ایم یا در ما گرایش‌های انحرافی از مکتب تشیع سراغ دارید که با تیترهای درشت عواطف پاک مردم را با امواج عقده و مسئولیت آلوده ساخته و به ملت ایران‌همچنین‌قلمدادکردند که ما عناصری هستیم که بر ضد خدا و دین و توحیددست به شورش زده‌ایم و اکنون بمنظور آگاهی‌ملت‌شریف‌ایران یکبار دیگر اعلام میدارم ، ما برخلاف نوشته روزنامه ها نه از دین خارج بوده‌ایم ونه با توحید و قرآن و تشیع سر جنگ داشته‌ایم ونه ازعلما و مراجع‌تقلید‌دشمنی‌مشخصی بدل گرفته‌ایم ما بدنبال مطالعه در بافت جامعه علما وروحانی ایران متوجه نقاط ضعف اساسی آنها شده‌ایم و عقده‌ها و محرومیت‌های اقتصادی و خانوادگی وادارمان ساخت تابه منوان یک گام مثبت ، این شکافها و اختلافها را از میان جامعه روحانیت برداریم . به امید اینکه اسلام بهتر از گذشته و برابر خواست خالق بزرگ ، در جهت عظمتو سربلندی‌جهانی سیرکند .

رئیس، مستشاران ، دادستان‌ومنشی دادگاه عالی جنایی اصفهان

من قاتل نیستم

... من هم مسلمانم‌هم علاقه‌مند به پیشرفت وعظمت اسلام و اگر در جوانی راهی راطی کرده‌ام‌که منجر به پیشامدی شد که‌نبایدمی‌شد ، صرفا اندیشه‌ام اصلاحی بود و به خاطر جلب رضای آفریدگارم نه بخاطر قتل‌وجنایت.

باید متذکر شوم ، تمام آنچه که در پرونده‌من‌در دادسرامنعکس شده ، مطابق باواقعیت نبوده است . زیرا به دلایلی که شاید لازم به تذکر نباشد ، در اولین مرحله بازجویی من حالت طبیعی خود را از دست داده بودم . بطوریکه نزدیکترین افراد فامیل خود را فراموش کرده بودم . درمراحل بعدی بازجویی ، که مدت دوماه صورت گرفت و در تمام این مدت من در درون‌سلول تنگ و تاریک و مرطوب که‌حتی درآن نمی‌شد ، سرپا ایستاد ، بسربردم . چشمهایم در حال‌کور شدن و تمام مشاعر و محتوای ذهنی خودرا از دست داده‌بودم، بشکلی که آقای دادستان و بازپرس به‌چهره من نگاه کردندو لبخند تمسخر آمیزی زدند و بیکدیگر گفتند: رنجور شده‌است!

مسلم است اگر جوانی رادر چنین محفظه‌ای مدت چندین روز قرار دهند ، ازپای درمی‌آید .

طبیعی است که بازجویی از من درست مطابق باواقعیت‌نبوده و آنچه در محضر دادگاه‌ارائه داده‌ام واقعیت غیر قابل انکاری است که بدانها معتقدم .

حق و باطل

اکنون ، اگر چه حق و باطل درهم آمیخته‌اند و تشخیص آن برای هر کس ممکن نیست ،اما تاریخ و آینده ،حقایق را به‌ثبوت خواهد رساند .

در پایان نظر اعضای محترم دادگاه را به سوابق‌زندگی تقاضای تخفیف

درمدت ۱۴ سال تحصیل و دو سال خدمت مقدس سربازی‌هیچ گونه خلاف و جرمی از من‌سر نزده و همیشه در یک جهت مشخص برای پیشرفت جامعه فردی فعال و موثربوده‌ام .با توجه‌به‌سوابق‌زندگی‌ام‌و جوانی‌ام ومادر داغدیده‌ام که من‌تنها فرزند او می‌باشم و باتوجه به اینکه این پیشامد ناگهانی و ناخواسته‌بوده و اندیشه و راه من مقدس و خدائی بوده باز از حضور اعضای محترم دادگاه تقاضادارم حداکثر تخفیف را در جرم‌داده و رضایت خالق سبحان را جلب نمایند .

پایدار باد قانون و عدالت.

دراین هنگام «محمد حسین جعفرزاده» که با صدای بلندلایحه خود را می‌خواند به عرض‌دادگاه رساند که متن لایحه‌اش پایان‌یافته است .

رئیس دادگاه پس‌از پایان‌قرائت لایحه پرسش خود‌رااز متهم‌ردیف اول بشرح زیر آغاز کرد :

- چه موقع از انعکاس فوت آقای شمس آبادی در اصفهان مطلع شدی ؟

متهم : همان روز که آمدم اصفهان ، دردانشگاه جریان از بین‌رفتن«شمس‌آبادی» بین‌دوستان دانشگاهی‌ام مطرح بود و دانشجویان در این‌مقوله صحبت می‌کردند.

متهم ردیف دوم

پس از پاسخ جعفرزاده ،رئیس دادگاه پانزده دقیقه تنفس اعلام کرد و پس از پایان وقت تنفس، رئیس «اسداله شفیع‌زاده» متهم ردیف دوم را برای پرسش پای میز فرا خواند.

- در قبال اتهامات منتسبه و ادعای آقای دادستان و ادعای مدعیان خصوصی ، از خودت دفاع کن و جریان را شرح‌بده .

متهم : اتهام قتل عمد و ربودن به منظور قتل را که به من زده‌اند منکرم و از اینکه قتلی هم اتفاق افتاده شکی نیست . مدتها بود اتهاماتی به آقای‌غروی از قبیل سنگری و چاراماسی و بهائیگری می‌زدند. نتیجتا اختلافاتی بین آقایان غروی و شمس‌آبادی در این زمینه‌بوجود آمده بود . من چون از قدیم با محمدحسین جعفرزاده آشنا بودم و خودم هم‌ازیک خانواده مذهبی بودم با جعفرزاده جریان را در میان گذاشتم و گفتم بهتر است برویم و با آقای شمس‌آبادی صحبت کنیم تا شاید رفع این اختلافات بشود و یکی دوجلسه هم به منزلشان رفتیم . حالا یا وقت ایشان کم بود و یا می‌خواستند ما را سر بدوانند ، گفتند صبح ها به مسجد بیائید تا صحبت کنیم . چندین مرتبه که دفعات‌آن‌درخاطرم نیست ، رفتیم مسجدو باایشان‌بحث‌وگفتگوکردیم ویکی‌دوبار هم‌آقارا سوار ماشین کردیم و به مسجد رساندیم و آن روز هم که جریان اتفاق افتادباز مزوجعفرزاده رفتیم آقا را سوار کنیم و دنباله بحثمان را بگیریم‌و بالاخره از ایشان بخواهیم که تکلیف مارا روشن کنند گوا اینکه وظیفه خودشان بوده نه ما ولی بهر صورت ماهم این تصمیم را داشتیم و تصور می‌کنم خانم‌آقای شمس‌آبادی در دادگاه باشند و دیده‌اند که هیچگونه بی‌احترامی به آقای شمس‌آبادی نکردیم .

سکته یا قتل ؟

آنروز هم ایشان را سوار اتومبیل کردیم و قدری که از مسجد رد شدیم اتومبیل رانگه داشتیم بعد به آقای شمس‌آبادی گفتیم بالاخره تکلیف را روشن‌کنیم ایشان بنا کردند به فحاشی و ما هم جوان بودیم‌و بی‌تجربه گفتیم:

بقیه در صفحه ۳

چینی روز
ایرپرسلان
IR Porzellan ایرپرسلان
چینی ممتاز آلمانی
دفتر مرکزی ، خیابان کریمخان زند شماره ۱۳۲
تلفن: ۳۲ـ۸۹۸۱۳۱

گچ بُریهای پیش ساخته گاناگیپس
از گچ خالص ساخته میشود و خانه شما را به قصری باشکوه مبدل میسازد
شرکت گانالیت ـ شاهرضا دوبروی لاله زارنو ـ کوچه فتوحی
تلفن: ۸۲۳۲۳۲ ـ ۸۳۴۳۱۹

قابل‌توجه‌فروشندگان‌مصالح‌ساختمانی‌ومصرف‌کنندگان
ورق پلی استر رول عرض ۱ تا ۳ متر بطول دلخواه متر مربع ۴۵۰ ریال
ورق پلی استر عرض یک متر بطول دلخواه ۴۰۰ ریال
ورق رول پلاسکو هر کیلو ۱۶۵ ریال
مرکز پخش پامنار تلفن ۳۰۳۱۳۲ـ۳۰۴۰۳۵ مؤسسه سایبان

نبض زندگی در قلب سیکو می‌طپد.

SEIKO
QUARTZ LC
روزی خواهد رسید که همه ساعتها مثل سیکو ساخته شوند
REF-60273
60275
782
سیکو متکی به سنت گذشته و تکنولوژی آینده

هر موکتی
مولن موکت
نیست
مواظب باشید موکت‌های دیگر را
بجای
مولن موکت
بشما نفروشند
فقط مولن موکت بخرید
گروه صنعتی مولن‌روژ تلفن ۹-۷۶۹۰۹۱

صاحب عکس فوق حسنعلی محمدی تمنائی ۱۴ ساله فرزند علی ازتاریخ ۲۶ر۱۱ر۳۵ازمنزل خارج شده و تاکنون از وی خبری نیست خواهشمند است هرکس از نامبرده خبری‌دارد به‌تلفن ۵۴۵۸۴۱ آقای‌شیرازنیا اطلاع داده و خانواده‌ای را از نگرانی نجات دهد.
آ ـ ۱۹۶۱۱

مجالس ترحیم

بانهایت تاسف درگذشت بانو فاطمه بهشتی (طباطبائی)
مادر گرامی آقایان حسین و قاسم و مهدی و بانو شریعت بهشتی را باطلاع دوستان و آشنایان میرساند . مجلس ختم آن مرحومه روز یکشنبه هشتم اسفند ماه در ساعت ۲ تا ٤ بعد از ظهر در مسجد مجد منعقد میباشد .
خانواده های : بهشتی ـ طباطبائی ـ بهپور ـ میرهن ـ دکتر افشاری ـ خلدی‌نسب ـ مدنیان ـ هادوی ـ خطیری ـ نژند ـ صدری ـ کسروی ـ ریحانی ـ پوراکبر ـ قرمگوزلو ـ پارسائی ـ کلیشادی ـ بتشکن ـ سرشوقی ـ میرطاهری.
آ ـ ۳۷۰۱۸
اطلاعات ـ مصیبت وارده را بخانواده‌های عزادار بویژه بازماندگان آن مرحومه تسلیت میدهد .

بازگشت همه بسوی خداست
بانهایت‌تاسف‌درگذشت‌بزرگ‌خاندان جمانچی (باباچمانچی) را باطلاع آشنایان و دوستان میرساند . مجلس ترحیم فقید سعید روز ۸ر۱۲ر۳۵ از ساعت ۳ الی ٥ بعد از ظهر در خیابان جیحون بعد از مرتضوی ـ مسجد امام عصر منعقد میگردد .
چمانچی ـ افشار ـ حسینی ـ امیری مقدم
آ ـ ۱۹۶۷۱
اطلاعات ـ مصیبت وارده را ببازماندگان آن مرحوم تسلیت میدهد .

بازگشت همه بسوی اوست
باکمال تاسف و تالم فوت مرحوم مغفور آقای حاج **محمد رضا کلاهدوزان** رابه‌اطلاع دوستان و آشنایان میرساند بهمین مناسبت مجلس ختم آن مرحوم روز یکشنبه ۸ر۱۲ر۳۵ در مسجد جواد واقع در بازار) از ساعت ۳الی٥ بعداز ظهر منعقد است. شرکت دراین مجلس باعث شادی روح آن فقیدسعیدو تسلی خاطر بازماندگان خواهد بود ضمنامجلس ختم زنانه در همان ساعت در منزل شخصی آن مرحوم واقع در خیابان سقاباشی کوی بازارچه سقاباشی برگزار میگردد.
فامیلهای کلاهدوزان. خراسانی. مشایخی. براتی. هندی‌پور. معین‌فر. جولائی زادگان و خانواده های وابسته.
آ ـ ۱۹۶٤٥
اطلاعات ـ مصیبت وارده را بخانواده های عزادار بویژه بازماندگان آنمرحوم تسلیت میدهد.

بانهایت تاسف درگذشت بانو حاجیه معصومه ابراهیمی
همسر گرامی حاجی فرج‌الله شادمان را باستحضار کلیه دوستان و آشنایان میرساند. مجلس ترحیم زنانه و مردانه آن مرحومه روز یکشنبه ۸ر۱۲ر۳۵ از ساعت ٤الی ٦ بعد از ظهر در مسجد الجواد و اقع‌درخیابان روزولت میدان ۲۵ شهریور منعقد میباشد. خواهشمند است‌باتشریف فرمائی خود روح آن‌مرحومه را شاد فرمائید.
حاجی فرج‌الله شادمان و خانواده های: شادمان .حاجی بابائی. غفوری. قربانی. نعمانی. عباسیان. قمصری. مسلمی. فرساد. انتصاری. کیومرث. طباطبائی. نجفی. مصلحی. قاضی. امینی‌نیا. تقی زاده. عظیم زاده.
آ ـ ۱۹۶۲٥
اطلاعات ـ مصیبت وارده را بعموم خانواده های عزادار تسلیت میدهد.

بمناسبت درگذشت ناگهانی مرحوم ابراهیم علیزاده علوی
کارمند بازنشسته ثبت اسناد مجلس ترحیم زنانه ومردانه‌روز یکشنبه ۸ر۱۲ر۳۵از ساعت ٤الی٦بعدازظهر در مسجد ولی عصر واقع در خیابان آذربایجان (حشمت‌الدوله غربی) منعقد خواهد بود .
خانواده های : علیزاده علوی. سرتیپی. صادقی. اسبقی. سرلشگر فروغ.کلالی. صبا. حسن زاده. نوائی. نبوی.گرجانی. نعیمی.ثاقب.شاهراه ترقی.زاهدی.منتصر.میرفخرائی. ملک‌التجاری. طباطبائی. ظهیری. اخلاقی.
آ ـ ۱۹۶۳۳
اطلاعات ـ مصیبت وارده را بخانواده های عزادارتسلیت میدهد

باکمال تاسف فوت ناگهانی شادروان سید تقی موسوی
فرزند آقا رضا رابه اطلاع کلیه بستگان وفامیل ودوستان و همشهریان محترم سمنانی میرساند. مجلس ختم مردانه و زنانه آن مرحوم روز یکشنبه ۸ر۱۲ر۳۵ از ساعت ۱٤ الی ۱٦ در مسجد الجواد واقع در میدان ۲۵ شهریور منعقد میباشد. ضمنا روز دوشنبه ۹ر۱۲ر۳۵ در سمنان مجلس ختم برگزار میشود.
خانواده های : موسوی. نجفی. اقوامی. یغمائی. اعتمادی. معتمدی. محقق. مداح. حسنی. شریعت پناهی. مشیری. رئیس دانا. سیف‌هاشمی. نوربخش. قریشی. بصیری. نصیری. صندوقدار. باغشمالی . رضوانی. انواری. وزیری. غلام حسین زاده. کرمانی. محمدی.
آ ـ ۳٦۹۸۱
اطلاعات ـ مصیبت وارده را بخانواده های عزادار تسلیت میدهد.

باکمال تاسف وتاثر درگذشت شادروان **حسین رمضانی** رابااطلاع اقوام ودوستان محترم میرساند. مجلس ترحیم‌زنانه ومردانه آن مرحوم روز دوشنبه ۹ر۱۲ر۳۵ از ساعت٤ الی ٦ بعدازظهر درمسجد الجواد برگزار میگردد .
خانواده‌های: رمضانی. پریشان. بهزادمنش. غنیمی‌فرد. مافی‌نژاد. خلخالی. امینی. نراقی. معتمد. امیر رفیعی. نوری. مرعشی. کنجانی. مهرتیش. طالبی. حق‌گویان. پوراکبری . نخست کلانتری. صدری. طباطبائی. صفوی.
آ ـ ۱۹٦٦۳
اطلاعات ـ مصیبت وارده را به خانواده‌های عزادار تسلیت می‌دهد .

هوالباقی
با نهایت تاثر و تالم درگذشت شادروان مرحوم‌**حسن جوزا** بزرگ خاندان جوزا را به اطلاع دوستان و آشنایان می رساند .
مجلس ترحیم مردانه وزنانه روز یکشنبه ۸ر۱۲ر ۳۵ از ساعت ٤ الی ٦ بعداز ظهر در مسجد حاج امجد واقع در خیابان خوش چهارراه آریانا منعقد می گردد . ضمنا طبق وصیت آن مرحوم مخارج شب هفت صرف امور خیریه خواهد شد .
نسرین ، نادر ، ناهید ، نعیما جوزا
خانواده های : جوزا ، سعدیان ، بیاشاد ، شوندی، نوذری ، فائنی ، مردانش ، بیدگلی ،سلیمخانی ، لواسانی ، شفیعی ، مدرس متولی ، فرهتنیا ، فلامکی ، صادقیان ، امیدفر ، پابنده ، ثانی ، بهزادی ،اخلاقی ، دهواری ، عامری ، عارفپور ، عسگرزاده ، تاجیک ، ابراهیمپور .
آ ـ ۱۹٦٥۱
اطلاعات ـ مصیبت وارده را به بازماندگان آن مرحوم و خانواده های وابسته تسلیت میدهد .

با اندوه فراوان درگذشت مرحومه مغفوره **بانو مریم** بزرگ خاندان مانی (ابراهیمی) را به اطلاع خویشان و آشنایان می رساند .
مجلس ترحیم مردانه و زنانه فقیده سعیده روز دوشنبه ۹ر۱۲ر۳۵ از ساعت ٤ تا ٦ بعداز ظهر در خانقاه حضرت صفی‌علیشاه منعقد میباشد .
خانواده های : مانی ،ابراهیمی ، نعمت صابری ، شاملو ، دژدانیان ، صابری ، طباطبائی مدنی ، مظاهری ، عطائی ، حمزه‌ای ، قطب ، رادنیا ، هشتوچهار ، آقازاده ، جهانی ، دوراندیش ، حمیدی ، مهدی‌زادگان ، قائمی ، شاهسار ، کردستانی . رحمانیان ، وجدانی .
آ ـ ۱۹٦٥۷
اطلاعات ـ مصیبت وارده را به خانواده های‌عزادار تسلیت میدهد .

با نهایت تاسف حادثه درگذشت جوان ناکام **مهندس علیرضا مبشر** فرزند آقای غلامرضا مبشر مشاور معاونت فنی و حرفه‌ای وزارت آموزش و پرورش را به اطلاع کلیه همکاران فرهنگی می رساند .
محمد صدیق اسفندیاری ، بیژن خرم ، غلامرضامبشر، وبستگانش درسوک جانسوز تصادف ـ درگذشت تنهاجوان ناکامشان مهندس علیرضا مبشر از ساعت ۱۲ تا ۱٤ روز دوشنبه ۹ر۱۲ر۳۵ درمسجد صفی‌علیشاه بماتم نشسته‌اند.
خانواده های : میشر،شعبان‌زاده ، شهابی ،آقاحسینی، بهمنش ، سبزواری‌زاده ، سجادی ، فرشته ،محمدزاده ، قاسمی ،رویائی ، کریمی،بصیرالصنایع ، نائینی ،دمان‌پور، داودی ، انتصاریان ، اخوان .
آ ـ ۱۹٦۸۱
اطلاعات ـ مصیبت وارده را به بازماندگان آن مرحوم و خانواده های وابسته تسلیت میدهد .

تسلیت

جناب آقای سید رضا موسوی
با اندوه فراوان مصیبت وارده را به جنابعالی و آن خانواده محترم صمیمانه تسلیت میگوئیم .
سازمان تبلیغاتی ترکیان
آ ـ ۳۷۰۲۲

جناب آقای سید رضا موسوی
بانهایت تاثر مصیبت وارده را بمجنابعالی وخانواده محترمتان تسلیت عرض مینمایم .
احسان‌الله جلالی
آ ـ ۳۷۰۲۳

جناب آقای سید رضا موسوی
مصیبت وارده را به جنابعالی و خاندان داغدیده تسلیت عرض نموده و بقای عمر سایر بازماندگـان را خواستار است .
هیئت مدیره و کارکنان گروه صنعتی آردل
آ ـ ۳۷۰۲٤

جناب آقای سید رضا موسوی
مصیبت وارده را تسلیت عرض نموده و خود را در غمتان شریک میدانیم .
هیئت مدیره و کارکنان شرکت آردو ـ زه
آ ـ ۳۷۰۲٥

آقای حسین دادیار
مصیبت وارده را تسلیت عرض می نمائیم .
ساری ـ توران عزیزی ، فخرالسادات نوش‌آبادی
آ ـ ۸۹۲٥

جناب آقای سید رضا موسوی
بانهایت تاثر مصیبت وارده را تسلیت عرض نموده و خود را در غمتان شریک میدانیم .
هیئت مدیره و کارکنان شرکت ایران دوماک
آ ـ ۳۷۰۲٦

آقای تجویدی
بدینوسیله مصیبت وارده را بشما و خانواده محترمتان تسلیت عرض نموده دوام و بقاء عمر از خدای بزرگ آرزو داریم .
حسین کاظمی. لطف‌اله پیروزیان. رضا پرتوی . ضیاء بهبودی. اسداله ثمرقدری. ناصر اسلامی. هرمز بختی‌پور . حسین احمدیان. رستم حسین‌زاده .

آقای بابانوری افشار
بدینوسیله مصیبت وارده را از صمیم قلب تسلیت‌عرض نموده ازایزد متعال صبر وبردباری آرزو داریم .
پرویز اقبالی. کریم راهبان. سیروس جمالی . اسعد خرم‌آبادی. باقر گلشنی. رضا علی‌خانی. محمود رحیم زاده . اسماعیل سلطانی. کریم رضائی .

آقای محمد علی کاتبی
باکمال تاسف وتاثر مصیبت وارده را تسلیت عرض‌نموده برای شما صبروشکیبائی‌آرزو داشته دوامبقاء سایربازماندگان را ازخدای بزرگ خواستاریم .
محمد جواد ساعت‌ساز. تیمور همت‌آبادی . کاظم‌پور. حسین زمانیان. رضا تزئینی. ناصر وفائی. اکبر چراغ‌ساز . رضا وصالی. اصغر بخارائی .

جناب آقای سید رضا موسوی
باکمال تاسف مصیبت وارده را به جنابعالی تسلیت عرض مینماید .
ژرژ
آ ـ ۳۷۰۲۷

جناب آقای سید رضا موسوی
مصیبت وارده را به دوست ارجمند تسلیت عرض نموده و خود را در غمتان شریک میدانم .
مهندس روشن
آ ـ ۳۷۰۲۸

جناب آقای سید رضا موسوی
بانهایت تاسف مصیبت وارده را تسلیت عرض مینماید.
جراحیان
آ ـ ۳۷۰۲۹

جناب آقای سید رضا موسوی
مصیبت وارده را تسلیت عرض نموده و بقای عمر سایر بازماندگان را خواستار است .
توکلی
آ ـ ۳۷۰۳۰

جناب آقای سید رضا موسوی
بانهایت تاسف مصیبت وارده را تسلیت عرض نموده و خود را در غمتان شریک میدانم .
آدمیان
آ ـ ۳۷۰۳۱

جناب آقای سید رضا موسوی
بانهایت تاسف مصیبت وارده را به جنابعالی‌و بازماندگان خانواده داغدیده تسلیت عرض مینماید .
سیمون اکشوتی
آ ـ ۳۷۰۳۲

آقای عباس میرزازاده
مصیبت وارده را از طرف خود و همکاران از صمیم قلب تسلیت عرض می‌کنم .
مرتضی سلاح‌زاده
آ ـ ۸۹۳٥

جنابان آقایان حاج سید محمد میری ـ سید محمود میری ـ سید عبداله میری و سید احمد میری
بانهایت تاسف مصیبت وارده را از صمیم قلب بشماو سایر بستگان تسلیت عرض می‌نمائیم .
خانواده‌های : مرزوقی. ذاکری. محققی. قاسمی. خالقی .
آ ـ ۸۹۳٦

آقای حسین دادیار
بانهایت تاسف وتالم درگذشت پدر گرامیتان را تسلیت عرض نموده برای عمر شما و خاندان محترم را ازایزد یکتا مسئلت می‌نمائیم .
از طرف اعضاء وکارکنان خانه جوانان ساری
آ ـ ۸۹۲٦

اقلید ـ آقای نجفعلی کنعانی
مصیبت‌واردمرا بمجنابعالی وخانواده‌محترم‌تسلیت‌میگویم.
تهران ـ محمد کاظمی
آ ـ ۳۷۰۱٤

خاندان شادروان سروان خداوردی
مرگ جانگداز همکار و برادر عزیزمان شـادروان حسن خداوردی قلب همه ماراجریحه‌دار نمود برای‌شادی روح آن مرحوم و بقای عمر بازماندگان وی همگی دعا می‌کنیم .
حسین لشکریان ـ علی مرعشی ـ صدرا ـ تقوی ـ فرزام ـ رزاقرو ـ کاظمیان .
آ ـ ۳۷۰۲۱

جناب آقای مجدپور ریاست دادگاه کنگاور
درگذشت ابوی گرامیتان را از صمیم قلب به جنابعالی تسلیت گفته دوام وبقای عمر سایر بازماندگان را از خدای بزرگ آرزومندم .
محمد عباسی ـ رئیس خانه انصاف بیستون
آ ـ ۸۹۳۷

خانواده های محترم دریائی
باکمال تاسف وتاثر مصیبت وارده را به‌آن خاندان گرامی تسلیت عرض نموده از ایزد متعال برای‌کلیه‌بازماندگان صبر وشکیبائی آرزومندیم .
کریم سهیلی. اسداله شاکری. محمد آبادانی . رضا درودیان. حسین محمودی. اکبرنصرالهی. کاظم‌پورجمهری. بهرام فشمی. باقر عسگرپور .
آ ـ ۳۷۰٤۸

یادبود

باناوری و چشم گریان و قلب پرخون چهلم شب درگذشت همسر، پدر ، برادر، عزیزمان دکتر **مهندس حسین فرخندهپی**را اعلام میداریم مراسم‌شب چهلم بعد ازظهر یکشنبه ۸ر۱۲ر۳۵ بطور خصوصی در مزار آنمرحوم واقع در ابن‌بابویه انجام میشود و هزینه شب چهلم بنفع امور خیریه مصروف میشود.
ملیحه زمان فرخندهپی. پرویزرخ فرخندهپی. سرهنگ حسن سیفی. سرگرد عباس سیفی. محسن سیفی.
آ ـ ۱۹٦۱۳

(چهلمین روز)
روز یکشنبه ۸ر۱۲ر۳۵ (فردا) مصادف است باچهلمین روز درگذشت مادر گرامر مرحومه **حاجیه مریم هژبری** از دوستان و آشنایان خواهشمند است با تشریف‌فرمائی در مجلس تذکر و یادبودی که بهمین مناسبت از ساعت ۲ونیم تا ٤ونیم بعداز ظهر در امامزاده عبداله شهرری منعقد می گردد روح آن مرحومه را شاد فرمایند .
حاج محمد هژبری و بانو
آ ـ ۸۹۳٤

تسلیت

جناب آقای منوچهر نوائی
مدیر و کارکنان خدمات عمومی بنادر در بندر عباس مصیبت وارده را تسلیت گفته خودرا درغم شما شریک میدانند همدردی عمیق مارا بپذیرید .
خدمات عمومی بنادر بندر عباس
آ ـ ۳۷۰٥۱

جناب آقای کلباسی
مصیبت وارده را از صمیم قلب بجنابعالی تسلیت‌عرض نموده دوام و بقاء سایر بازماندگان را از خدای بزرگ‌آرزو می‌نمائیم .
حسین کوثری. بهرام مروستی. کریهم مهوردی. عباس اتابکی. خسرو عمادیان. ناصر آذرنیا. پرویز خدیوی. بهرام ترکیان‌پور. همدانیان .
آ ـ ۳۷۰٤۸

آقای خسرو ناصرالاسلام
درگذشت پدر گرامیتان را از صمیم قلب تسلیت عرض نموده برای جنابعالی صبر وشکیبائی آرزو مینمائیم.
کریم‌مرادآبادی. تیمور رازقی. اسداله صلاحپور. پرویز خسروی. تیمور بختی‌پور. ناصر پرویزی. رضا کریمی‌پور. داود پرویززاده. خسرو حکیمیان .
آ ـ ۳۷۰٤۸

جناب آقای مهندس محمداللهی
درگذشت برادر گرامیتان را از صمیم قلب بجنابعالی تسلیت عرض نموده برای یکایک بازماندگان صبر وشکیبائی آرزو می‌نمائیم .
باقر اردستانی. کریم رازیاقی. بهرام خجسته‌پی. اسداله داودزاده. ایرج مینوئی. حسین رضوانی. بهمن اسفندیاری. سیروس وکیلی. احمد وفائیان .
آ ـ ۳۷۰٤۸

آقای حبیب‌اله توسلی
بانهایت تاسف وتاثر مصیبت وارده را بجنابعالی‌شلیت گفته دوام و بقاء سایر بازماندگان‌راازخدای‌متعال‌آرزوداریم.
رضا کریمی. احمد خرسندی. سیروس دادیاری. جهانگیر نظامی‌زاده. سعداله کیانی. ناصر قصابزاده. ناصرعسگرپور. پرویز صادقی. باقر نهوائی .
آ ـ ۳۷۰٤۸

آقای مرتضی رازقی
فوت والده مکرمه را از صمیم قلب تسلیت عرض نموده برای جنابعالی و سایر بازماندگان صبر وبردباری آرزومندیم.
اسماعیل بدریان. کریم پرویزخانی. ایرج نهاوندی . کوروس حسینی. رضا شمشیری. ناصر کاوسیان. سیدمرتضی اسماعیل‌پور. اسداله کریمی. حسین صادقیان .
آ ـ ۳۷۰٤۸

سپاسگزاری

از کلیه دوستان و آشنایان همچنین همکاران عزیزیکه در مراسم تشییع جنازه و مجالس ختم فرزند همسر عزیزمان‌شرکت فرمودند چون بواسطه تالمات‌روحی نتوانستیم خدمت یک یک سروران عزیزمان برسیم لذا بدینوسیله از زحماتیکه در این مورد متحمل شده‌اند اظهار تشکر مینمائیم.
عباس ناجی تهرانی ـ احمد زمان‌پر
آ ـ ۱۹٦۳٥

تشکر و سپاس
از سروران معظم، روحانیون، قضات، روسا وکارمندان ادارات دولتی و خصوصی ، افسران و درجه‌داران، اطباء و اصناف، پیشه‌وران وفرهنگیان و دوستان و نزدیکانی که در تهران ـ ساری ـ شاهی ـ بابل ـ آمل ـ بابلسر ـ فریدونکنار ـ محمودآباد ـ نور ـ نوشهر ـ چالوس ـ شهسوار و سایر مناطق .....
در مجالس ترحیم و شب هفت مرحوم آیت‌اله حاج **کاظمی ویسری** شرکت فرموده و همچنین وسیله نامه‌و تلگراف وتلفن اظهار همدردی فرمودند بدینوسیله مراتب اظهارامتنان خانواده حاجی کاظمی را اعلام میدارد چنانچه به‌علت تالمات روحی موفق به عرض تشکر حضوری نشدیم پوزش‌میطلبیم.
خانواده ـ حاجی کاظمی ویسری
آ ـ ۸۹۲۰

آقای حسین دادیار
با کمال تاسف مصیبت وارده را به جنابعالی‌وصمیمانه تسلیت عرض نموده سعادت و سلامت شما را از ایزدیکتا مسئلت دارم .
ساری ـ هوشنگ والی‌زاده
آ ـ ۸۹۲۸

آقای حسین دادیار
درگذشت پدر گرامیتان را به آن همکار عزیز وسایر بازماندگان آن مرحوم تسلیت می گوئیم .
ساری ـ حسن شافعیان ، سیروس نوحی، غلامرضا ولی‌پور ، حسین بوستانی ، حسین کیخسرو .
آ ـ ۸۹۲۷

جناب آقای احمد ضیاء رضوی
درگذشت ابوی گرامیتان را از صمیم قلب تسلیت‌عرض نموده برای یکایک بازماندگان صبر وشکیبائی‌آرزو داریم.
محمود خلیلیان. ناصر کاشانی. ایرج صدیقی . ناصر اتابکی. محمود ایرج‌نیا. رضا بابائی. محمود ملکزاده. رضا وحیدیان. عباس گنجوی .

اخبار ایران و جهان

پزشک ایرانی در امریکا سرگردان شد

★ **دکتر مسعود نایبی براثر بیکاری از کمک هزینه بیکاران استفاده میکند .**

پاسکو ـ واشنگتن ـ آسوشیتدپرس ـ معمول این است که بیماران در انتظار پزشک، صف میکشند . اما کارمندان دفترکار یابی بخش پاسکو، درواشنگتن، هنگامی که پزشکی را در صف دریافت‌مزایای بیکاری دیدند، سخت شگفت‌زده شدند .
دکتر مسعود نایبی ، ۳۰ساله، اهل تهران ،گفت : «مردم این جا، وضع عجیبی پیداکرده‌اند . آن‌ها هرگز به‌من مراجعه نمی ـ کنند.» باآنکه پاره‌یی ازپزشکان از کار زیاد خود گله دارند ، نایبی در آپارتمان‌یك اطاقه خود مطالعه میکند ، تلویزیون تماشا میکند ، و در انتظار زنك تـلفن میماند .
او می‌گوید :«من از تلویزیون زیاد خوشم نمی‌آید . اما مگر میشود که تمام روز را مطالعه کرد .»
نایبی، که شش سال‌تحصیلی پزشکی کرده، یکسال هم‌رزیدنت بیمارستان بوده، و دو سال‌است که به شغل پزشکی پرداخته ، هنوز اجازه طبابت در آمریکا ندارد .»
دکتر نایبی در ژوئن گذشته‌به آمریکا آمد، و به برادرش دکتر سعید نایبی ملحق شد .
او، دوماه ، بعنوان دستیار یك پزشك بادست مزدی برابر ۵دلار در ساعت کارکرد . اما، نتوانست کمك زیادی به‌او بکند ، زیراکه پزشك مذکور جراح شکسته‌بند بود .
در واشنگتن، مقررات دولتی‌حاکی از این است که پزشکان خارجی باید یکسال دریك بیمارستان آمریکایی کار کنند تابدان ها اجازه طبابت داده شود .
دکتر نایبی، نامه‌هایی به بیمارستانهای پورتلند، سانفران ـ سیسکو، سیوکان، سیتل، ودیگر شهرها نوشت .و نامه‌های آن‌هارا که حاکی از رد تقاضاهای اوبود، جمع‌آوری کرد .
پزشکان دیگر، در سه‌شهر دیگر هم، تقاضای اورا برای‌این که دستیار آن‌هاباشد، رد کردند.
او می‌گوید : «من با پزشکانی در پاسکو، کنوویك‌وریچلندصحبت کردم. آن‌ها به کمك نیازداشتند، اما نمی‌خواستند پزشك دیگری در کنار آن ها باشد . من هر کاری میتوانستم بکنم، جز این که نسخه امضاء کنم. اما آن‌ها نمی‌خواستند در وضعی باشند که بایزشکی مثل من، رفتاری مانند شرس داشته باشند.»
دکتر نایبی گفت که گمان‌نمی‌کند پزشکان نسبت به خارجی ها قضاوت قبلی بدی داشته باشند ، اما پزشکان خارجی دیگر هم ، مشکلات مشابهی چون اودارند .
او گفت: ضمن وضع‌بسیار بدی دارم ونمی‌توانم علت آن را درك کنم. من پروانه کار ندارم .اما به‌هرحال یك پزشك هستم .من می‌توانم‌دست‌کم، یك کمك‌پزشك خوب باشم .»
دکتر نایبی ، ضمن یادآوری این حقیقت که در تهران، ماهی ۳۰۰۰ دلار (۲۱هزار تومان)درآمد داشته، می‌گوید :«هرقدر دیوانه بودم که‌به آمریکا آمدم .»

شهرداری رشت از برنج وچای عوارض میگیرد

رشت ـ خبرنگار اطلاعات :
در یازدهمین جلسه انجمن‌شهر رشت اصلاح بودجه شهرداری بمبلغ ۲۸۵۱٤۹۹۱٤ ریال‌تصویب شد .
همچنین وصول عوارض از هرتن چای وبرنج تجاری ۱۰۰ ریال، کالای صنعتی ۲۰۰ریال، میوه و ترمبار ۵۰ریال بتصویب رسید. درهمین جلسه افزایش ٤۰ دستگاه تاکسی باحق امتیاز ۳۵۰ هزار ریال تصویب شد.

لایحه تقسیمات جدید کشوری بمجلس میرود

تقسیمات کشوری دگرگون میشود و لایحه تقسیمات کشوری درآینده نزدیك تقدیم پارلمان خواهد شد .
براساس بررسیهایی که هم‌اکنون توسط یک گروه از کارشناسان وزارت کشور و دانشگاه با همکاری سازمان جغرافیایی و سازمان آمایش کشور صورت‌میگیرد،با توجه به توسعه برنامه‌های‌اقتصادی، اجتماعی آینده استعداد نقاط مختلف مملکت از لحاظ کشاورزی و صنعت شناسایی میشود .
امیر قاسم معینی ، وزیر کشور که ضمن طرح بودجه وزارتخانه خود در کمیسیون بودجه مجلس سخن میگفت ، ضمن اعلام این مطلب ، به مسئله عدم تمرکز و فلسفه بوجودآمدن آن، اشارەکرد و خاطرنشان ساخت ، هدف از عدم تمرکز این نیست کەکارها از مرکز جدا گردد و اداره‌آن به استانداران سپرده شود . زیرا استان‌یکەمرکزبرنامەریزی و ستادی است‌و جنبه‌اجرائی ندارد و وظیفه آن نظارت و پیگیری است . از سوی‌دیگر وظیفه استاندار نیز ایجـاد هماهنگی در برنامه هـای منطقه‌ای ـ ناحیه‌ای و توسعه آن به برنامه‌های ملی است .
وزیر کشور آنگاه به مسئله شهرداریها اشاره نمود و اظهار داشت :
حل مسائل‌مربوط به شهرداری های کشور احتیاج به اقـدام همه‌جانبه از سوی مـردم و مسئولان دارد .
بهمین جهت، شهرداریهانباید منتظر رسیدن اعتبار از مرکز باشند . بلکه باید برنامه های شهری با نظارت و مشارکت خود مردم صورت گیرد .
ضمنا اعضای انجمن شهر باید به این امور آشنایی کامل داشته باشند و در مورد لزوم دوره‌های آموزشی لازم را بگذرانند . از سوی دیگـر شهرداریها احتیاج به کـادر فنی با تجربه و مجهز هـم دارند .
وی همچنین اضافه کرد : طی بیست و پنج سال گذشته عوارض مختلفبرای‌شهرداری ها وضع شده است که برای وصول این عوارض باانجمن ها و شهرداریها در تمـاس هستیم ، البته این عـوارض محلی هستند و مملکت رادربر نمی‌گیرند .
در این‌جلسه‌سپس‌استانداران کرمانشاهان و شیراز درمورد طرحهای ناحیه‌ای سخن‌گفتند و در این هنگام‌بودجه وزارت کشور به تصویب کمیسیون بودجه مجلس رسید .

هوای سیبری مجددا به ایران برگشت

پس‌از۲۰ روزاستقرارهوای بهاره در کشور ،جبهه‌ای از هوای سردروسیه، شمال‌ایران وپایتخت راسرد کرد وباعث ریزش بارانهای شدید درشمال کشور گردید..
هواشناسی گزارش داد: از عصر پنجشنبه‌گذشته یک جبهه هوای سرد سیبری ازطریق آسمان روسیه نیمه شمالی کشور رافراگرفت‌وباعث ریزش باران درمناطق سواحل بحر خزر وخراسان گردید و به خصوص درشهر مشهد باعث سرمای‌شدیدوباران‌های‌متوالی شد.
پایتخت نیز تحت تاثیر این سیستم ازدیشب سرو شد و درجه حرارت آن ۸ درجه‌پائین آمد، بطوریکه سرمای دیشب تهران نسبت بەشبهای قبل‌بین ۸ تا٦ درصدکاهش یافت.
پیش‌بینی‌هواشناسی حاکیست که از فردا باگذشتن سیستم مزبور ازآسمان ایران،بازدیگر تهران روبه گرمی خواهد رفت.

انتخابات اتحادیه صنفی برگزار می‌شود

انتخابات اتحادیه های صنفی سال آینده انجام‌میشود.بهمین منظور از سه ماه پیش کمیته برگزاری انتخابات اتحادیه ها در اتاق اصناف پایتخت‌تشکیل شده است تا به بررسی امور مالی و نحوه کار اتحادیـه های صنفی بپردازد . اعضای این کمیته را تعدادی‌کارشناس و ناظر از جانب اتاق تشکیل میدهند .
بمحض اتمام کار این کمیته، دوره قانونی هیات رئیسه اتحادیه‌های صنفی نیز بپایان میرسد .
از سوی دیگر وزارت کشور نیز هم‌اکنون در تدارک تهیه مقدمات انتخابات ۱۲۷اتحادیه صنفی میباشد . تا با آغـاز سال جدید ، انتخابات‌اتحادیه های صنفی را با همکاری اتاق اصناف برگزار نماید .براساس گفته دست‌اندرکاران امر ، در انتخابات این دوره اصناف آزادی بیشتری برای گزینش اعضای هیات رئیسه خود به دست خواهند آورد .
یکی از شرایط لازم بـرای انتخابات اعضای هیات رئیسه اتحادیه‌های صنفی ، در نظر گرفتن میزان فعالیت آنها در زمینه کنترل و تثبیت قیمت‌ها و ادامه برنامه مبارزه بـا گرانفروشی است .

آگهی استخدام هیئت علمی
دانشکده دندانپزشکی دانشگاه اصفهان برای تکمیل **هیئت علمی و اعزام بخارج از کشور جهت طی دوره‌های تخصصی دندانپزشکان را با شرایط زیر بکار دعـوت مینماید .**
۱ ـ داشتن درجه دکترای دندانپزشکی
۲ ـ انجام خدمت نظام‌وظیفه یا برگ معافی
۳ ـ حداکثر سن ۲۸ سال
داوطلبان میتوانند تا پایان اسفند ماه سال جاری برای کسب اطلاع بیشتر وآگاهی از نحوه‌انتخاب‌وتسلیم مدارک لازم به دبیر خانه دانشکده دندانپزشکی واقع‌در کوی دانشگاه اصفهان مراجعه یا مکاتبه نمایند .
رئیس دانشکده دندانپزشکی
دکتر عزت‌اله خامسی

مراسم بزرگداشت روز پرستار درحضور والاحضرت شاهدخت اشرف پهلوی برگزار شد

والاحضرت اشرف: همه‌سازمانهای مسئول باید در تأمین رفاه پرستاران بکوشند

با حضور والاحضرت شاهدخت اشرف پهلوی‌ریاست عالیه‌شورایعالی پرستاری‌ایران بعداز ظهر ۵ شنبه مراسم با شکوهی بمناسبت بزرگداشت روز پرستار در سالن امفی‌تاتر سازمان شاهنشاهی خدمات اجتماعی برگزار شد.

در این مراسم والاحضرت شاهدخت اشرف پهلوی اظهار داشتند :

فرارسیدن‌پنجم‌اسفند یادروز بنیان گزاری پرستاری نوین را در ایران بهمه پرستاران پاکدل و نیک اندیش کشور تهنیت میگویم و این مراسم را بعنوان بزرگداشت درمانگران واقعی جامعه‌و تسکین‌دهندگان آلام جسم و جان مردم ارج میگذارم.

پیشرفت و توسعه سریع فن‌پرستاری‌و کوشش‌پرستاران ایران در تسلای‌دردها و نقشی که‌درپیشبرد‌آرمانهای بهداشتی و درمانی بعهده دارند بازتاب مهر و دلبستگی عاطفی مردم سرزمینی است که همواره به پیوندهای روحی انسان ها اندیشیده‌اند و بهزیستی و نیک بختی‌خود را در گروی‌آسایش دیگران جسته‌اند . اگر از پیوستگی و روابط عاطفی سخن گفته میشود اشاره به گوهری است که از دیر باز همچون گنجینه‌ای‌در قلب مردم ایران حفظ و نگهبانی شده‌و مفهوم زندگی‌برای‌آنان‌همزیستی با مهربانی بیکدیگر بوده و فرهنگ افتخار آمیز گذشته ما همدلی را از همزبانی برتر شناخته است.

والاحضرت پس از اشاره باینکه عطوفت و محبت دارای ریشه های کهن در فرهنگ ایرانی است گفتند.

استقبال کم نظیر دوشیزگان ایرانی از فن پرستاری‌و توسعه و پیشرفت کمی و کیفی این حرفه شریف در خلال چنددهه گذشته یعنی از ابتدا تا کنون در کشور ما از همین ریشه عاطفی آب میخورد که حاصل آن امروز چشمگیر و افتخار آمیز است.

در سال ۲۵۰۶ شاهنشاهی اولین سنگ بنای آموزشگاه عالی پرستاری‌وابسته‌به‌سازمان شاهنشاهی خدمات اجتماعی بدست برادر تاجدارم نهاده‌شد و از سال ۲۵۰۸ که این آموزشگاه عملا فعالیت خودرا آغاز کرد تا کنون۹ آموزشگاه پرستاری در حد فوق دیپلم ۹ آموزشگاه مامائی در حد فوق دیپلم ٤ آموزشگاه عالی‌مامائی در حد لیسانس ۹٤ آموزشگاه بهیاری ۳۳ آموزشگاه عالی پرستاری درحد لیسانس‌تاسیس شده و در ۲ دانشگاه نیزرشته پرستاری در حد فوق لیسانس از طرف سازمانهای آموزشی‌و درمانی مختلف بوجود آمده‌و همه‌جامورد استقبال‌دوشیزگان ایرانی قرار گرفته است.

والاحضرت سپس گفتند

رفاه پرستاران

اکنون هنگام آن رسیده است که‌همه سازمانهای‌مسئول با هم‌آهنگی در راه رفاه حال و تامین خواسته‌های معقول پرستاران بکوشند تا این خدمتگزاران ارزنده اجتماع‌با راحتی خیال در شرایط‌مرفه‌و باامیدبیشتربه خدمات‌فداکارانه خود ادامه دهند.

یکی از پرستاران گفته‌است اینکه ما رافرشتگان سپیدپوش لقب داده‌اند غرور انگیز و افتخار آمیز است ولی جامعه نباید فراموش کند که ما در حقیقت فرشته نبوده وبی‌نیاز از مایحتاج زندگی افراد عادی نیستیم. ما هم انسانهائی‌هستیم که باید وظایف سنگین خودرا با تحمل رنجو بردباری انجام دهیم و در عین حال بهمه چیز هائی که هر انسان معمولی‌در زندگانی عادی و طبیعی خود به‌آن احتیاج دارد نیازمندیم.

من این گفته را تایید میکنمو از همه مقامات مسئولی که در مسائل درمانی کشور سهم خدمتی بعهده دارند میخواهم که همواره در اندیشه فراهم ساختن‌موجبات‌تامین‌احتیاجات و آسایش خاطر پرستاران باشند و شخصا این مسائل را تاحصول نتایج کافی پیگیری خواهم کرد .

اجرای‌کامل مواد ده گانه قطعنامه صادره از طرفکنگره پرستاران در مهرماه گذشته مورد توجه و منظور نظر است و سعی خواهد شدهمه آنها به مرحله اجرا و عمل درآید و اینک به‌عنوان‌آخرین دست‌آورد تلاش هائی که در راه بهبودوضع‌زندگی‌پرستاران بعمل آمده در این مجلس‌به اطلاع همگان میرسانم که شورایعالی پرستاری‌که‌مقدمات ایجاد آن از چندی پیش‌فراهم شده بود تشکیل گردیده و اساسنامه آن پس از مطالعات کافی تصویب شده است . و شخصا ریاست آنرا عهده‌دار گردیده‌ام و در اجرای هدف های آن کوشا خواهم بود . درآینده باید رشته آموزش و تخصص پرستاری بهداشت در دانشگاهها توسعه یابد و همانطور که پرستاران در امر درمان نقش مهمی دارند در فعالیت‌های بهداشتی نیز از وجود ایشان بیشتر استفاده شود .

والاحضرت شاهدخت اشرف پهلوی‌درقسمت دیگری از بیانات خود گفتند.

امیدوارم بزودی مقدمات تشکیل سازمان نظام پرستاری هم فراهم گردد تا پرستاری نوین ایران با تشکیلات تکامل یافته‌ای تحت نظم درآید و مسائل مربوط به پرستاران‌در مراجع صلاحیتدار از خود آنها مورد رسیدگی قرارگیرد.

در این هنگام که برای بهبود وضع پرستاران‌اقدامات همه‌جانبه‌ای درجریان است از پرستاران نیز انتظار داریم در انجام وظایف خطیرانسانی که بعهده دارند بیش از پیش کوشا باشند و اگر به گفته خودشان در حقیقت فرشته نیستند در انجام‌وظایف‌انسانی خود فرشته خو باشند .

قبل از بیانات والاحضرت شاهدخت اشرف پهلوی رئیس انجمن پرستاران ایران ضمن عرض خیرمقدم‌گفت‌که‌توجهات مخصوص و پشتیبانی والاحضرت شاهدخت اشرف پهلوی ریاست عالیه شورای عالی‌پرستاران‌ایران‌ازپرستاران موثرترین و مهمترین عامل اعتلای مقام پرستار و تشویق آنها به خدمتگزاری میباشد .

لوحه سپاس

پس از سخنان رئیس انجمن پرستاران ایران یک لوحه سپاس از طرف پرستاران به حضور والاحضرت شاهدخت اشرف پهلوی تقدیم شد و در پایان‌دکترشیخ‌الاسلام‌زاده‌وزیر بهداری و بهزیستی طی سخنانی گفت :

والاحضرتا پرستاری که‌امروز ما مشاهده مینمائیم در عصر پر افتخار دودمان پهلوی‌پایه گرفته و تا قبل از سلطنت اعلیحضرت رضاشاه کبیر پرستاری مانند بسیاری از حرف دیگر در نظر مردم و جامعه ناشناس بوده و حرفه حقیری شناخته میشد که در نظر مردم ارج و قرب‌واقعی خود را پیدا ننموده و افراد بدون داشتن اطلاعات کافی و علمی پرستاری به کار می پرداختند .

وزیر بهداری و بهزیستی‌سپس به تحولات بزرگی که در حرفه پرستاری در عصر شاهنشاهی پهلوی روی داده اشاره کرد و اقدامات‌وزارت بهداری‌و بهزیستی رادر زمینه توسعه امر پرستاری نوین برشمرد.

مراسم‌روزپرستار در بیمارستان‌مسعودی

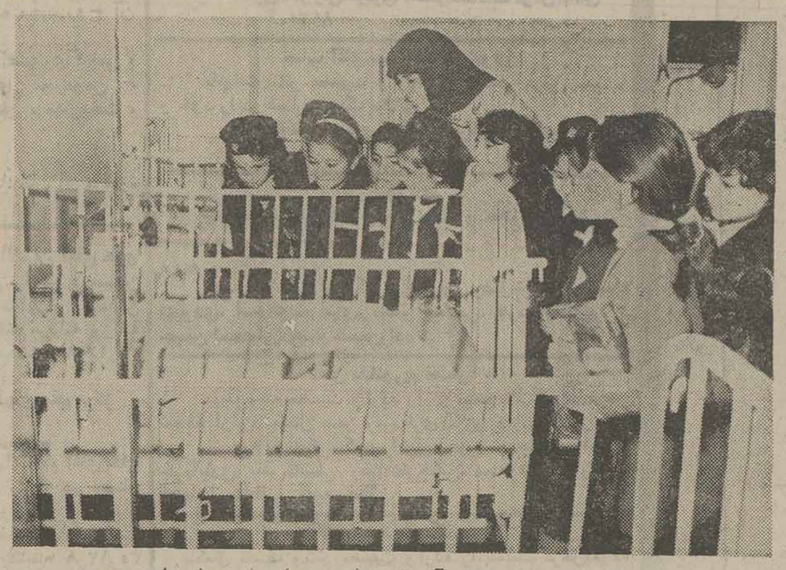

بمناسبت روزپرستار، گروهی از دانش آموزان مدارس تهران از بیمارستان مسعودی دیدن کردند. دانش آموزان که برخی از آنها لباس مخصوص با آرم شیروخورشید بتن داشتند به پرستاران و کودکان شاخه‌های گل هدیه کردند.

بمناسبت روز پنجم اسفند ، روز بنیان‌گزاری پرستاری نوین ایران ، با حضور خانم قدسی مسعودی ، پزشکان وپرستاران بیمارستان مسعودی مراسمی‌در این بیمارستان‌برپا شد. در این مراسم ابتدا دکتر آرامی‌رئیس بیمارستان و سپس سرپرستار بیمارستان سخنانی بهمین مناسبت ایراد کردند و سپس خانم مسعودی طی سخنانی از مقام پرستار و خدمت‌انسانی آنان تجلیل کرد.

در پایان مراسم ، خانم مسعودی از خدمات خانم اسکوئی که یکی‌از پرستاران قدیمی بیمارستان مسعودی است تجلیل بعمل آورد واز طرف بیمارستان هدیه‌ای باو داده شد .

هویدا نخست‌وزیر گفت:

مهندسان مشاور باید به کارکنان خود فرصت مشارکت درسهام شرکت را بدهند

آقای امیر عباس‌هویدانخست وزیر در جشنی که به‌مناسبت بزرگداشت‌پنجاه‌سال‌شاهنشاهی پهلوی از طرف‌انجمن‌مهندسان مشاور و سندیکاهای‌مهندسان مشاور معمار برگزارشدشرکت کرد و طی بیاناتی‌اظهارداشت که مهندسان و پیمانکاران با شرکت در فعالیتهای عمرانی و زیربنایی کشور سهم بزرگی در اجرای برنامه ششم به‌عهده خواهندداشت .

آقای هویدا با اشاره به‌نقش نیروی جوان در بکار بردن تکنولوژی جدید یادآورشدکه مهندسان مشاور باید به جوانانی که در شرکت های آنان مشغول فعالیت هستند فرصت دهند که در سهام این شرکت‌ها مشارکت جویند .

آقای هویدا در پایان‌سخنان خود لزوم رعایت اصل‌صرفه‌جویی را در سرمایه گذاریها تاکید کرد و افزود که باید از هزینه‌های زائد در اجرای طرحها جلوگیری شود .

نیک‌پی: برخی‌مردم‌اتومبیل خودرادر شهرستان‌شماره میکنندوبتهران بازمیگردند

بودجه شهرداری پایتخت‌پس از سه ساعت بحث و بررسی به تصویب کمیسیون بودجه شورای ملی رسید . هنگام طرح بودجه شهرداری‌پایتخت حبیب دادفر رئیس کمیسیون درمورد نحوه وصول مالیات های اتومبیل پرسش کرد شهردار پایتخت درپاسخ‌اظهار داشت از طرف کارشناسان شهرداری پیش‌بینی شده بود که مبلغ ٤۳۰ میلیون تومان بابت مالیاتهای اتومبیل‌وصول خواهد شد ولی از این مقدار مبلغ ۲۸٦میلیون‌تومان‌وصول شده است پیش‌بینی می‌شود تا پایان سال جاری میزان وصول مالیات اتومبیل‌ها به ۳۲۰ میلیون تومان برسد و این کسری به این سبب است که عده‌ای از صاحبان‌اتومبیل ها اتومبیل خود را در شهرستانها شماره می کنند و مجددا به تهران بازمی‌گردند. برای جلوگیری از این فرار پیشنهاد میکنم که تبصره‌ای به قانون‌وصول‌مالیات‌از اتومبیل ها اضافه‌شود.

چند تن‌از نمایندگان ازمشکلات ترافیک تهران سخن گفتند و برای آن خواستارچاره‌جوئی جدی شدند .

شهردار پایتخت اظهارداشت شهر تهران در حال‌حاضر دو هزار کیلو متر مربع وسعت و ٤ میلیون و پانصد هزار نفر جمعیت دارد درصورتی که شهر تهران فقط کشش‌زندگی برای یک میلیون نفر را دارد. و در چند سال اخیر تعداد جمعیت و وسائط نقلیه آن بطور نامناسبی رو به افزایش گذاشته است. شهردارپایتخت اضافه کرد که اولین کلنگ مترو سه ماه دیگر به زمین زده خواهد شد و اولین خط مترو سه سال و نیم دیگر از شهستان پهلوی خواهدگذشت

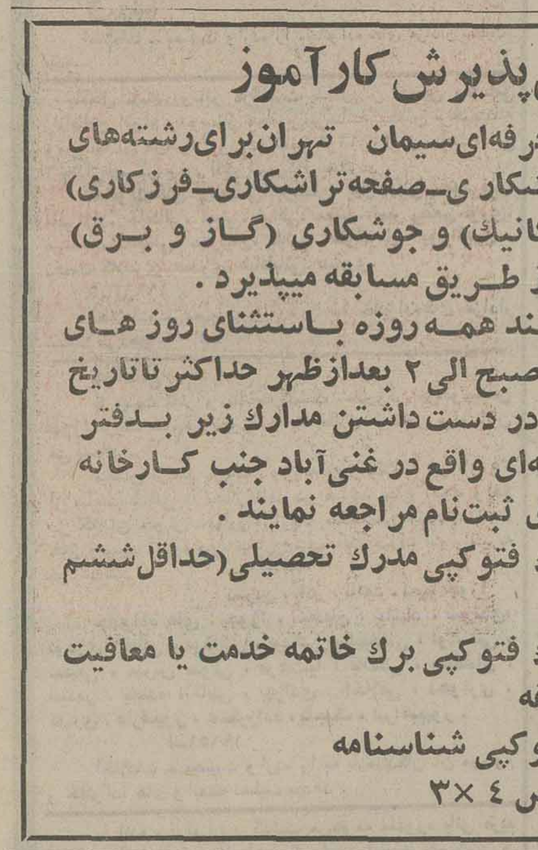

شهبانو: نضج گرفتن تئاتر در ایران باعث خوشوقتی است

در پیشگاه‌علیاحضرت‌شهبانو ٥ شنبه شب دو نمایشنامه - ماشین نویسها - و ببر درتاتر کوچک تهران به روی صحنه آمد.

این دو نمایشنامه نوشته موری شیسکال‌بود که بوسیله پرویز صیاد برگردانده طراحی و کارگردانی شده بود.دراین مراسم سرکار علیه بانو فریده دیبا رئیس دفتر مخصوص شهبانو ، شهردار پایتخت،قائم مقام رئیس کل تشریفات شاهنشاهی و جمعی‌از مقامات مملکتی حضور داشتند.

علیاحضرت شهبانودر پایان مراسم‌بازیگران‌را موردمرحمت قرار داده و ضمن گفتگوی کوتاهی با سیما دبیر آشتیانی خبرنگار ما فرمودند :

بسیار خوشوقتم که پس از دو سال که از تاسیس تاتر کوچک تهران میگذرد به‌اینجا آمده و برنامه هائی از آن را مشاهده کردم.

گروه تاتر کوچک تهران‌با همکاری وعشق و علاقه‌فراوان این محل را بوجودآورده و خوشبختانه آنطور که شنیده‌تا کنون برنامه های موفقی‌داشته است و همیشه تالار آن پراز تماشاچی بوده است.

تلاش وزحمتی‌که باعث‌شده است تاترکوچک‌تهران بوجود آید و گروه آن روی پای خود بایستندقابل تحسین‌است.

علیاحضرت‌شهبانو افزودند دو نمایشی که اجرا شد ازنظر موضوع ، بازی و کارگردانی برای من جالب بود. و این باعث خوشوقتی است که‌تاتر در ایران نضج بیشتری میگیرد ولی باید اضافه کردکه در این قسمت هنوز راه درازی‌درپیش است‌درتاترمسائل مختلفی مانند کارگردانی ، طراحی،نمایشنامه نویسی، بازیگری و نظائر آن تاثیر دارد ولی مسئله اساسی جمع‌آوری افرادی که در این رشته از هنرکار میکنند وتوجه به مشکل آنها است.

علیاحضرت شهبانو اضافه فرمودند که آموزش تاتربابد از سنین کودکی آغاز شودو تا حدی ادامه یابد که در سنین بالا بصورت یک عادت درآید.

معظم‌لها در پایان سخنانشان گفتند. نمایشنامه های سنتی‌که متاسفانه در حال از بین رفتن بود دو باره احیا میشود.

علیا حضرت شهبانو در ساعت ۲۳ تاتر کوچک تهران را ترک فرمودند.

آگهی پذیرش کارآموز

مرکز آموزش حرفه‌ای سیمان تهران برای رشته‌های ماشین افزار (تراشکاری ـ صفحه‌تراشکاری ـ فرزکاری) ـ برق (الکترو مکانیک) و جوشکاری (گاز و برق) تعدادی کار آموز از طریق مسابقه میپذیرد .

داوطلبان می توانند همه روزه باستثنای روز های تعطیل از ساعت ۸ صبح الی ۲ بعدازظهر حداکثر تاتاریخ ۲۰ر۱۲ر۲۵۳۵ با در دست داشتن مدارك زیر بدفتر مرکز آموزش حرفه‌ای واقع در غنی‌آباد جنب کارخانه سیمان تهران برای ثبت‌نام مراجعه نمایند .

۱ـ اصل ویکبرك فتوکپی مدرك تحصیلی (حداقل ششم ابتدائی)

۲ـ اصل ویکبرك فتوکپی برك خاتمه خدمت یا معافیت ازخدمت نظام وظیفه

۳ـ اصل‌ویکبرك‌فتوکپی شناسنامه

٤ـ چهارقطعه عکس ٤ × ۳

پذیرش دانشجو برای دوره فوق دیپلم پرستاری

شرح در صفحه ۷

آگهی فروش آپارتمان اداری

تعداد ۸ دستگاه آپارتمان نوساز باسند تفکیکی در بهترین نقطه خیابان‌عباس‌آباد بفروش میرسد برای کسب اطلاعات بیشتر و بازدید آپارتمانها به‌خیابان عباس‌آباد مقابل‌سوپرشیلان شماره ۱۸۱ـ ساختمان شهرام مراجعه‌فرمائید .

توزیع ماهی تازه

سوپرمارکتها ـ تعاونیها ـ پرنده‌وماهی فروشها

شرکت آبزی بمنظور حمایت از مصرف کننده ، توزیع ماهی تازه (درکارتن‌سفید) و بصورت یخزده‌ـ دودی وفیله را راسا انجام میدهد . لطفا باتلفن شماره ۸٤٤۱۳٦ تماس حاصل فرمائید

سخنرانی علمی

موضوع : کاربرد مواد رادیواکتیو بخصوص کاربرد پرتوها در پزشکی .

سخنران : دکتر علی سخاوت ، رئیس مرکز تحقیقات وکاربرد مواد رادیواکتیو .

ساعت: ۱۰بامداد ـ دوشنبه نهم اسفند ماه ۲۵۳۵ .

محل برگزاری : مرکز پزشکی، آموزشی و درمانی سعادت‌آباد (اوین)

ورود برای پزشکان و دانشجویان آزاد است.

دانشگاه ملی ایران

اطلاعیه

نیاز به‌پزشك داخلی و دندانپزشك

شرح‌در صفحه ۱۹

بانك صنایع ایران

با کمال خوشوقتی باطلاع میرساند، شعبه خیابان محمد رضا شاه این بانک بموجب‌اجازه نامه شماره ب ۲۲۵۱ مورخ ۷ر۱۱ر۲۵۳۵ بانک مرکزی ایران روز یکشنبه ۸ر۱۲ر۲۵۳۵ شاهنشاهی رسما افتتاح و آماده‌انجام کلیه‌امور بانکی اعم از ریالی و ارزی است .

نشانی: تهران، خیابان‌محمدرضاشاه نبش خیابان سی‌و دوم

تلفن : ٦۲۹۸٤٦

تقویم اطلاعات

ساعات شرعی

استخراج دکتر ریاضی کرمانی

شنبه ـ هفتم اسفند ماه ۲۵۳۵
هفتم ربیع‌الاول ۱۳۹۷ـ ۲٦ فوریه ۱۹۷۷
اذان مغرب . . . . . ساعت ٦ و ۱۲ دقیقه
اذان صبح (فردا) . . ساعت ٥ و ۸ دقیقه
طلوع آفتاب (فردا) . . . ساعت ٦ و ۳۸ دقیقه
ظهر شرعی (فردا) . . ساعت ۱۲ و ۱۹ دقیقه
اذان مغرب (فردا) . . ساعت ٦ و ۱۳ دقیقه

اطلاعات دیپلماتیك

پیام تبریك شاهنشاه به امیر کویت

ازجانب اعلیحضرت همایون شاهنشاه آریامهر به مناسبت سالگرد جشن ملی کویت پیام تبریکی به والاحضرت شیخ صباح السالم الصباح امیردولت کویت مخابره شد.

شاهنشاه در این پیام سلامت وسعادت والاحضرت ورفاه ملت برادر کویت را آرزو فرمودند.

سفیر کویت: ما با ایران هیچ مشکلی نداریم

شیخ‌ناصر محمد احمد الجابر الصباح سفیر کویت در دربار شاهنشاهی بمناسبت روز ملی کشورش روابط ایران و کویت را فوق‌عالی توصیف کرد و گفت‌ایران و کویت همسایگان خوب یکدیگر هستند ودر منطقه منافع مشترکی دارند ومذهب اسلام بیش‌ازهرچیز آنها را متحد کرده است روابط نزدیک چه رسمی و چه غیررسمی این امکان را به وجودآورده است ما بتوانیم هر مشکلی را که‌احتمالا پیش بیاید حل و فصل کنیم و من باکمال مسرت وافتخار باید بگویم مااصلا مشکلی نداریم که بخواهیم آن را حل کنیم سیاست باز دو کشور هرمانمی را از سرراه کنار گذاشته است و به حمداله روابط ما در زمینه های مختلف در حال گسترش است سفیر کویت درایران اضافه کرد طبق آماری‌که دردست است کشور کویت از نظر واردات کالاهای ایرانی در آسیا مقام اول ویا دوم را دارد ومسلما‌صدورفرش ایران به کویت‌درمقام‌اول قرارداردالجابر الصباح افزود در سازمان اوپک ایران و کویت جزو ۱۱ کشوری هستند که اکثریت‌راتشکیل دادند واین موضوع برای همگان روشن است. سیاست کویت‌درباره مسائل خاورمیانه از سیاست‌کشور های خط مقدم جبهه با اسرائیل جدا نیست اعراب اکنون‌برای‌صلح با اسرائیل آماده هستند و اگر این کشور طالب صلح است ناگزیر است آنچه راکه در جنگ ۱۹٦۷ اعراب واسرائیل بدست آورده است از دست بدهد. اگر اسرائیل انباری از اسلحه باشد نمیتواند روی زندگی انسانها فشارکند.سفیر کویت درباره حل اختلافات مرزی با همسایه خود عراق گفت ماقراردادهائی از سال های۱۹۳۲ و۱۹٦۳ باعراق داریم وامیدوارم هرچه زودتر اختلاف خودرابا این کشور حل‌کنیم .

سفیر کویت درباره نقش‌ایران در خلیج فارس گفت خوشحالم که بگویم ایران با همه کشور های ساحلی خلیج‌فارس روابط خوبی دارد وهمانطور که گفتم ما همه مسلمان هستیم که خود میتواند عامل اتحاد بین ما باشد . سفیر کویت درپایان اضافه کرد من‌برای کشور برادر مسلمان ودوست‌ایران آرزوی خوشبختی و سعادت‌می‌کنم و به شاهنشاه ایران که کشورشان را تا این مرحله درخشان رهبری کرده‌اند درود فراوان می‌فرستم سفیر کویت اعلام کرد که شیخ صباح آل‌احمد جابرالصباح وزیر خارجه کویت بدعوت آقای عباسعلی خلعتبری‌وزیرامور خارجه ایران در ماه آوریل از ایران دیدن خواهد کرد وعلاوه بر دوهیئت نمایندگی درسطح‌فنی‌وزرای نیروی دو کشور به نوبت از کویت وایران دیدن خواهند کرد.

همکاری ایران و هند برای استفاده صلحجویانه از انرژی اتمی

موافقتنامه همکاری در زمینه استفاده صلحجویانه از انرژی‌اتمی میان ایران و هند ظهر دیروز در بمبئی بامضاء رسید. این‌موافقتنامه را اکبر اعتماد معاون نخست‌وزیرو رئیس سازمان انرژی اتمی ایران‌و ستارئیس کمیسیون انرژی اتمی هند امضاء کردند . اکبر اعتماد وستا پس از امضاء این‌موافقتنامه دریک کمیسیون مطبوعاتی شرکت جستند . رئیس سازمان‌انرژی‌اتمی ایران برنامه‌ها و فعالیت‌های ایران را در زمینه کار برد تکنولوژی هسته‌ای تشریح کرد و ضمن‌اشاره بموفقیتهای چشمگیر هند درزمینه کار برد تکنولوژی هسته‌ای بیشتر دو کشور را در این زمینه مورد تائید قرارداد .

ستا رئیس کمیسیون انرژی اتمی هند اظهار داشت که باتوجه بروابط دیرینه دو کشور ایران و هند و گسترش سریع آن‌درسالهای اخیر همکاری متقابل درزمینه استفاده صلحجویانه از انرژی هسته‌ای که در این موافقتنامه پیش‌بینی شده است کاملا طبیعی خواهد بود. اکبر اعتماد در سفر سه روزه خود به هند تاسیسات اتمی این کشور را بازدید کرد .

مدیریت فروش و بازاریابی

گروه صنعتی مینو جهت تکمیل کادرمدیریت فروش و بازاریابی خود افرادی را با شرایطزیر بهمکاری دعوت مینماید .

۱ـ دارا بودن حداقل لیسانس اقتصاد یا بازرگانی

۲ـ خاتمه خدمت یا معافیت دائم

۳ـ آشنائی به زبان انگلیسی

٤ـ حداکثر سن ۳۵ سال

افرادی که بعداز انجام مصاحبه به همکاری دعوت میشوند پس‌از طی یك‌دوره آموزشی ٦ ماهه درسازمان فروش در بازاریابی به عنوان مدیر محصول یا در فروش بعنوان مدیر منطقه شروع بکار خواهند کرد ـ وظایف مدیر محصول برنامه‌ریزی محصول ـ تجزیه و تحلیل وضع بازار ـ ایجاد هماهنگی بین‌فروش و تولید ـ بسته‌بندی ـ قیمت‌گذاری ـ تبلیغات پروموشن و وظائف مدیر منطقه: برنامه ریزی فروش و پخش ـ مدیریت و نظارت‌برامور فروش منطقه ـ تجزیه وتحلیل و برنامه‌ریزی تعلیمات‌ـ هماهنگی بین فروش و پخش و حسابداری ـ تجزیه و تحلیل وضع بازار ـ برنامه ریزی برای کارآتی بیشتر قسمت فروش میباشد .

این افراد ازحقوق و جایزه‌و مزایای‌بسیار جالب و ماشین شرکت برخوردارخواهند بود افرادی که‌بتوانند مسئولیت‌های خودرا بنحو شایسته‌ای انجام دهند در بازاریابی بشغل مدیر گروه محصول و ... و در فروش بعنوان مدیر فروش شهرستانها و ... ارتقاء و به هزینه شرکت برای دیدن دوره های عالی مدیریت در ایران یا خارج ایران جهت احرازشغل های بالاترفرستاده خواهند شد.

خواهشمند است جهت مصاحبه با تلفن ۳۱۸۳۰۵ خانم روشنی تماس حاصل فرمائید .

خطابه اعلیحضرت همایونی در مراسم گشایش دوره هفدهم مجلس شورایملی

عدالت اجتماعی مایه قوام ودوام وباعث نظم وآرامش جامعه است

۷ اردیبهشت ۱۳۳۱

در مراسم گشایش هفدهمین دوره مجلس شورایملی که از ساعت ۷/۵ بامداد امروز در عمارت بهارستان آغاز شد، وزرا، معاونین، روسای دربار شاهنشاهی و افسران ارتش ، سفرای کبار و وزرای مختار و دیگر مقامات مملکتی با لباس رسمی حضور داشتند در تالار جلسه علنی

همینکه ساعت ۸ و نیم فرا رسید، طبقات مختلف که تا این موقع در اطاق ها و کریدور های مجلس بودند بتدریج بتالار جلسه علنی راهنمائی شدند و هر طبقه از مدعوین در جایگاه مخصوص خود قرار گرفتند.

نمایندگان مجلس شورای ملی در کرسی های سمت چپ جای گرفتند و بدین ترتیب باستثنای هیئت دولت و افسران ارشد و روسای دربار شاهنشاهی که برای استقبال موکب شاهانه در سرسرا حضور داشتند سایر طبقات در تالار جلسه حاضر شدند.

وضع خیابانها و تشریف فرمائی

در طول خیابانهائی که موکب همایونی عزیمت می نمود بر همه جا درطول خیابان با کف زدن واحساسات پرشوری ازطرف جمعی که دوسمت خیابان را احاطه کرده بودند استقبال گردید ویکربع پیش ازساعت ۹ صبح بمیدان بهارستان تشریف فرما گردید.

گفته بود همینکه اتومبیل بجلوی مجلس رسید سواران نیزه دار واجودان های سواره شاهنشاه کنار درمجلس قرار گرفتند واتومبیل داخل عمارت گردید وهمین موقع بود که موزیک مارش سلام را نواخت وگاردسلطنتی احترامات نظامی را معمول داشت.

اتومبیل آهسته جلو آمد وجلوی سرسرای مجلس ایستاد واعلیحضرت بداخل مجلس تشریف فرما گردیده ودرتالار اثینه قرار گرفتند. در انجا وزیران وروسای دربار شرفیاب بودند شاهنشاه باهریک ازوزیران درباره امور جاری صحبت می نمودند ودرهمین موقع بود که درفش سلطنتی برفراز عمارت مجلس باهتزاز درآمد.

یکی دودقیقه بیشتر ازساعت ۹ صبح نگذشته بود که آقای هرمز پیرنیا رئیس تشریفات سلطنتی ورود موکب ملوکانه را بتالار جلسه اعلام نمود وهمه حضار قیام نمودند، بلافاصله شاهنشاه بتالار جلسه تشریف فرما شده جلوی میز وصندلی خاتم ومرصع که ازموزه سلطنتی برای انجام تشریفات امروز انتقال داده شده بود قرار گرفتندواقدی رئیس دفتر مخصوص شاهنشاهی خطابه را تقدیم نمود.

اعلیحضرت همایونی خطابه افتتاحیه را به شروح زیر بیان فرمودند و در بدو شروع بقرائت خطابه سه تیر توپ شلیک شد.

باستعانت ازدرگاه خداوند متعال وباکمال مسرت خاطر، هفدهمین دوره مجلس شورایملی را افتتاح مینمائیم، امیدواریم که درطی این دوره قانونگذاری باتشریک مساعی مجلسین ودولت مشکلات عمومی برطرف شده وسائل آسایش عموم مردم فراهم گردد.

روش دولت مادرسیاست خارجی حفظ مناسبات دوستانه وحسنه با کشورها براساس احترام متقابل وپیروی ازمنشور سازمان ملل متحد ودرعین حال تقویت قوای تامینیه بمنظور حفظ استقلال وتمامیت ارضی کشور بوده ودرسیاست داخلی همانطوریکه کرارا تصریح نموده ایم تامین وبالابردن سطح زندگانی افراد مخصوصا طبقه کشاورزان وکارگران بوسیله اعمال تولیدی واستفاده ازمنابع طبیعی کشور ازان جمله بهره برداری ازمنابع نفت که صنعت آن درسرتاسر ایران ملیّ شده است.

برای اینکه به بحران اقتصادی خاتمه داده شده کارهای تولیدی و مبادلات بازرگانی رونق گرفته وسرمایه های فردی بکارافتد قبل از هرچیز بایستی امنیت قضائی بتمام معنی برای عموم تامین شود ودستگاه دادگستری خالی ازهرنوع شائبه بوظایف قانونی خود عمل نموده باکمال بی غرضی وبی طرفی بدون ملاحظات سیاسی احقاق حق نموده و تبهکاران را باسرع اوقات بکیفر برساند.

بدون امنیت قضائی زندگانی درجامعه قابل تحمل وامیدبخش نیست ودر محیط هرج ومرج و تبعیض هیچ دولتی قادر بانجام وظیفه نخواهد بود وبدون رعایت اصل عدالت اجتماعی ومرتفع ساختن حوائج ضروری عموم طبقات ملت هیچ عملی ثبات ودوام کافی نخواهد داشت.

عدالت اجتماعی مایه قوام ودوام وباعث نظم وآرامش جامعه است جادارد که همه طبقات مخصوصا اغنیاء وتوانگران وکارفرمایان اجرای آن را ازجان ودل خواستار باشند.

بهمان نسبتی که اشخاص ازجامعه استفاده کرده ومرفه زندگانی میکنند بهمان نسبت بایستی فداکاری کرده وبپرداخت مالیات واقدامات دیگر درمصارف کشور شرکت بنمایند تاطبقات محروم ومستمند وبی وسیله بتوانند باسانی بارزندگانی را بدوش کشیده ووسیله معیشت را باداشتن بهداشت وفرهنگ کافی دارا باشند.

تشیید مبانی مذهبی وترویج شعائر مقدس اسلامی که بهترین سرمشق عملی زندگانی اجتماعی ماست درایجاد نظم وارامش وامنیت قضائی وحفظ وحدت قومی وجلب اعتماد یکی ازمهمترین ومؤثر ترین عوامل است یقین است آقایان نمایندگان باین اصل کلی متوجه بوده ودراین راه ازهیچ اقدامی فرو گذار نخواهند نمود.

اصلاح قانون انتخابات که نواقص آن محتاج بتذکار نیست وتصویب قوانینی که بنیه اقتصادی کشور را تقویت نموده وبرای مردم استفاده عملی داشته باشد و بودجه مملکتی را توازن بخشد از اهم مسائل است وانتظار داریم که باحسن نیت وهمکاری صمیمانه مجلسین بنحو احسن انجام پذیرد.

با استظهار بعنایات پروردگار آرزومندیم که کشور ماازحوادث مصون ماند وسعادت ملت ایران ازهرحیث تامین گردد.

همینکه خطابه پایان یافت تمام حضار تامدتی کف زدند واعلیحضرت با اشاره سرازاحساسات عمومی قدردانی فرموده وتالار جلسه راترک فرمودند درتالار اثینه باردیگر اعلیحضرت توقف مختصری فرموده وپس از چند دقیقه با همان تشریفاتی که ورود فرموده بودند خیابانهای شاه وپهلوی را طی فرموده بکاخ سلطنتی بازگشت فرمودند.

مدعوین بتدریج رفتند

پس از بازگشت موکب شاهانه بلافاصله سفرا ونمایندگان سیاسی خارجه وبعد وزیران وسایر مدعوین عمارت مجلس راترک نمودند وفقط نمایندگان مجلس شورای ملی باقی ماندند که اولین جلسه رسمی را تشکیل داده و شروع بکار کنند.

مجلس هفدهم با ۷۳ نماینده افتتاح شد

امروز نخستین جلسه رسمی مجلس شورای ملی پس از ۶۸ روز فترت با حضور هفتاد نفر از نمایندگان منتخبه تهران و شهرستانها تشکیل شد و در حالیکه کلیه نمایندگان لباس رسمی (ژاکت) بتن داشتند در تالار جلسه علنی گردد آمده و قبل از هر کار سوگند یادنمودند که حقوق مجلس و مجلسین را حفظ کنند و نسبت باصول سلطنت و مشروطیت وفادار باشند.

در بین وکلای حاضر هشت نفر معمم بودند که اگر آیت الله کاشانی و آیت الله دکتر سیدحسن امامی (امام جمعه تهران) را هم که در جلسه حضور نداشتند بحساب آوریم مجموع معممین وکلای حاضر به ۱۰ نفر بالغ می گردد.

ساعت نه و چهل دقیقه زنگ جلسه مجلس زده شد و در ساعت نه و چهل دقیقه آقای اورنگ رئیس سنی پشت میز ریاست قرار گرفت و رسمیت جلسه را اعلام کرد.

چهار نفر از جوانترین نمایندگان بعنوان منشی تعیین شده بودند که به ترتیب عبارتند از

نماینده لاهیجان،

نماینده فیروز آباد، نماینده سرابه، نماینده گناباد. این چهار نفر نیز در طرفین رئیس نشستند هفتاد نفر وکلای حاضر در مجلس نیز در تالار جلسه صندلیها را اشغال نمودند ساعت نه و پنجاه دقیقه آقای اورنگ رئیس چنین اظهار داشت:

الطاف و عنایات ایزد عز ذکره را از صمیم دل سپاسگزاریم که دوره ۱۷ تقنینیه بامیمنت و مبارکی افتتاح یافته و بیشتر از این حسن اتفاق مسروریم که روز افتتاح مصادف با شب تولد بزرگترین فداکار اسلام حضرت ابی عبدالله علیه السلام است و از برکات این وجود مقدس از درگاه خداوندی مسئلت داریم که از روح فداکاری آن بزرگوار بما نصیبی مرحمت شود و توفیق خدمتگزاری را بیابیم که این دوره را موفق بخدمت شویم و تاخاتمه این مجلس هم با صمیمیت و مبارکی طی شود (نمایندگان ـ انشاءالله)

اکنون اگر آقایان اجازه بفرمایند مطابق سنت جاریه باید قسم ادا کرد و این مراسم نیز بطور دسته جمعی انجام خواهد شد.

در این وقت استقراع اعاز شد و اعضای شعب شش گانه تعیین شدند:

ساعت ده و بیست دقیقه جلسه خاتمه یافت و جلسه آینده رئیس گفت بساعت نه روز پنجشنبه هیجدهم فروردین ماه موکول گردید.

۲۱ فروردین ۱۳۳۱

در جلسه علنی امروز مجلس شورایملی که بریاست سنی آقای اورنگ تشکیل شد ۵۰ اعتبار نامه از ۷۳ اعتبار نامه بدون مخالفت بتصویب رسید و با ۲۳ اعتبار نامه مخالف شد.

و چندین بار مجلس متشنج شد و در حملات میان نمایندگان و تماشاچیان و چند ردیف پیشدستی جلدی صندلیها خورد شد تا بدانجا که چون آقای اورنگ رئیس سنی مشاهده کرد که قادر به حفظ نظم مجلس نیست با فریاد گفت: با این وضع وضع نمیشود کار کرد و من مجلس را ترک میکنم» و بلافاصله از در هیئت رئیسه خارج شد.

باین کیفیت ساعت همه بعد از ظهر اولین جلسه علنی مجلس در میان داد و فریاد و فحش و ناسزا بعنوان تنفس تعطیل گردید.

افراد گارد مجلس تماشاچیان را از تالار جلسه خارج کردند و مخبرین جراید و روزنامه نگاران هم بحیاط بهارستان آمدند و در انتظار حوادث بعدی بودند.

باز هم جلسه خصوصی تشکیل شد

پس از آنکه رئیس تالار جلسه را ترک گفت نمایندگان هم بتدریج از جلسه خارج شدند و در کریدور ها اجتماع نمودند. چند دقیقه بعد، از طرف رئیس خبر داده شد که جلسه خصوصی تشکیل شده است. در جلسه خصوصی در اطراف حوادث جلسه علنی و اینکه حفظ نظم و آرامش مجلس بایستی از طرف رئیس و خود نمایندگان رعایت شود مذاکراتی صورت گرفت و بعد صبحت از تشکیل جلسه مجدد بمیان آمد جمعی مخالف بودند و عده ای عقیده داشتند بهر کیفیتی هست باید مجلس تشکیل شود و بقیه اعتبار نامه ها مطرح گردد.

فرماندار نظامی در مجلس

ساعت ۷ و ربع آقای سر لشگر علوی مقدم فرماندار نظامی تهران بمجلس آمد و بدیدن آقای اورنگ رئیس موقت مجلس رفت. آقای اورنگ برای حفظ و نظم و متفرق نمودن کسانیکه در خارج مجلس اجتماع کرده بودند باو دستور هائی داد و فرماندار نظامی نیز تا مدتی در مجلس بسر برده و نظم و ارامش داخل و خارج مجلس را مراقبت میکرد.

بدنبال خبرنگاران

ساعت ۸ کارمندان بازرسی مجلس در حیاط چاپخانه و باغ بهارستان بدنبال خبرنگاران میگشتند تا بانها اطلاع دهند که جلسه علنی مجددا تشکیل خواهد شد پس از اینکه مخبرین جراید را در گوشه و کنار پیدا کردند، انها را از دری که در محوطه باغ مجلس قرار دارد بتالار جلسه علنی و محل مخبرین جراید هدایت نمودند.

جلسه علنی بدون حضور تماشاچی

تالار جلسه وضع آشفته ای داشت قطعات شکسته صندلی ها در وسط تالار ریخته بود و مستخدمین مشغول جمع آوری آنها بودند.

ساعت ۸ و ۵ دقیقه مجددا زنگ جلسه نواخته شد و وکلا بتالار جلسه آمدند. پنجدقیقه بعد آقای اورنگ باتفاق منشی ها در مجلس حضور یافته و رسمیت جلسه را اعلام داشت.

جلسه آینده

پس از آنکه مجلس از گزارش کار شعب فراغت یافت آقای اورنگ رئیس موقت مجلس نطق مشروح و مفصلی باین شرح ایراد نمود:

مطالبی که لازمست بعرض آقایان برسد اولا راجع باتفاقاتیکه مربوط بداخل مجلس نبود و راجع بحواشی مجلس.شورایملی بود بی نهایت اظهار تاثر میکنم (صحیح است) چقدر خوب بود که افراد این کشور و مردم این مملکت که بنجابت و اصالت و خیلی از صفات عالیه و اخلاق فاضله متصف موصوفند و تاریخ شاهد گویای این معناست بوظیفه خود آشنا میشدند و وظیفه خود را در حفظ ملکات فاضله در هر مورد ابراز و اظهار میکردند.

امیدوارم خدای توانا به تمام افراد این مملکت از کوچک و بزرگ و زن و مرد و سیاه سفید این توفیق را عنایت کند که همه بر محنت عمومی این مملکت واقف شوند.

(نمایندگان انشاء الله) و این محنت و مصائبی که آسمان و زمین ما را احاطه کرده بقوت ملکات فاضله و بقدرت اتحاد و یگانگی از این مملکت رفع و دفع نماید (انشا الله) (از ملک امین و از بنده دعای) خداوند بهمه توفیق دهد.

بدهد و بدانند که قلوب همه در قبضه اراده حق است و حق قلوب صافیه را بطرف خیر و صلاح هدایت می کند (انشا الله) و امیدوارم که بکند (انشا الله)

و اما رجع به تجافی و تجاسر تا آن مقدار که آئین نامه مجلس شورای ملی باین بنده خدمتگزار همه آقایان اجازه داده و میدهد قطع بدانید که باخر درجه اهتمام سعی بلیغ میکنم که آئین نامه کاملا رعایت شده و کاملا رعایت بشود (احسنت) و باور بفرمایند ذره ای در خون من اغماض از حقوق ملت ایران متصور نیست چرا؟ برای اینکه مجلس شورای ملی مظهر تمام ملت ایران است و جائی که محل ظهور قدرت ملت است از هر حیث رعایت او اولا بر تمام ملت واجب است و بعد بر افرادی که در اینجا حضور دارند و برای صیانت حقوق ملت در اینجا حاضر شده اند واجب است و بعد از این در مرحله سوم بخدمتگزار همه این افراد که چند صباحی شاید این بنده باشم بر من متحتم است که من وظایف خود را ادا کرده باشم امیدوارم که اگر لغزشی در من پیدا میشود شمشیر کج شما مرا از لغزش باز بدارد و اما در داخله مجلس چونانکه امروز بعز عرض یکایک آقایان رسیدم

و از ان جلسه به بعداگر مقدورم شد آنچه را که در دل دارم به خیر شماست بعرض شما میرسانم و خدا را بشهادت میطلبم که جز با خیر شما ناظر بر چیز دیگری نیستم چه خیر خیر شما و ممکت شما خیر دیانت شماست و مملکت شماست و آبروی دین اسلام و ملت ایران است که نمایندگانش باید مهذب و مودب بجمیع آداب و مجتنب از تمام رذائل باشد و مقبل بسعادت و انشاءالله همینطور هم هست. و اما برای خاطر اینکه عدد پرونده هائی که از طرف رفقا با آن مخالفت شده است زیاد است (بعضی از نمایندگان الحمد الله) مع التاسف این ها باید به کمیسیون تحقیق مراجعه شود و کمیسیون تحقیق آخرین ایامی که باید رسیدگی بکند ظرف مدتش ده روز است و با این ترتیب قبل از آن خوراکی برای جلسه آتیه نیست و از این جهت اعلام میدارم که جلسه آینده یکشنبه ۲۸ اردیبهشت ماه تشکیل خواهد شد و به اعتبار نامه ها رسیدگی بعمل خواهد آمد.»

ساعت ۹ بعد از ظهر اولین جلسه علنی مجلس بترتیبی که شرح آن گذشت خاتمه یافت.

خبرهای کوتاه

دکتر سید امامی

دکتر قاسم غنی

محمد سروری

سال ۱۳۳۱

۱۱ فروردین ـ دکتر قاسم غنی درامریکا درگذشت.

۱۷ فروردین ـ وزیر اقتصاد ملی گزارش مربوط به سهمیه واردات سال ۱۳۳۱ را انتشارداد.

۱۷ فروردین ـ قراردادتاسیس کارخانه شیر پاستوریزه بوسیله موسسه یونیسف درایران با هزینه حدود سیصدهزاردلار با وزارت بهداری بامضاء رسید.

۲۰ فروردین ـ رئیس بانک بین‌المللی اعلام کرد که حاضربادامه مذاکره برای مسئله نفت با دولت ایران است و پاسخ دولت ایران این است که اگر متخصصین از کشورهای بیطرف انتخاب شوند و بانک بین‌المللی بنمایندگی از طرف ایران فعالیت کند دولت ایران حاضربادامه مذاکره هست.

۲۰ فروردین ـ وزیر کشور اعلام کرد که تاکنون ۷۳ نماینده مجلس شورایملی انتخاب شده و انتخابات بقیه نقاط درجریان است.

۲۰ فروردین ـ کمیسیون مخصوص تنظیم بودجه اعلام کرد که هزارمیلیون تومان حداقل مخارج دولت درسال جاری است.

۲۱ فروردین ـ تاکنون انتخابات سی و شش شهرستان تمام شده ولی بیست و نه شهرستان بلاتکلیف است.

۲۱ ـ فروردین ـ درجلسه علنی مجلس سنا تقی زاده باردیگر بریاست مجلس سنا انتخاب شد و سهام‌السلطان بیات و دکتر سعید مالک بعنوان نواب رئیس برگزیده شدند.

۲۳ فروردین ـ نمایندگان دوره هفدهم با نخست وزیر ملاقات کردند و پیرامون مسائل مملکتی و موضوع نفت مذاکره شد.

۱۲ ـ خرداد ـ مجلس سنا از وزیر فرهنگ بعلت اینکه مقررات آئین نامه مجلس سنا را برای پاسخ سئوال درمدت یک هفته رعایت نکرده اظهارعدم رضایت کرد.

۱ تیر ـ روزنامه اطلاعات بیست و هفتمین سال انتشاررا آغاز کرد.

۵ تیر ـ دکتر جردن کهن ۴۲ سال بفرهنگ ایران خدمت کرددرگذشت

۸ تیر ـ درجلسه امروز مجلس شورایملی آقای دکتر سید حسن امامی امام جمعه تهران بریاست مجلس برگزیده شدند.

۱۷ تیر ـ نصرت‌اله قمی قاتل دکتر زنگنه محکوم باعدام شد.

۱۵ تیر ـ دولت بنابرسنت پارلمانی با تشکیل مجلس هفدهم استعفا کرد.

۲۷ تیر ـ قوام‌السلطنه نخست وزیر شد.

۳۰ تیر ـ مصدق نخست وزیر شد.

اول مرداد ـ رای دادگاه لاهه بنفع ایران صادرشد و ۵ قاضی از ۹ قاضی بنفع ایران رای بعدم صلاحیت دادگاه برای رسیدگی بدعوا را دادند.

۴ مرداد ـ ژنرال محمد نجیب با یک کودتای نظامی درمصر زمام اموررا دردست گرفت.

۵ مرداد ـ درجلسه امروز مجلس شورایملی ابتدا نایب رئیس از رای دیوان داوری لاهه درمورد مسئله نفت ابراز مسرت کرد و سپس آقای کاظمی نایب نخست وزیر هیئت دولت را معرفی کرد.

۶ مرداد ـ بانک شاهی پس از ۶۳ سال فعالیت تعطیل شد.

۱۲ مرداد ـ درجلسه علنی امروز مجلس لایحه اختیارات نخست وزیربمدت ۶ ماه بتصویب رسید.

۱۵ مرداد ـ درجلسه خصوصی امروز مجلس شورایملی استعفانامه آقای دکتر سید حسن امامی (امام جمعه تهران) از ریاست مجلس شورایملی خوانده شد.

۱۶ مرداد ـ درجلسه علنی امروز مجلس شورایملی پس از قرائت استعفانامه آقای دکتر سید حسن امامی از ریاست مجلس آقای سید ابوالقاسم کاشانی بریاست مجلس برگزیده شد.

۱۱ شهریور ـ پیشنهاد مشترک (چرچیل ـ ترومن) درمورد نفت ایران تسلیم دولت شد و این پیشنهاد درجلسه فوق‌العاده دو مجلس خوانده شد و غیر قابل قبول اعلام گردید.

۲۵ شهریور ـ پیشنهاد مشترک (چرچیل ـ ترومن) رد شد و پیشنهاد متقابل دولت ایران داده شد.

۲۹ شهریور ـ ژنرال شهاب با یک کودتازمام امور کشورلبنان را دردست گرفت

اول مهر ـ پس از ۹۳ سال روابط سیاسی ایران و انگلیس قطع شد.

۲۱ مهر ـ سرلشگر بوذرجمهری درگذشت

۴ آبان ـ ژنرال ایزنهاور رئیس جمهوری آمریکا شد.

۲۹ آبان ـ اعضای دیوانعالی کشور برگزیده شدند و آقای محمد سروری بسمت رئیس دیوانعالی کشور منصوب شد.

۳ آذر ـ درسراسر عراق حکومت نظامی اعلام ورئیس ستاد ارتش به نخست وزیری منصوب شد

۷ آذر ـ مستشارالدوله درگذشت

۶ دی ـ طی یک سانحه هوائی درتهران از ۲۵ مسافر یک هواپیمای داکوتا ۲۳ نفر کشته شدند ۳۰ دی ـ درجلسه علنی امروز مجلس شورایملی لایحه تجدید اختیارات نخست وزیر بمدت یکسال تصویب شد.

۲۵ بهمن ـ زلزله شدیدی درشرق تعدادی دهکده از جمله «طرود» را ویران کرد

۱۶ اسفند ـ استالین رهبر شوروی درگذشت و مالنکف بجای وی برگزیده شد.

گزارش خبرنگار اطلاعات از مشهد

شاهنشاه در مشهد

شاهنشاه پس از زیارت حرم مطهر از بیمارستان شاهرضا و مراکز نظامی دیدن فرمودند

۱۶ فروردین ۱۳۳۱

ساعت ۹ و چهل دقیقه صبح امروز اعلیحضرت همایونی با هواپیمای مخصوص سلطنتی بفرودگاه مشهد تشریف فرما شدند.

درفرودگاه نیابت تولیت آستان قدس رضوی - فرماندهی لشگر - کفیل استانداری - شهردار و روسای دوایر دولتی - افسران ارشد و رئیس و اعضای انجمن شهر و جمعی از محترمین حضورداشتند.

پس از انجام احترامات نظامی و استماع گزارش سرتیپ معزی فرمانده لشگر ۸ اعلیحضرت همایونی مستقبلین را مورد تفقد قراردادند و بطرف آستانقدس شرفیاب شدند و آیت‌الله آقای فقیه سبزواری و آیت‌الله آقای کلباسی از طرف آقایان علمای اعلام و بنام اهالی مشهد بحضور شاهانه خیرمقدم عرض نمودند.

ذات ملوکانه آقایان علماء را مورد تفقد قراردادند و بعد از زیارت مرقد مطهر حضرت ثامن‌الائمه علیه‌السلام بیوتات آستانه را از نزدیک بازدید نمودند و از اصلاحات اخیری که نسبت بتعمیر ابنیه استان قدس بعمل آمده اظهار خرسندی و برای تکمیل آنها اوامرلازم صادرفرمودند.

ساعت ده و بیست و پنج دقیقه اعلیحضرت همایونی از آستان قدس رضوی حرکت نموده و پس از عبور از خیابانهای فلکه جنوبی نادری - شاهرضا - خسروی - پهلوی و جم بیمارستان شاهرضا تشریف بردند درتمام خط سیر ملوکانه اهالی شهر مشهد اجتماع نموده و با ابراز احساسات و کف زدنهای ممتد مقدم ملوکانه را استقبال نمودند.

دربیمارستان شاهرضا کلیه بخشها بازدید و نسبت بیماران ابراز تفقد شد.

اعلیحضرت همایونی درساعت ۱۱ قسمتهای مختلف هنگ بیست و یک و پادگان شماره پنج را مورد بازدید قراردادند و درساعت یازده و نیم برای صرف ناهار و استراحت بباغ ملک آباد تشریف فرما شدند.

درآنجا اوضاع عمومی خراسان بوسیله نیابت تولیت و فرمانده لشگر و آقای امیرتیمورکلالی و روسای ادارات بعرض رسیده و شاهنشاه نسبت برفع نقائص امور فرهنگی و بهداشتی ابراز علاقه فرمودند.

آقای حسین غنی هم دراینجا بحضور شاهانه معرفی شد. اعلیحضرت همایونی ضمن اظهار تاسف از درگذشت آقای دکتر غنی از ایشان دلجوئی فرمودند. دو ساعت و نیم بعد از ظهر اعلیحضرت ببیمارستان لشگر تشریف فرما شدند و قسمتهای مختلف آنجا را بازدید نمودند و ساعت ۱۵ درمیان احساسات شایان مشایعت کنندگان با هواپیمای مخصوص سلطنتی که شخصا هدایت میفرمودند از فرودگاه مشهد بسمت تهران عزیمت فرمودند.

تشریف فرمائی شاهنشاه از مشهد به پایتخت

دیروز ساعت پنج و چهل دقیقه بعد از ظهر اعلیحضرت همایونی که دیروز صبح بوسیله هواپیمای مخصوص سلطنتی از مازندران بمشهد پرواز فرموده بودند از مشهد بتهران تشریف فرما شدند.

درفرودگاه والاحضرت شاهپور عبدالرضا پهلوی - آقایان وزیران رئیس مجلس سنا - وزیردربار - معاون وزارت دربار و چند تن از روسای لشگری و کشوری دربارسلطنتی - رئیس ستاد ارتش - تیمسار سرلشگر علوی فرماندار نظامی تهران - رئیس کل شهربانی - فرمانده کل ژاندارمری - شهردار تهران مقدم ملوکانه را استقبال کردند.

پس از عرض خیر مقدم و ابراز تفقد ملوکانه نسبت بمستقبلین ذات شاهانه از آقای تقی زاده رئیس مجلس سنا سئوالاتی فرمودند که پاسخ معروض گردید.

اعلیحضرت همایونی درحدود ساعت شش بعد از ظهر بکاخ سلطنتی عزیمت فرمودند.

شیراز مقدم شاهنشاه را گرامی داشت

۷- الی ۲۱ اردیبهشت ۱۳۳۱

مسافرت شاهانه به شیراز

طی ۱۲ روز اقامت شاهنشاه مردم فارس مقدم شاهنشاه را گرامی داشتند شاهنشاه آرامگاه سعدی را افتتاح فرمودند و برمزار حافظ دیوان حافظ را گشودند و این غزل آمد؛

دلا رفیق سفر بخت نیک خواهت بس
نسیم روضه شیراز پیک راهت بس

شاهنشاه از تخت جمشید دیدن فرمودند و بدست مبارکشان لوله کشی آب شیراز افتتاح شد.

متن خطابه ملوکانه هنگام افتتاح آرامگاه سعدی

من بسی خوشوقت و شادمانم که امروز دراین سرزمین تاریخی آرامگاه استاد سخن شیخ مصلح‌الدین سعدی را که بنیادش بدستور من و کوشش و پایمردی انجمن آثار ملی نهاده شده است افتتاح میکنم و سزاوار است که دراین موقع از حسن مراقبت و اهتمامی که اعضاء دانشمند انجمن آثار ملی دراجرای نیت من و انجام این خدمت فرهنگی و اجتماعی بکار برده‌اند قدردانی کرده مسرت خاطر خودرا اظهار بدارم خطه فارس درنظر من بیشتر از اینرو شایان توجه است که گنجینه آثار باستانی و مهد شاهنشاهان بزرگ ایران است دانشمندانی مانند حافظ و سعدی و دیگر بزرگان و استادان علم و ادب درآن جای دارند که مردم این سرزمین درس ادب و شهامت و فضایل اخلاقی را از دفتر تعلیمات آنان آموخته‌اند.

اگر کالبد این نوابغ فضل و دانش دراین سرزمین خفته و روی درخاک تیره نهفته است روان تابناکشان درعالم معارف الهی و فضای ملکوت آسمانی طیران دارد و نورافشانی میکند.

سعدی هفتصد سال پیش درفارس سخن میگفت و قصب‌الجیب حدیث وی را هنوز جهانیان چون نیشکر میخورند سعدی از گنج دانش ایران برآمده و آثار گرانبهایش را هم اکنون دربازارهای معروف دنیا چون کاغذزر میبرند.

سعدی پایه سخنرانی را براساسی گذاشت و حد زیبائی ادبیات پارسی را بجائی رساند که میتوان گفت «حد همین بود سخنرانی و زیبائی را» ای استاد ارجمند تودرجوار فضل و عنایت خداوندی خویش بزی و شادباش که روان ادب و زبان پارسی با سخنان روحپرور تو همیشه زنده و گویا باد...

شاهنشاه اسناد مالکیت ۱۰۷ قطعه زمین زراعتی را به کشاورزان اعطاء فرمودند

۳ آبان ۱۳۳۱

از ساعت ۱۰ و نیم صبح امروز مراسم تقسیم اسناد مالکیت اراضی ۲ قریه رودهن و محمد آباد کرج بین کشاورزان درپیشگاه شاهنشاه درکاخ سعد آباد بعمل آمد.

ابتدا آقای علاء از املاک سلطنتی یعنی دو قریه محمد آباد کرج و رودهن قزعه کشی شده و کسب اجازه نمود که پس از استماع گزارش آقای علم زارعین شرفیاب شده اسناد و مدارک را دریافت نمایند.

آنگاه آقای علم سرپرست اداره املاک موقوفه سلطنتی ضمن گزارشی معروض داشت که امروز اسناد مالکیت ۱۰۷ قطعه برای توزیع مهیاست و بهرکدام از زارعین یک هکتار زمین زراعتی باضافه یک قلمستان داده شده است و هنوز عده دیگری باقی هستند که بعدا قطعاتی بآنها داده خواهد شد.

بهای هرهکتار اراضی مزروعی قریه رودهن با آب بیست هزار ریال پس از کسرصدی ۲۰ بخشودگی شانزده هزارریال و بهای هرهکتار بی آب ده هزارریال و پس از کسر صدی ۲۰ بخشودگی هشت هزارریال است و بهای قلمستان و اشجار ۹۳۹۲۰۰ ریال تعیین گردیده است و درقریه محمد آباد ۲۴۰ هکتار زمین بین ۳۸ نفراز کشاورزان تقسیم شده و بهرکدام شش هکتار داده شده است قیمت قریه مزبور پس از کسر صدی ۲۰ بمبلغ ۲۸۸۰۰۰۰ ریال تعیین گردیده است.

آنگاه اعلیحضرت همایونی زارعین را مورد تفقدقرارداده از آنها سئوالاتی نمودند و دستورهای لازم جهت تامین رفاه حال کشاورزان صادرکردند.

بعد مراسم توزیع اسناد مالکیت بین کشاورزان بعمل آمد سپس اعلیحضرت بیاناتی بشرح زیرا نمودند.

امروز بزندگی شما مالکین جدید پس از سئوالاتی که کردم بیش از سابق آشنا شدم و دستوردادم از فردا قسمتهای بهداری شروع بپخش گرد (د.د.ت) دردهات نموده و شروع بمعالجه امراض شما نمایند.

زمین‌هائی که الان مالک آن شده‌اید باید بوسیله بدنهای سالم و بازو های توانای شما زراعت شود و بتوانید با کوشش خود عائله خویش را اداره نمائید. علاوه برداروو بهداشت باید لوازم زندگی شما بوسیله شرکتهای تعاونی فراهم شود و اضافه برزراعت از صنایع عملی و کارگاههای دستی و حشم‌داری و خیلی کارهای دیگر که بستگی بازندگی شما دارد بتوانید با مختصرکمکی استفاده کنید.

همینطورباید پذری را که تاکنون بدست می آورید به پنج شش برابر بیافزائید. حالا که هم صاحب زمین هستید و هم وسائل کاردراختیارشما گذاشته خواهد شد سعی کنید نمونه کار و فعالیت برای استفاده اززمینهای خودباشید و دیگران از شما سرمشق بگیرند.

یکی دیگر از اقداماتی که بتعلیم و تربیت شما کمک خواهد کرد تاسیس کلاسهای روستائی است وسیله خوبی برای با سواد شدن شما میباشد.

خوشوقتم که امروز همگی اینجا جمع شده‌اید و از نزدیک من و کسانیرا که برای شما زحمت می کشند می بینید اینها برای خوشبخت ساختن شما و دیگران کار میکنند. امیدوارم درآتیه نزدیکی که باز یا شما باینجا میائید و یا من بآنجا میآیم، شاهدخوشبختی شما باشم.

پس از پایان بیانات اعلیحضرت همایونی آقای علم گزارش مربوط بتاسیس کلاسهای روستائی را بعرض رسانید و مراسم مقارن ساعت ۱۲ و نیم پایان یافت.

تقسیم املاک در ورامین به اتمام رسید

شاهنشاه در شرفیابی نمایندگان کشاورزان فرمودند:

بزرگترین آرزوی من اینست که شاهد ترقی و خوشبختی ملت باشم

باتأسیس بانک عمران مشکلات مالی کشاورزان نیز ازمیان خواهد رفت

۲۱ مرداد ۱۳۳۱

آمروز در کاخ سفید سعد اباد طی مراسمی پنجاه و پنج نفر از نمایندگان زارعین و کشاورزان یازده قریه ورامین اسناد مالکیت خود را از دست شاه گرفتند و بدین ترتیب کمیسیون تقسیم املاک قسمتی دیگر از کار خود را خاتمه داد.

در مراسم مزبور علاوه بر نمایندگان دهاقین، خبرنگاران جراید داخلی و خارجی، اعضای کمیسیون تقسیم املاک و رئیس شهربانی حضور داشتند.

ساعت ۹ و یک ربع اعلیحضرت همایونی از کاخ سفید خارج شده و به محوطه مقابل کاخ که مراسم در آنجا برگزار میشد تشریف آوردند و حضور ایشان با ابراز احساسات دهقانان و حضار مواجه گردید.

پس از اینکه شاهنشاه از مقابل صف کشاورزان گذشتند آقای علاء وزیر دربار گزارشی بدین شرح معروض داشت:

اعلیحضرتا

کمیسیون تقسیم و فروش املاک پهلوی بینهایت مفتخر و سعادتمند است که امروز اتمام کامل امر تقسیم و فروش را بین زارعین املاک ورامین بعرض ذات مبارک می رساند.

با مشکلات عدیده که در راه تقسیم و فروش املاک موجود بود کمیسیون موفق گردید که دوازده قریه را در ظرف دو ماه بین رعایای ورامین تقسیم نماید تا امروز بدست توانای اعلیحضرت همایونی اسناد مالکیت آن بروستائیان مرحمت گردد.

یکی از مشکلات مهم ماعدم بنیه مالی زارعین برای اشتغال بامر زراعت بود که اینک در پرتو توجهات مخصوص ذات شاهانه موفق شده‌ایم مقدمات تاسیس بانک عمرانی را با سرمایه اولیه پنجاه میلیون ریال که ربع آن از طرف اداره املاک پرداخت شده فراهم آوریم. بانک مزبور در اواخر شهریور ماه رسما افتتاح می گردد و مسلما یکی از مشکلات عمده عمل تقسیم و فروش بطور قطع حل می شود.

کمیسیون امیدواری دارد که در آینده با سرعت بیشتری در راه اجرای منویات خیرخواهانه شاهنشاه معظم قدم بردارد و موجبات سرفرازی خویش را فراهم آورد.

اینک از پیشگاه مبارک همایونی استدعا دارد اجازه فرمایند جزئیات امر و مشکل موجود وسیله آقای علم سرپرست املاک و مستغلات پهلوی بعرض پیشگاه مبارک برسد.

یازده قریه

سپس آقای علم سرپرست املاک و مستغلات پهلوی شروع بصحبت کرد و پس از ذکر مقدمه‌ئی چنین گفت:

از تاریخ ۲۶ اسفند ماه ۱۳۳۰ که اعلیحضرت همایونی بقریه داود آباد تشریف فرما شدند و ۱۴۳ فقره اسناد مالکیت را بین رعایای آنجا تقسیم فرمودند تا امروز عمل تقسیم و فروش در قراء ذیل پایان پذیرفته است.

خیر اباد - پوتینک - کرک تپه - خورین و کتلان - صالح آباد - خاتون اباد - حاجی اباد - محمود آباد - حصارکلک - رستم آباد - سعد آباد.

یعنی ۸۲۴۱ هکتار زمین بین ۸۳۶ نفر از رعایا تقسیم شده که قسمت مختصری از آن برای امور فرهنگی و بهداشتی و دهسازی تشخیص داده شده است و با این ترتیب حداقل بهر زارع شش هکتار و حداکثر هشت هکتار و نیم تعلق گرفته و مقرر است بمحض دریافت سند مالکیت عمل تحویل زمین بآنها بر طبق نقشه معین که اینک حاضر است و از لحاظ مبارک میگذرد انجام پذیرد.

بدیهی است که با ازدیاد درامد تغییر فاحشی در سطح زندگی روستائیان پدید خواهد آمد که انشاءالله تعالی اثرات نیک آن بزودی ظاهر خواهد گردید.

بخصوص که بمنظور کمک مالی پروستائیان و تقویت مقدماتی بنیه مالی آنها حسب الامر مبارک بانک عمرانی با سرمایه اداره املاک تاسیس میباید که علاوه بر انجام این وظیفه دستگاه بخصوصی بمنظور هدایت و راهنمائی زارعین بامور زراعتی و بهداشتی و فرهنگی و غیره با کمک خود آنها بوجود خواهد آورد.

بمنظور رفاه حال کلیه رعایای اعلیحضرت شاهنشاهی در نقاطی که تقسیم عملی نشده در آتیه خیلی نزدیک صندوقهای روستائی تاسیس می شود در این صندوقها هر اندازه روستائیان سرمایه بگذارند از طرف اداره املاک نیز معادل آن سرمایه گذاشته میشود و هر صندوق ۲ هزار ریال برعایا مساعده می پردازد یا در تاسیس شرکتهای تعاونی به آنها اعتبار میدهد و درحقیقت در هر ده بانک بوجود میاید که زارعین را از سلف فروشی و رنج فوق العاده و پرداخت ربح های کمر شکن نجات میدهد و بتدریج فقر و فاقه را از میان روستائیان بر میدارد.

کوششهای اولیه ما با استقبال عجیبی از طرف زارعین روبرو شده است مثلا در تاکستان که اولین صندوق روستائی افتتاح یافت مبلغ یک میلیون و پانصد هزار ریال از طرف رعایا تعهد شد که ثلث آن پرداخت شده و بهمان میزان نیز از طرف املاک پرداخت گردیده است و صندوق مزبور هم اکنون در محل فعالیت خود را شروع نموده است.

نکته جالب توجه اینست که امور صندوق بوسیله انتخابات هیئت مدیره از بین خود روستائیان انجام میباید و در انجام این امر هم روستائیان متانت و فهم و ادراک عجیبی بروز میدهند.

مشکلاتی که در راه تقسیم عمومیت دارد بطور خلاصه عبارت است از:

اولا - بی بنیه گی زارعین از جهت مادی در ابتدای کار که البته با تاسیس بانک مرتفع میشود.

ثانیا - عدم تشابه وضع و عوامل زراعتی در نقاط مختلف کشور که تقریبا ایجاب می کند برای هر نقطه برنامه و طرز تقسیم خاصی در نظر گرفته شود.

ثالثا - در بعضی نقاط عدم تکافوی زمین نسبت بتعداد افراد ساکن ده.

رابعا - عمل تدریجی قانون توارث که بتدریج واحدهای زراعتی کنونی را که بهر رعیت تعلق میگیرد در نتیجه تقسیم متوالی از صورت یک واحد اقتصادی خارج خواهد نمود بحدی که تکافوی زندگی یک خانواده را نکند.

خامسا - عدم هم آهنگی زارعین در امور عمومی مربوط بده.

سادسا - عدم اطلاع کافی آنها از اصول جدید زراعتی و اجتماعی که همه این مشکلات دقیقا تحت مطالعه است و برای هر یک راه حل جداگانه در نظر گرفته شده که بواسطه ضیق وقت از عرض آن خودداری مینماید ولی بجرئت عرض میکند هیچیک از این مشکلات مانع پیشرفت امر جهان مطاع ملوکانه نخواهد بود.

اظهارات شاهنشاه

در این وقت اعلیحضرت همایونی پشت میکروفون قرار گرفتند، کشاورزان نیز گرد معظم له حلقه زدند و شاهنشاه چنین فرمودند.

قریب شانزده ماه پیش برای دادن اسناد مالکیت رعایای داود آباد خود من باین ده آمدم و رفتن بداخل یک عده ایرانی برای من اسباب خوشوقتی بود زیرا بمنزل و خانه افراد زحمتکش ایرانی داخل میشدم.

امروز مشاهده کردم که متاسفانه وضع زندگی رعیت مادر ایران خوب نیست و منازل انان از لحاظ بهداشت و آسایش با تمدن امروزه مطابقت ندارد.

قبل از آن بطور کلی تصمیم گرفته شده بود که تا اندازه‌ای که مربوط بخود من است با اتخاذ یک رویه جدید وسیله بالا بردن سطح زندگی رعایا را فراهم و بهترین طریق نیز این بود که کشاورز مالک و صاحب زمینی بشود که در آن زحمت می کشد و کار می کند.

خوشبختانه این تصمیم در نقاط ورامین عملی شد و امروز شما نمایندگی از جانب سایر رعایا برای گرفتن اسناد مالکیت باینجا آمده‌اید و از این پس برای خودتان مالک زمین هستید و امیدوارم که از این ببعد بیشتر کار کنید زیرا کار زیاد در وهله اول بخود شما نفع بیشتر میدهد و در وهله بعد مملکت را بابادانی و عمران می کفتاند.

البته چون سرمایه ندارید اهم واجبات اینستکه بتاسیس صندوقهای روستائی و یا بانک عمرانی بپردازیم تا کارهای شما را تسهیل نماید.

مطمئن هستم با علاقه‌ای که پیدا کرده‌اید از این پس بیش از پیش زحمت خواهید کشید و زندگی ابرومندتری برای خانواده های خود فراهم خواهید کرد.

امروز شما را دعوت کرده‌اند که باین باغ بیائید تا اسناد مالکیت بین شما توزیع گردد، فرد فرد شما حتما حس کرده و میدانید که اینجا هم خانه خود شماست.

(در اینجا رعایا زنده باد کشیده و ابراز احساسات کردند)

و تمام ایرانی ها امروزه باید این مطلب را حس کرده باشند که هر چیز در این مملکت هست بعموم مردم تعلق دارد.

ما همه باید برای تعالی وطن خود قدم برداریم و این امر صورت نخواهد گرفت مگر موقعی که تمام افراد مملکت حس کنند و بدانند که تمام خاک وطن و هر چه در آنست مال تمام افراد ملت است.

گرچه تاریخ نشان داده که ایرانی باوجود مصائب و مشکلات دست از وطن خود بر نمیدارد و در راه دفاع از میهن خود از هیچگونه فداکاری دریغ نمی ورزد ولی احساسات بشردوستی امروزه ایجاب میکند که سطح عمومی زندگی مردم در ایران طوری بالا رود که با سطح زندگی ملل راقیه برابر نماید.

بهر حال من مطمئنم که سطح زندگی شما چند برابر بالا خواهد رفت و امیدوارم که سال آینده بعد از اینکه محصولتان را برداشتید بتوانم از شما سئوال کنم که امسال درآمد شما چقدر بیشتر شده است و باز هم میل دارم که بدهات شما بیایم و باز میهمان شما باشم تا اینکه بتوانم بچشم خود ببینم که تا چه اندازه وضع زندگانی شما بهتر شده است.

بزرگترین آرزوی من این است که شاهد ترقی و خوشبختی همه شما باشم.

در اینجا بیانات شاهنشاه در میان ابراز احساسات کشاورزان خاتمه یافت و آنها تا مدتی فریاد میزدند «زنده باد شاهنشاه».

مقارن ساعت ده اعلیحضرت همایونی سئوالاتی راجع بوضع کشت و زرع و بهداشت و آبیاری و فرهنگ قراءورامین از دهاقین کردند و چند دقیقه بعد اسناد مالکیت بین نمایندگان زارعین توزیع شد و هر یک از کدخدایان که اسناد مربوط بده خود را می گرفت مراتب دعاگوئی اهالی دهکده را معروض میداشت.

در این هنگام آقای صادق سرمد اشعاری را که باین مناسبت سروده بود قرائت کرد.

ساعت ۱۰ و نیم اعلیحضرت همایونی بکاخ سعدآباد مراجعت کردند و مراسم بدین ترتیب خاتمه یافت.

تهران یک میلیون و ۷۸ هزار نفر جمعیت دارد

۱۷ فروردین ۱۳۳۱

در ملاقاتی که صبح امروز خبر نگار ما با یکی از مقامات مسئول وزارت دارائی بعمل آورد سئوال کرد: با اینکه صورت برداری از خانواده ها در تهران در اواخر اسفند ماه خاتمه یافت علت اینکه تا کنون کارتهای قند و شکر توزیع نگردیده چیست؟

مقام مزبور جواب داد، دو مشکل پیش آمده که تا کنون توزیع کارت های قند و شکر را بتاخیر انداخته است. در مرحله اول اختلاف پیشه وران با وزارت دارائی که بایستی آنرا مشکل اصلی دانست. باین معنی که در اوایل امر که مصرف قند و شکر اهالی تهران بوسیله عاملین فروش توزیع میگردید فقط ۶۰۰ نفر عامل فروش در تهران وجود داشت که احتیاجات روزانه مردم را تقسیم میکردند ولی بعد بنسبت افزایش جمعیت و کثرت احتیاجات و تقاضاهائیکه از طرف مردم میشد تا اواخر سال ۲۹ تعداد عاملین فروش تدریجا ۱۲۰۰ نفر بالغ شد و ماهیانه در حدود ۳ تا ۳ هزار و پانصد تن قند و شکر بصورت سهمیه هفتگی و ۱۵ روزه بآنها تحویل می گردید.

چون فروش قند و شکر درآمد مستمری برای عاملین بوده همه روزه تقاضاهای جدیدی برای قبول عاملیت به وزارت دارائی میرسید.

بالاخره در کابینه مرحوم رزم آرا دولت تصمیم گرفت که در مقابل دریافت مبلغی بعنوان سپرده بعده‌ای از پیشه وران و کسبه ماهیانه مقداری قند و شکر تحویل نماید تا آنها به نرخ دولتی در اختیار مصرف کنندگان قرار دهند ولی دولت در مقابل آنها هیچگونه تعهدی نداشت.

این روش تا هنگامیکه مشکل کمبود قند و شکر و ایجاد بازار سیاه بمیان آمد ادامه داشت. ولی پس از آنکه فکر سرشماری و تقسیم کارت برای توزیع قند و شکر قوت گرفت، نظر وزارت دارائی بر این شد که مصرف اهالی تهران را بوسیله همان ۱۲۰۰ نفر عامل قدیمی که تعهدات قابل ملاحظه‌ای در مقابل دولت دارند توزیع نماید و این عده هم برای انجام منظور دولت کافی است.

ولی وقتی دولت وارد مرحله عمل سرشماری گردید آن عده از پیشه وران و کسبه که در حدود ۷۰۰ نفر میشوند و سابقا سهمیه ماهیانه بآنها داده می شد همه روزه بوزارت دارائی مراجعه کرده و تقاضا دارند در تقسیم بندی محلات تهران قسمتی هم بآنها واگذار شود و پس از انجام سرشماری و توزیع کارت مانند سایر عاملین فروش بآنها نیز سهمیه هفتگی تحویل گردد.

انجام این تقاضا از نظر وزارت دارائی خالی از اشکال نبود زیرا اولا افزایش تعداد عاملین نتیجه‌ای جز ایجاد مخارج تازه‌ای از لحاظ تعیین بازرسان و غیره نخواهد داشت.

ثانیا آنها که مدت مدیدی سابقه کار داشته و تعهداتی در مقابل دولت دارند باین امر معترض بودند.

بهر حال در کمیسیونی باین موضوع رسیدگی شد و ترتیب مقتضی اتخاذ گردید که تصور میکنم موجب رضایت وزارت دارائی و عاملین فروش و پیشه وران خواهد بود.

مشکل دیگر ما تعطیلات نوروز بود که وقفه‌ئی در امر سرشماری خصوصا سرشماری حومه و شمیرانات ایجاد کرده بود که آن هم در این دو روزه مرتفع شد و مامورین سرشماری اخرین نتیجه عملیات خود را دو روز قبل بوزارت دارائی تسلیم داشتند.

طبق آمار دقیقی که از طرف مامورین مزبور تهیه شده جمعیت شهر تهران یک میلیون و هفتاد و هشت هزار و کسری و جمعیت حومه و شمیرانات در حدود صدو ده هزار نفر و جمعیت تهران و حومه مجموعا طبق آمار تهیه شده در حدود یک میلیون و دویست هزار نفر میباشد.

چون کارتهائی که چاپ شده بود کمتر از این تعداد بود، لذا امروز دستور داده شد که کسری آن چاپ شود و مقدمات کار از هر جهت فراهم گردد تا از روز شنبه یا یک شنبه هفته آینده اقدام به توزیع کارت ها شود.

مقام مزبور درباره چگونگی توزیع کارت ها اظهار داشت.

در حدود ۱۲۰ دسته مامور توزیع کارتها میباشند که همه در یک روز در محلات مختلف تهران اقدام بتقسیم کارت خواهند نمود و طبق آماریکه از تعداد افراد هر خانوار در اختیار آنهاست پس از آنکه بشناسنامه های افراد مهر مخصوص قند و شکر زدند، کارت قند و شکر به آن ها تسلیم خواهند کرد.

ضمنا برای اشخاص تازه وارد بتهران و کسانیکه نام آنها جزو سرشماری ذکر نشده تدابیری اتخاذ گردیده باین معنی که قرار است کمیسیونی بعنوان «کمیسیون نظارت در توزیع قند و شکر» در اداره کل قند و شکر تشکیل شود تا کسانیکه تازه بتهران وارد می شوند یا بعلل موجهی نام آنها قبلا جزو سرشماری محلات نیامده با ارائه شناسنامه کارت خود را از اداره قند و شکر دریافت نمایند.

بزرگترین انفجار تاریخ

موج گرما و باران رادیو آکتیو منطقه عظیمی را پوشاند

دوزخ «دین بین فو»

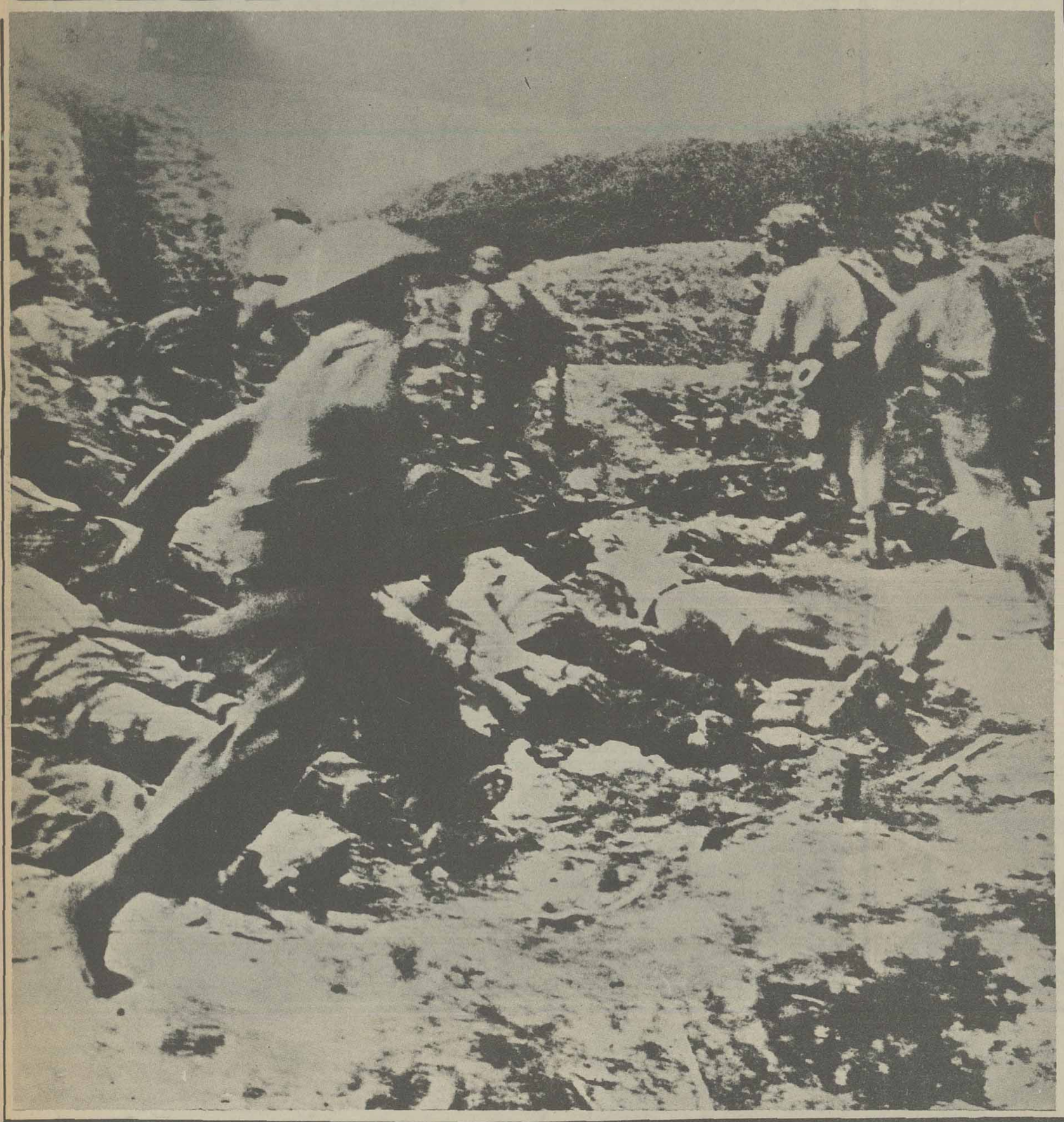

در هانوی از میان سربازان فرانسوی داوطلب انتخاب میکردند تا به یاری محاصره شدگان «دین بین فو» فرستاده شوند. قیافه سربازی را ببینید که نمیخواهد داوطلب باشد و رویش را برگردانده است. ترس از مرگ بر شرم غلبه کرده است.

شک و تردید بروجود ژنرا «ناوار» سایه افکنده بود. درشب پرخروش آغاز سال نو، درآن حال که سایگن متمکن فرارسیدن سال ۱۹۵۴ را جشن گرفته بود، ژنرال پشت میز کارش نشسته بود و گزارش پایان سال را برای تقدیم به حکومت فرانسه می نوشت: «دو ماه پیش تصورمیکردم که اگرویت‌مین به دین بین‌فو حمله کند شانس پیروزی ما صددرصد خواهد بود. ولی امروز دیگرنمی توانم پیروزی را حتمی بدانم.»

و بعد درفرمانی از فرماندهان زیر دستش خواست که درخفا طرح تخلیه این منطقه را بررسی کنند.

گزارشها چندروز بعد رسیدند و به نتیجه یکسانی رسیده بودند. تخلیه «دین بین فو» به قیمت جان قسمتی یا تمام سربازان مقیم آن تمام خواهد شد.

دردره «نوم» و درکناررودخانه باریک، پایگاه تدریجا شکل میگرفت. هسته مرکزی ساختمان هائی بود که گرداگردفرودگاه را گرفته بود. و فرودگاه تنها راه تامین مایحتاج افراد بود. سه موضع مستحکم دو تا درشما و یکی درجنوب میبایستی دفاع از پایگاه را ممکن سازند. برین مرکزهای مقاومت نام های زنانه نهاده بودند: کلودین، هوگت و «الیان»

تمامی دره درتیررس توپ هائی بود که برقله تپه های مجاورمستقر میشدند. ولی سرهنگ «پیرت» فرمانده توپخانه پایگاه به «ناوار» اطمینان داده بود که اگرتوپ های ویت‌مین به کارافتند به سهولت و سرعت آنها را خاموش خواهد کرد.

وضع افراد از نظرتجهیزات و مهمات خوب نبود و دره نوبت به نوبت از سمی خفقان‌اور و گرد و غباری نافذ پوشیده میشد. به سربازان غذای تازه نمی دادند و هرچه بود کمپوت و کنسرو بود. با وجود این روحیه همه بسیارقوی بود. افراد ـ ۱۲ گردان ـ قصد جنگیدن داشتند. روز ۲۵ ژانویه ـ ۵ بهمن ۱۳۳۲ که میبایستی هجوم آغاز شود، درسکوت و آرامش گذشت. درحالیکه عده‌ای فریاد میزدند.

ـ خدا کند ویت‌مین ها از تپه ها پائین بیایند تا خردشان کنیم!

درین هنگام مسئله هند و چین حالت خاصی پیدا کرده بود یک کنفرانس چهارجانبه دربرلین تصمیم گرفته بود که کنفرانس دیگری درماه آوریل درژنو تشکیل شود و مسئله خاور دور را بطورکلی مورد بررسی قراردهد.

حکومت فرانسه این پیشنهاد را پذیرفته بود چون اعتقاد داشت که مسئله هندوچین سرانجام ازراه های مسالمت آمیز حل و فصل خواهد شد.

بزرگترین انفجار تاریخ

درجای دیگری، درفاصله‌ای دور از هندوچین که توپ ها درآن موقتا خاموش شده بودند انفجاری سهمناک تمامی مجمع الجزایررا به لرزه درآورد. لرزش زمین، موج گرما و باران رادیو اکتیو منطقه‌ای را که خیلی بزرگتر از پیش بینی کارشناسان بود، دراطراف «بیکینی» فرا گرفت.

کشتی ژاپنی «اژدهای خوشحال» که درفاصله ۷۰ مایلی انفجار قرارداشت از خاکستری گرم پوشانده شده و همه سرنشینان آن به عوارض آلودگی با مواد رادیو اکتیو دچارشدند و یک نفرشان درگذشت. ایزنهاوردرکنفرانس مطبوعاتیش پذیرفت که حادثه‌ای خلاف انتظاررخ داده و قدرت بمب بیشتر از آن بوده است که تصورمیرفت. پس معلوم شد که غول هسته‌ای میتواند زنجیرها را بگسلد و از کنترل خارج شود. وینستن چرچیل پیردرمجلس عوام درباره آینده بشریت سخنان هراس‌انگیزی گفت و یک مبارزه گسترده جهانی علیه بمب هیدرژنی آغاز شد. ولی آمریکا درحالیکه میدانست روسیه کارساختن بمب هیدرژنی را به پایان نزدیک ساخته است، چگونه میتوانست از آن صرفنظر کند؟

درین حال آمریکا دردرون گرفتار بحران های متعددی بود... «اتل» و «جولیوس رزنبرگ» که برای شوروی جاسوسی میکردند درسال ۱۹۵۳ روی صندلی الکتریکی نشانده شده بودند. «اینهایمر» دانشمند بزرگ اتمی بخاطروابستگیش به کمونیستها یک خطربالقوه برای امنیت ملی بحساب آمده بود. و بدستوررئیس جمهوری از دستیابی به اسناد محرمانه کمیسیون انرژی اتمی منع شده بود و دراطراف این تحریم جنجال بزرگی درآمریکا برپا شده بود.

***

سرهنگ «کریستین دوکاستری» فرمانده «دین بین فو» روز ۲۱ اسفند درگزارش روزانه خطاب به همکارانش گفت:

ـ آقایان حمله ساعت پنج بعد از ظهر فردا آغاز میشود.

درساعت معهود غرش توپها زمین و آسمان را پرکرد. جنگ سرنوشت آغاز شده بود.

چه غافلگیری وحشتناکی! توپهای ویت‌مین تعداد، کالیبر و دقت عملی باورنکردنی داشتند «جیاپ» به زوربازوی سربازانش و به قیمت جان صدها نفر از آنان این توپ ها را در مناسب ترین نقاط مستقر کرده بود. این توپ ها که از میان شکاف های تنگ شلیک میکردند و درپناهگاه های صخره‌ای قرارگرفته بودند، تمام مواضع دفاعی و ستادمرکزی پایگاه را در تیررس داشتند. گذشته ازین پناهگاه ها نمیتوانستند دربرابرگوله های ۱۰۵ میلیمتری مقاومت کنند. «پیگو» فرمانده گردان «بآتریس» وسرهنگ «گشه» فرمانده منطقه شمالی دراولین شلیک کشته شدند و این درحالی بود که توپ های ۱۵۵ میلیمتری سرهنگ «پیرت» به غرش بی حاصل خود ادامه میدادند.

درساعت ۲۲ توپخانه ویت مین حمله به پایگاه بآرتیس را آغاز کرده و نبرد درزیرنورموشک های نورافکن که یک هواپیمای «بی ـ ۲۶» درفضا پراکند، ادامه یافت. هیچ چیز نمیتوانست مانع پیشروی سربازان کوچک اندام و سیاهپوش کمونیست سود. درساعت ۲۳ و ۱۵ دقیقه گروهان لژیون خارجی مدافع «بآرتیس» نابود شد.

شب بعد حوادثی رخ داد که تکرارروقایع شب قبل بود «گابریل» که یک گردان الجزایری مدافعش بود بهنگام سحر سقوط کرد و ضد حمله فرانسوی ها فقط به نجات عده معدودی از مدافعان آن منجر شد. حیرت و تحقیر افراد «دین بین فو» را از پای در انداخته بود. «پیرت» که بی احتیاطیش دروقوع فاجعه تاثیر زیادی داشت با تنها دستش ـ آن یکی را درنبردهای ایتالیا از دست داده بود ـ چاشنی نارنجکش را کشید و خود را دردرون پناهگاهش قطعه قطعه کرد.

فرار از صحنه جنگ با گریز گردان تایلندی های مدافع «آن‌ماری» آغاز شد. «کاستری» که سخت اندوهگین شده بود و دریک سوراخ به دام افتاده بود انتظار هجوم عمومی و مرگباری را میکشید که میبایستی درشامگاه ۲۵ اسفند آغاز شود.

دراردوگاه خصم همکاران جیاپ التماس میکردند که فرمان این حمله صادرشود. ولی او مخالف بود و عقیده داشت که «دین بین فو» باید با حمله های حساب شده تسخیر شود. او طرح

در جریان ۵۶ روز نبرد بسیاری از مدافعان در پستهایشان از پای در آمدند.

این آخرین هجوم «ویت مین» است. در نبرد «دین بین فو» دوهزار نفر کشته شدند و کمونیستها ده هزار اسیر را واداشتند که در جنگل هفتصد کیلومتر پیاده روی کنند.

قدرت ارتش فرانسه در دوزخ دین بین فو نابود شد

حتی یک سرباز فرانسوی در هانوی باقی نماند

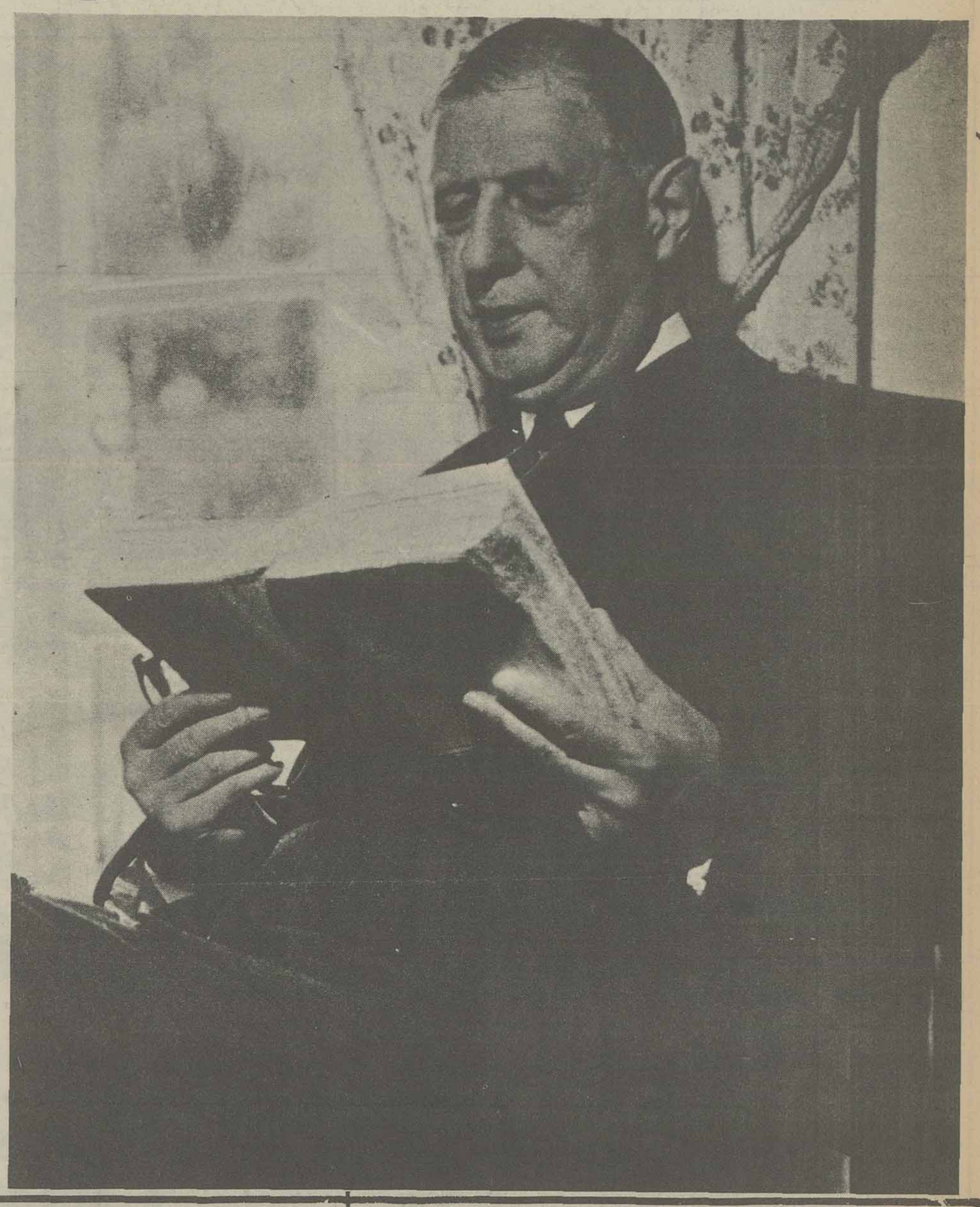

سرهنگ «دوکاستری» در برابر ستاد زیرزمینیش به صحنه نبرد می نگرد او فرماندهی ۱۳ هزار نفر را برعهده داشت.

روز ۶ مارس ۱۹۵۴ اولین خمپاره ها برفرودگاه «دین بین فو» فرو انداخته شدند. روز ۱۳ مارس دوزخ آغاز شد. برای سربازان فرانسوی هر لاشه هواپیما بخشی از امید به رهائی بود که نابود شده بود.

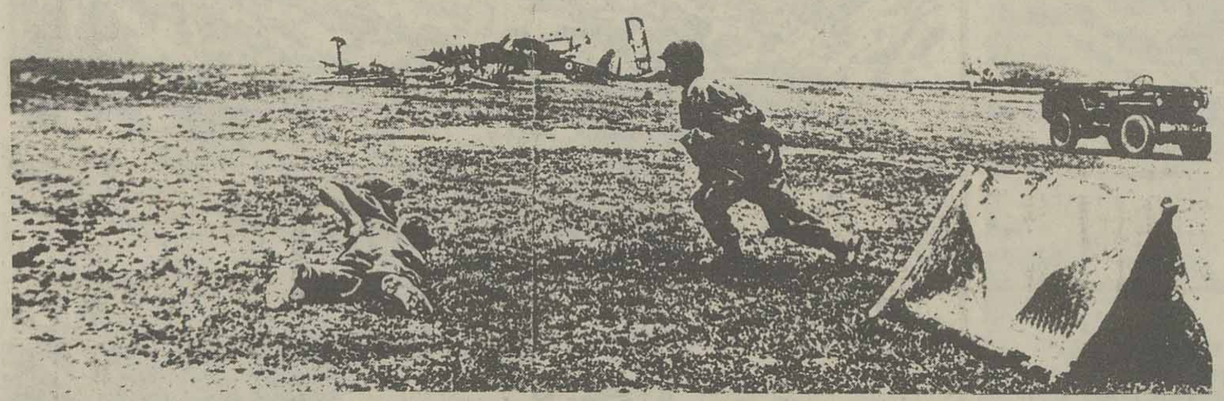

در روزهای سخت و بحرانی ژنرال دوگل انتظار میکشید.

ژنرال جیاپ همه چیز را برای نابودی قدرت نظامی فرانسه آماده کرده بود

چهل هزار سرباز «ویت مین» به فرماندهی جیاپ «دین بین فو» را در حلقه محاصره گرفته بودند.

محاصره را به اجرا گذاشت که مهمترین مرحله اش غیرقابل استفاده کردن فرودگاه با گلوله باران های مداوم بود. فرانسوی ها میکوشیدند دست کم برای خارج کردن مجروحان از آن استفاده کنند. ولی این کارتدریجا غیرممکن میشد. آخرین داکوتائی که توانست درفرودگاه دین بین فو بنشیند، هرگز نتوانست از آن برخیزد.

***

با اینهمه افراد پایگاه بردشواری هایشان غلبه میکردند. بویژه که چند گردان چترباز به کمکشان فرستاده شد. از جمله گردان «بیژار» که حضورش مایه قدرت قلب بود.

جنگ سختی که بیک نبردتن به تن شبیه بود جای گلوله باران دو روز نخست را گرفت.

آمریکا با تحویل مقدارزیادی تسلیحات و مهمات به یاری فرانسه برخاست. درحالیکه فرانسه خواستار دخالت مستقیم آن کشوربرای نجات «دین بین فو» بود. این دخالت برخلاف آنچه شایع شد، نمیبایستی بشکل استفاده از سلاح اتمی باشد. بلکه قراربود منحصراً «بی ـ ۲۹» های مستقر درمانیل به بمباران مواضع دشمن بپردازند.

دریاسالار «رادفورد» رئیس کمیته روسای ستاد ارتش های آمریکا کاملا موافق این دخالت بود. اما ژنرال «ریجوی» که باگسترش دامنه جنگ درکره هم مخالفت کرده بود، نظری دیگرداشت. تصمیم آخررا آیزنهاور گرفت که نظر «ریجوی» را تائید کرد و درنتیجه دخالت هوائی آمریکا عملی نشد. امید دیگرمحاصره شدگان دین بین فو به کنفرانس ژنو بود. ولی نخستین جلسه آن مبایستی روز ۱۶ اردیبهشت ۱۳۳۲ تشکیل شود. پس افراد پایگاه ناچاربودند تا چندروزی بعد ازین تاریخ مقاومت کنند تا مذاکره کنندگان بتوانند درزمینه آتش بس به توافق برسند.

***

درین زمان نبرد دین بین فو توالی شدت ها و آرامش ها بود. روش جیاپ شبیه یک ماربوا بود که طعمه خود را آهسته آهسته آنقدر میفشارد تا خفه شود. پایگاه تدریجا تضعیف میشد. چون وقتی توپی یا تانکی آسیب میدید امکان تعویض آن وجود نداشت. غذا و مهماتی هم که با چتر نجات فرو انداخته میشد غالبا بدست دشمن میفتاد و اینان یک بیک نقاط حساس استراتژیک را اشغا میکردند. وقتی پست مهم «هوگت» بدست «ویت مین» افتاد دامنه عملیات کمک رسانی هوائی بشدت محدود شد.

دربایان آوریل از پایگاه دین بین فو چیزی جز محوطه ای به قطر ۱۵۰۰ متر باقی نمانده بود ۱۲۰۰ مجروح درشرایط بسیاربدی بسر میبردند و دیگران با روحیه ای خراب شاهد زجر و درد آنها بودند.

جسد مردة ها به محض اینکه بخاک سپرده میشدند بعلت انفجار خمپاره ها اززمین بیرون میفتاد. فصل باران دره را به دریائی از گلی چسبنده تبدیل کرده و بی مبالغه «دین بین فو» بیک جهنم توان فرسا شباهت یافت. درژنو آفتاب ملایم بهاری دل ها را بوجد می آورد. ووقتی کنفرانس خاور دور تشکیل شد هنوز دین بین فو مقاومت میکرد. اما آشکاربود که کمونیستهای پیروز بخاطرنجات محاصره شدگان تن به آتش بس نخواهند داد.

چوئن لای درکناردریاچه ژنو وقت را با چسبیدن به تشریفات میگذراند، جیاپ برشدت حمله هایش میافزود و آشکاربود که سرخ ها قبل از یکسره شدن کارپایگاه تن به مذاکرات جدی نخواهند داد.

درین حال کاملا آشکاربود که سرفرماندهی ارتش فرانسه ابتکارعملیات را از دست داده است، چون از بیرون خط محاصره هیچ حمله ای به حلقه ویت مین نمی شد تا از فشاربردین بین فو کاسته شود. تنها فکر و ذکر «ناوار» این بود که با چتر نجات غذا و مهمات و افراد کمکی به محاصره شدگان برساند.

از همه جای فرانسه، هندوچین و افریقای شمالی داوطلبان می آمدند تا با چتر نجات دردین بین فو فرود آیند و به یاری محاصره شدگان بشتابند و حتی درآخرین دقیقه هم عده ای با چتر بربالای آن فرورفتگی گودی که دین بین فو درمیانش قرارگرفته بود، از هواپیما بیرون جهیدند.

دوگل بصدا درآمد

کابینه «لانیل» درسقوط دین بین فو همراه ان بود و درپی آن مرد نسبتا جدیدی به نخست وزیری رسید پیرمندس فرانس.

او متعهد شد که ظرف یک ماه بعد از معرفی کابینه اش به پارلمان، آتش بس را درهندوچین مستقرکند و به این وعده وفا کرد.

ویتنام درمدار ۱۷ درجه به دو کشور «یکی کمونیست درشما و دیگری ضد کمونیست درجنوب» تقسیم شد.

درماه اوت حادثه ناخوشایندی رخ داد: فرانسه، طراح ارتش اروپائی پای خود را از آن بیرون کشید چون کمونیست ها گلیست ها و سنت پرست ها علیه آن با یکدیگرائتلاف کرده بودند.

بحران بین المللی ناشی ازین اقدام با تجدید تسلیحات المان درچهارچوب ملی و نه درقالب اروپائی جبران شد.

ناسیونالیسم فرانسوی به این ترتیب به ناسیونالیسم المانی فرصتی برای تولد دوباره داد.

«خاطرات جنگ» ژنرال دوگل دوباره منتشر شد و او درپاسخ این سئوال که «وقتی بیست ساله بودید دلتان میخواست شبیه چه کسی باشید؟» گفت:

ـ شبیه «سیرانو دوبرژراک»

کتاب بزرگ دوگل وصیتنامه سیاسی او تلقی شد و حتی یک درصد فرانسویها هم گمان نمی بردند که «گوشه نشین کلمبی له دوزگلیز» دوباره زمامدار شود و بواقع کمتر از ده درصد مردم آرزوی این واقعه را داشتند.

***

درشامگاه

حتی یک سرباز فرانسوی هم درهانوی باقی نمانده بود. سرهنگ «دارژانس» آخرین نظامی فرانسوی بود که شهررا ترک کرد. او پرچم فرانسه را بهمراه داشت پرچمی که از ۱۸۸۳ بربرج شهر دراهتزاز بود.

این خروج برای فرانسه یک «رهائی دردناک» بود فرانسه از سنگینی یک باربزرگ خلاص شده بود. ولی این خلاصی به بهای شکست بدست آمده بود.

سال پرغوغای ۱۹۵۴ هنوز بدبختی دیگری برای فرانسه درکیسه داشت. روز اول نوامبر ـ شورش استقلال طلبان الجزایر اغاز شد. یک معلم فرانسوی بنام «گی مونرو» که بیست و سه سال داشت و برای تحویل گرفتن اولین شغلش درالجزایر به محل ماموریت میرفت، درجاده «ارس» کشته شد ولی زنش که خود را به مردن زده بود نجات یافت. درسه ایالت هفتاد حادثه خرابکاری رخ داد و شورشیان کوشیدند برمراکز حساسی چون بیسکرا، تبنا و کنشلا مسلط شوند.

جنگ هندوچین تمام شده بود و جنگ الجزایر آغاز میشد.