建設季刊

第一卷 第二期

-
- 廣州市主要工廠調查
四合土強度之研究
華中鑛產開發現狀
增產年中的工業減產情況
上海新興企業財團輪廓與批判
中國農村金融之特性
重編廣東初期復興建設三年計劃
(續)
中央及本省法規
本廳要事人事日誌

國立北平圖書館藏

廣東省政府建設廳建設季刊社印

<p>德記 皮鞋販賣</p> <p>司理 崔德</p> <p>河南南華中路二三五號</p> <p>(三十三年十二月廿日 建字第一七三號)</p>	<p>華隆 皮鞋製造兼販賣</p> <p>司理 廖任之</p> <p>漢民南路一九七號</p> <p>(三十三年十二月廿日 建字第一七一號)</p>	<p>正華 皮鞋販賣</p> <p>司理 何海天</p> <p>洪德路一七二號</p> <p>(三十三年十二月廿日 建字第一三二號)</p>	<p>國華鞋廠 皮鞋製造兼販賣</p> <p>司理 程謙</p> <p>十六甫大街五號</p> <p>(三十三年十二月廿日 建字第一三八八號)</p>	<p>信榮號 皮鞋製造兼販賣</p> <p>司理 李信榮</p> <p>高第路三一號</p> <p>(三十三年十二月廿日 建字第一二九號)</p>	<p>南武 皮鞋製造兼販賣</p> <p>司理 張錦培</p> <p>高第路四五號</p> <p>(三十三年十二月廿日 建字第一四〇號)</p>
<p>永記 皮鞋製造兼販賣</p> <p>司理 郭瑛山</p> <p>惠愛西路二四號</p> <p>(三十三年十二月廿日 建字第一三七號)</p>	<p>永泰 皮革販賣</p> <p>司理 陳寶</p> <p>德星路四十七號</p> <p>(三十三年十二月廿日 建字第一四三號)</p>	<p>三星 皮鞋販賣</p> <p>司理 戴日初</p> <p>洪德路一七八號</p> <p>(三十三年十二月廿日 建字第一五三號)</p>	<p>成和 皮鞋製造兼販賣</p> <p>司理 陳業生</p> <p>一德西路四二九號</p> <p>(三十三年十二月廿日 建字第一六一號)</p>	<p>美華 皮鞋製造兼販賣</p> <p>司理 李管卿</p> <p>高第路四十二號</p> <p>(三十三年十二月廿日 建字第一二〇號)</p>	<p>長城 皮鞋販賣</p> <p>司理 陳德之</p> <p>下九路五十六號</p> <p>(三十三年十二月廿日 建字第一三四號)</p>
<p>萬和隆 皮革用具販賣</p> <p>司理 張炳文</p> <p>狀元坊七十九號</p> <p>(三十三年十二月廿日 建字第一七五號)</p>	<p>萬泰隆 皮革用具製造兼販賣</p> <p>司理 羅活卿</p> <p>狀元坊四十五號</p> <p>(三十三年十二月廿日 建字第一五二號)</p>	<p>時興 皮革用具製造兼販賣</p> <p>司理 楊洛良</p> <p>狀元坊二十五號</p> <p>(三十三年十二月廿日 建字第一五〇號)</p>	<p>德昌 皮鞋製造兼販賣</p> <p>司理 盧河</p> <p>太平南路八十七號</p> <p>(三十三年十二月廿日 建字第一三八號)</p>	<p>中國 皮鞋販賣</p> <p>司理 邵遠</p> <p>十三行路八八號</p> <p>(三十三年十二月廿日 建字第一三三號)</p>	<p>大學 皮鞋製造兼販賣</p> <p>司理 鄧添</p> <p>惠愛中路三三五號</p> <p>(三十三年十二月廿日 建字第一二六號)</p>

三十四年三月三十一日出版

論著

四合土強度之研究

潘仕鑾
潘炳璋 (一)

鋼鐵輸汽管包蔽物簡易選擇試驗法

陳緯 (四)

華中鑛產開發現狀

潘英夫 (七)

增產年中的工業減產情況

王逸宗 (一四)

上海新興企業財團輪廓與批判

石灝 (二〇)

中國農村金融之特性

英夫譯 (三四)

特載

重編廣東初期復興建設三年計劃(續)

(四〇)

梁合利 鐵器五金 司理 梁開 大德路三十一號 (卅三年十一月十五日 建字第三一六號)	均和 皮革販賣 司理 謝福 牛皮寮十四號 (卅三年十二月廿三日 建字第四〇〇六號)	得元 皮鞋販賣 司理 李聯 高第路一四八號 (卅三年十二月十九日 建字第一六一號)	民記 皮鞋製造兼販賣 司理 馮詠詩 中華中路三一八號 (卅三年十二月十九日 建字第三六一號)	陳悅記 皮鞋製造兼販賣 司理 陳悅 下九路五十二號 (卅三年十二月十九日 建字第三三九號)	美新 皮鞋製造兼販賣 司理 謝炳培 高第路二五三號 (卅三年十二月十九日 建字第三三二號)
利記 皮鞋製造兼販賣 司理 許永泉 高第路二〇一 (卅三年十二月十九日 建字第三三一號)	何植記 皮鞋製造兼販賣 司理 何植 高第路三五三號 (卅三年十二月十九日 建字第三七三號)	南洋鞋店 皮鞋製造兼販賣 司理 梁鐵南 六二三路二〇八號 (卅三年十二月十九日 建字第三七一號)	中華號 皮鞋製造兼販賣 司理 王應元 太平南路五十七號 (卅三年十二月廿日 建字第三七六號)	東方號 皮鞋販賣 司理 王景生 太平南路一〇五號 (卅三年十二月廿日 建字第一四四六號)	金城 皮鞋販賣 司理 陳德慶 下九路五十號 (卅三年十二月廿日 建字第一四九二號)
德安 記 皮革用具販賣 司理 黎明英 真愛東路三八九號 (卅三年十二月廿日 建字第七〇二號)	廣東鞋廠 皮鞋販賣 司理 廖任之 高第路十二號 (卅三年十二月廿日 建字第一三六〇號)	廣發 皮革販賣 司理 黃初 長壽東路一五〇號 (卅三年十二月廿日 建字第四二六號)	達華 皮鞋製造兼販賣 司理 陶培石 下九路八十六號 (卅三年十二月廿日 建字第三七七號)	正元號 皮鞋製造兼販賣 司理 李富根 十八甫南路八十八號 (卅三年十二月廿日 建字第三八二號)	萬國 皮鞋製造兼販賣 司理 謝星海 下九路九十八號 (卅三年十二月廿日 建字第三四九號)

四合土強度之研究

潘仕鑾
潘炳璋

研究目的

爲節省戰時供不應求之土敏土起見，以較易就地取材之粘土，石灰或磚粉等類，代替三合土中一部份之土敏土，故有四合土之稱，然代料混入成份應如何支配，混入料後對於抗壓力強度，結合力有何影響，單位重之增減，及凝結時間之延促等問題，均應分別詳細研究，俾資應用。

工作進行情形

在研究四合土強度之前爲欲明瞭所需用材料之性質，故先將各材料分別加以處理及試驗，如是方知各材料是否合用，其次爲製造1:3砂漿之小型試塊以研究其引力及壓力之強度，再其次製造之三合土及四合土之大型試塊以研究其壓力及結合之強度，茲將各種材料之已試驗未試驗及各材料試塊之已製成者分列如下：

材料之已試驗者

土敏土及粘土土敏土

白粘土

石灰

砂

碎石

材料之未試驗者

石膏

磚灰

1:3砂漿試塊之製成者。

土敏土1:3標準試塊。

四合土強度之研究

粘土土敏土1:3標準試塊。

土敏土混入白粘土1:3砂漿試塊。

粘土土敏土混入石灰1:3石漿試塊。

此等試塊已全部試驗完竣。

四合土及三合土之標準試塊已製成者：

土敏土砂石三合土之標準試塊。

粘土土敏土，砂石三合土之標準試塊。

土敏土白粘土(55:55)砂石四合土試塊。

以上之試塊一俟七日及二十八日之期屆，即行試驗，其餘各種四合土之大型試塊，已繼續在製造中。

試驗結果

A. 土敏土之試驗結果。

a. 比重 3.07.

b. 單位重 872 lb/cuft.

c. 粉未度，留存於 200 號篩內之餘滓 17.8%

d. 凝結時間，初凝二十分鐘，終凝在十小時內

e. 強度，頗佳。

f. 標準稠度 24%

B. 粘土土敏土之試驗結果。

a. 比重 2.98.

b. 單位重 83.635 lb/cuft.

c. 粉未度留存於 200 號篩內之餘滓 19.8%

d. 凝結時間，初凝五十一分鐘，終凝在十小時內。

- g. 健度，頗佳。
- f. 標準稠度 26%
- C. 白粘土之試驗結果。
 - a. 單位重 64.48 lb/cuft.
- D. 石灰之試驗結果。
 - a. 單位重 39.55 lb/cuft
 - b. 比重 2.108.
- E. 砂之試驗結果，
 - a. 單位重 91.839 lb/cuft
 - b. 含泥率 28.78%
 - c. 含泥量 0.4%
- f. 有機物試驗，經二十四小時後液體表現黃色，即示有有機物甚少，此砂頗為清潔，可供建築上用。
- f. 篩析，
 - 通過 3/8 篩 100%
 - 通過 20 號篩 48.6%
 - 通過 40 號篩 16.7%
 - 通過 80 號篩 0.56%
 - 通過 100 號篩 0%
- F. 石之試驗結果，
 - a. 比重， 2.67.
 - b. 單位重 735 lb/cuft
 - c. 含孔率 44%
- d. 轉折
 - 通過 1" 篩 100%
 - 通過 3/4" 篩 454%
 - 通過 1/2" 篩 4%
- G. 1:3 砂漿之試驗結果

1:3(容積比)砂漿引水試驗記錄

種 類	7日平均應力	28日平均應力	用 水 量
粘土土敏土1:3砂漿	201 井/12"	291 井/12"	10.8%
純土敏土1:3砂漿	241 井/12"	251 井/12"	10.5%
純土敏土白粘土(0.9:0.1)1:3砂漿	214 井/12"	285 井/12"	10.5%
純土敏土白粘土(0.8:0.2)1:3砂漿	212 井/12"	275 井/12"	10.5%
純土敏土白粘土(0.7:0.3)1:3砂漿	182 井/12"	216 井/12"	10.5%
純土敏土白粘土(0.6:0.4)1:3砂漿	162 井/12"	193 井/12"	10.5%
純土敏土白粘土(0.5:0.5)1:3砂漿	129 井/12"	156 井/156"	10.5%
粘土土敏土石灰(0.9:0.1)1:3砂漿	240 井/12"	265 井/12"	10.8%
粘土土敏土石灰(0.8:0.2)1:3砂漿	175 井/12"	244 井/12"	10.8%
粘土土敏土石灰(0.7:0.3)1:3砂漿	156 井/12"	218 井/12"	10.8%
粘土土敏土石灰(0.6:0.4)1:3砂漿	167 井/12"	144 井/12"	10.8%
粘土土敏土石灰(0.5:0.5)1:3砂漿	55 井/12"	129 井/12"	10.8%

1:3(容積比)砂漿壓力試驗記錄

種 類	7日平均應力	28日平均應力	用 水 量
粘土敏土1:3砂漿	1466 井/12"	3168 井/12"	10.8%
純土敏土1:3砂漿	2152 井/12"	2712 井/12"	10.5%
純土敏土白粘土(0.9:0.1)1:3砂漿	1718 井/12"	2832 井/12"	10.5%
純土敏土白粘土(0.8:0.2)1:3砂漿	1684 井/12"	2802 井/12"	10.5%
純土敏土白粘土(0.7:0.3)1:3砂漿	1422 井/12"	2405 井/12"	10.5%
純土敏土白粘土(0.6:0.4)1:3砂漿	1146 井/12"	1677 井/12"	10.5%
純土敏土白粘土(0.5:0.5)1:3砂漿	788 井/12"	1547 井/12"	10.5%
粘土敏土石灰(0.9:0.1)1:3砂漿	2290 井/12"	1420 井/12"	10.8%
粘土敏土石灰(0.8:0.2)1:3砂漿	1445 井/12"	2173 井/12"	10.8%
粘土敏土石灰(0.7:0.3)1:3砂漿	1018 井/12"	1382 井/12"	10.8%
粘土敏土石灰(0.6:0.4)1:3砂漿	648 井/12"	1293 井/12"	10.8%
粘土敏土石灰(0.5:0.5)1:3砂漿	329 井/12"	964 井/12"	10.8%

四
合
土
強
度
之
研
究

結 論

1. 土敏土及粘土土敏土即現時西村廠所出之新土，試驗結果已全部符合各種標準試驗之規定。
 2. 應用於1:3砂漿小型之試驗新土敏土其力較純土敏土不相上下，惟壓力甚遜。
 3. 由土敏土或粘土土敏土1:3砂漿之試驗結果，若在土敏土中混入白粘土或石灰量在二成以下時，則其力量無顯著之變化，若達二成以上時，則其力量急驟降下。
 4. 在四合土1:3砂漿之終凝時間為緩，雖候足二十八天後其強度始與標準相符。
 5. 代用之土若用石灰一成時，則其力量無礙凝結七天即與標準相符，可知混入石灰能促進土敏土之凝結。
 6. 任何成份之四合土其凝結時間增長則其力量必隨之而增加。
- (本文係廣東省政府建設廳工業試驗所研究論文之一)

<p>恒 昌 土洋顏料工業原料</p> <p>司理 梁 國</p> <p>仁濟路十三號</p> <p>(三十三年十一月十日) 電話 二六七號</p>	<p>生 昌 號 肥皂</p> <p>司理 曾啓材</p> <p>中華南路二八號</p> <p>(三十三年十一月十日) 電話 第一九九號</p>
--	--

鋼鐵輸汽管包蔽物簡易選擇試驗法

陳緯

凡用鋼或鐵管以輸送蒸汽為供給發生動力用，或發電用，在其通送程中，必須使熱力之損失，減至最低之程度，蓋熱之損失即燃料之損失，實即金錢之虛耗，尤其是處於今日戰時環境中，工業運營不易，百物騰貴，用物非節約不克將工業推前。故凡利用蒸汽以求原動力者，須特別注意汽管裝置之得宜，熱力之保存妥善，噫普包蔽汽管之體，市上類式頗多，易於嚴格選擇，惟在現時則雖普通常用之石棉或石棉繩亦不易得。可用為汽管包蔽之體，如毛氈，水松碎，木碎，紙料等，亦稀少而價昂。穀糠之存溫效能雖不及石棉，但易得且價值相宜。以之為包蔽存溫之用似屬相宜。如能使與一好之黏結體混合，而成一耐用而存溫之固體物，則其於此種用途，殊堪期待。

用稻草及禾桿纏於輸汽管上，以為存溫用，其效能低微，因如此纏繞，管面週圍空氣孔道過多，溫度增加，其中空氣即發生氣流，因是，流引所消失之熱力驟增。在於普通妥善之包蔽汽管上，則此種損失極微，幾等於零。用稻草或禾桿纏扎管上，不過聊勝於無而已。但若將稻草或禾桿碾碎，然後用適宜之體混結之。則其于包蔽汽管之用，當能與穀糠媲美。選用包蔽汽管之存溫物體，當以其存溫效能之高下為取棄之標準。據牛頓氏物體熱之消失理論，其消失總量是與其他接近物之溫度差數成正比例。故可以下列之公式代表之： $Q = U(T_1 - T_2)A$ 為每點鐘消失之熱即 B.T.U./Hour, T_1, T_2 即兩物體溫度之差數。U 為比例係數，(因數)。每點鐘每方尺每溫度相差數之熱(B.T.U.)熱力度，A 為熱經過之方尺面積。

蒸汽由管中輸送，其傳引至外之熱消失，經由管之周圍及管之外

體物，U 及 T 即管中汽之溫度及管外空氣或外體物之溫度。輸汽鐵管通常頗薄，故管之溫度與管中汽之溫度可視為相同。

細察上列公式即知係數 U 為選擇存溫包蔽物體之關鍵，此係數 U 乃一既係數因其包括散射，引流，及傳引熱之消失。若精密計算，則須將此三種消失分晰。但于普通實用上，此 U 概數，亦已足應付。

存溫包蔽物體，對於存溫效能外，尚須能防火；不受蟲鼠為害，溫度增加時，不發生臭味；體重須輕而又須堅固耐用；能應合此各條件，方能適用為存溫之包蔽物。

最簡便試驗汽管包蔽物之存溫效能：以蒸汽輸入受試驗之管中，然後量其凝溜之水，記錄輸入汽之溫度，汽壓及包蔽物體之外體溫度，以利用上列之公式以計算，求公式中之 U 係數。此種試驗法，謂之凝溜法，受試驗之管，可作凝溜器視之。(附圖示)同時試驗三套輸汽管之裝置。分甲段為無包蔽之汽管。乙段為石棉包蔽之汽管。丙段為穀糠混合石灰泥包蔽之汽管。各段所用之管為英寸一寸半。汽管。乙丙兩段內之包蔽物體厚一寸。

1. 汽管

內徑.....	1.611 inch 英寸
外徑.....	1.900 寸
內週圍.....	5.061 寸
外週圍.....	5.969 寸
管身厚.....	1.45 寸
管內皮週圍面積每尺長.....	4.2 方尺

管外皮	49 方尺
無包蔽之管，外皮面積統長廿五尺	A1
無包蔽之管，內皮面積統長廿五尺	A2
有物包蔽之管外皮面積	A3

甲段 $A = \frac{A_1 + A_2}{2}$

乙段 $A = \frac{A_2 + A_3}{2}$

丙段 $A = \frac{A_1 + A_3}{2}$

試驗未開始前，先將排水制，D. 開放盡，然後以生汽輸入蒸汽管中，約十五分鐘，使其中空氣排除淨盡，至全部溫度頗穩定時，將排水制關閉，然後試驗開始，試驗時間，一個鐘頭，溫度表，每十分鐘記錄一次，以下所示之溫度，為各次記錄之平均溫度，凝結水量由管之尾端所裝置之水量器，直接可得之，各段之管共長廿五英尺，

甲段，無物包蔽之汽管，長，廿五英尺

管外皮面積.....11.40 方尺 = A₁
管內皮面積.....10.50 方尺 = A₂

熱之傳引道之面積由內圈漸次加大故其有效面積應為 A₁ + A₂ 之平均數即 $\frac{A_1 + A_2}{2} = A$

$A = \frac{11.40 + 10.5}{2} = 10.95$ 方尺

汽壓表 $135 \frac{\text{lbs.}}{\text{D}^2}$ (磅)

鋼管汽管包蔽物簡易選擇試驗法

汽溫度 358.4°F T₁

溫度 56.0°F t₂

Abs. Temperature T₁ = 850.2°F

Absolute " T₂ = 547.8°F

凝結水量 = 6.5 磅

蒸汽在 1 點鐘內用去 6.5 磅

從 Peabody's 蒸汽表 6.5 磅汽合 8534 $\frac{\text{B.T.U.}}{\text{hr.}}$

溫度相差數 T₁ - T₂ = 860.2 - 547.8 = 302°F

$Q = U(T_1 - T_2)$

8534.5 = U(302°F) × 10.95

U = 2.5

即每點鐘每方尺每溫度差度所消失之熱量度為 2.5 B.T.U. (熱力度)

乙段用石綿混合物包蔽之汽管(包蔽體厚一寸)

包管外皮面積.....25.5 方尺

包管內皮面積.....11.4 方尺

有效面積 $\frac{25.5 + 11.4}{2} = 18.45$ 方尺

汽壓表 135 磅

汽溫度 358.4°F

包蔽物外體溫 193°F

T₁ = 820.2°F T₂ = 685.2°F

用汽由凝結水量器表 = 2 lbs.

2 磅蒸汽含熱力 $2387 \frac{\text{B.T.U.}}{\text{hr.}}$

$$Q = UA(T_1 - T_2)$$

$$2387 \frac{\text{B.T.U.}}{\text{hr}} = U (165^\circ\text{F}) \times 18.45'$$

$$U = \frac{2387}{2880} = 0.83$$

即每點鐘每方尺每一溫度之相差其消失之係數為 78 B.T.U.

丙段 用殼雜混合石灰土 (30% Lime Sand Mixture)

包管外皮面積.....25.5 方尺

包管內皮面積.....11.4 方尺

$$A = \frac{A_1 + A_2}{2} = 18.45 \text{ 方尺}$$

汽壓表 135 磅

包藏物外體溫度 221°F

汽溫度 358.4°F

$$T_1 = 850.2^\circ\text{F} \quad T_2 = 629.2^\circ\text{F}$$

$$T_1 - T_2 = 850.2^\circ\text{F} - 629.2^\circ\text{F} = 138^\circ\text{F}$$

用去蒸汽由凝結水蒸發表 = 3 lb. 磅

$$q = U (T_1 - T_2) A$$

$$q = 8 \times 1934$$

$$3580.5 \frac{\text{B.T.U.}}{\text{hr.}} \quad (\text{Peabody's 蒸汽表})$$

$$3580.5 \frac{\text{B.T.U.}}{\text{hr.}} = U (138^\circ\text{F}) \times 18.45$$

$$U = \frac{3580.5}{2646} = 1.36$$

即每點鐘每方尺每一溫度相差其消失之係數為 1.36 熱力度，據以上試驗所得之係數 U 列表比較之即知，若汽管不用包藏，熱之損失甚巨，而包藏物之存溫效能亦從 U 之參考而知其高下。

每方尺每點鐘每溫度差別一度 U 消失熱力度

無物包藏之輸汽管 (光身汽管)	2.5
用石棉包藏輸汽管	0.78
用殼雜混合料包藏輸汽管	1.38

存溫之效率由此亦可計算。

存溫包藏物之存溫效率 = $\frac{\text{光身管熱之消失} - \text{包藏管熱之消失}}{\text{光身管熱之消失}} \%$

石棉之存溫效率 = 71%

殼雜之存溫效率 = 57%

以殼雜包藏汽管為存溫之用，雖不及石棉之高強，但目前石棉既不易得，則以殼雜代之，其功用不過稍遜矣。惟輸汽管若不用存溫物料包藏，熱之損失甚巨，即燃料虛耗重大，致金錢損失，成爲嚴重之問題，在工業中實成爲加重之一大原因。(本文係廣東省政府建設廳工業試驗所研究論文之一)

華中鑛產開發現狀

潘英夫

概論

關於華中鑛產資源之開發，國民政府為分任大東亞建設起見，早已盡全國之協力，其首即設立華中鑛業株式會社，專任鑛產之開發，繼又修正鑛業法，改爲鑛業條例，並制定華中鑛業股份有限公司規則，積極實現資源政策。

關於煤炭開發，亦盡最善之努力，設立淮南炭礦股份有限公司，擔當開發之責，日方亦向煤參以優秀人材與巨額資本。獨大冶諸鑛山之開發，因事勢所繫，現仍在軍事管理下，由日東製鐵會社任開發之任，類所異者，祇其形式，而內容則與前二者無異，茲就華中鑛業與淮南炭礦之設立經過，概述如次。

華中鑛業設立之經過

華中鑛業股份有限公司，係在中日經濟提携之原則下，由中日協力謀開發華中鑛產而成，二十七年四月八日，先行創立華中鑛業有限公司。

該公司最初計劃由中日合辦，嗣因中國方面鑛山，評價需時，遂暫由日方出現金資本二千萬元，先行設立公司，所有華中三山鑛附近以東，及長江沿岸至錢塘江西諸地城鑛山，皆于其統制下，從事採掘，其後鑛山，評價已定，乃于廿八年七月，增資一千萬元。

另一方面，廿七年十一月中日兩當局間，更決定使該公司擔當統制開發華中之重要國防資源，同年十二月，遂改定名稱爲華中鑛業股份有限公司，(即初名鑛業股份有限公司)擴大其事業範圍，使任鑛物

華中鑛產開發現狀

資源全體之統制開發。

淮南煤鑛設立之經過

淮南炭礦株式會社於廿八年六月十五日成立，資本金額爲一千五百萬元，目的在謀開發華中豐富而低廉之煤炭，以期自給自足。所有大冶，九龍，洞山等淮南煤田一帶之煤鑛，悉由該會社負責。茲將此等國策會社所經營鑛山，表列如次：

屬於華中鑛業者

鐵鑛石(馬鞍鑛業所)南山、大凹山、黃梅山、東山、梅子山、(太平鑛業所)鏡山、鈞魚山、小姑山、大姑山、(桃冲鑛業所)桃冲板子磯、(鳳凰山鑛業所)鳳凰山、牛頭山、小生、靜龍山、龍旗山、牛首山。

螢石 (湖州地區)大龍山、小龍山、王母山、青龍山、小梅山、丁家山、顧山、將軍山、仁王山、鳳凰山、宣家山、潛山(象山地區)(浙東地區)

錳 王山、樓霞山、龍山口。

硫化鐵 南山、向山。

煤炭 桃冲。

屬於日本製鐵者

鐵鑛石 (大冶鑛業所)象鼻山、獅子山、尖山、鐵山、鄂城。

分佈狀況

鑛山：華中鑛業，擁有相當鉅量，由揚子江下流至漢口之間，近江岸處，鑛山無數，鑛量雖少，然與有名之大冶鑛山相併，在建設

上列具備。茲將華中鐵山之分布狀況，列表如下：

鐵山地名	省	縣	現況
牛首山	江蘇	江寧	準備採掘中
靜龍山	江蘇	江寧	採掘中
龍旗山	江蘇	江寧	採掘中
營盤山	浙江	餘興	未採掘
南山	安徽	當塗	採掘中
凹山	安徽	當塗	採掘中
梅子山	安徽	當塗	採掘中
東山	安徽	當塗	採掘中
鏡山	安徽	當塗	採掘中
大姑山	安徽	當塗	採掘中
小姑山	安徽	當塗	採掘中
釣魚山			
桃冲	繁昌		採掘中
打瓜山	繁昌		未採掘
鳳凰山	江蘇	江寧	採掘中
櫻桃山	江蘇	江寧	採掘中
景牛山	浙江	長興	未採掘
上王洞	浙江	長興	未採掘
銅官山	安徽	銅陵	採掘中
鷓冠山	安徽	銅陵	未採掘
金山	安徽	銅陵	未採掘
牛欄冲	安徽	貴池	未採掘
頭山	安徽	懷寧	未採掘

鐵山地名	省	縣	現況	埋藏量
武山	安徽	瑞昌	未採掘	
城門山	安徽	九江	未採掘	
烏石山	安徽	蓮花	未採掘	
上株嶺	安徽	蕪湖	未採掘	
人形山	湖南	茶陵	未採掘	
譚家山	湖南	茶陵	未採掘	
大冶釘山	湖北	大冶	採掘中	
光山	湖北	大冶	未採掘	
鐵子腦	湖北	大冶	未採掘	
靈鄉	湖北	鄂城	未採掘	
西山	湖北	鄂城	採掘中	
雷山	湖北	鄂城	採掘中	
紀家路	湖北	鄂城	未採掘	
白雲山	湖北	陽新	未採掘	
龍口源	湖北	陽新	未採掘	
煤炭	華中煤炭之分布狀況如下：			
鐵山	江蘇	銅山	採掘中	三〇〇萬噸
草莊	江蘇	銅山	採掘中	三〇〇萬噸
孤山	江蘇	蕭縣	採掘中	三、三〇〇萬噸
白七寨	江蘇	蕭縣	採掘中	三、二〇〇萬噸
烈山	安徽	宿縣	採掘中	五五〇萬噸
雷家溝	安徽	宿縣	採掘中	三、四六三萬噸
淮南	安徽	懷遠	採掘中	一三、五〇〇萬噸
貴池	安徽	貴池	採掘中	一、二〇〇萬噸
大冶陽新	湖北	陽新	採掘中	一、二〇〇萬噸

蒲圻 湖北蒲圻 一〇、〇〇〇萬噸
 長陽 湖北長陽 七、〇〇〇萬噸
 梯歸 湖北宜都 二、〇〇〇萬噸
 張諸鎮 江蘇宜興 一、〇〇〇萬噸
 禮賢 浙江江山 一、〇〇〇萬噸
 樂平 江西樂平 六、九〇〇萬噸
 餘干 江西餘干 六、三五〇萬噸
 進賢 江西進賢 三、〇〇〇萬噸
 豐城 江西豐城 四四、〇〇〇萬噸
 萍鄉 江西萍鄉 四〇、〇〇〇萬噸
 宣城寧國 安徽宣城 五、〇〇〇萬噸
 涇 安徽涇縣 四、〇〇〇萬噸
 長興 浙江長興 一、六〇〇萬噸

煤油 中國煤油，以豐富知名于世，清代末年，傳抵陝西一省，埋藏煤油量，已可供全世界十年之用。可惜調查尙欠精密，關於埋藏量，迄無確確統計，查其重要礦源，在崑崙山以北之新疆、甘肅、陝西諸省，次則爲以東之四川、貴州、湖南、廣東等省，再次則爲山西、廣西、雲南諸省，皆含有相當油量，要皆有待於將來之探查。

螢石、螢石爲製煉飛機用器材，鈣質不可缺之原料，華中浙

江省埋藏量特豐，次則爲臨安、金華、武義、浦江、江山、諸暨、嵊縣、象山、臭興、義烏、永康、常山、龍游、新昌、寧波等縣，生產亦富，又湘省之臨湘及岳陽兩地，亦有相當產量。

錳 錳之用途甚廣，如近代製鋼工業、玻璃工業，及肥料工業，皆須用錳，欲謀錳質之自給自足，則華中埋藏錳礦，實爲一般人所注意。茲表列華中主要產地如左：

華中鐵產開發現狀

鑛產地名	省	縣	鑛量(噸)
王山	江蘇	江寧	五〇、〇〇〇噸
龍口山	江蘇	江寧	一〇、〇〇〇噸
棲霞山	江蘇	江寧	五、〇〇〇噸
錦珊山	江蘇	東海	—
香山	江蘇	丹徒	—
小緒山	安徽	蕪湖	五、五〇〇噸
烏魚塘	安徽	青陽	一、二〇〇噸
銀山	湖北	陽新	六四、〇〇〇噸
大鐵山峯	江西	樂平	一〇〇、〇〇〇噸
小鐵山峯	江西	樂平	一五、〇〇〇噸
仙女口	江西	湘潭	八〇、〇〇〇噸
上五都	江西	湘潭	二二〇、〇〇〇噸
九潭沖	江西	湘潭	二二、〇〇〇噸
安仁	湖南	安仁	—
春水東岸	湖南	來陽	一六〇、〇〇〇噸
春水江岸	湖南	常寧	七〇、〇〇〇噸
香爐山	浙江	諸暨	三〇、〇〇〇噸

錳 錳與錫皆爲中國特產資源，且係特殊鑛製造之重要原料，觀左表知世界生產額中，中國占過半數，即百分之六十。

世界主要之產錳國，爲中國、緬甸、美國、葡萄牙、日本、波里維亞、馬來等，民國十八年，此等國之生產量，並世界總生產額如次：

(由江西地質調查所編中國鑛鑛誌中摘記)

中國	一七、八九四噸	四七、一%	緬甸	五、九二四噸	一五、六%
美國	二、一七五噸	八、四%	葡萄牙	二、〇六九噸	五、四%

披里 一、八〇五噸 四、八% 馬來一、二三三噸 三、三%
 維亞 三、七八九噸 九、九%
 其他 三、七八九噸 九、九%
 世界三七、九四四噸 一〇、〇%

即中國產錫，向占世界總產額之四成左右，二十六年，殆達到五成，而占世界之首位。然此倘生產額再加以改良，則產量當不止此，據華爾達巴爾稱，農夫祇能採掘露出地表之錫脈，或僅以手收取含錫之礦塊，其生產技術簡單且拙，因在重工業未發達之中國內，未能利用高度熱量之煉錫術，致不能盡量生產，又查其採掘所得，幾全部輸出外國，以供各國生產鋼鐵，計二十六年輸出額達四千萬元以上。

至于分布狀況，大約江西省埋藏量可達八十萬噸，皆分布省南部共十七縣內，且與湘粵兩省之重石（即錫礦）產地相連結，又湘省南部，如桂東、臨武、宜章、資興諸縣，亦有出產，埋藏量約三萬噸，在粵省以南六縣尤為著名。

錫 中國為唯一之產錫國，于一九二一年最盛期中，實占世界總產額百分之八四，即在最近，其成績仍占世界產額之半數以上。

以華中言，錫礦資源遍于各省，然較諸湖南省則遠遜矣。

湖南省之錫礦資源，集于益陽、安化、新化三縣，其中新化縣錫礦山為世界唯一礦山，埋藏量直達二〇〇一·五〇〇萬噸之巨，年產約一萬噸左右，占全華之七成內外，又益陽縣板溪，埋藏量二五萬噸，宜章縣長城嶺七二萬噸。

又其他各省如浙江之昌化、淳安、開化等縣，皆有相當錫床，安徽省則休甯、綸溪、青陽三縣，湖北省則鶴峰，建始二縣，皆有錫床存在。

錫之用途，主要在製造合金，使用範圍竟及四百數十種，皆利用于金屬工業，以此意義言，則華中錫之將來，實最有希望也。

中國產錫與世界產額之比較(單位噸)：

世界產額	中國產額	%
一九二一年	一七、四一〇	四、六五八
一九二二年	一七、七一四	三、八五八
一九二三年	一八、四一六	一四、二四四
一九二四年	一八、九六七	一二、八二六
一九二五年	一九、七七七	一九、四九六
一九二六年	一九、四〇七	二〇、九一六
一九二七年	二八、三五〇	一七、九八六
一九二八年	三八、六〇〇	一九、一二四
一九二九年	三一、七五九	二二、四〇一
一九三〇年	一七、四六七	七〇、六

據華中之史實文獻，銅之出產量，似相當豐富，但近時殆未見產出。事變以後本地鑛山會社在當局指導下，從事調查，業發見具有採掘價值者數處，現在試掘中者，亦有數處，據文獻所舉數處銅鑛中，將來或能發見品位更高之良鑛，茲將試掘中之鑛山表列如下：

鑛產地	省	縣	埋藏量(噸)
破岩	安徽	歙縣	四〇〇、〇〇〇
銅官山	安徽	銅陵	不明
銅官山	浙江	武康	相當多量
青馬山	湖北	陽新	三〇〇、〇〇〇
青田	浙江	青田	六五、〇〇〇
永嘉	浙江	永嘉	二〇、〇〇〇
龍角山	湖北	大冶	三〇〇、〇〇〇
牛頭山	湖北	陽新	三〇、〇〇〇

此外記載于文獻或具有史實之銅鑛山，計江蘇省一，浙江省一，安徽省一，江西省七，湖北省八，湖南省四，福建省一，共一八一處。

金 中國古來，頗少富裕之金鑛，然砂金之產地，則有多數。故若探考其根源之金鑛脈，則收穫最堪期待。現在華中雖未見金之產出，然在南京附近現在試掘中者計有三三處。

由民國初年至四五年，湖南省產金最盛時，年產四、〇〇〇—五、〇〇〇兩，目下以環境關係，產量極微，至于華中砂金之最大產地，實為湖北省崇陽附近之丘陵地帶。

鉛銻 中國鉛銻兩鑛，編在湘浙兩省，古來雖有探掘之歷史，現在惟忠防鑛山有若干之產出耳。

在鑛以浙省中部之青田縣為中心，廣為分布，但除青田外，未有發見，現開辦者僅屬小規模，尚未超出試掘範圍。

另一方面，湘省湘江流域其鑛床地帶以洞庭湖東畔桃林湘陰為起點，直達廣東省北邊，其中以臨湘縣之忠防，桃林縣之金船塘，及常甯縣水口為最著名，且常甯縣尤為中國第一之鉛，銻鑛床，遠自明朝萬歷年間，已從事探掘，埋藏量約一〇〇—一五〇萬噸。

水銀 華中水銀資源，實微不足道，此因中國水銀資源偏在于四川雲貴方面之結果。其鑛脈地帶之末梢，僅存在于鄂省西南部咸甯縣及湘省西部鳳凰縣，新化縣，其埋藏量與鑛態皆未明瞭。

錫 中國產錫大抵年約七八千噸，占世界之第五位，主產地為雲南省，占全國產額之八九成。

中國古來用錫甚多，故各地皆有土法之製煉所，但錫之正確產地不明。

錫鑛賦存地帶，在中國大陸內延為二條，且遠屆法印及馬來。其

華中鑛產開發現狀

一以湖南，江西省境為起點，經廣東廣西而膨脹于雲南，其末梢重達法印南部，其一由福建省而延至南方。

華中之分布狀況，以湖南省南部江華縣之上五堡，臨武縣之香花嶺，桂陽縣之大龍峯，常甯縣之炭山高，柳縣之安源，金船塘，及慈利縣之略牌峯等為主產地，然近來已無產額統計，大體湖南省，年產約八〇〇萬噸，江西省之錫鑛大抵與石鑛同生。

大庾縣之西華山，洪水壑，漂塘，生龍口等重石鑛山，概為錫鑛山地，頗著盛名，重石鑛中普通含錫二—三%。

英里保丁 是為製造特殊鋼，不可缺之要素，華中浙省青田縣之坑山，砂坑坑，腰岩山，及江西省大庾縣之下龍皆有若干出產，其中如青田縣，坑坑山鑛石，純度百分之八五，產額不多。

硫化鐵 中國向無硫化鐵鑛床，其他硫黃原料之出產，亦甚微末，但最近因當地鑛業會計銳意探掘結果，卒于安徽省當塗縣內發見其潛在地下一大硫化鐵鑛床，現正努力整備，期其大量出產，在硫黃資源上以觀，最堪期待。

明礬 明礬石多用於製革染色 醫藥，肥料等業，亦可用為飲料水澄清劑，近時更為製鉀及鉛等原料，然即向物資豐富之南方，亦未發見有可製鉀原料之鑛，于是開採華中明礬，實為當今急務。

華中明礬，占全國總產額之大部分，其中浙省平陽縣，埋藏量約種六億噸，其次為皖省廬江縣擁有藏量一千五百萬噸，可為將來有力之鉀原料供給源泉。

石膏 石膏產地，主要為鄂省之廣城縣，湘省之湘潭縣，兩地所產，實占全國生產額之百分之九十，(民二十五年)

石墨 本鑛散在于華中各地，但大部分鑛質低劣，無經濟價值。湖南省來陽縣馬永鄉，有埋藏量二三萬噸，又安仁縣宜陽里有五

六萬噸，但詳細不明。

石綿 華中係石綿之生產地，如鄂省蕪湖縣何家岩、黃安縣獅子山、武昌縣南鄉狗子海，及湖南省新陽縣劉家坪、同德、北坪等地，並有出產報告，惟纖維甚短，且石綿化作用不充分，故品質皆不免惡劣。

磷灰石 磷灰石，祇江蘇省東海縣繡屏山一礦，現已開辦，此外並無產地，一九三九年，產出約一、二、三〇噸。

雲母 雲母產地現有鄂省蕪水縣星子，及浙省東陽縣李樹二處，然出產少，品質不良。

硫黃 中國大陸無火山原，自難望硫黃自產，但現據報告華中湖北建始縣九盤山硫廠，界石嶺、鍋鏟灣等，皆係硫黃產地云。

馬鞍山鑛區之採掘狀況

馬鞍山鑛區，在距蕪湖西北四十五公里之揚子江沿岸，且位於南甯鐵道及國道沿線，故水陸兩運皆甚便利，所謂理想的位也。本鑛區可分為二地帶，其一係以南山為中心之凹山、東山、梅下山、向山等地，其一係以鐘山為中心之釣魚山、小姑山、大姑山、黃梅山等地，而皆含鐵最富，品位亦良，且除向山外，皆取所謂階段式露天採掘，故開發極易。本鑛區既于品位採掘搬運諸端，具有最優良條件，當然可望其大量生產矣。

大體馬鞍山之開發，以民九年寶興公司，開採凹山鑛區為第一步，所得鑛石，皆係對日輸出，事變前日產五百噸左右，亦售給日本。事變後，輕便鐵道及其他設備皆破壞，一時遂陷于停頓狀態，民二十六年四月華中振興會社設立中日合辦之華中鑛業，是為振興會社之分計，隨即着手開發，該社是年六月先設馬鞍山鑛業所，負責恢復附近一帶之採掘設備，八月即以優秀之技術及器材着手採掘凹山，十月遂從事全鑛區之正式的開發，但日後大東亞戰爭發生，該社為適應激增之需要計，乃樹立非常增產計劃，並先建設發電所，謀工作機械，唧筒，捲揚機及其他設備之電化，另一方面恢復田採掘場至揚子江峯

起卸地之輕便鐵道，並恢復運輸路線之作業，以期高度機械鑛作業之發展。其結果本鑛區現在以揚子江碼頭為起點，所有運輸，用輕便鐵道，狀如蜈蚣，分延至各鑛山之中心部，並由此廣大之階級式露天採掘所得鑛石，悉由斜坡設備或山鑛車運至最近距離之月台上，再由輕便鐵道之貨車，運至揚子江岸碼頭。

淮南炭田之增產狀況

華中唯一良好且豐富之炭田，為淮南炭田，位在安徽懷遠縣，由津浦沿線之蚌埠，過江到淮南，計六十基羅。該炭田煤炭，藉淮南鐵道運至蕪湖之揚子江對岸裕溪口，此鐵道專在開發本炭田而設者，全長二百三十三基羅，抵裕溪口後，即裝船運至南京上海及其他各地，供作建設華中經濟之原動力。

淮南炭田分為大通鑛及九龍崗東鑛，西鑛及洞山鑛諸鑛，日本明治四十四年，由大通煤鑛公司着手大通鑛區之開發，是為第一步，後至民國十八年，當時國民政府，為謀華中需炭自給計，設立淮南鐵路鑛局，定為國營事業，專責開發九龍崗東西兩鑛及洞山鑛，並設淮南鐵道（民廿四年開通）努力從事增產。

其結果，至事變勃發之前年，即民廿五年，該炭田之出炭量，合民營之大通鑛三十三萬八千噸，國營之九龍崗東西鑛二十六萬一千噸，西鑛三十二萬四千噸，共達九十二萬三千噸。

然此等鑛區，于中日事變爆發時，已被敵方徹底破壞，自日軍進駐後，鑛于各鑛之重要性，劃歸軍管理之下，並委託三井鑛山及三菱鑛業兩會社使從事復舊工作，同時因一般產業，着着復興，需煤至急，中國方面，要求以現物及現金加入經營，于是以資金一千五百萬圓設立淮南炭鑛公司，邇來由該社恢復及擴張各鑛區之坑內外設備，並新設最新工事，對於增加出炭，實異常努力。

至民國廿九年各種事業，大體皆依照豫定着着推進，正式採掘態勢，亦悉已整頓，輸運關係，更次第改良，是年十一月淮南線已完全

通行，前之由淮河輸向蚌埠者，至是皆轉而由淮南線輸向揚子江岸裕
溪口，且于該地設置大貯炭場後，淮南炭之出產量，愈告增大焉。

查該炭田之埋藏量，除現已經營者外，餘皆未嘗實地調查，現始
留意加以調查試掘，然詳細仍不明，大體總埋藏量，推算約有二十餘
億噸，且炭質屬于弱粘結性，探發成分多，燃燒性良好，故需要範圍
極其廣汎。

淮南炭礦，既量儲質良，充份開發，自可供全華中之需要，有謀
使向來分配于華中之華北炭，轉輸日本內地需要起見，更樹立增產五
年計劃，三十二年度起，業開始實行，但該炭田之採掘狀態，由舊國
民政府經濟時代，仍係採取極原始之方法，致釀工作業，勞多效少，
如欲大量增產，非將坑內外施設及運輸設備各點，加以機械化不爲功。

淮南炭礦乃首先建設發電所，是爲增產計劃之第一步，前年末即
開始加緊工事，至去年八月已完成第一期工事，炭場送電設備，亦已
竣工，並開始運輸，現且進行第二期工事，今春才全部工程當可告竣
，該炭田既藉近代設備，着着推進，自能大量增產，現于採炭場內，
對於各種施設已急施動力化工事，其所要機械器具及製作修理工場皆
已努力推進，尤注意于輸送路之擴充，大增產途徑業已急激展開矣。

決戰下之急速開發

華中各種事業向較華北遲緩，惟最近重工業勃興，各地皆開始建
設裕礦儲，華中性格之轉換，對於加強中國之參戰力，誠非鮮淺也。

華中地下資源，以品質優良及揚子江方輻輸運之便，其開發重點
，大體皆在鐵礦，此如大冶鐵山，基于戰時緊急要求，在貢獻上已盡
最善努力，前年度並已銳意開發，至非鐵部門，如誇稱世界第一之武
義螢石及錳礦，現經開發，他如皖省銅陵縣銅官山銅礦，亦經判明其
品質極優，含銅量甚大，昨春起業開始大規模採掘，由此以觀華中現
在必需礦物之螢石與銅礦，已與大冶鐵礦，同爲華中重要礦產資源而
向大增產途中活潑進展矣。

華中鐵產開發現狀

但由華中地下重要資源之開發狀況觀之，以上特其一部分耳，中
如馬鞍山鐵礦之開發，及淮南炭礦之增產狀況，尤有不可忽視之
重要性焉。

蓋馬鞍山鐵礦之鐵礦，以輸送便利，品質優良，在供給迫切之需
要上，實具備絕好之條件，又淮南炭礦，近已取華北炭之位而代之，
所有華中需要煤炭，皆由該礦供給，可稱之爲華中產業復興，生產增
強之原助力。

華中鐵業與日本鐵業之提携

華中鐵業公司，担當開發及增強華中地下資源，現更與日本內地
有力之同業會社，互相連繫，以謀資本技術之導入，于是與日本鐵業
間，已實現高度之提携。蓋自華中鐵業創立以來，專以主力注于馬鞍
山鐵礦區之開發，去年以來除增產外，並已經營硫化鐵礦及錳礦，更
着手于華中特產螢石之大量開發，年初又在銅官山發見豐富良質之銅
鐵礦，且已着手開發，並入正式採掘階段，該公司既于開發鐵礦以外
，並負有經營地下各重要資源之責，則與日本內地鐵業會社，強化其
連繫自極必要也。

一方面關係當局，亦鑑于開發華中地下資源之重要性，早已冀求
急速實現，惟增資一事，頗感相當困難。卒由日方大東亞省及商工省
之斡旋，使日本鐵業代扣該公司華中振興股份中一萬份（百萬圓），及該
公司股份一萬份（五十萬圓），並且導入日本鐵業之經營技術，其結果
，華中鐵業之資本關係，中日各一千萬圓之資本比率，並無變更，而日
本方面一千萬圓（現金出資已交齊）中，計華中振興三百五十萬圓（七萬
份），日本製鐵二百五十萬圓（五萬份），日本鐵業五百五十萬圓（三萬份）
，及其他日本鋼管，中製鋼，小倉製鋼共二百五十萬圓（五萬份）。

又查日本鐵業援助華中鐵業，除開發鐵礦外，更實行錳、螢石、
錳礦等之大增產，並供給其優秀技術，參加經營，將來增產成果，最
爲一般人所期待焉。

增產年中的工業減產情況

王逸宗

民國三十三年是曾經被誇大渲染過的所謂增產年。這我們站在老百姓的立場上，對於這一個增產年頭，的確寄與無限的關切和期待。時間像流水般溜過去，三十三年這一年，到現在已經跑過半了。我們試將前顧後地審查一番，究竟這半年來增產得什麼成績來呢？當然所謂增產，一般言之，應由國民經濟各個部門來說，但本文所討論的，却祇限於上海地區這半年工業生產的情況。想從這裏看出所謂增產年下上海工業的真面目。

上海在戰前是我國工業的中心。汽笛林立，工場栉比。目下據調查所得，全市（滬西開北除外）各種工業的工廠數，使用工人十人及馬力半匹以上者，一共有四千六百〇七家，其中以機械及五金業為最多，計一千三百九十九家，紡織業次之，為八百四十一家，傢具製造業最少，不過二十七家。至於各業所僱用的工人數，統計為八萬七千〇四十一人，其中以紡織業的二萬四千七百五十二人為最多，機械及五金業的一萬五千二百七十九人居次，傢具製造業的二百九十七人為最少。茲將民國三十三年二月上海地區（滬西開北除外）各種工業的工廠數及僱用人工數列表於次（不及半匹馬力及十個工人的工廠除外）

工廠數目(家)	工人數目(人)
木工業	一、三三一
傢具製造業	二七
金屬工業	一三八
機械及五金業	一、三九九

船隻車輛業	六四	一、五四一
磚瓦陶器玻璃業	六八	一、九九三
化學業	五一〇	五、六六五
紡織業	八四一	二四、七五二
衣着工業	三七三	七、四九八
皮革橡膠業	六二	一、八三二
食物飲料烟業	二三八	一三、五六三
紙及印刷業	四七九	七、六二三
科學儀器及藥器業	九六	一、二五三
其他製造工業	一八一	二、二四六
總計	四、六〇七	八七、〇四一

根據上表統計，三十三年一月上海各業工廠總數為四千六百〇七家，其中開工的為二千九百十家，佔總數百分之六十三，停工的為一千六百九十七家，佔百分之三十七。但是假使我們僅僅知道本年的各業工廠總數，和它的開停工率，還不能看出上海工業興衰的趨勢，所以我們必須拿今年的和去年的做個比較，從而判斷上海的工業究竟是走上復興還是沒落的路上去，然後才可以看出增產年的「增產」成績。根據調查，在三十二年終，上海各業工廠總數為三千七百七十二家，其中開工的為二千九百二十家，佔總數百分之七十七，停工的為八百五十二家，佔百分之二十三。由上舉的兩個數字，可見上海工業工廠總數，今年是較去年增加了八百三十五家，但是停工的廠數，今年反比去年增加了八百四十五家，換一句話說，今年上海各業廠數雖

見加多，而開工的工廠就數量上言，較去年反減少了十家。至於開工工廠佔總廠數的百分率，去年是百分之七十七，今年則為百分之六十三，也減低了不少。由這極簡單的統計裏，讀者已不難得一印象：今年雖是增產年，可是工業生產比較去年却祇見其疲憊與萎縮。茲將三十二年三十三上海各業工廠開工率列表比較於次：

(并)下表(一)為三十二年(二)為三十三年

工業別	總廠數	開工廠數	停工廠數
木工業	104	75	29
傢具製造業	22	15	7
金屬工業	112	90	22
機械及五金業	112	86	26
船隻車輛業	48	35	13
磚瓦陶器玻璃業	68	50	18
化工業	53	41	12
紡織業	875	562	313
衣着工業	328	231	97

工業別	(一)三十二年每月平均生產量	(二)三十三年二月份生產量
皮革橡膠業	653	371
食物飲料烟業	265	145
紙及印刷業	412	285
科學儀器及樂器業	95	58
其他製造工業	162	106
總計	3,772	2,920

今年上海各業工廠的開工率，既然都比去年為低，但是它們的生產情況究竟是怎樣呢？如果今年開工各廠的生產量能比去年增加，那倒是好現象，因為在工業生產趨於集中與高度化時，也往往是一面生產總量增加，一面工廠總數減少，生產集中於少數設備較佳的工場。根據調查，本年二月各業開工工廠的生產量，也如工廠的開工率一般都比去年每月平均生產量為少，減產最烈的，是針織業，今年二月份的產量祇及去年各月平均量的百分之三十七，毛紡次之，為百分之三十八，他如紡紗，油漆，絲織造紙等，也都不過百分之四〇至六〇，其減產之情況，實足驚人。以下便是上海各種工業三十二年二月與三十三年二月平均生產量及其比率：

工業別	廠數	出品	單位	總數	平均	總數	平均	比率
紡紗業	18	棉紗	件(400 lbs.)	5,458	303	2,179	121	40%
絲業	7	絲	担	307	44	290	41	94%

增產年中的工業減產情況

毛紡織業	四四	噸	二三五、八二〇	五、三六〇	九〇、三三一	二、〇五三	三八%
絲織業	一三三	疋	二二、〇〇五	一六六	一一、七三一	八八	五三%
針織業	一三	打	二七、四四二	二、一一一	一〇、一一八	七七八	三七%
紙烟業	一九	箱(五萬支)	七、一八六	三七八	九、五五七	五〇三	一三三%
造紙業	一五	噸	七一二	四七	四一二	二八	五八%
油漆業	一七	磅	九二、六一八	五、四四八	四四、六七三	二、九七八	四八%
熱水瓶業	〇	隻	一二四、一九二	六、二〇九	八一、一九四	四、〇六〇	六五%
牙刷業	八	枝	二二三、六一五	二七、九五二	一五〇、八六六	一八、八五八	六七%

上海各業工廠，一面因開工率的低減，一面因生產率的萎縮，與增產的號召恰恰相反，已日益深刻地步入減產之途，可於上列各表中窺其一般。其中值得特別注意者，厥為棉紡織業減產的尖銳化。我們知道，棉紡織業一向是居上海工業中最首要的地位，同時也是我國民族工業的重心。如果不計上海及各地的棉紡織業，我國也就沒有工業可言了。所以在工業一般減產的情況下，我們願再特別注視一下當前各地棉紡織業內容的一斑。根據調查，上海各紡織廠所有紗錠數目，共計一、〇一三、六八八錠，去年十二月各廠紗錠運轉數共五四、六八八錠，佔總數百分之五·三八，今年一月運轉數為五四、七四一錠，佔百分之五·四〇，其狀況雖說比去年稍勝一些，然其運轉率，猶

不能超出百分之六，其增高率又不過是萬分之二，也可說是無所補於實際了。其他蘇州、常州、無錫、太倉、江陰、嘉定、南通、崇明各地紡織廠所有紗錠數目，共計四七九、六七六錠，去年十二月運轉率共一六、八五四錠，佔總數百分之三·五一，今年一月運轉數為一、〇三〇。我們若將上海與蘇常等其他各地的紗錠合計，總數共有一、四九三、三六四錠，去年十二月運轉總數為六六、六七〇錠，佔百分之四·八〇，今年一月有運轉總數為六六、六七〇錠，佔百分之四·四六，則知今年情況較去年也是更見惡化的。請看下表。

		三十二年十二月份		三十二年一月份
上海	紗錠數目	一、〇一三、六八八	運轉數	五四、六八八
蘇常各地(註)	紗錠數目	四七九、六七六	運轉數	一六、八五四
合計	紗錠數目	一、四九三、三六四	運轉數	七一、五四二
			%	
上海			五·三八	五四、七四一
蘇常各地(註)			一·五一	一一、九二九
合計			四·八〇	六六、六七〇
				%
上海			五·四〇	
蘇常各地(註)			二·四八	
合計			四·四六	

(註) 蘇常各地包括蘇州常州無錫太倉江陰嘉定南通崇明各
地的紡織廠，下表準此。

華商紗廠紗錠運轉率日趨降低，可於上表中見其概略，線錠運
轉率的情形，也大致相同，三十三年一月上海各廠線錠運轉率自三十
二年十二月的百分之七·七六，跌為百分之六·一六，假使與蘇常各
地合併計算，去年為百分之六·九二，今年二月為五·五〇，其情形
更見嚴重。布機運轉率，上海方面今年雖比去年略有提高，但究竟微
乎其微，如去年為百分之四·四七，今年為五·五二，不過增加百分
之一強，設若與其他各地合計，則增加之數尚不足千分之五，實亦無
足輕重。

	三十二年十二月份		三十三年一月份	
	線錠數目	運轉數 %	線錠數目	運轉數 %
上海	一一九、八四六	九三·一七	七、三八八	六·一六
蘇常各地	一四、四〇〇	—	—	—
合計	一三四、二四六	九三·一六	七、二八八	五·五〇

	三十二年十二月份		三十三年一月份	
	布機數目	運轉數 %	布機數目	運轉數 %
上海	七、三四七	三三·九四	四、四七	三八·七五
蘇常各地	五、八九三	—	—	—
合計	一三、二四〇	三三·九二	四、四七	三九·一

以上所述，便是增產年中上海各種工業的淒涼的情況，各業的生
產量不但沒有比去年加多，相反的，只有見其日趨低下，這種與既定
政策恰背道而馳的減產現象，究竟是甚麼原因呢？舉其要者，有下
列數端：

一、原料的缺乏 上海各種工業所需的原料，有一部須賴國外的

增產年中的工業減產情況

供給，像紡織業所需要的原棉，平時有一部要靠外國進口，橡膠業的
原料，國內簡直毫無所出，全靠南洋各地的輸入。自從太平洋戰爭
爆發以後，國外原料的進口幾已完全斷絕，在先因為各種原料的存底
尚頗充裕，所以還不得如何困難，而各廠家多仍能照常開工，但是
時期一長久，庫存原料乃日見淡薄，原料的問題遂日形嚴重化，雖然
有若干原料，國內生產尚富，供應力頗高，然而由於軍用公用的浩繁
與夫收買成績的惡劣，以致供應普通工業製造與一般民需的，為數就
已無多了。

二、電力供應的遞減 上海各業工廠多以電流為其原動力，自太
平洋軍興以後，外煤進口漸見稀少，近年以來由於時局日趨嚴重，運
輸且感不便，幾已完全停止輸入，上海電力公司所需要的煤斤，差不
多全靠華北方面接濟。但是也由於下邊種種原因：

(一) 近年華北糧食問題日趨嚴重，各礦工人多難顧他去謀食。
(二) 因戰局日趨緊張，有關方面對於煤的積儲，備見努力，因
以煤的供給量不免減少。

(三) 華北盛行以煤煉油，煤的需要因以增大。
(四) 運輸工具不足，以致影響煤斤輸送等等。

北煤南運便不如以往之圓滑，影響所及，各電力公司遂不得不一再限
制電力消費，上海工業生產於是便直接受其影響了。

三、物資收買辦法欠佳 在非常時期中，當局為使物資合理的分
配，施行物資統制法，為原則是至善，然而實行物資統制法必須
顧慮周密，籌劃適當，例如合理地區訂收買價格，嚴格地管理收買過
程中的收買人行爲，以及公平地將其分配於生產機關，方可收預期的
效果，不然利未見而弊已生，利民反成害民了。試以華中棉花收買為
例，當局過去所訂的收買價格極低，結果不但棉花的供出

不關礙，甚至許多棉田都已改種其他作物，影響所及，當局配給於各廠的原料，唯有一減再減而三減了。如是而求原料之不缺乏，各廠生產之不減少，如之何可得！

四、物資搬運之不自由 受統制之原料，因收買成額惡劣，各廠難獲充分供給，以致影響生產，已如上述，他如上海若干工業所需要之原料，不在統制之列者，原可由附近各地區自行輸入，以供製造之用，像肥皂業的牛油等等。所可惜者，由於戰時環境的特殊，近來沿途物資運輸之難，有非筆墨所能形容者。下級公務人員，可以任意扣留物資，不許運送，地方地痞，可以任意留難貨運，勒索非法費用，他若沿途駐軍，利用其職務上的便利，藉口統制，對於移送中的物資，予以種種敲詐，更是常事。在此狀況之下，工業原料之不能獲得源源的供給，以致影響工廠生產，乃是當然的結果。

五、製成品限價不合理 對於一般商品實施限價辦法，原所以取締暴利，安定民生，所以限價的核定應以成本另加合理利潤為標準，限價過高則妨礙消費者的利益，結果便會引起社會的不安，過低則妨

礙生產者的利益，結果必造成減產的現象。現在上海某些製品的限價，正如後者，以致許多廠家寧願囤積原料，而不肯多事製造，於是生產數量，就不免減退了。

以上各點是目下上海工業減產的顯著原因，其中尤以原料及電力兩點關係最大。抄一句諺說，今後要謀工業生產之增加，唯有從原料增配電力增給兩點做起。以言原料供給充分，在目前自是一件不很容易的事。因為企求外來輸入既不可能，退而冀圖自力更生，增強國內的供給力，在統制未改善，政治未健全，治安未確立以前，事實上也是無由求其實現。因此，不得已而求其次，唯有在增加電力供給上去努力，希望在現時的原料供應的情況下，工業生產可因電力限制的緩和而能得到相當的增進。

照目前原料供應的情況，如果電力限制緩和或電力可獲充分的供給，工業生產是否有增加之望呢？而增加的百分率可達若干呢？筆者的答案是一「可以增加」。在未敘其理由以前，讀者諸君請看下表：

廠數	三十二年度每月平均用電量		每月實際需用電量		三十二年每月限制用電量		限制用電比需用電	
	總數	平均	總數	平均	總數	平均		
紡紗業	一八	九四八、六九六	五二、七〇五	二、〇三三、〇八〇	五六、八三八	六二五、四八二	三四、一九三	六〇%
絲業	七	四五、五一八	六、五〇三	五九、〇四五	八、四三五	一四、五一七	三、五〇二	四二%
毛紡織業	四四	一五八、四三六	三、六〇一	一四一、五六九	三、二七一	一〇六、二九二	二、四一六	七五%
絲綢業	一三三	二六九、五八五	二、〇二七	三二七、九七二	二、四六六	一三三、七七三	一、〇〇六	四一%
針織業	一三	七八、六二三	六、〇四八	九五、五七七	六、五八三	二六八、八二〇	五、二九四	八〇%
紙烟廠業	一九	八七、五七〇	四、六〇五	一一七、六二〇	六、一九〇	五〇、一〇八	二、六三七	四三%
造紙業	一五	三九六、九四五	二六、四六三	七五二、五一二	五〇、一六七	二四〇、二五三	一、六〇七	三三%
油漆業	一七	三、一六六	一九八	四、三三四	二七一	二、〇六二	一二九	四八%

熱水瓶業	二〇	一四、七四八	七三七	一八、二二〇	九一一	九、五三三	四七七	五二%
牙刷業	八	五八、四三八	七、二〇五	六二、七一〇	七、八四〇	三八、六二〇	四、八二八	六一%
機械廠業	二〇五	一一九、三八二	五八二	一九一、三六五	九三四	八二、三四六	四〇二	四三%
電器廠業	四四	三九、六五〇	九〇一	五四、六四七	一、二四二	三四、一八〇	七九〇	六三%
玻璃業	三三	二〇、五二二	六一一	一九、九六五	六〇五	一一、一一一	三六七	六一%
橡膠製罐業	三一	二二四、五四三	七、二四三	二四九、五四三	八、〇四九	二七三、七〇六	五、六〇三	六九%
印製製罐業	二八	一八、九二二	六七六	二一、二九四	七、六〇五	八、三九九	二八九	三九%
汽燈業	三	一、三九四	四六五	一、四二〇	四七三	一、二六五	四一二	八九%

上表所列的種種數字，雖然不是很完全的，列如針織業祇舉十三家，捲烟業祇舉十九家，然其約略可以代表該業的一般狀況，當是沒有疑義的。

上表中，所謂每月限制用電量，當然是指電力公司准許該業各廠的使用量，而每月實際需要量，則是指該業各廠在當前原料供給狀況下的實際需要量。據上表，目前各業每月限制用電量，全部都低於實際需要量。造紙業最低，前者祇及後者的百分之三十二，印製製罐業略勝一籌，也不過百分之三十九，此外，也大多在百分之四十以至六十五間。平均言之，不過百分之五十左右。由此我們可以得一結論，無論今日原料問題如何嚴重，但使電力限制能予緩和，或進一步能予力的供給！

總之，今年是增產年。而今年工業的生產情況，不但未有增加，且見減少，這種是甚可遺憾的事。為實現當局的增產號召，為提高上海工業的生產力計，筆者敢為上海華商工業要求一件事：增加工業電力的供給！

<p>大成行 藥材兼營食物雜貨</p> <p>司理 潘梅棠 西榮巷十號 (卅三年十一月十五日 建字號三一三二號)</p>	<p>成豐行 穀米油糖荳麵</p> <p>司理 張澄 六二三路一三三 (卅三年十一月六日 建字號三一四號)</p>	<p>平和行 工業化學原料兼營糖麵油荳雜料</p> <p>(新)司理 蒙緝文 (舊)司理 羅熾 仁濟路十四號 (三十三年十一月廿二日 化字四九號)</p>
---	--	--

上海新興企業財團輪廓與批判

石瀨

緒言：企業財團誕生形式

從經濟界發展來說，一個企業財團底誕生，不外是兩種形式。通常的一種形式，是從小工小商底階級晉升為大工廠大商家，單純性的工商企業審慎為複合性的多價機構，成功了的實業家再變為企業金融資本家，來完成充實一個企業財團底關係部門，這是一種常態的過程。從工商業本身作為依據，然後逐步開拓。另外一種形式，它的特點是金融業，這是一個成功了的金融家，在他穩定了金融基礎以後，利用他的金融實力，伸展他的勢力深入產業部門底園地，這末一來，他那金融事業的動力，可以圓滑協調，他的事業勢力也可以建樹新的領域，於是乎一個單純的金融家便轉變為金融企業資本家。

這兩種形式的發展過程雖然不同，可是異途同歸，都在完成一個企業財團的誕生。前面說的一種，作為中堅份子的企業家，從小範圍小資本起家，真所謂「筭路監織苦心締造」，然後得到逐步的成功，漸漸地擴大推廣，才完成了一個規模粗具的財團。至於後面的那種，那就不同，先有了優厚的金融基礎，再向企業界打出路謀發展。然後把經營的事業結集起來，構成了一個獨立性的體系。所以這二種財團，先天性就有些不同，因為它們的先天性不同，往往在事業上的成就也不能一樣，過去的事實也會告訴我們，關於中國企業界好此可歌可泣的故事，那一般成功的或者失敗的，先知先覺者，都曾留下了他們的苦鬥史籍，他們為了維護民族工業的生存，有的是「毀家紓難」，也有的是忍受了任何重大的犧牲和苦痛，和配備優良的強敵浴血搏鬥

，總保存了民族工業的半壁江山，而俾免中國工業的全軍覆沒！現在我們步隨着中國實業家過去用血肉凝成的陳績，檢討幾十年來中國工業界的工助，自己也覺得慚愧得很，這些所謂民族工業的支柱，這些獨樹一幟的企業財團，那只是得我們的渺幼幼稚，散漫落伍，有一天中國企業界，假使要自力更生，怎末能夠患了這樣一個破殘零落的陣容，跟人家分庭對抗！獨占本國市場，排除外貨的傾銷，既談不上，爭取南洋貿易的主動地位，開拓國貨外銷底新出路，更不能說。所以這時候正是天賜給我們發奮圖強的好機會，我們怎末能夠不自振作，努力準備，來奠定千秋萬世的基業呢！

事變前夕的企業財團

上海的企業界，自己用了「某某系」，或者「某某集團」的名義來標新立異，自我宣傳的，也不過是最近幾年來產生的新鮮玩意兒。在從前儘管有人替我們大吹大擂，揚所謂控制全國金融的「浙江財團」，然而根據我們知道的，「浙江財團」實際上並沒有這樣一個具體的機構。了解所謂「浙江財團」的內容，只覺得他們的散漫，不合體格的訓練，又缺少一個合於理想的領導人物，那裏懂得集體作戰的技術，事實告訴我們，他們為求各個的生存，免不了劇烈性的競爭，真所謂「貌合神離」，「各行其是」了。

至於過去那些企業家，說起來也叫人可憐極了，誰都夢想不到我們民族工業底戰士，還得仰仗着所謂「浙江財團」的雨露恩澤，來支

持他們的作戰力量，幸運的工業家，便成了他們的角逐的對象，倒霉的那是對處碰壁，告貸無門。他們不知道工業本身的重要性怎樣，也不考慮這種工業的前途怎樣，大家都是「只求近利，不爲遠謀」，因此五六十年「振興實業」的成績始終在紡織等輕工業的圈子裏面打滾，其餘的部門，那就「墮乎其後」了。「浙江財閥」的取捨無常，不過是唯利主義的作備，民族工業的發展，都受了很大的影響，粗具規模的企業財團，更難得是屈指可計。照事實前夕的實況說起來，過去的中國工業，本來可分爲北方與江浙兩大集團，它們可以說是鴻溝爲界，不相侵蝕。北方集團是金鑛東和平津兩工業區的主要工廠作爲中心；江浙集團的骨幹，都是上海及附近地區的首要工業。它們的分道揚鑣，各謀發展，維持了相當長久的時期，就在國民政府食都南京，金融重心萃集上海的時候，還保持這樣一種風格，直到民國二十年以後，環境的轉變，華北的企業財團搖搖了他們的信念，於是北方的實業家，也追隨着他們的金融家，開始向江浙地域轉進，於是中國工業的兩大堡壘，產生了劃時代的合流傾向。下面列舉的，便是幾個主要的體系。

一、啓新華新系 這是現在在上海活躍的久安集團底母系，中心人物是周學熙氏，主要工業是膠東地區的土石工業和北方各省的華新紗廠。唐山的土石工業，包括啓新洋灰公司，及其主辦的江南水泥公司（在南京），和租辦的大冶漢記水泥廠（在湖北），華玻璃公司（本來是中比合辦，九一八後改組爲中日合辦），膠州礦務公司等。華新紗廠有工廠四處，分佈在唐山，天津，青島和汲縣（河南），再添天津一帶的公用事業，例如天津濟安自來水公司等。中國實業銀行本來也屬於這一系的範圍，可是因爲辦理不善，民國二十四年由政府維持接辦。同時四家華新紗廠，

在事變以前，也很有些變化，有一所歸外商收買，有一所據說由外商投資合辦，還有一所（那是青島廠）又遷設上海，改組爲信和紗廠。

二、永利久大系 天津塘沽是中國化學工業的中心，也是久大精鹽公司的誕生處，永利製鹼公司的發祥地。第一次歐戰後，他們接辦青島的鹽田事業，組設永裕鹽業公司，又撥資設立黃海化學研究所，創辦化學研究工作，民國廿四年又將永利製鹼公司，擴充爲永利化學工業公司，承辦硫酸鈣廠，廠址在長江下游北岸，浦口附近的卸甲甸。久大精鹽公司在海州產鹽區設立分場。戰後他們的重心內移，已經在五通橋那邊，重建他們的新塘沽。

三、茂新福新申新系 這一體系，簡稱三新系，是無錫榮氏昆仲主辦的麵粉及棉紡織工業。申新紗廠共有九廠，除三廠設在無錫，四廠設在漢口外，其餘的都在上海，是國人自辦紡織業裏面範圍最大的一個體系。茂新福新都是麵粉廠，茂新開辦較早，有工廠四所，除第四廠設在濟南外，其餘的都在無錫。福新共有八廠，七所在上海，只有第五廠，設在漢口，三新系的開辦紗廠，最初目的，就在粉廠麵粉袋布的自給，所以紗廠的設立，都在粉廠之後，而且粉廠的所在地，大概也有紗廠的設立，而不相分離的。戰後在上海新辦的合豐企業公司，主辦紗廠，絲織廠，鐵工廠等，這是三新系第二代的新事業。

四、劉鴻記系 劉鴻生氏是銷開上海區的煤斤起家的，先後創辦上海水泥公司，章華毛織廠，大中華火柴公司（民國十九年由上海及鎮江的榮昌，周浦的中華，蘇州的鴻生等四火柴廠合併創立，後來又收併九江的裕昌，杭州的元華，收買漢口的榮昌，改稱榮昌，現在有工廠七所。（中華碼頭公司，中華煤球公司，元泰

煤公司，柳江煤礦公司（九一八後已被收買）等事業。又接辦寶汪煤礦公司，改組為華東煤礦公司，設立中國企業銀行，以爲該系資金調整的機構，又爲了調該系各事業的管理統制，籌設中國企業經營公司，這是我們所知道的中國實業史上第一家控股公司，可是爲了各公司人事上的牽制，中國企業經營公司並不能發揮他的功用，唯一的成功，便是他的聯合購料二部份事業，後來中國企業經營公司無形解散，採辦事業便變爲順慶江採辦處。

五、天廚系 天廚系是中國化工事業史上第二個重要體系，他是上海甬甯造糖業巨擘張逸雲氏和化學家吳蘊初氏合作的事業。從天廚味精製造的成功，進一部計劃主要原料「鹽酸」的供給，天廚電化廠的創辦，就爲了這一種計劃的實現。主要出品是「鹽酸」和「漂白粉」。又開辦天盛陶器廠，製造貯藏鹽酸的瓷瓶。在實業部計劃硫酸廠的時候，他們同時進行天利淡氣廠的設立，已經正式出廠了。還有一個研究團體，叫做中華化學研究所。事變後又在香港開辦天廚味精的香港工廠。

六、大生系 南通張季直氏的事業，以紡織工業和鹽業事業爲主體，先後在南通、崇明、海門三地，開辦大生紗廠一二三廠及一廠的副廠，（二廠已於事變前由債權人拍賣抵償債務）。又在通泰各地，實行鹽業政策，組設了不少鹽業公司，此外又在南通當地辦理電力、麵粉、榨油等各種事業，開闢南通上海間的輪運事業，溝通兩地的水道交通。開辦淮海實業銀行（已停頓），調節各項關係事業的金融事項。大生系的全盛時代，南通一帶是中國著名的實業模範區，張氏也是中國第一實業大王，不幸的是「好景不常」，張氏的整個事業，都遭受了事實上的限制和不景氣的襲

擊，幾乎一蹶不振，全給摧毀了。

七、通孚豐系 我們提出通孚豐系，就因爲它在麵粉工業真有悠久的歷史和優良的地位。阜豐麵粉廠是上海麵粉工業史上第一家麵粉廠，由老廠擴充，添辦新廠，又先後接辦裕通、信大、信記、祥新等幾家麵粉廠，加上「阜記」復工，形成了和茂新福新系對峙的局面。在河南新鄉，他們又辦了通豐麵粉廠，在山東烟台辦了通益精鹽公司，還有一家通惠實業公司，這是中國第一家控股投資公司，投資於本系的各項事業。所謂「通孚豐」，「通」便指通惠，通豐，通益，「豐」不用說是「阜阜」，「通豐」，至於「孚」字，那是指中孚銀行，它是通孚豐系的金融機關。

八、美亞系 這比較單純的一個體系，他的特點，絲織工業成了它的主體，美亞織綢廠是十多家綢緞莊等合併組成的公司，是中國範圍最大的絲織工廠，設立不久，又把不動產的投資劃分起來，另創美興地產公司，除了美亞和美興，還有美恆紡織公司和美亞織工廠。後來爲了推銷美亞出品，又開設了開利綢緞公司。

九、永安系 粵幫郭氏的永安系，是以百貨業起家的，永安百貨公司，有雪梨香港店海等數處，接着又辦永安水火及永安人壽兩保險公司，在上海創辦永安紡織公司，從一廠擴充到四廠，又收購蘇通紗廠，購設大華印染廠，和香港的維新織造廠，又把永安公司的銀業部，改組爲永安銀行。這一體系，不但是百貨業的巨擘，而且又是紡織業的一支生力軍。

十、銀公司系 中國建設銀公司成立以後，不久便因爲中國銀行的增資改組，取得了密切的聯繫。他們的初步計劃，很想把茂新福新申新系的事業，接收過來，可是並沒有成爲事實。於是先從中行

系原有的中國棉業公司擴大改組，作為發展棉紡織業的據點。收買建設委員會經營路礦電氣事業，改組為淮南鐵路公司（經營淮南煤礦及鐵路）和揚子電氣公司（經營成慶電及首都電廠）。承辦成渝鐵路，組計川黔鐵路特許公司。廣東銀行的增資復業。設立華南米業公司。改組南洋兄弟烟草公司和漢口既濟水電公司。這是開頭所指兩種企業財團的後一型的財團，又帶上了濃厚的政府色彩，可惜的是計劃中的不動產抵押銀行並沒有實現，整個漢冶萍煤鐵礦公司的工作，也沒有開始。

上面所說的是事財以前中國企業財團的一個概略，這十大體系也不過就個人想到的寫了下來，恐怕免不了錯誤掛漏。但是從這一些不完全的資料裏，可以看出中國工業界一個輪廓，也可以看出過去工業動態。從這方面所得的概念，紡織工業無疑的是中國工業的翹楚，在北方，過去是華新系獨占的局面，至於浙江方面，又成為申新系，大生系和後起的永安系割據的狀態。其次是麵粉工業，那是茂新福新系和阜豐系對抗的格局。要是把這兩門強差人意的工業，剔開不計，那未剩餘下來的，就覺得失去了陣容整飭的觀感了。

事變後企業公司潮的策動與上海新興企

業財團的勃興

事變爆發以後整個中國工業，都起了騷動，這一陣騷動，從工業的全面來說，或許還沒有過去，可是單就上海一地看來，到了二十七年秋天，因為戰區遠離了上海，隣省的交通又逐漸恢復，殘存在上海的中國工業，就重振旗鼓，肆意活動。這幾年來，他門受了戰時暴利

的孕育，物價猛漲的刺激，以及環境上的種種便利，在上海近郊的戰爭裏受了損失的，都在短期間內復興起來，那些不受損失的，更造成了空前的業績。於是爲了事業的開拓，增資便成了結集資金的不二法門，資本增加的結果，又得增大擴充生產部門來消納過剩的資金，這未一來，擴充、增資、增資、擴充、便互爲因果，更番演出，湊集在這一個亂烘烘場面裏的，同業之間，又在資本數額上，出品種類上，以及其他的方面，起了新的角逐。換一句話說，同業間的競爭，也從遊擊式的資本戰、出品戰，轉入了全面爭霸戰的時期。

自從民國三十年終，遠東戰爭展開了新局面之後，華商股票繼洋股之後，得到了資金市場的青睞。上海的企業家抓住了這一個機會，他們的爭霸戰也展開了更龐大的局面，除了過去的角逐，又添上了附業戰和股票戰，附屬事業的擴充和增添，好比雨後春筍，新股票的推行和拉抬，也是層出不窮，附業和新股的發售，造成了新興企業財團的初步形態，更進一步，在通貨一元化實現之後，又演出之企業公司新興的熱流。民國卅一年秋冬之交，企業公司的創設，便成了風起雲湧極一時的状态。有的只不過是投資公司的性質，也有的却蘊藏了控股公司的意義。新興企業財團就拿這一種企業公司作爲基礎，以爲拓殖的新據點，完成了具體化的態度和積極化的活動。大家「招兵買馬，屯草積糧」。老股票的拉抬，新公司的創辦，舊組織的吸收，收買的、合作的、改組的、有種種不同的方式，這樣地熱烈扮演，依然是由於少數企業家稱王爭霸的意念。因此觀察他們的擴充，頗有「抓到籃裏就是菜」的作風。既不問工廠地位怎樣，也不管事業的前途怎樣，只要是有一些機械設備的工場，便給他一個誇張性的宣傳，再來一個過量的增資擴充，那些充斥市場的遊資，也就「色不迷人人自迷」地自上的鉤餌。在那一個時期，新股票的搜尋，風靡了上海的

經濟社會，誰都是發瘋那樣爭取新股，這一種急性的膨脹，便衍成了三十二年春天華股的反動。等到華商證券交易所復業以後，企業界的活躍，又燃起了第二次火焰，企業公司的新潮，也澎湃奔騰，不可一世，一年以前的故事，又加意煥染，重新演一次。今年上半年的股市一蹶不振，就是自食股票惡性膨脹的後果。經歷了這二次的天演淘汰之有所謂「寒熱股」「空頭股」之流，終久流露了他們的破定，上海棉毛，瑞泰毛織，大華畜植，屈臣氏藥廠，華成實業等幾家公司底清算，中原染織和森茂化工的內閉，都是限好的實例，同時加入各大財團的工廠公司，也因爲旨趣的轉移，有的是另謀發展，退出原有的集團，有的實行「跳槽」，由「甲財團」轉入「乙財團」，這一種演變，或許可以把各財團的烏合陣線，澄清起來。穩定起來，樂觀一些說，上海的新興企業財團，也許已經從急性的膨脹時期，進入了整飭內部機構的新階段。悲觀一些說，那末尾大不掉的苦痛，已經壓住了他們的肩膀，到今天真叫做「啞子吃黃連，說不出的苦」。照前一種說法，那是可喜的現象，照後一種說法，也總有澈底清算的一天，我們對於任何一種事態，都不希望長時期繼續下去，這一個不可捉摸的「悶葫蘆」，也該早給人一個正確的解答。下面是五大新興企業財團的概略：

新亞集團 新亞是長成最迅速，膨脹最快捷的一個集團，事變前夕的新亞藥廠，還不過是一個資本不滿三五十萬元的組織。想不到不滿十年的發展，完成了一個範圍最龐大，機構最複雜的體系

。照現在的情形說，結集在這一財團之下的公司廠商，有三十多家之多，各公司的資本總額在十萬萬元以上。其中股票已在證交上市的，計八家，合計資本約爲四萬萬餘元。從體系說來，可分爲新亞系，新亞副系和新中系三大系統。新亞系是新亞建業公司成立以前原有的聯繫公司以及新近創辦的嫡系事業，我們列入這一系統的，有十五家公司，包括以新亞定名的藥廠，港廠、血清廠、衛生材料廠、機器廠、建業、信託、毛業、科學、聯合地產、營養藥品等六公司，以及新益地產，中國醫療器械公司，中國工業銀行及中國工業保險公司等。新中系是新亞藥業公司和以「新中」定名的實業地產兩公司以及第一第二兩染織廠，這五家在新亞集團中，似乎是一個獨立小組，自成一個單位。還有新亞副系，那是新亞建業公司加入投資或者合作投資的各公司廠商，也有十五家之多，這也可以說新亞集團擴大時期收容的雜牌軍隊，各有他們的特殊背景，大多數是把原有的事業增資改組的。至於新亞集團底投資部門，根據我們的分析，可分爲五大類，第一類定金融投資地產業，共有銀行信託公司，保險公司，地產公司等十二家，第二類是化工製藥食品業，包括新藥釀造及食品製造工廠共九家，第三類是棉毛紡織印染業，計有紗廠、染織廠、棉毛織造廠等七家，第四類印刷造紙業，計有印刷廠三家，造紙廠一家，共四家，其餘的三家，屬於第五類金屬製品及販賣業。下面是本集團的體系圖：

圖一、新亞集團體系圖

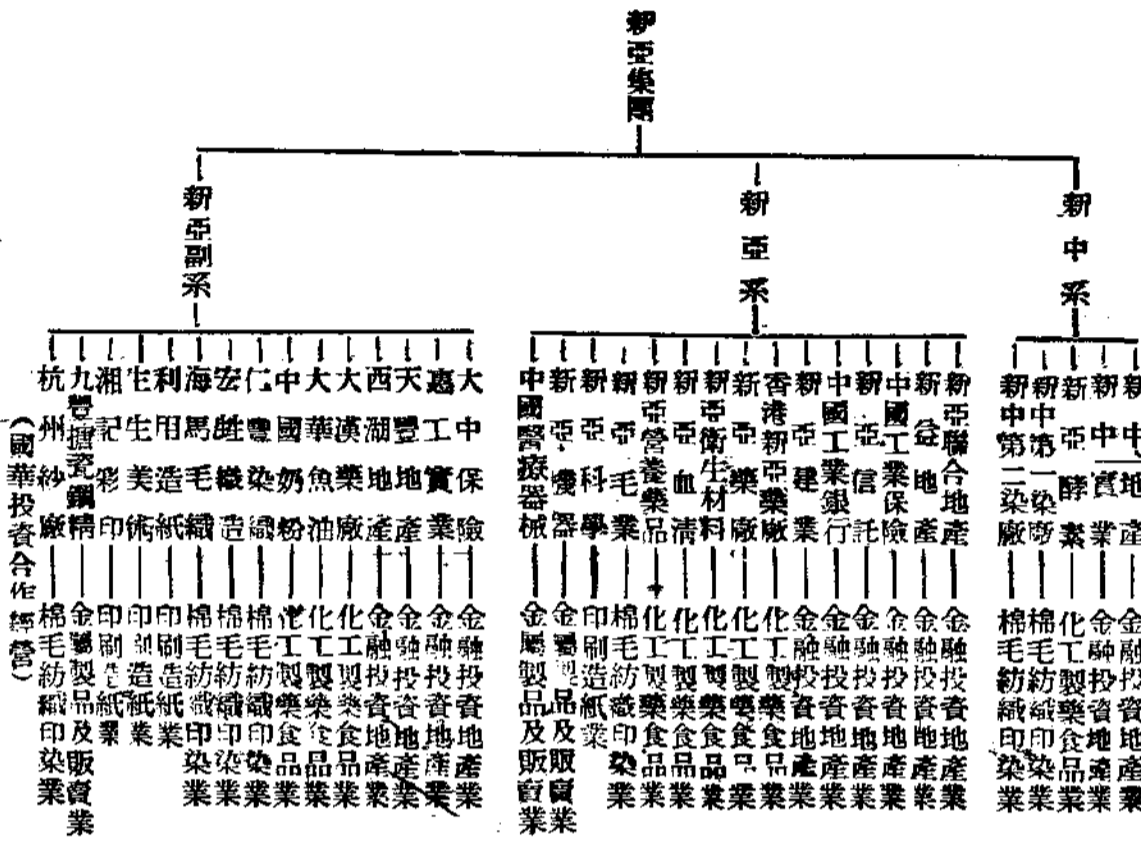

二、久安集團 久安集團是啓新華新系的第二代。事變以後青島的華新紗廠把機械設備遷移到上海，抄奔到英人信昌洋行經理郭梅軒

上海新興企業財團輪廓與批判

氏 (W. & Comersall) 的旗幟之下，掛起了英商的牌子。用了信和紗廠的名義，在上海復工。久安信託公司，也在上海設立分公司。不久之後，信和紗廠增資擴充，股票在上海衆業公所上市開拍，引起了上海資金市場底熱烈注意。並且爲了業務的需要，投資設立兩家附屬公司，那就是信孚印染廠和信義機器廠。遠東戰爭擴大以後，信和紗廠因爲掛牌英商，是敵性國家的產業，由日軍接收管理，過了一年多才解除軍管理，發還改組爲中國法人。在信和軍管理的時候，他們的主持人並不中止他們的活動，久安實業公司就在這一個時候宣告成立。除了投資給原有的信和、信孚、和信義三廠外，又接盤一家染織廠，組設信昌染織廠，投資於華一造船廠，改組爲華一工程企業公司，和廣勤紗廠合組廣利實業公司，接辦江陰的利用紗廠，設立新業電化廠。久安信託公司在改組爲久安銀行的時候，把信託投資部份的業務，給劃分出來，組設了利安企業公司，這是久安實業的姊妹公司。證券復業的時候，他們又在久安銀行久安實業與利安企業三個機構的合作之下，努力擴充，大滙百貨、久安房地產、久興茶葉等三家公司，都是去年的新興事業。久安集團的膨脹，到這一個階段，似乎也告一段落。到了今年，體系上的變遷，比較上差一些，久安房地產公司收買了義商的家飯店，改稱爲樂義飯店，信和紗廠投資甯波的和豐紗廠。可是華一工程企業公司却脫離了久安的體系。久安集團底發祥事業，是棉紡織業，因此他們的新興事業，大多數還不脫這一個範圍。這也可以說是久安集團的唯一特色。現在隸屬久安集團的旗幟下的公司，共有十多家，資本總額底合計約在六萬萬元以上，已上市的股票，計七種，合計資本約三萬萬八千餘元。他的體系圖如下：

圖二 久安集團體系圖

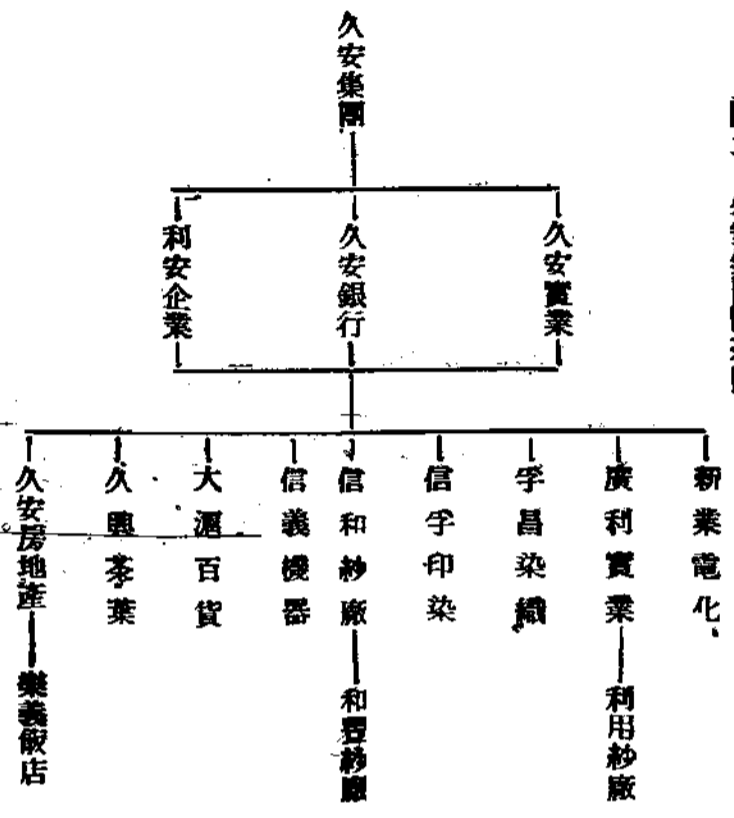

三、永安集團 永安集團就是上面所說的永安系，從當前證券市場的地位說，真是天之驕子。紅極一時的三大熱門股，這一體系却佔了兩種。不過這兩種股票，在事變以後，香港註冊的永安公司轉變為美國註冊的公司，永安紗廠也歸美國註冊的大美企業公司接管經營，而且一部份股票，也曾掉換大美企業公司底股票。因此在二三年前，却發生了管理高潮。近幾年他們對於新事業底推進，並不怎麼積極，添辦的新公司，就我們知道的，只有四家，大半是合作性質的。其中兩家是地產公司，還有兩家是保險公司和實業公司，上述的股票，現在有四種，資本合計約六萬七千萬元，體系圖如下：

圖三 永安集團體系圖

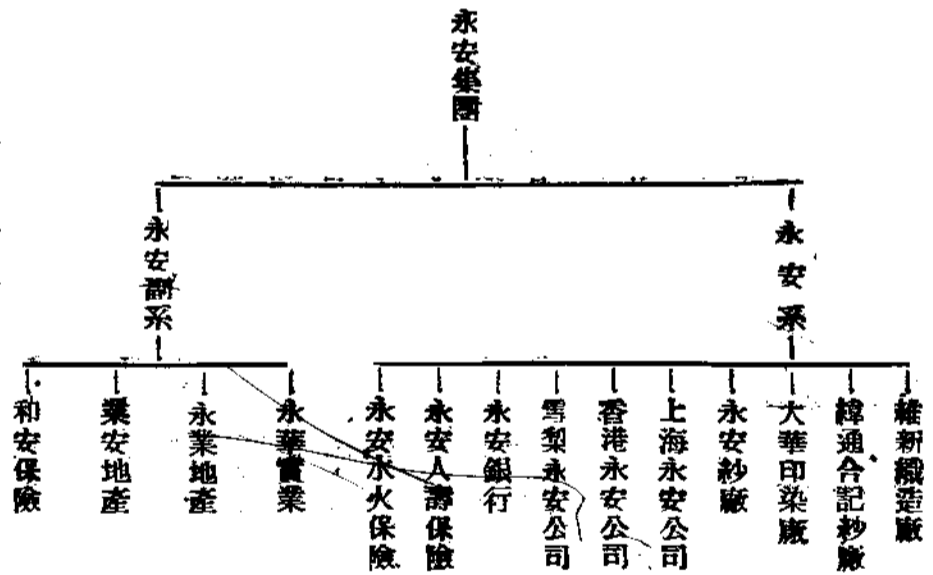

四、國貨集團 國貨集團這一名詞，有悠久深長的歷史，最初的機構，是上海的金融界和國貨界同人合組五級餐會，已經是十二三年以前的故事了。星五級餐會的具體成就，在九家國貨工廠合作支持之上，創辦了上海中國國貨公司和一個聯合的運輸機關，致力於機關國貨的提倡和推銷。後來又在政府的獎導之下，由資組織中國國貨聯合經營公司，用投資的方式，統馭本國及海外的中

國貨公司，於是產生了「國貨集團」底名稱。我們現在所謂「國貨集團」的意義和從前有些不同。現在這「國貨集團」多少帶一些綜合的抽象的意味，他並不像其他的集團一樣，有一個中堅的人物，領導一切，所以結集在這一個體系下面的廠商，都可歸納於三個獨立的體系，從事個別的活動，所謂獨立的三個體系，就是（一）國貨系，（二）美亞系和（三）康元系。

（一）國貨系 拿中國國貨公司和它的首腦部份子作為中心的一個體系。國貨公司，素業製造和五和鴻興兩織造廠，構成了他的骨幹，關係的事業還有中國鐘表廠，大陸製革廠，天輪織造廠及天和烟草公司等四家，還有兩家新興的百貨公司，那就是光華百貨和麗安百貨，也可以附庸在這一個體系裏面的。本系的關係公司共十一家，已上市的股票佔了九種，資本總額約二百萬元。

（二）美亞系 這就是上面提起的美亞系，這幾年來美亞系的動向，還保持過去的作風，站立在發展絲綢工業的立場，力求本位事業的發展，新興的事業，增添了利亞實業公司和中國絲業公司。上市的股票就是美亞利亞和中國絲業，而且美亞網廠又是熱門股三鼎足的一支。三種上市股票的合計資本，約為一萬萬餘元。

（三）康元系 康元系的發展，正和美亞系一樣，也有他的專業部門，康元製罐廠本來以印鐵製罐為主要業務，兼管罐頭食品及醬製菜蔬，近年的動向，除了精美織造以外，便側重這一部門的，大陸的醬油醬菜，吉美的罐頭食品，四維農園的化學菜蔬都不脫這一範圍。上市的股票有康元及繪美兩種，合計資本不逾五千萬元。康元系的特色，和新亞集團有很密切的關係。

上海新亞企業財團輪廓

我們說明了國貨集團的內涵，再把他們結集起來，作成下列的圖

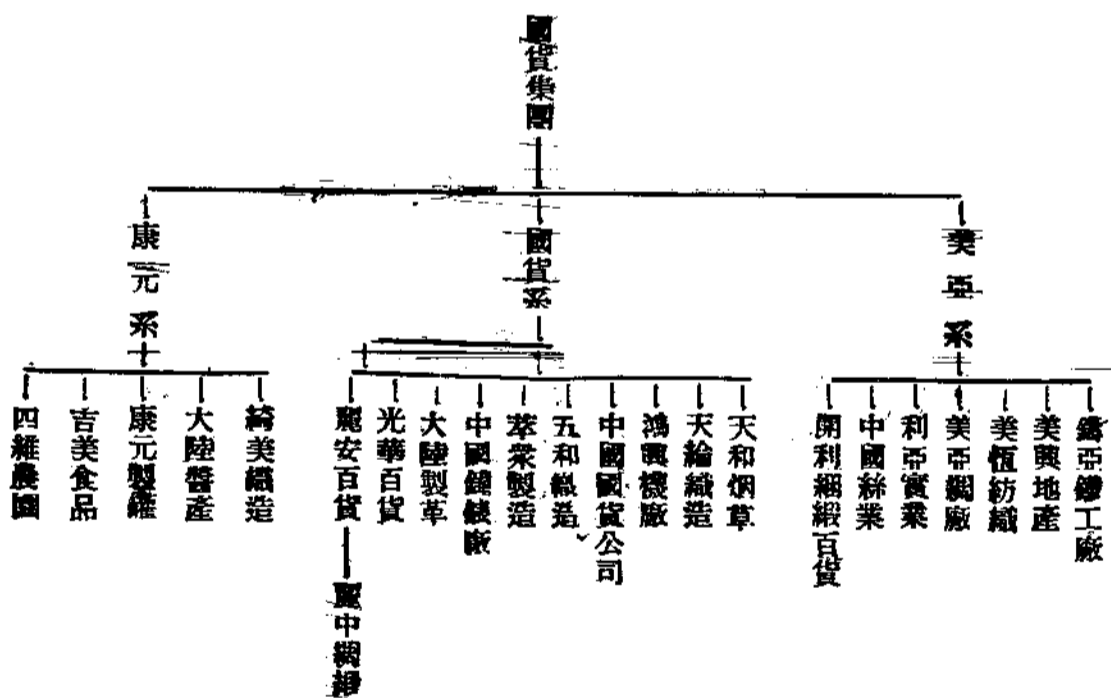

國貨集團的關係商公司，共計二十三家，已上市股票計有十四種。上市公司的合計資本約為三萬萬五千餘元。從過去的聯繫來說，他們和精亞集團，有密切的人事關係。說不定還可以稱為兄弟集團。

五、中法集團 從新與各大集團的首腦公司說來，中法藥房是以歷史悠久著稱的，而且從它的性質講，也是以製藥事業作為發展中心的一個集團。它和精亞集團是上海新藥業底兩大壁壘，兩者間的角逐爭霸，也是無微不至，極盡其軋轢競爭的能事。它的活動可分為三個時期，第一期的對象還不脫和新藥有關的事業，製藥廠的擴充，並定名為中法化學製藥廠。油脂廠和血清菌苗廠的開辦，華德藥房的收購，都沒有逸出這一個範圍。自從遠東戰爭擴大以後，他們的動向也開始轉變，這是第二期。最先開辦的新興事業，那是上海三輪客車公司（現在改稱中國交通企業公司），其後又辦了富華銀行和富華保險公司，最後又產生了中國藥業銀行，保安玻璃廠和標準紙品公司。去年的企業公司狂潮，中法系的中興振業公司是始作俑者，中法集團的活動也由此進入了第三期。紅星橡膠，建隆地產，華恒針織，中法電氣金工等廠的設立，平湖明華電氣公司和永祥印書館（永祥是三樂系的，今年因為增資問題才轉入了本集團）的增資擴充，都屬於第三期擴充的範圍。綜合這三期的擴充，中法集團的關係公司，也有二十家左右，已上市的股票有七種，合計資本總額約為二萬萬一千餘元。中法集團的體系圖如下：

圖五 中法集團體系圖

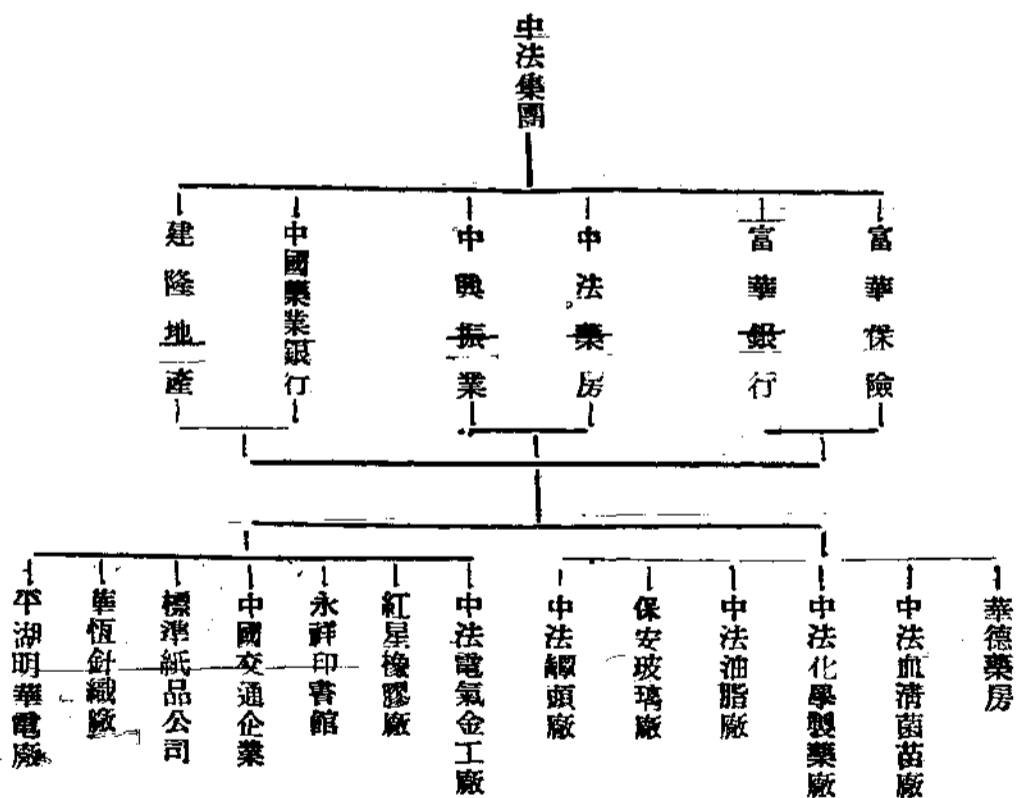

除了上述的五大集團之外，我們還可以就次要一些的彙集了六大體系，所謂六大體系，那就是（一）興華系、（二）國華系、（三）新新系、（四）三樂系、（五）華影系及（六）美繪系。這些體系，有的

還在長成之中，有的已到了整個陣容的階段，如果照它們的性質來說，國華系以棉織工業作為活動的園地，三樂系則以新藥及化粧品作為骨幹，美輪系偏重在毛紡織工業。其餘的三系都屬於多方面的活動，不過有一點要說明的，所謂華影系並不是一個具體的

組織，這是一羣有密切關係的企業家，在他們的共同興趣之下，從事企業界的活動。我們為了顯明起見，精選了市場裝歷史較長的中華電影聯合公司來作為代表，擬定了「華影系」這一個名稱。現在把他們的事業，合併起來作成了六大體系的總圖：

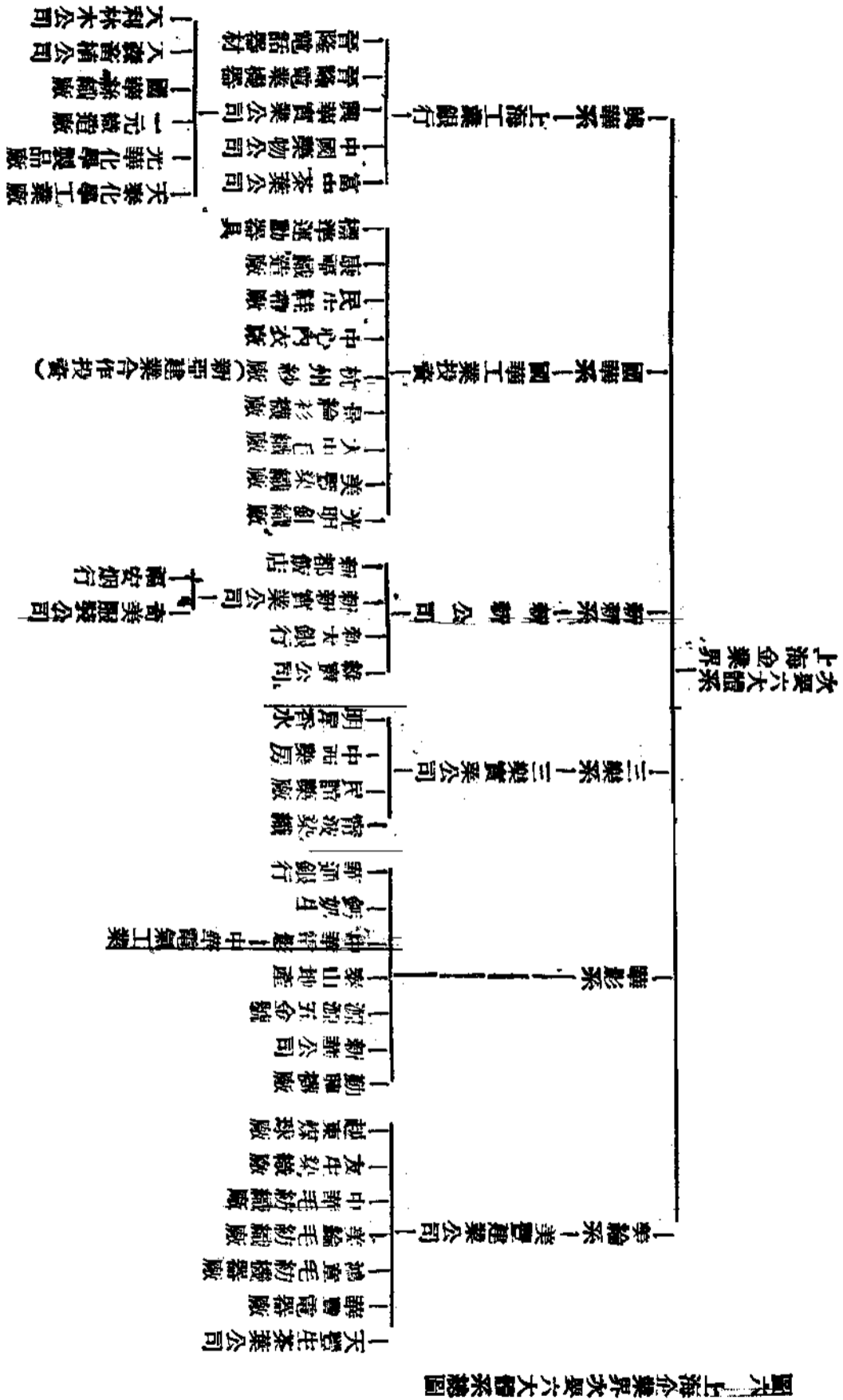

上圖列舉的廠商公司，共計五十家，其中上市的公司佔二十一，資本合計額約十二萬七千萬，連五大集團包含的公司一百多家，上市公司四十家，共得關係的公司一百五十多家，上市的公司佔百分之四十，計六十一家，上市公司的合計資本約為三十餘萬萬元。目前的上市股票約一百五十餘種，資本總數約計七十萬餘元，那末我們羅列在這十一個體系裏面的，在家數和資本方面，都在百分之四左右，而且比較重要的股票，大概都在裏面了。

上海新興企業財團底病態分析

我們分析了上海新興企業財團的內容，事實告訴我們，所謂五大集團的緣點，不脫以紡織及製藥兩種工業作為支柱。永安久安及國貨三集團屬於棉絲紡織及其加工整理與棉織品工業的部門，新亞中法不用說都是靠製藥的製售發軔的。這五個集團，除了永安以外，它們的發展，說得長一些，都是事變以來的新興局面，可是急性的事業膨脹，還不過二、三年的歷史，這一種急性膨脹，一方面因為環境的促使，另一方面也是主持的領袖人物的作風所致。在這種情勢之下，企業財團雖給湊集起來，但是不健全的機構，尾大不掉的現象，却使他們天天過着窒息苦悶的生活，這種不幸事態的發生，就為了財團組織的過程和目的，受了種種不良因素的支配。這幾種不良因素，也可以說就是上海新興企業財團的病態，我們需要糾正過去的錯誤，應該首先認清了病菌的品種，才能夠對症發藥，藥到病除的。現在潛伏在企業財團裏面的病菌，據我們看來，約有六種：

(一)速成性 新興企業財團的長成，我們會再三提出，是二、三年來的空前傑作，新事業的創辦，原有事業的增資合作，真所謂雙管齊下，戮力拍演，才點綴成這樣一個熱鬧的場面。可是我們認為這種

的，這些財團的結集構成，時間方面總覺得短促一些，一個事業的成功，並不能單靠僥倖倖取巧，也還要合於生存的條件，纔可以不受淘汰。英國俗語說：「羅馬不是一天造成的」，一個企業財團何嘗不是一樣，現在加工速成，就像浮萍一樣，只會隨波逐浪，苟且偷生在這一團亂烘烘的時代，有一天環境不變，浮萍還是一顆不重要的浮萍，絕對不會開花結果。這一種病菌，本來是先天性的，不過我們儘有補救的辦法，過去那種誇大性的擴充，似乎可以適可而止，至於已結集的事業，就該趁這一個機會整頓一下，強固它的機構，充實它的內容，穩定它的基礎，即便有一天，暴風雨迎面逆擊，還能夠忍痛苦鬥，或者可以倖免於潰滅。

(二)為合性 現在的企業集團，我們已經在上文說明，大多數都是短期間擴充長大的，所以新事業的創辦，新份子的吸收，有的是湊熱鬧，好像人家都已走上了這一條路線，自己怎末能夠失去這末一個機會，也有的是攪地盤，好像是關係的事業愈多，便愈顯得集團的偉大，因此來者不拒，照單全收，只憑一些錦上添花的傳言，便互相利用，合作增資，根本沒有從事業的本身，加以周密的考量。這樣地胡雜湊，還不是一羣烏合之眾，怎末能夠樹立整齊健全的陣容。而且他們的結合，目的不過是互相利用，有一天利用的目的已成了過去，或利用的動機不能貫徹，自然會發生離心運動，而造成了貌合神離的現象，說不定整個集團，便因為少數份子的異貳，會引起了分化的作用。語云：「其來也易，其去也速」，是值得當今各企業財團慎思而細討的。

(三)重複性 從過去這幾年上海企業界的擴充方式來說，似乎可分為三種形態，就是(一)化生式，(二)再生式，(三)共生式。化生式是從母公司的某一部份的機構，化生而成獨立性的企業，再

生式是把已經停頓的工場，收買過來，增資擴大。共生式則就小範圍的企業拉攏合作，共同經營。企業的初期活動，是化生式居多，最近二三年的擴充，才採用後列的兩種形式來完成財團的陣容。實際上，一個企業的發展，儘可不採用化生的方式，而把本位的事業，逐步膨脹，像現在那樣巧立名目，「一佛化三清」的策略，我們相信，已經失去了時代的意義，增加管理上的困難。至於再生式和共生式，大抵是本位以外的活動，運用較多，可是我們所感覺的，在同一體系之內，性質相同的事業，如果有數個單位的共存，也不是妥當的辦法。這一種事實的存在，或許另有其不得已的原因，但是爲了整個集團的發展，時常因爲人事的關係，與業務的參差，使首腦份子發生歧視，因此引起了各單位間的誤會與磨擦，要是這一種誤會與磨擦不能及早消除，說不定還會釀成嚴重的事態，即使財團本身不致起了分解的作用，那末結黨樹派的傾向，也是不可避免的。所以事業重複單位過多的財團裏，如果沒有組織嚴密的管理幹部，要保持一個健全的體系，就不很容易，而況現在的幾個財團，如果用事變以前的目光來評價，這樣的分化重複，可以說是故意的操作，也沒有多大的意義。

(四) 爭強性 不用說，這一些新興的企業財團，他的結集動機，純粹是同業間爭強的爭鬥，爭強的方式，從資本數額的爭鬥，轉入了出品種類的鬥爭，譬如像製藥一業，他們的出品競爭，照我們外行人的看法，假定也可以分期的話，那麼至少也可以有「賜保命」「維他命」「噶啞」等幾個時期。在每一個時期裏，新藥同業大家競賽似的趕製同一性質的出品，現在同類的出品，如果調查一下，那真是玲琅滿目，等到出品的鬥爭成了過去，又開始第二次資本戰，在「增資」「拉股」（拉抬股票）的兩種場面之下，有時還添上了一支插曲，這就是溢價股的「溢價戰」。等到資本戰成了尾聲，又轉入了附業的投資

戰。附業的投資戰，也可分爲兩個階級，一個是本位附業的投資戰，另一個是外行附業的投資戰。這樣的兼程並進，漸漸地樹立了企業財團的形態。不過企業財團底形態樹立之後，他們的爭強稱霸，也更進一步，從同業的爭鬥，展開了新的局面，誰都是雄心勃勃，打算高居企業盟主的寶座。所以過去一般企業家的爭鬥，從個人主義的立場說起來，就是這麼一套。大家想約名沽譽，在同業中爲爭取領袖一席的虛名，便不惜用種種方法，爭奇鬥妍，來籌集資金，擴充實力，以求實現。至於目的實現之後，又怎麼樣？他們又拚命想法子保全他們的地位，只要地位能够保全，便能滿足他們的慾望，他們把這一個慾望的滿足，可以說認爲第一生命，事業的成就，反成了次要的考慮，這簡直是舍本求末的作風。

(五) 囤積性 這幾年以來，囤積的風氣，陶醉了上海的男女，一般合於潮流的典型上海人物，便整天在囤積物資的圈子裏打滾，以求實現他們的淘金好夢。可是自從物資統制的政策，逐步強調之後，囤積物資在多方面受了限制，爲了避免這一種束縛，企業財團便從擴充投資企業的部門，來適應環境上的需要，到達囤積的目的，譬如說我們有了一家染織廠抓在手頭，那麼我們不但可經營棉紗棉布的投機，連帶還可以囤積染料以及需用的各種工業原料，至於工廠本身能否開工，那是另外一會事，倒並不注重的。又如設立一個小範圍的零售百貨商店，那麼呢絨、布疋、華洋百貨的囤積居奇，就可以暢所欲言。又像絲綢公司茶業公司的組織，也都是囤貨的機關，茶業公司還祇能做紅綠茶的投機，絲綢公司的活動，就不一樣，乾繭、生絲、人造絲、綢緞及其他絲織品都可囤積。商行、標絲廠、織綢廠也都可以放買。這樣看來，囤貨家的活動，真是無微不至。即使說他們收買工廠，目的不是囤積物資，那麼在物資電力供給日減的情勢下，又何必

來這末一套，難道說他們這一種辦法，又在囤積「工廠」嗎？如果是這一層作用，將來和平實現，倘有新機械新技術，供給我們，又何必收買這些破銅爛鐵呢？

(六)投機性 上一節囤積性講的是物資囤積，這一段投機性是說股票投機，股票投機是這幾年最盛行的新花樣，自從事變以來，前幾年是外股投機，近幾年又轉變為華股投機，所謂華股投機，在散戶方面，是希望買了股票可以賺錢，在企業家方面又是設法抬高股票的市價，然後陸續賣出，坐收漁利，這兩方面的目的是一樣的。華股投機的初期，因為沒有法令的束縛，所以發展得很快，企業家的連環增資，都能夠順利進行，新公司的設立，新股票的發行，也能夠得美滿的結果，於是你仿我效，一窩蜂地，在股票投機的園地裏尋求出路，如此一陣活動，終而造成了三十二年春天股市慘落的故事。說交復業以後，表面上加上兩道束縛，要經過證交會監理會審查通過，然實際上開沒什麼效果，於是二次慘跌又造成更可怕的紀錄。這都是過去專事股票投機活動的結果，倘不設法截止，不特新興的資本市場會被其破壞，即自身企業也有因此斷送之虞的。

結論：上海新新興業財團底前途

我們分析了上海新興企業財團的當前病態，或許有人以為我們是悲觀論者，不滿意企業家的集團經營。然而實際上並不如此。我們很明瞭，企業界從單獨經營轉化為集團經營，是經濟史上的自然趨向，試看具有世界性的新興企業，像英國的皇家化學工業（即卜內門公司）(Imperial Chemical Industries) 的製鹹工業，英國高泰斯 (Courtaulds) 公司的人造絲工業，過去的瑞典克魯格氏 (Ivar Kruger) 的火柴工業，那一種不是這樣的。他們不但是稱霸世界，而且還發揮了集團共營

的最高效能。現在我們看了我國的陣容，只能慚愧自己的渺小，同時又眼見才學步驟的孩提，已經染上了多種病態，怎末不叫人寒心呢！我們所希望的，這些企業財團當局能够醒悟過來，振作改善，糾正過去的錯誤，準備全面的革新，把一系連貫的獨立事業，實行縱的合併，再把性質相同的個別工廠，動導連橫歸併，盡量減少，至於沒有什麼前途的，更應該乾脆的一刀兩斷，不必苟延殘喘。要是各大財團的當局，能夠毅然決然照這樣地幹一下，我們相信他們的成功，決不是有限的。不過和這一種革新辦法相輔而行的，還要從事業本身着手，強調管理幹部的機構。因為管理幹部的的工作，在新公司合併成立的時候，更顯得重要。各個工廠的素質優劣，都該有深切的認識，我們不但要把他們各個的共同弱點，設法改善，而且更緊要的，應該嚴密防止質素較優的工廠傳染了劣質的病菌。可是單止企業合併，還不能使我們認為滿意，我們以為財團的動向，應該注重專業的發展，對於某項事業，力謀開拓，現在那種多方面的活躍，恐怕也不是頂適當的，這一種政策，似乎也有修正的必要。

過去那種靠物資囤積和股票投機來維持生存的辦法，快到了末路窮途的時候，我們提出了企業合併與強化管理這兩項辦法來作爲初步的革新，就覺得單位過多管理鬆懈是現在的通病。如果單位減少管理強化，同種事業一元化之後，物資的囤積，不會受到多大的影響，而股市又可逐漸趨於健全。因為從證券市場的動態來看，如果一個企業財團，他的範圍很大，事業單位與上市股票種數又多，在股市轉入逆風的時候，所受的壓力較重，對於關係各股票的維持，時常顧此失彼，跌風也比較劇烈，可是在市面好轉的時候，又因為籌碼的供給較夥，漲風又比較平滯。這一種事態的發生，容易動搖於資家與投機家的信心，減弱股票的市場地位。要是把重要的事業，合併一元化，拉抬

的對象減少，股市的維持或許可以減輕相當的困難。

最後，我們還要特別提示一點，即希望一般企業家的心理能夠從此也來一番自我的振盪。企業是近代立國之本，辦企業的人應以事業為中心，同時更應以社會國家的福利為前提，辦企業因而發財，那是可能的，但「牟利」決不是企業家的唯一目的，辦企業也可能使個人成名，但「顯名」決不是企業家所應取的風度。企業的所有者如果

缺乏確切的事業觀與國家觀，而僅以牟利、爭名與逞慾為能，則他只是一個可鄙的市儈，與企業無關，與「企業家」尤不相干。今日辦企業的人究竟願意在此時此地做一個低級的市儈，還是做一個有遠見的以富國利民為職志的真正的企業家呢？這真有待於今日一般企業財團的領袖們的深思遠慮與慎重採擇了。

<p>平和行 合記 工業化學原料兼營糖麵荳油雜糧 司理 蒙緝文 (舊址)一德西路四六三號 (新址)仁濟路十四號 (三十三年十一月廿二日化學第四九號)</p>	<p>永成號 銅鐵五金 司理 吳國朝 (舊址)仁濟路十五號 (新址)十三行五十五號 (三十三年十一月廿二日金字第四六號)</p>	<p>裕隆 糖麵荳油火柴雜貨兼營工業原料 司理 黃鐵 一德西路四二〇號 電話一三二九四 (三十三年十一月一日換雜字第七九號)</p>	<p>萬興品記 木炭業 司理 葉品三 珠璣路一一五號 (卅三年十一月廿七日建柴字第一七一號)</p>
<p>利民興 機織衫襪業兼營華洋百貨 司理 梁惠 德尾路三十一號 (三十三年十二月二日機衫字十二號)</p>	<p>聯益行 肥皂藥材雜貨 司理 鄧震初 拱日東路四十四號 (三十三年十二月二日建皂字第三二四號)</p>	<p>三興行 糖麵油荳瓜子兼營雜貨 司理 林奕堅 一德中路二九二號 (卅三年十一月十六日建糖字三三三號)</p>	<p>昭華行 協定物資 司理 蔡志成 長堤大馬路一九七號 (三十三年十月十九日商字第五十號)</p>
<p>福昌號 煤業 司理 黃少川 東堤永耀北水汛巷 (三十三年十二月二日建煤字第三二二號)</p>	<p>五興行 菸葉兼營糖油荳麵雜貨 司理 陳呈百 十三行一二四號 (三十三年十二月四日建烟字第三三五號)</p>	<p>同德 皮革製造 司理 劉康 牛皮寮十號 (卅三年十二月廿三日建皮字第四〇五號)</p>	<p>榮亨行 顏料工業原料紗綢布疋華洋雜貨 司理 陳蔚若 (舊址)長壽西路一八八號之一 (新址)光復南路八十四號 (三十三年十一月廿四日顏字第三十號)</p>

中國農村金融之特性

英夫譯

現在中國已面臨歷史上空前之革新及發展階段，中國社會之經濟構造，亦正在掃除中國向所謂社會之極之半封建性及半殖民地性，而趨向自由中國之途邁進焉。

在今日中日經濟提携，及所謂同生共死之中日、合作問題之下，究其實，不過為中國社會之歷史的發展以及對由于客觀的世界情勢而來之必不可避免的定命論的歷史性，作積極的實現而已。

吾人必先就中國此類歷史的發展階段中之經濟機構，從現實的一切角度裡，詳加分析與理解，更進而究明其基于歷史的要求者，果為何物？然後可以探討現下問題之中日合作，究應如何具體實現，換言之，必先深明上述中國經濟機構，始可以研究由于再建中國社會經濟以至大東亞諸民族真正獲得共存共榮，究應如何着手之方案。

中國處於與日本所謂犧牲的協力之下，經濟建設，似已着着進展，然亦僅入門而未升堂，蓋百年大計，非一日可獲也。

筆者觀察中國經濟狀況，向確認其農村經濟之重要性，且嘗論及中國經濟建設，即中國農村建設，本文所論農村金融問題，不過其中之一，後當詳說，夫農村金融中之高利貸，實可謂經濟根源，其與土地諸關係，常常交相作用，是最宜加以考察，被忽視後者，理論將不免失其根據。昔馬查爾最重視中國農村金融中之高利貸，其言曰：「若不理解高利貸資本之性質與效能，即不足以理解中國之經濟社會」。茲就現有資料對中國農村金融之特質，概述如下。

江蘇農民銀行，于民國十七年正式開始設立，二十四年合作社法，繼之施行，從此中國之近代農村金融機關，在數量上已見顯著之發展，然而吾人對於此項近代金融機關，作過重評價之前，應先就維新的觀察中之質的問題，加以檢討。同時並應究明此種近代農村金融機關，在中國社會上經濟上背景中，果否合理。

以前中國農村社會，外則受英美列強壓迫，化為半殖民地；內則在此等強壓下，維持中世紀封建制濃厚之殘滓。換言之，中國社會在前兩者醜惡之野合下，停滯不進至若干年，而却作畸形的發展。

在此種特異之中國社會經濟機構中，彼所謂近代農村金融機關雖呈數量上之優勢，然不能于質量上驅逐舊有之高利貸，亦勢所當然也。

要之高利貸資本，既不能使生產關係有所變化，且更如寄生虫一樣而密集于生產力中，致使生產力淪于悲慘境地。蓋其吸盡生產力之膏血，頹萎其氣力，迫使其生產益伏於饑饉之條件下也。故所謂高利貸者，決非外來的，而是密集于生產方法中，的一種含有強度破壞性寄生虫。

且中國農村，在封建制度下，全耕地百分之五二悉集中于封建地主層（百分之十）手，其反面，使農民之絕對過半數（百分之六八）備嘗土地缺乏之苦，且呻吟于所謂「亞洲的」高率地租及苛酷之捐稅下，僅能于饑餓線上，苟延殘喘。又在此種生產關係之規制下，農村生產力，當然極低，農家之大半，皆營所謂家慶勞動，在零細分化之耕地中，藉中世紀之耕作的農耕技術，從事集約的勞動，或則出賣勞力，或則糾纏于副業，在商品化貨幣經濟化之農村經濟面前，作犧牲

之掙扎。

在此種頑固之封建剝削，地主，並富農等之專制支配下，使廣汎之貧農層，無蓄積餘地，農耕技術上遂無由促其進步。此外，又爲高利貸重壓所苦，中國農村之困窮，夫豈偶然。凡惟有地主與富農之作崇，然後高利貸始能在小農層之社會的，及經濟的地盤，恣其跋扈。

三

然則高利貸資本，何爲而使農民淪于窮困乎？試概述如下。

民國二十三年土地委員會曾就十六省作廣汎之土地調查，據稱：「年收一千元以上之農家，其數極少，大抵不足百分之二，收入不滿五十元者，畧當于總戶數六分之一，其五十元以上二百元未滿者，約占全體十分之六，若加入三百元未滿之農家則達總戶數十分之九」云。

農家收入既如是其少，正足以反映其生活之窮困，且隨其對生活必需之拮据，而農家自給生活亦自陷入困難，又由于商品貨幣經濟之滲透，農家之收支，益失其均衡。據前述土地委員會報告，收支相抵之農家，實不出總戶口數之四分之一，而收入不敷者，却超過全體三分之一。即其相抵者，若其生活費不減低至最小額，則所謂收支相抵云

云，實是絕不容易看見的事，是足見大多農家，皆深陷于不能自拔的困境。

今日中國之農家，除自然災禍之外，既皆在所謂「經濟要因」之影響下，而托生于極少額之收入，偶遇疾病或其他之災禍，鮮有不淪于負債之危懼者。

吾人于此暫不舉出其體上之統計，而僅就博克教授，土地委員會並中央農業實地所編中國各省負債農家比率表觀之，可知農家三分之一乃至過半數，皆有負債，而負債之比率又大體相近。

其次就每戶農家之平均負債額觀之，如博克教授報告（平均七元、三七元），與土地委員會報告（平均一一元、七〇九元）間，有顯著之差異。然吾人姑勿論此項數值上之差異如何，只觀其收入金額之低少，並比較其資產，已知多數農人皆在超於其擔負力之負債重壓下呻吟着。

中國農民，由此高利貸而致困窮，不僅爲局部的現象，且爲農村普遍的現象。

問題尤不在此，負債戶數既年年增多，而債務額並有增大的趨勢。就所謂階級層及農民層，觀察一般農家負債，其狀況有如左表。

種別	地 主	地 主 兼 自 作 農	自 作 農
山東李村區西韓哥莊二六二戶	100.00%	41.12	52.30
江蘇上海農戶	1%	—	55.1
浙江蘭溪二、四五農戶	33.33%	32.52	43.16
廣西五縣一村九八三戶	100%	—	32.5
河北清苑五〇〇農戶	47.00%	38.00	58.00

平均	其他村戶	小作兼佃農	佃農	小作農	自作兼小作農
五四、二〇	—	二五、〇〇	—	六六、六六	六八、七五
六八、六	—	—	—	七二、七	七八、七
五七、一	—	六八、三〇	五四、一七	七七、八〇	六五、四九
三四、一	九、〇	—	—	四四、九	四八、九
五八、〇〇	—	五五、〇〇	—	—	六三、〇〇

註：河北省清苑之地主，兼自作農皆保富農。

據上表，負債農家殆皆屬於自作兼小作農，暨小作農，其次則爲自作農，茲暫不論每戶平均負債額，惟觀前表，可知全農家之過半數，即小作農與自作農等如何隸屬於高利貸矣。

然彼輩何爲而必須發生負債關係乎？考各地方上事情與各種負債戶之負債性質，雖各不同，而因飢餓迫其借債之趨勢，則甚一致。飢餓原因固甚多，若耕地缺乏人口增加，則爲基本條件，此種事情，由來已久，最近數年內所以成爲轉直下之勢，一在商品貨幣經濟之影響及于農村，而歷年各種災害，尤爲促成其借債之動力焉。

又土地委員會，記述關於負債之原因曰：「農家之平均日用，大抵農事佔二五、四五%，天災人禍佔一八、〇〇%病疾喪葬佔一四、六〇%，結婚喜事佔一三、〇一%，以上四項合計，既超過全體之七成，而農事之操作（二、五六%），工資之支給（一、七八%），田地家

屋之修理，購買建築，及購取費，（一一、二〇%）等，合計又達一成強，此外還舊債，繳租納稅，賦稅及商工業之投資及缺損等，數亦不貲，大體皆爲維持生活及應付意外事件而費，其用于生產方面者，其額甚少。

由是以現農家負債之七成，殆消費于非生產部門，即費于所謂「活命」一點，遂令農民以其唯一之武器土地，抵押現款，以維生活，結果，尤陷之入窮困之深淵，然此中乃有一奇異現象，即農民無論如何困窮，而竟不惜押借巨款，以供冠婚喪祭之用，此可從消極上由其傳統的面子觀念，或習慣等論理問題，加以說明，顯其主因仍在鞏固之封建遺制中，所謂人格的隸屬一事。

以上係由用途上而觀察農村負債之原因，然而農民負債之基本原因，固在惡劣之社會經濟機構，實言之，從中國社會之半封建及半殖民地等性格以俱來之階層分化，實足以陷農民于貧窮，而使之受禍于

高利貸也。

四

其次中國農村向有之借貸機關，直至今日，發端於擁有支配勢力者，如當舖一類之私人高利貸等是。此外，則有近代式之農村金融機關，如農村合作社之類，姑俟後說。若夫當舖一類，實可謂中國之國民的機關，其組織形態，比于高利貸資本，更為下級，然固嚴然為農村唯一之金融機關也。

據陳翰笙氏說：「當舖為高利貸之最典型者，試就一千二百五十五農村之當舖利息觀之，其中百分之二一，取月息二成；百分之三六，取月息三成，百分之二七，取月息四成。」又當舖之債務，決非按照物品之時價，普通祇押出該物品價值之三成至四成，蓋若押出原價，轉使貧農無力取贖也。

且當舖顧客之大部，殆為生活程度最低之農民，抵押物又概屬衣類或農具等生活必需品，以此足証農家資力，實在異常貧弱。

至于經營當舖者，究屬如何人物，查商利資本歐美各國，實為一

縣別	當舖數	資本之來源	
		商人	地主
如皋	二	二〇%	八〇%
常熟	二〇	三二	七八
無錫	三四	七五	二五
松江	一七	六五	三五

中國農村金融之特性

般社會憎惡之對象，然在中國則為平民信用之的，且受社會相當尊敬，是故軍閥、紳士、官僚、及地主等所謂社會支配階級，皆樂于投資此項高利經營，于是營此當舖業者，大部為商人或地主。茲將民國二十四年調查江蘇四縣八十二家當舖之資本源泉如上表：

再觀民國二十四年山西省當舖之開設資本，其中僅百分之三、五四屬政府資本，餘百分之五九、七七屬地主，百分之三六、六九屬商人，但晉省商人對於當舖之資本關係及支配權，似較諸他處略遲，原因在晉省農村仍受經濟的封建餘燼所支配，其大部分資本，皆直接仰給于地主也。至于江蘇省內如無錫、松江、商業繁盛之區，則當舖大部分資本皆來自商人，最堪注意。吾人于此，可知中國農村當舖之經營者，實立于高利貸——地主——商人——所謂三位一體之上。

五

私人間之借貸狀態，尤其苛酷，大抵有借現金與借現物兩種。據民國二十二年中央農業實地所統計稱：全國負債農家之數，當于全農家百分之六二，其中借現金者，佔百分之五六，借現物者，佔百分之四八；借金期間，普通不超過一年，即未滿一年，亦須付全年利息。又借現物，以糧食為主，雖未過半年，亦以一年計算。至于借現金之利息，每年平均三成四分，借現物時，年利率在六成一分以上。

私人之高利貸，即在都市亦極盛行，但其主要之活動場，仍在高利貸競爭較少之農村，此種高利貸在農村內最為普遍，商人與地主實為大借主，尤其是地主，殆將該項高利貸業盡收歸手中，且地主更于封建的收取外，尤與高利貸的收取，兩相結合。至于商人之活動，則于小農最多之地，經營高利貸業，而穀物商又屢與商人及高利貸相結托，彼每對農民借以穀物及種子，農民對於此自然物之借貸，當然須

償還並付利息，甚至有將子體收穫物約出賣，于是農民往往以其收穫前之青田，賣與高利貸，高利貸又願以貨幣貸出，當收穫後生產物價格低落時，則要求以相當于貨幣之生產物還付，由于此種方法，高利貸與地主，又積蓄穀物而成爲商人，此外一般劣紳及捐棍復與商人及地主互相爭競，經營高利貸業，村中富農亦競相倣效，吾人觀于此種狀況，知無論如何形態，高利貸固多屬諸商人與地主，然無論何人若有土地，有現金且有現物，則遲早終必營高利貸無疑。

現爲更明確此類情況起見，再將中央農業實驗所調查全國農民借貸途徑之統計列左：

銀行	二·四%	合作社	二·六%	當押	八·八%
錢莊	五·五%	商店	一三·一%	地主	二四·二%
富農	一八·四%	商人	二五·〇%		

右表不過舉大槪，然由此可知中國農村內一切當押、錢莊、商店、地主、富農、商人等，所謂封建的高利貸金融機關，在近代的金融機關之前，亦復巍然存在。其間農民借金途徑，大部分（八〇·七%）集中于地主、富農、商人、及商店，此事實最堪注意。茲更引用八省一一〇處地方地主職業表列如左：

政界	一〇·八%	教育	一〇·八%	商工業	三〇·七%
守業	二八·二%	雜業	一九·二%		

如上述，今日農家負有大小債項者，最少占全戶數之過半，且負債原因，皆在「生活」一點，故債款亦皆用于非生產部門而與累年土地集中並進，負債範圍乃漸次擴大。

一般債主既係地主、富農、商人，且以三位一體之勢，形成非集之高利貸，儼九者又紛起，于是凡有現金現物及土地者，皆以某一種形式而作高利貸，或與高利貸相結托。更由此種中國農村金融之三位

一體性觀之，可知高利貸不僅在收取利息，其主要之圖謀，餘收取商業利潤外，並在謀奪併土地也。

尤有可述者，中國農村之高利貸體制雖屬間接，然其具有以列強資本爲背景之國際性質，亦甚顯然。蓋外國銀行之資金，放貸于中國銀行，錢莊及商人，由是再以小數放貸于各地農村，利息因經過幾家，亦從而增大，是亦規定中國農村金融之性質上，最注目之情形。

六

合作社組織，爲近代農村金融體制對於農村金融上，始起較顯之作用者，實爲民國十一年來世界經濟恐慌滲透于中國農村以後着事。

查民國二十一年全國合作社數爲三、九七八，民國廿五年增至三、七、三一八家，增數幾達九倍強，社員數更激增十倍以上。

然則合作社作此種奇異的增加，對於中國向來之高利貸，果能代之而救濟窮迫之農村乎？

上述中國高利貸深固之經濟根源，固在封建的土地諸關係，若夫零細小農及經營分散耕種者，尤提供高利貸以最好之發展地盤，然高利貸真正張開盛筵，乃在收取運送之經濟的有機體時也。

考合作社之設立目的在將榨取農村之都市資本排除之，以圖農村自身之自衛，更期農村之自主的發展，並增進其福利也。然中國農村，尙殘存封建殘滓，農民經濟的白費，亦甚薄弱，對於爲政者之猜疑心，終難拂拭，且于傳統的生活者，爲數亦不少，農村狀態既如是，政府機關對於合作社之工作，自不免墮于官僚氣味，且于短期間內，作半強制的組織，尤其人事方面，往往爲派別或親故所左右，又容許金融資本之策謀，卒至社內含有致命的缺陷。

再查合作社中，最稱發達者，厥爲信用合作社，蓋此爲金融資本最優良之立足地，組織亦甚容易，蓋最適宜于窮乏農民也。故即民二十五年信用合作社之數（民國廿三年百分之五九、五，廿四年五八、八），亦占五五、三，然此信用合作社，固非以貧農中農爲對象者，蓋其貸出，一律要求担保，又欲加入爲合作社員，更附有財產及其他之限制，據于麟氏言：「中國之合作組織屬以財產之有無而定其入會之可否，如山東荷澤之農村合作社，必須有十畝以上土地，方許入會，貧農惟有望望然去之而已，而合作社之貸出資金，又仅限于社員，故銀行放款，對貧農並無何等便益，是以今日中國農村之合作社，多由豪紳，富商所主宰，如河北定縣各合作社，其掌管之者，大部爲該縣之最大勢力者，銀行之低利資金，亦由此盡先自己名義借出，繼乃以高利轉貸于貧農」。

于是此等合作社，殆悉爲豪紳壟斷，銀行以低利貸出資金，亦并轉貸紳地主等農村支配層借受，更以高利轉貸農民，其結果，真正負債者，乃收諸農民，又其利息之高，終使貸出資本，形成高利貸資本之性格。

夫此等合作運動之背景，固有相當根據，考世界經濟恐慌襲至中國以來，農村即陷于麻木不振，而一般公債市場之不活潑，及土地不動產價格之低落，在在足以使各銀行營業，不能如昔日，僅以公債及

土地與不動產爲唯一對象，而迫得轉換方向。

政府當局，爲欲挽回此類財政上政治上危險，乃極力懇懇銀行對農村投資，以圖調整農村金融，恢復農民之担稅能力，要之此種國內政治經濟上之不安，與農村社會之動搖，實爲使政府及銀行家提倡合作事業之要因也。

如是，此種滲入式之近代農村金融體制，果仍以中國社會向來之經濟上構造爲基礎，則局部之改良，雖云成功，然故擇毀具有堅固社會上地盤之高利貸，殆不可能，轉恐向來之高利貸與地主，富農，商人互相結托，築成其牢不可拔之壘焉。

結論

以上係概述事變前中國農村之金融狀態並特質，但農村金融此種特性，決非自身具有獨立性，實與年來中國農村經濟機構重要因子之土地問題互相作用，先明乎此，然後始能把現成問題之中國農村金融的特性。

現在一般所要求之農村建設，其究極不能不以中國龐大之農民大眾爲主要內容，且須獲得民衆，蓋惟有獲得農民，始爲最後勝利之保障也。蓋中國有巨大之農業人口，而總生產力之七五%亦皆賴農業生產，中國既係典型的農業國，其社會經濟之再建，其重心當然在農業問題上，是不待煩言而解矣。

德利華洋百貨

司理 陳良
德星路五十六號
(卅三年十一月廿四日 雜字第三三三號)

中國線廠 線織業

司理 李異行
龍津東路紫來里九十一號
(卅三年十一月廿四日 線字第三一五號)

泰昌行 雜糧化學工業原料藥材烟草

司理 金建
拱日東路五十八號
(卅三年十一月廿一日 糖字號一九六號)

特 載

重編廣東初期復興建設三年計劃 (續)

(十七) 本廳與軍墾所合辦二十三年植蔗

二千五百畝計劃

省營東莞糖廠，停播多年。若長此放置，不獨機器有腐蝕紛失之虞，亦有乖增加生產之旨。前經擬具官商合辦計劃，呈請省政府提會審查。當以現代規模稍鉅之生產事業，多趨於公營。查駐

廣州綏靖公署軍墾所荒地，可以二千五百畝撥為種蔗之用，每年約可收穫蔗一十五萬担。再收買民間甘蔗補充，則原料自無問題。故該東莞糖廠，以由政府自行辦理，較為相宜，等決議分行有案。茲依照此項決議案，與綏靖公署軍墾所商妥合作種蔗二千五百畝計劃，以為恢復東莞糖廠營業時製糖之原料。並附具經費概算，擬定施業費由建設廳負擔，管理費由軍墾所負擔。

三十三年度植蔗二千五百畝全年概算表

科	目	每	式	備	考
		畝	千 伍 百 畝		
第一項	管 理 費	六三一〇	一、五七八、〇〇〇		
第一目	管 理 費	六三一〇	一、五七八、〇〇〇		
第一節	第一農場經常費	一二九六〇	三二四、〇〇〇	每月需二萬七千元，全年度合需如上數。	
第二節	第二農場經常費	五七六〇	一四四、〇〇〇	每月需一萬三千元，全年度合需如上數。	
第三節	第三農場經常費	四四四〇	一、二一〇、〇〇〇	每月需九萬二千五百元，全年度合需如上數。	

第二項施業費	三、六六八八〇	九、一七二、〇〇〇		
第一節施業費	三、六六八八〇	九、一七二、〇〇〇		
第一節肥料	二、五五〇〇〇	六、三七五、〇〇〇		每畝施生糞一百五十斤，計共三千七百五十担，每担市價一千七百元，共需款如上數。
第二節種料	二二二〇〇	五五五、〇〇〇		每畝需蔗苗二千株，每千株一百一十一元，每畝共需二千一百一十一元，二千五百畝共五百萬株，合需款如上數。
第三節工資	二五六〇〇	六四〇、〇〇〇		每畝拌青工資二百二十元，犁田工資三十六元，合計每畝二百五十六元，二千五百畝合計需款如上數。
第四節運費	五〇八〇	一二七、〇〇〇		運費生糞每担二十元，每畝需一担半，需三十元，蔗種每畝需二千株，每千株運費十元四角，共五百萬株，連上合共每畝需運費五十八元八角，二千五百畝合需如上數。
第五節雜項	五〇〇〇	一二五、〇〇〇		上落蔗種費用每畝需五十元，合需款如上數。
第六節租賦	四〇〇〇	一〇〇、〇〇〇		租賦每畝四十元，二千五百畝需款如上數。
第七節橋樑	一〇〇〇	二五、〇〇〇		購五十具每具值五百元，合計如上數。(係斬蔗及搬運等用)
第八節斬蔗及落蔗種	四九〇〇〇	一、二二五、〇〇〇		每畝需工資四百九十元，合需如上數。
合計	四、三〇〇〇〇	一〇、七五〇、〇〇〇		

附註：

一、廣東省建設廳與廣州綏靖公署軍墾所就各農場餘地計劃種蔗共二千五百畝，以增蔗糖業生產，擬定管理費費由

軍墾所負擔，施業費由建設廳負擔。
二、以每畝產蔗五千斤計，合共產蔗一千二百五十萬斤製糖一百二十五萬斤。

重編廣東初期復興建設三年計劃

三十三年度植蔗預算月份支出分配表

月份	用途	分配金	額數	量	備	考
一	肥	三、七四〇、〇〇〇	〇〇	二、二〇〇	担	肥料預算係照現時市價計算，自應即行購備，以免農忙時肥料勢必價高，幸動預算。
一	第一農場經常費	二七、〇〇〇	〇〇			
一	第二農場經常費	一一、〇〇〇	〇〇			
一	軍警隊經常費	九二、五〇〇	〇〇			
一	犁田工資	九〇、〇〇〇	〇〇			
	小計	三、九六一、五〇〇	〇〇			
二	肥料	二、六三五、〇〇〇	〇〇	一、五五〇	〇〇	
二	第一批蔗種運費	二〇、八〇〇	〇〇			
二	第一期拌育	五〇、〇〇〇	〇〇			先撥款發工資二十元，二千五百畝高款如上數，按期分發支七成，留三成待工作完竣，十二月發完。
二	第一農場經常費	二七、〇〇〇	〇〇			
二	第一批蔗種二百萬株	二、三三〇、〇〇〇	〇〇	二、〇〇〇	〇〇	

重編廣東初期復興建設三年計劃

四	第三期	雜支	軍警隊經常費	第二農場經常費	第一農場經常費	第一二期并育	第二批蔗種運費	第二批蔗種二百萬	小計	雜支	軍警隊經常費	第二農場經常費
	小計											
		二五、〇〇〇〇	九二、五〇〇〇	一二、〇〇〇〇	二七、〇〇〇〇	五〇、〇〇〇〇	二〇、八〇〇〇	三三二、〇〇〇〇	三、〇八四、三〇〇〇	二五、〇〇〇〇	九二、五〇〇〇	一二、〇〇〇〇
	四四九、三〇〇〇							二、〇〇〇、〇〇〇株				
	五〇、〇〇〇〇											

四	第三期購種一百萬	一一一、〇〇〇〇〇										
四	第三期購種運費	一〇、四〇〇〇〇										
四	第一期農場經常費	二七、〇〇〇〇〇										
四	第二期農場經常費	一二、〇〇〇〇〇										
四	軍墾隊經常費	九二、五〇〇〇〇										
四	雜支	二五、〇〇〇〇〇										
	小計	三三七、九〇〇〇〇										
五	肥料運費	二五、〇〇〇〇〇										
五	第四期并育	五〇、〇〇〇〇〇										
五	第一期農場經常費	二七、〇〇〇〇〇										
五	第二期農場經常費	一二、〇〇〇〇〇										
五	軍墾隊經常費	九二、五〇〇〇〇										
五	雜支	二五、〇〇〇〇〇										
<p>每担運費二十元，先運一千二百五十担，合需運費如上數。</p>												

十	十	十		九	九	九	九		八	八	八	八
第二農場經常費	第一農場經常費	全部拌膏	小計	軍墾隊經常費	第二農場經常費	第一農場經常費	第八期拌膏	小計	雜支	軍墾隊經常費	第二農場經常費	第一農場經常費
一、二〇〇〇〇	二七、〇〇〇	一五〇、〇〇〇	一八一、五〇〇	九三、五〇〇	一二、〇〇〇	二七、〇〇〇	五〇、〇〇〇	二五六、五〇〇	二五、〇〇〇	九二、五〇〇	一三、〇〇〇	二七、〇〇〇

重編廣東初期復興建設三年計劃

十	軍警隊經常費	九二、五〇〇〇〇		
小計		二八一、五〇〇〇〇		
十一	第一農場經常費	二七、〇〇〇〇〇		
十一	第二農場經常費	一二、〇〇〇〇〇		
十一	軍警隊經常費	九二、五〇〇〇〇		
小計		一三一、五〇〇〇〇		
十二	第一農場經常費	二七、〇〇〇〇〇		
十二	第二農場經常費	一二、〇〇〇〇〇		
十二	軍警隊經常費	九二、五〇〇〇〇		
十二	租賦	一〇〇、〇〇〇〇〇		
十二	新墾及落蔗種每畝四百九十元	一、二三五、〇〇〇〇〇		每畝新墾及落蔗種每畝四百九十元，合需款如上
十二	橋樑	二五、〇〇〇〇〇		
十二	小計	一、四八一、五〇〇〇〇		
合計		一〇、七五〇、〇〇〇〇〇		

(十八) 建築博羅縣里波水閘工程計劃

博羅縣位處東江下游，富春夏之交，天雨連綿，山洪泛濫，該縣各鄉低窪田畝，約五百餘頃，多被潦水淹浸，以致五穀失收，爲害不淺。尤以里波水等鄉，受害最烈。每當東江下游河水高漲時，逕由沙河（東江支流）迫入里波水鄉之海仔涌，（又名小海涌）波及起源於羅浮山之西數涌，所有里波水、湖山、中岡、黃塘、滘下、鐵場等十餘鄉，均被潦水浸入，基墾被其衝擊，繼向薄弱及較低之基圍衝過，低窪田畝，悉變汪洋，每年僅得下忙一造收成。至上忙收成甚鮮，糧食生產，損失重大。故里波水閘之完成，實爲里波水等十餘鄉防潦之屏障。

一、水閘位置

里波水閘位於小海涌口，（又名海仔涌）貼近里波水鄉西北端，有幼沙微泥相混之小灘，沙泥表面層，平均深約一公尺半，其下爲泥質。中央部份涌底表面土層，亦爲幼沙微泥混合層，厚約三十公分，其下爲泥質。東南端涌底土層，則純屬極幼黏土，絕無沙質雜質。鄉人每年冬季，必築基橫斷小海涌，以阻涌水外注，而導之入小涌，以供灌溉。至春夏間，河水高漲，乃將土基壅斷，年年如是。蓋里波水等鄉田畝，因地勢低下，春夏水漲，不能耕種。每年失收，祇賴晚造，

故雖挑泥掘土築壘土基，每年一次，在所不惜。現擬建築之水閘位置，即在鄉人自築壘掘土基之處。

二、工程計劃

第一期計劃，擬由里波水鄉之兩，建築水閘一處及壘基一段，長約一千公尺。並將沿沙河邊之原有基壘增強，由里波水鄉起至源頭村止，共長約十公里。又查大牛壘劫屋等處基圍，於前數年間，已被衝破決口四度，共長約九百公尺，擬同時修復，以竟全功。至第二期計劃，俟水閘完成增產見效後，再將圍壘增強至狗子潭期更妥善。

三、增產估計

築圍修圍工程完成後，受益各鄉之田畝，計有里波水、湖山、中岡、滘岡、黃塘、滘下、鐵場、沙徑、源頭等鄉，統計約三十六萬二千公畝，伸合四萬三千一百五十華畝。其中低窪被浸之田畝，姑以五成計算，約占二萬一千五百七十五畝。每畝每造可產穀二担，即可增加早造穀量四萬三千一百五十担。每担若以一千元計，是一年即可增產四千餘萬元。即以五百元計算，亦已增產二千餘萬元。比之工程費及監理費總計僅六百四十餘萬元，不啻倍蓰，增產之效，誠大且速也，茲將工程預算列下：

建築博羅縣里波水水閘欄江壩及基圍工程預算總表

名	稱	工	程	費	備	考
水	閘	一、四四二、三八四一〇				

總計	六、四三四、〇九九四六	監理費	二四七、四六五三六	基圍	四、三七七、一〇〇〇〇	編江壩	三六七、一五〇〇〇
(國幣六百四十三萬四千〇九十九元四角六分)							

建築博羅縣里波水水閘工程預算表

種類	尺份	度量數	量單位	價	格	共	值	(工料)
開水基即圍堰		二九〇	呎長	二〇〇			五八、〇〇〇〇	
挖地基土方		二三四	立井	一〇〇			二二、四〇〇〇	
打杉樁	長一丈六尺 尾徑四寸	四三九	枝	二五〇			一〇、九七五〇	
水工							五、〇〇〇〇	
地基土 三合土		一一七、四〇	立井	二、五〇〇			二九三、五〇〇〇	

重編廣東初期復興建設三年計劃

水閘塔身土 三合土	二：三：五 十20%石角	二四七	立井	二、四〇〇	五九二、八〇〇〇
開板 模		七〇	平井	二、二〇〇	一五四、〇〇〇〇
過路橋及撐脚	一：二：四三合土	一・三八	立井	三、二〇〇	四、四一六〇〇
過路橋撐脚鋼筋		六・五〇	担	一、七〇〇	一一、〇五〇〇〇
三合土開水板	土：二：四 連鋼筋	二・六〇	立井	九、〇〇〇	二三、四〇〇〇〇
3"瓦礫水管		五〇	枝	二〇	一、〇〇〇〇〇
伸縮縫 (白灰膏或腊膏)				二、〇〇〇	二、〇〇〇〇〇
鐵欄河		二度		二、五〇〇	五、〇〇〇〇〇
絞架		四・二〇	担	一、二〇〇	五、〇四〇〇〇
猴子鐵梯		二・〇〇	担	一、〇〇〇	二、〇〇〇〇〇
河床水石		一七・三〇	華井	一、五〇〇	二五、九五〇〇〇
河裏橋架					二、五〇〇〇〇
欄廠		二	間	九、〇〇〇	一八、〇〇〇〇〇

管	理	費						三	月	三,五〇〇	70,500.00
合	計									一,二四八,五三一〇〇	
承	商	溢	利		10%					一二四,八五三一〇	
底	價									一,三七三,三八四一〇	
預	備	費			照底價約百分之五 (5%)					六九,〇〇〇〇〇	
總	計								共國幣	一,四四二,三八四一〇	
(國幣一百四十四萬二千三百八十四元一角) 說明：預備費係預防打樁等增加工程											

修築博羅縣里波水閘欄江壩工程預算表

種	類	數	量	單	位	價	格	共	值	(工	料)
挖	河		六九	華	井		一二〇〇〇		八,二八〇〇〇		
填	土		一〇三三	華	井		一〇〇〇〇		一〇三,三〇〇〇〇		

鋪砌石角	鋪砌草皮	管理費	合計	承商溢利	席價	預備費	總計
一〇四	二四·五〇			一〇%		照底價約百分之十	
華井	平井						
一、八〇〇〇	一〇〇〇〇						共國幣
一八七、二〇〇〇	二、四五〇〇	三、三〇〇〇	三〇三、四三〇〇	三〇、三四三〇〇	三三三、七七三〇〇	三三、三七七〇〇	三六七、一五〇〇〇

(國幣三十六萬七千一百五十元)

說明：預備費係水閘前護岸石工程用

修築博羅縣里波水修基圍土方概算表

基別	長度	度	土方華共計價	格	共	工	程	費	備	考
新基圍	八九五M		五、三三五井							

增強舊基壘	九〇三M	三一、八三四井					里波水至源頭村
第一决口	三二〇M	二、二三五					大牛壘决口之一
第二决口	四六〇M	二、七八八					大牛壘决口之二
第三决口	一一四M	二六四					大牛壘决口之三
第四决口	九〇M	一、三三五					茄屋决口
總計	一〇九八二M	四三、七七一井	一〇〇〇〇	四、三七七	一〇〇〇〇		(國幣計)
(國幣四百三十七萬七千一百元)							

說明：修築舊基壘土方照驗收實數給值

圖 閘 水 水 波 里 縣 羅 博 建 擬

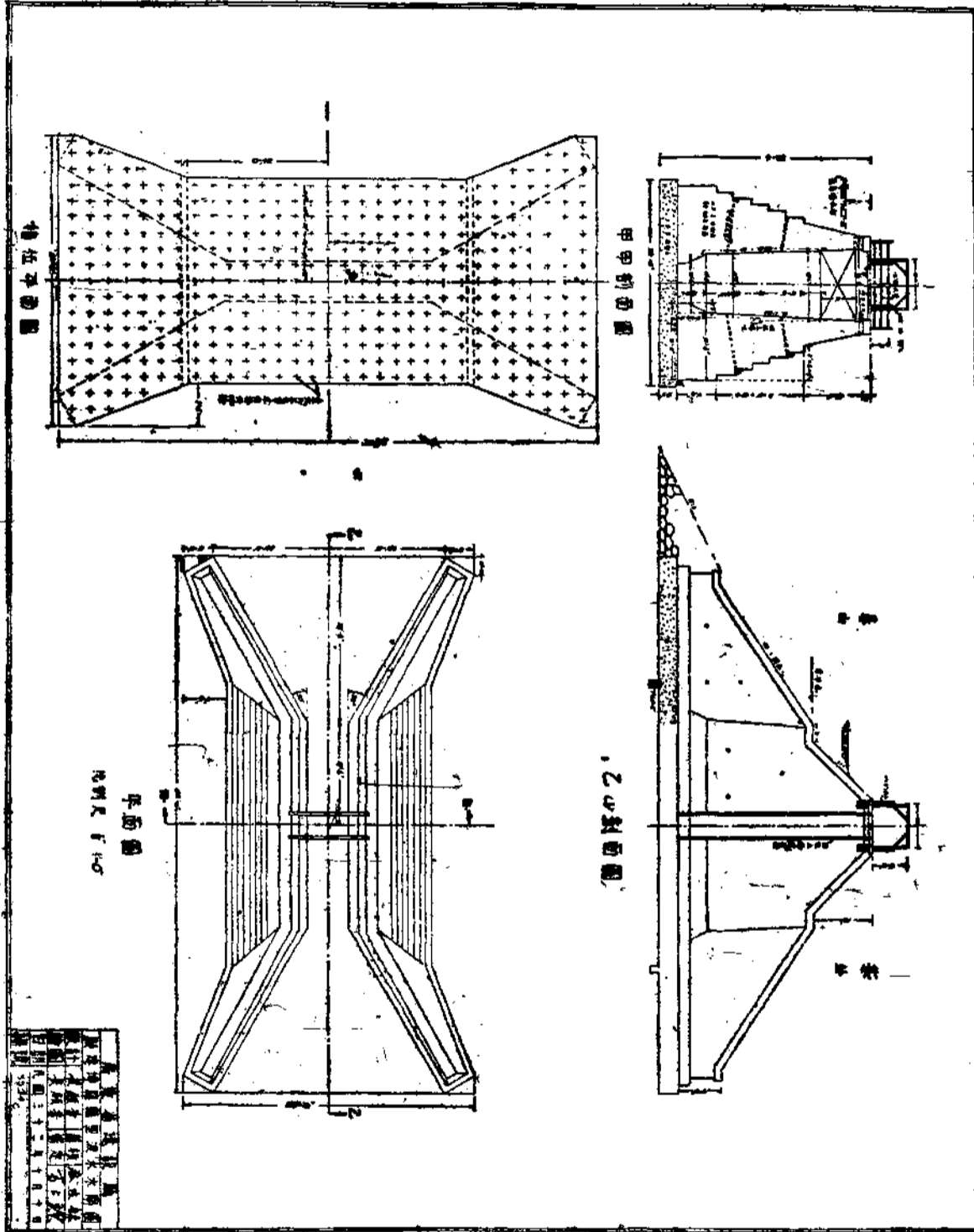

修築博羅縣里波水水閘基圍形勢圖

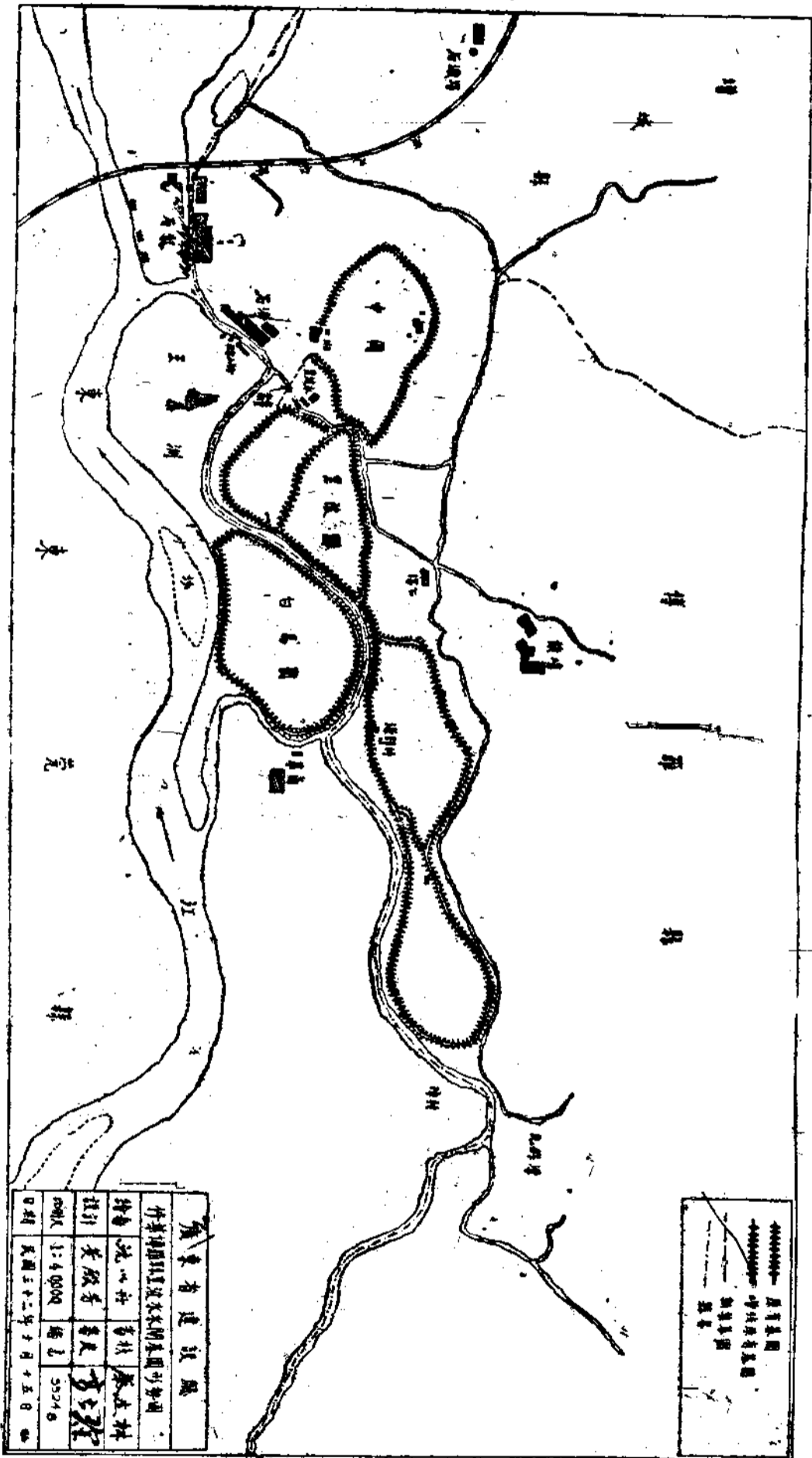

重編廣東初期復興建設三年計劃

水關河床橫剖面圖

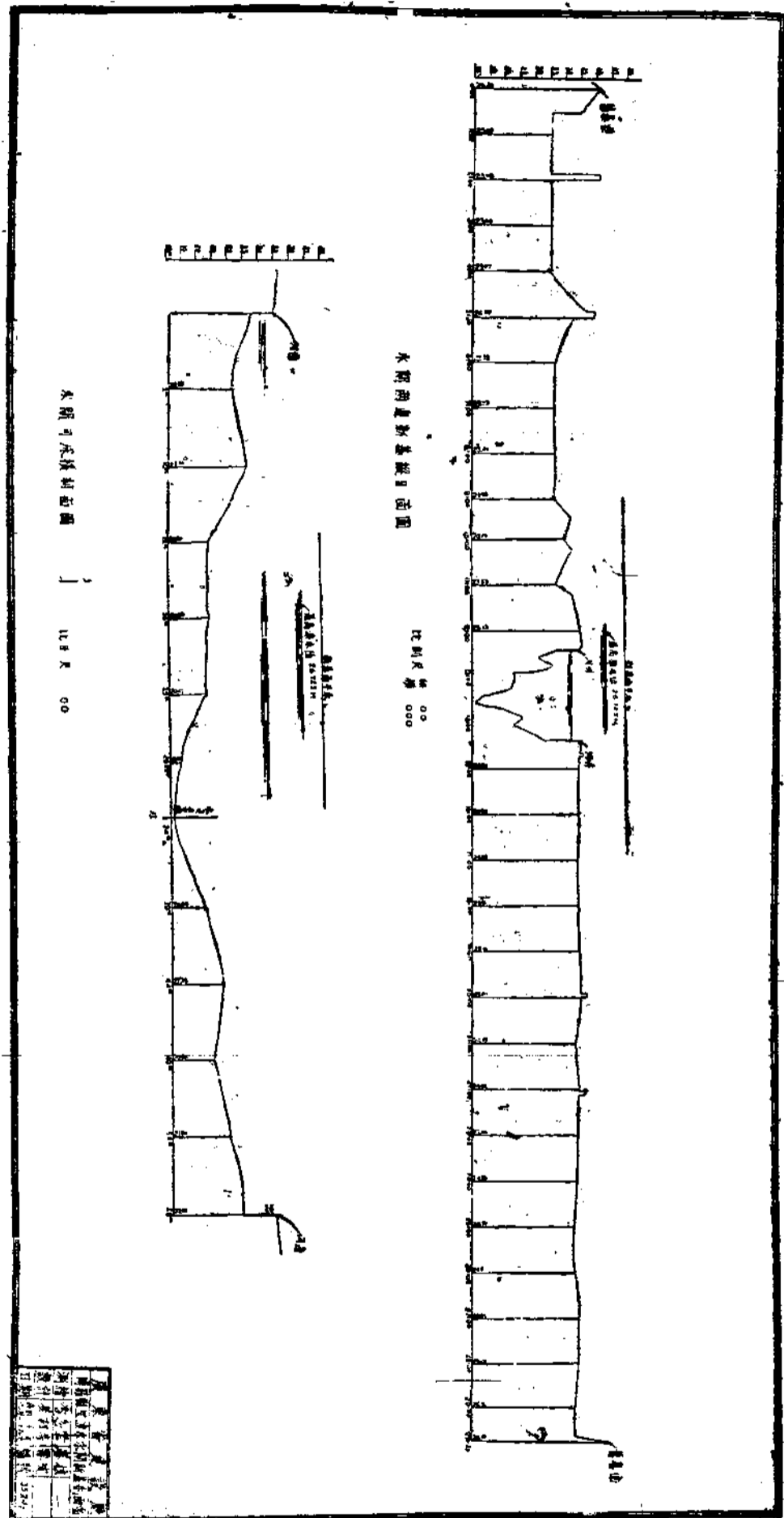

調查資料

物價指數

廣州一月份及二月份批發物價

(三十四年)

物 品	單位	一月份價格	二月份價格
齊眉白米	擔	一四,四四·二四	一六,九四·五二
七擔種米	擔	二二,七六·五二	一五,九八·九六
金風白米	擔	二五,二七·五七	一五,五六·三九
山鹿麵粉	包	一七,八八·四八	一六,四三·五九
綠風麵粉	包	一七,〇八·四八	一五,九二·一六
雙麥麵粉	包	三二,六八·〇九	三三,七六·九六
本地生油	擔	一〇九,二五·二二	一五〇,八九·四〇
豆 油	擔	一〇〇,六六·〇六	一三〇,〇五·二五
豬 油	擔	三九,〇一·九六	一六二,〇〇·九五
省管砂糖	擔	二〇,九四·〇六	一八,〇〇·八〇
片 糖	擔	二二,三四·七五	三三,六六·〇一
冰 糖	擔	五八,八四·二二	四七,五二·元
松 柴	擔	三,八〇·七八	四,二四·九八
杉 柴	擔	四,一五·五七	四,九二·六一
什 柴	擔	二,六二·九三	三,二六·六六
40支花紗	包	三〇三,五五·三三	一九三,七三·一六
32支花紗	包	一八九六,七四·一五	一六八二,四九·八四
20支花紗	包	一三七七,九九·三〇	一三四一,五六·七五
黃 金	兩	一三三,六六·〇〇	一四九,八三·七五
紅 豆	擔	二四,三三·八一	二五,九一·六六
蠶 豆	擔	二二,六六·六七	二二,七三·〇〇
黃 豆	擔	二八,二六·六六	二八,九〇·〇〇
綠 豆	擔	二八,九〇·〇〇	二八,九〇·〇〇
眉 豆	擔	二六,六六·九六	二六,六六·九六
烏 豆	擔	二六,六六·九六	二六,六六·九六
白 芝 蔴	擔	五八,四八·四八	六三,四八·四八
黑 芝 蔴	擔	四三,一八·三〇	四三,一八·三〇
本地花生	擔	五三,六〇·三三	五三,六〇·三三
甘 薯	擔	二,八八·八八	三,一八·三三
芋 頭	擔	四,一九·八八	六,二四·八八
香 油	擔	二二,六六·六六	二二,六六·六六
粟 醋	擔	九,四六·六六	九,四六·六六
豆 醋	擔	一八,三三·〇〇	一八,三三·〇〇
台灣粗砂	擔	二五,三三·〇〇	二五,三三·〇〇
台灣幼砂	擔	三三,一三·七五	三三,一三·七五
食 油	擔	三三,一三·〇〇	三三,一三·〇〇
雙 蒸	擔	一八,九六·六六	一八,九六·六六
三 蒸	擔	二二,〇〇·〇〇	二二,〇〇·〇〇
玉冰燒	擔	二九,九三·三三	二九,九三·三三

廣州一月份及二月份批發物價

五七

青磚	千塊	二,〇四二.三	玉扣紙	擔	四二,四九九.三	六三,〇九一.六
生漆	擔	一四,六五二.一	士林布	擔	三九,八八八.八	五〇,〇八八.三
元鐵	擔	四,四九八.八	斜紋布	正	三三,三三三.三	三三,四〇〇.〇〇
生鐵	擔	三,一六三.三	柳條市	正	二五,七三三.七	二九,八四六.六
土釘	擔	二四,六六六.六	黑光絨	正	九,三三〇.〇〇	九,〇〇〇.〇〇
舊銅	擔	二八,八八九.九	線仔絨	正	一〇,〇六六.六	一六,三五八.三
舊錫	擔	三九,〇六九.九	文華綢	正	一七,六六六.六	一〇,四七七.〇
道林紙	擔	三三,〇〇〇.〇〇	怡紅綢	正	六,三六〇.〇〇	六,九九三.三
新聞紙	擔	一三,五九〇.九〇	白素綢	正	三,六六六.六	一,四三三.三
京文紙	擔	八六,八六八.六	光花綢	正	一五,五五六.六	一五,五六六.六
東莊紙	擔	二四,三九三.九三	黑膠綢	正	一六,〇九一.一	一五,〇〇〇.〇〇
南和紙	擔	三三,〇一五.一五	白實綢	正	一五,五六一.五	二二,四一〇.〇〇
長江紙	擔	二五,八六三.六三	黑實紗	正	一八,四六〇.六〇	二二,四〇〇.〇〇

鴻安號 司理 關潮 大德中路二〇八號 (卅三年十一月廿日 建字第二九四號)	利生行 司理 陳滙 下九路一一四號 (卅三年十一月十四日 建字第三〇七號)	民天 司理 趙根 中華中路三號之一 (卅三年十一月十六日 建字第三一七號)
興和 司理 陳汝 一德西路三九五號 (卅三年十一月廿五日 建字第一二六號)	興華廠 司理 楊康 華德路三十三號 (卅三年十一月廿日 建字第二九三號)	金源行 司理 關潮 下九路一三三號 (卅三年十一月廿日 建字第三〇九號)
鉛銅鐵錫兼營鐵釘鐵線	鉛銅鐵錫兼營鐵釘鐵線	棉花兼營故衣

廣州一月份及二月份批發物價

廣州批發物價指數總表

32年1月平均=100

民國三十二年十二月至三十三年十二月

(國幣)

類別 時期	糧食類 12	肉食類 12	調味類 8	燃料類 5	棉紗類 2	衣料類 4	建築材料類 2	五金類 2	紙類 4	總指數 51
三十二年十二月	334.35	363.05	339.81	488.63	657.78	382.28	508.09	1,277.71	691.53	560.36
三十三年一月	440.68	478.78	406.78	524.24	976.66	487.23	657.38	1,736.75	829.53	726.45
二月	577.35	601.32	504.00	577.23	1,372.50	671.07	926.36	1,769.67	1,149.80	905.48
三月	818.09	887.83	611.66	889.84	2,816.04	979.61	1,588.66	3,472.40	2,238.46	1,533.62
四月	899.80	1,071.10	619.59	1,111.51	2,064.63	1,096.28	1,942.44	5,419.98	2,086.42	1,812.42
五月	914.89	1,085.00	617.56	1,072.37	1,974.12	1,179.02	1,987.54	5,767.88	2,202.56	1,856.77
六月	894.94	1,158.05	662.11	1,430.98	1,806.69	1,277.33	2,382.72	5,398.43	2,631.62	1,960.32
七月	1,138.66	1,479.30	814.07	1,804.65	1,766.12	1,318.46	3,575.80	5,819.28	3,458.56	2,352.77
八月	1,639.04	1,816.30	984.33	2,039.24	2,360.78	1,752.14	6,289.87	6,019.04	5,196.20	3,127.44
九月	2,331.80	2,133.70	1,216.70	2,621.25	2,957.62	2,243.38	7,197.52	6,487.54	6,339.72	3,723.40
十月	2,891.82	2,462.68	1,746.13	3,326.14	3,539.80	2,710.42	10,503.28	6,606.40	6,498.83	4,476.17
十一月	3,262.12	3,278.62	2,434.53	4,451.26	6,083.19	4,109.31	14,047.50	7,933.84	5,493.39	5,699.31
十二月	5,894.29	5,963.91	4,353.02	7,440.67	10,697.17	6,565.13	21,745.05	14,011.33	8,703.31	9,485.99

(一) 糧食類批發物價指數 (12項)

品名	單位	十二月	
		價格	價比
甲等米	擔	14,469.00	6,246.33
乙等米	”	14,039.66	6,581.19
丙等米	”	13,526.33	6,994.69
綠鳳麵粉	包	13,237.88	8,162.46
紅豆	百斤	17,734.84	4,910.11
黃豆	”	19,730.30	5,582.24
綠豆	”	21,189.67	5,862.24
眉豆	”	19,093.03	6,093.02
烏豆	”	20,638.48	6,734.70
花生仁	”	51,972.72	6,952.97
甘藷	”	3,152.88	3,901.11
芋頭	”	4,379.85	2,709.63
算術平均指數		5,894.29	

(二) 肉食類批發物價指數 (12項)

品名	單位	十二月	
		價格	價比
豬肉	百斤	79,309.00	5,948.20
牛肉	”	45,051.51	5,441.33
生雞	”	63,963.63	4,746.27
生鴨	”	34,278.78	4,820.46
雞蛋	百隻	3,028.33	3,603.44
鴨蛋	”	4,033.33	4,501.48
鮫魚	百斤	26,315.15	5,993.52
大頭魚	”	18,026.66	4,421.55
土鯪魚	”	22,763.63	5,337.06
鱸魚	”	313,878.80	14,180.84
蝦米	”	151,696.66	9,093.98
鹹魚	”	49,283.16	3,478.83
算術平均指數		5,963.91	

(三) 調味類批發物價指數 (8項)

品名	單位	十二月	
		價格	比
花生油	百斤	99,753.03	7,774.07
醬油	"	4,550.00	2,730.11
白糖	"	27,430.45	5,198.19
片糖	"	15,791.51	3,866.49
食鹽	"	9,550.00	5,730.23
六安茶葉	"	20,500.00	2,460.01
普洱茶葉	"	24,133.33	2,715.03
紅茶葉	"	24,166.66	4,350.04
算術平均指數		4,353.02	

(四) 燃料類批發物價指數 (5項)

品名	單位	十二月	
		價格	比
中國牌火柴	萬	20,217.55	5,372.15
煤球	百斤	1,348.78	1,618.60
木炭	"	8,880.60	8,231.92
柴薪	"	3,316.81	10,856.99
煤油	罐	37,069.67	11,123.68
算術平均指數		7,440.67	

(五) 棉紗類批發物價指數 (2項)

品名	單位	十二月	
		價格	比
20枝仙鶴紗	包	1,453,184.33	10,481.87
32枝藍鳳紗	"	1,992,404.48	10,912.47
算術平均指數		10,697.17	

(六) 衣料類批發物價指數 (4項)

品名	單位	十二月	
		價格	價比
陰丹士林布	疋	39,468.78	7,893.76
柳條棉布	"	27,393.63	8,965.35
苘雲紗	"	15,541.51	4,662.50
黑膠綢	"	13,859.39	4,738.90
算術平均指數		6,565.13	

(七) 建築材料類批發物價指數 (2項)

品名	單位	十二月	
		價格	價比
士敏土	包	15,200.00	39,094.65
石灰	百斤	1,531.81	4,395.44
算術平均指數		21,745.05	

(八) 五金類批發物價指數 (2項)

品名	單位	十二月	
		價格	價比
圓鐵	百斤	4,801.21	18,009.04
方鐵	"	2,558.48	10,013.62
算術平均指數		14,011.33	

(九) 紙類批發物價指數 (4項)

品名	單位	十二月	
		價格	價比
60磅道林紙	拈	18,910.91	2,555.04
45磅新聞紙	"	9,025.45	3,249.25
京文紙	百斤	41,854.26	22,830.01
南和紙	"	22,312.72	6,178.93
算術平均指數		8,703.31	

廣州零售物價指數總表

32年1月平均=100

民國三十二年十二月至三十三年十二月

(國幣)

時 期	類別指數						總指數
	糧食類	肉食類	調味類	燃料類	衣料類	雜項類	
	12	12	8	5	4	8	49
卅二年十二月	176.68	402.52	396.23	532.49	452.61	501.47	443.67
三十三年一月	498.01	512.85	478.82	560.90	610.14	585.05	540.96
二月	649.36	631.77	581.71	599.76	766.73	669.94	649.88
三月	901.56	942.53	722.37	1,003.24	1,171.34	1,418.75	1,026.63
四月	1,023.56	1,140.18	715.68	1,182.23	1,400.27	1,610.84	1,178.63
五月	1,062.22	1,160.07	732.14	1,096.10	1,799.61	2,091.87	1,273.67
六月	1,055.82	1,261.50	818.99	1,293.39	1,661.77	1,819.33	1,318.47
七月	1,325.44	1,589.67	1,075.72	1,908.30	1,857.37	2,084.34	1,640.14
八月	2,016.52	2,005.32	1,277.88	2,372.74	2,255.42	2,425.37	2,058.88
九月	2,940.74	2,286.83	1,580.99	2,763.59	2,750.30	3,136.59	2,576.51
十月	3,478.66	2,557.82	2,157.15	4,932.76	3,966.07	3,469.63	3,427.02
十一月	4,253.46	3,405.66	2,951.83	6,076.65	5,689.46	3,854.79	4,405.31
十二月	7,449.42	6,155.52	5,721.25	8,448.69	8,740.65	6,544.12	7,176.61

建設季刊 第一卷 第二期

(一) 糧食類零售物價指數 (12項)

品名	單位	十 二 月	
		價 格	價 比
甲 等 米	擔	15,171.00	6,315.46
乙 等 米	"	14,503.00	6,526.42
丙 等 米	"	13,844.00	6,853.47
綠 鳳 麵 粉	斤	412.75	9,780.81
紅 豆	"	266.93	7,313.15
黃 豆	"	292.36	8,098.61
綠 豆	"	314.28	8,586.89
眉 豆	"	296.93	8,943.67
烏 豆	"	305.90	9,836.01
花 生 仁	"	626.70	8,160.16
甘 藷	"	42.45	5,240.74
芋 頭	"	60.55	3,737.65
算 術 平 均 指 數		7,449.42	

六四

(二) 肉食類零售物價指數 (12項)

品名	單位	十二月份	
		價格	價比
豬肉	斤	807.93	6,060.99
牛肉	斤	467.90	5,664.65
生雞	斤	673.66	4,997.48
生鴨	斤	407.15	5,726.44
雞蛋	隻	32.13	3,825.00
鴨蛋	隻	42.73	4,855.68
鮫魚	斤	311.60	7,097.95
大頭魚	斤	239.09	5,599.30
土鯪魚	斤	270.54	6,647.17
鹹魚	斤	3,403.81	10,212.45
蝦米	斤	1,592.25	9,251.89
鹹魚	斤	556.09	3,927.19
算術平均指數		6,155.52	

(三) 調味類零售物價指數 (8項)

品名	單位	十二月份	
		價格	價比
花生油	斤	1,193.90	9,106.79
醬油	斤	65.66	3,955.42
白糖	斤	289.93	5,522.48
片糖	斤	177.90	4,371.01
食鹽	斤	113.00	6,807.23
六安茶葉	斤	357.00	4,285.71
普洱茶葉	斤	400.33	4,508.22
紅茶葉	斤	400.33	7,213.15
算術平均指數		5,721.25	

(四) 燃料類零售物價指數 (5項)

品名	單位	十二月	
		價格	價比
中國牌火柴	盒	22.17	6,718.18
煤球	百斤	1,348.78	1,618.60
木炭	"	921.09	8,564.30
柴薪	"	4,146.66	13,573.36
煤油	斤	1,568.81	11,769.02
算術平均指數		8,448.69	

(五) 衣料類零售物價指數 (4項)

品名	單位	十二月	
		價格	價比
陰丹士林布	尺	596.78	10,302.88
柳條棉布	"	445.78	10,613.81
箕雲紗	"	457.15	6,587.18
黑膠綢	"	413.96	7,458.74
算術平均指數		8,740.65	

(六) 雜項類零售物價指數 (8項)

品名	單位	十二月	
		價格	價比
利華肥皂	件	267.63	8,036.94
先施牙膏	枝	277.06	6,793.87
三星牙膏	"	377.06	9,718.04
毛巾	條	270.16	6,962.89
線襪	對	316.48	7,127.93
下等布鞋	"	677.27	3,048.02
草紙	斤	231.12	8,343.69
駱駝牌香烟	包	59.20	2,321.57
算術平均指數		6,544.12	

說明 (三十三年十二月份)

糧食類中之米石，因產地價位在高，故成本高昂，豆類亦因來途稀疎，其餘麵粉、薯、芋等，均以米價高漲影響，市價均趨上游；按本類批發物價指數之五、八九四·二九，與十一月份之三、二六二·一二比較，增加百分之八〇·六九；零售物價指數之七、四四九·四二，與十一月份之四、二五三·四六比較，增加百分之七五·一四。

肉食類中之豬、雞、鴨等，來源既少，又值農曆冬至佳節，消途暢盛，價格因而突漲，按本類批發物價指數之五、九六三·九一，與十一月份之三、二七八·六二比較，增加百分之八一·九〇；零售物價指數之六、二五五·五二，與十一月份之二、四〇五·六六比較，增加百分之八〇·七四。

調味類中之花生油，一方面因原料缺乏，產品無多，一方面又因各屬來貨稀薄，供不應求，市價激升，白糖、片糖價格亦暴漲，故本類批發物價指數之四、三三三·〇二，與十一月份之二、四三四·五三比較，增加百分之七八·八〇；零售物價指數之五、七二一·二五，與十一月份之二、九五二·八三比較，增加百分之九三·八二。

燃料類中之柴、炭價格，增漲甚劇，火柴市道亦升，故本類批發

物價指數之七、四四〇·六七，與十一月份之四、四五一·二六比較，增加百分之六一·七六，零售物價指數之八、四四八·六九，與十一月份之六、二七六·六五比較，增加百分之三四·六一。

棉紗類月來價格亦猛漲，故本類批發物價指數之一〇、六九七·一七，與十一月份之六、二八三·一九比較，增加百分之七〇·二五。

衣料類中之棉布，因棉紗價漲關係，影響市價上升，故本類批發物價指數之六、五六五·一三，與十一月份之四、一〇九·三一比較，增加百分之五九·七六；零售物價指數之八、七四〇·六五，與十一月份之五、六八九·四六比較，增加百分之五三·六三。

建築材料類中之土敏土，因求過於供，故價格高昂，故本類批發物價指數之二、七四五·〇五，與十一月份之一四、〇四七·五〇比較，增加百分之五四·八〇。

其餘五金類，紙類及雜項類等，均比十一月份增漲，查五金類批發物價指數為二四、〇一一·三三，與十一月份之七、九三三·八四比較，增加百分之七六·六〇，紙類批發物價指數為八、七〇三·三一，與十一月份之五、四九三·三九比較，增加百分之五八·四三，雜項類零售物價指數為六、五四四·一二，與十一月份之三、八五四·七九比較，增加百分之六九·七七；茲將上列比較列表如下：

十一、十二月份批發物價指數比較表

類 別	指 數		百 分 比 增 減 (+) (-)
	十 一 月	十 二 月	
糧 食 類	3,262.12	5,894.29	+ 80.69
肉 食 類	3,278.62	5,963.91	+ 81.90
調 味 類	2,434.53	4,353.02	+ 78.80
燃 料 類	4,451.26	7,440.67	+ 61.76
棉 紗 類	6,283.19	10,697.17	+ 70.25
衣 料 類	4,109.31	6,565.13	+ 59.76
建 築 材 料 類	14,047.50	21,745.05	+ 54.80
五 金 類	7,933.84	14,011.33	+ 76.60
紙 類	5,493.39	8,703.31	+ 58.43
總 指 數	5,699.31	9,485.99	+ 66.44

建 設 季 刊 第 一 卷 第 二 期

十一、十二月份零售物價指數比較表

類 別	指 數		百 分 比 增 減 (+) (-)
	十 一 月	十 二 月	
糧 食 類	4,253.46	7,449.42	+ 75.14
肉 食 類	3,405.66	6,155.52	+ 80.74
調 味 類	2,951.83	5,721.25	+ 93.82
燃 料 類	6,276.65	8,448.69	+ 34.61
衣 料 類	5,689.46	8,740.65	+ 53.63
雜 項 類	3,854.79	6,544.12	+ 69.77
總 指 數	4,405.31	7,176.61	+ 62.91

六 八

綜觀本月份批發物價總指數為九、四八五·九九，較十一月份之五、六九九·三一，增加百分之六六·四四；查五十一項物品中，上漲者五十項，下降者一項。

類 別	項 數	漲	降	平
糧 食 類	12	12	0	0
肉 食 類	12	12	0	0
調 味 類	8	8	0	0
燃 料 類	5	5	0	0
棉 紗 類	2	2	0	0
衣 料 類	4	4	0	0
建築材料類	2	2	0	0
五 金 類	2	2	0	0
紙 類	4	3	1	0
總 計	51	50	1	0

廣州零售物價指數總表(十二月份)

又零售物價總指數為七、一七六·六一，較十一月份之四、四〇五·三一，增加百分之六二·九一；查四十九項物品，價格均較上月高漲。

類 別	項 數	漲	降	平
糧 食 類	12	12	0	0
肉 食 類	12	12	0	0
調 味 類	8	8	0	0
燃 料 類	5	5	0	0
衣 料 類	4	4	0	0
雜 項 類	8	8	0	0
總 計	49	49	0	0

廣州批發物價指數總表

32年1月平均=100

民國三十三年一月至三十四年二月

(國幣)

類別 時期	糧食類	肉食類	調味類	燃料類	棉紗類	衣料類	建築材料類	五金類	紙類	總指數
	12	12	8	5	2	4	2	2	4	51
三十三年一月	440.68	478.78	406.78	524.24	976.66	487.23	657.38	1,736.75	829.53	726.45
二月	577.35	601.32	504.00	577.28	1,372.50	671.07	926.36	1,769.67	1,149.80	905.48
三月	818.09	887.83	611.66	889.84	2,316.04	979.61	1,588.66	3,472.40	2,238.46	1,533.62
四月	899.80	1,071.10	619.59	1,111.51	2,064.63	1,096.28	1,942.44	5,419.92	2,086.42	1,812.42
五月	914.89	1,085.00	617.56	1,072.37	1,974.12	1,179.02	1,975.54	5,707.88	2,202.56	1,856.77
六月	894.94	1,158.05	662.11	1,430.98	1,806.69	1,277.33	2,382.72	5,398.43	2,631.62	1,960.32
七月	1,138.66	1,479.30	814.01	1,804.65	1,766.12	1,318.46	3,575.80	5,819.28	3,458.56	2,352.77
八月	1,639.04	1,816.30	984.33	2,089.24	2,360.78	1,752.14	6,289.87	6,019.04	5,196.20	3,127.44
九月	2,331.80	2,133.70	1,216.70	2,621.25	2,957.62	2,243.38	7,197.52	6,487.54	6,339.72	3,725.40
十月	2,891.82	2,462.68	1,746.13	3,326.14	3,539.80	2,710.42	10,503.28	6,606.40	6,498.83	4,476.17
十一月	3,262.12	3,278.62	2,434.53	4,451.26	6,283.19	4,109.31	14,047.50	7,933.84	5,493.39	5,699.31
十二月	5,894.29	5,963.91	4,353.02	7,440.67	10,697.17	6,565.13	21,745.05	14,011.33	8,703.31	9,485.99
三十四年一月	6,914.50	7,468.21	5,380.84	8,877.54	10,145.98	6,858.41	20,250.95	14,627.82	15,890.50	10,712.75
二月	9,832.22	9,310.09	5,927.59	9,287.13	10,090.64	8,068.57	20,814.93	15,376.74	20,069.04	15,086.33

建設季刊 第一卷 第二期

(一) 糧食類批發物價指數 (12項)

品名	單位	一 月		二 月	
		價格	價比	價格	價比
甲等米	擔	14,414.24	6,222.69	16,924.52	7,306.39
乙等米	"	13,776.51	6,457.84	15,981.96	7,491.66
丙等米	"	13,117.57	6,783.31	15,563.39	8,048.09
綠鳳麵粉	包	17,088.48	10,536.74	15,929.16	9,821.90
紅豆	百斤	24,131.81	6,681.20	35,591.66	9,854.00
黃豆	"	28,286.96	8,004.23	31,575.00	8,934.63
綠豆	"	28,903.03	7,996.19	43,725.00	12,096.77
眉豆	"	27,206.06	8,291.24	40,108.33	12,223.30
烏豆	"	26,645.96	8,695.37	32,025.00	10,450.32
花生仁	"	53,603.03	7,171.07	73,425.00	23,959.86
甘藷	"	2,858.48	3,536.85	3,183.33	3,938.79
芋頭	"	4,198.18	2,597.24	6,240.83	3,860.94
算術平均指數		6,914.50		9,832.22	

七〇

(二) 肉食類批發物價指數 (12項)

品名	單位	一 月		二 月	
		價格	價比	價格	價比
豬 肉	百斤	103,048.48	7,728.66	118,250.00	8,868.77
牛 肉	"	56,033.33	6,767.72	64,766.66	7,822.53
生 雞	"	92,306.06	6,849.36	118,983.33	8,828.88
生 鴨	"	49,354.54	6,940.49	71,616.66	10,071.11
雞 蛋	百隻	4,139.36	4,925.46	4,687.16	5,577.30
鴨 蛋	"	4,454.84	4,971.92	5,192.50	5,795.20
鮫 魚	百斤	24,365.15	5,549.39	36,910.00	8,406.60
大 頭 魚	"	19,812.72	4,859.63	27,525.00	6,751.29
七 鰓 魚	"	24,142.42	5,660.33	31,136.66	7,300.16
鱈 魚	"	409,387.87	18,392.84	501,241.66	22,519.62
蝦 米	"	233,706.06	14,010.31	233,733.33	14,011.95
鹹 魚	"	70,300.00	4,962.38	81,708.33	5,767.67
算術平均指數		7,468.21		9,310.09	

(三) 調味類批發物價指數 (8項)

品名	單位	一 月		二 月	
		價格	價比	價格	價比
花 生 油	百斤	109,151.51	8,506.53	150,899.40	11,760.07
醬 油	"	13,616.66	8,170.32	15,000.00	9,000.36
白 糖	"	20,946.06	3,968.79	18,003.80	3,411.30
片 糖	"	13,340.75	3,266.43	12,696.01	3,108.57
食 鹽	"	12,200.00	7,320.29	12,500.00	7,500.30
六 安 茶 葉	"	27,633.33	3,316.01	28,453.33	3,415.01
普 洱 茶 葉	"	29,033.33	3,266.28	32,000.00	3,600.04
紅 茶 葉	"	29,066.66	5,232.05	31,250.00	5,625.06
算術平均指數		5,380.84		5,927.59	

(四) 燃料類批發物價指數 (5項)

品名	單位	一 月		二 月	
		價格	價比	價格	價比
中國牌火柴	簍	21,984.84	5,841.75	23,560.00	6,260.30
煤球	百斤	2,326.66	2,792.10	2,466.66	2,960.11
木炭	"	11,246.06	10,424.60	10,845.00	10,052.84
柴薪	"	4,152.57	13,592.70	4,982.61	16,309.69
煤油	罐	39,112.12	11,736.57	36,166.67	10,852.71
算術平均指數		8,877.54		9,287.13	

(五) 棉紗類批發物價指數 (2項)

品名	單位	一 月		二 月	
		價格	價比	價格	價比
20枝仙鶴紗	包	4,372,989.30	9,903.42	4,341,586.75	9,676.91
32枝藍鳳紗	"	1,896,743.15	10,388.53	1,917,895.02	10,504.37
算術平均指數		10,145.98		10,090.64	

(六) 衣料類批發物價指數 (4項)

品名	單位	一 月		二 月	
		價格	價比	價格	價比
陰丹士林布	疋	39,848.48	7,969.70	54,058.33	10,811.67
柳條棉布	"	25,737.87	8,423.46	29,846.66	9,768.18
莫雲紗	"	18,460.60	5,538.24	21,410.00	6,423.06
黑膠綢	"	16,091.81	5,502.23	15,316.66	5,271.37
算術平均指數		6,858.41		8,068.57	

(七) 建築材料類批發物價指數 (2項)

品名	單位	一 月		二 月	
		價格	價比	價格	價比
土 敏 土	包	12,991.51	33,414.38	12,866.66	33,093.26
石 灰	百斤	2,470.00	7,087.52	2,975.00	8,536.59
算術平均指數		20,250.95		20,814.93	

(八) 五金類批發物價指數 (2項)

品名	單位	一 月		二 月	
		價格	價比	價格	價比
圓 鐵	百斤	4,498.48	16,873.52	4,943.33	18,542.12
方 鐵	"	3,163.63	12,382.11	3,120.00	12,211.35
算術平均指數		14,627.82		15,376.74	

(九) 紙類批發物價指數 (4項)

品名	單位	一 月		二 月	
		價格	價比	價格	價比
60 磅 道 林 紙	拈	22,220.00	3,002.13	22,700.00	3,065.99
45 磅 新 聞 紙	"	13,590.90	4,892.86	14,266.66	5,136.14
京 文 紙	百斤	86,816.06	47,355.08	110,233.33	60,128.36
南 扣 紙	"	30,015.15	8,311.91	43,133.33	11,944.65
算術平均指數		15,890.50		20,069.04	

廣州零售物價指數總表

32年1月平均=100

民國三十三年一月至三十四年二月

(國幣)

時 期	類別	糧食類	肉食類	調味類	燃料類	衣料類	雜項類	總指數
	項數	12	12	8	5	4	8	49
三十三年一月		498.01	512.85	478.82	560.90	610.14	585.05	540.96
二月		649.36	631.77	581.71	599.76	766.73	669.94	649.88
三月		901.56	942.53	722.37	1,003.24	1,171.34	1,418.75	1,026.63
四月		1,023.56	1,140.18	715.68	1,182.23	1,400.27	1,610.84	1,178.63
五月		1,062.22	1,160.07	732.11	1,096.10	1,499.61	2,091.87	1,273.67
六月		1,055.72	1,261.50	818.99	1,293.39	1,661.77	1,819.33	1,318.47
七月		1,325.44	1,589.67	1,073.72	1,908.30	1,857.37	2,084.34	1,640.14
八月		2,016.52	2,005.32	1,277.88	2,372.74	2,255.42	2,425.37	2,058.88
九月		2,940.74	2,286.83	1,580.99	2,763.59	2,750.30	3,136.59	2,576.51
十月		3,478.66	2,557.82	2,157.15	4,932.76	3,966.07	3,469.63	3,427.02
十一月		4,253.46	3,405.66	2,951.83	6,276.65	5,689.46	3,854.79	4,405.31
十二月		7,449.42	6,155.52	5,721.25	8,448.69	8,740.65	6,544.12	7,176.61
三十四年一月		8,987.74	7,871.28	7,165.53	9,484.68	8,922.89	9,256.86	8,614.83
二月		11,382.67	10,487.23	7,828.46	9,938.61	9,034.19	10,663.09	9,899.04

建設月刊 第一卷 第二期

(一) 糧食類零售物價指數 (12項)

品 名	單位	一 月		二 月	
		價 格	價 比	價 格	價 比
甲 等 米	擔	15,738.67	6,551.77	18,056.66	7,516.72
乙 等 米	"	14,774.00	6,648.37	17,270.00	7,771.58
丙 等 米	"	13,866.67	6,864.69	16,330.00	8,084.16
綠 鳳 麵 粉	斤	548.84	13,005.69	487.41	11,550.00
紅 豆	"	360.98	9,889.86	525.91	14,408.49
黃 豆	"	421.00	11,662.05	457.66	12,677.56
綠 豆	"	419.93	11,473.50	645.91	17,647.81
眉 豆	"	407.51	12,274.40	611.66	18,423.49
烏 豆	"	404.27	12,999.04	505.91	16,267.20
花 生 仁	"	616.36	8,025.52	848.83	11,052.47
甘 藷	"	39.43	4,867.90	51.08	6,306.17
芋 頭	"	58.16	3,590.12	79.16	4,886.42
算術平均指數		8,987.74		11,382.67	

七四

(二) 肉食類零售物價指數 (12項)

品名	單位	一月		二月	
		價格	價比	價格	價比
猪肉	斤	1,057.66	7,934.43	1,259.16	9,446.06
牛肉	斤	606.66	7,344.55	723.33	8,757.02
生雞	斤	967.24	7,175.37	1,336.00	9,910.98
生鴨	斤	528.15	7,428.27	778.50	10,949.37
雞蛋	隻	43.82	5,216.67	50.96	6,066.67
鴨蛋	隻	45.76	5,200.00	55.28	6,281.82
鮫魚	斤	313.50	7,141.23	457.50	10,421.41
大頭魚	斤	275.04	6,441.22	369.06	8,643.09
土鯪魚	斤	304.30	7,476.66	377.15	9,266.58
鱸魚	斤	4,298.27	12,896.10	5,339.16	16,019.08
蝦米	斤	2,519.54	14,639.98	2,505.83	14,560.31
鹹魚	斤	787.42	5,560.88	1,056.66	7,462.29
算術平均指數		7,871.28		10,487.23	

(三) 調味類零售物價指數 (8項)

品名	單位	一月		二月	
		價格	價比	價格	價比
花生油	斤	1,293.33	9,865.42	1,732.91	13,218.23
醬油	斤	147.73	8,899.40	166.66	10,039.76
白糖	斤	229.90	4,379.05	204.50	3,895.24
片糖	斤	166.83	4,099.02	152.41	3,744.72
食鹽	斤	142.00	8,554.22	150.83	9,086.14
六安茶葉	斤	497.33	5,970.35	536.66	6,442.50
普洱茶葉	斤	531.33	5,983.45	553.33	6,231.19
紅茶葉	斤	531.33	9,573.51	553.33	9,969.91
算術平均指數		7,165.53		7,828.46	

(四) 燃料類零售物價指數 (5項)

品名	單位	一月		二月	
		價格	價比	價格	價比
中國牌火柴	盒	26.97	8,172.73	28.56	8,654.55
煤	球百斤	2,326.66	2,792.10	2,466.66	2,960.11
木炭	”	11,246.06	10,456.59	10,845.00	10,083.68
柴薪	”	4,173.93	13,662.62	4,904.58	16,004.27
煤油	斤	1,644.84	12,339.38	1,591.66	11,940.44
算術平均指數		9,484.68		9,938.61	

(五) 衣料類零售物價指數 (4項)

品名	單位	一月		二月	
		價格	價比	價格	價比
摩丹士林布	尺	469.00	9,001.92	599.83	9,659.10
柳條棉布	”	402.96	9,594.29	447.16	10,646.67
苧雲紗	”	549.15	7,912.82	542.00	7,809.80
黑膠綢	”	509.63	9,182.52	458.16	8,255.14
算術平均指數		8,922.89		9,094.19	

(六) 雜項類零售物價指數 (8項)

品名	單位	一月		二月	
		價格	價比	價格	價比
利華肥皂	件	345.66	10,380.18	351.00	10,540.54
先施牙膏	枝	542.33	9,771.71	550.00	9,909.91
三星牙膏	”	508.33	13,101.29	600.00	15,463.92
毛巾	條	391.15	10,081.19	399.16	10,287.63
線襪	對	500.00	11,261.26	553.33	12,462.39
下等布鞋	”	1,392.72	6,267.87	1,813.33	8,160.80
草紙	斤	284.04	10,254.15	416.66	15,041.88
駱駝牌香烟	包	80.00	3,137.25	87.66	3,437.64
算術平均指數		9,256.86		10,663.09	

說明 (三十四年一月份)

糧食類中之米石，價格已日趨下降，只麵粉、豆類等因來途仍稀，存量日薄，故市道疲暢，按本類批發物價指數之六、九二四·五〇，與去年十二月份之五、八九四·二九比較，增加百分之一七·三一；零售物價指數之八、九八七·七四，與上月份之七、四四九·四二比較，增加百分之二〇·六五。

肉食類中之豬、牛、雞、鴨等，因成本所關，市道穩企，按本類批發物價指數之七、四六八·二一，與上月份之五、九六三·九一比較，增加百分之二五·二二，零售物價指數之七、八七一·二八，與上月份之六、一五五·五二比較，增加百分之二七·八七。

調味類除白糖、片糖，來途多到，故價格昂瀾外，其餘如花生油、醬油及食鹽等，均較上月增漲，按本類批發物價指數之五、三八〇·八四，與上月份之四、三三三·〇二比較，增加百分之三三·六一，零售物價指數之七、一六五·五三，與上月份之五、七二一·二五比較，增加百分之二五·二四。

燃料類中之各項物品，價格均隨日而升，按本類批發物價指數之八、八七七·五四，與上月份之七、四四〇·六七比較，增加百分之一九·三一，零售物價指數之九、四八四·六八，與上月份之八、四四八·六八，與上月份之八、四四八·六九比較，增加百分之一二·

二六。

棉紗類自上月突漲後，洋行存貨，大量推出調劑，故市道頓形冷淡，價格因之回跌，按本類批發物價指數之一〇、一四五·九八，與上月份之一〇、六九七·一七比較，減少百分之五·一五。

衣料類中之棉布，受紗價回降關係，遂亦隨而昂瀾，歐紗綢緞為上升，按本類批發物價指數之六、八五八·四一，與上月份之六、五六五·一三比較，增加百分之四·四七；零售物價指數之八、九二二·八九，與上月份之八、七四〇·六五比較，增加百分之二·〇八。

建築材料類中之士敏土，已較上月份低降，惟石灰一項，則以銷路甚暢，價漸板升，按本類批發物價指數之二〇、二五〇·九五，與上月份之二一、七四五·〇五比較，減少百分之六·八七。

五金類中之圓錢，市道轉軟，按本類批發物價指數之一四、六二七·八二，與上月份之一四、〇一一·三三比較，增加百分之四·四〇。

紙類中之京文紙，交投最盛，其餘新聞紙，道林紙等，亦以供求關係，價格突升；按本類批發物價指數之一五、八九〇·五〇，與上月份之八、七〇三·三一比較，增加百分之八二·五八。

雜項類中之肥皂，牙膏市道甚暢，按本類零售物價指數之九、二五六·八六，與上月份之六、五四四·一二比較，增加百分之四一·四四，茲將上列比較，列表如下：

三十三年十二月及三十四年一月份批發物價指數比較表

類 別	指 數		百 分 比	
	三十三年十二月	三十四年一月	增 (+)	減 (-)
糧 食 類	5,894.29	6,914.50	+	17.81
肉 食 類	5,963.91	7,468.21	+	25.22
調 味 類	4,353.02	5,380.84	+	23.61
燃 料 類	7,440.67	8,877.54	+	19.31
棉 紗 類	10,697.17	10,145.98	-	5.15
衣 料 類	6,565.13	6,858.41	+	4.47
建 築 材 料 類	21,745.05	20,250.95	-	6.87
五 金 類	14,011.33	14,627.82	+	4.40
紙 類	8,703.31	15,890.50	+	82.58
總 指 數	9,485.99	10,712.75	+	12.93

建 設 季 刊 第 一 卷 第 二 期

三十三年十二月及三十四年一月份零售物價指數比較表

類 別	指 數		百 分 比	
	三十三年十二月	三十四年一月	增 (+)	減 (-)
糧 食 類	7,449.42	8,987.74	+	20.65
肉 食 類	6,155.52	7,871.28	+	27.87
調 味 類	5,721.25	7,165.53	+	25.24
燃 料 類	8,448.69	9,484.68	+	12.26
衣 料 類	8,740.65	8,922.89	+	2.08
雜 項 類	6,544.12	9,256.86	+	41.45
總 指 數	7,176.61	8,614.83	+	20.04

七六

總觀本月份批發物價總指數為一〇・七二二・七五，較去年十二月份之九・四八五・九九，增加百分之二二・九三；查五十一項物品中，上漲者四十項，下降者十一項。

類別	項數	漲	降	平
糧食類	12	9	3	0
肉食類	12	11	1	0
調味類	8	6	2	0
燃料類	5	5	0	0
棉紗類	2	0	2	0
衣料類	4	3	1	0
建築材料類	2	1	1	0
五金類	2	1	1	0
紙類	4	4	0	0
總計	51	40	11	0

廣州批發零售物價指數表

又零售物價總指數為八・六一四・八三，較去年十二月份之七・一七六・六一，增加百分之二〇・〇四；查四十九項物品中，上漲者四十三項，下降者六項。

類別	項數	漲	降	平
糧食類	12	10	2	0
肉食類	12	12	0	0
調味類	8	6	2	0
燃料類	5	5	0	0
衣料類	4	2	2	0
雜項類	8	8	0	0
總計	49	43	6	0

說明 (三十四年二月份)

糧食類中之麵粉，因月來昇有貨到，運家遂亦將存貨推出，故市價已趨下降，其餘米石、荳子、薯、芋等，則稍爲增漲；按本類批發物價指數之九、八三二·二二，與一月份之六、九一四·五〇比較，增加百分之四二·二〇；零售物價指數之一一、三八二·六七，與一月份之八、九一七·七四比較，增加百分之二六·六五。

肉食類以時，屆農曆新年，猪肉及雞肉銷途頗形暢旺，來源不敷供應，致市道板滯；按本類批發物價指數之九、三一〇·〇九，與一月份之七、四六八·二一比較，增加百分之二四·六六；零售物價指數之一〇、四八七·二三，與一月份之七、八七一·二八比較，增加百分之三三·二三。

調味類中之花生油，以時值農曆元旦，榨油工廠，多數休業，而用途突增，求過於供，價格遂按日加增，惟糖類如片糖、砂糖等，則來源甚豐，成交冷淡，市價低降；按本類批發物價指數之五、九二七·五九，與一月份之五、三八〇·八四比較，增加百分之一〇·一六；零售物價指數之七、八二八·四六，與一月份之七、一六五·五三比較，增加百分之九·二五。

燃料類中之煤油，價格較前昇漲，木炭亦比前月低減，只火柴市道甚行，柴薪、煤球市道穩企，按本類批發物價指數之九、二八七·一二，與一月份之八、八七七·五四比較，增加百分之四·六一；零

售物價指數之九、九三三·六一，與一月份之九、四八四·六八比較，增加百分之四·七九。

棉紗價格，日漸下瀉，較前月復形低降，按本類批發物價指數之一〇、〇九〇·六四，與一月份之二〇、一四五·九八比較，減低百分之〇·五五。

衣料類中之棉布、紗綢等市價，均屬企住；按本類批發物價指數之八、〇六八·五七，與一月份之六、八五八·四一比較，增加百分之一七·六四；零售物價指數之九、〇九四·一九，與一月份之八、九二二·八九比較，增加百分之一·九二。

建築材料類中之十敏土，因有多量充場，價格漸軟；按本類批發物價指數之二〇、八一四·九三，與一月份之二〇、二五〇·九五比較，增加百分之二·七八。

五金類價格，器形增加，按本類批發物價指數之一五、三七六·七四，與一月份之一四、六二七·八二比較，增加百分之五·一二。

紙類中之新聞紙、道林紙，稍有充場，價格定住，惟京文紙、南和紙則連迭升漲，按本類批發指數之一五、三七六·七四，與一月份之一五、八九〇·五〇比較，增加百分之二六·三〇。

雜項類中之各種物品，均較一月份增漲，按本類零售物價指數之一〇、六六三·〇九，與一月份之九、二五六·八六比較，增加百分之二五·一九；茲將其比較，列表如下：

二月份批發物價指數比較表

類 別	指 數		百 分 比	
	一 月	二 月	增 (+)	減 (-)
糧 食 類	6,914.50	9,832.22	+	42.20
肉 食 類	7,468.21	9,310.09	+	24.66
調 味 類	5,380.84	5,927.59	+	10.16
燃 料 類	8,877.54	9,287.13	+	4.61
棉 紗 類	10,145.98	10,090.64	-	0.55
衣 料 類	6,858.41	8,068.57	+	17.64
建 築 材 料 類	20,250.95	20,814.93	+	2.78
五 金 類	14,627.82	15,376.74	+	5.12
紙 類	15,890.50	20,069.04	+	26.30
總 指 數	10,712.75	12,086.33	+	12.82

廣州批發零售物價比較表(一、二月份)

一、二月份零售物價指數比較表

類 別	指 數		百 分 比	
	一 月	二 月	增 (+)	減 (-)
糧 食 類	8,987.74	11,382.67	+	26.65
肉 食 類	7,871.28	10,487.23	+	33.23
調 味 類	7,165.53	7,828.46	+	9.25
燃 料 類	9,484.68	9,938.61	+	4.79
衣 料 類	8,922.89	9,094.19	+	1.92
雜 項 類	9,256.86	10,663.09	+	15.19
總 指 數	8,614.83	9,899.04	+	14.91

八一

綜觀本月份批發物價總指數為一二、〇八六、三三，較一月份之一〇、七二二・七五，增加百分之二二・八二；查五十一項物品中，上漲者四十二項，下降者九項。

類別	項數	漲	降	平
糧食類	12	11	1	0
肉食類	12	12	0	0
調味類	8	6	2	0
燃料類	5	3	2	0
棉紗類	2	1	1	0
衣料類	4	3	1	0
建築材料類	2	1	1	0
五金類	2	1	1	0
紙類	4	4	0	0
總計	51	42	9	0

又零售物價總指數為九、八九九・〇四，較一月份之八、六一四・八三，增加百分之二四・九一；查四十九項物品之價格，均較前月增漲。

類別	項數	漲	降	平
糧食類	12	12	0	0
肉食類	12	12	0	0
調味類	8	8	0	0
燃料類	5	5	0	0
衣料類	4	4	0	0
雜項類	8	8	0	0
總計	49	49	0	0

廣州日僑一月份配給品價格(三十四年)

廣州日僑二月份配給品價格(三十四年)

品名	單位	價格	考
蓬萊米	六斤	一八六〇〇	成人每人計
	三斤	九三〇〇〇	小童每人計
外米	八十一斤	三四一〇〇	成人每人計
	斤	二四八〇〇	小童每人計
砂糖	一、五斤	四五〇〇〇	一人計
鹽	〇、五斤	四〇、五〇	同
火柴	三盒	二四、〇〇	同
香烟	五百枝	二五〇、〇〇	滿二十歲以上男子一人計
醬油	一升	一八〇、〇〇	一人計(三個月分量)
麵粉	三十五兩	—	一人計
食油	〇、五斤	二五、〇〇	同
麵粉	一斤	二六、〇〇	同
化粧肥皂	一塊	二八、〇〇	一人(塊)三人三塊四人以上三
洗濯肥皂	一塊	五〇、〇〇	塊
糖菜	二五兩	一二五、〇〇	十五歲以下小童一人計
糖	一對	二〇、〇〇	
本地米	一五斤(每斤五、天)	—	大人每人計
	一〇斤	三四〇〇〇	小童每人計
砂糖	一、五斤(每斤五、天)	二〇、〇〇	一人計
鹽	一、五斤	四〇、〇〇	同
火柴	三盒	—	同
香烟	五百枝(每枝〇、五)	二五〇、〇〇	滿二十歲以上男子一人計
醬油	一升	一八〇、〇〇	一人計(三個月分量)
食油	〇、五斤	—	—
麵粉	一斤	二五、〇〇	一人計
化粧肥皂	一塊	二八、〇〇	一人(塊)三人三塊四人
洗濯肥皂	一塊	六〇、〇〇	以上三塊
糖菜	二五兩	一二五、〇〇	十五歲以下小童一人計
糖	一對	二〇、〇〇	
麵粉	三五兩(每十兩九、〇〇)	二五、〇〇	一人計

<p>義隆行 糖麵油荳象營 京果工業原料 司理 何幹 六二三路三〇四號 (三十三年十二月四日 糖字第三二〇號)</p>	<p>均祥行 糖麵油荳布疋 司理 林炳均 杉木欄八十五號 (三十三年十二月四日 糖字第三〇八號)</p>	<p>林英昌 銅鐵五金雜項象營燈色 司理 林宏 上九路三十號之二 (三十三年十二月四日 糖字第三一九號)</p>
--	---	---

廣州日僑一、二月份配給品價格

主要商品價格表

(國幣元)

省營砂糖		片糖		松柴		20枝花紗	
最高額	最低額	最高額	最低額	最高額	最低額	最高額	最低額
17,600	17,500	11,000	10,600	2,500	2,100	1,048,888	1,044,444
20,000	19,500	11,800	11,300	2,500	2,100	1,088,888	1,077,777
22,200	22,000	13,000	12,500	2,700	2,300	1,144,444	1,122,222
22,000	21,700	14,000	13,700	2,700	2,300	1,222,222	1,200,000
22,200	22,000	14,000	13,500	2,500	2,400	1,277,777	1,266,666
23,500	23,200	13,000	12,600	2,500	2,400	1,266,666	1,233,333
26,000	25,000	14,000	13,200	2,700	2,600	1,277,777	1,233,333
28,000	27,500	14,000	13,500	3,100	2,800	1,333,333	1,311,111
28,000	27,000	14,000	13,000	3,400	3,200	1,466,666	1,444,444
27,000	26,000	14,000	13,500	4,000	3,400	1,555,555	1,544,444
26,500	26,000	14,000	13,500	4,200	3,600	1,537,777	1,533,333
27,000	26,800	14,000	13,700	4,200	3,600	1,566,666	1,522,222
28,000	27,500	14,000	13,800	4,200	3,600	1,633,333	1,622,222
30,000	29,500	14,300	14,000	4,200	3,600	1,711,111	1,644,444
31,000	31,000	14,800	14,500	4,200	3,600	1,622,222	1,617,777
30,500	30,000	16,800	16,600	4,200	3,600	1,633,333	1,611,111
30,500	30,000	18,000	17,500	5,000	4,200	1,680,000	1,644,444
30,500	30,300	19,000	18,000	5,000	4,200	1,680,000	1,644,444
30,500	30,300	18,500	17,800	5,600	4,800	1,566,666	1,555,555
30,500	30,300	19,000	18,200	5,400	4,600	1,566,666	1,559,999
30,500	30,300	18,300	17,500	5,600	4,800	1,566,666	1,555,555
30,300	30,000	18,000	17,000	5,600	4,800	1,567,777	1,566,666
30,000	29,000	17,000	16,800	5,600	4,800	1,566,666	1,564,444
29,000	28,000	16,500	16,000	5,800	5,600	1,544,444	1,533,333
28,000	27,200	17,000	16,500	5,600	4,800	1,544,444	1,533,333
27,500	27,200	17,500	16,800	5,400	4,600	1,511,111	1,500,000
29,000	27,500	18,000	17,500	5,200	4,200	1,488,888	1,466,666
30,000	29,500	18,000	17,500	5,200	4,200	1,433,333	1,422,222
31,000	30,000	18,500	17,500	5,200	4,200	1,444,444	1,422,222
31,000	30,000	18,000	17,500	5,200	4,200	1,466,666	1,422,222
31,000	30,500	18,000	17,500	5,200	4,200	1,500,000	1,466,666
27,703	27,171	15,800	15,242	4,335	3,725	1,468,200	1,447,957

建設季刊 第一卷 第二期

八四

廣州十二月份

(三十三年)

廣州十二月份主要商品價格表

日期	齊眉白米		綠鳳麵粉		本地生油	
	最高額	最低額	最高額	最低額	最高額	最低額
1	9,600	9,400	9,300	9,000	60,000	55,500
2	10,800	10,500	9,500	9,300	60,000	56,000
3	12,500	11,500	9,800	9,700	62,000	58,000
4	13,500	13,000	9,800	9,600	65,000	61,000
5	12,600	12,300	9,800	9,600	70,000	63,000
6	13,500	12,000	10,000	9,800	90,000	70,000
7	13,000	12,500	10,800	10,000	95,000	90,000
8	13,000	12,800	11,000	10,000	100,000	95,000
9	13,200	12,800	11,500	11,000	100,000	92,000
10	13,200	13,000	11,200	11,000	96,000	91,000
11	13,300	13,200	11,200	11,000	98,000	91,000
12	13,400	13,200	11,200	11,000	95,000	93,000
13	14,000	13,400	11,800	11,500	100,000	96,000
14	15,500	14,800	12,800	11,800	108,000	99,000
15	16,600	16,200	13,000	12,800	120,000	100,000
16	17,500	16,500	14,000	13,800	120,000	110,000
17	17,500	17,200	15,500	15,000	125,000	120,000
18	17,500	16,800	16,000	15,800	125,500	125,000
19	16,800	16,200	16,500	15,800	120,000	108,000
20	16,500	16,000	16,000	15,800	118,000	110,000
21	16,800	16,200	16,500	16,000	120,000	108,000
22	16,800	16,500	15,800	15,500	116,000	108,000
23	15,800	15,500	15,000	14,800	115,000	108,000
24	15,800	15,200	15,000	14,800	108,000	100,000
25	15,200	14,700	15,300	15,000	112,000	105,000
26	15,000	14,600	15,200	15,000	114,000	110,000
27	15,000	14,600	16,000	15,500	120,000	115,000
28	15,500	15,000	16,800	16,000	120,000	115,000
29	16,500	16,000	17,000	16,600	118,000	115,000
30	16,200	15,800	17,800	17,500	118,000	115,000
31	15,800	15,200	18,000	17,200	118,000	115,000
平均	14,770	14,277	13,519	13,135	106,403	96,887

八五

要商品價格表

(國幣元)

省管砂糖		片糖		松柴		20棧花紗	
最高額	最低額	最高額	最低額	最高額	最低額	最高額	最低額
31,000	30,000	18,000	17,500	5,000	4,200	1,522,222	1,500,000
30,000	29,000	17,000	16,000	5,200	4,200	1,488,888	1,444,444
29,000	28,500	15,000	14,000	5,200	4,200	1,466,666	1,422,222
24,000	23,000	14,000	13,000	4,800	3,600	1,466,666	1,422,222
25,000	24,000	14,000	13,500	4,800	3,600	1,444,444	1,422,222
25,500	24,500	14,200	13,800	4,800	3,600	1,488,888	1,444,444
26,500	25,000	14,400	14,000	4,600	3,200	1,500,000	1,466,666
24,500	24,000	14,000	13,800	4,600	3,200	1,533,333	1,488,888
24,000	23,500	14,000	13,700	4,600	3,200	1,577,777	1,555,555
23,500	22,500	14,000	13,500	4,600	3,200	1,577,777	1,555,555
22,000	21,000	14,000	13,700	4,200	3,000	1,566,666	1,522,222
21,000	20,000	14,500	14,000	4,000	3,000	1,522,222	1,511,111
20,500	20,000	14,200	13,800	4,000	3,000	1,511,111	1,500,000
20,600	20,000	14,000	13,500	4,000	3,000	1,500,000	1,466,666
20,000	19,800	14,000	13,600	4,000	3,000	1,500,000	1,462,252
19,000	18,000	13,300	13,300	4,200	3,200	1,455,555	1,444,444
19,200	18,800	14,000	13,300	4,400	3,400	1,455,555	1,400,000
19,500	19,200	14,000	13,000	4,600	3,600	1,400,000	1,333,333
19,800	19,200	14,000	13,000	4,700	3,700	1,400,000	1,311,111
19,000	18,800	14,000	13,000	4,700	3,700	1,311,111	1,300,000
19,000	18,500	14,000	13,000	4,200	3,200	1,311,111	1,288,888
18,500	18,000	13,500	12,500	4,200	3,200	1,288,888	1,211,111
18,200	17,500	12,500	11,500	4,000	3,000	1,200,000	1,066,666
17,000	16,000	12,000	11,200	3,900	2,900	1,155,555	1,022,222
15,000	14,000	12,000	11,500	3,900	2,900	1,111,111	1,066,666
15,000	14,500	10,000	9,800	3,900	2,900	1,155,555	1,111,111
17,000	16,000	11,000	9,500	3,800	2,800	1,200,000	1,188,888
18,000	17,000	12,000	11,000	3,800	2,800	1,200,000	1,177,777
18,000	17,000	12,000	11,000	3,800	2,800	1,211,111	1,200,000
19,000	18,800	12,000	11,500	3,900	2,900	1,222,222	1,211,111
18,800	18,000	12,500	12,000	3,900	2,900	1,244,444	1,211,111
24,423	20,455	13,632	12,952	4,332	3,261	1,386,738	1,346,093

建設季刊 第一卷 第二期

廣州一月份主

(三十日)

廣州一月份主	日期	粵省白米		粵省麵粉		本地生油	
		最高額	最低額	最高額	最低額	最高額	最低額
1	15.000	14.600	18.200	17.800	120.000	118.000	
2	14.300	14.000	18.800	18.300	120.000	118.000	
3	14.700	14.300	19.800	19.200	120.000	118.000	
4	14.300	14.000	20.000	19.500	115.000	110.000	
5	14.300	14.000	19.500	19.000	110.000	108.000	
6	14.300	14.000	19.500	19.300	115.000	110.000	
7	15.000	14.600	19.500	19.000	112.000	110.000	
8	15.200	15.000	19.000	18.800	115.000	110.000	
9	15.200	14.800	19.000	18.800	120.000	115.000	
10	15.200	14.200	19.000	18.500	115.000	110.000	
11	15.200	14.300	18.500	18.000	115.000	110.000	
12	15.200	14.300	18.500	18.300	110.000	109.000	
13	15.200	14.300	18.500	18.300	110.000	108.000	
14	15.200	14.300	18.500	18.300	110.000	108.000	
15	14.700	14.300	18.300	18.300	108.000	106.000	
16	14.600	14.300	18.500	18.300	108.000	105.000	
17	14.700	14.300	18.500	18.300	108.000	105.000	
18	15.200	14.500	18.300	18.000	110.000	103.000	
19	14.300	14.600	17.000	16.500	109.000	108.000	
20	14.600	14.200	15.500	15.000	109.000	107.000	
21	14.500	14.200	15.500	15.000	105.000	102.000	
22	14.500	14.000	15.200	15.000	105.000	100.000	
23	14.000	13.600	15.000	14.800	102.000	100.000	
24	13.700	13.200	14.600	14.400	102.000	100.000	
25	12.300	12.200	14.600	14.300	102.000	100.000	
26	12.900	12.300	14.600	14.500	132.000	100.000	
27	13.300	12.800	14.500	14.000	102.000	100.000	
28	14.500	14.000	14.200	13.300	103.000	100.000	
29	14.600	14.100	14.000	13.500	110.000	105.000	
30	14.700	14.300	14.000	13.500	115.000	110.000	
31	14.600	14.400	13.500	13.000	118.000	115.000	
平均	14.584	14.203	17.174	16.229	110.383	107.515	

八七

要商品價表

品名	規格	單位	價格	備註	品名	規格	單位	價格	備註
...
...
...
...
...
...
...
...
...
...
...
...
...
...
...
...
...
...
...
...
...
...

單位：...

...

廣州二月份主

(三十四年)

廣州二月份主要商品價格表

種 類 日 期	齊 眉 白 米		綠 鳳 麵 粉		本 地 生 油	
	最 高 額	最 低 額	最 高 額	最 低 額	最 高 額	最 低 額
1	14,500	14,000	14,500	14,000	118,000	115,000
2	15,000	14,400	14,500	14,000	120,000	115,000
3	16,800	16,000	15,000	14,500	120,000	115,000
4	17,200	16,500	15,000	14,500	125,000	115,000
5	16,800	16,400	14,800	14,500	130,000	125,000
6	17,000	16,600	14,600	14,400	148,000	145,000
7	16,800	16,300	14,600	14,400	148,000	145,000
8	16,700	16,300	14,200	14,000	150,000	145,000
9	17,000	16,600	14,500	14,000	150,000	147,000
10	18,000	17,500	14,500	14,000	156,000	155,000
11	18,200	17,300	14,500	14,000	158,000	155,000
12	18,500	18,200	14,500	14,000	158,000	155,000
13						
14						
15						
16	18,000	17,600	14,500	14,000	172,000	170,000
17	17,200	16,800	15,000	14,000	165,000	160,000
18	17,200	16,800	15,500	15,000	165,000	160,000
19	17,200	16,800	16,000	15,500	165,000	160,000
20	17,400	17,000	16,200	16,000	160,000	155,000
21	17,200	16,800	16,500	16,000	158,000	155,000
22	17,000	16,600	16,500	16,000	155,000	150,000
23	17,000	16,600	17,500	17,000	155,000	150,000
24	17,000	16,600	18,500	18,000	155,000	150,000
25	17,200	16,800	19,500	19,000	160,000	155,000
26	17,400	17,000	19,500	19,000	165,000	155,000
27	17,400	17,000	20,000	19,000	165,000	160,000
28	17,200	16,800	20,500	20,000	165,000	160,000
平 均	17,076	16,632	16,036	15,552	151,440	146,800

八九

註：十三至十五日因值農曆元旦，各行商均休息，故無價格。

廣東各縣十二月份零售物價表

(三十三年)

(國幣元)

物	品	單位	南海縣	番禺縣	順德縣	新會縣	中山縣	三水縣	博羅縣	從化縣
上中下 上中下 上中下 上等 中等 下等	米	每斤	155.00	120.00	144.70	—	123.00	143.20	139.00	111.20
		每斤	150.00	98.20	137.70	92.90	120.00	—	131.00	102.20
		每斤	145.00	94.50	130.00	—	118.00	—	127.30	93.70
		每斤	340.00	191.20	485.00	526.20	571.00	—	531.00	—
		每斤	320.00	165.70	432.20	483.10	545.00	302.60	513.10	—
		每斤	290.00	157.00	395.00	426.20	510.00	—	—	—
		每斤	920.00	522.20	810.00	700.00	882.00	575.00	756.20	565.00
		每斤	700.00	427.20	450.00	373.10	762.00	470.00	563.10	—
		每斤	800.00	532.20	610.00	583.10	663.10	457.60	716.20	566.00
		每斤	260.00	179.50	—	—	250.00	—	270.00	—
大 中 小 雙 斤	魚	每斤	280.00	208.20	183.00	—	278.30	—	—	—
		每斤	450.00	577.50	324.00	393.10	503.10	728.30	553.10	500.00
		每斤	42.00	30.20	27.20	32.60	30.00	46.20	33.10	40.00
		每斤	52.00	33.70	36.00	39.00	32.00	61.60	55.00	50.00
		每斤	30.00	26.00	23.50	—	—	—	42.30	—
		每斤	250.00	292.00	207.20	270.00	350.00	293.60	—	—
		每斤	430.00	357.20	390.00	650.00	721.60	387.30	486.20	465.00
		每斤	55.00	31.70	39.50	28.30	38.00	38.30	40.60	20.00
		每斤	50.00	32.20	33.70	49.00	40.00	88.00	60.00	25.00
		每斤	250.00	287.20	222.00	440.00	365.00	373.00	293.10	250.00
生 柴 炭 格 林	油	每斤	150.00	95.70	122.00	1216.20	1080.00	1246.20	1200.00	1250.00
		每斤	1300.00	860.00	1090.00	1026.20	930.00	781.60	853.10	—
		每斤	120.00	84.50	39.00	116.20	185.00	302.30	130.00	—
		每斤	2700.00	1787.20	2322.00	2310.00	1316.20	2063.10	2350.00	700.00
		每斤	5500.00	3150.00	3972.00	7162.00	6062.00	8131.00	6362.00	2600.00
		每尺	1500.00	1600.00	1672.00	1600.00	1583.10	—	—	—
		每尺	500.00	402.20	305.00	316.20	452.00	645.00	506.20	—
		每尺	610.00	—	415.00	360.00	520.00	680.00	—	—
		每尺	440.00	337.20	257.20	283.10	360.00	331.00	—	—
		每尺	460.00	—	302.20	331.00	400.00	346.20	—	—
同 扣 等 香 刀 烟	紙	每斤	4800.00	3800.00	2050.00	2562.00	5530.00	3451.60	5600.00	—
		每斤	3200.00	2300.00	1037.20	1331.00	2120.00	2151.60	1731.00	—
		每斤	8300.00	—	—	14620.00	8530.00	—	—	—
		每斤	220.00	222.20	135.00	120.00	250.00	320.60	323.10	225.00
		每斤	330.00	337.20	167.20	262.00	360.00	370.30	470.00	350.00
		每斤	30.00	17.70	18.50	24.60	31.00	48.30	31.60	14.50
		每斤	450.00	285.00	147.20	340.00	250.00	682.60	443.10	420.00
		每斤	240.00	78.70	90.00	231.00	473.10	224.00	543.10	—
		每斤	180.00	64.20	70.00	80.00	106.00	177.30	75.00	—
		每斤	110.00	84.00	—	—	—	—	65.00	—
上 下	玉	每斤	120.00	—	—	115.00	—	—	109.00	—
		每斤	90.00	73.70	27.20	60.00	120.00	160.00	72.00	82.00

第九〇

廣東各縣一月份零售物價表

(三十四年)

(圓幣元)

廣東各縣一月份零售物價表

品名	單位	廣州	香港	汕頭	梧州	肇慶	梧州	三水	新會	三水	增城
上等下中下等牛欄大...	每斤	125.50	136.00	120.00	127.30	145.70	155.70	—	118.70	126.10	148.60
...	...	119.50	137.30	118.00	127.00	140.00	—	—	—	122.60	142.90
...	...	115.00	129.00	100.00	107.30	127.30	—	—	—	121.10	132.20
...	...	222.00	231.00	—	216.00	257.50	—	672.00	545.50	639.30	—
...	...	225.50	230.00	—	210.00	247.50	360.20	607.20	515.50	552.20	—
...	...	180.00	185.00	—	—	202.00	—	552.20	482.10	490.00	—
...	...	225.00	235.00	600.00	784.00	920.00	645.50	800.00	701.30	910.00	—
...	...	225.00	235.00	—	320.70	675.00	483.90	504.00	681.30	410.00	—
...	...	225.00	235.00	650.00	750.10	810.00	800.60	585.00	634.20	1,124.00	—
...	...	225.00	—	—	316.00	280.00	—	—	250.00	—	—
...	...	320.00	210.00	—	—	260.00	—	—	270.00	—	—
...	...	225.00	235.00	450.00	600.00	560.00	786.40	500.00	548.40	525.00	—
...	...	37.50	37.00	45.00	42.50	40.00	47.30	31.00	39.00	39.30	—
...	...	41.50	41.10	40.00	62.50	50.00	59.10	43.20	43.50	50.90	—
...	...	27.50	23.10	—	54.00	20.00	—	—	—	86.30	—
...	...	450.00	360.00	—	—	470.20	315.20	335.00	415.50	471.20	—
...	...	320.00	420.00	—	620.00	560.20	323.10	742.20	748.40	741.00	—
...	...	50.00	32.00	25.00	30.10	42.50	34.00	28.00	31.00	150.30	—
...	...	50.00	30.00	30.00	54.00	50.00	113.10	67.00	37.60	117.00	—
...	...	220.00	220.00	220.00	364.70	240.00	328.00	432.20	360.70	346.20	—
...	...	220.00	133.00	220.00	171.00	145.00	255.60	150.00	144.20	144.00	—
...	...	1,200.00	1,200.00	1,200.00	1,200.00	1,435.00	1,444.40	1,350.00	1,264.20	1,497.00	—
...	...	1,000.00	1,010.00	900.00	950.00	1,350.20	880.50	1,200.00	1,107.10	1,276.00	—
...	...	40.00	40.00	—	165.30	160.00	314.00	160.00	200.00	55.00	—
...	...	2,500.00	2,500.00	2,500.00	2,500.00	2,600.00	2,300.20	2,800.00	4,471.00	2,132.00	—
...	...	5,000.00	5,000.00	5,000.00	5,000.00	5,000.00	941.00	5,000.00	6,050.00	3,604.00	—
...	...	1,000.00	1,000.00	—	—	1,683.00	—	1,760.00	1,592.60	1,877.00	—
...	...	500.00	400.00	—	—	573.00	731.00	350.00	494.20	695.50	—
...	...	—	500.00	—	—	685.50	792.80	420.00	590.00	—	—
...	...	50.00	34.00	—	—	455.00	550.00	300.00	390.00	—	—
...	...	—	40.00	—	—	475.00	365.00	350.00	420.00	—	—
...	...	6,000.00	2,000.00	—	5,000.00	121.40	3,385.10	3,200.00	6,000.00	3,260.00	—
...	...	4,000.00	1,500.00	—	1,000.00	1,350.00	2,422.00	1,600.00	4,555.00	5,110.00	—
...	...	325.00	173.10	220.00	25.00	300.00	349.90	260.00	280.00	248.00	—
...	...	450.00	220.20	320.00	220.00	400.00	489.90	320.00	300.00	—	—
...	...	32.00	21.00	15.00	37.50	35.00	47.00	30.00	33.00	25.00	—
...	...	420.00	162.00	400.00	220.00	50.00	837.60	352.00	348.00	507.00	—
...	...	112.50	172.00	80.00	80.00	340.00	278.90	300.00	505.00	114.10	—
...	...	—	—	—	—	—	170.10	80.00	130.00	63.20	—
...	...	—	—	—	170.00	150.00	—	135.00	—	—	—
...	...	91.50	21.00	22.00	70.00	95.00	96.10	70.00	120.00	21.00	—

廣東各縣二月份零售物價表

(三十四年)

(幣元)

物	品	單位	南海縣	順德縣	三水縣	中山縣	三水縣	博羅縣
上中下 上中下 上中下 上中下 上中下 上中下 上中下 上中下 上中下 上中下	米 米 米 米 米 米 米 米 米 米	斤每	172.50	162.20	155.00	151.20	141.70	119.00
		斤每	168.00	157.00	152.00	148.40	138.90	117.00
		斤每	155.00	145.00	140.00	136.60	127.10	105.00
		斤每	170.00	160.00	155.00	151.40	141.90	119.00
		斤每	165.00	155.00	150.00	146.40	136.90	114.00
		斤每	160.00	150.00	145.00	141.40	131.90	109.00
		斤每	155.00	145.00	140.00	136.40	126.90	104.00
		斤每	150.00	140.00	135.00	131.40	121.90	99.00
		斤每	145.00	135.00	130.00	126.40	116.90	94.00
		斤每	140.00	130.00	125.00	121.40	111.90	89.00
大 大 大 大 大 大 大 大 大 大	花生 花生 花生 花生 花生 花生 花生 花生 花生 花生	斤每	1011.00	1112.00	1013.00	1013.00	1013.00	1013.00
		斤每	950.00	1050.00	950.00	950.00	950.00	950.00
		斤每	900.00	1000.00	900.00	900.00	900.00	900.00
		斤每	850.00	950.00	850.00	850.00	850.00	850.00
		斤每	800.00	900.00	800.00	800.00	800.00	800.00
		斤每	750.00	850.00	750.00	750.00	750.00	750.00
		斤每	700.00	800.00	700.00	700.00	700.00	700.00
		斤每	650.00	750.00	650.00	650.00	650.00	650.00
		斤每	600.00	700.00	600.00	600.00	600.00	600.00
		斤每	550.00	650.00	550.00	550.00	550.00	550.00
手 手 手 手 手 手 手 手 手 手	生 生 生 生 生 生 生 生 生 生	斤每	150.00	170.00	145.00	145.00	135.00	115.00
		斤每	140.00	160.00	135.00	135.00	125.00	105.00
		斤每	130.00	150.00	125.00	125.00	115.00	95.00
		斤每	120.00	140.00	115.00	115.00	105.00	85.00
		斤每	110.00	130.00	105.00	105.00	95.00	75.00
		斤每	100.00	120.00	95.00	95.00	85.00	65.00
		斤每	90.00	110.00	85.00	85.00	75.00	55.00
		斤每	80.00	100.00	75.00	75.00	65.00	45.00
		斤每	70.00	90.00	65.00	65.00	55.00	35.00
		斤每	60.00	80.00	55.00	55.00	45.00	25.00
士 士 士 士 士 士 士 士 士 士	土 土 土 土 土 土 土 土 土 土	斤每	120.00	135.00	115.00	115.00	105.00	85.00
		斤每	110.00	125.00	105.00	105.00	95.00	75.00
		斤每	100.00	115.00	95.00	95.00	85.00	65.00
		斤每	90.00	105.00	85.00	85.00	75.00	55.00
		斤每	80.00	95.00	75.00	75.00	65.00	45.00
		斤每	70.00	85.00	65.00	65.00	55.00	35.00
		斤每	60.00	75.00	55.00	55.00	45.00	25.00
		斤每	50.00	65.00	45.00	45.00	35.00	15.00
		斤每	40.00	55.00	35.00	35.00	25.00	5.00
		斤每	30.00	45.00	25.00	25.00	15.00	0.00

第一卷 第二期 九二

廣東潮汕各縣十一月至十二月份零售物價表

三十三年

(國幣元)

物 品	單 位	十 一 月			十 二 月		
		汕頭市	潮安縣	潮陽縣	汕頭市	潮安縣	潮陽縣
		汕頭市	潮安縣	潮陽縣	汕頭市	潮安縣	潮陽縣
米	斤	46.76	35.53	43.03	47.76	42.47	41.90
	斤	43.73	34.36	41.03	45.97	38.23	40.23
麵粉	斤	41.63	33.00	39.06	44.76	36.52	36.97
	斤	74.40	72.00	—	83.29	73.17	—
麵粉	斤	68.23	—	66.83	78.49	—	74.53
	斤	62.76	—	—	73.76	—	—
猪肉	斤	201.00	174.20	210.00	222.05	180.81	234.13
	斤	121.33	112.80	129.26	138.04	120.90	150.43
牛肉	斤	156.00	214.66	246.86	194.70	218.88	254.93
	斤	—	83.96	—	—	97.88	—
魚	斤	145.20	—	62.16	163.05	—	—
	斤	—	96.70	56.80	—	116.47	82.27
雞蛋	隻	14.60	12.83	10.90	13.79	13.11	13.00
	隻	16.43	17.40	13.86	17.40	17.92	15.00
茶葉	斤	16.50	11.64	—	8.76	6.29	11.90
	斤	9.00	8.30	10.18	5.60	7.88	15.50
生薯	斤	83.66	79.33	83.76	80.11	81.11	100.00
	斤	70.03	95.06	88.83	95.60	110.41	141.67
芋	斤	8.10	7.53	8.20	7.79	7.50	5.50
	斤	26.03	16.63	19.62	29.58	17.00	26.00
白糖	斤	84.50	99.90	98.80	94.17	106.35	110.40
	斤	62.66	56.13	—	73.31	66.82	—
花生油	斤	174.20	195.46	155.46	212.90	252.90	226.70
	斤	206.83	190.03	210.00	232.05	216.35	234.03
油柴	斤	35.43	44.36	59.33	32.00	50.00	70.00
	斤	193.33	206.30	199.00	263.50	276.47	324.00
油布	尺	778.66	500.00	919.31	888.23	564.70	1,139.47
	尺	—	326.33	335.62	—	381.17	423.90
網紗	斤	—	—	151.90	—	—	137.37
	斤	—	—	—	—	—	171.90
鞋	雙	1,760.00	1,432.30	872.00	1,882.30	1,600.00	1,028.33
	雙	771.16	473.33	372.00	800.00	500.00	440.00
紙	斤	24.73	22.80	—	26.41	28.64	—
	斤	—	—	—	166.47	—	—
火柴	盒	6.00	7.95	8.00	9.97	9.88	13.00
	條	185.66	159.20	149.16	187.64	160.90	174.20
肥皂	塊	190.33	108.46	146.62	200.00	120.00	146.00
	塊	102.00	75.14	129.63	114.11	90.00	128.00
烟	包	23.40	25.03	22.30	25.47	26.34	34.00
	包	—	18.00	—	—	19.41	—
絲	斤	8.00	19.65	—	10.00	22.00	—
	斤	—	—	—	—	—	—

廣東潮汕各縣十一月至十二月份零售物價表

汕頭市十一月及十二月份批發物價 (三十三年)

貨品名稱	單位	十一月份價格	十二月份價格
煤	噸	五、二〇〇・〇〇	五、三三〇・〇〇
柯柴	百把	二、〇〇〇・〇〇	三、六〇〇・〇〇
松柴	百把	一、五〇〇・〇〇	二、七五〇・〇〇
青竹	捆	一、五〇〇・〇〇	一、八〇〇・〇〇
炭	捆	六〇〇・〇〇	七五〇・〇〇
萬金油	打	四八〇・〇〇	五二五・〇〇
土粗紙	捆	五〇〇・〇〇	五五〇・〇〇
玉扣紙	刀	八五〇・〇〇	八五〇・〇〇
金狗標	打	三、〇〇〇・〇〇	三、一五〇・〇〇
萬桃紗	籃	一七、〇〇〇・〇〇	一九、二五〇・〇〇
利華紗	箱	一八、〇〇〇・〇〇	一九、五〇〇・〇〇
紹昌規	箱	一〇、〇〇〇・〇〇	一四、〇〇〇・〇〇
力七香規	箱	二五、〇〇〇・〇〇	二八、〇〇〇・〇〇
上海印花毛巾	打	二、〇〇〇・〇〇	二、三〇〇・〇〇
三星毛巾	打	一、七〇〇・〇〇	一、九〇〇・〇〇
先施牙膏	箱	二二、〇〇〇・〇〇	二五、五〇〇・〇〇
棉帽洋燭	箱	七、五〇〇・〇〇	九、〇〇〇・〇〇
原洋布	疋	一〇、〇〇〇・〇〇	六六〇・〇〇
白洋布	疋	一〇、〇〇〇・〇〇	一七、〇〇〇・〇〇
花洋布	疋	一〇、〇〇〇・〇〇	一七、〇〇〇・〇〇
花標洋布	疋	一〇、〇〇〇・〇〇	一七、〇〇〇・〇〇
鮮色標洋布	疋	一〇、〇〇〇・〇〇	一七、〇〇〇・〇〇
花飯碗	筒	一五〇・〇〇	一七〇・〇〇
白身湯匙	筒	二〇・〇〇	二二・〇〇
色味碟	筒	四〇・〇〇	四七・〇〇
咖啡杯碟	對	七五・〇〇	九三・〇〇
火柴	件	一四、五〇〇・〇〇	二二、一五〇・〇〇
菸絲	擔	二八、〇〇〇・〇〇	三〇、〇〇〇・〇〇

裕民行

工業原料

(新)司理 吳洪泉

(舊)司理 陳偉良

十八甫南路三號

(三十三年十二月六日化字第九十號)

光

顏料工業原料

司理 唐啓成

光復中路四十七號

(三十三年十二月六日建字第三二二號)

協成興記

土洋正頭

(新)司理 何佳

(舊)司理 李自然

揚巷路二十七號

(三十三年十二月十五日正字第八十號)

南京十月份上半月公定物資價格 (三十三年)

類別	品名	單位	評定價格	備考
燃料類	煤	噸		俟實業部調查各地市價後再行評定在未評定以前暫准自由買賣
	球	噸		
調味類	油	斤		俟實業部調查各地市價後再行評定在未評定以前暫准自由買賣
	醬	斤		
食物				

雜用類	品名	單位	評定價格
	日光肥皂	塊	八五〇〇
	固本肥皂	塊	九〇〇〇
	祥茂肥皂	塊	六〇〇〇
	五星肥皂	塊	八一〇〇
	箭刀肥皂	塊	六〇〇〇
	朱雀肥皂	塊	五五〇〇
	雜牌火柴	盒	一六〇〇
	寶塔牌火柴	盒	二〇〇〇
	廣信牌洋燭	枝	二〇〇〇
	白報紙	令	四、八〇〇〇〇〇
	白有光紙	令	三、四〇〇〇〇〇
	江南一毛	令	三、三〇〇〇〇〇
	麥心紙	刀	三〇〇〇
	草紙	刀	八〇〇〇
	脫脂棉花	包 452瓦	二八〇〇〇

服用類	品名	單位	評定價格
	脫脂紗布	包 400瓦	九〇〇〇
	新亞膠布	包	二五〇〇〇
	拜阿司匹林片	包 2粒	五八〇〇
	耳痛丸	瓶 24粒	二五〇〇
	唐藥丸	瓶	三〇〇〇
	老鷹眼藥	小合	七〇〇〇
	九一四藥膏	瓶	七〇〇〇
	康福多	瓶	六四〇〇
	亞淡福白龍針	合 10支 2c.c.	九四〇〇
	信重鹽酸奎銀針	瓶 10支 1c.c. C25	一四〇〇〇
	消發滅定片	斤	二四〇〇〇
	棉花(批)	斤	二〇〇〇
	棉花(零)	斤	二四〇〇〇
	10支紗	件	二四〇〇〇〇〇〇
	18支紗	件	三〇〇〇〇〇〇〇〇
	20支紗	件	三三〇〇〇〇〇〇〇〇
	32支紗	件	五二〇〇〇〇〇〇〇〇
	42支紗	件	五九〇〇〇〇〇〇〇〇
	漂白細布	尺	一四〇〇〇
	陰丹士林	尺	一八〇〇〇

九五

雲	雲	雲	杭	杭	花	花	本	三	安	黑
子	錦	錦	紡	紡	線	線	色	白	安	細
綢	綢	綢	尺	尺	春	春	斜	關	藍	布
尺	尺	尺	色	白	尺	尺	紋	布	布	尺
白	色	白	白	色	尺	尺	布	尺	尺	尺
一〇〇・〇〇	一七〇・〇〇	一八〇・〇〇	一四〇・〇〇	一四〇・〇〇	二〇〇・〇〇	二〇〇・〇〇	三三〇・〇〇	二四〇・〇〇	一六八・〇〇	一四四・〇〇

俟調查電報到達後
再行評定

畜產類	猪	牛	肉	肉	肉	肉	猪	牛	洋	洋	復
	斤	斤	斤	斤	斤	斤	斤	斤	尺	尺	尺
	一〇五・〇〇	七〇・〇〇	三三〇・〇〇	一八五・〇〇	一七〇・〇〇	一五〇・〇〇	一五〇・〇〇	一五〇・〇〇	六二〇・〇〇	六二〇・〇〇	一三〇・〇〇

<p>成發號 五金雜項</p> <p>(新) 司理 黃秀雲 (舊) 司理 黃炳權 仁濟路三十五號 電話一五六九〇 (卅三年十二月十二日建經內字第六六號)</p>	<p>美化號 皮鞋製造兼販賣</p> <p>司理 梁耀楷 漢民北路一五三號 (卅三年十二月廿三日建字第三七九號)</p>	<p>玉成有記 皮鞋販賣</p> <p>司理 張有 高第路一八〇號 (卅三年十二月廿三日建字第四六八號)</p>
<p>合隆保記 土洋疋頭</p> <p>(新) 司理 楊為南 (舊) 司理 陳輝 揚巷路七十二號 (卅三年十二月十八日正字第十七號)</p>	<p>盧榮記 皮革用具製造販賣</p> <p>司理 盧益智 德星路七十八號 (卅三年十二月廿三日建字第三九八號)</p>	<p>同和 皮革販賣</p> <p>司理 劉坤 德星路五十號 (卅三年十二月廿三日建字第四三三號)</p>

廣州對港澳輸出入物資金額統計表

三十三年十二月份
(國幣元)

易 貨

類 別	地方別	價 值	輸 出		合 計	輸 入		合 計
			香 港	澳 門		香 港	澳 門	
電 池	電 池	196,666	62,800	100,000	100,000	3,892,500	3,892,500	
醫 藥	藥 品	150,000	99,074	2,839,090	295,740	5,000	5,000	
工 業	藥 品		54,000	2,839,090	2,989,090	615,000	615,000	
金 屬	料 品		1,059,700	54,000	54,000	100,700	100,700	
棉 紗	品 品		817,740	1,059,700	1,059,700	113,210	113,210	
絲 綢	土 類		200,000	817,740	817,740	17,903,800	17,903,800	
紙 張	類 類		207,000	207,000	207,000	25,000	25,000	
煙 草	類 類	472,800	3,965,800	44,386,000	1,716,000	1,999,800	1,999,800	
紙 烟	類 類	1,716,000	56,720	226,720	226,720	116,100	116,100	
雜 貨	製 製	170,000	1,968,200	3,786,200	1,999,800	16,844,410	16,844,410	
糖 食	料 料	7,157,920	8,492,900	17,910,800	17,910,800	290,400	290,400	
其 他	其 他	10,929,158	4,846,305	15,775,463	15,775,463			
總 計	計	32,028,444	24,972,729	57,001,173	57,001,173	42,661,320	42,661,320	

廣州對港澳輸出入物資金額統計表

廣州對港澳輸出入物資金額表

三十四年一月及二月份

(國幣元)

類別	地方別 月份	輸出 香港		輸出 澳門		合 計	
		一 月	二 月	一 月	二 月	一 月	二 月
汽煤油及其他油脂類				91,000	138,000	91,000	138,000
電 池				150,000		150,000	
醫 藥 品			360,000	1,479,050	1,835,262	1,479,050	2,195,262
工 業 用 藥 品		8,658,000	1,030,000	5,340,860	1,744,400	13,998,860	2,774,400
染 料 品				168,600	2,980,870	168,600	2,980,870
金 屬 製 品		120,000		2,918,270	3,012,800	3,038,270	3,012,800
橡 膠 及 製 品				74,200	14,200	74,200	14,200
棉 紗 及 棉 製 品				1,034,100	1,426,600	1,034,100	1,426,600
絲 類				2,980,000		2,980,000	
紙 類		1,007,218	287,600	5,561,500	5,255,900	6,568,718	5,543,500
烟 草 類		222,000	1,656,000	250,000		472,000	1,656,000
漢 藥 類			77,500	1,741,250	1,540,000	1,741,250	1,617,500
糖 類		2,624,500	558,000	2,117,200	10,667,300	4,741,700	11,225,300
糖 類		2,351,000			81,000	2,331,000	81,000
食 料 品		8,345,666	3,391,500	2,903,200	8,298,400	17,248,866	11,689,900
其 他		12,858,064	370,000	5,767,435	8,194,600	18,625,499	8,564,600
總 計		36,186,448	7,730,600	38,576,665	45,189,322	74,763,113	52,919,932

類別	地方別 月份	香 港 輸 入		澳 門 輸 入		合 計	
		一 月	二 月	一 月	二 月	一 月	二 月
汽煤油及其他油脂類				432,000	13,350,000	432,000	13,350,000
工 業 用 藥 品				317,650	815,700	317,650	815,700
染 料 品				65,000		65,000	
金 屬 製 品				106,900	1,866,000	106,900	1,866,000
橡 膠 及 製 品				903,100	495,000	903,100	495,000
紙 類				222,150	199,600	222,150	199,600
烟 草 類					840,000		840,000
漢 藥 類				798,500	2,104,800	798,500	2,104,800
藤 製 品				20,050	294,000	25,050	294,000
雜 糧 類				1,318,000	18,956,500	1,318,000	18,956,500
食 料 品				24,732,780	10,791,300	24,732,780	10,791,300
其 他				841,600	290,200	841,600	290,200
總 計				29,757,730	50,003,100	29,757,730	50,003,100

建設季刊 第一卷 第二期

九八

廣州對上海移出入物資金額統計表

三十三年十二月份

(單位國幣元)

廣州對上海移出入物資金額統計表

類 別	移出入別		移 出 上 海		上 海 移 入		備 註
	價 值	價 值	一 月	二 月	一 月	二 月	
醫 藥 品	185,600						
工 業 用 藥	15,000				20,008,000		
金 屬 製 品	140,000				1,265,000		
棉 紗 及 棉 製 品	2,400,000				640,000		
絲 綢 類	193,600						
紙 類	7,323,000				3,844,044		
漢 糖 類	145,000						
食 料	7,755,200				679,200		
其 他	4,206,600				819,445		
總 計			22,364,028		27,255,684		

廣州對上海移出入物資金額統計表

三十四年一月及二月份

(單位國幣元)

九 九

類 別	移出入別		移 出 上 海		上 海 移 入		備 註
	月 份	月 份	一 月	二 月	一 月	二 月	
各 種 機 械 類					200,000		
醫 藥 品			120,100			120,097	
工 業 用 藥			400,000	90,000		175,000	
金 屬 製 品					5,860,000		
棉 紗 及 棉 製 品					327,800		
絲 綢 類			5,032,000		385,182		
紙 類			42,000				
煙 草 製 品			12,149,334	995,300	600,000		
漢 糖 類				180,000	11,257,180		
食 料			1,800,000	600,000			
其 他			2,109,045		688,400		
			1,367,000				
總 計			23,019,479	1,865,300	19,319,562	295,097	

廣東各縣皮革搬入廣州統計表

動移資物

三十三年十二月份

(單位張)

產 地 別	軍 用 生 水牛皮	熟 皮					備 註
		熟牛皮	皮 朴	色面皮	鞣面皮	合 計	
廣州市河南	25	28	7		7	42	
南海縣		959	1			960	
番禺縣		378	16	9		503	
新會縣		100				100	
東莞縣		236	151		12	399	
增城縣		105	961			1,066	
花縣		167	2			169	
三水縣		45	10			556	
博羅縣			15			15	
四會		65				65	
肇慶		55				55	
高要		296	30			326	
總計	25	2,434	1,293	9	19	3,755	

廣東各縣皮革搬入廣州統計表

三十四年一月及二月份

(單位張)

類別	產地	軍用生牛皮		熟牛皮				熟皮				皮		備註		
		一月	二月	一月	二月	一月	二月	一月	二月	一月	二月	一月	二月			
															一月	二月
廣州市河南	縣		12	195	23					35		12	12	242	135	
南海縣				745	271	84	15		2		8			839	286	
番禺縣		28		376	289	76	130		30	21				482	440	
順德縣				27					17					44		
新會縣				90	15	30								120	15	
東莞縣				210	15	59	55		10	6				279	76	
增城縣				15	20	688	450		8				12	711	482	
花縣			2	228		18	30							246	30	
三水縣		116		535	157	50	52							585	209	
四會縣				14					24					38		
肇慶縣				50										50		
高要縣						125			30		20			175		
深坑				50		15				55				120		
總計		144	14	2,535	790	1,145	782		125	27	118	12	24	3,935	1,579	

廣東各縣皮革搬入廣州統計表

汕頭市各類物資搬出各縣總額表

三十三年十一月份

(國幣元)

類別	潮安縣		潮陽縣		澄海縣		饒平縣		揭陽縣		饒平縣		合		備註	
	數量	價值	數量	價值	數量	價值	數量	價值	數量	價值	數量	價值	數量	價值		
藥品及西藥	2,080	154,720	2,160	261,990	4,000	8,000	18,000	34,200	4	16,000	410,500	213,231	24,000	12,707	4,240	154,720
藥品	722,000	330,875	558,500	296,625	492,500	250,385	5,100	30,600	75	30,000			2,217,500	1,146,292	3	30,000
藥料	3	80,000								10	250,000			10	250,000	
中西藥	10	250,000								79	711,000			79	711,000	
草藥	30	270,000	19	171,000					4	16,000	-30	270,000			31	168,500
安樂料	176	260,190	124	75,850						32	139,000			1,934	3,757,100	
肥料	27	147,500														
硫酸	1,277	3,376,100														
火油		87,190														
五穀	2,350	58,750														
雜糧	200	48,000	110	28,600			4,000	8,000	75	37,900					2,350	58,750
新炭							4,000	8,000	319	76,600					319	76,600
料							4,000	8,000								
肥料							4,000	8,000								
金銀							4,000	8,000								
田							4,000	8,000								
竹							4,000	8,000								
機							4,000	8,000								
料							4,000	8,000								
計	1,500	1,819,570	1,8250	497,000	10	60,000	300	21,400	80	8,000	136	136,900	12,000	60,000	90	7,200
計	2,209,942	2,309,942	8,250	130,000	5	36,000	750	112,500	80	8,000			90	7,200		
	9,726,421	7,688,404	7,688,404	95,840	15	3,000	109,580	26,130	136	136,900			159,207	6,250		
								583,530			8,750	767,881		159,207	6,250	
											8,750	767,881		159,207	6,250	
											8,750	767,881		159,207	6,250	

* 符號是潮兵團發給許可證

工廠狀況

廣州市主要工廠狀況調查

(三十四年二月調查)

省營

廣東省政府建設廳紡紗廠

一、所在地 廣州市河南舊紡織廠。

二、經營者 廠長林漢坤。

三、製造品目 紡製棉紗。

四、原料取得狀況 該廠開工時僅有前上海棉織株式會社移交之美庄棉花二百包，復與香港總督部貿易課採購棉花二百七十包，兼代商紡織。

五、員工人數 職員五十二人，職工二百四十二人。

六、設備概況 該廠自運到第二架修復之三千二百錠紡紗機紡製棉紗後，一面仍繼續修理其餘破舊機器八千四百錠紡機，因特殊物料與供電設備之缺乏，及電力供給之限制，祇能開動機量六千錠，設備計有清花梳棉併條粗紡精紡搖紗壓包等機械。

七、能否增產 自三十二年四月開工至三十三年底止，棉紗總產量統計為一千二百二十大件，又一小包，中有八百八十大件又三十六小包，係代商人紡成者，如電力供應無碍，及原料充裕，可以增產。

八、參考事項 該廠在自紡原料棉花未能充裕供給前，致力於商紡紗，務期統籌兼顧，使產量增加，調劑需求。

廣東省政府建設廳手工藝廠

一、所在地 廣州市小北路丹桂里第七號。

廣州市主要工廠狀況調查

二、經營者 廠長吳練百。

三、製造品目 棉布、蚊帳布、毛巾、肥皂、近擬計劃三十四年增設製造長江紙、及紙板、織造背心線襪等。

四、原料取得狀況 原料棉紗，由聯邦指定商按照一定限量運入供應，或由紡紗廠供給，至額料則由三井代理批發，其餘所用原料，或配給或向市面採購。

五、員工人數 職員三十一人，工人四百四十六人。

六、設備概況 該廠現有織布機七十八架，毛巾機九十五架，打紗機腳車十架，打紗手車一百八十五架，漂染大小機三隻，煮規大機一隻，機頭用之六角打紗竹骨大細鐵沙筒紗猛等二千餘枚。

七、能否增產 自三十三年一月至年底止，棉布出產為一、一〇九四疋一丈四尺，另機尾布三、四五二丈六尺，蚊帳布一四七疋，另機尾一九丈五尺，毛巾五一六、〇二八條，肥皂四〇五箱，另五十四斤。

八、參考事項 所有出品盡量配給於各機關消費合作社，如有剩餘，或資金難於週轉時，始得行銷市面。

廣東省政府建設廳造船廠

一、所在地 廣州市河南鳳安廟。

二、經營者 廠長關偉維。

三、製造品目 修理各種船隻。

- 四、原料取得狀況 所用原料由該廠體察情形採購。
- 五、員工人數 職員二十人，工人二十九人。
- 六、設備概況 設有重床、刨床、鑽床、大小風箱、打鐵爐、鑄、打鐵站、打鑄工具、大小批土鉗、打磨工具、電力磨、天機尺、十五匹馬力磨打、船排等機械。
- 七、能否增產 現在因各種造船器械尚未十分完備，先行着手修理各種船隻，將來設備籌劃完善時，再行增辦造船事業。
- 八、參政事項 該廠已於本年三月一日裁撤。

廣東省政府建設廳西嶺煤礦場

- 一、所在地 廣東省花縣西嶺。
- 二、經營者 場長由建設廳長張幼雲兼任主任技師尾崎卯八。
- 三、製造品目 採掘煤炭。
- 四、原料取得狀況 礦口支柱需用杉料，向各地搜購，礦內取光，需用煤油，係向當局配給。
- 五、員工人數 職員工人每日約用工人一百五十五人，加開夜工每夜用人一百一十三人。
- 六、設備概況 設備揚揚機及其他機器，與人工并行採取，築輕便鐵路用車輸運，開採坑八度，運輸度一度。
- 七、能否增產 該場三十三年全年產煤共一一四四、三〇八噸，將來設備各種機器完成後，以機器及人工并行採取，以期每月產煤量增加至六百噸以上。
- 八、參政事項 增購機器，提高職工待遇，獎勵工人，務求適應當地環境生活之救濟，使職工得以安心工作，而增生產。

廣州市電力廠（委託經營工廠）

- 一、所在地 發電廠在西村及五仙門辦事處在廣州市長堤。
- 二、經營者 委託台灣電力株式會社經營。
- 三、製造品目 供給用電。
- 四、原料取得狀況 燃料為大糖及土煤係向各地搜購。
- 五、員工人數 日本籍員工約一百人，華籍三百人。
- 六、設備概況 該廠機器及一切設備，均係最新式有大發電機兩部，合計可供電三萬基羅瓦特。
- 七、能否增產 現在電力尚可供用戶需要，倘將來燃料充裕，電力供給仍能增加。
- 八、參政事項 該廠於卅三年七八月間因煤炭來源短少，臨時決定將西村與五仙門兩電廠暫行分開經營，三十三年八月中旬將五仙門電廠交商承辦，飭令負責將原有鍋爐改造，井改用大糖及土煤為燃料，接辦以後，成績極為良好，迨至是年十一月間，中日當局為謀統一電氣事業起見，遂於十二月五日將五仙門電力廠仍歸廣州市電力廠。

廣州市自來水廠（委託經營工廠）

- 一、所在地 水源地在廣州市外增步，辦事處在廣州市長堤。
- 二、經營者 委託台灣電力株式會社經營。
- 三、製造品目 供給用水。
- 四、原料取得狀況 所需原料關於水質方面，在增步水源地取求，其餘漂白粉等在市面採購。

- 五、員工人數 中日員工共約三百餘人。
- 六、設備概況 機械設備，計在喇筒蒸汽機關，烟導機關，因洗砂機，鹽素滅菌機，量水器及其他器具等。
- 七、能否增產 每日供給水量約為九萬加侖，用戶由一萬戶增至二萬一千餘。
- 八、參攷事項 該廠因電力不能充分供給而影響送水力量，原擬將爐爐改造，自行發電，但以燃料缺乏，乃改用柴炭以蒸汽送水，至輸水時間，亦畧為變更，如無電力則以蒸氣送水。

飲料廠 (委託經營工廠)

- 一、所在地 廣州市外增步。
- 二、經營者 委託大日本麥酒株式會社經營。
- 三、製造品目 啤酒汽水。
- 四、原料取得狀況 所用原料由該廠觀察情形，隨時採購。
- 五、員工人數 中日員工合計約一百三十餘人。
- 六、設備概況 計有濾水發電揚水冷凍粉碎，防菌麥汁，冷却發酵修繕等機械設備及製品機械，清涼飲料水原動機木炭瓦斯發生機等。
- 七、能否增產 每年可產酒約三萬箱，(每箱四打)汽水約二萬箱。
- 八、參攷事項 本年以物價日益高漲，成本加重，該廠現將出產品酒每箱(二打庄)由三十三年十二月改增售價為國幣七千二百元。

士敏土廠 (委託經營工廠)

- 一、所在地 廣州市外西村。

廣州市主要工廠狀況調查

- 二、經營者 委託淺野士敏土株式會社經營。
- 三、製造品目 七敏土。
- 四、原料取得狀況 原料石灰石在花縣等縣石鑛採取，及由盟軍當局援助供給。
- 五、員工人數 中日員工約一百七十餘人，每日平均約僱用散工一百五十人。
- 六、設備概況 煆灰窯三具，及發電機器爐等。
- 七、能否增產 產量平均每月自二千五百公噸，至四千公噸。
- 八、參攷事項 該廠所產士敏土銷售辦法分為三種：(一)軍用，(二)官用，(三)民用，其價格三十二年七月時規定官用每公噸為國幣三千五百元，民用由八月份起，每公噸為國幣三萬二千元，十一月又改為四萬一千元。

廣東電氣化學工廠 (民營)

- 一、所在地 廣州市豐寧路九十四號九十六號。
- 二、經營者 董錫光。
- 三、製造品目 氯酸鉀。
- 四、原料取得狀況 鹽及電力，現在未有鹽配給，須在市面購買，或請准由澳門運入應用。
- 五、員工人數 職員十人，工人二十一。
- 六、設備 電動機六具，五百匹馬力發電機五具，三百基羅瓦特電解槽一百個，蒸發器一座，溶解機一座，離心機一座。
- 七、能否增產 以現電力價格增高，製造成本與火柴販賣價格相差過鉅，短期內或致停工。

火柴業

廠名	所在地	司理人姓名	製造品目	原料及其取得狀況	從業人數	設施概況	可否增產
五羊火柴廠	西關寶慶新南約二號	駱滿鴻	火柴	由華南燻寸株式會社配給	二二	人力排柴機一架	原料未足不能增產
廣東大明火柴廠	芳村新隆沙西橋五六號	鍾柱立	火柴	右	一八八	人力排柴機十架	同
中國火柴廠	河南蛋科直街二號	潘覺非	火柴	右	一六五	人力排柴機八架	同
廣東興記火柴廠	黃沙西約二號	黃德	火柴	右	一七二	人力排柴機七架	同
巧明公記火柴廠	南海佛山張桂鄉	黃柱臣	火柴	右	一四三	人力排柴機十架	同
巧明公記火柴廠	上芳村東街七號	同	火柴	右	一六五	人力排柴機廿一架	同
大生火柴廠	河南南華東路二四號	潘啓同	火柴	右	一七五	人力排柴機八架	同

棉織廠業

廠名	所在地	司理人姓名	製造品目	原料及其取得狀況	從業人數	設施概況	可否增產
合成	楊仁中十七號	李章	線衫 線袜	市面購入	五	衫機六架	
冠華	楊巷路三〇一號	王和	同	同	九	同	

廣州市主要工廠狀況調查

五金號業

廠名	所在地	司理人姓名	製造品目	原料及狀況	從業人數	設施概況	可否增產
新	豐寧路八八號二樓	陳百明	同	同	八	同	
永隆	德星路一二七號	吳百祥	同	同	九	同	
周嘉興	楊巷路六九號	周恒	同	同	八	同	
華興	楊巷路一一八號	李耀南	同	同	一四	同	
國民安	大新橋八三號	鄧昌	同	同	九	同	
永華織造廠	第六甫水脚五十二號	馮世輝	線衫	同	四	織衫機二架	原料及電力充足可能
永隆織造廠	德星路一二七號	吳百祥	線衫	同	一〇	織機六架	同
廣利織造廠	蘭津東路二四三號	梁滿	同	同	一八	織衫機七架	同
華豐織造廠	第六甫水脚七十七號	張霖	線衫	同	四	織衫機二架	同
真善美	逢源中約三八號之一	鄧益	織衫	同	四	手織機四架	生意不前勢將停頓

廠名	所在地	司理人姓名	製造品目	原料及狀況	從業人數	設施概況	可否增產
鉅記	大德路華德里九十三號		鐵釘鐵線	市面購入	五	製牌機五架	原料充足可增產

利安	必達	梁瑛合	興華	梁協安	鈞利隆
紙行街四十八號	濠畔街三百四十二號	大德路華德里三三號	大德路華德里三三號	大德路華德里一四五號	大德路一百四十號之二
梁澄波	葉樹坤	梁聰	楊康	梁達明	梁鳳歧
夾萬箱	鐵罐	鐵欄河鐵閘大小	同	大小土釘	鐵器工業
同	市面購入	同	同	同	在本市購買
十二名	十五名	四	四	同	同
手工製造	摩打三台啤機六架	同	用手機製啤	同	同
同	同	同	同	同	同
右	右	右	右	右	右

製革業

合利	均和	同德	合祥	怡泰	廠名
牛皮寮二號	牛皮寮十四號	牛皮寮十號	牛皮寮二八號	惠福畢公巷三十七號	所在地
楊才同	謝福同	劉康同	謝作同	關平	司理人姓名
右	右	右	右	一切皮革	製造品目
同	同	同	同	由皮革公會申請搬入	原料狀況及其
六	八	四	八	四	從業人數
同	同	同	同	灰塘水塘酸性塘晒地等	設施概況
右	右	右	右	可	可否增產
可	可	可	可	能	
能	能	能	能		

化學工業原料業

牛	祥利源	牛皮寮三四號	劉	同	右	同	右	五	同	右	可	能
津	惠通學公巷三三號	關	同	右	同	右	八	同	右	可	能	

廠名	所在地	司理人姓名	製造品目	原料及其取得狀況	從業人數	設施概況	可否增產
維和	寶源路三一號	鄧乃劍	苛性曹達液	炭酸納在本市採購	五	爐灶二副	原料充足可增產
三興	三元坊二號	李耀榮	苛性曹達液水玻璃	同	七		
生記分行	下九路一三〇號	謝昌	苛性曹達液肥皂	同	四	同	同
合興	大新路四三九號	吳秩平	梳打	同	一〇	同	同
裕記	太平南路一五一號	胡德	苛性曹達液	同	五	同	同
大德	崔府街十二號	朱世傑	電鹽苛性曹達液	同	八	同	同
源昌	一德路二四三號	周釋生	苛性曹達液肥皂	同	二〇	同	同
大華昌記	海珠中路五三號	凌普興	同	同	一〇	同	同
新中亞	天成路三號	溫邦	同	同	二〇	同	同

廣州市主要工廠狀況調查

碾穀業

廠名	所在地	司理人姓名	製造品目	原料及其取得狀況	從業人數	設施概況	可否增產
東堤碾	八旗馬路二號之三	何德和	米	土穀代客碾磨	二九	發動機一副 朴二橫磨三	日可碾穀四萬斤
德發	東木橋四馬路五號	杜聚	右	右	二一	磨打一副 朴一橫磨一	日可碾穀三萬斤
永豐年	河南南華中路十號	李伯文	右	右	三〇	發動機一副 朴一橫磨一	日可碾穀三萬斤
德興祥	山村豆腐舖十三號	韓德慧	右	右	三〇	發動機一副 朴二橫磨三	最高度日可碾穀四萬斤
民興隆記	東木橋四馬路二號	陳六	右	右	二六	發動機一副 朴一橫磨一	最高度日可碾穀三萬斤
興農	東沙角路一二號	蘇瑞祥	右	右	七〇	發動機一副 朴二橫磨三	最高度日可碾穀四萬斤
德豐	河南南華中路四六號	黃輝	右	右	二六	磨打一副 朴二橫磨一	最高度日可碾穀二萬五千斤
益昌成	河南南華中路三八號	陳慶	右	右	一六	同	右
榮泰	六二三路三二六號	朱超普	右	右	二五	同	右
順成豐	東沙角通沙街九號	會樂之	右	右	一九	同	右
利一成	東沙角四二號	陳彥	右	右	二四	同	右

機製糕粉土麵業

東泰隆米機	順安	裕民豐	祥泰	信豐
花地海傍西四十一號	東堤挹翠路一號之一	川龍口水勝上沙四四號	東堤挹翠路二四號	東堤挹翠路八號
盧就	林紹均	盧友騰	游建良	植子卿
同	同	同	同	同
右	右	右	右	右
同	同	同	同	同
右	右	右	右	右
五〇	三三	一八	三三	二八
同	兩打一副 兩打三橫磨	同	一打一副 一打二橫磨	兩打一副 兩打三橫磨
同	右	同	右	同
同	最高度日可 碾穀四萬斤	同	最高度日可 碾穀三萬斤	最高度日可 碾穀五萬斤

茂源	遠興	南豐	鴻發	福昌	常源糕粉廠	廠名
仁壽路一九號	十八甫南調源下街二號之一	豆欄中七一號	倉前直街六二號	河南福仁大街十號	倉前直街三七號	所在地址
沈壽強	趙仲賢	陳伯榮	麥志基	林昌能	張竹意	司理人姓名
米粉	同	同	同	同	糕粉	製造品目
糕粉	右	右	右	右	糕粉	右
市面購入	同	同	同	同	粘米糯米麥米	原料及基 取得狀況
右	右	右	右	右	粘米糯米麥米	同
五	一三	一六	四	五	二〇	從業人數
手工製造	同	同	台	台	六打石磨 發動十一	設施概況
同	右	右	同	同	電力打一	同
增產	同	同	同	同	電力充足可 增產	可否增產
同	右	右	右	右	同	同

廣州市主要工廠狀況調查

土榨油輔業

廠名	所在地	司理人姓名	製造品目	原料及其取得狀況	從業人數	設備概況	可否增產
東亞	龍津東路二一〇號	關冠賢	麵粉	右	三	製麵機一架	如有配給麵粉可能
遠泰	大東路榮華北路二七號	陳昌	糕粉 麵粉	右	四	摩打一台 石磨三副	電力不缺可增產
興亞	十八甫南路六十二號	王桂生	干麵球及麵粉	右	一〇	製麵機二架 石磨二九	銷路暢時可增產
流記	萬福路三七九號	裴繼	糕粉 麵粉	右	四	摩打一台 石磨二副	電力不缺可增產
德祥	惠福西一四九號	黃區	食油	花生芝麻等	不定	機械磨木排製煉二期	有原料可增產
利成	惠福西路三〇二號	畢雲生	右	右	同	同	同
利發	惠福西一四五號	王道	右	右	同	同	同
禮昌	龍津東一二四號	黃能	右	右	同	同	同
志隆	下九路一〇四號	周洞	右	右	同	同	同
安泰	仁濟路六號	韋昭衡	右	右	同	同	同
南棧	龍津西五六號	李同	右	右	同	同	同

廣州市主要工廠狀況調查

廠名	廣	東	晉	恒	萬	泰	中	國	廣	南	南	
	誠	昌	昌	泰	昌	源	華	華	利	昌	天	
鳳靈街六號	南華東三七二號	仁濟路八一號	一德東一六八號	杉木欄一二五號	糖米欄二八號	大同路三七號	珠光路一九九號	光復中五七號	海珠南六八之一	地隆里七一號	仁濟路一四號	
林愛卿	陳俊三	陸景	馮瑞屏	何仲偉	劉健生	談少逸	梁進慶	趙文	湯元	李福予	湯焯南	李生
同	同	同	同	同	同	同	同	同	同	同	同	同
右	右	右	右	右	右	右	右	右	右	右	右	右
同	同	同	同	同	同	同	同	同	同	同	同	同
右	右	右	右	右	右	右	右	右	右	右	右	右
同	同	同	同	同	同	同	同	同	同	同	同	同
右	右	右	右	右	右	右	右	右	右	右	右	右
同	同	同	同	同	同	同	同	同	同	同	同	同
右	右	右	右	右	右	右	右	右	右	右	右	右

橡膠製品業

廠名	所在地	司理人姓名	製造品目	原料及取得狀況	從業人數	設施概況	可否增產
廣南	大德西四〇三號	方文烈	同	同	不定	混合動力機一臺	同
大公	高福西三七九號	林人健	膠鞋 膠皮膠布	牛膠 膠粉 熟粉 炭粉 加粉等	十七人	木炭車混合機	可能
生昌	南華中九〇號	林積	同	同	同	同	同
天成	珠璣路三六號	吳蔭庭	同	同	同	同	同
南興	杉木欄一三三號	周廣	同	同	同	同	同
永興	西後街三號	江華	同	同	同	同	同
東生	趙隆里七三號	鄺飛	同	同	同	同	同
同昌	杉木欄一三三號	林積	同	同	同	同	同
益昌	仁濟路二四號	梁立安	同	同	同	同	同
恒棧	一德東一六八號	劉善輝	同	同	同	同	同
吉祥	元運街八號	鄧慕初	同	同	同	同	同

廣州市主要工廠狀況調查

同	張和安	遠東	利民廠	利記祥	合作	東南	廣州	華南	德昌	美堅	東興隆	合衆
河南鳳凰崗	長壽路高門樓一號	寶源中約四四號	寶源正中約三九號	寶源北十三號	河南紫洲正街三十號	詩書街八四號	西華路彩虹橋新街二二號	光復中安良里三十號	河南南華中九〇號	海珠中一一五號	十三甫五號之一	第六甫水脚西四號
葉明	張梅	羅義譜	鄧耀生	朱福	莫建安	吳建華	凌澤羣	何東	趙次華	李建雲	羅宏端	岑昌燭
同	同	同	同	同	同	同	同	同	同	同	同	同
右	右	右	右	右	右	右	右	右	右	右	右	右
同	同	同	同	同	同	同	同	同	同	同	同	同
右	右	右	右	右	右	右	右	右	右	右	右	右
二十八人	十七人	二十九人	二十四人	同右	同右	不定	二十五人	十六人	不定	不定	二十四人	同右
同	同	同	同	同	同	同	木炭車混合 煤氣 壓力機一台	同	同	同	同	同
右	右	右	右	右	右	右	右	右	右	右	右	右
同	同	同	同	同	同	同	同	同	同	同	同	同
右	右	右	右	右	右	右	右	右	右	右	右	右

製線業

廠名	所在地	司理人姓名	製造品目	原料及其狀況	從業人數	設施概況	可否增產
必建	惠福西二八四號	黎建華	膠鞋 鞋底 皮防	生膠 快熱粉 電	不定	木炭車混合機 一臺	同 右
萬里	惠福西三七六號	胡輝	同	同	十六人	同	同 右
華成	河南鳳安街二五號	文伯揚	同	同	十九人	同	同 右
竟成	河南鳳安街二號	岑始卿	同	同	二十七人	同	同 右
安興	華貴路華貴橫二六號	方壽民	同	同	三十一人	同	同 右
國美宜	豐寧路一三四一三六號	謝松	膠靴車外漆	同	十九人	同	同 右
廣亞	龍津中二一九號	甘洪	膠鞋 鞋底 皮	同	十五人	同	同 右
民生	揚仁南二四號	馮汝華	同	同	十四人	同	同 右
平安福	沙基西接街	譚日生	鞋 高 履 皮	市面購入	十二	木炭車一臺 糖動機一臺	原料足可增產 同 右
勝興	上九路十八號	林銜雨	粗幼綿線 線 蠟 燭	棉紗 染料 機器	不定	紡線機一臺	同 右

廣州市主要工廠狀況調查

蚊帳織造業

廠名	李蝦記	廠址	周園十五號	司理人姓名	李蝦	製造品目	蚊帳布	原料及狀況	棉紗	從業人數	二	設施概況	鐵木機五架	可否增產	
廠名	李蝦	廠址	下九路三二號	司理人姓名	李蝦	製造品目	蚊帳布	原料及狀況	棉紗	從業人數	五	設施概況	鐵木機二架	可否增產	

廠名	光字	廠址	海珠中路一九〇號	司理人姓名	黎曉峯	製造品目	蚊帳	原料及狀況	市面購入	從業人數	九人	設施概況	摩打一台 線機五架	可否增產	銷路暢旺可增產
廠名	聯興	廠址	光復中一號	司理人姓名	方培	製造品目	蚊帳	原料及狀況	右	從業人數	二十四人	設施概況	同	可否增產	右
廠名	安華	廠址	光復中一二八號	司理人姓名	龐秉祺	製造品目	蚊帳	原料及狀況	右	從業人數	十二人	設施概況	一機一調摩打 一機一調摩打	可否增產	右
廠名	順和	廠址	龍津東區家園二十五號	司理人姓名	陳福柱	製造品目	蚊帳	原料及狀況	右	從業人數	十二人	設施概況	同	可否增產	右
廠名	聯生	廠址	光復中二十三號	司理人姓名	張澤	製造品目	蚊帳	原料及狀況	右	從業人數	十八人	設施概況	同	可否增產	右
廠名	垂南生	廠址	惠福西由義巷二號之二	司理人姓名	岑勳宇	製造品目	蚊帳	原料及狀況	右	從業人數	十八人	設施概況	同	可否增產	右
廠名	鴻源	廠址	光復中一七七號	司理人姓名	張礎磨	製造品目	蚊帳	原料及狀況	右	從業人數	十二人	設施概況	同	可否增產	右
廠名	和興	廠址	光復北二一六號	司理人姓名	劉偉維	製造品目	蚊帳	原料及狀況	棉紗染料	從業人數	十六人	設施概況	同	可否增產	右
廠名	聯昌	廠址	光復中七號	司理人姓名	陳漢	製造品目	蚊帳	原料及狀況	右	從業人數	十八人	設施概況	同	可否增產	右

廣州市主要工廠狀況調查

民興	泰新	廣一	越南勝記	廣新	中光	天機織染廠	天葵	華民精	天工織布廠	全新織造廠	紅棉織造廠	泰興隆記
文昌路寶華新街五號	天香街五號	維新路寶華街十三號	寶華街十五號	糖米欄六十二號	糖米欄三十二號	川龍口永勝上沙五十號	糖米欄十九號	糖米欄十八號	大德西路二九六號	豐寧路八十八號	西華路樺帽涌邊六號	海珠中路牛頭巷十號
彭渭生	劉麟記	趙欣達	趙鑒怡	蕭水類	黃美峯	黃美峯	潘吉占	黃巧	陳百朋	黎成	劉漢文	
同	同	同	同	土	土	棉	棉	布	帆布	(505)線衫	土布	土布
右	右	右	右	布	布	布	布	正	花紗向軍部取		軍部交給	軍部交給
一〇五人	五十五人	七十人	七十一人	五		長工四〇 散工一三〇			三五	五	一六五	一六〇
電機五五架	電機五四架	電機二八架	電機二八架	手織機四架 紡紗車六張	手織機四架	電力布機八八 台電力打八 個計七匹馬力			電力機機五 十二架摩打 八個	衣機各架車 衣機各架車	摩打工台電機 機五十六張發 機二架	摩打工台電機 機五十二架發 機一架
同	同	同	同	每日可織布 二匹	停工	最高日可產 一百匹	未接軍部定 貨停工已六 個月	未接軍部定 貨停工已二 個月	電力無缺可 能	停工	原料充足可 能	同

新	強	廠	聯	中	南	廣	三	統	祥	南	中	聯
民	亞	名	華	華	華	東	興	益	泰	京	華	興
五號	南華中一百二十一號	所	下九路十三號	龍津東路三五六號	惠福區城隍街四十四號	沖塘五約二巷二六號	寶華正中約二十號	下九路七十八號	彩虹橋晒地街二號	詩書街三十四號	龍津東路二百三十六號	海珠中路七株榕街四號
陸順天	何康民	司理人姓名	李伯良	劉強	朱振	何東生	謝通	濮義雲	陳炳	文潮堂	劉強	潘廷廷
紗	藥	製	土	土	棉	土	土	染	染	土	土	土
棉紗布綢布土	棉	造	布	布	布	布	布	綢緞布疋	布	布	布	布
本市及四鄉購	市面購入	原料及狀況	代岩田洋行織	在本市購買	棉紗由洋行配	棉紗由軍部交	棉紗由軍部交	同	市面購入	同	市面購入	同
廿二人	六人	從業人數	十二名	十六名	十四名	五〇	二五	四	二〇	六〇	八	九〇
洗棉機二架 洗棉機脫水機 各一架	製棉機二架 五匹馬力 打二個	設施概況	張水機四十六 張水機五張 打一個	木機三十二架 耕紗機一台	木機一百一十 架打紗機六十 台耕紗機三副	電力織布機四 十架打二個 共十四馬力 電力織布機三 十架打三個	電力織布機四 十架打二個 共十四馬力 電力織布機三 十架打三個	染機五只 布機一架	染機十隻 打二台發動 機一台	機三十一張 機二架	機三十一張 機二架	機三十六張 機一架
原料及動力充 旺可供消路暢 旺可增產	原料充足可 增產	可否增產	原村電力充 足可增產	原料充足可 增加	原料電力充 足可能增產	每日織四十 碼電力充足 可增加	每日織十疋 電力充足可 增加	原料及電力 充足可能	同	同	原料充足可 能	同

製棉業

機器業

廠名	所在地址	司理人姓名	製造品目	取得料及其狀況	從業人數	設廠概況	可否增產
新發	南華東公正新十三號	劉光	鑄一爐	本市購買	十人	人力製造	可 能
永同安	南華東公正新廿九號	宋榮	發動機	本市購買	十人	自備製造	可 能
葛堅	河南長勝里	何英	修理機爐等用具	同右	六人	車床一台 刨木一台 發動機一台	可有 增加力
日昇合記	南華東路太平東二七號	張兆鵬	修配機件	五金銅鐵本市 購入	十三	車床刨木 打一副	
胡源記	公正東街二七號	胡紹培	製烟飯機	同右	六	同右	
利昌合記	公正新街二號	李蔭枝	修配米機零件	同右	十二	同右	
廣同和	南華中路一〇號	陳錦泉	同右	同右	四	同右	工具不完備 難以增產
中山	南華東路二四號	丘碧山	同右	五金銅鐵本市 及四鄉購	五	同右	電力充足可 增產
長安	仙露巷十五號	周和	同右	五金本市購入	二四	車打車床 車床 車床	電力及原料 充裕可增產
永同安	海天四望一一七號	李霖	同右	同右	一〇	木製機 車床 車床	同右
榮昌	惠福西路三四六號	潘梓鴻	修理機器及附屬 器具	同右	二二	同右	同右
志成	長壽里十五號	方卓文	同右	五金原料本市 及四鄉購採	三	車打車床 床一副	同右

廣州市主要工廠狀況調查

蘇	明	蘇	元	漢	鄂	蘇	高	齊	廣	雲	廣	雲
記	記	成	和	強	興	發	成	興	南	成	昌	豐
十二甫西十號	麗津東路一八七號	光復中路二四五號	南華東路樂安街十三號	光復中路一六八號	光復中路一四一號	第七甫水脚二十六號	豐寧路二百七十九號	海寧中路六十七號	南華東路七十四號	六甫水脚十八號	南華中路七一號	長信里二十七號
葉燦榮	林時	梁日	夏三元	楊飛	李卓榮	陳康	梁亞	陳仲明	郭秩生	曾榮	梁五字	何英
修理米機大小機	修理手機機	修理機器製造	五金機器修理	精製白鐵墨盒	修理機器	製造鐵片	製造機器模型	同	同	同	同	同
同	同	同	同	同	購入五金原料本市	購入鐵板本市	購入鐵板本市	同	同	購入五金原料本市	同	同
右	右	右	右	右	四	八	六	八	十五	十九	十六	右
床打車床創	車床一副	車床創床鐵	車床二架創	車床原打	打車床創床原	車打一架	車打一架鐵	車打及車床	車床鐵床創	車打一副車	同	木架打一副車
同		同		同	同	同	同	同	同	同	同	同
右		右		右	右	右	右	右	右	右	右	右

廣州市主要工廠狀況調查

廠名	廠址	司理人姓名	製造品目	原料及取得狀況	從業人數	設施概況	可否增產
廣安祥	南華東四巷一號二樓	林澤木	船	本市購買	七人	人工製造	可能
中興	南華東四巷三號	胡霖	船	本市購買	五人	同	可能
同福	西門石崗街	何林	煙	同	五十人	發動機一台 摩打二台 菸機兩副	原料足可增產
振中	南華中路八十號	蔣康侯	右	市面及四鄉購	七十人	二十四馬力 電機二架 菸機一副	同
大中國	達源中約四十號	歐念東	右	紙料由廣東製 紙廠配給餘購 自本市	七十八人	電力捲煙機 二架	原料及電力 充足可能
大中華	登米欄十九號	黃麗生	土抄紙	市面購入	八人	紙機一副 摩打三台 碎紙機	電力不 缺可增產
國光	達源路一三七號	陳英	煙	市面購入	一百八十人	捲煙機二架 紙機三架	同
其他							
廣和	第六甫水脚十九號	何宗伊	修配印字機各種 機件	同	八	摩打一副 車床	同
廣大	南華東路一三八號	何星輝	右	同	十九	同	同
共和	上芳村平尾大街七號	方岳秀	右	五金原料本市 及四鄉購	二六	木機一副 摩打一副 車床	同
華記	福仁大街十號	李華	右	同	四	摩打車床 副	同
合益	南華東路三百四十九 號之一	陸伯明	修配機件	本市購入	四	摩打一副 車床一架 副	電力充足 可增產

附錄

中央法規

鄉村建設實驗縣縣政府組織規程 (三十三年十一月三十日公布)

- 第一條 本組織規程依照鄉村建設實施委員會組織條例第一條之規定訂定之。
- 第二條 鄉村建設實驗縣(以下簡稱實驗縣)之選定，由鄉村建設實施委員會呈請行政院以命令指定之。
- 第三條 實驗縣直接秉承鄉村建設實施委員會之命令，辦理鄉村建設各項事務，除本規程之規定外，其普通行政及清鄉事務，仍受一般法令之拘束。
- 第四條 實驗縣置鄉村建設指導委員會，設委員七人至九人，由省府遴選當地人士咨請鄉村建設實施委員會函聘之，就中指定一人為委員長，其章程另定之。
- 第五條 實驗縣之組織，仍適用縣政府組織暫行條例之規定，如必要時，得由縣長提交鄉村建設指導委員會決議，呈請中央主管部會核准變更之。
- 第六條 實驗縣依其轄境劃分為若干區，區設區署，其組織由縣政府另定，呈報中央備案。
- 第七條 實驗縣設縣長一人，簡任或荐任，由內政部依法呈請任命之，所有佐治人員之官等官俸，仍適用縣政府組織暫行條例之規定。
- 第八條 實驗縣推進鄉村建設狀況，應按期列表呈報鄉村建設實施委員會，以憑考核。
- 第九條 實驗縣對該管上級機關之命令，如遇施行困難時，得申述理由請求展緩。
- 第十條 實驗縣設立縣金庫，統收統支，其規則另定之。
- 第十一條 本組織規程自呈准公布之日施行。

社會保險局暫行組織條例草案 (三十三年十一月三十日公布)

- 第一條 社會保險局直隸於社會福利部，掌理全國社會保險事宜。

第二條 社會保險局設左列二處：

- 一、總務處
- 二、業務處

第三條 總務處掌左列事項：

- 一、關於收發分撥撰擬，及保管文件事項。
- 二、關於與守印信事項。
- 三、關於經費及業務費之收支事項。
- 四、關於統計及各項表冊之編製事項。
- 五、關於庶務及其他不屬業務處事項。

第四條 業務處掌左列事項：

- 一、關於社會保險之指導推行設計規劃，及考核事項。
- 二、關於舉辦勞工，及一般從業員保險之調查事項。
- 三、關於投保之申請及審查事項。
- 四、關於保險契約之訂立事項。
- 五、關於保險費及保險給付之結算及審核事項。
- 六、關於拒絕強制勞動保險之處罰事項。

第五條 社會保險局設局長一人，綜理局務，監督所屬職員及各附屬機關。

第六條 社會保險局設秘書二人至四人，審核文稿，撰擬法規，辦理機要文電，及長官交辦事項。

第七條 社會保險局設處長二人，分掌各處事務。

第八條 社會保險局設科長四人，科員三十人至三十六人，承長官之命，辦理各科事務。

第九條 社會保險局設觀察六人至十人，承長官之命，辦理觀察及指定事務。

第十條 社會保險局設局長處長，及秘書一人，視察一人，簡任，其餘秘書科長視察及科員八人荐任，其餘科員委任。

第十一條 社會保險局設會計統計主任一人，分別辦理會計統計事務，受局長及社會福利部會計長之指導監督。

第十二條 社會保險局為推行業務，得在各城市設立業務處或業務所。

第十三條 社會保險局因業務上之必要，得配用醫務人員及業務員。

第十四條 社會保險局對外公文，以社會福利部名義行之，但關於左列事項，得發局令。

- 一、遵照部令應行轉飭事項。
- 二、依照部令所定辦法督率進行事項。
- 三、曾經呈部核准事項。

第十五條 社會保險局辦事細則，由社會保險局擬訂呈請社會福利部核定之。

第十六條 本條例自公布日施行。

鄉村建設實驗縣督導種植雜糧辦法

- (一)各鄉村建設實驗縣政府，應適應目前環境，充實民間糧食起見，依本辦法辦理督導種植雜糧事宜。
- (二)本辦法所稱雜糧，係指玉蜀黍、大豆、蠶豆、甘薯等而言，但各地區依實際環境增加提倡種植其他雜糧。
- (三)各實驗縣政府，在不妨礙各該縣耕作麥作生產之原則下，儘量提倡種植雜糧。
- (四)各實驗縣政府，應由區鄉保甲長，及學校教職員，學生，領導農民儘量利用空閒地及隙地種植雜糧，並會同中國合作社各縣編查所，轉飭各分社農業協進會，互助社切實指導種植。
- (五)各實驗縣政府，應調查過去三年各該縣境內所種植各種雜糧之平均產量，及去年之產量，並計劃本年度種植雜糧之種類面積，與儘量估計列表，呈請鄉村建設實施委員會考核。
- (六)各實驗縣政府，應向所屬農業試驗及教育機關，對於各該縣主要雜糧指導試驗改善工作，並辦理示範農場，及特約採種圃。
- (七)農民如感雜糧種苗缺乏，及資金不足週轉時，各該實驗縣應即設法籌劃，以便分別配給。
- (八)各實驗縣政府應於種植雜糧期間，隨時派員督導，並將辦理情形，呈報鄉村建設實施委員會查考。

修正糧食業同業公會組織通則 (三十三年八月公布)

第一章 總章

第一條 糧食業同業公會之設立，除遵照工商同業公會暫行條例之規定外，依本通則組織之。

第二條 糧食業同業公會之所在區域地名或縣名，及糧食種類，均於名稱上表明之，(例如南京區糧食業同業公會，又如丹徒縣糧食業同業公會)。

第三條 凡經營 行政院命令規定為糧食物資中主要商品之糧食物資工商業人，必須加入各該業同業公會，及其聯合會。

第四條 凡經營 行政院命令規定為糧食物資中主要商品之糧食物資工商業人，未經加入同業公會，不得營業。

第五條 糧食業同業公會於必要時，呈請主管官署之核准，（在中央為營業部，在各省為建設廳，在特別市為經濟局，在縣市政府，但經濟局或建設廳所在地之糧食業同業公會，仍以經濟局或建設廳為主管官署）得命令會員申報其營業狀況。

第二章 公會之類別

第五條 糧食業同業公會之種類，暫依左列各種之規定：

- 一、米糧業 粳米、糯米、糯米、及粉類。
 - 二、雜糧業 小麥、大麥、元麥等麥類，大豆、落花生、蠶豆、赤豆等豆類，高粱、芝麻、小米、玉蜀黍等。
 - 三、麵粉業
 - 四、畜產業 牛、羊、豬、雞、鴨、鵝、野味、及牛羊乳、火腿臘腸肉等。
 - 五、水產業 海魚、河魚、軟體類、爬蟲類、甲殼類、鱗魚類。
 - 六、蛋業 雞蛋、鴨蛋、鵝蛋、皮蛋等蛋類。
 - 七、食用油業 花生油、菜子油、各種豆油、（包括豆餅芝麻油等）。
 - 八、糖業 赤白糖、飴糖、冰糖。
 - 九、茶葉業
 - 十、罐頭食品業 魚肉類、菓實類、罐頭食品。
 - 十一、鹽業 各種飲酒汽水菓子水等。
 - 十二、調味業 醬、醬油、醋、味精等。
 - 十三、蔬菜菓實業
 - 十四、其他日常生活習慣上所公認之飲食物品業，（例如茶食糕餅茶飲酒館南北食品貨物店）。
- 實業部就前項各物之中，指定主要商品目，呈請 行政院核定公佈之。

第六條 各種糧食業同業公會之業務類別，依左列之規定：

- 一、採辦商 統採辦本公會營業區域以內之某種糧食，依主管官署規定之數量價格，及地區，供給現地民食軍需，本公

會及各地同一種類糧食業同業公會所屬之販賣商，或製造商之需要。

二、販賣商，一統一販賣本公會營業區域以內之某種糧食，依主管官署之規定，取給於本公會所屬之採辦商，（如本公會所在地無採辦商之組織，得取於各地同一種類糧食業同業公會所屬之採辦商），供給軍需及本公會所屬各零售商，或製造商之需要。

三、零售商，一統一配給本公會營業區域以內之某種糧食，依主管官署之規定，取給於本公會所屬採辦販賣製造各商，直接供給消費者之需要。

四、製造商，一統一加工製造本公會營業區域以內之某種糧食，依主管官署之規定，取給於本公會或各地同一糧食種類同業公會所屬之採辦販賣各商，供給軍需及本公會所屬之販賣零售商之需要。

第七條 經營前述各業之商人，得合組一同業公會，依其業務種類分組經營業務，（例如採辦商組，販賣商組，零售商組，製造商組，）但某種業務如有特殊情形，得單獨組織同業公會。（例如蛋業製造商同業公會，或畜產業務類採辦商同業公會，）

第八條 糧食業同業公會有必要時，得呈准主管官署就兩種以上合併組織之。

第九條 各地同種類之糧食業同業公會，得呈經實業部核准，或依其命令組織聯合會。

在同一地區各種糧食業同業公會有必要時，得與其他工商業同業公會合併組織聯合會。

第三章 營業區域

第十條 糧食業同業公會之組織，以縣市為單位。

第十一條 依工商同業公會暫行條例第八條之規定，實業部察酌各市場糧食需供及業務聯繫情形制定之，以上縣市或省與特別市，由各該地同業組織同一同業公會，稱為某區某種糧食業同業公會，每區所轄各縣市，由實業部以命令公布之。

第十二條 各區糧食業同業公會，得視業務情形，在所轄縣市內酌設事務所，或指定同業中某商號內附設事務所，以資辦公。

同業聯合會之地區，由實業部規定之。

第四章 註冊登記

第十三條 各種糧食業商人應先向各該主管官署申請註冊，經核准後，始得參加公會。

第十四條 各種糧食業同業公會，應依照工商同業公會暫行條例第四條第一項及第五條各規定訂立章程，呈由當地主管官署，層轉實業部核准備案，糧食業同業公會經主管官署之核准組織成立後，再行辦理公會登記。

第十五條 當因時制宜緊急應付起見，暫以經過政府核准營業取得註冊証，或登記証之糧食商人爲限，組織同業公會，一面依照規定補行辦理註冊手續。

第五章 職員任用

第十六條 組織各區糧食同業公會或聯合會，由實業部依照工商同業公會暫行條例第八條及第二十二條之規定，指定發起人分別籌備，並派員指導之。

第十七條 各區糧食同業公會理事長、常務理事、理事、監事，依照工商同業公會暫行條例第十七條之規定分別選舉或互推之。

第十八條 糧食同業公會之發起人，或當選之理事長、理事、監事，主管官署認爲不稱職者，得命其退職。

第十九條 糧食同業公會理事，至多不得超過十五人，監事至多不得超過七人，如設常務理事至多不得超過五人。

第二十條 糧食同業公會，因業務上之需要，得設事務員，分科辦事，由理事長委任之。

第六章 附則

第二十一條 糧食同業公會因採辦或運銷上需要之各種許可證明文件，得呈請主管部會核准製用。

第二十二條 實業部於必要時，得令糧食同業公會造具業務報告書呈報備案。

第二十三條 日本商人經營糧食業務，另組日商組合，與華商同業公會各別辦理，但必要時日華商同業得組織聯合機構，其辦法另訂之。

第二十四條 本通則如有未盡事宜，由實業部呈准修正之。

第二十五條 本通則自公布日施行。

管理金融機關暫行辦法施行細則

(三十一年九月十八日部令公佈)
(三十三年十月一日部令修正第三第四第五條公佈)

第一條 金融機關應依左列規定將其支付準備金存於在中央儲備銀行所開之準備帳戶。

- 一、定期存款及特種活期存款百分之五以上。
- 二、活期存款百分之十以上。

前項各種存款，依照每月末日結存額，核定其支付準備金，存於應於每次月末日前行之。

第二條 金融機關因清結債務而承受擔保品時，不問其爲動產(證券除外)或不動產，應於一年內處分之。

第三條 在管理金融機關暫行辦法施行以前，已營業該辦法第十一條所載以外業務之金融機關，應於本細則施行後一年以內結束該項業

務。

第十四條 依照管理金融機關暫行辦法第六條所製成之營業報告書，資產負債表，財產目錄，損益計算書，及盈餘分配表，應經由中央儲備銀行轉送財政部。

第十五條 依照管理金融機關暫行辦法第十三條之金融業務報告，暫委託中央儲備銀行徵集之。

第十六條 財政部認為有令金融機關提出帳簿書類之必要時，得指定金融機關之商號，及應提帳簿書類之種類名稱，並指定其他要項，交由

中央儲備銀行處理之。

第十七條 財政部認為有實地檢查金融機關之必要時，得指定應行檢查金融機關之商號店舖及檢查事項，交由中央儲備銀行執行之。

中央儲備銀行於前項實地檢查終了時，應向財政部提出詳細之報告。

第十八條 本細則自公布之日施行。

修正銀行註冊章程

(民國三十三年十月一日修正公布)

第一條 凡開設銀行經營存款放款匯兌貼現等業務者，須依本章程註冊，凡經營前項之業務不稱銀行而稱公司莊號或店舖者，均須依本章程辦理。

第二條 開設銀行時應先擬具章程，將左列各款訂入，呈由地方政府轉呈，或逕呈財政部核准

一、名稱。

二、組織。

三、資本總額。

四、實收資本。

五、總行所在地。

六、營業範圍。

七、存立年限。

八、創辦人姓名籍貫住址。

如係招設立之銀行，除遵照前項辦理外，並應訂立招股章程，呈由地方政府轉呈，或逕呈財政部核准後，方得招募資本。

第三條 銀行應為公司組織。

股份有限公司兩合公司股份，兩合公司組織之銀行，其資本至少須達陸百萬元，無限公司組織之銀行，其資本至少須達貳百

萬元。

前兩項規定之資本，得視地方情形，呈由財政部核減，但第一項所規定者，不得少於陸拾萬元，第二項所規定者，不得少於參拾萬元。

銀行之資本不得以金錢以外之財產抵充。

第十四條 凡經核准設立之銀行，應備具左列各件，呈由地方政府轉呈，或逕呈財政部驗查註冊，發給營業執照後，方得開始營業。

一、出資人姓名，籍貫住址清冊。

二、各出資人已交未交資本數目清冊。

三、各職員姓名籍貫住址清冊。

四、所在地銀行公會或商會之保結。

五、註冊費。

第十五條 無限公司組織之銀行，除遵照第四條第一款辦理外，並應添具左列各件。

一、出資人詳細履歷。

二、出資人財產證明書。

第十六條 股份有限組織之銀行，除遵照第四條第一款辦理外，並應添具左列各件。

一、創立會議議錄。

二、監察人或檢查員報告書。

第十七條 銀行與他銀行合併，或增減資本時，應呈由地方政府轉呈，或逕呈財政部核准註冊。

第十八條 銀行呈請註冊，應按資本總額每壹百萬元附繳註冊費式百元，不滿壹百萬元者，以壹百萬元計算。

第十九條 銀行遵照前條規定呈請註冊後，由財政部給予營業執照，不另收費。

第二十條 銀行增加資本呈請註冊時，應依前條之規定，照增加後之資本總額繳納註冊費，但從前所繳銀數得扣除之。

遵照前項規定辦理之銀行，應換領新執照，並將原執照繳由財政部註銷。

第二十一條 銀行如有變更執照所載事項時，應將原執照繳還財政部換領新執照，但應繳納執照費壹百元。

第二十二條 本章程施行前業已開始營業之銀行，無論已未呈請前政府註冊，均應於本章程施行後六個月內補行註冊，但已在前政府註冊之銀行，其註冊費得依第八條之規定，減半繳納，並由財政部換給新執照，其舊執照應同時繳銷。

第二十三條 銀行分設營業處所，應將原執照攝成影片，並開明左列事項呈由地方政府轉呈，或逕呈財政部核准註冊發給營業執照後，方得

開始營業。

一、名稱。

二、劃撥資本數目。

三、營業處所在地。

四、營業範圍。

五、營業計劃書。

六、營業年限。

七、負責人姓名住所。

第十四條 銀行分設營業處所呈請註冊領營業執照，每一處所應繳註冊費式百元，其呈請變更註冊換領執照者，應繳執照費壹百元。

第十五條 本章程自公布之日施行。

修正銀行註冊章程施行細則

(二十九年六月八日部令公布)

第一條 銀行註冊之呈請人，無限責任組織之全體股東，有限責任組織之全體董事，及監察人。

第二條 銀行呈請財政部核准註冊時，應於核准後抄具原呈批示，及其附屬文件，呈報地方政府備案。

第三條 銀行呈請驗資註冊時，應將所收資本儲存於所在地之中央銀行，或其代理處，取具該銀行證明書，附呈地方政府轉請，或逕呈財政部核准。

所在地未設有中央銀行，或代理處時，得儲存於其他之註冊銀行，或殷實商號，其取具證明書與前項同，但財政部認為不當時，得令改存於其指定之銀行。

第四條 依第一項規定取具中央銀行存款證明書者，得免繳註冊章程第四條第四款所規定之保結。

第五條 銀行呈請驗資註冊時，應抄錄收股存根附呈地方政府轉請，或逕呈財政部查核。

第六條 財政部對於銀行附呈之證明書及其保結，認為有疑義時，得派員或委託地方政府查驗之。

第七條 銀行呈由地方政府轉請財政部驗資註冊時，其資本及證明書經地方政府查明屬實者，得由該政府出具印文證書附送財政部查核。依前項規定取具地方政府之印文證書者，得免繳註冊章程第四條第四款所規定之保結。

批示。

第八條 銀行依註冊章程第十二條規定，呈請補行註冊時，應添具最近營業報告書資產負債表損益表，及其他足以證明其歷年營業之文件。

第九條 銀行依註冊章程第十二條規定呈請補行註冊時，得不依本細則第二條至第六條之規定。

第十條 銀行依註冊章程第十二條規定呈請補行註冊時，則免繳註冊章程第四條第四款所規定之保結。

第十一條 本細則自公佈之日施行。

蠶絲製造條例

(三十三年九月二十六日立法院第一〇五次會議決議通過)

第一條 凡為製造蠶種之營業者，依本條例之規定。

第二條 實業部掌理全國蠶種製造之監督及管理事宜，必要時得委託各省市主管機關代理取締及檢驗等工作，但仍由實業部派員監督之。

第三條 蠶種製造者，應就左列事項詳細填報，並繳納證費壹百元，及印花稅；呈請所在地省市主管機關查明，轉實業部核發蠶種製造權許可證。

一、蠶種製造場名稱及地址。

二、商標。

三、場主簡名履歷及照片。

四、主任技術員簡名履歷照片及證明文件。

五、所製蠶種量設備之桑園面積。

六、蠶室與附屬室間數及面積。

七、器具製種用具及檢種用具。

八、蠶量及製造種類。

九、原蠶種及普通種之品種名稱。

十、冷藏處所。

第四條 蠶種製造之主任技術員，應具有左列資格之一

一、曾在國內外之大學或專科學校之蠶科畢業者。

二、曾在中等蠶業學校或農學校蠶科二年畢業，並具有養蠶製種二年以上之經驗者。

三、曾在其他中等程度蠶科二年畢業，並具有養蠶製種三年以上之經驗者。

中央法規

第五條 蠶種製造者以用原蠶種爲限。

蠶種製造者每期所用原蠶品種及其交雜方式，應由所在地省市主管機關轉請實業部指定之。

第六條 蠶種製造應於春秋兩期行之。

夏期蠶種，各省市主管機關得酌實際情形，報請實業部核定之。

第七條 蠶種製造者，應有防除蠶病必要之設備，其蠶室蠶具及製種用具等，均應實施消毒。

前項所稱蠶病，係指微粒子病、硬化病、軟化病、膿病、蠅蛆病等。

第八條 原蠶種應由中央直轄蠶業機關，或各省市立蠶業機關製造之，但其他蠶種製造場，經所在地省市主管機關審查認爲合於左列條件者轉請實業部核准製造之。

一、有合格之原蠶種專用蠶室及蠶具者。

二、有合格之原蠶種專用蠶室及蠶具者。

三、每期製造普通蠶種在四萬張以上者。

四、主任技職員除具有第四條各款資格之一外，並曾有原蠶種製造經驗二年以上之證明文件者。

前項所製蠶種以自給爲限，不得出售或讓與。

第九條 製造原蠶種之蠶兒，應用一蛾育，但經所在地省市主管機關特許者，得變更之，至多以五蛾育爲限。

第十條 原蠶種之製造者，所需原種，應用純粹種，及固定種。

第十一條 原蠶種之製造者，應將每期製種總額，及品種名稱，呈由所在地省市主管機關核轉實業部備查。

第十二條 製造原蠶種，應用袋製，柜製，或袋製；散卵製造普通種，應用柜製，或散卵，或平附，但散卵以用袋製，或柜製者爲限。

第十三條 製造原蠶種，應受實業部蠶兒蠶蛹蠶繭及母蛾之檢查，普通種應受蠶兒蠶蛹蠶繭及蛾之檢查，但經所在地省市主管機關轉呈實業部核准得抽查之。

前項應受檢驗之蠶卵蠶兒蠶蛹蠶繭及母蛾，均不得以其他蠶卵蠶兒蠶蛹蠶繭及母蛾調換。

第十四條 原蠶種普通種，及即時浸酸種，母蛾檢查標準如左：

一、原蠶種母蛾，在每一收蛾批內有微粒子之毒率在百分之三以上者爲不合格。

二、普通種母蛾微粒子之毒率在未滿百分之三者，全部合格，百分之二十以上者爲不合格，但在百分之三以上，未滿百分之

二十者，應全部再檢查。

三、即時浸酸種，母蛾用混袋製者，微粒子毒率未滿百分之五者爲合格，在百分之五以上者爲不合格，如非混袋製，依第一

類之規定。

第十五條 蠶種製造者，行冷藏蠶種時，應在領有許可証之冷庫或冰庫儲藏，其蠶種冷藏庫之管理辦法另定之。

第十六條 國外輸入之蠶種，應呈經實業部檢驗合格後，方准銷售，或讓與。

第十七條 實業部對於國外輸入之蠶種數量，得以命令限制之。

第十八條 依第十三條第十四條及第十六條之規定，檢查合格後之蠶種，應於蠶連紙上，或容器上，粘貼合格証加蓋種場騎縫印，無合格証者，不准銷售或讓與。

前項合格証，分原種普通種，由實業部制定頒發，每枚收費一元式角，以半數解繳國庫，半數撥交所在地省市主管機關，充作改良提倡蠶種之用。

第十九條 凡檢查不合格之蠶種應焚毀之。

第二十條 蠶種製造者，每期應將所製普通蠶種之品種名稱，化性製造數額，分別填計，呈由所在地省市主管機關轉請實業部備案。

第二十一條 蠶種製造專以試驗研究為目的者，不受本條例之限制，但應開具左列各款，呈由所在地省市主管機關，轉請實業部備案。

一、機關名稱及地址。

二、製造或購入品種。

三、研究之目的。

四、研究之時期。

五、研究之方法。

六、研究及主管者簡明履歷。

第二十二條 各省市主管機關職員，不得投資於製蠶蠶種之營業，並不得兼充蠶種製造場職員。

第二十三條 各省市主管機關職員於施行檢查時，各蠶種製造場之主辦人員，與本人有親屬關係者，應行迴避。

第二十四條 未經實業部核發許可證，而為製造蠶種之營業者，除沒收其全部蠶種外，並科以五千元以上，壹萬元以下之罰鍰，如蠶種業已出售，並得追徵其售款。

第二十五條 違反第五條第一項第九條第十條第十二條或第十三條第二項之規定者，得由所在地省市政府咨請實業部吊銷其許可證，或停止營業一年。

第二十六條 違反第十六條或第十八條第一項之規定者，除令追還蠶種售價外，並科以與售價相等之罰鍰。

第二十七條 違反第四條第七條第八條或第十五條之規定者，停止其業務。

前項處分，如已依照各該條規定改正者，應即撤銷之。

第二十八條 違反第十九條之規定者，科以五千元以上，壹萬元以下之罰鍰，並吊銷其許可証。

第二十九條 蠶種製造者，將合格証讓與他人使用者，科以合格証費十倍之罰鍰，並得吊銷其許可証，使用失効之合格証者亦同。

第三十條 購買蠶種供製造蠶種之用者，科以五十元以上，壹萬元以下之罰鍰，並得吊銷其許可証，其蠶種蛾口繭及已製成之蠶種沒收之。

第三十一條 有左列各款情形之一者，科以五千元以上，一萬元以下之罰鍰，沒收其蠶種，並得吊銷其許可証。

一、於產卵後之母蛾，用某種方法滅滅微粒子者。

二、蠶匣內所製之母蛾以其他母蛾調換之者。

三、應行全部再檢查之蠶種，不遵章檢查挖捕，逕行發售者。

第三十二條 各省市主管機關職員違反本條例第二十二條及第二十三條之規定者，應行懲戒。

第三十三條 本條例施行細則，由各省市政府根據本條例擬定之，並咨請實業部備查。

第三十四條 本條例自公佈日施行。

修正通行稅暫行條例詳細辦法

三十年十一月二十五日 行政院第八十七次會議通過
三十三年八月十六日 行政院院字第六七〇二號訓令
經第二二〇次會議通過修正

第二條 本辦法依照通行稅暫行條例第一條之規定制定之。

第二條 通行稅暫行條例第一條所列舉之飛機、火車、電車、公共汽車、及長途汽車、及輪船，係指應行售票供客乘用者而言。

第三條 火車電車公共汽車長途汽車及輪船之乘客，應課之稅率分級如左：

一、頭等及二等乘客按其票價百分之二十。

二、三等乘客按其票價百分之十。

三、四等乘客按其票價百分之六。

凡不分等級售票之車輛輪船所有乘客，按照本條第二級之稅率課稅。

飛機之乘客按照本條第一級之稅率課稅。

第四條 凡購用聯運票，往返票，長期票，團體票之乘客，按其票面總價額依照本辦法第三條之規定課稅。

第五條 凡特別快車之乘客，除普通車票部份分別等級依照本辦法第三條之規定稅率課稅外，其特別快車票加價部份不分等級，一律按照

百分之十課稅。

第六條 凡臥車之乘客，除依本辦法第三條之規定辦理外，其以鋪票價部份不另等級，一律按照百分之十課稅。

第七條 徵收稅款之等數，凡不滿一角者，按一角計算。

第八條 關於輪船之等級，分別規定如左：

- 一、頭等包括特設之大餐間特別間及官艙等。
- 二、二等包括普通大餐間及房艙等。
- 三、三等包括客艙，及統艙之設有鋪位或坐位者。
- 四、四等包括客艙，統艙以下之不設鋪位或坐位者。
- 五、無等級之區別者，視同三等。

第九條 凡經營運輸業者，日常營業之有主要路線者，均應劃一載客價格，代為帶徵通行稅。

第十條 通行稅暫行條例第三條所規定之軍警部隊奉命移動者，得免徵通行稅，但少數軍警因公往返者，非持有證明文件，不得免稅。

第十一條 通行稅應與票價同時繳納。

第十二條 乘客越站或越站補票時，應補納不足之稅款。

第十三條 經營運輸業者，對於違反本辦法第三條、第十一條、第十二條各規定之乘客，不得售票。

第十四條 經營運輸業者，於開始代徵通行稅時，除應將本辦法有關條文公告於售票處所外，並應於客票上添印隨票代征通行稅字樣。

第十五條 關於經營運輸業者代征通行稅之管理稽核及處罰，於通行稅暫行條例施行細則內規定之。

第十六條 凡組織簡單之運輸業者，其代征通行稅之督察，並集中繳解及統計造報等各項手續，由財政部設立通行稅督察辦事處，負責辦理之。

第十七條 通行稅暫行條例第一條所規定之各項通行稅，其開征日期，由財政部以部令分別規定之。

第十八條 本辦法自呈准之日施行。

修正通行稅暫行條例施行細則

(三十年十一月二十九日 行政院核准施行)
(三十三年八月十六日 行政院院字第六七〇二號訓令經第二二〇次會議通過修正)

第一條 本細則依照通行稅暫行條例第六條之規定制定之。

第二條 受財政部委託代征通行稅之經營運輸業者，(以下簡稱經營運輸業者)除應遵守通行稅暫行條例，及同條例詳細辦法各條之規定外，其繳解稅款及報告手續，依照本細則之規定辦理。

第三條 經營運輸業者，應將左列各事項呈報財政部備案。(附報告表式樣二)
財政部於委託經營運輸業者代征通行稅款時，給予委託書。(附式樣一)

一、運輸業之種類。

二、運輸業之名稱及總辦事處地址。

三、資本總額及組織關係。

四、創立日期。

五、經理人姓名籍貫。

六、登記日期及登記機關名稱。

七、運輸工具之數量，及載客等級之狀況。

八、運輸路線及沿線站埠名稱。(另具詳細路線圖表)

九、票價等級。(另具詳細分等價目表)

十、委託售票之旅行業名稱地址及代售辦法。

前項各款，如有變更時應隨時呈報財政部備查。

第四條 經營運輸業者，應於原用賬冊內添列「代征通行稅」一欄。

受經營運輸業者委託之旅行業，於出售車票輪船票航空票時，亦應按照前項之規定辦理。

第五條 經營運輸業者，應於每月月底以前，將上月份代征稅款繳解中央儲備銀行國庫局，其指定由財政部通行稅督辦處督辦征稅之運輸業者，應由辦事處為之辦理繳解等各項手續。

第六條 財政部所設通行稅督辦處對指定應由督辦征稅之運輸業者，所征起之稅款，應隨時核收繳解，並負責辦理各項表報手續。

第七條 經營運輸業者向中央儲備銀行國庫局繳解稅款時，應填具繳款書，(附式樣三)其指定由通行稅督辦處督辦征稅者，應由通行稅督辦處辦理前項手續。

第八條 中央儲備銀行國庫局收到運輸業或通行稅督辦處之解款，核與繳款書所列數目相符，即填給收款書收據報告報查三聯交經營運輸業者，或財政部通行稅督辦處收執。

第九條 經營運輸業者，或財政部通行稅督辦處，收到中央儲備銀行國庫局填給之收款書收據報告報查三聯後，除留收據一聯存查外，以報告報查三聯隨同代征通行稅稅款月報表，(附式樣四)暨代征通行稅統計表，(附式樣五)送請財政部查核。

第十條 財政部對於經營運輸業者，得照其代征稅款總額，給予百分之二手續費，經營運輸業者，得於每月繳解稅款時，將應得之手續費

扣除之，但須於月報表內詳細註明，以備考核。

凡運輸業者代征稅款，屬由通行稅督察辦事處督察辦理者，其代征稅款之手續費，應由辦事處於核收稅款時，核實扣撥，並於轉解國庫時，分別註明之。

第十一條 財政部得隨時派員視察通行稅帶征狀況，並檢查經營運輸業者之賬冊，查核報告表填載之數目，有無隱匿或虛偽情事。

第十二條 經營運輸業者之賬冊及報告表中，如有隱匿或虛偽情事因而漏稅者，除追繳其應納稅額外，並處以漏稅額十倍以上，三十倍以下之罰金。

不屬於通行稅督察辦事處管轄之運輸業者怠於報告或報解時，按其情節之輕重，每次處以一百元以上，一千元以下之罰鍰。

第十三條 凡各省市縣以內之各類運輸業，不論公營或民營，如不遵章呈報開辦日期，或有遲延征稅日期等情事，財政部得通知有關機關依法究處之。

第十四條 本細則自呈准之日施行。

民國三十四年國內公債條例 (三十四年三月十四日公佈)

第一條 本公債定名為民國三十四年國內公債，以充增加生產，強化治安及調節金融之用。

第二條 本公債總額，定為國幣二百萬萬元，由財政部發行，交由中央儲備銀行承受，或募集之。

第三條 本公債分期發售，得隨時酌量財政情形，核減發行之。

第四條 本公債分期發售，每期發行數額發行日期及還本付息表，由財政部訂定公告之。

第五條 本公債發行價格，按照票面實收。

第六條 本公債利率，定為年息七釐。

第七條 本公債每年付息二次，自發行之日起，每屆六個月，付息一次。

第八條 本公債按照每次發行日期，用抽籤法十年攤還，自發行之日起，五年以內，祇付利息，自第六年起，每六個月抽籤一次，每次償還總額二十分之一，至全數償清為止，但得提前償還。

第九條 前項抽籤於每屆還本日期前十日在南京舉行。

第十條 償還本息基金，統由國庫收入担保，由財政部按照還本付息表所載數額，於每屆還本付息前，撥交中央儲備銀行，專款存儲備付。

第十一條 本公債還本付息事宜，由財政部委託中央儲備銀行，代為經理。

- 第十條 本公債額定五百萬元，一百萬元，五十萬元，一十萬元四種，概不記名。
- 第十一條 本公債得自由買賣抵押，其他公務上須交納保證金時，得作為擔保品，並得作為銀行之保證準備金。
- 第十二條 對於本公債，凡有偽造或毀損信用之行爲者，由司法機關依法懲辦。
- 第十三條 本條例自公布日施行。

妨害首都生活必需物資供求關係暫行懲治辦法

- 第一條 凡對於生活必需物資米、柴草、鹽、油、豬肉、魚、鴨、魚類等八種，以種種手段，妨害其供求關係之案件，無論案犯身份如何，得由首都物資平價維持委員會管轄審判。
- 第二條 首都物資平價維持委員會之軍法組，得適用「陸海空軍刑法」戰時刑事特別法「公務員犯贓治罪條例」刑法等法擬判。
- 第三條 對於生活必需物資八種，以強暴脅迫或詐術或他法，妨害其供求關係致市上發生缺乏者，雖非投機換錢，或囤積居奇，亦得呈請軍事委員長，以戰時軍令，特准處以死刑。
- 第四條 凡意圖不法利益，非法勸募捐款，或利用權勢，以強暴脅迫詐術，或他法，勒取人民財物者，無論是否爲公務員，均分別處死刑，無期徒刑，十年以上有期徒刑。
- 第五條 凡死刑或徒刑之宣告，應依法定手續，于呈准後執行。
- 第六條 本辦法自卅四年二月一日起施行。

<p>廣 和 士洋顏料兼營工業原料 司理 源吉霖 杉木欄一〇一號 (三十三年十一月十日 建字第二八八號)</p>	<p>廣 新 士洋顏料 司理 陶本初 天成路八二號 (三十三年十一月十二日 建字第三〇八號)</p>	<p>華生五金廠 鐵釘鐵線 司理 關潮 中華中路一九二號 (三十三年十一月十日 建字第二〇〇號)</p>
<p>義興隆 士洋顏料工業原料兼營茶油 司理 梁惠民 仁濟路三七號 (三十三年十月十日 建字第二六五號)</p>	<p>麗 昌 號 士洋顏料 司理 朱福楠 中華南路一二五號 (三十三年十一月十二日 建字第三六號)</p>	<p>伯 記 號 鉛銅鐵錫兼營銅鐵器具 司理 陳伯泉 大德西路三四八號 (三十三年十一月十六日 建字第二九五號)</p>

本省法規

廣東省政府建設廳批商承辦各縣公路行車辦法

一條 廣東省政府建設廳爲促進運輸便利行旅，特准民間經營之行車商依章承辦下列各公路之行車事宜：

- (一) 廣花公路，由廣州至花縣城止，長三一、七公里。
- (二) 廣虎公路，由廣州至新塘，長五〇公里。
- (三) 廣增公路，由廣州市沙河起至增城西門止，長七五公里。
- (四) 羅安公路，由廣州市經長安市至羅崗墟止，長三五公里。
- (五) 廣佛公路，由石圍塘經滘口大滘至佛山，長二三公里。
- (六) 江佛公路，由佛山至九江，長三五公里。
- (七) 佛西公路，由佛山經大瀝至西南止，長三〇公里。
- (八) 廣西公路，由西南至蘆苞，長二〇公里。
- (九) 番從公路，由太和市至太平墟，長二〇公里。
- (十) 市大公路，由市橋至大石，長一三、七公里。
- (十一) 市石公路，由市橋至石樓長二五、六公里。
- (十二) 順中公路，由大良至容奇，長二五公里。
- (十三) 江北公路，由江門至北街長五公里。
- (十四) 江會公路，由江至新會城，長七公里。
- (十五) 莞龍公路，由東莞至石龍市，長一二、五公里。
- (十六) 莞太公路，由東莞至太平墟，長二七公里。
- (十七) 寶太公路，由寶安城起至太平墟，長，四六、八公里。
- (十八) 寶深公路，由寶安至深圳，長一九、六公里。
- (十九) 岐關公路，由關崗至石岐，長六一、四公里。
- (二十) 岐關西路，由蕭家村至石岐，長三四、一公里。(除上開路線外，如有新闢路線，得隨時增加之)。

第二條 凡願承辦公路行車之商人，應向本廳交通股，領取申請書照式填寫三份，備具保店，呈請本廳審查，聽候核定。

第三條 經本廳核准之承辦行車商，(以下簡稱承辦人)，須按照本廳核定之路租金額，如數具繳，請求開業，並將行車時間表，各貨收費表，公路里程表，及車站位置表等呈核，經本廳批准後，始得開始營業。

第四條 各公路批商承辦行車期間，以一年為期，期滿後，承商須將所領牌照及牌片繳回，如欲繼續承辦者，須再行申請，經本廳核准後，從新繳納路租，方得續辦，如有觸犯本條規定，擅自行車者，得照本辦法第五條予以處罰。

第五條 凡未經本廳核准承租路權而擅自行車者，本廳得將其車輛扣留沒收，並處以相當之罰金。

第六條 各公路路租均以每年每公里計算，按照行車輛數徵收，每行車一輛，收國幣四百元至七百五十元，承商得分上半年及下半年兩期，依期繳納全年路租之半數，不得逾期，每逾期一天，須繳罰款國幣五百元，如逾期至三天以上者，每天罰款全期路租百分之十，仍不得逾期十天，各逾期罰款，均係照每輛計算。

第七條 凡承商逾期繳納路租至十天以上者，得照本辦法第五條辦理，仍依照第六條處罰辦法，責令承商及担保店繳納罰款，

第八條 每公路如固有私家車輛申請承辦行車時，經本廳體察該公路情形，認為適切交通需要者，得酌准數家同時承辦。

第九條 凡承商開始營業時，須將開辦日期呈報本廳備案，如商行地址及司理人有變更時，亦應即行報請核准備查。

第十條 各公路承辦設立養路隊，負責保養所租之公路，每公路如係一家承辦者，須單獨設立養路隊，如係數家承辦同一路線者，應由承辦該公路各承辦共同設立養路隊，養路隊所需一切經費由各該承商按照核定行車輛數之多寡，分派負擔。

第十一條 各公路養路隊在行車期內，須常駐各該公路負責修路，修路範圍包括修理路面基沿路橋涵及清除路上障礙物等，如公路因遭受意外破壞時，每公路修理工程費在國幣十萬元以上者，得由承商呈報有關政府請求修理。

第十二條 各承商對於養路工作及負擔費用，不得互相推諉卸責，如有取巧迴避或拒絕出資等情弊，除取銷其行車權外，並酌予處罰。

第十三條 承商不得中途變更商行名稱，或將路權轉讓他人，如自請停業或與其他承商合併者，得申述理由，呈請本廳核准備查，惟不得退租已繳之路租。

第十四條 凡經本廳核准行車之車輛，須在車上指定位置掛有專用號牌方得行駛，如有謬掛號牌，一經發覺，即將號牌扣留，並予處罰。

第十五條 各承商備用之駕車司理人，須經過本廳交通股考驗及格領有執照為限。

第十六條 各承商不得阻止政府各機關之車輛，及非經營客貨業之車輛行經其承租路線，如對於該等車輛索取路費，留難通過等情弊時，得將該承商處罰。

第十七條 本廳為切實監督管理各承商辦理行車起見，得隨時派員考核承商之業務狀況，及查驗各車輛之機件及裝備，如發覺其機件不健全，車輛不穩固或違章犯過，轉賣號牌，拒絕檢查不服指揮等情事時，得將其路權取銷，責令停止行車或處以其他罰則。

第十八條 本辦法如有未盡事宜，得隨時呈請省政府修正之。

第十九條 本辦法自呈奉核准之日施行。

廣東省政府管理汕頭市經營錢莊業章程 (三十三年十一月十五日第八十八次省政會議通過)

第一條 廣東省政府為管理汕頭市錢莊業以安定金融起見，訂定本章程，凡在該市經營錢莊業悉依照本章程辦理。

第二條 汕頭市附設錢莊業開辦，由該市政府酌察情形擬定呈請核定之。

第三條 凡開設錢莊業最少應備足資本額國幣五十萬元呈由市政府證明，轉報本府核准發給執照方得營業。

第四條 凡在該市開設之錢莊業，並須另行繳納保證金國幣一十萬元，繳由市政府存放中央儲備銀行廣州支行汕頭辦事處，並將存摺呈報本府查核。此項保證金於該錢莊業歇業時，查明無違章情事發還之。

第五條 凡經營錢莊業須將下列各項表冊，詳細填具兩份，呈由市政府轉呈註冊。

一、店號名稱。

二、店號所在地。

三、資本總額。

四、組織種類。(獨資經營或合資組織)

五、經營範圍。

六、辦理事務。(姓名、籍貫、年歲、履歷、住址)

七、股東名冊。(姓名、籍貫、年歲、履歷、住址)

八、司理人姓名。(姓名、籍貫、年歲、履歷、住址)

第六條 錢莊業對於經營左列各項業務，無須依照規定章程辦理。

一、匯兌。

二、貼現。

三、存款。

四、放款。

五、買賣有價證券之買賣。

本 章 條 規

第七條 錢莊業絕對禁止左列各項經營

一、買空賣空。

二、買賣黃金。

三、擾亂金融及其他非本章程所規定之業務之行為。

第八條 各錢莊對於兌換貨幣，均須以國幣爲本位，并規定限收手續費千份之六·二五。

第九條 在本章程施行前開設之錢莊業，必須在本章程施行後一個月內遵照本章程所規定補行呈請註冊，及換領新牌照，至前開設之找換店同時停止營業並將牌照繳銷。

第十條 呈請註冊領照時，應附繳牌照費及註冊費國幣壹百元，以後如有變更，執照內所載事項，應繳原照連同新照國幣壹拾元。

第十一條 在汕頭市經營錢莊業，如當地有同業公會，並應依照規定加入，互相聯絡。

第十二條 如有違反本章程及其他金融條例者，由市政府查明呈由本府按其情節之輕重分別處罰。

第十三條 本章程如有未盡事宜，隨時增修之。

第十四條 本章程自公佈日施行。

廣東省政府限制汕頭市錢莊經營業務暫行辦法 (三十三年十一月十五日第八十八次省政會議通過)

第一條 本辦法依據廣東省政府管理汕頭市經營錢莊業章程第六條之規定訂定之。

第二條 錢莊業不得買賣記載舊法幣之匯兌及匯票。

第三條 錢莊業買賣匯兌匯票，應依法定行情，匯兌手續費以不超過百分之五爲限。

第四條 錢莊業對於以下列各項爲目的者，不得放款。

一、有價證券及商品之定期買賣。

二、有屯積居奇及其他投機性之交易。

第五條 錢莊業抵押貨品放款後，須於五日內將下列各事項呈報市政府審核，並轉呈查核。

一、借主之商號及姓名。

二、貸出金額。

三、貸出期限。

四、抵押商品之貨名數量及價格。

五、保管抵押品所在地。

第六條 錢莊放款期限，不得超過三個月。

第七條 錢莊業對於同一債主各種貸出款總額，不得超過該錢莊資本三份之一。

第八條 錢莊除業務上須購置之物品，或處理債權而承受之物品外，不准買入動產（除證券）及不動產。

第九條 錢莊業因處理債權而承受之抵押品，不論其爲動產（證券除外）或不動產，應於承受後一年內處分之。

第十條 錢莊業收受各項存款，應照下列標準提一部份存放於當地銀行，或繳由市政府轉送銀行存儲之。

一、定期存款及特種存款 百分之五以上

二、活期往來存款 百分之十以上

前項存款準備款，應以各種存款每月底實存款計算，限於次月五日前存入之，由市政府指定辦理。

第十一條 本政府認爲必要時，得隨時指定錢莊各種存款及放款之利率。

第十二條 錢莊業得買賣或承受政府債券，及其他本府准許之殷實有價證券。

第十三條 本府對於錢莊業務如認爲與公益上有碍時，得隨時制止之。

第十四條 錢莊業應將每月底之存款放款數，及結存數明細及本月內之買賣匯兌報告書，於次月十日前，繳由市政府轉繳本府查核。

第十五條 本府得隨時命令錢莊報告業務狀況，必要時應提出計算報告書及帳簿，或派員實施檢查。

第十六條 錢莊業如有下列事實，得將其代表或重要職員處以一萬元以下之罰金，或取消其營業執照。

一、有違反本辦法之規定者。

二、對於業務報告記載不實者。

三、有故意隱蔽帳簿書類或說明不實，及用其他方法妨礙檢查者。

第十七條 本辦法如有未盡事宜，得隨時增修之。

第十八條 本辦法自公佈日施行。

禁種罌粟實施及獎懲細則

（三十三年十二月七日第九十一次省政會議通過）

第一條 廣東省絕對禁種罌粟，（即烟苗）除依照內政部頒佈實行禁種罌粟辦法辦理外，所有實施工作及分別獎懲，悉照本細則辦理。

第二條 禁種罌粟其工作每年分爲兩期辦理，罌粟將播種及初播種時爲第一期，罌粟茁壯抽苔時爲第二期，期間共爲七個月，前期注重查禁，後期注重剷除，如遇必要時，得報明情形請予展限，但展限期間不得超過一個月。

本省法規

一四五

第三條 在第一期開始工作時，由各行政督察專員（以下簡稱專員）奉請省政府每縣遴派委員一人至二人，會同縣政府實施，查禁期內任務如左：

一、每年九月十月十一月三個月間，爲禁粟開始播種時期，須依期間施行查禁工作。

二、縣政府會同所派委員，督飭各區鄉（鎮）保甲長就其轄境內認真查察，如發現粟種子或粟粟者，須依照部頒禁種粟辦法第五條第六條辦理。

三、於查察時須就地召集各該區鄉（鎮）保甲長詳明曉諭，飭於轄境內隨時挨戶告誡，或派人巡視，並飭具切結，（即十戶聯保切結）保證嗣後決無粟粟發現，其尚未成立保甲地方，則由區鄉（鎮）長負責查明呈遞，決無粟粟發現，其尚未成立保甲地方，則由區鄉（鎮）長負責查明，遞解具結，呈請縣政府查核，并由縣政府會同委員將辦理情形呈報專員，轉呈省政府備查。

四、縣政府須印發禁種粟富有警惕性之簡明標語，備貼曉諭，并同時舉行禁種粟大會，召集各界參加，注重演講勸導農民勿種粟，須種其他農產物。

第四條 在第二期由省政府派員督同專員縣長，及禁烟機關人員，分赴各縣抽查，期內任務如左：

一、每年十二月，一月，二月，三月，四個月間爲禁粟收斂時期，須認真分途巡視，以免失去時間性，漏致疏漏。

二、如發現粟粟，須立即剷除淨盡，並依照部頒禁種粟辦法第七條第八條辦理。

第五條 如遇地方豪強恃勢栽種粟粟，非區鄉（鎮）保甲長力量所能制止者，應由縣政府撥調警察團隊剷除，但不得藉故滋擾。

第六條 在兩縣以上之交界地方，各該委員及縣長應會同辦理。

第七條 縣政府須責成各區長隨時核所屬各級人員辦理禁種粟情形，其事行不力者，立即呈報縣政府懲處。

第八條 縣政府抽查各區情形，如區長奉行不力，立即懲處，並呈報專員轉報省政府察核。

第九條 行政督察專員須督促各該委員及縣長，嚴行查禁及剷除工作，如委員縣長奉行不力，立即呈請省政府懲處。

第十條 軍警團隊公務人員或土豪劣紳如有徇私庇護，致縣長不能行使其職權，委員不能完成其任務時，須即密報省政府查明，依照部頒嚴行禁種粟辦法第九條辦理。

第十一條 委員與縣長遇必要時，得商調駐軍派隊協助，如駐軍藉詞推委，協助不力，須即就近密報專員，或省政府核辦。

第十二條 委員與縣長應將查禁情形，造具日報表，按旬彙報專員，轉呈省政府察核，如遇特別事故，須隨時呈報。

第十三條 各級地方軍政長官，對於禁種事宜，如有玩忽或陽奉陰違，明禁暗縱者，專員應據實密報省政府核辦，如專員查禁不力，或報告不實，由省政府懲處。

第十三條 專員應將轄屬各縣辦理禁種及禁種人員有無成績，列表加具按語，呈報省政府考核，分別獎懲，其表式另定之。

第十四條 辦理禁種各機關人員，及各區鄉(鎮)保甲長，如有收受地方任何饋贈，或扶同徇，或藉端抽捐情弊，從嚴懲處。

第十五條 辦理禁種應行獎勵之事項如左：

- 一、原種禁種區域經查禁後，確無再復發現者。
- 二、查禁禁種苗苗，或搜獲禁種種子隱匿者。
- 三、查禁及履勘工作切實，或復查敏捷者。
- 四、依限迅速執行查禁者。
- 五、取具切結健全，或報告工作內容翔實者。
- 六、其他應獎勵之事項。

第十六條 辦理禁種應行懲戒之事項如左：

- 一、查禁不力，所屬地方仍有禁種苗苗發現，或禁種種子未能收燬淨盡，經派員查實者。
- 二、知有禁種或包庇私種不盡舉發之責任經派員查實者。
- 三、查禁及履勘工作疎忽，或督率查禁不力者。
- 四、不依時間履勘查禁者。
- 五、取具切結不健全，或敷衍具報者。
- 六、其他應懲戒之事項。

第十七條 獎勵分左列五種：

- 一、升用。
- 二、進級。
- 三、加俸。
- 四、記功。
- 五、嘉獎。

第十八條 懲戒分左列五種：

- 一、申誡。
- 二、撤職。

本省 法規

- 三、減俸。
- 四、記過。
- 五、申誡。

第十九條 省政府考核辦理禁種罌粟各級官吏具有應獎應懲事項時，得隨時分別獎懲之。

第二十條 辦理禁種罌粟人員，如對於上級限期辦竣事項涉有故意違玩，或迭經督促仍屬疲延者，由各該管長官呈請上級機關核明撤職查辦。

第二十一條 辦理禁種罌粟人員，如所犯案情涉及刑事範圍者，依法分別懲處。

第二十二條 屬於人民可得告密之事項如左：

- 一、栽種罌粟已茁成苗者。
- 二、私播罌粟種子者。
- 三、持有罌粟種子者。
- 四、庇種或動種罌粟者。

凡告密必須詳敘所種所藏地名畝數或重量，及被告人姓名住址，並須有切實證明，如有挾嫌誣告，依法治罪。

第二十三條 告密獎勵金依左列規定：

- 一、舉報前條第一項第二項事實，經查明屬實者，每畝獎給國幣貳千元。
- 二、舉報前條第三項事實經查明屬實者，每斤獎給國幣壹千元。

第二十四條 本細則如有未盡事宜，得隨時修正之。

第二十五條 本細則自公佈日施行。

廣東省政府勸行冬耕獎懲規程

(三十三年十一月二日第八十六次省政會議通過)

第一條 各縣市農民有耕地五畝以上者，於冬耕期內均適用本規程獎懲之。

第二條 冬耕種植雜糧，經政府調查確實，具有相當成績，其耕地面積在同一區域內成爲一片段，而達下列標準者，得依本條規定分別獎勵之。

- 五百畝以上者，給一等獎狀，及獎勵免繳全年百分之十臨時地稅，或沙田稅。
- 三百畝以上者，給二等獎狀，及獎勵免繳全年百分之五臨時地稅，或沙田稅。
- 二百畝以上者，給三等獎狀，及獎勵免繳全年百分之三臨時地稅，或沙田稅。

一百畝以上者，給一等獎章，

二十畝以上者，給二等獎章，

五畝以上二十畝以下者，給三等獎章

右列獎勵免繳臨時地稅，或沙田稅均以個人應繳稅款部份而言。

第三條 凡耕地五畝以上，在冬耕期內無止當理由，及未經呈准而不施行冬耕種植者，即照個人應繳全年地稅或全年沙田稅之部份處罰以應征稅款之五成。

前項罰繳稅款，按月解歸省庫核收。

第四條 農民於冬耕種植開始後，應報由鄉區長轉呈縣府備案。

第五條 冬耕期內縣政府須隨時派員調查，並將其結果隨時呈報本府核准給獎。

第六條 如以串通濫混取得獎勳者，經查出後，除追還獎品並依第三條懲處外連同舞弊人員依法懲處。

第七條 本規程如有未盡事宜由本府核定修正之。

第八條 本規程自公佈之日施行。

修正廣東省地稅征收實物暫行辦法第六條條文 (三十三年十月二十六日第八十五次省政會議修正)

第六條 繳納實物以穀粒純淨乾潔飽滿，無虫蝕據雜之白穀為應收原則，但播種紅穀田地，須先將所種穀數報由代征實物委員會，轉呈縣政府征實處派員督同所在地之鄉公所查勘屬實，具結證明，呈由縣政府及縣征實處核准，得以紅穀繳納。

廣東省建築規則 (三，完)

第十四章 業權及舖底爭執之建築

第二二八條 (甲)建築物侵入鄰地，經鄰地業主呈市工務局或縣府制止時，應調驗雙方契據及登記証，如認定確屬侵佔者，即制止其侵入部份之工作，如所有人不允將被佔部份讓與時，該侵佔者應將侵入部份之建築物拆去，前項契証不明瞭或侵入部份係依新領官市產執照之丈尺時，應限令向法院或主管機關請求解決，且未解決以前，仍制止其侵入部份之工作。

(乙)有下列情事之一者，認定為有瑕疵之契據。

一、無上手契者

本省法規

關係契約印信明顯，且係前清布領，契內復有交出上手契字樣，蓋因日久不喜保管而遺失者，仍不能遽認爲瑕疵。

二、祇有民辦本身紅契者

但有上手白契，而紙係續蓋，人居住址與契符合者，仍不能認爲瑕疵。

三、契內無上蓋地字樣，又無上手契呈出者，但本身紅契雖無上蓋地字樣，而上手契則有之，或上手契無上蓋地字樣，而本身契則有之，此可認爲一時疏誤，互相補救，不應認爲瑕疵。

(丙)典質房屋廢爛時，典受人爲使用或收益起見，呈請收復，如工務局市府或縣府認爲必要時，並經業主同意，准其修葺廢爛部份，其工料費得加入作爲典價，如業主無理拒絕同意時，經工務局市府或縣府審查屬實，得逕准典受人建復。

(丁)業主將房屋廢爛，不得建築，但工程進行中發生爭訟者，除本條甲項規定外，非接獲主管機關公文書，或當事人提出之確定判決書，不能遽予制止工作。

(戊)業權爭訟結果，勝訴人負有對待給付之義務，而無誠意履行者，應受對待給付之權利人，得呈請在該爭地上臨時支架上蓋使用或收益，但至收還對待給付時，須將上蓋拆卸。

(己)無舖底關係之店舖，當批期未滿而上蓋因災變完全消滅時，其舖主不願交出契據由舖客建復，及逾三個月期限不自建復時，得由舖客呈請批約，仍准其臨時支架上蓋使用，至批期屆滿之日止，自行拆卸，其因災變一部份毀爛時，舖主不出資修復，應由舖客呈報修復，但修復材料爲該舖重要部份或不便拆卸者，應由舖主舖客協定補償辦法。

(庚)依前廣州清理舖底頭三辦法第八條之規定，該舖遇有天災人禍以至上蓋消滅時，如批約無明瞭之訂定，由業主於三個月內開始建復，如業主不建，准舖客繳納舖底執照費建復。

第十五章 衆牆之取締

三九條 凡店戶聚厝或雜拆，不准重建。拆卸時兩方界線應以該衆牆之中綫爲標準，各就界線內自行建回自牆，以杜糾紛，至拆落磚料，兩方各應得半數。

四〇條 衆牆一經拆卸，兩方應即建回自牆，任何一方不准假借衆牆作支撐，違背此條，一經發現，即由工務局市府或縣府執行拆卸。

四一條 凡拆廢衆牆改建自牆，事先必須雙方商妥，由中綫分開，各照規定尺寸建造，如一方無力建回，得與其他一方商酌，由中綫起退或割讓若干，由該方有力者代爲建造，以資抵償，或雙方妥訂其他辦法建造，在未妥商前，一方不得有違將衆牆拆去半邊情事。

第一四二條 房屋業者如屬於危險拆卸性質者，除可由雙方妥商解決辦法外，得由工務局市府或縣府核定辦法飭令兩方遵照辦理。

第十六章 危牆

第一四三條 (一)如市內有危險建築物，經工務局市府或縣府派員查驗，認爲必須拆卸時，由工務局市府或縣府通知該舖客或業主於一定期間

內，自行拆卸，如逾期不建者，即行督拆之。

(二)其物料價值足抵拆卸工費者以料抵工。

(三)其物料毫無價值者所有拆卸工費，責成住客支給，其墊支之款，由工務局市府或縣府通知業主責令返還，或由住客在租項抵扣。

(四)其物料毫無價值，又屬閉歇舖屋無人居住者，由工務局市府或縣府先行發給工值，再向業主追繳。

(五)其物料之危險程度時已達極度，不能就緒時日者，由工務局市府或縣府即行督拆之，所有工費查照甲條各項分別辦理。

第十七章 附則

第一四四條 本規則如有未盡事宜，得隨時呈請修正之。

第一四五條 本規則自公佈之日施行。

廣州市政財局征收實物管理辦法

(三十三年十月二十六日第八十五次省政會議通過)

- 一、廣州市政財局爲管理所征本市農地實物，特訂定本辦法。
- 二、本局爲集中管理實物起見，得擇適當地點爲倉庫，並得由本局指派人員一名，常川駐倉負責看管，以昭慎重。
- 三、所有倉租及購置各項用具，暨看管人員贍費，均由市府臨時撥項下支給。
- 四、所有存倉或出倉所生之損耗，應由看管人員據實由本局查明，轉呈市府核銷，但最高額不得超過千份之二。
- 五、看管人員非奉本局出倉單據，不得將實物發給別人，或擅自移動出倉，單據式樣另定之。
- 六、看管人員，應按日將所收支實物數，列表呈報查核。
- 七、收發實物時，由局加派人員，嚴加監視。
- 八、本辦法自呈奉核准之日施行，如有未盡事宜，得隨時呈請修正之。

(附) 廣東省政府建設廳第十四次廳務會議紀錄

時間：中華民國三十四年一月二十三日 下午三時
地點：本廳會議室

出席者：張廳長	高貞白	陳友琴	莫伯開	袁國維	姚梅生	李杰	陳宗枋	鄭森機	吳鍊百	鄒煥新	林滿坤
彭安石	何焯熙	曾廣榮	趙若山	羅志鵬	沈祥虎	何致虔	李春祥	趙善欽	吳燦璋	曾善新	張新安
潘 鏞	鄭汝楫	於斯一	吳國太	麥春培	莫魏榮	任德延	張海華	黃凌符	沈傳揚	鄧 蔚	韓公孟

主席：張廳長
紀錄：於斯一 胡 真

(甲) 報告事項

- 一、宣讀第十四次會議錄
- 二、裁撤交通管理處，歸併第三科，增設交通股，繼續辦理交通管理事務。
- 三、裁撤糧食管理事務所，劃分專權，將徵實貸款管理事務，移交財政廳接管，本廳增設第六科，仍繼續辦理糧食行政事務。
- 四、工業試驗所擬於三十三年十二月七日籌備成立。
- 五、結束第一二兩棉場，由農事試驗場管理。

(乙) 討論事項

一、廳長交議：據本廳第二科科長姚梅生提：爲凡用公司名義之商號，如仍未遵公司法呈請註冊或補行登記，及重行登記者，擬請重申部令，嚴限辦理，請公決案。(提案見議程)

決議：(一)由第四科根據部令，限期嚴催各未登記之公司，遵公司法登記。

(二)如逾限不登記之公司，即取銷其公司名義。

(三)以後凡未登記之公司，如以公司名義來廳請求取得法權者，概不受理。

二、廳長交議：據本廳第二科科長姚梅生提：爲附屬機關卸任長員延不將任內手續結報，除依照公務員交代條例外，并擬加強辦法通知原保證人催促妥辦，以重交案，請公決案。(提案見議程)

決議：交秘書室，及第一科詳擬有效辦法呈核。

三、廳長交議：關於本年度應實施之三年計劃事項，應如何推進，以速事功，請公決案。

決議：甲，關於第二年已實施事項：

- (一) 修築廣南公路邊溝計劃，交第三科注意速將此項工程完成。
 - (二) 推廣和平區內植林計劃，交第五科參照二年計劃即速令知各縣準備，並擬議如何搜集樹苗辦法呈核。
 - (三) 博羅縣整波水利工程計劃，交第三科即與博羅縣政府聯絡辦理。
- 乙、關於第三年應着手實施事項：

- (一) 東莞寶安兩縣沙田築圍計劃，交第三科依照原計劃詳細審核，擬具意見呈核。
 - (二) 番良順德縣蠶絲計劃，交第五科依照原計劃擬具辦法呈核。
 - (三) 設立肥田料廠計劃，交技術室於二月底以前提出具體方案呈核。
 - (四) 架設全省和平區內長途電話計劃，因治安關係暫緩舉行。
 - (五) 澄海縣第四區水利工程計劃，由第三科擬辦連同計劃交澄海縣府辦理。
 - (六) 創設集團農場計劃，交第五科先查明適當地址，並於三月底以前提出具體方案呈核。
- 四、廳長交議：關於設立製冰廠，硫酸廠，應如何設計組織，以增生產，請公決案。
- 決議：(一) 製冰廠交陳專員宗斌負責查明黃沙原有舊廣東製冰廠廠址情形，并擬具具體方案呈核。
- (二) 硫酸廠交陳專員宗斌負責與商人董錫光磋商辦法後再議。
- 五、廳長交議：關於舉行展覽會事應如何籌備，請公決案。
- 決議：交技術室及農事試驗場，本廳各工廠工業試驗所，會商擬具籌劃辦法，并預算呈核。
- 六、廳長交議 關於公文處理，應如何改善，使簡便，而期敏捷請公決案。
- 決議：(一) 凡人民有所呈請，應由主管科核明需要，即令飭原具呈人繕具呈若干份呈繳，其分行各機關之文，祇將副呈附送，不必複叙原文。
- (二) 凡在原則上已奉核准之件，即由廳逕行處理，不必再行呈請。

<p>鍾鑑記 皮革用具製造兼販賣</p> <p>司理 鍾鑑</p> <p>德星路十七號</p> <p>(卅三年十二月十九日 皮字第四〇一號)</p>	<p>冠 新 皮鞋販賣</p> <p>司理 謝悅堂</p> <p>高第街二四九號</p> <p>(卅三年十二月十九日 皮字第一二二七號)</p>	<p>關瓚記 皮革用具製造兼販賣</p> <p>司理 關瓚國</p> <p>德星路一一一號</p> <p>(卅三年十二月十九日 皮字第三九七號)</p>
---	---	---

本廳要事日誌 (由二十四年一月一日至三月三十一日)

日	記	事
一		
二	委胡真爲一等科員，楊芬爲辦事員。燃料股股長趙善景免職，一等科員沈傳揚提升爲燃料股股長。核准廣州市商會於一月十日召開廣州市藥材業清算人第一次會議，並派股長黃浚符出席揭封帳冊。	
三	派秘書室伯爾兼任第六科科長。	
四	委李傑立爲一等科員，章棟華爲三等科員。核准廣州市電力廠由本年一月份起所有電錶租值照原額增收十倍。派技正沈祥波技士彭安石赴海縣詳查拆卸平洲永利糖廠機件。	
五	委龔公孟爲專員兼糧食管理股股長，鄧蔚爲糧政統計股股長，梁可正爲技士，林敏爲第一倉管理員，余毅爲第三倉管理員，陳鍾欽、高質步、馮顯泉、謝潔如、羅良、潘正平、莫麟氏爲一等科員，許泉、李學純、雷鎮波、梁德純、蔡少騰、區廣翔、姚淑煒爲二等科員，胡述堂、江潮、張石川爲三等科員，馮國澄、李先聲、傅宗堯爲糧政統計股調查員，高諾華、李翠英、陳秉珊、韓輝如、葉映常、姚志明爲辦事員。與廣東陸軍連絡部協議借用硫磺廢酸瓶。改定大體公價爲每百斤四百元。雜糧第一、第二兩棉場。	
六	委陳偉爲本廳東莞糖廠保管助理員。派科員黃度監視廣州市對國內外辦莊同業公會結束清算。派調查員會警物究源興誠私製液革。	
九	二等科員蕭芝堂晉升爲一等科員，辦事員陳兆輝晉升爲二等科員，黃利亞晉升爲三等科員。修正廣州市各行業經理管理暫行規則第三條第五項爲本市設運商店一家担保，或繳保證金國幣壹萬元正。	
十	核准廣州市皮革業同業公會設立檢查隊。	
十一	交酒稅二千二百五十加侖與國邦兵器部。	

十二	本總東莞糖廠產後檢核。惟江門紙廠兼辦製煉白糖。
十五	准手工藝廠將各巾布一律照原價加五增訂公價。
十六	委何耀爲第一碼頭管理員，鄧森爲第二碼頭管理員。委昭偉、張炯、凌汝明爲第一碼頭助理員、梁煥生、黃志聰、賴瑞芬、程元、葉冠強爲第二碼頭助理員。委何恩果爲本廠駐廠總辦廠廠廠。由本日起辦理第七期酒精配給。由本日起辦理經紀人補行登記。
十七	技師潘錫華晉升爲技士。
十八	准手工藝廠將積存原料物資開投。核准廣州市酒樓茶室業同業公會於二月二十五日改選理監事，並派科員何乃良出席指導。
十九	核准廣州市製革業同業公會於二月一日改選理監事，並派科員黃度出席指導。派調查員調查本市火藥及原料工廠之設施。飭各縣政府將三十三年度造林成活情形及現時保護辦法呈報。
二十	派一等科員潘正平兼任全國經濟委員會駐粵辦事處服務員。第七期酒精配給本月截止，配出額爲二、八八三加希。
二十二	准紡紗廠設供電專線並負擔六分之一費用。改定紗價爲每件一十五萬元。
二十三	二等科員薛婉文晉升爲一等科員，三等科員鄧伯年晉升爲二等科員，辦事員李鑑炳、杜清、陶兆深晉升爲二等科員。委葉志堅爲辦事員。
二十六	核准廣州市建築業同業公會於二月五日改選理監事，並派科員何乃良出席指導。
二十七	二等科員黃錫凱辭職獲准。核准廣州市西郊區農會於二月六日開發起人會議，並派科員黃度出席指導。

三十一	<p>委梁嘉芸、李漢為二等科員。派科員何乃良出席政務廳召開之紗羅綢緞業勞資糾紛調解會。經紀人補行登記，本日截止，申請登記者共三百四十四人。</p>
二	<p>廣東省管紙廠協定繼續延期一年。</p>
五	<p>秘書兼第六科科長兼倉儲股股長莫伯開辭職照准。糧食管理股股長賴公孟免職，調任代理第六科科長。第三管理員員余毅免職，調充糧食管理股股長。</p>
七	<p>本廳酒廠撤。兼酒廠廠長羅志鵬調回粵專任技士職務。派秘書主任高貞白兼南華酒精廠監督，技士彭安石兼南華酒精廠技術監視員。准電力廠改正保證金及工程手續。</p>
九	<p>派吳瑞雲為本廳酒精配給管理員。三等科員羅家訓辭職照准。廣東省酒務局派員調查酒稅糾紛。核准廣州市橡膠製造業同業公會於三月一日派選理監事，並派科員何乃良出席監事。</p>
十	<p>委盧一鋒為本廳駐電力廠駐廠員。</p>
十五	<p>技正鄧森機、技佐沈以舟、伍強、何耀蛟、陳念實、譚沃，一等科員黃鴻榮、黃瑞剛、劉兆漢，二等科員鄧昭核、劉雪蘭、呂超宇，三等科員胡述堂，辦事員楊裔芬、容惠文、梁倩芬、吳慧賢、楊芬、李翠英，通訊員洗惠英，農村合作事業股調查員胡國廉，調查隊長彭仲民，調查員馮光普、陳志、莫標，第一碼頭助理員凌汝明，第二碼頭助理員賴瑞芬、程心瀨、葉冠強免職。</p>
十七	<p>派歐慶翔、陳緯、曾志揚、鍾尚仁為本廳工業試驗所技士。派員分赴各縣查核冬耕收穫成績。</p>
十九	<p>委賴建偉、黃純、何朝、梁慶炎、盧訓饒為本廳工業試驗所技士。核准廣州市絲織廠業同業公會紗羅綢緞業組改組為廣州市絲織廠業同業公會，於三月十四日成立。</p>
二十	<p>技佐潘瓊侯，一等科員羅良，二等科員蔡少睦辭職照准。</p>

二十一	本廠駐順德糖廠駐廠員何恩果呈報該廠不遵令將製成糖量申報，並將製成砂糖自由運銷，飭駐該廠會計員蘇文成負責監查隨時申報。
二十二	第一碼頭助理員招倫續職照准。
二十三	准本廠紡紗廠將代訪費用自三月一日起酌量增收。
二十六	派王乃光為技士，委李仲權為二等科員。二等科員潘景熙辭職照准。派員調查本市主要工廠。
二十八	二等科員何兆辭職照准。核准廣州市火柴廠業同業公會於三月七日改選理事，並派科員黃度出席監導。
三十一	一等科員盧宗沂辭職照准。委盧德文為一等科員。
二	二等科員鄒寄鳴辭職照准。核准廣州市工業調節運管會於三月十五日成立，並派股長黃凌雲出席監導。
五	委王封為本廠東莞糖廠廠隊長。
六	核發免費樹苗五百株與鳴淑學校於植樹節日栽植。
七	僱用鄒仲勳為僱員。長發煤礦公司開採橫嶺煤礦辦理成績低劣，毫無改進，飭將執照繳還註銷，歸併西嶺煤礦場採掘。
八	二等科員關德祥職照准。委陳運淑為二等科員。一等科員鄧伯年調往廣東省愛路村總本部服務。
九	委屈展平為辦事員，凌汝明為第一碼頭助理員。南海縣大嶺採運商改由祥高行承辦。派員調查工人生活。

十	<p>飭廣州市輪船業同業公會，木船業同業公會，廣東省民船公會合併改組為廣東內河航業同業公會。飭南華酒精廠及豐軍波第八六一一部隊白色酒精三千加侖。花縣三鞭鄉鄉長梁文宗對於西嶺煤礦場不斷予以協助。第三十師派駐西嶺部隊保護得力簽請省長分別函令嘉獎。</p>
十三	<p>一等科員陳進溪辭職照准。</p>
十五	<p>核准廣州市成藥出品業同業公會於三月二十五日改選理事，並派科員黃度出席監導。</p>
十六	<p>一等科員李冷賢，二等科員李普安辭職照准。委紀澄波為一等科員，吳仕珍為二等科員。准西嶺煤礦場由三月份起煤炭每噸增價為國幣三萬元。核准廣州市宰販牛肉業同業公會於三月二十二日開發起人會議，並派科員黃度出席指導。核准廣州市簾竹器業同業公會於三月二十七日改選理事，並派科員何乃良出席監導。</p>
十九	<p>二等科員李學純辭職照准。</p>
二十一	<p>准廣東電氣化學工廠繼續租用離心機一年。</p>
二十三	<p>派員與慶組工業株式會社接洽皮革製成品直接配給市民辦法。</p>
二十四	<p>開始辦理第八期酒精配給。</p>
二十六	<p>關於補救太平圍工程採取內港鋼樁，奉准交廣華昌記承辦。</p>
二十七	<p>核准廣州市製餅業同業公會於四月十日改選理事，並派科員黃度出席監導。依照審查合格經紀人名冊核發執業證書一百五十二份。</p>
二十八	<p>核准廣南行開採南海縣獅子嶺煤礦。</p>
三十一	<p>行政院第二四六次會議通過廣東省建設廳廳長張幼雲辭職，應免本職，并任命李蔭南為廣東省建設廳廳長。本廳秘書主任高貞白，秘書袁國維，秘書第一科科長陳友琴，第四科科長李杰，代理第六科科長韓公孟，技正王宏猷，技士吳煥璋，紡紗廠廠長林漢坤，手工藝廠廠長吳鍊百，駐澳門辦事處專員葉長春，工業試驗所所長高士琛，畜牧場主任李俊明，科員陳福淑，辭職照准。建設月刊社編輯，廣東經濟年鑑編輯委員會主任委員，本廳派駐南華酒精廠監督高貞白辭職照准。簽奉核准新會縣府請借出江門分站車輛。</p>

建設季刊第一卷第一期要目

- 由安定物價說到安定民生
- 廣東省皮革業管理之經過
- 廣東省設立各縣示範農場與增產概況
- 最近之廣東煤礦業
- 廣東省沙田稅費的沿革
- 財政部廣東鹽務管理處歷年辦理概況
- 廣東省建設廳一年來之工作及將來之計劃
- 廣東省政府三十三年度厲行冬耕栽種雜糧推動辦法
- 上海之工業
- 上海紡織業之現狀
- 上海肥皂製造業概況
- 最近上海食用油供應情形
- 戰時下上海企業公司之發展
- 上海市場商品行情
- 南通農村金融狀況
- 蘇湖農村之副業經營與金融狀態
- 華中各地物價
- 把握農民之華中農業金融
- 天津勞動者工資之調查
- 兩年來華北勞動者移往滿洲動態
- 華北重工業之趨進
- 現階段的日本戰時經濟
- 戰時經濟與社會主義
- 南海番禺農村合作預備社及農村經濟調查報告
- 中央及本省法規
- 本廳要事人事日誌

民國三十四年三月三十一日出版

建設季刊 第一卷 第二期

本期售價國幣一百五十元

廣東省政府建設廳建設季刊社

總編輯 高 貞 白
兼發行者

電話 一六四二九
一四三三三

經售處 廣東省政府建設廳建設季刊社
各 大 書 局

印刷者 中 興 印 書 館

廣州光復中路一二六號
電話 一五七六七

本刊文字非經允許不得轉載

<p>天工鞋廠 皮鞋製造兼販賣 司理 李振觀 嘉慶東路三三三號 (卅三年十二月廿一日 皮字第一三三七號)</p>	<p>劉生記 皮鞋製造 司理 劉植生 海珠中路福地巷五四號 (卅三年十二月廿一日 皮字第一〇〇九號)</p>	<p>耀華 皮鞋販賣 司理 羅星 下九路一〇號 (卅三年十二月廿一日 皮字第一六〇號)</p>	<p>新華 皮鞋製造兼販賣 司理 羅輝 下九路五十八號 (卅三年十二月廿一日 皮字第三五二號)</p>	<p>新記 皮革用具販賣 司理 楊貴安 高第路二六一號 (卅三年十二月廿一日 皮字第一七四號)</p>	<p>益明 皮鞋販賣 司理 羅餘志 第十甫一〇八號 (卅三年十二月廿一日 皮字第一五七號)</p>
<p>冠興 皮鞋販賣 司理 葉文輝 下九路二十四號 (卅三年十二月廿一日 皮字第一四三九號)</p>	<p>冠華 皮鞋製造兼販賣 司理 葉冠禧 下九路三十六號 (卅三年十二月廿一日 皮字第二七六號)</p>	<p>瑞記 皮鞋製造兼販賣 司理 廖輝 梯雲東路四號 (卅三年十二月廿一日 皮字第三六九號)</p>	<p>鄧和記 皮鞋販賣 司理 鄧和 海珠中路二六八號 (卅三年十二月廿一日 皮字第一九三號)</p>	<p>何永記 皮鞋製造兼販賣 司理 何永 下九路三十八號 (卅三年十二月廿一日 皮字第三三〇號)</p>	<p>吳義記鞋廠 皮鞋製造兼販賣 司理 陸汝輝 十八甫路六十七號 (卅三年十二月廿一日 皮字第一八二號)</p>
<p>永康齡 皮鞋製造兼販賣 司理 何永 下九路四十號 (卅三年十二月廿一日 皮字第三二九號)</p>	<p>明昌 皮革用具製造兼販賣 司理 黎耀華 中華中路二七九號 (卅三年十二月廿一日 皮字第三九二號)</p>	<p>李綿記 皮革用具製造兼販賣 司理 李樹綿 中華中路水芳巷二號 (卅三年十二月廿一日 皮字第三九五號)</p>	<p>千里號 皮鞋製造兼販賣 司理 曾景文 第十甫一三〇號 (卅三年十二月廿一日 皮字第三八四號)</p>	<p>楊業記 皮鞋販賣 司理 楊業 光復北路六十三號 (卅三年十二月廿一日 皮字第四七四號)</p>	<p>(卅三年十二月廿一日 皮字第一五七號)</p>