

中華民國五年夏日初版 全一冊

是年十月七日刊

京綏鐵路旅行指南

史鏡清

京綏鐵路旅行指南



3 2285 9720 3

序

泰西汽輪車起於清乾隆三季初程



也各擇其所便為之漸乃醜賈集會若公司以量其
事久之建造日夥始合併而納之國家駭為一然公司
縱橫交互大國遂以稱雄即國小此亦有一所憑藉以自
立蓋泰西之富強雖不繫鐵路一端而鐵路亦其發
達之權輿也我國興築稍後急起直追垂四十年

築路之初羣議沮之迄風氣漸開而之沮鐵路之人已
無不附鐵路之人而錮蔽之扁鑄遂啟碩達築之事大
率借才異地資資鄰邦至治漸清以底程設若完全自
築不倚一外人不假一外資而事觀厥成者則實自京
張一綫路即今所稱為京綏路者是也京綏縣直隸冀
謀市河山所歷皆中國記載最古之地而三晉之東重關
之北尤為歷代角逐之場其間如宣化如大同此皆為古

重鎮車騎之臨莅羽檄之奔馳販夫羈客之駢肩而累
跡靡不於此焉往來其地風多山谿之險道隘梁地者不
可樓指數行跡之難比於蜀道關者哀且隘者驚心自
鐵路浚而峻者以灰狹者以廣陂者以平險巖者康莊
履關山如匪戶匪特行旅樂出其塗即外邦人主之事遊
者亦復踵趾相接視若之跋山涉水累月淹旬僕痛
馬席奔走駭汗其難易匪速莫可以道里計耶

近年各路皆有旅行指南之編且為旅客所踴躍之導事雖
亦早經編纂因展修工程未竣為未竣書歲乙卯式訓承
乏局事適因中段路變故乃檢原稿重為編次又慮他
載之未盡翔實也爰屬局員黃安帶仲蘭躬歷一周印證
同異歸而廣續成之謄為其繁蕪存其簡要易稽
者至再而始授之梓人維蒐輯或有未周敘述敢云暖括
徑使旅行者得此一編少免問道之勞可以按圖而索萬里

法我國自築鐵路之狀况或亦於考古攬勝時不無見
聞之助歟

中華民國五年夏日南皮劉式訓序

京綏鐵路旅行指南目錄

例言

概說 附京綏鐵路全圖

車務章程摘要 附各表

京師 城闕 壇廟 古蹟 名勝 京師街道並環城鐵路總圖
會館 學校 報館 旅館 茶樓 戲園 浴堂 代步 衙署 貨幣所

豐台站

京師廣安門站

附京師環城鐵路

京師正陽門站

京師通州岔道站

京師朝陽門站

京師東直門站

京師安定門站

京師德勝門站

附京門枝路

門頭溝站

三家店站

黃村站

京師西直門站 附車站圖

清華園站

清河站

沙河站

昌平縣站

南口站 附車站圖

東園站

居庸關站

三堡站

青龍橋站

西撥子站

康莊站

懷來縣站

沙城站

新保安站

下花園站

辛莊子站

宣化縣站

沙嶺子站

張家口站附張家口鎮全圖

孔家莊站

郭磊莊站

柴溝堡站

西灣堡站

永嘉堡站

天鎮縣站

羅文皂站

陽高縣站

王官人屯站

聚樂堡站

大同縣站附車站圖

孤山站

堡子灣站

豐鎮縣站附車站圖

京綏鐵路旅行指南
目錄

凡例

一是編全爲記載事實文字不避粗俚以期普通適用篇幅惟求簡括以便行旅易携

一沿路以車站爲綱以古蹟名勝物產輸出品交通等項爲目另立行旅一欄凡該處有便於旅客行止事項如旅館車馬等悉記之

一前列各項以在車站附近數十里內著名者爲限其在遠方而於交通運輸或行旅有關係者亦間叙及

一京師爲本路發軔地且爲全國都會故別爲一欄冠編首

一本路起點分三枝自豐台起爲原修綫自正陽門起爲展築京師環城路綫自門頭溝起爲京門枝綫均會於西直門站惟豐台綫開築在先故仍由該處起依次分叙

一本路原擬路綫本以綏遠爲歸宿或直至包頭分次展築現通車已至山西豐鎮

縣故編內暫止該處其未成路綫俟隨時展修再行加入

一車務規則爲旅客所應知故將本路關於運輸各章程摘要編入

一本路所經爲中國記傳以來最古之地並有著名勝蹟多處如長城明陵湯山等中外遊人

絡繹於途故一一擇景拍印並附刊路綫及著名城市車站圖以便按圖徵實

一編內所記里程全按華里計算

一編內出入物品以噸計算以百斤爲一擔十六擔八爲一噸

一本路經過各地凡新鑄銀幣與北洋站人等銀元中國交通兩銀行鈔票及銅元

等均可用亦間有使用制錢之處全路情形略同故編內未分列此欄

一編內各項得之實地調查與採輯書籍者各半其不周不盡之處在所難免

一此編係公餘零星採輯其豐台至陽高各站早經屬稿因展修工程未竣未及付

梓現新工漸漸告成故節節加入匆促出版急求供覽訛謬之處容再板更正並

希

博雅君子指示爲幸

中華民國五年三月

編者識

京綏鐵路旅行指南

三

京綏鐵路旅行指南

概說

敷設之緣起

京張路綫之議萌芽甚早前清光緒二十九年商人李明和稟請承修經路礦總局傳詢不得要領旋有多人議請商辦均以無切實辦法被駁由是商辦之議罷而官辦之議興迨三十一年四月始奏由關內外鐵路(即今京奉路)餘利項下提款開辦其時建議督籌實賴今

大總統與胡公燿芬而秉承創辦者則陳總辦昭常詹會辦兼總工程師天佑也

於成

詹總辦天佑
關會辦冕鈞

同時有商人請築京西運煤鐵路三十二年五月由商部奏定并歸京

張接修名曰京門枝路是年九月並開辦鷄鳴山煤礦宣統元年七月京張將次竣工前郵傳部復奏准展築張綏均援照京張例仍提撥關內外鐵路並京張餘利興修先是由張家口展修議有二綫一至庫倫一至綏遠歸化後以張庫綫貨物較少里程過長於是決定先築張綏一綫歷經分次展修民國三年五月前交通總長朱

公啟鈐因圖啟發市政呈准由京張接修京師環城鐵路尋以歐戰中止四年四月復奉

申令開辦現甫屆竣工本年一月奉交通部飭改京張張綏舊名爲京綏鐵路此本路敷設幹枝各綫及合併情形之大凡也

路綫之情形

本路已成路綫綿亘燕晉之間計經過宛平昌平延慶懷來涿鹿宣化萬全懷安天鎮陽高大同豐鎮等十二縣茲將路綫情形略爲分述（一）里程原修京張路三百六十七里展修張綏已成路四百一十三里幹路共長七百八十里并京師環城路二十八里及京門枝路四十七里總計幹枝路共長八百五十五里（二）方位幹路自豐台北向偏西直抵張家口復折而西向偏南抵大同再折而北向偏西抵豐鎮兩豐之間凡三易方位其環城路與京門枝路則東西相對適與幹路爲正交形（三）地勢全路大勢由東南而西北漸入高原行於平原者十之七八行於山嶽者

十之二三惟南口岔道城之間崗巒重疊峭壁參天最爲險峻原測居庸關一帶以阻隔關溝擬建巨橋傍山直上後慮行車出險經往復測勘凡數易始定今纒其間開闢堅石山峒凡四處共長五千三百九十七尺路綫繞山蛇行彎曲半徑有小至三百尺者坡度有竟至三十尺內便高一尺者他若掘鑿山崖輒深至九十餘尺循溝築堤輒高至六七十尺其工程之困難概可想見此外沿路尙有艱巨橋工與堤工多處皆賴我中國工程名家鉤心鬪角一一措置咸宜毫未借才異國當鳩庀之日外人均疑華人弗克勝任及其成功也歐美士夫遠來瞻視莫不嘖嘖驚奇嘆爲絕技斯誠爲我中國路界發一異彩也

竣工之時期

京張係前清光緒三十一年九月興工至宣統元年八月甫四週一律告竣京門枝路係三十三年二月興工其明年十一月便竣張綏展線自宣統二年三月已從事舉辦十月即通至柴溝堡又明年十月至陽高適武漢事起中輟民國元年冬復繼

續進行三年六月抵大同四年九月抵豐鎮其豐鎮以北路線容後節節籌辦京師環城路則四年五月始行布置六月動工本年一月業已通車矣

建築之經費

京張路竣工時共用官款計合銀元一千零零四萬九千七百六十七元六角七分京門枝路竣工時共用官款計合銀元七十九萬六千八百六十一元五角九分張綏展線截至民國四年六月止已用官款計合銀元九百五十五萬一千零八十四元八角八分總共三路建築資本計合銀元二千零三十九萬七千七百一十四元一角四分其張綏展線四年六月以後繼續各工程及京張與京門枝路竣工後歷年擴充各工程資本尙不在內至環城路則原估資本爲五十九萬七千九百元現路線附屬各工程尙未全竣未能決定共用資本確數云

營業之狀況

燕晉歸綏之間物產富饒不通舟楫故本路運輸事業專以貨物爲大宗如輸出之

雜糧胡麻菜子麪粉皮毛牲畜煤城果品輸入之雜貨鹽鐵布茶烟煤油洋貨等均其最著者也開路之初所及未遠尙無起色自民國肇興路綫日長運輸即蒸蒸日上加以政府重路政恤商艱裁撤豐台等處稅局於是商賈益爲稱便願出其途故歷年進款與各發達路按里平均不相上下旅客本較貨物爲少惟以宣化張垣大同等處均爲關塞重鎮軍事運送頗繁民國元年蒙疆多事本路適當其衝二年贛甯復起變亂軍隊南北遷調列車朝發夕至晝夜絡繹於途紛紜年餘毫無疏誤此外固邊圍內拱中原之明效大驗也茲將最近四年營業進步列表於下

京張路	年分	進款		支款		盈餘
		元	分	元	分	
張路	民國元年分	2,119,739	80	917,581	30	1,202,158.50
	民國二年分	2,639,530	16	1,120,156	11	1,519,374.05
	民國三年分	2,840,417	15	1,168,332	63	1,672,084.52
	民國四年分	2,750,456	04	1,464,504	29	1,285,951.75

張	年	分	進		支		盈	餘
			元	分	元	分		
綏 路	民國	元年	375,142,04		209,190,47		165,951,57	
	民國	二年	593,511,64		292,096,84		301,414,80	
	民國	三年	650,361,10		368,031,39		282,329,71	
	民國	四年	888,879,10		517,840,09		371,039,01	

京綏鐵路

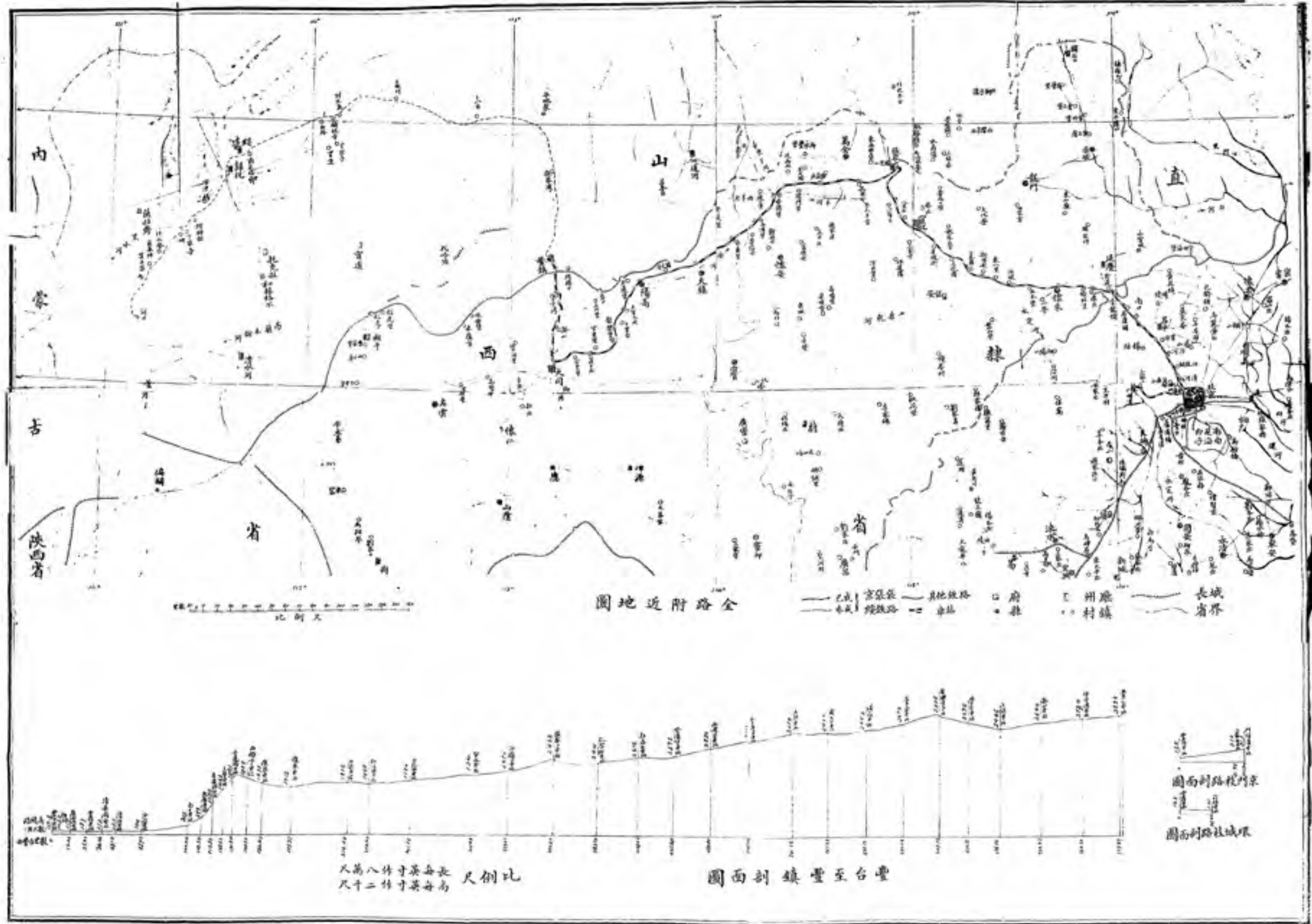

京綏鐵路關於運輸各項章程

樂載客規章（民國五年五月重訂）

- 一 本路行車依據訂定鐘點為標準開駛往來無不力求穩捷倘遇大雪迷霧暴雨狂風以及意外之事傷及行旅阻滯進行本路未便任咎
- 二 凡搭客購買車票須隨時認明該票所載日期及起訖站點是否無訛如不相符當面退換遲則自悞
- 三 凡搭客已買車票而延誤不用或車票遺失或車票過期皆作無效本路概不退價
- 四 凡幼孩搭車年在十二歲以下四歲以上者折半收價四歲以下者免價
- 五 凡搭客應先買票而後登車如在車上查出無票應照本路專章罰補票價由車隊長給憑赴所到之站驗收
- 六 凡火車將開之時車站應停賣車票因恐搭客不及上車致出意外之虞

七 凡搭客應按車票等第乘車如有越等搭坐者應照越等座位補價如乘車越過應到之站即照本路無票專章罰補票價

八 凡頭等搭客每人隨身准帶行李一百二十斤合一百六十英磅二等搭客九十斤合一百二十英磅三等搭客六十斤合八十英磅免收車價如逾此數及非行李之類均應按章納費

九 凡搭客行李什物概不得帶置客車之內如係輕便物件可安放本座之下或車架之上惟不得妨碍同車搭客

十 凡搭客行李什物除遵章點交本路代運取得行李票應由本路擔負看管否則概歸客商自理如有損失與本路無涉

十一 凡搭客交運之行李須自行封鎖紮縛堅固並用華文或洋文標誌其上本路始可收管擔負責任如有網籃及未經封鎖與包皮破爛紮縛鬆散等件本路概不收管如經搭客交運並認爲無須爲彼負責者設有短少與本路

無涉

十二 凡搭客有脆薄易破物件當作行李交由本路代運者設有破壞本路概不負責

十三 凡搭客交運行李須至所赴之站始可領取不得在半途提領如有萬不得已必須在半途提領者須將行李票交與值班車隊長驗明無訛始可照發

十四 如搭客將行李票遺失而欲認領行李者須取具殷實保結始可交領

十五 如搭客將行李票遺失須及早告知值班車隊長以便留意如不預爲報告或報告較遲本路祇有認行李票發領行李倫因搭客自誤致將行李爲別人取去本路不負責任

十六 凡搭客隨身所携皮包零件各宜留心看守免致偷竊

十七 凡客商訂開專車或用包車及頭二三等車輛須預先向本路車務處商訂或就由外站段長站長轉商亦可

十八 本路頭等車內包房大小不一每間有坐六人者有坐四人者均按人數收

價如有一人或兩人欲包爲自用者其六人座位之包房至少須購頭等票

四張四人座位之包房至少須購頭等票兩張

十九 凡搭客如有損壞或遺失車上物件應即按價賠償

二十 凡搭客於火車開行之際不可倚靠車門或推門出入躍身上下臨上車下

車時尤不可誤會趨向免遭危險

乘運貨規章（民國五年五月重訂）

一 凡客商在本路運貨倘有損失延誤或遇颶風驟雨浸濕殘短或遇車頭煙筒

飛出火星燃着貨物或站台及車上失慎暨一切意外之事本路未便負咎概

不賠償

二 凡運貨至少按五十華里起碼五十華里以外者按里核算其畸零不滿一里

均作一里收費

- 三 凡核收運費其尾數如一二分則免收二分以上至七分均作五分核收七分
以上則作一角以便稽核（北京環城路各站至少按二十華里起碼收費）
- 四 凡在某站運貨應在某站付清運費方可裝車如係殷實行號經由本局特准
記帳者不在此例如以支票繳納運費者非經本局認可一概不收以杜假冒
- 五 凡不同等貨物同裝一起無論整車零担均照其中最高等價格核收運費
- 六 凡裝運貨物以貴報賤者一經查出即按頭等貨加罰十倍核收運費
- 七 凡運貨到站除時已入暮或因大雨大雪不及起卸外貨主須於十二點鐘以
內將貨物起卸淨盡如逾限不卸應由貨主另付虛糜車輛費每日每十噸車
計洋三元二十噸計洋六元餘照類推不滿一日亦作一日核收如預定空車
而逾時不裝貨者亦按此例繳納虛糜費
- 八 凡裝運貨物可按整噸零担或立方尺核算運費何者相宜聽貨主自擇惟整
噸裝運至少以十噸起碼算價

九 凡裝連大件木料或他項物品長出原車須另用車輛接護者該接護之車輛應按其噸數三分之一收費

十 如客商於回頭空件內夾帶貨物以圖取巧一經查出即按頭等貨五倍收費

十一 凡危險貨或禁物須先知照車站以便備車裝運不准夾帶他貨之內如查

有藏匿私帶者按危險貨運價十倍收費如情節較重仍由本局核奪將貨充公

十二 凡客商裝運整車貨物不准額外私自多裝如查出十噸車多裝兩担二十噸車多裝三担三十噸車多裝四担尙可寬免如過此數朦混多裝至一噸者一經查出即按此多裝重量罰收五倍運價如過一噸以至兩噸者罰收十倍運價如過兩噸以上者罰收三十倍運價

凡裝零担貨物若經半途或收貨站查出多裝在十担以內按多出之數罰五倍運價二十担以內罰十倍運價二十担以外罰三十倍運價

十三 凡客商裝運貨物應將貨目重量及往何站開單印簽交站長核驗以便發給貨票

十四 凡裝運特別大宗貨物爲振興商務或提倡實業起見者可向本局面訂運費

十五 凡客商備有岔道應用機車頭往來送車者每十噸重車收倒車費洋二角五分每二十噸車五角其餘照此類推

十六 本路各站僱用長夫代客搬運行李及裝卸整車零担貨物其腳力悉按現行章程收取

參附舊章二則

一 凡裝整車貨物經過南口至康莊間者除輕浮毛貨牲口仍照向章辦理暨平車准裝二十噸枝路鐵車准裝十五噸外其餘各項貨車起碼按該車額定容量噸位計算運費不得減少

查南口至康莊一段山路陡峻行車費用較之他段加至數倍故特限制以免虧折

二 凡貨物由他路運入本路者到豐台換裝車輛無庸加收車租若用他路之車轉入本路照章應繳車租自豐台或正陽門至康莊沿途各站自康莊至張家口沿途各站自張家口至豐鎮沿途各站共分三段每段各算車租一日每日每車五噸收車租洋五角十噸與十二噸均收一元十五噸一元五角二十噸二元二十四噸二元五角三十噸三元其餘照此類推至貨車送入商棧道岔後如逾十二點鐘例定之限不能卸清或裝齊每十噸車每日_{二十四點鐘為一日}須納延車費三元以次遞加如不足一日亦按一日計算

衆民國二年四月十一日通告

南口至康莊一段所有日行貨車不掛客車如客商必欲搭坐此項貨車須特購二等票搭坐車守車內

衆民國四年九月通告

查京門枝路共長四十七里向章裝運貨物往來幹路各站間先將枝路一段作為

五十里計算運費其餘則按經行實在路程照數遞加此等辦法原爲分別枝路幹路核算運費起見與運貨總則第四條微有不同現經詳奉 部批自本年十月一日起將該枝路里數歸併幹路計算除門頭溝至三家店往來運輸另有特別規定外其餘運輸出入均照運貨總則第四條辦理例如由門頭溝至廣安門站則按六十一里核算餘可照此類推

衆民國四年十二月通告

查本路豐台站至廣安門站相距僅十四華里每年運輸糧食爲數頗多前因照定章五十里起碼計算運費客商稍受虧損特於上年六月將該項運價里數變通核收商民交受益現查該項辦法限至本年年底即屆期滿本局爲體恤商艱維持民食起見茲將該項運費定爲特別價比照現在價目核收即每十噸車收洋五元二十噸三十噸車照遞此加不再定以期限惟此項特別價僅限於豐台至廣安門糧食一項其餘各項貨物及由廣安門至豐台糧食等貨不在此例

中華民國五年三月十八日通告

本路現奉 交通部飭以環城枝綫自通州岔道以至正陽門係經行京奉枝綫每年須酌交京奉路過路等費爲數不貲凡在西直門或正陽門接運往來段內貨物必須專備機車方能拖運所得無幾所費甚鉅又查運商從前輸運貨物凡由西直門等站運至東便門通州岔道及正陽門等站者必須由豐台轉入京奉路運至正陽門運腳較多現在此項貨物由環城枝綫直接運輸比前幾省一半在運商固稱利便在該路則暗受虧損將環城枝綫各站往來段內各站之貨物不轉入京奉或京綏之幹綫者按三十華里起碼核收運費此外由幹綫轉入環城綫或由環城綫運出幹綫之貨物每十噸車應另收轉站費二元二十噸車四元三十噸車六元自本年四月一日起實行等因已分飭各站遵照辦理合亟通告

裝運行李通行規則(民國二年四月訂)

一本路客車均附掛行李車專備裝運旅客行李所用但祇限箱匣網籃被套皮包

及旅行必需之件

二搭客裝運行李須將所購之車票交驗以便查核等級分別免費收費填給行李票及對號牌

三搭客所帶行李例准免費限重數目已詳載客規章內

四來往客商所帶行李如逾限重之數應另購行李票每五十斤每華里收運費洋一厘二毫如不及五十斤者亦照五十斤核算至核算運費之尾數以最近之五分遞增遞減

五搭客所帶行李箱匣除照章程所定免費斤量之外其有逾量之數至多不得過三百斤若逾此限應改裝慢車照貨物例輸送以昭妥愼

六搭客隨帶小件行李（如皮包絨毯拜匣之類）並非違禁物品及污穢等具必須隨身携帶入車者應放在車架之上或車座之下悉聽搭客自便但不得侵佔他客座位及阻礙車內走道至此項小件行李由搭客隨身携帶既未填寫行李票

亦未發給對號牌如有遺失損壞本路概不任責倘有夾帶違禁及危險物品一經查出應即扣留照章罰辦

七搭客所帶行李均須於未開車二十分鐘以前交站過磅裝運至遲以開車之前十分鐘爲止再遲不收

八搭客行李到站交驗過磅後由查驗行李員司核明等級分別免費收費填給行李票一紙對號牌若干塊至卸車之站憑票及對號牌取件票牌如有遺失須覓妥實鋪保出具保單並說明數目相符始准領取倘有票無牌或有牌無票或牌票不全或牌上號數與票填號數不符者均不得給發應俟查明報由總局核辦

九搭客所帶行李一入車站柵門即歸本路長夫搬運凡成担行李在月台上車下車用鐵路長夫搬運者照章核收腳力（即每擔裝卸各收銀元五分均在裝車之站將一裝一卸腳力一併收訖共每担收銀元一角註明行李票內至下車時即不再收）如不足一担之小件行李長夫搬送在一人能提每件收銅元二

枚兩人扛運每件收銅元四枚此款卽由搭客隨時給發無庸填入票內

十凡三等搭客所帶免費行李如自願不裝行李車及經站長或車隊長允其帶入客座時既不給票又不對牌鐵路卽不負擔保之責至此項行李務以免費斤量爲限卽每客一位至多不得過六十斤惟污穢不潔或妨礙他客座位之物均禁止帶入客座

十一搭客所帶行李如箱匣鋪蓋包裹之類須照載客規章第十一條規定自行封鎖網紮並註明標誌以免錯誤否則概不收管又如網籃竹篋及其他不能封鎖網紮之件雖能代運然不能與箱篋等件一同負責如搭客必欲代運須由本人出具證書聲明如有散失與鐵路無涉字樣方可收運

十二凡封鎖網紮完固合法交鐵路驗明收管代運未經保險通常之件倘有遺失其賠抵價額頭等客箱篋每件賠四十元鋪蓋每件賠十元二等客箱篋每件賠二十元鋪蓋每件賠五元三等客箱篋每件賠十元鋪蓋每件賠三元如遇以上

索賠時須將行李票及對號牌完全交出爲憑但遇天災事變人力難施之際不在此例至賠償標準以原件全部遺失爲斷如原件尙存又無路員私行拆封開鎖確實證據無論如何均不能適用賠償辦法

十三凡搭客所帶箱篋內裝貴重物品欲本路爲其保險者亦可照辦惟須將箱篋內所貯衣物若干與路員公同驗明並將價值若干一一註明證書並粘貼原件之上所保數目每件至少保洋五十元至多保至二百元每百元收保險費一元另給保險憑單倘原件無故遺失或遇水火意外均照所保之數賠償

十四凡裝運行李後如搭客改乘別等車其所帶免費行李分量致有差異時不得將已交之運費索還

十五搭客裝運行李如遇中途故障火車停阻不能前進時不得將運費向本路索還但准將行李由停阻之站一律免費運回起運之站交還本人

十六搭客領取行李當時未經報明遺失事後再行查出本路不負賠抵之責

十七搭客如將行李票或號牌遺失須即照載客規章第十四十五兩條辦理

十八搭客到站時晚其行李不及磅驗或朦混上車經卸車之站查出復磅仍應向該客補收行李運費但既係漏未購票應一律按照重量收價不得再援客票等級分別減免之例照常減免

十九凡行李未經磅驗亦未交費偷中途或有遺失損壞本路概不任咎

二十包車包房客人所帶小件行李不願裝在行李車內者但在免費範圍以內可預先聲明不給行李票不繫對號牌但本路對於此項行李亦不負担保之責如係大件或雖小件爲數太多斤量過重者仍須給票繫牌交行李車代運

二十一搭客行李已到卸車之站應卸月台內由該管司事檢點清楚如客人即欲提取者即由該司事核對票上所填牌號碼數與行李號牌相符立時發給惟不得自向行李車內檢取以免錯誤

二十二各大站均設寄存行李所如搭客行李於運到二十四點鐘後不來提取應

由本路代存所內每日(計二十四點鐘)每件收存棧費洋五分不及二十四點鐘亦作一日算其餘照此類推

二十三搭客行李寄存行李所內倘逾一月不來領取應由該站登報招領逾六個月仍不來取即送由本局佈告拍賣將所得價值扣除應付本路各費用外有餘暫存本局再俟六個月仍無人來領取此件歸本路充公

二十四搭客行李各給行李票對號牌爲憑票內及號牌均填明某站卸車不得在中途截取如客人遇有臨時發生緊要事件中途下車必須提取行李者須照載客規章第十三條規定先向車隊長並管行李司事聲明無誤方准酌辦否則不得通融致有舛錯並不得將運費差數索還倘因該件行李性質重量或有妨礙等事不便即時交出者仍不得勉強

二十五凡客商行李不准夾帶危險之物如有危險之品須於買票時先行報明另製別車照危險貨收費倘不報明一經查出照章加倍補費若損傷他客物件及

車輛者按損傷輕重向該搭客索賠

●寄運包件通行規則（民國三年四月訂）

一寄運包件重量多寡路程遠近均按後列價表核收運費惟重量以二百斤爲限過此卽作爲普通貨物另照定章寄運

二貴重美術品物如金銀珠寶鑽石及紙幣票券契約雕刻刺繡等或脆薄危險及易於腐爛等物均不得作爲包件託運如有朦混裝運者一經查出卽照原貨運費數目按等加倍其危險物或禁制品卽扣留並送官廳究治至薄脆未包或包皮破損之物如經託運人簽明鐵路不負責任字樣亦准作爲包件裝運

三如遇輕質物件應照容積尺寸核收運費約每立方二英尺作重十五斤算但至多不得逾四立方尺

四凡託運包件本路備有粘貼包面之標式由託運人照式用華文或英文一一填寫當面粘貼包件之上另由本路給與憑單一紙其式與包面所填相同交與託

運人以便寄交收貨人持單到站簽字取貨

五凡託寄包件但在該站客車未開之半點鐘前掛號者均應由該次車裝運但遇地位不足之時本路得自行酌用他次車裝運

六包件寄到後該收件人必須得有寄件人之憑信持所發寄件人之清單方能到站領取領取時應書一收到字樣於清單之上如收件人不克親自領取應於清單背面注明請交持單之人字樣亦可給發倘收件人所簽名字及鋪保戳記不甚明晰難於辨認則所請應歸無效至清單遺失應由收件人覓得妥實鋪保出具責任保單始可交付倘不克覓保或所覓之保本路認為不足擔負或不適用時則須由收件人致函於寄物之站該站得有寄件人許可發交之字據電知收件之站亦可交付惟照此辦理收件人應先納費一元五角作為一切措置之代價方能照辦

七包件寄到所達之站本路不任知照收件人之責倘收件人已逾定限不來領取

應照下列第八條所規定由收件人照付存屯費訖方得付給

八包件到站不來領取凡係收件人之疏忽以致包件在車站存放者均應照交存屯費該費自寄到之第四日起算每逾一日每件應收存屯費銀元五分以二十四點鐘爲一日不足一日者亦作一日算倘逾一個月無人來取應將原包寄回發遞之站知照寄件人領回所有存屯費及寄回運費均由寄件人擔任繳納倘知照寄件人逾十五日仍不來領即由本路佈告拍賣扣除一切費用倘有所餘在六個月內仍可由本人具領給還逾期充公

九包件交本路代運如未保險者遇有遺失每件賠銀元五元惟須將原清單交出以爲憑證

十如客人以包件價值貴重欲本路爲其保險者亦可照辦惟須將所寄物品填具證書交站當面開驗包內物品與所填相符始可代爲保險寄發所保數目以銀元五十元起算至多保至銀元五百元爲止每百元繳保險費一元另給保單如

有遺失照單賠償

十一包件交本路代運自當格外經心然途中設有遲誤誤運等情本路礙難完全負責至包件由託寄之日起如並無故障已過十日收包件之站仍不能交出者應准收件人知照寄件人照遺失例索賠但雖已索賠在本路尙未交付賠款以前如將原件查出應即通知寄件人或收件人來站領取不能照遺失例索賠該物主並不得另索其他一切賠償

十二如包件遺失託運人或收貨人已領賠款後於一年內經本路將原件查出即行知會本主准限十五日內將賠款繳還即將原包領去如逾限不來該包件應歸本路充公

十三凡包件交本路代運經過關卡倘須查驗或因有應納之稅項被關卡扣留者概由原寄主自理

寄 運 包 件 價 目 表

距華里	斤數	每斤運價
一百里內	洋	五厘
二百里內	洋	七厘五毫
三百里內	洋	一分
四百里內	洋	一分二厘五毫
五百里內	洋	一分五厘
六百里內	洋	一分七厘五毫
七百里內	洋	二分
八百里內	洋	二分二厘五毫
九百里內	洋	二分五厘
一千里內	洋	二分七厘五毫

注 意

凡包裹重量至少以十斤起碼核算運費之尾數以最近之五分增減

裝卸行李貨物脚力規則(民國元年七月訂)

一本路各站均分繁簡設立長夫由本路發給工食專爲代客商裝卸行李貨物之用除收取例定裝卸脚力外不准絲毫多索違則究辦

二凡零擔行李貨物由車站界綫路口搬至月台上車及到站下車搬至車站界綫

路口者每擔裝卸費各收銀元五分均在裝車之站一併收訖共每擔收銀元一

角註明行李票或零擔貨票內至下車時即不再收(五路聯運及中日聯運收取行李裝卸費辦法另詳各該專章)

三凡裝頭二三等整車貨物每十噸車收洋一元五角二十噸車收洋三元三十噸

車收洋四元五角以次類推卸車亦然

四凡裝整車猪羊牲口每層或每十噸車收洋五角兩層或二十噸車收洋一元馬

車或三十噸車收洋一元五角卸車亦然

五凡裝煤炭磚瓦石渣及別項四等貨物十噸車收洋七角五分二十噸車收洋一

元五角三十噸車收洋二元二角五分以次類推卸車亦然

六凡裝整車大件貨物無論頭二三四等其重量每件過四百斤者每十噸車收洋二元二角五分二十噸車收洋四元五角三十噸車收洋六元七角五分如過六百斤者每十噸車收洋三元二十噸車收洋六元三十噸車收洋九元卸車亦然
七凡貨車運到所寄之站照舊不卸復行遠運者概不收裝卸費

八凡裝空箱一具收洋五角靈樞一具收洋一元銀兩金錢紙幣其數在一千元者可免一千元以外至二千元者收洋五分二千元以外至四千元者收洋一角以

次類推卸車亦然

九凡裝馬車轎子電車拉貨大車每輛收洋一角卸車亦然

十凡係零運牲口猪狗騾馬小羊及單雙輪手車自行車肩挑零件如客商自行起卸不得收取裝卸費

十一凡僱本路長伏搬運行李按章收取裝卸費如有搭客自行搬運或用跟人搬運聽其自便概不收取裝卸費惟不准僱用棧夥車夫等外人蓋恐遺失物件不

易追查

十二本路禁止脚行名目肅清一切弊竇自僱長夫代客裝卸原爲共圖利便起見如在本路租地建棧設有岔道准其自行裝卸惟大宗貨物盡歸商家自裝自卸長夫工食等項所虧頗鉅現經酌定凡有岔道之行棧自行裝卸者頭二三等貨每十噸收洋二角五分四等貨每十噸收洋一角專爲貼補本路長夫工價之用

參月台驗收客票規則（民國三年四月訂）

一本路向於來往客票均在車上沿途驗收自本規則通行後一律改爲月台驗收

客票

二自本規則通行之日起卽遴派查票收票員司分赴各站按照定章辦理

三本路於豐台廣安門西直門頭溝清河沙河河口康莊懷來沙城下花園新保安宣化府張家口柴溝堡天鎮陽高縣大同府十八處現均發售月台票

四凡客商持票入站須由查票員或站長驗剪之後始准入站至下車出站時亦須

交出查票員或站長驗收

五凡到站迎送親友者須先在售票處各購月台票一張（收驗辦法與第四條同）

每張售銅元六枚

六月台票祇於每次車在站停止之時出售須用戳記加蓋日期及車之次數其票祇准用一次

七本路各站如已設柵欄則在柵欄口驗剪客票如未設柵之站概在月台查驗收票辦法與有柵欄者同

八各車站有未設柵欄者其月台左右由巡警看管如查有未持票者不得令入站台

九中西官員隨從僕役均應一律購買月台票入站惟軍警商學各界列隊歡迎歡迎送可以無須購買但應先期知照站長或臨時用銜片報知站長亦可

十凡客商出站時如查有無票者按照乘車無票之章程罰辦

十一除鐵路人員及巡警外其餘一切閒雜人等均不得在軌道上行走搭客離站到站均須由正式柵欄門出入違者站長須令巡警相助阻止如巡警不肯相助站長須即稟局辦理

十二車上查票仍照舊章逐票過剪如查有無票之客一面照章補罰（按該次車隊起行首站應購票價加罰一半如票價應三元須出洋四元五角以此類推此項補票由在車上之車守給發客商既經繳費即須要票切勿自悞）一面報知段長應查明登車之站因何無票放入月台報由車務處核辦

十三本路日行貨車不售客票如有押車人須於貨票上註明並將票款同時交訖
●本路與京奉京漢津浦滬甯各路聯絡運輸搭客行李包件暨普通掛號及特別掛號辦法章程（民國二年四月訂）

客票規則

一本路暫定大同府陽高縣張家口宣化府康莊南口六站爲聯絡運輸之

其往來搭客均可由上開各站購買通車票逕至京漢京奉津浦滬甯各路聯站
其站名如下

京奉路 北京前門東車站 北京水門 豐台 天津總站 天津東站

山海關 營口 奉天城 南滿車站

京漢路 長辛店 琉璃河 高碑店 保定 定州 正定 石家莊

高邑縣 順德 邯鄲縣 馬頭鎮 豐樂鎮 彰德府 衛輝府 新鄉縣

鄭州 許州 鄆城縣 駐馬店 信陽州 廣水 漢口 江岸 漢口

大智門

津浦路 天津 滄州 德州 濟南 泰安 兗州 徐州

蚌埠 浦口

滬甯路 鎮江 常州 無錫 蘇州 上海

一客票價目業經本路規定列具表式張貼上開各站之客票房外往來客商欲知

詳細章程可就近至上開各站詢問站長段長或逕向本路車務處詢問亦可

一凡小孩搭車在四歲以下者准免收價惟在十二歲以下者收半價

一凡購通車客票者如未到所達之站欲在中途下車者可在經過之站如西直門南口青龍橋康莊張家口五站下車

一凡通車客票均有限定行用日期已詳明各站價目表內及車票之上往來客商行程均須按照所定期限不得逾越從購票之日起即按一日計算

一旅客得按最短路程買票旅客如欲旅行支路者應在聯站另行購票並須將持用之聯票交該聯站簽註

一旅客倘欲乘坐華麗列車(即俗謂臥車)或特別快車者應於購票時聲明既繳一切應加各費即由鐵路另給附加票

載運行李規則

一所謂行李者乃包括穿著衣服及旅行隨身需要物件而言倘有物件並非(實

行李則此項物件可否由客車輸運惟站長得決定之倘有報運物件不在行李界說內則無論在車守車內載運或旅客自行管理均歸物主自負責任

一旅客隨帶物件如提包文件箱氈枕鋪蓋及隨身行李能置於附近坐位之欄物架內或座位以下之空地者可携帶上車由該旅客自任危險之責并須自己管理但此項物件不得溢出架外或有碍他客除此以外其他行李不得携帶上車
毋論何物凡旅客自帶上車者均歸物主自任危險之責概與路局無涉

一旅客所帶手持小件行李如氈傘杖籃提包等件常有携帶上車為路上應用者無須過磅或不收費

一笨重物件如椅子圍椅竹榻床鋪家具轎子腳踏車重大物件凡每件重量不止一百五十斤或擔半重者(即九十法磅或二百英磅)不得作為行李

一裝卸行李應照裝運行李通行規則分別收取裝卸脚力如由本路起票者其裝車脚力即由本路收訖卸車脚力另由卸車之路站核收如在本路起卸車者

則裝車腳力已由裝車之路站收取本路祇收卸車腳力均須於該行李票內註明所收數目

行李普通掛號及特別掛號規則

普通掛號行李

一搭客所帶行李或掛號或特別掛號均可在本路上開六站輸運至別路聯運惟須將所購客票交由辦事員驗明方能照辦

一搭客所帶行李免費限重數目如下

頭等客每位准帶行李一百二十斤或一百六十英磅或七十二法磅

二等客每位准帶行李九十斤或一百二十英磅或五十四法磅

三等客每位准帶行李六十斤或八十英磅或三十六法磅

凡小孩購買半票其所帶行李不得過以上開列之半數

一搭客所帶之行李如過以上所開重量之數者應另繳運費以二十五斤起碼不

- 及二十五斤者亦照二十五斤核算此項繳納運費辦法已開列各站價目表內
- 一搭客託運行李儻有貴重美術物品如金銀珠寶鑽石及紙幣票券契約雕刻刺繡等類不能照普通行李輸運須由搭客逐一聲明估值特別掛號方能裝運
 - 一搭客託運行李如有危險及違禁之物欲掛號及特別掛號者本路概不裝運
 - 一搭客託運行李須封鎖合法火漆封固並寫明姓名及終止站始代裝運
 - 一搭客掛號之行李如有遺失鐵路應負所限定之賠償責任其數如下
- (甲)各等旅客之衣箱皮包或皮箱 每件至多以一百元爲限
 - (乙)各等旅客之鋪蓋 每件至多以三十元爲限
 - (丙)網籃如全失者 每個至多以十元爲限但鐵路不負籃內物件遺失之責
- 一搭客託運行李如有遺失由鐵路分別查明按其應值之價賠償仍不得超過上列至多之數儻查有違禁及危險物品在內概不賠償

特別掛號行李

一特別掛號行李每百英里每百元應納費洋二角五分不足百里亦照百里計算
惟起碼收費洋一元其詳細辦法已開列各站價目表內

一搭客託運行李如欲特別掛號須填具憑單聲明何項物品交由站上辦事員當
面驗明相符始能照特別掛號辦法運送其證書格式均由聯運各站行李管理
室預備給發

一特別掛號行李遇有遺失鐵路只負下列之數賠償其大小衣箱皮包等每件估
值至多不過二百元之數各等旅客相同

一註冊或保險行李倘有遺失非出自天災者旅客應函知旅行終止之路並開明
該件實在應值之價目索賠惟不得過條例上所定之數

一特別掛號行李鐵路均給有收據如旅客將收據遺失爲別客拾得將行李取去
鐵路概不負責儻至所達之站其行李幸無別客取去者須取具妥實鋪保開列
所掛號之行李件數及其物品交由辦事員驗明無誤始能提取並須在遺失行

李票據上簽明一切以備存爲證據

一凡搭客行李如因有別情被稅關扣留以至延擱等事概與鐵路無涉蓋鐵路並無代付關稅及內地種種課稅之責

包件掛號及特別掛號規則

一凡有託寄包件本路均可由上開六站運送至各路聯站其掛號或特別掛號及賠償並交收一切情形均照以上行李章程辦理惟寄包件時本路所給之收據須由寄件人轉寄收件人作爲提取包件之證據並須在收據之上簽明收件人姓名並收妥字樣方能提取

一寄運包件詳細辦法已開列各站價目表內

一包件每件重量不得過五十斤運費至少以一元核算

一凡未經保險之包件鐵路擔負賠償之責每件至多以三十元爲限

旅客在中途提取行李規則

一搭客欲在中途提取其行李之全份或數件可准照辦惟須依本路提取行李規則辦理（此項詳細規則請詢站長或行李司事便知）

●中日旅客週遊票及行李票章程（民國四年十月訂）

本路現與日本鐵道院朝鮮總督府鐵道局南滿鐵道株式會社中華國有之京奉京漢津浦滬甯各路等議定由民國四年即一千九百十五年十月一日起發售中日旅客週遊票及行李票茲將售票章程開列於後

第一款 本路暫定張家口南口兩站發行中日旅客週遊票所到各站如左

(一) 東京 橫濱 名古屋 西京 大阪 神戶 東兩站 下關 門司 長崎

釜山

(二) 釜山 南大門 仁川 平壤 鎮南浦

(三) 大連 旅順 安東 奉天

(四) 奉天 新民府 山海關 天津 北京

(五) 北京 漢口

(六) 天津 濟南府 浦口

(七) 南京 上海

第二款 偷起程地點之第一段有輪船公司路綫如神戶東站下關門司長崎上

海及漢口等站則此項週遊票由各該輪船公司按照章程發行

第三款 此項週遊票包括之路綫均各列明路綫表內准由旅客任便取道

第四款 此項週遊票分等如下

日本鐵道 頭等 二等 三等

中國鐵路 頭等 二等 三等

輪船公司 各等票均可購買

第五款 孩童四歲以下者免費十二歲以下者收半費輪船公司現行旅客准帶

四歲以下小孩不止一名之章程仍舊適用於輪船各段

第六款 持有此項週遊票者可照原有之票購買各路章程中之各段鐵路同等車票減收三成惟須將減價憑證呈驗

(一) 日本鐵道院所發車票之各段

朝鮮鐵路 由遠東廳至仁川來回

南滿鐵路 由奉天至大連來回

京奉鐵路 由溝幫子至牛莊來回

京綏鐵路 由北京至張家口來回

(二) 朝鮮鐵路所發車票之各段

與日本鐵道院所發同惟朝鮮路不在內

(三) 南滿鐵路所發車票之各段

與日本鐵道院所發同惟朝鮮南滿兩路不在內

(四) 京奉京綏京漢津浦滬甯等路所發車票之各段

日本鐵道院 由上野至日光來回 由龜山至山田來回

朝鮮鐵路 由遠東廳至仁川來回

南滿鐵路 由奉天至大連來回

輪船公司所發車票之各段與鄰近起程各鐵路所發車票之各段相同

第七款 此項週遊票自發出之日起以四個月爲限期

第八款 持有此項週遊票搭客之行李祇可在已設聯運行李各段內掛號聯運

其運價及辦法除非另行訂定均照定章辦理

第九款 持有此項週遊票之旅客准帶免費行李如下

日本鐵道院朝鮮南滿京奉京漢津浦滬甯等路

頭等一百六十磅 二等一百二十磅 三等八十磅

日本郵船會社 頭等四十方尺或三百五十磅 二等三十方尺或二百五十

磅 三等二十方尺或一百五十磅

日清輪船公司 特等四十方尺或三百五十磅 頭等(中國客)二十方尺或一百五十磅

第十款 凡未辦聯運行李各段搭客之行李由此段運往彼段其掛號與轉運均由搭客自行料理

第十一款 此項週遊票如無附帶之各段聯票作爲無效此係專指將聯票而不將聯票全部呈繳而言

第十二款 如持有此項週遊票者欲中途停止在期限內向啟程之站索回票價則已行之路按照尋常票價核收即所行不及一段亦照一段核算其餘各段票價應即退回

第十三款 欲知詳細章程請向京局車務處或本路各段段長或站長索閱可也
附增一款

第十四款 裝卸行李應照五路聯絡運輸裝卸行李辦法分別核收裝車或卸車

脚力(民國五年四月二十日車務處傳單)

雜運貨科罰規則(民國元年七月訂)

一凡貨物等級均分別列有表示如或以貴報賤查出按頭等價加罰十倍若係在本路租有岔道自裝自卸各商棧明知規章有意朦混者即將貨物充公

二凡易於爆炸引火一切危險貨物必須報明另裝一車如有攙入別項貨內希圖朦混者一經查出輕則按原價加罰十倍重則充公究辦

三凡軍用器械子彈及一切違禁物件須有妥實護照方可照運如有偷運不報者查出將原物充公並將寄貨人究辦

四凡零擔貨物須將件數重量從實報明如或以多報少查出十擔以內按多出之數加罰五倍二十擔以內罰十倍二十擔以外罰三十倍

五凡裝整車貨物須按照車輛載重額數不准額外多裝偶爾十噸車多裝二擔二十噸車多裝三擔三十噸車多裝四擔者尚可寬免若逾此數多裝至一噸者按

多出之數加罰五倍一噸以外至二噸者罰十倍過二噸以外者罰三十倍
六凡有以上各項情弊無論半途或收貨站查出該罰款准以七成歸公以三成賞
給查出之人以示獎勵如或發貨之站過磅時故意徇私准其以賞報賤以多報
少即責令徇私人與寄貨人各出罰款一半若情節較重者隨時酌議究辦

貨目等級表

頭等貨目

軋實毛貨	熟牛羊皮	建造器具	各種機器	硫鐵火石
鐵火爐	鐵鍋爐	銅器具	鐵器具	錫器具
鋼器具	雕刻物	鑄物	電線	電具
銅錢	銅元	骸骨	牙器	小船
豬鬃	豬皮	皮革	印刷紙張	筆墨文件
印刷物	書籍	紙扇	化學藥品	藥材

海參	玻璃器	花根	畫	樂器	靛青	油漆顏料	車輪油	木碗	水膠	各色綢緞	甘草
鹹肉	燒料器	花頭	床	絲條	漆器	香水類	麻油	洋傘	帆布	縫繡物	松香
火腿	各色磁器	花子	琴	毛羽	蜜蠟	水晶	荳油	棉紗	洋布	服飾	香料
雪加烟	魚翅	草帽簷	木桶	魚網	樹膠	胰皂	生油	點燈洋油	毡氈	帶子	胡椒
烟捲	燕窩	毡屋頂	花草	燈	鏡子	鐘表	石油	吧嗎油	各色絨	靴鞋	丁香

烟葉

各色酒

汽水

罐頭食物

通心粉

罐頭牛油

牛乳

麵包

白糖

茶葉

粉條

芝蔴

蘑菇

雜貨

蜜餞糖菓

活鷄鴨

生硫磺

洋城

一二等貨目

駝羊毛

未軋實者

生牛羊皮

馬口鐵片

本地鐵鍋

白鐵瓦

鐵片

鐵條

鐵釘子

鐵鋤頭

銅鐵柱

銅鐵練

銅鐵管

鐵板

馬掌鐵

羅絲釘

羅絲母

羅絲帽

瓜菜

未煉硫磺石

鮮薑

葱蒜

蓮藕

藕粉

雞蛋

海帶

死禽獸

魚蝦蟹

牛羊肉

牛羊油

猪肉

猪油

猪毛

小猪

紅糖

醬料

茶磚	瓶子	瓶塞	土布	白麻
黃麻	虫繭	草蓆	葦蓆	水缸
缸器	瓦器	石膏	乾鮮山渣	乾鮮水菓
花生	栗子	柑蔗	棗子	核桃
柿餅	土荳	山藥	五穀種子	胡麻子
棉花子	瓜菜子	大麥	麩子	麵粉
雜糧	粟米	豆子	豆餅	麩
草紙	繩索	估衣	布袋	神香
竹器	竹簾	本地雨傘	雨衣	葵扇
琉璃瓦	木窗	木門	樓	鹽
火硝	各種血料			

三等貨目

鐵道木

木草耙

舊房料

方木

木板

木椿

木楔

木桿

木檔

木叉

洋城末

竹桿

樹子

樹皮

土管

木炭

生鐵片

柴薪

焦炭

土城

白礬

青礬

土硝

生麻皮

大理石

石磨

皮碎

廢鐵

白爐土

廢紙

廢布

掃帚

麻刀

麻袋

酒糟

蒲包

穀糠

鋸末

草鞋

篩

舊棉花套

裝貨空回之箱筐篋桶篷布等物

煤 豐台至南口西直門至頭溝按特別價每里
每噸收洋九厘南口以上至大同三等收價

四等貨目

牛羊角

蹄甲

獸骨

片石

石渣

石板

洋灰

爐火

磚

瓦

灰

沙

冰

糞料

毛碎糞料

蛤殼

麻渣

土坯

泥土

鐵屑

危險貨目

軍用火藥

各種火柴

棉花藥

火油精

松節油

烟花花炮

引火之藥

炸藥炮

炸藥餅

洋油精

爆炸

炸藥

礦油

軍械

無彈子之鎗炮刀劍等類可以歸入頭等

鞭炮

彈子

酸質
礦類之水

紅礬

凡各樣危險易爆之物應入危險貨

頭等二倍貴重貨目

古董

玉器

銀器

金器

人參

首飾

輕浮多佔車位貨目

本地燈籠 空洋油桶 桌椅傢具 筐子 棉花 柳條

秣稽 草料 乾草 烏葉 干葉

貨物運價 每洋圓作十角算每角作十分算每分作十厘算
每厘作十毫算每毫作十絲算均以大洋為本位

貨物運價

每担每里價目 每噸每里價目

頭等 二釐 二分

二等 一釐六毫 一分六釐

三等 一釐二毫 一分一釐

四等 八毫 七釐

危險貨 一分五釐 二分五釐

山綿羊每頭每里收洋一厘二毫

兩層豬車或二十噸貨車每里每車收洋九分

馬車或三十噸貨車每里每車收洋一角二分五厘無論所裝實數若干按車計算

豬每頭每里收洋三厘

兩層豬車或二十噸貨車每里每車收洋二角

馬車或三十噸貨車每里每里收洋三角無論所裝實數若干按車計算

騾馬牛每頭每里收洋一分五厘

包裝全馬車每里每車收洋二角五分無論所裝騾馬牛若干頭按車計算

小驢每頭每里收洋一分

虎鼈每頭每里收洋二分

猴犬每頭每里收洋三厘

金銀紙幣搭客隨身每人准帶旅費三百元免收車價

每值五百元每里收洋三厘五毫如逾五百元作一千元算逾一千元作一千

五百元算以次類推每千兩銀作一千五百元計算

輕浮多佔車位貨物 零運每担每里收洋二厘四毫

包裝全車每里每三十噸車收洋三角三分無論實裝若干至少按三十噸

車核收運費

頭等三倍貴重貨物如 古董 玉器 金銀器 人參 首飾至少按半擔

碼收價如逾半擔作一擔算逾一擔作一擔半算以次類推

單輪手車 每輛每里收洋五厘

兩輪手車 每輛每里收洋一分

兩輪大貨車 每輛每里收洋二分

兩輪洋馬車 每輛每里收洋二分

四輪洋馬車 每輛每里收洋四分

腳踏自行車 每輛每里收洋五厘

- 東洋車 每輛每里收洋一分
- 地扒車 每輛每里收洋五厘
- 中國轎車 每輛每里收洋二分
- 電汽自行車 每輛每里收洋八分
- 涼轎 每乘每里收洋一分
- 飛機 每架每里二角四分
- 汽車 每輛每里一角六分
- 大轎 每乘每里收洋二分
- 靈柩 每具每里收洋五分
- 空棺 每具每里收洋二分五厘
- 活雀鳥 每籠每里收洋二厘 客人手提小籠作行李算
- 新聞紙類 每劬收價二分不論路程遠近

附運煤減價簡章

每年陽歷七月一日起十月三十一日止四個月內如有與本路預訂合同裝運大宗煤艸者每四百華里內每噸每里運價八厘五百五十華里內七厘七百華里以內以外均六厘每次運煤在九十噸以上押運之人免繳車費如過上定期限仍照本路普通運價核算惟裝卸費及貼補岔道費須照普通章程不在減價之列查七八九十四個月為本路貨運較淡之月故特減輕運煤之費以廣招徠此種減價因道里之遠近定減輕之等差無非為便利商運願全收入起見至裝卸費及貼補岔道費與運費性質不同故不減收

●發售頭二等短期來回遊覽票簡章(民國五年五月訂)

一發售此項來回遊覽票以頭二等車票為限其起訖站點如下

(甲)由正陽門至清華園南口青龍橋張家口大同府豐鎮

(乙)由西直門至南口青龍橋張家口大同府豐鎮

(丙)由清華園至正陽門

二車票行使期間及中途停止地點

(子) 正陽門至清華園去票限用一天回票限用二天

(丑) 正陽門至南口站去票限用一天回票限用二天

(寅) 正陽門至青龍橋去票限用二天回票限用三天

(卯) 正陽門至張家口去票限用三天回票限用五天

(辰) 正陽門至大同府去票限用四天回票限用七天

(巳) 正陽門至豐鎮站去票限用四天回票限用七天

(午) 西直門至南口站去票限用一天回票限用二天

(未) 西直門至青龍橋去票限用二天回票限用三天

(申) 西直門至張家口去票限用三天回票限用五天

(酉) 西直門至大同府去票限用四天回票限用七天

(戌) 西直門至豐鎮站去票限用四天回票限用七天

准在南口
站下車

准在南口及
張家口下車

准在南口及
張家口下車

准在南口
站下車

准在南口及
張家口下車

准在南口及
張家口下車

(亥) 清華園至正陽門去票限用一天回票限用二天

三此項來回票按普通客票價目減收百分之二十五分

四凡持此項車票者得照普通車票例一律隨帶行李

五此項來回車票限用日期均由售票之日起算如逾第二條規定期限即行作廢

●發售往返定期車票章程(民國五年五月訂)

(一) 此項車票分月票季票年票三種按頭二三等價率分別出售

(甲) 五十五英里以內各站

月票價率按月作單程車票四十次計算

季票價率按月作單程車票三十五次計算

年票價率按月作單程車票三十次計算

(乙) 五十五英里以上至一百五十英里以內各站

如過一百五十英里以外應分購兩票

月票價率按月作單程車票二十次計算

季票價率按月作單程車票十七次計算

年票價率按月作單程車票十三次計算

(二) 凡執此項車票者得在半途各站下車並得照尋常車票例一律隨帶行李

(三) 此項車票不得轉給他人使用設經查出爲別人執用即將該票註銷票價概不給還

(四) 此項車票設有遺失准來本局報明另給新票惟須付洋一元以償新換票張之價

京綏鐵路旅行指南

京師

京師居直隸北部鎮全國上游本禹貢冀州之域周爲燕召公封國秦爲漁陽郡地漢唐均爲幽州宋爲燕山府自遼建南京（又稱燕京）始爲都會金爲中都元世祖遷城於中都舊址之北改爲大都明初爲燕王藩邸永樂間拓建今城稱北京置順天府與大興宛平二縣同治前清自順治定都以來一仍其舊民國成立亦於此建中央政府改順天府爲京兆居中馭外負海環山輪軌大同人文會萃誠萬世不拔鴻基也

城闕

京師分內外兩城內城爲明永樂七年即元都故城拓建周四十里略爲正方形高三丈五尺五寸址厚六丈二尺頂闊五丈舊設九門南曰正陽一名前門南之東曰崇文西曰宣武東之南曰朝陽北曰東直西之南曰阜成北曰西直北之東曰安定

西曰德勝除宣武門爲京漢路所經崇文阜城兩門未設車站外其餘各門均有本路車站又崇文門西另有水關便門通各國使館駐在地民國四年拆修正陽門甕城於其東西各加闢二門同時本路展修京師環城鐵路亦經呈准貫通德勝安定東直朝陽各門甕城並東北東南兩城角於是四城均鐵路環拱宏都鞏固市政修明交通亦日趨便利矣

內城之中爲舊皇城周十八里有奇略爲長方形高一丈八尺均塗以金丹覆以黃瓦設門四南曰天安北曰地安一名後門東曰東安西曰西安城內東西兩偏多爲民居故另闢豁門數處以便出入天安門之內曰端門端門之內左曰闕左門右曰闕右門中曰午門即舊紫禁城大安門外有長方重垣周四百七十二丈餘設門三南曰中華門即前清大清門與正陽天安兩門南北相對東曰長安左門西曰長安右門兩門外各有重垣民國二年因

總統府建於南海故於皇城西南就寶月樓舊址新啟一門曰新華門並於門外開闢馬路建築新式屏壁修飾長安門外重垣金碧輝煌最爲壯麗

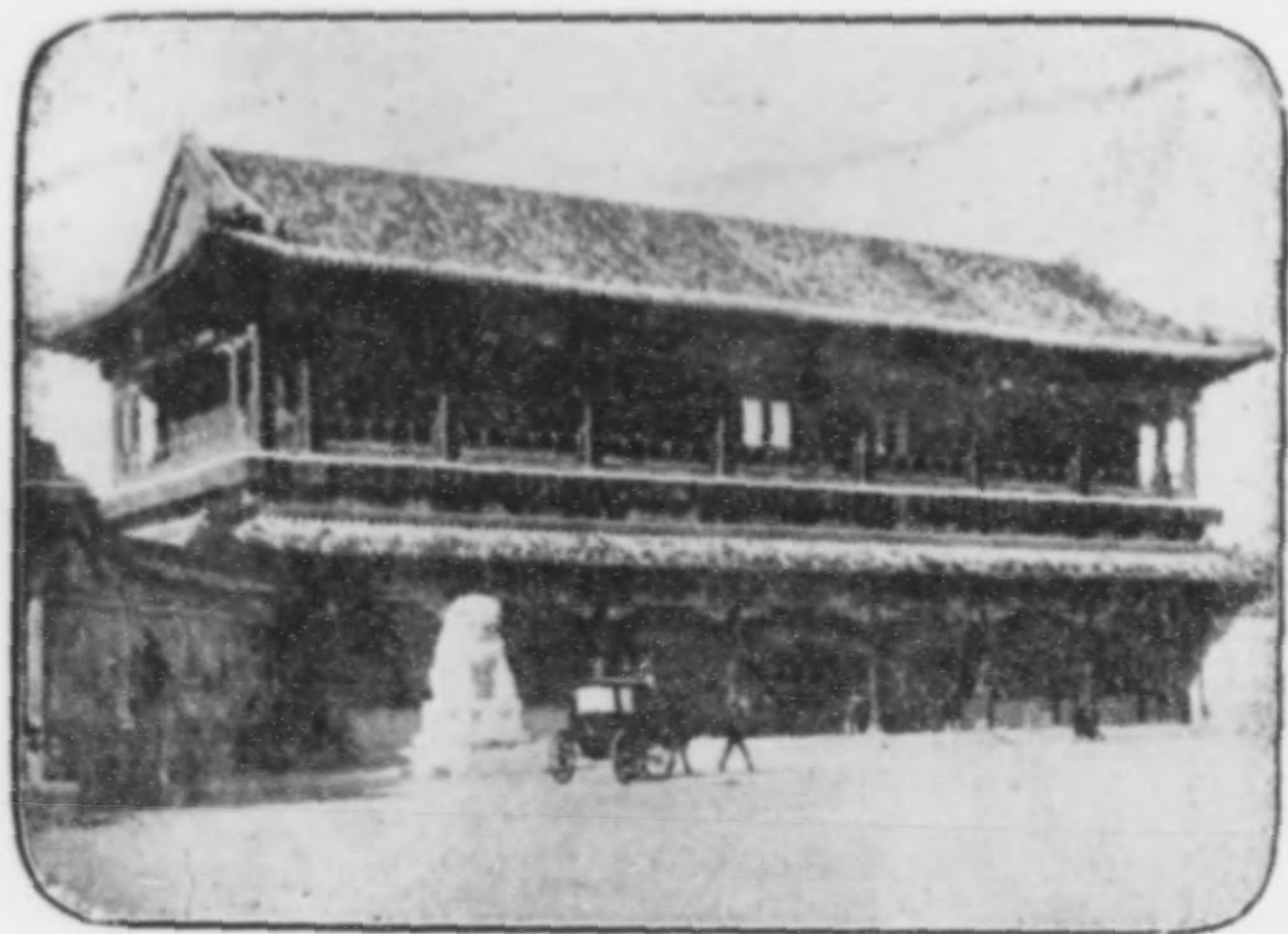

新 華 門

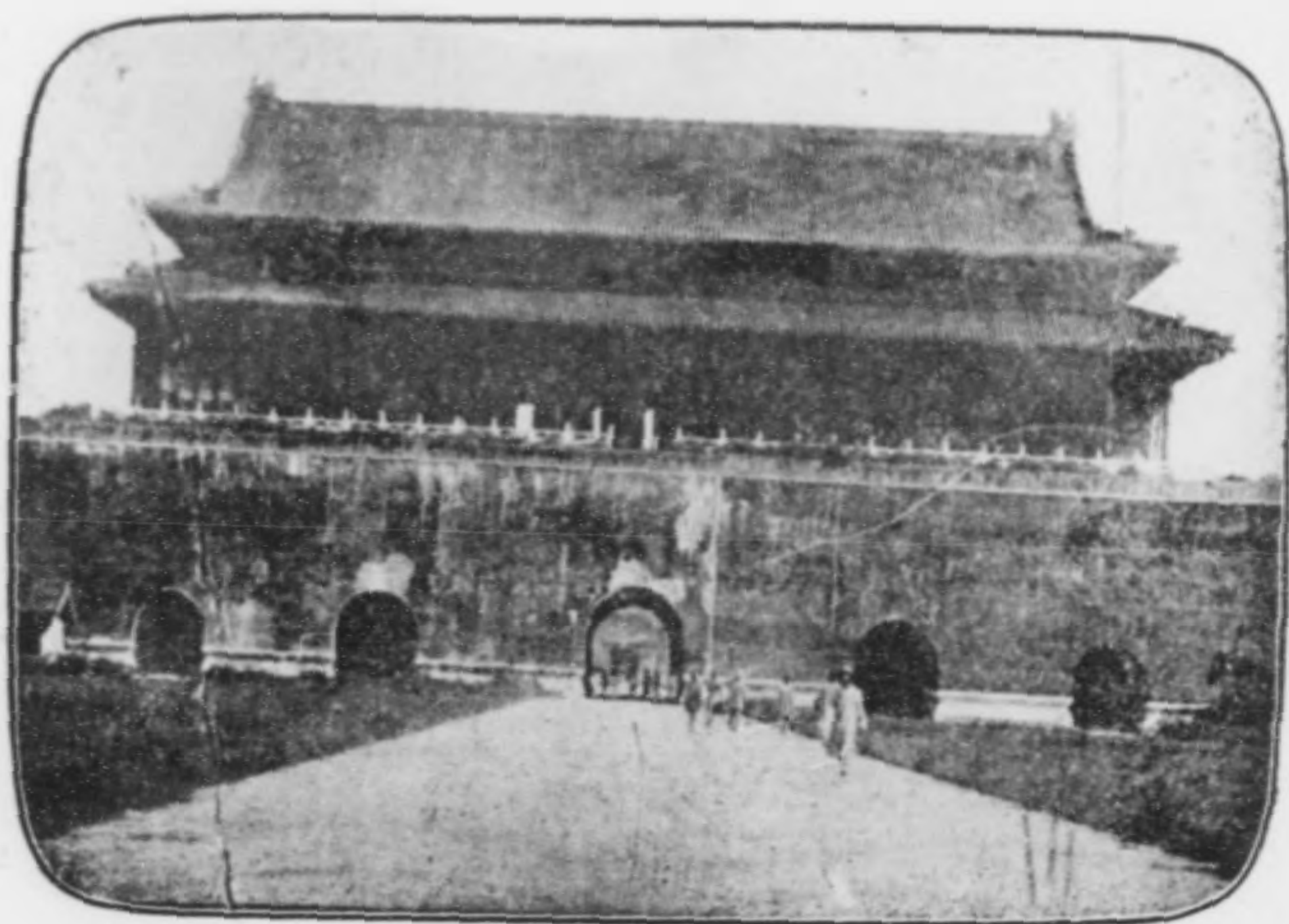

天 安 門



午 門

皇城之中爲舊紫禁城垣周六里略爲正
方形高三丈凡四門南曰午門北曰神武
東曰東華西曰西華城下東西北三面均
環置守衛房舍外爲護城河午門之北爲
太和門東爲協和門西爲熙和門太和門
之北爲太和殿規度最爲崇偉環陛皆白
石廣臺累級高丈餘上排列寶鼎銅龜銅
鶴日圭嘉量及銅缸等制物陛下東爲體
仁閣西爲宏義閣太和殿之北曰中和殿
又北曰保和殿聯陛皆白石高臺南北相
望以上舊稱統名外朝保和殿之北爲乾
清門今仍爲清室宮禁乾清門之北爲乾

清宮東北爲昭仁殿西北爲宏德殿殿西出彩鳳門爲懋勤殿出月華門爲南書房乾清宮之北爲交泰殿坤寧宮又北爲坤寧門御花園又北爲欽安殿再北過承光門即神武門九重兩側尙有東長街西長街與其他殿閣宮闕尙多不及備載以上舊名內延

文華殿在東華門內東爲傳心殿舊奉祀皇師帝師王師及先聖於此後爲文淵閣舊貯四庫全書又西華門內有武英殿與文華殿東西相對民國三年就武英傳心兩殿設古物陳列所蓋熱河行宮前清所藏各古物分類陳列於此凡珠玉珊瑚金石瓷漆錦繡書畫等類無慮萬種開放售票（票價一元入門券二角）准人遊覽逢同樂之際會觀罕有之珍奇洵爲盛事又武英殿西現添建新式寶蘊樓亦豫爲陳設寶物也

外城環抱內城之南明嘉靖三十二年建四十二年成三面周二十八里略爲長方形高二丈舊設七門南曰永定左安右安東曰廣渠東北隅曰東便西曰廣安西北

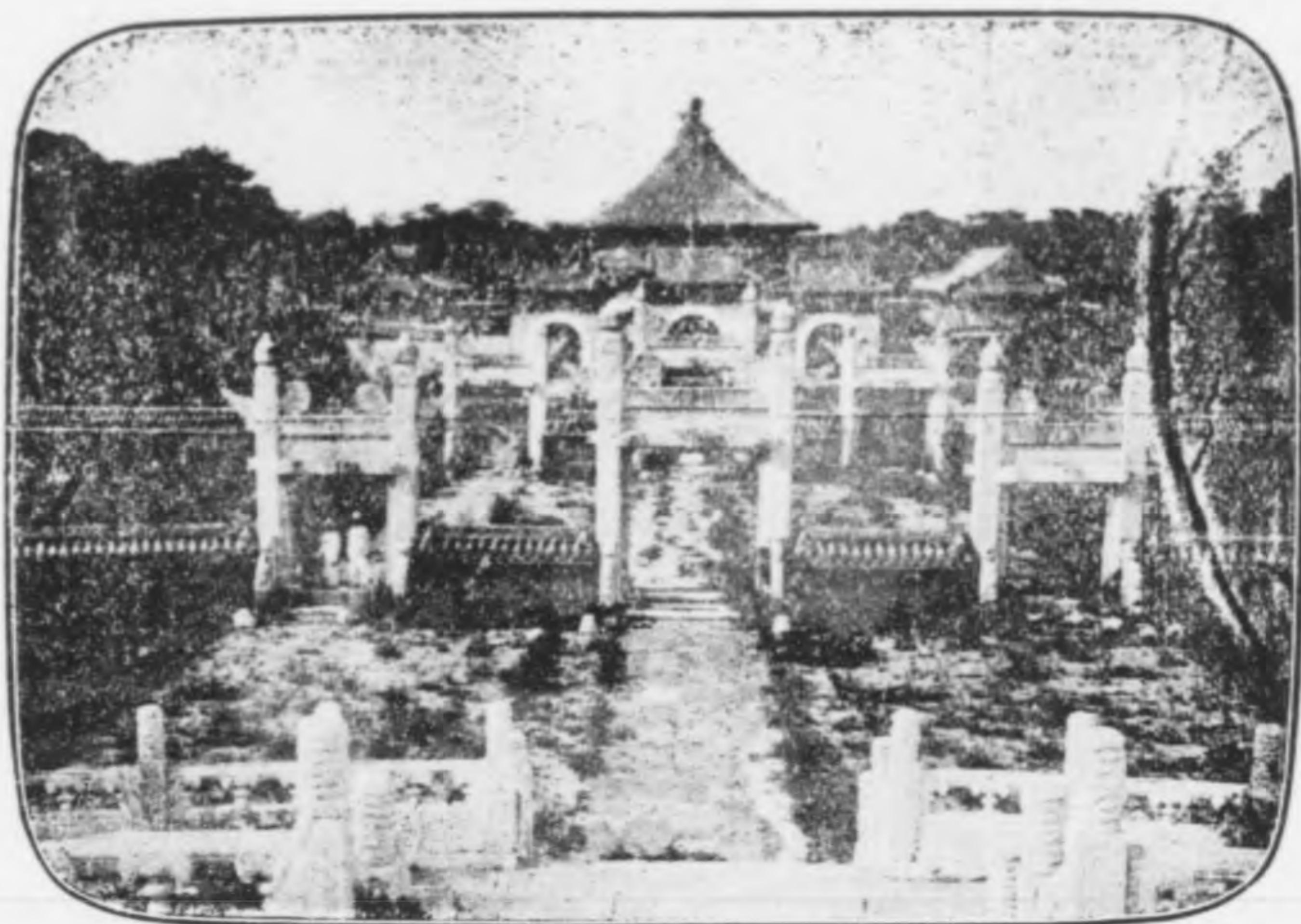

一 壇 天

隅曰西便近西便門南有京漢路加關一門東便門南及永定門東有京奉路加關二門均爲鐵路通過處

壇廟

天壇 在正陽門外天橋南園丘象天南嚮三成每成各高五尺餘下成徑二十一丈四出陛皆白石外垣周十里有祈年殿皇乾殿皇穹宇等制甚恢宏垣內松柏參天臺碣羅列舊制每年冬至日崇祀皇天於此民國因之並歷於國慶日(十月十日)開放准人瞻覽

地壇 在安定門外東北里許方丘象地



天 壇 二

北向二成每成高六尺下成方十丈六尺四出陛皆白石北有方澤貯水丘南左右設五嶽五鎮石座鑿山形丘北左右設四海四瀆石座鑿水形南爲地祇室外垣周七百六十五丈舊制每年夏至日崇祀后土於此

朝日壇 在朝陽門外東南制方西嚮高五尺方五丈四出陛皆白石垣周二百九十丈外有圍牆舊制每年春分日崇祀大明於此

夕月壇 在阜成門外光恒街制方東嚮高四尺五寸方四丈四尺陛皆白石垣

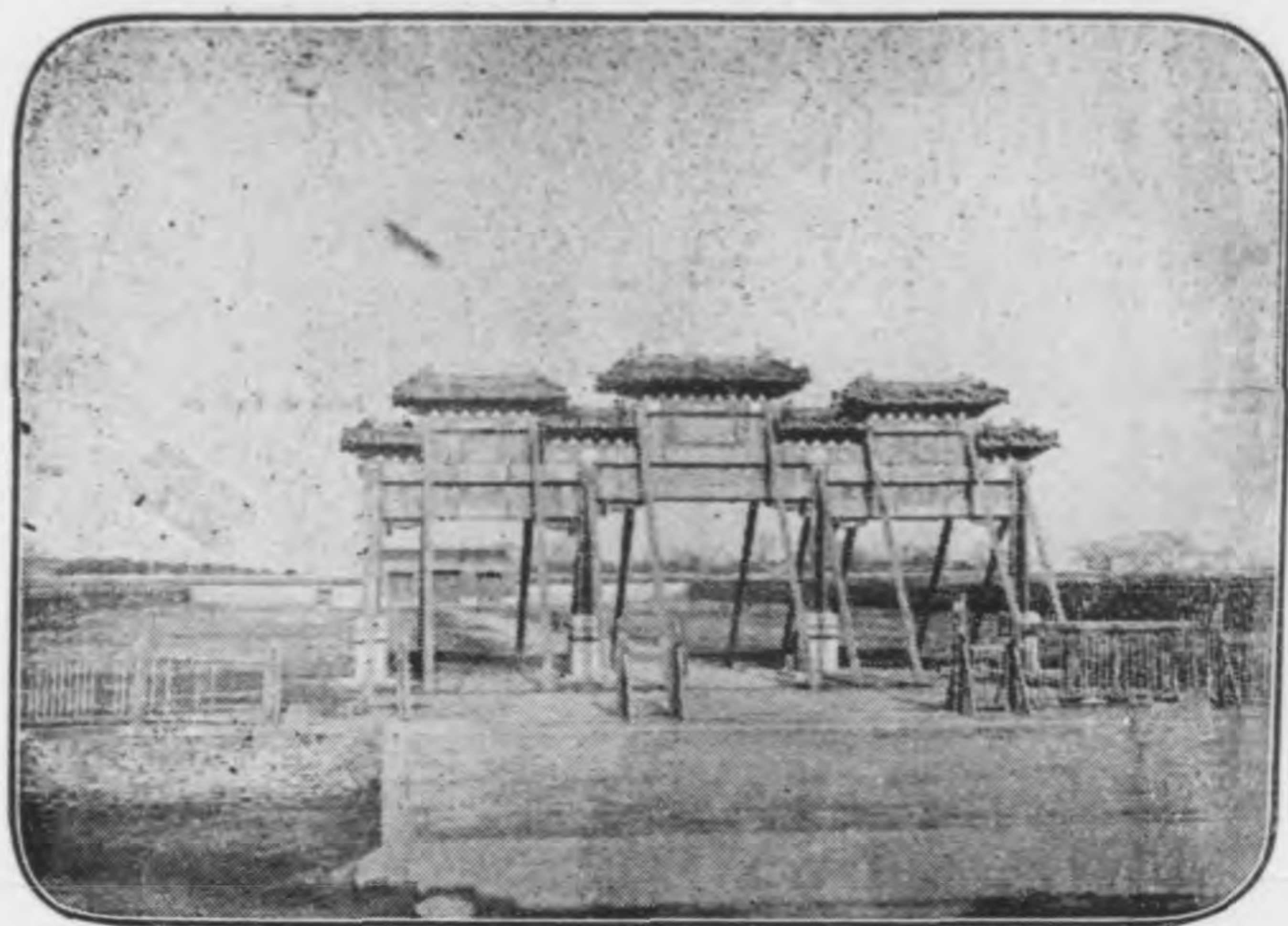

壇 地

周二百三十五丈餘外有圍牆舊制每年秋分日於此崇祀夜明及二十八宿與金木水火土五星

社稷壇 在皇城內天安門右制方北嚮高四尺方五丈三尺上按方築五色土北有拜殿二重垣周百五十三丈餘外有重圍舊制每年春秋仲月上戊日祀社稷於此民國三年內務部重加修飾建爲中央公園夾道翠柏交柯羣芳拂袖亭台錯落設餐館茶座甚多西北隅有鹿園蓄麋鹿數十頭又北新架板橋通古物陳列所逐日開放售票一券價

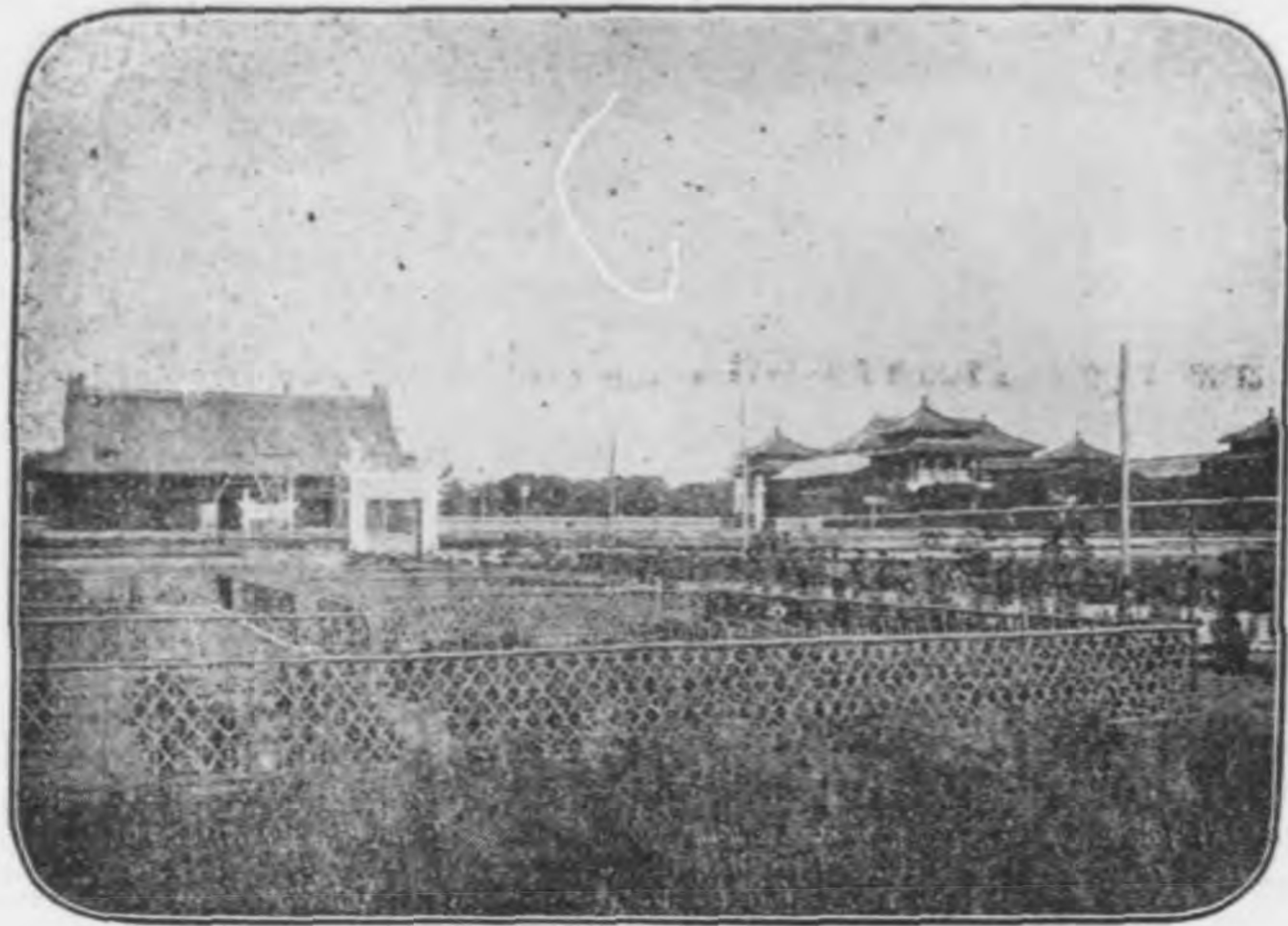

中 央 公 園

一角）任人遊覽每有集會輒馬龍車
水土女傾城爲都中最盛之處

先農壇 在正陽門外天壇東制方南嚮
周四丈七尺高四尺五寸北爲慶成宮
西南爲觀耕臺極南有東西二壇東爲
天神壇北設青白石龕遍鏤雲形祀雲
雨雷神西爲地祇壇壇南及左右均設
青白石龕有鏤山形者有鏤水形並鑿
池貯水者均爲崇祀名山大川垣周六
里舊制遇行耕藉禮致祭先農於此此
外尙有太歲壇在先農壇東北先蠶壇
在皇城內西苑東北隅



先農壇內大殿

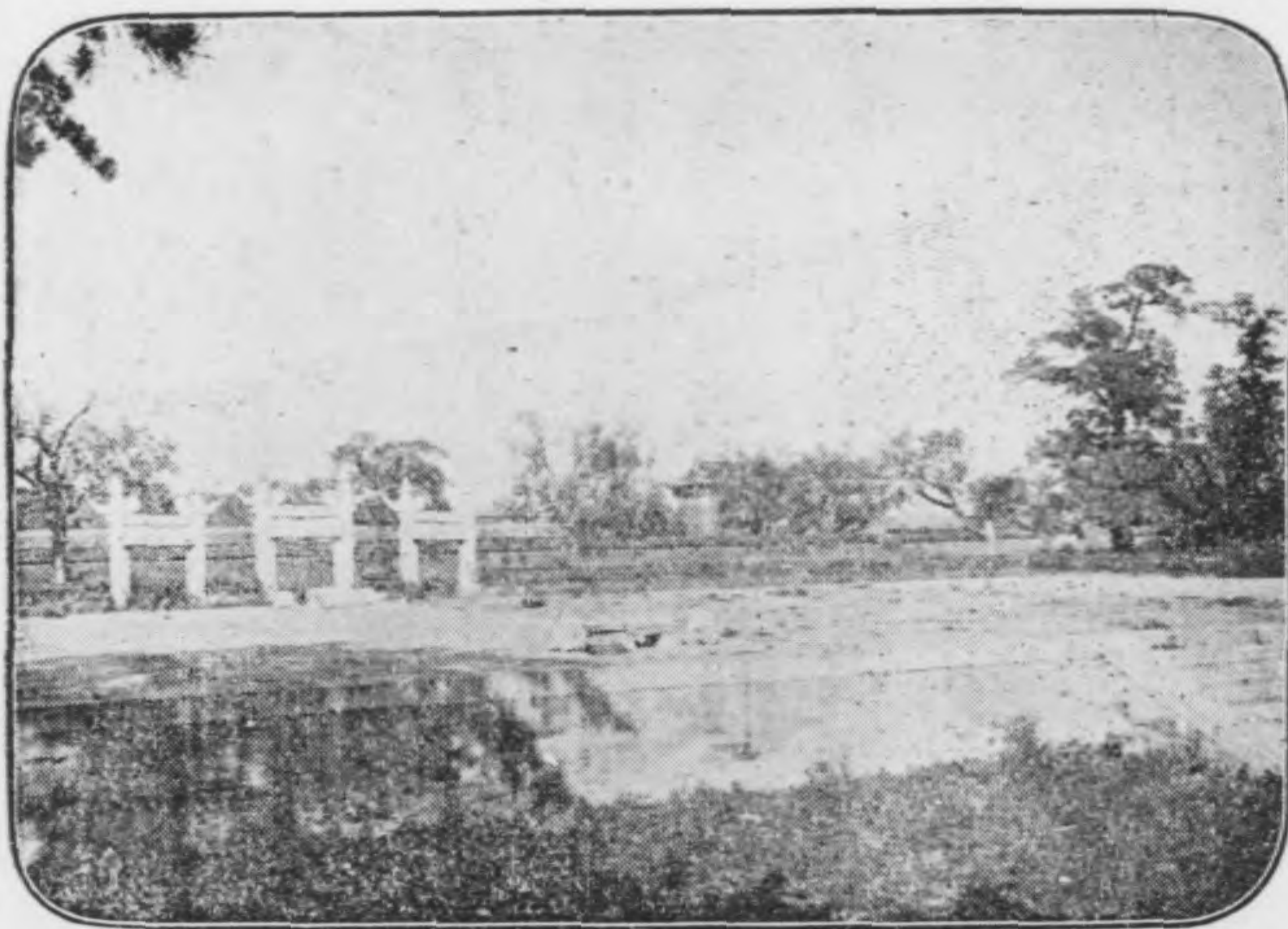

先農壇內西雲潭



先農壇左旁柏林



先農壇右旁柏林

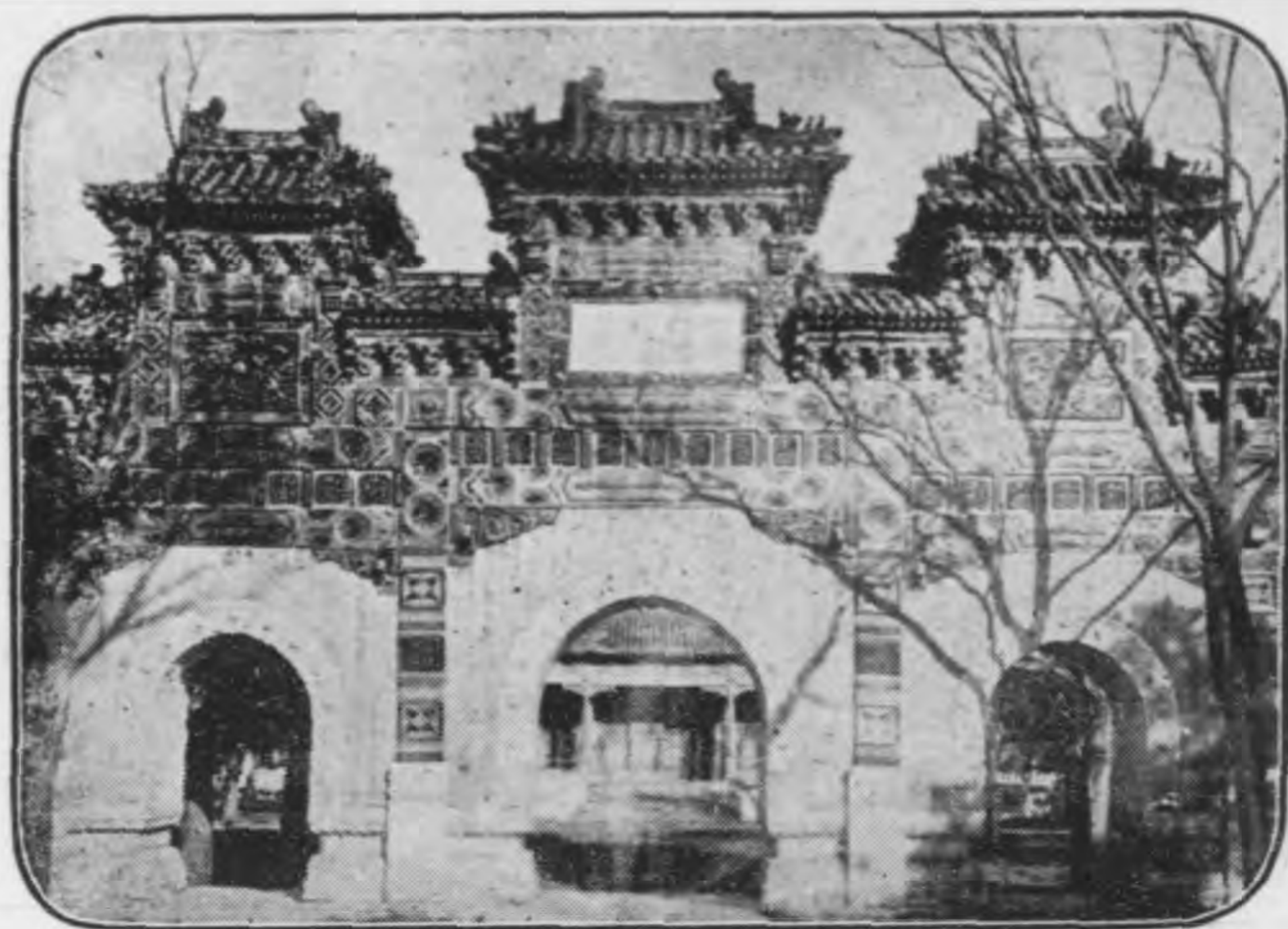

京 師 文 廟 大 門 牌 坊

歷代帝王廟 在阜成門內大街清制於

此崇祀歷代帝王以歷代名臣配享溯

自伏羲下迄有明入祀典者凡一百六

十四帝七十九名臣

太廟 在午門之左與社稷壇相對舊為

清室宗廟有前中後三殿外垣周二百

九十一丈

文廟 在安定門內國子監東其大成殿

崇聖殿及西廡配殿等均如定制惟戟

門左右列石鼓十座大徑尺餘高三尺

許周鐫籀文字多脫落世傳為周宣王

獵碣昔人攷辨甚多

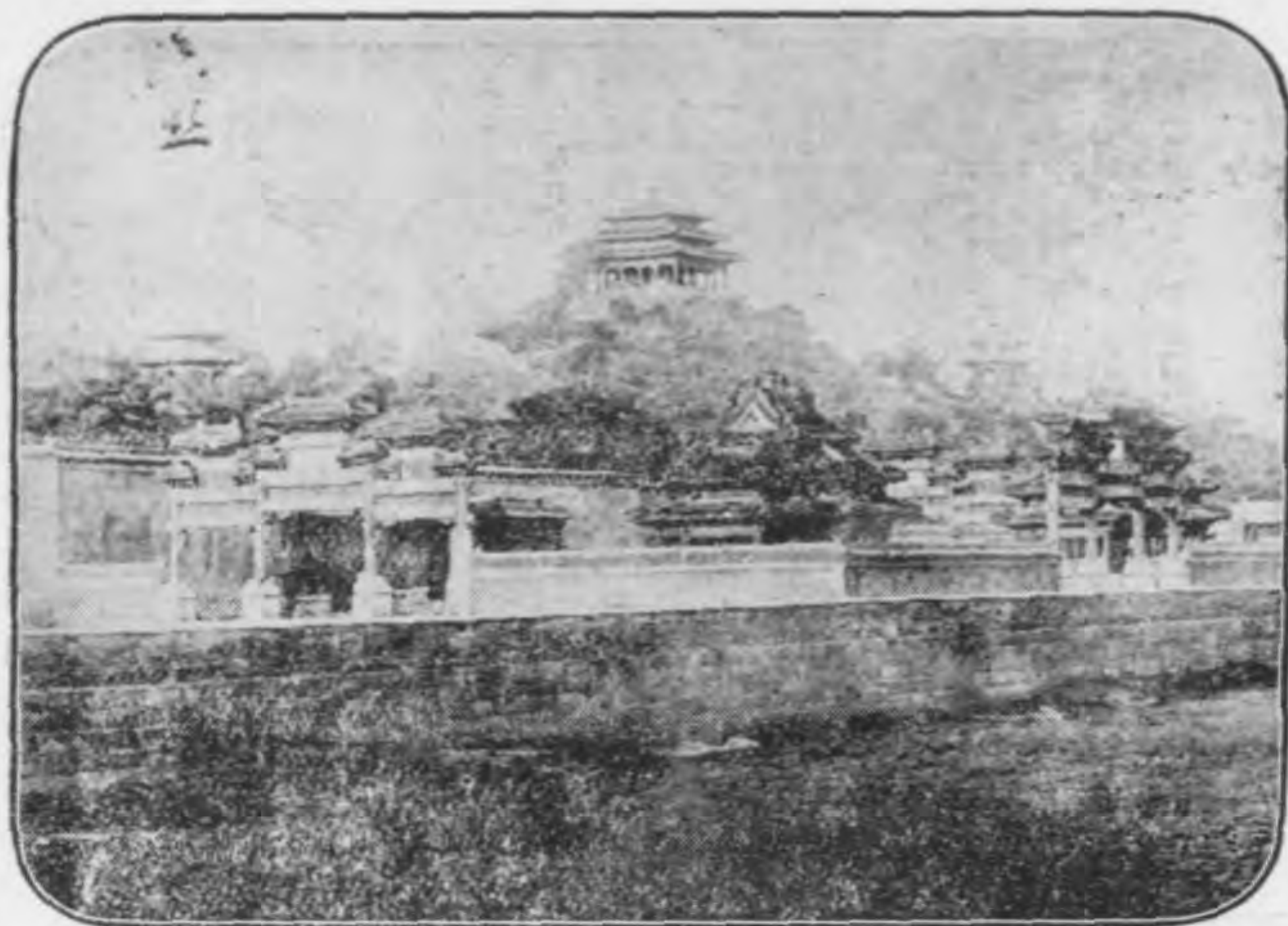

景 山

武廟 在地安門外殿二重陞各五級清

雍正五年建每年春秋仲月致祭民國

三年定制與岳忠武合祀崇典益隆

壽皇殿 在神武門外景山前清乾隆間

改建內供清歷代帝后像按景山俗名

煤山即明懷宗殉社稷處高約百丈爲

紫禁城主山松柏蔥蘢環若屏幃東西

排列五峯峯各有亭外垣周二里正南

爲北上門與神武門相對門內爲綺望

樓

古蹟

法源寺 在宣武門外西南唐爲憫忠寺

貞觀中建祀征東陣亡各將士通志謝枋得至元二十六年被執至燕病遷憫忠寺不食死即此明正統中改名崇福清雍正中賜名法源舊有磚塔二傳爲安祿山史思明建今寺壁嵌有唐蘇靈芝行書寶塔頌碑梵宇重重爲都城最古之寺

白塔寺 在阜成門內大街路北創於遼元名大聖壽萬安寺明改妙應寺清康熙間重修因以塔名塔聳立寺中爲遼壽昌二年建本磚石累砌遠望全呈白色狀如葫蘆周有鐵匝徑約十丈頂覆銅盤簷挂華鬘下繞石欄明成化間環造鐵燈一百零八座夜燃時金彩四射稱爲奇勝今尙存

護國寺 在西四牌樓北護國寺街景物略云寺址爲元丞相托克托故宅本名崇國寺明成化間賜名大隆善護國寺清康熙間重修改今名棟宇多傾圮惟每旬七八兩日廟市極盛士女爭趨

雍和宮 在安定門大街北新橋迤北初爲清世宗潛邸後賜蒙古章嘉呼圖爲喇嘛諷經地殿宇華麗內有銅獅二銅鑪一均彫鏤精緻最後有殿高四層中立檀

木大佛像高約八丈奇偉無比

都城隍廟 在宣武門內瞻雲坊西本金佑聖王靈應廟址元改大都城隍廟後歷

代均經崇飾又神武門內另有紫禁城城隍廟

鼓樓 在地安門北跨大街通衢舊名齊政樓取尙書以齊七政之義本元建故址

後經重修志稱上置銅刻漏爲宋代古物樓北另有鐘樓俯視四城勢均高聳

宋文丞相祠 在安定門內府學胡同即元柴市舊址明永樂六年太常博士劉履

節請建殿中塑信國公像殿前有古檜二株爲數百年物

楊椒山先生祠 在宣武門外炸子橋（今名達智橋）祠宇稍狹內有諫草亭

城外各古蹟詳附近各站

名勝

十刹海 在地安門西北源出玉泉山由高梁河流注護城濠入德勝門滙爲積水

潭元史郭守敬開通會運河導玉泉諸水入城南滙積水潭即此由積水潭下注



十 海 刹

海中轉荷塘南入西苑太液池經紫禁城內過金水橋由玉河出崇文門東水關東入通惠河海寬廣各數里夏日高柳環堤新荷出水四岸設臨時茶肆爲避暑勝地

陶然亭 在右安門內黑窑廠亭東有慈悲菴爲遼金舊址清康熙間漢陽江郎中藻重修始建亭故名江亭高出城堞爲外城勝境都下騷人墨客輒登眺賦詩

香廠 在正陽門大街西南傳爲明代廢園舊例每年正月商賈戲劇叢集於此



商 品 陳 列 所

一時遊人如織繁華異常現由市政公所開闢馬路擬建爲廣大市場

商品陳列所 在彰儀門（即廣安門）大街路北舊設正陽門外廊房頭條清光緒三十四年火燬移建於此內有新式環樓由農商部徵集各省製造品分類陳列供人流覽民國四年十月就該處開全國國貨展覽會一時工藝出品及物產等頗爲完備

東安市場 在東安門外王府井街北民國元年遭火燹旋經修復場內有縱橫甬道兩廊商居林立餐館茶社亦多並



東 安 市 場

有戲園球社等游戲場按京師各門多
立有市場惟以此處爲最盛

勸業場 在正陽門外廊房頭條前清光
緒季年建內環樓三層均招商營業遊
人頗多

城外名勝詳附近各站

衙署局所

中央官署爲數繁多限於篇幅未能悉載

國務院

新華門內新開路

參政院

象坊橋

平政院

豐盛胡同

肅政廳

豐盛胡同

內務部

內務部胡同

財政部

西長安胡同

陸軍部

鐵獅子胡同

海軍部

西長安胡同

參謀部

西安門內

交通部

西長安胡同

農商部

粉子胡同

稅務處

西堂子胡同

鹽務署

西長安胡同

大稅務院

西堂子胡同

京兆尹公署

八顯槐口

步軍統領衙門

帽兒胡同

全國水利局

豐盛胡同

經界局

舊戶部衙門

地方審判廳

刑部街

高等檢察廳

刑部街

地輿審判廳

刑部街

地方檢察廳

刑部街

電報總局

東長安街

無線電報局

後門外西皇城根

電話總局

東長安街

電話南報局

琉璃廠外

京師商務總會

燈市口井

緝探總局

大單二條

路透電報公司
同成鐵路公司
京漢鐵路管理局
東長安街
東華門大街
霞公府

隴海鐵路公所
浦信鐵路公所
京綏鐵路管理局
東華門大街
金魚胡同
西四牌樓羊肉胡同

各省會館

(直隸)

直隸老會館
奉天會館
宣武門外大街路西
西珠市口路南
西珠市口路北
直隸新會館
河間會館
驛馬市路北頭路北
驢駒胡同西北頭路北

正定會館
深州會館
報國寺對頭路南
報國寺對頭路北
津南試驗館
唐縣會館
冰窖胡同路北
西河沿東頭路南

天津試驗館
遵化試驗館
東珠市口路北二條胡同
崇文門外上路北二條胡同
畿輔先哲祠
西武門外下斜街

(河南)

河南會館
中州新會館
粉房琉璃街
繩匠胡同
西小胡同

中州老會館
中州南會館
中州老會館
中州南會館

歸德會館
懷慶會館
草廠頭胡同
潘家河沿胡同
歸德會館
光州老會館
賈家胡同
米市胡同

光州新會館
開封會館
官菜園胡同
賈家胡同
孟州會館
中州鄉祠
宣武門外大街
宣武門外大街

岳忠武王祠

宣武門外達智橋

(山西)

山西會館 山西會館 三晉會館 晉冀會館 汾陽會館 平介會館 浮山會館 開喜會館 河東會館 曲沃會館 解梁會館 永濟會館 孟縣會館 介休會館 冀城會館 澤郡會館 西晉會館

崇文門外鞭子巷 前門外東小市 東門外廟街 前門外小蔣家胡同 王廣福斜街 鶴兒胡同 鶴兒胡同 宣武門外趕驢市 前門外小蔣家胡同 新開路 粉房琉璃街 宣武門大街 紫竹林 北官園 虎坊橋 花兒市四條胡同 彰儀門大街

山西會館 三晉會館 晉太會館 臨汾會館 平陽會館 平定會館 絳山會館 絳山會館 洪洞會館 襄陵會館 曲沃會館 靈石會館 趙城會館 孟縣會館 代州會館 路中會館 三忠祠 太原會館

前門外明因寺街 驛馬市路北 前門外打磨廠胡同 前門外打順胡同 前門外板章胡同 小蔣家胡同 椿樹下三條胡同 椿樹下三條胡同 宣武門外虎坊橋 前門外虎坊橋 宣武門大街 紫竹林 石頭胡同 西河沿粗旗桿廟路南 西珠市口斜街 土地廟上斜街 宣武門外皮庫營

(山東)

山左會館

教場頭胡同

山左會館

鐵香爐胡同

齊魯會館

手帕胡同

濟南會館

粉房琉璃街

(陝甘)

關中會館

宣武門大街

漢中會館

宣武門外青廠

渭南老館

宣武門外潘家河沿

渭南會館

西河沿外橋子胡同

甘肅北館

宣武門外山西街

甘肅會館

宣武門外大街

朝邑會館

前門外戚家橋

富平東館

玉皇廟外東街

蒲城會館

宣武門外鐵老鸛廟

涇陽會館

前門外大道外郎營

大荔會館

前門外大外廊營

華州會館

宣武門外南柳巷

涼州會館

宣武門外青廠營

鳳翔後館

宣武門外北極庵

鳳翔會館

樁樹上二條胡同

涇陽新館

教場五條胡同

邠陽會館

樁樹上二條胡同

涇陽新館

教場五條胡同

(江蘇)

揚州老館

菜市口三條胡同

揚州新館

珠巢街大院內路北

元甯會館

爛剎胡同

太倉會館

宣武門外求志巷路北

江震會館

賈家胡同

江震會館

南柳巷

錫金會館

前孫家胡同

常昭會館

爛剎門外青廠

宜荆會館

教場頭條胡同

淮安會館

麻線胡同

崑新會館

琉璃廠沙土園

如泰會館

琉璃廠後孫公園

長吳會館

長巷下三條胡同

江甘儀會館

菜市口

(安徽)

徽州會館

後孫公園里河

徽州會館

前門外鵝兒胡同

穎州會館

裴家街胡同

歙縣會館

宣武門外大街

(湖北)

麻城會館	孝感會館	江夏會館	蕪州會館	應山會館	襄陽會館	桐城會館	望江會館	當塗會館	蕪湖會館	石埭會館	婺源會館	鳳陽會館	休甯會館	懷甯會館	旌德會館	太平會館	績溪會館	涇縣會館
------	------	------	------	------	------	------	------	------	------	------	------	------	------	------	------	------	------	------

草廠頭條	草廠七條	排子胡同	盜器口同	打磨廠路北	樊慶胡路北	前門內西城根	給孤寺夾道	琉璃廠東園	小席兒高廟同	前門外高廟同	石猴子胡同	排子胡同	長巷上四條胡同	延旺廟街	東草廠外三條胡同	前門外蔣家胡同	椿樹頭三條胡同	長巷下三條胡同
------	------	------	------	-------	-------	--------	-------	-------	--------	--------	-------	------	---------	------	----------	---------	---------	---------

雲夢會館	黃安會館	黃陂會館	荊州會館	京山會館	漢陽會館	廬州試館	六安會館	望江會館	貴池會館	青陽會館	婺源會館	和合會館	宣城會館	休甯會館	南陵會館	廣德會館	旌德會館	涇縣會館
------	------	------	------	------	------	------	------	------	------	------	------	------	------	------	------	------	------	------

東閣廟後街	打磨廠新開路	宣武門外潘家河沿	三里河平樂園	草廠七條胡同	草廠八條胡同	東單牌樓觀音寺胡同	米市胡同	兵馬寺中街	長巷下四條胡同	施家胡同	大耳胡同	楊梅竹斜街	鐵香爐胡同	繩匠胡同	東草廠三條胡同	施家胡同	前門外羊肉胡同	南橫街
-------	--------	----------	--------	--------	--------	-----------	------	-------	---------	------	------	-------	-------	------	---------	------	---------	-----

奉新北館 江西北館 贛寧會館 金谿會館 新城會館 樂平會館 臨川會館 宜黃會館 鄱陽會館 武寧會館 進賢會館 德化會館 黎川會館 撫臨會館 義甯會館 永新會館 新建會館 邦城會館 西安會館 謝公祠 鐵柱宮 江西會館

羊肉胡同 潘家河沿 前門外三井胡同 長巷上四條胡同 長巷上四條胡同 宣武門外裘家街 東閣王廟街 柴兒胡同 北蘆草園 高井兒胡同 大席兒胡同 宣武門外椿樹胡同 宣武門外大街 深溝高井胡同 報國寺對面 王廣福斜街 草廠二條胡同 前門外板章胡同 西鹽胡同 打磨廠 順治門大街路東

德興會館 贛寧會館 贛寧新館 金谿新館 新城會館 萍鄉會館 宜分會館 上新會館 高安會館 武寧會館 廬陵會館 浮梁會館 永豐會館 永福會館 安福會館 瀘溪會館 永新會館 漢陽會館 蕪安會館 吉安二忠祠 蕭公祠 惜字會館

長巷上四條胡同 西珠市口 煤市街南口外 長巷四條胡同 椿樹上三條胡同 粉房琉璃街 板章胡同 長巷下四條胡同 燕家胡同西小胡同 前門外高井胡同 大席兒胡同 東河沿 宣武門大街 西草廠胡同 深溝內牆縫胡同 教場頭胡同 崇興寺 東羊肉胡同 鮮魚口內沙子胡同 打磨廠 棉花四條胡同

(浙江)

全浙會館
嘉興會館
海昌會館
浙嚴會館
常山會館
金華會館
仁錢會館
浙甌會館
餘姚會館
杭州會館
嚴州會館
台州會館
慈谿會館
慈谿會館
鎮海會館
鄞縣會館
越中先賢祠

下橫街西頭
南斜街
南五老胡同
繖家坑胡同
新開路東小市
前門外東小市
西珠市口
水密胡同
琉璃廠東頭
前門外虎坊橋
前門外大廊營
琉璃廠後孫公園
前門外東小市
東華門外小甜水井
東華門外小甜水井
益兒胡同
西珠市口

全浙新館
甯波會館
吳興會館
蕭山會館
江山會館
上虞會館
嚴陵會館
鄞縣會館
湖州會館
杭州會館
湖州會館
溫州會館
慈谿會館
蘭谿會館
山邑會館
浙紹鄉祠
仁錢試館

南橫街胡同
北五老胡同
北半截胡同
西河沿頭
香爐營頭條胡同
韓家潭外薛家灣
前門外薛家灣
石頭胡同
長巷頭條胡同
宣武門外半截胡同
西磚胡同
歙場頭條胡同
兵馬司中街
東小市
東半截胡同
西珠市口
崇文門內西城根

(四川)

重慶會館	瀘川會館	川東老館	四川新館	四川東館	四川南館	四川老館
永光寺街	北半截胡同	棉花九條胡同	皮庫營上街	官菜園上街	宣武門外大街	四川老館
						四川中館
						四川東館
						四川新館
						川西會館
						叙州會館
						重慶會館
						宣武門外後鐵廠
						教場三條胡同
						官菜園上街
						陝西街
						永光寺西街
						宣武門外青廠
						米市胡同

(湖南)

長德會館	常德會館	湖廣會館	岳陽會館	巴陵會館	澧陽會館	善化會館	永靖會館	上湖南館	湘陰會館
草廠外高廟路西	前門外四條胡同	虎巷下四條胡同	長巷下四條胡同	高爵寺街	海北寺街	宣武門外永光寺街	宣武門外永光寺街	草廠十條街	兵馬司前街
長沙郡館	長沙郡館	湘潭會館	辰沅會館	寶慶會館	武陵會館	湘西會館	湘鄉會館	寧鄉會館	湖南會館
草廠三十條胡同	椿樹三十條胡同	南官園八條胡同	草廠下八條胡同	草廠上二條胡同	長巷上二條胡同	草廠十條胡同	楊梅竹斜街	米市胡同	爛縵胡同

(福建)

福州會館

前門外南
下窪

福州會館

虎坊橋
子胡同

漳浦會館

東磚兒南
同小椿樹
胡同

延邵會館

長門外水
窖胡同

泉州會館

後孫公園
同

建寧會館

前門外二
條胡同

仙遊會館

椿廠二條
胡同

龍溪會館

椿樹頭條
胡同

永春會館

草廠外板
胡同

龍巖會館

石柳二條
胡同

同安會館

前門外板
胡同

建寧會館

草廠二條
胡同

仙安會館

草廠外板
胡同

邵武會館

南柳二條
胡同

惠安會館

羊肉琉璃
街中間

晉江會館

崇興寺路
東

全臺會館

宣武門外
後鐵廠

漳州西館

煤市街

漳東會館

延壽寺街

廣西新館

北場三條
胡同

廣西老館

海北寺街

廣西新館

香爐營四
條胡同

粵東會館

打磨廠
粉房琉璃
街

粵東新館

南橫街
永光寺西
街

新會邑館

打磨廠
粉房琉璃
街

粵東新館

南橫街
永光寺西
街

(廣西)

(廣東)

京綏鐵路旅行指南

廣州七邑會館	潮州會館	平鎮會館	三水會館	順德會館	香山會館	香慶會館	鎮平會館	韶州會館	高州會館	廣州會館	仙城會館	惠州會館	
前孫公園	打前廠	前門外永容胡同	宣武門外米市胡同	宣武門外海北寺街	宣武門外斜街	官菜園上街	李鐵拐斜街	虎坊橋外大蔣家胡同	前門外同家潭	賈家胡同	前門外韓家潭	王皮胡同	草廠七條
東莞會館	嘉應會館	順邑西會館	順邑西會館	雷陽會館	番禺會館	番禺會館	南海會館	瓊州會館	廉州會館	協中會館	廣州會館	惠州新館	
宣武門外珠巢街	香爐營頭條胡同	長巷上四條胡同	永光寺西街胡同	裘家街外上斜街	宣武門外米市胡同	宣武門外米市胡同	大外廊營	粉房琉璃街	棉花頭條胡同	草廠頭條胡同	草廠七條胡同	草廠七條胡同	

(貴州)

貴州會館	貴州新館	貴州西館	貴州北館	櫻桃斜街	棉花七條胡同	彰儀門大街	教場六條胡同	貴州老館	貴州東館	貴州南館	櫻桃斜街	大蔣家胡同	教場二條胡同
------	------	------	------	------	--------	-------	--------	------	------	------	------	-------	--------

(雲南)

雲南老館
雲南南館
雲南東館
景中祠館
雲徽會館

齊化門北小街
西關旺廟街
東便門內棉花巷
西關旺廟街
崇文門內姜察胡同

雲南新館
雲南北館
理化會館
彩雲別墅

宣武門外珠巢街
宣武門外崇興寺
宣武門外棉花巷

各行會館

顏料會館
煙行會館
旋行會館
玉行會館
皮行會館

前門外北蘆草園
廣安門大街中間
西半壁街
小沙土園
大寶極巷

藥行會館
綢緞行會館
常行會館
金行會館
整容行公益會館

前門外興隆街
三里河
西柳樹井
西河沿正乙祠
大馬神廟

學校

北京大學校
北京法政專門學校
北京高等工業專門學校
北京高等師範學校
北京女子師範學校

後門內馬神廟
西單牌樓北堂子胡同
祖家街
宣武門外琉璃廠
石駙馬大街

北京大學預科
北京農業專門學校
北京專門醫學校
北京師範學校
民國大學

東安門內東河沿
西直門外駱駝莊
後縣公園
祖家街西口外
汪家胡同

中華大學

太平湖
化石橋

中國公學
中央法政學校

前門內西城根
西單牌樓磨盤院

清華學校
新華商業學校

京西本路清華園站北
西安門大街

交通傳習所
北京協和醫學校

西長安後街
東單牌樓

蒙藏學校
京師公立第二中學校

西安門內轉馬台
東四牌樓南史家胡同

京師公立第一中學校
京師公立第三中學校

安定門內北鑼鼓巷
阜成門內祖家街

京師公立第四中學校
求實中學校

西安門內西什庫後庫
地安門外南鑼鼓巷後

京光公立第一中學校
畿輔中學校

地安門外兵將局
宣武門外大街路西

毓英中學校
京師公立第一女子中學校

西直門大街
西交民巷

正志中學校
匯文書院

廣安門內大街路北
崇文門內順胡同

報館

報館時有開閉茲就調查時所有者登載

政府公報
北京日報

王府井大街
鎮江胡同

英文北京日報
中國日報

鎮江胡同
五道廟

中國日報
興中日報

後鐵廠
北柳巷

中國新報
中國公報

櫻桃斜街
施家胡同

京華時報
京華日報

小沙土園街
粉房琉璃街

京華新報
日知新報

大北園營
東安園

大國民日報
國權報

西磚胡同
排子胡同

國民公報
國華報

李鐵拐斜街
萬源夾道

國報
頤天寺

萬源夾道
化石橋

國是報
亞細亞報

西河沿營
大安南營

民視報
大自報
平報
黃鐘日報
愛國白話報
北京民強報
新民憲報

桐梓胡同
宣武門大街
虎坊橋胡同
西草廠胡同
西草廠胡同
潘家河沿
西北園

醒華日報
中華日報
大同報
羣強報
北京時報
東方時報
京話日報

宣武門大街
北極廟
後孫公園
櫻桃斜街
蘇州胡同
觀音寺
粉房琉璃街

旅館

北京旅館不下數百家茲擇其上中等有名者列之

中華旅館
中興旅館
華賓旅館
第一賓館
迎賓旅館
大同旅館
長安公館
天壽旅館
羣賢旅館
同升棧
東盛旅館
晏賓旅館

西河沿
北孝順胡同
西磨廠西口
打磨廠西口
西廟胡同
白廟胡同
舊刑部街
前門外糧食店
西河沿
西河沿
西河沿
西河沿

中西旅館
華洋旅館
華通棧
金台旅館
燕台旅館
大田公館
宗顯旅館
天涯旅館
同和旅館
同仁旅館
福安客寓
福來店

西河沿
西河沿
西齊家胡同
大齊家胡同
西河沿
西河沿
拾飯寺
櫻桃斜街
安定門大街
李鐵拐斜街
肉市北
西安門外
西河沿

外國旅館

西 安 飯 店	中 華 飯 店	泰 安 飯 店	高 陸 棧	名 利 棧	福 來 棧	中 和 棧	連 陸 店	嘉 興 旅 館	魁 元 店	魁 陸 店
西 長 安 街	前 門 內 西 城 根	驛 馬 市	驛 馬 市 同	柴 兒 胡 同	西 河 沿 口	西 河 沿 口	西 河 沿 口	楊 梅 竹 斜 街	西 河 沿 口	西 河 沿 口
		長 安 飯 店	福 星 店	廣 元 棧	永 豐 棧	平 安 旅 館	泰 來 店	高 陸 店	鴻 陸 店	魁 元 旅 館
		東 長 安 街	楊 梅 竹 斜 街	李 鐵 拐 斜 街	西 河 沿 口	西 河 沿 口	西 河 沿 口	西 河 沿 口	西 河 沿 口	楊 梅 竹 斜 街

茶樓

阿 克 布 洛 飯 店	華 東 飯 店	六 國 飯 店
東 長 安 飯 店	崇 文 門 大 街	東 交 民 大 街
德 國 順 利 飯 館	扶 桑 館 店	北 京 飯 店
崇 文 門 大 街	東 單 牌 樓 街	東 單 安 街

第一樓

廊房頭條

勸業場

廊房頭條

東安市場
集雲樓

東安門外王府井
煤市街

青雲閣
集賢樓

觀音寺街
後門外

北京新式茶樓萃營屋招租所
北京其一部份也飯館球房在賣各種物

戲園

第一舞臺
天樂園

西柳樹濟孤寺隔壁
鮮魚口內

文明茶園
三慶園

西珠市口
大柵欄

慶樂園
同樂園

大柵欄
大柵欄

廣德樓
中和園

大柵欄
糧食店

廣和樓
吉祥園

肉市
東安市場

燕喜堂
丹桂園

孝順胡同
東安市場

西安樂園
民樂園

西安市場
王廣福斜街

四海昇平
中華舞臺

石頭胡同
東安市場

浴堂

昇平園
一品香

楊梅竹斜街
王廣福斜街

西昇平園
頭品香

李鐵拐斜街
掌扇胡同

華雅園
文雅園

西長安街
西單牌樓北

裕德堂
裕華園

西單牌樓北
西單牌樓北
功衛

小滄浪

西珠市口東

匯泉堂

菜市口東

代步

汽車

每日約洋二十五元

半天上午八點至十二點各洋十五元

馬車

每日約洋一元

上半年二元五角 下半年三元

膠皮人力車

每句鐘約小洋一角

流通貨幣

銀元

北洋銀行 交通銀行 造幣廠 總行 華俄道勝銀行 正金銀行
中國銀行 北洋機器行 匯豐銀行 分行 中法銀行 直隸銀行

銅小洋

各省通用每元換銅元約小洋百三十五枚左右

德華銀行 東方匯理銀行 花旗銀行
保商銀行 殖邊銀行 中法銀行 直隸銀行

豐台站

北距京師西直門站二十七里

本站地屬宛平縣密邇都門當外城西南附郭本路與京奉京漢兩路銜接於此爲幹綫南端起點近且并津浦滬甯五路及中日聯絡運輸均以此爲樞紐商旅輻輳貨物雲屯本路發軔北行前距廣安門站十四里

古蹟

蘆溝橋 在站西南十六里跨永定河即蘆溝河下游金章宗明昌初建長六百六十尺計

十一孔皆巨石疊砌堅緻絕倫舊爲西南兩路入京孔道京漢路綫另築鐵橋遙遙相對

名勝

花圃 豐台自昔爲京師蒔花之所而芍藥之名尤甲天下自鐵路通過後居人漸多花雖繁隱而不見然春日花圃繽紛依然蔚爲香界

南苑 在站東約十里一名南海子元爲飛放泊明永樂間增廣其地計周垣百二

京師街道並環城鐵路圖

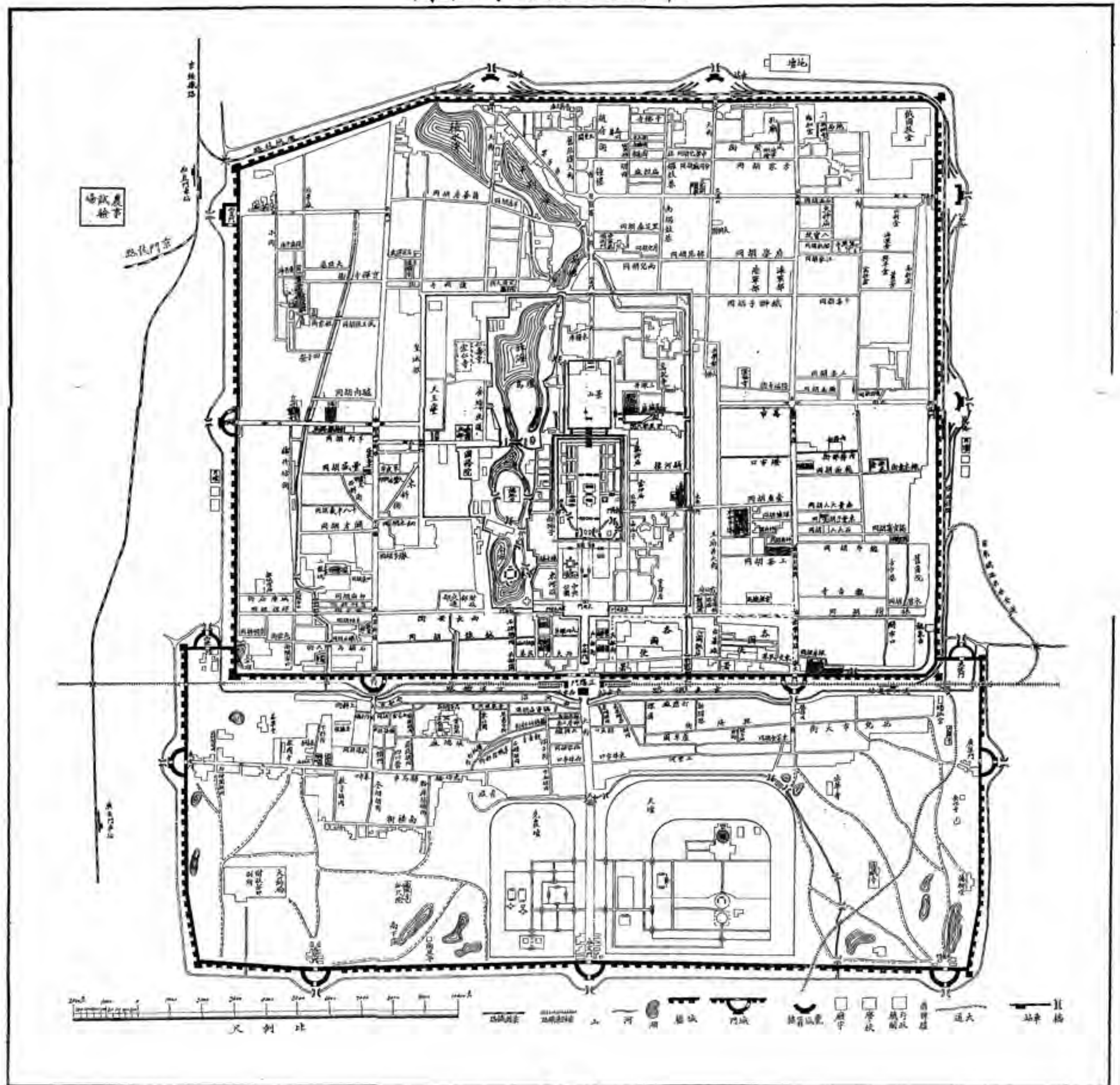

十里前清設海戶屯駐爲大閱校場內有行宮數所今爲南郊屯兵重地並設有航空學校

物產 花卉 菜蔬 西瓜

輸出品 紅茶運銷庫俄等處往歲盛行時每年約三四萬噸前因蒙疆多事運額較少鹽煤油紅糖洋布鐵器及機件木料白灰等每年各數千噸稻米土布火柴紙煙菜蔬各千餘噸其餘一切雜貨及南山煤各萬餘噸均行沿路各處

輸入品 雜糧每年約六萬餘噸胡麻菜子約共二萬五千噸羊毛駝毛及生熟皮約共三萬八千噸西山煤約萬噸土城水果各數千噸以上多由京奉路轉天津出口間有由京漢路輸入內地者

交通 西南沿京漢路距拱極城十六里保定二百七十八里東沿京奉路距天津二百一十一里

行旅 站旁有大小旅店十餘家

京師廣安門站

本站地仍屬宛平縣東北距廣安門二里廣安門即京師外城之西門俗名彰儀門蓋沿金之舊稱也路綫過站西北行里餘與京漢路上下交錯京漢下行爲橫綫本路上行爲縱綫計前距西直門站十三里

古蹟

利瑪竇墓 在阜成門外馬家溝嘉興觀西墓上圓下方方若台址圓若斷椎按利氏意大利人精天文輿地測算製造等學信奉天主教明萬曆九年以傳教入中國貢有萬國圖時鐘等件後與徐光啟輩交遊庚戌卒詔以陪臣禮葬此

名勝

白雲觀 在站北三里肇基於唐開元中初名天長觀金章宗賜名太極宮元太祖自奈曼召長春真人邱處機館之於此號曰長春宮明止統中改今名梵宮崇偉爲京師禪院之一

天寧寺 在站北二里魏孝文帝建名光林寺隋弘業中建塔寺中易名弘業寺明

宣德中改今名塔在寺南院中高十三級前有大佛立像高約二丈

物產 瓜蔬

輸出品 土磁 鐵鍋 土布 棉花 瓜蔬 每年各約百餘噸

輸入品 雜糧 麪粉 煤 每年各約二千噸左右 鮮果 煤油 各約六百

噸

交通 西距京漢馬場站三里

附京師環城鐵路

環城路爲民國四年展築環繞京師內城東北二面其南面即聯結京奉路以達

正陽門路綫內倚城垣外沿城濠共長二十七里有奇因地勢逼窄列車不能轉

折於過小彎道間尤慮生種種危險無法繞避故奉部呈准將各門甕城並東南

東北兩城角一律拆通修飾以便行車且爲便利各門交通起見均一一分設車

站計共設正陽門通州岔道朝陽門東直門安定門德勝門等六站

京師正陽門站

西北距西直門站二十七里六六

站在正陽門左與京漢車站東西相望前清光緒二十七年建爲京奉鐵路首站層樓軒敞設備極周迤南即正陽門大街爲都城最繁盛之處衝衢四達車馬塞途近拆卸甕城加闢城門交通秩序頗爲整肅並將甕城上火箭樓及城門內外重加修飾尤壯觀瞻本路展修環城路綫因該處勢無餘地不便另設車站故議定按照豐台聯結路綫前案仍租借該路站房並該站至通州岔道間一段路綫行車辦公各有隸屬運輸銜接商旅便焉計前距通州岔道站四里二

通州岔道站

西北距西直門站二十三里四六

站在內城東南角樓下爲京奉路與通州岔道分枝處另有米場道岔由東便門迤北繞至城東太平倉一帶現本路亦由此接軌仍租借該站分處辦公路綫過東南城角豁門計北距朝陽門站五里七五

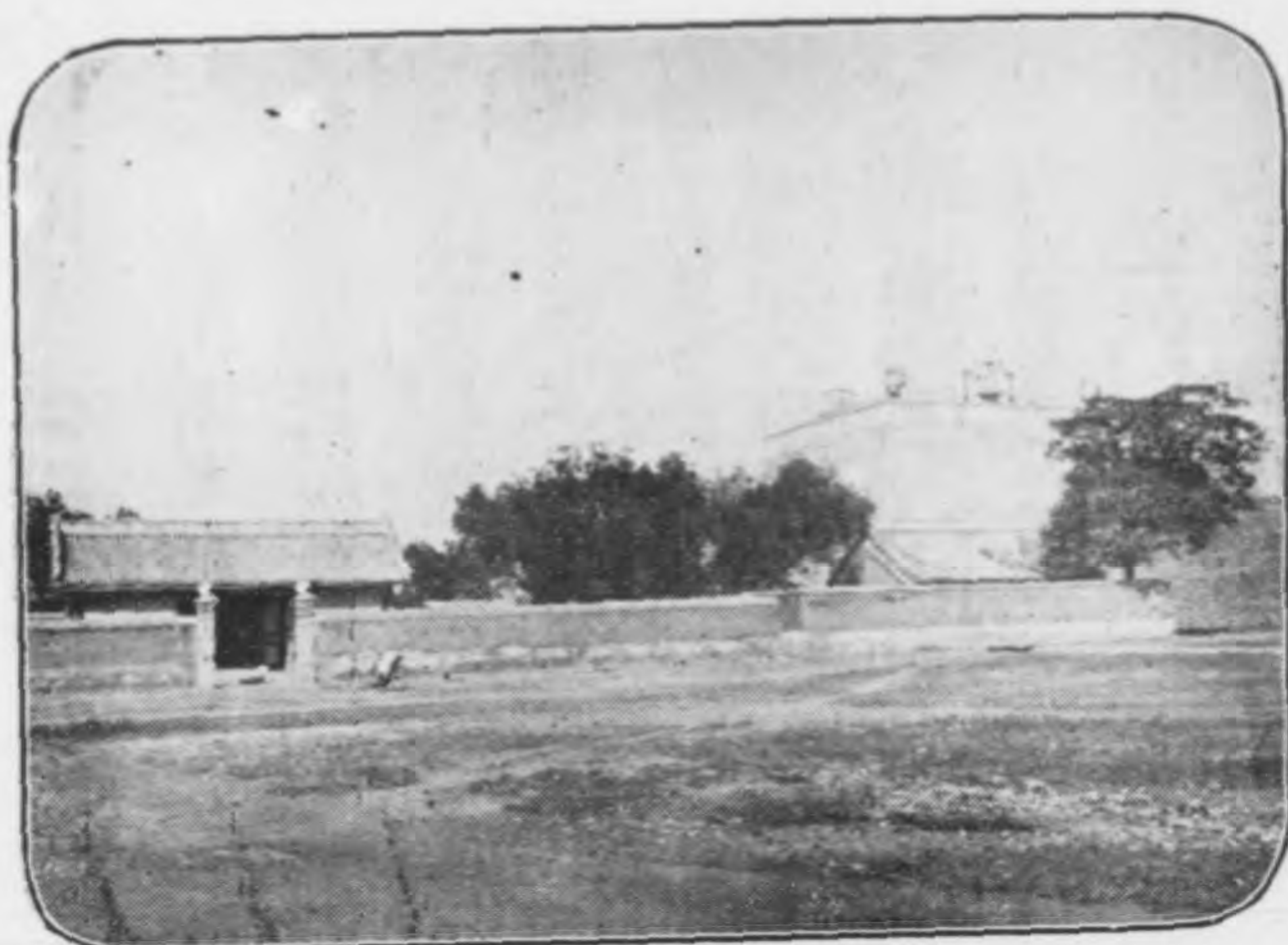

京師朝陽門站

西北距西直門
站十七里七一

站在城門右側按朝陽門俗名齊化門舊
為京師東出大道夾道市街長數里東通
通縣即舊通州商業頗盛站外濱護城濠兩端
有閘四時積水可通扁舟過站北行前距
東直門站三里三七

古蹟

觀象台 在站南三里城堞上高數丈本
元至元間創建舊設渾天儀簡儀銅球
量天尺諸器傳為元太史郭守敬所造
清康熙間以舊器多不適用改設新器
六日天體儀赤道儀黃道儀地平經儀

觀 象 台

地平緯儀紀限儀後復加設地平經緯儀庚子之變多散佚今台下存簡儀一座
爲明代仿製台上存赤道儀黃道儀象限儀即紀限儀地平經緯儀各一座均康熙間

舊物另天體儀一座爲光緒三十一年改製民國成立加設測候諸器改名中央
觀象台

太平倉 在站端迤南直至觀象台沿城倉廩比列外環長垣舊分太平萬安儲濟
等倉均爲漕運積粟之所按京師自元郭守敬建議開鑿通惠渠下達通州接運
河漕運始便惟倉址當在今城北此倉爲明建前清重修舊時江蘇浙江等省艚
船輸運勞費實繁自京奉通車敷設岔道於是改漕運爲車運現裁除祿米京餉
多由商運此倉遂空本路因妨礙路綫拆卸長垣沿貫倉場一帶

東嶽廟 在站東里許坊署光聯日觀四字元延祐中建明清歷經重修規制甚爲
宏麗中爲齊天殿兩廊環列七十二司分主善惡果報等事墻下羅列趙孟頫虞
集趙世延史可法等所書碑碣凡數十幢每月朔望均有廟會又附近尙有海會

慈雲等寺

月河寺 在站南三里護城濠東岸古名寶莊寺舊時池亭幽雅甲於都邑寺東北
有兩竿高出即京師無綫電台爲清宣統三年建遙應上海廣州武昌張家口等
處

京師東直門站

西距西直門站十四里三四

站在城門右側此門東北通熱河八溝等處舊爲運輸要道站東北里許爲京師自
來水公司水台突兀高出城表清宣統元年成立過站北行經東北城角轉西前距
安定門站五里五一

京師安定門站

西距西直門站八里八三

站在城門右側城內偏東有大街直達崇文門爲東城南北通衢外通密雲高麗營
等處爲京師北路米粟來源過站西行距德勝門站四里四九

古蹟

黃寺 在站西北約四里分

東西二寺東爲清順治八年就普淨禪林改建西爲雍正元年建因屋皆黃瓦故以色名梵院華麗均爲喇嘛所居每年舊曆正月十三四五等日各喇嘛集此跳舞

京師德勝門站

西距西直門站四里三四

站在城門右側門內舊有馬市偏西有大街直達宣武門爲西城南北通衢站東西初甚低窪均爲本路累土填平北過窩橋通昌平南口等處舊爲駝運赴口北要道凡口外駝馬猪羊均集此每年爲數甚巨



寺 黃

古蹟

黑寺 在站北土城關外清順治初建本名慈度寺因與黃寺同爲喇嘛所居而此爲青瓦故俗呼是名又北有察罕喇嘛廟與寺先後同建俗呼後黑寺

元福宮 在站北三十里明武宗建爲謁陵中駐地一時琳宮貝宇稱爲城北偉觀
今漸圯

名勝

葦塘 在站西北二里許周廣數里外通護城濠蓄水清淺夏日荷葉蓬蓬爲郊外勝致

附京門枝路

京門枝路長四十七里有門頭溝三家店黃村三站

門頭溝站

東距京師西直門站四十七里

六站地屬宛平縣西距門頭溝鎮十里鎮南北兩山蜿蜒數十里盡皆煤藏居民多

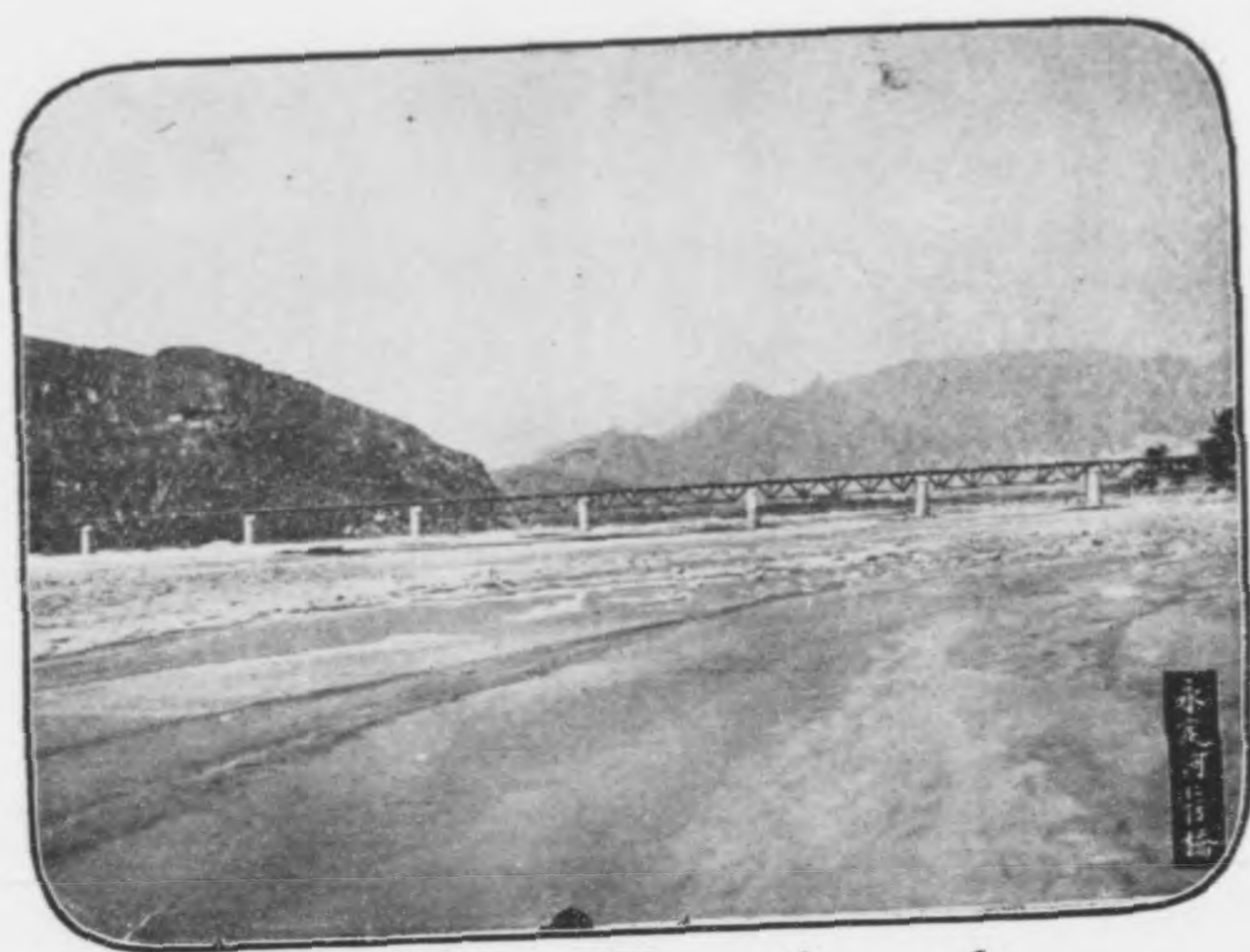

永 定 河 大 橋

以採礦爲業站東臨永定河本路建鐵橋
長八百尺橋下水流若注湍急異常東北
距三家店站五里

名勝

潭柘寺 在站西二十五里潭柘山按通
志寺址初爲青龍潭上有古柘千章故
名在晉名嘉福寺唐名龍泉寺燕人夙
傳先有潭柘後有幽州之諺則此寺允
爲最古清康熙間重建寺宇開鑿山道
改名岫雲寺規模宏敞冠絕一時

戒壇寺 在站西十餘里馬鞍山唐武德
中建寺後有普賢大士建大戒壇一座



潭 柘 寺

招四方僧徒登以受戒故名寺宇盤旋
山谷中有高閣突兀宜遠眺又有石塔
高十一級旁爲太古洞俱稱絕勝

物產 煤 白灰 琉璃磚瓦 水果

輸出品 煤每年約十萬噸灰千餘噸多
行京師天津及附近各處琉璃磚瓦約
百餘車多運往西陵

輸入品 小米每年約五千噸麩粉高粱
苡麥稻米等約共千餘噸

交通 西距齋堂鎮一百二十里北距琉
璃局十餘里

行旅 由站赴潭柘戒壇山谷崎嶇不便

行車可雇肩輿騾馬代步

三家店站

東距京師西直門站四十二里

本站地仍屬宛平縣附近產石灰煤炭質均佳站南有近畿各軍軍械局過站東行前距黃村站十八里

古蹟

隆恩寺 在站北三里金大定四年秦越公主建名天葺寺明正統中改今名寺東有大塚二制如王陵

名勝

石景山 在站東南七里一名石經山孤峰特立峭拔中天山間石洞甚多相傳爲明劉瑾督團營時所鑿山巔有寺俯視永定河環繞如帶又山北峽中有沒字碑兩幢距本路路綫僅數尺亦瑾所勒

物產 雜糧 水果 煤 白灰 磨石

輸出品 煤每年約一萬二千噸白灰約千餘噸均運行京師磨石千餘噸多運赴

天津

輸入品 小米高粱莠麥每年約共二三千噸

交通 東距五里頭集半里西距會廠集二十五里北距北洋河鎮二十五里陽岱

集三十五里西北八里有磨石口舊爲蘆保一帶駝腳赴張家口問道

黃村站

東距京師西直門站二十四里

本站地仍屬宛平縣路綫自西直門分枝至此環繞西山西山者通志所謂太行別阜而聳峙於京西一帶層巒疊嶂之總稱也每當快雪初晴千峯積素宛若畫圖爲京師八景之一曰西山霽雪沿路山谷中多寺觀及旅京西人所築避暑山莊峻嶺茂林有長安終南之概春夏間遊人甚衆本路特設此站以便遊客就近往來但站居鄉僻商旅無多惟由該站至西直門者祇專售一種遊覽票

名勝

翠微山 在站西北五里原名平陂山明宣德中有翠微公主葬此改今名山勢聳入雲際爲西山傑秀附近有證果長安靈光香界三山大悲龍泉各寺及寶珠洞等均爲勝地

廬師山 在翠微山後二里相傳隋末有沙門廬師居此故名半山有秘魔巖巖側爲龍潭志稱初有大青小青二龍爲廬師馴服遂潛此

香山寺 在站北六里香山中岡嶺三周林壑清翳有乳峰石時嘯雲霧狀類匡廬之香爐峯寺在山西巔凡歷九曲十八盤始得達

碧雲寺 在香山東麓卽元之碧雲菴明正德中內監于經擴之爲寺傑構連雲迴廊偃月寺後有于經生壙經敗魏忠賢攘爲己有後忠賢戮屍亦未得葬惟翁仲石獸至今羅列森森附近另有十方普覺等寺

物產 雜糧 水果

京師西直門站

京綏鐵路

北京西直門車站界內圖
 比例尺 每尺一英寸作三百尺

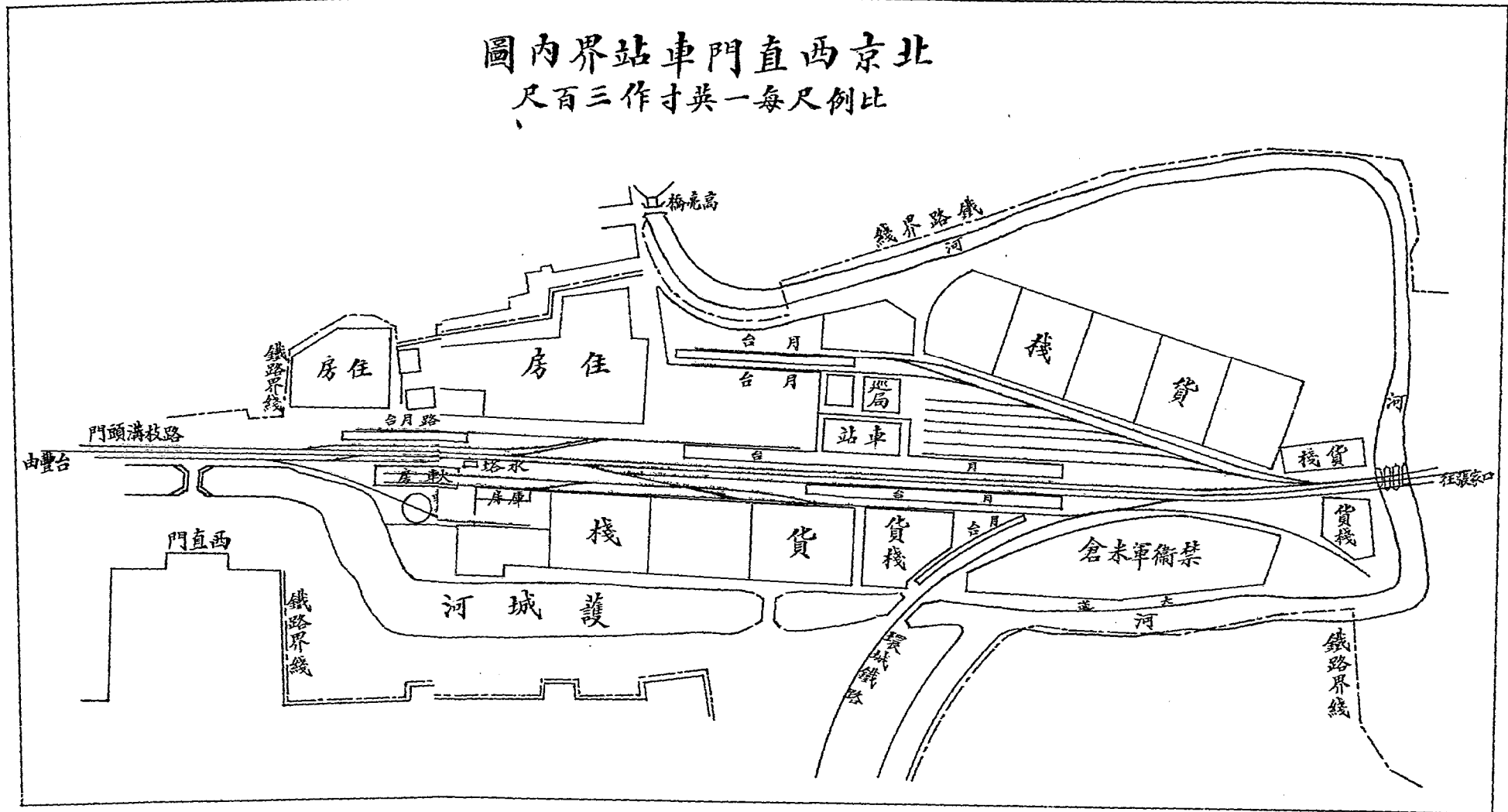



西直門車站

本站地仍屬宛平縣直抵京師西直門城下爲本路南端繁盛之站京門枝路即發端於此近更展修環城路綫聯接京奉以達正陽門故南北一切貨物屯積轉運均以此爲尾閘幹路西北行距清華園站十里

古蹟

十城 在站東北三里爲元大都遺址土阜隆隆寬廣各十餘里

大鐘寺 在土城北一名覺生寺寺後有

樓懸大鐘高徑各丈餘明永樂時姚廣

孝所鑄



農事試驗場

名勝

農事試驗場 在站西二里舊名三貝子

花園即俗謂萬牲園也場內珍禽奇獸
及各種植物殊方所致無一不備有幽
風堂觀稼軒鬯春堂來遠樓暢觀樓及
西式茶座風廊水榭複道環橋在在皆
成邱壑現農商部設各種農林試驗場
開放售票（每券銅元十六枚）任人遊
覽

高粱橋 在站西南十數武跨高粱河爲
玉泉下游流注護城濠夾岸高柳沿堤
綠垂拂地扁舟上下風景絕佳橋西有

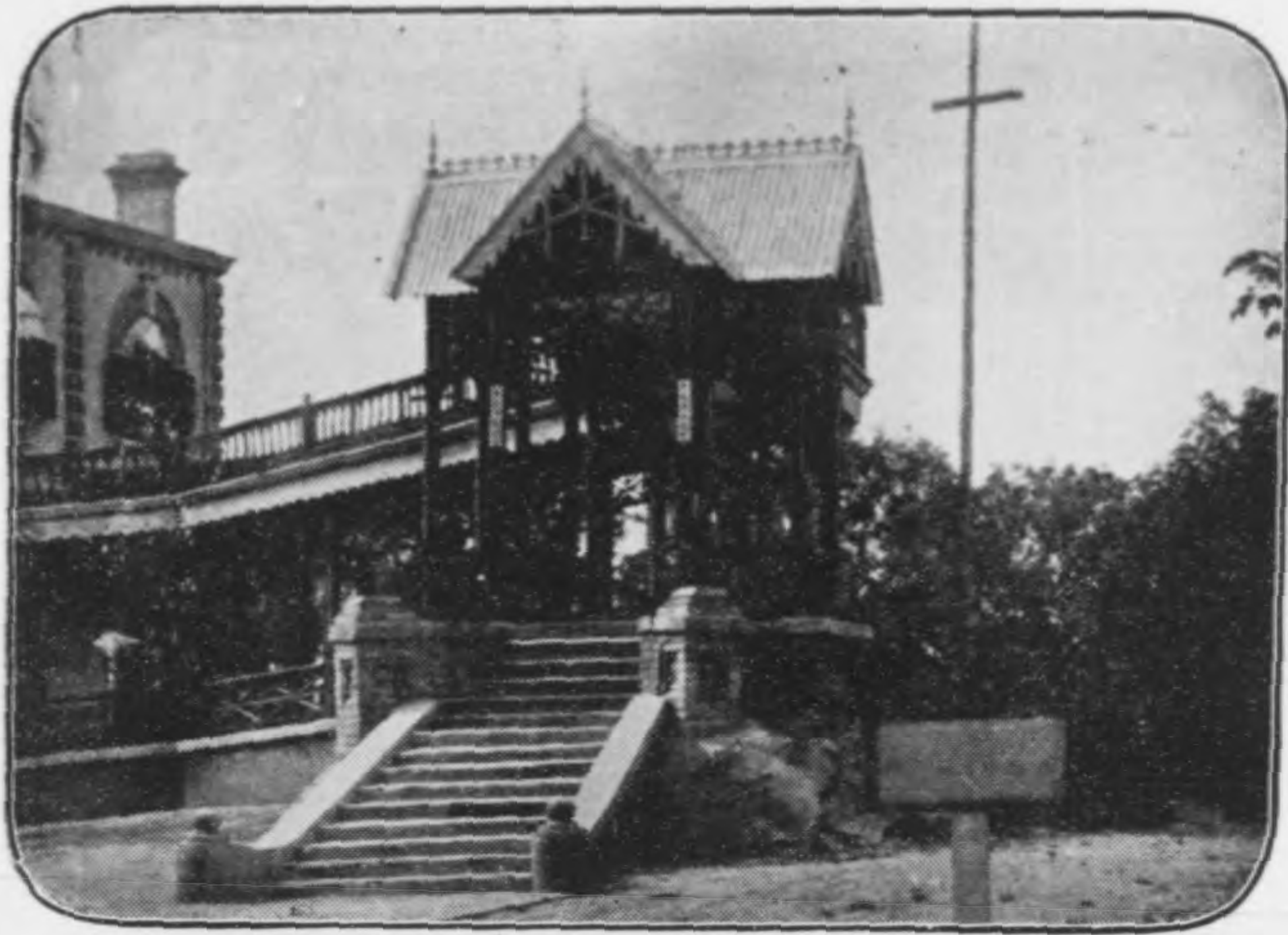

樓 遠 來 內 場 驗 試

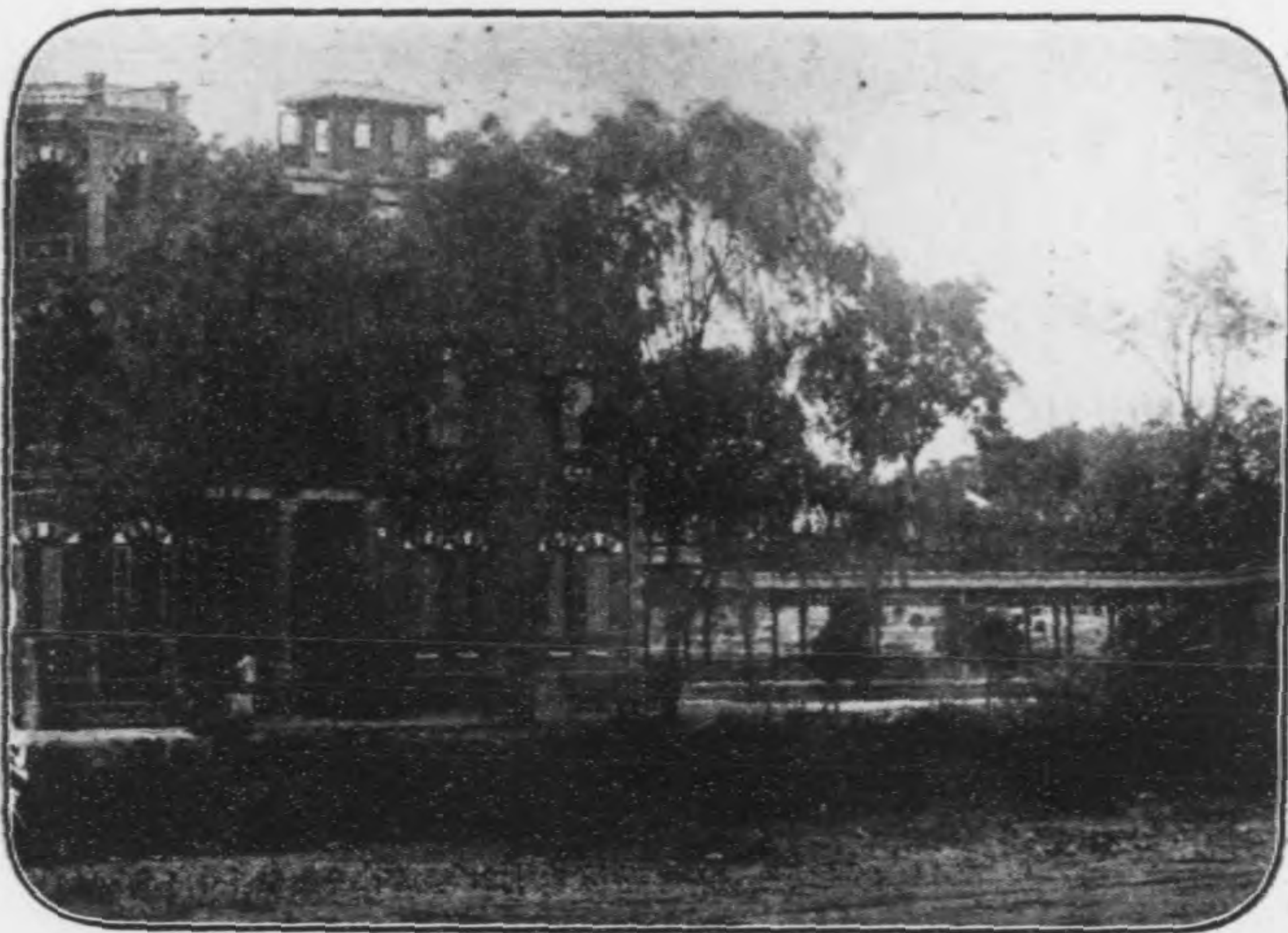

樓 觀 暢 內 場 驗 試



高梁橋旁船塢

倚紅堂清乾隆十六年建南岸有船隄
光緒初曾置汽船專備遊幸頤和園駛
用

萬壽寺 在站西五里明萬曆五年建張
居正撰碑有延壽殿九楹制極宏麗清
乾隆間重修有御製碑記

輸出品 雜貨每年約一千五百噸火柴
菜蔬洋布土布製造品各約數百噸均
運行宣化張家口等處獸骨二百五十
噸運天津石煤約百餘噸運南口

輸入品 煤每年約共十二萬噸雜糧五
萬噸麪粉土碱各三千噸水果煤油各



萬壽寺

八百噸酒蔬油皮毛藥材蘑菰等各二三百噸羊四萬二千頭

交通 由京師近郊赴關外舊分兩駝道一由本站西北行十里過海甸又二十里過羊坊入南口一由德勝門過沙河會南口自本路通過後此道遂衰近有新築西郊馬路通農事試驗場及海甸頤和園等處

行旅 城內外均有旅館若遊覽西山附近各名勝車馬均可通行

清華園站

南距京師西直門站十里

本站地仍屬宛平縣昔時附近均園囿勝



清 華 園 學 校

地因清宣統二年就清華園舊址改建遊美豫備學校特設此站校內規模完備齋舍整齊有馬路直抵站台路綫經該校東前距清河站 里

古蹟

圓明園 在站西北五里爲清世宗藩邸賜園康熙四十八年建周垣約三十里共十八門初設凡四十景自經庚申之變悉付劫灰今僅存意大利式園宮數所

暢春園 在站北二里許本明李偉別墅清康熙初因舊址改建易名暢春惜年

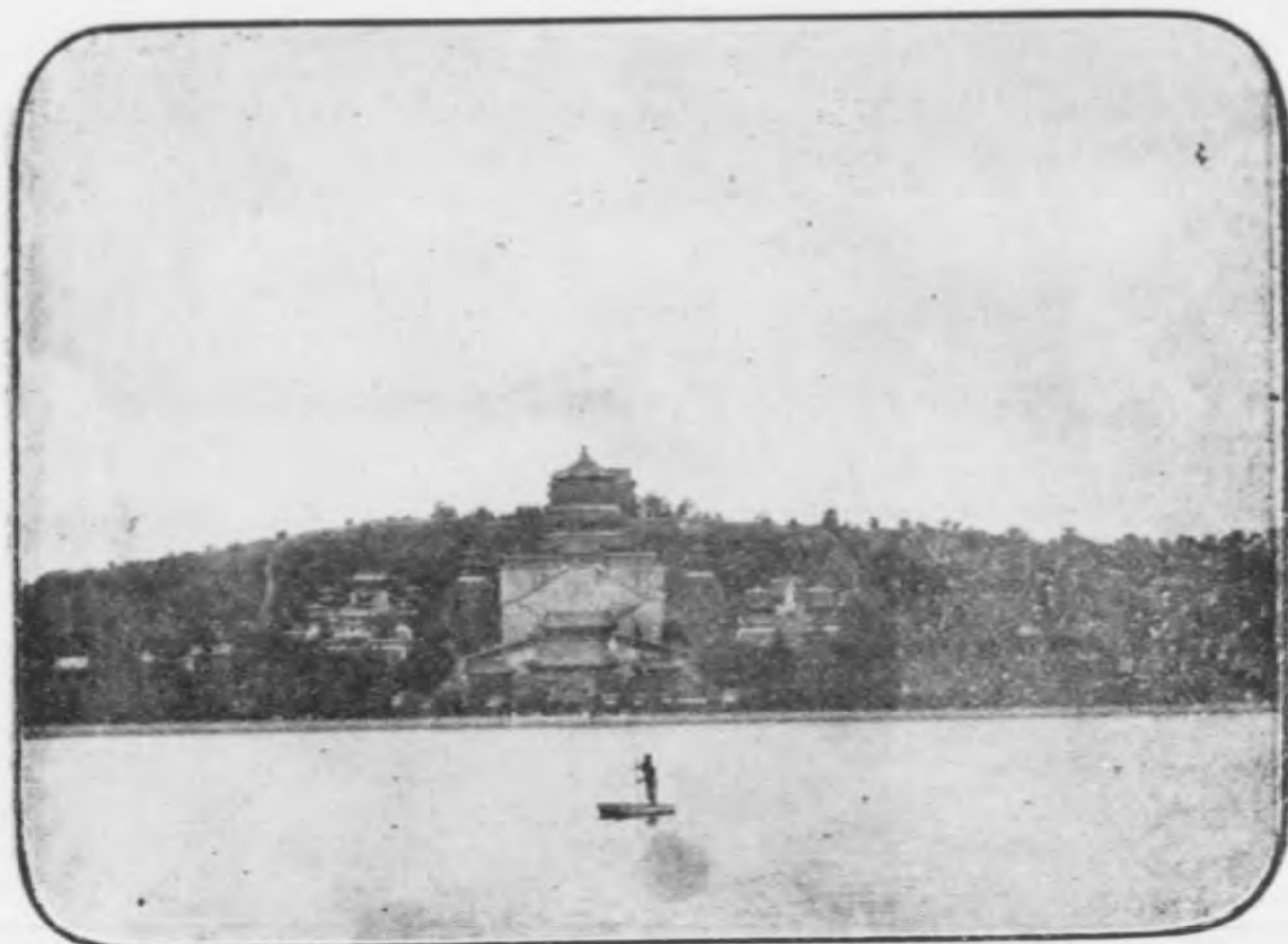

萬壽山及昆明湖全景

久荒圯

名勝

萬壽山 在站西北六里初名甕山清乾隆十五年就山麓建大報恩延壽寺改今名山陽滙玉泉諸水而爲昆明湖一名西湖周約四十里皆白石砌岸湖畔有元丞相耶律楚材墓湖北山麓舊爲清漪園咸豐十年同遭兵燹光緒初即其址擴建頤和園規度壯闊金碧輝煌複道離宮窮精極麗現開放售票任人遊覽

玉泉山 在萬壽山北距站西北九里山



萬壽山前雲殿



雲殿長廊



萬壽山內石舫

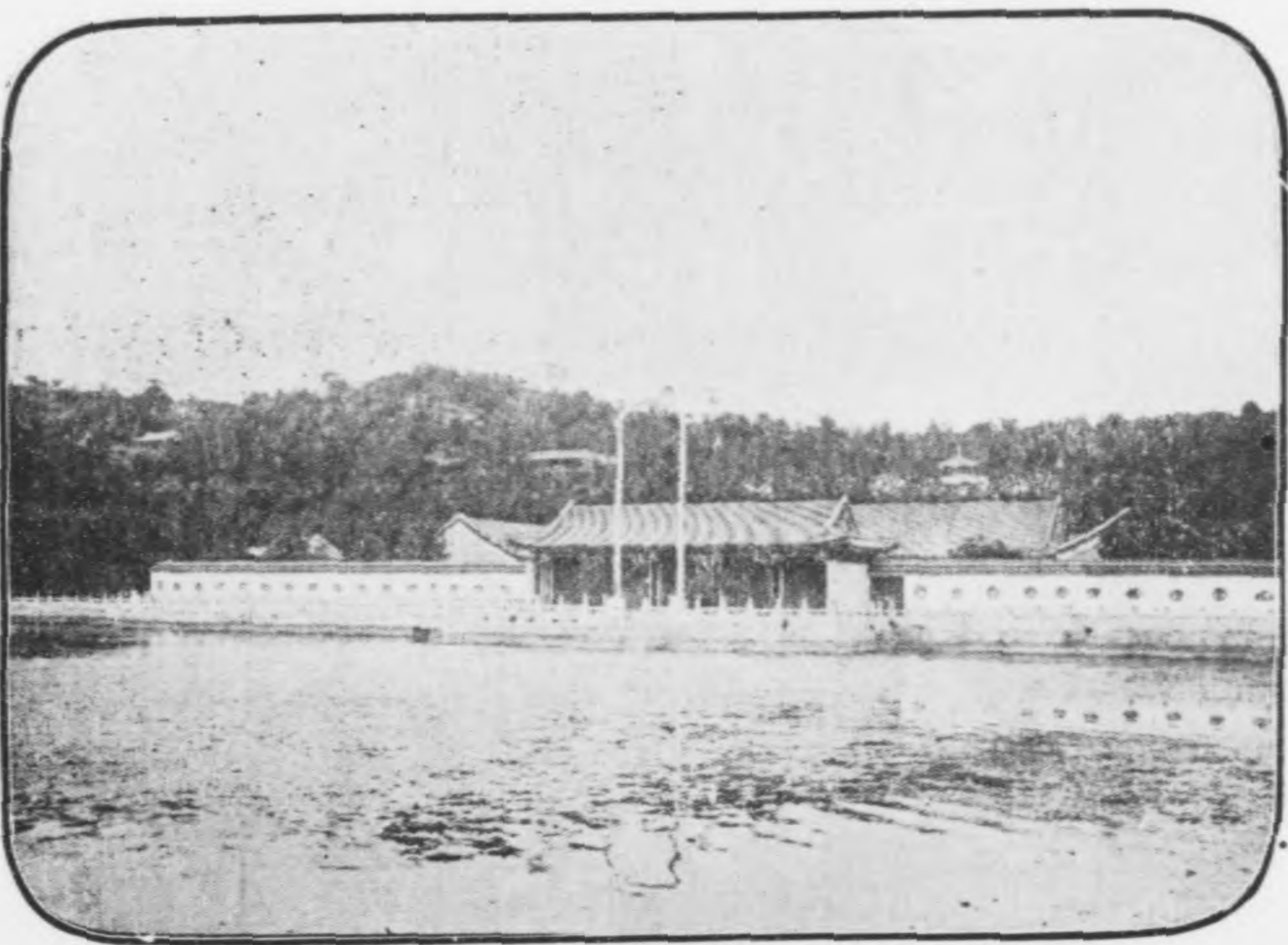

昆明湖畔離宮



萬壽山下白石橋

勢嵯峨秀蔚金章宗曾於山巔建芙蓉殿元明以來皆爲遊幸地清康熙十九年建靜明園設景甚多山崖有巨穴泉噴而上名噴雪泉上有碑刻天下第一泉五字最高處曰妙高台上建白石塔高九丈下有輦道直達萬壽山

丹稜泚 在站西三里源出萬泉莊平地

湧泉凡數十穴匯於泚中下注高粱河

泚北爲北海淀即海甸南爲南海淀

物產 雜糧 馬鈴薯 瓜蔬 棗梨

輸出品 菜蔬 薯略有輸出

輸入品 煤每年約四千噸灰三百噸



塔石白山泉玉

交通 西距海甸鎮城府集

各三里藍靛廠五里

行旅 由本站赴萬壽山最

近或徒步或雇騾馬均可

清河站

南距京師西直門站二十里

本站地仍屬宛平縣東距清

河市四里市東有北苑為京

師北郊駐兵重地站東二里

遙望屋宇雲連者為陸軍預備學校其南為陸軍呢革製造廠過站西北行前距沙

河站十九里

古蹟

景帝陵 在站西數里金山口凡有明諸王公主天殤者俱葬此與陵相屬按明史

景泰七年營壽陵（即今天壽山南之光宗慶陵俗稱景泰窪詳甯口站）八年上
皇自北還復辟廢帝爲郕王薨於西宮毀壽陵以親王禮葬此

名勝

清河 源出玉泉山北流經站南東入榆河元史郭守敬導清河諸水匯爲通惠河
下達白水通漕運即此

物產 稻米 雜糧 氈呢 磚瓦

輸出品 磚瓦每年約千噸進行京師氈呢約五六百擔進行天津此外輸送北苑
軍米於張垣宣化及豐台等處約二千噸軍械軍需無定額

輸入品 小米與煤各約萬噸稻米一千三百噸麪粉三四百噸胡猪約二萬頭

沙河站

南距京師西直門站三十九里

本站地屬昌平縣東距沙河鎮一里鎮舊爲順天北路捕盜廳同知駐在地綰京師
北路通衢市街在鎮城西中夾駝道昔時駝腳往來商業藉盛本路路綫由此漸入

高原故行車速度亦漸緩過站西北行距

昌平縣站十七里

古蹟

鞏華城 明永樂中建行宮於此爲梓宮

及謁陵駐蹕地嘉靖十九年築城垣之

即今沙河鎮城也

二朝宗橋 在鞏華城南北門外南跨沙

河北跨榆河明正統間因當陵工要道

故建均巨石累砌貫以鐵筋各長約二

百尺

名勝

湯泉 站東二十里孤峰特立累石如鱗



湯山溫泉池

者曰湯山其東南巨石斜疊者曰小湯山均以泉名泉在小湯山南平壤中有溫沸二源東爲溫泉西爲沸泉相距不及一丈而氣候迥異莫可究詰清康熙五年就泉源各鑿長方池深廣均丈餘外砌白石彫欄殊爲精緻泉孔一在池南半一在池北半水清如溜望之無限淵深時有大小汽泡由孔中悠然而上纍纍如貫珠奇致奪目池水四時外溢因旁注引爲浴池春夏間中外人士游泳者殆無虛日池北有大園方十數里清康熙間建今多頽廢

龍泉山 在站北十餘里山巔有洞梯石而下初狹漸敞行里許忽聞水聲洶湧深不可測蓋伏流也

物產 雜糧 花生 粟 核桃 杏仁 水果 烟葉 藥材 土布

輸出品 核桃每年約四五百噸花生粟各二百餘噸水果烟葉杏仁及他項藥材各約百餘噸均行京津等處土布百餘噸行張綏路各處

輸入品 小米高粱每年約共三千噸煤四千噸鹽三千噸煤油大豆各三百餘噸

交通 東北距魯瞳集五十里順義縣密雲縣牛欄鎮各七十里牛欄鎮附近有白

河下達天津可通舟楫

行旅 沙河市中有小店數家湯山僻在山鄉向無旅店凡遊歷者可附早車來站

僱鄉間車馬代步往返約須四五小時

昌平縣站

南距京師西直門站五十六里

本站在縣城西八里按縣境在漢晉爲軍都昌平二縣地北魏置東燕州仍治昌平縣隋以後專置縣後唐徙治曹村未幾又遷白浮屠村宋升爲州明景泰初復徙治軍都縣舊址前清因之民國改州爲縣開路時原未設站民國四年冬因南口至西直門間車次日繁而沙河至南口一段距離略遠列車交錯不便特添設此站計前距南口站十八里

古蹟

妙峯山 在站西二十里山勢峻拔由麓至巔約三十餘里上有古寺七十二所並

溫泉等勝蹟甚多每年陰歷四月一日至十五日間京津保定等處赴山進香者甚衆

名勝

百泉 在站東數里平地湧出泉穴不可勝數大者有三曰原泉曰黃泉曰響泉寬廣各丈許又附近有虎眼泉即幢幢水所從出也

翠屏山 在站北十餘里山色蒼翠如屏山下出泉九穴每穴鑿石爲吻名九龍池

泉吻張頷噴沫入池冷然有聲上有粹澤亭址爲明時車駕臨幸之所

物產 雜糧 菜蔬 水果 間有硫磺石棉煤鐵等礦

輸出品 水果 花生 白菜 玉米

輸入品 雜貨 小米 煤

交通 西距羊坊貫市各約十二里

行旅 由站至縣城轎車脚價約銅元三十枚驢約八枚

南口站

南距京師西直門站七十四里

本站地仍屬昌平縣北距南口城二里接南口當居庸關南之口故名舊爲關內外出入孔道地勢南帶平原北亘太行山脈路綫上入關溝繞澗環山坡度最急故北行列車至此須改用山道機車分次推行上運蓋防列車上行易爲脫落也站東西橫長約二里因就山麓地形斜取水平停車場故兩端來去路綫適成反向大弧狀本路第一段養路處機車處製造廠材料廠等均在此並有電燈自來水等設備過站西北行前距東園站十一里

古蹟

龍虎台 在站東三里元周伯琦云蒼龍左蟠白虎右踞故名地勢高平如台元時車駕巡幸上都往來駐蹕於此

明陵 在站東二十里天壽山南按明代自成祖北遷以後除景帝陵在西山外其餘諸陵均在此蓋江西形家廖均卿所勘定也山本太行幹脈羣峯競拔高與天



明 十三陵 全 景

齊中敞平原河流橫貫周廣數十里環
 山凡十口正南爲甬道跨道有石坊豐
 碑及燎柱翁仲排列長二里均白石精
 鏤魁偉異常遙望朱垣黃閣松柏參天
 左右諸陵歷歷在目正北殿宇巍巍翼
 然南向者即成祖永樂長陵也諸陵中惟
 長陵最宏麗正當天壽中峯有祿恩門
 及大享殿殿長約二十丈寬十丈凡九
 間六十楹殿北即成祖寶城周約二里
 長陵西北爲仁宗洪熙獻陵東爲宣宗宣德
 景陵獻陵之西爲英宗正統裕陵裕陵之
 西爲憲宗成化茂陵茂陵西北爲孝宗弘治



成 祖 長 陵

泰陵泰陵西南為武宗正德康陵又長陵

東南為世宗嘉靖永陵西南為穆宗隆慶昭

陵昭陵之北為神宗萬曆定陵獻陵西北

為光宗泰昌慶陵永陵東北為熹宗天啓德

陵另莊烈帝崇禎思陵在天壽西山口外

鹿馬山諸陵規模均較長陵為小而體

制略同並各附葬后妃或二三同穴惟

思陵初本田貴妃墓後因莊烈殉國賊

挾骸置沙河由人民斬草合葬於此清

初重加營作並以殉節司禮監王承恩

附葬

駐蹕山 在站西南二十餘里石皆壁立



長 陵 祔 恩 門



祔 恩 門 外 碑 亭

京綏鐵路

圖內界站車口南
尺百四作寸英一每尺例比

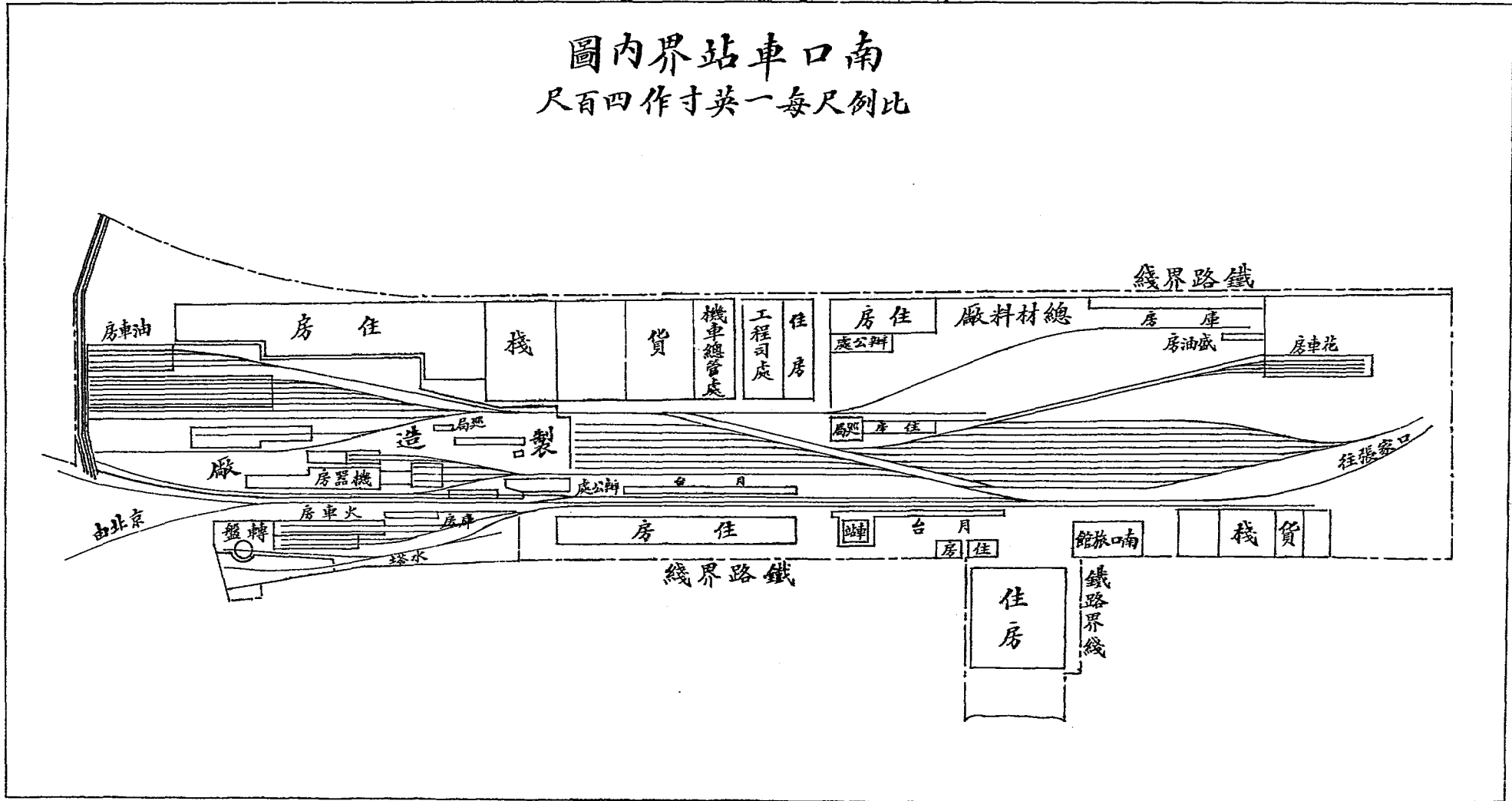

嶂沓欹危若墜若挽下有洞曰塞崖金章宗曾遊此鑄駐蹕二字又有坊刻棲雲
嘯谷四字亦章宗自題

狄梁公祠 在站東南十七里雪山山麓景物略載祠爲唐時所建清乾隆間重修
有碑云梁公會爲昌平令民思其德故祀之至今香火不衰

名勝

軍都山 在站東十餘里層巒疊障奇險天開漢軍都縣以此得名又盧植曾隱居
於此

雀兒洞 在站東北十里青雲山洞外林木叢茂百鳥棲集

銀山 在站東北四十里三峯鼎峙峻極連雲春冬常積冰雪遙望色潔如銀故名
下有古寺及石塔志稱爲唐僧鄧隱峯說法處

物產 雜糧 花生 薯 柿 杏仁 核桃 靛葉 烟葉 山茶 玫瑰花

山羊

輸出品 柿每年約千噸雜糧花生薯各約四五百噸核桃杏仁蕙葉烟葉山茶玫

瑰花等各約百數十噸山羊千餘頭均行京津等處

輸入品 煤每年約三萬六千噸多爲本路各廠處供用煤油約二百餘噸其餘雜

糧及雜貨共約千餘噸

交通 東南距昌平縣二十里南距羊坊二十八里西距橫嶺鎮四十里舊時駝道

東通昌平西通羊坊合途於此

行旅 本站有南口旅館及井兒店餐宿均仿西式旅寓甚便南口旅館每日餐宿費六元井兒店五元

若遊明陵可屬該旅館訂雇肩輿或自雇騾馬站旁另有小店數家

關溝三站

自南口至青龍橋間兩山夾峙如隘巷昔稱四十五里統名關溝本路於此中連設三小站曰東園曰居庸關曰三堡三站聯絡呼應專司交錯上下列車地僻人稀向不售票但坡度太高故行車速率稍緩各站間均設有保險道岔以保列車通過之

安全惟本路建築時代以此間最爲困難而行車又以此間最爲繁瑣是則一路之情形不同地勢使然也

東園站

不停車南距京師西直門站八十五里

本站地屬延慶縣按延慶在漢晉魏均名居庸縣唐以後名搢山縣元爲龍慶州明降慶初改今名路綫東倚山腰西爲舊時駝道中臨深澗行車至此當軒盡怪石奇峯欹危撲面過站西北行前距居庸關站七里

物產 柿 核桃 棗 栗

居庸關站

不停車南距京師西直門站九十二里

本站地仍屬延慶縣西南距關門一里地勢居高臨下俯瞰關城全形在目按居庸扼塞中原自古視爲重鎮元王惲云始皇北築長城時居庸徒於此故名淮南子曰天下九塞居庸其一北齊名納欵關唐名薊門關亦曰軍都陁宋程大昌謂爲太行第八陁元改今名置南北口屯軍明永樂二年設巡關御史駐之今城爲洪武二年

徐達建景泰四年重修又上谷八里有小城曰上關合南北二口卽昔人所謂居庸險塞爲關四重也站東爲本路居庸關山峒長一千二百零四尺五寸過站西北行前距三堡站七里

古蹟

雲台 在關城通衢俗名塔座高數丈相傳元武宗建爲太后祝釐所下爲甬道洞壁遍嵌釋迦並金剛像大小以千計拱下兩壁有碑鐫漢梵蒙古畏兀女真五種字體文皆咒語

仙枕石 在站北五里深澗中車行俯視可見石崖刻呂賁隸書仙枕二字旁有明陽和總督盧寶刻嘉靖乙卯三月十二日虜犯古北口奉命率三鎮兵二萬餘由居庸入援二十二日虜遁二十五日班師取道懷來即歸等字又有署太行散人刻詩二首

名勝

疊翠山 在站東六里疊起秀峰爲燕京八景之一曰居庸疊翠有清乾隆御書碑

龍潭 在站西南六里紅龍山下萬山深處有巨壑衆水匯流波濤湍急居民遇旱

輒禱雨於此峭壁刻明嚴嵩書龍門噴雪四字

交通 站東出得勝口通縣城西出白羊城通懷來

三保站

不停車南距京師西直門站九十九里

本站地仍屬延慶縣關溝至此愈狹羣峰牙錯軌道腸迴如常山蛇勢過站西北行有五貴頭石佛寺兩山峒一長一百五十尺一長四百六十三尺計前距青龍橋站七里

古蹟

石佛 在石佛寺山峒北口外崖刻石佛像數處車中屬目可睹

名勝

彈琴峽 在五貴頭山峒口北志稱水流石罅聲若調琴故名峽崖有洞口建小閣



五 貴 頭 峒 旁 彈 琴 峽

援石梯可躡崖下刻彈琴峽及其他字跡甚多本路未開峒時峽中爲往來咽喉車不容軌真絕險也

青龍橋站

南距京師西直門站一百零六里

本站地仍屬延慶縣初爲兩山連峽開路時鑿深約十丈闢成站地四壁飛崕下臨深澗路綫至站前因一端山崖陡塞轉折如Y字形故上下列車入站後恰首尾倒轉再行前進過站西行里餘即八達嶺山峒長三千五百八十尺爲世界著名大峒之一計前距西撥子站十一里

古蹟

內邊長城 通志直省邊城有二一曰內邊一曰外邊內邊創於趙北齊繼之按明翁萬達邊關圖說內邊自山西保德州黃河東岸起與外邊分支東歷偏關雁門平刑龍泉飛狐井陘倒馬紫荆及居庸各關隘至延慶東隅之四海冶仍與外邊合長二千零五十里即環跨本站南北山巔之長城也外邊詳張家口站

附內外長城沿革制度略

中國陸地邊防自古恒重西北故戰國時燕趙秦三國各因北幹山險築長城以備胡戎秦始皇始自臨眺至遼東首尾聯綴之後歷代均加修築惟地位稍有變更今之西起甘肅安西州東抵直隸山海關者乃自唐以來改定之形勢而明代修葺之最後規模也計橫貫四省長五千四百四十里約當地球周圍十二分之一而塹山湮谷帶山繞河若截取復疊累積延長綜計約萬二千餘里誠世界無上巨工也城高大率十五尺至三十尺寬十五尺至二十尺皆磚石合建極爲堅緻垣上外建雉堞內建石欄中有甬道每三十六丈築一燧台舊制常置烽燧寇



八達嶺長城

至晝則舉烟夜則舉火以警告遠近而徵兵今試登臨而望想見當時工作艱難費血塗膏不可思議

名勝

八達嶺 在站西二里元時置屯軍於此稱爲居庸北口由嶺下視關城若建瓴若闕井故明王士翹謂居庸之險不在關城而在此嶺下懸崖刻有天險二字望京石 在關城東門外數武深處萬山四無所見惟天朗氣清時可望京師城閣羣峯錯峙一綫奇縫亦天設異景也

物產 薯 山羊 山禽 核桃 柿



八 達 嶺 關 門

甘草

交通 由站西夾谷可通紅門口延慶縣
永甯鎮等處

西撥子站

不停車南距京師西直門站一百一十七里

本站地仍屬延慶縣亦為交錯列車而設
向不售票路線由此迤北一望坦途前距
康莊站十一里

古蹟

岔道城 在站東五里路線經過城南方
輿紀要謂關溝祇一綫可通至此始分
二岔道一出延慶一出懷來昔為駝運
衝途明永樂間常駐重兵為八達嶺外

藩嘉靖三十年築城並聯築附近各墩台

物產 高粱 小米 薯

交通 東北距縣城二十五里

康莊站

南距京師西直門站一百二十八里

本站地仍屬延慶縣北行列車自南口分次上運至此仍合隊前進南行車至此則分次下運與南口上行車同過站西北行前距懷來站二十一里

古蹟

奇泉寺 在站北里許寺外平地湧泉如沸莫測其源有古碑云遼蕭太后曾養鵝於此

大翻山 在站北二十六里太平寰宇記秦上郡人王次仲化大鳥脫翮於此故名
又山巖巨石刻大海陀峯古蹟數字故亦名海陀山

名勝

佛峪口 在站北二十餘里口內松柏滿壑陰翳蔽天入口十數武有巨石蹲踞上壑大雄法王像兩側瀑布分流下注龍潭又北行爲白塔寺山崖有溫泉池又東北爲玉皇殿後有八仙洞均爲勝境

物產 雜糧 麩粉 胡麻油 燒酒 薯 水果 杏仁 防風

輸出品 高粱每年約七千二百噸薯四百噸麵粉二百噸水果千噸此外宣化等處所來胡豬約一萬五千頭羊約二千頭均行京津等處

輸入品 煤每年約萬噸多供本路機車燃料用青鹽煤油各約千噸土布棉花火柴各約百噸

交通 東距永寧鎮六十里南距橫嶺鎮四十里西距榆林堡三里北距龍門赤城兩縣各一百三十里又由站出佛峪口爲通獨石口驛道

行旅 站旁有小旅店數家旅行可雇騾馬

懷來縣站

南距京師西直門站一百四十九里

本站據縣城東郭按懷來在秦漢晉均爲沮陽縣卽上谷郡治唐爲媯川郡治遼爲可汗州元改今名置縣明設衛清復改縣城跨山臨河附近多樹藝果林蔚然綠野城內居民富庶有商務議會過站西北行前距沙城站四十一里

古蹟

土木 在站西二十三里初名統漢明永樂初置堡正統十四年也先入寇英宗親征至大同羣臣力諫班師還次此間士卒疲乏也先襲擊遂挾車駕北狩今城內尙有陣亡將士大塚及大學士曹鼐等十六人專祠

廣慈寺 一名康寺在城內西南隅清順治五年建內有行宮爲清初避暑地又城內牌樓西有慶壽寺爲明初賀萬壽習儀所

名勝

螺山 在站北十五里滿山樹藝果林爲出產佳品山左有奉化寺綠雲萬片清勝

絕塵

釀泉井 在站前臥牛山下水作鵝黃色清初曾置酒務於此歲供御釀

物產 雜糧 水果 木料 木炭 蔴油 鷄蛋

輸出品 雜糧每年約萬噸水果千噸木料杏仁木炭蔴油皮毛鷄蛋等亦均成數
輸人品 煤每年約四百噸鹽鐵煤油土布烟葉雜貨各百餘噸

交通 東距火燒營四里榆林堡十八里站西有電報局一所

行旅 城內有大小旅店旅行可雇車馬

沙城站

南距京師西直門站一百九十里

本站地屬懷來縣站後三城相聯初爲沙土累築故名城中爲懷來涿鹿二縣分轄
東屬懷來西屬涿鹿過站西北行前距新保安站十六里

名勝

老龍潭 在站西北里許泉由平地突出深廣各丈餘清澈見底

物產 雜糧 水果 木炭 膠

輸出品 雜糧每年約二千噸水果千餘噸均行京津

輸入品 煤每年約二百噸花生麪粉雜貨等爲數無多

新保安站

南距京師西直門站二百零六里

本站地屬涿鹿縣按涿鹿卽古涿鹿之阿爲中國記傳以來最古之地凡唐虞以前古蹟多在此間漢置涿鹿下洛兩縣晉隋均設廣寧郡唐爲新州遼爲奉聖州金爲德興府治元明清均名保安州今改縣俗名舊保安站西南三里有鎮曰新保安街衢整齊貿易頗盛站後八寶山一帶多煤礦過站西北行經鷄鳴驛南前距下花園站二十九里

古蹟

涿鹿故城 在站西南四十里史記黃帝邑於涿鹿之阿通鑑註涿鹿山名在今宣化保安州南宣鎮志保安州東南四十里有土城遺址制甚宏闊明志謂之軒轅城卽涿鹿故城也又土地記涿鹿城東南有蚩尤城

釜山 在站西南三十里史記黃帝會諸侯合符於釜山通鑑註山在保安州南即此

羹頡山 在站西南十餘里方輿紀要漢高帝封兒子信爲羹頡侯蓋取此山名

表忠祠 在新保安城西祀明錦衣衛沈忠愍公鍊公忤嚴嵩謫戍此尋下獄死隆

慶中其子訟冤詔建專祠

物產 煤 白灰 草紙 雜糧 稻米 水果 木炭 硫磺

輸出品 煤每年約四萬噸雜糧萬噸白灰草紙水果各數百噸

輸入品 煤油每年約四百噸花生麪粉雜貨亦均成數

交通 西距涿鹿縣四十里南距樊山堡五十里

行旅 新保安城內有小旅店旅行可雇騾馬

下花園站

南距京師西直門站二百三十五里

本站地屬宣化縣據下花園堡西左倚鷄鳴右環玉帶山川雄偉遠壯觀瞻雞鳴山



一 場 礦 山 鳴 鷄

北麓有本路煤礦前清光緒乙巳年開辦初層煤質稍遜現漸深漸佳站後有枝路長四里直達井口專供運煤用過站西北行前距辛莊子站十九里

古蹟

花園 有上下二園上園在站西八里下園在站東堡後皆遼蕭后種花處今一片荒邱僅存基址

昭太后墓 在鷄鳴山麓魏書高宗紀葬昭太后於廣寧郡鷄鳴山即此

名勝

鷄鳴山 在站東三里自古爲角逐之地



二 場 礦 山 鳴 鷄

通鑑黃帝與蚩尤戰於涿鹿之野即此
舊史唐太宗北征駐蹕山間夜聞鷄鳴
因以名山山勢高兀挺出霄漢四壁危
崖陡絕有斜徑盤屈而上山巔有永寧
寺遼聖宗建

燕然山 在站西二十里上有登翠巖宣
鎮志相傳爲漢竇憲紀功處

柏林寺 在站西南二十里岡隴圍合蒼
柏萬株平地巨石竝立各高十數丈

物產 煤 雜糧 靛 草紙 藥材

草蓆 黃蘆

輸出品 煤每年約四萬噸雜糧一千三

百噸草紙麻各約三百噸均行津保等處蒭靛各二百噸行張家口

輸入品 高粱小米每年約共一千四百噸鹽五百噸麩粉雜貨各百餘噸

交通 東南距鷄鳴驛十里南距涿鹿縣三十里

辛莊子站

南距京師西直門站二百五十四里

本站地仍屬宣化縣西距辛莊子村里許開路時祇有石渣廠原未設站民國四年冬因下花園至宣化縣一段距離甚遠列車交錯不便特添設此站計前距宣化縣站二十七里

物產 高粱 黑豆 小米

交通 站距半坡街五里響水鋪二里泥河子十三里十里鋪十六里

行旅 附近可雇小驢每里約銅元一枚

宣化縣站

南距京師西直門站二百八十一里

本站直抵宣化縣城南按宣化本周職方幽州之域秦爲上谷郡地漢置廣寧縣亦

曰大甯唐置武州遼改歸化州設行宮宋爲文德縣元改宣德府爲兩都中樞明初改左右前三護衛屬谷王府復設巡撫都察院駐之前清設府治現裁府存縣內翰京師外控關塞歷代視爲重鎮今城爲元宣德府舊址明洪武時谷王展築崇禎六年增置城南附郭城內市肆比隣商務頗盛過站西北行前距沙嶺子站二十六里

古蹟

鎮國府 明武宗於宣府治行在名鎮國府輦豹房珍寶及巡幸所收婦女實其中稱曰家裏舊址在今貢院旁

威遠樓 即北門城樓明崇禎甲申李闖破宣鎮巡撫朱之馮殉節於此

名勝

清遠樓 跨城內大街直昌平廣靈定安泰新四門通衢明御史秦紘建崇閣三層上置巨鐘司昏曉其南爲鎮朔樓勢亦高兀

朝天觀 在城內甘霖橋東九天殿後又虎溪橋有彌陀寺均爲古刹

俞家園 在城內西北隅爲邑人俞姓掛冠時所築短籬幽靜可供小憩

物產 雜糧 麻油 麩粉 羊毛 葡萄 氈 鞣皮（鞣皮爲此間特製以羊

皮去毛造成禦寒最佳）白土粉

輸出品 雜糧每年約六萬噸麻一千五百噸麻油麻渣共千餘噸皮毛及氈共三

千餘噸麩粉葡萄土粉等各二三百噸均行京津保定等處

輸入品 煤每年約二萬噸煤油千噸雜貨一萬五千噸木料鐵鹽糖火柴生皮煙

捲各數百噸

交通 北距榆林堡及蒼蓋集各三十里龍門縣一百二十里南距深井集六十里

西北距左衛城五十五里舊時駝道至此分爲二途一北赴張垣一西經左衛城

陽高豐城等處以達歸綏

行旅 城內有大小旅店可雇車馬

沙嶺子站

南距京師西直門站三百零七里

京綏鐵路

張家口車站界內圖
 比例尺 每尺一英寸作四百尺

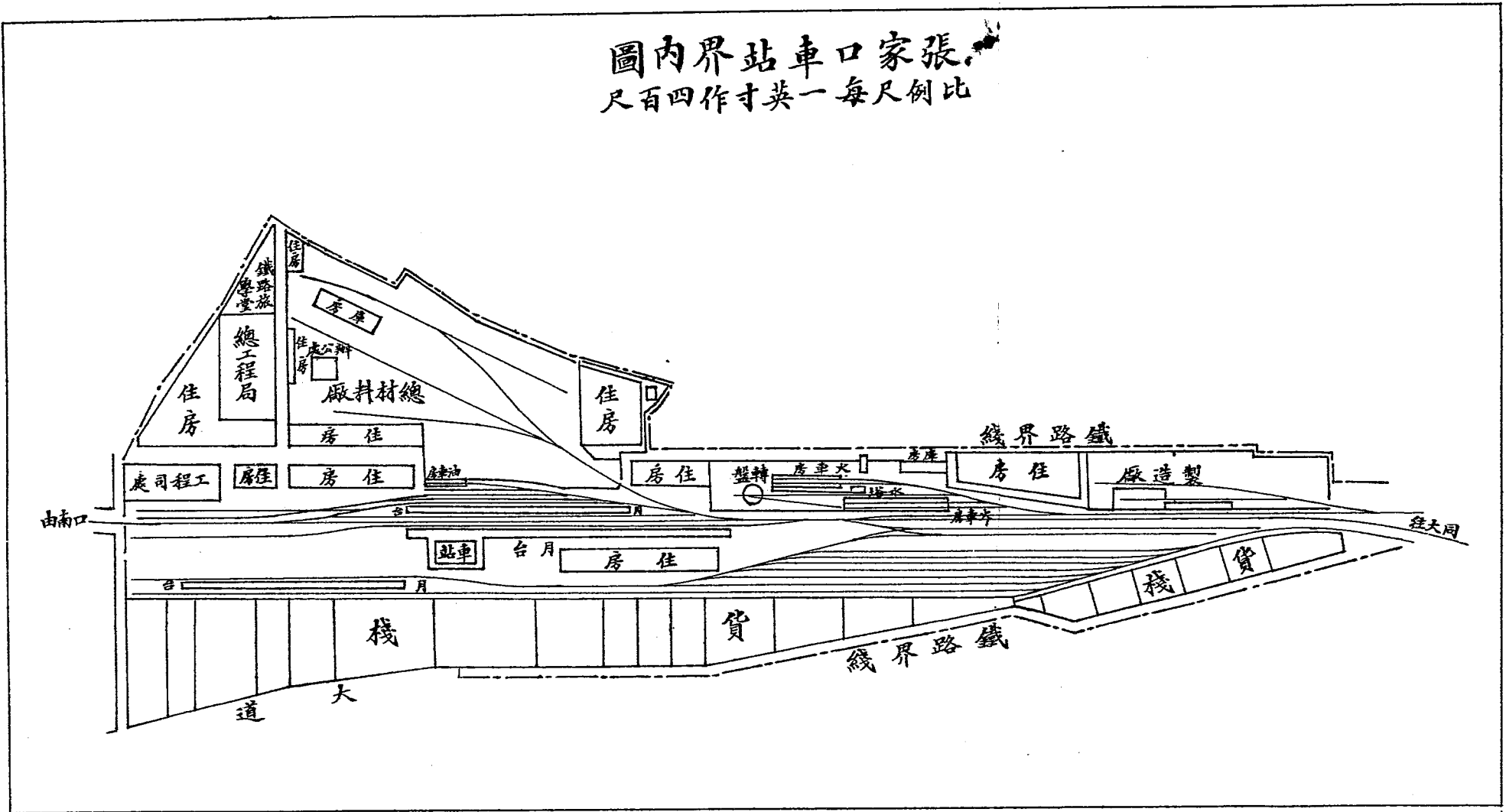

本站地仍屬宣化縣東南距沙嶺集二里過站西北行前距張家口站三十三里

名勝

沙嶺 在站東二里勢極高兀嘗有陰雲籠伏形如阻斷故亦名斷雲嶺方輿紀要

明永樂中車駕北征曾駐此

物產 雜糧 燒酒 麪粉

輸出品 雜糧每年約六千噸口內外各處所來胡豬約萬頭牛三四百頭均行京

保天津等處

輸入品 煤每年約四千噸鹽二百噸

張家口站

南距京師西直門站三百四十里

本站地屬萬全縣當張家口鎮東南按張垣在秦爲荒服地漢爲代郡北塞後漢爲烏桓鮮卑校尉治所北魏隸柔遠懷荒二鎮遼屬歸化州爲乙室部所居金設柔遠鎮後改撫州元爲高原縣後升隆興路爲兩都通衢明宣德四年築張家口堡即今

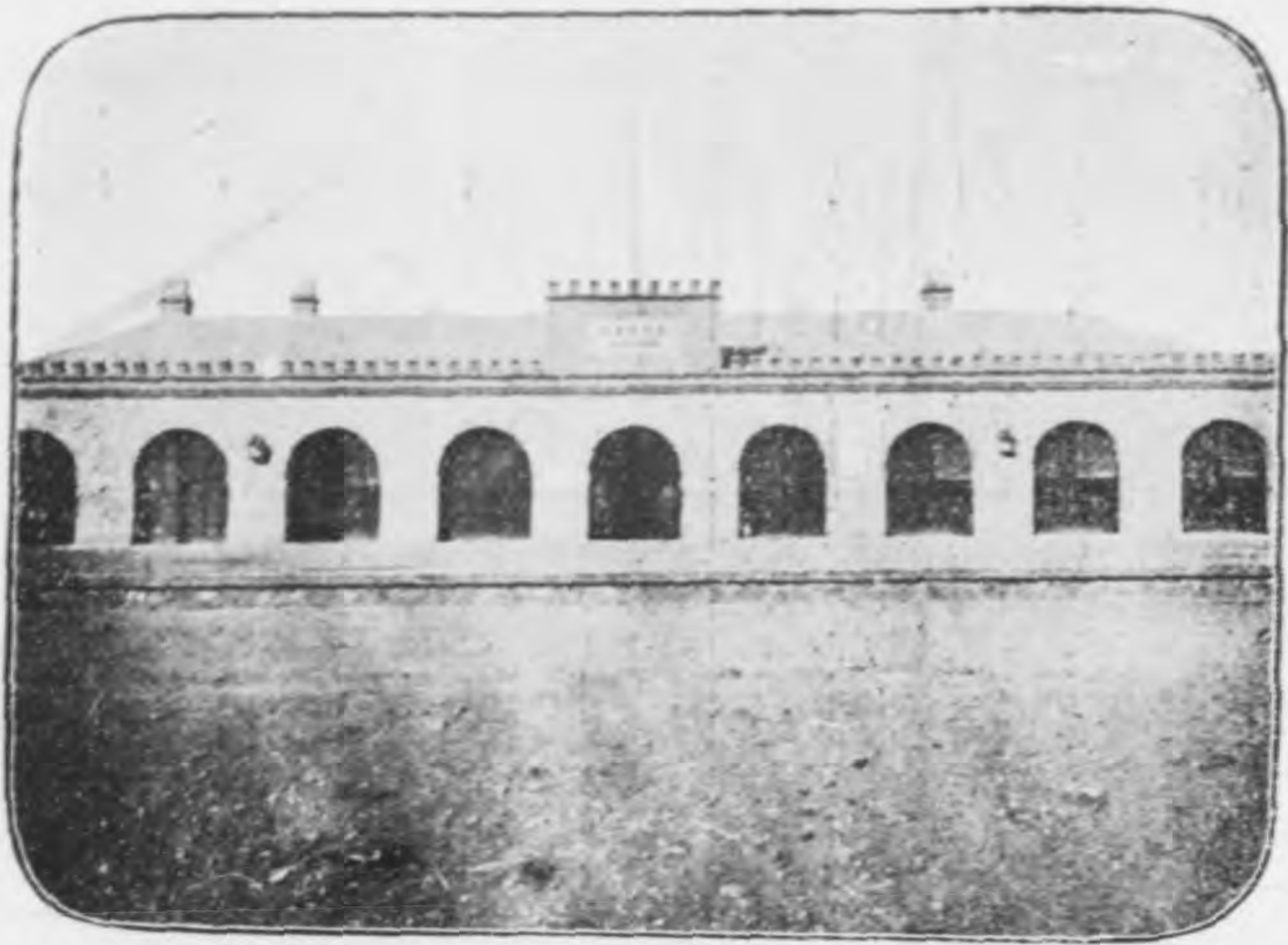

張家口車站

下堡萬曆四十一年復築來遠堡即今上堡開馬市與蒙古通貿易清光緒二十八年中俄條約開爲通商場遂爲陸路大商埠之一察哈爾都統駐焉本路通車後於站旁新闢市街曰橋東中隔定邊河有通橋與上下二堡相聯屬上堡連接外邊長城有邊口二曰大境門曰小境門控扼咽喉均爲要害本路初以此爲終點後展築張綏綫遂爲全路中樞過站西南行前距孔家莊站三十二里

古蹟

外邊長城 通志外邊創於燕元魏繼之

張家口街並車站位置圖

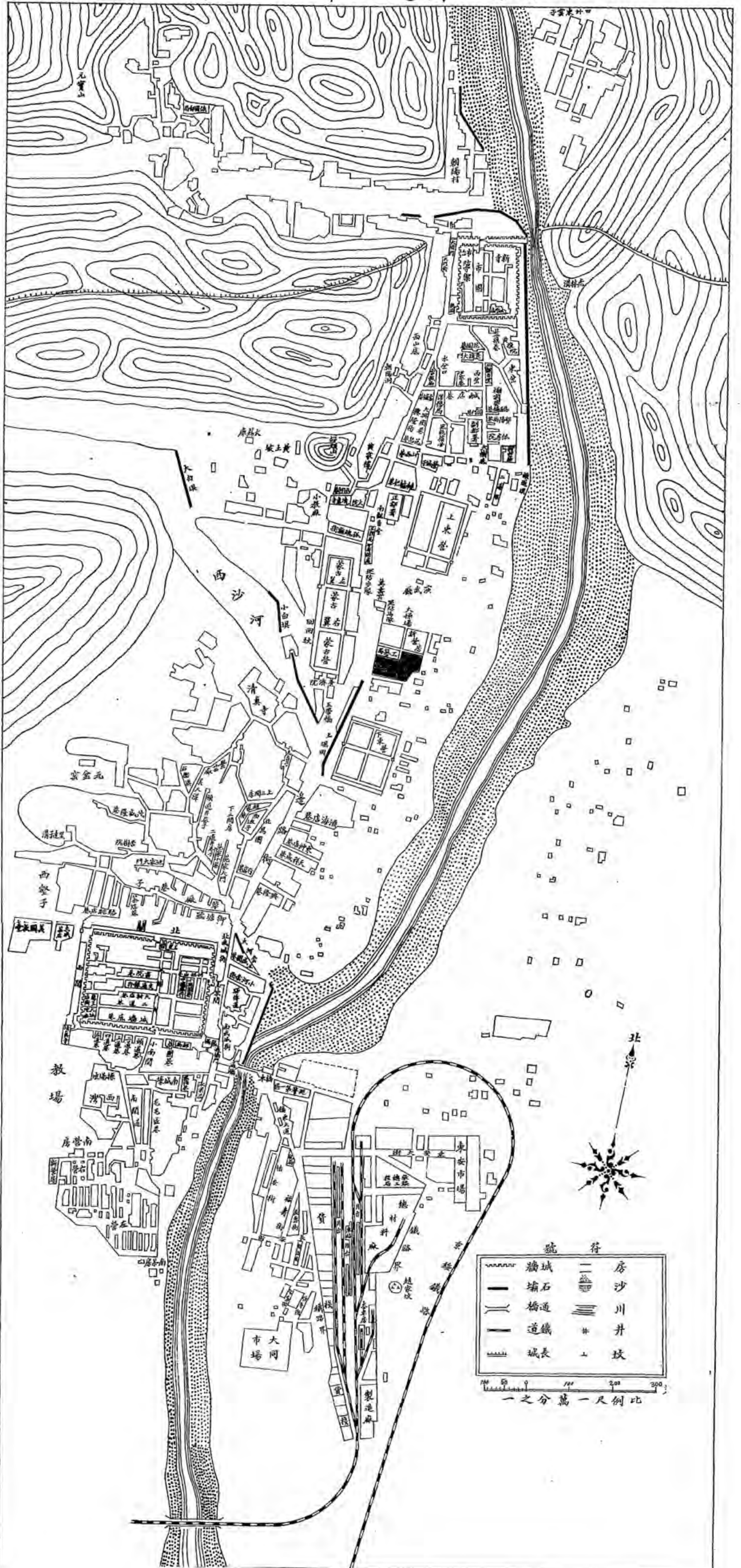

符號	
	城牆
	石墻
	橋通
	道鐵
	城長
	房
	沙
	川
	井
	塔

比例尺 一萬分之二

後歷代均屢經修築橫亘中國本部北境而於直隸山西間與內邊重環如大圍本路自八達嶺徑貫圍中至張垣折沿邊城西向並行直抵豐鎮出口計全邊關口凡十曰山海關曰古北口曰獨石口曰張家口曰殺虎口曰喜峰口曰天井口曰散關曰蕭關曰嘉谷關而以本鎮與山海關環拱京師最爲扼要定邊河碑 在大境門外清張鵬翮使俄日記定邊河旁有一峰聳立碑曰姑石兒路通志碑無年代可考惟地名不類漢語疑爲元以前所刻

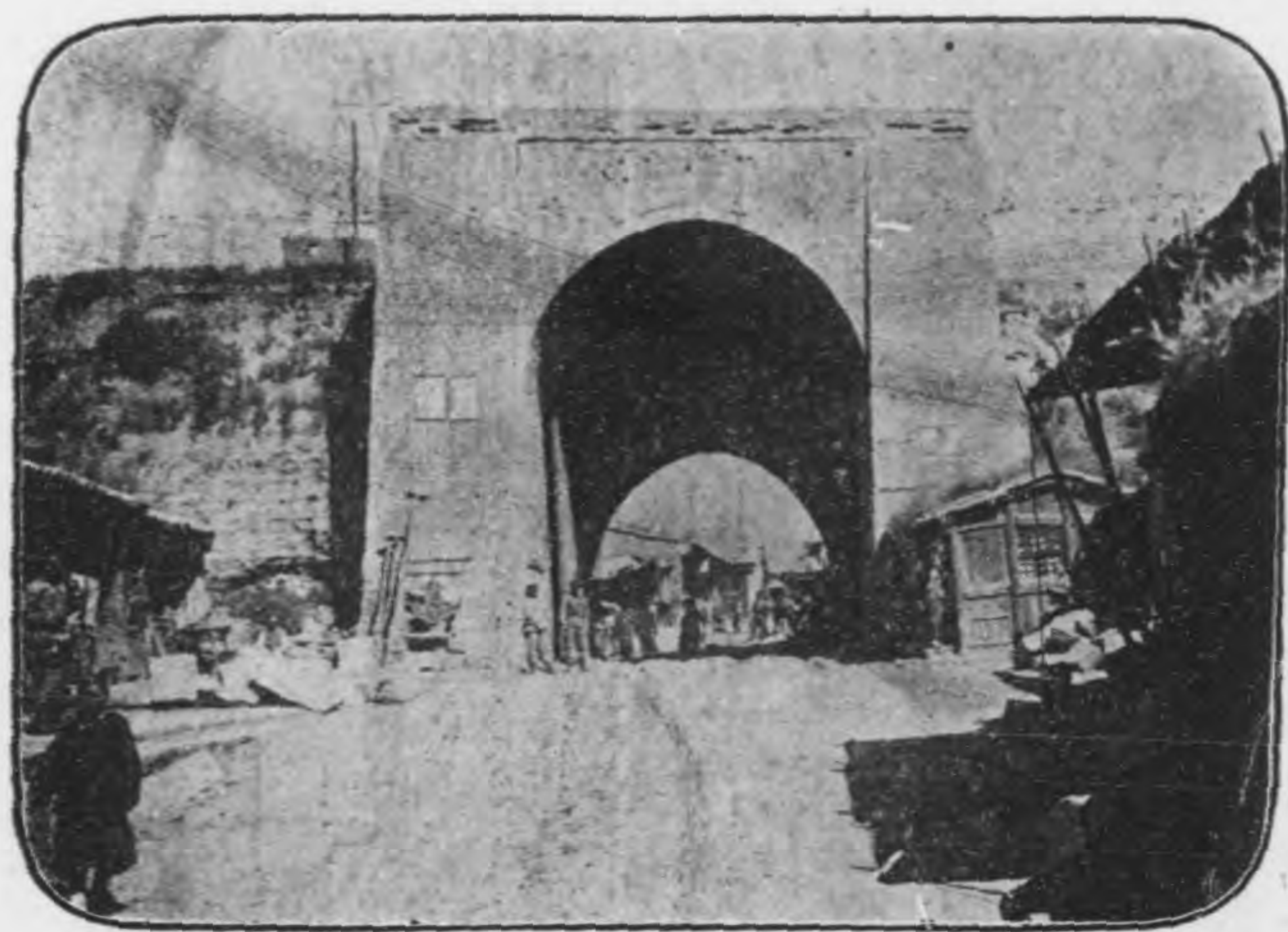

上堡大境門



賜兒山雲泉寺

講市台 通志台在來遠堡內俯臨邊墻

明萬曆中建爲馬市今大境門內有土

台當即舊址

名勝

賜兒山 在站西北十里志名雲泉山山

陽有雲泉寺遙望寺宇峰巒層層錯落

岫雲靉靄邱壑蔚然入山門壁面石崖

下有冰洞水洞各一均深闊丈餘滴滴

清泉四時外溢崖壁刻塞外靈湫四字

此外梵宮洞閣層塔曲檻結構均佳

東高山 在上堡城東對峙其西者曰西

高山開闔如戶險峻天成



雲泉寺內冰洞水洞

朝陽洞 在大境門內西高山崖洞口有

古剎內為梵殿所供佛像甚多

物產 雜糧 胡麻 菜子 土城 皮

毛 各種皮裘及 麝 荜藍 藥材

黃耆 羚羊角 鹿角 柴胡等

輸出品 雜糧每年約十萬噸胡麻菜子

約共四萬噸各種生熟皮二萬噸土碱

四千噸藥材麝荜各五百噸均行內地

各處毛貨約三萬噸多行外洋

輸入品 紅茶盛行時每年約四萬噸轉

運庫俄等處現運額較少煤六萬噸布

疋鹽煤油糖雜貨鐵器水果等各約千

餘噸南菜火柴各數百噸

交通 本鎮當京師北路門戶出口北行六十里過察汗托諾亥大壩舊分三道一北經察哈爾牧場過波羅彩大紅溝四子部落及沙漠等處遠距庫倫二千四百里一東北距多倫廳五百里井棚六百里大王廟八百里以達內蒙東四盟一西北距興和縣三百里巴爾蘇台五百六十里綏遠七百里以達內蒙西二盟本站輸出各貨如雜糧胡麻菜子多來自西北一路蘆菰皮毛多來自北路藥材土城多來自東北一路三路轉運均賴駝脚惟北路行旅較爲艱難沿途砂石旋積恍如滄海波瀾駝戶多結隊夜行信息舊設軍台今正擴充電綫郵政鎮內有無綫電台

行旅 鎮內有德恒慶陞東華廣仁迎賓館東興會友三裕四合泰安德隆華盛慶華等旅店並有戲園三處街道均可通行車馬氣候據華氏表較京師溫度約低十二三度通常三月始泮冰九月便雪

駐鎮衙署局所

察哈爾都統署 上堡南觀音堂街

洋務局 都統署旁

警察廳 都統署旁

交通銀行 下堡關西

郵政局 下堡東關街

電報局 下堡花巷

商務總會 下堡粉陽崗

本路總工程師處 車站東

孔家莊站

東南距京師西直門站三百七十二里

本站地仍屬萬全縣是為張綏展綫第一站路綫由沙嶺子西北至張垣轉折而西南入本站適成一三角形過站西南行距郭磊莊站三十里

名勝

碧天洞 在縣北距站二十八里傑閣倚霄危宮架壑為邑境巨觀春夏間邑中士

女多赴此遊覽

野狐嶺 在站北五十里膳房堡北山勢峻極風力猛烈塞雁度嶺遇風輒墮地遼

金元明均視爲要地元郝經過嶺詩有中原南北限兩嶺野狐高出大庾頂之句
紫巖山 在站西北三十里勢極高聳從危磴迤邐而上上有寺飛閣凌雲羣峰爭
赴

物產 雜糧 燒酒 麻油 醋 絲羊

輸出品 雜糧每年約千噸

輸入品 煤每年約五千餘噸鹽百餘噸

交通 北距萬全縣二十里南距左衛城十五里

郭磊莊站

東南距京師西直門站四百零二里

本站地仍屬萬全縣附近煤礦甚多惜距站均遠祇有土人開採路綫自孔家莊蜿蜒山阜至此漸趨平原過站西南行前距柴溝堡站二十五里

古蹟

白沙灘 在站東南二十里相傳明末李闖曾演礮於此

名勝

洗馬林 在站西北二十五里一名蕁麻林嶺路崎嶇爲邊口要害明武宗閱邊屢

至其地

物產 雜糧 麩粉 麵 麻渣

輸出品 雜糧每年約二千餘噸麩粉麻渣麵各數百噸均行京津等處

輸入品 煤每年約三千五百噸槐木雜貨煤油亦均有成數

交通 西北距洗馬林集二十五里西南距北沙城三十里

柴溝堡站

東南距京師西直門站四百二十七里

本站地屬懷安縣接懷安在唐穆宗時始建縣舊址即今左衛城明洪武間改縣爲衛徙今治前清復改衛爲縣堡城爲明正統二年建景泰成化間迭經展修三面環繞洋河土地肥沃東西連跨本路兩大橋一長一千七百零四尺一長五百三十二尺過站西南行距西灣堡站二十七里

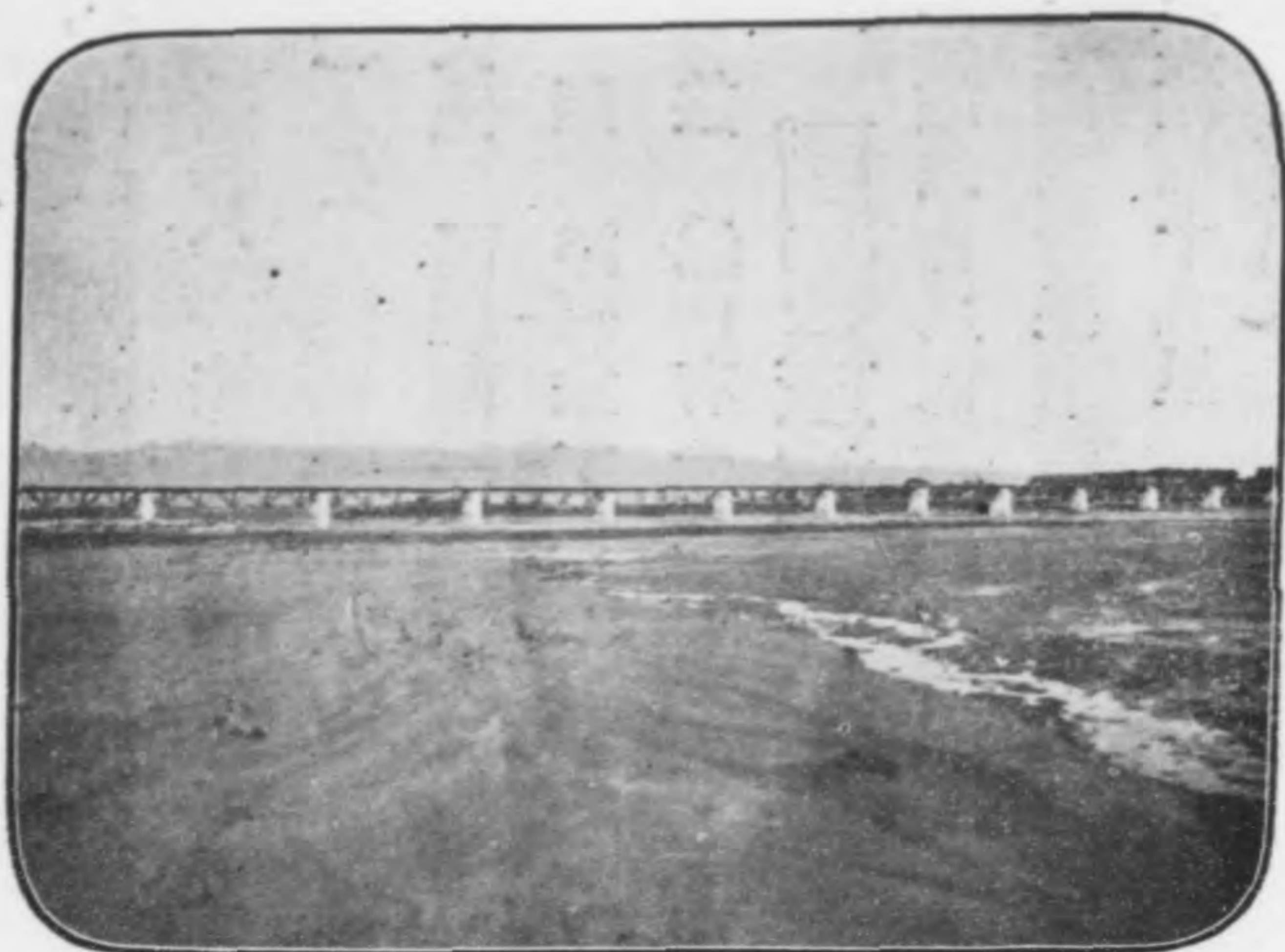

東洋河橋

名勝

洋河 洋河分二派一東洋河一西洋河

均源出邊城內外至此匯合南入永定

河堡城帶山繞河頗饒風景志稱花山

堡鋪錦溫泉堡北漾波明秀之概甲於

宣郡

白腰山 在堡東南二十里山腰環繞白

土遠望如帶

玉皇閣 在堡城北垣上樓閣三層高出

雲表又城之南垣有奎星樓與閣對峙

舊設小書院今齋舍尙存

物產 雜糧 麩粉 葡萄 氍鞋 蓆

木作

輸出品 雜糧每年約二萬餘噸麪粉麪麩共約萬噸胡麻菜子共五千噸羊皮氈
蓆各少許均行京津等處

輸入口 煤每年約五千噸煤油雜貨土布洋貨紅茶煙草各數百噸

交通 西距西洋河堡十五里新平口六十里興和縣及張皋鎮各一百二十里東
距東洋河堡十五里

行旅 城內有小旅店旅行可雇車馬

西灣堡站

東南距京師西直門站四百五十四里

本站地仍屬懷安縣距西灣堡里餘爲直隸西北邊鄙附近土地礫磽人烟較稀過
站西南行遙望河南二城一爲李信屯一爲倉城即直隸山西分界處計前距永嘉
堡站二十九里

名勝

龍洞寺 在站西北十里龍洞山山勢陡絕寺宇披峰林叢箐密若隱若現

枳兒嶺 在站南三十里山脈縱袤爲直隸山西大界昔設站台視爲燕雲要塞登

絕頂遠矚洋河帶環長城虹轉極目無窮

物產 雜糧 蘆蓆

輸出品 雜糧每年約五百噸

輸入品 煤鹽

永嘉堡站

東南距京師西直門站四百八十三里

本站地屬山西天鎮縣東距永嘉堡八里堡爲明嘉靖三十七年建過站西行距天鎮站三十二里

古蹟

水磨口土城 在站北十餘里城爲明嘉靖間建自西灣堡迤西直至陽高均與本路平行惟多係粘土累築年久漸就傾圮

名勝

玉泉山 在站南十餘里泉由山巔下注有瀑布三胥高十丈

物產 雜糧 楊木

天鎮縣站

東南距京師西直門站五百一十五里

本站當天鎮縣附郭南距縣城五里中隔西洋河按天鎮在唐爲定襄縣遼置天成縣明設天成鎮遠二衛清初并爲天鎮縣附近土多城質色現地面土人取此製城爲出產大宗過站西行距羅文皂站二十六里

名勝

盤山 在站東南十三里環抱如仰盂由谷口紆廻而入有寺盤旋山際寺南有高巖凌空泉由石罅瀉出巖半爲大洞援石梯可登洞口巨石竦立土人傳有仙人

奕此

慈雲寺 在縣城西隅殿宇嵯峨淨無塵翳清德宗西幸時曾駐此



盤 山 寺

物產 雜糧 胡麻 菜子 土碱 燒

酒 焦煤 氈

輸出品 雜糧每年約三千餘噸土碱二

千噸均行津保燒酒五百噸焦煤千噸

均行張家口

輸入品 牛羊皮土布煤油雜貨每年各

約數百噸

交通 南距西甯縣八十里蔚縣一百六

十里

行旅 縣城有小旅店旅行可雇車馬

羅文皂站

站東南距京師西直門
站五百四十一里

本站地屬陽高縣距羅文皂村半里附近

田疇闢治農產甚豐過站西行距陽高縣站二十八里

名勝

鎮門口 在站北九里兩山對峙如門中有土城曰鎮門堡滿谷遍植果林不雜他樹

龍宮 在站後村中爲附近居民禱雨之所

物產 雜糧 水果

輸出品 雜糧胡麻等每年約共千餘噸

輸入品 石煤每年三四百噸

交通 北距白家營八十里

陽高縣站

東南距京師西直門站五百六十九里

本站當縣城西郭接陽高本漢白登台地隸雲中郡北魏置高柳郡遼置長青縣金改白登縣明改陽和衛駐陽和總督清初爲陽高府後改縣地當歸綏孔道自昔爲

商務要區過站西南行距王官人屯站二十七里

古蹟

白登山 在站東南二十里即漢高帝親征冒頓被困處後宋與金人明與蒙古亦屢戰於此

高柳塞 在站北八十里漢王霸與吳漢等四將軍將兵六萬人擊盧芳出高柳即此唐爲青坡道即今開山口擅風崖迤北地

名勝

陽和台 一名北台在縣城北垣上寬廣

京綏鐵路旅行指南

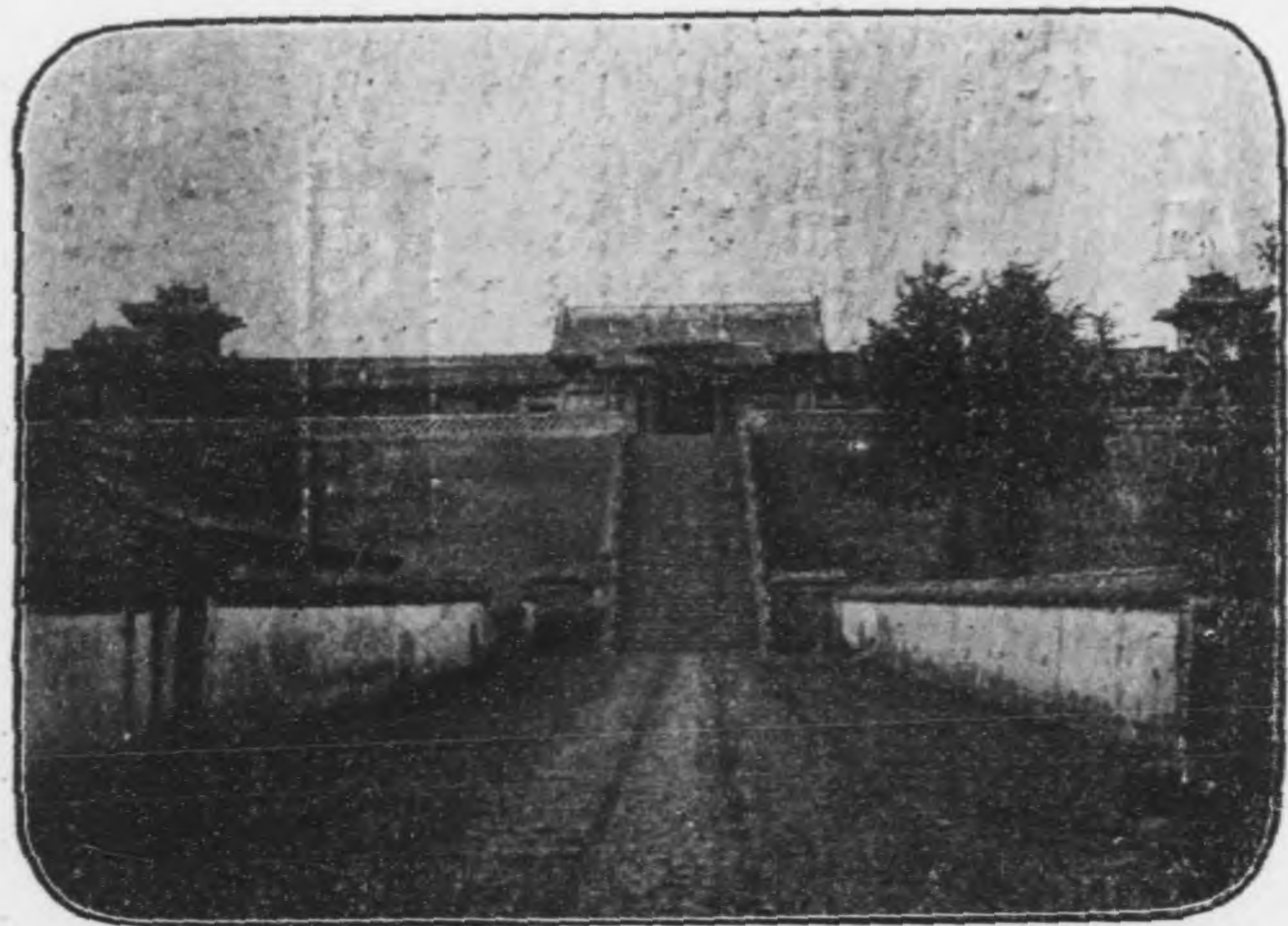

陽 和 台



陽和台內天壇殿

各數十丈高百餘級玄天殿後雉堞間

嵌瀚海石一方上刻馬世華題詩

西山石渠 在站西十里山腹有洞水由

罅出鑿石成渠清冽澈底

西巖積雪 在站西三十餘里堡子灣村

後山勢高聳入雲劈峽間四時積雪

雲門山 在站北十里邊牆外山岫四時

生雲籠如華蓋

織錦飛花 在站西北五里唐薛岡曾屯

兵於此

物產 雜糧 胡麻 菜子 麩粉 土

碱 薯

輸出品 雜糧每年約三萬六千噸行直魯一帶胡麻菜子約共五萬噸多行天津
土碱 羊皮 煙草 松木 各數百噸

輸入品 雜貨 煤油 每年各約一千五百噸 土布 數百噸

交通 北距張皋鎮隆盛莊各一百二十里 南距西甯縣百里

行旅 城內外均有大小旅店可雇車馬

王官人屯站

東南距京師西直門站五百九十六里

本站地仍屬陽高縣僻在山鄉交通甚簡過站西行前距聚樂堡站二十六里

交通 南距崇興鎮三里

聚樂堡站

東南距京師西直門站六百二十二里

本站地屬大同縣北距聚樂堡六里附近漸產石煤惟開採尙未發達過站西行前
距周士莊站二十二里

物產 雜糧 煤 燒酒 土碱

輸出品 煤每年約千餘噸燒酒數百噸

交通 南距渾源縣一百十里

周士莊站

站東南距京師西直門六百四十四里

本站地仍屬大同縣附近田疇廣漠農產
尚豐過站西行前距大同站二十八里

物產 雜糧 水果 煤

輸出品 煤每年約三千噸均行張家口

大同縣站

站東南距京師西直門六百七十二里

本站當縣城北郭南距縣城四里按大同
自古為燕普重鎮在春秋為北狄所居戰
國時屬趙漢普均為平城縣北魏道武帝
都平城唐為雲州置大同軍節度使遼金

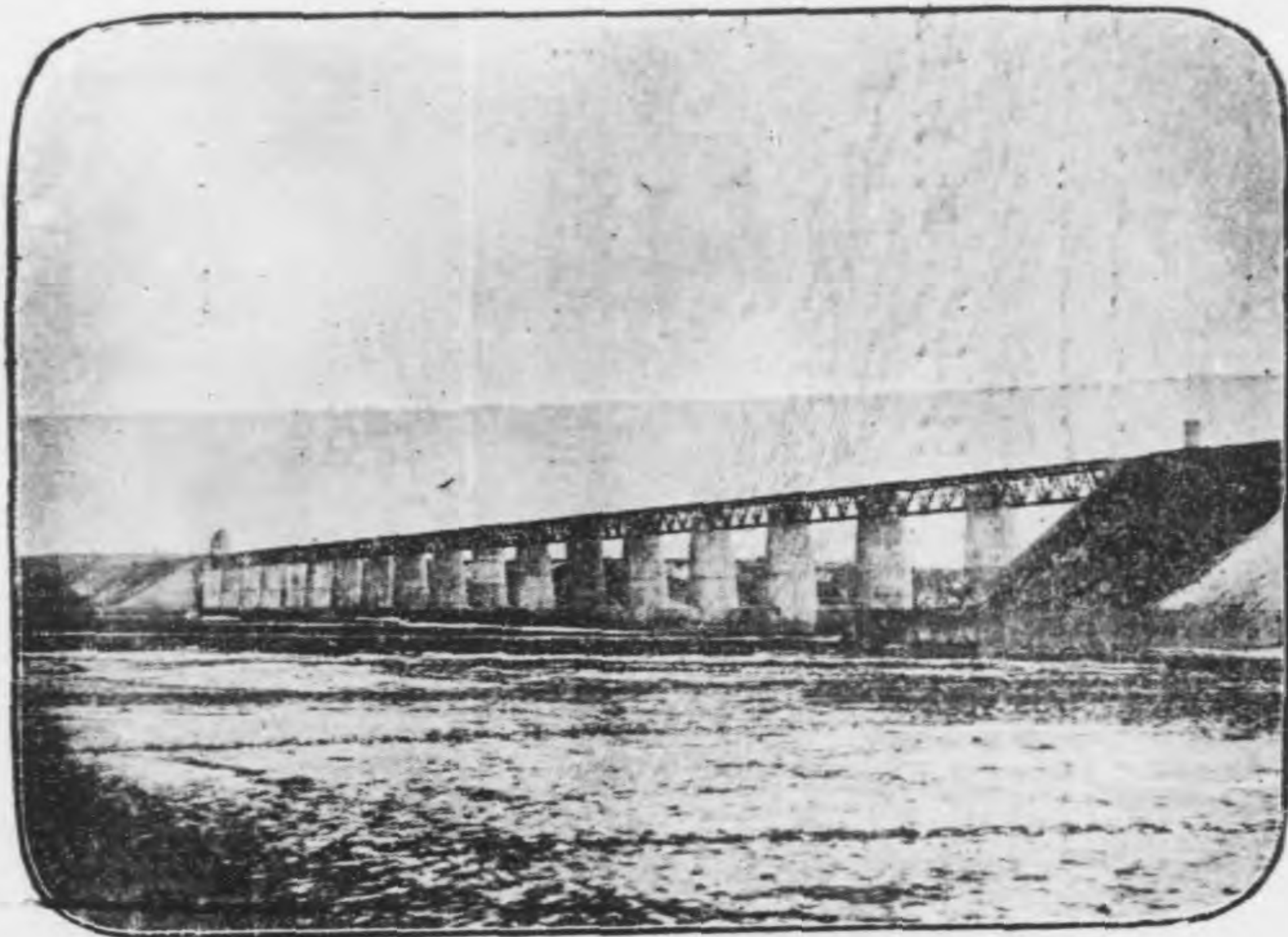

玉 河 大 橋



大同城內九龍壁

均爲西京府元爲大同路明清均爲府治
現裁府存縣城爲明徐達改建景泰間增
築北小城大順間增築東南兩小城共四
城附近多產石煤地理家常謂山西煤礦
富甲全球信非虛語現本路通車一帶開
採益旺站東有本路玉河大橋計十八孔
長一千八百英尺高五十五英尺過站北
行前距孤山站二十四里

古蹟

九龍壁 在城內陽和街東傳爲明代王
府屏壁高五丈寬二十丈上嵌九龍圖
均琉璃磚瓦累建鱗爪生動彩色斑斕

京綏鐵路

大同府車站界內圖
 比例尺 每尺一英寸六分

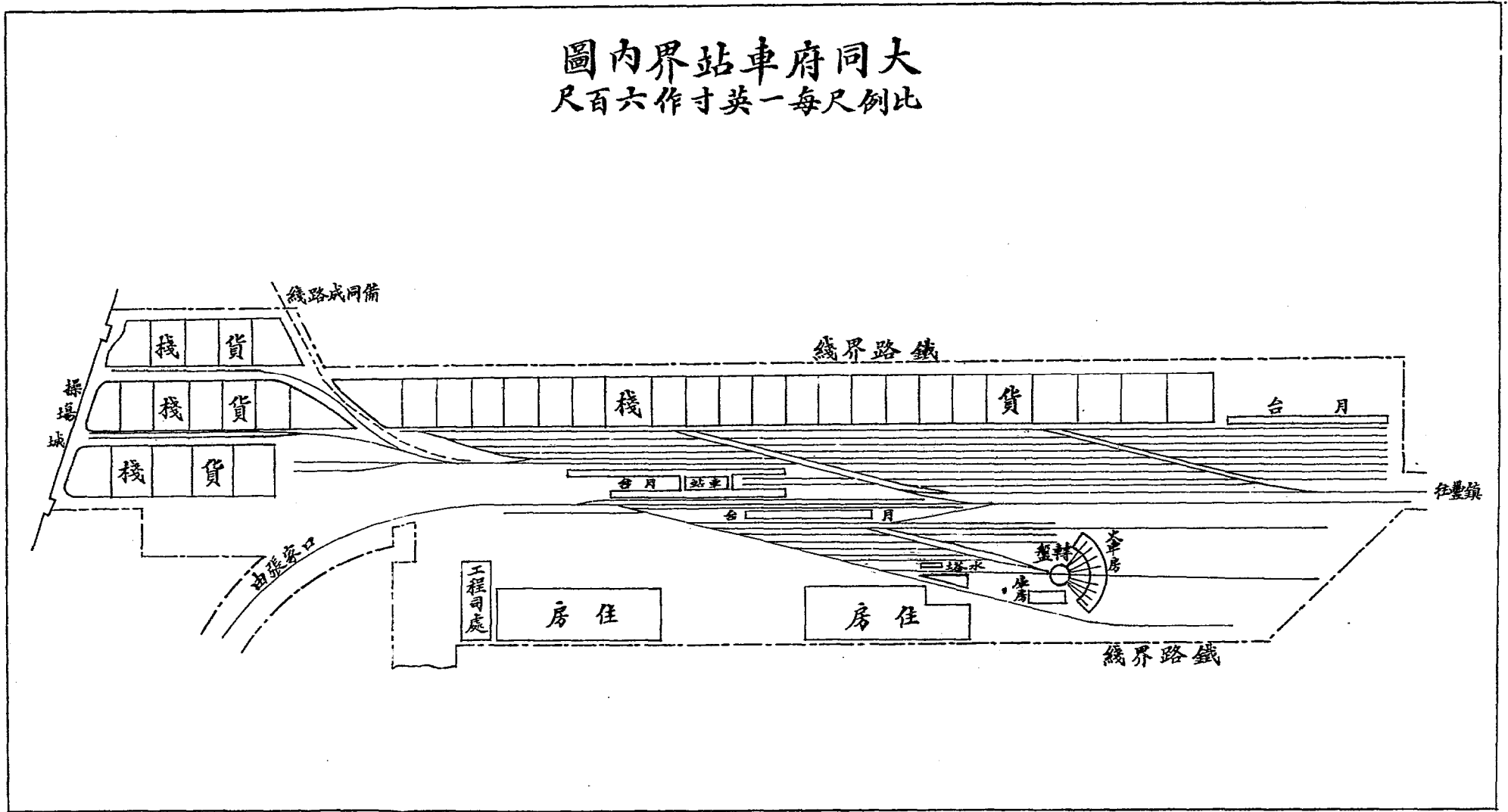

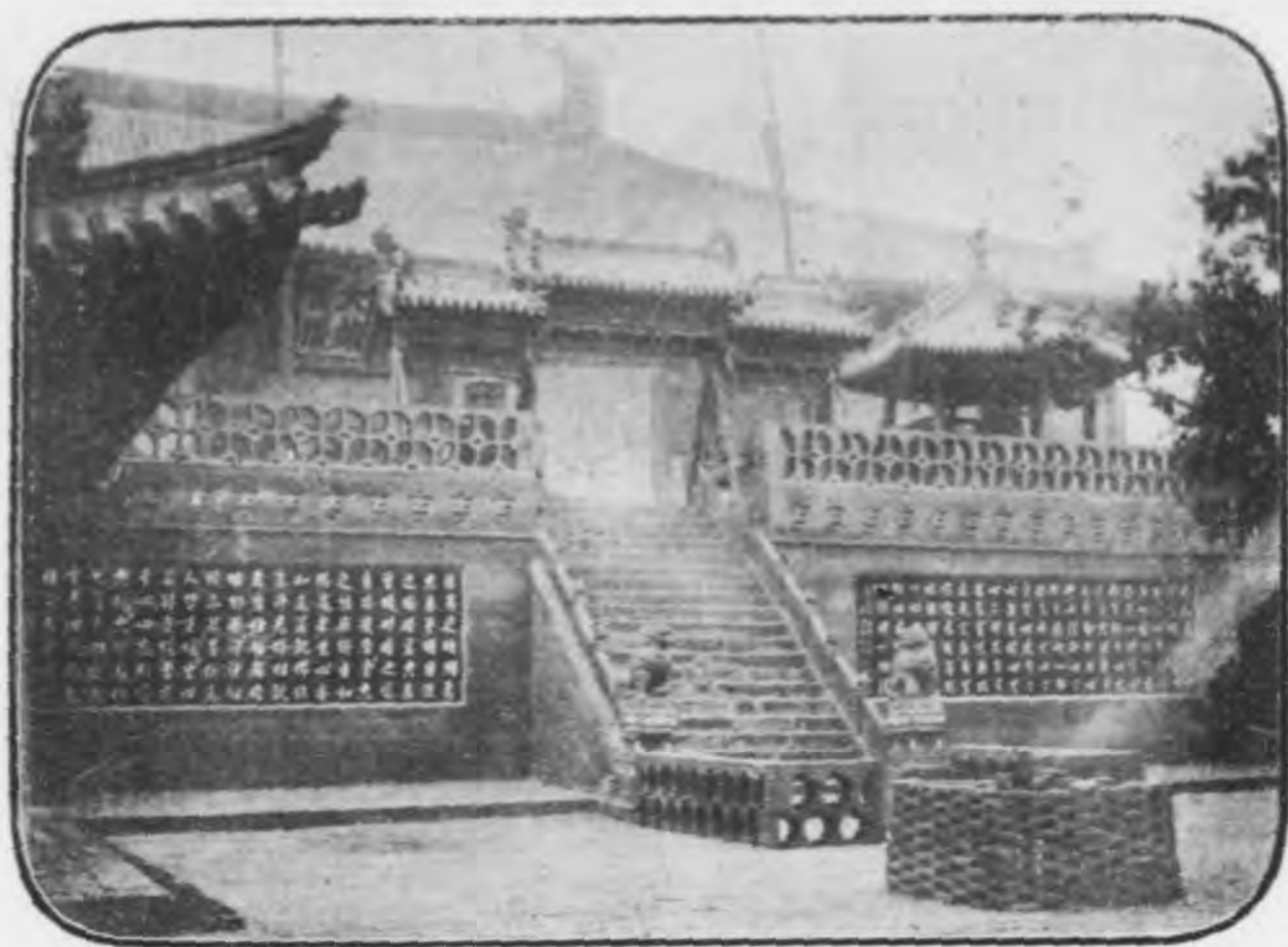

大華嚴寺內大雄殿

最為精緻下有方池歲旱輒禱雨於此
大華嚴寺 俗名上寺在城內清遠街西
遼清寧八年建供諸帝后銅石各像明
洪武間改爲大有倉旋改供佛像寺內
有崇台高數丈上構大殿甚宏麗

古石佛寺 在站西二十里雲崗山

一名武州

塞爲縣屬古刹寺宇連峯高閣層出寺
後危崖聳峙後魏時有僧曇曜鑿石開
窟鑿佛像數尊高者七十尺次六十尺
雕飾奇偉冠絕一時此外石崖及佛籟
等殿另鑿小石佛無數

名勝



大 同 城 西 石 佛 寺



石 佛 寺 後 山 崖 大 石 佛



牛 鐵 濱 河 玉

七峯山 在站西南四十五里懷仁縣界
山有七峯以摩天峯爲最高其脊有青
石盤旋至巔遠望如龍山崖有玉龍洞
又有天橋東壁鑿石梯百級援鐵絙而
上

玉河 舊名如渾水後改爲御河金志大
同有御河如渾水今名玉河源出塞外
之葫蘆海繇陽高開山口兩源會合南
流入境經縣城東南入桑乾河襟帶滌
洄四時不涸城外跨河舊有興雲橋金
天會中建清康熙間爲暴水傾圮上游
有鎮水鐵牛相傳舊時河濱甚多今存

其一

物產 雜糧 麪粉 煤 土碱 紅煙 生煙 木料

輸出品 雜糧煤每年各約萬餘噸土碱煙木料各二千餘噸

輸入品 雜貨千餘噸煤油數百噸

交通 西距左雲縣南距應縣各一百二十里西南距懷仁縣七十里

行旅 縣城內外均有旅店可雇車馬

孤山站

東南距京師西直門站六百九十六里

本站地屬大同縣僻處山陬交通甚簡過站北行前距堡子灣站二十二里

物產 雜糧 馬鈴薯

輸入品 煤

堡子灣站

東南距京師西直門站七百二十八里

本站地仍屬大同縣附近得勝口舊爲大同邊關站東襟玉河沿河東岸有土築邊

墻一道爲山西與察哈爾劃界處過站北行前距豐鎮縣站二十五里

古蹟

祁皇墓 在站東南墓基廣大峻拔如山

名勝

方山 在站西南盤踞四十里氣勢葱蘢林菁幽邃塞上諸山無出其右山巔有拓跋魏二陵下有靈泉池

九十九泉 在站東二里許俗名十九溝村中平地皆泉孔遍植果樹約數千株春華秋實爲山漠異景

物產 雜糧 牲畜 馬鈴薯

輸出品 豬羊每年共數千頭

行旅 站旁有小店數家行旅可雇驛車

豐鎮縣站

東南距京師西直門站七百五十三里

本站在縣城西按豐鎮即古豐川衛清乾隆間始設廳爲口外七廳之一隸山西入民國改縣隸綏遠現又劃歸察哈爾特別行政區域地當塞外要衝爲西北商旅孔道舊設通蒙古驛站今漸稀矣本路路綫至此暫止尙待分年展築以駝道計之尙距歸化二百六十餘里

古蹟

歧王山 在站南十餘里有歧王墓及鬪鷄台又名奚望山志載李克用嘗屯兵於此

長城 在站南約二十里東接直隸懷安界西至偏關是爲山西長城
物產 雜糧 胡麻 菜子 麪粉 馬鈴薯 芥子 皮毛 藥材

輸出品 上列各物產均有輸出每年約共十萬餘噸
輸入品 土布木料雜貨煤油茶葉等每年約共萬餘噸

交通 西北距陶和縣三百二十里西距涼城縣一百八十里東距興和隆盛莊各

京綏鐵路

豐鎮車站界內圖
比例尺 每尺一英寸作三百尺

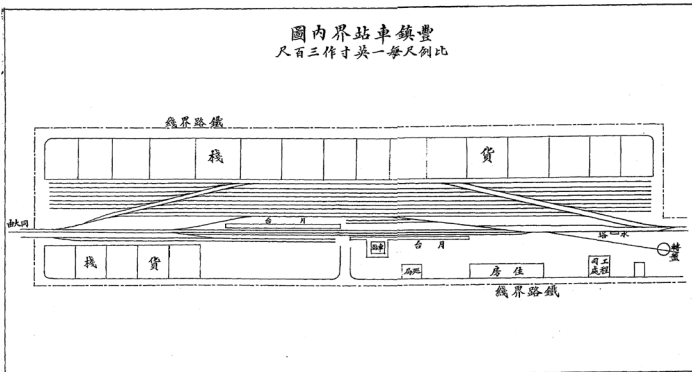

八十里

行旅 站旁有客貨棧共十餘家行旅可雇駝轎或雙套騾車赴綏遠歸化等處車
價約八元轎約十二元

中華民國五年夏日初板

定價大洋叁角

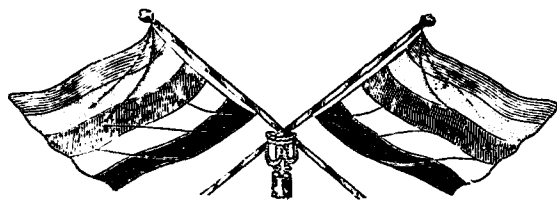

審訂 鳳陽 俞錫疇

編輯 黃安 曹景臬

發行處 北京西四牌樓羊肉胡同
京綏鐵路管理局

分售處 京綏鐵路各大站

印刷所 北京京華印書局

