

總理遺像

主席肖像

市長肖像

參事祕書及各科長肖像

長沙市區圖

引言

例言

上海图书馆藏书



A541 212 0015 59868

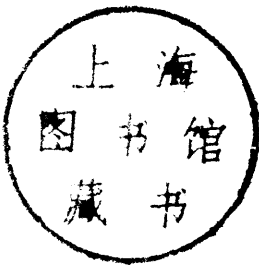

總 理 遺 像



總理遺囑

余致力國民革命凡
 四十年其目的在求
 中國之自由平等積
 四十年之經驗深知
 欲達到此目的必須
 喚起民眾及聯合世
 界上以平等待我之
 民族共同奮鬥
 現在革命尚未成功
 凡我同志務須依照
 余所著建國方略建
 國大綱三民主義及
 第一次全國代表大
 會宣言繼續努力以
 求貫徹最近主張開
 國民會議及廢除不
 平等條約尤須於最
 短期間促其實現是
 所致囑

席 主



鍵 何

長 市 市 沙 長



文 元 何

書 祕



潛 宗 黃

參 事



金 先 誕

參 事



唐 耀 章

第一科科長



錚

易

長科科二第

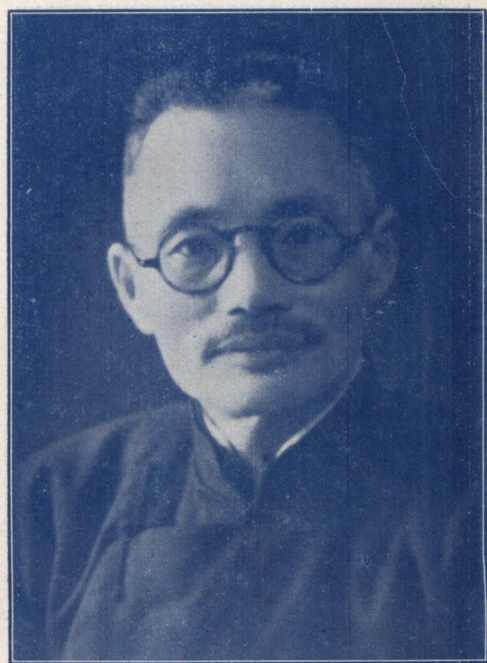

己正王

第三科科長



劉勵忠

長科科四第



陽 百 李

弁言

統計之學，肇端於禹貢周禮，散見於漢魏史記，惜無整個精晰專書，以供鑽研，致後世多闕焉不講，近代科學昌明，凡土地戶口物產教育政治經濟及一切建設狀況，莫不藉統計之總括，爲因革損益之藍本，其爲用顧不廣且鉅哉，長沙地當南北樞紐，商賈輻輳，一切統計尤爲切要，故前二十三年度統計之輯，茲復將二十四五年度統計，賡續編印都爲一集，計分行政、社會、工務、教育、財務、公安、衛生、航政，悉用圖表數字表現實在，或以文字註明真相，明知簡陋鹵莽，不免識者一哂，然執此以尋因探果，彰往察來，亦可爲他山之助，尙冀閱者教而正之斯爲幸甚。

何元文謹識

編輯例言

一、本刊取材，根據二十三年度統計廢續刊行，原定以統計年度按期編製，因各項調查稽延時日，遂改爲二十四五兩年合刊。

一、編製材料，按市政範圍分爲行政、社會、工務、教育、財政、公安、衛生、航政、八類。

一、前刊各類統計未經編入者，均於本刊列入。

一、本刊編輯，概用圖表表現一切事實，其有表式不能表現者，以文字說明之。

一、本刊編輯，因人力與才力關係，遺漏譌誤，自所不免，敬希閱者有以正之。

編者識

長沙市政府行政統計目錄

一、行政

長沙市政府組織系統圖..... 一

一一、社會

近四年來直接進口洋貨價值統計表..... 一—九

近四年來進口洋貨價值統計圖..... 一〇

近四年來進口土貨價值統計表..... 一〇—七

近四年來直接出洋土貨價值統計圖..... 八

近四年來直接出洋土貨價值統計表..... 一九—二〇

近四年來出口土貨價值統計表..... 二一—二六

近四年來直接出口土貨價值統計圖..... 二七

長沙市商業分類統計表..... 二八

長沙市各商業家數資本暨工人數比較圖..... 二九

長沙市各業新張暨歇業商店統計圖..... 三〇

長沙市各業統計表..... 三一—三六

長沙市各業工廠資本分組統計表..... 三七

長沙市各業工廠工人分組統計表..... 三八

長沙市各業工廠出產價值分組統計表..... 三九

長沙市各業工廠設立年限分組統計表..... 四〇

長沙市各業工廠出產價值按事業組織分類統計表	四一
長沙市工廠數按資本工人暨出產價值統計圖	四二
長沙市工廠數按設立年限及出產價值依事業組織統計圖	四三
長沙市手工業統計表	四四—四五
長沙市失業工人統計表	四六
長沙市各救濟機關統計表	四七—五六
長沙市各救濟機關收容人數年齡統計表	五七
長沙市各救濟機關收容人數年齡統計圖	五八
長沙市各救濟機關收容人數籍貫統計表	五九
長沙市省區救濟院所嬰孩年齡性別統計表	六〇
長沙市各救濟機關收容人數籍貫統計圖	六一
長沙市貧民教養所收容游民留所時間暨教育程度統計表	六二
長沙市省區救濟院施醫所施診人數統計表	六三
長沙市各區暨地方或團體公有積穀統計表	六四
長沙市第一平民住宅居民經濟狀況暨性別比較表	六五
長沙市第一平民住宅居民籍貫職業統計表	六六
長沙市第一平民住宅居民籍貫統計圖	六六
長沙市舊制度器折合標準制比較表	六六
長沙市舊制度器折合標準制比較表	六七

長沙市舊制衡器折合標準制比較表	六八
長沙市舊制地積折合標準制比較表	六八
長沙市推行新制度量衡成績統計表	六九
長沙市度量衡檢定室檢定度量衡統計表	六九
長沙市度量衡檢定室檢定度量衡暨徵收費統計圖	六九
長沙市合作社統計表	七〇
長沙市寺廟統計表	七一
長沙市教會統計表	七一
長沙市農業概況調查表	七二

三、工務

長沙市道路線圖	一
長沙市歷年修建道路溝渠工程統計表	二
長沙市歷年修建道路溝渠工程統計圖	三
長沙市營造廠登記等級統計表	四
長沙市營造廠登記等級統計圖	五
長沙市營造房屋案件統計表	六
長沙市營造面積統計表	七
長沙市房屋讓街案件統計表	八
長沙市發給建築及修理許可證統計表	九

長沙市各種車輛統計表.....一〇

長沙市雨量統計表.....一一

四、教育

二十五年長沙市小學概況圖.....一

二十五年上學期長沙市全市小學各年級男女學生人數統計圖.....二

二十五年下學期長沙市全市小學各年級男女學生人數統計圖.....三

二十五年長沙市立小學概況調查統計表.....四

長沙市政府教育經費收支概況圖.....五

長沙市短期義務小學學生人數統計圖.....六

長沙市短期義務小學教員履歷年齡籍貫調查統計圖.....七

長沙市學齡兒童調查統計表.....八

五、財務

長沙市歲入預算額與計算數比較表.....一

長沙市歲出預算額與計算數比較表.....二

長沙市歲入歲出預算比較圖.....三

長沙市逐月各項收入統計表.....四

長沙市逐月各項支出統計表.....五

長沙市逐月收支比較圖.....六

長沙市車牌捐逐月收入統計表.....七

長沙市雜捐逐月收入分類統計表	八
長沙市公產租金逐月收入統計表	九
長沙市逐月行政收入統計表	一〇
長沙市事業費逐月收入統計表	一一
長沙市雜項收入逐月統計表	一二
長沙市二十五年度歲入歲出預算表	一三

六、公安

長沙市近四年來戶口統計表	一
長沙市戶口密度統計表	一
長沙市逐月戶口統計表	二
長沙市戶口異動統計表	二
長沙市逐月戶口統計圖	三
長沙市戶口異動統計圖	三
長沙市外籍人口統計表	四
長沙市外僑人口統計圖	五
長沙市壯丁人數統計表	六
長沙市殘疾人數統計表	六
長沙市民職業分類統計表	七
長沙市民職業分類統計圖	八

長沙市自殺統計表……………九——一

長沙市火災統計表……………一二——三

長沙市消防人員及器具統計表……………一四

長沙市違警犯分類統計表……………一五——一六

長沙市假預審刑事犯分類統計表……………一七

長沙市緝獲強盜竊盜財物統計表……………一八

長沙市破獲案件統計表……………一九

七、衛生

長沙市出生死亡統計表……………一

長沙市出生死亡統計圖……………一

長沙市男女死亡原因逐月分類統計表……………二

長沙市男女死亡年齡分類統計表……………三

長沙市男女死亡年齡統計圖……………四

長沙市男女死亡職業分類統計表……………五

長沙市男女死亡職業統計圖……………六

長沙市各醫院概況表……………七

八、航政

長沙市中外各大輪船公司輪船隻數及噸數統計表……………一

長沙市內河航行輪船公司組織概況表……………二

長沙市內河航行船名噸數及航綫里程統計表……………三——五

政 行

長沙市政府組織系統表

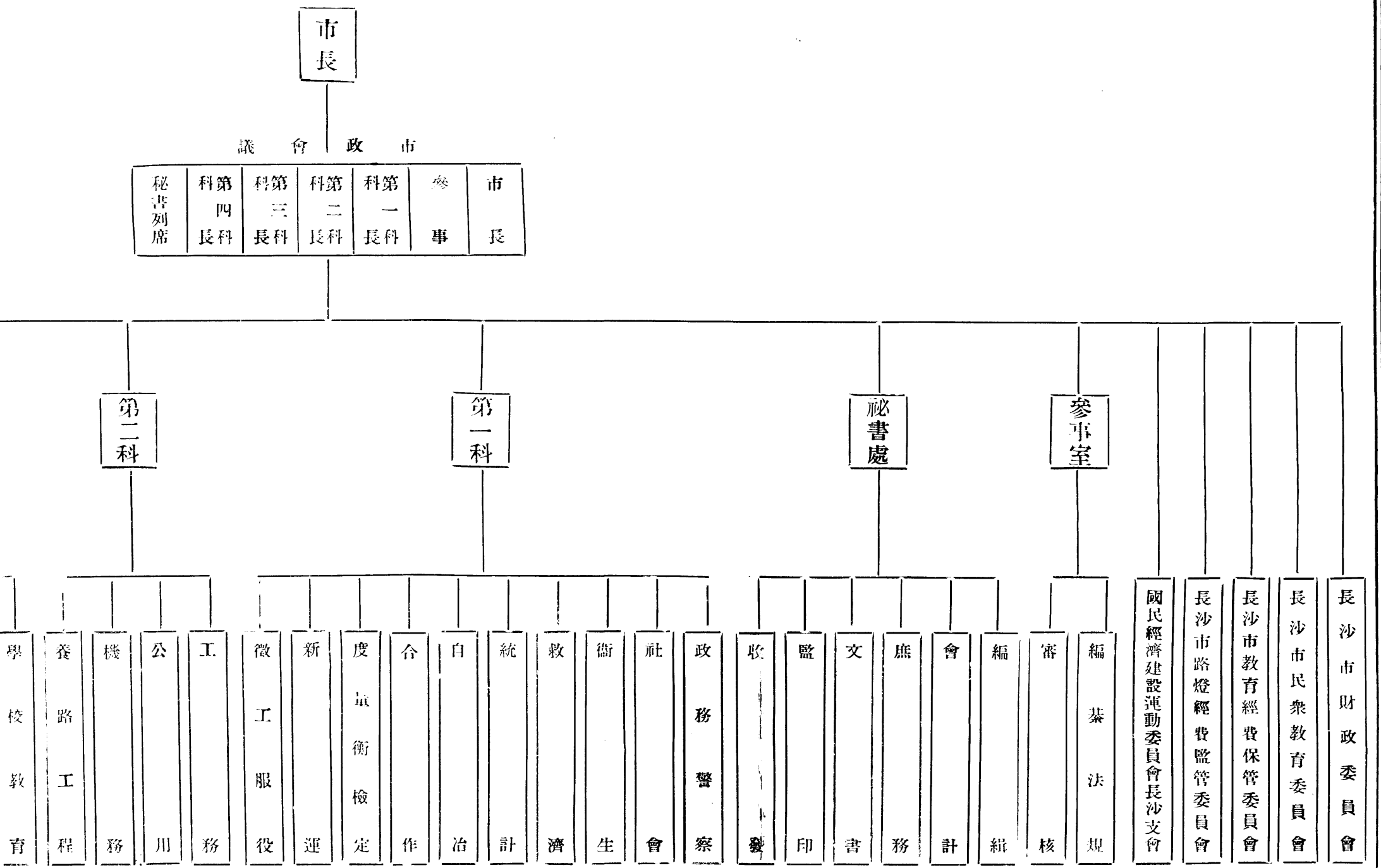

市長

市議會

秘書列席	科第四長科	科第三長科	科第二長科	科第一長科	參事	市長
------	-------	-------	-------	-------	----	----

第二科

第一科

秘書處

參事室

- 學校教育
- 養路工程
- 機務
- 公用
- 工務
- 徵工服役
- 新運
- 度量衡檢定
- 合作
- 自治
- 統計
- 救濟
- 衛生
- 社會
- 政務警察
- 收發
- 監印
- 文書
- 庶務
- 會計
- 編輯
- 審核
- 編纂法規
- 國民經濟建設運動委員會長沙支會
- 長沙市路燈經費監管委員會
- 長沙市教育經費保管委員會
- 長沙市民眾教育委員會
- 長沙市財政委員會

長沙市政府組織系統表

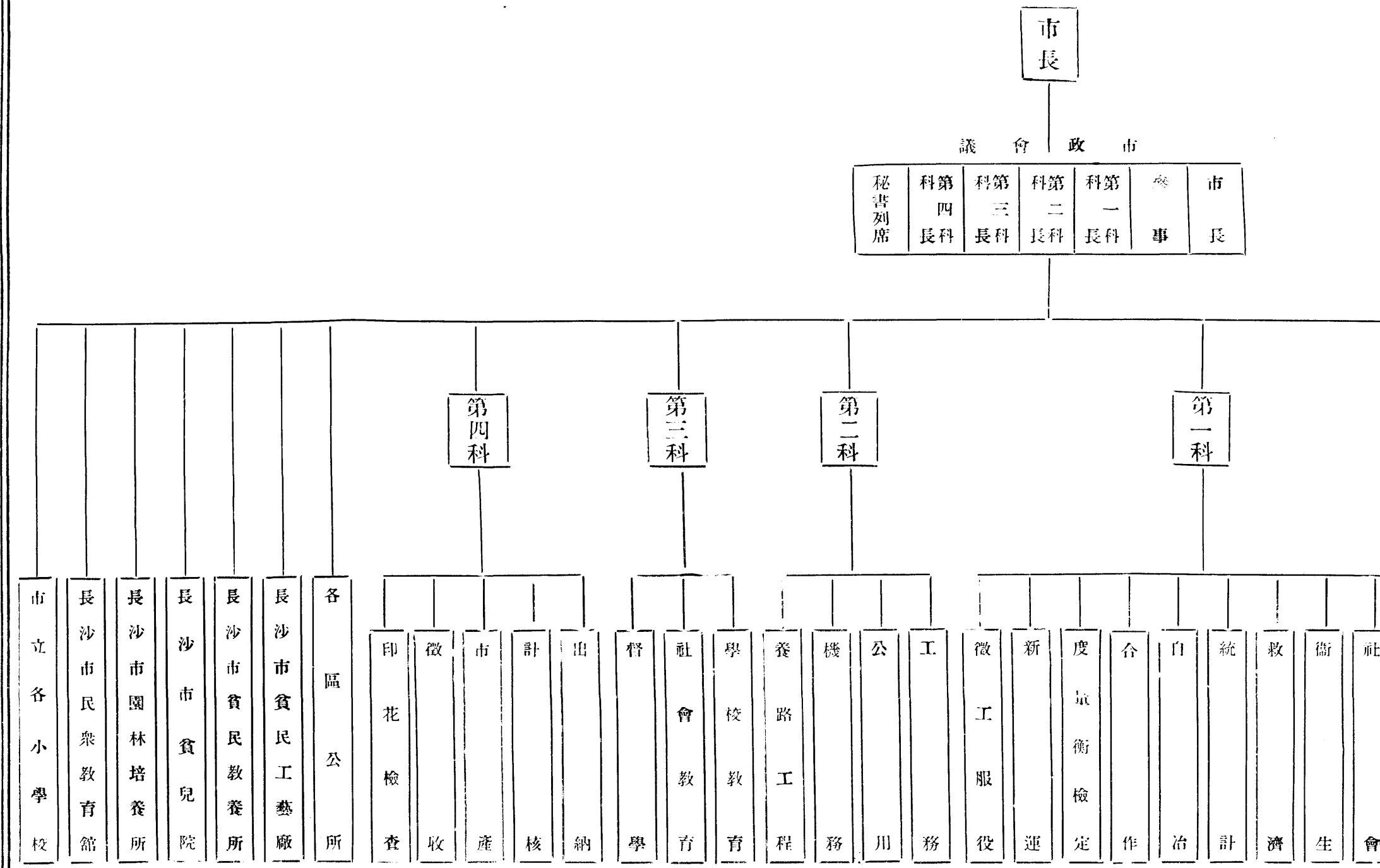

市長

市議會

秘書列席	第四科長	第三科長	第二科長	第一科長	參事	市長
------	------	------	------	------	----	----

第四科

第三科

第二科

第一科

- 市立各小學校
- 長沙市民眾教育館
- 長沙市園林培養所
- 長沙市貧兒院
- 長沙市貧民教養所
- 長沙市貧民工藝廠
- 各區公所
- 印花稅
- 徵收
- 市產
- 計核
- 出納
- 督學
- 社會教育
- 學校教育
- 養路工程
- 機務
- 公務
- 工務
- 工役
- 新運
- 度量衡檢定
- 合作
- 自治
- 統計
- 救濟
- 衛生
- 社會

地方自治

一、自治組織：本市自治區域，原劃為四區，一十六坊，區設區公所，坊設坊公所。坊以下開鄰，鄰之鄰，連率令編組保甲，故一律照保甲法編組。二十四年春，以第一區第四坊，新橋小吳門外一帶，查人稠、號稱難治，改為直轄坊，二十五年夏，復改組為第五區，成立區公所，區之下直轄保甲。

二、本市保甲，以人烟稠密，原擬酌實際情形編組，以四十戶至六十戶為一甲，千戶以上為一保，政務推行不易，現擬以一甲為一保。如因特殊情形，則酌量增加。但每甲仍以不超過三十戶十六甲為原則。全市總計三百零五保，三千二百零五甲，甲保長均已實施訓練並編辦公。

三、舉辦壯丁訓練，壯丁訓練會中，份子，編檢選自治，增加民衆力量。遵照規定，分期訓練訓練。自本年八月起開始訓練第一期，受訓者三千二百人，第二期受訓達四千人。

社會

地方自治

一、自治組織：本市自治區域，原劃爲四區，一十六坊，區設區公所，坊設坊公所。坊以下閭鄰，當時正在着手編組之際，適奉令編組保甲，故一律照保甲法編組。二十四年春，以第一區第四坊，所轄小吳門外一帶，交通繁複，地廣人稠，號稱難治，改爲直轄坊，二十五年夏，復改組爲第五區，成立區公所，區之下直轄保甲。

二、本市保甲：以人烟稠密，原斟酌實際情形編組，以四十戶至六十戶爲一甲，千戶以上爲一保，嗣以管轄過大，政務推行不易，因改以二十戶爲一甲，十甲爲一保。如因特殊情形，則酌量增加。但每甲仍以不超過三十戶，每保不超過十六甲爲原則。全市綜計三百零五保，三千二百零五甲，甲保長均已實施訓練設處辦公。

三、舉辦壯丁訓練，壯丁爲社會中堅份子，爲推進自治，增加民衆力量，遵照規定，分期調集訓練，以三個月爲一期。自本年八月起開始訓練，計第一期，受訓者三千二百人，第二期受訓達四千人。

近四年來直接進口洋貨價值統計表

(單位 關平兩)

貨別	年別及關別	二十一年		二十二年		二十三年		二十四年	
		長沙	岳州	長沙	岳州	長沙	岳州	長沙	岳州
本色或漂白染色棉布及其他棉製品類	漂市布粗布細布等	3,577		11,308		715		5,813	
	漂粗細斜紋布	8							
	漂白或染色棉布	900		12					
	未列名染紗織棉布	383							
	本色或染色羽繭	1,484				1,121			
	漂白或染色絨布			179		138			
	絨布棉法絨	545		1					
	染紗織平織斜紋絨布棉法絨	373							
	漂白或染色洋羅	15							
	本色或染色羅緞，波紋緞	27							
	染紗織羅緞	26		6					
	印花羽緞等	14							
	印花細洋紗等	1,136							
	印花市布等	38							
	印花粗細斜紋布	9,622		3,759		2,643			
	印花棉布等			6					
	未列名印花棉布	2,293							
	未列名雜類棉布	99							
	未列名棉布	4		13					
	起毛針織衛生衣			7		16		24	
	起毛汗衫褲	15							
	長襪短襪	94		8		3		10	
	棉毯及毯布	20							
手帕	29						3		
未列名棉織衣服	20		20	63	12		50		
未列名棉貨	69		69	62	2		17	50	
亞蘇縲蘇亭蘇等織衣服及其製品	53		3	1,047				8	
繩，索，等	9			3	37			1	
未列名呢絨	117		104				51		

蘇絲毛及其製品類	粗細絨線絨繩			100	6	90		
	氈呢氈套	12						
	毛毯氈	38		56				
	地毯及地衣			34				
	未列名毛織衣服	473		90	12	25		175
	未列名毛貨	147		7		8		
	未列名絲織衣服	323		73		18		
	未列名絲及絲貨	115		4				29
	人造粗細綢緞			2		500	72	
金屬及礦砂類	礦砂							70
	鉛			229		421		328
	未列名黃銅器	65	7	160	6	8	10	40
	未列名紫銅器	367	15	79		32	5	8,455
	錫箔，鉛箔			6				
	未列名箔	16		6				
	未鍍鋅鋼鐵	193	222	270	146	79,838	32	17,424
	鍍鋅鋼鐵	92	20	119	7	61	52	134
	竹節鋼	924						
	建築用構造用之各式配成體段鋼鐵	14,237						
	鋼			177				
	鋁			70				
	鋅	24		40		7		30
	錫，定，塊	2						
未列名金屬	66		39	1			1	
機械及工具類	農業機器及其配件					14		
	電氣機器及其配件	42,429		375		292	264	5,200
	未列電氣機器	3						8,645
	抽水機器及其配件	104		323	27			33
	縫紉針織刺繡機器及其配件			25		30	20	
	紡織機器及其配件	21		38		42		
	印書，訂書，切紙機器及其配件	189						1,003
	未列名辦事室用機器開賣機及其配件	4		11				
	發動機及其配件			190		474		8,938
	打字機器及其配件	16		11	85			117
								1

	未列名機器及其配件	35,089	72	2,970	478	25	2,143	
	銼刀	37	40	183		6	9	
	其他手工器具	286	14	1,835	14	1,670	14	2,331
	機械工具	186		600	2	23		97
	製造機械工具	62		159			20	589
車輛及船艇類	救火機車及其配件	32		19				
	鐵道用材料			1				
	馬達拖動車貨車						50,848	
	汽車及其零件			3,576				
	腳踏車及其零件	33			52	75	149	2,603
	未列名車輛及其零件			31				
	船艇及材料	905						
雜類 金屬製品類	鋸器			49				91
	鎗械及子彈							13
	氣壓寒暑表						3,833	
	未列名科學儀器或器具及其零件	3,424	195	2,815	26	2,893	4	
	秤,天平	75		77	6	157		21
	金屬製床架及傢具	186		33	49			
	鋼占銅窗櫺玻璃櫺等	235						10
	鐘及零件					135		7
	燃煤煤油酒精等之器具	116		5	176	57	21	389
	煤氣器具及其配件	364	35					
	利口器	63		56	1	23	72	50
	電氣配件裝修材料	172		768	2	362	13	7,618
	未列名電氣配件	140		2,299	2	99		775
	電氣器具	268		642		2,119		4,296
	未列名電氣器具	25		53				6
	鎖,荷包鎖			231	11			
	未列名金屬器具	547	298	231	291	56	5	53
	手工縫紉用針			37		32	55	
	保險箱,櫃,錢箱,保險庫	60						
	電話機電報機及其零件			115		3,143		1,547
無線電話機及其零件	42		4,606		3,744		306	

	表及零件	217		12				
	鐵絲鋼及鐵紗	185		1	11			
	量煤氬表水表	127		6				15
	油池及其零件							6,608
	未列名金屬製品	136	2	318		18		8
魚介海產品類	海帶					9,722		28,239
	海菜，石花菜等	937		303		126		
	散裝鮑魚	877						144
	海參			150		345		
	瑤柱							1,551
	尤魚墨魚							637
	散裝蝦乾蝦米			500				
	魚翅					320		
未列名魚介海產品	903		199	71	185			
葷食罐頭食物日用雜貨及雜糧粉類	燕窩	107		197		74		
	奶油	10	24	10				
	煉乳	315						
	淡奶皮淡牛奶	5		4	15		9	
	牛奶粉	113						
	餅乾	78		2				
	未列名罐裝瓶裝食物	932	25	609		448	2	1,402
	查古律，可可，	88	7	11			1	
	咖啡	17	9	1				
	糖食	252		15		11		
	鹽	4	1					
	散裝通心粉粉絲			1				
	醬油沙士及其他未列名調味品	273	2	36		171	1	57
未列名葷食日用雜貨	622	9	553		76	1	77	
未列名雜糧及雜糧粉	8172,378							
菓品菜蔬類	蘋菓			54		32		22
	葡萄乾	21					1	
	未列名菓	94						367
	香菌	40						90

未列名菜蔬				5		57	
藥材及香料類	八角茴香		21				
	乾檳榔	6,007	6,817	2,522	28,559		
	砂仁，薑蔻	11,368	13,210	8,000	11,700		
	木香	13,383	8,550	4,003	2,292		
	洋參野參	3,194	3,610	1,257	12	235	
	胡椒	3,841	318	214	124	13,284	
	未列名藥材香料	33,083	38,735	423	38,081	1,304	41,677
						180	
糖酒菸草類	糖（在和蘭標本色自11號以下至18號）	82,970	242		3,118		
	精製糖內含轉化糖過0.02者	160,625	106,623	156,121	54,319,787		
	其他糖旋光度不過86度	2,563	5,204	53,050	20,200		
	其他.....,過86度不過93度	46,995	63,966	31,963	4,386		
	其他.....,過93度	835	367,623	237,912	329,563		
	未列名糖	43	53		4		
	香賓酒	127	4				
	瓶裝桶裝紅白葡萄汁	548		1,134			
	酒						
	瓶裝白蘭地酒	11	8	6	4		
	,,,畏士酒	152			19		
	未列名酒燒酒啤酒	423	34	7	2		
	紙菸	671	108				
雪茄菸	151		3				
罐裝或包裝絲菸	11						
化學產品及製藥類	醋酸		204	15		68	
	鹽酸	132	5	14	29	71	
	硝酸	9	2	74		257	
	硫酸	40		20			
	未列名酸	87		80	200	297	
	漂白粉				29	13	
	實業用炸藥	7					
	甘油			12			
	未列名化學或人造肥料	4,212					
	料磷				676		
	綠酸鉀	8,465	6,484	1,866			

硫磺	607		30						
純鹼	14,737		15,666	16	13,496	33	7,564		
燒鹼			3,613		5,779		3,160		
硝酸鈉	1								
硫化鈉			8				478		
淨面鹼晶鹼							164		
未列名鹼	2		157						
未列名化學 產品	1,451	338	1,605	40	873	1	2,837		3
未列名藥品	5,035		2,053		1,189	25	1,512		6
火酒酒精	43		262		72				
未列名安尼 林染料	8,074		169		753		4,042		
銅金粉						30	11		
染料 顏料 油 漆 及 凡 立 水 類	養化鈷	1,733							
	人造鈹				10,580		2,649		
	印刷墨油	91	12	2	462		6,292		1
	其他墨	355		128	7	33	3		4
	紅丹,鉛粉, 黃丹	2,487		2,327		935		850	
	凡立水	985		10				45	6
	未列名油漆	379	21	1,394	538	173	6	3	
	未列名油漆 光料	2,071	16	1,093		111	8	212	
	未列名顏料 皮	3,517		1,428		2,323		3,448	
	未列名拷皮 料	3,781	28	229		146		947	
	未列名硫化 元	25,227		1,726		67,052		101,276	
	銀珠	1,412							
	未列名染料	554		1,385		806		969	
燭 皂 油 脂 膠 蠟 松 香 類	未列名膠及 松香油	2,915		2,480	25	1,757		1,831	
	柴油			4,070					
	椰子油	24		237		577	7		
	精油	53		22				156	
	煤油	2,081,701	32,710	1,519,778	161,103	1,333,631	146,316	976,001	205,839
	胡麻子油 物油		40	2		5	1		
	未列名植物 油	78		16					
	其他油脂	89		96	26		7		

	斯蒂林白蠟	33		4	182		54		
	石蠟			1			6,101		
	燭及未列名皂	434	78	18	6				
書籍，地圖，紙，及木造紙質類	印本，刻板，抄本，書籍等	2,395		1,384	300	231		596	
	海圖地圖	607		520		20			
	紙板	31		8					
	蠟光印圖紙	16							
	畫圖文件鈔票債卷等紙	307	39	244	46	113	68		
	蠟光紙簿面花紋紙	37			32				
	包皮紙，洋表古紙	9		21					
	牛皮紙	185			20				
	羊皮格拉新紙			12	4	209	6	513	
	簿紗紙	5		10		1,549			
	印書紙	12				84			
糊漿起紋形金屬製紙	22	54	253		43		319		
未列名紙及其製品	1,603		756	44	759	67	1,332	2	
他生皮動物物品產類及其具	未列名生皮	15				90			
	未列名熟皮及其製品	31		173				2	
	皮靴鞋	304		17		9			
	鹿角	1,031		5,091		3,064	600	1,208	
	未列名動物產品	1,390		539	38	82		195	
竹木藤棕草及其製品類	平常木材	6		114					
	紅木花梨木							2,153	
	檀香	2,175		330		5,245			
	傢俱	646			7	7			
	籐	17,003		18,533		16,778		16,888	
	未列名草蓆							67	
	木器竹器籐器	3,184		9				265	2
	草帽	2							
未列名竹棕草							2		
玻璃磁器	磁器	396		41		101		11	2
	搪磁鐵器	27			17	23		110	
	空玻璃瓶	195	3	36		49		5	

石料 泥土及其 製品	未列名厚簿玻璃片	143	66		15				
	金剛沙寶紗紙		1	11	7		5		
	玻璃器	161	140	12	2				2
	瓦及磁磚			12				85	
	未列名石料泥土及其製品	1,007	5	1,005	3	579		1,833	2
雜 貨 類	石棉	53	13	30	2	10			
	未列名建築用材料					82			
	鈕扣							185	
	假象牙					12			
	水瓶自動調溫氣	13							
	膠	1,024		127		52		1,941	
	唱機及其附件	246	4	100		81		93	
	未列名女紅用品							83	
	橡皮樹膠及其製品	3,663	4	489	10	97	9	1,496	1
	未列名樂器及其零件	821	28	9	205	17			
	真假首飾	24		23				33	
	花邊衣飾繡貨等	31							4
	燈及燈器	46		24				1	
	假熟皮及油布			16		62			
	例諾倫			49	300				13
	未列名辦事室用器	1,843	350	797	56	210	19	8	13
	未列名香水脂粉	313		147				25	
	照相材料	245		101				16	
	未列名鉛印石印材料	42	156	1	75	61	12	80	
	未列名家用雜貨	40	22						
	菸用雜貨	10						45	
	化粧用品	58	2	14				48	
	玩具及遊戲品	508		1,351	50	20	26	765	
	衣箱提箱書包等	34				9			
	運動用器	255	67	58	4	30	4		
	傘禦日傘	289							
	未列名郵包	400	76		380		253		179
未列名雜貨	6,674	34	2,251		2,414		332	11	
客帶雜貨	150			40		2			

重要進口洋貨畧述：本省進口洋貨首推煤油其次為砂糖等為大宗茲擇其進口地位比較

重要者分別列舉如下：

1. 金屬及礦砂……………(一)鋼鐵(未鍍鋅)
2. 機械及工具……………(一)發動機(二)電氣機(三)手工器具
3. 車輛及船艇……………(一)貨車(二)腳踏車
4. 魚介海產品……………(一)海帶
5. 藥材香料……………(一)乾檳榔(二)胡椒
6. 糖……………(一)和蘭標本糖(二)冰糖
7. 化學品……………(一)純鹼
8. 染料顏料油漆……………(一)人造錠(二)硫化元
9. 油脂膠等……………(一)煤油
10. 竹，木，籐，棕……(一)籐

近四年來直接進口洋貨價值統計圖

單位二十一年閏平兩

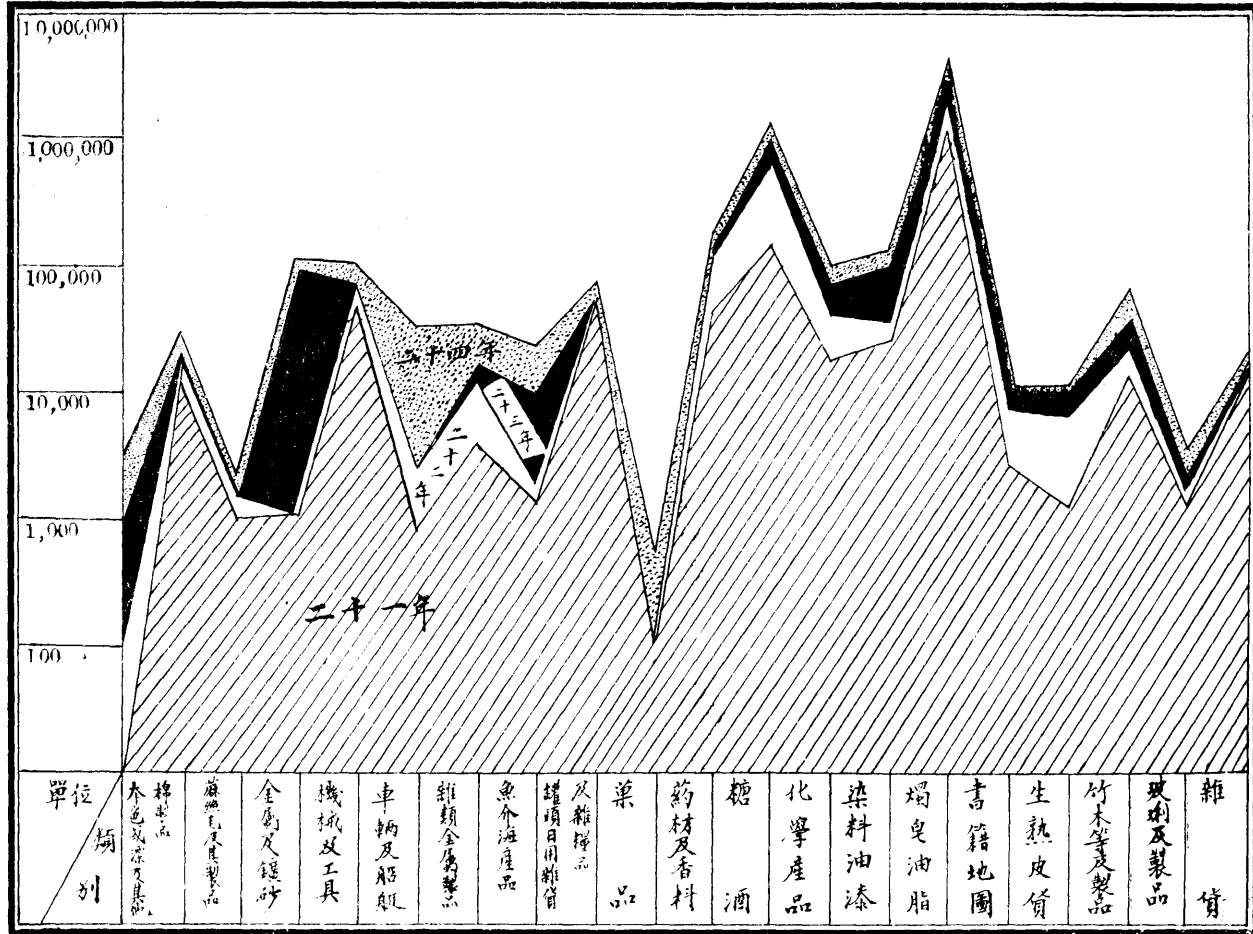

近四年來進口土貨價值統計表

(單位二十一年關平兩其餘各年國幣為單位)

貨別	二十一年		二十二年		二十三年		二十四年		
	長沙	岳州	長沙	岳州	長沙	岳州	長沙	岳州	
動物及動物產品	動物		120						
	豬鬃						420		
	蛋及蛋產品						6		
	製過肉	2,742	17	4,231	215	9,229	167	5,923	179
	嫩鹿茸	2,766				187			
	牲油	272			82				
	白蠟黃蠟	5,616		1,987		337		2,514	
未列名動物產品	12,787	24	10,035	220	7,275	582	15,807	358	
生熟皮貨	粗硝熟牛皮	3,584		467		1,389		3,850	
	已製成皮貨						80		
	未列名生皮熟皮			213		282		735	
魚介海產品	尤魚墨魚	239,560	3,119	176,709	3,107	171,173	4,335	171,024	1,475
	乾魚鹹魚	819	541	3,713	112	2,764	337	2,312	25
	鮮魚					270			
	未列名魚介海產品	34,615	847	59,137	1,077	58,832	1,386	87,941	1,295
大豆豌豆	黑豆	3,343	636			326		8,142	
	蠶豆	2,786						33,619	
	青豆	5,013		2,537		357		8,089	
	綠豆	129		126				27,295	
	赤豆							9	
	黃豆	16,400		1,177		25		41,358	20
	其他豆		1	158					
	白豌豆					28		13,213	
	其他豌豆	40		135		188		56	5
糧食	麩糠							8,658	
	機製麥粉	706,669	65,168	1,029,818	22,700	879,216	19,078	2,114,625	193,537
	未列名糧食粉	6		6		16		36	

及產品	高粱	125,508			15,554		71,228		
	米穀			160	58	230	58	21,015	133
	小麥	1,174				186		280,760	2,327
	其他雜糧	126	1			85,208	45	17	
	子餅	7		23					
	其他雜糧產品			60	3	34		12	15
	未列名植物染料	15		478		233		6,170	5
鮮菓乾菓製菓	黑棗	13,496		28,741		21,317		38,298	
	紅棗	3,779	2,887	5,534	10,286	10,938	6,662	570	4,215
	荔枝乾	450,933	1,296	100,061	462	160,730	1,196	154,374	269
	橘子					236			
	核桃仁	242	35	36		17		27	66
	核桃	168		353		119		127	
	未列名菓製品	198,820	2,998	144,827	5,707	223,002	3,686	226,777	1,971
藥材及香料	檳榔	75,031	25	111,272		103,494	37	74,016	18
	桂皮	560	8	349		284	52	126	
	其他桂品	6,271	331	9,892	229	7,819	171	6,353	116
	茯苓		66			68			
	人參			300					
	甘草	5,427	77	5,151	40		126		
	大黃			8		291		125	
	藥劑及丸散膏丹		183	1,694	15	409		410	
	未列名藥材及香料	167,727	6,763	120,808	4,783	76,331	2,044	2,685	446
	油蠟	豆油	84,120	5,318	1			616	
花生油		62		1,460		1,150	5,046	150	
桐油					126	49		321	196,492
未列名植物油		105		167		15,459	213	8,394	16
香油		288		8		6			
柏油			206	403					
子仁	花生	2,251		31	208		33	5	124
	杏仁	563	23	1,620		2,273		1,149	
	棉子					130			1,066

	瓜子	132,549	17,879	141,646	50,643	126,996	17,789	213,403	1,533
	芝蔴	293				592		2,556	
	未列名子仁	19			2	31		676	
酒，糖，茶及菸草	酒	24,224	3,707	28,639	2,877	3,149	373	854	280
	藥酒	116		301		446		239	
	啤酒，燒酒等	7,405	221	8,672	111	13,921	702	20,755	457
	各種糖	126,980	23,099	228,515		37,141	37,141	417,371	8,286
	紅茶	80					15	76	30
	綠茶			6	154			175	48
	毛茶	1,225	24	226					
	紙煙	307,114	477,171	131,718	666,014	277,020	292,395	1,305,177	592,794
	煙葉	227,764	2,209	206,281	2,143	241,495		189,227	
	煙絲	96,246	82	76,217		49,098		45,021	
其他煙草	869		673	135			322	301	
菜蔬	黑木耳	51,432	3,303	1,128	664		839	2,014	969
	蒜頭	20							
	金針菜	297	1,335	167	1,719	482	250		147
	香菌	9,338	44	17,459	31	22,391		30,944	
	大頭菜	145		188		373	18	126	32
	乾菜								
	未列名乾菜蔬	19,134	4,531	45,028	10,339	54,676	1,742	94,511	1,299
其他植物產品	乳腐	4,081	71	7,189	133	10,727	147	7,079	33
	醬油及醬	65		14		60		48	
	粉絲通心粉	1,349	5,569	684	3,176	1,451	302	558	301
	竹未列名植物產品	1,391	28	5,415	423	2,817	190	3,022	20
竹	竹箴竹葉等	111		16				18	
	竹器	362	3	44	8	55	7	12	3
燃料	炭								37
	煤	360		2,893	891	5,198	1,580	4,423	2,408
	焦煤焦炭						65		
籐	籐皮籐片籐條傢具	111		16				18	
	籐器及籐製傢具	362	3	44	8	55	7	12	3
重木材						168			

木 材 製 品	輕木材					135		193	1,760
	其他木材 未列名木器	313		1,692		324		104	
木 及 木 製 傢 俱		18,634	8	4,917	158	2,491	109	5,893	150
紙	上等紙	61,156	1,432	41,162	194	17,770	949	27,337	972
	次等紙			20		661	2,210	1,248	806
	下等紙					106			1,876
	紙箱	6,371	1,965	9,475	1,893	8,605	2,627	10,327	4,066
	未列名紙	48,718	5,221	103,787	12,105	101,307	8,269	118,129	15,547
紡 織 維	綢 繭 繭	303				795		150	
	廢棉花	191		28	1	749		436	82
	火蓆				5				
	草蓆						24,000		
紗 ， 線 ， 編 織 品 針 織 品	繩、索、	104		134	5	105		609	
	棉線長襪短襪	62,992	223	2,087		10,232	600	47,426	
	棉紗	1,842,629	1,136,018	2,108,962	3,427,245	4,880,104	1,240,685	8,057,549	370,855
	抄紗品								31
	非絲製挑花品			153	20	65			932
	花品								160
	絲繡花品								
	花邊衣飾			33					
未列名紗線	10,220		10,261	520	681	640	13,318	400	
正 頭	粗細斜紋布	89,163	158,485	293,797	392,409	320,333	428,904	1,731,857	618,434
	市布粗布	234,278	149,916	245,923	372,531	632,262	432,352	1,893,782	384,524
	土布	1,654	1,116,702		974,867		458,619		340,243
	未列名棉布	184,480	80,153	90,158	361,293	576,930	413,460	2,147,268	571,393
	細夏布		960						
	純蠶絲綢緞	15,370	1,785	2,123	2,448				
	純蠶絲人造絲其 他纖維交織綢緞	7,478			1,725		130	5	
未列名正頭	3,684	2,498	8,327	7,772	26,171	4,812	19,191		
其 他 紡 織 品	棉毯線毯	18,482		6,117	2,259	7,075	4,840	239	
	榮蓆袋	9,607	1,000	24,511	1,833	63,744	1,950	62,485	3,2
	毛巾	549		1,503	566	3,652	200	3,525	
	毛地毯		21	160			226	312	144

	衣服及衣着零件	264,763	3,937	30,237	1,876	44,475	2,565	136,166	711
	未列名紡織品	401	1,174	7,748	1,166	1,099	23	4,124	264
礦砂金屬及金屬製品	礦砂				1,371	188		2,893	
	鎊				14	16			
	黃銅器	2,546	105	4,013	274	1,167	194	2,333	238
	金器銀器					32			
	鐵製品	22,481	1,027	25,397	3,177	52,064	5,527	53,790	10,353
	生鐵及鐵磚	2,557		779		1,227		3,306	
	舊鋼鐵碎鋼鐵			310					
	水銀							453	1,144
	錫定，塊					20		2,217	
未列名金屬及製品	10,431	3,724	21,701	5,545	20,939	10,033	20,818	15,021	
玻璃	普通窗玻璃白片	98,710	1,261	185,177	2,200	89,110	3,678	98,439	1,102
	未列名玻璃器及料器	22,310	413	58,813	1,046	65,146	1,378	34,338	1,518
石泥土砂及其製品	磚瓦	1,664	3	3,234	240	10,064	13	6,393	1,632
	水泥	534	136	9,469	472	4,678	276	3,074	1,523
	粗磁器	62		254	21	20	21	99	
	細磁器			412	55	121	606	530	149
	瓦器陶器	1,113		810	12	268	174	391	70
	搪磁器	53,402	1,006	24,915		12,335	1,318	55,478	918
	未列名泥土砂石及其製品	5,391	71	12,931	28	5,751	180	10,488	539
化學品及化學產品	明礬								1
	中國墨			282		85			5
	家用及洗衣肥皂	9,011	16	12,260	55	1,830	2	2,635	2,714
	生漆	857		4,381		839		322	
	碱	22,798	159	53,251	7	72,818	239	80,643	66
	硫酸銨			1					
	化學藥劑	23,863		28,989	772	16,036	306	19,914	488
	香水脂粉	44,350	668	23,386	948	14,478	822	52,250	1,346
	鹽		851,655		998,378	33,922			219,672
	精鹽未列名化學用品及產品	498,047	80,392	811,306	140,060	736,325	115,899	762,174	488,965
	8,890	694	14,517	2,778	36,483	13,256	67,531	762	

印刷品	廣告品	9,120	424	8,079	11,636	150	36,116		
	印本書籍	31,004	6,979	27,344	15,051	21,523	1,377	19,610	802
	未列名印刷品	4,414	159	5,266	264	6,527	108	5,784	49
雜貨	花草帽			1,429					
	白草帽			1,069					
	蠟燭	6,252	920	9,953	1,560	10,780	387	30,960	6,768
	金絲草帽					285			
	草帽	1,889		1,720	84	194		2,456	
	蜜餞糖菓	15,037	1618	431	605	22,261	316	40,362	203
	容器及包裝用品	309	3412	1,525	26,401	792	4,072	1,861	7,085
	扇	42,362	5,098	39,610	9,379	14,086	6,603	27,941	1,303
	爆竹焰火					12			
	神香	385		1,053		814		610	
	火柴	18,381	8,670	36,688	22,947	33,137	24,956	71,274	19,853
	草蓆蒲蓆	2,889	212	3,207	520	5,292		7,572	500
	未列名蓆	154		145		391			
	未煉石油			3,928					
	其他鐵質油及其製成物	312	52		59	1,915		2,257	13
	未列名建築材料	423	4,126	24		64			2
	電燈	9,481	50	11,539	249	9,076	854	8,424	843
	電氣材料及其配件	19,585	643	51,973	2,862	49,224	1,231	62,670	3,301
	樂器	3,873	1,003	4,235	954	3,462	1,028	1,565	731
	首飾								3
	燈及燈器	9,004	1,378	4,468	606	7,427	127	2,291	213
	熟皮箱			725		24			
	其他熟皮器	114	92		222	1,346	148	1,194	66
	機器及零件	12,524	1,335	15,666	5,297	17,230	3,882	16,682	1,309
	未列名文具	31,230	1,982	41,118	1,248	38,653	982	37,674	1,531
	未列名化粧品	36,921	201	8,742		5116,937	979	35,131	292
	玩具遊戲品	5,064	351	4,618	89	3,381	94	2,474	1,027
未列名橡皮貨品	4,180	313	3,004	132	10,876	748	4,067	2,315	
電影軟片			16						
客帶雜貨			3,333		10	15			
其他雜貨	70,339	3,630	101,382	1,654	136,755	1,413	235,620	2,441	

重要進口土貨畧述：本省洋貨進口已於上述茲將進口土貨其地位比較重要者分別列舉如下：

1. 魚介海產品……………(一) 尤魚黑魚
2. 豆……………(一) 黃豆(二) 蠶豆(三) 綠豆
3. 糧食及產品……………(一) 機製麥粉(二) 高粱(三) 小麥
4. 鮮菓乾果製果……………(一) 荔枝(二) 紅棗(三) 黑棗
5. 藥材香料……………(一) 檳榔
6. 子仁……………(一) 蓮子
7. 酒, 糖, 煙, 草, 茶……………(一) 酒(二) 啤酒燒酒(三) 各種糖(四) 紙煙(五) 煙葉(六) 煙絲
8. 菜蔬……………(一) 黑木耳(二) 香菌
9. 藤……………(一) 藤皮, 藤片, 藤條
10. 紙張……………(一) 上等紙(二) 紙箔
11. 紗線, 編織品……………(一) 棉紗(二) 棉線長短襪
12. 疋頭……………(一) 粗細斜紋布(三) 市布(三) 土布(四) 其他棉布
13. 紡織品……………(一) 衣服及衣着零件(二) 紫蘇袋
14. 金屬及礦砂……………(一) 鐵製品
15. 玻璃……………(一) 普通窗戶玻璃白片(二) 其他玻璃器及料器
16. 石, 泥土, 砂……………(一) 搪磁器
17. 化學品……………(一) 鹽(二) 碱(三) 香水脂粉
18. 印刷品……………(一) 印本書籍
19. 雜貨……………(一) 火柴(二) 蜜餞糖果(三) 文具(四) 化粧品

近四年來土貨進口價值統計圖

(單位二十一年關平兩二十二二十三二十四係國幣元計)

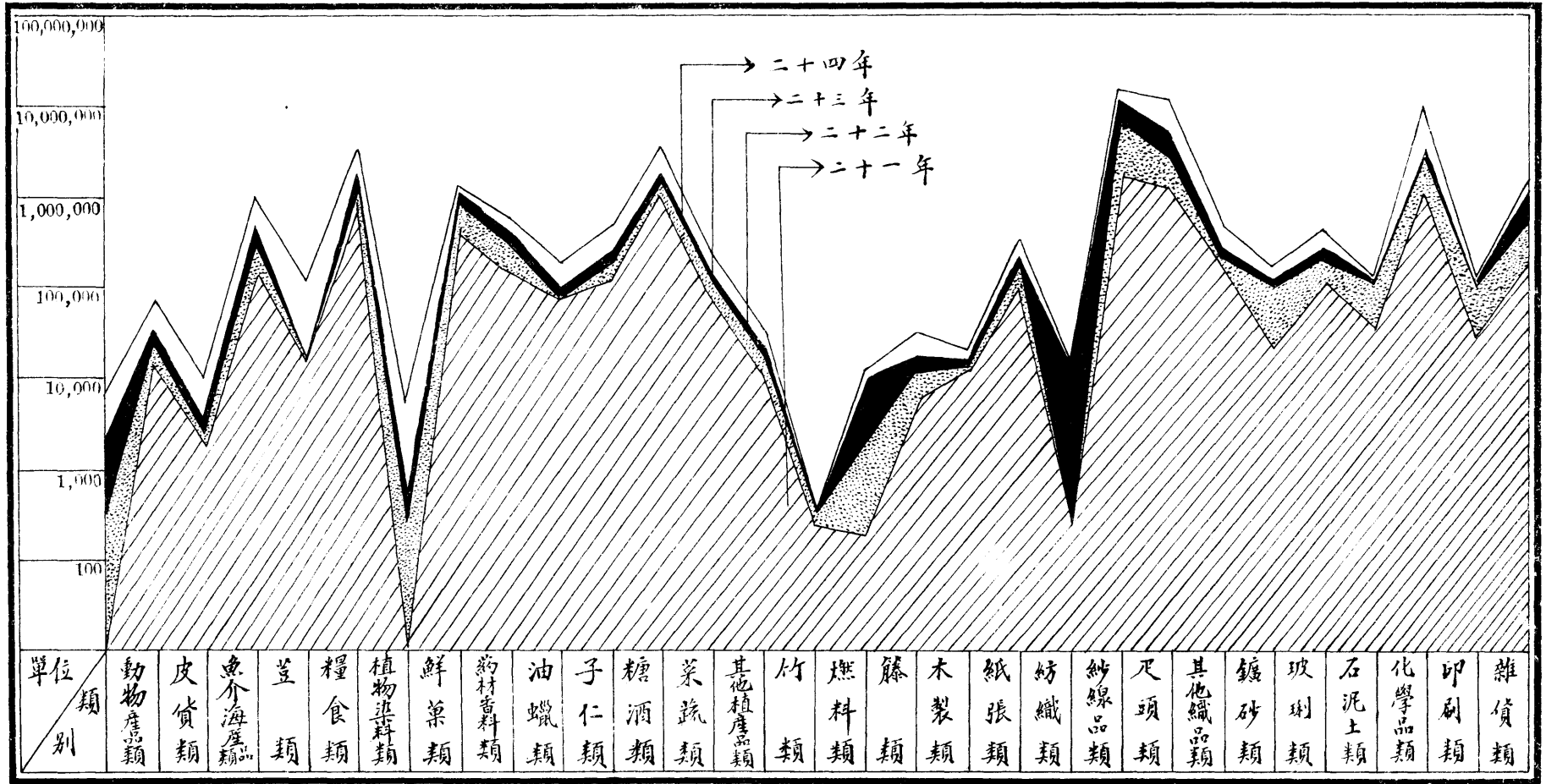

近四年來直接出洋土貨價值統計表

(單兩 關平兩)

貨 別	年別及關別		二十一年		二十二年		二十三年		二十四年	
	長沙	岳州	長沙	岳州	長沙	岳州	長沙	岳州	長沙	岳州
豬鬃	15,770									
禽毛	32,562									
頭髮	23,083									
豬腸	513									
製過肉	31									
未列名動物產品	780									
藥劑及丸散膏丹	322									
未列名藥材香料	7,530	978								
茶油	3,646									
桐油	8,323									
蓮子	632									
紅茶					5,620					
其他乾製菜蔬	6,501									
未列名植物產品	16									
竹篾竹葉等	7,904									
竹器	894									
其他木	8,705									
衣服及衣着零件	23									
礦砂	53,050									
銻	129,309									
金器銀器	61									
水銀					3,038					
未列名金屬及其製品	19,343	1,546								
未列名玻璃料器	15									
未列名化學品及化學產品	7,204									
印本書籍						40				
容器及包裝用器	162									
古玩	59									
爆竹焰火	375,562				6,181					

紙傘	624					
未列名文具		280		530		
未列名郵包	71					
客帶雜貨	2,391					
未列名雜貨	312					

重要出洋土貨略述：我省對外貿易，皆操諸洋行之手，多為上海漢口所設分莊，貨物收買後，由滬出口，甚為便利，毋須直接裝運，故直接出洋貨物在上表內很少，茲將近四年來直接出洋土貨，其地位重要者，列舉於下：

- (1) 爆竹焰火 (2) 錫 (3) 鑛砂 (4) 禽毛 (5) 頭髮

近四年來出口土貨價值統計表

(單位二十一年關平兩其餘各年國幣為單位)

年別及關別 貨 別		二十一年		二十二年		二十三年		二十四年	
		長沙	岳州	長沙	岳州	長沙	岳州	長沙	岳州
動物及動物產品	豬鬃	158,523	826	578,169		512,206		552,740	
	蛋及蛋產品		756	1,816	1,780	16		308	
	禽毛	31,540	277	21,598		107,052	76	18,308	
	頭髮	66,474		71,102				89,982	
	腸	548						1,270	1,668
	鮮凍肉	309							
	製過肉	5,334	672	7,761		17,277	10,195	27,303	
	骨	1,072	766	431	316		70		
	牲油			401		180	21		1641
	散裝豬油			397		256			
	白蠟黃蠟		3397						
	未列名動物產品	6,759		11,551		575		694	
生皮熟皮皮貨	乾濕腌未腌生牛皮	29,533	48,820	4,746	39,726	9,502	23,781	6,214	8,682
	粗硝熟牛皮	204	256	168	727				
	已硝或未硝皮貨	2,025	6,423	5,576	4,875			953	
	未製成者								
	已製成牛貨			40					
未列名生皮熟皮	84								
魚介海產品	尤魚墨魚					171			
	乾魚鹹魚	21		155		27			
	未列名魚介海產品	420		251		1,153		33	
豆產	蠶豆	40,121	480	31,073	1,263	212,377	17,948	116,570	
	青豆	39,787			452				
	綠豆	11,347		4,423					
	其他豆			16		172			
	麩糠	14,334		2,744		14,300		3,081	
	機製麥粉			333					
	未列名糧食粉	96			29	12			

糧食及產品	蕎麥				102	880			
	高粱	44							
	小米	21							
	米穀	754,944	5,448 ^{2,984,423}	14,449 ^{4,670,511}	16,755	1,688,755	9,972		
	小麥		15,026						
	其他糧食				187				
	子餅		15	35	5	525	205	709	
	其他糧糧產品		31						
染料植物性	五倍子		154,281	273,202,981		67,412	1,524	28,665	
	未列名植物性染料					160			
藥品	未列名藥品		46	245			9		
	檳榔	4,126	6,080		6,792		8,070		
藥材及香料	桂皮	45							
	茯苓	32		38	114			192	
	大黃			268					
	藥劑及丸散膏丹			140					
	未列名藥材香料	36,537	12,185	52,278	20707	41,435	12,034	23,091	361
油蠟	棉子油			1,218					
	茶油	34,029	30	167,890	95,085	158	509,931		
	桐油	157,847 ^{5,992,012}	276,150 ^{7,700,943}	939,061 ^{4,290,554}	1,360,862 ^{5,931,848}				
	未列名植物油	33			132		7		
	香油	193		329	1,000			165	
	柏油	3,072	11,652		422				
	樹蠟				427				
子仁	棉子	420	384		1554				
	蓮子	370,861	66,228	267,268	128,068	124,637	140,460	105,529	85,171
	瓜子	144		23		32		30	
	菜子					2,305			
	芝麻				2,334				
	未列名子仁	94	14	11	27	2,897	204	111	
	酒	3,764		1,800		756		381	
	藥酒			16		14			

酒糖茶烟草	各種糖							14	
	紅茶	100	104,639		124,132		359,538	15,564	138,500
	綠茶	471		1,067		108		584	
	毛茶		1,768		3,647		120		4,294
	其他茶	483	3799		9,341		16,858	19	10,468
	紙煙			489		2,588	174	961	
	煙葉	4832				100			
	烟絲	266							
其他煙草								397	
菜蔬	金針菜	1,253		2,984		141		212	
	香菌	433		606		5,255		152	
	大頭菜			5					
	未列名菜蔬	33,074	295	66,822		37,609		29,875	
其他植物產品	乳腐			3		70			
	醬油及醬	30		327		226		153	
	粉絲通心粉			14		11			
	未列名植物產品	50	1,408	2,468	967	878	619	874	
竹	黎竹根	2,440		4,390		2,763		1,604	
	竹篾竹葉等	22,239		38,180		27,323		13,534	
	竹器			156		386		20	
燃料	炭	9					124		309
	煤	172,247	1,566	21,360	7,877	24,231	300	210	
	焦煤炭煤	19,229		116,978		335			
木材	重木材			49	298	24			524
	其他木製傢俱	13,722	134	18,560	1,178	37,618		48,538	
	未列名木製品	371	50	2,023		1,316	52	396	
紙張	上等紙	188		117		449		254	
	次等紙	117,378	228	38,803		24,291		1,123	
	下等紙	141	489	60	264	1,021		59	48
	未列名紙	1,644		8,311		5,148		7,969	20
	棕	4,048	1,566	5,294	2,411	3,966		70	
	棉花	228,390	200,382	22,901	138,984	232	211,619		19,967

紡織纖維	飛花							3,684	
	廢棉花	72				3,266		338	
	山羊花							91	
	火蘇	119,132	6,600	47,712	37,874	2,914	20,130		
	平蘇		681,619	62,912	1,052,699	37,894	1,251,725	11,026	1,510,150
疋頭紗線及其他紡織品	繩索	97		5					2
	未列名紗線					113			
	土布	410	12,442		193	1,368		14,745	
	未列名棉布							132	
	粗夏布	250			70				
	細夏布	2,650			648				
	縲麻袋			218		2,550		9,407	
	毛地毯	340		173		156		290	
衣服及衣着零件	2,850		238		280		152		
未列名紡織品	103	733							
礦砂金屬及金屬產品	礦砂	83,852	21,192	75,015	73,211	997,050	19,724	2,162,160	1,076
	鎔	1,814,973		3,032,897		4,579,352		7,837,494	
	黃銅器	1,430		1,490		405		1,468	
	紫銅錠塊			3,302					
	鐵製品	693		1,187		1,090	9	707	300
	舊鋼鐵碎鋼鐵		54		8				
	水銀		15,000	138	120,112	1,825	37,708		12,744
	錫錠塊	279,559		290,886		359,273		347,842	
未列名金屬及金屬製品	572,147	6,013	921,608	2,000	521,346		245,244	3	
玻璃	普通玻璃白片	21							
	未列名玻璃及料器	30		436		1,107			
其製石 品泥 砂及	磚瓦			31					
	粗磁器			1					
	瓦器陶器 未列名泥士砂及其製品	535				69		4	
		2,455		7,859		4,436	112	21,683	
化學	生漆	27,317	61,226	10,732	53,644	1,105	3,4529	3,776	54,467
	碱		42						

品及化學產品	硫酸銻			76					
	化學藥劑			509		35			
	香水脂粉	303		589		907		2,785	
	未列名化學產品	61,978	1,074	80,082	10,391	85,671	13,256	42,288	1,183
印刷品	印本書籍	4,392	13,079	1,390	2,530	400		1,480	560
	未列名印刷品		10	1,683		329		20	
雜貨	蠟燭					324			
	蜜餞糖菓	74		383		156		300	
	炊器及包裝用品	90		132	200	11	110	69	8,165
	古玩	38						200	
	扇	1,440		5,182		6,164		8,487	
	爆竹焰火	1,412,859		1,349,209		1,609,897		1,982,828	
	髮網			48					
	紙傘	12,344		1,934	470	9,227		9,119	
	花素漆器	38				23			
	火柴	12,350						44	
	草蓆蒲蓆								661
	電燈			421					
	電氣材料及配件			331		563	90	394	276
	燈及燈器						4		
	熟皮箱						144		
	機器及其零件		30	426	183	288		160	
	未列名文具	160		2,679		5,436		1,194	
	未列名化粧品	2,672		535				669	
	未列名玩具遊戲品	4							
	客帶雜貨		3,396	6,200	33,324	2,000	68,059		
其他雜貨	2,139	2,520	26,059	1,260	14,840	2,968	5,595		

重要出口土貨畧述：本省出口土貨以桐油為大宗，其次為礫砂及糧食，茲將各種貨品較為重要者分別列舉如下：

- 1 動物及產品……………(一)猪鬃(二)禽毛(三)頭髮(四)製過肉
- 2 生皮熟皮及皮貨……………(一)乾濕醃未醃生牛皮
- 3 豆……………(一)蠶豆
- 4 糧食……………(一)米穀

- 5 植物性染料……………(一)五倍子
- 6 油……………(一)桐油(二)茶油
- 7 子仁……………(一)蓮子
- 8 酒，糖，茶，煙草……………(一)紅茶
- 9 紡織品……………(一)棉花(二)苧麻(三)火柴
- 10 疋頭……………(一)土棉
- 11 礦砂金屬及製品……………(一)礦砂(二)錫(三)錫錠塊
- 12 化學品……………(一)生漆
- 13 雜貨……………(一)爆竹焰火

近四年來出口土貨價值統計圖

(單位二十一年閏平兩 二二二三二十四年係以國幣元計)

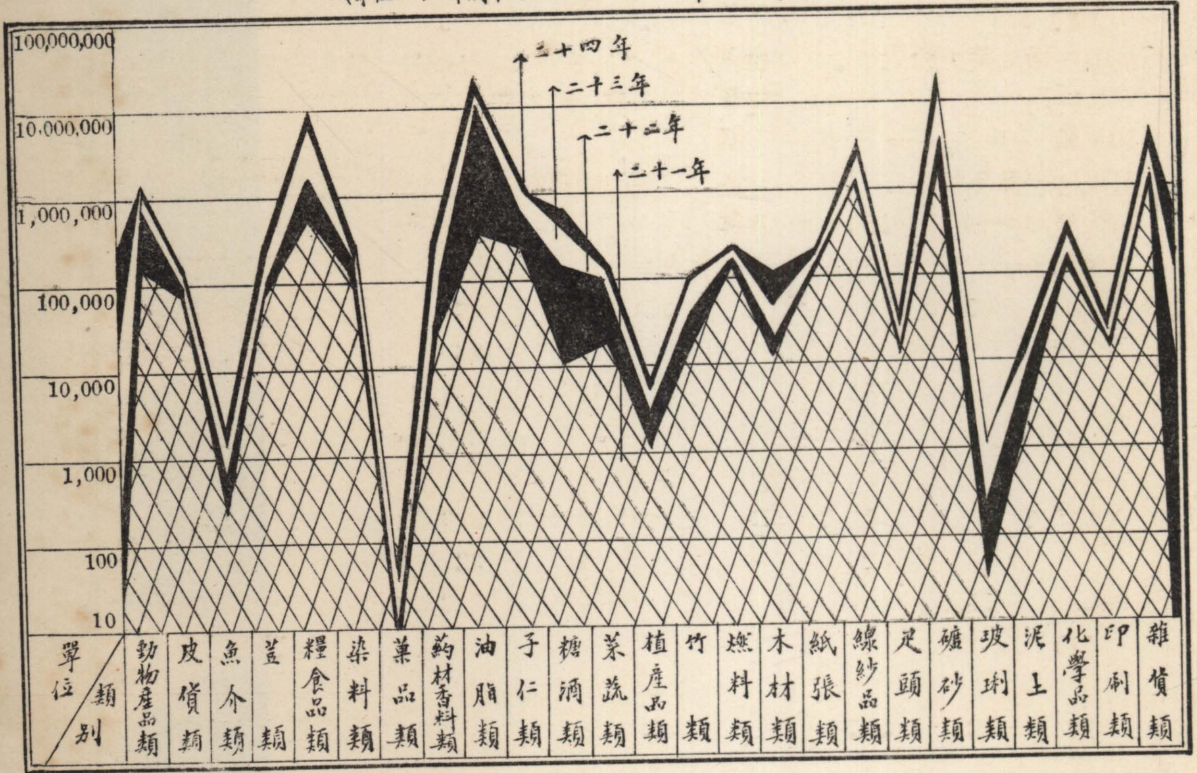

近四年來直接出洋土貨價值統計圖

單位二十一年閏平兩

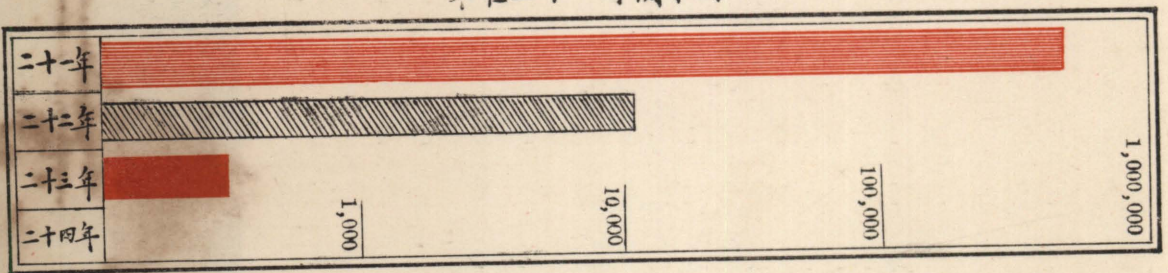

說明

我省對外貿易操諸洋行之手多為上海漢口所設分莊貨物收買後由滬出口毋須直接運故直接出洋貨物在上圖內很少

長沙市商業分類

二十五年

類別	項別	家數	資本數	職員	工店員	人工數	本年度新張商店		本年度歇業商店		形情	
							家數	資本	家數	資本		
飲	米業	二八八	四六七,六〇〇	三八四	二九二	九六四	九	三三,六〇〇	盈	
	花糧行	三三三	一八〇,〇〇〇	一一	七〇〇	一〇〇	盈	
	堆棧業	五九	二六〇,〇〇〇	...	一九八	三七〇	一一	四〇,〇〇〇	盈	
	南貨土菓	一一一	三八五,〇〇〇	...	一二四八	平	
	糖坊業	五一	一二五,五〇〇	一〇	九七	二四〇	五	二五〇〇	平	
	酒醬業	九二	一六五,〇〇〇	...	四二〇	三八四	一	二,〇〇〇	盈	
	屠業	二〇六	一五,〇〇〇	一一	二〇〇	三〇〇	平	
	牛肉業	一二〇	九,九二〇	八	二〇	七三〇	一	八〇	虧	
	蛋業	二七	一三,五〇〇	七	六〇	一一	二	一,二〇〇	虧	
	魚行業	一三	一〇,六〇〇	一三	九四	二七	一	八〇〇	平	
	雞鴨臘味業	四三	三,三四〇	一〇	...	四五	一	一〇〇	平	
	豆腐業	二三八	一四〇,〇〇〇	七	二三八	三二二	虧	
	綢布疋頭	五一	六二五,〇〇〇	五一	八五二	七〇	二	三五,〇〇〇	盈	
	絲製業	四三	四〇,〇〇〇	四三	一一一	三一	一	一,五〇〇	盈	
	服	羽絨業	二	一一,〇〇〇	四	一一	二四	平
		呢絨業	一九	二三七,〇〇〇	...	一一一	五三	虧
靴鞋業		一一二	二〇〇,〇〇〇	一三五	二五二	虧	
針織業		六四	一五〇,〇〇〇	二五〇	二四〇	二,五〇〇	五	四,〇〇〇	盈	
染布業		六四	四五〇,〇〇〇	六三	二八一	...	四	二八,〇〇〇	盈	
葛夏布業		三二	一一〇,〇〇〇	五〇	七四	四二	二	七,〇〇〇	盈	
衣皮業		一八二	二四五,〇〇〇	一八二	二三四	一,二八二	一二	一〇,六〇〇	平	
電料		六〇	一七,〇〇〇	...	一五	三〇〇	一	一〇〇	平	
玻璃業		三五	二五,〇〇〇	三五	二五〇	四〇	一	一,〇〇〇	虧	
磁業		六二	六六,三〇〇	六二	二四二	四一	虧	
日用	銅業	一七	一〇,六三五	七	三二	三〇	一	二〇〇	虧	
	燃料業	一一〇	二〇〇,〇〇〇	一一〇	二五	一一〇	平	
	油鹽花紗業	三六	四〇,〇〇〇	三六	七八〇	一〇〇	一	一〇,〇〇〇	盈	
	京廣雜貨業	七三	三八,〇〇〇	七三	三	一,六〇〇	平	
	鐘表業	七四	一〇〇,〇〇〇	七四	八五	六二	四	一,八〇〇	盈	
	皂燭業	一一	四二,〇〇〇	一八	四五	三八	一	一〇〇〇	平	
	皮箱業	二八	二五,四〇〇	一〇	...	一五三	三	八〇〇	平	
	人力車業	三二	七五〇,〇〇〇	一五	一〇〇	三二五	平	
	腳踏車業	四七	五,九二〇	一二	三五	二五	一	一,四四〇	平	
	交	鐘表業	七四	一〇〇,〇〇〇	七四	八五	六二	四	一,八〇〇	盈
鐘表業		七三	三八,〇〇〇	七三	三	一,六〇〇	平	
鐘表業		七四	一〇〇,〇〇〇	七四	八五	六二	四	一,八〇〇	盈	
鐘表業		七三	三八,〇〇〇	七三	三	一,六〇〇	平	
鐘表業		七四	一〇〇,〇〇〇	七四	八五	六二	四	一,八〇〇	盈	
鐘表業		七三	三八,〇〇〇	七三	三	一,六〇〇	平	
鐘表業		七四	一〇〇,〇〇〇	七四	八五	六二	四	一,八〇〇	盈	
鐘表業		七三	三八,〇〇〇	七三	三	一,六〇〇	平	
鐘表業		七四	一〇〇,〇〇〇	七四	八五	六二	四	一,八〇〇	盈	
鐘表業		七三	三八,〇〇〇	七三	三	一,六〇〇	平	

沙市商業分類統計表

二十五年份

其他類			奢修類		樂娛	融金	建築類		美術類			衛生類			文藝類			交通類					日用類														
估衣業	鍋冶釘鐵業	蚊煙鞭爆業	山貨牛皮業	荒貨業	豬鬃業	酒席業	金銀首飾業	戲劇業	錢業	五金業	石灰磚瓦業	竹木業	顏料業	繡業	油漆業	眼鏡業	新藥業	國藥業	毛筆業	印刷業	紙業	書業	輪票業	報關業	轉運業	旅業	腳踏車業	人力車業	皮箱業	皂燭業	鐘表業	京廣雜貨業	油鹽花紗業	燃料業	銅業	磁業	玻璃業
七四	三四	二七	四〇	三三四	四一	六八	五六	一五	八〇	二六	五四	二三三	一二	二七	一二	一八	三三	二二四	二八	一一二	九八	七四	五一	一三	九	四五八	四七	三二	二八	一一	七四	七三	三六	一七	六二	三五	
三〇,九〇〇	二〇,〇〇〇	一三五,〇〇〇	四〇,〇〇〇	五八,七〇〇	一,三〇〇	一〇〇,〇〇〇	二〇〇,〇〇〇	八三,〇〇〇	九八,〇〇〇	二七,〇〇〇	一一六,五〇〇	七〇,〇〇〇	九七,〇〇〇	一二,〇〇〇	一五,〇〇〇	一五〇,〇〇〇	一六〇,〇〇〇	二九,〇〇〇	三〇〇,〇〇〇	一一八,〇〇〇	一五〇,〇〇〇	一二,〇〇〇	四〇,〇〇〇	一〇〇,〇〇〇	四五八,〇〇〇	五,九二〇	七五〇,〇〇〇	二五,四〇〇	四二,〇〇〇	三八,〇〇〇	四〇,〇〇〇	二〇〇,〇〇〇	一〇,六三五	六六,三〇〇	二五,〇〇〇	
七九	三四	二七	一五	七七	一〇	一〇	五六	一三	一五	二八	二三三	二七	一九	三三	二三〇	二八	二三	一〇	七	一二	四五八	一二	一五	一〇	一八	七四	七三	三六	七	六二	三五		
二五〇	七四	七三	九〇	三九六	一四	七〇	一六五	六四一	六五二	一七四	三	一〇四	一三五	二四四	一四	三一二	一,〇七〇	一二〇	四五九	三一〇	二〇〇	七三	六五	四〇	三五	一〇〇	四五	七八〇	二五	三二	二四二	二五〇		
四五	四三	一九	四五	三五〇	一八五	七五	六一	一七九	一一三	三〇	一四	一二	四二	四四〇	三九五	五〇	二,〇〇〇	一,三七四	三二五	一五三	三八	六二	一〇〇	一一〇	三〇	四一	四〇	
.....	二	四二	二	八	一	二	七	五	三	一	
.....	一,二〇〇	三,六〇〇	六〇〇	二,〇〇〇	一,〇〇〇	三〇,〇〇〇	五五,〇〇〇	八〇〇
.....
平	平	盈	平	平	虧	平	平	平	盈	平	平	虧	平	平	平	平	平	虧	平	平	盈	虧	平	虧	虧	平	平	平	平	盈	平	盈	平	平	虧	虧	虧

長沙市各商業家數資本暨工人數比較圖

二十五年份

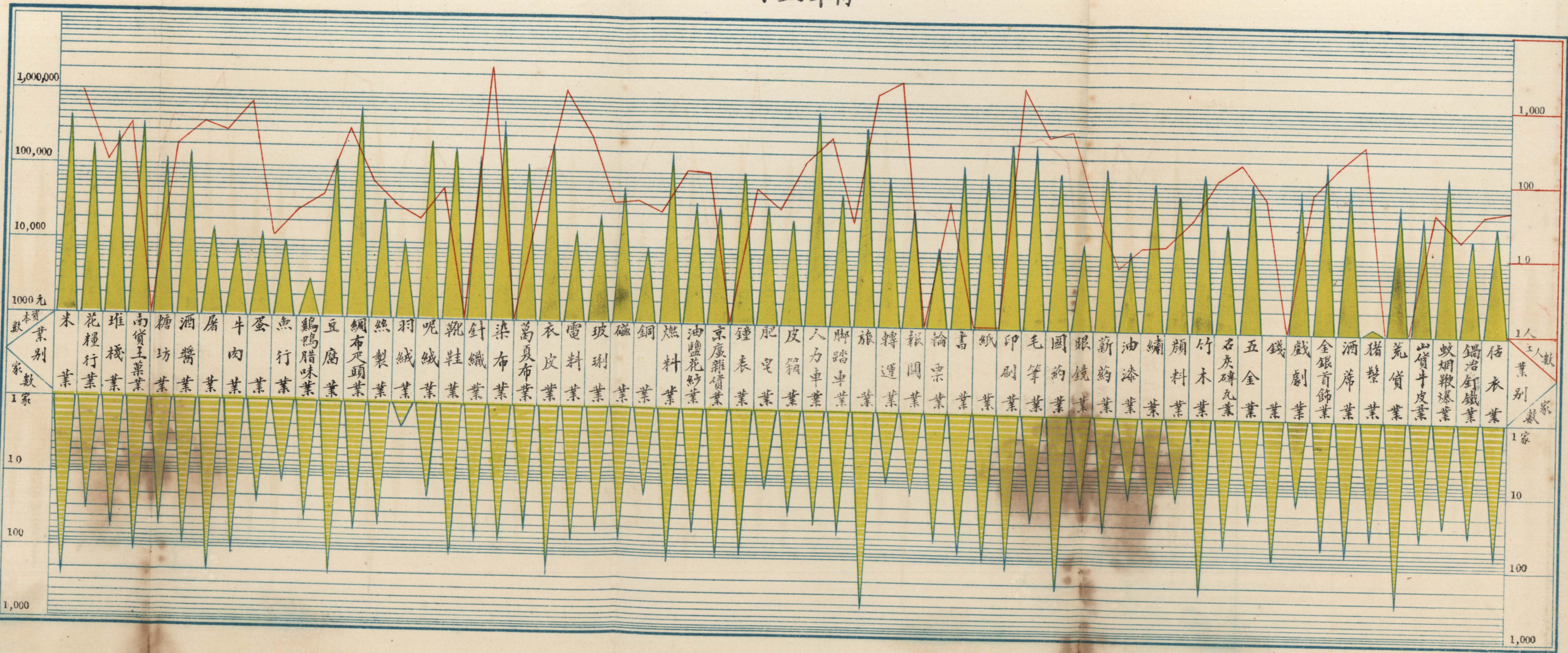

長沙市各業新張暨歇業商店統計圖

二十五年份

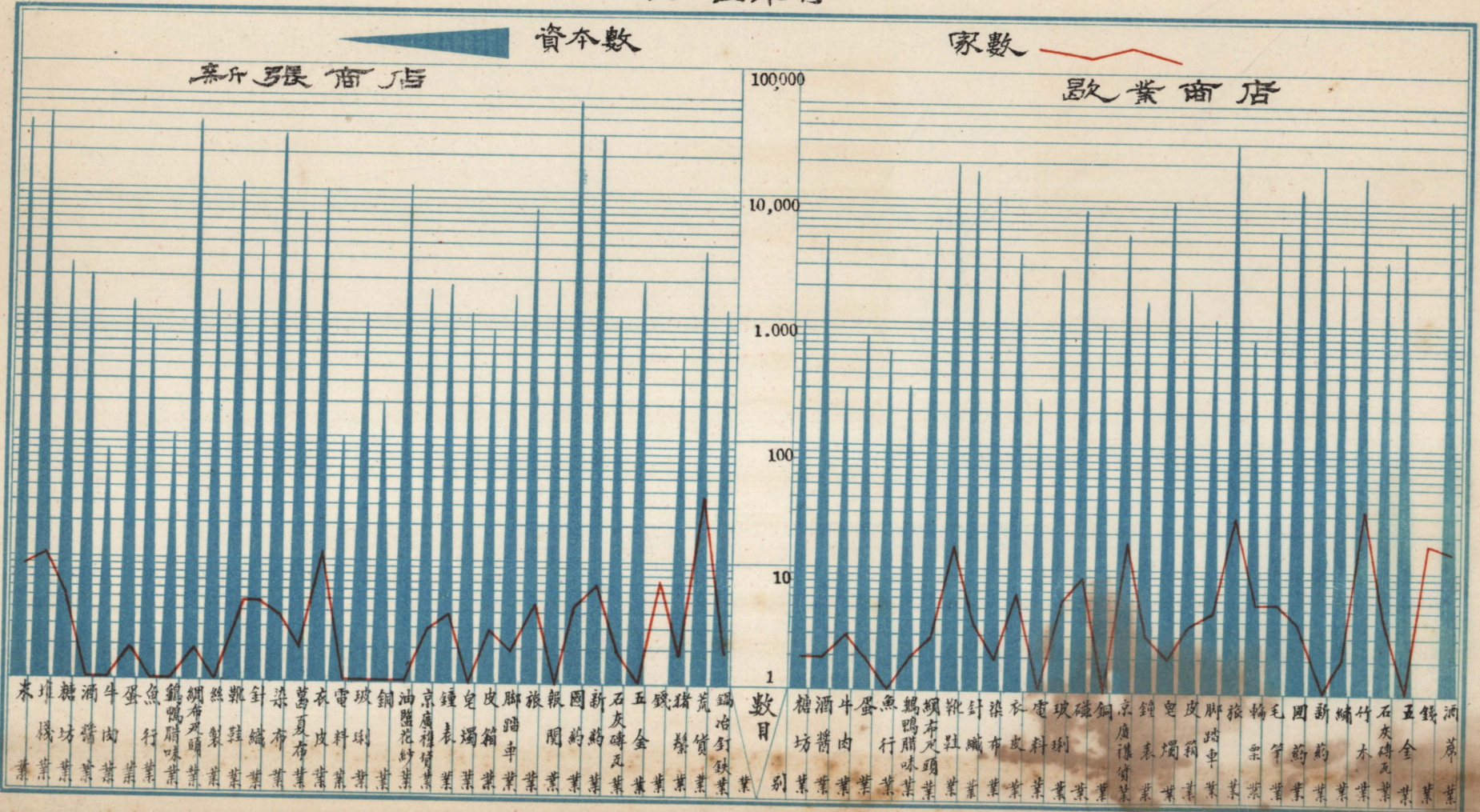

長沙市各業工廠統計表

二十五年六月調查

廠名		南 湖 第一紡織廠	湖 南 機械廠	桂 記 機器廠	南 陽 機器廠	王 植 記 鐵 廠	湖 南 電燈公司	寶 湘 玻璃公司
廠 址		銀盆嶺	下六舖街	西湖路 中段	南陽街	半湘街	蘇家巷	靈官渡
工 業 種 類		紡織業	機械業	同 左	同 左	同 左	電汽業	玻璃業
性 質		官 辦	官 辦	商 辦	商 辦	商 辦	商 辦	商 辦
成 立 年 月			民 國 二十一年	民 國 二十二年	國民二十 一年六月	民 國 十 九 年	民國三年	民國四年
廠 長 或 經 理 名 姓		廠 長 范新度	廠 長 周鳳九	廠 長 張桂亭	廠 長 胡封嶽	經 理 王植庭	理 經 蕭萊生	廠 長 伍佑春
資 本	已 繳 額	3,095,777.00	241,340.00	30,000.00	20,000.00	3,340.00	1,200,000.00	6,000.00
	未 繳 額							
職 員 人 數		125	20	4	6		112	9
工 人	男 工	1,554	140	37	48	11	180	45
	女 工	846						
	童 工					22	13	5
平 日 工 作 時 間 每 人 每 日	男 工	8	8	10	9	10	9	8
	女 工							
	童 工							
工 資	男 工	最 高	52.5	72	18	30	82	36
		最 低	12	7.5	5	12	12	4
		普 通	18	15			28	
	女 工	最 高						
		最 低						
		普 通						
資 工	童 工	最 高					7	
		最 低					7	
	普 通						7	
出 產 品 種 類		16支岳麓紗 16支君山棉 紗 10支岳麓棉 紗 11磅 棉布 12磅 棉布 13磅 棉布 16磅 棉布	汽車零件 工廠機件	抽水機蒸 汽鍋鑪修 理各種機 械	抽水機消 防器具石 印機等	碾米機	電	各色玻 璃器具
製 品 銷 行 區 域		本 省	本 省 及 外 省	本 市 及 外 省	本 市 及 外 省	本 市 及 各 縣	本 市	本 省
全 年 盈 虧 情 形		平	盈	盈	盈	平	盈	平

嶽 嵩 皮革公司	嶽 華 皮革公司	湖 南 造 紙 廠	湖 南 製 釘 公 司	湘 鄂 印 刷 公 司	漢 華 紙 業 印 刷 局	湘 省 印 刷 工 廠	湖 南 印 書 館
新 河	靈 官 渡	豹 子 嶺	經 武 路	織 機 巷	萬 福 街	藥 王 街	織 機 巷
皮 革 業	同 左	造 紙 業	製 釘 業	印 刷 業	同 左	同 左	同 左
商 辦	商 辦	官 商 合 辦	商 辦	商 辦	商 辦	商 辦	商 辦
民 國 十 三 年	民 國 十 年 九 月	民 國 二 十 三 年 七 月	民 國 二 十 四 年	民 國 元 年	民 國 二 十 二 年	民 國 十 六 年	民 國 十 九 年 九 月
經 理 陳 友 梧	經 理 賓 步 程	廠 長 樊 德 染	經 理 姜 實 庵	經 理 徐 壬 林	經 理 袁 友 勝	經 理 李 孟 松	經 理 卜 詳 林
30,000.00	20,000.00	130,000.00	60,000.00	20,000.00	5,000.00	6,000.00	4,000.00
11	10	6	7	8	15	7	4
30	31	60	32	32	34	33	24
				15	16		
8	8	8	9	9	8	8	8
40	18		28	30	24	30	28
6	5		10	3	8	12	8
				3	6		
				1	2		
底 革	革 底	連 史 紙 毛 邊 紙 海 月 紙 各 種 印 刷 紙	圓 釘	書 籍 雜 誌 刊 物 商 標 等	同 左	同 左	同 左
本 省	本 省	本 市	本 省 及 外 省	本 市	本 市	本 市	本 市
平	平	盈	虧	盈	盈	盈	盈

文昌印刷工廠	吟章紙業印刷局	福星機器染廠	裕湘綢布染廠	華新羽絨公司	華泰羽絨公司	夏德昌針織廠	寶新針織工廠
高陞巷	中山東路	下六舖街	姚家巷	中山東路	坡子街	黃道街	三興街
印刷業	同左	機器染業	同左	羽絨業	同左	針織業	同左
商辦	商辦	商辦	商辦	商辦	商辦	商辦	商辦
民國十五年六月	民國二十年七月	民國二十年九月	民國二十三年八月	民國九年十一月	民國十五年	民國十一年十月	民國十九年
經理朱德芝	經理楊春松	廠長范仲連	經理袁君山	經理丁鵬翥	經理李頌孚	經理夏宇平	經理范興階
6,000.00	3,000.00	60,000.00	40,000.00	5,000.00	6,000.00	4,000.00	4,000.00
				9000,00			
2	12	16	11	8	10	4	16
41	29	40	34	15	16	16	32
						25	28
3	18						
8	8	10				12	12
						10	11
28	24	60				18	10
12	8	6					
		12					
						15	8
						9	2
	6						
	2						
書籍雜誌商標等	同左	染布各色	丹藍綢緞	同左	同左	棉針織品	各色毛織品
本市	本省	本省及	本省及	本省及	本省及	本市	本市
盈	平	盈	虧	盈	平	平	盈

四友 針織公司	民實 工藝社	針織 工藝社	久興昌	大協 針織廠	九如 針織廠	興利 針織工廠	劉豐和 針織工廠
火後街	下黎家坡	臭後街	坡子街	朝陽巷	太平街	西牌樓	老照壁
針織業	同左	同左	同左	同左	同左	同左	同左
商辦	商辦	商辦	商辦	商辦	商辦	商辦	商辦
民國十三年 經理許亮愷	民國二十一年 經理曾漢雲	民國二十四年三月 經理袁照芝	民國十五年二月 經理劉厚昆	民國十八年三月 經理莫益和	民國十八年 經理常玉璋	民國二十三年 經理任炳奎	民國九年 經理劉應章
4,000.00	5,000.00	3,000.00	2,000.00	4,000.00	6,000.00	1,000.00	8,000.00
	6,000.00	1,000.00		2,000.00	4,000.00		
8	6	5	6	6	8	9	9
18	5	9	25	30	32	35	36
12	35	27					
8	5		6	6	8	8	8
12							
10							
8							
12							
6							
10							
9							
3							
6							
3							
1							
2							
各色男女 襪毛圍巾 背心運動 衣服手套	同左	同左	各色襪品 毛巾等	同左	襪品	同左	同左
本	本市	本市	本市	本市	本市	本市	本市
盈	盈	盈	平	平	盈	平	盈

周福星 針織工廠	楚良 針織工廠	仁同祥 針織工廠	王福華 針織工廠	經文裕 針織工廠	民生 針織工廠	道德昌 針織工廠	偉倫 針織工廠
太平街	朝陽巷	三王街	三王街	泉後街	司門口	織機巷	上塘灣
針織業	同左	同左	同左	同左	同左	同左	同左
商辦	商辦	商辦	商辦	商辦	商辦	商辦	商辦
民國十一年	民國九年	民國十九年	民國十七年	民國八年	民國十三年	民國十八年	民國八年
經理周美才	經理雍良才	經理姚恩生	經理王桂芳	經理馮運清	經理曾怡承	經理楊桐生	經理張光耀
6,000.00	5,000.00	5,000.00	5,000.00	5,000.00	10,000.00	10,000.00	10,900.00
7	7	6	6	6	10	9	9
25	30	30	10	9	25	30	19
			20	21	15		11
6	5	10	8	6	10	8	8
機品	同左	同左	同左	同左	同左	同左	同左
本市	本市	本市	本市	本市	本市	本市	本市
平		盈	盈	平	平	盈	盈

美記 針織廠	青 年 針 織 廠	美最時 製帽公司	湖 南 製帽公司	永 豐 順記米廠	湖 南 鍊 鉛 廠	湖 南 第一煤球廠
黎家坡	黎 家 坡	老 照 壁	坡 子 街	福 星 街	下六舖街	靈 官 渡
針織業	同 左	製 帽 業	同 左	碾 米 業	鍊 鉛 業	製 煤 業
商 辦	商 辦	商 辦	商 辦	商 辦	官 辦	商 辦
民 國 十 九 年	民 國 十 四 年	民 國 十 一 年 十 月	國 民 元	民 國 二 十 四 年 年		民 國 二 十 一 年 六 月
經 理 任 作 霖	經 理 韓 保 生	經 理 鍾 弗 蓀	經 理 張 益 生	經 理 陳 楚 材	廠 長 楊 國 勁	經 理 張 憲 文
5,000.00	5,000.00	12,000.00	10,000.00	20,000.00	430,106.254	10,000.00
6	8	5	6	8	37	16
18	16	36	37	28	450	50
22	25					
10	10				8	1
						9
						16
						10
						4
						2
襪 品 毛 巾	同 左	軍 警 學 制 帽 男 女 童 帽 及 使 帽	同 左	機 米	純 鉛 銀 金	煤 窰 球 磚
本 市	本 市	本 市	本 市	本 市	本 省 建 設 由 本 省 經 銷 所 經 售 京 滬 漢 一 帶 轉 銷 全 國	本 省 及 外 省
		盈		盈	盈	盈

長沙市各業工廠資本分組統計表

民國二十五年

業別	廠數											
	共計	500以下 (元)	501—1,000	1,001—2,000	2,001—3,000	3,001—5,000	5,001—10,000	10,001—50,000	50,001—100,000	100,001—500,000	500,001—1,000,000	1,000,000以上
紡織業	1											1
機械業	4					1		2				1
電汽業	1											1
玻璃業	1						1					
皮革業	2							2				
造紙業	1									1		
製釘業	1								1			
印刷業	6				1	2	2	1				
機器染業	2							2				
羽絨業	2						2					
針織業	20					14	6					
製帽業	2						1	1				
碾米業	1							1				
鑛業	2								1	1		
合計	46				1	17	12	9	2	2		3

長沙市各業工廠工人分組統計表

民國二十五年

業別	廠數										
	共計	50以下 (人)	51—100	101—200	201—300	301—500	501—1,000	1,001—2,000	2,001—3,000	3001—5,000	5,001—10,000
紡織業	1								1		
機械業	4	3		1							
電汽業	1			1							
玻璃業	1	1									
皮革業	2	2									
造紙業	1	1									
製釘業	1	1									
印刷業	6	6									
機器染業	2	2									
羽絨業	2	2									
針織業	20	17	3								
製帽業	2	2									
碾米業	1	1									
鑛業	2		1			1					
合計	46		4	2		1			1		

長沙市各業工廠出產價值分組統計表

民國二十五年

業別	廠數											
	共計	500以下 (元)	501—1,000	1001,—2,000	2001—3,000	3,001—5,000	5,001—10,000	10,001—50,000	50,001—100,000	100,001—500,000	500,001—1,000,000	1,000,000以上
紡織業	1											1
機械業	4		1			1		1		1		
電汽業	1										1	
玻璃業	1									1		
皮革業	2								1	1		
造紙業	1										1	
製釘業	1									1		
印刷業	6								5	1		
機器染業	2									2		
羽絨業	2							2				
針織業	20							14	6			
製帽業	2							2				
碾米業	1							1				
鑛業	2							1		1		
合計	46		1			1		21	12	8	2	1

長沙市各業工廠設立年限分組統計表

民國二十五年

業別	廠數							
	共計	設立年限 1895年以前	1896—1900	1901—1914	1915—1922	1923—1929	1930—1932	1933—1935
紡織業	1				1			
機械業	4				1	1	2	
電氣業	1			1				
玻璃業	1			1				
皮革業	2				1	1		
造紙業	1							1
製釘業	1							1
印刷業	6			1		3	2	
機器染業	2						1	1
羽絨業	2				1	1		
針織業	20				9	9		2
製帽業	2			1	1			
碾米業	1							1
鑛業	2			1			1	
合計	46			5	14	15	6	6

長沙市各業工廠出產價值按事業組織分類統計表

民 國 二 十 五 年

業 別	總 計		個 人		合 夥		無 限 公 司		合 名 公 司		有 限 股 份 公 司		股 份 兩 合 公 司		省 市 營	
	廠數	出 產 價 值 (元)	廠數	出 產 價 值	廠數	出 產 價 值	廠數	出 產 價 值	廠數	出 產 價 值	廠數	出 產 價 值	廠數	出 產 價 值	廠數	出 產 價 值
紡 織 業	1	7,139,790.93													1	7,139,790.93
機 械 業	4	242,540	3	54,540											1	188,000
電 汽 業	1	927,056.178									1	927,056.178				
玻 璃 業	1	30,000									1	30,000				
皮 革 業	2	164,800									2	164,800				
造 紙 業	1														1	
製 釘 業	1	106,500			1	106,500										
印 刷 業	6	401,000	2	165,000	1	36,000					3	200,000				
機 器 染 業	2	333,500									1	200,000	1	133,500		
羽 絨 業	2	50,000					1	18,000					1	32,000		
針 織 業	20	945,000			5	242,000	15	703,000								
製 帽 業	2	61,000			2	61,000										
碾 米 業	1	40,000			1	40,000										
鑛 業	2	886,767.130	1	25,550											1	861,217.130
合 計	46	11,327,954.238	6	245,090	10	485,500	16	721,000			8	1,521,856.178	2	165,500	4	8,189,008.060

長沙市工廠數按資本工人暨出產價值統計圖

二十五年

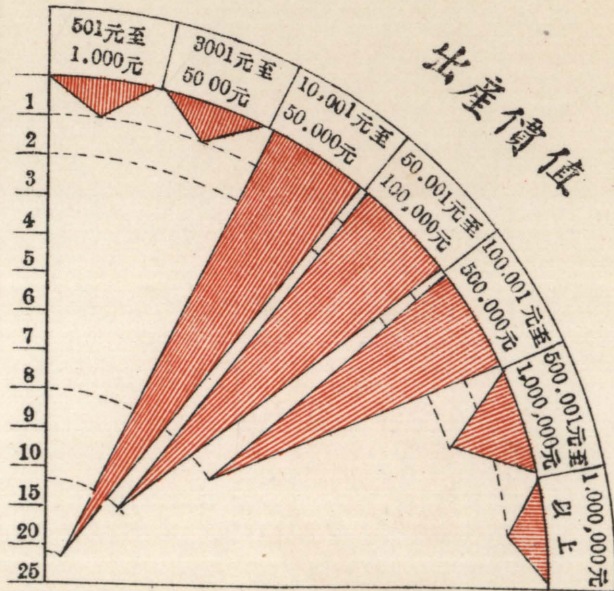
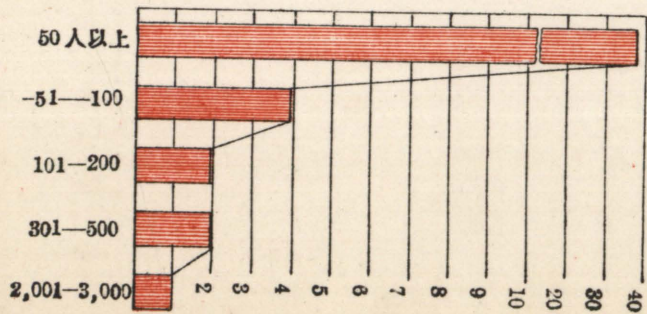
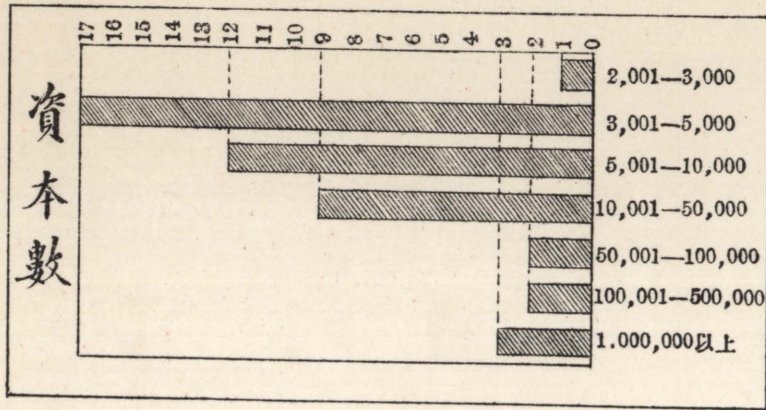

長沙市工廠數按設立年限及出產價值依事業組織統計圖

二十五年

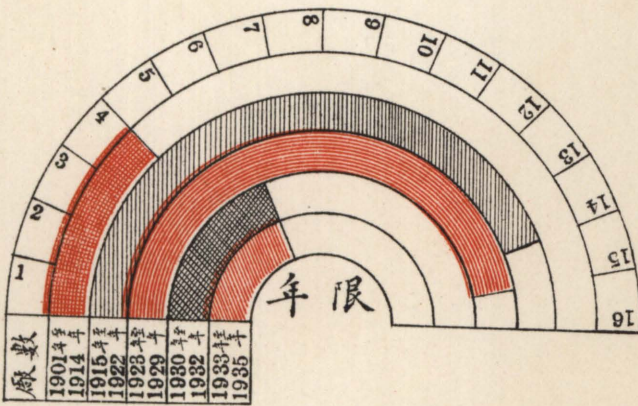
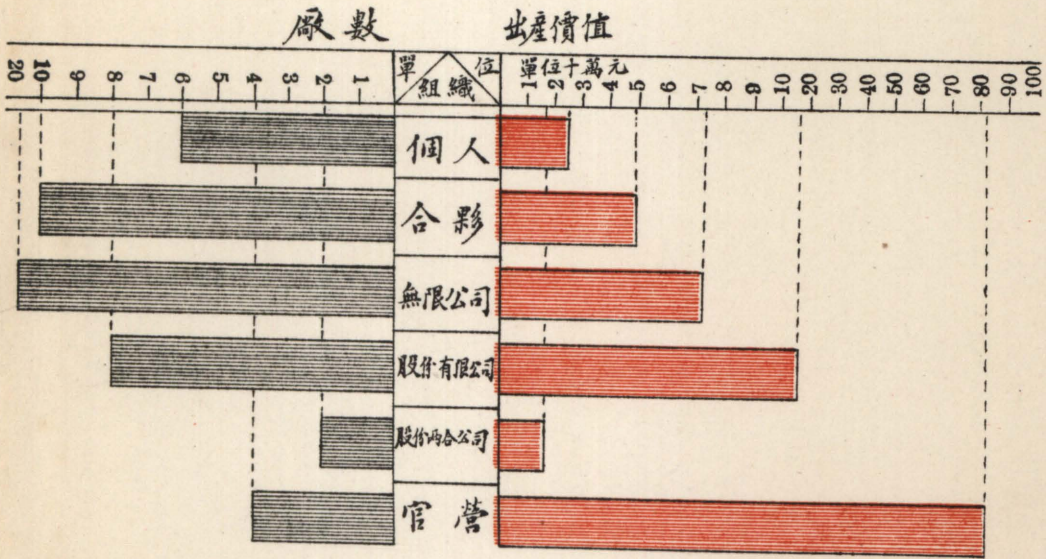

長沙市手工業統計表 (一)

二十五年份

類別	項別 業別	戶數	資 產 (元) 數	職 工 人 數			每 月 工 資 (元)			每 作 日 時 工 間	全 作 日 工 數	原 料 種 類	產 地	產 品 種 類	數 量	銷 售 區 域	盈 虧 情 形
				職 員	工 人	學 徒	最 高	最 低	普 通								
建築類	紅 磚	62	35,000		2400	520	12	3	6	10—12	240	煤沙,泥土,稻草,	本市	機,磚,手磚	本市	本市	平
	麻 石	65	13,000		115	36	19,5	6	18	11—12	300	麻石,白石,青石,砂石,	本省	橋,門面,用具,修路	本市	同上	盈
	磚 瓦	56			583	213	15	5	10	10—11	335	砂土	本市	磚瓦	本市	同上	
金屬類	泥 木		65,000	14	8004	1500	16,8	12	16,8	8—9	325						
	銅 作	214	24,300		453	240	24	4,5	7,5	8—10	310	白鉛,紅銅皮,各種廢銅	中外	軍號,墨盒,銅盆,及其他銅器用具	23,000	本市	平
	鐵 業	146	32,000	11	325	76	12	6	9	8—11	333	鋼,鐵	中外	家用物品或建築房屋及其他用品	4,000石	同上	盈
紡織類	錫 業	11	6,500		44	28	9	3,5	4,5	8—10	300	錫,銅,水銀,	本省	各種錫器		同上	平
	織 造	154	18,500	14	1257	360	15	3	9	8—12	180	紗	本及各省	布疋,線毯,被面,		同上	平
	製 帽	36	60,500	75	185	78	18	6	12	8—12	240	棉布,貢緞,毛綫泥絨	本省	軍警學商各種制帽便帽小帽	365,000頂	同上	盈
服裝類	縫 紉	1,486	410,000		8,007	2,849	24	6	12	8—10	330	各種服裝材料	中外	各種服裝		同上	盈
	靴 鞋	76	34,000	36	1,540	143	35	9	12	8—10	350	毛線呢,嗶嘰,絨,緞,棉布	中外	各色靴鞋		同上	虧
	染 布	60	160,000	1	650	75	15	9	12	8—10	260	顏料	中外	各色布疋		同上	平
家具類	彈 花	123	6,400		680	75	12	7,8	6,8	8—10	150	棉花,紗	本省	棉絮,捲花		本市	平
	皮 担	1,150			1160		9	3	4,5	8—12	354	牛皮,麻繩,釘子,	本市	修理舊靴鞋		本市	平
	竹 篾	373	65,000	20	1100	200	11	6	9	8—10	310	楠竹	本省	籃,篾,箱,麻子,及其他竹器等			虧
美術類	木 器	230	345,000		3680	65	16,8	8	11,2	8—9	300	杉木,松木,梓木,株木,	本省	櫃床,棹,椅,几等			平
	傘 業	67	33,500		280	38	15	6	9,9	8—10	312	竹木,皮紙,桐油,顏料	本及各省	美術傘,紅油傘,素油傘	907,650把	中外	平
	籐 器	43	2,800		274	45	12	4,5	7,5	8—12	320	籐皮,籐蕊	本及各省	籐椅,籐床,籐箱,及其他籐器		本省	平
美術類	裱 業	23	13,000		268	30	24	4,5	12	10—11	315	綾,絹,泥金,珊瑚	中外	對聯,字畫,		本市	平
	繡 業	27	97,000	68	176	17	30	10	20	8—9	340	杭緞,絲綫,	中外	山水,字畫被面,枕墊,堂彩等		中外	盈
	紙 紮	71	7,100		160	15	21	7,2	15	9—10	300	五色紙,楠竹	中外	人物紙花		本市	平
美術類	油 漆	110	2,500		560	143	30	6	16,8	8—11	250	油漆,顏料,膠	中外	各色香三十餘種		本市	虧
	香 粉	8	2,400	8	18	9	8	4	6	8—9	350	石質,鉛質,冰片,麝香	中外	芝蘭香粉,蘭麝香粉,艷容粉,壇香粉,鵝蛋粉等		本市	虧

長沙市手工業統計表 (二)

二十五年份

類別	項別 業別	戶數	資 產 (元) 數	職 工 人 數			每月工資(元)			每 作 日 時 工 間	全 作 日 工 數	原 料		產 品		盈 虧 情 形	
				職 員	工 人	學 徒	最 高	最 低	普 通			種 類	產 地	種 類	數 量		銷 售 區 域
文 化 類	筆墨硯業	33	54,000	34	420	73	15	9	12	6—8	330	黃狼毫,山兔毛,妃竹,	本 省	各種筆墨硯	760,000種	本 省	平
	印刷業	112	300,000	100	1,600	392	24	12	18	8—10	350	木角骨,銅,橡皮,石片, 紙張,顏料	本 省	精刻商店圖章,商標,牙 石及銅板等檢字印刷品		本 省	平
	簿摺業	11	5,400		105	11	12	4.5	9	10—11	316	花胚紙,杭蓮紙,老灰紙	中 外	帳簿摺		本 省	平
日 用 類	紙 盒	41	2,870		223	94	12	3	7.5	8—10	330	粗紙,洋毛邊紙,牛皮紙	中 外	各色紙盒	6000,000件	本 市	盈
	棕 業	62	11,400		124	63	7.5	5.6	6.2	9—10	340	棕,蔴,	本 省	棕蔴,粗細繩索	620,000件	本 市	平
	蠟光油紙	16	1,240		17	7	7.5	2	6	9—11	354	桐油,紙,布	本 省	油布,油紙		本 市	平
	肥 皂	11	42,000		98		16	5	8	8—10	340	牛油,椰子油,鹼礬等	本 省 及 各 省	肥皂,洋燭		本 省	平
飲 食 類	米 坊	192	64,480		450		9	7.5	7.5	8—10	350	稻穀	本 省	米		本 省	盈
	豆 腐	238	140,000	7	322		7	4	5	10—11	350	青豆,黃豆,菜豆	本 省	豆腐,豆腐乾,豆油皮		本 市	平
	豆 芽 菜	43	5,030	14	595		12	6	9	8—12	345	黃豆,綠豆	本 省	黃豆芽,綠豆芽		本 市	平
	香 乾	52	26,000	7	266	5	6.9	4.8	6	8—11	345	黃豆,鹽,五香秦糖	本 省	香乾,紅腐乳		本 省	平
	禾食糕餅	120	120,000	8	300	35	15	10	12	8—12	350	白糖,灰麵,糯米,芝蔴, 玫瑰,豬油,茶油桂花等	本 省	各種餅糕點心		本 省	平
食 類	鮮 魚	35	4,500		150		12	6	9	8—12	350	鮮魚	本 省	鮮魚		本 省	盈
	糖 作	51	125,500		162	17	10.2	4.8	7.5	8—10	350		本 省			本 省	平
	酒 作	50	120,000		164		72	6	9	10—12	240	糖,高粱,谷,大小麥,	本 省	燒酒,汾酒		本 省	盈
	醫 作	42	120,000		190		12	6	9	8—12	350		本 省			本 省	平
	粉餛飩	74	60,000		238	62	10.8	3	4.5	12—14	355	麵粉油,糖	本 省			本 市	平
	甜酒粉館	76	53,000				12	5	6	14—15	354	冰糖蓮子,肉食	本 省	餛飩,小刀麵		本 市	盈
	磨 坊	5	4,000		17		12	6	9	8—10	340	麥子豆,高粱	本 省	灰麵,麵粉,		本 省	平
耗 消 類	煙 作	15	18,000		152	10	12	4.5	9	8—10	300	建葉,西葉,湘葉	本 省 及 各 省	各色絲煙		本 省	平
	紙 燭	32	2,640		72	21	12	4.5	7.2	9—12	350	白果紙	本 市	紙燭		本 市	平
衛 生 類	理 髮	512	320,000	10	3,500	929	14	8	9	8—9	350	推剪剃刀	中 外	陸軍,西式球頭,普通頭		本 市	平
其 他 類	香 作	80	24,000		200	52	10.6	4.8	7.5	8—12	345			各色香三十餘種		本 市	平
	人 力 車	32	750,000		374		14					木料,橡皮,鋼鐵,布料,漆	中 外	木輪車,鋼絲車		本 市	平

長沙市失業工人統計表

二十五年份

項 業 別	失 業 人 數			失 業 原 因								失 業 時 間		救 濟 機 關	救 濟 方 法	救 濟 人 數	備 考
	男	女	童	個 人 的			社 會 的					最 長	最 短				
				怠 惰	身 體	轉 業	季 節	市 况	衰 落	環 境 不 適	罷 工						
紅 磚 業	240			30	15	130	10	15	20	20			黨政機關				
銅 作	380			50	30	100		200			一年以上	四五個月	同 上	設立工廠			
織 造	1897	3			120	40	1040	700			同 上	半年以上	同 上	提倡國貨停帶學徒創辦真正工人合作社			
製 帽	461	4	78	20	15	13	140	335	20		同 上	同 上	同 上	設立工廠			
染 布	1550			10	15	25		1500			一二年以上	同 上	同 上	同 上			
呢 絨	7			5	2						一年以上	四個月	本 會	在同業中担貨賣畧出得回扣			
彈 花	400				20	50		310	20		一二年以上	二三個月	同 上	設立工廠			
皮 担	1,100			30	40	60	430	540			三五年以上	二三個月	黨政機關	有款借貸	100		
竹 篾	415		102	100	117	120	180				一年以上	半年以上	本 會	改良出品	109		
籐 器	38				24	14					半年以上	三四個月	同 上	修理舊貨			
印 刷	409									409	二三年以上	三四個月	本 會	限制學徒		原因因受資方濫帶學徒之影響以致失業	
書業印刷裝訂	56				16	28			12		無 限		黨政機關	呈請黨政收回工作業權以資救濟			
油 漆	60			30	30						一年以上	半年以上	本 會	設立工廠			
紙 盒	39			1	2	2		30	4		一二年以上	五六個月	同 上	同 上			
蠟 光 油 紙	25				2			23			一年以上	同 上	同 上	同 上			
禾 食 糕 餅	200			20	15	12	33	120			一二年以上	五六個月	黨政機關	設立工廠及合作社			
酒 作	43			8	6	5	7	17			一年以上	二三個月	同 上	設立工廠			
醬 作	90						70	20				二三個月	本 會	冬季幫忙	38		
屠 宰	160				40	120					半年以上	二三個月	同 上	向肉店推荐			
香 乾 作	187			8	9	10	40	120			一年以上	二三個月	黨政機關	設立工廠			
煙 作	180				15	15		150			一二年以上	二個月	本 會	設立工廠			
紙 燭	40			5	2	8		25			一年以上	四五個月	同 上	本會組有貸款部失業工人可向貸款部每人借洋五元作自業沿街及其他小貿			
香 業	57			7			20	20			半年以上	二三個月					
理 髮	2280			270	270	440	107	540	590		二三年以上	二三個月	本 會	設立工廠	1500		
國 樂	160				20	50		80	10		三四年以上	三四個月					
合 計	10,471	7	180	594	825	1242	2140	4745	676	20	437						

救濟

救濟事業循時代之環境而演進。本市救濟團體，除私人與特別組織外，可分為省區救濟院，及市立慈善機關兩類。近年以來，關於市辦者，均積極整理。惟限於財力，未能盡量擴充。茲將略具規模者，列舉如次：

(一)貧民工藝廠成立於民國元年，規模頗大，地積八百餘方，可容貧民二千人，專收赤貧子弟，授以生活技能，俾能獨立生活，給養由市庫開支，年約五萬元。內分織布、藤作、木作、製鞋、印刷、製盒、縫紉、刺繡、力役、九科。其經教養成藝，能自謀生活者，不下萬人。仍繼續積極整理，以圖擴充。

(二)貧兒院該院專以教養赤貧兒童為主旨。原設城內，因房屋不敷，於二十二年以二萬元，購廻龍山房屋一所，擴充修理，可容兒童六百名。分班授以低能教育，年約經費三萬元，由市庫開支。

(三)貧民教養所為貧民收容機關，原設之收容所，因節省經費，及擴充所舍起見。特籌款三萬元，在南郊金盆嶺，從新建築房屋。將原設之三所歸併辦理，地積七百餘方，專收流亡乞丐，平均收容在二千名以上。內分婦孺，青年，殘廢，老弱，四部。除給養外，並施以感化教育，及普通技藝。一俟成熟時，介紹相當職業，或給資遣散，使自營生計，常年經費約六萬元，均由市庫開支。

(四)湖南省區救濟院係就原有之養濟院，保節堂，保卹學校，養老院，育嬰堂，救生局，同仁小補堂等，各慈善團體合併而成，於民國十八年九月成立。原有慈善團體之財產，歸併為基金。現在所舉辦之事業，有養老、孤兒、殘廢、育嬰、施醫、貸款、婦女教養、救生所、及盲啞學校等。

(五)私人經辦之慈善機關其最著者，有孤兒院，及貧女院二處，茲將其辦理情形概述如下：

一、湖南孤兒院肇始於民國二年，原名保赤貧兒院，設湘潭，翌年遷長沙市連陞街，改稱湖南孤兒院。專收貧苦孤兒。十一年建築第二院於韭菜，園內設鞋科、藤科、縫紉科、西藥科、捲菸科、至十七年。增設女子理髮科、毛筆紙業科、印刷科、土工科、農業部等、並於岳華南三縣交界之隆慶河南北洲，建立第三院。已設有隆慶農場，計有荒地

二萬五千二百畝，收容孤兒，專習農事。附設前期小學生二班。其第四院在南縣四千弓安仁院，已設有養正農場，計田八百餘畝，荒地萬餘畝，招收農生一百餘名。四院合計共容貧苦兒童一千一百餘人。經費除由各款補助一萬八千餘元外，其餘則爲挨戶捐，筵捐、樂捐、西藥捐等，以及湖田收入，全數約四萬餘元。全年開支七萬餘元，兩抵不敷三萬餘元。

二、貧女院創辦於民國八年七月，由王先煥以私資邀集長沙濟良所所長熊輔文，共同發起開辦，專收赤貧女子，教養兼施。院址初假濟良所，十年遷營盤街，十六年佃居郭家花園。未及一年，發生重大糾紛。十七年由省政府指撥北門外蘇園嶺，前市政公所爲院址。分設前期小學，及職業兩部，可容貧女三百餘人，經費除省款津貼二千餘元外，挨戶協濟捐，約一千餘元。此外則爲工場出品費，九百餘元，每年不敷甚鉅。

長沙市各救濟機關統計表

二十五年六月調查

項 別	質性 院所 別別		省						設		
	養老所	殘廢所	孤兒所	盲啞學校	學	校	漢口	門	興漢	口	
地 址	善里門普里	全 左	三公巷	興漢口							
規 辦 年 月	民國十八年 有惠老養濟廢疾 原	老一 部改 正今 名	隸屬 救濟 院辦 理	民國十八年 有惠老養濟廢疾 原	隸屬 救濟 院辦 理	廢一 部改 正今 名	前國 院八 年隸 屬小 學民 濟	正今 名	民國 年五 由盲 人	劉先 驥創 辦導 盲	改正 今名 救濟 院加 收啞 生
負 責 人 姓 名	王道南			同 左			劉石介			何振鏞	
設 備 概 况	王塘大 書院坪 善里總 所一及 沙河街 馬等	助兩 所內 分給 養扶	床灶及 公共 場所				外操場 及運 動器 禮堂 教務 室及 內 設有 教室 教員 室	等 具		及運 動場 發行 所 籐織 鞋三 科工 場 設有 教室 教員 室	圖書 室等
組 織 情 形	十二 員五 號自 夫等 三 主任 以下 設辦 事	之 民分 住號 舍管 理		與養 老所 合併 辦	理主 任及 辦事 員	均係 兼任 外設 工	所主 任及 職員 兼 一均 係婦 女教 養 主任 以下 設辦 事員	班教 授 任教 員三 分作 兩	校員 一盲 科教 員三 譯圖 員一 盲科 教員 三 主任 以下 設辦 事	啞科 教員 三 譯圖 書員 一技 師三 分盲 啞	兩科 教授 一技 師三 分盲 啞
收 入 容 數	三百 六十 元			四百 零三 元			八十 元			八十 元	
年 支 常 經 費	九千 六百 元			九千 二百 元			一七 百元			七千 八百 元	
備 考											

省

設

育嬰所			施醫所		貨款所		婦女所					
糠頭坡			長治路		織機巷		百善堂巷					
清育改名 雅嬰堂於 正初登街 年創降巷 立巷十	八年改正 九月今名 就育隸屬	糠頭坡 三年籌備 新所於	民國同南 國仁送診 十八小處 年補堂合 接及併城 收城組	救濟院辦 織成立今 名隸屬	則設所辦 濟院遵照 民國十八 年頒規		本市荷花 池建設 南巡撫吳 大徵於 清光緒十 八年湖	百善堂於 巡道街	貧苦養婦 民國四 年併各保 節堂十	成立改正 今名以 八年省區 救濟院	巡道街為 本所以	荷花池為 本所以
鄒鴻運			章恭被		唐瓊謨		劉介石					
室及園林 運動場 設有辦室 公室乳哺 乳	等		痘處於織 機巷貨 舖等室及 分設掛 設有候診 診斷掛	款所	設有掛號 領款繳 款等處職 員寢室		室等 辦公室發 行所 設有各科 工場教					
主任六調 查工八十 以下設辦 事	嬰兩項 餘人分所 內外養		主任醫五 以上分 下辦內 事	施醫診治	主任收八 分等事 以下任稽 查發 設辦事		主任三雜 六技役夫 等十四 以下設辦 事		管理之 實兩科并 住號舍 名所收婦 女分文			
一三二 千百十	四人		一五三 萬千百	七十人	五七九 千百十	人	三七七 百八十					
四二餘 萬千元			五三六 千百十	餘元	三三四 千百十	三元	一七元 萬千					

私			設						
省河救 生所	湖南 孤兒院 第一院		湖南 孤兒院 第二院				湖南 孤兒院 第三院		
六舖街	連陞街		萊菲園				岳南 華三	縣交 界隆 之慶	
隸屬救濟院辦理 民國六年就省稱	立保赤貧兒院於 湘紳易雨旬等創 民國二年十月由	月遷長沙連陞街 湘潭民國三年二 改稱今名隸屬救	長王達建築第二 民國十一年故院						
鄒壽熙	曹季回		曹季回				曹季回		
設有辦公處職員 划一外上下五埠 住宅及紅船二飛	設有辦公室禮堂 發行所男女寢室 教學室各科工廠	食室廁所各科工藝 室廚房室男女浴 用具一概俱全	設有禮堂內外操場 應接室傳達室男 女寢室男女浴室	廚房養病室隔室 男女食堂教學室 女寢室男女浴室	各科工場院長住 室工作人員寄宿 舍教具儀器圖書	衛生設備以及各 科工場用具等	設有禮堂農具 室教學室農具 室技師室隊長排	長室衛兵室兵房 具農場警隊槍械 操場以及農業用	子彈等
	院長以下設工務 主任收捐主任收 支會計文牘書記 管理員文科教員	各股分別負責	院長以下設教務 主任訓育主任會 計院醫工場經理	各科教員技師等 分別負責			院長以下設農場 經理技師教員農 場警隊設隊長排	長等分別負責	
三百二十 三元	九百一十 一十七百	六十	六百七十 四零百二	十二人 十元	七十七人 共計	九百七十 七百人	一百六十 一三百	元	

私沒	市						設												
貧女院				工民貧 藝廠															
北門外 蘇園嶺				城外 鐵路邊															
資邀集 王先煥 民國八年七月 由私	發起 創辦			有工 湖南廠 十六省改 年就貧正 原民今名	隸屬 市政府 辦理														
王先煥				陳沛天															
教學室 二工場 六閱報 六辦公室	一教員 二浴室 及浴室 等	三六件 六件 普通 用具 共	美術用 具共 一五 二件 科	雜具 二件	本廠 除辦 公室 及	乙丙 丁戊 一外 女分 甲	醫務 室藥 室原 料成 及	品室 及出 品發 行	所等 科別 分織 布縫	印紙 盒藤 工等 科									
院長以 下分教 務	訓育 管理 各部 事務				廠工 長讀 會計 三課 各	課設 主任 一人 以	下務 會計 等員 分理	各項 事務 技師 管	理員 視科 目班 次	年因 緊縮 經費 已	將裁 撤管 理責 歸技	師兼 任廠 長以 下	一工 務員 兼一 人	文牘 兼書 記一 人	十餘 人全 廠藝 徒	營業 員三 人技 師	物料 兼管 庫一 人	男女 兼收 人數 定額 六百 人	
二百 九十 人					四 百 十 人	八 十 人													
約萬 千 一六 四	百元 餘				約萬 元 二														

市			設							
貧民教養所			貧兒院							
金盆嶺			南門外山廻龍							
民國十八年就原	乞巧收容所二十	屬市府辦理	本院前設松桂園	因擴充校舍二十	屬市政府辦理	南門外迴龍山	一年新購校址於			
許墨雲										
本所分設衰老殘	廢青年婦女兒童	各科工場浴室及醫	本院係完全前期	校室八寢室三教	廚室浴室等校具	已設有鐵床二百	張課桌椅四百其	他用具頗完備餘	設有圖書室儀器	室等
所長以下設教務	任各都事務		院長以下設教訓	兼院醫一事務管	理員各一教員十					
一千三百			三百四十							
三七萬	五七十元		二另百餘	元						

此
页
缺
页

此页缺页

此页缺页

此
页
缺
页

此页缺页

長沙市各救濟機關收容人數年齡統計表

二十五年六月調查

年 齡	性 質 類 別 男 女	省 設											私 設						市 設											
		養 老 所			殘 廢 所			孤 兒 所			婦 女 教 養 所			孤 兒 院			貧 女 院			貧 民 工 藝 廠			貧 民 教 養 所			貧 兒 院				
		合 計	男	女	合 計	男	女	合 計	男	女	合 計	男	女	合 計	男	女	合 計	男	女	合 計	男	女	合 計	男	女	合 計	男	女		
5—10				2	2		53	36	17							395	278	117	46		46							58	33	25
11—15				3	1	2	27	15	12							635	485	150	185		189	178	107	71	198	120	76	289	154	58
16—20				3	2	1										75	63	12	64		64	245	142	103	75	44	31	47	33	14
21—25				8	6	2				6		6										33	22	11	79	55	24			
26—30				12	11	1				42		40										12	11	1	38	34	4			
31—35				17	15	2				50		50													43	41	2			
36—40				14	8	6				64		64													58	42	16			
41—45				29	21	8				55		55													72	52	20			
46—50				40	20	20				49		49													93	61	32			
51—55				58	41	17				46		46													93	51	42			
56—60				73	36	37				20		20													140	62	78			
61—65				69	37	32				34		34													172	78	94			
66—70				217	78	139	39	18	21				11		11										113	28	85			
71—75				108	39	69	20	13	7																75	30	45			
76—80				33	5	28	9	4	5																43	221	21			
十八歲以上				2		2	7	3	4																10	8	2			
總 計				360	122	238	403	238	165	80	51	29	377		377	1105	826	279	299		299	468	282	186	1300	728	572	344	220	124

長沙市各救濟機關收容人數年齡統計圖

二十五年六月調查

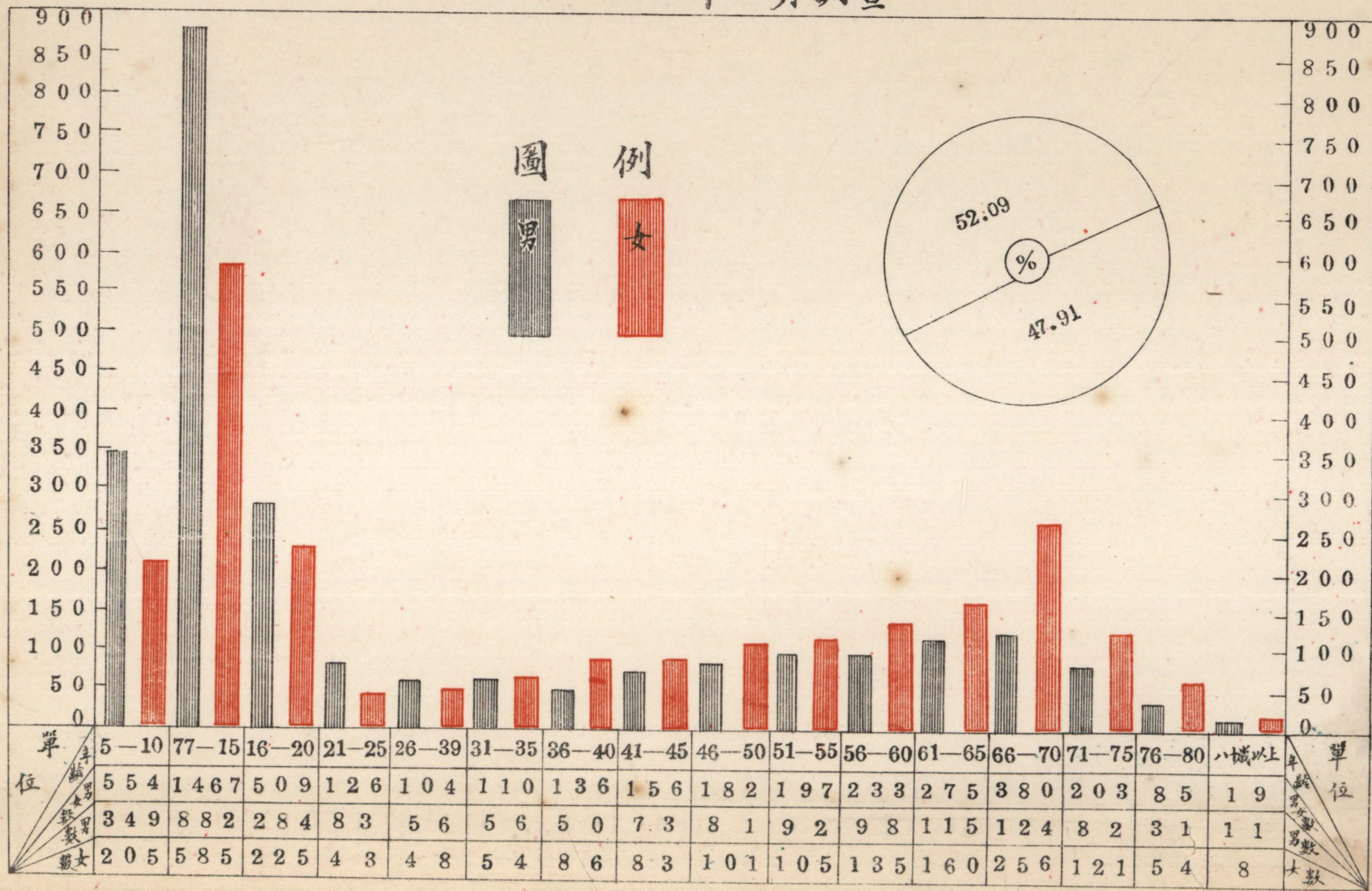

長沙市各救濟機關收容人數籍貫統計表

二 十 五 年 六 月 調 查

籍貫	省	設私設市設																										
		養老所			殘廢所			孤兒所			婦女教養所			孤兒院			貧女院			貧民工藝廠			貧兒院			貧民教養所		
		合計	男	女	合計	男	女	合計	男	女	合計	男	女	合計	男	女	合計	男	女	合計	男	女	合計	男	女			
長沙	294	94	200				73	43	30	156		156	475	332	143	211		211	152	83	69	212	128	84	218	144	74	
湘潭縣	9	5	4				6	2	4	70		70	42	31	11	21		21	36	19	17	96	52	44	25	14	11	
寧鄉縣	1	1					1	1		35		35	34	29	5	10		10	18	10	8	72	41	31	15	9	6	
湘陰縣	18	7	11							40		40	44	37	7	14		14	20	12	8	82	40	42	11	8	3	
平江縣	5	4	1							20		20	97	70	27	10		10	10	6	4	84	44	40	6	3	3	
瀏陽縣	2	1	1							5		5	89	62	27	8		8	15	9	6	88	38	50	7	5	2	
醴陵縣													21	17	4	1		1	16	8	8				9	6	3	
攸縣										5		5				1		1							1	1		
茶陵縣										2		2							3	2	1				3	1	2	
湘鄉縣	3	1	2							4		4	42	35	7	9		9	69	47	22	98	56	42	26	16	10	
衡山縣	3	1	2										3	3		2		2	16	11	5	79	49	30	4	2	2	
衡陽縣										5		5	18	15	3				12	8	4							
未陽縣													2	2														
酃縣										1		1																
郴縣																			3	2	1							
常寧縣										3		3							4	1	3							
祁陽縣													3	3		1		1	4	3	1				1	1		
東安縣										2		2													1	1		
零陵縣	4	2	2							3		3				1		1	2	2					3	1	2	
益陽縣	2		2							7		7	37	30	7	2		2	16	9	7	80	50	30	3	3		
安化縣										2		2							8	4	4	57	30	27	1	1		
邵陽縣	2	1	1							2		2	3	3		2		2	8	7	1	86	40	46	3	2	1	
武岡縣										3		3							2	2					1	1		
沅江縣													53	38	15	1		1	9	4	5				1	1		
漢壽縣													1	1					6	2	4							
常德縣	2	1	1										13	13		1		1	5	3	2				2	1	1	
桃源縣																			4	3	1							
龍山縣										1		1							1		1							
黔陽縣																			1		1							
澧縣																			4	3	1							
大庸縣																			5	5								
岳陽縣										3		3	35	32	3	2		2	6	4	2	95	46	49	1	1		
華容縣													44	39	5				5	4	1							
南縣													38	33	5				1		1				2	2		
湖北省	4	4								2		2	1	1		2		2	1	1		31	21	10				
廣東省																						18	10	8				
江西省	4	2	2							1		1	8	8					4	4		50	30	20				
江蘇省	2		2							2		2																
浙江省	2		2																			6	4	2				
四川省	1	1											1	1								8	6	2				
山東省	1		1										1	1								9	4	5				
山西省																						6	4	2				
福建省										2		2										9	5	4				
雲南省																						8	7	1				
河南省																			1	1		3	1	2				
河北省																						23	18	5				
安徽省	1		1							1		1							1	1								
總計	360	125	235				80	46	34	377		377	1105	834	271	299		299	468	280	280	1300	724	576	344	223	121	

長沙市省區救濟院育嬰所嬰孩年齡性別統計表

二十五六月調查

嬰孩	性 年 齡	別	合 計	人 數		
				男	女	
未	滿	一	月	508	2	506
一	個	月	229		229	
二	個	月	144	1	143	
三	個	月	76		76	
四	個	月	54		54	
五	個	月	25		25	
六	個	月	41		41	
七	個	月	33		33	
八	個	月	17		17	
九	個	月	26		26	
十	個	月	31		31	
十	一	個	月	6		6
十	二	個	月	10		10
十	三	個	月	5		5
十	四	個	月	8		8
十	五	個	月	3		3
十	六	個	月	7		7
十	七	個	月	9		9
十	八	個	月	50		50
十	九	個	月	13		13
二	十	個	月	5		5
二	十	一	個	月	4	4
二	十	二	個	月	1	1
二	十	三	個	月	2	2
二	十	四	個	月	3	3
二	十	五	個	月	1	1
二	十	六	個	月		
二	十	七	個	月	1	1
二	十	八	個	月	2	2
二	十	九	個	月	1	1
三	十	個	月	1		1
三	十	一	個	月	2	2
三	十	二	個	月		
三	十	三	個	月	1	1
三	十	四	個	月	1	1
三	十	五	個	月		
三	十	六	個	月	1	1
三	十	七	個	月		
三	十	八	個	月		
三	十	九	個	月		
四	十	個	月	1		1
四	十	一	個	月		
四	十	二	個	月		
四	十	三	個	月		
四	十	四	個	月		
四	十	五	個	月		
四	十	六	個	月		
四	十	七	個	月	1	1
四	十	八	個	月	1	1
總		計	1324	3	1321	

長沙市貧民教養所收容游民留所時間暨教育程度統計表

二十五年六月調查

留 所 時 間 性 別	合 計	人 數	
		男	女
未 滿 一 月	35	20	15
一 個 月	25	12	13
二 個 月	115	30	85
三 個 月	28	14	14
四 個 月	94	14	80
五 個 月	86	68	18
六 個 月	130	70	60
七 個 月	94	52	42
八 個 月	80	60	20
九 個 月	96	64	32
十 個 月	34	30	4
十 一 個 月	59	45	14
十 二 個 月	75	30	45
一 年 以 上	67	44	23
二 年 以 上	92	55	37
三 年 以 上	190	120	70
總 計	1300	728	512

教 育 程 度 性 別	合 計	人 數	
		男	女
不 識 字	422	20	402
識 字	864	700	164
粗 通 文 墨	14	8	6
總 計	1300	728	572

長沙市省區救濟院施醫所施診人數統計表

二十四年份

類 別 月 份	醫藥兼施人數	送診人數	酌收號金人數	備 攷
一 月	48	928	7	每名普通收號 金一角
二 月	無	757	3	本月施藥三十 四方係併入三 月份
三 月	136	1,012	13	
四 月	115	1,000	13	
五 月	202	963	12	
六 月	250	935	15	
七 月	1,332	1,218	33	
八 月	1171	1,101	9	
九 月	607	673	15	
十 月	482	625	18	
十 一 月	244	68	24	
十 二 月	24	840	3	
總 計	4641	10,734	165	

長沙市各區暨地方或團體公有積穀統計表

二 十 五 年

類	別	原有積穀數	收入息穀數	現存積穀數	未收積穀數
屬於區管者	第一區				
	第二區	1,304	19	1,143	165
	第三區	478		376	102
	第四區	870	34	465	409
	第五區	876		766	100
	合計	3,528	53	2,852	786
屬於地方或團體公管者	省區救濟院救荒儲藏所	12,176		21,852	5,000
	省區救濟院慈款管理委員會備荒儲藏第一倉	9,812		18,639	
	省區救濟院慈款管理委員會備荒儲藏第二倉	10,055	-	9,789	
	合計	32,043		50,280	5,000
總	計	35,571	53	53,030	5,786

長沙市第一平民住宅住民經濟狀況暨性別比較表

二十五年八月調查

家庭經濟狀況別	戶數	人數		
		合計	男	女
1元 10	218	899	449	450
11 20	56	242	127	115
21 30	4	16	9	7
31 40	8	33	18	15
41 50	5	21	10	11
51 60	3	12	6	6
61 70	1	3	1	2
71 80	4	18	11	7
81 90	5	22	11	11
91 100	9	33	12	21
101—110				
111—120				
121—130				
131—140				
141—150				
151—160	1	9	5	4
161—170				
171—180				
181—190				
191—200	3	11	3	8
五百元以上	1	1	1	
總計	318	1320	663	657

長沙市第一平民住宅住民籍貫職業統計表

二十五年八月調查

籍貫 職業	長沙	湘潭	湘鄉	湘陰	瀏陽	平江	衡山	益陽	常德	醴陵	寶慶	寧鄉	岳陽	祈陽	安化	沅江	浙江	河南	北平	總計	
農業																					
工業	86	20	17	12	4	5	2	2	1		2	1			2		1	1			156
商業	68	16	12	9	3	4	4	2	2	1	2		2	1						1	127
交通運輸業	87	26	24	16	5	3	2	2	1		3	2				1					171
公務	19	4	2	2	1					2	1	1									32
自由職業	24	5	3	2	1		1	1													37
人事服務	181	40	80	21	8	5	5	4	3	3	5	2	2	1	1	1	1	1	1	1	315
無業	270	54	42	32	16	10	11	10	7	7	10	4	3		1		3	1	1		482
其他																					
總計	735	165	130	94	88	26	25	21	14	13	23	10	7	2	4	2	5	3	3		1320

長沙市第一平民住宅住民籍貫統計圖

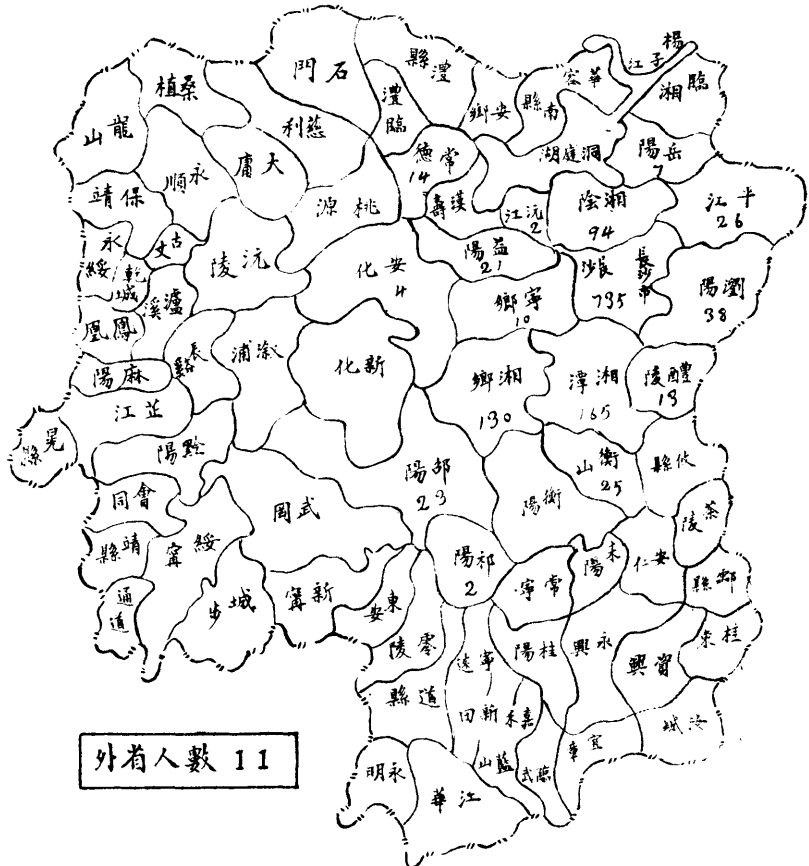

長沙市度量衡新制推行事宜，前由湖南省建設廳兼辦，於二十三年二月劃一度器，同年七月劃一衡器，迄二十四年十一月始全部移歸本府接收，於本年十月繼續劃一量器，並於十一月內舉行檢查，現本市新制擬於二十六年一月宣布完成劃一，茲將本市昔用各種舊制器具與新制折合比較，分別列表如後：

長沙市舊制度器折合標準制比較表

舊器名稱及式樣	單位	合標準制數	合市用制數	使用範圍	備註
綢布業同業竹質直尺	一尺	三四、〇五六公分	一、〇三二尺	綢布業及皮革業使用	
夏布業同業竹質尺	一尺	三四、〇二三公分	一、〇三一尺	夏布及衣皮兩業使用	
竹木業灘尺	一尺	三三、八五八公分	一、〇二六尺	竹木業	
竹木業五尺	一尺	三二、三七三公分	〇、九八一尺	竹木業	
縫紉尺	一尺	三四、一五二公分	一、〇二五尺	縫紉業使用	

長沙市舊制量器折合標準制比較表

舊器名稱及式樣	單位	合標準制數	合市用制數	使用範圍	備註
雜糧業圓柱形正升	一升		一、〇四〇升	雜糧糧棧米業三業使用	市用制與標制折合數同
雜糧業圓柱形大斛升	一升		一、一二三升	雜糧業	
雜糧業瓶形木斗	一升		一、〇二一升	雜糧業	
雜糧業瓶形木斛	一升		一、一一二升	糧棧花糧雜糧三業使用	
糧棧業瓶形木斗	一升		一、〇二六升	米業糧棧兩業	
善化米業瓶形木斗	一升		一、一一五三	米業	
圓木業瓶形木斗	一升		一、一一一升	圓木業	

長沙市舊制衡器折合標準制比較表

舊器名稱及式樣	單位	合標準制數	合市用制數	使用範圍	備註
魚行業桿秤	一斤	600,000公分	1斤3兩2錢	魚行業	
煤行業桿秤	一斤	577,999公分	1斤2兩4錢9分	煤行及豬行兩兩業使用	
南貨土菓業桿秤	一斤	571,000公分	1斤2兩2錢7分	屠宰火油皮革花紗豬油南貨土菓七業使用	
油業秤桿	一斤	571,500公分	1斤2兩2錢8分	油行業	
炭業桿秤	一斤	566,000公分	1斤2兩1錢1分	炭業	
花糧業桿秤	一斤	567,000公分	1斤2兩1錢8分	花糧行油醬兩業使用	
糖坊業桿秤	一斤	559,000公分	1斤1兩8錢8分	糖坊業	
顏料業桿秤	一斤	562,000公分	1斤1兩9錢8分	顏料業	
錢業長方形法碼	一兩	35,875公分	1兩1錢4分8厘	錢業	
絲制業長方形法碼	一兩	35,454公分	1兩1錢4分2厘	絲制業	
金銀首飾業長方形法碼	一兩	35,673公分	1兩1錢4分1厘	金銀首飾業	
牛肉業桿秤	一斤	568,125公分	1斤2兩1錢8分	牛肉業	

長沙市舊制地積折合標準制比較表

舊制名稱	單位	合標準制數	合市用制數	使用範圍	備註
營造畝	一畝	6,144公畝	0,926市畝	測量及建築	
裁尺畝	一畝	6,26公畝	1,056市畝	一畝民衆使用一裁尺與綢布業尺相等合市制1032尺	

長沙市推行新制度量衡成績統計表

項別	年份	二十五年份			
宣傳	文字宣傳 26 次	檢定 新器	度 675 量 1,935 衡 6,667		
調查	集會口頭宣傳 14 次			沒收 舊器	度 16 量 13 衡 68
	分業調查 3 次				
檢查	挨戶調查 5 次				
	臨時檢查 12 次				
徵收檢定費	常年檢查 1 次				
	802.21				

長沙市度量衡檢定室檢定度量衡統計表 二十五年份

項別	月份	一月	二月	三月	四月	五月	六月	七月	八月	九月	十月	十一月	十二月	總計
度器			20			150	100			141	68		196	675
量器					221	733	659				195	55	72	1,935
衡器		365	272	358	337	295	469	675	609	1,107	843	533	804	6,667

長沙市度量衡檢定室檢定度量衡暨徵收檢定費統計圖

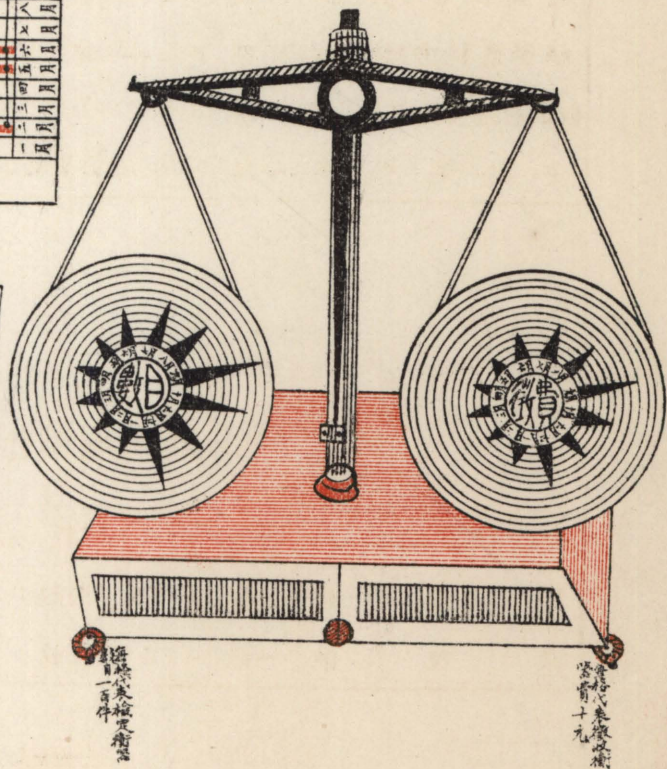
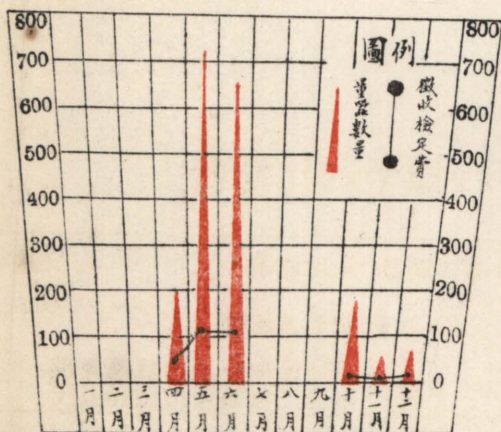
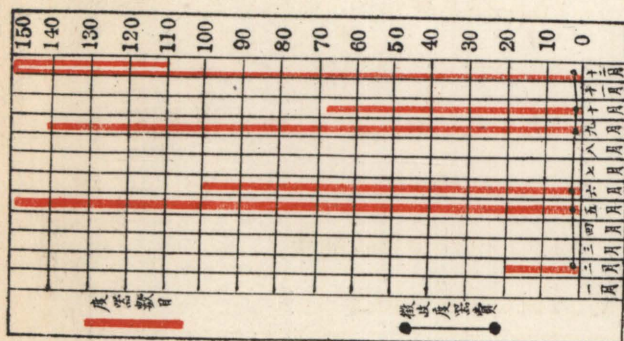

合作

合作事業，自二十三年設置合作指導員，策勵合作，組織日有進展。並由建設廳合作貸款所，予以經濟之協助，二十四年復商得中國農民銀行長沙分行之協助，益見發達。計全市成立者，計信用合作社四十一社，消費合作社三社，生產合作社三社，茲特列表如次：

長沙市合作社統計表

二十五年十二月止

名 稱	登 記 年 月	社 址	社 員	社		股		盈 金 額	虧 金 額	備 攷
				每股金額	總計股數	繳足金額	金 額			
羣 益 消 費 合 作 社	二十三年一月廿四日	中山東路	5 0 7 0	5	1 2 7 0	6 3 5 0				未結算
婦 女 消 費 合 作 社	二十三年四月廿八日	萬慶街九號	4 8	5	5 2 4	2 6 2 0				同 上
湖南第一紡織廠員工消費合作社	二十二年十月十四日	對河銀盆嶺	1 1 5 2	2	1 2 8 4	2 5 6 8				同 上
長沙市縫紉生產合作社	廿二年十一月十四日	下東長街	1 5 3	5	3 0 4	1 5 2 0				同 上
長沙市民範縫紉生產合作社	同 上	中山西路	6 8	1 0	1 6 1	1 6 1 0				同 上
長沙市民生棉織生產合作社	二十三年六月廿八日	經武門外分路口	1 8	1 0	3 0 0	3 0 0 0				同 上
振 農 信 用 合 作 社	二十四年二月一日	模範監獄後一號	4 4	2	4 7	6 2	2 7.6 8			
成 城 信 用 合 作 社	同 上	楓樹坪十八號	2 7	2	2 7	5 4	1 6.9 0			
潘家坪信用合作社	二十四年七月四日	上潘家坪	3 7	2	3 7	7 4	4 5.6 8			
茶園冲信用合作社	二十四年八月十四日	茶園冲六號	2 3	2	2 3	4 6	2 1.1 6			
新碼頭信用合作社	二十四年七月四日	楊家灣	2 8	2	2 8	5 6	5 0.8 6			
王家壠信用合作社	二十五年一月廿七日	王家壠五號	3 0	2	3 0	6 0	1 3.5 8			
唐家巷信用合作社	二十五年四月十三日	唐家巷十二號	5 2	2	5 2	1 0 4	3 2.4 3			
安靜團信用合作社	二十四年八月九日	洋火局二十一號	2 7	2	2 7	5 2	3 2.4 3			
劉家冲信用合作社	二十五年五月二日	劉家冲黎家公屋	2 8	2	2 8	4 4	6.5 4			
蔣家壠信用合作社	二十五年四月一日	蔣家壠趙家大屋	1 7	2	1 7	3 2	8.7 1			
陸嶺上信用合作社	二十五年一月一日	陸嶺上二號	1 6	2	1 6	3 2	1 0.4 1			
喻家冲信用合作社	二十五年四月八日	長坡五號	1 9	2	1 9	3 6	1 4.3 6			
斯茅冲信用合作社	同 上	斯茅冲	2 5	2	2 5	5 0	1 3.5 7			
東茅園信用合作社	二十五年五月二日	懷德堂	1 9	2	2 0	4 0	1 0.5 1			
李家冲信用合作社	二十五年五月一日	李家冲九號	2 2	2	2 2	4 4	5.5 0			
姚家巷信用合作社	二十五年四月八日	姚家巷	2 5	2	2 5	5 0	6.9 8			
黑石頭信用合作社	二十五年五月十三日	福安公所	3 1	2	3 1	5 4	1 3.1 5			
五里牌信用合作社	二十五年五月廿五日	五里牌康家新屋	4 5	2	4 5	6 8	1 5.6 0			
湖蹟渡信用合作社	二十五年五月廿五日	湖蹟渡	3 0	2	3 0	6 0	6.4 1			
左家塘信用合作社	二十四年七月十二日	左家塘二十一號	2 2	2	2 3	4 6	2 5.2 9			
徐家灣信用合作社	同 上	徐家公屋	3 4	2	3 4	6 8	2 6.2 6			
樂安團信用合作社	二十四年七月十二日	李家老屋	8 2	2	2 8	5 6	2 4.8 0			
澧灣市信用合作社	同 上	澧灣市邱祠	4 1	2	1 3 8	2 7 6	1 0.0 9			
石佳冲信用合作社	二十四年七月十二日	石佳冲	1 5	2	4 0	8 0	1 4.5 4			
六溝壠信用合作社	二十四年八月廿八日	六溝壠二號	3 9	2	8 7	1 7 4	3 4.1 6			
韓家湖信用合作社	二十四年七月一日	張家大屋	3 5	2	7 7	1 5 3	4 0.5 0			
上九龍庵信用合作社	二十四年九月廿四日	上九龍庵	2 2	2	4 4	8 8	8.8 0			
下九龍庵信用合作社	二十四年九月廿四日	白泥塘	2 4	2	3 8	7 6	1 0.8 9			
楊家山信用合作社	二十六年一月	楊家山	2 1	2	2 1	4 2				未結算
周家灣信用合作社	同 上	周家灣	1 5	2	1 5	3 0				同 上
金盆嶺信用合作社	二十四年二月一日	金盆嶺	1 3	2	1 3	2 6				同 上
新開舖信用合作社	二十四年五月三日	新開舖四方壠	1 7	2	1 7	3 4				同 上
涂家冲信用合作社	二十四年五月三日	涂家冲臨江墓廬	1 7	2	1 7	3 4				
沙湖橋信用合作社	同 上	沙湖橋趙家院子	1 7	2	1 7	3 4				同 上
候家塘信用合作社	二十四年七月廿六日	候家塘	1 9	2	1 9	3 8				同 上
馬家冲信用合作社	二十四年七月廿六日	馬家冲十四號	1 6	2	1 6	3 2				同 上
阿彌嶺信用合作社	二十四年七月三日	阿彌嶺區立小學	1 4	2	1 4	2 8				同 上
毛家嘴信用合作社	二十五年四月廿三日	毛家嘴	2 5	2	2 5	5 0				同 上
太乙寺信用合作社	二十五年四月廿三日	太乙寺	1 9	2	1 9	3 8				同 上
唐灣里信用合作社	二十五年四月十三日	黃土嶺曹家老屋	1 3	2	1 3	2 6				同 上
楓樹山信用合作社	同 上	楓樹山十號	1 6	2	1 3	3 2				同 上
烏龜塘信用合作社	二十五年四月廿二日	烏龜塘	1 6	2	1 6	3 2				同 上
菓園冲信用合作社	二十五年六月廿五日	菓園冲	1 3	2	1 3	2 6				同 上
赤岡冲信用合作社	廿五年十二月廿八日	赤岡冲彌陀庵	1 5	2	1 5	3 0				同 上

長沙市寺廟統計表

二十五年

寺廟類別	所數	僧道人數	資 產 總 數		
			房屋間數	田地畝數	款 額
廟	30	134	276	72	154,110
寺	31	299	450	1434	297,890
菴	19	150	203	98	67,676
院	1	6	50	30	3,000
合 計	81	589	979	1,634	522,766

長沙市教會統計表

名 稱	地 址	主辦人姓名	主辦人國籍	成 立 年 月	教 徒 人 數
循道會	西長街	王 策 安	湖 南 人	光緒三十年	400
內地會	社壇街	吳 立 德	德 國 人	光緒二十七年	1,410
長老會	湘春街	柯 樂 凱	美 國 人	民國元年	500
聖公會	北正街	房 宗 原	湖 北 人		320
遵道會	東牌樓	戴 一 真	美 國 人	光緒辛丑年	500
復臨安息日會	府正街	杜 樹 人	湖 南 人	光緒三十年	120
信義會	黃道街	祖 起 舞	湖 南 人	民國元年	850
男青年會	延壽街	赫 立 德	美 國 人	民國二年	850
女青年會	左文襄祠	黃 芹 厚	湖 南 人	民國八年	400
天主堂	長春巷	石 道 琦	意 大 利 人	光緒三十一年	

長沙市農業概況調查表

二 十 五 年

全市總戶數		83.182						作面積及產額	收穫面積	4380公畝	
全市總人口數		516.996							每公畝收穫量	500公斤	
全市農戶數		13.516							產數	21,900石	
全市農人總數		67.580							額價	3.4元	
農戶對總戶數百分比		16.22						各區	東	上等	80元
農人口數對總人口數百分比		13.13								中等	60元
全市總面積(水陸面積在內)		69方公里								下等	40元
農 村 生 活	衣	純粹布衣完全國貨							南	上等	80元
	食	人每每年平均食穀六石 每人每年平均消費20元								中等	60元
	住	以茅屋為最多瓦屋次之								下等	40元
行	年來路政修明尚便利						西		上等	30元	
長 工 月	全月共計 (均工銀與膳宿各費之和)	男	8.5	女	7.5	童		5.3	地 價	中等	20元
	最高	男	84	女	72	童		24		下等	10元
	最低	男	36	女	24	童	21	北		上等	80元
	平均	男	60	女	48	童	18		中等	60元	
	全年膳宿及其他供給之費用	男	42	女	42	童	42	下等	40元		
工 日	全月共計 {同上}	男	11	女	7.5	童	5.5元	農 融 金 關	農業信用合作社		44社
	最高	男	9	女	6	童	3		官立農民放款機關		4
	最低	男	6	女	2	童	1	農 業 金 融 利 息	農 放 款 銀 行 等	最高	1分五厘
	平均	男	7.5	女	4	童	2			最低	7厘
全月膳宿及其他供給之費用	男	3.5	女	3.5	童	3.5	普通			1分	
工 日	不供膳宿及其他費用者		男	0.55	女	0.50	童			土 地 典 押	最高
	供 給 其 他 費 用 者	最高	男	0.50	女	0.20	童	0.12	最低		1分2厘
		最低	男	0.20	女	0.15	童	0.05	普通		1分5厘
		平均	男	0.35	女	0.18	童	0.09	其 他 通 融 方 法	最高	2分
		每日膳宿及其他費用	男	0.20	女	0.20	童	0.12		最低	1分
每日共計 {平均工銀與膳宿各費之和}	男	0.55	女	0.38	童	0.20	普通	1分2厘			
耕 作 面 積	4380公畝										
說 明											

工 務

工務

(一) 新市區馬路綫

市區內交通要道，計分東西幹綫與南北幹綫，在湘江東岸者三道，(1)由百家河起，沿河岸直出新河，爲第一道，定名爲河東大路，(2)由新開舖，沿長潭公路之一段，至茶亭子，再經由天心閣，沿環城路，抵經武門，出喜鵲橋，直進新碼頭口，爲第二道，定名爲中央大路，(3)由雨花亭，經曾家冲，閻家冲，出湖蹟渡，爲第三道，定名爲東大路，其在湘江西岸者二道，(1)由廖家院子，沿河而北，經灤灣市紡織廠，至大同碼頭，第一道，定名爲河西大路，(2)由十字塘，關帝廟，經奎星橋，荷葉塘，至銀盆嶺止，爲第二道，定名爲西大路。

東西幹綫，在湘江東岸者計分五道，(1)由南湖港，向東經黃土嶺，折而東南，經清水塘，至石馬舖爲第一道，定名爲東南大馬路，(2)由西湖橋向東循環城路，至天心閣，經茶亭子上廣濟橋，左家塘，至阿彌嶺，爲第二道，定名爲南大路，(3)由中山路向東延長至陳家壠，沿長平公路路綫，至五里牌止，爲第三道，定名爲中山大路，(4)將舊市區之北大馬路向東延長至湖蹟渡，爲第四道，定名爲北大路，(5)新河洲東經大壠七冲子折而東北，至絲茅冲，朱家花園，爲第五道，定名爲東北大路。

工業區內有四斜綫相交於一點者，東北爲岳陽路，東南爲衡陽路，西北爲常德路，西南爲寶慶路。商業區內有二斜綫同交於東大路之一點者，東北爲沅陵路，西南爲星沙路。

其他各幹綫之間，支綫縱橫星羅棋布，大都以各幹綫爲主，依次列號，而名之以中山路爲主，而名之支綫有八，如中山一路等是也，此外以中央路綫爲主，而名之支綫有十八線，以東北路綫爲主，而名之支綫有十二線，以河東路爲主，而名之支綫有五線，以東大路爲主，而名之支綫有十四，以南大路爲主，而名之支綫有七，至於東南大路，雖爲住宅區幹綫，而以地較崎嶇，發展有待，河西大路及西大路，均爲文化區幹綫，亦以地隔大河，素形偏僻，故三路支綫較少，現擬之數綫，亦均另就古蹟分別命名，或則崇拜先哲以示來者或因地致宜，以便按索。

(二) 舊市區馬路綫

本市舊市區，住於湘江東岸，佔優越地位，業如前述，然故有街道原極窄狹，雖經一度拆讓，並於南東北三面，修築環城路，與沿河馬路相接，而貫通城內者，僅中山路一道，東西橫列，仍不足以應付現代交通，故此大重行計劃市區時，復增闢四綫，一橫三縱，各寬五十市尺，與原築各路縱橫配佈，恰將全區劃為十三段，而將舊城區尤能劃為大小相若之八段，周道四通，既可策現在之安全，更可謀水陸交通之啣接，以期新舊市區同時發展，茲將各路綫分述於次。

舊市區東西幹綫凡五，(1)最北者，西起江岸爛碼頭，東經蘇園嶺，至鐵路邊止，為第一道，原名北大馬路，為新舊市交界之處，即今新市區北大路之西段也，(2)自城角碼頭起，沿城基而東，經湘春路，與漢門，至便河邊止，為第二綫，原名湘春路與興漢路，今統更名湘江路，即環城路北綫，(3)自中山碼頭而東，經小東街，轅門上，貢院街，小吳門正街，出小吳門，直達汽車東站，為第三綫，定名為中山路，早以修築完竣，(4)自天心路城基台起，穿過平地一聲雷而西，經周家坪，古家巷，柑子園，青石橋，青石街，司門口，臬圍後，朝陽巷，金綫巷，出太平門，至河東路，為第四綫，定名為中正路，正擬擴展，(5)自西湖橋而東，經南門口，至天心閣，為第五綫，原名西湖路，即今南大路西段，亦早已築好，即環城路之南綫也。

舊市區南北幹綫，原有二道，新闢三道，合為五道，(1)自天心閣起，北至瀏陽門口，為天心路，再北至小吳門，為東站路，再北至經武門迄便河邊止，為經武路，合為第一綫，原為環城路之東綫，即今新區中央大路之中段，(2)自南湖港，沿河而北，經西湖橋，中山路西口，城角碼頭，而迄爛碼頭，為第二綫，原名沿河路，即今河東路中段，正修築中，(3)自北大馬路趙家坪起，南經興漢門正街，紅牆街，三公祠，司馬橋，小桃源，水風井橫交中山路，而南經東長街，理問街，而與中正路相交於柑子園口，為第三道，定名為東長路，(4)自北大馬路，與北二路交點起，沿北二路，而南經湘春街，長春街，北正街，清泰街，橫交中山路，而南再經接貴街，藩城堤，三興街，與中正路相交，為第四道，定名為西長路，(5)自中正路中點，司門口起，南經紅屋樓，黃道街，南正街，出南門，經社壇街，社壇嶺，至燕子嶺止，為第五綫，定名為南正路。

長沙市道路線圖



圖		例	
池	河	市治區界	市區界
塘	流	市區路已完	市區路未修
口	水	市區路已通	市區路不通
		鐵路	

長沙市歷年修建道路溝渠工程統計表

年份	類別		路	面	溝道長度 (公尺)
	別	別	度 (公尺)	積 (平方公尺)	
二十年以前	柏	油	2030	22970	1445
	卵	石			
	碎	石	7598	149518	
	總	計	9628	172488	
二十年	柏	油			1463
	卵	石	8944	66622	
	碎	石	260	2080	
	總	計	9204	68702	
二十一年	柏	油			1325
	卵	石	4688	32834	
	碎	石	1020	14280	
	總	計	5708	47114	
二十二年	柏	油			1419
	卵	石	479	3353	
	碎	石	1889	23415	
	總	計	2368	26768	
二十三年	柏	油			450
	卵	石	2042	18378	
	碎	石	7302	108980	
	*總	計	9074	127358	
二十四年	柏	油			779
	卵	石	1975	16189	
	碎	石	2330	33370	
	總	計	3405	49559	
二十五年	柏	油			
	卵	石			
	碎	石	1400	19600	
	總	計	1400	19600	

長沙市歷年修建道路溝渠工程統計圖

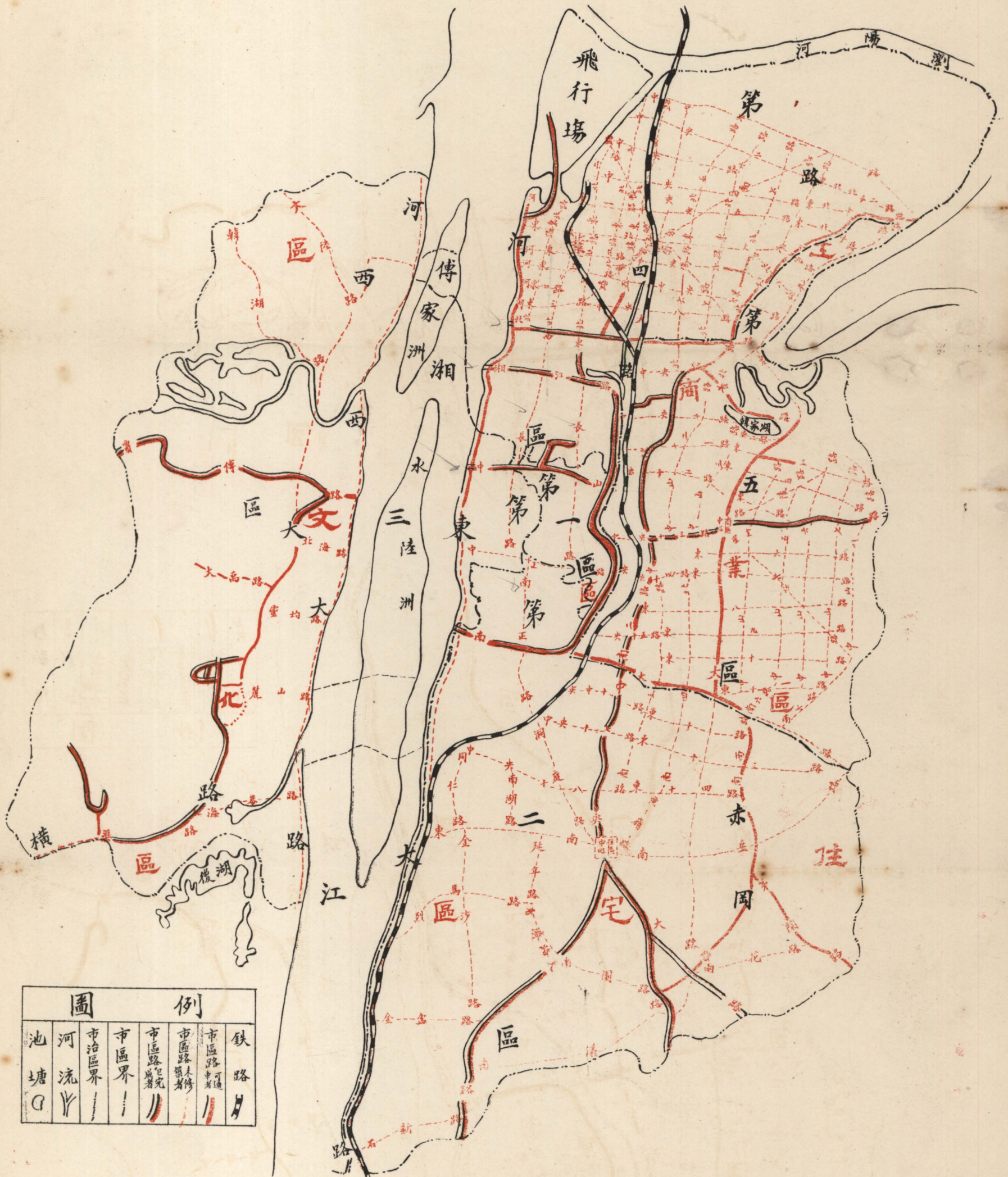
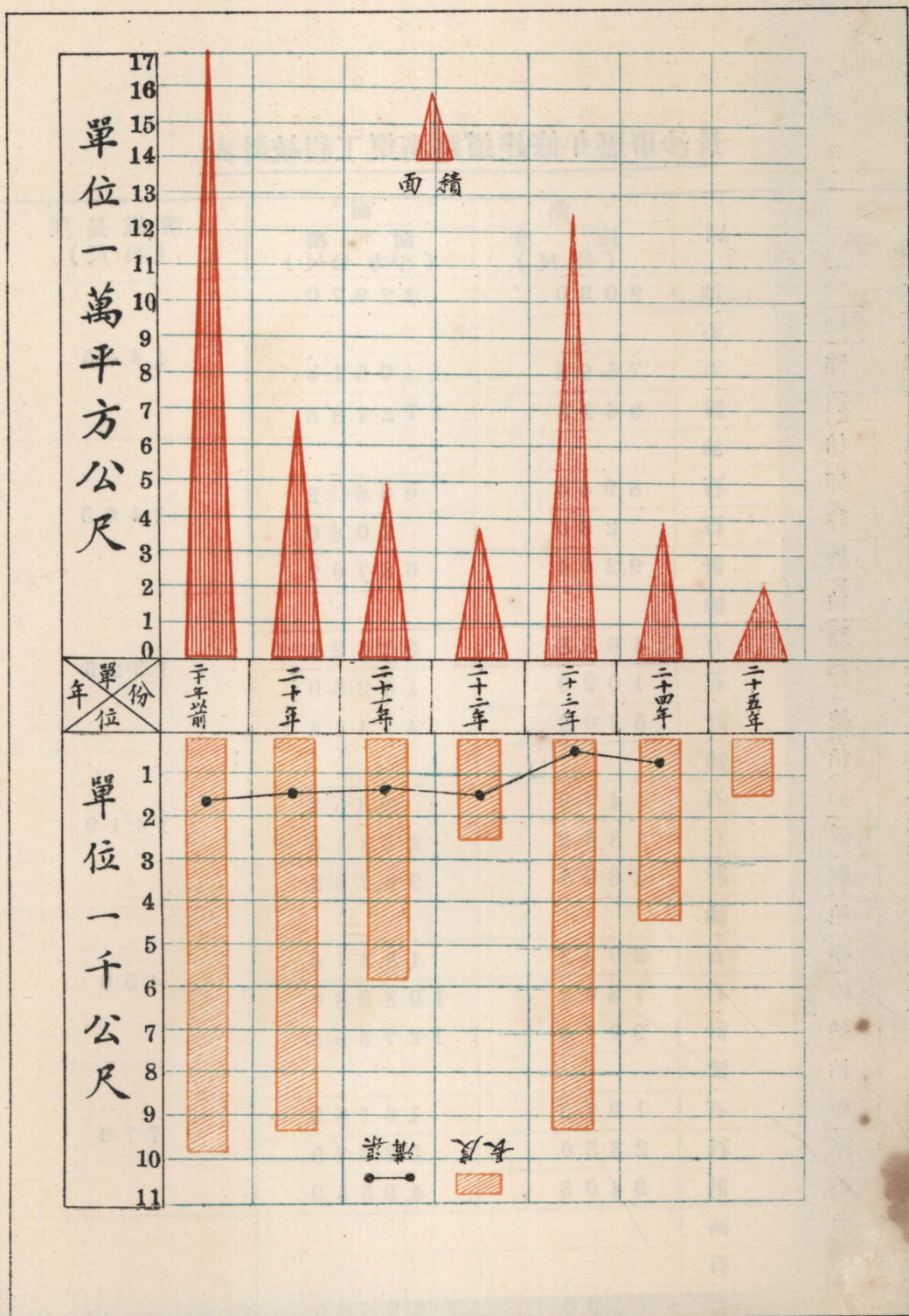

長沙市營造廠登記等級統計表

年 份	類 別 月 份	甲 等		乙 等		丙 等		丁 等	
二 十 五 年	八 月			2		1			
	九 月	2		5		2			
	十 月	1		2		1			
	十一 月			2		2			
	十二 月								
	總 計	3		11		6			
二 十 六 年	一 月			1		2			
	二 月			1		1			
	三 月			1		1			
	四 月			1					
	五 月							1	
	六 月	1				1			
	總 計	1		4		5		1	

長沙市營造廠登記等級統計圖

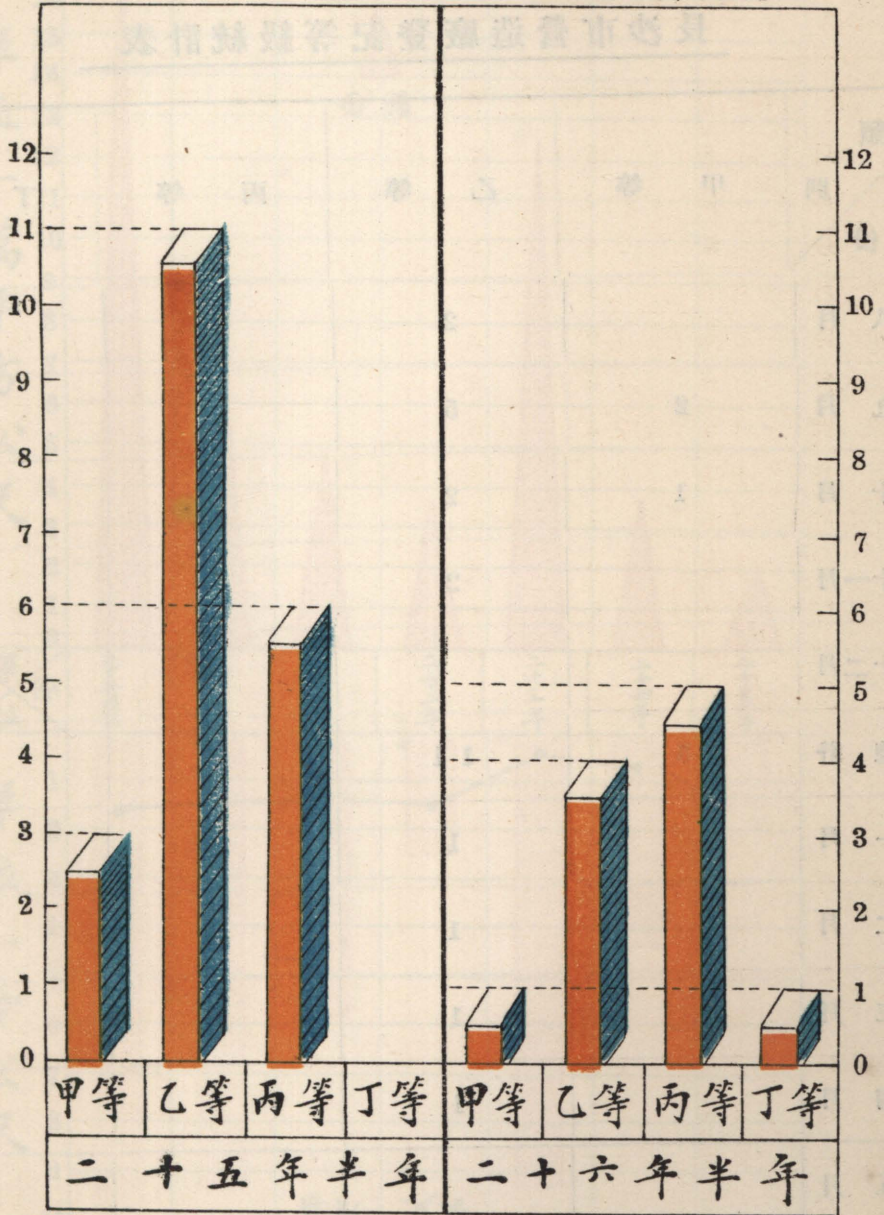

長沙市營造房屋案件統計表

月 份	公 館	人民住宅	商 店	工 場	娛樂場	學 校	其 他	總 計	
二 十 四 年	一 月	8	5	4			2	19	
	二 月	2	4	3		1		10	
	三 月	5	14	8			1	29	
	四 月	15	8	12			1	37	
	五 月	6	10	8			1	26	
	六 月	8	16	9				33	
	七 月	14	24	15				1	54
	八 月	23	10	18					51
	九 月	15	7	10		1	1		34
	十 月	15	9	9				1	34
	十一 月	12	5	8				1	26
	十二 月	10	10	8	1			1	30
合 計	133	122	112	1	1	4	9	382	
二 十 五 年	一 月	6	6	7					19
	二 月	9	9	15	1				34
	三 月	19	14	13					46
	四 月	36	10	12					58
	五 月	21	15	16			1	1	54
	六 月	21	8	12					41
	七 月	22	11	17			1		51
	八 月	26	15	14			2		57
	九 月	25	11	11			1		48
	十 月	23	14	15					52
	十一 月	9	10	6				1	26
	十二 月	18	11	12	1	1	1		44
合 計	235	134	150	2	1	6	2	530	

長沙市營造面積統計表

二十四年一月至二十五年十二月

年	份	面 (平方公尺)	積	價 (元)	值
二 十 四 年	一	月	40		24,350
	二	月	17		13,980
	三	月	49		25,235
	四	月	95		62,010
	五	月	54		61,420
	六	月	57		29,061
	七	月	123		59,560
	八	月	135		89,220
	九	月	66		45,470
	十	月	68		24,310
	十一	月	34		28,060
	十二	月	92		54,320
		合 計	832		507,996
二 十 五 年	一	月	20		25,640
	二	月	79		54,500
	三	月	133		70,870
	四	月	152		192,670
	五	月	93		56,940
	六	月	81		60,675
	七	月	161		153,240
	八	月	145		70,900
	九	月	105		57,920
	十	月	120		114,200
	十一	月	81		87,660
	十二	月	3,728		247,738
		合 計	4,903		1,192,353

長沙市房屋讓街案件統計表

二十五年

月	份	數	日
一	月	17	
二	月	10	
三	月	17	
四	月	16	
五	月	18	
六	月	19	
七	月	25	
八	月	26	
九	月	25	
十	月	35	
十	一	27	
十	二	13	
合	計	248	

長沙市發給建築及修理許可證書統計表

二十四年一月及二十五年十二月

	年 份	建 築 證	修 理 證
二 十 四 年	一 月		
	二 月	3 5	5 0
	三 月	3 0	5 4
	四 月	3 6	6 0
	五 月	2 8	6 0
	六 月	3 4	5 0
	七 月	5 7	8 8
	八 月	6 0	8 1
	九 月	3 7	8 3
	十 月	3 6	7 4
	十 一 月	2 8	8 1
	十 二 月	3 4	5 7
	合 計	4 1 5	7 3 8
二 十 五 年	一 月	2 0	1 9
	二 月	3 6	3 5
	三 月	4 7	5 6
	四 月	5 5	6 7
	五 月	5 5	8 7
	六 月	4 5	4 6
	七 月	5 4	6 9
	八 月	5 6	6 7
	九 月	4 9	5 1
	十 月	5 5	7 8
	十 一 月	2 7	4 8
	十 二 月	3 9	5 2
	合 計	5 3 8	6 7 5

長沙市各種車輛統計表

二十五年

類	別	數 量
汽 車	自 用 汽 車	22
	貿 易 汽 車	27
	運 貨 汽 車	7
	軍 用 汽 車	4
	合 計	60
包 車	自 用 包 車	2,136
	貿 易 包 車	64
	合 計	2,200
人 力 車	木 輪 人 力 車	393
	鋼 絲 人 力 車	2,725
	合 計	3,118
脚 踏 車	機 關 公 用 脚 踏 車	139
	自 用 脚 踏 車	2,960
	貿 易 脚 踏 車	452
	摩 托 脚 踏 車	6
	合 計	3,556
板 車	大 板 車	1,616
	小 板 車	541
	運 貨 車	437
	合 計	2,594
總 計	11,528	

長沙市雨量統計表

二十五年

月 份	降雨日數	降雨總量	一日最大雨量	降雨之日	一次最大雨量	經過時間
一 月						
二 月	14	86.2	24.0	22	20	3
三 月	16	147.9	21.5	17	20	3
四 月	16	297.4	63.2	28	30	3
五 月	21	209.3	25.5	3	18	3
六 月	12	275.8	72	13	30	3
七 月	8	101.4	33.1	15	20	3
八 月	7	198.6	125	5	17	3
九 月	5	72	49	8	15	3
十 月	2	7.9	4.0	6	3.9	3
十一 月	6	24.6	10.6	18	3	3
十二 月	21	158.7	56.2	16	65.2	

育 教

二十五年長沙市小學概況圖

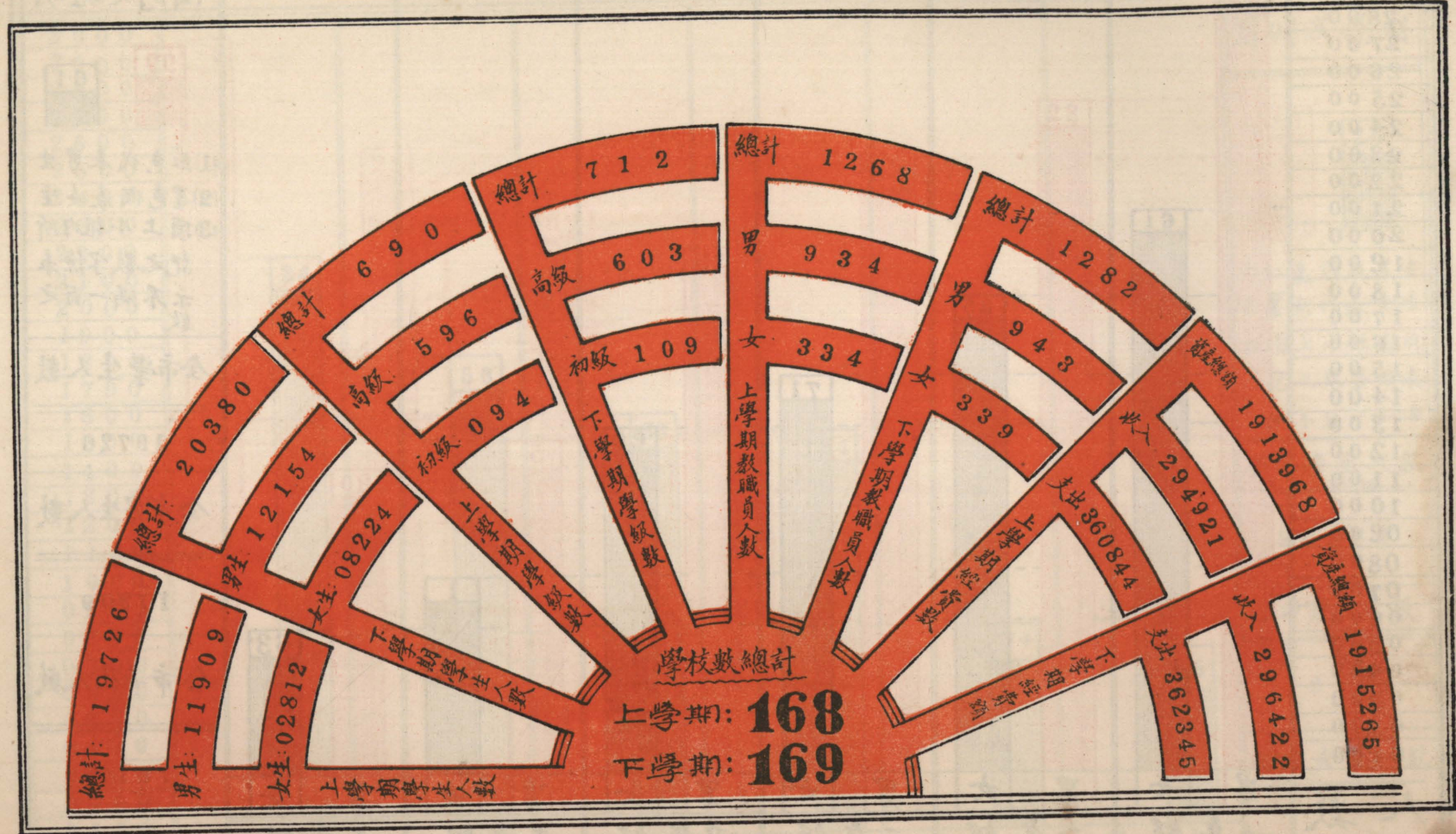

二十五年上學期長沙市全市小學各年級男女學生人數統計圖

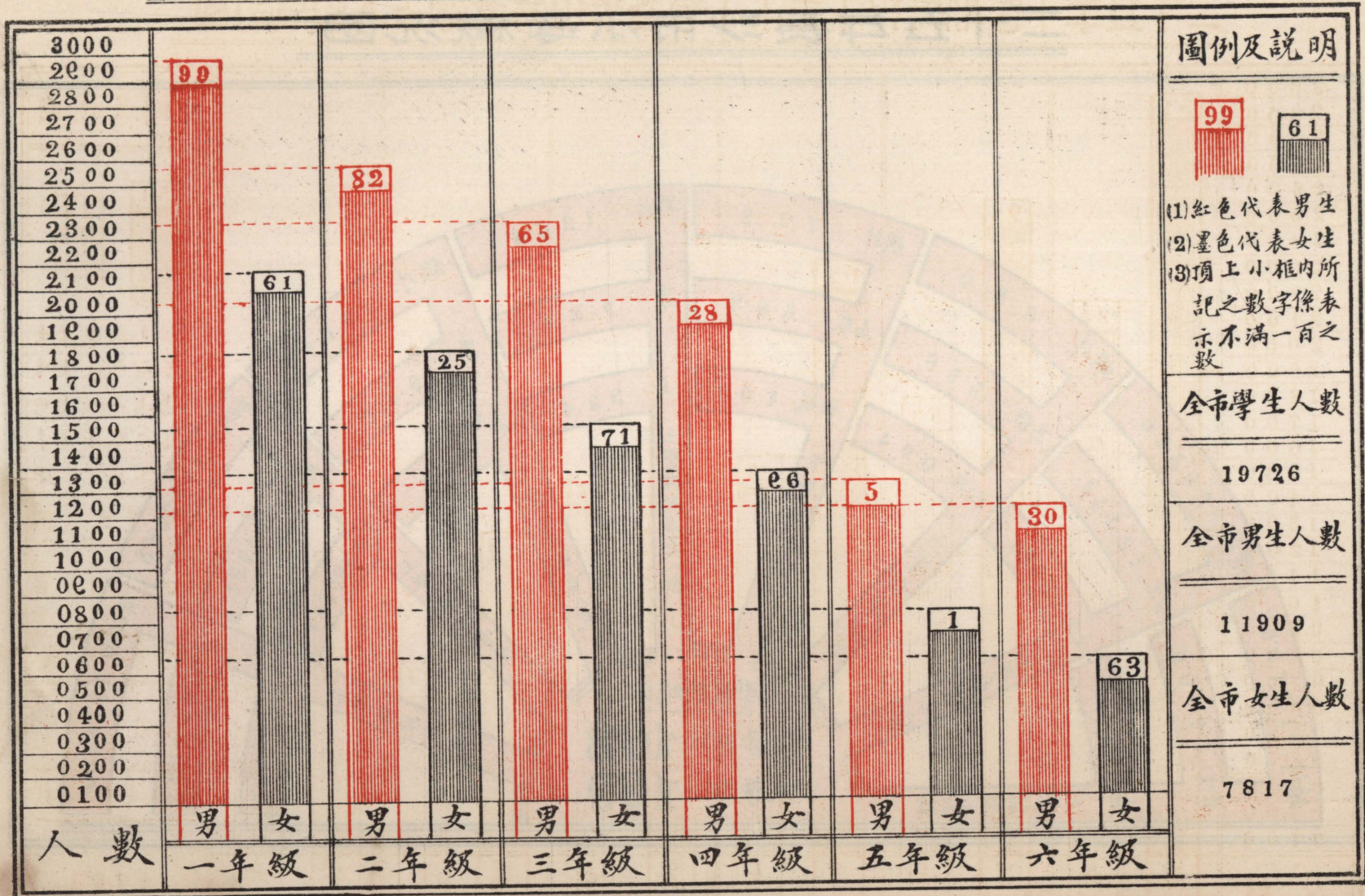

圖例及說明



- (1) 紅色代表男生
- (2) 黑色代表女生
- (3) 頂上小框內所記之數字係表示不滿一百之數

全市學生人數

19726

全市男生人數

11909

全市女生人數

7817

二十五年下學期長沙市全市小學各年級男女學生人數統計圖

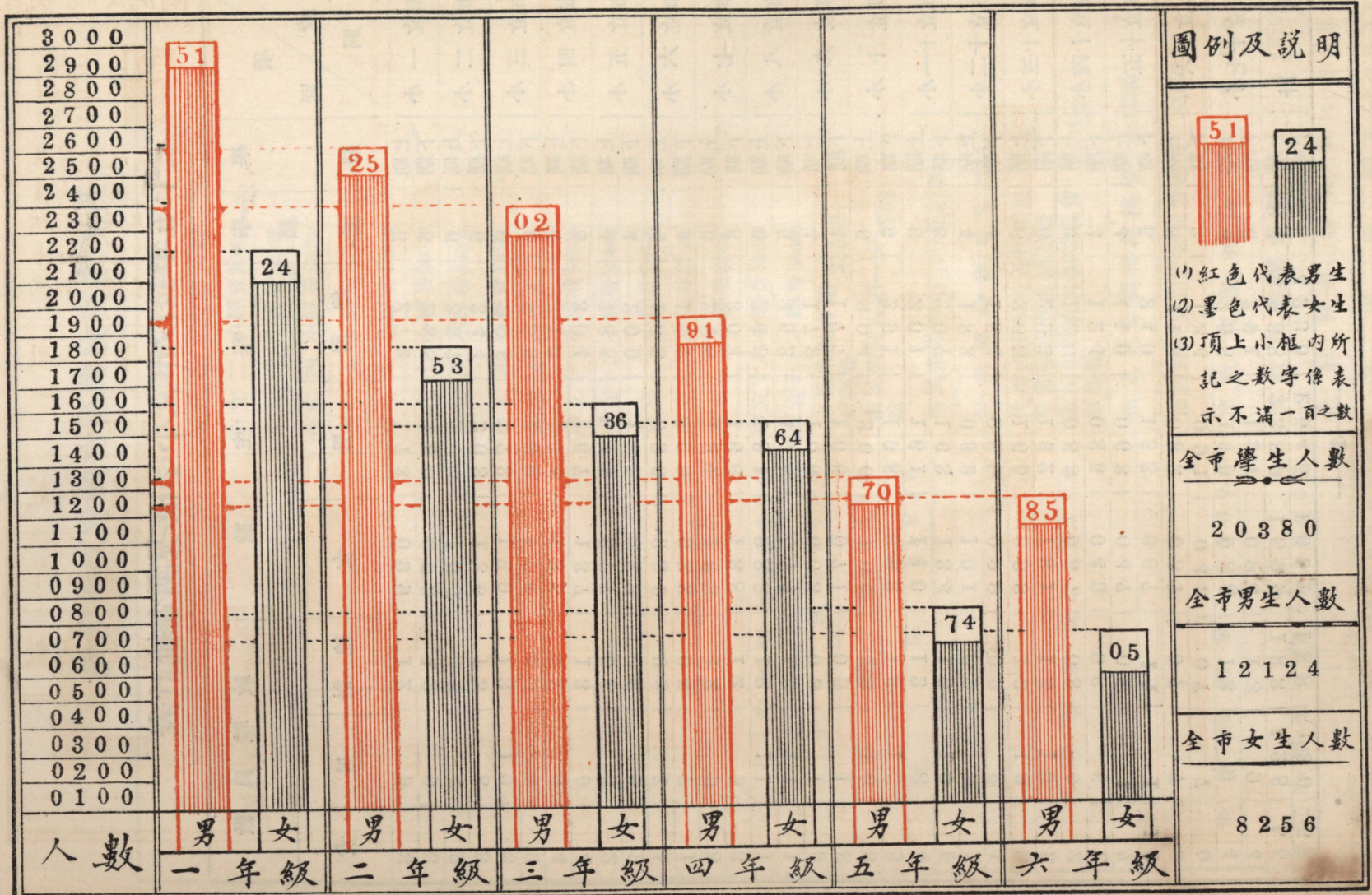

圖例及說明

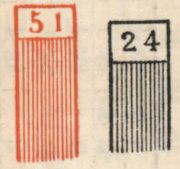

- (1) 紅色代表男生
- (2) 墨色代表女生
- (3) 頂上小框內所記之數字係表示不滿一百之數

全市學生人數

20380

全市男生人數

12124

全市女生人數

8256

二十五年長沙市立小學概況調查統計表

項 校 別	學 期	學 級 數	學 生 數			教 職 員 數		
			總 計	男	女	總 計	男	女
市立一小	上期	6	272	173	099	12	9	3
	下期	6	288	189	099	12	9	3
市立二小	上期	6	337	200	137	13	7	9
	下期	6	344	208	136	13	8	5
市立三小	上期	6	298	178	120	13	10	3
	下期	6	306	180	126	12	9	3
市立四小	上期	6	310	174	136	13	9	4
	下期	6	304	167	137	13	9	4
市立五小	上期	4	188	111	077	08	6	2
	下期	4	200	111	089	08	6	2
市立六小	上期	4	105	096	089	08	7	1
	下期	4	197	109	088	08	7	1
市立七小	上期	6	296	191	138	12	9	3
	下期	6	304	166	138	12	9	3
市立八小	上期	6	269	181	088	12	11	1
	下期	6	252	175	077	12	11	1
市立九小	上期	4	172	106	063	09	1	8
	下期	4	177	106	071	09	1	8
市立十小	上期	6	304	200	104	13	10	3
	下期	6	291	198	093	13	10	3
市立十一小	上期	6	301	161	140	12	8	4
	下期	6	297	163	134	15	10	5
市立十二小	上期	4	183	082	101	09	8	1
	下期	4	184	085	099	09	8	1
市立十三小	上期	6	263	165	098	13	10	3
	下期	6	293	162	131	13	10	3
市立十四小	上期	4	120	083	037	08	6	2
	下期	4	124	085	049	08	6	2
市立十五小	上期	4	110	063	047	08	1	7
	下期	5	240	153	087	11	1	10
市立十六小	上期	3	119	082	037	07	7	0
	下期	3	134	091	043	07	7	0
市立十七小	上期	6	258	170	088	13	9	4
	下期	6	291	197	094	13	9	4
總 計	上期	87	3988	2389	1599	183	128	55
	下期	88	4236	2545	1691	188	130	58

長沙市政府教育經費收支概況表

歲入之部	歲出之部
房 捐 \$ 5 4 0 0 0	市立一 小經費 \$ 6036
屠 捐 \$ 1 4 4 0 0	市立二 小經費 \$ 6036
契稅附加 \$ 2 4 0 0	市立三 小經費 \$ 6036
中 捐 \$ 8 4 0 0	市立四 小經費 \$ 6036
娛 樂 捐 \$ 8 4 0 0	市立五 小經費 \$ 3852
附 款 \$ 1 8 1 6	市立六 小經費 \$ 3852
省府補助費 \$ 2 2 1 6 0	市立七 小經費 \$ 6036
市府補助會 \$ 6 0 0 0	市立八 小經費 \$ 6036
市立小學學費收入 \$ 1 0 0 0 0	市立九 小經費 \$ 3852
	市立十 小經費 \$ 6036
	市立十一小經費 \$ 6036
	市立十二小經費 \$ 3852
	市立十三小經費 \$ 6036
	市立十四小經費 \$ 3852
	市立十五小經費 \$ 3852
	市立十六小經費 \$ 3852
	市立十七小經費 \$ 6036
	市民衆教育總館經費 \$ 3882
	市民衆教育第一分館 \$ 762
	市民衆教育第二分館 \$ 720
	民衆學校經費 \$ 1778
	代用民衆學校及代用民衆書報閱覽處補助費 \$ 560
	市民衆教育計劃委員會事務費 \$ 130
	市立兒童圖書館經費 \$ 1320
	市教育經費保管委員會經費 \$ 10938
	市教育會津貼會 \$ 720
	市教育機關修添費 \$ 13000
	市教育會預備費 \$ 2800
歲入總計 \$ 1 2 3 9 7 6	歲出總計 \$ 1 2 3 9 7 6

長沙市短期義務小學學生人數統計圖

圖例

表示總計數

表示男生數

表示女生數

人數總計：1959
 男生統計：0863
 女生統計：1096
 班數統計：0050

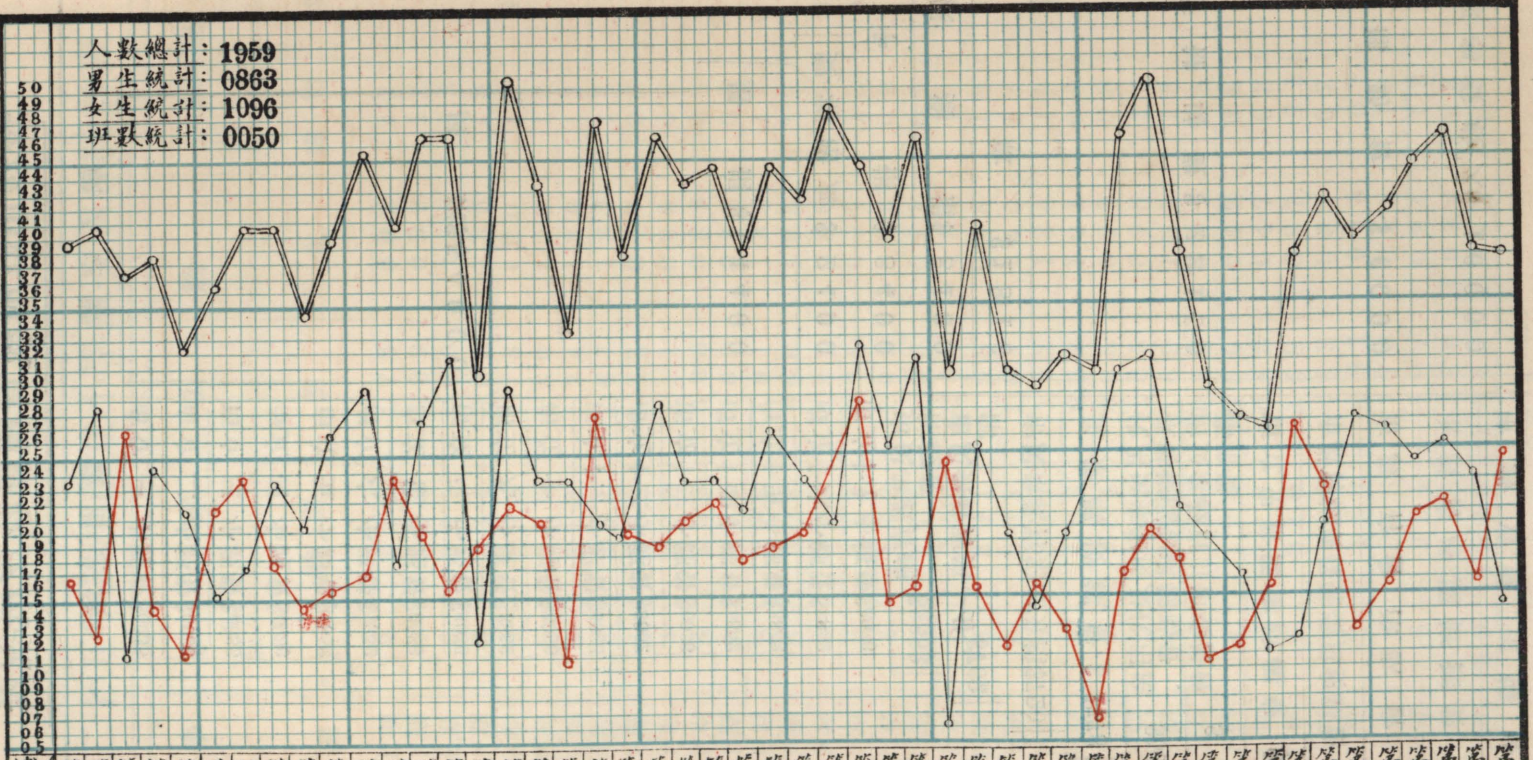

班次	第一班	第二班	第三班	第四班	第五班	第六班	第七班	第八班	第九班	第十班	第十一班	第十二班	第十三班	第十四班	第十五班	第十六班	第十七班	第十八班	第十九班	第二十班	第二十一班	第二十二班	第二十三班	第二十四班	第二十五班	第二十六班	第二十七班	第二十八班	第二十九班	第三十班	第三十一班	第三十二班	第三十三班	第三十四班	第三十五班	第三十六班	第三十七班	第三十八班	第三十九班	第四十班	第四十一班	第四十二班	第四十三班	第四十四班	第四十五班	第四十六班	第四十七班	第四十八班	第四十九班	第五十班
----	-----	-----	-----	-----	-----	-----	-----	-----	-----	-----	------	------	------	------	------	------	------	------	------	------	-------	-------	-------	-------	-------	-------	-------	-------	-------	------	-------	-------	-------	-------	-------	-------	-------	-------	-------	------	-------	-------	-------	-------	-------	-------	-------	-------	-------	------

長沙市短期義務小學教員履歷年齡籍貫調查統計圖

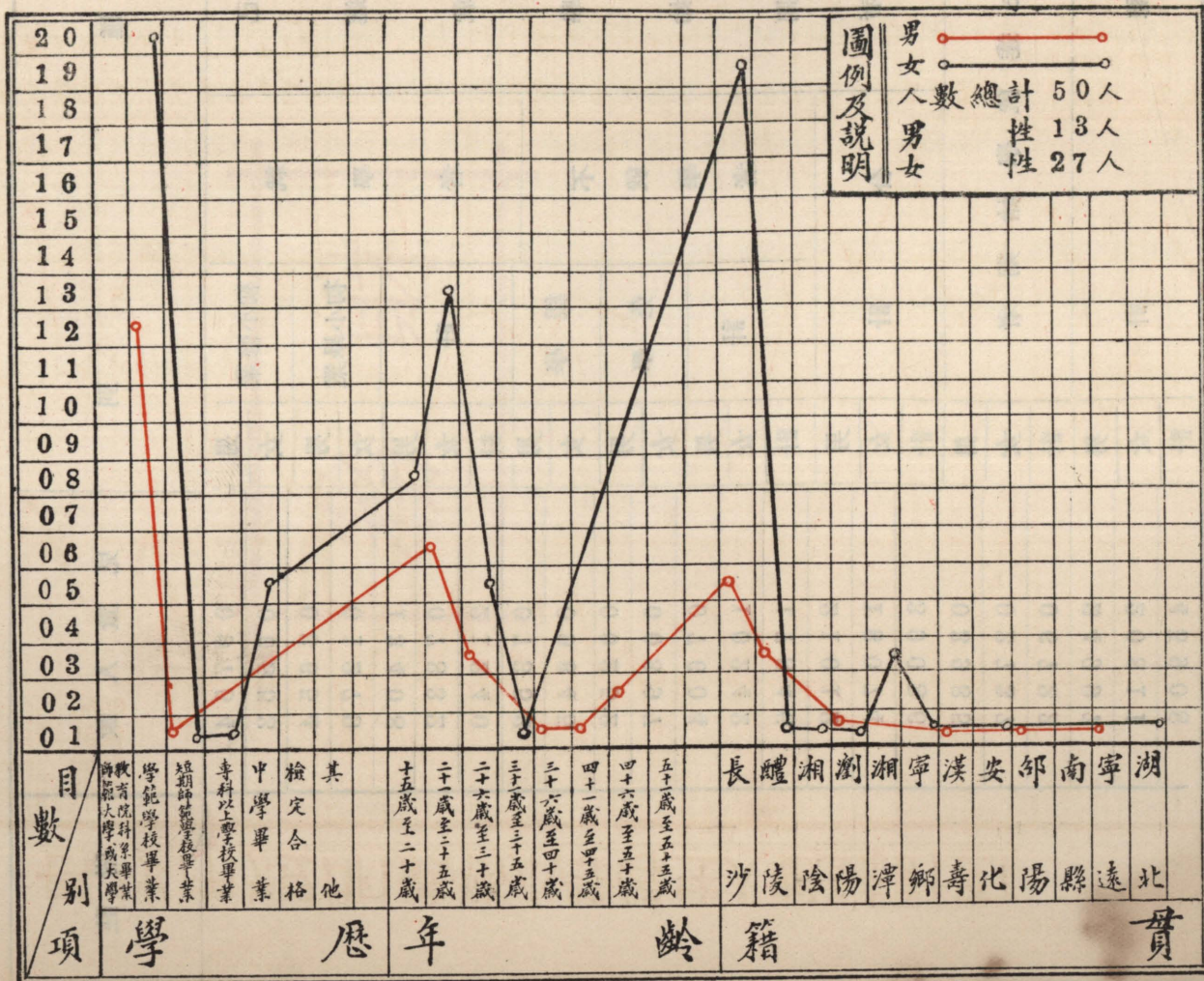

長沙市學齡兒童調查統計表

種 別			兒 童 人 數	附 註	
已 達 就 學 始 期 者	就 學 者	初小修業	男	0 9 7 5 4	
			女	0 6 5 5 3	
		初小畢業	男	0 3 6 5 4	
			女	0 1 2 7 9	
		計	男	1 3 4 0 8	
			女	0 7 8 3 2	
	計		2 1 2 4 0		
	不 就 學 者	緩 學	男	0 7 3 5 2	
			女	0 9 8 4 5	
		免 學	男	0 0 2 5 2	
			女	0 0 3 9 7	
		計	男	0 7 6 0 4	
			女	1 0 2 4 2	
	合 計	計	1 7 8 4 6		
		男	2 1 0 1 2		
女		1 8 0 7 4			
未 達 就 學 始 期 者	計	3 9 0 8 6			
	男	0 3 9 8 5			
	女	0 2 7 3 7			
總 計	計	0 6 7 2 2			
	男	2 4 9 9 7			
	女	2 0 8 1 1			
			計	4 5 9 0 8	

一、市地方歲入減少，本市財政，極感拮据，統計經常歲入歲出均約四十餘萬元，收支難達配合，至各項工程建設費，皆係臨時擬定計劃，另行籌款，多寡不等，但每年至少須十萬元，教育經費亦極缺乏，難以編預算，於收支情形，不免絀絀，故從二十四年度起，整個之編列，顯示地方財政之全部狀況。

二、本市稅收管理，各項正稅，多未舉行，而徵收捐款，難得負擔平均，而徵收不統一，田賦十季，先從整理房捐着手，擬會同地政等處，設房捐整理委員會，負責整理。

三、本市與長沙縣，分屬兩地方各區附加稅款，未能悉數劃定，乃於二十四年度奉准延緩劃定，本市公產，以諸多被人民侵佔，派員調查，計收回燕子嶺、二里牌、天心遊園天橋兩處公產，共收回山各處公地，計共三千餘方丈。

財 務

財政

一、市地方歲入歲出，本市財政，極感枯窘，統計經常歲入歲出均約四十餘萬元，收支勉強適合，至各項工程建設費，皆係臨時擬定計劃，另行籌款，多寡不等，但每年至少須十萬元，教育經費原係獨立，惟以另編預算，於收支情形，不免歧異，故從二十四年度起，整個之編列，顯示地方財政之全部狀況。

二、本市稅收短絀，各項正稅，多未舉辦，而徵收捐款，難得負擔平均，而徵收不統一，困難尤多，先從整理房捐着手，爰會同省會警察局設房捐整理委員會切實整理。

三、本市與長沙縣劃分已久，而地方各項附加稅款，未能悉數劃定，乃於二十四年照章逐項清查劃分保管，本市公產，以前多被人民侵佔或盜賣，本年經派員嚴密清查，計收回燕子嶺，二里牌，天心遊路天橋南段東岸，及斬犯山各處公地，計共三千餘方丈。

長沙市歲入預算額與計算數比較表

二十四年度

科 目	預 算 數	計 算 數	比 較	
			增	減
房 捐 收 入	54,000	47909.583		6,090.417
車 牌 捐 收 入	10,560	8,938.730		1,621.270
雜 捐 收 入	133,476	136,207.949	2,731.949	
電 燈 附 加 捐 收 入	67,924	75,941.830	8,017.830	
公 產 租 金 收 入	26,348	8,504.210		17,843.790
行 政 收 入	21,180	1,602.400		19,577.600
事 業 費 收 入	9,480	10,485.460	1,005.460	
補 助 費 收 入	78,288	67,588.090		11,699.910
雜 項 收 入	1,260	2,269.030	1,009.030	
總 計	402,516	359,447.282		43,068.718

長沙市歲出預算額與計算數比較表

二十四年度

科 目	預 算 額 (國幣元)	計 算 數	比 較	
			增	減
行 政 支 出	85,359	81,456.580		3,902.420
保 育 及 救 濟 支 出	118,245	91,927.760		27,217.240
衛 生 支 出	31,476	18,723.440		12,752.560
交 通 支 出	14,534	12,599.700		1,934.300
教 育 支 出	118,468	111,818.518		6,649.482
普 通 協 助 支 出	14,640	12,740		1,900
特 別 支 出	23,706	19,595.170		4,110.830
預 備 支 出	6,040	10,900.820	4,960.820	
總 計	412,468	358,861.988		53,606.012

長沙市歲入歲出預算決算比較圖

二十四年度

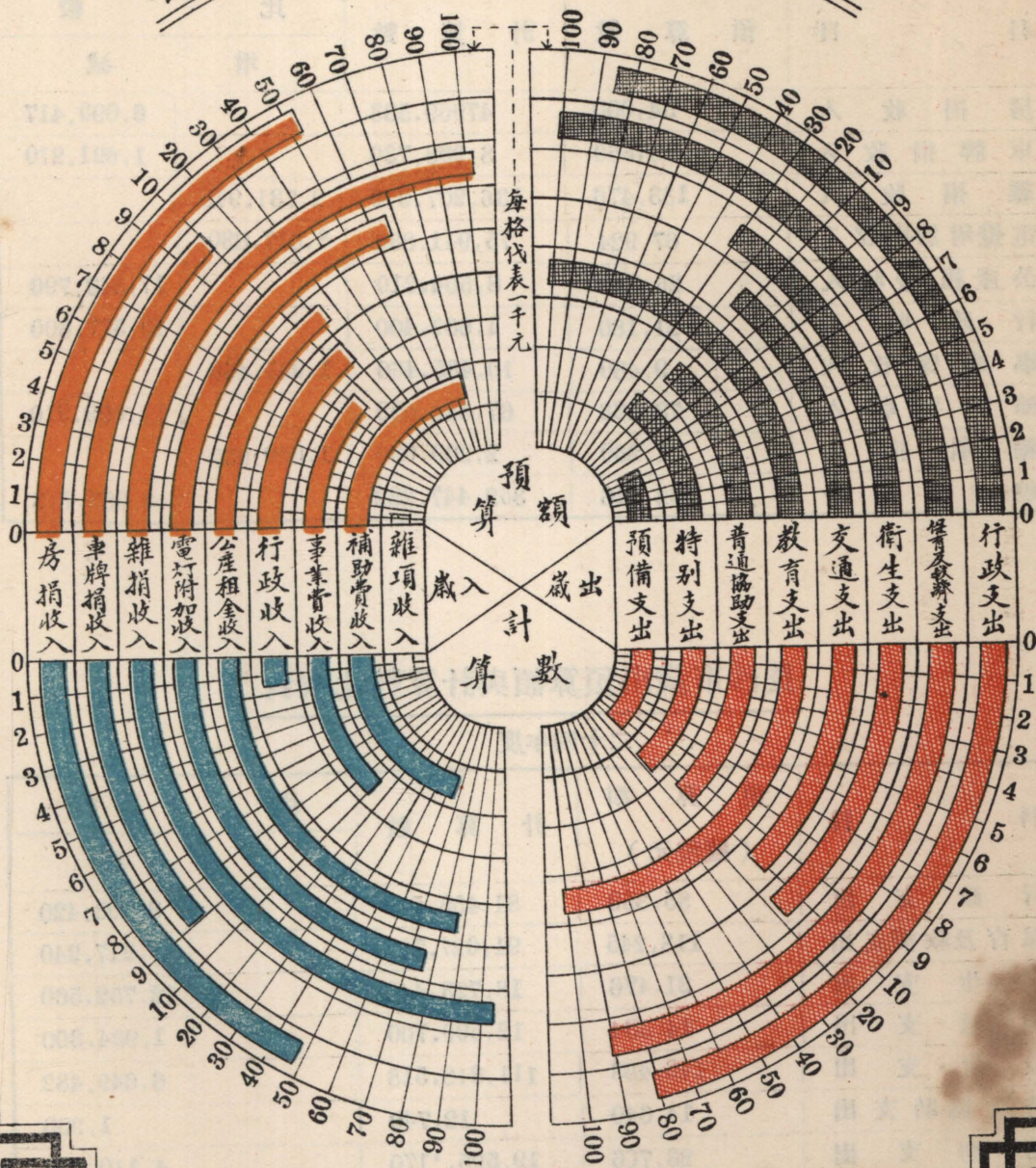

長沙市逐月各項收入統計表

二 十 四 年 度

科 目	七 月	八 月	九 月	十 月	十 一 月	十 二 月	一 月	二 月	三 月	四 月	五 月	六 月	總 計
房捐收入	4,012.062	3,512.195	4,078.240	3,139.054	3,687.345	4,371.512	6,461.965	3,029.783	2,952.930	2,955.284	3,951.321	5,757.872	47,909.583
車牌捐收入	298.700	1,224.300	275.750	1,230.800	337.400	587.800	150.800	347.100	1,578.800	85.400	167.200	2,654.680	8,938.730
雜捐收入	8,596.273	7,921.690	9,342.611	11,722.139	10,612.815	12,621.265	11,579.534	11,575.948	11,566.391	12,298.013	11,356.133	17,015.197	136,207.949
電 燈 附加捐收入	5,002	5,954.030	6,099.130	3,918.090	4,478.830	6,083.880	9,366.490	4,739.950	7,756.900	6,929.570	7,125.670	8,486.690	75,941.830
公 產 租金收入	218.670	134.560	92.130	98.390	2,530.440	22,660	27.560	51.880	59.860	88.830	3,794.030	1,385.700	8,504.210
行政收入	126.600	72.800	3	53.200	74.800	50,400	26.600	150.400	513.100	209.600	32.800	289.100	1,602.400
事業費收入	41.600	5,068.310	28.590	45,350	20.890	29,240	27.790	5,121.030	17.640	36.050	18.140	30.830	10,485.460
補助款收入	4,697.300	18,196.250	3,773.200	2,624.910	3,990.910	3,990.910	7,476.410	1,806	5,368.300	5,221.300	5,221.300	5,221.300	67,588.090
雜項收入	90	3	56.370				10.110	389.950	190.160	242.900	400.770	885.770	2,269.030
總 計	23,082.205	42,087.135	23,749.021	22,832.523	25,783.430	27,757.667	35,127.259	27,212.041	30,003.581	28,066.947	32,067.364	41,757.139	359,447.282

長沙市逐月各項支出統計表

二 十 四 年 度

科 目	七 月	八 月	九 月	十 月	十一 月	十二 月	一 月	二 月	三 月	四 月	五 月	六 月	總 計
行政支出	6,781.350	6,721.640	6,787.450	6,742.270	6,937.370	6,909.870	6,845.930	6,650.670	6,722.190	6,735.950	6,786.020	6,785.690	81,456.580
保 育 及救濟支出	8,768.130	7,693.000	7,682.610	7,328.120	7,393.910	7,699.700	7,740.050	6,869.740	7,391.550	7,360.770	7,529.990	7,570.190	91,027.760
衛生支出	1,370.750	1,908.720	1,897.910	1,943.37	1,990.280	1,462.760	770.290	1,302.720	741.510	553.800	1,422.550	3,358.780	18,723.440
交通支出	488	1,207.440	502.940	754.980	1,014.700	582.250	1,044.220	571.040	760.660	795.570	299.450	4,578.450	12,599.700
教育支出	9,335.920	9,425.970	9,261.780	9,244.520	9,307.584	9,426.845	9,402.482	9,570.863	9,317.644	9,187.280	9,160.836	9,176.794	111,818.518
普 通 協助支出	90	1,430	1130	440	1,020	1,100	2,594	384	594	524	1,024	2,410	12,740
特別支出	452.950	567.180	964.520	1045.960	2,956.200	1,671.800	1,626.600	790.700	732.120	1,474.530	1,525.930	5,786.650	19,595.170
預備支出	666.350	447.400	188.800	623.550	499.140	312.870	918.800	541.210	746.320	950.980	807.630	4,197.770	10,900.820
總 計	27,953.450	29,401.300	28,416.010	28,122.770	31,119.184	29,166.105	30,942.372	26,681.013	27,005.994	27,632.880	28,556.406	43,864.324	358,861.988

長沙市逐月收支比較圖

二一四年度

收入總數
支出總數

359,447.282

358,861.988

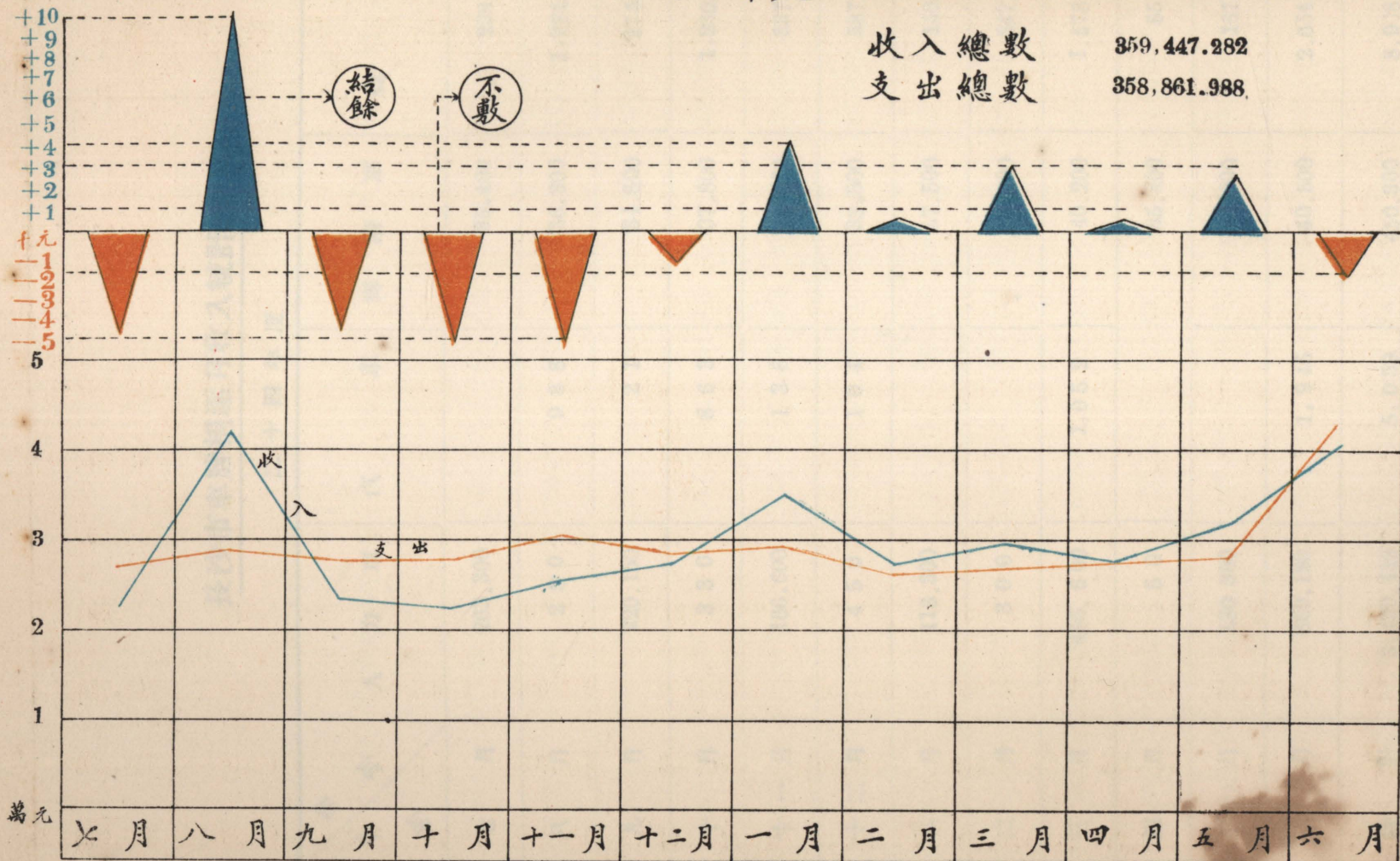

長沙市車牌捐逐月收入統計表

二十四年度

月 別 捐 別	人 力 車	汽 車	脚 踏 車	總 記
七 月	263.300		35.400	298.700
八 月	2 5 0	9 3 8	36.300	1,224.300
九 月	220.150	2 1	34.600	275.750
十 月	3 3 0	8 6 3	37.800	1,230.800
十 一 月	166.600	1 3 6	34.800	337.400
十 二 月	4 5 0	1 0 4	33.800	587.800
一 月	113.300		37.500	150.800
二 月	3 0 0		47.100	347.100
三 月	486.600	1,052	40.200	1,578.800
四 月	5 0		35.400	85.400
五 月	130.300		36.900	167.200
六 月	669.180	1,945	40.500	2,654.680
統 計	3,429.430	5,059	450.300	8,938.730

長沙市雜捐逐月收入分類統計表

二十四年度

捐 別 月 別	肥料捐	乞丐捐	中 捐	屠 捐	學 捐	娛樂捐	總 計
七月	5005.500	1 000	755.949	1,134.764		700.000	8 596.213
八月	4,011.740	1,212.160	465.803	1,070.487	461.500	700.000	7,921.690
九月	5,051.720	1,949.910	566.984	1,070.997		700.000	9,342.611
十月	7,685.520	1,793.880	478.503	1,064.231		700.000	11,722.139
十一月	5,957.980	2,449.510	328.406	1,176.919		700.000	10,612.815
十二月	8,005.760	1,712.990	752.598	1,449.927		700.000	12,621.265
一月	6,797.240	2,067.340	651.445	1,363.509		700.000	11,579.534
二月	6,231.740	1,403.500	871.735	953.773	1,415.200	700.000	11,575.948
三月	6,772.960	1,933.030	1,006.878	1,153.523		700.000	11,566.391
四月	8,571.260	1,299.650	839.300	1,187.803		400.000	12,298.013
五月	5,346.000	1,532.160	2,465.978	1,291.788		720.207	11,356.183
六月	7,282.930	3,963.540	3,661.349	1,377.328		730.000	17,015.197
總 計	76,720.400	22,317.660	12,847.933	14,295.049	1,876.700	8,150.507	13,6207.449

長沙市公產租金逐月收入統計表

二十四年度

租 月 別 別	地 租	房 租	公 園 租	總 計
七 月			218.670	218.670
八 月			134.560	134.560
九 月			92.130	92.130
十 月			98.390	98.390
十一月	2,500		30.440	2,530.440
十二月			22.660	22.660
一 月		2	25.560	27.560
二 月		2	49.880	51.880
三 月		2	57.360	59.360
四 月		2	86.830	88.830
五 月	2,828.350	873.740	91.940	3,794.030
六 月	1.130	2	253.700	1,385.700
總 計	6,458.350	883.740	1,162.220	8,504.210

長沙市逐月行政收入統計表

二十四年度

項 月 別	執 照 費	許 可 證 費	罰 金	總 計
七 月	46.800	69.800	10	126.600
八 月	1.600	61.200	10	72.800
九 月	1.600	1.400		3.000
十 月	2.000	51.200		53.200
十一 月	10.400	44.400	20	74.800
十二 月	1.000	48.800		50.400
一 月	1.600	25.000		26.600
二 月	9.600	45.600	95.200	150.400
三 月	4.000	58.200	450.900	513.100
四 月	4.000	8.400	197.200	209.600
五 月	4.800		28.000	32.800
六 月	19.200	72.400	197.500	289.100
總 計	107.200	486.400	1,018.800	1,602.400

長沙市事業費逐月收入統計表

二十四年度

月 項 別 別	學 費	水 價	總 計
七 月		41.690	41.690
八 月	5,021.300	47.010	5,068.310
九 月	1	28.590	28.590
十 月		45.350	45.350
十 一 月		20.890	20.890
十 二 月		29.240	29.240
一 月		07.790	27.790
二 月	5,089.700	31.330	5,121.030
三 月		17.640	17.640
四 月		36.050	36.050
五 月		18.140	18.140
六 日		30.830	30.830
總 計	10,111.000	374.460	10,485.460

長沙市雜項收入逐月統計表

二十四年度

項 月 別	貧民教養所生產費	標 金	其 他	總 計
七 月			90	90
八 月			3	3
九 月			56.370	56.370
十 月				
十一 月				
十二 月				
一 月			10.110	10.110
二 月			389.950	389.950
三 月			190.160	190.160
四 月			242.900	242.900
五 月			400.770	400.770
六 月	40.200		845.570	885.770
總 計	40.200		2,228.830	2,269.030

長沙市二十五年度歲入歲出預算表

	科 目	金 額	(元)	額
收 入	捐 款 收 入	299,376		
	財 產 收 入	8,513		
	行 政 收 入	10,707		
	補 助 費 收 入	63,144		
	事 業 費 收 入	10,000		
	雜 項 收 入	8,260		
	合 計	400,000		
支 出	行 政 費	78,770		
	社 會 事 業 費	92,548		
	衛 生 費	26,568		
	交 通 費	13,934		
	財 務 費	12,860		
	公 用 事 業 費	22,317		
	樹 藝 事 業 費	2,317		
	特 別 費	2,696		
	教 育 文 化 費	12,365		
	預 備 費	14,076		
	合 計	400,000		

公安

公安

一、本市警察：係由省會警察局編定。警士一千三百餘人，警款月收入約二十萬。

二、戶籍：本市戶口，因丁酉年水災，戶口減少。計二十二年六月五十一百三十八戶，三十九

萬五千六百一十八人。本年同時年有增加。計二十二年六月五十一百三十八戶，三十九

四十七萬八千九百四十九人。失業者，三千八百餘人，合計八萬餘人。

壯丁計有職業者，六萬九千餘人。失業者，三千八百餘人，合計八萬餘人。

三、本市消防組織：分設消防隊二支。消防隊為消防隊、消防分隊，隸屬省會警察局。市民救火之

一二三隊，則隸屬市民救火會。消防隊均於十七年設隊成立者。編為二十六團體，統計隊員二千五百二十八人。蒸

汽救火機及汽油唧筒五架，人力唧筒三十部，水管車三十二部。

四、本市自殺案件：計男四十九人，女五十六人。合計一百零五人，其中以家庭糾紛而自殺者為最多。

但經救濟無效而斃命者，僅六十二人。

五、本市火災：統計財產損失五十一萬八千餘元。

六、本年罪犯，統計違警犯，男八百餘人，女二百餘人，合計一千餘人。假釋罪犯，男九百九十餘人，女八十餘人

，合計一千餘人。

公安

一、本市警察，係由省會警察局直接管理。設有五分局，二十一分駐所，三派出所，崗位二百三十三處，散佈全市警士一千三百餘人，警款月收入約二十萬元。

二、戶籍，本市戶口，因工商各業，逐漸發達，戶口亦同時年有增加。計二十二年六萬五千一百三十八戶，三十九萬五千六百一十八人。二十三年七萬一千七百七十戶，四十四萬四千八百一十八人。二十四年七萬八千四百五十五戶，四十七萬八千九百四十九人。本年八萬三千一百八十二戶，五十一萬六千九百九十六人，外僑七〇戶，二百一十八人。壯丁計有職業者，六萬九千九百餘人。無業者，七千餘人。失業者，三千八百餘人，合計八萬餘人。

三、本市消防組織，分爲常備消防與義勇消防二者。常備消防爲消防隊，消防分隊，隸屬省會警察局。市民救火之一二三隊，則隸屬市民救火會。義勇消防，均於民十七年以後成立者。都爲二十六團體，統計隊員二千五百二十人。蒸汽救火機及汽油唧筒五架，人力唧筒三十部，水管車三十二部。

四、本市自殺案件，二十四年統計男四十九人，女五十六人。合計一百零五人，其中以家庭糾紛而自殺者爲最多。但經救濟無效而斃命者，僅六十三人。

五、本市火災，計共發現三十次，延燒至三百一十一戶，統計財產損失五十一萬八千餘元。

六、本年罪犯，統計違警犯，男八百餘人，女二百餘人，合計一千餘人，假預審犯，男九百九十餘人，女八十餘人，合計一千餘人。

長沙市近四年來戶口統計表

類 別 年 份	戶 數	人 口		
		男	女	合 計
二 十 二 年	65,138	246,848	148,770	395,618
二 十 三 年	71,770	280,912	163,406	444,318
二 十 四 年	78,455	297,520	181,429	478,949
二 十 五 年	83,182	319,341	197,655	516,996

長沙市逐月戶口密度統計表

二 十 五 年 份

月 份	戶 數	人 口 總 數	面 積 (平方公里)	密 度	
				戶 數	人 口 數
第 一 區	9,427	65,761	3.14	3,002	20,943
第 二 區	27,054	148,809	70.75	382	2,130
第 三 區	17,003	116,521	111.00	152	1,050
第 四 區	17,033	115,811	52.00	328	2,227
第 五 區	12,665	70,094	37.61	337	1,864

長沙市逐月戶口統計表

二十五年份

月 份	戶 數	口		合 計
		男	女	
一 月	79,712	293,342	187,862	481,204
二 月	81,877	309,056	197,969	507,025
三 月	82,130	310,808	194,525	505,333
四 月	82,218	310,627	194,796	505,423
五 月	82,422	315,714	196,050	511,764
六 月	82,415	311,946	192,824	514,770
七 月	82,511	309,407	192,216	501,623
八 月	82,822	315,349	194,643	509,992
九 月	82,890	318,157	196,005	514,162
十 月	82,961	319,181	195,761	514,942
十 一 月	82,990	319,134	196,536	515,670
十 二 月	83,182	319,341	197,655	516,996

長沙市戶口異動統計表

二十五年份

月 份	遷 入		遷 出	
	戶 數	口 數	戶 數	口 數
一 月	3,848	22,286	2,591	19,823
二 月	5,037	40,753	2,872	14,469
三 月	4,552	20,286	4,299	21,850
四 月	5,483	18,262	5,395	17,810
五 月	4,281	20,820	4,077	14,198
六 月	4,235	18,110	4,242	24,920
七 月	5,072	20,342	4,983	30,125
八 月	4,236	22,467	3,954	13,786
九 月	4,164	21,079	4,097	16,810
十 月	4,823	19,858	4,752	18,973
十 一 月	4,940	19,839	4,911	18,967
十 二 月	4,377	18,134	4,185	16,708
合 計	55,078	262,236	50,358	228,439

長沙市逐月戶口統計圖

二十五年

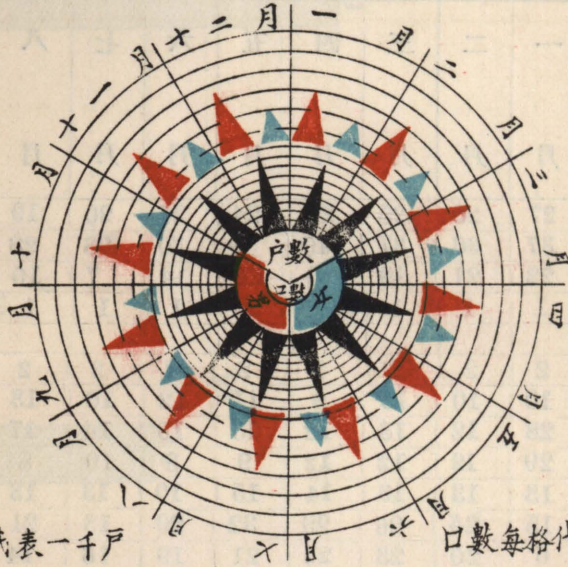

長沙市戶口異動統計圖

二十五年

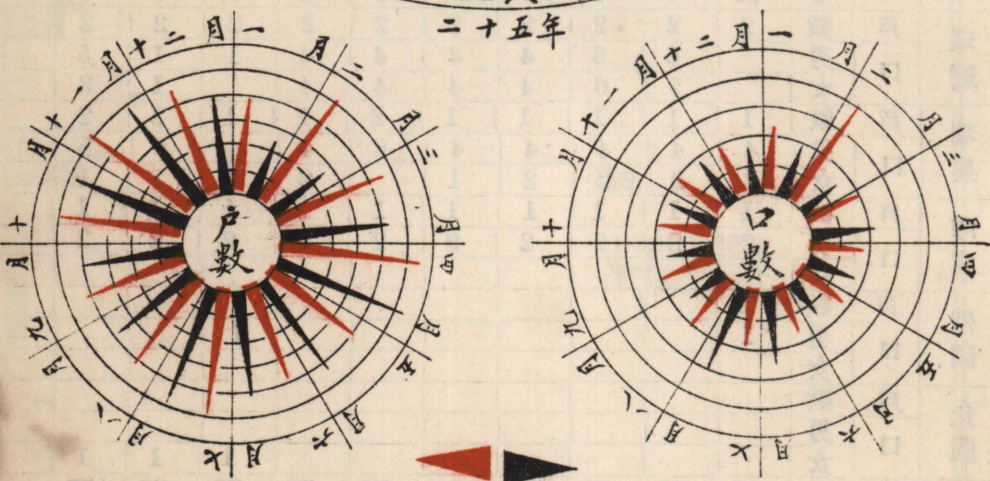

長沙市外僑人口統計表

民國二十五年

			一	二	三	四	五	六	七	八	九	十	十一	十二	
			月	月	月	月	月	月	月	月	月	月	月	月	月
美國	戶	數	27	26	26	27	24	21	20	19	21	21		21	
	口	男	37	36	37	40	36	30	28	28	29	29		30	
		女	22	21	19	20	20	14	7	10	14	14		19	
法國	戶	數	1	1	1	1	1	1	1	1	1	1		1	
	口	男													
		女	2	2	2	2	2	2	2	2	2	2		2	
英國	戶	數	10	10	10	9	11	12	10	13	12	11		10	
	口	男	28	12	13	12	15	15	14	17	17	16		16	
		女	29	12	12	12	9	8	10	8	8	8		10	
德國	戶	數	13	13	13	14	15	10	13	13	13	11		10	
	口	男	15	25	26	29	32	20	18	21	25	18		22	
		女	6	20	23	22	21	19	16	14	16	16		19	
日本	戶	數	25	26	26	23	26	25	23	26	26	26		22	
	口	男	48	51	51	53	57	51	54	58	58	59		48	
		女	28	30	28	28	33	30	28	33	37	32		26	
意國	戶	數	2	2	2	2	2	2	2	2	2	2		2	
	口	男	21	17	17	15	15	16	7	5	6	6		6	
		女	13	6	6	6	6	6	5	3	3	3		3	
瑤城	戶	數	2	2	2	2	2	2	2	2	2	2		2	
	口	男		6	6	4	4	4	4	1	1	5		6	
		女		7	6	4	4	4	4		1	3		4	
瑞典	戶	數	1	1	1	1	1	2	1	1	2	2		2	
	口	男	4	4	4	4	4	6	4	4	5	5		4	
		女	2	2	2	2	1		2	1	1	1		2	
印度	戶	數	1	1	1	1	1	1	1	1	1	1		1	
	口	男	2	2	2	2	2	2	2	2	2	2		2	
		女													
俄國	戶	數	1												
	口	男	1												
		女													
比國	戶	數													
	口	男									1	1	1		1
		女													
合計	戶	數	82	83	82	80	83	76	73	78	80	77		77	
	口	男	153	154	156	159	165	144	131	136	143	140		133	
		女	102	100	98	96	96	83	74	72	83	80		85	

長沙市外僑人口統計圖

二十五年

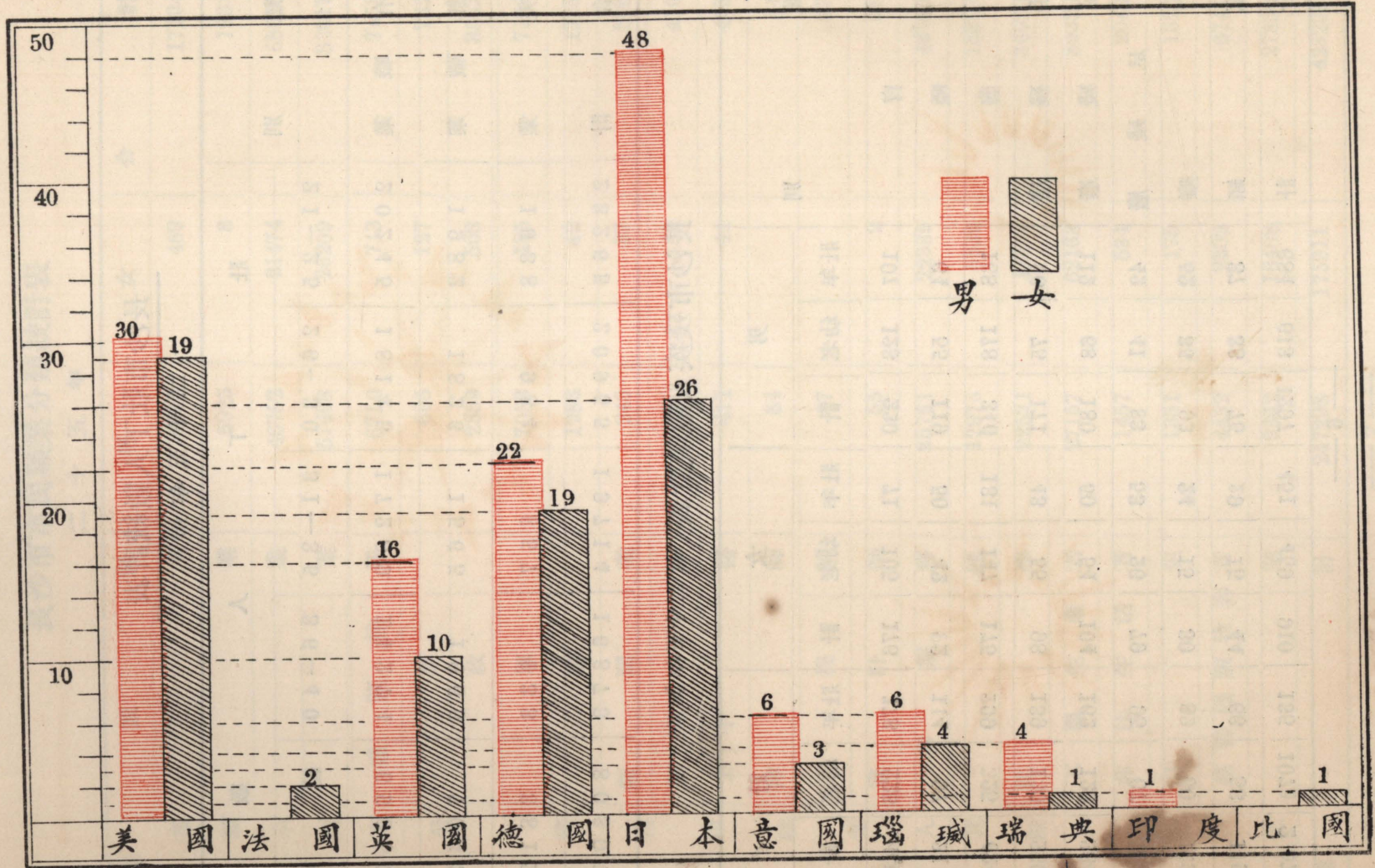

長沙市壯丁人數統計表

二十五年份

類 別	壯 丁 人 數				總 計
	21—25	26—30	31—35	36—40	
有 職 業	20245	18145	17289	14274	69953
無 職 業	1982	1826	1565	1665	7043
失 業	1038	984	857	933	3812
合 計	23265	20955	19714	16873	80807

長沙市殘疾人數統計表 (二十五年)

類 別	男			女			計		
	壯年	幼老	計	壯年	幼老	計	壯年	幼老	計
盲	107	123	230	71	105	176	178	228	406
啞	64	55	119	50	42	92	114	97	211
聾	168	178	346	131	147	175	299	325	624
手 殘 廢	96	75	171	43	55	98	139	130	269
足 殘 廢	112	68	180	50	54	104	162	122	284
手 足 殘 廢	42	41	83	53	26	79	95	67	142
白 癡	52	35	93	24	15	30	82	50	123
瘋 顛	37	38	75	29	15	44	66	53	119
合 計	684	613	1297	451	459	910	135	1072	2207

長沙市市民職業分類統計表

二 十 五 年

職 業 別		男	女	合 計	
有 職 業	農 業	16725	469	17194	
	鑛 業	5925	8	1933	
	工 業	46752	21474	68226	
	商 業	57408	26209	83617	
	交 通 運 輸 業	6710	713	7453	
	公 務	黨	605	127	732
		政	2859	508	3367
		軍	7083	185	7268
		警	1283	42	1325
	自 由 職 業	新 聞 業	249	37	286
醫 士		西 醫	221	189	410
		中 醫	411	44	455
律 師		84		84	
工 程 師		87		87	
會 計 師		55	2	57	
無 職 業	人 事 服 務	25761	22389	48150	
	其 他	12976	5339	18309	
	無 業	就 學	22521	14454	36975
		不 事 生 產 者	27157	62163	89320
		非 法 生 活 者	1457	584	2044
囚 犯		1351	175	1526	
慈 善 機 關 收 容 者	4432	2309	6741		
失 業	9362	18488	27850		
總 計		247298	175911	423209	

長沙市市民職業分類統計圖

二十五年

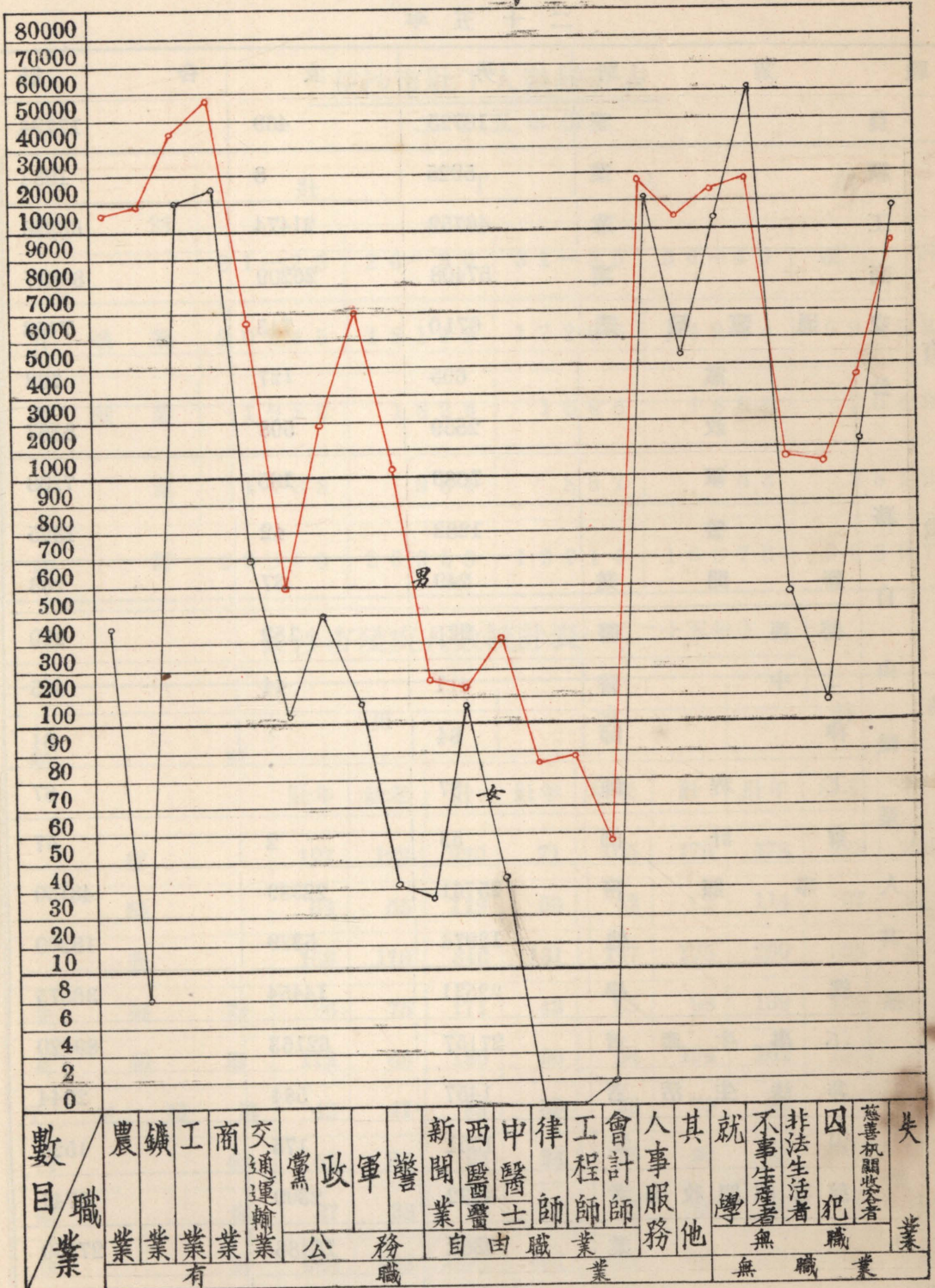

長沙市自殺統計表 (一)

二十五年份

月 份	性 別		合 計
	男	女	
一 月	1	2	3
二 月	6	2	8
三 月	5	4	9
四 月	6	5	11
五 月	6	11	17
六 月	6	8	14
七 月	6	6	12
八 月	3	10	13
九 月	2	2	4
十 月	3	2	5
十 一 月	1	2	3
十 二 月	4	2	6
合 計	49	56	105

長沙市自殺統計表 (二)

二十五年份

類	別	上 半 年			下 半 年			總 計		
		男	女	合計	男	女	合計	男	女	合計
自 殺 原 因	家庭糾紛	6	20	26	3	10	13	9	30	39
	生計困難	6	1	7	9	3	12	15	4	19
	婚姻不自 由									
	失戀									
	營業失 敗	1		1	1		1	2		2
	失 業									
	疾 病	7	3	10	4	3	7	11	6	17
	畏 罪									
	被 虐		1	1	1	1	2	1	2	3
	其 他	4	6	10		5	5	4	11	14
自 殺 方 法	不合 計	6	1	7	1	2	3	7	3	10
	服 毒	30	32	62	19	24	43	49	56	105
	自 投	8	10	18	5	9	14	13	19	32
	自 縊	10	5	15	3	2	5	13	7	20
	水 戕	12	15	27	9	11	20	21	26	47
	自 戕		2	2	2	2	4	2	4	6
	其 他									
	合 計	30	32	62	19	24	43	49	56	105
	死 亡	24	14	38	10	15	25	34	29	63
	自 殺 結 果	救 活	6	18	24	9	9	18	15	27
合 計		30	32	62	19	24	43	49	56	105
高 中										
自 殺 者 教 育 程 度	小 學	1	1	2		3	3	1	4	5
	不 識 字	15	8	23	10	6	16	25	14	39
	其 他	6	20	26	1	7	8	7	27	34
	詳 計				5		5	5		5
	未 合 計	8	3	11	3	8	11	11	11	22
	30	32	62	19	24	43	4	56	105	

長沙市自殺統計表 (三)

二十五年份

類 別	上 半 年			下 半 年			總 計			
	男	女	合計	男	女	合計	男	女	合計	
自 殺 者 年 齡	20 以下	4	14	18	4	8	14	8	22	30
	21—30	4	10	14	6	12	18	10	22	32
	31—40	8	4	12	2	1	3	10	5	15
	41—50	8	3	11	3	2	5	11	5	16
	51—60	2	1	3	3		3	5	1	6
	61 以上	1		1	1	1	2	2	1	3
	未 詳	3		3				3		3
	合 計	30	32	62	19	24	43	49	56	105
自 殺 者 職 業	農 業									
	鑛 業									
	工 業	10	1	11	13	2	15	23	3	26
	商 業	8	1	9	2		2	10	1	11
	交通運輸業									
	公 務	4		4	2		2	6		6
	自由職業					2	2		2	2
	人事服務		3	3		2	2		5	5
	失 業									
	無 業	1	26	27	2	16	18	3	42	45
	未 詳	7	1	8		2	2	7	3	10
合 計	30	32	62	19	24	43	49	56	105	

長沙市火災統計表 (一)

二十五年份

類 別	一	二	三	四	五	六	七	八	九	十	十	十	合
	月	月	月	月	月	月	月	月	月	月	一	二	計
被災戶數	起火戶	2	4	2				4	5	7	5	1	30
	延燒戶	18	7	7				4	80	158	34	3	311
	共 計	20	11	6				8	85	165	39	1	341
被災戶中	保險戶數		1	1				2	1	5	2		12
	保險金額		2500	1500				40000	15000	15500	6500		80500
火 災	被燒	101	16	52				36	274	337	107	6	979
	被折	18	8	8				25	49	64	26	20	218
	共計	111	24	60				61	323	451	123	26	1187
損 失	房屋	7600	16400	17000				18800	103400	94000	17000	1000	280200
	物品	3500	5700	6000				57100	91500	64500	9000	700	238000
	共計	11100	22100	23000				75000	199900	158500	26000	1700	518000
死亡人數	男												
	女												
受傷人數	男	1		2				2	4				9
	女												
失	男												
	女	1		2				2	4				

長沙市火災統計表 (二)

二十五年份

類		別	一月	二月	三月	四月	五月	六月	七月	八月	九月	十月	十一月	十二月	合計
起 火 房 屋	住	宅		1	1						1		2	1	6
	商	店		1	3	1				4	4	6	3		22
	公	共	處				1					1			2
	其	他													
	共	計		2	4	2				4	5	7	5	1	30
起 火 原 因	烹	調	飲	食							2	1			3
	走		電							2	1				3
	吃		煙			1						1	2		3
	烤		火			1									1
	機	器	損	失								1			1
	其	他				1	1			1	1	2			6
	合	計		2	2					1	1	2	3	1	12
共	計		2	4	2				4	5	7	5	1	30	
起 火 時 間	上	至	上	午	六	二	時			1		2	2	1	6
	六	時	下	至	午	零	時				2		1		7
	夜		上	至	午	六	二	時			3	3	2		11
	間		下	至	午	六	時					3	2		6
	共	計		2	4	2				4	5	7	5	1	30

長沙市消防人員及器具統計表

二十五年份

消 防 機 關 名 稱	消防隊員總數	消 防 機 械 及 器 具			
		蒸 汽 及 汽 油 唧 筒	人 力 唧 筒	水 管 車	
湖南省會警察局消防隊	97	2		2	
湖南省會警察局消防分隊	13	1		1	
長沙市民救火一隊	52		2	1	
長沙市民救火二隊	28		2	1	
長沙市民救火三隊	28		2	1	
長沙市長寧救火會	78		1	1	
長沙市福善救火會	78		1	1	
長沙市龍王宮救火會	78		1	1	
長沙市肅清救火會	78		1	1	
長沙市煙霞庵救火會	78		1	1	
長沙市安字號救火會	78		1	1	
長沙市湯公廟救火會	78		1	1	
長沙市判官廟救火會	78		1	1	
長沙市二聖廟救火會	78		1	1	
長沙市長清救火會	98	1	1	1	
長沙市宣忠坊救火會	78		1	1	
長沙市地字號救火會	78		1	1	
長沙市和字號救火會	78		1	1	
長沙市乾元宮救火會	98	1		1	
長沙市天生救火會	78		1	1	
長沙市多佛寺救火會	78		1	1	
長沙市永仁團救火會	78		1	1	
長沙市濯錦救火會	78		1	1	
長沙市人字號救火會	78		1	1	
長沙市天字號救火會	78		1	1	
長沙市星符號救火會	78		1	1	
長沙市永清救火會	78		1	1	
長沙市文星團救火會	78		1	1	
長沙市鎮南團救火會	78		1	1	
長沙市洗藥巷救火會	78		1	1	
計	總	2520	5	30	32

長沙市違警犯分類統計表 (一)

二十五年份

類 別	男	女	合 計	
妨 害 安 寧	5 1	2 7	7 8	
妨 害 秩 序	違 章 營 業	8	6 6	
	違 抗 命 令	2 7	2 8	
	不 顧 公 益	6	7	
	不 報 人 事 變 動	9	1 3	
	合 計	9 9	1 4	1 1 3
妨 害 交 通	1 5	3	1 8	
妨 害 風 化	事 涉 淫 亂	4 3	5 8	
	類 似 賭 博	5 3 9	1 0 7	6 4 6
	其 他	2 5	3 0	5 5
	合 計	5 7 9	1 8 0	7 5 9
妨 害 衛 生	污 懷 飲 食	8	1	9
	任 意 便 溺	1 5		1 5
	其 他	1 1		1 1
	合 計	3 4	1	3 5
妨 害 他 人 身 體	6 7	9	7 6	
妨 害 他 人 財 產	1		1	
總 計	8 4 6	2 3 4	1 0 9 0	

長沙市違警犯分類統計表 (二)

二十五年份

類	別	一	二	三	四	五	六	七	八	九	十	十	十	合
		月	月	月	月	月	月	月	月	月	月	月	月	
農	男	7	7	4	3	4	3	20	5	4	5	9	6	77
	女												1	1
礦	男		6	1	1	3	1	2	1	3	4	3	3	28
	女													
工	男	27	43	50	35	25	24	33	23	28	25	33	38	384
	女	3	3	3			2			1	2	2		16
商	男	36	21	15	19	6	8	13	13	15	18	12	17	193
	女	2	4	1	1		2			1	2	2		5
交通運輸業	男	2	7					6	3	1		1	3	23
	女													
公	男	4	15	2	10		3	3	1	4	5	2	8	57
	女				1				1					2
自由職業	男	2	8	6	1	2	3	6	4	6	6	5	3	62
	女				1		1							2
人事服務	男	1		5	2	5	2	1					2	18
	女	7	22	12	11	1	5	4	14	9	16	5	3	109
無	男	4	3	2	2	2		1	2	1	3	1	1	22
	女	9	8	6	4	9	6	6	7	11	10	7	8	91
未詳	男													
	女													
合	男	83	100	85	73	47	44	85	52	62	66	66	81	854
	女	21	37	22	18	10	16	10	24	22	23	16	12	236
	計	104	147	107	91	57	60	95	76	84	94	82	93	1090

長沙市假預審刑事犯分類統計表

二 十 五 年 份

類 別	上 半 年			下 半 年			總 計		
	男	女	計	男	女	計	男	女	計
竊 盜 罪	1 0 9	2	1 1 1	2 9 8	1	2 9 9	4 0 7	3	4 1 0
強 盜 罪	9		9	4		4	1 3		1 3
偽 造 貨 幣 罪	5		5	7	1	8	1 2	1	1 3
行使偽造貨幣罪	2		2	1 5	2	1 7	1 7	2	1 9
傷 害 罪	1 4	6	5 0	6 8	2	7 0	1 1 2	8	1 2 0
詐 欺 取 財 罪	3 1	2	3 3	2 8		2 8	5 9	2	6 1
鴉 片 煙 罪	2 3 0	1 0	2 4 0	4 3	2	4 5	2 7 3	1 2	2 8 5
妨害家庭及婚姻罪	6	1 6	2 2	1 7	1 7	3 4	2 3	3 3	5 6
賭 博 罪	2		2	1 2		1 2	1 4		1 4
妨 害 自 由 罪	7	1 1	1 8	7	3	1 0	1 4	1 4	2 8
妨 害 風 化 罪	7	3	1 0	7	3	1 0	1 4	6	2 0
毀 棄 損 壞 罪	1		1				1		1
妨 害 農 工 商 罪		1	1	1 5		1 5	1 5	1	1 6
侵 佔 墳 墓 罪	2		2				2		2
偽 造 文 書 印 文 罪	2		2				2		2
妨 害 安 靜 罪				1 2		1 2	1 2		1 2
恐 嚇 罪				1		1	1		1
脫 逃 罪				2	1	3	2	1	3
侵 占 罪				2	1	3	2	1	3
總 計	4 5 7	5 1	5 0 8	5 3 8	3 3	5 7 1	9 9 5	8 4	1 0 7 9

長沙市緝獲強盜竊盜財物統計表

二十五年份

類 別		一 月	二 月	三 月	四 月	五 月	六 月	七 月	八 月	九 月	十 月	十一 月	十二 月	合 計
強盜財物	貨幣額數(元)					90							330	420
	有價物之額件數 價額(元)					90							12	102
	物件(元)					8							2	10
	無價物件數					8								8
竊盜財物	貨幣額數(元)	1532	1312	253	127	38	46	87	2665	891	12	201	399	38424
	有價物之額件數 價額(元)	1038	8875	446	13665	19744	618	1552	5049	2909	4484	5823	5646	86567
	物件(元)	219	188	288	324	228	212	97	245	182	150	217	196	2546
	無價物件數	14	3	20		13	4	15	29	7	44		1	150
共計	貨幣額數(元)	1532	1312	253	127	128	46	87	2665	891	12	531	399	42644
	有價額物之件數 價額(元)	1038	6675	446	13665	20644	618	1552	5049	2909	4484	5943	5646	87587
	物件(元)	219	188	238	324	236	212	97	245	182	150	219	196	2556
	無價物件數	14	3	20		21	4	15	29	7	44		1	158

長沙市破壞案件統計表

二十五年份

類 別	反 革 命	鴉 片	強 盜	竊 盜	殺 傷	拐 賣	偽 造 貨 幣	擄 人 勒 贖	其 他 刑 事 案 件	合 計
一 月		1		77	2				1	81
二 月		4		61						65
三 月		2		72		3				77
四 月		76		54	3	1				134
五 月		321	3	58	1	2				385
六 月		99		43		2	1		2	147
七 月		21		37	8	2				76
八 月		2		44	7	2	1		8	64
九 月		4		41	4	4	1		7	64
十 月		4		49	4	4	5		6	72
十 一 月		2		47	3	6	2		6	67
十 二 月		4	1	47	1	1	1		4	58
合 計		540	4	633	33	27	11		42	1290

衛生

甲、本市公共衛生，設備日趨完善。由湖南衛生實驗處。市立衛生院，專司其職。免費注射防疫針，春秋二季，實
 施免費預防。夏季酷暑，即於製冰廠，設設製冰箱。又由健康教育委員會，設立衛生所。并聘請醫師護士，按期分赴
 各學校，舉行衛生檢查。

乙、本市現有規模較大，設備完善之公私醫院十二處。計中西男女醫師百餘人，護士及助產士二百餘人，病室二百
 六十餘間，病床六百餘張。其設備亦頗完善。此外尚有產科醫院一所，設備亦頗完善。

衛生

衛生

甲、本市公共衛生，設備日漸完備。由湖南衛生實驗處。市立衛生院，專司其事。免費注射防疫針，春秋二季，實施免費種痘。夏季酷暑，即於繁盛街衢，設置暑藥箱。又由健康教育委員會，設立治療所。并專派醫師護士，按期分赴各學校，舉行衛生檢查。

乙、本市現有規模較大，設備完全之公私醫院十二處。計中西男女醫師百餘人，護士及助產士二百餘人，病室二百六十餘間，病床六百餘個。其他各種器具設備，當稱完善。此外尚有產科醫院一所，設備亦頗完備。

長沙市出生死亡統計表

二十五年

月 份	出 生		死 亡			
	男	女	男	女		
一 月	247	200	181	155		
二 月	238	215	236	177		
三 月	295	274	317	271		
四 月	235	237	304	238		
五 月	224	164	253	239		
六 月	241	164	249	220		
七 月	287	236	329	303		
八 月	308	213	308	306		
九 月	292	218	232	227		
十 月	375	316	230	238		
十 一 月	352	311	227	211		
十 二 月	422	346	242	265		
合 計	3511	6495	2894	3108	5958	2850

長沙市出生死亡統計圖

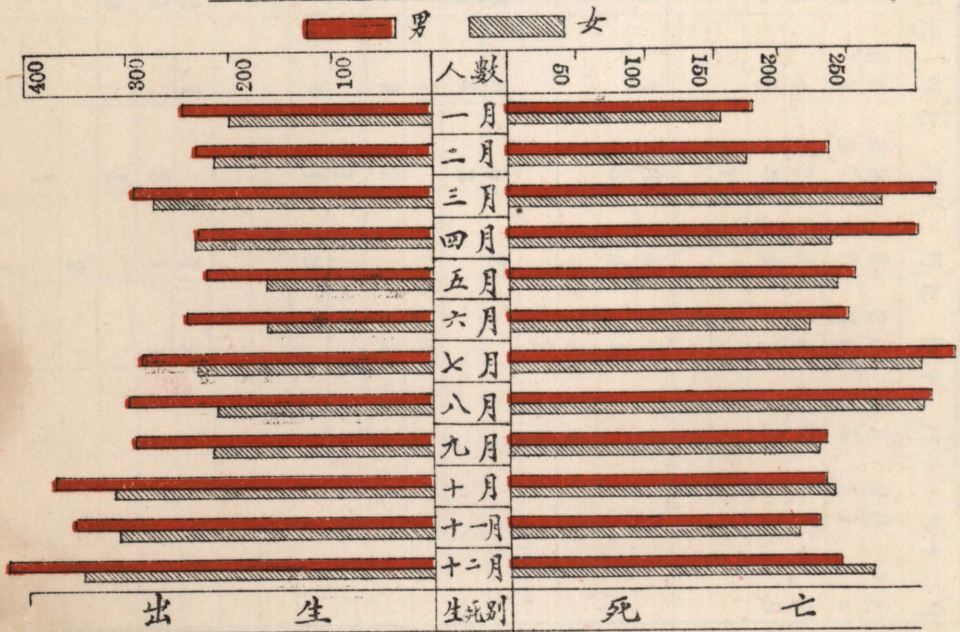

長沙市男女死亡原因逐月分類統計表

二十二年分

類	別	總計												
		一月	二月	三月	四月	五月	六月	七月	八月	九月	十月	十一月	十二月	
總計	男	288	22	17	41	21	25	25	29	22	25	23	20	18
	女	188	17	12	14	19	15	13	27	20	20	13	11	7
傷寒	男	59	5	3	4	5	4	4	2	6	4	6	8	8
	女	47	3	2	1	3	4	5	3	4	7	5	5	5
斑疹傷寒	男	5	1		2	1			1					
	女	4	2		1	1								
赤痢	男	16				1	1	3	3	4	4			
	女	9				1			3	4	1			
天花	男	16	2	4	3						3	4		
	女	11	3	2	1						2	3		
霍亂	男	14					3	3	5	2				
	女	9					2	4	3					
白喉	男	3			1			1			1			
	女	6				1		2	2		1			
流行性腦膜炎	男	33	2		19	6			1				2	
	女	17		1	7	4		1	1	2			1	
猩紅熱	男													
	女	2	1	1										
麻疹	男	19	2	1	3	1	2	1		1	3	4	1	
	女	10	1		2	1	1		2	1	1	1		
瘍毒	男	5		1	1		2		1					
	女	4		2						2				
其他發熱及發熱病	男	2							1			1		
	女	3		1						1	1			

抽風病	男	4			1		2				1			
	女	6			2			1		2		1		
產褥病	男													
	女	3	1			2					2			
肺癆	男	19	3		2	3		3	2	2	1	1	2	1
	女	17		1			3		4	1	1	1	2	1
其他肺癆	男	4					1	1	2					
	女	1									1			
呼吸系病	男	14	1	1	3		2		2	1	1			3
	女	7	1	1		1	2		2	1				
腹瀉及腸炎	男	9				2		2	2	4				
	女	11	1					1	2	3	1	1		
其他腸胃病	男	5					2	1	1					
	女	1								1				
心腎病	男	8	1	1			1	1		1	1	1		1
	女	4	1						1					1
老衰及中毒症	男	4		1		2		1	1			1		
	女	3											1	
初生虛弱及早產	男	3	1	1	1	1								
	女	3					1		1					
中毒及自殺	男													
	女	2	1			1	1							
外傷	男	20		2	1		1	1	4		3	1	4	2
	女	2	1				1				1			
其他原因	男	20	2	2			3	1	1	1	1	2	3	3
	女	4		1		1	1		1				1	
病因不明	男	6	2								3			
	女	2	1						1					

長沙市男女死亡年齡分類統計表

二十五年份

類	別	總計	未	滿	1-5	6-10	11-15	16-20	21-25	26-30	31-35	36-40	41-45	46-50	51-55	56-60	60以上
			一	歲													
總計	男	288	26	30	32	25	45	24	30	23	11	16	9	5	5	7	
	女	188	18	35	18	18	18	19	24	14	9	4	2	4	2	3	
傷寒	男	59	1	3	5	6	11	8	5	4	2	5	2	4	2	1	
	女	47	2	4	4	4	5	7	7	2	3	1	2	3	2	1	
斑疹傷寒	男	5		1		2	2	1	1								
	女	4		1	2		1										
赤痢	男	16		3		2	3	1	4	1		2					
	女	9		2	2		2		2		1						
天花	男	16	2	3	4	1	2	1	2	1							
	女	11	2	4	1	2	1		1								
霍亂	男	14	1	2	1	1	3	1		1	2	1	1				
	女	9		1		2	1	2	1	1	2						
白喉	男	3			1		1		1			1					
	女	6	1			2		1		1							
流行性腦膜炎	男	33	4	4	6	3	7	3	3	2	1						
	女	17	3	6	1	1	2	2	1	1							
猩紅熱	男			1	1												
	女	2															
麻疹	男	19	3	3	5	4	2	1		1							
	女	10	3	4	2	1											
瘍毒	男	5			1	1	3										
	女	4				1	1			1	1						
其他發熱及發熱病	男	2	1	1													
	女	3					1			1	1						

抽風病	男女	4		1	1	1	1										
	男女	6		3	1	2											
產褥病	男女																
	男女	3						1	1	1							
肺癆	男女	19	1	1			1	1	8	5	1	1					
	男女	17		1			2	3	7	2	1	1					
其他肺癆	男女	4				1	1	2									
	男女	1						1									
呼吸系病	男女	14	4	3	3			1								1	2
	男女	7	2	3					1	1							
腹瀉及腸炎	男女	9	3	2	1		2	1									
	男女	11	2	4	1	2											
其他腸胃病	男女	5		1					2	2							
	男女	1								1							
心腎病	男女	8			1	1			2		1	1		1		1	
	男女	4					1			1	2						
老衰及中毒	男女	4								1						1	2
	男女	3												1			2
初生虛弱及早產	男女	3	3														
	男女	3	3														
中毒及自殺	男女																
	男女	2					1	1									
外傷	男女	20	1			2	4		3	1	2	3	3			1	
	男女	2				1		1									
其他原因	男女	20	2	2	2	1	2	2		2	1	3	3				
	男女	4		1	1			1				1					
病因不明	男女	6			1	1	1	1		1	1						
	男女	2			2												

長沙市男女死亡年齡統計圖

二十五年

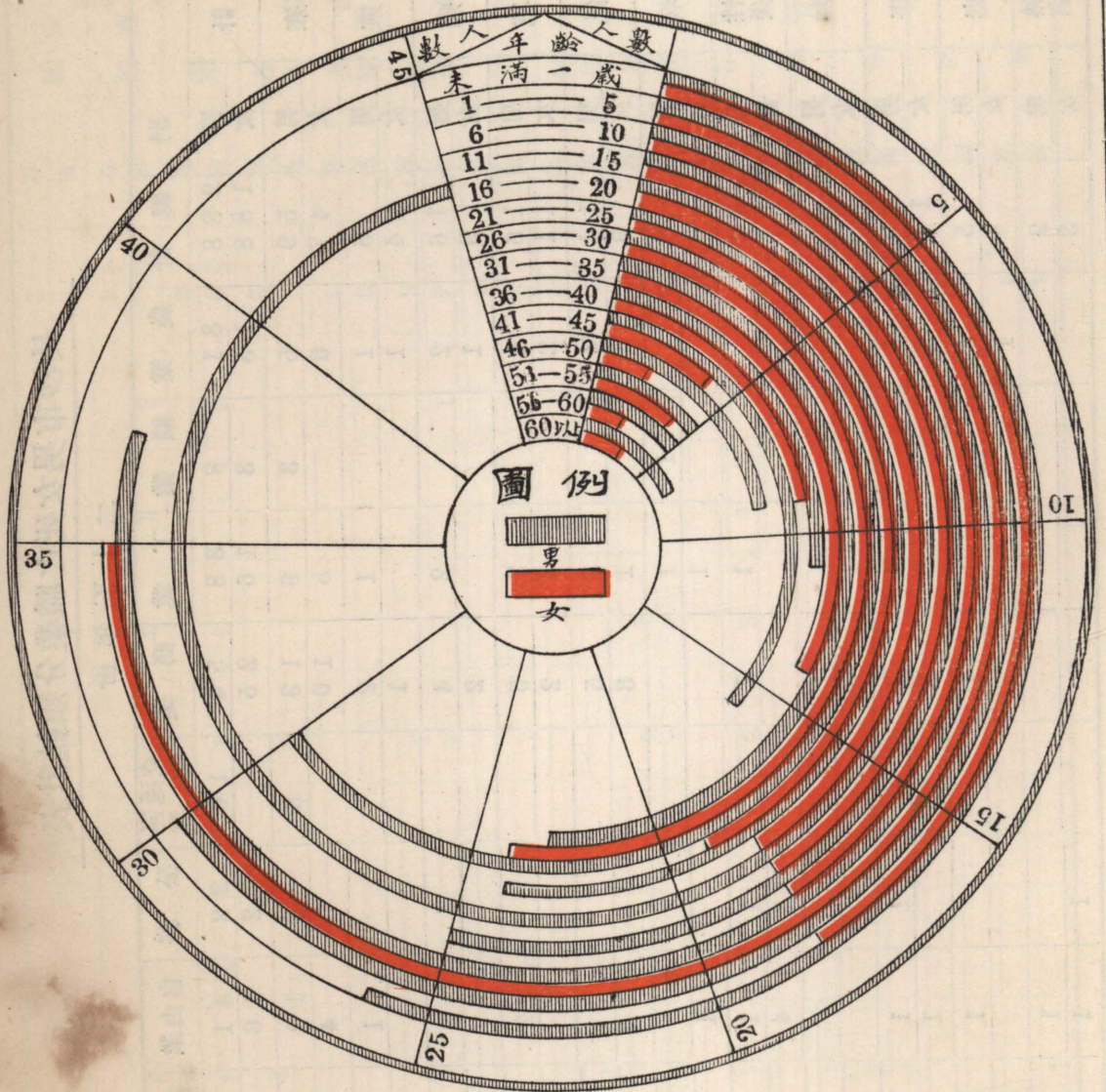

長沙市男女死亡職業分類統計表

二十五年份

類 別		總 計	農 業	鑛 業	工 業	商 業	交通運輸	公 務	自由業	人 事 服 務	業 無
總 計	男	288	31	8	38	54	10	22	41	37	47
	女	188	15	3	16	25		2	16	22	89
傷 寒	男	59	5	3	9	13	5	5	12	5	2
	女	47	5		5	10			4	4	19
班 疹 傷 寒	男	5	1		1	2			1		
	女	4	1			1				1	1
赤 痢	男	16	2		2	4		1	2	1	4
	女	9	1			2				2	4
天 花	男	16	4		2	5			2		3
	女	11	2		3	2					4
霍 亂	男	14	4		3	5				2	
	女	9	2		1	3				2	1
白 喉	男	3		1	1					1	
	女	6			1				1	1	3
流 行 性 腦 膜 炎	男	33		1	1	1		1	11	7	11
	女	17						1	4	2	10
猩 紅 熱	男										
	女	2			1					1	
麻 疹	男	19	5		4	3		1	1	2	3
	女	10	2		2	3			1		2
瘍 毒	男	5	2		1	1			1		
	女	4	1								3
其 他 發 熱 病 及 發 熱	男	2							1	1	
	女	3						1	1		1

抽風病	男女	4			1				1		2
	男女	6	1		1					1	3
產褥病	男女										
	男女	3								2	1
肺癆	男女	19		1	3	7		2	2	2	2
	男女	17							3	1	13
其他肺癆	男女	4						1			3
	男女	1									1
呼吸系病	男女	14		1	2	2		1	1	3	4
	男女	7								2	5
腹瀉及腸炎	男女	9	1		2	1	2		1	2	
	男女	11			1	2				1	7
其他腸胃病	男女	5	1					1	1		2
	男女	1								1	
心腎病	男女	8				1	1	3		3	
	男女	4								1	3
老中衰及毒	男女	4	1			1		1		1	
	男女	3				1					2
初生虛弱及產	男女	3									3
	男女	3									3
中毒及自殺	男女										
	男女	2							1		1
外傷	男女	20	4		2	4		3	1	3	3
	男女	2							1		1
其他原因	男女	20	1	1	3	3	1	2	2	3	4
	男女	4		3	1						
病因不明	男女	6			1	1	1		1	1	1
	男女	2									1

長沙市男女死亡職業統計圖

二十五年

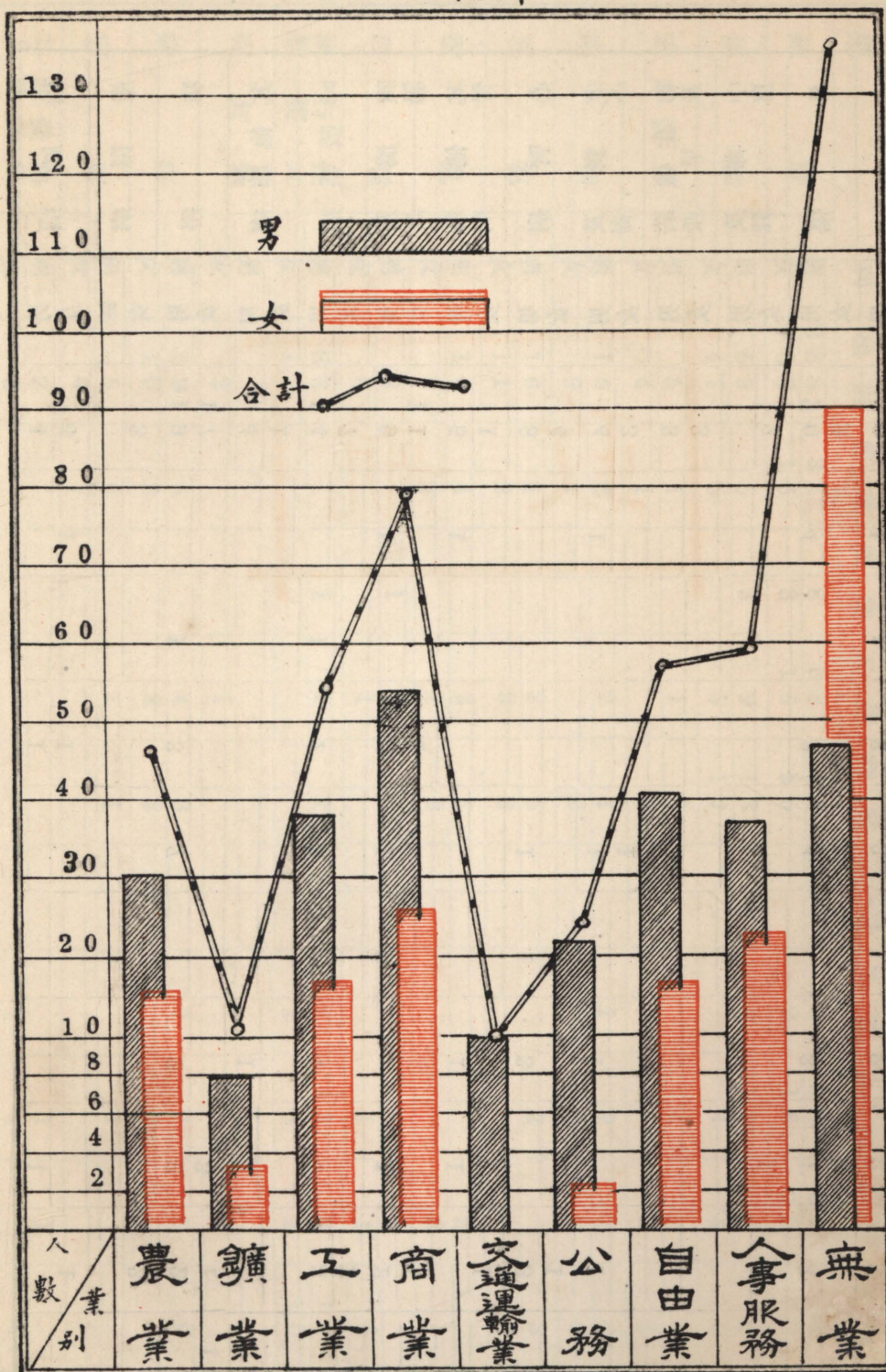

航政

本埠自光緒二十一年，始有輪船，然為數極少。二十八年中英新約成立，定本埠為通商口岸，於是英商、太古、怡和、招商局等立，於該埠開行航線。繼之日本新訂商約，援例要求。翌年乃開辦日清輪船公司，本埠航業乃益見日所振興。雖有華商經營之招商輪船，行駛本埠，然營業不振。至光緒三十一年，有開濟輪船公司之設，自為本市成立輪船公司之嚮導。然因資本不充，仍難與英商抗衡。反正後新開長潭、長常、長株、長衡航線，水上交通漸趨發達。至民國二十三年，本埠航業更趨發達。本埠航業之發展，至二十五年，本埠輪船，乃有輪船公會之組織，以謀發展。均歸管轄，其餘則有...

航政

航政

本市自清光緒二十年，始有輪船，然爲數極少。二十八年中英新約成立，定本市爲通商口岸，於是有英商，太古，怡和，兩公司成立，於湘漢間，行駛輪船。繼之日本新訂商約，援例要求。翌年乃組織日清輪船公司，本市航業乃爲英日所操縱。雖有華商經營之招商輪船，行駛本埠，然營業不振。至光緒三十一年間，有開濟輪船公司之設，自爲本市成立輪船公司之嚆矢。然以資本不充，仍難與外輪抗衡。反正後新開長潭、長常、長津、長衡航線，水上交通漸趨發達，至民國二十三年一月，由交通部組設航政局，凡行駛長沙漢口間之輪船，載重在二十噸以上者，帆船二百担以上者，均歸管轄，其餘則由民建兩廳，及水上警察局統制辦理。至二十五年夏，本市華輪，乃有輪船公會之組織，以謀發展。

長沙市中外各大輪船公司輪船隻數及噸數統計表

二十五年份

江 輪			
類別	公司名稱	輪船隻數	總噸位
本國	鴻安公司	6	2001.00
英國	太古公司	3	3260.00
	怡和公司	3	3970.00
美國	美孚火油公司	1	406.00
小 輪			
本國	鴻安公司	3	103.00
	招商局	3	260.00
	長漢輪船聯合辦事處	4	529.21
英國	太古公司	9	369.19
	怡和公司	5	207.00
	亞細亞火油公司	3	107.00
美國	美孚火油公司	3	445.00
日本	日清公司	5	351.00

長沙市內河航行輪船公司組織概況表

二十五年份

類 公 司 名 稱	公 司 地 址	成 立 年 月	資 本 數 目	船 隻 總 數	噸 位 總 數
長 湘 公 司	大 西 門 外	民 國 三 年	二 萬 五 千 元	3	147.32
長 潭 聯 合 辦 事 處	小 西 門 外	民 國 二 年 十 三	九 萬 元	5	544.82
民 衆 公 司	小 西 門 外	民 國 二 十 年 一 年 五 月	五 萬 元	8	303.01
長 衡 公 司	小 西 門 外	民 國 二 年 四 十	七 萬 元	25	1122.87
民 生 公 司	小 西 門 外 下 河 街	民 國 二 十 年 四 年 四 月	十 萬 元	18	787.51
總 計	——	——	卅 五 萬 三 千 元	59	2905.53

說明：二十五年九月根據交通部漢口航政局長沙辦事處調查

長沙市內河航行船名噸數及航綫里程統計表

二十五年份

公司名稱 類別	船名	噸數		現行航線	里程 (華里)
		總噸	淨噸		
長 湘 公 司	普 益	48.05	28.40	長沙至湘潭	120
同 上	普 濟	40.57	03.63	全 上	同 上
同 上	新 大 有	58.70	30.00	全 上	同 上
長潭聯合辦事處	新 鴻 運	151.60	108.07	全 上	同 上
同 上	新 鴻 發	182.22	72.14	全 上	同 上
同 上	華 順	48.82	25.60	全 上	同 上
同 上	國 安	59.35	31.69	全 上	同 上
同 上	新 太 和	120.83	54.21	全 上	同 上
民 衆 公 司	民 康	46.04	27.92	長沙至常德	490
同 上	民 利	39.63	21.11	全 上	同 上
同 上	民 生	21.66	11.36	全 上	同 上
同 上	民 權	74.46	40.69	全 上	同 上
同 上	民 安	21.66	11.35	同 上	同 上
同 上	公 壽	28.60	11.61	同 上	同 上
同 上	國 泰	37.24	15.93	同 上	同 上
同 上	光 華	32.72	12.40	同 上	同 上
長 衡 公 司	保 定	49.22	26.15	長沙至衡州	510
同 上	大 福	43.87	24.12	同 上	同 上
同 上	公 福	69.27	43.65	同 上	同 上
同 上	新 吉 祥	48.28	28.18	同 上	同 上

上海图书馆藏书



A541 212 0015 5986B

同	上	新快利	53.94	31.08	同	上	同	上			
同	上	泰祥	43.03	19.10	同	上	同	上			
同	上	振航	42.09	19.09	同	上	同	上			
同	上	達祥	46.47	26.22	同	上	同	上			
同	上	乾利	41.17	17.32	同	上	同	上			
同	上	泰順	45.84	24.98	同	上	同	上			
同	上	德興	33.97	16.17	長沙至水渡河		同	上			
長	衡	公	同	同	同	福	15.90	8.71	長沙至觀音港	30	
同	上	福	利	16.79	8.94	長沙至水渡河				45	
同	上	新華慶	57.60	34.02	長沙至益陽					255	
同	上	新江源	52.68	28.53	同	上	同	上			
同	上	長沙	49.47	27.99	同	上	同	上			
同	上	永豐	43.31	18.90	同	上	同	上			
同	上	慶湘	48.40	21.92	同	上	同	上			
同	上	新洪江	49.10	30.02	長沙至南縣					408	
同	上	新福慶	41.47	22.97	同	上	同	上			
同	上	新長江	69.00	28.05	同	上	同	上			
同	上	新保和			同	上	同	上			
同	上	泰運	54.61	29.80	同	上	同	上			
同	上	裕通	59.22	29.27	同	上	同	上			
同	上	新鴻達	48.13	25.46	同	上	同	上			
民	生	公	同	同	同	安	慶	54.21	29.82	長沙至津市	543
同	上	長安	20.34	8.91	同	上	同	上			
同	上	通和	37.38	18.72	同	上	同	上			

