۳۶ صفحه

اطلاعات

دوشنبه ۱۵ اسفند ماه ۲۵۳۶ ـ شماره ۱۵۵۵٤ تکشماره ۱۰ ریال

موج تحریم کالاهای گران در سراسر کشور

دبیران و آموزگاران به نهضت تحریم خرید کالا های گران پیوستند

★ ۱ر۵ میلیون نفر اعضای خانواده های کارگران تهران خرید میوه‌را تحریم کردند

اوامر شاهنشاه درباره قیمتها

دولت باتمام قدرت قانونی باید برای تعیین و تثبیت قیمتها اقدام نماید

- کنترل قیمت‌ها مجددا باشدت بیشتری به اجرا درمی‌آید
- دادگاه های ویژه بسرعت به‌شکایت‌مردم رسیدگی میکنند
- مردم شهر های بزرگ یکی پس‌از دیگری خرید کالای گران راتحریم‌میکنند

در صفحات ٤ و ۲۵

مبارزه بااستثمار

مصرف کنندگان وعادت ناپسند گرانفروشی باید بطور پیگیر دنبال شود

باتشکیل کاروانهای ویژه درسال آینده

زائران یک ماه در عتبات اقامت میکنند

در صفحه ٤ ستون پنجم

هزاران کارمند از تهران منتقل میشوند

این عده کارمندان ۲۰ اداره کل وزارتخانه‌های مختلف می‌باشند

برای تامین مسکن کارمندان منتقل شده به اراك اقدام شده است . صفحه ۳ ستون سوم

آزادی زندانیان عادی وامنیتی هفته آینده آغاز میشود

★ عده زیادی اززندانیان مشمول عفو ۲٤اسفند وعیدنوروز میشوند

مقدمات آزادی گروه‌زیادی زندانی از زندان های‌سراسر کشور فراهم شده است و این گروه از شنبه‌آینده (۲٤اسفند سزادروز رضاشاه‌کبیر)حداکثر تاپایان اسفند ماه از زندان‌ها آزاد خواهند شد .

این گروه از بین زندانیانی انتخاب شده‌اند که قانون‌عفو محکومین بمناسبت یکصدمین سالگرد زاد روز اعلیحضرت رضاشاه کبیر شامل آن هاشده است .

لایحه عفو مشمول‌محکومینی که تاپایان سال آینده حکم دادگاه در مورد آنها بمورد اجرا گذاشته می شود نیز خواهد شد .

براساس این قانون ، مجازات زندان گروهی از زندانیان‌نیز کاهش می یابد .

براساس مقررات این لایحه مجازات محکومین به حبس دائم در صورت نبودن شاکی یا مدعی خصوصی‌و یا گذشت آنان به ده سال و درصورت عدم گذشت به پانزده سال‌حبس جنایی درجه‌یک تبدیل میشود.

همچنین مجازات محکومین به حبس های‌جنائی درصورت نبودن شاکی‌یامدعی خصوصی ویا گذشت آنان نصف میشود و در صورت عدم گذشت مدعی خصوصی یک سوم آن بخشوده خواهد شد .

بقیه در صفحه ٤

۱۵ درصد تخفیف نوروزی در فروشگاههای کفش بلا

بقیه در صفحه ۲٦

براثر هدایت وارشاد داهیانه اعلیحضرت شاهنشاه آریامهر

مقرر گردید صاحبان صنایع بخش خصوصی روغن نباتی ایران با مشارکت موسسات تونسی، کارخانه‌ای مجهز ، جهت تصفیه و بسته‌بندی روغن زیتون در تونس احداث نمایند .

رجوع به‌صفحه آخر

شهر مهم «جی جی گا» بدست اتیوپی افتاد

در صفحه ۲ ستون اول

موزه هنرهای معاصر

بعلت تغییر نمایشگاهها تاروز دوشنبه۲۲اسفندماه ۲۵۳٦ تعطیل است

تیمسار ارتشبد شفقت استاندار معظم آذربایجانشرقی

باخوشحالی فراوان پست‌جدید آن جناب را تبریک‌می‌گوئیم .

مدیر عامل شرکت سفال تبریز ـ فیروز فیروزی

تیمسار ارتشبد شفقت استاندار محترم آذربایجانشرقی

موفقیت شمارا در راه خدمت به شاهنشاه آریامهرورفع نارسائیهای این سامان از خداوند خواستارم .

تبریز ـ حاج مرتضی رحیم‌زاده‌خوئی

جناب آقای علی ترابیان

انتخاب شایسته شما را بسمت دبیر شورای ورزش‌شهرستان گرگان صمیمانه تبریک گفته، توفیق خدمت روزافزونتان را طالبم.

گرگان‌ـ مدیر نمایشگاه اتومبیل ۷۰۷ـ جعفر رحیمی‌النگی

دوستان عزیز خانم ژینا و آقای حبشی‌زاده

مصیبت وارده را از صمیم قلب به‌شما تسلیت گفته‌وخود را در این غم بزرك شریك میدانیم .

حسین‌صافی‌وبانو

خاندان محترم خسروشاهی

بدینوسیله مصیبت وارده را تسلیت عرض نموده سلامتی و بقای آن خاندان محترم را از درگاه خداوند متعال‌خواستار است .

هیت مدیره و کارکنان مجتمع کشتو صنعت چین‌چین

جناب آقای دکتر اقبال اقبال

انتصاب شایسته آن جناب رابه سمت استاندارلرستان تبریك عرض نموده . توفیق روزافزون جنابعالی را درخدمت به مملکت و شاهنشاه عظیم‌الشان ازخداوند بزرك مسئلت داره .

مهندسین مشاور مونیت ،رافیك پطروسیان

باکمال تاسف وتاثر درگذشت بانوی نیکوکار شادروان بانو حاجیه رقیه خسرو شاهی مادر گرامی دوست ارجمند جناب اقای کاظم خسرو شاهی وزیر بازرگانی را باطلاع میرساند.

مجلس ترحیم انمرحومه از ساعت ٤الی٦ بعدازظهر روز چهارشنبه ۱۷ اسفند ماه جاری‌در مسجد مجد برگزار خواهد شد.

طاهر ضیائی

باکمال تاسف وتاثر درگذشت بانوی باتقوی و نیکوکار شادروان بانو حاجیه رقیه خسرو شاهی مادر گرامی جناب اقای کاظم خسرو شاهی وزیر بازرگانی را باطلاع میرساند.

مجلس ترحیم آنمرحومه از ساعت ٤الی٦ بعدازظهر روز چهارشنبه ۱۷ اسفند ماه جاری‌در مسجد مجد برگزار خواهد شد.

اتاق بازرگانی و صنایع ومعادن ایران

هیئت رئیسه اتاق بازرگانی و صنایع ومعادن تهران با کمال تالم وتاثر درگذشت بانوی با فضیلت شادروان بانو حاجیه رقیه خسرو شاهی مادر گرامی جناب آقای کاظم‌خسرو شاهی وزیر بازرگانی را باطلاع میرساند.

مجلس ترحیم‌آن‌فقیده سعیده ازساعت ٤الی٦ بعداز ظهرروز چهارشنبه ۱۷ اسفند ماه جاری‌در مسجد مجد برگزار خواهد شد.

عنایت بهبهانی رئیس اتاق تهران

خانواده‌های خسروشاهی‌ـ اشکریززاده‌ـ صرافیان‌ـ مقدم‌ـ علیپور‌ـ بهروش‌ـ هشترودیان‌ـ میهن‌گل‌ـبدیعی‌ـ مسگرزاده‌ـ پرتوی‌ـ لاری‌زاده‌ـ خسرو شاهلو‌ـ علوی‌ـ نیکپور ـ سیدین ـ ایپکچی .

با نهایت تاسف وتاثر فوت مرحومه مغفوره خانم حاجیه رقیه خسرو شاهی متعلقه جناب آقای حاج حسن خسرو شاهی را به‌آگاهی دوستان و آشنایان میرساند

مجلس ختم آن فقیده سعیده روز چهارشنبه هفدهم اسفند ماه جاری از ساعت ٤ الی ٦ بعداز ظهر در مسجد مجد وختم زنانه روز سه‌شنبه شانزدهم اسفندماه ازساعت ۳ تا۵ بعداز ظهر در منزل شخصی واقع در شمیران خیابان فرمانیه خیابان مهماندار (خیابان زربافی سابق) برگزار خواهد شد .

تیمسار ارتشبد شفقت استاندار محترم آذربایجانشرقی

اصناف تبریز باسپاس فراوان از مراحم و عنایات‌شاهنشاه آریامهر که شامل فرزند راستین تبریزبویژه‌مردم آذربایجان شده است باامیدهای فراوان آرزو دارند آن خدمتگزار صدیق شاهنشاه آریامهر در رفع نارسائیهای این سامان‌موفق گردند .

از طرف اصناف تبریز ـ احمد عماد

تیمسار ارتشبد جعفر شفقت

انتصاب شایسته آن جناب رابه‌سمت استاندارآذربایجان شرقی تبریك عرض نموده ،توفیق روزافزون جنابعالی را در خدمت به مملکت وشاهنشاه عظیم‌الشان از خداوند بزرك‌مسئلت داره .

مهندسین مشاور مونیت ،رافیك پطروسیان

جناب آقای سیف‌الدین شیخ‌الاسلام زاده

مصیبت وارده را تسلیت گفته بقای‌عمر شماوبازماندگان محترمتان را آرزو میکنیم.

مدیرانو کارکنان بانك بین‌المللی ایران

باکمال خوشوقتی باطلاع‌میرساند سیصدو پنجمین واحد این بانک بنام‌شعبه میدیزد واقع درشهرستان میبد خیابان فیروزآباد اصلی بموجب اجازه نامه شماره نب / ۲۶۰۳ مورخ ۲۵۳۶/۱۱/۱۵ بانک مرکزی ایران افتتاح وآماده انجام اموربانکی میباشد.

بانك تهران

مجله دنیای ورزش روزهای شنبه منتشر میشود

بیاری مهرپدرومادر و حمایت مقررات قانون و خدمت بانک عمران

فرزند شما در ۱۸ سالگی مشتری نمونه بانك عمران ودارای اعتبار بانکی میشود

شرح درصفحه ۲٤

قرعه‌کشی ۹ روزدیگر

۷ میلیون تومان

دو خانه بااثاث ـ یک‌میلیون‌تومان‌پول‌نقد ـ دواتومبیل ۵۰۰هزارتومان در دو حساب‌نمونه‌بانک‌عمران

اطلاعیه مدرسه عالی تلویزیون وسینما

گزینش دانشجو برای دوره فوق لیسانس مهندسی برق

شرح در صفحه ۲

بانك بین المللی ایران وژاپن

شعبه جردن این‌بانك واقع در خیابان جردن‌ساختمان‌شماره۱۲۵بموجب اجازه‌نامه شماره نب ۲۷۱۷ مورخ ۲۹ر۱۱ر۲۵۳٦ بانك مرکزی ایران ازتاریخ هفدهم اسفند ۲۵۳٦ شاهنشاهی افتتاح و آماده انجام کلیه امور بانکی می‌باشد .

تلفن ۲۲۲۵۲۱

چندساعت پس از آغاز تعرض نهائی ارتش اتیوپی

شهر مهم «جی‌جی‌گا» سقوط کرد

نیروهای اتیوپی سپیده‌دم دیروز بوقت محلی، تعرض نهائی‌خودرا در اوگادن آغاز کردند. طبق گزارش‌خبرگزاریها این‌تعرض باحمله دهها جت «میك» و «افـ۵»شروع شد، سپس توپخانه اتیوپی شدیدا مواضع سومالیائی هارا گلوله‌باران کرد آنگاه‌واحد های زرهی اتیوپی مرکب ازصدها تانك پیشروی خودرا آغازکردند.

ایـن‌بار پیاده‌نظـام وقوای میلیشیای اتیوپی نیز فعالانه درجنك شرکت دارندو نیروی هوابرد اتیوپی درنقاط کوهستانی و پشت جبهه فرودآمده وسرگرم‌نبرد است. دهها هلیکوپتر نظامی اتیوپی فراریان سومالیائی راتعقیب وبه‌گلوله می‌بندند. شهر مهم و استراتژیك «جی‌جی‌گا» که‌یك رشته‌کوه آنرااز مناطق ساحلی دریای‌سرخ جدا می‌کند، به‌تصرف ارتش اتیوپی درآمده است ونیروهای این‌کشور اینك بموازات مرز اصلی سومالی ،بسوی جنوب اوگادن پیش میروند . دیروز نیروی هوائی‌اتیوپی ۱۰۲ حمله هوائی بعمل آورد و اینك ۷۰ تانك در شمالشرقی «جی‌جی‌گا» فراریـان سومالیائی را تعقیب می‌کنند .

آدیس‌آبابا ـ خبرگزاری فرانسه ـ سخنگوی ارتش اتیوپی با صدور اعلامیه‌ای سقوط شهر استراتژیك مـهم «جی‌جی‌گا» را در شمال ایالت اوگادن تائید کرد .

این بیانیه اندکی پس از اظهارات سخنگوی سفارت سومالی در لندن که اشغال شهر جی‌جی‌گا را توسط نیـرو های منظم اتیوپی تکذیب کرد انتشار یافت .

فرمانده عملیات نیرو های اتیوپی در این اعلامیه‌اوضاع جبهه جنگ اوگادن را تشریح و تاکید کرده‌است که شهر «جی‌جی‌گا» و مناطق اطراف آن ازجمله‌گردنه مهم‌«کارامارداء» ساعت ۹ دیروز بوقت محلی بدست نیرو های اتیوپی‌افتاده است .

در اعلامیه اضافه شده است که اکثر نیرو های‌سومالی در این منطقه نابود شده‌اند و بقایای‌لشکریان شکست‌خورده بایی‌نظمی فرار کرده‌اند .

نیرو های اتیوپی همچنین کلیه فلات های مرتفع‌مشرق را از دست سومالیائی ها خارج کرده‌اند .

مانع اصلی

کارشناسان نظامی در آدیس‌آبابا تاکید کرده‌اند که با سقوط جی‌جی‌گا اوضاع در اوگادن بطور قطع به نفع‌نیرو های اتیوپی تغییر یافته و از این پس هیچگونه مانع طبیعی در راه پیشروی واحد های زرهی اتیوپی وجودندارد .

فرار

رادیو اتیوپی امروز گفت که قوای شکست خـورده سومالی اکنون در جبهه جی‌جی‌گا بطرف جنوب و شرق در حال عقب نشینی است و بسیاری دیگر از واحد هـای ارتش سومالی سراسیمه از هر طرف فرار می کنندویا تسلیم میشوند .

شاخ افریقا کارتررا دربرابر بزرگترین بحران دوران حکومت خودقرار داده‌است

هواپیما های اتیوپی دیروز دست به ۱۰۲ حمله هوائی زدند

رادیو اتیوپی گفته است که پیروزی در «جی‌جی‌گا» به قیمت‌فداکاری های بزرگی نصیب نیرو های اتیوپی شده است .

رادیو اتیوپی گفت به هلی‌کوپتر های ارتش و نیز۷۰ تانک دستور داده شده است فراریان از جی‌جی‌گا را قبل‌از آن که به کوه برسند نابود کنند . رادیو اتیوپی اضافه کرد که واحد های چترباز اتیوپی نیز درمعابری‌که‌نیروهای سومالی از آنجا فرار خواهند کرد فرود آمده‌اند تا راه‌آنها را سد کنند .

«جی‌جی‌گا» در حدود ۶۰ کیلومتر از مرز سومالی فاصله دارد و در برابر قدرت برتر نیرو های اتیوپی که از نظر تعداد نفرات نیز با ارتش ۱۲۰ هزار نفری خود بسیار نیرومندتر از نیرو های مسلح سومالی است در حقیقت انتظاری هم جز شکست خوردن و عقب نشستن بـرای سومالی نمی‌توان‌داشت پیروزی‌ارتش اتیوپی در«جی‌جی‌گا» را باید اولین نتیجه بزرگ تعرض عظیمی دانست که بوسیله نیرو های این کشور در اوگادن آغاز شده است .

فتح بزرگ

بسیاری از ناظران نظامی این تعرض‌را بزرگترین‌عملیات جنگی که از پایان جنگ ویتنام تاکنون نظیرش در دنیا دیده نشده است وصف کرده‌اند .

به عقیده همین کارشناسان تصرف «جی‌جی‌گا» بدست نیرو های اتیوپی بزرگترین و حیاتی‌ترین فتحی است که‌شاید در طول تمام جنگ اوگادن از ۷ ماه پیش تاکنون نصیب اتیوپی شده است .

«جی‌جیگا» در ۱۹ سپتامبر سال گذشته به عنوان شهری که یکی از پایگاه های مهم رادار و واحد های زرهی‌ارتش شوروی بشمار میرفت به تصرف قوای سومالی درآمده‌بود ارتش اتیوپی تعرض بزرگ جاری خود را از پایگاه هایش در دو شهر دیرداوا و حرار که در شمال اوگادن قـرار گرفته‌اند آغاز کرده است .

۲ـ۳ روز پیش « من‌جیستیو هایله‌ماریام» رئیس «درگ» (شورای نظامی حاکم بر اتیوپی) گفته بود که تعـرض بزرگ و متقابل نیرو های کشور وی در اوگادن در پیش است و با این تعرض اتیوپی نیرو های سومالی را درجبهه اوگادن بکلی درهم خواهد شکست و آنان را نابود ویا مجبور به فرار به کشورشان خواهد کرد . رهبر رژیم‌نظامی اتیوپی با اینحال تاکید کرد که نیرو های کشور وی‌ازمرز سومالی نخواهند گذشت و خاک سومالی را مورد حمله قرار نخواهند داد .

سخنگویان رسمی اتیوپی دیروز درآدیس‌آبابا اظهار امیدواری کردند که ظرف چند‌روزدیگرارتش این‌کشوردرجنگ اوگادن به پیروزی کامل خواهد رسید .

حملات دولتی

طبق گزارشی که از رادیو مگادیشو (سومالی) شنیده شده است: حمله به قصد تصرف «جی‌جیگا» کاری بود که عملا بدون شرکت نیروهای اتیوپی بوسیله نیروهای کوبایی‌و روسی آغاز شد و آنها دهها تانک را از راه هوا به این‌ناحیه کمبهیچوجه راهی برای برقرار کردن‌ارتباط زمینی باپایگاههای مهم ارتش اتیوپی نداشت‌حمل کردند.دراین عملیات مخصوصا تعداد زیادی از هلیکوپترهای سنگین که برای جابجا کردن تجهیزات نظامی بکار میروند مورد استفاده «نیروهای» کوباو کارشناسان شوروی قرار گرفتند.

رادیو «موگادیشو» در سخن پراکنی خود گفت که طی دو روز گذشته هواپیماهای اتیوپی ۱۰۲ ماموریت جنگی در آسمان اوگادن انجام داده و شهر جی‌جی‌گا را بشدت درهم کوبیدند. رادیو مگادیشو اضافه کرد که در جریان همین بمبارانها سه فروند از میگهای‌اتیوپی بوسیله مدافعان‌سومالیایی سرنگون شده‌اند و چندین تانک منهدم شده است.

رادیو مگادیشو سپس مدعی شد که جنگ در اوگادن اکنون به حساس‌ترین مرحله خود رسیده است و هر روز بیشتر از روز پیش برشدت آن افزوده میشود. رادیوی‌دولتی سومالی مخصوصا چندین بار این نکته را تاکید کرد که‌تاکنون حتی اثری از نیروهای اتیوپی در جبهه «جی‌جیگا» و اطراف آن بچشم نخورده است و قوای سومالیایی تنها با سربازان جنگ ا...ن کوبا و شوروی سروکار دارند.

تانك ازراه هوا

جبهه آزادی‌بخش غرب سومالی اعلام کرد حمل‌تانکهای روسی به پشت خطوط نیروهای سومالی با استفاده از هلیکوپترهای سنگین شوروی از نوع «ام‌ـ۶» صورت گرفته است، و جنگ در این جبهه صرفا با شرکت نیروهای کوباو شوروی که در برابر قوای سومالی قرار گرفته‌اند جریان دارد وتاکنون حتی یک نفر از سربازان اتیوپی در این جبهه‌بچشم نخورده‌اند.

آخرین گزارش حاکی است ارتش اتیوپی که بسرعت بسمت جنوب اوگادن پیشروی میکند کنترل کامل شهـر جی‌جی‌گا را بدست گرفته است. نیروهای اتیوپی پس ازتصرف جی‌جی‌گابموازات مرز اصلی سومالی به سمت جنوب‌پیش می‌تازند.

نظر کارشناسان

کارشناسان نظامی ایتالیا که در جنگ بااتیوپی تجربه دارند معتقدند با تصرف‌شهر «جی‌جی‌گا» بدست ارتش۱۲۰۰۰۰ نفری اتیوپی که توسط ۱۱۰۰۰ نظامی کوبائی و ۱۰۰۰نفر مشاور روسی حمایت میشود .دیگر مانعی در راه پیشروی

- نیرو های سومالی درهمه‌جبهه ها مورد حمله شدید هوائی ، زرهی و توپخانه اتیوپی قرار گرفته‌اند
- اتیوپی با هواپیما ، تانك و چتـرباز در پشت خطوط سومالیائیها پیاده کرد
- در جریان تصرف جی‌جیگا ۳ جت میك اتیوپی سرنگون‌شد
- نیروهای اتیوپی بموازات‌مرز سومالی به‌سمت جنوب‌اوگادن پیش میروند

نیروهای اتیوپی بسوی مرز سومالی که تنها ۶۰ کیلومتر با شهر «جی‌جی‌گا» فاصله دارد باقی نمانده است. با سقوط جی‌جی‌گا باتوجه به تعداد کثیر نیروهای اتیوپی با قدرت آتش و پوشش هوائی وسیعی‌که نیروهای انکشور از آن برخوردارند جز عقب نشینی راه دیگری برای نیروهای‌سومالی باقی نمانده است.

یک مقام اگاه در آدیس‌آبابا اظهار داشت که بزودی نیروهای اتیوپی در اری‌تره نیز به حمله متقابل مشابهی‌دست خواهند زد.

بزرگترین بحران‌برای آمریکا

نیویورک‌ـ آسوشیتدپرس ـ مجله «نیوزویک» درآخرین شماره خود می‌نویسد به گفته‌یکی از دستیاران رئیس جمهوری آمریکا مداخله شوروی وکوبا در شاخ افریقا دولت‌پرزیدنت کارتر را با اولین مشکل عمده که درحد بزرگترین بحران‌است مواجه ساخته است.

بسیاری از متحدان آمریکا در صدد تجدید نظر درسیاست خود مبنی برعدم مداخله در بحران شاخ آفریقا برآمده‌اند.

یک مقام دیگر امریکایی گفته است روسها حداکثراستفاده را از تردید ودودلی آمریکا بعمل آورده و از هر فرصتی‌برای تحت فشار قرار دادن ما استفاده کرده‌اند حال باید دیـد ماجراجوئی بعدی آنها در کدام قسمت از جهان خواهدبود.

مجله نیوزویک در ادامه مقاله خود می‌نویسد بموجب اطلاعاتی که دریافت کرده نیروهای کوبائی نه‌تنها به ارتش اتیوپی در نبرد علیه مهاجمان سومالیایی در صحرای‌اوگادن کمک میکنند بلکه خلبانهای کوبائی در شمال اتیوپی علیـه شورشیان اریتره عملیات جنگی انجام میدهند. واز طرف دیگر کوبا سری‌دوم افراد ذخیره خود را که بین ۳۰ تا۴۰ سال سن دارند به خدمت فرا خوانده است.

خبرگزاری لیبی اعلام کرد که‌این دولت وهمه افریقائیهاهرگز به‌پرزیدنت‌کارتر اجازه نمیدهندکه به کوششهای آنان در زمینه حل وفصل اختلافهای داخلی‌خود ونیز مسئله شاخ آفریقا لطمه‌وارد سازند.

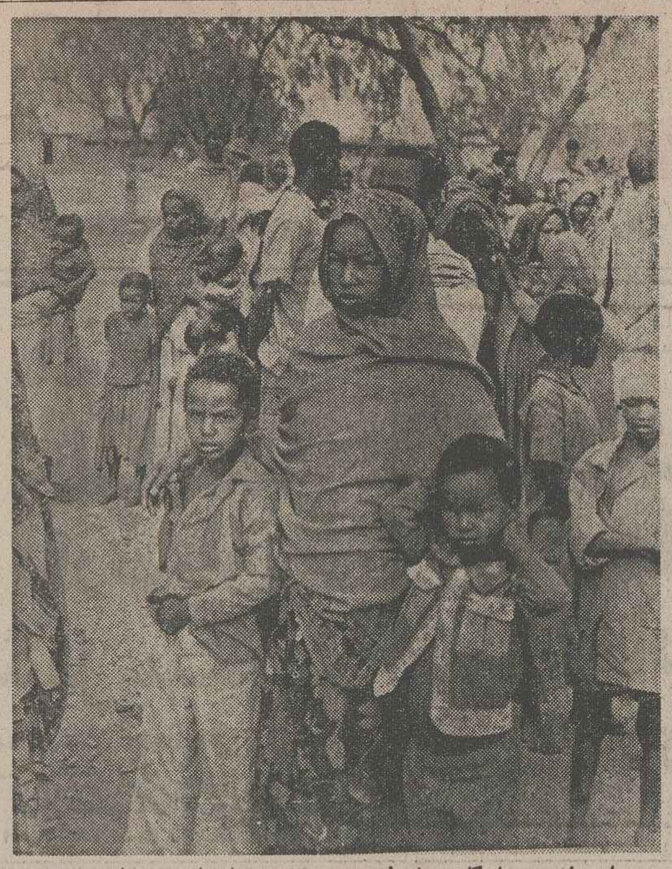

بسیاری از مردم اوگادن پیش از رسیدن نیرو هـای اتیوپی خانه وکاشانه خود را ترک میکنند ومی‌گریزند. عده فراریانی که به جیبوتی رفته‌اند به یکصد هزار تن بالغ «شود. عکس، فـرار مردم را از شهر جی‌جیکا نشان میدهد .

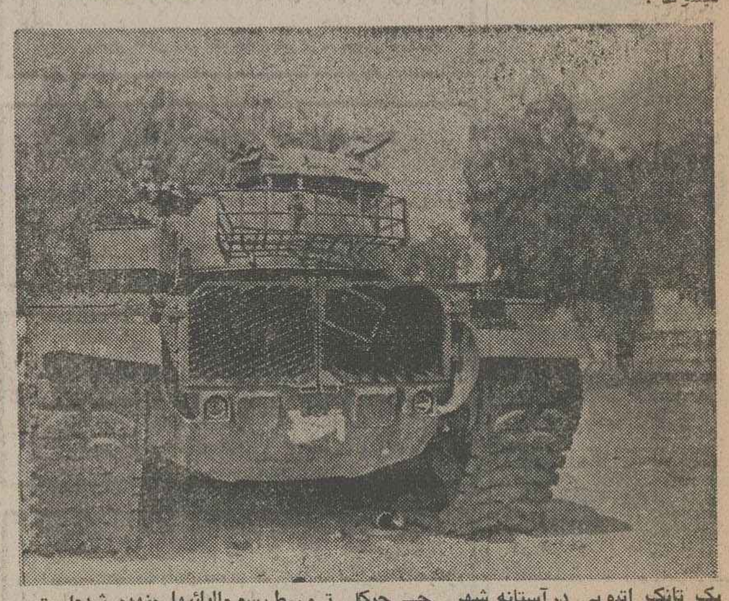

یک تانک اتیوپی درآستانه شهر جـی‌جیکا تـوسط سومالیائیها منهدم شده‌است دیروز ارتش اتیوپی بادهها تانک به‌این شهر حمله برد. عکس اختصاصی اطلاعات

رئیس جمهوری چین تعیین شد

مردم چین اجازه دارند از دستگاههای اداری انتقاد توام با دادن نظرات اصلاحی کنند

پکن ـ خبرگزاری‌فرانسه‌ـ در پایان کار پنجمین مجمع ملی خلق چین اعلام شد « یه‌چین پینگ» به سمت رئیس کمیته دائمی مجمع که رئیس جمهوری پالقوه چین نیز خواهد بودانتخاب گردید و هواکوفنگ در مقام نخست‌وزیری تثبیت شد . وی از ۱۷ آوریل ۱۹۷۶این پست را بعهده دارد .

از سوی دیگر رادیوپکن اعلام داشت که پنجمین‌مجمع ملی‌خلق چین کلیه هدف های مورد نظر را تحقق بخشیده و قانون اساسی جدید چین را تهیه و تدوین کرد .

همچنین در این‌مجمع‌متن تازه‌ای‌برای سرود ملی‌چین به‌تصویب رسید .

طبق قانون اساسی تازه چین مردم باید در صورت مشاهده نقائصی در دستگاه های اداری انتقاد توام بـا دادن نظرات اصلاحی کنند

به گزارش خبرگزاری چین طبق تصمیمات پنجمین مجمع ملی خلق‌چین‌دولت‌هواکوفنگ از این پس دارای ۱۳معاون نخست وزیر و ۳۵ وزیر خواهد بود که تنگ‌هسیائو ـ پینگ معاون اول‌نخست وزیر است. بیشتر این عده کهنسال هستند .

رهبر چین خواستار تشکیل یك جبهه متحد برضد شوروی شد

پکن‌ـ خبرگزاری فرانسه ـ هواکوفنگ، نخست وزیر چین ضمن نطقی در پایان اجلاس پنجمین مجمع خلق بار دیگـر سیاست شوروی‌را محکوم‌کرد.

«هواکوفنگ» پس از تشریح سیاست خارجی‌چین درخواست کرد که یک جبهه متحد بـرای مبارزه بابرتری طلبی شوروی تشکیل شود.

نخست وزیر چین تاکید کرد که دولتش به‌افکار مائو درباره وجود سه جهان «ابرقدرت‌ها» کشورهای صنعتی‌ـ و کشور های جهان سوم وفادار خواهد ماند و خطوط اصلی سیاست خارجی رهبر فقید چین رادنبال خواهد کرد.

هندو افغانستان خواستارخروج اسرائیل از همه اراضی اعراب شدند

دهلی‌نو ـ رویتر ـ هندو افغانستان دیروز جوامع بین‌المللی را باقدامـاتـی فوری برای کمک به کشور های روبه رشد و غلبه بر مسایل اقتصادی‌دعوت‌کردند

دو کشور ضمن صدور اعلامیه مشترکی در دهلی‌نو که در پایان دیدار سه روزه محمدداود رئیس جمهوری افغانستان از هند انتشاریافت کشور های توسعه یافته را باستقرار روابط‌اقتصادی عادلانه‌وبرابر با کشور های روبه‌رو شد وتدوین‌واجرای یک نظام اقتصادی بین‌المللی تازه فراخواندند .

در این اعلامیه اوضاع خاورمیانه بسیار خطرناک توصیف شده و از اسرائیل خواسته شده است که تمامی سرزمین های عربی اشغال شده را هرچه زودتر تخلیه کند .

شیئی نورانی برفراز عراق

بغداد ـ آسوشیتدپرس ـ یک شیئی‌نورانی‌دیروز برفراز مناطق جنوبی عراق دیده‌شد. عده‌ای از مسافران‌یک هواپیما اظهار داشتند که این جسم نورانی مدتی به موازات هواپیمای آنها پرواز کرد.

مدرسه عالی تلویزیون و سینما
باهمکاری
پلی تکنیک نیویورک
POLYTECHNIC INSTITUTE OF NEW YORK
از تیرماه سال ۲۵۳۷ تعدادی دانشجو برای دوره فوق لیسانس مهندسی برق (مخابرات سیستم ـ الکترونیک) می پذیرد.
مدت این دوره حداقل سه نیمسال تحصیلی خواهد بود، که دانشجویان یک نیمسال را در پلی تکنیک نیویورک می گذرانند.
شرایط پذیرش وسایر اطلاعات لازم درآگهی های بعدی اعلام خواهد شد.
متقاضیان میتوانند بامراجعه به مدرسه عالی تلویزیون وسینما واقع درخیابان پهلوی نرسیده به ایوبی شماره ۱۱۹۲ بروشورهای لازم را دریافت نمایند.
۴۴۲۸۴ ـ ۱۸۱۹۲

مؤسسه ملی زبان
THE NATIONAL INSTITUTE OF ENGLISH LANGUAGE
ثبت نام ترم بهار
(برای دانشجویان جدید)
موسسه ملی زبان برای کلاس های ترم بهار ۵۸۰ دانشجوی جدید برای ترم اول تا دوازدهم می‌پذیرد .کلاس دانشجویان با امتحان قوه تعیین میشود .
دانشجویانی که بخواهند از ترم مبتدی یاترم اول شروع کنند احتیاج بامتحان قوه ندارند .
دفتر آموزش موسسه ملی زبان
شاهرضا ـ چهارراه پهلوی تلفن ۵تا۶۴۴۶۷۳

برای افراد دیابتیک و
همه آنهائی که بدلائلی نمی‌خواهند قند بخورند
محصولات استلا سوئیس
حتی خوشمزه‌تر ازمحصولات معمولی است

شکلات استلا با ۷ طعم مختلف	بدون قند معمولی
آب‌نبات استلا با دوطعم "	بدون قند معمولی
بیسکویت‌استلا با دوطعم "	بدون قند معمولی
ویفر استلا با سه‌طعم	بدون قند معمولی
شیرکاکائو استلا	بدون‌قند معمولی
کرم‌کارامل و کرم شکلاتی استلا	بدون قند معمولی
عسل استلا	بدون قند معمولی

فروش در
دراگ استور تخت جمشید ـ خیابان تخت جمشید
داستو شمیران خیابان پهلوی روبروی پارک شاهنشاهی
و دراگ استورهای بزرگ ایران مرکز پخش ۲ ـ ۲۲۰۰۷۱
STELLA PRODUCTS FOR DIABETICS AND ALL THOSE WHO HAVE TO WATCH THEIR SUGAR INTAKE
SWISS MADE

به اطلاع مدیران محترم مؤسسات وشرکت‌ها میرساند:
با توجه به استقبالی که سال گذشته مدیران مؤسسات و شرکتها از دفترچه هدیه پسانداز بانک تهران برای پرداخت عیدی و پاداش آخر سال کارکنان خودنشان داده‌اند امسال نیز دفترچه هدیه پسانداز با بسته‌بندی کادوئی زیبا بمقدار کافی تهیه گردیـدودر اختیارشعب بانک گذاشته شد .
مدیران محترم مؤسسات و شرکتها درصورت تمایل بـه استفاده از این خدمت بانک تهران که به نحوه پرداخت عیدی و پاداش کارکنان جنبه عاطفی بیشتری میدهد ، میتوانند لیست کارکنان و دریافت کنندگان عیدی‌را با تعیین مبلغی که برای هر یک از آنان در نظرگرفته‌اند به شعب بانک ارسال دارند تا دفترچه‌هدیه پسانداز برای یکایک آنان صادرو تحویل گردد .
بانک تهران

دیدارعرفات ازشوروی امروز آغازمیشود

شوروی سلاحهای بیشتری در اختیار سوریه می گذارد

بیروت ـ خبرگزاری فرانسه یاسر عرفات رئیس کـمیتـه اجرائی سازمـان آزادی بخش فلسطین قرار است امروز (دوشنبه) برای انجام یک دیدار رسمی عازم‌مسکو شود . به این ترتیب‌تاکنون همه رهبران جبهه مخـالف سادات از شـوروی دیدن کرده‌اند . دیدار عرفات از مسکو در محافل سیاسی با اهمیت خاصـی تلقـی شده است .

سفر عرفات به شـوروی هنگامی صورت میگیرد کـه قبل از وی نخست وزیرمن جنوبی یک مقام بـرجستـه عـراق ، رئیس جمهـوری الجزایر ـ عبدالسلام جلود مرد شماره ۲ لیبی‌و رئیس جمهوری سوریه هـر یـک گفتگو های جداگانه‌ای بـا رهبران شوروی داشته‌اند. و چشمگیر ترین نتیجه این سفر ها تعهد اتحادشوروی برای تقویت ظرفیت دفاعی سوریه است که هسته اصلی ائتلاف کشور های عربـی مخالف ابتکار سادات بـه شمار میرود بطوریکه گفته میشود اتحاد شـوروی شبکه‌ای از موشکهای سام و رادار های پیشرفته در خاک سوریه مستقر ساخته است .

ضمنا مسکو متعهد شده که جدید ترین سلاحها راکه شامل جت مـیگ ۲۷ ـ موشکهای اسکودو تانکهای ت ـ ۶۲ است در اختیار سوریه بـگذارد . دیـروز برژنف در همین زمینه پیامی برای اسد فرستاد .

رهبران شوروی به سوریه قول داده‌اند که در صورت حمله اسرائیل به این‌کشور یک پل هوائی برای تامین مهمات ارتش سوریه ایجاد خواهند کرد .

پس‌از تشکیل کنفرانس سران کشور های تندرو در الجزایر که منجر به «اعـاده نفوذ» شوروی در منطقـه گردید ، سازمان مقـاومـت فلسطین از اینکه می‌بیندیک جبهه ازکشور های‌سرسخت عربی مجددا به مسکو نزدیک شده‌اند سخت شادمان شده است .

در دیدار یاسر عرفات از شوروی‌بی‌تردید وی‌تقاضای کمک نظامی بیشتری‌خواهد کرد . ناظران سیاسی در لبنان تائید می‌کند که اولین نشانه های کمک نظـامـی شوروی به سازمان آزادی بخش فلسطین تحـویـل سلاحهائی بوده که اخیرا در بندر صور واقع درجنـوب لبنان تخلیه شده است.

از سوی دیگر به گمـان آگاهان سیاسی یاسر عرفات در این سفر رهبران‌شوروی را در جریان تماسهای‌جاری میان سازمان آزادی بـخش فلسطیـن واردن خـواهد گذارد .

مؤسسه ملی زبان
شعبه شمیران
THE NATIONAL INSTITUTE OF ENGLISH LANGUAGE
ثبت نام ترم بهار برای دانشجویان جدید
موسسه ملی زبان شمیران برای کلاس های ترم بهار ۳۷ تعدادی دانشجوی جدید برای ترم های مختلف می‌پذیرد .
کلاس دانشجویان جدید با امتحان‌قوه تعیین خواهد شد . دانشجویانی که مایلند ازترم مبتدی یا اول شروع کنند احتیاج بـه امتحان قوه ندارند.
دفتر آموزش موسسه ملی‌زبان شمیران
جاده پهلوی بین باغ فردوس و پمپ بنزین شماره ۱۴۳ ـتلفن ۲۷۶۹۲۱ ـ۲۷۱۹۷۸

نحوه انتقال ادارات از تهران به اراک

مقدمات نقل و انتقال کادر استانداری استان مرکز به‌اراک فراهم شد ، وآن بخش از ادارات کل در وزارتخانه هاو موسسات که تحت‌عنوان اداره کل استان مرکزی‌فعالیت دارند بتدریج در سال جدید به اراک منتقل میشوند.

خبرنگار ما امروز کسب اطلاع کرد : کلیه اداراتی که کارشان استان مرکزی را دربر می‌گیرد شامل این نقل و انتقال خواهند شد . بنابراین علاوه بر اعضای‌کادر اداری‌استانداری استان مرکز که اکنون درتهران مستقر هستند کارمندان بیش‌از بیست اداره کل دیگر نیز باید به اراک بروند .

بگفته منابع آگاه ، ازچندی پیش بمنظور تامین مسکن و محل زندگی افرادی که‌ضرورت شغلی آنها ایجاب میکند به مرکز جدید استان مرکزی ـ اراک ـ منتقل شوند ،برای تامین ۵ هزار دستگاه آپارتمان وواحد مسکونی اقدام شده است تا پس‌از نقل و انتقال کارمندان مشکل مسکن دراین شهرستان بوجود نیاید .

هدف ازانتقال مرکز استان مرکزی به شهر اراک یکی پیاده کردن طرح عدم تمرکز استکه این به‌خودی خود از مهاجرت پذیری تهران تا حدودی می‌کاهد . هدف دیگر جلوگیری از گسترش بی‌رویه پایتخت و جذب قسمتی از نیروی انسانی فعال و کارآمد به سایر شهرستان هاست که در نتیجه ازاین راه تاحدی به رفع‌مشکل تراکم جمعیت و بالا رفتن‌سطح زندگی درتهران کمک خواهد شد .

پس‌از انتقال کامل ادارات کل وزارتی‌و موسسات وابسته به‌دولت از تهران به اراک فقط دارای فرمانداری خواهد بود و کلیه اختیارات ووظایف مربوط به‌امور شهری و عمرانی از استاندار به شهردار پایتخت انتقال می‌یابد . همپای آن‌شهر تهران‌که بصورت «بزرگ شهر» درخواهد آمد وشهرستانهایی نظیر شهرری ـ شمیران ـ کرج و شهریار رانیز شامل میشود، دارای ۳۰ شهردار با وظایف و اختیارات تام و تمام خواهد بود و بتدریج با تفویض مسئولیت‌های مربوط به‌رسیدگی بوضع آب ـ برق ـ راهنمایی ورانندگی ـ ثبت احوال ـ تلفن ـ تلگراف ـ گاز ـ مدرسه ـ بهداری ـ امور شهری و غیرمکه باکمک وزیر نظر شهرداری ها فعالیت خواهند داشت هرمنطقه از پایتخت یا «بزرگ شهر»بطور مستقل مشکلات ومسایل خود را مورد رسیدگی و حل و فصل قرار خواهد داد .

طرح جمع‌آوری زباله در شب، باهمه اشکالات و هزینه‌هائی‌که بهمراه داشت به‌این علت اجرا شد تا تهرانیها روزها از اجبار مشاهده تل زباله‌ها درگوشه وکنار شهر واستشمام بوی تعفن آنها معاف شوند، و خطراتی که از تجمع زباله، مگس، پشه ومیکرب‌سلامتی آنها را تهدید میکند، ازبین برود. اما متاسفانه چند ماه پس از شروع اجرای این طرح خوب، همه این‌هدفها فراموش شده است وحالا تهرانیها نه‌تنها بایدمشکلات ناشی از حمل زباله درشب را تحمل کنند وبابت کیسه نایلونی زباله وجهی اضافه بپردازند، بلکه روزها هم شاهد انباشته شدن زباله‌ها باشند. عکس که ساعت ۲ بعدازظهر گرفته‌شده انبوهی از زباله را روبروی سازمان ثبت اسناد و املاک نشان میدهد .

درمحافل ومجالس

درمحل فرودگاه هلیکوپتر ، سالن‌سرپوشیده ورزشی‌بنا می‌شود

زمین چمن ضلع غربی ورزشگاه امجدیه ، این روز ها آماده قبول بنای یک سالن سرپوشیده میشود. دراین زمین که محل فرود هلیکوپتر نیز بود ، برای ورزش های رزمی یک سالن مجهز ساخته خواهد شد . محفل نویس شنیده است ابتدا برخی از مسئولان با ایجاد این بناروی خوشی نشان‌نمی دادند باین بهانه که اینجا محل فرود هلیکوپتر هائی است و گهگاه مورد استفاده قرارمیگیرد.به روایت یک مقام مطلع وقتی گزارش کار درقالبی نه چندان موافق ، به نظر والاحضرت ولایتعهد رسید ، گفتندساختن یک سالن ورزش مهمتر از محل فرود هلیکوپتر است. اگر اشکال کار فقط همین است من می‌توانم بر روی چمن‌امجدیه هم با هلیکوپتر بر زمین بنشینم و بلافاصله دستورو الاحضرت اجرا شد و بولدوزر ها باشیار چمن ها ،بتون‌های دایره مانند وسط آن ، از تولد یک سالن سرپوشیده مجهز خبر دادند .

اولین روزنامه‌نگاری که تصویر گویای «مافیا» را در مطبوعات فارسی ترسیم کرده‌بود

پرویز پرتو هم رفت ، رفتنی که هیچ تنابنده‌ای را از آن گریزی نیست و این ، منصفانه ترین و آسیب ناپذیرترین قانون طبیعت است که در ورای جاذبه قدرت بشر عمل می کند . پرتو ، اولین روزنامه نویس ایرانی بود که‌بااستفاده از کتاب ها و نوشته ها و منابع مستند ، تصویر گویائی، از دنیای جهنمی « مافیا» در مطبوعات فارسی ترسیم نمود. باورقی تکان دهنده و هیجان انگیز او بنام « جنگل ماهوت سبز» در مجله روشنفکر سال ها خوانندگان بسیاری داشت. از جالب ترین بخش های « جنگل ماهوت سبز» چگونگی برگذاری مسابقه های بکس حرفه‌ای و شرط بندی های‌کلان روی «قهرمان» از پیش تعیین شده آن است ... که درهر مسابقه‌ای ، تنها از راه شرط بندی ، میلیون ها دلاربه‌جیب گردانندگان نامرئی این‌مسابقه هاسرازیر میشود.بدین‌معنی‌که یک مشت زن گمنام را در برابر یک قهرمان نامدار قرار می‌دهند و از آنجا که تمام شرط بندی های مردم به نفع‌قهرمان نامدار است ، مسابقه طوری ترتیب داده میشود که دست حریف گمنام به عنوان «قهرمان» جدید بالا میرود و «قهرمان نامدار» ، شکست خورده و خونین رینگ را ترک می کند.. و میلیون هادلاری‌که‌روی پیروزی «قهرمان نامدار» شرط بندی شده بود به کیسه های نامرئی مافیا سرازیر میشود.

مسابقه اخیر محمد علی کلی با لئون اسپینگزو شکست ناباورانه «محمدعلی» از حریف تازه‌کار محفل‌نویس را بیاد ماجراهای «جنگل‌ماهوت سبز» انداخت .. بخصوص وقتی که اعلام شد بیش از ده میلیون دلار روی پیروزی« محمد علی » شرط بندی شده بود .

روان پرویز پرتو شاد و یادش گرامی‌باد .

حقوق فروردین زودتر پرداخت میشود

پرداخت پاداش در اکثر وزارتخانه ها وسازمان های‌دولتی شروع شده وتاکنون عیدی کارمندان بسیاری از سازمان های دولتی بحساب آنان واریز گردیده است .

پرداخت حقوق اسفند ماه نیز تا اواخر هفته آینده در تمام وزارتخانه هاو سازمان های دولتی انجام میشود وباین ترتیب حقوق ماه جاری کارکنان دولت زودتر از ماههای قبل پرداخت میگردد .

گفته میشود پرداخت حقوق فروردین نیز بنحوی خواهد بود که با پرداخت های مربوط به قبل از عید فاصله زیادی نداشته باشد .

پاداش کارمندان معادل یک ماه حقوق تعیین شده و براساس مقررات قانون استخدام کشور بیش‌از ان فقط شامل کارکنان گروه های یک و دو وزارتخانه ها میشود .

بنابراین وزارتخانه ها و سازمان های دولتی باید بکارکنان مذکور ۲ماه حقوق وبه بقیه کارمندان دولت بیش از پایان سال یک ماه حقوق بعنوان پاداش آخر سال پرداخت کنند.

نیاز به‌کسب مجوز

پرداخت پاداش کارمندان نیاز به کسب مجوز جداگانه از وزارت امور اقتصادی و دارائی ندارد و بهمین جهت ادارات مالی وزارتخانه ها و سازمان های دولتی‌می‌توانند بادستور وزیر و مسئولان سازمان دولتی پرداخت عیدی را اغاز نمایند .

یک مقام مطلع در این مورد گفت اعتبار پرداخت عیدی کارکنان دولت در اعتبارات تخصیص یافته سه ماهه آخر سال ۲۵۳۶ پیش‌بینی و ابلاغ گردیده است از اینرو برای پرداخت پاداش بکارمندان ، احتیاج به تخصیص مجدد نخواهد داشت .

شرکت مخابرات ، پلیس‌راه، پست‌تهران‌و شرکت‌تعاونی‌وتاکسی رانی‌و هواپیمائی‌ملی ایران برای سفرهای نوروزی بسیج‌شدند

طرح‌های نوروزی سازمان‌ها از ۲۵ اسفند اجرا میشود

بمنظور تامین نیاز مردم کشور در مورد استفاده از تسهیلات مسافرت های نوروزی سازمان های مهم مملکت که مسئولیت مستقیم در این‌مورد برعهده دارند بسیج شدند.

براین اساس شرکت تعاونی تاکسیرانی مرخصی‌کنیه‌رانندگان تاکسی را در ایام عید لغوکرد وروز های تعطیل‌که مردم برای دیدوبازدید نیاز مبرم به تاکسی دارند تمام تاکسیرانان بحمل مسافرمی‌پردازند .

سلامی مدیر عامل شرکت تعاونی تاکسیرانی در این باره گفت چون در ایام عید تعداد زیادی ازمردم باوسائط نقلیه شخصی خود تهران را ترک می‌کنند طبعا خیابان‌های پایتخت خلوت می‌شود لذا تاکسی ها می‌توانند خیلی سریع مسافران را از نقطه‌ای به نقطه دیگر شهر جابجا کنند .بنابر این‌می‌توان گفت تعداد تاکسی ها در ایام عید کاملا جوابگوی نیاز مردم خواهد بود .

کنترل جاده‌ها

پلیس راه ژاندارمری نیز از از روز ۲۵ اسفند ماه جاری گروههای فوق‌العاده افسران‌و درجه‌داران و ماموران خودرو راهی جاده های حساس کشور خواهد کرد تا در ایام عید که جاده های کشور مخصوصاراه های هراز ، چالوس ،مشهد ، رشت، ابادان ، اصفهان ، و شیراز با تراکم اتومبیل مواجه می‌شود ترافیک این محور ها را زیر کنترل خود قرار دهند

پلیس راه اعلام کرد : در ورودی راههای‌کشور بیمه‌نامه شخص ثالث ، لاستیک وسائط نقلیه ، گواهینامه رانندگی و بخصوص عده سرنشینان هر اتومبیل را دقیقا کنترل خواهد کرد و بهمین سبب سرنشینان اضافی‌وسائط نقلیه‌را ازاتومبیل پیاده می‌کند.

واحد های‌هلیکوپتر نیزجاده های کشور از آسمان زیرنظر میگیرند تا در صورت بروز تصادفات رانندگی‌مجروحین را به نزدیکترین بیمارستان منتقل کنند.

پلیس راه علاوه بر اکیپ های سیار خود با نصب چادر در فواصل پاسگاه‌های موجود نیز اکیپ هائی را مستقرمیکند.

نیمسار سپهبد امینی افشار معاون ژاندارمری کشور در امور پلیس راه در این باره اعلام کرد که تخفات رانندگی جاده ها وسیله رادار و دستگاه های سرعت سنج کمدر اتومبیل های پلیس نصب است کنترل خواهد شد .

به ماموران پلیس رامدستور داده شد که ابتدا به رانندگان متخلف تذکر دهند و در صورت تکرار تخلف نسبت به جریمه کردن آنها اقدام کنند.

چشم پوشی

راهنمائی و رانندگی نیزبه عوامل خود دستور داده است که در ایام عید تا حدامکان از لحاظ ایجاد تسهیلات برای‌مردم بخصوص در مراکز تجاری که رانندگان وسائط نقلیه شدیدابا کمبود پارکینگ مواجه هستند سعی نمایند.

باین لحاظ اینک که مردم سرگرم خرید مایحتاج‌عیدنوروز هستند ماموران راهنمائی در مورد تخلفات توقف ممنوع تا حد قابل توجهی چشم پوشی می‌کنند.

تیمسار سرتیپ‌باقر شهرستانی رئیس راهنمائی و رانندگی تهران از مردم خواست که شلوغی ترافیک شب عید تهران را تحمل کنند زیرا خرید مردم وهجوم آنها به خیابان هابرای تهیه مایحتاج نوروزی خیابان های مرکزی شهررا شلوغ‌کرده است .

خدمات ۲۴ ساعته

شرکت مخابرات ایران نیز خدمات نوروزی خود را ۲۴ ساعته کرد تامردم بتوانندهنگام سفر از لحاظ تماس های تلفنی بین شهری و بین‌المللی کاملا تامین شوند.

یک مقام شرکت مخابرات گفت این شرکت ترتیبی داده استتادر شهرستان هابخصوص شهر های ساحلی دریای‌خزربا نصب کیوسک های تلفن‌عمومی جدید بخصوص کیوسک های مخصوص مکالمات راه دور . مردم نیاز مراجعه به ادارات مخابرات را نداشته باشند. و ازطرفی به علت‌بدهکاری از۲۵ اسفند تا ۱۵ فروردین ماه تلفن هیچ مشترکی در سطح کشور قطع نخواهد شد .

بلیط هواپیما

برای تامین پرواز های نوروزی مسافران به مقصد شهرستان ها نیز هواپیمای‌ملی ایران از هواپیما های بدنه وسیع «ار ـ باس» استفاده خواهد کرد که‌این نوع‌هواپیما ظرفیت حمل ۲۵۰ مسافررادارد و ازروز ۲۱ اسفند باپرواز بمشهد کارخودراآغازخواهند کرد .

به‌این ترتیب مسئله کمبودجا در پرواز های داخلی امسال وجودنخواهدداشت:بخصوص در پرواز بین تهران‌ـ مشهد که صد درصد ودر پرواز های‌بین تهران ـ شیراز و تهران ـ آبادان که ۵۰ درصد برظرفیت پرواز ها افزوده می‌شود .

ارسال فوری نامه‌ها

پست تهران نیز با دایرکردن کشیک های ۲۴ ساعته سعی‌بر ارسال فوری نامه ها و بسته های پستی دارد و ازمردم درخواست کرده است با توجه به ابعاد نامه‌ها و کارت های تبریک وبازدن تمبرهای مناسب زودتر پاکات خود را پست کنند .

اداره پست اعلام کرد ترتیبی داده است تا امسال نامه هادر داخل شهر ها یکروزه بین‌شهر های کشور ۴۸ ساعته توزیع شود .

DEHKADEH SAHELY
دهکده ساحلی
غازیان ـ بندرپهلوی
تلفن تهران ۲۲۶۴۵۸
تلفن دهکده ۴۰۱۱/۱۵ ـ (۰۲۳۲۱)

فروش ماشین پرس
سه دستگاه پرس صدو شصت تنی دروازه‌ای ۲لنت ساخت شوروی به‌ابعاد ۲ × ۱متر درحال کار وکاملا سالم بفروش میرسد طالبین باتلفن های ۹۶۳۸۳۸ و ۹۶۳۸۳۹ از ساعت ۹الی ۱۶ تماس حاصل فرمایند تاترتیب بازدید داده‌شود

رادیاتور دکوراتیو
فوندیتال
مدل ۱۹۷۸
۴مدل در ۵رنگ
ساخت ایتالیا
۲۰درصد ارزانتر از رادیاتورهای مشابه
FONDITAL
قابل توجه شرکتهای ساختمانی وتأسیساتی
نماینده انحصاری:
بازرگانی ایران دینامیک تلفن: ۶۶۷۴۱۰ ـ ۶۶۸۱۵۸

کاشی پارس
کیفیت مطلوب را عرضه میکند
دفتر مرکزی : تهران ،کریمخان زند ، شماره ۱۳۰،
تلفن ۸۹۳۳۳۰ ـ ۸۹۸۲۲۲ ـ ۸۹۹۳۹۶

هنرکده باله
هایده چنگیزیان
جاده قدیم شمیران، نرسیده به پل رومی، خیابان سهیل، انتهای خیابان مهر سوم، کوچه دکتر تفضلی، شماره ۱۱۵ تلفن ۲۷۶۲۹۹
HAYDEH CHANGIZIAN'S BALLET INSTITUTE
No.115, TAFAZOLI Str., MEHR 3th Ave., SOHEIL Ave., OLD SHEMIRAN ROAD
Tel 276299
نام‌نویسی برای ترم بهاره تا۲۹ اسفند ساعت ۴تا ۷ بعدازظهر

سراسرایران با.....
حساب درگردش
بانک صادرات ایران
با داشتن حساب درگردش همه جا میتوانید از پول خود استفاده کنید.
اما به شرط اینکه همه جا شعب بانک در اختیار شما باشد و شما به کجا میروید که شعب بانک صادرات ایران در آنجا نباشد.
با حساب درگردش بانک صادرات ایران شما میتوانید از سه هزار شعبه بانک در سراسر ایران از حساب خود پول بگیرید و یا به حساب خود پول بریزید.
همیشه و همه جا با حساب درگردش بانک صادرات ایران

همتا ندارد!
اطلسرع؟
COMKDCO.
نوروز امسال
قشنگترین قشنگترا
برای.....
ارمغانی نفیس ازسازمان ایده
تلفن ۳۱۳۷۳۸

علیاحضرت شهبانو در جریان سفر به هرمزگان ، درتمام مراحل بازدیدهایشان بهمیان‌مردم‌میرفتند وپیرامون نیازها و تقاضاهای آنان سئوالاتی می‌فرمودند و براساس اظهارات مردم دستورات لازم‌را به‌متصدیان امر صادرمی‌کردند. درعکس شهبانو بهنگام استماع تقاضاهای یک خانواده بتدرلنگه‌ای دیده می‌شوند. مشروح اخبار سفر شهبانو به‌هرمزگان درصفحه ۳۳ امروز چاپ شد.

رسیدگی به پرونده متهمان وقایع تبریز چند ماه وقت میخواهد

دیروز ، سی‌وپنج نفر دیگر از متهمان آشوب خونین‌تبریز، با سپردن سند ملکی ،بدستور بازپرس شعبه‌دوم دادسرای‌این شهر ،آزاد شدند .

پنج نفراز متهمان آزادشده، «علی بنده حکم‌آباد » نصراله آدی‌گوزل ، داود همت‌پور ، عبدال ناصر فزون و « آقام اوغلان کریمی » بودند واسامی سی نفر بقیه اعلام نشده‌است.

دیروز ، یك مقام قضایی در دادسرای تبریز، اعلام کرد که پرونده های متهمان‌بلوای اخیر تبریز ، هنوز مراحل مقدماتی رسیدگی را میگذراند ، چراکه اکثر متهمان ، در پی گزارش ماموران انتظامی ، بلافاصله با صدور قرار قانونی ، زندانی شده‌اند .

این مقام اضافه کرد : باوجود زیاد بودن عده متهمان‌و پرونده های اتهامی آنان و با در نظر گرفتن اینکه مقامهای قضایی، بصورت شبانه روزی روی این پرونده ها کار می کنند ، اما چند ماه وقت لازم است که پرونده متهمان ، بدقت مورد بررسی قرار گیرد و به مراحل نهایی خود برسد .

تصمیمات تازه دولت برای تثبیت قیمتها و مبارزه با گرانفروشی

بمنظور اجرای اوامر شاهنشاه و اجرای اصل چهاردهم انقلاب قیمتگذاری کالاها، مجددا با شدت و قدرت بیشتری انجام خواهد شد و قیمت کالاها مرتبا به اطلاع عموم خواهد رسید.

امروز اولین جلسه کمیسیون ارزاق که زیرنظر مستقیم نخستوزیر انجام وظیفه میکنند پس از صدور اوامر جدید در کاخ‌نخست‌وزیری تشکیل شد . دراین جلسه که مقامات مسئول مملکتی در امر تولید و توزیع حضور داشتند ، در مورد نحوه اجرای اوامر شاهنشاه آریامهر گفتگوهائی انجام گرفت و تصمیماتی اتخاذ شد.

دربی‌اوامرجدید شاهنشاه آریامهر در مورد مبارزه با گرانفروشی، در ۱۰ محله تهران بازرسان ویژه‌مبارزه با گرانفروشی در چادر مستقر خواهند شد و به شکایات مردم در مورد گرانفروشی کالاها رسیدگی خواهند کرد.

همچنین بازرسان کمیته مبارزه با گرانفروشی ، بازرسان ۳۰ شبکه اتاق اصناف و بازرسان کمیته حمایت از مصرف کنندگان بسیج شدند تا مجددا کنترل قیمتها را بشدت اجراکنند.

گرانفروشان فورا توسط ماموران تسلیم دادگاه‌ها خواهند شد تا پس از رسیدگی تنبیه قانونی در مورد آنان انجام گیرد.

این تنبیه بصورت‌جریمه نقدی، زندان، بستن مغازه‌و حتی لغو پروانه صورت خواهد گرفت.

افزایش دادگاهها

تعداد دادگاههای کیفر گرانفروشان ازامروزافزایش یافت واین‌دادگاهها شکایات مردم را بسرعت رسیدگی میکنند. از طرفی دولت‌زیر نظر مستقیم شخص نخست‌وزیر ، کنترل وضع بازار را آغاز کرد . گزارشهای لازم در این زمینه به‌پیشگاه شاهنشاه آریامهر تقدیم خواهد شد.

دربی صدور این فرمان وبسیج گروههای مختلف مبارزه با گرانفروشی گفته شد که در روزهای آینده کالاهای بیشتری به بازار عرضه خواهد شد وقیمتها کاهش خواهد یافت.

کاهش قیمتها بخصوص در مورد میوه و مواد غذائی و کالاهای مورد مصرف شب‌عید خواهدبود.

گزارش کمیته ملی

کمیته ملی حمایت از مصرف‌کننده ظرف امروز و فردا یک اجلاس فوق‌العاده خواهد داشت که در این اجلاس نحوه جدید نظارت و کنترل قیمتها مجددامورد بررسی و تصمیم‌گیری قرار خواهد گرفت و تعلیمات لازم به بازرسان کمیته برای همکاری با دستگاههای اجرائی جهت مبارزه با گران فروشی داده خواهد شد.

تیمسار صفاری رئیس کمیته ملی حمایت از مصرف کننده ضمن اعلام این خبر گفت :چند روز قبل کمیته ملی یک گزارش کامل و جامع از قیمتهاو گرانفروشی و بدفروشی کالا در سطح تهران و شهرستانها تهیه‌و تسلیم دولت کرد .

تیمسار صفاری گفت : کمیته ملی در اجرای فرمان ملوکانه باز هم با تمام قوا تلاش خواهد کرد که‌قیمتها بصورت عادی برگردد.

اوامر شاهنشاه برای مبارزه قاطع با گرانفروشی

اوامر شاهنشاه آریامهر در اجرای سریعتر اصل چهاردهم انقلاب ومبارزه قاطع با گرانفروشی بعنوان آقای جمشید آموزگار نخستوزیر باین شرح شرفصدور یافت :

همانطوری که درکتاب بسوی تمدن بزرگ تاکید شده است، اجرای اصل چهاردهم انقلاب مبنی برتعیین و تثبیت مداوم قیمتها و توزیع صحیح کالاها براساس سود عادلانه، ومبارزه بی‌گیر با استثمار مصرف کنندگان و پایان عادت نابسند گرانفروشی بمنظور حفظ سلامت اقتصادی واجتماعی جامعه وظیفه مستمر دولت‌استکه باید بدون هیچ وقفه‌ای ادامه یابد، لذا اهمیت امر را باردیگر تاکید می‌کنیم ومقرر می‌داریم که دولت با تمام قدرت قانونی و سازمانی خود در تعیین و تثبیت‌قیمتها و مبارزه قاطع با گرانفروشی اقدام نماید ومرتبا نتایج اقدامات را بما گزارش بدهد .

خبرهای کوتاه

مراسم غبارروبی حرم مطهر حضرت‌رضا (ع)

مشهدـ خبرنگاراطلاعات: پیش از ظهر امروز ، غبارروبی حرم مطهرحضرت رضا (ع) با آئین ویژه‌ای با حضور سرکار علیه بانو فریده دیبا ، برگزار شد .

اجرای‌قانون کار کشاورزی

هفتمین جلسه شورای‌عالی کشاورزی بریاست امیرقاسم معینی وزیر کارو اموراجتماعی و با شرکت معاونان وزارت خانه های کشور ـ نیرو ـ کشاورزی و عمران روستائی وکار و امور اجتماعی دیروز در وزارت کار تشکیل شد.در این جلسه تصمیمات زیراتخاذ گردید :

● قانون کار کشاورزی‌در کلیه نقاط کشور به مرحله‌اجرا درآید .

● کارفرمایان کشاورز موظفند پس از هر فصل‌بهره برداری کشاورزی مزایای مربوط به تعطیلات رسمی و هفتگی کشاورز و مرخصی کارگران خود را به آنان بدهند .

● در مورد شمول قانون کار کشاورزی‌از لحاظ تسریع این قانون به مرغداری ها و دامداری ها و پرورش گل مقرر شد : پس از مطالعه در جلسه مشترک نمایندگان‌وزارت خانه های کار و اموراجتماعی کشاورزی و عمران روستائی موضوع برای تصویب به پارلمان تقدیم شود .

آغازفروش بلیطاتوبوس وقطار

از امروز فروش بلیت اتوبوس و قطار شروع شد.

بلیت‌های مسافرت با اتوبوس فقط با ارائه‌کارت شناسائی فروخته می‌شودو این بلیت‌ها غیر قابل انتقال می‌باشند.

امروز بیشترین خریداران بلیت مسافرت بااتوبوس از تهران به شهرستانها مربوط به شهرهای‌مشهد، خرمشهر آبادان، بندرعباس، اصفهان و شیراز و پاره‌ای ازشهر های شمالی کشور بود.

در باجه‌های ایستگاه مرکزی راه‌آهن امروز فقط بلیت مسافرت از تهران به خرمشهر فروخته می‌شد و فروش بلیت‌این‌مسیرهمچنان تا۱۷ اسفندماه ادامه‌خواهد داشت .

مدرك فوق دیپلم برای معلمان ورزش

به عده‌ای از معلمان ورزش مدارس کشور پس از طی یک دوره‌آموزش مکاتبه‌ای‌تابستانی مدرک فوق‌دیپلم دانشکده‌تربیت بدنی و علوم ورزشی داده‌می شود .

سخنگوی وزارت آموزش و پرورش امروز اعلام کرد. با همکاری دانشکده‌تربیت بدنی و علوم ورزش از طریق برگزاری آزمون ویژه،گروهی از معلمان ورزش کشور جهت اخذ مدرک فوق دیپلم دریک دوره‌آموزش‌مکاتبه‌ای تابستانی پذیرفته میشوند،شرایط شرکت درآزمون‌داشتن مدرک‌تحصیلی دیپلم متوسطه حداکثر ۳۰سال سن و سه سال سابقه خدمت رسمی برای معلمان ورزش‌تمام وقت تعیین شده است .

داوطلبان باید مدارک خودرا تا روز۳۰اردیبهشت ۳۷وسیله پست ارسال دارند .

ادامه‌بررسی‌بودجه

کمیسیون بودجه دارائی‌و بودجه مجلس سنا ـ درادامه رسیدگی به بودجه سال۲۵۳۷ کل کشور در جلسه امروز خود که ساعت ۹ بامداد به ریاست سناتور دکتر سید محمد سجادی تشکیل شد ، بودجه‌وزارت‌خانه های‌دارائی درآمد ها ، گمرک ، شرکت ملی نفت ایران‌ـ شرکت پترو‌ـ شیمی و شرکت ملی گازایران که قبلا بررسی شده بود ، مطرح کرد و بدنبال تذکرات چند تن از سناتور ها، وپس از توضیحات وزراومسئولان مربوط به تصویب رساند .

بازگشت دبیر کل سازمان زنان

بامداد امروز خانم‌ممتاز افخمی وزیر مشاور ودبیر کل سازمان زنان که درمعیت والاحضرت شاهدخت‌اشرف پهلوی برای یکدیداررسمی به هند رفته بود به تهران بازگشت . خانم افخمی در این سفر با وزیر آموزش‌و پرورش ورفاه اجتماعی‌هند ملاقات و درباره طرح اقدامات ملی و سایر فعالیت های رفاهی و آموزشی‌زنان ایران با وی گفتگو کرد .

وزیر دادگستری‌درکلوپ روتاری شمیران

روز چهارشنبه ۱۷ـ اسفند ماه در جلسه‌ناهار هفتگی‌کلوپ روتاری شمیران دکتر غلامرضا کیانپور وزیر دادگستری تحت عنوان «انتظارات جامعه کنونی» از دادگستری سخنرانی خواهد کرد .

موج تحریم کالاهای گران در سراسر کشور

موج‌تحریم کالاهای گران و بویژه میوه ، رفته رفته سراسر کشور را فرا می گیرد. در تهران پس ازآنکه زنان عضو کمیته ملی مبارزه با گرانفروشی خرید میوه گران را تحریم کردند ، کارگران و خانواده‌های آنان نیز به این نهضت‌تحریم پیوستند . فرهنگیان نیزقول داده‌اند در صورت ادامه گرانفروشی ، خرید کالا های گران و بویژه میوه‌را تحریم خواهند کرد.

در اطلاعیه‌ای که‌ازسوی سازمان کارگران انتشار یافته، آمده است : بمنظور حمایت از تصمیمات کمیته حمایت از مصرف‌کنندگان و همچنین مبارزه با گران فروشی ، نمایندگان کارگران و سندیکاهای کارگری‌تهران از امروز خرید پرتقال و انواع میوه‌را برای‌کارگران و خانواده بلافصل آنها تحریم کردند. این تصمیم تا مادامیکه قیمتها بحال عادی بازنگشته وو ابسته‌ها و گرانفروشان و محتکران همچنان درصدد احتکار میوه باشند برای ششصد هزار نفر کارگر تهران که با خانواده خود نزدیک ۱٫۵ میلیون نفر میشوند اجرا خواهد شد .

شیرازیها برای نخستین بارخرید میوه‌رادرهفته‌گذشته تحریم کردند. اینک‌اصفهانی ها نیز به آنها پیوسته‌اند. کمیته حمایت از مصرف‌کننده این شهر در آخرین جلسه خود پس از انتقاد شدید از آزاد شدن نرخ ۷۰ نوع کالا ، خرید میوه را برای اصفهانیها تحریم کرد. این تحریم بلافاصله در سطح شهر با استقبال همگانی مواجه شد.

بنا بگزارش خبرنگار ما در اصفهان ، دربی اعلام تحریم میوه ، یکی از نمایندگان اداره‌کل بازرگانی در کنفرانس انتشاراتی که ب حضور استاندار اصفهان تشکل شده بود، اعلام‌کرد که ۷۴۰۰ تن سیب ، ۷۴۰۰ تن موز و قریب ۲۰ تن‌میوه های دیگر به اصفهان وارد میشود تا ایام نوروزکمبود میوه پیش نیاید.

تحریم‌درتبریزوکرمانشاه

در تبریز دکتر فتاح موسوی رئیس کمیته حمایت از مصرف کننده و انجمن شهرستان، ونیز احمد عماد رئیس اتاق اصناف آزادی نرخ میوه رانامعقول‌دانسته، متفقا اعلام کردند چنانچه باواردات میوه و شدت عمل در محدوده مقررات موجود، نتوانند، جلوی گرانی میوه را بگیرند،خرید میوه بکلی در تبریز تحریم میشود .

عبدالرحیم چنگیزی رئیس کمیته حمایت از مصرف‌کننده کرمانشاه هم در گفتگو با خبرنگارما، ازضرورت‌تحریم میوه‌های گرانقیمت صحبت کرد و گفت : ما چاره‌ای جز تحریم نداریم.

چنگیزی افزود : قشر عظیمی از مردم کرمانشاه بخاطر گرانی میوه،مجبورند بجای‌میوه«حسرت» بخورند و تنها عده بخصوصی قادرند پرتقال و نارنگی و موز را به قیمت کنونی بخرند.

در شهر رضائیه، اکثریت مردمی که با خبرنگاران اطلاعات گفتگو کردند، رای به تحریم نارنگی و پرتقال دادند و گفتند ، ما حاضریم سفره‌های نوروزی خود را بدون حضور دو سه میوه گرانقیمت بگسترانیم و تن به تحریم دهیم.

خانم شوکت امیرکیایی ، یکی از دهها کسانی که با خبرنگار ما در رشت گفتگو میکرد، گفت : من وبسیاری از بستگانم ، از یکهفته‌پیش تصمیم گرفته‌ایم به تحریم پرتقال و نارنگی دست‌بزنیم.

تحریم کالا های دیگری

در همین حال ، محافل اجتماعی تهران خود را آماده تحریم خرید سایر کالاهائی که قیمت آن ها به حدنامعقولی می‌رسد ، می کنند. از جمله کالاهائی که اینک سخن از تحریم خرید آنهاست می‌توان از چندقلم آجیل ، بویژه پسته و بادام هندی نام برد که قیمت آنها سرسام‌آور افزایش یافته است.

آخرین خبر

آخر وقت امروز اطلاع‌رسید که با موافقت جمال کامران فرماندار رضائیه‌وتوصیه اعضاء کمیته حمایت از مصرف‌کننده این شهر خرید پرتقال‌ونارنگی در سراسر شهر تحریم شد.

فرماندار رضائیه گفت : به عقیده من تنها راه مبارزه با گرانفروشی خودداری از خرید اجناس گران قیمت است .

همچنین گزارش رسید که کمیته حمایت از مصرف کننده تبریز تحریم خرید میوه را بطور رسمی اعلام کرده است.

از سوئی خانم عزت شمع رئیس کمیته ملی حمایت از مصرف کننده آبادان ، امروز در اجتماعی با حضور عده‌زیادی از اعضای کمیته و خانمهای خانه‌دار آبادان اعلام کرد که بدلیل افزایش بی‌رویه قیمت پرتقال ونارنگی در آبادان ، خرید این میوه در شهرستان آبادان تحریم میشود .

کمیته حمایت ملی رشت نیز تحریم میوه را رسما اعلام کرد .

بدستور آقای‌نخست‌وزیر اگر تا مدت تعیین شده‌توسط اتاق اصناف پایتخت و شهرستانها میوه از انبارها خارج وبه اندازه مصرف ببازار عرضه نشود ، میوه های موجود را در انبارها وسردخانه‌ها بعنوان کالای احتکارشده ضبط و به بازار عرضه میشود

کنترل از این پس در دو سطح انجام میگیرد . اول بر روی واردکنندگان و عرضه‌کنندگان عمده برای عرضه کافی و قیمت ثابت ، در سطح دیگر مربوط به خرده‌فروشی و بخصوص چرخهای دستی است که خود را از هر نوع قیمت گذاری و کنترل آزاد می بینند . اتاق اصناف مامور این قسمت از کنترل شده **نخست‌وزیر مرکبات را تحریم‌کرد**

امروز نخستوزیری هم به تحریم کنندگان مرکبات پیوست. بدستورنخست‌وزیر قرار شد تا زمانیکه مرکبات گران و در عرضه آنگران‌ـ فروشی میشود در نخست‌ـ وزیری مرکبات‌مصرف‌نشود.

نارنگی کیلوئی ۷۵ تومان !

یك میوه فروش که‌نارنگی را کیلوئی ۷۵ تومان میفروخت یکهزارو پانصد تومان جریمه شد .

امروزسخنگوی‌وزارت‌دادگستری اعلام کرد، در یکی از چهار دادگاه ویژه گرانفروشی،میوه فروشی که ۲ کیلو نارنگی را بقیمت هرکیلو۷۵۰ ریال‌فروخته بود، یکهزاروپانصدتومان‌جریمه شد .

این دادگاههای ویژه برای سرعت‌درامررسیدگی به‌تخلفات صنفی و گرانفروشی بطور فوق‌العاده کارمی‌کنند .

قیمت بلیط هواپیماماه آینده افزایش می یابد

نرخ بلیط هواپیما برای پروازهای داخلی‌وبین‌المللی از بهار آینده افزایش می یابد .

افزایش نرخ پرواز های بین‌المللی‌ازدوازدهم‌فروردین ماه وسیله هواپیمائی ملی ایران و سایر شرکت های هوائی‌باجرا درخواهدآمد.

بنا به اظهار مدیر عامل هواپیمائی ملی‌ایران افزایش نرخ پرواز های داخلی نیز بزودی‌ـ از بهار آینده‌ـ به مرحله اجرا درمی‌آید .

افزایش نرخ پرواز های بین‌المللی بین کشور های خاورمیانه‌به‌اروپا و بالعکس ٤ درصد خواهد بود ، مثلا نرخ پرواز تهران ـ لندن یکسره درجه اکونومی که اکنون ۳۵۱۰۰ ریال است‌به ۳۶۵۲۰ریال‌ترقی‌خواهدکرد.

قرارداد خرید

هواپیمائی‌ملی ایران «هما» قراردادی برای خرید شش فروند هواپیمای ارباس را باشرکت صنایع ارباس منعقد کرد .

براساس این قرارداد حق سفارش‌خرید سه‌فروند دیگر نیز به «هما» داده شده است.شش هواپیمای‌ارباس خریداری شده از اواخر سال ۱۹۷۹تا اواسط۱۹۸۱ بتدریج تحویل هواپیمائی ملی ایران خواهد شد. این قرارداد را تیمسار سپهبد علیمحمد خادمی رئیس هیئت مدیره‌ومدیر عامل هواپیمائی ملی ایران و آقای برناردلتیه مدیر عامل ارباس امضاء کردند .

در مورد خرید این هواپیما و مشخصات آن مدیر عامل هما دیروز مصاحبه‌ای با نمایندگان وسائل ارتباط جمعی داشت .

در مصاحبه مطبوعاتی‌مدیر عامل «هما» گفته شد که‌در صورت آمادگی بخش خصوصی پروازهای داخلی به‌نقاطی که «هما»به‌آن‌پرواز ندارد بـبخش خصوصی واگذار خواهد شد .

درگذشت مادر وزیر بازرگانی

باکمال تاسف اطلاع یافتیم که بانو حاجیه رقیه خسرو شاهی همسر آقای حاج حسن‌خسرو شاهی و مادر گرامی آقای دکتر کاظم خسرو شاهی وزیر بازرگانی بدرود حیات گفته است.

بانو حاجیه رقیه خسروشاهی از بانوان متدین و خیر بودو عمری را بدرستی و فضیلت سپری کرد.

درگذشت بانو حاجیه رقیه خسرو شاهی را بهمسرگرامی فرزندان، وبویژه دکتر کاظم خسروشاهی وزیر بازرگانی تسلیت میدهیم.

اهواز- خبرنگاراطلاعات لوله نفت‌گاز منطقه چهارراه آبادان درجاده «کوت‌عبدالله» اهواز که دیروز دربی برخورد تیغه بیلچه یک بولدوزر، ترکیده بود، پس ازپنج ساعت وسیله‌ماموران شرکت نفت منطقه اهواز مرمت شد در مدتی که لوله شکسته‌بود. نفت گاز در کانالی‌که در آن حوالی قرارداشت‌جاری شده بود و صدها نفر از مردم منطقه « کوت عبدالله » با پیت و ظروف مختلف از کانال نفت گاز برمیداشتند و به خانه‌های خود می‌بردند.

عکس‌از عبدالکریم یزدانی خبرنگار عکاس اطلاعات در اهواز

مشروب فروشی آتش گرفت و صاحب آن کشته شد

شب گذشته‌یک موتورسوار ناشناس با انداختن یک بطری موادآتش‌زا بداخل یک مغازه مشروب فروشی در خیابان قزوین مغازه را به آتش کشید و متواری شد .

در این آتش سوزی ۲ نفر صاحبان مغازه بشدت دچار سوختگی شدند .

مجروحین به بیمارستان شماره ۲ سوانح و سوختگی اعزام شدند . در آنجا یکی از آنها به نام مداح یوحنا براثر شدت جراحات فوت شد و دیگری تحت‌معالجه قرارگرفت. حادثه به مامورین انتظامی‌و آتش نشانی اطلاع داده شدو مامورین بلافاصله‌به محل‌اعزام شدند .

پرونده‌ای در این مورد از طرف مامورین کلانتری ناحیه ۱۱ تشکیل و بدادسرای‌تهران گزارش گردید. جسد نیزجهت تعیین علت‌مرگ‌به‌پزشکی‌قانونی حمل شد .

مامورین تحقیقات وسیعی را جهت شناسائی ودستگیری مرد ناشناس و علت‌و انگیزه عمل وی شروع نمودند.

لغو دیدار اترتون از عربستان

«آلفراداترتون » سفیر سیار آمریکا در خاورمیانه دیدار خود را ازعربستان سعودی که قرار بود دیشب صورت گیرد لغوکردو امروز امان را به قصد قاهره ترک می‌کند .

دولت‌آمریکا اعلام کرد که لغو سفر آترتون به عربستان سعودی به علت عدم حضور شخصیت های برجسته سعودی در ریاض‌بوده‌است ولی‌ناظران سیاسی حدس میزنند که لغو این دیدار به علت بروز مشکلاتی است که آترتون در مذاکرات فعلی خود با رهبران خاورمیانه داشته است .

زائران یک‌ماه در عتبات اقامت میکنند

امروز سهمیه جدید زائران عتبات عالیات در تهران‌وسایر شهر های استان مرکزی اعلام شد .

اسامی زائران عتبات‌عالیات حداکثر تا یک هفته دیگراعلام خواهد شد و بیستم اسفندماه جاری قرعه کشی برای تعیین بقیه سهمیه زائران عتبات‌عالیات استان های‌دیگرانجام میشود. مدت زیارت عتبات عالیات نیز برای اعضای کاروان های ویژه‌ای که تشکیل خواهدشد از یک هفته به یک ماه‌افزایش می یابد .

صبح امروز مراسم قرعه کشی اسامی زائران عتبات ـ عالیات تهران و سایر شهرهای استان مرکزی در محل‌سازمان اوقاف با حضور علی‌فرشچی معاون‌نخست‌وزیر وسرپرست سازمان اوقاف و نمایندگان روحانیون ، معتمین محل حزب رستاخیز، استانداری ، انجمن شهر و شهربانی انجام شد . سهمیه‌جدید زائران‌عتبات عالیات براساس افزایش صددر صد در سال آینده بشرح زیر میباشد .

تهران ۳۳۲۲ نفر ، قزوین ۲۶۰ نفر ـ قم ٤۰٤ نفرـاراک ۲٦۸ نفر ـ کرج ۲٦۰ نفر ـ کاشان ۲۰۰ نفر ـساوه ۱۰۲ نفر ـ خمین ٤۰ نفر ـنفرش٤۲ نفر و محلات ٤۲ نفر .

در پایان مراسم قرعه کشی علی فرشچی معاون نخست وزیر و سرپرست اوقاف گفت براساس مذاکراتی که بادولت عراق شده است این دولت‌به جز افزایش صد درصد سهمیه زائران در سال آینده‌با اعزام اکیپ های دیگری علاوه بر سهمیه ۲٤ هزارنفری‌درصورت بوجود آمدن امکانات تازه از نظر ایجادهتل و سایرتسهیلات موافقت کرده است واین‌اکیپ ها با افزایش‌مدت زیارت ازیک هفته به یکماه به عتبات‌عالیات اعزام خواهند شد .

اولین گروه زائران درسال آینده از ۱۵ فروردین به بعد به عراق اعزام میشوند و همه روزه یک پرواز از تهران به بغداد انجام میشود .

کودک ناپدیدشده با خانواده‌اش تماس گرفت

امروز ، جزئیات تازه‌ای از ماجرای ناپدید شدن «مهدی پورنیک» فرزند ۹ ساله محمدپورنیک، بازرگان سرشناس تهرانی، فاش شد.

حدود ساعت ۳ بعد از ظهر دیروز شایع شد که مهدی‌درچلوکبابی ملاقاسمی درمحله‌عربها دیده‌شده‌است. خبرنگاران ما با در دست داشتن عکس مهدی ، به چلوکبابی مراجعه کردند . مسئول و گارسونهای چلوکبابی وجود شباهت هائی را بین مهدی و پسری که همراه جوانی ۲۷ـ۲٦ ساله به‌چلوکبابی آمده بود تائید کردند . آنها گفتند : پسری که همراه آن مرد به چلوکبابی آمده بود ، مو های بور و لباس قهوه‌ای روشن داشت.

دربی کسب این اطلاعات خبرنگار ما تلفنی با خانه پورنیک تماس گرفت . پدر مهدی از آنسوی سیم‌گفت: روزی که مهدی ناپدید شد، لباس چین آبی پوشیده‌بود. از آنجاکه‌مسئول وگارسون های چلوکبابی ، وجود مهدی‌را در چلوکبابی‌تائید کرده بودند . خبرنگاران‌ما به مسافرخانه‌های اطراف چلوکبابی ملاقاسمی رفتندو عکس مهدی را به صاحبان مسافرخانه‌ها نشان دادند ولی مسئولان مسافرخانه‌ها گفتند که تاکنون چنین بچه‌ای را ندیده‌اند .

تماس تلفنی

از روز ۳۰ بهمن ماه که مهدی ناپدید شد تا دیروز، او دوبارتلفنی باخانواده‌اش تماس گرفته است . تلفن‌اول یک مکالمه کوتاه بین مهدی و دایی‌اش بود و مهدی برای باردوم‌روز چهارشنبه گذشته با خانواده‌اش تلفنی صحبت کرد. او گفت که نگرانی ندارد وخانواده‌اش هم نباید نگران وضع او باشند.

ظاهرا ساعتی بعد از ناپدید شدن مهدی ، مرد ناشناسی تلفنی با مادرمهدی تماس گرفت و گفت : اگر می‌خواهید مهدی به خانه بازگردد بایدیک چمدان‌پول بپردازید . مرد ناشناس بعد از این مکالمه ارتباط تلفنی را قطع کرد. خانوادمهدی ماجرای تلفن را به پلیس اطلاع داد . دو ساعت بعد جوانی ظاهرا برای گرفتن چمدان پول‌به‌خانه پورنیک مراجعه کرد ولی بیدرنگ توسط ماموران دستگیرشد.

اظهارات دستگیر شده

جوانی که ظاهرا برای دریافت پول به خانه‌پورنیک مراجعه کرد و دستگیر شده است در تحقیق گفت : چند نفر بمن مراجعه کردند و اتومبیلم را از من کرایه کردند. من نیز رانندگی آنها را به عهده گرفتم . پس از آنکه مدتی مراجعه کنندگان را به نقاط‌مختلف شهر بردم و آنها کارهای خود را انجام دادند . بعد آدرس خانه‌ای را که من به آن مراجعه کردم بدستم دادند و گفتند که باید چمدانی را از آن خانه‌بگیری وبرایمان بیاوری من هم این کار را کردم و از محتوای چمدان هیچ اطلاعی ندارم.

مادر مهدی دراظهاراتش به خبرنگار ما همچنان‌گفت: روز یکشنبه سی‌ام بهمن‌ماه وقتی که دیدم مهدی ازوقت مقرر دیر کرده به در خانه مراجعه کردم تا ببینم از سرویس‌و یا مهدی خبری هست یانه ؟ وقتی در را گشودم یک پیکان زردرنگ را دیدم که جلو در خانه‌ما متوقف بود و جوانی ۲۵ـ ۲٦ ساله درحالیکه عینکی به چشم داشت پشت فرمان نشسته بود وروزنامه‌مطالعه می‌کرد. او وقتی مرا دید کنجکاوانه به من نگرست‌و منهم که تصور نمی‌کردم او قصد ربودن فرزندم رادارد در را بستم و داخل خانه شدم. بعد وقتی که فهمیدم مهدی را با یک پیکان زرد رنگ برده‌اند متوجه شدم‌که همان پیکان بود .

تلفن به اطلاعات

● امروزتلفن‌های‌متعددی به روزنامه اطلاعات شد که غالب تلفن‌کنندگان را مادران تشکیل میدادند . آنها اظهارات مادر مهدی را که گفته بود برای پیدا شدن پسرم هرچه پول لازم باشد میدهم محکوم می‌کردند و می‌گفتند این اظهارات‌کسانی را که احیانا دنبال چنین مقاصد کثیفی هستند جری میکند و اگر خدای نکرده برای ما حادثه مشابهی‌روی دهد حاضربه‌پرداخت‌دیناری پول نیستیم. آنها اظهار اطمینان می‌کردند که‌دستگاه های انتظامی بخوبی بر اوضاع مسلط هستند و با افزودن بر مراقبت خود هیچگونه نگرانی نداریم و امیدواریم‌که با اینهمه‌مراقبت ها مهدی نیز هرچه زودتر پیدا شود و خانواده‌اش‌از نگرانی نجات پیدا کند . ما نیز بنوبه خود این نظریه را تائید می‌کنیم و همچنین به خانواده‌ها و اولیاء مدارس و رانندگان وسائط نقلیه مدارس هشدار می دهیم که برای جلوگیری از تکرار چنین حوادثی بر مراقبت‌های خویش‌بیافزایند.

عکسی تازه از مهدی پورنیک .دراین عکس او در میان چند تن از بستگانش دیده میشود

بازداشت‌شمس آل‌احمد

بقراراطلاع رسیده شمس آل‌احمد بردرجلال آل‌احمد باتهام جعل اسناد دولتی تحت تعقیب قانونی قرار گرفت وهم‌اکنون‌دربازداشت بسر میبرد

هفته آینده آزادی زندانیان شروع میشود

بقیه از صفحه اول

در ضمن امروز گفته شد: کسانی که قبلا از قانون عفو عادی و یا قانون عفو و بخشودگی قسمتی از مجازات محکومین بمناسبت جشن دو هزار وپانصد ساله بنیانگذاری شاهنشاهی ایران ، وباقانون عفوو بخشودگی زندانیان‌به مناسبت بزرگداشت نیم قرن شاهنشاهی پهلوی استفاده کرده‌اند ، با توجه به حکم اصلی مجازات تا میزان‌مندرج در لایحه قانون‌عفو محکومین بمناسبت یکصدمین سالگردزاد روز اعلیحضرت رضا شاه‌کبیر و با رعایت‌شرایط آن‌بخشوده می شوند .

براساس این لایحه،مجازات محکومین‌به‌حبس های‌جنحه‌ای ویا حبس در دارالتادیب بیش از سه ماه ، در صورت‌نبودن شاکی یا مدعی خصوصی یا گذشت آنان دو سوم و در صورت عدم گذشت دوپنجم آن بخشوده میشود .

مجازات حبس جنحه‌ای و یا حبس در دارالتادیب تا سه ماه کلا و جزای نقدی اعم از اصلی ویا تکمیلی‌تا مبلغ‌یکصد هزار ریال همبخشوده میشود ولو حکم حبس یا جزای نقدی در حال اجرا نباشد .

مختلسین ، گرانفروشان ، متقلبین در مواد غذائی و ربایندگان اشخاص مشمول‌این عفو نمی شوند .

وزارت جنگ میتواندرمورد محکومین دادگاه های نظامی که تا تاریخ لازم‌الاجرا شدن این قانون بموجب احکام‌قطعی محکومیت حاصل نموده‌وحکم در حال اجرا باشد و یاتاپایان سال ۲۵۳۷ به حال اجرادرآید عفو تمام یا قسمتی ازمجازات آنان را تقاضا کند .

با توجه به این قانون‌عفو، و عفوی که همه ساله در آستانه نوروز اعمال میشود، پیش بینی شده‌است کمگروهی قابل توجه از زندانیان‌محکوم شده در محاکم نظامی ـ و از جمله زندانیان امنیتی‌ـ آزاد شوند .

از طرفی کار انتخاب‌افرادی که قانون عفو فوق‌الذکر مشمول آن ها می شود به دادگستری های استان ها و شهرستان هاواگذار شده‌است دادگستری آبادان اولین دادگستری است که آمار عفو شدگان را که بیش از ۱۲۰نفر است انتشار داد،با این‌حساب مطلعین گفتند هزاران نفر از مزایای قانون عفو بمناسبت یکصدمین زادروز رضاشاه‌کبیر و نیز عفو نوروزی استفاده خواهند کرد .

گزارش روز

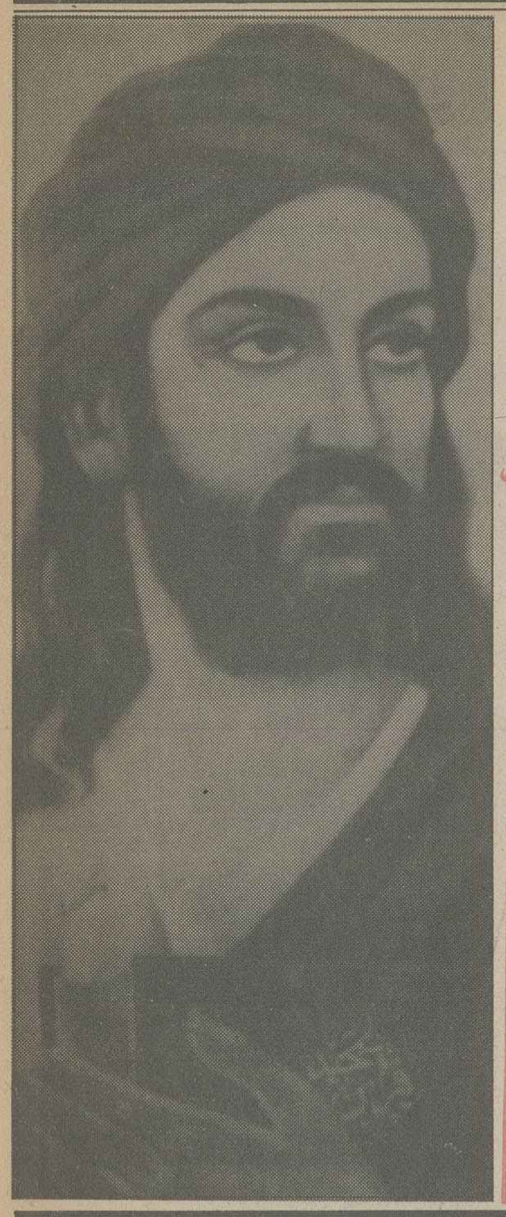

به انگیزه آغاز پانزدهمین قرن طلوع اسلام

به احترام نامها و کلمات مقدسی که در این مطلب آمده این صفحه را حفظ کنید

اسلام، دین آزادی و شرافت انسانی

راستی چه رازی درکار است که علی بن ابیطالب (ع) آن چهره جاودانه آگاهی وعدالت و قدرت، آن یگانهٔ سخن و شمشیر، وارث محمد و قرآن، تاریخ هجرت پیامبر را مبداء تاریخ اسلام پیشنهاد کرده است؟

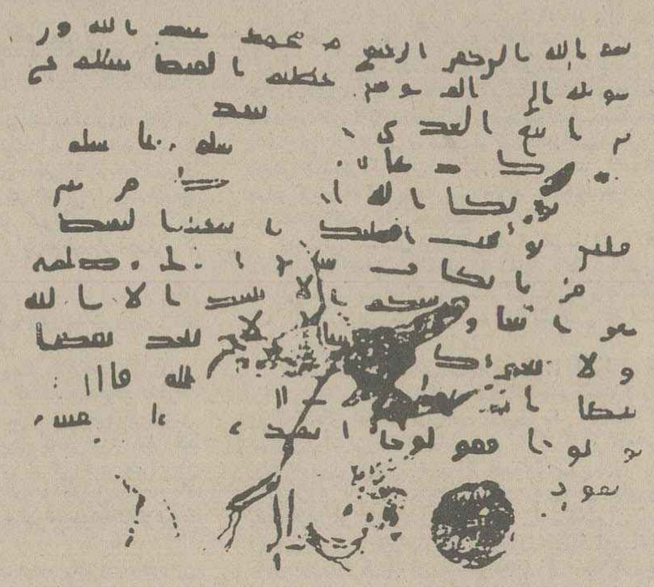

تصویری از نسخه اصلی نامه حضرت محمد پیغمبر اسلام بپادشاه مصر

بنام خدای بخشنده مهربان از محمد بنده خدا. و فرستاده او بسوی مقوقس بزرگ (پادشاه) قبط درود بر آنکس که پیروی راه راست را. سپس من ترا میخوانم بآیین اسلام. اسلام بیاور تا بی گزند بمانی. خدا پاداش ترا دو بار (در دو سرا) میدهد پس اگر رو بگردانی. بر تو است گناه مردم قبط

ای اهل کتاب بیائید بگرائیم بسوی کلمه ای، که یکسان باشد بین ما و بین شما و آن اینست که پرستش نکنیم مگر خدای بزرگ را، و همتا (و دستیار) قرار ندهیم برای او چیزی را و بعضی از ما دیگری را جز خدای بزرگ، پروردگاران (آقایان) خود نگیریم پس اگر رو بگردانند از این دستور پس بگوئید گواهی دهید که ما مسلمانیم

محمد فرستادهٔ خدا

تاریخ اسلام، چهاردهمین قرن آغاز خود را رو به پایان می برد. دست گردون، کتاب شگرف تاریخ اسلام را ورق میزند تا پانزدهمین فصل آن را پیش چشمان بشریت بگشاید و جهان و جهانیان، بدینگونه، با پشت سر نهادن چهارده قرن از تاریخ درخشان و پر تلالوء اسلام، به دروازه پانزدهمین قرن تولد این تاریخ شگرف، گام بگذارند.

اینک ۱۳۹۸ سال از آغاز تاریخ اسلام گذشته است و اندکی بیش از دو سال دیگر سال ۱۴۰۱ در تاریخ اسلام فرا میرسد و این آئین پاک الهی، دین والای محمدی، دین آزادی و آگاهی، دین برابری و برادری، دین عدالت و دادگری، دین پاکی و راستی و سرفرازی، پانزدهمین قرن طلوع آفتاب بی‌غروب خود را، آغاز می کند.

۱۳۹۸ سال پیش از این بود که محمد بن عبدالله، رسول خدا، و پیامبر ایمان و آزادی و انسانیت و شرافت انسانی، که انسان را «انسان» میخواست و رسیدن به «خدا» را، بی‌رسیدن به مرتبه انسانیت ممکن نمیدانست، از زادگاه خود «مکه» بیرون آمد و به آوردگاه تاریخ، به «یثرب» هجرت کرد، تا دین پاک الهی، در آنجا، نقطه عطفی تاریخی بیابد و زندگی دیگری را آغاز کند.

ده سال بعد از آن ـ ۱۳۸۸ سال پیش از این ـ بود که رسول خدا، دعوت پروردگار یگانه‌اش را «آری» گفت و چشم از جهان خاکی بست، تا به خدای خود، در جهان جاودانی بپیوندد.

و هشت سال پس از رحلت رسول خدا، هجده سال بعد از آن هجرت سترگ و شگرف ـ ۱۳۸۰ سال پیش از این ـ بود که «عمر»، در زمان خلافت خود، به پیشنهاد علی بن ابیطالب (ع)، پسر عم و داماد و جانشین پیامبر و پیشوای نخست شیعیان، سال هجرت رسول خدا و یاران و پیروانش، از مکه به یثرب (مدینه) را، مبداء تاریخ اسلام قرار داد.

تاریخ ادیان، نشان میدهد که پیروان دین‌های دیگر، تاریخ ولادت رهبر مذهب خود، یا تاریخ آغاز دعوت او، یا تاریخ بزرگترین پیروزی را که رهبرشان در نشر و گسترش دین خود بدان دست یافته است، مبداء تاریخ خود قرار داده‌اند. اما، دین اسلام، نه میلاد پیامبر، نه بعثت و آغاز دعوت او، نه هیچکدام از پیروزی‌های درخشانی را که در جنگ با دشمنان اسلام فرادست آمد، مبداء تاریخ خود قرار نداده، بجای اینهمه، تاریخ هجرت پیامبر ـ از مکه به مدینه ـ را برگزیده است.

راستی چه رازی در کار است که علی بن ابیطالب (ع)، آن چهره جاودانه آگاهی و عدالت و قدرت، یگانه سخن و شمشیر، وارث محمد و قرآن، تاریخ هجرت پیامبر را مبداء تاریخ اسلام پیشنهاد کرده است؟

برای آگاهی بدین راز شگرف، در آستانه پانزدهمین قرن تاریخ اسلام، نیکوتر آن است که داستان هجرت پیامبر و یارانش را، بازگویی و بازبینی و بازشناسی کنیم و برای روشن ساختن کلام، نیکوتر آن است که برش‌های تاریخی پیش از هجرت را نیز، در زندگی محمد بن عبداله (ص)، اگر نه با تمامی دقایق آن، باری، در نگاهی گذرا، از پیش چشم بگذرانیم.

بدینگونه، داستان هجرت پیامبر را، در سه بخش، با عنوان‌های «بعثت»، «دعوت» و «هجرت» باز میگوئیم.

۱ـ بعثت

این، صدای گریه محمد است...

شب پر ستاره بر سرزمین حجاز، بر مکه فرود آمده بود. آسمان آبی، روشن و زلال بود و ستاره‌ها، همچون پولک‌هایی از الماس و طلا، بر دامن اطلسی آسمان پاشیده شده بود. روشنایی مهتاب و تلالوء ستاره‌ها، بر کوچه‌های مکه فرو میریخت. کوچه‌ها، در سکوت خفته بودند. نه صدای پایی شنیده میشد، نه سایه اندام رهگذری بر کف کوچه و بر سینه دیوارها می‌افتاد. مردم مکه، مردان و زنان قریش، به خانه‌های خود پناه برده بودند. خانه مستمندان و فقیران مکه، در سکوتی وهمناک و رازآلود فرو خفته بود، اما از پنجره خانه توانگران، روشنایی شمع‌ها و پیه سوزها به بیرون می‌تابید و صدای خنده و فریاد و هلهله، خبر از شادی و دست افشانی و نوشخواری بیدار خوابان آسوده خاطر قریشی میداد.

در آن سکوت شبانه، در انتهای کوچه‌یی از کوچه‌های حاشیه شهر، دری گشوده شد و مردی بیرون آمد. مرد، قامتی بلند و گام‌هایی استوار نداشت. در را پشت سر خود بست و به سوی انتهای کوچه، آنجا که شهر تمام میشد و پنجره آخرین خانه‌ها به بیابان گسترده گشوده میشد، گام برداشت. سایه نرم اندام بلندش، تمام عرض کوچه را پر میکرد و روی دیوارها پر می کشید. چند لحظه بعد، کوچه پشت سر ماند، و مرد، گام به بیابان نهاد. مرد، یک لحظه ایستاد، روی گرداند و با چشمان درشت خود، که صفی از مژگان بلند و سایه دار، سیاهی آن را زنده و رازگو میساخت، به پشت سر نگاه کرد؛ به شهر که در سکوت شبانگاهی فقیران و هیاهوی شبانه توانگران خفته بود. مرد، با خود اندیشید: چگونه این خفتگان، که نه در شب، در روز نیز خفته‌اند، بیدار خواهند شد؟ اینان که شب‌ها جسمشان به خواب میرود و روزها، همه روحشان در خواب است، کی و چگونه بیدار خواهند شد و چشم به راز زندگی خواهند گشود؟...

با این اندیشه، روی گرداند، پشت به شهر و رو به بیابان براه افتاد. این، راه هر شبه او بود. دیرگاهی بود که شب‌ها، از خانه بیرون می‌آمد و به سوی کوهی که در دامنه شهر، در فاصله‌یی نیم ساعته از آخرین خانه شهر، قدبرافراشته بود، پیش میرفت. مرد بلند قامت، از چند سال پیش، این کوه را میعاد خویش ساخته بود. تمام شب‌های ماه رمضان هر سال را، و بیشتر شب‌های ماههای دیگر سال را، به آن کوه میرفت. از دامنه آن می گذشت، سنگ‌ها و صخره‌هایش را پشت سر می‌گذاشت و در کمرکش کوه، وارد غار کوچکی میشد که با آن الفتی شگرف یافته بود. از دیرباز، جذبه شوقی آتشین، در دل و جان او شعله‌ور شده بود و این جذبه، چشم جان او را، به رازی سترگ می‌گشود. اطرافیان و همشهریان و خویشاوندانش را میدید که غرق در گمراهی و ضلالت، غرق در تیره روزی و نکبت، گمشده در نادانی، در منجلاب فساد و بیداد دست و پا میزنند و در برابر بت‌های کوچک و بزرگ، بت‌هایی ساخته شده از سنگ و چوب و هسته خرما، و تزئین شده با طلا و عقیق و زبرجد، به زانو می‌افتند و این مخلوقات دست خود را، همچون خالق خویش، ستایش و پرستش می کنند.

او، این گمراهان را میدید و به حالشان دل میسوزاند. میدید و با افسوس و اندوه، در دل آن تیرگی‌ها، روشنایی راستینی را جست و جو میکرد که راه به سوی خالق حقیقی جهان و آفریننده واقعی آدمیان داشت.

او، خود میدانست که نیرویی برتر، نیرویی لایزال و مقدس باید، تا بتوان او را خالق جهان و جهانیان نامید. این، نور الهی بود که از دیرباز در دل و جان و ذهن و اندیشه‌اش درخشیده بود و اینک او، در اعماق جان و اندیشه خود، سرمنشاء این نور را جست و جو میکرد.

برای این جست و جوی پاک، خلوتی دلخواه بایسته بود و این خلوت را، او، در آن کوه، در کوهی که دامنه‌اش در فاصله نیم ساعته از شهر مکه گسترده بود، فراچنگ می‌آورد.

بسیار شب‌ها، به کوه میرفت. وارد غار میشد. با نوری که در دلش درخشیده بود خلوت میکرد، می‌اندیشید، می‌اندیشید، می‌اندیشید و گرم میشد و

بقیه در صفحه ۲۷

منابع و مآخذی که برای تهیه و نگارش این «گزارش» از آنها استفاده شده، عبارتند از:

۱ـ اسلام درایران ـ تالیف «ا. پطروشفسکی» ـ ترجمه کریم کشاورز
۲ـ عدالت اجتماعی دراسلام ـ تالیف «سیدقطب» ـ ترجمه سیدهادی خسروشاهی و محمد علی گرامی.
۳ـ شیعه و پایه گذاری علوم اسلامی ـ تالیف «آیت الله سیدحسن صدر» ـ ترجمه سیدمحمد مختاری
۴ـ پیامبر ـ تالیف زین العابدین رهنما
۵ـ بامداد اسلام ـ تالیف دکتر عبدالحسین زرین کوب
۶ـ از هجرت تا وفات ـ تالیف علی علوی
۷ـ طرح علمی اصول اسلام ـ تالیف مهندس محسن عطایی

بانک ملی ایران
در فرانکفورت، هامبورگ و مونیخ هم باشماست!

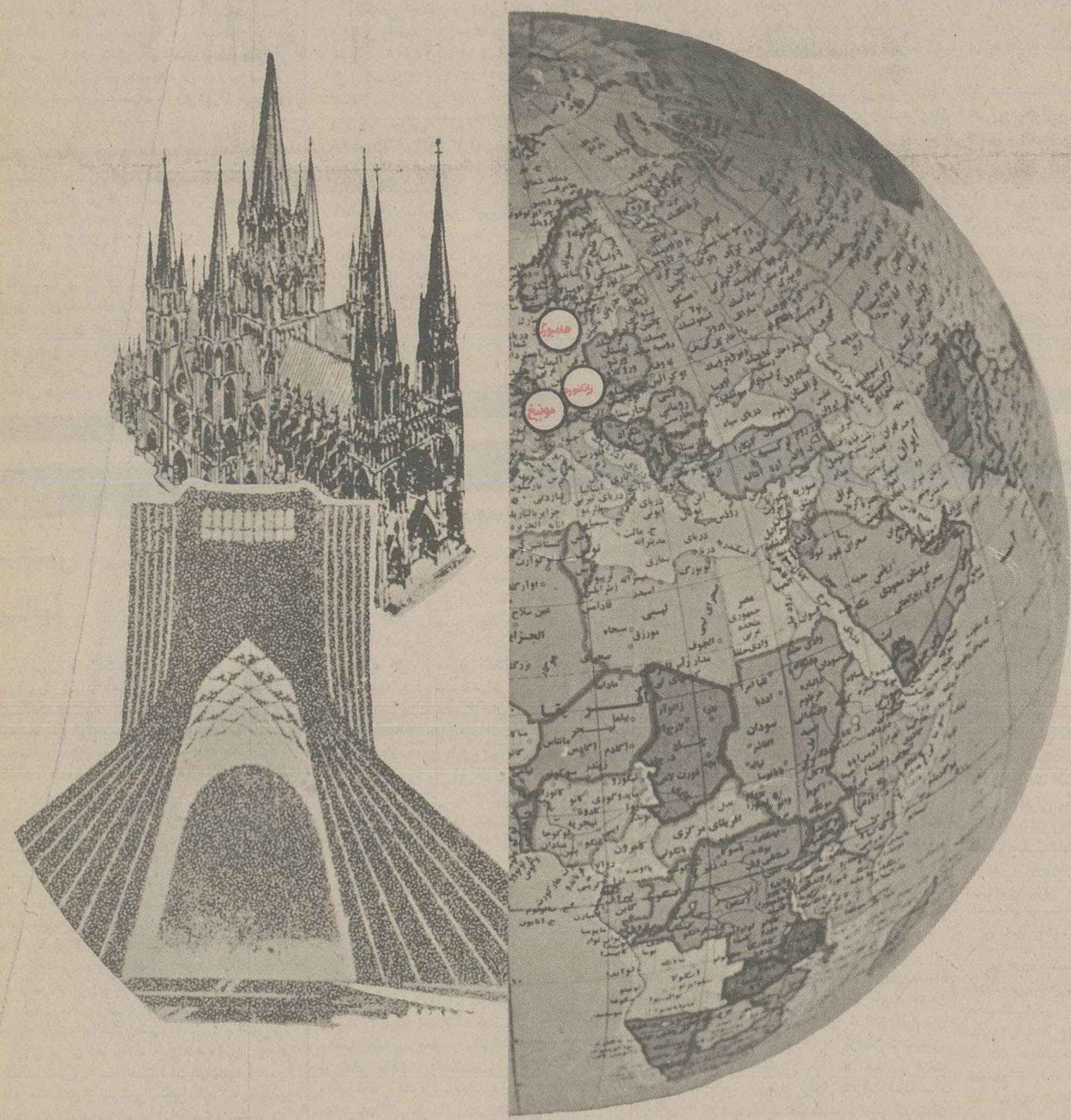

بادفترچه حساب پس انداز درگردش بانک ملی ایران می توانید در تمام واحدهای این بانک درسراسرکشور، همچنین درلندن، پاریس نیویورک، مونیخ، هامبورگ، فرانکفورت، جده، شارجه، مسقط، دوبی ابوظبی و بحرین به آسانی ازپول خود استفاده کنید.

بانک ملی ایران
صندوق پس انداز ملی

مراکزفروش ساعتهای مچی کوارتز ماتیك و ساعتهای رومیزی و دیواری
وست کلاکس آمریکا Westclox
نمایشگاه مرکزی: فروشگاه کوارتز: خیابان نادری ـ جنب تولید دارو ـ شماره ۲۴۷
فروشگاه‌های بزرگ ـ دراگ استورها ـ فروشگاههای لوازم خانگی ـ بوتیك‌ها و خرازی فروشی‌ها
ساعتهای وست کلاکس
بهترین انتخاب برای هدیه دادن و هدیه گرفتن

نوروز امسال
قشنگترین قشنگترا
برای.....
ارمغانی نفیس ازسازمان ایده
تلفن ۳۱۳۷۳۸

نظرها و اندیشه ها

اطلاعات
بنیانگذار: شادروان عباس مسعودی
صاحب امتیاز و مدیر: فرهاد مسعودی
سال پنجاه و دوم
محل اداره: خیابان خیام. ساختمان اطلاعات
تلکس ۲۱۲۳۳۶ ـ تلگرافی: اطلاعات. تهران. تلفن ۳۲۸۱

سخن روز

تحریم پرتقال و نارنگی

گروهی کثیر از خانمهای تهرانی که با کمیته حمایت از مصرف کننده همکاری دارند مصرف میوه را تحریم کرده‌اند و برای تبلیغ نظریه خود و جلب همکاری خانواده ها تلاش میکنند.

از مطبوعات برای همکاری در این مبارزه دعوت شده است و ما هم آماده‌ایم همصدا با خانمهای عضو کمیته ملی حمایت از مصرف کننده، شعار تحریم میوه های گران قیمت را تاکید و تبلیغ کنیم ولی باید دانست چنین کوششی فقط در سایه همبستگی و اتفاق و اتحاد به نتیجه میرسد. اگر دل ما با زبانمان یکی نباشد و علیرغم آن که خرید میوه های گرانقیمت را تحریم میکنیم به هر عذری، پنهان یا آشکار، خرید و مصرف کالای تحریم شده را ادامه بدهند این حربه هم مبتذل و بی اثر خواهد شد.

در ایران یک ضرب‌المثل قدیمی هست که میگوید: «سزای گرانفروش نخریدن است»! در کشورهای دیگر نیز بسیار اتفاق افتاده که با اجرای این ضرب‌المثل فارسی، گرانفروشان را مجازات و گرانفروشی را مغلوب کرده‌اند. دولت ها و یا شهرداریها که از نظر حفظ نظامات اجتماعی، مسؤولیت کنترل نرخها و جلوگیری از اجحاف فروشندگان یا تولید کنندگان را عهده دارند، هر وقت از تدابیر رسمی مانند مجازات گرانفروشها ومحتکران نتیجه نگیرند و نتوانند راه دغلبازی و نیرنگ بازی متخلفان را ببندند، به مردم متوسل میشوند و از آنها میخواهند فلان کالا را مصرف نکنند.

این، قویترین و موثرترین حربه برضد جماعت گرانفروش و محتکر است. چون قصد نهایی آنها بدست آوردن سود بیشتری است و وقتی مردم کالایشان را نخریدند علاوه بر آنکه سود اضافی عایدشان نمیشود ضرر هم میکنند و بهمین خاطر ترس از تحریم، درجاهایی که مردم اتفاق و اتحاد دارند و نسبت به منافع خودشان متعصب و سختگیرند، بیش از هر عامل دیگری کسبه را به رعایت اصول اعتدال و انصاف وادار میسازد.

متاسفانه در این اواخر، مارویه معکوس داشته‌ایم. یعنی مصرف کننده بزرگترین مشوق گرانفروشی و احتکار بوده است. چند شب پیش، در برنامه «ارتباط مستقیم» تلویزیون، هنگامی که گفته شد برخی از پزشکان نرخ ویزیت خود را هر قدر تیغشان ببرد بالا میبرند، رئیس نظام پزشکی حرف خوبی زد و گفت در بسیار موارد خود مردم پزشکان را به چنین کاری ترغیب میکنند زیرا از نظر مردم هر پزشکی حق ویزیت بیشتر بگیرد شان و مقام والاتری دارد، همانطور که اغلب بیماران تصور میکنند هر دارویی قیمتش بیشتر بود اثرش هم بیشتر است و از مصرف داروی ارزان خودداری میکنند!

در طول چند سالی که ناگهان قوه خرید مردم بالا رفت و طبقاتی به ثروتهای کلان رسیدند، عده زیادی از مصرف کنندگان با این طرز فکر و براثر خودخواهی و خودنمائی برای خرید اجناس گرانقیمت بر یکدیگر سبقت گرفتند و بازار را چنان آشفته ساختند که امروز مجبورند نارنگی کیلوئی ۷۰ تومان بخرند!

همه میدانیم الان، علیرغم کمبود ظاهری میوه در تهران، سردخانه ها و انبارهای بسیاری از سیب و پرتقال و نارنگی انباشته است و همهٔ این بازیها برای آنست که از فروش میوه سود غیر عادی ببرند. بسیار خوب، اگر مردم این عمل را تجاوزی در حق خودشان و نوعی کلاهبرداری و دغلی و بی انصافی تشخیص میدهند همت کنند و با انصراف از خریدن و خوردن نارنگی و پرتقال، گرانفروشان و محتکران را گوشمالی بدهند.

تفسیر سیاسی روز

آرامش موقتی در صحنه سیاسی ایتالیا

از: علیرضا جهانشاهی

بالاخره پس از چندین ماه بلاتکلیفی و هرج و مرج که طی ان خیابانهای اکثر شهر های بزرگ ایتالیا مانند روم ومیلان وتورین شباهت فراوانی به فیلم های گانگستری پیدا کرده بود بنظر میرسد که آخرین بحران سیاسی ایتالیا حتی اگر برای مدت کوتاه هم شده حل گردیده است. هنگامیکه رهبران شش حزب اصلی صحنه سیاست ایتالیا پس از یک جلسه طولانی پشت درهای بسته اعلام کردند که درباره تشکیل یک کابینه جدید به رهبری جولیو اندره ئوتی به توافق رسیده اند علاوه بر میلیونها نفر ایتالیائی که پس از ماهها نگرانی باصطلاح نفس راحتی کشیدند شهر وندان سایر کشور های اروپائی مخصوصاً در فرانسه و اسپانیا و پرتغال نیز آماده شدند تا با توجه و دقت بیشتری مراقب آنچه طی ماههای آینده درایتالیا صورت خواهد گرفت باشند.

اگر نظری به تاریخ معاصر ایتالیا بعد از جنگ دوم جهانی بیاندازیم بخوبی معلوم میشود که تعداد بحرانهای سیاسی این کشور حتی از بعضی از کشور های امریکای جنوبی که در انجا ها هر کسی که صبح زودتر از خواب برخیزد دست به کودتا میزند، نیز بیشتر بوده است. ایتالیا از نظر تعداد نخست وزیران در سه دهه اخیر شاهد رکورددار جهان باشد. بنا بر این دچار بحرانهای سیاسی شدن برای ایتالیائی ها امر تازه ای نبوده ونخواهد بود ولی انچه بحران اخیر را حائز اهمیت بیشتری کرد نقشی بود که حزب کمونیست ایتالیا در ان ایفا میکرد. آغاز ماجرا زمانی بود که حزب کمونیست ایتالیا در آخرین انتخابات پارلمانی توانست با کسب پیروزی غیر منتظره ای همه را دچار حیرت و شگفتی سازد. از زمان این انتخابات بود که حزب دموکرات مسیحی برهبری اندره ئوتی متوجه شد تنها با ائتلاف کردن با حزب کمونیست ایتالیا است که میتواند حکومت کند. اندره ئوتی ومتفکرین حزب او در باطن از اینکه از اراء کمونیست ها در پارلمان بنفع برنامه های خود استفاده کنند راضی بودند مخصوصاً وقتی متوجه شویم بر خلاف سایر ائتلافهای سیاسی بین احزاب، حزب کمونیست ایتالیا حاضر شده بود بدون اینکه در کابینه اندره ئوتی سهمی داشته باشد ائتلاف را محترم بشمارد، این ترتیب مدت زیادی دوام نیاورد و رهبران حزب کمونیست مجبور شدند زیر فشار روز افزون جناحهای افراطی و کمونیست های جوان تر رسماً طالب شرکت فعالانه در دولت اندره ئوتی گردند.

بحران آغاز شد و در حالیکه هر روز سیاستمداران در پشت در های بسته به جانه زدن و مصالحه مشغول بودند افراطیون چپی که امید خود را از حزب کمونیست قطع کرده بودند به خیابانها ریختند و ترور را در سطحی وسیع گسترش دادند.

حاصل نهائی این چانه زدن ها توافقی است که چهل وهشت ساعت پیش از طرف ۶ حزب اصلی ایتالیا اعلام گردید و قابل توجه است که اینبار هم حزب کمونیست نتوانست در کابینه سهمی برای خود دست و پا کند.

با در نظر گرفتن این موضوع میتوان پیش بینی کرد که موج نا آرامی و آشوب و ترور که چند ماه اخیر ایتالیا را در سینه خود میفشرد بهیچ وجه پایان نگرفته اگر چه ممکن است در آن وقفه ای کوتاه مدت ایجاد شود.

حال باید دید انتخابات هفته آینده فرانسه تا چه حدی تحت تاثیر ماجراهای ایتالیا قرار خواهد گرفت و آیا رای دهندگان فرانسوی حاضر خواهند شد با رای دادن به کمونیست ها صحنه را احتمالاً برای تکرار آشوبهای ایتالیا در فرانسه مهیا کنند و یا اینکه در آخرین لحظات قبل از به صندوق انداختن اراء خود تصمیم خواهند گرفت «وضع موجود» را حفظ کنند.

جالب ولی حیرت انگیز

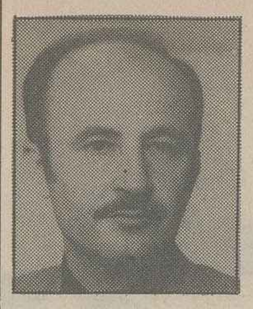

آقای کریم معتمدی وزیر پست و تلگراف و تلفن در سفر شیراز مژده داده بودند که ظرف پنج سال آینده یک میلیون و سیصد هزار شماره تلفن در اختیار مردم سراسر کشور قرار خواهد گرفت. بدیهی است نه آقای کریم معتمدی پنج سال دیگر وزیر خواهند بود که به وعده خود عمل کنند و نه یک میلیون و سیصد هزار نفری که صاحب تلفن نشده اند دستشان بدامن آقای وزیر خواهد رسید که از ایشان گله و باز خواست نمایند. در همین حال خبرگزاری آسوشیتد پرس از توکیو گزارش داد بر اساس قرار دادی که میان ژاپن و ایران بسته میشود تلفن های تهران به یک میلیون دستگاه افزایش پیدا می کند در همین خبر گفته شده است: در طرح توسعه شبکه تلفنی تهران پیش بینی گردیده که تلفن های تهران از سیصد هزار دستگاه به یک میلیون دستگاه افزایش پیدا کند.

این آمار و ارقام مرا بیاد نشریه جالبی انداخت که از طرف دوست عزیزی در اختیار من قرار گرفت. این نشریه بوسیله کمپانی زیمنس در آلمان منتشر شده و ضمیمه تقویم ۱۹۷۸ در کشور های مختلف بین مردم توزیع گردیده است. در این نشریه کوچک آمار و اطلاعات جالب و قابل توجهی درج شده بطوریکه می توان تعداد تلفن ها، تعداد تلکس ها و میزان مصرف برق در تمام قاره ها و اغلب کشور های جهان همراه با اطلاعات و آماری از این قبیل را به آسانی و سادگی در آن پیدا کرد. در صفحات آماری نشریه جالب و ارزنده زیمنس نامی از ایران برده نشده بود و این موضوع موجبات تعجب مرا فراهم ساخت که آمار بسیاری از کشور ها و سرزمین های کوچک نظیر بنگلادش، سوریه، ترکیه، اسرائیل، پاکستان و غیره ذکر شده ولی از ایران حرفی بمیان نیامده است. بدینجهت در صدد بر آمدم از مسئولان زیمنس در ایران توضیح بخواهم ولی کارمندان وطنی این شرکت به سنت رایج در ادارات دولتی، پاسخ درست به من ندادند و بر خی از آنها که پشت میزشان بودند اظهار نظر کردند که این نشریه در آلمان تهیه شده و زیمنس ایران از آن اطلاعی ندارد!!

در مورد تهیه آماری از تعداد تلفن های ایران و مقایسه آن با سایر کشور ها بسیار کنجکاو بودم. با روابط عمومی شرکت مخابرات تماس گرفتم و خوشبختانه به رقم تقریبی هشتصد هزار دست یافتم.

طبق اظهار مسئولان روابط عمومی شرکت مخابرات در سراسر ایران هشتصد هزار شماره تلفن وجود دارد که چهارصد هزار یعنی نیمی از آن ها در تهران است و چهارصد هزار دیگر به تمام شهرستانها و بخش های کشور اختصاص دارد.

با اینکه هشتصد هزار رقم درست و دقیقی بنظر نمیرسد ولی در مقایسه آن با تعداد تلفن های سایر کشور های جهان باین نتیجه میرسیم که وضع ما از نظر تلفن اسف آور است و بهیچوجه با کشور های پیشرفته جهان قابل قیاس نیست.

نگاهی اجمالی به آمار منتشر شده در نشریه ۱۹۷۸ کمپانی زیمنس واقعیت این مدعا را بخوبی ثابت میکند: تعداد تلفن در امریکا ۱۴۹/۰۰۸/۰۰۰ شماره ـ در ژاپن ۴۳/۲۳۱/۸۹۱ شماره ـ در انگلستان ۲۱/۲۴۴/۰۰۰ شماره ـ در آلمان غربی ۱۹/۶۰۲/۶۰۶ شماره ـ در استرالیا ۵/۵۰۱/۵۰۸ شماره ـ در کانادا ۱۳/۱۶۵/۰۰۰ ـ در چکسلواکی ۲/۶۱۴/۷۶۱ شماره ـ در دانمارک ۲۲۹۵۳۱۱ ـ در فرانسه ۱۳/۸۳۳/۳۴۶ ـ در یونان ۲/۰۰۸/۵۲۲ شماره ـ در اطریش ۲/۱۳۲/۷۶۸ ـ در هنگ کنگ ۱/۰۳۳/۷۳۵ شماره ـ در اسرائیل ۷۹۶/۳۴۸شماره ـ در ایتالیا ۱۴/۵۰۰/۸۹۵ ـ در لوکزامبورک ۱۴۶/۸۶۹ شماره ـ در نیوزیلند ۱/۶۱۰/۴۳۳ شماره ـ در اسپانیا ۷/۸۳۵/۹۷۰ شماره ـ در سوئد ۵/۴۲۲/۷۹۵ شماره ـ در سویس ۳۹۱۲۹۷۱ شماره ـ در اتحاد جماهیر شوروی ۱۶۹۴۹۰۰۰ شماره ـ در پاکستان ۲۳۹/۶۰۰ شماره ـ در بلژیک ۲/۷۷۶/۸۸۲ شماره و در فنلاند ۱/۸۳۳/۹۹۳ شماره تلفن وجود دارد.

این ارقام وقتی به نسبت تعداد جمعیت مورد سنجش قرار میگیرد میزان پیشرفت و توسعه شبکه های مخابراتی کشور ها مشخص میگردد.

اگر به آماری که روابط عمومی شرکت مخابرات ایران میدهد اعتماد کنیم و رقم هشتصد هزار شماره تلفن را قبول داشته باشیم هر دویست ایرانی پنج شماره تلفن دارند و رقم صحیح در صد قدری کمتر از ۲/۵ یعنی ۲/۴۲ است. ولی این نسبت نیز نمیتواند صحیح باشد زیرا طبق اظهار مسئولان شرکت مخابرات از هشتصد هزار شماره تلفن نیمی از آن متعلق به تهران است، بدینترتیب در صد تعداد تلفن های مردم شهرستانها و روستا های ایران ۰/۷۷ خواهد بود. حال به آمار سایر کشور ها توجه کنیم:

در امریکا هر صد نفر ۶۹/۷۶ تلفن دارند و این رقم نشان میدهد که صنعت مخابرات و گسترش شبکه تلفنی در این کشور از کلیه ممالک جهان پیشرفته تر است. در سوئد هر صد نفر ۶۶/۱۳ شماره تلفن دارند. در سویس هر صد نفر از ۶۱/۱۴ تلفن استفاده می کنند و آمار بقیه کشور های جهان بدینقرار است:

کانادا برای هر صد نفر ۵۷/۶۷- استرالیا برای هر صد نفر ۴۰/۷۵ - دانمارک برای هر صد نفر ۴۵/۳۶-فنلاند برای هر صد نفر ۳۸/۹۴ انگلستان برای هر صد نفر ۳۷/۹۷ - ژاپن برای هر صد نفر ۳۸/۹۷ - نیوزلند برای هر صد نفر ۵۲/۱۲ - اطریش برای هر صد نفر ۲۸/۳۶ - بلژیک برای هر صد نفر ۲۸/۳۲ ـ آلمان غربی ۳۱/۷۰ ـ فرانسه ۲۶/۱۵ ـ لوکزامبورگ ۴۱/۲۶ ـ اسپانیا ۲۲/۰۹ ـ ایتالیا ۲۵/۹۸ و بالاخره آمار کشور هائی که در سطح پائین قرار دارند بدین شرح است. در ترکیه ۲/۵۲ - در ایران ۲/۴۲ در سوریه ۲/۲۶ ـ در پاکستان ۰/۳۵ در بنگلادش ۰/۰۹

کلیه این آمار مربوط به کمیت یعنی تعداد تلفن در کشورهای مختلف بود، اگر کیفیت را نیز بوسیله آمار و ارقام میتوانستیم نشان دهیم وضع از این هم تاسف آورتر بود.

در مورد مصرف الکتریسته نیز در نشریه زیمنس نامی از ایران برده نشده ولی شکی نیست که اگر در این زمینه نیز مطالعه شود وضع رضایت بخش تر از تلفن نخواهد بود.

نمیدانم اگر در زمینه های دیگری مانند وضع بهداشت، تعداد مراکز درمانی و تخت های بیماران،آمار پزشکان، مساحت شاهراهها یا اتوبان ها و جاده های اسفالته و بالاخره سایر مسائل اجتماعی و اقتصادی و هنری و بهداشتی و غیره مطالعه شود و آمار و ارقام دقیق منتشر گردد آیا وضع بهمین قرار خواهد بود و ما در ردیف کشور های ترکیه، پاکستان، بنگلادش قرار خواهیم داشت؟

آیا این آمار جالب ولی حیرت انگیز در سایر زمینه ها با آمار تلفن وضع مشابهی دارند؟

و آیا رواست که ما با تمام ثروت های زیر زمینی وضعی مانند کشور های فقیر و محروم از ثروت های طبیعی داشته باشیم؟

مسئله از یک نظر دیگر نیز قابل تامل است. من تصور نمیکنم در هیچیک از کشور ها مبالغی به عنوان ودیعه تلفن از مردم مطالبه شود و برای هر شماره مبلغ هنگفتی معادل شش هزار و هفتصد تومان اخذ گردد با اینحال تعداد تلفن ها و گسترش شبکه مخابراتی حیرت انگیز است. اما در کشور ما با وجود آنکه صد ها هزار نفر داوطلب اشتراک تلفن هستند و هر یک نیز مدتها قبل ودیعه را میپردازند ولی آمار تلفن و نسبت آن به تعداد جمعیت در ردیف کشور های فقیر قرار دارد.

بدون شک اگر در گذشته دو هزار و دویست تومان و در حال حاضر شش هزار و هفتصد تومان به عنوان ودیعه از مردم اخذ نمیشد آمار از این هم پائین تر بود. شرکت مخابرات با وجود سرمایه کلانی که از محل ودیعه ها در اختیار دارد نمیتواند نسبت به گسترش شبکه های تلفنی اقدام نماید. بدیهی است اگر چنین سرمایه هنگفتی در اختیار نداشت وضع بمراتب اسفناکتر از وضع کنونی میبود و تعداد تلفن ها از دویست هزار شماره نیز تجاوز نمیکرد.

از سوی دیگر اگر کشورهائی نظیر ترکیه، پاکستان، بنگلادش، سوریه و غیره می توانستند به عنوان ودیعه‌ای که هرگز مسترد نمیشود از مردم مبالغ کلانی در حدود شش الی هفت هزار تومان بگیرند بدون تردید آمار شماره های تلفن آنها چندین برابر میزان فعلی بود یعنی در مورد تلفن و گسترش شبکه های مخابراتی بمراتب از ما جلوتر بودند.

مسئله واردات اتومبیل توسط مسافران

نوشیروان کیهانی زاده

«اتومبیل» سالها است که چه از لحاظ خرید و فروش و چه از نظر رفت و آمد، در کشور ما «مسئله روز» است.

با علاقه ای که هموطنان در ده سال اخیر نسبت به داشتن اتومبیل ابراز می دارند، هیچ تدبیری از میزان تقاضای آنان به خرید این وسیله زندگانی نکاسته است.

افزایش بهای سوخت، وضع عوارض «شماره گذاری»، بالا رفتن میزان سود بازرگانی و... هنوز نتوانسته است «تقاضای خرید» اتومبیل را کاهش دهد و کارخانه های داخلی با «نوبت» اتومبیل عرضه می کنند و در عرف تجارت، وقتی کالائی با نوبت فروخته شود بازار سیاه هم پیدا می کند، یعنی کسی که با چند ماه نوبت موفق شود اتومبیل بخرد می تواند آنرا گرانتر به خریدار عجول و کم حوصله و یا نیازمند بفروشد.

سالها است که مسافران اجازه دارند چنانچه مایل باشند هنگام بازگشت به کشور، یک اتومبیل با خود بیاورند، مشروط بر اینکه این کار فقط سالی یک بار انجام شود.

این قاعده، از لحاظ ارفاقی که به مسافر وارد کننده اتومبیل می شود و منطقی هم هست طی سالهای گذشته دستخوش تغییرات متعدد شده است، ولی ظاهرا تا پایان امسال به قوت خود باقی است

مهمترین این تغییرات دو سال پیش حاصل شد و دولت فقط بعضی از اتومبیلها را مشمول ارفاق گمرکی کرد، یعنی ارفاق منحصر به اتومبیلهای ۴ درو ۴ سیلندر و اخرین سیستمی که ظرفیت موتور آنها حد معینی است شد و این اتومبیلها اتفاقا شباهت زیاد به اتومبیلهای «داخلی» دارند.

مردم برای خرید این نوع اتومبیلها هجوم بردند و با وجود این، هنوز اتومبیلهای داخلی با نوبت فروخته می شود یعنی عاملی که سبب اتخاذ این تصمیم شد به حال خود باقی مانده است.

این روزها در مطبوعات گزارشهای شایعه مانند چاپ می شود که حکایت از لغو این ارفاق هنگام انتشار فهرست سهمیه صادرات وواردات سال آینده دارد و اگر چنین شود معنایش این است که مسافران وارد کننده اتومبیل نباید انتظار ارفاق داشته باشند و قیمت اتومبیلهای مشمول ارفاق که در دو سال اخیر وارد شده و در دست مردم و فروشگاهها است در حد میزان ارفاق بالا خواهد رفت!!

با انتشار این گزارشها چند تلفن از خوانندگان اطلاعات و نیز آشنایان داشتم که به این امر که هنوز معلوم نیست درست باشد و اگر هم درست باشد شرایط آن مشخص نیست، و تاریخ اجرایش هم روشن نشده است ایراد می گرفتند و دلایلی اقامه می کردند از جمله می گفتند:

ادامه واردات اتومبیل حتی اگر نوع اتومبیل محدود بشود و میزان ارفاق هم کاهش یابد باز، هم به سود مردم و هم دولت و هم باعث راضی شدن مسافر است، زیرا صرفنظر از معدودی افراد حرفه ای (که عمل آنها هم بازار سیاه اتومبیل را می شکند) بقیه اتومبیلها توسط مردمی وارد می شوند که یا با خانواده خود به اروپا می روند و «خرید سنگین» می کنند و اگر قرار باشد اتومبیل نداشته باشند هزینه حمل این جمعیت و بار آنها با هواپیما کمر شکن خواهد بود، و یا از کسانی هستند که نتوانسته اند نوبت طولانی خرید اتومبیل داخلی را تحمل کنند و به علاوه این اتومبیلها مطابق سلیقه آنها نیست.

ممکن است گفته شود آدم خوش سلیقه باید پول بیشتری هم بپردازد، که جوابش این است: چرا و تا چه حد؟

کسی که می خواهد ماشین مورد نظر خود را از «شرکت وارد کننده اتومبیل» خریداری کند می داند که دست کم سود عادله شرکت ۱۵ درصد قیمت کل است به علاوه ـ هزینه کشتی، بیمه، انبارداری و حمل از بنادر تا شهر به حساب او گذارده خواهد شد حال آنکه اگر خودش اتومبیل را بیاورد نه تنها هزینه هواپیما را صرفه جوئی خواهد کرد، بلکه این پولها را نیز نخواهد پرداخت. پس این کار به نفع مصرف کننده کثیرالعده است.

از طرفی، بسیاری از مردمی که امسال در اروپا یا امریکا بودند و ماهها آنجا بسر بردند اتومبیل سفارش داده اند یا اتومبیل خود را نیاورده اند، پس هر گونه تصمیم گیری سریع و غافلگیر کننده آنها را متضرر می کند و از قدیم گفته اند ضرر تلخ است و آدم ناراضی می شود.

کسانی که با من تماس گرفتند می گفتند اگر بگوئیم که با لغو ارفاق، دولت سود می برد که به عقیده آنها چنین نیست، زیرا هر قدر هم که ارفاق شود باز واردات اتومبیل مبلغ ملاحظه ای وارد صندوق دولت می کند که بیشتر از در آمد گمرکی از قطعات و مواد اولیه اتومبیل داخلی است و اگر «مسئله» خروج ارز است که با آزادی فروش ارز که اینک در بانکها وجود دارد، هر مسافر که صدو پنجاه هزار نفر آنها فقط امسال به لندن رفتند چند برابر قیمت یک اتومبیل ـ عطر و جوراب و اجناس زائد و بنجل وارد می کند و یا در کاباره های دیار فرنگ از دست می دهد و اگر مسئله تقویت صنایع اتومبیل سازی داخلی است که آنها همچنان در رونق هستند و با «نوبت» اتومبیل عرضه می کنند و از لحاظ کارگر نیز آنقدر ما کسری داریم که هزاران نفر را از ممالک آسیای شرقی آسیا استخدام کرده ایم و به کشور آورده ایم.

با توجه به این دلایل این پیشنهادها به ذهن خطور می کند:

تا هر زمان که اتومبیلهای داخلی با نوبت فروخته شود و یا پائین تر از سلیقه بعضی از مردم با سلیقه باشد مسافران بتوانند با شرایط فعلی حتی با ارفاق کمتر، اتومبیل تعیین شده در فهرست را وارد کنند، و اصولا این ارفاق بستگی به بازار اتومبیل داخلی داشته باشد یعنی هر وقت عرضه کارخانه ها کافی باشد با اعلامیه دولت که یک ماه قبل صادر شد ارفاق موقتا لغو شود و در صورت نوبتی شدن مجدد، دو باره برقرار شود و یا ارفاق فقط برای ماههای بخصوصی از سال باشد و اصولا اگر قرار است، ارفاق لغو شود لااقل از اردیبهشت و یا خرداد بعد این کار صورت گیرد تا مردمی که به خارج رفته اند و دسترسی به مطبوعات داخلی ندارند و با توجه به مقررات امسال اتومبیل خریداری می کنند و همچنین می توان کسانی را که در مدت زمان مشخصی در سفر بوده اند برای چند ماه مشمول ارفاق قرار داد.

در هر حال واردات اتومبیل توسط مسافر بیش از جنبه اقتصادی اینک جنبه اجتماعی و انسانی پیدا کرده است و انتظار آن است که اگر قرار است تغییری در مقررات آن داده شود جامع و راضی کننده و تدریجی باشد.

آنکه دانه و نهالی بکارد راستی و پاکی می کارد

دکتر موبد سهراب خدابخشی

آنکه دانه و نهالی بکارد، راستی و پاکی میکارد (اوستا ـ و ندیداد ۴ ـ ۳۳)

**

من میخواهم سخن بدارم از آفرید گار یکتا که جهان آفرید، کشاورزان بمنزله فرزندان نیک کنش او و زمین بمنزله مادر ایمن فرزندان است (گاتها ۴۵ ـ ۱) زرتشت.

ماه اسفند، ماه کشاورزی و درختکاری است و خود واژه اسفند در زبان ایران باستان، «سپنته» «آرمیتی» به معنای فروتنی مقدس و در اندیشه شاعرانه فرشته اسفند پاسدار زمین و درخت و کشاورزان است. روز پانزدهم هم برابر سالنمای باستانی که هر روز بنام فرشته ای بوده است بنام «دی روز» جشن خرم درختکاری است که آنرا بزبان و گویش دیگر «دی دادار جشن» می خواندند با این تفاوت که آنرا دو ماه عقب انداخته اند (از دی به اسفند) که الحق جشن مناسب و فصل مساعد درختکاری است.

در اهمیت «دی دادار جشن» ابوریحان بیرونی در «آثار الباقیه» آورده است که دی روز، خرم روز است بنام خداوند و شاه و صاحب عادت شاهان ایران بر این بود که در این روز از کاخ به کشتزار میرفتند. روی فرشی سپید می نشستند و درباریان را مرخص میکردند و با کشاورزان هم سخن و هم خوراک میشدند و شاه میگفت: امروز منهم یکی از شمایان هستم، نه شمایان را از شاه پرهیزی است، چون امنیت کشور به وجود وی وابستگی دارد و نه شاه را از شمایان پرهیزی، چون پرونده رزق و روزی و بار آور هستید.

پیشینه درختکاری و بذر افشانی به دورانی بس کهن میرسد که دست تاریخ به آستانش نمیرسد ولی انچه ظاهرا مسلم است، نخستین بار در اسطوره ایرانی «شاه جمشید» آنرا رواج داد که این موضوع را در نوشته های طبری ـ بلعمی ـ فردوسی می توانیم دریافت جشن درختکاری واهمیت دادن به زرتشت پیامبر در ۲۵۰۰ سال پیش از شاهنشاهی نسبت داده شده که نخستین نهال سرو (کاشمر = کشمر) را در سال سی ام شاهی گشتاسب کیانی بدست خود نشاند که تا زمان متوکل عباسی بر جای بود از زبان فردوسی نقل کنیم که آنهم نقل قولی است از هزار بیت دقیقی:

یکی سرو آزاده را زرد هشت
به پیش در آذراندر بکشت
چرا کش نخوانی نهال بهشت
که چون سرو کشمر، به گیتی که کشت؟

در زمان ایران باستان «ورد» یعنی گل و واژه «وردس» یعنی گلستان و باغ که در پارسی باستان بصورت «پردیس» ادا شد و بعدا بصورت «فردوس» بمعنی مجازی بهشت در آمد که این واژه در زبان انگلیسی پاراد ایز شده است.

در ایوه سریتر مگاه (بخشی از اوستا) آمده است:

بر شاهنشاه رعیت پرور رعیت نواز درود و آفرین باد
بر کشاورز کوشا درود باد
برد هخدای با مهرو راد درود باد
درد ینکرد آمده است

۱ـ شاهنشاه در ترویج پاکی و راستی کوشا باشد
۲ـ شاهنشاه برپیمان خود استوار ماند
۳ ـ شاهنشاه دانش و هنر پرور باشد
۴ ـ شاهنشاه کشاورزان را زمین و آلت کشاورزی دهد
۵ ـ شاهنشاه مالیات کشاورزان را از روی مهر و داد تعیین نماید
۶ ـ شاهنشاه ترتیبی دهد که از گیاهان داروئی و درمانی برایگان در اختیار نیازمندان و بیماران بگذارند.

در غیاب شاپور دوم ساسانی، امپراطور ژولیانوس به ایران یورش آورد و بسیاری را کشت و حتی درختان را برید و بر کند ـ شاپور برابر بیتت (توبه نامه) آذر بد مهر اسفندان (موبدان موبد عصر خود) عمل کرد آنجا آورده است: از دارو درخت جوان که بریدم، از برو میوه نا رسیده که چیدم تا که امر داد امشاسپند (فرشته نگهبان درخت و گیاه) از من ناخشنود است پشیمان و آنرا جبران مینمایم.

شرط بخشودگی قیصر را در شاهنامه از زبان فردوسی میشنویم:

اگر هر چه کشتی از ایرانیان
بجوئی به روم از نژاد کیان
به یک تن، ده از روم تا وان دهی
همه را به پیشم گروگان نهی

بقیه در صفحه ۳۱

درحاشیه برنامه تلویزیونی ارتباط مستقیم

چهل سال قبل...

لایحه متمم بودجه تقدیم مجلس شد.

این لایحه را آقای وزیردارائی تقدیم مجلس نمودند:

ماده اول ـ مبلغ دویست هزارریال که از درآمد بندرپهلوی درسال ۱۳۱۷ برای هزینه ساختن راه ببودجه کل راه سازی انتقال داده شده و همچنین مبلغ ۵ میلیون ریال که بموجب ماده ۶ قانون شهریورماه ۱۳۱۱ مقرر بوده است از درآمد راه به شهرداری تهران انتقال داده شود و برای کسر بودجه راه سازی به اختیار وزارت راه گذارده شده است تصویب میشود.

ماده دوم ـ دولت مجاز است مقدار قند و شکری که درسال ۱۳۱۶ و ۱۳۱۷ از کشورهای خارجه خریداری شده و بعدها خریداری خواهد شد از تحصیل گواهینامه صدور معاف دارد.

ماده سوم ـ وزارت دارائی مجاز است املاک علی محمدبیک پسرجعفر سلطان اورامانی واقع در کردستان را با ملک خالصه که درآمد سالیانه آن معادل ۳۶۰۰ ریال باشد تعویض نماید.

ماده چهارم ـ وزارت دارائی مجاز است ماهیانه دوهزارریال هزینه تحصیل به آقایان پرویز و همایون فرزندان مرحوم داور تا بیست و یک سالگی از اعتبار شهریه و وظیفه که در بودجه منظور شده بپردازد

ماده پنجم ـ وزارت دارائی مجاز است درمواقعی که مقتضیات ایجاب مینماید املاک و یا مستغلاتی را برای دولت خریداری نموده و بهای آن را از محل فروش خالصجات پرداخته و پس ازانکه ملک یا مستغل خریداری شده را فروخت وجوه حاصل از فروش را عینا به حساب فروش خالصجات منظور دارد.

ماده ششم ـ گواهینامه های صدوری که بعلت تاخیر درانجام تشریفات مقرره در آئین نامه قانون ارز مدت اعتبار قانونی یکساله آنها منقضی شده است درصورتی که درموقع تسلیم به کمیسیون ارز معتبر بوده‌اند از تاریخ انتشار این قانون درمجله رسمی تا چهارماه برای فروش ببانک ملی ایران معتبر خواهد بود.

ماده هفتم ـ وزارت دارائی مجاز است بقایای مالیات ارضی بدهکارانی که مالیات سالیانه املاک آنها در حوزه دارائی که ملک درآن واقع است از ۲۰۰ ریال تجاوز ننماید تا آخرسال ۱۳۱۳ از دفاتر مالیاتی حذف و آنها را از پرداخت آن معاف نماید

ماده هشتم ـ ماده دوم قانون مصوب ۳۰ مهر ۱۳۱۲ راجع به پایه دانشجویان کلاس امورمالی ملغی و تبصره زیر به ماده اول قانون نامبرده اضافه میشود:

تبصره: فارغ‌التحصیل های دبیرستان دارائی مشمول قسمت آخر این ماده نبوده و وزارت دارائی مجاز است آنها را با پایه ۲ اداری بخدمت بپذیرد. ترفیع آنها تابع مقررات قانون استخدام کشوری و ترفیع پایه فارغ‌التحصیلهای کلاس عالی مالی سابق مشمول ماده ۲۴ قانون استخدام میباشد.

ماده نهم ـ نسبت به فروش محصول گان و کشاورزی که جنبه صادراتی دارد ازقبیل خاک سرخ، نمک، تریاک، توتون، پنبه و غیره وزارت دارائی مجاز است در مواردی که رعایت مزایده را برخلاف مصلحت دانسته با رعایت صرفه دولت بفروش رساند و معاملاتی که تابحال شده مشمول این ماده خواهد بود.

ماده دهم ـ اداره کل کشاورزی مجاز است دام ها را بکمک اعتبارات مربوطه تبدیل به احسن نماید

ماده یازدهم ـ وزارت راه مجاز است برای کارهای ساختمان و نقشه برداری راه آهن کارمندان فنی جزء خارجه ازقبیل تکنیسین، مباشر و غیره با تصویب هیئت وزیران بطور کنترات استخدام نماید. دستمزد این قبیل کارمندان که نباید از دو هزارریال تجاوز نماید و مدت خدمت و سایر شرایط خدمت بتصویب هیئت وزیران خواهد بود.

ماده دوازدهم ـ اختیاری که بموجب قانون ۱۶ فروردین ۱۳۱۴ بوزارت کشور برای استخدام فارغ‌التحصیلهای دبیرستانها با پایه ۲ اداری داده شده لغو میشود

اخطار

با تذکر شق ۸ و ۹ ماده ۳ نظام نامه امورخلافی به عموم ساکنین شهر تهران و حومه اخطار میشود چنانچه بهرنحوی از انحاء معابر عمومی را تخریب نموده یا بدون داشتن اجازه رسمی از معابرعمومی یا اراضی شهرداری چیزی ازقبیل سنگ و خاک و غیره برداشته یا با ریختن خاک و آوار و شن باعث خرابی معابر مذکور گردند اضافه براین که بوسائل قانونی به جبران خسارت وارده بشهرداری اجبار میشوند. مطابق مدلول ماده نام برده در بالا نیز تعقیب و مجازات خواهند شد.

شهرداری تهران

مجلس ترحیم

با نهایت تاسف فوت آقای معزالدین غفاری پسر آقای محمدغفاری (کمال الملک سابق) را باطلاع دوستان معظم له میرساند. مجلس تذکر از ساعت ۹ صبح تا ۱۱ فردا درمسجد محمودیه و مجلس دیگری در خانه شخصی آن مرحوم خیابان ایران کوچه روحی درهمان ساعت منعقد خواهد بود. احمد اشتری

شب همین جمعه

یک بوسه فراموش نشدنی باشتراک لرتا وشاه پریان، وسایل گرمی سالن از هرحیث مهیاست.

«

محمد سعید حبشی

شتر درخواب بیند پنبه دانه!

بالاخره شرکت ما هم یاد گرفت که در اخر سال دوبار پاداش دهد. کارکنان و دست اندر کاران شرکت از این تصمیم ذوق زده شده بودند و هر کدام پیشاپیش برای پاداشی که دریافت خواهند کرد چاله‌ای کندند که شتر با بارش در آن گم میشد! من هم که چهارسال تمام در این شرکت جان میکندم از این خبر مسرت بخش بهیجان آمدم و به عیال گفتم که بالاخره کمک خرجی عید هم از راه رسید. برای خرج کردن این پاداش باعیال نقشه ها کشیدیم. گفتیم غلط زیادی کنیم و یک ماشین لباسشوئی بخریم تا عیال از شستن لباس نجات یابد. ولی از ترس صاحبخانه و نق زدنهای او که آب و برق زیاد مصرف میشود و ممکن است آب در دیوارهای ساختمان نفوذ کند از تصمیم خود منصرف شدیم. خلاصه به این نتیجه رسیدیم که با خرید یک فرش ماشینی هم که شده در ایام عید به اطاقمان رونقی بدهیم.

از تصمیم گیری که نجات پیدا کردیم تازه دچار دردسر برای چگونگی انداختن فرش و یا به قول از ما بهتران دکورا سیون اطاق شدیم. خبر خرید فرش به گوش همسایه و وابستگان نزدیک هم رسید و دیگر کاری جز انتظار دریافت پاداش نداشتیم. در طول این مدت به چند فرش فروشی هم مراجعه کردیم و یک فرش خوش نقش را زیر نظر گرفتیم.

تشنگی و ابهت فرش که ۲۱۰۰ تومان قیمتش بود! آنقدر ما را گرفته بود که دیگر فرش قدیمی مان که رنگ پریده و زوار در رفته بود از نظرمان افتاد و چون حاتم طائی آنرا به گدای سر کوچه بخشیدیم! چون گفتیم حالا که خدا برای ما رسانده ما هم دم عیدی این بدبخت بینوا را خوشحال کنیم البته بماند که بعدا فهمیدیم همین بینوا سه خانه دارد و ماهانه ۲۴ هزار تومان بابت اجاره میگیرد.

بالاخره وقت موعود فرا رسید و با خبر شدیم که لیست پاداشها برای پرداخت به حسابداری رفته است. روزی که پاداشها را میدادند کارکنان شرکت مانند مسافران اتوبوسهای شرکت واحد صف بسته بودند و منهم در میانشان به مبلغ پاداش فکر میکردم. از بخت بد نوبت که بمن رسید زنگ ناهار زده شد و صندوقدار عرق ریزان بقیه پرداخت را به بعد از وقت ناهار موکول کرده او در صندوقش را بست و در حالیکه باز هم در انتظار مانده بودم پیشنهاد کرد که برای دریافت پاداش در ناهار خوری برای پر کردن شکم بی هنر پیچ پیچ معطل نشوم.

پیشنهادش را قبول کردم و نیم سیر ناهار خوری را ترک گفتم. وقتی به حسابداری رسیدم هیچکس نبود روی یکی از صندلیها نشستم و باز هم منتظر ماندم. یکی دو دقیقه که گذشت چشمم به لیست پاداشها افتاد. دیگر بی طاقت شده بودم و می‌خواستم هر چه زودتر از مبلغ پاداشم آگاه شوم. با عجله به آسانی نگاه کردم اسامی مرتب بود ولی رقمها هر کدام برای چند بار خط خورده و تجدید شده بود. بالاخره اسمم را پیدا کردم و به رقم جلوی اسمم چشم دوختم. مبلغی را که میخواستند بمن بدهند دوبار خط زده شده بود اول قرار بود /۱۸۰۰ تومان بدهند بعد خط خورده بود و به ۱۲۰۰ تومان کاهش یافته بود آخر سر هم ۱۲۰۰ تومان به ۸۰۰ تومان تبدیل شده بود. با دیدن این رقم کلافه شدم. کلافه از آن جهت که چقدر انتظار کشیدم و چقدر با عیال نقشه کشیدم. در این لحظه گفتم حتما موقعیت مالی شرکت باعث شده که این مبلغ کاهش یابد و این بلا اینطور که لیست نشان می‌دهد به سر بقیه کارکنان شرکت هم آمده. اما وقتی چشمم به نام مقامهای دست اول و دوم و سوم شرکت افتاد کله‌ام سوت کشید چون دیدم رقمهای جلوی نام این افراد بر عکس رقمهای ما نجومی است از این بی انصافی ناراحت شدم و بی اختیار از اطاق بیرون رفتم ـ اتفاقا به یکی از مقامها بر خوردم! به آشفتگیم پی برد. علت را پرسید و منهم ندانسته آنچه را که باید می گفتم، گفتم. یکساعت بعد مقامهای مسئول شرکت هم آنچه را که باید می گفتند گفتند و من بیچاره دست از پا درازتر آواره خیابانها شدم. چون روی رفتن به خانه را نداشتم.

تجارت است یا طبابت؟!

با انجام مراسم سوگند و دریافت پروانه طبابت مسئولیت خطیر پزشکان آغاز می شود و این آغازی است برای پذیرفتن مسئولیتی بسیار دشوار که حیات اجتماعی بان بستگی دارد. امروز در زندگی اجتماعی به هر یک از افراد، بسته به تخصص و دانشی که دارند مسئولیت و کاری محول می شود که با پاداش یا درامدی که بطور عادلانه از این طریق بدست میاورند خود و خانواده خود را تامین می کند و دیگر افراد جامعه از تخصص و دانش آنان بطور مستقیم یا غیر مستقیم بهره مند شوند و بدون تردید در میان صنوف مختلف اجتماع، حرفه مقدس پزشکی صدرنشین است و جامعه پزشکی کشور در میان مردم اجتماع از احترام خاصی برخوردار است، زیرا سلامت و حیات مردم بآنان بستگی دارد. در عصر رستاخیز ملت ایران که میتوان آنرا عصر سازندگی برای زندگی بهتر نامید هر کس در هر پست و مقامی که باشد باید در مقابل وظیفه ای که باو محول شده است، چه در بخش دولتی و یا خصوصی در مقابل مردم و کشورش احساس مسئولیت کند و باصطلاح وجدان و ایمان و شرافت کاری داشته باشد بویژه پزشک باید در مقابل مسئولیتی که دارد خود را بیشتر از سایر صنوف وقف مردم کند و به سوگندی که هنگام اخذ درجه دکترا در دانشگاه و در هنگام دریافت پروانه طبابت در سازمان نظام پزشکی یاد کرده است، وفادار باشد. خوشبختانه اکثر پزشکان کشورمان حقا افرادی هستند مومن و معتقد و با ایمان ولی چه سود که تعدادی انگشت شمار از این پزشکان به سوگندی که یاد کرده اند ایمان ندارند و عملا ثابت کرده اند که حرفه مقدس پزشکی یعنی تجارت...!

حقیقت را میگویم مقامات وزارت بهداری و بهزیستی و مسئولین سازمان نظام پزشکی بهتر از من این افراد انگشت شمار را میشناسند و میدانند که رفتار این قبیل پزشکان با بیماران چگونه است و بهتر از من میدانند که قبل از اینکه بیمار را معاینه کنند کیف پولش را مورد بررسی قرار میدهند و آگاهی کامل دارند که رفتار پزشکان با بیماران بیمه شده چگونه است. فریادهای مردم از طریق رسانه‌های گروهی مرتبا به اطلاع مقامات وزارت بهداری و بهزیستی میرسد ولی چه فایده. که گوش شنوائی نیست و آقایان مسئولین محترم نیز گویا مسئولیتی جز نظاره کردن ندارند. در تهران فقط یک واحد درمانی خصوصی بنام «کلینیک آلرژی» در خیابان تخت جمشید نبش کیوان هست که سه پزشک متخصص اداره کننده این کلینیک هستند، این واحد درمانی با هیچیک از سازمانهای تامین درمانی طرف قرارداد نیست و بیماران را با هزینه بسیار سنگینی تحت درمان و مداوا قرار میدهد، روزانه تعداد قابل ملاحظه ای بیمار از نقاط مختلف تهران حتی شنیده میشود از شهرستانها باین کلینیک مراجعه می کنند که به محض ورود بقول معروف باید روش حاتم طائی را پیش گیرند!

بطور متوسط از هر بیمار مبلغی که کمتر از ۷۰۰۰ ریال نیست دریافت میشود «البته این مبلغ برای بیمارانی است که برای اولین بار مراجعه مینمایند و هستند از همین بیماران که مبلغ بیشتری حتی تا ۱۰/۰۰۰ ریال میپردازند» این سئوال برایم لاینحل مانده است که آیا مقامات وزارت بهداری و بهزیستی و مسئولین سازمان نظام پزشکی که خود را خدمتگزار مردم میدانند برای این کلینیک تعرفه ای از نظر حق ویزیت و یا سایر خدمات درمانی تعیین کرده اند یا خیر؟

و ایا در سایر مراکز درمانی وابسته به وزارت بهداری و بهزیستی چنین مراکزی وجود دارد یا خیر؟ و اگر چنین مراکزی وجود ندارد چرا مقامات وزارت بهداری و بهزیستی این سه پزشک متخصص را بخدمت خود نمی گیرد و یا چرا با پزشکان یاد شده قرار داد منعقد نمی کند؟

محمد نیرومندی

تفاهم باگرنویچ!

مردم از وزارت نیرو در گذشته وحال جز نارضایتی حاصلی نداشته اند. در تابستان گذشته خاموشی های متوالی که نظام زندگی عمومی را در هم ریخت بجای خود، متعاقب ان، این وزارتخانه دستور داد با جلو کشیدن عقربه ساعت ودگرگونی عامل شناخت اوقات کار وزندگی مردم اختلافی بین ساعت رسمی وساعت شرعی بوجود آید که این خود ایجاد نارضایتی دیگری کرد.

جای بسیار تعجب است حالا که میخواهند از اول سال آینده نیم ساعت از وقت مردم را پس بدهند، باز هم وزارت نیرو نظر داده است بجای ۳۰ دقیقه ۶۰ دقیقه ساعت را عقب بکشند! یعنی باز هم ۳۰ دقیقه اختلاف بطور وارونه! عجب تر آنکه عنوان وانگیزه جلو کشیدن ساعت صرفه جوئی در مصرف برق بود ولی حالا میگویند دلیل ایجاد این اختلاف وارونه، انطباق ساعت رسمی کشور با ساعت گرنویچ لندن است، حال اگر مردم در ساعت رسمی وشرعی خود تفاهم وانطباق نداشته باشند اهمیت ندارد، کافی است با گرنویچ تفاهم داشته باشیم!

ابوالقاسم پور معزی

حرفهایی از آنسوی سیم

مشکلات خود را با اطلاعات در میان بگذارید

باستثنای بعدازظهر پنجشنبه‌ها و روزهای تعطیل

تلفن ۳۲۸۴۴۱ از ساعت ۸/۳۰ صبح تا ۴ بعد از ظهر در اختیار شماست

فریدون فرزام:

من ساکن یافت آباد هستم، در چهار راه یافت آباد ابتدای، جاده ساوه مدت دوسال است که زمستان‌ها آب باران تمام خیابان را فرا میگیرد و بصورت دریاچه میشود که عبور و مرور وسائل نقلیه بسختی و با اشکال فراوان انجام میشود، با اینکه این چهار راه جزء محدوده منطقه ۴ شهرداری تهران است تا بحال هیچ اقدامی برای رفع این مشکل انجام نگرفته است، از شهردار منطقه تقاضا دارد برای رفاه ساکنان منطقه یافت آباد و سهولت درامر رفت و آمد، دستور دهند خیابان مزبور را جد و لبندی کنند و اسفالت آن تجدید شود.

مهران رحیمی و حسین نارمکی:

براساس فرمان تحصیل رایگان برای ادمه تحصیل در کلاس ششم (نوبت دوم) دبیرستان طوس (وابسته به ناحیه یک آموزش و پرورش) اول تعهد سپردیم که پذیرفته شد. اما اینک که تا چند هفته دیگر مدارس تعطیل میشود به ما میگویند تعهد اخذ شده قابل قبول نیست و باید هر کدام ۲۲۰۰ تومان به عنوان شهریه بپردازید! حال آنکه نه تنها مشمول فرمان هستیم بلکه اصولا دریافت این پول آنهم در پایان سال تحصیلی میسر و منطقی نیست.

سیف‌الله دهقانی:

بر اساس مقررات مصوبه از سوی وزارت آموزش و پرورش مدیران و معاونان مدارس با وجودیکه از بعد از ظهر به بعد عملا بیکار هستند و با وجودیکه اغلب دبیر هستند و در گروه آموزش قرار دارند اما نمی توانند در ساعات بیکاری تدریس کنند. حال انکه با توجه به کمبود دبیرچنانچه به اینگونه مدیران و معاونان مدارس اجازه داده شود. اوقات بیکاری بعد از ظهر خود را به تدریس اشتغال داشته باشند، علاوه براینکه بنحو محسوسی کمبود کادر آموزشس جبران میشود، اینگونه افراد باکسب درآمد بیشتر قادر به تامین رفاه بیشتر خانواده خواهند شد.

VIESSMANN
قابل توجه
مهندسین مشاور
و شرکتهای
تأسیساتی
دیگهای فولادی فشار
قوی تا ۸ میلیون
کیلوکالری ساخت
کارخانه ویسمن آلمان
نماینده انحصاری
شرکت کلایمت
۸۳۶۳۲۰

بازنشسته ها چشم انتظار عیدی هستند!

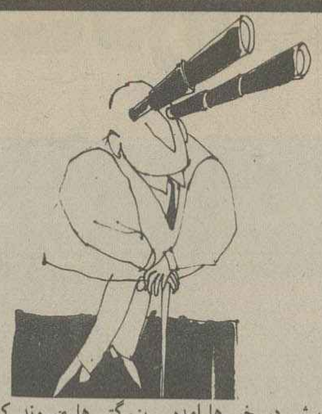

چندی پیش در خبر ها امده بود، آقای نخست وزیر وعده داده اند که از امسال به بازنشستگان هم مانند کارمندان شاغل معادل یکماه حقوق بعنوان عیدی و پاداش پرداخت میشود که این خبر بهجهت اثر بازنشستگان و خانواده آنانرا شاد و خوشحال کرد. این دسته از حقوق بگیران دولت که بهترین ایام عمر خود را در سازمانهای دولتی مصروف خدمت به جامعه کرده اند و اکنون بعلت کهولت سن دوران باصطلاح استراحت را میگذرانند، بیش از پیش انتظار یاری و حمایت دارند، چرا که بمقتضای سن و سال هنگام حلول سال نو برای تبریک و دست بوسی و ایضا دریافت عیدی بسراغ بزرگتر ها میروند که در نتیجه بزرگتر ها (یعنی ما) ناگزیرند از همین حقوق ناچیز بازنشستگی جور پرداخت عیدی را هم بکشند، زیرا نه میشود این رسم و شیوه پسندیده را نادیده گرفت و بدست فراموشی سپرد و نه میتوان خود را از دید آنان پنهان داشت. بنابر این اگر منظور رفاه و کمک باین دسته از بازنشستگان باشد و واقعا این یکماه عیدی که همه بازنشستگان چشم انتظار آنند، پرداخت میشود، بد نیست دستور تامین اعتبار و پرداخت آن از هم اکنون داده شود تا همزمان با پرداخت عیدی کارمندان شاغل، بازنشستگان نیز بتوانند از پاداش التفاتی استفاده کنند.

علی اصغر فرد ابراهیمی

نظریات کارمندان دولت در مورد قانون استخدام

پست کارمندانی که به مرخصی یا ماموریت می روند باید محفوظ بماند

نظریات خود را برای اصلاح لایحه نهائی قانون استخدام کشوری بوسیله ارسال نامه به روزنامه اطلاعات ویا تماس با تلفن ۳۲۸۶۲۲ از ساعت یک و۳۰ دقیقه تا ۳ بعد از ظهر هر روز بجز روزهای پنج شنبه وجمعه مطرح کنید.

آقای رضا صدیق زاده کارمند دولت در رضائیه با ارسال نامه ای به روزنامه اطلاعات در مورد تجدید نظر در لایحه نهائی قانون استخدام کشوری ضمن اشاره باینکه نیمی از کارمندان دولت از قانون استخدام مستثنی شده اند وهدف نهائی قانون که از بین بردن تبعیض وبرقراری یک نظام عادلانه استخدامی بوده است

بر آورده نشده است قید کرده است: در قانون استخدام نواقص عمده ای وجود دارد وکارمندان پیمانی دولت در حکم فرزندان صیفه ای هستند ونسبت به آنها اجحاف میشود.

همچنین یک نقص عمده قانون استخدام در مورد وضع استخدامی کارمندانی است که از ماموریت اداری باز میگردند،

زیرا در حال حاضر کارمندانی که از ماموریت اداری به محل سابق خدمت خود باز میگردند در صورت نبودن پست خالی سازمانی آماده بخدمت میشوند، که نباید اینطور باشد.

در قانون استخدام مشکل دیگری که وجود دارد، برداشت یکباره حقوق ماه اول کسانی است که استخدام رسمی میشوند.

در حالیکه میتوان با برداشت کسور در ماههای بعدی این مبلغ را کم کرد، زیرا کارمند در هر حال با حقوق ماهانه خود زندگی میکند.

در ضمن جایگزین کردن اضافه حقوق مواج بجای ترفیع در لایحه نهائی قانون استخدام مشکلات تازه ای ایجاد میکند واصولا در قانون استخدام لطمه معنوی هنگام تنزل گروه کارمند مورد توجه قرار نگرفته است.

برای رفع مشکلات قانون فعلی استخدام کشوری پیشنهاد میشود که تشکیل دادگاه اداری برای تعیین هر گونه مجازات اداری لازم است وآماده بخدمت کردن کارمندی که هنوز کیفر خواست او تحقق نیافته موردی ندارد وپست کارمندی که به مرخصی ویا ماموریت میرود باید محفوظ بماند.

نوروز امسال
قشنگترین قشنگترا
برای.....
ارمغانی نفیس از سازمان ایده
تلفن ۳۱۳۷۳۸

لاستیک جدید سوپر جنرال

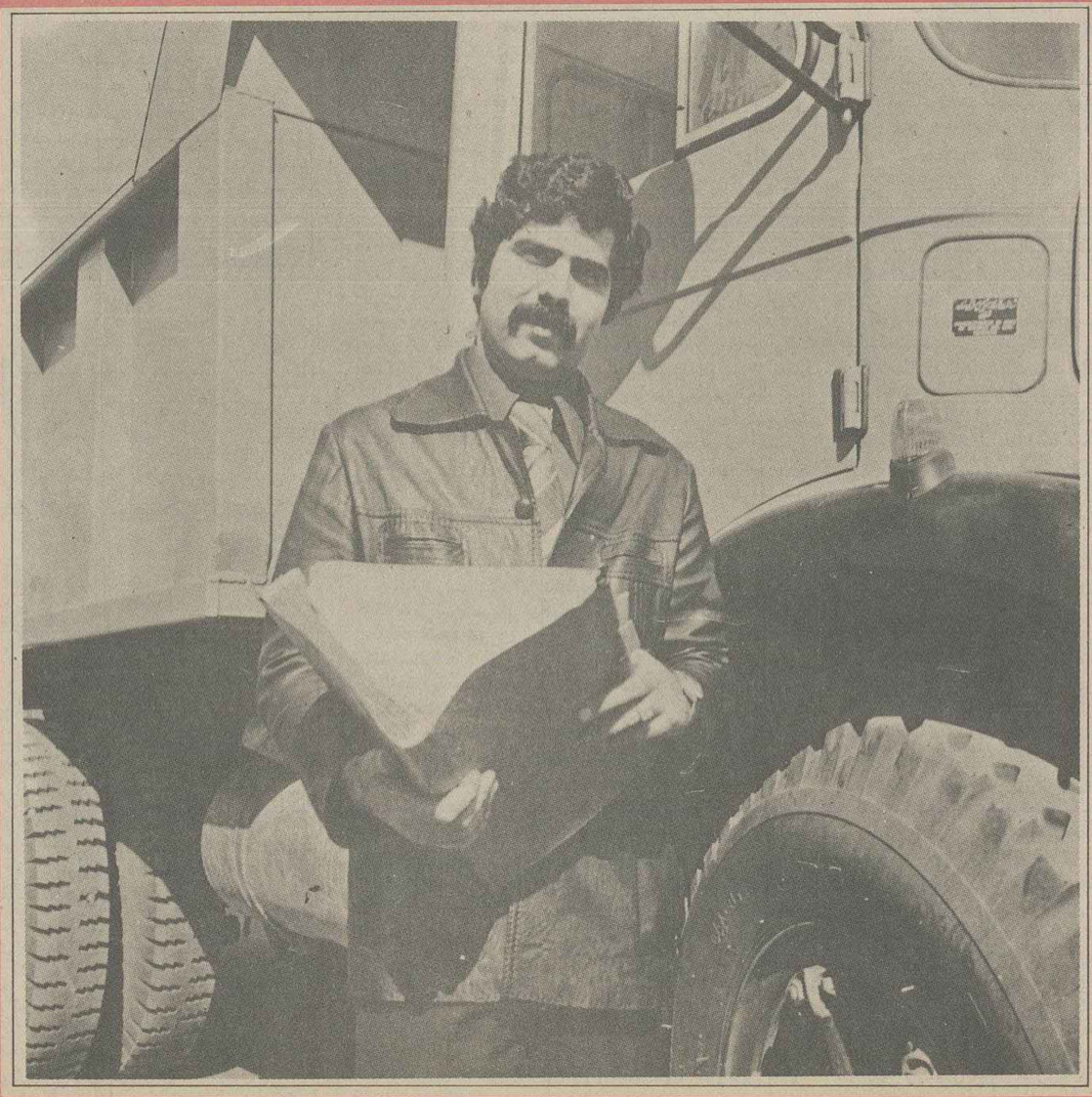

واقعاً به صرفه نزدیکتر است

باید اعتراف کنم که لاستیک جدید سوپر جنرال برای من واقعا " باعث صرفه جوئی در وقت وپول شده است . من مدیر یک شرکت حمل ونقل هستم ویکی از وظائفم اینست که مراقب باشم تمام کامیونهای شرکت سالم و آماده کار باشند . کار ساده‌ای نیست ، غیراز مشکلات مکانیکی لاستیک یکی از چیزهائیست که همیشه باعث دردسر من میشد .

چندوقت پیش شنیدم که لاستیک جدید سوپر جنرال ، همانها که "دایره زرد" دارد خیلی خوبست . اما باور نکردم . ولی راننده‌ها مرتب اصرار میکردند که زیر کامیونهایشان لاستیک جدید سوپرجنرال بیاندازیم بالاخره راضی شدم امتحان کنم . دوکامیون را با آن مجهز کردیم و نتیجه واقعا " عالی بود . حالا همهٔ کامیونهای ما به لاستیک جنرال مجهزند .

لاستیک کاملا " ایده‌آل ، هنوز اختراع نشده است و تا آنموقع من لاستیک جدید سوپر جنرال را برای کامیونهایم بهترین لاستیک میدانم .

لاستیک جدید سوپر جنرال با دایرهٔ زرد .

لاستیک جنرال
GENERAL

LORD

از: یونایتدپرس

آینده‌ای تاریک در انتظار روذزیاست

«یان اسمیت» نخست وزیر روذزیا و سه نفر از رهبران میانه رو سیاه پوستان این کشور دیروز علیرغم تهدیدهای جبهه میهن پرستان «زیمباب وه» دایر براینکه جنگ رزمندگان سیاه پوست را در روذزیا شدت خواهد داد امضاهای خود را در پای قراردادی گذاشتند که اگر به مرحله اجرا درآید در ۳۱ دسامبر آینده به روی کار آمدن دولتی متکی به اکثریت سیاه پوستان روذزیایی منجر خواهد شد.

دولتی که بر اساس این قرارداد تشکیل خواهد شد جنبه موقتی و انتقالی خواهد داشت و روی کارآمدن آن به فرمانروایی ۱۲ ساله اقلیت سفید پوستان نژاد پرست روذزیا که اسمیت در راس آن قرار گرفته است پایان خواهد بخشید.

عالیجناب «سیتهول» یکی از سه رهبر میانه رو سیاه پوست که قرار داد را امضاء کرده‌اند دیروز ادعای جبهه میهن پرستان زیمباوه را که جوشوانکومو و رابرت موگابه در راس آن قرار دارند رد کرد و گفت که قرارداد مربوط به تشکیل دولت انتقالی به اکثریت سیاه پوستان روذزیا با تائید و پشتیبانی مردم سیاه پوست و رزمندگان مسلح ناسیونالیست روذزیا به امضاء رسیده است.

«اسقف موزوروا» یکی دیگر از رهبران سیاه پوست امضاء کننده قرارداد نیز اعلام کرد که با امضاء شدن این سند مهم تاریخی عمل «یو ـ دی ـ آی» (یعنی اعلام استقلال یک جانبه روذزیا که در ۱۹۶۵ بوسیله سفید پوستان نژاد پرست سالیسبوری صورت گرفت) پایان یافته است.

در لندن «دیویداون» وزیر خارجه انگلستان گفت که هنوز زود است تا بخاطر قراردادی که در سالیسبوری به امضاء رسیده است جشن بگیریم. اون گفت که اگر جبهه میهن پرستان «زیمباب وه» تهدید خود را در مورد شدت دادن به جنگ چریکی در روذزیا عملی کند این سرزمین دستخوش فاجعه‌ای واقعی خواهد گردید و آینده آن را ابهامی بزرگ تیره خواهد کرد. وزیرخارجه انگلستان اضافه کرد که بنابراین دولت متبوع وی نمیتواند باین زودی درباره قرارداد میان اسمیت و سه رهبر میانه رو سیاه پوستان اظهار نظر کند.

تاکید «دیویداون» برامتناعش از اظهار نظر کردن درباره قراردادی که در سالیسبوری به امضاء رسیده در واقع نخستین اظهار نظری است که وی بعنوان رئیس دیپلماسی انگلستان راجع به این قرارداد بعمل آورده است. اون که اظهارتش را شبکه تلویزیونی «بی ـ بی ـ سی» مستقیما پخش میکرد گفت که اعلام عقیده نهایی دولت متبوع وی درباره قرارداد میان اسمیت و سه رهبر سیاه پوستان روذزیا به مطالعات عمیق تری نیاز دارد. اسمیت ضمن نطقی که در مراسم امضای قرارداد ایراد کرد نتوانست در برابر تهدید ادامه و بالا گرفتن جنگ مسلحانه که از طرف جبهه میهن پرستان عنوان شده است سکوت کند. وی جواب داد که اگر «نکومو» و «موگابه» به تهدید خود عمل کنند طبیعی تر خواهد بود تا انتظار داشته باشند که ارتش سفید پوستان روذزیا نیز متقابلا جنگ را برضد دسته های مسلح جبهه میهن پرستان تشدید کند. یان اسمیت با ائتحال نکومو و موگابه را که مشترکا در راس جبهه میهن پرستان قرار گرفته‌اند دعوت کرد که دست از دشمنی ورزیدن با قرارداد سالیسبوری بردارند و اضافه کرد که اگر جبهه میهن پرستان این اندرز را بپذیرد رهبرانش اجازه خواهند داشت که به روذزیا بازگردند و در کار بزرگی که امضای قرارداد کذایی نقطه آغازش خواهد بود، سهیم شوند.

در کشورهای باصطلاح «خط مقدم جبهه» همسایگان روذزیا در افریقای سیاه تانزانیا نخستین کشوری است که تاکنون موضع خود را بروشنی در قبال توافق های امضاء شده یان اسمیت و سه رهبر سیاه پوستان میانه روزیمباب وه اعلام کرده است. «ژولیوس نایه ره ره» رئیس جمهور تانزانیا دیروز نه تنها امضاء کنندگان قرارداد سالیسبوری را محکوم به ورشکستگی دانست بلکه از این نقطه نیز بسیار فراتر رفت و آمریکا را علنا به جبهه گرفتن در برابر یان اسمیت و طرف های سیاه پوست وی درقرارداد کذایی و حتی علیه انگلستان دعوت کرد. نایه ره ره پس از یاد آوری صراحتی که دیوید اون طی هفته های اخیر در صحه نهادن بر توافق های دولت اسمیت و سه رهبر میانه رو سیاه پوستان بکار برده است گفت که باور کردن تردید جدید وزیر خارجه انگلستان در واکنشی که در برابر امضاء شدن قراردادنشان داده بسیار دشوار است، رئیس جمهور تانزانیا گفت که ناچار است برای اعتماد کردن به صداقت دیوید اون احتیاط کند گرچه در عین حال اعتراف می کند که زندگی کردن با چنین احساسی برایش دردناک است. و نایه ره ره بالاخره امریکا را هم برحذر داشت ته مبادا از سرمشق وزیر خارجه انگلستان پیروی کند و برای ابراز پشتیبانی از قراردادی که در سالیسبوری به امضاء رسیده است شتاب زدگی بخرج دهد.

رهبر تانزانیا جواب این پرسش را مسکوت گذاشته است که آیا اندرز وی به امریکا چنان معنی نمیدهد که واشنگتن باید از دعاوی جبهه میهن پرستان زیمباب وه و مالا از راه حل نکومو و موگابه که خواهان دنبال کردن نبرد مسلحانه درنگون شدن رژیم نژاد پرست اسمیت هستند پشتیبانی کند؟

در مورد خود تانزانیا ظاهرا اظهارات دیروز نایه ره ره تردید زیادی باقی نمی گذارد واکنشهایی که چهار کشور دیگر از بلوک پنجگانه خط مقدم جبهه همسایگان روذزیا در برابر قرار داد سالیسبوری نشان خواهند داد بدون شک خواهد توانست رهبر تانزانیا را تانزانیا تعمقی دوباره درباره نظری که ابراز کرده است متقاعد کند. از نظرات رهبران این چهار کشور (زامبیا ـ آنگولا ـ موزامبیک و بوتسوانا) بصورتی که موهم شبهه‌ای نباشد در حال حاضر آگاهی اندکی در دست است. با وجود این بسیار دشوار بنظر میرسد که این کشورها علیرغم زیانهای اقتصادی سنگینی که تاکنون در نتیجه ادامه یافتن جنگ روذزیا متحمل شده اند ـ بتوانند براحتی بپذیرند که پشتیبانی خود را از جبهه میهن پرستان بسرعت دریغ کنند و خرسندی های باطنی خویش را از قرار دادی که شاید واقعا بتواند قدمی بمرگ در راه حل و فصل مسائل روذزیا و پایان دادن به جنگ در این مستعمره سابق و یاغی انگلیسی باشد ابراز نمایند.

یان اسمیت با سه رهبر میانه رو سیاهپوستان روذزیا، موافقت نامه امضاء می کند، ولی دو رهبر تندرو که سرنوشت جنگ و صلح در دست انهاست، این توافق را رد کرده‌اند.

عکس رادیویی

از: فرانس پرس

نگرانی عمیق امریکا از حوادث شاخ افریقا

«چگونه باید از گسترش نفوذ شوروی در شاخ افریقا جلوگیری کرد؟» دولت امریکا پس از انکه هفته گذشته برزینسکی فاش کرد که شماره نیروهای شوروی و کوبائی در اتیوپی ظرف ده روز به دو برابر افزایش یافته و بده تا ۱۵ هزارنفر رسیده است، این سئوال پیش کشیده است بی آنکه بتواند پاسخی برای آن پیدا کند.

حوادثی که اکنون در شاخ افریقا روی میدهد برای امریکا بمراتب ناراحت کننده تر از ماجرای آنگولا است. در آنگولا مسکو از یک نهضت آزادی بخش که با دو سازمان دیگر برای بدست گرفتن قدرت برقابت برخاسته بود پشتیبانی می کرد.

با اینحال امریکا در آنموقع به سبب مخالفت کنگره کاری انجام نداد.

امروزه شاید کنگره با مداخله محدود امریکا به سود سومالی مخالف نباشد اما حتی سرسخت ترین طرفداران مداخله امریکا در شاخ افریقا باید قبول کنند که سومالی بخاطر فرستادن نیروهای مسلح خود به ایالت اوگادن «متجاوز» است گواینکه شوروی بطورغیرمستقیم مسئول حمله نیروهای پرزیدنت زیاد باره به اتیوپی است. شوروی ها که تا یک سال پیش ارتش سومالی را به سلاحهای جنگی مجهز میکردند به نیروهای مسلح موگادیشو امکان دادند که در ایالت موگادن دست بحمله بزنند.

درحال حاضر نیز شوروی با دادن کمک های نظامی به اتیوپی باتش جنگ در شاخ افریقا دامن میزند.

در واشنگتن تنها پاسخی که به این سئوال «چگونه باید از نفوذ شوروی در افریقا جلوگیری کرد؟» داده میشود این است که میگویند کشورهای باختری درجلسه‌ای که در اوایل سال جاری در پایتخت فدرال تشکیل دادند تصمیم گرفتند درصورت تجاوز نیروهای اتیوپی به مرزهای سومالی موضوع را در شورای امنیت مطرح کرده و از خود مختاری داخلی ایالت اوگادن واری تره پشتیبانی کنند.

غربیها همچنین وعده داده‌اند اگر اتیوپی بطورمستقیم به سومالی حمله کند ارتش این کشور را با سلاحهای جنگی مجهز سازند.

اما هیچ یک ازاین اقدامات نمی تواند پاسخ محکمی به ستیزه جوئی شوروی در برابر غربی ها و اثرات روانی آن در کشورهای دوست یا دشمن باشد.

ازاین رو عده زیادی از امریکائی ها عقیده دارند که واشنگتن باید این ستیزه جوئی مسکو را از جنبه های دیگر تلافی کند. مثلا میان مذاکرات مربوط به محدودکردن سلاحهای استراتژیکی در اقیانوس هند و حوادث شاخ افریقا رابطه‌ای ایجاد کند. اما شوروی ها علتی نمی بینند که تهدیدهای امریکا را درباره شکست این گونه مذاکرات که جنبه کاملا «فرعی» دارد جدی بگیرند. درهرحال این مذاکرات مانع از آن نخواهد شد که امریکا از طرحهای خود درباره توسعه پایگاه «دیگوکارسیا» چشم بپوشد. اکنون بیشتر صحبت ازاین است که رابطه‌ای بین حوادث شاخ افریقا و تنها مسئله‌ای که واقعا برای دوابرقدرت و کشورهای دیگر جهان حایزاهمیت زیادی است برقرار کنند و آن گفتگوهای مربوط به محدودکردن سلاحهای استراتژیکی (سالت) است.

هم اکنون نخستین گام دراین راه برداشته شده است. وزارت امورخارجه امریکا روز ۲۵ فوریه ضمن اظهار خرسندی از سخنان برژنف درباره لزوم امضای فوری یک قرارداد سالت اعلام کرد: «روشن است که چگونگی روابط امریکا و شوروی به میانه روی و تلاشهای سازنده‌ای که برای حل اختلافهای منطقه‌ای، نظیر شاخ افریقا بعمل خواهد آمد بستگی خواهد داشت. مداخله نظامی شوروی دراین منطقه از راه فرستادن جنگ افزار، افراد نظامی و شرکت برخی از آنها در جریان نبردها دامنه کشمکش ها و بحران را بیش ازپیش گسترش خواهد داد.»

برزینسکی مشاور پرزیدنت کارتر در مسایل امنیتی روز اول مارس در ضیافتی که از جانب معاون رئیس جمهوری امریکا بافتخار روزنامه نگاران ترتیب یافته بود تاکید کرد که مداخله شوروی در اتیوپی ممکن است روی مذاکرات «سالت» اثر بگذارد و اضافه کرد: مداخله نظامی در اختلافهائی که کاملا جنبه محلی دارد، نه تنها مذاکرات «سالت» بلکه تصویب قراردادهای مربوط باین مسئله را از طرف کنگره بطوراجتناب ناپذیر پیچیده تر خواهد کرد.

درست است که درسال ۱۹۷۶ درگیری شوروی در آنگولا سبب شد که جریان مذاکرات سالت دچار کندی شود اما این نخستین بار است که امریکا میان نبرد دریک کشور خارجی و مذاکرات مربوط به محدودکردن سلاحهای استراتژیکی ارتباط مستقیم قایل شده است.

اما ظاهرا امریکا بیش از شوروی به پیشرفت مذاکرات سالت علاقمند است. درحالیکه مسکو آهنگ تولید موشکهای جدید قاره پیما را افزایش داده واشنگتن پس از چشم پوشی از تولید بمب افکنهای «بی ـ ۱» تولید نخستین موشک «ام. ایکس» را به سال ۱۹۸۶ موکول کرده است.

وزارت امورخارجه امریکا روز شنبه با انتشار اعلامیه شدیدالحنی بار دیگر تاکید کرد که مداخله شوروی و کوبا در شاخ افریقا مسایل استراتژیکی خطیری نه تنها برای ایالات متحده بلکه برای متحدان این کشور در «ناتو» و خاورمیانه بوجود آورده است. [illegible] شوروی را در برخی از کشورهای افریقائی ازجمله آنگولا تحمل کرد تصمیم گرفته است بخاطر حفظ منافع کشورهای عربی متحد خود، در ماجرای شاخ افریقا روش محکم‌تری پیش گیرد. بااینحال واشنگتن که دیدار برژنف و کارتر را برای جلوگیری از تیرگی روابط شوروی امریکا ضروری میداند درحال حاضر تنها باخطار های شفاهی اکتفا می کند تا شاید راه حل مسالمت‌آمیزی برای مشکل شاخ افریقا پیدا شود. شوروی ها نیز بنوبه خود بی انکه به اخطارهای امریکا عکس العملی نشان بدهند نیروهای خود را در اتیوپی پیوسته تقویت می کنند

فرانسه در آستانه انتخابات سرنوشت

ژاک شیراک، خستگی ناپذیر و خوشبین به پیروزی چشم دوخته است

دکتر منصور مصلحی پاریس

برای خیلی ها شیراک نمونه ترکیب ناهمگون و غیر منطقی بوروکراسی فرانسه است. چرا یک نفر باید مشاغلی چنین متعدد و متفاوت داشته باشد؟ چرا نباید سمت ها و عنوان ها را تقسیم کرد تا بخش هرچه بیشتری از نیروی کار به صحنه بیاید؟

درحال حاضر هیچ کدام از رهبران سیاسی فرانسه ـ نه در چپ و نه در راست نمی خواهند به این پرسش ها پاسخ بگویند. چون به صرفه و صلاح‌شان نیست: به سراغ شیراک برگردیم: ساعت هفت صبح از خواب بیدار میشود درحالیکه زودتر از نیمه شب نخوابیده است و در تمام مدت روز به این در و آن در میزند زندگی یک سیاستمدار را یک زندگی بی عیب و نقص نمیداند:

هرسکه‌ای دوروی دارد. من به وظایف سیاسی و اجتماعیم خوب عمل میکنم ولی درعوض فرصت نمی کنم به خانواده‌ام بپردازم.

این زندگی که برای بعضی ها «هیجان انگیز» و برای عده‌ای «جهنمی» است شیراک را از دو لذت بزرگ و مورد علاقه‌اش محروم کرده است: شراب خوب و غذای اشتها آور و گوارا. این هردو را بسیار دوست میدارد ولی نادراست که فرصت دستیابی به آنها را پیدا کند. آیا یک روز حرکت این ماشین کند میشود و شیراک از اینهمه جنب و جوش میفتد؟

ـ هرگز این سئوال را برای خودم مطرح نکرده‌ام. چون بیفایده است چون زندگی من و نیروی محرک من سیاست است.

کسی که همواره موفق و پیروز بوده است به شکست میندیشد؟

ـ هرگز به شکست فکر نمیکنم اگر شما، حتی یک لحظه هم به از پای درآمدن بیندیشید باید خود را شکست خورده بدانید؟

***

«ار، پ، ار» اینک نزدیک به ششصد هزار عضو دارد، یعنی بیشتر از دوبرابر زمانی که شیراک رهبریش را بدست گرفت و به اندازه «متشکل ترین حزب فرانسه» یعنی حزب کمونیست.

چه چیز این موج جمعیت را به سوی «شیراکیسم» کشیده است؟ شخصیت رفتار و جاذبه ژاک شیراک. دکتر بورژ ۲۸ ساله ساکن «رن» عضو جدید حزب میگوید:

ـ این با توجه به شخصیت شیراک بود که من عضو «ار، پ، ار» شدم. این اولین تعهد سیاسی من و همسرم بحساب می آید.

«ژان کلود گییو» ۳۷ ساله سر مهندس ساکن گرنوبل میگوید:

ـ او تنها کسی است که میتواند جلوی خطر اشتراکی شدن جامعه فرانسه را بگیرد. و ژاک شیراک در تعریف هدف های سیاسیش میگوید:

ـ تاریخ سازمان سیاسی، به اندازه یک زندگی کوتاه است و به اندازه تاریخ فرانسه طولانی است.

کوتاه است چون «ار، پ، ار» روز ۵ دسامبر ۱۹۷۶ به دنیا آمده است. من از همه فرانسویانی که میخواهند زندگی شان را بدست خودشان بسازند دعوت کردم که دورهم جمع شوند از آن روز ببعد زندگی «ار، پ، ار» توالی مبارزه ها بوده است. هنوز دریک مبارزه پیروز نشده‌ایم که در یک مبارزه دیگر درگیر میشویم. طولانی است چون ملت ما بارها در طول تاریخ نیروی لازم برای نجات خویش را یافته است ندای ما از اعماق این کشور برخاسته است و طنین ندای جاودانی ملتی است که نمیخواهد بمیرد.

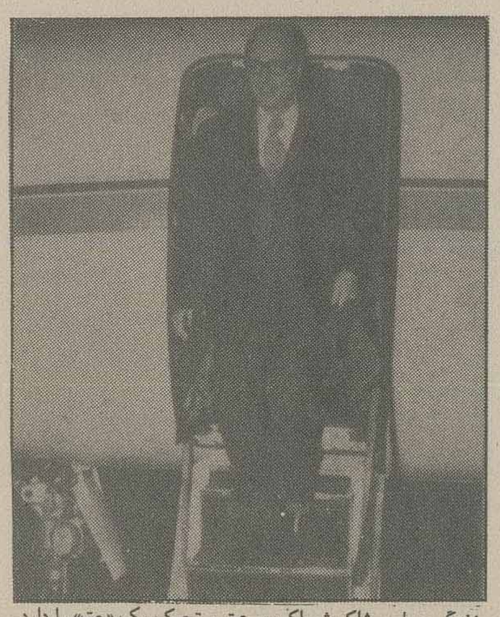

زندگی سیاسی ژاک شیراک، سرعت و تحرک یک «جت» را دارد
ژاک شیراک، خستگی ناپذیر، خوشبین و مردم گرا

از: هرالد تریبون

اسرار سقوط ماهواره جاسوسی شوروی در کانادا

روز ۲۴ ژانویه ۱۹۷۹ یک ماهواره شوروی در ناحیه‌ای در قلمرو شمالی کانادا سقوط کرد. در نگاه اول واقعیاتی که در این حادثه در بین بوده اند ساده بنظر میرسند:

ماهواره‌ای در فضا از کنترل خارج شده و بر اثر برخورد با سیاره ها در هم شکسته است. مطبوعات این قضیه را با جهلی که بر حقایقش داشتند بیش و کم به سکوت برگزار کردند.

عنوان کردن فرضیات و پراکندن شایعات در اطراف مسئله ای با آن عظمت ظاهرا کار بجائی نبود و بین خبرگان صاحب صلاحیتی هم که میتوانستند به شیوه های مختلف اظهار نظر کنند، تفاهم یا زمینه های مشترک نظری چندان نبود که به آنها اجازه دهد تا فی الجمله قادر به اظهار نظر کردن در این باره باشند که ماجرای سقوط و متلاشی شدن ماهواره شوروی واقعا از چه قرار بوده یا در ماهیت امر چه مفهومی داشته است. نتیجه‌ای که بدست آمد این بود که قضیه را با پرهیز از برپا کردن هیاهو و بدون دخالت دادن وسواس های آمیخته با بدگمانی های خصمانه برگزار کردند. تردید نمیتوان داشت که اگر بهرحال این ماجرا بصورتی متفاوت اتفاق می افتاد یعنی اگر یک ماهواره امریکائی در خاک کشوری بیگانه سقوط میکرد دستگاه تبلیغاتی شوروی هیچ نوع درنگی را جایز نمی‌شمرد تا از چنان قضیه‌ای با تمام ارزش‌های تبلیغی قابل تصورش بهره برداری کند. داستان سقوط و متلاشی شدن ماهواره روسی در کانادا در مطبوعات شوروی نیز بدون آنکه با ارائه اطلاعاتی اصالتا آگاه کننده همراه باشد، گزارش داده شد. از تمام گزارشهایی که در این باره در روزنامه های شوروی به چاپ رسیده چیزی چندان بیشتر از انچه که در امریکا انتشار یافت نمیتوان بدست آورد. تنها استثنایی که شاید بتوان قبول کرد انتشار مصاحبه‌ای از «سدوف» دانشمند عضو فرهنگستان علوم شوروی بود که آن نیز با تاخیر در تعدادی از روزنامه های محلی ولایات مختلف کشور به چاپ رسید. و سپس نشریه «مسکونیوز» که بزبان انگلیسی منتشر میشود نیز آن مصاحبه را در شماره یازدهم فوریه اخیر خود به چاپ رساند. نیت اصلی نویسنده از نوشتن مقاله‌ای که به آن اشاره رفت تاکید این نکته بوده که ماهواره متلاشی شده در کانادا حامل سیستمی از جنگ افزارهایی که تا کنون وجودشان در زرادخانه اتحاد شوروی برای دنیای باختری مجهول مانده باشد نبوده است.

البته این مطلب دیگر نیز گرچه به تلویح در مقاله «پروفسور سدوف» یاداوری شده است که اتحاد شوروی بسیار مشعوف میشد اگر از طرف مقامات دولت کانادا دعوت میگردید تا بنوبه خویش در عملیاتی که برای جستجوی قطعات ماهواره متلاشی شده صورت گرفت. شرکت کند.

آنطور که از گزارشها و اظهار نظرهای منعکس شده در مطبوعات دنیا میتوان دریافت حادثه سقوط و نابودی ماهواره جاسوسی شوروی بقدر کافی ساده بوده مضافا براینکه خبرهای مربوط به جزئیات ماجرا نیز با اکراه و طما نینه دردسترس مطبوعات قرار گرفته است. ماهواره روسی یکی از انواع اقمار مصنوعی جاسوس فضایی و مجهز به یک راکتور (موتور اتمی) بوده است.

تجهیز ماهواره به راکتور هسته‌ای باین دلیل ضرورت داشته که «کاسموس» کذایی در عین حال نوع مخصوصی از رادار باتکاثف اشعاعی را حمل میکرده و استفاده از این رادار نیاز به کاربرد انرژی بصورتی داشته است که تکنولوژی در حال تقلای شوروی ظاهرا قادر نبوده است که آن را از منابع انرژی کم خطرتری ـ نظیر انرژی آفتابی که در ماهواره های مشابه امریکایی بکار میرود، فراهم کند.

متلاشی شدن ماهواره باین دلیل بود که بر خلاف پیشگویی هایی که کرده بودند «کاسموس» جاسوس شوروی هنگام سقوط کردن بر اثر برخورد بالایه جو زمین آتش نگرفت و تبدیل به بخار نگردید.

پس از درهم شکستن ماهواره روسی ـ دولت امریکا این ادعا را که واقعا خطر انتشار مواد رادیو اکتیف بدلیل متلاشی شدن راکتور اتمی ماهواره وجود دارد (راکتوری که ضمنا در حدود ۱۰۰ گرم سوخت هسته‌ای بصورت اورانیوم ۲۳۵ داشته است) تکذیب کرد و در عمل اجازه داد که با این تکذیب ماجرای سقوط «کاسموس» جاسوس شوروی بصورت بدعتی درآید و فتوای انکار کننده امریکا همچون حکمتی کلی بر سایر حوادث مشابهی که احیانا در آینده اتفاق خواهد افتاد شمول یابد. تنها امروز که چند صباحی از وقوع ماجرا گذشته است هم در کانادا و هم در امریکا مقامات مسئول ـ گرچه هنوز هم ـ نه در ملاء ـ بلکه کماکان به شیوه زمزمه های درگوشی ـ اقرار به کشف و جمع آوری شدن قطعاتی از اجزاء متلاشی شده ماهواره جاسوسی شوروی می کنند که در حد شیاع آلوده به مواد رادیواکتیو است.

رفتاری که دولتهای امریکا و کانادا هر دو ضمن ابراز واکنشهایشان بهنگام روبرو شدن با این ماجرا داشته اند مطرح شدن التزامی پاره‌ای پرسشهای سخت و جدی را به هیچ وجه منتفی نمی کند این جواب اغوا کننده که حتی اگر ماهواره جاسوس اتمی شوروی در نقطه‌ای پرجمعیت سقوط میکرد نیز نمیتوانست آسیب های چندانی به جان اشخاص وارد کند نمیتواند وسیله‌ای برای «سفید شویی» کردن تمام وبال های ماجرا باشد. در مجله «تایم» یکی از کارشناسان مدعی شده که اگر سقوط ماهواره تنها اندکی بیشتر از یک ساعت دیرتر یعنی در دور بعدی طواف آن به گرد کره زمین روی میداد در ناحیه‌ای که بلافاصله در مجاورت شهر مالامال از جمعیت نیویورک قرار گرفته است سرنگون میگردید. اینکه چنین حادثه‌ای در یکی از نواحی تقریبا نامسکون ـ یا لااقل بسیار کم جمعیت شمال کانادا اتفاق افتاده نه مرهون هر کوشش آگاهانه یا بشردوستانه‌ای برای دور کردن محل وقوع حادثه از نواحی حضور متمرکز جمعیت بلکه صرفا موهبتی بوده که دست تصادف ـ یا چنانکه عده‌ای میگویند «خوش شانسی» آن را آفریده است.

شیوه برگزار کردن این حادثه از جنبه اطلاعاتی نیز بنوبه خود سزاوار تامل است اتحاد شوروی به پیروی از رسم معهودی که باعث سکوت و رازداریش در چنین مواردی میشود نخست تا مدتی بکلی از ارائه دادن آگاهی های بسیار ضروری و حیاتی امتناع کرد. این امساک مزمن در عرضه کردن اطلاعات از ناحیه مقامات شوروی ـ اگر بیاد آورده شود که در شرایط جغرافیایی متفاوت ممکن بود خطرات و آسیب هایی بسیار دهشت بار بوجود آید و جان عده‌ای کثیر از اشخاص دچار خطر شود ـ حیرت آور است ولی چنانکه قبلا نیز گفته شد سلوک ممسکانه دولت شوروی مقوله‌ای است که با سیاق آشنای رفتارهایش بخوبی سازگاری دارد. مقامات شوروی تنها در آخر کار نزد امریکائیان ـ و فقط امریکائیان ـ اعترافات کردند که دنیا چه مخاطرات بزرگی را از سر گذرانده است ـ ولی تازه این اعتراف نیز تنها هنگامی صورت گرفت که مقامات آمریکایی خودشان با استفاده از امکانات تکنولوژی بغایت پیشرفته‌ای که برای کشف سریع خطرهای مشابه دارند قبلا بطور مستقل شواهدی را که حکایت از حتمی بودن سقوط ماهواره جاسوس اتمی شورویها میکرد ـ بدست آورده بودند. «اضافه می کنیم که شوری اقمار مصنوعی جاسوسی کاسموس را ـ نظیر فروندی که در کانادا سقوط کرد ـ بعنوان افزاری بسیار مدرن برای عملیات جاسوسی ضدزیردریائی بکار میبرد. ماهواره سرنگون شده نیز احتمالا ماموریتی از همین قماش داشته است».

ابتکارهایی که دولت آمریکا در مواجهه با این تجربه ـ آشکارا به امید تحصیل اعتماد شورویها بخرج داد ـ و مهر تاییدی که با سکوت بیش و کم فراگیر خودش بر سکوت مورد اعتیاد خود شورویها در این ماجرا زد مسلما زائیده گمراهی است. ابراز چنین شیوه هایی از حسن نیت امریکایی را در مسکو نه به چشمی که دولت کارتر امیدوار بوده است ـ بلکه بعنوان نشانه‌ای دیگر از امتیازات یکجانبه‌ای نگاه خواهند کرد که ایالات متحده اساسا بخاطر ناتوانی اش به روسیه داده است.

از: آسوشیتدپرس

دیپلماسی فعال کوبا

از هنگامی که کوبا به اعزام پزشک و تکنیسین وواحدهای نظامی به کشورهای مختلف جهان مبادرت ورزیده نفوذ و قدرتش در سازمان ملل رو به فزونی گذارده است. نقش کوبا در سازمان ملل برخلاف درگیری نظامی این کشور در افریقای سیاه که از سال ۱۹۷۶ در جنگ های داخلی آنگولا آغاز شد توجه دیپلمات ها را بخود جلب کردو فعالیت های این کشور مورد تحسین عده کثیری از دیپلمات های سازمان ملل قرار گرفت.

« لسلی او ـ هاریمان» سفیر نیجریه در سازمان ملل گفته است: «کوبایی شک از رهبران مهم بلوک کشورهای غیرمتعهد و نیروی سازنده یی درسازمان ملل است.»

یک مقام امریکائی که مسئولیت عمده‌اش ارتباط کوبا و کشورهای امریکای لاتین است میگوید: «کوبایی ها مردمانی بسیار حساس و آگاه و فوق العاده فعال و بااستعداد هستند.»

کوبا که از لحاظ میزان پرداختش به سازمان ملل از بابت سهمیه بودجه در میان ۱۴۹ عضو سازمان ملل در ردیف ۳۶ قرار دارد از لحاظ تعداد دیپلمات هایی که دراین سازمان دارد با ۳۰ دیپلمات پس از شوروی امریکا چین و برزیل در ردیف پنجم قرار دارد.

دیپلمات های کوبایی در سازمان ملل که غالبا ۲۰ ساله یا ۳۰ ساله هستند تقریبا در تمام فعالیت های سازمان ملل شرکت موثر دارند و در مورد تمام موضوع های مربوط به جهان سوم ـ نظم اقتصادی نو، در جهان، حقوق ملت فلسطین و استقلال سرزمین های جنوبی افریقا مایل به بهره گیری هرچه بیشتر هستند. علاوه براین آنها هیچ یک از «ضیافت های دیپلماتیک» را نادیده نمی گیرند. حضور آنها درامور خارجی به طوری که یک دیپلمات هندی توصیف کرده کوبا را به یک قدرت بزرگ در میان ملت های کوچک مبدل کرده است.

همین دیپلمات هندی می گوید: نفوذ وقدرت کوبا چنان است که هیچ کشوری در جهان سوم مایل نیست بی آنکه نظر موافق کوبا را جلب کند قطعنامه یی را در سازمان ملل پیشنهاد کند.

فعالیت های دیپلماتیک کوبا به حدی وسعت یافته است که دولت فیدل کاسترو توانسته است با نزدیک ۱۰۰ کشور روابط دیپلماتیک برقرار کند این رقم نسبت به ۵ سال پیش ۷۰ تا بیش تر است.

در دیپلماسی کوبا، ایالات متحده امریکا هنوز هم هدف عمده ترین شماتت ها و انتقادهاست. شیلی، اسرائیل و افریقای جنوبی نیز همین وضع را دارند. با وجود این هیات نمایندگی امریکا در سازمان ملل که اینک به سرپرستی اندرویانگ اداره میشود، بدان حد که در زمان سرپرستی پاتریک مونیهان شماتت می شد، مورد انتقاد های کوبایی نیست یکی از شماتت بارترین انتقادهای کوبا از امریکا در مورد مبارزه وسیعی است که سالهاست دیپلماتهای کوبایی برای تحقق حق خود مختاری و استقلال سرزمین «پورتوریکو» بدان مبادرت ورزیده‌اند. کوبا هر ساله مسئله پورتوریکو را در مجمع عمومی سازمان ملل مطرح میکند اما امریکا تاکنون بحث در این زمینه را بی نتیجه گذارده است.

«ریکاردوالارکون» که بیش از ۱۱ سال است سرپرستی هیات نمایندگی کوبا را در سازمان ملل برعهده دارد سیاست خارجی فعال کوبارا چنین توصیف کرده است که «کوبا چاره یی جز این ندارد که دوستان هرچه بیشتری پیدا کند زیرا مدت درازی است که مادر نیمکره غربی کاملا تنها مانده ایم.»

کوبا در حال حاضر باده عضو سازمان کشورهای امریکایی روابط دیپلماتیک دارد اما هنوز به این سازمان متشکل از ۲۲ کشور که در سال ۱۹۶۲ به علت فعالیتهای مداخله جویانه در سایر کشورها از آن اخراج شد بازنگشته است.

«الارکون» ۴۰ ساله که قرار است در آوریل آینده به کوبا باز گردد تا معاونت وزارت امور خارجه را برعهده بگیرد می گوید: «سازمان ملل همچنان آموزگار عمده فعالیت های دیپلماتیک ما خواهد بود زیرا که در این سازمان تماس دیپلمات های تمام کشورهای جهان به آسانی امکان پذیر است.»

از: گاردین

سقوط دلار، نشانه موقع تیره آمریکاست

سقوط مداوم ارزش دلار نشانه موقعیت تیره‌ای است که امریکا هنوز از آن برخوردار بوده می تواند اجازه دهد ارزش پول آن کشورتا این حد تغییر کند. بدون آنکه توسط کشورهای دیگر مجبور شود مثل ایتالیا یا انگلستان اقداماتی بمنظور مقابله با بحران ناشی از ارزش پول خود بعمل آورد. در واقع بایستی پرسید چرا امریکا اقداماتی بمنظور ممانعت از سقوط ارزش دلار بعمل نمی آورد تا همین اواخر سایر کشورها بسیار خوشحال بودند از اینکه این وضع به رفع کسر موازنه پرداختهای عظیم امریکا کمک میکند تا زمانیکه مقامات دولت انگلستان به پیروی از عقل سلیم شروع به استفاده از ذخایر پولی بمنظور پرداخت های کوتاه خود نکرده بودند انگلستان به تنهائی به خرید اوراق قرضه ملی امریکا بمنظور از میان بردن کسر موازنه پرداختهای آن کشور ادامه میداد. حتی در حال حاضر که سقوط ارزش دلار ادامه دارد این امر به سایر کشورها بیش از خود امریکا لطمه میزند... و در نهایت امر عمده ترین دلیلی که باید امریکا را به انجام اقداماتی جدی در جهت ممانعت از سقوط ارزش دلار وادارد زیانهائی است که سقوط دلار به سایر کشورهای جهان وارد می آورد. اینکه مهمترین ارزجهان دچار چنین بی ثباتی گردد فوق العاده خطرناک است اما مبهم ترین نتیجه کاهش ارزش دلار آن است که روابط المان و امریکا را باز هم بدتر خواهد کرد مقامات المانی میگویند سقوط ارزش دلار باعث می شود که نیل به هدفهای رشد اقتصادی آلمان غربی مشکل تر از پیش شود.

نگاهی به آثار گروهی زنان نقاش در نگارخانه تخت جمشید ...

زنها دارند میآیند با طبیعت و گل و بلبل!

اسماعیل عباسی

سوای چند تنی که در ۲۰ سال اخیر در صحنه نقاشی‌زنان خلاقیت هائی داشته‌اند و برای کارهای خود کلاس مشخصی پیدا کرده‌اند، بسیاری از زنان نقاش ، این هنر را بیشتر همچون یك تفنن در کنار کارها و امور روزمره خود تعقیب‌می‌کنند . و از این‌رو، بیشتر آثار این قبیل نقاشان ، در معرض داوری آشنایان و افراد فامیل با تحسین روبرو می‌شود ، اما در تریبون‌های عمومی‌و هنگامی که در معرض داوری مردم قرار می‌گیرد ، آن تحسین ها و ملاحظات را بهمراه ندارد و نارسائی ها آشکار می گردد. وجه مشخصه آثاری از این دست ، یك خط فکری ظریف اما سطحی است که اغلب ، منتهی به‌ترسیم و رنك آمیزی بوته های گل و یا حداکثر تصویرگری محض از مناظر طبیعت می‌گردد و کمتر می‌توان یافت نقاشی را که از ذهن خود مدد بگیرد و در «نقاشی»، به‌محتوا هم بیندیشد . بهمین دلیل هر بار که نمایشگاهی از آثار اینگونه نقاشان برپا می‌شود ، تماشاچی خود را مواجه با تعداد زیادی تصاویر زیبا و آراسته از گل ها و مناظر طبیعی یا بندرت ، پرتره آدم‌ها می‌یابد و معیار هرگونه داوری در رویا روئی با این آثارصرفا برمقایسه آنها، از لحاظ زیبائی و نزدیکی هرچه بیشتربه‌طبیعت استوار می‌شود .

دراین میان‌آنها که‌پذیرفته‌اند، هنر نقاشی را بعنوان یك تفنن درکنارحرفه‌وزندگی روزمره‌شان ادامه دهند، ادعائی هم ندارند و طبعا با نمایش آثارشان در نگارخانه ها ، ارضاء می‌شوند بخصوص که عده زیادی از دوستان و آشنایان ، مشوق آنها هستند .

اما، اگر در این گروه‌نقاشانی هستند که هنر نقاشی را جدی گرفته‌اند و یا حداقل چنین ادعائی دارند ، باید در عمل نیز، ادعای خودرا بـه‌ثبوت برسانند و بجای تصویر گری محض ازمناظر طبیعی‌وبخصوص گل‌ها بی‌هیچ‌حرفی‌و محتوائی، عمیق‌تر بیندیشند و با درك شرایط اجتماعی محیط زندگی شان و توقعات مردم، از راه تجربه و آموزش های پی‌گیر ، آثاری خلق کنند که از یك نقاش آگاه ـ انتظار می‌رود .

فارغ از این یادآوری کوتاه، به‌بررسی آثار به‌نمایش درآمده زنان نقاش در نگارخانه تخت ـ جمشید می‌پردازیم که با اظهار نظرهای خودشان نیز همراه است .

● «فریده مرشد »، باگرایشی که به سنت های ایرانی دارد، سعی کرده است ، در نقاشی هایش نیز این گرایش رانشان بدهد ، اما هر قدر در پرداخت رنگها وسواس و دقت بخرج داده در طراحی مهارت لازم را ندارد ، اما همینقدر که«مرشد» از چهار چوب تکراری «گل و بلبل» کا مفراتر نهاده است‌در خور توجه هست .

اگر «مرشد»در نمایش‌حالات یك دختر قالیباف در هنگام کار، جانب اغراق‌را گرفته‌وازواقعیت دور شده است ، آخرین اثر او (پیرمرد دوره گردی که کلاف‌های رنگی کاموا را بر دوش دارد) به واقعیت‌نزدیکتر است . «مرشد» تا حدودی از نقاشی های قهوه خانه‌ای تاثیر پذیرفته است .

● «سودابه حیدری »باالهام از نقاشی های قهوه‌خانه‌ای ، آثاری روی‌چرم‌بوجود آورده است . بتوجه به غنای نقاشی قهوه‌خانه‌ای ما با استادانی‌چون قوللر آغاسی و دیگران که این رشته‌رابه‌کمال رسانیده‌اند، «حیدری» هنوز باید بسیارکار کند .

نمونه‌های آثارش نشان می‌دهد که او استعداد لازم رادارد بشرط اینکه ، در خطاطی ، تجربیات بیشتری کسب کند و بپذیرد که، خطاطی‌اش بمراتب ضعیف‌تر از نقاشی های‌اوست.

● در مینیاتورهای « منیژه عادلی»، زنان‌بابرو های‌پیراسته و چهره آرایش شده‌وباصطلاح امروزی ، ظاهر شده‌اند ،عادلی در این باره میگوید : نقاشی های من سوای مینیاتور است، یعنی فقط از مینیاتور الهام گرفته‌ام .

عادلی هنرستان نقاشی را گذرانده و در رشته معماری داخلی مدرسه عالی ساختمان فارغ‌التحصیل شده است .

در آثار «گیتی خواجه‌نوری» تماشاچی با گل های مات و رویائی روبرو می‌شود . «خواجه نوری» در کار برد رنك، تسلط بیشتری دارد .

● قلم گیری «زهره فاتح پور »، در مینیاتور هائی که به نمایش گذاشته خوب است. اما آثار او در مقایسه با سیر مطلوبی که این رشته در هنر

بقیه در صفحه۲۲

دختر قالیباف ، از کار های «فریده مرشد »...

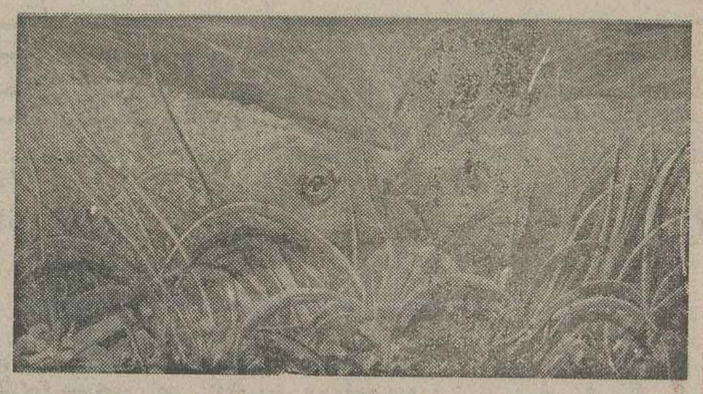

ماهی ها هائری از طلوع شریفی »

درباره فیلم «شتابزده»

بیژن امکانیان

اگر سرطان نبود چه میکردند؟

اینروزها سرطان ، حمله قلبی و خلاصه دردهای بی‌درمان‌دستاویز فیلمسازان شده است !؟

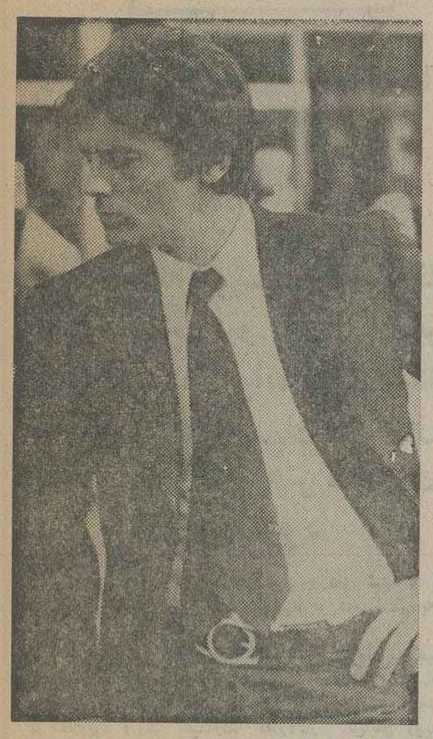

شتابزده
کارگردان : ادوارد و مولینارو
بازیگران : آلن دلون ـ میری دارک

داستان این فیلم آدم را بیشتر بیادزندگی‌خصوصی خودآلن‌دلون می‌اندازد که اینجا نیز در هیئت یک آدم فعال ، جذاب ، با اراده و سمج (دربه چنگ آوردن چیز هایی که میخواهد) ظاهر شده و طبعا علت اینکه تهیه کنندگی فیلم را هم بر عهده گرفته یک مقداری مربوط به این تشابهات و بویژه قضیه عشقی فیلم است که بین آقای دلون و خانم میری دارک نیز خارج از کادر فیلم جریان دارد و قسمت اعظمی از ماجراهای‌زندگی خصوصی وی به آن‌مرتبط است .

این نوع فیلمهای فرانسوی واقعا آدم را از زندگی سیر میکنند ، یک سوژه ابلهانه بادست آویزی به‌رمانتیک بازیهای خاص فرانسوی و یا لااقل سینمای تجارتی فرانسه که جدا مصبانی کننده است چرا که هیچ مفهوم خاصی‌را پشت خودش ندارد . گیرم که کارگردان ، آقای مولینارو‌هم (که تابحال در سینمای فرانسه درخشش چندانی نداشته) بیاید و زور بزندکه یک فیلم سرگرم کننده بدست دهد اما کمچه ، مثلا فیلم میخواهد کدام موضوع درست و یا قابل

بقیه در صفحه ۲۲

نوروز امسال
قشنگترین قشنگترا
برای.....
ارمغانی نفیس ازسازمان ایده
تلفن ۳۱۳۷۳۸

ماشینهای بسته بندی

کمپانی پنگوئین اینترنشنال

ازصاحبان محترم صنایع دعوت مینماید ازماشینهای بسته بندی مواد غذائی ، بهداشتی ، شیمیائی وغیره ساخت کارخانجات معروف آمریکا در نمایشگاه مرکز تجارت آمریکا از ۱۴ تا ۱۸ اسفند ماه دیدن فرمایند.

تهران - بولوار الیزابت شماره ۶۱ جنب بیمارستان آمریکائی
مرکز تجارت آمریکا

نماینده انحصاری درایران صنایع جدید شرکت سهامی خاص اتو تهران
خیابان کورش کبیر شماره ۳۵۳ تلفن: ۵-۷۶۷۰۴۱

DOODEJ CO.

فوتبال جام ششم تخت جمشید

دیرکهای دروازه ذوب آهن را نجات داد

ماشین سازان همه را به تعجب انداختند

دیروز در امجدیه دوتیم فوتبال تهرانی دو میهمان شهرستانی داشتند. دارائی که با تنها گل ابراهیمزاده مهاجم بوشهری ذوب‌آهن تسلیم شد و تاج که با گل پرویز مظلومی ماشین‌سازی را مغلوب کرد.

در این دو میدان دیده شد که دارائی هنوز خود را بیاراسته است و کمبودهایش برطرف نشده‌و در غیبت بازیکنانی چون مسلم‌خانی ـ احمد سنجری و مسعودمعینی‌با یاران‌تازه به نظم آهنگ طبیعی خود نرسیده است.

ذوب‌آهن که مجید توتونچی‌و جمشید رشیدی را در خدمت داشت و استخوانبندی گذشته‌راحفظ کرده بود، همچنان تیمی مطمئن بشمار میرفت و دارائی گرچه مغلوب بدبیاری‌ها شد، اما حریفی محکم و استوار پیش خود دید.

اما تاجی‌ها که به امید یک پیروزی شیرین‌و پر گل ماشین‌سازی را دیدار می‌کردند، بیشتر از دارائی زجر کشیدند زیرا حریف خود را سریع، نترس، جنگجو، خشن، پرتحرک و پر اشتها دیدند. با این وجود تاجی‌ها بخود مطمئن‌تربودندو گل‌مظلومی بر این اطمینان صحه گذاشت.

بدینگونه تاج وذوب‌آهن که تیم‌های پیروز دیروز بودند در کنارتراکتورسازی ـ شهباز ـ پرسپولیس و صنعت نفت در روز نخست قرار گرفتند.

دارایی صفر ـ ذوب آهن ۱

امجدیه ـ یکشنبه ۱٤اسفند ماه ۲۵۳٦ شاهنشاهی(ششمین دوره جام تخت جمشید ـروز اول)، دارایی تهران صفر ذوب‌آهن اصفهان ۱ (دقیقه ۲۱ محمود ابراهیمزاده). داوری متوسط مصطفی‌ممیز ـ کمک داوران: حمید خوشخوان‌و رشیدحسن‌زاده هوا آفتابی، زمین سخت و ناهموار با چمن رنگ پریده تماشاگر حدود ۱۲ هزارتن. بازیکن اخطاری: بیژن‌صفوی (ذوب‌آهن).

ارزش بازی ★★

دارایی: حسین راغفر ـ عبدالعلی کلانتری، رمضان پانسری (از دقیقه ۳۵ محمد باقر رحیمی)، احد دیانی، شهریار شفیعی ـ حسین حسینی، محسن یوسفی (کاپیتن)، فریبرز سپهری ـ جواد حسن‌زاده، حسین فداکار، حمید عایدوستی. مربی: جلال طالبی.

ارزش بازی‌گروهی ★★

ذوب‌آهن: محمد رضا گربکندی ـ بیژن صفوی، محمد احمدزاده، علی‌شجاعی (کاپیتن)، حبیب مکوندی ـ محمود یزدخواستی، مجید توتونچی، مختار بابایی (از دقیقه ٤٦ حسن‌حاج رسولیها) ـ علیرضا شوقی، محمود ابراهیمزاده، عبدالعلی‌چنگیز و از دقیقه ۸۳ جمشیدرشیدی مربی: عربزاده.

ارزش بازی ★★★

ذوب‌آهنی‌ها از تنهافرصت خوبی که بدست آوردند بیشترین استفاده را بردند. یک اشتباه بزرگ دفاع‌دارایی کافی‌بود تامحمودابراهیمزاده بازیکن بوشهری تیم ذوب‌آهن با یک شلیک عالی دروازه دارائی را فرو بریزد.

اما دارایی که در وقت‌اول پر اشتباه بود و میدان رادر بیشتر اوقات‌به‌حریف‌اصفهانی خود سپرده بود، در نیمه دوم هرچه خواست کرد و ذوب‌آهن را در اغلب اوقات به چهارچوب دروازه‌اش دوخت اما شتابزدگی و بد شانسی دو عامل بزرگی‌بودند که دارایی را از یک پیروزی سزاوارانه دور کرد.

دیرک افقی و عمودی دروازه دوباررروی ضربه‌های سر عبدالعلی کلانتری‌و حسین حسینی تکان خورد و این در دقایق ٦٥ و ٦۹ بود که هجوم تیم دارایی‌به اوج‌خود رسیده بود و ذوب‌آهن بندرت قادر بود از خط‌میانی زمین بگذرد.

شلیک یزدخواستی وضربه سر چنگیز در دقایق اولیه بازی اولین تهدیدهایی بود که برای ذوب‌آهن بی‌نتیجه ماند تا آنکه روی یک توپ هوائی دفاع دارایی جاماندو کلانتری که آخرین‌نفر بود بی‌تفاوت به توپ نگریست. محمودابراهیمزاده‌باهوشیاری پشت‌سر او ظاهر شد و در میان تردید راغفر با شلیک چپ خود دروازه راگشود.

از این پس ابراهیمزاده اسیر دائمی شهریار شفیعی مدافع خشن دارایی بود که یک لحظه فرصت خودنمایی به او نداد.

تنها فرصت دارایی درنیمه اول شوت نه چندان سنگین حسن‌زاده بود که در دقیقه ۳۹ روانه دروازه ذوب‌آهن شد و گربکندی براحتی آنرا مهار کرد.

اما در نیمه دوم همه چیز عوض شد، پس از آن‌ضربه سر علیرضا شوقی که‌بااشتباه راغفر توام شد و روی‌سقف دروازه فرود آمد نوبت خودنمایی دارایی شد. در دقیقه ٦۰ بود که یکموقعیت عالی نصیب فداکار شد واو که در این روزناآمادمو عصبی مینمود آنرااز ۷ متری‌دروازه بدرون دفاع بیرون زد.

فداکار یکبار دیگر نیز در دقیقه ۷٤ پس از آنکه دوبار دیرکهای دروازه بیاری ذوب‌آهن آمده بود شانس خوبی داشت ولی ضربه نامتعادل او نیز از سه‌متری بچنگ گربکندی افتاد. این اولین زیان دو امتیازی‌است که دارایی بخاطروضع‌آشفته و نابسامان خود در این‌فصل از دست میدهد.

تاج ۱ ـ ماشین سازی صفر

امجدیه ـ یکشنبه ۱٤ اسفند ماه ۲۵۳٦ شاهنشاهی(ششمین دوره جام تخت جمشیدـروز اول)، تاج تهران ۱ (دقیقه ۵۲ پرویز مظلومی) ماشین سازی تبریز صفر. داوری خیلی خوب هروس باغومیان ـ کمک داوران: محمداطهری و بهرام رضوی هوا ابری، زمین سخت، ناهموار و بدون چمن سبز، تماشاگر حدود ۱۷ هزار تن.

ارزش بازی ★★★

تاج: حجت‌خاکسارتهرانی و از دقیقه ۸۹ حمید ملک احمدی ـ سعید مراغه‌چیان، رضا رجبی، مصطفی‌مسلمی، اصغر حاجیلو و از دقیقه۷۰ مائیس میناسیان ـ حسن‌نظری (کاپیتن)، شاهرخ مطیعی، مسعود مژدهی ـ هادی‌نراقی و از دقیقه ٤٦ رضا نعلچگر، پرویز مظلومی،ایرج‌دانایی‌فرد مربی: ولادیمیر جگیج.

ارزش بازی گروهی★★★

ماشین سازی: فضل‌الله‌امیر غیاثوند ـ علی اهوازی، کاظم سید علیخانی، ناصرمهرزایی، میر مجید ناظمی ـ احد شیخ لاری، عباس‌اسدزاده(کاپیتن)، احد شتریانی ـ رحیم مهنمای اقدم، کیومرث پورفاضل، ولی حاتمی و از دقیقه ٦٤ مرتضی گنجعلی. مربی: گارنیک مهرابیان.

ارزش بازی گروهی★★★

چهره‌ی تیم تبریزی کاملا غیر از آن بود که انتظارمی رفت. با آنکه چهار بازیکن قدیمی تراکتورسازی‌مهره‌های ثابت و ستون‌های اصلی تیم ماشین‌سازی بودند و این

بقیه در صفحه ۲۵

تاج دیروز با یک گل، در تهران از سدماشین‌سازی‌گذشت و در گام نخسته اولین پیروزی را به حساب خود گذارد. این دانائی‌فرد یارموثر تاج است که در کنروقوس هجوم به سنگرحریف‌دردرگیری با مدافع سرراهش جدال‌دارد.

سالن بدمینتون به بسکتبال هم «بله» گفت!

سرنوشت دو «جام» بسکتبال تاآخر این هفته روشن میشود

بسکتبال

سرانجام پس از راه یافتن ورزش های والیبال ـ کشتی ـ کاراته جودو ـ ژیمناستیک و ... به سالن زیبا و مدرن بدمینتون امجدیه، بسکتبال نیز این بخت را یافت تا جدالهایش را در این سالن برپا نماید.

اولین پیکار های بسکتبال که قرار است در سالن بدمینتون برگزار گردد، دیدار های مرحله نهائی «جام والاحضرت ولیعهد» برای مردان و همچنین دیدار پایانی «جام علیاحضرت شهبانو» برای زنان خواهد بود که قبلا قرار بود در سالن شماره یک نصیری انجام گردد.

ضمن اینکه باید گفت‌که برگزار کردن مسابقات بسکتبال در سالن بدمینتون که مدتها در باره آن صحبت‌میشود تنهایک اشکال‌برای کمیته برگزار کننده مسابقات فدراسیون بسکتبال‌دارد و آنهم نبودن تابلوی ثبت امتیازات ساعت‌دار است‌که‌هر بازی‌بسکتبال بدان نیاز مبرمی دارد.

و با وجود اینکه هنوز این مشکل لاینحل باقی مانده است اما قرار شد که مسابقات مزبور با استفاده از کرونومتر و دیگر وسایل مشابه بمرحله انجام‌برسانند که این هم تجربه‌ای تازه برای فدراسیون جدید بسکتبال کشور خواهد بود.

بهر ترتیب‌بایدعنوان کردبسکتبال نیز به آرزوی خود رسید و صحنه رقابتهایش را به سالن بدمینتون کشاند و این برای علاقمندان بسیار این ورزش که جائی در سالن نصیری برای تماشای مسابقات‌نمی‌یافتند موجب شادمانی گردید.

سالن بدمینتون روز سه شنبه (فردا) برای اولین بار میزبان بسکتبال خواهد شد که قرار است چهار تیم دخانیات ـایرانا ـ تاج بابل و سپاهان اصفهان که از مرحله مقدماتی برای مرحله نهائی برگزیده شدند در صحنه جام والاحضرت ولیعهد(قهرمانی باشگاه های مردان ایران) با هم پیکار کنند که تیمهای برنده راهی فینال میشوند و تیم های بازنده این روز، در دیدار رده‌بندی برای کسب مقام سوم با هم دیدار میکنند.

ضمن اینکه دیدار های رده‌بندی فینال بهمراه دیدار پایانی جام علیاحضرت شهبانوروز پنجشنبه انجام شود.

برنامه دیدار های بسکتبال این هفته که قرار است در سالن بدمینتون امجدیه برگزار گردد سه‌شنبه ۱٦ اسفند: ●ایرانا ـ تاج بابل (۵ بعدازظهر) ●دخانیات ـ سپاهیان اصفهان (۳۰ر٦ بعد از ظهر).

پنجشنبه ۱۸ اسفند: ●دیدار رده‌بندی میان تیم های بازنده بازی های قبل (٤ بعد از ظهر) ● ایرانا ـ آرارات (۳۰ر۵ بعد از ظهر ـ فینال جام شهبانو«زنان») ● دیدار فینال جام ولیعهد (۷ بعد از ظهر).

ضمنا آخرین دیدار جام شهبانو روز جمعه ۱۹ اسفند میان تیمهای سپاهیان و تاج در اصفهان‌برگزار میشود.

هدیه صنایع الکترونیک به ورزش شیراز

سازمان صنایع الکترونیک ایران نخستین هدیه خود را به ورزش، در استادیوم تاجگذاری شیراز بنمایش‌گذارد وبااهداء یکساعت‌الکترونیکی «وقت نگهدار» همراهبا تابلوی نتایج گلیکی از موفق‌ترین کارها را در ورزش از این پس انجام خواهد داد.

در گذشته هزینه سنگینی جهت خرید ونصب این‌ساعتها و اصولا تابلو های گوناگون الکترونیکی برای میدان های فوتبال و سالن های ورزشی و نگهداری و تعمیرات آنها صورت میگرفت که امید است باتاباوری هر چه بیشتر این سازمان همچانکه نیاز های گوناگون مملکت را مرتفع خواهد کرد و در کار ورزش نیز کمک های کلی انجام‌گیرد.

سازمان صنایع الکترونیک که در شیراز استقرار یافته سومین سال تاسیس خود را چندی قبل جشن گرفت.

چگونه «مات» میکنید؟

مسئله شماره ۵

سفید شروع و در ۳ حرکت مات می کند

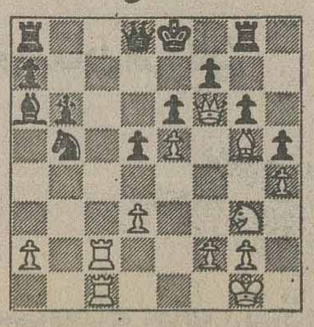

حل مسئله شماره ۴

1—Cc7x	Rf1
2—Dd8.	F.D
3—Te8	مات

برنامه تازه‌ای را برای علاقمندان شطرنج آغاز کرده‌ایم که هر روز مسئله‌ای طرح می کنیم تا خوانندگان با اندیشیدن برای پیدا کردن راه حل، ضمن سرگرم شدن بر معلومات خود نیز بیافزایند.

این «مسئله» ها را در هر شماره خواهیم داشت، ضمن اینکه در شماره بعد جواب آنرا نیز چاپ میکنیم.

تفسیر روز

سرفصل یک فوتبال زیبا

دریک جمله کوتاه اینکه، نقش آغاز محبوبیت و بزرگی را برای فوتبالیست، جوانمردی‌ـهمکاری وشخصیت پایدار آو می سازد و بعد درفصل دوم هنر ـ قدرت و برتریها نقش میگیرد

بابرگزاری سه دیدار طول روزهای شنبه و یکشنبه نخستین روز بازیهای جام‌تخت‌جمشید در دور ششم به پایان رسید.

استقبال تماشاگر، گلهای بدست‌آمده و هیجان و اضطرابی که‌ازروز نخست آغاز شد، همه‌وهمه نمایشگر این واقعیت است که فوتبال باشگاهی ما طول۵ سال حیات چنان در تاروپود ورزش خیمه‌زده که‌ازآغاز تاپایان رویداد ها همه‌گاه قادر است رکوردداردتمام موجودیت های ورزش دیارمان باشد.

آنچه طول روزنخست شکل‌گرفت درتفسیری جداگانه خواهدآمد ولی این یادداشتی است برای حاشیه‌ها ـرویدادها و مسائلی که‌میتواند فوتبال مارا زیباتر و هیجان انگیز تراز آنکه داریم بارور سازد.

درراه این زیباتر ساختن تماشاگر ـبازیکن و داور اساسی‌ترین رکن ممکن بحساب می‌آیند و همبستگی، احترام به خصوصیات اقلیمی و اخلاقی ونگاهداری منش‌ها در بالاترین سطح‌ممکن عواملی است‌که چهره فوتبال ماراچنانکه بعد از شش سال تولدجام میتواند باشد، قادراست حفظ کند. گروهی از تیمها طول این‌سالها درجمع تماشاگران و تریبون نشین‌ها سبب تعصب خاص شده‌اند واین تعصب درمواردی دیده شده که سبب آسیب پذیری تیمهانیز گردیده است. چراکه‌دریک دیدگاه ناهم‌آهنگ که‌تمام تاروپود تماشاگر را تعصب مطلق پوشانده باشد کمتر واقعیت‌های‌قابل لمس مورد پذیرش است و تیمها باهرچهره‌ای چه نزول کرده،چه کم اشتها و چه‌کم کار باز هم مورد حمایت قرار میگیرند واین حمایت ناصحیح اجازه نمیدهد تکامل وجود داشته باشد.

تماشاگر خوب آن است که واقعیت هارا بپذیرد و نخستین انتقاد کننده روی نقاط ضعفی که‌تیم محبوبش داردبه حساب آید، در چنین شرایطی است که پشتیبانی بردلیل سبب خودپسندی تیمها نخواهدشد.

یک تماشاگر بیدار ـخوب و صمیمی آن‌است که‌ضمن یاری و پشتیبانی تیم‌مورد پسندخود، باتوجه به‌آنکه درهمه حال از لحاظ روحی تیم خود رامدد میکند، درشرایطی که‌ضعف و کمبود هائی درتیم احساس میکند اگر تذکر نمیدهدحداقل درصدد نباشدکه باتعصب ناصحیح آن‌کمبودها راموجه‌بپذیرد و باموردحمله قراردادن داور ـنویسنده و یاتیم مقابل روی ناهم‌آهنگیها سرپوش بگذارد.

دراین راه نقش مربی تیم بیشتر از هرسه عامل یاد شده به چشم می‌آید واین مربیراست‌که برای حفظ شخصیت و اعتبار تیم خود هرگز درموارد آسیب پذیری نباید درسایه پشتیبانی تماشاگران متعصب چهره ضدفوتبال را در میدان شکل بخشد.

چرا که محبوبیت فوتبال دردنیای همزمان ما با اینهمه گستردگی عملا درسایه زیبائیها ـخلاقیت و تحرک وجنگندگی سالم شکل‌گرفته و اگراین خصوصیت را فراموش کنیم‌چیزی بنام فوتبال درمیدان نخواهیم داشت.

طول سالهای پیدایش دنیای‌توپ گرد، فراوان شیوه‌های ضد فوتبال ـدفاعی مطلق‌و بگونه‌ای سیستم بتونی رایج شده ولی پایدار نمانده و درهمه حال زیبائیهای این ورزش را دستخوش حوادث ساخته‌است و تیمهائی که مقابل هرشیوه‌ای تنها بجهت مغلوب نشدن درمیدان صف‌بسته‌اند کمتردرجمع تریبون نشینهاموقعیتی استوار وچهره‌ای محبوب داشته‌اند.

بهمین دلیل فراوان تیمهائی که عنوان های بزرگ‌یافته‌اند ولی در قلب تماشاگر مکانی نیافته‌اند وفراوان تیمهائی که حتی طول سالهای حیات بسقوط رسیده‌اند ولی در سایه این انگیزه های پایدار درروح و جان تماشاگر بازبهاخاسته‌اند.

پس همه چیز فدای قهرمانی درفوتبال سازنده نیست، بلکه یک فوتبال خوب ـتماشائی‌ـلذتبخش وانباشته از روح جنگندگی و اشتها برای پیروزی درهمه‌حال موفق‌تر بوده‌است

بدین روی امیدواریم دردرجه نخست تماشاگر ـمربی‌و بازیکنان تیمها در همه‌حال با احترام به‌روح زیبائیهای این ورزش فصل راآغاز کنند ودرسرلوحه افکارشان باهمه‌اشتها برای فتح‌جام بزیبائی واحترام به‌روح فوتبال وهنرهای پایدار آنرا قرار دهند.

این بزرگترین عامل ممکن برای جذب هرچه بیشتر تماشاگر وگسترش این ورزش خواهدبود.

درجای دوم‌به‌داور، مردسیاه جامه‌ای که حاکم مطلق میدان است اشاره‌ای داریم‌وآن این‌که رابطه و پیوستگی عاطفی بانمایش قدرت درمیدان تفاوت فراوان دارد، این اولی سبب محبوبیت و پذیرش است وآن دومی انگیزه تمام‌جنجال های زشتی که فوتبال رانامتعادل میکند.

اشتباه در میدان ها تردیدناپذیراست ولی هرقدر کمتر سبب اعتماد خواهدشد واین اعتماد زمانی بیشتر میشود که بازیکن و تماشاگر بپذیرد مردحاکم میدان برای نمایش‌قدرت نیامده است بلکه قاضی عادلی‌است‌که همه بازیکنان رابا هررنگ پیراهن‌بجهت آنکه کفش فوتبال بپادارند دوست دارد و بدنبال حفظ عدالت عرق میریزد و دراین راه‌تلاش فراوان دارد.

باچنین شناختی اشتباهات قابل‌پذیرش است و حادثه ساز نخواهد شد.

درپایان راه‌باید از بازیکن سخن گفت،مردانی که‌نقش آفرین زیبائی ورزشی‌بنام فوتبال هستند، دریک جمله کوتاه این که، نقش آغاز محبوبیت وبزرگی رابرای فوتبالیست، جوانمردی ـهمکاری و شخصیت پایدار میسازد و بعد درفصل دوم هنر ـقدرت و برتریها نقش میگیرد.

و چنین است که حتی توپچی‌هائی با این‌خصوصیات در سالهای غروب همیشه بیشترین و بزرگترین آراء را در جمع تریبون‌نشینها خواهند داشت و حضورشان درمیدان دلپذیر و لذت‌بخش میباشد.

در آغاز جام ششم امیدواریم که‌اندیشه به‌این واقعیت هاسبب گرمی‌و شکوه و هیجان وزیبائی هائی فزونتر برای فوتبال دیار ماباشدو برای یک پیروزی در سایه فراموشیها این منش‌های سازنده را فراموش نکنیم، چراکه این‌یادشده‌ها سرفصل فوتبال پرشکوه وزیبااست.

ترکیه، میهمان تازه کشتی فرنگی جام آریامهر

مسابقه های بین‌المللی‌کشتی فرنگی جام آریامهر که‌فروردین ماه سال آینده در تهران‌انجام میشود، شب گذشته میهمانی تازه یافت و ترکیه نیز برای حضور در این مسابقه هااعلام آمادگی کرد.

قبل از ترکها، تیم های کشتی فرنگی بلغارستان ومصر شرکت خود را به فدراسیون کشتی اطلاع داده بودند و حالا با پیوستن ترکیه شمار شرکت کنندگان جام آریامهربه سه رسید.

فدراسیون کشتی برای آمادگی بیشتر کشتی‌گیران فرنگی‌ترتیب یک دوره مسابقه های بین ـ المللی را تحت عنوان جام آریامهر را در کشتی فرنگی داده و بهمین خاطر دعوتنامه هائی برای ۱۰ کشور جهان فرستاده است.

بنظر میرسد. از ایران‌در این مسابقه ها سه تیم شرکت کند.

احبار کوتاه

وزنه برداران ایرانی به مصر رفتند

در حالی که قرار بود، امروز تیم وزنه برداری ایران برای شرکت در مسابقه های بین‌المللی جام سید نصیر راهی اسکندریه در مصر شود، این تیم ۲٤ ساعت، زودتر راهی مصر شد. این تعجیل بخاطر نبود بلیط برای روز های آینده بود.

در این‌سفر تیم وزنه‌برداری ایران برای دفاع از عنوان قهرمانی دوره پیش با این ترکیب راهی اسکندریه شده است:

خروس وزن: فیض‌الله ناصری.

پروزن: داودملکی ـحسن حکیمیان.

سبک وزن: علی پاکیزه‌مجم

میان وزن: مهدی عطار اشرفی.

نیم سنگین: مدد نصیری.

میان سنگین: ابراهیم‌بوردژم.

۱۰۰ کیلو: تقی روحانی.

۱۱۰ کیلو: علی والی و علی وادی.

بالای ۱۱۰ کیلو: هوشنگ کارگر نژاد.

بهمراه این تیم‌جعفرسلماسی (سرپرست) منوچهر برومند (مربی) ومعین‌ملکوتی (داور) به مصر رفتند.

مبارزه کاراته کاران اصفهانی

اصفهان: مسابقه های‌کاراته جام رضا شاه کبیر که بکوشش هیات کاراته اصفهان وهمکاری سازمان ورزش استان از یک هفته پیش برپا شده بود، پایان یافت.

این مسابقه ها با شرکت کاراته کاران اصفهان ونجف آباد در سالن سرپوشیده فرح پهلوی اصفهان انجام شد که در گروه کاراته بازان زیر۱۵ سال حسین سلطانی اول‌شد، باقرزاده در جای دوم ایستاد ومحسن‌سلطانی بهمرامسعود باقرزاده سوم شدند.

در گروه جوانان علی دعوائی‌ها، حسین هرمزان و جعفر قادری رده های اول تا سوم را بدست آوردند و کمربند سبز دریافت نمودند.

تاج‌امروزاز ایرآناجدامیشود

امروز (دوشنبه) تنها بازی عقب افتاده از سری مسابقات نیم فصل اول والیبال جام سوم پاسارگاد در تبریز میان لیفتراک سازی و تاج تهران برگزار میشود.

تاجی ها در شرایطی بمیدان مصاف لیفتراک سازی‌میروند که در حال حاضر با ۱٦امتیاز در کنار ایرانا در صدر قرار دارند و اگر بازی امروز را با پیروزی به آخر برند، دو امتیاز از رقیب خود فاصله میگیرند، و این در حالی‌است که تاج حتی‌درصورت شکست باهمان یک امتیازی که‌بدست می‌آورد از ایرانا جدامیشود و به تنهائی در صدر قرار میگیرد.

سفر فرنگی کارها ۲٤ساعت عقب افتاد

تیم برگزیده کشتی فرنگی ایران که‌قراربود بامدادامروز راهی بلغارستان‌شود،بواسطه پاره‌ای مشکلات که در تهیه‌بلیط و پاسپورت جمعی قهرمانان پیش آمد، سفر تیم کشتی ۲٤ ساعت بعهده تعویق افتاد.

مسابقه های کشتی جام‌نیکلا پتروف در روز های ۲۱ تا ۲۳ اسفند ماه در شهرصوفیه برگزار میشود، بهمین خاطر تاخیر ۲٤ ساعته تیم کشتی ایران مانعی برای شرکت‌کشتی گیران ایران بوجود نخواهد آورد.

قهرمانان ایرانی در راه عزیمت به صوفیه یکشب رادر آتن سپری خواهند کرد واز آنجا به صوفیه میروند.

برق خراسان، نماینده کشتی ایران درفرآیبورک

تیم کشتی برق منطقه‌ای خراسان با بودجه‌شخصی و برجای مانده از لیگسراسری کشتی که برای شرکت در یک دوره مسابقه‌های بین‌المللی خود را نامزد کرده بود، سرانجام با موافقت‌فدراسیون کشتی راهی مسابقه های بین‌المللی فرایبورگ میشود.

تاکنون تیمهای کشتی مازندران ـ سازمان آب بطور مستقل در این مبارزات‌شرکت کرده‌اند که در این میان تیم سازمان آب با مقام قهرمانی بپایان راه رسیده است.

قبل از دو تیم یاد شده‌در سال ۱۳۵٤، چهارکشتی‌گیر ایرانی بنامهای محمدمنصوری ـ جهانگیر عبدالباقر ـ عبدالله حاج‌احمدی و مرتضی‌علیزاده برای اولین‌بار دراین‌مسابقه‌ها حاضر شدند که ایران به لطف عبدالباقر وحاج احمدی صاحب ۲ مدال طلا شد و منصوری نیز به مدال نقره دست یافت.

پس از این پیروزی همه ساله تیمهای ایرانی در این جام حاضر بوده‌اند که‌سازمان آب با برخورداری از تک ستارگانی چون منصوربرزگر ـ محسن فروشی ـ محمد خرمی ـ رضا خرمی ـ سوخته‌سرائی و ایوب بمقام قهرمانی رسید، درحالیکه تیم مازندران با تکیه بر درخشش حسن زارع و یحیی مردانی فقط ۲ مدال طلا برد.

با این سابقه حالا تیم برق خراسان بمیدان میرود، تیمی با ۱۱ کشتی‌گیر که تنها ذخیره یک کشتی‌گیر غیر خراسانی بنام مسعود مقربی است که در ۷٤ کیلو شرکت خواهد کرد.

برگزیدگان این مسابقه ها که در دهه سوم اسفند راهی فرایبورگ در آلمان غربی خواهند شد عبارتند از:

٤۸ کیلو: حسن راستگو

۵۲ کیلو: حسین‌عبداللهی

۵۷کیلو: چنگیز عامل

٦۲ کیلو: علیرضا رستمی

٦۸ کیلو: محمود قشنگ

۷٤ کیلو: خدابخش عفت‌دار و مسعود مقربی

۸۲کیلو: حسین‌مهرافروزیان

۹۰کیلو: محمدحسن‌نظری

۱۰۰ کیلو: علی روحانی

۱۰۰+کیلو: یزدانی

بهمراه این تیم به احتمال فراوان‌قدیرنخودچی،بامشکی و سرپرست اداره‌برق‌منطقه‌ای خراسان راهی خواهند شد.

این مسابقه‌ها در روز های ۲٦ ـ ۲۷ و ۲۸ اسفند ماه در فرایبورگ انجام میشود.

نقش شادی درسیمای رکوردشکن

این چهره پرطراوت و شاد، سیمای متریسی ویکهام، شناگر استرالیائی پس از رکوردشکنی‌استکه در سطح جهانی به آن‌نائل آمده و حالا نامش در جمع رکورداران شنای زنان جهان جای گرفته است.

«تریسی» در گیرودار مسابقات شنای قهرمانی استرالیادر «بریسبان» موفق شد در شنای ۸۰۰ متر زنان حدنصاب جهانی تازه‌ای‌خلق کند وعکس او رادرشادی درخشش دلپذیرش همراهبا مدال طلائی که نصیبش‌شده است، نشان میدهد.

ادولف هیتلر

نوشته: جان تولند

-۸۹-

حزب هیتلر منحل شد

اکنون آیفر بستاد منطقه‌ای نظامی برگشته بود و اربابش باو دستور داد که برای آوردن شامپانی و غذا بخانه برود و به فراشوبزـریختر بگوید که « همه چیز منظم است و او نگران نباشد .» اوضاع بدتر میشد . روم بالاخره به جریاناتی که در اطاق پهلوئی میگذشت ظنین شد و افسر نگهبان را دستگیر کرد ، او همچنین دستور هائی برای دستگیری تمام افسران ارتش که در ساختمان بودند صادر کرد ولی دستگیری سرگرد « شواندنر» متهور کهماموریت خود را مبنی بر احضار دستجات ارتش به مونیخ بانجام رسانده بود دیر شده بود . او که بوسیله یک کارمندغیر نظامی آگاه شده بود ، قبل از اینکه ساختمان محاصرهشود گریخت . کار کودتاگران در ستاد کمیسر فن کار خوب

★ کارگران شهر زیمنس بدور هیتلر حلقه زده‌اند.

پیشرفت نمی کرد ، او پس از فرار از سالن آبجو خوری به آنجا رفته بود تا ماشینی را که هم اکنون برای درهم کوبیدن کطدتاگران بکار افتاده بود پیدا کند .

ضد کودتا

قابل فهم است که او اقدامی برای جلوگیری از این اقدامات به عمل نیاورد او پیغامی حاکی از نارضایتی از شاهزاده رووپرخت دریافت کرد : « این جنبش را بهرقیمتی شده درهم بشکنید .

اگر لازم است نیروی نظامی بکار ببرید .

انجام دستور « لودن دورف » در مورد تصرف ساختمان « بهر قیمتی که شده » برای انقلابیون آسان‌بودو پیروزی مهمی به حساب میامد ، اما موقعی کهدانشجویان دانشکده افسری و نفرات پلیس در تیررس یکدیگر قرار گرفتند کار گره خورد .

هر گروه منتظر بود گروه دیگر تیراندازی را شروع کند . هیچکس مایل به خونریزی نبود دانشجویان‌دانشکده افسری مایل به آتش گشودن به روی مردانی که یونیفورم بتن داشتند نبودند و بسیاری از افراد پلیس در اعماق این مردان جوان به هیتلر سهیم بودند . مذاکرات بی انتهائی شروع شد تا اینکه روسباک که مرد عمل بود ، کاسه‌صبرش لبریز شد و برسر دانشجویانش فریاد زد : « چه شده باز هم مذاکره ؟ شما دستورات‌ژنرال لودن دورف را میدانید. تامل برای چیست ، بافرادتان دستور آتش بدهید .

بالاخره دانشجویان نظام درحالی‌که جنگنده هادریك نیم‌حلقه در جلوو مسلسل چی‌هادرعقب بودند شروع‌به پیشروی‌کردند. پلیس متقابلا سه‌نفر ازپاغیان رابرای مذاکره دعوت کرد. آنها این دعوت راپذیرفتند ولی‌قرار براین شدکه اگر در عرض ده دقیقه حاضرنشوند حمله شروع شود.

دقیقه‌ها گذشتند و درست موقعی‌که دانشجویان نظام‌آماده حمله میشوند این‌فرمان بگوش‌رسید: گروهان، عقب نشینی! دانشجویان نظام عقب کشیده و محاصره خاتمه یافت. نبردی که ممکن بودنتیجه راتغییر دهدباکوتاهی وقصور باخته شده بود.

اول باین دلیل‌که نیروهای هیتلر ازآتش‌گشودن بروی مردانی‌که‌بعنوان متحدین خودپانهانگاه میکردنداکراه داشتند. تمام‌کاری‌که دانشجویان نظام انجام‌داده بودند این‌بود که‌کمیسر فن‌کاررا چند ساعت بحرانی بزور نگاهداشته بودند. حالا او ساختمان راترك‌کردو در هنك نوزدهم پیاده نظام به‌لوسووسیسر ملحق‌شد. امید ضعیفی که‌در ستاد منطقه‌ای نظامی وجودداشت که هیئت سه‌نفره علنابرعلیه کودتا دست بعمل‌نخواهد زد، هنگامی که‌معلوم شدژنرال فن‌لوسواین پیغام رادرساعت۲٫۵۵ دقیقه‌قبل ازظهر برای تمام ایستگاه های‌بی‌سیم آلمان‌فرستاده است رنك باخت :

وزیر کشورژنرال فن‌کار، کلنل‌فن‌سیسر و ژنرال فن‌لوسو کودتای هیتلر را ردمیکنند اظهارات حمایت‌آمیزی که زیر فشار اسلحه صورت گرفته فاقد اعتباراست . پیشنهاد میشود که‌در مقابل نامهای فوق‌احتیاط بخرج‌داده شود.

فن ـلوسو

در هنك‌نوزدهم پیاده‌نظام ازکارکه روی یك نیمکت‌قوز کرده و بفکر فرو رفته‌بود خواسته‌شدکه بیانیه‌ای بنویسدکه در تمام شهر بدیوار هاچسبانیده شود. او بالاخره‌بیانیه‌ای‌تنظیم کردکه همه راراضی میکرد. اونوشت: فریبکاری باعث شد تظاهراتی که بخاطر بیداری آلمانیها تشکیل‌شده بودبه‌قانون شکنی بیزار کننده‌ای تبدیل شود.» اگر این کوشش بدون معنی و مقصود برای انقلاب موفق شده‌بود، آلمان‌و همراه‌آن باواریابورطه هولناکی سقوط میکرد.» او حزب هیتلر وسایر سازمان های دست‌راستی رامنحله اعلام کردو گفت: آنهاکه مسئولیت‌کودتا رابگردن‌دارند، بیرحمانه مجازاتی که‌سزاوار آن هستند خواهند رسید. برای کمیسر شب‌طولانی‌و تلخی بوده است. ساعت پنج قبل‌از ظهربودکه خبر ردکودتا توسط هیئت سه‌نفره‌به ستاد منطقه‌ای نظامی رسید. خبردهنده‌فرمانده بریگاد مدرسه پیاده نظام‌بود. اوبا افسوس به‌هیتلر اطلاع‌دادکه هیئت سه‌نفره به‌قول خودبا این‌بهانه که‌زیرفشار اسلحه بوده است احترام نمی‌گذارد. ژنرال فن‌لوسو میخواست کودتا را با اعمال قهر فروبنشاند.

هیتلر برای همکاران توطئه‌گرخود یك سخنرانی‌طولانی ایراد کردو درپایان اظهار داشت که‌او مصمم است در صورت لزوم بخاطر هدف خودتاپای جان بجنگد.اوبا موافقت لودن‌ـ دورف به شوبز ـریختر ونوکرش دستور دادکه فردی را که جدیدا به سمت صدرکابینه منصوب شده پیدا کندو باو دستور دادکه ستاد پلیس را بکمك یك‌واحد اوبرلند تصرف کند. پونر بدنبال ماموریت خودرفت‌و بقدری مطمئن بود که فقط بایك همراه بداخل مرکز فرماندهی پلیس قدم‌گذارد.

★☆☆☆

فریزر ۴ ستاره برانت

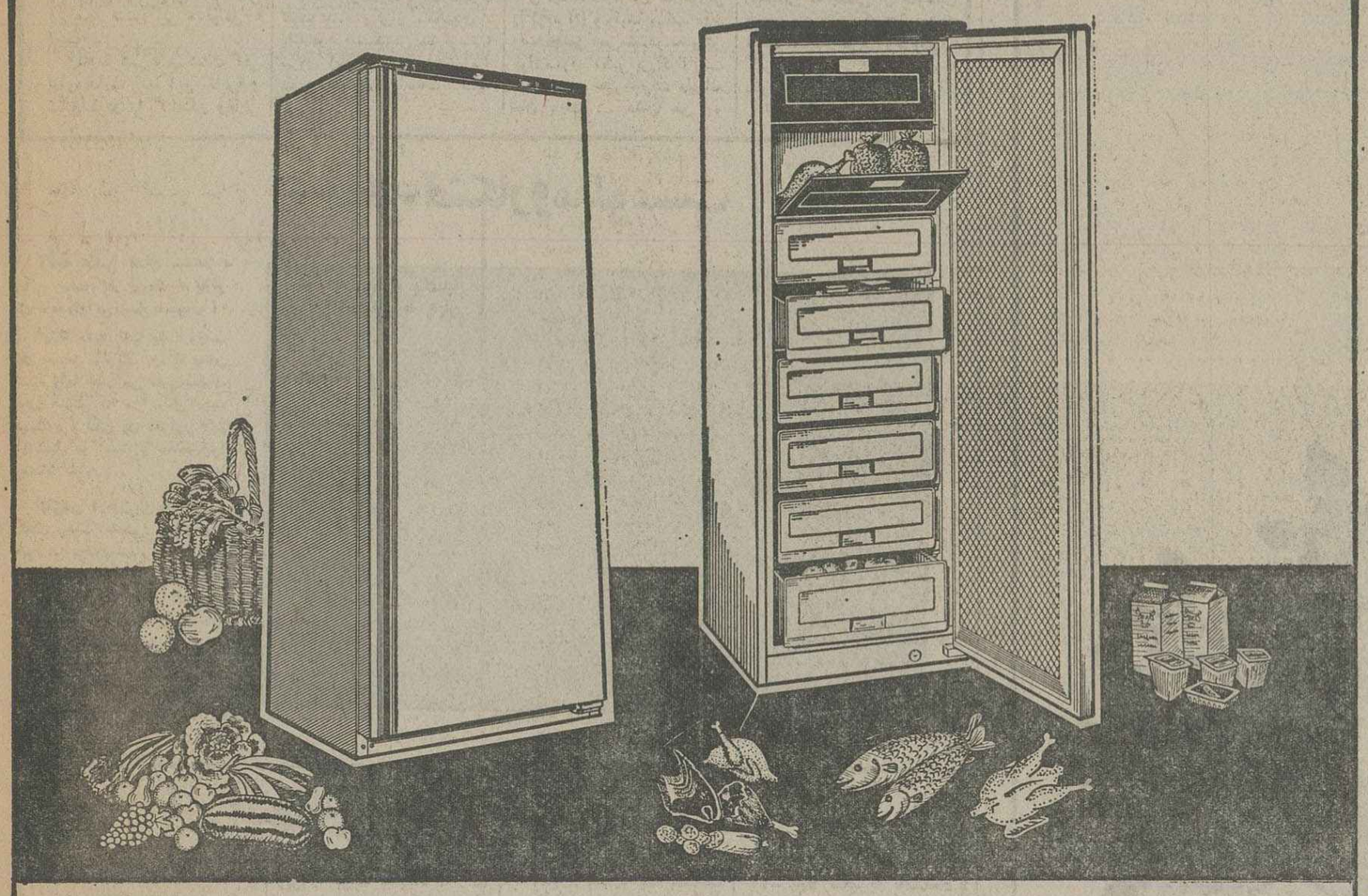

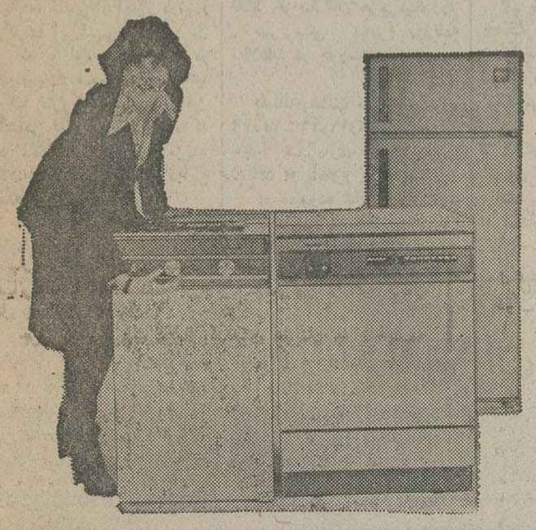

● ساخته شده برای مناطق گرمسیر
● باسیستم خنک‌کننده دوجداره برای برودت بیشتر
● با دکمه سوپر فریز جهت انجمادسریع مواد غذائی
● با چراغهای سبزو قرمز برای آگاه نمودن شما از چگونگی کارفریزر

شما خدمات بعد از فروش برانت را تحسین خواهید کرد

برانت بزرگترین سازنده لوازم خانگی درفرانسه

فریزر ، یخچال ، لباسشوئی ، ظرفشوئی.

برانت

ساخت فرانسه

Brandt

QUICK

بسوی نوروز

در بازار شب عید **قیمت کفش زنانه ۸۰۰ تومان شد**

صفحه ۹
کیهان چهارشنبه ۳اسفند ۲۵۳۶- شماره ۱۰۳۹۸

برای خرید شب عید **کفش وین شمارا بفروشگاههای خود** دعوت مینماید

قبل ازخرید کفش قیمتها ونوع جنس رامقایسه وسپس مبادرت بخرید نمائید .

میلان کفش چرمی پسرانه ومردانه از ۷۶۵ الی ۱۵۰۰ ریال

نیلوفر کفش چرمی دخترانه از ۷۳۰ الی ۸۵۰ ریال

زهره کفش چرمی زنانه **فقط ۱۳۷۵ ریال**

	بهای قبلی	بهای فعلی
تاشکند مردانه	۱۵۰۰	۹۹۰
پیچك زنانه	۱۱۸۵	۷۳۰
نیلوفر زنانه	۱۴۷۵	۸۳۰
شیده زنانه	۱۲۹۰	۷۳۰
نایس زنانه	۹۸۰	۶۹۰
سوفیا زنانه	۱۵۰۰	۸۳۰

هموطنان عزیز :
طبق توصیهٔ سندیکای چرمسازان ایران
کفش چرمی بپوشید

قبل ازخرید :
ازکفش های چرمی وین دیدن فرمائید .

کفش وین
سلامتی وراحتی پای شمارا تامین میکند.

و این هم
تخفیف های کفش وین

کاین ره که تو میروی به ترکستان است

ترسم نرسی ، به کعبه ای اعرابی
کاین ره که تو میروی به ترکستان است !

«راشی» آدمی بی مناعت نفس وبی سعه صدرو بی «توکل» است ...

اما «مرتشی» هم دست کمی ازاو ندارد، کما این که عرفو شرع هردو را گناهکار وخاطی شناخته است .

خوب شاید حدس زدید قصد انشاء نویسی در کار است ،خیر. در کرمانشاه هنگام قرعه کشی و انتخاب داوطلبان زیارت عتبات عالیات ، از درون پاکت محتوی تقاضا نامه یکی از متقاضیان ، یك عدد «اسکناس ده تومانی» بیرون آمده و هیئت ژوری آنرا بنفع صندوق امانات ضبط کرده‌اند ...

خوب تصورش را بکنید ، زائری که دست به این کار ناروا زده و دست بر قضا قرعه مثبت هم نصیبش شده است ، ولابد اگر از ماجرا آگاه نشود فکر میکند ده تومان کارخودش را کرده (!) و کیف میکند ،آن وقت چنین کسی مقصدو مقصودش طواف مرقد مطهر بزرگواریست که در راه حق و حقیقت دلیرانه جان باخت ... همان حق و حقیقتی که این شخص دانسته یا ندانسته ، می‌خواسته با ده تومان پامالش کند، یعنی قرعه مثبت یك زائر مشتاق را بااین پول ازآن خود کند تا چنین روحیه‌ئی به بعضی از هموطنان عزیز ما حاکم است ، شك نیست ، که افراد خاطی ورشوه گیر، هرگز بی «مشتری» نخواهند ماند.

ترسم نرسی ...

«خطر» آشکار و معلومست

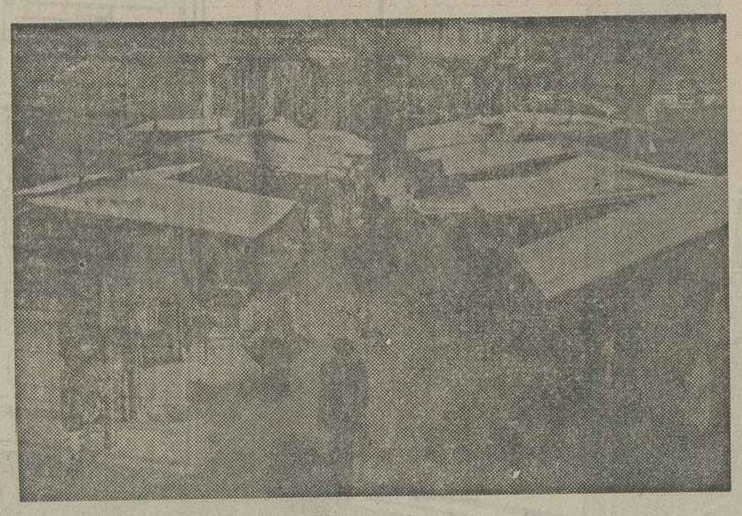

آنچه عکس نشان میدهد ، جائی است، در ردیف «بازار شام» وازاین قبیل اسواق !

اینجا دقیقا تنها پیاده‌روجنب پل مسجد سلیمان بود که چنین شده واما جنب این معبر مسدود، پلی هست که در عکس دیده نمیشود ، لکن پل مذکور هم اتومبیل رو است و مختص عبور وسائط نقلیه ...

الغرض : عابرین از خرد و کلان بعلت مسدود شدن راه عبور . مجبورند از روی پل ارتباطی اتومبیل رو رفت و آمد کنند و گوشزد کردن خطر این کار براحدی پوشیده نیست ، حتی به مسئولان امر .

اینهمه پارک، تشریف ببرید

چندی پیش یکی ازخوانندگان روزنامه، تلفنی از اهواز درمورد پارکهای این شهر باما درد دل کرد که : اولا اهواز فقط دو «نفره» پارك عمومی دارد، ثانیا پارکها متروکه است . ما نیز براساس تلفن این خواننده که لابد متضمن مقداری هزینه مکالمه هم بوده ، مطلبی دراین زمینه نوشتیم :

بدنبال چاپ مطلب مورد اشاره ، شهردار اهواز پاسخ زیر را برای نماینده ما در خوزستان فرستاده که عینا از لحاظ خوانندگان عزیزمیگذرد:

سرپرستی محترم روزنامه اطلاعات در خوزستان

«عطف بمطلب مندرج درشماره ۱۵۵۳۹ـ ۲٦ر۱۱ر۳٦ تحت عنوان «چرا شهرداری گزنکرده پاره میکند ؟» باطلاع میرساند.

در محدوده شهر اهواز هفت پارك عمومی بامساحتی معادل ۳۲ هکتار بشرح زیر :

۱ـ پارك شماره یك بمساحت ۸ هکتار در منطقه لشگر آباد.
۲ـ پارك شماره سه بمساحت ٤هکتار درمنطقه زیتون کارگری
۳ـ پارك شماره پنج بمساحت ۳ هکتار مجاور خیابان کیکاوس .
٤ـ پارك بلوار شرقی بمساحت ۷ هکتار ساحل شرقی رودخانه کارون
٥ـ پارك بلوارشرقی بمساحت ٥ هکتار ساحل غربی رودخانه کارون .
٦ـ پارك سخیریه به‌مساحت ۳ هکتار در منطقه سخیریه.
۷ـ باغ ملی شهر بمساحت ۱ هکتار در خیابان ششم بهمن

وجود دارد، که هم اکنون مورد استفاده عموم میباشد.

ضمن تشکر از همکاری آن جریده محترم ،خواهشمنداست دستور فرمائید جهت آگاهی همشهریان عزیز نسبت به درج مطلب فوق اقدام نمایند.

حسین ضیائی ـ شهردار اهواز

دود، صدا، راه بندان

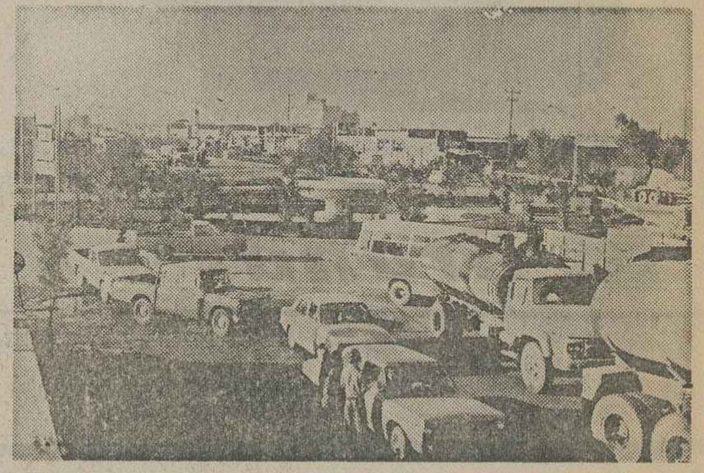

مسافران ترافیك زده‌ی تهرانی ، که ایام نوروز راهی اهواز میشوند، آگاه باشند، از آنچه میگریزند، یعنی :«دود» «صدا» ، «راه بندان» ، عندالورود به بدرقه‌شان خواهد آمد، زیرا سه‌راه خرمشهر ـ اهواز که مدخل این شهر به شمار میرود، همانند کاراژی بی سرو ته و جنگلی از آهن و دود است .

باید افزود پیش‌از رسیدن‌به این نقطه‌ی شلوغ، هزاران‌هزار مگس نیز که متولد مزبله های اطراف «سه راه» است، از راه هوا به پیشواز واردین خواهند شتافت ...

با اینوصف‌اهالی مهماندوست اهواز از همین حالا تقاضادارند. چنانچه در ایام نوروز وضع‌به همین منوال باقی ماند،مهمانان شهرستانی بخصوص تهرانی معذرت‌آنان را بپذیرند.

سنگک‌ها «صفرابر» شده‌اند!

خبرنگار اطلاعات‌درشهرستان رشت با ارسال عکس یکعدد سنگك داغو یك دستگاه‌ترازو، بانضمام «ترازودار» نانواخانه، مینویسد:

ترازو در نانوائی های رشت نقش‌دکور رابازی میکند، در حالی که برای تزئین از ترازو بهتر هم اشیاء زینتی موجود هست ... ازاین گذشته‌سنگك های شهر ماروز بروز ترش تر و خمیر تر میشوند ،که ترشی آنرا بعنوان «صفرابر» بودن میشود توجیه کرد، اما خمیر بودنش را چه کنیم ؟

البته حرف حسابست و ایراد وارد ، امابقول تحریف شده شاعر :

گوش اگر گوش نانواهای عزیز و اتق محترم اصناف‌وناله اگر ناله قاطبه اهالی محترم . آنچه البته بجائی نرسد ،انتقاد است .

بی حساب و کتاب بودن‌شعر هم به بی حساب کتاب بودن فروش نان در.

آگهی تشکیل مجمع عمومی عادی بطور فوق‌العاده

از سهامداران محترم شرکت سهامی خاص بلوچین‌ایران دعوت میشود برای تشکیل مجمع عمومی عادی شرکت بطور فوق‌العاده در ساعت ۱۷ روز چهارشنبه ۲٤ اسفندماه ۲۵۳٦ در محل‌شرکت واقع در خیابان آریامهرشماره ۱۹۳ طبقه سوم حضور بهمرسانند.

دستور جلسه :

انتخاب یکنفر عضو اصلی عنداللزوم ـ یکنفر عضو علی‌البدل هیات مدیره بجای یکی از اعضای اصلی مستعفی‌و همچنین انتخاب بازرس اصلی بجای‌بازرس اصلی‌که مستعفی شده‌است .

مدیرعامل

آگهی

مجمع عمومی فوق‌العاده صاحبان سهام‌شرکت سهامی ساختمانی آریکان روز پنج‌شنبه ۲۵اسفند ماه ۲۵۳٦ ساعت ۱۰صبح درمحل شرکت‌تشکیل میشود .

دستور جلسه :

انتخاب عضو سوم هیئت مدیره باستناد ماده ۱۸ اساسنامه

شرکت سهامی ساختمانی آریکان

یك گل
از هزاران گل
قالیهای گل برجسته

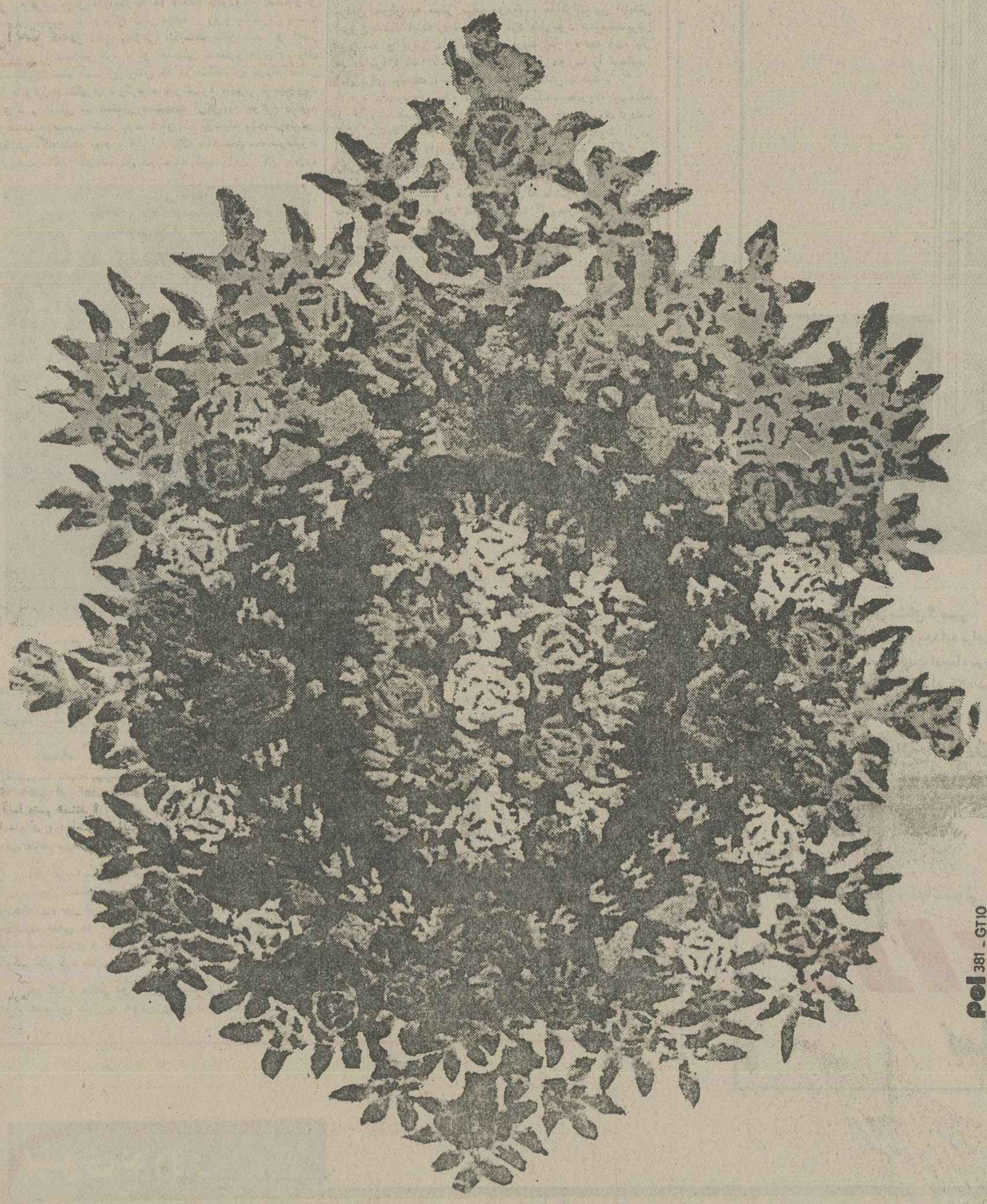

Pel 381 _ GT10

ازمیان شگفت ترین طرحهای گل برجسته چینی ، نقوشی از طبیعت زیبا و زنده در شکلی از هزاران گل پرشکوه ، خانه تان رابه گلستانی روح فزا و گلزاری روح پرور تبدیل میکند .
گلتاج توزیع کننده معظم قالیهای شرق وغرب وعرضه کننده زیباترین قالیهای بلژیك با طرحهای اصیل ایرانی .

گلتاج برترین های جهان رابه پایتان میریزد
تهران ـ خیابان بلوار الیزابت ـ شماره ۳٦ طبقه اول
تلفن ۸۹٦۵۷۰ و ۸۹۹۹۲۵ صندوق پستی ۳۵۳٦ـ٤۱

مراکز فروش در تهران و شهرستانها

تهران فروشگاه شماره یك گلتاج فرح‌آباد ژاله بیست متری کوکاکولا تلفن ۳٤۳۲٦۷
تهران فروشگاه شماره ۲ گلتاج جاده تهران نو ـ چهارراه نارمك ـ اول‌سی‌متری وثوق تلفن ۷۹۰۹۳۳
تهران فروشگاه شماره ۳ گلتاج خیابان صفا ـ چهارراه اقبال تلفن ۳۴۰۸۹۷
تهران فروشگاه بزرگ پارس خیابان آیزنهاور تلفن ۱۴ـ۹۲۳۳۱۱
تهران فروشگاه ارمغان خیابان امیرآباد ـ خیابان انتصاریه تلفن ٦۳۳۱۸٦
اصفهان فروشگاه ایران دکور ـ چهارراه حکیم نظامی تلفن ۴۴۲٦۷ و ۴۰۱۴۹
اصفهان فروشگاه حامی اول شیخ بهائی ساختمان جم تلفن ۳۵۱۴۸ و ۳۴۸۷۸
شیراز فروشگاه جلیل حجازی ـ چهارراه پمپ بنزین مقابل سینما پارامونت تلفن ۳۱۱۲۵
آبادان فروشگاه مالکی پور خیابان زند پاساژ بوشهری تلفن ۲۲٦۰۸
کرمانشاه فروشگاه صدف میدان رفعتیه تلفن ۸۰۴۱ و ۵۰۱۰
کرمان فروشگاه گلتاج خیابان ششم بهمن جنب بازار تلفن ۹۹٦۴۰
اهواز فروشگاه باپن ـ خیابان نادری تلفن ۲۳۲۹۹
رفسنجان فروشگاه گلتاج خیابان بهلوی تلفن ۲٦۴۱ و ۲۸۹۱
رشت فروشگاه حقیقت خیابان دکترسام تلفن ۲۸۳۲۰
سبزوار فروشگاه فخریه فلکه فرمانداری تلفن ۲۳۴۵

از تولید بمصرف...
بنفع مصرف کننده

تلویزیون رنگی بلموند

استقبال گرم هموطنان عزیز از نهضت فروش مستقیم بلموند موید خدمات صادقانه ماست که با حذف عوامل واسطه بنفع مصرف کننده به همگان امکان دادیم تا یک تلویزیون رنگی داشته باشند

کانال یاب تمام اتوماتیک

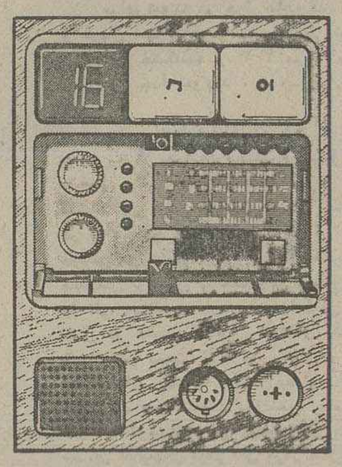

دستگاه کنترل از راه دور

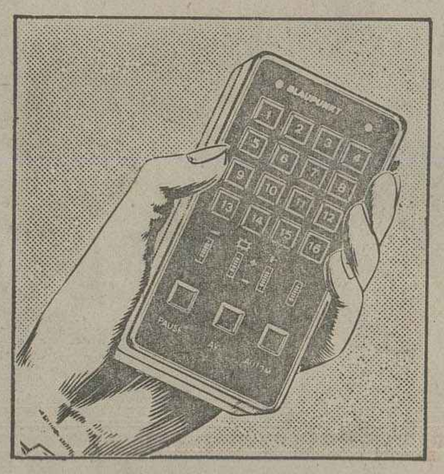

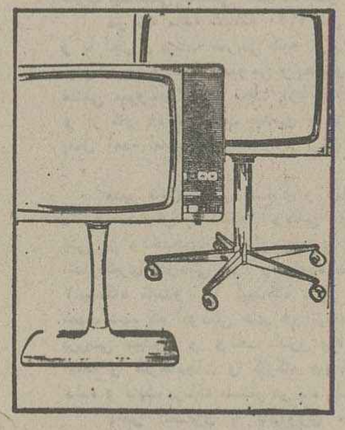

پایه چرخدار و ثابت کروم آلمانی

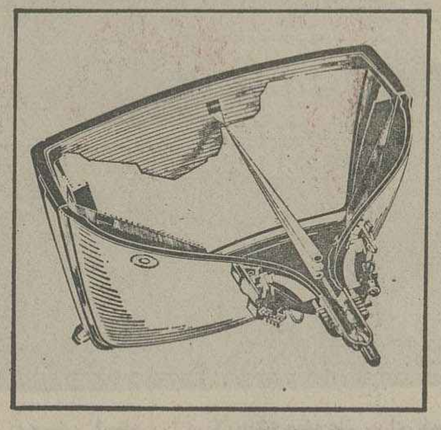

لامپ تصویر ویدئوکالر

کارخانجات الکترونیکی بلموند، بزرگترین کارخانه سازنده تلویزیون رنگی در خاورمیانه با همکاری کارخانجات بلاپونکت آلمان غربی موفق شده است تلویزیون رنگی بلموند، یکی از پیشرفته‌ترین تلویزیونهای رنگی جهان را تولید و مستقیما" بخانواده‌های ایرانی عرضه دارد.

و اکنون سری جدید تلویزیون های رنگی بلموند مجهز به دستگاه کنترل از راه دور با ۱۶ کانال و ۲۳ برنامه و کانال یاب تمام اتوماتیک برای اولین بار همزمان با آلمان در ایران مستقیما" بخریداران عرضه میشود.

تلویزیون رنگی بلموند:

- بالامپ تصویر ۲۷ اینچ ویدئوکالر که بزرگترین لامپ تصویر ایران واروپاست
- با عیب یاب کامپیوتری شماره‌دار وسیستم تمام مدولار
- با مدار مخصوص مقاومت در مقابل تمام نوسانات برق شهر
- با کانال یاب تمام اتوماتیک وبادستگاه کنترل ازراه دور

با دستگاه کنترل از راه دور

قیمت در سراسر کشور ۹۸۰۰ تومان، ۱۸۰۰ تومان پیش قسط بقیه ماهی ۵۰۰ تومان

فینگرتاچ ساده

قیمت در سراسرکشور ۸۰۰۰ تومان، ۱۰۰۰ تومان پیش قسط بقیه ماهی ۵۰۰ تومان

آرزوی ما اینست که شما هم یک تلویزیون رنگی داشته باشید

نمایشگاه شماره ۱ بلموند، بلوار الیزابت. ساختمان سامان شماره ۶۹ـ تلفن: ۶۵۷۹۷۵
نمایشگاه شماره ۲ بلموند، خیابان فردوسی مقابل بانک ملی پاساژ امینی تلفن: ۳۱۳۲۵۴

belmonde
BLAUPUNKT
Television

QUICK

درجلسه فوق‌العاده هیات‌مشورتی روزنامه‌اطلاعات‌دراراک‌عنوان‌شد:

درطرح نقشه جامع شهر اراک باید تجدید نظر شود

نصرت‌الله‌شیلاتی‌فرد

تصمیم هیئت دولت درباره مرکز استان شدن اراک و حل وفصل شدن کار های ادارات قزوین و تاکستان‌و بخش های تابعه در زنجان، باخوشحالی شهروندان اراک ومردم استان زنجان ، روبرو شد .

از مدتها پیش ،شایعه‌تغییر مرکز استان زنجان به‌تاکستان، نگرانی مردم‌زنجان رابرانگیخته بود و مردم این سامان ، با مخابره تلگراف هایی به مقام های وزارت کشور ، خواستار تجدید نظر در این باره شده بودند.

بامرکز استان شدن اراک ، بسیاری از تنگنا ها از میان خواهد رفت و چه‌بسا مسایلی که تاکنون حل نشده است ،به آسانی ازبین خواهد رفت .اما آنچه که بحث انگیز است ، تجدیدنظر درباره طرح نقشه جامع شهر و مساله ترافیک است که ممکن است درآینده ، مشکلاتی فراهم آورد .

این دو موضوع ، در جلسه فوق‌العاده‌هیئت‌مشورتی‌روزنامه اطلاعات در اراک عنوان شد و اعضای هیات مشورتی ، برای گرفتار نشدن شهر اراک به مشکل سنگینی ترافیک ، تعریض خیابان ها و ایجاد بزرگراه را خواستار شدند.

جلسه فوق‌العاده‌هیات‌مشورتی روزنامه اطلاعات در اراک ،با شرکت آقایان حاج قدرت‌الله مراقچی ،حاج شمس‌اللهی ، مخلص‌الائمه ، محمود مزوج، دکتر دادخواه، سیف‌الله مهاجر وخانم حاجباشی تشکیل شد .

دراین جلسه ، در آغاز ، یدالله رحتمعلی خبرنگارروزنامه و عضوهیات‌مشورتی روزنامه اطلاعات در اراک ، با اظهار خرسندی از مرکز استان شدن اراک ، موقعیت حساس این شهر را یادآور شد .

سپس پیرامون مسایل‌استانی، رفع تنگناها و پیش‌آمدن برخی ازمشکلات احتمالی ، بحث و گفتگو شد.

اعضای هیات گفتند :

با مرکز استان شدن‌اراک، بسیاری از مشکلات کمتاکنون بصورت لاینحل مانده است ،از میان خواهد رفت . وشهر چهره زیبایی به‌خود خواهد گرفت و این‌امکان دست خواهد دادکه مردم بتوانند بااستاندار و سایر مقام های دولتی‌استان، تماس مستقیم و نزدیک داشته باشند.

ازسوی دیگر، با مرکزاستان شدن اراک ، انتظار داریم با ایجاد بزرگراه‌و تعریض خیابان ها، از مشکل بزرگی ـترافیکـ که در پیش روخواهیم داشت، جلوگیری شود .

تجدید نظر درباره طرح نقشه جامع شهر اراک نیز یکی دیگر ازبحث‌های‌هیات مشورتی روزنامه اطلاعات در این شهر بود. چراکه نقشه جامع شهر اراک ، روی شهرستان اراک پیاده شده و اکنون باید بیشتر مورد بررسی قرار گیرد .

مزایا و مشکلات

چندتن دیگر از نمایندگان انجمن شهر اراک در تماس با خبرنگار مادر این شهر . نظر خود را در مورد مرکز استان شدن اراک اعلام کردند.

آقای محمدحسن‌حریرفروش نایب رئیس انجمن شهر اراک گفت : انتخاب اراک بعنوان مرکز استان مرکز موفقیت‌بزرگی برای ساکنان این شهر است که به‌امر شاهنشاه آریامهر ،نصیب مردم این شهرستان شده است. بی‌شک اجرای این امر ،تحول بزرگی در اوضاع کنونی این شهرستان ، بوجود خواهد آورد .

مشکلاتی هم که در پیش‌رو خواهیم داشت ، امید است با مدیریت صحیح استاندار جدید، برطرف شود .

وی اضافه کرد : عمران و آبادی و نوسازی‌و زیبایی‌شهر، باپیاده شدن نقشه جامع شهر اراک باسرعت بیشتر انجام خواهد شدو برای این منظور اعتبارکافی در اختیار شهر قرار میگیرد .

همچنین امکان دستیابی به مسایلی از قبیل بهداشتی و بهزیستی‌محیط‌ازجمله بیمارستان، پزشک و آب‌آشامیدنی بهداشتی بیشتر خواهد شد .

مردم برای رسیدن به حقوق قانونی خود و رسیدگی به مشکلاتشان ،از امکانات‌بیشتری بهره‌مند خواهند شد.

شهر رونق اقتصادی بیشتری خواهد یافت‌و اصناف،پیشه‌وران وارباب حرفه‌و صنایع وعرضه کنندگان خدمات ، بیش ازپیش از کار و فعالیت خود ،سود خواهند برد .

ایجاد سرویس هوایی ، مراکز فرستنده‌رادیوو تلویزیون، بهبود وضع راهها ، ارتباط بین مراکز استان‌ها وشهرستان های تابعه، از مزایای دیگرمرکز استان بودن اراک است .

باپودن مقام استاندار در اراک و اطلاع و آگاهی کافی از اوضاع واحوال وشرایط ومقتضیات محل ، در کار انجمن های‌دموکراتیک گشایشی ایجاد خواهد کرد .

توسعه و گسترش مدرسه عالی ، علمی و صنعتی و استفاده بیشتراز تحصیلات‌عالی وبالا بردن سطح‌معلومات افراد این شهر، از دیگر مزایای‌مرکز استان شدن اراک است .

وی با گفتن این مطالب اشاره‌ای هم به مشکلات آینده اراک کرد و گفت :

مشکل ترافیک ، در درجه اهمیت قرار دارد . بیشتر خیابان های اراک ، یقدرکافی عریض نیست و در این شهر، پارکینگ به اندازه مورد نیاز وجود ندارد .

تااحداث مجتمع اداری‌برای ادارات کل،ادارات شهرستان، از نظر جا و مکان ، دچار مضیقه خواهند بود که خوشبختانه با اوامرشاهنشاه آریامهر ، مجتمع اداری ، هرچه زودتر بوجودخواهد آمد .

با ازدیاد جمعیت که نتیجه قهری مرکزیت استان است ،

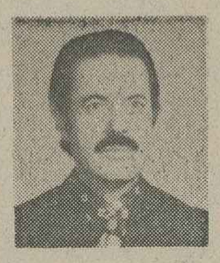

عباس امیرمقدمی

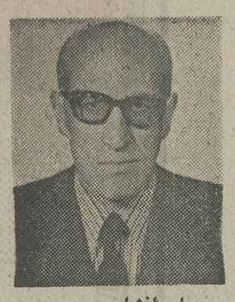

رحمان افشارچی

سیداسدالله جمالی

هزینه زندگی،با سرعت‌بیشتری بالا میرود و کمبود برخی مواد مصرفی و خوراکی‌بیشتر میشود که انهم با اتخاذتدابیر لازم و ازدیاد تولید ، از اینگونه مشکلات ، جلوگیری میشود .

بهای زمین و خانه و کرایه مسکن بعت ازدیاد تقاضا و کمی عرضه ، افزایش خواهد یافت ، با احداث خانه های سازمانی نیز این مشکل ، حل میشود .

در زنجان

واگذاری کار های اداری تاکستان و قزوین به استان زنجان ، شایعه تغییر مرکز استان زنجان به تاکستان راکه باعث نگرانی مردم شده بود ، از بین برد .

هیات مشورتی روزنامه اطلاعات در زنجان ، بهمین منظور جلسه فوق‌العاده‌ای ترتیب داد و در این جلسه، اعضای هیات مشورتی‌اقدامات سناتور جعفری و تیمسار سرتیپ بیات نماینده زنجان‌را در بازگو کردن استعداد هاو استحقاق زنجان را در مورد مرکزیت استان ماندن مورد تائید قرار دادند .

آقای رحمان افشارچی نایب رئیس انجمن گفت : چند سال پیش ، با انتقال ستادسپاه ۲ آذربایجان مراغه)به زنجان، در پیشرفت کلیه‌امور اجتماعی زنجان ، تاثیر گذاشت‌وزمانی که زمزمه انتقال مرکز استان شایع شده بود ، باعث یاس مردم و رکود فعالیت عمرانی و اقتصادی زنجان شد که خوشبختانه با تصمیم اخیر هیات دولت ، این نگرانی ، برطرف شد .

جمعیت دو برابر شد

آقا خلیل صیرفیان عضو هیات مشورتی‌روزنامه‌اطلاعات در زنجان ، گفت : در مدت ٤ سالی که زنجان مرکز استان شده ، جمعیت آن از پنجاه هزار نفر به یکصد هزار نفر رسیده است‌و زنجانی ها که در گذشته ، مهاجرت کرده بودند ، به زادگاه خود بازـ گشتند و فعالیت چشمگیری‌در این شهر، انجام دادند .

آقای اصغر خطیبی گفت: انتظار مردم زنجان ازوزیران کاردان و آگاه همین بود که مرکز استان ماندن زنجان را مورد توجه قرار دادند .

آقای حمید مستوفیان‌عضو دیگر هیات مشورتی چنین گفت :

کسی که درمسایل‌جغرافیایی و اقتصادی و اجتماعی بصیرت و اطلاع لازم داشته باشد و منطقه زنجان را مورد مطالعه قرار دهد ، حق را به جانب زنجان خواهد داد .

آقای عباس‌امیر مقدمی‌گفت: زنجان در تمام زمینه ها از جمله مسکن وساختمان‌امکانات کافی برای استقرار سازمان های دولتی را دارد ، و ما باید از هیات دولت تشکر کنیم که با تصمیم خود ، مبنی برالحاق قزوین و تاکستان به زنجان ، تمام‌جوانب را درنظر گرفته است .

استعداد های اقلیمی

آقای جمالی رئیس هیات مشورتی اطلاعات اظهارداشت زنجان دارای استعداد های اقلیمی و انسانی چشمگیر است ، چنانچه دارای حدود ۱۲۳۰ پارچه آبادی‌و ۲۲هزار کیلو متر مربع وسعت است و خاک حاصلخیز آن ،از نظر ذخایر معدنی زیر زمینی غنی است .

امیدواریم از اتحاد زنجان، ابهر ، خدابنده ، تاکستان و قزوین با مرکزیت زنجان ،این استان ، استان نمونه‌ای در سطح کشور باشد .

در «قلعه‌شمسا»ی بروجرد

قدیمی ترین اشیاء در کنج یک خانه روستایی نگهداری می شود

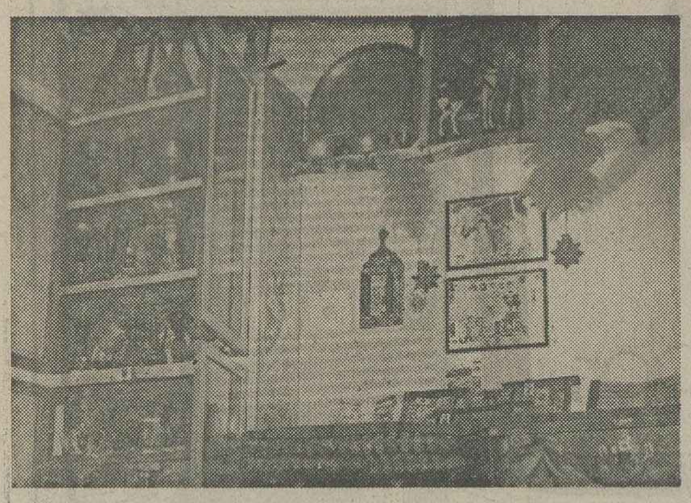

★ نمای داخلی اتاق‌روستایی که پر از آثار قدیمی است

بروجرد- خبرنگاراطلاعات: یک مرد روستایی درقلعه شمسا، بروجرد،با جمع‌آوری اشیاء قدیمی یکی از اتاق های خانه‌اش را بصورت موزه درآورده است .

این مرد استاد مراد علی فیالی ـ۴۲ ساله‌ـ نام دارد و درگفتگویی‌با خبرنگاراطلاعات در بروجرد گفت که این اشیاء را از ۲۵ سال‌قبل‌جمع آوری کرده‌است وعلاقه‌زیادی به آن ها دارد .

استاد مراد علی در کارهای بنایی دست‌داردودر سفرهایی که به تهران و خرمشهر و عراق و کویت‌و پاکستان‌کرده بود ، اشیاء قدیمی را ازمغازه های عتیقه فروشی و دست فروشان خرید .

استاد مراد علی در موزه خود تعداد ۱۵۰ سکه‌قدیمی نگهداری می‌کند و درباره‌آنها گفت :

٤ عدد از این‌سکه هامربوط به دوران‌هخامنشی وشاهپور اول ، و بقیه سکه ها مربوط به دوران قاجاریه و کشور های دیگر است .

در گوشه‌ای از این موزه، تعدادی چراغ « پیسوزه » و نفتی قدیمی وجود دارد که بطرز جالبی در کنار هم قرار گرفته است .

ایران کمترین بودجه تقویت نظامی رادارد

بقیه از صفحه ۲۰

دیگری وسیله مردم بمورد عمل گذاشته میشود.

بارهبری وهدایت فرمانده مملکت و ایمان و اعتقاد و عزم آهنین و کوشش همه جانبه ملت ارتش شاهنشاهی ایران نیز بطریقی آموزش دیده و تعلیم یافته وورزیده‌گردیده است که ضمن آمادگی کامل جهت حفظ حدود و تغور میهن عزیز و سرکوبی شدید متجاوزین وانجام تعهدات منطقه‌ای بمنظور حفظ منافع حیاتی کشور، درزمان صلح نیز دوش بدوش مردم مملکت درامور رفاهی ـ اجتماعی- بهداشتی ـ صنعتی ـ کشاورزی ـ آموزشی و آنچه مربوط به پیشرفت عالی مملکت است همگام میباشد.

سرلشکر ایلخانی که در بودجه سال ۲۵۳۷ کل کشور سخن میگفت یادآور شد درپیشرفت آموزش و پرورش و علوم عالی نیروی دفاعی ما بمقامی رسیده است که بفرمان رهبر بزرگ انقلاب شاهنشاه آریامهر بهترین دانشگاه علوم وفنون ارتش شاهنشاهی وابسته به ستاد بزرگ ارتشتاران قریباتاسیس میگرددکه‌خودبخود نموداریکی‌دیگر ازارزنده‌ترین همکاری بین ارتش ومردم خواهدبود.

پیشرفتها و سرعت جامعه ما به رسیدن به تمدن بزرگ تحت رهبری و هدایت خردمندانه شاهنشاه آریامهر بحدیست که موجب اعجاب کلیه مردم جهان شده و باعث گردیده است که در وضع حاضر رهبران بزرگ جهان در تصمیم گیری سیاسی، اقتصادی ، اجتماعی و سایر امور جهانی ونیز در بعضی مواقع رهبرانی برای پیشرفت وسعادت مملکت و ملتشان از افکار بزرگ شاهنشاه الهام میگیرند.

ملت ایران باتمام تلاش و کوششی که برای بدست آوردن عظمت دیرین و رسیدن به تمدن بزرگ مینماید اصولا پیرو سیاست صلحجویانه و همزیستی مسالمت آمیز ودوستانه با سایر ملل که متضمن همکاری بین‌المللی است میباشد واین کشور بابرخورداری‌ازرهبری عالی ومردمی شجاع و باایمان ووسعت کافی و ثروت و منابع طبیعی خدادادی بهیچوجه قصد تجاوز بخاک دیگران راندارد ولی همین ملت صلح دوست تحت هدایت و رهبریهای شاهنشاه بزرگ با داشتن چنین ارتشی مجهز و نیرومند به هیچ کشوری اجازه کوچکترین تجاوز را بخاک میهن عزیز نمیدهد و هرگونه تحریکات اجنبی رادر داخل مملکت بشدت سرکوب می نماید.

مروری بر موفقیت های گذشته ونگرشی به آغاز راه پرامید آینده سازمان بهداری وبهزیستی فارس

درسالی که روبه‌پایان است سازمان بهداری‌و بهزیستی استان فارس با اجرای صحیح و موفق وظیفه خطیری کمدر زمینه تامین بهداشت و سلامت مردم‌فارس بعهده داردهمچنان چهره‌ای درخشان داشت . وبادستمایه‌ای پرغرور که نشانه فعالیت های پرثمر این سازمان است علاوه براینکه امسال را درسطوح مختلف خوش درخشید آغاز سال نو را نیز به توانی چشمگیر و ایده‌هائی سازنده شروع می‌نماید تاپیک سلامت و تندرستی رادر نخستین روز های سال نو با گشایش مراکز مختلف بهداشتی و درمانی بعنوان شادباش نوروزی بسوی خانه‌های مردم فارس روانه نماید.

دکتر منوچهر انصاری مدیر عامل سازمان بهداری و بهزیستی استان فارس امسال نیز چون‌سال گذشته با نزدیک شدن نوروز دریک جلسه مطبوعاتی با خبرنگاران جراید به‌گفتگو نشست تابرنامه های پرثمر سازمان بهداری وبهزیستی فارس را در این هنگام کمدتها ازاجرای موفقیت آمیزشان گذشته است بازگو کرده وواقعا آنچرا کمدر اثر تلاش این سازمان صورت تحقق بخود گرفته تشریح نماید .

دراین جلسه مطبوعاتی که دکتر دانیال کهنیم ـدکتر خسرو سعیدی معاونان سازمان بهداری و بهزیستی ـکریم نادری ،سرپرست امور شبکه بهداری و بهزیستی ـ دکتر فیروز سروربخش رئیس کنترل مواد غذائی و بهداشت‌محیط زیست و محسن افشار متخصص آموزش بهداشتی شرکت داشتند، دکتر انصاری طی سخنانی اظهار داشت : درمورد رکود درامور بهداشتی و گرایش بیش از حد بسوی مسائل درمانی ازطرف افرادی غیرمسئول مطالبی درمطبوعات عنوان شده است کمچون گذشتن ازآن ممکن است توهمی درافکار عمومی ایجاد کند بنابراین بعنوان یکی از کارکنان سازمان بهداری و بهزیستی وظیفه دارم اعلام کنم که چون هدف اصلی این سازمان حفاظت از بهداشت است براین اساس لزومی نداردکه هرروز فعالیت های صورت گرفته درامر بهداشت را بازگو کند.

باتوجه به‌این اصل بدیهی است که‌عنوان مطالب فوق‌از جانب عده‌ای افراد بی‌اطلاع کمبعنوان سرگرمی در این مسائل دخالت ودر امور بهداشتی مملکت اظهار نظر میکنند بی‌پایه واساس است .

درتاریخ مملکت ماسابقه نداشته است که تاامروز چنین اعتباری بانیروی انسانی وامکانات همه‌جانبه در اختیار تعمیم بهداشت گذارده شود.امروز علاوه برعوامل بهداشتی کلیه امکانات درمانی وپرسنل درمانی نیزدر خدمت بهداشت قرار دارندو دلیل آن امروز اینست کمادیگر شاهد و ناظر بیماری هائی نظیر تب ولرزناشی ازبیماری مالاریا ـ دیفتری ـسرخک وابله نیستیم و بتائید کارشناسان بهداشت جهانی بزرگترین وموثرترین برنامه های بهداشتی در ایران پیاده شده و در حال تکوین است وایران نیرومند ترین تیم بهداشتی منطقه‌را دارد وحتی از بسیاری کشورهای اروپائی نیز جلوتر است.

دکتر انصاری افزود: بنابراین اگر خدمات و فداکاری های شبانه‌روزی هزاران نفر از کادر بهداشتی راکه درشرایط بسیار نامناسب درکوه و بیابان وروستاهای دوردست بمبارزه علیه بیماری‌های مختلف مشغولند با عنوان کردن این مطالب بی‌اساس نادیده بگیریم بی‌انصافی است. درحال حاضر در سطح کشور هزاران بهورز ـ بهداشتیار وسپاهی‌بهداشت درمناطق مختلف مملکت درسنگر های‌خانه بهداری وبهزیستی بکارهای بهداشتی مشغولند که‌اثرات کارآنها در آتیه نزدیکی چون خورشید خواهد درخشید. مدیرعامل سازمان بهداری‌و بهزیستی فارس ادامه داد : بااین مقدمه لازم است که فعالیت های بهداری و بهزیستی رادر دو قسمت عرض کنم .

اول اقداماتی که امسال در امر بهداشت در استان انجام گرفته است . دوم برنامه جدیدی که‌ازاین هفته شروع می‌شود وان عبارتست از : تشکیل مرکز بیماریابی شیراز که باشرکت کارشناسان و بیماریابان ورزیده سازمان انجام‌میگیرد ودفترچه های مخصوصی‌که حاوی برگهای بیماریابی میباشد بین‌کلیه پزشکان اعم از دولتی و خصوصی و بیمارستان هاو درمانگاه ها توزیع گردیده است . گدآنها بمجرد برخورد بایک نوع بیماری مسری و جدید فرم مخصوص رانکمیل نموده و بلافاصله بمرکز اورژانس اطلاع می‌دهندو در کوتاه ترین مدت مامورین اورژانس فرم را از پزشک مرکزبهداشتی مورد نظر می‌گیرند و بمرکز بیماریابی تحویل می‌دهند و کارشناسان مرکز بیماریابی بادر اختیار داشتن آدرس و مشخصات بیمار اورا شناسائی و کلیه درمان بیمار را بطور رایگان انجام داده ومحل سکونت بیمار را ضد عفونی‌میکنند. این مرکز از دهم اسفند امسال جاری در شیراز شروع بکار نموده است واز اوائل فروردین ماه در سطح سراسر کشور تعمیم خواهد یافت .

دکتر انصاری اضافه کرد : برنامه ریزی جدید در نظر گرفته شده است که ازاول اردیبهشت ماه سال۳۷محدوده بهداشتی کلیه بیمارستان‌ها ودرمانگاه های شهری‌و روستائی مشخص ومثل کلانتری ها، درمانگاه ها نیز دارای محدوده بهداشتی می‌شوند و هردرمانگاه در حوزه خود کلیه خدمات بهداشتی و درمانی را انجام می‌دهد وبرای آنکه دراجرای این مهم درمانگاه های موفق تر باشندآنها رادوسره خواهیم کرد تا دربعد از ظهرها بکارهای بهداشتی بپردازند.

دکتر انصاری افزود : طبق برنامه ریزی بسیار دقیقی‌که انجام گرفته سه مسئله دردست اجرا است که عبارتند از :

۱ـ آموزش کادر کمک پزشکی مثل بهورزان ـ بهداشتیاران و غیره .

۲ـ بازاموزی و اموزش پزشکان .

۳ـ آموزش مادران .

برای اجرای این مهم ، دفتر آموزش سازمان بهداری وبهزیستی استان فارس باشرکت سازمان رادیو تلویزیون ایران و کارشناسان بهداشت مطالب اموزشی را در کاست های مخصوصی ضبط وبطور رایگان دراختیار پزشکان ، مادران و بهورزان و پزشکیاران قرار می‌دهد که بدین‌ترتیب مادران درمنزل حین انجام امور خانه‌داری فرصت کنندکه‌از این‌کاست هااستفاده کرده و مسائل آموزشی رابیاموزند.

ضمنا بهورزان و پزشکیاران در نقاط مختلف روستا هامی‌توانند بوسیله ضبطصوت وکاست هائی کمدر اختیارشان گذاشته می‌شود جدیدترین اطلاعات رادر این زمینه کسب نمایند وازهمه مهمتر پزشکان آخرین اطلاعات مربوط به‌امور بهداشتی را می‌توانند در فاصله راه‌بین مطب و منزل در اتومبیل مورد استفاده قرار دهند .

مدیر عامل سازمان بهداری و بهزیستی فارس در دنباله سخنانش افزود : تا بامروز یکصد و بیست خانه بهداری‌و بهزیستی در نقاط مختلف فارس ایجاد شده است که‌عمده‌ترین کاراین‌خانه‌ها روی‌مسائل بهداشتی‌دورمیزند وواکسیناسیون و بهداشت مادرو کودک و برنامه تغذیه مادران و کودکان جمعیت و تنظیم خانواده و بهسازی روستاها جزء وظایف آنهاست و طبق آماری که ارائه شده در استان فارس و در زیر پوشش چتر این شبکه ها ۵۱۷ روستا مورد بازدید بهداشتی قرار گرفته و ۳٤۰ توالت بهداشتی ، ۱۵۹ چاه فاضلاب و ۱۹۷ مورد جداسازی محیط زیست دام از انسان انجام گرفته و ۸۹۷ توالت در روستاها بهسازی شده است، واکسیناسیون علیه بیماریهای دیفتری ـ کزاز ـ سیاه سرفهـ سرخک و فلج اطفال بصورت گسترده‌ای صورت گرفته است و شناسنامه های‌بهداشتی در سطح روستاها صادرشده است که در تاریخ بهداشتی مملکت هرگز چنین فعالیتهای بهداشتی در روستاها سابقه نداشته و باروند این برنامه‌های شبکه‌ای درآخر برنامه ششم ۹۰ درصد از روستائیان تحت پوشش بهداشتی قرار خواهند گرفت لازم به توضیح است که بزرگترین موفقیتی که شبکه های بهداری و بهزیستی بهمراه آورد جلب مشارکت روستائیان در کلیه روستا هائی بود که خانه های مذکور مشغول فعالیت هستند .

دکتر انصاری در ادامه سخنانش گفت : واقعا کار سپاهیان بهداشت دختر و نحوه خدمت آنان چشمگیر میباشد زیرا برای اولین بار در کشور بجای آنکه سپاهیان بهداشت دختر در مراکز شهرستانها و در درمانگاه ها بامر تنظیم خانواده مشغول شوند آنها را بروستاها بردیم و هر دو یاسه نفر آنها در یک روستا بامر بهداشت و پیشگیری پرداختند ، و با تغییر روش تدریس در مراکز آموزشی آنها را طوری تربیت کردیم که بتوانند چهره روستاها را دگرگون سازند .

برای نمونه در چهار ماهه گذشته در منطقه مرودشت و کربال آنها ۱۹۰ توالت بهداشتی ایجاد کردند و ۳۵مورد باتلاق را خشکانده و ۳۰۳ مورد محل نگاهداری دام از انسان را جدا نمودند ، همچنین ۱۹۰ چاه فاضلاب حفر کردند .

دکتر انصاری اضافه کرد : یک واحد خیلی‌مجهز بعنوان مرکز بهداشت محیط و کنترل مواد غذائی در شیراز مشغول بکار است که طبق گزارش ارائه شده در ٤ماه گذشته این مرکز توانسته است ۳ شبکه کامل آبرسانی را در قراء خنج آباد خضر ـ عموئی کازرون وتنگ چوگان ممسنی مورد بهره برداری قرار دهد و طرح لوله کشی قراء دشتمال برایجان ـ خضرو نواپسگان داراب مراحل نهائیش را طی میکند و طرحهای لوله‌کشی قراء اسماعیل آباد و فشان در خضر ،منصور آباد و پشت مله و دشت چنار شیراز در دست تهیه و اجراست وبا مسئولیتی که از ابتدای سال آینده به سازمان بهداری و بهزیستی محول شده تامین آب و تاسیسات بهداشتی روستاها بعهده این سازمان خواهد بود که این برنامه بصورت جدی‌تر دنبال‌خواهد شد.از فعالیتهای دیگر این مرکز کنترل مواد غذائی وصدور کارت بهداشتی اصنافی است که بامواد غذائی‌سروکار دارند.

در سه ماهه گذشته ۱۹۵۰ نفر کارت تندرستی گرفتند و با اجرای برنامه ضربتی کلیه افرادی راکه در رستورانها، چلوکبابیها و اماکن عمومی و خصوصا در مدارس با مواد غذائی سروکار دارند تحت ازمایشات پزشکی قرار داده‌اند و از کار ٤۷ نفر بعلت بیماری و یا سایر مسائل جلوگیری بعمل آمده است .

مدیر عامل‌سازمان بهداری و بهزیستی استان فارس در دنباله سخنانش به مسئله آلودگی هوا اشاره کردو گفت : یکی از واحدهای سازمان بهداری و بهزیستی مسئولیت اندازه‌گیری آلودگی هوا را بعهده دارد و در حال حاضر ۲ایستگاه ثابت‌و ۱۲ ایستگاه سیار درنقاط مختلف شهر نصب شده که آلودگی های هواازنظر وجودمنواکسیدکربن بررسی میشود و واحد کنترل پرتوها کلیه مراکز تولید اشعه و کارخانجات و کارگاه هاومطب‌هارامورد‌بازدیدقرار داده و بایک برنامه مستمر در ماه یکبار کنترل میشوند .

دکتر انصاری با یادآوری فعالیتهای موفقیت آمیز مامورین سازمان بخصوص پزشکان و تکنیسین های مرکز اورژانس گفت : در سیل اخیر فارس سازمان بهداری و بهزیستی‌بادو فروند هلی‌کوپتربرنامه‌بهداشتی وواکسیناسیون را در کلیه روستاهای تحت محاصره سیل با چهار اکیپ بهداشتی و پزشکی انجام داد و نتیجه آن این بود که حتی یک‌نفر براثر بیماری یا اپیدمی ناشی از این رویداد از بین نرود و در هیچ نقطه‌ای از منطقه وسیع سیل زده بیماری واگیر مشاهده نشد .

دکتر انصاری در پایان درپاسخ بسئوالات متعددخبرنگاران بار دیگر بمساله بهداشت رستوران های بین راه اشاره کرد و گفت با همکاری اداره‌کل‌اطلاعات‌و جهانگردی و ژاندارمری ناحیه فارس طی یک برنامه زمان بندی شده کلیه رستورانها ارزشیابی خواهند شد و باید تمام رستورانها بوسائل لازم مجهز باشند .

دکتر انصاری همچنین به آمادگی سازمان بهداری و بهزیستی در ایام نوروز اشاره کرد و گفت بدستوراستاندار فارس چون پیش‌بینی میشود که امسال هجوم مسافرین به شیراز از سال های گذشته بیشتر باشد برنامه فوق‌العاده‌ای از طریق این سازمان پیاده شده که با کلیه عوامل امدادی ـ درمانی ـ بهداشتی و یک فروند هلی‌کوپتر به استقبال‌نوروز رفته و با افتتاح بیمارستان مدرن و مجهز اورژانس که دارای باند هلی‌کوپتر میباشد و افتتاح داروخانه شبانه‌روزی و آمادگی بیمارستان مجهز شیراز که یکی از بزرگترین بیمارستان های ایران است از نظر امداد و بهداشت‌هیچگونه مشکلی نخواهیم داشت .

★ دکتر منوچهر انصاری مدیر عامل سازمان بهداری‌و بهزیستی فارس ، برنامه‌های‌پرثمر سازمان بهداری و بهزیستی استان را دریک‌جلسه مطبوعاتی برای خبرنگاران تشریح کرد .

باداشتن اعتبار احداث مدرسه

چرا آموزش و پرورش برای ساختن مدرسه دست گدایی بسوی مردم دراز میکند؟

شیراز ـ چندی قبل صندوق ساختمانهای اموزشی با تشکیل هیات امنائی در سطح استان فارس تشکیل گردید.

هیات امنای این صندوق متشکل از استاندار فارس، مدیر کل آموزش و پرورش، مدیر کل اوقاف، شهردار شیراز، دادستان شیراز، یک بازرگان یک فرهنگی بازنشسته رئیس شورای آموزش و پرورش منطقه‌ای، رئیس گروه نوسازی، رئیس انجمن شهر و دبیر حزب‌در شیراز می‌باشد.

ریاست هیات امنای صندوق ساختمانهای اموزشی را دکتر آزمون استاندار فارس بعهده دارد

در جلسه‌ای که در سالن اجتماعات اداره کل اطلاعات وجهانگردی برگزار شد . مدیر کل آموزش وپرورش در باره هدف از تشکیل‌این صندوق گفت:

هدف ما جلب مشارکت مردم برای تجهیز و ساختن مراکز آموزشی در شیراز واستان فارس است و کمک‌های مادی مردم از ده ریال‌تا هراندازه که باشد بحساب جاری که بهمین منظور باز شده ریخته می‌شود و همچنین باکمک اداره کل اوقاف وافرادی که حاضر به دادن زمین باشند نسبت به‌ایجاد مدارس اقدام می‌شود و سعی ما بر این است که این تعاونی رادرسطح استان گسترش دهیم ودر چند شهرستان که اعلام آمادگی کرده‌اند این صندوق تشکیل شده است.

ناهماهنگی

ناصر امامی سرپرست نمایندگیهای موسسه اطلاعات در فارس در این جلسه اظهار داشت: یکی از مشکلات آموزش و پرورش در سطح کشور این است که تابحال کارهای ساختمانی ان هماهنگ با نیازش نبوده است به‌این معنی که پنجهزار دانش‌آموز در محلی‌وجود دارد حال انکه در همان محل مدرسه‌ای به گنجایش هزار نفر ایجاد شده است.

مشکل دیگر آموزش وپرورش موضوع مدارس ملی است که یکبار این مدارس دولتی شدند وبازگفته شد ملی هستند بهمین دلیل دیگر کسی جرات نمی‌کند که اینگونه سرمایه گذاری‌ها بکند و باید قبول کرد که در صد مهمی از مشکلات آموزش و پرورش را بخش خصوصی حل میکرد هرچند که مغایر ضوابط بود.

یکی از گرفتاری‌های شدید آموزش وپرورش مدارس‌استیجاری است.

هدر رفتن بودجه

امامی سپس به تغذیه رایگان اشاره کرد و گفت: من نمی‌گویم سوء استفاده ولی‌همه ما شاهد هستیم که براثر حیف ومیل شدن‌ها درصد مهمی از بودجه مملکت بدین طریق هدر می‌رود من میخواهم بدانم ایا این درست است که اموزش وپرورش با داشتن اعتبار ایجاد چندین مدرسه در سال بازهم دست گدائی بطرف مردم دراز کند.

کمک‌های اوقاف

سپس بلورچی مدیر کل اوقاف اعلام کرد: در سه سال‌گذشته از طرف اوقاف نهصدهزار متر مربع زمین در اختیار آموزش وپرورش فارس قرار گرفته که بیشترین این اراضی در شیراز واقع است و این اداره آمادگی دارد تا هر مقدار زمین که لازم شد در اختیارآموزش وپرورش قرار دهد .

سمینار رادیو و تلویزیون در یزد به‌کار خود پایان داد

یزد : سمینار ٤روزه بررسی مسائل رادیو و تلویزیون کمدر هتل صفائیه یزد تشکیل شده بود به کار خود پایان داد .

در این سمینار رضا قطبی مدیر عامل و گروهی از مدیران و کارشناسان رادیو و تلویزیون ملی ایران شرکت داشتند .

هدف از تشکیل این سمینار ، بررسی‌و تنظیم‌آئین‌نامه و نظامنامه رادیو تلویزیون ملی ایران باتوجه به گسترش آینده این سازمان در جهات مختلف بود .

چه‌خوب است که...

در گچساران

آن قسمت از جاده گچساران ـ شیرازکه‌تخریب شده است هرچه‌زودترمرمت گردد .

★★★

مسئولان امر ضوابطی برای اجاره دادن خانه‌های خالی در گچساران وضع نمایند.

در جهرم

کمبود تاکسی هرچه زودتر در جهرم برطرف شود.

★★★

درجاده اسفالته جهرم ـ شیراز علائم راهنمائی و تابلوهای کیلومترشمارنصب گردد.

★★★

مسئولان امر برای رفع کمبود مرکبات در جهرم هرچه زودتر اقدام نمایند.

★★★

بازرسان آموزش و پرورش نحوه تغذیه رایگان مدارس را کنترل کنند تابه دانش‌آموزان مواد غذائی فاسد داده نشود.

در مسجد سلیمان

هیات امنای مسجد جامع شهر مسجد سلیمان هرچه زودتر انتخاب شوند.

در فرخ‌شهر

عملیات‌ساختمانی کودکستان فرخ‌شهر هرچه‌زودتر خاتمه یابد تا شاید برای سال تحصیلی آینده مورداستفاده قرار گیرد.

در شهرکرد

مسئولان مرکز بهداشت شهرکرد ترتیبی دهند تا تلقیح واکسن در این‌مرکز بطور مرتب انجام شود.

★★★

تلفن بین‌شهری فارسان که بتازگی افتتاح شده است به این‌زودی‌از کارنمی‌افتاد.

درنی‌ریز

خیابان آرامگاه احمد نی‌ریز که طرح آن تصویب شده است هرچه زودتر احداث گردد.

★★★

مشکل کمبود تاکسی در نی‌ریز همبرطرف شود .

در ایذه

برای متقاضیان اخذ گواهینامه‌رانندگی تسهیلات بیشتری فراهم آید.

★★★

ترتیبی داده شود تاتلفن بین شهری ایذه مرتبا قطع و وصل نشود.

جلسه انجمن استان خوزستان :

در خوزستان هرجاطرح نیمه‌تمام دیدید فوراً استاندار را خبر کنید

- انتقاد لازم است ولی نباید ترو خشک را باهم سوزاند
- شرکت های کشت وصنعت دزفول محصول برنج این منطقه را کاهش داده‌اند
- بسیاری ازطرحهای عمرانی مسجد سلیمان به تعویق افتاده است

دزفول تاچند سال قبل صادر کننده گوشت بود ولی حالا خودمصرف‌کننده است

اهواز ـ در جلسه اخیرانجمن استان خوزستان استاندار این استان از اعضای انجمن خواست که‌هرجا به‌طرح‌عمرانی نیمه‌تمامی برخوردند مراتب را فورا اعلام کنند تا به موضوع رسیدگی‌شود استاندار سپس گفت : بارها از دستگاه های مختلف خواسته شده که دراینمورد دقت بیشتری‌بکنند و مرا در جریان بگذارند ولی تاکنون خبری نشده است و اگر کار به همین منوال پیش برود من ناچارم در این مورد هم ازمردم کمك بگیرم و اگر طرح نیمه‌تمم یا اجرا نشده مردم بمن نشان بدهند مطمئنا دستگاه اجرائی مربوطه را مسئول خواهم‌دانست.

تعلل یعنی خیانت

نایب رئیس انجمن استان خوزستان در این موردگفت :اگر تعللی در کاری مشاهده شود و در اینمورد سکوت برگزیده شود مطمئنا خیانت محسوب میشود . البته قبول داریم که برای‌اجرای بعضی از طرح‌هابه‌زمان نیازهست اما باید دیدچرا خیلی از طرح ها بخوبی اجرا نشده‌ویا به‌تعویق افتاده است و چه کسی بایددر اینمورد جوابگو باشد .

وی سپس افزود : همه ما در اینمورد باید جوابگو باشیم من خودم را هم مقصر می‌دانم‌و آنچه مسلم شده اینست که ما بیشتر حرف می‌شنویم و عمل نمی‌بینیم.

نماینده مسجد سلیمان اظهار داشت :

در شهرستان مسجد سلیمان طرح های عقب افتاده‌ای وجوددارد که نیاز به رسیدگی دارند و از جمله آنها طرح ساختمان معهد کودك این شهرستان است‌که به فراموشی سپرده‌شده‌است‌وهمچنین عملیات ساختمانی هتل توریست ، فرمانداری،وبحشداری‌مسجدسلیمان مدتهاست که به تعویق افتاده است حتی ایجدچند دستگاه‌خانه برای سیلزدگان هم تاکنون خاتمه نیافته حال آنکه این‌امر، امری حیاتی است .

انتقادمنطقی‌لازم‌است

استاندارخوزستان آنگاه‌گفت: انتقاد سازنده و منطقی برای پیشرفت کارها لازم است اما‌باید دقت بکنیم که ترو خشك را با هم نسوزانیم بنابراین باید با تشویق افراد خدمتگزار موجب دلگرمی آنان را فراهم سازیم به اینکه چماق تکفیر را بر سرهمه بطور یکسان فرود آوریم .

ضعف‌مدیریت

سپس نماینده دزفول موضوع کشت و صنعت های دزفول را به میان کشید و گفت این‌شرکتها به‌سبب ضعف مدیریت بازده خوبی نداشته‌اند .

وی افزود : به استناد مدارك‌و شواهد موجود در دزفول اراضی مربوط به این کشت و صنعت‌ها را اجاره میدهند یا اینکه اصلا نمی‌توانند کشت کنند دولت‌هزینه زیادی برای تسطیح زمین های کشت و صنعت ها صرف کرده است ولی این اراضی لم‌یزرع مانده‌اند .

شرکتهای سهامی‌زراعی دزفول هم که دستکمی از کشت وصنعت ها ندارند .

آمار پس‌روی‌ها

وی سپس برای اثبات سخنان خود به‌ذکر آمار و ارقام پرداخت و گفت : آب سد تنظیمی ازفول که بوسیله آن آب وارد کانالها میشود ۱۵ میلیارد متر مکعب‌بوده که ۳٫۲ میلیارد آن مصرف شده و بقیه که ۱۱ میلیارد وهشت‌دهم بوده است به هدر رفته است همچنین‌سطح‌زیرکشت برنج‌دزفول در سنوات قبل از تشکیل‌شرکت های سهامی زراعی و کشت و صنعت ها در حدود۳۰هزار هکتار بوده که در حال حاضر در حدود ۱۰۰۰ هکتار است یعنی سطح زیرکشت برنج‌در دزفول ۲۹درصد تقلیل یافته است وشهرستان دزفول که درگذشته علاوه بر تامین برنج خوزستان برنج‌صدری نیز صادر می‌کرد در حال حاضر خود مصرف کننده برنج خارجی شده است .

ضمنا در دزفول اکنون گداه ۱۵هزار راس گوسفند جانشین ۱۵۰ هزارراس‌گوسفند شده‌است درگذشته دزفول یکی از صادر کنندگان گوشت بوده‌است آنهم گوشت های اصیل و اکنون این شهرستان بصورت یك مصرف کننده گوشت درآمده است .

پاسخ مدیرکل کشاورزی

لطفعلیان مدیر کل کشاورزی‌و سرپرست سازمان عمران‌روستائی خوزستان در پاسخ این نماینده گفت : ما حدود سه میلیون‌هکتار زمین برای کشت و صنعت داریم چرا فقط از کشت و صنعت های دزفول صحبت می‌شود !

من قبول دارم در این زمینه ضعف مدیریت بوده اما درعوض کشت و صنعت ها تکنیك را در منطقه دزفول وارد کرده‌اند ضمنا اگر در دزفول محصول برنج کاهش یافته در مقابل برمحصول چغندر قند افزوده شده است .

وی سپس اضافه کرد : سعی خواهد شد ضعف مدیریت ها در کشت‌و صنعت تکرار نشود ضمنا در برنامه عمرانی ششم بافراد بمیزانی که قادر به کشت باشند زمین داده خواهد شد .و ترتیبی در پیش گرفته میشود که ازسال آینده اراضی بدون کشت باقی نماند .

استاندار درجلسه انجمن استان خوزستان

میخواستند بامصالح ساختمانی دزدی خانه بسازند

جوانانی که مصالح ساختمانی موردنیازخودرا می‌دزدیدند .

شیراز ـ جوانانی که مصالح ساختمانی مورد نیاز خانه خود را سرقت میکردند بدام افتادند .

این دو جوان که محمود گشتاسبی و بهرام قاسمی نام دارند از مدتها قبل مصالح ساختمانی سرقت میکردند و به ده‌خود در خرامه میبردند تا با آن خانه بسازند که سرقت دو دستگاه پمپ آب و چند کیسه سیمان از یکی‌از ساختمان های جاده سیمان دستگیر شدند این دو سارق در بازجوئی بچند فقره سرقت مصالح‌ساختمانی اعتراف کردند و محل اختفای اجناس مسروقه را فاش کردند .

مهد کودك بندر بوشهر توسط همسر استاندار گشایش یافت

همسر استاندار بوشهر هنگام افتتاح مهد کودک

بندر بوشهر ـ همزمان با جشن‌های سالروز اعطای حقوق سیاسی به زنان ایران ، باحضور دکتر مهدی بطحائی استاندار بوشهر ، خانم بطحائی همسر استاندار و عده‌ای از مدیران کل و اعضای سازمان زنان بوشهر مهد کودک مشترک فرزندان زنان کارمند در خیابان فرودگاه بوشهر توسط خانم بطحائی همسر استاندار گشایش یافت .

در مراسم افتتاح این مهد کودک خانم سیمین خالقی‌دبیرسازمان زنان استان ضمن اشاره به فرمان شاهنشاه آریامهر در هشتم‌اسفند ۲۵۲۱ شاهنشاهی اظهار داشت :

این مهد کودک در ساختمان استیجاری با ۵۰ کودک اعم از شیرخوار، نوپا و آمادگی آغاز بکار کرده است .

استاندار بوشهر هنگام بازدید از قسمت های مختلف‌مهدکودک لزوم جلب مشارکت بیشتر مردم را در ایجاد و اداره اینگونه‌مراکز به مسئولان یادآورشد و برای بهبود وضع مهد کودک دستوراتی داد .

مدرسه کودکان استثنائی آبادان توسعه‌می یابد

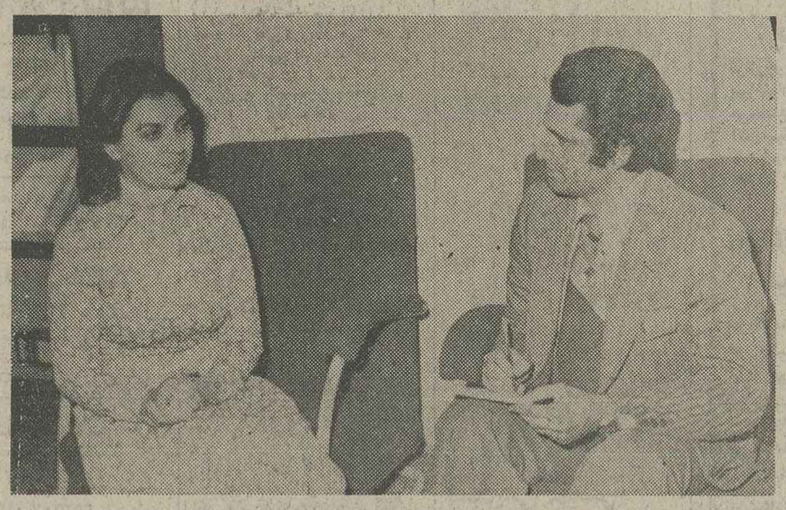

خانم آتشی همسر فرماندار آبادان‌هنگام گفتگو پیرامون فعالیتهای اجتماعی زنان آبادان، با کاظم‌نیلفروشان خبرنگاراطلاعات

آبادان : خانم آتشی همسر فرماندار آبادان طی مصاحبه‌ای با خبرنگاراطلاعات دراین‌شهرستان پیرامون فعالیت های‌زنان آبادان عضو سازمان زنان ، جمعیت بهزیستی و آموزشی فرح‌پهلوی مهد های‌کودکو مدرسه‌کودکان استثنائی سخن گفت .

خانم آتشی گفت : سعی مابر اینست که زنان آبادانی را تشویق به شرکت درفعالیت های‌اجتماعی و سیاسی کنیم و خوشبختانه در این راه تا حد زیادی موفق بوده‌ایم .

در حال حاضر کمیته های داوطلبان تشکیل‌و هیئت رئیسه این کمیته هاانتخاب شده‌وفعالیت خود را شروع کرده‌اند . از جمله عده‌ای از خانم های‌فرهنگی عضو کمیته داوطلبان تقبل نموده‌اند که هفته‌ای چند روز در مدرسه کودکان استثنائی به تدریس و آموزش بپردازند وبه مسئولین این مدرسه کمك کنند.

توسعه مدرسه کودکان استثنائی

خانم آتشی افزود : درحال حاضر مشغول اقدام برای گرفتن یک زمین به مساحت ۳ هزارمتر مربع در جوار مدرسه کودکان استثنائی هستیم تا بتوانیم با ساختن یک مدرسه‌جدید ،مدرسه کودکان استثنائی‌را توسعه‌دهیم، زیرا در حال حاضر این‌مدرسه پاسخگوی جمعیت ٤۰۰ هزار نفری آبادان نیست و در این مورد افراد نیکوکار باید باما همکاری کنند .

خانم آتشی سپس در مورد جذب خانم های آبادانی برای شرکت در کار ها و فعالیت‌های اجتماعی گفت: دبیر سازمان‌زنان اخیرا انتخاب شده و مشغول تشکیل کمیته های این سازمان هستیم . ضمنا براساس‌مذاکراتی که با رئیس بهداری‌و بهزیستی داشته‌ایم قرار شده یک مرکز بهداشت‌و تنظیم خانواده‌درسازمان زنان ایجاد شود .

خانم آتشی‌در مورد پرورشگاهی که تحت نظر شهرداری‌اداره می شودگفت : این پرورشگاه‌توسط یکی از روحانیون نیکوکاراداره میشود و در حال حاضر ۱۰۰ نفر کودک ٥ ساله به بالا درآن بسر میبرند و زنان آبادانی‌سعی دارند برای بهبود این پرورشگاه با هیئت امنای‌آن همکاری کنند. ضمنا دکترابوطالب مهندس‌رئیس شاخه خلیج فارس دانشگاه‌جندی شاپور در خرمشهر برای اداره امور مدرسه کودکان استثنائی با ما همکاری دارند .

در جاده اردکان یزد :

اتوبوس واژگون شد و ۳٤ نفر کشته و مجروح شدند

اردکان‌یزد : دریك حادثه رانندگی که در جاده اردکان یزد روی داد ٤مسافر یك اتوبوس کشته و ۳۰ مسافر دیگر مجروح‌شدند.

اتوبوس ۷۸٤۲۲ تهران ـ الف متعلق به شرکت مسافربری ترانسپورت شمس‌العماره که با ٤۹ سرنشین از کرمان عازم تهران بود در ٤ کیلومتری اردکان براثر لغزندگی جاده و سرعت زیاد واژگون شدند .

اتوبوس ٤٥ مسافر افغانی و ۲ مسافر ایرانی داشت که ٤ نفر از آنها کشته و ۳۰ نفر دیگر مجروح شدند. هویت قربانیان‌حادثه هنوز معلوم نشده است . حسین، راننده اتوبوس از محل حادثه گریخته و ماموران در تلاش دستگیری او هستند .

مجروحان این حادثه در بیمارستان شیروخورشید سرخ اردکان یزد بستری شدند .

کوتاه..

قرارداد

یزد ـ از طرف اداره کل‌مسکن و شهرسازی استان یزد قرارداد ساختمان ۳ دستگاه خانه های سازمانی سه اتاقه در شهرستان‌بافق باپیمانکار مربوطه امضاء و مبادله شد .

گشایش اعتبار

● از طرف اداره کل صنایع و معادن استان یزد جهت ورود ماشین آلات‌واحدهای نساجی و ساختمانی فلزی اجازه گشایش اعتبار صادر شد .

وام

● سازمان تعاونی روستائی یزد مبلغ ٦ میلیون ریال وام در اختیار شرکت تعاونی روستائی بفروئید قرارداد تا جهت خرید وسایل اولیه تولید کشاورزی بمصرف برسد .

نان ماشینی

● اداره کل صنایع و معادن‌استان یزد با تاسیس یك واحد نان ماشینی به‌ظرفیت سالانه ٦۰۰ تن نان موافقت کرد .

خانه سازی

● قرارداد ایجاد ٤ دستگاه خانه‌های دو اتاقه برای معلمین بخش مهریز بین اداره کل مسکن‌وشهرسازی ، پیمانکار امضاء شد.

کلاس آموزشی

● از سوی اداره کل کار و امور اجتماعی یك دوره کلاس آموزشی جهت کارگران حرفه‌ای در رشته‌های اتومکانیك و برق و ساختمان دایر گردید .

مجالس جشن

● بمناسبت سالروز اعطای حقوق سیاسی به زنان ایران‌مجالس جشنی در واحدهای‌سازمان زنان استان یزد برپاشد .

وام

● بانك تعاون کشاورزی استان یزد در ده ماه گذشته ۷٦٤۳ فقره وام در اختیار کشاورزان یزد قرارداده است .

برنامه‌های آینده

● شورای منطقه‌ای آموزش‌و پرورش استان یزد در دفتر کار مجلسی مدیر کل آموزش وپرورش استان یزد تشکیل جلسه داد . در این جلسه پیرامون برنامه های‌شورا تصمیماتی اتخاذشد .

کلاس سه‌روزه

● یك کلاس سه‌روزه آموزشی باشرکت مربیان سازمان جوانان شیروخورشید سرخ استان یزد در مدرسه شبانه روزی‌مهدویان یزد تشکیل شد .

بازدید

● مهندس صادقیان شهردار یزدبه‌اتفاق روسای دوایرشهرداری از محلات مختلف شهر بازدید کرد .

بیمه های درمانی

● از طرف بیمه های درمانی یزد اعلام شدکه تاکنون ۲۲۰ هزار نفر از اهالی استان یزد در زیر پوشش بیمه همگانی قرار گرفته‌اند .

بازنشسته شدند

● از طرف شهردار یزدده‌نفر از کارمندان این اداره‌بازنشسته شدند.

سمینار

● سمینار تکنولوژی و مدیریت نساجی ژاپن در متل‌صفائیه یزد با حضور نمایندگان سندیکاهای صنایع نساجی و صاحبان‌صنایع و کارفرمایان یزد برگزار شد .

ترمیم خیابانها

● از طرف شهرداری یزد نسبت به‌ترمیم خیابان های‌فرسوده وکوچه های خاکی اقدام شد .

توزیع قندو شکر

● : از سوی اداره قند و شکر شهرستان بویر احمد دربهمن ماه سال جاری مقدار ٤٦۸٦۷ کیلو قند کله و ۱٦۹۹٦ کیلو قند حبه خارجی و ۱۸۰۰ کیلو شکر برای عرضه به مصرف کنندگان‌در اختیار عاملین شهری و روستائی و شرکتهای تعاونی مصرف قرار گرفت .

در همایش‌روسای آموزش وپرورش‌خوزستان :

برای رفع مشکلات آموزش‌وپرورش همکاری‌وخودیاری‌مردم‌ضروری‌است

گوشه‌ای از همایش روسای آموزش و پرورش‌شورای منطقه‌ای خوزستان

آبادان‌ـ همایش روسای‌آموزش و پرورش و شورای منطقه‌ای خوزستان طی‌مراسم ویژه‌ای‌توسط پازوکی مدیر کل آموزش و پرورش خوزستان در آبادان گشایش یافت .

در مراسم گشایش این همایش ابتدا مقدسی رئیس اداره‌آموزش و پرورش آبادان مطالبی‌درمورد مشکلات و نارسائی‌های آموزش و پرورش بیان کرد و سپس پازوکی مدیر کل آموزش و پرورش خوزستان اظهار داشت: از این پس برای بررسی و رفع مشکلات آموزشی‌سعی خواهد شد ، روسای ادارات آموزش و پرورش خوزستان در یکی از شهرها گرد هم آیند و نتایج جلسه های قبل راپیگیری نمایند.

وی اضافه کرد : بمزودی طرح کارانه معلمان در خوزستان پیاده خواهد شد و باین ترتیب کمك ارزنده‌ای به معلمان خواهد شد.

پازوکی سپس‌از روسای‌ادارات آموزش و پرورش خوزستان خواست که برای جلب مشارکت عمومی مردم در جهت گسترش آموزش و پرورش‌و رفع‌مشکلات بیش از پیش تلاش کنند.

کوتاه‌از اصفهان

خاتمه خدمت

اصفهان ـ مراسم خاتمه خدمت ٤۸ نفر از سپاهیان بهداشت دوره چهاردهم با حضور دکتر عطاالله امینی مدیرعامل سازمان بهداری‌و بهزیستی استان اصفهان و روسای دوائر این سازمان‌در مرکز پزشکی فروغی ابری برگزار شد .

بازدید

شهابی معاون استاندار اصفهان به اتفاق فتحعلی شیرانی فرماندار اصفهان‌در عملیات آب‌نما سازی‌و سنگ فرش کنی مقابل قسمت غربی بازارچه بلند که بوسیله شهرداری اصفهان در دست انجام است بازدید کرد .

جلسه جمعیت‌عمران

جمعیت عمران‌و اصلاحات استان اصفهان‌باشرکت‌نواب صفا نماینده مردم اصفهان در مجلس شورای ملی و غنی‌زاده شهردار اصفهان تشکیل جلسه داد در این جلسه جهت بهبود وضع شهر اصفهان پیشنهاداتی ارائه شد .

نقش‌زن

درجلسه دختران دانشجوی مدرسه عالی‌بهداشت‌اجتماعی که در تالار اجتماعات‌سازمان زنان استان اصفهان برگزار شد معاون سازمان زنان استان اصفهان به بررسی نقش زن در دوران انقلاب پرداخت .

تغذیه رایگان

بمنظور صحیح‌موادتغذیه رایگان در مدارس ناحیه چهار اصفهان جلسه‌ای با حضور مدیران‌مسئول‌اجرای طرح تغذیه رایگان در سالن مدرسه نهم آبان این ناحیه ترتیب یافت .

هفته کارنیك

طی هفته کار نیک پیشاهنگی پنجاه هزار پیشاهنگ در نقاط مختلف اصفهان به فعالیت های گروهی‌پرداختند

بقیه درصفحه‌دوم

نیازمندیهای اطلاعات

تلفنهای: ۳۱۲۴۱۳-۳۱۱۲۲۷

نیازمندیهای اطلاعات تلفنی آگهی میپذیرد

فتو وال اسکان دکور سوئد
پوستر ـ تابلو ، یامنظره‌بزرك دیواری درطرح وابعاد مختلف با ۳۰٪ تخفیف نوروزی ۸۹۶۱۱۳

موکت نمدی بلژیکی با نصب متری ۲۲تومان تلفن ۷۹۷۴۹۰

نقاشی پرده کرکره‌کاغذ موکت تلفن ۶۶۸۹۵۰

فقط بایك تلفن
انواع کاغذدیواری‌موکت پرده کرکره کفپوش نقاشی‌ساختمان انتخاب با شما نصب‌فوری با ما شرکت تزئیناتی رادیکو تلفن ۳۷۴۳۳۱

فروش فوق‌العاده
کاغذدیواری‌با ۲۵درصد تخفیف موکت آلمانی متری ۱۶۵ریال پرسیانا، آکوستیك ، کف پوش، پوستر ، نقاشی .
۶۵۴۶۸۷

برای ساختمان شما

اسفالت فوری
۹۸۰۵۳۸

تعمیرات ساختمان با مصالح شرکت آرمید ۳۵۴۵۴۴

نقاشی ساختمان
شرکت آرمید ۳۵۴۵۴۴

نصب داربست فلزی ۷۳۰۳۶۲

فروش و نصب داربست ۸۵۶۲۵۴

شرکت سنك زمردین مرکز تهیه‌و پخش‌سنك ساختمانی بریده و کوپ تلفن ۵۹۸۴۳

اسفالت ،نقاشی ، رولپلاك، کفسابی فوری ۹۳۶۸۹۵

داربست فلزی ایرانشهر
۸۲۶۳۴۸

اسفالت و نقاشی فوری تلفن ۹۳۴۲۸۳

پشم شیشه ـ سیمان وارداتی وآجر موجود است ۶۸۷۸۱۱

سقف حیاط خلوت
گلشانه
میابان اتومبیل ـ نقاشی تلفن ۸۴۴۳۷۰

اناف و سیم کشی ساختمان فوری
۸۹۹۹۵۸

اسفالتکاری‌محوطه‌سازی وراهسازی ۶۴۲۸۹۸

قیرو گونی واسفالت باتضمین ۷۳۸۴۵۵ـ۷۳۰۱۰۸

مقاطعه‌کاری ساختمان
از تهیه جواز نقشه و تامین مصالح تاتحویل‌شرکت ساتردی
۷۵۳۳۹۰

آسفالت ،نقاشی،پارکت مقاطعه‌کاری مرغوب ۸۹۵۷۳۲

تعمیرات ساختمان کلی وجزئی ۹۳۴۲۸۳

آسفالت
قیرگونی و محوطه تلفن ۷۹۳۴۵۶

پیچ‌و رولپلاك سنگ های‌نمای ساختمان ۲۷۶۸۶۱

نقاشی ساختمان مدرن فوری تلفن ۷۳۲۱۵۹

داربست پلیت
نصب فوری داربست فلزی تلفن ۷۳۶۰۱۹

نقاشی‌مدرن‌ساختمان ۸۴۸۰۹۹

سیمان
تلفن ۸۲۷۹۳۱

داربست فلزی نصب فوری
کرایه‌وفروشی
تلفن: ۳۵۷۶۱۸ نورماسکو

انواع پشم شیشه ایرانی
تحویل فوری ۶۲۶۰۱۴

نقاشی‌ساختمان
شرکت رادیکو ۳۷۴۳۳۱

نقاشی‌ساختمان
خیلی فوری ۷۳۸۵۵۳
۱ـ۱۰ آـ۱۷۲۰

پاکتان
انجام کلیه خدمات ساختمان ۸۲۴۵۸۱

پیمانکاری
۹۶۹۹۱۳

انواع سفال
آجر فشاری.نما. بلوك بقیمت رسمی. تحویل فوری تلفن ۳۷۶۵۶۳ و ۳۷۶۶۱۱
۱ـ۱۶۱۲ آـ

ایزولاسیون پشت بام با ایزوگام ۶۲۶۰۱۴
پوسفاآباد محمدرضاشاه شماره ۱۳۰ شرکت ساختمانی بام باه

شستشوی مبل وفرش

کلین سرویس دیاکو
خشکشوئی موکت فرش مبلمان پرده کفشوئی مکالئوم موزائیک و داخل اتومبیل در محل با پیشرفته ترین تکنیك و کلیه تزئینات ساختمان ۸۳۳۷۰۱

قالیشوئی شربت‌اوغلی
شستشو بااصول‌مذهبی ۹۲۶۱۸۹ ـ ۶۲۶۱۴۶

قالی‌شوئی وطن
۵۵۱۶۷۰

موسسه ایران لینز
خشکشوئی‌موکت‌مبل موزائیك کفشوئی مکالئوم تزئینات و نظافت کلی ساختمان تلفن ۸۴۳۷۴۹

قالیشوئی و رفوگری شمسانی ۳۹۳۴۶۴

بدون ادعا
ناتالی اکسپرس خشکشوئی موکت مبل فرش پرده ونظافت کلی ساختمان ۸۳۳۲۳۲ و ۸۳۷۹۰۳

قالیشوئی رضوان
فوری تلفن ۳۵۲۶۸۷

خشکشوئی موکت
مبل۷۸۱۷۱۳شبانه‌روزی

تعویض رویه مبل ۶۶۰۰۲۸ و ۶۶۲۸۹۷

بهزیست
خشکشوئی مبل‌وموکت پرده وفرش ۷۵۶۵۵۸

خشکشوئی
حتی جمعه ها
شستشوی موکت متری ۴ تومان مبل ، فرش ، تشك اتومبیل
ایران‌نایس ۲۲۷۰۴۱

کلین سرویس پاکزا
خشکشوئی فرش مبل موکت وکلیه کفپوش ها با آخرین تکنیك تمیزتر وارزانتر تلفن ۸۵۳۹۹۵

بهمن سرویس
بزرگترین خشکشوئی مبلمان فرش موکت پرده و تعمیر پرده کرکره.
تلفن ۸۵۶۵۱۰

قالیشوئی بیوك
بسرپرستی‌داریوش
رفوگری‌و رنگ برداری‌پذیرفته می شود تلفن ۵۵۱۳۶۰ و ۹۷۷۱۱۸

کارخانه قالیشوئی زمرد ۹۲۱۷۷۴

کلین سرویس پارس
نصب وشستشوی
موکت مبل موزائیك در کوتاهترین مدت و ارزانترین قیمت
تلفن ۳۱۶۲۵۱

قالیشوئی روشن تحویل فوری ـ ۵۹۳۲۸۳

سرویس‌شهریور
بزرگترین خشکشوئی مبلمان موکت ، فرش ، پرده و تعمیر کرکره شبانه‌روزی
تلفن ۷۳۸۲۲۲

قالیشوئی‌برف ۵۹۱۱۶۳ و ۵۹۳۳۰۷

قالیشوئی اخوان
تلفن ۵۹۵۳۹

دوواکلین‌سرویس آمریکا
خشکشوئی مبلمان ، موکت ، فرش ، دشک آویسیل ازمل ، مطابق با آخرین تکنیك متداول در آمریکا
گرفته‌ونظیف تلفن ۸۴۵۶۸۳
۸۴۸۳۹۵-۸۴۸۳۹۶

تعمیروسرویس‌شوفاژ

سولار شوفاژ
نصب ـ سرویس ـ تعمیرات نگهداری
تلفن ۸۴۵۳۹۸

سرویس و نگهداری شوفاژ ۶۵۹۱۴۹

سرویس‌ونصب‌و تعمیرشوفاژ حومه شمیرانات
۲۶۲۶۹۸

نصب و نگهداری فوری شوفاژ ،تهویه ، برق ، ۸۹۴۱۵۱ و ۸۹۱۷۴۸

نصب‌شوفاژ و تهویه مطبوع و آب رسانی شرکت مکرول ۸۲۲۷۸۸

آتشکده
تهیه و نصب شوفاژ نگهداری سالیانه ۳۹۳۷۴۶

نصب‌ولوله کشی شوفاژ تهویه ـ آبرسانی ـ گاز شرکت ناوسا ۷۹۴۶۹۴

نصب، سرویس نگهداری،شوفاژ
لوله‌کشی وبرق شی
۶۳۹۷۹۱

شوفاژ
سرویس تعمیر نصب نگهداری ۷۵۲۳۵۶

سرویس شوفاژ ،نصب ونگهداری تلفن ۶۵۳۰۵۱

برق. گاز. شوفاژ باقساط ۱۲ ماهه
۸۴۰۵۹۹

در تمام نقاط تهران نصب و سرویس شوفاژ و لوازم‌بهداشتی لوله‌کشی سرد وگرم و فاضلاب
۳۶۰۲۰۹
۳۶۰۶۹۶

راهنمای سرویس
ارنج
درسراسرکشور
۹۶۲۰۴۵
ازساعت ۷½ صبح تا ۷½ بعدازظهر

شرکت مهندسی
رئومور
برق . گاز نصب نگهداری شوفاژ ۹۲۴۷۱۱

نصب شوفاژ ، تهویه‌مطبوع، برق، گاز فوری بطور نقدو اقساط
ازکلیه‌شهرستانها کار قبول میشود
۶۸۲۳۶۴

تعمیرلوازم آبگرمکن

شرکت پانتئون
نصب ،سرویس وتعمیر
آبگرمکن‌وبخاری
گازی، نفتی، اجاق گاز
۶۸۳۸۲۹

سرویس بخاری و ابگرمکن ۶۴۷۷۹۹

تعمیر آبگرمکن گازی فوری تلفن ۷۶۰۰۱۹

سرویس کولروآبگرمکن ۷۶۶۷۳۳

سرویس فوری آبگرمکن ۷۵۵۶۱۴

تعمیر یخچال

تعمیر یخچال‌فریزر سیدحسین ۲۴۲۴۳۸

تعمیر یخچال
خیلی‌فوری ۶۶۰۸۵۷

شرکت پانتئون
نصب سرویس وتعمیر لباسشوئی‌ـ ظرفشوئی
۶۸۳۸۲۹

لوله‌بازکنی

لوله‌بازکنی فوری
۲ تومان ۵۳۴۴۲۲
۵۶۲۹۰۴
۵۳۸۳۲۷ -۵۳۷۸۱۷

لوله بازکنی وترکیدگی لوله تلفن ۸۵۳۸۹۴

خدمات شهری پارس
تشخیص‌ترکیدگی لوله‌بادستگاه الکترونیکی. لوله‌بازکنی فوری
۸۵۱۶۲۹

لوله بازکنی
تعمیر لوله‌کشی ساختمان و گاز تلفن ۲۷۷۹۹۳

لوله بازکنی ، لوله‌کشی تشخیص‌محل ترکیدگی لوله فوری شرکت‌آرمید
تلفن ۳۵۴۵۴۴

تشخیص ترکیدگی لوله و لوله باز کنی شبانه روزی فوری
۳۶۲۶۰۹

نشت‌یابی رامتین
تشخیص ترکیدگی با دستگاه الکترونیک و ترمیم بلافاصله ۶۳۷۱۲۶

لوله بازکنی فوری ۱۰ تومان تلفن ۷۶۰۰۱۹

لوله بازکنی قصر تمام نقاط یکساعته بدون تعطیل ۷۳۰۲۱۱

تشخیص ترکیدگی
لوله بادستگاه الکترونیکی و لوله بازکنی ولوله‌کشی‌وترمیم ۶۵۹۰۴۷ و ۹۲۰۱۷۵

لوله‌بازکنی و تشخیص ترکیدگی شمیران ۲۶۳۵۴۶

لوله بازکنی ترکیدگی و نشتیابی حومه شمیرانات
۲۶۲۶۹۸

تشخیص ترکیدگی لوله با کامپیوتر و ترمیم
۲۲۷۱۴۴

تخلیه‌چاه

تخلیه چاه فوری ۹۳۰۴۷۲

ارزانترین تخلیه تراش چاه ولوله بازکنی تلفن ۶۴۸۵۵۲

تخلیه‌چاه
۹۲۰۱۷۵ و ۶۵۹۰۴۷

تخلیه چاه فوری تلفن ۳۵۴۵۴۴

تخلیه چاه ولوله‌بازکنی
۹۲۱۳۶۱

تخلیه چاه و لوله‌بازکنی
۷۶۶۷۳۳

متری ۳۰ تومان ۹۶۹۰۱۳ تخلیه چاه تهران وشهرستان ۱ـ۱۰ آـ۱۷۶۵

تخلیه چاه
۹۶۹۹۱۳

در تمام نقاط تهران
تخلیه چاه
لوله‌بازکنی
۳۶۰۲۰۹
۳۶۰۶۹۶

تخلیه چاه متری ۳تومان تلفن ۷۶۰۰۱۹

تخلیه چاه
تخلیه چاه فاضلاب سپتیك تانکر و فیبرسپتیك با دستگاه موتوری شرکت ایران شوفتر تلفن
۸۲۹۵۵۶ -۸۳۰۷۲۲

تخلیه چاه و سپتیك و لوله بازکنی فوری
۳۳۸۳۹۹

شرکت‌فنی آبشارتخلیه و حفر چاه با پمپ های مخصوص لجن‌کش ۶۸۷۹۲۸

آگهیهای متفرقه

دارالترجمه حسن‌پور
کلیه امور ترجمه و اوراق رسمی واغیر رسمی شما را در اسرع وقت انجام می دهد شاه چهارراه امیر اکرم تلفن ۶۶۶۱۹۳
۱ـ۱۶۱۱ آـ

BW
پارکت
فرش چوبیBW ایران بساختمان ضماجلوه خاصی می بخشد . روی پارکت آتش سیگار ،جوهر، اسید و سایر مواد شیمیائی اثر ندارد.
MISCHLER
میشلر
سرماگرما و نور از کرکره چوبی‌میشلر عبورنمیکند . پرده چوبی میشلر درعین زیبائی در مقابل‌سرقت‌مقاوم بوده وبصورت‌حفاظ قفل خواهد شد .
شرکت‌ساختمانهای‌کشوری
نمایشگاه پارکت وپرده‌کرکره میشلر خیابان شاهرضا‌کوچه فتوحی تلفن های-۸۲۴۳۰۷-۸۲۹۳۹۰-۸۲۹۵۹۶

مولدبرق های بنزینی کرایه
تلفن های: ۳۵۵۵۶۴
نورماسکو: ۳۵۵۵۶۵

تعدادی توله سگ خارجی به فروش میرسدتلفن۶۲۴۷۶۱
۱ـ۲ آـ۱۷۹۲

گمشده

چک شماره ۴۹۳۲۰۴ بانک ایرانشهر شعبه واحد ۵۵نازی آباد حسابجاری ۵۵۱۲ بمبلغ سی هزار ریال در وجه حامل سررسید ۱۵ر۱۲ر۳۶ مفقودو ازدرجه اعتبار ساقط است.
حاجصفر داود آبادی‌فراهانی
آـ۱۶۱۳۷

در تاریخ اول بهمن ۲۵۳۶دو فقرچک از حساب ۷۵۲بانک سپه‌شعبه فارابی یکی بشماره ۱۴۰۶۹۹ـ ودیگری بترتیب مسلسل در وجه حامل بامبلغ یکمیلیون ریال پول نقدسرقت رفته‌است‌چکهای فوق ازدرجه اعتبار ساقط است.
شعبان حشم فیروز
آـ۱۶۲۰۱

۷ برگ چك ازشماره ۸۴۶۱۶۹ الی ۸۴۶۱۷۰ از حسابجاری ۷۹۳بانك سپه شعبه امیریه که مورداستفاده قرارنگرفته و فاقد امضاء و نوشته میباشد مفقود گردیده ، لذا از درجه اعتبارساقط است

اپارتمان فروشی

آپارتمان های پیش فروش
۱ـخیابان‌نفت ۲ اطاق خوابه ۱۵۴ متر با کلیه وسایل ۶۷۵ و ۶۲۵ هزار تومان
۲ـ امیر آباد شمالی ۱ و ۲ اطاق‌خوابه به مساحتهای۱۴۵ و۱۵۵ و ۱۸۰ متر بافن کوئل وتاسیسات و تمام و سایل آدرس‌خیابان عباس آباد چهار راه‌امیرساختمان شهنام پلاك ۲۴۲ طبقه دوم ایران سوئیت
تلفن ۸۴۲۶۷۴ ـ ۸۵۵۹۵۸
۱ـ۵ آـ۱۷۶۲

آپارتمانی مدرن و نو ساز در خیابان گیشا با تجهیزات کامل بقیمت بسیار مناسب بفروش میرسد تلفن ۹۲۸۰۸۲
آـ۱۷۳۵

آپارتمان در طبقه سوم‌به مساحت ۲۳۰ متر بنا مفید در خیابان ظفر به فروش میرسد تلفن ۳۰۴۲۴۸ و ۳۰۵۲۴۱

آپارتمان فروشی
بعلت مسافرت‌آپارتمان لوکس ۴اتاق خواب شوفاژ- کولر- موکت با ۱۹۰ متر مفید طبقه دوم‌در ونک بر ۲۰ متری‌تلفن ۶۸۷۱۷۴
۱ـ۱۸۷۲

دو دستگاه آپارتمان
۴اطاقه لوکس یکجا یاجداگانه بفروش میرسد و نک خیابان شیراز گرمسار کفائی پلاك ۳ تلفن ۶۲۰۰۸۱
۱ـ۳ آـ۱۸۶۹

بازار اکسفورد :
بازار اکسفورد :
خیابان پهلوی ـ چهار راه‌امیر اکرم- مقابل خیابان صبادارای ۲طبقه پارکینگ حدود شش هزار متر مربع بابهترین موقعیت تجارتی ـ برای فروشگاهها بنکداران و دفاتر تجارتی بزودی افتتاح خواهد شد تعداد محدودی از مغازه ها برای شغل های بخصوص و همچنین تعدادی محدود از دفاتر و آپارتمان های طبقات بالا واگذار می شود.
برای بازدید به محل یا تلفن های۶۶۵۶۹۰ـ ۶۴۰۰۹۶مراجعه فرمایند.
۱ـ۱۷۶۱

قابل‌توجه‌شرکت ها موسسات و پزشکان
۱۴ دستگاه آپارتمان جمعا ۷۰ اطاق‌بافن‌کوئل و آسانسور واقع‌درجاده قدیم شمیران نبش ـ میرداماد جهت فروش‌یا اجاره یکجا یا تك‌تك آماده است
۲۲۸۸۴۱ ـ۲۲۸۲۷۹

داودیه آپارتمان فروشی یک اطاق خوابه و سالن‌ناهار خوری وپارکینگ بقیمت ۳۰۰ هزار تومان تلفن ۸۴۷۹۸۲
آـ۱۲۲۱

آپارتمان فروشی ۱۴۰ متر با تلفن عباس آباد اندیشه اصلی‌شماره۳۵ تلفن ۸۴۳۱۲۸

آپارتمان فروشی
شخصی ساز ۲ و ۳ و ۴اطاق خوابه در خیابانهای گاندی وزراء بخارست جردن با تجهیزات کامل از ۷۰۰ تا ۲۵۰۰۰۰۰ تومان ۶۲۲۹۵۴ و ۶۲۳۵۱۱ و ۶۲۵۲۰۱و ۶۲۴۶۱۳
۱ـ۹۱۷۲۴

اکازیون‌واقعی
۲۱۵ متر آپارتمان واقع در خیابان ایتالیا مهندسی ساز تکواحدی‌با فنکوئل مشتمد وپنجاه هزار تومان تلفن ۶۵۱۵۳۲ـ۶۵۶۴۹۶
آـ۱۸۷۶

داودیه آپارتمان فروشی
۴اطاق خوابه طبقه اول‌بالای پارکینگ۱۳۰مترنما بقیمت ۶۲۰ هزارتومان فروشی ۸۴۷۹۸۲
آـ۱۲۴۳

نیاوران
آپارتمان ۲ اطاق خوابه با تلفن و سرویس کامل و استخر فروشی تلفن ۲۸۲۴۵۸ و ۲۳۵۳۵۰ ۵۳۲۲۸۲

آپارتمان ۲ و ۴ اطاق خوابه دردااودیه باسالن ناهارخوری وپارکینگ بقیمت ۴۰۰ و ۶۰۰ هزار ته مان فروشی ۸۵۳۷۳۶
آـ۱۲۳

آپارتمانهای صد درصد مهندسی ساز صبای جنوبی تکمیل شد
مناسب برای سکونت‌و محکمه اطباء ودفاترکار ۳ اطاق خوابه با سالنی بزرك و کلیه تجهیزات چهارراه پهلوی شاهرضا خیابان‌صبای جنوبی‌روبروی بیمارستان‌مدائن نبش کوچه محتشم‌فروشی تلفن۶۴۲۹۰۰

چند دستگاه آپارتمان نوساز در جمشیدآباد شمالی
نرسیده به بلوار الیزابت دارای ۳ اطاق خواب وناهار خوری و پذیرائی و هال باپارکینگ و شوفاژ و لوله‌کشی گاز بمبلغ ۴۷۰ و ۵۵۰ هزار تومان بفروش میرسد تلفنهای ۹۳۳۹۷۱ و ۹۲۸۰۸۲
۱ـ۱۰ آـ۱۳۹۰

آپارتمان ۵طبقه شخصی ساز خیابان شاه اردیبهشت شمالی‌کوچه مینا پلاك ۳۵ یکجا یا ۵ واحد مستقل مجهز به پارکینك و آسانسور تلفن ۶۶۵۹۷۹

محل کار تجاری
فرح شمالی با ۳۰۰ متر زیر بنا در موقعیت خیلی عالی ۲۲۳۹۱۵ـ ۲۲۱۱۷۶

مزونتهای قیطریه
سبك جدیدی برای زندگی- ارشیتکت ساز سقف بتونی با فضاهای حساب شده ، منظره وسیع بروی شهر تهران . هریك شامل سالن پذیرائی۶ اطاق خواب دو هال دوحمام سه توالت آشپزخانه انبار آذوقه‌محیاط اختصاصی‌فضای مشترك با پارکینگ تجهیزات شوفاژ وکولر تصفیه‌فاضلاب برق اضطراری تلفن ۷۵۸۴۵۰
۱۱۱۴

در اسرع وقت آپارتمان ویلا ومحل کار شما را بفروش یا اجاره میدهیم ۸۴۹۲۳۵

باوام‌بانکی
خیابان پهلوی جنوب تئاتر شهر ۱۲ دستگاه آپارتمان۱ و۲اتاق‌خوابه با پارکینك جهت‌فروش یا اجاره یکجا عصر ها
۶۴۰۳۳۴

اکازیون
آپارتمان دو اطاق خوابه در فرح شمالی ۴۹۰ هزار تومان ۸۴۱۲۱۵

بهترین محل گیشا
خیابان‌هیجدهم آپارتمان۲ و ۳ اطاق خوابه با موکت شوفاژ لوله‌کشی گاز پارکینگ نقد و مدت تلفن ۶۳۶۳۴۹
۱ـ۶ آـ۱۸۲۳

گیشا آپارتمان ۲ اطاق خوابه نوساز شخصی- ساز فروشی تلفن ۲۳۵۷۳۱

آپارتمانی۳اطاق خوابه‌مساحت ۱۲۶ متر با انباری واقع در خواجه‌عبداله انصاری‌باشوفاژ کولرو سرویس کامل بفروش میرسد تلفن ۳۹۳۹۳۵
۱ـ۱۵۰۹

آپارتمان ۳اطاق خوابه‌باحال وپذیرائی سرویس کامل خیابان‌پهلوی کوچه فرشتگان پلاك۱۴فروشی تلفن ۶۲۲۰۳۱
۱ـ۱۷۹۰

آپارتمان دو اطاق خوابه با تهویه مطبوع و گاز روشن‌با پارکینگ اختصاصی امیر آباد نرسیده به فرحزاد دست‌راست کوچه مجد بعد از چهار راه تهران‌داخل کوچه مقابل‌پلاك ۶۵ساختمان شمالی دست چپ تلفن ۹۸۲۶۳۱

آپارتمان
۳و ۴ و ۵ اطاقه باقیمت مناسب نقد و اقساط تلفن ۷۹۴۶۵۴

در جمشیدآباد شمالی
۴دستگاه آپارتمان تک واحدی هریک بمساحت ۱۱۰ مترنبای مفید باپارکینگو شوفاژنوساز متر مربعی ۵۰۰۰ تومان بنای مفید بفروش میرسد تلفن‌های ۹۳۳۹۷۶ و ۹۲۸۰۸۲

آپارتمان از ۳۰۰ هزار تومان ببالا از چهار راه قصر تا شمیرانات تلفن ۲۲۸۹۷۱تفکری
آـ۱۸۳۰

خیابان وزراء
چند دستگاه آپارتمان ۳ اطاق خوابه با شوفاژ و آسانسور وکف موکت از قرار هر متر بنای مفید۶۰۰۰ تومان بفروش میرسد تلفن
۹۳۳۹۷۶ و ۹۲۸۰۸۲

یکدستگاه آپارتمان
۵اطاقی واقع درخیابان‌جمشید آباد شمالی نو ساز دارای شوفاژو اسانسور و پارکینگ ۱۵۰ متر بنای مفید بقیمت ۷۵۰ هزارتومان‌بفروش میرسد تلفن های ۹۲۸۰۸۲ و ۹۳۳۹۷۶

آپارتمان‌های ۱ و۲ و۳ و ۴ اطاق خوابه در خیابان های جمشید آباد شمالی وگیشا وامیر آباد و نقاط مختلف شمال شهر بفروش می‌رسد تلفنهای ۹۳۳۹۷۶و ۹۲۸۰۸۲

اول بلوار الیزابت روبروی پارك فرح
چنددستگاه اپارتمان دو اطاق خوابه باشوفاژ وآسانسورو پارکینگ و گاز نو ساز و بسیار لوکس بقیمت‌هردستگاه ۵۵۰ هزار تومان بفروش‌می رسد تلفن های ۹۳۳۹۷۶ و ۹۲۸۰۸۲

جمشیدآباد شمالی نرسیده‌به‌بلوارآپارتمان تك واحدی
دو دستگاه اپارتمان مناسب برای محل کار و سکونت دارای۵اطاق و ۱۹۰ متر بنای مفیددر طبقه دوم و سوم۶۵۰ هزار تومان فروشی تلفن ۹۲۸۰۸۲ و ۹۳۳۹۷۶

آپارتمان تهران‌پارس نقد و اقساط۷۸۱۹۱۸

خانه فروشی

یکدستگاه ساختمان ۳ طبقه به مساحت ۲۰۰ متر مجهز به وسائل ضروری به اضافه ۳ شماره تلفن واقع در خیابان گرگان میدان ثریا کوچه محمدی پلاك ۵ تلفن ۷۶۷۳۴۵ از ۳ ببعد تماس گرفته شود
۱ـ۲ آـ۱۷۳۳

در فرح شمالی
خانه‌ای بمساحت ۱۷۵ مترزیر بنا۳۵۰متردر سه طبقه‌فروشی ۸۵۳۷۳۶
۱ـ۳ آـ۱۸۹۵

طبقه اول ساختمان ۲ طبقه جنوبی‌تفکیکشده۳ اطاق‌خوابه باشوفاژ تلفن مستقل در ونک فروشی تلفن ۶۸۲۰۲۸
۱ـ۲ آـ۱۷۳۱

خانه‌ای‌مستغلاتی بمساحت۲۱۰ متر دو طبقه هر طبقه شامل دو اطاق خواب باتلفن و کلیه تجهیزات بفروش میرسد ۷۹۸۸۷۴
۱ـ۳ آـ۱۰۸۸۴

فروش یامعاوضه
ساختمانی ۴ طبقه در گیشا مساحت زمین ۳۰۰ متر مربع زیر بنا حدود ۸۵۰ متر مربع نوساز ۳ واحد مسکونی ۳ اطاق‌خوابه باشوفاژوپارکینگ ولوله‌کشی گاز و زیر زمین قیمت زمین و بنا مترمربعی دو هزار تومان بفروش می رسد ویابازمین ساختمانی وخانه کلنگی در شمال شهر معاوضه می شود تلفن های ۹۳۳۹۷۶ و ۹۲۸۰۸۲
۱ـ۱۰ آـ۱۹۶۵

خانه۵ طبقه مجللی در عباس آباددر اجاره یک شرکت‌بزرك خارجی‌بادرآمد خوب‌ودارای حکم‌تخلیه بفروش میرسد تلفن ۸۲۷۸۳۵ از ساعت ۲ تا۵ بعد ازظهر
آـ۱۵۱۳

عباس آباد خیابان پاکستان منزلی‌درسه طبقه و نیم‌شخصی سازبسیار مدرن هر طبقه‌دارای سه اطاق خواب شوفاژتلفن بعلت مسافرت فورا بفروش میرسد تلفن ۸۳۴۲۳۷
آـ۱۴۴۳

سلطنت‌آباد گلستان چهار
خانه‌ای بمساحت ۵۰۰ متر ۲ طبقه طبقه اول ۵اطاق‌خواب سالن‌ناهار خوری و هال‌طبقه دوم۳اطاق‌خواب حمام دارای استخر با تصفیه و سرویس کامل فروشی ۸۵۳۷۳۶

منزلی‌بمساحت۱۲۰ متر قدیمی ساز در خیابان جمشید آباد شمالی بفروش میرسد تلفن ۹۲۸۰۸۲
آـ۱۷۸۹

خیابان پهلوی
ساختمانی نیمه تمام مهندسی ساز خیابان فرشته ـ بعلت مسافرت بفروش میرسد تلفن ۲۶۸۲۳۸ ساعت ۴ببعد
آـ۱۷۸۸

الهیه- شمیران
ساختمانی ۲ طبقه‌مجهز بتمام وسایل لوکس قیمت حدود ۳۵۰۰۰۰۰تومان تلفن۲۶۸۲۳۸ ساعت ۴ ببعد

فروش‌فوری
یك خانه قدیمی‌سازباه۴ مغازه‌کوچك جمعا به مساحت ۴۰۰ مترمربع با آب و برق واقع در محله‌عودلاجان کوچه پهلوان‌یزدی اولین‌کوچه خیابان ناصریه‌از میدان سپه‌پلاك۷۱ بامستاجرین که اجاره‌شان تمام شده بقیمت مناسب به‌فروش میرسد تلفن ۲۴۳۱۲۶و ۲۸۳۳۳۱

فروش ساختمان در آمریکا
ساختمانی تجارتی در یکی از شهرهای بزرك شرق آمریکا با بازده بسیارخوب و امکان‌وام بانکی بفروش میرسد تلفن ۶۸۴۶۸۰از ۹تا۱۷

اکازیون
خانه‌ای بمساحت ۲۵۳ متر مربع جنوبا برکوچه ۱۲ متری‌و غربا بر محدوده شهستان‌پهلوی دارای ۵ اطاق،زیرزمین سرویس کامل آب‌وبرق فیش تلفن بفروش‌می رسد۸صبح‌تا۵ بعدازظهر
تلفن ۸۹۴۷۶۷

دوباب خانه ۱۲۰و ۱۴۰ متری در جمشیدآباد شمالی
هریک دارای۵اطاق وسرویس کامل آب و برق و تلفن‌قابل سکونت هر یک ۶۰۰ هزار تومان بفروش میرسد تلفن های ۹۳۳۹۷۶ و ۹۲۸۰۸۲

در جمشیدآباد شمالی
ساختمانی دونبش قدیمی ساز دو طبقه و نیم مستقل با ۸ اطاق و تلفن قابل سکونت باکلیه تجهیزات بقیمت یک میلیون تومان فروشی تلفنهای ۹۳۳۹۷۶ و ۹۲۸۰۸۲

بسیار عالی
برای سکونت یا محل شرکت یك‌باب خانه ویلائی‌شامل۱۵اتاق‌خواب سالن پذیرائی و نهار- خوری سرویس مجهز دارای‌آب وبرق و تلفن وشوفاژ بازکفها موکت شده کاغذ دیواری ـ نقاشی بسیارتمیز زمین ۳۳۵ر۵ متربنا ۴۰۰متر در غرب پارك‌وی شمال ۴۰ متری فرحزاد مقابل بانك توسعه کشاورزی شماره۹۷ تلفن۹۷۰۶۴۴ و ۶۳۳۱۱۱

خیابان آیزنهاورنزدیك میدان‌شهیاد ساختمانی
۴طبقه باسه واحد مسکونی‌یک اطاق خوابه بادو دستگاه تلفن و ۳ فیش تلفن و سرویس‌کامل نوساز مساحت زمین ۱۱۲متر وکل بنا ۳۵۰ مترمربع بقیمت یک میلیون تومان بفروش می رسد تلفن های ۹۲۸۰۸۲ و ۹۳۳۹۷۶
۱ـ۱۰ آـ۱۸۰۷

معاوضه
خانه‌ای واقع در خیابان شاه باجوازکسب ۱۲۵ متر ۲ نبش بایك طبقه اپارتمان واقع در اوائل پارکیاشهر آرامعاوضه میگردداز ۹ صبح الی ۱۲ تلفن ۶۶۹۴۹۷
۱ـ۱۷۲۱

خانه‌ای بمساحت ۱۵۰ مترسه طبقه‌واقع در سید خندان‌زرین کلاپ بفروش میرسد تلفن ۸۴۸۰۳۹
۱ـ۳ آـ۱۷۲۷

یکی از زیباترین
و مدرن ترین خانه که در بهترین نقطه تاکنون در صاحبقرانیه دیزان شده .
الف: سه طبقه کلیه‌ساختمان بتون آرمه با نمای آجری‌و سیمانی۳سالن‌مختلف‌پذیرائی ایرانی ، مکزیکی ، اروپائی بار وسالن ناهار خوری و سالن بازی تراس‌های‌مختلف استخر بزرگ با تصفیه و نورافکن ۵ اطاق خواب با بهترین سرویس خارجی دو انبار قابل تبدیل به اطاق خواب دفتر کار مستقل‌اطاق پخش موزیک مستقل اطاق سونا ورزش ۲ اطاق پیشخدمت با سرویس‌مستقل اطاق باغبان باسرویس‌مستقل مساحت۱۰۰۰متر زیربنا۱۵۰۰ متر .
ب: تاسیسات تهویه مطبوع سیستم فن‌کوئل‌دزدگیر برای کلیه خانه سیستم آنتن‌مرکزی سیستم‌پخش موزیک‌بصورت مونو وسایل موزیک نصب شده وتلفن تجهیزات‌پارکت سوئدی‌موکت ایتالیانی‌چراغ های نصب شده سوسیسی تلفنهای ۲۲۲۴۷۹و ۲۲۲۴۸۰

اکازیون
خانه‌ایی ویلائی واقع در سلطنت آباد مقابل گلستان ۶مساحت۱۰۶۲ متر با ۷۴۰ متر بنای عالی اطراف ساختمان باز و تماما از سنك ـ سانتی بادبر کلیه پله‌ها و کفهای داخلی از سنك مرغوب پشم دارای ۴ اطاق خواب،اطاق‌فامیلی دو حمام مجهز ، سالن نهار خوری ،پوتی سالن واطاق مخصوص بار با دو شومینه ، استخر ، فیلتر و شوفاژ بدون واسطه فوری بفروش‌می رسد تلفنهای
۷۵۳۴۹۴
۶۸۶۹۶۶

ویلا فروشی

ویلا فروشی
متل‌قو جنب پاسگاه ژاندارمری بطرف جنگل خیابان ۱۵ متری اسفالت آرا اواسط خیابان تابلوی ویلا سازی مدرن با سند مالکیت داخل محدوده شهری آب تسویه شهرداری- برق ـ سرویس کامل‌دکور- درخت کاری مرکبات‌ـگل‌کاری- بااستفاده از پلاژ متل‌قو
مساحت ۶۰۰بنا۱۹۰ متر مربع قیمت ۳۸۰ هزار تومان
مساحت۷۰۰ بنا ۱۹۰ مترمربع قیمت ۴۴۰ هزارتومان
مساحت ۸۰۰ بنا ۱۹۰مترمربع قیمت ۴۷۰ هزارتومان
مساحت۱۱۰۰ بنا ۱۹۰مترمربع قیمت ۵۴۰ هزار تومان
ویلا بسیار زیبا متل قو- دریا گوشه ـ خیابان رز شماره ۲۸ با مشخصات بالا زمین ۷۳۰ مترمربع- بنا ۲۰۰ متر مربع قیمت ۵۴۰ هزار تومان تلفن ۲۸۴۹۹۸
۱ـ۳ آـ۱۶۱۷۵

اکازیون شمیران ـ تجریش
ویلائی دو طبقه ۱۲۰۰ متر زمین ۴۰۰ متر بنا تجهیزات کامل شوفاژ کولرتلفن‌پارکینگ وانباری با چاه عمیق ۴ر۵ میلیون تومان فروشی تلفن ۸۳۹۴۶۶
۱ـ۳ آـ۱۷۱۵

اکازیون واقعی
یوسف‌آباد ویلائی دولوکس با تلفن شامل ۴ اطاق خواب دربالا و ۳ پائین بفروش می رسد تلفن ۶۲۷۷۸۴
آـ۱۷۹۸

ویلای‌فروشی
۵اطاق خواب باسرویس‌کامل تلفن‌وشوفاژو استخر محمودیه شمیران صبحها ۸۹۳۱۱۵
۱ـ۲ آـ۱۷۸۸

قلهك خیابان دولت
ویلائی‌با ۶ اطاق خواب حیاط وسیع، استخر اطاق مستخدم با دو سرویس ایرانی‌وفرنگی باکلیه‌تاسیسات‌فروشی‌یا اجاره داده میشود تلفن ۲۴۴۷۰۰
۱ـ۳ آـ۱۸۶۹

**فرمانیه ویلای فروش

نیازمندیهای اطلاعات

تلفنهای: ۳۱۱۲۳۰-۳۱۱۲۲۹

نیازمندیهای اطلاعات تلفنی آگهی میپذیرد

درسید خندان
تعدادی مغازه نقدواقساط واگذار میشود ۲۳۷۴۷۵

درمانگاه باسابقه ۱۵ سال فروشی یا اجاره ۸۳۷۸۸۱

فروش سرقفلی
۳باب مغازه به‌صورت تك تك‌ویا یکجادرسعدی جنوبی باآب وبرق‌وتلفن ویك زیر زمین . تاساعت ٦ بعدازظهر تلفن ۷ـ۸۵۸۰۷۳ بعداز ٦ تلفن ۸۲۱۹٤۷ آقای مینوفر

زمین فروشی

زمین صنعتی فروشی ۹۳٦۷۵۳

زمین مهرشهر و شهرك غرب فروشی ۸۳۱٤۰۲ ۸۲٤۰۱۰

شهرك غرب و مهرشهر ۸۲٤۰۷۳

قطعات۱۰۰۰ متری اقبالیه۱۵۰ ریال تلفن ۵٦۲۵۸۰ عصرها ۹۵٦۸۳٤
آ-۱۳۰۱

زمین برای احداث باغ و دامداری و مرغداری و خانه سازی به نازلترین قیمت نقدو اقساط فروشی ۹۳۹۵۵۹
۱-۱۰ آ-۱٤۱۷

آماده فروش ۲۱۰ هزار متر مربع‌زمین‌با سند و آب‌مستعد برای کارهای صنعتی و کشاورزی در دلیجان محلات از ۷ الی ۱۰ شب ۹۷۸۵۰۹
۱-۳ آ-۱۵۱٦

فروش اکازیون
زمین بقطعات ۵۰۰ و ۱۰۰۰ و ۵۰۰۰ متری در سرحدآباد وفردیس فرامرزیه کرج‌وملارد جهت ویلا سازی و باغ نقد واقساط بفروش میرسد تلفن ۹۳۹۵۵۹
آ-۱٤٤۲

۳۳۰۰۰ متر زمین برآسفالت وخانه های ارزان قیمت ۳و۵ اطاقه با سرویس کامل در ورامین نقد و اقساط تلفن ۳٤۱۷۸۰
آ-۱۵۰۷

اجاره آپارتمان

اجاره فقط یا یك زنگ
۹٦۵۷۹٤٤

توجه
چراوقت خود را تلف میکنید بایک تلفن آپارتمان دلخواه خودرادرهرنقطه تهران‌انتخاب کنید ۳ـ۸۵۹۳٦۲
۱-۵ آ-۱۸۷۲

اجاره‌هر نوع‌ویلاآپارتمان ومحل‌کارتلفن ۹۳٦۱۸۱

آپارتمانهای ۲ و۳ و٤ و۵ اطاق خوابه برای اجاره تهیه مسکن‌گلدهاوس تلفن ٦۵۰٤۱۳ و ٦۵۲٦۳۲

فروش
ویلا۱۰۰۰مترقیطریه‌مهر کوچه مهر ششم‌شماره۵ فروش ٤٫۵ میلیون و اجاره ۱۷ هزار تومان تلفن ۸٤۱۹۷۸ و ۳۱۱۵۹۷

ساختمان از ۵۰ تا ۲۰۰ اطاق آماده‌فروش‌و اجاره۹۳٦۷۵۳
آ-۱٦۱۰

آپارتمانی در طبقه دوم ایران مکنا (ونک) بمساحت ۱٤٤ مترباداشتن مستاجر خارجی‌و اجاره ماهیانه ۱۰۰۰۰۰ ریال وبدهی بانکی بفروش میرسد ٤تا۸ تلفن ۸۹۱٦۰۹
۱-۲ آ-۱۷۱٤

آپارتمان مجهز و مدرن یک اطاق خوابه در فلکه سوم تهران پارس اجاره داده می شود تلفن ۷۹۸۳٦٦
آ-۱۷٦۹

طبقه دوم ساختمانی مسکونی شمالی واقع در شمال میدان شهیاد دارای ۳ اطاق خواب هال بزرگ ۲اطاق پذیرائی شوفاژ روشن برای اجاره با تلفن ۳۱۲۳۵٦ تماس حاصل نمایند.
آ-۱۷۸۹

همه‌نوع‌آپارتمان‌درشمال شهر موجود ارژنك ٦۸۱۲۷۷

جهت شرکت آپارتمان با سه اطاق خوابه‌درشمال آیزنهاور اجاره دادمیشود ۲۲٦۲۸۹
۱-٤ آ-۱۷۹۹

قابل‌توجه‌شرکتها و موسسات خارجی
ساختمانی لوکس در ٦۰۰ متر زمین دارای ۸واحدآپارتمان ۳اطاق‌خوابه و سالن پذیرائی و سرویس کامل با پارکینگو ده باب انباری با شوفار و کولر و موکت بایک رشته تلفن‌در بهترین نقطه گیشایکجا اجاره داده میشود بتلفن ٦۳٦۳٤۹ مراجعه شود.
۱-٦ آ-۱۷۲٦

٤۸ساعته آپارتمان وویلا شما را در هر نقطه تهران اجاره میدهیم ٦۵۷۲۹۷
۱-۱٤ آ-۱۲۱٤

برخیابان تخت طاوس
٦ طبقه آپارتمان هر طبقه ۸ اطاق آسانسور پارکینگ یکجا یا تک واحدی اجاره داده میشود تلفن ۸٤۷۹۸۲
آ-۱۲۱۹

خیابان نادرشاه شمالی
خانه ویلائی مناسب محل کار با۷ اطاق و سالن ناهارخوری تلفن شوفاژ اجاره داده می شود ۸۵۳۷۳٦
آ-۱۲۲۰

محل کار در شمال شهر با تلفن برای اجاره تلفن۸۵۲۵۰۹
آ-۱۲۱۸

پشت پارك کورش
یکدستگاه آپارتمان ۲ اطاق خوابه ٤۰۰۰تومان اجاره ۲۳۷٤۷۵

خرید- فروش - اجاره در اسرع وقت‌در کلیه نقاط مسکونی ، محل کار وام بانکی‌تلفن ۲۲۸۱۲۸ از۹صبح‌الی ۸بعدازظهر

برای‌دفترکار۲ دستگاه‌آپارتمان اجاره‌داده می شود بزرگمهر غربی ۱۷۲ تلفن ٦٦۵۹۸۰
آ-۱۵۱۷

ساختمان ٤ طبقه در خیابان گاندی‌شامل۲٤اطاق وتجهیزات اجاره داده میشود ٦۲۳۵۱۱
آ-۱۷۰۲

محل کار تجاری
فرح شمالی با ۳۰۰ متر زیر بنا در موقعیت خیلی عالی ۲۲۳۹۱۵ـ ۲۲۱۱۷٦
آ-۱۷٦۳

طبقه دوم سه اطاق‌خوابه ۲۱۰ متر سرویس‌کامل تلفن‌وکولر برای‌سکونت یا محل کار اجاره تلفن ۷۵٦٦۸٤

نیاز آپارتمان اجاره

٤۸ ساعته آپارتمان‌شما را اجاره میدهیم ارژنك ٦۸۱۲۷۷

نیازفوری
بچند دستگاه ویلا و آپارتمان طبقه همکف برای‌سکونت کارمندان خارجی ۲٤۵٦۸۵ و ۲٤۵۳۸۰

مستاجر خارجی
برای روسا وکارمندان خارجی چند شرکت به تعدادی ویلا و همکف درشمال‌تهران‌نیازمندیم تلفن ۲۹۳۳٦۱ و ۲۹٤٦۸۸

شرکت‌خارجی اجاره میکند
۱- ویلا مبله یا بدون مبله دو دستگاه‌بااجاره حداکثر ۲۵۰۰۰ تومان
۲- آپارتمان طبقه‌همکف یا اول ۲و ۳ اطاق‌خوابه ۱۰ دستگاه‌تا ۱۲۰۰۰ تومان
ساعات اداری ٦۵۸۱۸۸

نیازمندیم
تعداد ۱۰۰ دستگاه آپارتمان از ۱ تا ٤ اتاق خوابه در مناطق سلطنت آباد نیاوران زعفرانیه گاندی وزراء ونك‌یوسف آباد برای‌سکونت‌و دفتر کار شاهین ٦۸۲۲۷۰

ویلاو آپارتمان در داودیه‌نفت مورد احتیاج فوری است‌تلفن ۲۲۲٦۳۰ و ۲۲۷۵۱۱

نیاز به اجاره
تعدادی ویلا و آپارتمان‌برای سکونت کارمندان یک شرکت امریکائی وایرانی مورد نیاز است ۸٤۷۹۸۲ و ۸۵۳۷۳٦
۱-۳ آ-۱۸۹٦

خیلی فوری
بتعدادی آپارتمان جهت اجاره برای مشتریان خارجی و ایرانی خود جهت سکونت و دفتر کار نیازمندیم ٦۲۸۹۲٤ و ٦۲۵٤٦۵

تعدادی‌آپارتمان برای سکونت ومحل کار جهت مشتریان خارجی‌وایرانی خود نیازمند است شاهین ٦۸۲۲۷۰
آ-۱۲۱۵

نیازخریدآپارتمان

خریدار آپارتمان و ویلا ۲۸٤۳۸۰

نیازخریدزمین

خریدار زمین افسریه ۳٤۱۳۵۹

خریدزمین بلوار رضا پهلوی ۳٤٤۹۸۲

زمینهای‌تهران‌پارس خریداریم ۷۹۳۰۲۰

خرید و فروش زمینهای بلوار رضا پهلوی ۳٤۵٦۵۳

زمینهای افسریه وبلوار رضاپهلوی خریداریم تلفن ۳٤۳۳٤٦

شهرك غرب و مهرشهر ۸۲٤۰۷۳

زمین در مهرشهر و شهرك غرب خریداریم ۸۲٤۰۱۰ و ۸۳۱٤۰۲

زمین ساختمانی در شمال شهر فروشنده و خریداریم تلفن ۹۲۸۰۸۲
۱-۲ آ-۱۸۹۲

زمین ساختمانی بهر اندازه در شمال‌شهر خریدارو فروشنده‌ایم تلفن ۹۳۳۹۷٦
آ-۱۷۳۷

خرید و فروش مهرشهر گوهردشت. فردیس۹۲۲۷۳۹
آ-۱۵۲۲

بنگاه‌معاملات‌املاك

زمینهای صنعتی و کارخانه‌ئی خریدار و فروشنده‌ایم ۹۲۵۹٤۸

بورس اراضی مهرشهر کوی ولیعهد گوهردشت ٦٤۸۲۵۵

خریدار و فروشنده زمین ۲۸٤۳۸۰

بورس املاك شمیران دفتر براتی ۲۷۲۵۷۵

خانه‌های‌قدیمی در شمال شهر خریدار و فروشنده‌ایم تلفن ۹۳۳۹۷٦

معاملات پول

پول شرطی ازصد هزار تا ۵ میلیون تومان‌ببالا ۹۲۰۸۲۹

پول شرطی موجود ٦۸٤۵۲۵

پول فوری‌در مقابل‌خانه و مستغلات موجود ۹۲۸٤٦۵

پول در مقابل املاك شمال شهر و شمیران موجود تلفن های ۸۲۵۲٦۳ و ۸۲۹۵۲۷

وام به چك کارمندی
بدون ضامن ۷۵۲۱۳۳

وام‌فوری
ارزانتر از همه جا چك کارمندی و تلفن و مازاد ملك تلفن های
۳۷۷۸۳۸

وام‌ارزان
ملك - اتومبیل - چك کارمندی - فرش ۸۵۰۷٤۷

پول‌موردنیاز

بپول‌راکدشما
هزاری۵۰تومان‌سود میدهیم ۳۱٦۹۹۷

استخدام

بچند کارگر کت دوز بچه‌گانه و اطوکارشلوار نیازمندیم تلفن۵۲۱۰۸٤

FRIGAN LTD

شرکت فریگان استخدام‌مینماید
سکرترتمام وقت مسلط به تایپ فارسی‌وآشنائی به‌تایپ لاتین
٦٤٤۳۰۸ و ٦٤۲٤٤۳

یکنفرنقشه‌کش‌با حقوق‌مناسب استخدام میشود داوطلبان با تلفن ۸٤۷۵۷۰ تماس بگیرند
۱-۳ آ-۱۸۳۰

بعده‌ای دوشیزه یابانو با ظاهری آراسته‌وخوش بیان جهت معرفی یك کالای خانگی و مراجعه مستقیم نیازمندیم ، شرکت بلانکو ایران تلفن ٦-۸۲۲۰۰۵

۳ نفر کارمندبین سیکل و دیپلم نیازمندیم
آدرس خیابان کندی‌پلاك ۳۵ شرکت خوراك دام پارس

به تعدادی‌ویزیتور (مرد یازن) باحقوق‌وپورسانت عالی و یکنفر سکرتر مسلط بتایپ فارسی فوری‌نیازمندیم آریامهر- کاج - شیراز ۱۸۳

آگهی استخدام
یك شرکت تولیدی به چند نفر کارمند خانم یا آقا جهت فروش محصولات خود نیازمند است شرایط استخدام داشتن دوسال سابقه فروش محصولات‌صنعتی دارا بودن‌برك پایان خدمت وظیفه یامعافی دارابودن حداقل دیپلم متوسطه داشتن علاقه‌و پشتکار فراوان درحرفه بازاریابی و فروش محصولات مربوط به کامپیوتر برای کسانی که انتخاب شوند حقوق و پورسانتاژ فروش در نظر گرفته می‌شود داوطلبان بین ساعات ۹ تا ۱٦ باتلفن٦٤۰۸۵۱ تماس بگیرند

بیک نفر بازاریاب زن یا مرد نیازمندیم تلفن ۳۹۱۲۰۱ از ۹ صبح تا۵ بعد ازظهر سینمای گسترده
۱-۳ آ-۱۹۲۲

به چند نفر آقا و خانم جهت چرخکاری اطو کاری ودست دوزی‌تریکو نیازمندیم فرح‌آباد ژاله ۳۳۳۰۷۲
آ-۱۷۱٦

تعدادی کارآموز الکترو مکانیکی (مکانیك درجه ۳) استخدام میشود . تلفن ۸۹٦۸۲۲ - ۸۹۷۳۸۷

تلفنچی
آشنا به زبان انگلیسی تمام‌وقت موردنیاز است طالبین باتلفن۹-۸۳٤۰٦٦ از ۱۱ تا ٦ بعدازظهر تماس‌بگیرند .

شریك

شرکت وارداتی و صادراتی دارای حدود ۲۰۰۰ نمایندگی از بزرگترین کمپانی های پیشرفته اروپا آماده بهره‌برداری حاضر به همکاری باشریکی که دارای سرمایه است می باشد تلفن ۷۵۸۳٤۲

شریك باسرمایه ۱۲۰۰۰۰۰ تومان‌به بالا از ۷الی ۱۰ شب ۹۷۸۵۰۹
۱-۳ آ-۱۵۱۹

جویای کار

حسابدار ورزیده برای تنظیم دفاتر قانونی وامور معوقه حسابداری آماده‌کار۳٤۵۱٤٤
۱-۲ آ-۱٦۱۲۹

سرآشپزایرانی‌فرنگی شیرینجات تکمیل منزلها و شرکت های‌مهم باخارج از کشور آماده کار راهنمای ۸٦۲ تلفن ۳۱۱۰۸۰ روزنامه اطلاعات
۱-۳ آ-۱٦۱۰۱

۱۲ سال تجربه کار در کلیه امور انبارداری و مدیریت آماده کار در تمام نقاط ایران ۱الی ٤ بعد ازظهر ۸۵۲۰۹۳
آ-۱۲۲٤

تدریس

مکالمه انگلیسی
Mr. MARTIN
Mrs. WHITE
Mr. TOM
Mrs. KERSHAW
تلفن ٦۵۲٤۵۷

تدریس خصوصی توسط دانشجویان‌پلی‌تکنیک ۹۲٦٦۲۸
۱-۲ آ-۱۷۲۱

فرانسه خصوصی ۹۳٤٤۰۲

دروس ابتدائی‌راهنمائی نظری ششم تقویتی
تلفن ٦۵۵۷۰۵

تدریس‌خصوصی
زبان انگلیسی تلفن ۷۵۵۲۹۷

زبان‌توسط دانشجویان پزشکی تماس ۷ عصر به بعد ٦۳٦۲۷٤

انگلیسی تضمینی
وکنتراتی ۸۹۱٦٦۰

مکالمه انگلیسی
بادبیران‌ایرانی وخارجی
تلفن ٦۵۲٤۵۷

مکالمه وگرامر
انگلیسی - فرانسه - آلمانی بوسیله استادان ایرانی و خارجی ۲۸۷۷۲۱

کلیه دروس اول تا چهارم
نظری باتضمین دبیر ۸٤۵٤۱۵ - ۸٤۲۸٦۲

پانسیون

پانسیون کاخ شمالی خانم کارمند ودانشجو ٦٦۰۸۵۱ و ٦٤۸۳۹۵

پانسیون و مهد کودک مونته سوری‌سرویس رفت و امد و تجهیزات کامل امیر آبادشمالی شیراز شرقی ۱٦۳ تلفن ٦۵۹۲۵٦

پانسیون شهیاد برای دانشجویان پسرو کارمندان مجرد ۹۸۰۲۸۹

مهدکودک‌انگلیسی- فرانسوی برای ثبت نام بچه های از۱۸ ماه تا٦ سال آماده است ۸۹۰٦٤۰

ماشین نویس دوزبانه
شرکت معتبر بین‌المللی نیاز به استخدام ماشین‌نویس فارسی - انگلیسی برای‌پالایشگاه خود واقع درشهرری دارد متقاضیان بایستی حداقل دوسال تجربه‌کار در امور ماشین‌نویسی داشته باشند ، ساکنین منطقه شهرری ارجحیت خواهند داشت .
از متقاضیان واجد شرایط خواهشمند است برای‌تعیین وقت مصاحبه صبحها از ساعت ۹ تا ۱۱ با تلفن ۹٦۳۲۸٤ تماس حاصل نمایند .

شرکت بسیار معتبر وارداتی (مختلط خارجی داخلی) به‌یك رئیس حسابداری که‌حداقل ۵ سال تجربه درسطح ریاست‌داشته‌باشد نیازمنداست افرادی‌که بیکی از زبانهای آلمانی یا انگلیسی مسلط باشند حق‌تقدم خواهند داشت
خواهشمند است برای تعیین وقت مصاحبه‌در روزهای دوشنبه ۱۵ و سه‌شنبه ۱٦ اسفند از ساعت ۱۰ صبح‌الی٦ بعدازظهر با تلفن۸۳۰٤۲۷ تماس بگیرید

REPRESENTATIVE OFFICE FOR INDUSTRIAL PLANTS REQUIRES PROJECT/SALES ENGINEER TO COVER METALLURGICAL AND/OR PETROLEUM PROCESS INDUSTRY. IRANIAN SUBJECT WITH RELEVANT ENGINEERING BACKGROUND, 5 YEARS WORKING EXPERIENCE AND GOOD COMMAND OF ENGLISH AND/OR GERMAN SHOULD APPLY TO P.O. BOX 41-2325 OR CALL 834912.

استخدام راننده
وزارت جنك
شرکت‌سهامی کشاورزی ودامپروری‌سفیدرود تعدادی راننده‌با تجربه از طریق‌آزمایش و مصاحبه با حقوق‌و مزایای مکفی استخدام‌مینماید
داوطلبین روزهای شنبه - یکشنبه - سه‌شنبه به آدرس : خیابان شاهرضا صبای جنوبی کوی سمیعی پلاك ٦۲ به آقای ایرج طاهباز مراجعه فرمایند .

استخدام
یك‌شرکت تولیدی به‌تعدادی خانم‌وآقای‌دیپلمه جهت کادر اداری ومالی‌خود نیازمند است .
برای خانمها دانستن ماشین‌نویسی ضروری می باشد .
از داوطلبان خواهشمند است به آدرس زیر مراجعه نمایند.
تهران - فرح شمالی - کوی پیروزفر-شماره ۷۰ .

آگهی استخدام
مهندسین مشاور جهت نظارت‌برکارهای اجرائی به‌تعدادی مهندس‌راه‌وساختمان‌وتکنیسین های راه و ساختمان و الکترومکانیك نیاز دارد .
داوطلبین در تاریخ چهارشنبه ۱۷ اسفند ماه باتلفن ۸۹۵۷۵۵ تماس حاصل فرمایند.

شرکت ایران نئوپور افراد زیررا استخدام می‌نماید
۱- نقشه‌بردار راهسازی با سابقه .
۲- تکنیسین راهسازی با سابقه .
۳- مترور .
٤- منشی .
۵- تلفنچی .
افراد واجد شرایط می‌توانند همه روزه بغیر از روزهای پنجشنبه و جمعه از ساعت ٤ الی۷ بعداز ظهر به نشانی خیابان گاندی خیابان ۲۱ پلاك ۵مراجعه نمایند تلفن ٦۸۱۵۳۸ و ٦۸۱۵٤۸

گروه صنعتی‌بهشهر- تاسیسات تهران تعدادی کارگر ساده مرد را استخدام مینماید .
استخدام شوندگان علاوه برحقوق مکفی ازمزایای زیر بهره مند می گردند .
۱- پاداش اضافه تولید
۲- حق شیفت
۳- کمك هزینه مسکن
٤- عیدی
۵- تعاونی مصرف جهت خرید مایحتاج زندگی و تخفیف خرید در محصولات کارخانه
٦- تعاونی اعتبار جهت دریافت وام ضروری
۷- استفاده از رستوران
۸- سرویس ایاب وذهاب بکلیه نقاط تهران -کرج - شهرری و شاد شهر
۹- استفاده ازبیمه درمانی و بازنشستگی
۱۰- سود ویژه بمبلغ قابل‌ملاحظه
داوطلبین استخدام که سن آنها بین ۲۰ تا ۳۰ سال میباشد به کارگزینی شرکت درکیلومتر ۱۲ جاده جنوبی کرج‌گروه صنعتی بهشهر-تاسیسات تهران مراجعه نمایند .

استخدام‌سرپرست‌نمایشگاه
شرکت صنایع کاشی اصفهان (سهامی عام) برای سرپرستی‌نمایشگاه یکنفر خانم باتحصیلات دیپلم یا بالاتررااستخدام مینماید .
داوطلبین می توانندجهت کسب اطلاع بیشتربامور اداری و پرسنل شرکت‌واقع در خیابان تخت طاووس بین پهلوی و نادرشاه شماره ۳۰۹ مراجعه نمایند .

سازمان گسترش ونو سازی صنایع ایران
شرکت‌جونید
سهامی خاص
استخدام
منشی‌مدیرعامل
شرایط استخدام :
۱- آشنائی کامل بزبان انگلیسی
۲- تسلط کامل به تایپ فارسی ولاتین
۳- برك خاتمه خدمت یا معافی دائم
٤- دارا بودن شرایط استخدام
از واجدین شرایط خواهشمند است به خیابان گاندی نبش خیابان دهم شرکت جونید مراجعه نمایند .

شرکت ساختمانی ٤۰۰ افراد زیر را برای عملیات راه سازی و سد خاکی درشهرستان ساری وتهران استخدام مینماید .
برای ساری :
۱- تکنیسین آشنابه زبان‌انگلیسی (۵سال سابقه‌کار)
۲- نقشه‌بردار (۳ سال سابقه کار)
۳- مسئول آزمایشگاه مکانیك‌خاك
٤- حسابدار (۲ سال سابقه کار)
۵- مباشر (۵ سال سابقه کار)
برای تهران
۱- مترجم زبان‌انگلیسی آشنا به نامه‌نگاری‌و تایپ لاتین خانم‌یا آقا (پارت‌تایم)
با تلفن ٦٤۸۰٤۵ و ٦٤۹۹٦۱ صبحهاازساعت ۹ تا ۱ وبعدازظهر ها ٤ تا ۷ تماس بگیرید

SOOFER CO.
SCIENTIFIC PRODUCTS
سوفر
آگهی استخدام
شرکت سوفر بچندنفر دیپلمه‌جهت کار سفارشات نیازمند است .
شرایط استخدام
۱- آشنا بزبان انگلیسی
۲- داشتن معافی یابرك پایان خدمت
۳- نداشتن اشتغال بتحصیل
٤- کسانیکه‌درکارسفارشات بوده‌اندارجحیت دارند .
متقاضیان به‌نشانی خیابان شاهرضا بین‌کالج وپهلوی خیابان خارك شماره ٦ مراجعه یاباتلفن ۱۵-۳۷۰۰۱۱ داخلی ۳۵ تماس حاصل نمایند .

خانه‌شمارابخارجیان اجاره‌میدهیم

سازمان مسکن پارس
مرکزاجاره‌وبخارجیات
۸٤۸٤۲٤
۸۵۳۸۵۳
۸۵۷۵۸۵
خرید وفروش

مؤسسه نیازمندیهای خارجیان
خانه بخارجیان اجاره‌میدهد
۸۳۰۰۸۱ - ۸۳۰۰۸۲
۸۲۱۸۱۱ - ۸۲۱۷۲۲
۲۰۱ تخت جمشید مقابل سفارت آمریکا

مؤسسه ظفر ZAFAR
سریعترین مرکز اجاره خانه بخارجیان جاده‌میدهد
تلفنهای:
۲۲۳۸۳۷
۲۲۷۷٤٦-۲۲۸۵۸۹

مؤسسه امور خارجیان
تخت‌جمشید جنب‌بهار
۷۵۱۷۸۲ - ۷۵۲۳۵۸

سازمان‌مسکن کندو
کانون اجاره بخارجیان
ویلا
آپارتمان
دفترکار
۲۲۷٦۳۸-۲۲۷٦۳۹

سازمان نیازمندیهای فرح
مرکزاجاره وخرید وفروش
۲۲۹۱۵۵-۲۲۹۱۵۷
مباشرت نیز میپذیریم

تهیه مسکن اگشن
اجاره بخارجیان ٦۸۷۸۱۲

تهیه مسکن یونیك
اجاره بایرانی وخارجی
مرکزخرید وفروش
۲۲۵۵۰٤-۲۲٦٤۸۷

آژانس بین‌الملل
بخارجیان ویلا و آپارتمان شمارااجاره میدهد ۸۳۰۸٤۲-۸۳۰۸٤۳

وزیری
٦۵۸۱۸۸
٦۵۳۷٤۳
اجاره بخارجیان-خرید-فروش.

تلفن ٦٦۰۰۰۰
مرکزمعاملات‌و اجاره بخارجیان
آ-۱٦۸۰

اجاره
خرید وفروش
moon house
مجهزترین آژانس تهیه‌مسکن درایران
چرچیل نبش گلشهر ساختمان ترشیز
۸۰ و ۲۲۲٤۷۹

اجاره بایرانی و خارجی
۲٦۷۲۲۹

۸۲۹۷٦٦-۸۳۵۱۲۰
سازمان کورش
اجاره منازل بخارجیان

۸۲٤۹۵۳
سازمان نیازمندیهای خارجیان
خانه‌شمارابه‌خارجیان اجاره‌میدهد
۸۲۷۹۰۱-۸۳۸۱۰٦

آژانس استار
اجاره بخارجیان
۸٤٦۱٦۳-۸۵٦۱۷٤

کورش لیسینك
اجاره بخارجیان
۸۵۱٤۷۷ -۸٤۷۹۳۸

مرکز اجاره بایرانی و خارجی ۲٤ ساعته ۸۳۲۹۳۳

شرکت ریل‌استیت‌اجاره بخارجیان تلفن ۹۳٦۲۷۸
آ-۱۸۵۰

مرکز اجاره به ایرانی و خارجی تلفن ۹۳٦۱۸۱

دوشنبه ۱۵ اسفند ماه ۲۵۳۶ـ شماره ۱۵۵۵۴

ورزشی

تشکیل اولین جلسه شورای ورزشی خارك

خارگ : شورای ورزشی خارگ باحضور کلیه اعضای خود در محل بخشداری این بخش اولین گرد هم آئی خود را برپا کرد و وزیری کفیل بخشداری بنام نامی شاهنشاه آریامهر جلسه راافتتاح کرد سپس منشی جلسه فرمان همایونی را برای حاضران و دبیرخانه ورزشی خارگ خواند و قرار شد درباره پیشرفت ورزش اقدامات لازم به عمل آید و همچنین کمبود ها و نواقص را مرتفع سازند.

دبیر شورای ورزشی نجف‌آباد

● نجف آباد : شورای ورزش نجف آبادباحضورسید علی فروزش فرماندار ورئیس شورای ورزشی نجف آباد ، تاکی‌دبیرشورای ورزش‌استان افشار زاده کارشناس تربیت بدنی ـ عزیزالله خان بلوکی رئیس‌اداره آموزش‌وپرورش‌ـ مهندس فتوحی رئیس اداره تعاو وامور روستا هاـاصغر اسدی رئیس اداره‌کار و امور روستاها ـ حسین رجائی رئیس انجمن شهر وباقرتدین رئیس تربیت بدنی نجف آباد و دیگر اعضای این شورا تشکیل جلسه داد .

در این جلسه باقر تدین به سمت دبیر شورای ورزشی برگزیده شد که ریاست شورا به عهده آقای فروزش‌فرماندار خواهد بود و قرار شد با حضور دبیران ، روسای‌هیئت های ورزشی‌جلسه دیگری‌برای طرح‌پیشرفت‌برنامه های‌ورزشی موانع و کمبود ها و اتخاذ تصمیم در راه رفع آنها برپا شود .

مکزیکی‌ها در تخت جمشید

شیراز: در جریان‌برگزاری مسابقه‌های‌پنجمین دوره‌فوتبال بین‌المللی جام والاحضرت همایون ولایتعهد که درشیراز برگزار شد . با برنامه‌ای که از سوی هیئت فوتبال استان فارس ترتیب یافت‌تیم های شرکت کننده در این دیدارها، در روز های استراحت از گردشگاه ها و آثار باستانی شیراز دیدن کردند . تخت جمشید نیز از نقاطی بودکه‌تیم های شرکت کننده از دیدن‌آن لذت بردند .

عکس بالاتیم جوانان‌مکزیک را در تخت جمشید نشان می دهد .

پراکنده

بازدید از غار

نجف آباد : نه نفر از پیش آهنگان دسته سی و چهار آزاد نجف‌آباد ضمن برپا داشتن یک اردوی یک روزه در (دربندتیران) از غار علویجه بازدید بعمل آوردند. پیش آهنگان تا محل غار را با موتور طی کردندو سرپرستی آنان را سید عطا ابطحی به عهده داشت .

تنیس روی میز

همایونشهر : در تالار سرپوشیده ورزشگاه همایونشهرمسابقات تنیس‌روی میز مدارس راهنمائی تحصیلی پسران برگزار گشت که تیم های مدراس عاشق آباد و کوروش به ترتیب اول و دوم شدند و در قسمت انفرادی سیامک نگهبانی از مدرسه حافظ دینان روی سکو های اول تا سومی ایستادند . سرپرستی این مسابقات راآقای کوچکیان عهده دار بود .

فوتبال

سروستان : بین دو تیم فوتبال امیر سروستان و آذرخش شیراز یک مسابقه دوستانه در زمین فوتبال ورزشگاه قطب‌الدین سروستان برگزار گردید که دو تیم دوبر دو مساوی شدند .

والیبال

اصفهان : برای تجلیل از یکصدمین‌سال تولداعلیحضرت رضا شاه کبیریک دورمسابقه والیبال با نام جام رضاشاه کبیر بین سیزده‌تیم ازشهرستان ها و بخش های تابع استان در تالار سرپوشیده فرحپهلوی اصفهان زیر نظر تربیت بدنی و با همکاری هیئت والیبال آغاز گشت که در نخستین‌روز بازیها نتایج زیر بدست آمد: همایونشهر دولتجان هیچ‌ـ گلپایگان دو ـ فریدو شهرهیچ‌ـ شهرضا دو اردستان هیچ ـ نائین دو نطنز هیچ ـ فریدن دو سمیرم هیچ ـ نجف آباد دو کوهپایه یک .

دوصحرانوردی

سپیدان :در یک مسابقه‌دو صحرانوردی شش کیلومتری انتخابی که باشرکت هفتاد نفر در مسیر جاده شیراز به سپیدان برگزار گردید مقام‌های اول تا سومی را به ترتیب : صمد صالحی ـ نصیرشجلی و میرویس کتل زاده بدست آوردندوده‌نفراول در مسابقه استانی شرکت خواهند کرد.

فوتبال دسته‌سوم

بوشهر : مسابقات فوتبال دستجات سوم باشگاه های بوشهر باشرکت ۶۵۰ نفر در ۲۸ تیم زیر نظر هیئت فوتبال استان در سه‌زمین فوتبال‌آغاز شد .

نتایج اولین دور مسابقات بدین شرح بدست آمد :نادری چهارفرودیگامیکیمخابرات‌پنج صیادان هیچ ـ شاه آباد هفت جالی بوت هیچ و این‌مسابقات تا بدست آوردن نتیجه‌نهائی دنبال خواهد شد .

آگهی حصر وراثت

آقای عبدالامیر حیاوی بشناسنامه ۱۷۴ اهواز درخواست صدور گواهی حصر وراثت نموده وتوضیح داده که پدرش غضبان حیاوی بشناسنامه ۱۵۷۹۰ اهواز درتاریخ ۲۴ر۲ر۲۵۳۶ دراهواز اقامتگاه دائمی‌اش فوت ورثه‌اش عبارتند از:

۱ـ متقاضی ۲ـ عبدالرحمن بشناسنامه ۹۳ هواز ۳ ـ عبدالکریم بشناسنامه ۱۳۶۹ اهواز ۴ـ ابراهیم به شناسنامه ۳۸۷ اهواز پسران وی ۵ـ نعیمه بشناسنامه ۶۹۹ اهواز ۶ـ زهرا بشناسنامه ۲۴ اهواز دختران وی، شهرت همگی‌حیاوی ۷ـ حسنه خانم محمدی اهوازی بشناسنامه ۱۲۹۷۷ اهواز عیال دائمی متوفی ولاغیر بشرح پرونده ۶ر۳۶ر۴۰۷ مدنی شعبه ۶ ۶ دادگاه شهرستان اهواز .

اینک باانجام تشریفات مقدماتی مراتب مزبور را در سه نوبت بی‌درپی ماهی یکمرتبه آگهی می‌نماید تا هرکسی اعتراض دارد باوصیتنامه نزد او باشد از تاریخ نشر نخستین آگهی ظرف سه‌ماه بدادگاه تقدیم دارد والا گواهی صادر و هر وصیتنامه که بعد ازاین مدت بدادگاه ابراز شود جز رسمی و سری ازدرجه اعتبار ساقط وبی‌اثر خواهد بود .

رئیس شعبه ۶ دادگاه شهرستان اهواز ـ غلامعلی سیف

کافه رستوران مدرن‌حاتم ـ آبادان
واقع در خیابان امیری باخوراکهای لذیذ و نوشابه های سرد آماده پذیرائی است .

در استان یزد
آقای محمد گلستانی قاضی سابق دادگستری باتحصیلات فوق لیسانس در رشته حقوق با اخذ پروانه درجه یك قبول وکالت می نماید . تلفن ۴۱۵۲

KLEEN
اصفهان
شرکت بی کلین
خشکشوئی موکت ـ فرش ـ مبلمان پرده ـ شستشوی پارکت مرمر ـ سرویس وتعمیر کلیه وسائل خانگی .
اصفهان ـ تلفن ۲۷۹۳۴ـ ۲۲۷۷۷

مژده
به اهالی محترم شوشتر
کافیست با تلفن ۶۶۱ آکازو تماس بگیرید تادکوراتورهای مادراسرع وقت کلیه امور دکوراسیون منزل یا دفتر کارشما را انجام دهند.

جهان تانکریزد
سازنده انواع تانکرهای زمینی وهوائی وبرج آب وتانکرهای حمل آب یافت.
هرگونه سفارشات باارزانترین قیمت ودراسرع وقت پذیرفته میشود.
آدرس ـ یزد ـ خیابان ثریا تلفن ۵۹۱۵

عبدالمجید مجیدی ، رهبر جناح‌پیشرو حزب رستاخیز ملت ایران :

(جناح پیشرو) به‌هیچوجه تصمیم گیرنده نیست

جناح پیشرو حزب رستاخیز مشاوری برای دبیرکل ، دفترسیاسی ، هیات اجرائی ودولت است

شیراز : اخرین جلسه نتایج پیشرو حزب رستاخیز ملت ایران در تالار کنفرانس دانشکده‌ادبیات و علوم انسانی دانشگاه پهلوی تشکیل شد.

عبدالمجید مجیدی رهبر جناح پیشرو در این جلسه گفت :جناح پیشرو به هیچوجه تصمیم‌گیرنده نیست ، بلکه مشاوری برای دبیر کل، دفتر سیاسی ، هیئت اجرائی واحیانا دولت است .

وی پیشنهاد کرد که شورای هماهنگی استان ها هرسه ماه‌یک بار در یکی از استان ها تشکیل شود .

مجیدی در مورد کاندیدا های مجلسین سنا و شورای ملی‌گفت. این‌کاندیدا ها بوسیله اعضای هیئت اجرائی حزب انتخاب می‌شوند ، اما کاندیدایی که طرزفکر جناح پیشرو را داشته باشدطبعا در مبارزات انتخاباتی خود وبعدا در مجلس مقننه، مروج ومؤید دیدگاههای جناح خواهد بودو سعی می‌کند از برداشت و سلیقه فکری جناح ، بیشتر در شور و بحث مسائل و لوایح استفاده‌کند

شاخه استانی

عبدالمجید مجیدی همچنین پیشنهاد کرد که طرز کار جناح پیشرو در کشور به‌این صورت باشد کهیک مسئول‌شاخه استانی. درهر استان انتخاب شود تا زیر نظر وی شورای هماهنگی استان به‌وجود اید و برحسب تو نایی وامکانات هر یک از استان ها گروههایی فعال به‌وجود اورند.

کریم معتمدی وزیر پست و تلگراف و تلفن در این جلسه‌گفت از جناح پیشرو به‌علت عضویت محققان و متخصصان درآن ،مرهم انتظارات و توقعات بیشتری‌دارد وباید تمام فکر ها واندیشه‌هایی که ارائه می‌شود محققانه باشد تادر آینده مراکز وواحد هائی داشته باشیم که یک مقدار از تحقیقات خود را به‌انها منتقل کنند.

همچنین به بررسی شیوه کار در باره کتاب «به‌سوی تمدن بزرگ» پرداخت و تصمیم جناح براین‌شد که جناح پیشرو مکانیزم ها و شیوه های علمی وروش های اجرایی راکه لازمه تحقق بخشیدن بمنیات عالیه فرمانده بزرگ انقلاب. برای آینده ملت ایران است . بپردازد و سازمان و محلی‌بدین ترتیب ایجاد شود کهبرای هر یک از موضوع های مطروحه در فصول مختلف کتاب کمیته ها و گروهها و مطالعات این گروه ها آماده شد، به صورت رساله و گزارش به دبیرخانه جناح در تهران ارسال شود که پس از بررسی نهایی ، آماده طرح در شورای هماهنگی شود و سپس بمرکز پژوهش ها و تحقیقات حزب برای بررسی یا مکمل نهایی مورد استفاده قرار گیرد و برای اطلاع عموم انتشار یابد .مهلت تشکیل این گروه های کار تا بیستم اسفند ماه جاری تعیین شد و با پیشرفت کار این نوع بررسی ها، گروههای اضافی دیگری که لازم خواهد شد در اینده تشکیل شود ، ایجاد می‌گردد .

کمیته ها وگروههای کار

شورای هماهنگی جناح‌پیشرو .

کوتاه ازاصفهان

بقیه ازصفحه اول

نیروی پایداری

سومین دوره آموزش نیروی پایداری بانوان ، با شرکت ۵ نفر از بانوان‌شاغل در ذوب آهن آریامهر و مدیران مدارس آریاشهر به مدت ۱۵ روز در باشگاه جوانان ذوب آهن آغازشد.

افزایش مهارت

● ۲۸۶ نفر از کارگران واحد های‌مختلف‌ساختمانی ذوب‌آهن آریامهر به منظور افزایش مهارت فنی به مرکز تکامل صنعتی اصفهان‌اعزام شدند . این عده در رشته های آراتور بندر ، اسکلت فلزی بنائی ، قالب‌بندی اتوماتیک ، جوشکاری و برق کاری بمدت چهار ماه و نیم درکلاسهای شبانه این مرکز آموزش خواهندید.

دوره آموزشی

بمنظور ـآشنا کردن کشاورزان‌و مدیران عامل شرکت های تعاونی‌روستائی با مسائل مربوط به بیماری ها و آفات‌محصول‌خشخاش یک دوره آموزش در اداره کل کشاورزی و عمران روستائی اصفهان‌تشکیل‌شد.

نهضت آزادیخواهی

به همت رمضان‌شیرنشان نویسنده با سابقه اصفهانی و مدیر روزنامه شیرنشان تاریخ نهضت آزادیخواهی منتشر شد .

این کتاب در ۲۰۸ صفحه از طرف انتشارات امیرکبیر منتشر شده است .

آغازو انجام

نمایشنامه آغاز و انجام بکارگردانی صفر والی وبا شرکت جمشید مشایخی و با همکاری ژونس موزیکال در تالار پهلوی دانشگاه اصفهانی اجرا شد . از این نمایشنامه بیش از ۷۰۰نفر از دانشجویان دیدن کردند.

قرارداد

قرارداد ایجاد ساختمان شهربانی همایونشهر بین اداره کل مسکن‌و شهرسازی اصفهانی و پیمانکارامضاء و مبادله شد .

اهدای‌زمین

بمنظور آگاه کردن مردم از کار شبکه های بهداری‌و بهزیستی جلسه‌ای‌درروستای شاه بلاغ موگدئی تشکیل‌شد وطی آن اهالی محل قطعه زمین بمساحت هشت هزار متر مربع در اختیار سازمان منطقه‌ای بهداری و بهزیستی قرار دادند .

سالگرد

بمناسبت سالگرد تشکیل حزب رستاخیز ملت ایران آئین ویژه‌ای با حضور مردم شهرستان شهرضا در محل حزب رستاخیز ملت ایران در این شهر برگزار شد .

در برخورد تریلر و پیکان یکنفر کشته و۳ نفر مجروح شدند

اراك: طی یك حادثه رانندگی در جاده اراك ـ بروجرد یك نفر کشته و ۳نفر به‌شدت مجروح شدند .

تریلر ۲۶۸۵۹ تهران ۱۴ بهرانندگی مظفر شوندی که ازاراك عازم بروجرد بود ، در ۲۴ کیلومتری اراك باپیکان ۷۳۱۱۳ تهران‌ـم بهرانندگی احمد ابرقوئی به‌شدت تصادف کرد .

در این حادثه راننده پیکان کشته شد و ۳تن سرنشینان آن به نام زیبنده تاج بخش و دو فرزندش سعید وزری مجروح و دربیمارستان شیرو خورشید سرخ اراك بستری شدند .

درجلسه انجمن شهر :

بودجه ۵ میلیون تومانی شهرداری قاسم آبادشاهی تصویب شد

قاسم‌آباد شاهی: لزوم گسترش‌دایره آتش‌نشانی شهرداری قاسم آباد شاهی در جلسه اخیر انجمن شهر که به ریاست احسان‌نیا و با حضور بخشدار و شهردار قاسم‌آباد شاهی تشکیل شد مطرح‌گردید و مقرر شد در آینده در صورت تامین بودجه نسبت به افزایش وسایل ونیروی انسانی برای گسترش آتش‌نشانی این‌شهر اقدام شود . در این جلسه همچنین بودجه سال آینده شهرداری قاسم‌آباد پس ازحك واصلاحات به مبلغ۵میلیون و ۷۰۰ هزار تومان به‌تصویب رسید .

ضمنا ، لزوم برق رسانی به چند خیابان مطرح گردیدو پیشنهاد شدمسئول اداره برق شهریار به قاسم‌آباد شاهی‌دعوت شود تا از نزدیك نیاز اهالی‌این شهر را به برق مورد بررسی قراردهد .

توسط یك تعمیرکار مبتکر :

باصرف ۲۰۰ تومان ژنراتور «رله»تلویزیونی ایده‌تعمیر شد

ایده : مردی با صرف ۲۰۰ تومان هزینه ، دستگاه تقویت کننده امواج تلویزیونی ایده را که از دوسال قبل به این سو خراب بود تعمیر کرد .

وی با استفاده از وسایل ابتدائی مانند چند لوله فلزی ، «اسکات » یك دوچرخه و یك ترانسمور موتور کوچك دست به تعمیر دستگاه «رله»تلویزیونی ایده زد .

«یزدان‌پناه» مخترع میانسال ایده در پی دو سال اختلال در دستگاه رله تلویزیونی موفق به تعمیر آن شد وبراثر ابتکار جالب وی،پخش برنامه‌های‌تلویزیونی در ایده که بخاطر اختلال در دستگاه‌رله متوقف شده بود مجددا از سر گرفته‌شد.

یزدان‌پناه که‌مدرك‌تخصصی فنی‌ندارد گفت :

ـ اگر سازمان رادیو تلویزیون ملی ایران مرکز خوزستان دست مرادر این راه بازبگذارد،تضمین می‌کنم که ژنراتور های دستگاه رله را برای همیشه تعمیر کنم و خود از آن مراقبت به عمل آورم .

وی اضافه کرد :

ـ تعمیر ژنراتور رله را نیز برای نشان دادن چگونگی قدرت خود به‌مدت یکسال از هرجهت تضمین میکنم .

دستگاه رله تلویزیونی ایده ازدو سال قبل خراب بود . گفته می شد که باید برای تعمیر آن وسایل یدکی از خارج وارد شود. همچنین ، برای این کار باید هیاتی مرکب از مهندسان متخصص به‌محل‌اعزام شوند ودهها هزارتومان‌هزینه صرف گردد.

اکنون مردم ایده شاهدند که یزدان پناه با صرف ۲۰۰ تومان هزینه و با استفاده از وسایل معمولی دستگاه رله تلویزیونی ایده‌را تعمیروقابل بهره‌برداری کرده است .

آگهی استخدام رسمی

سازمان هواپیمائی کشوری طبق مفاد قانون استخدام کشوری شش نفر راجهت خدمت در فرودگاه اهواز ازطریق امتحان و مسابقه بشرح زیر استخدام می کند

ردیف	عنوان طبقه شغل	محل جغرافیائی‌خدمت	تعداد مورد نیاز	شرایط احراز	گروه شغلی
۱	مسئول امور حفاظت ورمزمحرمانه	اهواز	۱	دارا بودن مدرك فوق دیپلم و طی دوره مربوطه آموزشی در زمینه	۵
۲	متصدی امور حفاظت ورمز محرمانه	اهواز	۱	دارا بودن مدرك دیپلم و طی دوره آموزشی در زمینه مربوطه	۴
۳	متصدی تشریفات (اطلاعات پروازها)	اهواز	۱	دارا بودن مدرك دیپلم کامل متوسطه و آشنائی بزبان انگلیسی	۴
۴	ماشین‌نویس	اهواز	۱	دارا بودن دیپلمکامل متوسطه و گواهینامه ماشین نویسی فارسی یالاتین	۴
۵	راننده	اهواز	۱	دارا بودن مدرك تحصیلات پایان دوره ابتدائی و گواهینامه پایه یکم رانندگی	۳
۶	نامه رسان	اهواز	۱	دارا بودن مدرك تحصیلات پایان دوره ابتدایی و آشنائی کافی در رشته مربوطه	۱

داوطلبان واجد شرایطی توانند برگ درخواستذیل‌این آگهی را تکمیل نموده و با دو قطعه عکس ۴×۳ خودورسید بانکی مبنی بر پرداخت حق ثبت نام در یکی ازشعب بانک ملی ایران بحساب شماره ۹۸۰ خزانه نزد بانکسب مرکزی ایران بعنوان(حساب حق ثبت‌نام داوطلبان استخدام) وفتوکپی برگ خاتمه خدمت وظیفه یابرگ معافیت دائم‌حداکثر تا۱۰ روز بعد از انتشار این آگهی بایست سفارشی به نشانی اهواز ـ فرودگاه کشوری اهواز ارسال دارند حق ثبت نام داوطلبان ردیفهای‌یک ۴۰۰ ریال و ردیفهای دو و سه و چهاروپنج ۳۵۰ ریال وردیف شش ۱۵۰ ریال میباشد. به مدارکی که فاقد رسید بانکی باشد و یا بعد از این مهلت به پست تحویل داده شود ترتیب اثر داده نخواهد شد (وجوه پرداختی بهیچوجه مسترد نمیشود.)

پروانه ورود بجلسه و مسابقه در تاریخ ۲۴ر۱ر۲۵۳۷ درمحل فرودگاه اهواز بین داوطلبان توزیع خواهد شد تاریخ امتحان و مسابقه درپروانه مذکور درج میگردد.

توضیح
۱ـ کارکنان رسمی شاغل در سازمان هواپیمائی کشوری حق ثبت‌نام و شرکت دراین امتحانات‌را ندارند.
۲ـ استخدام مجدد کارکنان رسمی شاغل ، مستعفی و اخراجی هیچیک از وزارتخانه هاو موسسات و سازمان های دولتی امکان پذیر نیست.

برگ‌درخواست‌شغل‌از فرودگاه اهواز

نام خانوادگی — نام — نام پدر — شماره شناسنامه
محل صدور — تاریخ تولد — مدرك ورشته تحصیلی
وضع خدمت نظام وظیفه — داوطلب شغل (فقط یک شغل)
محل جغرافیائی مورد تقاضا ـ اهواز
نشانی کامل. شهر — خیابان — کوچه — شماره‌منزل
تلفن — امضاء داوطلب

آگهی استخدام رسمی

دفتر برنامه وبودجه خوزستان طبق‌مفاد قانون استخدام کشوری ٤ نفررا از طریق امتحان مسابقه به‌شرح زیر استخدام میکند

ردیف	عنوان طبقه‌ه شغل	محل جغرافیائی خدمت	تعداد مورد نیاز	شرایط احراز	گروه‌شغلی
۱	کارشناس برنامه ریز۲	اهواز	۱	دارا بودن لیسانس با٤ سال سابقه کار در برنامه ریزی	۸
۲	کارشناس برنامه ریز۲	اهواز	۱	دارا بودن لیسانس علوم اجتماعی با٤ سال سابقه کار دربرنامه‌ریزی	۸
۳	کارشناس برنامه‌ریز ۱	اهواز	۱	دارا بودن لیسانس علوم، علوم اقتصادی	۷
٤	ماشین نویس	اهواز	۱	دارا بودن دیپلم کامل متوسطه ومدرك ماشین نویسی فارسی	٤

داوطلبان واجد شرایط میتواند برگ درخواست ذیل این‌آگهی را تکمیل کنند وبادو قطعه عکس ٤×۳ خود ور سیدبانکی مبنی بر پرداخت ۳۵۰ ریال برای گروه ٤ و ٤۰۰ ریال‌برای گروه های ۷ و ۸ در یکی از شعب بانک ملی ایران به‌حساب ۹۸۰ خزانه نزد بانک مرکزی ایران بعنوان حساب حق ثبت‌نام‌داوطلبان استخدام و فتوکپی برگ خاتمه خدمت‌وظیفه یابرگ معافیت دائم ومدارك سابقه کار جهت ردیف ۱و۲ حداکثر تا۱۰ روز بعد از انتشار این آگهی با پست سفارشی به نشانی : اهواز ـ دفتر برنامه بودجه‌خوزستان‌ارسال‌دارند.به‌مدارکی که ناقص باشند و یابعد از این مهلت به‌پست‌تحویل داده‌شود‌ترتیب اثر داده نخواهد شد (وجوه پرداختی بهیچوجه مسترد نمیشود).
پروانه ورودبه جلسه امتحان ـ مسابقه در تاریخ ۲۵ر۱۲ر۳٦ درمحل : اهواز ـامانیه‌ـ خیابان عارف‌ـنبش دزـ دفتر برنامه‌وبودجه خوزستان بین داوطلبان توزیع خواهد شد، تاریخ ومحل امتحان در پروانه مذکور قید گردیده است.

برك درخواست شغل از

نام خانوادگی — نام — نام پدر — شماره شناسنامه
محل صدور — تاریخ تولد — مدرك و رشته تحصیلی
داوطلب شغل (فقط یک شغل) — محل جغرافیائی مورد تقاضا (فقط یک محل)
نشانی کامل: شهر — خیابان — کوچه — شماره‌منزل
تلفن — امضاء داوطلب

شور و غوغای سال نو در خانواده‌های ایرانی

از : مریم ساوجی

تا دیر نشده، دست بکار خانه تکانی شوید

استقبال از خطر خانه‌تکانی

اینروزها، بیشتر خانمهای خانه‌دار، دست اندرکار خانه تکانی هستند، اما خانه تکانی گفته‌اند نه به‌استقبال خطر رفتن ... بادقت به‌این عکس‌توجه‌فرمائید. نردبان ایمنی ندارد و اگر موزائیک‌ها کمی لغزنده باشدو حتی یک حرکت کوچک این خانم باعث سرنگون شدن وی می‌شود. بله شماهم اگر قصد دارید. پنجره‌های آپارتمان یا خانه خود را تمیز کنید، مسایل ایمنی را در نظر بگیرید، تا خدای ناکرده شب عیدی‌برایتان مشکلی پیش نیاید.

در آستانه نوروز درخانواده های راستین ایرانی، شور و غوغائی برپاست و مظاهر نوروز یکبیک نمایان می‌شود. عید نوروز علاوه بر زیبائی ، از سنت‌های باستانی ما بشمار می‌آید که هر سال در آغاز فصل بهار برای همه خانواده های ایرانی، آثار مطلوب و خوشایندی بهمراه دارد.

نام نوروز مترادف بازیبائی، بهار،لطافهوا، نظافت،دوستی، شادمانی و واژه‌های پویا و زندگی‌ساز است. خوشبختانه سنت‌های نوروزی نیزازززیباترین سنتهای موجود امهاد جهان بشمار می‌آید.

آنچه در نوروز بیش از پیش مورد توجه خانمهای‌خانه قرار می‌گیرد، مسئله نظافت‌خانه یا به‌اصطلاح خانه تکانی‌استو کمتر خانواده ایرانی وجود دارد که این سنت را قبل از فرا رسیدن تحویل سال‌نو به اجرا درنیاورد.

خانه تکانی در قدیم آداب و رسوم خاصی داشت و این آداب ورسوم اینروزها ، دستخوش تغییرات زیادی شده است.

همسایه‌های دیوار به دیوار معمولا قبل از عید ، روزهای هفته را تقسیم می‌کردند وهر روز، را برای خانه تکانی یک خانه اختصاص می‌دادند .

روزی که نوبت به یک‌خانواده می‌رسید، اهل سایر خانه‌ها بکمک همسایه خود می‌شتافتند وضمن پذیرائی شدن در کار های مربوط به خانه تکانی همکاری می‌کردند.

اینروزها، سنت‌ها هم تغییر ماهیت داده و هر خانواده مجبور است بتنهائی وظایف خانه تکانی را انجام دهد .

علاوه بر این بعضی از خانمها عادت کرده‌اند، حتی کوچکترین کار منزل را باکمک یک یا دو نفر کارگر زن و مرد انجام دهند واین امر نیز در بحبوحه کمی کارگر، کارها را مشکلتر ساخته است، بااین وجود نمیتوان از سنت خانه تکانی گذشت و بخاطر سرو صورت دادن بموضع خانه و مصفا ساختن محل زندگی هم کشده باید دستی به سرو گوش خانه کشید.

این کار را بیشتر باید بکمک بچه‌ها، انجام داد و البته‌آقایان راهم باید بکار واداشت وبقول معروف خانه وکاشانه را مثل یک دسته گل باطراوت ومصفا کرد.

آلودگی هوا

مسئله نظافت و خانه تکانی از جمله کارهای ضروری‌است که همیشه لازم است، اما در نزدیکی‌های نوروز از نظرسنت برای همه الزامی است که‌خانه وکاشانه خود را هر چندمحقر وکوچک، از زیر گردو غبار وآلودگی و خمودگی زمستان بدرآورند و صفا و پاکی بخشند.

از طرفی این نظافت وگرد روبی نباید، بقیمت آلودگی هوای محیط‌باشد که تنفس را برای عابرین دشوار سازد و گردوغبار را از سوی فرش و کف حیاط واطاق بلند کند و بجای دیگر بنشاندو محل‌دیگری را آلوده سازد.

کسانی که فرشهای خودشان را در مسیر عابرین تکان میدهند وآشغال و کثافت خود رادر کوچه‌ها وخیابانها خالی‌میکنند باید متوجه باشند که کوچه و خیابان‌هم جزئی از خانه ومحل سکونت آنهاست و باید شب عید تمیز وپاکیزه باشد.

موضوع دیگر علاوه برخانه تکانی که بجای خود مطلوب است، مسئله رقابتها و خودنمائیهای انچنانی میان عده‌ای است که سعی دارند با نشان دادن مبلمان ولباسها و دکوراسیون‌مجلل فرصتی‌بدست بیاورند برای عرضه کردن تشریفات و تجملات ...بهترین لباسها را از بوتیک‌های خارج سفارش میدهند وعالی‌ترین دکوراسیون وآرایشها را در خانه ترتیب میدهند و درهرحال محلی پیدا می‌کنند که زندگی لوکس ومجلل خودشانرا به دیگران نمایش بدهند.

برای کارهای سنگین «خانه - تکانی» از آقایان کمك بگیرید

چه بسا که فراهم ساختن‌این همه تجمل وفرآورده‌های‌لوکس باعث مشاجرات و گرفتاریهای خانوادگی بین زنها و شوهرها شود که باید بهای چند ماه‌هزینه زندگی ومعاش خودشانرا در پای این همه تجملات بیهوده بریزند، در حالیکه مفهوم‌نوروز علاوه بر نظافت وپاکیزگی رفع کدورتها وتجدید خاطرات دوستی و خویشاوندی است برای آنها که در عرض سال به بهانه گرفتاری قطع صله رحم نموده‌اندو هرگزخویشاوندان‌را سری نمی‌زنند و یا کسانی که از حال فقرا و پریشان حالان خبری ندارند این ایام فرصتی بدست میدهد که بحال اینسان توجهی نموده وبجای مخارج هنگفت وزاید در فکر احوال فقرا و بینوایان نیز باشند و بعنوان هدیه نوروز یا عیدی مقداری مخارج زاید خود را صرف تنگدستان‌کنند که بمثواب دنیوی واجر اخروی نزدیکتر است.

سنت های ریشه‌دار

عیدی دادن هم از جمله سنت‌های بسیار پسندیده است اما نه‌آنطور که از دستی‌بدهند واز دست دیگر بگیرند، بلکه باین عنوان که هدیه‌ای ردوبدل شود.. هرچندکوچک همه‌اداب وسنن عید نوروز بجای خود فلسفه زیبا وعمیقی دارد که هرکدام درجای خود قابل‌توجه است وبردوستی و شادمانی می‌افزاید، اما متاسفانه عده‌ای ازهمیهنان ایام عید خانه را خالی می‌کنند وبمسافرت در داخل و خارج کشور میپردازند و برای بجای اوردن این‌آداب ورسوم زیبا علاقه‌ای از خود نشان نمی‌دهند. آنها هم که‌باقی میمانند بیشتر به فکر تجمل ومبلمان و تشریفات و دکوراسیون منزل هستند و عرصه را برافراد خانواده‌شان تنگ میسازند، در حالیکه فلسفه این‌عید، چیزهای بهتری، ازقبیل همان نظافت و تجدید خاطره دوستی‌ها و رفع کدورتها و دشمنی‌ها وکمک و مساعدت بزیر دستان و اگاه شدن از حال اقوام وخویشان وغیره است.

بیائیم همچنانکه خانه‌های‌خود را تمیز می‌کنیم و صفامی‌بخشیم سعی کنیم که دلها و احساس خودمان را پاک و مصفی سازیم، غبار کدورتها ونفاق‌ها ودشمنی‌ها رااز خانه دل‌بیرون بریزیم ودر میان خود بذرصفا ومحبت ودوستی بپاشیم.

اطفال یتیم و بی‌سرپرست را مانند اطفال خود بدانیم وبرای آنها لباس و پوشاک تهیه‌کنیم و خاطر خود و خداوند را شاد سازیم.

سنت پسندیده عیدی دادن را اختصاص به بچه‌های خود ندهید و جستجو کنید اطفال‌را که پدر ومادر ولباس و کفش ندارند و خانه دل آنها درسال نوتاریک و غمزده است،به‌آنها عیدی بدهید وبادست محبت اشک چشم آنها را بزدائید.

خبرهائی از جهان خانواده

ازدواج بازن ۷۷ ساله

«مارک» ۲۰ ساله و «رای» ۷۷ ساله در انتظار اجازه دادگاه برای ازدواج

لندن - مارک گودمن ۲۰ساله، اهل لوس‌آنجلس که سالهاست در لندن زندگی می‌کند اخیرا تصمیم گرفته بایک زن ۷۷ ساله که‌بجای مادر بزرگ او است ازدواج کند !

مارک گودمن در حالیکه خانم «رای» را در برابر خبرنگاران در آغوش میفشرد اظهار داشت : «این خانم همسر آینده من است.»

خانم «رای» ۷۷ ساله ساکن لندن‌میباشد وتنها مشکلی که برسر ازدواج‌وباسارک‌ه وجود دارد، کمی سن و سال مارک برای ازدواج است .

دراینمورد دادگاه باید اجازه دهد . زیرا سن قانونی ازدواج برای پسران در لندن ۲۱ سالگی است و مارک یکسال کم دارد .

شهری با ۳۷ خانواده

ایتالیا - ۳۷خانواده‌ای که در دهکده کوچک «مون‌چه‌نیسیو» در نزدیکی «تورن» ایتالیا زندگی می‌کنند ، همه ساله درآستانه سال نو مسیحی هزاران هدیه از مردمشهر های مختلف ایتالیا دریافت می‌دارند.

روی بیشتر این بسته ها،ضمن تبریک سال نو به صاحبانشان نوشته شده ،برای شماکه در کوچکترین شهر زندگی میکنید.

باوجودی که ایتالیا بیش‌از ۵۷ میلیون نفر جمعیت دارد ، مردم در شهر ها و روستا ها پراکنده‌اند واغلب شهر های کوچک جمعیت کمی دارند.

نزاع در خانواده های آمریکا

آمریکا - بموجب آماری که دانشگاه میشیگان از وضع زندگی زناشوئی در آمریکا تهیه‌کرده، اکثر دعواهای‌خانوادگی در خانواده های آمریکایی ، برسر پختو پز یا چگونه گذراندن تعطیلات آخر هفته روی می‌دهد.

براساس همین آمار اغلب دعواهای خانوادگی آخر هفته بمشاجره شدید ودر نتیجه زنو شوهر های آمریکایی انجامیده است .

پرواز روزانه ۷۴۷ به نیویورک با پان آمریکن

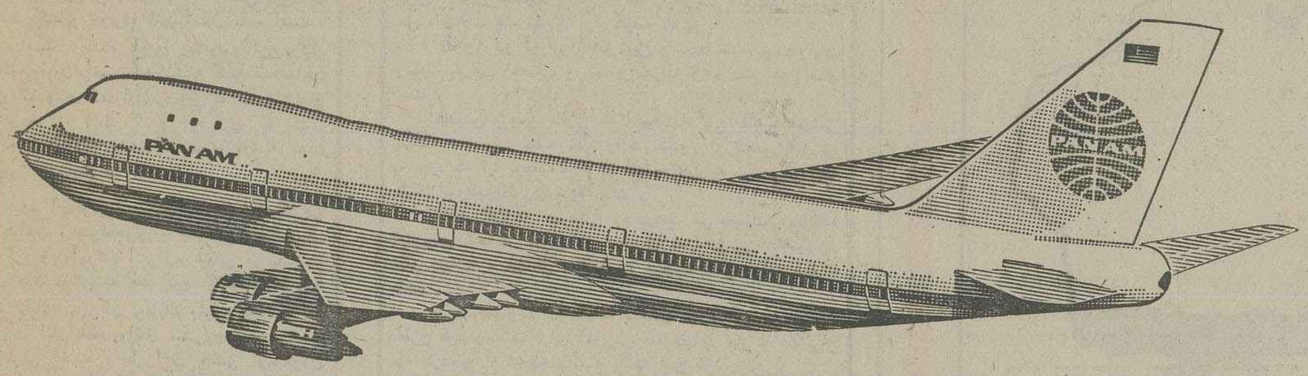

با نرخهائی تا ۴۰ درصد ارزانتر از نرخهای معمولی

نرخهای بسیار ارزان دوسره به نیویورک

تا ۲۴ خرداد ماه ۲۵۳۷

تهران نیویورک تهران	۲۱-۱۴ روزه	۲۱-۱۴ روزه	۴۵-۲۲ روزه
	۶۰۳۶۰ ریال	۶۴۲۶۰ ریال	۷۸۸۰۰ ریال
	بدون توقف	با یك توقف درهرجهت	باتوقف محدود

برای سایرشهرهای ایالات متحده آمریکانیزازاین نرخهای ارزان استفاده می‌شود

باآژانس مسافرتی خود تماس بگیرید

PAN AM®

پان آمریکن - باتجربه‌ترین درجهان

آگهی استخدام

هواپیمائی نیروی زمینی شاهنشاهی بمنظور تکمیل کادر کارمند رسمی و کارمند فنی دو تخصصهای زیر برای تهران و شهرستانها با شرایط زیر استخدام مینماید :

الف - شرایط

۱- تابعیت دولت شاهنشاهی ایران.
۲- متدین بیکی از ادیان (اسلام -مسیحی - کلیمی -زرتشتی).
۳- داشتن حداقل۱۸ سال تمام‌ونداشتن بیش‌از ۳۵ سال.
۴- داشتن صحت مزاج بگواهی بهداری ارتش شاهنشاهی .
۵- برگ پایان خدمت یامعافی غیرپزشکی .
(کارمندان زن‌با داشتن مدرك زیر دیپلم معافی لازم ندارند).

ب- داوطلبین واجد شرایط برای ثبت‌نام و کسب اطلاعات بیشتر میتوانند همه روزه به استثنای روزهای تعطیل ازساعت ۸صبح الی۳ بعدازظهر درتهران به خیابان باسان‌هر،نیروزو در اصفهان کرمانشاه به یگانهای هوانیروز ودر سایر شهرستانها به‌آیپ استخدامی هوانیروز دردژبان پادگانهای نظامی مراجعه نمایند.

ب- مدارك موردنیاز

۱- اصل و فتوکپی مدرك تخصصی	دوبرك
۲- اصل و فتوکپی مدرك تحصیلی	دوبرك
۳- اصل و فتوکپی شناسنامه	۹ برك
۴- عکس ۴ × ۶ ازروبرو	۱۸ قطعه
۵- عدم‌سوءپیشینه	۱ برك

ردیف تخصص	میزان تحصیل
۱- مترجم زبان انگلیسی	لیسانس
۲- ماشین نویس لاتین	دیپلم کامل (ادبی -طبیعی -ریاضی)
۳- حسابدار	دیپلم کامل (ادبی -طبیعی -ریاضی)
۴- نقشه بردار	دیپلم کامل (ادبی -طبیعی -ریاضی)
۵- متخصص دستگاههای حرارتی	دیپلم کامل (ادبی -طبیعی -ریاضی)
۶- متصدی‌برق	سوم متوسطه یا اول نظری
۷- ماشین نویس فارسی	سوم متوسطه یا اول نظری
۸- نقشه کش	سوم متوسطه یا اول نظری
۹- بایگان	سوم متوسطه یا اول نظری
۱۰ - شوفاژ کار	سوم متوسطه یا اول نظری
۱۱- جوشکار	ششم ابتدائی یاگواهی پایان دوره ابتدائی‌برابر نظام جدید آموزش
۱۲- مکانیك	ششم ابتدائی یاگواهی پایان دوره ابتدائی‌برابر نظام جدید آموزش
۱۳- صافکار	ششم ابتدائی یاگواهی پایان دوره ابتدائی‌برابر نظام جدید آموزش
۱۴- لوله‌کش	ششم ابتدائی یاگواهی پایان دوره ابتدائی‌برابر نظام جدید آموزش
۱۵- بناء	ششم ابتدائی یاگواهی پایان دوره ابتدائی‌برابر نظام جدید آموزش
۱۶- درودگر	ششم ابتدائی یاگواهی پایان دوره ابتدائی‌برابر نظام جدید آموزش
۱۷-کفاش	ششم ابتدائی یاگواهی پایان دوره ابتدائی‌برابر نظام جدید آموزش
۱۸- خیاط	ششم ابتدائی یاگواهی پایان دوره ابتدائی‌برابر نظام جدید آموزش
۱۹- سیم‌کش	ششم ابتدائی یاگواهی پایان دوره ابتدائی‌برابر نظام جدید آموزش
۲۰- راننده پایه یکم	ششم ابتدائی یاگواهی پایان دوره ابتدائی‌برابر نظام جدید آموزش
۲۱-راننده پایه دو	ششم ابتدائی یاگواهی پایان دوره ابتدائی‌برابر نظام جدید آموزش
۲۲- سرویس کار	ششم ابتدائی یاگواهی پایان دوره ابتدائی‌برابر نظام جدید آموزش
۲۳- باغبان	ششم ابتدائی یاگواهی پایان دوره ابتدائی‌برابر نظام جدید آموزش
۲۴- آشپز	

م‌الف ۲۱۳۸۶

بررسی لایحه بودجه سال ۲۵۳۷ در مجلس شورای ملی

نماینده میاندوآب :

مردمی که عوارض میدهند، توقع هم دارند

غلامرضا هاشمی میاندوآب «نماینده میاندوآب» گفت در بودجه تقدیمی می بینم دولت برای آنکه رشد ملایم و معقولی در سال آینده داشته باشد به طرحها و تعهدات زاید توجه نکرده و اختصاص رقم ۲٫۹۳۶ میلیارد ریال برای انجام برنامه های عمومی کشور ، مبین این نکته است .

ناطق در قسمتی از سخنان خود متذکر این نکته شد که مردم میخواهند وقتی عوارض نوسازی میدهند، خیابان ها و کوچه ها را اسفالت شده ببینند ، در ادارات معطل نشوند آنهم برای انجام یك کار ساده ،مردم میخواهند مسئولین امر در مقابل گران فروشی حمایت شوند و مقامات وعده سربالا، ندهند !

هاشمی گفت نوسازی مدارس روستائی در آذربایجان غربی اصولا مورد توجه نبوده و اعتبارهای آموزشی در این استان بمصرف واقعی نمیرسد و بسیاری از مدارس روستاها مخروبه و غیر قابل استفاده است ،پیشنهاد می کنم روسای آموزش و پرورش ، مثل شهردارها بوسیله شورای مناطق که برگزیده مردم هستند، انتخاب شوند و توجه شود که بازنشستگی در آموزش و پرورش وسیله تنبیه ومجازات آموزگاران ودبیران صدیق و خدمتگزار قرار نگیرد.

نماینده میاندوآب گفت در بسیاری از روستاهای کشور، خاصه روستاهای حوزه انتخابیه من فاقد پوشش درمانی است ولازم است که بین چند روستای نزدیك ،درمانگاهی تاسیس شود تا بیماران روستائی برای معالجه بیماری خود ورساندن خویش به شهر های نزدیك، مواجه با بیماری دیگر نشوند.

ناطق پیشنهاد کرد درمورد زمین‌های بایر که در داخل محدوده تهران و داخل محدوده شهرهای کشور قرار گرفته، تصمیم شدیدی اتخاذ شود تا مالکان این زمین ها به فکر سود-جوئی نیافتاده و کیسه برای پر کردن بولهای مردم ندوزند.

دولت هم به شرکت‌های تعاونی مسکن کمك کند و با در اختیار گذاشتن زمین‌های دولتی وخاصه زمین‌های اوقافی و منابع طبیعی ، مشکل کارمندان را برای داشتن خانه ، برطرف کند زیرا چگونه یك کارمند میتواند با درآمدی درحدود ماهی ۳ هزار تومان ، ازعهده اجاره سنگین و مخارج طاقت فرسای دیگر برآید.

من پیشنهاد میکنم کمك به شرکت‌های تعاونی مسکن در درجه اول اهمیت قرار گیرد و همچنین درزمینه‌های اختصاصی وام های مسکن، تخفیف‌های چشمگیر از سوی بانك‌ها به کارمندان دولت داده شود.

غلامرضا هاشمی میاندوآب، درسخنان خود یادآور شد زمانی کارمند دولت بودن آرزو بود اما امروز کارمند دولت با مقایسه با یك جوشکار ویك تعمیر کار ، ازنظر درآمد در رده پائین قرار گرفته .آیا یك لوله کش که روزی ۴۰۰ یا ۵۰۰ تومان مزد میگیرد با کارمند تحصیل کرده که روزی ۱۵۰ تومان میگیرد درشرایطی که عدم تعادل‌ها رفع میگردد ،یکسانند؟!

نماینده میاندوآب در اشاره بوضع کشاورزی گفت اراضی مزروعی کشور بخصوص درآذربایجان که سابق زیر کشت گندم وجو بود، تبدیل به شهرك و قطب‌های صنعتی شده تقریبا درحدود یك میلیون هکتار ازبهترین اراضی آبی ما که درگذشته زیر کشت گندم و جو بود، تغییرشکل داده است . چنانچه بازده یك هکتار گندم آبی را یك‌ونیم تن درنظر بگیریم درحدود یك میلیون تن نسبت به گذشته کسر غله خواهیم داشت .کشاورزان گندم کار که دراراضی آبی به کشت اشتغال دارند ناگزیر بتدریج از کشت گندم خودداری و به کشت سایر محصولات که برای آنها جنبه‌ی اقتصادی داشته بـه کشاورزی خود تغییرشکل داده‌اند.

ناطق آنگاه در باره آب و برق روستاها، توجه به فراهم کردن موجبات پرورش جوانان ، صرفه‌جوئی و جلوگیری ازاسراف و تبذیر صحبت کرد ویادآورشد اسراف و تبذیر در بعضی از موسسات وسازمان های دولتی به حد گیج کننده‌ای رسیده است . بعنوان مثال یك مدیر کل ویا یك رئیس موسسه چه لزومی دارد که دارای اتاق انتظار واتاق منشی وچهار نفر حاجب و دربان باشد؟ازطرفی اشیاء داخل اتاق بعضی ازمسئولان آنچنان گران قیمت ومجلل واشرافی است که انسان فکر نمی کند به اداره‌ای رفته وناگهان خودرا در موزه عتیقه‌ها و کالاهای گرانبها حس میکند !...

راستی چه لزومی دارد که اتاق مدیر کل با « مبل ناپلئونی» تزئین شود ؟!... ویاچه لزومی دارد که حتما مدیران کل غیر از تلفنچی و دفتر ، منشی همداشته باشند ؟و تازه اتاق منشی آنها دست کمی ازاتاق خودشان نداشته باشد؟...

نماینده نهاوند :

دولت تاجر بدی است

مهندس پرویز ظفری(نماینده نهـاوند) طی سخنانی گفت پاسداری از سرمایه های ملـی وظیفه بسیار ارجمندی است که تاکنون فقط به روی کاغذ و با بیان الفاظ انجام گرفته است. در حالی که برای انجام واقعی آن . ایمان و اعتقاد بسیار جازمی که لازمه‌اش احساس پیوستگی گسست ناپذیر بـا سرنوشت جامعه ایران است می باشد .

ناطق یادآور شد ما در سطوح بالای دستگاه های اجرائی خود به سرمشق های حزب نیازمندیم آنها هستند که چون خورشید های گـرم و روشن می توانند جامعه ما را از تیرگیهای افونبار دشمن، پاسداری و راهنما باشند . دستگاه های اجرائی باید مانند یک ساعت منظم کار کند .

مهندس ظفری با طرح این سئوال که چرا دولت تاجر بدی است گفت همه عوامل را در اختیار دارد و با این وجود سودی نمی برد . این نشانه آن است که در پرسنل خـود نتوانسته است ایمان و اعتقاد به کار را بوجود آورد . مصارف بیهوده امکانات دولت را در حد یک تاجر بد پائین آورده است . در شرایط که کشور در فشار کمبود نیروی انسانی ، رو به کشور ها آورده است ، تورم نیروی انسانی دستگاه های اجرائی چه معنی دارد .

شما از مسئولان دستگاه ها و اداریتان بخواهید کـه راندمان کارشان را گزارش کنند ،آنوقت کار انجام شده را با کار ایده‌آل و هزینه مصرفی مقایسه کنید تا وضع نگرانی آور را دریابید .

ناطق گفت : توقع مردم از دولت آنست که بادقت و وسواس هرچه بیشتر حافظ منافع و سرمایه های ملی باشد. نگذارد که این منابع و سرمایه ها در دست سودجویانی که احساس پیوستگی به سرنوشت این ملت را ندارند نابود شود . مردم می بینند که خودرو های دولتی با برچسب استفاده اختصاصی ممنوع در رفت و آمد های اختصصی است . این نشانه آشکار فساد و بی‌ایمانی در دستگاه دولت است .

● مهندس ظفری گفت پرداخت کرایه‌های هنگفت برای ساختمان های بیرون از حد نیاز و خرید کالاهای تجملی برای آرایش اطاق ها ، استفاده از تلفن دولتی برای انجام کار های خصوصی ، تلف کردن وقت و انجام ندادن کار، بی‌آنکه بازخواستی در میان باشد ، سازمان های ما را بـه سازمان های پرخور و بیکاره‌ای تبدیل میکند که باید همیشه بخشی از بهای نفت را در کام سیری‌ناپذیرشان فروریخت..

هر سازمانی برای انجام وظیفه‌ای به وجود آمده‌است ولی به هر کارخلافی دست‌می زند بی‌آنکه‌درفکر انجام‌وظیفه خودش باشد . این بی‌ایمانی مسئولان ، فساد دامنه داری را در دستگاه اداری و از آنجا ، در اجتماع گسترانیده است .

مهندس ظفری پس از تذکراتی در زمینه سیل‌مهاجران روستائی به شهر ها ، کمبود های پزشکی ، عدم تمرکز ، کشاورزی ، ذخیره های نفتی . تاثیر تورم در رشد ملی ، طی سخنانی گفت : تهران را شهرداری نمی تواند درست کند زیرا شهرداری به تنهائی آنرا باین روز نینداخته‌است. تمامی برنامه ریزیهای بی‌پایه سال های گذشته مسبب ایـن نابسامانی و درهم آمیختگی هستند .باید تمامی برنامه های کشور در مسیر اصلاح تهران تنظیم شوند و با آبادانی همه ایران ، سیل جمعیت به تهران مهار شود و آنگاه در اندیشه حل معضلات یک تهران آرام گرفته باشیم .

امروز در تهران ، اتومبیل وسیله نقلیه نیست، بلکه وسیله خرابی اعصاب و تحمیل هزینه و آلودگی هوا شده است .

مهندس پرویز ظفری گفت پیشنهاد می کنم که تمامی ساخته های چند ساله اخیر را در کشور ارزشیابی کنید و به بینید که آیا برداشت ها از ذخیره نفت به درستی در پهنه مملکت سرمایه گذاری شده است .

ناطق افزود :با بهره ده درصد می بایست سرمایه گزاریهای شما در طول این سال ها که بالغ بر ۱۰۰ میلیارد دلار میباشد ، حداقل سالانه ۱۰ میلیارد دلار درآمد داشته باشد .

نماینده نهاوند در دنباله سخنان خود این پرسش را مطرح کرد و گفت برای آموزش متناسب با نیاز جامعه ایران چه کرده‌اید ؟ توجه داشته باشید این گرانبهاترین و موثر ترین عامل پیشرفت در همه زمان هارا به چه راهی میرانید. پیشرفت کشور برای بزرگی و استقلال ایران و سعادت مردمی است که در پهنه فرهنگ زاده میشوند .

همه چیز برای این ملت و بوسیله این ملت انجام می-گیرد . پس آموزش انسان‌ها و حل مشکلات انسانی در ایران بزرگترین مسئله‌ای است که با آن روبرو هستیم .

مهندس ظفری آنگاه گفت : موعظه کافی است ، شعـار بس است . سیاست های اعلام شده حزب است . حالا عمل کنید . ملت دوست دارد که نتیجه کار های شما را ببیند.

رئیس کمیسیون جنك مجلس شورایملی

ایران کمترین بودجه تقویت نظامی را دارد

سرلشکر اسدالله ایلخانی نماینده شیراز و رئیس کمیسیون جنگ مجلس شورای ملی ، ناطق دیگر بحث در کلیات لایحه بودجه بود که در سخنانی با حضور نخست‌وزیر و اعضای هیئت دولت در جلسه علنـی مجلس شورای ملی ، قبل از تصویب لایحه بودجـه سال آینده سخن گفت.

● تیمسار سرلشکر ایلخانی (نماینده شیراز) هنگام بحث در کلیات لایحه بودجه سال آینده کل کشور ، یادآور شد:

در این جهان پر آشوب و متشنج که کمتر دول قدرتمند وغنی بفکر ممالک ضعیف و کم‌درآمد میباشند و حتی بعضی از دول نیرومند از تجاوز بخاک ممالک کم قدرت فروگذار نمینمایند، کشور شاهنشاهی ایران که از استقلال و قدرت نظامی کامل برخوردار است به هیچ کشوری اجازه تجاوز بخاك ایران و کوچکترین دخالت در امور داخلی این مرز و بوم نمیدهد. چون این کشور باستانی در وضع حاضر از یک فرماندهی ورهبری عالی و کم نظیر در سطح دنیا و از یک ملت باایمان و معتقد به میهن به رهبر بزرگ خود برخوردار است ناگفته نماند که کلیه مردم جهان از صفا و صلح دوستی ملت ورهبر خردمند ایران زمین اطلاع کافی دارند ولی تازمانی که متجاوزین به زور و اسلحه پای بند میباشند ایران نمـی تواند جهت حفظ و حراست سرحدات خود از یک نیروی دفاعی قوی برخوردارنباشد تازمانیکه صلح و آرامش جایگزین اغتشاشات و تشنجات منطقه‌ای نگردیده و مادام که خلع سلاح عمومی در جهان عملی نشده ایران باید از لحاظ قدرت دفاعی قوی بماند تاحدود و ثغور کشور حفظ و از ثمرات توسعه اقتصادی و سیاسی و اجتماعی و نیز همچنین از میراث تاریخی و فرهنگی مملکت پاسداری شود سیاست تقویت بنیه دفاعی کشور براساس حفظ حاکمیت و تمامیت ارضی مبتنی باصول سیاست مستقل ملی پایه گذاری شده است و دولت را موظف میدارد که در سایه صلح و ثبات و امنیت وفارغ از هرگونه تهدید نسبت به تمامیت ارضی کشور در راه آبادانی مملکت و رفاه و آسایش مردم تارسیدن به تمدن بزرگ گامهای اساسی بردارد.

ارتش شاهنشاهی ایران برای وصول به اهداف مقدس ملی غافل نبوده و تحت رهبریهای خردمندانه فرمانده عالیقدر خود شاهنشاه آریامهر در تهیه طرحهای جدید و تکمیل طرحهای گذشته بمنظور تقویت نیروی دفاعی کشور با توجه به آنچه که در دنیا میگذرد ازهیچ کوششی فرو گذار نمی نمایند.

بنابراین جهت سال آتی ۲۵۳۷ شاهنشاهی اعتبار لازم برای تقویت کامل بنیه دفاعی کشور از لحاظ تهیه و تکمیل اسلحه و تجهیزات مدرن روز و آنچه مربوط به دفاع ملی مملکت است.

اعم از دفاع نظامی و دفاع غیر نظامی جمعا بالغ بر هفتصد میلیارد و چهارصد و سیزده میلیون و سیصد و شصت و سه هزار ریال ـ ۱۷٪ بودجه کل کشور برآورد وپیش بینی گردیده است که این اعتبار در نهایت دقت و صحت وبجااز طریق وزارت جنگ و سایر مسئولین بمصرف هزینه های ضروری تقویت بنیه دفاعی کشور شاهنشاهی ایران میرسد که جای سپاسگزاریست.

★ رئیس کمیسیون جنگ مجلس افزود: بودجه نظامی کشور شاهنشاهی ایران برخلاف اظهار دشمنان این مملکت که‌ازاعتبار سرسام‌آور بودجه نظامی سالیانه کشورشان غافل میباشند، در ردیف ممالکی از جهان قرار گرفته است کـه کمترین اعتبار لازم را برای تقویت بنیه نظامـی منظور می نمایند.

ولی برخلاف میل و خواسته دشمنان وطن، امروز تحت هدایت و فرماندهی عالی‌شاهنشاه آریامهر بزرگ‌ارتشتاران ما ارتشی نیرومند مجهز به بهترین سلاح و تجهیزات مدرن که باگذشت زمان مرتبا تکمیل میگردد- افرادی ورزیده و آموزش دیده از بهترین فنون نظامی دنیا باایمان راسخ و تزلزل ناپذیر نسبت به شاهنشاه محبوب و میهن عزیزداریم که مردم مملکت باتکاء به این نیرو در سایه امنیت موجود بافراغت بال باسرعت هرچه تمامتر گامهای اساسی برای ترقی وتعالی وعظمت کشور باستانی ایران برمیدارندکه ارزنده‌ترین ثمره این فعالیت و پیشرفتها انقلاب شاه ومردم و اعلام اصول مقدس نوزده‌گانه‌انقلاب است که وسیله پادشاه بزرگ ایران زمین جزء بجزء در سطح عالی رهبری و یکی پس از

بقیه‌در صفحه ۱۴

بانك عمران

یك امتیاز از ۱۰ امتیاز
حساب نمونه

بهترین حساب درگردش
برای مسافران نوروزی

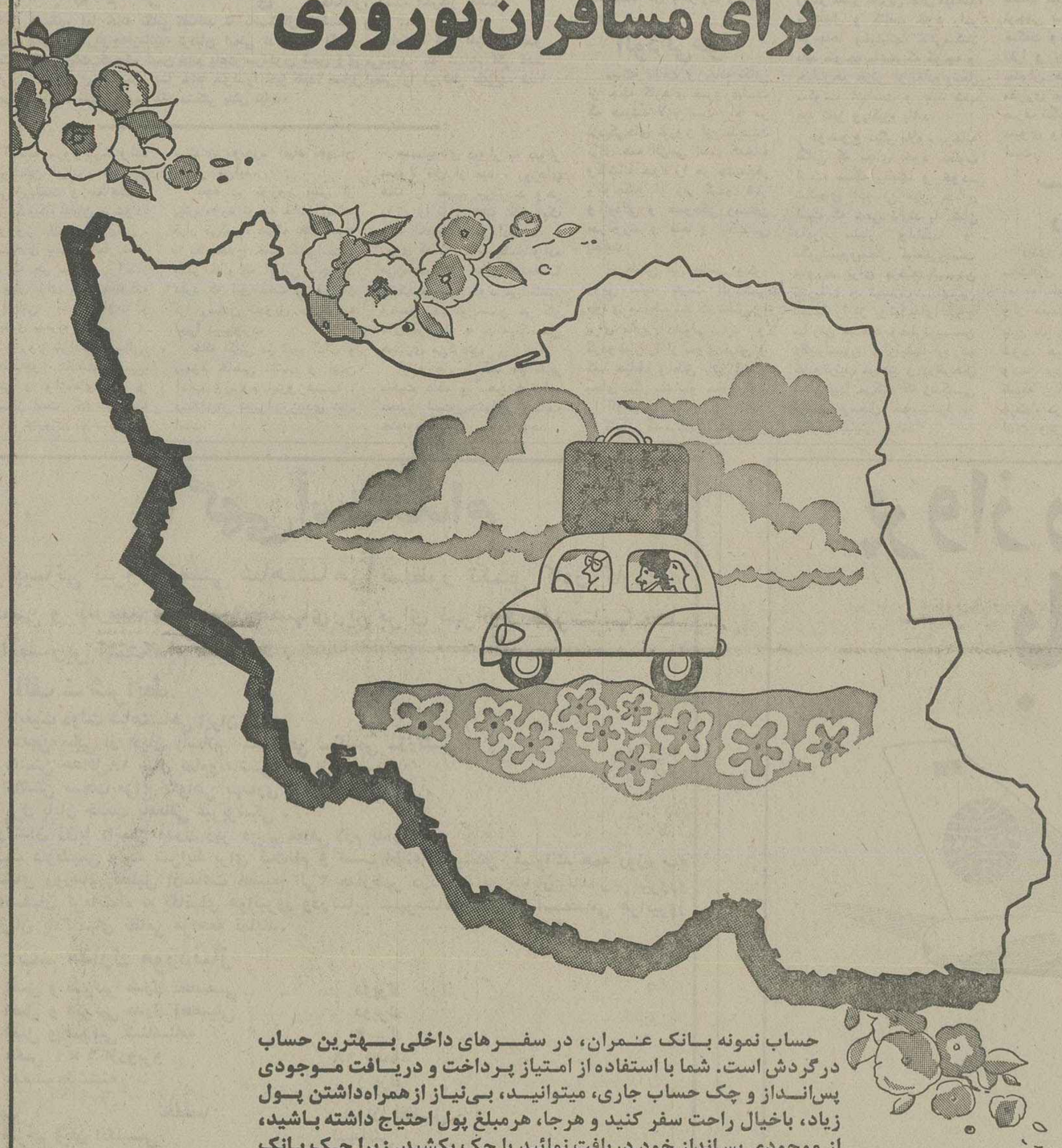

حساب نمونه بـانک عـمران، در سفـرهای داخلی بـهترین حساب درگردش است. شما با استفاده از امتیاز پرداخت و دریافت مـوجودی پس‌انـداز و چک حساب جاری، میتوانیـد، بی‌نیاز از همراه‌داشتن پـول زیاد، باخیال راحت سفر کنید و هرجا، هرمبلغ پول احتیاج داشته باشید، از موجودی پس‌انداز خود دریافت نمائید یا چک بکشید. زیرا چـک بـانک عمران، همه‌جا و درتمام شعب، نقد مـیشود و ایـن امـتیاز مـنحصربفردی است که دارندگان حساب جـاری بـانک عـمران، در سراسر کـشور از آن بهره‌مند میشوند.

بعلاوه، درحالیکه شما از اعتبار درحساب جـاری استفـاده مـی‌کـنید، سپرده شما دست‌نخورده میماند و همچنان ۱۰ درصد بـهره بـه آن تـعلق میگیرد.

مقصد شما، هرنقطه ایران باشد،
شعب بانک عمران درخدمت شماست.

جام طـلای افتخار برای کارمند نمونه بانک عمران

بپاس خدمت بشما

بانك عمران بانك نمونه ایران

بررسی یک مسئله مهم اجتماعی درمیزگرد اطلاعات

چراکسی جرأت ندارد به مصدومین کمک کند؟!

هرپزشک باید یک کیف کمک های اولیه دراتومبیل خود داشته باشد

قوانین سراسر جهان بر اصل برائت تدوین شده است

هر روز دهها نفر در جاده‌های خارج از شهر و خیابان های شهرها در حادثه‌اتومبیل مصدوم میشوند که‌اگر بموقع به طبیب و بیمارستان رسانده شوند. از خطرمرگ رها میشوند اما رانندگان ما، بخاطر ترس از تعقیب وبخاطر درگیری با قوانین و مقررات پیچیده‌ای که‌وجود دارد، ازکمک به‌مصدوم خودداری میکنند واورابه کام مرگ میفرستند چرا، چنین‌حالتی وجود دارد،چرا چنین طرز تفکری به‌جامعه ماحکومت میکند؟ به این پرسش‌ها یک طبیب ونماینده مجلس، دوحقوقدان،یک جامعه شناس ، یک روانشناس و یک اروتوپد پاسخ میدهند .

★ دکترفیروز آبادی نماینده مجلس شورایملی

★ دکتر علی خالقی اورتوپد

★ خانم حوری علاء روانشناس

مهدی بامداد فرخ وکیل دادگستری انگشت روی‌قوانین موجود میگذارد و میگوید : قانون کمک به مصدومین تنها قانونی است که برای ترک‌فعل، مجازات قائل شده ، چون‌همیشه در «فعل » باید عاملی برای مجازات وجود داشته باشد ولی در اینجا ترک فعل هم قابل‌تعقیب و مجازات خواهدبود.

ماده ٤ این قانون میگوید مامورین انتظامی نباید متعرض کسانی که خود متهم نبوده و اشخاص آسیب دیده را به مراجع انتظامی یامراکز درمانی میرسانند .بشود، این ماده ٤ ماده واحده‌مصوب۱۳۵٤صراحت دارد که مامورین انتظامی‌نباید بهیچوجه متعرض کسی بشوند مگر آنکه خلاف آن ثابت شده باشد. بنابراین قوانین ما از لحاظ جامع‌و مانع بودن ،قوانین کاملی هستند فقط بعضی از مجریان قانون، گاهی‌دستاویزی برای این تعرض درست می ـ کنند. بعضی از این مجریان میگویند قیداین کلمه‌درقانون که «خود متهم نبوده » ما را وادار میکند که آنها را تحت استنطاق قرار دهیم چون از کجابدانیم که آنهامتهم‌نیستند.

حوری علاء : از کجا میدانند که آنها متهم هستند ؟

بامداد فرخ : اصولا قوانین سراسر جهان براصل برائت ، تنظیم و تدوین میشوند ،مگر آنکه خلاف آن ثابت شود.

بارها دیده‌ایم افرادی ، به نیت نجات یک مصدوم و یک آسیب دیده مشرف به مرگ ، او رابه بیمارستان رسانده‌اند ولی نگهبانان بیمارستان، خود کمک کننده‌راتوقیف کرده‌اند. حتی بارها مقامات بیمارستان هم کمک کنندگان‌راشناخته‌اند و ضمانت آنها راقبول کرده‌اند امایک مامور ساده و غیرمسئول انتظامی . او را توقیف کرده به کلانتری برده‌است .

ـ بنظر من باید ماموران انتظامی قبل از هر چیز به‌مردم اعتماد کنند، یعنی وقتی که‌یک کمک کننده یاحتی متهم که هنوز دلیلی برمجرمیت او وجود ندارد دربیمارستان یادر کلانتری ها کارت شناسایی خودش را ارائه میکند باید آزادش‌کنند. طبیعی است که اگر بعد ها، به وجود او برای‌ادای‌توضیحات نیاز پیدا کردند ، نامو نشانی او مشخص است و به آسانی هم میتوانندکه احضارش‌کنند، مامورین ، اگر هم نمیتوانند به‌این کمک کننده اعتمادکنند، میتوانند شناسنامه‌اش رادریافت کنند یابه محل اقامتش بروندو او را شناسائی کنند تا مطمئن شوند که او دروغ نمی گوید، این روش سبب خواهد شدکه افراد از پی‌آمد ها و عواقب کمک به مصدوم نترسند .

تردید نیست که‌در بعض عمومی و مراجع انتظامی ما افراد پاک و مطلع و آگاه فراوان هستند اماروش های اداری ما، حتی به‌این جوانان تازه استخدام هم ، آموزش هایی‌داده که در نتیجه حس اعتماد و اطمینان به مردم را از آنها سلب کرده است .

به‌بینید یک آدمی برای‌دریافت یک مدرک یا یک استشهاد به کلانتری میرود،در موقع برگشت به او اجازه خروج نمی دهند مگر آنکه افسر کشیک‌دستور خروج او راصادر کند . این عدم اعتماد از قدیمی ها به جدیدی هارسوخ کرده .

بنظر من باید در سازمان های اداری ما، دربیمارستان‌ها، در کلانتری هاجلسات هفتگی آموزشی تشکیل بشودوبه‌آنها آموزش بدهند تاحس اعتماد و اطمینان به مردم را تقویت‌کرده باشند.

★ مهدی بامداد فرخ وکیل دادگستری

★ دکتربهمن منصوبی رئیس سابق دادگاه شهرستان

★ دکتر محمد جهانفر استاد دانشگاه

ماده ۸ قانون تشدید مجازات رانندگان هم،راننده را مکلف کرده که بعد از وقوع تصادف اگر صدمه وارده به مصدوم‌را خطرناک دید ، با همان وسیله نقلیه پیشو از این‌خطرات احتمالی برود و چون این قانون، «موخر» است و نقض‌هم‌نشده بنابر این می‌توانیم به همه موارد . تسری بدهیم ، چون قانون‌برای حفظ سلامت افراد جامعه تدوین‌میشودو هدف اصلی قانونگذار هم صیانت این سلامت است .

باید هر پزشک یک‌کیف وسایل کمک های اولیه بهمراه داشته باشد

دکتر فیروزآبادی نماینده مجلس شورای ملی‌می‌گوید: برای یک توریست خارجی واقعاتعجب‌آور است که‌ببینند وقتی اتومبیلی توی جوی آب میافتد همه افرادکوچک و بزرگ رهگذر،زیر اتومبیل را می‌گیرندوآنرابلند می‌کنند و از جوی درمی‌آورند ولی اگر کسی دچار حادثه‌ای مصدوم و یا مجروح را در افراد تقویت کنند،تااگرهم احتمالا راننده را مقصر دانستند ، آنقدر وجدان و عطوفت داشته باشد که بخاطر نجات یک انسان از مرگ ، به نوع پرستی را در افراد تقویت کنند،تااگرهم احتمالا راننده را مقصر دانستند ، آنقدر وجدان و عطوفت داشته باشد که بخاطر نجات یک انسان از مرگ ، به

چند ماده ازقانون

قانون مجازات خودداری از کمک بمصدومین و رفع مخاطرات جانی مصوب ۱۵ر۳ر۲۵۳٤) ماده واحده ۱ـ هرکس شخص یا اشخاصی راکه در معرض خطرجانی مشاهده نموده و بتواند بااقدام فوری خود باکمک طلبیدن از دیگران یا اعلام فوری بمراجع یامقامات صلاحیتدار از وقوع خطر یاتشدید نتیجه آن جلوگیری کند بدون اینکه‌با این اقدام خطری متوجه خود اویا دیگران شود و باوجود استمداد یا دلالت اوضاع و احوال به ضرورت کمک از اقدام به‌این امر خودداری نماید به‌حبس جنحه‌ای تا یکسال ویاجزای نقدی تاپنجاه هزار ریال محکوم خواهد شد .

دراین مورد اگرمرتکب، از کسانی باشدکه باقتضای حرفه خود میتوانسته کمک موثری بنماید بحبس جنحه‌ای ازسه ماهتا دوسال یاجزای نقدی از ده هزار ریال تایکصد هزار ریال محکوم خواهد شد مسئولان مراکز درمانی اعم از دولتی یا خصوصی که‌از پذیرفتن شخص آسیب دیده و اقدام بدرمان او یا کمک های اولیه امتناع نمایند بحداکثر مجازات ذکر شده محکوم میشوند ،نحوه تامین هزینه‌درمان این‌قبیل بیماران و سایر مسائل مربوط به‌آن بموجب‌آئین‌نامه ایست که بتصویب هیات وزیران خواهد رسید.

۲ـ هرگاه کسانی که حسب وظیفه یاقانون مکلفند به اشخاص آسیب دیده یا اشخاصی که در معرض خطرجانی قرار دارند کمک نمایند ازاقدام لازم و کمک به‌آنها خودداری کنند بحبس جنحه‌ای از ٦ماه تاسه سال محکوم خواهند شد .

۳ـ دولت مکلف است در شهر ها و راهها به‌تناسب احتیاج مراکز درمانی فوری (اورژانس) و وسائل انتقال مصدومین و بیماران که احتیاج به‌کمک فوری دارند ایجاد و فراهم نماید .

٤ـ مامورین انتظامی نباید متعرض کسانی که خود متهم نبوده و اشخاص آسیب دیده را بمراجع انتظامی‌یا مراکز درمانی میرسانند بشود .

ماده ۸قانون تشدید مجازات رانندگان مصوب۱۳۲۸

در کلیه‌موارد مذکور دراین قانون هرگاه مصدوم اختیاج بکمک فوری داشته و راننده باوجود امکان رساندن مصدوم بمراکز درمانی یا استمداد از ماموران انتظامی از این کار خودداری کند و یابمنظورفرار از تعقیب محل حادثه راترک و مصدوم رارها کند برحسب نتیجه حاصل از صدمه وارده بحداکثر مجازات مقرر درمواد ۱تا۵ قانون محکوم خواهد شد و در صورت وجود کیفیات مخففه دادگاه نمیتواند مجازات کمتر از حداقل مجازات مقرر درمواد مذکور تنزیل دهدویا از مقررات قانون تعلیق مجازات استفاده کند وهرگاه موضوع اتهام بامواد ۳و٤ این قانون منطبق باشد باگذشت شاکی تعقیب یااجرای حکم موقوف می‌گردد راننده درصورتی می‌تواند برای انجام تکلیف مذکور دراین ماده وسیله نقلیه را از صحنه حادثه حرکت دهدکه برای کمک رساندن به مصدوم توسل بطریق دیگر ممکن نباشد درتمام موارد مذکور دراین قانون هرگاه راننده مصدوم را بنقاطی برای معالجه‌و استراحت برساند و یامامورین مربوطه را از واقعه آگاه کند یابهرنحوی موجبات معالجه و استراحت و تخفیف آلام مصدوم را فراهم کند. دادگاه مقررات تخفیف را درباره او رعایت خواهد کرد .

بشود و جانش بخطربیافتد مردم بخاطر ترس از عواقب بعدی و کلنجارباً ماموران بیمارستانی و غیربیمارستانی از کمک به مصدوم‌خودداری می‌کنند و از صحنه تصادف دور میشوند .

من خودم سالها رئیس بیمارستان بوده‌ام ، افرادی، مصدومین را به بیمارستان آورده‌اند ،آنها راشناخته‌ام، حتی بعنوان‌رئیس‌بیمارستان، از آنها «ضمانت» هم کرده‌ام ولی مامور پلیس ، کمک کننده را توقیف کرده و از آزادی او به‌قید ضمانت رئیس بیمارستان‌هم‌خودداری کرده است . بهمین دلیل هم بارها افراد گفته‌اند که این آخرین باری است که بخاطر انسانیت به یک مصدوم‌کمک میکنیم چون بعد از این ، اگر پدرمان هم دچار حادثه شود ، شتر دیدی ندیدی !

ما قوانین خوب‌و کامل‌فراوان داریم ، یکی از آنها قانون عابر پیاده هست که در سطح شاهرضا و آیزنهاوروپهلوی پیاده شده در همین قانون قید شده نقاطی را که برای عبور عابرپیاده‌درنظرگرفته‌اند

بقیه درصفحه ۲۲

هنگامی که سفر میکنید

در داخل وخارج کشور، بهرکجا که میروید با حساب پس انداز طلائی

به پول کیف وجیب شما بالاترین بهره تعلق میگیرد

با ارائه دفترچه

حساب پس انداز طلائی

درهریک ازشعب بانک سپه درشهرهای بزرگ توریستی جهان
پاریس ـ لندن و نیویورک ارز مورد نیاز خود را بدون کارمزد
دریافت دارید.

حساب پس انداز طلائی بانک سپه، پدیده‌ای نو در خدمات بانکی

دورهٔ فشرده تبلیغات درکشور انگلستان

اتحادیه سازمان های تبلیغات باهمکاری بنیاد فرهنگی " CAM " که‌از معتبرترین مؤسسات آموزشی انگلستان می باشد اقدام به تشکیل یک دوره فشردهٔ تابستانی برای آموزش تبلیغات وبازاریابی نموده است .

اولین دوره‌فشرده تبلیغات بمدت ۷۰ ـ ۶۰ روزدریکی‌ازدانشگاههای‌معروف لندن‌تشکیل‌خواهدگردیدودرآن گروهی‌ازسرشناس‌ترین مدیران سازمان‌های تبلیغات واستادان برجستهٔ دانشگاههای انگلستان تدریس خواهند نمود .

کسانی می توانند برای شرکت در این دوره داوطلب شوند که دارای شرایط زیر باشند :

۱ ـ حداقل تحصیلات لیسانس دریکی ازرشته های تبلیغات ،روابط عمومی اقتصاد ویاحداقل تحصیلات دیپلم ودوسال سابقه کارمؤثردر سازمان های تبلیغات .

۲ ـ آشنائی کامل بزبان انگلیسی .

۳ ـ داشتن ورقه پایان خدمت نظام وظیفه یا معافی دائم

چون تعداد شرکت کنندگان دراین‌دوره‌بخاطر حفظ کیفیت آن حداکثر از ۲۵ نفرتجاوزنخواهدنمودازداوطلبان شرکت دراین دوره‌امتحان کتبی ومصاحبه حضوری بعمل خواهد آمد .

مخارج شرکت دراین دوره معادل ۳۰۰ هزار ریال می باشد که شامل هزینهٔ سفر، غذا ، استفاده ازخوابگاه اختصاصی دانشجویان ،شهریه وسایر مخارج می باشد .

تعدادی‌ازپذیرفته‌شدگان،بشرط تعهدخدمت درسازمانهای‌تبلیغات‌می‌توانند ازبورس‌تحصیلی رایگان استفاده نمایند .

ازعلاقمندان شرکت در دوره فشرده تبلیغات دعوت میشود مشخصات کامل خود را بآدرس زیر ارسال فرمایند .

اتحادیه سازمان های تبلیغات ـ کمیته آموزش:
تهران ـ خیابان تخت طاووس ـ خیابان کوه‌نورخیابان‌هفتم ـ شماره ۲۶

چرا کسی جرأت ندارد به مصدومین کمک کند؟!

بقیه از صفحه ۲۱

باید خط‌کشی بشود و چراغ های چشمک‌زن هم نصب بشود که این کار هم انجام شده است . در این قانون گفته شده که اگر سه نفر از کارشناسان راهنمایی و رانندگی عابر پیاده را مقصر دانستند بشرط آنکه مثلا راننده مست نباشد ، ماشین او نقص فنی نداشته باشد ، محل وقوع حادثه خارج از خط عابر پیاده باشد، راننده گناهکار نخواهد بود ولی تعجب می‌کنم بعد از آنکه مدتی این قانون را پیاده کردند و به مرحله اجرا هم درآورده‌اند حالا همه آن تابلو های عابر پیاده را جمع کرده‌اند .

اگر این قانون را نمیخواهند اجرا کنند لااقل عدم اجرای آنرا به مردم اعلام کنند چون همین حالا ممکن است تصادفی رخ بدهد و یکی از اصحاب دعوی بخواهد به قانون عابر پیاده استناد کند ، تکلیف او چه خواهد شد ؟ در اروپا هم رسم است که اگر عابر پیاده در خارج از خطوطه عبور عابر پیاده تصادف کرد باتوجه به معیارها و ضوابطی که وجود دارد ، راننده را مقصر نخواهد شناخت .

همه ما و همه افراد جامعه ما ، معتقد هستند که باید به مصدوم هر هرشرایطی که باشد ، کمک کنند ، اما طریقه این کمک ها باتوجه به شخصیت افراد تفاوت میکند مثلا وظیفه یک پزشک ایجاب میکند که بلافاصله کمک های اولیه را به مصدوم برساند ، اما وقتی که وسایل این کمک رسانی را ندارد چگونه میتواند به او کمک کند ، بهمین دلیل هم معتقدم که باید شریطی را بوجود بیاورند تا همه پزشکان و اطبای ما ، همیشه یک کیف وسایل و لوازم کمک های اولیه را دراتومبیل داشته باشند تا چنین مواقعی از آن بهره بگیرند چراکه گاهی یک تاخیر چند لحظه‌ای هم در زندگی مصدوم ، تاثیر قاطع خواهد داشت .

آموزش کمک رسانی باید از داخل خانواده ها شروع شود

خانم حوری علاء روانشناس این مساله را ازلحاظ روانی مورد بحث قرار میدهد و می گوید: بطور کلی باید افراد جامعه را به دو دسته تقسیم کرد دسته اول کسانی هستند که در برخورد بااین مسائل حالت دفاعی بخودشان می گیرند و روحیه ایثار و بخشش ندارند، این حالت معمولا ازنظر فطری و ازنظر محیطی خانوادگی آن ها بوجود آمده است بنابراین باید این آموزش را، آموزش کمک به همنوع را از محیط خانواده شروع کنیم بایددر خانواده های ما حس عطوفت ومهربانی ، حس ایثار و بخشش و حس کمک و معاضدت تقویت شود. پدران و مادران ما بایداین احساس را در فرزندان خودشان تقویت کنند اما دسته دوم کسانی هستند که حالت ایثار و بخشش و کمک و همکاری در آنها وجود دارد . یعنی هنوز هم همان روحیه نوع دوستی و نوع پروری شرقی خودشان را حفظ کرده‌اند. چرا که در جوامع شرقی «جوانمردی» را از عالیترین صفات انسانی دانسته‌اند اگر در جوامع غربی کسی به کمک دیگری نشتابد ، باعث تعجب نخواهد بود ولی در شرق درست عکس این است. یعنی همه افراد جامعه، خودشان را مکلف می‌دانند که در هر موقعیتی به کمک دیگران بشتابند. این کمک در جامعه ما ریشه های سنتی، مذهبی و اجتماعی دارد اما چرا بعضی از افراد جامعه در مواقع حساس، درمواقعی که جان آدم‌ها بخطر میافتد خیلی ساده و بی تفاوت از کنار آن می گذرند به دلیل قوانین دست وپاگیری است که برای ما مشکلات و دردسرهای زیادی تولید میکند. غربزدگی و زندگی ماشینی هم یکی دیگر از این عوامل است چرا که همه ما مجبور هستیم از سپیده صبح مثل یک ماشین خودکار جنب و جوش داشته باشیم ازخواب که برمیخیزیم عجولانه بچه‌ها را بیدار کنیم آنهاـ را به مدرسه برسانیم سپس بموقع خودمان را به محل کارمان برسانیم وبعداز آن یک سلسله کارهای اداری انجام بدهیم مجددا بعد ا زظهر به خانه برگردیم ودرخانه هم اجبارا به انجام یک سری ازوظایف خانوادگی خودمان بپردازیم این عجله و شتاب در رفت و برگشت ها درانجام کارها که بانوعی «یکنواختی» همراه است طبیعی است که درروحیه همه ما هم تاثیر می‌گذارد و این تاثیر بیشتر موقعی به چشم میخورد که قوانین و مقررات مختلف ودست وپاگیر هم دست وپای ما رابند کند.

سوای اینها، جامعه ما هنوز آموزش های اولیه پزشکی هم ندارد، افراد جامعه ما نمی دانند که بایک مصدوم، با یک غریق یا یک بیمار «گرمازده» چگونه رفتار کنند. این وظیفه وزارت بهداری و بهزیستی و وظیفه وزارت آموزش و پرورش است که آموزش های اولیه درمان و طبابت را از مدارس ابتدایی آغاز کنند تاتدریجا جامعه ما در برخورد با این حوادث احتمالی بی‌آگاه نباشند.

فرهنگ ما پابپای صنایع پیش نرفته است

دکتر محمد جهانفر جامعه شناس و استاد دانشگاه یک آمار نسبی نشان می دهد که ما در حدود سیصد و پنجاه هزار نفر معلول ناقص‌العضو داریم که نقص آنها ناشی‌از حوادث گوناگون بوجود آمده است اما شمار این مصدومین روزبروز افزایش بیشتری پیدا می کند تاآنجا که در این جلسه صحبت‌شد ما از لحاظ قانونی مشکلی نداریم شاید افزودن برآن ، قوانینی هم در جهت کمک‌رسانی به‌مصدومین وحادثه دیدگان داشته باشیم پس‌باید دید علت چیست که مردم از کمک به‌مصدوم وآسیب‌دیده خودداری می‌کنند؟ این علت را باید در مسائل اجتماعی و در فرهنگ جامعه‌جستجو کرد چرا که روح تعاون و مشارکت در سال های‌اخیر در جامعه ماکاهش پیداکرده است. در ایران قدیم درکتب تاریخی ما در مزیسنا ، وندیداد و سایر کتب مذهبی مردم را به کمک و معاضدت تشویق می‌کردند، قرآن هم روی همکاری و مشارکت تاکیدات فراوان داردتعاونو علی‌البرو التقوی و نمونه های فراوان دیگری هم از این آیات در قرآن دیده می شود اما مشکل ما این‌است که بخاطر پذیرش صنایع جدید، فرهنگ ما دچارتحول و دگرگونی شده چرا که ما صنایع را پذیرا شده‌ایم‌بدون آنکه‌فرهنگ‌خودمان راپابپای آن بالا برده باشیم .

صنایع امروزی در زمینه ایاب‌وذهاب‌تسهیلات‌فراوانی رابوجود آورده اما درکنار آن تصادفات و تصادم‌را هم ملاحظه می کنیم که درهمین مورد هم هیچ فرهنگ‌تازه‌ای را جایگزین آن اعتقادات قدیمی نساخته‌ایم .

من فکر می کنم باید یک سیستم آموزشی صحیح و استواری را پی‌ریزی تنیم‌تا فرزندان ما را از مدرسه به این تعاون و همکاری آشنا سازد. آموزش ضمن خدمت هم در افزایش فرهنگ نقش حساسی خواهد داشت .

نحوه کمک رسانی به مصدومین

دکتر علی خالقی ارونوپد انگشت روی نحوه کمک به مصدومین درنخستین‌لحظات می‌گذارد و می‌گوید: گاهی افراد زیادی را دیده‌ایم که‌به هنگام کمک به‌مصدوم‌طوری رفتار کرده‌اند که ضایعات مصدوم را افزایش داده‌اندو برای او، خطرات تازه‌تری بوجود آورده‌اند . بنابراین چگونگی کمک‌رسانی یاکمک کردن، فوق‌العاده مهم است مثلا چند روز قبل راننده‌ای بایک عابر پیاده تصادف‌کرده بود واورا به کنج خیابان پرت کرده بود، راننده‌ظاهرا تصمیم گرفته بود که او را سریعا به بیمارستان‌برساندتا از مرگ نجاتش بدهد بهمین سبب جلودویده بودوبدون کوچکترین توجهی ، هیکل اورا از زمین بلند کرده بود و مثل‌یک‌لاشه گوسفندروی شانه‌هایش انداخته بود و حرکت داده‌بود،غافل‌ازاینکه همین عمل او موجب شده بود که دوتای دیگرازدنده های مصدوم دچار شکستگی شود .

بنابراین باید کمک کنندگان توجه داشته باشند که اگر مصدوم هنوز بیهوش نشده است او را به آرامی‌به‌پشت بخوابانند و به آرامی از جایش حرکت بدهند بشرط آنکه دچاردررفتگی لگن‌نشده باشد ولی اگر دچار همین ضایعه شده باشد معمولا مصدوم پای خودش را در بغل میگیرد در چنین‌مواقعی باید سعی کنند که مریض را با همان حالت به بیمارستان برسانند بدون آنکه پای او راحرکت‌بدهند، کمک‌کنندگان باید اورا روی یک تخته بخوابانند یا اینکه صندلی ماشین‌را بخوابانندو مصدوم را روی آن قرار دهند ولی اگر مصدوم دچار خونریزی شده باشد باید با کمربند یا پارچه بالای خونریزی را محکم ببندند تا از خونریزی بیشترموضعی جلوگیری‌کرده باشند البته این عمل موقعی بایدانجام بگیردکه خونریزی در دست وپا باشد .

چون هر خونریزی موضعی ران حداقل یک‌لیتر از خون بیمار را به هدر می‌دهد بنابراین اگر شکستگی باز باشد لطمات زیادی بسلامت جسمی مصدوم میرساند . ولی‌اگر مصدوم دچارخون‌ریزی مغزی شده یا به‌ستون فقرات او ضربه‌ای وارد‌شده باشد باید تلاش کنند تابیمار را بدون دستکاری و «بی حرکت» به‌بیمارستان برسانند چون اگر مهره ستون‌فقرات او احتمالا دچار شکستگی ناقص شده باشد در اثریک جابجائی‌و حرکت شدیدممکن است که این مهره نخاع او قطع شود و بیمار را همه عمر زمین‌گیر سازد .

سرعت مطمئنه چیست؟

دکتر بهمن منصوبی وکیل پایه یک دادگستری میگوید. مهمترین‌مساله‌ای که‌گریبانگیر ما شده این است‌که بسیاری از مواقع راننده‌ای تصادف می‌کند مصدوم را به همان حال باقی‌می گذاردو خودش از صحنه تصادف می گریزد و دیگران هم میترسند که مصدوم را، مصدوم ناشی از تصادف یا مصدوم که از پشت‌بام به‌پائین پرت‌شده یا مصدوم دیگری که‌باضربه چاقو ازپا درآمده‌به‌بیمارستان یا ماموران انتظامی‌برسانند، حالا باید دیدچرا چنین طرز تفکری درجامعه ما پیدا شده، شاید به این دلیل باشد که‌در بعضی ازمواقع، افرادانسان دوستی به کمک یک مصدوم رفته‌اند ولی همین اندیشه انسانی او سبب‌شده که‌ماهها با مراجع قضایی و انتظامی درگیری داشته باشد، حتی بارها دیده‌ایم که همین کمک کنندگان‌انساندوست همجرم شناخته شده و در مراحل ابتدایی قضایی هم «محکوم» شده‌اند .

شاید اگر مصدوم از مرگ نجات پیدا کند بتواند عامل تصادف را معرفی کند ولی اگر همین مصدوم در حین انتقال به بیمارستان فوت‌کرد چه کسی می تواند عامل اصلی تصادف را معرفی کند اینجااست که‌وظایف‌ماموران انتظامی و قضایی اهمیت فوق‌العاده‌ای پیدا میکند که باتوجه به معاینات محلی و معاینه وسیله نقلیه با هر عامل‌تصادف‌دیگر ،کمک‌دهنده را آزاد کنند. اما سئوال دیگری هم مطرح میشود به این شکل که ماده یک قانون تشدیدمجازات رانندگان‌جنبه جنحه دارد درصورتیکه‌ماده ۲ آن‌به‌این مسئله‌جنبه جنایی می دهدبه‌این ترتیب که‌ممکن است راننده مست باشد یا از عبور ممنوع عبور کرده باشد، بیش‌ازحد معینه‌سرعت داشته باشد یاماشین‌او نقص فنی‌داشته باشد اما مساله‌ای که من بارها به‌آن برخورد کرده‌ام انشاء ماموران راهنمائی است که معمولا می نویسند «تجاوز ازسرعت مطمئنه» من هنوز نفهمیده‌ام این «سرعت مطمئنه» یعنی چه؟ چون در هیچ کجای قانون از آن ذکری نشده و تفسیر وتعبیری هم ندیده‌ایم اصولا معنای سرعت مطمئنه چیست؟ چه سرعتی مطمئن یا نامطمئن هست ؟

بااینکه می‌بینیم‌که‌کارشناسان راهنمایی‌علت‌تصادف‌را «عدم توجه کافی به‌جلو» ذکر می کنند من تصور میکنم هیچ راننده‌ای‌نمیتواند جلویش‌را نبیند مگر آنکه دچار نابینایی شده باشد که به چنین‌فردی هم اجازه رانندگی نمی‌دهند در چنین مواقعی عابر پیاده، یاموتور سوار مزاحم‌دستکم پنجاه درصد مقصر است بنابراین چگونه می نویسیم عدم توجه کافی به‌جلو ! نداشتن‌تخصص ، عدم شناخت علل وقوع حوادث در کارگاه ها.نقض‌قوانین کار و حفاظت فنی‌ونظایر آن . چون‌تصادف وتصادم‌تنها بعلت برخورد با اتومبیل بوجود نمیاید بلکه عوامل دیگری هم برای این تصادفات منجر بمرگ دیده‌می شود.همه‌اینهادر کمک‌نرساندن به افراد نقش اساسی دارند اما یک موضوع دیگری هم‌که باید به آن توجه شود این است که بسیاری ازماموران‌ما، مساله را فقط از یک زاویه می نگرند باین شکل که اگرتصادف منجر به مرگ شود ولو آن که‌این تصادف ناشی ازقصور وگناه «فوت شده» باشدسعی میکنندکه‌شخص زنده رابنحوی تحت فشار بگذارند. این طرز تفکر بهیچوجه صحیح نیست، چون یکی از عوامل بسیار مهمی که اشخاص را وادارمی کند که به مصدومین کمک نکنندهمین‌طرز تفکرهای‌برخلاف قانون و بر خلاف موازین اخلاقی و انسانی است.

هم اکنون در بعضی ازمراجع، فرمولی‌رابکار می بندند که‌اگر یکنفربقتل‌رسید صد هزارتومان اگردو نفر بقتل رسیددویست هزار تومان و بطور کلی به تعداد هر یک از مقتولین‌صد هزارتومان قرار صادر میکنند بدون آنکه به اوضاع و احوال حادثه توجه داشته باشند واگر هم این موضوع را درنظربگیریم که تصادف کنندگان معمولا از گروههای کم‌درآمد جامعه هستند آنوقت است که دچار گرفتاریهای بیشتری میشویم.

چون اطرافیان و بستگان او سعی میکنند تاهمه دارو ندار راننده‌رابگیرند تاباصطلاح «رضایت» بدهند.

در مورد قانون عابر پیاده صحبت شد قانون دیگری هم درباره شاهراهها و اتوبان‌ها داریم ولی تا حالا کمتر دیده شده که بازهم رانندگان را در تصادفات شاهراهها مقصر ندانند.

در قانون گفته‌شده «راننده مجاز با وسیله نقلیه مجاز و گواهینامه‌مجاز» همه این‌کلمات «مجاز» قابل بحث و تفسیر است چون مثلا عبور کامیون در شاهراه وسیله مجازنیست یارانندەای که گواهینامه پایه ۲ دارد ولی باوسیله نقلیه‌ای حرکت‌میکند که باید گواهینامه پایه یک داشته باشد بازهم گواهینامه‌او را میتوانیم مجاز بدانیم ؟!

عجیب‌تر آنکه چندی قبل یک‌عابری‌بعلت نامعلوم ازبالای پل اتوبان به پائین سقوط می کند. در همین موقع با اتومبیلی که از زیر پل حرکت میکرد تصادف میکند ولی کارشناس در نظریه‌اش می نویسدعدم‌توجه کافی به‌جلو! اگراومینوشت عدم توجه کافی‌به بالا شاید عاقلانه‌تربنظر میرسید!

بنابراین دراین تصادفات، بامسایل زیادی درگیری داریم که باید مراجع قضائی ما به حل آنها بپردازند.

دکترخالقی: یکی ازبزرگترین عوامل فرار مردم از محل تصادف این است که اگر مصدوم بیهوش باشد و در حین راه فوت کند مقامات انتظامی و قضایی مملکت، این کمک کننده را بهیچوجه آزاد نخواهند کرد واورا بعنوان «متهم و مجرم» تحت تعقیب قرارمیدهند. یا اگر هم‌مصدوم، بعدا به هوش بیایدچون‌عامل تصادف را نمی شناسد، کمک کننده را بعنوان عامل معرفی میکند در نتیجه گرفتاری هاو مشکلات‌زیاد برای او بوجود می آورد، همه این مسائل بخاطرآن است که هنوزبعضی ازافراد جامعه ما بخاطر حفظ منافع شخصی‌شان وجدان و فرهنگ اجتماعی‌را زیر پا می گذارند.

خانم حوری علاء: من تصور میکنم‌در قانون جزای ما ، مواردی باشد که‌حتی اعتراف بجرم هم نمیتواند دلیل قاطعی برای اثبات جرم باشد بلکه مستنطق بدنبال مدارک و مستندات جرم خواهد بودکه اقرار منهم یکی از این مدارک ومستندات است ، بنابراین اظهار شاکی هم به تنهایی‌دلیل بروقوع اتهام و مجرمیت یک فرد کمک کننده نمیتواند‌باشد.

دکتر فیروزآبادی: درآلمان برای بیمه سرنشینان اتومبیل تایک میلیون و پانصد هزار مارک بیش بینی شده‌است.

درتهران هم‌شکاربانی اعلان کرده است که اگر یک پلنگ را شکار کنند باید پنجاه هزار تومان و برای یک گوزن ۳۰ هزار تومان غرامت بدهند در صورتیکه بیمه گزاران ما سرنشینان اتومبیل‌را تا ده‌هزار تومان بیمه کرده‌اند ، همین مساله بازهم یکی از عوامل بزرگی تفاوتی مردم درکمک نکردن یا فرار رانندگان و عاملان‌تصادف از صحنه‌تصادف است چون همانطور که می دانیم خانواده های مقتولین هم باین سادگی ها رضایت‌نمی دهند در حالیکه اگر نرخ بیمه را بالا بریم و ترتیبی بدهیم که بیمه گزاران ما به معلولین ناشی از حوادث رانندگی . مادام العمر مستمری بپردازند آنوقت راننده با آسودگی بیشتری‌مصدوم‌رابمراکز درمانی میرساندچون اطمینان خواهد داشت‌که هزینه معالجه‌و درمان وغرامات ناشی از قتل را موسسات‌بیمه پرداخت‌خواهند کرد باید توجه کنیم که او هم به هرحال یک انسان است و بهیچوجه نمیخواهد که یک انسان دیگر بقتل برسد.

در اروپا آمبولانس های دیگری هم برای کمک رسانی به مصدومین خارج از شهرها تهیه کرده‌اند که بموازات آمبولانس های معمولی‌حرکت میکند اما دراین آمبولانس‌ها همه‌وسایل اتاق عمل و هشت تخت هم برای بستری کردن بیمار وجود دارد که حادثه دیده را در همان محل تحت درمان‌قرار میدهند و درهمانجا روی‌تخت‌میخوابانند تا سپس به‌بیمارستان برسانند. بنابراین بایدموازات تشکیل اورژانس این نوع آمبولانس هارا هم ایجاد کنیم.

★ از راست بچپ : دکتر فیروز آبادی ، دکتر جهانفر، حوری‌علاء،دکتربهمن‌منصوبی، جهانگیرباوچ نویسنده‌اطلاعات، مهدی بامداد فرخ ، دکتر علی خالقی در میزگرد روزنامه اطلاعات

زنها دارند می‌آیند باطبیعت ...

بقیه از صفحه ۹

های تجسمی ایران داشته ، پختگی لازم را ندارد .

● « بهناز خوشکیش » با طرح های روی پارچه‌اش ، نام شناخته شده‌ایست . آثار او در مقایسه با کارهائی که پیش از این ارائه کرده است ، جذابیت بیشتری دارد هر چند که بکار گرفتن این طرحها باتوجه به رنگهای متنوعی که دارند، درصنعت پارچه بافی چندان آسان بنظر نمی رسد .

● درآثار «هاسمیک نرسسیان»، همنشینی دلپذیر رنگها ، جلب توجه می کند، «نرسسیان» نقاش کلاسیک نیست و سعی کرده است ، طبیعت را بادیدتازه‌ای در آثارش مطرح کند .

● نقشی های «عفت روزبه» حکایت از تسلط او در خلق فضاهای طبیعی دارد . روزبه می‌گوید : من مربی نداشته‌ام و آنچه عرضه کرده‌ام حاصل سالها تلاش و تجربه شخصی من بوده است .

● «طلوع شریفی» بانمایشگاه نخست‌اش در کلوب بانوان‌تاج شناخته شد . «شریفی» سعی کرده است آنچه‌راکه‌از طبیعت میگیرد ،باتخیلات ذهنی‌اش تلفیق کند ، بهمین جهت گل های او ، با رنگ های متنوع و جذاب ،کمتر در طبیعت یافت می‌شوند . در یکی از آثار «شریفی» گلها درحصاری‌از زنجیر می‌بینیم . «شریفی» می‌گوید: طبیعت پاك در مواجهه با مظاهر روان فرسای ماشین زدگی حالت معصومانه‌ای پیدا کرده است . من تحت تاثیر همین هجوم بیرحمانه به‌طبیعت، گلهائی بوجود آورده‌ام که در حلقه تنك زنجیر اسیرند »

● «فروزنده‌اربابی »گوینده قدیمی و با سابقه رادیو ، که در سالهای‌اخیربه‌شعر وشاعری هم روی آورده، با برپائی‌اولین نمایشگاه آثار نقاشی‌اش ،ذوق خود را در این رشته‌در معرض داوری گذاشته است .

«اربابی» می‌گوید : نقاشی را جدی گرفته‌ام و در حال حاضر بیشتر وقتم صرف این هنرمی‌شود » ... چنین بنظر می ـ رسد که در توزیع استعداد های «اربابی »، بیشترین سهم نصیب «گویندگی» او شده است .

پوراندخت «زمانی» که بیشتر آثارش‌رابامداد رنگی بوجود آورده‌علاوه برتعدادی منظره طبیعی ، تصویری از یک زن روستائی ، خلق کرده است . «زمانی» به گفته خودش ، نقاشی را به عنوان یك کار تفننی ادامه می دهد .

● «پری محمدی » که با ایجاد «نگارخانه سبز » رسما به جرگه گالری دارهاپیوسته، تصاویری ازبندرزیبای بیروت، بر روی بوم آورده است .کار های «محمدی» از سبك های مدرن تاثیر پذیرفته است . تماشای زیبائی های بیروت«بعد از جنك خانمانسوزی که این بندر اسطوره‌ای ، پشت سر گذاشته ،این تصور را پیش می‌آورد که شاید «محمدی »، نقاشی هایش را پیش از جنك بیروت ، خلق کرده است .

اگر سرطان نبود چه میکردند ؟

بقیه از صفحه ۹

عرضه‌ای را طرح کند وچه‌حرفی برای گفتن‌دارد و اگر احتمالا حرفی هم برای گفتن داشته باشد کجای این حرف به تماشاگر مربوط است که‌باهزارویک مشکل ریزو درشت رو درروست و مشکلات خصوصی آقای آلن دلون در نقش یک ثروتمند الکی خوش و شکم سیر برایش کوچکترین جاذبه‌ای به همراه ندارد ، حسن فیلمهای سرگرم کننده دیگر مثلا فیلم های جنگی یا پلیسی لااقل در اینست که آن نوع فیلمها نه ادعایی پشت سرشان است و نه اینکه اوقات‌فراغت بیننده را خراب میکنند و اگر اودوساعت را به بطالت میگذراند ، اما دست کم عصبانی نمیشود اما اینگونه فیلمها نه این طرف خط رادارند و نه آنطرف را ، مذبوحانه کوشش میکنند از هیچ همه چیز بسازند ، البته اگر آقای دلون دلش میخواهد پولش را صرف این مهملات بکند این بخودش مربوط است و به رابطه‌اش با خانم میری دارک اما واقعا تماشاگر بیگناه ، در این میان چه تقصیری کرده است ، آقای مولینارو البته کوشیده از سوژه‌ای که در محدوده سینمای تجارتی کمتر مشابه داشته و به اصطلاح متفاوت است یک فیلم سرگرم کننده و تا حدی مهیج بسازد اما چه سود که مثلا راجع به ریتم فیلم و احتمالا موفقیت نسبی کارگردان در برآورده ساختن چنین قصدی حرف زده شود وقتی که کارازبنیان خراب است و دستمایه اصلی هیچ مسئله‌ای برای مطرح کردن ندارد .

نکته جالب توجه این است که مجددا مد شده سوژه های آبکی عشقی که‌در فیلمهای قدیمی بسیار مورد استفاده قرار میگرفتند بتازگی بالعابی روشنفکرانه در قالب یک سیمای شسته و رفته و بظاهر جوانتر به تماشاگر تحمیل شوند منتها بایک تفاوت ، اگر درسری فیلم های قدیمی هالیوود ماجراهای عشقی محور اصلی داستان بود و حتی در پرداختن بسرنوشت رقت‌انگیز عشاق اغراق میشد با این‌حال دریک مورد فیلم حقانیت خود را اثبات میکرد وآن شخصیت پردازی فیلم بود آنچنانکه در پایان تماشاگر حداقل با آدمها احساس نزدیکی میکرد اما امروزه عشق شکل‌سس یا چاشنی را پیدا کرده که فقط قرار است‌رنگ و روی فیلم را بیاراید و آنرا قابل عرضه کند ، این مسئله حتی در مورد فیلم هایی که موضوع اصلی‌شان رابطه های عاشقانه هست نیز صدق میکند ، در چنین فیلم هایی با همه وقتی که فیلم صرف دوشخصیت اصلی (عاشق و معشوق) میکند باز هم از آنها شناسنامه درستی بدست نمیدهد ، ،همچنین در این ملودرام‌ها اخیرا رایج شده که یکی از طرفین قضیه مبتلابه یک بیماری علاج ناپذیر باشد تافیلم بتواند سرانجامی بیابد و اشک تماشاگر را هم سرازیر کند ، بیماری سرطان از این نظر حق بزرگی به گردن فیلمسازان دارد، نمونه‌اش مثلا فیلم بادبادک با شرکت پیترفالک و جیلکلی برگ بود و یا یک فیلم ایرانی مبتذل که هم‌اکنون برروی پرده است ، اینجا هم در فیلم شتابزده ، مرد دچار بیماری قلبی است (یا بعدا دچار میشود) و فیلم بهرحال بایک پایان سوزناک خاتمه میپذیرد ، می‌بینیم در این فیلم نیز که عشق محور اصلی‌ماجرا نیست و تنها یک دست آویزاست باز هم از آن‌حداکثرسوءـ استفاده در جهت بازی با احساسات تماشاگر میشود.

«شتابزده» فیلم از هم گسسته‌ای است که برای بخشیدن مدت نمایش استاندارد تجارتی به آن سناریست و فیلمساز آن را از صحنه های بی سروته بسیاری انباشته‌اند ، نتیجه آنکه مواجه با فیلمی فاقد ارزش هستیم که سعی دارد باکمی دوری از کلیشه های مرسوم یا تغییر آنها ، خود رابعنوان یک اثر خوب قالب کند .

کار در گیلان

شرکت صنایع چوب وکاغذ ایران جهت‌خدمت درمجتمع گیلان تعدادی افراد متخصص فنی با حقوق و مزایای مکفی استخدام مینماید :

شغل	تحصیلات	تجربه
اپراتور دیك‌بحار	سوم متوسطه	سه سال
اپراتور کوره کارخانه‌سیمان	»	»
اپراتور کارخانجات شیمیائی	»	»
اپراتور دستگاه تصفیه آب	»	»
اپراتور تیغه برش‌روکش	»	»
متصدی‌کوره چوب‌خشك‌کنی	»	»
راننده لودر	ششم ابتدائی- بانضمام گواهینامه ویژه	»
راننده لیفتراك	ششم ابتدائی- بانضمام گواهینامه ویژه	۸ سال
		۶ سال
مکانیك صنعتی	ششم ابتدائی	۲ سال در انبار قطعات‌یدکی
جوشکار	»	
تراشکار	»	۱۰ سال
لوله کش	»	۸ سال
الکتریسین صنعتی	»	٤ سال
کارگر انبار	»	۵ سال
نقاش	»	»
نجار	»	٤ سال
حلبی‌ساز	»	۲ سال
راننده پایه یکم	ششم ابتدائی	»
راننده پایه دو شخصی	»	

واجدین شرایط استخدام میتوانند همه روزه باستثنای پنجشنبه و جمعه از ساعت ۸ الی ۱۷ به امور کارگران مجتمع گیلان واقع درپونل کیلو متر ۳۷ جاده بندر پهلوی به آستارا یابه خیابان پهلوی ـ اول‌جام جم‌ساختمان سازمان گسترش‌و نوسازی صنایع ایران طبقه دوم اطاق شماره۲۱٦ مراجعه یا با تلفن های شماره ۲۹٤۰۳۷در تهران‌و۳۰٤۰۷ در رشت تماس حاصل نمایند.

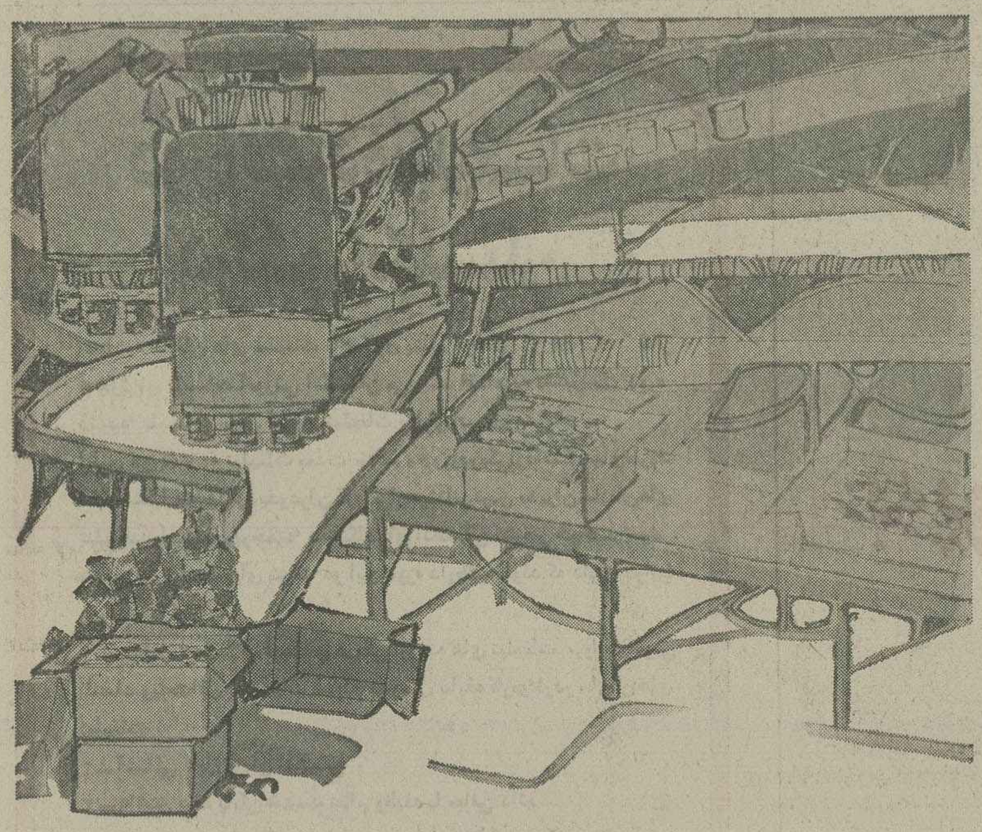

Increase Productivity Through Advanced Technology

USA

Food Processing and Packaging Equipment Exhibition

March 5-9, 1978
Visiting Hours: 10 A.M. to 5 P.M.
at the U.S. Trade Center
61, Boulevard Elizabeth
Tehran, Tel.: 653536

آمریکا

نمایشگاه تجهیزات بسته بندی وتهیه غذا

ساعات بازدید: ۱۰ صبح تا ۵ بعدازظهر
درمحل مرکزبازرگانی آمریکا
بلوارالیزابت ـ شماره ۶۱
تلفن: ۶۵۳۵۳۶

۱۴ تا ۱۸ اسفند ماه ۲۵۳۶

بخاطر بچه خودت

راننده عزیز: دود و گازی که از اگزوست اتومبیل تو خارج میشود به چشم و ریه فرزند دلبند خودت فرو می رود. بخاطر سلامتی او از اتومبیل معیوب استفاده نکن.

آگهی حراج شماره (۱)

پایگاه هوائی شیراز (تدین) اجاره اماکن‌خود رااز قبیل (قنادی ـلباس شوئی وخشك‌شوئی‌ـ نانوائی تافتونی ـ آرایشگاه ـسبزی ومیوه فروشی‌ـ کفاشی تعمیراتی‌ـ سینما) از طریق حراج واگذار می نماید پیشنهاددهندگان میتوانند بامراجعه به‌پایگاه هفتم‌شکاری(لجستیکی ـتهیه) ودریافت برك شرایط مشخصات وبازدید ازمحل در کمیسیون حراج مورخه ۲۷ر۱۲ر۲۵۳٦ ساعت ۱۰ صبح که‌دردفتر معاونت لجستیکی پایگاه تشکیل میگردد شرکت نمایند .

پایگاه هوائی تدین (شیراز)

بزرگترین فرودگاه آسیائی درجنوب تهران احداث میشود

قبلا اطلاع داده بودیم که بزرگترین فرودگاه آسیائی در ۴۵ کیلومتری جنوب‌غربی تهران پامیگیرد. «فرودگاه بین‌المللی آریامهر» که درحدفاصل شاهراه تهران ـقم وجاده تهران‌ـ ساوه بنا میشود در گسترده‌ای بوسعت ۱۵۳ میلیون متر مربع در دست تکوین‌است . اجزاء اصلی این فرودگاه شامل ٤ باند پروازی‌تاکسی‌وی‌های مربوطه ، توقفگاه هواپیما ها ،پنج ترمینال مسافری ،راه‌های ارتباطی داخلی ، سیستم حمل‌ونقل سریع از تهران تافرودگاه تاسیسات سوخت رسانی، بار ، تعمیر و نگهداری هواپیما میباشد.

در دورنمای طرح جامع فرودگاه آریامهر که‌جوابگوی احتیاجات سال ۲۵٦۰ خواهدبود احداث دیگر تاسیسات و امکانات‌مورد نیاز نیز پیش بینی شده است.

نخستین فاز عملیاتی این طرح‌در سه سال آینده‌به‌پایان میرسد . دراین مرحله بانشست وبرخاست هواپیماهای بازرگانی بهره‌برداری از فرودگاه آغازمی شود تکمیل دیگر قسمت های فرودگاه نیز ادامه یافته‌بتدریج مورد بهره‌برداری‌قرار میگیرد. در پایان‌عملیات ساختمانی پنج ساله نیز بابکارگیری‌ترمینال های مسافری جدید پیش بینی میشود سالانه ٥ر٦ میلیون مسافر از فرودگاه آریامهر استفاده نمایند.

در طرح احداث « فرودگاه آریامهر » کلیه نکات جنبی با توجه به پیشرفت های فنی و تکنیکی و نیازهای زمان مورد توجه قرار گرفته است .

جزئیات پروژه این فرودگاه بنحوی پیش بینی شده است که از انعطاف پذیری لازم برخوردار بوده همگام با نیاز های روز گسترش مییابد و امکانات تازه‌ای در آن بوجود خواهد آمد.

افزایش فعالیت های‌هواپیمائی، نامناسب بودن‌فرودگاه مهرآباد از نظر قرار گرفتن در حاشیه «تهران »و محدود بودن زمین برای ایجاد هرنوع تاسیسات جدیدو گسترش های مورد نیاز زودتر از آنچه پیش‌بینی میشد فرودگاه مهرآباد را دچارتراکم کرده است .

این تراکم در کنار عملیات پروازی فزاینده این فرودگاهو مشترك بودن عملیات هواپیمائی نظامی و تجاری بر لزوم‌احداث فرودگاه گسترده تر و مدرن‌ـ تری در نزدیکی تهران تاکید داشت و ضرورت ایجاد چنین فرودگاهی بیش‌از پیش احساس میشد .

به همین منظور در راه‌فراهم نمودن مقدمات احداث فرودگاه بزرگی که پذیرای ترافیك سنگین هوائی حال و آینده پایتخت باشد اقداماتی انجام گرفت .

در سال ۲۵۲۹ شاهنشاهی قراردادی جهت انتخاب‌مناسب‌ترین محل باشرکت «بی .ا. ام » پیت‌ـ رویك میچل ـمنعقد شد.

این شرکت پس‌از بررسی‌ها و مطالعات لازم پنج محل را پیشنهاد کردکه ضمن‌هماهنگی بانیروی هوائی شاهنشاهی ـبه توجه بترافیك فرودگاه مهرآباد محل فعلی برای ایجادفرودگاه بین‌المللی آریامهر انتخاب‌شد.

محل انتخاب شده در ۴۵ کیلو متری جنوب غربی‌تهران حدفاصل جاده تهران ـ ساوه و شاهراه تهران ـقم قراردارد. مساحت تقریبی محدوده‌فرودگاه ۱۵۳ میلیون متر مربع است که حدود ۱۰۴ میلیون مترمربع آن اراضی ملی و ٥۰ میلیون متر مربع اراضی غیر ملی می باشد و ۲۰ قریه را در بر می گیرد. بطور کلی قسمت شمالی منطقه فرودگاه را اراضی غیر ملی و قسمت جنوبی را اراضی ملی تشکیل میدهد.

انتخاب مهندسین‌مشاور

بمنظور انتخاب مهندسین مشاور ، پرسش‌نامه های‌خاصی تهیه و از طریق سفارتخانه بین کشور هـ‌ی مختلف تـوزیع گردید چهل شرکت از چندین کشور پاسخ مثبت ارسال‌نمودند که پس‌از بررسی های طولانی شرکت فراسوی «آ ـدی ـپی» شرکت آمریکائی «تی ـآ ـام‌ـ اس »جات مسابقه نهائی‌برنده شدندو در مرحله پایانی‌شرکت آمریکائی با همکاری موسسه عبدالعزیز فرمانفرمائیان برنده و در سال ۲۵۳۳ قرارداد لازم بین شرکت مزبور و سازمان هواپیمائی کشوری منعقد گردید.

در زمینه عقد قرارداد های ساختمانی چهار اصل مبارزه‌با افزایش قیمت ها ، رعایت حداکثر صرفه جوئی واگذاری کار بانجام دهنده بدون قبول واسطه ، تسریع در انجام‌کار ها و رفع‌مشکلات قانونی‌پیمانکاری سرلوحه اتخاذ تصمیم ها قرار گرفت ازاین راه میلیون ها ریال بنفع اعتبارات دولت‌صرفه‌ـ جوئی بعمل آمده هزینه تقریبی پروژه پنجساله در حدود ٥۷ میلیارد ریال برآوردشده‌است.

تراکم‌درفرودگاه‌مهرآباد

فرودگاه مهرآباد تهران‌در حال‌حاضر از نظر تراکم‌هوائی مسیر های پروازی ترمینال های مسافری ، توقفگاه خودرو هدر وضع اشباع قرار گرفته است.

بانگاهی بارقام متوسط‌نشست وبرخاست در فرودگاه های‌دیگر این فشردگی کاملامشهوداست.

در مقابل این فشردگی طرح جامع فرودگاه آریامهر چنان طرح‌و برنامه‌ریزی شده‌است‌که

حتی ترافیک پروازی سال ۲۵٦۰ شاهنشاهی را جوابگو خواهد بود . همچنان که در بالا گفته شد اجزاء پروژه بنحوی پیش بینی‌شده‌اند که‌از انعطاف پذیری لازم برخوردار بوده ، با نیاز های روز قابل گسترش باشد . عملیاتی که در مرحله اول اجرای طرح‌منظور شده به دو قسمت تقسیم می گردید :

فازیکم اجرای طرح

عملیات ساختمانی فازیکم‌در مدت سه سال اجرا خواهد شد در این مرحله باندشماره یک جنوبی‌باتاکسی‌وی‌موازی آن و تاکسی وی‌های» اتصالی آن احداث وقسمتی از رمپ ترمینال مسافری قابل بهره برداری میشود ، رمپ‌ـ ترمینال بارو ساختمان بار (که قسمتی برای ترمینال مسافری و بقیه برای بار اختصاص‌می‌ـ یابد) همراه برج مراقبت یا وسائل و تجهیزات مورد نیاز قابل بهره برداری میگردد .

همچنین رستوران موقتی برای مسافرانی پرواز هـای چنین در نظر گرفته میشود و تاسیسات و تسهیلات لازم‌برای پشتیبانی و عملیاتی نگاهداشتن تاسیسات بالا انجام خواهد شد .

در پایان برنامه عملیاتی‌پنج ساله تاسیسات جدیدتری آماده بهره برداری قرار گرفت ،این عملیات که در واقع تکمیل کننده «طرح فازیکم» میباشد ، همزمان با عملیات ساختمانی مرحله اول شروع شده ،در پایان برنامه پنج ساله آماده بهره برداری میشود .

استخوان بندی اصلی فرودگاه کلا با تکمیل این اجزاء بوجود می‌آید ،عناصر تشکیل دهنده این فرودگاه حدود نیم میلیون متر مربع زیربنا حدود ٥۰ کیلو متر‌راه های داخلی ـ ۱۲ر٥ میلیون متر مکعب عملیات خاکی ـ ۲ میلیون‌مترمربع روسازی‌باندها و توقفگاه ها ، ایجاد شبکه توزیع نیروی برای ۳٥۰۰۰ کیلو والت امپر نیرو ـ تولید و توزیع ٥ هزار متر مکعب آب آشامیدنی در روز ـایجاد شبکه توزیع آب تا حد یک متر مکعب در ثانیه برای فضای سبز ـ حدود ۷٥۰۰تن تهویه مطبوع ـ ایجاد شبکه توزیع برای سه هزار خط تلفن و ایجاد ارتباطات کامپیوتری‌را در بر میگیرد .

هماهنگی با فرودگاه مهرآباد

در برنامه ریزی پروژه‌احداث فرودگاه بین‌المللی آریامهر هماهنگی آن‌بافرودگاه مهرآباد نیز در نظر گرفته شده است ، سمت هریک‌ازباند های‌پروازی (دوباند اصلی راست و چپ هریک به درازای ٤۲۰۰ متروپهنای ٦۰ متر) به موازات‌باند های موجود فرودگاه‌مهرآباد خواهد بود ، فاصله هندسی محور دو فرودگاه ۳۲ کیلو متر میباشد که از نظر ترافیک هوائی مناسب است .

تاکسی وی‌های موازی تاکسی وی‌های ارتباطی با توجه به شکل هندسی فرودگاه در محل های لازم پیش بینی شده‌اند ، در طرح کلی فرودگاه‌بین‌المللی آریامهر بمنظور ارتباط هواپیما از یک سمت فرودگاه بطرف دیگر آن پل های‌مناسب در نظر گرفته شده است .

فاصله دوباند از یکدیگر ۱۸۳۰ متر است ، این فاصله امکان نشست و برخاست های مستقل و همزمان هواپیما ها روی باند های پروازی اصلی را فراهم میکند.

ترمینال های مسافرتی‌و بار :

در برنامه پنج سالـه ، دو ترمینال مسافری منظور شده که پیش بینی میشود سالانـه ٥ر٦میلیون مسافرازآن‌استفاده کنند.

مساحت مفید هر ترمینال بالغ بر ٦۰ هزار متر مربع میباشد ، در صورت نیاز می توان ظرفیت ترمینال ها را افزایش داد . در هر ترمینال فضای لازم برای‌توقفگاه ۲٥۰۰ اتومبیل پیش‌بینی شده است .

ترمینال بار به مساحت ٦۸ هزار متر مربع پیش بینی شده که در برنامه سه ساله‌قسمتی از آن تا آماده شدن ترمینال اصلی با تغییرات مختصری به عنوان ترمینال موقت‌موردبهره برداری قرار میگیرد .

تدارک غذا

در طرح فرودگاه بین‌المللی آریامهر امکانات ویژه‌ای برای تدارک غذای مسافرانی فراهم گردیده است ، ساختمان تدارکات غذائی که ۱٤ هزار متر زیربنا برای آن پیش بینی شده قابلیت گسترش بـرای توسعه های مورد نیاز سال های آینده را خواهد داشت، در این تاسیسات میتوان در پایان برنامه پنج ساله روزانه تا ۲٥ هزار وعده غذا تهیه و بسته بندی کرد.

همچنین تاسیسات‌لازم برای تعمیرات هواپیما های شرکت هواپیمائی ملی ایران تا سطح (دپو) در نظر گرفته شده و پنج آشیانه شامل دو آشیانـه بزرگ بدهانه آزاد۹۰ مترجهت هواپیما های نظیر ۷٤۷ وسه آشیانه بدهانه آزاد ٦۰ متـر برای هواپیما های نظیر۷۰۷ و ۷۲۷ و کارگاه های جنبی مورد نیاز پیش‌بینی شده‌است.

شهرك مسکونی‌فرودگاه

بمنظور اسکان پرسنلی کـه وضع خدمتی‌آنان‌ایجادمینماید که در محل کار سکنی گزینند، شهرکی‌درشمال غرب محدوده فرودگاه احداث خواهد شد. در مرحله اول تعداد ۸۰۰ واحد مسکونی در این شهرک ایجاد میشود ، این تعداد در حـدود درصد پرسنلـی است که‌پیش‌بینی میشود مرحلـه نخست در فرودگاه اشغال داشته باشند ،شهرکبگونه‌ای طرح شده،که قابلیت توسعه‌ـ ٥۰۰۰ واحد مسکونی را در محدوده فرودگاه داشته‌باشد.

ـ تاسیسات و تسهیلات مورد نیاز برای پشتیبانی :

در طرح فرودگاه تاسیسات جانبی متناسب‌از قبیل‌ساختمان های اداری ـ پلیس آتش‌نشانی و نجاتـ تاسیسات عمومی‌ـ تعمیرگاه های وسائل نقلیـه پیش بینی گردیده است .

راه های ارتباطی

دسترسی اصلی به‌فرودگاه از شهر تهران ، از طریـق دو شاهراه تهران ـ ساوه و تهران ـ قم با اتصال گذرگاه های مناسب در غرب و شرق فرودگاه به خطوط داخلـی فرودگاه تامین میشود .

برابر بررسی های مهندسین مشاور و با در نظر گرفتن آنچه در دست ساختمان و یا در برنامه های شهر تهران و خطوط پیرامونی آن پیش‌ـ بینی شده ۷۰ در صد ترافیک بینی شده ۷۰۰۰ درصدترافیک فرودگاه ازطریق اتوبان(تهران ـ ساوه) و ۳۰درصد ازطریق اتوبان (تهران ـ قم) تامین میگردد ، در خصوص حمل محمولات ، طرح ریزی بقسمی انجام شده که قسمت عمده محمولات وارداتی از محور قم بتهران وارد گردد، علاوه بر شاهراه های مذکور جاده های (تهران‌ـ قم) و تهران ـ ساوه) نیز وجود دارد ، که باتوجه به حجم ترافیکروی این محورها ووجود گلوگاه های تنگ در اتصال با شهـر تهران ، هر چند در طـول ساختمان فرودگاه سودمندمی باشد ،ولی هنگام بهره برداری خیلی موثر نخواهد بود ، بطور کلی وجود این چهار محور مشکل ترافیک فرودگاه را در صورت تکمیل و احداث جاده کمربندی اطراف تهران، کاملا حل خواهد کرد و تـا سال ۲٥٥۰ مشکلی در ایـن زمینه پیش بینی نمیشود ، در طرح جامع فرودگاه سیستم حمل و نقل سریع پیش بینـی شده ، که هر چند در ایـن مرحله احداث نمیشود ولی اراضی موردنیاز برای عبـور خطوط آن در مجاورت اتوبان (تهران ـ ساوه)پیش بینی گردیده است .

ـ بودجه و تامین اعتبار : برنامه مالی پیشنهادی تـا سال ۲٥٤۰ بالغبر ـ٥۷ میلیون ریال پیش‌بینی میشود ، که در آن تعدیل‌سالیانه حدود٦درصد محاسبه گردیده است .

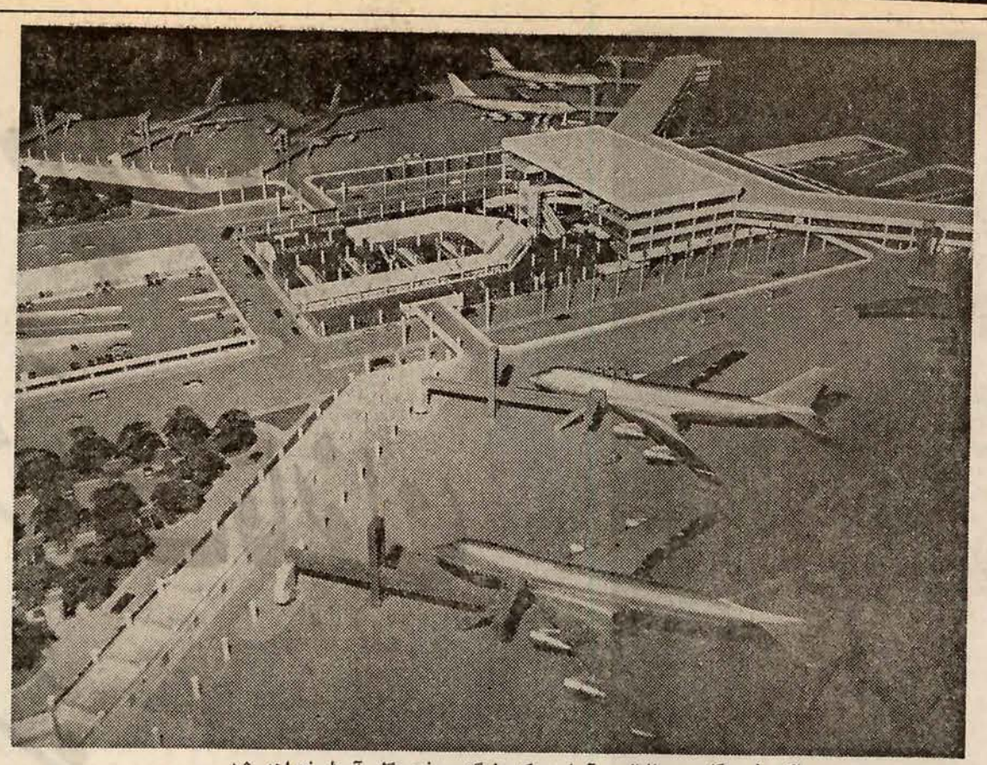

ماکت فرودگاه بین المللـی آریامهر که بزرگترین فرودگاه آسیا خواهد شد .

در طرح‌جامع‌فرودگاه آریامهر نیاز های‌سال ۲٥٦۰ پیش‌بینی شده‌است با بکارافتادن‌ترمینال های‌مسافری فرودگاه‌آریامهر سالانه٥ر٦میلیون مسافر از این فرودگاه استفاده خواهند کرد

★ نخستین فاز عملیاتی فرودگاه بین‌المللی آریامهر درسه‌سال آینده به‌پایان می‌رسد.

پیشگاه معظم شاهنشاه آریامهر

کارکنان هنرستان فنی کورش کبیر ناحیه ٤ تهران مراتب انزجار عمیق خودراازحوادث‌دردناك تبریز ابراز داشته ،کوشش خستگی ناپذیرخود را درراه بهدف رسانیدن انقلاب شاه وملت و رسیدن به‌تمدن بزرك اعلام میدارند.

جان نثار ـ ابراهیمی

رئیس هنرستان فنی‌کورش‌کبیرتهران

پیشگاه مبارك شاهنشاه آریامهر

کارکنان ودانش آموزان دبستان نادر، نفرت وانزجار عمیق خودرا از عاملین وقایع‌اخیر تبریز ابراز داشته ووفاداری وایمان راسخ‌خودرابه‌اصول حزب رستاخیز ملت ایران و منشور مقدس انقلاب شامو ملت اعلام میدارند.

کارکنان دبستان نادر «ناحیه۱۷»

پیشگاه مبارك شاهنشاه آریامهر

ضمن ابراز تنفروانزجار ، ازواقعه‌تاسف‌بار تبریزاستدعای مجازات مسببین رامینماید.

از طرف‌دانش‌آموزان ،دبیران،کارکنان دبیرستان کاخ ناحیه یك تهران: معصومه ندافی

اطریش وشرق اروپا

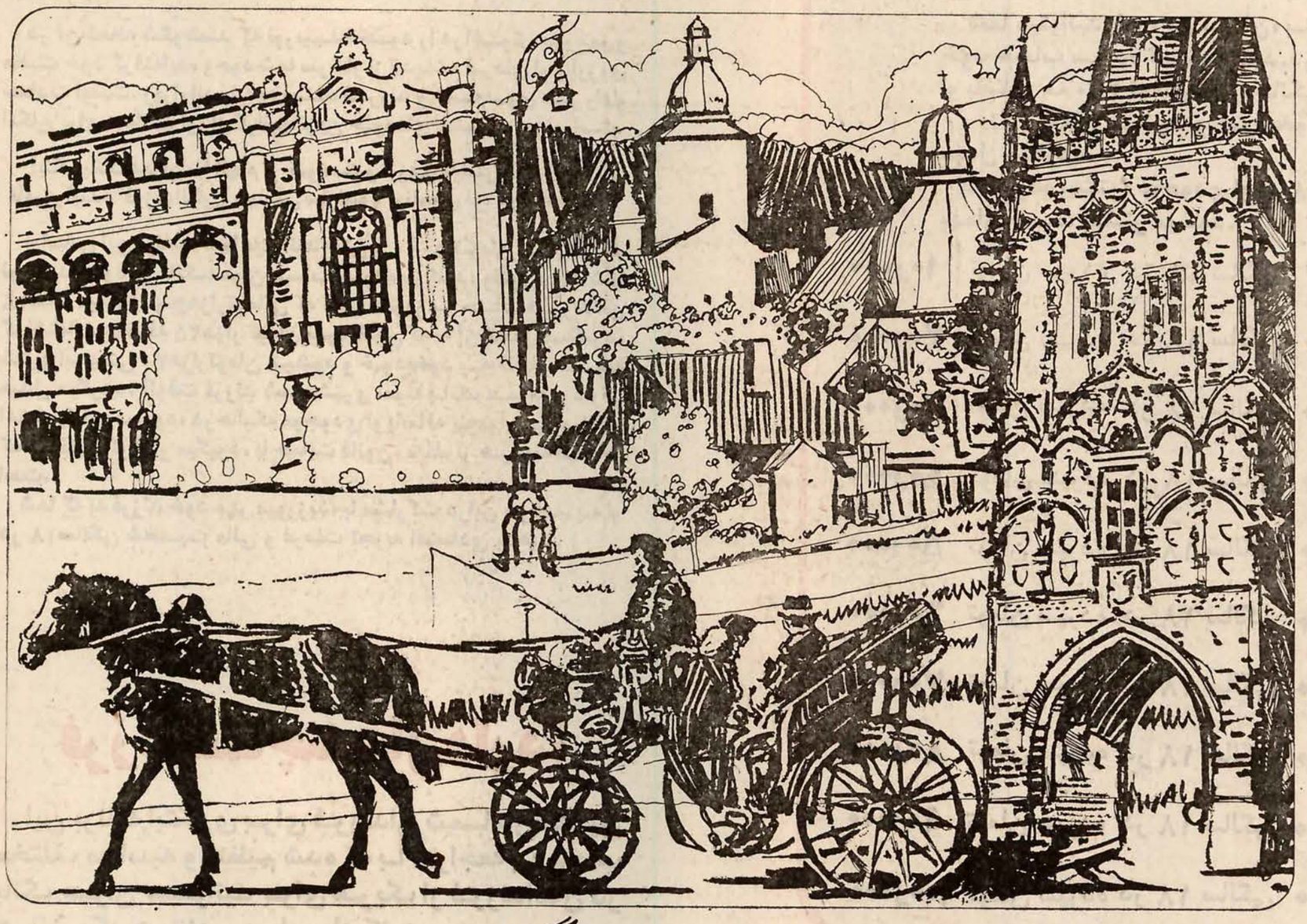

بخارست ، بوداپست ، پراگ ، صوفیه ، ورشو ازطریق وین

اگر به یکی از مراکز عمده تجارت در شرق اروپا پروازمیکنید هواپیمائی ملی ایران " هما " سفر خوشی را ازطریق‌وین‌به شما نویدمیدهدوازشهر زیبای‌وین ، پایتخت‌جهانی موسیقی و هنر ، و دانوب آبی زیبا و خیال‌انگیز ، شرکت هواپیمائی اطریش‌روزانه پروازهای‌دلپذیری را به بخارست ،بوداپست ، پراگ ، صوفیه و ورشو عرضه میکند

برای راحتی بیشتر شما ، شرکت هواپیمائی ملی‌ایران " هما " بلیط مسافرتتان را به هر یک از این شهرها فراهم میکند .

برای کسب اطلاع بیشتر لطفا" با آژانس‌مسافرتی‌خود و یا دفاتر فروش هواپیمائی ملی ایران " هما " در میدان فردوسی‌و یاخیابان‌شاهرضاو یادفترنگهداری‌جای هواپیمائی ملی‌ایران "هما "باتلفنهای۹٦۹۰۸۱، ۹۷۹۰۱۱، ۹٦٥۰۱۱ تماس حاصل بفرمائید .

هواپیمائی ملی ایران «هما»

AUSTRIAN AIRLINES

بیاری مهر پدر و مادر و حمایت مقررات قانون و خدمت بانک عمران

فرزند شما در ۱۸ سالگی

مشتری نمونه بانک عمران و دارای اعتبار بانکی میشود

پدرها، مادرها،

در آن لحظه شکوهمند که نورسیدهٔ خود را در آغوش پرمهر و محبت خود گرفته‌اید، وجود شما سرشار از اندیشه فردای او و آرزوی سعادت اوست. زیرا، اندیشه به آینده فرزند و جستجوی هر راه و امکان برای سعادت او، از گرانبهاترین جلوه‌های عشق به فرزند است.

اینک بانک‌عمران، با الهام از خواست و آرزوی قلبی شما، برای تأمین آینده فرزندانتان، خدمتی سازنده و برنامه‌ای نو، عرضه میکند.

براساس این برنامه، شما میتوانید حتی با ۵۰۰۰ تومان بنام فرزند نورسیده خود در بانک‌عمران حساب سپرده بازکنید. وقتی فرزند شما ۱۸ساله میشود، پنج‌هزارتومانی که شما امروز به حساب فرزندتان گذاشته‌اید، باضافه ۲۵هزار تومان بهره بانکی که به آن تعلق میگیرد، شش‌برابر یعنی ۳۰هزارتومان میشود و خودبخود به حساب نمونه مبدل میگردد. آنوقت فرزند شما مشتری نمونه بانک عمران و دارای اعتبار بانکی میشود، درحالیکه موجودی او باضافه پنج‌برابر بهره بانکی که دراختیار او قرار میگیرد، با حمایت قانون، معاف از هرگونه مالیات است.

شما که به فرزند خود مهر میورزید، با مشارکت دراین برنامه، به او در ۱۸سالگی شخصیت مالی و فرصت تجربه اقتصادی بدهید.

فرزند شما چندسال دارد؟

این برنامه ابتکاری برای فرزندان شما در سنین مختلف محاسبه و تنظیم شده که با مراجعه به شعب بانک عمران میتوانید برای هریک از فرزندانتان در هرسنی که هستند، حساب باز کنید.

۵۰۰۰ تومان سپرده در ۱۸ سالگی **۳۰٫۰۰۰** تومان موجودی

شما میتوانید با ۵۰۰۰ تومان، بنام فرزند نورسیده خود حساب سپرده ثابت بازکنید. در ۱۸سالگی، موجودی او باضافه ۲۵۰۰۰ تومان بهره بانکی، شش برابر، یعنی ۳۰/۰۰۰ تومان میشود و خودبخود به حساب نمونه مبدل میگردد.

با سپرده بیشتر، موجودی او در ۱۸ سالگی بشرح زیر، بهمان نسبت بیشتر میشود.

۱۰٫۰۰۰	تومان سپرده در ۱۸ سالگی	**۶۰٫۰۰۰**	تومان موجودی
۲۰٫۰۰۰	تومان سپرده در ۱۸ سالگی	**۱۲۰٫۰۰۰**	تومان موجودی
۳۰٫۰۰۰	تومان سپرده در ۱۸ سالگی	**۱۸۰٫۰۰۰**	تومان موجودی
۴۰٫۰۰۰	تومان سپرده در ۱۸ سالگی	**۲۴۰٫۰۰۰**	تومان موجودی
۵۰٫۰۰۰	تومان سپرده در ۱۸ سالگی	**۳۰۰٫۰۰۰**	تومان موجودی
۶۰٫۰۰۰	تومان سپرده در ۱۸ سالگی	**۳۶۰٫۰۰۰**	تومان موجودی
۷۰٫۰۰۰	تومان سپرده در ۱۸ سالگی	**۴۲۰٫۰۰۰**	تومان موجودی
۸۰٫۰۰۰	تومان سپرده در ۱۸ سالگی	**۴۸۰٫۰۰۰**	تومان موجودی
۹۰٫۰۰۰	تومان سپرده در ۱۸ سالگی	**۵۴۰٫۰۰۰**	تومان موجودی
۱۰۰٫۰۰۰	تومان سپرده در ۱۸ سالگی	**۶۰۰٫۰۰۰**	تومان موجودی

بانک عمران بانک نمونه ایران

بدنبال تحریم میوه از سوی کمیته حمایت از مصرف کننده

دبیران و آموزگاران تهران خرید میوه را تحریم کردند

خانمهای خانه دار تعهد کرده‌اند که تا میوه ارزان نشود ، میوه نخرند

ـچرا باید خجالت بکشیم؟

نکته ، اینست ،براستی چراباید از نداشتن میوه در یخچال خانه خود نزد دوستو آشنا خجالت بکشیم ؟ بگمان ما این‌خجالت‌دروانفسای اخیر گرانی سرسام آور میوه هیچ موردی ندارد، بلکه اگر میهمان، دوست، همسایه و آشنای شما بداندکه شمابخاطر گرانی بی‌رویه میوه‌از خریدن آن حتی در شب عید، خودداری کرده‌اید، بسیار هم خوشحال می شود .

در غوغای شب‌عید ،باز هم گروهی سودجوو محتکر ، موقع را مغتنم شمرده‌اند و میوه‌هارا در سردخانه ها احتکار کرده‌اند.

این گروه معدود میخواهند از فروش میوه گرانقیمت بمن‌و شما میلیونها تومان پول به‌جیب بزنند . سوداگران همیشه در چنین مواقعی گوش‌خوابانده‌اند و چه بهتر که یك‌یك مردم بمبارزه بااین گروه برخیزند.

تحریم خریدن میوه شب عیدکه از سوی ۱۲ هزار عضو کمیته حمایت از مصرف کننده اعلام شده مورد استقبال مردم قرار گرفته است . از لحظه اعلام این مطلب که از طرف اطلاعات منتشر شد ، مردم ، اعم از خانم های خانه‌دار وزن و مرد و حتی عده‌ای از جوانان ضمن تماس‌با اطلاعات،پیوستگی خودرا به تحریم خریدن میوه اعلام کردند.

مردم یکدل ویك زبان اعلام داشتند حالا که کمیته حمایت از مصرف کننده تصمیم قاطع خودرا برای مبارزه با محتکران میوه اعلام کرده ، مانیز برای حمایت از نظرات این کمیته باتحریم خریدن میوه موافقیم و مو بمو نظرات کمیته را اجرا می‌کنیم.

استقبال خانم‌ها

دیروز و دیشب بیش ازهمه، خانم های خانه‌دار ، بوسیله تلفن باماتماس گرفتندوعقیده خودرا نسبت به اقدام کم‌سابقه کمیته حمایت از مصرف‌کننده اعلام‌داشتند.

خانم منیژه سهرابی که‌پس از خواندن خبر اطلاعات دراین زمینه باما تماس گرفت.گفت: اگر بگویم ، مدتها بودمنتظر اعلام چنین تصمیمی بودم، دروغ نگفته‌ام باور کنید، این روز ها وقتی به مغازه میوه فروشی مراجعه میکردم تایك یادوکیلو پرتقال بخرم بشدت احساس ناراحتی میکردم . همین پرتقال تایکی نو هفته قبل ، دروانت بارهای مختلف ، در گوشه و کنار شهر کیلوئی ۱۵ تا ۲۵ ریال بفروش میرفت ولی حالا بطور ناگهانی قیمت آنرا به کیلوئی پنجاه ریال افزایش داده‌اند.

این البته فقط قیمت یك نوع میوه است و سایر نرخها هم بطور سرسام آوری بالا رفته است . فروشندگان میوه گواینکه‌ازمشتری‌طلبکارهستند، باتکبر و نخوت ، فقط عده‌ای از مشتریان را میشناسند که پول بیشتری حاضرند بپردازند . آنوقت میوه های تازه را از صندوق های پنهان شده خارج میکنند و با هزار نازو منت به مشتری میدهند.

این‌خانم افزود : من‌نه تنها خودم خریدن میوه را ازامروز درخانه‌ام ممنوع کرده‌ام وحاضر نیستم به چنین کاری تن‌دهم، بلکه به همه همسایگان ،فامیل و بستگان خود خبر خواهم داد که با کمیته حمایت از مصرف کننده همکاری کنند.

علی اکبر مرآتی کارمندمی گوید : همین چند روز پیش بودکه در یکی از کمیته های مهم دولتی اعلام شد ، عده‌ای از محتکران میوه ، در سالهای قبل نزدیك به ۱۵۰ میلیون تومان از وارد کردن و فروختن میوه سود برده‌اند و حالا دو-مرتبه گواین‌که‌همان محتکران دست به‌اقدام زده‌اند تا شب عیدی ، جیب مرد هرا خالی کنند. شاید تعجب کنید ولی من از مدتها قبل خرید میوه گران را درخانه خودم تحریم کرده‌ام و همیشه در این فکر بودم که یك دست صدانداردد، ولی حالا که می‌بینم سایرمردم با ایمان و وجدان هم‌ازخریدن میوه گران سرباز خواهند زد، بسیار خشنودم و مسلما این اقدام بهترین راه‌مبارزه باگران فروشی خواهدبود.خوب‌تصورش رابکنید، نارنگی کیلوئی ۶۰ ، ۷۰تومان براستی حرام استو خوردن ندارد ، با این حساب یك کارمند که‌فرضا روزی صد تومان حقوق میگیرد، اگر یك روز یك کیلو و نیم نارنگی بخرد ، آنروز حقوقش را خرج کرده است ونباید چیزدیگری، حتی نان بخورد !

این کارمند افزود : البته همه میدانیم دولت مبارزه‌سختی راباگرانفروشان در پیش گرفته ولی متاسفانه گروه معدود محتکران که بنظر من بی - انصافترین و بی ایمان ترین مردم بشمار می‌آیند ، دست از سودجوئی برنداشته‌اند و در این گیرودار فقط این مردم هستند که باید باکمک بدولت مشکل گرانفروشی‌را حل‌کنند.

شربت به لیمو

خانم سودابه حیدرپور می گوید : بدون رودربایستی امسال عید تصمیم دارم از میهمانان نوروزی خود ، با شربت‌به‌لیمووسایر خوردنی های ارزانقیمتو سنتی‌پذیرائی کنم ، من قبلا هم به همه کسانی که از نزیک باخانواده ما دوست هستند گفته‌ام که خجالت را کنار بگذارید و بخاطر چشم و هم چشمی از خریدن میوه گران خودداری کنند . نه خدا گفته و نه‌پیغمبر که پول حلال‌ما مفت و مجانی بجیب عده‌ای گران فروش برود. بنظر من ، کسانی که برای پول جیب مردم کیسه دوخته‌اند ، در اشتباه‌هستند.

خوشبختانه امسال کمیته حمایت از مصرف کننده زودتر از همیشه هوشیاری خود را نشان داد و من اطمینان‌دارم که چون مسئله تحریم خریدن میوه گران یک اقدام ملی‌است همه با این کمیته هم رای و هم عقیده خواهند بود،آرزو میکنم ، اقدامهای کمیته به نتیجه برسد و سرگران - فروشان برای همیشه به سنگ بخورد .

تحریم آموزگاران تهران

دیشب برای یک لحظه تلفن های اطلاعات قطع نمیشد و کسانی که با ما تماس میگرفتند از گروه ها و طبقات‌مختلف حمایت خود را از نظرات کمیته حمایت از مصرف کننده اعلام داشتند .

از جمله معلمین و دبیران و روسای‌دبیرستان های‌تهران از تحریم خریدن میوه گران استقبال کردند و به نمایندگی از سایر همکاران خود اعلام داشتند که خریدن میوه را تحریم کرده‌اند .

آقایان عباس عطار نماینده روسای دبیرستانهای تهران ، منصور منطقی نماینده معلمان درشورای آموزش‌و پرورش وصفدر امیدوار نماینده‌دبیران تهران متفقا نظرات خود رادر تحریم خریدن میوه گران‌اعلام کردند.

نمایندگان آموزگاران‌پایتخت یادآور شدند، بی‌تردید همه معلمین و دبیران به پیروی از یک اقدام ملی،از خریدن میوه برای شب عید خودداری خواهند کرد و بار دیگر همبستگی خودرادرجهت تلاش برای مبارزه با گرانفروشی نشان خواهند داد.

دبیران تهران نه تنها خود بلکه سایر همکاران دوایر آموزش و پرورش را تشویق خواهند کرد که از خریدن میوه خودداری کنند .

یکی از معلمین پایتخت‌گفت: اقدام بجای کمیته حمایت از مصرف کننده که از سوی اطلاعات منعکس گردید ،مورد توجه همه مردم قرار خواهد گرفت و من بعنوان یک معلم از شاگردان خود میخواهم‌که به مادران و پدران خود توصیه کنند ، از خریدن‌میوه گران در شب‌عید سرباز زنند.

در یکی دیگر از تلفن‌هائی که به اطلاعات شد جمعی ازکارمندان دوایرمختلف‌دولتی و ملی اقدام کمیته حمایت از مصرف کننده رایک عمل‌منطقی دربرابر تعدی یک‌عده‌سودجو به حقوق جامعه دانستند و یادآور شدند در چنین‌احوالی است که بار دیگر مردم باید علاقه خودرا بمسایل‌و مشکلات ملی نشان دهند .

گرانفروش یک متعدی به مال مردم است و همین‌شخص کسی است که از امکانات این مملکت استفاده میکند و در عوض به مردم‌خیانت میورزد، کرمندان دوایر دولتی‌یادآور شدند ، افزایش نرخ‌های بی رویه در ایام عید ، همساله ضرر و زیان قابل توجهی بمردم وارد میسازد ، عده‌ای از مردم پاک طینت که‌علاقمند به برگزاری سنت های ملی هستند ، متاسفانه مجبور می شوند ، با خریدن اجناس‌گران از جمله میوه‌گران این ضرر وزیان را تحمل کنند .

بنابراین مصرف‌نکردن میوه گران ،و کمک به خواستهای منطقی کمیته حمایت ازمصرف کننده بهتر از اینست که‌جیب عده‌ای کلاهبردار و محتکر را پرپول سازیم .

چراغ فریب !

مانعی دارد اگر چند روز میوه نخوریم ؟ چرا باید به این اجحاف تن در دهیم و هر چه پول‌تولید کننده‌وفروشنده دلش خواست و از ما مطالبه کرد، بپردازیم .

خانم . آقا ، نداشتن میوه در یخچال ، خجالت ندارد . با این گرانی بی رویه فقط شمائید که میتوانید مبارزه‌کنید میوه گران نخرید ...

این چراغها را که می‌بینید روشن شده ، چراغ ارزانی نیست ، چراغ فریب شماست !

دیرکهای دروازه راه آهن را نجات داد

بقیه از صفحه ۱۰

چهار بازیکن با تجربه‌و محکم اطمینان خاطری برای این تیم بودند اما نمیشد باورکرد که تیمی چنین تغییر شکل یافته بتواند در مقابل تاج چهره‌یی چنین سریع، مقاوم و پرتوان داشته باشد چه رسد به آنکه دائم دروازه‌تاج را تهدید کند و در اند شه‌گل باشد حداقل‌درنیمه‌اول‌چهره برتر ماشین سازی را بخوبی میشد حس کرد . هرکجاتوپ بود دو یار ماشین‌سازی حاضر بودندو باچنین‌دوندگی مدام ابتکار بازی را از دست تاجی‌ها گرفته بودند .

دوشوت سنگین وخطرناک از سوی بازیکنان‌ماشین‌سازی زنگ خطری بود که تاج را بهراس و احتیاط انداخت ، حتی شلیک سر ضرب نراقی روی پاس مژدهی‌که از بالای دروازه حریف گذشت به‌تاج روحیه نداد تا نظم و آهنگ خود را بیابد .

شوت رحیم مهنمای‌اقدم و ضربه‌ی خطرناک‌پورفاضل که بهوا رفت از تهدیدهای‌دیگر تیم ماشین سازی بوددرحالیکه برای تاج هم فرصتهایی نظیر آن دوباری که مژدهی و دانایی‌فرد یک تنه و پابتوپ رهسپار دروازه حریف شدند و آنقدر خست نشان دادند تا مدافعان آندو را از کار انداختند ، پیش آمد و بهدر رفت .

در وقت دوم تاج اداره بازی را در دست گرفت و هنوز ۷ دقیقه از این نیمه نگذشته بود که بخت خوش هم به تاج یاری کرد و شوت دور پرویز مظلومی موزی شکل در دهان دروازه فرو رفت .

پس از آن بازهم تاج‌محکم و تهدید کننده بود ، با این تفاوت که خستگی مژدهی و پیچیدگی مچ پای مظلومی نگذاشت خط حمله تاج آن حالت زهرناک آغاز بازی را داشته باشد و ماشین سازان که پر حرارت برای گل‌ی میکوشیدند ، کم‌کم تاج را به یک احتیاط اجباری میکشانیدند.

آنچه معلوم است اینکه ماشین سازان بهتر از سال پیش ظاهر شدند و در حال حاضر جز آنکه‌بیک‌دروازه‌بان مطمئن نیاز دارند که جای راغفر ، دروازه‌بان پیشین‌آنها را پر کند هیچ کمبود دیگری مگر از حیث ذخیره ندارند .

و تاج تیمی‌که بهرحال دو امتیاز را گرفت و در تمام‌نود دقیقه پشتش لرزید . رضا رجبی ، مائیس میناسیان و پرویز مظلومی تازه واردان خود را بکار گرفت که‌از این‌سه مظلومی گل پیروزی را زد و رضا رجبی از همین روز نخست جای خود را محکم کرد، درحالیکه تاج روشن و اسکندریان را هم بدلیل‌صدمه دیدگی و آماده نبودن در خدمت نداشت .

شرکت ملی ذوب آهن ایران

شرکت ملی ذوب آهن ایران

آگهی استخدام لیسانسیه فیزیک

شرکت سهامی ذوب‌آهن آریامهر بمنظور تکمیل کادر مورد نیازخود درامورفنی و کدگذاری‌واستاندارد نمودن تجهیزات ووسائل‌فنی‌و نیز درامور ارتباطات و مخابرات به تعدادی لیسانسیه فیزیك باحقوق ومزایای مکفی نیاز دارد،داوطلبین می‌توانند جهت آگاهی بیشتر و ثبت‌نام بادر دست داشتن مدارك پرسنلی تا تاریخ ۱۶ر۱ر۳۷ همه روزه باستثنای روزهای پنجشنبه وجمعه وایام تعطیل از ساعت ۷½ الی ۱۶ به‌اداره کاریابی‌واستخدام شرکت سهامی ذوب آهن آریامهر واقع درکیلومتر ۴۵ جاده اصفهان شهرکرد مراجعه نمایند، مصاحبه درساعت ۱۴ روز ۱۶ر۱ر۳۷ در قسمت آموزش‌وطرح‌ریزی‌پرسنل شرکت سهامی ذوب آهن آریامهر انجام خواهد شد .

م الف ۲۸۲۴۶

آگهی استخدام

شبکه بهداری‌وبهزیستی رضائیه وسرپرستی خدمات درمانی استان آذربایجان غربی

به همکاری یکنفر پزشك عمومی جهت‌اشتغال در درمانگاه آریاشهر سدارس با منزل مسکونی ووسایل موردنیاز زیست وحقوق مکفی با شرایط استخدامی رسمی یا قراردادی نیاز دارد .

از متقاضیان خواهشمند است همه روزه‌در ساعات اداری به اداره ، امور اداری شبکه‌بهداری وبهزیستی رضائیه واقع در اول خیابان دانشکده شماره ۳۶ مراجعه فرمایند .

خانمها و مشکل فرزندان ناخواسته!

بسیاری از خانم‌ها درمورد بارداری های ناخواسته دچار مشکلاتی میشوند که برای رفع آن لزوما بایدبه پزشک‌مراجعه کنند . در عین حال در زمینه پیشگیری از حاملگی سئوال های گوناگون برایشان بدون جواب مانده است .یکی‌از راه های پیشگیری از بارداری استفاده از قرص های حاملگی است و در این زمینه وزارت بهداری و بهزیستی جزوه‌ای انتشار داده که به ٦٦ فقره‌از این سئوال ها پاسخ گفته‌شده است .برای آگاهی بیشترخانم ها سئوال و جواب‌های‌مزبور را در چند شماره چاپ می - کنیم.

۱ـ قرص پیشگیری از بار داری چیست ؟

ـ وقتی زن‌حامله میشوددر سراسر دوران حاملگی بدنش هورمون هائی (موادشیمیائی مخصوص) میسازدکه ازتخمک گذاری (اوولاسیون) او جلوگیری میکند . دانشمندان توانسته‌اند مواد شیمیائی‌نظیر این هورمون ها بسازند و قرص های‌ضد حاملگی‌از همین مواد درست شده است. اگر این قرص ها طبق دستور مصرف شود ، از حاملگی زن جلوگیری میکند .

۲ـ قرص چگونه عمل می‌کند ؟

ـ هورمون های موجود در قرص ها مانع‌تخمک گذاری در تخمدان‌های زن میشودو اگر تخمک وجود نداشته‌باشد زن نمی تواندحامله شود .

۳ـ این قرص ها همان‌قرص هائی هستند که موجب‌دوقلو زائیدن میشوند ؟

ـ خیر ، قرص هائی که موجب دوقلوزائیدن یا بیشتر میشوند ، یکسری دارو های باروری هستند که موجب حاملگی زنان نازا میگردند .

٤ـ قرص های ضد حاملگی تا چه حد موثرند ؟

ـ این قرص ها از هرروش ووسیله دیگر موثرترند اگر خانم ها مطابق دستور قرص بخورند مسلما حامله نخواهند شد .

۵ـ آیا واقعا این قرص ها بی‌ضررند ؟

ـ آری ،علاوه براین ، معاینه اولیه‌ی که پزشک از مریض میکند بی‌ضرر بودن آنرا کاملا تضمین میکند . عوارض فرعی که احیانا پیش میاید خیلی کمتراز عوارض

ـ پزشک باید مطمئن شود حاملگی است .

که همه اندام های دستگاه‌زنانه مراجعه کننده سالم است .

۱۱ـ آیا همه زنها میتوانند قرص بخورند ؟

قرص های ضدبارداری چگونه است ؟

ـقرص‌یکوسیله همگانی برای جلوگیری از حاملگی است . است . اکنون در سراسرجهان بیش از ۱۸ میلیون وپانصد هزار زن قرص جلوگیری از حاملگی میخورند و این وسیله رامطمئن‌و رضایتبخش میشمارند .

۱۳ـ زنانی که هنوز از خوردن قرص بیم دارند، چه باید بکنند ؟

ـ زنانی که هنوز ازمصرف قرص هراس دارند باید برای استفاده از وسیله‌ای دیگر با پزشک خود مشورت کنند . هیچ کس نباید بدون برگزیدن روشی دیگر ، خوردن‌قرص‌را ترک کند .

٦ـ آیا قرص خوردن بمدت بیش از دو سال ، خطرناک است ؟

ـ خیر ، وقتی داروهای جدیدی به بازارعرضه می‌شود دولت‌مقررات‌ایمنی مخصوصی روی آن میگذارد ، این امردر مورد قرص های ضدباروری نیز رعایت شده، اما چون این قرص ها کاملا بی‌ضررتشخیص داده شده و تعداد بسیاری‌از زنان بدون هیچگونه آسیبی به خوردن این قرص هاادامه داده‌اند آن‌مقررات مخصوص برداشته شده است ، اکنون‌با تجویز پزشکان شما میتوانید تا هر زمان که بخواهید،بطور مداوم قرص بخورید .

۷ـ آیا ممکن است این‌قرص ها موجب لخته شدن خون و یا عفونت در دیواره سیاهرگ ها شوند ؟

ـ از هر یکصد هزار نفر زن که قرص میخورند سه‌نفر احتمالا به چنین مشکلاتی‌برمی خورند و این‌رقم بسیار ناچیز است . تعداد بانوان حامله‌ای که گرفتار این مشکلات‌میشوند چهار برابر یعنی ۱۲ نفردرصد هزار نفر است ، قرص موثر ترین‌وسیله جلوگیری‌ازحاملگی و فوائد آن بیش از زیان‌های آن است .

۸ـ آیا این قرص‌ها موجب سرطان میشوند ؟

ـ خیر،مطالعات دانشمندان نشان داده‌است‌که میان‌گسترش سرطان‌ومصرف قرص‌رابطه‌ای وجود ندارد .

۹ـ چرا بدون مراجعه به پزشک نمی‌توانم قرص‌بخورم؟

ـاولین آزمایش به خاطر سلامت خود شماست ، ولی پس از آنکه دستور مصرف قرص را گرفتید ، میتوانیدهمه ماهه بدون نظر پزشک قرص بخورید ، فراموش نکنید که هر شش ماه یا یک سال باید برای معاینه‌عمومی‌نزد طبیب‌تان بروید .

اطلاعیه

جهت استحضار واطلاع سهامداران شرکت تعاونی تهیه و توزیع سیراب تهران وحومه چون‌افراد مشروحه زیر سهامداران قبلی شرکت ۱ـاکبر نوروززاده ۲ـ علی خدمتگذار ۳ـ اکبر جعفری ٤ـ حاجی آقا میربابائی ۵ـ محمد مخملی ٦ـ سید ماشاالله واسعی ۷ـ حسن پوریان کاشانی نژاد ۸ـ عباس بهرامی ۹ـ سیداله شفائی ۱۰ـ عباس نوروززاده ۱۱ـ سیدعلی حسن آبادی ۱۲ـ علی‌شمس ۱۳ـ علی اسدزاده هلیلو ۱٤ـ محمد حسن نیك‌نژاد ۱۵ـ داود شهبازی ۱٦ـ احمد مخلص‌آبادی ۱۷ـ محمد اسماعیل مخلص‌آبادی فراهانی در مدت قانونی معین دراساسنامه هیچگونه معاملاتی با این‌شرکت نداشته‌اند لذابرابر ماده ۱۵ اساسنامه بنابه تصمیم هیئت مدیره مورخه ۱۸ر۲ر۲۵۳۵ از شرکت اخراج ونامبردگان‌می توانند برای دریافت بهای سهم خود بدفتر شرکت واقع در میدان شوش مراجعه نمایند.

هیئت مدیره شرکت تعاونی‌وتهیه وتوزیع‌سیراب تهران وحومه

آگهی استخدام لیسانسیه پرستاری

جمعیت بهزیستی و آموزشی فرح پهلوی اصفهان برای سرپرستی شیرخوارگاه دو نفر پرستار لیسانسیه باحقوق‌ومزایای‌مکفی‌استخدام مینماید.واجدین شرایط‌بدفترشیرخوارگاه‌جمعیت خیابان جی جنب دانشسرا مراجعه فرمایند.

دفتر جمعیت

اطلاعات

نشریه‌ایرانیان‌مقیم‌خارج‌ازکشور

هفته‌ای‌سه‌باردرسراسردنیا دردسترس‌علاقمندان قرارمیگیرد

باتلفن ۳۲۸۲٦۵ اطلاعات هوائی برای فرزندان خود آبونه شوید

فنلاندی‌ها ،نگران از میان رفتن حیثیت «سونا» هستند !

اشتباه نکنید، حمام «سونا» جای عیش و عشرت نیست

★ راه و رسم« سونا» رفتن ...

★درفنلاندیك میلیون حمام سونا وجود دارد.

مردم فنلاند ، سرزمین حمام «سونا» از تصور نادرستی که در افکارعمومی کشور های دیگر در باره «سونا» این آئین‌خانوادگی بهداشتی فنلاندی پدید آمده سخت نگران هستند .

این نگرانی بیش ازهمه درمیان سازندگان وسایل گوناگون حمام«سونا»وجود دارد که سعی می‌کنند میزان تولید خود را در برابر تقاضاهای فزاینده ازاروپای شرقی و غربی ، امریکای شمالی و کشور های‌عرب افزایش دهند . صادرات «سونا» هر ساله چندین میلیون دلار ارز خارجی‌به فنلاند می‌رساند .

فنلاندی‌ها ترجیح میدهند که «سونا»ی‌آنها در دیگر کشورها به همان‌گونه تلقی شود که در سرزمین اصلی آن فنلاند تلقی میشود . تورستن رئیس یک موسسه سازنده «سونا» در فنلاند ، می‌گوید : از حمام«سونا»ی فنلاندی درپاره‌ئی از نقاط اروپا به عنوان یکوعده‌گاه عشقی و شهوانی استفاده می‌شود درحالی که«سونا» جای عیش و عشرت نیست. چنین مورد استفاده‌هایی‌از «سونا» حتی در تصورمردم فنلاند هم نمی گنجد . در فنلاند ، مردان و زنان هرگز باهم به «سونا» نمی‌روند مگر این‌که اعضای یک خانواده باشند . در بسیاری از خانواده ها پسران و دختران خانواده نیز جدا از هم به «سونا» می‌روند .

تورستن ، ضمن گفت‌و گوئی که در یک باشگاه وابسته به انجمن «سونا»ی فنلاند با چند خبرنگار امریکائی داشته ، این مثل فنلاندی را یادآور شده که می‌گوید : در سونا انسان باید همان رفتاری را داشته باشد که در کلیسا : «ساکت و آرام و مودب».

در فنلاند «سونا»برخلاف بسیاری از کشورهای دیگر کمیاب نیست . در فنلاند کشوری که کمتر از۵میلیون تن جمعیت دارد، یک‌میلیون «سونا» وجود دارد. سونا قسمتی از نحوه زندگی سنتی فنلاندی هاست . جائی است که دوستان با هم دیدار می‌کنند ، درباره مشکلات خود به بحث می‌نشینند ، اختلاف‌های خود را حل و فصل می‌کنند ، معامله‌های بازرگانی یا سیاسی خود را جوش می دهند ، یا پس از یکروز کار در آن‌جا تمدد اعصابی می‌کنند .

۸۰درصد فنلاندی ها به‌طور منظم به سونا می‌روند و اعضای حکومت فنلاند هفته‌ای یکبار جلسه های خود را در «سونا» برگزار می‌کنند . سونافقط یک درمانگاه چاقی نیست . کاهش دادن وزن از طریق از دست دادن آب بدن در سونا به‌زودی براثرنوشیدن آب جبران می‌شود . رفتن به سونا انسان را تشنه و گرسنه می‌کند و فنلاندی‌ها توصیه می‌کنند که پس از بیرون آمدن‌ازسوناچیزهائی پر نمک بخورید ،مخصوصا سیب‌زمینی پخته نمکدار . ماهی کولی ، ساردین،ماهی دودی یا قارچ نمک سود نیز ، بسیار خوب است .

قرن‌ها پیش ، سونای فنلاندی یک نقب یا حفره زمینی بود که دور تا دور آن را ستون‌هائی از سنگ که پیوسته داغ و آتشین نگه داشته می‌شد برپا کرده بودند .

با گذشت زمان ، از این نقبها برای برپا داشتن بسیاری از تشریفات‌اجتماعی استفاده شد. عروس خانم‌ها را پیش از برگزاری مراسم زناشوئی به سونا می‌برند. پس از یک روز شکار در هوای آزاد جنگلی‌شکارچی ها خود را به سونا می - رسانند . سونا عضله های انسانی راکه در تمام روز در مزرعه کار کرده ، نرم می‌کند .

در سال‌های دور در سونا ، گوشت رامی‌پختند و خوراک جو ، کنف ، کتان را خشک می‌کردند . در آن روزگاران ، هنگام احداث یک خانه‌تازه‌سونا، نخستین قسمت این‌خانه‌بود که ساخته میشد . امروزه نیز هنوز این چنین است و می‌گویند فنلاندی وقتی می‌خواهد خانه‌ئی بسازد به معمار طراح نقشه پایه به سازنده بنا می‌گوید : « تاما تصمیم بگیریم که خانه‌مان‌را چه‌گونه طرح‌ریزی کنیم،شما دستور بدهید : «سونا»ی‌آن را بسازند ...»

سونا ، بطور معمول‌جدا از خانه و با کنده های درخت کاج ساخته میشود که بوی خوش و تند و تیزی دارند . سکوها یا سربینه سونا از چوب صنوبر یا سپیدار ساخته می‌شوند که خیلی گرم می‌شوند .

سازندگان سونا توصیه می‌کنند که سونا را بهتر است درمیان درختان‌نزدیک آب ساخت ، زیرا فنلاندی ها معتقدند که نگاهی از سربینه به جنگل و آب بسیار شادی‌بخش است مخصوصا پس از یک‌بحران فکری که در زندگی‌امروزی زیاد پیش می‌آید بسیار آرامش‌بخش است .

سونا باید روشنائی کدر و تاری داشته باشد . دمای مناسب در سونا بین ۸۰ تا ۱۰۰ درجه‌سانتی‌گراد (۱٦۷ تا ۳۱۳ درجه فارنهایت) است و زمان ماندن در سونا محدود نیست. فنلاندی‌ها می‌گویند: در داغ‌تر کردن سونا باهم رقابت مکنید !

چگونه سونا به سلامت کمك می کند ؟

بهترین توصیه این است که پیش از رفتن به سونا نباید نوشابه الکلی نوشید زیرا بارسنگینی بر دستگاه های هاضمه تنفسی و عصبی‌تان تحمیل می‌شود . پس از خوردن غذای شب یا روز و بیش از آن که‌به سونا بروید لازم است که دست‌کم یک ساعت فاصله باشد .

فنلاندی‌ها همچنین می - گویند : «هرکس که حال و حوصله کافی برای‌رفتن به سونا دارد ، حال و حوصله کافی برای پیش رفتن دارد . البته پس از رعایت احتیاط های‌معمول درباره «غذاو نوشیدنی» از آن‌جا که داغ‌ترین جای سونا نزدیک به سقف‌است به روندگان به سوناتوصیه میشود که به پشت‌روی کف سونا درازبکشند،وپاهایشان را بالا و به دیوار کنده‌ئی تکیه بدهند . برخی از فنلاندی‌ها برای آن که خوب‌تر عرق بریزند با یک شاخه چنار که آن را در هوای یخ‌زده نگهداری کرده‌اند، خود را می‌زنند .

فنلاندی‌ها عقیده دارندکه تقریبا هیچ چیزی وجود ندارد که سونا برای بهبود حال و وضع انسان نکند.

آگهی تشکیل جلسه مجمع عمومی شرکت تعاونی مصرف کارکنان بانك سپه

مجمع‌عمومی عادی شرکت تعاونی مصرف کارکنان بانك بصورت فوق‌العاده درساعت ده‌روز سه‌شنبه ۲۳ اسفندماه سال جاری در محل سالن اجتماعات بانك سپه‌دراداره مرکزی‌تشکیل میگردد .

دستور جلسه :

۱ـ انتخاب اعضاء جدید هیئت‌مدیره .

م‌الف ۲۸۱۵۷

ازسوی مجله اطلاعات بانوان

«دختر نوروز» انتخاب شد

مراسم انتخاب برگزیده دختران ایرانی‌شرکت کننده در مسابقه «دخترنوروز»در تالار اجتماعات انجمن دوشیزگان و بانوان (وابسته به مجله اطلاعات بانوان) برگزار شد.

در مراسم انتخاب نهائی متجاوز از پانصد دختر تهرانی و شهرستانی، اعم از دانشجو، کارمند، دانش‌آموز، پرستار از زیر دیپلم تا دارندگان درجه دکترا حضور داشتند.

گزینش یک نفر از میان این‌جمع، که‌اغلب ازدیدگاه های مختلف، دارای‌شرایط لازم دختران تحصیلکرده، برازنده، آراسته، آداب دان و واجد ویژگی هاو خصوصیات خلقی تحسین‌انگیز بودند، کار بسیار دشواری بود و هیات داوران که عبارت بودنداز: دکتر آذر احمدیه (استاد و برنامه‌ریز و مشاور ممتاز فرهنگی و نویسنده)ـتوران بهرامی «شهریاری» (وکیل پایه یکدادگستری)ـفریدون نامبیگی (استاد دانشکده هنرهای تزئینی) ـ شکوفه فاطمی (نویسنده و دبیر هنرستان‌امین‌الدوله) ـشهلا حبیبی (استاد دانشگاه پهلوی) ـ میکائیل پروانه (مدیر فتو گالری سایه) دختران را از دیدگاه های مختلف به سئوال میگرفتند و پرسشنامه آنان را که در همان جلسه تنظیم‌کرده‌بودند مورد بررسی قرار میدادند و با ارزشیابی دقیق‌ودادن نمره از جهت‌های متعدد، به نتیجه‌گیری می‌نشستند و بعد از «ساعت‌گفت‌وشنود»، بدنبال بحث و کنکاش و نظرخواهی و تعاطی‌فکر به نتیجه نهائی رسیدند و به اتفاق آراء، دختر نوروز برگزیده و منتخب خود را اعلام کردند. او «چیستا غفاری» دانشجوی مدرسه عالی دماوند است.

چیستاغفاری
دختر نوروز ۳۷

هواپیمائی ملی ایران «هما»

هواپیمائی ملی ایران «هما»
آگهی استخدام آشپز وقناد

هواپیمائی ملی ایران «هما» بمنظور تکمیل کادر سازمانی خود تعدادی آشپز و قناد را با در اختیار گذاردن امکانات ذیل بهمکاری دعوت مینماید.

۱ـ حقوق ومزایای مکفی
۲ـ غذای گرم
۳ـ وسیله ایاب وذهاب
۴ـ مزایای بیمه خدمات درمانی
۵ـ امکانات رفاهی گسترده

شرایط استخدامی

داشتن سواد خواندن و نوشتن‌و سابقه کار باحداکثر سن۴۵ سال از داوطلبان واجد شرایط فوق خواهشمند است با همراه داشتن اصل و فتوکپی مدرك تحصیلی برك پایان خدمت یا معافیت دائم و- شناسنامه عکس‌دار و چهار قطعه عکس ۴×۳ حداکثر تاپایان روز ۲۰ر۱ر۲۵۳۷ شاهنشاهی همه روزه بغیر از پنجشنبه هاوایام تعطیل از ساعت ۱۵الی۱۸ به‌اداره استخدام «هما» واقع در خیابان تخت‌طاووس نبش روزولت اطاق شماره ۱۰۷ ـ مراجعه نمایند.

شرکت ملی نفت ایران

استخدام مهندس طراحی

شرکت ملی نفت ایران جهت خدمت در پالایشگاه تهران بیك نفر مهندس طراحی بافرایط زیر نیازمند است:
۱ـ ملیت ایرانی
۲ـ شاغل نبودن در سازمانهای دولتی و موسسات‌وابسته بدولت
۳ـ دارا بودن برك پایان خدمت یا معافیت دائم
۴ـ دارا بودن دانشنامه لیسانس مهندسی برق ـمکانیك و یا ساختمان
۵ـ دوازده سال تجربه در رشته‌های مربوطه
۶ـ تسلط بزبان انگلیسی
۷ـ حداکثر سن ۴۰ سال

متقاضیان واجد شرایط میتوانند همراه با فتوکپی‌مدارك مربوطه و دو برك فتوکپی شناسنامه و ۴قطعه عکس ۴×۶ ظرف مدت دو هفته از تاریخ انتشار آگهی از ساعت ۸ الی۱۱ صبح روزهای شنبه تا چهارشنبه به استثناء روزهای تعطیل‌به استخدام و کاریابی شرکت ملی نفت ایران واقع در تهران ـ کاخ شمالی بالاتر از بلوار الیزابت شماره ۷۶ مراجعه نمایند.

م الف ۳۷۴۸۱

دنیای ورزش
شنبه‌ها منتشر میشود

۸٪ بهره اضافی

بانک رهنی ایران با ۸٪ بهره اضافی

جمعاً ۹٪ بهره

به پس انداز آزاد شما پرداخت میکند

برای کسب آگاهی بیشتر بکلیه شعب وباواحدهای بانک رهنی ایران در سراسر کشور مراجعه فرمائید

بانک رهنی ایران، بانک مسکن شما

به پیروی از منویات اعلیحضرت همایونی
شاهنشاه آریامهر
وابراز سپاس از مساعد تهای ارزنده وزارتخانه‌های بازرگانی
وصنایع ومعادن در جهت حمایت از صنایع داخلی
کشور وتشویق آنان به‌عرضه هرچه بیشتر مصنوعات
داخلی وحمایت از مصرف کنندگان از تاریخ یکشنبه
هفتم اسفند ۲۵۳۶ لغایت بیستم اسفند ۲۵۳۶
بمنظور ایجاد تسهیلات برای خرید نوروزی هموطنان عزیز
در تمام فروشگاههای کفش بلا ۱۵ درصد تخفیف نسبت به کلیه
محصولات آن داده میشود

BELLA
کفش بلا

اسلام ،دین آزادی و شرافت انسانی (۲)

ودرآن نیمه شب ، فرشته مقرب اورا ندا داد

بخوان بنام خدایی که خلق کرد

★ خلق کرد انسان رااز خون‌بسته
★ بخوان که‌خدای توکریم ترین وجود عالم‌است
★ خدایی که بوسیله قلم تعلیم‌داد
★ وبه‌انسان چیزهایی آموخت که‌نمی‌دانست

جذبه‌یی شعله‌ور تمام جانش را دربر میگرفت وگاه،این اندیشیدن و بازاندیشیدن تمام یکشب را دربرمیگیرفت و حتی گاه، چند شب پیاپی به‌طول می‌انجامید ، بی‌آنکه او ، در این مدت، در اندیشه خوروخواب باشد .

آن شب نیز ، او از خانه بیرون‌آمده بود وبه‌سوی کوه میرفت .

این کوه، که‌هنوز، همانطور ، باهمان هیبت و صلابت ، در دامنه شهر مکه برپا ایستاده است «حری»نام دارد . وآن‌مرد، آن آشنای هرشبه کوه، مردی چهل ساله بنام محمد، پسر عبدالله ، پسر عبدالمطلب بود .

محمد، چهل سال پیش ازآن ، دراوج تفوق ظلم و ستم بر عدل وداد ، وچیرگی فساد و تباهی برپاکی وراستی ، چشم به جهان گشود . پدرش ، دوماه پیش از تولد او، درگذشته بود. در شش سالگی مادرش رانیز ازدست داد. پس‌از مرگ مادر، سرپرستی اورا ، جدش، عبدالمطلب، بزرگ خاندان بنی‌هاشم به‌عهده گرفت . اما، زندگی در دامن جد پدرش نیز، دو سالی بیش نپائید. کودک یتیم ، که درمدتی چنان کوتاه، چنان تنها وبی‌سرپرست‌مانده بود . این‌بار ، به‌عموی خود ، ابوطالب، سپرده شد . این محمد خردسال ، این‌یتیم دل‌ازرده ،هشت عموی دیگرغیر ازابوطالب داشت. این عموها ، همه، مردانی مرفه‌و حتی توانگر بودند ودر آسایش و رفاه و بی‌نیازی میزیستند . تنها، ابوطالب، در میان عموها ، باهمه ابروی قومی واعتبار طایفه‌یی، ازمال جهان‌بهره نداشت و در تنگدستی میزیست . بااین حال ،اوکه پیر قریش و بزرگ خاندان خود بود ، سرپرستی برادرزاده یتیم و خردسال رانیز به‌عهده گرفت.

محمد، چون‌به ده سالگی رسید، دریافت که‌معیشت خانواده عموی سالخورده به دشواری می‌گذرد . ازاین‌رو ، برآن شد که خودنیز ، کاری پیش گیرد و حداقل ، نان خودرا بدست آورد. برای کودکی چون او، درمکه آن زمان ، کاری جز شبانی نبود ، چه، مردم مکه ، شبانی را کاری حقیر و خرد می‌شمردند که جز زنان وکودکان یتیم ، کسی بدان نمی‌پرداخت .

بدینسان ، سال های کودکی محمد ، اگرچه درفقر، اما، باری ،در تلاشی‌شریفانه برای معاش، باآزادگی و بلنداندیشی و غیرت و حمیت گذشت .

تیزهوشی شگرف ، دانایی وزیرکی‌و امانت داری، صفاتی‌بود که محمد در نوجوانی بدانها شهرشد. دربیست‌سالگی ، باعمویش ابوطالب ، دریک جنگ محلی نیز ـکه‌طی‌آن ده قبیله از قبایل عرب به‌ستیزه برخاستند و محار به‌آنان بنام جنگ فجار مشهور شد ـ شرکت جست وراه و رسم جنگ های اعراب را نیزآموخت .

ازآن پس، به‌کار تجارت پرداخت . باکاروان های تجاری ، از مکه‌به‌شام می‌ـ رفت و تیزهوشی و دانایی خود را ، در کار تجارت ، چنان به خدمت میگرفت که هرکاروان ، چون اورا همراه می‌داشت، باسود بسیار به‌مکه بازمی‌گشت . در این سفرهای تجاری ، صفت «امانت‌داری» او چنان جلوه درخشانی یافت که بدو لقب «محمد امین» دادند .

دربیست و پنج سالگی ، محمدامین ، کاروانسالاری قافله های تجاری زنی ثروتمند ، بنام «خدیجه بنت خویلد» را به عهده گرفت که دهها شتربار تجارتی‌اش ، دایما درراه مکه به شامات ،در رفت وآمد بود. و هم درآن سال، خدیجه ، بیومزن چهل‌ساله ثروتمند ،با محمدامین مزاوجت کرد واین ازدواج ،مسیرتازه‌یی رادرزندگی محمد امین ، پیش آورد ، وی دراین زمان دیگر فارغ‌ازدغدغه معیشت‌و بدور ازاندوه تنهایی میزیست . اکنون دیگر ،همه فکر و اندیشه‌اش ،یکسره به آن نور ،نوری که‌از دیرباز دردل و جانش درخشیدن گرفته بود میپرداخت ،اندیشه هایی که در آن محیط مادی و سودجویانه و بی شفقت مکه ، غریب بنظر میرسید ، با افکار بت پرستان قریش ، حتی با اندیشه های خداـ پرستان یهود و نصاری نیز ، شباهت نداشت . اندیشه هایی تازه بود که با روشنی الهامی درونی برمی‌تاخت و در دل و جانش ،انقلابی پرجذبه‌برپا میکرد،دیگر، آرامش زندگی‌اش ،دگرگون شده بود . به‌معرفتی‌دست یافته بود که تنها ،رسیدن او به یکتایی خدایی قادر و متعال را در برنداشت ، مسئولیتی سنگین و ماموریتی دشوار را نیز بر عهده‌اش میگذاشت ، مسئولیت و ماموریت شگرفی که پیش از او، کسی به اجرای آن گمارده نشده بود و همین گاهی اورا به تردید و هراس دچار میساخت .

و سرانجام ، آنشب ، آنشب روشن و پرستاره که سرزمین حجاز و شهر مکه را بانور باران ستاره هایش روشنی‌میداد، آنچه بر جان و دل و ذهن محمد تافته بود شکل مشخص خود را هویداکردو مسیر روشن و قاطع خود را ، بازیافت.

نیمه شب بود که محمد به غار «حری» به میعاد شبانه‌اش رسید ، این بار ،دلش بیش از هر شب میلرزید و گرمای بدنش به تبی سوزان شبیه‌تر بودتابه حرارت‌جذبه‌یی شورانگیز ، چیزی مثل تردید هم داشت که پاهایش را میلرزاند ، چون گام به غار نهاد و درون آن آرمید و چشم به آسمان روشن آبی دوخت ، در حالتی شبیه‌خواب و بیداری ، همچون رویایی شگرف ، دید که فرشته‌یی براو ظاهر شده است ، در آن لحظات حالتی چون خلسه و بیخویشی به او دست داده بود ، با هیجانی‌روحانی که دانه های عرق بر پیشانی‌اش نشانده‌بود و وجودش را بر می‌افروخت .

چنین حالی ، سالها پیش از آن نیز یکبار دیگر بدو دست داده بود ، در آن زمانی که محمد ، کودکی خردسال بود ، دچار حالت خلسه و بیخویشی شده بود و در آن حالت ، بنظرش آمده بود که چند فرشته سپیدبال ، از آسمان فرود آمدند ، سینه اورا گشودند ، دل‌کوچکش را از درون سینه‌کودکانه‌اش‌بیرون‌آوردند، آنرا در جامی زرین ، با آبی زلال و معطر که گویی آمیزه‌یی ازشبنم و مهتاب و گلاب برگرفته از گل های سرزمین پریان است . شست و شودادند و بار دیگر ، برجای خود نهادند و سینه اورا باز بستند و به آسمان رفتند .

و اکنون ، پس ازسال‌ها، باز ، همان حالت به او دست داده بود . این فرشته سپیدبال ، در میان هالمی از یک نورخیره کننده نوری با پرتو های آبی و بنفش و نارنجی و سبز ظاهرشده بود و محمد ، همین نور را درخانه‌خدیجه ،درکوه . دربیابان،درخواب وبیداری‌دیده‌بود،نوری که ابتدا ، کوچک اما پرتلالو بود ، مثل ستاره‌یی که در دور دست ها می‌تابد ، اما بعد بزرگ شد ، بزرگتر شد ، نزدیک و نزدیکتر آمد ، یکباره تمامی آسمان را فرا گرفت ، آنگاه بسوی زمین آمد پائین، پائین‌تر تا آنجا که همچون هالیی گسترده اطراف او را در خود گرفت ، و آنگاه محمد احساس کرد که این نور ، دروجود او ، در اعماق جان اوست که تلالو دارد ...

محمد چنان لرزید و چنان گرم شد که احساس کرد مرگ برجسمش وزندگی‌لطیف و ملایمی بر قلب و روحش استیلا یافته است ، و ناگهان از میان آن نور که درخشندگی خورشید و لطافت مهتاب و رنگارنگی قوس قزح را با هم داشت ، صدایی شنیده میشد :

ـ محمد ! ...

این صدا ، اورا بیشتر لرزاند .صدا از کجابود که نه به صدای انسان شباهت داشت ،نه جهت آن پیدابود. صدایی بود که انگار از همه سو، از همه ذرات هوا برمیخیزد و همه‌جا طنین می‌اندازد، از آسمان ، از حنجره‌یی ملکوتی بیرون می آید و به آسمان برمیگردد. محمد،لرزان‌و مضطرب پرسید:

ـکیست ؟... کیستی ؟...

از میان‌نور،همان صدا، پاسخ‌داد:

ـمنم . جبرئیل . فرشته‌یی که از سوی خدا آمده است ...

و هنوز محمد کلامی بر زبان نیاورده بود که همان صدا گفت :

ـای محمد ، بخوان ! ...

محمد ، باتردید و هراس برخاست، به مدخل غار آمد، اطراف خودرا، صخره هارا، سنگ پاره‌ها رانگاه کرد و کسی را آنجا ندید . آیا این ستاره ازآن فرشته سپیدبالی بودکه بنظرش می‌آمد درمیان آن نور پرتلالو براو ظاهر شده بود ،صدا بار دیگر بگوش رسید :

ـای محمد ،بخوان ...

محمد باهمان تردید و هراس پاسخ داد:

ـچه بخوانم؟من خواندن نمیدانم ...

همان نور جلوه‌گر شد و همان صدا بار دیگر گفت :

ـمحمد، بخوان ... بخوان ...

و آنگاه ، دستی نورانی پیش آمد که کتابی پیچیده در حریری سبز رنگ را پیش روی او گرفته بود. واین‌بار ، صدا گفت :

ـای محمد ، زبان بازکن و بخوان ... با من بخوان و بامن بگو ،این کلمات را...

محمد ندانست چه شد . فقط دانست که یکباره چیزی از قلبش بیرون جهیده و بر زبانش آمده است وبی آن که‌خود بداند، زبان او ، کلماتی را که‌آن صدا میگوید ، اونیز، همزمان باصدا، همان کلمات راتکرار میکند، چنان که‌گویی پیش‌از آن ، بارها آن کلمات را گفته است واینک منتظر نیست تاهر کلمه را، پس‌از شنیدن از آن صدا، بازگویی کند، بلکه گویی آن کلمات را، همچون‌سرودی الهی و ملکوتی ، باآن صدای شگرف ، همخوانی و همسرایی میکند:

«بخوان بنام خدایی که خلق کرد

«خلق کرد انسان را از خون بسته

«بخوان که خدای تو کریم ترین وجود عالم است .

«خدایی است که به وسیله‌قلم‌تعلیم داد

«و به‌انسان چیزهایی آموخت که نمیدانست ... ».

صدا خاموش شد. محمدنیز خاموش و ساکت ، اماباقلبی سرشار از حیرت و جذبه وشوق برجای ماند. یکباره آن‌فشار عجیب که‌روی دلو جانش احساس میکرده آن لرزه‌ها که برپشت وپایش افتاده بوده آن‌دانه های عرق که پیشانی‌اش را مثل کلیرگی پراز شبنم کرده بود، آن حرارت شگفت که رگهایش راو سلول هایش را در خود گرفته بود، تمام شد.محمد، تنها ماند واحساس کرد این‌بار، دانه‌های عرق سرد برمهره پشتش نشسته است.

با خستگی مفرط و غریبی که‌برجانش مستولی شده بود ، سرش را بلند کرد به آسمان نگریست .همان نور خیره کننده را، همه جا دید. اما دیگر از فرشته اثری نبود . دوباره آن کلمات رابیاد آورد و براختیار بر زبان جاری کرد. یکباره ، براختیار وآرامه به سجده افتاد، پیشانی برکف غار نهاد وبه‌گریه افتاد. صدای گریه‌اش ، درول غار طنین می‌افکند و امواج این صدا راه وزش نسیم ملایم پیش‌از سپیده دم در فضای کوهستان‌پرواز میداد و تا دور دست ها می‌برد...

این محمد بود که در لحظه‌برانگیخته شدن به پیامبری می‌گریست واین صدای گریه محمدبود که گویی همچون صدای روئیدن گلی وصدای پای ستاره ها به هنگام طلوع، در میان‌صخره ها می‌پیچید...

ادامه دارد

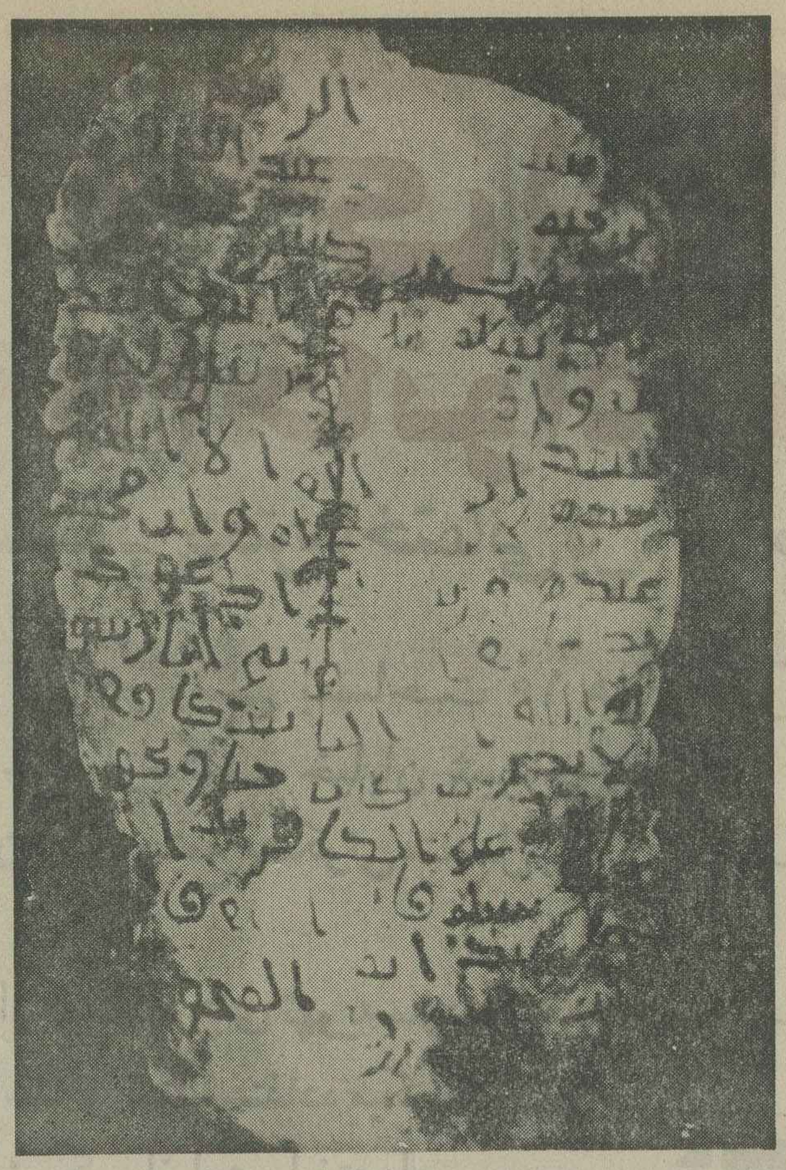

تصویری از نامه پیغمبراکرم به خسرو پرویز پادشاه‌ایران دراین نامه حضرت محمد (ص) خسرو پرویز را به اسلام دعوت کرده است

زندگی بهتر افتخار بیشتر

آینده‌ای مطمئن درانتظار جوانان ایرانی

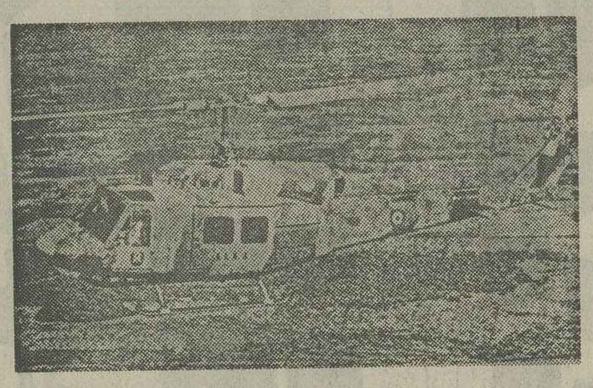

هواپیمائی نیروی زمینی شاهنشاهی

جهت تکمیل کادر خلبانی وفنی داوطلبین رابامدارك مشروحه زیر استخدام مینماید

الف : شرایط عمومی

۱ـ سن داوطلبین افسری خلبانی همافری ۱۷ الی۲٤سال تمام .
۲ـ سن داوطلبین ستوانیاری ودرجه داری ۱٦ الی ۲٤سال تمام .
۳ـ نداشتن پیشینه کیفری بدبرابر نظریه دادگستری
٤ـ سپردن تعهدخدمت وضمانت عدم‌ازدواج برابر فرم مربوطه ه ن ز ش
٥ـ نداشتن عائله تحت تکفل
٦ـ حداقل قد۱٦۰ سانتیمتر
۷ـ داشتن تناسب اندام وصحت مزاج برابر نظریه‌بهداری ن .ز .ش

توضیح :کلیه داوطلبین درطول آموزش شبانه روزی بوده وهزینه پوشاك وغذاهای آنان بعهده ارتش شاهنشاهی می شود .

۱ـ افسری جزء خلبانی : با مدرك‌ششم‌متوسطه (ریاضی ـ طبیعی ـ ادبی) دانشجوی افسری

۱۰۷۵۰ ریال پس‌از نیل بترفیع ٤٤۳۲۰ ریال درصورت خدمت خارج ازمرکز ٤٦۹۳۱ ریال

۲ـ همافرفنی :

۲ـ بامدرك ششم متوسطه (ریاضی ـطبیعی ـادبی) دانشجوئی۱۰٥۰۰ ریال سال‌دوم ۱۱۷٥۰ ریال‌پس‌ازنیل بترفیع ٤۷۳۲۰ ریال درصورت خارج‌ازمرکز ٥۰٥۸٤ریال

۳ـ ستوانیار خلبان : چهارم متوسطه (ریاضی ـ طبیعی ـ ادبی واول نظری و علمی)

هنرآموز ٦٥۰۰ ریال بعدازشروع اولین پرواز ۱٤۰۰۰ریال پس‌از نیل به‌ترفیع ٦۰۲٦۰ ریال خارج ازمرکز ٦٤۲٥٤ریال

٤ـ درجه‌دار فنی با مدرك سوم متوسطه‌وسوم راهنمائی به بالا

دانش‌آموز فنی ۷٥۰۰ ریال پس‌ازنیل بترفیع ۲۰٥٥۰ ریال درصورت خدمت خارج‌از مرکز ۲۲۸٥٤ ریال

٥ـ درجه‌داری عادی بامدرك سوم‌متوسطه‌وسوم راهنمائی به بالا

دانش‌آموزی ٦٥۰۰ ریال پس‌از نیل‌به‌ترفیع ۱۹٥٥۰ ریال درصورت خدمت‌خارج ازمرکز ۲۱۸٥٤ ریال

داوطلبین میتوانند همه‌روزه برای ثبت نام‌وکسب اطلاع بیشتر ازساعت۷صبح‌الی ۳بعدازظهر درتهران به خیابان کاشان درب جنوبی‌باغشاه بستاد هوانیروزودرشهرستانها بدژبانی پادگان نظامی مراجعه نمایند.

مدارك موردنیاز جهت ثبت‌نام

الف: فتوکپی آخرین مدرك تحصیلی (سرلوحه وریزنمرات) یك‌برك
ب :عکس ٤ × ٦ ۱٦ قطعه
پ : فتوکپی شناسنامه عکس‌دار ۸ برك

دعوت شرکت در جلسه عمومی فوق‌العاده صاحبان سهام شرکت آموزشی مری‌لو (سهامی خاص)

دراجرای مفاد قانون بازرگانی وماده ۱۲۱ اساسنامه ،از سهامداران شرکت‌دعوت بعمل میایدکه در تاریخ چهارشنبه ۲٤ اسفند ماه ۲٥۳٦ درساعت‌هفده «٥بعدازظهر » در مرکز شرکت حضور یابند.

دستور جلسه عبارت است از:

الف ـ رسیدگی بامور ووضع مالی
ب ـ مذاکره درباره تغییرات درسرمایه واخذ تصمیم‌در باره آینده شرکت.

رئیس هیئت مدیره ناصرالدین جهانبانی

آگهی مناقصه شماره ۲٤ـ ۷ر۱۲ر۲٥۳٦

آمادگاه کرمانشاه حمل افراد سال ۲٥۳۷ شاهنشاهی رابرابر مشخصات وشرایط موجوداز طریق مناقصه انجام میدهد. پیشنهاد دهندگان میتوانند با مراجعه به‌آمادگاه کرمانشاه وملاحظه مشخصات کار ودریافت برك شرایط ومشخصات معامله پیشنهاد خودرا طبق مفاد مندرج درشرایط معامله تنظیم وتاساعت۹صبح روز ۲۷ر۱۲ر۲٥۳٦ بدفتر آمادگاه واقع دربلوار طاق‌بستان‌کرمانشاه تسلیم نمایند.

آمادگاه ـکرمانشاه

هواپیمائی ملی ایران «هما»

هواپیمائی ملی ایران«هما» استخدام ماشین نویس

هواپیمائی ملی ایران«هما » بمنظور تکمیل کادر سازمانی خود تعدادی مشین نویس‌واجدشرایط را استخدام مینماید :

شرایط استخدامی

۱ـ قبول شدن در آزمایش‌ماشین نویسی‌وپزشکی‌طبق استاندارد«هما»
۲ـ داشتن برك معافیت دائم(نظام وظیفه یا خدمات اجتماعی زنان) یا پایان خدمت نظام وظیفه
۳ـ داشتن مدرك دیپلم متوسطه
٤ـ حداکثر سن ۲۷ سال

کسانیکه سابقه ماشین نویسی داشته‌باشند ارجحیت‌خواهندداشت.
از داوطلبان واجد شرایط تقاضا می شود روزهای یکشنبه۲۱ر۱۲ر۲٥۳٦ شاهنشاهی ودوشنبه۲۲ر۱۲ر۲٥۳٦ شاهنشاهی از ساعت ۱٤½ الی۱۷½ بادردست داشتن دوقطعه‌عکس‌ومدرك تحصیلی نظام‌وظیفه وشناسنامه‌باداره استخدام «هما» واقع در خیابان تخت‌طاووس نبش روزولت‌اتاق‌شماره ۱۰٤ مراجعه نمایند.

وزارت اطلاعات وجهانگردی
شرکت گشت‌های ایران
گل گشت‌های نوروزی

نوع گشت	مدت	تاریخ حرکت	قیمت	محل اقامت	پذیرائی
مشهد	۷ روز	۲۸ر۱۲ر۳٦	با هواپیما ۲٤٥۰ تومان	هتل هایت	صبحانه
کرمانشاه	٥ روز	۱ر۱ر۳۷	با اتوبوس ۹۷٥ تومان	هتل داریوش	صبحانه نهار
اصفهان ـ شیراز	۹ روز	۲٦ر۱۲ر۳٦	با هواپیما ۳۰۸۰ تومان	هتل داریوش و جلفا	صبحانه
شیراز ـاصفهان	۹ روز	۲٦ر۱۲ر۳٦	با هواپیما ۳۰۸۰ تومان	هتل جلفا ـداریوش	صبحانه
صفهان ـ شیراز	۹ روز	۲٦ر۱۲ر۳٦	با اتوبوس ۱۹٥۰ تومان	هتل داریوش‌ـکریمخان	صبحانه
شیراز ـاصفهان	۹ روز	۲٦ر۱۲ر۳٦	با اتوبوس ۱۹٥۰ تومان	هتل داریوش‌ـکریمخان	صبحانه

برای‌ذخیره جاوکسب اطلاعات بیشتر خواهشمند است بدفاتر اطلاعات وجهانگردی دربلوار الیزابت شماره ۱۷٤و عباس آباد چهارراه مهناز وشرکت سهامی گشت‌های‌ایران امیرآباد شمالی ـ گردآفرید ۷۱ تلفن:٥ـ٦۳۳۰٦۳ ـ ٦٥۷٥٥٤ـ ٦۳۸۱٥۱ مراجعه فرمائید م‌الف ۲۷۹۲٥ ۱ـ٦

نه خیلی زیاد

فقط ۲۱۴ خانواده میتوانند

درمجتمع مسکونی دفترساختمانی پل صاحب آپارتمان شوند

دفترساختمانی پل در زمینی بمساحت ۱۰ هزار مترمربع واقع در کوی معلمان ـ جاده آرامگاه ـ خیابان شیروخورشید اقدام بساختمان یک مجتمع مسکونی مشتمل بر ۲۱۴ آپارتمان کرده است.

تمام آپارتمانها از دستگاه های تهویه سردوگرم پارکینگ و ۲ استخر شنا استفاده میکنند و برای هرآپارتمان یک انباری اختصاصی در نظر گرفته شده است.

مشخصات ـ قیمت وشرایط واگذاری آپارتمانها

مشخصات آپارتمانها	تعداد آپارتمانها	قیمت هردستگاه آپارتمان	۲۰٪ پیش پرداخت	۳۰٪ درطول مدت ساختمان	۵۰٪ باقساط تا ۱۵ سال بعداز تحویل ساختمان*
یک اتاق خواب ـ سرویس کامل حمام و آشپزخانه	۳۳ دستگاه	۲۸۰ هزارتومان	۵۶ هزارتومان	۸۴ هزارتومان	۱۴۰ هزارتومان
دواتاق خواب ـ سرویس کامل حمام و آشپزخانه	۸۵ دستگاه	۳۲۰ هزارتومان	۶۴ هزار تومان	۹۶ هزارتومان	۱۶۰ هزارتومان
دواتاق خواب ـ بزرگتر ـ سرویس کامل حمام و آشپزخانه	۱۹ دستگاه	۳۶۰ هزارتومان	۷۲ هزارتومان	۱۰۸ هزارتومان	۱۸۰ هزارتومان
دواتاق خواب بزرگتر ـ سرویس کامل حمام و آشپزخانه بزرگتر	۶۱ دستگاه	۳۸۰ هزارتومان	۷۶ هزار تومان	۱۱۴ هزارتومان	۱۹۰ هزارتومان
۳ اتاق خواب ـ سرویس کامل حمام و آشپزخانه	۱۶ دستگاه	۴۶۰ هزارتومان	۹۲ هزار تومان	۱۳۸ هزارتومان	۲۳۰ هزارتومان

جمع ۲۱۴ دستگاه

* به نسبت طول مدت اقساط ـ بهره بانکی بمبالغ فوق افزوده میشود.

بعلت محدودیت تعداد آپارتمانها فقط ۲۱۴ خانواده میتوانند دراین مجتمع صاحب آپارتمان شوند

برای کسب اطلاعات بیشتر و عقد قرارداد به دفتر ساختمانی پل دریکی از نشانی های زیر مراجعه فرمائید:

36 M 11

محل مجتمع ـ کوی معلمان ـ جاده آرامگاه ـ خیابان شیروخورشید تلفن ۵۵۱۶۲۴ دفترمرکزی ـ بزرگراه شاهنشاهی ـ تقاطع میرداماد (بلوار پهلوی) تلفن: ۲۲۱۳۱۲-۲۲۱۳۱۰-۲۲۲۸۶۶

محصول مس ایران سال آینده ببازار عرضه میشود

تولید مس سرچشمه در مرحله اول بهره برداری سالانه ۱۵۰ هزار تن است

اولین محصول مس ایران از سال آینده ببازار عرضه میشود و پس از تامین نیازهای داخلی مقادیر اضافی آن بخارج صادر خواهد شد.

تا کنون مقادیر زیادی سنگ مس از معاون سرچشمه کرمان استخراج و انبار شده است و با بهره برداری از کارخانجات پر عیار کنی و ذوب مس، تولیدات آن بصورت شمش عرضه خواهد شد.

تولید مس سرچشمه در مرحله اول ۱۵۰ هزار تن در سال است و طی پنجسال آینده این رقم، سالیانه به ۵۰۰ هزار تن خواهد رسید.

مصرف مس در جهان

طبق گزارشهای رسیده، مصرف مس در کشورهای غیر کمونیست جهان در سال ۱۹۷۸ نسبت بسال گذشته حدود ۶/۸ در صد افزایش خواهد یافت.

این پیش بینی از سوی کارشناسان طراز اول مس در جهان ابراز شده است. در حال حاضر افزایش مصرف نزدیک به ۵ درصد است و با این احتساب میزان تولید مس در سال جاری به ۷/۲۲ میلیون تن در کشورهای مختلف جهان خواهد رسید.

گفته میشود که کشورهای پیشرفته میزان تولیدات مس خود را کاهش میدهند تا جائی که قیمت مس در بازارهای جهانی روندی متعادل پیدا کند و محرک سرمایه گذاری در این صنعت شود.

قیمت مس در نیمه اول امسال طبق پیش بینی کارشناسان حدود ۶۵ سنت افزایش مییابد.

این افزایش پس از حدود یکسال که از اردیبهشت ماه سال گذشته قیمت این محصول کاهش یافته بود صورت میگیرد.

کاهش قیمتها، رغبت تولید را تقلیل داد و آمریکا ۲۱۰ هزار تن متریک از تولیدات مس خود در سال گذشته کاست.

۹واحدتولیدی باسرمایه گذاری ۷۷۲میلیون ریال درخراسان تأسیس شد

مشهد ـ خبرنگار اطلاعات ـ در بهمن ماه گذشته ۹ واحد تولیدی در استان خراسان ایجاد شد.

در این واحدها که با سرمایه ای معادل ۷۷۲ میلیون ریال تاسیس شده است، از نیروی انسانی هفتصد و سیزده مهندس، تکنسین و کارگر استفاده میشود.

از کل رقم سرمایه گذاری در صنایع تولیدی و صنعتی استان خراسان ۲۳۰ میلیون ریال صرف خرید ماشین آلات و بقیه به مصرف تهیه زمین، ایجاد ساختمان و سرمایه گذاری در گردش اختصاص یافته است. همچنین برای ایجاد واحدهای زیر نیز پروانه تاسیس صادر شده است:

واحد کشبافی به ظرفیت ۵۵ تن در سال، واحد تریکو بافی به ظرفیت ۶۰۰ تن در سال، واحد آجر فشاری به ظرفیت ۵ میلیون قالب آجر، واحد موزائیک سازی به ظرفیت ۲۰ هزار متر مربع در سال، واحد سنگبری به ظرفیت ۱۳۱۵ هزار مترمربع، واحد ضمیمه تولید قند کله در کارخانه تولید شکر، کارخانه تهیه آرد در قوچان به ظرفیت ۱۵ هزار تن کارخانه چوب بری در کاشمر به ظرفیت یکهزار متر در و پنجره و ۳۰۰ تن برش چوب.

معاملات پوست و سالامبو باگرمی جریان دارد

طی ده ماه ۲۰۷۵ میلیون ریال انواع پوست و سالامبور صادر شده است

امسال بازار انواع پوست و سالامبور از رونق محسوسی برخوردار است و معاملات آن در سطوح مختلف با گرمی جریان دارد، بهمین جهت مقدار و ارزش صادرات انواع پوست در سال جاری قابل توجه بوده است.

براساس آمار بازرگانی خارجی کشور در ده ماهه اول امسال حدود ۲۱۴۶۱ تن پوست و سالامبور بارزش ۲۰۷۵/۵ میلیون ریال بخارج از کشور صادر شده است، در حالیکه مجموع صادرات این فراورده در مدت مشابه در سال گذشته حدود ۱۷۷۶۴ تن بارزش ۱۷۳۲/۲ میلیون ریال بوده است. باین ترتیب در سال جاری مقدار صادرات انواع پوست از لحاظ وزن حدود ۲۱ درصد و از نظر ارزش نزدیک ۲۰ درصد بیش از مدت مشابه در سال گذشته بوده است.

ترقی قیمت

قیمت پوست و سالامبور در یکی دو هفته اخیر تقریبا ثابت مانده، ولی نسبت بیکی دو ماه گذشته حدود ۵ در صد ترقی کرده است.

بازرگان صادر کننده گفت اخیرا مقدار قابل ملاحظه ای از سالامبورهای موجود در امریکا بفروش رسیده و بهمین جهت پیش بینی میشود در روزهای آینده مقدار بیشتری از این فراورده بکشور مذکور صادر شود.

پرداخت ۲۱۷ میلیون ریال وام به کشاورزان بوشهر

بوشهر ـ خبرنگار اطلاعات ـ ۱۶۹۵ فقره وام به مبلغ ۲۱۷ میلیون ریال طی ده ماه گذشته در اختیار کشاورزان استان بوشهر قرار گرفت.

این مقدار وام نسبت به مدت مشابه در سال قبل از نظر تعداد ۴۷ درصد و از نظر مبلغ ۱۶ درصد افزایش نشان میدهد.

مدیر شعب بانک تعاون کشاورزی در منطقه فارس و بوشهر در گفتگویی به خبرنگار ما گفت، از وامهای پرداختی مبلغ ۲۲ میلیون ریال به طرحهای نظارت شده اختصاص یافته، که تعداد ۲۹۲ نفر کشاورز برای اجرای بیست طرح نظارت شده در بیست روستا از آن استفاده کرده اند.

وی گفت، مبلغ پرداختی بانک در وامهای نظارت شده نسبت به مدت مشابه در سال قبل ۲۳ درصد افزایش یافته است، وی افزود، طی این مدت مبلغ ۱۱۰ میلیون ریال برای مصارف جاری، ۱۸ میلیون ریال برای امور آبیاری ۳۳ میلیون ریال برای احداث و تکمیل باغها و قلمستانها ۲۴ میلیون ریال برای امور دامداری و دامپروری، ۱۲ میلیون ریال برای ایجاد تاسیسات و ساختمانهای روستایی و ۲۰ میلیون ریال برای خرید ماشین آلات کشاورزی پرداخت شده است

میزان تولید نفت سبک خام عربستان

نیویورک اسوشیتد پرس ـ دوجونز ـ دولت عربستان سعودی محدودیت بیشتری برتولید نفت خام سبک دراین کشور اعمال کرد.

دولت عربستان به شرکت نفت عرب امریکائی ارامکو توصیه کرد که میزان تولید نفت سبک خودرا به ۶۵ درصد کل تولید تقلیل دهد قسمت اعظم تولید نفت خام عربستان سعودی دردست شرکت آرامکو امریکائی است. مشتریان عمده این شرکت کمپانیهائی هستند که درحال حاضر سهامداران آن نیز میباشند.

این شرکت ها عبارتند از «اکسون تکزاکو» ـ «استاندارد اویل» ـ «اوکالیفرنیا» و شرکت موبیل دولت عربستان سعودی ۶۰ درصد مالکیت ارامکو را در اختیار دارد

برای هماهنگ ساختن سیاست اقتصادی و پولی باید راه دشواری طی کرد

پروفسور«لئواسکرمان» نایب رئیس بانک ملی سوئیس در یک مصاحبه مطبوعاتی گفت: که وی امکان پیوستن دلار را به نوعی ارزهای بهم پیوسته مانند سیستم اروپائی منتفی نمیداند.

وی گفت اهمیت شناور شدن ارزها در آن بود که از فشارهای تورمی کاسته و به مقامات و مراجع پولی امکان داد که حجم پول را بنحو مؤثرتری کنترل کنند و دخالت بیشتری در تنظیم سیاستهای ارزی بدست آورند.

مرحله مهم بعدی در زمینه روابط اقتصادی بین المللی آن است که از عوامل موجود برای برقراری ثبات بیشتر در بازارهای ارز استفاده شود که مداخلات هماهنگ در بازارهای ارز بوسیله بانکهای مرکزی و ایجاد هماهنگی بیشتر در سیاستهای اقتصادی کشورهای مختلف از آن جمله است.

نایب رئیس بانک ملی سوئیس گفت اینها برنامه های واقع بینانه‌ای است که اجرای آن عملی است چون زمینه اینک مساعد است و ضمنا دست زدن به این اقدامات ضروری و حتما لازم است چون در غیر اینصورت نظام اقتصادی جهان بطور کلی بر هم خواهد خورد. وی در عین حال تأکید کرد برای هماهنگ ساختن سیاستهای اقتصادی و پولی باید راهی طولانی و دشوار را طی کرد.

نیازمندیهای اقتصادی

معاملات سهام شرکتها

نام شرکت	تعداد سهام معامله شده	قیمت رسمی	قیمت دیروز
سرمایه گذاری ملی	۶۶۵	۱۰۰۰	۱۰۷۱
بانک شهریار	۴۳	۱۰۰۰۰	۱۱۵۰۰
گروه صنعتی خاور	۱۰۰	۱۰۰۰	۲۱۵۱
سیمان کرمان از محل ۸ درصد	۱۰۰۷۰	۱۰۰۰	۱۸۰۰
قند کرمانشاه	۱۰	۵۰۰۰	۸۸۶۰
پولاد سازی شهریار	۴۰۰۰	۱۰۰۰	۱۸۶۰
ایران ناسیونال	۲۵۴	۱۰۰۰	۳۰۵۵
بانک توسعه صنعتی	۱۴۰۰	۱۰۰۰	۱۶۳۰
سیمان شمال	۲۰۷۴	۱۰۰۰	۱۵۵۲
سرمایه گذاری بانکها	۲۵	۱۰۰۰	۱۰۰۰
بانک توسعه و سرمایه گذاری ایران	۸۰۰	۱۰۰۰	۱۶۹۵
لاستیک شاهین	۱۰۰	۱۰۰۰۰	۲۶۰۰۰
نورد شهریار	۲۵۰	۱۰۰۰	۱۶۰۰
خوراک مردم پارس	۳۰۰۰	۱۰۰۰	۲۳۰۰
تولید و تصفیه روغن	۱۴۰	۱۰۰۰	۲۸۰۰
صنایع فلزی	۳۰۰	۱۰۰۰	۲۴۶۶
مفتول سازی شهریار	۲۱۶۷۱۸	۱۰۰۰	۱۹۰۰
کارتن سازی	۱۲۰	۱۰۰۰	۳۳۵۱

معاملات اوراق قرضه

نوع ورقه	تاریخ صدور	نرخ بهره (درصد)	بازده (درصد)	نرخ معامله
قرضه دولتی				
۵ ساله	۳۴/۲/۶	۱۰	۱۰/۵۰	۹۹۰۲
۵ ساله	۵۴/۱/۱۷	۱۰	۱۰/۵۰	۹۹۰۷
۵ ساله	۵۴/۴/۱	۱۰	۱۰/۵۰	۹۸۹۶
۷ ساله	۳۴/۲/۶	۱۰/۵۰	۱۱/۵۰	۹۶۷۳
۷ ساله	۳۰/۵/۱۵	۹	۸/۹۳	۱۰۰۰۰
گسترش				
۲ ساله	۳۶/۱۱/۱	۹	۱۱	۹۶۶۱
۳ ساله	۳۶/۱۱/۱	۹/۵۰	۱۱/۵۰	۹۵۱۵
۵ ساله	۳۶/۱۱/۱	۱۰	۱۲	۹۲۷۱

نرخ خرید و فروش ارزهای خارجی در بانکهای کشور

نوع ارز	نرخ خرید بریال	نرخ فروش
یک دلار امریکا	۷۰/۳۵	۷۰/۶۰
یک دلار کانادا	۶۲/۹۵	۶۳/۲۵
یک دلار استرالیا	۸۰/۵۵	۸۰/۹۵
یک لیره انگلیس	۱۳۶/۰۰	۱۳۷/۸۰
یک مارک آلمان غربی	۳۶/۹۰	۳۵/۳۰
یک فرانک سویس	۳۸/۱۰	۳۸/۵۰
یک فرانک فرانسه	۱۴/۹۰	۱۵/۱۰
یکصد فرانک بلژیک	۲۲۴/۲۰	۲۲۶/۲۰
یکصد لیر ایتالیا	۸/۲۰	۸/۳۵
یک فلورن هلند	۳۲/۶۰	۳۳/۰۰
یک کورن سوئد	۱۵/۳۰	۱۵/۵۰
یک کورن نروژ	۱۳/۳۰	۱۳/۴۵
یک کورن دانمارک	۱۲/۶۰	۱۲/۷۵
یک شیلینگ اتریش	۴/۸۰	۴/۹۰
یکصد ین ژاپن	۲۹/۵۰	۲۹/۹۰
یکصد روپیه هندوستان	۸۷۰/۰۰	۸۹۰/۰۰
یک دینار کویت	۲۵۱/۰۰	۲۵۶/۰۰
یک دینار عراق	۳۳۸/۵۰	۳۴۱/۰۰
یک دینار بحرین	۱۸۰/۰۰	۱۸۵/۰۰
یک ریال سعودی	۲۰/۱۵	۲۰/۶۵
یک درهم امارات عربی متحده	۱۷/۹۰	۱۸/۸۰

اطلاعیه بانک مرکزی ایران

در مورد

فروش اوراق قرضه

درروز چهارشنبه هفدهم اسفند ماه ۲۵۳۶ سری هفتاد و یکم اوراق قرضه بمبلغ ۷۹۳۰۰ میلیون ریال مشتمل بر ۶۰۳۰۰ میلیون ریال اوراق دوساله با بهره ۹ درصد ۷۰۰۰ میلیون ریال اوراق سه ساله بابهره ۹½ درصد ۴۰۰۰ میلیون ریال اوراق پنجساله بابهره ۱۰ درصد ۸۰۰۰ میلیون ریال اوراق هفت ساله با بهره ۱۰½ درصد درسال منتشر میگردد

بهره اوراق قرضه دولتی ازمالیات بردرآمد معاف میباشد.

علاقمندان بخرید اوراق قرضه میتوانند درروز چهارشنبه مذکور ببانک ملی ایران و یا هریک از بانکهای اعتبارات، اعتبارات تعاونی و توزیع، ایرانشهر، ایران و ـ انگلیس، ایران و ژاپن، ایران و عرب، ایرانیان، بازرگانی، بین المللی، پارس، تجارت خارجی، تجارتی ایران و هلند، داریوش، رهنی، رفاه کارگران، سپه، شهریار، صادرات، صنایع، عمران، تعاون کشاورزی و شرکت سرمایه گذاری ملی که عامل فروش و بازپرداخت اصل و پرداخت بهره اوراق قرضه میباشد مراجعه نمایند.

شرکت کشتیرانی ایران اکسپرس لاینز

سرویس کشتیرانی کانتینر و معمولی از ایالات متحده و خاوردور مستقیم به خرمشهر

ایران اکسپرس لاینز با بهره گیری از کشتیهای مدرن و عظیم متعلق به این شرکت و دیگر امکانات گسترده خود سریعترین و مطمئن ترین سرویس کشتیرانی از آمریکا و خاوردور به ایران از طریق بندر خرمشهر را عرضه میدارد.

کالای شما در هر نقطه از کشور که بخواهید تحویل خواهد شد. "تضمین ما تجربه طولانی ماست"

برنامه حرکت کشتیها

	از خاوردور							از ایالات متحده					
	ایران بندر سفر ۱۰۳	سیلوربای سفر ۱۰۱	ارواسکای سفر ۱۰۱	کشتی "A"	ایران پارس سفر ۱۰۵	کشتی ماریایو سفر ۱۰۱	ایران بندر سفر ۱۰۵		(جوهانایو) سفر ۱۱	(تئوکراتس) سفر ۱	کشتی "A" سفر ۱	فرش اوشن سفر ۹	کشتی "A" سفر ۱
حرکت از شی میزو	حرکت کرده	—	۱۴ اسفند	۱۲ فروردین	۹ فروردین	۲۷ فروردین	۱۱ اردیبهشت	حرکت از نیوارلئان	حرکت کرده	حرکت کرده	۲۳ اسفند	۱۲ فروردین	۲۶ فروردین
" یوکوهاما	حرکت کرده	—	۲۶ اسفند	۱۴ فروردین	۱۱ فروردین	۳۰ فروردین	۱۳ اردیبهشت	" هوستون	—	حرکت کرده	۲۶ اسفند	۱۵ فروردین	۲۹ فروردین
" فوکویاما	—	—	۲۰ اسفند	—	—	—	۱۷ اردیبهشت	" چارلستون	۱۷ اسفند	—	—	۷ فروردین	—
" کوبه	حرکت کرده	حرکت کرده	۲۳ اسفند	۱۷ فروردین	۱۶ فروردین	۱ اردیبهشت	۲۰ اردیبهشت	" بالتیمور	حرکت کرده	۲۳ اسفند	۱۱ فروردین	۲۲ فروردین	۴ اردیبهشت
" پوسان	۱۳ اسفند	—	—	—	۱۸ فروردین	—	۲۴ اردیبهشت	" نیویورک	حرکت کرده	۱۹ اسفند	۸ فروردین	۲۵ فروردین	۷ اردیبهشت
" هنگ کنگ	۱۵ اسفند	—	—	—	۲۰ فروردین	—	۲۸ اردیبهشت	" سنت جان	۲۲ اسفند	—	۴ فروردین	—	—
" ساسبو	—	حرکت کرده	—	۱۶ فروردین	—	۵ اردیبهشت	—	ورود به خرمشهر	۱۶ فروردین	۱۹ فروردین	۴ اردیبهشت	۱۸ اردیبهشت	۱ خرداد
" کوره	—	حرکت کرده	—	—	—	—	—						
" ناگویا	—	حرکت کرده	—	—	—	—	—						
" یاواتا	—	۱۳ اسفند	۱۸ اسفند	—	—	—	—						
ورود به خرمشهر	۱ فروردین	۲ فروردین	۱۲ فروردین	۱۰ اردیبهشت	۶ اردیبهشت	۲۴ اردیبهشت	۱۱ خرداد						

تهران: خیابان ثریا شماره ۱۳۰ تلفن: ۹ـ۸۲۵۰۷۶ـ۸۳۳۹۸۱ـ۸۲۹۷۳۳ خرمشهر: خیابان فردوسی شماره ۷۰ تلفن: ۳۴۴۱ـ۳۹۹۱

سینما حافظ: خلیفه

از فردا صبح ـ از فردا صبح
برای اولین بار در سینمای استثنائی شهر یک فیلم بزرگ و استثنائی را همزمان با یکدیگر نمایش میدهند

سینماب.ب
(شاهرضا)
انسان وحشی
سینما گلدیس
(یوسف آباد)
حیوان وحشی

میلیونها دلار برای تهیه و ضبط صحنه های حقیقی این فیلم خرج و سالها صرف وقت شده است
سئانسها در گلدیس ۱۱/۳۰ صبح ـ ۱/۳۰ـ ۳/۳۰ـ ۵/۳۰ـ ۷/۳۰ـ بزبان فارسی و ۹/۳۰ بزبان انگلیسی و در سینما ب ب ۱۰ـ۱۲ صبح ـ ۲ ـ ۴ـ ۶ـ ۸ ـ ۱۰ بعد از ظهر

قبول میکنم که صبح سربلند
بچیند از درخت و بریزم کند
«در امتداد شب» طلوع میکنم که هرستاره باورم کند
«در امتداد شب»..... عشقنامه ای تازه

آغاز پنجمین هفته نمایش فقط در سینما های
سانترال ـ مولن روژ
گوگوش و سعید کنگرانی
در امتداد شب...

دنیای ورزش شنبه‌ها منتشر میشود

پلیس راه میگوید؛
سلامت جان شیرین و اتومبیل زیبای شما بسته بدو چراغ راهنمای اتومبیل جلوئی است اگر این دو چراغ سالم باشند و درست کار کنند تکلیف شما نیز با راننده جلوئی روشن است سعی کنید تکلیف خود را با راننده عقبی نیز روشن نمائید.

از فردا صبح در گروه سینماهای
اروپا ـ شهوند ـ میامی ـ سیلوانا ـ کیهان ـ پاسارگاد ـ توسکا ـ المپیا ـ آستارا «تجریش»

شرح سرگشتگی های یک مرد درگیر و سرگردان است میان دو عشق... عشق بهمسرش، به شریک زندگیش.... و عشق به معشوقه‌اش، به کسی که براو زندگی بخشید.... شادی بخشید و امید داد

تهیه‌کننده و کارگردان: رضا صفائی ● فیلمبردار: رضا انجم روز ● سناریست: حبیب الله کسمائی

همزمان با تهران در شهرستان های ✱ اصفهان (نقش جهان ـ مایاک) ✱ شیراز (پارس سعدی) ✱ رشت (کورش) ✱ تبریز (متروپل) ✱ کرمانشاه (اتلانتیک) ✱ مشهد (متروپل ـ سانترال) ✱ قزوین (آریا) ✱ اندیمشک (پارادیا)

برای نخستین بار.... طوفانگرانی که به حمایت از نظم و قانون در همه حال با تبهکاران مبارزه می کنند بازگشته‌اند تا با جدیدترین عملیات محیرالعقول خود شما را مسحور کنند

از فردا صبح در سینما های
سهیلا ـ مراد

برای اولین مرتبه (رنگی)
بازگشت طوفانگران

امشب... امشب... و همه شب...

تلفنهای رزرو: ۶۸۲۵۵۷-۶۸۴۷۷۵
موزیک رقص از ساعت ۹ شب تا شروع برنامه و پس از اتمام برنامه با موزیک معروف ایتالیائی

برای اولین مرتبه در ایران
از امروز در سینما
متروپل
وحشتی را که صحنه های این فیلم در شما ایجاد می کند در عمر خود هرگز حس نکرده اید

رنگی. باشرکت: رالف بیتس . باربارا جفورد

امشب... امشب...

باما را
بلدا خواننده خوش صدا و یک شو کامل ٤ ساعته
کارلوس محبوب‌ترین پولونیست جهان با پنجه‌های سحرآمیزش
بهترین برنامه‌های ایرانی و خارجی را تقدیم میکند
رزرو میز تلفنهای: ۸۹۵۱۷۷-۸۹۸۲۰۸

آغاز هفته دوم نمایش فقط در
سینما شهر تماشا
سینمای ممتاز ٤ ستاره ✱ ✱ ✱ ✱

زمان بلوغ... بحرانی ترین مرحله زندگی یک جوان... دورانی پرتلاطم که غرایز خفته بیدار شده و آتش عشق در قلب و جان هر پسر و دختری شعله ور میگردد

از صبح چهارشنبه
دومین برنامه ممتاز و انتخابی فقط
سینما آسیا
(سه راه شاه)

سونیای آشوبگر

رنگی. باشرکت: کارمن ویلانی. کارلو جوفره

تماشای این فیلم برای اشخاص کمتر از ۱۸ سال ممنوع است

لاندو بوزانکا
کمدین محبوب و با مزه سینمای ایتالیا همراه با
چیچو
کمدین محبوب دیگر و
سیلوا کوشینا
ستاره سکسی در فیلم رنگی
دراکولا
بسبک
ایتالیائی
از فردا صبح در
سینما کسری

باشرکت: رابرت لیوینگستون
کانی هوفمن. دونا دزموند

تماشای این فیلم برای اشخاص کمتر از ۱۸ سال ممنوع است

سینما کسری: تفنگ کهنه

برنامه سینماها

تماشای فیلمهائیکه با علامت (×) مشخص شده برای اشخاص کمتر از ۱۸ سال ممنوع است

✱ فستیوال فیلمهای ۷۰ میلمتری ـ استریوفونیک
کریستال (۲۱۷۲۷۵) ۶ـ ۱۱ ـ ۳ـ ۶ـ ۹
✱ فستیوال فیلمهای هندی
حافظ (۳۹۱۰۷۴) ۱۰/۳۰ـ ۲/۳۰ـ ۴/۳۰ـ ۶/۳۰ـ ۸/۳۰
✱ آلامو ـ رنگی ـ لورنس هاروی
برلیان (۳۹۳۵۳۵) ۹ـ ۱۱ـ ۱ـ ۳ـ ۵ـ ۷ـ ۹
✱ ادمخور ـ محصول ۱۹۷۸
آسیا (۶۴۲۹۰۹) ۱۰/۳۰ـ ۱۲ـ ۲ـ ۴ـ ۶ـ ۸ـ ۹/۴۵
پاسفیک (۷۵۳۳۱۱) ۱۱ـ ۱/۳۰ـ ۳/۳۰ـ ۵/۳۰ـ ۷/۳۰ـ ۹/۳۰
✱ انتقام بروسی لی ـ فانتوم
نادر (۳۱۴۷۹۵) ۹ـ ۱۱ـ ۱ـ ۳ـ ۵ـ ۷ـ ۹
✱ این گروه فاتح ـ رنگی ـ جیمز کان ـ رابرت دو وال
شهر فرنگ (۶۲۷۶۲۸) ۱۱ـ ۲/۳۰ـ ۵ـ ۷/۳۰ـ ۱۰
✱ آفتاب سرخ ـ رنگی ـ چارلز برونسون ـ آلن دلون
دروازه طلائی (۳۵۲۱۶۰) ۹ـ ۱۱ـ ۱ـ ۳ـ ۵ـ ۷ـ ۹
✱ بیبی ـ رنگی ـ آن جانت کامر
ب.ب (۸۲۹۶۴۱) ۱۰ـ ۱۲ـ ۲ـ ۴ـ ۶ـ ۸ـ ۱۰
✱ (×) باکره عشوه گر ـ رنگی ـ گلوریاگیدا
تاج (۳۱۳۸۶۴) ۱۰ـ ۱۲ـ ۲ـ ۴ـ ۶ـ ۸ـ ۱۰
✱ بیوه پر اشتیاق ـ سینما سکوپ رنگی
بارک (۳۱۹۶۳۷) ۹ـ ۱۱ـ ۱ـ ۳ـ ۵ـ ۷ـ ۹
✱ تفنگ کهنه ـ رنگی ـ رومی اشنایدر
کسری (۸۲۶۹۳۹) ۱۰/۳۰ـ ۲ـ ۴ـ ۶ـ ۸ـ ۱۰
✱ تجربه های قبل از ازدواج ـ رنگی رنزومونتانی ۹/۳۰
پولیدور (۸۹۲۷۳۱) ۱۱/۳۰ـ ۱/۳۰ـ ۳/۳۰ـ ۵/۳۰ـ ۷/۳۰ـ
✱ جاده ـ انتونی کوئین
سینه موند (۶۴۸۳۲۲) ۱۱ـ ۳ـ ۵ـ ۷ـ ۹
✱ جرقه باروت ـ رنگی ـ آشوب کمار ـ ریشی کاپور
ایفل (۳۱۱۴۷۷) ۱۰/۳۰ـ ۱/۳۰ـ ۴/۳۰ـ ۸
✱ جستجوگر ـ رنگی ـ سینما سکوپ
سهیلا (۳۱۶۴۲۴) ۱۰/۳۰ـ ۲/۳۰ـ ۴/۳۰ـ ۸/۳۰
✱ جانی وتپل ـ همایون ـ شهناز تهرانی
رکس (۳۱۸۴۴۲) ۱۰/۳۰ـ ۲/۳۰ـ ۴/۳۰ـ ۶/۳۰ـ ۸/۳۰
✱ (×) چهاردختر شیطون رنگی ـ رابرت لیونیکستون ۹/۳۰
شهرتماشا (۸۹۸۶۸۶) ۱۱/۳۰ـ ۱/۳۰ـ ۳/۳۰ـ ۵/۳۰ـ ۷/۳۰ـ
✱ چهارسوار ـ آتش جنوب
آسمان آبی (۳۴۱۶۶۸) ۹ـ ۱۱ـ ۱ـ ۳ـ ۵ـ ۷ـ ۹
✱ خطرناکتر از مرد ـ رنگی ـ الکه‌زومر
ریولی (۷۵۷۷۷۷) ۱۱ـ ۳۰/۳۰ـ ۵/۳۰ـ ۷/۳۰ـ ۹/۳۰
✱ در امتداد شب ـ گوگوش ـ سعید کنگرانی
سانترال (۹۲۸۶۸۶) ۱۱ـ ۴/۴۵ـ ۵ـ ۷/۱۵ـ ۹/۳۰
اروپا (۳۰۳۱۷۹) ۹/۳۰ـ ۱۱/۴۵ـ ۲ـ ۳/۱۵ـ ۴/۳۰ـ ۶/۳۰ـ ۸/۴۵
مولن روژ (۷۵۲۹۲۹) ۱۱ـ ۳/۳۰ـ ۵/۳۰ـ ۷/۳۰ـ ۹/۳۰
شهوند (۳۵۴۰۴۰) ۱۰/۳۰ـ ۱۲/۳۰ـ ۲/۳۰ـ ۴/۳۰ـ ۶/۳۰ـ ۸/۳۰
میامی (۷۵۴۳۲۹) ۹ـ ۱۱ـ ۱ـ ۳ـ ۵ـ ۷ـ ۹
سیلوانا (۳۶۳۷۷۷) ۹ـ ۱۱ـ ۱ـ ۳ـ ۵ـ ۷ـ ۹
کیهان (۵۴۶۳۶۰) ۹ـ ۱۱ـ ۱ـ ۳ـ ۵ـ ۷ـ ۹
پاسارگاد (۳۴۲۷۸۲) ۱۰ـ ۱۲ـ ۴ـ ۶/۱۵ـ ۸/۳۰
توسکا (۵۲۶۵۴۴) ۹ـ ۱۱ـ ۱ـ ۳ـ ۵ـ ۷ـ ۹
المپیا (۹۲۶۷۹۶) ۹/۴۵ـ ۱۲ـ ۲/۱۵ـ ۶/۴۵ـ ۹
گلدیس (۶۲۸۷۱۳) ۱۰ـ ۱۲/۳۰ـ ۳ـ ۵/۳۰ـ ۸ـ ۱۰
شهرقشنگ (۶۴۷۷۷۷) ۱۰ـ ۱۲/۱۵ـ ۲/۳۰ـ ۴/۴۵ـ ۷/۱۵ـ ۹/۴۵
✱ دره تاتارها ـ سینماسکوپ ـ رنگی
لیدو (۵۴۱۲۸۲) ۹ـ ۱۱ـ ۱ـ ۳ـ ۵ـ ۷ـ ۹
✱ دینامیت ـ رنگی ـ وارن اوتسی ۹/۳۰
رادیوسیتی (۶۴۳۲۲۰) ۱۱/۱۵ـ ۱/۳۰ـ ۳/۳۰ـ ۵/۳۰ـ ۷/۳۰ـ
✱ دردسر عزب اوغلی ـ محصول هندوستان
ارانوس (۵۲۷۹۷۱) ۱۰/۳۰ـ ۲/۳۰ـ ۴/۳۰ـ ۶/۳۰ـ ۸/۳۰
✱ راکی ـ رنگی ـ سیلوستر استالونه
دیاموند (۸۲۸۲۰۰) ۱۱/۱۵ـ ۲/۳۰ـ ۵ـ ۷/۳۰ـ ۹
✱ راه بزرگ آبی ـ رنگی ـ ایومونتان
شهر قصه (۶۲۷۲۹۰) ۱۱ـ ۲ـ ۴ـ ۶ـ ۸ـ ۱۰
✱ (×) زالو ـ رنگی ـ جان اسکاردینو
پارامونت (۶۴۸۳۲۱) ۱۱ـ ۳/۳۰ـ ۵/۳۰ـ ۷/۳۰ـ ۹/۳۰
✱ سنکام ـ رنگی ـ راج کاپور ـ ویجنتی مالا
ری (۵۲۲۵۷۸) ۹ـ ۱۲ـ ۳ـ ۶ـ ۹
✱ سوته دلان ـ بهروز وثوقی
کاپری (۹۲۸۴۰۱) ۱۱ـ ۱ـ ۳ـ ۵ـ ۷ـ ۹
✱ سیسیلی آشوبگر ـ رنگی ـ لاندوبوزانکا ۹/۳۰
گلدن سیتی (۶۶۳۲۶۹) ۱۱/۳۰ـ ۱/۳۰ـ ۳/۳۰ـ ۵/۳۰ـ ۷/۳۰ـ
✱ شتابزده ـ رنگی ـ آلن دلون ـ میری دارک ۹/۴۵
آتلانتیک (۸۹۷۱۷۱) ۱۱/۳۰ـ ۱/۲۰ـ ۳/۳۰ـ ۵/۳۰ـ ۷/۳۰ـ
✱ طوفان زندگی ـ رنگی ـ آمیتاب بچن
همای (۳۱۱۶۶۹) ۱۰/۳۰ـ ۲/۳۰ـ ۴/۳۰ـ ۶/۳۰ـ ۸/۳۰
✱ عشقهای سه بعدی ـ بطریقه سه بعدی
دیانا (۶۴۷۳۶۵) ۱۱/۳۰ـ ۱/۳۰ـ ۳/۳۰ـ ۵/۳۰ـ ۷/۳۰ـ ۹/۳۰
✱ عملیات برق اسا ـ رنگی ـ جان ساکسون
پانوراما (۳۴۴۷۵۰) ۱۰ـ ۱۲ـ ۲ـ ۴ـ ۶ـ ۸ـ ۱۰
✱ عقاب سرخ ـ وودی استراد
رویال (۸۲۹۷۸۵) ۱۰ـ ۱۲ـ ۲ـ ۴ـ ۶ـ ۸ـ ۱۰
✱ غریبی ها ـ بهمن مفید ـ شهناز تهرانی
اونیورسال (۹۲۶۹۵۳) ۱۱ـ ۱ـ ۳ـ ۵ـ ۷ـ ۹
ایران (۳۱۶۳۵۴) ۱۰/۳۰ـ ۲/۳۰ـ ۴/۳۰ـ ۶/۳۰ـ ۸/۳۰
ساینا (۳۵۲۴۴۲) ۹ـ ۱۱ـ ۱ـ ۳ـ ۵ـ ۷ـ ۹
تیسفون (۹۵۸۸۸۲) ۱۰ـ ۱۲ـ ۲ـ ۴ـ ۶ـ ۸
موناکو (۷۳۵۵۹۶) ۹ـ ۱۱ـ ۱ـ ۳ـ ۵ـ ۷ـ ۹
دریا (۳۴۱۷۴۶) ۹ـ ۱۱ـ ۱ـ ۳ـ ۵ـ ۷ـ ۹
کارون (۹۵۵۱۶۵) ۱۰/۳۰ـ ۲/۳۰ـ ۴/۳۰ـ ۶/۳۰ـ ۸/۳۰
پرسپولیس (۵۸۱۰۸۳) ۱۰ـ ۱۲ـ ۱ـ ۴ـ ۶ـ ۸
✱ فاصله ـ مرتضی عقیلی ـ آیلین ویگن
مارلیک (۹۶۳۶۱۶) ۱۱ـ ۱ـ ۳ـ ۵ـ ۷ـ ۹
✱ قدرتمند ـ اسکی باز نخاله
البرز (۳۰۴۲۵۸) ۸/۳۰ـ ۱۱/۳۰ـ ۲/۳۰ـ ۵/۳۰ـ ۸/۳۰
✱ قهرمان کونگ‌فو ـ سینماسکوپ ـ رنگی
مراد (۷۵۳۳۸۲) ۹ـ ۱۱ـ ۱ـ ۳ـ ۵ـ ۷ـ ۹
✱ کج کلاه‌خان ـ بیک ایمانوردی
ژاله (۳۰۴۱۲۰) ۹ـ ۱۱ـ ۱ـ ۳ـ ۵ـ ۷ـ ۹
✱ گل پری جون ـ
شهناز (۷۵۴۶۲۶) ۱۰/۳۰ـ ۲/۳۰ـ ۴/۳۰ـ ۶/۳۰ـ ۸/۳۰
✱ مردی از تهران ـ رنگی ـ فردین
قصر طلائی (۷۵۹۶۲۴) ۹ـ ۱۱ـ ۱ـ ۳ـ ۵ـ ۷ـ ۹
✱ مارلین ـ سینما سکوپ ـ رنگی
آریا (۳۱۹۸۸۴) ۹ـ ۱۱ـ ۱ـ ۳ـ ۵ـ ۷ـ ۹
✱ مثلث عشق ـ رنگی ـ لیزا گاستونی
پلازا (۶۴۴۲۵۵) ۱۱ـ ۱ـ ۳ـ ۵ـ ۷ـ ۹
✱ مدلهای زیبای من ـ رنگی ـ ژان پیر ماریل
ادئون (۳۶۸۱۱۸) ۱۱ـ ۱ـ ۳ـ ۵ـ ۷ـ ۹
مازستیک (۶۶۸۴۶۱) ۹ـ ۱۱ـ ۱ـ ۳ـ ۵ـ ۷ـ ۹
✱ هوسهای یک قاتل ـ عملیات برق آسا
فلور (۵۲۸۰۹۶) ۹ـ ۱۱ـ ۱ـ ۳ـ ۵ـ ۷ـ ۹
✱ هوسباز خون آشام ـ رنگی ـ رالف بیتس
متروپل (۳۱۹۳۱۰) ۹ـ ۱۱ـ ۱ـ ۳ـ ۵ـ ۷ـ ۹

سینما کریستال:
فستیوال فیلمهای ۷۰ میلمتری و استریوفونیک
برنامه امشب: آناکارنینا

بزرگان آواز ایران و ستارگان بین المللی برای شما برنامه دارند در شکوفه نو

گوناگون

یاهتل، یاسر گردنه!

روزنامه اطلاعات طبق رسم سنواتی خود به معرفی شهرستانها و مراکز استانها پرداخته است تا مسافران نوروزی کشور، از هم اکنون به فکر ایام عید خود باشند، و هر جا را که مناسب حال تشخیص دهند، انتخاب کنند و با آگاهی بیشتر بار سفر ببندند، که بر اساس همین روش در شماره ۱۵۵۱۰ مورخ چهارشنبه ۲۱ دی ۳۶، بار دیگر شهرستان بندر عباس را مورد شناسائی قرار داده است.

من هم مثل همه هم میهنان عزیز، سال گذشته در همین ایام (اواخر دی) به فکر سفر نوروزی بندر عباس افتادم، و طی مکاتبه ای که با یکی از دوستان مطبوعاتی مقیم آن شهر صورت گرفت، با ارسال مبلغی به عنوان پیش پرداخت، در معروفترین هتل بندر عباس اطاقی برای خود و خانواده رزرو کردم.

بهترین وسیله سفر به نقاط دور دست، هواپیماست و به همین لحاظ، بلیت دو سره هواپیما را نیز تهیه کردیم و در راس ساعت، طبق برنامه عازم سفر شدیم.

انتخاب بندر عباس برای سفر نوروزی به آن سبب بود که اولا در طول سالهای گذشته به تقریب همه نقاط مملکت و تمام مراکز استانها را دیده بودیم و طبعا سیر و سیاحت در جایی که برای انسان تازگی داشته باشد، دارای لطف و لذت دیگری است ثانیا آنقدر در همین جریده شریف اطلاعات از آب و هوای بهاری و پیشرفتهای اجتماعی بندر عباس مطلب خواندیم که با خود گفتیم ای دل غافل، مردم آن دیار از اواسط اسفند تن به دریا می زنند و از آفتاب دلچسب استفاده می کنند و ما همچنان در میان باران و برف و سرما روزگار می گذرانیم!

متاسفانه درست در همان اولین شب فروردین ماه بود که زلزله شدیدی رخ داد و هتل چهار ستاره ای که در چند کیلومتری شهر با بهترین استیل مهندسی، در چهار بلوک و هفت طبقه سر به فلک کشیده بود مانند گهواره به خود لرزید و مسافران وحشت زده که عموما از ایرانیان و خارجیان مرفه به نظر می رسیدند، درساعت یک بامداد از کریدورهای هتل پائین آمدند و درحالی که براثرقطع برق، هتل چهار ستاره به قصر دراکولا تبدیل شده بود، تا بامداد در محوطه هتل و در خیابانهای حاشیه باغچه ها و گلکاریها با هزار کاهش جان شب به صبح رساندند

ناگفته نگذارم که تا صبح آن روز، سه چهار بار دیگر زلزله نازل شد و دیوارهای هتل را شکافت و جسته و گریخته گچ و آجر و سیمان و توده های خاک از در و دیوار ها پائین ریخت و مجموعه این حادثه تلخ طبیعی فرمان داد که باید با اولین وسیلهٔ به تهران بازگردم، و به همین سبب بنده همراه خانواده خود با استفاده از بلیط دو سره هواپیما با اولین پرواز روز اول فروردین ۲۵۳۶ به تهران بازگشتیم و عطای چنان سفری را به لقایش بخشیدیم.

چندی بعد، دوست مطبوعاتی من، مبلغی را که به عنوان پیش پرداخت، فرستاده بودیم بازگشت داد، و به این ترتیب ظاهرا حتمی شد که حسابی فیمابین ما و مدیران هتل باقی نمانده است، اما هنوز، چند صباحی از این مسئله نگذشته بود که فهرستی از طرف هتل واصل گردید که مطابق آن بابت دو شب اقامت موهوم و خیالی من و خانواده ام هفتهزار و پانصد ریال (معادل هتقصد و پنجاه تومان) مطالبه کرده بودند.

ناچار چگونگی را با دوست خود در میان گذاشتم و با مدیریت هتل نیز مکاتبات لازم صورت گرفت اما متاسفانه تا این تاریخ نتوانسته ایم مدیر هتل را متقاعد کنیم که تقریبا اقامتی در آن هتل نداشته ایم و باجی که بابت چند ساعت اقامت توام با وحشت مطالبه می کنند نه عقلا منطقی و نه شرعا حلال است!

دکتر ابراهیم ـ حقیقت

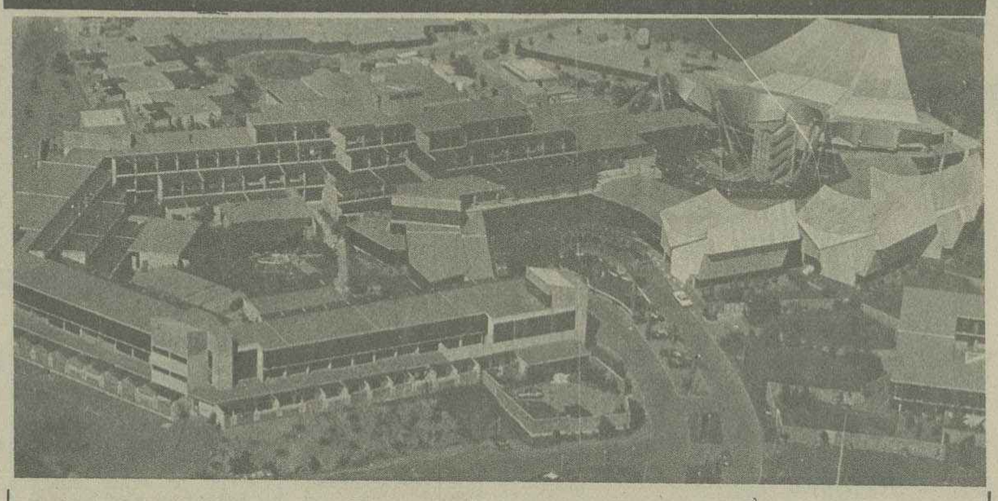

تنها هتل دنیا با مسجد خصوصی

هتل اینترکنتیننتال مکه

به فاصله ده‌دقیقه از مرکزمکه در محیطی سبز و خرم، مجهز به بهترین امکانات پذیرائی‌هتلهای اینترکنتیننتال دنیاست.

این‌اولین هتل‌لوکس بین‌المللی مکه‌است با یک مسجد با شکوه خصوصی، ۲۱۵ اطاق با عالی‌ترین و کاملترین وسائل تهویه و چندین رستوران مجلل.

این‌بارکه برای‌حج‌عمره ویا هر مقصود دیگری به مکه معظمه مشرف میشوید در هتل اینترکنتیننتال مکه اقامت بفرمائید.

برای‌ذخیره جا به‌هتل اینترکنتیننتال‌تهران خیابان ایران‌نوین و یا باهتل اینترکنتیننتال مکه تماس بگیرید.

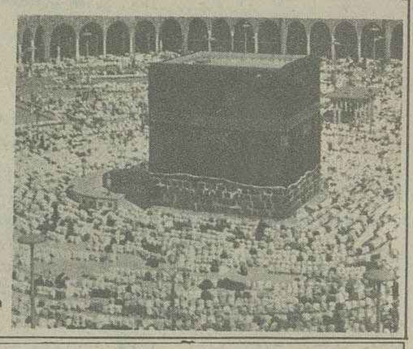

mecca INTER-CONTINENTAL

فندق مكة انتركونتيننتال

Mecca Inter-Continental Hotel, Jeddah Road (P.O. Box 1496), Mecca, Saudi Arabia
Telephone: 31580/34054, Cable Address: INHOTELCOR MECCA

آنکه دانه ونهالی بکارد...

بقیه از صفحه ۶

دگر هر چه زایران بریدی درختر
نبرد درخت کسان، نیکبخت
نشانی دوباره تو از یک به ده
شناسی مگر باز«ره را زچه»

معروف است، سردار دلیرایرانی لیرایرانی هرمزان که خلیفه دوم وی را امان داد به وی گفت تحفه ای از من بخواه که آنرا دریغ ندارم. هرمزان پس از اندک تفکری گفت: تنها یک روستای ویران به من ده که آباد کنم و درخت بکارم. خلیفه زیرک از خواهش ناچیز هرمزان متعجب شد و خندید ولی در ایران هر چه گشتند یک روستای ویران پیدا نشد، سپس هرمزان گفت: مرا در این خواهش حکمتی بود. خواستم نشان دهم هنگامیکه کشور را از ما گرفتید حتی یک روستای ویران نداشت و ندارد ببینم حکام تو چگونه آنها را نگهداری میکنند(بهاریات بهرام پژود ـ شاعر قرن هفتم ـ ری) و تاریخ ثابت کرد که آنها از روستاهای آباد چگونه نگهداری کردند!! مهمترین لطمه آنها شکستن سد دزفول بود که تا ۱۳۰۰ سال خوزستان را لم یزرع کرد.

بعد از تذکر پیشینه اهمیت کشاورزی و درختکاری خرم یادی دادار جشن در ۱۵ اسفند، مراسم دلپذیری را که در بسیاری از روستاهای قدیمی یزد اجراء میشد بخاطر می‌آوریم و به شرح پاره ای از مراسم آن می پردازیم. یک شب پیش از این جشن فرخنده در باغ و بوستان زیر درخت سرو همیشه بهار کوزه‌ای سبز میگذارند و آب و آویشن(آوشون) در آن می‌ریزند و هر کسی نیت کرده شیئی فلزی(زرین یا سیمین از قبیل انگشتری، حلقه، نگین، گوشواره، سکه) در آن می‌اندازد و نخست به نیت سه اهم:

۱ـ شاهنشاه عصر
۲ـ ملت و هم میهنان
۳ـ روزگار و زمانه

پارچه سبزی روی آن می اندازند و بامدادان روز جشن خرم، بابر آمدن خورشید دلفروز در برابر خورشید(نور یزدانی) نیایش کرده کمربند دینی(زنار) به قاعده(نو) کنند یعنی آنرا با نیایش ویژه از کمرباز کرده سه مرتبه آنرا می بندند، آنگاه همگی جمع شده، کودکی نو برنادست در آن کوزه می کند و شیئی را بدست می گیرد، بدون آنکه بداند مال کیست. هر کدام از حضار نیت کرده و سعی می کنند که هر کدام زودتر از دیگران شعری بخوانند آن شیئی که از کوزه در آمد مال هر کس باشد معنی و تفسیر نخستین بیت که زودتر خوانده شده وصف آینده صاحب شیئی بحساب می آید.

تا آنجائیکه بخاطر دارم اغلب اتفاق افتاده که این بیتها و نظیر آن شاهد احوال است که همه شرکت کنندگان کم و بیش آنها را بخاطر دارند:

دو بیتیهای محلی به گویش محلی:

الهی تاج شاهی بر سرت باد
همیشه کام دلخواه دربرت باد
انوشه، می‌خوری در جام زرین
که رزر از روز دیگر خوشترت باد

شعر دیگر:

چو ماه در آسمون، روشن نمائی
ستاره لشگر و مه پادشاهی
به دیدار مه و مهتاب شاهی
که داده بوم ایران، روشنائی

پس از آنکه این رسم تمام شد، زن و مرد و کودک و بزرگ در باغ و بوستان مشغول نهالکاری میشوند و در حال کاشتن نهال باز اشعاری می‌خوانند که بیشتر دو بیتی محلی است. مثلا در باره کاشتن سرو در سروستان:

درختی سبز، سروی خسروونی
سر افرازی میونی بوستونی
گذر اوت که، به سرو ستونی خرم
برت سبز و دلت خدا و کره و یغم

همینکه نهال را نشاندند بیلچه خاک همراه با ذکرواژه های: پندار نیک، گفتار نیک و کردار نیک بر پای آن می‌ریزند و سه کلچه(ظرف ویژه مسی) از آب: بنام خداو شاه و میهن بر روی آن ریزند آنگاه نیایشی بنام یشت آب و برسم بخوانند، یعنی شاخه های گیاهی از سه و پنج و هفت و نه، بر روی پایه هائی بنام برسمدان گذاشته و مرتب در جریان نیایش با سر پنجه آب بر آن شاخه های برسم(بروزن بر هم) به نشانه در خواست باران برای رشد درخت بچکانند و چشم بعنایت خداوندی دارند تا از آب باران سیر آب شود.

کجا برویم

نمایشگاه

کارهای پرویز تناولی
نگارخانه زند: خیابان محمد رضا شاه کوچه چکاوه ساعت بازدید ۱۰ تا ۱۹

طراحی‌های داود شهیدی
گالری لیمو: خیابان آبان جنوبی شماره ۳ ساعت بازدید ۱۵ تا ۱۹

عکس‌های محمود کلاری
تالار عصر: خیابان ۲۱ آذر ساعت بازدید ۸ تا ۱۵ و ۱۷ تا ۱۹

آبرنگهای وین چنزو بیانکینی
گالری فصل ها و یادها: خیابان تخت طاووس خیابان میرعماد خیابان یازدهم شماره ۲۶ ساعت بازدید ۱۴ تا ۱۹ روزهای یکشنبه تا چهارشنبه

نقش برجسته های احمد سلامت
گالری مش نمایشگاهی از نقش برجسته های مسی احمد سلامت ترتیب داده است. ساعت بازدید ۵ تا ۸ بعدازظهر آدرس: خیابان پهلوی نرسیده به سینما آتلانتیک کوچه هراز شماره ۷

دو نمایشگاه جدید
موزه های معاصر دو نمایشگاه از کارهای ویکتور وازارلی و هنر صورتگری. شامل کارهای ایرانی و بین المللی ترتیب داده است.

طراحی های پولادرحیمی
گالری سیحون: خیابان عباس آباد خیابان وزرام کوچه چهارم ساعت بازدید ۵ تا ۸ بعد از ظهر آدرس: پارک فرح خیابان امیرآباد. ساعت ۱۱ تا ۲۰

آبرنگهای منوچهر شیبانی
گالری شیخ: خیابان بخارست خیابان هشتم شماره ۳۳ ساعت بازدید ۱۰ تا ۱۲ و ۴ تا ۷ بعدازظهر

آثار سرکیس واسیور
گالری ۲ انجمن ایران و امریکا ـ خیابان وزراء، ساعت بازدید ۱۸ الی ۲۰

نقاشی های آتوس گاروتی
خانه آفتاب: خیابان وزولت روبروی دانشکده تربیت معلم ساعت بازدید ۸ تا ۱۲/۳۰ و ۲ تا ۷/۳۰ بعدازظهر

سریگراف روی آلومینیم ریپلی گراف روی بوم
گالری سولیوان نمایشگاهی از سریگراف های نقاشان ایتالیایی و ریپلی گراف های نقاشان امریکایی ترتیب داده است.
آدرس: خیابان فخر رازی مقابل دانشگاه تهران ساعت بازدید ۵ تا ۸/۳۰ بعد از ظهر

نمایشگاه هنر ایران
موزه نگارستان: تقاطع خیابان سپه و کاخ ساعت بازدید ۹ تا ۱۸ در این نمایشگاه هر هفته یک فیلم مذهبی نمایش داده می شود و همه روز از ساعت ۱۰ تا ۱۸ برنامه نقالی اجرا می شود.

نمایشگاه نقاشان معاصر
نگارخانه نیازی نمایشگاهی از آثار سیزده نقاش معاصر ترتیب داده است.
آدرس: خیابان عباس آباد روبروی سینما شهرفرنگ شماره ۴۳۰ ساعت بازدید ۵ تا ۸ بعدازظهر

نقاشی و فیلمهای نورالدین زرین کلک
انجمن فرهنگی ایران و امریکا: عباس آباد وزراء گالری یک انجمن ساعت ۶ تا ۷ بعد از ظهر

نمایشگاه گروهی نقاشان معاصر
تهران گالری: خیابان عباس آباد چهار راه قصر ساعت بازدید ۱۰ تا ۱۹

آثار گروهی زنان نقاش
نگارخانه تخت جمشید: خیابان تخت جمشید نبش بندر پهلوی ساعت بازدید ۹ تا ۱۲ و ۴ تا ۸ بعد از ظهر

آبرنگهای «وین چنزر»
فصل هاویادها ـ خیابان تخت طاووس ـ میرعماد ـ خیابان یازدهم ـ شماره ۲۶ ساعات بازدید ۱۴ تا ۱۹

نمایشگاه گروهی نقاشان ایرانی
تهران گالری ـ عباس آباد ـ چهار راه قصر ساعات بازدید ۱۰ تا ۲۰

آثاری از نقاشان ایتالیائی و سری گراف روی آلمینیوم وریپلی گراف روی بوم
نگارخانه سولیوان ـ خیابان ایوریحان ـ شماره ۲۰ ـ ساعات بازدید ۱۷ تا ۲۱

نقاشی‌های سهراب سپهری
سیحون ـ خیابان وزرا ـ خیابان چهارم ساعات بازدید ۹ تا ۱۳ و ۱۶ تا ۱۹

مجسمه‌های ناهید سالیانی
نگارخانه کرته ـ خیابان وزراء ـ شماره ۱۵۵ ساعات بازدید ۱۶ تا ۱۹.

تئاتر

سه خواهر
اثر: آنتوان چخوف
کارگردان: مهین اسکوئی
محل اجراء: تالار ۲۵ شهریور خیابان جنوبی پارک شهر ساعت ۸ بعد از ظهر

پیر مرد مضحک
نوشته: نادنوش روژویچ
کارگردان: آر بی اوانسیان
محل اجراء تئاتر چهارسو تئاتر شهر ساعت ۷/۳۰ بعد از ظهر
جمعه ساعت ۵ بعد از ظهر

کریولانوس
نوشته: برتولت برشت
کارگردان: مجید جعفری
بازیگران: پری امیر حمزه، حبیب دهقان نسب، اصغر همت، مجید مظفری، قدرت پدیدار و اکبر سام زاده
محل اجراء: تالار مولوی خیابان ۲۱ آذر ساعت ۸ بعد از ظهر جمعه ها ساعت ۵ بعد از ظهر

موزه

موزه ملک
بازار بین‌الحرمین ساعت بازدید ۸.۳۰ تا ۱۲ آ جمعه ها تعطیل است

موزه سلسله پهلوی:
کاخ مرمر ساعت بازدید ۹ تا ۱۶ پنجشنبه ها تعطیل است

موزه مردم شناسی:
میدان ارک ساعت بازدید ۹ تا ۱۶ جمعه ها تعطیل است

موزه جواهرات سلطنتی
خیابان فردوسی، ساختمان بانک مرکزی ساعت بازدید: از ۱۵/۳۰ تا ۱۸ جمعه تعطیل است

مرکز فرهنگی و هنری رضاعباسی:
خیابان کورش کبیر سیدخندان ساعت بازدید: ۱۰ تا ۱۳ و ۱۵ تا ۱۸ سه‌شنبه ها تعطیل است.

موزه صبا:
خیابان ظهیرالاسلام ساعت بازدید ۹ تا ۱۶ پنج شنبه و جمعه عصر تعطیل است

موزه هنرهای ملی:
میدان بهارستان ساختمان مرکزی وزارت فرهنگ و هنر ساعت بازدید: ۹ تا ۱۶ شنبه تعطیل است.

موزه هنرهای معاصر
پارک فرح ساعت بازدید: ۱۱ تا ۲۰ شنبه ها تعطیل است

موزه کاخ گلستان:
میدان ارک ساعت بازدید ۹ تا ۱۶ جمعه ها تعطیل است

موزه هنرهای تزئینی
خیابان کریمخان زند ساعت بازدید ۹ تا ۱۶ باستثنای سه‌شنبه ها و روزهای تعطیل

موزه شهیاد:
میدان شهیاد ساعت بازدید ۹ تا ۱۶ بدون تعطیل

موزه نگارستان:
تقاطع خیابان سپه، و کاخ ساعت بازدید:

موزه ایران باستان:
خیابان قوام السلطنه خیابان پرفسور رولن بعدازظهر جمعه موزه تعطیل است.

فال فردای شما

فروردین — در امور عشقی حد اعتدال را نگهدارید آنقدر خو را شیفته و واله نشان دهید که او خودرا دراوج به بیندونه آنقدر بی اعتناء باشید

اردیبهشت — هر ملاقات که می کنید، هر برنامه که پیاده می کنید چه در تحصیل و چه در خانواده بسود شما و آینده شماست.

خرداد — یکی از بزرگترین اخطارهای ما بشما این است که در چند روز آینده اگر با وسائل برقی و آتش کارمی کنید مراقب سلامتی خود باشید.

تیر — مشکل و دشواری را که در کار شما پیدا شده است هیچکس جز خودتان نمیتواند حل کند راه حل صحیح را باید خودتان انتخاب کنید.

مرداد — اختلافات موجود را باید حل کنید ولی دقت کنید که در حل این اختلافات دچار اشتباه نشوید زیرا این اشتباه برای شما گران تمام میشود

شهریور — آنچه که در حال حاضر در زندگی شما به سرعت پیش می رود ممکن است زمانی متوقف گردد و باید در انتظار جنین روزی بود.

مهر — در مقابل شما امکانات و موقعیت‌های زیاد قرار دارد که می توانید از آنها استفاده کنید.

آبان — فرصت‌هائی پیدا می کنید که دوستانتان را بهتر بشناسید حتی الامکان بکوشید از نزاع در محل کار و یا مدرسه بپرهیزید.

آذر — نقشه‌ها و برنامه‌های شما در هر رشته مورد علاقه به نتیجه خواهد رسید بدون ترس و نگرانی آنرا اجرا کنید.

دی — مراقب مراقب سلامتی خود باشید. ممکن است محبوب شما هم دچار ناراحتی جسمانی شود به او تذکر دهید که مراقب سلامتی خود باشد.

بهمن — ممکن است دوستان قصد فریب شما را داشته باشند بنابر این باید مراقب باشید.

اسفند — از سوی خانواده یا محل کار و تحصیل چندان ممکن است با استقبال روبرو نشوید اما چند روز بعد مجددا حمایت دوستان را بخود جلب می کنند

جدول

ویژه ۹۸۵۹ — عادی ۱۲۱۴۱

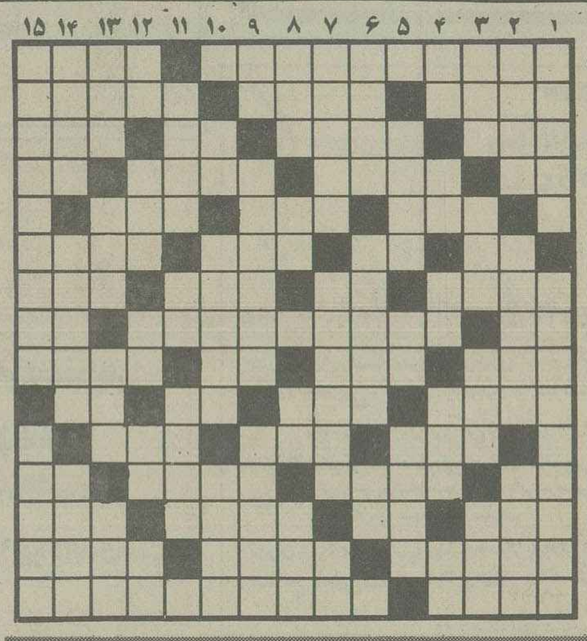

افقی: ویژه

۱ ـ کنایه از آفتاب عالمتاب است ـ از مرغابی که سخن میگوید.
۲ ـ زاغ چشم ـ آبشتگاه ـ اثری از ماکسیم گورکی.
۳ ـ خرد و کوچک ـ درخشان ونورانی ـ فحش و دشنام ـ یک تکه چرم.
۴ ـ ضمیر متصل ـ پادشاهی در سلسله ساسانی ـ پراکنده شدن ـ شراب برنج.
۵ ـ دستور غذا در رستوران ـ نوبت بازی در قمار ـ خیرو شرش در دل گذرد.
۶ ـ از نواحی دماوند ـ اثر دویدن است ـ شهری در مازندران ـ خوردنش کسل می کند
۷ ـ از بحر های معروف ـ اصل هر چیز ـ صبح زود ـ مرتجع معروف.
۸ ـ مردمان صالح ـ فرقه ایکه حسن صباح رونقش داد ـ چه کس.
۹ ـ از مارکهای ماشین ـ رنگ ـ توانایی ـ ترانه
۱۰ ـ لقب پیامبر اسلام (ص) ـ باد سرد همراه دارد ـ گودال ـ ماهی در سال سریانی
۱۱ ـ علاقه و رغبت به میگیرند و میرقصانند ـ به گرو گذاردن.
۱۲ ـ عقل درست و حسابی ندارد ـ در هر کاری که وجود داشته باشد کار به جایی نرسد ـ بلند قامت ـ اخر
۱۳ ـ شیره گیاه در آن جاریست ـ پایه و بنیان ـ در مصر قدیم فرمانروا بود ـ در آن زندگی می کنند.
۱۴ ـ زخم دستکاری شده ـ بی حوصله اصلا ندارد ـ مرد دلاور و بخشنده.
۱۵ ـ اشاره به نزدیک ـ صاحب کتاب عالم آرای عباسی.

عمودی: ویژه

۱ـ از هنرمندان بنام تئاتر ایران بود ـ جای چای و شربت در ادارات.
۲ ـ از ملعونین بنام تاریخ اسلام ـ لباس حاجیان در مناسک حج ـ نکوهش کننده
۳ ـ حد فاصل بین دو کشور ـ با اهمیت تر ـ برای تحویل کالا صادر می کنند! ـ فراموشی.
۴ ـ سفید در لفظ ترکی ـ جنس قوی ـ راه بی پایان ـ عسل ـ درخت زبان گنجشک
۵ ـ زمانی با حلقه در گوش درخانه خدمت میکرد ـ کلید موسیقی ـ عهد و پیمان
۶ ـ باد زیر پوست ـ مرد با غیرت از آن دفاع می کند ـ سوره ای در قرآن مجید.
۷ـ سردو خنک کننده ـ پرنده ایست ـ عقب
۸ـ سخت و دشوار ـ وقت و لحظه ـ بلای خانه ـ نوعی خرما است.
۹ـ سنیهتنه زنانه ـ زهری که میکربها از خود ترشح می کنند ـ چرخش معروف است!
۱۰ ـ دندان ـ خواب های شیطانی ـ کلاهبرداری هم می کند
۱۱ ـ ماهی در سال ـ از خیابانهای قدیمی تهران ـ خروش و فریاد.
۱۲ ـ تلخ ـ نوعی ظرف است ـ آخرین نازی زندانی ـ ضربه با سر در فوتبال ـ اراده.
۱۳ ـ خشک ـ کشک ـ قسمت سکسی پا ـ چاقی و فربهی.
۱۴ ـ خوب نمی رسد ـ رنج دیده و سختی کشیده ـ با آن می تراشند.
۱۵ ـ از بیماریهای چشم است ـ آهنگر.

افقی: عادی

۱ ـ مبحثی در رشته طبیعی ـ از نخست وزیران دوره قاجاریه
۲ ـ نوعی بازی با ورق ـ رنگارنگ ـ خربزه نارس
۳ ـ رنگی برای مو ـ سازمانی در آمریکا ـ خانم برای آرایش از آن استفاده می کند ـ پسوندیست
۴ ـ آخر ـ اثری از ماتیسن ـ از بر آمدگیهای زمین ـ دزد خانگی ـ تردستی در کار
۵ ـ نوعی بز کوهی است ـ رها شده ـ بی ریا که باشد نیکوست
۶ ـ ناگهانی خودمانی ـ جای معامله است ـ همه را شامل شود
۷ ـ شهری در استان فارس ـ مطرب را گویند ـ سبوی بزرگ
۸ ـ از شاعران معروف معاصر ایران ـ دیگر در ساختمانها نمی سازند ـ ماهی در سال ـ اسب
۹ ـ از ضمایر انگلیسی ـ حادثه ـ هنر هفتم است
۱۰ ـ طرف و جهت ـ وعده داده شده ـ به سینه قهرمان می زنند
۱۱ ـ کم و ناچیز ـ جلوی آب را گرفته ـ اولین پول ایران
۱۲ ـ خدا نکند بسوزد ـ کار شیطان است ـ اراده ـ اشاره به دور ـ چندان چیزی نیست
۱۳ ـ چند تا است ـ پایتختی در اروپا ـ قاعده و وروش ـ بیهوشی
۱۴ ـ پولیکه قابل خرج کردن است ـ سرگردان هم هست ـ زادگاه و سرزمین
۱۵ ـ مهرش به اجناس اعتبار میدهد ـ شاعر فرموده چو از نکو بنگری همه بند است.

عمودی: عادی

۱ ـ شهری در استان خراسان ـ نقطه مقابل ندار
۲ ـ آهنگر معروفی است ـ یک پای ثابت بساط سالاد ـ از سنگهای زینتی
۳ ـ فعلی است ـ زمانی سلام دوستان به هند میبرد ـ شراب فرنگی ـ روح از بدنش رفته
۴ ـ شراب ـ بی حوصله اصلا ندارد ـ در گوش هم هست ـ مکان
۵ـ خانه ـ به دور از گناه ـ پسوندیست
۶ ـ حرف ندا ـ هدف بوسه ـ یکی از نواحی خوش آب و هوای تهران ـ همه کشورها ملیش را دارند
۷ ـ صحرای وسیع ـ واحدی در سطح ـ از طوایف عرب ـ پدر بزرگ
۸ ـ باز یادش بجایی هم میرسند ـ از غده های موثر و حساس بدن ـ طایفه ایرانی
۹ ـ دارائی ـ حرفی است ـ از ورزشها ـ با دخیل هم میگیرند
۱۰ ـ نام قدیم ویت نام ـ نمو کردن ـ درنده خو و وحشی ـ خانم هرگز راستش را نمی گوید
۱۱ ـ باعث تقویت گیاه است ـ موی سر خانم ـ اهلی شده
۱۲ ـ در صورت بجوئید ـ برای خانم آسان بدست نیامده ـ سمت راست ـ باید غنیمت باشد
۱۳ ـ همه کس طاقت نگهداری آنرا ندارد ـ در راه عزیزان باید داد ـ وسیله آتش افروزیست ـ حاکم و مرزبان
۱۴ ـ اندوه وناراحتی ـ میوه ایست گرمسیری ـ زمانی ابرو را به آن تشبیه میکردند
۱۵ ـ گرامی تر ـ از بنا های یادگار از دوره قاجاریه.

حل جدول های شماره پیش

LA FONTANELLE, VEVEY Switzerland

Institut international pour jeunes filles

International school for girls

مدرسه‌ای برای دختران چهارده ساله ببالا، که در محیطی زیبا کنار دریاچه ژنو قرار گرفته است. تدریس در کلاسهای کوچک این مدرسه بزبان های فرانسه، انگلیسی و زبانهای دیگر صورت میگیرد و تدریس منزل و مشیگری از دروس مهمات است.
با تسهیلات لازم برای ورزشهای زمستانی و دارای دوره های دروس تابستانی به زبانهای فرانسه و انگلیسی.

Under the personal supervision of the Principals, Mr and Mrs D. A. Savage.
Téléphone (021) 51.33.58.
Banques : Banque Cantonale Vaudoise, Vevey ; Union de Banques Suisses, Vevey.

قابل توجه دانش‌آموزان ششم طبیعی

کلاسهای تکدرس و تمام درس با همکاری آقایان: بزرگمهر ـ فیزیک، مستحفظ وماهر ـ شیمی، خوروش ـ جبر ومثلثات، محمدیان ـ زبان، دکتر جلالی ـ ادبیات و

شفیع چلاجوردر علوم طبیعی

شما را درکوتاهترین زمان برای بهترین نمرات یاری خواهند کرد.
محل ثبت نام: خیابان بهار بالاتر از بیمارستان شهربانی دبیرستان ایران فردا تلفن ۷۵۶۰۱۰
شروع کلاس از ۱۹ فروردین

علاقمندان زبان انگلیسی

Anglo-Continental Educational Group

گروه فرهنگی «انگلوکنتیننتال» کلاسهای زبان انگلیسی ازابتدائی تاسطح عالی بانضمام رشته های اختصاصی را در ۱۲ مدرسه با ۲۶ برنامه مختلف درشهرهای لندن ـ پول ـ بورنموث وسایر شهرهای انگلستان برای جوانان ـ نوجوانان ـ دانشجویان ـ بزرگسالان وکلیه افراد خانواده با بانسیون نزدخانواده های انگلیسی دایرنموده است. جهت اطلاعات بیشتر وثبت نام وتعیین وقت بانماینده رسمی ACEG درایران بین ساعات ۹ الی ۱۲ صبح و ۲ الی ۷ بعدازظهر باتلفن ۶۳۵۳۱۵ تماس حاصل فرمائید ویاباصندوق پستی ۱۵۵۷ـ۱۲ طهران مکاتبه نمائید.

گروه فرهنگی خزائلی

برای کلاسهای آزمون همگانی وکنکوراختصاصی وششم تکدرس (ریاضی ـ طبیعی ـ ادبی) وچهارم (ریاضی‌وفیزیک ـ تجربی ـ فرهنگ وادب)

که‌دردونوبت صبح‌وعصر تشکیل میشودثبت‌نام‌مینماید:
شروع کلاسها ۱۵ فروردین ۲۵۳۷
نشانی: شاه‌آباد ـ کوچه محمودی ـ تلفن
صبحها ۳۱۷۲۶۷ عصر ها ۳۹۱۸۸۱ ـ ۳۱۸۰۰۶

شرکت‌ملی نفت‌ایران‌جهت خدمت‌در بهداری بهداشت تهران بیکنفر پزشک متخصص زنان و زایمان (زن) جهت‌خدمت‌در تهران باشرایطزیر نیازمنداست

۱ـ ملیت ایرانی
۲ـ شاغل نبودن درسازمانهای‌دولتی و وابسته بدولت.
۳ـ دارا بودن کارت پایان خدمت وظیفه عمومی یامعافیت دائم.
۴ـ دارا بودن درجهٔ دکتری پزشکی عمومی
۵ـ دارا بودن درجه بخصوص‌دکتری در زنان وزایمان
۶ـ دارا بودن پروانه پزشکی‌دائم
۷ـ آشنائی بزبان انگلیسی
۸ـ حداکثر سن ۴۰ سال

متقاضیان واجد شرایط میتوانند همراه بافتوکپی مدرک‌مربوطه‌ودوبرگ فتوکپی شناسنامه و ۴ قطعه عکس ۴ × ۶ ظرف مدت یک‌هفته از تاریخ انتشار آگهی ازساعت ۸ الی ۱۱ صبح روز های شنبه تا چهارشنبه به استثناء روز های تعطیل به اداره استخدام وکاریابی شرکت ملی نفت ایران واقع‌در تهران ـ کاخ‌شمالی بالاتر ازبلوار الیزابت شماره ۷۶ مراجعه نمایند. ۱ـ۱۰ م‌الف ۲۶۵۳۲

رادیو، تلویزیون و سینما

امروز و فردا درتلویزیون ببینید.

توجه: برنامه های زیر، از سوی رادیو تلویزیون در اختیار ما قرار گرفته و روزنامه اطلاعات هیچگونه مسئولیتی در تغییرات احتمالی برنامه ندارد.

برنامه اول (دوشنبه)

۱۷:۰۰	اخبار
۱۷:۰۵	کودکان
۱۸:۲۰	اخبار ورزشی
۱۸:۳۰	دراستان ما
۱۸:۵۰	عروج انسان
۲۰:۰۰	سرزمین ما
۲۰:۳۰	اخبار
۲۰:۵۰	دنیای خبر
۲۱:۱۰	عبور از تاریخ
۲۱:۲۰	آقای مربوطه
۲۱:۴۰	سینمای دوشنبه شب: بی بی پیک
۲۳:۱۰	اخبار

تلویزیون دوم (دوشنبه)

۱۸:۳۰	موسیقی وتصویر
۱۹:۰۰	اخبار
۱۹:۱۰	پلنگ صورتی (شرکوک هولزصورتی)
۱۹:۳۰	حادثه جویان
۲۰:۰۰	ره آورد
۲۰:۳۰	داراوندار (قسمت ۲۱)
۲۱:۳۰	اخبار
۲۲:۰۰	پرسش روز
۲۲:۰۵	درودی، سرودی وبدرود
۲۲:۱۵	کنسرت هفته

برنامه بین المللی (دوشنبه)

۱۵:۵۵	اعلام برنامه
۱۶:۰۰	خلاصه اخبار
۱۶:۰۵	گربه استثنائی
۱۶:۳۰	خیابان سه سامی
۱۷:۳۰	بت من
۱۸:۰۰	اسکی باز
۱۸:۳۰	اخبار
۱۹:۰۰	فضای ۱۹۹۹
۱۹:۵۰	رودا
۲۰:۱۵	یک خانواده در جنگ
۲۱:۰۵	چاسه
۲۲:۰۰	اخبار
۲۲:۱۵	رایان

برنامه اول (سه شنبه)

۱۷:۰۰	اخبار
۱۷:۰۵	کودکان
۱۸:۲۰	اخبار ورزشی
۱۸:۳۰	در استان ما
۱۸:۴۵	مستندایرانی
۱۹:۳۰	زندگی شیرین
۲۰:۰۰	خانه پربرکت
۲۰:۳۰	اخبار
۲۰:۵۰	دنیای خبر
۲۱:۱۰	عبور از تاریخ
۲۱:۲۰	آقای مربوطه
۲۱:۴۰	تئاتر
۲۲:۴۵	موسیقی ایرانی
۲۳:۰۰	اخبار

تلویزیون دوم (سه شنبه)

۱۸:۳۰	موسیقی وتصویر
۱۹:۰۰	اخبار
۱۹:۱۰	الری کوئین
۲۰:۰۰	زود، تند، سریع
۲۰:۳۰	واریته
۲۱:۰۰	سیمای معاصران
۲۱:۳۰	اخبار
۲۲:۰۰	پرسش روز
۲۲:۰۵	درودی سرودی وبدورد
۲۲:۱۵	فستیوال

برنامه بین المللی (سه شنبه)

۱۵:۵۵	اعلام برنامه
۱۶:۰۰	خلاصه اخبار
۱۶:۰۵	سنجاب مخفی
۱۶:۳۰	خیابان سه سامی
۱۷:۳۰	هاک فین
۱۸:۰۰	ساعتی با جویا
۱۸:۳۰	اخبار
۱۹:۰۰	کاراگاه راکفورد
۱۹:۵۰	آن دختر
۲۰:۱۵	والتونها
۲۲:۱۰	گریف
۲۲:۰۰	اخبار
۲۲:۱۵	فیلم سینمائی «ییلاق یک ماهه»

در برنامه های نوروزی سیمای ایران — عاشق قشم و عاشق علی شهبازی درحال مناظره باهم

پیرترین عاشق های تبریز و مناظره عاشقانه

تبریز خبرنگار روزنامه اطلاعات

✱ درایام نوروزی کنسرتی از عاشق های آذربایجانی از تلویزیون یک پخش خواهد شد این برنامه در مرکز تبریز ضبط شده است.

دراین برنامه بیست و پنج تن از هنرمندان آذربایجانی از خرم دره، ابهر، خداآفرین، ارسباران، شرکت دارند و برنامه در تالار بزرگ تلویزیون مرکز تبریز اجرا شده که ۸ ساعت ضبط آن بطول انجامیده است. دراین برنامه ابتدا حمیدولیان شعر «ساز عاشق» را میخواند و سپس کنسرت با آواز دسته جمعی خود «یاباتی»، «داغلار»، راهمخوانی می کنند.

تهیه کننده‌ی این برنامه «حمید ولیان» است و بمدت یکساعت و نیم از تلویزیون یک پخش خواهد شد.

«عاشق ها»، درآذربایجان ریشه تاریخی دارند و پیشینه‌ی شناخته شده آنان در تاریخ به زمان صفویه میرسد. اصولا عاشق های آذربایجان کار خودرا از میدان نبرد آغاز کرده‌اند.

بزرگترین عاشق آذربایجانی در تاریخ «عاشق کوروغلی»، است که در زمان صفویه می زیسته است. و سازو شمشیرش را در دفاع از مردم مظلوم بکار برده است. عاشق های آذربایجانی با گذشت زمان رویه و عملشان تغییر کرد و از میدانهای جنگ به دشت و صحرا آمدند و سپس سراز خانه ها درآوردند و در عروسی ها و عزاداری ها ساز خودرا بر سینه فشردند و دوبیتی های شاد و غم انگیز خواندند

عاشق های آذربایجانی اینک در زمان ما به آخرین منزل خود رسیده‌اند و در قهوه خانه های تبریز و دیگر شهرهای آذربایجانی و روستاهای این سرزمین در غروب گردهم می آیند و می خوانند و می نوازند، عاشق های آذربایجانی بیشتر اشعاری را که میخوانند یا خود می سرایند و یا از مسائل مردم سرزمین خود می گیرند. در کنسرت بزرگ «عاشق های آذربایجان» «عاشق قشم» پیرترین عاشق آذربایجان که پیرمردی هشتاد ساله از روستای «چندور» شبستر است با جوانترین عاشق این خطه «عاشق حاج علی» زانو به زانو نشسته‌اند و همخوانی کرده‌اند.

«عاشق قشم» حدود پنجاه و شش سال است که با ساز خودمی نوازد و درتاریخ رزمی و بزمی آذربایجان شعرها می سراید.

نمایشنامه های تلویزیونی

بعد از ایام نوروز نمایشنامه‌ی طلبکارها نوشته «اگوست استر کیند برگ» و «نمیدانم چطور» اثر لوئیجی پیر اندللو برای نمایش در تلویزیون ۲ ضبط خواهد شد. این دو نمایش را «فرامرز صدیقی» کارگردانی می کند و فرزانه تائیدی، فخری خوروش، اکبر زنجانپور، منوچهر فرید و فرامرز صدیقی در آن بازی دارند. کارگردان فنی این نمایش مسعود فروتن خواهد بود، که امسال بعنوان پرکارترین کارگردان تلویزیونی معرفی شده است. فروتن امسال نمایشنامه‌های «خاموشی دریا»، «همپ» موافق، ناموافق» «هنوز هم باران می بارد» «استعمال دخانیات ممنوع است» «عروس و آزمون کیخسرو» را ضبط کرده است.

نمایش آخری بعد از ایام نوروز از تلویزیون ۲ بطریقه رنگی پخش خواهد شد.

برنامه های نوروزی

کنسرت هفته

«کنسرت هفته» از جمله برنامه‌های نوروزی تلویزیون ۲ است که بطریقه‌ی رنگی در ایام نوروز پخش خواهد شد.

این برنامه را «محمد حیدری» آهنگساز تهیه و اجرا می کند.

هایده، گلپایگانی، مرتضی در نخستین برنامه این کنسرت ترانه‌هایی از ساخته‌های محمد حیدری را اجرا خواهند کرد. این برنامه با حضور ارکستر ضبط شده، اما همچنان بصورت گذشته خواننده لب میزند و صدا از نوار پخش میشود. کارگردان فنی این برنامه خانم درخشان است.

جهان زنان

در تلویزیون یک برنامه‌ای در دست تهیه است بنام جهان زنان که مخصوص خانمهاست و دران مسائل مختلفی در باره‌ی زنان مطرح میگردد و هرهفته کارشناسان و متخصصان در باره‌ی این مسائل به بحث میپردازند. دراین برنامه فیلمهایی نیز که از زندگی زنان مختلف گرفته شده بنمایش در میاید. تهیه کننده‌ی این برنامه مهناز میرجهانگیری است.

سینمای ژاپن در سینماتک

از یکشنبه ۲۱ اسفند ماه در سینما تک موزه‌ی هنرهای معاصر نمایش چند فیلم از کارهای «نورمن مک لارن» و تعدادی از فیلمهای سینماگران خوب ژاپنی بنمایش در خواهد امد. نورمن مک لارن یک فیلمساز تجربی کانادایی است که کارش را باید جدا از فیلمسازان تجاری و حرفه‌ای سینما ـ ارزیابی کرد.

در این برنامه چند فیلم از ساخته‌های این فیلمساز بنمایش در می‌آید که می‌تواند برای آشنایی تماشاگر با نوع کار این فیلمساز مفید افتد.

فیلمهای «داستان توکیو» ساخته‌ی «یوجیرو اوزو» «شین هکه» کار «کنجی میرو گوشی» ـ «قصر شنی» ساخته‌ی «یوشی تارونو مورا»، «زندگی» و «هفت سامورائی» کار «اکیرا کوروساوا» فیلمهای ژاپنی خواهند بود که در سینما تک موزه‌ی هنرهای معاصر بنمایش در خواهد آمد.

امشب ساعت ۴۰ـ۲۱ سیمای ایران

«بی بی پیک»

کارگردان: تارولد دیکنسون
اقتباس از داستان الکساندر پوشکین
هنرپیشگان: آنتوان والبروک، ادیت ایوانز
محصول سال ۱۹۴۹

در سال ۱۸۰۶ جنون قمار سراسر روسیه را فرا گرفته بود. «فارو» یک بازی ساده و بشدت محبوب بود که باعث می‌شد با گردش یک ورق عده ای پاک باخته و عده ای ثروتمند شوند.

به این علت خرافات بسیاری در مورد ورق بوجود آمده بود که یکی از این خرافات نفوذ شیطانی بی بی پیک بود.

«بیت» یکی از افرادی است که تاثیر بی بی پیک را باور نکرده و با این ورق بازی می کند و نتیجتا حقوق یک سالش را یکجا می بازد.

تئودور که به لطف بی بی پیک برده به سروان سوبوری پیشنهاد می‌کند که با او بازی کند ولی سوبوری معتقد است که..

این اولین فیلمی است که از «تارلو دیکنسون» در تلویزیون می‌بینیم، وی اکنون استاد رشته‌ی سینما در لندن و کالیفرنیا است، و همچنین تالیفاتی در سینما دارد که مهمترینشان «اکتشافات سینما» و «سینمای شوروی» است.

بی بی پیک بخاطر داستانش که توسط یکی از نویسندگان با ارزش روسیه الکساندر پوشکین نوشته شده فیلمی است که باید حتما آنرا دید.

اطلاعیه

قابل توجه مصرف کنندگان لوازم خانگی

کلویناتور ـ آرتی آی ـ ماژیک شف ـ براون (یخچال ـ اجاق گاز ـ جاروبرقی ـ ریش تراش و لوازم آشپزخانه، تلویزیون سیاه و سفید و رنگی) بدینوسیله به اطلاع میرساند که نمایشگاه شرکت فیروز واقع در خیابان تخت جمشید ـ بین خیابان بهجت آباد و ویلا شماره ۲۱۹ از این تاریخ تا پایان اسفندماه همه روزه به استثناء روزهای جمعه از ساعت ۹ صبح الی ۹ شب برای بازدید عموم باز است.

(در ضمن پارکینگ اختصاصی شرکت فیروز در اختیار بازدید کنندگان خواهد بود.) ۱ـ ۴۴۵۵۵

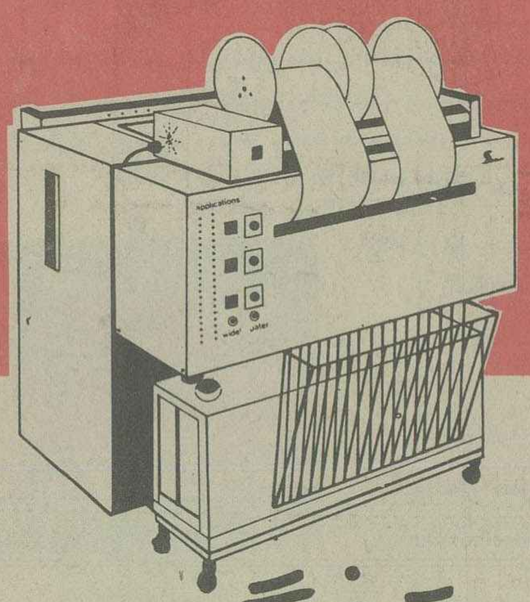

این دیگر خم رنگرزیست!

• دلتارول، یگانه دستگاه معجزه‌گر در فن عکاسی است که هرگونه کاغذ رنگی رول و ورقه‌یی را با کیفیت ممتاز در ۶ دقیقه ظاهر کرده و تحویل می دهد.
• دلتارول، در دو عرض ۶۰ و ۹۰ سانتیمتری با دستگاه تثبیت، پردهٔ ضد نور و دستگاه خشک کن دائمی
• دلتارول، دارای پمپ متحرک دو درجه‌یی، سیستم خودکار تنظیم دقیق حرارت، قطع اضطراری کار دستگاه. وهدایت مستقیم کاغذ، بدون کاربرد لیدر.
• دلتارول، برای سیستم های ظهور دو یا سه مرحله‌یی برای هر نوع کاغذ.

EC-۱۹۲۰۲۶

برای کسب اطلاعات و شناخت امتیازات فنی به:
شرکت ایران سینه فتوسا پلایز شماره ۱۳۰۳ خیابان پهلوی نرسیده بمیدان ونک مراجعه فرمائید. تلفن ۶ـ ۶۸۷۵۵۵

کل آرائی آپارتمان ـ پاسیو
بادرخت وگل مصنوعی آلمانی
تلفن: ۶۴۰۸۴۵
ازشهرستانها نماینده انحصاری میپذیریم

شنبه‌ها
دنیای
ورزش

قصه‌ای موثر و بحث برانگیز از دوران بحرانی زندگی یک دختر بهنگامی که پابمرز ۱۸ سالگی میگذارد
۱۸ ساله گریز پا
از صبح چهارشنبه
دومین برنامه انتخابی
سینما پاسیفیک
جاده قدیم شمیران ـ باغ صبا

شیراز مورخ ۱۰ر۱۲ر۲۵۳۶

آگهی فروش ضایعات

کارخانجات مخابراتی ایران (شرکت سهامی خاص) تصمیم دارد ضایعات مواد خام خود را درسال ۲۵۳۷ ـ شماره‌شماری که بشرح زیر تخمین زده میشود بفروش برساند.

۱ـ برنج بصورت نوار	۱۰ر۰۰۰ کیلو گرم
۲ـ براده برنج	۷ر۰۰۰ کیلو گرم
۳ـ نوار برنجی مخلوط	۳ر۰۰۰ کیلوگرم
۴ـ دورریز برنج	۴۸ر۰۰۰ کیلو گرم
۵ـ آلمونیم	۳ر۰۰۰ کیلوگرم
۶ـ مس و سیم لاکی	۳ر۵۰۰ کیلوگرم
۷ـ ورشو	۹ر۰۰۰ کیلوگرم
۸ـ خرده آهن	۱۴۰ر۰۰۰ کیلوگرم

از کلیه علاقه‌مندان به خرید این نوع مواد خواهشمند است درصورت لزوم با مراجعه به محل کارخانه از نمونه ضایعات دیدن نموده و پیشنهادات خود را بانضمام یکهزار ریال حق شرکت درمناقصه بدفتر مدیر امور بازرگانی تسلیم نمایند.

کلیه پیشنهادات در ساعت ۱۰ بامداد روز پنجشنبه ۲۵ر۱۲ر۲۵۳۶ بطور همزمان افتتاح خواهد گردید و از بین متقاضیان یکنفر انتخاب و باوی قرارداد لازم منعقد خواهد گردید.

این کارخانجات درقبول یارد هریك از پیشنهادات اختیار تام دارد.

کارخانجات مخابراتی ایران
(سهامی خاص)

از آهنگهای هنرمندان محبوب خود کلکسیون بسازید
مجموعه ترانه‌های ویگن
انحصاراً در
کاست کاسپین
فروش در کلیه استریوهای سراسر کشور
caspian تلفن ۶۲۸۹۹۹

مؤسسه چاپ کارت
قابل توجه وزارتخانه‌ها ـ موسسات دولتی وملی ـ شرکتهای بزرگ وصاحبان ذوق
نمایشگاه چاپ کارت
مدرن‌ترین وساده‌ترین کارتهای تبریک نو روز ۲۵۳۷ داخلی وخارجی، جدیدترین کارتهای پوستی وفانتزی عقدوعروسی داخلی وخارجی
مدیریت چاپ کارت افتخار دارد که همه ساله بهترین کارتهای تبریک وعروسی را باچاپ وبدون چاپ دراسرع وقت در دسترس عموم قرار میدهد.
تهران، ویلای شمالی، نرسیده به کریمخان زند ـ مقابل صنایع دستی شماره ۲۷۹ ـ تلفن ۸۹۰۶۰۰

گروه موسیقی تقدیم می کند
کنسرت ارکستر مجلسی رادیو تلویزیون ملی ایران
رهبر: دنیس برک
تکنواز: پیانو: آلبرت فربر
۲۱و۲۲ اسفند ۳۶ ساعت ۸ بعدازظهر، دانشکده هنرهای زیبا ـ دانشگاه تهران
برنامه
کارل فیلیپ امانوئل باخ سینفونیا در می مینور
ولفگانگ آمادئوس موتسارت کنسرتو برای پیانو در می بمل، کا ۲۷۱
ریرتو گرهارد کنسرتو برای پیانو سازهای زهی
بلابارتوک رقص های رومانی
محل فروش بلیط
ـ روابط عمومی جشن هنر، واقع در تقاطع جردن و بلوار ناهید
ـ دانشکده هنرهای زیبا، دانشگاه تهران
ـ انجمن فیلارمونیک تهران
ـ ایران یاماها، تخت طاووس، نبش روزولت
ـ صفحه فروشی بتهون
ـ دراگ استور سلطنت آباد
م الف ۲۸۳۰۷

کاشی جدید ۲۰X۲۰ ایرانا
مناسبترین پوشش برای کف و دیوار
بااستحکام فوق العاده
برخوردار از زیباترین طرحهای کاشی در جهان
دوام کاشی جدید ۲۰X۲۰ ایرانا ابدی است

آیا شما هم تلویزیون رنگی پارس دارید؟..
که برنامه‌های خوب نوروزی را رنگی ببینید؟

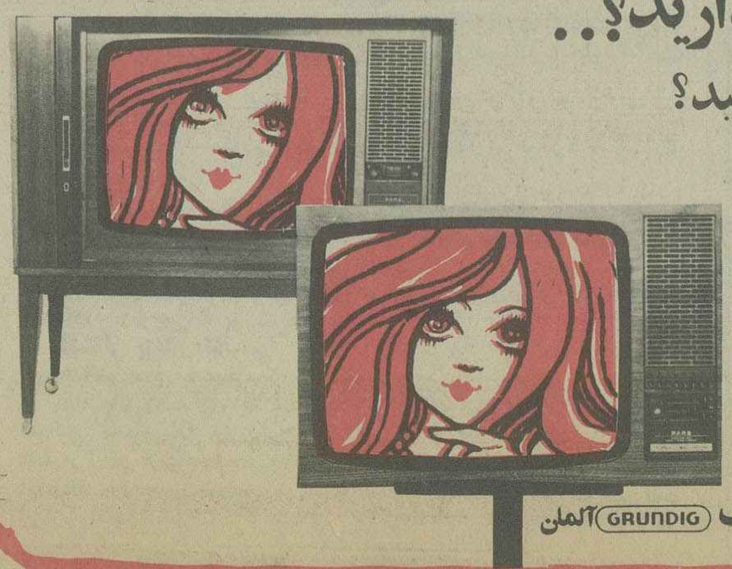

تلویزیون رنگی پارس سوپر کالر مجهز به:
ساعت روی صفحه، دستگاه کنترل از راه دور مادون قرمز
در مدلهای گوناگون، با سرویس مجهز در سراسر ایران

ساخت کارخانجات پارس الکتریك با کمك فنی گروندیك GRUNDIG آلمان

آوانگارد 1124

در پارلمان ایران

از : علیرضا شفائی

لایحه تعیین تکلیف کارکنان سازمان آب‌وبرق‌خوزستان که به وزارت کشاورزی و عمران روستائی منتقل شده‌اند ، از سوی دولت ، تقدیم مجلس شد . به موجب این لایحه آن عده‌از کارکنان سازمان آب‌و برق خوزستان که به مرکز تحقیقات کشاورزی صفی‌آباد منتقل شده ودراختیار سازمان تحقیقات کشاورزی قرار گرفته‌اند و واجد شرایط عضویت هیئت علمی مقرر در آئین‌نامه استخدامی داوطلبان اشتغال‌و شاغلین خدمات علمی و تحقیقاتی سازمان می‌باشند ، باآئین نامه مذکور تطبیق میشوند . سایر کارکنان ،تابع قانون استخدام کشوری بوده و پایه آنان باتوجه به‌شغل موردتصدی و سنوات خدمت ،تعیین میگردد.

پرداخت اعتبار هزینه‌های پیش‌بینی نشده

مبلغ یکصدو شصت میلیون و دویست و هشتاد هزار ریال برای هزینه‌های جاری وزارتخانه هو سازمانهای دولتی ، از محل «اعتبار هزینه های‌پیش‌بینی شده قانون بودجه سال ۲۵۳۶»، پرداخت میشود . در لایحه‌ای که به همین منظورتقدیم مجلس شده است تا مورد بررسی کمیسیون بودجه قرار گیرد پیش‌بینی شد مبلغ ۳۱ میلیون ریل برای جبران کسری اعتبار جاری وزارت بازرگانی و مبلغ ۴۰ میلیون ریال برای جبران کسری اعتبار مربوط به تهیه و توزیع اوراق بهادار دولتی و نیز مبلغ ۴۰ میلیون ریال برای جبران کسری‌اعتبار سال جاری دانشگاه رازی ، پرداخت گردد . از این اعتبار مبلغ ۷۳ هزارو هفتصد و نودو پنج ریال برای جبران نقصان و تفریط حاصل در ابوابجمعی جمعداران موضوع ماده ۶۳ قانون محاسبات عمومی‌پرداخت میشود و وزارت دارائی مبلغ‌دو میلیون و۹۸۲ هزار ریال برای خرید ۲۹۸۲ سهم یکهزار ریالی بانام بانك اعتبارات ایران به منظور استفاده از حق‌تقدم صاحبان سهام در خرید سهام جدید ، دریافت می‌کند .مبلغ ۱۱ میلیون و ۵۹۹ هزارو ۱۱۵ ریال برای هزینه های‌مربوط به تجهیز بایگانی به‌دیوان محاسبات پرداخت میشود . برای تامین کسری سپرده‌های سازمان ثبت اسناد و املاك کشورو دادگستری شهسوار نیز مبلغ یك میلیون‌و دویست و چهل‌و سه هزار و ۳۲۰ ریال ، اختصاص می‌یابد .

نامه سناتور دکتر صدیق به‌رئیس مجلس‌سنا

بدنبال‌تذکر سناتور دکتر عیسی صدیق ، لایحه اجازه عضویت سازمان تحقیقات زمین شناسی و معدنی کشوردر کمیته جهانی تهیه نقشه زمین شناسی جهان و اتحادیه بین‌المللی علوم زمین شناسی ، در هندهم دی‌ماه‌از دستورجلسه علنی سنا خارج شد . وی در آن هنگام متذکر شد که هیچ گونه اطلاعی راجع به‌موضوع لایحه ندارم و آقای‌مهندس شریف امامی رئیس سنا ، لایحه‌را همانروز ازدستورجلسه خارج کرد تا سناتوری که میخواهد رای به لایحه بدهد،از موضوع لایحه‌آگاه باشد .

سناتور دکتر عیسی صدیق در نامه‌ای به عنوان‌رئیس مجلس سنا اعلام کرد : « متعاقب آن جلسه ، وزارت‌صنایع و معادن ، نقشه هایی از زمین شناسی ایران و چند نشریه وکتاب ارسال داشتند که مطالعه‌کردم‌و موضوع برایم روشن شد . ضمن مطالعه نشریه ها معلوم گردید که بعلت ارزش علمی و فنی کار های سازمان زمین شناسی ایران ، سازمان ملل متحد ، تهیه نقشه زمین شناسی ۱۶ کشور خاورمیانه را به عهده ایران واگذار کرده است ». وبادریافت این‌نامه‌بود که گزارش شور اول آن ، در دستور جلسه علنی سنافرار گرفت .

۳ لایحه جدید وزارت‌امور خارجه

سه لایحه جدید از سوی « هوشنگ ظلی» معاون سیاسی و پارلمانی وزارت امور خارجه ، تقدیم مجلس‌سنا شد . این لوایح به ترتیب عبارتند از : اجازه عضویت‌ایران در جامعه مخابرات آسیا و اقیانوس آرام‌ـ موافقت‌نامه حمل ونقل بین‌المللی از طریق جاده بین ایران و دولت جمهوری فنلاند ـ موافقت نامه حمل و نقل بین‌المللی از طریق جاده ها بین ایران و دولت پادشاهی سوئد . این لوایح اکنون در دستور کمیسیون های سنا قراردارد .

کتابی بمناسبت سالگرد درگذشت دکتر اقبال

دکتر مصطفی الموتی نایب رئیس گروه پارلمانی بین‌المجالس که در هیئت اجرائی و دفتر سیاسی حزب‌رستاخیز ملت ایران نیز عضویت دارد ، سرگرم جمع آوری مطالبی است برای انتشار کتاب جدیدی تحت عنوان« خاطره هائی از دکتر اقبال» . در این کتاب خاطرات شخصیت هاوطبقات مختلف مردم از مرحوم دکتر اقبال ، انتشار خواهد یافت. دکتر الموتی در دوران نخست وزیری مرحوم دکتر اقبال معاون پارلمانی نخست وزیر بود و از جمله شخصیت های کشور است که تا آخرین روز زندگی آن مرحوم روابط دوستانه وصمیمانه‌اش را با وی حفظ کرده بود .

استرداد تاپانصد مترزمین ملی‌شده

در محدوده شهرها و درکنار بسیاری از شهرهای‌کشور، به‌خصوص شهرهائی‌که جنبه کوهستانی و ییلاقی دارندـاراضی ملی شده وجود داردکه قبل‌از ملی شدن ، این اراضی به قطعات کوچك تقسیم‌شده وبفروش رفته وچندین دست گشته است . اگر دولت میخواست این‌اراضی را ملی‌کند، این اشخاص فوق‌العاده دچار زیان میشدند.

دکتر محمدبقائی یزدی نماینده تهران ، هنگام بررسی لایحه مربوط «اجازه استرداد تاپانصد متر از منابع ملی‌شده‌به اشخاص »گفت آنچه درکمیسیون راجع به‌آن بحث کردیم این بود که‌به کسانی که‌پانصد متر یا ۷۰۰ یا۸۰۰ متر زمین داشته‌اند و درصورت ملی‌شدن هستی‌شان از بین رفته ،زمین تا ۵۰۰ متر مسترد گردد.

اوامر شهبانو برای رفاه صیادان و تأمین آب بندر لنگه

سفر علیاحضرت شهبانو به‌استان هرمزگان بعداز ظهر امروز پایان می گیرد و معظم‌لها بتهران مراجعت می کنند .

علیاحضرت شهبانو امروز درجریان‌بازدید ازشهرستان میناب و روستای حاجی خادمی، دانشسرای‌مقدماتی، مجموعه مسکونی کارگران سد علیرضا پهلوی ، مدرسه روستایی حاجی خادمی ، و خانه‌فرهنگ‌روستائی‌منطقه را مورد بازدید قرار دادند. علیاحضرت‌شهبانو که‌دیروز پس از یازده سال از بندر لنگه دیدن کردند ابتدا با هلی‌کوپتر به جزیره ابو ـ موسی رفتند علیاحضرت شهبانو در یک جیپ روباز درهوای‌گرم نیمروزی‌خیابان های جزیره را پشت سر گذاشتند و از بالای یکی از ارتفاعات منظره جزیره ابو ـ موسی را مشاهده کردند و در اینجا طرح جامع‌شهرك نیروی دریائی و سایر تاسیسات جزیره را ملاحظه فرمودند .

نقشه جامع ابوموسی

علیاحضرت شهبانو با مشاهده نقشه جامع‌فرمودند ابوموسی جزیره دست ـ نخورده‌ایست وبرای‌ساختن این جزیره مساله زمین ویا تخریب خانه های قدیمی را نداریم. این جزیره را می توان با نقشه و برنامه به صورتی زیبا و متناسب ساخت. باید پیشرفت را با یکبرنامه دقیق ومطالعه‌شده شهرسازی‌باین جزیرمباوریم ودر واقع پیشرفت توام با زیبائی باشد .

در پی صدور اوامر علیاحضرت شهبانو وزارت مسکن و شهر سازی و استانداری هرمزگان نقشه جامع جزیره ابوموسی را موردمطالعه‌دقیق‌قرارخواهند داد. هم‌اکنون علاوه برچند خانه سازمانی که در ابو ـ موسی ساخته شده است شرکت شیلات جنوب نیز با توجه به پایگاه اقتصادی خلیج فارس اقدام به‌تاسیس سردخانه‌ای دراین جزیره کرده است که در چندماه آینده پس از آغاز بهره ـ برداری از آن، صید ماهی‌ـ گیران را به دو برابر قیمت خریداری خواهد کرد .

علیاحضرت شهبانو پس از استماع گزارش مدیر عامل شیلات جنوب که اظهار داشت شرکت شیلات جنوب در نظر دارد ماهیگیران در منطقه‌ای در کناره دریادر جزیره‌ابوموسی اسکان‌دهد تاکید فرمودند ماهیگیران را نیز باید خانه های خود را طبق نقشه هائی که تهیه می شود بسازند.البته خانه‌هائی ارزان قیمت ولی زیبا و متناسب، علیاحضرت شهبانو سپس به محوطه خانه های سازمان تشریف‌فرما شدند و با مشاهده خانه‌هادستور فرمودند در ادامه برنامه خانه سازی فضای بیشتری منظور شود . علیاحضرت شهبانو سپس دقایقی پیاده محوطه خانه‌ها را بازدید فرمودند و از مرکز بهداری و بهزیستی ابوموسی دیدن کردند .

علیاحضرت شهبانو پس از یکساعت دیدار از جزیره‌ابو موسی به بندر لنگه‌بازگشتند و ناهار رادراین محل‌صرف کردند .

تغییر در بندرلنگه

شهبانو بعد از ظهر دیروز پس از بازدید تاسیسات‌شیلات جنوب و بهنگامیکه در اسکله بندرلنگه حضور داشتندفرمودند بندر لنگه امروز با آنموقع که دیدم اصلا قابل مقایسه نیست. بندر لنگه با بسیاری از برنامه ها که در آن اجرا شده فرق بسیار کرده است .

شهبانو بعداز ظهر دیروز را درگفتگو با مردم بندر لنگه گذراندند و ضمن بازدید هائی که داشتند با پیشرفت بسیاری از برنامه ها از نزدیك آشنا شدند و نیز در بین راهها‌از جیب رویزی که در آن‌مستقر بودند پائین آمدند و بامردمی که در خیابان برای دیدن شهبانو جمع شده بودند به گفتگو پرداختند دستوراتی که شهبانو در جهت تسریع در اجرای برنامه ها ،و یا بمنظور شروع اقدام برای برنامه های جدید صادر کردند همه‌حاصل گفتگوی شهبانو بامردم بود . نمایندگان صیادان بندرلنگه ، کنارك، چاسك، اروند کنار و چارك برای‌شهبانو شرح‌داده‌اند که چگونه بعد از آن بازدید شهبانو وضع زندگیشان بهتر شده در حال حاضر هر شرکت تعاونی آنها روزانه بطورمتوسط ۱۵۰ کیلو ماهی صید میکنند وشیلات جنوب ماهی ها رابطور متوسط کیلوئی ۷۰ تا۸۰ ریال میخرد . صیادان از شهبانو تقاضا کردند که برای صید بهتر و ایمنی بیشتر دستور فرمایند که پناهگاههائی برای آنها ساخته شود که شهبانو اقدام در باره تقاضای آنها را به استاندار تاکید فرمودند.

وام برای قایق

مسئله دیگر وام خرید قایق ووسایل مورد نیاز صیادان‌بود. صیادان که عضو شرکت‌تعاونی هستند برای‌شرکت خودتقاضای وام کم بهره داشتند . مدیر عامل شرکت سهامی شیلات جنوب به عرض رساند که‌برای خرید موتورلنج و قایق مبلغ‌دو میلیارد و پانصد میلیون ریال اعتبار تقاضا شده است که امیدواریم با این اعتبار درمدت پنجسال بهر شرکت تعاونی ۵۰ میلیون ریال‌وام‌بدهیم که‌تاکنون نیز البته به‌بسیاری از این شرکتها وام بدون بهره‌دهساله داده شده است .

کمبود آب

مسئله کمبودآب برای‌کشور ما یك مسئله حیاتی است . کمبود آب‌در جنوب کشوربیش از مناطق دیگر محسوس‌است. علیاحضرت شهبانو دیروز نیز با تقاضاهای بسیاری از مردم‌در بندرلنگه و ابوموسی در مورد تامین آب آشامیدنی روبرو بودند اول موضوع در فرودگاه بندرلنگه مطرح شدو پس‌ازآن بهنگامیکه شهبانو از یکی از کلاسهای دبیرستان پهلوی‌بندر لنگه‌دیدن‌میکردند دانش‌آموزی تقاضای بذل توجه شهبانو را در مورد آب آشامیدنی بندر لنگه نمود . شهبانو در بین مردم نیز این جمله را شنیدند که زنهای بندر لنگه میگفتند «شهبانو برای آب آشامیدنی‌ما فکری بکنید » از همان قبل از ظهر شهبانواز استاندار درمورد این مسئله سئوال‌کردند بعرض رسید که مشکل آب‌آشامیدنی بندرلنگه تا چند ماه آینده حل خواهد شد.زیرا دودستگاه آب شیرین کن هریك بظرفیت ۵۰۰ متر مکعب مورد بهره برداری قرار میگیرد . شهبانو تاکید داشتند که در این‌مورد استانداری هرمزگان باداشگاه آریامهر همکاری داشته باشدو تاکید کردند که همکاری با دانشگاه آریامهر امکان بهره گیری‌ازاین دستگاه راوراههای تازه‌تری را فراهم میکند ، و اضافه کردند یاد دستگاه آب شیرین کن جزیره هرمزمیافتم که‌دوسال است‌ازآن‌نتوانسته‌ایم استفاده کنیم.

حفظ معماری محلی

علیاحضرت شهبانو دیروز ضمن بازدید از مدرسه ۳۲۸ نفری پهلوی دستور فرمودند که در مورد تامین زمین‌ورزش برای دانش آموزان بندرلنگه اقدام شود . و بهنگام دیدار کوتاهی از یك خانه قدیمی‌که معماری زیبا و جالب بندرلنگه را در آن بخوبی میتوان دید به‌وزیر مسکن و شهر سازی دستور دادند نقشه های خانه های قدیمی مناطق مختلف کشور تهیه شود و در استانداریها حفظ گردد .

شهبانو فرمودند معماری این مناطق هم قشنگ است و هم راحت. مصالح محلی در آنها بکار رفته و با توجه به آب و هوای مناطق ساخته شده . دل هرکس میسوزدکه چنین سبك و معماری از بین برود .

کشتی‌سازی

شهبانو دیروزاز بندر«کنك» در نزدیکی بندر لنگه دیدن کردند . در این بندرگاه یك شرکت سهامی وجود دارد که کارگران آن بهمان شیوه‌سنتی قدیمی برای کلیه جزایر و برای صیادان کشتی میسازند. از چوبهائیکه از هندوستان و شیراز می‌آورند و با روغن کوسه ها که میگیرند هرسه ماه یك کشتی بزرك میسازند تاکنون بزرگترین کشتی که ساخته‌اند ظرفیت۴۰۰ تن‌داشته است آن وقتها کشتی ها ۷۰ هزار تومان بوده ولی امروز کشتی متوسط ۴۰۰ هزارتومان است . شهبانو علت گران‌شدن کشتی را سئوال کردندنماینده شرکت بعرض رساند کارگرها چند سال پیش ۳۰ تومان حقوق میگرفت ولی امروزروزی ۱۵۰ تومان میگیرد .

کارگران برای‌شهبانو شرح دادند که این منطقه ۴۰۰سال است که کشتی های مناطق دیگر را نیز تامین میکند ولی جالب‌تر از کشتی سازی‌صنایع چوب بندرکنك است‌در وپنجره هائی که میسازند از جمله صنایع دستی جالب است که شهبانو دیروز به استاندار هرمزگان دستوردادند که‌برای حفظ این صنعت و هنر اقدام شود .

شهبانو فرمودند وقتی هنرمستان حرفه‌ای میسازیم دوباره کارگاه سیم‌کشی برپا میکنیم ولی هر یك از این کارگاهها صنایع چوب می‌تواند برای تربیت آن گروه هنرآموز که مورد نظر ما است مورد بهره برداری‌قرار گیرد . کاری کنیم که هنر کشتی سازی و درب و پنجره در کنك از بین نرود .

در حاشیه جلسه دیشب انجمن شهرستان

نماینده‌ای که بجای سخنرانی،داستان تعریف می کند

فرد ناظر درانجمن شهرستان، گاهی صحنه‌هائی را می‌بیند که درمی‌ماند آنها را حاصل یک شوخی و خوشمزگی تلقی کند، یاچیز دیگری؟ ازجمله درجلسه دیروز آوانسیان (عضوانجمن) درحالیکه خودش دستهایش‌رادرجیب‌کرده‌بودو مرتبادرطول‌سالن انجمن‌قدم می‌زد تعدادی کارت تبریک نوروز ۳۷ راکه بهمراه آورده بود در پاکت های رسمی انجمن می گذاشت و به هر عضو تازه وارد به سالن انجمن می داد!!

- علی ایمانی مرتبا بین نمایندگان «گشت» میزد و آنهارا به بازدید از «چال ترخان نظرآباد» دعوت می کرد. سرانجام حسین پیشرو گفت برو سراغ طالقانی هاکه به نظر آباد نزدیکتر هستند وزودتر دعوت توراقبول میکنند» بعد که کنکاش بعمل آمد معلوم شد که چهارنفر طالقانی یا ازخومه طالقان در انجمن شهرستان عضویت دارند .
- جعفری رئیس پیشاهنگی تهران پشت میکروفون قرار گرفت تابرای اردوگاه پیشاهنگی رامسر ، کمک بطلبد، وقتی که حرفهایش تمام شد علی ایمانی و سه چهار نفر دیگر به شدت روی میز کوبیدند و نسبت به‌حرف های‌او اعتراض‌کردند جعفری همچنان پشت میزخطابه ایستاده بود به اعتراض نمایندگان جواب بدهد و بهیچوجه هم حاضر نبود که به اخطار رئیس توجه کند تاسرانجام پیشرو باخشونت گفت « آقای جعفری حرف های شما تمام شد » بفرمائید بنشینید!» و جعفری هم تریبون راترک کرد وپس از چند دقیقه از سالن جلسه بیرون رفت . بعداز رفتن او علی‌ایمانی گفت: جعفری برای آن آمده بود که مارا تیغ بزند ! اما چون‌نیغش نگرفت، جلسه را ترک کرد.
- جعفری پیشنهادکرد که برای کمك به اردوگاه پیشاهنگان رامسر، عوارض تازه‌ای تعیین شود که بموجب آن هرکس که میخواهد از تهران خارج شود یکصد ریال بعنوان عوارض بپردازد. سرو صدای جعفر نمایندەبلند شدکه‌مابرای همه‌چیز عوارض تعیین کرده‌ایم یک بارهم قبلا در مورد گذرنامه، عوارضی برای کمک‌به‌پیشاهنگی وضع کرده‌ایم بازهم حالا آمده‌اند که هرکس میخواهد به دولاب و شهرری برود ده تومان بپردازد مثل اینکه کارمن فقط این شده که عوارض وضع کنم!
- مهندس زنگنه در آخرین جلسه‌ای که در مقام ریاست نشسته بود، ضمن خداحافظی از نمایندگان، وصیت کرد که بعد از او جلسات‌را نواب رئیس ، به نوبت اداره کنند، اما مثل اینکه بدشانسی همچنان یقه‌رزم‌آراء را چسبیده چراکه دو جلسه اخیر را حسین پیشرو اداره کرده و مدعی است که آئین‌نامه به او چنین حقی راداده ، چون او نایب رئیس اول انجمن است.
- درجلسه دیشب، رزم‌آرا برای ایراد نطق پشت میزخطابه قرار گرفت‌امابه‌تعریف دوقصه پرداخت ، یکی‌قصه‌اینکه چگونه پای مستخدمه « پارتایم» او، شکسته و دیگر اینکه شخصی‌که امضاء مراروی دسته‌چک من جعل کرده و من پنجسال دوندگی کرده‌ام تاعاقبت به ٦ ماه حبس محکوم شده ، حالا وزارت دادگستری میخواهد اورا عفو کند، لابد فردا هم من باید برای او دسته گل ببرم تابازهم به جعل امضایش ادامه بدهد.

در انجمن شهرستان‌تهران‌گفته‌شد

نظام‌جدیدآموزشی، دیپلمه‌هارابی کاره تربیت‌می کند

من نمیدانم مسئولین وزارت پست و تلگراف و شرکت‌مخابرات چه‌اصراری دارند که مردم را بیش از پیش ناراضی کنند. مثلا تا زمانی که شرکت مخابرات نمیتواند به مردم «خدمات تلفنی» عرضه کند حق ندارد که خرید وفروش وانتقال تلفن را ممنوع کند ، اما این کار را کرده است .

حسین پیشرو در جلسه دیشب انجمن شهرستان‌که به ریاست خود او تشکیل شده بود، پس از بیان‌مقدمه بالا گفت: انشاءاله بعد از تعطیلات عید ، از وزیر بهداری و بهزیستی دعوت خواهیم کرد تا در جلسات انجمن، حاضر شوند و به سئوالات ما پاسخ بدهند و تذکرات ما را بشنوند . وقتی که این وزارتخانه قادر نیست سگ های ولگرد را با روش جدیدی که هزینه های سرسام آوری‌هم داردمعدوم کند، باید مثل سابق، آنهارا باگلوله ازبین ببرد چون سگهای ولگرد حتی پارک های عمومی راهم قرق کرده‌اند .

سپس ایمانی‌نماینده دیگر انجمن گفت: «ما صرفابخاطر کمک عوارضی را وضع کردیم تابه‌پیشاهنگی‌بپردازیم ولی حالا معلوم میشود که بدهکار شده‌ایم چون از ما توضیح میخواهند که چرا عوارض جدیدی برای آنها وضع نمیکنیم؟ مثل اینکه سطح انجمن شهرستان‌آنقدر پائین آمده که حتی رئیس پیشاهنگی تهران هم از ما توضیح میخواهد!

حسین پیشرو در ادامه سخنان ایمانی‌گفت: «ایشان ـ رئیس پیشاهنگی ـ مدعی شده‌اند که وزیر کشور که نمیتواند به یک انجمن ملی دستور بدهد، این انجمن شهرستان است که میتواند به پیشنهادی رای بدهد یانه ...؟

سادات حسینی یکی‌دیگر ازنمایندگان انجمن‌شهرستان گفت: «چند سال قبل برای رفع کمبود نیروی انسانی، طرح تازه‌ای را ارائه کردند که‌بموجب آن‌دو رمراهنمائی تشکیل شد، اماعملا نتیجه‌ای بدست نیامد، چرا که ابزار کار ومعلم ودبیر ندارند ، در نتیجه دیپلمه های مارا بیکاره تربیت میکنند، هم ـ اکنون صاحبان‌کارخانجات، کارگر ساده را راحتتر از یک دیپلمه استخدام میکنند چون او ادعایی ندارد و بعد از شش ماه هم تخصص پیدا میکند ولی دیپلمه ها غرور دارند وکمتر زیر بار کار میروند

یکی دیگر از مشکلات‌ما وجود انجمن های خانه و مدرسه‌استکه جنبه‌تشریفاتی پیدا کرده‌اند وفقط برای آن ساخته شده‌اند که از مردم پول بگیرند .

ناطق سپس گفت من نمی دانم نقش وزارت کشاورزی چیست؟ چون مارا مجبور کرده است که همه مواد غذایی مورد نیازمان را از خارج وارد کنیم .

وزارت تعاون و امور روستاهاهم‌کارنزول‌خواران را پیش گرفته ، چون مامورانش به روستاها می روند وبه عده‌ای وامیدهند که آنها هم این پول‌ها را درشهرها خرج میکنند .

رستمی نماینده دیگرانجمن شهرستان پیشنهاد کرد که مردم تهران تابعد از عید میوه نخورند وخرید آنرا هم‌تحریم‌کنند تامیوه‌فروشان ومحتکران مجبور شوند میوه های خودشان را از انبارها بیرون بریزند .

در پایان جلسه پیشنهاد چند طرح عمرانی مربوط به بخشها و روستا های اطراف تهران مطرح شد و به‌تصویب رسید .

آگهی تغییرات‌درشرکت‌گچ‌تهران شرکت سهامی عام ثبت شده بشماره ۱۲۸۴۰

طبق صورت‌جلسه مورخ۲۷ر۷ر۳۶ مجمع‌عمومی فوق‌العاده شرکت گچ‌تهران شرکت سهامی عام اولا به‌هیئت‌مدیره‌اختیار داده شدبشرح مندرج در صورت‌جلسه سرمایه‌شرکت تامبلغ هفتصد و شانزده میلیون‌و ششصد وپنجاه هزارریال افزایش دهدثانیا ـاساسنامه جدیدشرکت مشتمل‌بر هفتادو چهار ماده و چهار تبصره تصویب وجایگزین اساسنامه قبلی شرکت شد.

مدیرکل ثبت شرکتهاو مالکیت صنعتی،یحیی‌مدنی

با تاییدات الهی

بحمدالله چاپ دوم مکاتیب عبدالله قطب که سالهای متمادی بکلی نایاب‌بود بصورت مجموعه نفیسی همراه بخش مفصلی بنام بخش تعلیقات شامل‌ترجمه آیات واحادیث ولغات و شرح حال اجمالی بعضی از بزرگان که‌حاصل چهار سال مطالعه و تحقیق مداوم بوده است ازچاپ خارج شد. مرکز فروش در تهران:

کتابفروشی امیرکبیر شاه‌آباد
کتابفروشی شمس ناصرخسرو
کتابفروشی محمودی بوذرجمهری
کتابفروشی اقبال شاه‌آباد
کتابفروشی اسلامیه بوذرجمهری
کتابفروشی وصال حافظ
کتابفروشی طهوری شاهرضا روبروی دانشگاه
خانقاه احمدی فقراء ذهبیه تهران

چاپ دوم

بعدازظهر روزآخر

مجموعه هفت‌داستان کوتاه

نوشته : مهشید امیرشاهی

منتشر شد

مؤسسه انتشارات امیرکبیر

نوروزامسال

قشنگترین قشنگترا

برای.....

ارمغانی نفیس ازسازمان ایده

تلفن ۳۱۳۷۳۸

برای حفظ سلامتی کسانیکه درمحل های آغشته به‌گردهای گوناگون کارمیکنند بکار بردن ماسك 3M (۳ـاِم) آمریکا ضروری است

ماسك 3M (۳ـاِم) آمریکا

با قدرت تصفیه فوق العاده

بدون برداشتن ماسك ۳ ـ ام میتوان براحتی تنفس کرد یا صحبت نمود ماسك ۳ ـ ام بسیار سبك (کمتراز ۵ گرم یا یک‌مثقال وزن دارد)

بهای آن فقط ۲۰ ریال است .

نماینده کل در ایران شرکت شبرنگ

تخت‌جمشید مقابل سفارت آمریکاتلفن ۹ ـ ۸۲۸۰۴۵

ماسك ۳ـام در ابزار فروشیها و رنگ‌فروشیهای معتبر در دسترس است .

درشهرستانها

برای مسافران نوروزی اصفهان،مشکل مسکن وجودندارد

اصفهان ـخبرنگار اطلاعات « اصفهان برای مسافران نوروزی مسکن باندازه کافی دارد و چنانچه مسافری‌بی‌جا و مکان بماند ، اتاق اصناف مسئولیت آنرا به عهده می‌ـ گیرد .»

رئیس اتاق اصناف اصفهان در یک کنفرانس انتشاراتی‌که باحضور زاداستاندار اصفهان تشکیل شد ، با گفتن این‌مطلب افزود :اصفهان نسبت‌به سال گذشته از لحاظ مسکن‌پیشرفت زیادی داشته است زیرا در اصفهان چندین هتل مجهز ساخته شده و تخت های‌یکی از هتل های بزرگ این شهر نیز افزایش یافته است .

همچنین چند مسافرخانه‌جدید نیز در این شهر احداث شده است ، نیز بدستور استاندار اقدامات وسیعی در جهت‌تامین مسکن برای مسافران نوروزی به عمل آمده است .

رئیس اتاق اصناف اصفهان اضافه کرد : سال آینده سه کارخانه نان ماشینی دراصفهان مورد بهره برداری قرار می ـ گیرد ، بازار بزرگ اصفهان‌نیز با توجه به موقعیت ویژه تجاری و اقتصادی خود به تسهیلاتی از جمله ، سیستم سریع اعلام خطر ، یک واحد آتش نشانی و یک کلانتری ، نیازمند است .

افزایش قیمت زمین در بهبهان

بهبهان ـ خبرنگار اطلاعات در شرایطی که معاملات‌زمین در بسیاری شهر های کشور متوقف شده ، و قیمت زمین بالنسبه پائین آمده است ، بورس بازی با خاك ، در بهبهان همچنان رواج دارد .

قیمت زمین در بهبهان ازدو سال پیش تاکنون ، تا ۲۶ و حتی ۳۰ برابر ترقی کرده ، وبسیاری از زمین بازان ، زمین های بزرگ‌راخریداری‌نموده‌اند، تادر مواقع گرمی بازار به بفروشند.

در منطقه‌ای از شهربهبهان، زمین هایی که تا دو سال‌پیش متری ۱۱۰ ریال‌فروخته میشد، اکنون تا ۲۸۰۰ ریال فروخته میشود ،و حتی در برخی نقاط قیمت‌ها، از این هم فراتر رفته است .

آتش‌سوزی در بانك

رضائیه‌ـ خبرنگار اطلاعات : ساختمان بانك صادرات‌شعبه خیابان «خیام» رضائیه، بعداز ظهر دیروز دچار آتش سوزی شد.

ماموران آتش‌نشانی رضائیه بلافاصله برای خاموش کردن آتش به محل آتش سوزی رفتند وپس از مدتی شعله‌های آتش را مهار کردند.

در این آتش سوزی که‌بعلت اتصال سیم‌های برق داخل بانك بوقوع پیوست، بکسی آسیب نرسید وبنابه‌اظهار آتش نشانی رضائیه خسارت زیادی ببار نیامد.

۱۰ هزار شماره تلفن جدید برای شیراز

شیراز ـخبرنگار اطلاعات

«در سال آینده ۱۰هزار شماره جدیدبه تلفن‌های شیراز اضافه میشود ».

یك مقام دراداره کل مخابرات فارس بااعلام این مطلب افزود: همچنین تاسال ۲۵۴۱ بغیر ازطرح کابل‌کشی، تعداد ۶۰ هزار شماره جدید به تلفن خودکار شیراز افزوده میشود.

افزایش هزینه سرانه تحصیلی دانش آموزان کشور

شیراز ـ خبرنگار اطلاعات

« هزینه سرانه دانش‌آموزان ازنظر تهیه وسایل ورفاه تحصیلی آنان درمدارس ، ازسال آینده از ۶۰۰ ریال به۹۳۰ ریال افزایش‌می‌یابد.

این مطلب راخانم مهری مدیرکل آموزش متوسطه کشور در سمینار یکروزه روسای ادارات آموزش و پرورش استان فارس اعلام کرد.

وی افزود :برخی ازمدارس فقط دانش آموزان زبده‌را برای بالابردن میزان قبولی ، میپذیرند درحالی‌که نبایدمیزان قبولی مدارس ، معیار کارقرار گیرد.

دانش آموزان «مهریز» ساعت ۱۰ صبح بمدرسه میروند !

مهریز ـخبرنگار اطلاعات

دانش آموزان دبستان«مهرنگار »مهریز ، بخاطر امکان فروریختن سقف کلاسها بجای ساعت ۸صبح، غالبا ساعت ۹ تا ۱۰ به‌مدرسه‌میروند!

این دانش آموزان ، پس‌از بارندگی‌های اخیر مهریز ، بیم‌دارند که سرکلاس بروند، واز اینرو ، بیشترین اوقات خودرا درحیاط مدرسه میگذرانند.

عده‌ای از اولیای دانش آموزان این دبستان، از مقامات آموزش و پرورش مهریز ، خواسته‌اند ، که‌هرچه زودتر چاره‌ای بیندیشند.

آگهی تاسیس شرکت سهامی خاص صنایع‌مرغداری ایران‌وآلمان ـقزوین

خلاصه اظهار نامه و اساسنامه شرکت سهامی خاص صنایع مرغداری ایران و آلمان‌ـ قزوین که در تاریخ ۲۲ر۱۱ر۳۶ تحت شماره ۳۱۰۰۸ در این اداره به ثبت رسیده و در تاریخ ۲۳ر۱۱ر۲۵۳۶ از لحاظ امضاء ذیل‌ثبت تکمیل گردیده برای اطلاع عموم در روزنامه رسمی و روزنامه کثیرالانتشار اطلاعات آگهی میشود :

۱ـ موضوع شرکت : ساختن وتاسیس مرغداری برای طیورو جوجه کشی از هر نوع و شرکت با شرکت های دیگر از این‌قبیل و خرید سهام آنها ـ واردات تخم مرغ جوجه‌کشی و جوجه‌های تولیدی و جوجه های تجارتی و سایرماشین آلات مرغداری و جوجه‌کشی ـ تاسیس کارخانجات تهیه دانه های غذائی برای طیور ودان و واردات دانه‌ای غذائی و مواد اولیه ـ و لازم برای کارخانجات تهیه دانه های غذائی و همچنین مواد غذائی کنسانتره (فشرده) و واردات‌دارو های لازم جهت طیور و دام از هر نوع و بطور کلی ساختن و وارد کردن هر نوع لوازم و مواد اولیه و ماشین آلاتی که برای مرغداری و تربیت طیور و اصلاح نژادمرغ و جوجه‌کشی در ایران و بهبود تولید تخم مرغ و مرغ سایر طیور ضرورت دارد و همچنین تاسیس کشتارگاه مرغ و سردخانه‌های لازم و واردات ماشین آلاتو لوازم‌مربوطه.

۲ـ مدت شرکت : ۲۰ر۱۰ر۲۵۳۶ بمدت‌نامحدود

۳ـ مرکز اصلی شرکت : تهران خیابان‌کندی شماره ۸۰ .

۴ـ سرمایه شرکت : مبلغ دمیلیون‌ریال منقسم به دویست سهم پنجاه هزار ریالی بانام میباشد که ۱۰۰درصد آن‌بموجب گواهی شماره۳۵۹مورخه ۱ر۱۱ر۲۵۳۶ بحساب‌جاری شماره ۳۱۲ واریز گردیده است .

۵ـ اولین‌مدیران ودارندگان حق‌امضاء: آقای‌دکتر حبیب‌دادفر بسمت‌رئیس هیئت‌مدیره دکتر ناصر قلی نایب رئیس هیئت مدیره ـ حسن شکیبا عضو هیئت مدیره و مدیر عامل برای مدت یکسال انتخاب گردیدند و کلیه اسنادو مراسلات و چکها و اوراق تعهدآور بامضای رئیس هیئت مدیره و یا نایب رئیس‌با مدیر عامل و مهر شرکت و مکاتبات اداری و فنی بامضا ی‌مدیر عامل‌باتفاق یکی ازاعضاء هیئت مدیره میباشد در صورت استعفای کتبی و یا استنکاف مدیر عامل از انجام وظایف خود امضای اوراق واسناد و چکها بارئیس هیئت مدیره‌و نایب رئیس متفقا تاتشکیل مجمع عمومی و تعیین مدیر عامل حق امضای کلیه اسناد مالی و تعهدآور شرکت را خواهند داشت .

٦ـ اختیارات مدیر عامل : مدیر عامل مجری مصوبات هیئت مدیره میباشد .

۷ـ بازرس اصلی و علی‌البدل : کلاوس لوهان بازرس اصلی و غلامرضا واحدی بازرس علی‌البدل برای یکسال میباشد .

مدیر کل ثبت شرکتها و مالکیت صنعتی‌ـ یحیی مدنی .

نقش «مدیر دبستان» و مادر خوانده در ماجرای شکنجه یک دختر ۷ ساله!

پرونده مربوط به آزار و شکنجه یک دختر بچه هفت ساله برای رسیدگی دقیق به دادسرای تهران فرستاده شد.

این پرونده زمانی تشکیل شد که مدیر یک دبستان، واقع در عباس‌آباد به ماموران انتظامی اطلاع داد که یکی از دانش‌آموزان مدرسه‌اش در خانه مورد شکنجه قرار گرفته است.

این خانم مدیر، وقتی متوجه غیبت دانش آموز هفت ساله‌یی بنام «اکرم پناهی» شد به خانه او رفت و چون متوجه شدکه‌دختر بچه مورد شکنجه قرار گرفته بیدرنگ به کلانتری پنج مراجعه کرد وجریان‌را به ماموران اطلاع داد.

ماموران کلانتری پنج‌در این مورد پرونده‌ای تشکیل دادند و به دادسرای ناحیه چهار تهران‌فرستادند.

رسیدگی باین پرونده به ماشاء اله حیدری مقدم، دادیار شعبه ۲ تحقیق‌محول شد.

در تحقیقات اولیه معلوم شد که زن و شوهر جوانی که صاحب فرزند نشده‌اند اکرم پناهی را به عنوان فرزند خوانده بخانه خود آوردند. اکرم تا چندی پیش با مادر واقعی خود زندگی می‌کرد ولی چون مادرش اخیراازدواج کرد فرزند خودرا به‌عنوان فرزند خوانده، باین زن‌و شوهر جوان سپرد.

بنابراین، رسیدگی به جریان به‌روز بعد موکول شد تا از مادر واقعی و عموی اکرم نیز که اکرم را بعنوان فرزند خوانده باین زن و شوهر جوان سپرده‌اند تحقیقاتی به عمل آید.

در تحقیقات بعدی، شعله زن جوانی که هشت‌ماه‌پیش اکرم را به فرزند خواندگی پذیرفت و او را به‌خانه‌اش برد، گفت: از روزی که اکرم را به خانه‌ام برده‌ام چنان‌انس وعلاقه‌ای به او پیدا کرده‌ام که شاید کمتر مادری به فرزند واقعی‌خود اینقدر علاقمند باشد.. همه آنها که در این مدت اکرم را دیده‌اند از علاقه متقابل ما به یکدیگر خبر دارند و میدانند که من اکرم را مثل دسته گل میگردانم و او را روی چشمهایم بزرگ میکنم.

این زن‌جوان ادامه‌داد: من از شکنجه اکرم و اینکه در روز حادثه دو قسمت از بدنش دچار سوختگی شده، خبری ندارم، زیرا آن روز هم مثل همیشه به محل کارم‌رفته‌بودم‌و هنگامی از جریان خبردار شدم که هنوز سرکار بودم. بعد متوجه شدم آن روز اکرم لباس خود و قسمتی از خانه را کثیف کرده و کلفت ماکه او هم دختر بچه‌ای ۱۲ـ۱۳ ساله‌ای است و معصومه نام دارد از این کار عصبانی شده و در عالم کودکانه خود، مثلا خواسته است اکرم‌راتربیت کند. اما خانم مدیر مدرسه میگفت: اکرم از مدتی‌پیش به من مراجعه میکرد و می گفت که او را درخانه اذیت میکنند تا اینکه پس از تحقیقات زیاد، متوجه شدم که او فرزند واقعی این خانه نیست ودرخانه‌مزبور مورد شکنجه قرار گرفته است. اکرم، دختر بچه هفت ساله که می‌گفت دو جای بدنش با قاشق داغ، سوزانده شده است‌درمقابل خبرنگار که پرسید، به‌چه علت او را داغ کرده‌اند، گفت: مدیر مدرسه از مدتی پیش به من یاد میداد که توی خانه کارهای بد بکنم و به حرف هیچکس‌گوش ندهم و هرکاری که‌خواستم بکنم و آن روز هم درخانه دنبالم آمد و مرا به‌کلانتری برد.

دادیار پس از تحقیقات، نگهداری اکرم را تا روشن شدن ماجرا در دادگاه به عهده عمویش واگذار کرد.

اکرم پناهی

خبرنگار ما می‌نویسد: وقتی اکرم به این موضوع پی برد و دانست که باید فعلا از خانواده‌زن‌و شوهر جوان جدا شود، خود را به آغوش مادر خوانده‌اش ـ شعله ـ انداخت‌و درحالی که به شدت می‌گریست‌فریاد زد: من دیگه‌به اون‌مدرسه نمیرم‌من از شعله جون‌جدا نمیشم.

عشق در ۴۵ سالگی همیشه بخیر نمیگذرد!

مرد ۴۵ ساله‌ای‌بخاطررسیدن به‌وصال دختر ۱۵ ساله به «جادوجنبل» متوسل شد.

دیروز پیرمرد ۵۵ساله‌ای به پاسگاه ژاندارمری قاسم آباد شاهی رفت و علیه یکی از بستگان خود که فرضعلی نام دارد باتهام ربودن دختر ۱۵ ساله‌اش بنام منیژه شکایت‌کرد. وی ضمن تسلیم‌شکوائیه به ماموران پاسگاه‌ژاندارمری قاسم اباد شاهی مدعی شد:

فرضعلی ضمن اینکه از بستگان ما است در طبقه‌بالای منزل ما زندگی میکند. فرضعلی مرد مجردی است و بتنهائی زندگی میکند، او از مدتهاتیل برای دختر ۱۵ساله‌من مزاحمت ایجاد میکند و چند روز قبل ساعت هفت بعدازظهر دخترمرا بجای نامعلومی برد و تاساعت ده صبح روز بعد از دخترم بی‌اطلاع بودم تا اینکه پس از ۱۵ ساعت دلهره متوجه شدم فرضعلی دخترم را به منزل‌یکی از آشنایان خود برده و در انجا مخفی کرده است. با اعلام شکایت از طرف پدرمنیژه ماموران پاسگاه ژاندارمری به منزل مسکونی فرضعلی رفتندو ضمن دستگیری وی‌از منزلش یک «رول» کاغذ که روی آن خط های نامفهوم کشیده شده بود کشف کردند. پدر منیژه مدعی شد: خط ها مربوط به «جادووجنبل» استکه فرضعلی برای تصاحب فرزندم دست به چنین کاری زده‌است. ماموران پاسگاه ضمن تنظیم پرونده‌ای در خصوص ادعای پدر منیژه فرضعلی را همراه پرونده به دادسرای تهران فرستادند.

فرشچی بازپرس کشیک عصر دادسرای تهران پس از تحقیقات مقدماتی از فرضعلی‌و همچنین شاکی، پرونده را برای تحقیق بیشتر به پاسگاه فرستاد، تحقیقات در این‌زمینه ادامه دارد.

دختر فارغ‌التحصیل، در آزمایشگاه بیمارستان خودکشی کرد

اصفهان ـ خبرنگار اطلاعات

یك فارغ‌التحصیل رشته آزمایشگاهی، در آزمایشگاه یکی از بیمارستان های اصفهان، با خوردن سم دست به خودکشی زد و جانسپرد.

وی شهناز محمودزاده نام‌داشت و۲۲ ساله بود.

«شهناز»دیروز بعلت نامعلومی درآزمایشگاه بیمارستانی که در آن‌کار میکرد، یك‌لیوان محتوی مواد مسموم سرکشید و بعد به‌اتاق دوست وهمکارش که‌سعید نام‌دارد واتاقش در مجاورت آزمایشگاه است، رفت ولیوانی راکه‌درآن موادمسموم بود، روی میزهمکارش گذاشت‌وبه‌او توصیه کرد که‌ازلیوان استفاده نکند، شهناز پس‌از گفتن این سخن بزمین افتاد وجانسپرد.

کشف قرص روانگردان

ماموران اداره مبارزه‌با مواد مخدر هنگام گشت در خیابان مولوی به شخصی بنام علی میرزاپور مشکوك شده پس از بازرسی بدنی از نامبرده‌مقدار ۳۱۰عدد قرص‌روانگردان‌کشف نمودند.

علی میرزاپور با پرونده تنظیمی به‌دادسرای ناحیه‌ومواد مخدر به اداره نظارت تحویل شد.

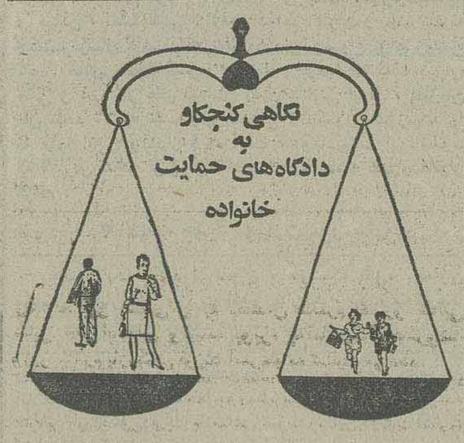

اشک موافقت برای ازدواج دوم

مردی با داشتن همسر و ۵ فرزند دوباره عاشق شد و چون درآمد روزانه ۵۱ تومانی‌اش را برای اداره کردن دو زندگی کافی می دانست از دادگاه حمایت خانواده خواست تا با تجدیدفراش اوموافقت‌شود.

غلامرضا که همراه زن جوان و بی‌تجربه‌اش به شعبه ۴۶ دادگاه حمایت خانواده مراجعه کرده بود در پاسخ به سئوال رئیس دادگاه‌که چگونه می‌تواند از عهده مخارج سرسام‌آور زندگی آینده‌اش برآید، اظهار داشت: چون مالک خانه ۱۲۰ متری ۵طاقه‌ای هستم و درضمن در یک کارخانه شیشه‌سازی کار میکنم و روزانه مبلغ ۵۱ تومان مزد میگیرم بسادگی میتوانم مخارج‌دوخانواده‌ام را تامین نمایم. وی افزود: از طرفی همسرم هیچگونه مخالفتی با ازدواج مجدد من ندارد. زیرا او بخوبی میداند که در تمام ۸ سال زندگی زناشوئیمان حتی برای یک لحظه‌ی کوتاه به دیگری فکر نکرده‌ام و تمام سعی و کوشش برای بهبود ورفاه زندگی او و فرزندانم بکار رفته است. اما اخیرا در یک میهمانی خانوادگی با دختری آشنا شدم، این دیدار ناخودآگاه زندگیمرا در مسیر دیگری قرار داد و چون همسرم از تمام خصوصیات من آگاهی کامل دارد خیلی زود متوجه این دگرگونی شد و بعد ازمدت کوتاهی چون حقیقتا نمی توانستم چیزی را از او پنهان نگاه دارم به سادگی او را در جریان احساسم قرار دادم و او با ازخود گذشتگی با ازدواج مجدد من موافقت کرد. همسراین مرد که در تمام این مدت خونسرد بسخنان‌شوهرش گوش می‌داد، در این‌هنگام تنها با فروریختن قطرات اشک عکس‌العملش را نشان داد و در جواب سئوال رئیس دادگاه که آیا موافقی شوهرت همسر دیگری اختیار کند، پاسخ مثبت داد.

کف زن «دمشقی» بدام افتاد

شیراز ـ خبرنگار اطلاعات

یك کف‌زن باسابقه دمشقی، حین کف‌زنی در یکی ازخیابان های شیراز، دستگیر شد.

امین میرزابیگی ۳۵ ساله، که اهل دمشق و ساکن دزفول میباشد، از مدتها قبل به کار کف‌زنی اشتغال داشت.

وی‌چنین کف زنی از دوزن در مقابل یکی از شعبه‌های‌بانك ملی در شیراز، توسط‌مامورین انتظامی دستگیر شد. کف‌زن دمشقی در بازجوئی های‌مقدماتی به چند فقره کف‌زنی درشیراز اعتراف کرد.

باز هم «ترقه چهارشنبه سوری» حادثه آفرید

انفجارنارنجک وترقه‌های چهارشنبه سوری‌سه‌نوجوان ۱۳ـ۱۴و ۱۶ ساله‌رامجروح کرد و دوانگشت یکی ازاین سه‌نفرقطع شد.

فرهاد جنتی افشار ۱۳ ساله‌محصل که در کاشانک شمیران زندگی میکند روز گذشته به‌منزل عمه‌خود واقع در میدان شهناز خیابان‌صفا، خیابان‌کلنی رفت. درآنجا همراه قاسم پسرعمه‌خود به پشت‌مسجد شامرفته‌و مقداری زرنیخ و کلرات خریدند. سپس مواد خریداری را به منزل آوردند و در آنجا از آنتن تلویزیون جهت درست کردن یک نوع ترقه استفاده نمودند.

فرهاد هنگامی که قسمتی از آنتن پر از کلرات‌وزرنیخ را در یک دست داشت و با دست دیگر درحال کوبیدن چکش به‌قسمت‌دیگر آن بود، آنتن منفجر شد و وی را مجروح کرد. باصدای‌انفجار ساکنین خانه وی را به بیمارستان سینا بردند و در آنجا پس از انجام کار های فوری وی را به بیمارستان سوانح و سوختگی ونک منتقل کردند در آنجا دست فرهاد را که ۲ انگشتش‌را در این حادثه‌ازدست‌داده‌بود پانسمان‌کردند.

یک جوان دیگر به نام محمود میرصفتی ۱۴ ساله کمشاگرد یک مغازه‌خواربار فروشی است ظهر که برای خوردن ناهار به منزل خود واقع در امامزاده حسن پشت‌خط تهران ـ تبریز رفته بود موقع مراجعت مقداری نارنجک خریداری و درجیب خود مخفی کرد. پس‌ازمدتی که از آمدن وی به مغازه گذشت دراثر حرارت بدن نارنجکها منفجرشدومحمود را به سختی از ناحیه شکم و سینه مجروح کرد.

یک جوان دیگر به نام رمضان مهرعلیان که کارگر بلورسازی واقع در میدان غار به خیابان خزانه گود حاجی ماشاالله است هنگامی که مقداری کلرات وزرنیخ‌را داخل یک شیشه‌نوشابه‌کرده و قصد داشت ازآن‌استفاده کند براثر انفجار آن‌ازناحیه دو دست به شدت مجروح شد.

جوانی بگمان اینکه عمویش مرده باسم خودرا کشت

کرمانشاه ـ خبرنگار اطلاعات

علت مرك مرموز جوانی‌که درجریان یك منازعه درروستای «جلاوند» کرمانشاه، جانسپرد، خودکشی باسم اعلام شد.

متوفی قربانعلی جانی‌مند نام‌داشت و۱۸ ساله بود.

دو روز قبل در روستای «جلاوند» کرمانشاه برسر چراندن احشام، نزاعی درگرفت که‌در جریان آن دو نفر مجروح شدند، یکی ازمجروحین‌قاسم نظری عموی قربانعلی بود که به بیمارستان منتقل شد، قربانعلی پس‌از مشاهده جراحاتی که عمویش برداشت ازشدت ناراحتی بگمان این‌که عمویش مرده است با خوردن مقداری سم نباتی دست به خودکشی زدو جانسپرد.

دکتر کردیان پزشك قانونی کرمانشاه که باتفاق‌گرجی بازپرس شعبه دوم دادسرای کرمانشاه به «جلاوند» رفته‌بود، پس‌از کالبد شکافی جسد، علت‌مرك وی‌را مسمومیت براثر مصرف سم نباتی اعلام‌کرد.

۴ قاچاقچی تریاك دستگیر شدند

اصفهان ـ خبرنگار اطلاعات

از دوقاچاقچی باسابقه و ۲ خریدار تریاك قاچاق، در حوالی «خوراسگان» اصفهان، ۷کیلوو ۶۰۰گرم تریاك بدست آمد.

قاچاقچیان که علی حاج باقری وعلی زمانی نام‌دارند هنگامی که دراتومبیل ب.ام.و ۵۴۶۱۲ تهران ـ د، سرگرم فروختن تریاك به سرنشینان اتومبیل ۷۲۱۴۲ تهران ـ س بودند، توسط ماموران مبارزه باقاچاق ژاندارمری اصفهان دستگیر شدند. دو قاچاقچی و خریداران مواد قاچاق که‌عباس جاویدان و غلامرضا عسکری نام‌دارند پس‌ازتنظیم پرونده متشکله روانه زندان شدند.

مرك راننده

میبد ـ اتومبیل مب. ام.و، شماره ۲۱۴۶۱ تهران ـ ق در جاده میبد ـ دلیجان بعلت سرعت زیاد از جاده منحرف و واژگون شد.

در این حادثه محمد حسین برات‌صفا راننده۳۵ ساله‌اتومبیل بشدت مجروح شد. وی به بیمارستان «ثریا» اصفهان انتقال یافت اما به علت شدت جراحات درراه بیمارستان جان سپرد.

رهگذر کشته شد

مشهد ـ کامیون کمپرسی ۱۴۴۵۷ تهران ـ ج براندگی اصغر علیزاده مومنی در «شهرضاشهر» مشهد جوان ۱۶ ساله‌ای بنام حسین ساربان را زیر گرفت و کشت.

راننده کامیون پس ازحادثه دستگیر شد

تورکیش
موستانگ‌تور
آژانس هوائی امیر
تهران: امیرآباد جنوبی
پائین تر از بلوار
تلفن: ۹۳۵۶۱۸ ـ ۹۲۱۲۸۸
۹ صبح الی ۵ عصر

در اثر تصادف ۳ وسیله نقلیه

یک نفر کشته و ۳ نفر مجروح شدند

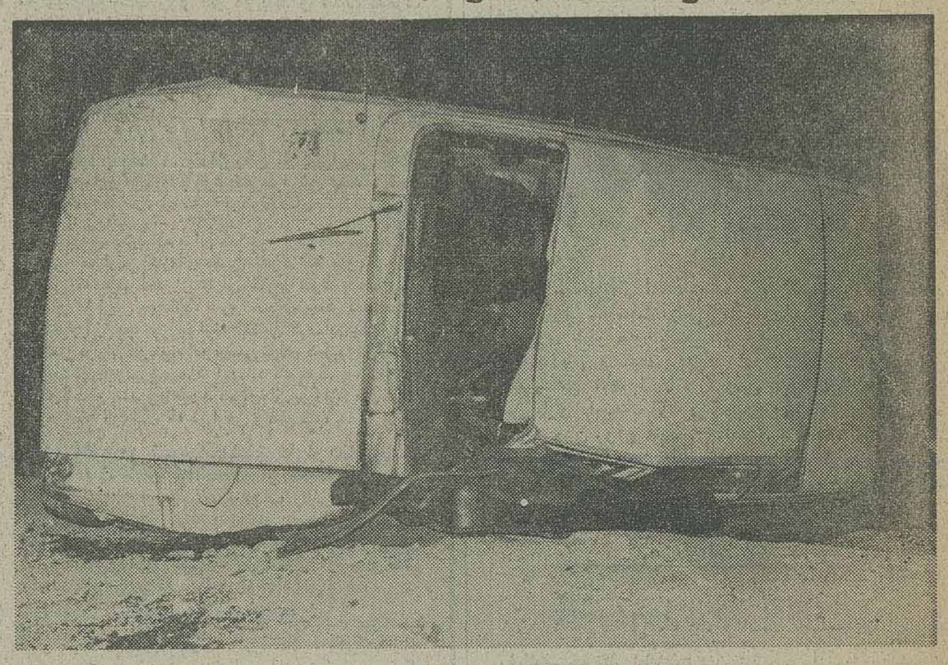

براثر یک حادثه شدید رانندگی در جاده قدیم کرج نرسیده به کاروان‌سراسنگ ۴نفرکشته ومجروح شدند.

بعد از ظهر روز گذشته براثر برخورد یک تویوتا بایک مینی‌بوس در جاده قدیم کرج یکی از سرنشینان مینی‌بوس کشته و سه نفر دیگر مجروح شدند.

تویوتا ۱۶۷۶۶ـ تهران‌ـ ال که از شرق به غرب میرفت بعلت سرعت زیاد و انحراف به‌چپ کامل مقابل انبارهای عمومی بامینی‌بوس ۸۲۱۲۶ تهران‌ـ پ که در جهت مخالف حرکت میکردبشدت برخورد کرد. براثر این برخورد مینی‌بوس واژگون شد وتویوتا پس از طی مسافت ۳۵ متر روی یکی‌از پهلوهاباوانت دیگری‌بشماره ۹۴۲۹۶ـ تهران کرایه که‌آن نیز از غرب به شرق‌میرفت برخورد نمود.

در این حادثه یکی از سرنشینان مینی‌بوس کشته شد ودو نفر دیگر از آنها وراننده تویوتا، به سختی مجروح‌شدندکه به‌بیمارستان شماره ۲ بیمه های اجتماعی منتقل وبستری شدند، حادثه ازطریق مامورین ژاندارمری شهیاد به دادسرای تهران گزارش وجسد متوفی به پزشکی قانونی حمل شد.

کشف یک تن حشیش

یک تن و ۱۷۸ کیلو حشیش ناب کشف شد.

ماموران اداره مبارزه بامواد مخدر سه روز قبل درمرز بازرگان‌از داخل کامیون شماره ۲۲۲۶۵ تهران ـ ج که قصد خروج از کشور را داشت ۱۱۷۸٫۵ کیلو حشیش کشف کردند، حشیش های کشف شده داخل بیت های جلبی بود که راننده‌کامیون‌بطرزماهرانه‌ای زیر بدنه کامیون جاسازی‌کرده و حشیش ها را در آنجاجای داده بود.

ماموران با اطلاع قبلی به مرز بازرگان رفتند و بادیدن کامیون آن را مورد بازرسی قرار دادند و پس از کشف حشیش هازاننده کامیون را که محمدعلی کرم‌دشت همدانی نام دارد همراه حشیش های کشف شده و کامیون به تهران فرستادند.

در تحقیقاتی که توسط ماموران مبارزه با مواد مخدر از راننده کامیون بعمل‌آمد وی منکر داشتن حشیش ها شد و گفت: اصولا ازوجود حشیش هایی‌اطلاع است. راننده گفت: ممکن است صاحب شرکتی که من در آنجا کار میکنم حشیش هارا زیر بدنه کامیون مخفی کرده باشد، تحقیقات ازسوی ماموران در این زمینه ادامه دارد.

برای متهم بقتل یك خارجی تقاضای اعدام شد

مشهد ـ خبرنگار اطلاعات

از طرف دادستان مشهدبرای متهم بقتل یك‌خارجی تقاضای اعدام شد.

چندی پیش یك کارگر افغانی بنام سیاگل در یك‌گرمابه خصوصی‌در پائین خیابان مشهد هموطن۲۰ ساله خود فضل رحمان رابخاطر پولهایش باضربات چاقو کشت وگریخت.

پس‌از مدتی ماموران کلانتری دو موفق به‌دستگیری سیاگل شدندو وی راتحویل مقامات قضائی دادند.

پرونده این جنایت در شعبه چهار دادسرای مشهد رسیدگی شدو دادستان برای متهم بقتل تقاضای اعدام‌کرد.

گمشده

علیرضا قاسمی میرزائی‌فرزند سید حسین «صاحب عکس‌بالا» ۱۲ روز است گم شده هرکس اطلاعی از وی دارد خواهشمند است به تلفن ۸۴۸۲۵۷ دانش مقدم خبردهد.

آـ۱۶۲۰۳

آگهی تعیین بازرس اصلی در شرکت‌مهندسین مشاورپروباسهامی‌خاص ثبت‌شده‌بشماره۱۹۲۵۱

طبق صورتجلسه مورخ۱۸ر۱۰ر۳۶ مجمع عمومی عادی بطور فوق‌العاده شرکت نامبرده آقای عباد جلالی مطهری بسمت بازرس اصلی بجای آقای هوشنگ مهدی انتخاب‌شدند.

م‌الف ۲۱۰۱۵

مدیرکل ثبت شرکتها ومالکیت صنعتی ـ یحیی مدنی

آگهی انحلال شرکت‌سهامی خاص فنی‌وساختمانی پانتك ثبت شده بشماره ۱۵۵۵۹

طبق صورتجلسه مورخ ۱ر۱۱ر۳۶ مجمع عمومی فوق‌العاده شرکت سهامی خاص فنی وساختمانی پانتکشرکت نامبرده منحل شده و آقای سید جلال طباطبائی ساکن تهران خیابان کورش کبیر جنب شهناز پنجم ساختمان کورش بسمت مدیر تصفیه تعیین گردیده و محل تصفیه بنشانی مدیر تصفیه میباشد.

مدیرکل ثبت شرکتها ومالکیت صنعتی ـ یحیی مدنی

م‌الف ۲۸۰۱۴

آگهی تغییرات در مهندسان مشاور زاب(شرکت سهامی خاص) ثبت شده بشماره ۲۷۵۳۳

طبق صورتجلسه مجمع عمومی فوق‌العاده مورخ ۱ر۱۱ر۲۵۳۶ و صورتجلسه هیئت مدیره مورخ ۱ر۱۱ر۲۵۳۶ ضمن نقل و انتقالات در سهام شرکت آقای مهندس حسن الماسی بسمت مدیر عامل و آقای دکتر محمد رضا زریونی بسمت نایب رئیس هیئت مدیره و آقای دکتر محمد جواد بانکی بسمت رئیس هیئت انتخاب شدندحق‌امضاء اوراق‌بهادار چک و سفته و اسنادمالی و قرارداد هائی که بنحوی‌شرکت را متعهد مینماید و مکاتبات عادی‌و اداری باهر یک از اعضاء هیئت مدیره منفردا با مهر شرکت معتبر میباشد.

مدیرکل ثبت شرکتها ومالکیت صنعتی ـ یحیی مدنی

م‌الف ۲۸۰۱۳

آـ۴۴۱۸۶

آگهی تصمیمات مجمع عمومی عادی سالیانه شرکت جهان‌ماشین سهامی خاص ثبت شده بشماره ۸۳۱۱

طبق صورتجلسه مجمع عمومی عادی سالیانه مورخ ۲۲ر۳ر۳۶:

۱ـ ترازنامه و حساب سود و زیان سال مالی۲۵۳۴ بتصویب رسید.

۲ـ آقای یحیی سیدین خرازی بسمت بازرس اصلی و آقای سید محمد لاهیجی بسمت بازرس علی‌البدل برای مدت یکسال انتخاب شدند.

۳ـ روزنامه کثیرالانتشار اطلاعات جهت درج آگهی ها و اطلاعیه های شرکت تعیین گردید.

م‌الف ۲۸۰۱

مدیرکل ثبت شرکتها ومالکیت صنعتی ـ یحیی مدنی

آـ۴۴۱۸۸

کاشی و لوازم بهداشتی و آشپزخانه
لومبارد
میدان ۲۵ شهریوراول روزولت شمالی کوچه پارس شماره ۵ـ تلفن ۸۳۵۵۷۴ و ۸۲۴۸۶۷

تبریکات

تیمسار سپهبد جهانبانی
دبیرکل سازمان ورزشی ایران

سازمان ورزشی کشور بحضورتان تبریك عرض مینمایم.
انتصاب شایسته جناب‌آقای جلال رسولی رابسمت‌معاون نصرالله اسداللهی

جناب آقای قدرت‌الله شریفی پور

انتخاب آنجناب بعنوان معاون کمیته بین‌المللی آموزش هواپیمائی اف‌ـ آـ‌آی باعث مباهات است و این موفقیت را بحضور شما تبریك عرض مینمائیم.

استادان، دانشجویان وکارمندان آموزشگاه عالی فنی باشگاه هواپیمائی شاهنشاهی.

برادر عزیز جناب‌آقای علی برجاس

ارتقاء درجه جنابعالی راتبریك گفته برایتان آرزوی موفقیت‌دارم.

فرانك و مظفر جمشیدی

جناب آقای هوشنك امیر بهزادی
استاندار معظم استان‌زنجان

انتصاب شایسته وبجای آنجناب راکه‌در حقیقت تقدیر از لیاقت، درستکاری و زحمات مداوم‌شما است صمیمانه‌تبریك عرض نموده موفقیت بیش‌از پیش جنابعالی را درراه خدمت به شاهنشاه آریامهروکشور عزیز آرزومندم.

بهـ محمود عرب

جناب آقای هوشنك امیر بهزادی
استاندار معظم استان‌زنجان

انتصاب شایسته جنابعالی را ازصمیم قلب تبریك، موفقیت روزافزون آنجناب را درراه خدمت به‌شاهنشاه آریامهر ومیهن عزیز آرزومندیم.

بهـ احمدعلی وعلی محمد اسعدپوربهزادی

جناب آقای هوشنك امیر بهزادی
استاندار معظم استان‌زنجان

انتصاب شایسته جنابعالی را ازصمیم قلب تبریك‌عرض نموده، پیشرفت روزافزون آنجناب را درراه خدمت‌به‌شاهنشاه آریامهرو میهن عزیز آرزومندم.

بهـ هوشنك غضنفری

جناب آقای هوشنك امیر بهزادی
استاندار معظم استان‌زنجان

انتصاب شایسته‌وبجای آنجناب را ازصمیم قلب تبریك عرض نموده توفیق روزافزون جنابعالی را در راه خدمت هرچه بیشتر به شاهنشاه آریامهرو میهن عزیز ازخداوند مسئلت مینمایم.

بهـ روح‌الله‌عرب

جناب آقای هوشنك امیر بهزادی

انتصاب شایسته آنجناب رابمقام استانداری زنجان‌تبریك و تهنیت عرض نموده موفقیت روزافزون جنابعالی را در راه خدمت به‌شاهنشاه آریامهرو میهن عزیز ازخداوند بی‌چون خواستاریم.

بهـ حسین روشنی، داریوش روشنی

جناب آقای هوشنك امیر بهزادی

انتصاب شایسته وبجای آنجناب رادر مقام استانداری زنجان تبریك عرض نموده موفقیت هرچه بیشتر جنابعالی را در راه خدمت به‌شاهنشاه آریامهرو کشور عزیز آرزومندیم.

بهـ حاج‌ماشاءالله تقاضی، محمد علی تقاضی

آقای مهندس اکبر نورمنش

انتصاب شما رابمعاونت وزارت بازرگانی تبریك‌وتهنیت عرض مینمائیم.

بندر شاهپور ـ اداره بندرو کشتیرانی ـ شیرازی‌وخانواده

آـ۱۰۹۱۶

جناب آقای نصر اصفهانی

انتصاب شایسته آقای امیرهوشنك امیر بهزادی سرباز انقلاب و فداکار شاه‌و میهن رابسمت استانداری استان‌زنجان تبریك وتهنیت عرض مینمایم.

تعاون وروستائی بهـ حسن یزدیان

بهترین انتخاب برای عیدی بچه‌ها
تی وی گیم شهاب
(بازی تلویزیونی)
تمام تعطیلات را با اعضای خانواده با تی وی گیم شهاب
ـ تنیس اسکواش پلوتا و فوتبال بازی کنید وساعتها سرگرم شوید

درموقع خرید کارت شرکت درمسابقات هیجان انگیز تی وی گیم
راکه درشهریورماه اجرامیشود ازفروشنده دریافت کنید
نمایشگاه: شرکت کارخانجات رادیوشهاب، تهران، خیابان شاه ساختمان آلومینیوم طبقه هم‌کف، تلفن: ۳۷۶۱۰۵ـ۳۷۶۱۰۴ / ۳۷۶۱۰۳ـ۳۷۶۱۰۲ـ۳۷۶۱۰۱

مجالس ترحیم

باکمال تاسف درگذشت مادر گرامی جناب اقای دکتر کاظم خسرو شاهی وزیر محترم بازرگانی را به‌اطلاع میرساند مجلس ترحیم روز چهارشنبه ۱۷ر۱۲ر۲۵۳٦ از ساعت ٤تا٦ بعدازظهر در مسجد مجد منعقد میباشد.

انجمن مدیریت ایران

آ‌ـ٤٤٥۹۸

مدیران وکارکنان شرکت‌های تابعه ووابسته به شرکت سرمایه گذاری البرز (سهامی عام)

بانهایت تاسف‌فوت مرحومه مغفوره **حاجیه خانم خسروشاهی** را بخانواده محترم خسرو شاهی وفرزندان برومند آن شادروان تسلیت میگویند.

مجلس ختم از ساعت ٤الی٦ بعدازظهر روز چهارشنبه ۱۷ اسفند ماه در مسجد مجد برگزار خواهد شد.

آ‌ـ٤٤٥۹٤ ۱ـ۲

بانهایت تاسف درگذشت مرحومه **بانو حاجیه رقیه خسروشاهی** رابه اطلاع میرساند.

مجلس ترحیم مردانه آن مرحومه روز چهارشنبه ۱۷اسفند ماه از ساعت ٤الی٦ بعدازظهر در مسجد مجد و مجلس ترحیم زنانه روز سه‌شنبه ۱٦ اسفند ماه از ساعت ٤الی٦ بعدازظهر در خیابان فرمانیه خیابان مهماندار منزل خسروشاهی منعقداست.

هیئت مدیره شرکت سهامی خاص زاگرس

آ‌ـ٤٤٦۰۷

باکمال تاسف فوت تاثرانگیز بانوی بسیار بافضیلت ونیکوکار **حاجیه خانم خسروشاهی**متعلقه جناب‌آقای‌حاج حسن خسروشاهی مادر گرامی اقایان حاج احمدـ جوادـ مجیدـ دکتر کاظم ـ دکتر نصرالهـ مهندس محمد ومهندس عباسعلی وبانو کبری خسروشاهی را ضمن عرض تسلیت بهمه بازماندگان به‌آگاهی میرساندـ مجلس ترحیم آن شادروان از ساعت ٤تا٦ بعدازظهر روز چهارشنبه‌هفدهم اسفند ماه در مسجد مجد و ختم زنانه روز سه‌شنبه شانزدهم اسفند ماه از ساعت ۳تا٥ بعدازظهر در منزل شخصی واقع در شمیرانـ خیابان فرمانیهـ خیابان مهماندار (خیابان زربانی‌سابق) برگزار خواهد شد.

شرکت سرمایه‌گذاری البرز (سهامی عام)

آ‌ـ٤٤٤٥۹۰ ۱ـ۲

جمعیت اذربایجانیان باتاسف فراوان فوت شادروان **بانو حاجیه خسروشاهی** متعلقه‌جناب آقای‌حاجی حسن‌آقا خسروشاهی را باطلاع میرساند. مجلس ختم آن مرحومه از ساعت ٤تا٦بعداز ظهر روز چهارشنبه ۱۷ اسفند در مسجد مجد برگزار خواهدشد.

جمعیت آذربایجانیان

آ‌ـ٤٤٥۸۸ ۱ـ۲

بانهایت تاسف وتاثر درگذشت بانوی نیکوکار مرحومه‌حاجیه **خانم (خسروشاهی)** مادر گرامی جناب آقای جواد خسروشاهی عضو هیئت مدیره بانک توسعه وسرمایه‌گذاری ایران را باطلاع میرساند. مجلس ترحیم ان مرحومه روز چهارشنبه هفدهم اسفند ماه از ساعت ٤تا٦ بعدازظهر در مسجد مجد برگزار خواهد شد.

بانک توسعه وسرمایه‌گذاری ایران

آ‌ـ٤٤٦٥۷ ۱ـ۲

دوستان وهمکاران جناب آقای‌کاظم خسروشاهی وزیرمحترم بازرگانی باتاثر فراوان‌فوت‌مادر گرامی ایشان شادروان **بانوحاجیه خسرو شاهی** متعلقه جناب آقای حاج حسن خسروشاهی‌را باعرض تسلیت بفرزندان آن مرحومه وخانواده خسرو شاهی باطلاع میرساند. مجلس ختم روز چهارشنبه ۱۷ر۱۲ر۳٦ از ساعت ٤الی٦ بعدازظهر در مسجد مجد برگزار میشود.

نادر اکرمی‌ـ کریم اهری‌ـ سعید بهادری‌ـ میرتقی سیرنگ ـ ناصر گنجه‌ای‌ـ حسین معادی‌ـ فرج مهدوی‌ـ جمشید خزیمه ـ امیر هوشنگ کانوزیان ـ دکتر شمس‌ـ صدریه ـ قبادیان‌ـ زمانی‌ـ علوی‌نژادـ فخریه.

آ‌ـ٤٤٥۹۱ ۱ـ۲

اطلاعات ـ درگذشت بانوی با فضیلت شادروان حاجیه رقیه خسرو شاهی را به خاندان محترم خسرو شاهی و سایر خانواده‌های وابسته بویژه به‌آقای کاظم‌خسروشاهی وزیر محترم بازرگانی فرزند آنمرحومه تسلیت می‌دهد.

همکاران آقای محمد جمال سرمدی در موسسه پژوهشهای دهقانی وروستایی ایران با نهایت تاسف وتالم درگذشت مادرگرامی ایشان را به‌اطلاع می‌رسانند.

مجلس ترحیم ان شادروان روز سه‌شنبه ۱٦ر۱۲ر۳٦ از ساعت ۱٥ لغایت ۱۷ در مسجد ابوالفضل واقع در خیابان تاج برگزار می‌گردد.

نادر افشار نادری‌ـ هرمز همایون‌پور‌ـ محمد باقر آرین ـ دریا اتحدـ منوچهر احمد هاشمی ـ فاطمه اعتمد مقدم ـ انویارسترپوکاستریون‌ـ مسعود بنده‌مقدم‌ـ محمد بهی‌فرـ مهیمه نومانی‌ـ لطفعلی چهردولی‌ـ محمد رضا حسینی‌ـ دزرونی ـ هوشنخدادارـ محمد جواد زاهدی‌ـ علیرضا شیسته ـ فاطمه شخوری‌نیاـزهرا صارمی‌ـپرویز طاهری‌طنی‌ـ پریوش‌عبدالحسینی‌ـ عباس خروسی‌ـ کاروین فیروزتاش‌ـ اعظم دیطسی‌ـ زهرمکسایی‌ـ جهانگیر دیاهی‌ـ زهرا مجدابادی‌ـ صفیه مظفری‌ـ دینی مشیری ـ معظمنی‌ـ حسین‌نیرـ فرهادورهرام.

آ‌ـ۱٦۲٦۷

باکمال تاسف درگذشت شادروان علی سیفی همسر و پدر خود را به‌اطلاع میرساند . مجلس ترحیم ان مرحوم روز سه‌شنبه شانزدهم اسفند از ساعت ۱۲الی ۱٤ در مسجدالجواد برگزار میشود .

وجیهه یزدانبخش ـ خسرو ـ سوسن ـ مهرزاد

ا‌ـ٤٤٥٦۰

با اندوه فراوان درگذشت شادروان علی سیفی کارمند بازنشسته کل‌غلرا به‌استحضار دوستان و اشنایان وهمشهریان کرمانشاهی میرساند.مجلس ترحیم مردانه و زنانه آن مرحوم روز سه‌شنبه شانزدهم اسفند ازساعت۱۲الی ۱٤ درمسجدالجواد واقع درمیدان ۲٥ شهریور برگزار میگردد .

خانواده های سیفی ـ یزدانبخش ـ اوصیا ـ مکی ـ ضیائی ـ جهن‌بین ـ ضیاء ـ ضرابی مقتعی ـ دکتر رفناری ـ ناصری ـ مرتضوی ـ حاذق‌اعظم ـفرخزاد ـ احیائی ـ ربانی ـ خانلربیگی ـ نورده ـ ممانی ـ سری ـ ظریف پور ـ سرحدی‌ـ حسن ـ سوری مرادپور ـ شیرازی

آ‌ـ٤٤٥٥۹

اطلاعات ـ مصیبت وارده را بخانواده های عزادار تسلیت میدهد .

باکمال تاسف درگذشت پدر گرامی‌ام **نبی بخرد** را به‌اطلاع عموم بستگان و اشنایان میرساند مجلس ختم انمرحوم ازساعت ۳تا٥ بعدازظهرسه‌شنبه ۱٦ر۱۲ر۳٦ در مسجد حضرت امیر واقع در اوایل امیرآباد شمالی منعقد خواهد بود .

خانواده های دکتر بخرد ـ مهندس بخرد ـ مهندس رضا زاده ـ آکیش ـ رئیس دانائی .

اطلاعات ـ مصیبت وارده را بخانواده های عزادار تسلیت میدهد .

بانهایت‌تاسف وتاثر درگذشت شادروان **یوسف حسن‌زاده‌فامیلی** بزرگ‌خاندان حسن‌زاده‌فامیلی‌رابه‌استحضاردوستان وخویشاوندان میرساند مجلس ختم فقید سعید در روزهای پانزدهم و شانزدهم اسفند در مسجد سلطانی سمنان ومجلس ختم زنانه روز هفدهم اسفند در مسجد هیئت ابوالفضل سمنان منعقد است.

حسن‌زاده فامیلی‌ـ برومند فامیلی‌ـ فخر طاهری‌ـ عمید ـ طباطبائی‌ـ وکیلی‌ـ قدس‌ـ صدری‌ـ رهبر‌ـ صفابخش‌ـ مهندس مغزیان‌ـ تایتابی‌ـ مهندس رضی‌ـ مهندس کاتب‌ـ دانش‌ـ مشیری ـ عظیمیان‌ـ اندیشه‌ـ زاویه.

آ‌ـ۱٦۲٦۱

اطلاعات‌ـ مصیبت وارده را بخانواده‌های عزادار تسلیت میدهد.

پرسه

باندوه فراوان درگذشت روانشاد **شهریار دینیار راوری** را به‌آگاهی دوستان و بستگان میرساند آئین پرسه ان بهشتی روان از ٤تا٦ پس از نیمروز سه‌شنبه ۱٦ اسفند ماه ۲٥۳٦ شاهنشاهی در تالار ایرج خیابان استالین کوچه زرتشتیان‌برگزار میگردد.

زمردـ مهین‌ـ ایران‌ـ پروین‌ـ دینیارـ دکتر داریوش‌راوری. پریدخت رشیدی‌ـ مهناز ملکزادهـ اردشیر راوری‌ـ اردشیریزدانی‌ـ سیروس راوری‌ـ دکتر بیژن داوری‌ـ خانواده‌های انوشیروانی‌ـ راوری‌ـ داوری‌ـ یزدانی.

اطلاعات‌ـ بخانواده‌های عزادار تسلیت میدهد

بانهایت تاسف و تاثرفوت همسر وپدر عزیزمان **محمودوحید** راکه دراثر سانحه اتومبیل اتفاق افتاده باطلاع میرساند مجلس ترحیم زنانه و مردانه آن مرحوم از ساعت ٤تا٦ بعدازظهر روز سه‌شنبه ۱٦ر۱۲ر۳٦ در مسجدالجواد واقع در میدان ۲٥شهریور منعقد است .

بهجت تابش ـ میترا ورضا وحسین وعلی وحید

ا‌ـ۱٦۱۸٥

بانهایت تاثر فوت برادر عزیزم **محمود وحید** را که‌در اثر سانحه اتومبیل اتفاق افتاده باطلاع میرساند محل ترحیم زنانه‌و مردانه آن مرحوم ازساعت ٤ تا٦ بعدازظهر روز سه شنبه ۱٦ر۱۲ر۳٦ در مسجدالجواد واقع در میدان ۲٥ شهریور منعقد است .

احمد وحید

آ‌ـ٦۱۸۷

بانهایت تاسف فوت نابهنگام **محمود وحید** همکار ارجمند خود را در صندوق تامین اجتماعی باطلاع میرساند مجلس‌ترحیم زنانه و مردانه از ساعت ٤تا٦ بعداز ظهر روز سه‌شنبه۱٦ر۱۲ر۳٦ در مسجدالجواد واقع‌در میدان ۲٥ شهریور منعقد است .

داود فرجی ـ غلامحسین زمانفر ـ یعقوب رستمی ـ پرویز فهیمی ـ محمدرضا تابش ـ حسن بشری ـ علیرضاخباز‌ـ هادی محققزاهد ـ کریم فیض زهرائی ـ هوشنگ وحیدی‌زاده.

آ‌ـ۱٦۱۸۹

باکمال تاسف و تالم درگذشت دوست وهمکار ارجمندمان **محمود وحید** راباطلاع دوستان و اشنایان میرساند مجلس ختم سعید فقید ازساعت ۱٦تا۱۸ روز سه‌شنبه ۱٦ر۱۲ر۲٥۳٦ در مسجدالجواد منعقد می‌باشد.

محمدرضا سجادی ـ محمد صادق فرید‌ـ حسین زاهدانی‌ـ جلال طاهری ـ حسین باجلان ـعلی‌اکبر محمودیان ـ ابراهیم حیدری .

آ‌ـ۱٦۱۹۳

بانهایت تاسف و تاثر فوت نابهنگام **محمود وحید** عزیز از دست رفته فرزند صندوق تامین اجتماعی راحه در اثر تصادف برحمت‌ایزدی پیوسته است باطلاع کلیه بستگان و دوستان و آشنایان میرساند مجلس ترحیم زنانه و مردانه از ساعت ٤تا٦ بعداز ظهر روز سه‌شنبه ۱٦ر۱۲ر۳٦ درمسجدالجواد واقع در میدان ۲٥ شهریور منعقد است .

عبداله‌وحید ـ احمدوحید ـ محمدرضا وحید ـمهدی‌وحیدـ خانواده‌های وحیدـ تابش ـ فردوسی ـ صمصامی ـ مدنی ـ مسعودی ـ عمید ـ میلانی ـ وفائی ـ امینی ـصدری ـبیات ـ فرجی‌فرـ حسن صادقی ـاصغر خانی ـکیهانیـ هندی ـصادقیـ صفری ـ کریمیان ـجلیل‌زاده ـ صدیقیان ـ کریمی ـ رفیعی ـ اجتهادی ـ مجابی ـ جلیل‌وند ـ ارباب ـ قاسمی ـ فرزان ـ شمس‌ازاد .

آ‌ـ۱٦۱۹۱

اطلاعات ـ درگذشت نابهنگام شادروان محمود وحید کارمند صدیق و پاکدامن صندوق تامین اجتماعی موجب نهایت تاثراست . مصیبت وارده را بخاندان محترم وحید و خانواده های وابسته بویژه پدر و مادر داغدار و سایر بازماندگان فقید سعید تسلیت میدهد .

با کمال تاسف فوت ناگهانی همسر و پدر عزیزمان مرحوم **سرهنگ تقی حکیمی** را به‌اطلاع می‌رسانیم . مجلس ترحیم آن مرحوم روز سه‌شنبه ۱٦ر۱۲ر۳٦ از ساعت ٤تا٦ در خانقاه صفی علیشاه برگزار می‌گردد .

محترم دولو (حکیمی)، بیژن حکیمی، سوسن حکیمی (نوائی)، مهناز حکیمی (کمپانی) .

آ‌ـ٤٤٤٥۷

بانهایت تاثر فوت برادر عزیزم مرحوم **سرهنگ تقی حکیمی** را به‌اطلاع می‌رساند مجلس ترحیم آن مرحوم روز سه‌شنبه ۱٦ر۱۲ر۳٦ از ساعت ٤تا٦ در خانقاه صفی علیشاه برگزار می‌شود .

غلامرضا حکیمی (مقبل‌السلطان)

آ‌ـ٤٤٤٥۸

باکمال تاثر فوت ناگهانی مرحوم **سرهنگ تقی حکیمی** بزرگ خاندان حکیمی را به‌اطلاع فامیل ودوستان میرساند. مجلس یادبود آن مرحوم روز سه‌شنبه ۱٦ر۱۲ر۳٦ ازساعت ٤تا٦ بعداز ظهر در خانقاه صفی علیشاه منعقد خواهدگردید. ضمنا مراسم شب هفت آن مرحوم روز پنجشنبه ۱۸ر۱۲ر۳٦ از ساعت ۳تا٥ بعداز ظهر در مقبره خاندان حکیمی واقع‌در ابن‌بابویه برگزار خواهد بود .

خانواده‌های : حکیمی، دولو، نوائی، کمپانی، قاضی‌مقدم، اقتداری، حکمت، مدبری، اسفندیاری، اسفندیاری نوری ، کلانتری، اعتمادیان، دهقان، منتخب، ربیعی، یمین افشار ، امامی، قراچه‌داغی، بهبودی، ظلی، نقدی، بژوه، صالحی ، امیر طهماسب، کریمی، دفتریان، اویهی، عاملی ، خواجه نوری، عرب، معتضدی، منصوری، فاضل سرجوئی،تجویدی، رهبری، رحیمی‌نژاد، توکلی .

آ‌ـ٤٤٤٥۹

باکمال تاسف وتاثر فوت نابهنگام جوان ناکام سید محمد **طاهرجوزی** فرزند سید ابوالقاسم جوزی را باطلاع دوستان و آشنایان میرساند. مجلس ترحیم آنمرحوم روزسه‌شنبه ۱٦ر۱۲ر۳٦ از ساعت ۲نیم تا۳نیم بعدازظهر در مسجد جامع نیاوران منعقد میباشد. ضمنا ختم زنانه همانروز در منزل شخصی انمرحوم واقع در جمال‌آبادـ برگزار میشود.

خانواده‌های: جوزیـ بزرگیـ صراف جوانـ صائب ـ پژوهش‌نیاـ جبلیـ نیاورانیـ شیرافکن ـ گرجیـ لاجوردی.

آ‌ـ۱٦۲۳۹

اطلاعاتـ مصیبت وارده را بخانواده‌های عزادار بویژه بازماندگان آنمرحوم تسلیت میدهد.

بانهایت تاسف درگذشت جانگداز **حاج حسن فیاض‌منش** شاعر خامس آل‌عبا (ع) را باطلاع عموم بستگان و آشنایان می‌رساند. مجلس ترحیم زنانه ومردانه انمرحوم روزسه‌شنبه ۱٦ر۱۲ر۳٦ ازساعت ٤تا٥ ونیم‌بعدازظهر در مسجدفخرالدوله واقع در دروازه شمیران منعقد خواهد بود .

خانواده‌های: فیاض‌منش، عبدی، عراقی، ملکی، ستوت‌منش، مناجاتی، یوسفیان، نبوی، احمدی، شمعی، طهریان،فرهمند، خرم، امیدوار، احمدهاشمی، طبرسی، تابش، موید، ابریشم، شرفی، و خانواده‌های وابسته .

آ‌ـ٤٤٦٤۳

اطلاعات ـ مصیبت وارده را به خانواده های عزادار تسلیت می‌دهد .

خانواده‌های ریاحیـ سهرابیـ اشراقیـ مقدمـ شرف‌الدینـ مبادی ـ مستوفی ـ برادرانـ هاشمیـ صادقیـ مدرس ـ وسایر فامیل‌های وابسته:

باکمال تاسف درگذشت آقای محمد ابراهیم ریاحی اخوی آقایان حاج محمدتقیـ علی‌نقیـ حاج محمد صادق ریاحی را به اطلاع دوستان و اشنایان میرساند.

مجلس ترحیم به‌مناسبت درخواست آن مرحوم منعقدنخواهد شد. مجلس تذکری برای بانوان روز سه‌شنبه شانزدهم اسفندماه از ساعت ۳الی٦ بعدازظهر در منزل واقع در خیابان کورش‌کبیر، خیابان سلیم، پلاک ۱٥۳ منعقد است.

آ‌ـ۱٦۲٥۳

اطلاعاتـ مصیبت وارده را بخانواده‌های عزادار بویژه بازماندگان انمرحوم تسلیت میدهد.

باکمال تاسف درگذشت همسر، خواهر و مادر عزیزمان مرحومه **علویه فاطمه‌بیگم سرمدی** را باطلاع دوستان و آشنایان وکرمانشاهیهای محترم مقیم‌تهران میرساند مجلس ختم مردانه وزنانه آن مرحومه در تهران از ساعت ۱٥تا۱۷ روز سه‌شنبه ۱٦ر۱۲ر۳٦ درمسجد حضرت ابوالفضل (ع) واقع در خیابان تاج نبش کوکب برگزار خواهد بود.

نصراله سرمدی، حاج سید حسن هاشمی‌نسب، محمد جواد، محسن، جلیل، جلال، جمال، بتول، محترم، ثریا سرمدی، و خانواده‌های : سرمدی، هاشمی‌نسب، اعلائی، پیرایش، صابر، امیریان، فرساد، شیرازی، خالدی، آزادی، مشتاق عسگری، زهتابان، نصرت فتحی ، مستکین، فرهادی، اسماعیلی، فرجی وسایر خانواده‌های وابسته .

آ‌ـ۱۰۹۲۸

اطلاعاتـ مصیبت وارده را به خانواده های عزادار تسلیت می‌دهد .

بانهایت تاثر وتاسف درگذشت شادروان **فتح‌اله ثقفی** پدر دوست وهمکار عزیزم آقای منوچهر ثقفی مدیر کل امور اداری‌و روابط عمومی دانشگاه ملی ایران را باطلاع همکاران دانشگاهی میرساند.

مجلس ترحیم زنانه ومردانه آن فقید سعید از ساعت٤الی٦ بعدازظهر روز چهارشنبه هفدهم اسفند ماه ۲٥۳٦ درخانقاه صفی علیشاه منعقد خواهد بود.

دکتر احمد قرشی

آ‌ـ٤٤٦٥۳ ۱ـ۲

بانهایت تاثر وتالم فوت شادروان **فتح‌اله ثقفی** پدرآقای منوچهر ثقفی مدیرکل امور اداری وروابط عمومی‌دانشگاه ملی ایران را باطلاع کلیه دوستان وآشنایان میرساند .

مجلس ترحیم مردانه وزنانه آن فقید سعید از ساعت ٤ الی ٦ بعد از ظهر روز چهارشنبه هفدهم اسفند ماه ۲٥۳٦ در خانقاه صفی علیشاه منعقد خواهد بود .

کارکنان امور اداری وروابط عمومی دانشگاهملی ایران

آ‌ـ٤٤٦٦٥

با نهایت تاثر وتالم درگذشت پدر همسندیکائی عزیزمان را باطلاع می‌رساند :

مجلس ترحیم آن فقید سعید ٤تا٦ بعد از ظهر روز چهارشنبه هفدهم اسفند ماه ۲٥۳٦ برای آقایان و بانوان در خانقاه صفی علیشاه برگزار می‌شود .

سندیکای نویسندگان و خبرنگاران

آ‌ـ٤٤٦۷۱

باتاثر واندوه فراوان درگذشت شادروان **فتح‌اله ثقفی** پدر آقای منوچهر ثقفی همکار ارجمندمان در دانشگاه ملی ایران را باطلاع عموم همکاران و دوستان میرساند .

مجلس ختم زنانه ومردانه آن‌فقید سعید روز چهارشنبه هفدهم اسفند ماه ۲٥۳٦ ازساعت٤ الی٦ بعداز ظهر درخانقاه صفی علیشاه برگزار خواهد شد .

دکتر ایرانپور جزنی، دکتر پرویز صانعی، دکتراحمد کیانپور ،مهندس احمد پرویز یکتا، دکتر جعفریان ، دکتر هروی، دکتررعدی آدرخشی، دکتر اسمعیل‌بیگی،دکترپروین، دکتر عدالت، دکتر فرهنگ، دکتر عظیمی ، دکتر میرباقری ، دکتر کازرونی، دکتر معیلی، دکتر رزم‌آراء ، دکتر ممیز.

آ‌ـ٤٤٦٥۱

بانهایت تالم وتاثر درگذشت پدر دوستان‌عزیزم آقایان‌منوچهر وسیروس ثقی راباطلاع خویشان و دوستان میرساند.

مجس ترحیم زنانه ومردانه آن مرحوم مغفور ازساعت٤الی٦ بعدازظهر روز چهارشنبه هفدهم اسفند ماه ۲٥۳٦ درخانقاه صفی علیشاه برگزار میشود.

صادق شهباز

آ‌ـ٤٤٦٥۷ ۱ـ۲

درگذشت شادروان **فتح‌اله ثقفی** پدر همکار ارجمندمان آقای منوچهر ثقفی مدیرکل امور اداری و روابط عمومی دانشگاه ملی ایران‌را باطلاع می‌رساند .

مجلس ترحیم مردانه وزنانه آن فقید سعید از ساعت ٤ الی ٦ بعد از ظهر روز چهارشنبه هفدهم اسفند ماه ۲٥۳٦ در خانقاه صفی علیشاه برگزار خواهد شد .

مهندس مهدی واعظی، اصغر امامی، محمد نیکخواه، بهرام قدیری، ضیاءالدین طبیبی، محمود خیان‌وش .

آ‌ـ٤٤٦٦۷

با نهایت تاسف وتالم درگذشت شادروان **فتح‌اله ثقفی** پدر آقای منوچهر ثقفی مدیر کل امور اداری و روابط عمومی دانشگاه ملی ایران را باطلاع میرساند .

مجلس ترحیم زنانه ومردانه آن شادروان از ساعت٤ الی ٦ بعدازظهر چهارشنبه هفدهم اسفند ماه ۲٥۳٦ درخانقاه صفی علیشاه برگزار خواهد شد .

صدری، پورکاظمی، حریرچی، بهادری‌فر، ذرات‌شعاع، رادان، اقراری، کلانتری، امیدوار،سمواتی، پناهی، زمانیان، دوالریاسنین، محمودی، سکاکی،مستغنی، خسروی،مصنف، داودی، رضا زارع .

باقلبی پراز اندوه درگذشت شادروان **فتح‌اله ثقفی** پدراقای منوچهر ثقفی همکار عزیزمان در دانشگاه ملی ایران را باطلاع کلیه همکاران ودوستان میرسانیم.

مجلس ترحیم مردانه وزنانه آن مرحوم از ساعت ٤الی٦ بعدازظهر روز چهارشنبه هفدهم اسفند ماه ۲٥۳٦ درخانقاه صفی علیشاه برگزار خواهد شد.

هایده قلعه‌بیگی‌ـ صدیقه باقرزاده‌ـ عالم فروشی‌ـ پرویز علوی‌ـ احمد منظوری‌ـ ابوطالب نسابه‌حقیقی‌ـ دکتر غلامرضا محمودی‌ـ محمدتقی توتونچی.

بانهایت تاثروتاسف درگذشت شادروان **فتح‌اله ثقفی** پدرآقای منوچهر ثقفی مدیر کل امور اداری وروابط عمومی دانشگاهملی ایران را باطلاع همکاران میرساند.

مجلس ترحیم زنانه ومردانه آن فقید سعید از ساعت٤الی٦ بعدازظهر روز چهارشنبه هفدهم اسفند ماه ۲٥۳٦ درخانقاه صفی علیشاه منعقد خواهد بود.

مهری منوچهری‌ور‌ـ فروغ درخشانفرـ ناهید کریمی‌نژادـ شهناز مشکین‌ـ سید علی نوشین.

پدر ارجمند یار دیرین ودوست بسیار عزیزمان **منوچهر ثقفی** بسوی حق شتافت.

مجلس ترحیم زنانه ومردانه آن شادروان روز چهارشنبه هفدهم اسفند ماه ۲٥۳٦ در خانقاه صفی علیشاه برگزار میشود.

محمدعلی سفری‌ـ ایرج بهرامی‌ـ هوشنگ مهرآئین‌ـ محمدعلی طالقانی‌ـ عباس توفیق‌ـ منوچهر امیرشاهی.

بانهایت تاثر وتاسف درگذشت شادروان **فتح‌اله ثقفی** فرزند مرحوم مهندس‌السلطنه ثقفی همسر،پدر و برادر عزیز وبزرگوارمان را باطلاع بستگان ودوستان میرسانیم.

مجلس ترحیم زنانه ومردانه فقید سعید از ساعت ٤تا٦ بعداز ظهر روز چهارشنبه ۱۷ اسفند ماه ۲٥۳٦ در خانقاه صفی‌علیشاه برگزار خواهد شد.

قدرت‌ملک ثقفی (شاهزاده‌قاجار)ـ منوچهر ثقفیـ سیروس ثقفیـ دکتر داریوش ثقفیـ فرح‌الزمان ثقفیـ مهین بانو ثقفیـ عفت‌ثقفیـ مهندس نصراله ثقفیـ اسداله ثقفیـ عطاءاله ثقفی وخانواده‌های وابسته.

اطلاعات مصیبت وارده را بخاندان محترم ثقفی و سایر خانواده‌های عزادار بویژه به‌آقای منوچهر ثقفی مدیر کل امور اداری وروابط عمومی دانشگاه ملی تسلیت میدهد.

باکمال تاسف وتاثر درگذشت همسر و پدر گرامیمان شادروان رضا جوانشیر تهرانی را باطلاع‌بستگان و آشنایان می رساند .

مجلس ترحیم مردانه وزنانه آن مرحوم روز سه‌شنبه ۱٦ر۱۲ر۳٦ از ساعت ۲ تا٤ بعد از ظهر در مسجد مجد منعقد می‌گردد .

بنول جوانشیر، مهندس مسعود مسعودی، دکترمرتضی قلی جوانشیر .

درگذشت تاثرانگیز شادروان **رضا جوانشیر تهرانی** پدر گرامی آقایان مهندس مسعود مسعودی و دکترمرتضی قلی جوانشیر را باستحضار اقوام و آشنایان می‌رساند .

از طرف انجمن فامیلی خلج امیر حسینی

موسی سیف امیر حسینی

باکمال تاسف و تاثر درگذشت شادروان **آقای رضاجوانشیر** تهرانی بزرگ خاندان جوانشیرراباطلاع بستگان و آشنایان میرساند، مجلس ترحیم مردانه وزنانه آنمرحوم‌روزسه‌شنبه ۱٦ر۱۲ر۳٦ از ساعت ۲ الی ٤ بعد از ظهر در مسجد مجد منعقد می‌گردد .

خانواده‌های : مسعودی، جوانشیر، پناهی ، افخمی، خلج امیر حسینی، جوانشیر وزیری ، وزیری ، قهرمان ، تقی‌زاده، عالی، رستگار، پارسا، رضائی حقیقی، شیخ‌رضائی، سیف امیر حسینی، امیر ناصر امیر حسینی، تولیت،نورخلج، خلج‌مهری، فروتن، نظرداد، خلج هدایتی، خلج صمدی،خلج معصومی، فتاح، بیگدلی، نقیبی، زینالی، نجات، شهیر فرد، رحیمی، مرادی، افشار، معززی افشار،اسکندری امیرحسینی، محبی امیر حسینی، مجتهدزاده، نجدی، خردمند، عندلیب ، کریمی، کریمی زند، رضائی، تهرانی، علائی ، دلاورخان ، نعمتی، نیکوکار، شریعت، موسوی صمیمی، خلج امیری ، مرتضوی، صرافزاده، منصوری، شریفی، طبیبی ، صادقی، محمودی، طوفان، شکوه امیری، شکوه افشار، گلشن امیر حسینی، تاجیک، جاوید .

اطلاعات ـ مصیبت وارده را بعموم افراد خانواده‌های عزادار بویژه بازماندگان تسلیت می‌دهد .

بسمه تعالی

بمناسبت وفات حجةالاسلام آقای حاج شیخ موسی **جاراللهی** مجلس ختمی از ساعت ٤تا٦ بعد از ظهر سه‌شنبه ۲۷ ربیع‌الاول در چهل ستون مسجد جامع برقرار شرکت مومنین مخصوصا آقایان علماء دامت برکاتهم موجب تسلیت بازماندگان می‌باشد .

حسن سعید، ممقانی، طباطبائی تبریزی، میلانی .

خانواده‌های : جاراللهی، طباطبائی تبریزی، میلانی، علمی، مسعودنیا، سادات اخوی، خوش عاطفه، علاقبند ، سعید طهرانی، فرشچی، آل‌آقا، زرفشان، مظاهری ، سید احمدیان، عزیزی، قریشی‌زاده، حداد، شفیعی، درودیان دکتر معزی، زکیخانی، کاویانی ، مهروز ، روحانی‌زاده ، سهولت و خانواده‌های وابسته .

درگذشت حضرت حجةالاسلام آقای حاج شیخ‌موسی **جاراللهی** را باطلاع عموم خویشان و دوستان می رساند ، مجلس ختم آنمرحوم روز سه‌شنبه ۲۷ ربیع‌الاول مطابق ۱٦ر۱۲ر۳٦ از ساعت ٤تا٦ بعداز ظهر در چهل ستون‌مسجد جامع منعقد وختم زنانه درهمان روز و همان ساعت درمنزل آن مرحوم خیابان شهباز خیابان آشتیان پلاک ۱ر۷۲ برقرار است .

آ‌ـ۱٦۲٤٥

اطلاعاتـ درگذشت حجةالاسلام آقای حاج شیخ موسی جاراللهی موجب تاسف است. مصیبت وارده را بخانواده های محترم جاراللهی و طباطبائی تبریزی و سایر وابستگان وجامعه روحانیت تسلیت می‌دهد .

بمناسبت‌درگذشت‌مرحومه‌مغفوره **بانوخاور سلطان‌تاج‌بخش** مادر آقای حسن تاج‌بخش مجلس ترحیم زنانه ومردانه در روز سه‌شنبه ۱٦ اسفند ماه از ساعت ٤تا٦ بعد از ظهر در مسجد سادات واقع در یوسف‌آباد خیابان محمد رضا شاه خیابان ٤٥ برگزار می‌شود .

خانواده‌های تاج‌بخش، خدابنده‌لو، لطفی، خواجه نوری، عقیلی، ناظمی، سیرتی، شیرازی، پهلوان ، بهزادی، مقیمی، فلسفی، حجتی، البرزی، جوانشیر، الموتی .

آ‌ـ۱٦۲٦۹

ضمن تسلیت به آقای حسن تاجبخش مشاور حقوقی بانک عمران فوت مرحومه بانو خاور سلطان تاجبخش مادر ایشان را باطلاع می‌رساند مجلس ترحیم از ٤تا٦ بعد از ظهر سه‌شنبه ۱٦ اسفند جاری‌درمسجد سادات واقع دریوسف‌آباد خیابان ٤٥ برگزار می‌شود .

سید جواد خلیلی، عزیزاله عزیزی، دکتر محمد یگانه، دکترهادی طبیبزاده، ابوالحسن ستوده،دکتر مصطفی‌امامی، دکتر فرج‌اله پورسرتیب، محمد رضاروحانی، محمودرضائی.

آ‌ـ۱٦۲۷۱

اطلاعات ـ مصیبت وارده را به خانواده های عزادار تسلیت می‌دهد .

یادبود

بمناسبت هفتمین شب درگذشت شادروان **حاج حسین زمانیفر** مجلس یادبودی درروز سه‌شنبه ۱٦ر۱۲ر۳٦ ازساعت ۳ ونیم الی ٦ بعداز ظهر در مسجد فاطمیه واقع در خیابان شهباز خیابان ناصری منعقد است شرکت آشنایان ودوستان در این مراسم موجب شادی روح آن مرحوم وتسلی خاطر بازماندگان می‌باشد .

از طرف مجمع دینی مسجد فاطمیه حاج سیدکمال‌الدین مرتضوی .

آ‌ـ٤٤٦۰۹

مجلس یادبودی بمناسبت هفتمین شب درگذشت شادروان **حاج حسین زمانیفر** درروز سه‌شنبه ۱٦ر۱۲ر۳٦ از ساعت ۳ونیم الی ٦ بعداز ظهر در مسجد فاطمیه واقع درخیابان شهباز خیابان ناصری منعقد است شرکت دوستان و آشنایان دراین مراسم موجب شادی روح آن مرحوم و تسلی‌خاطر بازماندگان است .

از طرف خانواده‌های زمانیفر، ابراهیمی، حاجیان ، عیوضیان، پورمنوچهری،شکیبی‌نژاد،موسویان، صداقتکو، شهری‌باف، قائینی، طریقت، بختیاری،محمد کاظمی،موسوی، حجار، فریدون‌خانی، کاشانی وحید .

آ‌ـ٤٤٦۱۰

مراسم چهلمین‌روز درگذشت همسر و پدر عزیزمان میرجلال مشرقی (فردا) ۱٦ اسفند ماه در رضائیه برگزار میشود . شرکت عزیزان موجب شادی روح جلال عزیزمان خواهد بود .

مهوش و میرفرزین مشرقی

آ‌ـ۱٦۱٤۱

تسلیت

جناب آقای مهندس علی‌محمد ضیائی وآقای حسین ضیائی باندوه فراوان فوت ناگهانی پدر گرامیتان را صمیمانه تسلیت عرض مینمایم .

حسین عربی

خانواده محترم پرتو و اعتمادی

مصیبت وارده را صمیمانه تسلیت میگوئیم .

مهوش و محمود احدی

جناب آقای مهندس بهمن سمائی

باندوه وتاثر فراوان درگذشت پدر گرامیتان را تسلیت‌گفته بقای عمر جنابعالی وبازماندگان را آرزومند است.

محمد حجارزاده

همکار ارجمند جناب اقای محسن سرمدی

بانهایت تاسف فوت ناگهانی مادر دلسوز و مهربانتان را تسلیت عرض نموده بقای عمر شما وخانواده محترم را ازایزدمنان مسئلت داریم.

اسداله‌زادهـ سرسنگیـ زحمتکشـ وزیریـ حاج حسین‌و جعفر امامیـ مصطفیـ یقینی.

دوست ارجمند جناب آقای رـ اعتمادی

سردبیر محبوب مجله جوانان

مصیبت وارده را صمیمانه تسلیت عرض نموده بقاء وتندرستی ان جناب و خاندان محترم را از خداوند متعال مسئلت داریم.

مجید قراچورلو‌ـ بانو

خانواده‌های محترم فرزبد ومظهری

مصیبت

قیمت تازه اراضی داخل محدوده بزودی اعلام خواهد شد

★ **قیمت عادله زمین با توجه به نرخ تورم در سال جاری تعیین می گردد**

قیمت عادله زمین در نقاط مختلف داخل محدوده تهران و همچنین شهر های دیگر ایران تا اردیبهشت ماه آینده تعیین و اعلام خواهد شد.

کارشناسان وزارت امور اقتصادی ودارائی بر اساس لایحه جلوگیری از افزایش غیر متناسب زمین، قیمت زمین را در نقاط مختلف شهر تعیین و اعلام خواهند داشت و باین وسیله خرید و فروش زمین در کلیه شهرهای کشور برای نخستین بار تحت انضباط جدیدی درخواهد آمد.

طبق لایحه جلوگیری از افزایش نامتناسب قیمت زمین که اکنون مراحل قانونی خود را در مجلسین میگذراند واحتمالا اوایل سال آینده بتصویب خواهد رسید. قیمت زمین برای سال ۳۷ عبارتست از قیمت منطقه‌ای سال ۳۶ باضافه ۲۵ درصد به اضافه میزان تورم سال جاری.

در مورد نرخ تورم درسال جاری کارشناسان میگویند: ترمز های ضد تورمی دولت از سرعت رشد تورم بمیزان قابل توجهی کاسته است، معهذا میزان تورم حدود در تمام سال بین ۲۰ تا ۱۵ درصد پیش‌بینی میشود.

بانک مرکزی ایران در پایان سال رقم تورم را بوزارت امور اقتصادی و دارائی اعلام خواهد داشت تا براساس آن قیمت عادله زمین تعیین شود.

خریداران و فروشندگان باید دقیقا قیمت عادله زمین را اجرا کنندو طبق لایحه مربوطه که بصورت قانون درخواهد آمد، دولت و شهرداری ها میتوانند در مواردیکه اطلاع یابند زمین بالاتر از قیمت‌عادله مورد معامله قرار گرفته است، آنرا تایکسال پس از انجام معامله تملک کرده و قیمت عادله را بصاحب آن پرداخت کنند.

رکود معاملات

خبرنگار ما اضافه میکند که پس از تقدیم لایحه جلوگیری از افزایش قیمت زمین معاملات زمین راکد شده است و فقط خرید و فروش روی واحد های مسکونی آپارتمانی و در موارد معدودی تک واحدی انجام می‌گیرد که تقریبا درکلیه موارد قیمت عادله زمین مورد عمل قرار نگرفته و زمین واحد مسکونی با قیمت های بیشتری محاسبه شده است.

طبق لایحه دولت، قیمت عادله زمین تا پایان سال جاری قیمت منطقه‌ای باضافه ۲۵ در صد تعیین شده است.

والاحضرت ولیعهد مدالهای قهرمانان مهارت کار را مرحمت کردند

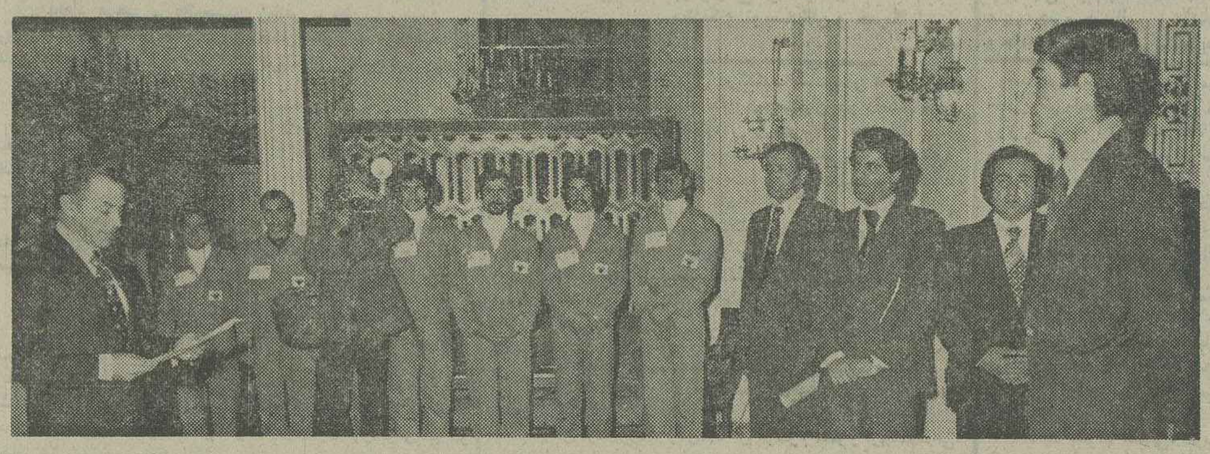

والاحضرت وایعهد گزارش امیرقاسم معینی وزیر کارو امور اجتماعی را در مورد مسابقات مهارت فنی‌کارگران استماع میفرمایند.

والاحضرت همایون ولایتعهد ریاست عالیه کمیته ملی مسابقه های مهارت‌فنی کارگران بعد از ظهر دیروز ۵۸ تن از نفرات اول‌تاسوم هفتمین دوره این مسابقه‌ها را درکاخ نیاوران بحضور پذیرفتند وطی مراسمی مدال های‌آنان‌را مرحمت‌فرمودند. دراین مراسم آقای امیرقاسم معینی وزیر کار و امور اجتماعی گزارشی از نحوه برگزاری این مسابقه ها بعرض رساند.

دراین مراسم اعضای هیئت داوری کمیته ملی مسابقه های مهارت فنی نیز افتخار حضور داشتند.

به ترتیب پس از اصفهان استانهای زیرمقام چهارم را دهم را دراین دوره از مسابقه‌ها بدست آورده‌اند.

شهرستان اراک ۳ مدال طلا، ۱ مدال نقره در مقام چهارم

استان گیلان ۱ مدال‌طلا ۱ مدال نقره درمقام پنجم

استان کرمانشاهان ۱ مدال طلا، ۲ مدال برنز در مقام ششم

استان مازندران ۱ مدال طلا، ۱ مدال برنز در مقام هفتم.

استان همدان وشهرستان کاشان - استان های هرمزگان - آذربایجان‌شرقی ۱ مدال طلا در مقام هشتم.

لرستان وشهرستان‌قزوین ۱ مدال نقره در مقام نهم.

استان خراسان ۲ مدال برنز در مقام دهم.

استان‌زنجان ۱ مدال‌برنز در مقام یازدهم.

قرارداد ایجاد کارخانه روغن زیتون

بامشارکت ایران وتونس، بین مقامات ایرانی وتونسی بامضاء رسید

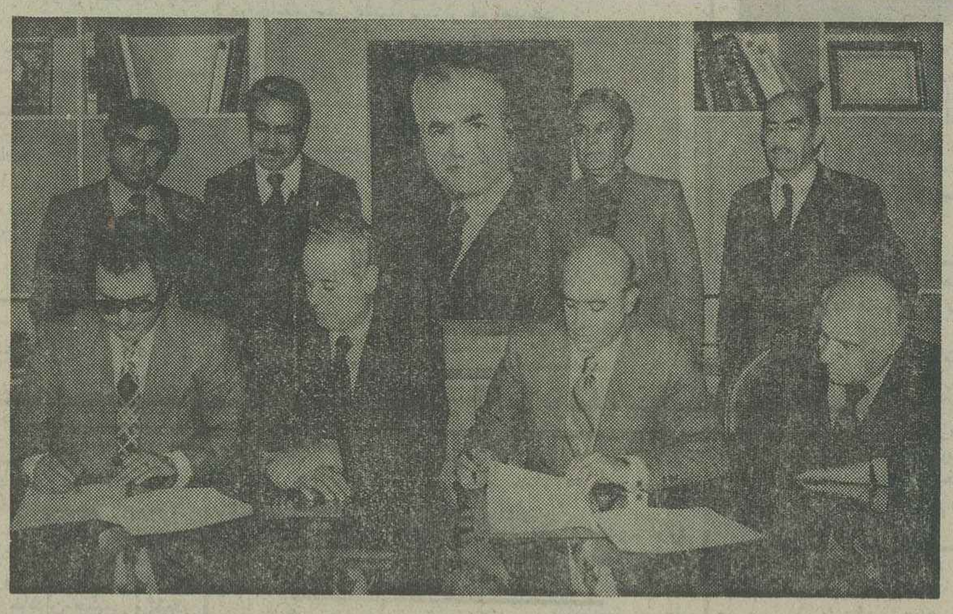

آقایان سناتور قاسم لاجوردی رئیس هیئت مدیره شرکت سهامی خاص توسعه کشت‌دانه های روغنی ومحمد لاریبی رئیس هیئت بازرگانی تونس درحضور آقای ابوالعزیز حمزاوی سفیر کبیر کشور تونس درایران قرارفیمابین‌راامضاءمیکنند

با راهنمائیها و ارشاد خاص اعلیحضرت شاهنشاه آریامهر پنجشنبه گذشته باحضور سفیر و رئیس هیئت بازرگانی تونس قرارداد ایجاد یك کارخانه‌عظیم روغن زیتون با مشارکت‌ایران‌و تونس امضاء شد ایجاد این کارخانه‌درتونس منبع مطمئنی برای رفع‌احتیاجات زیتون‌ایران فراهم خواهدکرد.

جهت انجام این منظورمهم، پیرو مذاکراتی که آقای‌سناتور دکتر طاهر ضیائی رئیس اطاق بازرگانی و صنایع و معادن ایران با مقامات تونس بعمل آورد پروتکلی بین مقامات‌دولت ایران و تونس در آذر ماه‌سال ۲۵۳۵ بامضاء رسیدو مراتب زیر مورد توافق طرفین قرار گرفت

۱- صاحبان صنایع خصوصی روغن نباتی ایران. با شرکت موسسات تونسی، کارخانه‌ای برای تصفیه و بسته بندی‌روغن زیتون در تونس احداث می - نمایند قاروغن تولیدی رابه‌بازار ایران و سایر بازار های‌جهان ارسال دارند.

۲- چنانچه کارخانجات روغن نباتی ایران بخواهند روغن‌خام زیتون از تونس وارد کنند تا در ایران تصفیه و بسته شود، احتیاجات ایران از این لحاظ از تونس تامین خواهدشد.

چون اجراء این طرح‌بتاخیر افتاده بود هیئتی از طرف‌کشور تونس، بریاست آقای حبیب بورقیبه «پسر» بایران آمدندو مذاکرات مجددی با آقای دکتر طاهر ضیائی‌رئیس اطاق‌بازرگانی و صنایع و معادن ایران، و همچنین مدیران شرکت توسعه کشت دانه های روغنی که سرمایه گذار اصلی این پروژه میباشند بعمل آمد و قرار شد مطالعات مجددی دراین موردبه عمل آید تا هرچه زودتراحداث کارخانه مذکور در تونس‌عملی گردد.

برای انجام چنین برنامه‌ای‌در تاریخ ۲۵۳۶/۱۲/۷ هیئت بازرگانی تونس بریاست‌آقای محمد لاریبی و عضویت آقای فرش جانبز مدیر کل سندیکای روغن زیتون‌تونس بایران‌آمدند و براثر مذاکراتی که دراتاق بازرگانی و صنایع و معادن ایران بعمل آمد، صاحبان صنایع خصوصی روغن نباتی ایران که‌صاحبان‌شرکت توسعه کشت دانه‌های روغنی میباشند، تصمیم گرفتند قراردادی برای احداث یك‌کارخانه تصفیه و تهیه روغن زیتون در تونس به ظرفیت اولیه ۱۸۰۰۰تن به قابلیت گسترش به ۳۶۰۰۰تن با سرمایه‌گذاری پنج میلیون دلار امضاء نمایند.

در ظرف یك ماه آینده نمایندگان هیئت ایرانی برای اجراءاین طرح وتشکیل‌شرکت، همچنین مذاکرات ضروری به تونس عزیمت مینمایند و بادر نظر گرفتن شرائط و مقررات قانونی تشکیل شرکت درتونس اقدامات لازم بعمل خواهند آورد.

آقای محمدلاریبی رئیس‌هیئت بازرگانی تونس اعلام نمود که قانون ۱۹۷۲ سرمایه گذاری خارجی در تونس، از جمیع امتیازات، از جمله مدت‌بیست سال معافیت مالیاتی نیز شامل این طرح خواهدبود.

چون مصرف روغن نباتی در ایران روز بروز افزایش می‌یابد، با این سرمایه گذاری و مشارکت با موسسات کشور تونس، منبع‌مطمئنی برای‌تامین قسمت بیشتری‌از احتیاجات‌مواد غذائی کشور فراهم خواهد گردید.

برنامه‌های عمرانی ششم وهفتم

باتاکید برافزایش تولیدات داخلی دردست تدوین است

تهیه برنامه عمرانی ده ساله که شامل برنامه های عمرانی ششم وهفتم خواهد بود در سازمان‌برنامه‌مراحل نهائی را طی میکند و کلیات این برنامه پس از تصویب شورای اقتصاد بصورت لایحه‌ای از سوی دولت تقدیم مجلس شورای ملی خواهد شد.

این برنامه با اتمام‌برنامه عمرانی پنجم شروع میشود و تا سال ۲۵۴۷ ادامه خواهدداشت. بهمین‌منظور هدفهای آن نیز براساس برنامه‌ریزی‌های بلند مدت و در بعضی مواردکوتاه مدت تعیین شده است.

برنامه عمرانی پنجم که‌از سال ۲۵۳۲ آغاز شده است درپایان اسفندماه سال‌جاری خاتمه می‌یابد. این برنامه نیز مانند برنامه های قبل‌از آن پنج سال بطول انجامید و در این مدت تعدادزیادی طرحهای صنعتی، کشاورزی و اقتصادی و اجتماعی بمورد اجرا درآمد.

قسمتی از طرحهای پیش‌بینی شده در برنامه‌پنجم تاکنون باتمام نرسیده و بهمین جهت‌در برنامه‌عمرانی ششم به پایان رساندن آنها اولویت دارد.

حجم سرمایه‌گذاری‌دولت در برنامه پنجم حدود چهار هزار میلیارد ریال برابر ۴۰۰ میلیارد تومان‌بوده که مقداری از این هزینه انجام شده و بقیه نیز در بودجه سال جاری منظور شده است.

سازمان برنامه و بودجه از سال گذشته مطالعات خود را بمنظور تهیه‌برنامه عمرانی ششم آغاز نمود و در این مطالعات هدف های برنامه عمرانی آتی به‌اظهار نظر طبقات مختلف نیز گذارده شد.

همزمان‌با جمع‌آوری این نظرات کمیته‌های تلفیق پیشنهادات‌نیز تشکیل‌گردید. کمیته‌های فوق بررسیهائی را در هماهنگی پیشنهادات و نظرات بعمل آوردند و به شورای اقتصاد تسلیم کردند

اتخاذ تصمیم

با تغییراتی که در طی سال جاری‌در سازمان‌برنامه صورت گرفت تمام مطالعات و گزارشات تهیه شده از برنامه عمرانی ششم و هفتم مجددا مورد بررسی قرار گرفت.

این بررسیهاکه از سوی گروهی از کارشناسان و اقتصاددانان صورت گرفته اخیرا پایان یافت و اتخاذ تصمیم در زمینه های‌مختلف جریان دارد.

برنامه‌های عمرانی ششم و هفتم که یک برنامه ده ساله است روی طرحهای زیربنائی از جمله بر تولید انرژی، گسترش ارتباطات و مخابرات، تجهیز هرچه بیشتر منابع، افزایش تولیدات کشاورزی و امور اجتماعی تاکید خواهد داشت.

در طول اجرای این برنامه بمراتب بیشتر از برنامه‌های عمرانی چهارم و پنجم پیش‌بینی میگردد.

یك پزشك محکوم شد

سازمان نظامی پزشکی امروز اعلام کرد: مدیر یک بیمارستان بمدت یکسال از اشتغال به حرفه های‌پزشکی محروم شده است.

براساس اطلاعیه سازمان نظام پزشکی دکترعبدالمجید مجیدی مدیر بیمارستان مجیدی به موجب رای‌جلسه مورخ ۳۶/۱۲/۱۴ دادگاه تجدید نظر انتظامی نظام پزشکی بعلت‌تخطی ازاصول و موازین وشئون پزشکی به محرومیت از اشتغال به حرفه های پزشکی به مدت یکسال در تمام کشورمحکوم شده است.

بانک صادرات ایران

استخدام حسابدار

بانك صادرات ایران عده‌ای لیسانسیه حسابداری را جهت خدمت در تهران به همکاری دعوت می‌نماید.

داوطلبان باید دارای کارت پایان خدمت یا معافیت دائم از خدمت‌وظیفه‌بوده وحداکثرسن‌آنان ۳۰ سال باشد، متقاضیان می‌توانند مشخصات خود را همراه با یك قطعه عکس به اداره کل تشکیلات و کارگزینی بانك واقع در خیابان جامی کوی کسری شماره ۲۷ ارسال نمایند.

مصرف کنندگان گازمایع

مراعات نکات زیر حافظ جان ومال شماست

۱- به‌کودکان و افرادناوارداجازه ندهید از وسائل گاز سوز استفاده نمایند.

۲- کپسول و وسائل گاز سوزرا پائین تر از سطح زمین قرارندهید.

۳- تعویض سیلندر خالی با سیلندر پر فقط بعهده شرکتی‌است‌که‌مشترك آن هستید. مامور شرکت توزیع کننده موظف است لوله رابط رامحکم به وسیله گازسوز ورگولاتور وصل کند و اطمینان حاصل کند که گاز نشد نمی‌نماید.

۴- سیلندر هائیکه بیشتر از ۱۳ کیلو گرم گاز مایع دارند بایدبیرون از ساختمان قرارگیرند. درصورت امکان کپسولهای کوچکتر را هم در هوای آزاد قرار دهید.

۵- آبگرمکن های گازی و نفتی باید مجهزبه دودکش باشند تا محصولات سوخت را بخارج هدایت نمایند، هیچگاه آبگرمکن گازی رادر حمام نصب ننمائید.

۶- برای جلوگیری ازقطع جریان گازهمیشه یك‌یادوسیلندرگاز ذخیره داشته باشید.

م‌الف ۲۷۸۲۲ ۱-۲

شرکت ملی گاز ایران

بنیاد نیکوکاری والاحضرت شاهدخت شمس پهلوی

جهت بیمارستان شماره ۲ کودکان (مفید) تعدادی پزشك متخصص اطفال یا رزیدنت سال سوم راجهت تکمیل کادر کشیك شب باحقوق مکفی وشرایط مساعد استخدام می‌نماید.

از داوطلبان خواهشمنداست‌همه‌روزه ازساعت ۸تا۱۴ باتلفنهای ۲۹-۲۲۷۰۲۰ داخلی ۲۵۶ تماس حاصل نمایند.

آگهی استخدام

بانك ملی ایران چند نفر نقشه کش راکه به امور نقشه کشی محاسبات فنی آشنا باشند از طریق آزمایش استخدام مینماید:

شرایط استخدام:

۱- تابعیت ایران

۲- متدین بیکی از ادیان‌اسلام -مسیحی-کلیمی-زرتشتی

۳- حداکثر سن ۲۶سال

۴- داشتن حداقل دیپلم کامل متوسطه و سابقه کار در نقشه کشی محاسبات فنی ساختمانی با تشخیص اداره ساختمان بانك‌ملی ایران.

۵- انجام خدمت زیرپرچم یا دارابودن‌معافیت دائم.

۶- نداشتن سابقه محکومیت کیفری.

داوطلبان واجد شرایط فوق میتوانند تاپایان وقت اداری‌روز ۱۵ فروردین ماه ۲۵۳۷ تقاضای خود را بانضمام مدارك زیر بوسیله پست سفارشی به اداره کارگزینی این‌بانك ارسال دارند.

۱- تقاضا نامه باقید نشانی کامل

۲- دوبرك رونوشت مصدق شناسنامه

۳- دوقطعه عکس ۴ × ۶

۴- یك برك فتوکپی مدرك تحصیلی

۵- رونوشت یافتوکپی برك پایان‌خدمت یا برك معافیت دائم

بانك ملی ایران

GM

شورلت بلیزر شایان ۱۹۷۸ دولوکس

دودیفرنسیال - هشت‌سیلندر- ارکاندیشن وبسیاری‌مزایای‌دیگر در رنگهای مختلف واصل گردید

نماینده انحصاری درایران

شرکت ایران جمس

سهامی‌خاص تخت‌جمشید شرقی شماره۵۸۳ تلفنهای ۷۶۴۲۵۸- ۷۵۲۳۸۹

ازمشتریان محترم‌که قبلارزرونموده‌اندخواهشمند است برای‌دریافت حواله‌به‌شرکت مراجعه‌فرمایند

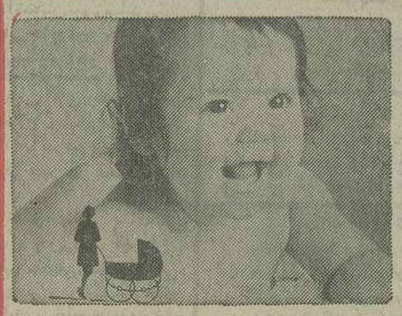

بیاری مهر پدر و مادر و حمایت مقررات قانون و خدمت بانك عمران

فرزند شما در ۱۸ سالگی

مشتری نمونه بانك عمران ودارای اعتبار بانکی میشود

شرح درصفحه ۲۴

تقویم اطلاعات

ساعات شرعی

استخراج دکتر ریاضی کرمانی

دوشنبه - پانزدهم اسفندماه ۲۵۳۶

بیست‌وششم‌ربیع‌الاول ۱۳۹۸-۶فوریه ۱۹۷۸

اذان مغرب.. . . . . ساعت ۶ و ۵۰ دقیقه

اذان صبح (فردا) . . ساعت ۵ و ۲۹ دقیقه

طلوع آفتاب (فردا).. ساعت ۶ و ۵۵ دقیقه

ظهر شرعی (فردا).. ساعت ۱۲ و ۴۷ دقیقه

اذان مغرب (فردا) . . ساعت ۶ و ۵۱ دقیقه

اطلاعات دیپلماتیك

وزیرآموزش وپرورش مصر به‌اطلاعات گفت:

ارتباطات ایران ومصر باید نامحدود باشد

دکتر مصطفی کامل حلمی وزیر آموزش و پرورش ملی مصر دیروز گفت: مسئله کنی خاورمیانه و اختلافات اعراب اسرائیل و موضوع فلسطین مدت ۳۰ سال بدون اخذ حاصلی تحت بررسی سازمان ملل بود و شرایط ایجاب میکرد که یک رهبر شجاع چون پرزیدنت سادات‌بااقدامی متهورانه چون مسافرت به بیت‌المقدس بکوشد تا از راه های غیر کلاسیک بسوی‌صلح گام هائی بلند بردارد. دکتر حلمی که برای بازدید وگفتگو با مدیر موسسه به روزنامه اطلاعات آمده بود سال ها بعنوان سفیر در سازمان یونسکو فعالیت داشته است، وی افزود: بطور مثال در یونسکو دوازده یا سیزده قطعنامه بتصویب رسیده بود که همگی سیاست تجاوزکارانه اسرائیل را محکوم کرده‌بودند ولی فایده این همه قطعنامه و تصویبنامه تابحال هیچ چیز نبوده است.

وزیر آموزش و پرورش مصر در ادامه گفتگوی خود گفت پرزیدنت‌سادات‌دراسرائیل بمقامات این کشور اظهار داشت اگر توجه اصلی آنها معطوف به امر برخورداری از امنیت و صلح است این امکان وجود دارد که در قرارداد های نهائی صلح ترتیبی داده شود تا از طریق سازمان ملل متحد و یا از طریق یک یا چند قدرت‌بزرگ تضمین کافی به اسرائیل داده شود.

دکتر حلمی گفت از نظر مصر موضوع امنیت اسرائیل مسئله‌ای در راه دستیابی به صلح نیست بلکه عدم توجه اسرائیل به غیر قانونی بودن اشغال‌سرزمین دیگران باتوسل به زور است که ایجادمشکلاتی کرده است.

وی اضافه کرد اگر ازمردم عادی اروپا و یاامریکا سئوال شود آنها بخوبی متوجه شده‌اند که سادات صمیمانه میکوشد تا به صلحی پایدار و قابل قبول در منطقه‌خاور میانه دست یابد.

دکتر حلمی با اشاره به برنامه اجرائی‌ای که جهت همکاری های فرهنگی بین‌ایران و مصر بامضاء رسید اظهار داشت دو کشور هر دو از تمدنی بسیار سرشار و کهن برخوردارند و لازم است که کانال های ارتباطی دو کشور فارغ از هر گونه محدودیت باشد.

وی اضافه کرد هم‌اکنون بیش از ۱۵۰ نفر دانشجوی ایرانی در دانشگاه های مصر به تحصیل مشغولند وتاکنون جوامع مذهبی و اسلامی‌ایران و دانشگاه الازهر بارها اقدام به مبادله استاد کرده‌اند.

وزیر آموزش و پرورش مصر در باره ترور «یوسف السباعی» سردبیر روزنامه الاهرام و وزیر سابق فرهنگ مصر گفت «یوسف السباعی» نه بعنوان یک فرد بلکه‌بعنوان یک نمونه و سمبل‌ترورگردید. وی این احتمال که کسانی که عقاید سیاسی آنها با مصر متفاوت است،در قتل‌السباعی» دست داشتند را رد نکرد، دکتر «حلمی»اضافه کردمرحوم «السباعی» یکی از برجسته‌ترین نویسندگان و متفکرین جهان عرب بود که آزادی وحراست آن همیشه برنامه اول زندگی او محسوب میشد.

وزیر آموزش و پرورش مصر همچنین اظهار داشت‌که مصر هیچوقت اعتقاد خود را باینکه عضوی از ملت عرب است و خواستار برآورده شدن حقوق حقه مردم فلسطین است را از دست نخواهد داد.

وی افزود تخلیه سرزمین های اشغالی و محترم‌شمردن حق‌خود مختاری‌مردم فلسطین اصول تغییر ناپذیر هرگونه قرارداد صلح در خاورمیانه خواهند بود.

ضرر کاهش ارزش دلار برای کویت روزی یك میلیون دلار است

باکاهش ارزش دلار مسئله تغییر دلار بعنوان پول مبنای محاسبه قیمت نفت مسئله روز اوپک شده است. وزیر کشور کویت یکبار دیگر این مسئله‌را مطرح ساخت. وی که تازه‌از جلسه کابینه کشورش خارج شده بود اظهار کرد ضرر روزانه کویت از کاهش ارزش دلار به یک میلیون دلار در روز رسیده است. بهمین جهت دولت کویت مصمم است که راه‌حلی برای این مشکل بیابد. راه‌حل احتمالی‌همان طرح‌قدیمی اوپک است که بجای دلار میانگین چند ارز معتبراروپایی ودلار وین ژاپن مبنای قیمت گذاری نفت قرار گیرد و میزان دریافتی هرچه‌شد به دلارتغییرو بدلار دریافت گردد.

از جانبدیگر روزنامه‌الثوره ارگان حزب حاکم بعث عراق‌که مطالب آن رسمی ودولتی است در همین زمینه نوشت: بهای نفت بخاطر کاهش ارزش دلار باید افزایش یابد. هنوز نظر رسمی عربستان دقیقا روشن نیست مقامات عربستان سعودی دریکجا از دلار حمایت میکنند ودرجای دیگر این نظر را قبول دارند که اگر ارزش دلارکاهش زیادی داشت باید برای آن‌فکری کرد. اعضای‌اوپک اگربخواهند تصمیمات جدیدی در این مورد اتخاذ کنند باید اجلاسیه فوق‌العاده تشکیل دهند والا طرح این موضوع به سه ماه دیگر موکول میشود.

سفر ولیعهد بحرین به ایران

والاحضرت شیخ حمد بن عیسی آل خلیفه ولیعهد ووزیر دفاع بحرین روز سه‌شنبه برای یک دیدار غیر رسمی دو روزه از ایران، وارد تهران خواهد شد. طارق موید وزیر اطلاعات بحرین وعده‌ای‌از شخصیت‌های برجسته این کشور همراه‌شیخ حمدبن‌عیسی آل خلیفه‌به‌تهران می‌آیند. ولیعهد ووزیر دفاع بحرین در مدت اقامت خوددر تهران در باره گسترش مناسبات دو کشور بامقام‌های ایرانی گفتگو وتبادل نظر خواهدکرد.

مذاکرات هیات عراقی در تهران آغاز شد

عدنان مصطفی مدیر کل وزارت کشور عراق در راس هیئتی از مقام های این کشور به تهران آمد. وی قبل از ترک بغداد گفت این سفر در چهارچوب مناسبات ایران و عراق و مقاوله نامه مربوط به تعیین خطوط مرزی میان دو کشور انجام میشود. هیئت عراقی از امروز مذاکرات‌خود را با مقام های ایرانی آغاز کرد.

سفر این هیئت عراقی به تهران یک هفته پس از سفر خلعتبری وزیر خارجه درراس هیئت نمایندگی ایران به عراق صورت میگیرد.

خبرگزاری‌عراق دیروزاعلام کرد در هیئت عراقی عازم ایران عده‌ای از مسئولان وزارت خانه های کشور و خارجه عضویت دارند.

دنیای ورزش

شنبه‌ها منتشر میشود