۲۸ صفحه باضافه ۱۶ صفحه ضمیمه

اطلاعات

سه‌شنبه سی‌ویکم امردادماه ۲۵۳۷ـ شماره ۱۵۶۹۳ تکشماره ۱۰ ریال

۴۵ جسد تازه در سینما رکس آبادان کشف شد

گروه «انقلابیون سیاه» مسئولیت فاجعه آبادان را بعهده گرفت!

سخنگوی دولت گفت‌ما این اظهارات‌راخیلی جدی نمی‌گیریم اما انتظار داشتیم گروهی مسئولیت بعهده بگیرد.

در یک لحظه ۴ بمب آتش‌زا در ۴ گوشه سالن منفجر شد

رئیس شهربانی آبادان اسرار فاجعه را فاش کرد

۵ نفر عاملان فاجعه آبادان اعتراف کردند

هیئت‌هائی مامور بازرسی شدند :

مراجع تقلید فاجعه آبادان را تحقیق میکنند

نتیجه تحقیقات به‌حضرات آیات‌الله گزارش‌وسپس نظرنهائی آنها اعلام‌خواهد شد.

در صفحه ٤ ستون دوم

یک‌صفحه کامل ازعکس‌های خصوصی کشته‌شدگان فاجعه آبادان

درصفحه۲۵

نخستین عکسها ازداخل خانه‌های کشته‌شدگان فاجعه آبادان که‌اینک تبدیل به‌ماتم خانه‌شده‌است

متهمان عضو گروه مارکسیست های اسلامی هستند

٤ یا ٥ نفر عامل فاجعه بودند که پس‌از شروع آتش سوزی از سالن‌خارج‌شدند

قرار بود چند نقطه دیگر آبادان بآتش کشیده‌شود

مشروح خبرهای فاجعه آتش سوزی سینمارکس آبادان‌در صفحات ٤ـ۲۷ وآخر چاپ شده است.

یک انبار بزرگ در خرمشهر به‌آتش کشیده شد

درصفحه ۲۷ ستون‌نهم

داریوش همایون سخنگوی دولت گفت در قبال فاجعه آبادان :

تمام گروههای چپ‌وراست بایدموضع خود راروشن کنند

در صفحه آخر

لایحه جلوگیری از کلاهبرداری شرکت‌های خانه‌سازی تهیه‌شد

در صفحه آخر ستون ششم

ابراز انزجار دانشگاهیان فرح پهلوی از فاجعه ملی آبادان

امروز کادر هیئت علمی دانشگاه فرح پهلوی ضمن تشکیل جلسه فوق‌العاده‌ای فاجعه ناگوار آبادان رامحکوم و اعلامیه زیرراصادر کردند:

اعضای هیئت علمی و کارکنان دانشگاه فرح پهلوی‌تاثرات قلبی‌خود را ازعمل جنایتکارانه و فاجعه ملی آبادان‌که‌موجب‌کشته شدن‌عده‌کثیری از هموطنان ماشده‌است ابرازداشته وبه‌بازماندگان شهدای این‌حادثه جانگداز تسلیت میگویند. کشتار قبیح ووحشیانه انسانهای معصوم و بی‌دفاع تحت هیچ ایده‌ئولوژی قابل توجیه نبوده وتروریسم بهر نحوی‌از انحاء قویامحکوم‌ومطرود است.یقین است مسببین‌این‌جنایت‌وحشت‌انگیز از انتقام عدل‌الهی وافکار عمومی جامعه ایرانی و بشریت رهائی نخواهند یافت ، دانشگاهیان‌فرح پهلوی آمادگی خودرا برای مبارزه‌با عوامل فساد وجنایت و همچنین‌برای هرگونه کمك مالی‌و معنوی‌به‌خانواده هائیکه دراین حادثه‌دلخراش نان‌آور خودرا از دست داده‌اند اعلام‌میدارد.

اطلاعیه

شرکت اسبدوانی تهران

بمناسبت مصادف شدن روز پنج شنبه ۲ شهریور ماه (۱۹ ماه مبارك رمضان) باضربت‌خوردن حضرت‌علی‌علیه‌السلام مسابقات اسبدوانی در میدان فرح‌آباد انجام نخواهد گرفت. مسابقات طبق برنامه از ساعت ۵ره بعدازظهر روز پنج شنبه ۹ شهریور ماه درمیدان‌اسبدوانی‌فرح‌آبادبرگزار خواهد شد.

اطلاعیه

شرکت آ.س.پ

«کوی نوبنیادونك»

شرح در صفحه ۱۱

پدر گرامی و مهربانمان **تقی بهنام (عمادالملك)** از دارفانی به‌سرای باقی شتافت وما فرزندانش را به‌فراق ابدی خود مبتلا ساخت.

مجلس ترحیم مردانه و زنانه آن مرحوم درروز پنجشنبه دوم شهریور ماه (مطابق ۱۹ ماه مبارك‌رمضان) از ساعت ۱۰ صبح تا عصر درمنزل آن‌مرحوم واقع در خیابان امیرکبیرکوی بهنام شماره ۱۹۱ برقرار خواهدبود

توران بهنام (تفضلی) ـ امیر بهنام

با کمال تاسف وتالم درگذشت پدر زن بزرگوار و ارجمندم شادروان **تقی بهنام (عمادالملك)** را که عمری باشرافت و صداقت و امانت به عبادت خالق و خدمت خلق مشغول‌بودبه‌اطلاع خویشاوندان و دوستان‌میرساند.

مجلس ترحیم مردانه وزنانه آن شادروان درروز پنجشنبه دوم شهریور ماه (مطابق ۱۹ ماه مبارك‌رمضان) از ساعت ۱۰ صبح در منزل آن مرحوم واقع در خیابان امیرکبیرکوی بهنام شماره ۱۹۱ برگذار خواهدبود.

دکتر ابوالقاسم تفضلی

آگهی حراج

اداره فروش منطقه گمرکی غرب از اول شهریورماه سال جاری تا اطلاع ثانوی همه هفته درروز های سه‌شنبه و چهارشنبه انواع مختلف کالای متروکه موجود در گمرك جلفارا که‌فهرست کامل مشخصات آنها در دایره متروکه گمرك‌جلفا جهت آگاهی‌خریداران موجود می باشد از طریق حراج همگانی بفروش میرساند طالبین می توانند همه روزه در اوقات اداری برای رویت کالاها به گمرك جلفا مراجعه و با اطلاع از کمیت و کیفیت کالا در حراج شرکت نمایند ضمنا ۲درصدحراج نیز بعهده خریداران خواهد بود.

اداره فروش منطقه‌گمرکی‌غرب

۱۲۶۳۲ـآ

جناب آقای پروانه

انتصاب شما را بذیحسابی دامپروری ایران‌تبریک رض می‌نمایم.

بندر شاهپور ـ مرتضی شهبازی

شرکت ملی نفت ایران

اطلاعیه

شرکت ملی نفت ایران

قابل‌توجه مصرف‌کنندگان نفت‌گاز دستگاههای حرارتی (شوفاژ)

در صفحه ۲۱

اطلاعیه

داوطلبان تحصیل در موسسات آموزش عالی پرستاری تهران ، اطلاعیه روزنامه های پنجشنبه‌دوم شهریور ماه را مطالعه کنند.

سازمان سنجش آموزش کشور

م‌الف ۳۱۲۷۷ ۱ـ۳

۱۰ پرواز در هفته روزانه به

نیویورك

هواپیمائی ملی ایران . هما .

تلفن: ۹۷۹۰۱۱، ۹۶۵۰۱۱، ۹۶۹۰۸۱

یاد بود

مراسم سالگرد درگذشت شادروان احمد تدین را باطلاع کلیه‌فامیل دوستان و بستگان محترم میرساند. مجلس تذکری روز چهارشنبه اول شهریور ماه ۲۵۳۷ ازساعت ٦الی۸ بعد ازظهر در تجریش خیابان پهلوی کوی یکتا شماره ٥ منعقد خواهد بود. حضور دوستان و بستگان موجب شادی روح آنمرحوم‌و تسلی خاطر بازماندگان خواهد بود.

خانواده های تدین ـ فرهمند رضوی

بانك صادرات ایران

با

قریب ۱۴۰۰۰ کارمند ، ۳۰۰۰ شعبه درسراسرایران و ۴۰ شعبه درخارج ازکشور آماده همه‌گونه همکاری باشماست

بانك صادرات ایران درخدمت مردم

امریکا وانگلیس حملات هوائی تلافی جویانه اسرائیل به لبنان را محکوم کردند

دولت آمریکا این حملات را «موج تازه خشونت» خواند

★ یك سازمان فلسطینی مسئولیت حمله بیك اتوبوس اسرائیلی را در لندن برعهده گرفت .

بیروت ـ رویتر ـ درپی بمباران دو اردوگاه آوارگان فلسطینی توسط هواپیماهای اسرائیلی به تلافی حمله فلسطینی‌ها به‌کارکنان شرکت هواپیمائی ال‌عال در لندن دولت آمریکا دورتازه‌خشونت درخاورمیانه راتقبیح‌کرد.

سخنگوی وزارت امور خارجه امریکا گفت ما اطلاع یافته‌ایم دولت اسرائیل دست به‌حملات هوائی تلافی‌جویانه به‌دو اردوگاه آوارگان فلسطینی دربیروت زده است وما این خشونت را محکوم می‌کنیم .

سخنگوی وزارت امور خارجه امریکا ضمن اشاره به‌حمله کماندوهای فلسطینی به‌کارکنان شرکت هواپیمائی آل‌عال درلندن گفت این نیز یک اقدام وحشیانه و قابل نکوهش تروریستی است که موجب مرگ انسان های بی‌گناه شده وما آنرا نیز محکوم می‌کنیم، زیرا این‌نوع تروریسم بهیچ‌وجه قابل توجیه نیست .

دولت انگلستان حمله هواپیماهای اسرائیلی به اردوگاههای آوارگان فلسطین به‌تلافی حمله روز شنبه کماندوهای فلسطین به‌کارکنان شرکت هواپیمایی العال درلندن را مورد انتقاد قرار داد .

از طرف دیگر، مدیران العال دولت انگلستان را بخاطر آنکه حاضر نشده‌است به‌ماموران امنیتی‌اسرائیل اجازه دهد بخاطر حفظ جان کارکنان العال در لندن اسلحه حمل کنند ملامت کرد. درجریان حمله تروریست های عرب به‌اتوبوس حامل کارکنان ال‌عال که بااستفاده از نارنجک و مسلسل و مقابل هتل اروپا واقع‌درمرکز لندن صورت گرفت یک مهماندار اسرائیلی کشته شدو دو تن دیگر زخمی شدند وهواپیما های اسرائیلی‌دیروز به‌تلافی این حادثه به اردوگاههای آوارگان فلسطین در بیروت حمله کردند وعده‌ای را کشتند و یا مجروح ساختند

سخنگوی وزارت امور خارجه انگلستان گفت دلائل اسرائیل هراندازه محکم باشد این قبیل اقدامات تلافی‌جویانه تنها موجب ادامه اقدامات خشونت آمیز خواهد شد وما این قبیل اقدامات رامحکوم می‌کنیم.

خبرگزاری فرانسه نوشته است دولت اسرائیل یکبار دیگر اصل چشم دربرابر چشم را با بی‌رحمی و قساوت بمورد اجراء گذارد ۱۵ ساعت پس از وقوع حمله‌به‌یک اتوبوس شرکت هواپیمائی العال درلندن، چهارهواپیمای میراژ اسرائیلی درارتفاع کم برفراز بیروت به پرواز درآمدند واردوگاه فلسطینی برج‌البراجنه و یک اردوگاه دیگر را درحومه جنوبی این شهر بمباران کردند که براثر آن سه‌تن کشته و ۱۴تن مجروح شدند. چندلحظه بعد نیزشکاری جنگنده‌های اسرائیلی منطقه‌فلسطینی‌نشین دامور واقع در۱۵ کیلومتری جنوب لبنان را آماج‌حمله قرار دادند ولی ظاهرا این حمله تلافی به‌دنبال نداشت، تجربیات گذشته نشان داده است که درپی هر سوء قصد گسترده از سوی نهضت، مقاومت فلسطینی علیه اتباع اسرائیل عملیات تلافی‌جویانه اسرائیل بطور منظم و تقریبا اندکی پس‌از وقوع حادثه صورت می‌گیرد.

ازسوی دیگر یک گروه افراطی فلسطینی به‌نام شاخه عملیات ویژه باانتشار بیانیه‌ای مسئولیت سوء قصدانجام شده درلندن را بعهده گرفت .

دراین بیانیه تاکید شده ازآنجاکه شرکت العال در خدمت اهداف نظامی وشبه نظامی اسرائیل است ، لذا این شرکت همواره بعنوان یک‌آماج مشروع برای انقلابیون فلسطین بشمار می‌رود. شاخه عملیات ویژه قبلا ازسوی ودیع حداد که‌چند ماه قبل درگذشت‌رهبری می‌شد وتاکنون جانشین او شناخته نشده است .

دراین میان ناظران سیاسی، یادآور می‌شوند رافائل ایتان که‌از یکماه قبل بعنوان مشاوربگین انتخابشد یکی ازهواداران پروپاقرص واکنش بی‌رحمانه وبرق‌آسا علیه عملیات فلسطینی‌هاست وبرای این‌منظور معتقد استکه بایدبااشاابزار وروشهای تازه‌ای برای نبرد علیه‌تروریسم بکار برد. از سوی دیگر به‌عقیده این ناظران ، سرویس های اطلاعاتی اسرائیل بطور کاملا سازمان یافته‌ای در داخل سرزمین لبنان فعالیت دارند .

بعلاوه در تل‌آویو گفته می‌شود که طی هفته‌های آینده تا خاتمه کنفرانس سه‌جانبه کمپ‌دیوید بایدمنتظر موج گسترده‌ای از حملات تروریستی از سوی جبهه رهائی فلسطینی علیه اسرائیل بود .

درپی حملات هوائی دیروز اسرائیل به دواردوگاه‌فلسطینی در حاشیه بیروت ، فدائیان فلسطینی به حالت آماده باش درآمدند و در ارتفاعات‌اطراف مستقر شدند .
عکس، دسته‌ای از کماندوهای فلسطینی را نشان می‌دهد که روی تپه‌ای ایستاده‌اند تا اگر درپی حمله هوائی، اسرائیل سرباز بیاده کند دست به‌دفاع بزنند. عکس رادیوئی آسوشیتدپرس

اسرائیلی ها یك رهبر فلسطینی را کشتند

بیروت ـ آسوشیتدپرس ـ یک گروه مارکسیست فلسطینی ادعا کرد ماموران اطلاعاتی اسرائیل شنبه این هفته یکی از رهبران این گروه را در آتن به قتل رساندند .

جبهه دمکرات خلق برای آزادی فلسطین اعلام کرد مردی که در آتن به قتل رسید «ابراهیم جبرئیل» نام داشت .

جبهه دمکراتیک خلق‌برای آزادی فلسطین را آن دسته از فلسطینیها که هر نوع مصالحه با اسرائیل ازطریق مذاکره را رد میکنند تشکیل داده‌اند .

دربیانیه جبهه دمکراتیک خلق برای آزادی فلسطین گفته شده است این جبهه دولت یونان را مسئول قتل جبرئیل میداند . جبرئیل که ۲۹ ساله و نام رمزی وی سامرالاسمر بود در سال ۱۹۶۷به‌این‌جبهه پیوسته بود و درچندین‌عملیات‌خرابکارانه‌در داخل خاک اسرائیل شرکت کرده بود .

گروه جرج‌حبش در تیراندازی به اتوبوس العال مداخله نداشت

بیروت ـ خبرگزاری فرانسه ـ جبهه خلق برای آزادی فلسطین به رهبری جرج حبش باانتشار بیانیه‌ای اعلام‌داشت که‌هیچگونه پیوند سازمانی یا نظامی با گروهی که روزیکشنبه در لندن به‌یکمینی‌بوس شرکت‌هواپیمائی العال حمله کردند ندارد .

دراین بیانیه آمده است با آنکه این جبهه نمی‌تواندبپذیرد که در هراقدام تروریستی پای آن بمیان کشانده شود ولی انجام هرگونه عملیاتی را علیه دشمن صهیونیسم و افراد و موسسات وابسته‌به‌آن درداخل وخارج سرزمین فلسطین مورد تایید قرار میدهد.

خبراستعفای نخست‌وزیر مصر تکذیب شد

قاهره ـ خبرگزاری‌فرانسه ـ یک سخنگوی رسمی درقاهره گزارشهای مربوط به استعفای ممدوح‌سالم نخست وزیر مصر را جدا تکذیب کرد و گفت خبرهائی که در روزنامه های قاهره در باره کناره‌گیری ممدوح‌سالم انتشار یافته است «کاملا بی‌اساس» است.

نشریه هفتگی «الاحرار» چاپ قاهره گزارش داده بود که بدنبال پیوستن عده‌زیادی از اعضای حزب «مصر» به حزب جدید سادات ، ممدوح سالم استعفای‌خود را به‌رئیس جمهوری تسلیم کرده‌است.

یک روزنامه دیگر نوشته بود که حسنی مبارک معاون رئیس جمهوری مامور تشکیل کابینه جدید خواهد شد.

مذاکرات محرمانه ملك‌خالدبا عرفات

طایف ـ ملک خالد پادشاه عربستان سعودی دیشب یاسرعرفات‌رئیس کمیته اجرائی سازمان آزادی بخش فلسطین رادرشهر طایف پذیرفت ومدتی باوی به گفتگو نشست.

منابع‌رسمی از هرگونه‌اظهاری در باره گفتگو های محرمانه ملک خالد با رهبر سازمان آزادی بخش فلسطین که با حضور پرنس فهد ولیعهد عربستان سعودی انجام شد خودداری کرده‌اند.

عرفات عصر دیروز بطور غیرمنتظره وارد طایف شد و یکسره اقامتگاه تابستانی ملک خالد رفت.

هواکوفنک وارد یوگسلاوی شد

★ تیتو در اقامتگاه خودازهواکوفنک استقبال کرد و دو رهبر یکدیگر را در آغوش گرفتند. هواسیر یک میلیارد چینی حکومت می‌کند و تیتو به‌عنوان رهبر نهضت غیر متعهد شناخته شده است. تیتو ۸۶ ساله با اینکه همه عمر خود را درمبارزه گذرانیده و در برابر هیتلرو استالین پیروزشده‌است، اما هنوز مانند همان سالهائی که برهنگ وطنپرستان‌پارتیزان فرماندهی می‌کرد چالاک و نیرومند است. عکس رادیوئی

بلگراد ـ دیروز هواکوفنگ رهبر چین در میان استقبال دهها هزار نفر از مردم بلگراد که همراه با مراسم رقص و ترانه خوانی از سوی گروه های فولکلوریک یوگوسلاوی بود وارد فرودگاه این شهر شد . ناظران امور دربلگراد دیدار هشت روزه رهبر چین از یوگسلاوی را به عنوان تلاش تازه‌ای برای طردرهبری بی‌چون و چرای شوروی‌در بطن جنبش کمونیسم و تقلیل نفوذ آن بر نهضت کشورهای سیر متعهد تلقی کرده‌اند .

مارشال تیتو که ۸۶ سال دارد به ویروجهزارکوبچ یکی از دوازده‌عضو دستگاه‌رهبری جمعی یوگوسلاوی ماموریت داده بود که از جانب او در فرودگاه بلگراد ازهواکوفنگ استقبال کند .

مارشال تیتوو هواکوفنگ برای اولین بار هنگام دیدار رهبر یوگوسلاوی در ماه‌اوت سال گذشته از پکن بایکدیگر ملاقات کرده بودند این بار گفتگو های‌خودرا درکاخ‌سفید ریاست جمهوری واقع در حومه بلگراد صورت می‌دهند نخستین دیدارمیان آنان‌دیشب در این کاخ انجام شد.مارشال تیتودربرابراقامتگاه اختصاصی خود از رهبر چین استقبال‌به عمل آورد و چالاکی تیتو که بدون کمک گرفتن از عصا راه میرفت باعث شگفتی‌خبرنگاران شد .

محافل سیاسی برآنند که‌در مذاکرات‌دیشب‌و امروزرهبران دو کشور آخرین تحولات اوضاع بین‌المللی ، پی‌آمدهای ناشی از امضای معاهده صلح میان چین و ژاپن‌و سرانجام تشدید مناقشات میان چین و ویتنام و نتایج‌کنفرانس کشور های غیر متعهد که ماه گذشته در بلگراد تشکیل یافت مورد بررسی گرفته است .

در مذاکرات امروز ،نمایندگان احزاب کمونیست و وزیران بازرگانی و امور خارجه دو کشور نیز شرکت داشتند

در این میان محافل آگاه خاطر نشان میسازند مارشال تیتو که رهبری موفقیت آمیز جنبش غیر متعهد ها را بعهده دارد در گفتگو های خود با رهبر چین که به عنوان یک قهرمان در میان کشور های جهان سوم شناخته میشود خطرات دو دستگی های موجود میان کشور های غیر متعهد جهان‌را که براثرمداخله مشترک شوروی و کوبا در آفریقا و سایر مناطق جهان بوجود آمده مورد بحث و فحص قرار می دهد .

سرانجام‌مقامات یوگسلاوی خاطر نشان میسازند که سفر رهبر چین از یوگوسلاوی از اهمیتی‌ویژه برخورداراست و دراوراق‌تبلیغاتی گوناگونی که در خیابان های پایتخت یوگوسلاوی توزیع گردیده است آمده است ، که احزاب کمونیست و مردم دوکشور چین ویوگوسلاوی‌باید برای استقرار سوسیالیسم بیش از پیش به همکاری با یکدیگر مبادرت ورزند .

دیدار رسمی۶ روزه‌هواکوفنگ رهبر چین از رومانی به عقد۹ موافقت‌نامه و پیش نویس‌پیمان که اساسا ناظر به همکاریهای اقتصادی است منتهی گردید . براساس بیانیه رسمی که در پایان سفرهواکوفنگ درپایتخت های دو کشور انتشار یافت وزیران خارجه دو کشوراسناد مربوط به تصویب معاهده کنسولی میان چین و رومانی را امضاء ومبادله کردند .

براساس این معاهده جمهوری سوسیالیستی رومانی یک کنسولگری در شانگهای دایر می‌کند واز سوی‌دیگر یکهیات نمایندگی چین نیز در سطح کنسولگری در بندر کنستانتزا واقع در ساحل دریای سیاه مستقر خواهد شد. به عقیده آگاهان سیاسی افتتاح کنسولگری چین در این بندر مهم‌نمی‌تواند زمامداران‌شوروی را ناراضی نکند. از برخی گزارشها چنین برمی‌آید که اتحاد شوروی‌تلویحا بمقامات رومانی اطلاع داده است که گشایش دفتر کنسولگری چین راباانظر مساعدنمینگرد. ازسوی دیگر دو کشور در زمینه ایجاد یک خط کشتیرانی میان‌شانگهای وبندر کنستانتزا توافق‌کرده‌اند.

مهمترین موافقتنامه‌ای که میان مقامات دوکشور به‌امضاء رسید ناظر به تشکیل یک کمیسیون مختلط همکاریهای اقتصادی و فنی بود که هدف آن اجرای قرارداد ده ساله‌ای است که‌هنگام دیدارچائوشسکو از پکن بین طرفین منعقد شد. از سوی دیگر رهبران رومانی وچین موافقت کردند که ارزش مبادلات تجاری دو کشور در سال ۱۹۸۰ به یک میلیارد دلار بالغ گردد. رومانی مناسبات تجاری خود را بایوگوسلاوی وایالات متحده آمریکا نیز توسعه داده است و این امر می‌تواند احتمالا به کاهش سهم داد وستد بازرگانی کشورهای دیگراز جمله شوروی بارومانی منجر شود.

هواکوفنگ طی دیدارخود از رومانی سعی داشت لحن حملات ضد شوروی‌اش را ملایم سازد تا احیانا میزبانان خود را به دردسرهای تازه‌ای دچار نکند.

طریقه جدید درمان سیاتیك

شیکاگو ـ یک پزشک‌آمریکائی مقیم نیوجرسی بنام دکتر الهارلوتز بتازگی دو بیمارخود را که به سیاتیک دچار شده بودند، با تجویز این دستورـ العمل ساده که تنها باید جای کیف بغلی خود را تغییر دهند تحت درمان قرارداد.

یکی از بیماران که ۵۲ ساله است از ۱۴ ماه قبل به‌دردهای عضلانی شدید ناشی از عصب سیاتیک در ران خود دچارشده بود. وی کیف کوچک خود را که مملو از کارت‌های‌اعتباری و شناسائی بود همواره در جیب عقب شلوار قرار میداد. دکترلوتزبوی توصیه کردکه جای کیف را تغییر دهد ومنبعد آنرا در جیب کت خود بگذارد. یک مریض ۳۵ ساله دیگر که از ۸ سال قبل به‌درد های شدید عضلانی گرفتار بود وپای راست اوگاه و بیگاه بیحس میشد و از حرکت بازی می‌ایستاد نیز به توصیه پزشک مزبور جای کیف خود را از جیب شلوار به جیب کت‌تغییر داد. دکتر لوتز که از شیوه مداوای خود نتیجه گرفته‌است، به‌خبرنگاران اظهار داشت‌موارد بیماری سیاتیک که براثر این عوامل جزئی پدید می‌آید بسیار رایج است. ودر واقع بایدآنرا بیماری کیف جیبی خواند.

بلوك شوروی خواستار محکوم شدن اسرائیل شد

ژنو ـ خبرگزاری فرانسه ـ اتحاد شوروی و سایر کشور های کمونیستی از کنفرانس جهانی مبارزه با نژاد پرستی خواستند که رژیم‌های سفید ـ پوستان افریقای جنوبی و اسرائیل را به خاطر دنبال کردن سیاست‌های تبعیض‌نژادی محکوم کند.کشورهای اردوگاه شرق ضمنا اوضاع و احوال سیاهان، سرخ پوستان و پروتوریکوئی‌های‌مقیم ایالات متحده آمریکا را نیز برای‌جلب توجه کنفرانس‌یادآور شده‌اند، بعلاوه شرایط دشوار زندگی کارگران مهاجر و خانواده ـ هایشان در ممالک اروپای‌غربی نیز در یادداشت ارسالی‌به‌این کنفرانس عنوان گردیده است.

کارتر حمله هوائی اسرائیل به لبنان را یك تراژدی خواند

آیداهو ـ جیمی کارتر رئیس جمهوری‌امریکا اظهار داشت آخرین اظهارات‌مناهیم بگین نخست وزیر اسرائیل وانورسادات‌رئیس جمهوری مصر نشان می دهد که این دورهبر ظاهرا مصمم به پیشرفت مذاکرات‌کمپ دیوید هستند ، اما هنوز اختلافات مهمی میان دوطرف وجود دارد .

کارتر به خبرنگاران گفت بهیچ وجه نمی‌داند نتایج کنفرانس کمپ دیوید چه خواهد بود .

کارتر گفت حمله هوائی تلافی جویانه اسرائیل به اردوگاه فلسطین در بیروت یک تراژدی است.

فالانژیستهای لبنان خواستارهمکاری با سوریه‌وفلسطینیهاشدند

بیروت ـخبرگزاری فرانسه ـ امین جمایل فرزند ارشد پیر جمایل رهبر حزب کتائب (فالانژ) در مصاحبه‌ای با روزنامه النهار خاطر نشان ساخت مسیحیان لبنان متقاعد شده‌اند که باید با کلیه‌کشور های عربی عموما و باسوریه خصوصا به همکاری‌صادقانه و بی‌غل و غش تن دردهند.

وی افزود :

فرصتی‌را که منارکه‌موقت پدید آورده است بایدمغتنم شمرده شود و مناسبات حسنه با سوریه اعاده گردد .

امین جمایل تاکید کرد ایندهٔ لبنان و منافع آن در گروپیوند های نزدیکی است که این کشور باید با جامعه عرب داشته باشد .

وی‌ضمن‌یادآوری نقش نیرو های پاسدار صلح عرب در لبنان اظهارداشت این‌نیروها باید تحت‌فرماندهی و اختیار مقامات قانونی لبنان قرار گیرند و سربازان صرفا بعنوان ابواب جمعی ارتش پاسدار صلح تلقی شوند.

وی‌در مورد مناسبات‌میان مسیحیان محافظه کار و فلسطینی ها اظهار داشت‌ما آماده‌ایم که مناسبات حسنه خود را با فلسطینی ها از سربگیریم ، مشروط برآنکه آنان لبنان را بعنوان‌دشمن خود تلقی نکنند .

به ادعای البعث :

صدهاکارشناس نظامی اسرائیل‌واردلبنان‌شده‌اند

دمشق ـ رویتر ـروزنامه البعث ارگان‌حزب حاکم‌سوریه نوشت که صدها کارشناس اسرائیلی بمنظورکمک به‌راست گرایان لبنان‌وارد این کشور شده‌اند .

البعث نوشته‌است اطلاعاتی که به دمشق رسیده حاکی از آن است که صد ها و حتی هزار ها کارشناس اسرائیلی که تخصص آنها برنامه ریزی نظامی قتل های سیاسی و تروریسم است اخیرا بمنظور الحاق به صفوف فالانژیست های کامیل شمعون رئیس جمهوری سابق لبنان واردابن کشور شده‌اند و کارت های هویت جعلی به آنها داده‌شده است .

البعث نوشته است هدف اسرائیلیها و راست گرایان لبنان بر هم زدن ثباتی است که در نتیجه همکاری نزدیک نیرو های سوری حافظ صلح و دولت قانونی لبنان در آن کشور بوجود آمده است.

★ میهماندار «العال» که پریروز در حمله فلسطینی‌ها به یک اتوبوس اسرائیلی درلندن کشته شد.

رئیس جمهوری افریقای جنوبی درگذشت

کیپ‌تاون ـ نیکلادیدریچ‌سومین رئیس جمهوری فدراسیون افریقای جنوبی براثر سکته قلبی در یکی از بیمارستان های کیپ‌تاون درگذشت.

وی ۷۵ سال داشت و در آوریل ۱۹۷۵به‌ریاست‌جمهوری افریقاجنوبی برگزیده‌شده بود.

«جان فورستر نخست وزیر افریقای جنوبی که شخصا خبر درگذشت «دیدریچ» رااز رادیو و تلویزیون اعلام کرد گفت ملت افریقای جنوبی در مرگ یک سیاستمدار که درعین حال اقتصاددان نامداری بود عزادار است.

هوا کوفنك‌از مصردیدن میکند

قاهره ـرویتر ـ روزنامه نیمه رسمی الاهرام درشماره خود گزارش داد انتظارمی رود هواکوفنگ رهبر جمهوری خلق چین امسال در تاریخی که بعدا تعیین خواهد شد از مصر دیدار کند .

الاهرام نوشت هواکوفنگ به عبدالسلام توفیق سفیر مصر در پکن اطلاع داده است که مایل است از مصر دیدن کند و سادات نیز متقابلا‌ازاین‌پیشنهاد استقبال کرده است.

سیل در شبه قاره هند

کابل ـ رادیو کابل گزارش دادکه درجریان سیل افغانستان که‌در ۱۰۰ سال اخیر بی‌سابقه بوده است ۱۴ تن جان خود را از دست داده‌اند.

سیل اخیر اعلاوه برافغانستان در پاکستان ، هند و بنگلادش تلفاتی وارد آورده است.

انتقاد صوت‌العرب از بگین

قاهره ـخبرگزاری فرانسه ـ رادیوی مصری صوت‌العرب هشدار های تازه متفهیم بگین نخست وزیر اسرائیل را به زمامداران ایالات‌متحده آمریکا دایر به اینکه درصدد ارائه و تحمیل یک طرح‌صلح‌آمریکائی بهنگام دیدار کمپ‌دیوید‌برنیاید مورد انتقاد قرار داد . این رادیو ضمن تفسیر مصاحبه اخیر بگین خاطر نشان ساخت نخست‌وزیر اسرائیل مجددا موانع تازه‌ای‌در برابرموفقیت کنفرانس کمپ‌دیوید ایجاد کرده‌است‌رادیوی صوت‌العرب می‌افزاید در حالی که بگین با شرکت آمریکا به عنوان یک طرف ثالث درتلاش های‌مربوط به جستجوی راه حل بحران خاورمیانه موافقت کرده و اظهارات بی‌موقع و هشدار هایش باعث شکفتی بسیارشده و این پرسش را مطرح ساخته است‌که چگونه بگین می‌تواند با پیشنهاد و طرح های تازه به مخالفت برخیزد که هنوز مفاد آن از سوی طرف ثالث فاش نشده است .

۱۸ مصری دیگر براثر فروریختن یك عمارت کشته شدند

قاهره ـ رویتر ـ دیروزدر نتیجه فروریختن یک آپارتمان پنج طبقه در مصر ۱۸ تن کشته شدند .

علت ریزش ساختمان آن بود که مالک‌آن یک طبقه‌دیگر روی‌بنای خود بدون در نظر گرفتن استحکام‌آن ساخته‌بود. در حال حاضر فرو ریختن ساختمان های قدیمی درقاهره یک مشکل بزرگ برای مصر بوجود آورده است .

طومار تاتار هابه کرملین تسلیم شد

آنان خواستار بازگشت به کریمه هستند

مسکو ـ رویتر ـ هزاران نفر از تاتارهای شوروی که از ناحیه کریمه به‌نقاط دیگر آنکشور تبعیدشده‌اندبا‌امضای دو تقاضانامه تازه از مقامات کرملین خواسته‌اند اجازه بازگشت به‌منطقه کریمه‌به‌آنها داده شود.

یکی از این تقاضانامه ها که توسط ۵ هزار نفر ازتاتار های ساکن ازبکستان شوروی امضاء شده است‌هفته گذشته از طریق پست برای کمیته مرکزی حزب کمونیست‌شوروی فرستاده شد، قبلا مقامات دولتی مسکو حاضر نشده‌بودند این تقاضانامه را ازنمایندگان تاتارها که به مسکو رفته‌بودند بپذیرند.

تقاضانامه دیگر که پس از خودکشی یکی از فعالان‌تاتار در ژوئن گذشته تنظیم شد هنوز میان تاتارهای آسیای مرکزی و کریمه دست بدست میگردد و تا این لحظه‌بیش‌از هزار نفر آنرا امضا کرده‌اند. در سال ۱۹۴۴ پس از اینکه تاتارهای‌کریمه متهم‌به‌همکاری باآلمان نازی شدند همه آنها به‌آسیای مرکزی وسیبری‌نقل مکان یافتند.

تاتارها میگویند در جریان نقل مکان و ۱۸ ماه اول‌اقامت آنها در نواحی جدید دستکم ۱۰۰ هزار تاتار از میان‌رفتند.

در سال ۱۹۶۷ رسما اتهام همکاری باآلمان نازی که به تاتارها وارد آمده بود پس گرفته شد، اما از آن تاریخ تاکنون تنها به ۱۶۰۰ خانواده تاتار اجازه داده شده است به‌کریمه بازگردند.

یك روزنامه عربستان سعودی روش کجدارومریز بگین‌رامحکوم کرد

ریاض ـ خبرگزاری فرانسه ـ روزنامه‌الریاض چاپ عربستان سعودی روش کجدار ومریز مناهیم‌بگین نخست‌وزیر اسرائیل رابه شدت مورد نکوهش قرار داده ووی را متهم ساخته‌است کمدر صدد خرابکاری و ایجاد تشتت در کنفرانس سه جانبه آمریکا، مصر و اسرائیل در کمپ دیوید است.

الریاض می‌افزاید بگین باانجام تبلیغات دروغین وانمود ساخته است که ایالات متحده آمریکا محیط گفتگوهای صلح میان مصر واسرائیل را به تباهی سوق داده است. در واقع نخست‌وزیر اسرائیل با طرد مشارکت ایالات متحده آمریکا بعنوان یک طرف تمام عیار در مباحثات کمپ دیوید وتصریح این مطلب که آمریکا باید در نقش خود محدودیت قائل‌شود می‌کوشد تابطور غیر مستقیم به‌دخالت ایالات متحده آمریکا در روند صلح خاورمیانه پایان بخشد واز این رهگذر آخرین فرصتهای صلح را پایمال‌سازد.

دانشمندان فیزیک موفق به‌ذخیره کردن ضدماده‌شدند

ژنو ـ سازمان تحقیقات‌هسته‌ای اروپا اعلام کرد که برای‌اولین بار در تاریخ، فیزیکدانان موفق به‌ذخیره ساختن ضد ماده شده‌اند.

این سازمان اعلام کرد یکی از گروههای تحقیقاتی سازمان تحقیقات هسته‌ای اروپا که ۱۲ کشور در آن عضویت دارند چند صد ضد پروتون ساختهو توانسته است این ضدپروتون ها را بمدت ۸۵ ساعت در یک دستگاه ویژه که نوعی میدان مغناطیسی است در حال‌دوران نگاه دارد.

موفقیت در این آزمایش‌ایجاد قرائنی در باره طول عمر ضد ماده بدست میدهد و راه را برای تحقیقات تازه‌ای در علم «فیزیک ذرات» فراهم میکند.

ضد ماده که اغلب نویسندگان داستانهای تخیلی علمی بصورت یک بازیچه از آن استفاده میکردند بایک معنی تصویری کامل از همه مواد است کهتنها فرق آن بامادّه در «بارالکتریکی وقوه مغناطیسی آن است.

در سال ۱۹۵۵ با کشف‌ضد پروتن وجود ضد ماده مورد تائید قرار گرفت .

ضد پروتون واجد همان خصوصیات پروتون است که در کلیه مواد روی زمین‌وجود دارد با این تفاوت که پروتون ها بارالکتریکی مثبت و ضد پروتونها بار منفی دارند.

در اعلامیه سازمان تحقیقات هسته‌ای اروپا گفته شده است این اصل اساسی علوم هسته‌ای که عمر مساوی پروتون وضد پروتون را الزامی میسازد با این حقیقت که جهان بطور مساوی از پروتون و ضد پروتون ساخته نشده و تعداد پروتون در آن بمراتب بیشتر ازضد پروتونهاست‌متفات پیدا کرد و در نتیجه این فکر پیش آمد که عمر ضد پروتون به مراتب کوتاهتر از عمر پروتون است.

آزمایشهای قبلی نشان داده بود که حداقل عمر ضدپروتون ها یک ده‌هزارم ثانیه است.

تلفات جنك صحرا در ژوئیه امسال

الجزایر ـ براساس یکبیانیه که از سوی وزیر دفاع جبهه پولیساریو در الجزیره انتشار یافت‌گفته شده است در عملیات مختلف نظامی که از سوی جنگجویان این جبهه طی ماه ژوئیه‌گذشته‌صورت گرفت ۳۱۵ سرباز مغربی کشته و ۳۲۳ تن‌دیگرزخمی شده‌اند وبعلاوه ۲۳نفراز جمله سه افسر ارتش مغرب به اسارت نیروهای این جبهه درآمده‌اند . دراین بیانیه تصریح‌شده است که ارتش‌خلق صحرا توانسته است یکصد وسیله نقلیه نظامی ووسایل توپخانه دشمن رادر جریان عملیات جنگی خود منهدم سازد.

از سوی دیگر ملک حسن دوم پادشاه مغرب در رباط اظهارداشت باهرگونه راه حل مسئله صحرای غربی که امنیت مغرب را در مرز های‌جنوبیش تهدید کند به مخالفت‌برخواهد خواست . پادشاه مغرب برای اولین‌بارپس از سرنگون شدن رژیم مختاراولدادا درموریتانی در ۱۰ ژوئیه گذشته تصریح کردهرگز به ابتکاری که‌احتمالا ازسوی پاره‌ای عناصرمشکوک کمبتازگی‌از لیبی وارد پایتخت موریتانی شده‌اند و در نهایت امر منتهی به صرفنظر کردن موریتانی از بخشی از خاک خود خواهندگردید تن‌در نمی‌دهد.به‌عقیده ناظران امور این گفته‌ملک‌حسن اشاره به‌ورود یک هیات نمایندگی مهم لیبیائی به‌نواکشوت پایتخت موریتانی، است که برای دیداری چهار روزه دراین کشور بسر می برند.

رهبران موریتانی در بی‌دید وبازدید های خود با مقامات جماهیریلیبی بکرات خواستار استقراریک همکاری پر حاصل و ثمربخش میان دو کشور شده‌و مراتب قدردانی وسپاس خودرانسبت به مردم و دولت لیبی اعلام داشته‌اند.

پوست مصنوعی برای جراحی پلاستیك

بوستون ـ یک جراح و یک مهندس آمریکائی موفق‌به خلق یک «پوست» مصنوعی شده‌اند که میتوان آنرا برای مداوای مبتلایان به سوختگی های شدید بکار برداین پوست احتمالا قبل از سال آینده به بازار عرضه خواهد شد. به گفته دکتر جان بورک استاد دانشگاه هاروارد و یونیز ـ یاناس‌استادموسسه تکنولوژی ماساچوست ، این پوست که با موفقیت روی حیوانات آزمایش شده میتواند تا هنگام روئیدن پوست تازه برای مداوای سوخته شدگان بکار رود . در حال حاضر مداوای سوختگی های شدید پوستی از طریق پیوند پوست انسان که در بانک های مخصوص پوست نگهداری میشود امکان پذیر است .ولی این پوست پس از یک دوره کوتاه غیر قابل استفاده میگردد ، اما پوست مصنوعی تازه را می توان در اندازه های مختلف تولید کرد و حدود یک ماه نیز بر بدن مبتلایان بسوختگی دوام می آورد .

موسسه بین‌المللی مطبوعات خواستار آزادی عمل روزنامه ـ نگاران مصر شد

لندن ـ آسوشیتدپرس ـ موسسه بین‌المللی مطبوعات از انور سدات رئیس جمهوری مصر خواست که از آزار و اذیت روزنامه‌نگاران مصری دست بردارد.

پیترگالی‌نر در نامه‌ای که برای سادات فرستاده گفته‌است موسسه بین‌المللی مطبوعات به خاطر خبر مربوط به ممنوع ـ القلم شدن «مصطفی امین» روزنامه‌نگار مصری شدیدانگران شده است.

امین ششمین روزنامه‌نگار مصری است که ممنوع‌القلم میشود. گالی‌نر گفت این قبیل مداخلات در جهت ممانعت از حق آزادی بیان و قلم موجب نگرانیهایی در سطح بین‌المللی شده است.

گالی‌نر در نامه خودمی‌نویسد: بانوجه به‌تلاشهائی که درجهت تفهیم بهتراوضاع مصربه‌دیگران بعمل می‌آورید مصرانه از شما می‌خواهیم محدودیتهایی را که علیه‌روزنامه‌نگاران مصری‌وضع کرده‌اید لغو کنید، زیرامانعت از فعالیت روزنامه‌نگاران و آزار واذیت آنان کمکی‌به تلاش‌های شما در جهت کاهش تشنجات نمی‌کند.

شرکت‌افرادپلیس‌درمراسم۲۸مرداد

بمناسبت قیام روز تاریخی ۲۸ امرداد ماه یکان‌هاوستون های مختلف شهربانی‌درخیابان های تهران رژه رفتند . طبقات مختلف‌مردم با اهداء شاخه‌های گل به رژه رونده ها از آنها استقبال کردندو بپاس‌قدردانی به گردن افراد پلیس حلقه‌های گل انداختند.

برنامه‌های جدید برای ترافیک مهرماه تهران

ـ‌سس درجه حرارت هوای تهران و تقارن مرداد و شهریور با ماه مبارک رمضان ازمسافرت های داخلی و خارجی پایتخت نشینان تا حدقابل توجهی‌کاسته است و همین امر باعث شده‌تا سنگینی ترافیک کم‌کم برشانه خیابانهای تهران سنگینی کند.

بهمین علت طی یکی دو روز اخیر قسمتهائی از خیابانهای جنوبی، مرکزی و غربی‌پایتخت در ساعاتی از روز باتراکم اتومبیل مواجه شدند.

بگفته کارشناسان ، آرامش ترافیک تابستانی خیابانهای پایتخت کم‌کم روبه‌اتمام استو فول ترافیک از خواب‌تابستانی خود برخاسته و کم‌کم سایه خود را برتمامی معابر پایتخت خواهد انداخت.

به‌این‌جهت هم‌اکنون‌راهنمائی ورانندگی برنامه‌های ضربتی خود را برای جلوگیری از تراکم راهها در شروع سال تحصیلی جدید تنظیم و برای اجراء در اختیار ماموران انتظامی خود قرار میدهد.

رئوس برنامه‌های ضربتی راهنمائی و رانندگی تهران‌برای مقابله باتراکم ترافیک اول مهر وجلوگیری از انسداد راهها در معابر اصلی و فرعی‌پایتخت امروز اعلام شد.

ماموران انتظامی راهنمائی‌و رانندگی در یک جلسه که با حضور روسای‌مناطق راهنمائی ورانندگی تشکیل میشود با نحوه اجرای برنامه‌ها ومقررات تازه رفت وآمد در خیابان‌های تهران آشنا خواهند شد.

متن برنامه‌های تهیه شده‌ضربتی راهنمائی ورانندگی‌برای ترافیک اول مهرماه به شرح زیراست:

★ اکثریت عوامل انتظامی راهنمائی ورانندگی فقط مامور کنترل راه‌ها و گشودن راه‌های بسته خواهند شد و تمام‌فعالیت خود را صرف جریمه کردن اتومبیل‌های متخلفین نخواهند کرد.

تنها یک گروه مخصوص از عوامل انتظامی راهنمائی‌مامور جلوگیری از تخلفات رانندگان وسائل نقلیه در حین رانندگی خواهند بود.

● اجرای برنامه یکطرفه کردن خیابانهای اصلی پایتخت که قراربودازنخستین روزسال تحصیلی جدید آغاز شود به منظور دادن آموزش کافی به رانندگان در مورد تردد درمعابر یکطرفه تا اطلاع ثانوی به تعویق خواهد افتاد.

★ برای پیدا کردن نقاط کور ترافیک (رامبندان‌ها) در سال تحصیلی جدید، راهنمائی ورانندگی تهران از هلیکوپتر استفاده خواهد کرد و در اجرای این برنامه، گروهی از ماموران راهنمائی با پرواز بر آسمان تهران رامبندانها را مشاهده میکنند و محل آنرا با بیسیم به ماموران گروههای ضربتی مستقر در خیابان‌ها اطلاع میدهند. این ماموران فورا به محل رامبندان رفته و اقدام‌به‌گشودن‌رامخواهندکرد

● به‌پلیس مدارس قدرت اجرائی داده میشود تا براین اساس طبق گزارش‌هائی که‌این پلیس‌ها به راهنمائی ورانندگی میدهند متخلفین از دستورات پلیس مدارس جریمه شوند .

★ تمام مدارس تهران‌موظف هستند برای عبور صف دانش‌ـ آموزان خود از عرض خیابان ها از وجود یکی از دانش ـ آموزان مدرسه که به عنوان پلیس مدرسه مشخص وبه‌لباس مخصوص‌ملبس میشود،استفاده کنند.

رانندگان وسائط نقلیه باید بادیدن پرچم‌ایست پلیس مدارس توقف‌کنندوگرنه جریمه‌خواهند شد.

در مقابل تمام دبستان‌ها و کودکستان‌های تهران از وجود دختران سپاهی که خدمت‌وظیفه را در راهنمائی و رانندگی انجام میدهند بعنوان مراقب استفاده خواهد شد.

● همزمان‌با گشایش‌مدارس وآغاز سال تحصیلی، برنامه های آموزش قوانین رانندگی جهت اطلاع کودکان و دانش‌ـ آموزان واولیای آنها ازطریق رادیو و تلویزیون ملی پخش خواهد شد.

★ بعوامل انتظامی راهنمائی ورانندگی دستور اکیدداده‌شده که با تخلفات سرعت و سبقت غیر مجاز و نیز عدم رعایت‌تقدم که عوامل بزرگی در بالا بردن رقم تلفات رانندگی تهران است بشدت مبارزه کنند.

همچنین از روز اول مهر ماموران راهنمائی و رانندگی باعابرین پیاده متخلف مبارزه وسیعی را آغاز و آنها را جریمه میکنند.

● برنامه تکمیل پارکینگ‌های نیمه تمام واحداث پارکینگ‌های جدید وسیله بخش خصوصی از جمله‌برنامه‌های بهبودترافیک تهران است که همزمان با فرا رسیدن سال تحصیلی جدید اجرای آن آغاز خواهد شد.

★ تخلفات تاکسیرانان نیز برای ایجاد نظم در وضع‌عبور ومرور مردم پایتخت شدیدا کنترل میشود.

راهنمائی ورانندگی ازاولیای دانش آموزان درخواست کرد که برای جلوگیری از حوادث ناگوار رانندگی از یکی دوهفته قبل از گشایش مدارس بهترین راه ممکن جهت عزیمت فرزندان خود را به مدرسه پیدا کنندو بکوشند که سایر کودکان محله خود را نیز که در یک مسیر قصد حرکت دارند با اتومبیل خود به مقصد برسانند.

راهنمائی و رانندگی تهران از اولیای دانش‌آموزان که با اتومبیل شخصی فرزندان خود رابه‌مدرسه‌میرسانند درخواست کرد که از توقف دوبله درمقابل مدارس جهت‌سوار یاپیاده‌کردن فرزندان خود اجتناب کنند،در غیر این صورت وسیله ماموران مستقر در مقابل مدارس ۳هزار ریال جریمه خواهند شد.

سیستم جدید وصول مالیات از صاحبان مشاغل و مودیان

سیستم جدیدوصول مالیات ها در یک گردهم آئی مدیران وممیزین کل مالیاتی تهران و شهرستان هامورد بررسی‌قرار گرفت و چگونگی اجرای‌این سیستم از سوی هدایت رضوانیان معاون امورد‌رآمد های وزارت امور اقتصادی‌و دارائی توجیه شد .

براساس این سیستم،مراحل مختلف رسیدگی‌بوضع مالیاتی مودیان اعم از شرکت ها ، موسسات ، اصناف ، صاحبان مشاغل و دیگر مودیان‌حقیقی قابل کنترل خواهد بود .

بعلاوه در این سیستم‌پرونده مالیاتی معوقه بسرعت بجریان گذارده میشود و مدیران کل وزارت امور اقتصادی و دارائی خواهند توانست‌برای رسیدگی باین پرونده ها زمان تعیین کنند .

از سوی دیگربا اجرای‌این سیستم ، ارزشیابی کارحوزه های مالیاتی و در نتیجه حجم کار و نحوه فعالیت هر یک‌از ممیزین نیز امکان پذیر می شود و پرداخت پاداش و ارتقاء آنان نیز بر مبنای این ارزشیابی انجام خواهد شد.

یک مقام مطلع، در مورد سیستم جدید رسیدگی‌به مالیات ها توضیح داد: شناخت‌وضع موجود پرونده های مالیاتی و مراحلی را که این پرونده ها طی کرده ، و اقداماتی که تاکنون برای این‌پرونده‌ها صورت گرفته مهمترین هدف اجرای سیستم جدید مالیاتی است .

بهمین منظور فرم خاصی‌تهیه وتوزیع‌شده‌کهدر آن‌مشخصات کامل مودی و منبع مالیاتی مشخص میگردد .

همچنین در این فرم ها مالیات و مراحل وصول هر یک از سنوات ۵ سال گذشته قید شده است این فرم ها در اختیار تمام ادارات امور اقتصادی ودارائی قرار گرفته تا در کوتاه ترین مدت وضع مالیاتی مودیان‌رادر آن‌منعکس سازند .

باین ترتیب مدیران وزارت امور اقتصادی و دارائی در مدتی بسیار کم می توانند از وضع پرونده مالیاتی مودیان مطلع شوند و مبادرت‌به زمان بندی رسیدگی باین پرونده‌ها کنند .

تشخیص درآمد

این مقام یادآور شد روش تشخیص درآمد و مالیات ها در سیستم تازه به آسانی‌میسر میباشد و هرگونه تغییری در درآمد ومیزان مالیات بطور واضح خودرا نشان می‌دهد.

علاوه براین ، صدور برگ تشخیص که در چند سال‌اخیر به تعویق افتاده با توجه به روشن فوق برای مدیران ادارات قابل بررسی‌وبی گیری است .

این مقام تاکیدکرد :استفاده از سیستم مذکور علاوه بر شناخت ظرفیت مالیاتی هر حوزه و در نتیجه ادارات کل امکان برآورد مالیات مودیان را قبل از صدور برگ تشخیص میسر میسازد .

برآورد مالیات براساس بررسی سنوات مالیاتی مودی انجام می پذیرد و پس ازتایید سرممیز و ممیز کل بصورت برگ تشخیص صادر خواهد شد تا در برگ تشخیص تعدیل میزان مالیات بحداقل کاهش یابد .

یکی دیگراز خصوصیات‌مهم سیستم تازه وصول مالیات‌ها جدا کردن سابقه شخصی در تشخیص و تعیین مالیات هاو جایگزین‌ساختن سیستم‌وصول در مراحل رسیدگی به پرونده مالیاتی میباشد .

موتوسیکلت‌سواران، هنوز حادثه آفرینند

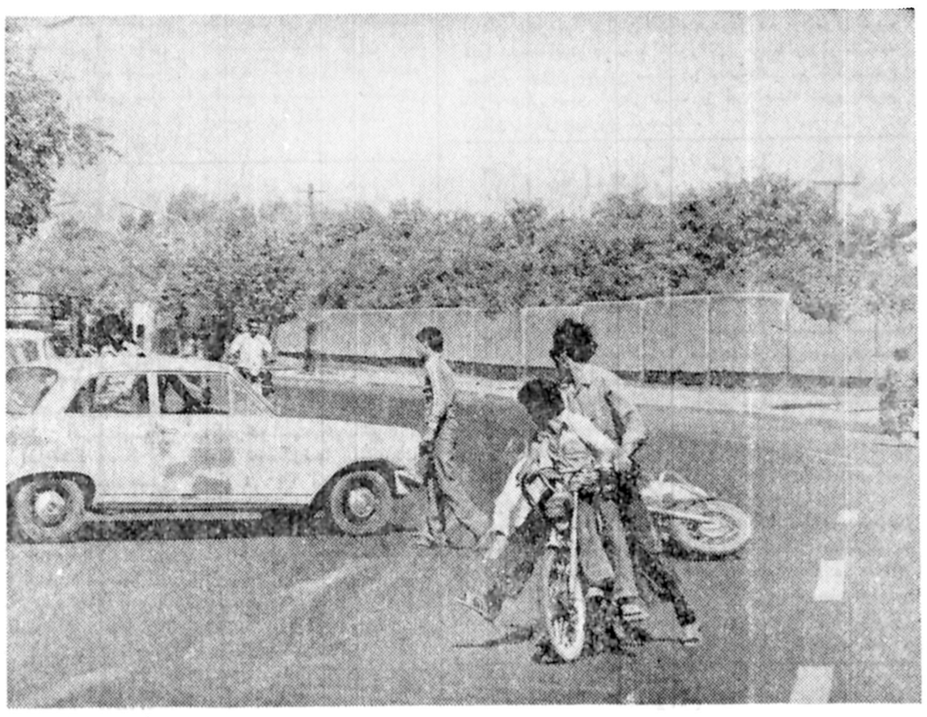

باآنکه از دیرباز برای جلوگیری از مزاحمت موتوسیکلت سواران در درخیابانها و معابر قوانین‌و مقررات و شدت‌العمل های مختلف اعمال شده است ، اما هنوز بسیاری از موتوسیکلت سواران ترکتازی می‌کنند و مخل آرامش و آسایش مردم و نظم خیابانهاو معابر هستند.

دراین عکس موتوسیکلتی پس از برخورد با اتومبیل وسط خیابان واژگون شده است با اینحال موتوسیکلت سوار دیگری که بچه‌ای را جلوی خودنشانده‌واز همان محل می‌گذرد ، از این حادثه عبرت نگرفته وحداقل بچه را ترک خود سوار نکرده است ، یعنی همان محلی که‌قاعدتا برای‌سرنشین دوم در موتوسیکلت تعبیه شده است .

شک نیست تا این‌بی‌توجهی ها ادامه دارد ، هر روز باید حادثه‌ای تازه در مسیر موتوسیکلت سواران باشیم .

بانک ایرانشهر
بهترین راهنمای اقتصادی وبانکی شماست

به مناسبت ماه مبارک رمضان
معرفی کتابهای مذهبی
امروز در اطلاعات

اتحادیه واردکنندگان ماشین آلات

بدین‌وسیله از اعمال وحشیانه جنایتکارانه مفتش عوامل بیگانه بیدین واز خدا بیخبر که باآتش زدن سینما باعث کشتار فجیع‌دسته جمعی عده‌ای از هموطنان بیگناه و معصوم آبادانی دراین ماه مبارک رمضان و مصادف بامیلادباسعادت امام حسن علیه‌السلام گردیده‌اند ابراز تنفر وانزجارنموده واز دولت تقاضای مجازات شدید عاملان منفور رادارایم.

شنبه ها دنیای ورزش

اطلاعیه
جوجه کبابی حاتم
بدینوسیله به اطلاع مشتریان گرامی میرساند که جوجه کبابی حاتم کمافی‌السابق ازمراجعین محترم پذیرائی می‌نماید

گروه لوازم خانگی کندی
همگام بازندگی زن امروزی
کندی سری کامل لوازم خانگی
یخچال فریزر فریزر لباسشوئی ظرفشوئی اجاق گاز

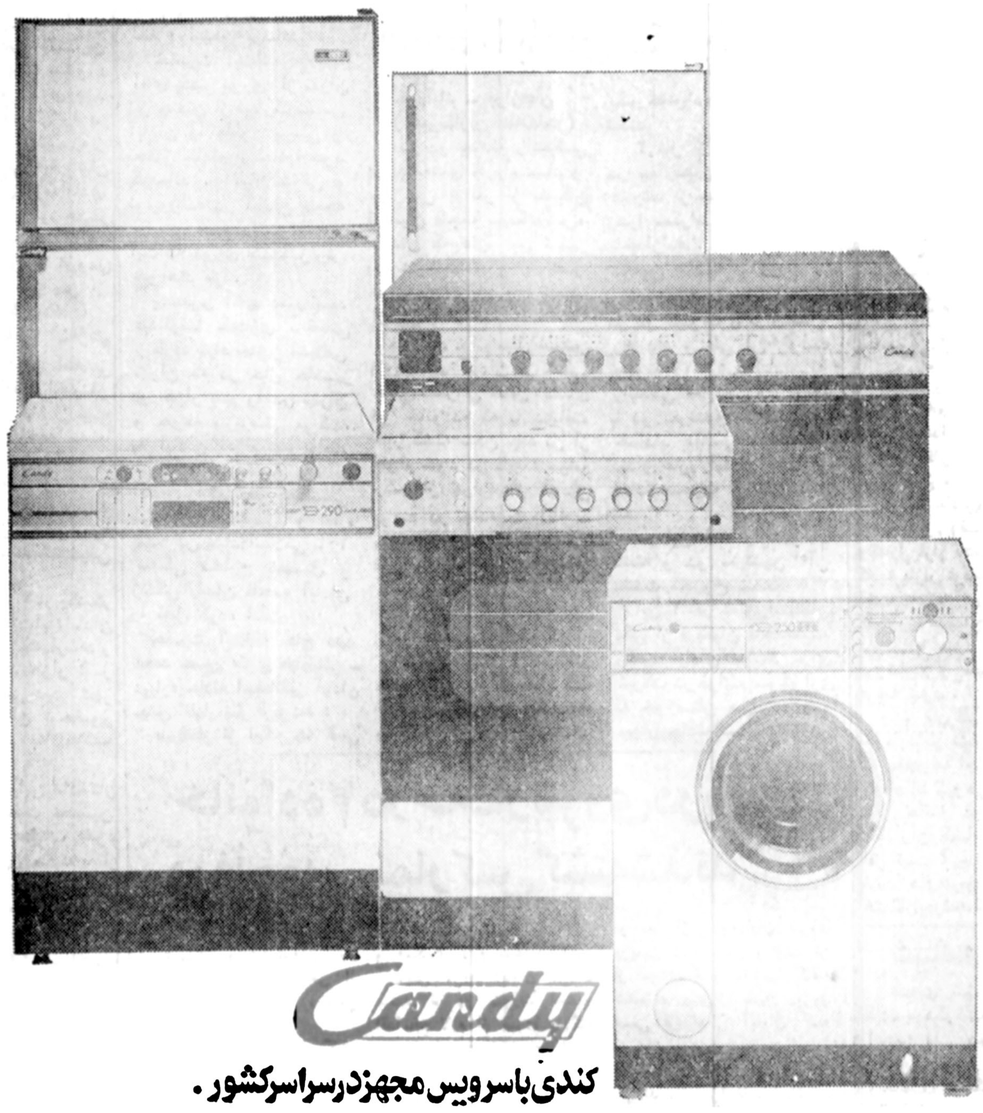

Candy
کندی باسرویس مجهز در سراسر کشور .
مراکز سرویس : تهران خیابان آیزنهاور ـ خیابان جیحون پلاک ۶۶۵ تلفن ۹۶۳۲۸۱ ـ ۹۵۲۷۲۹ ودرمراکز استانها
PISHRO.37/170

همیشه و همه جا
باحساب درگردش
بانک صادرات ایران

نیویورک • لوس‌آنجلس • لندن • پاریس • نیس • هامبورگ
فرانکفورت • آتن • قاهره • اسکندریه • بیروت • بحرین
مسقط • قطر • ابوظبی • دوبی • شارجه • عجمان • فجیره
ام‌القوین • رأس‌الخیمه
وبیش از ۳۰۰۰ شعبه درایران

بانک صادرات ایران درخدمت مردم

۶ مرد آبادانی از اندوه دیوانه شدند

آبادان (خبرنگاران اطلاعات)

آبادان در دومین روز فاجعه آتش‌سوزی سینما رکس با حجابی از پارچه های سیاه ، غمگین‌ترین روز خود را سپری کرد. دیروز در سراسر این شهر مجالس ترحیم و عزاداری برپابودو تلاوت قرآن در موجی از شیون و زاری سینه‌آسمان را میشکافت . دیروزهزاران تن از کسانیکه عزیزان‌خود را در این فاجعه از دست داده‌اند از سراسر کشور به آبادان آمدند و درعزای این شهر شرکت جستند.

دیروز آبادان حالتی‌نیمه تعطیل داشت و درغمنشسته بود بر کرکره بسته بیشتر دکانها اعلامیه‌ای از مرگ سخن میگفت . انگار لباس های رنگین اعتبار خود را از دست داده بودند چراکه زن بچه و پیروجوان‌همه لباسهای سیاه برتن‌داشتند. آنچه به چشم می‌آمدسیاهی و آنچه بگوش میرسید ناله و زاری بود.

دیروز در سراسر شهر آبادان مجالس عزاداری‌برپا بود و مردم بجای سلام ، بستگان خود را تسلیت می دادند.

چند تن از بازماندگان قربانیان این فاجعه در گورستان آبادان دیوانه شدند و دردناکترین مناظر را در شیونها و خنده‌های نابه‌اختیار خود تصویر کردند . مرد ٤٥ ساله‌ای که کولبار غم و درد به‌زانویش نشانده بود با شنیدن خبر مرگ چند تن از بستگانش در برابر چشمان حیرت‌زده مردم سکته کرد و مرد . مرگ دردآفرین وی که سهراب محبوبی نام داشت ناظران حادثه را بشدت به گریه انداخت .

دیروز اجساد سوخته گروه کثیری از قربانیان‌این فاجعه که از فرط سوختگی شناخته نشدند به خاک سپرده شد و بازماندگانشان که حتی از شناختن عزیزان خود محروم ماندند ، برسر و سینه خود کوفتند و از شدت شیون و زاری ازحال رفتند . شش زن و مردمسن که فرزندان خود را قبل‌از وقوع این فاجعه به خانه بخت فرستاده بودند بیش از دیگران بیتابی‌می‌کردند . این شش زن و مرد پس از ساعتی ناله درحالیکه‌صورت خود را خونین کرده بودند مشاعر خود را از دست دادند و دیوانه شدند.رفتار غیرعادی آنها که گاه می خندیدند و گاه به گور عزیزان خود به رقص برمی‌خاستند به گریه مردم شدت میداد .

حدود ٤٠نفرازبازماندگان مقتولین دیروز حاضربه‌ترک گورستان نشدند و چشمهر گورها دوخته بودند .

دیروز همچنین گروه کثیری از مردم به فرمانداری آبادان روی آوردند وبرای شناسائی عزیزان خود از فرماندار استمداد کردند . درمیان اجساد شناخته نشده‌ای که دیروز بخاک سپرده شدند دردناکترین منظره‌ای که بچشم میخورد جسد زغال‌شده مادری بود که فرزند خردسالش را در سینه می‌فشرد . دیروز همچنین در میان قربانیان این فاجعه جوان تازه‌دامادی بنام پرویز آذری و همسر جوانش‌منیژه شناخته‌شدند.

گذشته از این، ۳ عروس و داماد جوان نیز پس از شناسائی دفن گردیدند .

۱۰۳ قربانی گمنام

براساس آخرین اطلاعی که یک مقام آگاه دراختیار خبرنگاران قرار داد از جمع کشته شدگان فاجعه سینما رکس ابادان فقط ۱۰۳نفر شناسایی شده‌اند وبستگان انهانتوانسته‌اند ازروی‌علائم وشواهد عزیزان خود را بین صدهاکشته‌شده‌تشخیص دهند .

۱۰۳ گور در کنار یکدیگر در گورستان جنت‌آبادآبادان مهیا شد ودرحالیکه فرماندار وشهردار وچند هزار نفر ابادانی و اهالی دیگر شهر های خوزستان حضور داشتند اجساد به خاک سپرده شد .

علامرضا ضرابی دادستان آبادان‌که ازلحظات نخستین آتش سوزی تحقیقات خود را پیرامون این حادثه آغاز کرده است به اتفاق صرامی بازپرس شعبه دوم دادسرای شهرستان آبادان بر کارشناسایی و دفن افراد نظارت داشتند .

در گورستان آبادان ، هزاران آبادانی در میان اجساد سوخته و متلاشی شده بدنبال اجساد بستگان خود می‌گشتند اما گروه کثیری از این عده موفق به پیدا کردن‌جسدبستگان خود نشدند .

اجساد بقیه کشته شدگان فاجعه سینما رکس آبادان پس از آنکه حدود ١٦ساعت برای شناسایی درگورستان آبادان در معرض تماشا گذاشته شده بدنبال موافقت خانواده‌ها و مقامات مسئول به خاک سپرده شد زیرا با توجه به متلاشی شدن صورت و بدن آنان امکان شناسایی حتی برای نزدیکترین بستگان وجود نداشت و از طرفی بیم تعفن اجساد و آلودگی محیط‌می رفت .

کمیته همبستگی به‌مسائل و نیازهای‌بازماندگان قربانیان‌سینما «رکس» آبادان تشکیل شد.

این کمیته رسما کار خود را بریاست جلال سعیدنیا فرماندار آبادان و عضویت مهندس ایرانی رئیس پالایشگاه نفت آبادان، دکتر حسین یساری‌مدیر عامل جمعیت شیروخورشید سرخ، تیمسار رزمی رئیس شهربانی، ضرابی دادستان ، بیژن صالحی شهردار، دکتر آزموده رئیس شبکه بهداری‌و بهزیستی و چندتن ازمعتدان محلی کار خود را آغاز کرد.

کار این کمیته رسیدگی به‌مسائل و مشکلات و نیازهای خانواده‌هایی‌ست که عزیزان و یا سرپرست وتنها نان آور خانواده خود را از دست داده‌اند.

این کمیته پس از بررسی‌های لازم اسامی ووضع این عده را تهیه وبعدا به شرفعرض علیاحضرت شهبانو خواهد رساند.

مراجع تقلید فاجعه آبادان را تحقیق میکنند

نمایندگان حضرات آیات‌عظام مراجع تقلید شیعیان آقای شریعتمداری ، نجفی مرعشی ، وگلپایگانی که شدیدا براثراین حادثه متاثرند اظهار داشتند مراجع عالیقدر تاروشن شدن واقعیت حادثه و پیدا شدن مسببین‌واقعی،از نمایندگان‌خود خواسته‌اند به مردم تسلا دهند و حقیقت ماجرا را آنطور که واقع شده بطور محقق وکامل ،دنبال نموده حضرات آیات عظام را مطلع نمایند.

بدنبال‌دستوری که‌حضرت آیت‌الله‌العظمی ، آقای حاج سید محمدکاظم شریعتمداری مرجع عالیقدر شیعیان به نمایندگان خود در آبادان دادند تا درباره فاجعه اخیر آبادان و شناخت مسببین واقعی آن تحقیق و نظر خود را اطلاع دهند، صبح امروز اعلام شد که چندتن دیگر از آیات عظام و روحانیون طراز اول نیز همین دستوررا به نمایندگان خود در آبادان داده‌اند.

همانگونه که دیروز به اطلاع خوانندگان رسید ، حضرت آیت‌الله‌العظمی شریعتمداری، دربی دریافت گزارش نمایندگان درآبادان اطلاعیه‌ای در زمینه معرفی عاملان و مسببین فاجعه غم‌انگیزآبادان صادرخواهند کرد .

حضرت آیت‌الله العظمی آقای حاج سید عبدالله شیرازی، دیروز طی‌تلگرامی که به حضرت آیت‌الله‌قائمی شخصیت روحانی آبادان مخابره کردند، خواستار تحقیق دقیق در این مورد شدند .

سخنگوی حضرت‌آیت‌الله العظمی شیرازی تلفنی به خبرنگار ما اظهار داشت حادثه آبادان ، شدیداخاطر حضرت آیت‌الله را مکدر و متاثر کرده است . از طرف حضرت آیت‌الله هیاتی به آبادان اعزام خواهد شد تا به‌کمک نماینده ایشان‌تحقیق گسترده‌ای درباره حادثه بعمل‌آید که براساس‌گزارش آن هیات ، حضرت‌آیت‌الله نظر قطعی خود را اعلام دارند.

حضرت آیت‌الله العظمی آقای حاج سیدمحمدوحیدی نیز از نماینده‌خود درآبادان که از علمای طراز اول آن شهر است تلگرافی تقاضا کرده‌اند تا تحقیق کافی در زمینه حادثه آبادان بعمل آورد و جزئیات امر را به اطلاع ایشان برساند. .

حضرت آیت‌الله علامه آقای یحیی نوری، از تهران نیز چندتن از تجارسرشناس آبادان را مامور برسی و تحقیق حادثه از جانب خود کرده‌اند . آقایان نجفی و نوری‌زاده در آبادان نتیجه بررسی خود را به حضرت آیت‌الله نوری گزارش خواهند کرد.

بدستور آقای دکتر سید عبدالرضا حجازی ، هیاتی از طرف بنیاد تعاون اسلامی تهران که در حال حاضر دو هزار یتیم را در تهران و حومه سرپرستی می‌کند، به آبادان اعزام شد تاایتام بازمانده از فاجعه دردناک آبادان را بهرنحو که‌مقتضی باشند ،شناسائی و اداره کند. این بنیاد اسلامی تا ۲۰ سالگی مخارج تحصیل و زندگی یتیمان فاجعه آبادان را تقبل کرده است.

حضرت آیت‌الله حاج سید محمد حسین علوی طباطبائی ـ درباره حادثه اسفانگیز آبادان چنین اظهار نظر فرمودند : صرفنظر از اینکه چه کسی عامل بوده از دیدگاه‌دین و مذهب،وازنظر اصول‌انسانیت، اعمالی به‌این شکل محکوم و مذموم‌است‌و هیچکسی‌نمیتواند ونباید به‌این شکل به کشتن انسانهای بیگناه‌بپردازد. مراجع روحانیت وعلماوعموم مسلمین از این حادثه اظهار انزجار و تنفکر میکنند . انشاءالله عاملین واقعی حادثه که در پیشگاه الهی معلومند، نزدمردم نیز رسوا شوند و عقوبت ببینند.

حضرت آیت‌الله کمره‌ای‌ضمن محکوم کردن حادثه اندوهبار مرگ صدها انسان بیگناه در آبادان گفتند: حادثه آنقدر تاثرانگیز است که واقعا زبان‌از بیان اندوه عاجز میماند. هیچ انسانی واقعانمی‌تواند بهراص ومبدائی که معتقد باشد اینگونه بیگناهان را به آتش و خون کشد. خداکند که این احتمال درست باشد که حادثه اتفاقی بوده و مثلا اتصال جرقه برق به‌انبار گازوئیل باعث این‌آتش سوزی شده باشد. چرا کمین واقعا نمی‌توانم انسانی را پیدا کنم که اینگونه ددمنشانه ،جان انسانها را ببازی بگیرد.

پس آنچه متیقن است‌هولناکی حادثه است . که نعتنها خاطر ما بل همه ملت ایران راآزرده است. ما همه بابستگان این بیگناهان همدردی میکنیم و در دردشان شریکیم.

حجةالاسلام آقای محمد تقی فلسفی واعظ گفتند :

حادثه آبادان که باعث مرگ جمعی زن ومرد و کودکگردید موجب کمال تاسف و تاثراست وپیروان اسلام این عمل غیر مشروع و خلاف انسانیت رااز جهت دینی و انسانی تقبیح میکنند واز آن جدا منزجر و متنفرند مطلب قابل ملاحظه اینست که روشن شود .

چه کسانی به‌این عمل فجیع وناروا وشرم‌آوردست زده‌اند.

حجةالاسلام دانشمند بزرگ آقای سبزواری گفتند : این کاری است که عقلا و شرعا محکوم است. و در اخبارآمده که در دوره آخرالزمان‌بیگناهان را بگناه گناهکاران میکشند . امیدوارم گروهی که اینکار را کرده‌اند هرچه زودتر رسوا شوند وبجزای عمل خود برسند. اسلام سوزاندن‌موریچه راهم حرام میداند چه برسدبه انسان.

حضرت آیت‌الله سید ابراهیم میلانی‌بامداد امروز اطلاعیه‌ای دراختیار اخبار صدای ایران گذاشت متن اطلاعیه چنین است.

بسمه‌تعالی

مطالعه‌ی مندرجات روزنامه ها و مناظر جگر سوزماجعه‌ی آبادان با حالت کسالت مزاجی که دارم باندازه‌ای متاثرم نمود که‌ناراحتی شدیدی بر وجودم مسولی گردید . اصولا دین مقدس اسلام نه فقط آدمکشی و خرابکاری بلکه کوچکترین ازار و اذیت‌به هر فردی حتی به‌یک‌جاندارزبان‌بسته‌راهم اکیدا تحریم‌کرده است اینگونه‌اعمال ضد دینی‌ومنافی اصول‌انسانی از لحاظ شرع و عقل محکوم گردیده است متاسفانه نگرانی عمیقی نسبت به آینده احساس میشود ناگزیر باید به عموم طبقات اهالی ایران هشدارداد که از این حادثه شوم عبرت گرفتو بسوی دستورات‌قرآن مجید و تعالیم پیشوای اسلام بگروند و در سایه‌ی اتفاق و همفکری‌کامل و با تبادل افکار وکسب نظر از افراد مومن به حق و حقیقت جلوی مفاسد گرفته شود و نگذارند مصالح عمومی کشور دستخوش نفاق و اختلاف کلمه و خودسایی و تکروی گرددو به یاری پروردگار اصلاحات اساسی ضروری به عمل آید البته‌بعد از روشن شدن ماهیت قضیه اطلاعیه‌ای مشروح تقدیم جامعه خواهد شد.

حضرت آیت‌الله حاج شیخ محمد رضا شهابی گفتند: خدا کند که جانیان حادثه آبادان هرچه زودتر در برابر ملت مسلمان رسوا شوند. اینها نمی توانند انسان باشند اینها شیطین واز خدا بیخبرانند . من کاری جز تضرع بدرگاه خداوند برای آمرزش روح رفتگان حادثه، و اعطی صبر وشکیبائی به بستگانشان ندارم.

حجه الاسلام حاج سید احمد عراقی گفتند:

کسانی‌که مرتکب این حادثه شده‌اند بلاشک جانیان بافطره هستند که از آزار و شکنجه مردم لذت میبرند . اینها پیرو هیچ‌مکتبو مسلکی نیستندبلکه سر سپرده شیطانند. خداوند انشاءالله‌ملت مسلمان ما برای تحمل این عزا صبر عنایت فرماید.

حجت‌الاسلام متضرع امام جمعه لاهیجان اعلام کرد که فاجعه‌سینما رکس موجب‌خشم وتنفر هر مسلمانی است که ایمان‌بخداو روز قیامت دارد. اسلام‌بابرادر کشی موافق‌نیست واین ماجرای‌غیر انسانی مانند نکه‌سنگ روی‌پیشانی‌خرابکاران برای همیشه باقی خواهدماند.

لردچالفونت:ایران‌ماه های حساسی در پیش دارد

لندن ـ رویتر ـ لرد چالفونت وزیر اسبق‌انگلیس در مقاله‌ای که دیروز در روزنامه تایمز لندن بچاپ رسید اظهارداشت‌سرنوشت و آینده ایران بستگی به حوادث جاری این کشور دارد. چالفونت نوشت: «در تهران بسیاری از مشاوران نزدیک شاهنشاه ایران‌معتقد هستند که عوامل افراطی سیاسی مشغول‌سوء استفاده ازاحساسات‌مذهبی میباشند» باین‌دلیل است که هنگام اشاره به مسببین آشوبهای اخیر ایران از آنها بنام مارکیست‌های اسلامی یاد میکنند .

لردچالفونت که در طول سالهای ۱۹۷۰ـ۱۹٦٤ وزیر مشاور در امور خارجی حکومت حزب کارگر بود می‌افزاید اغراق نیست اگر گفته شود آینده ایران‌درماه های آینده وضع حساسی خواهد داشت . بعقیده چالفونت بزرگترین خطر در گروبندی و رودرروئی حکومت و بعضی از گروه های تندرو که بخاطرمقاصد سیاسی از طرف محافل‌معینی بکار گرفته شده‌اند میباشد. چالفونت در پایان تاکید میکند شاهنشاه ایران با وجود آشوبهای‌اخیر مصمم هستند برنامه گسترش آزادیها را ادامه دهد.

محاکمه ۴ متهم به‌ایجاد آشوب در تبریز آغاز شد

تبریز ـ خبرنگاراطلاعات

محاکمه ٤ تن از متهمان بلوای روز ۲۹ بهمن۲۵۳٦ تبریز در شعبه دوم دادگاه عالی جنایی آذربایجان خاوری آغاز شد .

این عده که محمدحسین تالاری ، احمد جلیل‌پور ، علی تنورآغاجی و قادر نام دارند به اتهام اخلال درنظم شهر، فرار از دست‌ماموران وشکستن شیشه‌های بانکها، ایجاد آتش‌سوزی وتخریب محاکمه می‌شوند . دفاع از آنان را چند تن از وکلای درجه اول تبریز بر عهده دارند.

دادستان تبریز ، در کیفرخواست خود برای‌این عده تقاضای‌مجازات‌براساس مواد ۲۵۰ و ۲۵۷ و ۳۲ قانون مجازات عمومی‌کرده است.

متهمان در جلسه امروز پس از قرائت کیفرخواست اتهامات وارده را کلا رد کرده و از آن اظهار بی‌اطلاعی کردند.

توضیح بنی‌احمد نماینده تبریز

آقای احمد بنی‌احمد نماینده تبریز در مجلس شورایملی طی نامه‌ای به روزنامه اطلاعات تقاضاکرد که‌مطابق قانون مطبوعات در مورد سخنان آقای ریاضی رئیس مجلس که در پایان جلسه به خبرنگار ما گفته بود توضیحات وی نیز چاپ شود. آقای بنی‌احمد دراین نامه شیوه اداره جلسات را مطابق آئین‌نامه نمی‌داند و درمورد تسلیم استیضاح‌خود می نویسد من مطابق رویه اقدام کردم و در حضور نمایندگان پس از اعلام استیضاح متن آنرا به آقای سبحانی دادم. وی در مورد اینکه رئیس مجلس این کار مرا «عوام فریبی» نام نهاد گفت جای تعجب نیست که فرستادن کپی استیضاح برلژ مطبوعات «عوام فریبی»تلقی شود زیرا برای ایشان‌ممکن است ثابت شده که رکن چهارم مشروطیت وسیله «عوام فریبی» است وگرنه چنین اظهاری را نمی کردند و به جامعه مطبوعات که امروزدرمعرض قضاوت‌های ناعادلانه قرار گرفته توهین نمی کردند .

یک رستوران در ایلام را تبدیل به تلی از خاکستر کردند

ایلام- خبرگزاری پارس- دیشب‌رستوران پارک‌جنگلی ششدار واقع در هفت کیلومتری‌ایلام بوسیله‌عناصر خرابکار آشوبگر به آتش کشیده شد. این رستوران که در فاصله هفت‌کیلومتری شهر ایلام و در میان پارک جنگلی ششدار احداث شده و کلیه دیوارهای درونی و بیرونی و درب و پنجره های آن از چوبهای‌زیبای جنگلی است طعمه حریق و تلی از خاکستر بجای ماند. خبرنگار خبرگزاری پارس از ایلام از قول سرایدار این‌رستوران‌گزارش داد که ساعت یک نصف‌شب گذشته‌رستوران پارک‌جنگلی ششدار وسیله چهار نفر ناشناس به آتش کشیده‌شد این چهارنفر که پس ازآتش زدن رستوران با اتومبیلی از جاده اسفالته ایلام از وسط پارک جنگلی ششدار می‌گذرد از محل گریختند. هنوز میزان خساراتوارده برآورد نشده است و مسئولین امر تحقیقات دامنه‌داری برای دستگیری عاملان حادثه آغاز کردند.

دستور وزیر بازرگانی برای جلوگیری‌ازاجحاف‌درمیدانهای‌میوه

سخنگوی وزارت بازرگانی امروز اعلام کرد : بمنظور حمایت‌ازباغداران وکشاورزان وزیربازرگانی‌دستور دادقیمت میوه و تره‌باری را که برای فروش به میادین‌میوه وترمبار عرضه‌میشود دبدقت موردبررسی وکنترل قرار دهندتا محصولی که به بازار عرضه میشود به قیمت عادلانه از باغدار و کشاورز خریداری و جهت فروش با سود معقول‌بخرده فروشان و مصرف کنندگان عرضه شود .

وزیر بازرگانی در دستور خود خاطر نشان ساخته‌است که بهیچوجه اجازه داده‌نشود که احیانا گروهی واسطه و دلال حاصل دسترنج سالانه باغداران‌وکشاورزان رابحد اقل قیمت خریداری نمودوبا قیمت های‌غیرعادلانه‌به مصرف کنندگان عرضه کنند .

بدنبال این تصمیم ، از جانب وزیر بازرگانی همچنین شرکت گسترش‌خدمات‌بازرگانی دستور داده شد که از امروز به گروهی از مدیران و کارشناسان خود ماموریت بدهدتانحوه عرضه محصولات کشاورزی‌رابوسیله خریداران عمده و واسطه ها در میادین زیر نظر بگیرند و ازهرگونه تخلف و اجحافی جلوگیری کنند .

این گروه موظفند درصورت مشاهده کوچک ترین تخلفی راسا وارد بازار شده و محصولات عرضه شده را با قیمت های معقول خریداری‌و در سردخانه‌های موجود این شرکت نگهداری و بموقع به بازار مصرف عرضه نمایندتااز ضرر احتمالا به تولید کننده و مصرف کننده جلوگیری شود .

شیشه های مهدکودک‌را شکستند

عده‌ای ناشناس شیشه های مهدکودک وابسته به انجمن ملی حمایت کودکان را خرد کردند و باعث وحشت کودکان شدند.

حادثه صبح امروز رخ داد و بدنبال آن مهاجمین باسنگ‌شیشه‌های مهدکودک سه‌راه بهمن‌را که در آنجا از کودکان مسلول و عقب افتاده نگهداری میشود خرد کردند و متواری شدند ، باوقوع حادثه کودکان‌دچار وحشت و اضطراب شدند. تحقیقات در این زمینه از طرف مقامات ذی‌صلاح‌تحت بررسی است.

۵ نفر از بستگان قربانیان فاجعه آبادان کشته‌شدند

خرم‌آباد ـ برازجان
(خبرنگاران اطلاعات)

طی دو حادثه رانندگی در جاده‌های خرم‌آباد و برازجان ٥ نفر از بستگان قربانیان فاجعه سینما«رکس» آبادان که عازم این شهر بودند ، کشته و ٥ نفر دیگر بشدت مجروح شدند.

اولین حادثه

خرم‌آباد ـ اتومبیل‌استیشن ۲۱۱٥٦ ـ آبادان برانندگی حسن شکرائی حامل اعضای دو خانواده که با دریافت خبر کشته شدن چند تن از اقوام خود در فاجعه سینما رکس از تهران عازم آبادان بودند در جاده خرم‌آباد ـ بروجرد و در ٤ کیلومتری غرب پاسگاه «رازان» با کامیون کمپرسی ۲٤۲٤۳ ـ اصفهان‌برانندگی‌محمدحسین ممیز بشدت تصادف کرد.

دراین حادثه ٤ سرنشین مجهول‌الهویه اتومبیل که یک مرد، یک زن ، یکدختر و یک پسربچه (اعضای یک خانواده) بودند کشته شدند.

۳ نفر از مجروحین که در بیمارستان بستری‌هستند عبارتند از حسن شکرائی ، زهرا شکرائی و مهین ناخدازاده .

دومین حادثه

برازجان ـ دومین‌حادثه در دو کیلومتری برازجان رخ داد و طی آن وانت تویوتا ٥٦۸۷۷ ـ آبادان به رانندگی علی سبزواری که با دو سرنشین بنام‌های خداداد هاشمی و منصور دیدار عازم آبادان بود از جاده منحرف و واژگون شد .

در این‌حادثه راننده‌وانت کشته و دو سرنشین آن بشدت مجروح شدند.

این ۳ نفر که‌ازو ابستگان یکی از قربانیان فاجعه‌سینما رکس آبادان بودند برای شرکت در مراسم سوکواری به خوزستان میرفتند که دچار حادثه شدند.

خانواده ۲ درجه‌دار نیروی دریایی در فاجعه‌سینمارکس کشته‌شدند

آبادان ـخبرنگاراطلاعات : تیمسار دریادارموقری‌معاون نیروی دریایی شاهنشاهی از طرف فرمانده نیروی دریایی وارد آبادان شد.

وی ضمن گفتگویی‌باکاظم نیلفروشان خبرنگاراطلاعات در آبادان گفت: امروز مراتب تسلیت فرماندهی و پرسنل نیروی دریایی‌را به‌بازماندگان فاجعه سینما «رکس» آبادان اعلام کردم ، نیروی دریایی شاهنشاهی آماده‌هرگونه‌کمک و همکاری لازم بمنظور تامین آسایش مردم آبادان می ـ باشد تا در صورت احتیاج اقدامات لازم از سوی پایگاه دریایی خرمشهر انجام شود.

وی افزود : در حال حاضر پایگاه دریایی‌خرمشهرآمادگی کامل دارد تا درصورتیکه احتیاج به‌کمک باشد به‌مقامات آبادانی کمک نماید ، دراین پیشامد مصیبت‌بار مشخص‌شده دو نفر از درجه‌داران نیروی دریایی شاهنشاهی و چند تن از اعضای خانواده آنها کشته شده‌اند پیش‌از ظهر دیروز جمعی از اهالی آبادان که عزیزان خود را از دست‌داده‌اند باتیمسار دریادار موقری‌دیدار کردند و مصرا تقاضا داشتند تا علل‌و چگونگی حادثه‌سینما «رکس» آبادان پس‌از روشن شدن قضیه اعلام و مسببین اینکار مجازات شوند.

تاسف‌عمیق علیاحضرت‌شهبانو از فاجعه آبادان

تهران ـ خبرگزاری پارس ـ پانا مراتب تاسف عمیق‌و تاثر خاطر علیاحضرت شهبانوی ایران‌ازفاجعه غم‌انگیزآبادان امروز طی تلگرامی به استاندار خوزستان ابلاغ شد . در این تلگرام‌که(دیروز)وسیله رئیس دفترمخصوص علیاحضرت شهبانو مخابره شد شهبانوی ایران ضمن تسلیت و همدردی با بازماندگان فاجعه هولناک و غم‌انگیز آبادان مقررفرمودند استاندار خوزستان در تامین هر نوع کمک های لازم به بازماندگان و مجروحان شخصا مراقبت کند .

اظهار تاسف واتیکان از فاجعه آبادان

واتیکان ـ آسوشیتدپرس ـ کالج کاردینال های‌کاتولیک که اعضای آن برای انتخاب جانشین پاپ‌پل ششم درواتیکان اجتماع کرده‌اند دیروز از فاجعه آبادان ابراز تاسف کرده وپیام تسلیتی برای خانواده های قربانیان آتش سوزی‌سینما رکس فرستادند .

در تلگرامی که از طرف کاردینال « ژان‌ویلو» برای نماینده واتیکان در تهران فرستاده شد گفته شده‌است «لطفا مراتب تسلیت و احساسات ما را به آسیب دیدگان اطلاع دهید .»

اظهار همدردی سفیران کشور های خارجی با مردم ایران

فرمانداری آبادان اعلام کرد : بدنبال‌فاجعه سینمارکس آبادان علاوه به هزاران تلگرام همدردی که از سوی گروه های مختلف مردم در نقاط کشور باین فرمانداری ارسال‌شده است ، سفیران خارجی مقیم‌دربار شاهنشاهی نیز با فرستادن تلگرام هائی ضمن اظهار تاسف از این حادثه شوم بامردم آبادان اظهار همدردی کرده‌اند .

کارخانه‌وشرکت«شاد» قوچان‌را با آتش کشیدند

قوچان- خبرنگاراطلاعات

ساعت یک بعدازنیمه شب گذشته شرکت تولیدی«شاد» قوچان توسط چند ناشناس به آتش کشیده شد و میلیونها تومان خسارت‌دید. افراد ناشناس شبانه و از طریق رودخانه اترک وارد کارخانه «شاد» که‌یکی از واحدهای بزرگ تولید مشروبات‌الکلی‌میباشد شدند وآنرا بااستفاده ازمواد منفجره و بنزین آتش زدند.

سرایدار شرکت که متوجه آتش سوزی شده بود، بلافاصله ماموران را باخبر کرد و سرانجام پس از چند ساعت تلاش آتش ـ نشانان، حریق مهار شد و از سرایت آن به اطراف جلوگیری بعمل آمد.

در آتش‌سوزی دیشب میلیونها تومان خسارت به شرکت «شاد» که در شمال شرقی شهر قوچان و در کنار رودخانه اترک قرار گرفته است ، وارد شد .

در تظاهرات نهاوند یک تن کشته‌شد

نهاوند ـ خبرنگار اطلاعات

بدنبال ناآرامی هایی در نهاوند بین تظاهر کنندگان‌و ماموران برخوردی درگرفت و یکی از تظاهر کنندگان کشته وعده‌ای از ماموران‌و تظاهر کنندگان مجروح شدند .

تظاهر کنندگان شیشه‌های شعبه بانک ملی در میدان «شاهپور» را شکستند .

نجات معجزه آسای یک مرد و یک کودک از جهنم سینمارکس

گزارش : محمد سعید حبشی خبرنگار اعزامی

آبادان، خرمشهروبهمنشیر دیروز نیز در عزای عمومی قربانیان فاجعه آتش سوزی سینما رکس در تعطیلی مرگ بود.

گریه‌ی سوزان و دم کرده جنوب این سه شهر غم زده را به‌صحرای محشر تبدیل کرده و ناله‌هاوضجه‌های مردم، قبرستان بقیع‌راتداعی می‌کند.

در روی آسفالت داغ ودر زیر سایه های نخل، تنهازنان و مردان سیاهپوشی‌درحرکتند که با چشمانی گریان و دلهائی خونین برای تسلیت‌به خانواده های قربانیان می‌روند. تنها مغزه‌های‌نانوائی درگوشه و کنار به‌چشم می‌خورد که برای تامین غذای مردم باز کرده‌اند.

مناجات و اشعار مذهبی

رادیوهای محلی هم‌درعزای عمومی شریکند و از فرستنده های خود مناجات و اشعار مذهبی پخش می‌کنند . گویندگان رادیو با تسلیت‌ـ های مکرر به دلداری مردم غمزده می‌پردازند. از هرکوچه که می‌گذری فریاد های دلخراش مادران ـ بیوه زنان و گریه پدران‌و جوانان‌بگوش میرسد. کودکان بی‌خیال و گاهی اوقات مبهوت به بازی روزانه خود مشغولند . گاه‌در گوشه و کنار گروههای چند نفری جوانان دیده می‌شودکه با تاثر و روزنامه بدست از فجعه جانگداز سینما رکس سخن می‌گویند .

سینما رکس قتلگاه صدها انسان بیگناه و بی‌خبر ازهمه جا در محاصره پلیس‌و افراد نیروی انتظامی است. جوانان دلخون آبادان باکمی فاصله در اطراف سینما حلقه زده‌اند و باخشم به‌سینما و چگونگی عدم فرار قربانیان فکر می ـ کنند.

هرکس را که در خیابان می‌بینی چشمانش از گریه ، قرمز و گود شده است . تسلیت تنها کلمه‌ایست که در بین مردم بیش‌از هر کلمه دیگری رد وبدل می‌شود. مهم نیست که تسلیت به‌چه‌کسی گفته می‌شود زیرا فاجعه‌سینما رکس لب همه‌را تکان داد و عزا یک عزای‌ملی‌است .عزائی که همه در آن سهیمند وهمه برای قربانیان اشک می‌ریزند.

تلاوت آیت کلام‌الله مجید که از خانه‌هر ماتم‌زده بگوش می‌رسد با فریادهای دلخراش و ضجه‌های بازماندگان قربانیان درهم می‌آمیزد .

گفتگو با خانواده های قربانیان

در چنین شرایط سخت و غمگینی بود که به دیدار چند خانواده داغدیده رفتیم. عکس های قربانیانی که عضو این خانواده ها بودند ، امروز در صفحه ویژه‌ای چاپ شده است .

خانواده سینا

این خانواده در خرمشهر اقامت دارند. وقتی وارد خانه شدیم همه در غم مرگ‌جانگذار پسربزرگ‌خانواده می‌گریستند. «سینا نوری زاده» ۲۲سال داشت . ده ماه از شروع خدمت وظیفه او می‌گذشت وبه استفاده از یک مرخصی ده روزه برای دیدار خانواده از خرم‌آباد به خرمشهر آمده بود . او قرار بود فردا«سی‌و یکم» امرداد به‌محل خدمتش بازگردد . ولی فاجعه سینما رکس اورا برای همیشه از رفتن به‌همه جا بازداشت.حتی تاکنون جسدش‌هم پیدانشده. مادرش که در حالتی شبیه به جنون بسرمی‌برد، دو دستش‌را مرتبا به‌روی فرش اطاق‌میساید و فریاد می‌زند«لااقل‌ذغال‌پسرم را بدهیدمی‌خوهم خاکش کنم، بدانم قبرش کجاست . بخدا پسرم برای مردم خدمت‌می ـ کرد، چرا جگر گوشه‌ام را آتش زده‌اند.»

عکسی که از سینا بدستمان رسید اورا در لباس خدمت نشان می دهد.

خانواده فیصل

پس از آن به ملاقات خانواده فیصل نوری زاده در بهمنشیر رفتیم . فیصل‌پسر عموی سینا بود و باهم به سینما رفته بودند.فیصل که کارمند ایران نیپون(پتروشیمی)بود ازخود یک زن جوان و دو کودک بجای گذاشته است. آخرین فرزند فیصل ده روز قبل بدنیا آمد. فیصل که برای دیدار خانواده‌اش‌از ماهشهر به‌بهمن شیر آمده بودقرار بودفردای حادثه برای زیارت امام رضا راهی مشهد شود.

فیصل تنها نان آور یک خانواده یازده‌نفری بود.

خانواده زمان جهرمی

درخانه «زمان جهرمی » شیون‌برای یک لحظه هم قطع نمی شد . این خانواده یکجا دوپسر و یک نو عروس‌هفت ماهه را از دست داده بودند.

مهندس اسماعیل زمان‌جهرمی کارمند پتروشیمی که تازه‌داماد خانواده شده بود شب حادثه باتفاق همسر جوانش سیمین درویش‌زاده‌و برادرکوچکترش غلامعباس‌زمان‌جهرمی برای‌دیدن فیلم راهی سینما شدند . آن ها قول داده بودند که برای شام به خانه باز گردند ولی آنها هرگز باز نگشتند . زیرا این سه نفر نیز مانند صدها تن دیگر در میان شعله های آتش خاکسترشدند از اجساد این سه نفرفقط جسد مهندس اسماعیل بودکه از روی کارت شناسایی او پیداشد. اجساد نوعروس‌وفرزنددیگر خانواده گویا در شعله های آتش خاکستر شده بودند.

معجزه در زمان فاجعه

زمانی که صدها تماشاچی برای فرار از مرگ در میان شعله های سرکش آتش و دود غلیظ این سو و آنسوی سالن نمایش پناه می بردند جوانی بنام « حمید» درحالی که دختر چهار ساله‌ای رابنام شیرین در آغوش گرفه بود با یک ضربه لگد که به دیوار سینما زد باکودک از سالن به خیابان پرتاب شد . فاصله سالن سینما که در طبقه دوم ساختمان قرار دارد با خیابان نسبتازیاد است ، اما هیچگونه صدمه‌ای به حمید و شیرین وارد نشد.تنها شیرین از ناحیه پشت و حمید از ناحیه‌صورت کمی خراش برداشتند . حمید باآنکه خود و شیرین را از یک مرگ دلخراش‌نجات داد، از این حادثه بی نصیب‌نماند ومینا دختر خاله جوانش و شهرزاد خواهر زاده چهارده ساله‌اش را که با هم به سینما رفته بودند قربانی داد.

امروز که بدیدار حمید رفتم اورا دیدم که در مراسم یادبود همراهانش باچشمانی پراز اشک خدمت می کند نزدیکان حمید می گفتند از حمید چنین کاری بعید بنظر می رسد. زیرا او در حال عادی از پرش از یک ارتفاع بسیار کم هم عاجز است آنهانجات او وشیرین‌راشبیه یک معجزه می‌پندارند.

حمید در مورد آتش‌سوزی سینما اظهار داشت:دراببتدا از زیر درهای بسته سالن سینما بوی خفه کننده دود بمشام رسید وهمه بمحض احساس آتش سوزی برای فرار بپاخاستند ولی چون متوجه درهای بسته شدند اقدام به شکستن درهاکردند در این هنگام با شکستن‌یکی از درهای سالن انتظار ، شعله‌های آتش که درسالن انتظار زبانه می کشید به داخل سینما یورش برد و همه را بکام کشید در آن لحظه صدای ناله وضجه و چیزجیز ناشی از سوختن گوشت تماشاچیان آدم را منقلب می‌کرد فقط در آن لحظه نمی دانم چه اتفاقی افتاد که یکمرتبه خود رابا شیرین در وسط خیابان روی آسفالت دیدم .

او در پایان گفت درست است که من نجات پیداکردم ولی با دیدن اجساد مینا و شهرزاد که در آغوش هم جزغاله شده بودند آرزو کردم کاش منهم با آن ها سوخته بودم .

گورستان میعاد مردم

گورستان آبادان امروزنیز شلوغ‌بود واز جمعیت‌موج میزد آنها که قربانی داده بودند برای فاتحه ودیگران هم‌برای‌همدردی باسنمدیدگان در گورستان اجتماع کرده بودند. گویا در این چند روزه گورستان میعاد اهالی آبادان، بهمن‌شیر وخرمشهر شده است .

آخرین بقایای اجساد امروز بخاک سپرد شد. تعدادی‌از اجساد که شناسایی شده ب

وصول مالیات واقعی از ثروتمندان جامعه، نیاز مارا به درآمدهای نفتی به حداقل میرساند

پولدارها، صدها راه فرار برای ندادن مالیات پیدا کرده اند!

* هنگام مصاحبه و گفتگوی شاهنشاه آریامهر، با نمایندگان رسانه های گروهی، بحث به مسله مالیاتها رسید، و اینکه مالیاتها میتوانند تامین کننده قسمت مهمی از بودجه کشور باشد. دران گفتگو، شاهنشاه ضمن اشاره به تحولاتی که تعالی سطح فرهنگ و آموزش کشور یکی از بخشهای آن بود، اعلام فرمودند که جراید باید توجه زیادی نسبت به کسانی که بنحوی از ادای دین خود به کشور، از طریق پرداخت نکردن مالیات قانونی، شانه خالی میکنند ، داشته باشند. این روشن است که قوانین مالیاتی موجود درصورتیکه بنحو مطلوب مورد استفاده قرار گیرد، هرگز کسانی که براثر صنعتی شدن کشور، گوشه ای از صنایع را چسبیده و به میلیاردها رسیده اند نمی توانند با دادن رشوه، ویا فریبکاری و حسابسازی از انجام دادن تعهدات قانونی خود شانه خالی کنند. درحال حاضر طبقه متوسط که شامل گروه کثیری از کارمندان و کسبه میشود، بارسنگین پرداخت مالیات را بردوش دارند. چه درآمد آنها مشخص است. واز درآمد مشخص ساده تر میتوان مالیات وصول کرد. ولی فلان صاحب صنعتی که برسر اتفاق، کارخانه اتومبیل سازی، تولید شیشه، درو پنجره، فرش ماشینی، و... را زیرپنجه گرفته، و یا فلان چوبداری که ببرکت حمایت دولت از تولیدات وفراورده های داخلی و با استفاده از اعتبارات کلان بانکی دهها شرکت و موسسه وسازمان راه میاندازد، با آنکه درسال میلیونها تومان درآمد خالص دارد، و همانطور که درجراید دیده میشود یکیشان پنج سال پس ازازدواج پسرش، جشن عروسی مجددی برای همان عروس میگیرد و پانزده میلیون تومان خرج این عروسی میکند، یا آندگری، که چوبدار بوده انگشتر هفتاد میلیون تومانی بدست میکند و درماه چهارصدهزارتومان به محافظانش حقوق میدهد، هرگز مالیات واقعی نمی پردازد و صدها راه فرار برای این فریبکاری و دغلبازی خود پیدا کرده است قانون چگونه میخواهد از این گروه مالیات وصول کند. زمینه طوری است که هرروز برثروت این چندصدتن صاحبان صنایع، زمین، آپارتمان، و عمله طرب که روشنگران بزم گروه نخستینند و درکنار اربابان خود ثروت میاندوزند، افزوده میشود.

باید همانگونه که رهبر سرزمینمان فرمودند کاری کرد که هجده سال بعداز پایان گرفتن نفتمان درمانده و عاجز برای اجرای طرحهای عظیم صنعتی کشور، بدون سرمایه و ذخیره نمانیم.

گزارش زیر تصویری از چگونگی وصول مالیات درسال گذشته، و گروههای مالیات دهنده بدست میدهد... و همچنان این قصه سردراز دارد.

قوانین و مقررات مالیاتی کشور، نخستین بار درسال ۲۵۳۵ تغییر کرد، دراین سال وزارت دارائی قانون جدید مالیات بردرآمد را که بتصویب رسیده بود بمورد اجرا گذاشت و قانون جدید بصورت جامع تری نسبت بمقررات پیشین تدوین شد. درمالیات جدید ظاهرا توجه بیشتری بسطح درآمدهای طبقات مختلف مودیان، و موسسات و شرکت های تولیدی وبازرگانی پیش بینی شده و طبقات کم درآمد از حمایت های مالیاتی بیشتری برخوردار شده اند، همچنین دراین مقررات ضوابط لازم برای افزایش تولیدات داخلی پیش بینی شده بود.

فرار از مالیات

با یک بررسی اجمالی مشاهده میشود طرحی که دراین زمینه تدوین شد و سپس بصورت قانون مالیاتی جدید بتصویب رسید، گرچه با توجه به تحولات و توسعه اقتصادی،اجتماعی و صنعتی سالهای اخیرکشور ظاهرا متناسب است ولی درهمین مقررات گفته شد درمورد چگونگی وصول مالیاتها، خاصه مالیات بردرآمدها ضوابط رسیدگی بمالیات مودیان بکلی تغییر خواهد کرد. اما هرگز چنین کاهشی نه تنها صورت نگرفت، بلکه طبق آمار موجود بیشترین فشار بردوش مودی حقوق بگیر حتی بیش از ۵۰ درصد وارد شد.

نگاهی بروصولی های سال ۲۵۳۶ وزارت دارائی نشان از چنین فشاری دارد. درسال گذشته ۱۱۹ میلیارد و ۴۸۸ میلیون ریال از شرکت های خصوصی ودولتی مالیات اخذ شد که نسبت به سال مشابه آن درحدود ۵۱ درصد افزایش نشان میدهد. سئوالی که دراینجا مطرح میشود این است:

مالیات بیش از ۵۱ درصد شرکت های خصوصی و دولتی را چه کسانی بجز گروهی از کارمندان حقوق بگیر باید بپردازند؟ براساس مقررات جدید، پاداش، اضافه کار مقطوع، حق سمت، یا حق شغل درگروه مزایای مستمرکارمند و اضافه کار ساعتی،پاداش سالیانه وکلیه دریافتیهای دیگر جزو مزایای غیرمستمر حقوق بگیران تلقی میشود. بنابراین معافیت مالیاتی فقط درمورد حقوق ثابت ومزایای مستمر اعمال میشود و از بقیه ده درصد مالیات گرفته خواهد شد بموجب این قانون کلیه حقوق کارمندان اعم از بخش خصوصی یا دولتی مشمول این مقررات هستند.

دولت حقوق بگیران را برای استفاده از معافیت مالیاتی بدو دسته تقسیم کرد:

کارمندانی که درماه دو هزار تومان ودرسال ۲۴ هزارتومان حقوق میگرفتند جزو گروه اول بودند که از معافیت مالیاتی برخوردار شدند.

گروه دوم مستخدمینی بودند که مجموع حقوق سالانه آنها به هفتاد هزار تومان میرسید و نسبت به گروه اول حقوق بیشتری میگرفتند. دولت برای این گروه ۶۰ درصد وبرای گروه دوم ۴۰ درصد معافیت مالیاتی درنظر گرفت.

بعبارات دیگر کارمندی که درسال هفتاد هزارتومان حقوق میگیرد دولت نسبت به ۲۴ هزار تومان حقوق سالیانه مبلغی از قرارصدی ۴ و پس از کسر ماهیانه پانصدتومان معافیت عمومی، هفتصد و بیست تومان و نسبت به مازاد این رقم تا هفتاد هزارتومان نیز ۲۷۶ تومان مالیات کسر میکند.

دولت همچنین از آن دسته از کارمندانی که بیش از هفتاد هزارتومان حقوق دریافت میدارند ۱۵ درصد مالیات کامل اخذ میکند.

مالیات کارمندان

درمورد مالیات حقوق کارمندان دولت ذکر این نکته ضروریست که شش هزار تومان درآمد و حقوق سالیانه آن از مالیات معاف بوده و درموقع محاسبه مالیات حقوق سالانه ابتدا رقم بخشودگی مالیات کسر و سپس نسبت به بقیه آن مالیات مطالبه میشود.

کارمندان دولت ابتدا تصور میکردند که می توانند با داشتن شش هزار تومان خیالشان از نظر مالیات راحت باشد (البته فقط مالیات مستقیم که به حقوق آنها تعلق میگرفت)، اما پس از بررسی متوجه شدند که فقط تا ۲۴ هزارتومان حقوق سالیانه معافیت به آنها تعلق میگیرد و نسبت به مازاد آن باید مالیات پرداخت نمایند، مثلا اگر حقوق سالیانه کارمندی را برمبنای شش هزار تومان محاسبه کنیم که عبارت از ۷۲ هزارتومان خواهد بود، پس از کسر ۲۴ هزارتومان برمازاد آن ده درصد مالیات تعلق خواهد گرفت درواقع مثل آنست که بحقوق کارمند اصلا چیزی اضافه نشده باشد چون میبایست علاوه برمالیات مستقیم برحقوق، مبالغی را هم بابت مالیاتهای غیرمستقیم گوناگون و متعدد از دست بدهند، اینست که فشار مالیاتی هم اکنون بردوش حقوق بگیران سنگینی میکند.

وصولیهای ۳۶ نشان میدهد: مالیات بردرآمد ۳۳ میلیارد و ۶۷۳ میلیون ریال، مالیات برثروت ۲ میلیارد و ۲۲ میلیون ریال، مالیات برمصرف و فروش ۴۴ میلیارد و ۵۹۹ میلیون ریال، مالیات برواردات ۱۱۸ میلیارد و ۴۹۰ میلیون ریال بوده است.

مالیات بردرآمد شامل مالیات های حقوق، مشاغل، مستغلات و بهره متفرقه بوده، مالیات برثروت شامل مالیاتهای اتفاقی، ارث، نقل و انتقال و سرقفلی، حق تمبر و اراضی بایر میباشد.

ومالیات به واردات شامل مالیاتهای حقوق گمرکی، سود بازرگانی و غیره است. بازهم وصولیهای ۲۵۳۶ نشان میدهد که پیش بینی های مالیاتی تا چه حد می تواند عرصه را برحقوق بگیران تنگ تر کند.

درسال ۳۶ برای درآمد شرکتهای دولتی ۹۰ میلیارد و۷۹۱ میلیون ریال و از شرکت های غیردولتی ۲/۱ میلیارد و ۷۷۵ میلیون ریال مالیات پیش بینی شده است.

بعلاوه ازدرآمد مربوط به حقوق ۲۶ میلیارد و ۵۳۰ میلیون ریال، مشاغل ۱۶ میلیارد و ۲۲۶ میلیون ریال، مستغلات ۸ میلیارد و ۱۶۴ میلیون ریال، و مالیاتهای متفرقه ۲۱ میلیون ریال وصولی پیش بینی گردیده است.

تجدید نظر در مالیاتها

مطابق آماری که همزمان با تهیه و تدوین لایحه بودجه سال ۳۶ کل کشور انتشار یافت درسال ۲۵۳۵ بیست درصد از کل بودجه ناشی از درآمدهای غیرنفتی بوده است بعبارت دیگر سهم درآمد غیرنفتی درتامین هزینه ها حدود یک پنجم بوده و هشتاد درصد بقیه از محل درآمدهای نفتی تامین شده است.

وبراساس همین بررسیها درسال ۳۶ درآمدهای غیرنفتی به ۲۵ درصد یعنی بیک چهارم کل درآمد میرسد (درنتیجه وضع مالیاتهای گوناگون) و پیش بینی میشود که در سالهای آتی این رقم به ۷۵ درصد برسد.

یکی از مواردی که درقانون جدید جای بحث و گفتگو دارد بخشودگیها و معافیت هائی است که به بخش صنایع داده شده است، درحالیکه با توجه به رونق اقتصادی که درین نوع موسسات وصنایع بچشم میخورد باید هرچه زودتر دراین نوع معافیت های مالیاتی تجدید نظر بشود. یک مقام آگاه دروزارت امور اقتصادی ودارایی دراین باره میگوید: فعالیت های صنفی که به تعدادی از صاحبان صنایع داده شده است با توجه به رونق چشمگیر اقتصادی این موسسات مطمئنا بضرر طبقات و گروه کم درآمد و متوسط جامعه تمام میشود. این مقام اضافه میکند که مالیات مشاغل و اصناف که همیشه بطور غیریکسان و بدون توجه دریافت میشود طبق همین قانون جدید سروصورتی گرفت درگذشته، کاسب درشرایط مساوی مثلا دو نفر شیرینی فروش دو نوع مالیات کاملا متفاوت گرفته میشد که دراین باره باید گفت عدالت مالیاتی اجرا نشده است. ودرحال حاضر با اجرای صحیح این قانون است که می توان از این بیعدالتی‌ها جلوگیری نمود. وی اضافه میکند که درحال حاضر باید درقانون مالیاتی تجدید نظر بشود. درحال حاضر تنها کارمندان بطور اعم (چه خصوصی و چه دولتی) هستند که تقریبا بیش از ۵۱درصد پرداخت مالیات را بعهده دارند و فشار بسیاری را تحمل میکنند. البته درصورت تجدید نظر در قانون مالیاتی میتوان برای این عده بخشودگیهای چشمگیری را پیش بینی کرد.بسبب همین بیعدالتی نسبت به کار خود بی میل و دلزده اند و ترجیح میدهند محل کسب خود را ترک کرده و درخانه هایشان بنشینند طبق قانون جدید مالیات کاسبی را که درگذشته ۶۲۰ تومان می گرفت تا ۱۲۰ هزارتومان بالا رفته است. و با محاسبه جرائم این مالیات به بیش از یک میلیون تومان خواهد رسید آیا کدام کاسب وصنف متوسطی قادر به پرداخت چنین مالیات کلانی خواهد بود و اصولا ممکن است اخذ چنین مالیاتهای کلانی حتی درپازار باعث رکود اقتصادی و جلوگیری از فعالیتها وابتکارات صنفی شود. حال آنکه مالیات دهندگانی که ثروتهای کلان اندوخته اند و در دهه گذشته درگیرودار تحولات کشور، صاحب گنجینه های افسانه ای شده اند، بلطائف الحیل از مالیات واقعی خود را پرداختن طفره رفته‌اند. وبرای نمونه یکی از آنها که درآمد خالصش درسال ۳۶ ـ ۳۵، هشتاد وشش میلیون تومان بوده است فقط دویست وشصت هزارتومان مالیات پرداخته است. دریافت مالیات واقعی این گروه از صاحبان ثروتهای کلان، بیگمان نظررهبران کشوررا که هدفشان بی نیازی کشوراز درآمد نفتی است تامین خواهد کرد.

* بار سنگین مالیاتهای مستقیم و غیر مستقیم بر دوش طبقه متوسط سنگینی میکند در حالیکه صاحبان میلیونها تومان در آمد سالانه هرگز مالیات حقیقی خود را نمی پردازند

* یکی از صاحبان صنایع که در سال گذشته ۸۶ میلیون تومان سود خالص برده بود فقط ۲۶۰ هزار تومان مالیات پرداخت کرده است

جناب آقای دکتر جمشید آموزگار نخست وزیر محبوب

ودبیر کل محترم حزب رستاخیز ملت ایران

استماع فاجعه دلخراش و تاسف انگیز سینمای آبادان که منجر به کشته شدن عده ای از هموطنان بی گناه آبادانی گردیده و هزاران خانواده ایرانی را در غم و اندوه فرو برده است موجب نهایت تاثر و تاسف عمیق آذربایجانیان شاهدوست و میهن پرست گردید، رجاء واثق دارد اینگونه اعمال وحشیانه مشتی اخلالگر و خرابکار که نظری جز جلوگیری از پیشرفت سریع ایران لایزال بسوی تمدن بزرگ ندارند هیچگونه خللی در اراده ملت شرافتمند ایران در راه جانبازی و فداکاری در پیشبرد اهداف عالیه رهبر اندیشمند ایران وارد نخواهد ساخت مردم شرافتمند و قهرمان پرور آذربایجان از نخست وزیر محبوب و دبیر کل محترم تعقیب و مجازات شدید عاملین این فاجعه عظیم را خواستارند.

تقی احرار سرپرست حزب استان آذربایجان شرقی

هرگاه سخن از مشارکت صنعتی است،
فقط نام بانک اعتبارات صنعتی به خاطر می آید.

سرمایه‌گذاری در صنعت ساختمان بر در بسیار هدف‌های مناسب.
شرکت سهامی عام ساختمانی دارندگان با مشارکت بانک اعتبارات صنعتی و گروهی از سرمایه‌گذاران بخش خصوصی در سال ۲۵۲۱ بمنظور تولید انواع تخته‌های سه‌لایه و الیاف مصنوعی و تارچه در شاهی تاسیس گردیده و ظرفیت تولیدی آن سالانه ۶۰ میلیون متر تارچه نخی و نایلون متر تارچه نسبی میباشد.
بدین ترتیب بانک اعتبارات صنعتی میکوشد تا با تاسیساتی از صنایع در سیمای ایران فردا سهیم شود.
بانک اعتبارات صنعتی، تشنگان صنعت ایرانی.

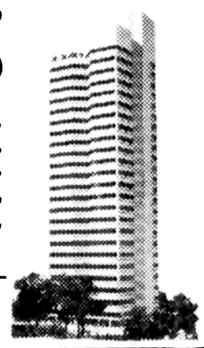

بانک اعتبارات صنعتی

بنیانگذار: عباس مسعودی
صاحب امتیاز و مدیر: فرهاد مسعودی
سال پنجاه و سوم
محل اداره: خیابان خیام. ساختمان اطلاعات
تلکس ۲۱۲۳۳۶ . تلگرافی: اطلاعات. تهران
تلفن ۳۲۸۱

سخن روز

همه چیز برای جنایت آماده بود!

حریق سینما «رکس» آبادان حادثه‌یی نیست که به آسانی در ردیف خبرهای کهنه قرار گیرد و فراموش شود.

ما عقیده داریم که تحقیق در این امر باید از طرف عموم طبقات و فرد فرد اهالی آبادان بعنوان وظیفه ملی تلقی شود و مخصوصا مراجع مذهبی به مردم تکلیف کنند که با چشم و گوش باز مراقب باشند و به هر ترتیب میسرشان هست در پیدا کردن سر نخ و کشف حقیقت و شناختن و شناساندن عاملان این جنایت فجیع کمک کنند.

اما صرف نظر از جنبه عمومی قضیه که تاثر و تنفر همگان را برانگیخته است، در شرح این فاجعه تکان دهنده نکاتی به چشم میرسد که بنوبه خود باید مورد توجه قرار گیرد.

دیوانگان، جنایتکاران، حادثه سازان، اشخاصی که جنون جنایت و مرض آتش افروختن یا بمب گذاردن دارند یا به هرانگیزه و علتی دنبال شر و فساد میگردند، تعدادشان در جهان کم نیست. اگر قرار بود جوامع انسانی در برابر چنین عناصری عاجز و بی دفاع باشند دیگر امنیتی برای کسی باقی نمیماند و مردم میبایستی در خانه، در کوچه، در اداره، در فروشگاه، در سینما، در رستوران و اینجا و آنجا و همه جا دائما با تهدید مرگ روبرو باشند. ولی این همه تاسیسات و تجهیزات امنیتی برای آن است که مردم را از گزند چنین خطراتی برهانند. مخصوصا در اماکن عمومی و جاهایی که بیشتر ظن خطر میرود.

شما اگر گزارش حادثه آبادان را با دقت مرور کنید متوجه خواهید شد که بی قیدی، وظیفه ناشناسی، سهل انگاری و سرهم بندی به اندازه خرابکاری در این فاجعه موثر بوده است.

سینما رکس آبادان را گوئی برای آن ساخته بودند که دست جنایتکاری به آسانی قادر باشد آن را به صحنه فجیعترین جنایت مبدل کند. درزمانی که پلکان های فرار وراههای اضطراری حتی در ساختمانهای معمولی نیز پیش بینی میشود، بنای سینما رکس آبادان درست مانند یک زندان دارای چنان مشخصاتی بوده است که وقتی درهای آن را بستند هیچ روزنه‌یی به خارج نداشته باشد. مامورین شهرداری و شهربانی آبادان میگویند سینما رکس را بعلت اینکه فاقد وسایل ایمنی بوده است چند بار میخواسته‌اند تعطیل کنند ولی با وساطت اداره فرهنگ و هنر منصرف شده‌اند!

مسئول ایمنی سینما مرد فرتوتی است که مدرک کلاس مخصوص سازمان دفاع غیر نظامی را در دست دارد ولی خودش اعتراف میکند طرز استفاده از کپسول های ضد حریق را نمیداند. تازه نه او و نه هیچکدام از ماموران حفاظت سینما هنگام وقوع حادثه در سینما نبوده‌اند. از آپاراتچی سینما هم جز یک جفت کفش برجای نمانده و هنوز معلوم نیست او بعد از آتش سوزی گریخته یا در آتش سوخته است!

رئیس شهربانی آبادان میگوید در گذشته برای هر سینما دو مامور می گماشتیم ولی چون مدیران سینماها تعهد کردند خودشان حفاظت و امنیت سینما را عهده دار شوند ماموریـن را برداشتیم!

بالاخره طبق اظهار شهود حادثه، اتومبیلهای آتش نشانی با تاخیر زیاد لنگ لنگان خود را به محل حادثه رسانیدند و هنگامی دست به کار شدند که کار از کار گذشته و آتش همه جارا در بر گرفته بود!

می بینید که همه چیز پیشاپیش برای یک چنین حادثه هولناکی فراهم بوده و فقط دست جنایتکار را کم داشته است که زحمت بکشد و کبریتی روشن کند!

عدالت اجتماعی عدالت مالیاتی

محمد حیدری

یک ثروتمند ایرانی اخیرا همسرش را طلاق گفته است تا در ۵۰ سالگی با دختری جوان عروسی کند. این ثروتمند، برای آنکه عیال سابق را راضی به طلاق گرفتن کند، به او صدمیلیون تومان مهریه داده است. علاوه براین صدمیلیون تومان، ثروتمند دست و دلباز، ماهی صدوپنجاه هزارتومان هم بعنوان نفقه به همسر مطلقه اش می‌پردازد.

من جوان لیسانسیه ای را می شناسم که درعین برخورداری ازحداکثر مزایای استخدامی، ماهی پنج هزارتومان حقوق می گیرد. دوسال است به نامزدش وعده عروسی قریب الوقوع می دهد، اما از آنجا که نتوانسته است معادله ای بیابد که بموجب آن بتواند بین حقوق، و کرایه یک خانه آلونکی و مخارج یک زندگی معمولی تعادل برقرار کند، هنوز بوعده اش وفا نکرده است وعن قریب، نامزد خود را از دست میدهد. اگر چه این جوان لیسانسیه هنوز نتوانسته معادله حقوق و کرایه خانه و مخارج زندگی را حل کند، اما من با یک حساب ساده توانسته ام به این نتیجه برسم که او باماهی ۵ و سالی ۶۰ هزار تومان درآمد باید ۱۶۶۶۶/۶ سال کارکند تا بتواند پولی معادل مبلغی که آن آقای ثروتمند بعنوان مهریه به همسر سابقش پرداخته است به دست آورد. البته اگر دراین مدت دولت بابت مالیات تصاعدی یک سوم و یا حتی نیمی از درآمد اورا کسر نکند.

مردی که مهریه یکصد میلیونی و نفقه ماهی یکصدو پنجاه هزار تومانی می پردازد تا در پنجاه سالگی همسری جوان اختیار کند، طبعا چنان ثروتی دارد که به این آسانی از خیر صدمیلیون تومان میگذرد. و ما می گیریم که این ثروت یک میلیارد تومان است (که البته این رقم ناچیز دون شان ایشان است!).

حالا بیائیم وبااتکاء بهمین حداقل ثروتی که برای ثروتمند مورد بحث فرض کرده ایم محاسبه کنیم که آن جوان لیسانسیه چند سال باید کار کند تا پولی معادل سرمایه یک میلیارد تومانی آن مرد داشته باشد: حساب بسیار ساده است: بیش از شانزده هزار وششصد وشصت وشش سال، یا ۱۶۶/۶ قرن که تقریبا میشود ۷ برابر تاریخ مدون ما از عصرمادها تا عصر حاضر.

ما تاکنون فاصله درآمد و امکانات یک جوان تحصیلکرده را با یک ثروتمند محاسبه کرده ایم. اگر قرار باشد درآمد یک فرد عادی را با درآمد آن ثروتمند مقایسه کنیم، نتیجه حاصل بسیار دهشتناکتروهشدار دهنده تر خواهد بود. طبیعی است که دریک کشور بااقتصاد آزاد، مردمان با استعداد باید امکان داشته باشند ثروتمند شوند، اما باید دید تحت چه ضوابطی و به چه قیمتی و از کدام راهی؟

روزنامه هائی که خبر طلاق صدمیلیون تومانی این ثروتمند را نقل کرده بودند، نام او را به صراحت ووضوح ننوشته اند، اما از قرائن میشد استنباط کرد که این مرد، یکی از همان نوپولدارهائی است که طی بیست ـ سی سال اخیراز هیچ به همه جارسیده اند. از روی همان قرائن، من این نوثروتمند را شناختم. و اگر درشناختم اشتباه نکرده باشم، او وفامیلش تا سی سال پیش پیشه ورانی ساده بودند که بضاعتی کاملا معمولی داشتند، اما رفته رفته، بمددهوشمندی خود بتدریج به صنعت کشانده شدند و کارشان رونقی دلخواه یافت. تا اینجا هیچ نکته غیر معمول و قابل اعتراض وجود ندارد، اما وقتی زمانی می رسد که این نیمچه ثروتمندان ناگهان تبدیل به یک غول صنعتی ـ تجارتی میشوند، هزار سئوال، اما وچرا مطرح میشود. چگونه ممکن است یک خانواده درطول ده، دوازده ویا بیست سال به آنجا برسند که تنها یکی از اعضای آن میتواند مهریه صد میلیون تومانی بپردازد و خم به ابرونیاورد؟ چطور ممکن است اعضای یک خانواده عادی درطول یک ربع قرن به چنان ثروتی دست یابند که دارائی و تمکن اوناسیس دربرابرش حکم کاه دربرابر کوه پیدا کند؟ و شگفت آنکه، همه این وقایع حیرت انگیز دردوره‌ای اتفاق می‌افتد که ما هرروز دم از عدالت مالیاتی و عدالت اجتماعی ـ آن هم چنان عدالتی اجتماعی که مبتنی برتوزیع عادلانه ثروت ها باشد ـ زده ایم. درشرایط عادی عقل آدمی از یافتن پاسخ برای این پرسش ها عاجز می ماند. اما اگر بین ادمها و زندگی‌هایشان رابطه برقرار کنیم می توانیم به گوشه هائی از این وقایع اسرار آمیز پی ببریم. مثلا می توانیم با کنار هم قرار دادن سرگذشت افسانه ای هژبرالله یزدانی درکنار ثروتمندی که مهریه صدمیلیون تومانی می پردازد، و خانواده اش در اندک مدتی یک امپراتوری مالی بوجود آورده اند، دریابیم چگونه این فرد اخیرالذکرو خانواده اش و صدها و شاید هزارها امثال آنها ـ یکشبه صاحب گنج قارون شده اند.

آقای هژبرالله یزدانی بنا به آنچه روزنامه ها نوشته اند و تکذیب نشده و نیز بنابه شایعات رایج درافواه، درسال ۱۳۳۵ یک چوبدار معمولی بوده و حالا، بعداز ۲۲ سال، کارش به آنجا رسیده که پس از ماهها دهان کجی به دستگاه عدالت، وقتی سروکارش با یک قاضی گردن کلفت و وظیفه شناس می افتد،همراه با ۲۵ محافظ شخصی، نیم میلیون تومان پول نقد و جواهر و ثروتی بی حساب بعنوان پشتوانه، به کاخ دادگستری قدم می گذارد. دراین وقت است که ناگهان ما مردم ساده دل می فهمیم گوسفند فروش دیروز تنها میخواسته بعنوان یک سرمایه گذاری بی اهمیت، دو هزارمیلیون تومان بطور غیرقانونی از کشور خارج کند و کسی را که سدراه او دراین مورد بوده بوسیله گارد شخصی خود بقصد کشت کتک می‌زند. و تازه این قسمتی از حقایق است. بخش های دیگری از حقایق، مالکیت او بردهها موسسه صنعتی و مالی غول اسا است. کار این آقا تا آنجا می رسد که می گوید میخواهم چنان وضعی بوجود بیاورم که هروقت خواستم بتوانم علیه هر موسسه مالی بزرگ کودتای اقتصادی راه بیندازم و حتی اقتصاد کشور را فلج کنم... و بالاخره... خدا میداند درآینده چه اسرارتکان دهنده دیگری از این نیمه روستائی شبان پیشه برملا شود.

طبیعی است این مرد، وامثال او، یک شم اقتصادی فوق العاده و شیطانی داشته اند که به اینجا رسیده اند، اما درمملکتی که قانون وضابط قانون وجود دارد، سدهائی هم هست که مانع این قبیل افراد باشد، اما دریغا که سدها را شکسته اند و به صدها و هزارها هژبر یزدانی وآن سرمایه‌دار که مهریه صدمیلیون تومانی میپردازد، مجال داده اند خون مردم را بمکند وهزاران نفر، واز جمله گروهی روستائی را به خاک سیاه بنشانند.

اگر این سدها نمی شکست، وقتی هژبرالله یزدانی بعنوان یک گوسفند فروش ساده به میدان دام تهران آمد و شروع به کلاه گذاری برسرمشتی دامدار بیچاره و کم سرمایه کرد، جلوی او را می گرفتند وبلائی بسرش می آوردند که بساطش را جمع کند وبرگردد به کوهستانهای سنگسر. اما او توانست حمایت گردن کلفتهای میدان دام را جلب کند، این گردن کلفت ها بنوبه خود به رده های بالا و این رده بالائی ها به رده های بالاتر وابستگی واتکاء داشتند و همین سلسله مراتب جهنمی موجب شد صدها دامدار چنان از این مرد و اعمالش صدمه ببینند که عطای دامداری را ببوسند و به لقایش ببخشند وروزی برسد که کشور نیازمند گوشت خارجی شود و مشتی بی وجدان گوشتهای مانده ممالک دیگر را جایگزین گوشت گوسفند مغان و خراسان و کردستان کنند.

اگر سدها نشکسته بود، روزی که هژبرالله یزدانی شروع به خرید ساختمان پلاسکو و بعداز آن سهام بانکها و موسسات عظیم مالی کرد، دستکم باید این مالیه چی های سختگیر که از یک دینار مالیات یک کاسب خرده پا و یا حقوق بگیر بینوا نمی گذرند، یقه او را می گرفتند و می پرسیدند: آقا. اینهمه پول را از کجا آورده‌ای سالی چقدر درآمد داشته‌ای؟ چقدر .مالیات پرداخته‌ای؟ منبع درآمدهایت کجا بود؟ دفتر و دستکت کو؟

اگر سدها نمی شکست و عدالت اجتماعی و مالیاتی برقرار بود از آقای هژبر یزدانی می پرسیدند آن مجتمع غول آسای کشت و صنعت خراسان را از کجا آورده ای؟. لابد راجع به این مجتمع و عظمت آن چیزی به گوشتان نخورده است. پس بگذارید برایتان

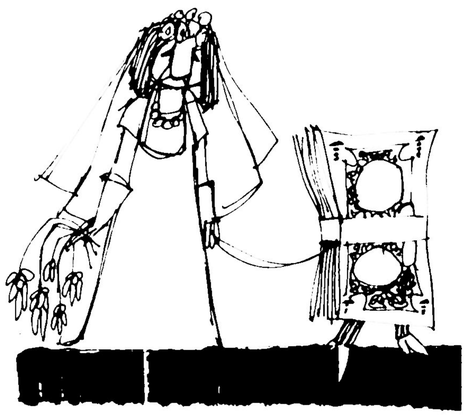

شرح بدهم: وقتی درانتهای جنگل گلستان ـ مرز مازندران با خراسان ـ قدم به حاصلخیزترین بخش استان خراسان می گذارید، کمی آن سوتراز مینودشت، ناگهان تابلوئی به چشمتان می خورد که روی آن نوشته شده:

«مجتمع کشت و صنعت هژبر یزدانی». از این به بعد، تا حدود ۳۵۰ کیلومتر آنطرفتر (یعنی شهر شیروان)هرچند کیلومتر یکبار مشابه این تابلو را می بینید، و در کنار این تابلوها، گاه گاه نگاهتان به روستاهائی می افتد که نیمه مخروبه‌اند و کم جمعیت. این مسیر طولانی فقط یک ضلع امپراتوری بزرگ کشت و صنعت آقای هژبرالله یزدانی است. مرزهای دیگر این قلمرو را من ندیده ام و طول آنها را محاسبه نکرده‌ام، اما شنیده‌ام این قلمرو، بخشی عظیم از شمال خراسان و نیز قسمتی از مازندران را شامل میشود. آقای هژبرالله یزدانی که دورامین ـ کنار گوش پایتخت نشینان ـ اراضی کشاورزان را بالا می کشد و ماهها و سالها طول می کشد تا فریادرسی برای این مال باختگان نزدیک به مرکز پیدا شود، خیال می کنید با کشاورزان داخل قلمرو امپراتوری فوق الذکر چه کرده است. باید رفت و دید.

و باز، اگر حساب و کتابی در کار بود، وقتی اقای هژبر الله یزدانی ۲۵میلیون تومان پول می داد تا مدیر عامل سابق فروشگاههای تعاون شهر و روستا که متهم به سوء استفاده بوده و هست، از زندان آزاد شود، یقه او را می چسبیدند که «اقا! تو را چه به این مقام متهم به سوء استفاده دولتی؟. چه رابطه‌ای با این صاحب مقام داشته‌ای که برایش ۲۵ میلیون تومان وثیقه می گذاری؟» و اگر این سئوال راهمانموقع می کردند خیلی حساب‌ها دستشان می‌آمد. می فهمیدند هژبر یزدانی های فراوانی در این کشور هستند. می فهمیدند دم این هژبر یزدانی‌ها به دم خیلی از سردمداران امور بسته است. می فهمیدند هژبر یزدانی‌ها زاده نظام اداری کروکور مملکت‌هستند. می‌فهمیدندهژبریزدانی‌هامردم را می‌چاپندبی‌آنکه یک‌صدهزارم مالیات‌حقه‌شان رابه‌دولت بپردازند.می‌فهمیدند عیب خیلی از کارهای مملکت در این است که در سلسله مراتب اداری و غیر اداری مملکت، آدم هائی هستند که در مقابل پول هرکاری می کنند: نهرها و قنوات را می خشکانند. زمین کشاورزی را نابود می کنند، کاری می کنند که کشاورز و دامدار وضعی نه بهتر از پیش از اصلاحات ارضی داشته باشند. کاری می کنند که مردم ناراضی و عصبانی شوند. کاری می کنند که وضع اقتصادی موسسات بزرگ مملکت متزلزل شود. کاری می کنند شنیدن کلمه عدالت اجتماعی واقتصادی از زبان مقامات عالی دولت نیشخند بر لبها بیاورد.

این سرمایه داران در عین حال همانها هستند که کمتر از هر کسی غم ایران را می خورندو بهمین جهت وقتی بارشان را بستند تا دینار آخر ثروتشان را بر می دارند و می روند خارج بی آنکه حتی یک فاتحه بی الحمد برای ایران و ایرانی بخوانند. (البته همه سرمایه داران شامل این حکم نیستند و بینشان ادمهای مردم دوست و شریف هم کم نیست، اما ده نفر امثال هژبر یزدانی کافی است که عدالت اجتماعی را یک سراب کنند.)

بیائید تجربه‌ای را که تاریخ از وجود این قبیل سرمایه داران و حامیانشان در دستگاه دولت داده است، مرور کنیم. من قطعاتی از تاریخ تمدن ویل دورانت را که از صفحات ۴۴ تا ۶۶ کتاب چهارم (عصر ایمان ـ بخش اول) استخراج کرده‌ام و مربوط به امپراتوری رم است می آورم:

«... فساد دستگاه موجب اتلاف قسمت زیادی از مالیاتها میشد. قوانین بی شمار برای برانداختن و کشف کردن اختلاس و سوء استفاده کنندگان، از عوائد و اموال دولت وضع شد. بسیاری از ماموران بیش از حد قانونی از کم بضاعتان مالیات می ستاندند و انچه را که اضافه برماخذدریافت کرده بودند به جیب خود می‌ریختند. درعوض با گرفتن رشوه بارمالیاتی اغنیا را سبک می‌ساختند... قیصرها می‌کوشیدند تا رسم عادلانه‌ای درتحصیل مالیات برقرارسازند تا اتباع خودرا از دغل بازی محصلان مالیاتی مصون دارند....»

«... معهذا برخی از شهروندان از مرز می‌گذشتند تا در قلمرو بربرها که هنوزکاملا به «هنر» مالیات ستانی آشنانشده بودند زندگی کنند... زیرا عاملان خزانه وحشتناک‌تر از دشمن بنظر می‌رسیدند.. ترس تولید مثل و قبول مسئولیت زندگی همه را فراگرفته بود ووحشتی آمیخته به خشم، که تسلیم به نظم را مذموم میشمرد و ازهرتکلیف نظامی طفره می زد، برعموم مستولی شده بود. همراه با این انحطاط اقتصادی و روحی، فساد سیاسی نضج گرفت».

ویل دورانت پس از بر شمردن اوضاعی از این قبیل نتیجه می گیرد: «.. این اوضاع... ویک دستگاه اداری پرخرج و فزون از حد علاج فاسد، به تباهی کشور یاری می کردند».

البته نمی توان اوضاع ایران امروز را با سالهای آخر امپراتوری رم مقایسه کرد، اما مشابهت هائی در این بخش از تاریخ هست که می تواند پند آموز باشد. فی‌المثل، در حالی که بسیاری از سرمایه داران ما یک حصه از صد حصه‌ای را که دولت بعنوان مالیات از در آمد آنها سهم می برد، نپرداخته‌اند، می خوانیم:

در جلسه‌ای که با حضور معاون وزارت دارائی و امور اقتصادی و نمایندگان اصناف تشکیل شده بود «حسن صحرائی رئیس اتحادیه فرش فروشان پایتخت گفت طبق مدارک موجود اشخاصی در صنف ما هستند که باید ده هزار تومان مالیات میدادند ولی صد هزار تومان برای آنهاتعیین شد. و نیز کسانی هستند که باید برای آنها صد هزار تومان مالیات تعیین شود ولی ده هزار تومان داده‌اند. سپس ناصر کدخدا زاده رئیس اتحادیه چرم فروشان گفت: ممیزین شما ظرف سه ماه عجولانه روی نظر خودشان برای ۲۰۰ هزار واحد صنفی مالیات تعیین کرده‌اند و آنهائی که رشوه نداده‌اند قربانی آنهائی شدند که رشوه داده‌اند». (۱)

اگر بپذیریم که حرف آقای کدخدا زاده در مورد رشوه دهی و رشوه گیری در امر مالیات صحیح نیست، ولی نمی توانیم انکار کنیم قوانین، و مقررات اجرائی مربوط به تعیین ووصول مالیات غیر منطقی و حتی ظالمانه است.

یک مورد، مربوط به مالیات حقوق است. در حالیکه ابزار مالیاتی دولت آنقدر ضعیف است که صاحبان درآمدهای کلان، چنان براحتی از پرداخت مالیات فرار می کنند که در ۲۵ سال از صفر به میلیاردها می رسند، حتی از عمر یک کارمند هم مالیات گرفته میشود، آنهم مالیات تصاعدی. همان جوان لیسانسیه‌ای را که در بالا نام بردم، مثال می زنم. او نمی تواند با حقوق ماهی پنج هزار تومان تشکیل عائله بدهد و در عین حال اجاره یک خانه معمولی را بپردازد. پس، ناگزیرتن به اضافه کاری میدهد. یعنی در حقیقت باکار اضافه و طاقت فرسا از عمر طبیعی خود می کاهد تا بتواند به یک زندگی معمولی دست یابد، اما دولت از این اضافه کاری، یعنی از پولی که او با فروش عمر خود کسب می کند، مالیات ـ انهم مالیات تصاعدی ـ می گیرد.

مدعی هستیم در پی دست یابی به عدالت اجتماعی و مالیاتی هستیم. این‌ها که نوشتم، بخشی از موانعی است که وجودشان مارا از دستیابی به این هدف‌ها باز می دارد، و اگر برای رفعشان اقدام نکنیم، هزار سال دیگر هم عدالت اجتماعی واقعی نخواهیم داشت.

(۱) ـ از اطلاعات ۱۸ مرداد ماه جاری

تفسیر سیاسی روز

فلسطینی ها و تجدید هماهنگی

نوشیروان کیهانی زاده

سازمانهای فلسطینی سرانجام تصمیم گرفتند برای حل اختلاف نظرهای خود راه مذاکره را برگزینند و به تفرقه‌ای که عملا میان آنها وجود دارد پایان دهند.

انفجار یک ساختمان هشت طبقه در بیروت که درآن مقریک سازمان کوچک فلسطینی تحت سرپرستی ابوالعباس قرار داشت، سازمانهای فلسطینی را وادار کرد که از یک راه واحد بروند و به کشتار فلسطینیها به دست فلسطینیها پایان دهند.

جنگ وجدال فلسطینیها با هم، اخیرا شدت یافته بود وآنان چه در لبنان و چه در نقاط دیگر جهان با یکدیگر در ستیز بودند.

انفجار بیروت که منجربه کشته شدن دهها فلسطینی شد، آن چنان تاثیر بدی درافکار عمومی داشت، که سازمانهای مختلف فلسطینی برای جلوگیری از نظایر آن، فورا با هم کنار آمدند و عوامل امریکا واسرائیل را مسئول این کار خواندند.

از آن پس مذاکرات متعددی میان گروههای افراطی فلسطینی از جمله جناح جرج حبش با جناحهای میانه رو مانند الفتح انجام شد ونتیجه این تماسها این شد که الفتح وجرج حبش اعلام کنند که ضمن هماهنگ ساختن فعالیتهای خود، هرگونه اختلاف نظری را با مذاکره حل خواهند کرد.

از سوی دیگر، عرفات نیز از پیشنهاد ملاقات با احمد حسن البکر رئیس جمهوری عراق استقبال کرد، و گفت که چه بهتر این ملاقات با حضور رئیس جمهوری سوریه انجام شود تا کدورت هرسه نفر از یکدیگر رفع شود.

هدف پیشنهاد کننده این ملاقات در اصل آن بوده است که به کدورت سازمان آزادیبخش فلسطین با دولت عراق پایان داده شود. عراق درباره مسئله اعراب و اسرائیل عقیده دارد که این مسئله تنها از راه جنگ حل می‌شود و مذاکره با اسرائیل ثمربخش نخواهد بود وبه همین دلیل آن دسته از جناحهای فلسطینی که طرفدار راه حل نظامی هستند، بسوی عراق گرایش یافته‌اند و اختلافهای همین دو دسته فلسطینی حوادث اخیر را باعث شد.

کنارآمدن سازمانهای فلسطینی یک دلیل دیگر هم دارد و آن این است که اوضاع جهان عرب مخصوصا در مناطقی که صدها هزار فلسطینی زندگی می کنند سخت بحرانی است ومعلوم نیست که در پی کنفرانس کمپ دیوید چه پیش خواهد آمد، کنفرانسی که از هم اکنون معلوم است پیروز نخواهد شد.

تجدید هماهنگی میان گروههای فلسطینی از عملیات متفرق آنها جلوگیری می کند وبهانه‌ای به اسرائیل نمی‌دهد تا برآنها بتازد.

در حال حاضر دگرگونیهای جهان عرب در گروههای فلسطینی موثر واقع می‌شود، یعنی این گروهها تحت تاثیر روابط دولتهای عربی هستند، ولی چنانچه وحدت نظر پیدا کنند وهماهنگ شوند می توانند خود را از جریانات جهان عرب برکنار بدارند وفقط به هدف خود فکر کنند و مذاکرات قریب الوقوع فلسطینیها نشان خواهد داد که تا چه حد به تجدید هماهنگی موفق شده‌اند و در هرحال این هماهنگی، آنها را به سوی رهبری جمعی پیش خواهد برد.

چهل سال قبل...

آغاز مسابقه‌های قهرمانی کشور ـ مسابقه قهرمانی شنای پایتخت

مسابقه‌های قهرمانی شنا برای تعیین قهرمانان شنای پایتخت با حضور آقای مرآت کفیل وزارت فرهنگ و گروه زیادی تماشاچی در استخر منظریه صورت گرفت و نتایج بشرح زیر اعلام شد:

۶۰ متری کرال سینه

در این دوره ۱۶ نفر شرکت کرده و به سه دسته تقسیم شده بودند. دسته اول آقایان الهی، منصور مؤید، میرهادی زاده، رستگار، معتمد شرکت داشتند که در میان آنها آقای الهی فاصله شصت متر را در مدت ۴۸ ثانیه و ۳ دهم پیموده اول شدند. آقای منصور مؤید دوم، آقای میرهادی زاده سوم.

دردسته دوم این دوره آقایان خزاعی، فرندیان، جناب، استپانیان، حائری، نراقیان شرکت داشتند که آقای جناب اول، آقای حائری دوم، آقای فرندیان سوم شدند.

در دسته سوم آقایان علی اعظم زنگنه، علاء زنگنه، سلیم، نوری، حاج سید جوادی شرکت داشتند.

۶۰ متری پشت

در این دوره ۹ نفر شرکت داشتند که بدو دسته تقسیم شده اند. شناگران میبایستی ۶۰ متر فاصله را با پشت شناکنان طی نمایند.

در دسته اول آقایان الهی، مصطفوی، روحانی، کهنمونی و در دسته دوم آقایان سروان قهرمان، میثمی آزاد، میرهادی زاده، بلالی، کاشانچی شرکت داشتند. بنابر رأی عموم داورها این مسابقه عصر یکشنبه ۲۸ مرداد تجدید خواهد شد.

۶۰ متر قورباغه

در بین آقایان بنائی، شریفی، مرعشی، رستگار، مجلسی آقای شریفی «در مدت ۵۸ ثانیه» اول، آقای مجلسی دوم و آقای بنائی سوم شدند.

در دسته دوم آقایان نوذری، علاء زنگنه، ملا زال، میردادیان، امیرعلائی شرکت داشتند که آقای نوذری «۶۲ ثانیه و ۴/۲» اول، ملا زال دوم، میردادیان سوم شدند.

۱۲۰ متر آزاد

در بین ۴ نفر آقایان زنگنه، منصور مؤید، جناب، نراقیان آقای جناب «در مدت ۴۸ ثانیه و ۴ .دهم» اول، زنگنه دوم، منصور مؤید سوم شدند

۱۸۰ متر قورباغه

آقایان روحانی، مجلسی، قهرمانی، بنائی، عمواغلی، نوذری در این دوره شرکت داشتند که آقای مجلسی «۳ دقیقه و ۳۴ ثانیه و ۹ دهم» اول، بنائی دوم، سروان قهرمان سوم شدند.

۳۶۰ متر آزاد

در این دوره نیز بر اثر زیادی شرکت کنندگان ۳ دسته تشکیل شد که در دسته اول آقایان اشرفی، شاکری، زیدری، عمواغلی، استپانیان شرکت داشتند و آقای شاکری «۸ دقیقه و ۱۷ ثانیه» اول، عمواغلی و زیدری دوم و سوم شدند.

در دسته دوم آقایان بلالی، منوطه، ارشمید، جناب، منصور مؤید و مجلسی شرکت داشتند که آقای جناب «۱۷ دقیقه و ۱۹ ثانیه و ۲ دهم» اول، مجلسی دوم، منوطه سوم شدند.

طرز نوشتن نسخه

چون اکثر آقایان پزشکان دستورات داروئی که روی نسخه مینویسند بزبان بیگانه و بعضی از بیماران بعلت آشنا نبودن به آن زبان نمیتوانند نسخه را خوانده و دستور پزشک معالج را اجراء کنند و همین قسم بعضی از داروسازان نیز ممکن است بعلت بی اطلاع بودن از زبانهای بیگانه در نوشتن دستورات روی داروی تهیه شده اشتباه نموده و در نتیجه باعث زحمت خود و خطر بیمار شوند لذا بتمام آقایان پزشکان بدینوسیله اخطار میشود که از این ببعد با نوشتن دستور استعمال نسخه بزبانهای بیگانه اکیدا ممنوع و داروسازان موظف به اجرای این آگهی میباشند. شهرداری تهران

احتیاجات مسافرین

بخش نامه زیر از طرف اداره کل گمرکات بتمام ادارات گمرک صادر شده است که درباره مسافرین رعایت نمایند:

مسافرین میتوانند علاوه بر اسباب سفر و اثاثیه شخصی مستعمل که از پرداخت حقوق و عوارض و ارائه پروانه ورود معاف است پارچه نبریده و یا ندوخته، نوشابه، عطریات و هرگونه اجناس حتی آنهائی را که سهمیه واردات ممنوع نموده است (باستثنای کالاهائی که تعرفه گمرکی یا قوانین دیگر ورود آنها را ممنوع کرده است) بشرط پرداختن حقوق و عوارض و بدون پروانه مرخص نمایند مشروط براینکه کالاهای مزبور از میزان احتیاجات شخصی تجاوز ننموده و متناسب با شئون اجتماعی مسافر باشد.

بازگشت از امریکا

آقای دکتر علی کنی که از طرف وزارت فرهنگ برای تحصیل علوم آموزش و پرورش (تعلیم و تربیت) بامریکا رفته بودند پس از شش سال تحصیل و مطالعه در دانشگاههای مختلف آنجا اکنون بتهران بازگشت نموده اند.

«نقل از اطلاعات ۳۱ مرداد ۱۳۱۸»

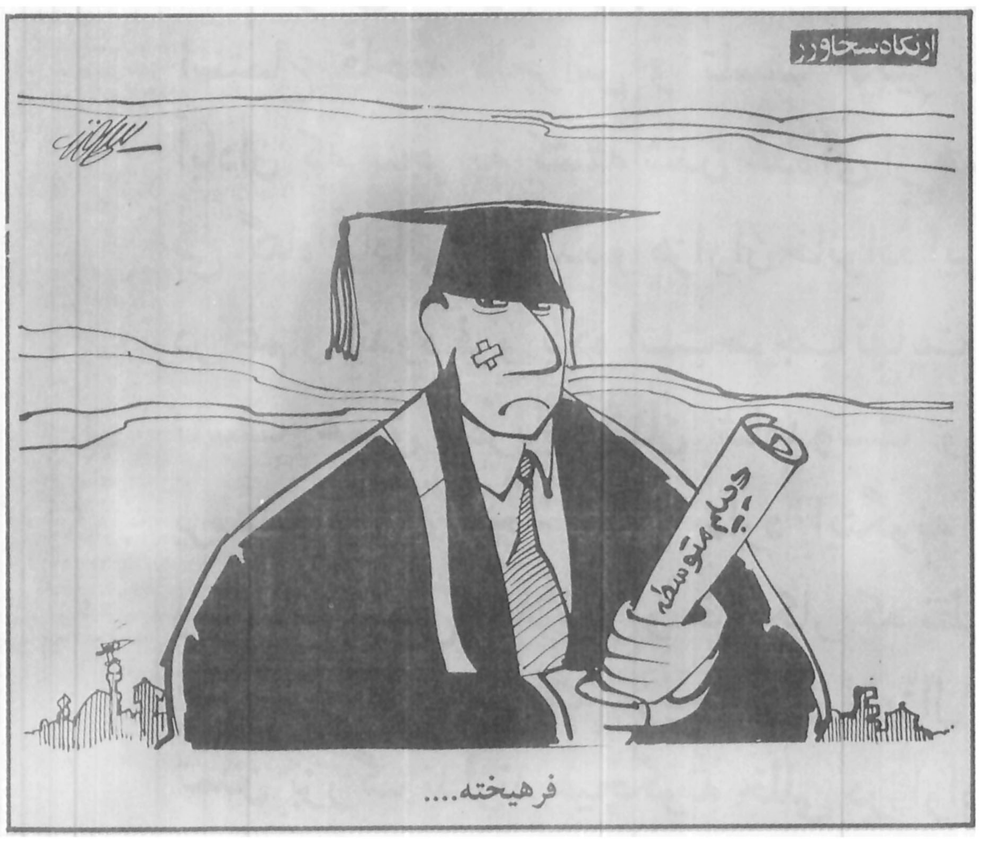

امروز درتاریخ

نوشیروان کیهانی زاده

۲۲ اوت

۱۶۴۲ ✱ جنگ داخلی انگلیس با برخورد پادشاه انگلیس و پارلمان این کشور آغاز شد.

۱۶۵۴ ✱ جاکوب بارسیمسون به عنوان اولین یهودی جهان قدم به خاک آمریکا گذارد ودر نیویورک فعلی سکونت کرد.اینک جمعیت یهودیان امریکا از پنج میلیون نفر متجاوز است.

۱۷۱۷ ✱ اسپانیا به بهانه حفاظت از اتباع آن کشور که در ایتالیا مورد حمله وتعرض قرارگرفتند بودند به این سرزمین لشگر کشید و شمال غربی ایتالیا را تصرف کرد.

۱۷۷۶ ✱ انگلیس در چنین روزی برای سرکوب کردن انقلاب مهاجرنشینان سیزده گانه آمریکای شمالی ده هزار سرباز تازه نفس به فرماندهی ژنرال ویلیام هووه به نیویورک فرستاد واین سربازان در «لانگ ایلند» پیاده شدند.

۱۷۸۸ ✱ انگلیس منطقه‌ای را در سیبرالئون به منظور اسکان بردگان سیاهپوست که آزاد می‌شدند، اختصاص داد.

۱۷۹۹ ✱ ناپلئون بناپارت پس از فتح مصر از این کشور به فرانسه بازگشت.

۱۸۴۶ ✱ ایالات متحده سرزمین نیومکزیکو را به خاک خود ملحق کرد. سانتافه پایتخت نیومکزیکو قدیمی ترین شهری است که به دست سفید پوستان در آمریکای شمالی ساخته شده است. این شهر در ۱۶۱۰ بنا شد وهمچنان پایتخت ایالت نیومکزیکو است.

۱۹۱۰ ✱ ژاپن رسما کره را به خاک خود ملحق کرد.

۱۹۴۱ ✱ ارتش هیتلر در پیشروی خود درخاک شوروی، به حاشیه شهر لنینگراد رسید.

ژاپن «کره» را رسما به خاک خود ملحق کرد

اولین یهودی وارد امریکای شمالی شد

ویژه ماه مبارک رمضان

بپاس حرمت ادعیه و اذکار و متن فرمایشات ائمه اطهار «ع» در حفظ و نگهداری این صفحه توجه کامل مبذول دارید

خدارا در خود بیابید

سید عبدالرسول حجازی خطیب و نویسنده اسلامی

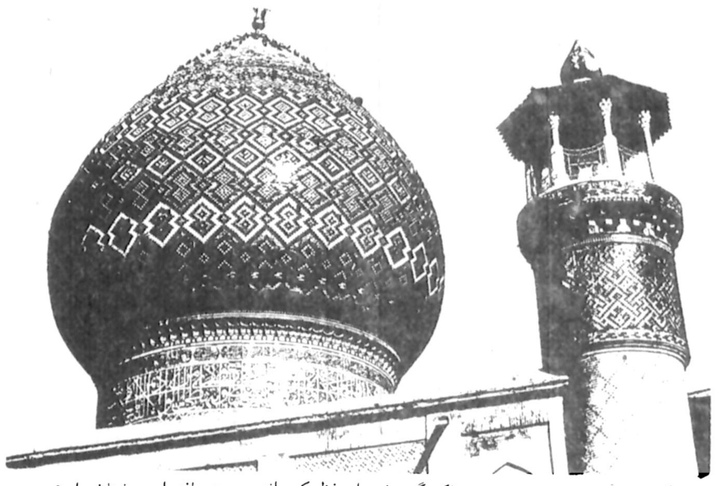

آقای حمید کاکونی سئوال کرده است: چون دبیر هستم و اغلب محصلین که با من سر و کار دارند، مایلند از مسایل مذهبی آگاهی بیشتری داشته باشند و نیز در هر زمینه‌ای تحقیق می‌کنند، از من سئوال کرده‌اند: چرا خداوند دیده نمیشود؟ از نظر راهنمایی من و بچه‌ها و سایر علاقمندان، لطفا پاسخ دهید.

خطیب و نویسنده اسلامی آقای سید عبدالرسول حجازی، بنیانگزار مؤسسه علمی امامان بقیع، به این سئوال پاسخ میدهد:

این پرسش را از امام هشتم حضرت علی بن موسی الرضا علیهم السلام کردند، بدین ترتیب که چرا خداوند با چشم دیده نمیشود و انسانها توان آنرا ندارند که معبود حقیقی خود را دیده و پرستش کنند؟

حضرت رضا علیه السلام براساس یک قاعده اصیل علمی در جواب فرمودند: عاجزماندن چشم از دیدار خدای بزرگ به حکم تفاوت میان وجود او و دیگر موجودات جهان است. او مقامش بلندمرتبه‌تر از آن است که در محدود حس بینائی درآید و یا در وهم گنجیده شود و یا مورد بررسی و تجزیه و تحلیل عقل فراگیرد (بحارالانوارعلامه مرحوم مجلسی، جلد ۳ صفحه ۳۷) سئوال کننده از حضرت گفت: پس حد و تعریف خداوند را برایم بازگو کنید؟ حضرت فرمودند: حدی ندارد. علت را پرسید؟ حضرت فرمود: برای اینکه هر چیزی که محدود شود سرانجام به حد و مرزی ختم میشود و پایان می‌پذیرد، و هر چیزی که محدودیت را قبول کرد لازمه آنست که تحمل کثرت و زیادتی را نیز بنماید و هرچه بزیادی رسد، در نتیجه در خطر کمی و نقصان نیز هست و حال آنکه خداوند زیاد و کم نمیشود و قابل تجزیه خارجی و عقلی هم نبوده و نخواهد بود، لذا محدود نمی‌تواند باشد.

پرسنده با اصرار بیشتری پرسید: پس معنای این سخن شما چیست؟

او لطیف، شنوا، بینا، علیم و حکیم است؟ مگر نه اینست که شنوائی بگوش است و بینائی به چشم و لطافت و ظرافت قیافه ظاهری و حکمت در صنعت و هنر پدیدار میشود؟

حضرت فرمود: در قاموس عرف ما لطیف بکسی می‌گوئیم که توانسته باشد صنعتی ظریف ساخته باشد. پس چگونه بخالق متعال لطیف نگوئیم در صورتی که مخلوقات گوناگون لطیفی را آفریده و در حیوان و موجودات زنده، روح و جان لطیف را از باب لطف دمیده است. اجناس متباین را خلق کرده در صورتی که هیچ کدام بهم دیگر شبیه نیستند، پس بنگریم به درختها و اشجار با آن بر و باری که از پاکی و لطافت دارند که گروهش قابل خوردن است و بعضی دیگر غیرقابل استفاده. در این موقع است که میگوئیم خدای ما لطیف است ولی نه مانند لطافت انسانها و مصنوعاتشان و چنانچه می گوئیم که او شنواست یعنی هیچ صدا و آهنگی از فرش تا عرش بر او پوشیده و مخفی نیست از کوچک تا بزرگ، در بیابان و یا دریا و بر او اشتباهی در تشخیص لغات رخ نمیدهد. او شنواست لکن نه با گوش و چنانچه ما میگوئیم او بصیر و بینا است نه با چشم، زیرا که او می‌بیند اثر ذره را به سنگ صاف و سیاه در شب تاریک و آگاه است از جای پای موریانه درشب تاریک زمستانی و آگاه است از مضار و منافع و اثر آمیزش جنسی و نسل و دودمانش، پس میگوئیم او بیناست اما نه با چشم...

کوتاه‌ترین راههائی که برای خداشناسی پیشنهاد میکنم، با استفاده و الهام از معارف درخشان امامان معصوم علیهم السلام و متن قرآن مجید از قرار ذیل است:

آسانترین راه گواه و شهادت ضمیر آگاه و جوشیدن احساس مذهبی از درون پاک انسانها است

که قران مجید توجیه و تفسیر به فطرت می کند:

فاقم و جهک لله حنیفا فطرت‌الله التی فطرالناس علیها لاتبدیل لخلق الله ذالک‌الدین القیم ولکن اکثرالناس لایعلمون (سوره روم آیه ۳۰)

ولی آثار و روابط اجتماعی و فرهنگی و خودآموزی های گوناگون و عادات روزمره و سیستم حکومتی یک جامعه، از جمله عوامل مهمی است که می تواند نقش فطرت و یا احساس مذهبی را ناتوان سازد و یا بطورکلی خاموش کند و یا از راه دیگر تقویت و شعله‌ور نماید. این انسان محکوم بفطرت خداشناسی تاکجا و یا که باشد و چه دریافت کند، لکن اگر فرض کنید که انسانی سرتاسرزندگی به گمراهی وضلالت و فرورفتگی درمادیت بسربرده باشد، او را دریک منگنه و بن‌بست تاریک زندگی قراردهید، خودبخود از ضمیرناشناخته‌اش امید به نقطه‌ای مرموز و توصیف ناشدنی (خدا) پدیدار می گردد و از او طلب مدد و یاری می کند و رهیدگی و آزادی را خواستار است. این حقیقت دربیان اساسی امام صادق علیه‌السلام بنظرمیرسد. مردی بخدمت امام آمد و بااصرار ازحضرت درخواست کرد که درراه خداشناسی وی را رهنمون باشد و اظهارداشت، دراین وادی حیرت زده و مبهوت شده‌ام.

حضرت فرمود: ای بنده خدای، آیا تو تاکنون بر کشتی سوار شده‌ای؟

عرض کرد: بلی.

حضرت فرمود: آیا تاکنون کشتی تو بروی امواج دریا شکسته، آنهم درشرایطی که برای نجاتت هیچ وسیله‌ای نباشد؟

عرض کرد: بلی.

حضرت فرمود: آیا درموقع ترس‌آور و هول‌انگیز که مرگ پیش چشم تو مجسم شده بود از قلبت نگذشت که قدرتی هم درجهان وجوددارد که ترا از این ورطه‌هولناک رهائی بخشد؟

پاسخ داد: آری، آری.

دراینجا بود که امام اشاره براین معنای لطیف و ظریف معنوی کرده و فرمود:

این همان خدای قادر و تواناست که خلاصی و نجاتت می دهد. درصورتی که هیچگونه رهائی بخش و خلاصی دهنده‌ای نیست. او پناهگاه است، درهمان لحظه که هیچ پناهگاه و پناهنده‌ای نیست.

آنان که شایستگی درونی و پاکیزگی خودرا حفظ کرده‌اند و دریابرابر نورفیض‌الهی نصیبشان را از دست نداده‌اند، امروزشان تادیروز تفاوت دارد و هرروز خدا را بهتر شناخته و بدوایمانی راسخ‌تر پیدا میکنند.

محمدبن نعمان که ازیاران نزدیک و با اطلاع حضرت صادق (ع) است، درپاسخ مردی که از او پرسید چگونه خدا را شناخته‌ای؟ [illegible] دریافته‌ای و شناخته‌ای؟

درجواب گفت: چنانچه کسی این سئوال را از من بکند، پاسخ می دهم: خدا را بوسیله آفرینش شخص خویش یافته‌ام زیرا وجود من از همه جا و همه چیز بمن نزدیکتر است و بخوبی درک می کنم و حس می کنم که اعضاء گرداوری شده‌اندو اجزاء مختلفی بهم پیوستگی یافته‌اند و چه [illegible]

روانی و الهامی کرد و گفت:

ـ به توفیقاتی که از او بمن میرسد، بوسیله ارشاد و راهنمائی های او که برخوردارم، و چون از هدایتش سرشارم، او را می شناسم. بگمان میرسد که همه افراد انسانی از این معانی برخوردارند لکن کمتر کسی باین برکات و فیوضات الهی توجه می کند (بحارالانوار مرحوم علامه مجلسی)

و آنان که بخواهند بطرز محسوستری خدا را بیابند، بخود بنگرند و بدانند که از جمله موجودات اسرارآمیز این جهان هستند و نشانه‌ای باز و روشن بروجودخالق. و بایددانست که این دست الهی همواره درفعالیت و کم و زیاد کردن مظاهر هستی است. این معنای پر ارج از گفتگوی دو عقیده شناس اسلامی روشن میشود:

محمد بن نعمان از هشام بن حکم پرسید: چگونه خدا را (بحارالانوار جلد ۵ صفحه ۴۹) خداوند درقران مجید میفرماید: آیا درخود نمی نگرید (وفی انفسکم افلاتبصرون) از اثرپی بموثر باید برد.

این واقعیت را انکار نمی توان کرد. نقش و اثری که از انگشتهای برهنه و عریان پای آدمیزاده‌ای برروی برفها و یا خاکهای راه بجا مانده است دلالت قطعی بران دارد که بشری از این رهگذررفته است. روی این اصل است که درپاسخ کاوشگری که از دلیل اثبات وجودخدا از علی (ع) سئوال کرد، حضرت فرمود:

جای پادلالت بران دارد که فردی بران راه رفته، پس چگونه این جهان برافراشته و کیهان با این لطافت و زیبنده‌ای و این پائین‌فرش شده با ضخامت بروجودخدای متعال دلالت ندارند؟

دعای روز هفدهم ماه مبارک رمضان

روزهفدهم اللهم اهدنی فیه لصالح الاعمال واقض لی فیه الحوائج و الامال یامن لایحتاج الی التفسیر والسؤال یاعالما بما فی صدور العالمین صل علی محمد وآله الطاهرین

علی امیرالمؤمنین علیه السلام در قرآن

خداوند میفرماید: «ای رسول ما، از تو کافران می پرسند که آیا این برحق است، بگو آری قسم بخدای من که البته همه وعده‌ها حق است» (سوره یونس آیه ۵۳)

سلیمان بن داود منتصری روایت کرده از امام باقر (ع) در بیان این آیه، امام فرموده: یعنی ای محمد اهل مکه می پرسند از تو که علی ابن ابی طالب امام است؟ در جواب بگو بخدا قسم او بحق و امام است».

شواهد التنزیل حسکانی حنفی مذهب جلد ۱ صفحه ۲۶۷

ساعات شرعی

روز چهارشنبه هجدهم ماه مبارک رمضان

توپ سحر ساعت ۴ و ۲۲ دقیقه

طلوع آفتاب ساعت ۵ و ۵۶ دقیقه

ظهر شرعی ساعت ۱۲ و ۳۸ دقیقه

توپ افطار ساعت ۱۹ و ۳۴ دقیقه

مجالس سخنرانی خطباء و دانشمندان اسلامی

✱ آقای دکتر سید عبدالرضا حجازی
مسجد آذربایجانیها بازار از ساعت ۲ الی ۳ بعد از ظهر
مسجد حضرت امیر (ع) امیرآباد شمالی از ساعت ۱۰ الی ۱۱ بعد از ظهر
مسجد حضرت امام حسین (ع) میدان فوزیه از ساعت ۱۱ الی ۱۲ بعد از ظهر
مکتب الحسین (ع) از ساعت ۱۲ الی ۱ بعد از نیمه شب
جامعه نوحه سرایان از ساعت ۱ الی ۲ بعد از نیمه شب

✱ آقای حاج سیدقاسم شجاعی
مسجد حاج ابوالفتح میدان شاه از ساعت ۱/۵ الی ۲/۵ بعد از ظهر
مسجد خان مروی از ساعت ۵ الی ۶ بعد از ظهر
مسجد علوی سیروس از ساعت ۹/۵ الی ۱۰/۵ بعد از ظهر
حسینیه اتفاقیون مولوی از ساعت ۱۰/۵ الی ۱۱/۵ بعد از ظهر

✱ آقای حاج شیخ قاسم اسلامی
مسجد جامع لویزان از ۹/۵ الی ۱۰/۵ بعد از ظهر
مکتب الزهرا (س) از ۱۱ الی ۱۲ بعد از ظهر
حسینیه قنات‌آباد از ۱ الی ۲ بعد از ظهر

✱ آقای حاج شیخ محمدتقی مجتهدزاده
مسجد علوی رباط کریم از ساعت ۱/۵ الی ۲/۵ بعد از ظهر
مسجد رضوان میدان ثریا از ساعت ۹/۵ الی ۱۰/۵ بعد از ظهر

✱ آقای حاج شیخ حسین اشرف کاشانی
مسجد سراج الملک خیابان امیرکبیر از ساعت ۱ الی ۲ بعد از ظهر
مسجد الرحمن خیابان زاهدی از ساعت ۲ الی ۳ بعد از ظهر
مسجد الحسین شوش شرقی از ساعت ۸ الی ۹ بعد از ظهر
حسینیه کربلائیها چهارراه گلوبندک از ساعت ۱۰ الی ۱۱ بعد از ظهر

✱ آقای حاج شیخ مرتضی انصاری خراسانی
مسجد حضرت رضا (ع) از ساعت ۱/۵ الی ۲/۵ بعد از ظهر
مسجد المصطفی چهارراه حسن آباد از ۹ الی ۱۰ بعد از ظهر

✱ آقای حاج شیخ مهدی مدقق خراسانی
مسجد اعظم قلهک از ساعت ۱ الی ۲ بعد از ظهر
مسجد جامع حضرت محمد از ۹ الی ۱۰ بعد از ظهر
مسجد جامع صحن مطهر حضرت عبدالعظیم (ع) از ۴ الی ۵ بعد از ظهر

✱ آقای حاج شیخ حسن کافی خراسانی
مسجد المصطفی چهارراه حسن آباد از ساعت ۱/۵ الی ۲/۵ بعد از ظهر

✱ آقای دکتر حشمت اله مقصودی
مسجد امام صادق (ع) از ساعت ۱/۵ الی ۲/۵ بعد از ظهر
مسجد امام رضا آپادانا از ساعت ۹/۵ الی ۱۰/۵ بعد از ظهر
مکتب انصار ابوالفضل از ساعت ۱۱ الی ۱۲ بعد از ظهر

✱ آقای دکتر عباس کبیری
مسجد فروتن میدان خراسان از ساعت ۱/۵ الی ۲/۵ بعد از ظهر
مسجد باب الحوائج خیابان بابائیان از ساعت ۹/۵ الی ۱۰/۵ بعد از ظهر
مسجد الزهرا (س) از ساعت ۱۰/۵ الی ۱۱/۵ بعد از ظهر

✱ آقای شیخ محمد مقدسیان
مسجد الحسین شوش شرقی از ساعت ۱/۵ الی ۲/۵ بعد از ظهر
مسجد امیرالمؤمنین (ع) مهرآباد از ساعت ۹/۵ الی ۱۰/۵ بعد از ظهر
حسینیه نوحه سرایان از ساعت ۱۱ الی ۱۲ بعد از ظهر

✱ آقای حاج سید عبدالرسول حجازی
مسجد بزرگ قنات آباد خیابان مولوی از ساعت ۱/۵ الی ۲/۵ بعد از ظهر
مسجد قندی خانی‌آباد از ساعت ۱۲ الی ۱ بعد از نیمه شب

✱ آقای حاج سید مصطفی دیباجی
مسجد امام مجتبی (ع) سه راه تخت جمشید از ساعت ۹/۵ الی ۱۰/۵ بعد از ظهر
مسجد اولیاء دامپزشکی از ساعت ۹/۵ الی ۱۰/۵ بعد از ظهر

✱ آقای حاج شیخ محمد خندق آبادی
مسجد امام حسین (ع) خیابان هاشمی ۱/۵ الی ۲/۵ بعد از ظهر
مسجد حضرت محمد چهارصد دستگاه از ساعت ۹/۵ الی ۱۰/۵ بعد از ظهر
مسجد امام رضا (ع) خیابان خاوران از ۱۱ الی ۱۲ بعد از ظهر

✱ آقای حاج سید فخرالدین تولیت
مسجد جعفری انتهای آریاشهر از ۱/۵ الی ۲/۵ بعد از ظهر
مسجد ابوالفضل (ع) نظام آباد شمالی از ۱۰ الی ۲۱ بعد از ظهر
مکتب الحسین (ع) وحیدیه از ۱۱ الی ۱۲ بعد از ظهر

✱ آقای حاج سید حسین تولیت
مسجد علی ابن ابیطالب (ع) میدان ثریا از ۹ الی ۱۰ بعد از ظهر
حسینیه مکتب ارشاد تهران نوزده متری خاتم از ۱۰ الی ۱۱ بعد از ظهر

✱ آقایان حاج شیخ یعقوب صادقی و حاج شیخ علی مهاجرانی
مسجد هدایت دروس، بعد از اقامه نماز عصر و شب

✱ آقای دکتر محمدتقی قوامی
مکتب جواد الائمه، خیابان انوشیروان دادگر، ساعت ۸/۵ تا ۹/۵ شب. مسجد قمر بنی هاشم، انتهای خزانه فرح آباد از ساعت ۱۱ تا ۱۲ شب

✱ آقای حاج شیخ علی اصغر رحمانی خلیلی
ساعت ۱ تا ۲ بعد از ظهر، مسجد شفا یحیائیان، خیابان ژاله، مقابل بیمارستان شفا یحیائیان

✱ آقای عبدالحسین حق پناه
مسجد حضرت رضا (ع) از ساعت ۹/۵ الی ۱۰/۵ بعد از ظهر
مسجد حضرت قائم ارواحنا فداه از ساعت ۱۰/۵ الی ۱۱/۵ بعد از ظهر
حسینیه حسنین علیهم السلام چهارراه کوکاکولا از ساعت ۱۱/۵ الی ۱۲/۵ بعد از ظهر

✱ آقای محمدعلی شاه آبادی
مسجد حضرت سجاد (ع) خیابان شاه از ساعت ۱/۵ الی ۲/۵ بعد از ظهر
مسجد نوروززاده بی‌سیم از ساعت ۹/۵ الی ۱۰/۵ بعد از ظهر
حسینیه قمربنی هاشم از ساعت ۱۰/۵ الی ۱۱/۵ بعد از ظهر

✱ آقای سیدرضا هاشمی نجف آبادی
مسجد امام زمان ارواحنا فداه آیزنهاور از ساعت ۱/۵ الی ۲/۵ بعد از ظهر
مسجد جامع ضرابخانه از ساعت ۹/۵ الی ۱۰/۵ بعد از ظهر
حسینیه بنی فاطمه (س) سرچشمه از ساعت ۱۰/۵ الی ۱۱/۵ بعد از ظهر
مسجد رسول اکرم (ص) چهارراه اناری از ساعت ۱۱/۵ الی ۱۲/۵ بعد از ظهر

✱ آقای سید رسول موسوی
مسجد جامع اوین از ساعت ۱/۵ الی ۲/۵ بعد از ظهر
مسجد محمدی میدان خراسان خیابان ولیعهد از ساعت ۹ الی ۱۰ بعد از ظهر
مکتب السجاد امیریه از ۱۰ الی ۱۱ بعد از ظهر
مکتب امام حسن مجتبی از ۱۱ الی ۱۲ بعد از ظهر

✱ آقای حاج شیخ احمد معرفت
مسجد مهدویه چهارراه مولوی ۱/۵ الی ۲/۵ بعد از ظهر
مسجد مشیرالسلطنه خیابان مولوی از ۹/۵ الی ۱۰/۵ بعد از ظهر
مسجد آقامحمود یامنار ۱۰/۵ الی ۱۱/۵ بعد از ظهر
مسجد خندق آبادی مولوی از ۱۱/۵ الی ۱۲/۵ بعد از ظهر

✱ آقای حاج شیخ عبدالحمید ولوی
مسجد بنی هاشم گرگان از ساعت ۱/۵ الی ۲/۵ بعد از ظهر
مسجد خرقانیها از ساعت ۹/۵ الی ۱۰/۵ بعد از ظهر
مسجد اکباتان از ساعت ۱۰/۵ الی ۱۱/۵ بعد از ظهر

دعای مشترک ماه رمضان

بعد از نماز خوانده شود:

یاعلی یاعظیم یاغفور یارحیم انت الرب العظیم الکبیر

لیس کمثله شیء وهو السمیع البصیر هذا شهر عظمته وکرمته

وشرفته وفضلته علی الشهور وهو الشهر الذی فرضت صیامه

علی وهو شهر رمضان الذی انزلت فیه القرآن هدی للناس

وبینات من الهدی والفرقان وجعلت فیه لیلة القدر وجعلتها

خیرا من الف شهر فیاذا المن ولا یمن علیک من علی بفکاک

رقبتی من النار فیمن تمن علیه وادخلنی الجنة برحمتک یا ارحم

الراحمین

دعای مخصوص افطار به روایت از حضرت امیرالمومنین علیه السلام

حضرت امیرالمومنین علیه السلام هرگاه میخواست افطار کند می گفت بسم الله

اللهم لک صمنا وعلی رزقک افطرنا فتقبل منا انک انت

السمیع العلیم

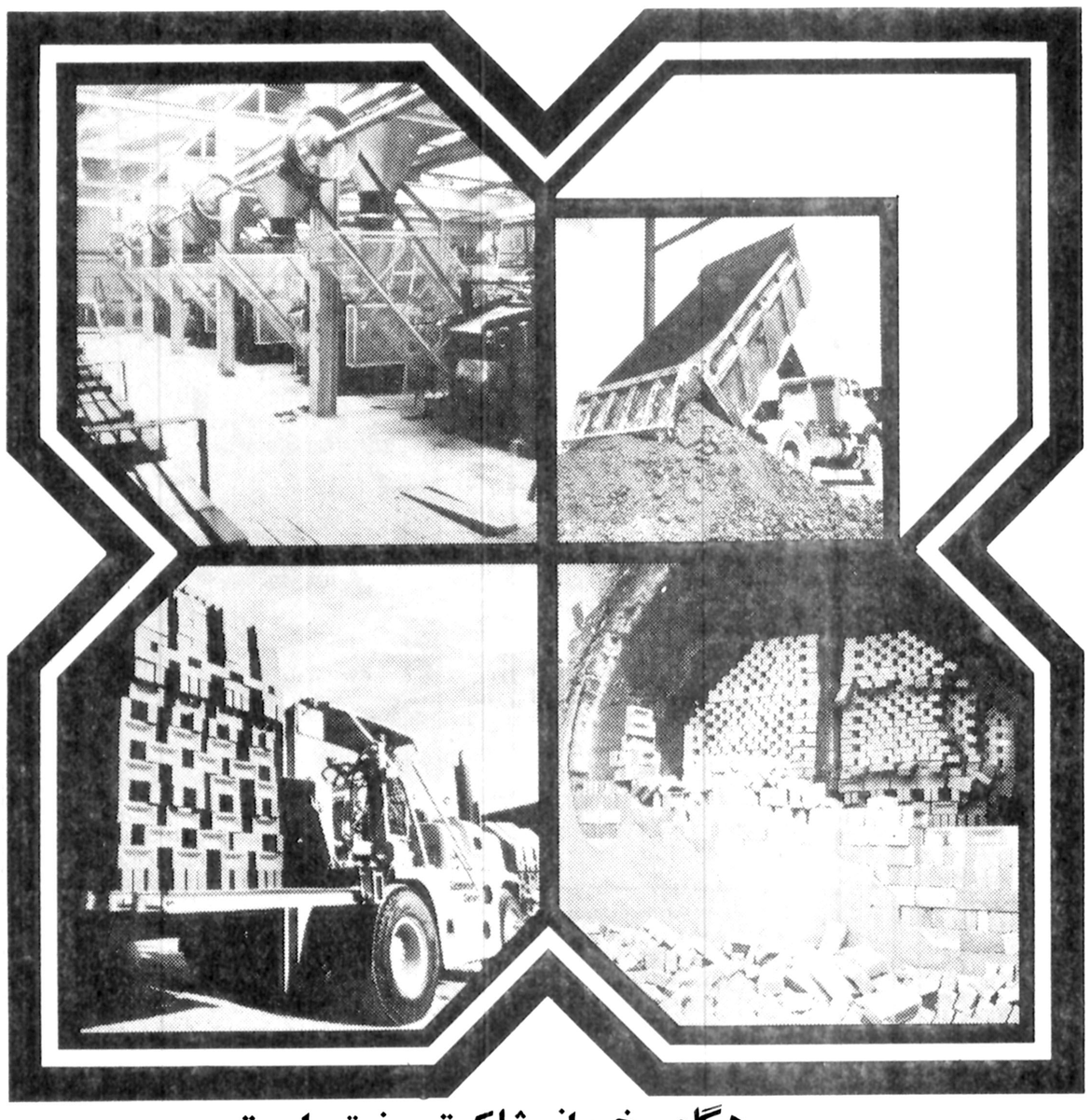

هرگاه سخن از مشارکت صنعتی است،
فقط نام بانک اعتبارات صنعتی به خاطر می آید

بانک اعتبارات صنعتی با سرمایه‌گذاری در صنایع ساختمانی در سای ایران توسهیم مسود.
هدف نهایی بانک اعتبارات صنعتی بنسبتی از صنایع ایران است و با مشارکت در صنایع گوناگون گامی در راه پیشرفت صنایع برمیدارد.
شرکت تهران لندن بریتانیا با مشارکت بانک اعتبارات صنعتی، کلمانی لندن بریتانیا انگلستان، اتحادیه صنف فخاران و گروهی از سرمایه‌گذاران بخش خصوصی در جاده ورامین تاسیس گردیده و از آبانماه ۲۵۳۶ مورد بهره‌برداری قرارگرفته است.
ظرفیت این کارخانه در مرحله اول روزانه ۵۰۰/۰۰۰ آجر میباشد که در مرحله بعد به یک ملیون آجر در روز افزایش می‌یابد.
بدینسان بانک اعتبارات صنعتی همگام با پیشرفت صنایع، فردای درخشان تری را نوید میدهد.

بانک اعتبارات صنعتی

آگهی پذیرش داوطلب

آموزشگاه بهیاری به‌آئین جمعیت شیرو خورشید سرخ شاهرود

برای سال تحصیلی ۳۷ـ۳۸ ازطریق مسابقه‌ورودی ومصاحبه تعدادی دوشیزه داوطلب باشرایط زیر می پذیرد:

۱ـ داشتن مدرك تحصیلی دوم نظری یا سوم راهنمائی.
۲ـ برخورداری از سلامت جسمی و روحی و عدم اعتیاد بمواد مضره.
۳ـ حداقل سن برای دوم‌نظری ۱۶ سال و سوم راهنمائی ۱۵ سال تمام و حداکثر ۲۲ سال.

مدت تحصیل در آموزشگاه که از کلیه تجهیزات برخوردار است برای دوم نظری ۲ سال و سوم راهنمائی ۳ سال و کلیه مخارج زیست و زندگی بعهده شیروخورشید وپس از پایان دوره به اخذدیپلم کامل متوسطه و بهیاری توامانائل و بلافاصله با حقوق مکفی استخدام خواهند شد.

مدارك لازم جهت ثبت‌نام

۱ـ فتوکپی شناسنامه. ۴ برك
۲ـ عکس ۶ قطعه + مدرك تحصیلی
۳ـ فیش واریز مبلغ ۴۰۰ ریال به حساب ۱۲۳۰۲ بانك سپه شاهرود،

مهلت ثبت‌نام تا ۳۷/۶/۲۶.

مسابقه ساعت ۸ صبح ۳۷/۶/۲۷ ومصاحبه عصر همانروز خواهد بود.

محل ثبت‌نام مرکز امور اداری جمعیت‌شاهرودو داوطلبان‌شهرستان ها توسط شیرو خورشیدمحل‌سکونت ویا مدارك مستقیما وسیله پست سفارشی ارسال فرمایند.

تعداد موردنیاز از بین دارندگان مدرك تحصیلی سوم متوسطه یا دوم نظری که بیشتر شرکت کننده داشته باشد انتخاب خواهد شد.

جمعیت شیرو خورشید سرخ شاهرود

دانشگاه ملی ایران

پذیرش دانشجو برای دوره های (تخصصی) دندانپزشکی

دانشکده دندانپزشکی دانشگاه ملی ایران برای دوره های تخصصی بشرح:

۱ـ دندانپزشکی ترمیمی ۲ـ دندانپزشکی اطفال ۳ـ ارتودونسی ۴ـ بیماریهای دهان‌و تشخیص ۵ـ پریودونتولوژی، برای سال تحصیلی ۳۸ـ۲۵۳۷ تعدادی دانشجو می‌پذیرد.

مدت این دوره ها ۳ سال و بصورت تمام وقت می‌باشد مدارک خواسته شده بشرح‌زیرپایدحداکثر تاآخر وقت اداری روز چهارشنبه‌هشتم شهریور ۲۵۳۷ به‌اداره‌دبیرخانه دانشکده دندانپزشکی واقع دراوین واصل یاتسلیم شده باشد.

۱ـ یکبرگ فتوکپی دانشنامه دکترای دندانپزشکی‌یاگواهی موقت وریز نمرات تحصیلات دندانپزشکی.
۲ـ یکبرگ فتوکپی یارونوشت شناسنامه
۳ـ یکبرگ فتوکپی‌برگ‌انجام خدمت یامعافیت نظام‌وظیفه (افرادیکه خدمت وظیفه آنان در مهرماه ۲۵۳۷ پایان میابد بشرط ارائه معرفی ازواحد مربوط میتوانند شرکت‌نمایند).
۴ـ شش قطعه‌عکس ۶×۴
۵ـ رسید بانکی بمبلغ یکهزار و پانصد ریال کەبحساب شماره ۱۰۰۲ بانک ملی ایران شعبه دانشگاه ملی یا یکی از شعب بانک ملی ایران بهمین حساب واریز شده باشد.

امتحان کتبی ساعت ۱۰ بامداد روز سه‌شنبه چهاردهم شهریور ماه ۲۵۳۷ در محل دانشکده دندانپزشکی انجام و تاریخ مصاحبه همان روز اعلام خواهد شد.

دانشگاه ملی ایران

تشرین ـ چاپ دمشق

هدف واقعی کارتر از تشکیل کنفرانس کمپ دیوید

کنفرانس کمپ دیوید تلاشی است تازه برای جبران شکست کنفرانس لیدز کاسل به منظور رفع اختلافات مصر و اسرائیل و برقراری صلح در منطقه خاور میانه، ولی آیا این کنفرانس به سرنوشت کنفرانس لیدز دچار خواهد شد؟

همانطور که در آغاز تشکیل کنفرانس لیدزکاسل پیش بینی شد این کنفرانس هیچگونه نتیجه مثبتی به دست نداد، ولی درهرحال تا حدودی برای سیاست مشترک خاورمیانه‌ای آمریکا و اسرائیل موفقیتی در برداشته است.

درمورد اسرائیل میتوان به قاطعیت تاکید کرد که گفتگوهای کنفرانس لیدزکاسل به هدفهایی که اسرائیل درسرمیپروراند خدمت کرد، زیرا از یکسال قبل تاکنون روش اسرائیل براساس سیاست «قبول و سپس ردکردن» استوار است که این سیاست تاکنون هیچگونه نتیجه مثبتی دربرنداشته است. این روش در تمام تماسهایی که ظرف ماههای اخیر میان طرفین صورت گرفت بخوبی مشهود بود.

جلسات کنفرانس لیدزکاسل به این هدف اسرائیل صورت تحقق داد، زیرا مصر بدون درنظرگرفتن شرایط زمان و مکان، موافقت کرد که گفتگوها ادامه یابد و این امر برای اسرائیل که همیشه کارها را به آینده مبهم موکول میکند یک ایده‌آل بود.

علاوه بران موافقت مصر این امکان را به اسرائیل داد تا فرصت مناسبی برای ادامه وضع موجود دردست داشته باشد و این وضع همچنان نه به صلح و نه به جنگ منتهی نشود.

ایالات متحده آمریکا که از چندماه قبل با همکاری یاران اروپایی خود سعی دارد گفتگوهای خاورمیانه را از بحران فعلی خارج کند، هدفش این است که گفتگوهای مصر و اسرائیل را به مرحله تازه‌ای از گفت و شنود بکشاند که در پایان بازهم همه امیدها به آینده مبهم بسته شود. اگر اظهارات اسرائیلیها و مصریان را پس از کنفرانس لیدزکاسل از نظر بگذرانیم، خواهیم دید که امیدها همه به آینده آنهم آینده‌ای نامشخص بسته شده است.

موقعیکه آمریکا به چنین روشی متوسل میشود و چنین سیاستی را اجرا میکند کاملا میداند که ازاین راه هم به اسرائیل و هم به منافع امریکا در خاورمیانه خدمت میکند.

در گفتگوهای نافرجام لیدزکاسل کاملا دیدیم که آمریکا همین گفتگوها را سازنده بحساب آورد درحالیکه این گفتگوهای سازنده چیزی نبود جز مبادله آراء و بررسی هدفهای هریک از طرفین. این بررسیها از یکسال قبل آغاز شده و همچنان بدون نتیجه پیش می رود که کنفرانس کمپ دیوید یکی از مراحل آن خواهد بود.

سایروس ونس وزیرخارجه آمریکا دراین باره گفت که یکی از هدفهای اصلی آمریکا این است که گفتگوهای مصر و اسرائیل بدون درنظرگرفتن زمان لازم برای به نتیجه رسیدن گفتگوها همچنان رودررو ادامه یابد.

یک سخنگوی مصری هم بدنبال کنفرانس لیدز اعلام کرد: ما باین امید به اینجا آمدیم شاید چیز تازه‌ای بدست آوریم درحالیکه این ارزو تحقق نیافت و هیچ مطلب تازه‌ای پیدا نکردیم.

بهمین جهت آمریکا برای اینکه امید را همچنان در مصریان زنده نگهدارد ابتکار تشکیل کنفرانس کمپ دیوید را مطرح کرد تا نشان دهد کماکان برای برقراری صلح تلاش می کند و مصریان برای رسیدن به این صلح امیدوار باقی بمانند.

بدون شک با تجزیه و تحلیل روش آمریکا به این نتیجه میرسیم که هدف تلاش های آمریکا این است که بازهم گذشتهایی از انورسادات درمقابل اسرائیل بدست آورد.

حال به بینیم که آمریکا بدنبال کنفرانس لیدزکاسل تا تشکیل کنفرانس کمپ دیوید چه فعالیتی از خود نشان داد.

آمریکا فرستاده خود را به خاورمیانه اعزام داشت تا تماسهای لازم را دنبال کند. تماسهایی که میان آمریکا و اسرائیل در واشنگتن شروع شد و منتهی به اعلام آمادگی آمریکا برای تامین امنیت اسرائیل و دفاع از آن شد.

آنچه اینک در خاورمیانه صورت می گیرد، توطئه ایست علیه اعراب و نسل های آینده آنان و تازمانی که انورسادات سیاست فعلی خود را دنبال کند، آمریکا و اسرائیل روش خود را تغییر نخواهند داد و کنفرانس کمپ دیوید هم نتیجه مثبتی بنفع اعراب و فلسطینیها نخواهد داشت.

معمای پیچیده جنوب لبنان

مساله جنوب لبنان به صورت یک معمای پیچیده درآمده است. از یک سو اسرائیل مانع ورود نیروهای لبنانی به نوار مرزی جنوبی این کشور است و از سوی دیگر دولت لبنان خود اقدام وسیعی برای این کار به عمل نمی آورد و نیروهای سوریه و سربازان سازمان ملل در لبنان نیز بنظر میرسد بی طرف مانده‌اند. حوادث جنوب لبنان ظاهرا زیر سردوافسر ارتش لبنان است که با چند صد سرباز سابق منطقه مرزی لبنان را عملا تصرف کرده‌اند و اسرائیل از آنها پشتیبانی می کند. عکس، سرگرد سامی شیدیاک یکی ازاین دو افسر رانشان می دهد. افسر دیگر سرگرد حداد است.

عکس «لیزرفتو آسوشیتدپرس»

تفاوت امین و هیکل

یکی شمشیرقلم را برای رقص بکاربرد، ودیگری برای مبارزه درراه آرمانهای مردم!

دکتر علیرضا نوری زاده

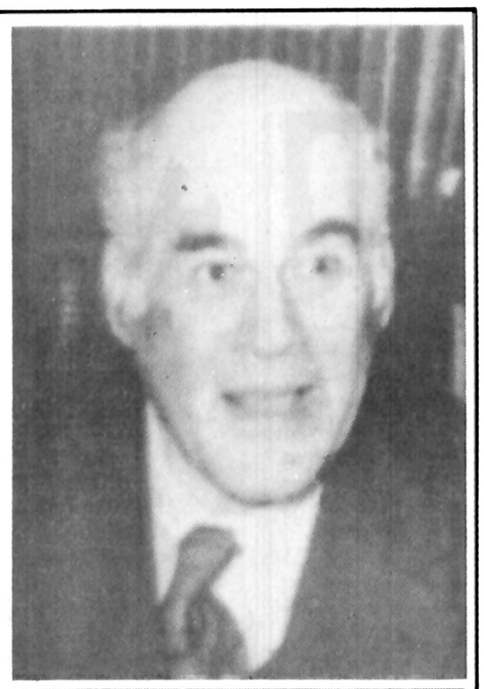

✱ هفتادسال پیش درسی امین سالروز انتشارروزنامه «الاهرام» مشهورترین و دیرگاهی‌معتبرترین نشریه خاورزمین «حمیدپاشا» شاهزاده معارف‌پرور مصری خطاب به نویسندگان آنروز، «اهرام» گفته بود: نشریه شما به این دلیل درهمه‌ی دنیا معتبر است که نویسندگانش پیرو یک ایدئولوژی واحدند و از یک مشرب و مسلک پیروی میکنند.

حاضران انتظارشنیدن هرسخنی را از شاهزاده مصری داشتند بجز گفتن این نکته که؛ چون شما به مکتب والاوآزاده پرور حقیقت مؤمنید، هرگز درروياروئی با حوادث و رویدادها شکست نمی خورید. از آن تاریخ ببعد روزنامه‌نگاران مصری با اعتقاد به این فضیلت، مترقی‌ترین و درعین حال پرخواننده ترین نشریات جهان عرب، و خاورزمین را منتشرکردند. انقلاب ژوئیه مصر، با جانشین کردن نهادهای تازه درجامعه مصری، بجای باورهای بنیادی که پیش از آن نسبت به رهبران، تحولات، و رویدادهای گوناگون وجودداشت، درآغاز درصددبرآمد، با کمک و همراهی، صاحبان قلم، مردم را برای پذیرش حرکت تازه، وقبول و باورنیات رهبران انقلاب آماده کنند. یکروز پس از انقلاب، چهره راستین حرکت افسران آزاد، جمال عبدالناصر با موسسه «اخبارالیوم» که روزنامه «الاخبار» و هفته نامه «اخبارالیوم» را منتشر میکرد، تماس گرفت و برای پایان بخشیدن به حکایت نظام برکنارشده، ازبنیادگزاران این موسسه برادران امین، یاری خواست. آنروزها مصطفی معلم مکتب روزنامه‌نویسی جدید بود. و خبرنگارزبده‌ای داشت با نام «محمد حسنین هیکل» که ستون «اخبار درگوشی» و تفسیرهای داخلی را می نوشت. امین درنخستین ملاقاتش با ناصر، هیکل را نیز همراه برد چون هیکل تنهاروزنامه‌نگاری بود که پیش از انقلاب ژوئیه، بهنگام نبردفلسطین درنقطه‌ای بنام «فالوجه» با «یوزباشی جمال عبدالناصر» ملاقات و گفتگو کرده بود بهمین دلیل، آگاهی و آشنائی کافی به روحیات و افکار این افسرجوان داشت. معلوم نیست دران ملاقات چه گذشت ولی از فردای آنروز بخت هیکل بیدارشد، و باسرعتی باورنکردنی، مدارج ترقی را پیمود. تا آنجا که ندیم و مشاور ناصر شد. و حتی تنظیم یادداشتهای خصوصی ناصرنیز به اوواگذارگشت. از سرهمین ارتباط بود که بازنویسی کتاب «فلسفه انقلاب» برعهده او گذاشته شد و برای تصدی سردبیری اهرام، بدستورناصرموسسه اخبارالیوم را ترک گفت و به موسسه اهرام رفت. دراین میان روابط ناصر و برادران امین که هیچکس تردیدی درارتباطشان باغرب نداشت، همچنان دوستانه بود. و بدفعات شخص ناصراز مصطفی امین میخواست که حامل پیغامی برای امریکا شود یا نظرواشنگتن را درباب مسئله‌ای خاص باز پرسد. بمروربرادران امین که ازطلوع ستاره بخت هیکل ناخشنود بودند و از اینکه هیکل با آگاهی از ماجراهای پشت پرده سیاسی کشور، و نوشتن مقالات هفتگی «بصراحه» هرروز براعتبار «اهرام» میفرود، بیمناک شده بودند درصدد حمایت از جناح خاصی از ثروتمندان، پاشاها، و سیاستمداران عهد فاروق برآمدند و با نوشتن مقالاتی، روزهای پرشکوه گذشته و میهمانیهای مجلل درقصر «پاشاها» و «بیک ها» را به یادها آوردند و بنحوی کوشش داشتند انقلاب را عامل فقرجامعه مصری قلمداد کنند. ناصر که هیچ نوع نظارتی را برجراید لازم نمیدانست، با آگاهی از این اقدامات شخص سادات و دو تن دیگر از اعضای شورای انقلاب را مامور رسیدگی به عناوین و مطالب جراید کرد. چون دراینمورد هم اهرام مستثنی بود، اقبال عمومی به خواندن مطالب سانسور نشده این روزنامه هرروز بیشتر و بیشتر میشد تا آنجا که درسال ۱۹۵۹ روزنامه هیکل، مرز چهارصدهزارتیراژ را پشت سرگذاشت. این موفقیت آنقدربرادران امین را آزرد که علی به انگلستان، امریکاو درپایان به بیروت رفت و مصطفی با چند کشور عربی مخالف ناصر ارتباط برقرارنمود. که دریک مورد چکی که از جانب شاهزاده‌ی سعودی برای او فرستاده شده بود کشف و ضبط شد. با اینهمه ناصرتازمانیکه آگاه شد مصطفی امین گزارشاتی از اوضاع مصر، و مسائل پشت پرده و حساس کشورش به امریکا میدهد، هرگز او را از خودنراند و دیدارهفتگی خودرا با مصطفی و چندتن دیگر از روزنامه نگاران مصری قطع نکرد.

پس از کشف داستان ارتباط امین با امریکا، که درآغاز یک رابطه ساده بود، مصطفی امین دستگیر و محاکمه شد و به زندان افتاد از آنجا که ناصرشخصا او و نوشته‌هایش را دوست داشت دستورداد، اتاق مناسبی درزندان به او بدهند، پزشک هرهفته اورا که بیماری قندداشت معاینه کند، و کتاب و مجلات بهراندازه که میخواهد دراختیارش قراردهند.

محمد حسنین هیکل که هیچگاه مراتب استادی مصطفی امین را درکار نویسندگی از یادنبرده بود از جمله معدود کسانی بود که درطول اقامت امین درزندان، بطورمرتب از او دیدار میکرد (البته بعدها وقتی امین اززندان آزاد شد، و مقام هیکل درنزد ناصررا، درکارسادات بازیافت، همه آن مهربانیها و یاریهای محمد را، وظیفه تلقی نمود و بازشت ترین کلام از ناصر و هیکل یادکرد. و بخصوص درمصاحبه‌اش با نویسنده فلسطینی ناصرالدین نشاشیبی درمجله معلوم‌الحال الحوادث ثابت نمود قصه عداوتش با هیکل یک عقده شخصی است و ربطی به افکار و آرا و پایگاههای فکری ندارد.)

امین پس از جنگ رمضان، و بالاگرفتن غضب ساداتی علیه هیکل اززندان آزاد شد. و به خانه اش در «الاخبار» بازگشت. برادراو علی صاحب ستون «فکرة» که به «الانوار» لبنانی منتقل شده بود نیز بلافاصله به قاهره بازگشت تابرادرش را درحمله ناجوانمردانه گروه «راستیها» علیه ناصر، هیکل و دستاوردهای عظیم انقلاب مصرمثل سداسوان یاری کند علی در «اهرام» بود و مصطفی در «اخبار» درآغاز سادات به امین ها روی خوش نشان داد. و مصطفی را درخلوت و حضور همه جا درکنار گرفت (حتی آنروزها گفته میشد قصدسادات آزار هیکل است وگرنه خوداو میدانست نه مصطفی امین قدرت قلم هیکل را دارد. و نه نفوذ عربی و بین‌المللی او را) کارحمله به انقلاب بجائی رسید که «جلال الدین حمامصی» رفیق برادران امین که روزگاری از ستایشگران ناصربود، سلسله مقالاتی را با تأیید مصطفی منتشرکرد که بعدها درکتابی بنام «حوار وراء الاسوار» یا «گفتگو پشت دیوارها یا حصارها» از طبع بیرون آمد. دراین کتاب گفته شده بود ناصرچکی را که ملک سعود برای کمک به مصر دراختیارش گذاشته بحساب خود دربانکها ذخیره کرده، مبلغ چک دو میلیون دلاربود.

این گفته آنقدردروغ بود که حتی دستگاه خبری ووزارت اطلاعات مصر نتوانست درباره‌اش سکوت کند. و رئیس بانک مرکزی مصرنیز با انتشار یک بیانیه رسمی که روزنامه برادران امین از چاپش خودداری نمود اعلام کرد، ناصرچک را بحساب مخصوص ریاست جمهوری گذاشته و درزمان حیاتش فقط مبلغی از آنرا خرج هزینه های ضروری مملکت کرده، و صورت این خرجها دربانک موجود است. بقیه این پول عینا به حساب رئیس جمهوری جدید آقای انورالسادات منتقل شده است.

از آن پس حنای «گروه راستیها» بیرنگ شد ومصطفی و علی نیز از اعتبار افتادند. چون قدرت مسلط وقت نمی توانست با کسی که ابروی خودرا درجامعه‌اش باخته برای خودابروبخرد. «انیس منصور» عزیزشد. و امین ها ذلیل. مدح و ستایش نیز کاری از پیش نبرد. حتی مدتی بعد مصطفی از سردبیری الاخبار کنار گذاشته شد و علی نیز کناررفت، و هردو عضو شورای نویسندگان «الاخبار» بودند، و نامشان بعنوان موسسان گروه «اخبارالیوم» برصدرصفحات نشریات این گروه بود.

مرگ علی امین دوبرادرتوام را از هم جدا کرد. زندگی سرشار از ماجرای علی پایان میگرفت. و مصطفی درخلوت و تنهائی گریزی نداشت جز آنکه باز هم سراغ هیکل رود.

✱✱✱

آخرین خبراینست مصطفی امین روزنامه‌نگاری که نیم قرن است می نویسد و صاحب صدها مقاله و کتاب و حکایت است. کسی که بخاطر عزیزشدن نزد قدرت مسلط زمان، همه پلهای ارتباطیش را با توده های مصری که ناصراز ذلت و بردگی نجاتشان داده بود، برید. انسانی که درطول حیاتش امریکا را مدنیه فاضله میدانست و کیسینجررا پیغمبرقرن. نویسنده‌ای که یکبار توسط دانشجویان مصری «اجیرزنجیری ـ سی ـ آی ـ ا» خوانده شده بود. و بالاخره مردیکه با همه رنجها و تلخیها یک صاحب قلم بود، بسبب آنکه به دو هزارتن از اعضای حزب دست راستی مصر که ساخته دست آقای ممدوح سالم نخست وزیر مصر بود تاخته است که چرا بدون آگاهی از مشی و روش گروه سیاسی تازه تاسیس شده سوسیال دمکرات آقای رئیس جمهوری، به این حزب پیوسته‌اند، ممنوع‌القلم میشود.

این پایان تلخ آیا واقعا سزاوار مصطفی امین بود؟

تاریخ میگوید آری. بسیار بار که درهنگامه داوری مردم، صاحبان قدرت مجبور میشوند عزیزان خودرا فدا کنند تا موقعیت خودشان حفظ شود. اگر مصطفی امین امروز فدامیشود. و بایددرتنهائی تلخش با قلمی شکسته، ویران شود. بسبب آنست که خودپلهای ارتباطیش را با مردم قطع کرده، وگرنه هیکل نیز وضع او را از چهارسال پیش دارد. منتها اودردل مردم جا دارد. از اینرو عتاب نظام هرچه بیشتر باشد، اعتبار او نزد مردم افزونتر میشود.

امین از همه جامانده و از همه سورانده است. او چوب دوسرطلائی است که هیچکس حاضر به خریداریش نیست نه مردم و نه حکومت.

و این شایدتجربه‌ای باشد برای همه آنها که درمصرقلم را شمشیری میدانند بعضی برای رقصیدن با آن دربرابر قدرت و گروهی برای مبارزه درراه خواستهای ملت!

لوموند

چرا مسکو دوبچک را برانداخت؟

روز ۲۱ اوت ۱۹۶۸ نیروهای پیمان ورشو برای پایان دادن به «بهار پراگ» به خاک چکسلواکی حمله کردند. پس ازگذشت ده سال از این ماجرا هنوز هم بحث محافل سیاسی پیرامون حوادث آن روز در یک سئوال خلاصه میشود.

«آیا بهار پراگ سیستم سوسیالیستی چکسلواکی را تهدید میکرد؟» پاسخ این سئوال با توجه به حوادث آن روز چکسلواکی منفی است. دولت دوبچک در تمام مدت حکومت خود هیچ یک ازمظاهر سوسیالیسم اعم از ملی شدن صنایع، اشتراکی کردن کشتزار ها و کنترل دولت را بر فعالیتهای اقتصادی واجتماعی بخطر نیانداخت، به تعهدات خود نسبت به پیمان ورشو وسازمان اقتصادی کشورهای اروپای شرقی وفادار ماند، و به نیرو های شوروی اجازه داد هفته ها در خاک چکسلواکی به مانور های نظامی بپردازند.

از دیدگاه لنین و برژنف قدرت انقلابی قابل تجزیه نیست و روی این اصل حزب کمونیست بعنوان حزب منحصر بفرد قدرت را در شوروی بدست گرفته و بر کلیه سازمانهای اجتماعی کنترل مطلق دارد.

وقتی که کنگره های حزب کمونیست شوروی اعلام میکنند که باید نقش رهبری حزب تقویت شود منظور این است که بهیچ وجه نمیتوان به سازمانهای مستقل اجتماعی، اقتصادی و فرهنگی اجازه فعالیت داد.

حال باید دید از «سوسیالیسم کنونی» در بهار سال ۱۹۶۸ چه حوادثی در چکسلواکی روی داد؟

در آن سال با موافقت برژنف تصمیم گرفته شد پرزیدنت نووتنی که تا آن موقع دبیر اولی حزب کمونیست چکسلواکی را نیز بعهده داشت اختیارات خود را در حزب بیک نفر دیگر داده و تنها مقام ریاست جمهوری را حفظ کند. روز ۵ ژانویه ۱۹۶۸ «انتونین نووتنی» در برابر کمیته مرکزی حزب شخصا اختیارات خود را در مقام دبیر اولی به الکساندر دوبچک واگذار کرد.

دستگاه رهبری جدید حزب با انتشار مقالاتی در ارگان های رسمی ضمن دعوت مبارزان به پشتیبانی بطور ضمنی اعلام کرد که پلیس سیاسی از این پس در برابر انتقاد هایی که از رهبران حزب میشود هیچگونه عکس العملی نشان نخواهد داد.

تصمیم حزب کمونیست چکسلواکی نخست در داخل حزب و پس از آن در میان مردم این احساس را بوجود آورد که مساله تنها تغییر دستگاه رهبری حزب کمونیست نبوده بلکه سیاست کشور تغییر کرده است.

به این ترتیب در انتخابات سازمانهای محلی حزب که برای تدارک کنگره آینده انجام میشد یک کوران تب آلود بوجود آمد. اما این احساس دیری نپائید و چند هفته بعد هیات های رئیسه سندیکاهای رسمی، سازمان جوانان یکی پس از دیگری منحل شدند و دستگاه بورو کراتیک متلاشی و مقررات سانسور بار دیگر بر قرار شد.

روز ۲۲ مارس آنتونین نووتنی ناچار شد از مقام ریاست جمهوری کناره گیری کند. در این هنگام بود که در کشور های غربی شایع شد که حزب کمونیست چکسلواکی نقش رهبری را از دست داده و یک جنبش ضد انقلابی پراگ را تهدید میکند.

مساله تنها دگرگونی سیستم سیاسی پراگ نبود بلکه روابط بین چکسلواکی و سیستم سوسیالیستی در میان بود. تا برابری روابط اقتصادی و نحوه کار پیمان ورشو در محافل سیاسی پراگ مطرح شد.

کارگران نمی خواستند محمولات مورد نیاز شوروی را به قیمت هایی که شوروی تعیین کرده بود تولید کنند.

در این میان محبوبیت دوبچک در میان مردم وگروههای سیاسی پیوسته افزایش می یافت. سوسیالیست ها که در سال ۱۹۴۸ حاضر نشدند به حزب کمونیست چکسلواکی به پیوندند آمادگی خود را برای همکاری با دوبچک اعلام کردند.

انتشار اعلامیه دو هزار کلمه‌ای در پراگ نشان می داد که چکسلواکی در راه سیستم چند حزبی گام بر میدارد واین برای مسکو قابل تحمل نبود.

سرانجام با حمله نیروهای پیمان ورشو ماجرا پایان یافت. این حمله نه تنها به بهار پراگ و آزمایش سوسیالیسم به «چهره انسانی» پایان داد بلکه یک ضربت کاری به تجدید نظر طلبی یعنی احتمال اصلاحات داخلی در سیستم شوروی وارد کرد و در نتیجه شکاف عمیقی بین حزب کمونیست شوروی واحزاب کمونیست اروپایی بوجود آمد.

در سپیده دم روز ۲۱ اوت ۱۹۶۸ انتشار خبر اشغال سراسر خاک چکسلواکی از سوی نیرو های شوروی و متحدانش در پیمان ورشو (آلمان شرقی، بلغارستان، مجارستان و لهستان) دنیا را در بهت حیرت فرو برد. خبرگزاری تاس برای توجیه حمله نیرو های پیمان ورشو اعلامیه‌ای باین مضمون انتشار داد: سیاستمداران چکسلواکی و حزب کمونیست آن کشور از شوروی و دیگر کشور های متحد درخواست کرده‌اند با کمک نظامی به یاری ملت برادر چکسلواکی بشتابند.

پس از گذشت ده سال هنوز هم معلوم نیست چه کسانی شوروی و متحدانش را بیاری طلبیده بودند.

نوول ابسرواتور

کمونیستها و سوسیالیستها بر ضد نخست وزیر جدید

الفردونوبرداکستا که هفته گذشته از سوی ژنرال اینش رئیس جمهوری پرتغال مامور تشکیل سومین دولت مبتنی بر قانون اساسی جدید این کشور شد، از تباریک روحانی برهمن است که گلف باز سرشناس و خواننده نوشته های فیلیپ روث و سالینجر شناخته میشود و مضافا به اینکه وی مشاغل اقتصادی عمده‌ای نیز در رژیم سابق پرتغال عهده‌دار بوده است. هرچند داکستا به مدت ۷ ماه مسئولیت صنایع سنگین را در آخرین حکومت موقت پرتغال به رهبری ازودو بعهده داشت و سپس در کابینه ماریوسوارش به وزارت صنایع منصوب شد، ولی همچنان مردم پرتغال او را بعنوان یک مجری برنامه های صنعتی در رژیم سابق این کشور می شناسند.

نخست وزیر جدید به مدت ۸ سال مدیریت فنی نوب فلزات را در رژیم سالازار بعهده داشت و دستیار اصلی یکی از کارفرمایان بزرگ صنایع این کشور که پس از روی کار آمدن رژیم تازه به آمریکای لاتین پناهنده شد بشمار میرفت بطور کلی الفردونوبرداکستا طی مشاغل عمده خود در موسسات بزرگ صنعتی و اقتصادی پرتغال به شیوه‌ای محافظه کارانه عمل میکرد و هیچ نشانه‌ای از اینکه وی طالب دگر گونیهای اجتماعی و اقتصادی باشد به چشم نمیخورد وانگهی به دلیل مخالفت با مشارکت دولت در سهام و اداره شرکت نفتی ساکور از شورای اداری این شرکت پس از انقلاب آوریل ۱۹۷۴ کناره گیری کرد.

مانوئل کالوالهو یکی از رهبران سندیکائی که به حزب کمونیست پرتغال نزدیک است در تفسیری پیرامون انتصاب نخست وزیر جدید اظهار داشت کارگر ان دیگر نباید به توهمات دل خوش کنند. از سوی دیگر شورای سیاسی حزب کمونیست پرتغال نیز با انتشار یادداشتی خاطر نشان ساخت:

نخست وزیر منتصب فاقد توانائی هائی است که حزب کمونیست دارا بودن آنرا برای حل و فصل بحران کنونی کشور ضروری میشمارد.

کمونیست ها در پی عزل ماریوسوارش مرتبا تکرار کرده‌اند سومین دولت قانونی پرتغال باید دست آوردهای عظیم انقلاب ۱۹۷۴ را از هر نوع گزندی حفظ کند و بیشترین کوشش خود را در این جهت بکار اندازد.

بطوریکه روند اصلاحات کشاورزی و ملی کردن همچنان ادامه یابد. حزب کمونیست خاطرنشان ساخته است که نخست وزیر جدید در پست سابق خود که وزارت صنایع بود کوشیده است فرایند ملی کردن پاره‌ای بخشهای اقتصادی را متوقف سازد و مجددا بعضی از موسسات صنعتی را به صاحبان سابق خود مسترد دارد بطوریکه اقدامات وی واکنش شدید کارگران را در پی داشته است.

در این میان ماریوسوارش رهبر حزب سوسیالیست پرتغال نیز ضمن اظهار نظر پیرامون انتصاب نخست وزیر تازه گفت این انتصاب مغایر و منافی با ماده ۱۹۰ قانون اساسی است که صراحت دارد گزینش نخست وزیر باید با توجه به نتایج انتخابات صورت گیرد. از این جهت سوسیالیست ها و پاره‌ای از اعضای شورای انقلاب معتقدند رئیس جمهوری باید نخست وزیر را از میان صفوف حزب سوسیالیست که حدود ۳۴/۸ در صد آراء را در انتخابات پارلمانی سال ۱۹۷۶ بدست آورده و نیرومندترین حزب پرتغال است برگزیند، به علاوه به نظر اکواروکونهال رهبر حزب کمونیست سوسیالیستها باید در هر نوع راه حلی پیرامون گزینش نخست وزیر به مشورت خوانده میشد

از سوی دیگر رئیس جمهوری پرتغال منتظر است تا طی روزهای آینده با تشکیل حکومت تازه که در خارج از چهار چوب ائتلاف احزاب صورت میگیرد و صرفا متکی به حمایت و پشتیبانی نمایندگان پارلمان است بخت موفقیت و تجربه تازه خود را که عبارت از مداخله و میانجیگری مستقیم در انتصاب نخست وزیر است بیازماید.

در حال حاضر تنها حزب دموکرات سوسیال که قبلا با سوسیالیستها ائتلاف داشت از تصمیم رئیس جمهوری حمایت می کند.

در این میان انتصاب یک «تکنوکرات مستقل» به نخست وزیری پرتغال که با صاحبان صنایع بزرگ پیوند دارد در اوضاع و احوالی که احزاب سوسیالیست و کمونیست آمادگی خود را برای حمایت از یک نامزد مستقل اصلاح طلب اعلام داشته بودند مشروط بر آنکه انتظارات آنها را در زمینه ملی کردن صنایع و اصلاحات کشاورزی براورده سازد بیانگر این واقعیت است که دولت آزمایشگاهی «عنوانی که روزنامه های پرتغال قبلا به آن داده بودند» روزهای سخت و دشواری در پیش خواهد داشت.

طی دو سال گذشته براثر اختیار کردن بی طرفی از سوی حزب کمونیست و سازمان سندیکا ها که با رضایت و خرسندی همراه بود و اعطای امتیازاتی در زمینه اجرای برنامه های مورد نظر کمونیست ها، پرتغال از یک اشتی ملی و ارامش واقعی در قلمرو اجتماعی برخوردار گردید، بطوریکه ماریوسوارش اخیرا خاطرنشان ساخت، طی این دوره دو ساله پرتغال در زمره چند کشور معدود اروپائی قرار داشته که با کمترین تعداد روزهای اعتصاب مواجه بوده است.

بطوریکه پدید نیامدن مناقشات کارگری به دولت پرتغال فرصت داد که از صندوق بین‌المللی پول وامهای معتنابهی که مبلغ آن به بیش از ۳۰۰ میلیون دلار میرسید دریافت دارد و تراز بازرگانی خود را موقتا و مصنوعا بهبود بخشد.

از دیدگاه ژنرال اینش رئیس جمهوری و مشاوران او شاید الفردونوبرداکستا نخست وزیر تازه شخصیت صلاحیتداری باشد که بتواند نظم و ترتیبی در برنامه های ملی کردن به وجود آورد و از افزایش هزینه های اجتماعی جلوگیری کند و سرانجام اقتصاد کشور را در مسیری هدایت کند که مورد نظر مسئولان صندوق بین‌المللی پول است.

به علت کثرت مطلب پاورقی نبرد سوئز امشب، چاپ نشده است

هفته نامه اخبارالیوم

جای شاهنامه فردوسی در ادبیات عرب خالی است

الفرق بین الشاهنامة الفارسیة والاودیسة عند الاغریق

شاهنامه فردوسی ، اثر بزرگ ادبیات فارسی اخیرا مورد توجه بیشتر محافل ادبی عرب قرار گرفته است . هفته‌نامه اخبارالیوم چاپ قاهره در شماره اخیر خود ضمن اشاره به اهمیت ادبی شاهنامه فردوسی مطلبی تحت‌عنوان «فرق میان شاهنامه فارسی واودیس یونان» نوشته که بنظر خوانندگان گرامی میرسانیم:

کاظم چایچیان

بااینکه ادبیات‌ایران سرشار وگوناگون است وبااینکه‌ادبا وشعرای بزرگ ایران ، آثاری جاودان‌به‌ادبیات افزوده‌اند ، مع‌الوصف، چون نویسندگان وادبای عرب ، کمتر ترجمه‌ای ازآثارادبی ایران به‌خوانندگان عرب عرضه کرده‌اند ،میتوان گفت که‌ادبیات ایران میرود تا برای خواننده عرب گمنام بماند.

خواننده عرب با «ایلیاد» و «اودیس» یونان بیشتر آشنائی دارد تابه شاهنامه فردوسی، درحالیکه افسانه ها وداستان های دو کتاب ایلیاد واودیس چیزی نیست جز گوشه‌ای از افسانه ها وماجراهای‌شاهنامه فردوسی‌که هنوز ترجمه‌نوینی از آن بزبان عربی نشده‌است.

پیداکردن کتابی راکه دکتر عبدالرحمن‌عزام مقدمه‌ای برآن نگاشت و شامل یک ترجمه قدیمی از شاهنامه فردوسی توسط بنداری است مشکل‌می باشد.

شاهنامه فردوسی ، شامل قهرمانیهای درخشان با شعری روان است.

درتاریخ ادبیات ایران ، چندین کتاب بنام شاهنامه بچشم میخورد، که مشهور ـ ترین‌آنهاهمان‌شاهنامه فردوسی است‌که‌حکیم ابو القاسم‌فردوسی برای سرودن آن سی سال‌یا سی و پنجسال صرف وقت کرد.

این شاهنامه ، تاریخ‌ایرانیان را از آغاز تاریخ شرح داده است ولی همین تاریخ همه‌به چند مرحله تقسیم شده است. از جمله مرحله افسانه‌ای که از اعماق تاریخ کهن صحبت میکند وطی آن شاهد انسان وجن وپری و پرندگان می شویم.

قهرمان قهرمانان شاهنامه، رستم است که قدرت و طول عمر و جوانمردی را همراه ادشت. یکی از فاجعه های غم‌انگیز شاهنامه وادبیات‌جهان، ماجرای جنگ رستم باپسرش سهراب‌است که رستم در حین جنگ اورا نشناخت مگر پس از اینکه بدست خود پسرخود را بقتل رسانید، ودر مرگش بتلخی گریست.

در شاهنامه داستان های عشقی متعددی وجود دارد مانند داستان(زال و رودابه) و (خسرو وشیرین)وداستان گرفتار شدن سودابه همسر کیکاوس‌در عشق پسرشوهرش کشبیه داستان یوسف وعزیز مصر است که در قرآن مجید هم از آن ذکر رفته است.

موقعیکه حوادث شاهنامه به دوران‌فتح اسلامی میرسد، مرحله تاریخ اسلام در اشعار شروع واز افسانه پردازی‌تا میزان زیادی کاسته میشود.

در شاهنامه فردوسی به سنت های ملت ایران در دوره های مختلف تاریخ اشاره رفته ومیتوان گفت که بوجود آوردن چنین اثر گرانبهائی که سراینده‌اش مدت سی‌سال از عمر خودرا صرف آن‌کرد، هر عصر حاضر و حتی دوره های‌آینده کاری است مشکل‌و ناشدنی.

ما آرزومندیم‌که این اثر بزرگ ادبی جهان باردیگر درادبیات عرب بدرخشد.

تجدید چاپ کتاب عبدالرحمن عزام و یا ترجمه تازه‌ای از شاهنامه فردوسی یکی ازراه های راه‌یابی مجدد این اثر بزرگ در ادبیات عرب است بویژه‌اینکه هم اکنون استادان مصری ادبیات فارسی سرگرم فعالیت هستند و تاکنون‌کتاب ها و بررسیهای مهم و عمیقی بکتابخانه ادبیات عرب عرضه کرده‌اند، از جمله می توان‌دو کتاب‌را از دکتر امین‌عبدالمجید بدوی‌تحت عنوان «داستان در ادبیات ایران» و «سفری در شاهنامه فردوسی»نام‌برد.

در هر حال امید است این استادان فرصتی بیابند واین اثر جاودانه رابه ادبیات عرب عرضه نمایند.

گفت و شنودی با«داریوش صفوت» مدیر مرکز حفظ و اشاعه موسیقی :

موسیقی مبتذل ناپایدار است

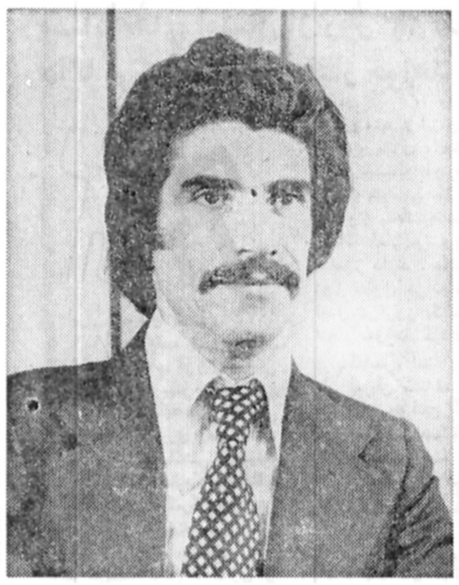

«پریسا» اولین زن خواننده است که به‌ردیف های موسیقی ایرانی‌تسلط کافی‌دارد.
هنرمندان مرکز حفظ و اشاعه موسیقی برای مردم شهرستانها برنامه اجرا خواهندکرد.

دو قسم هنر داریم .هنر اصیل سنگین وآکادمیک ، هنر سبک و مورد علاقه ، همگان‌که‌آن‌راهنر«آسان‌گرا» هم می‌نامند .

برای فراگیری هنر نوع اول ، هنرمند باید متحمل زحمات فراوانی بشود و وقت زیادی را اختصاص بدهد و برای اینکار حتما محتاج استاد و مکتبی است تا در فراگیری هنر به او کمک کنند . اما هنر نوع دوم کمتر نیازبه‌زحمت و مرارت دارد.موسیقی‌نیز هنری است با همین خصوصیات وعده بیشتری بخصوص جوان های ما برای کسب سریع و بدست آوردن موفقیت های آنی‌و البته گذرا . راه دوم را برمی‌گزینند .

داریوش صفوت مدیر مرکز حفظ‌واشاعه‌موسیقی وابسته به سازمان رادیو تلویزیون ملی ایران ، در گفت و شنودی ضمن بیان توضیحات‌بالا ، خاطرنشان ساخت :

وقتی هنرمندی در سایه سخت کوشی و تلاش به جنبه های اصیل هنر دست یافت ، کارا و دارای یک هویت اصیل است وکاریک موزیسین خوب نیز چنین شناسنامه اصیلی را دارا میبا شد. طبیعی است هنر بی محتوا وسبک مثل طبل میان تهی است و اگر شهرتی برای صاحب ان فراهم می‌کند . مثل حباب ناپایدار است .

«پرسا» آوازخوانی که صدایش بردلها می‌نشیند از پرورش یافتگان مرکز حفظ و اشاعه موسیقی است «صفوت» که مدیر این مرکز است درباره « پریسا»می ـ گوید :«پریسا» تنهاخواننده زن است که به ردیف های موسیقی ایرانی تسلط‌کافی دارد . در گذشته نوعی خودخواهی‌از جانب مردان برفضای موسیقی‌ماحاکم‌بود وبهمین علت زنان خواننده فرصت آن را نمی‌یافتند که به دستگاهها و ردیف ها موسیقی ایرانی‌مسلط‌شوند حتی‌یکبار یک‌خانم‌فرانسوی که مطالعاتی‌رادر بارهموسیقی ما اغاز کرده بود ، متوجه همین نارسائی شد . حتی‌به اوازخوان‌فرزانه‌ای‌همچون «قمر» امکان داده نمی‌شدکه به فراگیری ردیف های موسیقی بپردازد .

«صفوت» درباره برنامه های‌آیندمرکزحفظ واشاعه موسیقی یادآور شد که این مرکز کنسرت هائی در شهرستان‌هاخواهد داشت، ضمن آنکه به‌پخش برنامه‌از رادیو تلویزیون هم ادامه می‌دهد به قول « صفوت» علاوه‌بر «پرسا» ، سید نورالدین رضوی‌سروستانی هم از خوانندگان‌خوب‌مرکز حفظ و اشاعه‌موسیقی‌است سروستانی در این مرکزبکار تدریس اشتغال دارد وضمن آن اواز می‌خواند .

اکبر ـ سرداری

چاپهای تازه

روزنامه خاطرات اعتمادالسلطنه

انتشارات امیرکبیر ، چاپ سوم، ۱۳۸۰ ریال
به اهتمام ایرج افشار

یادداشت های خواندنی و پرفایده (اعتمادالسلطنه) سیاستگر دانش اندوخته دوره ناصری از اسناد فوق‌العاده بااهمیت عصر خود واز ماخذ مستندی است که اخبارمربوط به مملکت داری وآداب مخصوص دستگاه سلطنت ناصرالدین شاه را پس‌از هفتاد هشتاد سال در اختیار ما می‌گذارد . اکنون با پژوهش و بررسی دراین یادداشت ها اطلاعات تازه ونکات باریک از وقایع مهم دورانی که منجر به قتل ناصرالدین شاه و دمیدن نسیم مشروطه خواهی ایران شد، نظیرواقعه رژی‌وانحصار تنباکو، عزل ظل‌السلطان ،صدارت مستبدانه امین‌السلطان ، دخالت‌های روس و انگلیس می‌توان استخراج کردکه در ماخذ قدیم دیگرو تحقیقات معاصران دیده نمی‌شود.،ازاین‌رو لزوم مطالعه چنین اثری ، برای کاوش‌و پژوهش خالی ازلذت یک رمان شورانگیز نیست .

جهانی که می‌شناسم

نوشته برتراندراسل ، ترجمه روح‌الله عباسی
انتشارات حبیبی ،چاپ چهارم ، ۱۱۵ریال

جهانی که من‌می‌شناسم، مجموعه دوازده گفتاراست که برتراندراسل ضمن آن عقایدخود رادرباب فلسفه ،مذهب، جنگ وصلح طلبی، کمونیسم و سرمایه‌داری ، اخلاق تبو (رسوم و عادات جاهلانه)، قدرت ، خوشبختی، ناسیونالیسم، نقش شخصیت ، مدارا و غلو در تعصب ، بمب هیدروژنی ، آینده بشراظهار می‌کند. راسل فلسفه راعبارت‌از «تتبع وتحقیق شکل یافته است . راسل فلسفه را عبارت از متتبع‌و تحقیق درباره مطالبی که هنوز شناسایی دقیق و صحیح آنها امکان پذیرنیست.» می‌داند. راسل معتقد است عوارض مذهب به صورت نومی از تفتیش وسانسور عقاید در جامعه‌ظاهر می‌شود. درباب جنگ وصلح می‌گوید : «من طرفدار و هواخواه هرنوع مقاومتی هستم که دربرابر مهاجم بعمل آید.» درباره جنگ استقلال می‌گوید : «بعقیده من این جنگ، کاملا ، منصفانه وعادلانه انجام گرفته است .»درجایی از این کتاب از برتراندراسل سئوال می‌شود که :شما لنین راملاقات کرده‌اید ، درباره اوچه‌عقیده‌ای دارید ؟او جواب میدهد : «اگر حقیقتش را بخواهید وقتی که لنین را ملاقات کردم‌یکه خوردم و متعجب شدم. البته ، قبلا هم می‌دانستم لنین صفات و خصال عالی و برجسته‌ای دارد، لنین دارای شهامت و شجاعتی وصف ناپذیر بود .لنین ، اراده‌ای آهنین وانعطاف ناپذیر داشت وبالاخره ،از استقامتی خلل ناپذیربرخوردار بود. وجود او مظهر تجسم یک آیین بود. آری میتوان گفت لنین برای خودش زندگی نمی‌کرد...» ص ۰۵۳

راسل اخلاق تبو راعبارت از مجموعه‌ای رسوم و آداب خاصه منهیاتی می‌داند کهبدون هیچگونه دلیلی ، به انسان تحمیل می‌شود . راسل تندرستی ، داشتن وسایل‌لازم برای رفع حوائج ، داشتن روابط حسنه بادیگران وموفقیت درکار را از عوامل عمده خوشبختی می‌شمارد . ویروز جنگ هیدروژنی را به منزله پایان زندگی نسل بشر می‌داند. وتصور می‌کند بزرگترین خطری کهبشر را تهدید می‌کنداین است که بشریت تحت سازمان ورژیمی «مورچه‌ای»درآید .

تاریخ مشروطه ایران

نوشته احمد کسروی
انتشارات امیرکبیر ، چاپ چهاردهم ،دوره دو جلدی (پالتویی) ۳۹۰ ریال

تاریخ مشروطه ایران کتابی است ارزنده و مستند با جنبه های پژوهشگرانه‌کهسهم قهرمانان جنبش بزرگ‌مشروطه راکه از نهضت مشروطه راکه در کمال اهمیت اساسی در تاریکی و ابهام مانده بود، روشن میکند ، داوریهای کسروی منصفانه ، دقیق و مستدل و مستند است .

در این کتاب ، رویدادهای ایران از آغاز جنبش مشروطه‌خواهی تا آمدن سپاهیان روس به آذربایجان بازگو میشود . کسروی که خود شاهد اوضاع ایران در یکی از دوره های پرتلاش بوده جنبش حماسه آفرینانه خلق قهرمان پرور را بچشم خود دیده و حتی با برخی از قهرمانان و رهبران جنبش از نزدیک آشنا بودهو از طرفی چون زبان انگلیسی را بنیکی میدانسته و از نتیجه پژوهش های غربیها آگاه بوده و روش تحقیق اروپائیها آشنایی داشته است ، توانسته از شیوه تاریخ نویسی معمول و معهود ،با فراتر نهاده و با امانت و صراحت تصویرروشنی از درخشانترین دوره تاریخ ایران ترسیم کند ، کسروی در تاریخ مشروطه ایران،از پیشامد های روزگار میرزاحسینخان سپهسالار آغاز میکند و با پیروزی مشروطه خواهان پس از رویداد های دوره استبداد صغیر کتابش را پایان میبخشد.

مجموعه طرحهاوکاریکاتورهای «مسعودمهرابی»..

دفتری از نردبانهای بی بام

از کارهای «مسعود مهرابی»

نردبان های بی‌بام نام مجموعه‌ای از طرحهاوکاریکاتور های «مسعودمهرابی» کاریکاتوریست جوان‌است که از جانب سازمان «نشر امید» چاپ و منتشر شده است ،مهرابی که ۲۴ سال دارد ، از ده سال پیش بتدریج کار طراحی را در مطبوعات آغاز کرده است و در حال حاضر نیز با نشریات «رستاخیز» همکاری دارد و طرحهای آزاد او نیز هر روز زیر عنوان در روزنامه رستاخیز چاپ میشود.

تاکنون مهرابی در چند نمایشگاه جمعی‌وانفرادی‌شرکت کرده است وآخرین نمایشگاه آثار او در نگارخانه «شیخ» برپا شده بود .

شماره‌های اول‌ودوم‌گاهنامهٔ«فرهیخته» منتشرشد

فرهیخته‌وفرهیختگان

شادروان «محمدمین»...

شماره‌های اول و دوم «فرهیخته»، دفتری در مقوله های فرهنگی و هنری دردسترس علاقمندان قرار گرفت . شماره نخست «فرهیخته» با نوشته‌ای از «محمود خلیقی» با عنوان «فنای فرهنگ کهنسال ایران» آغاز می‌شود . بعد به نوشته‌ای برمی‌خوریم تحت عنوان «شناخت فرهنگ» از مهرداد تدین . «مانی‌واحدی» نوشته‌ای دارد در باره «نیما» و شعرهای او . «غلامحسین غریب» موسیقی شناس ، طی گفت‌وشنودی ، نقطه نظرهایش رادرباره رقص و موسیقی محلی ایرانی عنوان کرده است.

«کاظم سادات اشکوری» در نوشته بلندی زیرعنوان «جام وآینه و پنبه» به معرفی هنرو ادبیات مردم پرداخته است و در صفحات پایانی ، جنبه های ویژه فرهنگ عامه گیلان شناسانده شده است و مقاله‌ای بنقل از «دکتر عیسی بهنام» آمده است پیرامون ضرورت شناخت فرهنگ ایران زمین .

شماره دوم «فرهخته» ، باپروهشی‌از «جلیل ضیاءپور» درباره فرهنگ ساکنان مرداب انزلی ، آغاز می‌شود و در بخش فرهختیگان به معرفی زنده‌یاد «محمدمین» جاودانه مرد فرهنگ ایران می‌پردازد و در صفحات بعدی ، رابطه فرهنگ ومعنوی را از «مهرداد تدین» ، «لقمان حکیم» را از کاظم سادات اشکوری ، «گویش های مازندرانی و فنای آن»را از «نصرالله پورافکاری» . می‌خوانیم .این نوشته‌هاباخبرهائی درباره رویدادهای فرهنگی و شخصیت های فرهنگی همراه است . «فرهخته» راادارهکل اطلاعات، انتشارات وروابط عمومی وزارت فرهنگ وهنردر ۲۰ صفحه منتشر می‌کند.

همزمان بامیلاد حضرت امام حسن مجتبی (علیه‌السلام)

قیام ملی۲۸ امرداد توسط کانون۴۸۷۲ حزب رستاخیز وآقای عیوضعلی منصوری مدیریت‌و کارکنان نمایشگاه اتومبیل منصوری در خیابان آریاناجشن گرفته شد .

اقای عیوضعلی منصوری مدیر نمایشگاه‌اتومبیل منصوری طی سخنانی قیام ملی۲۸ امرداد را ستود .

همزمان با شب میلاد حضرت امام حسن مجتبی (ع) توسط مدیروکارکنان نمایشگاه اتومبیل منصوری قیام ملی ۲۸ امرداد جشن گرفته شدوحاضرین‌بارها نسبت بخاندان جلیل سلطنت ابراز احساسات کردند.

در این‌مجلس ابتدا ازمدعوین بصرف افطار پذیرائی بعمل آمد وآنگاه آقای‌عیوضعلی‌منصوری مدیر نمایشگاه‌ضمن عرض خیر مقدم در مورد اهمیت قیام ملی ۲۸ امرداد صحبت کرد وگفت اینک با صدای بلند میگوئیم ای مردان شجاع وطن پرست که باتشخیص صحیح‌خود بتمام دشمنان‌ایران‌فهماندیدکه‌ایران وایرانی‌همواره‌شاهدوست‌و وطن‌پرست‌بوده ومی‌باشدخون ملت ایران از پیشینیان تاکنون همیشه درراه شاه ووطن نثار شده و خواهد شد وشما ای بدخواهان شاه ووطن بدانیدما ملت ایران بیدار و هوشیار پاسدار رژیم شاهنشاهی ایران خواهیم بود و در نگهداری‌آن باجان ودل کوشا هستیم.

بعداز سخنان آقای منصوری آقایان : سعید پدرامی رئیس تشکیلات حزب رستاخیز و قاسم‌پهلوان ازروابط عمومی حزب رستاخیز و امیرنیا رئیس منطقه چهار حزب رستاخیز و رحمن بهمنی معاون منطقه‌چهار حزب رستاخیز و بزرگ محمدی از انجمن شهر و آقای داود فلاح‌نماینده مجلس‌شورای ملی در خصوص روز های‌شوم ووحشتناکی که قبل از قیام‌ملی ۲۸ امرداد برمردم این مملکت سایه افکنده بود مطالبی ایراد نمودند و در خاتمه سعادت و سلامت هرچه بیشتر خاندان سلطنت را آرزو کردند.

این مجلس پرشکوه باهنرنمائی غلامحسین بهمنیار و ایرج مهدیان و سایر هنرمندان پایان گرفت و مدعوین ، در حالیکه پوسترهای خاندان سلطنت و پرچم های ایران عزیز را در دست داشتند محل جشن را ترک نمودند.

سپاس فرهنگیان کبوتر آهنگ

پیشگاه مبارك شاهنشاه آریامهر

سپاس خود را بمناسبت فرمان ملوکانه جهت برقراری فوق‌العاده شغل معلمان باسایر کارکنان دولت تقدیم میدارد.

از طرف آموزگاران و دبیران منطقه کبوترآهنك همدان ـ هادی ترکمان

آ ـ ۴۲۶۳

پیشگاه مبارك شاهنشاه آریامهر

مراسم سپاس و حق‌شناسی خود را بمناسبت صدور فرمان ملوکانه درمورد برابری فوق‌العاده شغل معلمان با سایر کارمندان دولت تقدیم میداریم.

ازطرف کارکنان ودبیران مدرسه راهنمائی تحصیلی شبانه روزی منطقه کبوترآهنك ـ عباس ـ سائدمنش

آ ـ ۴۲۶۶

آریامهر شاهنشاها

از اینکه همیشه‌اوامر تامین‌رفاه معلمان را صادرمیفرمائید سپاسگزاریم .

از طرف دبیران دبیرستان شاهرخی منطقه کبوترآهنك ـ محمدابراهیم ـ ابراهیمی

آ ـ ۴۲۶۴

اعلیحضرتا

بمناسبت صدور اوامر تامین ورفاه معلمان سپاسگزاریم.

کارکنان دبستان پایور ـ پایگاه شاهرخی ـ زهرا مدافع

آ ـ ۴۲۶۵

آگهی تصمیمات مجمع عمومی عادی‌سالیانه شرکت ایران‌کنف‌سهامی خاص ثبت شده بشماره ۱۶۰۷۰

طبق صورتجلسه مجمع عمومی عادی سالیانه مورخ ۳۱ر۳ر۲۵۳۷ شرکت مزبور . ۱ـ ترازنامه و حساب سودو زیان سال مالی ۲۵۳۶ بتصویب رسید .۲ـ آقای شاهرخ بهنام بسمت بازرس اصلی و آقای بهروز عراقی بسمت بازرس علی‌البدل برای مدت یکسال انتخاب شدند ۳ـ روزنامه کثیرالانتشار اطلاعات جهت درج آگهی ها و اطلاعیه های شرکت تعیین گردید.

مدیر کل ثبت شرکت ها ومالکیت صنعتی ـ یحیی مدنی

م‌الف ۱۳۳۶۱

آگهی انتخاب اعضاء اصلی هیئت مدیره شرکت سهامی عام قند اصفهان ثبت شده به شماره ۲۴۳۵۲

باستناد صورت جلسه مورخ ۲۶ر۲ر۳۷ هیئت مدیره شرکت سهامی عام قند اصفهان:

آقایان علی‌اکبر معینی و نادر یزدانی اعضاء علی‌البدل هیئت مدیره بجای آقایان محمدهادی فامیلی و عبدالعلی عبدالهی که استعفا داده‌اند بسمت اعضاء اصلی هیئت مدیره برگزیده شدند.

مدیر کل ثبت شرکت ها ومالکیت صنعتی ـ یحیی مدنی

م‌الف ۱۳۴۱۶

آگهی تغییرات در شرکت تولیدی و صنعتی رول‌پلاست (سهامی خاص)ثبت شده به شماره ۲۷۹۸۴

برابر تصمیم مجمع عمومی عادی سالیانه مورخ۱۸ر۴ر۲۵۳۷ تغییرات زیر در شرکت مذکور بعمل آمد.

۱ـ ترازنامه مالی سال ۲۵۳۶ شرکت بتصویب رسید ۲ـ آقای بیژن رشدیه بسمت بازرس اصلی و آقای محمدعلی قاجار بسمت بازرس علی‌البدل برای مدت یکسال انتخاب گردیدند ۳ـ روزنامه اطلاعات جهت درج و نشر آگهی ها تعیین شد.

م‌الف ۱۳۹۱۸

مدیر کل ثبت شرکت ها ومالکیت صنعتی ـ یحیی مدنی

آگهی تصمیمات مجمع عمومی عادی‌سالیانه شرکت سهامی خاص تولیدارو ثبت شده بشماره ۵۱۱۸

طبق صورت‌جلسه مجمع عمومی عادی سالیانه مورخ ۴ر۵ر۳۷شرکت مزبور ۱ـ ترازنامه‌و حساب سودوزیان سال مالی ۲۵۳۶ بتصویب رسید۲ـ آقای عبدالعلی عرفانی بسمت بازرس اصلی وآقای مهدی محمدباقر کریاسی بسمت‌بازرس علی‌البدل برای مدت یکسال انتخاب شدند۳ـ روزنامه کثیرالانتشار اطلاعات‌جهت درج آگهی ها و اطلاعیه‌های شرکت تعیین گردید.

مدیرکل ثبت شرکتهاو مالکیت صنعتی ـ یحیی‌مدنی

آ ـ ۱۳۳۶۴

آگهی تصمیمات مجمع عمومی عادی سالیانه شرکت گروه پرسیزیون لاندا سهامی خاص ثبت شده به‌شماره ۲۲۵۹۸

طبق صورت جلسه مجمع عمومی عادی سالیانه مورخ ۲۷ر۴ر۳۷ شرکت مزبور :

۱ـ ترازنامه‌و حساب سودوزیان سال مالی ۳۶ به تصویب رسید ۲ـ آقای مهندس محمدنصیر سمیعی بسمت بازرس اصلی وآقای الکساندر فرانك بسمت بازرس علی‌ـ البدل برای مدت یکسال انتخاب شدند۳ـ روزنامه کثیر ـ الانتشار اطلاعات جهت درج آگهی‌ه واطلاعیه‌های شرکت تعیین گردید.

م‌الف ۱۳۹۲۰

مدیرکل ثبت شرکتهاو مالکیت صنعتی ـ یحیی‌مدنی

آ ـ ۱۳۳۶۰

آگهی تصمیمات مجمع عمومی عادی‌سالیانه شرکت سهامی خاص توسعه نیروی انسانی ایران‌وامریکا (ام.دی.سی.او) ثبت شده به شماره ۳۰۰۲۴

طبق صورتجلسه مجمع عمومی عادی سالیانه مورخ ۱۶ر۲ر۳۷ شرکت مزبور ۱ـ ترازنامه و حساب سود وزیان سال مالی ۳۶بتصویب رسید ۲ـ آقای‌مهندس محمد نوروزیان بسمت بازرس اصلی وآقای رانله هریس‌جرارد بسمت بازرس علی‌البدل برای مدت یکسال انتخاب شدند ۳ـ روزنامه کثیرالانتشار اطلاعات جهت درج آگهی ها واطلاعیه های شرکت تعیین گردید.

م‌الف ۱۳۹۲۳

مدیر کل ثبت شرکت ها ومالکیت صنعتی ـ یحیی مدنی

(سپاس فرهنگیان فیروزکوه ازشاهنشاه آریامهر)

پیشگاه مبارك شاهنشاه آریامهر

سپاس بیکران ومراتب جان‌بازی خودوکلیه‌فرهنگیان شاهدوست ومیهن‌پرست فیروزکوه را بمناسبت صدور فرمان‌مبارک ملوکانه مبنی برهمطرازی‌فوق‌العاده شغل معلمان کشور باسایر کارمندان دولت به‌خاکپای همایونی تقدیم می‌دارم .

جان‌نثار سید محمد نکوئی نائینی رئیس آموزش و پرورش منطقه فیروزکوه

شاهنشاها

دبیران و کارکنان دبیرستان ششم بهمن فیروزکوه از مراحم ملوکانه به‌طبقه معلمان سپاسگزارند .

از طرف معلمان عبدالله ـ منتخب

شهریارا

دبیران وکارکنان دبیرستان دخترانه شهنازفیروزکوه فرمان ملوکانه رادر مورد همطرازی فوق‌العاده شغل معلمان سپاس می‌گویند .

از طرف معلمان فخرالسادات ـ حسینی

شاهنشاها

دبیران وکارکنان مدرسه راهنمائی تحصیلی شاه‌عباس کبیر فیروزکوه ازبذل عنایات روزافزون ملوکانه‌درمورد همطرازی فوق‌العاده شغل معلمان سپاس می‌گویند .

از طرف معلمان فخرالزمان ـ حسینی

آ ـ ۴۲۸۰

آریامهرا

باسپاس فراوان به پیشگاه مبارک همایونی باردیگر پیوند ناگسستنی خودرا اعلام می‌داریم .

ازطرف دبیران وکارکنان مدرسه‌راهنمائی تحصیلی احمدی ملیحه‌کیا بادرودی

شاهنشاها

آموزگاران و کارکنان دبستان شهناز فیروزکوه فرمان ملوکانه را در مورد همطرازی فوق‌العاده شغل معلمان سپاس می‌گویند .

از طرف معلمان سید رخساره ـ حسینی

شهریارا

آموزگاران و کارکنان دبستان هاتف فیروز کوه فرمان ملوکانه را در مورد همطرازی فوق‌العاده شغل معلمان سپاس می‌گویند .

از طرف معلمان منصور ـ جعفری

شاهنشاها

دبیران و کارکنان مدرسه راهنمائی تحصیلی‌افشین فیروزکوه از مراحم ملوکانه به‌طبقه معلمان سپاسگزارند

از طرف معلمان وکارکنان ـ حیدرعلی ـ باطبی

شاهنشاها

مراتب سپاس وحقشناسی خود وکلیه مدیران و معلمان دبستان‌های دوبلوک رامبنی به‌همطرازی‌فوق‌العاده شغل معلمان باسایر کارمندان دولت بخاکپای ملوکانه‌تقدیم می‌دارد

فیروزکوه ـ جان‌نثار پرویز ـ محمدیان راهنمای تعلیماتی

آ ـ ۴۲۸۵

شاهنشاها

مراتب سپاس و حقشناسی خود و کارمندان‌دبستان ادب را درمورد همه نوع اوامر رفاهی بخاکپای مبارک همایونی تقدیم می‌دارد .

فیروزکوه از طرف معلمان ـ قدرت‌الله محمدیان

آ ـ ۴۲۸۶

شاهنشاها

کارکنان آموزشگاه مشعل دانش مهاباد فرمان‌مطاع ملوکانه را نسبت به همطرازی فوق‌العاده شغل معلمان سپاس می‌گویند .

از طرف آموزگاران سیدقدیر حسینی

آ ـ ۴۲۸۷

پیشگاه مبارك شاهنشاه‌آریامهر

آموزگاران کودکستان پروین اعتصامی فرمان ملوکانه را در مورد همطرازی فوق‌العاده شغل سپاس می گویند .

از طرف معلمان منصوره نجفی

آ ـ ۴۲۸۸

شاهنشاها

آموزگاران دبستان امیرکبیر فیروزکوه فرمان‌ملوکانه را درمورد همطرازی فوق‌العاده شغل معلمان را سپاس می گویند .

از طرف معلمان سید داود حسینی

آ ـ ۴۲۸۹

شاهنشاها

آموزگاران دبستان پروین اعتصامی فیروز کوه فرمان ملوکانه رادرمورد همطرازی فوق‌العاده‌شغل‌معلمان سپاس می گویند .

از طرف معلمان نیکخواه

آ ـ ۴۲۹۰

شاهنشاها

مراتب سپاس وحقشناسی خود و کلیه دبیران و کارکنان مدرسه راهنمائی تحصیلی ۲۵ شهریور فیروزکوه را نسبت به‌همطرازی فوق‌العاده شغل معلمان با سایر کارمندان دولت بخاکپای ملوکانه تقدیم می‌دارد .

از طرف معلمان ـ قدرت‌الله قمری

آ ـ ۴۲۹۱

تفسیر روز

سایه‌وروشنهای دنیای مهره‌ها

مسابقه های شطرنج قهرمانی منطقه غرب آسیا که در تهران انجام می‌شد، باردیگر بافهرمانی ستاره بزرگ شطرنج ایران ، خسرو هرندی پایان گرفت .

کامران شیرازی نیز بادست یابی به‌عنوان استاد بین‌المللی ره‌آوردی چشمگیر از این مسابقات داشت صفرزاده علیرغم همه تلاشی‌که برای دست یابی به‌مقام استادی نمود نتوانست به‌عنوانی که شایسته آن‌است دست پیدا کند و کارامیان نماینده دیگرایران دراین مسابقات کیفیتی مطلوب نداشت .

این سومین باری بود که ایران برگزار کننده این مسابقات بود. در نخستین سالی که‌ایران مسابقات منطقه غرب آسیا را برگزار کرد، نسل تازه‌ای از شطرنج بازان جانشین قدیمی هاشده بودند و شریف هرندی که هر دو جوان و بی‌تجربه بودند دراین مسابقات شرکت کردند ، که شریف مقام پنجم را بدست آورد و هرندی هشتم شد.

دردومین دوره این مسابقات که سه سال قبل درتهران برگزار شد بازهم شریف وهرندی نمایندگان ایران‌بودند. بااین تفاوت که‌درطول سه سال فاصله با مسابقه قبلی ، ایندو تجارب‌زیادی را بدست آورده بودند. و همین آموخته باعث شد تاهرندی مقام نخست و شریف مقام دومرا بدست آورند وهردو به‌عنوان استاد بین‌المللی دست پیدا کنند. البته در آن مسابقات غیبت اسرائیل که‌به منطقه دیگری پیوسته است ونبودن مغولستان که دیرتر از وقت مقرر اعلام آمادگی کرده بود، این تردیدرا بوجود می‌آورد که اگراین دوتیم برقدرت نیز به مسابقات می‌آمدند ،شاید که‌هم هرندی و شریف مکان های بالای جدول‌را تصاحب نمی‌نمودند.

اما مسابقات اخیر باتحولات زیادی همراه بود . فدراسیون جهانی شطرنج سهمه قهرمانان‌ایرانی رادراین مسابقات به‌چهار نفر افزایش داد ، مغولستان نیز اینبار بموقع قهرمانان خودرا معرفی نمود و به مسابقات آمد .

لبنان استاد بین‌المللی خود قوائلی رابه‌این مسابقات فرستاد ، قوائلی که دردور قبل مسابقات غرب آسیا عنوان استادی را بدست آورده است بخاطر اقامتش در فرانسه در اکثر مسابقات اروپائی شرکت می‌نماید و از قدرت فوق‌العاده‌ای برخوردار است .

هند نیزدو جوان مستعد وباهوش خود را به این مسابقات فرستاده بود که به رونق مسابقات افزوده بودند. اگربخواهیم کارنامه بازیکنان ایرانی در این مسابقات را بررسی کنیم ، به‌چند نکته جالب پی‌خواهیم برد هرندی آس برنده تیم‌ایران بدون هیچ تردیدی چهره برتر مسابقات بود. وبابرتری مطلق به‌مقام قهرمانی رسید و هیچیک از شرکت‌کنندگان نتوانستند برای اوخطری جدی ایجادکنند. شیرازی که‌دراین مسابقات توانست مقام استادی خود را اثبات نماید. بازیکنی است‌که‌ازقدرت فوق‌العاده‌ای برخوردار می‌باشدو تردیدی نیست که شایستگی این‌عنوان راداشته است

ولی شیرازی بازیکنی است‌که بیش‌از اندازه مغرور بنظر میرسد. واین غرورگاهی اوقات‌لطمه‌های فراوانی به او زده‌است. اوکه خودرافوی‌ترین میداند ! درپاره‌ای اوقات نمی‌تواند به‌پذیردکه دیگران یارای برابری با اورادارند و همین عامل موجب میشود تابازیهائی‌که قابل بردو یاحداقل مساوی هستند، به‌زیان اوخاتمه یابند.و شیرازی که حالا عنوان استاد بین‌المللی رانیزیدك میکشد باید ازاین پس بیشتر از گذشته دقتو حوصله داشته باشدو بادیدی واقعی تربه حریفان خودبنگرد تابتواند به‌مکانهای بالاتری که شایستگی آنرا دارد برسد.

صفرزاده بازیکنی است‌که دردهسال گذشته عضو ثابت ودائمی تیم ملی ایران بوده‌است . ولی هیچگاه میدان مناسبی برای نمایش شایستگی هایش نداشته است .او در طول ۱۰سال عضویتش درتیم‌ملی‌تنهاسه‌دیدار بین‌المللی‌داشته که نخستین‌بار آن درالمپیاد جهانی شطرنج در «نیس »بود. اگرچه درآنجا اورا به‌بازی نگرفتند وصفرزاده تنها تجربه های توریستی رابدست آورد!

مسابقه بعدی صفرزاده باز هم المپیاد جهانی شطرنج بود که دراسرائیل برگزار شدوصفرزاده تنها در شش بازی شرکت نمود و آخرین تجربه بین‌المللی او همین مسابقات اخیر بودکه نشان داد اگرمیدان‌به‌بیند چیزی کمتر ازشریف و هرندی ندارد.

کارامیان قهرمان دیگر ایرانی که‌درگذشته بابی‌مهری های فدراسیون شطرنج روبرو شده بودپس‌از مدتها کناره‌گیری از شطرنج ،بازگشتی دوباره به‌تیم‌ملی‌داشت . امادوری او از مسابقات درطی سالهای اخیر موجب نزول کیفی اوشده بودو نتوانست درحد سایرین درخشش‌داشته باشد.

درهر صورت مسابقات به‌پایان رسیدو هرندی هم قهرمان شد. ولی این‌تازه آغازراه است.راهی‌که فدراسیون شطرنج باید باچشم و گوشی باز آنرا بپیماید .

هرندی به‌عنوان قهرمان برگزیده غرب آسیا به‌مرحله بعدی مسابقات جهانی خواهد رفت. اوتا آغاز آن‌مرحله یکسال فرصت دارد که خودرا آماده نمایدولی آیافدراسیون‌شطرنج قادر است برای هرندی تدارکی میدو مناسب به‌بیند؟

باپایان گرفتن این‌مسابقه‌هاو، چند مساله‌دیگر نیزدر شطرنج خودنمائی میکند. ایران کمتراز۲ماه دیگر میزبان مسابقه‌های کمربندی آسیاو قهرمانی جوانان قاره خواهد بود .دومسابقه‌ای که بسیار پراهمیت هستند و جالب این‌که همزمان باهم برگزار میگردند.

اگرما دراینجا به‌پاره‌ای اشکالات اشاره می‌کنیم نه به‌خاطر این‌است که بخواهیم زحمات گردانندگان این‌دوره از مسابقات رانادیده بگیریم وازارزش کار آنها کم‌کنیم.

اما ازنزدیك شاهدبودیم‌که چگونه یك گروه کوچك زحمت‌کشیدند تانمایشگر میزبانی ایرانی ها باشند . ولی از معایب و مشکلات هم‌نمی‌توان به‌سادگی گذشت چرا که معتقدیم بازگو کردن آنهاکمکی است درراه رفع این‌مسائل و بهبود کاراین گروه دردو مسابقه‌ای که بزودی میزبان‌آن خواهیم بود.

مهمترین مسئله‌ای که جلب توجه میکرد سالن‌نامناسب دانشگاه تهران بودکه‌مسابقات درآن‌برگزار گردید .نورکم سالن وگرمای طاقت‌فرسای آن اشکالات بزرگی بودکه به برگزاری کامل این مسابقات لطمه فراوانی زد. درحالیکه در همین دانشگاه تهران سالن‌های مناسب‌تری‌نیز وجود داشت.

درروز آغاز مسابقات دریکی از اعلانهائی که براطراف سالن مسابقات نصب شده‌بود اشتباه مضحکی به چشم‌می‌خوردکه‌به هیچ‌چیز به‌غیراز کم‌توجهی نمی‌توان تعبیر کرد. برروی این اعلان کلمه‌لاتین شطرنج که (چس)می‌باشد، «چیز» نوشته شده‌بودکه معنای پنیر رامیدهد!!

این اشتباه به‌ظاهر کوچك نمایشگر کم‌توجهی وکوتاهی مسئولان است‌که قبل ازنصب این اعلان حتی زحمت‌خواندن آن‌را نیز بخود نداده بودند.

درطول مسابقات ،بازیهای انجام شده بصورت بولتن منتشر میشد که تعداد آنها اندك وناکافی بودوحتی برگزار کنندگان ازارسال این بولتن هابرای واحدهای ارتباط جمعی کوتاهی کردند درحالیکه این مسئله‌ساده کمك بزرگی‌به تبلیغات مسابقات مینمود.

درزمینه پذیرائی از قهرمانان نیز فدراسیون بی‌برنامه بود .درحالیکه بایك برنامه‌ریزی صحیح می‌توانستندقهرمانان خارجی رابا گوشه‌هائی از پیشرفت های فرهنگی ،صنعتی و اجتماعی کشورمان آشنانمایند که‌این‌کار بدون هیچ‌هزینه‌ای یکی از هدف‌های میزبانی رابرآورده مینمود .

درهرحال امیدواریم فدراسیون شطرنج در فرصتی که دارد باتدارکی بیشتر در مسابقه بین‌المللی کمربندی آسیاو قهرمانی جوانان آسیارا برگزار نماید.

قرعه‌کشی بیستمین دوره مسابقه‌های فوتبال‌جوانان آسیا انجام شد

کویت،اردن،مالزی وهند حریفان دورمقدماتی تیم ایران

مسابقه‌های امسال از روز ۱۳ مهر در داکا مرکز بنگلادش آغاز خواهد شد

گروه د : ایران ، کویت ، اردن ، مالزی ، هند .

در بیستمین دوره مسابقه‌های فوتبال قهرمانی جوانان آسیاکه از روز پنجشنبه سیزدهم مهر درداکا آغاز می‌شود، ۱۹کشور حضور دارند . مسابقه‌ها بیست روز بطول می‌انجامد و دیدار فینال در روز یکشنبه سوم‌آبان انجام خواهد گرفت.

بنگلادش، امسال برای‌نخستین بار میزبان مسابقه های فوتبال قهرمانی جوانان آسیا است . سال قبل این مسابقه‌ها درتهران انجام شد و تیم ملی فوتبال عراق با پیروزی ۳ـ۴ در دیدار فینال برابر جوانان ایران برای اولین‌بار به تنهائی صاحب جام قهرمانی‌شد. بحرین نیزباشکست ۱ـ۳ تیم ملی فوتبال جوانان ژاپن ، در دیدار رده بندی ، برای اولین‌بار به‌مقام سوم‌رسید.

مسابقه های فوتبال قهرمانی جوانان آسیا ازجمله قدیمی‌ترین تورنمنتهای فوتبال آسیا است که نخستین دوره آن در سال ۱۹۵۹ در مالزی انجام شد وتیم جوانان‌کره‌جنوبی به‌مقام‌قهرمانی رسید. در سال ۱۹۶۰ که مالزی باردیگر میزبان بود ، کره‌ایها برای دومین سال‌پیاپی باشکست ۰ـ۴ مالزی دردیدار فینال‌قهرمان شدند.

قهرمانان ۱۹دوره

قهرمانان مسابقه‌ها تاکنون‌این کشورها بوده‌اند :

۱۹۵۹ کره جنوبی ـ ۱۹۶۰ کره جنوبی ـ ۱۹۶۱ اندونزی و برمه ـ ۱۹۶۲ تایلند ـ ۱۹۶۳ برمه و کره‌جنوبی ـ ۱۹۶۴ اسرائیل‌و برمه ـ ۱۹۶۵ اسرائیل ـ ۱۹۶۶ اسرائیل و برمه ـ ۱۹۶۷ اسرائیل ـ ۱۹۶۸ برمه ـ ۱۹۶۹ تایلند و برمه ـ ۱۹۷۰ برمه ـ ۱۹۷۱ اسرائیل ـ ۱۹۷۲ اسرائیل ـ ۱۹۷۳ ایران ـ ۱۹۷۴ ایران و هند ـ ۱۹۷۵ ایران و عراق ـ ۱۹۷۶ ایران و کره شمالی ـ ۱۹۷۷ عراق

جوانان کشور ما اول بار درسال ۱۹۶۹ قدم به‌این مسابقه ها گذاردند که تیم ایران به مقام سوم دست یافت. در سال ۱۹۷۰ در فیلیپین ، جوانان ایران در مرحله یک‌چهارم نهائی حذف شدند. همچنین در سال ۱۹۷۱ در ژاپن . لیکن در سال ۱۹۷۲ کمبار دیگر بانکوک مرکز تایلند برگزار کننده مسابقه ها بود، جوانان‌ایران رویسکوی سوم قرار گرفتند.

در سال ۱۹۷۳ که تهران برای اولین‌بار میزبان فوتبال قهرمانی جوانان آسیا بود ، تیم ایران با شکست ۰ـ۲ژاپن در فینال قهرمان شد . سال بعد مجددا بانکوک میزبان بود و این‌بار هند بدلیل تساوی ۲ـ۲ در دیدار فینال مقابل جوانان ما ، شریک قهرمانی ایران‌شد. سال۱۹۷۵ هند ، سهم خود را در مقام قهرمانی ایران به عراق داد. در این سال که مسابقه‌ها در کویت انجام گرفت ، ایران و عراق دیدار فینال را بدون گل به پایان بردند .

۱۹۷۶ ایران برای مرتبه دوم در تایلند ، فاتح مقام قهرمانی شد . اما این‌بارهم شریک تازه‌ای در عنوان‌خود داشت . کره شمالی بعد از مساوی بدون گل با ایران در فینال ، برای اولین‌بار روی سکوی نخست در کنار ایران ایستاد .

سال قبل باردیگر تهران میزبان جام بودکه عراقیهاطی یک بازی پر هیجان ، دردیدار فینال ۳ـ۴ صاحب پیروزی شدند و به تنهائی به مقام قهرمانی دست یافتند . تیم های ایران ، بحرین و ژاپن به‌مقام های دوم تا چهارم رسیدند .

ایران قهرمان سالهای ۱۹۷۳ تا ۱۹۷۶ و نایب قهرمان سال ۱۹۷۷مسابقه های فوتبال‌قهرمانی جوانان آسیا، بعنوان تیم اول گروه‌چهارم مسابقه‌های قهرمانی آسیا درسال جاری انتخاب‌شد.

در مراسم قرعه‌کشی مسابقه‌ها که‌روزگذشته باحضور نمایندگان ۱۹ کشوردر داکامرکز بنگلادش و میزبان مسابقه های سال ۱۹۷۸ برگزار شد، بحکم قرعه ۴تیم کویت، اردن ، مالزی و هندبعنوان‌حریفان‌ایران‌دردور مقدماتی مسابقه‌ها تعیین شدند.

عراق قهرمان سال قبل، ژاپن و بحرین تیم‌های اول سه‌گروه دیگر میباشند. در پایان مراسم قرعه‌کشی ، گروه بندی تیم‌هادر مرحله مقدماتی به این شرح‌اعلام شد.

گروه بندی

گروه الف : عراق، جمهوری خلق‌چین ، یمن ، سنگاپور ، اندونزی .

گروه ب : ژاپن . عربستان سعودی ، سریلانکا ، برونی ، بنگلادش .

گروه ج : بحرین ، تایلند ، افغانستان ، کره جنوبی ، پاکستان .

جام تخت جمشید یک هفته تعطیل شد

فدراسیون فوتبال کشور روز گذشته ضمن انتشار اطلاعیه‌ای اعلام کرد تمامی مسابقه های فوتبال جام تخت جمشید و دسته دوم باشگاه های ایران که طبق برنامه‌های اعلام شده قبلی می‌بایست‌آخر این هفته انجام می‌پذیرفتند ، برگزار نخواهندشد ، مطلاعیه فدراسیون فوتبال در این مورد از این قرار است :

برنامه مسابقه های فوتبال هفته چهاردهم نیم فصل اول ششمین دوره مسابقه های فوتبال‌جام‌تخت جمشید وهفته پنجم نیم فصل دوم مسابقه‌های فوتبال دسته دوم باشگاه‌های ایران در هر ۲ منطقه یکم و دوم که قرار بود در روزهای دوم ، سوم و پنجم شهریور ماه‌درتهران‌و سایر شهرستانها انجام‌شود ، برگزار نخواهد شد ، تاریخ مسابقه های به تعویق افتاده ، بعدا اعلام‌می گردد .

لیکن برنامه هفته پانزدهم مسابقه های جام تخت جمشید و هفته ششم مسابقه های دسته دوم طبق برنامه قبلی روز های ۹ و ۱۰ شهریور انجام خواهد شد .

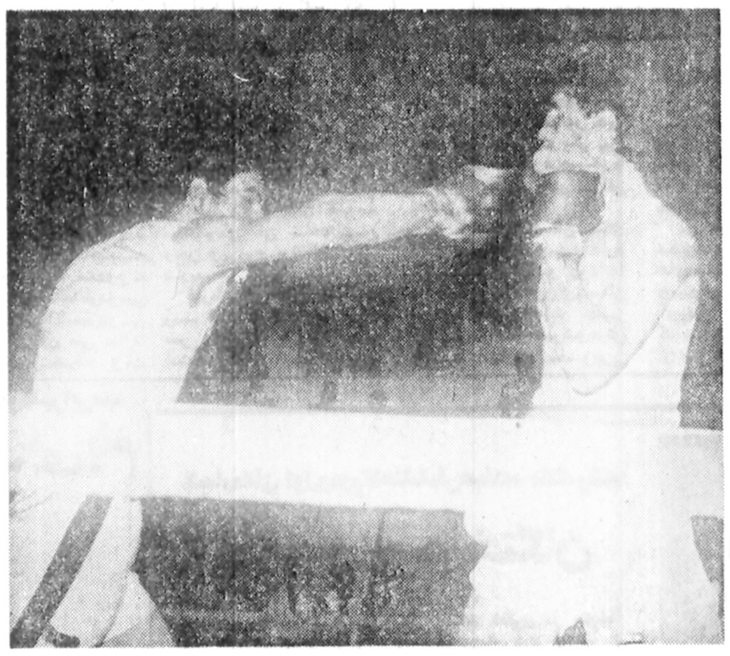

خلیل امیری ، مشتزن کرمانشاهی که در برابر حسن ابراهیم زاده، خوب جنگید، بایک راست مستقیم چانه قهرمان آسیا را نشانه گرفته، وابراهیم زاده ، باچپ خود ، مبادرت به دفاع کرده است .

امیری که‌این بازی را با امتیاز باخت ، از شهرستانی های خوب این دورمحسوب میشود .

مسابقه‌های انتخابی تیم ملی مشت زنی

سیاهی لشگر شهرستانیها روی رینگ!

مسابقه های انتخابی تیم ملی مشتزنی که با شرکت ۸۲ مشتزن از چهارگوشه ایران‌انجام میگیرد، دومین شب خود را با انجام۱۶ بازی که اغلب دیدنی نبودند . پشت‌سر نهاد !

این مسابقه ها بمنظورشناخت مهره های اعزامی بمرومانی جهت آمادگی برای بازی های آسیائی تایلند ، انجام می‌گیرد .

کمیته فنی فدراسیون مشتزنی در پایان مسابقه های انتخابی که بمدت ۵ شب برگزار می‌شود ، عده‌ای از بکسور های برتر را روانه تمرینات اردوئی میکند و اواسط شهریور ماه یک تیم کامل از اردونشینان برگزیده ، برای انجام چند دیدار دوستانه به بخارست اعزام خواهند شد .

تیم ملی مشتزنی ایران کمباید در تایلند از مقام قهرمانی ایران در هشتمین دوره مسابقه های قهرمانی آسیا در اندونزی ومقام دوم بازی های آسیائی سال۱۹۷۴ تهران ، دفاع کند، استخوانبندی خود را در سیمای مسافران رومانی جستجو خواهد کرد .

۸۲ شرکت کننده

در این دوره از مسابقه های انتخابی ۱۶ مشتزن از تهران و ۶۴ مشتزن از شهرستان‌ها شرکت دارند.

درشب‌نخست مسابقه ها۷بکسور ملی بمرینگ رفتند و میدان نبردرا فاتحانه ترک کردند.در شب دوم نیز ۵ مشتزن ملی به مصاف حریفان بی‌عنوان رفتند. مجموع ۱۳ دیدار نخستین شب و ۱۶ دیدار دومین شب ، نشان دادکه مشتزنی در شهرستان ها جزیک نام میان تهی بیش نیست .

مبارزه های هر دو شب اغلب دلچسب نبودند و حتی اکثرملی پوشها هم به‌ویژه شهرستانی ها چیزی برای گفتن نداشتند .

شب دوم باران تذکر و اخطار بسوی رینگ سرازیر بود و چند بکسور بعلت ارتکاب خطا های بیشتر، از رینگ اخراج گردیدند.

و این گویای پائین بودن سطح مسابقه ها بود و بویژه اینکه خیلی از شهرستان ها بی‌شباهت بسپاهی لشکر نیستند.

متاسفانه قضاوت برخی از داوران شهرستانی نیز در بالای رینگ مانند اغلب‌مبارزه شهرستانی هااست و اینان‌گاهگاه به مشتزنان اخطارها و تذکرات بیهوده‌ای‌می‌دهند.

فاتحین شب اول

چهره های پیروز شب‌اول اینها بودند:

۴۸ کیلو : ابوالحسن مبارکی از بندر پهلوی .

۵۱ کیلو : فیروز عبادی از تهران ، حمید رضا صداقتزاده‌از کرمان .

۵۴ کیلو : یوسف رضاپور از بندر پهلوی .

۵۷ کیلو : ناصرعلی‌بابائی از تهران ، حسین ورشوساز از خوزستان .

۶۰ کیلو : محمدرضا امیری از کردستان .

۶۳٫۵ کیلو : حمید سعیدآذری ازتهران ، محمد ابراهیمی از کردستان

۶۷ کیلو : عباس علیزاده از مازندران ، منصور صادقی از تهران .

۷۱ کیلو : حسن ابراهیم‌زاده از تهران، بهمن‌آزادی ازکردستان

نتایج دومین شب نیز بدین ترتیب اعلام شد :

۴۸ کیلو

محمدقدریزچی از کردستان ، حسین طیبی‌پور از اراک را با امتیاز شکست داد ـ سید تاج ـ الدینی از کرمان برابر مسعود رجبی از مازندران ناک اوت شد.

۵۱ کیلو

سلحشور نورزاد از مازندران ومحمدپور راهنما از بندر پهلوی یکی از زیباترین بازی های‌دوشب گذشته را بنمایش نهادند . یک بازی بی‌خطا ، پراز چشمه های دیدنی فنی و سرعت خوب .فاتح این نبرد مشتزن مازندرانی بود.

رضا دباغی از تهران حریف مشهدی خود محمد رضا اصغری از مشهد را سه اخطاره کرد .

حمید صداقت زاده ملی پوش کرمانی شکست حشمت خزاعی از کردستان را با امتیاز رقم‌زد.

۵۴ کیلو

حسین ابی‌ابراهیمی مشتزن ملی‌پوش سابق همدان در پی دوراند جدال با تورج مرادی این اصفهانی را سه‌اخطاره کرد.

رضا کوثری از رشت در مبارزه‌ای پایاپای بابراهیم‌شیخی از تهران، با امتیاز مغلوب شد. او شیخی رایك بارناك‌دان کرده بود.

۵۷کیلو

مسعود کرم بیگی از آبادان در برابر محمود رجبی ازاصفهان، اخراج شد درحالی که این یك رای عادلانه نبود و مشتزن‌آبدانی جزیك خط مرتکب نشده بود.

امن‌الله خواجه حسینی از کرمان در برابر حسن صفری‌نژاد از رشت باامتیازبرنده‌شد.

فرمان سلمان زاده ملی‌پوش سابق کرج در حالی که‌درمصاف با نصرت‌الله ایراندوست‌ازتهران به زحمت افتاده بود، با امتیاز برنده اعلام شد.

۶۰کیلو

اختیار غفارنژاد ازبندرپهلوی علی‌اکبر پورپانی از کرمان رابا امتیاز شکست داد.

مصطفی عباسی مشتزن قلدر کرمانشاه بخاطر پارگی ابرو در جدال‌بار مین علیزاده ازمازندران بازنده شد.

۷۱کیلو

کریم کمیاب ملی پوش سابق بندرپهلوی ، محمد ابراهیمی از رضائیه را با امتیاز برد.

حسن بیگلری چهره تازه تهران ،کاظم رستگارازمازندران راناك‌اوت کرد.

۷۵ کیلو

اسماعیل چنگالی مشتزن‌سابق ملی آبادان ، علی زارع از تبریز راناك‌اوت کرد.

دو آسیائی دیگر در جشنواره فوتبال کان

برگزارکنندگان فرانسوی مسابقه‌های بین‌المللی فوتبال نوجوانان در شهر «کان» فرانسه ،اعلام‌کردند، تیم‌های ملی فوتبال نوجوانان ژاپن و عربستان سعودی بعنوان دو میهمان آسیائی دیگر در مسابقه‌های سال ۱۹۷۹ جشنواره فوتبال کان حضور خواهند داشت .

نخستین کشور آسیائی میهمان دراین جشنواره ایران بوده است که تبحال ۲بارتیم ملی زیر ۱۸ساله‌های خودرا به کان‌فرستاده است .

درسال ۱۹۷۹، ۸کشوری‌که درجشنواره فوتبال کان حضور خواهند داشت عبارتند ازفرانسه، سوئد، ژاپن، هلند و عربستان سعودی ، ۳تیم دیگراز بین برزیل ،پرتقال، مکزیك‌و رومانی‌برگزیده خواهند شد.

آرارات ـ ۴ مغلوب شد!

ورزشگاه آرارات ـ دوشنبه ۳۰ امرداد ماه ۲۵۳۷ شاهنشاهی ، (دیدار دوستانه) ، آرارات تهران صفر ـ لکوموتیو شوروی ۴ (گلها دقایق : ۵ وریانف ،۲۱ ۲۱ کوزایف ، ۲۵ پتزورف و۴۰ سلسل) ، داور : هادی دزفولی، کمک‌داوران: بهرام رضوی‌وکمال‌سراجیان، هوا نسبتا گرم ، زمین چمن نسبتا خوب ، تماشاگر حدود ۵ هزار تن.ارزش‌بازی: ●●

آرارات: هنریک آذریان ـ آلفرد حق‌وردیان ، آلبرت اسکندری ، باغدیک عابدیان‌و از دقیقه ۴۶ هنریک‌آمبارچیان هویک حاتمزاده ـ نوریکه شهبندری ، ویگن کوائیان ، بیرم نظریان و از دقیقه ۴۶ ورژ خاچیکیان‌ـ واروژان شیروانیان ، ویگن عنبرچیان و ازدقیقه۴۶ساکوهاراطونیان و از دقیقه۷۰آلبرت‌نیجوزیان، سروژ کوچرقی و از نیمه دوم روبیک قازارمی . مربی: رایکوف (یوگسلاو) .

لکوموتیو شوروی : سوموهین‌ـ دودینه،اوززنیکی ـ شوزویلر،سولف ـلیکوویچ ـ پتزورف، کاژیمیف،سلسل، وریانف و از دقیقه ۷۰تروف، کوزایف . مربی : ساکت والکف .

تیم فوتبال‌لکوموتیوشوروی یکی از دو میهمان فوتبال ایران، دیروزدیداردوستانه‌ای دربرابر آرارات که‌از تیم های دسته دوم باشگاه های ایران است ، برگزار کرد و با ۴گل میزبانش را درهم کوبید .

این دیدار در ورزشگاه اختصاصی آرارات صورت گرفت و هر چهار گل آن‌در نیمه نخست بثمر رسید .

لکوموتیو که پیش از این با تیم راه‌آهن تهران ، دیگر تیم دسته دوم فوتبال ایران ۱ـ۱ کرده بود ، فردا (چهارشنبه) برابر تیم جوانان ایران به مصاف خواهد رفت.

باغدیک عابدیان (نفر پا بتوپ) بعد از مدتی دوری از فوتبال ، باردیگر بخدمت آرارات درآمد و در دیدار با حریف روسی، در قلب دفاع آرارات خدمت میکرد، تصویر او را در تلاش مهارتوپ و درحالیکه یک مهاجم حریف را بدنبال دارد نشان میدهد .

بسکتبال قهرمانی جوانان ایران ـ همدان

تهران وکردستان دردیدارفینال

مرحله نیمه نهائی مسابقات قهرمانی بسکتبال جوانان ایران که در همدان جریان دارد ،شب گذشته با برگزاری ۳ دیدار به نقطه پایان رسید و امروز عصر مرحله نهائی این دیدار ها با برگزاری ۲دیدار انجام می‌شود.

عصر دیروز،تهران وخوزستان در برابر یکدیگر قرار گرفتند و در یک رقابت نزدیک در شرایطی که نیمه اول این بازی ۴۱ ـ۴۸ بسود تهرانی‌ها بود ،خوزستان با اختلاف ۱۲ امتیاز مغلوب شد و از راه‌یابی‌بمرحله نهائی‌محروم شد (۷۱ـ۸۳) . خراسان نیز آذربایجان غربی رابا حساب۳۳ـ ۶۶ شکست داد و خود به دور پایان راه یافت (نیمه‌اول ۱۲ـ۲۹ بسود خراسان) .

استان مرکزی نیز با مغلوب نمودن آذربایجان شرقی بدور پایانی راه یافت ،نتیجه این دیدار ۵۹ ـ۷۶ بسود (نیمه اول ۳۰ـ ۳۲ استان‌مرکز)مرکز نشینان‌بود.

امروز بعد از ظهر ساعت ۳ در آخرین دیدار های این مسابقات، خراسان و استان مرکزی‌برسر عنوان سومی دیدار دارند و تهران و کردستان بر سر عنوان قهرمانی رودرروی هم خواهند ایستاد .

رکورد دارپرش‌طول جهان با یك دختر ایرانی ازدواج کرد

باب بیمون قهرمان افسانه‌ای پرش طول المپیک ۱۹۶۸ مکزیک با یک دختر جوان ایرانی بنام «مینا خموش» که در آمریکا مشغول تحصیل است ، ازدواج کرد. باب‌بیمون که درحال‌حاضر سر مربی تیم دو و میدانی دانشگاه « اینترنشنال » است ، قبل از ازدواج بدین مبین اسلام مشرف گردید و نام «علی» را بر خود نهاد .

بیمون در بازیهای المپیکسال ۱۹۶۸ در مکزیکوسیتی موفق‌شد با پرش معادل ۸٫۹۰ مترصاحب مدال طلا شود . رکورد ۸٫۹۰ بیمون امریکائی از جمله رکورد های افسانه‌ای و دست نیافتنی دو و میدانی جهان است .

تیم ملی فوتبال یکشنبه باردو میرود

از روز یکشنبه هفته‌آینده، نامزدان تازه تیم ملی فوتبال ایران در محل دهکده المپیك به ردو خواهندرفت . قصد از تشکیل اردوی تدارکاتی‌تازه تیم ملی ، تدارك برای مسابقه دوستانه مقابل تیم ملی‌فوتبال شوروی است . روسها از روز چهارشنبه ۱۵ شهریور در ورزشگاه آریامهر دیداری دوستانه باتیم ملی فوتبال‌کشور ما انجام خواهند داد.

حشمت مهاجرانی مربی تیم ملی ظرف چند روز آینده از ۲۲ بازیکن برای حضور در اردوی تیم ملی دعوت خواهد کرد.

رکورد جهانی تازه در شنای ۵۰×۴متر

برلین ـ تریسی‌کالکینز ، ستاره ۱۵ ساله و جدید شنای زنان جهان، دیروز در جریان مسابقه های شنای قهرمانی جهان که در برلین غربی برگزار میشود ، موفق به کسب دومین مدال طلاشد. شناگر امریکائی درراه کسب این مدال که در مسابقه شنای ۵۰×۴ متر مختلط بدست آمد،موفق شد رکورد،جهانی این ماده متعلق بخودرا نیز بشکند ، وی رکورد جدید را بـه‌مقدار ۱۴٫۰۷ـ۲ دقیقه به ثبت رسانید . رکورد قبلی که یکماه‌قبل‌بدست آمد،۲٫۱۵ـ۲ دقیقه بود .

کالکینز مدال طلای نخستین خودرا در شنای ۱۰۰×۴ مترختلط بدست آورده بود .

شناگران چینی دربازیهای آسیائی

فدراسیون بین‌المللی شنا در اجلاس فوق‌العاده خود که در برلین تشکیل شد ، با تقاضای فدراسیون شنای جمهوری خلق چین جهت شرکت شناگران این کشور، در بازیهای آسیائی بانکوک موافقت کرد ، چینی ها همچنین در مسابقه های‌شنای قهرمانی دانشجویان‌جهان که سال آینده در مکزیکوسیتی انجام میشود شرکت خواهند نمود .

لکوموتیو مسکو ، نخستین حریف تدارکاتی تیم ملی فوتبال جوانان

ساعت هفت بعد از ظهر فردا تیم ملی فوتبال جوانان که در اردوی آمادگی‌بسرمیبرد ،نخستین مسابقه تدارکاتی‌خود را در برابر تیم فوتبال لکوموتیو مسکو از گروه اول باشگاههای شوروی در ورزشگاه‌امجدیه انجام‌خواهد داد. جوانان ایران که سال قبل بمقام نایب قهرمانی دست یافتند، امسال برای شرکت‌در مسابقه‌های قهرمانی جوانان آسیا به داکا پایتخت بنگلادش خواهند رفت. فدراسیون فوتبال اعلام کرده است ، تماشای مسابقه فردای جوانان ـ لکوموتیومسکو برای عموم آزاد میباشدو بلیط‌فروشی نخواهد شد .

درپارک خرم مرد عیالوار غرق خجالت می‌شود!

کسانی‌که مثل این‌بنده گول تبلیغات فریبنده پارک خرم‌و فضای بهشتی و محیط‌آرام و رویائی آنرا خورده و با یکبار رفتن ، به این‌گردشگاه دچار پشیمانی همیشگی شده‌اند ، از خواندن این نامه بی‌نیازند ، که از قدیم گفته‌اند :

«بلادیده ، حکیم است‌اما آن گروه از همشهریان ، تهرانی یاشهرستانیهای‌محترم که ممکن است هوس کنند محض «امتحان» هم شده یکبار با اهل بیت راهی این محیط پرآوازه شوند ، بد نیست بدانند هرلقبی به این پارک برازنده‌است جزمحیط سالم خانوادگی ...

مرد عیالواری که وارد «پارک خرم» میشود ، اگر شنید که کار چاق کن‌بازی «دبلنا» او و همراهانش را به یک تفریح‌سالم خانوادگی دعوت می کند ، باور نکند، نیمساعت اضافی‌را ازمشتری محترم دریافت دارند .!

● مردعیالوار اگرگرسنه‌اش شد ، جگر سیخی ده تومان و نوشابه‌شیشه‌ئی دوتومان و غذای پرسی چهل ـپنجاه تومان در انتظار اوست‌این در صورتیست‌که خدا نکرده هوس رفتن به بار جزیره‌را نکند و اهل مشروبات‌الکلی نباشد و گرنه از قرار معلوم کارش‌تمامست. آقای‌منوچهر سامعی که این نامه را به سرویس زیرآسمان کبود نوشته‌درپایان افزوده‌است:به تظاهرات خفیف و نیمه خفیف مستانه همچنین مغازلات و معانقاتی که در گوشه و کنار دنج پارک صورت میگیردو مردعیالوار را غرق در خجالت میکند . ایرادی نمی توان گرفت‌چرا که قلچماقهای حول‌وحوش پارک خرم از افراد ایرادگیر و اهل اعتراض چنان زهر چشمی گرفته‌اند که مگوو مپرس ، چون بدزعم آنان‌در پس‌هرخننده‌آخرگریه‌ئیست!»

چون عنداد ورود به محوطه بازی دبلنا ، به‌تعداد همراهان حتی بچه های کوچک باید کارت بگیرد و درصورتیکه خواهش کند کودکان را از گرفتن کارت معاف کنند ، کارگردانان‌بازی با تحقیر بیرونش می کنند.

● مرد عیالوار چنانچه‌به اصرار و پافشاری بچه هابه قصد قایق سواری به طرف دریاچه‌ی رویائی برود‌دچار حیرت میشود ، چون‌کرایه‌ی قایق موتوری ساعتی ۲۰۰ تومان‌است مضافا به اینکه شخص کرایه کننده وجه‌الضمان نیز باید بسپرد (مبادا قایق را قورت دهدیا آنرا در آستینش پنهان کند) البته این عمل زیرکانه‌بخاطر آنست که در پایان ساعت مقرر متصدیان امر قایق را چند دقیقه‌ئی دیرتر تحویل بگیرند و لاجرم غرامت

درختها ایستاده میمیرند

جوانی که زیر تابلو «ایستادن ممنوع ایستاده ، قصدش صرفا جلب توجه است و بس ، جلب توجه شهرداری اصفهان «به دهها درخت تناوی‌که‌دراثر بی‌آبی خشکیده و در حال خشک شدن نست

این جوان که نام فامیلی‌اش «نیکوکار» است ضمن تسلیم این عکس به نمایندگی اطلاعات در اصفهان گفته است :

من بعنوان یک «نیکوکار» مسئولان فضای سبز شهرداری را بیاد درختهای خشکیده انداختم با این‌امید که آنان نیز قبل ازخشکیدن بقیه درختهای شهر ، فکری بحال این موجودات زیبا بکنند و بیادداشته باشند که شکستن ، بریدن ، از بین بردن درخت بهر طریق که صورت بگیرد،خلاف مقررات شرعی و عرفی است .

سخنران های خوش زبان وپول بی زبان

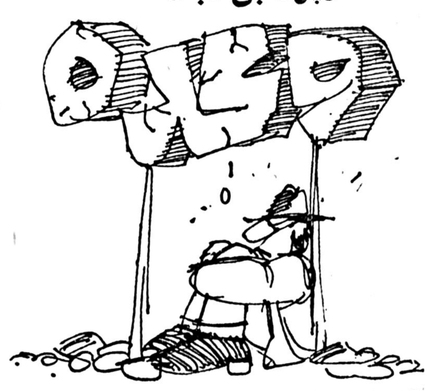

آپارتمان نخواستم ، پولم را پس بدهید.

ـ بفرما، این پولت...

این بگومگوی کوتاهیست که اغلب بین معلمان عضو شرکت‌تعاونی‌مسکن‌فرهنگیان و اعضای هیئت مدیرمشرکت رد وبدل می‌شود ...

فرهنگیانی که به عنوان متقاضیان سری دوم آپارتمان های فرهنگی حدود دو سال پیش، نفری‌شصت هزارتومان با هزار سختی‌و قرض و قوله فراهم کردند و بعنوان پیش‌قسط بهای آپارتمان در غرب میدان شهیاد، بحساب‌شرکت تعاونی مسکن فرهنگیان در بانک رهنی واریز کردند ، یاد دارند که به آنان وعده داده شد: ظرف چند ماه صاحبخانه می شوند اما با آنکه این‌طبقه زحمتکش‌اطلاع داشتند، متقاضیان سری‌اول پس از هفت سال انتظارهنوز بلاتکلیفند، فکر کردند شاید سری اولی‌ها خودشان بدشانس بوده‌اند (!) و گناه ساختن چندین آپارتمان‌پیش ساخته لانه زنبوری که۷سال طول نمی کشد، بهرحال ، پول زبان بسته را دادند و دیدند سزای خویش ...

حالا جمعی از آنان در روز های زوج هفته از ساعت ۵ الی ۷ بعداز ظهر در محل شرکت حضور می یابند و بشنیدن سخنرانی در باره «شروع ساختن آپارتمان‌ها- ایجاد چاههای عمیق- ورود پیمانکار آلمانی - خروج پیمانکار مثلا فلیپینی- تراس های مصفای مشرف به فضای سبز- خود را دلخوش می کنند وگروهی دیگر که از این برنامه تکراری خسته شده‌اند و به معوق ماندن میلیون‌ها تومان پیش‌پراخت می اندیشند، در پایان جلسه به سخنران می گویند - آپارتمان هائی که توصیفش کنید، از سر اینجانبان زیاد است، اگر زحمتی نمیشود پولمان راپس بدهید و نامبرده بایک کلمه، پاسخ طرفرا می دهد: «بفرما» !

به‌ترقیات‌معکوس نائل‌شده‌ایم

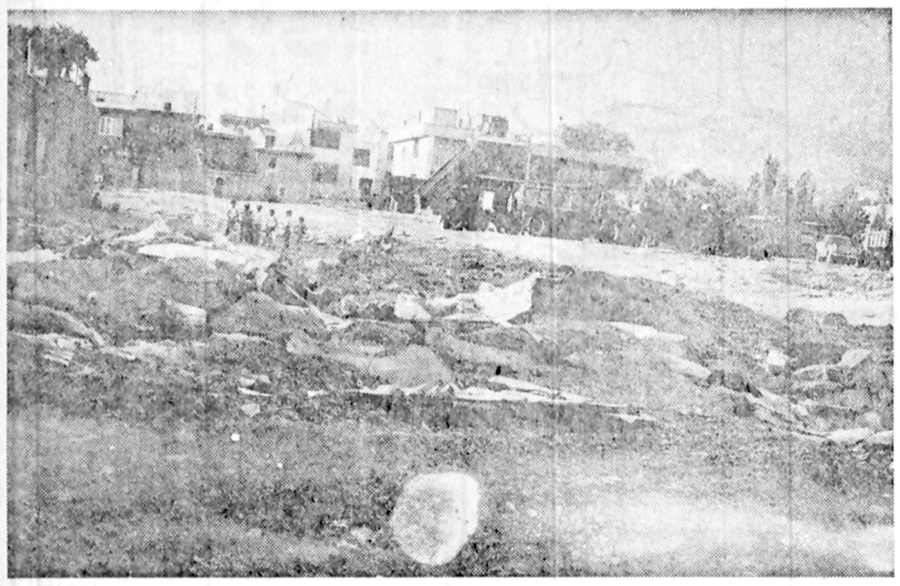

عکسی که ملاحظه میکنید فقط « دورنمای « گوشه‌ئی از کوی آریامهرچیذرشمیران است و نمای نزدیک این منطقه را در میان انبوه گرد و غباری که روزو شب‌فضا را پر کرده ، مشکل بتوان دید !

جمعی از ساکنان کوی آریامهر شمیران طی نامه‌ئی که همراه عکس‌بالابه‌روزنامه اطلاعات‌فرستاده‌اندنوشته‌اند طی دهسال گذشته این کوی پرجمعیت ،علیرغم توسعه‌روز افزونیکه داشته نه تنها از لحاظ آسفالت خیابان ها و امر بهداشت و نظافت معابر مورد توجه قرار نگرفته ، بلکه به ترقیات معکوس نیز مایل گردیده است،کما‌اینکه تنهاوسیله‌سرگرمی‌ودلخوشی نوجوانان کوی که بچه‌ها لقب « زمین‌ورزش»به‌آن‌داده بودند ، مدتی است مبدل به محل جمع‌آوری زباله و پارکینگ کامیون های‌شهری شده و آنان را خانه‌نشین کرده است .

امضاء کنندگان نامه در پایان از شهرداری شمیران درخواست کرده‌اند ، اگر ساکنان این منطقه را نیزبه عنوان « همشهری» میشناسد هرچه زودتربه‌وضع‌ناهنجار آنان و مشکل چند ساله‌ئی که‌گریبانگیرشان هست ،پایان دهد .

آ. س. پ

آخرین فاز واحدهای مسکونی وتجارتی (کوی نوبنیاد ونک) آمادهٔ فروش وتحویل میباشد. شرکت آ.س. پ. باطلاع متقاضیان محترم خرید آخرین فاز واحدهای مسکونی وتجارتی (کوی نوبنیاد ونک) که آماده فروش وتحویل گردیده اند میرساند. به منظور ایجاد تسهیلات بیشتر برای خریداران محترم این شرکت موافقت بانک را با اعطای وام بمیزان ۸۰ درصد کل مبلغ واحد مورد تقاضا با بهرهٔ بانکی در اقساط ۱۵ ساله جلب نموده است. بنابراین از تاریخ انتشار این اطلاعیه کلیه متقاضیان میتوانند با پرداخت فقط ۲۰ درصد بعنوان پیش پرداخت بقیه مبلغ واحد مورد نظر را ۱۵ ساله با بهرهٔ بانکی پرداخت نمایند

دفتر فروش : خیابان ایرانشهر شمالی - نبش خیابان سپند - شمارهٔ ۱۱

تلفن مستقیم ۲ و ۳۱۱۸۱ ۸

ساعات کار :

روزهای شنبه تا چهارشنبه ۸/۳۰ تا ۱۳ و ۱۶/۳۰ تا ۱۹/۳۰

پنجشنبه ها ۸/۳۰ تا ۱۳

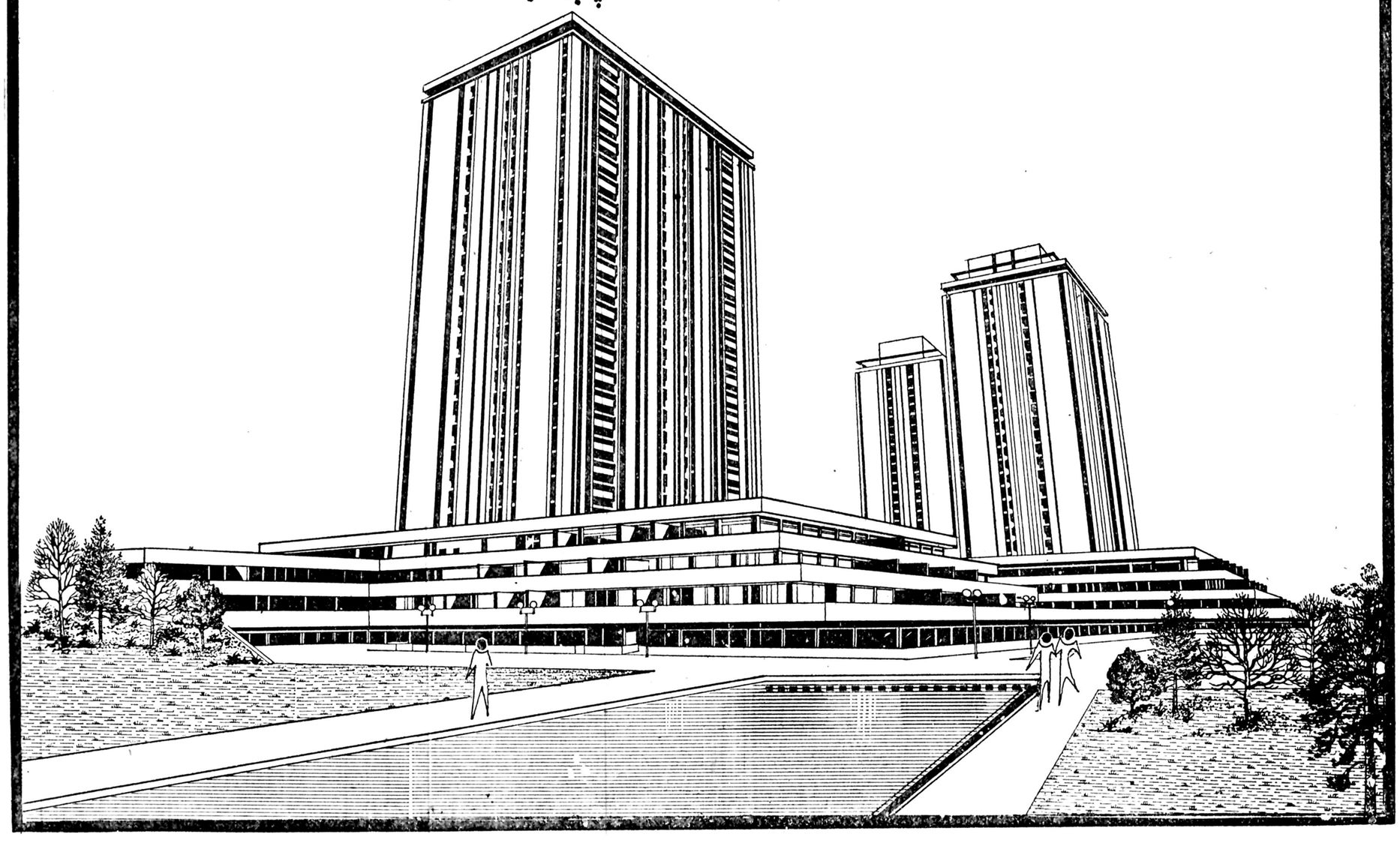

معرفی و شناخت کتابهای مذهبی

خواننده گرامی

به‌مناسبت ماه مبارك رمضان، صفحه نقد، بررسی ومعرفی کتاب روزنامه اطلاعات هر سه‌شنبه کتابهای مذهبی و اخلاقی رامعرفی می‌کند. باشدکه‌از این طریق‌ماهم درماه خدا در جهت شناخت هرچه بیشتر رسالت ها سهیم باشیم.

چندمعرفی کوتاه

سلام برحسین

سلام برحسین عنوان کتابی است از محمود منشی که انتشارات اشرفی آن را به بازار کتاب فرستاده‌است.

این کتاب تاکنون پنج بار تجدید چاپ شده است.

سلام بر حسین کتابی است در باره قیام تاریخی حسین بن‌علی (ع) که نویسنده‌ای مطلع آنرا به شیوه‌ای تازه‌عرضه کرده است.

پیرامون تاریخ حیات سرور آزادگان و سرگذشت کربلای او به عربی و فارسی از متقدمان و متاخران کتاب های بسیاری داریم.

به عنوان تاریخ،شرح حال، و تفسیر وتفصیل مصائب واقعه عاشورا. اما همه آنهابیشتر مرجع مطالعه اهل پژوهش و استادان تاریخ و سیروخبر است. شیوه نگارش آنها نیز برای مردم روزگار ما بویژه جوانان سنگین می نماید.

اهمیت کتابهایی مانند «سلام برحسین» از اینجاآشکار می شود که می تواند بابیان جذاب وگیرا هر خوانندگرفتار وکم حوصله‌ای رانیز به همراه خود ببرد واورا باهمه‌شور وحرارت وعظمتی که دراین صحنه عبرت آموز از تاریخ بشری نهان است، بدرستی آشنا سازد.

سلام برحسین در ۲۹۸ صفحه و به بهای ۲۵۰ ریال دردسترس دوستداران کتب مذهبی قرار گرفته است.

●●●

امام حسن و ایران

انتشارات جاویدان چاپ سوم کتاب امام حسین وایران رادراختیار دوستداران کتابهای تاریخی و مذهبی قرار داده است.

امام حسین وایران یك سرگذشت واقعی و درعین حال ساده و پژوهشی از فداکاریهای قهرمان حق‌پرستی تاریخ جهان، حسین‌بن‌علی (ع) است‌که افزون برجنبه مذهبی، از نظر اخلاقی، معنوی، میهنی و انسانی نیز آموزنده ودر خور عبرت است.

این کتاب را کورت فریشلر نوشته‌وذبیح‌اله منصوری ترجمه و اقتباس کرده است.

انتشارات جاویدان امام حسین وایران را در ۵۶۵ صفحه وبه بهای ۶۰۰ ریال‌به‌پشت‌ویترین کتابفروشی ها فرستاده است.

سیر حدیث دراسلام

انتشارات گنجینه کتاب سیر حدیث در اسلام را در ۳۸۸ صفحه منتشر کرده است. در این کتاب روایت، حدیث، خبر، سنت، چند روایت در فضیلت نوشتن، سفر احمد بن محمد بن عیسی قمی برای نوشتن حدیث سفرابوایوب سلیمان از بصره به کوفه، سفر جابر به شام و مصر، حدیث سلیم بن قیس هلالی، علی‌علیه السلام، سلمان‌فارسی، ابوذر غفاری، ابورافع غلام‌پیغمبر.

گرد آورندگان حدیث در قرون گوناگون، پیشوایان مذاهب چهارگانه‌عامه ابوحنیفه،ابوداود سیستانی و ... از جمله مطالبی است که‌در این کتاب گرد آمده است.

سیر حدیث در اسلام را حاج سید احمد میرخانی تالیف کرده و علی دوانی برآن مقدمه‌ای نوشته است.

حقانیت

حقانیت نام کتاب دیگری است از محمد غلامی که انتشارات‌عبدالرحیم علمی آن‌رادراختیار دوستداران کتابهای‌مذهبی واخلاقی قرار داده است.

در این کتاب می خوانیم:

مختصری از زندگانی و شمه‌ای از جریان‌تاریخی نوح‌علیه‌السلام و کشتی او، پیدایش تخته پاره های کشتی نوح‌در شوروی، احادیث‌نبوی‌درباره توسل پیمبران اولوالعزم به خمسه طیبه، خطابه تاریخی پیامبر عالیقدر اسلام در غدیر خم، ترجمه آیاتی چند از کلام‌الله مجید، شیعه چه‌می گویدو چندین مطلب تفسیر گونه‌دیگر.

انتشارات‌کتاب عبدالرحیم علمی این‌کتاب رادر ۱۶۳صفحه و به بهای ۲۰۰ ریال منتشر کرده است.

شیطان و شش هزار سال‌عبادت‌او

کتابفروشی اسلامیه، کتابی از دکتر امیر تیمور معینی را زیر عنوان «شیطان و شش هزار سال عبادت او» منتشر کرده است.

هدف این کتاب سیری در قرآن کریم و نهج‌البلاغه علوی است و در بخشهای گوناگون آن می خوانیم:

«در خلقت ملائکه و فرشتگان، هیئت ومنظره وصفات و حالات فرشتگان، عبادت و تسبیح فرشتگان، در خلقت‌بنی‌آدم وانسان منشا عداوت ودشمنی شیطان با آدم، سرگذشت آدم، درخلقت اهریمن و شیطان، وسایل‌وابزار شیطان مطرود برای‌رسیدن به مقصود، از شدائد روزگار و آزمایش پروردگار نهراسیم تا از شر اهریمن نابکار خلاصی یابیم...»

انتشارات اسلامیه این کتاب را در ۱۶۷ صفحه و بهای ۲۵۰ ریال منتشر شده است.

کلیات مفاتیح الجنان

انتشارات پیروز کلیات مفاتیح الجنان رادر چاپ وصحافی بسیار خوبی منتشر کرده است. کلیات مفاتیح‌الجنان را حاج‌شیخ‌عباس قمی‌تالیف کرده و آیت‌اله شیرازی آن‌رابه‌فارسی برگردانده است.

انتشارات پیروز در مقدمه‌ای برآن می‌نویسد:

«آدمی هنگامی که خودرا در برابر حوادث ناتوان می بیند،اسباب ووسایل موجود در جهان مادی برای حل مشکل اوبه کارگرفته نمی شود و راه‌چاره جوئیش‌به پرتگاه ژرف نومیدی منتهی‌می شود، بی اختیار زبان به دعا گشوده از مبدا فیاضی یاری می‌جوید که قلمرو کرمش را پایانی نیست.

مرحوم حاج شیخ عباس قمی‌درتالیف کتاب مفاتیح‌الجنان باگردآوردن دعاهای مستند و نحوه وکیفیت زیارت اماکن مقدسه در متن کتاب شب زنده‌داران و محتاجان دعا و نیایش‌به درگاه الهی وراهیان دلسوخته آستان بوسی خاصان خدا را به بهترین وجهی ارشاد کرده است ...»

قهرمان صبر

انتشارات عبدالرحیم علمی‌این کتاب را در شرح حال زندگانی زینب کبری علیها سلام را در کتابی به نام قهرمان صبر منتشر کرده‌است.

قهرمان صبر را محمد غلامی تهیه و تنظیم کرده که در بخش یکم آن زندگانی حضرت زینب از روز تولد تا پایان عمر بصورت نثر شرح داده می شود.

بخش دوم کتاب قهرمان صبر، اشعار دلنشین در مدح و مراثی‌وزبانحال‌را در بر می گیرد.

نوحه های جانسوز مطالب بخش‌سوم‌کتاب را تشکیل می دهد.

انتشارات عبدالرحیم علمی این کتاب را در ۳۵۰ صفحه وبه بهای ۳۰۰ ریال وارد بازار کتاب کرده است.

اسلام و آبی تازه‌اش باید

انتشارات امیر مجموعه سعری بانام «اسلام وآبی تازه‌اش باید»را در ۷۷ صفحه وبه بهای ۶۰ ریال منتشر کرده است.

این مجموعه شعر که برای نخستین‌بار در سال ۲۵۳۴ انتشار یافت، در برگیرنده اشعار مذهبی و حساسی‌از نسرین صاحب،جوادمحدثی، علی موسوی گرمارودی، محمد حسین بهجتی، گیتی کرمانیان، فرا و حسین اکبری است. دورنمای عمر، گذشته درخشان، خاستگاه نور، اسیر آزادی بخش، ای‌دادگربیا، فرشته نجات، بیداری درمیان خفتگان، ای همسر علی، عاشورا، بزرك مرد راستین عناوین قطعات شعری است‌که در این مجموعه گردآمده است.

کتابفروشی اسلامیه

کتابفروشی اسلامیه
تهران‌خیابان‌بوذرجمهری
تلفن۵۲۱۹۶۶ـ۵۳۵۴۴۸

★

۱ـ قرآن به خط طاهر خوشنویس مترجم با کشف الایات و کشف المطالب وتجویدبقطع بزرگ ۴۵ × ۳۰ سانتیمتر چاپ تمام رنگی ۵ رنگ با کاغذ کلاسه ممتاز حاضر شد.

★

۲ـ صحیفه سجادیه با ترجمه وشرح‌آقای شعرانی‌با ملحقات ۲۰۰ ریال

★

۳ـکتاب اعلام الوری طبرسی زندگانی۱۴معصوم علیهم‌السلام ترجمه آقای عطاردی ۶۰۰ ریال

★

۴ـ زندگانی رهبران اسلام ترجمه انوارالبهیه حاج شیخ عباس قمی ۱۵۰ ریال

★

۵ـ زندگانی امیرالمومنین علی علیه‌السلام بقلم محمد جواد نجفی ۴۰۰ ریال

★

۶ـ ستارگان درخشان بقطع جیبی دوره کامل زندگانی ۱۴ معصوم علیهم السلام و قمر بنی هاشم در ۱۶ جلد

★

۷ـ تاریخ تمدن اسلام و عرب گوستاولوبون ترجمه آقای سیدهاشم‌حسینی رسولی ۸۰۰ ریال

★

۸ـ تاریخ ادوار اسلام بقلم آقای معتمد خراسانی ۴۵۰ ریال

★

۹ـ حیوه القلوب علامه مجلسی جلد اول و دوم و سوم دوره کامل ۱۰۰۰ ریال

★

۱۰ـ کلیات مثنوی ملای‌رومی باکشف‌الایات وکشف‌المطالب وترجمه لغات ۶۰۰ ریال

★

۱۱ـ منتهی الامال حاج شیخ عباس‌قمی زندگانی ۱۴ معصوم علیهم السلام ۶۰۰ ریال

★

۱۲ـ لطائف الحکایات حاج شیخ ذبیح‌اله محلاتی ۴۰۰ ریال

تهران ـ ناصر خسرو پاساژ مجیدی تلفن ۵۲۳۳۱۰

★

قرآن کریم
بخط طاهر خوشنویس و ترجمه مقابل الهی قمشه‌ای بقطع رحلی ـ رنگی ـ ۱۰۰۰ ریال

★

قرآن کریم
بخط طاهر خوشنویس‌با ترجمه زیرنویس‌الهی قمشه‌ای بقطع رحلی ۵۵۰ ریال

★

قرآن مجید
بخط طاهر بقطع ۵ صفحه‌ای ۱۷۵ ریال

★

انتشارات پیام اسلام قم

انتشارات پیام اسلام قم
تلفن ۵۸۴۷

نهج‌البلاغه
از دیدگاه قرآن
ترجمه‌و شرح: مصطفی‌زمانی گرد آورنده: مرحوم سید رضی ۵۱۰ صفحه ۱۲۰ ریال

★

علی بن ابیطالب علیه السلام پیشوای مسلمین
نوشته: مصطفی زمانی ۳۰۵ صفحه ۶۰ ریال

★

نقش کلیسا در ممالك اسلامی
ترجمه مصطفی زمانی ۳۳۶ صفحه چاپ دهم

★

مردان پاك
ترجمه: مصطفی زمانی ۱۶۸ صفحه چاپ ششم

★

پیشگوئیهای علمی‌قرآن
نوشته مصطفی زمانی ۱۶۰ صفحه چاپ چهارم

★

ندای اسلام‌از قلب‌ایتالیا
ترجمه محمد باقر انصاری۱۳۶ صفحه چاپ سوم

★

بحثهائی درباره خدا
نوشته محمد محمدی ۱۳۶ صفحه چاپ چهارم

★

فروع دین
نوشته آیت‌اله سید محمد شیرازی ۳۱۲ صفحه قطع بزرگ

★

نورایمان‌درقلب‌کودك
از سید مهدی قرشی ۱۷۲ صفحه چاپ چهارم

★

روزه وماه خدا
ترجمه مصطفی زمانی ۱۲۰ صفحه اسرار و فلسفه روزه برای جوانان عزیز

انتشارات خزر

خیابان بوذرجمهری ـ ۵۳۳۹۳۸

★

اخلاق خانواده
تالیف صادقی اردستانی بها ۲۵۰ ریال

★

پند دنیا
تالیف تاج لنگرودی بها ۲۰۰ ریال

★

مسئله‌ای به‌نام خدا
محمد تقی منظوری بها ۳۰۰ ریال

★

فلسفه نماز در اسلام
محسن طالعی‌نیا بها ۳۰۰ ریال

★

انتشارات معراجی

تهران ـ ناصر خسرو ـ ۵۳۴۸۴۴

منشور مقدس ولایت
بقلم محمد مقیمی
سلسله بیانات علامه محقق سید ابراهیم میلانی.
۳۹۰ صفحه ۴۵۰ریال

زمینی صنعتی ۲۷۵۰متر سرحدآباد کرج با کلیه مجوز های قانونی به فروش می رسدازه به‌بعد ۹۴۰۶۸۳ ـ ۹۷۸۹۶۳

سازمان انتشارات جاویدان

سازمان انتشارات جاویدان تلفن ۳۰۳۰۰۹ ۳۱۸۳۴۸

★

قران جاویدان
باتذهیب وزمینه طلائی بسیار زیبا هدیه ۱۲۰۰۰ ریال

★

قرآن مجید
ترجمه ابو القاسم پاینده

★

مغز متفکر جهان‌شیعه
از مرکز مطالعات اسلامی استراسبورگ
ترجمه دبیح‌اله منصوری ۶۲۱ صفحه ۶۵۰ ریال

★

امام حسین (ع)وایران
تالیف کورت فریشلر ترجمه ذبیح‌اله منصوری ۵۶۴ صفحه ۶۰۰ ریال

★

تاریخ سیاسی اسلام (دوره کامل)
تالیف دکترحسن ابراهیم حسن ترجمه ابو القاسم پاینده ۱۵۰۰ ریال

★

احکام قرآن
دکتر محمد خزائلی ۷۷۲ صفحه ۸۲۵ ریال

★

نهج‌الفصاحه
مترجم‌و فراهم‌آورنده:ابو القاسم پاینده ۸۶۶ صفحه ۶۵۰ریال

★

سخنان جاویدان
(نهج‌البلاغه)
ترجمه داریوش شاهین ۸۵۶ صفحه ۵۵۰ ریال

★

زندگی حضرت فاطمه زهرا (ع)
تالیف عبدالحسین مومنی ۳۰۴ صفحه ۲۷۵ ریال

★

زندگی حضرت زینب (ع)
تالیف عبدالحسین مومنی ۲۹۶ صفحه ۲۵۰ ریال

★

زندگی قمر بنی هاشم (ع)
تالیف عبدالحسین مومنی ۴۲۹ صفحه ۲۵۰ ریال

★

حقوق زن در اسلام و اروپا
تالیف حسن صدر ۲۶۹ صفحه ۲۷۵ ریال

★

انتقال علوم یونان به‌عالم اسلام
دلیس اولیری
ترجمه‌احمدآرام ـ ۳۳۶ صفحه ۳۵۰ ریال

★

منتخب‌التواریخ
تالیف‌حاج‌محمد هاشم خراسانی ۸۱۹ صفحه ۶۰۰ ریال

★

حیوة‌القلوب
(جلد اول)
تالیف‌علامه مجلسی ۵۰۲صفحه

★

حیوة‌القلوب (جلد دوم)
تالیف علامه مجلسی ۷۰۴ صفحه
(یک دوره ۹۰۰ ریال)

★

منتهی‌الامال حروفی
مرحوم حاج شیخ عباس قمی ۵۸۶ صفحه ۸۰۰ ریال

★

معراج السعاده
تالیف مرحوم ملااحمد نراقی ۶۷۳ صفحه ۴۰۰ ریال

★

حق‌الیقین
تالیف علامه مجلسی ۶۵۸ صفحه ۴۰۰ ریال

★

حلیه المتقین
تالیف علامه مجلسی ۲۲۶ صفحه ۴۰۰ ریال

★

ثمرات الحیوه
تالیف مرحوم سید محمود امامی اصفهانی ۴۹۷صفحه ۶۰۰ ریال

★

عین‌الحیوه
تالیف علامه‌مجلسی ۶۰۶ صفحه ۳۰۰ ریال

★

تحفته‌المجالس
ابن‌تاج‌الدین حسن سلطان‌محمد ۴۱۵ صفحه ۳۰۰ ریال

تهران ـ شاه‌آباد ـ کوچه درختی ـ ۳۰۲۱۸۸

بمناسبت ماه مبارك رمضان
کتابفروشی عین‌اللهی آمادگی خود را جهت عرضه هر نوع کتب‌دینی و مذهبی اعلام میدارد.

موسسه چاپ وانتشارات علمی

بازار بین‌الحرمین‌شماره ۸۹ـ تلفن ۵۲۹۷۶۸

۱ـ قرآن کریم
باترجمه زیر نویس مهدی‌الهی، قمشه‌ای در قطع رحلی ۱۱۰۰ ریال

★

۲ـ قرآن کریم
باترجمه مقابل مهدی الهی قمشه‌ای در قطع رحلی ۱۲۰۰ ریال

★

۳ـ قرآن کریم
باترجمه زیر نویس مهدی‌الهی قمشه‌ای در قطع وزیری ۶۰۰ ریال

★

۴ـ قرآن کریم
باترجمه مقابل مهدی الهی قمشه‌ای در قطع وزیری ۳۵۰ ریال

★

۵ـ قرآن کریم
باترجمه زیر نویس مهدی‌الهی قمشه‌ای در قطع رقعی ۳۵۰ ریال

★

۶ـ قرآن کریم
باترجمه مقابل مهدی الهی قمشه‌ای در قطع رقعی ۴۰۰ ریال

★

۷ـ قرآن کریم
بدون ترجمه در قطع رحلی ۶۰۰ ریال

★

۸ـ قرآن کریم
بدون ترجمه در قطع وزیری ۳۰۰ ریال

★

۹ـ قرآن کریم
بدون‌ترجمه در قطع رقعی۲۵۰ ریال

★

۱۰ـ سخنان حضرت محمد (ص)
نوشته جواد فاضل در قطع رقعی ۲۳۰ ریال

★

۱۱ـ امامت از دیدگاه شیعه
نوشته‌علامه محقق محمدحسین مظفر (استاد دانشکده فقه نجف) ترجمه حبیب‌اله رهبردر قطع وزیری ۲۰۰ ریال

★

۱۲ـ قهرمان صبر
(زندگی نامه حضرت زینب کبری) نوشته محمد غلامی در قطع رقعی ۳۰۰ ریال

★

۱۳ـ حقانیت
(بحثی‌درمورد حقانیت شیعه) نوشته محمد غلامی در قطع رقعی ۲۰۰ ریال

★

۱۴ـ گوهر دوازدهم
زندگانی‌حضرت ولی عصر(ع) نوشته خسرو علوی زاده ـ قطع وزیری ۱۵۰ ریال

★

کعبه
بقلم دکتر ناصر الدین شاه حسینی ۲۲۰ صفحه ۲۰۰ریال
(در دست انتشار)

انتشارات اشرفی

سازمان‌انتشارات‌اشرفی تهران، میدان شهناز اول مهران‌تلفن۷۵۴۰۵۲

سلام برحسین:
نوشته محمود منشی
سلام برحسین، یک اثر شورانگیز عمیق و مستنددر تحلیل نهضت مقدس حسینی و یک تصویر زنده و بدیع از حماسه پرشکوه کربلاست. این کتاب در زبان فارسی‌اثری بی نظیر بشمار آمده است.
(۲۷۶ صفحه‌ـ باجاپ و جلد عالی ۲۵۰ ریال)

صادق آل محمد (ع):
نوشته محمود منشی
(برنده جایزه سلطنتی بهترین کتاب سال)
کتابی مستند، پرشور و حقیقت آموز و جامع درباب عصر زندگی امام جعفر صادق (ع) و سخنان حکمت‌آموز وآراء وافکار این پیشوای بزرگ اسلام.
(۳۸۰ صفحه باجلد سلوفان ۴۵۰ ریال)

سخنان حسین بن‌علی علیه‌السلام:
ترجمه و شرح: مهدی سهیلی
این کتاب شامل کلمات پر ارزش و کم نظیر بزرگترین آموزگار درس شهادت و شهامت و فداکاری حضرت حسین بن‌علی علیه‌السلام است.
(۲۰۴ صفحه رقعی ۱۵۰ ریال)

زینب: (بزرك بانوی جهان)
نگارش حاج مهدی ملتجی
اثری است که با اخلاص فراهم آمده و علاوه برتاریخ زندگی و توصیف مقام والای بانوی قهرمان کربلاو معرفی اماکن متبرك به حضرت زینب همراه با اطلاعاتی تازه شامل نکات انتقادی در تاریخ است. بضمیمه خطبه های بلیغه وزیارت مفجعه حضرت زینب و خطبه حضرت سجاد (ع).
(۱۸۶ صفحه‌ـ رقعی ۱۵۰ ریال)

نوار های دوره کامل قران مجید

از عبدالصمد عبدالباسط و حصری مصری
مرکز پخش: موسسه گلستان دین‌ـ میدان سپه ـ تلفن ۳۱۵۱۵۲

انتشارات رادیوتلویزیون ملی ایران

جنگ شهادت

مجموعه ۳۳ مجلس تعزیه باهتمام زهرا اقبال (نامدار) زیر نظر دکتر محمدجعفر محجوب

★ خبر آوردن جبرئیل بر پیغمبر که امام حسن از زهرشهید شود و امام حسین را در کربلا به‌ستم شهید کنند.
★ وفات حضرت پیغمبر (ص)
★ غصب باغ فدك
★ وفات‌حضرت امیر (ع)
★ وفات حضرت فاطمه (ع)
★ شهادت امام حسین (ع)
۲۲۰ صفحه به قطع وزیری ۲۴۰ ریال

مرکز فروش: کتابفروشی طهوری وسایر کتابفروشی های معتبر روبروی دانشگاه.
مرکز توزیع: انتشارات سروش ـ خیابان تخت طاووس ـ خیابان میرعماد تلفن ۸۰۹۷۸۴

همه بسوی خدا
در ماه مبارك رمضان
ماه نزول قرآن
از تفاسیر و ترجمه‌ها

قرآن‌مجید

که با خطوط درشت و خوش در اندازه های مختلف آماده برای زیارت و انتخاب است

انتشارات اقبال
خیابان شاه آباد تلفن ۳۱۸۷۰۱
EQBAL

کلیات

مفاتیح الجنان

تالیف مرحوم حاج شیخ عباس قمی
ترجمه عالم ربانی حضرت آیت‌الله‌شیرازی
به‌تصحیح دانشمندگرامی آقای‌محمد باقربهبودی
به خط محمد خالقی زنجانی

موسسه
انتشارات پیروز
بازار مسجد جامع
تلفن ۷۲۰۷۳۰

با فرا رسیدن ماه مبارك رمضان

درشت‌ترین قرآن

با ترجمه تفسیر و کشف الایات

که مدتی نایاب بود منتشر شد
در صفحات اول این‌کلام‌اله با دستخطهائی‌از:
علی‌ابن ابی‌طالب، حسین‌بن‌علی، علی‌بن موسی‌الرضا
ونامه حضرت محمدبن عبدالله
پیامبر بزرك اسلام آشنا میشوید
هدیه چیزی نزدیك به رایگان
۳۰۰ تومان

مرکز پخش و انتشار، انتشارات صالحی تهران نوروزخان بازار کاشفی تلفن ۵۳۴۵۰۷
فروش در کلیه کتابفروشیهای معتبر تهران.

تفسیر ادبی و عرفانی

قرآن‌مجید

اثر: خواجه عبداله انصاری
نگارش: حبیب‌اله آموزگار
مفاهیم عالیه قرآن مجید آشنا و از نثر فصیح و مناجات‌پیر طریقت استفاده نمائید.

انتشارات اقبال
خیابان شاه آباد تلفن ۳۱۸۷۰۱
EQBAL

نیازمندیهای اطلاعات تلفنی آگهی می‌پذیرد

استخدام: ۳۰۳۷۰۲ ـ ۳۱۱۲۱۹ املاک و مستغلات: ۳۰ ـ ۳۶۱۲۲۹ خرید و فروش: ۳۲۸۲۵۷ ـ ۳۲۸۴۱۴ خدمات: ۳۱۲۴۱۳ ـ ۳۱۱۲۳۷

راهنمای سفر به سراسر دنیا

تاپ تورز
بهترین راه جهانگردی
***
سازمان توریستی و مسافرتی
آپادانا
جاده قدیم شمیران چهار راه حقوقی اول ایرج شماره ۴ـ تلفن ۷۵۷۹۸۹ ـ ۷۵۶۲۰۳ـ۷۵۴۸۳۰
***
سازمان توریستی
ایرانین اکسپرس
خیابان شاهرضا ـ ابتدای ویلا شماره ۱۴
تلفن ۹ـ۸۳۴۰۴۶
***
آژانس اراکسپرس اینترنشنال ایران
خیابان ویلا ـ شماره ۲۳
تلفن ۷ـ۸۳۱۳۵۵
***
آژانس مسافرتی و جهانگردی
مهاجری و شرکاء
خیابان ویلا ـ شماره ۵
تلفن ۸۲۴۰۷۴ـ ۸۳۱۰۸۱
۸۲۵۰۵۲

آژانس مسافرتی و جهانگردی
مهاجری و شرکاء
در خدمت مردم شهرستانهای ایران
آبادان
خیابان بریم ـ سان شاین
تلفن ۳۲۶۸۰ـ۳۲۴۸۰
اهواز
خیابان ششم بهمن ـ ساختمان دهدشتی
تلفن ۲۲۳۴۴ـ۲۲۸۵۵
رشت
خیابان پهلوی روبروی بانک بیمه ایران
تلفن ۲۲۳۹۹
شیراز
خیابان زند ـ جنب کوچه شهرداری
تلفن ۲۶۹۶۳ـ۲۶۳۶۶
مشهد
ابتدای خیابان خسروی نو جنب ایران ایر
تلفن ۲۰۷۵۴ـ۳۴۶۱۶
۲۸۸۵۴

مبل و دکوراسیون

مبلمان خارجی
از اسکاندیناوی
خیابان پهلوی روبروی ورودی پارک شاهنشاهی کوچه شناسا شماره ۴۱ دفتر فروزان راد
آـ۸۱۲

تالار جنرال مبل
عرضه کننده زیباترین مبلمان استیل و مدرن ایتالیائی وایرانی انتهای وزراء نبش خیابان ۲۷
تلفن ۶۲۵۸۴۵
آـ۸۴۳

تعمیر مبل
تعویض رویه مبل فوری
تلفن ۶۶۲۸۹۷

مبل مظفر
تعویض روی مبل و صندلی
۶۲۹۹۶۸
آـ۱۷۵۵

تعویض رویه مبل فوری در محل و رنگ کاری پذیرفته‌می شود ۷۳۶۸۹۲ آزموند
آـ۱۷۵۵

فروش دست اول
ماشین تحریربرقی (۱۲ تا۲۱) ۸۲۰۸۴۳

لباسهای‌خارجی و ابریشمچینی تمام روزجمشید آباد جنوبی اول‌ساسان پلاک ۵ آپارتمان۷
۱ـ۳ آـ۶۲۰

عتیقه
گلدان عاج ژاپونی باکار بسیار زیبا پایه چوبی کنده‌کاری یك‌جفت‌گلدان پلازونه ژاپونی منحصر بفرد ۶۵۶۱۱۲

لوازم خانگی برقی دانشجوئی بفروش میرسد ۶۶۸۳۹۵ ـ ۶۶۴۸۸۵

لباس های پائیزی و تابستانی‌ازلندن‌وپاریس بافیمت مناسب بفروش میرسد نشانی: عباس‌آباد فرح شمالی خیابان‌سرمست‌ساختمان جنوبی شماره ۳۶ تلفن: ۸۵۸۵۳۶

حراج لباس و کفش‌زنانه تابستانی نصف قیمت ۸۴۷۴۴۵

امتیاز دانشجوئی‌برای‌اتومبیل وسایر وسایل بفروش‌میرسد تلفن ۶۵۴۵۷۱ و ۶۵۹۴۷۹
۱ـ۳ آـ۸۳۲

بعلت‌مسافرت پوشاک خارجی بفروش میرسد صحبای غربی، ۱۷۲ تلفن ۹۲۶۶۵۵
آـ۸۴۰

مبلمان و لوازم منزل فرنگی بفروش میرسد از ۲ الی ۵ر۷ ۲۶۴۴۲۱

مقداری لباس خارجی به علت مسافرت بفروش‌می رسد تلفن ۲۳۲۲۱۹

مقداری اشیاء نفیس و قدیمی بعلت مسافرت‌به فروش میرسد ۴ـ۸تلفن ۸۴۱۱۸۵

شیکترین‌لباسهای‌خارجی زنانه نوو دست دوم با ارزانترین قیمت بفروش میرسد ۷۶۳۳۸۲

آماده تحویل
آشپز خانه پیش ساخته ایتالیائی چوبی بالا وپائین از متری ۳۸هزار ریال .فورمیکا بالا وپائین از متری ۲۸ هزار ریال
تلفن۸۵۴۱۹۶و۸۵۱۷۴۷

گچ بری پیش ساخته
تلفن۸۵۴۱۹۶و۸۵۱۷۴۷

اکازیون
فروش فوق‌العاده انواع البسه خارجی بصورت حراج تا تاریخ ۵ر۶ر۳۷ ادامه خواهد داشت ۹ صبح الی ۸ شب‌آدرس: کاخ شمالی بالاتر از بلوار کوچه نعیم پلاك ۴۴ طبقه اول .

اکازیون
خانواده آمریکائی کلیه اثاثیه منزل لباس مبلمان کامل‌پذیرائی ناهارخوری خواب آمریکائی‌رابفروش میرساند صبح و عصر تلفن ۲۲۰۴۴۱

خرید اثاثیه

گالری‌فرش
شایان ۶۶۱۰۶۶ و ۶۶۶۳۳۰ خریدار قالی‌و قالیچه‌کهنه ونوکاخ ۷۶

فرش‌ایران‌نوین
فرش های بقیمت‌رسیده شما را برای صادرات گرانتر از همه می خرد ۶۵۳۱۹۵

کلیه لوازم منزل شما را خریداریم ۳۰۲۶۳۹

اتومبیل فروشی

پیکان
پیکان ۳۶ با لوازم‌اضافی از ساعت ۵تا ۷ بعد از ظهر چهارراه‌قصرخیابان نیروی‌دریائی کوچه‌خمین روبروی خواربارفروشی صادق‌نژاد .

پیکان مدل ۵۷ کارکرد ۱۰۰۰۰ کیلومتر نمره شهرستان ۵۲۴۵۳۸

پیکان‌جوانان مدل ۵۵ بفروش میرسد تلفن ۲۷۹۷۱۶
آـ۸۴۳

پیکان صفر کیلو متر قیمت ۵۰۶۰۰ تومان تلفن۹۴۴۵۰۸
آـ۸۴۴

پیکان دولوکس ۵۰ شخصی بیواسطه ۲۲ هزار تومان ۳۴۵۸۷۶
آـ۸۴۶

پیکان کار مدل اسفند ۳۶ کار کرد ۵۰۰۰ـ ۶۸۱۴۴۱
آـ۶۱۸۵

رنو
رنو ـ پیکان ـ سوبارو ـ تویوتا فیات ـ گالانت با وام بانکی ۳۰ ماهه و باوام آزاد ۹۲۱۹۳۱
۱ـ۱۳ آـ۲۰۰۲

رنو ۵ـ۴ در مدل ۳۷ بسیار تمیز کارکرد ۵۰۰۰ با لوازم اضافی قیمت مقطوع ۴۳هزار تومان بعد ازظهرساعت ۵تلفن ۶۴۶۶۵۱
۱ـ۱

وانت بنز ۵۰۸ صفر کیلومتر بفروش میرسد ۶۶۸۳۹۵ ـ ۶۶۴۸۸۵
۱ـ۳ آـ۶۱۷۱

فولکس
فولکس پاسات ال‌اس‌ـ مدل ۱۹۷۸ رنگ قرمز گمرک شده بدون نمره واگذار می شود تلفن ۲۳۹۲۸۹

گلف‌ـپاسات کمپینگ‌ـ استیشن دور بسته یک کابین دو کابین نقد و اقساط تلفن ۷۹۰۵۰۸

ژیان
ژیان ۵۳ رنگ سبز فروشی تلفن ۶۲۹۸۹۹
آـ۹۵۳

هیلمن
هیلمن‌پیکان رنو نقد واقساط ۸۲۸۹۱۴

هیلمن سفید کارکرد ۵۴ با پخش۲۹هزار تومان۳۳۶۲۰۴

بی‌ام‌و
بی‌ام‌و ۵۱۸مدل۷۷ رنگ لیموئی ۸۳۰۸۰۲ از ۸ صبح ببعد
آـ۵۶۰

بام‌و ۲۰۰۲ مدل ۷۱ سفارش آمریکا رنك‌آبی متالیك بعلت‌مسافرت بفروش میرسد ۸۴۶۶۲۳

بی‌ام‌و ۲۰۰۲ مدل ۷۳ بسیار تمیز بدون تصادف و نقص‌فنی تلفن ۹۶۰۹۰۲

بام‌و ۳۲۰ مدل ۷۸ مشکی۶ سیلندر بدون گمرک باوسایل اضافی قیمت ۶۰ هزار تومان ۸۲۹۷۳۹ از ۹تا۱

فورد
بعلت خدمت‌زیرپرچم موستانگ ۶۶ خیلی‌نمیزفروشی۹۵۷۱۰۲
آـ۱۰۱۰

فوردکاپری ۷۱ تمیز ۳۵هزار تومان یا معاوضه‌تلفن۳۹۳۹۵۵
آـ۱۰۱۴

فوردتانوس
فورد تانوس مدل ۷۷ جی‌ال بالوازم یدکی موتور مقطوع ۷۸ هزار تومان تلفن۷۸۲۹۶۹
آـ۴۲۶۱

تویوتا
تویوتا کرونا مدل ۷۶قهوه‌ای متالیک کارکرد ۲۷۰۰۰ کیلو متر فروشی تلفن ۲۳۱۵۵۴
آـ۵۶۴

تویوتا کارینا
مدل ۷۷ رنك قرمز شیشه رنگی با روکش پوست اقساط‌بفروش‌می رسد ۴۰ هزار تومان‌نقد و۲۶ هزار تومان ماهی ۲ هزار تومان تلفن : ۳۲۸۳۸۸ از ۹ صبح تا ۶ بعد از ظهر

تویوتا کرونا مدل ۷۸ تمیز ۹۲۱۱۱۶
آـ۷۸۳

بنز
یکدستگاه بنز ۲۲۰ اس مدل ۶۱ در شرایط خوب بعلت مسافرت بدون واسطه‌بفروش میرسد تلفن بعدازظهر ها ۹۶۶۱۷۸
۱ـ۱

فیات
فیات ۱۲۵ و ۱۳۱ و ۱۳۲ پیش قسط از ۱۵۲۹۳ تومان ۸۹۰۸۹۳
آـ۱۸۴۵

فیات ۱۲۸ مدل ۷۴ رنگ سورمه‌ای فروشی ۸۲۱۷۱۳ و ۸۳۷۱۵۵
آـ۶۱۲

فیات مدل ۷۱ اسپورت بسیار تمیز بارادیو پخش رنگ آلبالوئی فوری بفروش می رسد تلفن ۳۱۲۲۰۴
۱ـ۱

فیات ۱۵۰۰ لهستانی ۷۴ وضعیت عالی ۲۶۵۰۰۰ ریال ۸۹۱۹۹۷
آـ۹۷۰

فیات۱۲۸ کوپه ۷۲ تمیز رینگ اسپرت رادیو پخش قرمز۴ تا۷ شب ۷۹۷۳۹۷
۱ـ۲ آـ۸۳۳

شورولت
کامارو مدل ۷۴ فول ال تی فروش فوری ۹ صبح الی ۱۳ تلفن ۸۹۸۱۷۸

شورلت ایران ۲۸۰۰ مدل۵۴ رنگ سفید در وضعیت عالی مقطوع ۴۶۲۵۰ تومان تلفن ۳۷۷۵۴۶
آـ۲۴۷

کامارو مدل ۷۰ بفروش می رسد تلفن ۳و۸۳۹۲۸۲ تماس بگیرید
آـ۵۰۷

شورلت ۶۶ رنك شیری شش سیلندر فروشی‌از ساعت ۹ تا ۵عصر تلفن ۶۲۲۱۷۱ ـ ۶۲۵۹۴۷ کلهر .

شورولت رویال مدل ۵۳ با کارکم فروشی تلفن۸۹۳۸۸۳
آـ۱۰۰۹

شورولت آمریکائی مدل ۷۸ چهار سیلندر چهار دربشیشه رنگی رنگ متالیک با رادیو بدون نمره از ساعت ۴تا ۹ تلفن ۲۶۴۳۵۱

شورولت‌کامارو مدل ۷۱فول اتوماتیک کولر شیشه رنگی رینگ اسپرت رنگ آبی‌متالیک بسیار تمیز بیواسطه فروشی تلفن ۹۲۳۴۷۱
آـ۹۶۱

شورلت مونت کارلو مدل۷۸ سفید تودوزی قرمز اتوماتیک صفرکیلومترگمرک شده بدون نمره واگذار می شود تلفن ۷۹۶۰۳۷
آـ۴۲۶۰

پژو
پژوجی.ال‌مدل۷۶، بسیار تمیز ، کارکرد ۳۲۰۰۰ ، از ساعت ۱۰ تا ۱ بعداز ظهر تلفن ۳۲۸۴۶۰

پژو ۵۰۴ مدل ۷۳ جی ال ۵۵۹۹۰۰
آـ۹۷۳

آریا
موریس
موریس۱۳۰۰ آلبالوئی‌دارای رادیو پخش بفروش می‌رسد تلفن ۳۰۳۷۰۲
آـ۵۰۸

اتومبیل تراترام ۴۰۰ مدل ۷۶ بسیار تمیز فروش فوری از ۳ الی ۷ بعد ازظهر ۸۲۱۹۸۸ و ۸۲۰۳۰۱
آـ۹۷۱

مینی‌ماینر
مینی ماینر مدل ۷۴ گوجه فرنگی قرمز بسیار شیک باتمام وسایل ۹۵۶۰۱۵
آـ۸۳۱

کمپرس
کمپرسی داف ۷۰ اتاق بلند ۵۴۴۰۲۰
آـ۵۶۵

موتورسیکلت هرکولس ونکل ۲۰۰۰ آماده فروش تلفن ۵۲۴۸۵۳ـ ۸تا۴ بعدازظهر
۱ـ۲ آـ۶۱۴۳

جیپ
یکدستگاه جیپ کروک مدل ۵۵ خیلی تمیز فروشی تلفن ۲۶۳۴۰۴
آـ۸۱۰

خرید اتومبیل
انواع اتومبیل از دم قسط خریداریم تلفن ۹۲۱۹۳۱

بی ام و ۳۲۰ یا چروکی چیف باضامن معتبرازدم قسط خریداریم تلفن : ۳۱۴۴۳۳ و ۳۰۵۴۸۵

انواع سواری از دم قسط ماهی ۲ هزار تومان خریداریم ۹۶۳۳۰۵
آـ۹۹۰

اتومبیل شما رادر مقابل‌رهن سند نقد و اقساط خریداریم ۸۹۹۹۸۶ و ۸۹۴۸۷۸

خریدار اتومبیل های مرجوعی و ترانزیت تلفن، ۹۲۷۴۴۹
آـ۱۴۰۰

فروشگاههای اتومبیل
انواع تویوتا و پیکان و وانت
رنو و هیلمن ۳۷ با وام‌بانکی تلفن۹۲۷۵۸۸

انواع اتومبیل های ایرانی و خارجی باوام بانکی ۳۰ ماهه و یا وام آزاد ۹۳۴۴۲۵ ـ ۹۲۱۹۳۱

تویوتا
کارینا ـ کرونا وانت تحویل فوری‌نقدواقساط تلفن : ۳۱۴۵۷۱ـ ۳۰۲۸۱۸

تویوتا
شرکت‌جهان‌تویا
انواع اتومبیل های تویوتا با شرایط نقد و اقساط .
تلفن فروش تهران : ۵۴۹۲۶۳ و ۵۴۶۸۶۴
خرمشهر: ۲۱۵۵و۵۹۴۹

شرکت تراك‌سل
انواع تویوتا ـ پیکان ـ شورلت ـ بیوك ـ هیلمن رنو ـ پژو ـ فولکس‌واگن گلف وپاسادنقدواقساط با وام بانکی تحویل فوری تلفن ۹۳۹۷۸۴

پیکان نقد و اقساط با وام بانکی تلفن۶۴۱۹۵۶

داتسون
خیابان قدیم شمیران نرسیده به پل رومی تلفن ۲۶۲۱۷۰ـ ۲۶۴۳۷۰ـ ۳۶۶۴۰۱
آـ۵۹۶

جیپ آرو
بامشخصات فنی زیر : ۴سیلندرـ ۲دفرنسیال سقف فلزی فول فلاتین باشرایطسهل حتی‌بدون پیش قسط .
تلفن فروش تهران ۵۴۹۲۶۳ و ۵۴۶۸۶۴
خرمشهر ۲۱۵۵و ۵۹۴۹

داتسون
سواری ، وانت و سواری سی متری نارمک ۷۹۱۶۱۲ ـ ۷۹۳۰۳۸

تویوتا ـ پیکان ـ رنو هیلمن با وام بانکی ۳۰ ماهه آزاد تلفن۷۵۱۸۳۰

لانسر
اتومبیل استثنائی ۱۹۷۸. زیبا . محکم . سریع
نماینده فروش در ایران
شرکت پلام
کوروش کبیر نبش شهناز ۵
۷۵۳۹۵۸و۷۵۵۰۸۴
نماینده انحصاری شرکت‌اتوتهران

اتومبیل کرایه

M.A.S
اتوبوس‌و مینی‌بوس دربست باارکاندیشن(کولر) مخصوص مسافرت‌و آژانسهای توریستی ۹۷۸۸۱۵ و ۹۷۰۸۱۴

اتو جدید
کرایه اتوبوس و مینی‌بوس فوری ۷۳۹۷۸۳ـ ۷۳۸۶۵۲

خوش‌بار
بارکش‌شهروشهرستان
با کارگران ورزیده
۹۵۶۰۰۱-۹۵۶۰۰۰
۹۶۰۰۹۶

کامیون کمپرسی ولودر برای‌اجاره جاده‌کرج‌تلفن ۹۰۰۴۲۵ ـ ۹۰۹۹۹۸

جرثقیل کرایه

جرثقیل جاسب
۵۵۴۰۲۶-۵۵۴۰۲۷
۵۵۴۰۲۸-۵۵۴۰۲۹

جرثقیل بلوار
۳۴۶۱۱۱-۳۴۲۵۶۳

جرثقیل پیمان
از ۱تن تا ۱۳۰ تن
۳۶۳۶۱۷-۱۹

ماشین آلات
یک دستگاه موتور ژنراتور ۱۰۰ آمپر مارک پیتر بفروش میرسد . تلفن ۲۴۶۰۵۶
۱ـ۱

تعمیر تلویزیون
تعمیر فوری تلویزیون رنگی و سیاه و سفیددر منزل‌نصب‌آنتن۸۲۸۳۴۷
۱ـ۱

تعمیر انواع تلویزیون و نصب آنتن ۹۵۱۶۱۴

تعمیرات‌رادیوضبط وتلویزیون آنتن درمنزل ۲۶۳۴۷۹

تزئینات و دکوراسیون
نصب انواع موکت کاغذ دیواری نقاشی و کلیه امور تزئینات ۷۶۹۸۵۴

تابلو های‌نئون پلاستیك مسی ، برنجی ،استیل. ۵۴۶۶۸۹

تزئینات
موکت ـ کاغذ نقاشی ساختمان تلفن ۸۵۰۷۴۷ و ۸۴۸۶۷۰

موسسه حاتم
مقاطعه و تعمیرات ـ ساختمان تزئینات ، کوکت ، کاغذ دیواری و نقاشی ۷۳۶۶۵۵

خدمات تزئینی آناهیتا
موکت کاغذ دیواری‌پرده‌کرکره سقف پوش کف پوش ،نقاشی ساختمان دراسرع وقت تلفن

ایران کامو
کاغذ دیواری موکت و پرده با نصب فوری ۸۹۷۳۳۸

بایك تلفن تزئینات و نقاشی شما رامیپذیریم تلفن ۹۳۹۸۶۵

نقدواقساط
با یک تلفن منزل و محل کار خود را تزئین نمائید
۳۱۴۸۳۹

برای ساختمان شما

آسفالت
با تضمین ۵۳۰۹۲۷ و ۵۳۴۳۱۰

مقاطعه کاری
نقشه‌کشی نوسازی تعمیرات و نماسازی ساختمان با کلیه مصالح
۷۵۳۳۹۰

نقاشی ساختمان
۷۳۸۲۲۴

داربست فلزی
عین آبادی
تلفن ۲۶۵۳۲۱

آسفالت
گیرگونی با تضمین ۷۵۳۹۶۷

آسفالت فوری ۹۸۰۵۳۸

اسفالت
قیروگونی محوطه سازی با تضمین ۷۹۳۴۵۶

ایزولاسیون‌پشت‌بام با
ایزوگام
انواع پشم شیشه تحویل فوری
شرکت‌بامباد۶۲۶۰۱۴
شعبه مشهد تلفن۴۹۸۷۶

چکه سقف
ایزولاسیون پشت‌بام بدون کندن عایق قبلی باتضمین شرکت ایزومر ۷۵۰۶۳۴

نقاشی منزل یا مغازه شما در اسرع وقت باحداقل قیمت ممکن توسط عده‌ای دانشجو تخفیف‌مخصوص برای معلمین وکلاسهای مدارس ۵۶۵۷۳۷
آـ۸۰۷

عایق جدید با تن سیل‌با مقاومت در گرما و سرما در اسرع وقت انجام باه سال تضمین ۶۸۱۲۰۶
آـ۱۰۴۵

آسفالت و نقاشی ۶۳۳۱۹۴

انواع پیچ چوب و خودکار شرکت اسکرو تهران صندوق پستی ۱۳۱۷ر۳۱۴ ازشهرستان ها نماینده میپذیریم ۹۲۲۲۶۲

تزئینات ختمی
۷۶۴۴۳۹-۷۵۴۴۹۳

اف ـ اف
و کلیه کار های برقی ساختمان‌فوری۸۹۹۰۴۱ و ۸۹۹۹۵۸

اکوستیك تلفن۷۶۱۲۸۰

موسسه حاتم
اسفالت کاری ساختمان ۷۳۶۶۵۵

ورق موج‌دار ۷۶۱۲۸۱

آردواز تلفن ۷۶۱۲۸۰

رابیتز تلفن ۷۶۱۲۸۱

فروش و نصب انواع سقف های کاذب‌درسطح کشور ۷۶۱۲۸۰

نقاشی‌مدرن‌ساختمان ۸۴۸۰۹۹

رولپلاك سنك
نصب فوری ۶۶۸۶۷۹

شرکت تکنوم گام
فروشنده‌کلیه لوازم ساختمانی ۸۲۷۶۸۳
آـ۱۷۲۴

قیر و گونی واسفالت
باتضمین ۷۳۸۴۵۵ . ۷۳۰۱۰۸
۱ـ۱

سمپاشی شهریور
منازل باغات کارخانجات ۷۳۸۲۲۲

ایرانیت تکنوکام ۸۳۱۱۳۶

کاشی ایتالیائی ۸۳۱۱۳۶

آردواز تلفن ۸۲۷۶۸۳

سیمان و اهن آلات ۸۳۱۱۳۶

درب پیش‌ساخته ۸۲۷۶۸۳

نوسازی و تعمیرات ساختمان شرکت آرتاج ۶۶۵۲۷۰

داربست پلیت ۷۳۶۰۱۹ نصب‌فوری‌داربست‌فلزی

داربست فلزی فردوس نصب فوری ۷۳۴۲۱۸

آسفالت پشت‌بام وکوچه وقیرگونی فوری ۹۶۲۲۵۳

فروش و نصب داربست ۸۵۶۲۵۴

سقف‌حیاط خلوت
متر مربع ۱۷۵ تومان
سایبان اتومبیل
۸۴۴۳۷۰

داربست فلزی ایرانشهر
۸۲۶۳۴۸

نقاشی ساختمان مدرن فوری تلفن ۷۳۲۱۵۹

سیمانکاری‌ـ نماسازی رولپلاك سنگ ۶۶۸۶۷۹

درب وپنجره آلومینیومی و توری و کلیه مصالح ساختمانی آسفالت و نقاشی ۸۹۵۷۳۲

شستشوی مبل و فرش
قالیشوئی شربت اوغلی شستشو بااصول‌مذهبی ۹۲۶۱۸۹ـ ۶۲۶۱۴۶

شرکت آلمان خشکشوئی
موکت مترمربع ۴۵ ریال ـ مبلمان یکدست ۱۵۰ تومان
فرش متر مربع ۸۰ ریال ـ شستشو آویزان تفاوت کلی ساختمان
تلفن : ۸۵۰۱۱۱

قالیشوئی شمس
بااصول‌مذهبی کر می دهد ۹۵۲۹۱۱ و ۵۹۲۹۴۷

خشکشوئی موکت
مبل ـ شبانه‌روزی ۷۸۱۷۱۳

گالری ارغوان
خرید وفروش‌لوازم‌منزل نوودست
دوم ساخت خارج تلفن ۲۴۰۵۴۴
خیابان سلطنت‌آباد فرمانیه خیابان میهن (جنب کلانتری ۲) خیابان نسترن خیابان خوش‌قدم‌نبش پرستو پلاك ۱۶

قابل توجه بیمارستانها و هتل‌ها
کارخانه خشکشوئی و سفید شوئی امپریال با دستگاه های مجهز سفارشات کلی و جزئی می پذیرد ۷۹۵۶۰۹ و ۸۹۸۸۱۵

شرکت کلین سیتی
خشکشوئی مبلمان موکت‌فرش پرده تشک اتومبیل ونظافت کلی ساختمان ۸۴۴۰۷۷ و ۸۴۳۷۶۱ و ۲۷۳۹۶۰

خشکشوئی موکت
متری ۵ تومان مبلمان یکدست ۱۰۰ تومان تشک اتومبیل‌ـ پردهو نظافت کلی ساختمان
۶۴۶۸۷۷ ـ ۶۴۸۲۹۱

قالیشوئی زمرد
قالیهای شمارا طبق قوانین اسلامی شستهو سریعتر تحویل میدهد ۹۲۱۷۷۴

قالیشوئی اخوان
تلفن ۵۹۰۵۳۹

فامرکلین
خشکشوئی مبل موکت و نظافت ساختمان شبانه روزی ۲۳۹۹۳۴

قالیشوئی بیوك
بسرپرستی داریوش
رفوگری‌و رنگ برداری‌پذیرفته می شود تلفن ۵۵۱۳۶۰ و ۹۷۷۱۱۸

قالی‌شوئی وطن
۵۵۱۶۷۰

سرویس‌شهریور
بزرگترین خشکشوئی مبلمان موکت ، فرش ، پرده و تعمیر پرده‌کرکره
۷۳۸۲۲۲

کلین سرویس پاکزا
خشکشوئی فرش مبل موکت وکلیه کفپوش ها با آخرین تکنیک تمیز تر و ارزانتر تلفن ۸۵۲۹۹۵

دوراکلین‌سرویس آمریکا
خشکشوئی مبلمان ، موکت ، فرش و شستشو آویزان ، مبل ، مبلمان با آخرین تکنیک متداول در آمریکا
گرانتی ، تلفن تر ۸۴۵۶۸۳
۸۴۸۳۹۵-۸۴۸۳۹۶

لوله کشی گاز

لوله‌کشی گاز
باتایید شرکت ملی گاز ایران شرکت‌پدیك۸۳۵۸۵۶

لوله‌کشی گاز با تائید ۹۲۹۸۲۸

لوله‌کشی گاز
باتائید شرکت ملی گاز شرکت دماوند ۶۵۵۳۹۲

لوله‌کشی گاز باتائید
شرکت هنگ گاز
۲۳۶۸۵۳ـ ۲۳۴۱۳۸

لوله‌کشی گاز باتائید شوفاژ ـ تهویه برق شرکت جتیسکو ۲۲۷۸۷۸

تعمیر و سرویس شوفاژ
شرکت تاسیساتی بی‌بی‌بان با۲۰ سال تجربه تهیونصب موتورخانه (شوفاژ) در مدت ۲۰روز تعمیر شوفاژ وتهویه مطبوع (چیلر) شبانه روزی ۷۹۷۱۲۹

نصب سرویس نگهداری شوفاژ
۲۶۲۶۹۸

شوفاژ
نصب و نگهداری ۲۴۲۰۰۸

شرکت مهندسی
تاپ‌فن
شوفاژ ـ تهویه مطبوع ـ برق آپرسانی تلفن تهران ۶۲۳۲۱۱ شعبه شهرستان دامغان کد ۰۲۲۳۳تلفن ۲۴۳۱

نصب‌و لوله‌کشی شوفاژ تهویه ـ آبرسانی ـگاز شرکت تاوسا ۲۳۰۸۰۷

نصب شوفاژ و تهویه مطبوع و آب رسانی‌شرکت مکرول ۸۲۲۷۸۸

نصب و نگهداری فوری شوفاژ ، تهویه ، برق ، ۸۹۴۱۵۱ و ۸۹۱۷۴۸

تعمیر و سرویس کولر

نصب و سرویس کولر استخر ، شوفاژ ، برق و تهویه تعمیر و نگهداری
هامدشور۹۲۱۰۰۹

نصب و سرویس کولرو شوفاژ ـ رحمانی ۷۶۱۴۴۹

راهنمای سرویس ارت
در سراسر کشور
۹۶۲۰۴۵
از ساعت ۷½ صبح تا ۷½ بعدازظهر

تعمیر فوری کولر آبگرمکن و برق ۵۶۴۲۲۶

سرویس و تعویض بوشال کولر ۳۷۰۸۵۳

سرویس کولر فوری
۳۵۴۵۴۴

کولر شوفاژ برق لوله کشی و آبگرمکن .
۷۵۲۶۶۶

سرویس کولر و شوفاژ در اسرع‌وقت۶۶۳۷۶۲

نصب و سرویس کولر ۷۶۳۴۷۲

نصب سرویس کولر شمیرانات تلفن ۲۶۲۶۹۸

سرویس کولروتعمیرات برقی ساختمان ۸۳۷۲۱۱

تعمیر یخچال

تعمیر یخچال‌فریزر
سیدحسین ۲۴۲۴۳۸

تعمیر یخچال فریزر اجاق‌گاز تلفن ۲۴۷۳۵۸

ساخت‌او اپراتور بهر اندازه تلفن ۹۵۸۴۵۷ تصدیقی
آـ۷۹۸

تعمیر فریزر کولر یخچال ۸۲۱۸۳۰

تعمیر انواع یخچال و آب سردکن تلفن ۲۴۵۰۰۴
آـ۶۱۵

تعمیر بخاری و آبگرمکن

تعمیر انواع ابگرمکن و کولر ۷۶۷۴۷۳

نیازمندیهای اطلاعات تلفنی آگهی می‌پذیرد

استخدام: ۳۰۳۷۰۲ ـ ۳۱۱۲۱۹ املاک و مستغلات: ۳۰ ـ ۳۱۱۲۲۹ خرید و فروش: ۳۲۸۲۵۷ ـ ۳۲۸۴۱۴ خدمات: ۳۱۲۴۱۳ ـ ۳۱۱۲۲۷

لوله بازکنی

تشخیص ترکیدگی لوله
۷۳۶۷۱۸

تخلیه‌چاه
لوله بازکنی
تلفن ۵۶۶۹۸۷

لوله‌باز
کنی فوری
تشخیص ترکیدگی‌ترمیم بنائی ، بدون تعطیلی
تخلیه‌چاه
۸۳۵۵۶۵

لوله‌بازکنی و ترکیدگی لوله
تلفن ۸۲۷۴۰۸

لوله‌بازکنی ۷۶۱۶۰۱

تشخیص ترکیدگی ، ترمیم و بنائی ، تعمیر لوله‌کشی ولوله بازکنی فوری
۲۳۵۵۳۴

تشخیص ترکیدگی لوله با دستگاه الکترونیک لوله‌بازکنی فوری ۹۵۰۷۴۲
آ ـ ۷۸۶

موسسه فنی داریوش
لوله‌بازکنی
تخلیه‌چاه
تشخیص ترکیدگی
با دستگاه الکترونیکی
و ترمیم
بابنائی
۵۴۳۴۷۳

لوله بازکنی وترکیدگی
۹۶۷۲۵۲

تشخیص‌ترکیدگی لوله‌بادستگاه الکترونیک و لوله بازکنی فوری و بنائی با مصالح‌بدون تعطیلی
تلفن ۳۴۱۵۹۲
آ ـ ۵۷۲

لوله‌بازکنی و ترکیدگی شمیران تلفن ۲۶۳۵۴۶

لوله‌بازکنی فردوسی بدون تعطیل ۳۵۵۵۰۹

نشت یابی رامتین
تشخیص ترکیدگی با دستگاه الکترونیک و ترمیم بلافاصله
۶۳۷۱۲۶

لوله‌بازکنی فوری
فوری ۶۳۶۳۷۹

تشخیص‌ترکیدگی لوله‌بادستگاه الکترونیکو لوله بازکنی‌فوری وبنائی بامصالح بدون‌تعطیلی تلفن ۳۴۱۵۹۲
۱ـ۱۵ آ ـ ۱۷۸۲

لوله بازکنی فوری
۷۶۰۶۲۷

لوله‌بازکنی و تخلیه چاه
۳۷۰۸۵۳

تخلیه چاه

تخلیه چاه و لوله‌بازکنی
۷۶۶۷۳۳

تخلیه‌چاه
ولوله بازکنی تلفن
۳۵۰۷۳۷ و۷۶۶۸۸۶ و
۳۶۰۲۲۰

شرکت تخلیه اس . اف
هر متر ۲۰ تومان تلفن
۵۴۴۷۹۲ ـ ۵۴۴۸۶۸

تخلیه‌چاه
و لوله بازکنی فوری
۹۷۷۲۳۱

تخلیه چاه تهران و شهرستان متری ۳۰ تومان ۹۶۹۵۱۳

موسسه فنی دل ارام
تخلیه‌چاه
و لوله‌بازکنی
۳۵۰۷۲۷
۷۶۶۸۸۶
۳۶۰۲۲۰

تخلیه چاه تهران و شهرستان ۹۵۱۱۵۲ و ۹۶۰۳۶۹

ارزانترین تخلیه تراش چاه ولوله‌بازکنی تلفن ۶۴۸۵۵۲

تخلیه‌چاه
و لوله بازکنی فوری
۸۳۴۹۶۹

تخلیه وحفر
هر نوع چاه و لوله بازکنی فوری و تعمیر ولجن کشی ولایروبی‌چاه بادستگاه موتور و ۲۰٪ تخفیف از تمام شرکتها ایران تخلیه :
۹۳۵۲۸۶

آگهیهای گوناگون

قیر مذاب به تمام نقاط ایران حمل‌میشود ۹۵۷۵۱۵ـ۹۷۵۴۸۰
۱ـ۲۰ آ ـ ۱۹۲۵

جگر دل قلوه
برای منازل تحویل فوری تلفن ۳۷۰۸۵۳
۱ـ۱۰ آ ـ ۳۶۰۴

جشن عروسی در تالار آئینه امیر
جهازکامل عاریل ـ جهازشش کامل ۲۰۰ ریال
غذای بیرون باسرویس کامل برای هرنفر ۲۰۰ ریال
خیابان شاهرضا ـ روبروی سینما ریال تلفن ۳۲۸۴۲۸

گمشده

پیکان مدل ۳۷ رنگ لجردلی بشماره شهربانی ۴۵۳۳۶ تهران ۲۴ بسرقت‌رفته یابندمبه تلفن ۷۹۰۹۰۳ اطلاع داده مژدگانی دریافت نماید
۱ـ۲ آ ـ ۷۰۴

سفته شماره ۵۹۳۵۶۳ به مبلغ ۲۰۰۰۰۰ ریال به عهده احسان‌الله شفیعی بدون تاریخ مفقود و از درجه اعتبار ساقط است
آ ـ ۸۳۵

یکبرگسهم الف شماره۱۳۰۳۷ شرکت‌پس انداز و وامسکن کوروش بزرگ بنام اینجانب نیز نخعی مفقود شده و از درجه اعتبار ساقط است
آ ـ ۹۶۹

حواله دو مدد رسید بانکی بانکسپه‌شعبه شمیران بشماره ۴۷۴۸ر۸ بحساب اینجانب و شناسنامه صادره از ساری شماره ۱۱۹ وورقه معافیت از خدمت و کارت بیمه اجتماعی وپرداخت مالیات از آمریکا صورتحساب بانکی از امریکا در حدود میدان شمیران در تاریخ ۲۸ر۵ر۳۷ مفقود شده یابنده خواهشمند است بتلفن ۶۳۱۹۷۰ اطلاع و پس از تحویل مژدگانی دریافت‌دارد
ملوجهر وثوقی
آ ـ ۶۱۹۵

چک شماره ۴۲۷۷۵۲ سررسید ۲۳ر۵ر۳۷ بمبلغ یک میلیون ریال جاری ۲۲۹۹ بانک پارس ۲۴ اسفند و چک شماره ۱۳۰۲۰۳ و ۱۳۰۲۱۱ بانک بازرگانی کشتارگاه جاری۱۰۴۸ جمع‌هردو پانزده هزار تومان بدون تاریخ سرقت شده و از درجه اعتبار ساقط است.
حاجی محمود حیدری طرقی
آ ـ ۶۰۹۹

از یابنده‌کیف دستی قهوه‌ای رنگ حامل مدارک شخصی اینجانب علی استخری تقاضا میشود که مدارک را ازطریق صندوق‌پستی شماره ۴۱۲۳۶۲ تهران ۱۴۱۵۵ به اینجانب ارسال فرمایند
آ ـ ۸۴۳

آپارتمان فروشی

آپارتمان قسطی
تهران پارس ۱۲۰ هزارتومان نقد بقیه وامبانکی ۱۵ساله
۷۸۱۹۱۸
آ ـ ۵۴۳

آپارتمان تك واحدی ۳ اطاق خوابه ۶۴۰ هزار تومان‌وام ۴۴۰ هزارتومان ۶۳۸۷۳۴

یکدستگاه آپارتمان دو طبقه‌و نیم دو بر دارای شوفاژ و تلفن مناسب تجارت وسکونت بفوریت بفروش‌میرسدروبروی حسینیه ارشاد تلفن ۲۲۸۹۷۱ تفکری
۱ـ۳ آ ـ ۵۰۷

اکازیون
آپارتمان های ۲ اطاق خوابه ۸۵متر ۱۰ متر انباری شوفاژ آسانسورتلفن موکت دید عالی مهندسی ساز در بهترین نقطه قلهک ۴۹۰ هزار تومان نصف نقد بقیه ۳۰ ماهه بابهره بانکی، تلفن ۶ـ۸۲۰۰۰۴
آ ـ ۱۸۱۶

عالیترین موقعیت
تعداد محدودی آپارتمان دو تا ۳ اتاقه با فن‌گویل وآسانسور با پارکینك بسیار حجیم وغیره‌واقع در نبش میدان آریامهر بالای بانك تهران جهت شرکتها و یا دفاتر تجاری بفروش می‌رسد. خیابان جردن نبش گلشهر شماره ۱۲۵ شرکت ساختمانی ترژر

اکازیون
۸ دستگاه آپارتمان جهت تجارت و طبابت و یک دهنه سوپر بمساحت۴۰۰ متردارای تلفن در داودیه شمیران‌یکجا وتکی بفروش میرسد تلفن ۲۲۸۹۷۱
۱ـ۳

آپارتمان لوکس ۲ اطاق خوابه تلفن مستقل آشپزخانه‌مجهز به‌یخچال فریزر ظرفشوئی اجاق گاز در خیابان ۲۷ گیشا مبله‌غیرمبله بدون‌واسطه فروشی‌تلفن ۶۳۸۲۸۲از ساعت ۲بعداز ظهر ببعد

آپارتمان ۲ اطاق خوابه تک واحدی طبقه اول ۷۲ مترزیر بنا دارای آب و برق تلفن موکت کاغذ دیواری کرکره کولر سرویس کامل با حیاط وپارکینگ واقع در خیابان کورش‌کبیر خیابان قصرمقابل دانشگاه پدافند ۴۰۰ هزار تومان بفروش میرسد تلفن ۸۴۶۶۱۶ از ۴ تا۹ شب
آ ـ ۹۶۲

یکدستگاه آپارتمان ۳اطاق خوابه ۱۶۰ متر زیر بناطبقه پنجم مور مهستان در شهرک غرب بخاطر سفر بخارج بدون واسطه بفروش میرسد تلفن ۶۸۷۰۲۱
۱ـ۳ آ ـ ۶۱۷۹

آپارتمان فروشی
۱۲۰ متر بنای مفید پارکینگ‌و انباری‌تلفن مستقل پرده موکت کولر شوفاژ تلفن ۸۲۵۲۷۴
۱ـ۳ آ ـ ۸۰۱

دفترکار فروشی یااجاره
آپارتمان در بهترین‌نقطه‌تجارتی تهران (میرداماد غرب‌میدان محسنی) برای دفتر تجارتی فروخته یا واگذار می شود تلفن ۲۷۱۱۶۷
۱ـ۳ آ ـ ۸۴۸

خردمند شمالی آپارتمان کامل بایک اطاق خواب فن کوئل‌و تلفن مستقل بفروش میرسد ۲۲۷۴۷۳ و ۹۳۹۵۱۸
آ ـ ۹۴۷

آپارتمان ـ اکازیون
۴اطاق خواب بزرگ شوفاژ تلفن در وزراء متری ۵ هزار تومان ۲۹۰۱۰۵
آ ـ ۹۴۶

اکازیون بهترین محل گیشا
آپارتمان ۳ اتاق خوابه مجهز نصف نقد و مقیه بهره بانکی ۱۰ ساله تلفن ۶۳۶۳۴۹
آ ـ ۵۵۸

آپارتمان فروشی
۲ و۳ و ۴ اطاق خواب در وزراء گاندی جردن پهلوی از ۶۰۰ هزار تومان ببالا ۶۲۵۲۰۱ و۶۲۴۶۱۳

آپارتمان‌فروشی
آپارتمان با دو اطاق خواب‌سالن‌و نهارخوری هال بزرك ، پارکت ، موکت . شوفاژ ، تلفن‌با سرویس آمریکن استاندارد ـ یك انباردر زیر زمین پارکینك‌سر‌پوشیده جهت اتومبیل ، آسانسور حیاط مشترك بسیار بزرك خیابان توانیر (ایوبی) بفروش میرسد تلفن :
۶۸۷۸۴۴

در شمال شهر
ازهمه جا ارزانتر و بهتر آپارتمانهای ۱و ۲و ۳ و ۴ اطاق خوابه از ۳۵۰ هزار تومان ببالا آماده فروش تلفن ۷۵۰۵۸۰

تعدادی‌آپارتمان‌برخیابان بهار با آسانسور شوفاژ پارکینك تلفن ۸۲۶۶۸۱

خانه فروشی

خانه فروشی در امیرآباد شمالی دارای ۵ اطاق خواب با نهار خوری و پذیرائی دوطبقه مشترك بمبلغ یك میلیون و ۳۵۰ هزار تومان فروشی
۶۳۴۵۷۹

خانه یکطبقه ۲۷۲ متر باگاراژ وزیرزمین بزرگ۴اطاقه‌مقطوع ۷۶۰ هزار تومان۷۹۱۵۷۸
آ ـ ۸۰۲

اکازیون
خانه‌ای‌بمساحت ۱۱۵ مترآب، برق با فیش تلفن سه ساله پرده کرکره ، موکت ، کاغذ دیواری کولر ، آشپزخانه قسمه‌بندی شده واقع‌درخیابان خراسان تلفن ۲۷۷۵۹۶
آ ـ ۱۸۰۰

منزلی‌مستقلاتی۱۵۱ متر ۲طبقه بنا ۲۰۰ متر هر طبقه ۳ اطاق وهال‌با سرویس کامل و تلفن ایزنهاورطوس تلفن۹۶۴۶۰۷ـ ۳۷۴۴۱۹
۱ـ۳

فروش خانه
بکباب خانه ۱۴۰ متری،دارای ۷ اتاق ،۲ زیر زمین ، تلفن، قیمت خیلی مناسب واقع در سه‌راه تخت جمشید ،خواجه نصیر طوسی ، کوچه مرعشی پلاک۲۳ـ آماده فروش است. علاقمندان می توانند بعد از ظهرها به این آدرس مراجعه فرمایند
۱ـ۱

منزل ویلائی در خیابان وزراء نبش کوچه ۲۸ پلاك ۸۸ بفروش می‌رسد تلفن :
۳۱۰۸۶۱ و ۳۱۷۱۳۹

خانه‌مسکونی‌در امیرآباد به فروش میرسد. تلفن:
۹۳۵۷۲۴

خانه‌ای سه طبقه به مساحت ۱۶۵ متر ، ۷ اطاقه ، ۲۵۰ متر زیربنا با سرویس بفروش می رسد . آدرس : خیابان امیریه بین‌انتظام‌ومنیر۱، کوی مقتدر پلاك ۱ + ۱۲ تلفن۵۲۵۲۶۰

اکازیون
یکدستگاه ساختمان همکف ۲ اطاق خوابه باحیاط و زیر زمین‌و تلفن‌بعلت‌مسافرت فروشی از ۶ بعدازظهر به بعد تلفن ۹۸۲۲۰۸
۱ـ۳ آ ـ ۸۰۳

یکباب خانه ۳ طبقه با تلفن و دو گاراژ و شوفاژ و کولرو حیاط در خیابان زرین نعل میدان‌ژاله بدون واسطه بمبلغ ۷ میلیون و پانصد هزار ریال نقدا فروخته می شود طالبین محترم باتلفن ۳۱۵۱۳۰ تماس بگیرند.
آ ـ ۵۵۹

خانه فروشی
۲۰۰ متر دوبر ۴ اطاق هال زیرزمین آشپزخانه تلفن‌آب برق کولر آبگرمکن حشمت‌ـ الدوله گلشن جنوبی کوی مولوی پلاک ۱۶ از ۱۴ تا ۱۸ تلفن ۹۲۸۲۳۸
۱ـ۳ آ ـ ۱۷۸۷

خانه قدیمی واقع در شاهرضا بین سپاه و گرگان‌کوچه‌ستاره کوچه ساوجی پلاک ۷۴ به مساحت ۲۰۰ متر ۲۵۰ متر زیر بنا فروشی هفتصد هزار تومان‌تلفن ۷۱۲۸۹۹و ۵۶۰۱۷۲
۱ـ۲ آ ـ ۲۸۲۲

اکازیون
خانه روبروی دانشگاه جنگ کوچه جعفری مساحت ۱۲۸ متر دارای ۶ اطاق ۲ تراس تلفن فروشی ۹۳۱۳۱۲
۱ـ۳ آ ـ ۹۳۶

خانه‌ای ۲ طبقه مستغلاتی ۳۶۰ مترزمین ۲ شماره تلفن حیاط گاراژ- زیر زمین بر خیابان شیراز امیر آباد و تلفن ۶۲۶۹۰۴

خانه‌ای بمساحت ۱۰۰ متر در قصرالدشت ۲ طبقه ۶اطاق با تلفن ۹۶۸۹۶۲ تمام روز قیمت ۵۵۰ هزار تومان
۱ـ۲ آ ـ ۲۴۲

۲۲۰ تومان خانه
دو اطاقه مختاری شاهپور کوچه فروزنده پلاک ۹ تلفن ۵۲۵۰۸۰
آ ـ ۸۰۳

واقع در قم
ساختمانی با ۱۳۶ متر زمین‌و ۱۰۰ متر بنا جهت سکونت یامحل کار به قیمت ۱۸۰هزار تومان بفروش می رسد تلفن ۵۶۴۶۹۸
۱ـ۲ آ ـ ۵۸۳

خانه‌ای ۲۵۰ متری با ۴ اطاق سالن بزرگ دو حیاط دونبش باتلفن و سایر لوازم به قیمت فوق‌العاده مناسب بعلت‌مسافرت بفروش‌میرسد خیابان تهران‌نو ده متری شارق تلفن۲۳۳۹۵۲

خانه فروشی ویلائی واقع در آریا شهر سه اطاق خواب هال پذیرائی شوفاژ کولر تلفن قیمت‌مناسب تلفن۹۴۲۳۷۵

ساختمانی۲ طبقه‌ونیم‌آب برق تلفن شوفاژ کولر واقع در شمیران بوعلی جنب کلینیك قیطریه ۱ر۷۰۰ تومان فروشی
۲۷۲۲۸۱

برای خرید خانه وویلا نقد و اقساط در
گوهردشت
کرج با ما تماس بگیرید

برای خرید خانه و ویلا باهر بودجه‌ای نقدواقساط وزمینهای گوهردشت و باغستان را نقدا خریدار وفروشنده‌ایم دفترپارس ۵۷۱۰ کد ۲۲۲۱.

خانه شخصی‌در هشتگرد کرج ۴ اطاق و هال سرویس کامل ۳۴۸ متر مقطوع ۲۵۰ هزار تومان ۸۲۳۵۴۴ از ۸ صبح تا۴ بعدازظهر
۱ـ۳ آ ـ ۸۴۹

گوهردشت
خانه‌ای ویلائی نوساز ۶۰۰ متر زمین حدود ۳۰۰ متر ساختمان نقشه عالی با موکت واولهکشی‌شوفاژ و کولرتلفن ۸۹۰۹۰۹

یك اکازیون فوق العاده به علت مسافرت بخارج
خانه‌ای مهندسی ساز درزمینی بمساحت ۴۳۸ مترمربع بانمائی از سنگ تراورتن در ۳ طبقه مستقل باشوفاژ و کولر و پارکینگ برای هر طبقه با مشخصات زیر بطور یکجا به قیمت مناسب بفروش میرسد طبقه همکف ، دارای یک اطاق خواب سالن پذیرائی و نهار خوری و آشپزخانه با سرویس کامل در ۱۸۰ متر مربع ، طبقه اول و دوم هر یک دارای ۴ اطاق خواب با سالن پذیرائی و نهار خوری وهال و آشپزخانه باسرویس کامل و مدرن و دکوراسیون مجلل ، لوستر و پرده ریلی‌که سطح زیر بنای هر طبقه ۲۳۶ متر مربع می‌باشد
آدرس- خیابان کورش‌کبیر ایستگاه آب نما خیابان سهیل پلاک ۱۱ تلفن ۶۴۴۷۴۱ و ۶۶۱۸۴۲ و ۶۴۲۵۶۵

ویلای فروشی

برای فروش در الهیه ۱۷۰۰ متر مربع
دو قطعه متصل بهم بمساحت های ۱۱۰۰ متر و ۶۰۰ متر با سندجداگانه‌و ساختمان‌ویلائی موجود- تلفن- آب- برق - گاراژ و ساختمان مجزا برای مستخدم لطفا از ۸ صبح الی ۴ بعد ازظهر باتلفن ۲۲۲۳۲۲ تماس بگیرید
آ ـ ۲۴۵ ۱ـ۲

صاحبقرانیه
ویلا بمساحت ۵۸۰ متر با۷۰۰ متر زیر بنا بفروش می رسد تلفن ۳۷۸۵۹۷ و ۸۳۹۴۶۶و ۸۴۱۹۷۸

سرمایه گذاری در آمریکا
مجرب ترین مشاوران حقوقی آمریکائی در مورد خرید زمین ویلا، آپارتمان و کارخانه در ایالت آریزونا ، و کالیفرنیا شمارا راهنمائی مینمایند.جهت کسب اطلاعات بیشتر و تماس بامشاوران مزبور همه روزه از ساعت ۶ تا۹ بعد ازظهربا تلفن شماره ۶۶۸۸۳۰ یابا صندوق‌پستی ۱۱۳ر۸۳ تهران- بزبان فارسی‌یا انگلیسی تماس حاصل نمائید.
آ ـ ۵۸۵۹

سلطنت‌آباد ویلائی‌سوپر مدرن ۱۱ـ اطاق خوابه برای‌فروش یامعاوضه‌به مزایده گذاشته می‌شود ۲۸۷۷۷۰ و ۲۸۴۸۸۸

باغ فروشی

مزرعه صددرصد مکانیزه فروشی
با کلیه امکانات ووسائل کشاورزی جنوب غربی هشتگرد کرج تلفن : ۶۶۴۸۷۷ ساعت ۴ الی ۸ بعد از ظهر

سرقفلی مغازه

آرایشگاه زنانه بعلت مسافرت با جوازفروشی تلفن ۵۴۴۷۸۱

یکباب مغازه واقع در هاشمی اول سلسبیلها جواز پوشاک باتلفن بفروش میرسد تلفن ۹۵۳۴۷۰

دوباب فروشگاه با جواز لوازم تاسیسات‌درحدود ۹۰ متر مربع باشوفاژ ، تلفن ، برق ، آب‌وتوالت برجمشیدآباد شمالی واگذار میشود تلفن : ۹۳۶۴۶۰ـ ۹۳۷۸۷۱

در شهرستان ساوه محلی که سابقاتعمیرگاه و سرویس‌بوده بمساحت ۴۰۰ متر فروشی یا معاوضه باخانه و آپارتمان در تهران تلفن ۵۶۰۱۷۲
۱ـ۲ آ ـ ۲۸۲۰

اکازیون
تعمیرگاه اتوسرویس بر خیابان قدیم شمیران با ۶باب مغازه‌وسیع‌مناسب جهت لوازم یدکی و نمایشگاه اتومبیل با مساحت کلی ۱۴۰۰ متر با کلیه امتیازات و نمایندگی های مجاز با ملك یاسرقفلی‌در شرایط بسیار مناسب واگذار میشود تلفن ۸۴۲۰۵۵

یك باب مغازه درنیاوران بابرق و تلفن واگذار میشود از ۸ شب به بعد تلفن ۲۸۳۰۶۴

سالنی حدود ۳۰۰ متر باسه دهنه مغازه در خیابان شاه مناسب برای بانکها و فروشگاه های مواد پروتئینی و سوپر، لوازم یدکی و چاپخانه کارگاه یا سالن غذا خوری ملك یا سرقفلی ، ۵۰ آمپر برق‌سه‌فاز آب و تلفن بفروش می رسد
۱ـ۲ آ ـ ۸۰۲

قابل توجه داروسازان
فروش سرقفلی مغازه بزرگ۲ دهنه غرب پل تاج ۱۶ متری پاک شمالی جهت داروخانه یافروشگاه ۵ ببعد ۹۷۵۶۳۵
۱ـ۳ آ ـ ۸۱۲

مغازه‌ای واقع در میدان کندی با جواز خرازی بفروش میرسد تلفن : ۹۳۰۲۶۴

یکباب مغازه فروشی باجواز و وسایل کامل خیاطی تلفن ۳۳۹۰۹۹
۱ـ۲ آ ـ ۹۴۰

زمین فروشی

فروش‌زمین‌های با سند‌سان ۶۴۵۱۴۳

شهرک غرب
زمین فروشی تلفن۹۷۴۸۱۴
۱ـ۲ آ ـ ۸۰۴

زمین در مهر شهر و کوی ولیعهد نقدو اقساط فروشنده‌ایم تلفن ۹۲۲۷۳۹

فشم- زمین فروشی‌به مساحت ۲۵۰۰ متر مربع- تفکیک شده به چهار قطعه - روبروی فروشگاه‌تعاونی تلفن۲۴۱۹۳۳ ۲۴۴۰۱۵
۱ـ۴ آ ـ ۵۳۶

زمینی بمساحت ۴۷۷۰۰ متربا پروانه تاسیس مرغداری و پروانه ساختمان به زیر بنای ۱۲۰۰۰ متر با مجوز اب و برق در شهریار فروشی ۳۴۲۲۸۱
آ ـ ۵۴۵

شهرك غرب مهرشهر ۷۵۵۷۳۴ و ۷۵۲۸۹۸

زمین ساختمانی و خانه کلنگی در شمال شهر فروشنده‌ایم تلفن ۹۳۲۴۳۴

زمین‌درمهر شهر وکوی‌ولیعهد نقدو اقساط فروشنده‌ایم تلفن ۹۲۲۷۳۹

زمین های صنعتی و کارخانه‌ای فروشنده و خریداریم تلفن۹۲۵۹۴۸

اجاره آپارتمان

ویلائی‌وهمکف ۶۵۷۹۴۴

اجاره فقط با یک زنگ
۶۵۷۹۴۴

آپارتمان ۱و۲و۳ اطاق خوابه در شمال شهراز ۳ هزار تومان‌به‌بالااجاره داده میشود تلفن : ۶۲۸۰۱۰

میرداماد آپارتمانی مبله و مجهز بتمام وسائل با تلفن مستقل جهت اجاره ۲۳۸۹۴۲

آپارتمان۵ اتاق خواب سرویس کامل تلفن ۹۸۰۰۷۱

یکدستگاه آپارتمان طبقه دوم روبروی حسینیه ارشاد جهت تجارت وسکونت۲۲۸۹۷۱
آ ـ ۳۲۸۷

یکدستگاه آپارتمان در خیابان روزولت جنب سینما دیاموند جهت محل کار شامل ۸ اطاق ۳ تلفن تلکس مبلمان کامل برای اجاره یا فروشی ۸۲۰۰۰۴ـ۶
آ ـ ۱۷۵۳

تهران ویلا خانه در طبقه دوم۲اطاق خوابه با سرویس کامل کولر پرده کرکره چهار هزار تومان اجاره پنجاه‌هزار تومان ودیعه ۹۷۹۸۵۰
۱ـ۳ آ ـ ۱۷۸۵

شاهرضا مقابل دانشگاه تهران آپارتمانی شامل ۴ اطاق باهال بزرگ تلفن‌وکولر با تلفن‌های ۶۴۶۹۶۴و یا ۶۶۷۶۷۴ تماس بگیرید
آ ـ ۹۱۸

هر نوع آپارتمان و دفتر کار آماده اجاره تلفن ۹۲۷۴۴۹

میرداماد نزدیک میدان پهلوی یک سالن همکف حدود ۱۲۰ متر مربع با۲ اطاق و تلفن مستقل با ۴ خط داخلی و سرویس کامل بادکوراسیون ومبلمان باجواز کسب برای کار های تجارتی یا نمایشگاه به اجاره واگذار می‌شود ۲۲۶۴۵۷
آ ـ ۸۰۰

یکدستگاه آپارتمان ۴ طبقه‌با۳ شماره تلفن هر دستگاه۵اطاق بزرگ و هال و کلیه لوازم جمعا۲۲اطاق یکجا اجاره داده میشود بلوار الیزابت غربی بعد از چهار راه جمشید آباد تلفن ۹۲۱۰۱۸
۱ـ۳ آ ـ ۹۶۳

اجاره فوری بعلت مسافرت همکف ۱۶۰ متر زیر بنا دو اطاق‌خواب‌دو دستگاه‌سرویس شوفاژکامل مبله مدرن باحیاط در خیابان آیزنهاور زنجان شمالی تلفن ۶۶۳۰۲۰ از ۵ تا۷
۱ـ۳ آ ـ ۹۶۸

آپارتمان ۳ اطاق خوابه مدرن باتجهیزات‌کامل در خیابان‌قصر اجاره داده میشود تلفن ۸۵۶۹۴۹
۱ـ۲ آ ـ ۵۵۶

خانه ۵ اطاقه با بدهی بانک رهنی‌خیابان اسکندری۹۵۴۷۹۵
آ ـ ۱۵۰۰

یوسف آباد بالا ۲ اتاق‌خوابه باتلفن‌شوفاژ کولر موکت‌برای اجاره ۶۳۶۳۹۴
آ ـ ۸۵۰

اطاق ۲ تخته مبله جهت کلیه دوشیزگان و خانمهای کارمند موجود است ۷۳۴۶۹۷
آ ـ ۹۱۹

دو دستگاه آپارتمان یکی سه اطاقه و دیگری ۷ اطاقه مجهز به تلفن و آسانسوروشوفاژ وکولر وسرویس بمنظور محل کاروافع‌در پهلوی‌شمالی بالاترازفروشگاه‌کوروش اجاره داده‌میشود بین ساعات ۶ تا۸بعد ازظهر هرروز با تلفن ۶۲۳۵۵۰ تماس حاصل فرمائید .
آ ـ ۹۲۶

اکازیون
آپارتمانی‌با ۵ اطاق خواب و پذیرائی نشیمن سالن ناهار خوری آب‌و برق تلفن مستقل پارکینگ موکت پرده کرکره کولر شوفاژ روشن و مبله واقع در خیابان ابوبی اجاره داده میشودتلفن ۶۸۴۳۱۲
آ ـ ۹۱۱

تهران پارس
آپارتمانی یک اتاق خوابه با وسایل مجهز باودیعه اجاره داده میشود از ۸ صبح تا ۲ بعدازظهر ۲۲۱۰۳۰ و از ۴ بعد از ظهر به بعد و روزهای تعطیل ۳۳۹۷۹۶
آ ـ ۲۸۴۲

شرکت مسکن کانون
آپارتمان وو یلا برای اجاره وفروش موجود ۸۲۵۰۶۰

۱تا ۴ اطاق خوابه‌جهت سکونت و محل کار ۶۵۵۱۳۷ و ۶۵۵۴۲۶

اجاره محل‌کار ومسکونی جهت ایرانی و خارجی موجود است تلفن : ۲۳۲۸۵۹

شهر مسکن
بماتلفن‌کنید مستاجردلخواهتان رادر اختیارتان قرار دهیم و خریداردلخواهتان را ۸۵۷۷۹۸ ۸۴۴۷۸۶

آپارتمان های۲و ۳ و ۴ اطاق خوابه وویلا جهت سکونت ودفتر کار از ۵ هزار تومان ببالا در عباس آباد گاندی و پهلوی و جردن موری اجاره داده می شود ۶۲۵۲۰۱ و ۶۲۳۵۱۱

قابل توجه
بانکها ، شرکتها و موسسات‌تجاری‌و تلینیکها در بهترین منطقه خیابان پهلوی بعد ازتخت‌طاوس (برپهلوی) ساختمانی‌در ۵ طبقه هر طبقه ۴۰۰متر ویك دهنه مغازه ۳۰۰ متری در هم‌کف دارای گاوصندوق ۲ر۵ × ۲متر بدون سرقفلی‌باپارکینك اختصاصی برای ۱۰ اتومبیل وزیر زمین و ۵ خط تلفن مستقل و سایر مزایا یکجا به اجاره‌داده میشود لطفا بیواسطه شبها با تلفن ۹۷۴۲۸۵ تماس گرفته شود .

آپارتمان‌وخانه‌ومستغلات شما را اجاره میدهیم . ۷۵۰۲۵۰

محل کار و مسکن شما زود مدت اجاره بدهید ما ۶۵۰۴۹۶ـ ۶۵۵۶۱۵

تعداد ۷۴ دستگاه مسکن اجاره‌ای از ۳ تا ۳۰ هزار تومان درجا های مختلف موجود است و تعداد زیادی محل کار یک تلفن ضررندارد بنفع شما است تلفن ۸۵۷۷۹۸ و۸۴۴۷۸۶

آپارتمان‌دو اطاق خوابه طبقه دوم با سرویس کامل شوفاژ ـ پارکینك موکت ایوبی تلفن ۶۵۲۲۹۶

نیاز به آپارتمان اجاره

۴۸ ساعته اپارتمان‌ویلا محل کار شما رافروخته یااجاره میدهیم۶۸۱۲۷۷

۴۸ ساعته نیازمندیم ویلا آپارتمان محل کار ۶۸۱۲۷۷

دریاکنار ویلای‌مبله‌اجاره داده میشود ۲۲۵۲۷۲

ویلا و آپارتمان
جهت سکونت چندین خانواده‌اروپائی نیازمندیم ۲۲۹۱۵۷ ـ ۲۲۹۱۵۵

ویلا و آپارتمان در شمال شهر برای کارمندان عالی‌رتبه شرکت خارجی فوری نیازمندیم . ۲۲۲۶۳۰ و ۲۲۷۵۱۱

چند خانواده المانی و آمریکائی به تعدادی ویلا و آپارتمان مخصوصا همکف با شوفاژ و تلفن واستخر نیاز فوری دارد تلفن ۶۸۷۸۱۲

بتعدادی آپارتمان در حوالی غرب تهران برای اجاره به ایرانی‌و خارجی نیازمندیم .
۹۲۷۴۴۹

چندین دستگاه منزل ویلائی و آپارتمان مورد نیاز است . تلفن ۶۴۶۶۸۵ و ۶۶۰۰۰۰

نیاز به خرید زمین

زمین‌اهواز
خرمشهر ـ بقیمت روز فوری خریداریم تلفن ۳۷۵۴۸۷ و ۳۷۴۸۸۶

خریدار زمینهای افسریه ۳۴۳۳۴۶

زمینهای‌تهران پارس خریداریم ۷۹۳۰۲۰

مشهد
زمینهای شهر جدید مشهدراعادلانه‌خریداریم
۲۳۸۳۹۸

زمین های داخل محدوده و زمین صنعتی تجاری‌وزراعی خریدار و فروشنده‌ایم تلفن ۹۳۶۷۵۳

خرید و فروش زمین صنعتی و مسکونی تلفن ۹۲۲۷۱۶

تهران پارس زمین خریداریم تلفن ۷۳۱۳۶۶

زمین‌های قاسم‌آبادنارمك خریداریم ۷۹۸۷۹۳

خریدار زمین افسریه ۳۴۱۳۵۹

شمال شهر و شهرک غرب خانه زمین آپارتمان فورا خریدارو فروشنده‌ایم۶۸۱۹۸۸
۱ـ۵ آ ـ ۲۹۲۱

زمین های صنعتی و مسکونی خریدار و فروشنده‌ایم تلفن : ۹۲۲۷۱۶

خانه های کلنگی و زمین ساختمانی‌در شمال‌شهر خریداریم تلفن ۹۲۸۰۸۲

شهرك غرب‌مهرشهر ۷۵۵۷۳۴و ۷۵۲۸۹۸

اهوازاهواز
زمین خریداریم۷۹۴۴۱۸

بنگاه معاملات املاک

خرید و فروش زمین‌های بلوار رضاپهلوی ۳۴۵۶۵۳

خرید و فروش مهرشهر گوهردشت فردیس سلارد ۹۲۲۷۳۹

معاملات پول

پول‌در مقابل املاک شمال‌شهر وشمیرانات موجود است‌تلفن های ۸۲۵۲۶۳ و ۸۲۹۵۲۷

پول روی ماشین ،تلفن ، چک کارمندی ، و قبوض و ملکما حداقل بهره تلفن ۶۵۱۹۲۰
۱ـ۲۷ آ ـ ۱۸۷۷

پول‌ارزان
از ۵ میلیون ببالا موجود است ۸۹۲۶۰۲

پول شرطی موجود ۶۸۴۵۲۵

وام‌ارزان
ملك ـ اتومبیل‌ـ چك کارمندی ـ فرش ۸۵۰۷۴۷

پول راتدشمادر مقابل مبیع ارزنده با بهره‌عالی هزاری ۵۰ تومان‌سودمی دهیم ۹۲۵۰۰۸

پول
وام فوری بهر طریق ۹۲۵۰۰۸ میدان رشدیه

پول
در مقابل چك کارمندی ملك ـ اتومبیل
تلفن ۸۴۸۶۷۰

خانه‌شمارابخارجیان اجاره‌میدهیم

وزیری ۶۵۸۱۸۸ ۶۵۳۷۴۳ اجاره بخارجیان ـ خرید ـ فروش

۸۲۴۹۵۳ سازمان نیازمندیهای خارجیان خانه‌شمارابخارجیان اجاره‌میدهد ۸۲۷۹۰۱-۸۳۸۱۰۶

مرکزاجاره موسسه امور خارجیان تخت‌جمشید جنب‌بهار ۷۵۱۷۸۲ ـ ۷۵۲۳۵۸

سازمان مسکن پارس مرکزاجاره بخارجیان ۸۴۸۴۲۴ ۸۵۳۸۵۳ ۸۵۷۵۸۵ خرید وفروش

سازمان نیازمندیهای ۱۲۱ تلفن ۲۲۵۳۹۱ مرکز اجاره وخرید وفروش

رابینسون اجاره بایرانی وخارجی خرید و فروش ۶۵۵۴۲۶-۶۵۵۱۳۷

سازمان مسکن کندو کانون اجاره ویلا آپارتمان دفترکار ۲۲۷۶۳۸-۲۲۷۶۳۹

شرکت خارجیان
فقط ویلا و همکف با استخر نیازدارد۸۹۵۵۱۶
آ ـ ۵۹۴

**ف

نیازمندیهای اطلاعات تلفنی آگهی می‌پذیرد

استخدام: ۳۰۳۷۰۲ ـ ۳۱۱۲۱۹ املاک و مستغلات: ۳۰ ـ ۳۶۱۲۲۹ خرید و فروش: ۳۲۸۲۵۷ ـ ۳۲۸۴۱۴ خدمات: ۳۱۲۴۱۳ ـ ۳۱۱۲۲۷

پول فوری در مقابل سند وساختمان هر مقدار بخواهید پهلوی دفتر جلالی
۸۹۶۵۱۱ و ۸۹۴۱۹۳

پول

در مقابل چك کارمندی سند اتومبیل و تلفن و مازاد سند ملك شما چنانچه در رهن یا گرو باشد در اسرع وقت پرداخت مینمائیم
تلفن ۶۶۰۴۰۰ و ۶۶۹۷۰۰

پول مورد نیاز

بپول راکد شما درمقابل مبیع ارزنده با بهره‌عالی نیازمندیم ۸۹۲۶۰۲

خانم و آقای محترم بپول راکد شما با بهره عالی نیازمندیم۸۵۰۷۴۷

به پول شمادر زمینه اتومبیل بیشترین بهره را میدهیم ویا در خرید و فروش آن سهیم میشویم بلوار الیزابت خیابان هما شماره ۷ شرکت کمان تلفن ۶۵۱۹۲۰

در مقابل سند اتومبیل و ضامن‌معتبربپول شما نیازمندیم ۸۹۹۹۸۶ و ۸۹۴۸۷۸
آ ـ ۹۷۴

استخدام و کار

بیکنفر پرستار که امور جوابگوئی تلفن‌راهم‌انجام دهد نیازمندیم تلفن : ۲۷۵۸۵۳ ایزدی
آ ـ ۱۷۸۰

دعوت به‌همکاری
یك شرکت ساختمانی احتیاج به چند نفر خانم ماشین نویس وسکرتر با حقوق مکفی دارد با تلفن ۸۳۹۶۶۹ تماس حاصل فرمائید .
آ ـ ۲۹۰۴

دعوت به‌همکاری
یك‌شرکت ساختمانی برای فعالیت در منطقه خوزستان‌به‌تعدادی‌دیپلمه ریاضی احتیاج دارد با تلفن ۸۳۹۶۷۰ تماس حاصل فرمائید .
آ ـ ۲۹۰۳

بیکنفر تلفنچی جهت جوابگوئی و کار های دفتری نیازمندیم ۳۹۱۰۶۳
آ ـ ۲۵۱۲

دوزندگی اتومبیل
بتعدادی استادکار دوزندگی اتومبیل نیازمندیم تلفن : ۹۸۰۹۳۵ ـ ۹۳۶۴۹۸
آ ـ ۵۲۷

دوشیزه یا بانوی تلفنچی مورد نیاز است ۵الی ۸بعد ازظهر ۶۵۰۷۹۰
آ ـ ۴۲۷۵

بچند نفر دوشیزه یابانو جهت فروش محصولات خود نیازمندیم تلفن : ۶۵۸۳۲۸ ـ ۶۵۵۸۳۵
آ ـ ۱۰۰۶

بیك دوشیزه‌یا بانوجهت جوابگوئی تلفن و تایپ فارسی نیازمندیم. تلفن ۶۵۸۳۲۸ ـ ۶۵۵۸۳۵
آ ـ ۱۰۰۷

به تعدادی بازاریاب نیازمندیم تلفن : ۶۵۸۳۲۸ ـ ۶۵۵۸۳۵
آ ـ ۱۰۰

بیك نفر ماشین نویس تمام وقت نیازمندیم ۷۵۳۵۴۲

استخدام
چند نفر ویزیتور باسواد نیازمندیم ـ تلفن
۸۴۸۶۷۰

سکرتر
آشنابه زبان انگلیسی باحقوق مکفی استخدام میشود تلفن های ۲۳۵۶۷۴و ۲۳۸۸۵۵تماس بگیرید .
آ ـ ۵۸۷

پیشخدمت

شرکت سهامی فیروزبه چند نفر پیشخدمت با سواد که خدمت‌زیرپرچم خود را انجام داده و یا معافیت‌دائم داشته‌باشند احتیاج دارد .
متقاضیان‌به دفترمرکزی شرکت واقع در خیابان تخت‌جمشید شماره۲۱۹ مراجعه نمایند .
آ ـ ۱۰۰۲

خدمتکار زن شبانه‌روزی نیازمندیم ۸۵۵۲۹۰
آ ـ ۸۰۵

کارگر لوله‌کش سرد و گرم‌کار وارد به نقشه نیازمندیم .
۷۳۶۷۱۸
آ ـ ۹۳۴۵

کلینیك دکترآرین‌پور از متخصص دندانپزشك ، گوش و حلق و بینی و قلب‌وعروق‌و روانپزشك وفیزیوتراپی دعوت به همکاری می‌نماید صبحها وعصرها ۹۳۰۹۰۸۷

آگهی استخدام
شرکت ساختمانی به همکاری یکنفر تکنیسین برق متخصص فشارقوی بابیش از ۵ سال سابقه کار نیازمند است داوطلبین از ساعت ۱۶ الی ۱۸٫۵ با تلفن های: ۸۳۲۲۶۸ ـ ۸۲۰۸۰۳ تماس بگیرند .
آ ـ ۹۹۲

تعدادی نظافتچی تمام وقت ونیمه وقت نیازمندیم۷۵۳۵۴۲
آ ـ ۹۹۲ آ ـ ۱۲

آرایشگاه وی ول
بیکخانم‌که به امورآرایشگری وارد باشد نیازمندیم تلفن ۹۸۱۴۸۰
آ ـ ۹۹۰

تعدادی دیپلمه علاقمندبه شغل بازاریابی جهت فروش ماشین آلات و وسایل معدنی و جاده سازی استخدام می شود متقاضیان می توانندروز های‌چهارشنبه‌وپنجشنبه اول و دوم شهریور بین ساعت ۹ الی ۱۲به‌آدرس خیابان ثریا نرسیده به حافظ شماره ۲۸۸مراجعه نمایند .
آ ـ ۸۳۵

صندوقدار برای کارخانه محل‌کار پل سیمان ۵۹۱۳۶۷
آ ـ ۸۳۱

مهندس باسابقه ۵ سال کار در راهسازی برای ریاست کارگاه در جنوب استخدام‌میشودمتقاضیان با تلفن ۹ـ۸۲۹۰۱۸ با آقای مهندس‌احدی‌تماس بگیرید .

استخدام راننده
بدو نفر راننده با سابقه و ضامن معتبر که به خیابان های تهران آشنائی کامل داشته باشندجهت‌پخش لوازم‌بهداشتی بطور تمام وقت مورد احتیاج است تلفن ۵۶۴۶۹۸
آ ـ ۵۸۴ ۱ـ۲

بیک زن و شوهر سرایداریا ضامن‌معتبر که اطاق خصوصی ووسائل میدهیم نیازمندیم ۶۸۲۱۶۸ـ۹
آ ـ ۷۹۳ ۱ـ۲

خدمتکارزن
مستخدمه باتجربه برای منزل تمام وقت مورد نیاز استتلفن ۸۹۰۹۵۹
آ ـ ۸۰۷

جوان آشنا بزبان انگلیسی با گواهینامه رانندگی جهت کار درنیازمندیهای‌خارجیان‌موردنیاز است . تلفن ۶۴۶۶۸۵ و ۶۶۰۰۰۰
آ ـ ۷۰۲ ۱ـ۲

یک نفر مدیر فروش باتجربه و ۵ نفر خانم و آقای تحصیل کرده باسابقه کار در مطبوعات برای‌نمایندگی استخدام میشود از ۹ صبح تا۳ بعد ازظهر به امیرآبادجنوبی بالاتر ازفرصت خیابان‌رهنما شماره ۵ مراجعه فرمائید.
آ ـ ۷۲۴

پیمانکاری لوله‌کشی و جدن کاری برای کارهای ساختمانی در شهرک سازی در تهران نیازمندیم ۳۵۹۵۹۵
آ ـ ۹۳۷

چند نفر ویزیتور املاك با حقوق مکفی استخدام میشود تلفن ۲۲۹۱۵۷
آ ـ ۵۸۵

استخدام
یك شرکت ساختمانی جهت کار در تهران به اشخاص ذیل نیازمند است .
۱ـ چند نفر مهندس راه وساختمان با سابقه حداقل ۵ سال .
۲ـ چند نفر تکنیسین ساختمانی و نقشه‌بردار وارد به امورساختمانی‌با حداقل ۵ سال کار مفید تلفن :
۳۴۶۰۲۸ ـ ۳۳۵۳۳۵
آ ـ ۵۷۹

بیك تایپیست فارسی و لاتین با سابقه کار در دارالترجمه ها و یك کارگر مبتدی نیازمندیم تلفن ۸۲۸۳۲۷

شرکت های وی
بیك نفر حسابدار لیسانسیه با حداقل ۵ سال‌سابقه کاردرشرکت های ساختمانی جهت معاونت حسابداری نیازمند است .
متقاضیان با شماره تلفن های ۳ـ۸۹۵۶۹۲با آقای خادم تماس حاصل نمایند .
آ ـ ۷۸۹

کارگر مدرسه ،پرستار، کارمند دفتری ومهماندار اتوبوس جهت استخدام درمدرسه پیروزی‌خیابان کورش کبیر قیطریه،مهر هفتم مورد نیاز است مصاحبه از ساعت ۹ الی ۱ بعداز ظهر
آ ـ ۷۸۱

یك خانم باضامن جهت کار های منزل درصورت دارابودن‌یك‌بچه‌استخدام می‌نمائیم ـ اتاق‌جداگانه دراختیارمتقاضیان‌خواهد بود تلفن : ۳۰۲۶۶۲
آ ـ ۷۹۲

تلفنچی آشنا به تایپ فارسی برای ۳٫۵ تا ۷٫۵ بعد ازظهر مورد نیاز است ۸۳۴۲۶۳
آ ـ ۲۴۹

پیمانکار گچکار برای کارهای سفید کاری ساختمان ـ در تهران‌نیازمندیم تلفن ۲۴۸۰۲۸
آ ـ ۹۲۳

استخدام‌منشی
دوشیزه یابانوئی برای‌پاسخ گوئی تلفن و تایپ فارسی و لاتین تمام وقت استخدام می شود تلفن۸۳۹۳۷۷ و ۸۳۱۸۲۲
آ ـ ۹۳۴

آلمینیوم‌کار
استادکار دروپنجره۶نفر کارگر دروپنجره ۸ نفر فوری وبا حقوق مکفی تلفن۸۲۸۳۹۰و۸۵۳۱۰۰

به چند نفر ویزیتورفعال نیازمندیم تلفن
۸۲۳۱۰۸
آ ـ ۷۰۶

استخدام
یك نفر دوشیزه یابانوی دیپلمه که خدمت نظام وظیفه خود را طی کرده‌و بماشین نویسی فارسی‌و لاتین‌آشنائی کامل‌داشته باشد بطور تمام وقت استخدام‌می‌نمایدواجدین شرایط می توانند روز های ۳۱٫۵و۱٫۶و۳۷ از ساعت ۱۰ الی ۱۸ به شرکت ایران والاس خیابان سوم اسفندچهار راه‌قوام‌السلطنه‌ساختمان همایون طبقه سوم برناسوئیس مراجعه فرمایند .
آ ـ ۲۵۲

بنگاه راننده
راننده استخدام میشود برای تمام شرکتها و ادارات و منازل و انواع اتومبیلها در تهران و شهرستان ۸۵۰۵۳۶
آ ـ ۹۱۷

بیك مستخدم زن تمام وقت نیازمندیم تلفن :
۲۳۶۲۸۵

شریک

شریك برای باغداری
برای‌احداث باغ‌سیب بمساحت ۱۵۰ هکتار در حوالی مشهد ضمن سرمایه گذاری به مبلغ یکصد میلیون ریال شریك با تجربه و فعال و معتبری را خواستاریم که اجرای کار را تماما به عهده گرفته و حداقل ۳۰میلیون ریال هم سرمایه ـ گذاری نماید. اشخاص و شرکتهایی که تجربیات کافی درامورباغداری‌داشتهو حاضر به سرمایه گذاری می باشد لطفا از ساعت ٤ الی ٦ بعداز ظهر به تلفن ۸۳۰۳۸۱ مراجعه نمایند
آ ـ ۷۰۵

جویای کار

لیسانسیه ترجمه‌فرانسه فارسی و فارسی‌فرانسه از (سوئیس) جویای کار نیمه وقت(بعداز ظهرها) صبحها از ۸ الی ۲ تلفن ۷۶۳۴۶۰ و ۷۶۲۱۸۹ و ۷۵۲۰۷۳ داخلی ۲٤

راننده‌پایه ۲ با سابقه زیادشب وروز آماده کاراست راهنمای ۹۵۵ تلفن ۳۲۸۲۶۰
آ ـ ۶۱۰۷۰ ۱ـ۲

آموزش آزاد

آموزش منشیگری
دوره جامع همه‌نا، هنر های منشی‌گری در ۱ تا۳ مرحله‌بااسلوب ساده ، منطقی و مطمئن تلفن: ۶۸۱۹۵۶ عصرها۳تا۶
آ ـ ۹۹۲

تدریس

فیزیك شیمی ریاضیات با تضمین دبیر
۸۵۱۸۷۶ ـ ۸۴۲۸۶۲

ریاضیات
فیزیك شیمی آمار
تلفن ۸۲۰۹۷۳
آ ـ ۱۳۹٤۵

ریاضیات راهنمائی
تلفن ۳۷۶۲۱۶
آ ـ ۱۹۵۵

تدریس خصوصی کلیه دروس توسط دبیران مجرب .
۸۵۶۹۸۹
آ ـ ۹۰٤۵

تدریس‌خصوصی انگلیسی
تلفن ۳۱۱۲۲۵

تدریس‌فرانسه‌توسط دانشجوی دانشگاه پاریس ۸۲۵۵٤۶ و از ٦عصر ببعد ۸۳۹۵۰۷

تدریس خصوصی زبان انگلیسی‌توسطلیسانسیه ۶۳۹۷۹۱
آ ـ ۱۸۰۱

مکالمه انگلیسی
با دبیران ایرانی و خارجی
تلفن ۶۵۵۷۰۵

مکالمه انگلیسی عربی ریاضیات کنتراتی و تضمینی تمام دروس ۳۰٤۹٤۵
آ ـ ۵۰۲۲

انگلیسی فرانسه آلمانی توسط استاد زبان شناس آزموده تدریس جامع برای همه‌مراتب‌و مقاصدبه‌دانشجویان هوشمند و جدی تلفن۶۸۱۹۵۶ عصرها ۳تا۵
آ ـ ۵۸۲ ۱ـ۲

انگلیسی عربی فرانسه مکالمه
تلفن ۷۵۲۱۹۱

فیزیك شیمی ریاضیات دروس هنرستانی‌توسط دبیران دبیرستانها
۶۳۰۴۶۲

ریاضیات فیزیك شیمی دانشجوی دکترای مهندسی تلفن : ۳۱۹۰۲۶

توسط خانم
فیزیك شیمی ریاضی زبان‌ششم‌نظری‌راهنمائی دبستان تضمینی .
۲۸۳۳۳۰

ریاضیات راهنمائی و نظری ۷۸۳۵۸۶
آ ـ ۳۶۱۵ ۱ـ۲

ریاضیات‌فیزیک شیمی راهنمائی متوسطه دانشجوی آریامهر ساعتی ۵۰ تومان تلفن ۹۲۱۶۴۷
آ ـ ۱٤۰۱

حساب فنی هنرستان (برق و مکانیک) ریاضیات آلمانی انگلیسی شیمی صبح ها ۹۶۳۸۳۰

تدریس دروس راهنمائی و شیمی دوره نظری توسط دانشجویان سال آخر شیمی ۵۶۵۷۳۷

تدریس دروس راهنمائی و شیمی دوره نظری توسط دانشجویان سال آخر شیمی تمام ساعات روز تلفن عصرها ۵۶۵۷۳۷
آ ـ ۱۹۸۹

تدریس خصوصی آمار و ریاضیات حسابداری بازرگانی تلفن ۵۶۳۵۲٤ بعدازظهر

ریاضیات فیزیك شیمی
راهنمائی نظری ششم قدیم توسط ناصری دبیر ریاضی با ۱۸ سال سابقه تدریس ۲۳۶۳۵۹

تدریس خصوصی زبان فرانسه توسط دانشجوئی فرانسوی ۲۶۳۶٤۱
آ ـ ۱۷۶۰

تدریس خصوصی زبان‌انگلیسی و فرانسه باتضمین ۲۷۳٤۷۸
آ ـ ۲۶۰۳

کلیه دروس توسط دانشجویان دانشگاه آریامهر با تضمین ۶۳۵۸٤٤ و ۳۳۷۱۳۹
آ ـ ۱۶۰٤ ۱ـ٤

کلیه دروس دبیرستانی دانشجویان فنی ۳۳۰٤۱۳

کلیه دروس
توسط دبیران‌لیساسیه فوری ۲۸۳۸٤۸
آ ـ ۱۸۱۱

کلیه‌دروس دبیرستانی، راهنمائی ، دبستانی تضمینی ۷۵۶۵۶۳

کلیه دروس راهنمائی نظری تلفن ۸۵۱۸۷۶

حسابداری آماربازرگانی با تضمین دبیر ۸۵۱۸۷۶ ـ ۸٤۲۸۶۲

دروس تقویتی وتجدیدی توسط مهندس برق آریامهر ۹۷۸۵۷٤

راهنمائی نظری دبستان با اعزام دبیر در منزل ۸۲۲۹۸۲

دبیر زن و مرد آماده تدریس‌در منازل ۷۶۵۱٤۶

تجدیدی های ششم
ما تضمین می کنیم در شهریور قبول شوید دانشجویان مهندسی
۶۵۶۶۲۷
آ ـ ۱۸۰۸

فیزیك شیمی جبر- مثلثات هندسه حساب تمام کلاسها ۸٤۲۸۶۲ ۸۵۱۸۷۶ ـ ۸٤۵٤۱۵
آ ـ ۱۶۲۳

کلیه دروس
از ابتدائی تا دانشگاه تلفن های ۸۵۱۸۷۶ و ۸٤۵٤۱۵ ـ ۸٤۲۸۶۲

زبان
انگلیسی‌فرانسه‌آلمانی کنتراتی ۸۲۰۹۷۳

انگلیسی توسط فارغ ـ التحصیل کالیفرنیا ۸۲۹۷٤۳

انگلیسی
سطح عالی توسط MISS RODGERS
تلفن ۸۲۰۹۷۳

انگلیسی‌فرانسه
کنتراتی ۶۲۰۷۱۷
آ ـ ۱۶۳۰

مکالمه انگلیسی توسط لیسانسیه امریکا با اقامت ۱۵ ساله در ۵۰ ساعت ۵۶۰۲۱۸
آ ـ ۱٤۳۱

مکالمه وگرامر انگلیسی توسط فوق لیسانس از خارج ۹۳۲٤۵٤
آ ـ ۱٤۰۱

تدریس زبان راهنمائی و نظری توسط دانشجوی پلی‌تکنیک ۹۲۶۶۲۸
آ ـ ۱۶۸۲

انگلیسی
مکالمه، گرامر ، تجدیدی و تقویتی توسط تحصیل کرده انگلستان ۷۹۵۶۵۲

انگلیسی فرانسه آلمانی
۸۲۰۹۷۳

گرامر ، مکالمه‌انگلیسی دو ماهه ۷۵۶۵۶۳

کلیه دروس راهنمائی دبیرستان ۹۸۲۶۷٤

حساب‌فنی درس‌فنی‌رسم فنی برق توسط مهندس برق
۶۳۰۴۶۲

تدریس ریاضیات فیزیک کلیه کلاسها توسط دانشجوی‌سال پنجم مهندسی دانشگاه پهلوی با تضمین قبولی ۷۹۸۰۱۱

تدریس خصوصی و عمومی توسط باسابقه‌ترین‌دانشجویان پلی‌تکنیک ۹۲۷۱۵۹ـ۳۵۱٤۵۱
۱ـ۱

مکالمات روزمره
C.T.C
انگلیسی فرانسه
۲۳۰۸٤۱

انگلیسی برای بزرگسالان بدون گرامر ۸٤۲۸۶۲

تدریس خصوصی زبان ایتالیائی توسط دوشیزه ایتالیائی ۶۸۱۷۱۳

عربی نظام قدیم ، جدید تضمینی ۷۵۶۵۶۳

تدریس مکالمه‌ومکاتبات انگلیسی تلفن : ۳۵٤٤۳۷

مکالمه انگلیسی
بدون گرامر
۸۵۱۸۷۶

زبان
انگلیسی فرانسه آلمانی کنتراتی ۶۲۰۷۱۷

مکالمه زبان فرانسه آلمانی انگلیسی زیرنظر زبان شناسان متخصص تدریس می‌گردد .علاقه‌مندان باید حداقل ۱۰ ساعت در هفته درس داشته باشند لطفا با تلفن ۹۲۹۸٤۲ دکتر جولزکلر بعداز ظهر ها تماس بگیرید .

فرانسه خصوصی‌توسط معلم فرانسوی MR. JEAN
تلفن ۸۳۷۰۸۰ صبحها

گرامر انگلیسی باسریع ترین روش و یك جلسه آزمایش مجانی در منزل شما ۷۳۳۶۹۲

پانسیون

پانسیون برای دختران دانشجو و کارمند در آریاشهر ۹۷۹۰۵۱

پانسیون کودک زهره ومنیژه شبانه‌روزی‌نوزاد ببالا۸٤۵۰۰٤

خوابگاه دختران دانشجوو کارمند میدان کاخ ۶۵۳٤٤٤و ۶۵۳۸۳۱

پانسیون مهری
فقط دانشجوی دختر میپذیرد ۸٤٤۸۶۸

پانسیون کودك‌نرسی‌لند تحت‌نظر پرستاران تحصیلکرده با آموزش زبان و تعلیم موسیقی امیرآباد شمالی مقابل پارك فرح ۹۲٤۰۲۷ و ۹۲۸۵٤۶

خانم کارمند یا دانشجو در خانواده پذیرفته می شود ۹۷۰۵۹۹

پانسیون شبانه روزی‌بوستان، کودک شبانه روز در خدمت حاضر است تلفن ۷۹۳۸۷۸

ترجمه و مکاتبات

دارالترجمه حسن‌پور
کلیه امور ترجمه و اوراق رسمی و غیر رسمی شما را دراسرع وقت انجام می دهد شاه چهارراه امیر اکرم تلفن ۶۶۶۱۹۳
آ ـ ۱۰۱۱

شرکت نسبی کارخانجات
مهندس سیروس ارجمند

جهت نظارت وسرپرستی کارگاه یك نفر تکنیسین راه‌وساختمان‌باآشنائی به نقشه برداری ویکنفر مترور ساختمان فلزی‌ودو نفر تکنیسین با آشنائی کامل به ساخت اسکلت فلزی استخدام می‌نماید
تلفن های ۷۸۰۸۲۰ ، ۶ـ۷۸۰۸۷۵

آگهی استخدام

شرکت سهامی تولیدو انتقال نیروی برق‌ایران (توانیر) وابسته بوزارت نیرو جهت تکمیل کادر نیروگاه‌بندرعباس‌تعدادی کارمند راکه واجدشرایط مندرج در جدول زیر باشند از طریق مصاحبه‌و آزمایش‌انتخاب‌واستخدام می‌نماید .

ردیف‌عنوان‌شغل	تحصیلات	سایر شرایط
۱ـ کارمند خدمات‌ورفاه کارکنان	لیسانسیه علوم اداری یامشابه	آشنائی در امور اداری و کارگزینی
۲ـ ماشین‌نویس‌دوزبانه وبایگان	دیپلم‌ریاضی‌یاطبیعی	آشنائی کامل به‌ماشین نویسی
۳ـ کارمند اداری	دیپلم‌ریاضی‌یاطبیعی	آشنائی به امور مالی و اداری
٤ـ مسئول کانتین	دیپلم‌ریاضی‌یاطبیعی	آشنائی در امور مربوطه
۵ـ تلفنچی	سوم متوسطه	آشنائی در امور مربوطه
٦ـ مسئول کاخداری	سوم متوسطه	آشنائی در امور مربوطه

داوطلبان واجد شرایط می‌توانند بمنظور کسب‌اطلاع بیشتر و ثبت نام روز های دوشنبه ٦٫٦و۳۷ وسه شنبه ۷٫٦و۳۷ باهمراه داشتن‌مدارك زیربه‌بندرعباس‌خیابان رضاشاه‌کبیر جنب‌دفترهواپیمائی‌جدیدکوچه‌اوزیها مقابل مسجد گله‌داری پلاك ٦۲ خانه توانیر مراجعه نمایند .
۱ـ اصل و فتوکپی شناسنامه .
۲ـ اصل و فتوکپی کارت پایان‌خدمت وظیفه یا معافیت دائم .
۳ـ اصل و فتوکپی آخرین مدرك تحصیلی .
٤ـ عکس ٤ × ٦ـ٤ قطعه
م الف ۱۳۰۰٦

آموزشگاهها توجه کنند!

صفحه نیازمندیهای آموزشی روزنامه اطلاعات روز های یکشنبه و چهارشنبه کاملترین فهرست آموزشگاههای رانندگی ، زبان ، خیاطی، کامپیوتر ، موسیقی ، حسابداری ، منشیگری ، آرایش،دروس‌دبیرستانی ونقاشی را در اختیار خوانندگان‌خودقرارمیدهد

مراکز آموزشی برای درج آگهیهای خودمیتوانند باتلفن‌های ۳۱۱۰۸۷و۳۱۱۲۲۷ تماس بگیرند

آگهی استخدام
مهندس و تکنیسین
سردخانه آمونیاکی

به تعدادی افراد با تخصص های زیر نیازمندیم :
۱ـ مهندس‌مکانیك یاتاسیسات با حداقل ۵ سال سابقه کار و آشنائی کامل بزبان انگلیسی
۲ـتکنیسین سردخانه‌آمونیاکی باحداقل ۵سال‌سابقه کاروآشنائی بزبان انگلیسی
لطفا برای تعیین وقت مصاحبه با تلفن ۸۳۳۷۸۶ خانم قهرمانی تماس حاصل فرمائید .

مهندسان‌مشاور

یك نفر تکنیسین فوق دیپلم تاسیسات ساختمان با حداقل ۵ سال سابقه‌کار کارگاهی یا نظارت بعداز فارغ‌التحصیل شدن را جهت نظارت مقیم در اهواز به همکاری دعوت می نماید با تلفن های : ۸۵۰۹۶۸و ۸۵۷۶۸۳

صنایع بسته‌بندی ایران
(شرکت سهامی عام)

افراد واجد شرایط زیررا باحقوق مکفی استخدام مینماید .
۱ـ نقشه‌کش ماشین‌آلات صنعتی با داشتن حد اقل ۳ سال سابقه‌کار مؤثر
۲ـ تحصیلدار با تحصیلات سیکل اول متوسطه و گواهینامه موتور سیکلت وضامن معتبر
شرایط :
داشتن برك پایان خدمت یا معافیت دائم
واجدین شرایط میتوانند همه‌روزه ازساعت ۸صبح الی ۳ بعدازظهر به محل کارخانه (صنایع بسته بندی ایران) واقع درکیلو متر ۱۲ جاده قدیم کرج جنب کارخانجات شاه پسند مراجعه نمایند .

نیازمندیهای اطلاعات تلفنی آگهی می‌پذیرد

استخدام: ۳۰۳۷۰۲ ـ ۳۱۱۲۱۹ املاک و مستغلات: ۳۰ ـ ۳۱۱۲۲۹ خرید و فروش: ۳۲۸۲۵۷ ـ ۳۲۸۴۱۴ خدمات: ۳۱۲۴۱۳ ـ ۳۱۱۲۲۷

آگهی استخدام
شرکت ساختمانهای کشوری
تولید کننده‌پارکت‌و کرکره‌میشلر

برای تکمیل کادر نصب پارکت احتیاج به افرادی دارد که تا حدودی در نصب پارکت سابقه کار داشته باشند . از داوطلبان تقاضا میشودهمه روزه از ساعت ۸ الی ۱۲ بدفتر شرکت واقع در خیابان شاهرضا کوچه فتوحی شماره ٦ مراجعه نمایند .

استخدام ماشین‌نویس مرد

شرکت تولیدی وصنعتی ایران‌گاوه‌به‌یکنفر ماشین نویس مرد نیازمند است ،خواهشمنداست به‌امور اداری شرکت واقع‌در خیابان قزوین‌دوراه قپان شماره ۱۲۲۱ مراجعه فرمائید .

شرکت ساختمانی فسان برای کار در تهران به افراد زیر نیازمند است .

۱ـ ماشین نویس فارسی و لاتین
۲ـ مهندس راه و ساختمان یا مهندس مکانیك‌با حداقل ٤ سال سابقه کار کارگاهی .
۳ـ تکنیسین نقشه‌بردار با حداقل ۳ سال سابقه کارکارگاهی
جهت تعین وقت مصاحبه با تلفن های ٥ـ٦٥٩٠٢٢ آقای مهندس هاشمی تماس‌بگیرید.
آدرس خیابان آناتول فرانس شماره ۹۹ شرکت‌فسان

شرکت‌زالیون

پیشرو صنایع آب و فاضلاب‌در ایران به همکاری دعوت مینماید

۱ـ یك نفر دوشیزه‌ـیابانو برای سکرتری مدیریت عامل باآشنائی کامل به نامه‌نگاری از انگلیسی به فارسی و بالعکس با حداقل ٥ سال سابقه‌کار مفید ووارد به تایپ فارسی ولاتین .
۲ـ یکنفر مسئول بایگانی ووارد به تایپ فارسی .
۳ـ یکنفر تلفنچی وارد به تایپ فارسی .
واجدین شرایط می توانند به آدرس‌خیابان شاه‌عباس ساختمان پاپازیان پلاك ۱۰٤ شرکت زالیون مراجعه نمایند .

INVITATION TO BID

The American Embassy would like to invite all qualified packing and forwarding companies to bid on a Pack and Crate tender which involves the packing, shipping and delivery of goods including surface and airfreight shipments into and out of Iran.
Only companies meeting the following requirements will be considered:

1. **Must have valid Customs Brokers Permit issued by Customs Administration for the year 2537. A copy must be submitted for the Embassy's inspection.**
2. **Warehouse facilities, and adequate covered storage space. The Embassy's Contracting Officer will inspect.**
3. **The Embassy must be assured that adequate packing facilities and packing personnel familiar with the best commercial standards are available.**
4. **Proof that the company has an agent and/or representative at ports of entry.**

After the above prerequisites have been established, invitations to bid will be provided to companies interested in bidding.
If you wish to receive a bid or for further information please call Mr. Golzari, Tel. No. 820091.
All completed tenders must be submitted to the American Embassy's Contracting Officer prior to the close of business on September 6, 1978. Successful bidders will be notified by Monday, September 11, 1978 and the contract will be effective from October 1, 1978.

شرکت کانشیب کارمند برای قسمت‌حسابداری با شرایط زیر استخدام می‌کند .
۱ـ داشتن دیپلم متوسطه
۲ـ داشتن معافی نظام وظیفه
۳ـ داشتن دو سال سابقه کار
واجدین شرایط میتوانند جهت گرفتن وقت مصاحبه باتلفن ۸ـ۸۵۹۰۷۰ داخلی ۲۲۹ تماس بگیرند.

آگهی استخدام
مدیر کارگاه

یك کارخانه صنایع فلزی یك‌نفر مدیر کارگاه را با مشخصات زیر به همکاری دعوت می‌نماید .
الف ـ آشنا به ماشین‌آلات صنایع فلزی و مونتاژ .
بـ آشنا به برنامه‌ریزی‌و فراهم‌نمودن‌مواد اولیه .
جـداشتن قدرت مدیریت و همکاری بابیش از۸۰ کارگر وفورمن .
دـ تحصیلات ، آشنایی به زبان انگلیسی، تجربه کاری ، امتیاز مهمی در استخدام و مزایا محسوب خواهد شد .
تسهیلات ، سکونت محلی (در کارخانه ساوه) فراهم می‌باشد .
متقاضی پذیرفته شده موظف به گذراندن دوره آزمایشی ۳۰ روزه می‌باشد .
لطفا جهت اطلاع از جزئیات و مصاحبه با تلفن‌های ۸۳۰۲۲۱ و ۸۳۷۲۱۰ تماس حاصل فرمائید .

استخدام فوری

ماشین‌نویس فارسی و انگلیسی با حداقل دوسال تجربه کاری و آشنائی کافی بزبان انگلیسی مورد نیاز است
خیابان تخت طاوس مقابل خیابان میرعماد شماره۲٤۸
آـ۷۰٥

استخدام فوری

نقشه‌کش تاسیسات و برق دارای حداقل ٥سال سابقه‌کار نقشه‌کشی با آشنائی بزبان انگلیسی مورد نیاز است
خیابان تخت طاوس مقابل میرعماد شماره ۲٤۸

انجمن‌ملی‌اولیاء ومربیان‌ایران

چند نفر از فرهنگیان لیسانسیه بازنشسته را بخدمت دعوت می کند داوطلبان می توانندروز های زوج‌از ساعت ٥تا ۷ بعداز ظهر به‌محل‌انجمن خیابان فرح جنوبی چهارراه دیبا مراجعه نمایند.

مترور

متخصص متره‌با شرایط عالی‌آماده همکاری می باشد با راهنمای ۹٥۷ تلفن ۳۱۲۲۰۳ تماس بگیرید .

استخدام

به‌تعدادی‌فوق دیپلم جهت‌کار درجنوب نیازمندیم.
تلفن ٦۸۰٦۱٤ و ٦۸۰٦۱۱

IRAN COMMERCIAL ENTERPRISES

یك شرکت بین‌المللی به یك‌نفر دوشیزه یا بانوی تلفنچی با حقوق و مزایای کافی نیازمند است
جهت مصاحبه با تلفن ٦۲۱٤۱٤ تماس حاصل نمایند .

کارخانه‌باطری‌سازی ری.او.واک
استخدام‌مینماید

۱ـقالب‌ساز باحداقل۲ سال‌سابقه کار و تحصیلات ششم ابتدائی
۲ـ تراشکار با حداقل ۲ سال سابقه‌کاروتحصیلات‌ششم‌ابتدائی
۳ـ برقکارباحداقل ۲سال‌سابقه کار و تحصیلات سوم متوسطه و آشنا به خواندن نقشه
٤ـ فرزکار با حداقل ۲ سال سابقه کار و تحصیلات سوم متوسطه و آشنا به خواندن نقشه
متقاضیان به کارگزینی کارخانه واقع در کیلومتر ۸جاده مخصوص کرج مراجعه نمایند .

استخدام

مهندسین مشاور یکنفر را که مسلط به فن ماشین نویسی فارسی باشد بهمکاری دعوت می نماید .
متقاضیان بنشانی خیابان آذرشهر (بین خردمند جنوبی و ایرانشهر شمالی) پلاك ٤۲ مراجعه نمایند تلفن ۸ـ۸۳٦۹۹٦

آگهی‌استخدام
مهندسین‌مشاورزیبائی‌وهمکاران

۱ـ منشی مسلط به تایپ لاتین و فارسی .
۲ـ دانشجوی معماری مسلط به طراحی .
۳ـ مهندس ناظر کارگاه با ٤ سال تجربه برای تهران یا تکنیسین .
٤ـ سرپرست کارگاه باتجربه برای تهران .
٥ـ حسابدار باتجربه کافی .
داوطلبان می توانند همه‌روزه عصرها با تلفن ٦٥٥۳۸۲ تماس بگیرند .

استخدام

افراد زیربا حقوق مکفی برای تمام وقت مورد نیازند .
۱ـ تایپیست فارسی و لاتین با حداقل یکسال سابقه‌کار .
۲ـ فروشنده لوازم الکتریکی و الکترونیکی با تخصص در این رشته (حقوق ثابت و پورسانت فروش) .
۳ـ مدیر فروش و سفارشات لوازم الکتریکی و الکترونیکی با تخصص لیسانس به بالا تسلط به زبان انگلیسی در تمام موارد فوق برك معافیت دائم یا پایان خدمت لازمست .
لطفا با تلفن ۲۳۷۹٥٦ از ساعت ۳ بعد از ظهر به بعد تماس بگیرید .

استخدام

شرکت سهامی ایران‌سویچ افراد زیر را بهمکاری دعوت‌می‌نماید:

۱ـ دیپلمه فنی برق باسابقه ۸ سال کارمفید
۲ـ دیپلمه فنی مکانیک باسابقه ۲ سال کارمفید
۳ـ سیم‌کش تابلو های برق باسابقه ٥ سال کارمفید
٤ـ آهنگر تابلوساز باسابقه ۳ سال کار مفید
٥ـ جوشکار برق باسابقه ۲ سال کارمفید
٦ـ ورقکار باسابقه ٥ سال کارمفید
۷ـ پرسکار باسابقه ٥ سال کارمفید
۸ـ تعمیر کارماشین آلات باسابقه ٥ سال کارمفید
۹ـ نگهبان شبگرد (شیفتی) باسابقه ٥سال کار مفید

از داوطلبان مقدم خواهشمند است همه روزه به جز روز های ٥شنبه وجمعه از ساعت ۷تا ۱٤ به محل کارخانه‌واقع در کیلومتر ۱۰ مخصوص جاده کرج‌مراجعه فرمایند .

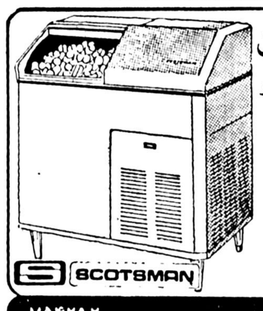

یخسازی اسکاتسمن
۱۰۰ ـ ۲۰۰ ـ ٥۰۰ کیلو
در ۲۴ ساعت
SCOTSMAN
نماینده انحصاری درایران
فروشگاه منصور
تلفن: ۷٥٤۲۹۲ ۷٦۲٥۲۷

اکازیون در شیراز

بلوار علم مقابل بیمارستان حافظ چهار دستگاه دو اطاق خوابه مجهز به تمام وسایل‌یکجابفروش یابه موسسات دولتی و ملی اجاره و یا با خانه و زمین مناسب در تهران معاوضه میشود طالبین برای اطلاع بیشتر در تهران با تلفن ٦٥۱۰٥٥ و ۹۲٦۹۷۳ و شیراز با تلفن ۳۲٥۹۱تماس‌بگیرند.

شرکت آمبروزی یکنفر بانو یادوشیزه‌آشنا به ماشین نویسی فارسی و لاتین را دعوت به همکاری می‌نماید خیابان بلوار پهلوی بین نفت و جاده شاهنشاهی شماره ۲٥۱ ساختمان امینی طبقه دوم تلفن ۲۲۷۰۱٥

شرکت ساختمانی فسان

به چند نفر نقشه‌کش ساختمان های فلزی‌با حداقل ٥ سال‌سابقه‌کار (آشنائی به زبان‌فرانسه امتیاز منظور شده ولی اجباری نمی‌باشد) احتیاج دارد .
داوطلبین صبحها از ساعت ۱۰ تا ۱۳ وبعد از ظهر های شنبه دوشنبه و چهارشنبه ازساعت ۱٦٫۳۰ تا ۱۸ به‌محل شرکت واقع‌درخیابان‌آناتول فرانس شماره ۹۹ مراجعه نمایند .

انجمن‌ملی‌اولیاء ومربیان‌ایران

برای ایجاد مراکزآموزش خانواده‌به‌دومحل در جنوب تهران با ٦تا ۷ اطاق درحدود خیابان های ری و امیریه احتیاج دارد به تلفن های ۸٥٤۷۷۰ و ۸٥٦٤۹۱ مراجعه فرمائید .

استخدام
سرپرست‌حسابداری
شرکت یگان دشت وابسته به گروه شرکتهای دشت مرغاب

جهت سرپرستی حسابداری خود واقع در ۱٥۰ کیلومتری شیراز بیك نفر لیسانسیه حسابداری بازرگانی با حداقل یکسال تجربه در سطح سرپرستی نیازمند است .
واجدین شرایط میتوانند همه‌روزه ازساعت ٥٫۷ لغایت ۱٤٫۳۰ جهت تکمیل فرم بامور اداری سازمان مرکزی واقع در خیابان کاخ شمالی بین بزرگمهر و میدان کاخ شماره ۱۰٤ مراجعه‌نمایند.

استخدام

شرکت تاسیساتی افراد زیر را برای تمام وقت استخدام می نماید :
۱ـنقشه‌کش تاسیسات با ۳ سال سابقه‌کار.
۲ـ تکنیسین تجهیزات آشپزخانه صنعتی و خط سلف سرویس .
آدرس : خیابان میرداماد بین خیابان نفت و بزرگراه شاهنشاهی خیابان‌کجور شماره ۱٥تلفن ۲۲٦۳۰۹

استخدام جهت کارخانه داروسازی .
۱ـ کارمنداداری
۲ـ ماشین نویس .
۳ـ کارگر زن و مرد . میدان ایران نوین خیابان بیستون شماره ۱۲ تلفن ٦٥۸۳۰۷

آگهی‌استخدام

شرکت جنرال مکانیك جهت کار در شیرازبه‌افرادزیر نیازمنداست
۱ـ مهندس راه و ساختمان با آشنائی کامل به زبان انگلیسی و حداقل ۳ سال تجربه درکاراجرائی
۲ـ حسابرس با آشنائی به زبان انگلیسی و حداقل ٥ سال تجربه در تهیه صورتحساب‌های قطعی
متقاضیان به تهران خیابان تخت‌جمشید خیابان کیوان شماره ٦۷ طبقه پنجم مراجعه فرمایند

انواع اتومبیل‌های:
پیکان،تویوتا،فیات
داتسون،ایسوزو
نقدواقساط
جواد گلپایگانی
تلفن۷٥۰٥۳۸

آدرس : فرح جنوبی چهارراه شیرین پلاك ۲۱

آگهی‌استخدام
جهت کار دردفتر تهران

۱ـ مهندس برق و تاسیسات با سابقه‌حداقل ٥سال درطرح‌تاسیسات برق و مکانیك‌ساختمانی (ترجیحا بیمارستانی) .
۲ـ نقشه‌کش برق‌و تاسیسات با سابقه حداقل ٥ سال در طرح تاسیسات برق‌ومکانیك ساختمانی .
متقاضیان‌لطفا باشماره تلفن ۱٤ـ۸۳۷۹۱۳ از ساعت ٥٫۸ الی ٥٫٥ بعد از ظهر تماس‌بگیرند

نقشه‌کش و تکنیسین راه و ساختمان

یك شرکت ساختمانی برای کارگاههای زابل احتیاج به نقشه‌کش و تکنیسین راه و ساختمان با حداقل ٥ سال سابقه کار کارگاهی دارد .
واجدین شرایط‌به‌آدرس خیابان‌تخت‌جمشید شرقی بین بهار و جاده قدیم شمیران پلاك ٥۹۳ طبقه پنجم و یاباتلفن ۷٥٤۳۳۸ تماس حاصل فرمایند .

به چند نفر دوشیزه یابانو که درامرخیاطی وارد باشند برای بافتن روتختی نیازمندیم لطفا با تلفن ۲۲۲۰۱۹ یا ۲۲۹۱٥۸ مراجعه فرمائید .

لیسانسیه‌فیزیک

استخدام میشود در ساعات اداری باتلفن ۳۲۸۲۷۲تماس گرفته‌شود

قبول نمایندگی

شرکت کاسپین ایمپکس فروش وسائل شومینه (انواع بخاری های دیواری) را در ایران به نماینده معتبروفعال‌واگذارمی‌نماید. نشانی
P.O. BOX 3039
WALNUT CREEK
CALIF. 94598
TEL. 415-935-3584

شرکت‌ساختمانی‌برای کارگاههای‌زابل

مهندس راه وساختمان با ۸ سال سابقه‌کار کارگاهی موردنیازاست
واجدین شرایط به آدرس خیابان تخت‌جمشید شرقی بین بهار جاده قدیم شمیران پلاك ٥۹۳ طبقه ٥ یا با تلفن ۷٥٤۳۳۸ با وقت قبلی تماس حاصل نمایند .

دیوار وسقف بتون پیش‌ساخته

برای انبارها و کارخانجات وساختمان های بزرك با ظرفیت روزانه تا ۱۰۰۰ متر مربع قابل تحویل‌و نصب می‌باشد تلفن۹٥۱٥۹۸ و۹٥٥۳۳٥

پیمانکاری کاویانی
استخدام مینماید

به تعدادی راننده پایه یکم با حقوق و مزایای مکفی به همکاری دعوت مینماید
طالبین روز سه‌شنبه ۳۱٫٥٫۳۷ از ساعت٤ تا ۷ بعداز ظهر بخیابان ویلا خیابان اراك شماره ٦۲ مراجعه فرمایند .

شماره تلفنهای ضروری

اورژانس تهران ۱۲۳	پلیس راه ۹٦۰۱۹٦
پلیس تهران ۱۱۰	تصادفات ۳۳۳۳۳
شناسی ٦٤۳۲۳۲	آتش نشانی ٦٤٤٤٤
سازمان رادیو و تلویزیون ۲۱۹٦۱	
اطلاعات فرودگاه ۱٥ـ٦٤۳۰۱۲	
اطلاعات راه آهن ٥۳۰۹۹۳	

نیازمندیهای اطلاعات تلفنی آگهی می‌پذیرد

استخدام: ۳۰۳۷۰۲ ـ ۳۱۱۲۱۹ املاک و مستغلات: ۳۰ ـ ۳۱۱۲۲۹ خرید و فروش: ۳۲۸۲۵۷ ـ ۳۲۸۴۱۴ خدمات: ۳۱۲۴۱۳ ـ ۳۱۱۲۲۷

دانش‌آموزان ممتاز توجه کنند!

سازمان حمایت از دوچرخه سواران ایران به منظور تشویق و ترغیب نوجوانان و جوانان سراسر کشور و برای کوشش در حفظ محیط زیست

۲۰ دستگاه دوچرخه

را از طریق صفحه نیازمندیهای آموزشی روزنامه اطلاعات به حکم قرعه به بیست نفر دانش‌آموز ممتاز اهدا می کند.

برای شرکت در این برنامه، کافی است دانش آموز ممتاز تائیدیه ای مبنی بر ممتاز بودن خود را از مدرسه مربوط بگیرد و همراه با یک قطعه عکس با پست سفارشی به نشانی زیر ارسال کند:

تهران ـ روزنامه اطلاعات ـ سازمان نیازمندیها
نیازمندیهای آموزشی

استخدام

یک شرکت ساختمانی به چند نفر نقشه کش باسابقه نیازمند است

داوطلبان با راهنمای شماره ۹۵۰ روزنامه اطلاعات مکاتبه کنند

شریک

برای انجام یک کار صنعتی در شمال به شریک باسه میلیون ریال سرمایه نیازمندیم

با راهنمای شماره ۹۴۹ روزنامه اطلاعات مکاتبه کنید.

استخدام و آموزش

یک سازمان بزرگ برای تکمیل کادر اداری و متخصص خود افراد زیر را پس از یک دوره آموزشی استخدام میکند:

۱ـ مهندس مکانیک
۲ـ حسابدار صنعتی
۳ـ مدیر فروش با حداقل لیسانس بازرگانی
۴ـ مهندس راه و ساختمان
۵ـ مهندس شیمی
۶ـ نفس تس فوق دیپلم

علاقمندان با راهنمای شماره ۹۴۲ تماس بگیرند

استخدام میکند

شرکت ارج برای تصدی مشاغل زیر با حقوق و مزایای مکفی شما را به همکاری دعوت می کند.

۱ـ رئیس حفاظت و انتظامات ـ با تحصیلات لیسانس یا معادل آن و حداقل ۵ سال سابقه کار.
۲ـ سرپرست اداره زمانسنجی ـ با تحصیلات فوق دیپلم فنی و حداقل دو سال سابقه کار.
۳ـ حسابدار (سندرس) ـ با تحصیلات دیپلم و آشنا به کنترل اسناد براساس قوانین بیمه و مالیات و دو سال سابقه کار.
۴ـ رئیس اداره خدمات سرویس ـ با تحصیلات دیپلم و حداقل دو سال سابقه کار در سفارشات و آمار.
۵ـ پانچیست ـ با تحصیلات حدود دیپلم متوسطه و یکسال سابقه کار.
۶ـ نقشه‌کش ـ با تحصیلات دیپلم فنی و حدود دو سال سابقه کار در نقشه کشی قطعات یدکی ماشین آلات صنعتی.
۷ـ سرپرست تعمیرات مکانیک ـ با تحصیلات حداقل سوم متوسطه و ۵ سال سابقه کار در تعمیرات مکانیک ماشین‌آلات صنعتی.
۸ـ کارگر شابلن‌ساز ـ با تحصیلات ششم ابتدائی و دوسال سابقه کار و آشنائی کامل به نقشه خوانی ـ سوهانکاری ـ سوراخکاری ـ قلاویز کاری و برقوزنی.
۹ـ کارگر برقکار ماشین‌آلات صنعتی ـ با تحصیلات حدود سوم متوسطه و دوسال سابقه کار.
داشتن برگ خاتمه خدمت و یا معافیت خدمت نظام برای کلیه مشاغل فوق الزامی است.

آدرس:
کیلومتر ۵ جاده مخصوص کرج ـ تلفن: ۹۶۲۰۳۱

استخدام ماشین نویس شرکت داروئی دانمور

جهت تکمیل کادر اداری خود به تعدادی ماشین نویس فارسی مسلط به تایپ فارسی را با حقوق و مزایای مکفی استخدام می‌نماید.
از متقاضیان خواهشمند است در ساعات اداری جهت تعیین وقت با تلفن های ۶۵۶۴۲۷ و ۶۵۴۸۹۵ تماس بگیرند.

گروه تولیدی جهت تصدی کارگزینی یکی از شرکت ها از افراد واجد شرایط ذیل دعوت به همکاری می نماید.

۱ـ حداقل ۵ سال سابقه کار در کارگزینی.
۲ـ آشنا به امور پرداخت کنترل لیست‌های حقوق وکسور ومالیات.
۳ـ آشنا به قوانین کار و سازمانهای بیمه
واجدین شرایط می توانند درخواست خود را باذکر سوابق وحقوق درخواستی به صندوق پستی ۴۴۳ تهران تحت عنوان ژرژ ارسال فرمایند.

آگهی استخدام

شرکت سوفر دونفر تحصیلدار را به همکاری دعوت می‌نماید.

شرایط استخدام

۱ـ تحصیلات حدود سیکل
۲ـ سن بین ۲۵ الی ۳۰ سال
۳ـ کسانی که دارای تضمین و وسیله نقلیه (موتور) هستند ارجحیت دارند.

متقاضیان به نشانی خیابان شاهرضا بین کالج و پهلوی خیابان خارک شماره ۶ مراجعه یا با تلفن ۳۷۰۰۱۱ داخلی ۳۵ تماس حاصل نمائید.

شرکت سهامی صنایع مرغداری ایران و آلمان

جهت سرپرستی کارگاه تولیدی صنایع فلزی خود احتیاج به یک شخص فنی دارد

داوطلبین از ساعت ۳ الی ۵ بعداز ظهر با تلفن ۵ـ۹۳۲۰۲۱ تماس بگیرند.

یک نفر مهندس مکانیک باحداقل ۵ سال سابقه کار در کار های اجرائی تاسیساتی جهت کار در خارج از تهران را بهمکاری دعوت مینمائیم. آدرس خیابان کریمخان زند خیابان مدیر شماره ۱۶ طبقه چهارم.

استخدام

گروه صنعتی سهراب بهار

شرکت چیلی

جهت تکمیل کادر تولیدی سردخانه و یخچال افراد مشروحه زیر را استخدام می نماید.
کارگر ورقکار ـ سردخانه‌ساز ـ نجار ـ کارگر ساده مونتاژکار یخچال ـ سرویس‌کار یخچال و سردخانه.

تلفن ۶۸۳۵۲۱

EXCELLENT PROSPECTS ARE OFFERED

FOR ONE EXPERIENCED SECRETARY. COMMAND OF ENGLISH ESSENTIAL.
CANDIDATES WITH KNOWLEDGE OF SHORTHAND WILL BE GIVEN PREFERENCE. APPLY TO MAHYAR INDUSTRIAL COMPANY, 634 SAADI AVENUE TEHRAN.

آگهی استخدام

یک شرکت بزرگ تولیدی افراد زیر را با حقوق مکفی استخدام مینماید

۱ـ منشی ـ آشنائی کامل بماشین نویسی فارسی و امور بایگانی
۲ـ انباردار (جهت کاردکس)
۳ـ انباردار فنی (آشنائی کامل به قطعات فنی و امور کاردکس)
۴ـ سرپرست انبار
۵ـ صندوقدار
۶ـ دفتردار (خوش‌خط)

شرایط استخدام

۱ـ دارا بودن برگ خاتمه خدمت یا معافیت
۲ـ حداکثر سن ۳۵ سال
۳ـ تحصیلات ـ دیپلم و در غیر آن تجربه کافی در رشته مربوطه.

متقاضیان میتوانند همه روزه در ساعت اداری با تلفن ۳۲۸۴۳۴ تماس حاصل نمایند.

مجهزترین موسسه جرثقیلی در ایران

جرثقیل توکل

از ۵ تن الی ۳۰۰ تن
تلفن ۱۷ـ ۳۵۸۵۱۱
تهران ـ خیابان ری ـ میدان شاه ـ پلاک ۷۱۳

اکازیون

تعداد دو دستگاه سالن کاملانو و مهندسی‌ساز جمعا به مساحت ۲۲۰۰ متر مربع ساخته شده در زمینی به مساحت ۴۴۰۰ متر مربع برای اتوبان ۱۲۰ متری تهران کرج کیلومتر ۲۱ واقع‌شده در منطقه صنعتی قابل استفاده برای احداث کارخانه یا انبار با آب و برق آماده فروش می‌باشد متمایلین تمام ایام هفته به غیر از روزهای تعطیل با شماره ۳۷۶۶۶۸ ـ ۳۷۶۱۷۳ با آقای فرزان تماس حاصل فرمایند

گروه شرکت‌های دشت مرغاب استخدام می کند.

دیپلم با تجربه ۲ سال در امور مربوط به اجازه ورود کالا

خواهشمند است جهت کسب اطلاعات بیشتر و انجام مصاحبه با تلفن ۶۶۲۶۱۷ تماس حاصل شود.

یک واحد تولیدی واقع در تهران تعدادی کارگر ریسنده و مقدمات بافندگی و بافنده و مکانیک ماشین های بافندگی و برقکار و کارگر ساده با دستمزد مکفی با برخورداری از مزایای زیر استخدام می نماید.

۱ـ امکان استفاده از وسیله ایاب و ذهاب مجانی.
۲ـ سود ویژه عالی
۳ـ امکان کار بطور شیفت
۴ـ امکان استفاده ازمزایای کار نوبتی
۵ـ امکان دریافت اضافه کاری
۶ـ امکان خرید ارزان از شرکت تعاونی مصرف در محل کارخانه.
۷ـ امکان دریافت وام ضروری از شرکت تعاونی اعتبار

متقاضیان می توانند همه روزه بین ساعات ۹ الی ۱۶ بکارگزینی کارخانه واقع در کیلومتر ۷ جاده قدیم کرج بالاتر از کارخانه شیر پاستوریزه تهران مقابل سردخانه دانیر خیابان نخکار کارخانه نخکار مراجعه فرمایند.

الیاف

شرکت سهامی عام

یک نفر سیم‌پیچ الکترو موتور درجه یک را باحقوق و مزایای مکفی استخدام میکند.

متقاضیان می توانند بین ساعات ۷ الی ۱۵ بنشانی اداره استخدام تهران واقع در ۲۰ متری فلاح جنب درمانگاه خصوصی داریوش و یا مستقیما به کارگزینی کارخانه واقع در جاده قدیم کرج کیلومتر ۱۸ اول جاده شهریار مقابل آمادگاه ارتش مراجعه نمایند.

وزارت بهداری و بهزیستی
سازمان منطقه‌ای بهداری و بهزیستی استان مرکزی
شبکه بهداری و بهزیستی شماره یک تهران

آگهی پذیرش دانش آموز بهیاری

آموزشگاه بهیاری برزویه وابسته به سازمان منطقه‌ای بهداری و بهزیستی استان مرکزی (شبکه شماره یک) برای سال تحصیلی ۳۷ـ۳۸ تعداد ۲۵ نفر دوشیزه داوطلب از طریق آزمون ورودی و مصاحبه با شرایط زیر می پذیرد.

۱ـ دارا بودن گواهینامه سوم راهنمائی
۲ـ گواهی حسن اخلاق از دبیرستان مربوطه
۳ـ دارا بودن سلامت جسمی و روانی
۴ـ مجرد بودن تا پایان دوره تحصیلی
۵ـ حداقل سن ۱۵ سال تمام

داوطلبان می توانند برای آگاهی بیشتر و ثبت‌نام از تاریخ درج آگهی لغایت ۱۰ر۶ر۳۷ همه روزه باستثناء روز های تعطیل از ساعت ۸ الی ۱۴ با در دست داشتن مدارک زیر بمحل آموزشگاه واقع در خیابان عباس‌آباد خیابان آپادانا مهناز خیابان نیلوفر کوچه پنجم پلاک ۳۳ مراجعه نمایند.

۱ـ عکس ۴×۳ دو قطعه
۲ـ اصل شناسنامه و یک برگ فتوکپی کامل آن
۳ـ فیش بانکی به مبلغ ۳۵۰ ریال بحساب جاری شماره ۴۰۴۰ نزد بانک رفاه کارگران شعبه تجریش

توضیح: ۱ـ دانش آموزان در دوره تحصیلی در آموزشگاه شبانه روزی بوده و کلیه مخارج تحصیلی ایشان از طرف سازمان پرداخت خواهد شد.
۲ـ دانش آموزان سال اول ماهانه ۲۵۰۰ ریال و دانش آموزان سال دوم ماهانه ۳۵۰۰ ریا بعنوان کمک هزینه تحصیلی دریافت خواهند نمود.

شبکه شماره یک

استخدام کارگر ساده

الیاف (شرکت سهامی عام)

تعدادی کارگر ساده زن و مرد را با حقوق و مزایای مکفی استخدام میکند.

شرایط:

ـ سواد خواندن و نوشتن
ـ حداکثر سن ۳۵ سال.

ساعات کار بانوان ۷ الی ۱۵ برای کارگران مرد ۳ شیفت غیر ثابت و سرویس ایاب و ذهاب در تمام نقاط تهران به استثنای شمیرانات دایر خواهد بود.

متقاضیان می توانند همراه با اصل شناسنامه به انضمام ۶ قطعه عکس ۴×۶ روز های شنبه تا چهارشنبه بین ساعات ۷ الی ۱۵ به نشانی اداره استخدام تهران واقع در ۲۰ متری فلاح جنب درمانگاه خصوصی داریوش و یا مستقیما به کارگزینی کارخانه واقع در جاده قدیم کرج کیلومتر ۱۸ اول جاده شهریار مقابل آمادگاه ارتش مراجعه نمایند.

نیازمندیهای اطلاعات
۳۱۱۲۲۴ و ۳۱۱۲۲۵

از گروه گزارش سازمان شهرستانهای اطلاعات

زندگی عشایر ایران

کتاب بزرگی که در دانشگاههای فرانسه تدریس میشود

طرز زندگی ایل شاهسون، با همت استادان و دانشجویان فرانسوی، به تاریخ جهانی می‌پیوندد

چهار استاد ودانشجوی جامعه شناس فرانسوی، درمنطقه «دشت‌مغان»آذربایجان، پیرامون اسکان عشایر شاهسون، تحقیق می‌کنند.

تحقیق استادان و دانشجویان‌فرانسوی بمدت دوماه‌درمنطقه «دشت‌مغان »آذربایجان ادامه خواهد داشت.

این عده «ژان‌سالو» استاد دانشگاه «تانتر» فرانسه ، «ژاک‌سالو» دبیردبیرستان های «سن‌کانتن» فرانسه، «دیدیه»دانشجوی رشته الکترونیک‌دانشگاه‌پاریس و«سرژگیو» دانشجوی رشته حسابداری دبیرستانهای «سن کانتن» فرانسه هستند.

استادان و دانشجویان فرانسوی که باهزینه شخصی خود به این مسافرت و تحقیق درامر جامعه شناسی پرداخته‌اند ، پیش‌از ترك تبریز بسوی مناطق چادرنشین شاهسون در گفتو گویی‌باخبرنگاراطلاعات در این شهر گفتند :

این چهارمین سالی است که به ایران می‌آییم و تحقیقات خودرا در مورد جامعه شناسی ، ادامه می‌دهیم،درسال های قبل، تحقیق خودرا در باره جامعه شناسی ایلات قشقایی و بختیاری انجام داده‌ایم و قصد داریم با انجام تحقیق و مطالعه درباره اسکان عشایربزرك «شاهسون» آذربایجان، نتایج کلی این تحقیقات را در یك جلد کتاب بزبان فرانسه منتشر کنیم تا در دانشگاههای فرانسه، بویژه‌دانشگاه پاریس تدریس شود، این کتاب که برای اولین بار منتشر خواهد شد ، در شناسایی‌هرچه بیشتر و بهتر ایلات ایران، کمك بسزایی خواهد کرد. از سوی دیگر دیدن طرز زندگی ایل شاهسون که میرود به تاریخ به‌پیوندد ، برای مابسیار جالب است ،چرا که اینان بتدریج چادرنشینی را رهامی‌کنند و بصورت ساکن در یك منطقه درمی‌آیند .

این عده با امکاناتی که فراهم‌آمده است ، زندگی درروستاهای آباد راترجیح میدهند ، مساله دیگری که دراین مسافرت برای ما بسیار جالب‌است،روشنایی‌وگرمای مطبوع «خورشید» ایران و زیبایی مناظر طبیعی‌محلی است که در آنجا تحقیق‌خواهیم کرد . در فرانسه اکثر شهر ها در تمام فصول سال بی‌آفتاب است و ما از آن رنج می‌بریم .

استادان و دانشجویان فرانسوی ،در زمینه مطالعات خود در ایران که ظرف‌چهار سال گذشته داشته‌اند ، میگویند : ما در شهرهاافرادی را می‌شناسیم که پولشان به‌اصطلاح از پاروبالا میرود و بهترین

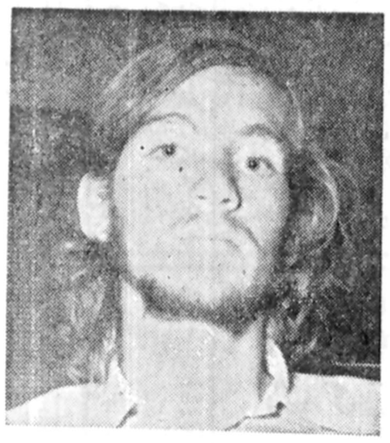

سرژگیو دانشجو

زندگی را برای خود دارند ، حال آنکه‌در روستاها وضع زندگی کشاورزان زیاد در سطح بالانیستو این وضع اختلاف طبقاتی را نشان میدهد . از سوی دیگر دریافته‌ایم که اینك یك طبقه دیگرهم‌به‌اصطلاح متولد شده که از افراد متوسط هستند ،واتومبیل های بیشتری را نیز که ساخت ایران‌است، صاحب شده‌اند .

ایرانیان رویهم رفته نجیب و مهربان هستند و با هرچه که دارند، از میهمان خود با صداقت پذیرایی می‌کنند .

اینان از صحبت در باره سیاست با دیگران، پیوسته خودداری می‌کنند و روی این اصل، دید ما از جهت سیاست این کشور در فرانسه بیشتر از ایران است ، ایران ظرف پنج، شش سال اخیر، حتی در شهرهای دور و نزدیك هم، دارای کارخانه های صنعتی بزرگی شده و این نشانگرآن است‌که درآینده نزدیك،میتوان در ردیف کشورهای بزرگ صنعتی درآید ومقام پولی خود را در دنیا تثبیت نماید.

رانندگی در ایران

اشاره فرانسویها، بوضع‌رانندگی در شهرها و جاده‌های ایران نیز قابل توجه است معتقدند رانندگی درایران، چون یک امر خطرناک است، چراکه در اروپا رفت و آمد درخیابان وجاده تنها به دو صورت انجام میگیرد ، یکی بصورت پیاده و دیگری با اتومبیل که البته راه سومی وجود ندارد .

حال آنکه در ایران ، همه فورم وجود دارد ، رفت وآمد با دوچرخه، موتورسیکلت ، پیاده ، چوپان با گله گوسفند ، مرد و زن با گاو وگوسفند، اسب، ماشینهای شخمزنی و ... که اینها بدون رعایت مقررات در حال گذشتن از جاده هستند و متاسفانه‌خود رانندگان وسایل نقلیه هم رعایت مقررات را نمی‌کنند ، بهمین سبب نیز تصادفات رانندگی در ایران، بصورت وحشتناکی درآمده است.

آخرین مساله‌ای که استادان و دانشجویان فرانسوی مطرح ساختند نظریه آنها بود درباره روابط دخترو پسر و آزادیهای موجود بین این دو نسل جوان و نیز وضع بهداشت عمومی ...

به اعتقاد این عده : روابط دختر و پسر در ایران درست نقطه مقابل روابط دختر و پسر در فرانسه ودیگر کشورهای اروپایی‌است، زیرا دراینجا، هیچ‌نوع اختلاط و تبادل‌نظر فکری‌بین دختر و پسر در محیط دبیرستان و یا مدارس ابتدایی و راهنمایی تحصیلی وجود ندارد و بحث دختروپسر تنها درمحیط دانشگاه بچشم میخورد و این نزدیکی و رابطه بین دختر و پسربابد به سطح مدارس هم کشیده شود . برخی از خانواده‌های ایرانی ، به بهداشت و نظافت و وسایل تامین بهداشت از جمله یخچال ، ماشین لباسشوئی و غیره توجه نمی‌کنند و داشتن انواع و اقسام رادیو ، ضبط صوت ، تلویزیون و اشیاء زاید را به اینگونه وسایل ترجیح میدهند.

پژوهشگران فرانسوی در پایان پیشنهاد کردند که به‌خارجیان نیزاجازه بازدید از اماکن مقدسه در ایران‌داده شود تا آنها بیشتر با آئین مقدس دین مبین اسلام آشنا شوند.

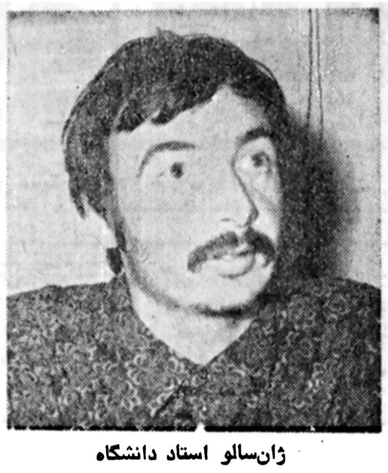

ژان‌سالو استاد دانشگاه

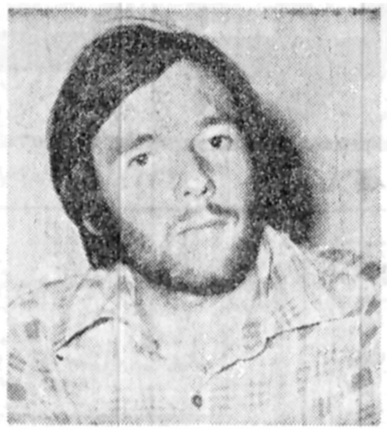

دیدیه دانشجو

ژاکسالو دبیر دبیرستانهای فرانسه

اطلاعیه سازمان سنجش آموزش کشور

درباره

گزینش دانشجو برای رشته بیمه واقتصاد قسمت بین‌المللی مدرسه‌عالی بیمه تهران (آر،سی ، دی) (نیمسال اول سال تحصیلی۳۸ـ۳۷)

سازمان سنجش آموزش کشور ازطریق امتحان و مسابقه ورودی ، حدود ۵۰ نفر دانشجو برای رشته (شماره ۶۱۹ـبیمه و اقتصادـ قسمت بین‌المللی آر. سی.دی) انتخاب می‌کند .

الف ـ شرائط داوطلب شدن:

۱ـ دارا بودن کلیه ضوابط گزینش و شرائط و اطلاعات مندرج درصفحه ۸۲ راهنمای داوطلبان ورودبه آموزش‌عالی ۲ـ شرکت‌در امتحانات ورود به‌آموزش عالی که‌درتاریخ۱۹ خردادماه سال جاری‌انجام پذیرفته است (درگروه‌آزمایشی علوم اجتماعی واقتصاد) ۳ـداشتن نمره نرازشده حداقل (۶۰۰)درآزمون زبان‌انگلیسی امتحانات ورودی مذکور.

ب ـ آزمونهای امتحان‌ومسابقه

۱ـ آزمون زبان انگلیسی درسطح پیشرفته ۲ـآزمون ریاضیات در سطح کلاس ششم رشته‌طبیعی وعلوم‌تجربی.

پ ـ ضابطه گزینش :

ضابطه گزینش نمره کل‌تراز شده‌حاصل از دوآزمایش فوق‌الذکر می باشد . (انگلیسی باضریب ۲وریاضیات با ضریب ۱).

ت ـ مدارك لازم :

۱ـ تکمیل شده‌برك‌درخواست شرکت‌درامتحان ومسابقه‌ورودی ذیل این‌اطلاعیه۲ـفتوکپی کارنامه امتحانات‌ورودی سال تحصیلی جاری ۳ـ رسید یکی از شعب‌بانك ملی‌ایران به مبلغ ۱۰۰۰ ریال پرداخت شده به حساب جاری‌شماره ۷۴۸ خزانه‌داریکل نزد بانك‌مرکزی ایران ۴ـ چهارقطعه عکس ۴×۳ که‌درسال جاری گرفته وپشت هرقطعه آن مشخصات کامل داوطلب ثبت شده‌باشد.

ث ـ نحوه ثبت‌نام :

داوطلبان واجدشرائط‌باید برك‌درخواست‌ذیل این‌اطلاعیه‌را تکمیل کرده با سایر مدارك خواسته شده حداکثر تا تاریخ‌پنجشنبه دوم شهریور ماه۳۷ باپست سفارشی به نشانی زیر ارسال دارند.

تهران‌ـ خیابان‌آبان جنوبی‌ـشماره ۹۴ـسازمان‌سنجش کشور ـمرکز اجرای آزمونها (مسابقه ورودی قسمت بین‌المللی مدرسه عالی بیمه‌تهران ،مربوط به‌اطلاعیه شماره ۱۰۷)

تذکر ـ قبض‌پست‌سفارشی را نگهداری کنید تادرموقع دریافت کارت ورودی درصورت لزوم ارائه دهید.

ج ـ تاریخ و محل توزیع کارتهای ورودی وتاریخ ومحل‌انجام امتحان:

۱ـ کارتهای ورودی در تاریخ پنجشنبه ۲۳ شهریور از ساعت ۸ تا۱۲ و۱۴ تا۱۸ دردانشگاه تهران توزیع خواهد شد (داوطلبان باید شخصا با دردست داشتن شناسنامه‌عکس‌دار برای دریافت کارت ورودی مراجعه کنند.) ۲ـ ساعت ومحل انجام امتحان در روزتوزیع کارتهای ورودی به اطلاع داوطلبان خواهد رسید.

تذکر ـ توصیه می شود که متن اطلاعیه را نزد خود نگهدارید .

لطفا برك درخواست رااز روی خطچین هااز روزنامه‌جدا کنید .

دراین‌راست گوشه چیزی ننویسید

اطلاعیه شماره ۱۰۷

برگ درخواست ثبت نام و شرکت درامتحان اختصاصی رشته بیمه واقتصاد قسمت بین المللی مدرسه عالی بیمه تهران (آر،سی ،دی)

اینجانب با مشخصات مشروحه زیر :

محل درج حرف به حرف نام خانوادگی از راست به چپ

نام خانوادگی :

محل درج حرف به حرف نام از راست به چپ

نام : نام پدر :

شماره شناسنامه محل صدور جنسیت زن ۱ مرد ۲ نوع دیپلم

باشماره داوطلبی و دارای نمره نرازشده درزبان انگلیسی داوطلب تحصیل در رشته بیمه و اقتصاد (قسمت بین‌المللی آر،سی ،دی) مدرسه عالی بیمه تهران هستم .

همراه این تقاضا مدارک زیررا ارسال می دارم

۱ـ فتوکپی دیپلم یا گواهی قبولی درسال ششم‌ریاضی‌یا طبیعی نظام قدیم یاسال چهارم‌فیزیك ریاضی‌یا علوم تجربی درنظام جدید

۲ـ فتوکپی کارنامه امتحانات ورودی که درنوزدهم خردادماه سال جاری به توسط سازمان سنجش آموزش کشورانجام شده است

۳ـ چهارقطعه عکس ۴×۳ که مشخصاتم را پشت یکایک آنها نوشته ام

۴ـ رسید بانك ملی ایران به مبلغ ۱۰۰۰ ریال که به حساب جاری شماره ۷۴۸ خزانه داریکل به شعبه بانك ملی ایران پرداخت کرده ام .

نشانی دقیق‌پستی محل سکونت داوطلب شهر

تلفنی که درصورت ضرورت بتوان پیام فوری برای داوطلب فرستاد شماره تلفن :

کد شهرستان :

محل امضای داوطلب تاریخ .

تذکر ـ وجه ثبت نام و مدارك ارسالی به هیچ وجه مسترد نخواهد شد.

سازمان سنجش آموزش کشور

ابراز تنفر و انزجار اهالی جنوب شهر

دراجتماع کثیری که دوشنبه شب از طرف شورای انجمن های محلی جنوب شهر در محل انجمن تشکیل گردید، اهالی جنوب شهر ،ضمن ابراز تاسف و تنفر شدید از اعمال بیرحمانه و ناجوانمردانه مشتی جنایتکار وحشی عوامل‌بیگانه وخائن بملت وملکت درمورد کشتار دسته جمعی و به آتش‌کشیدن مردم‌بی‌گناه و بی‌پناه آبادانی و بوجود آوردن این فاجعه بزرگ‌ملی و غیرانسانی، دستگیری ومجازات سریع عاملان و مسببین آنرا از مقامات مسئول انتظامی خواستار شدند.

ازطرف شورای انجمن های محلی جنوب شهر ـحسن بهبودگر .

آ ـ ۱۳۳۱۰

آگهی مزایده

شش‌دانك یك دستگاه اتومبیل پیکان شماره ۶۱۸۵۹ تهران‌س مدل۵۲ برنك‌ابی‌روشن‌وشش دانك یکدستگاه ، جیپ استیشن شماره۶۸۸۵۹ تهران س مدل ۵۲ برنك زیتونی متعلق به اتاق اصناف پایتخت از ساعت ده صبح‌روز چهارشنبه مورخ ۱ر۶ر۳۷ در پارکینك اتاق اصناف‌پایتخت واقع در تقاطع خیابان روزولت ثریا از طریق مزایده به بالاترین قیمتی که خریدارداشته‌باشد بفروش خواهد رسید .

ضمنا کلیه هزینه های قانونی و هزینه‌نقل وانتقال بعهده برنده مزایده خواهد بود .

اتاق اصناف پایتخت

آگهی مناقصه شماره ۴۴ مورخ ۲۴ر۵ر۲۵۳۷

آمادگاه کرمانشاه انگور عسکری،خربزه، سیب‌درختی یگانهای کرمانشاه، بیستون، وپایگاه آسوده را از طریق مناقصه خریداری مینماید . پیشنهاد دهندگان میتوانند با مراجعه به‌آمادگاه کرمانشاه و ملاحظه مشخصات اجناس و دریافت برك شرایط و مشخصات معامله پیشنهاد خود را طبق مفاد مندرج درشرایط معامله تنظیم تا ساعت ۱۰ صبح‌روز ۱۴ر۶ر۲۵۳۷ به‌آمادگام کرمانشاه واقع در بلوار طاق‌بستان تسلیم نمایند.

مناقصه‌گذار ـ آمادگاه کرمانشاه

آگهی مزایده شماره ۷۹۵ مورخ ۲۲ر۵ر۲۵۳۷

آمادگاه کرمانشاه تعداد خودرو فرسوده در پنج گروه بشرح مندرج در شرایط موجود از طریق مزایده بفروش میرساند داوطلبان میتوانند بامراجعه به‌آمادگاه و ملاحظه خودروها و دریافت برك شرایط مزایده پیشنهاد خود راطبق مفاد شرایط مزایده تنظیم‌وتاساعت ۱۰ صبح‌روز۱۸ر۶ر۲۵۳۷ به‌آمادگاه واقع در بلوار طاق‌بستان کرمانشاه تسلیم‌نمایند.

آمادگاه ـ کرمانشاه

آگهی مناقصه شماره ۴۷ مورخ ۲۴ر۵ر۲۵۳۷

آمادگاه کرمانشاه سیب درختی موردنیاز پادگانهای سنندج و سقز و مریوان را برابر مشخصات موجود از طریق مناقصه خریدرای مینماید. پیشنهاد دهندگان میتوانند با مراجعه به‌آمادگاه کرمانشاه و ملاحظه مشخصات سیب و دریافت برك شرایط ومشخصات معامله پیشنهاد خود راطبق مفاد مندرج درشرایط معامله تنظیم و تا ساعت ۱۰صبح‌روز ۲۰ر۶ر۲۵۳۷ به‌آمادگاه کرمانشاه واقع در بلوار طاق‌بستان تسلیم نمایند.

مناقصه گذار ـ آمادگاه کرمانشاه

آگهی مناقصه

بانك سپه ۱۳۵۰ توپ پیراهن و ۶۵۰ عدد کراوات‌مورد نیازخودراازطریق مناقصه خریداری می‌نماید . پیشنهاد دهندگان می توانند برای‌اخذ شرایط به اداره مرکزی بانك سپه واقع در میدان سپه طبقه سوم ساختمان شعبه مرکزی مراجعه وپیشنهاد خود راطبق مفاد مندرج در برك شرایط تنظیم و تا ساعت ۱۰ صبح روز چهارشنبه ۸ر۶ر۲۵۳۷ بدفتر دبیرخانه این بانك تسلیم نمائید .

م الف ۱۳۸۷۰

بانك سپه

تجدید آگهی مناقصه شماره ۲۵ مورخ ۲۴ر۵ر۲۵۳۷

آمادگاه کرمانشاه گوشت مرغ و تخم مرغ نیازمندی تحویل در کرمانشاه و بیستون و پایگاه آسوده را ازطریق مناقصه خریداری مینماید . پیشنهاد دهندگان میتوانند با مراجعه به آمادگاه کرمانشاه و ملاحظه مشخصات اجناس‌و دریافت برگ شرایط و مشخصات معامله پیشنهاد خود راطبق مفاد مندرج در شرایط معامله تنظیم و تا ساعت ۱۰ صبح روز ۱۵ر۶ر۲۵۳۷ به دفتر آمادگاه کرمانشاه واقع در بلوار طاق بستان تسلیم نمایند .

مناقصه گذار ـ آمادگاه کرمانشاه

آگهی مناقصه شماره ۳۷ مورخ ۲۴ر۵ر۲۵۳۷

آمادگاه کرمانشاه انگور عسکری ، خربزه ، سیب درختی تحویل در پادگان های شاه آباد و قلعه شاهین را برابر مشخصات موجود از طریق‌مناقصه خریداری مینماید. پیشنهاد دهندگان میتوانند با مراجعه به آمادگاه کرمانشاه‌و ملاحظه مشخصات اجناس و دریافت‌برگ مشخصات پیشنهاد خود را طبق مفاد مندرج در شرایط معامله تنظیم و تاساعت ۱۰ صبح روز ۱۲ر۶ر۲۵۳۷ به آمادگاه کرمانشاه واقع در بلوار طاق‌بستان تسلیم نمایند .

مناقصه گذار ـ آمادگاه کرمانشاه

رسول امان‌الهی

کلاف سردرگم تاکسیرانی باچه دستی بازمی‌شود

تاکسی که در اصل یکوسیله نقلیه خصوصی است و درعمل وسیله نقلیه عمومی، وسیله‌یی که اسمش خوشاهنگ است. اما رنگش کلی ناراحتی برای مسافرانش تداعی میکند، امروز در شهرما عاملی برای زجرکش کردن مردم شده است. تقصیر از کیست؟ آیا راننده تاکسی مقصر است؟ مسافر تاکسی‌مقصر است؟ یا خود تاکسی؟ شاید مطالعه این مطلب موضوع را روشن کند. آنچه فعلا میتوان گفت این است که یک نفر باچند دستورالعمل سطحی نمیتواند مشکلی را که به ۴٫۵ میلیون نفر جمعیت تهران مربوط میشود حل کند. وضع‌مقررات تاکسی‌بتوجه بمتغییرات‌شرایط اجتماعی ومالی افراد وافزایش جمعیت تهران نیاز به مطالعه وهمکاری جامعه شناس و روانشناس ودیگر کارشناسان مسایل شهری‌دارد. موظف‌کردن ومتقاعد کردن رانندگان متخلف به‌اجرای اصول اخلاقی که هم باطبقات گوناگون اجتماعی سروکار دارند وهم در عمل‌در ردیف اولین معرفان جامعه ما به‌چهانگردان میباشند، موضوع ساده‌ای نیست. آیا تاکنون هیچ تحقیقی شده است که چند درصد رانندگان تاکسی ذاتا متخلف هستند، آیا معلوم شده چرا آنها دست به تخلفی‌زنند وآیا مشخص شده است کچه عواملی بیشترین انگیزه رابرای تخلف بوجود میاورند؟

من تاکنون از زبان آمار و ارقام چیزی نشنیده‌ام آنچه در حال حاضر در پیش‌رو قرار دارد. این است که کرایه‌تاکسی عادلانه و منطقی بنظر میرسد. مسافران هم مانند سابق از پرداخت کرایه اکراه ندارند، اما گله‌ها ونارضایی‌های متقابل بین مسافر و تاکسیران کماکان وجود دارد.

بدون شک باید عدم تعادل عرضه و تقاضا را که اولین اصل در سلامت هر دادوستد بشمار میاید ذکر کرد. درتهران تاکسی برای انتقال مسافران‌کم است.

موضوع ترافیک سنگین هم بعنوان یک وضع خاص در شهر تهران دومین عامل کندی در انتقال مسافران است.

آیا مسئولان توجه ندارند که این ناراحتی‌ها در وضع روحی مردم اثرمیگذارد وچون این وضع بطور ممتد ادامه دارد اثرات ثانوی منفی درکار آنان بوجود میاورد؟

آیا خانواده‌هائی که تصمیم می‌گیرند مثلا با تکسی به یکی از پارک‌های شهر بروند و دقایقی را در هوای تمیزتری به استراحت وگردش بپردازند بامشکلاتی که در رفت وبرگشت به‌این پارک بعلت کمبود و بی‌نظمی در سیستم حمل و نقل شهری واز جمله سیستم تاکسی‌رانی مواجه میشوندتمدد اعصابشان بهم نمیخورد؟

از آنجا که تاکسی رانهای تهران دارای یک شرکت متشکل هستند، مردم بدرست یا غلط نارضایتی‌ها را متوجه دولت میسازند و اظهار نارضایتی می‌کنند. به این دلایل است که پیشنهاد شرکت تاکسیرانی بدقت در روش و ضوابط خود تجدید نظر کند و اجرای دقیق آنرا از رانندگان متخلف بخواهد و در هرگونه تصمیم‌گیری درمورد ضوابط، میباید از هم فکری مردم وکارشناسان مسایل‌شهری استفاده کند.

موضوعی که باتمام مردم‌شهر ارتباط پیدا می‌کند موضوعی نیست که تنها یک نفر اقدام به‌تصمیم‌گیری کند و برای‌آنکه آقای سرهنگ سلامی مدیرعامل شرکت تعاونی تاکسیرانی‌متقاعد شوند. موضوع مهمتر از آن است که با چند دستورالعمل سطحی، کارها درست نمیشود. بنابراین لازم است وضع فعلی تاکسیرانی را باتوجه به اینکه چگونه مسافران‌و رانندگان‌باهم کنجار میروند مطرح کنم، اما قبل از پرداختن به هر بحثی باید یادآورشدکه آقای‌سرهنگ سلامی در حال حاضر ظاهر راضی بنظر میرسد و اعتقاد دارد وضع تاکسیرانی بهتر شده که باید انصافا قبول کرد، که یک طرف قضیه یعنی‌عده‌ای از رانندگان تاکسی باتوجه به گذشته راضی‌تر بنظر میرسند، زیرا با افزایش نرخ تاکسی در سال گذشته و موظف نبودن آنها در اجرای مقررات و ضوابط تاکسیرانی با دردسر کمتری درآمد بیشتری بدست میاورند، اما عدم کنترل کارآنان در واقع حمایتی غیر مشروع از این گروه از رانندگان به حساب میاید و تحمیلی غیر مشروع به مسافران!

از سوی دیگر باید قبول‌کرد که راننده تاکسی بخصوص در تهران بیش از هر کارگردیگری در معرض خطر تصادف قرار دارد، به مقتضای شغلش با افراد گوناگون در تماس است و بعلت اجتناب از تصادف‌بیش از دیگران باید دقت کند و محتاط باشد. بدیهی است‌جمله اینها، سیستم اعصاب او را بیشتر بکار میگیرد و درنتیجه وی را خسته‌تر می‌کند وانسان را به اذهان وامی‌دارد که این افراد مانند هرکارگر شریف دیگر قابل احترام هستند وکمتر کسی را میتوان یافت که این واقعیت‌ها را انکار کند. اما طرف دیگر قضیه یعنی انبوه مسافران‌نیز،افرادی شریف‌هستند که بجهت گوناگون احتیاج به این وسیله نقلیه پیدا می کنندوبه ندرت کسی یافت می شود که قصد داشته باشد از پرداخت کرایه خودداری‌کند ویسر راننده کلاه بگذارد!

بهرحال باید دید که چه چیزی موجب‌این‌همه نابسامانی در وضع تاکسیرانی شده است که هم رانندگان گله‌مندند وهم مسافران؟

اغلب رانندگان معتقدند که درساعات صبح و عصر، شهر تهران دارای‌سنگین‌ترین ترافیک‌استو در واقع داخل این شبکه کلافه مانندشدن، خودبه‌سیلاب زدن رادارد وبا وجود این تعدادبیشمار مسافران میخواهندهر روز از نقطه‌ای به نقطه دیگر تهران بروند. شایدکمبود اتوبوس وعدم مدیریت صحیح در شرکت واحد اتوبوس رانی که خود بحثی جداگانه دارد بزرگترین‌عامل‌درکرکت مسافران تکسی باشد.

واگر شرکت واحد بتواند از این روش سنتی که‌آخر خطوط اتوبوس ها به مرکز شهر ختم میشوند دست بردارد و خطوط کمربندی منطقه‌ای‌وبین المنطقه‌ای ایجاد کند کمک مهمی به سرعت‌حمل ونقل مسافران در شهر بکند مضافا به‌اینکه تعداد بیشتری مسافر را هم جابجا مینماید.از همه اینها گذشته از کمکاری بعضی رانندگان اتوبوس ها هم جلوگیری بعمل می آیدزیرا اگر اتوبوس برای مدت ۸، ۶یا۴ ساعت پیوسته در حرکت باشد و راننده بهانه‌ای برای توقف‌در ایستگاههای ابتداو انتهای مسیر نداشته باشد این کارهبه ترافیک کمک می کند وهم حداکثر بهره برداری از نیروی‌انسانی‌و هم از اتوبوس ها میشود.

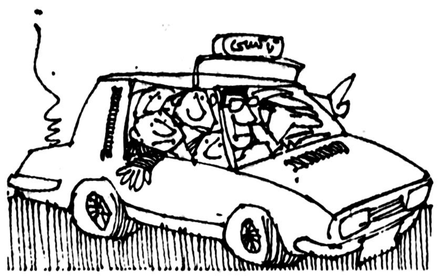

تاریخچه تاکسیرانی تهران نشان داده است که رانندگان تاکسی بعلت متشکل بودن‌هر وقت که احتیاج به افزایش نرخ تاکسی ضرورت یافته با اعتصاب کمکاری، و طرق دیگر از حقوق خود دفاع کرده‌اند، اما طرف دیگریعنی مسافران،گروههای نامتجانسی هستند که یکدیگرانمیشناسند وهرگونه‌تشکل و تصمیم گیری بمنظوراجتناب از سوار شدن تاکسی‌برای دفاع ازحقوقشان ممکن نبوده است

در هرحال مشکلاتی که‌در وضع‌کنونی تاکسیرانی تهران بچشم میخورد، متعدد است ومن اجمالا به چند موردآن اشاره می کنم.

اولا انتخاب ساعت کار تاکسیرانها بدلخواه آنهااست واین موجب میشود که در ساعات ضروری و پر تردد روز، تاکسی بتعداد کافی در شهر وجود نداشته باشد.

ثانیا اغلب تاکسی ها مسیر های مستقیمرا انتخاب می‌کنند اما همین مسیر مستقیم هم محدود است، یعنی راننده‌ای که مثلا از تهران نو راه می افتد میدان‌خوزیه ایستگاه‌اول، میدان فردوسی، ایستگاه دوم میدان ۲۴ اسفند ایستگاه سوم‌و میدان شهیاد راایستگاه چهارم قرار میدهد واگرکسی بخواهد تمام این مسیر را طی کندباید چهار ورودیه‌جداگانه بپردازد و درغیر اینصورت راننده‌تاکسی در همان ایستگاه اول عذرش را میخواهد.

ثالثاتابلو خارج از سرویس مفهوم خود را از دست‌داده است و یا از آن استفاده نمی شودو هنگامیکه‌یک تاکسی‌خالی از جلوصف‌مسافران عبور می کندو تابلو خارج از سرویس هم‌نصب نکرده و به حرف آن ها توجهی ندارد، این بدون شک توهینی به مسافران‌است که ظاهرا محسوس نیست ،در حالیکه همین مسافران وقتی تابلومذکور را می بینندبخوبی معنی آنرا درک می کنند واز راننده هم انتظار توقف‌دارند.

رابعابعضی تاکسیرانان برای آنکه ظرفیت خودراتکمیل کنند گاهی۳ تا۴ تاکسی پشت سرهم برای سوار کردن یک مسافر توقف می کنند بدون آنکه توجه داشته باشند مسافران داخل تاکسی ممکن است عجله داشته باشند.

خامسا- رانندگان بدون توجه بمتاکسیمترهمیشه کرایه تاکسی رابراساس مضربی از مسافران دریافت‌می‌کنند و اخیراتعدادی هم از تاکسیمتر استفاده نمی کنندو موقعیکه به ترافیک‌سنگین برمیخورندعذر مسافران رامی خواهند ودر مقابل شکوه آنان‌قضیه را از بیخ عوض‌می کنندو میگویندمقصد شماهمینجا بود!

بطور کلی چون رانندگان مکان‌ثابتی ندارند و پیوسته‌در حرکت‌هستند، بعضی از آن‌ها رعایت اصول اخلاقی و جلب رضایت‌مسافر نمی کنند وحفظ منافع‌خود را حتی به بهای‌یک ریال،برحیثیت مسافران ترجیح میدهند و آخرین حرفشان در این‌موردایـن است که درخارج به رانندگان انعام می دهند در حالیکه توجه ندارند موارد استفاده‌تاکسی‌درتهران وبعضی شهرهای‌خارج‌کاملا باهم‌متفاوت است، چراکه در بعضی شهر های‌جهان تاکسی وسیله نقلیه انفرادی است اما در تهران مسافر منتظرتاکسی!

در هرحال موارد فراوانی در مورد نابسامانی وضع تاکسیرانی تهران بچشم می خورد که نکات فوق تعدادی از این مشکلات است.

اکنون برای کاهش این درگیری ها ناخواسته بین مسافران‌و تاکسیرانان پیشنهادهایی مطرح میشود تا شاید بتواند کمکی در حل مشکل موجود باشد.

۱ـ چون تاکسی به مفهوم یک وسیله نقلیه انفرادی خاصیت خود را از دست داده و تاکسیرانها به خیابان های فرعی نمیروند ودر عین حال تمایل دارند مسیرهای مستقیم راطی کنند، بایدمسیر های مشخصی برای تاکسی ها در نظر گرفته شود تاحداقل مقررات‌معینی‌که‌غیرقابل اجراست لوث نشود.

برای آنکه این تاکسی‌ها شناخته شوند و از روی هوا وهوس از مسیر خارج نگردند از رنگهای متفاوت استفاده شود تا در صورت خارج‌شدن بی‌دلیل از مسیر، پلیس آنها را بشناسد.

۲ـ ورودیه تاکسی حذف شود ودر عوض به‌بهای‌مسافت طی شده در هر کیلومتر اضافه گردد، زیرا این روش موجب میشود مسئله انتخاب چند ایستگاه در یک مسیر اصلی توسط بعضی رانندگان از بین برود و همچنین رانندگان، مسافران با مقصدهای دورتر را باعلاقمندی سوار کنند.

۳ـ بامطالعه دقیق برحسب جمعیت و تمرکز اداری ومراکز خرید و غیره در مناطق مختلف شهرخطوط کمربندی‌تاکسیرانی ایجاد شود.

۴ـ تعدادی‌از تاکسی‌موجود را که رانندگان آنها مایلند همسند وضع فعلی از هرنقطه بنقطه دیگر شهر بروند بهمین رنگ نارنجی‌شان باقی بمانند و درصد معینی از کرایه تاکسی را علاوه بر آنچه را که تاکسیمتر نشان می‌دهد دریافت کنند واز ۴ نفر هم بیشترسوار نکنند.

۵ـ این تاکسی‌ها یک‌علامت فلش شبیه عقربه ساعت‌را پشت شیشه جلو نصب کنند و با توجه به آخرین مقصدی که دارند مسیر تقریبی خود را با آن فلش مشخص کنند. با این کارهم از برمز کردن‌های‌بی‌مورد خود جلوگیری میکنند و هم از فریاد مسافران کنار خیابان با آن صحنه‌های رقت آورش میکاهند زیرا مسافری که جهت فلش را بطرف غرب می‌بیند و خودش بطرف شرق میرود، بیخودی کلویش را پارهنمیکند!

۶ـ برای متوجه کردن‌رانندگان تاکسی به دقت اجرای مقررات تعدادی از ماموران با لباس مبدل و بعنوان مسافر تخلف رانندگان متخلف اعم‌از سوءـ استفاده از تابلو خارج از سرویس، امتناع از سوارکردن مسافران، دریافت وجوه‌اضافی و غیره را تحت کنترل قرار دهند وفی‌الفور متخلفان را جریمه کنند.

۷ـ شرکت تعاونی تاکسیرانی طی جلسات ماهیانه اهمیت رعایت اصول اخلاقی ومقررات رابه رانندگان متخلف یادآوری کند و در عین حال به‌مشکلات آنان توجه نماید.

۸ـ در صورت هرگونه تغییر در مقررات تاکسیرانی و یا تغییر نرخ‌کرایه تاکسی‌نمایندگان مردم راهم در مقابل نمایندگان رانندگان قرار دهد و باتبادل نظر ورسیدن به یک نتیجه معقول که رضایت هر دوطرف را جلب کند اقدام به وضع مقررات کند ونتیجه آنرا به اطلاع عموم برساند این کاراز طرف دیگر باعث میشود که‌مردم هم مشکلات متقابل وقوف حاصل کنند واز سطح‌انتظارات خود بکاهند.

پاسخ مسئولان به نامه‌های مردم

به‌کوکاکولا انشعاب آب میدهیم

عطف به مطلب مندرج در شماره ۱۵۶۵۵ مورخ۱۷ر۴ر۳۷ آن روزنامه زیرعنوان(سال‌هاست از بی‌آبی می‌نالیم)، باطلاع میرساند:

طرح لوله گذاری به منظور نصب انشعاب آب منازل واقع در معابر منشعب از شرق خیابان شرقی کوکاکولا و بلوار رضاپهلوی که‌در خارج از محدوده مصوب پنج ساله پایتخت قرار گرفته است دردست اجرا می‌باشد.

بنابراین قریبا نسبت به قبول درخواست انشعاب آب از مالکان خانه های‌واقع در منطقه مذکور طبق مقررات موجود این سازمان، اقدام و مراتب باطلاع ساکنان خواهد رسید.

سازمان آب منطقه‌ای تهران (شرکت سهامی)

این ساختمان مطابق نقشه بنا میشود

بازگشت بشرح مندرج در شماره ۱۵۶۲۱ ـ۷ر۳ر۳۷ تحت عنوان «پشت اینها بکجاست؟» اعلام میدارد.

برابر گزارش شهرداری منطقه دو، موضوع ساختمان واقع در خیابان نظامیه کوچه بهزادمطابق نقشه های تصویبی در دست اجراء می‌باشد وتا این‌تاریخ‌خلافی درمحل ساختمان مشاهده نگردیده است.

شهرداری پایتخت

آگهی تغییرات گروه صنعتی خاور (شرکت سهامی عام)ثبت شده بشماره ۷۱۷۴

باستناد صورت جلسه مورخ۱۱ر۴ر۳۷ مجمع عمومی شرکت مذکور ۱ـ ترازنامه و حساب سودوزیان سال ۲۵۳۶ شرکت به‌تصویب رسید۲ـ آقای موچهر بیات بسمت‌بازرس اصلی و موسسه بیت‌مارویك میچل وشرکاه بسمت بازرس علی‌البدل برای مدت یکسال وآقایان فریدون سودآور مهندس عطاءاله شاداب ـژرژآوانسوف، حسینعلی سودآور ـابوالعلاء سودآور ـ محمدرضا سودآور و عباسعلی کاشانی بسمت‌اعضاء اصلی وآقای عبداله‌دادگران بسپان بسمت عضو علی‌البدل هیئت‌مدیره برای مدت‌دوسال انتخاب گردیدند روزنامه های اطلاعات‌و کیهان جهت‌درج آگهی‌های شرکت تعیین گردید و بموجب صورت جلسه مورخ۱۷ر۴ر۳۷ هیئت مدیره آقایان فریدون سودآور بسمت رئیس هیئت‌مدیره و ژرژآوانسوف بسمت نایب رئیس هیئت‌مدیره‌و حسینعلی وابوالعلاء سودآور بسمت مدیران عامل انتخاب گردیدند و کلیه چکها واسناد و اوراق الزام آور بایستی بدوا درمقام امضاء اول با امضاء یکنفرازسه‌نفر آقایان حسینعلی ابوالعلاء ـومحمدرضاسودآور برسندو سپس در مقام امضاء دوم بامضاء یکی دیگر ازسه نفر آقایان فریدون‌سودآور ـمهندس عطاءاله‌شاداب ـحسینعلی سودآور ـ ابوالعلاء سودآور ـژرژ آوانسوف ـ محمدرضا سودآور ـعباسعلی کاشانی ـ محمدیوسفی ـ اردشیر توکلی بشیراجی برسد و بامهرشرکت ممهور گردد و هیچیك از اعضاء هیئت مدیره نمی‌توانند به‌تنهائی یکبار اصالتا ویکبار وکالتا (یابادووکالت)یك سند واحدرا امضاء نمایندوبهیچ صورت و در هیچ مورد اسناد فوق‌الذکرنمی تواند بامضاء یکنفر واحد صادر گردد.

م‌الف ۱۳۹۱۷

مدیرکل ثبت شرکتهاو مالکیت صنعتی ـ یحیی‌مدنی

حرفهائی ازآن سوی سیم

وعده سه روزه ازسه ماه گذشته

سه ماه پیش شرکت ایران ناسیونال طی یک آگهی اطلاع داد که کارمندان دولت در صورتیکه‌از سازمان متبوع خود معرفی‌نامه ارائه دهند به آنها اتومبیل پیکان فروخته میشود. براساس این اطلاعیه من یک معرفی‌نامه از اداره آموزش و پرورش ناحیه ۲ بمشرکت ایران ناسیونال ارائه دادم و منتظر بودم که ظرف چند روز من برای تحویل پیکان دعوت شود، اما امروز سه ماه از آن تاریخ گذشته و هنوز خبری نشده است، و آنطور که در افواه شایع است بعضی‌ها بگونه های آنچنانی خارج از نوبت بوصال پیکان نائل میشوند. لطفا اگر اینطور نیست از مدیران‌کارخانه بخواهید که موضوع را تکذیب کنند.

هادی کیانوش ـ دبیر

یك پیشنهاد ساده به زبان‌خوانان

هفته پیش در روزنامه اطلاعات از طرف یکی ازخوانندگان روزنامه مطلبی‌چاپ شده بود حاکی از اینکه پس از ۱۲ سال آموزش زبان انگلیسی، هنوز چیزی از این زبان نمیدانم و در نهایت این خواننده در زمینه فراگیری زبان انگلیسی راه چاره خواسته بود.

بنده برای ایشان یک توصیه دارم که اگر این توصیه یا پیشنهاد را بپذیرند وبکار بندندبی‌هیچ چون و چرائی علاوه بر زبان مادری به یک زبان واقعی که در آینده‌ای نه چندان دور زبان رسمی دنیا میشود، آشنا خواهند شد و آن پیشنهاد اینست که ایشان زبان «اسپرانتو» یاد بگیرند.

محمد قصاب‌زاده قربانی

از دست تلفن دق کردم!

پس از سالها انتظار و خون دل خوردن ۳ سال‌پیش منهم بداشتن تلفن مفتخر شدم و ایکاش چنین افتخاری نصیبم نمیگشت با دستکم مسئولین مخابرات تهران پارس کمی آشنا بوظیفه می‌بودند!

طی‌این ۳ سال که این سیه چردمرده دراز به خانه ما ره گشود حتی ۱۰ روز، درست و حسابی کار نکرد، بطور دلخواه هرگاه دلش میخواست وصل و هروقت اراده میکرد قطع مینمود و مینمایداگوئی تلفن مابرای «وصل کردن» آمده ـ نی برای وصل کردن آمده. و هر مرتبه که از سوی مرکز ۱۷ تهران پارس آمدند و تلفن را انگولک کردند و رفتند ما به فامیل خبر دادیم که میتوانند ارتباط برقرارکنند ولی چند روز بعد بازگلایه فامیل را بجان خریدیم زیرا باز تلفن خراب بود حتی همین روز جمعه گذشته پس از ۱۰ روز سرگردانی شخصا به مرکز ۱۷ مراجعه کردم آمدندبازهم تلفن را انگولکی کردند و رفتند درست ۶ ساعت بعد آش همان بود و کاسه همان و خماری‌ما نیز همان و عجیب‌تر اینکه هروقت هم بمرکز مزبور مراجعه میکنیم یا میگویندکابل عوض میکنیم (یعنی ۳ سال است کابل عوض میکنند) یا اینکه میگویند تلفن داخلی شماخراب است منهم مانندمسئولین محترم مخابرات تهران‌پارس سر در نیاوردم فقط از این خدمتگزاران مردم تقاضا دارم اگر اصلاح خط تلفن من غیر ممکن است بیایند این لاشه تلفن را از من بگیرند و برای همیشه راحتم کنند.

صاحب تلفن ۷۸۲۶۰۳

نامه‌های کوتاه

به‌محلات قدیمی اصفهان توجه نمیشود

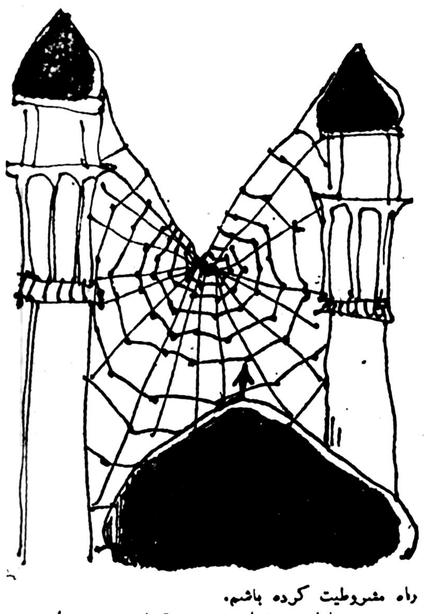

حکماء گفته‌اند پرسیدن عیب نیست، ندانستن عیب است! ازاین رو من می‌خواهم مساله‌یی رابه عنوان سئوال با شهردار محترم اصفهان البته اصالتا ازطرف‌خودونیابتاز طرف همشهریان عزیز خصوصا هم‌محله‌ای هایم مطرح کنم. باشدکه‌ازاین رهگذر نه تنها چیزی از ندانسته هایم کم‌شود، بی‌آنکه کسی درزحمت بیفتدو یاخدای نکرده نان کسی کم‌وکسر گردد! اول‌این‌که آیاآقای شهردار از وجود واسم‌بزرگانی چون سیدجمال واعظ و ملك‌المتکلمین بااطلاع هستند و در مدت قصدی خود درشهرداری اصفهان، نام‌محلاتی چون «درکوشك»، بیدآباد، بازارچه رحیم‌خان، کوچه باروت کوبهاومسربست محمد حسین بیك که‌در محدوده‌ای نزدیك شهرداری و مرکزشهر واقع شده‌است، بگوششان خورده است و یاچون اعضای محترم انجمن شهرونماینده این محدوده که میگویند «البته قانون میگوید» باید اصفهانی باشند و یا لااقل آشنا باصفهان، ناآشنا و بیگانه باشخصیت هاو مکان های نامبرده هستند؟ بااین‌که من یقین‌دارم‌ایشان آگاه به شرح‌احوال بزرگان یادشده هستندو اماکن یادشده راهم میدانند کجاست، امابچه محلهای من شك دارند،چرا که شواهد نشان میدهدنه‌تنها وضعیت مکان‌های نامبرده از زمان سیدجمال و ملك تاکنون، توفیری نکرده، بلکه متاسفانه از «درکوشك» نه‌درش ماندمو نه کوشکش، چرا که گاشی هایش راچندسال پیش بردندو در چهلستون راهم از همان زمانهای قدیم برداشته بودند، باوجود این‌خوشبختانه سردری نوو تازه بهمت مالك‌خانه مجاوراکنون موجوداست که مالك علاقمند به آثار باستانی هرسال باآجرهای نو و گاه‌گل تازه، سردر راتعمیر میکند.

بهرجهت انشاءالله ایشان میدانند که سید جمال و ملك‌المتکلمین چه‌کسانی بودندو هم‌مکان های نامبرده را البته ازروی نقشه میدانندکجاست؟ فرض ازاین نوشته این بود که من هم افتخاری درزندگی داشته باشم وآن هم‌افتخار بچه محل بزرگان بودن‌است و دیگراین‌که ازاین راه‌ثوابی هم برده باشم که بااین تذکرات کسی‌یاکسانی اطلاع تاریخی و جغرافیائیشان افزوده گردد. مهم‌تراین که دراین ماه مرداد هم‌ذکر خیری هرچند مختصر و ناچیز از شهدای راه مشروطیت کرده باشم.

درپایان می‌خواهم توجه مقامات محترم را نسبت به خدمات مالك سردر باستانی «درکوشك»جلب کنم تا بهر وسیله صلاح میدانند از نامبرده قدردانی شودوحال‌که پول آجرو گاه‌گل نامبرده رابرای تعمیر درهرسال نمی ـ پردازند. حداقل یك‌قدر شناسی، خشك‌و خالی ازایشان‌بکنند. والسلام، نامه تمام.

حسنعلی امیری

آقای کامپیوتر،دستخوش!

در دو قبض ۱ر۱۲ر۳۶ تا ۱ر۲ر۳۷ و ۱ر۱۰ر۳۶ تا ۱ر۱۲ر۳۶ پرونده ـ ۲ـ ۶۲۶۵۲۱ تلفن ۶۲۶۵۲۱ مبلغ ۶۸۱۳ ریال بدهی منظور شده بود که بامراجعه بشرکت مخابرات اشتباه جناب کمپیوتر را قبول فرمودند و این مبلغ راکسر نمودند. باتقاضای عاجزانه که رفت وآمد در این شهرشلوغ برای یک پزشک بجای دیدن بیمارانش مشکل است استدعا داشتم به جناب آقای کمپیوتر بفرمایند این اشتباه را به‌مغز متفکر خود بقبولاند که تکرار نشود. متاسفانه در صورت حساب اخیر ۱ر۲ر۳۷ تا ۱ر۴ر۳۷ نیز همان مبلغ ۶۸۱۳بعنوان بدهی باز تکرار شد.

اگر اجبارا باید آنرا بپردازم بفرمایند پرداخت شودتا اقلا برای چند صباحی خود را از اصرار در تکرار اشتباه جناب کمپیوتر وگردانندگان آن راحت کنم.

ولی فراموش نباید کرد که در مقابل این مغز متفکرسالها قبل گفته‌اند (آنچه البته بجائی نرسد فریاد است).

دکتر امیر اصغر توکل

زمین،تنهامتعلق به‌خداست!

باستناد اصول بنیادی تمام مذاهب و ادیان همه‌ی زمین های دنیا آفریده خدا و متعلق باوست و هیچکس را حق‌دخل وتصرف درآن نیست و تمام کشورها مالک میلیونها مترمربع زمین ومعادن ودریاچه‌ها هستند وبرای خود مرزهائی‌دارند. پس باین ترتیب احتیاجی به دولتی‌یاملی کردن اراضی نیست، افزون براینکه مردم در این زمین‌های خدائی و دولتی‌هزینه‌ای کرده‌اند و خانه وکاشانه یاباغی از دسترنج خود وپدرانشان احداث کرده‌اند که اعیانی مستحدثه متعلق بصاحبان آن زمین است.

پیشنهاد آقای فرهاد مسعودی که از حلقوم تمام مردم ایران بصدا درآمده باید این ترتیب عملی شودکه: هرکس سند مالکیتی دارد اگر زمین مذکور دارای اعیانی است سند مزبور سند مالکیت اعیانی بوده و در موقع خرید و فروش اعیانی آن، اعم از درخت وتیرآهن وآجر وپنجره ومقدار کاریکه در آن انجام شده تقویم و قیمت آن اعلام شود، زیرا مالک آن اعیانی هیچگونه خرج وزحمتی در مرصه آن انجام نداده و مستحق دریافت کاریکه انجام نشده است، نیست. باین ترتیب قیمت حقیقی خانه‌ها وباغ‌ها روشن وارزش‌حقیقی کار وسرمایه تحقق خواهد یافت و شکی نیست که قیمت حقیقی اجناس مورد احتیاج مردم ومال‌الاجاره و غیره نیزکلی پائین خواهدآمد. در ضمن اسناد مالکیتی که اعیانی ندارند در مالکیت مالک باقی خواهد ماند که اگر اعیانی احداث کردند سند ارزش پیدا خواهد کرد.

بدیهی است اگر دولت یا شهرداری بزمین‌های بدون اعیانی نیازمند شوند، متدرجا مورد احتیاج را طبق قیمت منطقه‌ای خواهند خرید و هیچگونه ضرری برای آنان‌نخواهد داشت.

دکتر احمد رضوانی وکیل دادگستری ومشاور قضائی

شماره ـ ۳ر۲۴۵۴۹
تاریخ ـ ۲۴ر۵ر۲۵۳۷

وزارت آموزش و پرورش
اداره کل آموزش و پرورش استان‌سمنان

آگهی استخدام رسمی

اداره کل آموزش و پرورش استان‌سمنان طبق مفاد قانون استخدام کشوری تعدادی را ازطریق امتحان ومسابقه به شرح زیر استخدام میکند.

ردیف	عنوان طبقه شغل	محل جغرافیائی خدمت	تعداد موردنیاز	شرایط احراز	گروه قطعی شغل
۱ـ	متصدی امورآموزشی طبقیک	سمنان	۱۳ نفر	دارا بودن دیپلم کامل متوسطه	٤
۲ـ	منشی ماشین نویس طبقه دو	سمنان	یکنفر	دارا بودن دیپلم کامل متوسطه و گواهینامه ماشین نویسی فارسی و لاتین	٤
۳ـ	آموزگار ورزش	سمنان ـ شاهرود ـ سنگسر ـ دامغان ـ گرمسار ـ ورامین ـ دماوند ـ فیروزکوه ـ بسطام	۶۰ نفر (زن ومرد)	دارا بودن دیپلم کامل متوسطه و طی کلاس‌کارآموزی مخصوص به آموزش وپرورش ضمنا سپاهیان‌دانش منقضی خدمت بومی هر شهرستان بطور آزمایشی (رسمی)در روستاهاو غیر سپاهیان‌دانش منقضی خدمت بطور پیمانی در شهر وروستاها استخدام خواهندشد.	٤
٤ـ	پیشخدمت طبقه یک	سمنان	۲۵ نفر	دارا بودن گواهینامه پایان تحصیلات ابتدائی.	یک
۵ـ	کتابدار طبقه دو	سمنان	یکنفر	دارا بودن دیپلم کامل متوسطه و طی دورمکارآموزی در زمینه مربوط	٤

داوطلبان واجد شرایط میتوانند برگ درخواست ذیل این آگهی‌را تکمیل کنند و همراه با مدرک لازم به این شرح:
۱ـ رسید (فیش بانکی) مبنی برپرداخت مبلغ ۳۵۰ ریال برای ردیفهای۱و۲و۳و۵ و ۱۵۰ ریال برای ردیف ٤ در یکی از شعب بانک ملی ایران بحساب ۹۸۰ خزانه نزد بانک مرکزی ایران بعنوان (حساب حق ثبت‌نام‌داوطلبان استخدام ضمنا آموزگار ورزش پیمانی نیاز به فیش بانکی‌ندارند).
۲ـ فتوکپی برگ خاتمه خدمت وظیفه ویابرگ معافیت دائم ازخدمت‌زیرپرچم.
۳ـ فتوکپی شناسنامه (یکبرگ)
٤ـ عکس ٤ × ۳ (دوقطعه)
۵ـ فتوکپی گواهی یامدرک تحصیلی حداکثر تا ۱۰ روز بعد ازانتشارین آگهی باپست سفارشی بنشانی: سمنان ـ خیابان سعدی ـ اداره کل آموزش و پرورش اداره کارگزینی ارسال دارند به مدارکی که فاقدرسیدبانکی باشد ویابعد از این مهلت بپست تحویل داده شود ترتیب اثرداده نخواهد شد. (وجوه پرداختی بهیچوجه مسترد نمیشود).
داوطلبان برای دریافت کارت شرکت در امتحان ومسابقه دقیقاپانزده روز بعد از انتشار این آگهی به‌اداره کل آموزش و پرورش استان‌سمنان اداره کارگزینی مراجعه نمایند تاریخ و محل برگزاری امتحان ومسابقه درکارت مزبور قید گردیده است. ضمنا آموزگاران ورزش پس از موفقیت در امتحان و مسابقه باید در کلاس کارآموزی که بمدت ۲٤۰ ساعت‌در سمنان تشکیل میگردد. شرکت وپس از گذرانیدن دوره کارآموزی مخصوص به آموزش ورزش بمناطق مورد نیاز جهت استخدام معرفی‌خواهند شد.

م‌الف ۱۱۲ نبوی‌نژاد مدیر کل آموزش و پرورش استان سمنان

برگ درخواست شغل از اداره‌کل آموزش‌و پرورش استان سمنان

نام‌خانوادگی نام نام پدر شماره شناسنامه محل صدور
تاریخ تولد روز ماه سال مدرک و رشته تحصیلی
وضع خدمت وظیفه داوطلب شغل (فقط یک شغل) محل جغرافیائی مورد تقاضا (فقط یک محل)
نشانی کامل: شهر خیابان کوچه شماره منزل تلفن
آ ـ ٤۲۶۷ امضاء داوطلب

ازدواج دختران غرب با مردان روسی

مسکو ـ آسوشیتدپرس ـ ازدواج کریستینا اوناسیس بایک مرد روسی چیز عجیب و غریبی نیست، چون عده‌زیادی اززنها ودختر‌های غربی قبلا از این راه گذشته‌اند و به‌خاطر عشق پرده آهنین را شکسته‌اند .

البته چون این ازدواج ها بانگرانی و نارضایتی بستگان ، دوستان و مقامات دولتی چه درغرب وچه در شرق مواجه میشود بسیاری ازاین ازدواج ها باشکست روبرو می‌شود، ولی هستند عده‌ای که‌تمام فشارها را متحمل شده‌اند واکنون بدون تاسف درمسکو زندگی میکنند. ازجمله زنی هست به‌اسم یانگ باتلر ۲۶ساله‌که در یک موسسه انتشاراتی شوروی کار میکند وبا معروفترین شاعر شوروی معاصر یوتوکینکو ازدواج کرده‌است . اومی‌گوید وقتی من‌بامرد مورد علاقه‌ام ازدواج کردم، می‌دانستم که من باید درمسکو زندگی کنم این چیزی بود طبیعی چون زندگی بدون او برای من مفهومی نداشت.

همچنین یکی‌دیگر از زن‌های انگلیسی به‌نام جنیفرلوئیس که‌هیجده سال‌پیش باشوهر خود ویکتور که‌درآن موقع نماینده یک روزنامه عصر لندن درمسکو بود ازدواج کرد میگوید اوایل فقط فکر زندگی در مسکو برای او ناراحت کننده بود، ولی به‌تدریج به‌این فکر عادت کرد واکنون‌زندگی عادی را ادامه می‌دهد .

همساله‌تقریبا سی تاچهل دختر آمریکایی که بیشترتحت برنامه مبادله دانشجویان به‌مسکو می‌روند . به سفارت خود مراجعه می‌کنند ودر باره عروسی خود با پسران شوروی مشورت می‌کنند ،ولی بین آنها بندرت اتفاق می‌افتد که حاضر شوند درمسکو بمانند چون اکثر آنها باشوهران خود به آمریکا مراجعت می‌کنند.

بچه فیل عضو خانواده !

بچه فیلی بنام « مینیون » در یک خانواده آمریکایی در نیوجرسی زندگی میکند.

«مینیون » که‌در حقیقت عضوخانواده است اغلبها روی تختخواب میخوابد ناهار و شامش را در آشپزخانه میخورد وعصر ها روی مبل بزرگی می‌نشیند و برنامه‌های تلویزیون راتماشا میکند.

در عکس «مینیون » درکنار یکی‌از فرزندان خانواده به‌خواب بعداز ظهر فرو رفته‌است .

نوه نیکسون

ریچارد نیکسون سیاستمدار معروف آمریکایی دارای نوه شد. عکس نوه او را در آغوش مادرش جولی ، در حالی که پدر کودک دیویدآیزنهاور درکنارشان نشسته است نشان میدهد .

نیکسون تمام شب رادر بیمارستان بسر برد تا دخترش وضع حمل کند ودر همین بیمارستان بودکه باخبرنگاران‌روبرو شدو از سیاست کارتر در قبال فعالیت های شوروی انتقاد کرد.

فرزندان مادران گیاهخوار ضعیف ورنجورند

پزشکان اطفال در امریک اخطار کردند که فرزندان مادران گیاه‌خوار و یا زنانی‌که کمتر گوشت میخورند ضعیف و علیل هستند . این پزشکان تاکید کرده‌اند که بسیاری از نوزادان این قبیل مادران به بیماری غش و حمله دچار می شوند و برای نجات آنها لازم است مقداری ویتامین ب ۱۲ به غذایشان‌اضافه شودومادران این کودکان نیز باید به‌غذای روزانه خودانواع ویتامین‌اضافه کنند . اغلب این کودکان دچار کم خونی هستند.

آسوشیتدپرس

مردی که به تشریفات قانونی ازدواج اعتقاد نداشت زندانی شد

یك دادگاه مالزیا در شهر کوالالامپور مرد پنجاه ساله‌ای راکه بدون جاری شدن صیغه عقدو انجام تشریفات ازدواج قانونی بایك زن ۴۸ ساله زندگی میکرد به زندان‌محکوم کرد .

این مرد همچنین محکوم شده است که زن مورد بحث راعقدکند. ادعای زوجیت در مالزیا بدون انجام عقدرسمی، ممنوع است و چون زن‌و مرد خود را بدون عقد کردن‌رسمی، زن‌و شوهر می‌نامیدند تحت تعقیب قرار گرفتند . ظاهرا شوهر از جمله مردانی است که اعتقاد به عقد رسمی و تشریفات آن ندارند، ولی قانون یك مملکت که برای یك فرد نوشته نمی‌شود.

آسوشیتدپرس

زن نازا غرامت گرفت

یک دادگاه فدرال آمریکا به شکایت این زن ۳۴ ساله بنام دلزیو رسیدگی کرد و مدیریک بیمارستان را به پرداخت پنجاه هزار دلار غرامت محکوم‌کرد.

این زن شکایت کرده استکه از شوهر ۵۸ ساله خود دارای فرزند نمی‌شود و به‌این جهت به یک طبیب مراجعه می‌کند تا بسبک نوزادلوله آزمایشگاهی انگلیس، از نطفه‌او وشوهرش در لوله آزمایشگاه جنینی به وجود آورد و سپس جنین‌را در رحمش قرار دهد . پزشک این‌کار را می‌کند ، ولی موقعی که جنین آماده قرار داده شدن دررحم می‌شودرئیس بیمارستان به‌این‌عمل اعتراض می‌کند و پزشک جنین را نابود میسازد. دادگاه شکایت را وارددانست و مدیر بیمارستان‌را به پرداخت غرامت محکوم کرد.

رویتر

دردلهای خانوادگی

مزاحمت شوهر اول

● چند ماه پیش با دختری ازدواج کردم که قبلا برای یک مردم عقد شده بود، ولی پیش از عروسی کردن طلاق گرفته بود و من این را میدانستم .

از تاریخی که این زن بخانه من آمده است شوهر سابق او لحظه‌ای مارارها نمیکند ، هر روز به بهانه‌ای مزاحم ما میشود ، مثلا یک روز سراغ جورابی را میگیرد که قبلا برای این زن خریده بود و او با این کارهایش‌امان مرا بریده است و توصیه من این است ، مردانی که آماده برای ازدواج هستند سعی کنند زنی را برگزینند که قبلا چنین گرفتاریهایی نداشته است .

عشق به پول مبدل شد

● چندی پیش با دختری آشنا شدم و این دخترآنچنان خود را عاشق بی‌قرار من نشان میداد که تصور میکردم ازدواج با او مرا بصورت سعادتمندترین مرد جهان‌درخواهد آورد، از اینرو اورا عقد کردم، ولی چند ماه پس‌ازازدواج احساس کردم که‌دیگر از آن شیدایی‌ها خبری نیست، از آن پس او فقط از من پول میخواست ، همین و بس!ـ اگر پولهایی میخواهد در اختیارش بگذارم دیگر سربسرمن نمیگذارد ،ولی‌منهم که متوجه اشتباه خود شده‌ام حاضرنیستم بی‌حساب پول در اختیار او بگذارم بنابراین خانه ماهمواره صحنه یک جنگ داخلی است . و هدفم از گفتن این مطلب‌به «اطلاعات» این بود که جوانان فریب اینطور عشق های‌پیش از ازدواج را نخورند .

اول کار پیدا کنید بعد شوهر

● شاید این عقیده من درست نباشد، ولی یک زن قبل از ازدواج باید برای خود شغلی دست‌وپا کرده باشد تا در زندگی زناشوئی که بطور متوسط سی سال طول‌میکشد همیشه چشمش بدست شوهرش نباشد .

روزی که ازدواج کردم دانش آموز دبیرستان بودم ، بنابراین نتوانستم بری خود کاری دست‌وپا کنم‌و از این بابت سخت در رنج و عذاب هستم چون غرورم اجازه نمیدهد که از شوهرم پول بخواهم .

گزارش هیئت‌مدیره‌شرکت‌سهامی گروه صنایع کاغذ پارس به مجمع عمومی صاحبان سهام راجع به عملیات سال ۲۵۳۶

باوجوداینکه سال ۲۵۳۶ که مورد رسیدگی این مجمع می‌باشد ازنظر سودآوری بازیکی از سال های زیان‌آور و مشکل شرکت کاغذپارس محسوب میشود معذالک هیئت‌مدیره خوشبخت است باطلاع مجمع عمومی برساند که در نتیجه مساعی مدیرعامل وکارکنان شرکت برنامه اصلاحات فنی و پاکسازی کارخانه هرچند دیر زیر نظر مشاورین خارجی با موفقیت بنتایج چشمگیری رسیده و اینک میتوان امیدوار بودکه در سال ۲۵۳۷ نتیجه بهتری حاصل گردد .

همانگونه که صاحبان سهام استحضار دارند و در گزارش مجمع عمومی سال‌گذشته نیز منعکس است در پائیز سال ۲۵۲۵ هیئت مدیره تصمیم گرفت برای اصلاح و بهبود وضع شرکت تغییرات وسیعی درکادر مدیریت داده و گروهی راجهت برطرف نمودن معایب فنی و مشکلات شرکت بکار گیرد. بدین دلیل مدیر عامل جدیدی انتخاب و مشغول بکار شد وبه ادامه فعالیت شرکت مهندسی ریدزنیز خاتمه داده‌شد وهمکاری خود را باشرکت یوکوپوری فنلاند شروع نمود.

مطالعات مقدماتی شرکت یوکوپوری در مجمع عمومی قبلی باطلاع صاحبان سهام رسید و همانگونه که استحضار دارند شرکت امیدوار بود در اوایل سال۲۵۳۶ برنامه تغییرات اساسی واصلاحات فنی خودرا بپایان برساند ولی درعمل معلوم شدکه‌اشکالات و خرابی ماشین آلات بیشتراز حدتصور آن کارشناسان خارجی وحتی مدیران‌ایرانی بودکه در نتیجه مدت تعمیرات ماشین‌آلات ۹ماه ازسال ۲۵۳۶ رادربر گرفت.

بعداز تحویل کارخانه و رسیدگی به وضع هفت‌تپه مدیرعامل جدید متوجه شدکه‌وضع کارخانه همانطوریکه وزیر صنایع و معادن سابق دریکی از بازدید های خود نیزبدان اشاره فرموده بودند به‌هیچوجه رضایتبخش نبود. درمحوطه کارخانه مواد اولیه و قطعات یدکی و قطعات مربوط به طرح توسعه درهمه جا پراکنده و بطور خلاصه ماشین آلات بوضع نامطلوبی نگاهداری شده بود ودر نتیجه دستگاری افراد ناوارد فنی صدمات زیادی دیده بود . ولی چنانچه کسانیکه در سابق ازاین کارخانه دیدن کرده‌بودند مجددا امروز ازاین کارخانه بازدید بعمل آورند نتیجه‌پاکسازی راکه در کیفیت کاغذتولیدی‌نیز موثر می‌باشد بطور محسوس مشاهده خواهند نمود .

موجودی کاغذ شرکت در سیزده انبار مختلف در اطراف تهران تحت شرائط غیر مساعد نگهداری ومقادیر هنگفتی ازآن خراب و غیرقابل فروش شده‌بود. انبار های یدکی و مواد اولیه شرکت حساب و کنترل متمرکز ومنظمی نداشت و قطعات ویدکی ها بدون حساب تحویل میشد و دردستگاه های مختلف پراکنده بود. در اثر عدم توجه فنی به‌امور انبار اکثر قطعات قابل شناسائی نبودند و برای تعدادی از قطعات کارت های متعددی نگهداری میشد ، که‌در نتیجه حداقل و حداکثر موجودی نامشخص وموجودی‌ها بطور کلی بیش‌از میزان مورد نیاز بود .

انبار مواد اولیه باندازه کافی وجود نداشت و حتی انبار موجود ، کف آن سیمان نشده بود ودراثر ریزش‌مواد روی زمین مقدار زیادی از مواد بهدر میرفت.

هیچ‌نوع سیستم برای پیگیری مواد اولیه و یدکی‌های سفارش شده وجود نداشت و قطعات ومواداولیه دیرتر از موقع میرسید ویااگرهم میرسید بموقع از گمرکات ترخیص نمی‌گردید و باعث میشد که‌تعدادی ازآنها ناپدید و یاحراج گردد ودر مورد مواد اولیه اکثرابدلیل ترخیص نشدن بموقع هزینه زیادی بابت‌انبارداری به گمرکات پرداخت میگردید . وضع خرید های شرکت نامرتب بود بطوریکه در اغلب‌موارد ازجمله خرید خمیر ازخارج بین ۵۰تا۱۰۰ دلاردر هرتن‌گرانتر از قیمت بازار انجام میشد . کارهای شرکت‌در تهران‌متمرکز شده واغلب باعث تاخیر وایجاد تنگنا درهفت‌تپه میشد.

مدت هفت سال ازماشین شماره یک بهره‌برداری شده بود وهر قسمت ازماشین که اشکال پیدا میکرد در سال ۳۴ وتااواسط ۳۵ بدلیل نداشتن قطعه یدکی ویا پیدا ننمودن علت‌مشکلات از سیستم بهره‌برداری خارج میگردید بطوریکه این ماشین بجای سه پرس که آب‌کاغذ را میگیرد فقط یک پرس آن کار میکرد .

درقسمت سیلندر های خشک کن که تعداد آن ۵۲عدد می‌باشد در سال ۳۵ بدلایل فوق فقط ۳۵ عدد آن‌قابل استفاده بود و کار میکرد واین باعث میگردید که ظرفیت خشک کردن ماشین پائین و در نتیجه ساخت کاغذ ۱۱۰ گرمی بمبالا بسیار مشکل وامکان آن کم باشد.

پس‌از تعمیرات اساسی این مشکلات برطرف و هم‌اکنون ماشین یک قادر است حتی کاغذ تا ۲۳۰ گرم در متر مربع بسازد .

بدلایل فوق ناچار شدیم کلیه قسمت های ماشین اول را بازدید ودوباره کنترل نمائیم تا بتوانیم ازآن برای مدت طولانی تربهره‌برداری نمائیم واین تعمیرات مدت پنج ماه‌بطول انجامید.

درماشین کاغذ سازی دوم وسوم باتوجه به طراحی دستگاه جمع‌آوری الیاف ومواد که‌براساس تهنشینی و برخلاف طرح ماشین اول‌که دیسکی می‌باشد پیش‌بینی گردیده بود، این روش تهنشینی ازروز اول بدون آنکه اصولا موثر باشد کلیه الیاف برگشتی درآب قسمت ماشین کاغذ در فاضل‌آب میرفت ودوسه سال هیچکس بفکر آن نبود و در سال ۲۵۳۶ این مسئله مهم مورد مطالعه قرار گرفت وطراحی وبرگشت آب دوماشین ۲و۳ به دستگاه جمع‌آوری الیاف و مواد ماشین یک انجام وهم اکنون دردست بهره‌برداری‌است و الیاف بازیافت میشود .

بهره‌برداری از این دو ماشین در سرعت بیش‌از ۳۵۰ متردر دقیقه بدلیل لرزش در محور اصلی متحرکه ماشین هیچگاه امکان نداشت .

در تعمیراتی که انجام شد تراز نبودن شافت باثبات‌رسید واین مربوط به عدم دقت در نصب بوده که برطرف گردیدو هم‌اکنون ماشین ها را حتی میتوان در سرعت۴۰۰ و ۴۲۰ متر دردقیقه مورد بهره‌برداری قرارداد .

بریدن کاغذ دراین دوماشین و عمل نکردن تیغه‌های تمیز کننده جزو عادت روزمره کادر تولیدی درآمده بود که علت‌آن مربوط بماده استفاده شده (پلاستیک مخصوص) در پرس اول‌بود که‌با سفارش رول‌از سنگ گرانیت این معایب برای همیشه برطرف گردید وبرساعات قابل استفاده ماشین ومیزان محصول اضافه شد .

بدون استثناء اکثر پمپ ها و بهم‌زدن های انبار های خمیر درماشین های کاغذ و خمیرسازی بدلیل عدم تعمیرات صحیح وبموقع ،ریزش داشت و آب و خمیر از آنها به داخل فاضلاب میرفت .

دستگاه خلاء سیلندر شوینده های خمیر بخوبی کار نمی‌کرد بهمین دلیل تولید خمیرسازی «یک» پائین بود .

اکثرالیاف نایخته پس‌از جداشدن از الیاف پخته شده در هردو خمیر سازی به داخل فاضل آب میرفت که بابررسی و طراحی جدید ازآن جلوگیری شد .

تولید

مدت تعمیرات ماشین های مختلف که‌ازیك ماه‌تا ۱۰ هفته پیش‌بینی شده‌بود بین‌دوتاشش ماه‌بطول کشید در نتیجه تاماه نهم هیچوقت‌تمام ماشینهای کاغذ سازی و دستگاه های خمیرباهم کار نمیکرد .

کوشش‌های شبانه روزی‌مدیر عامل و پی‌گیری مداوم هیئت‌مدیره و بخصوص زحمات مهندسین و تکنیسین های ایرانی‌وخارجی‌درشرائط‌بسیارنامساعد کارخانه درهفت تپه انجام گرفت‌ودرنتیجه‌تغییرات وتعمیرات‌اساسی که‌بعمل آمد تولید خمیر را بحد ۸۳ درصد وتولید کاغذ رابحد نزدیك به۸۰ درصد ظرفیت رسانیده است. باید توجه‌نمود که درگذشته شرکت قادر به تولید و ساخت کاغذ ۵۰گرمی درحداقتصادی بوسیله هریك از ماشینهای کاغذ نبودولی پس‌از تغییرات و تعمیرات اساسی ازاوائل سال ۲۵۳۶ شرکت قادر بساخت کاغذ۵۰ گرمی بمیزان قابل قبولو استاندارد گردیدوباتوجه باین‌که درسال ۲۵۳۶ حدود ۲۳ درصد ودرسه‌ماهه اول سال ۲۵۳۷ حدود ۲۷٫۵ درصدازتولید راکاغذ ۵۰ گرمی تشکیل میدهد باید پذیرفت که تولیدبحدمطلوبی رسیده‌است وبا توجه باین که قیمت فروش کاغذ ۵۰گرمی از سایر انواع کاغذ چاپ وتحریر بالاتر میباشد، درحال حاضر شرکت امکان ساخت و تامین کلیه نیازهای کاغذ تحریر ۵۰گرمی کشور را دارد. کیفیت کاغذ تولیدی شرکت دراثر همکاری کارشناسان یوکوپوری ظرف دوسال گذشته نسبت به‌سالهای قبل بهبود زیادی یافته واین‌امر درکاغذهای رول به‌خصوص بدلیل آموزش کادر فنی چشمگیر تربوده‌است .

باین ترتیب ثابت‌شده که‌اولا عیب ازماشین‌آلات که بهترین نوع خود در دنیا هستند نبوده ولی احتیاج به‌مراقبت و دلسوزی داشته تابتوان بتولید معقولی‌رسید ثانیا باسازمان صحیح واستفاده بهتر از کادرفنی و آموزش صحیح آنها دلیلی نداردکه نه‌تنها بحد ظرفیت اسمی نرسیم بلکه‌ضایعات مواد اولیه مصرفی که‌در گذشته درحدود ۸ـ۳۰ درصد بوده هم‌اکنون‌به۹ر۲۱ درصد تقلیل داده‌شده‌ودرآینده‌بااجرای‌طرح های تکمیلی به‌حد قابل قبول‌مانند کارخانه های کاغذسازی کشورهای صنعتی خواهدرسید.

برای رسیدن بحداکثر ظرفیت و بهبود جنس و ازبین بردن ضایعات باید کیفیت‌آب و مقدار بخار و برق رابهتر کردو تنگناها و نواقصی که‌در قسمت های مختلف کارخانه وجود دارد رفع ولوازم وماشین‌آلات مورد نیاز برای جابجائی مواد، کاغذ درجریان ساخت و کاغذ ساخته شده وبخصوص حمل صحیح «باگاس» ازکارخانه نیشکر هفت‌تپه به کارخانه کاغذ راصحیح‌ترو مطمئن‌تر نمود و قسمت هائی که‌امکان خود کار شدن دارد مکانیزه کرد، شرکت مشغول خرید و نصب ابزارو ادوات جدید است که تا آخرسال ۲۵۳۸ طول‌خواهد کشیدو مسلما بازده بسیار مطلوبی خواهدداشت علاوه‌براین شرکت برای بالابردن ارزش افزوده کاغذهای خودو جلب بازارباید درآینده دنبال تولیدکاغذ های‌رنگی و براقوانواع کاغذهائی که‌در صنایع مختلف بکار میرود رفته‌وبرای تولید آنها سرمایه‌گذاری نماید.

● صنعت کاغذ سازی بسیار حساس و ظریف میباشد وافراد کارآزموده و متخصص نقش‌بسیار مهم‌دربهره برداری آن‌دارند. شرکت باتوجه به‌موارد ذکر شده نسبت به‌آموزش توجه خاص داردو برای این منظور اقدامات پایه‌ای برای ایجاد یك‌مدرسه حرفه‌ای جهت‌تربیت کارگر فنی برای‌رشته های برق، مکانیك، خمیر وکاغذ دردوره آموزش یکساله در کارخانه بعمل آوردمو هم‌اکنون باتماس بامرکزآموزش در فنلاند برنامه های تدریسی در دست بررسی و تهیه‌است وامیدمیرود درسال ۲۵۳۷ این‌مدرسه شروع بکار نماید. بعلاوه با استخدام مدیرو کادر مسئول برای اداره آموزش واستفاده از معلم متخصص بطورکوتاه مدت از فنلاندوامکانات صندوق‌کارآموزی و همچنین باستفاده ازکادر ثابت متخصص خودشرکت طی سال ۲۵۳۶ کلاسهای کوتاه‌مدت آموزشی برای بالابردن سطح تخصص کادر فعلی شرکت‌بمدت ۴۵۵۶ ساعت تشکیل گردیده که‌درآن ۵۴۶ نفر شرکت نمودند. بعلاوه شرکت به دونفرازکارکنان‌خودکه‌دارای سابقه کاردر شرکت بوده‌اند امکان بورس تحصیلی درخارج راداده و در سال ۲۵۳۷ هفت‌نفر دیگر ازکادر خود راجهت آموزش‌کوتاه مدت از۲ماه تا۶ماه بخارج‌اعزام داشته و هم‌اکنون ۸ نفر در خارج‌به‌تحصیل‌اشتغال‌دارند.

یکی از مهمترین مسائل و مشکلات اساسی شرکت کمبود نیروی انسانی ماهر بوده است باید با آموزش کادر فعلی وافرا جدیدالاستخدام این کمبود رابرطرف نمودولی متاسفانه اینگونه آموزش نیازبه زمان و تجربه طولانی دارد و شرکت ناچار است تازمانی‌که کادر ایرانی آن پرورش نیافته‌است از افراد باتجربه خارجی استفاده نماید بهرحال شرکت برای ادامه حیات خود اجبار داشته و دارد کمبود نیروی انسانی ماهر خودرا تاآماده شدن کادر خوداز کشور های دیگر تامین نماید. برای این منظور درحال‌حاضرشرکت اقدام به استخدام افراد متخصص‌وارزان بتعداد ۱۷ نفرازکره برای تعمیرات فنی و ۲۳ نفر هندی و پاکستانی در قسمت ساخت کاغذ نموده‌و جمعا دارای ۶۴ نفرکادر خارجی دائم از کشورهای فنلاند وسایر کشورهی جهان‌که تخصص در امر تولید خمیرو کاغذ دارند، میباشد.

رفاه کارکنان

در خوزستان درکلیه سازمان ها کاغذ هفت‌تپه ازلحاظ رفاه کارکنان بدترین شهرت‌را داشت‌و هرکس ، کارمندی رامیخواست از کارخانه کاغذپارس میبرد، بدون توجه باین که تولید بحدنصاب مطلوب رسیده باشد،افراد زیدی‌استخدام و سربار شده بودند، هیچ‌نوع کنترل‌از لحاظ وقت گیری (ساعت ضبط اوقات)در کارنبود و شرکت باوجود تولید کم مبالغ هنگفتی اضافه کار پرداخت میکرد، وقت‌مدیر عامل شرکت درموقعی که شرکت بحرانی ترین روزها را میگذراند بفعالیت های گوناگون‌دیگر میگذشت و کمتر به هفت تپه سرکشی میشد وتازه بواسطه نداشتن سیستم تعریف‌مشاغل ودرجه‌بندی صحیح مشاغل وحقوقها، افراد دلسوز وکاردیده کارخانه حتی باندازه افراد بیکاره وبی‌اطلاع پاداش نمی‌گرفتند.

جهت رفاه کارکنان درسال‌گذشته بادرنظر گرفتن موقعیت محلی کارخانه بخصوص دورافتادگی آن از شهرو عدم دسترسی به تسهیلات و مزایای شهری در هفت تپه ، همچنین کافی نبودن منازل جهت کارگران و کارمندان و ایجاد کارخانه های بزرگ‌دیگر در منطقه خوزستان که باعث جذب افرادماهر باحقوقهای بیشتری میگردند، هیئت مدیره شرکت در سال ۲۵۳۶ باوجود مصیقه‌های سخت‌مالی بنابه پیشنهاد مدیرعامل تصمیم گرفت دررفاه کارکنان شرکت تجدیدنظر اساسی بعمل آوردو تسهیلات بیشتری رابرای کارکنان خودبشرح ذیل بوجود آورد.

الف ـ تصویب و شروع ساختمان۵۹ دستگاه خانه کارگری «دواطاق خوابه»

بـ تصویب و شروع ساختمان ۷۴ دستگاه خانه کارمندی «۳۵ دستگاه دو اطاق‌خوابه و ۳۲ دستگاه سه اطاق خوابه ».

ج‌ـ ایجاد یك دستگاه ساختمان برای شرکت‌تعاونی کارگران در منطقه‌خانه‌های کارگری .

دـ تکمیل ساختمان سوپرمارکت برای کارکنان در «سیماش »که به‌تازگی بهره برداری ازآن آغاز شد.

رـ امضاءقرارداد جدید حمل‌ونقل وپایان دادن به نابسامانی های‌گذشته درمورد حمل ونقل کارکنان از مناطق مختلف به کارخانه و بالعکس .

زـ افزایش دستمزد کارکنان بطور متوسط ۱۷درصد.

شرکت امیدواراست با افزایش طرحهای رفاهی درسال های آینده بتواند نیروی انسانی ماهر موردنیاز خودراجذب و نگاهداری نماید. درعین‌حال طرحهای نوبت‌کاری کارمندان و کارگران فنی ازیك پا دوشهرستان را دردست مطالعه‌دارد تاتعداد نفرات مقیم هفت‌تپه به‌حداقل حفظ‌شده ودرعین‌حال‌به علت علاقمندی عده‌ای به‌این رویه بتواند به تعداد کارکنان لایق و کارآئی کارخانه افزوده و سرمایه‌گذاری درخانه سازی ونظائر آنرابه حداقل برساند.

مدیریت جدیدشرکت باکمال جدیت سعی نموده که کلیه عملیات رادر هفت‌تپه متمرکز وادارات وافراد تهران را که باعث‌رکودکاروگرانی هزینه و بی‌نظمی و تضعیف روحیه افراد فنی و زحمتکش هفت‌تپه بودند، منتقل نموده و کادر تهران را بحداقل آنهم برای فروش و خریدهائی که فقط درتهران‌میشودانجام‌دادوروابط بابازارودستگاه‌هالازم‌است،تقلیل دهدو افراد بیکارومناصالح‌راخراج نماید. کارشناسان‌اداری‌و مدیریت بانك‌توسعه صنعتی و معدنی ایران برهبری آقای عباس عقدائی که بیش از سی سال تجربه در سطح‌مدیریت پالایشگاه نفت در آبادان داشته،تشکیلات اداری شرکت‌راتنظیم نموده‌اند و مشغول پیاده کردن آن در هفت‌تپه هستندبطوری که میزان کارآئی افراد بحداکثر رسیده و تعداد کارکنان که نسبت بکارخانه های نظیر آن در اروپا بیشتر است تقلیل یافته ، علاوه بر تسریع‌درکارها در میزان دستمزد و حقوق صرفه جوئی قابل‌ملاحظه‌ای پدید آید .

فروش

شرکت از همان روز اول مشکل بسیار اساسی رقابت باکاغذهای خارجی را داشته و باوجود همگونه مساعدت از طرف وزارت اقتصاد سابق وصنایع و معادن کنونی بواسطه وجود قاچاق و دمپینگ و حمایت گمرکی خیلی نازل و تحریکات شرکت های بزرگ کاغذ بین‌المللی و دلال های محلی آنها جز در سال ۲۵۳۳ که تورم دنیا بحداکثر رسیده بود و در تمام جهان کلیه اجناس باکمبود عرضه و افزایش تقاضا مواجه بودند هیچوقت نتوانسته تولید خود را بقیمتی که کاملا جبران هزینه‌های عظیم آنرا بنماید بفروش رساند .

امید است که با دستور های صریح وبی ابهامی که از طرف مقامات عالی مملکت برای حفظ این صنعت مهم ملی صادر شده است شرکت بتواند در آینده براین مشکلات فائق آمده و تولیدات کاغذ خود را با سودی اقلا نصف سودی که عاید صنایع مونتاژ و غیر اصیل میشود بفروش رساند.

وضع مالی شرکت

مدیریت جدید هنگام تحویل مشاهده کرد که وضع مالی شرکت نابسامان است و اغلب در سررسید درپرداخت بدهیها تعلل میگردد و آبروئی درنزد محافل اعتباری ایران شد و احتیاجات مالی شرکت رابرآورده کردند و با حمایت بیدریغی که عالیترین مقامات کشور نسبت به آن ابرازفرمودند برای اولین‌دفعه وزیر سابق صنایع و معادن ایران جناب و دنیا ندارد. با سازمان جدیدو مخصوصا پیشرفت‌چشمگیری که بطرف حل مسائل فنی شرکت پدید آمد اعتماد بانکها جلب کمك به شرکت تصویب نمودند و سبب تشکر بی پایان هیئت مدیره گردیدند .با دریافت کمك مالی فوق شرکت نیز اقدام به تکمیل و تعمیر اساسی ماشین های کاغذ و خمیر سازی نمود .

سرمایه گذاری ماشین اول شرکت بسیار خوب انجام شد بطوریکه کل سرمایه گذاری که به ۱٫۷۷۰ میلیون ریال برآورد شده بود عملا با ۱٫۶۵۰ میلیون ریال یعنی زیر برآوردها انجام گرفت ، طرح توسعه که بمبلغ ۴٫۵۹۰میلیون ریال برآورد شده بود بواسطه تقارن بادوره تورم در ایران و دنیا و مشکلاتی که کلیه طرحهای صنعتی و مخصوصا صنعت‌کاغذ در این‌دوره باآن مواجه شد ،تاآغاز بهره‌برداری آزمایشی بمبلغ ۷۳۰ر۵ میلیون ریال و تا آخر ۲۵۳۶ که کلیه دستگاه ها بطور کامل کار میکنند بحدود ۸٫۳۸۸ میلیون ریال رسیده‌که جمعا با سرمایه گذاری اولیه هزینه کل دارائیهای ثابت شرکت بمبلغ ۹٫۵۴۷ میلیون ریال بالغ میشود که اگر قرار بود امروز این سرمایه‌گذاری انجام گیرد با قیمت های جاری ساختمان در ایران و ماشین آلات در دنیا نزدیک به دو برابر و نیم آن یعنی حدود سیصد میلیون‌دلار یا تقریبا ۲۱٫۰۰۰ میلیون ریال خرج برمیداشت که با کسر گردن استهلاک چند ساله اکنون دارائی های ثابت خیلی بیش از این مبلغ یا شاید یک برابر و نیم آن ارزش دارد .

باعنایت باین سرمایه گذاری‌عظیم و مبالغ هنگفتی حدود ۳٫۰۰۰میلیون ریال تنخواه‌گردان مورد نیاز این صنعت ، شرکت با سرمایه محدود فعلی یعنی ۲٫۷۰۰میلیون ریال احتیاج بوامهای بسیار سنگین یعنی نزدیک به ۹ میلیارد ریال از بانکها داشته است .

طرح توسعه مسلما بارسنگینی بر دوش شرکت گذاشت و با نبودن منابع فنی و مالی کافی‌آنرا در مخاطره انداخت.

صنعت کاغذ ، صنعت بسیار بغرنجی است و مسائل و گرفتاریهای ماشین کاغذسازی در میان صنایع نظیر ندارد و در بیشتر کشور های صنعتی هم رفع کلیه مسائل فنی کارخانه‌های نوبنیاد مدت زیادی بطول میانجامد .

اگر چه تکرار مکررات است ولی باید یکبار دیگر گفته شود که هیئت مدیره مجبور بود که طرح توسعه را در آنموقع انجام دهد زیرا اولا بدون توسعه ظرفیت و عدم عرضه کاغذ به اندازه احتیاج بازار، جلب حمایت دولت غیر ممکن بود . ثانیا با توسعه کشت نیشکر و کارخانه شرکت کشت و صنعت نیشکر هفت تپه لازم بود که بموقع طرح کاغذپیاده شده از سوختن «باگاس» که یک ماده اولیه پر ارزشی برای کاغذ سازی است جلوگیری بعمل آید . ثالثا چون در هر صورت میبایست که کارخانه کاغذ توسعه یابد هرسال‌که‌میگذشت هزینه سرمایه گذاری افزایش سرسام‌آوری می‌یافت .

نتیجه :

ایجاد صنایع مخصوصا صنایع اصیل در کشور های غیر صنعتی کارآسانی نیست و راه سنگلاخ پیمودن است از یکطرف انتقال تکنولوژی پیچیده که شامل فنون مهندسی شیمی و مکانیک و برق و هیدرولوژی و بسیار فنون دیگر است دشوار است و شرکت های بین‌المللی با کمال خست‌و با حق‌الزحمه های بسیار سنگین حاضر میشوند آنرا در اختیار صنایع نوپا قرار دهند . کارتل‌های بین‌المللی و دلالان داخلی آنها که منافع خود را در خطر می‌بینند از هر نوع‌کارشکنی و تقلب و ایجاد موانع فروگذاری نمیکنند ، صنعت کاغذیکی از مهمترین صنایع ملی ماست قسمت عمده مواد اولیه آن از داخله فراهم میشود . چند هزار کارگر را بطور مستقیم و غیر مستقیم کارو درآمد میدهد . برای اشاعه دانش فنی یکی از بهترین صنایع است . یکی از مهمترین احتیاجات فرهنگی کشور را برآورده میکند و حدود شصت ، هفتاد میلیون دلار از خروج ارز از کشور جلوگیری مینماید . از صدر مشروطیت بشهادت روزنامه‌ها و نوشته های آن عصر یکی از آرزو های بزرگ ملت ایران ایجاد صنعت‌کاغذ بود.

آگهی تصمیمات مجمع عمومی عادی‌سالیانه شرکت سهامی عام کشتیرانی ملی‌آریا ثبت شده به شماره ۱۱۶۷۰

طبق صورتجلسه مجمع عمومی عادی سالیانه مورخ ۱۰ر۴ر۲۵۳۷ شرکت مزبور.

۱ـ ترازنامه و حساب سود و زیان سال مالی ۲۵۳۶ بتصویب رسید .

۲ـ آقای منوچهر ملکیان بسمت بازرس اصلی و آقای احمد فاطمی بسمت بازرس علی‌البدل برای مدت یکسال‌انتخاب شدند .

۳ـ روزنامه کثیرالانتشار اطلاعات و کیهان و رستاخیز جهت درج آگهی‌ها و اطلاعیه های شرکت تعیین گردید .

۴ـ تیمسار دریاسالار کمال‌الدین میرحبیب‌اللهی بانک ملی ایران ـ بانک اعتبارات صنعتی ـ بانک توسعه صنعتی و معدنی ایران ـ شرکت سهامی بیمه ایران ـ بنیاد پهلوی ـ محمد خسرو شاهی ـ قاسم لاجوردی و بانک توسعه صنعتی و معدنی ایران بنمایندگی وزارت صنایع و معادن بسمت اعضاء اصلی و شرکت سهامی شیشه قزوین و شرکت‌سهامی سیمان کرمان بسمت اعضاء علی‌البدل برای مدت دو سال انتخاب گردیدند و بموجب صورتجلسه مورخ ۱۰ر۴ر۲۵۳۷ هیئت مدیره تیمسار دریاسالار کمال‌الدین میرحبیب‌اللهی‌بسمت رئیس هیئت مدیره ـ محمد خسروشاهی بسمت نایب رئیس هیئت مدیره و فرخ رضا معاصر بسمت مدیر عامل انتخاب گردیدند و اختیارات مدیر عامل همان اختیارات مندرج در صورتجلسه ۱۷ر۵ر۲۵۳۵ هیئت مدیره میباشد کلیه چکها و سفته‌ها و بروات هرگونه اوراق مالی تعهدآور دیگر با دو امضاء که اولی امضاء آقای فرخ‌رضا معاصر مدیر عامل‌شرکت و دومی امضاء یکی از آقایان محمد خسرو شاهی با محمود رئیس یا قاسم لاجوردی خواهد بود معتبر میباشد و هیئت مدیره موافقت نمود در غیاب مدیر عامل چکها و حواله‌های بانکی شرکت را آقای موسس عنبان معاون امور مالی‌شرکت بجای ایشان امضاء مینماید

م‌الف ۱۳۹۱۹

مدیر کل ثبت شرکتها و مالکیت صنعتی ـ یحیی مدنی

آگهی تصمیمات مجمع عمومی عادی‌سالیانه شرکت سهامی خاص ایتیموس ایران ثبت شده به‌شماره ۸۸۸۴

طبق صورتجلسه مجمع عمومی عادی سالیانه مورخ

با مشارکت بانک توسعه کشاورزی و بخش خصوصی

۵۲ میلیارد ریال در طرحهای جدید کشاورزی سرمایه‌گذاری می‌شود

بانک توسعه کشاورزی ایران ۶۰۱ طرح کشاورزی برای پرداخت مجموعا ۳۲ میلیارد و ۸۵۲ ریال وام، مشارکت و کمک بلاعوض تصویب کرد.

بر اساس گزارش این بانک در سال ۳۶ تعداد ۷۶۳ درخواست وام به بانک توسعه کشاورزی تسلیم شده است که حدود ۲۱ درصد بیشتر از تعداد تقاضاهای سال ۳۵ می باشد. حدود ۳۶ درصد از تقاضاها مربوط به سرمایه گذاری در طرحهای زراعت و دامداری است و بقیه به ترتیب مربوط به طرحهای باغداری، مرغداری و سایر طرحهای کشاورزی میباشد.

گفته میشود ارزش تولیدات سالانه محصولات زراعی و دامی که پس از تکمیل وبهره برداری از طرحهای مذکور بدست خواهد آمد از ۳۷ میلیارد و ۱۸۶ میلیون ریال تجاوز خواهد کرد.

در سال گذشته ۴۶۱ از طرحهای مصوب بانک منجر به امضاء قرار داد شد که جمع کل سرمایه گذاری در طرحهای مذکور بالغ بر ۵۲ میلیارد و ۷۸۷ میلیون ریال شده است.

بانک توسعه کشاورزی در سال ۳۶ بمنظور تشویق سرمایه گذاران بخش خصوصی به سرمایه گذاری در طرحهای کشاورزی تجاری، با مشارکت بخش خصوصی شرکتهای جدیدی تشکیل داد.

در سال قبل این بانک ۷ شرکت جدید در امور کشاورزی، خدمات و صنایع وابسته به کشاورزی مشارکت کرد.

تفسیر اقتصادی

آر ـ سی ـ دی و جامعه اقتصادی اروپا «ایران ـ ۳»

دکتر محمد علی مولوی

همچنین از اول ژوئیه ۱۹۷۱ طبق پیشنهاد کمیسیون اجرائی و تصویب شورای وزیران تعرفه ترجیحی عمومی بمورد اجرا گذاشته شد. بموجب این تصمیم تولیدات صنعتی و نیمه صنعتی کشورهای در حال توسعه قصول ۲۵ تا ۹۹ نمانکلاتور بروکسل با معافیت از پرداختهای حقوق گمرکی وارد کشورهای عضو اتحادیه خواهند شد ولی برای حفظ منافع صنایع داخلی حداکثری در حدود ۱/۰۳۰ میلیون دلار سهمیه برای کلیه واردات از کشورهای در حال توسعه تعیین گردیده است.

بطوریکه مذکور گردید جامعه اقتصادی اروپا بزرگترین قدرت بازرگانی جهان محسوب میشود. در سال ۱۹۵۸ واردات جامعه اقتصادی اروپا از ایران برابر با ۲۴۱ میلیون دلار یعنی ۱۰٪ کل واردات بوده و در سال ۱۹۷۰ با نفت به ۶۷۷ میلیون دلار افزایش پیدا کرده است در صورتیکه صادرات کالاهای سنتی در سال ۲۵۲۴ برابر ۵۱ میلیون دلار بوده و در سال ۲۵۳۴ به ۱۳۲ میلیون افزایش یافته است واردات ایران در سال ۱۹۵۸ برابر ۲۰۴ میلیون دلار بوده و در سال ۱۹۷۵ به ۳۰۴۶ میلیون دلار بالغ گردیده بطوریکه صادرات و واردات ایران از سال تشکیل جامعه اقتصادی اروپا روبافزایش بوده ولی ضریب افزایش واردات اتحادیه از کشور ایران بجز در سال ۱۹۶۸ از ضریب افزایش صادرات آن بیشتر بوده و بهمین دلیل موازنه بازرگانی کشور با در نظر گرفتن صادرات نفت بجز در سال ۱۹۶۸ در سایر سالها مثبت بوده است.

صادرات ایران بمقصد کشورهای عضو جامعه های اروپائی با در نظر گرفتن نفت در حدود ۴۳٪ از صادرات کشور را تشکیل میدهد.

صادرات عمده ایران بکشورهای عضو بازار مشترک عبارتند از نفت ـ پنبه ـ سنگهای معدنی ـ روده ـ پسته ـ کتیرا ـ پشم و پوست ـ خشکبار ـ دانه های روغنی ـ خاویار و غیره.

صادرات نفت ایران بجامعه اقتصادی اروپا در حدود ۸۰٪ واردات نفت آنرا تشکیل میداد ولی در سالهای اخیر در نتیجه پیدایش نفت در سایر کشورها و در واردات آن از ایران نکث حاصل شده است و بمیزان ۶۰٪ رسیده است.

صادرات ایران بدون درنظر گرفتن مواد نفتی در سال ۱۹۵۸ برابر ۶۹ میلیون دلار بوده و در سال ۱۹۷۵ به ۱۳۲ میلیون دلار یعنی دوبرابر افزایش یافته است.

صادرات عمده جامعه اقتصادی اروپا به ایران عبارتند از اقسام مختلفه ماشین آلات ـ اتومبیل ـ ماشینهای الکتریکی و الکترونیکی ـ ماشین برای صنایع خاص ـ وسایل ارتباطات مخابراتی و اقسام مختلفه لوله و تیرآهن ـ شیشه و شیشه آلات ـ نخهای مصنوعی....

جامعه های اروپائی تا پنج سال قبل مقام اول را در واردات و صادرات بایران احراز مینمود و بطور متوسط ۲۶٪ صادرات ایران را جذب نموده و ۳۵٪ از وارداتش را تامین مینمود ولی در حال حاضر کشورهای سوسیالیستی در صادرات جای جامعه اقتصادی اروپائی را گرفته‌اند.

روابط اقتصادی ایران در جامعه اقتصادی اروپا از نظر مبادلات بازرگانی ـ سرمایه گذاری ـ تامین نیروی انسانی و سایر عوامل بسط و توسعه حائز کمال اهمیت است و درآینده با اجرای برنامه های عمرانی و توسعه جامعه های اروپائی مهمتر خواهد گردید و بهمین جهت باید نظم نوینی را متناسب با رشد اقتصادی در روابط خود با جامعه های اروپائی برقرار سازیم البته روزی این امکان هم وجود خواهد داشت که ار ـ سی ـ دی قراردادی با جامعه های اروپائی منعقد نماید.

تصمیم ترکیه درباره شناور کردن لیره

طبق گزارش یکی از نشریات ترکیه دولت این کشور تصمیم گرفته است لیره ترکیه را در محدوده‌ای که هر هفته بوسیله بانک مرکزی تعیین خواهد شد شناور کند.

این روزنامه طرفدار دولت که «جمهوریت» نام دارد نوشته طبق تصویبنامه هیئت وزیران که به زودی انتشار خواهد یافت لیره ترکیه بجای دلار به «حق برداشت مخصوص» /اس. دی. ار / که مورد استفاده صندوق بین‌المللی پول است وابسته خواهد شد آنگاه بانک مرکزی هر هفته حداقل و حداکثر دامنه نوسان نرخ لیره را در مقابل /اس. دی. ار/ و سایر ارزها اعلام خواهد کرد.

طبق گزارش روزنامه «جمهوریت» این اقدام به پیشنهاد صندوق بین‌المللی پول که قرار است طی یک دوره دو ساله وامی به مبلغ ۵۰ میلیون دلار در اختیار ترکیه بگذارد انجام میگیرد.

از چندی قبل در محافل مالی این موضوع شایع شده بود که ارزش لیره بزودی تقلیل خواهد یافت. اخیرا «طیار صدیقلر» رئیس بانک مرکزی ترکیه نیز قویا از دولت خواست که ارزش لیره را به میزان ۱۷ در صد کاهش دهد. دهد.

در ماه مارس گذشته به عنوان بخشی از تدابیر صرفه جویانه اقتصادی صندوق بین‌المللی پول که در مقابل اعطای وام احتیاطی این سازمان به ترکیه پیشنهاد شده است ارزش لیره ترکیه در مقابل دلار ۲۳ در صد کاهش داده شد.

لکن طبق اظهارات منابع مالی قسمت اعظم نتایج مثبت حاصل از این کاهش ارزش به علت بالا بودن نرخ تورم در ترکیه که انتظار میرود تا پایان سال حداقل به ۵۰ درصد برسد از میان رفت.

بعلاوه از اینجا که ارزش لیره به موازات ارزش دلار تقلیل نیافته است این امر موجب شده است که رابطه لیره با ارزهای قوی اروپائی نامتناسب شود.

یک سیستم جدید پولی در اروپا بوجود خواهد آمد

طی چند ماه آینده یک سیستم جدید پولی در اروپا به ابتکار آلمان بوجود خواهد آمد که عنصر اساسی آن ایجاد یک صندوق مشترک ذخایرارزی برای مداخله در بازار بمنظور محدود کردن دامنه نوسان نرخ ارزهای اروپائی خواهد بود.

در حال حاضر سئوالات بسیاری در خصوص مکانیزم و نحوه عمل سیستم جدید مطرح است ولی قدر مسلم آنست که سیستم جدید حداقل تا مدتی باید به اندازه کافی انعطاف ناپذیر باشد تا کشورهایی که پولهایشان ضعیف‌تر است بتوانند بآن ملحق شوند.

طرفداران سیستم پولی جدید در دفاع از آن به دو نکته مهم اشاره میکنند: نخست اینکه با پدید آمدن مکانیزم جدید، نوسانات نرخ ارزهای اروپائی محدود خواهد شد و در نتیجه رشد بازرگانی میان کشورهای اروپائی زیادتر شده و سرمایه گذاری افزایش خواهد یافت. نکته دوم اینکه سیستم جدید پولی به هماهنگ ساختن سیاستهای اقتصادی داخلی کشورهای اروپا کمک خواهد کرد.

اما در میان اظهار نظرهای مخالف، مهمتر از همه نظر کسانی است که معتقدند سیستم پولی جدید آزادی عمل کشورهای اروپائی را در تنظیم و اجرای سیاستهای اقتصادی داخلی، محدود خواهد کرد. نگرانی این دسته از این بابت است که پیوستن ارزهای ضعیف‌تر به پولی قوی مانند مارک آلمان، ارزش آنها را مصنوعا بالا خواهد برد، از طرف دیگر گرچه تورم تخفیف خواهد یافت ولی این تخفیف بقیمت کاهش صادرات و افزایش بیکاری بدست خواهد آمد. همچنین درصورت تشدید تورم و یا تغییر رابطه مبادله بازرگانی، نرخهای میانه سیستم پولی نیز تغییر خواهد کرد. ضمنا، تجربه گذشته نشان داده است که کشورهای دارای ارزضعیف‌تر در کنترل حجم پول و تورم دشواری داشته‌اند و از تقلیل ارزش پول خود سودی (از لحاظ افزایش صادرات) نبرده‌اند.

گذشته از این، کشورهای دارای ارزقوی و خصوصا آلمان مجبور بمداخله در بازار خواهند شد و در نتیجه حجم پول در این کشورها افزایش خواهد یافت. شاید به همین سبب باشد که میگویند بانک مرکزی آلمان نظر مساعدی نسبت به سیستم پولی جدید ندارد.

از طرف دیگر، موضوعی که بی تردید مورد توجه مقامات امریکائی قرار گرفته، تاثیر احتمالی سیستم پول جدید در ارزش دلار است. چون تعهد آلمان در مورد حمایت از ارزهای ضعیف مآلا باعث تقویت نسبی دلار در مقابل مارک آلمان خواهد شد.

ولی در هر حال، مقامات امریکائی فرض را براین نهاده اند که ایجاد مکانیزم جدید پولی در اروپا نقش بین‌المللی دلار را در دراز مدت تغییر نخواهد داد.

نیازمندیهای اقتصادی

نرخ خرید و فروش ارز در بانکهای کشور

نوع ارز	نرخ خرید	نرخ فروش
یک دلار امریکا	۷۰/۳۵	۷۰/۶۰
یک دلار کانادا	۶۱/۹۰	۶۲/۱۵
یک دلار استرالیا	۸۱/۷۰	۸۲/۰۵
یک لیره انگلیس	۱۳۸	۱۳۹/۶۰
یک مارک آلمان غربی	۳۵/۷۵	۳۶/۱۵
یک فرانک سوئیس	۴۳/۸۰	۴۴/۲۰
یک فرانک فرانسه	۱۶/۲۵	۱۶/۵۵
یکصدفرانک بلژیک	۲۲۷/۵۰	۲۲۹/۵۰
یک صد لیر ایتالیا	۸/۴۵	۸/۶۰
یک فلورن هلند	۳۲/۹۰	۳۳/۳۰
یک کورن سوئد	۱۶	۱۶/۲۰
یک کورن نروژ	۱۳/۵۵	۱۳/۷۰
یک کورن دانمارک	۱۲/۹۵	۱۳/۱۰
یک شیلینگ اتریش	۴/۹۵	۵/۰۵
یک صدین ژاپن	۳۷/۷۵	۳۸/۱۵
یکصدروپیه هندوستان	۸۸۵	۹۰۵
یک دینار کویت	۲۵۸/۵۰	۲۶۲
یک دینار عراق	۲۳۹	۲۴۱/۵۰
یک دینار بحرین	۱۸۱/۵۰	۱۸۶/۵۰
یک ریال سعودی	۲۱	۲۱/۵۰
یک درهم امارات عربی متحده	۱۸/۰۵	۱۸/۹۵

مضنه های بالا تابع نوسانات بازار میباشد

آگهی تاسیس شرکت تولید گوشت بدرانلو

(سهامی خاص)

شرکتی بنام شرکت تولید گوشت بدرانلو سهامی خاص تحت شماره ۱۶۰ـ ۲۵۳۷/۴/۲۵ این اداره به ثبت رسیده که خلاصه اظهار نامه و اساسنامه شرکت مزبور را بشرح زیر به اطلاع عموم میرساند.

۱ـ نام شرکت، تولید گوشت بدرانلو سهامی خاص.

۲ـ هویت موسسین ۱ـ حسین بساولی ۲ـ علی فلاح ۳ـ نادر محمد رمضانپور قوچانی ۴ـ غلامرضا امیری ۵ـ علیرضا جعفری.

۳ـ موضوع شرکت ـ دامداری، دامپروری و تولید کلیه فرآورده‌های دامی و لبنی

۴ـ سرمایه شرکت. چهار میلیون ریال که تمامی آن طبق گواهی شماره ۳۴۱ـ ۳۷/۴/۶ به حساب جاری شماره ۱۲۵۵ شرکت به بانک اعتبارات تعاونی توزیع پرداخت و موجود است.

۵ـ تعداد سهام ـ چهار صد سهم ده هزار ریالی با نام.

۶ـ صاحبان سهام. آقایان حسین یساولی، علی فلاح، نادر محمد رمضانپور قوچانی، غلامرضا امیری علیرضا جعفری هر یک بالسویه هشتاد سهم.

۷ـ مرکز اصلی شرکت ـ بجنورد خیابان شاهرضا جنوبی روبروی بانک سپه مرکزی مغازه محمد رضا جعفری.

۸ـ مدت شرکت ـ از تاریخ ثبت به مدت نامحدود.

۹ـ مدیران شرکت ـ آقای غلامرضا امیری رئیس هیئت مدیره آقای حسین یساولی مدیر عامل آقای نادر محمد رمضانپور قوچانی نایب رئیس و آقایان علی فلاح و علیرضا جعفری عضو هیئت مدیره شرکت.

۱۰ـ نام مدیر عامل و حدود اختیارات ـ آقای حسین یساولی و دارای کلیه اختیارات تامه و لازمه طبق اساسنامه شرکت میباشد، و حق امضاء کلیه اوراق و قرار دادها و چکها و برات‌ها و سفته‌ها با امضاء مدیر عامل و امضای یکی از آقایان غلامرضا امیری و نادر محمد رمضانپور قوچانی با مهر شرکت معتبر خواهد بود.

۱۱ـ بازرسان شرکت. آقای محمد حسین یساولی بازرس اصلی و آقای رجبعلی رمضانپور قوچانی بازرس علی البدل شرکت.

۱۲ـ شرکت فعلا شعب دیگری ندارد.

۱۳ـ انحلال شرکت طبق مقررات ماده ۱۹۹ قانون تجارت خواهد بود.

۱۴ـ روزنامه اطلاعات جهت درج آگهی‌های شرکت تعیین و اعلام شده است ٪۱

محمد صدقی

کفیل ثبت بجنورد

اطلاعیه

شرکت ملی نفت ایران

قابل توجه مصرف کنندگان نفت گاز دستگاههای حرارتی (شوفاژ)

نظر باینکه عاملین توزیع نفت گاز مورد مصرف دستگاه های حرارتی (آقایان علی پسیان‌ودلاور انصاری) از تاریخ ۲۱ر۵ر۲۵۳۷ در این زمینه فعالیتی نخواهند داشت از کلیه مشترکین عاملین نامبرده فوق تقاضا دارد جهت راهنمائی و ثبت‌نام نزد سایر عاملین رسمی به امورپخش این شرکت واقع در تقاطع خیابان های بهار و ثریا (اطاق شماره ۲۳۷) مراجعه و یا با تلفنهای ۷۵۳۲۱۷و ۷۶۴۴۲۶ و ۷۶۵۹۱۲ روز های شنبه تا چهارشنبه از ساعت ۷الی ۱۴ تماس حاصل فرمایند.

استخدام فوری

نیروی دریائی شاهنشاهی به منظورتکمیل کادر غیر نظامی‌خود اشخاص واجد شرایط مشروحه زیر را با حقوق و مزایای مکفی و تسهیلات لازم بهمکاری دعوت مینماید.

مدرك	نوع تخصص	محل خدمت
دکترا	جراحی، زنان و زایمان، قلب، پوست، گوش‌و حلق وبینی، چشم پرشك دندانپزشك	بندرپهلوی بندر عباس بوشهر
لیسانس مهندسی	برق، الکترونیك، مکانیك، معماری کشتی	تهران، بندرعباس، بوشهر، خارك
لیسانس	حسابداری، کتابداری، کارتوگرافی، گرافیك، آزمایشگاه، رادیولژی، زبان انگلیسی، پرستاری	تهران، بندر عباس، بوشهر، پهلوی
فوق دیپلم	برق، الکترونیك، نقشه‌کشی، مکانیك	بندرعباس، بوشهر، تهران
دیپلم	برق، الکترونیك، بهیاری، ماشین نویسی، ماشین افزار، فلز کاری، تاسیسات، تهویه وتبرید	بندرعباس، بوشهر، بندرپهلوی، تهران
ششم ابتدائی بالاتر	مکانیك ماشینهای بنزینی و دیزلی، تهویه مطبوع، راننده پایه یکم، نجار، فایبرگلاس کار، مدل ساز، ریخته‌گر، آهنگر، ورقکا، کانال‌کش، تعمیرکار یخچال‌و کولر، باطری ساز، برقکار صنایع.	بندرعباس، بوشهر، بندر پهلوی، تهران
خواندن نوشتن	آشپز پیشخدمت	بندرعباس، بوشهر، تهران

به کسانیکه داوطلب استخدام در پایگاه های دریائی بندرعباس و بوشهرمیباشنداز تسهیلات منازل سازمانی بهره‌مند خواهند بود.

داوطلبین میتوانند به مدیریت استخدام این نیرو واقع درخیابان‌عباس‌آباد روبروی پمپ‌بنزین غربی مراجعه فرمایند.

م‌الف ۱۲۹۵۶ ۱ـ۳۰

شرکت ملی ذوب آهن ایران

شرکت ملی ذوب آهن ایران

آگهی پذیرش دانش آموز بهیاری

آموزشگاه بهیاری آریامهروابسته به شرکت ملی ذوب‌آهن آریامهر برای سال تحصیلی ۳۸ـ۲۵۳۷ تعدادی داوطلب دختر و پسر از طریق امتحان ورودی و مصاحبه با شرایط و امتیازات‌زیر میپذیرد.

شرایط

۱ـ داشتن کارنامه قبولی سوم‌راهنمائی

۲ـ حداقل سن ۱۶ سال‌وحداکثر ۲۲ سال‌تمام

۳ـمجرد بودن (برای داوطلبان دختر)

۴ـ داشتن دونفر معرف مورد قبول آموزشگاه

۵ـ سلامت جسم و روان

۶ـ انجام خدمت وظیفه یا معافیت قانونی از خدمت مزبور (برای داوطلبان پسر)

امتیازات

دوره تحصیلی در آموزشگاه سه سال و برای دانش آموزان دختر بصورت شبانه روزی بوده کلیه هزینه های غذائی‌و سکونت (برای دختران) واونیفورم بعهده آموزشگاه بوده‌و از کمك‌هزینه تحصیلی مکفی‌نیزبهره‌مند خواهند بود. به‌فارغ‌ـ التحصیلان دیپلم کامل متوسطه داده خواهد شد وبه استخدام رسمی شرکت سهامی ذوب آهن آریامهر درخواهند آمدواز حقوق ومزایای مکفی ومزایای بازنشستگی و پس‌انداز خاص کارکنان شرکت برخوردار خواهند شد.

داوطلبان میتوانند جهت آگاهی بیشتر و ثبت نام همه روزه تا تاریخ۲۸ر۶ر۳۷ به‌استثنای روز های پنجشنبه وجمعه وایام تعطیل ازساعت۷½ الی ۱۶½ به‌شعبه اداره کاریابی‌واستخدام‌شرکت سهامی ذوب آهن آریامهر واقع دراصفهان‌خیابان چهارباغ عباسی نرسیده به‌چهارراه نظرساختمان روابط عمومی ذوب آهن‌آریامهر یابه اداره‌کاریابی واستخدام کارگزینی کل ذوب آهن آریامهر واقع در کیلومتر ۴۵ جاده اصفهان ـشهرکرد مراجعه فرمایند. آزمایش ورودی در ساعت ۱۰ صبح‌روز سه‌شنبه ۲۸ر۶ر۳۷ درشعبه اداره کاریابی و استخدام شرکت‌دراصفهان‌ساختمان روابط‌عمومی ذوب آهن آریامهر انجام خواهد شد.

م‌الف ۱۲۵۳۵ ۱ـ۱۰

سازمان منطقه‌ای بهداری و بهزیستی آذربایجان شرقی (تبریز)

آگهی پذیرش داوطلب آموزشکده پرستاری (فوق دیپلم)

سازمان منطقه‌ای بهداری و بهزیستی استان آذربایجان شرقی در سال تحصیلی ۲۵۳۸ـ۲۵۳۷ تعدادی داوطلب‌دخترو پسر جهت آموزشکده پرستاری ششم بهمن تبریز باشرایط زیر می‌پذیرد.

آموزشکده پرستاری ششم بهمن تبریز

۱ـ داشتن دیپلم طبیعی یاریاضی بانظام قدیم یا دیپلم نظری بانظام جدید.

۲ـ سن ۱۸ـ۲۵ سال.

۳ـ دارابودن سلامت جسمی و روانی

۴ـ پذیرفته شدگان در مصاحبه

۵ـ ارائه برك خاتمه خدمت یا معافیت‌از خدمت در مورد «پسران»

۶ـ سپردن تعهد خدمت بمدت ۲برابر تحصیل«دوره تحصیل ۲ سال میباشد»

مدارك لازم برای ثبت نام

۱ـ عکس ۴×۶ ـ۶ قطعه

۲ـ فتوکپی شناسنامه ۲برك

۳ـ فتوکپی کارنامه آزمون همگانی

۴ـ فتوکپی مدرك تحصیلی

مزایای تحصیلی

به دانشجویان هرماهه ۷۵۰۰ ریال بابت کمك هزینه تحصیلی پرداخت میشود دانش آموختگان بلافاصله ازفراغت ازتحصیل در بیمارستان های وزارت‌بهداری و بهزیستی استخدام میشوند این آموزشگاه روزانه بوده و هیچ‌تعهدی از نظر مسکن ندارد.

تبصره:

مدارك لازم را داوطلبین هشتم شهریورماه سال۳۷ به آدرس آموزشگاه ارسال‌و مصاحبه در تاریخ۱۴و۱۵شهریور ماه ۲۵۳۷ در محل آموزشکده پرستاری واقع در تبریزجاده شاهکلی بیمارستان توان بخشی ساختمان شماره ۶آموزشگاه پرستاری ششم بهمن برگزار خواهدشد.

یک زبان را ۵۰ ساعته بیاموزید

دنیا به زبان «اسپرانتو» سخن خواهد گفت

۳۰۰۰ تهرانی به زبان اسپرانتو سخن می گویند و این رقم هر روز رو به افزایش است

۹۰ سال پیش، دکتر لودویک زامنهوف مرد جوان ازاده و بشر دوستی که از نفاق و دشمنی بین انسانها بشدت رنج میبرد، در پی سیزده سال مطالعه و بررسی و تحقیق، زبان تازه‌ای اختراع کرد و آنرا اسپرانتو یعنی امید نام نهاد تا هر کس با هر زبان مادری که میداند و در هر گوشه از جهان با هر رنگ و نژاد و مذهبی که دارد، بتواند در مدتی کوتاه آن را یاد بگیرد و با مردم کشورهای دیگر رابطه برقرار کند. این زبان آنقدر ساده است که لئون تولستوی نویسنده و متفکر بزرگ شوروی اعتراف کرده است که:

ـ من، اسپرانتورا دو ساعته یاد گرفته‌ام.

احمد کسروی تاریخ نویس و پژوهشگر بزرگ کشور ما، در شرایطی که به زبانهای انگلیسی و فرانسه آشنا بوده نوشته است:

ـ اسپرانتورا از ظهر یک روز تا نیمه شب همان روز فرا آموختم و حالا میتوانم به این زبان بنویسم و بخوانم...

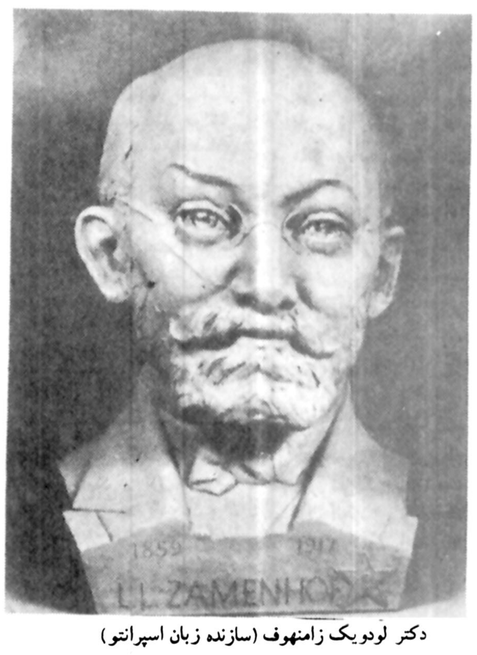

دکتر لودویک زامنهوف (سازنده زبان اسپرانتو)

اسپرانتو در میان دو جنگ

فکر عالی و انسانی دکتر زامنهوف لهستانی به زودی مورد استقبال جهانی قرار گرفت در دوره‌های دو جنگ با رشد فاشیسم، نازیسم، و ناسیونالیسم‌های افراطی و احساس خطر از طرف ملتهای استعمارگر، به خاطر زمزمه‌های آغاز نهضت‌های رهائی بخش ملی در مستعمرات، و همچنین هراس روسیه از نفوذ بیگانه در پرده‌ی آهنین، یکباره مقاومت‌های شدیدی علیه آموزش اسپرانتو در تمام جبهه‌ها، آغاز شد که از میان آنها به چند مورد میتوان اشاره کرد:

۱ـ آلمانها، اسپرانتو و دیگر زبانهای بین‌المللی غیر آلمانی را وسیله‌ی نفوذ و تبلیغات صهیونیسم اعلام کردند و از سال ۱۹۳۶ آموزش آنرا در قلمرو خود، ممنوع اعلام داشتند. به پیروی از نازیسم آلمان، فاشیسم ایتالیا نیز رفتاری همانند را با اسپرانتو در پیش گرفت.

۲ـ استالین اسپرانتو را وسیله‌ی اخلال کاپیتالیسم بین‌المللی دانست، و بسیاری از اسپرانتیست‌های سرشناس روسی را، در تصفیه‌ی بزرگ خود نابود ساخت و راه آموزشی آنرا در جهان کمونیسم مسدود نمود.

۳ـ آمریکائیان، اسپرانتورا عامل کمونیستم بین‌المللی دانستند و با انتشار کاریکاتورهائی به تخطئه‌ی آن مبادرت ورزیدند.

۴ـ انگلیس‌ها در مستعمرات و شبه مستعمرات خود، اسپرانتورا هرجا بنا برزمینه‌ی حساسیت‌های مذهبی، وابسته به اقلیت‌های مخالف اکثریت معرفی کردند، از جمله در ایران آنرا بیاری عوامل خود با شایعه سازی، زبان یک اقلیت مذهبی مورد کینه اکثریت مردم شمردند و در هند بگونه‌ای دیگر...

۵ـ فرانسویان در تمام مستعمرات هند و چین و افریقائی خویش با غروری ویژه نسبت به زبان فرانسه به انواع وسائل فکر آموزش و گسترش، اسپرانتو را در نطفه خفه کردند.

۱۰۰ مجله و دهها فرستنده رادیو و تلویزیون

با همه این پیش امدها، یونسکو (سازمان فرهنگی، تربیتی و علمی ملل متحد) در

دکتر صاحب الزمانی (رئیس ایرانی اسپرانتو)

سال ۱۹۶۲ سازمان جهانی اسپرانتورا در ردیف بند ۲ یعنی در ردیف سازمان جهانی صلیب سرخ، عضو وابسته‌ی خود شناخته است و فرا گرفتن اسپرانتو را به ملل عضو خود توصیه کرده است و پس از این توصیه اسپرانتو با سرعت چشمگیری در کشورهای مختلف رواج یافت، بطوریکه هم اکنون یکصد مجله و دهها روزنامه خبری بزبان اسپرانتو در جهان منتشر میشود و هزاران جلد از شاهکارهای مهم ادبیات جهان بزبان اسپرانتو چاپ و منتشر شده است که از میان آنها میتوان از رباعیات خیام و آثار شکسپیر و کتاب آسمانی قرآن مجید و گزیده‌ای از نهج البلاغه را نام برد.

۳۰۰۰ اسپرانتیست در تهران

دکتر ناصرالدین صاحب‌الزمانی نویسنده و محقق صاحب نام چند سال پیش پس از آشنائی با این زبان به رواج آن در ایران همت گمارد و با همکاری دانشگاه تهران در طول دو سال گذشته به سه هزار دانشجو اسپرانتو را تعلیم داد، بطوریکه هم اکنون آنها قادرند به این زبان بنویسند و بخوانند.

استقبال از این زبان آسان و راحت موجب شد که گروهی از دانشجویان دکتر صاحب الزمانی پس از آموزش کامل، خود به تدریس آن بپردازند و هم اکنون علاوه بر کلاسهای آزاد اسپرانتو در دانشگاه تهران، دهها موسسه و تدریس کننده خصوصی در تهران به کار اسپرانتو اشتغال دارند.

اسپرانتو از تهران به شهرستانها هم رفته و در دانشگاه آزاد مشهد با استقبال فراوانی روبرو شده است. علاوه بر موسسات خصوصی و مرکز فرهنگی دانشگاه تهران گروهی از علاقمندان به این زبان نیز با مطالعه سلسله کتابهای خود آموز دکتر صاحب الزمانی به آموختن آن مشغولند.

رئیس جهانی اسپرانتو در تهران

«همفری تونکن» رئیس انجمن جهانی «اسپرانتو» هفته گذشته به تهران آمد. همفری تونکن که همراه دکتر صاحب‌الزمانی در گفتگوئی با ما شرکت کرد گفت:

ـ جنبش اسپرانتو در طول دهسال گذشته در کشورهای جهان سوم گسترش حیرت انگیزی داشته است. یکی از دلایل مهم این گسترش اینستکه اسپرانتو هیچگونه جهت سیاسی اقتصادی، استعماری و امپریالیستی ندارد پاسخگوی خواستهای مردم عادی جهان است، و امکان میدهد که یک زبان جهانی آزاد از مرزهای معمول بگذرد.

تونکن همچنین گفت:

ـ سازمانهای بین‌المللی مجبور هستند که هر ساله هزینه‌های هنگفتی برای ترجمه و انتشار نشریه‌های خود اختصاص دهند، مثلا سازمان ملل متحد هرسال چندین میلیون دلار در این راه هزینه دارد. علاوه براین گه‌گاه زبانهای جدیدی از طرف سازمان ملل متحد برسمیت شناخته میشود و هزینه ترجمه اسناد و نشریه‌های سازمان نیز افزایش پیدا میکند...

دکتر ناصرالدین صاحب‌الزمانی در ادامه توضیحات تونکن میگوید:

ـ آموزش زبان اسپرانتو ده بار آسان‌تر از یک زبان معمولی است. دانش آموزان ایرانی برای یاد گرفتن زبان انگلیسی گاهی تا

صدها شاهکار ادبی جهان به زبان اسپرانتو برگردانده شده است

۵۰۰ ساعت وقت صرف میکنند، و غالبا موفق هم نیستند، اما اسپرانتو را بین ۵۰ تا صد ساعت میتوان بخوبی آموخت و مهمتر اینکه آموزش زبان اسپرانتو موجب میشود تا دانش آموز اعتماد بنفس بیشتری پیدا کند و یک زبان خارجی دیگر را زودتر یاد بگیرد. و بهمین دلیل تعداد مدارسی که زبان اسپرانتو در آن تدریس میشود روز بروز در حال افزایش است.

پیشرفت سریع زبان اسپرانتو موجب شده است که هم اکنون پانزده فرستنده رادیوئی برنامه‌هائی بزبان اسپرانتو پخش کنند. بی‌بی سی لندن نیز برنامه‌ای بنام خود اموز اسپرانتو دارد. تعداد مسئولین زبان اسپرانتو در ۸۰ کشور جهان بیش از سی و سه هزار نفر شده‌اند. اینها همه نشانه اینست که اسپرانتو در سالهای آینده زبان دوم تمام مردم جهان خواهد شد و دیگر مشکل زبان با آن صورت پیچیده‌ای که امروز دارد، برای مردم جهان وجود نخواهد داشت.

اصول شانزده گانه اسپرانتو

برای اطلاع و آگاهی بیشتر خوانندگان از زبان اسپرانتو، قسمتی از مقاله دکتر صاحب‌الزمانی رئیس شعبه ایرانی اسپرانتو را تحت عنوان اصول شانزده گانه اسپرانتو نقل میکنیم تا بدانید سادگی زبان اسپرانتو تا چه حد است.

✱ نوشتن ـ هر کلمه همانگونه خوانده میشود که نوشته میشود، بدیگر سخن، مسئله‌ای بنام املاء در اسپرانتو وجود ندارد.

✱ واژه سازی ـ واژه‌های به اصطلاح بیگانه، یعنی واژه‌هائی که بیشتر از زبانهای غربی، از یک ریشه، مانند لاتین یا یونانی گرفته شده‌اند در اسپرانتو نیز بدون تغییر، البته با رعایت شیوه‌ی املاء اسپرانتو، بکار میروند، لیکن درباره‌ی واژه‌های مختلف از یک ریشه، تنها همان ریشه‌ی اصلی، گرفته شده، و دیگر شکل‌های آن، بنابر اصول اسپرانتو، بیاری پیشاوندها و پساوندهای آن ساخته میشوند.

✱ پیوند ـ واژه‌های مرکب از پیوند ساده‌ی واژه‌های موجود ساخته میشوند، واژه‌ی اصلی در پایان، و واژه فرعی، پیش از آن قرار میگیرد. پساوندهای دستوری، خود در پیوندهای، همانند واژه‌های مستقل بشمار میروند.

✱ خواندن ـ در اسپرانتو هرچه که نوشته شود خوانده میشود.

✱ حرف تعریف ـ نشان خاصی برای اسم نکره وجود ندارد، بلکه اسپرانتو تنها دارای یک حرف تعریف ـ لا ـ ثابت برای همه‌ی حالات اسم است.

✱ اسم ـ اسم مفرد، دارای پساوند ـ O ـ است و جمع آن پساوند ـ J ـ میگیرد.

✱ حروف اضافه ـ تمام حروف اضافه برسر حالت فاعلی اسم، اضافه میشوند.

✱ پساوند جهت ـ برای نشان دادن جهت، واژه‌ها، از پساوند مفعول مستقیم (h) بهره میجوید.

✱ صفت ـ a ـ پساوند صفت است.

✱ حذف ـ قید ـ عدد ـ ضمیرهای شخصی ـ فعل ـ حرف اضافه‌ی عام ـ نفی، همه دارای قواعدی ساده و آسان میباشند که آموزش زبان دوم را بیش از حد ساده میکند.

اما با همه این سادگی نباید فراموش کرد که آموختن یک زبان نیاز به زحمت و تلاش و علاقه دارد. و همگان نباید چنین فکر کنند که چون تولستوی در مدت دو ساعت اسپرانتو یاد گرفت پس همه میتوانند دو ساعته زبان یاد بگیرند و با یک جلسه اسپرانتیست بشوند، در کلاسهای آزاد دانشگاه تهران این زبان در مدت پنجاه ساعت به ایرانیها آموخته میشود. اما با توجه به تفاوت استعدادها این مدت میتواند کم یا زیاد شود.

شایسته ترین فرزندان وطن با مجله جوانان همکاری دارند

شاگرد اول کنکور سراسری کارآموز کلاس خبرنگاری مجله جوانان است

به پیشنهاد سردبیر مجله و موافقت فوزی مدیر مؤسسه اطلاعات قرار شد بهمن رودگرنیا پس از خاتمه تحصیلات لیسانس با بورس اهدائی مؤسسه اطلاعات برای ادامه تحصیل روزنامه‌نگاری بخارج برود.

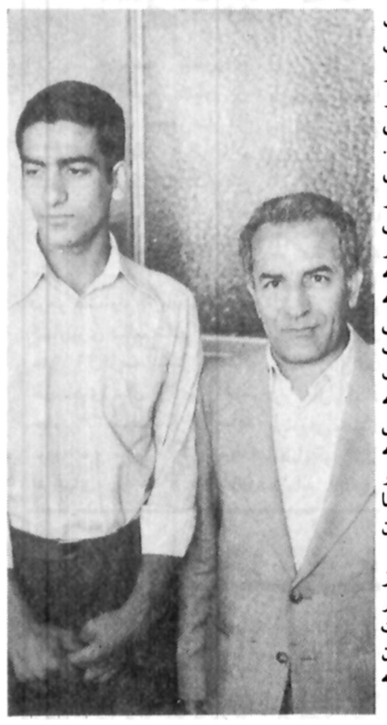

در این هفته «بهمن رودگرنیا» یکی از کارآموزان کلاس خبرنگاری مجله جوانان در کنکور سراسری بعنوان شاگرد اول رشته زبان و ادبیات انگلیسی در تمام نشریات کشور معرفی گردید و این پیروزی نشان داد که شایسته‌ترین فرزندان وطن با مجله جوانان که کانون یک روزنامه‌نویسی آگاه و انسانی است همکاری مشتاقانه‌ای دارند.

بهمن در حالیکه بشدت از این پیروزی خوشحال بود بدفتر مجله جوانان آمد تا شادی خود را با سردبیر و سایر همکاران خود تقسیم کند.

سردبیر مجله بلافاصله با آقای فرهاد مسعودی تماس گرفت و ضمن اطلاع موفقیت درخشان کارآموز ساعی کلاس خبرنگاری جوانان پیشنهاد کرد که بپاس این پیروزی از هم اکنون مؤسسه اطلاعات یک بورس روزنامه‌نگاری در یکی از کشورهای پیشرفته برای بهمن در نظر بگیرد تا پس از خاتمه تحصیلات دانشگاهی به آنکشور اعزام شود.

این پیشنهاد با علاقه خاصی از جانب مدیر مؤسسه پذیرفته شد و چند دقیقه بعد بهمن رودگرنیا باتفاق پدر عزیز خود در اتاق مدیر مؤسسه اطلاعات با آقای فرهاد مسعودی آشنا گردید و فرهاد مسعودی ضمن تبریک موفقیت به بهمن رودگرنیا اظهار داشت من خوشحالم که جوانان با استعداد و شایسته‌ای در مجله جوانان که امروز از اعتبار ویژه‌ای در جامعه ایرانی برخوردار است همکاری می‌کنند. پیشنهاد سردبیر مجله با کمال اشتیاق می‌پذیرم و شما مطمئن باشید که پس از خاتمه تحصیلات لیسانس، بورسی برای تحصیل در ایالات متحده امریکا در اختیارتان گذاشته میشود تا در رشته روزنامه‌نگاری تحصیل کنید و با تکیه به استعداد درخشان خود و سرمایه معنوی بسیار بوطن بازگردید و در صف خدمتگزاران رکن چهارم مشروطیت ایران قرار گیرید. هدف مؤسسه اطلاعات همیشه جلب و جذب نیروهای شایسته و مستعد جوان است و مجله جوانان در راه جذب این نیروی عظیم و کوشنده پیوسته گام برداشته و شما نمونه‌ای از تلاشهای مجله جوانان هستید.

ابتدا آقای رودگرنیا و سپس بهمن از توجه خاص مؤسسه اطلاعات تشکر کردند و قرار شد در مدت تحصیلات دانشگاهی نیز بهمن در قسمت تهران ژورنال نشریه انگلیسی زبان مؤسسه اطلاعات کارآموزی نماید.

پرورش گیاهان وسبزیها با اشعه لیزر

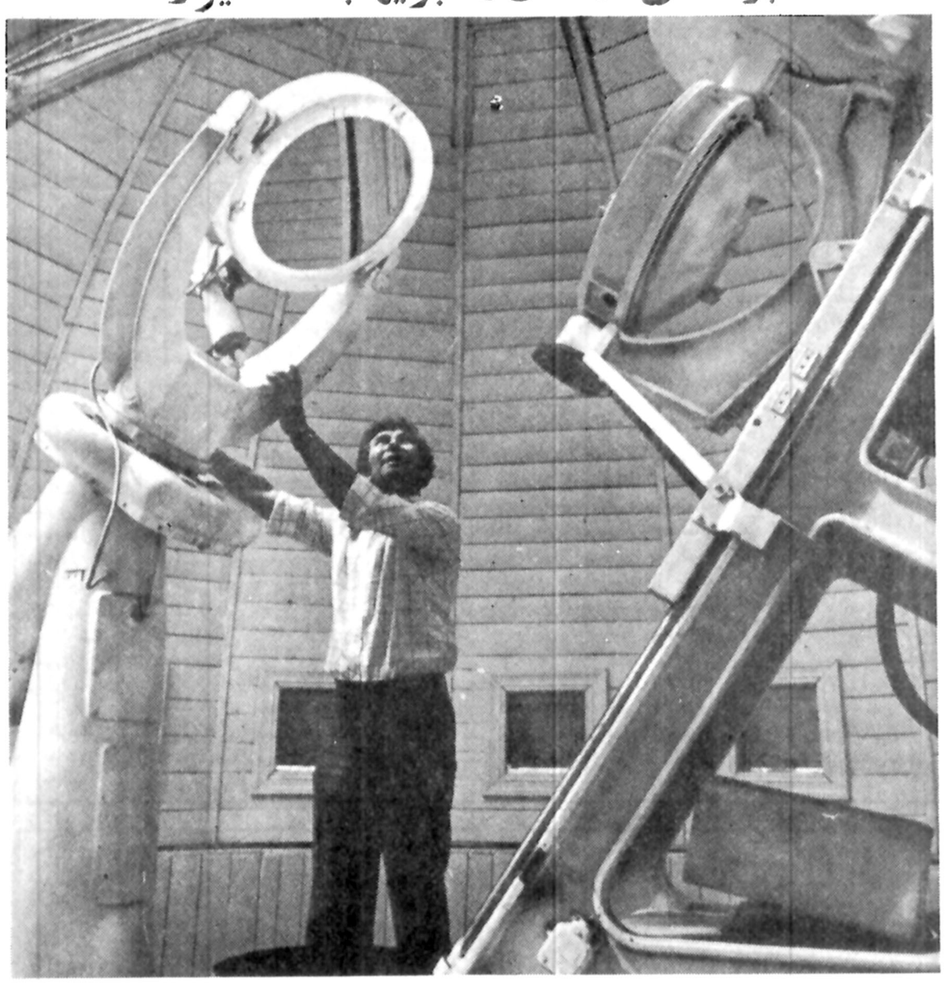

در این پس برای رشد بیشتر سبزیجات و غلات از اشعه لیزر استفاده خواهد شد. بمنظور تسریع در رشد گیاهان در شرایط مناسب و سخت در مناطقی که در محدوده قطب شمال قرار دارند، دانشمندان میکوشند تا گیاهان را با تزریق اشعه خورشیدی توسط آئینه مقعر تحت تاثیر قرار دهند.

این تجربه از سوی پرفسور الکساندرشاخوف فیزیولوژیست شوروی روی غده های سیب زمینی و بذر چند نوع گیاه خوراکی و غیر خوراکی انجام شده و نتایج آن مثبت است.

آزمایش نشان داده که گیاهان در برابر پرتو لیزر از خود عکس العمل قابلا ملاحظه‌ای نشان داده‌اند.

کاربرد این شیوه تجربی بحدی است که بذرهای گوجه فرنگی، و خیار، بنحو نیرومندی شروع به بارور شدن میکنند و جوانه های فراوان و محصول زیادی ببار میاورد.این محصول همچنین ازویتامین و مواد قندی بیشتری بر خوردار است. این شیوه از پرورش گیاهان اینک بطور تجربی در هفتاد هزار هکتار زمین در شوروی به مرحله اجرا در میاید

زنی که زندگی خود را وقف ناشنوایان کرد

جولیا سمیعی، بانوی نیکوکاری که دیگر در میان ما نیست

ناشنوایان کشور یکی از خادمان خود را از دست دادند.

جولیاسمیعی، نخستین بانویی که با همکاری یک کمیته هفت نفری در ایران توانست یک زبان واحد برای نا شنوایان پی ریزی کند در یک سانحه هوائی در گذشت.

جولیا آن الیور (سمیعی) گرچه امریکائی الاصل بود، لیکن پس از سالها زندگی و خو گرفتن با ایرانیان، کشور ما را بعنوان سرزمین مسکونی خود برگزید و برای تعلیم و تربیت نا شنوایان کشور، سالها تلاش کرد.

زندگی این زن انساندوست که بیشتر آن وقف رسیدگی به امور ناشنوایان شد، سراسر کوشش و فداکاری بود.

جولیا سمیعی، در «لوسکا»ی آمریکا متولد شده بود و پس از ازدواج با دکتر سیروس بابک سمیعی به ایران آمد و با توجه به تحصیلاتی که داشت بعنوان مدیر و کارشناس فنی و مسئول بخش تحقیقات در سازمان رفاه ملی ناشنوایان مشغول بکار شد.

در اجرای دستور علیاحضرت شهبانو . خانم جولیا سمیعی ماموریت یافت در این زمینه مطالعات کافی بعمل آورد و ایجاد یک زبان واحد جهانی را برای عموم ناشنوایان پی ریزی نمایند. در این زمینه یک کمیته ۷ نفری از کارشناسان ناشنوا و شنوا تشکیل شد که اقدام به تهیه لغت نامه زبان اشاره جدید کرد. این کمیته با مشورت و تبادل نظر ـ اشارات واحدی را برای هر لغت انتخاب و بعد از تصویب آن را تثبیت نمودند تا بعدا بصورت فرهنگ کاملی ارائه گردد. اما افسوس که با فقدان وی این امر دچار وقفه گردید، ولی این امید باقی است که تربیت یافتگان مکتب او کار نا تمام وی را به بهترین وجهی به ثمر رسانند.

حضور «جولیا» در کنگره ها و کنفرانسهای مختلف که در اقصی نقاط جهان تشکیل می‌شد نمایانگر شور و اشتیاق این زن انساندوست به امور مربوط به ناشنوایان بود. فعالیت ها و فداکاریهای این زن از نظر مقامات فدراسیون جهانی ناشنوایان وابسته به سازمان ملل نیز اقدامی عظیم و در خور تحسین بود، بطوریکه از دوسال قبل از طرف این فدراسیون بعنوان رئیس کمیته امور ناشنوایان در کشورهای در حال توسعه انتخاب شد. یکی دیگر از خدمات برجسته‌ی مشارالیه تربیت رابط و مشاور راهنمایان در رشته ادیومتری دانشگاه ملی ایران بود ـ وی زنی فروتن، مهربان دلسوز، انسان دوست و نوع پرور بود و به درخواستها و نیازهای ساده ترین کارمند توجه خاص داشت و تا حد امکان برای حل آن تلاش می‌نمود و تا رسیدن به مقصود از پای نمی‌نشست و بارها مشکلات وسائل بسیاری از کارمندان و افراد را با کمک مسئولان از میان برداشت.

جولیا سمیعی گرچه از نظر ملیت ایرانی نبود، اما به آنچه که با ایران و فرهنگ این کشور کهنسال ارتباط می‌یافت دلبستگی عمیق داشت.

با توجه و علاقه چشمگیری که به امر آموزش و پرورش افراد انسانی در وی وجود داشت در همان سال های نخست خدمت خود مسافرتهای متعددی به کشورهای اروپائی و آمریکائی کرد، و با موسسات مشابه بین‌المللی ناشنوایان تماس برقرار کردواز نزدیک با طرز کار و روش آموزشی موسسات ناشنوائی آشنا شد.

در تمام اوقات سعی داشت که با استفاده از تجربیات کشور های مترقی در زمینه امور رفاهی و آموزشی ناشنوایان برنامه های سودمندی را برای بهبود بخشیدن به وضع کلی ناشنوایان ایران ـ ارائه دهد و در این راه بیشتر اوقات خود را صرف رسیدگی به امور کلی ناشنوایانی که نیازمند راهنمائی های او بودند می کرد.

فرد فرد ناشنوایانی که او را می‌شناختند و با او کار می‌کردند صمیمانه دوستش می‌داشتند. ثمره ازدواج جولیا و دکتر بابک سمیعی، چهار پسر بود که ۲ نفر از جوانترین آنها در سانحه سقوط هواپیما بهمراه مادرشان جان خود را از دست دادند.

نقش کامپیوتر در خدمات درمانی

اخیرا مرکز پزشکی جدیدی با نام مرکز«زنده کردن» یا رانیماسیون در باکو گشایش یافته است در اتاقهای سرویس این بیمارستان که مجهز به کمپیوتر است، پزشکان میتوانند از تغییر حال بیماران خود تا پنج شب و روز آینده مطلع شوند.

پزشکان با بررسی و اطلاع از وضع بیماران خود موثرترین راه درمان بیماری را جستجو میکنند.ضمنا برای نجات جان بیمارانی که در راه بیمارستان بوسیله امبولانس به مرکز درمانی میرسند، تدابیر لازم اتخاذ شد و امبولانسهای مرکز «رانیماسیون» نیز تجهیزات فراوانی دارد. در این مرکز پزشکی از دستگاه ها و لوازم ساخت آلمان فدرال و هلند هم استفاده میشود و همین امرباعث شده که هزینه درمان در چنین مراکزی افزایش یابد. طبیعی است که تجهیز مراکز درمانی به مدرن ترین تجهیزات و وسائل پزشکی موجب افزایش هزینه ها میشود، ولی بیماران با مشکل پرداخت پول روبرو نیستند. زیرا در شوروی هر نوع درمان هم در بیمارستان ها و هم در درمانگاه ها رایگان است. دولت تمام هزینه های مربوط از قیمت یک قرص اسپیرین تا هزینه عمل پیوند اجزاء مختلف بدن و نیز حق الزحمه پزشک را خودش پرداخت میکند. تامین بیمار از لحاظ دارو و کمک پزشکی تا موقعیکه به آن احتیاج داشته باشدو اگر لازم باشد در تمام مدت عمر بعهده دولت است. اکنون در آذربایجان شوروی که ۷ و ۵ میلیون نفر جمعیت دارد در حدود ۶۵ هزار پزشک و پرستار و نرس و پزشکیار و دیگر کارکنان موسسات درمانی مشغول انجام وظیفه‌اند و هیچ بخش و قصبه و شرکت تعاونی زراعی و یا واحد کشاورزی دولتی وجود ندارد که در آن درمانگاه و شفا خانه و بیمارستان و مرکز بهیاری نباشد. در صورت لزوم هواپیما های بهداشتی پزشک را به دوردست ترین مناطق حمل میکنند.

از «ادی کنستانتین» چه خبر؟

ادی کنستانتین، هنرپیشه مشهور فرانسوی که نقش سینمایی او در کسوت کارآگاهی به نام «لومی کوشن» زبانزد تماشاگران سینما در سراسر دنیاست، اکنون ۶۱ سال دارد. به تازگی دومین کتاب او به نام «مرد ـ نتدر» منتشر شده است. به همین مناسبت است که خبرنگار مجله فرانسوی «پاری ماچ» با او مصاحبه‌یی کرده که برگردان فارسی آن را در این جا خواهید خواند.

س ـ این بار شماسیستم «ستاره سازی» را بر ملا کرده‌اید؟

ج ـ بله، سیستم «ستاره سازی» دیگر در آمریکا وجود ندارد. سی سال است که حتی اگر فیلم بد باشد، به لطف بازیگران نقش اول فروش خوبی دارد. امروزه، جز دو ستاره در دنیای سینما وجود ندارد: باربارا استرایسند، و کلینت ایستوود. از آن جا که من در هالیوود زندگی می کنم، به خوبی می توانم سیستم «ستاره سازی» را بشناسم و توضیح بدهم وبا اطمینان بگویم که عمر این سیستم پایان یافته است. ستارگان دیگر در هالیوود زندگی نمی کنند، آن ها در نیویورک هستند.

س ـ کتاب شما، تا حدودی زندگی شماست؟

ج ـ بله. امابه صورت یک رمان، زیرا که تمام هنرپیشه ها، تمام رقاصان، کمدین هاو آواز خوان ها خاطرات خود را می نویسند. خاطره نویسی اینسان دیگر جاذبه چندانی ندارد.

آیا شکسپیر زندگی نامه خود رانوشته است؟

س ـ آیا نخستین رمان شما، «مالک»، به صورت فیلم درخواهد آمد؟

ج ـ کارلو پونتی، کارگردان بزرگ ایتالیایی هشت روز پس از انتشار کتاب، سوژه آن را خرید و پول آن را هم پرداخت ، اماهنوز از آن فیلمی نساخته است. لورنس اولیویه ابراز تمایل کرده است که نقش اول را در چنین فیلمی بازی کند.

س ـ آیا شما همیشه به اسب واسب دوانی علاقه داشته‌اید؟

ج ـ نه. در جریان نوشتن کتابم بود که مسحور اسب شدم. حالا دیگر نه اسبی دارم، ونه علاقه‌یی به آن.

س ـ فرانسوی ها، ادی کنستانتین را به نام «لومی کوشن» کارآگاه بسیاری از فیلم های او، می شناسند، آیا ازاین موضوع متاسف نیستید؟

ج ـ اگر در سه چهار فیلم با نام «لومی کوشن» بازی می کردم، شاید ازاین موضوع متاسف می شدم. اما این مجموعه به ۸۰ فیلم رسید و بنا بر این جای تاسفی نیست که مردم فرانسه مرا «لومی کوشن» بشناسند.

س ـ با پول های تان چه کرده‌اید؟

ج ـ همه دنیا سر من کلاه گذارده‌اند. من به تمام کسانی که طرف مشورتم قرار گرفتند، اعتقاد کردم وهمه آنها پول های مرا ازچنگم درآورند. البته این وضع هرگز مایه اندوه من نشده است.

س ـ امریکا را چه گونه دیده‌اید؟

ج ـ آمریکا کشوری است بسیار سطحی و بسیار «مادی» تر از فرانسه، در امریکا، همه چیز، وحتی منش و شخصیت شما را با دلارهایی که به دست می آورید ارزیابی می کنند، این که چند دلار پول نقد، چند اتومبیل و چه گونه خانه‌یی دارید. اگر شما در این ارزیابی چیزی نشوید، هرگز محل‌تان نمی گذارند.

س ـ آیا هنوز هم عاشق هستید؟

ج ـ بله، همیشه عاشق هستم. اگر عاشق نباشم، خوشبخت هم نخواهم بود.

گوناگون

پاسخ مسئولان به نامه های مردم

برای لوله کشی اقدام شده است

در روزنامه اطلاعات در شماره پنجشنبه ۱۹ در صفحه ۲۵ و شنبه صفحه ۱ (گزارشهائی از غرب) مطالبی در مورد آثار باستانی طاق بستان درج نموده است که بطور قطع مطالعه هر دو خبر تناقض گوئی مخبر روزنامه مذکور را نشان میدهد زیرا در خبر پنجشنبه آمده که آب به روی مردم بسته شده در خبر شنبه خداکرم کلانتری اذعان دارد که برای یک سطل آب به داخل تاق بستان برود و آب به داخل تاق بستان برود و این نشان میدهد که بخاطر آسایش مردم طاق بستان بی آنکه ورود افراد با سطل و برای برداشتن آب و شستن ظروف و وسایل داخل محوطه این شهر باستانی که میعادگاه هزاران توریست داخلی و خارجی است منظره ای زننده ای پیدا نموده است ولی برای تامین آب مشروب مناسب و بهداشتی و بمنظور اینکه اهالی بامشکلاتی روبرو نشوند، فرهنگ و هنر کرمانشاه در فصل کم آبی فعلی اجازه داده است که از آب داخل محوطه استفاده نمایند.

ضمنا از طرف مقامات مسئول استان اقدام برای لوله کشی آب تاق بستان و انتقال آب به خارج از دهکده بعمل آمده است که بزودی این کار نیز پایان می یابد ضمنا دهکده تاق بستان در حریم آثار باستانی است و اهالی نمی توانند نسبت به نوسازی ساختمانهای موجود اقدام کنند. ولی اداره کل فرهنگ و هنر کرمانشاه تا تعیین تکلیف قطعی وضعیت دهکده اجازه داده است با مصالح اولیه خانه‌های خود را تعمیر نمایند علاوه بر این تعدادی از اهالی در زمان استانداری آقای شهرستانی پول خانه‌های خود را گرفته‌اند و می باید محل را تخلیه کنند تا تخریب گردد. که چون بموقع این کار نشده حاضر بانجام این کار نیستند. در مورد امامزاده اجازه داده شده که تعمیراتی که لازم دارد با مصالح موجود انجام دهند ولی آنان اظهار میدارند که پایستی موافقت شود با سنگ و آجر و آهن امامزاده را مجددا بسازند که این کار خلاف است. با آنکه اهالی این دهکده سالهااست در مورد حفظ میراث فرهنگی منطقه که اثر کلی در اقتصاد منطقه دارد با این اداره کل همکاری صمیمانه دارند و همه آنها اذعان دارند که فرهنگ و هنر تلاش خود را در مورد تعیین وضعیت آنان بعمل آورده است انتظار دارد همچنان مارا در انجام وظیفه ایکه بعهده گرفته‌ایم یاری کنند.

بالا بردن برق ایذه

در شماره ۱۵۶۷۲ مورخ ۲۵۳۷/۵/۵ آن روزنامه مطلبی تحت عنوان «برق قاراشمیش ایذه» درج شده بود، به اطلاع میرساند: عده‌ای از متخصصین واحد برق این سازمان در حال حاضر مشغول نصب یک دستگاه سوپرشارژ جهت بالابردن تولید در ایذه هستند و همچنین اقدامات عاجلانه‌ای نیز جهت اتصال مدار برق ایذه به خطوط اصلی واحد برق در دست انجام است و امید میرود تا قبل از پایان سال جاری مشکلات مذکور مرتفع شوند.

روابط عمومی وزارت نیرو

۲۰ کیلومتر اسفالت شده است

درشماره ۱۵۶۴۸ مورخ ۳۷/۵/۱۲ مطلبی تحت عنوان شاهراه کرمان، خراسان کمر مسافران را لق کرده است بقلم خبرنگار اطلاعات در راور منتشر شده که توجه آن روزنامه و خبرنگار محترم و خوانندگان عزیز را به این نکات جلب میکند.

۱ ـ یکی از بزرگترین عوامل خرابی راه کرمان به مشهد انست که این جاده از کویر لوت عبور میکند و چون کلیه نفتکش‌های سنگین از این راه عبور میکنند و یک راه شنی مقاومت عبور اینهمه وسایل نقلیه سنگین را ندارد لذابا وجود اینکه برای بهبود راه مذکور تلاش فراوانی میشود معهذا بعلت شن زار بودن منطقه نتیجه فعالیتهای راهداری وتلاشهای ماموران بچشم نمیخورد.

خوشبختانه اسفالت قسمتی از راه راور (از سه راهی چترود تا کیلومتر ۷۰) شروع و تا کنون ۲۰ کیلومتر از آن هم اسفالت شده است و حدود ۱۱۰ کیلومتر دنباله راه مذکور تا نای بندان هم در دست مناقصه است که ساختمان آن بزودی آغاز میشود.

بدیهی است سایر قسمتهای این راه تدریجا برای ساختمان بمناقصه گذارده شده و مشکل عبور و مرور در جاده مزبور مرتفع خواهد

روابط عمومی وزارت راه و ترابری

آگهی برای اطلاع صاحبان سهام شرکت سهامی لبنیات پاستوریزه پاک، «سهامی عام»

چون طبق تصمیم مجمع عمومی فوق العاده شرکت مورخ ۳۷/۵/۱۸ موافقت شده است که سرمایه شرکت ازمبلغ پانصدوپنجاه میلیون ریال بمبلغ هشتصدوبیست وپنج میلیون ریال افزایش یابد وچون صاحبان سهام شرکت به نسبت سهام خوددرشرکت برای خرید سهام ناشی ازافزایش سرمایه حق تقدم دارند لذا ازصاحبان سهام شرکت درخواست میگردد که حداکثر ظرف مدت ۶۰ روزازتاریخ انتشار این آگهی بهای سهام ناشی ازافزایش سرمایه را که باتوجه به حق تقدم به آنان تعلق میگیرد بحساب شماره ۲۵۷۰۷ـ۰۴ بانک تهران ـ شعبه پهلوی پرداخت نموده ورسید آنرا برای شرکت ارسال دارند. توضیح اینکه درنتیجه افزایش سرمایه تعداد ۲۷۵۰۰ سهم بانام ده هزارریالی صادر خواهد شد که دارندگان هردوسهم شرکت برای خرید یک سهم ازسهام ناشی ازافزایش سرمایه دارای حق تقدم میباشد: برای صاحبان سهام شرکت گواهی نامه حق خرید سهم طبق ماده ۱۷۱ قانون تجارت ارسال شده است. بدیهی است درصورتیکه صاحبان سهام شرکت درموعد مقرردراین آگهی بهای سهام ناشی ازافزایش سرمایه را که بآنان تعلق میگیرد درحساب فوق پرداخت ننمایند حق تقدم خودرا ازدست خواهند داد.

شرکت سهامی لبنیات پاستوریزه پاک (سهامی عام)

آگهی

شهرداری بناب دراجرای مواد ۱۶ و ۱۷ قانون نوسازی و عمران شهری ومواد ۵ و ۶ آئیننامه اجرائی تبصره (۲) ماده ۱۶ قانون

مذکور تصویبنامه مورخ ۳۷/۳/۲۵ و ۳۷/۴/۲۶ انجمن شهر و تائید شماره ۲۷۱۷ـ ۳۷/۵/۲ و ۲۰۵۹ـ ۳۷/۳/۳۰ مقام‌فرمانداری شهرستان مراغه براساس اختیارات تفویضی شماره ۱۲۳۱۳ـ ۳۷/۳/۴ استانداری معظم آذربایجان شرقی بدینوسیله اجرای طرح تعویض بلوار خیابان‌های ششم بهمن و سینا را بشرح‌زیر به‌اطلاع میرساند.

۱ـ تاریخ اجرای طرح مدت دوماه‌ومدت‌قبول اعتراضات از تاریخ نشر اولین آگهی بمدت دو ماه‌ومحل قبول اعتراضات‌دفترشهرداری بناب تعیین و اعلام میگردد.

۲ـ مفاد فهرست طرح در دائره ساختمانی‌شهرداری‌بناب‌برای‌ملاحظه مالکین املاك واقع در مسیر الصاق گردیده است.

۳ـ اعتراض دهندگان باید ضمن‌ارسال مدارك مالکیت یا تصرف خود ذیل برك‌اعتراض نشانی‌کامل‌وروشن‌خود را قید نمایند.

۴ـ شهرداری ضمن انتشار این‌آگهی نتیجه ارزیابی را برای هر یك از مالکین و مستاجرین واقع درمسیر طرح ارسال ومفاد این‌آگهی در معابر و تابلو های اعلانات شهرداری‌الصاق گردیده است.

۵ـ هر گونه‌اعتراض از طرف‌مالك‌و یا مالکین ویانمایندگان قانونی‌آنان و مستاجرین مانع عملیات شهرداری در اجرای طرح مذکور نخواهد بودو شهرداری در مدت معینه بوظایف قانونی خود عمل خواهد نمود.

سلامی شهردار بناب

آگهی استخدام

نیروی هوائی‌شاهنشاهی تخصصهای مشروحه زیر را جهت خدمت در مرکز و خارج از مرکز با حقوق مکفی بهمکاری دعوت می نماید. واجدین شرایط می توانند از تاریخ ۲۹ر۵ر۲۵۳۷ شاهنشاهی‌همه روزه باستثنای روز های ۵ شنبه وتعطیل ازساعت ۸ الی ۱۱ بادردست‌داشتن مدرك تحصیلی به ستاد فرماندهی نیروی‌هوائی شاهنشاهی (بهداری) واقع در خیابان فرح آباد ژاله مراجعه نمایند.

نیروی هوائی شاهنشاهی

۱ـ پزشك متخصص قلب وعروق
۲ـ پزشك متخصص ارولژی
۳ـ پزشك متخصص گوش وحلق وبینی
۴ـ پزشك متخصص داخلی
۵ـ پزشك متخصص آزمایشگاه
۶ـ پزشك متخصص پاتولژی
۷ـ پزشك متخصص فارچ شناسی
۸ـ پزشك متخصص ارتوپدی
۹ـ پزشك متخصص پوست
۱۰ـ پزشك متخصص اعصاب وروان
۱۱ـ پزشك متخصص رادیولژی
۱۲ـ پزشك متخصص چشم پزشك
۱۳ـ پزشك متخصص جراحی عمومی
۱۴ـ پزشك متخصص بیهوشی
۱۵ـ پزشك متخصص فیزیکال مدیسن
۱۶ـ دامپزشك
۱۷ـ دندانپزشك
۱۸ـ پزشك عمومی
۱۹ـ نرس اطاق عمل
۲۰ـ تکنیسین آزمایشگاهی

م الف ۱۲۴۴۰

آرامگاه مجاهد مشروطیت پمپ بنزین می‌شود

کاشان ـ خبرنگار اطلاعات بزودی‌ازطرف‌شهرداری‌کاشان‌و زیر گوش اداره فرهنگ و هنر این شهر، کلنگ نوسازی آرامگاه گروهی از علماء، دانشمندان و سیاستمداران یک قرن اخیر به زمین زده میشود و این محل محروبه و فراموش شده بصورت یک پمپ بنزین مجهز، شیک و پرزرق و برق در می‌آیدانتشار این خبر همانقدر که برای رانندگان تشنه سوخت،بهجت اثر و شادی آفرین بود به نگرانی و دلمشغولی شیفتگان ارزش های تاریخی کاشان و کشورمان افزود.

شهرداری کاشان اخیرا در مقابل فشار متقاضیان و اهالی برای ایجاد یک جایگاه‌فروش بنزین تصمیم‌گرفت محل‌مناسبی را باین منظور اختصاص‌دهد.

مطالعات مقدماتی وگزارش برنامه‌ریزان‌و دست اندرکاران حاکی از آن بود که در این شهر در اندردشت هیچ‌زمینی مناسبتر ازخانه خفتگان‌مشهور در گور نیست.

در این میان حتی بعنوان نمونه یکنفر هم پیدا نشد به «گوربه‌گورشدن» این خفتگان فتوی ندهد و لرزاندن‌الباقی استخوان های سید محمدرضا کلهری، میر محمد علی، سید محمد رضا ابوی و گروهی دیگر از علما و دانشمندان را باتیغه بولدوزر در گور جایز نداند.

اگر بیگانگان و افراد غیر محلی از جمله‌شهردار، ریاست اداره فرهنگ‌و هنر و سرپرست تشکیلات حفاظت‌ازآثارباستانی کاشان خالی‌الذهن باشند یکنفر کاشانی نیست که نداند:

سید محمد رضا کلهری و میر محمد علی از جمله علمای یک قرن پیش این آب و خاک هستند که صاحب تالیفات و آثار ارزشمند بسیاری‌بوده‌اند.

حتی بچه های کم سن و سال کاشان هم میدانند که‌سید محمد رضا ابوی‌مدیر روزنامه «حبل‌المتین» از جمله آزادی‌خواهان و مجاهدین صدر مشروطیت بوده است.

اهالی کاشان در عین حال میدانند از گفتن و نوشتن در این مقوله دیگر طرفی نمی بندند چرا که چه سود، وقتی تیغه بولدوزر مدتها است‌سنگ های گور را به یغما برده و خانه آخرت‌علماء و دانشمندان را مثل کف دست صاف‌و بدون نام‌و نشان ساخته است.

۲۸ مرداد

یادآور فداکاری و از جان گذشتگی ملت ایران و او حفظ استقلال و نظام شاهنشاهی ایران زمین است

ازطرف کارکنان آموزش وپرورش منطقه رزن

شرکت ملی نفت‌ایران‌جهت خدمت در بهداری و بهداشت شیراز به پزشك عمومی با شرایطزیر نیازمند است

۱ـ ملیت ایرانی
۲ـ شاغل نبودن در سازمانهای دولتی و وابسته بدولت.
۳ـ دارا بودن کارت پایان خدمت وظیفه عمومی یا معافیت دائم.
۴ـ دارا بودن درجه دکتری پزشکی عمومی.
۵ـ دارا بودن پروانه پزشکی دائم.
۶ـ آشنائی‌به‌زبان‌انگلیسی.
۷ـ حداکثر سن ۴۰ سال

متقاضیان واجد شرایط میتوانند همراه با فتوکپی مدارك مربوطه‌ودو برك فتوکپی شناسنامه و۴ قطعه عکس ۴ × ۶ ظرف مدت دو هفته‌ازتاریخ انتشار آگهی از ساعت ۸ الی۱۱ صبح روزهای شنبه تا چهارشنبه به استثناء روز های تعطیل به اداره استخدام‌وکاریابی شرکت ملی نفت‌ایران واقع در تهران کاخ‌شمالی بالاتر از بلوارالیزابت شماره ۷۶ مراجعه نمایند.

م‌الف ۱۲۶۳۴

نظریات کارمندان دولت در مورد قانون استخدام

نظریات خود را برای اصلاح لایحه نهائی قانون استخدام کشوری بوسیله ارسال نامه به روزنامه اطلاعات و یا تماس با تلفن ۳۲۸۶۲۲ از ساعت یک و ۳۰ دقیقه تا ۳ بعد از ظهر هر روز بجز روز های پنج شنبه و جمعه مطرح کنید.

تبصره ماده ۱۴۹ در مورد بازنشستگان بطور کامل اجرا نشده است

آقای حسن تهرانچی کارمند بازنشسته وزارت کار و امور اجتماعی با ارسال نامه‌ای به روزنامه اطلاعات در مورد تجدید نظر در لایحه نهائی قانون استخدام کشوری قید کرده است: طبق تبصره دو ماده ۱۴۹ قانون استخدام دولت مکلف است ظرف پنج سال از تاریخ تصویب این قانون لایحه نهائی قانون استخدام کشوری را با توجه به اصلاحاتی که در آن بعمل آمده است برای تصویب نهائی تقدیم مجلس نماید، و چون تاریخ تصویب قانون جدید استخدام در خردادماه تا امروز قریب ۱۳ سال از آن میگذرد، هنوز مراحل تشریفاتی تصویب لایحه نهائی قانون بپایان نرسیده و بصورت معمائی لاینحل باقیمانده است مشکلات اداری هنوز هم با کلیه مظاهر خود در کمال قدرت عرض اندام مینماید و رابطه بر ضابطه حق تقدم دارد.

آقای تهرانچی در دنباله نامه خود نوشته است: در تبصره یک ماده ۱۴۹ تاکید شده است که دولت مکلف است در اجرای این ماده نسبت به ترمیم حقوق مستخدمین بازنشسته و وظیفه بگیر ها و متناسب ساختن آن با حقوق مستخدمین شاغل اقدام لازم بعمل آورد.

قانون جدید استخدام در سال ۲۵۲۵ شاهنشاهی تصویب و در دو مرحله مرحله اول از ابتدای سال ۲۵۲۷ و مرحله دوم در مهر ماه ۲۵۳۲ در مورد شاغلین بموقع اجرا گذاشته شد. و با اینکه قانون دولت را طبق تبصره یک ماده ۱۴۹ مکلف به اجرای این مراحل در مورد بازنشستگان هم کرده بود، در مورد آنان فقط با افزایش درصد های معینی به حقوقشان اکتفا شد و عاقبت پس از سالها و تلاش بسیار بازنشستگان تصمیم به اجرای تبصره ۸۵ قانون بودجه سال ۲۵۳۶ کل کشور (اجرای طرح طبقه بندی بازنشستگان) در مورد آنان گرفته شد.

با این اختلاف که حقوق حقه بازنشستگان در اجرای مرحله اول از سال ۲۵۲۷ تا سال ۲۵۳۶ بمدت ۹ سال و در اجرای مرحله دوم از مهر ماه ۲۵۳۲ تا سال ۲۵۳۶ بمدت ۳ و نیم سال از بین رفت.

دنباله نامه آقای تهرانچی در شماره فردا چاپ می شود.

کجا برویم

نمایشگاه

* آثار نقاشی عبدالله عامری
مهرشاه ـ خیابان آپادانا ـ نبش نوبخت (۹ تا ۱۲ و ۱۶ تا ۲۰)
* آثاری از نقاشان ایرانی وآمریکائی
فصل ها و یادها ـ تخت طاووس ـ میرعماد ـ خیابان یازدهم پلاک ۲۶ (۱۰ تا ۲۰)
* نقاشی های انوشه محسنی
سیحون ـ عباس آباد ـ خیابان وزراء ـ خیابان چهارم (۱۰ تا ۱۳ و ۱۶ تا ۲۰)
* عکس هائی از آثار تاریخی ایران
انجمن سینمای جوانان ایران ـ خیابان پهلوی
سه راه آریامهر ـ بوعلی شماره ۴ (۱۷ تا ۲۰)
* آثاری از نقاشی های علی اکبر صفائیان، اسماعیل مرضائی، جلالی سوسن آبادی و بهرام عالیوندی
انتشارات آگاه ـ شاهرضا ـ روبروی دانشگاه تهران (۹ تا ۱۹)
* آثار نقاشان و طراحان شیراز
نگارخانه تخت جمشید ـ خیابان تخت جمشید ـ نبش بندر پهلوی (۹ تا ۱۲ و ۱۶ تا ۲۰)
* آثار نقاشان امپرسیونیست
نگارخانه سولیوان ـ خیابان دانشگاه (۱۷ تا ۲۰)
* آثار نقاشان اروپا
نگارخانه سپید ـ خیابان روزولت شمالی ـ (۹ تا ۲۰)
* نمایشگاه چهره هائی از پیشروان هنر و ادبیات معاصر ایران
فرهنگسرای نیاوران ـ انتهای سلطنت آباد غربی ـ پارک نیاوران ـ (۱۰صبح تا ۱۱بعدازظهر)
* آثار نقاشان ایرانی و اروپائی
عباس آباد ـ اندیشه ۲ـ شماره ۷۳ (۵تا۸بعدازظهر)

موزه

* هنرهای بزینی
بلوار کریمخان زند ـ (۹تا۱۶و۱۵تا۲۰)
* سلسله پهلوی
خیابان پهلوی ـ کاخ مرمر ـ (۹تا۱۶)
* خزانه جواهرات سلطنتی
بانک مرکزی ـ (۱۵/۳۰تا۱۸)
* موزه هنرهای معاصر
سنت وهویت معماری فنلاند
امیرآباد ـ پارک فرح ـ (۱۱تا۲۰)
* ایران باستان
خیابان قوام السلطنه ـ (۹تا۱۳ و ۱۵تا۱۸)
* شهیاد آریامهر
میدان شهیاد ـ (۹تا۱۶)
* کاخ گلستان
میدان ارک ـ (۹تا۱۲ و ۱۵تا۱۷)
* هنرهای ملی
میدان بهارستان ـ (۹تا۱۶)
* فرش
امیرآباد شمالی ـ جنب پارک فرح ـ (۱۰تا۱۸)

تئاتر

* مضرات دخانیات ـ خودکشی
اثر: آنتوان چخوف
کارگردان: حمید لیقوانی
خانه نمایش (۲) ـ اداره برنامه های تئاتر ـ (ساعت ۲۰)
* تحویلدار
بکارگردانی پرویز بشر دوست ـ خانه نمایش (۱) اداره برنامه های تئاتر (ساعت ۲۰)
* حاجی آقا وارد میشود
نویسنده و کارگردان محمدتهرانی
محل اجرا: سینمادریا. خیابان فرح آباد ژاله
بازیگران: محمدتهرانی ـ حسین تهرانی ـ خسرو شیرازی ـ منصور بهرامی ـ محمد دانش ـ مهدی نقیبیان ـ (ساعت ۸/۵ شب)
* دادوبیداد
اجراز: گروه شماره (۲) پارت ـ وابسته به مرکز آموزش تئاتر مشهد
نویسنده و کارگردان: داودکیانیان
بازیگران: مهدی غفوریان ـ رضا نجمی ـ وحید کیانیان ـ ژیناسرهنگی و.....
محل اجرا: خانه هنر تهران ـ پیچ شمیران، اول خیابان تنکابن ـ (ساعت ۸ شب)
* کوتی موتی
نوشته: بیژن مفید
کارگردان: اردوان مفید
محل اجرا: پارک جمشیدیه.
شروع: ساعت ۸بعدازظهر

فال فردای شما

* حمل: کوشش دارید درباره شخصی که تازگی درخانواده شما پیدا شده پرسجو کنید،چرا از خودش سئوال نمیکنید.
* ثور: برای پیشبرد کارها آنقدر تلاش کنید که از پای نیفتید و از هدف دور نشوید.
* جوزا: نگذارید درگیریهای عاطفی و عشقی چشمان بصیرت شما را کور کند.
* سرطان: مشکلی برای دوستی پیش آمده است که خیال شما را ناراحت کرده، نگران نباشید این مشکل برطرف میشود.
* اسد: درگفتگوهای همسایه ها هرگز خود را وارد نکنید و حتی المقدور از حضور درجمع انها بپرهیزید.
* سنبله: اگر مجرد هستید درباره ازدواج بیشتر تعمق کنید که فردا پشیمان نشوید.
* میزان: کسی که مورد توجه و محبت شماست، برنامه‌ای دارد که اگر اورا یاری دهید بنفع شماست.
* عقرب: نظر ها و راهنمائی های دیگران را بپذیرید و نصایح انانرا بکار بگیرید.
* قوس: بایکی از اعضای خانواده درگیری پیدا میکنید، نگذارید این درگیری به قهر و کدورت منتهی شود.
* جدی: دردوستی رعایت اعتدال را بکنید و رفت و آمدها را درحد متعارف ادامه دهید.
* دلو: درزندگی روزمره شما تغییری حاصل میشود که این تغییر موجب بهبود وضع مالی شما است.
* حوت: دختر خانم های متولد آبان امیدوار باشند که بزودی پیک شادی درخانه شان را مینوازد.

جدول

ویژه ۱۰۰۰۰ — ۱۲۳۲۱ عادی

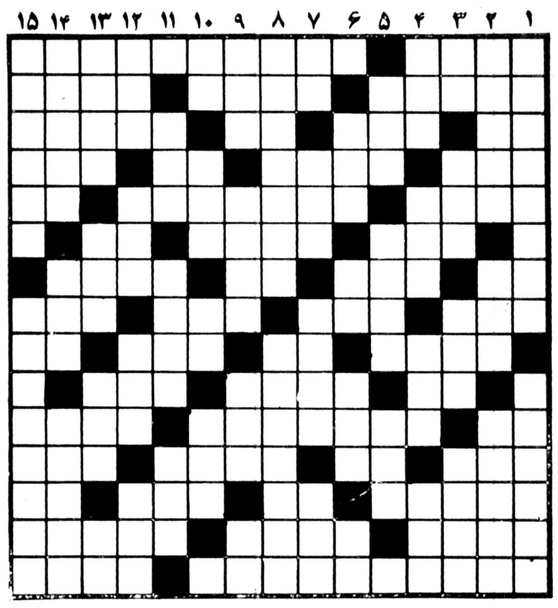

افقی: ویژه

۱ ـ از واحد های طول خارجی ـ از ریاضی دانان قرن نوزدهم فرانسه که اصول هندسه ترسیمی را بنیان نهاد
۲ ـ زیبائی ـ از صفات حضرت حق است ـ نجات دهنده
۳ ـ ویتامینی است ـ بخواب رفتن ـ نفسی بر سیگار ـ توفان و موج دریا
۴ ـ از معروفترین فلاسفه اروپائی ـ از خزانه غیب وظیفه میخورد ـ پالان چهار پا ـ پایه حقوق
۵ ـ کارش فحاشی است ـ دارونی که برای رفع کرم معده بکار میرود ـ تکرارش نوعی بازیچه بچه هاست
۶ ـ ستاره شناس آنجا می نشیند ـ خیمه های حکمت دوخت ـ کلید موسیقی
۷ ـ در کله است ـ واحد گردو ـ شخص ـ نصیب و قسمت
۸ ـ حاجت و مقصود ـ به زیرش که روند خیس میشوند ـ لباسی است ـ حافظه
۹ ـ چربی شیر ـ پایه و بنیان ـ از واحد پول در قدیم ـ تلخ
۱۰ ـ صفت عدد ـ عمری از او گذشته ـ گاهی با کباب میسوزد
۱۱ ـ پیشاوندیست ـ عمل تزریق سرم در اصطلاح پزشکان ـ مخفف سانتی متر مکعب
۱۲ ـ مگر ـ از رفتنی ها ـ بازار که چنین باشد معامله انجام نمی شود ـ سرشت و طبیعت
۱۳ ـ نوعی گوشت است ـ نفی تازی ـ خودش را جزو آلات طرب میداند ـ حرف درد
۱۴ ـ سمت راست ـ موزیک عزا ـ از لوازم کار مهندسان است
۱۵ ـ اثری از ویلیام شکسپیر ـ یکی از کرات منظومه شمسی.

عمودی: ویژه

۱ ـ از بنادر بزرگ کشور ژاپن ـ آینه های زمان
۲ ـ قبول کردن و بر آوردن حاجت ـ سبز و شاداب ـ قلعه‌ای بود در آمریکا
۳ ـ خدای خورشید در مصر قدیم ـ بنا و گلکار ـ وقتی می نشستند در امان بودند ـ بزرگترین قاره
۴ ـ چربی گوشت ـ همیشه کوک نیست ـ پیاله شرابخواری ـ جزایری در جنوب
۵ ـ میوه مرکب ـ هموار و خوش نشان رونق تجارت است ـ صف و قطار
۶ ـ قلاده سگ ـ حرف شرط ـ واحدی در طول ـ از حروف زبان موسیقی
۷ ـ مادر عرب ـ اصل و بنیاد ـ حتما دود چراغ هم خورده ـ ورقه نازک فلز آزمایشگاه
۸ ـ دارای تعلق خاطر ـ خدمتکار
۹ ـ از اعیاد مسیحیان ـ گشاینده ـ نوعی پارچه نخی است ـ عضوی در درون
۱۰ ـ وقت و لحظه ـ سرشت و ذات ـ پسوندیست ـ ناامیدی
۱۱ ـ دیگر قهرمان رینگ نیست ـ مغلوب در بازی نرد ـ صدای خوردن دو فلز بهم!
۱۲ ـ صورت غذا در رستوران ـ نظم و ترتیب ـ دوشیزه خانم خارجی ـ گردو
۱۳ ـ برتر و ارجمند ـ ظرف زمان ـ طبعت و خصلت ـ اثر رطوبت
۱۴ ـ یکی از فرمانروایان حبشی که به قصد تصرف مکه حرکت کرد اما ناکام شد ـ فرشته ایست ـ از شاعران قرن ششم هجری
۱۵ ـ دستگاهی است در کابوراتور ـ از موسیقی دانان معروف ایران.

افقی: عادی

۷ ـ شراب فرنگی ـ ضد شتاب ـ ضمیری در زبان انگلیسی ـ از اقیانوس های جهان
۸ ـ صفت بچه یکی یک دانه ـ حرفی است ـ گاهی یک دفعه بس میشود ـ مردمان یک کشور
۹ ـ خواب است ـ پژمرده و افسرده ـ در آن پلو میریزند ـ کاشف میکرب سل
۱۰ ـ با تخته روی هم میشود ـ شهر انار ـ صدای بلند
۱۱ ـ تکرار یکحرف ـ محکم و استوار شدن ـ زین ساز
۱۲ ـ دسته ورزشی ـ آب پاک ـ کم و ناچیز ـ تنگ نفس
۱۳ ـ دکتر حتما نوشته ـ عدد و شماره ـ بکف آرند و به غفلت خورند ـ مثل و مانند
۱۴ ـ توانائی ـ کلمه احترام برای زنان ـ نوعی هواپیماست
۱۵ ـ مدرسه عالی موسیقی و هنر های زیبا ـ آرزو چشمداشت.

عمودی: عادی

۱ ـ معروفترین بندر ترکیه ـ تحریک خارجی
۲ ـ هنر هفتم است ـ شهری در مازندران ـ مانندنی
۳ ـ دریای تازی ـ با زبانش کار ها توان کرد ـ استفاده ـ ماهی در سال اروپائی
۴ ـ اهلی شده ـ گل سرخ عرب ـ چین و چروک پوست بنن ـ شهری در فارس
۵ ـ نصف شده ـ نوعی خانه است ـ دو روی معروف
۶ ـ از وسائط نقلیه ـ راه بی پایان ـ پوشاندن ـ حرف همراهی
۷ ـ پشت سر هم ـ چند تا امت ـ در کشتی خدمت میکند ـ رنگ بی جلا
۸ ـ در هر داری باشد نیکوست ـ زمانی مرد تنهای عرصه سیاست اندونزی بود
۹ ـ علامت مخصوص ـ سخن بیهوده ـ بی ادب بله را گوید ـ پیشاوندیست
۱۰ ـ تازه و جدید ـ همه کسی از آن بهره نبرده ـ عشق و دوستی ـ شهر عرب
۱۱ ـ شماره ـ مایع اتشین ـ کلمه ایست در وقت آرزوی چیزی
۱۲ ـ لقمان به طریقی دیگر آموخته بود ـ سگ پاچه گیر ـ حشره ایست ـ شهری در مازندران
۱۳ ـ با آن میتراشتند ـ کل و همه ـ بانک جرس ـ مادر عرب
۱۴ ـ خراب شده ـ زمین ـ از اقلیت هاست
۱۵ ـ قدرتی در تنش نیست ـ از آثار باستانی ایران.

حل جدول های شماره قبل

افقی: عادی

۱ ـ زمانی فدیه میداد و ازاد میشد ـ همسر جاه طلب ملکشاه سلجوقی
۲ ـ هنوز عزیزترین مصالح ساختمانی است ـ مدتهاست برقیش را در خانه بکار میگیرند ـ جان گیر تابستانها
۳ ـ واحدی در وزن ـ جان از تنش بدر رفته ـ عرق نیشکر ـ جمله
۴ ـ در آسودگی خیال است ـ مقصود و مطلوب ـ ضربه با سر در فوتبال ـ از نویسندگان شوخ طبع اروپائی
۵ ـ مرد هرگز نزده ـ وکیل مجلس ـ توانائی
۶ ـ از شهر های آسیائی ـ کنار گلدسته می سازند ـ اسب ترکی

تلویزیون

توجه: برنامه های زیر از سوی رادیو تلویزیون در اختیار ما قرار گرفته و روزنامه اطلاعات هیچگونه مسئولیتی در تغییرات احتمالی برنامه‌ها ندارد.

سه شنبه

سیمای ایران

- ۱۸/۰۰ اخبار
- ۱۸/۰۵ کودکان
- ۱۹/۰۰ تلاوت قران
- ۱۹/۱۰ درباره مسائل دینی
- ۱۹/۳۰ دعای قبل از افطار
- ۱۹/۳۶ اذان مغرب
- ۱۹/۴۲ نیایش
- ۱۹/۴۵ سروش آسمانی
- ۲۰/۰۵ جهان جانوران
- ۲۰/۳۰ اخبار
- ۲۱/۱۵ صمیمانه
- ۲۱/۳۰ تئاتر - همسایه
- ۲۲/۳۰ موسیقی ایرانی
- ۲۳/۰۰ دربارگاه

تلویزیون دوم

- ۱۹/۰۰ دنیای بچه ها
- ۱۹/۳۰ تمدن (۸)
- ۲۰/۳۰ اخبار
- ۲۱/۰۰ ادبیات جهان (پل الوار)
- ۲۲/۰۰ کاشفان
- ۲۳/۰۰ تنیس جام ویمبلدون

تلویزیون بین‌المللی

- ۱۸/۳۰ اخبار
- ۱۸/۵۵ معرفی برنامه ها
- ۱۹/۰۰ سرزمین گمشده
- ۱۹/۳۰ سرباز ومن
- ۱۹/۵۵ کارآگاه راکفورد
- ۲۰/۴۵ ویکتورین اسکندل
- ۲۱/۳۵ با مامان میشیم سه تا
- ۲۲/۰۰ اخبار
- ۲۲/۱۵ فیلم سینمائی «قله الماس» با شرکت کارن استل - ری دانتون

چهارشنبه

سیمای ایران

- ۱۸/۰۰ اخبار
- ۱۸/۰۵ کودکان: یوگی ودوستان کارگاه موسیقی آموزش شنا
- ۱۹/۰۰ تلاوت قرآن
- ۱۹/۰۵ دین وجامعه
- ۱۹/۲۸ دعای قبل از افطار
- ۱۹/۳۴ اذان مغرب
- ۱۹/۴۰ نیایش
- ۱۹/۴۳ سروش آسمانی
- ۲۰/۰۵ مسابقه قرائت قرآن
- ۲۰/۳۰ اخبار+اخبار ورزشی
- ۲۱/۱۵ مکتب محبت
- ۲۲/۰۰ پخش مراسم احیاء

تلویزیون دوم

- ۱۹/۰۰ شنای نوجوانان
- ۱۹/۳۰ فرهنگ نویسی فارسی (۱)
- ۲۰/۳۰ اخبار
- ۲۱/۰۰ معجزات علمی قرآن

پایان برنامه فوتبال جام جهانی ۱۹۸۷ هلند و ارژانتین

تلویزیون بین‌المللی

- ۱۸/۳۰ اخبار
- ۱۸/۵۵ فیلم مستند (مدمو)
- ۱۹/۴۵ فیلم «سرزمین شمال»
- ۲۱/- فیلم مستند از تایلند
- ۲۱/۳۰ فیلم مستند از برزیل
- ۲۲/- اخبار
- ۲۲/۱۵ فیلم سینمائی «سرزمین سحرآمیز» با شرکت جان گرین وود - میشل کریگ

دنیای بچه‌ها

لحن ساده و صمیمی مجموعه «دنیای بچه ها» این برنامه را از خصوصیت تماشایی و قابل فهمی برخوردار کرده است که برای هرطبقه سنی و بویژه برای کودکان و نوجوانان میتواند جذاب و آموزنده باشد. روال مستندگونه این برنامه هرچند به آن جنبه های تحقیقی ارزشمندی می بخشد اما از جهت دیگر باعث نمیشود تا تماشاگر خردسال از تماشای فیلم خسته شده و رغبتی به دنبال کردن آن نداشته باشد، این مسئله بدین خاطراست که فیلمهای مجموعه «دنیای بچه ها» هرچند ازیک روال مستند سود میبرند اما اطلاعات درباره شناسایی محیط های ناشناس و آدمها را از طریق یک قالب تقریبا متداوم بیان می کنند که درنتیجه به آن یک شکل داستانی می بخشد.

برنامه این هفته «دنیای بچه ها»، که درساعت ۱۹ از تلویزیون دوم بنمایش گذاشته میشود، «زندگی درنایروبی» نام دارد. دراین برنامه به «کنیا» کشوری درافریقا و پایتخت آن «نایروبی» میروید. نایروبی که بر خلاف دیگر شهرهای افریقا دارای هوائی خنک است یکی از زیباترین شهرهای دنیاست. دراین فیلم با زندگی سه خواهر کنیائی به نامهای «آچینگ»، ۷ ساله، آدیامور، ۵ ساله و آگوتسا ۹ ساله، آشنا میشویم. آچینگ درسال سوم ابتدایی درس میخواند و عاشق رقص باله است. او تصمیم دارد درآینده مربی باله شود.

خواهر بزرگتر «آچینگ» نیز به رقص باله علاقه دارد و این رشته را دنبال می کند. پدرومادر «آچینگ» که مجری برنامه های رادیویی هستند با عشق و علاقه زندگی می کنند. آچینگ روزهای تعطیل را به اسب سواری میگذارند و بقیه اوقات را نیز با بازی میگذرانند.

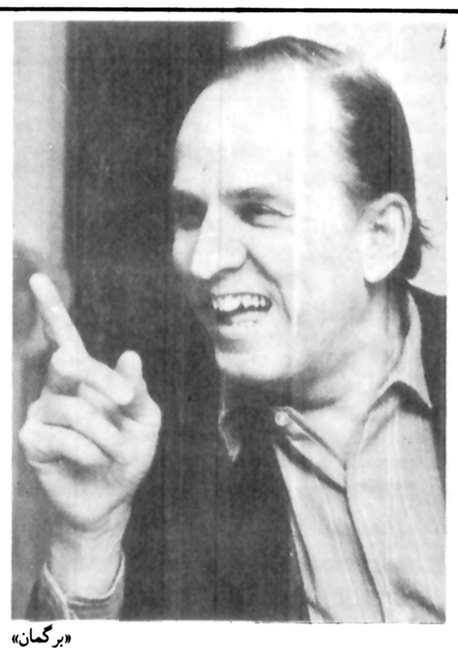

«برگمان»

«انتظامی»

نمایش‌های جدید تلویزیون

با اتمام فصل تابستان و فرا رسیدن فصل پائیز، برنامه‌های تلویزیونی در زمینه‌های مختلف از تنوعاتی برخوردار خواهند شد که شامل برنامه‌های هنری، ورزشی و سایر برنامه‌ها میشود. از هم اکنون سیمای ایران و تلویزیون دوم اقدام به ضبط برنامه‌های جدیدی کرده‌اند که از جمله ضبط چند نمایش تازه است که توسط کارگردانان و بازیگران مختلف تمرین و به اجرا در آمده‌اند. تعدادی ازین نمایشات در حال حاضر مراحل ضبط خود را طی کرده و بعضی از آن در دست تمرین است که تا چندی دیگر ضبط شده و برای پخش در زمانهای مناسب از تلویزیون آماده میشوند.

«باز گشت گودو» و «نقاشی روی چوب»

«باز گشت گودو» نام نمایشنامه‌ای است که تا چندی دیگر برای تلویزیون دوم ضبط میشود.

«باز گشت گودو» که با نگاهی به اثر مشهور پوچی نویس انگلیسی «ساموئل بکت» بنام «در انتظار گودو» نوشته شده توسط «مارکوویچ» به رشته تحریر درآمده است.

این نمایش را «منوچهر شیبانی» کارگردانی میکند که خود طراحی آن را نیز برعهده دارد.

ازین کارگردان نیز چندی پیش نمایش دیگری برای تلویزیون ضبط شد. این نمایشنامه «نقاشی روی چوب» نام داشت که نوشته «اینگمار برگمان» کارگردان مشهور سینما و تئاتر سوئد است که براساس همین نمایشنامه فیلم مشهور خود «مهر هفتم» را نیز ساخته است.

در «نقاشی روی چوب» که برای تلویزیون دوم ضبط شده است، گروهی از بازیگران رشته تئاتر دانشکده هنرهای دراماتیک بازی داشته‌اند. کارگردان فنی این نمایش خانم «جوادی» بوده است.

مسافرت

نمایش دیگری که برای پخش از سیمای ایران ضبط شده «مسافرت» نام دارد که نوشته منوچهر یزدانی است و عزت الله انتظامی آن را کارگردانی کرده است و در آن خودش به اتفاق امیر سلیمانی، تقی پور، داورفر، رهنی، سروش، خدا دادی و حسین کسبیان بازی کرده‌اند. کارگردان فنی نمایش شاهرخ ذوالریاستین است.

لاشخورها- عکس ۶×۴

یک نمایش تلویزیونی جدید دیگر «لاشخورها» نام دارد که برای تلویزیون یک ضبط شده است.

«لاشخور ها» را که نوشته «ژان دوپرن» است، دکتر حسینعلی طباطبایی کارگردانی نموده است.

در این نمایش بازیگرانی چون جمیله شیخی، محمد علی کشاورز و اسماعیل محرابی بازی دارند.

کارگردان فنی این نمایش «فرانک دولتشاهی» است که بسیاری از تئاترهای تلویزیونی را ضبط کرده و در اینکار تجربه فراوانی دارد. طراحی نمایش «لاشخورها» با «نگار جاودان» است.

نمایش دیگری که قرار است «حسینعلی طباطبایی» برای تلویزیون ضبط کند «عکس ۴×۶» نام دارد که در مهر ماه از تلویزیون دوم پخش خواهد شد. این نمایشنامه را خود طباطبایی نوشته است و بطریقه رنگی ضبط خواهد شد.

خود کشی

عنوان یک نمایش دیگر که برای تلویزیون ضبط میشود، «خودکشی» است. «خودکشی» را «دوپردولاور» نوشته و دکتر طباطبایی آن را به فارسی ترجمه کرده است. در نمایش «خودکشی» بازیگرانی چون «تانیا جوهری»، جواد حدادی و محمد مطیع بازی دارند و به شخصیت‌های مختلف نمایش جان می‌بخشند.

کارگردان این نمایش بازیگر قدیمی تئاتر ایران «جمیله شیخی» است که گهگاه در جوار کارهای بازیگری خود دست به کارگردانی میزند

اشراف‌زاده دانشمند

این هفته «برنامه کاشفان» به معرفی شخصیت یک محقق و دانشمند ارزنده میپردازد.

«کاش ردپایی از خودبجا گذاشته باشم» این کلمات مردی است که هزاران مکان به نام اوست ازجمله یکی از حفره های ماه. «هامبولد» دردو مرحله ازجهان زندگی کرد. جهان اکتشافی «کوک» و جهان تکاملی «داروین». هامبولد اولین کاشف علمی محسوب میشد، او سرزمینی کشف نکرد ولی مشاهداتش در سرزمین های مکزیک و سیبری در پنج جلد کتاب گردآمده است. او بیشتر عمر خود را صرف پیشبرد زمینه های اکتشافی و علمی درباره مغناطیس زمین، آب و هوا و رابطه گیاهان و جانوران با محیط خود که امروزه «بوم شناسی» خوانده میشود، کرده است.

شخصیت این دانشمند درخورتوجه است. اشرافزاده به دنیا آمد، ولی به وضع فقرا توجه نشان میداد. کتاب هامبولد باعث شد که داروین جوان به اکتشافات خود دست بزند. برنامه «کاشفان» را در ساعت ۲۲ امشب از تلویزیون دوم ببینید.

تئاتر تلویزیونی همسایه

سیمای ایران درساعت ۲۱/۳۰ دقیقه امشب اقدام به پخش یک تئاتر تلویزیونی مینماید که «همسایه» عنوان دارد. این تئاتر براساس نوشته‌ای از «جیمزساندرز» نوشته شده و تهیه کننده آن پرویز ظهوری است. کارگردان نمایش «شاهرخ ذوالریاستین» میباشد و دران فخری خوروش و اسماعیل شنگله بازی کرده‌اند. موضوع نمایشنامه درحول وحوش درگیری سیاهپوستان و سفیدپوستان است اما این در واقع رویه ظاهری این نمایش نامه را تشکیل میدهد و دراصل موضوع اثر نمایانگر زندگی افرادی است که از کمبودهای اجتماعی سودبرده و به نفع خود ازآن ها سوءاستفاده می کنند. دراین نمایش به مردی سیاه پوست برمیخوریم که از سیاه بودن پوستش سوءاستفاده می کند و زنی سفیدپوست را تا مرحله نابودی پیش میبرد.

این تئاتر برای بارمجدد است که از تلویزیون بنمایش درمی آید و از زمره تئاترهای ضبط شده جدید نیست.

فخری خوروش و محمدعلی کشاورز

تمدن

ساعت ۱۹/۳۰ دقیقه امشب برنامه «تمدن» از تلویزیون دوم بنمایش در می آید. «نور تجربه» عنوان برنامه این هفته است که توسط «مایکل گیل» تهیه و کارگردانی شده است.

برنامه «تمدن» این هفته به بررسی تمدن هلند اختصاص دارد، کنت کلارک از روی آثار نقاشی و معماریهای گذشته به تجزیه و تحلیل تمدن و فرهنگ این کشور میپردازد از جمله آثار بررسی شده در این فیلم شاهکارهای را میراند میباشند که دقت و ظرافت خاصی در خلق آنها به کار رفته است.

پاریس سرمازده و گرسنه است

بردفترچه های عشقم،
برمیز تحریرم و بردرختان
برشن و بر برف
نام ترا می نویسم
برهمه صفحه های خوانده
برهمه اوراق سفید
برسنگ و خون و کاغذ و خاکستر
نام ترا مینویسم.

«آزادی» شعر معروف شاعر بزرگ فرانسوی «پل الوار» بدینگونه آغاز میشد، شعری که جنگجویان فرانسه آزاد آنرا در الجزیره بروی اوراقی چاپ کردند و این اوراق را توسط هواپیماهای خود درمیان جنگجویان چریک پراکندند، شعری که «فرانسوامورياک» نویسنده بزرگ فرانسه درباره آن گفت: همه دانش آموزان فرانسه باید این شعر را از برکنند.

بخش دوم برنامه ادبیات جهان که درساعت ۲۱ امشب برنامه تلویزیون دوم را بخود اختصاص داده است دنباله معرفی «پل الوار» شاعر شهیر فرانسه است. دربخش نخست گفته شد که «پل الوار» سراسر عمر باعشق زیست و از قصه نامکرر عشق سخن گفت. عشقی که گاه دروجود یک زن تجلی مییافت و گاه تمامی بشریت را دربر میگرفت. این برنامه شرح زندگی شاعر را دراستانه دومین جنگ بزرگ جهانی بازگو می کند.

اگر در ۱۹۱۴ سیمای حقیقی جنگ بر «الوار» پوشیده بود، در ۱۹۴۰ چهره هولناکش به چشم شاعر آشنا آمد زیراکه او دراین زمان همه آنچه را که می بایست درباره جنگ میدانست.

الوار باردیگر به میدان نبرد رفت. اما این بار تجربه‌ای سخت‌تر درانتظارش بود، فرانسه شکست خورد و پاریس تحت اشغال نیروی آلمان نازی درآمد. الوار به پاریس بازگشت و با اندوه و درد درباره شهر محبوبش چنین سرود:

پاریس، سرمازده است، پاریس گرسنه است
پاریس دیگر، درکوچه شاه بلوط نمی خورد
پاریس، لباس کهنه پیرزنان را پوشیده است
پاریس، در قطارهای زیرزمینی، بی هیچگونه هوا، ایستاده میخوابد....

سپاس فرهنگیان وطن پرست خرمشهر

شاهنشاها

مراتب سپاس وتشکر خود را مبنی براعطای فوق‌العاده شغل وطرح کارانه یکی‌از مظاهر عدالت اجتماعی رهبرعالیقدر ملت ایران است.

از طرف کارکنان و دبیران دبیرستان‌بازرگانی کورش کبیر - طباطبائی

شاهنشاها

صدور فرمان مبارک همایونی مبنی بر همطرازی فوق‌العاده شغل معلمان باسایر کارمندان سپاس‌خود را بپیشگاه رهبر عالیقدر و فرهنگ پرور تقدیم میدارند.

از طرف کارکنان و آموزگاران دبستان۲۲مهر- دبیعی

شاهنشاها

فرمان مبارک ملوکانه مبنی برهمطرازی فوق‌العاده شغل معلمان باکارمندان اداری یکی از مظاهر عدالت اجتماعی رهبر عالیقدر ملت ایران است.

از طرف دبیران و کارکنان دانشسرای مقدماتی دخترانه خرمشهر- مجد

شاهنشاها

معلمان بار دیگر مشمول عنایات خاص شاهانه‌درمورد ترمیم فوق‌العاده شغل قرار گرفته‌اند سپاس قلبی خود را تقدیم خاکپای مبارک مینمایند.

از طرف دبیران و کارکنان مدرسه راهنمائی خشایار شا - محمود وزیری

شاهنشاها

فرمان مبارک ملوکانه مبنی بر همطرازی فوق‌العاده شغل معلمان با کارمندان یکی از مظاهر عدالت اجتماعی‌رهبر عالیقدر ملت ایران است.

از طرف کارکنان و آموزگاران دبستان دکتر اقبال - سلطانی

شاهنشاها

فرمان مبارک ملوکانه مبنی بر همطرازی فوق‌العاده شغل معلمان با کارمندان یکی از مظاهر عدالت اجتماعی‌رهبر عالیقدر ملت ایران است.

از طرف کارکنان و آموزگاران دبستان‌فرخی- گیلاندوست

شاهنشاها

فرمان مبارک ملوکانه مبنی بر همطرازی فوق‌العاده شغل معلمان با کارمندان یکی از مظاهر عدالت اجتماعی‌رهبر عالیقدر ملت ایران است.

از طرف آموزگاران و کارکنان دبستان امیرکبیر - معتمدی

شاهنشاها

ترمیم فوق‌العاده شغل معلمان‌یک بار دیگر نمودارتوجه وعنایات خاص شاهنه به طبقه معلمان کشور میباشد،سپاس بیکران معلمان نثار خاکپای همایونی باد

از طرف دبیران و کارکنان مدرسه راهنمائی محمد رضا شاه -وائلی

آ-۳۸۴۶

شاهنشاها

سپاس بیکران جامعه فرهنگیان نثار اندیشه‌های شاهنه باد که بالطاف وعنایات خاص خویش همواره مشوق و پشتیبان‌بزرگ پرورش‌دهندگان‌نسل آینده‌مملکت بوده‌است

رئیس اداره آموزش و پرورش شادگان- دبیرستانها- مدارس راهنمائی ودبستانها - موسوی

آ-۳۸۵۳

شاهنشاها

فرمان مبارک ملوکانه مبنی بر همطرازی فوق‌العاده شغل معلمان با کارمندان یکی از مظاهر عدالت اجتماعی‌رهبر عالیقدر ملت ایران است.

از طرف دبیران و کارکنان مدرسه راهنمائی اردیبهشت - مهلوی

شاهنشاها

معلمان بار دیگر مشمول عنایات خاص شاهانه‌درمورد ترمیم فوق‌العاده شغل قرار گرفته‌اند سپاس قلبی خود را تقدیم خاکپای مبارک مینمایند.

ازطرف‌کارکنان وآموزگاران‌دبستان‌صفاری-دلفی

شاهنشاها

ارتقاء فوق‌العاده شغل معلمان یک بار دیگر نمودار توجه و عنایات خاص شاهنشاه به طبقه معلمان کشورمی باشد. سپاس بیکران معلمان نثار خاکپای‌همایونی باد.

از طرف آموزگاران و کارکنان دبستان ۲۵ شهریور - ایرج‌بخت

شاهنشاها

مراتب سپاس و تشکر خود را مبنی بر اعطای‌فوق‌العاده شغل وطرح کارانه تقدیم میدارد.

از طرف کارکنان و آموزگاران دبستان حافظ- افشارنیا

شاهنشاها

سپاس بیکران بر عنایات آن رهبر عالیقدر که پیوسته شامل فرهنگیان میباشد.

از طرف کارکنان و آموزگاران دبستان‌ششم بهمن - سعیدی

شاهنشاها

افتخار دارد مراتب حقشناسی خود و معلمان‌دبستان چهارم آبان را به پیشگاه شاهانه تقدیم دارد.

از طرف کارکنان و آموزگاران دبستان‌چهارم آبان -مجاهد پور

شاهنشاها

مراتب سپاس وتشکر خود را مبنی براعطای فوق‌العاده شغل وطرح کارانه یکی‌از مظاهر عدالت اجتماعی رهبرعالیقدر ملت ایران است.

از طرف کارکنان وآموزگاران دبستان باباطاهر - شاه‌آبادی

شاهنشاها

مراتب سپاس وتشکر خود را مبنی براعطای فوق‌العاده شغل وطرح کارانه یکی‌از مظاهر عدالت اجتماعی رهبرعالیقدر ملت ایران است.

از طرف دبیران و کارکنان مدرسه راهنمائی عباس مسعودی- تهرانی

آ-۳۸۵۰

شاهنشاها

ارتقاء مقام و همطراز شدن فوق‌العاده شغل معلمان با سایر کارمندان نمونه دیگری از عنایات شاهنشاه آریامهر به معلمان کشور است.

رئیس و کارکنان مدرسه راهنمائی تحصیلی دریابدرسائی - بهبودی

آ-۳۸۵۱

شاهنشاها

ارتقاء مقام و همطراز شدن فوق‌العاده شغل معلمان با سایر کارمندان نمونه دیگری از عنایات شاهنشاه آریامهر به معلمان کشور است.

از طرف کارکنان دبیرستان بایندر خرمشهر- مصطفی پریزاد

آ-۳۸۵۲

شاهنشاها

ارتقاء فوق‌العاده شغل معلمان یک بار دیگر نمودار توجه و عنایات خاص شاهنشاه به طبقه معلمان کشورمی باشد. سپاس بیکران معلمان نار خاکپای همایونی باد.

از طرف کارکنان و آموزگاران دبستان سالور - کیهانی

آ-۳۸۴۷

لباسهای پائیزی و تابستانی

از لندن و پاریس با قیمت مناسب بفروش میرسد.

تلفن ۸۵۸۵۳۶

عباس آباد فرح شمالی خیابان سرمست ساختمان جنوبی شماره ۳۸

جمعیت حمایت آسیب دیدگان از سوختگی مدرسه عالی پرستاری اشکان

آگهی پذیرش دانشجو :

مدرسه عالی پرستاری اشکان برای سال تحصیلی ۳۸- ۲۵۳۷ تعدادی دانشجوی دختر با شرایط زیر می‌پذیرد.

۱- دارا بودن دیپلم کامل دررشته نظری و جامع نظام جدید وطبیعی و ریاضی نظام قدیم.

۲- پذیرفته شدن در آزمون همگانی و مصاحبه ورودی مدرسه عالی پرستاری اشکان.

۳- حداقل سن ۱۸ و حداکثر ۳۰سال.

۴- سپردن تعهد خدمت برابر سنوات تحصیل.

۵- آراستگی ظاهر و برخوردار بودن از سلامت جسم وروان.

۶- داوطلب باید مجردباشد.

امکانات رفاهی :

۱- استفاده از کمک هزینه تحصیلی بطور ماهانه بین ۷۵۰۰ تا ۸۵۰۰ ریال.

۲- استفاده از بورس تحصیلی در صورت ممتازبودن.

۳- استفاده از مزایای بیمه خدمات درمانی - تغذیه و وسیله ایاب و ذهاب.

۴- فارغ‌التحصیلان علاوه بر اخذ دانشیابی لیسانس پرستاری بدریافت گواهینامه تخصص پرستاری سوختگی و پرستاری جراحی ترمیمی نائل خواهند شد.

از داوطلبان خواهشمند است بادردست داشتن مدارک لازم درساعت اداری بغیر از ایام تعطیل به مدرسه عالی پرستاری اشکان واقع در خیابان پهلوی بالاتر از طرح نبش خیابان علوی پلاک ۱ طبقه اول مراجعه فرمایند.

جمعیت حمایت آسیب دیدگان ازسوختگی

آگهی ثبت نام پذیرفته‌شدگان دردانشکده عمران روستائی دانشگاه سپاهیان انقلاب ایران در نیمسال اول سال تحصیلی ۳۷-۲۵۳۷

از پذیرفته شدگان در رشته دامپروری وساختمان و تاسیسات کشاورزی دانشکده عمران روستائی که اسامی آنان قبلا بوسیله جراید به‌آگاهی رسیده‌است‌دعوت میشود که در وقت اداری روزهای ۵، ۶، ۷ شهریورماه ۲۵۳۷ با در دست داشتن مدارك زیرجهت ثبت نام به اداره آموزش دانشکده عمران‌روستائی دانشگاه‌سپاهیان انقلاب ایران واقع در مامازند ، کیلومتر ۳۰ جاده تهران سمنان (جاده خراسان) مراجعه نمایند .

مدارك مورد لزوم که دانشجویان بایستی‌هنگام‌ثبت‌نام‌همراه داشته باشند .

۱- دوازده قطعه عکس ۴ × ۳
۲- چهار برك فتوکپی کامل شناسنامه
۳- کارنامه آزمون همگانی.
۴- فتوکپی دیپلم متوسطه و رسید ارزش تحصیلی ازوزارت آموزش و پرورش کل
۵- برك گواهی صحت مزاج‌ازبهداری دانشگاه سپاهیان انقلاب ایران.
۶- یك برك ازاصل فتوکپی پایان خدمت‌وظیفه یامعافیت دائم (برای داوطلبان مشمول متولدین سال ۲۵۱۸ وماقبل آن، برك آماده به‌خدمت تا تاریخ‌اعزام بعداز پنجم شهریور ماه قابل قبول است .)

توضیح :کسانیکه در قبال آموزش رایگان تعهد خدمت بسپارند از پرداخت شهریه معاف است درغیر اینصورت ملزم به‌پرداخت شهریه مصوب وزارت علوم وآموزش عالی در موقع‌ثبت نام می باشد.

سرویس دانشجویان دانشگاه سپاهیان‌انقلاب ایران همه روزه ساعت ۷٫۳۰ صبح از میدان شهناز و۷٫۴۵ صبح ازمیدان خراسان اول‌خیابان خاوران بطرف دانشگاه حرکت مینماید.

م‌الف ۱۳۸۷۲

دانشگاه سپاهیان انقلاب ایران دانشکده عمران روستائی

آلبوم عکسها و یادبودهای مقتولین فاجعه سینما رکس

ابراهیم سلیمان قابشی و همسرش نساء ـ ایندو که مدتی پیش با یکدیگر پیمان زناشوئی بسته بودند در حادثه اسفناک سینما رکس آبادان در میان شعله های آتش جان سپردند.

محمد رضا بهنام ، تازه دامادی که در میان شعله های آتش در سینما رکس آبادان جان باخت

حسن روشنائی و الهه شهادت (در پای سفره عقد) این زن و شوهر جوان با فرزند دو ماهه خود (مریم) در سینما رکس آبادان سوختند.

اکبر ساطور و رقیه ارمین، عروس و داماد جوانی که در بهار جوانی جان باختند

پروین منصوری (آموزگار) و نامزد های جوانی که دراتش علی کشکولی (کارمند گمرک) سوختند.

شکرالله شعبانی و فاطمه نوروزی، زن و شوهر جوانی که در سینما رکس ابادان طعمه اتش شدند.

ابراهیم قاسمی بافچی

گل بانو قنبرزاده

سیمین درویش زاده (همسر مهندس زمان جهرمی)

عبدالحمید بهوندی (۱۷ ساله)

پرویز اردی و ملیژه صفرپور عروس و داماد آبادانی (دو تن از مقتولین)

میترا قنبر زاده

فلاح محمدی

شناسائی بسیاری از اجساد به سبب سوختگی شدید امکان پذیر بود و بسیاری از قربانیان حادثه آتش سوزی سینما رکس آبادان به وسیله اموالشان مانند ساعت، دستبند و غیره مورد شناسائی قرار گرفتند.

عبدالزهرابنی سعدون

لیلا افسری

پی بی جان سیوندی

محمد ابراهیمی

فرج برزه کار

رقیه ارمین

یدالله شکرالهی

منوچهر رعیتیان

خسرو قنبرزاده

مهندس اسماعیل زمان جهرمی

منصور قنبرزاده

حجت الله نور محمدی

محمد رضا شاپوری

اسکندر قنبرزاده

حسن آرمین

جمشید قاسمی

حمدالله زمانی

عبدالرضا ایازی

ابراهیم عابدینی (۱۷ ساله)

مهراب فتاح زاده

فرهاد افسری (۳ ساله)

علی رضا کامیاب

عبدالرضا اشکش

مهناز نصیریان

هوشنگ محمدی

سینا نوری زاده

علامعباس زمان جهرمی

مریم سلیمان قابشی

یدالله باستانی

مریم نصیریان

شهلا کامیاب

حسین ایزدی

شهین عرب زاده

جمشید افسری

فیصل نوری زاده

دانش‌آموزان ممتاز توجه کنند!

سازمان حمایت از دوچرخه سواران ایران به منظور تشویق و ترغیب نوجوانان و جوانان سراسر کشور و برای کوشش در حفظ محیط زیست

۲۰ دستگاه دوچرخه

را از طریق صفحه نیازمندیهای آموزشی روزنامه اطلاعات به حکم قرعه به بست نفر دانش‌آموز ممتاز اهدا می کند.

برای شرکت در این برنامه، کافی است دانش آموز ممتاز تائیدیه ای مبنی بر ممتاز بودن خود را از مدرسه مربوط بگیرد و همراه با یک قطعه عکس با پست سفارشی به نشانی زیر ارسال کند:

تهران ـ روزنامه اطلاعات ـ سازمان نیازمندیها
نیازمندیهای آموزشی

برگذرنامه اتباع خارجی بدون خروج از ایران مهر ورود و خروج زده‌اند

بادستگیری چندکارگرخارجی که‌بدون خروج از ایران مهر خروج وورود از مرز بازرگان رادر گذرنامه خود داشتندپلیس جستجوی وسیعی را برای یافتن اعضای باندی کهبا گرفتن پول مهرورود و خروج رادر مرز بازرگان‌درگذرنامه خارجیان میزنند آغاز کرد .

چندی قبل ماموران اداره اقامت اتباع بیگانه متوجه‌شدند که عده‌ای از کارگران و اتباع خارجی که از مرز بازرگان‌وارد ایران شده‌اند بدون اینکه از ایران خارج شوند در گذرنامه هایشان مهرهای متعدد ورودو خروج ازمرز بازرگان بهچشم میخورد .

بدنبال این اطلاع ماموران اداره اقامت اتباع بیگانه به جستجو پرداخته و سرانجام چند کارگر خارجی را درقهوه‌خانه‌ای واقع در خیابان قزوین دستگیر کردند.

در گذرنامه های این عده بدون اینکه از ایران خارج‌شده باشند مهر خروج وورودمرز بازرگان بچشم میخورد .

بادستگیری این‌عده پرونده‌ای در اداره اقامت اتباع بیگانه تشکیل وبرای رسیدگی همراه متهمین به دادسرای تهران فرستاده شد .

در مراحل مقدماتی تحقیق، متهمین اعلام کردند که با پرداخت مبلغی درحدود ۵هزار ریال گذرنامه های خود را به شخصی کهنمی‌شناسند داده‌اند ونامبرده نیز گذرنامه ها را به مرز بازرگان برده و بدون‌اینکه آنها ازمرز خارج شوند مهر خروج و ورود را بطور غیر قانونی در گذرنامه آنها زده است .

بدنبال اعترافات متهمین ماموران پلیس جستجوی خود را برای یافتن اعضای باندی‌که اقدام به‌این عمل می‌کنند آغاز کردند.

در دادسرای تهران رسیدگی بهپرونده به محمدرضا داداشی دادیار شعبه تحقیق دادسرا ارجاع شد. دادیار پس از مطالعه پرونده و تحقیق از متهمین آنها را باقرار قانونی به زندان فرستاد .

موتوردزدی باکمك اتومبیل مسروقه !

دزدی با یکروش عجیب ،در مقابل دیدگان نوجوانی موتورش را سرقت کرد . روز گذشته جوانی بنام داود شهبازی به پاسگاه نعمت آباد مراجعه کرد و گفت : باموتور ۲۴۰۰۰ تومانی‌ام مقابل مغازه یکی از دوستانم ایستاده بودم که مردی از اتومبیل پیکان سبز رنگ پیاده شد و لحظه‌ای بعد بمن پیشنهاد خرید موتور را کرد . او به عنوان اینکه موتور را امتحان کند سوار شد و متواری گشت .

ماموران پس از تحقیق متوجه شدند که اتومبیل مورد نظر قبلا سرقت شده و سارق با دستکاری آنرا به حرکت در آورده بود .

اخلاق‌پور سرپرست دادسرای ناحیه ۳ برمبنای شکایت داود، دستور رسیدگی به این پرونده را صادر کرد .

تحقیق ازمتهم بقتل ۴ روستایی

کرمانشاه ـ خبرنگار اطلاعات

کار تحقیق از مردی که ٤ نفر را درروستای «سالارآباد» کرمانشاه با ضربات بیل وتیشه بقتل رساند ، آغاز گردید.

این مرد که عزیز سالاری‌نام دارد پریروز در روستای«سالار آباد» باتیشه و بیل بجان مردم دهکده افتاد و پس‌از مضروب ساختن خواهرش «بسته» ، چهار نفردیگر بنام احمدباتمانی، فرج‌الله ناظمی ، نعمت‌اللهباتمانی ورانندهٔ یک وانتبار را بقتل رساند.

عزیز سالاری‌توسط ماموران پاسگاه ژاندارمری «مرزبان» دستگیر و با پرونده تنظیمی تحویل مقامات قضایی شد .

در پی مرگ یك کارگر ، هنگام

عدم رعایت اصول ایمنی در کارگاه، مسبب مرگ کارگر تشخیص داده شد

پرونده مرگ کارگر ۲۰ ساله‌ای که درحین‌کار درگذشته بود بمجریان افتاد .

دیروز حسین‌سلیمانی دادیار تحقیق شعبه ۲ دادسرای ناحیه ۳ رسیدگی به پرونده مرگ کارگری را که درموقع کار درگذشته بود آغاز کرد .

چندی پیش جوان کارگری بنام «منعم» در کارگاه تولید قطعات بتونی «بلانشه» واقع‌در جاده ساوه هنگامی که مشغول سنگ تراشی با سنگ سمباده بود سنگ سمباده از محل‌خود جدا شد و به شاهرگ وی اصابت کرد. لحظه‌ای بعد کارگر جوان درگذشت .

بازرس وزارت کار پس از بازدید محل حادثه در گزارش خود نوشت :

طبق ماده ۱۰۰ قانون کار، رعایت اصول ایمنی نشده وعدم رعایت اصول ایمنی باعث‌مرگ این کارگر جوان گردیده است.

برای روشن شدن ماجرا دادیار تحقیق ، مدیر عامل ، یک عضو هیئت مدیره، رئیس بخش کارگزینی ، سرپرست قسمت‌فنی و قسمت کارگری شرکت برای ادای توضیحات به دادسرا خوانده شدند .

یداله بهرامی سرپرست‌قسمت فنی ،محمدرضا سنگری‌سرپرست قسمت کارگری شرکت در بازجویی مقدماتی گفتند : باعث مرگ منعم بی‌احتیاطی خودش بود ولی ممکن است علت‌بیرون آمدن سنگ سمباده از دستگاه سنگ تراشی نیز بخاطر عدم استفاده از یک واشر باشد.

سلیمانی پس‌از یک ساعت بازجوئی و شنیدن اظهارات متهمان و مسئولان شرکت دلایل آنانرا کافی ندانست و یدالله و محمدرضا را باقرار چهارصد هزار ریال آزاد کردو ادامه تحقیق را موکول به بازرسی محل حادثه‌نمود .

خود سوزی زن حامله

میانه ـ یک زن حامله ،خود را آتش زد و ساعتی بعد ، بعلت سوختگی‌شدید ،درگذشت.

وی سکینه شکوهپور نام داشت و ۳۵ ساله بود .

گفته شد این زن باشوهرش جواد کوهی ، از مدتها پیش، اختلاف داشتو آنها پرونده‌ای در این زمینه ، دردادگاه‌حمایت خانواده میانه دارند .

بچه رینك، مردی‌راکشت

نجف آباد ـ بچه رینگ چرخ اتومبیل ، مرد ٦۰ ساله‌ای را کشت .

وی رضاقلی جهانبخش نام داشت .

حادثه در نجف آباد روی‌داد ورضاقلی هنگام کار با چرخ اتومبیل ، دچار حادثه شد و جان خود را از دست داد .

نزاع براثر یك تومان ۵۰۰ تومان جریمه داشت !

دوجوان بخاطر یک تومان باهم بمزد وخورد پرداختند .

روز گذشته مردی باسر وروی خونین به پاسگاه کلانتری ۱۹مراجعه کرد و گفت : بمخانه ما مهمان آمد ، چون می‌خواستم برایشان نوشابه غیرالکلی بخرم به مغازه اسماعیل رفتم وتقاضای یک جعبه نوشابه کردم، طبق معمول، ۱٤تومان پول نوشابه را بوی دادم و هنگامیکه‌قصد خروج از مغازه را داشتم با مخالفت او روبرو شدم، وقتی علت مخالفت را پرسیدم، اسماعیل گفت: باید ۱۵تومان بدهی به۱٤ تومان و بعد شروع بفحاشی کرد.

منکه ازاین کاربه‌خشم آمده بودم به‌او اعتراض کردم ولی او بجای پاسخ منطقی مرا مضروب کرد.

پرونده این مردبه‌دادسرای ناحیه ۳ارجاع شد ،در دادسرا شاکی باگرفتن پانصد تومان خسارت حاضر بمرضایت شد .

بنابر اظهارنظر کارشناسان :

سهل انگاری مسئولان نصب کپسول گاز، زن جوانی رابه کشتن داد

زهرا یزدی که در اثر انفجار گاز درآتش سوخت .

سهل انگاری‌مسئولان‌شرکت گاز ، زن ۱۹ ساله‌ای را به کشتن داد.

زن جوانی بنام« زهرایزدی» که برای پختن غذابه‌آشپز ـ خانه خود واقع در زیر زمین خانه‌اش رفته بود پس از روشن کردن چراغ زیرزمین ناگهان به علت نشست گاز، کپسول و گاز موجود در قفسه آشپزخانه انفجار رخ داد و آشپزخانه آتش گرفت .

وقتی شعله‌های آتش به وی سرایت کرد خودرا به حیاط خانه رساند و ازخانواده‌اش کمك طلبید و عقبت برادرش او را به بیمارستان سوانح سوختگی شهبانو انتقال داد. اما معالجات در مورد وی‌موثر واقع نشد و در نتیجه روز گذشته دراثر جراحات وارده درگذشت .

از طرف بیمارستان جسد متوفی رابرای تعیین علت‌مرك به اداره پزشکی قانونی‌انتقال دادند.

برادر شوهرمتوفی درپزشکی قانونی به خبرنگار ما گفت : پس‌از اتمام آتش سوزی‌ما متوجه شدیم که‌این آتش ـ سوزی دراثر خرابی سیلندر کپسول گاز بوجود آمده‌است. لذا شوهر متوفی شکایتی‌علیه مسئولان شرکت پرسی گازبه کلانتری ۱٤ تسلیم نمود .

خانواده زهرا افزودند : در اثر شکایت ما دو کارشناس از صنایع ملی گاز ایران واز شرکت پرسی‌گاز آمدند و از محل حادثه‌دیدن کردند و پس از تحقیقات به ما گفتند ،آتش سوزی در اثر سهل‌انگاری مسئولان حمل و نقل که‌سیلندر کپسول گاز را به‌دقت‌به اجاق خوراك پزی نصب نکرده‌اند . روی‌داده‌است .

همچنین خانواده‌متوفی‌اضافه کردند: وقتی که متوفی را به بیمارستان انتقال دادیم ، وی دراثر جراحات‌وارده‌و خونریزی داخلی ناچار شدکه (جنین) ٦ماهه خودرا سقط کند واز دست بدهد و شوهر متوفی هم دراثر این حادثه واز دست‌دادن همسر جوانش بیمار شده وهم اکنون در خانه بستری است. از متوفی نیز یك کودك ۱٦ ماهه بنام فرزاد بیادگار باقی مانده است .

تحقیقات در باره این‌حادثه از طرف مقامات قضایی ادامه دارد.

۱۴ مسافر مینی بوس مجروح شدند

نجف آباد ـ خبرنگار اطلاعات

۱٤ مسافر یک مینی‌بوس در حادثه راه داران ـ اصفهان مجروح شدند و به بیمارستان انتقال یافتند.

مینی‌بوس ۱۵٤۷٦ ـاصفهان برانندگی علی کلانتری از داران عازم اصفهان بود کهدر نزدیکی «حاجی‌آباد» بعلت سرعت زیاداز جاده منحرف و واژگون شد.

دراین حادثه ۱٤ نفر از مسافران مینی‌بوس بنام فرخ یزدانی ، غلامعلی رجبی ،فاطمه عادلی ، لطفعلی امینی ، نرگس محمدرحیمی، محمدعلی یزدانی، اکرم راهی ، حسین کلانتری ، رضا رحمانی ، حسین قاسمی، علیرضا هاشمی ، محمود کلانتری ، نصرالله کلانتری ، و خانمی بنام کلانتری مجروح شدند و به بیمارستان «شیر و خورشید سرخ»نجف آباد انتقال یافتند .

آتش سوزی در جنگل

مشهد ـ دربی آتش افروزی چند جوان در جنگل «کوی پلیس» مشهدواقع در جاده‌سنتو یکهزار مترمربع از جنگل طعمه حریق شد و تعدادی درخت سوخت.

حریق با مداخله ماموران آتش‌نشانی مهار شد .

ماموران انتظامی چند نفررا که مظنون بنظر میرسیدند به اتهام بی‌احتیاطی‌و آتش‌افروزی در جنگل دستگیر کردند.

مرد نقاب پوش به‌خانه خواهرزاده‌اش دستبرد زد

مشهد ـ خبرنگار اطلاعات

مردی در مشهد با چهره‌نقاب زده وارد خانه خواهر زاده‌اش شد و پس از آنکه وی رابقصد کشت کتک زد ۲۵ هزار تومان پول نقد از خانه او سرقت‌کرد وگریخت.

سعید هاشم‌نیا زن جوانی‌که شبانه و در غیاب شوهر خود در خانه مسکونی اش واقع در خیابان «محمد رضا شاه»مشهد، مورد حمله اسماعیل امیدوار دائی چهل ساله خود قرارگرفته بود ، پس‌از آنکه سارق را شناخت واو را رسوا کرد آنچنان کتکی خورد که در بیمارستان شاهرضا بستری‌شد.

دائی سعیده که مطالبه پول وجواهر کرده بود پس از برداشتن ۲۵ هزار تومان پول نقد گریخت.

اسماعیل دیروز توسطبرادر خودد «گالیکش» گنبدکاووس دستگیر و تحویل مقامات قضائی شد.

بازپرس شعبه ۲ دادسرای مشهد پس از تشکیل پرونده متهم را زندانی کرد .

تعمیرکار ، اتومبیل تعمیری را تحویل نمیدهد

میکانیک خیابان خانی آباد از دادن اتومبیل تعمیری به مشتری خودداری کرد .

روز گذشته مردی بنام‌صابر به دادسرای ناحیه ۳ شکایت کرد که : جوانی بنام علی در خیابان خانی آبادنو از تحویل ماشینم ، خودداری میکند .

وی در شکایت خودنوشت: چندی پیش ماشین پیکان ٥٤ خود راکه‌گیربکس آن خراب شده بود به شخصی به نام علی که دربیابانهای خانی‌آباد نو تعمیرگاه به راه انداخته است سپردم و قرار شد او ماشین را تعمیر کرده و دو روزه بمن تحویل دهد .

روز بعد که برای گرفتن اتومبیلم به علی مراجعه کردم از تحویل آن خودداری‌کرد. دادیار تحقیق دادسرای ناحیه ۳برمبنای‌اظهارات صابردستور رسیدگی به این پرونده را صادر کرد.

هواپیمای سمپاش جوانی رازیر گرفت

علی‌آباد گرگان ـ خبرنگار اطلاعات

یک هواپیمای سمپاش درعلی آباد گرگان هنگام شیرجه رفتن روی یک مزرعه برای سمپاشی، سرجوان ۱۸ ساله‌ای برخورد کرد ووی را کشت .

حادثه در ٦ کیلو متری‌علی‌آباد گرگان و در مزارع «پیچک محله» رخ داد .

حسین شکی۱۸ساله که‌مامور تعیین مسیر هواپیما با استفاده از پرچم بود باید همزمان با شیرجه هواپیما روی مسیر ، روی زمین بحالت درازکش‌قرار می‌گرفت اما پیش از آنکه موفق به اینکارشود هواپیمادر ارتفاع کم‌با سروی برخورد کرد و باعث‌مرگش شد.

طرح‌یك پرونده جالب در دادگاه حمایت خانواده ...

طلاق شادمانه برای ازدواج مجدد

زن و شوهر جوانی شاد و خندان برای طلاق به دادگاه حمایت خانواده مراجعه کردند. خنده از لب‌های‌آنهادور نبود و مدام باهم شوخی میکردند ، بیننده فکر میکرد که آیا این زوج جوان واقعابرای گرفتن طلاق آمده‌اند ؟ازاینرو خبرنگار ما سئوالش را برای آنها مطرح کرد که واقعا برای طلاق به دادگاه آمده‌اند ؟

مرد جوان که۲۳ سال‌داشت باخوشروئی شروع به صحبت کرد و گفت:

من واکرم در یک محل‌زندگی می‌کردیم ، بعد از یکماه شناخت وعلاقه‌نسبت بهم،خانواده اکرم به کرمانشاه منتقل‌شدند ، من بدون اطلاع پدر و مادرم به کرمانشاه‌رفتم،اکرم‌راخو استگاری وباوی ازدواج کردم، بدین ترتیب من و همسرم دوماه در کرمانشاه زندگی کردیم ، چون درمدت این دوماه غیبت کرده بودم،همسرم رابه تهران‌آوردم، وقتی زنم‌را بهخانواده‌ام معرفی کردم با مخالفت های شدید آنها روبرو شدم . خانواده‌ام گفتند. باید همسرت را طلاق بدهی ، من هم به دلیل اینکه دوماه زندانی دارم و نمیتوانم اکرم‌را درتهران تنها بگذارم ، بازنم‌قرار گذاشتم ازهم طلاق بگیریم ،در ضمن پدر و مادرم ببینند که از هم جدا شدیم ، بعداز گذراندن دوماه زندانی ، دوباره با هم ازدواج خواهیم کرد.

خبرنگار ما ، پرسید ، شاید درمدت این دوماه اکرم را فراموش کنی‌وچون مسئولیتی نسبت به‌او نداری همسردیگری اختیار کنی ؟

مرد دراین موقع نگاهی به اکرم زن ۱۷ ساله‌اش‌که بحرف های او توجه داشت انداخت و صحبتش را ادامه داد :

نه شما اشتباه میکنید ،اکرم بهتر از هر کس میداند کهبرای من خیلی عزیز است و تاجان دارم عشقم‌نسبت به‌او کم‌نخواهد شد، ازاینکه می‌بینید ماهر دو خوشحال هستیم، این است که فقط دوماه ازهم دور میشویم در ضمن نمی‌گذارم خانواده‌ام از ازدواج مجددمن‌بااکرم مطلع شوند. پرونده طلاق این زن‌و شوهر بهشعبه ۷۸ دادگاه‌حمایت خانواده ارجاع شد.

رئیس بانك ایرانشهر شعبه ساوه کشته شد

پرندک ـ خبرنگار اطلاعات

رئیس بانک ایرانشهر شعبه ساوه در حادثه رانندگی راه تهران ـ ساوه کشته شد .

ابوتراب امینی ملک رئیس بانک ایرانشهر شعبه ساوه با اتومبیل پیکان ۹۱۸۳٦ تهران ـس از تهران عازم ساوه بود که در نزدیکی « سلطان‌آباد» پرندک اتومبیل وی واژگون شد .

در این‌حادثه ابوتراب‌امینی جان باخت .

محکومیت برای قتل غیرعمد

شخصی که در حین‌رانندگی باعث مرگ پیرزن ۹۰ ساله‌شده بود محکوم شد .

وی غلامرضا احمدخانی‌نام دارد و متهم بودهنگام رانندگی براثر سرعت بیش‌از حد مقرر وبی‌احتیاطی با پیرزنی کهقصد عبور از وسط خیابان راداشت برخورد کرد کهمنجر به کشته شدن وی گردید.

پرونده متهم پس ازطی‌مراحل قانونی و رسیدگی های اولیه به شعبه اول دادگاه عالی‌جنایی ارجاع شد.

وی صبح دیروزطی محاکمه کهدر شعبه اول دادگاه عالی جنایی بریاست مهدی اعتمادی برگزار شد . بهشش ماه حبس جنحه‌ای و پرداخت ده هزار ریال جزای نقدی و پنج سال محرومیت از رانندگی محکوم شد.

٤ سال زندان

مردی‌که متهم به حمل‌حشیش بود در شعبه ٥ دادگاه عالی جنائی مرکز به ٤ سال حبس جنائی درجه دو محکوم شد.

وی که رشید بدلی نام دارد در تاریخ ۲٦ر۹ر۳٦ درخیابان شوش تهران بدلیل مشکوک بودن توسط ماموران پلیس دستگیر شد واز وی مقدار۵۰۰ گرم حشیش بدست آمد .

پرونده وی پس‌از طی‌مراحل قانونی به شعبه ٥ دادگاه عالی جنائی ارجاع و صبح دیروز رسیدگی به‌آن آغاز شد .

این دادگاه پس از رسیدگی به پرونده و استماع دفاعیات متهم ، وی را بدلیل اینکه‌قبلا نیز سابقه محکومیت داشته به ٤ سال حبس جنائی درجه ۲ و پرداخت ۲٥۰ر۰۰۰ ریال محکوم کرد .

پوشش استخر

باموادپولی استر نفاییر کلاس دیرنگ

باتضمین ۲۰ ساله استخرهای کوچک و شکسته ترمیم میشود

تلفن : ۳۰۳۱۳۲

تصحیح‌و توضیح

نام آقای‌علی محمدی‌اردهالی رئیس اتحادیه ناشران وکتاب فروشان ،ذیل آگهی اتحادیه مندرج درشماره‌مورخ۲۳ر٥ر۳۷ غلط چاپ شده بود که‌بدین وسیله تصحیح میشود.

آ ـ ۱۲٥۷۱

پاپ کورن

ماشین بودادن ذرت

مدل آمریکائی آماده تحویل

خیابان کورش کبیر دوراهی قلهك ساختمان ۱۱۰

بازرگانی سعید تلفن ۲٦۱۱۹۰

کتابهای مذهبی

مورد علاقه خود را

امروز در اطلاعات

انتخاب کنید

ساختمانهای فولادی پارس

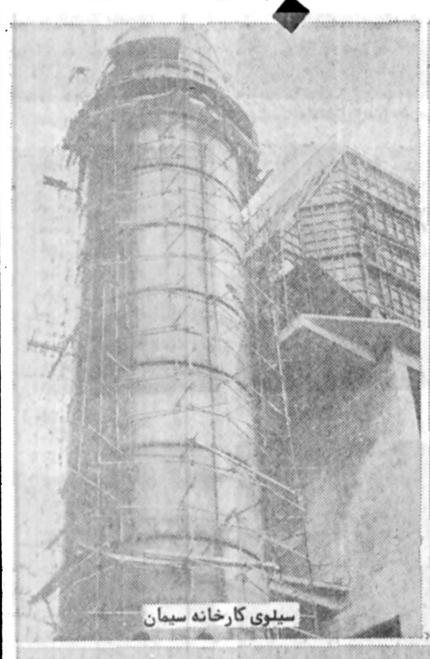

سیلوی کارخانه سیمان

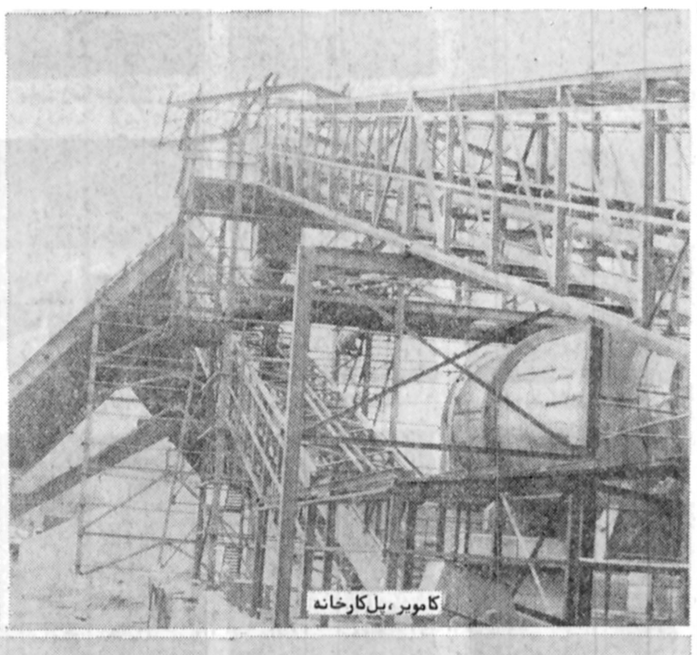

کامیون بل کارخانه

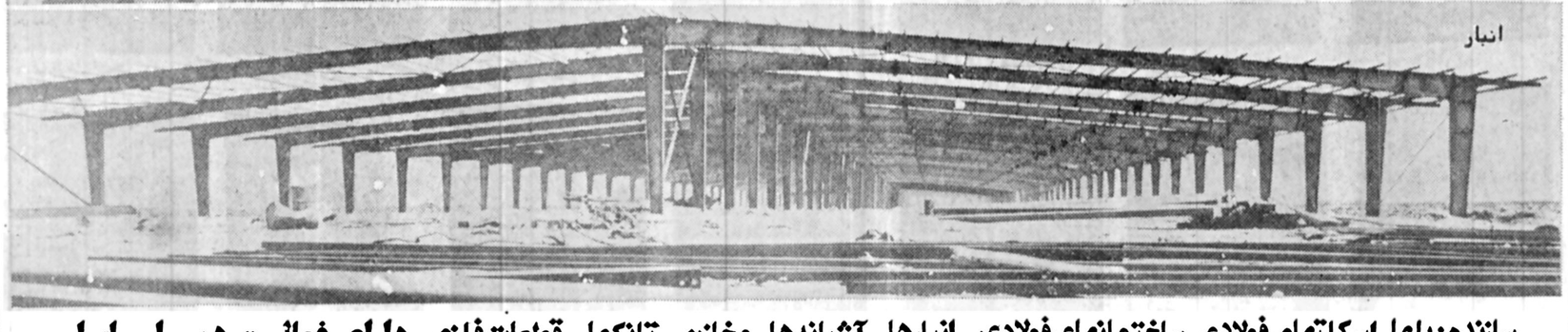

انبار

سازنده: پلها اسکلتهای فولادی ساختمانهای فولادی انبارها آشیانه‌ها مخازن تانکها قطعات فلزی دارای فعالیت درسراسر ایران

خیابان ویلا ـ کوچه سپندار ـ شماره ۱/۱٥ تلفن ٦ ـ ۸۹۹۱۸۲، ۸۹۱۱٦۹، ۸۹۳۱٦۰

تبریکات

جناب آقای فریدون مودت

انتصاب جنابعالی رابمدیریت عامل و ریاست هیت مدیره سازمان آتش نشانی صمیمانه تبریك گفته توفیق خدمت آن جناب راکه سرباز جانباز وفداکار جامعه امروز هستید درسنگر جدید ازخداوند بزرك‌آرزودارایم.

حاج غلامعلی اسدالهی ـ پورمولا ـ شادلو ـ احمد فضیلت ـ ذبیحیان

جناب آقای جواد شهرستانی
شهردار محبوب تهران

انتصاب آقای مودت رابه‌مدیریت عامل سازمان آتش نشانی وخدمات ایمنی تبریك‌عرض مینماید.

محمود ساعتچی

جناب آقای مهندس شهرستانی شهردار محترم پایتخت

دهها هزارتن ساکنان منطقه کاظم‌آباد ـ شمس‌آباد ـ مجیدیه که‌طی سالهای اخیرمانند افراد معلول چشم‌براه‌بودند تا از رنج خارج محدوده بودن رهائی یابند. اینك که‌درسایه توجه خاص شاهنشاه آریامهر و وعده صریح وصمیمانه‌آن جناب مشکل آنها رفع‌شده انتظار دارندپیش‌از رسیدن‌فصل سرما طرح‌های تفصیلی این‌مناطق نیزآماده شود تابتوانند سرپناهی بسازند.

جناب‌آقای شهرستانی ساکنان این مناطق همچنین وظیفه‌دارند اززحمات شبانه‌روزی آقای کمپانی شهردار منطقه سه‌و محمدرضا امیرفریار قائم‌مقام ودیگر کارکنان این‌منطقه که در جلب رضایت ساکنان منطقه سه لحظه‌ای آرام‌ندارند صمیمانه تشکر کنند واطمینان دارند باتشویق این‌گونه مدیران و کارکنان موجبات دلگرمی آنها رافراهم خواهند ساخت.

از سوی ساکنان مناطق خارج محدوده سابق مجیدیه ـ شمس‌آباد ـ کاظم‌آباد ـ حاج‌حسین امیرآبادی رئیس انجمن محلی شمس‌آباد

آگهی دعوت مجمع عمومی فوق‌العاده

شرکت سهامی خاص خسروان در ساعت ٥ بعداز ظهر روزسه‌شنبه ۷ر٦ر۳۷ درمرکز اصلی شرکت واقع در خیابان پهلوی شمال سینما آتلانتیک کوچه خورشید پلاک ۲٤ طبقه دوم تشکیل می‌شود ازکلیه صاحبان سهام‌دعوت می‌شود که تا در جلسه مذکور حضور بهم‌رسانند.

دستور جلسه عبارت است از :

۱ـ افزایش سرمایه و اصلاح پاره‌ای از مواد اساسنامه

۲ـ تفویض اختیار به هیئت مدیره در مورد افزایش سرمایه .

هیئت مدیره شرکت سهامی خاص

مجالس ترحیم

خانواده‌های بهنام، تفضلی، دادستان، افراسیابی، کاظمی، بهمن زینتی وسایر خانواده‌های وابسته.
بادمال تاسف درگذشت شادروان **تقی بهنام (عماد الملک)** بزرگ خاندان بهنام را به اطلاع خویشاوندان و دوستان می‌رسانند.
مجلس ترحیم زنانه و مردانه آن‌مرحوم درروزپنجشنبه دوم شهریور ماه (مطابق نوزدهم ماه مبارک رمضان) از ساعت۱۰صبح تاعصر درمنزل آن‌شادروان واقع درخیابان امیرکبیر (روبروی خیابان ملت) کوی بهنام شماره ۱۹۱ برگزار خواهد بود.
آ-۱۳۳۸۲

اطلاعات ـ مصیبت وارده را بکلیه افراد خانواده‌های محترم عزادار بویژه همکار گرامی خانم مینو افراسیابی وسایر بازماندگان آن‌مرحوم تسلیت می‌دهد.

انالله و اناالیه راجعون
بدینوسیله فوت ناگهانی برادر عزیزم مرحوم **حاج‌علی حسین راهپیما** را باطلاع اقوام، دوستان و آشنایان‌میرساند مجلس ترحیم وسوم آن‌مرحوم از ساعت ٤ونیم تا ٦ونیم بعدازظهر چهارشنبه اول شهریور ۲۵۳۷ در مسجد مهدوی واقع در خیابان شیر وخورشید ـ چهارراه استخر برقرار می‌باشد.
حاج فتحعلی راهپیما، کریم، رحمن ورحیم راهپیما.
خانواده‌های: مجتهدی، مافی،مرادی، خایلی، افتخاری، حاج سید ابوالقاسم مصطفوی، زنجانی، طاهرخانی، دبیری، راهداری، یونسی گروسی، گرمابی، بیستون‌بگلو، ذبیح‌اله بیگدلی وخانواده‌های وابسته.
آ-٦۲۱٥

اطلاعات ـ مصیبت وارده را به خانواده‌های عزادار بویژه برادر آن‌مرحوم آقای حاج فتحعلی‌راهپیما تسلیت‌میدهد

باکمال تاسف وتالم باقلبی آکنده از درد درگذشت ناگهانی فرزند ناکام ودلبندمان **ارسلان لاهیجانی** را باطلاع دوستان، آشنایان وبستگان میرساند مجلس ترحیم آن شادروان روزپنجشنبه دوم شهریور ماه از ساعت ٤الی٦ بعدازظهردر کنیسای‌عراقیهاواقع در خیابان آناتول فرانس دبیرستان اتفاق منعقد میباشد.
راشل مساجی- هوشنگ لاهیجانی(رادیو هوشنگ).
آ-۱۳۳۷۱

باکمال تاسف درگذشت برادر ناکام وعزیزم **ارسلان لاهیجانی** را باطلاع دوستان میرساند مجلس ترحیم آن مرحوم روزهشنبه دوم شهریور ماه از ساعت ٤تا٦ بعدازظهر در کنیسای عراقیها برگزار میشود.
اردلان لاهیجانی
آ-۱۳۳۷۲

باکمال تاسف فوت ناگهانی جوان ناکام **ارسلان لاهیجانی** را باطلاع آشنایان واقوام میرساند مجلس ترحیم روز ٥شنبه‌دوم شهریور ماه در کنیسای عراقیها منعقد میباشد.
ثریا عزیز لاوی- منصور لاهیجانی

بانهایت تاسف درگذشت جوان ناکام شادروان **ارسلان‌لاهیجانی** را باطلاع دوستان و آشنایان و اقوام میرساند مجلس ترحیم روز پنجشنبه دوم شهریور ماه در کنیسای عراقیها منعقدمیباشد.
خانواده‌های لاهیجانی- گئولا- عزیز لاوی- لاهجانیها - لاهیجی- مساجی شادیور نعیم- هکاکسناجی عزیزفر -لاله‌زاریان- شکیب‌خو- رهبرپور- نهاوندی- ابی‌شور- ازده.

خانواده‌های: محیط مافی- مافی- سطوتی- محیط- چگینی- امیرشاهی- جوزا- حریری- افشار- انتخابی- غفاری- علوی - اعلائی- مزینی- دادگر- شریاو وخانواده‌های وابسته.
فوت مرحوم **حسین محیط مافی** را باستحضار میرسانند مجلس ترحیم زنانه ومردانه فقید سعید روز پنجشنبه دوم‌شهریور ماه از ساعت چهار الی شش بعد ازظهر در مسجد حضرت ابوالفضل واقع در خیابان تاج نبش کوکب برقرار میباشد.
آ-٦۲۰۷ ۱-۲

اطلاعات- مصیبت وارده را بخانواده‌های عزادار بویژه بازماندگان تسلیت میدهد.

بانهایت تاسف فوت مرحوم **غفار انسانی** بزرگ خاندان‌انسانی را باطلاع کلیه آشنایان میرساند مجلس ختم مردانه روزچهارشنبه ۱ر٦ر۳۷ از ساعت ٥الی۷ بعد ازظهر در مسجد ارک و مجلس زنانه در همان ساعت در منزل آن مرحوم برقرار میباشد.
خانواده‌های: انسانی- سلطانی آزاد- رادپیور- ممقانی - سهیل‌نیا- ممیزی- شادورز- قاضی سعید- گورنگ- بهبهانی - گودرزیان - خسروی- عدالت- امامی- عسگری- سیاوشان - اسپرهم - ایلچی- مرشد- جعفری- حاجتی- بزرگنیا.
آ-٦۲۱۱

اطلاعات- مصیبت وارده را بخانواده‌های عزادار بویژه بازماندگان تسلیت میدهد.

زرندی‌های مقیم تهران بانهایت تاسف فوت ناگهانی شادروان **شیرآقابک وحید** را باطلاع عموم میرسانند.
مجلس ختم آن‌مرحوم روز چهارشنبه اول شهریور از ساعت ۱۷ تا ۱۹ در مسجد حاج حسن واقع درخیابان شاهپور، خیابان ارامنه وروز پنجشنبه۲ شهریور ازساعت ۱٦ تا۱۸ درمسجد خورشیدآباد زرند منعقد خواهد بود.
خانواده‌های وحید، منصور، مرتضوی، توکلیان کشتکار، معظمی، مجدی، مبصری، فقانی، شاکر، واجد، خرمشاهی، منتصر.
آ-٦۲۲۷

بانهایت تاسف فوت ناگهانی دوست وهمکار عزیزمان شادروان **شیرآقابک وحید** را به اطلاع عموم می رساند مجلس ختم آن مرحوم روز چهارشنبه اول شهریور از ساعت ۱۷ الی ۱۹ در مسجد حاج حسن واقع در خیابان شاهپور- خیابان ارامنه منعقد خواهد بود.
توکلیان، بنی‌فاطمی، فلاح، ذاکری، طباطبائی، کفائی، منصور، امجدی، سرخابی، شهبازی، اکبری، باقی‌زاده، کلی، دهنوی، حیدری.
آ-٦۲۲۷

اطلاعات ـ مصیبت وارده را به خانواده‌های عزادار بویژه بازماندگان آن‌مرحوم تسلیت می‌دهد.

بانهایت تاسف وتاثر درگذشت ناگهانی **مهندس سید جلال فاموری** را باطلاع می‌رساند مجلس ترحیم آن فقید سعید روز چهارشنبه ۱ر٦ر۳۷ از ساعت ٤ونیم تا ٦ ونیم بعد از ظهر در مسجد امام حسین (ع) (واقع در خیابان باغشاه شیراز) برگزار میگردد.
خانواده‌های فاموری، راعی، کسرائی، نیلی، بهبهانی، ابطحی، امتیاز، پرهام، فال‌اسیری، ضیائی، دهوشنی،سالاری، زمانی، دستغیب، فلاحت، ندیم، فاروقی، صبا، فدائی، رهبری.
ضمنا مجلس ختم زنانه همان روز وهمان ساعت در منزل شخصی واقع در خیابان قصرالدشت روبروی آسیاب قوامی برگزار میگردد.
آ-٤۲٦٥

باقلبی اندوهگین وتاثری فراوان درگذشت ناگهانی مهندس **جلال فاموری** بنیانگذار خاکشناسی ایران ومحقق عالیقدر وزارت کشاورزی وعمران روستائی را باطلاع‌کلیه دوستان و آشنایان می‌رساند مجلس ختم از ساعت ٤ ونیم الی ٦ونیم بعداز ظهر روز چهارشنبه ۱ر٦ر۳۷ در مسجد امام حسین (ع) (واقع در خیابان باغشاه شیراز) برگزار می گردد.
دکتر محمد یوسف
اطلاعات ـ مصیبت وارده را به خانواده‌های عزادار بویژه بازماندگان آن‌مرحوم تسلیت می‌دهد.

پرسه
بانهایت تاسف درگذشت همسر وپدر عزیزمان **موبد سروش موبد رشید ورهرامی** رابه‌اطلاع دوستان وآشنایان میرساند پرسه آنمرحوم روزپنجشنبه ۲ شهریور ماه برابر باروز امرداد ایزدو شهریور ماه از ساعت ٤الی٦بعدازظهر در سالن ایرج ـ خیابان استالین. برگزار میشود.
لعل- رشید - منوچهر - پرویز- پریدخت- گوهربانو- ورهرامی مهربانو- بانو ورهرامی- کورش - شهلا ورهرامی- جهانگیرنامور وخانواده‌های: فیروزبخت -نوشیروانی- شهرادی- فیروزگری- فروهر- نامور- دامور- کوشکی- راوری- غریبشاهی - بردبار رستمی.
اطلاعات ـ مصیبت وارده را بخانواده‌های عزادار تسلیت میدهد.

به‌مناسبت درگذشت نابهنگام مرحوم **فیض‌الله آقائی‌پور** کارگر روزنامه اطلاعات امروز سه‌شنبه ۳۱ر٥ر۳۷ از ساعت ٤ تا ٦ بعد از ظهر مجلس ختمی درمسجد مجد واقع در خیابان سپه برگزار می گردد از کلیه آشنایان‌و دوستان وفامیل محترم‌تقاضا می‌شود برای شادی روح آن‌مرحوم و تسلی‌خاطر بازماندگان درمجلس شرکت‌فرمایند.
خانواده آقائی‌پور
آ-۱۳۳۸٦

اطلاعات- درگذشت مرحوم فیض‌الله آقائی‌پور موجب تاسف عموم همکاران، دوستان و کارکنان موسسه اطلاعات و شرکت ایرانچاپ گردید. مصیبت وارده را به بازماندگان آن‌مرحوم تسلیت می‌گویند و درغم آنان شریک می‌باشند.

با قلبی اندوهگین وتاثری فراوان درگذشت **حاج سید محمد عصاریان** ملقب به‌الماسی را به‌اطلاع کلیه بستگان و دوستان و آشنایان می‌رساند مجلس ترحیم مردانه و زنانه آن مرحوم روز چهارشنبه اول شهریور ۲۵۳۷ از ساعت ٤تا٦ بعدازظهر درمسجد مجد برقرار می‌باشد.
خانواده‌های: عصاریان (الماسی)، ممیزی، باقری، بهبهانی، جعفرزاده، گیومجی، تهرانی، حاکم، اشجری، علاقبند، جاوندی، صفوی، بیات، حاج‌پاشا، موسوی، طالبیان، رضائی، رمضانعلی، اکبری، اوایائی، غریب، سام‌زاده، بنی‌یعقوب.
آ-۱۳۳۱۷

بااندوهی بی‌پایان درگذشت ناگهانی همسر و پدر مهربانمان **سرتیپ دکتر امیر درجزی** راباطلاع می‌رسانیم.
مجلس ختم مردانه وزنانه آن مرحوم روز چهارشنبه ۱ر٦ر۳۷ از ساعت ۲ الی ٤ بعداز ظهر در مسجد مجدبرگزار خواهد شد.
منیر طباطبائی (درجزی)، مینو، جهانگیر، مینا، مهوش، جهانبخش، جهانسوز، مهناز، مریم وجهاشاه درجزی.
آ-٦۲۲۹

اطلاعات ـ مصیبت وارده را به بازماندگان آن‌مرحوم تسلیت می‌دهد

بااندوه فراوان درگذشت بانوی ارجمند خانم **خورشید کلاه ملکزاده (میکده)** همسر مرحوم دکتر مهدی ملکزاده را به‌اطلاع می‌رساند. مجلس یادبود روز چهارشنبه اول شهریور ساعت٥ر٦ تا٥ر۸ بعدازظهر در منزل آن مرحومه واقع در خیابان ویلا، خیابان شیرین، شماره ۱۲ منعقد خواهد بود.
خانواده‌های : ملکزاده، میکده، بیانی، دادور، اعتصام، اسلامی ندوشن، سمیعی، دولتشاهی، محسنی، فرخ‌روز، امید سالار، طاهرزاده، مالک، بنی‌هاشم، سلمانپور و سایر خانواده های وابسته.
۱-۲ آ-۱۳۳۸۸

اطلاعات- مصیبت وارده را بخانواده‌های عزادار بویژه بازماندگان آنمرحومه تسلیت‌میدهد.

یادبود

چهلمین روزدرگذشت همسر و پدر عزیز و بزرگوارمان شادروان **مهندس احمد زهری**، عضو عالیرتبه شرکت ملی نفت ایران راباطلاع دوستان و آشنایان آنمرحوم میرسانیم برای شادی روح آن‌مرحوم مجلس یادبودی روز جمعه سوم شهریور ماه از ساعت ٤تا٦ بعداز ظهر در سالن شماره ۲ بهشت زهرا برگزار خواهد شد.
عفت‌زهری (صرابندانی)، سوسن و شراره وترانه زهری
آ-٦۱۷٥

ای طایر سعادت از دست رفته‌ام
باور نمی‌کنم که زبامم پریده‌ای
کو دست مهر تو که تسلی دهد مرا
خاکم بسر مگر که عزایم ندیده‌ای
دل تنگ بودم ارکه بسختی گریستم
ای‌وای من اگر که صدایم شنیده‌ای
آسوده باش سرور والای ما پدر
ما باتوئیم گرچه تو از مارمیده‌ای

پدر بزرگوار ما آقای حاج سید علی اکبر حسینی پور با مهر علی زیست وبا عشق علی به‌ابدیت‌پیوست سالروزفقدانش مصادف است باروز علی بدین مناسبت‌مجلس یادبودی‌ازساعت ٥ر٦ بعد ازظهر روز چهارشنبه اول شهریور ماه در منزل فرزندش واقع در خیابان تاج برگزار میشود.
خانواده حسینی‌پور وخانواده های وابسته

به‌مناسبت چهلمین روز درگذشت پدر عزیزمان مرحوم علیرضا عراقیان مجلس فاتحه‌ای در بهشت‌زهرا آرامگاه خانوادگی از ساعت ٤ الی٦ بعداز ظهر روز چهارشنبه یکم شهریور ماه منعقد می‌باشد
خانواده عراقیان ـ شریف‌ور
آ-۱۳۲۳۰

هوشنگ عزیزم : چهلمین روز درگذشت‌ترا که‌مصادف با چهارشنبه یکم شهریور است گرامی می‌دارم و در رثایت با خاطرات عزیز تو زندگی می‌کنم ومزارت را بااشک‌چشم می‌شویم هزینه مراسم سالگردترا صرف‌امور خیریه‌مینمایم
همسر همیشه داغدارت : پری
آ-۱۳۳۹۱

تسلیت

دوستان ویاران دوران تحصیلی و همکاران اداری باقلبی آکنده از اندوه وتاثر فقدان ناگهانی انسانی ارزنده و دانشمندو رادمرد شریف **آقای دکتر مصطفی یادگاری** را به خاندان‌محترم یادگاری بویژه مادر، همسر، فرزندان عزیز و برادران گرامی آن مرحوم صمیمانه تسلیت عرض نموده بقای عمر بازماندگان را از درگاه ایزد متعال خواستاریم. امیدواریم ما را در این غم‌جانکاه شریک خود بدانید.
دکتر صادق عسگری- دکتر عباس زرندیان - شکراله فخریه- صمد آذرنگ - بیژن ملاباشی- حمید طوسی - حاج عزیزشکوری- حسن دماوندی - امیر سریز- محسن سروش‌زاده.
آ-۱۳۳۲٥

جناب آقای مهندس اصغر دماوندیان
باکمال تاسف وتاثر مصیبت وارده را بجنابعالی وخانواده گرامیتان تسلیت گفته و بقاء عمر شما وبازماندگان را ازخداوند بزرگ خواستاریم.
سعید جبلی- رضا درویش‌زاده - جمشید نجم‌آبادی- اصغر شرافتمند - محمد کرامتی- فرشاد دیباجیان - شهرام کمرودی - رضا رستمزاده - عباس اردشیری - اسماعیل بهشتی‌پور - بهرام باستی.

جناب آقای عبدالعلی رستمی‌نیا
بدینوسیله با تاسف واندوه مصیبت وارده را از صمیم قلب تسلیت عرض نموده واز خداوند برای یکایک بازماندگان صبر و شکیبائی آرزومندیم.
خلیل رهبری- داود شمس‌الهی- بابک بیاتی- حسن شکرآبی- امیرهنردوست- پرویز خطیبیان- جمشید عطائی- رجبعلی‌اناری- موسی شاهرخی.
آ-۱۳۳۹۳

تسلیت

همکار عزیز آقای غلام وفاخواه
مصیبت وارده را بشما وخانواده محترمتان تسلیت عرض نموده و خود را درغم شما شریک میدانم.
حفاظت هواپیمائی ملی‌ایران- محسن خازنپور.
آ-۱۳۳۸۷

دوستان ویاران دوران تحصیلی و همکاران اداری باقلبی آکنده از تاثر و تاسف، فقدان ناگهانی انسانی ارزنده ودانشمند ورادمرد شریف **آقای مهندس سید جلال فاموری** را به خاندان محترم‌فاموری بویژه : مادر، همسر، فرزندان عزیز و برادران گرامی آن مرحوم صمیمانه تسلیت عرض نموده بقای عمربازماندگان را از درگاه ایزد متعال خواستاریم.
امیدواریم ما را در این غم جانکاه شریک خود بدانید.
مهندس کاظم اشتری- مهندس منوچهر وکیلیان - مهندس محمد فرمان‌آرا- مهندس عباس یوسفی- مهندس فیروز مهدوی - مهندس مصطفی بنائی- مهندس هوشنگ کمانگر - مهندس احمد زرین‌قلم- مهندس احمد حقیری - مهندس قاسم شریفی - مهندس ایوب گیخنی- مهندس شاپور چوبینه- رضا حقیری - علی افشار قاسملو.
آ-٦۱۹۹

آقای آلبرشوکرانی
مصیبت وارده را تسلیت عرض نموده بقای عمر جنابعالی وخانواده محترم را از خداوند متعال خواستاریم.
مدائنی ازطرف دایره دامپزشکی شرکت سهامی لابراتوار های فایزر (خاص)

همکار محترم آقای محمد مهدی بهرامی
مصیبت وارده را بشما تسلیت گفته وبقاء آن خاندان محترم را از خداوند بزرگ خواستاریم.
از طرف کارکنان شرکت مانا- علی‌اکبر بهاری
آ-۱۳۳۳۱

همکار عزیز سرکار خانم‌راضی‌پور
باکمال تاسف درگذشت پدر بزرگوارتان را تسلیت گفته و بقای عمر شما وبازماندگان را از خداوند متعال خواستاریم.
کلیه پرستاران بیمارستان الوند
آ-٦۲۰۹

همکار محترم آقای مهندس محمد مهدی بهرامی
سوگواری شما غم واندوه مارا دربی دارد تسلیت صادقانه مارا بپذیرید ومارا درمصیبت خود شریک‌بدارید
همکاران شرکت ساختمانی مانا (بندرعباس)
آ-٤۲۹۷

همکار گرامی خانم فرخ‌لقا زری‌دوست
من و دوستان همکارت در سوک بزرگ شما غمگینیم‌مراتب همدردی و تسلیت ما را بپذیرید.
از طرف کارکنان مدرسه راهنمائی رستا- طاهرپور جعفر
آ-۱۳۳۹۷

سرکار علیه خانم تهمینه انارکی
باکمال تاسف وتاثر مصیبت وارده را بجنابعالی وخانواده گرامیتان تسلیت گفته و بقاء عمر شما وبازماندگان را ازخداوند بزرگ خواستاریم.
رعنا ایزدیان - زهرا داودی- روح‌انگیز سیمارخ - هایده سجادی- فرح‌دلجو- عالمتاج اسکندری- فاطمه معینی - سرور دهقان - صغری سپونی.
آ-۱۳۳٤۰

همکار ارجمند جناب آقای مسعود شافعی
بدینوسیله باتاسف واندوه مصیبت وارده را از صمیم قلب تسلیت عرض نموده و از خداوند برای یکایک بازماندگان صبر و شکیبائی خواهانیم.
رحیم‌زارع‌زاده- کرم محمدیان - ایرج ستاری - نعمت‌اله‌رمضانی- منوچهر زیبا دوست - شکراله اسکوئی- جواد قنات‌آبادی - صفرضوانی- اصغر گرامیان.
آ-۱۳۳۹٤

سرکار خانم راشل رشیدی تبار
بانهایت تاسف وتاثر مصیبت وارده را از صمیم قلب‌تسلیت عرض نموده سلامتی وبقاء عمر برای آن خانواده محترم ازدرگاه ایزد متعال خواهانیم.
سپیده دوانگه- مهرانگیزنبی‌فر-فخری کاظمی- انیسه‌دیوانیان- طاهره ربیعی- فربده راهب - شهره دربندی - ژیلا سازگاری - سیما نقرشی.
آ-۱۳۳۹۹

سپاسگزاری

عرض تشکر و سپاسگزاری
بدینوسیله از کلیه دوستان و همشهری های عزیز که‌در واقعه اسف انگیز درگذشت عزیزانمان **محمدوکتایون شجاعی** فرزندان اینجانب حاج علی آقا شجاعی چه درمراسم تشییع جنازه وچه‌در مجالس ختم و شب هفت منعقده در خوانسار والیگودرز وتهران شرکت فرموده‌اند و بابوسیله تلفن و تلگراف و درجراید، اظهار همدردی نموده‌اند، صمیمانه سپاسگزاری میشود و چنانچه بعلت تالمات روحی درعرض تشکر حضوری قصوری رخ داده پوزش می‌طلبیم وبقای عمر همگان‌راازخداوند متعال خواستاریم.
خاندان شجاعی و عموم بستگان
آ-٦۱۹۱

بدین وسیله‌از همه خویشاوندان گرامی‌و دوستان و سروران عزیزی که درسوگ درگذشت شادروان **مهدی فروغ**، چمباتشغریف فرمائی خود، چه بوسیله تلگرام وارسال نامه‌های تسلیت‌آمیز. باما همدردی فرمودند سپاسگزاری می‌کنیم و هرگاه به سبب تالمات روحی در عرض سپاس حضوری، قصور وتاخیری رخ نمود، خواهند بخشید.
خانواده‌های فروغ وفخیم‌مهاجر
آ-۱۳۳۹۱

تشکر وامتنان
بدینوسیله از کلیه علمای عظام و حجج اسلام و سروران گرام دوستان وبستگان و همشهریان ارجمندی که در مراسم‌تشییع جنازه ومراسم عزاداری شادروان **نصراله طلوعیان** شرکت نموده ویا وسیله تلگرام وتلفن ویاحضوری اظهار همدردی فرموده‌اند کمال سپاسگزاری و تشکر را می‌نماید و برای سروران ازدرگاه احدیه سلامتی آرزومندیم.
الحاج محی‌الدین طلوعیان
آ-۱۳۳۹۸

عرض سپاس وتشکر
بدینوسیله از کلیه دوستان، همکاران واقوام عزیزی که بمناسبت درگذشت پدر عزیزمان در مجالس ترحیم شرکت نموده‌و با ارسال نامه وتلگراف اظهار همدردی فرموده‌اند و ما را مورد لطف بی‌حد خود قرارداده‌اند صمیمانه سپاسگزاری می‌نماید چنانچه بعلت تالمات روحی در عرض تشکرحضوری‌یاکتبی قصوری‌رخ‌دهد امید است با لطف و عنایت خود معذورمان فرمایند.
سید نقی قربانی اصل- سید نقی قربانی اصل
آ-۱۳۲۷٤

مجالس وعظ وسوگواری

بسمه تعالی
بمناسبت ماه مبارک رمضان در مسجد سلطانی بروجرد برنامه‌های سخنرانی مذهبی را بقرار ذیل اعلام می‌دارد :
خطیب دانشمند آقای سید ابوالقاسم دیباجی از حوزه‌علمیه قم ظهرها از ساعت ۲الی۳ بعدازظهر آیاتی از قرآن مجیدتفسیر می‌کند وشبها از ساعت ۱۰الی۱۱ شب پیرامون اسلام و نیازهای امروزی بشری سخنرانی می‌کند.
حاج شیخ محمد ابراهیم نجفی بروجردی
۱-۲ آ-٤۲٥۷

رئیس شهربانی آبادان اسرار فاجعه را فاش کرد

تهران ـ خبرگزاری‌ها ـ روزگذشته سرتیپ رزمی‌رئیس شهربانی آبادان ٤۸ ساعت‌پس از فاجعه آتش سوزی سینما رکس آبادان در یک مصاحبه پیرامون چگونگی آتش‌سوزی دستگیر شدگان وعواملی که درانجام این عمل غیر انسانی دست داشتند سخن گفت و آنچه راکه نتیجه بررسی ها و مطالعات مقامات انتظامی و پلیس میباشد در اختیار نمایندگان وسایل ارتباط جمعی گذاشت. رزمی رئیس‌شهربانی، دراین مورداعلام‌کرد یکگروه تروریستی که ٤ یاه نفربودند مواد آتش‌زا در سالن سینما رکس‌آبادان کار گذاشته‌بودند که براثر انفجار آن حداقل ۳۷۷ تن کشته شدند.
وی همچنین اظهار نظر کرد، کسانی که از حادثه جان سالم بدر برده‌اند مشاهده‌کرده بودندکه٤ یاه مرد قبل ازپایان آنتراک سالن سینما را ترک کردند و چند دقیقه بعد حریق شروع‌شد. کمی قبل ازساعت ۲۲ باقیمانده ٤ بمب آتش زا در٤ گوشه سالن پیداشد.

۹ نفر بازداشت شدند
رئیس شهربانی آبادان‌گفت: ۹ نفر بازداشت شده‌اند و در حال حاضرازجانب پلیس‌مورد بازجوئی قرار گرفته‌اند. و احتمال دارد عده دیگری نیز بازداشت شوند.
وی‌اعلام‌کرد، افرادمشکوک، جوان وایرانی و مقیم آبادان هستند و بعلاوه دستور های خودراازخارج‌دریافت کرده‌اند. «رزمی»افزود بازداشت شدگان اقرار کرده‌اند که آماده آتش زدن چند نقطه شهر بوده‌اند اما قاطعانه تکذیب کردند که عاملین حادثه سینما «رکس» می باشند بعقیده رزمی افراد بازداشت شده‌سابقه‌دارنیستند.

مارکسیست‌های اسلامی
وی اعلام کرد اطمینان‌دارد این عده وابسته به گروه «مارکسیست - اسلامی» هستند و اضافه کرد خوب میدانیم دشمنان ماکونیست ها هستند که از احساسات مذهبی مردم بهره‌برداری می‌کنند در مورد رقم قطعی تلفات رزمی تایید کرد ممکن است تعداد تلفات از۳۷۷ جسد که تاکنون پیدا شده بیشتر باشد.
سالن سینما، گنجایش ۷۰۰ تا ۷٥۰تماشاچی‌داشته است و شهود مختلف متذکر شدند که سالن سینما کاملا پر از تماشاچی بوده است. دست و پاهای‌زیادی در سالن پیدا شده است.
تا بحال ۲٤۰ جسد شناسائی شده و انهم به سبب اشنائی که نزد انها پیدا شده است‌رزمی‌شایعات مربوط به اینکه تعدادی از اهالی کره جنوبی در بین کشته شدگان بوده‌اندتکذیب کرد.

بازداشت‌مدیر وکارکنان سینما
رئیس‌پلیس گفت: بنابه‌بعضی از قرائن مدیر سینما درهای خروجی سینما رابسته‌بود تا از ورود افرادی‌که بلیط نمی خرند جلوگیری شود و قصد داشته است درهارا کمی قبل از پایان فیلم‌بازکند. مدیرسینماقاطعانه این‌موارد را تکذیب کرد.
گفته می‌شود اغلب قربانیان سعی داشته‌اند از تنها در ورودی که بطرف داخل باز میشده است فرار کنند، اولین افراد توانسته‌اند از این در بگذرند اما فشارمردم وحشت زد سبب بسته شدن درها و در دام افتادن تماشاچی ها شد دو روز بعد از این فاجعه مردم همچنان از جلو سینمارکس آبادان عبورمی‌کنند و با ناسف و اندوه پراکنده می شوند

نقش آپاراتچی سینما
رئیس شهربانی آبادان‌سپس اعلام کرد که از آپاراتچی این سینما تنها کفش هایش بجای مانده است و درحال حاضر مشغول پی‌گیری و بررسی هستم تا مشخص شود آیا این شخص بز در آتش سوخته یا در آتش سوزی دست داشته‌و متواری شده است.

آخرین گزارش
آخر وقت امروز اعلام شد خرابکارانی که با کار گذاشتن بمب، فاجعه سینما رکس آبادان‌را بیارآوردند، توسط ماموران پلیس‌دستگیر شدند. این عده پنج نفر هستند و پس از دستگیری به عمل خود اعترافکردند.
رادیو نفت ملی که‌برنامه های خود را از آبادان پخش می‌کند، بامداد امروز در بخش خبری خود این موضوع را از قول تیمسار سرتیپ رزمی رئیس‌شهربانی آبادان اعلام کرد.
خرابکاران در بازجویی اعتراف کرده‌اند که هنگام «آنتراک» چهار بمب قوی‌در چهار نقطه‌سینما کارگذاشته و بلافاصله سالن سینما را ترک می‌کنند.
چند لحظه بعد بمبها منفجر شده و صدها تن از تماشاگران سینما را به کام می‌کشد.

گروه «انقلاب سیاه» مسئولیت آبادان را بعهده گرفت

تهران ـ رویتر، مقامات دولت ایران از تمام کسانی که حتی کوچکترین اطلاعی در مورد آتش سوزی سینما رکس آبادان‌دارند خواستند که اطلاعات خود راهرچند جزئی هم باشد در اختیار دولت قرار دهند.
تاکنون یک گروه خود را مسئول به آتش کشیدن سینما رکس آبادان معرفی کرده اما هیچ‌شواهدی مبنی براینکه آیا این ادعا صحیح است یانه وجود ندارد.
دیروز یک شخص ناشناس به دفتر خبرگزاری رویتر در تهران تلفن کرد و گفت: «ماگروه انقلابیون سیاه، مسئول آتش سوزی سینما رکس آبادان هستیم.
داریوش همایون‌به رویتر گفت ما این ادعا را خیلی جدی‌نمیگیریم‌اما این‌موضوع جالب است ما منتظر بودیم کسی یا گروهی خود را مسئول این آتش سوزی معرفی کند.

آتش‌سوزی بزرگ درانبار بندرخرمشهر

خرمشهر و آبادان (خبرنگاران اطلاعات)
یکی از انبار های اداره کل‌بنادروکشتیرانی‌خرمشهر، دستخوش آتش سوزی‌شدو دهها حلقه لاستیک اتومبیل و کامیون و چندین عدل الیاف مصنوعی، کاغذو نخ قرقره سوخت و از بین رفت همچنین شش‌تن از ماموران آتش نشانی و کارگر بندر، دچار دودزدگی شدند.
آتش سوزی ساعت ٤ر۳۰ دقیقه بعد از ظهر دیروز، در انبار «عبداله‌پور» محل تخلیه کالا روی داد و چند دقیقه بعد، ماموران آتش نشانی بندر، شهرداری‌و پایگاه نیروی دریایی شاهنشاهی درخرمشهر برای فرونشاندن شعله های‌آتش، در محل، حضور یافتند.
آتش سوزی در اندک مدتی گسترش یافت و ستونهای دود و آتش بهوا برخاست بطوریکه ستونهای دود، ازچند کیلو متری خرمشهر، کاملا نمایان‌بود. همراه ماموران آتش نشانی صدها کارگر محلی، با چرثقیل و دستگاههای بالا برنده، برای دور کردن کالا ها از میان شعله های آتش، آتش نشانان را یاری میدادند. امادود غلیظ‌ناشی از سوختن لاستیک و عدل های الیاف مصنوعی، جلودید ماموران را گرفته بود و آنها را از ادامه تلاش برای‌فرو نشاندن شعله های آتش، باز میداشت بعلت غلظت دود که سراسر محوطه بندر خرمشهر را فراگرفته بود، شش تن از ماموران آتش نشانی و کارگران بندردچار دودزدگی و خفگی شدند و به بیمارستان انتقال یافتند.
عبدالباری نصاری‌پور، عزیز جابری و حسین علی زمانی سه تن از آسیب دیدگان هستند و سه نفر دیگر هنوز شناخته نشده‌اند. آتش سوزی بمدت ٤ ساعت ادامه داشت.
کارشناسان آتش نشانی خرمشهر، سرگرم بررسی علت آتش سوزی هستند.

٥دقیقه سکوت برای قربانیان فاجعه آبادان

تبریز ـ خبرنگار اطلاعات
آبادانی های مقیم تبریز با انتشار اعلامیه‌ای مصیبت‌بزرگ وفاجعه‌ملی‌سینما رکس«آبادان» را به همشهریان خود تسلیت گفته‌اند.
در این اطلاعیه از مردم سراسر کشور خواسته شده تا برای شادی روح عزیزانی که در فاجعه آبادان از دست رفته‌اند، ساعت ۱۲ روزشنبه چهارم شهریور ماه ۳۷مطابق با بیست و یکم ماه مبارک رمضان در هرکجا که باشنده دقیقه سکوت نمایند.

گمشده

محمد نجمی ۱٥ ساله مدت ۳ روز است از منزل خارج و ماکنون مراجعت نکرده از کسانی‌که از نامبرده اطلاعی دارند خواهشمند است با تلفن ۹۷۰۲۱٥ و ۹۷۰۹٤٥ تماس و خانواده‌ای را از نگرانی بیرون آورند.
آ-٤۲۹٤

اطلاعیه صنف سازندگان و فروشندگان مصنوعات فلزی

چون انتخابات اتحادیه‌های صنفی در اینده نزدیک برگزار خواهد گردید و طبق قانون نظام صنفی افرادی می توانند در انتخابات صنفی شرکت کنند که‌دارای پروانه کسب ازاصناف و کارت عضویت از اتحادیه باشند به اینجهت از کلیه همکاران تقاضا دارد برای دریافت کارت عضویت ویا تجدید کارت خود به دفتر اتحادیه واقع در خیابان سپهبد زاهدی جنب پمپ‌بنزین شماره۳٥مراجعه‌ویاباتلفن ۸۳۸۰٥٦ تماس‌حاصل فرمایند.

هیئت‌مدیره اتحادیه صنف سازندگان وفروشندگان مصنوعات فلزی

اطلاعیه‌سازمان‌سنجش آموزش کشور درباره‌تاریخ‌توزیع کارت وتاریخ‌امتحان‌ورودی‌دانشجومعلم

پیرو اطلاعیه رسمی شماره ۱۰٥ این سازمان دایربرانتخاب‌دانشجو معلم از واجدان شرائط مندرج در بخشنامه شماره ۲۹۹۰ ض مورخ ۱۳ر۳ر۲٥۳۷ وزارت آموزش و پرورش، برای ادامه تحصیل در دانشگاهها ومؤسسه های‌آموزش عالی، ازطریق امتحان و مسابقه مراتب زیر را اعلام میدارد :

۱ـ کارتهای ورودی روزچهار شنبه۸ر٦ر۳۷براساس حرف اول نام خانوادگی به‌شرح زیر در دانشگاه تهران توزیع می‌شود:

بین ساعات ۷ تا ۱۲ — حرف (الف) تا حرف (ش)
بین ساعات ۱٤ تا ۱۹ — حرف (ص) تا حرف (ی)

۲ـ امتحان در روزجمعه۱۰ر٦ر۳۷در دانشگاه تهران برگزار می‌شود.
ساعت شروع امتحان و سایر اطلاعات لازم روز توزیع کارت دراختیار داوطلبان قرارخواهد گرفت.
۳ـ داوطلبان رشته تربیت بدنی دانشکده تربیت بدنی وعلوم ورزشی باید طبق‌برنامه‌ایکه ازطرف دانشکده مذکور تنظیم و دراختیارداوطلبان قرار خواهد گرفت روز های شنبه ۱۱ر٦ر۳۷ و یکشنبه ۱۲ر٦ر۳۷ و دوشنبه ۱۳ر٦ر۳۷ درامتحانات عملی و آزمایش های بدنی شرکت کنند.

تذکر :
داوطلبان باید بادردست داشتن شناسنامه عکس‌دار شخصا برای دریافت کارت ورودی در تاریخ و ساعات تعیین شده رجوع کنند.
م‌الف ۱٤۰۲۳ ۱-۲
سازمان سنجش آموزش کشور

تقویم اطلاعات

ساعات شرعی
بقلم دکتر ریاضی کرمانی

سه‌شنبه ـ سی و یکم امردادماه ۲۵۳۷
۱۷ رمضان‌المبارک ۱۳۹۸ـ ۲۲ اوت ۱۹۷۸
توپ افطار . . . . . ساعت ۷ و ۳۶ دقیقه
توپ سحر (فردا) . . ساعت ٤ و ۲۲ دقیقه
طلوع آفتاب (فردا) . . ساعت ٦ و ٥٦ دقیقه
ظهر شرعی (فردا) . . ساعت ۱۲ و ۳۸ دقیقه
توپ افطار (فردا) . . ساعت ۷ و ۳٤ دقیقه

اطلاعات دیپلماتیک

انعکاس فاجعه آبادان در رادیوهای خارجی

★ **رادیو لندن : منبع خارجی به مخالفان اسلحه وپول میدهد .**
★ **رادیو مسکو : فعالیت های زیرزمینی‌جنبش مخالفان را رهبری میکند .**
★ **دیلی تلگراف : یك گروه فلسطینی بمسببین آتش‌سوزی آبادان کمك کردند .**
★ **درناآرامی ایران لیبی‌و شوروی مظنون‌هستند**

رادیوهای خارجی که بخش فارسی دارند دیشب‌مطالبی در باره فاجعه آتش سوزی آبادان گفتاری داشتند کمهمترین آن برعهده دو رادیو لندن و مسکو از دو قطب سیاسی‌جهان بود. در زیر از هر دو رادیو خلاصه‌ای را بنظر خوانندگان میرسانیم:

رادیو لندن دیشب خلاصه‌ای از مقالات و مطالب منتشره در مطبوعات مهم انگلیس را منتشر کرد و گفت : آتش زدن یک سینما در آبادان انعکاس بسیار وسیعی در مطبوعات داشت ناآرامی و شورش در ایران موضوع مقاله‌ای در ساندی‌تایمز دیروز بود این نویسنده ریشه اصلی این‌شورش ها را که ایران را دست خوش ناآرامی ساخته است ناشی‌از محافظه‌کاری مذهبی و هراس مردم از اثرات تکنولوژی و انحطاط اخلاقی غرب میداند.

امروز روزنامه تایمز مالی حادثه آتش سوزی‌آبادان را فجیع‌ترین حادثه‌ای خواند که تابحال درموج تظاهرات واقدامات قهرآمیز علیه دولت پیش آمده است.

روزنامه دیلی‌تلگراف مینویسد که واقعه آبادان یک‌اقدام بمراتب حساب‌تر شده از آشوب‌ها ووقایع قبلی‌تر است وی مینویسد که نیروهای امنیتی ایران گزارشی را تحت بررسی قرار دادند که اطمینان میدهد جریانات آبادان از طرف‌چریک های فلسطینی که یکی از گروه‌های سازمان آزادی بخش فلسطین بوده و پایگاه آن در بغداد است یاری شدند وفاصله آبادان بامرز ایران و عراق فقط ٦ کیلومتر است.

در روزنامه تایمز مالی دوروند در عملیات قهرآمیزی‌که منجر به برقراری حکومت نظامی در اصفهان شد موردبررسی قرار میگیرد این روزنامه مینویسد اول مخالفت‌های بعضی محافل مذهبی منعکس کننده فشار و تقلای در جامعه‌ایست که در اثر درآمدهای نفت بسرعت واز نظر مادی در حال‌رشد است. دوم اینکه فعالیت بعضی از گروه‌های چپ‌گرا درپشت سر بعضی از این حملات قابل تشخیص میباشد . نویسنده سئوال میکند چه کسی در پس پرده ناآرامی‌های خشونت‌آمیز در ایرانست وی از تهران مینویسد از تمام فرضیه‌ها و شایعاتی که در مورد دلیل و انگیزه ناآرامی‌ها گفته شده‌است آنچه مسلم است آنست که منبعی در خارج از ایران‌برهبران گروه‌های مخالف در داخل ایران اسلحه و پول میرسانند. نویسنده باحتمال درگیری لیبی و نیز تحریکات جاسوسان و عوامل شوروی بشدت ظنین است.

وی مینویسد آینده ایران بسته بشرایط واوضاع‌ماه های آینده‌اش دارد وی میافزاید که جبهه‌گیری بین‌دولت و بعضی از گروههای مذهب برسر مسائل واهداف سیاسی‌برای دولت آنچنان‌مهم وجدیست کمجریان دادن آزادی‌های‌سیاسی بیشتر ممکن است متوقف شده ویادرجهت عکس حرکت‌کند. سیاستمداران و صاحب‌منصبان جوان ایران از احتمال‌سرکار آمدن یک رژیم نظامی بیشتر از یک انقلاب بیم دارند.

رادیو مسکو دیشب اولین خبر خودرا در موردفاجعه آبادان منتشر کرد خبر مختصر و بصورت یك حادثه‌آتش سوزی عنوان شد متن خبر بشرح زیربود .

امروز خبر آتش‌سوزی شدید، دریکی از سینماهای آبادان که بهنگام نمایش فیلم روی‌داد در روزنامه پراودا منتشر شد. بگفته خبرگزاری پارس در نتیجه سرایت‌سریع آتش سیصدوهفتاد وهفت‌تن‌کشته شدندوعده‌ای ازتماشاگران نیز سوختگی پیداکردند وبه‌بیمارستان منتقل شدند.

خبرنگار فرانس‌پرس از تهران اطلاع دادکه ایت‌اله شریتعمداری ضمن گفتگو باوی بنمایندگی از جانب نیروهای مخالفان اظهار داشت که آنها در آتش‌سوزی سینما رکس آبادان هیچگونه ارتباط و دخالتی نداشتند.

همین رادیو درگفتار فارسی دیگر از قول هفته‌نامه «ژون» چاپ‌مسکو مقاله‌ای ازیك مجله‌آمریکایی‌ایرانیان‌مقیم آمریکا و یك دانشجوی ایرانی (که اخیرا واردآمریکاشد) درباره مطالبی در حمایت از بعضی گروههای مذهبی پخش کرد و سپس از قول یك نویسنده ایرانی که مقیم‌لندن‌است گفت «جنبش کنونی نتیجه فعالیت پنهانی وزیر زمینی چندین ساله‌ایست که نهضت‌های انقلابی درسراسر کشور میان مردم انجام دادند. گروههای دیگر ازجمله رهبران بعضی از گروههای مذهبی و جبهه ملی ولیبرالها فقط در چندماه‌اخیر بمبارزه پیوستند. کسی نمیتواند پیش‌بینی کند که در آینده نزدیك در این کشور چه واقعه‌ای روی خواهد دادوکسی هم نمیگوید که مشکلات‌کنونی کشور را نمیتوان به‌آسانی حل‌کرد. »

نخست‌وزیر ژاپن ۱٤ شهریور به ایران می‌آید .

تاکئوفوکودا نخست وزیر ژاپن روزسه‌شنبه ۱٤شهریور ماه آینده در راس یک هیئت عالیرتبه از مقامات ژاپنی‌وارد تهران خواهد شد .

نخست وزیر ژاپن درسفر رسمی ٤ روزه خود بایران‌که ٥۰ نفر از مقامات بلند پایه کشورش از جمله سونائو ـ سونودا وزیر خارجه ـ چند تن از نمایندگان مجلس‌شورا وسنا ـجمعی‌از مقامات‌وزارت خارجه و صنایع و بازرگانی بین‌المللی ژاپن همچنین ۷۵نفر از خبرنگاران و عکاسان وی را همراهی‌میکنند دربارمتحکیم بیشتر روابط دو کشور در زمینه‌مسائل سیاسی ـاقتصادی وفرهنگی بامقامات ایران‌گفتگو وتبادل نظر خواهد کرد .

نخست‌وزیر ژاپن و همراهان روز جمعه ۱۷ شهریور ماه ۲٥۳۷ ایران را به قصد قطر و سپس ابوظبی و عربستان سعودی ترک خواهند کرد . وی یک روزقبل از ترک‌ایران در یک مصاحبه مطبوعاتی که در هتل هیلتون‌تشکیل میشود شرکت خواهد کرد و به سئوالات خبرنگاران داخلی‌و خارجی درباره مسائل مختلف پاسخ خواهد داد .

دانشگاه ملی ایران

پذیرش دانشجو برای دوره های (تخصصی) دندانپزشکی

در صفحه ۷

همایون سخنگوی دولت گفت‌درقبال فاجعه‌آبادان

همه گروههای چپ وراست باید موضع خود را روشن کنند

تهران خبرگزاری پارس ـ پاناـ جلسه هیات وزیران‌پیش ازظهر دیروز بریاست جمشید آموزگار نخست وزیر و دبیر کل حزب رستاخیز ملت‌ایران در کاخ نخست وزیری تشکیل شد. پس از پایان کاراین‌جلسه داریوش‌همایون وزیر اطلاعات وجهانگردی و سخنگوی‌دولت در پاسخ باین سئوال که با توجه به وقایع اخیر که در آبادان بوقوع پیوست و مسائل مشابه آن دولت چه تصمیماتی را بمرحله اجرا درخواهد آوردگفت:

قضیه آبادان حقیقتا باندازه‌ای فجیع‌استکه صحبت کردن در باره آن دشوار می باشد.من تصور نمیکنم که در دنیاجزدر دورانی‌کەفاشیست هادر آلمان حکومت میکردند، چنین‌اتفاقی افتاده باشد. اعمال تروریستی خیلی سابقه دارد و در بیشتر کشورهای‌جهان هم روی‌داده ولی هیچ گروه تروریستی نسبت بمردم مملکت خودش چنین رفتاری تاکنون درهیچ جای‌جهان نکرده است. اعمال تروریستی ممکن استدرمورد مردم‌کشور های دیگر بدرجات سختی‌رسیده‌باشد ولی‌تروریست ها بامردم خودشان چنین بی رحمی و چنین وحشیگری را تاکنون در تاریخ دنیا روا نداشته‌اندو این حقیقتا پدیده‌ای است که باید در باره آن فکر کرد و مردم ایران در باره‌آن بایدفکرکنند. کسانی که حاضر شده‌اند بمردم خودشان با زنان و کودکان و مردان و جوانان‌و نوجوانان هم میهن خودشان چنین رفتاری بکنند اینها پدیده های مسلما قابل مطالعه‌ای هستند و همانطور که گفتم جز در دوره فاشیست ها ، جز دست ناسیونال سوسیالیست‌های آلمانی چنین جنایتی‌هیچ کس در موردمردم خودش‌و هم میهنان خودش نکرده ومرتکب نشده و این‌یک سابقه وحشتناکی است که گذاشته‌شد، متاسفانه درکشور ما و نام کشور ما رادر دنیا سیاه‌کرد و لکه سیاهی راروی نام کشور ما گذاشت که یک عده ایرانی بایک عده ایرانی چنین عمل کردند.

بی‌نظمی بزرگ

همایون افزود : ما دردولت البته این اقدامات را محکوم کرده‌ایم همانطور که آقای نخست‌وزیر گفتند یك فاجعه ملی است و باید از طرف‌مردم بعنوان یك فاجعه ملی تلقی بشود ولی مردم علاوه براینکه این فاجعه ملی را بررسی‌می‌کنند ودرباره کسانیکه دست باین عمل زده‌اند مطالعه می‌کنند یك‌وظیفه‌دیگر هم‌دارند. در کشور ما کار بی‌نظمی،کار بی‌اعتنائی به جان ومال‌انسان بدرجه‌ای رسیده که‌یك‌اقدام عمومی را ایجاب میکنند .ما وارد آن مرحله‌ای داریم‌می‌شویم که شاهنشاه از آن به عنوان وحشت بزرگ نام‌برده‌اند. مقصود از وحشت بزرگ این اقداماتو این‌گونه وحشیگری های بزرگ است. وحشت در اینجا مقصود ترس نیست ، وحشت در اینجا تروربه‌معنای فرنگی آن استوآن‌وحشیگری است بمعنایی که ما بکار می‌بریم ما با گروههائی روبرو هستیم تحت عناوین مختلف‌که دیگر آن عناوین اهمیت‌ندارد که حالت بسیار سبعانه‌ای نسبت به‌مملکت خودشان و ملت خودشان پیش گرفته‌اند که فقط در دوران فاشیست‌ها نظیرآن را دنیا دیده است و دیگر تکرار نشده. این باید با واکنش سخت توده‌های مردم روبرو بشود.

تعصب دولت

البته منظور من این‌نیست که دولت و دستگاه‌حکومتی‌از وظایف خودش سرباز خواهد زد و این واقعه را باتمام‌نیرو هاو امکانات‌خودش‌دنبال‌نخواهد کرد. ومرتکبین آن را پیدا نخواهد کردو نخواهد کوشید تاتك‌تك آنهارابه‌سخت‌ترین مجازاتها برساند. ولی درعین اینکه دولت وظایف خودش‌را در این باره انجام میدهد ، مردم بایدواکنش نشان‌بدهند، مردم بایداین‌اقدامات رامحکوم کنند و مردم باید عملا نشان بدهند که تماشاگران یا قربانیان ساده این وحشیگری هانیستندواکنش سختعمومی موثر ترین وسیله برای پایان دادن به اینگونه وحشیگری ها است. عاملان و پشتیبانان‌این وحشیگری ها که تعداد آنها هم متاسفانه کم نیست باید ببینند و باید برآنها ثابت شود که اعمال آنها توده‌های مردم‌را به‌هیجان آورده وبرضد آنها برانگیخته است. این واکنش عمومی باید احساس بشود و همینطور گروههای مختلف و کسانیکه داعیه‌های گوناگون دارند. اینها باید موضع خودشان را دربرابر این وحشت بزرگ یاوحشیگری بزرگ روشن بکنند. کسانیکه مخالف این اعمال هستند باید جرات بکنندو مخالفت‌خودشان را بگویند. اینجا مسئله عوام فریبی دیگر تمام شده است . اگر کسانی که بخواهند هم مردم ایران را داشته باشند و هم عاملان وحشیگری ها را داشته باشند، اینها دیگر روزگارشان بسرآمده است . کارهائی نظیر آتش زدن‌سینما رکس آبادانو کشتن سیصد چهارصد نفر زنده زنده در آتش لحظه تصمیم گیری‌را برای همه گروهها پیش آورده است . همه این گروهها از چپ و راست باید موقعیت خودشان را علیقاند برابرچنین اعمالی روشن بکنند تا مردم ایران بدانند که این گروهها ودسته‌های مختلف در کجاقرار دارند .

همایون در مورد نتیجه کار هیات ویژه‌ای که از سوی نخست‌وزیر به‌آبادان اعزام شده است ، گفت : البته چون ما تمام وزرا در هیات وزیران بودیم ازنتیجه بررسیهای این‌گروه‌اطلاعاتی نداریم و تصور می‌کنم جناب آقای نخست‌وزیر هم اطلاعی ندارند ولی تا آنجایی که اطلاعات و گزارشها رسیده استمردم در آبادان تظاهرات خیلی پرشوری در همان روزاول حادثه یعنی‌دیروز برپاکردند و در برابر شهربانی تعداد بسیار زیادی گرد آمدند و عاملان وحشیگری بیسابقه را محکوم کردند و تقاضای مجازات آنها را کردند. ، و خود مردم بفکر خون ـ خواهی افتاده‌اند وبسیاری سوگند خورده‌اند که عاملان را خواهند یافت ومجازات خواهندکرد که‌البته‌مجازات آنها باید بدست دولت و بدست مقامات مسئول و بدست دستگاه قضایی مملکت باشد .

ولی اینکه مردم بروند بگردند و عاملان را پیدا بکنند این بسیار بسیارموثر خواهدبود وهرکس‌اطلاعی درباره این موضوع دارد وظیفه ملی و وجدانی او است که این اطلاع را در اختیارمقامات مسئول‌بگذارد تا عاملان جنایت زودتر شناخته بشوند.

حکومت نظامی

سخنگوی دولت درپاسخ به این سئوال در شهرهایی مانند شیراز و یا آبادان عملیات خرابکاری فوق‌العاده زیاد بود یا در این شهرها و شهرهای دیگر که عملیات خرابکارانه زیاد است امکان برقراری حکومت نظامی در این‌شهرهاوجوددارد گفت: خیر نیازی به برقراری حکومت نظامی در این‌شهر ها نیست و از طریق‌معمول میتوان با عاملین این‌حوادث روبرو شد و مقابله کردو همانطور که گفتم خود مردم باید مراقبت بیشتری بکنند وعکس‌العمل‌روشنتری نشان بدهند.

وزیر اطلاعات‌و جهانگردی در پاسخ به این سئوال که گروهی از مردم نسبت به این عملیاتی که پیش آمدمو ترس و وحشت در آنها ایجاد شده است ، دولت برای اینکه جلوی چنین وحشتی را بگیرد چه برنامه ها و چه اقداماتی را انجام خواهد دادگفت البته‌مقامات انتظامی مراقبت‌های خودرا مخصوصا از اماکن عمومی بسیار افزایش داده‌اند ودر حدامکانات خودشان‌مواظب هستند و من نیز اطلاع دارم و در جاهائی دیده‌ام مامورین اضافی برای نگهداری و محافظت و مراقبت اماکن عمومی‌گمارده شده‌اند و اینکار ادامه پیدا خواهد کرد.

همایون در مورد تقلیل حکومت نظامی در اصفهان گفت حکومت‌نظامی اصفهان درست برای همان مدتی‌که از مجلس درخواست شد و در مجلس‌شورای ملی دیروز به تصویب رسید یعنی یکماه ادامه خواهد یافت و صحبتی از کاستن مدت و یا تمدید در میان نیست. همایون درپایان این مصاحبه گفت ضمنا نامه‌ای که قرار بود دولت به مجلس بفرستد در موردنظرخواهی از مجلس راجع به تعداد نمایندگان‌حوزه‌های‌گوناگون درجلسه‌امروز هیات‌وزیران ازطرف وزیر کشور قرائت و تصویب شد و هرچه زودتربه‌مجلس داده خواهد شد و دولت نیز منتظراعلام نظرمجلس دراین‌باره‌خواهد ماند.

شرفیابی معلمان و دانشجویان خارجی زبان فارسی به‌حضور شهبانو

نهران ـ خبرگزاری پارس‌پانا ـ علیاحضرت شهبانو بعد از ظهر دیروز یکصد وسی‌تن ازمعلمان ودانشجویانی را که دردانشگاه های مختلف هند ، پاکستان ، مصر، ترکیه، مغرب و تونس‌به تحصیل زبان و ادبیات فارسی مشغولند در کاخ سعدآباد به حضور پذیرفتند.

دراین شرفیابی دکترهوشنگ نهاوندی رئیس دفتر مخصوص علیاحضرت‌شهبانو و سناتور پرویز ناتل خانلری مدیر عامل ودبیر کل بنیاد فرهنگ ایران افتخار حضور داشتند.

علیاحضرت شهبانوی ایران‌با فردفرد دانشجویان دست‌دادند واز نزدیک از وضع تحصیلی آنان جویا شدند. دانشجویین از مراحم علیاحضرت شهبانو اظهار تشکر و سپاسگزاری کردند وبعرض رساندند که از برنامه‌هائی که‌درایران داشته‌اند به‌نحو احسن استفاده‌کرده‌اند.

علیاحضرت شهبانو در اجتماع این دانشجویان خطاب به‌آنان فرمودند.

خیلی خوشوقتم که با شما دانشجویان امروز ملاقات کردم، همه شما از ممالکی میائید که هم‌همجوار مملکت ما هستید وهم همکیش و از ملل برادر. من‌ازطرف مردم‌خودمان بشما خوش‌آمد میگویم . امیدوارم که‌در ایران فرصت‌این را پیدا بکنید که با مملکت ما بیشتر آشنا بشوید. با فرهنگ ما وبا ملت ما و من مطمئن هستم که این‌نزدیکی بین‌جوانان ممالک کمک میکند به پیشرفت و درک فرهنگ‌های ما ونزدیک کردن ملل از طریق دوستی و صلح.

من خیلی خوشوقتم که‌می‌بینم جوانان در ممالک مختلف زبان فارسی رایادمیگیرند وامیدوارم که همه در آموزششان موفق باشند وامیدوارم که این چند روزی که در مملکت ما هستید خودتان را مثل اینکه درمملکت خودتان هستید، حس بکنیدو در این‌مدت بشماخوش بگذرد. این دانشجویان‌بامر علیاحضرت شهبانو وبدعوت بنیاد فرهنگ ایران بایران دعوت شده‌اند.

دانشجویان در مدت اقامت خود در کشور ما بمدت دوماه در کلاسهای فشرده زبان و ادبیات فارسی با تاریخ‌وفرهنگ ایران و فرهنگ معاصر ایران آشنائی پیدا میکنند.

این دانشجویان طی مدت اقامت خود در ایران ازجاذبه های توریستی ایران دراصفهان شیراز مشهد تبریز و رامسرنیز بازدید کردند و بانحوه گویش وتکلم زبان فارسی آشنائی پیدا کردند.

به‌گزارش خبرنگار ما درپایان این مراسم دانشجویان برسم یادبود با علیاحضرت شهبانو عکس گرفتند ...

اعلامیه‌شماره ۲۸ فرمانداری نظامی اصفهان

اصفهان ـ خبرگزاری پارس ـ پاناـ فرمانداری نظامی اصفهان و حومه امروز(دیروز) ضمن ابراز تاسف از فاجعه‌غم انگیز وتکان‌دهنده آتش‌سوزی سینما رکس آبادان به اهالی اصفهان اطمینان داد باکمال هوشیاری مراقب اوضاع است وبه‌عناصر ویرانگر اجازه‌انجام هیچگونه عمل ناجوانمردانه و پلیدی را نخواهد داد.

در اعلامیه‌ای که بعد از ظهر امروز (دیروز) در این زمینه از سوی فرمانداری نظامی اصفهان و حومه صادر شد گفته شده است بروزاین فاجعه تکان دهنده که خانواده های بیشماری رادر آبادان‌ماتم زده و عزادار کرد وهمدردی تمام ملل جهان رابرانگیخت نمایانگر این حقیقت است‌که در وجود عناصر خرابکار بی وطن کوچکترین نشانه‌ای از انسانیت و نوع دوستی وجود ندارد و نابودی خواهران و برادران ایرانی خود را تنها وسیله ارضای غرایض حیوانی خود می‌دانند.

فرمانداری نظامی اصفهان وحومه یکبار دیگر به آگاهی عموم می‌رساند در اجرای‌فرمان مطاع مبارك شاهنشاه‌آریامهر در طول۲٤ ساعت وباهوشیاری کامل مراقب اوضاع واحوال است و کوچکترین فرصت را به‌عناصر اخلالگر و خرابکار در اجرای اعمال ناجوانمردانه‌و پلیدشان نخواهد داد و با شدت هرچه‌تمامتر باآنان‌رفتار خواهدکرد.

ملاقات‌با فرماندار نظامی

اصفهان ـ خبرگزاری پارس ـ پاناـ ساعت ده‌ونیم امروز (دیروز) نمایندگان اصناف مختلف بازار اصفهان با سبد های گل در دفتر تیمسارناجی فرماندار نظامی اصفهان‌وحومه حضور یافتند و از برقراری نظم و آرامش که باتلاش ماموران‌انتظامی‌درشهراصفهان و حومه‌بخصوص بازار اصفهان حکمفرما شده مراتب تشکرو سپاس جامعه اصناف اصفهان را اعلام کردند.

نماینده اصناف طی‌سخنانی اظهار داشت جامعه اصناف اصفهان همیشه و در همه جا مراتب وطن‌پرستی و شاه ـ دوستی خودرا به‌اثبات‌رسانیده و هیچگاه‌ملعبه دست بیگانگان و خائنان نبوده و نخواهد بود.

اگر چند روزی بازاراصفهان بحال تعطیل درآمد براثرتلفن های تهدید آمیزو عدم‌احساس امنیتی بودکه بازاریان از آن وضع مینمودند. در حال‌حاضر که با تلاش فرماندار نظامی اصفهان و حومه نظم درشهر اصفهان برقرار شده ما ازطرف اصناف اصفهان قول میدهیم که هیچگاه بازار اصفهان از این پس تعطیل نخواهد شد .

تیمسار سرلشکر ناجی فرماندار نظامی اصفهان و حومه ضمن تشکر از همکاری طبقات مختلف مردم اصفهان بخصوص بازاریان با ماموران نظامی در برقراری نظم تجلیل کرد وطی سخنانی گفت هدف ما قدمها‌وامرشاهنشاه‌آریامهر رفاه و آسایش طبقات مختلف است.

فرماندار نظامی اصفهان و حومه‌نشان دادن تیتروزنامه های عصر دیروز مبنی برفاجعه تاثرانگیز آبادان افزود اگر حکومت نظامی‌در شهراصفهان برقرار شده است بخاطر این بود که نظیر اینگونه حوادث وسیله گروهی بی‌وطن وخائن ایجاد نشود.

متن لایحه‌جلوگیری از کلاهبرداری شرکتهای خانه‌سازی

برای جلوگیری‌از کلاهبرداری سازندگان واحدهای مسکونی و تضمین حقوق و منافع‌مردم در مقابل اجحاف احتمالی شرکت هائی که مجتمع های مسکونی میسازند، دولت‌لایحه تازه‌ای تقدیم مجلس میکند . براساس این لایحه عملیات اعتباری و ساختمانی اینگونه شرکت ها توسط بانک های عامل شدیدا کنترل خواهدشد و حتی چنین شرکت هائی‌در برداشت ازحساب های‌اعتباری خود آزادی عمل نخواهند داشت ومتخلفان‌از این‌مقررات به ٦ ماه تا دو سال زندان و پرداخت جریمه سنگینی محکوم خواهند شد .

متن این لایحه بشرح زیر است :

ماده ۱ـ کلیه اشخاص اعم از حقیقی یا حقوقی که در زمینه احداث واحد های مسکونی بمنظور فروش‌فعالیت دارند و دراین قانون‌سازنده، نامیده میشوند و بمنظور اجرای طرح خود و قبل از اتمام عملیات ساختمانی اقدام به عقد قرارداد و اخذ پیش پرداخت وجوه از متقاضیان مینمایند ، مکلفند انجام‌عملیات مالی از طریق بانک های عامل میباشند .

ماده ۲ـبانک هاوموسسات اعتباری عامل از طرف بانک مرکزی ایران از بین بانک‌هاو شرکت های پس‌انداز و وام مسکن تعیین میشود .

ماده ۳ـ سازندگان بایدطرح خود را شامل نقشه های ساختمانی‌مصوب مراجع‌ذیربط مشخصات و مدت انجام طرح قیمت فروش واحد های مسکونی ، نمونه قرارداد فروش و منابع مالی جهت تایید به بانک عامل ارائه نمایند .

ماده ٤ـ متقاضیان واحد های‌مسکونی براساس قرارداد فروش با سازندگان باید کلیه پرداخت های خود را از قبیل پیش پرداخت و اقساط بدهی به حساب مذکور در ماده‌فوق واریز کنند .

محدودیت اعتباری

ماده ٥ـ سازندگان ملزم به انجام کلیه تعهدات خود بشرح مندرج در قرارداد با متقاضیان واحد های مسکونی بوده و به هیچ نحوحق‌انتقال تعهدات مذکور را به شخص یا اشخاص دیگر بدون‌موافقت کتبی بانک عامل ندارند .

ماده٦ـبانک عامل‌پربیشرفت انجام کار از نظر مالی نظارت داشته و با توجه به پیشرفت کار اجازه برداشت از حساب مذکور در ماده ٤ این قانون را بسازنده می دهد .

تبصره ـ کلیه وجوهی که از حساب مذکور در فوق برداشت میشود، بایدمنحصرا صرف طرح گردد .

ماده ۷ـ از تاریخ تصویب این قانون سازندگان موضوع ماده یک به هیچ عنوان‌اجازه وصول پیش پرداخت یا به اقساط ازمتقاضیان‌واحد های مسکونی را ندارند .

تبصره ـ سازندگان که قبل از تصویب این قانون اقدام‌به اخذ وجوه نموده‌اندو هنوز عملیات ساختمانی آنها بپایان نرسیده است ،ظرف یک ماه ازتاریخ‌اعلام بانکهاوموسسات اعتباری عامل وسیله بانک مرکزی ایران ، موظفندادامه عملیات از طریق مذکور دراین قانون میباشند .

ماده ۸ـ متخلفین ازمقررات مندرج در این قانون در حکم کلاهبردار محسوب و حداکثر مجازات مندرج در ماده۲۳۸ قانون مجازات عمومی درباره آنها اعمال خواهد شد .

ماده ۹ـ آئین نامه اجرائی این قانون توسط وزارت مسکن‌وشهرسازی ،دادگستری وبانک مرکزی تهیه خواهد شد .

ابلاغ مراتب تأسف شاهنشاه به‌مردم آبادان

مراتب تاسف خاطرشاهنشاه آریامهر از واقعه اسف‌انگیز آتش‌سوزی سینما رکس آبادان‌که منجر به کشته‌شدن ۳۷۷ نفر شد بعد از ظهر دیروز در نشست انجمن شهرستان آبادان بوسیله تیمسار دریادار نصراله موقری معاون نیروی دریائی شاهنشاهی بمردم آبادان ابلاغ شد .

در این نشست که فرماندار، شهردار ، جمعی ازمقامهای محلی و اعضای این‌انجمن شرکت داشتند معاون نیروی شاهنشاهی ضمن‌عرض‌خیر‌مقدم معروض داشت‌بمنظور اجرای اوامر مطاع اعلیحضرت همایون‌شاهنشاه آریامهر بزرگ ارتشتاران سعی دارد که پرسنل خود را با دادن آموزش های لازم و مخصوص به آن حداز ورزیدگی و تجربه برساند که بتوانند وظیفه جانبازی و فداکاری خود را در راه ماموریت مقدس وپرافتخار خود که همانا حفظ تاج وتخت‌شاهنشاهی پهلوی است به نحومطلوب انجام دهد.از درگاه‌خداوند متعال سلامت و پایداری اعلیحضرت همایون‌شاهنشاه آریامهر بزرگ ارتشتاران علیاحضرت فرح پهلوی شهبانوی‌ایران‌و والاحضرت همایون نیروی دریائی شاهنشاهی در پایان ضمن ابلاغ مراتب تاسف فرمانده نیروی دریایی شاهنشاهی بمردم آبادان آمادگی این نیرو را برای هرگونه‌همکاری و کمک به بازماندگان این فاجعه غم انگیز اعلام کرد .

در این جلسه پس‌از یک دقیقه سکوت بخاطر شادی روح شهیدان حادثه سینما رکس آبادان فرماندارورئیس انجمن شهرستان طی‌سخنانی ضمن ابراز تاسف از این واقعه مراتب انزجار عمیق مردم آبادان را از مسببین حادثه اعلام داشتند .

همین گزارش حاکیست‌که در این نشست بمناسبت سومین روز درگذشت شهیدان‌فاجعه غم‌انگیزآبادان و برگزاری مراسم عزاداری تصمیماتی گرفته شد که بموجب آن‌امروزدر سومین روز این فاجعه غم‌انگیز در گورستان آبادان مجلس عزاداری عمومی برگزار می شود .

عملیات سالانه تکاوران گارد شاهنشاهی انجام شد

در حضور والاحضرت شاهدخت فرحناز و والاحضرت شاهپورعلیرضا پهلوی دیروزعملیات‌سالانه تکاوران گارد شاهنشاهی‌در اردوگاه یکان تکاور گارد شاهنشاهی در ۹۵کیلومتری جاده تهران ـآمل انجامشد.

والاحضرت شاهدخت فرحناز و والاحضرت شاهپور علیرضا پهلوی در ساعت ۱۰ بامدادباهلیکوپتر به محل برگزاری مراسم رفتند و مورد استقبال‌قرار گرفتند و پس از استقرار درجایگاه مخصوص تیمسار سپهبد بدره‌ای فرمانده گارد شاهنشاهی ضمن‌عرض‌خیر‌مقدم معروض داشت‌بمنظور اجرای اوامر مطاع اعلیحضرت همایون‌شاهنشاه آریامهر بزرگ ارتشتاران گارد شاهنشاهی همواره سعی دارد که پرسنل خود را با دادن آموزش های لازم و مخصوص به آن حداز ورزیدگی و تجربه برساند که بتوانند وظیفه جانبازی و فداکاری خود را در راه ماموریت مقدس وپرافتخار خود که همانا حفظ تاج وتخت‌شاهنشاهی پهلوی است به نحومطلوب انجام دهد.از درگاه‌خداوند متعال سلامت و پایداری اعلیحضرت همایون‌شاهنشاه آریامهر بزرگ ارتشتاران علیاحضرت فرح پهلوی شهبانوی‌ایران‌و والاحضرت همایون ولایتعهد و خاندان جلیل سلطنت را مسئلت نموده و آرزو دارد به ما سربازان توفیق عنایت فرماید که بتوانیمدر اجرای فرامین مقدس شاهانه و حفظ استقلال میهن عزیز موفق و سرافرازباشیم . پس از گزارش فرمانده گارد شاهنشاهی عملیات تکاوران گارد شاهنشاهی بوسیله‌هنر آموزان دوره هفدهم در محل اردوگاه اغاز شد . عملیات در دو بخش عملیات کوهستانی شامل صعود و فرود از کوه و عملیات‌جودو و کاراته شامل پرتاب‌کارد‌کاراته و جنگ سرنیزه بود در عملیات بلندترین ارتفاع برای صعود ۲۳۷۰ متر و پائین‌ترین ارتفاع ۱۹۳۰متر بود عملیات فرود باطناب‌از ارتفاع ۲٥۰ متر انجامشد.

در مراسم دیروزتیمسار سرلشکر نشاط فرماندهگارد جاویدان ، جمعی از امرای ارتش‌شاهنشاهی‌و ابستگان نظامی کشور های دوست و گروهی از افسران و درجه‌داران گاردشاهنشاهی با خانواده‌هایشان حضور داشتند .

در پایان والاحضرت شاهدخت فرحناز و والاحضرت شاهپورعلیرضا گواهینامه های افسران و درجه داران مربی و هنر آموزان نفرات اول تا سوم را به آنان اهدا کردند .

اطلاعیه نظام پزشکی در باب تبلیغات گمراه کننده

نظر به‌این‌که گروه پزشکی وایت‌مولرو دکتر نادری مقیم آلمان دربعضی مطبوعات ایران آگهی‌های گمراه‌کننده درباب کشف‌داروی ضدریزش مو ومعالجه طاسی منتشر میکند که کاملا جنبه اغفال و فریب واخاذی ازمردم دارد واز طرف دادستان شهر کلن‌آلمان بهمین علت محکوم وجریمه‌شده‌اند، لازم میداند هموطنان عزیز رامتوجه فریبکاری و کلاشی گروه پزشکی غیرقانونی مذکور نماید تاتحت تاثیر اینگونه‌تبلیغات فریبنده ودروغ قرار نگیرند.

سازمان مرکزی نظام پزشکی ایران

قابل توجه سهامداران محترم شرکت تعاونی مرغداران مرکز

نظر به اینکه طبق تصویب مجمع عمومی فوق‌العاده این شرکت‌تعاونی‌نام شرکت‌وهمچنین میزان سهام آن‌تغییر کرده است لذا بموجب این آگهی به‌اطلاع میرساند که از اول مهرماه آینده اوراق سابق سهام این‌شرکت از درجه اعتبار ساقط میباشد.

بنابراین از سهامداران محترم‌خواهشمنداست حداکثر تاآخر شهریور ماه ۲٥۳۷ اوراق سهام قدیم رابه دفتر مرکزی شرکت تحویل داده و معادل بهای‌سهام قدیم‌اوراق سهام جدید دریافت دارند .

شرکت تعاونی مرغداران مرکز

اطلاعات بانوان

شماره‌مخصوص‌شهریور

در این شماره اطلاعات بانوان میخوانید :
همراه پوستر ، تقویم ماه وچهار کتاب تازه‌در زمینه های مختلف زندگی:

«تدبیرهای مادر بزرگ» ارائه‌گر تازه‌های کدبانوگری ، «آداب معاشرت‌امروز» اثر بانوی‌اول‌آداب‌معاشرت درجهان «زندگی باز نمی ایستد» داستان جذابی‌از«پرل باك» و «شمع سازی» هنری که در خانه میتوان فرا گرفت

«نفقه» بگونه‌ای که درقانون مدنی پیش بینی شده به‌برابری زن‌ومرد لطمه‌نمیزند ؟

آیا روح‌ما، بعداز مرك ببدن دیگری بازمیگردد ؟

اقدام ثمربخشی برای پیکار بادله‌دزدی خانم های‌ایرانی درخارج از کشور

این مطالب تازه را همراه بارپورتاژ ها، مقاله‌ها وداستان‌های دلنشین متنوع‌وگیرای‌دیگر درهمین شماره اطلاعات بانوان مطالعه بفرمائید.

اطلاعات بانوان سه شنبه‌ها منتشر میشود