

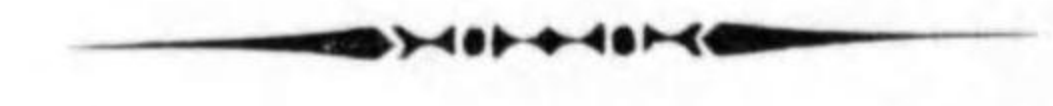

昭和十一年下半期

第六十八次

# 綿絲紡績事情參考書



大日本紡績聯合會



# 始



14.2口

26

## 緒 言

本書ハ當業者ノ参考ニ資センガ爲メ昨年下半期ニ於ケル本邦綿絲紡績事業ニ關スル各般ノ事項ヲ調査シタルモノナリ

本書中ノ計數ニシテ大日本紡績聯合會月報中ノ計數ト符合セザルモノアルハ本書ニ於テ更訂シタルニ因ル

昭和十二年四月

大日本紡績聯合會調査部

目次

本邦綿絲紡績工場府縣別錘數一覽表.....

昭和二年以降綿絲出來高輸入高輸出高綿絲棉花及上海爲替相場一覽表並高低表.....

昭和二年以降綿布出來高及輸出入價額一覽表並高低表.....

( 1 ) 全國綿絲紡績會社所在地資本金及錘數一覽表..... 1

附表 紡績聯合會加盟會社据附錘數每期番手別表.....23

( 2 ) 昭和十一年下半年全國紡績會社營業實況一覽表.....25

( 3 ) 昭和十一年下半年全國紡績會社棉花消費高種別表.....27

( 4 ) 昭和十一年下半年全國紡績會社製絲番手別相數一覽表.....32

( 5 ) 昭和十一年下半年全國紡績會社製絲相數一覽表.....37

( 6 ) 紡績綿絲內地需用高一覽表.....39

( 7 ) 昭和十一年下半年在朝鮮紡績工場綿絲出來高表.....40

( 8 ) 昭和十一年下半年在朝鮮紡績工場綿布出來高表.....40

( 9 ) 昭和十一年下半年阪神各倉庫綿絲棉花在荷高表.....41

( 10 ) 昭和十一年下半年大阪手形交換所組合銀行綿業關係貸出殘高表.....41

( 11 ) 昭和十一年下半年輸入綿絲國別番手別表.....42

( 12 ) 昭和十一年下半年大阪三品取引所左燃二十番手相場高低表.....43

( 13 ) 昭和十一年下半年東京杉之森綿絲市場左燃二十番手相場高低表.....43

( 14 ) 昭和十一年下半年名古屋綿絲布取引所左燃二十番手相場高低表.....43

( 15 ) 昭和十一年下半年聯合各紡績會社ノ報告ニ係ル綿絲相場高低表.....43

( 16 ) 昭和十一年下半年大阪三品取引所棉花相場高低表.....43

( 17 ) 昭和十一年下半年日本棉花同業會調查棉花相場高低表.....43

( 18 ) 昭和十一年下半年輸入棉花國別表.....45

( 19 ) 昭和十一年下半年輸出綿絲國別表.....45

( 20 ) 昭和十一年下半年全國紡績會社輸出綿絲相數表.....47

( 21 ) 昭和十一年下半年輸出綿絲番手別相數表.....47

( 22 ) 倫敦銀塊及上海爲替相場表.....48

( 23 ) 昭和十一年下半年全國紡績會社兼營織布營業實況一覽表.....49

( 24 ) 昭和十一年下半年全國紡績會社兼營綿布種類別出來高表.....55

( 25 ) 昭和十一年下半年綿布(主地加工)輸出高表.....61

( 26 ) 昭和十一年下半年主要綿製品(主地加工)輸出高表.....65

( 27 ) 昭和十一年下半年綿布輸入高表.....67

( 28 ) 昭和十一年下半年輸出綿布(主地加工)國別表.....69

( 29 ) 昭和十一年下半年輸入綿布國別表.....81

( 30 ) 昭和十一年下半年輸出綿布(主地加工)國別表.....81

( 31 ) 昭和十一年下半年輸出綿布(主地加工)國別表.....81

( 32 ) 昭和十一年下半年輸出メリヤス製品國別表.....83

( 33 ) 昭和十一年下半年紡績機械輸入高表.....83

( 34 ) 昭和十一年下半年織布機械輸入價額表.....83

( 35 ) 昭和十一年下半年織布整理機輸入高表.....84

( 36 ) 昭和十一年下半年紡績機械及織布機械輸出高表.....84

( 37 ) 棉花再輸出高表.....85

( 38 ) 綿絲再輸入高表.....86

( 39 ) 綿布再輸入高表.....86

( 40 ) 昭和十一年下半年全國紡績株式會社營業成績表.....87

( 41 ) 昭和十一年下半年大阪株式取引所紡績株定期相場高低表.....95

( 42 ) 昭和十一年下半年東京株式取引所紡績株定期相場高低表.....95

(附錄 1) 在支在滿邦人經營紡績會社据付錘數及織機臺數一覽表.....97

(附錄 2) 世界紡績錘數一覽表.....103

(附錄 3) 世界紡績工場棉花消費高表.....104

(附錄 4) 世界紡績工場棉花在荷高表.....105

(附錄 5) 大日本紡績聯合會准會員一覽表.....106

(附錄 6) 支那產棉水氣檢查所及大日本紡績聯合會事務所所在地.....115

(終)











昭和二年以降綿絲出新高輸出高及上海爲替相場一覽表

年 月	綿 出 來 高	綿 輸 入 高	綿 輸 出 高	綿 左 十 手 相 場	花 上 海 爲 替 相 場	年	綿 出 來 高	綿 輸 入 高	綿 輸 出 高	綿 左 十 手 相 場	花 上 海 爲 替 相 場	年	綿 出 來 高	綿 輸 入 高	綿 輸 出 高	綿 左 十 手 相 場	花 上 海 爲 替 相 場	年	綿 出 來 高	綿 輸 入 高	綿 輸 出 高	綿 左 十 手 相 場	花 上 海 爲 替 相 場	年	綿 出 來 高	綿 輸 入 高	綿 輸 出 高	綿 左 十 手 相 場	花 上 海 爲 替 相 場
昭 和	215,371.0	97	12,230	186.58	77.98	昭	229,421.0	4,909	2,629	131.24	31.58	昭	246,548.5	4,078	3,261	198.67	49.97	昭	270,985.5	2,572	3,451	205.15	55.61	昭	306,385.5	2,157	5,110	214.83	68.75
	220,727.5	73	13,979	199.77	75.04	和	233,640.5	3,541	4,773	143.37	34.07	昭	248,736.5	3,712	3,933	176.74	47.07	昭	273,944.5	2,548	4,692	207.11	61.60	昭	305,324.5	1,156	5,938	211.94	67.36
	224,480.5	66	12,621	201.23	79.57	和	232,100.0	2,364	6,296	154.15	35.81	和	245,796.5	3,065	4,824	183.41	47.62	和	266,872.0	2,642	6,896	205.93	61.94	和	295,655.5	1,584	8,426	207.77	63.82
	234,889.0	46	10,896	190.77	76.38	二	239,878.0	1,777	9,170	130.07	30.85	二	257,621.0	2,359	4,527	175.48	48.98	二	280,452.0	2,907	6,157	205.61	60.00	二	307,699.5	1,063	9,221	198.92	62.88
	208,978.0	87	12,791	209.68	74.27	二	232,755.0	1,594	9,368	122.58	29.77	二	252,770.5	3,709	5,238	193.96	54.63	二	282,541.0	4,947	7,171	211.88	58.33	二	302,980.0	1,303	10,179	211.75	65.50
	209,414.0	115	9,596	222.68	72.65	二	238,376.0	2,133	9,388	112.53	28.59	二	257,272.0	3,935	4,573	206.18	57.03	二	280,452.0	4,349	6,052	205.82	59.64	二	304,498.5	896	7,930	208.91	62.61
	196,880.5	339	7,053	225.04	50.13	二	229,928.0	1,046	9,584	126.74	34.20	二	248,817.0	2,340	4,138	207.58	57.33	二	282,541.0	3,866	5,373	247.46	62.50	二	308,171.0	1,139	8,312	205.15	64.03
	197,104.0	254	11,025	230.85	53.44	二	229,828.0	1,044	9,020	171.13	46.75	二	253,007.5	2,381	3,869	218.75	55.06	二	290,211.5	3,661	4,408	223.37	67.87	二	308,171.0	1,139	8,312	205.15	64.03
	202,753.0	469	10,039	241.11	58.63	二	230,435.5	883	6,978	170.30	46.61	二	260,687.5	9,135	3,516	233.89	53.72	二	287,559.0	2,555	3,599	216.79	67.25	二	322,402.0	2,821	7,191	212.70	67.59
	206,741.5	751	8,182	236.72	54.88	二	240,647.5	2,931	6,070	199.25	51.33	二	266,887.5	8,143	2,813	226.29	52.64	二	308,171.0	3,192	5,498	212.70	67.59	二	322,402.0	2,821	7,191	212.70	67.59
	208,599.5	250	5,318	236.79	52.17	二	242,490.0	4,248	5,594	197.00	48.73	二	280,800.0	8,589	3,547	233.85	50.64	二	320,367.0	2,429	6,542	210.41	68.46	二	350,832.5	17,938	95,582	206.43	63.80
	204,784.0	274	3,924	236.69	51.63	二	242,490.0	4,248	5,594	197.00	48.73	二	280,800.0	8,589	3,547	233.85	50.64	二	320,367.0	2,429	6,542	210.41	68.46	二	350,832.5	17,938	95,582	206.43	63.80
合計	2,530,692.5	2,821	117,654*	218.16*	51.19*	74.88	2,810,437.0	28,586	89,604*	150.81*	39.18	合計	3,099,855.5	58,966	48,307*	205.98*	52.07	合計	3,472,442.5	54,518	64,844*	214.36*	63.65*	合計	3,560,832.5	17,938	95,582*	206.43*	63.80*

(備考) 本表中左十手相場の大阪三品取引所當月限平均相場ニシテ棉花相場ハ日本棉花同業會ノ調査ニヨリ平均相場及上海又ハストリックト、ミッドリック相場平均相場ナリ、又上海爲替相場ハ上海宛着洋(百圓ニ付)平均相場及上海宛T.T.爲替平均相場ナリ、表中×印ハ最高又ハ最低額ニシテ△印ハ最少額\*印ハ平均額ナシ

昭和二年以降綿絲出來高輸入高輸出高綿絲棉花及上海為替相場高低表

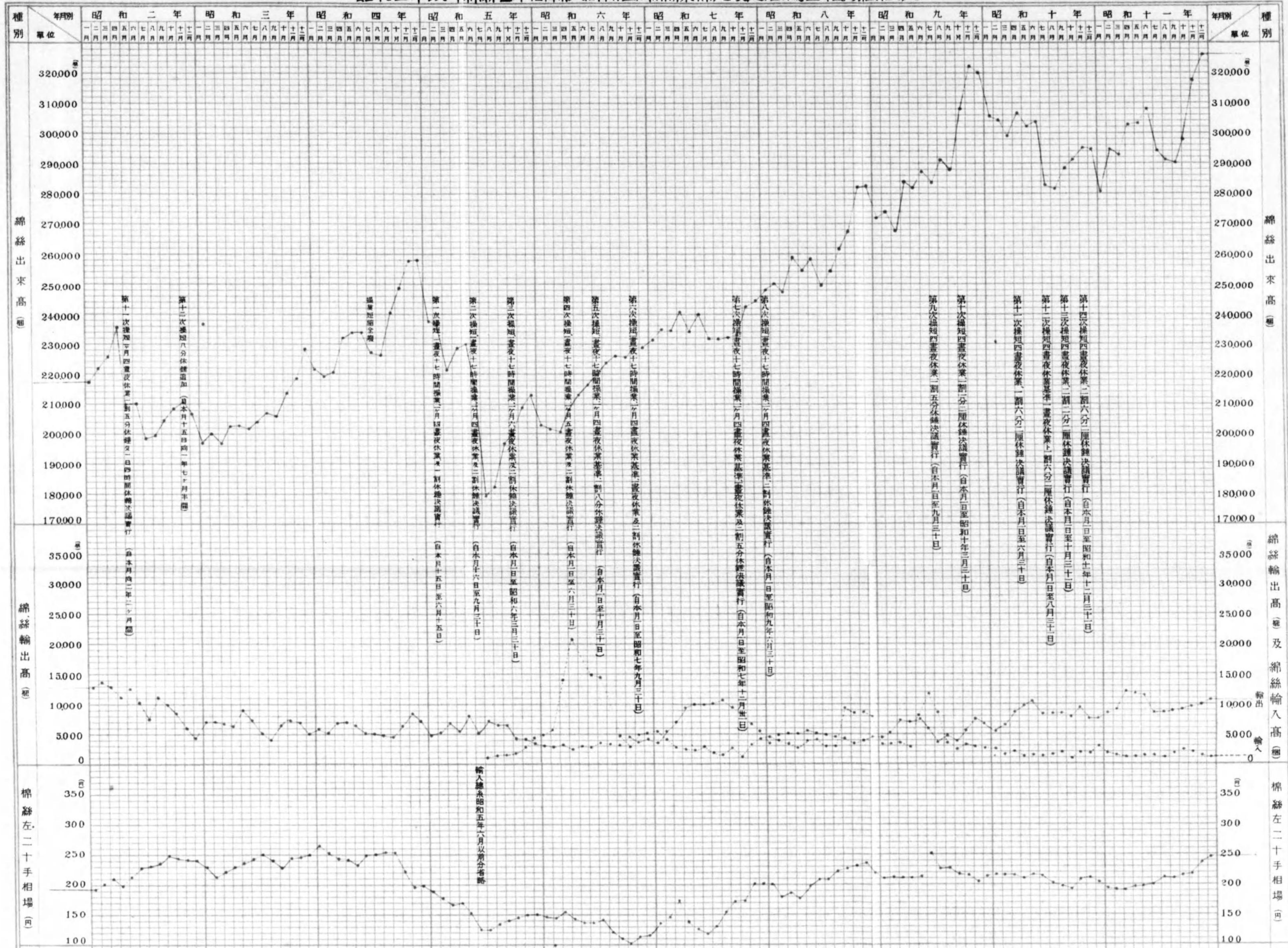

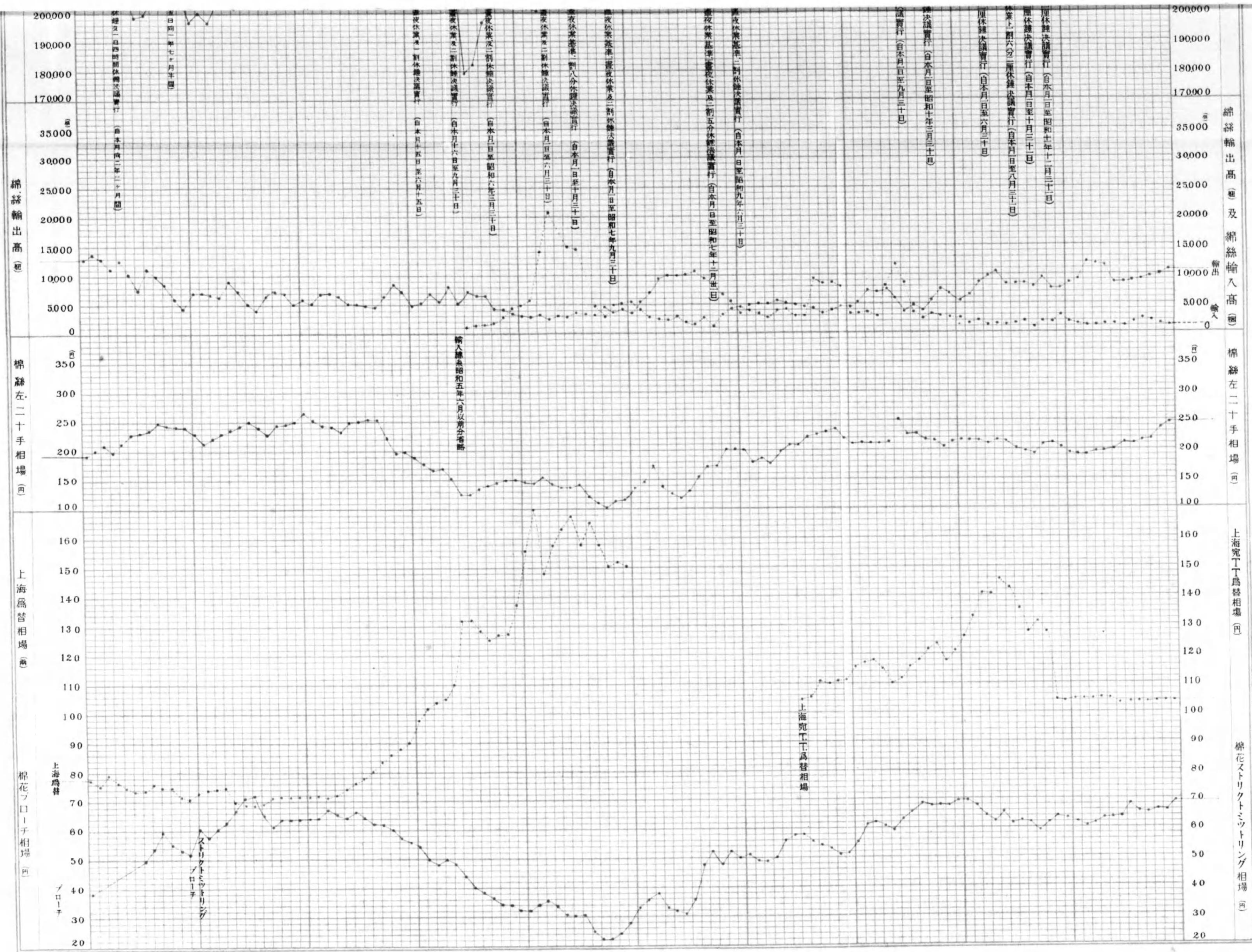

備考昭和三年以降棉花相場はストリートミットリング相場を表示ス

0	67.59	123.26
7	67.03	116.61
1	68.46	120.02
6*	<b>63.65*</b>	<b>116.58</b>
3	68.75	124.78
4	67.36	130.34
7	63.82	139.40
2	62.88	139.54
5	65.50	146.05
5	62.61	142.28
5	64.03	135.92
5	61.27	128.29
5	58.86	131.85
5	61.92	128.00
5	64.78	105.54
5	63.87	104.72
*	<b>63.80*</b>	<b>129.72</b>
5	61.92	104.82
5	60.51	104.75
5	61.58	104.92
5	63.70	105.00
5	63.59	104.15
5	64.55	103.50
5	68.32	103.83
5	65.56	104.02
5	65.10	103.54
5	66.07	104.16
5	65.80	104.68
5	68.83	104.42
*	<b>64.63*</b>	<b>104.32</b>

ブローチ  
場及上海  
示ス



0 1 2 3 4 5 6 7 8 9 10 11 12 13 14 15 16 17 18 19 20 21 22 23 24 25 26 27 28 29 30 31 32 33 34 35 36 37 38 39 40 41 42 43 44 45 46 47 48 49 50 51 52 53 54 55 56 57 58 59 60 61 62 63 64 65 66 67 68 69 70 71 72 73 74 75 76 77 78 79 80 81 82 83 84 85 86 87 88 89 90 91 92 93 94 95 96 97 98 99 100

昭和二年以降綿糸出來高及輸出入價額高低表

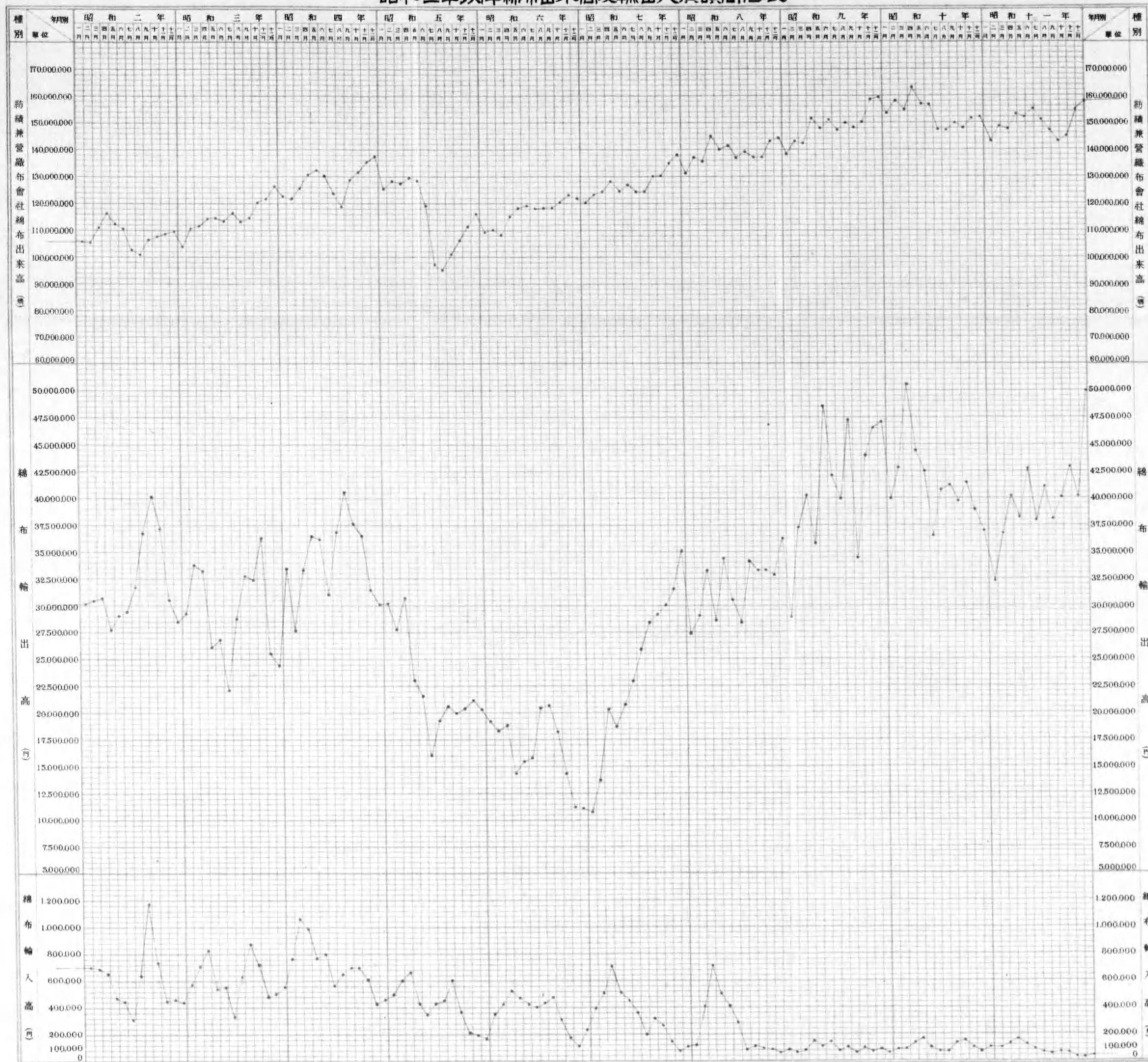

年	11月	158,904,957	46,713,671	70,358
昭和	12月	159,679,415	47,145,746	55,512
合計	1,793,845,440	492,351,023	952,082	
昭和	1月	153,672,857	39,026,891	74,374
2月	158,459,516	42,850,757	79,200	
3月	154,723,934	51,149,135	138,641	
4月	163,680,393	44,252,709	151,925	
5月	156,202,516	42,583,091	95,968	
6月	156,838,806	36,581,380	58,040	
7月	147,910,780	40,817,375	55,676	
8月	146,886,430	41,424,045	124,478	
9月	150,731,663	39,735,406	134,552	
10月	148,471,477	41,561,210	86,104	
11月	152,906,635	39,086,767	71,047	
12月	152,955,607	37,038,316	88,636	
合計	1,843,470,714	496,097,082	1,158,645	
昭和	1月	143,325,596	32,243,810	84,262
2月	149,555,876	36,665,352	114,967	
3月	148,984,909	40,382,193	160,002	
4月	153,168,208	38,183,601	119,373	
5月	152,694,298	42,961,877	71,328	
6月	155,258,211	38,980,191	57,808	
7月	150,975,677	41,109,007	49,988	
8月	147,449,929	33,046,235	91,752	
9月	143,519,166	40,987,576	84,499	
10月	145,128,667	43,238,880	44,949	
11月	154,631,353	40,023,702	47,444	
12月	157,738,729	50,758,772	57,684	
合計	1,802,400,624	483,591,246	984,131	

紡績兼管織布會社ノ綿布出來高ナリ又綿布輸出入額ノ大藏省外國貿易  
額ヲ示ス

(1) 全國綿絲紡績會社所在地  
Cotton spinning

會社名 Names of Company	創立年月 Date Established	資本金 Capitals		積立金 Reserved Funds	工場數 No. of mills
		總額 Authorized	拂込高 Paid-up		
大日本紡績株式會社 Dainippon Boseki Kabushiki Kaisha	明治 22, 6	110,000,000	66,500,000	42,453,899	23
東洋紡績株式會社 Toyo Boseki Kabushiki Kaisha	大正 3, 6	72,725,000	57,725,000	69,455,930	46

資本金及錘數一覽表 (昭和十一年十二月三十一日現在)  
mills in Japan

所在地 Location	錘數 Spindles		撚絲錘數 Doubling Spindles	織機臺數 Looms
	リ ン グ Ring	ミ ユ ー ル Mule		
(營業所) 大阪市東區安土町二丁目	-	-	-	-
(出張所) 名古屋市中區廣小路通六丁目 名古屋住友ビルディング内	-	-	-	-
(出張所) 東京市日本橋區室町四丁目 近三ビルディング五階	-	-	-	-
(尼崎工場及本社)	60,596	-	34,292	1,000
(高田工場)	112,860	-	23,036	831
(明石工場)	38,400	-	-	-
(平野工場)	39,216	-	-	660
(大垣工場)	67,712	-	-	1,564
(郡山工場)	50,680	-	-	748
(津守工場)	91,100	-	29,352	1,431
(東京工場)	99,832	-	35,024	850
(一宮工場)	140,436	-	62,530	-
(鹿兒島工場)	57,056	-	18,984	792
(關原工場)	102,380	-	-	1,500
(貝塚工場)	139,360	-	32,200	792
(大高工場)	68,880	-	33,120	-
	1,068,508	-	268,538	10,168
(本社)	-	-	-	-
(支店)	-	-	-	-
(出張所)	-	-	-	-
(四日市工場)	77,324	-	37,392	907
(愛知工場)	31,744	-	-	487
(津工場)	76,988	-	-	2,258
(尾張工場)	27,648	-	-	-
(名古屋工場)	29,880	-	-	-
(津島工場)	22,656	-	-	-
(西成工場)	23,452	-	-	-
(桑名工場)	32,896	-	11,192	-
(知多工場)	83,144	-	-	1,336
(王子工場)	33,064	-	5,376	-
(三軒家工場)	46,352	-	-	1,554
(四貫島工場)	37,512	-	3,840	1,246
(伏見工場)	13,958	-	9,608	-
(川之石工場)	41,232	-	-	722
(富田工場)	139,308	-	63,880	1,720
(濱松工場)	120,800	-	50,640	-
(山田工場)	68,544	-	-	1,248
(宮川工場)	33,600	-	-	1,008
(一宮工場)	27,648	-	-	1,028
(能美工場)	32,640	-	-	-
(天滿工場)	70,904	-	11,204	-
(廣島工場)	26,112	-	-	-
(住吉工場)	36,964	-	6,452	-
(神崎工場)	149,352	-	49,416	1,444
(小松島工場)	48,152	-	-	1,753
(今治工場)	50,992	-	-	-

## (1) 續

會社名 Names of Company	創立年月 Date Established	資本金 Capitals		積立金 Reserved Funds	工場數 No. of mills
		總額 Authorized	拂込高 Paid-up		
東洋紡織株式會社ノ續キ					
福島紡績株式會社 Fukushima Boseki Kabushiki Kaisha	明治 25, 8	8,000,000	8,000,000	13,433,498	9
天滿織物株式會社 Tenma Orimono Kabushiki Kaisha	明治 20, 3	10,500,000	8,750,000	2,923,020	4
協和紡績株式會社 Kyowa Boseki Kabushiki Kaisha	昭和 10, 12	2,650,000	2,650,000	—	3
明正紡織株式會社 Meisei Boshoku Kabushiki Kaisha	明治 45, 4	5,000,000	4,240,000	2,593,500	4
内外綿株式會社 Naigaiwata Kabushiki Kaisha	明治 20, 9	33,000,000	24,500,000	19,243,206	2
小津武林起業株式會社 Ozuburin Kigyo Kabushiki Kaisha	明治 36, 4	5,000,000	2,540,725	5,787	1

## 表

所在地 Location	錠數 Spindles		捻絲錠數 Doubling Spindles	織機臺數 Looms
	リ ン グ Ring	ミ ユ ー ル Mule		
(赤穂工場) 兵庫縣赤穂郡赤穂町	49,080	—	—	1,372
(三本松工場) 香川縣大川郡三本松町	25,200	—	—	—
(瀨崎工場) 同 小豆郡瀨崎村	35,000	—	—	—
(春木工場) 大阪府泉南郡春木町	50,432	—	—	—
(忠岡工場) 同 泉北郡忠岡村	79,136	—	19,620	—
	1,622,724	—	268,620	18,083
(本社) 大阪市北區玉江町二丁目	—	—	—	—
(福山工場) 福山市新馬場町	60,768	—	—	—
(笠岡工場) 岡山縣小田郡笠岡町	32,560	—	8,000	—
(姫路工場) 姫路市北條	30,400	—	—	522
(飾磨工場) 兵庫縣飾磨郡飾磨町	81,152	—	9,600	—
(堺工場) 堺市西湊町	32,256	—	—	—
(徳島工場) 徳島市前川町	105,144	—	—	1,590
(倉吉工場) 鳥取縣東伯郡倉吉町	28,848	—	—	—
	371,128	—	17,600	2,112
(本社及城北工場) 大阪市旭區毛馬町	59,968	—	—	644
(三國工場) 大阪府豊能郡豊津村榎坂	62,720	—	—	—
(笹津工場) 富山縣上新川郡大深野村	127,056	—	—	—
(高知工場) 高知市湊泉寺	60,928	—	—	—
(營業所) 大阪市北區中之島二丁目 江南ビルディング二階	—	—	—	—
	310,672	—	—	644
(本社及大和田工場) 大阪市西淀川區大和田町	23,752	—	—	452
(天滿工場) 同 北區天滿橋筋五丁目	15,952	—	—	521
(北泉工場) 大阪府泉北郡大津町	16,888	—	—	—
	56,592	—	—	973
(本社及工場) 大阪市東淀川區三津屋新町	53,048	—	—	626
(三島工場) 愛媛縣宇摩郡三島町	44,276	—	—	—
(佃工場) 大阪市西淀川區佃町	35,036	—	—	680
(川之江工場) 愛媛縣宇摩郡川之江町	65,440	—	—	—
	197,800	—	—	1,306
(本社) 大阪市北區堂島北町	—	—	—	—
(西宮工場) 兵庫縣西宮市泉町	45,728	—	—	809
(安城工場) 愛知縣碧海郡安城町	60,928	—	—	—
	106,656	—	—	809
(本社及工場) 大阪市西淀川區野里町	34,908	—	10,964	—

(1) 續

會社名 Names of Company	創立年月 Date Established	資本金 Capitals		積立金 Reserved Funds	工場數 No. of mills
		總額 Authorized	拂込高 Paid-up		
柏原紡織株式會社 Kashiwara Boshoku Kabushiki Kaisha	大正 9, 9	1,800,000	1,800,000	171,008	1
大阪織物株式會社 Osaka Orimono Kabushiki Kaisha	明治 39, 1	3,000,000	3,000,000	299,455	1
錦華紡績株式會社 Kinka Boseki Kabushiki Kaisha	大正 15, 3	26,000,000	15,684,500	3,550,000	5
岸和田紡績株式會社 Kishiwada Boseki Kabushiki Kaisha	明治 25, 11	9,750,000	7,275,000	12,487,000	8
泉州織物株式會社 Senshu Orimono Kabushiki Kaisha	明治 41, 1	2,500,000	1,900,000	930,100	4
株式會社 寺田紡績工廠 Kabushiki Kaisha Terada Boseki Kosho	大正 1, 12	2,000,000	2,000,000	540,849	1
貝塚紡織株式會社 Kaizuka Boshoku Kabushiki Kaisha	明治 44, 2	650,000	594,320	252,000	4
和泉織物株式會社 Izumi Orimono Kabushiki Kaisha	大正 1, 9	2,500,000	2,250,000	608,657	5

表

所在地 Location	Spindles 數		捻絲機數 Doubling Spindles	織機臺數 Looms
	リ ン グ Ring	ミ ユ ー ル Mule		
(本社及工場) (出張所) 大阪府南河内郡柏原町字市村 大阪市東區安土町三丁目 三起商店内	34,160	—	4,800	656
(本社及工場) 堺市七道西町	53,704	—	8,180	912
(金澤本店及工場) 金澤市大豆田新町	124,764	—	26,872	494
(派速支店及工場) 大阪府泉北郡濱寺町下石津町	88,344	—	—	—
(佐賀支店及工場) 佐賀市神野町	123,676	—	—	378
(福井支店及工場) 福井市山奥町金剛丸	159,800	—	—	—
(營業所) 大阪市東區瓦町二丁目 三和ビルディング五階	—	—	—	—
	496,584	—	26,872	872
(本社及工場) 岸和田市北町	43,488	—	7,200	—
(野村工場) 同 下野町	40,368	—	—	—
(春木工場) 大阪府泉南郡春木町	100,340	—	—	2,208
(津工場) 津市上濱町	74,960	—	—	—
(大垣工場) 大垣市青柳町	61,824	—	20,240	—
(大阪營業所) 大阪市東區北久太郎町三丁目 寺田ビルディング内	—	—	—	—
	320,980	—	27,440	2,208
(本社及岸和田工場) 岸和田市南町	—	—	—	700
(津田工場) 大阪府泉南郡貝塚町津田	32,000	—	—	—
(高石工場) 同 泉北郡高石町南	—	—	—	780
(長瀬工場) 同 泉南郡長瀬村	—	—	—	108
	32,000	—	—	1,588
(本社及工場) 大阪府泉南郡貝塚町津田	19,952	—	—	—
(本社及紡績工場) 大阪府泉南郡貝塚町北	17,208	—	—	—
(新町工場) 同 泉南郡貝塚町監濱	—	—	—	157
(麻布中工場) 同 泉南郡貝塚町麻生中	—	—	—	212
(三ツ松工場) 同 泉南郡貝塚町三ツ松	—	—	—	163
	17,208	—	—	532
(本社及福田工場) 大阪府泉南郡南掃守村大字尾生	—	—	—	362
(尾生工場) 同	—	—	—	354
(山直工場) 同 泉南郡山直町	—	—	—	793
(府中工場) 同 泉北郡和泉町	—	—	—	455
(營業所及澤工場) 同 泉南郡貝塚町澤	40,416	—	—	—
	40,416	—	—	1,964



(1) 續

會社名 Names of Company	創立年月 Date Established	資本金 Capitals		積立金 Reserved Funds	工場數 No. of mills
		總額 Authorized	拂込高 Paid-up		
佐野紡績株式會社 Sano Boseki Kabushiki Kaisha	大正 9, 12	5,000,000	4,250,000	846,572	1
吉見紡織株式會社 Yoshimi Boshoku Kabushiki Kaisha	大正 3, 1	5,000,000	4,250,000	450,000	2
大阪紡績株式會社 Osaka Boseki Kabushiki Kaisha	大正 8, 9	2,000,000	2,000,000	37,000	1
和歌山紡織株式會社 Wakayama Boshoku Kabushiki Kaisha	明治 26, 2	5,200,000	5,200,000	750,750	3
和歌山染工株式會社 Wakayama Senko Kabushiki Kaisha	大正 6, 10	1,900,000	1,900,000	1,074,006	1
松太綿布株式會社 Matsuda Menpu Kabushiki Kaisha	大正 6, 2	1,345,000	1,345,000	138,867	1
昭和紡績株式會社 Showa Boseki Kabushiki Kaisha	昭和 6, 10	1,500,000	1,500,000	175,380	2
内海紡織株式會社 Utsumi Boshoku Kabushiki Kaisha	大正 2, 9	5,000,000	3,750,000	640,000	3
日出紡織株式會社 Hinode Boshoku Kabushiki Kaisha	明治 45, 6	10,500,000	5,250,000	2,676,866	4
日高紡織株式會社 Hidaka Boshoku Kabushiki Kaisha	大正 9, 2	1,000,000	900,000	134,313	1

表

所在地 Location	錠數 Spindles		撚絲錠數 Doubling Spindles	織機臺數 Looms
	リング Ring	ミュール Mule		
(本社及工場) 大阪府泉南郡佐野町 (營業所) 岸和田市北町	47,824	—	—	368
(本社及工場) 大阪府泉南郡田尻村大字吉見 (樟井支店及工場) 同 泉南郡樟井村 (營業所) 大阪府東區北久太郎町二丁目 黒川ビルディング内	51,644 11,104 —	— — —	— — —	624 400 —
(本社及工場) 大阪府泉南郡西信達村大字岡田 (營業所) 同 泉南郡貝塚町津田 寺田紡織工廠内	35,796	—	—	—
(本社及工場) 和歌山市傳法橋南之丁 (紀ノ川工場) 同 五筋目 (箕島工場) 和歌山縣有田郡箕島町 (出張所) 大阪府西區江戸堀上通一丁目 日本海上ビルディング五階	37,588 58,816 48,000 —	— — — —	— — 5,760 —	— 496 — —
(本社) 和歌山市石橋町 (北島工場) 和歌山縣海草郡野崎村大字北島	32,000	—	—	—
(本社及工場) 和歌山市宇須	27,296	—	—	305
(本社及工場) 和歌山市岡町 (出張所) 大阪府東區安土町三丁目 三起商店内	86,320	—	—	—
(本社及工場) 和歌山縣海南市名高 (廣工場) 同 有田郡廣村 (尾崎工場) 大阪府泉南郡尾崎村 (營業所) 大阪府東區高麗橋二丁目 三井生命四階	43,536 52,760 51,912 —	— — — —	3,200 — — —	— — — —
(本社及日高工場) 和歌山縣日高郡御坊町 (姫路工場) 姫路市千代田町 (大津工場) 大津市膳所本町 (營業所) 大阪府東區南久太郎町二丁目	107,840 65,784 30,788 —	— — — —	— — — —	13,600 — — —
(本社及工場) 和歌山縣日高郡御坊町大字島 (營業所) 大阪府北區天満橋筋五丁目 協和紡織會社天満工場内	16,128	—	2,400	—

(1) 續

會社名 Names of Company	創立年月 Date Established	資本金 Capitals		積立金 Reserved Funds	工場數 No. of mills
		總額 Authorized	拂込高 Paid-up		
辻紡績株式會社 Tsuji Boseki Kabushiki Kaisha	大正 10, 2	3,000,000	3,000,000	185,000	3
合資會社龍田紡績工場 Goshi Kaisha Tatsuta Boshoku Koba (昭和十二年三月龍田紡績株式會社と龍田製紙)	明治 33, 10	50,000	50,000	(不明) ...	1
正織株式會社 Seishoku Kabushiki Kaisha	明治 13, 5	1,000,000	915,000	538,000	1
琴浦紡績株式會社 Kotoura Boseki Kabushiki Kaisha	昭和 9, 8	1,000,000	1,000,000	18,000	2
倉敷紡績株式會社 Kurashiki Boseki Kabushiki Kaisha	明治 20, 12	20,000,000	15,150,000	7,165,000	14
株式會社半田綿行 Kabushiki Kaisha Handa Menko	大正 4, 2	1,200,000	925,000	632,071	1
福山燃糸紡績株式會社 Fukuyama Nenshi Boseki Kabushiki Kaisha	大正 6, 7	830,000	408,125	90,322	2
宇部紡績株式會社 Ube Boseki Kabushiki Kaisha	大正 7, 6	3,000,000	1,875,000	148,946	1
出雲製織株式會社 Izumo Seishoku Kabushiki Kaisha	大正 9, 1	10,000,000	5,200,000	915,000	2
德島紡績株式會社 Tokushima Boseki Kabushiki Kaisha	昭和 5, 4	2,500,000	2,000,000	223,694	1

表

所在地 Location	錘數 Spindles		捻絲錘數 Doubling Spindles	織機臺數 Looms	
	リノケ Ring	ミユール Mule			
(本社及工場) (今村工場)	京都市中京區壬生花井町 (京都市四條通千本西)	39,208	-	-	558
	愛知縣碧海郡安城町字今	76,320	-	-	-
		115,528	-	-	558
(本社及工場)	姫路市延末	12,016	-	1,200	264
(本社及工場)	岡山縣都窪郡茶屋町	10,624	-	1,312	480
(本社及工場)	岡山縣兒島郡琴浦町	11,520	-	-	-
(二見工場)	兵庫縣加古郡二見町	57,120	-	-	-
(事務取扱)	大阪市東區南本町一丁目 竹村商店内	-	-	-	-
		68,640	-	-	-
(本社)	倉敷市倉敷	-	-	-	-
(倉敷工場)	同	52,288	-	-	-
(玉島工場)	岡山縣淺口郡玉島町	36,854	-	-	-
(萬壽工場)	倉敷市壽町	107,080	-	-	1,245
(坂出工場)	香川縣綾歌郡坂出町	35,200	-	-	-
(松山工場)	松山市三津口町	20,912	-	-	-
(高松工場)	高松市松島町	62,216	-	18,388	-
(早島工場)	岡山縣都窪郡早島町	31,132	-	-	-
(岡山工場)	岡山市北方	36,000	-	-	886
(觀音寺工場)	香川縣三豐郡觀音寺町	57,600	-	-	-
(丸龜工場)	丸龜市	52,468	-	30,320	-
(枚方工場)	大阪府北河內郡枚方町	35,424	-	-	-
(出張所)	大阪市西區江戶堀北通一丁目	-	-	-	-
		527,184	-	48,708	2,131
(本社)	大阪市西區本田通二丁目	52,992	-	4,160	-
(紡績部)	岡山縣淺口郡玉島町	-	-	-	-
(本社及工場)	福山市松濱町	4,164	-	1,592	-
(倉敷支店及工場)	倉敷市御船町	3,056	-	1,348	-
(營業部)	同	-	-	-	-
		7,220	-	2,940	-
(本社及工場)	宇部市大字中字部	109,208	-	-	-
(出張所)	大阪市東區伏見町五丁目	-	-	-	-
(本社及今市工場)	島根縣簸川郡今市町	116,576	-	5,692	1,407
(尖道工場)	同 八束郡尖道町	50,400	-	-	-
(營業所)	大阪市東區備後町三丁目 綿業會館四階	-	-	-	-
		166,976	-	5,692	1,407
(本社及工場)	德島縣名東郡加茂町田宮	56,800	-	7,200	-
(事務取扱)	大阪市北區玉江町二丁目 福島紡績會社内	-	-	-	-

(1) 續

會社名 Names of Company	創立年月 Date Established	資本金 Capitals		諸積立金 Reserved Funds	工場數 No. of mills
		總額 Authorized	拂込高 Paid-up		
明治紡績合資會社 Meiji Boseki Goshi Kaisha	明治 41, 8	5,000,000	2,800,000	2,544,540	3
長崎紡織株式會社 Nagasaki Boshoku Kabushiki Kaisha	大正 1, 12	10,000,000	6,535,000	2,300,000	3
吳羽紡績株式會社 Kureha Boseki Kabushiki Kaisha	昭和 4, 7	20,000,000	11,150,000	3,827,000	6
近江帆布株式會社 Omi Hanpu Kabushiki Kaisha	明治 30, 4	7,100,000	6,500,000	2,223,278	8
湖東紡績株式會社 Koto Boseki Kabushiki Kaisha	大正 8, 12	1,000,000	1,000,000	186,500	1
若林製絲紡績株式會社 Wakabayashi Seishi Boseki Kabushiki Kaisha	大正 9, 4	2,500,000	2,000,000	368,917	1
東海紡績株式會社 Tokai Boseki Kabushiki Kaisha	昭和 6, 2	3,000,000	1,800,000	220,000	1
大町紡績株式會社 Omachi Boseki Kabushiki Kaisha	昭和 10, 8	5,000,000	1,400,000	1,440	1
平田製網株式會社 Hirata Seimo Kabushiki Kaisha	大正 7, 2	1,000,000	1,000,000	635,340	1
森林紡績株式會社 Moririn Boseki Kabushiki Kaisha	昭和 11, 3	2,000,000	500,000	-	1

表

所在地 Location	錠數 Spindles		捲絲錠數 Doubling Spindles	織機臺數 Looms
	リソグ Ring	ミユール Mule		
(本社及第一第二第三工場) 福岡縣戸畑市 明治町五丁目	78,696	-	31,680	-
(分工場) 同 京都郡行橋町	52,112	-	2,048	339
(出張所) 大阪市東區備後町三丁目 綿業會館四階	-	-	-	-
	130,808	-	33,728	339
(本社及工場) 長崎市幸町一丁目	79,680	-	-	-
(堺工場) 堺市吾妻橋通一丁目	35,864	-	-	460
(今治工場) 今治市大新田	30,400	-	-	-
(大阪營業事務所) 大阪市東區橫堀二丁目 都菊ビルディング内	-	-	-	-
	145,944	-	-	460
(吳羽工場) 富山縣婦負郡西吳羽村	102,324	-	-	1,440
(福野工場) 同 東礪波郡福野町	92,244	-	-	1,232
(吉井工場) 同	-	-	-	68
(井波工場) 同 東礪波郡井波町	86,304	-	13,200	-
(大門工場) 同 射水郡大門町	138,464	-	-	912
(入善工場) 同 下新川郡入善町	76,440	-	-	-
(本社營業所) 大阪市東區安土町二丁目	-	-	-	-
	495,776	-	13,200	3,652
(本社及八幡工場) 滋賀縣蒲生郡八幡町	-	-	-	62
(草津工場) 同 栗太郡草津町	-	-	-	312
(味野工場) 岡山縣兒島郡味野町	23,984	-	3,742	-
(彦根工場) 滋賀縣犬上郡曾波村	9,984	-	-	-
(三瓶工場) 愛媛縣西宇和郡三瓶町	54,960	-	5,184	-
(宇和島工場) 宇和島市坂下津日振新田	60,480	-	-	-
(營業所) 大阪市東區淡路町三丁目 淡路町ビルディング二階	-	-	-	-
	149,408	-	8,926	374
(能登川工場) 滋賀縣神崎郡五峰村字林	-	-	-	-
(本社營業所) 大阪市東區備後町二丁目	46,528	-	11,564	-
(出張所) 東京市日本橋區小舟町二丁目	-	-	-	-
(大垣工場) 大垣市笠縫町	-	-	-	-
(本社營業所) 滋賀縣犬上郡河瀬村大字大方	69,720	-	-	-
(出張所) 大阪市東區安土町二丁目 吳羽紡績會社内	-	-	-	-
(本社及工場) 岐阜縣安八郡神戸町大字末守	-	-	-	-
(名古屋出張所) 名古屋市西區下長者町四丁目 神木善七方	69,572	-	2,000	-
(大阪出張所) 大阪市東區南久太郎町二丁目 小島善平方	-	-	-	-
(大町工場) 長野縣北安曇郡大町	99,960	-	-	-
(本社營業所) 大阪市東區安土町二丁目	-	-	-	-
(本社營業所及工場) 三重縣三重郡富洲原町	-	-	-	-
(出張所) 名古屋市中區廣小路通三丁目 第一銀行ビルディング内	51,920	-	5,918	-
(本社及稻澤工場) 愛知縣中島郡稻澤町	-	-	-	-
(一宮出張所) 一宮市本町七丁目	20,000	-	-	-

(1) 續

會社名 Names of Company	創立年月 Date Established	資本金 Capitals		積立金 Reserved Funds	工場數 No. of mills
		總額 Authorized	拂込高 Paid-up		
株式會社 服部商店 Kabushiki Kaisha Hattori Shoten	大正 1, 10	6,400,000	6,400,000	2,850,000	6
株式會社 近藤紡績所 Kabushiki Kaisha Kondo Bosekisho	大正 6, 12	3,000,000	3,000,000	845,000	2
帝國撚絲織物株式會社 Teikoku Nenshi Orimono Kabushiki Kaisha	明治 40, 2	1,750,000	1,550,000	413,162	1
豐田紡織株式會社 Toyoda Boshoku Kabushiki Kaisha	大正 7, 1	15,600,000	11,700,000	4,107,000	3
豐田押切紡織株式會社 Toyoda Oshikiri Boshoku Kabushiki Kaisha	昭和 4, 2	2,000,000	1,000,000	2,500	1
豐田式織機株式會社 Toyodashiki Shokki Kabushiki Kaisha	明治 40, 2	7,500,000	7,500,000	2,670,250	1
名古屋紡績株式會社 Nagoya Boseki Kabushiki Kaisha	大正 7, 3	5,750,000	5,573,750	525,000	3
愛知紡績株式會社 Aichi Boseki Kabushiki Kaisha	昭和 4, 9	250,000	250,000	14,000	1
愛知織物株式會社 Aichi Orimono Kabushiki Kaisha	大正 6, 5	5,000,000	4,500,000	1,798,595	3
内外紡績株式會社 Naigai Boseki Kabushiki Kaisha	大正 8, 12	2,500,000	1,750,000	65,493	1

表

所在地 Location	錠數 Spindles		撚絲錠數 Doubling Spindles	織機臺數 Looms
	リノグ Ring	ミユール Mule		
(本社) 名古屋市東區宮町一丁目	—	—	—	—
(大阪支店) 大阪市東區淡路町一丁目	—	—	—	—
(福井工場) 福井市立矢口	36,560	—	2,000	864
(熱田工場) 名古屋市南區熱田東町東起	86,360	—	4,800	1,254
(櫻田工場) 同 南區熱田東町字櫻田	—	—	—	1,164
(小牧工場) 愛知縣東春日井郡小牧町	—	—	—	264
(古知野工場) 同 丹羽郡古知野町	—	—	—	360
受託經營(松阪工場) 松阪市	67,408	—	—	2,062
	190,328	—	6,800	5,968
(本社及工場) 名古屋市南區呼禮町	57,720	—	—	1,184
(分工場) 愛知縣知多郡旭村大字日長	—	—	—	112
	57,720	—	—	1,296
(本社及工場) 名古屋市西區上名古屋町	—	—	—	—
(神戸出張所) 神戸市葦合區八幡通	—	—	—	—
(横濱出張所) 横濱市中區太田町	11,040	—	—	455
(大阪出張所) 大阪市西區江戸堀南通 江戸橋ビルディング内	—	—	—	—
(東京出張所) 東京市日本橋區室町	—	—	—	—
(本社及工場) 名古屋市西區米田町	56,700	—	—	1,306
(刈谷工場) 愛知縣碧海郡刈谷町大字刈谷	55,076	—	—	1,488
(南工場) 名古屋市中區米野町字頓ヶ島	72,012	—	—	1,774
(大阪出張員) 大阪市東區高麗橋三丁目 東洋棉花會社内	—	—	—	—
	183,788	—	—	4,568
(本社及工場) 名古屋市西區葎原町四丁目	19,952	—	—	540
(本社) 名古屋市西區島崎町	8,000	—	—	—
(工場) 愛知縣西春日井郡新川町字須ヶ口	—	—	—	—
(本社及工場) 名古屋市南區八熊町	75,200	—	—	—
(新潟工場) 新潟市沼垂山下	35,464	—	—	—
(郡山工場) 福島縣郡山市長者町	37,400	—	—	—
	148,064	—	—	—
(本社及工場) 愛知縣丹羽郡岩倉町	14,808	—	—	—
(營業所) 名古屋市西區下園町二丁目	—	—	—	—
(本社及千種工場) 名古屋市東區高見町四丁目	100,192	—	—	902
(幸田工場) 愛知縣額田郡幸田村大字菱池	135,488	—	4,000	—
	235,680	—	4,000	902
(本社) 名古屋市西區下長者町	39,492	—	—	—
(工場) 同 南區瑞穂町字五反田	—	—	—	—

## (1) 續

會社名 Names of Company	創立年月 Date Established	資本金 Capitals		積立金 Reserved Funds	工場數 No. of mills
		總額 Authorized	拂込高 Paid-up		
森紡績株式會社 Mori Boseki Kabushiki Kaisha	大正 8, 11	600,000	500,000	14,700	1
中央紡織株式會社 Chuo Boshoku Kabushiki Kaisha	昭和 4, 3	3,000,000	3,000,000	152,000	1
鷺津紡織株式會社 Washizu Boshoku Kabushiki Kaisha	大正 8, 12	1,000,000	500,000	196,562	1
濱名紡績株式會社 Hamana Boseki Kabushiki Kaisha	昭和 9, 11	5,000,000	1,250,000	15,000	1
三光紡績株式會社 Sanko Boseki Kabushiki Kaisha	大正 8, 12	3,000,000	1,800,000	67,844	1
川越紡績株式會社 Kawagoe Boseki Kabushiki Kaisha	昭和 2, 6	1,000,000	1,000,000	23,000	1
栗橋紡績所 Kurihashi Bosekisho	昭和 9, 7	(不明) ...	...	...	1
鐘淵紡績株式會社 Kanegafuchi Boseki Kabushiki Kaisha	明治 20, 5	60,000,000	39,063,825	57,349,869	27

## 表

所在地 Location	錠數 Spindles		撚絲錠數 Doubling Spindles	織機臺數 Looms
	リ ン グ Ring	ミ ユ ー ル Mule		
(本社及工場) 愛知縣知多郡大府町字松山	10,500	—	—	—
(本社及工場) 愛知縣碧海郡刈谷町	86,200	—	—	—
(本社及工場) 靜岡縣濱名郡鷺津町	17,664	—	—	588
(本社及工場) 靜岡縣濱名郡新居町	130,672	—	—	—
(本社) 東京市日本橋區通二丁目 (靜岡工場) 靜岡市長沼	102,188	—	—	300
(本社) 東京市城東區龜戸町二丁目 (工場) 川越市脇田	38,044	—	—	—
(本社及工場) 埼玉縣北葛飾郡栗橋町	6,000	—	2,960	—
(東京本店及工場) 東京市向島區隅田町二丁目	128,968	—	42,240	760
(營業部) 神戸市林田區御崎町一丁目	—	—	—	—
(兵庫支店及工場) 同	147,960	—	53,452	1,745
(住道工場) 大阪府北河内郡住道村	20,032	—	—	—
(中島工場) 大阪市東淀川區柴島町	54,244	—	—	—
(洲本工場) 兵庫縣津名郡洲本町	128,960	—	10,560	2,410
(高砂工場) 同 加古郡高砂町	66,524	—	—	1,217
(三池工場) 大牟田市明治町	46,544	—	—	—
(久留米工場) 久留米市篠山町	25,624	—	4,520	—
(熊本工場) 熊本市春日町	15,608	—	—	315
(中津工場) 中津市島田	12,872	—	—	440
(博多工場) 福岡市住吉町	17,160	—	—	449
(岡山工場) 岡山市花畑	30,928	—	—	985
(備前工場) 同 下石井	104,288	—	27,280	—
(西大寺工場) 岡山縣上道郡西大寺町	81,168	—	—	882
(和歌山工場) 和歌山市中之島	87,320	—	11,440	—
(大阪工場) 大阪市旭區鳴野町	109,516	—	5,280	2,669
(松阪工場) 松阪市町作	35,000	—	—	—
	1,112,716	—	154,772	11,872

(1) 續

會社名 Names of Company	創立年月 Date Established	資本金 Capitals		諸積立金 Reserved Funds	工場數 No. of mills
		總額 Authorized	拂込高 Paid-up		
	年月	円	円	円	
富士瓦斯紡績株式會社 Fuji Gasu Boseki Kabushiki Kaisha	明治 29, 3	50,000,000	37,375,000	10,910,075	10
日清紡績株式會社 Nisshin Boseki Kabushiki Kaisha	明治 40, 1	27,000,000	19,750,000	7,264,236	9
東洋モスリン株式會社 Toyo Mosurin Kabushiki Kaisha	明治 40, 1	15,000,000	10,089,250	611,000	2
大東紡織株式會社 Daito Boshoku Kabushiki Kaisha	明治 29, 3	10,702,600	7,777,600	1,073,891	2

表

所 Location	錠數 Spindles		捻絲錠數 Doubling Spindles	織機臺數 Looms
	リ ン グ Ring	ミ ユ ー ル Mule		
(本社) 東京市日本橋區本町二丁目	-	-	-	-
(出張所) 大阪市北區中之島二丁目	-	-	-	-
(出張所) 名古屋市中區廣小路通三丁目 第一銀行ビルディング内	-	-	-	-
(川崎工場) 川崎市堀之内	82,064	660	15,580	-
(名古屋第一、二工場) 愛知縣西春日井郡西枇杷島町	60,728	-	-	-
(大分工場) 大分市生石町	95,184	-	12,640	-
(岐阜工場) 岐阜縣稲葉郡加納町字水野	40,912	-	-	1,005
(大阪工場) 大阪市西淀川區大和田町	24,980	-	-	572
(小山第一、二、三、四、五工場) 靜岡縣駿東郡小山町	181,800	1,980	55,872	1,808
(鷺津工場) 同 濱名郡鷺津町	58,400	-	-	-
(平塚工場) 平塚市平塚	88,848	-	12,352	-
(豊橋工場) 豊橋市大清水町	40,320	-	-	-
(桐生工場) 桐生市織姫町	-	-	-	552
	673,236	2,640	96,444	3,937
(本社及第一、二工場) 東京市城東區龜戸町	107,748	-	46,906	360
(高岡工場) 高岡市神保町	28,868	-	4,400	492
(岡崎第一、二工場) 岡崎市針崎町	72,088	-	-	964
(戸崎工場) 同 戸崎町	31,748	-	-	640
(名古屋第一、二工場) 名古屋市南區豊田町	96,160	5,280	19,552	894
(西新井工場) 東京市足立區栗原町	53,508	-	-	830
(濱松第一、二工場) 靜岡縣濱名郡北濱村	95,828	-	8,480	832
(富山工場) 富山縣上新川郡堀川町	46,140	-	-	1,226
(營業所) 東京市日本橋區浪花町	-	-	-	-
(名古屋出張所) 名古屋市中區廣小路通三丁目 第一銀行ビルディング内	-	-	-	-
(大阪出張所) 大阪市北區中之島二丁目 近藤ビルディング内	-	-	-	-
	532,088	5,280	79,338	6,238
(本社) 東京市城東區龜戸町七丁目	-	-	-	-
(東京營業所) 同 京橋區銀座三丁目 三間ビルディング内	-	-	-	-
(大阪出張所) 大阪市東區淡路町三丁目 淡路町ビルディング内	-	-	-	-
(名古屋出張所) 名古屋市中區廣小路通六丁目 住友ビルディング内	-	-	-	-
(静岡工場) 静岡市東若松町四丁目	80,768	-	-	1,000
(練馬工場) 東京市板橋區練馬南町五丁目	37,392	-	-	-
	118,160	-	-	1,000
(營業所) 東京市日本橋區蛸殼町二丁目	-	-	-	-
(大阪出張所) 大阪市東區備後町二丁目 野村ビルディング内	-	-	-	-
(本社及龜戸工場) 東京市向島區吾嬬町	62,176	-	-	1,218
(金町工場) 同 葛飾區金町	46,128	-	7,200	-
	108,304	-	7,200	1,218

(1) 續

會社名 Names of Company	創立年月 Date Established	資本金 Capitals		諸積立金 Reserved Funds	工場數 No. of mills
		總額 Authorized	拂込高 Paid-up		
兩毛整織株式會社 Ryomo Seishoku Kabushiki Kaisha	明治 40, 1	550,000	550,000	92,465	1
足利紡績株式會社 Ashikaga Boseki Kabushiki Kaisha	大正 8, 12	5,000,000	2,750,000	110,940	1
旭紡織株式會社 Asahi Boshoku Kabushiki Kaisha	大正 8, 11	6,000,000	3,000,000	92,000	1
小計 71社		670,302,600	476,592,095	289,359,293	276
(備考) 昭和十一年下期中異動…和泉紡績株式會社ハ九月末解散シ十月ヨリ同社事業ヲ東洋紡績株式會社ニテ金城興業株式會社工場ハ十月豐田式織機株式會社ニ譲渡セリ 東京モスリン紡績株式會社ハ十二月末其社名ヲ大東紡績株式會社ト改稱セリ 森林紡績株式會社ハ十月本會々員ニ加盟セリ 資本金及積立金ハ第(40)表ヲ參照スベシ					
紡績聯合會未					
山陽紡績株式會社 Sanyo Boseki Kabushiki Kaisha	昭和 3, 3	375,000	375,000	2,250	1
小計 1社					
在朝鮮					
朝鮮紡織株式會社 Chosen Boshoku Kabushiki Kaisha	大正 6, 11	5,000,000	5,000,000	2,999,000	1
京城紡織株式會社 Keiyo Boshoku Kabushiki Kaisha	大正 8, 10	3,000,000	2,000,000	28,500	1
鐘淵紡績株式會社 Kanegafuchi Boseki Koba		本會員之額參照			2
東洋紡績株式會社仁川工場 Toyo Boseki Koba		同上			1
小計 2社 (外ニ二工場)		8,000,000	7,000,000	3,027,500	5
總計 74社		678,677,600	483,967,095	292,389,043	282

表

所在地 Location	錠數 Spindles		捻絲錠數 Doubling Spindles	織機臺數 Looms
	リソグ Ring	ミユール Mule		
(本社及工場) 桐生市三吉町 (出張所) 東京市日本橋區室町三丁目 不動銀行ビルディング六階	15,300	—	4,684	252
(本社) 東京市日本橋區芳町二丁目 (工場) 栃木縣足利郡山邊村八幡	41,856	—	6,000	310
(本社) 東京市日本橋區大傳馬町二丁目 (工場) 傳馬ビルディング内 仙臺市長町	69,912	—	—	950
	11,967,664	7,920	1,166,720	95,079
	11,975,584			
(内ステープルファイバー使用錠122,124)				
繼承セリ				
加盟紡績之部				
(本社及工場) 廣島市河原町	10,416	—	—	—
紡績之部				
(本社及工場) 朝鮮釜山府凡一町 (出張所) 大阪市西區土佐堀通一丁目 大同生命ビルディング内 (出張所) 東京市麴町區丸之内一丁目 東京海上ビルディング舊館内	40,000	—	3,584	1,214
(本社及事務所) 朝鮮京城府南大門通一丁目 (永登浦工場) 同 京城府永登浦町	21,600	—	—	898
(全南工場) 朝鮮全羅南道光州府林町	30,080	—	—	1,460
(京城工場) 朝鮮京城府永登浦町	30,240	—	—	600
	60,320	—	—	2,060
(仁川工場) 朝鮮仁川府萬石町	31,488	—	—	1,292
	153,408	—	3,584	5,464
	12,131,488	7,920	1,170,304	100,543
	12,139,408			





(1) 附表 紡績聯合會加盟會社

期次	二十八手未満		二十八手以上六十手未満		六十手
	リング	ミュール	リング	ミュール	リング
昭和十一年十二月三十一日現在	4,127,770	7,920	6,767,024	-	1,072,870
昭和十一年六月三十日現在	3,804,552	9,240	6,113,028	-	851,780
昭和十年十二月三十一日現在	3,721,465	9,240	5,720,847	11,200	852,820
昭和十年六月三十日現在	3,471,440	9,240	5,391,833	11,200	840,707
昭和九年十二月三十一日現在	3,478,712	9,240	5,082,930	11,200	728,632
昭和九年六月三十日現在	3,324,779	9,240	4,816,007	11,200	757,632
昭和八年十二月三十一日現在	3,236,456	9,240	4,650,174	11,200	603,272
昭和八年六月三十日現在	3,162,728	9,240	4,283,534	14,400	611,376
昭和七年十二月三十一日現在	2,997,347	9,240	4,177,003	16,000	638,824
昭和七年六月三十日現在	3,082,372	9,240	3,976,786	16,000	586,934
昭和六年十二月三十一日現在	3,049,505	10,914	3,611,611	16,000	639,480
昭和六年六月三十日現在	3,027,765	10,914	3,478,765	16,000	620,098
昭和五年十二月三十一日現在	3,075,319	10,914	3,343,032	16,000	589,684
昭和五年六月三十日現在	2,862,982	10,254	3,444,250	16,000	599,140
昭和四年十二月三十一日現在	2,903,028	10,254	3,134,440	16,000	575,072
昭和四年六月三十日現在	2,646,492	10,914	3,092,541	14,400	571,279
昭和三年十二月三十一日現在	2,439,756	10,914	2,456,258	12,800	574,684
昭和三年六月三十日現在	2,374,036	10,914	2,460,938	12,800	536,776
昭和二年十二月三十一日現在	2,315,620	9,240	2,227,415	12,800	550,396
昭和二年六月三十日現在	2,235,690	9,240	2,143,358	12,800	527,904
昭和元年十二月三十一日現在	2,127,589	8,580	2,155,529	12,800	533,160
昭和元年六月三十日現在	2,135,324	7,920	2,059,093	12,800	538,932
大正十四年十二月三十一日現在	2,117,563	7,590	2,011,284	12,800	471,408
大正十四年六月三十日現在	1,986,627	5,940	2,039,426	11,200	424,480
大正十三年十二月三十一日現在	2,018,205	6,270	1,849,885	6,400	470,160
大正十三年六月三十日現在	1,955,518	7,260	1,695,162	4,800	406,260
大正十二年十二月三十一日現在	1,987,464	3,330	1,402,570	-	314,776
大正十二年六月三十日現在	2,183,544	7,950	1,582,456	16,970	365,912
大正十一年十二月三十一日現在	2,221,504	4,980	1,495,362	17,140	307,800
大正十一年六月三十日現在	2,101,194	3,990	1,448,556	15,540	311,592
大正十年十二月三十一日現在	1,975,386	3,990	1,382,650	16,000	314,200
大正十年六月三十日現在	1,929,514	8,850	1,304,368	17,940	280,560

据附 錘數 每期 番手 別表

(本表ハ東加型錘及在朝錘錘分ヲ含マズ)

以上	ウエクト	合計			撚絲機	織機	
		リング	ミュール	計		大中臺	小中臺
-	-	11,967,664	7,920	11,975,584	1,166,720	93,186	2,627
10,540	-	10,769,360	19,780	10,789,140	985,113	89,707	2,709
14,880	-	10,295,132	35,320	10,330,452	900,064	86,945	2,710
14,880	-	9,703,980	35,320	9,739,300	888,948	86,922	1,603
14,880	-	9,290,274	35,320	9,325,594	851,568	85,430	1,603
14,880	-	8,898,418	35,320	8,933,738	837,102	84,702	1,603
14,880	-	8,489,902	35,320	8,525,222	830,040	82,084	1,603
11,680	-	8,067,638	35,320	8,092,958	820,568	77,263	1,603
10,080	-	7,813,174	35,320	7,848,494	798,044	74,988	1,603
10,080	-	7,646,092	35,320	7,681,412	788,116	72,977	1,977
10,080	-	7,300,596	36,994	7,337,590	791,290	70,811	3,327
10,080	-	7,126,628	36,994	7,163,622	800,710	73,423	1,977
10,080	-	7,008,035	36,994	7,045,029	786,710	72,572	3,085
10,080	-	6,906,372	36,334	6,942,706	791,600	70,804	3,541
10,080	-	6,612,540	36,334	6,648,874	800,808	70,066	3,687
11,680	-	6,310,312	36,994	6,347,306	793,336	70,914	3,474
13,230	738,150	6,218,848	36,994	6,255,842	795,688	73,642	3,085
13,280	705,062	6,076,812	36,994	6,113,806	787,728	71,525	4,546
13,280	637,833	5,731,264	35,320	5,766,584	770,690	68,956	2,838
13,280	640,604	5,547,556	35,320	5,582,876	771,716	67,193	3,086
13,280	609,814	5,376,092	34,660	5,410,752	785,002	67,505	4,214
13,280	550,022	5,293,371	34,000	5,327,371	781,518	64,283	4,686
13,280	551,707	5,151,962	33,670	5,185,632	751,946	62,735	5,425
8,480	550,695	5,001,228	25,620	5,026,848	716,424	61,327	5,289
12,480	505,832	4,845,082	25,150	4,870,232	676,996	57,225	7,000
5,280	501,622	4,558,562	17,340	4,575,902	575,583	56,612	5,761
11,040	478,786	4,183,596	14,370	4,197,966	501,031	54,973	6,448
23,550	487,034	4,618,945	48,470	4,667,416	635,212	55,451	5,754
23,380	447,446	4,472,112	45,500	4,517,612	602,032	60,765	-
24,980	477,417	4,338,759	44,510	4,383,269	573,486	56,913	2,782
24,520	444,380	4,116,616	44,510	4,161,126	538,384	54,997	-
22,580	425,092	3,939,534	49,370	3,988,904	492,204	51,781	-

(2) 昭和十一年下半年全國

項 目	七 月	八 月	九 月
會 社 數 Number of Companies	社 71	71	71
据 附 錘 數 (棉豆種等ニヨルモノ) Spindles	10,688,708	10,701,548	10,738,840
運 轉 錘 數 Working spindles	8,409,607	8,406,601	8,327,445
管 絲 出 來 高 Yarn produced	14,388,477	14,274,165	14,206,499
一 日 平 均 一 錘 出 來 高 Average Yarn production per day per spindle	75.6	73.5	74.3
繰 綿 消 費 高 Cotton consumed	16,471,037	16,383,015	16,283,742
落 綿 出 來 高 Cotton fly	1,858,352	1,863,070	1,837,060
屑 絲 出 來 高 Waste yarn	83,509	82,698	84,308
石 炭 消 費 高 Coal consumed	9,480,052	9,569,283	9,642,075
同 代 價 (洋一萬斤) Average price per 10,000 lbs	48.59	48.47	48.69
使用實馬力數 Actual horse power used	蒸 氣 4,673	4,626	4,490
	電 力 水 力 及 瓦 斯 271,769	268,368	273,955
一馬力一時間石炭消費高 Coal consumed per H.P per hour	2.423	2.403	2.410
職 工 員 數 Number of hands	男 工 17,791	17,811	17,673
	女 工 135,465	132,781	133,263

紡績會社營業實況一覽表

十 月	十 一 月	十 二 月	合 計	昭和十一年上半期	昭和十年下半年
70	70	71	社 71	62	62
10,861,708	10,991,660	11,192,072	一日平均 10,862,423	10,415,732	10,004,873
8,424,128	8,633,349	8,787,633	同 8,498,127	8,285,921	8,158,633
14,580,848	15,558,233	15,965,397	88,973,619	87,748,694	85,517,763
76.3	78.7	79.1	一日平均 76.3	79.4	77.2
16,705,686	17,938,031	18,424,395	不詳(-) 61.255 102,144,651	100,580,549	98,137,763
1,909,899	2,015,236	2,062,973	11,546,590	10,681,441	10,918,499
89,180	110,342	96,237	546,274	503,750	495,249
13,216,728	14,317,449	17,059,151	73,284,738	86,481,119	72,136,383
48.91	49.61	49.76	平均 49.01	49.98	47.38
4,822	4,705	4,889	一日平均 4,701	5,008	4,856
284,972	303,774	314,834	同 286,279	282,300	264,785
2,360	2,478	2,508	平均 2.430	2,555	2,427
17,811	17,947	18,427	一日平均 17,910	17,990	18,408
133,272	134,572	137,971	同 134,554	131,280	132,028

(備考) 昭和十一年上半期繰綿消費高合計數前號記載99,646,344貫ハ月別報告高ナリシモ半期報告高ハ第3表ニヨリ上記數量トナルヲ以テ茲ニ訂正ス





(3) 續 表

Table with 11 columns: 期次, 印度棉, 米國棉, 支那棉, 埃及棉, 阿弗利加棉, 南貫棉, 安南及西貢棉, 朝鮮棉, 其他, 合計. Rows include years from 昭和十一年上 to 大正十五年上.

(4) 昭和十一年下半年全國紡績會社製絲番手別捆數一覽表

Table with 10 columns: 番手, 七月, 八月, 九月, 十月, 十一月, 十二月, 合計, 昭和十一年上半年, 昭和十年下半年. Rows list yarn counts (八手, 十手, etc.) and monthly totals.









(6) 紡績綿絲内地需用高一覽表

年 月	綿 絲 出 來 高					綿 絲 輸 入 高	合 計	綿 絲 輸 出 高	綿 絲 內 地 需 用 高
	太 絲 十九手以下	二十手以上 二十二手迄	中 絲 二十三手以上 四十四手迄	細 絲 四十五手以上	小 計				
昭和九年七月	79,360.5	88,335.5	106,124.5	8,720.5	282,541.0	8,947	291,488.0	3,866	287,622.0
八 月	82,677.5	89,162.5	109,327.5	9,044.0	290,211.5	3,661	293,872.5	4,408	289,464.5
九 月	81,720.0	87,363.5	109,343.0	9,142.5	287,569.0	2,595	290,164.0	3,599	286,565.0
十 月	89,216.5	94,642.5	115,031.0	9,281.0	308,171.0	3,192	311,363.0	5,498	305,865.0
十一月	91,490.0	100,191.0	120,718.5	10,002.5	322,402.0	2,821	325,223.0	7,191	318,032.0
十二月	89,862.0	100,448.0	119,941.0	10,116.0	320,367.0	2,429	322,796.0	6,542	316,254.0
合 計	514,326.5	560,143.0	680,485.5	56,306.5	1,811,261.5	23,645	1,834,906.5	31,104	1,803,802.5
昭和十年一月	84,544.5	98,086.0	113,948.0	9,807.0	306,385.5	2,157	308,542.5	5,110	303,432.5
二 月	80,569.5	93,983.0	120,016.0	10,756.0	305,324.5	1,156	306,480.5	5,938	300,542.5
三 月	78,376.0	92,649.0	114,876.0	9,754.5	295,655.5	1,584	297,239.5	8,426	288,813.5
四 月	83,643.0	90,910.0	122,375.0	10,771.5	307,699.5	1,063	308,762.5	9,221	299,541.5
五 月	85,117.0	87,604.5	120,080.0	10,178.5	302,980.0	1,303	304,283.0	10,179	294,104.0
六 月	86,862.5	83,428.0	123,623.5	10,584.5	304,498.5	896	305,394.5	7,930	297,464.5
合 計	499,112.5	546,660.5	714,918.5	61,852.0	1,822,543.5	8,159	1,830,702.5	46,804	1,783,898.5
昭和十年七月	81,606.0	75,997.5	115,880.5	9,591.5	283,075.5	1,139	284,214.5	8,312	275,902.5
八 月	80,167.0	76,873.0	115,533.5	9,584.0	282,157.5	1,615	283,772.5	8,535	275,237.5
九 月	84,072.0	78,127.5	117,229.0	9,841.5	289,270.0	881	290,151.0	7,949	282,202.0
十 月	85,916.0	80,753.5	115,937.0	10,033.0	292,639.5	1,813	294,452.5	9,462	284,990.5
十一月	85,672.0	83,176.0	116,286.5	10,839.0	295,973.5	1,459	297,432.5	7,851	289,581.5
十二月	82,736.5	84,419.0	117,115.5	10,902.0	295,173.0	2,872	298,045.0	7,669	290,376.0
合 計	500,169.5	479,346.5	697,982.0	60,791.0	1,738,289.0	9,779	1,748,068.0	49,778	1,698,290.0
昭和十一年一月	76,430.5	82,329.5	112,580.0	10,225.5	281,565.5	1,528	283,093.5	8,211	274,882.5
二 月	78,466.0	87,301.5	118,224.5	11,410.0	295,402.0	1,165	296,567.0	8,895	287,672.0
三 月	79,674.5	87,029.5	115,764.5	11,350.0	293,818.5	957	294,775.5	11,860	282,915.5
四 月	86,164.0	85,659.5	119,873.5	12,153.5	303,850.5	817	304,657.5	11,412	293,255.5
五 月	88,363.5	84,681.5	118,905.0	12,031.0	303,981.0	1,010	304,991.0	11,225	293,766.0
六 月	90,741.5	84,438.0	121,361.0	12,045.0	308,585.5	1,163	309,748.5	8,138	301,610.5
合 計	499,840.0	511,439.5	706,708.5	69,215.0	1,787,203.0	6,640	1,793,843.0	59,741	1,734,102.0
昭和十一年七月	86,088.5	80,472.0	116,818.0	11,183.5	294,562.0	771	295,333.0	7,348	287,985.0
八 月	82,125.0	81,619.5	116,357.0	11,686.0	291,787.5	1,562	293,349.5	7,497	285,852.5
九 月	80,783.0	81,402.5	116,770.0	11,478.0	290,433.5	1,904	292,337.5	7,947	284,390.5
十 月	84,353.5	85,007.0	116,573.5	11,453.5	298,367.5	1,592	299,979.5	8,538	291,441.5
十一月	89,678.5	91,625.0	125,033.5	12,101.5	318,438.5	1,034	319,472.5	9,116	310,356.5
十二月	92,730.5	94,710.5	127,374.5	11,831.0	326,646.5	946	327,592.5	10,332	317,260.5
合 計	515,759.0	515,836.5	718,926.5	69,733.5	1,820,255.5	7,809	1,828,064.5	50,783	1,777,281.5

(7) 昭和十一年下半年在朝鮮紡績工場綿絲出來高表

月 別	太 絲 十九手以下	二十手以上 二十二手迄	中 絲 二十三手以上 四十四手迄	細 絲 四十五手以上	合 計	前年 同期
七 月	7,448.0	1,619.0	321.0	—	9,388.0	6,452.5
八 月	8,687.5	508.5	1,375.5	—	10,571.5	6,282.0
九 月	6,644.0	456.5	4,062.5	—	11,163.0	6,745.0
十 月	7,505.5	581.5	2,134.0	—	10,221.0	7,420.5
十 一 月	7,925.0	939.5	2,725.0	—	11,588.5	8,298.0
十 二 月	8,514.0	944.0	3,047.5	—	12,505.5	8,243.0
合 計	46,724.0	5,048.0	13,665.5	—	65,437.5	43,441.0

(備考) 本表七月ハ東洋紡績、鐘淵紡績、朝鮮紡績ノ三社報告ニヨル合計數ニシテ八月以降ハ京城紡績ヲ加ヘタル四社報告ニヨル合計數ナリ

(8) 昭和十一年下半年在朝鮮紡績工場綿布出來高表

月 別	粗 布	細 布	合 計	前年 同期
七 月	6,526,023	2,765,555	9,291,578	6,042,215
八 月	8,944,305	2,562,536	11,506,841	5,749,868
九 月	9,341,509	3,129,231	12,470,740	6,204,494
十 月	7,440,037	3,786,632	11,226,669	6,947,880
十 一 月	8,079,614	5,355,994	13,435,608	7,642,973
十 二 月	8,017,805	6,489,016	14,506,821	7,627,311
合 計	48,349,293	24,088,964	72,438,257	40,214,741

(備考) 本表七月ハ東洋紡績、鐘淵紡績、朝鮮紡績ノ三社報告ニヨル合計數ニシテ八月以降ハ京城紡績ヲ加ヘタル四社報告ニヨル合計數ナリ

(9) 昭和十一年下半年阪神各倉庫綿絲棉花在荷高表

月次	綿 絲 (四十玉入)		棉 花 (三百七十五斤建)	
	昭和十一年	前 年	昭和十一年	前 年
七月 末日	4,108.5	9,770.0	498,067	461,660
八月 末日	3,462.5	8,748.0	505,516	367,567
九月 末日	4,300.5	6,207.0	400,181	251,006
十月 末日	4,279.0	5,134.0	404,232	165,170
十一月 末日	4,060.5	6,110.0	431,247	158,318
十二月 末日	5,558.0	7,678.0	447,998	241,810
一ヶ月 平均	4,295.0	7,274.5	447,874	274,255

(備考) 本表ハ阪神各倉庫在荷高ノ合計ニシテ紡績會社及商館等ノ持品ヲ含マズ

(10) 昭和十一年下半年大阪手形交換所組合銀行綿業關係貸出残高表

月次	棉 花 商			綿 絲 布 商			綿 紡 織 業		
	無擔保	擔保付	合 計	無擔保	擔保付	合 計	無擔保	擔保付	合 計
七月 末日	24,540	53,385	77,925	22,103	18,734	40,837	13,282	21,054	34,336
八月 末日	24,190	49,555	73,745	21,725	19,655	41,380	14,020	24,926	38,946
九月 末日	26,595	50,679	77,274	22,411	19,628	42,039	13,196	23,276	36,472
十月 末日	27,205	49,577	76,782	25,246	20,209	45,455	10,531	21,633	32,164
十一月 末日	23,935	48,823	72,759	25,343	17,931	43,274	11,104	21,280	32,384
十二月 末日	21,351	46,452	67,803	28,353	17,929	46,282	14,140	22,476	36,616
一ヶ月 平均	24,636	49,745	74,381	24,197	19,014	43,211	12,712	22,441	35,153

(備考) 本表ハ日本銀行大阪支店ニ於テ調査シタルモノナリ

(11) 昭和十一年下半年輸入綿絲國別番手別梱數表

國別	番手別	七月	八月	九月	十月	十一月	十二月	合 計	昭和十一年 上半期	昭和十一年 下半期
		上海、青島、滿洲國	24番手以下	10.5	26.0	68.0	93.5	-	-	198.0
	42番手以下	52.5	-	50.5	570.5	36.5	-	710.0	450.5	2,119.0
	60番手以下	-	-	-	-	-	-	-	-	221.0
	80番手以下	-	25.0	101.5	77.0	60.0	20.0	283.5	77.0	413.0
	100番手以下	-	-	-	-	-	-	-	-	-
	其 他	-	-	-	-	-	-	-	-	-
	小 計	63.0	51.0	220.0	741.0	96.5	20.0	1,191.5	833.0	2,810.5
關 東 州	24番手以下	-	105.0	223.0	52.5	-	131.5	512.0	3,934.5	5,016.0
	42番手以下	620.5	1,184.5	1,228.5	532.5	772.0	657.5	4,995.5	501.0	683.5
	60番手以下	-	-	-	-	-	-	-	-	-
	80番手以下	-	-	-	-	-	-	-	-	-
	100番手以下	-	-	-	-	-	-	-	-	-
	其 他	-	-	-	-	-	-	-	-	-
	小 計	620.5	1,289.5	1,451.5	585.0	772.0	789.0	5,507.5	4,435.5	5,699.5
英吉利及其他	24番手以下	-	-	-	-	-	-	-	-	-
	42番手以下	-	-	-	-	-	-	-	-	-
	60番手以下	-	-	-	-	-	-	-	1.0	-
	80番手以下	-	-	-	-	-	-	-	1.0	-
	100番手以下	-	-	-	-	-	-	-	1.0	2.5
	其 他	77.0	191.5	233.5	234.0	144.0	121.0	1,001.0	1,147.0	954.5
	小 計	77.0	191.5	233.5	234.0	144.0	121.0	1,001.0	1,150.0	957.0
總 計	24番手以下	10.5	131.0	291.0	146.0	-	131.5	710.0	4,240.0	5,073.5
	42番手以下	673.0	1,184.5	1,279.0	1,103.0	808.5	657.5	5,705.5	951.5	2,802.5
	60番手以下	-	-	-	-	-	-	-	1.0	221.0
	80番手以下	-	25.0	101.5	77.0	60.0	20.0	283.5	78.0	413.0
	100番手以下	-	-	-	-	-	-	-	1.0	2.5
	其 他	77.0	191.5	233.5	234.0	144.0	121.0	1,001.0	1,147.0	954.5
	不 詳	10.5	30.0	(-) 1.0	32.0	21.5	16.0	109.0	221.5	312.0
	合 計	771.0	1,562.0	1,904.0	1,592.0	1,034.0	946.0	7,809.0	6,640.0	9,779.0
	價 額	232,962	471,637	577,348	504,992	357,022	290,862	2,434,823	1,830,161	2,715,155

(備考) 本表數量ハ紡績聯合會月報ニヨリ調査シタルモノナリ

(12) 昭和十一年下半年大阪三品

Table with columns for months (July, August, September) and rows for price limits (highest, lowest, average) for various grades (一ヶ月, 二ヶ月, etc.).

(13) 昭和十一年下半年東京杉之森

Table with columns for months (July, August, September) and rows for price limits (highest, lowest, average) for various grades (一ヶ月, 二ヶ月, etc.).

(14) 昭和十一年下半年名古屋綿絲

Table with columns for months (July, August, September) and rows for price limits (highest, lowest, average) for various grades (一ヶ月, 二ヶ月, etc.).

(15) 昭和十一年下半年聯合各紡績

Table with columns for months (July, August, September) and rows for price limits (highest, lowest, average) for various grades (一ヶ月, 二ヶ月, etc.).

(16) 昭和十一年下半年大阪

Table with columns for months (July, August, September) and rows for price limits (highest, lowest, average) for various grades (一ヶ月, 二ヶ月, etc.).

(17) 昭和十一年下半年日本棉

Table with columns for months (July, August, September) and rows for price limits (highest, lowest, average) for various grades (一ヶ月, 二ヶ月, etc.).

取引所左撚二十番手相場高低表

Table with columns for months (October, November, December) and rows for price limits (highest, lowest, average) for various grades (一ヶ月, 二ヶ月, etc.).

綿絲市場左撚二十番手相場高低表

Table with columns for months (October, November, December) and rows for price limits (highest, lowest, average) for various grades (一ヶ月, 二ヶ月, etc.).

布取引所左撚二十番手相場高低表

Table with columns for months (October, November, December) and rows for price limits (highest, lowest, average) for various grades (一ヶ月, 二ヶ月, etc.).

會社ノ報告ニ係ル綿絲相場高低表

Table with columns for months (October, November, December) and rows for price limits (highest, lowest, average) for various grades (一ヶ月, 二ヶ月, etc.).

三品取引所棉花相場高低表 (米國產棉ストリクツト、ミツドリリング)

Table with columns for months (October, November, December) and rows for price limits (highest, lowest, average) for various grades (一ヶ月, 二ヶ月, etc.).

花同業會調查棉花相場高低表

Table with columns for months (October, November, December) and rows for price limits (highest, lowest, average) for various grades (一ヶ月, 二ヶ月, etc.).

(18) 昭和十一年下半年

Table with 5 main columns for months (July, August, September, October) and sub-columns for quantity and value. Rows include countries like 中華民國, 英領印度, etc., and a summary section for cotton.

(19) 昭和十一年下半年

Table with 5 main columns for months (July, August, September, October) and sub-columns for quantity and value. Rows include regions like 滿洲國, 關東州, 中華民國, etc., and a detailed summary section for silk.

期輸入棉花國別表

Table showing cotton import statistics by country for the months of November and December, with summary columns for the first and second halves of the year.

期輸出綿絲國別表

Table showing silk export statistics by country for the months of November and December, with summary columns for the first and second halves of the year.

(20) 昭和十一年下半年全國紡績會社輸出綿絲捆數表

會社名	捆數	會社名	捆數	會社名	捆數
大日本紡績	14,716.5	大阪紡績	—	平田製網	—
東洋紡績	5,876.5	和歌山紡績	36.5	豐田紡績	—
福島紡績	2,774.5	和歌山染工	—	名古屋紡績	15.0
天滿織物	1.0	日高紡績	15.0	愛知織物	10.0
協和紡績	2.5	昭和紡績	—	內外紡績	51.0
明正紡績	25.0	內海紡績	5.0	栗橋紡績	30.0
內外綿	412.5	日出紡績	354.0	鹽淵紡績	6,141.0
小津武林起業	155.0	辻紡績	—	富士瓦斯紡績	5,772.0
大阪織物	—	倉敷紡績	459.5	日清紡績	4,695.5
錦華紡績	85.0	半田綿行	—	東洋モスリン	—
和泉紡績	—	福山燃糸紡績	—	東京モスリン紡績	—
和泉織物	—	宇部紡績	6.0	足利紡績	—
岸和田紡績	—	出雲製織	69.5	旭紡績	—
泉州織物	—	明治紡績	798.0	柏原紡績	103.0
寺田紡績	—	長崎紡績	323.0	湖東紡績	76.0
貝塚紡績	—	吳羽紡績	—	其他	6,802.5
佐野紡績	—	近江帆布	496.0	不詳	466.0
吉見紡績	—	服部商店	10.0	合計	50,783.0

(21) 昭和十一年下半年輸出綿絲番手別捆數表

番手別	捆數	番手別	捆數
十四手以下	2,210.5	四十二手	238.0
十六手	1,880.0	四十二手撚	9,356.0
十七手	32.5	四十四手	72.0
十八手	38.5	四十六手	19.0
二十手	9,004.5	五十二手	231.5
二十一手	2.0	五十二手	376.0
二十二手	5.5	六十二手	3,089.5
二十四手	86.0	六十二手	62.0
二十六手	3.0	六十四手	12,428.5
二十八手	26.5	七十手	31.5
三十手	1,163.0	七十五手	3.0
三十二手	431.5	八十手	1,426.5
三十二手撚	864.0	八十四手	2,525.0
三十六手	15.5	百手以上	332.0
三十八手	4.5	不詳	466.0
四十手	4,359.0	合計	50,783.0

(22) 倫敦銀塊及上海爲替相場表

年 月	倫敦銀塊相場—オンス(品位九二五)=付			上海宛 T. T. 爲替相場		
	最高	最低	平均	最高	最低	平均
昭和九年一月	19,687.5	19,062.5	19,382.2	117,000	112,500	115,195.6
同 二月	20,687.5	19,250.0	20,031.3	119,500	114,500	117,208.3
同 三月	20,750.0	19,875.0	20,277.5	119,500	115,500	117,326.9
同 四月	20,250.0	18,750.0	19,284.2	117,000	109,500	114,625.0
同 五月	19,812.5	18,187.5	19,239.1	111,000	104,500	109,131.6
同 六月	21,012.5	19,437.5	19,980.8	116,000	109,500	111,947.9
同 七月	20,875.0	20,062.5	20,512.8	116,000	114,000	114,885.7
同 八月	21,875.0	20,437.5	21,399.0	119,500	114,500	117,722.2
同 九月	22,437.5	21,562.5	21,877.6	125,500	120,000	121,062.5
同 十月	24,500.0	22,437.5	23,037.0	132,500	114,000	123,269.2
同 十一月	25,250.0	23,437.5	24,225.9	119,500	114,500	116,612.2
同 十二月	24,625.0	23,812.5	24,403.7	122,500	117,500	120,202.8
昭和十年一月	24,750.0	24,437.5	24,593.7	130,000	121,500	124,782.6
同 二月	25,687.5	24,312.5	25,000.0	138,500	126,000	130,347.8
同 三月	28,875.0	26,062.5	27,468.7	146,500	134,500	139,400.0
同 四月	36,250.0	28,250.0	32,250.0	148,000	133,000	139,541.5
同 五月	35,375.0	32,375.0	33,875.0	148,000	143,500	146,055.5
同 六月	33,750.0	31,000.0	32,375.0	147,000	137,500	142,280.0
同 七月	31,250.0	30,187.5	30,500.0	138,500	130,500	135,925.9
同 八月	30,187.5	29,000.0	29,475.9	132,000	125,000	128,296.3
同 九月	29,562.5	29,000.0	29,255.2	136,000	127,000	131,854.1
同 十月	29,750.0	29,000.0	29,345.1	135,000	115,000	128,000.0
同 十一月	29,500.0	29,187.5	29,415.8	107,000	104,500	105,541.4
同 十二月	29,250.0	21,750.0	26,812.5	105,500	104,000	104,729.1
昭和十一年一月	20,812.5	19,000.0	20,062.5	105,500	104,500	104,826.1
同 二月	20,062.5	19,437.5	19,796.2	205,500	104,500	104,750.0
同 三月	20,812.5	19,062.5	19,687.7	105,500	104,000	104,920.0
同 四月	20,875.0	19,875.0	20,244.5	105,000	105,000	105,000.0
同 五月	20,875.0	19,750.0	20,230.8	105,000	103,500	104,153.8
同 六月	20,062.5	19,437.5	19,770.0	103,500	103,500	103,500.0
同 七月	19,687.5	19,375.0	19,590.3	104,250	103,500	103,833.3
同 八月	19,687.5	19,125.0	19,490.0	104,250	103,750	104,028.8
同 九月	20,062.5	19,437.5	19,579.3	104,000	103,000	103,540.0
同 十月	20,187.5	19,687.5	19,974.5	104,500	103,500	104,163.5
同 十一月	22,437.5	20,000.0	21,007.5	105,000	104,250	104,681.8
同 十二月	21,375.0	20,875.0	21,237.5	105,000	103,750	104,427.1

(23) 昭和十一年下半年全國紡

會社名	運轉臺數	綿布出來高	一臺一日平均出來高
大日本紡織株式會社	9,675	93,775,652	62.11
東洋紡織株式會社	16,966	173,695,356	68.11
福島紡織株式會社	1,969	19,004,603	59.24
天滿織物株式會社	595	3,879,133	37.30
協和紡績株式會社	803	4,683,217	34.02
明正紡織株式會社	1,257	10,409,576	51.01
內外綿株式會社	791	5,791,767	43.34
柏原紡織株式會社	369	3,721,761	61.54
大阪織物株式會社	665	7,498,268	68.67
錦華紡績株式會社	872	9,133,019	69.17
和泉紡績株式會社 (十一年七八九月份)	425	337,975	43.43
岸和田紡績株式會社	2,165	21,268,559	64.21
泉州織物株式會社	1,498	15,006,788	63.38
貝塚紡績株式會社	532	6,906,933	76.80
和泉織物株式會社	1,847	22,878,598	73.05
佐野紡績株式會社	371	4,122,030	73.22
吉見紡績株式會社	630	6,154,276	59.90
和歌山紡績株式會社	465	2,863,210	37.00
松太綿布株式會社	275	2,119,113	45.10
辻紡績株式會社	537	4,200,627	47.72
龍田紡績工場	99	510,701	29.99
正織株式會社	480	3,653,156	46.85
倉敷紡績株式會社	1,889	17,689,064	59.23

績會社兼營織布營業實況一覽表

原絲需用高	屑絲出來高	一日平均職工員數		綿布種類
		男工	女工	
19,610,499	165,707	301	3,438	粗布、金巾、綿襦子、綾木綿、 フォーティ、細布、瓦斯金巾、其他
39,894,724	321,180	811	5,867	天竺、粗布、金巾、綾木綿、 細布、其他
4,497,081	47,196	120	702	天竺、粗布、金巾、綾木綿、 綿襦子、細布
1,321,493	12,616	29	220	綾木綿、厚織木綿
1,113,566	15,237	48	296	綾木綿、厚織木綿、金巾
2,127,044	40,708	55	370	金巾
733,506	15,657	12	124	金巾
954,116	11,297	25	231	金巾、細布
1,491,600	18,389	43	500	金巾、綿縮、寒冷紗
2,343,460	18,793	57	375	金巾
90,871	917	24	31	細布
5,009,991	73,381	177	768	粗布、金巾、綾木綿
3,712,481	46,729	174	542	粗布、大尺布、其他
2,024,201	7,043	39	160	ネル生地、細布、綾木綿
3,759,608	25,002	109	513	天竺、ネル生地、白木綿、綿襦子、 ラモネツト、綾木綿、其他
890,803	7,290	20	57	細綾、ネル生地
1,545,190	16,656	47	238	細布、金巾
864,563	15,691	23	166	綾木綿、厚織木綿、敷布地、 細布、金巾、其他
654,090	9,015	10	66	ネル生地
752,438	10,895	24	156	金巾
112,326	993	13	62	金巾、綾木綿、細布
1,901,299	14,418	61	294	綾木綿、小倉、綿帆布、 厚織木綿
3,124,876	28,547	96	709	金巾

(23) 續

會社名	運轉產數	綿布出來高	一臺一日平均出來高
明治紡織合資會社	108	636,926	34.81
長崎紡織株式會社	460	2,761,228	44.46
吳羽紡織株式會社	3,598	46,497,490	77.55
近江帆布株式會社	312	4,156,640	79.01
服部商店	4,314	60,804,792	79.46
近藤紡織所	1,296	13,724,209	64.92
帝國捻絲織物株式會社	455	3,948,249	51.06
豊田紡織株式會社	4,517	56,377,500	79.83
豊田押切紡織株式會社	324	2,917,170	53.53
愛知織物株式會社	740	6,993,151	59.85
鷺津紡織株式會社	588	6,121,514	60.47
三光紡織株式會社	299	3,027,709	68.41
鐘淵紡織株式會社	11,218	120,153,382	65.84
富士瓦斯紡織株式會社	3,690	39,373,212	66.79
日清紡織株式會社	6,175	63,760,982	62.85
東洋モスリン株式會社	820	8,598,135	71.27
東京モスリン紡織株式會社	484	3,334,581	44.68
兩毛整織株式會社	199	538,968	16.43
足利紡織株式會社	308	1,914,108	40.18
旭紡織株式會社	898	5,694,922	41.17
合計※ (操業會社 一ヶ月平均44社)	※ 87,174	899,413,526	56.31

(備考) ※ 印ハ毎月紡織聯合會月報掲載ノ合計數ヲ平均シタルモノナリ

表

原絲需用高	屑絲出來高	一日平均職工員數		綿布種類
		男工	女工	
1,673,758	22,963	69	412	金巾、綾木綿
175,078	1,282	17	60	金巾
478,260	2,820	10	72	金巾
7,753,586	99,336	212	1,107	金巾
3,971,051	95,289	140	701	綿帆布
12,340,243	101,810	301	2,333	天竺、金巾、綾木綿、綿襦子 ネル生地、白木綿、其他
2,819,072	14,328	103	603	金巾
1,054,902	7,402	39	197	綿襦子、粗布、綾木綿、其他
11,292,842	135,660	243	1,919	金巾、細布、細綾
823,159	21,585	60	304	金巾、綾木綿、綿襦子、細布
1,368,455	23,209	50	244	金巾、綾木綿
1,289,209	11,883	82	460	金巾、綾木綿、綿襦子、天竺 其他
688,893	6,835	23	113	金巾
26,228,437	280,199	506	5,868	金巾、粗布、細布、瓦斯金巾、 綿襦子、ジョーゼツト
8,024,177	47,493	183	1,501	金巾、綾木綿、厚織木綿、 瓦斯金巾
12,119,304	163,913	342	2,009	金巾、細布、厚織木綿、フー タイ、敷布地、綾木綿、其他
1,096,200	13,675	58	315	金巾
763,070	4,149	33	192	キヤリコ
102,689	1,873	19	174	氣球布、瓦斯金巾、其他
344,560	3,507	8	88	金巾、キヤリコ
923,423	17,856	30	194	金巾、細綾
193,860,194	2,000,434	※ 4,831	※ 34,714	

(23) 續

期次及會社數	運轉臺數	綿布出來高	一臺一日平均出來高	
			單位	高
昭和十一年 上半期 (40會社)	84,773	902,987,098	平均	60.57
昭和十年 下半期 (41會社)	82,279	899,892,592	同	61.36
昭和十年 上半期 (41會社)	82,515	943,578,122	同	65.05
昭和九年 下半期 (41會社)	80,410	916,025,410	同	64.66
昭和九年 上半期 (41會社)	78,850	877,820,030	同	65.37
昭和八年 下半期 (42會社)	74,835	840,461,886	同	64.80
昭和八年 上半期 (42會社)	73,098	833,418,816	同	65.50
昭和七年 下半期 (42會社)	69,332	783,571,831	同	63.16
昭和七年 上半期 (41會社)	66,725	749,278,683	同	64.74
昭和六年 下半期 (41會社)	64,967	722,111,266	同	62.88
昭和六年 上半期 (42會社)	63,817	682,557,166	同	62.01
昭和五年 下半期 (44會社)	62,767	629,516,288	同	57.08
昭和五年 上半期 (43會社)	67,571	758,907,037	同	62.97
昭和四年 下半期 (44會社)	67,070	775,372,855	同	62.77
昭和四年 上半期 (45會社)	70,210	762,876,160	同	67.07
昭和三年 下半期 (45會社)	72,611	713,888,056	同	64.97
昭和三年 上半期 (42會社)	68,601	668,146,357	同	64.73
昭和二年 下半期 (41會社)	65,658	634,571,105	同	59.56
昭和二年 上半期 (42會社)	67,808	660,097,717	同	62.66
大正十五年 下半期 (41會社)	66,492	635,824,255	同	61.55
大正十五年 上半期 (40會社)	64,905	641,902,699	同	60.73
大正十四年 下半期 (39會社)	63,350	597,241,605	同	59.24
大正十四年 上半期 (38會社)	62,601	582,283,128	同	58.47
大正十三年 下半期 (37會社)	58,252	517,871,621	同	55.26
大正十三年 上半期 (42會社)	54,449	513,034,037	同	54.88
大正十二年 下半期 (42會社)	52,626	497,342,927	同	53.23
大正十二年 上半期 (42會社)	53,317	503,365,963	同	53.90
大正十一年 下半期 (40會社)	52,219	444,469,988	同	48.25
大正十一年 上半期 (38會社)	49,846	424,857,664	同	49.24
大正十年 下半期 (33會社)	43,771	357,985,199	同	47.34
大正十年 上半期 (32會社)	44,447	342,712,156	同	45.43
大正九年 下半期	44,040	362,439,786	同	46.01
大正九年 上半期	45,230	399,597,574	同	49.01
大正八年 下半期	43,483	380,912,129	同	48.96
大正八年 上半期	39,455	358,477,883	同	49.85
大正七年 下半期	37,430	330,006,344	同	50.79
大正七年 上半期	35,359	326,929,076	同	58.14
大正六年 下半期	32,710	301,544,066	同	52.97
大正六年 上半期	31,130	293,105,353	同	55.48
大正五年 下半期	30,258	276,629,948	同	54.87
大正五年 上半期	29,962	283,551,160	同	59.14
大正四年 下半期	28,420	254,519,452	同	55.28
大正四年 上半期	26,954	247,557,169	同	55.93
大正三年 下半期	25,722	226,999,434	同	54.22
大正三年 上半期	24,100	227,902,240	同	58.75
大正二年 下半期	23,623	212,069,361	同	55.14
大正二年 上半期	22,975	204,655,996	同	55.28
大正元年 下半期	20,635	177,253,849	同	54.58

表

原絲需用高	層絲出來高	一日平均職工員數	
		男	女
190,436,173	1,875,045	平均	4,745
191,904,650	1,802,163	同	4,909
200,735,700	1,725,758	同	5,141
195,631,489	1,703,462	同	5,282
189,326,726	1,624,589	同	5,207
184,200,998	1,593,030	同	5,301
178,099,982	1,557,654	同	5,291
166,491,050	1,490,995	同	5,334
159,416,909	1,446,743	同	5,425
154,918,809	1,380,321	同	5,636
146,313,408	1,360,331	同	5,988
135,651,440	1,238,674	同	6,607
160,941,055	1,552,779	同	8,186
168,827,191	1,664,711	同	8,371
167,448,961	1,588,431	同	8,598
157,880,433	1,529,661	同	8,404
145,127,792	1,421,186	同	8,115
143,608,424	1,489,755	同	8,317
149,558,489	1,637,657	同	8,979
147,287,109	1,830,329	同	9,294
147,047,436	1,918,295	同	9,138
141,368,875	2,113,578	同	8,882
133,103,793	2,208,911	同	8,524
119,951,618	1,845,186	同	8,123
121,367,477	1,798,891	同	8,234
120,001,910	1,747,012	同	8,045
120,978,065	1,754,215	同	7,879
109,827,368	1,732,882	同	7,947
104,500,137	1,723,809	同	7,766
92,819,931	1,468,066	同	6,981
86,607,570	1,624,231	同	7,175
90,852,070	1,836,060	同	7,725
98,799,250	2,100,995	同	8,284
93,434,923	1,934,890	同	8,741
86,353,637	1,533,292	同	6,528
81,076,770	1,307,033	同	5,796
79,224,799	1,115,112	同	5,268
72,467,403	1,046,124	同	4,588
70,303,355	1,010,869	同	4,077
67,272,892	935,060	同	3,764
69,140,516	996,563	同	3,710
62,460,356	1,188,857	同	3,586
62,172,275	1,188,598	同	3,507
62,160,934	1,329,356	同	3,561
61,703,032	1,671,829	同	3,577
56,821,582	1,614,971	同	3,331
54,338,034	1,519,204	同	3,264
49,285,803	1,367,478	同	2,873



(24) 昭和十一年下半年全國紡績

種 別	大日本紡績	東洋紡績	福島紡績	天滿織物	協和紡績	明正紡織	内外精
天粗							
金 中	24,164,029	34,471,917	908,981				
	13,283,212	41,707,944	7,039,234				
	2,449,583	20,923,402			2,816,513		5,791,767
	33,252,848	30,693,845			97,762	10,409,576	
キヤリ							
綾木綿	5,795,067	14,876,620		3,711,577	1,524,686		
綾木綿							
		4,960,774	9,900,064				
厚織木綿				167,556	244,256		
小綿	758,734		967,079				
敷細							
白薄真茶尺	5,028,212	18,943,157	186,533				
浴粉大綿寒							
隱飛氣ト瓦	8,773,806						
シヨセツト	144,216						
綿テギヤラ							
其 他	125,945	4,944,342					
合 計	93,775,652	173,695,356	19,004,603	3,879,133	4,683,217	10,409,576	5,791,767

會社兼營綿布種類別出來高表

柏原紡績	大阪織物	錦華紡績	和泉紡績 (七.八.九月)	岸和田紡績	泉州織物	貝塚紡績	和泉織物	佐野紡績
							93,148	
				9,629,070	11,767,860			
	2,351,396							
	4,678,429			2,382,183				
913,722		827,944						
726,739		8,305,075		5,176,030				
						60,870	13,857	
				4,081,276		3,276,600	169,110	3,906,322
							1,263,368	
						3,176,863	4,180,671	215,708
	250,654						705,930	
2,081,300				337,975		392,600		
							15,747,976	
					3,176,198			
	217,789							
							496,160	
						62,730	208,378	
3,721,761	7,498,268	9,133,019	337,975	21,268,559	15,006,788	6,906,933	22,878,598	4,122,030

(24) 續

種別	吉見紡織	和歌山紡織	松大綿布	辻紡織	龍田紡織	正織	倉敷紡織
天粗							
金巾	薄厚並	17,975		165,225			307,057
	二三四	828,575					13,269,025
キヤリ	綾木綿		248,038		19,320	2,035,518	
	片細				489,581		
綾木綿	風雲	80,028					
	葛城	4,346				8,459	
結ネル	生薄	41,846					
	薄織	18,095					
厚織			2,119,113				
小綿	倉子	72,389				124,797	310,316
	縮地						
敷布	細	5,325,701	2,353,938		1,320		
	白薄						
眞茶尺	木						
	木						
浴粉	袋尺						
	帆冷					1,174,066	
護飛行	球						
	ド						
瓦	テ						
	ス						
ショ	ホ						
	ブ						
ギ	ヤ						
	モ						
其	他		1,874				
	計	6,154,276	2,863,210	2,119,113	4,200,627	510,701	3,653,156

表

出雲製織	明治紡織	長崎紡織	吳羽紡織	近江帆布	服部商店	近藤紡織	帝國捻絲織物	豊田紡織
					1,089,792			
							1,184,240	
		1,125,752						
			2,353,254		3,267,549			15,078,557
8,207,994	636,926	1,635,476	2,712,632		11,545,660	2,917,476		
			41,431,604		5,002,171	10,806,733		34,892,407
567,282								
					4,375,620			791,750
					3,060,822			
					17,928,112			521,880
								6,255,065
					1,548,729			
					9,375,450			1,397,343
								151,471
					466,291			
					4,156,640			
					3,144,596			53,036
8,775,276	636,926	2,761,228	46,497,490	4,156,640	60,804,792	13,724,209	3,948,249	56,377,500





(25) 續

Table with 10 columns: Item Name, July, August, September, October. Each month column contains quantity and price. Items include various types of cotton and silk fabrics.

表

Table with 5 main columns: November, December, Total,昭和十一年上半期, 昭和十年下半年期. Each sub-column contains quantity and price. It provides a detailed breakdown of data for the latter half of the period.

(26) 昭和十一年下半年主

Table with columns for Item Name (品名), Unit (單位), July (七月), August (八月), September (九月), and October (十月). Each month column contains Quantity (数量) and Amount (價額). Items include blankets, handkerchiefs, towels, shirts, and various fabrics.

(備考) 以上ノ外足袋、靴紐、着物、線縫組類、襪、打紐真田組類、毛綿製ブランケット、リボン及レー一、柔剣道着、其他運動用衣類、身邊裝飾品、履物、帶類、靴下止及袖止、綿布張洋傘、布帛製玩具、テーブルクロス、流網、其他=綿交り製モノアルモ之ヲ省略ス

要綿製品(註)輸出高表

Table showing export values for cotton goods. Columns include Month (十一月, 十二月), Total (合計), and Periods (昭和十一年上半期, 昭和十年下半期). Each period column contains Quantity (数量) and Amount (價額). Items include blankets, towels, shirts, and various fabrics.

ス類、溜圍、地氈、ラッパ、ホース、機械用ベルト及ベルチング、雜衣類及同附屬品、洋服、運動用スエータ等大半綿製モノ及メリヤス地、ワイシャツ、シャツ、メリヤス手袋、靴下、メリヤス・サルマタ、サロン、

(27) 昭和十一年下半年

品名	七月		八月		九月		十月	
	数量	價額	数量	價額	数量	價額	数量	價額
綿天鵞絨及ブラッシュ類	9,597	23,008	17,557	50,522	6,725	17,136	942	2,882
綿フランネル類	-	-	2,023	2,503	3,992	3,411	598	1,117
絹織布、縮等	-	-	-	-	-	-	36	35
生地物 平物	金巾及シーチング	-	-	-	187	50	-	-
	帆布	-	-	-	1,230	423	-	-
	其他	8,845	3,656	-	-	800	52	-
織物	金巾及シーチング	-	-	3,535	1,860	191	50	-
	寒冷紗	-	-	-	-	-	-	-
	其他	7,390	3,040	20,870	9,746	38,705	19,570	26,569
其他	30,546	9,001	9,586	8,056	7,725	6,529	7,614	6,417
紋織布及繻織布	52	52	60	135	1,724	2,660	432	627
其他ノ織物	生地物	-	-	-	-	-	-	-
	漂白物	982	1,321	890	2,965	925	1,117	1,673
	綿イタリアシス及綿襪子類	12,500	9,829	6,337	4,346	12,438	8,491	11,703
	其他	88	81	15,831	11,617	34,242	25,010	8,594
合計	70,000	49,988	76,679	91,750	108,884	84,499	58,151	44,949
綿縫糸	木製絲卷	8,589	20,015	14,471	32,820	10,704	24,267	983
	其他	-	28,452	-	20,078	-	34,474	-
再合計	-	98,455	-	144,648	-	143,240	-	62,982

期綿布輸入高表

十一月		十二月		合計		昭和十一年上半期		昭和十年下半年	
数量	價額	数量	價額	数量	價額	数量	價額	数量	價額
144	643	1,840	4,660	36,805	98,851	11,189	27,308	55,607	143,157
1,099	2,475	249	600	7,961	10,105	1,989	4,432	10,254	19,853
64	30	113	105	213	170	10,152	12,020	123	141
-	-	-	-	187	50	-	-	-	-
-	-	-	-	1,230	423	-	-	99	298
325	564	1,505	1,066	11,475	5,338	7,131	6,199	3,522	366
-	-	23,345	12,408	27,071	14,318	36,039	18,664	46,825	24,132
3,615	1,336	4,127	1,312	7,742	2,648	4,192	1,332	-	-
21,825	10,637	-	-	115,359	57,244	172,362	85,446	129,845	65,214
4,421	3,654	4,362	4,229	64,254	37,886	276,744	149,556	55,989	42,216
2,662	480	246	439	5,176	4,393	8,326	10,853	1,064	2,475
-	-	1,242	4,698	1,242	4,698	5,505	3,794	4,650	7,725
1,943	5,982	2,393	7,171	8,796	23,603	6,762	16,743	6,614	17,022
23,803	16,628	26,343	16,187	93,624	63,640	343,899	204,987	294,708	184,357
8,729	5,015	6,492	4,809	73,966	52,946	83,609	66,483	75,928	53,537
68,630	47,444	72,757	57,684	455,101	376,314	967,899	607,817	685,228	560,493
1,027	2,087	10,693	26,603	46,467	107,892	52,913	126,701	51,418	119,472
-	25,611	-	19,617	-	144,165	-	57,625	-	37,595
-	75,142	-	103,904	-	628,371	-	792,143	-	717,560















(29) 昭和十一年下半年

Table with 4 columns for months (July, August, September, October) and 2 sub-columns for quantity and value. Rows include China, Britain, France, etc.

(備考) 本表中ニハ第(27)表中ノ綿縫絲ノ數量、價額ヲ含マズ

(30) 昭和十一年下半年期輸

Table with 4 columns for months and 2 sub-columns for quantity and value. Rows include South America, China, Hong Kong, India, etc.

(31) 昭和十一年下半年期

Table with 4 columns for months and 2 sub-columns for quantity and value. Rows include East Asia, Hong Kong, India, etc.

期輸入綿布國別表

Table with 5 columns for months (Nov, Dec, Total) and 2 sub-columns for quantity and value. Rows include various countries.

出綿ブランクット國別表

Table with 5 columns for months (Nov, Dec, Total) and 2 sub-columns for quantity and value. Rows include various countries.

輸出綿タオル國別表

Table with 5 columns for months (Nov, Dec, Total) and 2 sub-columns for quantity and value. Rows include various countries.

(32) 昭和十一年下半年輸出

國別	七月		八月		九月		十月	
	數量	價額	數量	價額	數量	價額	數量	價額
滿洲國	43,583	251,730	71,762	375,687	57,208	332,952	36,419	255,971
關東州	31,035	117,799	69,648	288,094	52,765	226,175	35,500	164,504
中華民國	961	2,080	2,398	5,198	5,540	12,791	2,828	6,478
香港	9,121	19,327	6,731	16,332	8,012	27,771	26,275	80,359
英領印度	259,991	524,123	232,666	501,236	208,762	401,609	191,039	375,629
海峽殖民地	63,414	170,297	52,271	140,156	43,453	126,578	41,670	124,504
蘭領印度	184,913	401,106	189,185	406,822	156,911	419,078	199,099	438,624
比律賓	176,245	416,385	188,431	473,099	170,263	414,248	235,598	453,129
英吉利	171,019	510,011	140,036	371,569	123,972	304,774	156,170	339,331
佛蘭西	2,800	11,918	50	200	363	2,466	-	-
北米合衆國	269,278	503,362	300,174	513,411	342,537	557,084	370,676	531,397
埃及	53,213	79,984	62,318	77,535	38,612	56,567	58,087	64,532
南阿弗利加聯邦	69,528	194,529	69,742	277,961	49,952	210,915	69,646	221,232
ケニアウガンダ及 タンガニーカ	24,812	78,201	22,033	73,218	14,890	48,667	26,782	87,455
モザンビーク	29,455	70,742	20,520	46,907	18,384	40,641	26,346	70,248
濠太刺利	896	2,565	1,215	3,027	2,053	4,341	1,827	6,473
其他諸國	478,119	1,272,320	458,513	1,251,602	445,733	1,223,003	463,538	1,217,696
合計	1,868,383	4,626,479	1,887,693	4,822,054	1,739,410	4,409,660	1,940,500	4,438,562

(備考) 本表ハ各種メリヤス製品ヲ含ムモノナリ

(33) 昭和十一年下半年紡績機械輸入高表

品目	七月	八月	九月	十月	十一月	十二月	合計	昭和十一年 上半期	昭和十年 下半年
	紡績機械	數量 2,053 價額 240,297	數量 1,214 價額 149,903	數量 1,943 價額 228,043	數量 1,199 價額 126,863	數量 1,565 價額 173,308	數量 2,422 價額 257,247	數量 10,396 價額 1,175,661	數量 10,769 價額 1,102,187

(34) 昭和十一年下半年織布機械輸入價額表

品目	七月	八月	九月	十月	十一月	十二月	合計	昭和十一年 上半期	昭和十年 下半年
	織布機械價額	2,006	27,129	3,027	8,578	10,728	-	51,468	39,771

メリヤス製品國別表

十一月	十二月	合計	昭和十一年上半期		昭和十年下半年	
			數量	價額	數量	價額
21,419	3,690	234,081	215,117	418,329	155,986	680,859
28,281	17,280	234,509	210,692	581,052	191,143	806,497
3,507	4,783	20,017	22,661	73,825	17,649	45,312
25,742	32,084	107,965	111,466	221,326	120,077	363,449
145,557	154,407	1,192,422	835,201	1,874,802	1,892,719	4,674,611
35,847	39,906	276,561	255,919	712,812	302,986	827,013
166,649	265,190	1,161,947	828,248	1,759,347	1,133,609	2,527,161
156,588	149,150	1,076,275	1,219,661	2,905,019	1,010,931	2,592,797
123,799	202,810	917,806	1,154,049	3,016,325	1,006,814	2,600,035
400	1,150	4,763	3,110	11,772	9,058	31,407
311,032	294,482	1,888,179	1,945,180	3,562,632	1,031,755	2,280,187
46,339	59,230	317,799	299,304	480,680	331,428	726,816
54,933	77,956	391,757	452,323	1,311,134	343,370	909,525
28,474	25,865	142,856	143,176	460,735	132,198	420,456
29,462	34,425	157,592	225,551	496,511	274,395	671,974
506	150	6,647	15,149	50,900	10,278	24,320
389,552	507,588	2,743,043	2,122,831	5,434,107	2,397,791	6,535,407
1,568,067	1,870,146	10,874,219	10,059,638	23,371,308	10,362,187	26,717,826

(35) 昭和十一年下半年織布整理機輸入高表

品目	七月	八月	九月	十月	十一月	十二月	合計	昭和十一年 上半期	昭和十年 下半年
	織布整理機	數量 44 價額 6,857	數量 17 價額 2,416	數量 - 價額 -	數量 272 價額 25,655	數量 602 價額 47,370	數量 122 價額 13,699	數量 1,057 價額 95,997	數量 343 價額 51,077

(36) 昭和十一年下半年紡績機械及織布機械輸出高表

品目	七月	八月	九月	十月	十一月	十二月	合計	昭和十一年 上半期	昭和十年 下半年
	紡績機(數量) (價額)	16,513 764,513	16,996 718,455	16,113 707,151	14,888 710,743	20,736 944,367	22,544 1,082,327	107,790 4,927,556	113,964 5,226,336
織布機(數量) (價額)	18,537 542,238	19,268 487,802	11,316 361,432	16,376 504,492	16,784 461,051	21,528 718,461	103,809 3,075,476	66,969 1,891,842	78,695 2,064,306





(40) 昭和十一年下半年期全國

會社名	昭和十一年下半年期末現在				
	資本金	拂込済資本金	諸積立金	社債及借入金	固定資本金
大東日本紡績	110,000,000	66,500,000	41,753,899	—	91,529,559
洋島滿和	72,725,000	57,725,000	68,955,930	—	100,948,672
福天協	8,000,000	8,000,000	13,293,498	—	11,010,517
天協	10,500,000	8,750,000	2,833,020	5,082,252	12,569,536
協	2,650,000	2,650,000	—	—	3,596,278
明正紡織	5,000,000	4,240,000	2,543,500	2,000,000	7,304,251
內津武林起	33,000,000	24,500,000	19,243,206	—	34,572,591
小柏原阪	5,000,000	2,540,725	5,787	4,000,000	2,047,281
大	1,800,000	1,800,000	157,008	910,000	2,284,509
	3,000,000	3,000,000	282,455	—	3,548,291
錦岸華田	26,000,000	15,684,500	3,290,000	—	14,532,172
泉和州田	9,750,000	7,275,000	12,487,000	—	12,224,188
寺具	2,500,000	1,900,000	930,100	690,000	2,994,978
	2,000,000	2,000,000	540,849	—	2,047,942
	650,000	594,320	242,000	85,000	781,259
和泉野見阪	2,500,000	2,250,000	583,657	450,000	1,629,639
佐吉大和	5,000,000	4,250,000	846,572	—	1,807,944
	5,000,000	4,250,000	430,000	—	3,778,679
	2,000,000	2,000,000	37,000	722,000	2,745,197
	5,200,000	5,200,000	750,750	2,300,000	8,216,780
和歌山染工	1,900,000	1,900,000	1,064,006	350,000	3,632,986
松太綿紡績	1,345,000	1,345,000	126,867	—	1,112,086
昭和海紡績	1,500,000	1,500,000	160,380	1,500,000	1,832,511
內日出紡績	5,000,000	3,750,000	590,000	2,750,000	9,237,807
日	10,500,000	5,250,000	2,606,866	3,000,000	9,313,016
日辻高紡績	1,000,000	900,000	130,313	300,000	1,190,728
正	3,000,000	3,000,000	150,000	—	7,499,966
琴	1,000,000	915,000	538,000	—	478,179
倉	1,000,000	1,000,000	18,000	—	242,208
	20,000,000	15,150,000	7,165,000	9,550,000	23,724,363

紡績株式會社營業成績表

當期固定 資本償却金	前 期 繰 越 金	當 期 純 益 金	當 期 配 當 金	當 期 積 立 金	後 期 繰 越 金	配 當 年 率
4,140,000	18,417,426	5,651,612	3,265,000	700,000	20,104,038	1.20
4,000,000	12,301,106	6,529,537	5,195,250	500,000	13,135,393	1.20
500,000	4,587,032	1,022,620	800,000	150,000	4,659,652	0.60
500,000	367,390	607,590	350,000	90,000	534,980	2.00
—	3,216	3,703	—	—	6,919	0.80
—	—	—	—	—	—	—
120,000	329,478	276,550	212,000	50,000	344,028	1.00
1,612,092	3,137,220	1,523,536	1,470,000	—	3,190,756	1.20
—	—	—	—	—	—	—
35,000	79,914	69,415	36,000	14,000	99,329	0.40
50,000	243,878	165,649	120,000	17,000	272,527	0.80
350,000	2,310,727	1,324,493	784,225	260,000	2,590,995	1.00
300,000	1,740,451	666,698	545,625	50,000	1,811,524	1.50
60,000	199,863	132,872	104,500	20,000	208,235	0.90
35,000	39,255	110,244	100,000	10,000	39,499	0.20
10,000	99,628	80,873	74,290	10,000	96,211	1.00
80,000	307,145	123,837	78,750	25,000	327,232	1.50
—	11,065	464,904	—	—	—	—
10,000	180,657	453,839	85,000	20,000	185,043	0.40
40,000	10,946	109,386	50,000	5,000	14,222	0.50
150,000	472,427	74,919	104,000	20,000	423,346	0.40
150,000	102,888	145,804	133,000	10,000	105,692	0.70
60,000	44,686	66,128	53,800	12,000	45,014	0.80
70,000	134,974	93,419	60,000	15,000	153,393	0.80
280,000	260,029	202,716	150,000	50,000	262,745	0.80
250,000	408,949	298,271	210,000	70,000	427,220	0.80
15,000	38,289	17,910	13,500	4,000	38,699	0.30
—	24,255	39,766	—	35,000	29,021	—
35,781	148,394	242,249	183,000	50,000	157,643	1.20
—	—	—	—	—	—	0.80
350,000	451,945	1,233,607	757,500	100,000	828,052	1.00

(40) 續

會社名	昭和十一年下半年末現在				
	資本金	拂込済資本金	諸積立金	社債及借入金	固定資本金
半田綿行	1,200,000	925,000	629,071	60,000	1,036,684
福山燃糸紡績	830,000	408,125	88,822	-	237,375
宇部紡績	3,000,000	1,875,000	144,946	1,250,000	3,476,553
出雲製織	10,000,000	5,200,000	865,000	3,000,000	7,684,097
徳島紡績	2,500,000	2,000,000	203,694	-	1,736,985
長崎紡績	10,000,000	6,535,000	2,250,000	3,500,000	5,065,296
吳羽紡績	20,000,000	11,150,000	3,477,000	10,000,000	20,631,459
近江帆績	7,100,000	6,500,000	2,203,278	4,000,000	8,281,475
湖東紡績	1,000,000	1,000,000	148,500	550,000	1,370,537
若林製絲紡績	2,500,000	2,000,000	368,917	-	2,191,704
東海紡績	3,000,000	1,800,000	210,000	-	1,552,190
大町紡績	5,000,000	1,400,000	1,440	-	2,427,205
平田製網	1,000,000	1,000,000	605,340	1,800,000	2,484,378
服部商績	6,400,000	6,400,000	2,850,000	-	5,163,042
近藤紡績	3,000,000	3,000,000	845,000	1,676,632	1,792,244
帝國燃絲織物	1,750,000	1,550,000	385,162	500,000	1,698,118
豐田紡績	15,600,000	11,700,000	3,987,000	-	6,541,027
豐田押切紡績	2,000,000	1,000,000	2,500	1,430,000	1,894,016
金名城興業	3,000,000	750,000	-	-	233,168
名古屋屋紡績	5,750,000	5,573,750	485,000	4,000,000	7,954,966
愛知紡績	250,000	250,000	12,000	175,500	411,897
愛知外紡績	5,000,000	4,500,000	1,738,595	4,500,000	9,072,621
內森紡績	2,500,000	1,750,000	65,493	550,000	2,660,772
森中央紡績	600,000	500,000	14,050	-	439,790
中中央紡績	3,000,000	3,000,000	144,000	-	3,060,720
鷺濱紡績	1,000,000	500,000	187,062	210,000	350,549
三川紡績	5,000,000	1,250,000	-	-	2,235,335
三川越紡績	3,000,000	1,800,000	49,844	1,200,000	3,899,746
鐘淵紡績	1,000,000	1,000,000	23,000	1,050,000	1,864,347
鐘淵紡績	60,000,000	39,063,825	57,349,869	77,000,000	97,667,586

表

當期固定資本償却金	前期繰越金	當期純益金	當期配當金	當期積立金	後期繰越金	配當年率
15,000	6,669	34,592	32,375	3,000	5,886	0,70
20,222	5,526	12,230	10,203	1,500	6,053	0,50
10,000	65,865	33,304	45,875	4,000	48,294	0,50
600,000	180,982	306,970	260,000	50,000	177,952	1,00
70,000	74,385	123,599	100,000	20,000	77,984	1,00
180,000	325,963	254,130	196,050	50,000	334,043	0,60
500,000	477,427	1,050,955	669,000	350,000	509,382	1,20
150,000	171,466	42,297	-	20,000	193,763	-
75,285	56,899	87,677	40,000	38,000	66,576	0,80
-	-	-	-	-	-	-
30,000	45,582	82,178	72,000	10,000	45,760	0,80
-	△ 8,968	△ 6,100	-	-	△ 15,068	-
75,000	70,955	62,122	35,000	30,000	68,077	0,70
450,000	510,735	605,154	192,000	400,000	523,889	0,60
-	△ 933,954	186,517	-	-	△ 747,437	-
55,000	77,108	76,143	46,500	28,000	78,751	0,60
250,000	590,591	576,801	409,500	120,000	637,892	0,70
-	△ 218,505	8,648	-	-	△ 209,857	-
-	47,541	12,302	-	-	59,843	-
250,000	308,791	226,050	167,212	40,000	327,629	0,60
7,000	8,720	8,392	6,250	2,000	8,862	0,50
200,000	8,539	271,497	213,760	60,000	6,276	0,50
20,000	29,268	49,026	-	5,000	73,294	-
3,000	474	12,363	11,500	650	687	0,30
40,000	55,023	80,070	60,000	8,000	67,093	0,40
35,000	26,874	65,542	30,000	9,500	53,016	1,20
25,000	8,779	74,674	50,000	15,000	18,453	0,80
180,000	50,501	72,880	54,000	18,000	51,381	0,60
56,974	11,148	-	-	-	11,148	-
1,500,000	15,414,506	7,104,507	4,882,978	1,900,000	15,736,035	2,50

(40) 續

會社名	昭和十一年下半年期末現在				
	資本金	拂込済資本金	諸積立金	社債及借入金	固定資本金
富士瓦斯紡績	50,000,000	37,375,000	10,605,106	16,250,000	52,580,146
日清紡績	27,000,000	19,750,000	7,094,236	—	21,021,243
東洋モスリン	15,000,000	10,089,250	563,000	7,300,000	12,715,531
東京モスリン紡績	10,702,600	7,777,600	1,012,991	7,450,000	20,101,175
兩毛整織	550,000	550,000	79,465	971,464	1,170,431
足利紡績	5,000,000	2,750,000	107,440	—	3,321,665
旭紡績	6,000,000	3,000,000	87,000	2,450,000	4,901,786
合計 (67會社)	658,752,600	466,492,095	280,629,384	184,562,848	699,381,972

(備考) 本表諸積立金中ニハ当期ノ積立金ヲ加算セズ又職工保護基金等ハ凡テ積立金中ニ包含セシメ、当期純益金ハ役員及職員并職工賞與金、固定資本償却金等ヲ引去リタルモノナリ

大日本紡績、東洋紡績、福島紡績、天満織物、協和紡績、明正紡績、内外綿、柏原紡績、大阪織物、錦華紡績、貝塚紡績、和泉織物、吉見紡績、松太綿布、昭和紡績、内海紡績、日出紡績、日高紡績、辻紡績、牛田綿行、福山惣糸紡績、宇部紡績、出雲製織、徳島紡績、吳羽紡績、近江帆布、東海紡績、大町紡績、平田製網、帝國惣糸織物、名古屋紡績、愛知紡績、森紡績、鷺津紡績、濱名紡績、川越紡績、富士瓦斯紡績、日清紡績、東洋モスリン、東京モスリン紡績、兩毛整織、足利紡績、旭紡績ノ四十三社決算ハ昭和十一年六月ヨリ全年十一月ニ至ル六ヶ月間、豊田紡績、金城興業及中央紡績ノ決算ハ昭和十一年四月ヨリ全年九月ニ至ル六ヶ月間、長崎紡績、湖東紡績及三光紡績ノ決算ハ昭和十一年五月ヨリ全年十月ニ至ル六ヶ月間、佐野紡績、和歌山染工、近藤紡績ノ決算ハ昭和十一年十二月ヨリ全十一年十一月ニ至ル一ヶ月間、正織ノ決算ハ昭和十一年一月ヨリ全年十二月ニ至ル一ヶ月間、豊田押切紡績ノ決算ハ昭和十一年十月ヨリ全十一年九月ニ至ル一ヶ月間、愛知織物ノ決算ハ昭和十一年十一月ヨリ全十一年十月ニ至ル一ヶ月間ナリ、小津武林起業、琴浦紡績、若林製絲紡績ハ一ヶ年決算ニ付当期分金額ヲ掲記セズ、森林紡績ノ創立ハ昭和十一年三月ニシテ第一回決算期ニ至ラズ本表ヨリ除外シタリ

大日本紡績、東洋紡績、鐘淵紡績、富士瓦斯紡績、兩毛整織ハ綿絲紡績ノ外絹絲紡績ヲ兼業シ、牛田綿行ハ棉花綿絲業ヲ兼業シ尙大日本紡績、内外綿、長崎紡績、富士瓦斯紡績及日清紡績ハ在支在滿紡績ヲ兼業セリ、又大日本紡績、東洋紡績、協和紡績、明正紡績、柏原紡績、大阪織物、錦華紡績、和歌山織物、和歌山紡績、松太綿布、内海紡績、日出紡績、龍田紡績、倉敷紡績、明治紡績、吳羽紡績、若林製絲紡績、東海紡績、平田製網、近藤紡績、豊田押切紡績、名古屋紡績、愛知織物、中央紡績、鐘淵紡績、東洋モスリン、ハ「ステابلファイバー」紡績ヲ兼業セリ

大日本紡績、東洋紡績、出雲製織、若林製絲紡績、鐘淵紡績、兩毛整織ハ人絹紡績ヲ兼業シ、大日本紡績、東洋紡績、倉敷紡績、鐘淵紡績、東洋モスリン、京東モスリン紡績ハ毛糸紡績或ハ毛製品ヲ兼業セリ

表

当期固定資本償却金	前期繰越金	当期純益金	当期配當金	当期積立金	後期繰越金	配當年率
800,000	3,353,613	1,994,417	1,495,000	304,969	3,548,061	割 0,80
750,000	779,029	1,629,518	1,185,000	170,000	1,053,547	1,20
400,000	180,075	460,754	403,570	48,000	189,259	0,80
200,000	605,759	190,887	116,564	61,000	618,982	0,30
75,000	31,177	31,998	14,250	13,000	35,925	0,20 0,70
—	31,645	63,355	68,750	3,500	22,750	0,50
62,255	65,432	81,858	75,000	5,000	67,300	0,50
20,287,609	68,968,853	36,828,032	25,878,877	6,075,119	73,842,889	割 1,12 ※ 繰越資本 金ニ對シ

本表社債及借入金ニハ出雲製織ノ借入金及支拂手形勘定參百八拾壹萬五千參百四拾八圓ヲ含マズ、又濱名紡績ノ借入金及支拂手形勘定壹百八拾七萬八千圓ヲ含マズ

東洋紡績諸積立金中ニハ棉花調節準備金五百萬圓又福島紡績諸積立金中ニハ棉花調節準備金八拾萬圓ヲ含メリ、錦華紡績及富士瓦斯紡績諸積立金中ニハ共済組合預リ金ヲ含マズ、鐘淵紡績諸積立金中ニハ鐘紡同志會預リ金、鐘紡共済組合預リ金、職工救済資金、發明考案獎勵資金、職工休養院及療養所建設費預リ金等ヲ含マズ、大町紡績固定資本金ニハ建設勘定ヲ計上セリ

大日本紡績前期繰越金額ハ千八百四十四萬四千四百貳拾六圓ノ處退任監査役慰勞金ヲ控除シタル殘額ナリ、東洋紡績前期繰越金額ハ壹千壹百八拾七萬四千壹百貳拾四圓ノ處元和泉紡績前期繰越金四拾貳萬六千九百八拾貳圓ヲ加算シ上記金額トナレリ

天満織物前期繰越金額ハ參拾八萬貳千參百九拾圓ノ處故監査役弔慰金ヲ控除シタル殘額ナリ

明正紡績前期繰越金額ハ參拾五萬四千四百七拾八圓ノ處故取締役弔慰金ヲ控除シタル殘額ナリ

大阪織物前期繰越金額ハ貳拾八萬五千八百七拾八圓ノ處故取締役弔慰金ヲ控除シタル殘額ナリ

和歌山紡績前期繰越金額ハ四拾七萬參千四百貳拾七圓ノ處前取締役慰勞金ヲ控除シタル殘額ナリ

日清紡績前期繰越金額ハ八拾四萬四千貳拾九圓ノ處故取締役弔慰金ヲ控除シタル殘額ナリ

表中△印ハ損失金ナリ

※ 印 配當年率ニ就テ  
拂込済資本金ヲ以テ配當金合計ノ倍數ヲ除シ配當年率ヲ算出セルモノニシテ本期ニ於テハ拂込済資本金ハ其總額ヨリ本期未決算會社即チ小津武林起業、琴浦紡績、若林製絲紡績ノ三社拂込済資本金合計(五百五拾四萬七百貳拾五圓)ヲ控除シテ算出セリ



(41) 昭和十一年下半年大阪株式

種 目	拂込金額	七 月			八 月		
		最高	最低	平均	最高	最低	平均
日清紡織株	50.00	—	—	—	—	—	—
同新株	25.00	—	—	—	—	—	—
東洋紡織株	50.00	161.00	161.00	161.00	162.00	161.30	161.68
同新株	20.00	98.60	98.60	98.60	99.60	99.10	99.26
和歌山紡織株	25.00	12.20	12.20	12.20	12.10	11.80	11.95
鯉淵紡織株	50.00	212.50	206.90	209.79	214.20	209.10	211.03
同新株	25.00	160.20	157.00	158.58	164.50	158.50	160.09
大日本紡織株	50.00	115.50	113.60	114.89	117.90	116.00	116.84
倉敷紡織株	50.00	64.10	62.50	63.48	65.90	65.70	65.80
同新株	25.00	35.40	33.00	34.06	35.50	35.30	35.43
錦華紡織株	50.00	—	—	—	70.50	70.50	70.50
福島紡織株	25.00	80.10	80.10	80.10	81.30	81.30	81.30
富士瓦斯紡織株	50.00	55.40	53.40	55.40	—	—	—
同新株	25.00	—	—	—	28.10	27.90	28.00
内外綿株	50.00	—	—	—	85.00	85.00	85.00
同新株	25.00	—	—	—	—	—	—
吳羽紡織株	50.00	40.00	39.80	39.90	41.80	40.40	40.87

(備考) 本表ハ當月限相場ヲ示スモノナリ

(42) 昭和十一年下半年東京株式

種 目	拂込金額	七 月			八 月		
		最高	最低	平均	最高	最低	平均
富士瓦斯紡織株	50.00	55.70	53.40	54.80	57.00	55.40	56.11
同新株	25.00	27.50	26.00	27.00	27.80	27.00	27.36
鯉淵紡織株	50.00	212.00	205.50	209.51	214.60	210.10	211.37
同新株	25.00	160.50	156.00	158.53	163.90	158.50	160.01
日清紡織株	50.00	88.80	86.30	87.56	96.00	87.00	91.32
同新株	25.00	47.40	44.50	46.31	52.90	46.50	49.90
東洋紡織株	50.00	163.00	161.00	162.33	—	—	—
同新株	20.00	99.30	99.00	99.15	99.90	99.40	99.65
錦華紡織株	50.00	66.50	66.50	66.50	—	—	—

(備考) 本表ハ當月限相場ヲ示スモノナリ

取引所紡績株定期相場高低表

九 月			十 月			十 一 月			十 二 月		
最高	最低	平均	最高	最低	平均	最高	最低	平均	最高	最低	平均
95.70	95.50	95.60	—	—	—	96.30	96.00	96.15	—	—	—
—	—	—	—	—	—	—	—	—	—	—	—
165.90	165.90	165.90	171.70	171.50	171.60	173.40	173.00	173.20	168.40	168.30	168.35
101.50	101.50	101.50	117.80	109.70	112.42	120.30	115.20	118.02	117.80	114.50	115.70
—	—	—	14.00	13.80	13.90	—	—	—	18.30	17.90	18.10
228.60	219.00	223.76	229.30	223.40	226.17	228.50	226.30	227.22	227.80	226.20	226.90
175.70	159.20	170.62	182.00	173.30	176.87	183.80	177.40	179.62	183.60	179.10	181.71
121.80	118.30	120.32	101.80	99.80	100.66	107.80	101.00	104.05	105.30	103.70	104.46
69.20	65.00	67.63	67.00	65.00	65.90	78.80	67.30	72.83	79.80	77.00	78.40
38.30	35.80	37.31	36.40	35.20	35.97	45.20	37.20	41.05	44.70	43.40	44.11
—	—	—	71.00	71.00	71.00	—	—	—	75.80	75.80	75.80
82.00	82.00	82.00	95.20	94.60	94.90	101.00	99.70	100.35	103.50	100.20	101.56
—	—	—	—	—	—	—	—	—	—	—	—
—	—	—	—	—	—	—	—	—	—	—	—
—	—	—	89.00	89.00	89.00	90.00	89.00	89.50	91.00	89.50	90.08
—	—	—	—	—	—	54.50	52.60	53.55	55.80	55.00	55.38
49.30	44.50	46.73	50.70	48.30	49.78	52.50	50.20	51.03	57.00	53.90	55.01

取引所紡績株定期相場高低表

九 月			十 月			十 一 月			十 二 月		
最高	最低	平均	最高	最低	平均	最高	最低	平均	最高	最低	平均
57.50	55.70	56.54	58.40	55.70	56.56	58.30	57.40	57.79	60.00	58.20	59.28
28.30	27.10	27.96	28.70	26.80	27.54	28.80	28.20	28.55	30.30	29.10	29.86
227.70	216.00	223.56	229.00	224.00	225.87	228.50	226.40	227.61	228.00	225.50	227.31
176.40	164.70	170.20	182.30	173.40	177.16	184.50	176.70	179.36	183.40	179.00	181.45
96.60	95.00	95.49	95.50	94.00	94.86	96.00	94.40	95.01	98.50	95.50	97.02
54.00	50.10	52.42	54.60	50.60	52.76	57.80	54.30	55.97	59.70	56.30	58.00
164.00	164.00	164.00	171.90	170.00	170.95	—	—	—	168.00	168.00	168.00
102.50	100.00	101.50	112.50	105.50	109.00	119.00	119.00	119.00	115.00	115.00	115.00
72.50	72.50	72.50	—	—	—	75.00	72.00	73.63	75.40	74.50	74.93

(錄附 1) 在支在滿邦人經營紡績會社

(在 華 日 本 紡 績)

會社名	上海		
	所在地	錘數	燃絲錘數 織機臺數
內外綿株式會社 (內外綿紗廠) (本社) 大阪市北區堂島北町	(上海支店) (營業所) 上海漢口路一三〇	—	—
	(上海第一工場) 上海勞動生路六十二號	32,000	17,600 1,008
	(上海第二工場) 同	32,000	— 1,008
	(上海第三工場) 上海西蘇州路八十九號	14,912	—
	(上海第四工場) 上海西蘇州路十九號	39,200	24,000
	(上海第五工場) 上海西蘇州路十四號	46,400	30,800
	(上海第六工場) 同	20,800	—
	(上海第七工場) 同	34,400	20,480 890
	(上海第八工場) 上海戈登路百六十六號	36,800	20,000
(上海第九工場) 上海麥根路六十號	24,024	— 894	
		280,536	112,880 3,800
大日本紡績株式會社 (大康紗廠) (本社) 大阪市東區安土町二丁目	(大康紗廠) (營業所) 上海四川路二二〇號源豐房子第一一號室	—	—
	(上海大康紗廠) 上海楊樹浦勝越路	113,800	34,000 1,368
上海製造絹絲株式會社 (公大公司) (出張所) 神戸市林田區御崎町一丁目 廣瀬紡績會社內	(營業所) 上海楊樹浦路第五百四十號公大第二廠內	—	—
	(公大第一廠) 上海平涼路	49,552	11,880 1,286
	(公大第二廠) 上海楊樹浦路	44,528	11,000 1,135
		94,080	22,880 2,421
上海紡織株式會社 (上海紗廠) (出張所) 大阪市東區高麗橋三丁目 東洋棉花會社內	(本店營業所) 上海四川路第185號	—	—
	(本部事務所) 上海楊樹浦路第1970號	—	—
	(第一工場) 上海楊樹浦路第1161號	—	— 694
	(第二工場) 上海楊樹浦路第1970號	32,008	— 582
	(第三工場) 同	87,016	24,120 1,052
	(第四工場) 上海蘭路第15號	48,280	4,400
(第五工場) 上海蘭路第19號	內(ユー) 3,360 42,208	— 849	
	209,512	28,520 3,177	
日華紡織株式會社 (日華紗廠) (出張所) 大阪市東區備後町三丁目 華豐會社內	(營業所) 上海勞動生路	—	—
	(浦東工場) 上海浦東陸家嘴	50,656	— 736
	(曹家渡工場) 上海勞動生路九八	56,352	5,616
	(喜和工場) 同 七六、八〇	118,464	36,680
	(華豐工場) 吳淞	31,424	14,120
	256,896	56,416 736	
裕豐紡績株式會社 (裕豐紗廠) (出張所) 大阪市北區堂島濱通二丁目	(營業所) 上海漢口路七號	—	—
	(上海工場) 上海楊樹浦路2866號	151,268	27,808 2,996

据附錘數及織機臺數一覽表 (昭和十一年十二月三十一日現在)

同業會調查)

青島			滿洲國・關東州・天津・漢口		
所在地	錘數	燃絲錘數 織機臺數	所在地	錘數	燃絲錘數 織機臺數
(營業所) 青島館陶路八號 新野銀行附上	—	—	(營業所) 關東州金州	—	—
(青島第一工場) 青島市外四方庄	27,200	8,000	(金州第一工場) 關東州金州	29,600	—
(青島第二工場) 同	30,400	—	(金州第二工場) 同	33,600	—
(青島第三工場) 同	32,800	—	(金州第三工場) 同	29,184	1,008
	90,400	8,000		92,384	1,008
(營業所) 青島市館陶路第二號木ビル內	—	—			
(工場) 青島市外四方	101,192	14,136 2,160			
(公大第五廠) 青島市外滄口	107,152	9,240 3,218	(公大第六廠) 天津海河路	22,912	— 998
			(公大第七廠) 天津河北	34,288	—
				57,200	998
(青島工場) 青島四滄路	40,448	— 720			

(附錄 1) 續

會社名	上海			
	所在地	錠數	捻絲錠數	織機臺數
東華紡績株式會社 (東華紗廠) (出張所) 大阪市北區堂島北町	(本社營業所) 上海漢口路93號			
	(第二工場) 上海華德路第1687號	21,120	—	—
	(第三工場) 同	22,000	—	—
		43,120	—	—
株式會社 豐田紡織廠 (事務所) 名古屋市西區米田町	(本社) 上海極司非而路200號			
	(出張所) 上海漢口路110號	69,324	8,400	1,388
	(第一工場) 上海極司非而路200號	33,184	—	—
	(第二工場) 同	102,508	8,400	1,388
同興紡績株式會社 (同興紗廠) (出張所) 大阪市北區堂島濱通二丁目	(楊樹浦路工場) 上海楊樹浦路九十號	42,000	—	1,412
	(戈登路工場) 上海戈登路百八十一號	56,000	33,600	—
		98,000	33,600	1,412
富士瓦斯紡績株式會社 (富士紗廠) (本社) 東京市日本橋區本町二丁目 (出張所) 大阪市北區中之島二丁目 (出張所) 名古屋市中區廣小路通三丁目 第一銀行ビル内				
長崎紡績株式會社 (寶來紗廠) (營業所) 大阪市東區橫堀二丁目 郵局ビルディング内				
日清紡績株式會社 (隆興紗廠) (本社) 東京市日本橋區浪花町二〇				
滿洲福紡株式會社 (出張所) 大阪市北區玉江町二丁目 福島紡績會社内				
滿洲紡績株式會社 (出張所) 東京市日本橋區本町二丁目 富士瓦斯紡績會社内				
泰安紡績株式會社 大阪市北區中之島二丁目 日本棉花會社内				
合計		1,349,720	324,504	17,298
總計 (15社)		錠數 2,141,216錠		

表

青島				滿洲國・關東州・漢口			
所在地	錠數	捻絲錠數	織機臺數	所在地	錠數	捻絲錠數	織機臺數
(青島工場) 青島四滄路6號	35,640	—	540				
(青島工場) 青島市外滄口	30,720	—	1,152				
(青島工場) 青島市外滄口	31,360	1,600	480				
(青島工場) 青島市外滄口	43,632	2,040	—				
(營業所) 青島市外四方庄 (工場) 同	42,660	3,746	520				
				(工場) 關東州周水子會周家屯	29,520	1,020	—
				(遼陽工場) 滿洲國遼陽末廣町一番地	64,372	2,136	740
				(營業所) 漢口第三特別區太平街第四號 (工場) 漢口市宗關	24,816	—	300
	523,204	38,762	8,790		268,292	3,156	3,046
捻絲錠數 366,422錠				織機臺數 29,134臺			

(附錄 1) 續

期 次	上 海			青 島	
	錘 數	捻絲錘數	織機臺數	錘 數	捻絲錘數
昭和十一年上半期 (15社)	1,363,320	309,432	16,299	492,484	30,186
昭和十年下半期 (15社)	1,352,012	314,072	15,518	492,484	22,840
昭和十年上半期 (15社)	1,323,042	296,736	14,524	456,114	8,880
昭和九年下半期 (15社)	1,336,612	284,112	13,998	404,284	17,680
昭和九年上半期 (15社)	1,351,868	284,152	13,572	379,552	17,680
昭和八年下半期 (15社)	1,314,260	283,712	13,282	367,780	17,680
昭和八年上半期 (15社)	1,290,536	280,528	13,116	367,780	16,800
昭和七年下半期 (15社)	1,280,216	266,360	12,638	367,780	16,800
昭和七年上半期 (15社)	1,215,880	220,408	10,651	360,580	11,080
昭和六年下半期 (15社)	1,210,272	213,016	10,651	352,132	5,880
昭和六年上半期 (15社)	1,169,104	185,624	9,941	346,884	—
昭和五年下半期 (15社)	1,109,316	165,384	9,172	344,340	6,160
昭和五年上半期 (15社)	1,074,792	172,184	9,038	296,324	6,160
昭和四年下半期 (15社)	1,044,624	162,344	8,658	269,624	6,160
昭和四年上半期 (15社)	1,030,096	145,584	8,302	265,192	6,160
昭和三年下半期 (15社)	1,001,303	120,144	8,217	246,248	—
昭和三年上半期 (15社)	992,257	110,144	7,858	245,512	—
昭和二年下半期 (15社)	983,184	88,544	7,838	245,512	—
昭和二年上半期 (15社)	980,600	77,632	7,742	245,512	—
大正十五年下半期 (15社)	979,032	78,784	6,661	243,648	—
大正十五年上半期 (15社)	978,300	65,984	6,143	241,544	—
大正十四年下半期 (15社)	976,272	64,832	5,321	237,544	—
大正十四年上半期 (15社)	928,372	57,592	5,321	235,400	—
大正十三年下半期 (14社)	820,136	57,864	4,821	193,128	—

表

島	滿洲國・關東州・漢口			合 計		
	織機臺數	錘 數	捻絲錘數	織機臺數	錘 數	捻絲錘數
7,634	177,936	3,156	1,801	2,033,740	342,774	25,734
7,114	160,656	3,156	986	2,005,152	340,068	23,618
6,454	154,896	3,180	841	1,934,052	308,796	21,819
5,478	148,896	2,820	805	1,889,792	304,612	20,281
4,934	148,896	2,820	805	1,880,316	304,652	19,311
4,865	145,496	2,820	805	1,827,536	304,212	18,952
4,870	140,496	2,100	805	1,798,812	299,428	18,791
4,852	140,496	2,100	805	1,788,492	285,260	18,295
3,944	140,496	2,100	805	1,716,956	233,588	15,400
3,614	139,344	1,020	804	1,701,748	219,916	15,069
3,154	139,344	1,020	804	1,655,332	186,644	13,899
2,869	139,344	1,020	804	1,593,000	172,564	12,845
1,741	139,344	1,020	804	1,510,460	179,364	11,583
1,741	128,592	680	804	1,442,840	169,184	11,203
1,743	126,572	680	804	1,421,860	152,424	10,849
1,652	126,572	680	804	1,374,123	120,824	10,673
1,626	104,972	—	804	1,342,741	110,144	10,288
1,626	104,172	—	804	1,332,868	88,544	10,268
1,111	98,992	—	804	1,325,104	77,632	9,657
1,059	98,992	—	804	1,321,672	78,784	8,524
1,059	94,512	—	504	1,314,356	65,984	7,706
1,019	93,360	—	504	1,307,176	64,832	6,844
865	93,360	—	504	1,257,132	57,592	6,690
—	49,024	—	504	1,062,288	57,864	5,325



(附錄2) 世界紡績錘數一覽表 {昭和十一年七月末現在} {昭和十一年一月末對照}

國別	總錘數		ミュール		リソグ		埃及棉使用錘數		据附中ノ錘數			
	1936年7月末現在	1936年1月末現在	1936年7月末現在	1936年1月末現在	1936年7月末現在	1936年1月末現在	1936年7月末現在	1936年1月末現在	1936年7月末現在	1936年1月末現在		
歐羅巴	英吉利	41,391	42,307	30,387	31,262	11,004	11,045	16,998	16,705	18	30	
	佛蘭西	9,932	10,016	2,403	2,428	7,529	7,588	2,083	2,262	9	—	
	獨逸	10,109	10,109	3,263	3,263	6,846	6,846	1,455	1,455	?	?	
	露西亞	9,800	9,800	2,187	2,187	7,613	7,613	—	—	?	?	
	伊太利	5,483	5,483	570	570	4,913	4,913	700	700	?	?	
	致須國	3,562	3,611	1,450	1,502	2,112	2,109	667	628	4	2	
	白耳義	2,009	2,008	284	298	1,725	1,710	51	72	1	2	
	西班牙	2,070	2,070	431	431	1,639	1,639	207	207	—	—	
	波蘭	1,707	1,683	455	433	1,252	1,250	344	336	5	—	
	瑞西蘭	1,241	1,236	413	416	828	820	739	650	1	3	
	和蘭	1,220	1,218	269	264	951	954	23	23	—	—	
	奧大利	773	776	232	233	541	543	127	161	—	—	
	瑞典	592	604	44	48	548	556	37	36	8	—	
	葡萄牙	466	464	136	137	330	327	45	44	9	5	
巴	芬蘭	310	310	42	42	268	268	28	25	1	—	
	匈牙利	304	301	37	47	267	254	62	52	8	—	
	ユーゴスラビア	152	151	40	41	112	110	32	20	12	—	
	丁抹威	99	100	—	—	99	100	—	—	—	—	
亞細亞	小計	91,268	92,295	42,651	43,611	48,617	48,684	23,598	23,376	77	42	
	印度	9,705	9,686	596	596	9,109	9,090	500	573	34	44	
	日本	10,867	10,595	20	35	10,847	10,560	862	868	150	120	
	中華民國	5,010	4,952	—	—	5,010	4,952	—	—	44	150	
	小計	25,582	25,233	616	631	24,966	24,602	1,362	1,441	228	314	
	亞米利加	合衆國	28,157	29,040	400	400	27,757	28,640	1,000	1,000	?	?
		加奈陀	1,110	1,152	66	78	1,044	1,074	78	91	—	—
		墨西哥	862	862	7	7	855	855	5	—	3	—
		伯刺西爾	2,712	2,711	5	5	2,707	2,706	—	—	2	2
		小計	32,841	33,765	478	490	32,363	33,275	1,083	1,091	5	2
	其他	2,007	1,840	289	289	1,718	1,551	257	140	38	32	
	總計	151,698	153,133	44,034	45,021	107,664	108,112	26,300	26,048	348	390	

(備考) 本表ハ萬國紡績聯合會調査報告ニ依ルモノナリ

(附錄3) 世界紡績工場棉花消費高表 {昭和十一年七月末日ニ了ル半ケ年間及} {昭和十一年一月末日ニ了ル半ケ年間對照}

國別	米國棉		印度棉		埃及棉		其他		合計			
	1936年7月31日	1936年1月31日	1936年7月31日	1936年1月31日	1936年7月31日	1936年1月31日	1936年7月31日	1936年1月31日	1936年7月31日	1936年1月31日		
歐羅巴	英吉利	733	645	196	190	175	181	281	332	1,385	1,348	
	佛蘭西	357	307	95	106	70	72	77	96	579	581	
	獨逸	?	?	?	?	?	?	?	?	?	?	
	露西亞	59	52	—	—	—	—	914	1,038	973	1,090	
	伊太利	?	?	?	?	?	?	?	?	?	?	
	致須國	131	113	30	23	21	21	19	23	201	180	
	白耳義	74	78	62	68	3	5	43	69	182	220	
	西班牙	79	104	16	26	21	34	14	23	130	187	
	波蘭	108	111	3	11	16	14	13	11	140	147	
	瑞西蘭	14	15	5	6	19	19	8	6	46	46	
	和蘭	42	41	22	22	1	1	53	51	118	115	
	奧大利	49	51	12	21	9	9	19	20	89	101	
	瑞典	60	56	—	1	3	3	1	1	64	61	
	葡萄牙	19	23	2	1	3	3	15	10	39	37	
巴	芬蘭	25	25	—	—	1	1	2	3	28	29	
	匈牙利	29	23	7	6	7	8	20	9	63	46	
	ユーゴスラビア	20	15	15	14	5	3	5	7	45	39	
	丁抹威	14	17	—	—	—	—	1	1	15	18	
亞細亞	小計	1,819	1,682	465	495	354	374	1,485	1,701	4,123	4,252	
	印度	21	49	1,351	1,266	18	36	141	130	1,531	1,481	
	日本	772	842	844	821	43	43	198	88	1,857	1,794	
	中華民國	39	70	31	39	12	12	1,073	1,064	1,155	1,185	
	小計	832	961	2,226	2,126	73	91	1,412	1,282	4,543	4,460	
	亞米利加	合衆國	3,263	2,947	30	25	22	23	13	6	3,328	3,001
		加奈陀	121	117	—	—	3	6	2	—	126	123
		墨西哥	—	—	—	—	—	—	93	111	93	111
		伯刺西爾	—	—	—	—	—	—	337	317	337	317
		小計	3,384	3,064	30	25	25	29	445	434	3,884	3,552
	其他	33	40	17	9	20	14	243	185	313	248	
	總計	6,068	5,747	2,738	2,655	472	508	3,585	3,602	12,863	12,512	

(備考) 本表ハ萬國紡績聯合會調査報告ニ依ルモノナリ

(附錄4)

世界紡績工場棉花在荷高表

{昭和十一年七月末現在}
{昭和十一年一月末對照}

Table with columns for Country (國別), Cotton Type (米國棉, 印度棉, 埃及棉, 其他), and Year (1936年 7月31日, 1936年 1月31日). Rows include Europe (歐羅巴), Asia (亞細亞), and Americas (亞米利加).

(備考) 本表ハ萬國紡績聯合會調查報告ニ依ルモノナリ

(附錄5)

大日本紡績聯合會准會員一覽表

(昭和十二年三月現在)

Table with columns for Member Name (准會員名), Location (所在地), and Joining Date (入會年月). Lists members like 東洋棉花株式會社, 日本棉花株式會社, etc., with their respective branches and joining dates.

(附録5) 續 表

准 會 員 名	所 在 地	入會年月
江 商 株 式 會 社	(本 店) 大阪市北區中之島二丁目 (出張所) 神戸市神戸區浪花町 (出張所) 東京市日本橋區小舟町一丁目	年 月 明治 39, 2
株式會社 雨 宮 商 店	大阪市西區土佐堀船町	41, 2
日 商 株 式 會 社	同 東區北濱五丁目	43, 3
株式會社 戶 部 商 店	(支 店) 大阪市西區南堀江通六丁目 (本 店) 東京市日本橋區堀留町二丁目 (支 店) 横濱市住吉町五丁目	43, 11
株式會社 河 原 棉 行	大阪市西區南堀江通六丁目	44, 1
合名會社 萬 谷 商 店	(本 店) 大阪市東區横堀一丁目 (出張所) 神戸市神戸區榮町三丁目	45, 1
震 記 號	大阪市西區本田二番町華商三十一番	大正 6, 1
合名會社 伊 藤 棉 行	同 西區北堀江三番町十八番地	6, 7
木 山 一 郎	同 東區北濱五丁目	7, 4
淺野物産株式會社大阪支店	同 東區瓦町二丁目 三和ビルディング八階 (本 社) 東京市麹町區丸ノ内 東京海上ビルディング内	7, 9
加 藤 大 三 郎	大阪市東區横堀一丁目	8, 8

(附録5) 續 表

准 會 員 名	所 在 地	入會年月
日 瑞 貿 易 株 式 會 社	大阪市東區北濱四丁目	年 月 大正 8, 8
株式會社 島 田 商 店	同 西區南堀江通六丁目	8, 12
堀 口 泰 綱	同 西區土佐堀通一丁目	9, 1
山 中 龜 吉	同 東區北濱五丁目十六番地	10, 1
小 豆 島 芳 種	同 西區土佐堀通一丁目	10, 3
合資會社 原 田 源 三 商 店	同 西區靱南通二丁目	12, 2
貴 志 米 吉	同 東區北久寶寺町二丁目	12, 2
合資會社 櫻 井 好 一 商 店	同 北區曾根崎上二丁目四八 共同ビル四階	12, 10
三 商 合 資 會 社	同 東區北濱三丁目二六番地	13, 5
株式會社 日比谷商店大阪支店	同 西區土佐堀船町 (本 店) 東京市日本橋區新乘物町六	13, 6
小 石 平 次 郎	大阪市西區京町堀通一丁目 南海晒粉ビル内	15, 6
合資會社 山 本 綿 行	同 東區北濱五丁目	15, 9

(附録5) 續 表

准 會 員 名	所 在 地	入會年月
株式會社 小 西 商 店	大阪市北區中之島二丁目	大正 15, 10
小 卷 淺 治 郎	同 西區江戸堀上通一丁目三一	15, 12
伊 藤 忠 商 事 株 式 會 社	同 東區安土町二丁目五一	昭和 2, 8
昭 和 棉 花 株 式 會 社	同 北區中之島二丁目 江商ビルディング内	2, 12
三 進 社 藤 田 政 治 郎	同 南區安堂寺橋通二丁目八番地	2, 12
加 久 間 岩 次 郎	同 北區堂島北町九番地	3, 4
株式會社 長谷川商店棉花部	同 西區土佐堀一丁目 長澤ビルディング内	4, 1
瀧 定 合 名 會 社 大 阪 支 店 貿 易 部	同 東區安土町二丁目二十一番地	6, 7
畑 山 市 藏 商 店	同 西區土佐堀通一丁目二九番地	6, 10
合 名 會 社 村 山 德 商 店	同 西區北堀江御池通六丁目一一番地	6, 10
大 森 益 商 店	同 西區京町堀通一丁目 南海晒粉ビルディング三階	6, 12

(附録5) 續 表

准 會 員 名	所 在 地	入會年月
旭 貿 易 株 式 會 社	大阪市東區北久太郎町二丁目	昭和 7, 1
久 木 喜 一	同 西區南堀江通五丁目十一番地	7, 8
芝 棉 行 芝 憲 太 郎	同 西區江戸堀上通一丁目	7, 11
コ タ ツ ク 商 會	同 北區中之島二丁目五四番地ノ壹	9, 3
日 印 合 資 會 社	同 西區江戸堀上通一丁目二十五番地 日海ビルディング	9, 7
合資會社 仲 立 社	同 東區横堀一丁目番外一番	9, 10
エ ッ チ、シ ー、ウ ム リ ガ ー	同 東區北濱五丁目十六番地	9, 11
長 澤 幹 雄	同 北區堂島上三丁目三十六番地	9, 11
川 橋 誠 三	同 西區江戸堀上通一丁目二十六番地	9, 11
中 山 作 次 郎	大阪府南河内郡高鷺村大字南宮二百二十九番地	9, 11
渡邊商店 渡 邊 吉 藏	大阪市西區江戸堀上通一丁目一番地	9, 11
ジ ー、エ ー、ジ ャ ヅ エ リ ー	同 西區土佐堀通一丁目 大同ビル七階七〇二號	10, 5

(附録5) 續 表

准 會 員 名	所 在 地	入會年月
株式會社 西 川 商 店	大阪市西區松島町二丁目三八番地	昭和 10, 6
合資會社 梅 本 商 店	同 西區江戶堀上通一丁目二六	10, 7
加藤物産株式會社大阪支店	同 西區江戶堀上通一丁目一八番地	10, 9
小町谷商店 小町谷忠雄	同 北區絹笠町九番地 大江ビル四一號	10, 10
瀛華洋行大阪支店土井伊八	同 東區北濱四丁目拾七番地	10, 10
合資會社 河 村 商 店	同 西區土佐堀通一丁目 大同ビル六階 六〇七號	10, 11
旭棉花商會 藤田龜太郎	同 東區伏見町五丁目 日本徴兵ビル	10, 11
信興棉花株式會社	同 東區高麗橋四丁目三九番地	10, 12
大 江 辰 造	同 北區梅田町十六番地	11, 3
梶原富治郎	同 西區江戶堀上通二丁目五七番地	11, 5
アンダーソン、クレイトン商會代理店	同 北區中之島二丁目二五番地 江商ビル五階	11, 5
株式會社 岩 井 商 店	同 東區北濱四丁目四十三番地	11, 11

(附録5) 續 表

神 戸 之 部		
准 會 員 名	所 在 地	入會年月
エヌ、フナハリ、サンス商會	神戸市神戸區東町百十四番	明治 35, 4
ジ ー、ド ヅ サ 商 會	大阪市西區土佐堀通二丁目十四番地	35, 6
湯淺棉花株式會社	神戸市神戸區明石町 明海ビルディング内	39, 3
シーベル、ヘグナー、エンフ、 コンパニー、リミテッド	同 神戸區伊藤町百七番 (出張所) 大阪市東區今橋四丁目 三菱信託ビルディング四階	43, 4
伊 澤 爲 吉	(本店) 神戸市神戸區榮町三丁目六十番 (出張所) 大阪市西區南堀江通四丁目	大正 2, 9
宮 道 新 太 郎	神戸市神戸區海岸通二丁目二二	8, 8
株式會社 是則運送店棉花部	同 神戸區江戶町一〇一番	9, 5
原田茂商店 原 田 成 章	同 神戸區榮町七丁目 (出張所) 大阪市西區江戶堀南通一丁目	10, 1
サッスーン、ジュー、デビット商會	神戸市葦合區龍池通六丁目二番地	14, 1

(附録5) 續 表

准 會 員 名	所 在 地	入會年月
エー、カメロン商會	神戸市神戸區江戸町九十三番 (出張所) 大阪市西區土佐堀通一丁目 大同ビル八階	年月 大正 15, 1
阪本安治商店	神戸市兵庫區今出在家町壹丁目五〇番屋敷	昭和 3, 9
ビー、エム、カルワ―商會	同 葦合區磯邊通四丁目一〇〇番	6, 6
丹波棉行 丹波萬治	同 葦合區臨濱町二丁目一八四番屋敷	7, 11
株式會社 加藤商會	(本店) 名古屋市西區木挽町八丁目二十二番地 (支店) 神戸市神戸區榮町四丁目二番地	9, 4
河原滋亮	西宮市津門前田七百七十番地ノ一	9, 11
ナルシ、ナグシ商會 ビジエー、ゴヘル	神戸市神戸區北野町四丁目七番地	10, 10
神戸山本サドル株式會社	同 灘區都通一丁目九十五番地	11, 1
塩田富造	同 神戸區榮町通七丁目五番地	11. 5
合資會社 成川商店	同 葦合區磯邊通五丁目二番地ノ一	11. 12

(附録5) 續 表

東 京 之 部		
准 會 員 名	所 在 地	入會年月
西川庄六	(支店) 東京市日本橋區通參丁目六番地ノ壹 (本店) 滋賀縣蒲生郡八幡町新町	年月 明治 32, 2
吉川仙藏	東京市日本橋區箱崎町二丁目	大正 6, 5
株式會社 宗川商店	(本店) 東京市本所區東兩國一丁目一番地 (出張所) 大阪市西區土佐堀船町二三番地	昭和 2, 4
三菱商事株式會社	(本店) 東京市麹町區丸ノ内二丁目四番地 (支店) 大阪市南區安堂寺橋通三丁目	9, 8

(附錄6) 支那產棉水氣檢查所及大日本紡績聯合會事務所所在地

名 稱	所 在 地
大阪支那產棉水氣檢查所	大阪市東區備後町三丁目八番地
神戶支那產棉水氣檢查所	神戶市神戶區加納町六丁目一五 東神倉庫株式會社神戶支店內
門司支那產棉水氣檢查所	門司市棧橋通 三井物產株式會社內
長崎支那產棉水氣檢查所	長崎市常盤町 三井物產株式會社內
三池支那產棉水氣檢查所	大津田市有明町 三井物產株式會社內
四日市支那產棉水氣檢查所	四日市市北納屋町 四日市倉庫運輸株式會社內
名 稱	所 在 地
大日本紡績聯合會	大阪市東區備後町三丁目八番地
同 東京出張所	東京市麩町區丸ノ内一丁目 日本工業俱樂部五階
同 孟買出張所	The Agent Japan Cotton Spinners' Association. Lloyds Bank Building (3rd Floor,) No. 270-272, Hornby Road, Fort, Bombay, India.

昭和十二年四月二十五日印刷  
昭和十二年四月二十八日發行

【定價金壹圓】

大阪市東區備後町三丁目八番地

編輯兼發行人 東 幸 太 郎

大阪市西區江戶堀北通二丁目一番地

印刷所 汗 井 榮 國 堂

大阪市東區備後町三丁目八番地

發行所 大日本紡績聯合會

14. 2口-26



\*1200701531548\*

終