

〔日本銀行ヨリ貨幣拂渡證書受入ノ書式〕
金銀貨幣拂渡證書受入ノ報告

國債局扱ノ分

準備金 (銀行會社及人民)ヨリ(地金鑄造渡造幣局)へ轉記ノ分 大阪出納局出張所扱

一地號金銀貨幣拂渡證書何圓 日本銀行 代理店 大阪支店 納

〔大阪〕(地號金貨拂渡證書何圓)

〔内〕

〔地號一圓銀拂渡證書何圓〕

但(日本銀行 代理店 大阪支店)成貨仕拂基金ノ内ヲ以テ地金輸入人某へ拂渡ニ對スル證書第何號高何圓ノ内受入ノ分 國債局扱ノ分

國債局扱ノ分

準備金 (何年度本部歳入)ヨリ(地金鑄造渡造幣局)へ記帳ノ分 大阪出納局出張所扱

一地號金銀貨幣拂渡證書何圓 日本銀行 代理店 大阪支店 納

〔大阪〕(地號金貨拂渡證書何圓)

〔内〕

〔地號一圓銀拂渡證書何圓〕

但(諸地金類益)日本銀行 代理店 大阪支店ニ於テ地金輸入人某へ拂渡ニ對スル證書第何號高何圓成貨拂渡期日何月日ノ處繰上ケ何月日拂渡ニ付日數何日間ノ利子一箇日百圓ニ付壹錢ノ割ヲ以テ割引ノ分

準備金 (銀行會社及人民)ヨリ(何年度本部歳出)へ轉記ノ分

國債局扱

一金何圓 出納局大阪出張所報告

〔大阪〕但(正貨交換差損)日本銀行 代理店 大阪支店ニ於テ地金輸入人某へ拂渡ニ對スル證書第何號ノ内割引利子引去リ殘何圓ヲ一旦仕拂ノ上何月日相庭何圓換ヲ以テ紙幣ニ換算代金何圓ト差引不足損

分

〔貨幣拂渡期日ニ拂渡シタル證書ヲ受入タルトキモ前例ニ準スヘシ〕

右之通

日本銀行下渡基金收支ノ報告

一金何圓

〔大阪〕此代リ紙幣何圓 出納局大阪出張所報告

〔内〕

〔金貨〕何圓 此代リ紙幣何圓 何月日相庭何圓換

〔金貨〕何圓 此代リ紙幣何圓 何月日相庭何圓換

〔金貨〕何圓 此代リ紙幣何圓 何月日相庭何圓換

〔金貨〕何圓 此代リ紙幣何圓 何月日相庭何圓換

但造幣局貨幣拂渡證書第何號高ノ内割引利子引去殘地金輸入人某へ仕拂ノ處望ニ因リ紙幣ニ交換ニ付成貨拂渡基金へ受戻日本銀行 代理店 大阪支店ヨリ報告ノ分
〔金貨又ハ一圓銀ノミ證書又ハ割引ヲナサル分モ前式ニ準スヘシ〕
右之通

諸地金ニ係ル帳簿			
簿	名	科	目
流通不便金貨	舊貨幣	貨幣	要領
			本目ハ箇數ト原價ヲ以テ記載スヘシ 本目以下金銀混合地金迄ハ量目ト 原價ヲ以テ記載スヘシ

諸地金出納簿		造幣局地金差引簿	
同圓銀	定型金塊	官鑛金塊	同鑛銀塊
官鑛金塊	同鑛銀塊	官鑛金銀混合地金	金地金
金地金	銀地金	金銀混合地金	官鑛丁銅
丁銅	精煉銅	古銅炮精製銅塊	舊貨幣
流通不便貨幣	同圓銀	官鑛金塊	同鑛銀塊
同鑛銀塊	官鑛金銀混合地金	金地金	銀地金
金銀混合地金	銀地金	金銀混合地金	金銀混合地金

本目へ記入スルモノハ金塊外國金貨幣等ナリ
 本目へ記入スルモノハ銀塊銀兩外國銀貨幣等ナリ
 本目へハ砂金モ記入スヘシ
 本目以下磅量目ト原價ヲ以テ記載スヘシ

本目以下鎔解古金銀迄ハ磅量目ト原價ヲ以テ記載スヘシ

本目以下磅量目ト原價ヲ以テ記載スヘシ

本簿ハ都テ證書ヲ以テ記載スヘシ本目ハ天地ト區分スヘシ
 本目ハ天ト區分スヘシ
 本目ハ天ト區分スヘシ

本簿ハ純量ト成貨積トヲ以テ記載スヘシ
 假渡金員ヲ以テ記載スヘシ
 本簿ハ箇數ト原價トヲ以テ記載スヘシ
 本簿ハ磅量目ト原價トヲ以テ記載スヘシ
 本簿以下地金諸費内譯簿マテハ各共適當ノ欄内ニ記スヘシ

貨幣拂渡證書差引簿		純金拂渡證書差引簿		諸地金代假渡金差引簿		舊貨幣種類差引簿		銅地金吹換渡差引簿		造幣局地金差引簿	
鑄解古金銀	官鑛丁銅	精煉銅	古銅炮精製銅塊	金貨拂渡證書	一圓銀拂渡證書	補助銀貨拂渡證書	銅貨負債證書	純金拂渡證書	負債主姓名	各種類	渡先姓名
流通不便貨幣	同圓銀	官鑛金塊	同鑛銀塊	官鑛金銀混合地金	金地金	銀地金	金銀混合地金	金地金	銀地金	官鑛金塊	官鑛銀塊
銀地金	銀地金	金銀混合地金	金銀混合地金	銀地金	銀地金	金銀混合地金	銀地金	金銀混合地金	銀地金	金銀混合地金	銀地金

交換ニ用フル相庭ヲ以テ紙幣ヲ換ヘ渡スヘシ
 第六條 前條ノ如ク紙幣ニ換ヘ拂渡シタル以上ハ第二條ノ殘金及第七條ノ殘金貨ハ必ス紙幣ニ換ヘ渡
 スヘシ但共相庭ハ殘金交付ノ當日出納局出張所ニ於テ換算ニ用フル相庭ヲ以テスヘシ
 第七條 若シ銀地金包含ニテ精製ヲ要スルニ於テハツノ精製ニ付テハ費用ハ造幣規則ノ通り大阪造
 幣局ニ納ムヘシ但本條ノ場合ニ於テハ第三條二項ノ日數ニ據リ共成金貨高ニ對スル利子ヲ引去リ殘
 金貨ヲ渡スヘシ
 願人承諾ノ文例

前文ノ條々承諾仕候ニ付拙者所有銀地金何等右ノ手續ヲ以テ御買入可被下此段相願候也
 年號月日
 出納局大阪出張所 所長宛
 住所
 願人 姓 名

造幣局ヨリ在阪出納局へ照會十六年八月三日
 從前當局大休業ニ際シ外國地金開港場ニ輸入イマシ候節當局ニテハ不受取又別ニ買上ノ手續等モ無之
 ニ付遂ニ再輸出シテ支那地方ニ向ヒ候儀間々及見聞候右ハ一旦入口ノ地金再出爲致候儀遺憾ノ至ニ付
 今後右様休業ニ際シ輸入有之買上或ハ貸金等相望候者有之候節ハ既ニ神戸東洋銀行ヨリ過日開合越候
 事アリ同局ニ於テ相當ノ割引或ハ利子ヲ付シ買上又ハ代價内渡相成追テ開業ノ上精算候様御取計相成
 間敷哉尤地金ハ休業中ト雖モ秤量ノ上當局金庫ニ預リ假受取書ヲ相渡シ其地金ノ性質御報知可致且共
 價格僅少ニテハ手數不少候間五萬圓以上ノ地金ニ限リ度右ハ是迄御取扱ノ類例モ有之候へ共東京御往
 復等ノ爲メ時期相後レ一旦願立候者モ願下ケ等ノ事モ有之候間兼テ共邊御議定速ニ相運候様希望致候
 依テ此段及御照會候也
 追テ本文御承知ノ上ハ休業ノ時ニ臨ミ共大意ヲ横濱神戸横文新聞紙雜報へ掲載有之度ト存候也
 國債局ヨリ出納局大阪出張所へ回答十六年九月十日

造幣局定期休業中外國人ヨリ地金購入ノ儀ニ付手續書并ニ該局照會寫相添客月十日第一九五三號ヲ以
 テ御申越ノ趣承知致候然ルニ右手續書ハ外人ヲシテ承諾セシメサルヲ得サル儀ニ付英文ヲ以テ其手續
 ヲ定メサレハ他日故障等ヲ生スルモ難計就テハ御回送ノ手續書箇條二三増減別紙ノ通り英文手續書
 (和譯添)取調及御回付候尤モ右手續書ハ豫メ印刷ニ付シ置キ()ノ處ハ記名ト共ニ自記セシメ
 代金假渡ヲ以テ買上御取計可有之候
 一右購入スヘキモノハ外國ノ精製地金并ニ支那銀兩ノ如キ精製ヲ要セサル見込ノ地金ニシテ神戸大阪

常住ノ身元ヲ知り得ヘキ外國人ニ限ルヘキ儀ト御承知可有之又此取扱ニ付御注意ヲ要スル次第ハ代
 金假渡ノ上ハ其地金ハ既ニ買上ケタルモノニ付其地金ノ所有權ハ最早彼ニ在ラサルヲ以テ其地金ニ
 對シテ預リ證書ヲ付與セスシテ受取證書御交付可有之候
 右及御回答候也
 追テ別紙和譯文ハ御參考迄ニ附添致置候次第ニ付實際買上ノ節ハ英文手續書御用ヒ有之度爲念申添
 候也

Rules to be observed with respect to the purchase of bullion at the Osaka Branch Office of the Suitokioku, during the established vacations at the Mint.

Article I. These rules are adopted for the convenience of the public in order to facilitate the payment for bullion purchased at the Osaka Branch Office of the Suitokioku during the established vacations at the Mint.

Article II. Advances shall at once be made in gold coin for gold bullion and in one yen silver coin for silver bullion so purchased at the rate of 90% of the estimated value of the bullion, such value to be based upon the estimated fineness of the bullion at the Osaka Mint.

Article III. When upon the reopening of the Mint the bullion so purchased during the vacations shall have been finally examined and assayed, its fineness determined, and a final bullion account stated by Mint, showing the ascertained value of the bullion, and an account thereof made by the Osaka Branch Office of the Suitokioku, comparing with the said advance, the balance of the purchase money, if any, less the interest payable in respect of the transaction, shall be forthwith paid in the same coin in which the advance was made. In case it shall be ascertained upon such examination, assay and accounting, that the advance made including the interest payable in respect of the transaction exceeded the ascertained value of the bullion purchased less mintage, the difference shall be forthwith repaid to the Osaka Branch Office of the Suitokioku by the person selling the bullion, in the same coin in which the advance was made.

Article IV. Upon all transactions made under these rules interest shall be paid to the said Osaka Branch Office of the Suitokioku at the rate of one sen per one hundred yen per day as follows;

A. Upon all advances, from the day on which the advances are made to the day prior to that on which the accounts mentioned in article III hereof, are prepared.

B. Upon the ascertained value of the bullion less mintage from the day on which the accounts mentioned in article III hereof, are prepared, to the day on which in accordance with the Mint regulations the money coined for bullion would be due and payable.

Article V. Whenever advances shall have been made on bullion, and the bullion shall have been taken possession of by the Osaka Branch Office of the Suitokioku, such bullion and the money coined therefrom, as well as the bullion accounts, the

assay reports of the Mint and all other documents relating to such bullion, shall forthwith become and remain the absolute property of the said Osaka Branch Office of the Suitokioku, and thereafter no contract made in respect of any such advance upon, and purchase of bullion shall be canceled.

Article VI. In the event it shall be found necessary to refine any such bullion, the expenses of refining shall be paid by the seller to the Mint at Osaka in accordance with the Mint Regulations.

Should it be ascertained upon such refining that the bullion contains both gold and silver the payment of the purchase money for each bullion shall be made in gold coin for the gold and in one yen silver coin for the silver.

Article VII. If by reason of accident caused by water, fire, robbery and the like, bullion purchased under these rules, cannot be examined and assayed at the Mint, between the date of its receipts at the Osaka Branch Office of the Suitokioku, and the day on which the accounts mentioned in Article III hereof, are prepared, then in such cases a settlement shall be made upon the basis of the estimated fineness of the bullion as provided in article II of these rules.

Article VIII. In cases arising under article VII hereof, interest in accordance with article IV shall be paid.

Article IX. The Osaka Branch Office of the Suitokioku shall upon proper accounts in accordance with these rules, being prepared, notify the person selling bullion of the readiness of the said Branch Office to pay the balance, if any in such accounts appearing, and in case the person so notified does not within thirty days after the date of the receipt by him of such notice claim such balance, the said Branch Office shall not be required to pay the same.

I the undersigned.....hereby certify that I have sold to.....chief of the Osaka Branch Office of the Suitokioku.....ounces of bullion and have received the sum of.....yen, being 90% of the estimated value of such bullion, and I declare that the said transaction was made under the forgoing rules, and I further declare that it was understood and agreed that the said rules should, so far as this transaction is concerned, be absolutely and unconditionally binding upon me, and I hereby promise and agree not to claim in connection with the said transaction, any rights or privileges inconsistent with said rules.

Witness my hand and seal, at the Osaka Branch Office of the Suitokioku thisday of the.....month of the..... year of Meiji.

造幣局定期休業中出納局大阪出張所ニ於テ地金買上ニ關シ設ケタル規則
 第一條 此規則ハ造幣局定期休業中出納局大阪出張所ニ於テ地金買上代價仕拂方ヲ輕便ニシ一般ノ便
 利ヲ計ラシカ爲メニ設ケタルトス
 第二條 此規則ニ據リテ買上タル地金ニ對シテハ直ニ豫定價額ノ九割ヲ以テ金塊ニ對シテハ金貨銀塊
 ニ對シテハ一圓銀貨ヲ以テ假渡金ヲ下渡スヘシ此價格ヲ豫定スルハ大阪造幣局ニ於テ該地金ニ就キ
 豫定スル所ノ品位ニ基キテ算當スルモノトス
 第三條 右ノ如ク休業中ニ買上タル地金ヲ造幣局開業ノ上試験分析シテ品位確定シ同局ニ於テ該地金
 ノ確定價額ヨリ鑄造費ヲ控除シタル殘額ヲ示ス所ノ地金勘定書出來而シテ此レニ據リ出納局大阪出
 張所ニ於テ前假渡金ト比較シ計算ヲ爲シタルトキ若シ過剩アラハ其內此取引ニ係ル利子ヲ控除シ殘
 額ハ前ノ假渡金ト同種ノ貨幣ヲ以テ直ニ下渡スヘシ若シ右ノ如ク試験分析計算ノ上ノ假渡金及ヒ
 此取引ニ付仕拂フヘキ利子ノ合計右地金ノ確定價額ヨリ鑄造費ヲ控除シタル高ニ超過スルトキハ共
 差額ハ右地金賣主ヨリ直ニ前ノ假渡金ト同種ノ貨幣ヲ以テ出納局大阪出張所ニ返納スヘキモノトス
 第四條 此規則ニ基キテ爲ス所ノ取引ニ係ル利子ハ左記ノ通一百圓ニ付一日一錢ノ割ヲ以テ右出納局
 大阪出張所ニ仕拂フモノトス
 第五條 甲假渡ヲ爲シタル日ヨリ此規則第三條ニ記載スル所ノ決算ヲ爲ス日ノ前日マテハ右假渡金額ニ對ス
 ル分
 (乙)此規則第三條ニ記載スル所ノ決算ヲ爲シタル日ヨリ造幣局規則ニ基キ地金ニ對スル鑄造貨幣拂渡
 期限マテハ地金確定價額ノ內鑄造費ヲ控除シタル高ニ對スル分
 第五條 右地金ニ對シテ假渡金ヲ爲シ其地金ヲ出納局大阪出張所ニ受入タルトキハ此地金及ヒ此地金ヲ
 以テ鑄造スル所ノ貨幣地金勘定書試驗分析表其他右地金ニ係ル書類ハ全ク出納局大阪出張所ノ所有
 トナリ以後此地金ニ對シテ假渡金及ヒ此地金買上ニ係ル約定ハ取消スヘカクサレモ右出納局大阪出張所
 第六條 買上ノ地金精製ヲ要スル場合ニ於テハ精製費ハ造幣局規則ニ從ヒ右買上主ヨリ大阪造幣局ニ
 仕拂フヘキモノトス若シ斯ノ如ク精製シタル上其地金々銀二種ヲ含有スルコト確定シタルトキハ該
 地金買上代價ノ仕拂ハ金分ニ對シテハ金貨銀分ニ對シテハ銀貨ヲ以テ勘定スヘキモノトス
 第七條 此規則ニ據リ買上タル地金ヲ出納局大阪出張所ニ受入タル日ヨリ此規則第三條ニ記載スル所
 ノ決算ヲ爲スヘキ日マテノ間ニ水火盜難等ニ因リ造幣局ニ於テ右地金ヲ試驗分析スルコト能ハサル
 場合ニ於テハ此規則第二條ニ記載スル如ク豫定シタル品位ヲ以テ決算スヘキモノトス
 第八條 前第七條ニ起因スル場合ニ於テハ利子仕拂ハ第四條ニ據ルモノトス
 第九條 出納局大阪出張所ニ於テ此規則ニ從ヒ決算ヲ爲シタル時ハ直ニ決算整理ニ付差引殘額ヲ
 ラハハ渡スヘキ旨ヲ地金賣主ニ通知スルヘシ此通報ヲ得タル者其日ヨリ三十日ノ後ニ至テ右差
 引殘額ヲ要求スルトモ出納局ニ於テハ其仕拂フ爲セサルモノトス
 左ニ記名スル所ノ拙者、等ヲ出納局大阪出張所長、ハ賣渡シ此地金ノ豫定價額ノ九割トシ、圓
 ヲ領收致候事相違無之且此取引ハ前記規則ニ基キテ爲サレタルコトヲ承認シ又此取引ニ關シテハ右規
 則ヲ遵奉シ決シテ此レニ背キ權利ヲ要求スルコトヲ爲サ、ル茲ニ契約仕候右證トシテ此明治 年 月

日出納局大阪出張所ニ於テ拙者自ラ記名調印スルモノ也

何 某

一ポンド中五グレイン
 以上金分含有ノ銀地金
 ハ自今輸入ノ望ニヨ
 リ精製ニ付セス

銅地金輸入ノ節假受取
 證書及勘定書交付方并
 式
 十九年一月大藏省達第八
 號ヲ以テ大阪出張所
 鑄造金庫局出張所
 官廳内官制ノ目ニ載ス
 十九年二月勅令第二號大
 藏省官制同月大藏省令
 第十八號造幣分掌規程參
 看同上ノ門目ニ載ス

造幣局ヨリ大藏省へ上申 十七年三月五日

從來銅地金輸入ノ際直ニ負債證書ヲ交付致來候處右ハ銅貨幣鑄造創業ノ際被定候書式ニテ往々不都合
 ノ廉有之候ニ付來明治十七年度ヨリ金銀地金ノ例ニ倣ヒ地金輸入ノ際假受取書ヲ交付シ追テ代價付ケ
 ヲ得勘定書ヲ調製交付右代價ニ對スル代リ貨幣ハ假受取書ト引換候様致度別紙假受取書并ニ勘定書式
 相副此段上申仕候也 制定書式今

印八朱

證書第 號

一金

右國債局ヨリ請入候也

明治 年 月 日

地金計算部 御 中

地金出納部

右銅貨鑄造ノ上可相納候也

明治 年 月 日

國債局 御中

造幣局

證	第	號
金		

一金

證 第 號

明治 年 月 日

參考

負債證書

〔銅地金假受取書々式〕

〔一〕印ハ朱

第〔何〕號 地金假受取證

一〔何銅三四七六五磅〇〇也〕
此オンス量〔五〇六九八九オンス〇〇〕
右正ニ預リ置候也

明治〔何〕年〔何〕月〔何〕日

〔田納局大阪出張所〕
〔御中〕

造幣局地金課長
〔官姓名印〕

第〔何〕號 地金假受取證

一〔何銅三四七六五磅〇〇也〕
此オンス量〔五〇六九八九オンス〇〇〕
明治〔何〕年〔何〕月〔何〕日

割印

〔銅地金勘定書式〕

() 印ハ朱

第(何)號 地金勘定書
明治(何)年(何)月(何)日預り置候銅地金ノ勘定
左ノ通

輸入全量	三四七六五(〇〇)
此オンス量	六九八九(〇〇)
價格	七五九(七二)

右第(何)號ヲ以テ御通知ノ原價(七五九圓七二)銅貨幣ヲ以テ
地金課ニ於テ第(何)號地金假受證ト引換可相渡候也
明治(何)年(何)月(何)日
出納局大阪出張所長
(官 姓 名 殿)

割印

乙 右同文

造幣局休業中輸入地金
代貨拂渡方

地金造幣證書成貨拂渡
證書等紙幣ヲ以テ買上
ラフム

大後參看

成貨拂渡證書正金銀行
於テ紙幣ヲ以テ買上方

大藏省上申 十七年三月二十五日

貨幣鑄造ノ爲メ造幣局へ輸入致シ候地金ノ代リ貨幣拂渡ノ儀造幣規則第十條ニ據リ仕拂來候處同局例
年九月十六日ヨリ十月三十一日迄ノ休業ハ一般ノ休暇ト異リ候儀ニ付同條但書ニ不拘拂渡期日右休業
中ニ當ルト雖モ期日通拂渡ス可ク候此段上申候也

國債局ヨリ大阪出納局へ電報 十七年十二月二十五日

約束アル者外地金舊貨幣造幣證書等ノ代リ金ハ當分紙幣ニテ買上ハ見合スヘシ

國債局ヨリ日本銀行へ通達 十七年十二月二十五日

造幣局成貨拂渡證書ノ代リ金ヲ紙幣ニテ下渡候儀ハ當分見合セ金銀貨ヲ以テ下渡候様御取扱可有之此
段及御通達候也

橫濱正金銀行ヨリ大藏省へ伺 十八年四月一日
造幣局成貨拂渡手形ヲ當銀行ニ持參シ他ノ金銀貨ノ如ク正貨交換ヲ請モノ往々有之候處造幣規則ニ於
テハ日本銀行本支店渡リニテ東京及大阪ノ外ハ割引不相成候付當港及ヒ神戸ノ如キ正貨流通場所ニ於
テハ不便渺カラス就テハ右請求者有之候節ハ當銀行へ豫テ正貨交換元御預入金ノ内ヲ以テ交換仕度目
下當市場ニ於テハ要用ト奉存候間何分ノ御差圖被成下度此段奉伺候也
但該手形ハ造幣規則中割引之例モ有之候付之ヲ交換セシ當日ヨリ手形仕拂ヒ期日迄成貨萬分ノ一ヲ
控除シ其殘額へ交換ノ相庭ヲ乘シテ代リ紙幣ヲ仕拂ヒ更ニ右控除金額ヲ元正貨ニ合算シ通幣正貨交
手形ニ限リ以テ下モ交換ス 此合算高即上納スヘキ正貨高ヲ以テ代リ紙幣ヲ割出シ交換相庭ト定メ
計算ノ積ニ御座候

大藏省指令 十八年四月二十二日

書面之趣聞届候條取扱方ハ左之通可相心得事

(一)造幣局成貨拂渡證書ヲ紙幣ヲ以テ買上ケ方願出候ハ、其望ニ應シ其時ノ金銀相庭ヲ以買入致スヘ
シ

- (二)前同證書ヲ期日前ニ買上ケテ者ハ其日ヨリ貨幣拂渡期日迄一萬圓ニ付一日一圓ノ割ヲ以テ割引ヲ爲シ其殘額ヲ其時ノ金銀相場ヲ以テ換算仕拂フヘシ
- (三)前條ヤノ買入證書ノ代リ紙幣ハ正貨交換基金ノ内ヨリ仕拂フヘシ
- (四)買入濟證書ノ金高及割引員數并換算相場等其都度國債局ヘ届出ツヘシ
- (五)買入ノ證書ハ成貨拂渡期日ニ至リ日本銀行ニ付テ成貨ヲ謂取國債局ヘ上納決算爲スヘシ
但神戸支店ニ於テ取扱候分ハ出納局大阪出張所ヘ相納同所假納證ヲ以テ上納可致事
- (六)成貨拂渡證書取扱手数料トシテ代リ紙幣仕拂高ノ千分ノ一ヲ給與スヘシ

補助銀貨鑄造手数料ハ
自今收入セ

造幣局ヨリ大藏省へ上申 十八年五月十六日

補助銀貨幣鑄造料ノ儀當局創業已降明治四年七月迄ハ無手数料ニテ鑄造シ其後ヨリ明治十一年十二月迄(已後鑄造セス)ハ慣例ニ由リ一圓銀ト同様ノ割合ヲ以テ鑄造料收入致候然ル處右貨幣ハ品位ノ益即チ九百位ト八百位トノ差ヲ收入ス可キニ付尙其上鑄造料受取候ハ不穩當ト存候且規則上明文モ無之候間今回鑄造ノ分ヨリ右鑄造料ハ收入不致候此段上申候也 十八年五月二日

精製分析地金試驗鑄解
ヨリ生スル碎屑ハ自今
輸入人へ返付ス

造幣局ヨリ大藏省へ同 十八年十二月五日
政府及人民ヨリ輸入相成候精製分析地金不純雜金及銀并
金銀混合地金試驗鑄解ノ節相生候碎屑ノ儀ハ從前精製工業上ノ闕減ヲ補填致候爲メ輸入人へ返戻不致候例ニ有之候處目今諸物價低下ノ折柄ニ付輸入人ヨリ收入致候精製分析料ニテ精製製闕減ヲ補填ス可キ餘裕有之候間來十九年一月已後右碎屑ハ試驗濟塊ノ品位二割減試驗濟塊
品位 金九〇〇〇ナルトキハ碎屑ノ金七二〇〇ノ割合ヲ以テ勘定相立輸入人へ返戻候様致度此段相伺候也 十八年十二月二日決定

日本銀行金銀地金舊貨
買上及正貨交換取扱手
續

大藏省ヨリ日本銀行へ達 十九年四月七日

金銀地金舊貨幣買上及正貨交換取扱方其銀行ニ於テ別册取扱手續ニ憑リ本月十五日ヨリ取扱フヘシ此旨相達候事

金銀地金買上取扱手續

第一條

金銀地金舊貨幣正貨買上基金ハ毎月豫算高ヲ以テ金貨銀貨紙幣ノ三種ヲ出納局ヨリ日本銀行へ下付ス但大阪支店へハ同地金庫局出張所ヨリ下付ス

第二條

日本銀行本支店ハ前條ノ基金ヲ以テ金銀地金其他舊貨幣正貨ヲ買上而シテ代金ノ仕拂ハ左ノ手續ニ據ルヘシ

- 一 造幣局成貨拂渡證書ニ對シテハ同種類ノ貨幣即チ金貨ノ證書ニ對シテハ
金貨ヲ仕拂フノ類ヲ云ヲ仕拂フヘシ但期日前仕拂ヲ請求スルモノハ期日迄割引ヲナシ其殘額ヲ仕拂フヘシ
- 二 買上ケ金銀地金ノ代金ハ總テ造幣局試驗品位ニ據リ成貨ニ積算シ代リ金下渡當日ヨリ成貨拂渡期日迄ノ利子ヲ控除シタル殘高ヲ代金トシテ仕拂フヘシ
- 三 舊貨幣買上代金ハ價格表ノ價格或ハ時價ニ依リ便宜之ヲ買上ルモノトス
- 四 買上地金ハ造幣局試驗前及舊貨幣買上代金ノ内渡金ヲ下付スルヲ得
但此場合ニ於テ若シ損失ヲ生スルトキハ其銀行ノ負擔タルヘシ
- 五 造幣局成貨拂渡證書并金銀地金ノ代金即金銀ニ紙幣ヲ請求スルモノハ金貨(時價ニ依ル)銀貨(成貨)ヲ紙幣ニ
通算シ之ヲ仕拂フヘシ
- 六 第二項ノ代金下渡ノ場合ニ於テ第三項ノ内渡金アル時ハ其内渡金并其金額ニ係ル利子(内渡金下渡當日ヨリ決算殘金下渡前日迄ノ分)ヲ引去ルヘシ
- 七 銀行會社等ヨリ正貨ノ交換ヲ請求セハ代紙幣ヲ下渡スヘシ

入造幣局成貨拂渡證書并金銀地金買上等ニ付引去ルヘキ利子ハ金一萬圓ニ付一日金二圓ノ割合タルヘ

第三條

買上タル金銀地金舊貨幣正貨ハ其種類ヲ區分シ別紙第一號報告表ヲ出納局(大阪支店ノ分ハ)金庫局出張所(ハ)毎月曜日(ハ)月末ハ三十日(ハ)或ハ三十一日トス差出スヘシ(別紙ハ)略ス

但本文買上高一日五萬圓以上ニ達シタル時ハ即日差出スモノトス

第四條

買上タル金銀地金及舊貨幣ハ政府地金トシテ造幣局ヘ輸入シ同局ノ地金勘定書ヲ得テ前條ノ報告表ニ添ヘ差出スヘシ

但本店ニテ買上タル舊貨幣ハ漸次大阪支店ヘ回漕シ同支店ヲシテ本條ニ準シ造幣局ヘ輸入セシムヘシ

第五條

前條舊貨幣回漕ノ諸費ハ買費ヲ以テ出納局ヨリ下付スヘシ而シテ銀行ヨリハ回漕ノ都度種類内譯勘定書ヲ出納局ヘ差出スヘシ

第六條

第二條第二項ノ買上地金鑄造ニ付テノ費用ハ造幣規則ニ依リ各納人ヨリ直チニ造幣局ヘ上納セシムヘシ

但別段ノ約定アルモノハ此限ニ非ラス

第七條

各銀行會社等ヨリ交換收入ノ正貨ハ其銀行又ハ橫濱正金銀行ノ保護預リ證書ヲ以テ出納局(大阪支店ノ分ハ)金庫局出張所ヘ上納スヘシ

但本條預リ證書ハ第三條第二號報告表ニ添付スヘシ

第八條

第一條ノ基金ハ第四條ニ依リ造幣局地金勘定書ヲ上納セシ場合ニ決算スルモノトス因テ別紙第三號報告表ヲ出納局(大阪支店ノ分ハ)金庫局出張所ヘ毎月曜日(ハ)月末ハ三十日(ハ)或ハ三十一日トス差出スヘシ(別紙ハ)略ス

但本文報告表ハ一日ノ仕拂高五萬圓以上ニ達シタル時ハ即日差出スモノトス

第九條

此取扱ヲ爲ニ付其銀行ヘ設置スヘキ諸帳簿ハ當省ノ認可ヲ得ヘシ

第十條

金銀地金舊貨幣正貨ノ代リ金高ノ千分ノ一手數料トシテ紙幣ヲ以テ下付スヘシ

第十一條

此取扱方ハ政府ノ都合ニ依リ増補改正又ハ廢止スルコトアルヘシ

大藏省令 十九年四月十五日
明治十六年五月第十五號布達造幣規則第十條及第十三條左ノ通り改正ス

第十條 輸入地金ニ對スル代リ貨幣ハ日本銀行本店及ヒ其大阪支店又ハ橫濱神戸ノ代理店ニ於テ左ノ區別及ヒ期日ニ依リ之ヲ拂渡スヘシ但期日前貨幣拂渡ヲ望ム者ハ日本銀行本店又ハ其大阪支店ニ於テ期日マテ一日萬分一ノ割引ヲ以テ前渡ヲ爲スヘシ

造幣適當金銀地金	價額ニ關セス	大阪本局ニ輸入シタルモノノ試驗濟ノ翌日ヨリ
東京及神戶ニ於テハ	東京及神戶ニ於テハ	十日目
東京出張所ニ輸入シタルモノノ試驗濟ノ翌日ヨリ	東京出張所ニ於テハ	十日目
大阪及神戶ニ於テハ	大阪及神戶ニ於テハ	二十日目
精製分析ヲ要スル地金	五千圓未滿	同上
同上	同上	同上
同上	同上	同上
同上	同上	同上
同上	同上	同上
同上	同上	同上

造幣規則第十條第十三條改正
十九年八月三十一日輸入地金代リ貨幣拂渡取扱手續ヲ造幣局ヨリ大阪省ヘ變更ス

金銀地金類ヲ輸入シ代
リ貨幣拂渡ヲ望ム者運
賃保險料割合

流通不便補助銀貨交換
上野新貨幣製造場分方

四年五月(日)起布告新貨
幣例及五年十一月布告第
三百四十一號新貨幣製造
場分方並テ貨幣條例ノ條
ニ在リ

大藏省告示 第十九百三十三號 十九年十二月二日
造幣規則第十三條金銀地金ノ類ヲ東京出張所ニ輸入シ第十條ニ揭示セル代リ貨幣拂渡場所ノ内何レノ
場所ニ於テ拂渡ヲ望ムモ運賃保險料ハ左ノ割合ヲ以テ納ムヘシ
運賃保險料 成貨百圓ニ付 金三十二錢五釐

造幣局ヨリ大藏省ヘ伺定 十九年十二月十六日

流通不便補助銀貨幣ヲ本局ヘ輸入スルニ當リ焚燒又ハ磨損等ニテ量目公差ヨリ減少シタルモノハ其輸
入ノ量目ヲ價額ニ換算シテ代リ貨幣ヲ拂渡ス可キ處明治四年發行補助銀一圓量目三百八十六「ゲレイ
ン」ノモノニ對シ現今量目四百十六「ゲレイン」ノ割合ヲ以テ代リ貨幣ヲ拂渡ス時ハ量目ニ得失ナキモ價格
ニ於テハ一圓ニ付三十「ゲレイン」七錢ニノ損耗ヲ輸入人ニ負擔セシムルモノニテ不穩當ト存候依テ自
今輸入ノ流通不便貨幣ニシテ定量三百八十六「ゲレイン」ノモノハ其定量ヲ以價格ヲ算定シ其圓數ニ當
ル目下鑄造ノ補助貨ヲ拂渡シ貨幣輕重量ノ差損ハ本局貨幣殖益地金ノ内ヲ以辨償候様可致裁別紙輕量
補助貨幣鑄造高書面相添此段相伺候也 二十年二月十四日決定
輕量補助銀貨幣鑄造高 六一圓量目三八
六「ゲレイン」ノ分

貨幣之種類	量	目	圓	數
五 十 錢 銀		二三六二、八九九三九		二九三、〇六八五〇
二 十 錢 銀		一〇〇八、四六四九七		一、五六一、七四四〇
十 錢 銀		五三四、六七〇五五		六六四、四七三〇
五 錢 銀		二二二、二二三四八		二七三、一三一五
合 計		四、一八、二五八三九		五、一、六、八三〇三五

右量目ヲ現今貨幣ノ量四百十六「ゲレイン」ノ割合ヲ以圓數ニ換算シタル高

補助銀四百七十六萬三千三百七十五圓六錢

貨幣輕重量ノ差

補助銀三十六萬三千四百五十五圓二十九錢

此量目三十一萬四千九百九十四オンス五分八釐

品樣補助貨交換方

造幣局ヨリ大藏省ヘ稟定 二十年四月二十一日

補助銀銅貨幣中極印押壓ノ際先ニ押壓サレタル貨幣ノ極印ノ上部ニ附著シアリシニ心付カス其儘後ト
貨幣ヲ押壓セシ爲メ異樣過般事由取調方御下命ノ宮城縣發ノモノヲ製出スルコトアリ此ノ如キ貨幣ハ
不完全ノモノナルヲ以テ調査ノ際取除キ發行セサルハ勿論ナレトモ誤テ完全貨幣ニ混入發行シ間々發
見スルアリテ過日警保局ヨリモ五錢銀貨二錢一錢ノ銅貨發見ノ爲メ引換ノ手續ヲ尋越シタルコトアリ
旁考按スルニ是等ノ貨幣引換方ハ豫メ取極メ置サルヲ得然レトモ特別ニ引換手續相設クヘキ程ノコ
トニモアラサレハ造幣規則第十五條末項ニ據リ流通不便貨幣トシテ交換取計可然乎御裁定ヲ請フニ
年五月二十五日決定

明治二十三年十一月十日印刷

內閣記錄局編輯

87 20

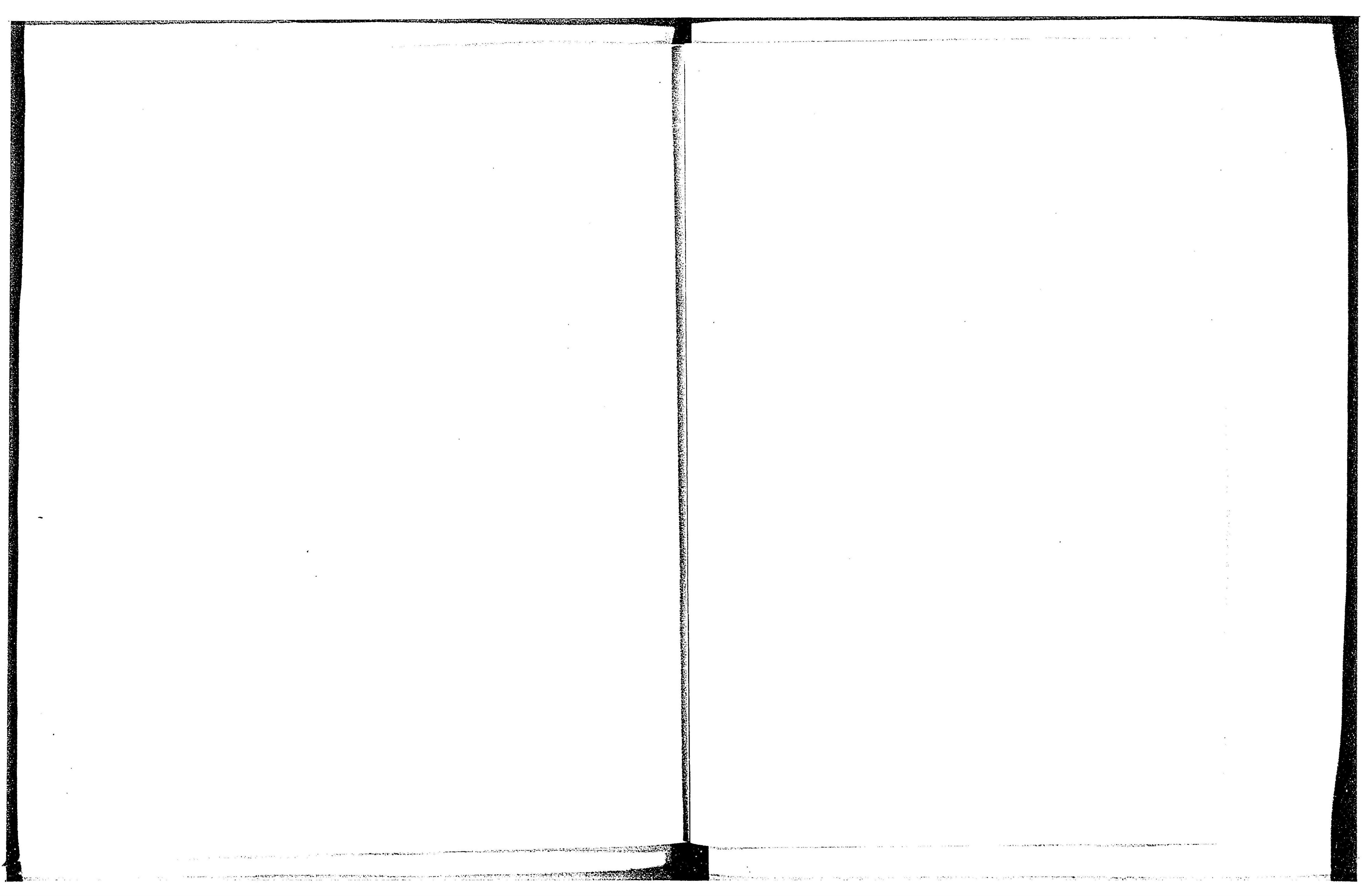

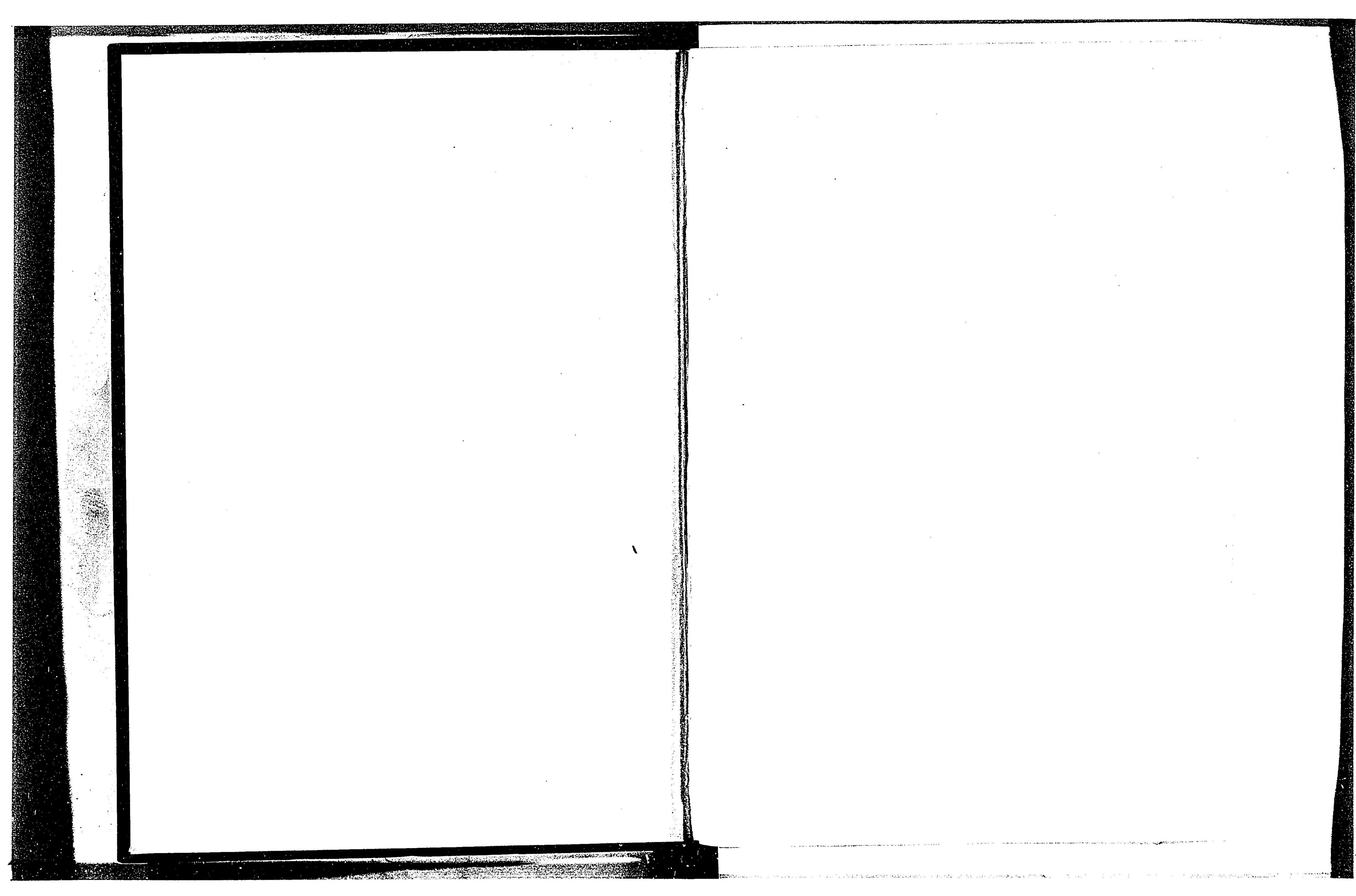

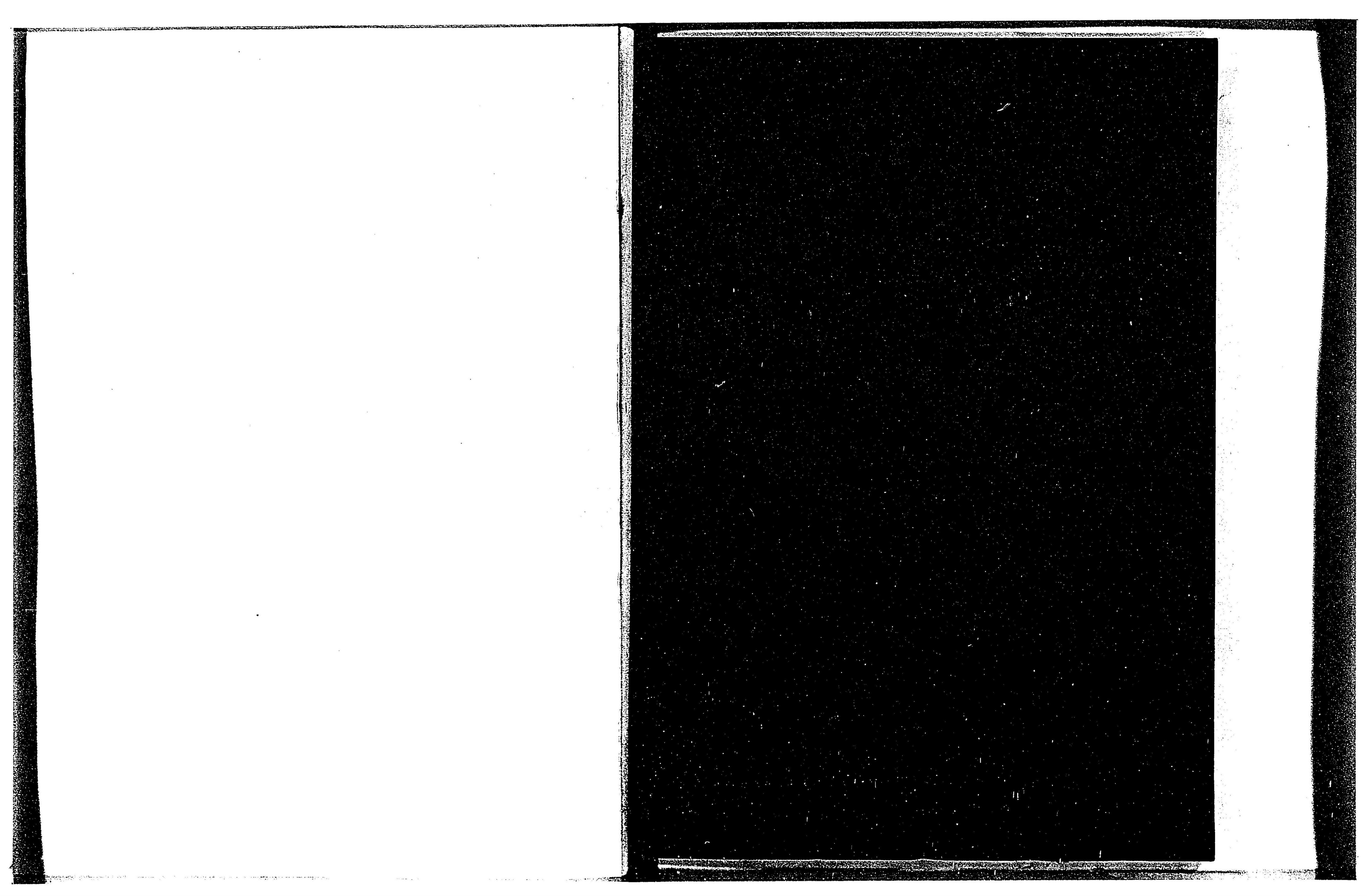

14.7
6

031114-005-7

CZ-3-12

法規分類大全

内閣記録局

M22-24

BBC-0845



