

1934年

11月

之 下 導 指 黨 民 國 國 中

政 治 成 績 統 計

民 國 二 十 三 年 十 一 月 份

中 央 統 計 彙 編



本黨政綱

甲 對外政策

總理遺囑

余致力國民革命凡四十年其目的在求中國之自由平等積四十年之經驗深知欲達到此目的必須喚起民眾及聯合世界上以平等待我之民族共同奮鬥

現在革命尚未成功凡我同志務須依照余所著建國方略建國大綱三民主義及第一次全國代表大會宣言繼續努力以求貫徹最近主張國民會議及廢除不平等條約尤須於最短期間促其實現是所至囑

- 一、一切不平等條約，如外人租借地，領事裁判權，外人管理關稅，以及外人在中國境內行使一切政治的權力，侵害中國主權者，皆當取消；重訂雙方平等互尊主權之條約。
- 二、凡自願放棄一切特權之國家，及願廢止破壞中國主權之條約者，中國皆認為最惠國。
- 三、中國與列強所訂其他條約，有損中國利益者，須重新審訂，務以不害雙方主權為原則。
- 四、中國所借外債，當在使中國政治上實業上不受損失之範圍內，保證并償還之。
- 五、庚子賠款，當完全劃作教育經費。
- 六、中國境內不負責任之政府，如助選禍國之北京政府，其所借外債，非以增進人民之幸福，乃為維持軍閥之地位，俾得行使賄賂侵吞盜用，此等債款，中國人民不負責任之責任。
- 七、召集各省職業團體，（銀行界商會等）社會團體，（教育機關等）組織會議，籌備償還外債之方法，以求脫離因困難於債務而陷於國際的半殖民地之地位。

乙 對內政策

- 一、關於中央及地方之權限，採均權主義；凡事務有全國一致之性質者，劃歸中央；有因地制宜之性質者，劃歸地方，不屬於中央集權制，或地方分權制。
- 二、各省人民得自定憲法，自舉省長，但省憲不得與國憲相抵觸，省長一方面為本省自治之監督；一方面受中央指揮，以處理國家行政事務。
- 三、確定縣為自治單位，自治之縣，其人民有直接選舉及罷免官吏之權，有直接制制及覆決法律之權。土地之稅收，地價之增減，公地之生產，山林川澤之息，礦產水力之利，皆為地方政府之所有，用以經營地方人民之事業，及應育幼，養老，濟貧，救災，衛生等各種公共之需要。
- 四、各縣之天然富源，及大規模之工商事業，本縣實力不能發展興辦者，國家當加以協助，其所獲純利，國家與地方均之。
- 五、各縣對於國家之負擔，當以縣歲入百分之十之數為國家之收入，其限度不得少於百分之十，不得超過於百分之五十。
- 六、實行普通選舉制，廢除以資產為標準之階級選舉。
- 七、釐定各種考試制度，以救選舉制度之窮。
- 八、確定人民有集會，結社，言論，出版，居住，信仰之完全自由權。
- 九、將現時募兵制度，漸改為徵兵制度，同時注意改善下級軍官及兵士之經濟狀況，并增進其法律地位，施行軍隊中之職業教育及職業教育，嚴定軍官之資格，改革任免軍官之方法。
- 十、嚴定田賦地稅之法定額，禁止一切額外徵收，如釐金等類，當一切廢絕之。
- 十一、清查戶口，整理耕地，調正糧食之產銷，以謀民食之均足。
- 十二、改良農村組織，增進農人生活。
- 十三、制定勞工法，改良勞動者之生活狀況，保障勞工團體，并扶助其發展。
- 十四、於法律上，經濟上，教育上，社會上，承認男女平等之原則，助進女權之發展。
- 十五、勵行教育普及，以全力發展兒童本位之教育，整理學制系統，增高教育經費，并保障其獨立。
- 十六、由國家規定：「土地法」，「土地使用法」，「土地徵收法」，及「地價稅法」，私人所有土地，由地主估價呈報政府，國家就價徵稅；於於必要時，得依報價收買之。
- 十七、企業之有獨占性質者，及為私人之力所不能辦者，如鐵道航路等，當由國家經營管理之。
- 十八、以上所舉細目，皆吾人所認為黨綱之最小限度，目前救濟中國之第一步方法。

政治成績統計目錄 (二十三年十一月份)

專 載

縣政之統計

國 務

國民政府會議之舉行

法令之公布

一 重要法規之公布

二 重要命令之公布

公務人員之任免

印信勳章獎章之頒發

典禮之舉行

一 紀念日典禮之舉行

二 宣誓就職典禮之舉行

三 外賓之接待

行 政

重要案件之議決

一 任免案之議決

二 革新案之議決

各部會政務之指導——工作報告之審查

地方政務之指導

一 各省政府工作報告之審查

二 各市政府工作報告之審查

目 錄

一 九 九 九 〇 〇 二 二 二 一 一 一 一 六 六

內 政

三 各省政府行政計畫之審查
四 各市政府行政計畫之審查
縣願之處理

民 政

行政區劃之整理

一 設治局之增設

二 省市縣界域之整理

地方官吏之任免——各省縣長之任免

國籍之厘定

糧食之調劑——全國倉儲總檢查辦法大綱之擬訂

救濟之實施——慈善團體立案之核准

吏治之整飭——法定合格縣長之登記

警 政

首都警察勤務制度之改進

戶籍與人事登記之實施

出版品之登記——新聞紙雜誌之登記及註銷

地 政

地政機關之規劃與設置——全國大三角測量隊之組織

土地之整理與徵用——土地之徵收

禮 俗

一七 一七 一七 一八 一八 一八 一八 一九 一九 一九 二〇 二〇 二一 二一 二二 二四 二四

德行之振揚

節孝祠之調查

古蹟古物之保存

一 古物採取執照及出境護照之制定

二 美人窟開森氏寄託古物事項之辦理

衛生

醫師藥師助產士等之登記

馮山鄉村衛生之辦理

振務

振款之籌集與分配

一 振款之收付

二 振款振品出納及冊報單據之審核

災區之調查與振濟——各省災情之調查

振品之運輸

辦振助振之振獎

禁烟

地方禁烟之督促——擬用沒收烟土入庫之辦理

毒品輸送之調查——全國合法入口麻醇毒品數量之統計

戒烟藥品之化驗與取締

一 戒烟藥品之發明

二 戒烟藥品之取締

蒙藏

行政之改善

一 察哈爾軍牧及墾務情形之考察

二六

二六

二六

二七

二七

二八

二九

二九

二九

二九

二九

二九

三〇

三〇

三一

三一

三一

三一

三一

三一

三一

三一

三一

三一

二 察哈爾教育及司法情形之調查

僑務

僑民教育之指導與監督

一 僑民教育師資訓練班之設立

二 僑民學校立案之核准

其他有關內政事項

各種法規之擬訂與審核

各種調查與統計之進行——縣政之統計（見專載）

外交

政治之交涉——海關檢查日本帆船漁船之交涉

財務之交涉——漢口義商拒繳游藝捐之交涉

通商之交涉——南斐洲聯邦政府設置東方商務專員之照復

僑民之保護——台灣不准華僑設立僑童學校之交涉

國際公約與會議之參加——美國軍事外科醫生國際宣傳之推廣

一 日本聯合社造謠之取締

二 駐外各使領館宣傳材料之令發

其他有關外交事項

一 護照中姓名翻譯規定辦法之通行

二 美商在溥相地建築油池之處理

軍政

軍事行政

軍制之厘定

一 暫行條例之公布

三六

三六

三六

三六

三六

三六

三六

三六

三六

三六

三六

三六

三六

三六

三六

三六

三六

三六

三六

三六

三六

三六

三六

- 二 改編陸軍編制之核定 四六
- 校閱演習之舉行 四七
- 一 海軍通常校閱之結束 四七
- 二 軍鞋映會操之舉行 四七

軍事設備

- 兵器之改善——楚觀軍艦布雷之設備 四七
- 測量之進展
- 一 陸地測量之進行 四八
- 二 海軍測量之進行 四九
- 三 航船佈告水道圖之刊行 四九

- 艦艇飛機之製造
- 一 平海巡洋艦之繼續建造 五〇
- 二 摩斯式水陸兼用飛機之繼續建造 五〇
- 三 飛機合機廠之完成 五〇

軍事防禦

- 造船廠場之建築——海軍馬尾造船所第二號船塢之繼續建造 五一
- 國防之鞏固——邊務之處理 五一
- 控境之辦理
- 一 贛粵川皖湘黔等省關匪之進行 五二
- 二 江浙盜匪及閩屬赤匪之剿除 五二

軍事教育

- 海陸之救護——嘉禾輪船被劫之查緝 五三
- 政治訓練之設施——宣傳刊物之印行 五四
- 軍官及各兵種訓練之辦理 五四

- 一步兵之訓練 五四
- 二 騎兵之訓練 五七
- 三 砲兵之訓練 五九
- 四 工兵之訓練 六〇
- 五 輜重兵之訓練 六二
- 六 海軍之訓練 六四
- 國民軍事教育之推進
- 一 軍訓主管機關之變更 六六
- 二 南京市國民軍事訓練委員會之成立 六八
- 三 上海市各校軍訓成績之查閱 六九
- 軍事留學生之管理 七〇
- 軍事圖書之編譯——陸海軍軍事圖書之編譯 七〇

財政

稅務

- 海關稅則之整理——郵包轉口稅之裁撤 七二
- 鹽產之改善——淮北運坨修路開河工程之擴充 七三
- 硝磺之整理——油泊灘硝磺征稅之試辦 七七
- 印花菸酒釐稅之整理——火酒改辦統稅及稅制稅率之改善 七八
- 地方財政之監督——改訂契稅辦法之實行 八〇

債務

- 內債與基金之整理 八〇

金融

- 幣制之整理
- 一 新幣之審查 八三
- 二 廢條之加數 八四

三 第七次登記重價之兌換 八六

四 外國平市委員會之成立 八七

五 私運白銀出口之防止 八八

銀行之監督 八八

一 辦理儲蓄行會交存保證準備辦法之訂定 八八

二 核准註冊各銀行之調查 八九

三 銀行註冊之核准 八九

主計

概算書之編造 九〇

一 國家普通概算之審核 九〇

二 國家營業概算之審核 九〇

三 地方普通概算之審核 九〇

預算書之擬定——各省市二十二年年度預算書之擬定 九〇

決算書之編造——各機關計算書之登記 九一

會計報告之彙編 九一

一 各機關收支報告之審核 九一

二 國營事業之審核與登記 九一

三 賬簿之登記及附表之填製 九一

四 歲平單表之審核 九一

統計資料之調查與編造 九二

實業

農業

農村金融之調劑——中央模範農業倉庫之繼續舉辦 九五

林業

公有林之管理——各省市造林之統計 九五

工業

國營化學機械冶煉及其他工業之籌設及管理 九七

一 國營鋼鐵廠之繼續籌辦 九七

二 中央機器廠之繼續籌辦 九七

三 新開紙廠之繼續籌辦 九七

工業之專利及特許——工業專利之核准 九七

國貨之證明 九七

工廠之登記 九八

全國度量衡之統一與推行 九八

商業

民營商業之獎勵保護監督改良及推廣 一〇〇

一 國貨標製洋式貨物減免稅厘之核准 一〇〇

二 各地商品檢驗局之調查 一〇〇

三 鄂省絲業運費之減低 一〇〇

商品之陳列與展覽 一〇〇

一 浙江省鄞縣第三屆國貨展覽會之核准 一〇一

二 新加坡中華商會商品陳列所備案之核准 一〇一

商業之註冊 一〇一

公司之登記 一〇一

漁牧

漁牧之保護監督及獎勵——有胎母羊之保護 一〇一

漁輪之登記 一〇二

鑛業

鑛業之特許及撤銷——鑛業權之設定與核准 一〇二

職業訓練之關係

勞工

工人智識之增進——勞工教育之促進
工人失業之救濟——工人失業之調查

其他有關實業事項

各業技師技師之登記
各業團體之核准備案
實業之調查與統計

教育

高等教育

公私立各大學設立研究所之核准
國外留學之監督與整頓——國外留學證書之核發

普通教育

中等教育之改進

一 職業教育討論會議之舉行
二 私立中等學校及校董會之核准備案
三 各省市教育所屬職業學校及
中小學勞作科成績品之電鑑
初等教育之改進

一 兒童年實施辦法大綱草案之查送
二 師範學校立案之核准

社會教育

民衆教育之推行

圖書之設備及古物文獻之保存——採取古物執照及古物
出境護照式樣之會商

一〇六

一〇七
一〇八

一〇八
一〇九

一一一
一一二

一一三
一一四
一一五

一一三
一一三

一一四
一一五

其他有關教育事項

東北青年教育之救濟

一 國內東北學生之調查與救濟
二 國立東北中山中學校務之進行
三 國外留學生之救濟

教育法令之規定
捐資興學之獎勵
學術之研究——教科圖書之翻譯

交通

郵政

郵政制度之改善——郵包轉口稅之裁撤與取補
稅淨貸交郵寄遞辦法之實行

郵運航空之推廣——滬粵航空線之恢復

電政

電信設備之擴充

一 局所之添設與線路之修繕
二 中意直接通報之進行

電政制度之改進——郵電合設後關於雙方有關事項之規定

電信業務之增進

一 廣州電報業務之整頓

二 緊要局台投送來報辦法之規定

電信費目之改訂

一 專柱收取報費劃一辦法之訂定

二 長途電話加急價目之減低

航政

航路與航行標識之改善

一一六

一一六

一一七

一一七

一一七

一一八

一一九

一一九

一二〇

一二一

一二一

一二二

一二三

一二三

一二三

一二四

一二四

- 一 泉州港口之測繪與標誌之設立 一二五
- 二 疏濬甌江之策劃 一二五

國營航業之興辦——國營招商局新購海輪海元號之接收
海難之預防與救護——嘉禾輪被海盜劫劫之澈查
船舶器具之管理與登記

- 一 船員檢定及試驗之辦理舉行 一二六
- 二 辦理船舶安全設備之督促 一二六
- 三 各項證書執照之核發 一二六

路政

鐵路業務之改善

- 一 農產品運價之減輕 一二七
- 二 礦產品運價之減輕 一二九
- 三 工業品運價之減輕 一二九
- 四 貨運運輸之推廣與改善 一三〇
- 五 第一屆鐵路聯運運價研究會之舉行 一三一
- 六 甌海路漕運段負責聯運之舉辦 一三一

鐵路財務之整理及款項之籌措

- 一 粵漢鐵路株湖段建築工款之籌措 一三二
 - 二 六厘英金庚款公債借票第一次還本抽籤之結束 一三二
 - 三 完成滬杭甬鐵路五厘半借款之合同之簽訂 一三二
 - 四 京滬滬杭甬兩路債務之繼續籌還 一三三
 - 五 京滬路借款第六十期利息暨經手費之清還 一三四
- 鐵路工程之建設
- 一 粵漢鐵路之促成 一三五
 - 二 甌海鐵路之促成 一三七
 - 三 甌海鐵路東端新浦至老營廷凡路線之建築 一三七
 - 四 運雲港老營碼頭之建築 一三七

- 五 甌海鐵路合建支線之建築 一三八
- 一 郵電職工教育之改進 一三八
- 二 各路職工學校之視察 一三八
- 三 常州職工學校之整理 一三九

其他有關交通事項

- 路料之統一——各路材料之添購 一三九
- 各路治安之維護與警務之整理 一四〇
- 法規之制定及修正 一四〇
- 調查與統計之進行——航務職工生活狀況之調查 一四一
- 交通圖書之編輯 一四一

建設

水利

導淮之進行

- 一 嘉運河航運之整理 一四三
- 二 懸門式三河活動壩之設計 一四三
- 三 水文測量之進行 一四三
- 四 江西四公路之測量 一四四
- 五 邵伯淮陳劉老四三船閘之建築及嘉運河西堤之整理 一四四
- 六 淮城公地之整理 一四五
- 七 淮城土地之測量 一四六
- 黃河水利之整理 一四七
- 一 黃河地形之測量 一四七

- 二 水準測量之進行 一四八
- 三 膠基地形之測量 一四九
- 四 水文測量之進行 一四九

太湖流域水利之進行

- 一 模範灌溉湖山湖實驗場機力灌溉之進展 一五〇
- 二 模範灌溉武錫區辦事處電力灌溉之推行 一五一

電氣

全國電氣事業之指導與監督

- 一 註冊登記之進行 一五二
- 二 指導設計之辦理 一五二
- 三 監督取締之實施 一五二
- 四 統計編製之進行 一五三

國營電氣事業之整理擴充

- 一 首都電廠工程之擴充與整理 一五三
- 二 威靈頓電廠工程之擴充與整理 一五四
- 電氣試驗所工作之進行 一五四
- 電機之製造 一五五

礦務

礦業之試驗——鎮興試驗所工作之進行

- 國營礦產之增採 一五五
- 一 淮南煤礦工程之進展 一五六
- 二 淮南煤礦鐵路工程之進行 一五七

陵園

陵園工程之建設

陵園森林園藝之發展

- 一五七
- 一六一

陵園土地之整理及農田之改進
陵園人事之登記及處理

航空

航空捐款之徵收

經濟建設

豫鄂皖贛蘇浙湘閩八省聯絡公路之督造

- 四北公路之建築及運輸之提倡 一六五
- 涇洛工程之進行 一六八
- 民生渠測勘之完成 一七〇
- 甘寧水渠工程之進行 一七一
- 江西水利測勘之進行 一七一
- 江漢測量之進行 一七一
- 皖贛湘鄂四省農民食款之舉辦 一七三
- 四北合作事業之進行 一七四
- 西北畜牧事業之進行 一七五
- 茶葉事業之改進 一七五
- 棉業統制之進行 一七六
- 瘧疾之繼續調查研究 一七七
- 馬熱病之繼續研究防治 一八〇
- 各項衛生實驗工作之進行 一八一
- 衛生稽查訓練班之繼續舉辦 一八六
- 南昌環境衛生之辦理 一八七
- 公路衛生之繼續辦理 一八七
- 四北衛生事項之繼續辦理 一八八
- 南京市生命統計之促進 一八九
- 定縣北平威海衛等處生命統計之考察 一八九

立法

法律案之審議

預算案之審議

參攷材料之彙集與書籍法制之編譯

一 參攷材料之彙集

二 書籍法制之編譯

一九七

一九八

一九九

二〇〇

司法

解釋法令

各種法令之統一解釋

二〇一

司法行政

法院之改革——湖北宜都枝江兩縣上訴案件管轄之變更

監獄及看守所之修繕

各省審判之監督

一 民事事件之處理

二 刑事事件之處理及覆核

訓練甄拔任免獎懲之辦理——法醫人才之訓練

法律學校之監督

司法最高審判

民事案件之收結

刑事案件之收結

行政審判

行政訴訟案件之收結

二〇二

二〇三

二〇四

二〇五

二〇六

懲戒

公務員之懲戒

二〇六

考試

考選

普通考試審計人員臨時考試之舉行

建設委員會普通工程及事務人員招攷簡則之轉呈

二〇九

銓敘

現任公務員之甄別審查

甄別審查合格公務員之登記

公務員登記之審查

任用公務員任用資格之審查

任用公務員審查合格之登記

公務員俸給之審查

公務員獎金之審查

縣長任用之審查

二一〇

二一一

二一二

二一三

二一四

二一五

二一五

二一五

監察

彈劾

彈劾與移付懲戒案件之辦理

二一七

審計

事前之審計

一 解款書審核之審核

二 支付命令之審核

事後之審計——經費支出之核銷

稽察之進行

二一七

二一九

二二一

二二三

地方建設

浙江省

- 菸酒牌照稅額之復查 二二五
- 清理餘姚沙田實施辦法之修訂 二二五
- 賦稅之整理 二二六
- 天目山路之促成 二二七
- 義烏佛堂鄉村話線之建設 二二八
- 永嘉茅川陡門之修築 二二九
- 鹽品種之試驗 二三〇

湖北省

- 農村合作預備社之籌辦 二二三
- 各縣土地之清查 二二三
- 市區土地之測量 二三四
- 田賦之整理 二三四
- 田賦附加之減輕與苛雜捐稅之廢除 二三四
- 帖政之整理 二三五
- 公路之修築 二三五

湖南省

- 各縣振款之配發 二三六

- 賦稅之整理 二三七
- 公路之修築 二三七
- 合作事業之辦理 二三七

山東省

- 第二期苛捐雜稅之廢除 二三八
- 北運河竣工測量之實施 二三八
- 各縣電話線之架設 二三九
- 棉業合作之推廣 二三九
- 棉花機水機雜取銷所之設立 二三九

察哈爾省

- 張圍汽車路之修築 二四〇

南京市

- 和平門外平民住宅之擴充 二四〇
- 興農種籽貸款之舉辦 二四一

上海市

- 免費治病及預防霍亂之結束 二四一
- 道路海渠橋樑等工程之進行 二四二

引言

本編之作，一則以供中央規劃施政方針之參考，一則以使社會明瞭本黨革新政治之成績。回憶本處於十八年成立，曾編有「國民政府建都南京後各項革新與建設」，嗣後復逐月刊行「中國國民黨指導下之政治成績統計」。自二十二年起復經各院部會處指定簡任秘書負責編造各該機關之中心工作成績報告，送由本處彙編，并按月召集聯席會議討論彙編事宜。於是此種材料益臻充實。舉凡各項設施之推進，除屬例行性質，列成表式外，餘均以文字敘明其「緣起」與「計畫」，若屆完成之時，并述「辦理之結果」，以覘此種措施對於各方面之裨益，總期經緯萬端之各項施政成績皆為有系統之表彰。至於編製之體裁，則均以每項設施為單位，以整個政府為主體，庶幾中央與人民對於本黨革新政治之實質，獲有整個之觀察焉。

中央各機關編會一月份施政績報

聯席會議出席代表一覽

考	司	立	僑	振	禁	蒙	司	鐵	交	教	實	財	海	軍	外	內	行	國	國	國
			務	務	煙	廠	法											民	民	民
試	法	法	委	委	委	委	行	道	通	育	業	政	軍	政	交	政	政	府	府	府
			員	員	員	員	政											主	參	文
院	院	院	會	會	會	會	部	部	部	部	部	部	部	部	部	部	院	處	處	處

潘	陳	王	王	洪	錢	謝	宋	徐	楊	王	湯	李	陳	龔	黃	陳	胡	吳	唐	朱
崇	簡	宜	志	雋	百	述	述	子	萬	澄	澄	培	培	福	朝	言	錫	錫	文	文
衍	民	漢	遠	逵	逵	樵	樵	毅	鍾	波	波	儒	儒	熙	琴	邁	邁	勇	中	中

中	中	南	察	甘	河	山	雲	湖	浙	全	總	黃	導	建	軍	參	調	事	審	監	銓	考
央	央	京	哈	肅	南	東	南	南	江	國	理	河	淮	設	事	謀	練	軍	計	察	鈇	選
統	宣	市	爾	省	省	省	省	省	省	經	陵	水	委	委	參	本	總	委	委	院	院	會
計	傳	政	省	政	政	政	政	政	政	濟	管	利	員	員	議	院	監	員	部	部	部	會
處	員	府	政	府	府	府	府	府	府	委	理	員	會	會	會	部	部	部	部	部	部	會

吳	方	章	戈	劉	馮	唐	李	張	沈	李	陳	王	何	張	羅	陳	顧	李	李	單	趙	王
大	治	袞	定	宜	百	培	培	仲	錚	邦	希	應	玉	鑑	取	世	邦	崇	崇	壽	去	去
鈞	治	袞	遠	漢	平	襄	天	鈞	錚	蘇	平	榆	書	暄	雄	瑤	杰	實	盈	鈇	病	病

縣政之統計

內政部爲明瞭地方行政之狀況起見，曾於二十二年二月間擬訂「縣政調查表」一種，其內容分縣組織及縣長任期；人口土地；財政；警衛；教育；司法；農田水利；農村經濟；人民團體；禮俗；救濟事業；交通等，都爲一十二項八十一目，令發各省民政廳轉飭各縣查報。嗣後遂將收到之表，整理編製，以供研究地方行政問題者之參考。其已完成之浙江省，江蘇省，綏遠省，青海省，山西省，安徽省，山東省，及前夏省之縣政調查統計八篇，本書曾陸續述其崖略。現該部復編成「廣西縣政調查統計」一篇，茲舉其梗概於左：

說明：查廣西省共轄九四縣，除綏遠，藤縣，容縣，象縣，西隆，奉議，雷平等七縣未將縣政調查表填報外，下列各項統計結果，係以其餘之八七縣爲限。

1 關於人口者：各縣戶口共計二，〇五六，五一七戶。一〇，四五—，九九〇口，每戶平均五。一人。若以縣爲單位，則每戶平均三人至四人者一四縣；四人至五人者四二縣；五人至六人各二一縣；六人至七人者六縣；七人至八人者一縣；八人至九人者三縣。茲再將各縣人口，列成統計表於左：

組	距(人口數)	縣數	備註
	三〇,〇〇〇以下	一〇	
	三〇,〇〇一——六〇,〇〇〇	二六	內以左縣爲最少，計一六，二〇六人。
	六〇,〇〇一——九〇,〇〇〇	一三	
	九〇,〇〇一——一二〇,〇〇〇	五	
	一二〇,〇〇一——一五〇,〇〇〇	一一	

一五〇,〇〇一—一八〇,〇〇〇

四

一八〇,〇〇一—二一〇,〇〇〇

三

二一〇,〇〇一—二四〇,〇〇〇

一

二四〇,〇〇一—二七〇,〇〇〇

三

二七〇,〇〇一—三〇〇,〇〇〇

一

三〇〇,〇〇一—三三〇,〇〇〇

四

三三〇,〇〇一—三六〇,〇〇〇

三

三六〇,〇〇一—三九〇,〇〇〇

一

三九〇,〇〇一—四二〇,〇〇〇

二

2 關於土地者：

範圍(一)各縣面積，共計五七一，二四〇方里，其中耕地面積為二八，八九三，一一六畝，約佔總面積百分之

本書附圖二一。如以上述戶口計其密度，則平均每方里得一八人。其分佈狀況如左：

表一十二 各縣人口密度表

縣名 戶數 人口 人口密度 備註

一 戶數 人口 人口密度 備註

二 戶數 人口 人口密度 備註

三 戶數 人口 人口密度 備註

四 戶數 人口 人口密度 備註

五 戶數 人口 人口密度 備註

專 錄

二一—二五
二六—三〇

三 九 二

三一—三五
 三六—四〇
 四一—四五
 四六—五〇
 五一—五五
 五六—六〇

保豐林縣，每方里平均六〇人。

(二)各縣鄉鎮，計有鄉五，〇六七處；鎮一九九處。又自治區除果德，那馬，恭城等九縣未設或未詳外，其餘七八縣共計四七八區，其分布狀況如左：

劃分區數

縣數	區數	鄉鎮數
一	二	三
二	三	四
三	四	五
四	五	六
五	六	七
六	七	八
七	八	九
八	九	一〇
九	一〇	一一
一〇	一一	一二
一一	一二	一三
一二	一三	一四
一三	一四	一五
一四	一五	一六
一五	一六	一七
一六	一七	一八
一七	一八	一九
一八	一九	二〇
一九	二〇	二一
二〇	二一	二二
二一	二二	二三
二二	二三	二四
二三	二四	二五
二四	二五	二六
二五	二六	二七
二六	二七	二八
二七	二八	二九
二八	二九	三〇
二九	三〇	三一
三〇	三一	三二
三一	三二	三三
三二	三三	三四
三三	三四	三五
三四	三五	三六
三五	三六	三七
三六	三七	三八
三七	三八	三九
三八	三九	四〇
三九	四〇	四一
四〇	四一	四二
四一	四二	四三
四二	四三	四四
四三	四四	四五
四四	四五	四六
四五	四六	四七
四六	四七	四八
四七	四八	四九
四八	四九	五〇
四九	五〇	五一
五〇	五一	五二
五一	五二	五三
五二	五三	五四
五三	五四	五五
五四	五五	五六
五五	五六	五七
五六	五七	五八
五七	五八	五九
五八	五九	六〇
五九	六〇	六一
六〇	六一	六二
六一	六二	六三
六二	六三	六四
六三	六四	六五
六四	六五	六六
六五	六六	六七
六六	六七	六八
六七	六八	六九
六八	六九	七〇
六九	七〇	七一
七〇	七一	七二
七一	七二	七三
七二	七三	七四
七三	七四	七五
七四	七五	七六
七五	七六	七七
七六	七七	七八
七七	七八	七九
七八	七九	八〇
七九	八〇	八一
八〇	八一	八二
八一	八二	八三
八二	八三	八四
八三	八四	八五
八四	八五	八六
八五	八六	八七
八六	八七	八八
八七	八八	八九
八八	八九	九〇
八九	九〇	九一
九〇	九一	九二
九一	九二	九三
九二	九三	九四
九三	九四	九五
九四	九五	九六
九五	九六	九七
九六	九七	九八
九七	九八	九九
九八	九九	一〇〇

3 關於縣組織者：各縣等級，計一等縣九縣；二等縣一五縣；三等縣五四；四等縣八縣；五等縣一縣。各縣兼辦司法者六六縣；不兼辦者二一縣，各縣縣政府組織，計設有一科無局者一縣，二科無局及一局至四局者二五縣；三科一局至三局者一四縣；四科無局及二局至四局者一二縣；五科無局及二局至三局者七縣；六科無局及七科無局者各一縣；僅設一局至四局而未設科者二四縣；未詳者二縣。至於縣政府以外之組織，尙有縣政府附屬機關，省立機關，中央機關等。茲將設有該項機關之縣數，分別列表於左：

一二
一四
一五
三

縣政府附屬機關

設有該項機關之縣數

省立機關

設有該項機關之縣數

中央機關

設有該項機關之縣數

自治籌備會或協進會	九	樞運局或分卡	六	海關監督署	三
區公所	五	統稅局或分卡	一四	菸酒局	六
鄉公所	四	禁烟局或禁烟檢查所	二二	印花局	六
縣地方金庫	四	省金庫或分金庫	五	財政特派員公署	一
建設委員會	七	礦務抽捐處	二		
義倉委員會	二	地方法院分庭	一四		
清理田賦局	一	食鹽公賣處	二		
倉務局	一	省志採輯處	一九		
清賦測丈隊	一	民團指揮部	七		
清賦點驗所	一	民團大隊部	一		

清理公產委員會

教導大隊部

古物保存會

公路局

龍噴水利試驗區

防汛署

一

一

一

五

三

一

4 關於財政者：各縣全年稅收除東蘭縣一切稅收均免徵外，其餘八六縣共計一〇，八八二，五五五元，平均

每縣收入爲一二五，〇八七元。若以其人口總數平均計之，則每人每年負擔稅額約計一。〇四元。又全年支出

行政經費及地方自治經費，共計三，一一四，七三八元，平均每縣支出爲三五，八〇二元；（臨時費不在內）

約佔稅收總額百分之二九。

5 關於警政者：各縣縣政府警備隊，除西林縣外，餘均設立。設置公安警察者，僅上林，鬱林，陸川，桂林

，興安，全縣，平樂，賀縣，柳州，百色，龍州，鎮邊等十二縣，共計警官警士一，二〇八人，若以其人口與

此爲比例，則平均每每一，七八六八人中有一警士一名。其中已受警察教育者六七三人，約佔全體人數百分之五六。

全年支出警察經費，共計二六六，一四〇元，若以其人口總數平均計之，則每人負擔警費，計爲一角二分三厘

。

6 關於自衛者：各縣自衛團體，計設有民團者八四縣；設有商團者一三縣。又自衛團丁除上林，榴江，中渡

，忻城，崇善，五縣未詳外，其餘八二縣共計五〇六，一九五人。全年支出經費，除永淳等一九縣未詳外，其

餘六八縣共計一，〇四五，四二七元。

7 關於教育者：各縣共有小學校一一，九三四所，中學校八六所。（其分佈狀況，參看附表）教職員人數，

除恭城，河池，思樂三縣未詳外，其餘各縣共計二四，六三七人。學生人數，除恭城縣未詳外，其餘各縣共計

五〇六，七二六八。各校全年支出經費，除恭城縣未詳外，其餘各縣共計四，五二六，七七五元。其中以桂平縣支出為最多，計二八七，五四五元；西林縣支出為最少，計二，六四〇元。又圖書館共計五〇處，其分佈情形，計設有一所者三八縣；設有二所者二縣；設有四所者二縣，未設者四五縣。又社會教育機關，計有民衆學校四二所；平民夜校二三所；民衆教育館二二所；閱報社一〇七處；演講所一八所；體育場六處。又出版之報紙刊物，除賓陽，崇善二縣未詳，扶南，陸安等六八縣無出版物外，其餘一七縣共有三九種。

(一) 各縣小學校分佈狀況表

縣數 距(小學校所數)

二五以下 八

二六—三五 一四

三六—四五 一七

四六—五五 一七

五六—六五 一八

六六—七五 一八

七六—八五 一八

八六—九五 一八

九六—一〇五 一八

一〇六—一一五 一八

一一六—一二五 一八

一二六—一三五 一八

(二) 各縣中學校分佈狀況表

縣數 設立所數

一 一

二 二

三 三

四 四

五 五

六 六

七 七

八 八

九 九

一〇 一〇

一一 一一

一二 一二

三〇一—三五〇

五

三二六—三七五

三五—四〇〇

三七六—四二五

四〇一

四二六以上

三

8 關於農村經濟者：各縣市集，除東蘭，鎮邊二縣未詳外。其餘八五縣共計一，三二九處。各縣中設有銀行者五縣。設有合作社者五縣。設有水利機關者四縣。設有倉儲者六四縣，共有倉廩三三一所。其積谷總數計五二，二九五石。（此係五六縣總數）穀款總數計五九，一七四元。（此係二一縣總數）

9 關於人民團體者：各縣中設有商會者四七縣，設有教育會者二七縣，設有農會者九縣，設有工會者六縣，設有同業公會者五縣，設有改良風俗會者四六縣，設有息訟金者四五縣，設有清源會者四四縣，設有抗日救國會者一九縣，設有學生會者八縣，設有婦女協會者六縣，設有其他人民團體者一五縣。

10 關於寺廟教會者：各縣寺廟，除永淳等一四縣未詳，扶南等四二縣無寺廟外，其餘三一縣共計八八三處。至於教會，則設有天主教會者二六縣，設有耶穌教會者二一縣，設有回教會者四縣，設有其他教會者四縣。

11 關於救濟組織者：各縣中設有救濟院者三縣，設有育嬰所者二縣，設有其他救濟組織者三九縣。

12 關於衛生組織者：各縣中設有醫院者二一縣，內除鍾山縣所數未詳外，其餘二〇縣共計公私立醫院二五所。又設有防疫設備者六九縣。

13 關於交通者：各縣中有輪船經過者二九縣，又築有公路者計六三縣，其已成道路約計一二，五五三里。



國務

國民政府會議之舉行

會議次數	舉行日期	重 要 決 議 案
第十三次會議	十一月二十四日	故宮博物院暨古物保管委員會鐵道部等二十一年會支用計算超過標準各案決議准予核銷

法令之公布

一 重要法規之公布 (十一月份)

名 稱	公 布 日 期	公 布 名 稱	施 行 日 期
陸軍在那軍官佐管理暫行規則	十一月八日	國民政府公布日期	十一月九日
空軍官佐任職暫行條例	十一月十日	國民政府公布日期	
戒嚴法			

二 重要命令之公布 (十一月份)

案 由	國民政府公布日期
廢止修正陸軍官佐考績條例	十一月九日

張揚發移委員會委員陳炳烈

張揚發仲植烈士

國民廳治安應暫行條例施行期間

裁撤粵閩湘鄂剿匪戰鬥序列之東西南北各路軍總司令部及預備軍總司令部

十一月十七日

十一月十七日

十一月十八日

十一月二十七日

公務人員之任免 (十一月份)

階級	文官		武官		公	事	職	員
	任命	免職	任命	免職				
特派	30	25	17	10				
簡任	2	2	4	4				
委任	2	2	4	4				
合計	34	29	25	18				

印信勳章獎章之頒發

國民政府十一月份頒發采玉勳章三件，印信計印四件，關防十二件，小章五件。

典禮之舉行

一 紀念日典禮之舉行

紀念日名稱	舉行日期	與地點	參加人數	主席姓名	演講人姓名與演講題目
總理誕辰紀念	十一月十二日	在中央黨部禮堂合併舉行	六四〇人	汪兆銘	戴院長傳賢報告總理百折不回有志竟成之精神
總理紀念週	十一月五日	在國府禮堂	六一〇人	汪兆銘	汪院長兆銘報告一週間重要工作
總理紀念週	十一月十二日	在中央黨部合併舉行			
總理紀念週	十一月十九日	在國府禮堂	四六〇人	林森	林主席森報告力行總理遺教鞏固國家基礎
總理紀念週	十一月二十六日	在國府禮堂	三八〇人	林森	邵副院長元冲報告發展自償力與充實民族力

二 宣誓就職典禮之舉行

宣誓者職別與姓名	主席	監督人	日期
監察委員毛思誠	林森	褚民誼	十一月十九日

三 外賓之接待

外使或外賓名稱	接見或接待情形	日期
尼加拉瓜國副總統愛斯華諾沙暨名譽領事秘書等	宴會	十一月二十三日十二時

行政

重要案件之議決

茲將行政院十一月份議決之任免案與革新案件，分別列表於左：

一 任免案之議決

機關別	任 免 案	任 命 案	免 職 案	任命人數		免職人數	
				簡 任	荐 任	簡 任	荐 任
內政部	二	一		三		三	
軍政部	二	三	一	四	三	二	四
財政部	二			三			
實業部	二	三	一	五		一	二
教育部	一	一		二		一	
鐵道部	一	一		一			
軍事委員會	一			二		一	
黃河水利委員會		二		七		五	
浙江省政府		一		三			
河南省政府	二	二		一			
河北省政府	二			二			

行政

南京市政府
計
三四

三三

一八

二八

六八

三〇

三六

二 革新案之議決

革 新 事 項

二十三年度國家歲入歲出總預算案之通過

河北省實施廳之裁撤

天津市廳屬之變更

河北省會之遷移

管理注射針注射器規則之修正

火酒統稅暫行章程及稽征規則之擬訂

青島市市政公債之發行

土菸葉及菸絲運入特稅區內減徵辦法之施行

交易稅條例之制定

安徽省庫券之發行

察哈爾省政府合署辦法之實行

糧食運銷局暫行組織章程之制定

實施移墾辦法大綱之擬訂

湖南省建設公債用途之變更

各省市捐稅監理委員之選定

日 期

會議次數

議 決

內 容

十一月六日

一八五

咨立法院審議

十一月九日

臨時

所有實施廳職務併建設廳辦理

同 右

同 右

直隸行政院

同 右

同 右

移治保定

十一月十三日

一八六

通過公布

同 右

同 右

先由部令公布仍送立法院審議

同 右

同 右

通過送中央政治會議核定

同 右

同 右

准予備案

十一月二十日

一八七

通過送中央政治會議核定

同 右

同 右

通過

同 右

同 右

通過

同 右

同 右

通過

十一月廿七日

一八八

通過

同 右

同 右

通過改充興修各種鐵路之用

同 右

同 右

通過

總署在部士兵管理規則之制定

右 同 右

通過糧食公布

一〇 一〇 一〇

二二三

各部會政務之指導

工作報告之審查

茲將行政院十一月份審查各部會之工作報告，列表於左：

機關別	法令事項					交辦事項		主管事項		附 件	其他	合計
	奉行中 央法令	頒行主 國單行	管規範 行法規	核定所 屬單行	機關機 行法規	中央交 辦	國府交 辦	行政院 進行	計劃事 項			
內政部	二	二	二	四	二	二	一	四	一	一	一	一九六
外交部												四四
陸軍部		一一			三	五	一	一	一	一	一	一五〇
財政部												一七九
實業部		三六			一	五						二八九
蒙藏委員會		五一										一九四
蒙藏委員會		一一			三	三	一	一	一	一	一	七〇
服務委員會		八										一五〇
黃河水災救濟 委員會												一五
總計	二	五三	二	四	五	一六	一	一〇	一	一	一	九八七

地方政務之指導

茲將行政院審查各省市市政府之工作報告及行政計畫，分別列表於左：

行 數

一 各省政府工作報告之審查

省別	奉行中央		頒行本省		省政府委員會		民政	財政	教育	建設	農礦	工商	其他	合計
	法令事項	單行法規	事項	法規	決議事項	舉辦事項								

湖北省	一一二	一一一	五四	一八	七	一四	一六						六	一三八
湖南省	九	三	二八	一〇	三	四	三一						五	九三
江西省	四五	五	四三	二六	三三	二〇	四七	六				二	四	二三〇
安徽省	二〇	九	五四	二七	一〇	二〇	七二						四	二一六
河南省	二二	一五	七七	二八	一四	二〇	二八	一一				一〇	八	二四二
山東省	一一		七二	七	二	七	一〇							一〇九
山西省	二四	一	五四	三三	五	八	六	八				二	一八	一五八
甘肅省	一五	四	三一	八	八	一七	一一							八四
陝西省	二四	八	七〇	一一	六	二六	二七						三	一七五
總計	一八二	五六	四八三	八	一六七	八七	一二六	二四八	二六	一四	四八	三	一四四五	

二 各市政府工作報告之審查

市別	奉行中央		頒行本市		市議會		政社	行會	工務	警衛	衛生	教育文	公用	其他	合計
	法令事項	單行法規	事項	決議	財政	土地									

上海市

五九

一九

二〇

四

一四

二二

八

八

二四

一六

一〇

一〇

二二三

青島市	一〇	二	三一	二	五	一三	一六	二二	七	九	七	一二四
威海衛管	二三	一	五	四	五	三	一五	二	四	三		六五
理公署	九二	二二	五六	一〇	二四	三七	三九	三二	三五	二八	一〇	一七
總計												四〇二

三 各省政府行政計畫之審查
十二件。

計湖北省二百六十七件，湖南省三百十八件，江西省二百十二件，河南省一百三

四 各市政府行政計畫之審查

計南京市一百八十七件，青島市二百五十件。

訴願之處理 茲將行政院十一月份處理之訴願案件，列表於左：

案別	已結			未結			合計
	駁回	原決定撤銷	調查中	駁回	原決定撤銷	調查中	
商標	三					一	四
傷害	一						一
契約				一			一
總計	四			一			六

內政

民政

行政區劃之整理

一 設治局之增設 察哈爾省政府以口外各縣，地廣人稀，張北縣面積，尤為遼闊，其二四兩區，距城寫遠，自治行政，諸感不便，擬將該兩區地方，畫設崇禮縣，治所設於太平莊，四周界址已勘明，暫置崇禮設治局徐圖建設，經內政部核與設治局組織條例及縣行政區域整理辦法大綱之規定，尙屬相符，所擬名稱與他省縣名，亦無重複，已轉呈行政院核示。

二 省市縣界域之整理 浙江省政府以海寧與德清，嵊縣與紹興，分水與新登，定海與鎮海，天台與東陽，天台與永康，吳興與安吉，鎮海與平湖，臨安與於潛等縣縣界，業經各該縣縣長會同勘定，特將其繪呈之詳細圖說咨轉內政部查核，經該部核與省市縣勘界條例之規定，尙無不合，已轉呈行政院核示。

地方官吏之任免——各省縣長之任免

任 免 情 形	縣 長 人 數		合 計
	一	二	
經內政部呈請任命者	青海		一
	浙江		
	湖南		
	察哈爾		
	河北		
	陝西		
	甘肅		二

經內政部函送銓敘部審查者

一 二 五

一

九

內政部奉院令正式任命者

一

一 一 一

四

內政部奉院令免職者

一

一

二

國籍之厘定

本月份內政部依照國籍法核准取得國籍者，有原籍德國及日本台灣之女子各一人，因嫁與中國人爲妻，故聲請入籍。

糧食之調劑——全國倉儲總檢查辦法大綱之擬訂

內政部以倉儲爲民食所關，國防所繫，最爲切要，特擬訂二十三年度實施全國倉儲總檢查辦法大綱二十項，擬於本年度內，對所有各倉存穀一律委員查驗，凡地方官吏之治名而不治實者，均予查明嚴加懲處，而實心任事者，則優加褒獎，庶幾風聲所播，咸圖自效，倉儲大計，可垂諸久遠也。

救濟之實施——慈善團體立案之核准

本月份各地慈善團體，經各該管機關呈轉備案者，計有中華民國紅十字會湖北鍾祥分會等團體，茲將各團體名稱及內政部核辦情形，列表於左：

慈善團體名稱 所在地 內政部核辦情形

中華民國紅十字會鍾祥分會

湖北鍾祥

准予備案

豐山徐氏義莊

浙江海鹽

經將應行補報及修正各點指飭遵照飭送

天津市樂善堂

河北天津

經將未合各節咨復河北省政府轉飭遵辦

吏治之整飭——法定合格縣長之登記

本月份各省具有法定縣長資格之人員向內政部請求登記者，計七十人，業經該部函送銓敘部審查。

警政

首都警察勤務制度之改進

首都警察廳以該廳自十八年改組以來，崗警勤務分配，尙沿三六舊制，殊不足以應當前環境之需要。爰參照東西各國現行警制，及體察當地實際情形，將三六制更爲四八制。所有守望巡邏，各以二小時爲一班，藉均勞逸，而專職責。一面察度地情，分設下列之崗位：

1 守望區：視各局境內戶口多寡，事務繁簡，街巷大小，劃定守望區若干，每區管轄戶數約四百戶至七百戶，街巷約五條至十條，設警士七人，分別擔任守望巡邏，調查戶口及其他各種勤務。

2 交通崗：凡車輛繁多之十字路口，三叉路及五線以上之道路集合點等處，設置交通崗若干，每崗以警士四人，專司車馬行人之來往，及關於交通取締之事項。

3 守衛崗：凡各局所及中央最高機關，領袖住宅，各國使領館署，各城關車站，以及其他關靜，或衝要處所

，均設置守衛崗，以警士三人輪值，用資保衛。

依據上述，全市計設守望區二百零八處，交通崗五十二處，守衛崗一百六十二處，其守望巡邏服務之缺點，依照新定之四八制分配，按表輪值，交通守衛各崗值勤之時刻班次，則別為規定，以冀適合實用，業經該廳呈准內政部於本月一日開始實行。開施行以來，關於警察服務精神，工作效率，頗有增進云。

戶籍與人事登記之實施 茲將十一月份各省市呈報內政部之人事變動及戶口統計概況，列表於左：

省	市	及區域	遷入		遷出		出生人數		死亡人數		結婚人數		繼承人數		分居		失蹤及區域		戶數	統計
			男	女	男	女	男	女	男	女	男	女	男	女	男	女	男	女		
南	南	南
上	上	上
海	海	海
北	北	北
平	平	平
青	青	青
島	島	島
河	河	河
北	北	北
甘	甘	甘
肅	肅	肅
甘	甘	甘
肅	肅	肅
山	山	山
東	東	東
九	九	九

出版品之登記——新聞紙雜誌之登記及註銷

1 新聞紙雜誌之登記：各省市出版之新聞紙及雜誌，經內政部核准登記者，截至十月份止，計爲四，四九四種，十一月又經核准七二種，茲按其省別列表於左：

省市別	新聞紙	雜誌	合計
江蘇	六		六
浙江	一	一	二
安徽	七		七
江西	一		一
湖北	二	二	四
湖南	三	二	五
廣東	一		一
福建	一	一	二
四川	一		一
雲南	一	一	二
察哈爾		一	一
河北	二		二
河南	三		三
山東		一	一
北平市		五	五

地政

2 新聞紙雜誌之註銷：各省市出版之新聞紙及雜誌，自二十一年十一月起至本年十月份止，因停刊或其他違反出版法事項，經內政部註銷登記者，共計三九七種，本月份又經註銷者四九種，茲分別列表於左：

省市別	新聞紙		雜誌		合計
	種數	份數	種數	份數	
南京市	二	一〇	—	—	一二
上海市	四	一一	—	—	一六
合計	三五	三七	—	—	七二
南京市	—	—	—	—	—
上海市	—	—	—	—	—
北平市	—	—	—	—	—
廣州市	—	—	—	—	—
湖北省	—	—	—	—	—
河南省	—	—	—	—	—
安徽省	—	—	—	—	—
浙江省	—	—	—	—	—
江西省	—	—	—	—	—
四川省	—	—	—	—	—
廣東省	—	—	—	—	—
湖北省	—	—	—	—	—
河南省	—	—	—	—	—
安徽省	—	—	—	—	—
浙江省	—	—	—	—	—
江西省	—	—	—	—	—
四川省	—	—	—	—	—
廣東省	—	—	—	—	—
合計	三九	一〇	—	—	四九

地政機關之規劃與設置——全國大三角測量隊之組織

全國大三角測量計劃及概算，前經內政部會同參謀本部擬定，呈請行政院轉送中政會核定准予列入二十三年度預算，乃着手組織，於八月間成立大三角測量隊，派定隊長，開始工作，嗣以該隊經費於修訂二十三年度總預算時，全被剔除，并經行政院會議議決緩辦，該隊遂於十月六日暫告結束。其後內政部又准行政院秘書處函准蔣委員長代電准內政部代電請維持大三角測量經費等情，請查照妥核照辦見復一案，奉交內財兩部會同參謀本部妥核再議補救辦法。該部選於十月二十六日召集各關係部會商，當經議決：1 大三角測量仍自下年度起開始舉辦，但所需儀器及房屋，可於本年度內，先行擇要置備，並將應行規劃事項，預為籌劃，以便下年度開始時，即可着手辦理，估計三角測量儀器，水準測量儀器，天文測量儀器，購置費約需二十萬元，房屋建築費約需五萬元，六個月籌備費約需一萬五千元，共計二十六萬五千元，作為二十三年度支出，另編臨時概算，呈請行政院轉請在二十三年度國家總預算第二預備費項下動支。2 上項意見由出席人員各向長官請示決定後，再由內政部主稿會同財政部呈復等兩項，嗣准財政部函稱所擬在本年度內列支大三角測量設備購置籌備等臨時費二十六萬五千元一節，現因庫儲支絀殊難籌措，擬仍暫緩舉辦。內政部除將財政部函復情形，函請參謀本部查照外，並將會商經過情形呈院核示，旋奉院令本案提經本院第一八七次會議議決，除必要儀器外，一切經費，再從撙節，另編概算呈核，指令遵照等因。內政部現正在另行編造概算中。

土地之整理與徵收——土地之徵收

1 徵收南京市于家巷簡易小學西北隅陳姓基地：南京市政府為改造于家巷簡易小學羣房，咨請內政部徵收該

處陳姓基地約三分五厘，經該部依土地徵收法第二條第七款上半段之規定，核准公告。

2 徵收南京市周雷二姓民地： 南京市政府爲建築竺橋小學校舍，擬徵收周雷二姓民地約三畝六分二厘，經內政部依土地徵收法第二條第七款上半段之規定，核准公告。

3 徵收北平市西長安街西口附近民地： 北平市政府爲展覽西長安街西口電車轉角處，咨請內政部徵收該處附近民地共計〇、二九四五畝，經該部依土地徵收法第二條第二款之規定，核准公告。

4 徵收南京市廣州路青島路之東天主堂農地： 南京市政府爲添設市立中學，咨請內政部徵收廣州路青島路之東天主堂農地面積約二十五畝，經該部依土地徵收法第二條第七款上半段之規定，核准公告。

5 徵收南京市太平門起至電信山止一段土地： 南京市政府爲興修太平門至電信山一段道路，計長一、三六二公尺，寬四公尺，咨請內政部徵收該段路線內民地約計八畝二分，經該部依土地徵收法第二條第二款之規定，核准公告。

6 徵收南京市光華門外石門橋附近民地： 南京市爲遷移政治區內棚戶，擬徵收光華門外石門橋附近民地約計五十畝，咨請內政部核准徵收，經該部依土地徵收法第二條第五款之規定，核准公告。

7 徵收南京市廣東山莊附近等處民地： 南京市政府爲建築平民宿舍及棚戶住宅，擬徵收廣東山莊附近等處民地約計一五九畝，咨請內政部核准徵收，經該部依土地徵收法第二條第五款之規定，核准公告。

8 徵收南京市上海雲南等路附近民地： 南京市政府爲開闢上海雲南等路，擬徵收土地，共計約八十七畝六分，咨請內政部核准徵收，經該部依土地徵收法第二條第二款之規定，核准公告。

9 徵收南京市四所村棚戶區附近民地： 南京市政府爲遷移下關棚戶區，擬徵收四所村附近民地，共計約九一七畝，咨請內政部核准徵收，經該部依土地徵收法第二條第五款之規定，核准公告。

10 徵收南京市金川門等處民地：南京市政府爲建築平民宿舍及棚戶住宅，勘定本市金川門內市鐵路東附近民地約一二六畝及老虎頭附近民地約一一三畝，咨請內政部核准徵收，經該部依土地徵收法第二條第五款之規定，核准公告。

11 徵收上海市法華區民地：中央研究院爲建築棉紡織染實驗館等，擬徵用法華區二圖字字圩第九號五十六七兩坵及第二十號三十至三十六坵四十一至五十三坵，及六十一坵地兩區民地，函請內政部核准徵收，經該部依土地徵收法第二條第七款上半段之規定，核准公告。

禮俗

德行之褒揚 內政部十一月份奉令轉發匾額，以褒揚德行優異或熱心公益者，凡二十三人，又經該部審核，准予轉請褒揚者四人。

節孝祠之調查 內政部以我國節孝祠，爲數甚多，散處各地，漫無統計，爲明瞭此項節孝祠之詳實狀況起見，特製定節孝祠調查表，咨送各省市轉飭調查彙報，以便統計。

古蹟古物之保存

一 古物採取執照及出境護照之製定

內政部以古物保存法規定，國內學術機關，採取古物，或因研究之必要，

須派員攜帶古物往國外研究時，應呈請中央古物保管委員會核准，轉請教育內政兩部，發給採取執照及出境護照。現在中央古物保管委員會業經成立，該項執照及護照，自應製定施行，乃分別咨函教育部及中央古物保管委員會派員於十一月二十二日上午十時，在部會商執照及護照式樣，當經各代表於是日將式樣分別商定呈核，一俟中央古物保管委員會將領照辦法訂定後，即可施行。

二 美人福開森氏寄託古物事項之辦理 美人福開森氏願將生平搜羅之古物，暫寄北平古物陳列所代為保管，并闢室展覽，以供社會鑒賞，俟將來南京金陵大學儲藏陳列各室，建築完成，即將該項古物，贈與該校，當經該氏商由北平古物陳列所呈請內政部核示，經該部飭據該所會同福開森氏依照現行民法規定，擬具草約，復經酌加修改發還，現已印就，送由該部蓋印後，即分發簽署，由該所依照物品清冊，逐一點收。

衛生

醫師藥師助產士等之登記 內政部按照規定核准登記并頒給證書之醫師人員數量，十一月份共計二七三人，連前共計為九，七二七人，茲分別列表於左：

醫師藥人員	截至十月底止 核准給證人數	十一月份核 准給證人數	總 計
醫 師	六，三九九	*一，二一八	六，五二七
藥 師	二六二	一	二六三
助產士	一，九七八	一，二三八	二，一〇六

編制士

八一五

一六

八三一

總計

九,四五四

二七三

九,七二七

附註

本內有外籍醫師九人

湯山鄉村衛生之辦理

茲將十一月份湯山鄉村衛生工作進行概況，分述於左：

1 醫療工作： 診療各科病人，計湯山診療所五七〇人，巡迴診療一三九人，學校診所一，六八五人，合計二，三九四人。

2 防疫工作： 本月預防注射暫停，祇於衛生演講時宣傳預防天花白喉等流行病之方法。

3 學校衛生： 計辦理十三個學校衛生，本月矯治缺點四〇二人，測量體重五二〇人，環境視察三二次，衛生談話一三次，演講五四次，聽衆達二，〇一八人，並訓練衛生隊七次，計一四四人。

4 婦嬰衛生： 接生三人，產前產後檢查護理計七四次，嬰兒衛生指導一〇四次，舉行兒童會四次，參與兒童四四五人。

5 環境衛生： 湯山鎮清潔工作及改良飲水工作均照常進行。

6 生命統計： 該區二十村，本月計出生二九人，（男一三女一六）死亡一一人；（男五女六）本月比上月增一八人，（男八女一〇）故本月區內人口總數爲六〇九六人。

振務

振款之籌集與分配

一 振款之收付

借方		貸方	
上月份結存振款	三六,四八九.二五元	本月結存振款	三七,三七七.五〇五元
本月份經收振款	八八八,二九〇元	本月份經收振款	三七,三七七.五〇五元
合 計	三七,三七七.五〇五元	合 計	三七,三七七.五〇五元

二 振款振品出納及冊報單據之審核

內	容
<p>撥核機關或人員</p> <p>撥務委員會駐平辦事處</p> <p>安戰放振專員何崇傑</p> <p>振務委員會駐滬辦事處</p> <p>川南賑災救濟會</p>	<p>撥核前領放費之數准予核銷不再補費</p> <p>經核相符登記存查</p> <p>經核相符彙轉審計部查核</p> <p>早報放振放費報銷請核補發</p> <p>早送振款發放書據請鑒核</p> <p>早送振款發放書據請鑒核</p>
<p>函送二十二年冬振冊報單據請查核</p> <p>函送十月份振款收支清冊又同月份經收振款數目</p>	<p>經核向屬相符函將廿一年冬振冊補送以憑彙轉</p> <p>經核相符登記存查</p>

災區之視察與振濟——各省災情之調查

茲將振務委員會十一月份調查所得之各省災情，編列簡表於左：

災害種類	被 災 縣 市 特 區 數				合 計			
	陝 西	江 蘇	湖 南	安 徽		河 南	貴 州	甘 肅

華洋義賑會

四號麵粉

一萬三千袋

上海

深陽

轉咨財政部發給免稅護照

甲戌全浙救災會

大米

三百包計重一萬六千公

由馬刺裝運
至上海現
存機關

捐助浙江災
地振放

轉咨財政部發給免稅護照

辦振助賑之褒獎

人民或機關

請獎機關

獎勵原因

振務委員會獎勵情形

葉家興

湖北省政部

捐五百元助賑

給予銀質三等褒章

趙典之

湖北省救災備荒委員會

捐銀行股票五千元助賑

給予金質一等褒章并匾給匾額

徐冠雨

浙江省振務會

捐助振款一千元

給予金質三等褒章暨獎狀

徐曉霞

同

捐助振款一千元

給予金質三等褒章暨獎章

盧潤泉

同

捐助振款一千元

給予金質三等褒章暨獎章

沈彝宜

同

捐助振款二百元

給予銀質四等褒章

張奕農

同

捐助振款一百元

給予銀質四等褒章

程基頤

同

捐助振款一百元

給予銀質四等褒章

程志和

同

捐助振款一百元

給予銀質四等褒章

程冰甫

同

捐助振款一百元

給予銀質四等褒章

徐旭瀛

同

捐助振款一百元

給予銀質四等褒章

陸賢伯鴻

同

捐助振款一百元

給予銀質四等褒章

禁烟

地方禁煙之督促——提用沒收烟土入藥之辦理

首都肅清烟毒委員會，係由中央黨部，行政院，軍事委員會，內政部，禁烟委員會，南京市黨部，南京市政府，南京警備司令部，首都警察廳等機關組織成立，關於醫務租，曾決定設置收容六千人之臨時醫院，已分別成立收容，以期尅日肅清，惟戒煙醫院需用鴉片酊甚多，舉行第一次大會時，曾議決向江甯地方法院提用沒收之烟土製酊，業經禁烟委員會函請司法行政部轉飭照撥矣。

毒品輸送之調查——全國合法入口麻醉藥品數量之統計

民國二十二年秋季，全國合法入口麻醉藥品數量統計表，業經禁煙委員會編成，茲附錄於左：

國別	藥用鴉片	鴉片製劑	嗎啡	啡	海洛英	高根	印度麻醉劑
英國		二七,〇〇〇	六,〇〇〇			一,〇〇〇	
法國			三,〇〇〇		一,〇〇〇		
德國							
瑞士	一三,〇〇〇	一,一〇〇〇	二,〇〇〇		一,〇〇〇		
總計	一三,〇〇〇	三八,〇〇〇	一,一〇〇〇		二,〇〇〇	一,〇〇〇	二〇,〇〇〇

戒煙藥品之化驗與取締

一 戒煙藥品之發明

禁煙委員會委員馬文昭發明用植物蛋黃素戒煙，該藥係由黃豆中用科學方法提煉，含有蛋黃素甚富，完全為植物性製品，不含一切麻醉藥品，易於消化，能補充不健全之血細胞，并能增進食慾，安眠通便，服後煙容脫去尤速，體重日漸增加，根除煙癮，舒適自然。其服法每日三次，每次兩塊或三塊，能較多服更佳，時間在飯後或餐前二小時均可。且備有甜鹹二種，可隨意服用，自服此藥後，自然能逐日減少煙量，并生憎惡。但不可間斷，起始數日內，必須持以毅力，因各人體質不同，奏效或有遲速，服至一星期後，必有顯著之功效也。

二 戒煙藥品之取締

查四川富順自流井何庚九，製售槍上分期戒煙靈丸，仿單上載有民十九呈國民政府行政院禁煙委員會備案等字樣。惟此項丸藥，並未經該會批准備案，該何庚九擅此印入仿單，顯係招搖欺騙，殊屬荒謬，其仿單係用最大名片兩面所印刷，已經該會通咨各省省市政府，請飭屬取締，以免淆亂聽聞。

蒙藏

行政之改善

一 察哈爾軍牧及墾務情形之考察

蒙藏委員會與軍政部為整頓察哈爾三軍牧場，改良牧務并預籌軍馬安全及軍制保安諸問題起見，曾會同派員前赴察哈爾十二旗羣，及錫林果勒，烏蘭察布兩盟旗考察，茲將其調查所得，編列

簡表於左：

1 察哈爾三軍牧場面積統計表：

牧場名稱 面積(方里)

商都軍牧場 一五,六〇〇

明安軍牧場 六二,四〇〇

兩翼軍牧場 左翼 九,六〇〇

右翼 八八,八〇〇

總計 八八,八〇〇

2 察哈爾十二族羣人口統計表

旗別 人數

商都牧軍 一三,六七八

牛羊軍 一三,二一四

左翼牧軍 二七,〇九三

右翼牧軍 一一,二一一

龐黃旗 一一,九三四

正白旗 一三,一四六

正藍旗 一一,一九三

正黃旗 一二,一九六

正紅旗 一一,〇〇三

龐紅旗 一〇,七一一

龐藍旗 一一,二八六

總計

一四七，五七六

3 察哈爾八旗之組織：

旗別	職		正八品空銜八品筆貼式筆貼式	佐領	驍騎校	護軍校	親軍校	捕盜官	前鋒	領催	護軍	甲兵	合計
	總管	正參領副參領											
正紅	一	一	二	一	一三	一三	一三	一三	一三	一三	一三	一三	一七九
鑲白	一	一	二	一	一三	一三	一三	一三	一三	一三	一三	一三	一五三
正白	一	一	二	一	一八	一八	一八	一八	一八	一八	一八	一八	一八三
鑲黃	一	一	二	一	二〇	二〇	二〇	二〇	二〇	二〇	二〇	二〇	一九五
正黃	一	一	二	一	二〇	二〇	二〇	二〇	二〇	二〇	二〇	二〇	二二八
正藍	一	一	二	一	一三	一三	一三	一三	一三	一三	一三	一三	一五三
鑲藍	一	一	二	一	一三	一三	一三	一三	一三	一三	一三	一三	一七九
鑲紅	一	一	二	一	一三	一三	一三	一三	一三	一三	一三	一三	一七九
合計	八	八	一六	八	一三三	一三三	一三三	一三三	一三三	一三三	一三三	一三三	一四四九

4 察哈爾四羣之組織：

羣別	職		總管協領翼長委協領委翼長護軍校筆貼式貼寫筆貼式	牧	長	護	軍	牧	副	牧	丁	合計
	總管	協領										
南都牧羣	一	五	九	八	七	三五	一六一	二八五	一六九	九二	一，六〇一	
牛羊羣	一	一	二	一六	一四	三六	二六〇	二六〇	一，五六〇	二	一，八八六	
左翼牧羣	一	二	一〇	一	一〇	一	七六	二二七	七六	三〇三	七二〇	

1 察哈爾十二旗羣教育統計表：

旗羣名稱

初級小學
校數

高級小學
校數

合計

商都牧軍

牛羊軍

左翼牧軍

右翼牧軍

龐黃旗

正白旗

龐白旗

正藍旗

正黃旗

正紅旗

龐紅旗

龐藍旗

合計

2 察哈爾十二旗羣司法概況：

司法機關

設立地點

管轄旗數

阿桂圖審判處

寶果羅審判處

塔拉審判處

左翼牧軍

左翼牧軍

右翼牧軍

龐黃正白二旗

龐黃正藍二旗

正黃正紅二旗

商都牧軍	初級小學	高級小學	合計
牛羊軍	—	—	—
左翼牧軍	—	—	—
右翼牧軍	—	—	—
龐黃旗	—	—	—
正白旗	—	—	—
龐白旗	—	—	—
正藍旗	—	—	—
正黃旗	—	—	—
正紅旗	—	—	—
龐紅旗	—	—	—
龐藍旗	—	—	—
合計	一二	二	一四

巴彥察汗審判處

右翼牧羣

廂紅廟監二該

明安審判處

牛羊羣

牛羊羣

僑務

僑民教育之指導與監督

一 僑民教育師資訓練班之設立

僑務委員會前以僑民教育亟待改進，於是有訓練師資之必要。因於本年夏間，指定僑務委員會僑民教育處負責籌備「僑民教育師資訓練班」，并經行政院批准備案，由僑務委員會同教育部審訂規程，其辦法如下：

1 學員修業期限一年，分兩學期，依教育部頒定學曆。

2 學科分（一）基本科目：公民，國文，體育，衛生，勞作，教育概論，教育心理，教育測驗與統計，各科教學法，學校行政；（二）僑務科目：世界華僑概況，各國移殖政策，華僑居留地法規研究，僑校訓育研究，華僑現代史。

3 學員名額定五十名，不拘性別，年齡在二十歲以上，三十歲以下，分由海外及國內各招二十五名。

4 投考資格：（一）在公立高級中學及高中師範科或師範學校畢業者；（二）現任海外僑民學校教員三年以上曾在舊制中學及簡易師範科或初級中學畢業而有相當學力及服務證明文件者。

5 學員畢業後，由僑務委員會介紹赴海服務。

上項辦法訂定後，即於八月二十五日至二十九日，國內外同時辦理招生檢驗體格及筆試等事宜，九月四日舉行口試，隨即註冊開學。

二 僑民學校立案之核准 僑務委員會自積極指導僑民教育以來，各地僑校向該會立案者，日有增加，本月份經該會核准立案者，又有十餘校，連前共計一百五十四校，茲分別列表於左：

僑民學校所在地

立案校數

英屬馬來	五五
英屬北婆羅洲	一二
英屬緬甸	一四
荷屬東印度	二九
越南	一〇
暹羅	三
菲律賓	七
葡屬帝汶	一
香港	五
澳門	一
日本	三
朝鮮	五
美國	四
檀香山	二

加拿大

澳洲

南美洲

合計

一五四

其他有關內政事項

各種法規之擬訂與審核

1 法規之擬訂

法規名稱

實施警備辦法大綱草案

辦理情形

經內實財鐵四部迭次會商，並斟酌該省水利交通及一切設備情形，擬訂實施，移鑒辦法大綱草案會呈行政院鑒核施行。

2 法規之審核

法規名稱

陝西省縣長檢定委員會組織章程及檢定縣長辦法

河北省縣長檢定委員會組織規則及縣長檢定辦法

山西省縣長檢定委員會組織章程及縣長檢定辦法

內政部審核情形

查核尚無不合，除備案外，復請查照飭知，仍應隨時督促認真辦理。

查核與院頒辦法之規定，尚無不合，除備案外復請查照。

查核尚無不合，除備案外，復請查照飭知。

擬定省縣長檢定委員會組織條例及檢定縣長辦法

查核尚無不合，除備案外，復請查照。

各種調查與統計之進行——縣政之統計（見專載）

外交

政治之交涉——海關檢查日本帆船漁船之交涉

外交部據日本使館派員來部面稱：「近來日本帆船與漁船，迭受中國海關監視船檢查，甚至有毆傷船戶情事。萬一日本軍艦適經其地，觀此情形，恐至發生事端，且檢查地點係屬公海，而距離台灣甚近之海面，亦有此類情事。」等語；並交該使館備忘錄一件，請從速設法取締前來。當經該部抄錄備忘錄譯文，函請關務署查照，將此事實情從速查明見復去後。旋准十月二日函復，並將日本使館備忘錄中所述各節，按照事實，一一駁復到部。該部以綜復函所述各節，除金永順一船，於關員登船後曾懸日旗外，餘船始終未懸國旗，亦未按照萬國通例，將船名及註冊口岸等項，於船舷上標明以資識別，以致海關巡輪誤認爲華籍船隻，有派員查問情事。但於查悉各該船隻爲台籍以後，均經立即撤退，如此處理，絕無不合。且近來閩省沿海各處，由台灣澎湖羣島等地運入之私貨，爲數極多，最近六個月以內，海關緝獲來自各該處之走私電船十九隻及民船七十七隻，其情形之嚴重，可以概見。海關爲維護國稅起見，對於由各該處駛來之船隻，勢不得不嚴加注意也。本上述理由，於十月八日致備忘錄於日本公使館，并聲明深盼經此次解釋以後，日本政府即行通令所有由台灣駛出之日籍船隻，概須依照萬國通例，懸掛國旗，并將船名及其註冊口岸，於船舷上顯明標誌，俾資辨認，以免誤會。

財務之交涉——漢口義商拒繳游藝捐之交涉

外交部據該部視察專員周澤春電呈：「奉湖北省政府令開：『爲漢口法租界內中央等影戲院拒繳遊藝捐，仰向駐漢義領交涉』等因。經向義國領事交涉，義領答以業由該國駐華公使，以義商中央等影戲院在法租界內營業，業經商准外交部，對於該義商不必再向漢市府納游藝捐等語。義領所稱是否屬實，代電呈懇鑒核示復』等情。該部查義商維多利亞影戲院，前以拒繳救濟東北難民賑捐，曾經根據湖北省政府咨稱各節，迭請駐華義使轉令該戲院遵繳。至對於本案，該部并無如漢口義領上述之交涉，當經令行該專員知照。該專員根據上項指令，即向義領往返交涉，始經義領允向該商等開導，並經將五六月月份捐款共四百元，收取交由漢市府收訖。并自七月份起由漢市府直接向該義商等收繳。現漢市府已將七八兩月份捐款照收，迄無異議，本案已告了結。

通商之交涉——南斐洲聯邦政府設置東方商務專員之照復

外交部准駐華英使照稱：南斐洲聯邦政府派遣東方商務專員駐紮巴達維亞，請對於該員執行在華職務上，隨時與以所需之便利及協助等由。該部已分咨實業部及上海市政府轉行有關機關照辦，並照復英使查照。

僑民之保護——台灣不准華僑設立僑童學校之交涉

外交部據駐台北總領事館呈報：「台灣政府，不准華僑設立僑童學校，交涉無效，請轉令駐日使館，向日外務省交涉」等情。當查民國十九年台灣驅逐東台灣中華公學校辦理人案內，有「當地政府，對於貴國人士子弟教育之設施，并無壓迫干涉」等語。可見該處官廳，對於設立華僑學校，并非絕對禁止。已指令該館，俟有機會，再向當

地政府婉商并聲明該小學辦理情形，一切當遵照當地教育法規，請其諒解。

國際公約與會議之參加——美國軍事外科醫生協會年會之參加

外交部據駐華美使館參事麥克來函：「以徇美國陸軍武官之請求，非正式詢問中國政府是否能選派員參加一九三四年十月八日至十日在「戰地醫務學校」舉行之美國軍事外科醫生協會年會，如中國政府將派員出席該項會議，則國務院將以通常外交方式向中國政府送致邀請書」等語。當由該部抄錄原函，函達軍事委員會查照去後，嗣准復稱：「查此項會議關係研究討論軍醫事宜，我國自可派員參加，即希轉復」等因；已函復駐華美使館參事麥克，並函達內政部衛生署署長劉瑞恆查照接洽。

國際宣傳之推廣

一 日本聯合社造謠之取締

查日本聯合社上海支局所發標題有天津電訊一則，內容荒謬，顯係惡意宣傳。經外交部派員嚴責該社駐京特派員奧宮正澄轉飭更正道歉去後，嗣該社上海支局發稿更正，略謂：「此項電訊，經予調查，缺少事實上之根據，特將謠言部分聲明取消，且對關係方面表示歉意」。

二 駐外各使領館宣傳材料之令發

上海英人主辦之字林西報，曾登載該報駐東京通信員之通信，題為「滿洲國之腐化」，其中對偽國各種腐敗情形，紀載頗為詳盡。外交部當即照抄原文，令發駐外各使領館傳播，俾日本對外之反宣傳，不致自破。

一 護照中姓名翻譯規定辦法之通行 外交部據駐英使館呈稱：「據駐利物浦領事館呈稱：『教育部曾通令在外

各生所用譯名，務須姓在名前，發照機關仍有未遵辦者。而英內部規定，凡中國人暨東方人註冊時，須一律以其最後之一字作為姓氏，辦法兩歧，諸多糾紛。請向英外部商洽，并請鈞部通令國內外發照機關，凡譯名一律以姓列名前』等情。經函准英外部復稱：『對於本館所提姓列名前之規定，表示贊同，但請中國政府通令所屬機關，嗣後凡遇發護照及各種簽證，均須履行此項規定，并須於姓之英譯下畫一橫線，以示區別』等情。經該部函准教育部函復，該部於二十二年五月間曾有是項通令，當以該館所請尚屬可行，即通行國內各發照機關及駐外使領館，嗣後發給護照及各種簽證，凡我國人之姓名譯為外國文時，以姓列名前為原則，并於姓之譯文下畫一橫線，以清眉目。其有特殊情形者，於譯文之後加一括弧，將原列姓名加入，仍於姓之譯文下加一橫線，以示區別。并將辦理情形，令仰該使館知照，并轉飭駐利物浦領館知照。

二 美商在潯租地建築油池之處理 外交部前准江西省政府咨：以美商德士古煤油公司擬在九江下面江岸租地建

設油池，經咨商實業部核復。嗣奉行政院交由內政外交軍政實業四部核復，並由內政部訂期開會。該部經派員出席議決「油池建築地點，如在金雞坡廢砲台區域以外，與軍事無關，可准許建築」。旋由四部會呈行政院令飭江西省政府注意。嗣准內政部咨轉軍政部代電，以「德士古擬建油池之處，位於金雞坡口，認為與軍事有礙，未便准予租用」等由。當經該部咨行江西省政府轉飭該公司另覓適當地點，並咨復內政部查照。

軍政

軍事行政

軍制之釐定

一 暫行條例之公布

名

進 行

概 要

陸海空軍官佐服役暫行條例

由國府令修正該條例第五第六兩條條文經軍政部轉行知照

陸軍官佐服役暫行條例施行細則

由國府令修正該施行細則第四條各條文經軍政部轉行知照

空軍官佐任職暫行條例

由軍事委員會呈奉國府公布經軍政部轉行知照

陸軍官佐士兵補充暫行條例

由軍事委員會制定呈國府備案

陸軍官佐服役暫行條例施行細則

由國府公布

陸軍在鄉軍官管理暫行規則

同 右

陸軍士兵進級條例

由軍政部的予修正於十一月廿二日頒行

軍政部職員就職履職見講調規則

由軍政部公布施行

二 改編陸軍編制之核定

軍政部以陸軍第八十師現有人馬槍械數目，核與該師三團之編制相近，准照該師編

制編組，經即令飭照辦，轉呈備案，並分別函咨令行查照。

校閱演習之舉行

一 海軍通常校閱之結束 海軍部舉行本年份通常校閱一案，已於十月間開始，將在京各艦艇機關，校閱完畢後，經陳校閱委員長率同各校閱委員，隨即乘艦赴廈，繼續校閱。十一月份將海軍廈門要港司令部，海軍航空處，海軍青嶼魚雷台，海軍廈門造船所，海軍廈門醫院，廈口要塞各砲台分別校閱後，復乘艦赴閩，校閱閩口要塞各砲台，閩口魚雷台，海軍馬尾要港司令部，海軍馬尾造船所，海軍馬尾醫院，海軍練營，海軍學校，及駐閩之克安，慶雲兩艦等。十四日由閩赴滬，將海軍練習艦隊司令部，海軍軍械處，海軍上海無線電台，海軍江南造船所，海軍上海醫院，海道測量局，引水傳習所，海岸巡防處，楊思港藥庫等一一加以校閱。計自十月十一日開始校閱，本月十六日蕙事，先後歷時一個月有奇，隨由校閱委員長調製校閱報告呈核，以資考成。

二 草鞋峽會操之舉行 海軍部於舉行全軍通常校閱後，特調集寧海，應瑞，逸仙艦，大同，永績，威甯，湖鵝，湖鷹，勇勝，海甯，江寧，撫甯，綏甯，肅甯，威甯，崇寧，義寧，正寧，長甯等十九艦艇，於本月在南京草鞋峽舉行會操，派海軍練習艦隊王司令担任指揮。關於會操各節目，與歷屆大略相同。

軍事設備

兵器之改善——楚觀軍艦布雷之設備

查現在海戰注重水雷，海軍部以限於經費，尙未有此項之設備，茲於十一月間購到布雷掃雷各機件，發交海軍

江南造船所，飭照圖樣，裝設楚觀軍艦，以充軍實，該所於從事勘測後，即可着手裝配。

測量之進展

一 陸地測量之進行

事 項

進 行

之

成

績

天文觀測

1 天文觀測所調轉天文觀測人員觀測羅暹三組收錄及彙算各處時發近日與南昌西安武昌各電台通報據送天文觀測時鐘檢修長波機整理雷電池暨國際經度測量成果？天文分業組第一組觀測武昌一等天文點經度二十組緯度二十五對第二組赴雲南暨同參謀本部專員工作第三組觀測湖北湖邊口二等天文點經緯度二組

三角測量

I 大三角測量遺檢長江系一等三角點高網標三座埋定一等三角點標石三座檢測一等三角點一點觀測一等三角點一點又湖北沙尺岡三角業務第一區段已完成通點通標埋石三部工作觀測八點其第二第三第四各區段已完成選點現正進行遺補埋石等工作并同時施行基線測量？要審區三角測量選定海州區基線第一增六點二點第二增六點二點二等三角點三點遺檢二等三角點高網標二座常標一座又計算軍波區二等三角網平均十點縱橫平均三點三等三角網平均二點縱橫平均三十六點四等三角點三角形概算及縱橫線概算一百三十六點縱橫線概算二等十點三等二點經緯度角計算二等十三點三等四十一點四等一百三十六點高程計算與點一等點五點二等點二十五點三等點三十八點四等點一百三十六點並調製成果表及繪製三角網圖

水準測量

杭坎錢觀測加派第三組於本月六日出測黃岩楚門臨海會同第一第二兩組測黃岩楚門口臨海三處澆江水準又第一組兼測深浦附近經楚門至小瀟田往返觀測三十二公里第二組兼測黃岩附近經水家潭至孔化香往返觀測三十六公里又澆山砲射擊場目標位置及磁針偏差測量繼續上月工作共選定十五點測磁針偏差十四點平面角三十點計算三十點

地形測量

1 測量安徽南部地形圖 2 測量首都南北部堯花段姚大段建築工程中心樁地地形圖 3 測量首都下關寶塔橋至魚雷營一帶

航空測量

沿邊工程圖 4 測量馮山陸軍砲兵射擊場地形圖 5 測量首都北郊砲場段東段鐵路線水準暨縱橫斷面圖 6 勘測陝西漢中區陝鄂川接界南北白河至寧羌地形圖

1 航測乍浦區 2 糾正鎮江要塞圖 二十七幅 3 復照黃河決口渭河及江陰區底片八十七幅並鎮江區渭河區故宮飛機場底片八十一幅 4 印航測照片及黃河決口圖江陰區照片渭河無錫江陰南京等處照片圖共四千一百四十五幅 5 修渭河及江陰區黃河決口等處底片四十七幅 6 完成南京航測圖着色三十三幅津浦路航測圖漳州城市圖各一幅 7 鎮江江陰要塞共完成原圖二十一幅乍浦區完成控制點十五幅 8 清繪星子縣江陰鎮江要塞地圖共八幅製星子縣圖六幅

二 海軍測量之進行

海軍各測量艦艇十一月份從事測量工作之概況，計甘露測量艦，先後在銅沙，九段沙，牛皮礁，綠華山各處附近，鐘測海里，嶺日測量艦在銅沙，圓圓沙，崇明港，橫沙等處鐘測海里，并在圓圓沙校對水尺時計，崇明港豎立標桿，推定標點。青天測量艦在湖口附近從事複測水道，安裝并拆卸標桿，推定浮標方位及大三角，并測定堤岸。景星測量艦隨同甘露嶺日兩艦在銅沙，九段沙等處鐘測水道，及記載水尺，慶雲測量艦，仍在閩江，繼續測量。

三 航船佈告水道圖之刊行

查刊行航船佈告，十月份已刊發至第一百四十二號止。十一月份仍繼續由海道測量局自第一百四十三號起，刊發至第一百六十三號止。關於暗礁之發現，燈船之設立，燈塔之撤銷，水道之挖濬，淺灘之發現，沉船之現狀及發生，繫船樁棧之情形，航行標誌之撤銷，圖上記載之改正，口岸船塢之建築，氣象信號之懸示，潮汐表之出版等，均有詳細之記載。至閩江金牌門至馬尾，及閩江口附近水道，經海道測量局派艦測量竣事，繪製成圖，於十一月印刷出版，分發海軍各艦艇應用。

艦艇飛機之製造

一 平海巡洋艦之繼續建造

平海巡洋艦建造工程，十一月份繼續由海軍江南造船所打A行B行前段舢板，及前部直截堵補強角鐵，並機艙內縱樑上面角鐵各泡釘，製機艙內側板與柜面板，後部龍骨板，煤艙內直截堵鐵板，後部各脊骨與橫樑，首部木脊骨樣，裝機艙內地板脊骨，切斷板，C行舢板，後龍骨板等項工程，均在積極進行中。

二 摩斯式水陸兼用飛機之繼續建造

第二架摩斯式水陸兼用飛機建造工程，十一月份仍繼續由海軍江南造船所製造飛機處，裝置機身內部，合攏上翼中段，並裝置油箱，油漆桴船等項工程，均在積極進行中。復照案繼續建造第三架，仍由海軍江南造船所製造飛機處辦理。關於前項建造之工程，如機身部掩蓋機身三層膠合板，主翼部合攏下翼，桴船部桴船柜堵等，均在積極進行中。

三 飛機合攏廠之完成

(緣起) 查提倡航空發展，必須自製飛機，權利不至外溢。海軍製造飛機處為挽回我國利權計，即實行採用本國材料，自製飛機。開辦以來，頗著成績。近以製機工作，日趨發達，因之原有廠屋，不敷支配，特就臨江前面，加以擴充，添建水泥鋼骨飛機合攏廠一座。

(計劃)

新建飛機合攏廠，全座佔地一一六九三英方尺，直深一百二十尺十寸，中座寬五十尺，高四十三尺六寸

，左右兩座，各寬二十三尺五寸，高二十五尺。中座爲合攔廠，其效能可以同時合攔飛機六架。全部造價，預定爲四萬一千八百元。

(推進之成績) 飛機合攔工程，經繪圖設計後，於本年四月一日開工，經積極之進行，於九月三十日告竣，十月十日舉行落成典禮。

造船廠塢之建築——海軍馬尾造船所第二號船塢之繼續建造

該項建造工程，十一月份計配鑲左右水蛇，全船打艙，配製左右水門位披板，製通水筒，磨船俵，及內牽保險鐵板，挖土，築樁架，砌造石厝，配起重機等項工程，均在積極進行中。

軍事防禦

國防之鞏固——邊務之處理

1 內蒙 察東邊區大灘長梁等處，前有日僞軍積極侵略企圖，嗣經我清鄉保安等隊哨兵射擊，彼方見我有備，陸續退去，近來無他舉動。

2 康藏 西康方面，前據龍雲電稱，以川軍劉部開採龍達金礦無着，並槍斃木裏土司項稱此札巴等情，但各

方文電所報，執詞不一，真像迷離，後准行政院函復，該案仍已責成劉總指揮妥處。至西藏方面，據石青陽及貢覺仲尼電稱，以奉藏方僧俗官民大會電陳中藏問題，議決意見十條，請由中央迅電黃專使在藏解決等語，當以黃使行將返京，中藏問題，應俟政府從長計議，後接黃使電，已於險日首途由海道返京。

綏靖之辦理

一 贛粵川皖湘黔等省剿匪之進行

1 湘贛粵邊區 贛省匪區自被我軍完全克復後，赤匪殘部偽軍團潛竄湘省汝城境屬，經我陶師鍾旅猛擊，匪傷亡二千餘，俘獲甚衆，分竄文明赤峽九峯城口一帶，以一部竄良田，匪之主力在宜章附近，沿五嶺山脈向西急竄，現各師由贛入湘，由何總司令統率在湘各隊，並連合粵桂各軍，分別進剿。

2 湘川黔邊區 蕭賀兩匪經我各路軍分頭進剿後，乃暗集其主力向印江木黃移動，因迭受痛創，殘餘約四千人，已逃竄松桃印江秀山之間，業由川黔湘各軍，連合圍剿，不難一鼓殲滅。

3 皖贛邊境 赤匪偽挺進師約六百人，自我軍進佔湖口匪巢後，流竄七都倒湖青石灘附近，復被擊潰，我軍現正分途搜剿散匪，以期早日肅清。

4 皖南 皖南黟太石邊區之匪，已化整爲零，各隊正分佈匪區，嚴密搜剿，祁門陳家山等處之匪，斬獲頗多，現仍派隊進剿中。

二 江海盜匪及閩屬赤匪之剿除

茲將海軍部十一月份分派艦艇及海軍陸戰隊，勦除江海盜匪及閩屬股匪各情形

，分述於左：

- 1 長江上游各埠，飭各艦艇各就原防，加意防範，地方安寧。
- 2 九江南潯路一帶，時有匪警，經駐防該處之海軍陸戰隊，分別派隊剿除，先後在南山魏家村擒獲匪探楊作良一名，又便衣隊搜索結果，俘匪數名，旋復擊走金雞下之匪，及於楊垣陳頭坪等處，擒匪偽交通處處長田石銀，及匪徒等三名，并救出肉票一人。時陳家壘亦有匪警，陸戰隊抽隊馳剿，匪聞風竄泮水江，該隊跟踪追擊，遇匪於長崗坪，經我分途截擊，接戰兩小時，匪死傷衆，不支遁去，我軍窮追至蔡家山，復殲匪十餘，匪狼狽竄入九都源。其時南潯路梁家大屋有被匪圍掠之訊，海軍陸戰隊抽隊馳剿，匪據險抗戰，我軍奮勇衝擊，匪不支，向彭山節節潰退，經我救出肉票四名，并臨蹤追擊，先後於簡家溝，獅子山等處，遇匪偽游擊隊，經我迎頭痛擊，輒有死傷。此外三萬堡一帶有散匪出沒，陸戰隊抽兵向下埕進剿，匪退伏劉家潭，我向劉家潭追擊，匪恃山勢，向我頑抗，經我猛力迎擊，斃其十餘，餘衆不支，向瑞昌方面竄去，其餘神威堡，張古嶺，永安堡，鄭家坡，九仙嶺等處殘匪，經陸戰隊分別派隊游擊，以次削平。
- 3 閩省三都後山，發生匪警，飭長甯砲艇前往巡弋，匪聞風遠颺。
- 4 閩省三沙牙城一帶，匪氛未靖，派江元軍艦馳往巡弋，以資鎮懾。
- 5 閩海興化灣附近之秀嶼地方，發現匪徒，派楚謙軍艦馳剿，匪望風逃遁。

海難之救護——嘉禾輪船被劫之查緝

招商局嘉禾輪船，於十一月四日由汕頭駛往廈門，中途被盜迫駛豐海灣，擄去船員，飽劫現款，并死護輪兵三

名，海軍部於得到報告後，立派楚謙軍艦馳往肇事地點，勘查海盜蹤跡，并令嚴密查緝歸案。

軍事教育

政治訓練之設施——宣傳刊物之印行

掃蕩日報照常出版，已出至八三一期，政訓月報已出至第二期，行營廣播電台，每星期日播送剿匪宣傳要點，由政訓處按時編發各級政訓處，用資宣傳。并製發堵截赤匪西竄宣傳方案，由各師處並轉各部隊地方黨部，軍隊黨部，及赤匪所經過之各地行政機關法團，依照方案，加緊宣傳。

軍官及各兵種訓練之辦理

一 步兵之訓練 茲將訓練總監部十一月份訓練步兵之成績，分別述敘及列表於左：

1 步兵學校第二期學員隊 該學員隊十一月初旬，繼續在湯山演習，返校後旋舉行畢業考試，及赴各機關見學，十七日舉行畢業典禮，計畢業學員一百四十一人，已分別飭送回各原屬部隊服務，茲將演習課目，列表於左：

日期	時別	課目
一日	上午	步兵班戰鬥射擊
	下午	輕機槍班戰鬥射擊
二日	上午	排戰鬥射擊
	下午	手榴彈試校預備試射煙內射擊

三日	上午	重機關槍排戰鬥射擊 平射砲排戰鬥射擊 迫擊砲排戰鬥射擊
四日	下午	榴彈砲排戰鬥射擊 蘇羅通砲排戰鬥射擊 小加農砲排戰鬥射擊
五日		行軍返校
六日		整理及溫習
九日		
十日	下午	〔考試〕政治基本戰術戰史 〔考試〕應用戰術教練計畫
十一日	上午	〔考〕兵器 〔考〕通信 地形 堯城
十三日	上午	參觀金陵兵工廠 參觀軍政部兵工廠 生理化學研究所
十四日	下午	參觀軍政部交通司特種通信教導隊 參觀中央廣播無線電台
十五日		畢業典禮預習及收繳公物
十六日		
十七日		舉行畢業典禮

2 步兵機關砲幹部訓練班獨立排 該排於十一月初由湯山演習射擊返校，因該班第二期開學期近，特將該排教育計劃變更，每日研究觀測及馱載事宜，同時第二十五師派來軍官一員，軍士五名，來校見學觀測，亦飭由該班施行教育。

3 步兵技術訓練班 該班第一期於去年七月開學，原定一年畢業，嗣因該班軍士對於軍事學識，尚有補授之必要，為期養健全之班長人選起見，特將其延長四個月，十一月業經期滿，全班廿二人，考試均尚能及格，除准選送三名各赴七十八，九十二兩師服務外，餘均留校充任該班及練習隊班長。

4 步兵練習隊

(一)第一連

課目

步兵操典

野外勤務

兵器保存

陸軍禮節

政治

內務條例

精神講話

唱歌

班散兵教練

射擊預習

實彈射擊

班制式教練

野外演習

(二)第二連

課目

步兵操典

進

由一〇五條至一一三條

步兵之性能 斥候 命令傳達法

第十四頁至第十七頁

第五十七條至九十六條

時間的運用

總則第一二兩條

出發及返校之軍風紀注重經驗 保重公物 確守紀律

射擊軍紀 公證戰勝 新生活運動歌

各種隊形散開法 用紀發指揮法

三角陣 空包射擊

二百米有依托射擊

整齊 行進停止間方向隊形變換 架槍取槍 解散集合

行軍之傳達 步哨勤務

度

進

(綱領)建軍目的

度

陸軍刑罰

第三十條至五十條

陸軍禮節

室內外敬禮

學兵須知

罰則

衛兵服務細則

一般守則

精神講話

親愛精誠 禮義廉恥 主義及中心領袖 要有革命的精神重實行

唱 歌

韻律

徒手各個教練

立正 稍息 轉法 行進停止間跪下臥倒及起立 各種步法行進

持槍各個教練

操槍法 各種步法及轉法 跪下臥倒起立

徒手班教練

整齊法 停止間跪下臥倒 各種方向隊形變換

二 騎兵之訓練

茲將訓練總監部十一月份訓練騎兵之成績，分別敘述及列表於左：

1 陸軍騎兵學校學員隊 該班馬術科甲班，及戰術科學員教育，已於十月教授完竣，本月一日舉行旅行見學，由該校學員隊長徐隊長率領該班學員及戰術科學員前往鎮江參觀砲台，三日轉赴杭州覽橋，參觀航空學校，所得結果尚佳，五日回校，六日至九日參觀南京兵工廠，句容種馬場，廣播電台等處，十日舉行終業典禮後，各學員仍遣回原屬機關及各部隊服務。

2 騎兵學校練習隊

(一) 騎兵連

課 目

進

度

黨 義

民權初步演講

精神教育

騎兵戰鬥綱要

騎兵野外勤務

騎兵射擊教範

馬學

隨具保存法

馬術教範

軍隊內務

軍隊衛生學

乘馬制式教練

乘馬野外演習

徒步制式教練

徒步野外演習

射擊教練

築壘教練

體操及劈刺

(11) 機械連

課目

機械徒步教練

士兵精神教育問答速坐法捕虜

騎兵戰法與步兵戰法之異點捕虜

搜索隊及軍官斥候搜索要領 前哨勤務 宿營設備及警備

班排戰鬥射擊

新馬及舊馬之處理法

馬具裝具之檢查及保存修理法

新馬調教及新馬調教要領

衛兵守則

冬季衛生法

連隊散隊形變換 團附兵分列式演習

團容警備 團迂迴攻擊 各兵種連合大演習(二日)

徒步連教練

連徒步攻擊 防禦連哨配備

班戰鬥射擊 1 班之防禦 2 急襲射擊 班之攻擊

各個散兵坑構築法 交通壕構築法 自動步槍掩體 重機槍掩體

應用體操及競技 乘馬假想射擊

進

連教練 密集及疏散隊形變換

度

機槍散裝教練

連隊形教練 連隊兵分列式演習

機槍徒步野外演習

迷彩網之使用法 排防空射擊 排夜間陣地之設備

機槍散裝野外演習

附屬於騎兵團之機槍連戰術演習 排防空射擊

機槍射擊教練

對空射擊演習法 夜暗瞄準 排戰鬥射擊

機槍訓練學

故障之設置及處理法練習 機械原理講義

機槍射擊教範

防空射擊講義 戰鬥射擊講義

電機槍操典

連戰鬥原則講義

(三)通信排

課目

進

度

電話勤務

電磁學 電信勤務講義

電話架設

乘馬架設及撤收 用遞傳增補助 電信通信法

談話

符號練習及收發實習

附記：十一月二、三兩日，參加京市防空演習；二十四、五兩日，各種秋季大演習，該隊編成騎兵一隊參加。

三 砲兵之訓練

茲將訓練總監部十一月份訓練砲兵之成績，分別敘述及列表於左：

1 陸軍砲兵學校第二期學員

該校第二期學員，按照教育計劃，於十月底屆修業期滿，特於十一月五日起至

八日止，舉行畢業考試，並於十五日舉行畢業典禮，現已分遣各回原屬部隊服務。

2 砲兵校官研究班

課目 進

度

戰術學

射擊學

空中觀測

防空學

軍用化學

通信學

汽車教練

四 工兵之訓練

1 陸軍工兵學校第二期學員

茲將訓練總監部十一月份訓練工兵之成績，列表於左：

課目

進

度

戰術

憲督命令休止中部隊之警戒行軍種類前衛加強步兵團之行軍序列命令及報名之傳達法砲兵營部之編制砲兵營本部各軍官之任務砲兵營對於攻擊防禦時之射擊防禦退却時砲兵營之運用

基本射擊與戰鬥射擊之區別及應注意事項對展開散兵及密集散兵之射擊法對戰壕內及急傾斜後之散兵射擊對掩蔽部及坑道內之步兵射擊對近接步兵射擊攻擊時之防禦步兵對密集步兵機關槍迫擊砲對騎砲兵等之射擊戰車射擊鐵道射擊村落宿營地射擊對局地工事及要害目標之射擊對擊擊氣球之射擊

利用照相於地圖上決定目標位置 砲兵飛機勤務及組織 飛機偵察目標法及目標飛行法 混合使用方法利用對地形各點之試射 利用夜間射擊之射擊報告法 用飛機觀測射擊時砲兵之射擊法 利用空中觀測砲兵試射之方法

高射砲應用器材 高射砲性能及新舊式預測儀之比較探照燈聲音機 綠十字裝置法 藍十字裝置法

砲兵團營連各級部隊之裝備 通信器材之說明 通信電話架設 器材通信架設電線方法 綫路架設方法 直綫行進及變速方法

築城

現地戰術師拂曉攻擊及遭遇戰一般原則之研究講評第六想定（持久戰之攻擊）至問題二支隊長地形判斷

攻擊築城第三章衝鋒陣地及內部攻略作業至第四章陣地帶中通路之構築德國築城教範第三章攻擊築城永久築城至第一章第二節永久築城應防備之地點

兵器

擲彈手榴彈火藥發射器之機能用法步兵團隨件砲兵之研究砲之構造運動戰要案戰應具備之砲類及對此等砲應

用之要求中國東北與華南應使用砲兵之種類

架橋由第六章橋樑之利用至第八章橋樑通過

師團砲兵團工兵營等所屬之通信連排之任務

黃色藥對於污堵構築物岩石土壤柱壁拱形室等之爆破集團直列裝藥公式之講解及被覆壁柱壁之講解并例

題計算

第一班道路測量橫前用偏角測定曲線法道路之橫斷面積及土積之計算

第二班水準儀由第二款視板標尺至第三節(2)道路測量道路之概要踏查預定

第一班授完土工至構築物第二章第六節基礎尺度

第二班授完鐵筋三合土工至第二章第二節路線之土積計算法

由第十二章均速設置至第十三章汽車機器裝置火油發動機及動力傳達裝置

由第二篇第一章應用圖初步至第三章疊疊授完

任意三角形之解法

水垂坑道開口部之經始掘開及間隔之構築候敵及穿孔藥室之構造裝填塞坑道內各種作業(排水通風照明)

污堵構築物之爆破(獨立壁被覆隧道)木橋之爆破法水雷及漂流物之設置雷管拉火信管白金絲信管之製造

通信作業準備教練被覆綫之架設通信所勤務之實施通信網之構成

用具及配料試驗三合土及鐵筋三合土作業並見學首都飯店三合土建築工程及新都戲院鋼骨建築工程

第一班用偏角法測定道路曲線

第二班水準測量實習水準測量計算實習

闊步跑步騰步運動之互相轉移障礙物超過

複習八極拳雙手大刀

自行車

夜間築城演習

夜間通信演習

黨義

政治訓練

野外騎乘不良地之通過及傾斜地之登降

迫迫作戰防禦陣地之構成

通信網之構成

國際公法五權憲法

各區分部開選舉執行委員大會選舉區分部黨員大會

五 輜重兵之訓練

茲將訓練總監部十一月份訓練輜重兵之成績，分別列表於左：

1 陸軍輜重兵學校第一期學員

課目	進度
戰術	現地作業
輜重勤務	對空警戒及瓦斯防護
兵站勤務	應用作業
陣中勤務	圖上作業（騎兵搜索及補給通信等）
汽車學	修理及保管概要
輸送學	運輸計劃
軍隊教育	軍人精神及軍紀之意義
政治學	中國前途之趨向及軍人精神教育之目的
日文	文法及會話
經理學	戰時經理概要
汽車教練	長途輸送

技 術

體操及拳術

馬 術

野外演習

騎馬教練

營門行李補充追送

2 陸軍輜重兵學校練習隊士兵

(一) 第一隊

課 目

進 度

馬 術

快步之伸縮各馬繩圈及繩牛圈

馬 學

馬之年齡鑑定

徒步教練

持槍密集諸動作

騎馬教練

(一) 馬曳轎車之積載及各種地形行進

陣中要務令

第一四〇條至一四四條止及對空監視哨

捆 包

帳棚之捆包

演 習

警備預行演習

(二) 第二隊

課 目

進 度

步兵操典

班散開進入陣地

陸軍禮則

衛兵之敬禮

射擊教範

標準

衛兵須知

服務上之注意

內地規則

營本部諸官職務

陣中要務令

步哨二二一至二二七

野外勤務

用航空隊之搜索

徒步教練

排隊前進

劈 刺

對刺

野外演習

斥候遭遇敵之動作

車庫勤務

汽車之洗擦

(三)第三隊

課 目

進 度

鞍馬教練

(一)馬曳轎(電車)積載及各種地形行進

陣中要務令

第二〇九條至三二〇條止

徒步教練

持槍密集諸動作

馬 術

快步慢步之變換轉圈及換圈馬上體操

馬 學

馬之年齡鑑定

捆 包

帳棚之捆包

陣中要務令

排哨

馬術教範

扶助

檢 查

細密檢查

六 海軍之訓練

茲將海軍部十一月份訓練海軍各校學生之成績，列表於左：

學 校 名 稱 課 目

海軍學校航海第一班

天文

進 度
測船位及時候

海道測量

自二十一頁起至三十頁止

地文

自九十五頁起至一百零八頁止

應用力學

自二百四十頁起至二百六十八頁止

化學

自二百三十七頁起至三百零七頁止

歷史

自三百七十三頁起至三百九十四頁止

英文

選讀及作文

黨義

心理建設第八章

國文

作文及兵略

兵器

實彈射擊

海軍學校航海第二班

磁學

自十六頁起至二十八頁止

物理

自三百三十一頁起至三百五十四頁止

積分

自二百六十三頁起至三百零五頁止

水力

自二百二十三頁起至二百三十四頁止

動力

自一百五十三頁起至一百六十八頁止

孤三角

自二百四十七頁起至二百五十五頁止

英文

自二十五頁起至四十七頁止

黨義

物質建設第一章

國文

論說及作文

海軍學校輪機第一班

兵器

洋槍各部之功用

輪機

透氣機之構造

付強

自一百九十九頁起至二百十四頁止

應用力學

自一百七十七頁起至一八十五頁止

廠課

在輪機廠銑床學習經驗

黨義

心理建設第八章

國文

論說及兵略

兵器

實彈射擊

海軍學校輪機第二班

解析幾何

自一百九十六頁起至二百十七頁止

應用力學

自四十九頁起至八十頁止

微分

自一百零六頁起至四十七頁止

射擊

自一百九十九頁起至二百二十頁止

歷史

自二百九十九頁起至三百十二頁止

動力學

自二十四頁起至三十六頁止

黨義

物質建設第一章

國文

論說及作文

兵器

洋槍各部之功用

英文

自一頁起至四十頁止

文法

自十六頁起至二十九頁止

算學

自一頁起至五十頁止

海軍學校甲班

海軍學校乙班

黨義

民族主義第一講

國文

四書及作文

兵器

說明用法及兵操

英文

自一頁起至四十頁止

文法

自十六頁起至二十九頁止

算學

自一頁起至五十九頁止

黨義

民族主義第一講

國文

四書及作文

兵器

說明用法及兵操

汽機學

各種調理器

內燃機

四步週坎氏油機

無線電學

無線電話機

無線電實習

參觀并測量各種發報波表

無線電收發

實習

電律

自第二十二節起至二十六節止

黨義

中國民族未來的責任

國文

論語六則

國民軍事教育之推進

一 軍訓主管機關之變更

(緣起) 各省市國民軍事訓練委員會原定規程，係附設在各省市教育廳局，由訓練總監部與教育部主管，現以各省市國民軍訓會除管理學校軍事教育外，並兼管社會軍事訓練事宜，與內政系統有關，應以改隸於各省市政府為宜，故主管機關，亦因而變更。

(計畫) 由訓練總監部就事實需要，將原有國民軍訓會暫行規程及辦事細則擬訂修正案，分咨教育部內政部審核見復後，再行會商決定呈請備案，並會銜公佈施行。

(推進之成績) 各省市國民軍訓會暫行規程及辦事細則，經由訓練總監部擬訂修正案咨送內政教育兩部審核，嗣內政部以事關變更行政系統，轉呈行政院核示，行政院因於十一月二日召集內政教育兩部開會審查，並邀訓練總監部派員參加，結果決定辦法兩項：「1 在兵役法未施行前，為應事實需要，國民軍事訓練委員會暫由訓練總監部內政部教育部三機關主管，事關變更行政系統，應請分報中央政治會議及國民政府備案。」各省市國民軍事訓練委員會應改隸於省（市）政府，由訓練總監部派專任委員二人。省民政教育兩廳或直隸市之社會局教育局，及省（市）軍事最高級機關（或保安處），各派兼任委員一人組織之，以訓練總監部所審查意見通過。」關於國民軍事訓練委員會，暫由訓練委員會，暫由訓練總監部內政教育部三機關主管一節，並已由行政院函中央秘書處簽呈中央政治會議第四三二次會議「決議」准予備案，函由國民政府知照，至規程及辦事細則，仍由行政院召集關係會議討論中。

二 南京市國民軍事訓練委員會之組織

(緣起) 訓練總監部前以南京市各校接近於部，軍訓事宜，易於督促指導，爰擬將國民軍事訓練委員會從緩成立

，暫派總教官一員，責成辦理教官互助訓練及糾正術科動作諸事。故前次呈請成立十省市國民軍訓會之計畫，未經列入，現查各省市高中及其同等學校學生集中訓練，業經規定自明年四月開始施行，此項訓練，事屬創舉，事務頗為紛難，又關於社會軍事訓練，亦待計畫進行，非專職機關，難資辦理，故應成立國民軍訓會，以專責成。

(計畫) 預定就原有奉准成立十省市國民軍訓之經費預算，將貴州一省，從緩成立，改為成立南京市國民軍專訓委員會，並選定何志浩為主任委員，戴堅為專任委員，由訓練總監部呈請軍事委員會核准後，再行派遣前往洽商，組織成會

(推進之成績) 本案業經軍事委員會核准，由訓練總監部分令何志浩戴堅遵照，並分別函咨教育部憲兵司令部南京市政府等機關查照，一俟該員前赴各關係機關接洽就緒，即可組織成立。

三 上海市各校軍訓成績之查閱

(緣起) 學校軍事訓練，應不時派員查閱，以觀成績，本年間迭經派員舉行在案，現查上海市地位重要，學校林立，故尤應派員勤加視察，以資督促。

(計畫) 1 派由訓練總監部國民軍事教育處潘處長偕同處員兩員，前往查閱。2 電知教育部上海市政府轉令各校知照，并由訓練總監部電令上海市國民軍事訓練委員會知照。3 查閱事項，凡學校當局對於軍事是否熱心，軍事設

備是否完善，教官及助教教育計畫是否適當，教授是否合法，學生對於所受學術科是否領會，以及精神紀律是否良好，均在考察之列。4 列訂查閱日程表。

(推進之成績) 潘處長經於十一月三日隨帶處員兩員出發，四日到滬，五日開始分赴各校查閱，計受查閱者凡五十六校，於十七日查閱完畢，將查閱所見，分別對於各校軍事教官，加以批評及指示，並召集各校教官會議，討論促進軍訓辦法，於二十三日蒞事。由訓練總監部根據查閱報告，對熱心軍訓成績優良與敷衍軍訓成績庸劣之學校當局，咨請教育部分別予以獎懲。成績優良與成績庸劣之軍事教官，則由訓練總監部分別予以獎懲。其軍事設備未遵規定製備者，亦咨請教育部分別嚴令限期製備，將來滬市各校軍訓之進行，當可易期成效。

軍事留學生之管理

本年招考留歐學生應考人數，已有六十餘名，現由訓練總監部令飭各投考生，限於十二月二十以前，赴部報到，聽候試驗。又留日航空兵工等學生，統為留日陸軍學生管理員管理，以一事權，業經訓練總監部令飭該管理員遵照。

軍事圖書之編譯——陸海軍軍事圖書之編譯

訓練總監部十一月份編譯之軍事參考書籍，正在修正中者，有騎兵操典一種；正在整理中者，有騎兵編制方案

一種；正在編纂中者，有陸軍工兵教範一種；正在編輯中者，有英華兵語詞典一種；正在審查中者，有蘇俄赤軍騎兵操典，德國戰車，日俄戰鬥原則對照，砲兵戰術講授錄四種；正在翻譯中者，有野戰步兵小隊長必携，陣中勤務參考二種。海軍部十一月份編譯之各種海軍軍事圖書，計業已譯完者，有世界第二次大戰時兵器之預測，戰爭與海軍；飛機降落艦中或水上之方法；一九三五年海軍問題，各國空軍軍備之積極擴張；海軍與將來之戰爭；各國一九三四年度之海軍預算；太平洋海軍之準備；海岸砲對於移動及難見的敵艦之命中法；及十一月份世界海軍要聞等十種。

財政

稅務

海關稅則之整理——郵包轉口稅之裁撤

(緣起) 國內各通商口岸往來之郵包，照海關現行辦法，無論輪運或陸路運輸，均按轉口稅則，徵收轉口稅，原屬一律待遇。惟其他貨物由鐵路裝運者，以其不在海關徵稅範圍，故未徵收轉口稅。本年五月間，舉行全國財政會議時，交通部以海關對鐵路運輸貨物，則予免徵，對於郵寄陸運包裹，仍照徵收，以彼例此，殊欠公允，於郵包業務之發展，實有妨礙。提議將郵包轉口稅，予以裁撤。經大會議決：「原案就稅制言，自難存在，至應如何檢查違禁走私，應由財政部與交通部妥商辦理」。財政部根據此案，以海關管理郵包，必須郵局協助，乃能行使職權。在通商口岸之郵局，雖已由海關派員常川駐局，從事檢查。而郵包夾帶違禁物品，則多由邊界無海關管理之處出入。其稅重質輕之洋貨，亦恆利用此種場合，偷漏關稅。今交通部既主張將郵包轉口稅裁撤，則此案重要之點，在如何由海關與郵局合作，在海關免徵郵包轉口稅後，對於檢查違禁走私，辦法亟應斟酌盡善，以期縝密。

(計畫) 當經該部飭令海關總稅務司與郵政總局妥為協議，一面咨請交通部轉飭郵政總局會同籌商。嗣據總稅務司呈報，對於上項檢查問題，已與郵政總局議定，其原則如左：

1 凡邊界省分內之郵局，負責將接受之郵包，送交駐有海關人員之郵局，由關員施行檢查。

2 海關得隨時派員赴各郵局加以稽核。

上列兩項辦法，經加研討，尙屬妥適。施行以後，其由邊界省分所設沿邊或內地郵局進出之郵包，均可在海關管理之下，周密檢查，當足以制止利用郵包走私漏稅之弊。

(推進之成績) 當即核定郵包轉口稅，定於本年十一月十六日裁撤，並同時實行新訂郵包檢查辦法，分別令行總

務司暨各海關監督遵照辦理，並咨行交通部轉飭郵局此後竭誠合作，一面呈報行政院轉送中央政治會議備案。

(辦理之結果) 此後關郵雙方，照所議辦法，切實奉行，不僅高稅質輕之洋貨，將無從利用郵包，輾轉走私，漏

稅輸入，即禁運物品，亦以檢查無可避免，夾帶私運，當可斂跡。於關務行政及進口稅收，俱有裨益。而在郵局方面，凡屬國內往來之郵包，既得免除轉口稅，則各地郵包之業務，亦可日趨發展。

鹽產之改善——淮北建坨修路開河工程之擴充

查淮北建坨，修路，開河各項第二步擴充工程進行情形，已詳載各月份政治成績統計。茲將十一月繼續進行之工程，分別已成未成，列表於左：

場 別	修 築	汽 車	道 路	開 濬	鹽 圩	支 河	其 他	各 項	工 程
	未 完 成 者	已 完 成 者	未 完 成 者	已 完 成 者	未 完 成 者	已 完 成 者	未 完 成 者	已 完 成 者	

板浦場 1 展長第一路黃壩 1 第三路開泰段 (大新圩重挑新取壩) 1 大新圩支河 1 展長黃壩段汽車 1 大興圩通圩濬濬

支線（黃九埕至
墟流）由墟流至
亂石頭
2 第二路宗黃段（
宋嶼至黃沙）
3 第一路黃巖段（
由西墅至平山）
3 第一路二道巖至
大村支線

由朱圩經開泰圩
至三關港對岸（
計畫
河其餘各縣尚未
敷舖支河五道

路各種橋梁及洋
灰水管
2 大浦汽車渡船及
兩岸碼頭
3 至海州飛機場汽
車路木橋
4 孔望山汽車路木
橋
5 大興圩汽車路水
橋石橋
6 南城新開河活板
橋
7 嶼頭坵堤八空涵
洞
8 開泰段汽車路水
橋石橋

5 第一路南孔支線
（南城至孔望山）
6 第一路馬海支線
（馬嶼經楊圩飛
橋橋至海州）
7 第一路板南段巖
灣取直（板浦至
南城）
8 第一路黃墟支線
（黃九埕至墟流
並屬長至海頭海
）
9 第一路與第二路

路各種橋梁及洋
灰水管
2 西墅至平山汽車
路各種橋梁及洋
灰水管
3 二道巖至大村汽
車路各種橋梁及
洋灰水管
4 二道巖至新浦汽
車路各種橋梁及
洋灰水管
5 大興圩汽車路水
橋石橋
6 南城新開河活板
橋
7 嶼頭坵堤八空涵
洞
8 開泰段汽車路水
橋石橋

4 第一路宋板段（
宋嶼至板浦）
5 第一路南孔支線
（南城至孔望山）
6 第一路馬海支線
（馬嶼經楊圩飛
橋橋至海州）
7 第一路板南段巖
灣取直（板浦至
南城）
8 第一路黃墟支線
（黃九埕至墟流
並屬長至海頭海
）
9 第一路與第二路

路各種橋梁及洋
灰水管
2 西墅至平山汽車
路各種橋梁及洋
灰水管
3 二道巖至大村汽
車路各種橋梁及
洋灰水管
4 二道巖至新浦汽
車路各種橋梁及
洋灰水管
5 大興圩汽車路水
橋石橋
6 南城新開河活板
橋
7 嶼頭坵堤八空涵
洞
8 開泰段汽車路水
橋石橋

3 第一路黃巖段（
由西墅至平山）
3 第一路二道巖至
大村支線

路各種橋梁及洋
灰水管
2 西墅至平山汽車
路各種橋梁及洋
灰水管
3 二道巖至大村汽
車路各種橋梁及
洋灰水管
4 二道巖至新浦汽
車路各種橋梁及
洋灰水管
5 大興圩汽車路水
橋石橋
6 南城新開河活板
橋
7 嶼頭坵堤八空涵
洞
8 開泰段汽車路水
橋石橋

2 第一路西平段（
由西墅至平山）
3 第一路黃巖段（
由西墅至平山）
3 第一路二道巖至
大村支線

路各種橋梁及洋
灰水管
2 西墅至平山汽車
路各種橋梁及洋
灰水管
3 二道巖至大村汽
車路各種橋梁及
洋灰水管
4 二道巖至新浦汽
車路各種橋梁及
洋灰水管
5 大興圩汽車路水
橋石橋
6 南城新開河活板
橋
7 嶼頭坵堤八空涵
洞
8 開泰段汽車路水
橋石橋

1 第一路黃巖段（
由西墅至平山）
3 第一路黃巖段（
由西墅至平山）
3 第一路二道巖至
大村支線

路各種橋梁及洋
灰水管
2 西墅至平山汽車
路各種橋梁及洋
灰水管
3 二道巖至大村汽
車路各種橋梁及
洋灰水管
4 二道巖至新浦汽
車路各種橋梁及
洋灰水管
5 大興圩汽車路水
橋石橋
6 南城新開河活板
橋
7 嶼頭坵堤八空涵
洞
8 開泰段汽車路水
橋石橋

1 第一路黃巖段（
由西墅至平山）
3 第一路黃巖段（
由西墅至平山）
3 第一路二道巖至
大村支線

路各種橋梁及洋
灰水管
2 西墅至平山汽車
路各種橋梁及洋
灰水管
3 二道巖至大村汽
車路各種橋梁及
洋灰水管
4 二道巖至新浦汽
車路各種橋梁及
洋灰水管
5 大興圩汽車路水
橋石橋
6 南城新開河活板
橋
7 嶼頭坵堤八空涵
洞
8 開泰段汽車路水
橋石橋

1 第一路黃巖段（
由西墅至平山）
3 第一路黃巖段（
由西墅至平山）
3 第一路二道巖至
大村支線

路各種橋梁及洋
灰水管
2 西墅至平山汽車
路各種橋梁及洋
灰水管
3 二道巖至大村汽
車路各種橋梁及
洋灰水管
4 二道巖至新浦汽
車路各種橋梁及
洋灰水管
5 大興圩汽車路水
橋石橋
6 南城新開河活板
橋
7 嶼頭坵堤八空涵
洞
8 開泰段汽車路水
橋石橋

1 第一路黃巖段（
由西墅至平山）
3 第一路黃巖段（
由西墅至平山）
3 第一路二道巖至
大村支線

路各種橋梁及洋
灰水管
2 西墅至平山汽車
路各種橋梁及洋
灰水管
3 二道巖至大村汽
車路各種橋梁及
洋灰水管
4 二道巖至新浦汽
車路各種橋梁及
洋灰水管
5 大興圩汽車路水
橋石橋
6 南城新開河活板
橋
7 嶼頭坵堤八空涵
洞
8 開泰段汽車路水
橋石橋

1 第一路黃巖段（
由西墅至平山）
3 第一路黃巖段（
由西墅至平山）
3 第一路二道巖至
大村支線

路各種橋梁及洋
灰水管
2 西墅至平山汽車
路各種橋梁及洋
灰水管
3 二道巖至大村汽
車路各種橋梁及
洋灰水管
4 二道巖至新浦汽
車路各種橋梁及
洋灰水管
5 大興圩汽車路水
橋石橋
6 南城新開河活板
橋
7 嶼頭坵堤八空涵
洞
8 開泰段汽車路水
橋石橋

1 第一路黃巖段（
由西墅至平山）
3 第一路黃巖段（
由西墅至平山）
3 第一路二道巖至
大村支線

路各種橋梁及洋
灰水管
2 西墅至平山汽車
路各種橋梁及洋
灰水管
3 二道巖至大村汽
車路各種橋梁及
洋灰水管
4 二道巖至新浦汽
車路各種橋梁及
洋灰水管
5 大興圩汽車路水
橋石橋
6 南城新開河活板
橋
7 嶼頭坵堤八空涵
洞
8 開泰段汽車路水
橋石橋

1 第一路黃巖段（
由西墅至平山）
3 第一路黃巖段（
由西墅至平山）
3 第一路二道巖至
大村支線

路各種橋梁及洋
灰水管
2 西墅至平山汽車
路各種橋梁及洋
灰水管
3 二道巖至大村汽
車路各種橋梁及
洋灰水管
4 二道巖至新浦汽
車路各種橋梁及
洋灰水管
5 大興圩汽車路水
橋石橋
6 南城新開河活板
橋
7 嶼頭坵堤八空涵
洞
8 開泰段汽車路水
橋石橋

之新大支線(新
浦至大浦對岸之

太平莊)

10 第一路二道縣至

新浦支線

太平莊南月牙河
活板橋

13 馬山段汽車路各
種橋梁及洋灰水

管

14 楊家集至礮水口

汽車路

中正場 1 第四路小雨支線

(小板橋至南城

支線)

2 第四路東殿支線

(由東陳山挖至

殿港)

1 第五路全線(由

劉圩港至板浦)

2 第四路黃東段(

黃九地至東陳山

)

3 第四路管東支線

(管港至東陳山

稅警第三區部)

4 第四路大板橋支

線

5 第四路大板橋支

線至法起寺

濟南場 1 第四路陳警支

1 第四路東陳段)

1 張港至殿港正典

挑其餘各線尚未

計畫

2 重挑中正至封蔡

一段五官河

3 小板橋四面圍接

通駁腳及燒香河

4 孫港至東陳山挖

並至張港駁腳河

挖淤

1 葛子頭駁腳支河

四道

2 卓大段支河(卓

蔡至大板橋)

大板橋至法起寺

1 四叉子木質水閘

2 大板橋汽車路水

橋石橋及洋灰水

管

3 東陳山挖汽車路

渡口碼頭及渡船

4 劉圩港水閘

5 孫港水閘

1 地橋支線汽車路

1 東陳山挖對河至

線（陳家港經線）

東隄山至陳家港

順集至響水口）

2 第四路堆金支線

堆流港至全家咀

各種橋梁及洋灰

水管

渡口碼頭

2 全家咀及陳家港

2 小北港堆流港兩

處吊橋

3 堆燕支線（堆燕

港至燕尾港）

3 堆流港至陳家港

車路各種橋梁

4 第四路陳慶殿（

陳家港至慶日新

4 陳響支線汽車路

各種橋梁及水管

南關口）

5 堆金支線汽車路

各種橋梁及洋灰

水管

6 堆流街四頭活板

橋

7 堆流港至小弄牛

渡口碼頭

1 海頭朱汪河水橋

2 海頭至栢汪汽車

踏木橋石橋

8 海頭至栢汪汽車

瀟青場 1 第二路興青支線

1 第二路黃梁殿幹

（舊名臨興）

（自興莊至青口

路（黃沙經下鎮

安家莊興莊李墩

巷至梁東沙）

由三岔口北至任

由栢汪展修至瀟

宋莊挖支河一瀆

橋

各種橋梁及洋灰

水管

渡口碼頭

2 第二路海汪段

海頭至栢汪

3 第二路黃青支線

(黃沙至青口)

4 第二路李海段

李家巷至海頭

5 第二路下青支線

(下口至青口)

6 第二路三任支線

(三岔口至任宋

莊)

7 第二路由栢汪展

修至海鏡線

備 考

路洋灰水管

4 下口汽車路木橋

5 由下口經安莊王

東沙興莊李家巷

匡東沙汽車路木

橋石橋及洋灰水

管

6 自李家巷至海頭

木橋石橋及洋灰

水管

板中濟三場內汽

車路木橋石橋均

次第進行其水閘

及渡船碼頭亦在

計畫中

鹽之整理——油泊灘鹽徵稅之試辦

查陝西蒲城縣蒲泊灘出產硝鹽，係用每年夏季所收硝土淋浦製成，年產約一萬二千餘担，所含雜質頗多，又且衝銷濶引，本應禁止製售。但因此項硝鹽，為該處民間相沿已久之食品，驟難禁絕。財政部據鹽務稽核總所轉據陝西鹽務收稅局呈，擬將該浦泊灘產鹽照朝鹽例准予給微晒製，試辦一年，並分別規定稅率，晒鹽每市担收稅四角，鍋鹽每月單鍋收稅六元，雙鍋加倍，並規定以渭北，蒲城，富平，澄城，白水，韓城，郃陽六縣為浦鹽銷地。經該部令准照辦。

印花菸酒稅之整理——火酒改辦統稅及稅制稅率之改善

(緣起) 查現行火酒徵收辦法，係根據民國十八年公布之洋酒類稅暫行章程第三條之規定，每百斤徵稅二十元。原為防杜濺沖飲料，危害衛生起見，徵率不免較高，自取締火酒規則公布之後，火酒濺沖燒酒之弊，可期漸絕，情形與前不同。各酒商以火酒關係工業，稅率過重。且舶來品之行銷租界者，經徵機關，無法稽徵，致與國貨品負擔輕重懸殊。迭請修改稅率，以資救濟。財政部察核各地商情，及原有徵收狀況，火酒有關工業用途，與奢侈品性質較殊。原章不分等級，同一徵收，未盡適當。其所定就營銷商店徵稅貼證，往往甲省與乙省發生爭議，亦多流弊。自非分別用途，酌減稅率，改辦統稅不足以示體恤而昭畫一，實有變更稅制之必要。

(計畫) 茲將變更計畫，分述於左：

1 稅率：分普通與改性兩類，一律從量徵收，以公升為單位，不及一公升者，以一公升計算，

(一) 普通酒精，每一公升徵收國幣一角三分。

(二) 改性酒精及水酒精，(淡椰子酒及雜醇酒在內) 每一公升徵收國幣六分五厘。

以上兩類稅率，比較原徵之數，減輕二分之一至四分之三以上。所有舶來品與國製品，一律同等徵收。因國製品成本重，舶來品成本較輕，以繳納進口海關稅併計在內，實與國製品相等，並無偏畸。

2 稅制：按照各項統稅辦法，採用統稅印花制。分普通酒精印花，及改性酒精印花兩類，每類分舶來與國製兩種，並以直長式者，用於普通酒精，橫闊式者，用於改性酒精，藉資識別。

(一) 普通酒精印花，國製品為藍色，舶來品為青蓮色，分一公升，三公升，五公升，十公升，三十公升，五十公升，一百公升，三百公升，八種。

(二) 改性酒精印花，國製品為淡紅色，舶來品為深紅色，分一公升，三公升，五公升，十公升，三十公升，五十公升，一百公升，三百公升，八種。

以上兩類印花，應按件實貼，無論桶裝箱裝，均須於每桶或每箱計其淨裝容量數目徵稅貼花。凡國內設廠製造之火酒，由各區統稅局派員駐廠徵收，廠商應先期購領印花，隨時報經駐廠員暨視實貼。國外輸入之火酒，於行棧起卸完納海關進口稅時，由海關同時代徵統稅，商人即持海關簽字之黃報單，連同海關簡單及統稅稅單，報請當地統稅機關派員暨視貼花。如已貼足印花之火酒，需出運者，應請領火酒運照。經過海關，無論進口，出口，複進口，複出口，轉口，均應遵照各項統稅辦理手續，由商加填黃色報單，連同運照，及海關報單，一併送請海關代驗放行。倘國製火酒，報運出洋，或進口已完統稅火酒復運國外，均得由商人取具海關出口證明文件，檢同船公司提單副本，原領運照，或海關核准退還關稅之憑證，送由本部稅務署分別核明退還原徵統稅。其運銷國內，如被重徵，亦得提出證據，請求退稅。但最高度，不得超過原徵統稅額數。

(推進之成績)

上項火酒改辦統稅辦法，在使分別飲料與工業用途，酌減原訂稅率，並改善稅制，俾與各項統稅歸於一致。業已由財政部擬訂火酒統稅暫行章程及稽徵規則，呈奉行政院議決通過，核准先以部令公佈，定期施行。再依法程序，擬具條例草案及原則，送請核轉審查。

地方財政之監督——改訂契稅辦法之實行

查改訂契稅辦法一案，前由財政會議決議辦法四項，經行政院核定通行，由財政部分咨各省市政府轉飭遵照辦理，經過情形，已詳載八月份政治成績統計。通行以來，所得各省市關於本案之報告，除四川省呈報因有特殊情形，一時尚難完全施行，先從劃一契紙辦理，徐圖改善，經部指令，應就力之所及，隨時設法將超過正額附加，逐漸削減，以符修正改訂契稅辦法甲項第二條之規定外，其他如湖北，江西，福建，暨威海衛管理公署，均已通令各縣市遵照實行，至江蘇，山東，河北，安徽，河南，貴州，察哈爾，甘肅等省，暨上海，北平兩市，亦已將各該省市辦理情形，分別報部，復經該部隨時指示，俾符原案。此後各省市果能切實進行，則前此之稅率不均，罰則太重，以及人民匿契等弊，必不致再見，而地方稅收，亦得以增加。

債務

內債與基金之整理

政府歷次發行債券中，十一月應付本息者，計整理公債七厘債票第三十三期付息，民國二十年贛公債第一期發行債票第十一次還本及第十二期付息，均於十一月三十日到期。又續發江海關二五附稅國庫券，十

八年關稅庫券，十八年編遺庫券，十九年捲菸庫券，十九年善後庫券，二十年捲菸庫券，二十年關稅庫券，二十年統稅庫券，二十年鹽稅庫券，二十二年愛國庫券，二十二年關稅庫券，二十三年關稅庫券，十一月三十日亦均有到期應還之本息。前項各債券基金，照案在海關稅項下，劃出銀元八百六十萬元，及加撥二十年江浙絲業公債基金五萬元，又關稅增加收入項下，指撥銀元共二百四十一萬七千五百元，並在捲菸稅項下撥出銀元五十萬元，一併撥交國債基金管理委員會，轉撥中央中國交通三銀行經理支付。又將津海關值百抽五稅收項下附徵百分之八之收入全數，撥交疏濬河北省海河工程短期公債基金保管委員會存儲，以備疏濬河北省海河工程短期公債二十四年四月二十日第十二期還本付息之用，暨長蘆鹽稅附加農田水利基金所徵之款，撥交華北救濟戰區短期公債基金保管委員會存儲，以備華北救濟戰區短期公債二十四年一月三十一日第五期還本付息之用。並經先期布告，民國二十年賑災公債第一期發行債票第十一次還本抽籤，於十一月十日，在上海銀行業同業公會舉行，中籤號碼為第七一號。上項各債券應付本息，均以三年為限，期滿不再給付，復經布告週知，并分函各機關查照。茲將十一月份到期各債券應付本息列表於左：

債券名稱	還本		付息		總數		備考
	次數	金額	期數	利息	本息	總數	
整理公債七厘債			三三	一三二, 四〇〇.〇〇	一三三, 四〇〇.〇〇	一三三, 四〇〇.〇〇	上項債票利息定於十一月三十日起由中央中國交通三銀行開始付款
民國二十年關稅公債	一一	三〇〇,〇〇〇.〇〇	一一	三八七,〇〇〇.〇〇	六八七,〇〇〇.〇〇	六八七,〇〇〇.〇〇	上項公債本息定於十一月三十日起由中央中國交通三銀行開始付款
續發江海關二五附稅國庫券	五九	四〇〇,〇〇〇.〇〇	五九	九,〇〇〇.〇〇	四〇九,〇〇〇.〇〇	四〇九,〇〇〇.〇〇	上項庫券本息定於十一月三十日起由中央中國交通三銀行開始付款
民國十八年關稅庫券	六六	二九〇,〇〇〇.〇〇	六六	六一, 六五七. 五三	三五一, 六五七. 五三	三五一, 六五七. 五三	同

民國十八年編造 庫券	六三	二八〇,〇〇〇.〇〇	六三	二〇二,三〇〇.〇〇	四八二,三〇〇.〇〇	同	右
民國十九年推菸 庫券	五六	三七四,〇〇〇.〇〇	五六	五,六一〇.〇〇	三七九,六一〇.〇〇	同	右
民國十九年開稅 庫券	五二	六四〇,〇〇〇.〇〇	五二	二一二,八〇〇.〇〇	八五二,八〇〇.〇〇	同	右
民國十九年善後 庫券	四九	三六〇,〇〇〇.〇〇	四九	一五六,〇〇〇.〇〇	五一六,〇〇〇.〇〇	同	右
民國二十年推菸 庫券	四七	三二二,〇〇〇.〇〇	四七	二一三,五四〇.〇〇	五二五,五四〇.〇〇	同	右
民國二十年開稅 庫券	四四	三二〇,〇〇〇.〇〇	四四	三〇七,二〇〇.〇〇	六二七,二〇〇.〇〇	同	右
民國二十年統稅 庫券	四二	三三〇,〇〇〇.〇〇	四二	三一五,二〇〇.〇〇	六三五,二〇〇.〇〇	同	右
民國二十年鹽稅 庫券	四〇	三三〇,〇〇〇.〇〇	四〇	三二三,二〇〇.〇〇	六四三,二〇〇.〇〇	同	右
民國二十二年愛 國庫券	二一	四四一,九五八.二三	二一	五八,〇四一.七七	五〇〇,〇〇〇.〇〇	同	右
民國二十二年開 稅庫券	一四	五〇〇,〇〇〇.〇〇	一四	四六七,五〇〇.〇〇	九六七,五〇〇.〇〇	同	右
民國二十三年開 稅庫券	一一	一,〇〇〇,〇〇〇.〇〇	一一	四五〇,〇〇〇.〇〇	一,四五〇,〇〇〇.〇〇	同	右

附註：凡加*號各債券概無新票支給本息。

金融

幣制之管理

一 新幣之審查 中央造幣廠本年十月份所鑄新幣，經審查委員會化驗較準，與法定相符，給予證書，運送出版。茲將審查合法之新幣數量，列表於左：

日期	新幣數	箱數	證明書張數	證明書號碼
一	六〇〇,〇〇〇	一二〇	一二〇	四九一四—五〇三三
二	三〇〇,〇〇〇	六〇	六〇	五〇三四—五〇九三
三	三〇〇,〇〇〇	六〇	六〇	五〇九四—五一五三
四	三〇〇,〇〇〇	六〇	六〇	五一五四—五二一三
五	三〇〇,〇〇〇	六〇	六〇	五二一四—五二七三
六	三〇〇,〇〇〇	六〇	六〇	五二七四—五三三三
八	三〇〇,〇〇〇	六〇	六〇	五三三四—五三九三
九	三〇〇,〇〇〇	六〇	六〇	五三九四—五四五三
一一	三〇〇,〇〇〇	六〇	六〇	五四五四—五五一三
一二	三五〇,〇〇〇	七〇	七〇	五五一四—五五八三
一三	三〇〇,〇〇〇	六〇	六〇	五五八四—五六四三
一五	三〇〇,〇〇〇	六〇	六〇	五六四四—五七〇三
一六	三〇〇,〇〇〇	六〇	六〇	五七〇四—五七六三
一七	三〇〇,〇〇〇	六〇	六〇	五七六四—五八二三
一八	三〇〇,〇〇〇	六〇	六〇	五八二四—五八八三

一九	三九〇,〇〇〇	七〇	七〇	五八八四—五九五三
二〇	三〇〇,〇〇〇	六〇	六〇	五九五四—六〇一三
二二	三〇〇,〇〇〇	六〇	六〇	六〇一四—六〇七三
二三	三五〇,〇〇〇	七〇	七〇	六〇七四—六一四三
二四	三〇〇,〇〇〇	六〇	六〇	六一四四—六二〇三
二五	三〇〇,〇〇〇	六〇	六〇	六二〇四—六二六三
二六	三五〇,〇〇〇	七〇	七〇	六二六四—六三三三
二七	三〇〇,〇〇〇	六〇	六〇	六三三四—六三九三
二九	三〇〇,〇〇〇	六〇	六〇	六三九四—六四五三
三〇	二〇〇,〇〇〇	四〇	四〇	六四五四—六四九三
三一	一五〇,〇〇〇	三〇	三〇	六四九四—六五二三
合計	八,〇五〇,〇〇〇	一,六一〇	一,六一〇	四九一四—六五二三

二 廠條之加戳 中央造幣廠本年十月份所鑄乙種廠條，經審查委員會派化驗師檢驗，並監視加戳，運送出廠，交存行庫待發。茲將監視加戳之廠條數量，列表於左：

日期	廠條名稱	加戳條數	號	碼	每條重量
一	乙種(八八〇成色)	二〇二	三六三一八—三六五一九		合法
二	同 右	一〇二	三六五二〇—三六七二一		合法
三	同 右	一九九	三六七二二—三六九二〇		合法
四	同 右	一九七	三六九二一—三七一七		合法

二九	二七	二六	二五	二四	二三	二二	二一	二〇	一九	一八	一七	一六	一五	一三	一二	一一	九	八	六	五	
同	同	同	同	同	同	同	同	同	同	同	同	同	同	同	同	同	同	同	同	同	
右	右	右	右	右	右	右	右	右	右	右	右	右	右	右	右	右	右	右	右	右	
一九七	二〇〇	一九六	一九八	二〇二	二〇一	二〇二	二〇二	一九九	二〇一	一九七	二〇四	一九九	二〇一	二〇〇	二〇二	一九九	二〇〇	二〇〇	一九七	一九七	
四〇九一八—四一一一四	四〇七一八—四〇九一七	四〇五二三—四〇七一七	四〇三二四—四〇五二一	四〇一二二—四〇三二三	三九九二〇—四〇一一一	三九七一九—三九九二〇	三九五七—三九七一八	三九三一八—三九五一六	三九一一七—三九三二七	三八九二〇—三九一一六	三八七一六—三八九一九	三八五七一—三八七一五	三八三一六—三八五一六	三八一一六—三八三二五	三七九一四—三八二一五	三七七一五—三七九一三	三七五一五—三七七一四	三七三一五—三七五一四	三七一八—三七三二四	三七一八—三七三二四	三七一八—三七三二四
合法	合法	合法	合法	合法	合法	合法	合法	合法	合法	合法	合法	合法	合法	合法	合法	合法	合法	合法	合法	合法	

三〇	同	右	一九九	四一一五—四一三三	合法
三一	同	右	一五四	四一三一—四一四六	合法
合計	乙種(八八〇成色)		五,一五〇	三六三一—四一四六七	合法

三 第七次登記實銀之兌換 查上海中外銀錢業各會員銀行錢莊登記實銀一案，所有九月十五日起，第六次兌換之新幣數目，已詳載十月份政治績統計。現各行莊自十月二十五日起，截至十月二十五日止，第七次兌換新幣，業已竣事。茲將兌換數目，列表於左：

名	稱	實 銀 數 目	兌換率	新 幣 數 目
匯豐銀行		一,四七六,〇二二·九八	七一五	二,〇六四,三六七·八〇
中國銀行		八〇四,九〇二·三二	七一五	一,一二五,七三七·五一
麥加利銀行		七〇九,五三五·〇〇	七一五	九九二,三五六·六四
中央銀行		五七九,一四三·七九	七一五	八〇九,九九一·三一
花旗銀行		四六三,八七六·七五	七一五	六四八,七七八·六七
上海錢業同業公會		一五三,九九三·六五	七一五	二一五,三七五·七三
四行準備庫		一五一,五〇五·六九	七一五	二一一,八九六·〇七
交通銀行		一四七,三四三·四四	七一五	二〇六,〇七四·一八
台灣銀行		一三六,八四四·七六	七一五	一九一,三九一·二七
三井銀行		一三二,三三六·二〇	七一五	一八五,〇七二·一九
上海銀行		七七,二九一·二五	七一五	一〇八,一〇〇·四九

浙江興業銀行

六四，三九九·八一

七一五

九〇，〇六九·六六

四明銀行

五八，〇〇一·八三

七一五

八一，一二一·四四

有利銀行

三八，六三五·六七

七一五

五四，〇三五·九〇

德華銀行

二五，七五四·九八

七一五

三六，〇二〇·九五

美豐銀行

九，六六三·一三

七一五

一三，五一四·八七

東亞銀行

九，六六九·四九

七一五

一三，五二三·七六

大通銀行

三，二〇〇·九九

七一五

四，五〇四·八八

合計

五，〇四二，一三二·三五

七一五

七，〇五一，九三三·三三

四 外匯平市委員會之成立

自白銀出口稅率公布後，財政部爲安定匯市起見，於十月十六日，密函中央，中國，交通三銀行，組織外匯平市委員會，先集流動資金一萬萬元，中央，中國各担任四千萬萬元，交通担任二千萬元，以爲平市之用。如有損失，概由該部負擔。並規定組織大綱，於十月十七日組織成立。此項辦法，與徵收銀出口稅相輔而行，從此市場金融，自可漸臻平穩。茲將組織大綱列左：

第一條

本委員會由中央，中國，交通三銀行受財政部之委托，會同組織之。

第二條

本委員會設委員三人，由中央，中國，交通三銀行各指派一人，並就三人中互推一人爲主席，函報

財政部備案。

第三條

每日應徵平衡稅之標準，由委員會核定之。

第四條

委員會爲適應市面之需要，得委托中央銀行買賣外匯與生金銀以平定市面。

第五條

委員會於必要時，得委托中央銀行爲現銀之輸出與輸入。

第六條 政府所徵白銀之平衡稅，均撥交委員會爲平市基金，由財政部令行總稅務司解交中央銀行另戶存儲。

第七條 委員會因平定滙市，如有損失時，先儘前條基金撥用，如仍有不足，由財政部負擔之。

第八條 委員會一切進出帳目，須按月造報密呈財政部備案。

第九條 委員會因處理事務，得就三行酌調人員襄助辦理。

第十條 本大綱由財政部核准施行。

五 私運白銀出口之防止 查白銀出口徵稅以後，國內外銀價差額益鉅，沿海各地不肖商人，難保無偷運牟利情

事。財政部爲防止私運起見，經即分令總稅務司及各海關監督，嗣後國內運輸整箱整包現幣報運時，務須驗明部發護照，方准起運，如無護照運輸者，概以私運論，貨款照章沒收。此項緝私獎金，照章加倍發給，並嚴飭全體關員，對於私運查緝，不得稍有疏忽。倘有私行賣放，應即據實檢舉，由部優予獎賞。如查緝不力或知情不報，一經查覺，各該監督稅務司應負瀆職之咎。

銀行之監督

一 辦理儲蓄行會交存保證準備辦法之訂定 查辦理儲蓄各行會，依法交存保證準備一案，前據歷次查帳報告，

全國各銀行儲蓄存款，上海一埠，約占總額十分之七八，經即先行通令上海區域辦理儲蓄各行會，依照財政部派員查明之儲蓄存款結存總額，將相當於該總額四分之一之公債庫券，按照市價核實計算，交存中央銀行特設之保管庫

。並組織儲蓄存款保證準備保管委員會，負監督檢查之責。現已全數交齊。所有總行會設在上海分支行會設於他處，以及總行會及分支行會設在上海以外之各行會，自應一律辦理，以符法定。由財政部特訂定辦法二條，通令辦理儲蓄各銀行會公司等於本年終結帳後按照上列辦法一律遵辦，並函知中央銀行暨儲蓄存款保證準備保管委員會查照。茲將辦法列左：

1 總行或總會設在上海者，其所有各地分支行會收受存款應行交存之保證準備。概歸上海所設之儲蓄存款保證準備保管委員會審核，交由上海中央銀行保管。

2 總行或總會設在上海以外者，其總分各行會（上海分行會除外）應行交存之儲款保證準備，應交由當地中央銀行或財政部指定之銀行妥為保管，但關於交存債券之種類數目價值，仍應依照儲蓄存款保證準備保管委員會章程第二條及該委員會辦事細則第十二條各規定，開具清單，一併送交委員會審查通過，以專責成。

二 核准註冊各銀行之調查 近年各省市商民集資設立之銀行，大都已依法呈請註冊，受政府之監督指揮。但邊遠地方，或因不熟悉政令，或則觀望延未呈請核准者，尚復不少。財政部為注重監督起見，經將核准註冊各銀行號銀公司及信託公司等列表，咨請各省市政府查照，通飭所屬詳細查明，如有未註冊之銀行號公司，飭其迅行遵章來部註冊，仍一面隨時注意監督。至該准註冊之銀行號公司，如在各省市設立分支機關，應將經部核准文件攝製影片，送呈地方政府查核備案。其有未經呈部核准，擅自設立分支行處者，並應請由地方政府轉行咨部核辦，以期內外相維，通力合作，務使監督銀行業務，愈臻完密。

三 銀行註冊之核准 查上海網業商業銀行，以發展業務起見，擬增加資本六十萬元，連同原有資本共為一百二

十萬元，呈請換發新照，業經財政部批准備案，並派員查明該行新收股款六十萬元，尚屬實在，核與銀行註冊之規定相符，准予註冊，並換發營業執照。

主計

概算書之編造

一 國家普通概算之審核 主計處十一月份審核各機關經常概算八件，內二十二年四件，二十三年四件，臨時概算二十八件，內二十一年度一件，二十二年五件，二十三年二十二件，經臨概算四件，內二十二年一件，二十三年三件。

二 國家營業概算之審核 主計處十一月份審核二十三年度國家營業概算一件。

三 地方普通暨營業概算之審核 主計處十一月份審核二十三年度地方普通暨營業概算三件。

預算書之擬定——各省市二十二年預算之擬定

威海衛管理公署及青島市二十二年預算，業經核定，茲由主計處擬定各該市預算書，呈請發交立法院核議公

佈。

決算書之編造——各機關計算書之登記

十一月份各機關送到各月份計算書表，共一千五百六十二份，均經主計處分別登記完畢。

會計報告之彙編

一 各機關收支報告之審核 十一月份各機關編送甲乙種收支報告，共一千一百八十一份，均經主計處詳加審核，並編製甲種傳票三百一十份，乙種傳票三百零五份。

二 國營書表之審核與登記 十一月份鐵道部會計長辦公處送到各鐵路統四統七統八等旬報月報表，共一百二十七份，均經主計處審核登記。

三 帳冊之登記及附表之填製 二十三年四月份各機關報告收支數目，均經主計處根據傳票，分別登記各項帳冊，並分別填製二十三年四月份收支月報收入附表，表出附表，及試算表。

四 總平準表之審核 十一月份各機關送到各月份總平準表，計三百二十八份，均經主計處分別審核完畢。

統計資料之調查與編造

茲將主計處十一月份編造之社會，生產，經濟，交通，及其他等統計表，列表於左：

類別 名稱

編

製 內

容 推 進 之 成 績

社會統計

各市戶口變動統計表

包括左列各市每月戶口變動之戶數口數及性別等項

南 京 市

編至二十二年九月份止

上 海 市

同 右

北 平 市

同 右

天 津 市

同 右

漢 口 市

同 右

廣 州 市

同 右

杭 州 市

同 右

青 島 市

同 右

長 沙 市

編至二十三年七月份止

武 昌 市

同 右

濟 南 市

編至二十三年六月份止

鎮 江 市

同 右

西 安 市

編至二十三年七月份止

南 昌 市

同 右

各市人口死亡原因分類統計表

包括南京上海天津漢口杭州青島七市每月死亡人數及所患病症

編至二十三年四月份止

分類等項

生產統計

各煤礦附近車站起運煤斤噸數統計表

包括煤區起運煤斤車站及煤之分類等項

編至二十三年八月份止

經濟統計

各重要都市營造面積價值及工務局
核算營造執照統計表

包括南京上海華北漢口青島五處

同 同至二十三年八月份止

各重要都市重要物價指數總表及分
表

包括南京上海華北漢口青島五處

同 同

各重要都市零售物價與生活費指數
總表及分表

包括南京上海北平天津四市

同 同

上海銀元銀兩大條存款數目表

包括銀元銀兩大條等項

同 同

上海銀行業匯兌交換額及銀錢業公
單收解數額表

以檢查有報告者為限

同 同

各重要都市利息行市表

包括上海漢口杭州寧波南京福州九江青島鄭州等處

同 同

上海現銀移匯路運送及由江海關出
入數目表

包括上海現銀由京滬滬杭甬鐵路運出運入及由江海關運往國內
口岸與外洋或自國內口岸與外洋運入之數

同 同

上海標金及世界條銀行市表

包括上海標金之最高最低平均價成交數額及倫敦紐約孟買等處
條銀之近期與現貨互市

同 同

各重要關埠國外匯兌行市表

包括上海天津兩市國外匯兌

同 同

上海國內匯兌行市表

包括北平天津漢口重慶廣州蕪湖哈爾濱福州等處

同 同

各重要都市中國行市表

包括天津青島濟南鄭州漢口重慶九江杭州寧波福州廣州等處

同 同

國內公債及庫券市況表

包括各種公債庫券之現貨市價及成交額數

同 同

倫敦中國外債債票市況表

包括中國在海外發行之各種鐵路及鹽稅債券與關稅庫券之行市

同 同

上海長期紗花市現表

包括棉花棉紗最高最低與交易價格及各項之成交額數

同 同

公司註冊數目表

包括公司設立數及資本數

同 同

上海長期雜糧麵粉市況表

包括棉花棉紗最高最低與交易價格及各項之成交額數

同 同

進出口貨物價值總表及分表

包括棉花棉紗最高最低與交易價格及各項之成交額數

同 同

進出口貨物價值國別及關別表

包括棉花棉紗最高最低與交易價格及各項之成交額數

同 同

金銀進出口數目表

外洋進出口商船表

各省市收支統計表

國有鐵路運輸概況表

各大城市氣象統計

財政統計
交通統計
其他統計

包括外洋進出口及前往外洋商船之船數及噸數

包括各路之客運人數及貨運噸數

同 右

同 右

同 右

同 右

編至二十三年五月份止

實業

農業

農村金融之調劑——中央模範農業倉庫之繼續舉辦

實業部為救濟農村，調節金融起見，經令飭中央農業推廣委員會及甯屬農業救濟協會舉辦中央模範農業倉庫，辦理儲押放款事項。茲將各地倉庫儲押貸款數目，分別列表於左：

第一區	股荏鎮專倉一所分倉三十一所	押稻約 七，〇〇〇担	貸款約 一七，〇〇〇元
第二區	淨化鎮分倉三十七所	押稻約 七，五〇〇担	貸款約 一八，〇〇〇元
第三區	湯山鎮分倉十九所	押稻約 三，二〇〇担	貸款約 八，〇〇〇元
第四區	司家橋專倉一所分倉七所	押稻約 二，〇〇〇担	貸款約 五，〇〇〇元
第五區	深水縣分倉四所	押稻約 七〇〇担	貸款約 一，七五〇元
合計		押稻約 二〇，四〇〇担	貸款約 四九，七五〇元

林業

公有林之管理——各省市造林之統計

各省市二十二年度舉行造林情形，經呈報實業部備案者，計有河南江蘇等十四省市。茲將各該省市造林面積暫

株數，列表於左：

省市別	苗圃面積(畝)	造林株數
江蘇	一，一四〇・八六五	二二，八九六，八四八
浙江	二，〇四三・〇〇〇	三〇，四五四，五九二
安徽	五四三・五六〇	一三，〇七八，七八八
湖北	四八七・八〇〇	一，七九四，二八二
四川	六九・〇〇〇	三六一，一三五
福建	三二七・〇〇〇	一五三，〇〇〇
河北	一，三七六・二〇〇	六，〇六六，七八三
河南	一，九四六・一七〇	一，九〇七，三六一
山東	四，八八〇・八八〇	二一，八五七，六一三
山西	三，〇一二・六八二	二一，四〇八，九四九
冀夏	四〇・〇〇〇	二，五四〇
青海	八七・〇〇〇	一，六〇〇
上海市	一三〇・〇〇〇	五五，〇〇〇
青島市	二一四・二二七	一，五五九，七一六
合計	一六，二九八・三八四	一三二，五九八，二〇七

工業

國營化學機械冶煉及其他工業之籌設及管理

一 國營鋼鐵廠之繼續籌辦 該廠籌備委員會爲慎重審查德國喜望公司，擬定該廠設備價格書起見，特派常務委員黃金濤赴美與該國專家 Engel 氏共同審查，旋即根據美國鋼鐵專家意見，及歐美各大鋼鐵廠組織狀況，赴德與喜望公司切實磋商，將從前設計略加修改，另行擬訂價格，復根據在國外實際調查所得，自行擬定建設國營鋼鐵廠適當計劃，呈實業部審核，現該部已將此項報告書轉交該廠籌備委員會研究。

二 中央機器廠之繼續籌辦 該廠籌備處爲便利工作起見，已於本月中旬移滬辦公。北新涇廠址，業經建築師測量完竣，現正設計建築廠屋，又爲求將來運輸便利起見，并擬展築北真路，整理庇亞斯路，建築蘇州河邊公共碼頭等，已由該廠籌備處呈請實業部轉函上海市政府，請予協助進行矣。

三 新聞紙廠之繼續籌辦 該廠籌備委員會於本月二十五日開第二次會議，關於股款分配辦法及利用動力問題，均有詳細之商討，前准管理中英庚款董事會函，以關於紙廠借款一案，擬由技術財務兩委員會舉行聯席會議審查，請實業部及商方各派代表一人列席討論，當經實業部指派劉蔭堯譚熙鴻爲官方代表，并由商方推定王雲五汪伯奇爲商方代表，列席會議，

工業之專利及特許——工業專利之核准

茲將實業部本月份發給之專利執照與核准之專利權，列表于左：

發明人

發明物品名稱

給照或核准

方耀庭

經濟引火機

公告期滿發給執照

金劍青

金氏新式算盤內輔盤及遊標兩部分

核准專利五年

汪靜宜

畫香精

同右

附註：核准專利之發明品，均俟六個月公告期滿，如無利害關係人提出異議，發給執照，即為確定。

國貨之證明

加二件。

實業部發給國貨證明書，截至上月底止，計三百二十七件，截至本月底止，計三百二十九件，本月份增

工廠之登記

增加一廠。

實業部辦理工廠登記，截至上月底止，計共四百九十三廠，截至本月底止，計共四百九十四廠，本月份

全國度量衡之統一與推行

一 兩廣雲貴等省度政之攷察

查全國度量衡劃一程序第二條規定，福建，廣東，廣西三省應於第一期完成劃

一，雲南貴州兩省應於第二期完成劃一。現在期限早過，各省辦理度政，實際情形如何？無從知悉。復因西南

乃吾國富庶之區，各種工業，素稱發達，當由該局局長於十月九日起程，親往各該省考察度政，并督促指導，

俾各該省度政早日劃一；並趁便調查各項工業狀況，以備參考。

2 鍊鋼質H形一公尺精細度器之復校 全國度量衡局以前在民初向萬國度量衡公局定製之鍊鋼質H形一公尺精細度器一支，積年日久，使用頻繁，恐公差有失準確，特檢送外交部轉發駐法使館送萬國度量衡公局復校，計所需復校費用一百二十金佛郎及四百八十紙佛郎，現已復校完竣發還，并附精密檢定證書一份，記明該器之膨脹係數及其實在差數，經此一番復校，以後用作標準以檢定該局製造所出品，當益加精確矣。

3 公用度量衡改用新制之咨請 查公用度量衡應於最短期間改用新制一案，已由行政院分令並呈請國民政府令飭直屬各機關一體遵照。全國度量衡局乃咨請各省市主管廳局並訓令各省市檢定所趁時努力，設法催促各當地公務機關趕速改用度量衡新制，以圖澈底完成劃一。其有劃一完成者，並應專案具報，以備查考。

4 保送學員來京訓練之函請 全國度量衡局以廣東省度量衡行政尚未積極推進，邇來雖有不少縣分購領標準本各器，順得海康縣亦保送學員來京訓練，業已畢業歸去，但以省檢定所尚未成立，整個推行辦法，未能見諸實行，影響於整個全國度量衡劃一者固鉅，而有礙該省建設事業之進行者亦匪輕細，似應早日組織省檢定所。並分飭各縣考送學員來京訓練，以便畢業後分發各縣推行新制，前經呈准實業部繼續開辦檢定人員養成所第七期，其第一班已於九月四日開課至十二月上旬即可畢業。第二班定於二十四年一月十日開學，關於該省各縣需送檢定人員，此次務必通盤籌劃，確定數額，並將高級或初級合格人員早日選定，趕於十二月底以前送到，以便開班訓練，再三等檢定學員原由各省市自行訓練，近來亦有請予變通收容者，當另編低級班，以應需要，業經檢附招考辦法，函請廣東省政府查核辦理，嗣接復函，已令建設廳查核轉飭各縣遵辦矣。

商業

民營商業之獎勵保護監督改良及推廣

一 國貨機製洋式貨物減免稅釐之核准 公司商廠仿製洋式貨物，得呈請按照機製洋式貨物稅法減稅，以資獎勵，本月份經商方呈由實業部咨准財政部核准之案，計共七起。茲分別列於左：

廠名	廠址	出品	商標
森林藤椰軍器廠	上海	絨地毯布地氈	水字牌
中華國貨協會廠	上海	陽傘	良心牌
美豐化學製藥廠	上海	牙膏	M.S.C.牌
上海軟管製造廠	上海	軟錫管	圓形STENO
安定襪廠	上海	各種襪子	海陸牌
益利玻璃廠	上海	玻璃日用器具	卍字牌
申一膠帶廠	上海	膠帶	申一牌

二 各地商品檢驗局之調查 實業部各地商品檢驗局務狀況，該部兩年以來從未派員前往調查，茲為考核各局工作效率，以資比較改進起見，特派員分赴漢口，天津，濟南，青島，上海等局，詳細調查。現該員已將調查結果，擬具報告呈部審核。

三 鄂省絲業運費之減低 漢口市商會請救濟鄂省絲業減低江輪運費一案，經實業部咨准交通部飭據招商局上海市航業公會分別議復，得援江浙絲業例減半收費，已咨達湖北省政府并通知原具呈機關知照。

商品之陳列與展覽

一 浙江省鄞縣第三屆國貨展覽會之核准 實業部據浙江省建設廳呈，據鄞縣縣政府，為擬於十二月十五日舉行第三屆國貨展覽會，檢具章程及各項規則，轉請備案，經該部核准備案，並檢發免稅證書及減費運單，指令轉飭遵照辦理。

二 新加坡中華商會商品陳列所備案之核准 實業部准外交部咨，據駐新嘉坡總領事館呈送新嘉坡中華商會商品陳列所章程及徵集商品規則，請審核等因，當經實業部審核修正，咨請轉飭遵照辦理；同時該商會又派員黃曼士回國，徵集出品，亦經實業部指導進行，並分飭滬平津各省市管機關及商會，妥為協助辦理。

商業之註冊 實業部辦理商業註冊，截至上月底止，計共六千七百二十件，截至本月底止，計共六千九百零四件，本月份增加一百八十四件。

公司之登記 實業部辦理公司登記，截至上月底上，計共二千一百零五件，截至本月底止，計共二千一百五十四件，本月份增加四十九件。

漁牧

漁牧之保護監督及獎勵——有胎母羊之保護

查吾國牧羊各戶因外人以高價收買胎羔皮，祇圖現時微利，屠宰有胎母羊，殊於羊類蕃殖大有妨礙。實業部曾於民國二十一年九月令飭天津青島兩商品檢驗局對於該項胎羔皮及其製成物品一概不予檢驗，禁止出口，並咨請財政部轉令華北各海關及各稅收機關嚴行查禁，并通令華北各省主管廳轉行所屬各縣佈告嚴禁屠殺胎羊，由廳派員實地勸導牧戶，曉以利害，嗣據天津市皮貨業同業公會一再電呈，請體恤商艱，收回成命，經部准予由二十二年一月起展緩兩年各在案，此案展期截至本年年底屆滿，該部為體恤商艱，對於禁止胎羔皮出口一節，仍暫緩施行，至屠宰有胎母羊，仍責成華北各省主管廳轉行所屬各縣嚴行查禁，除令飭天津青島兩商品檢驗局遵照外，並咨請財政部轉飭華北各海關及各稅收機關知照。

漁輪之登記

實業部核准漁輪之登記，截至上月底止，為一百六十號，本月份增加七號，共計一百六十七號。

鑛業

鑛業之特許及撤銷——鑛業權之設定與核准

1 國營鑛權之設定（截至十一月底止）

省 別	礦 區 數	面 積（公畝）
江 蘇	二	二四，八〇四・八〇
安 徽	六	五五，七三七・三〇
江 西	七	五七〇，九九一・三〇

2 民營採鑛權之核准(截至十一月底止)

省別	鑛區數
湖北	一
四川	三
河北	五
山東	一
陝西	三
熱河	一
合計	二九

面積(公畝)
一〇,一四〇,〇〇
一一,四三〇,九四一·六七
三,一八三,五四四·二一
八,二二五·三〇
一〇七,八五四·八〇
九九,七四二·〇〇
一五,四九一,九八一·三八
二六四,一五二,九五
三三〇,七六一·五四
七五六,一一七,七五
七七七,六〇一·八七
二二八,八四三·二七
一,〇一九,八六六·一三
四八一,三三五·一九
六,二二二·二九
三七,二九七·九五
二〇,四三三·九二
又三,三三三公尺
一七九,九〇九·八九

省別	鑛區數	面積 (公畝)
河北	一七八	三, 六八八, 五三四·四〇
河南	五九	一, 三五二·〇六四·六七
山東	二〇五	二, 七六五, 七二五·七三
山西	一四三	一, 六二〇, 〇四一·五二
甘肅	一五	一四, 四〇四·九八
綏遠	一一	二二一, 五二五·二九
察哈爾	三六	三二二, 四九一·六二
熱河	三七	八六二, 五七八·三五
寧夏	二	六, 二八一·三三
青島	二	一五, 九一九·二四
合計	一, 五三二	一四, 九七三, 一一九·八七 又五, 四三三公尺
3 各省主管廳核准備案之小鑛業權 (截至十一月底止)		
江蘇	一〇	六, 六二六·二八
浙江	三一	五, 四五七·七八
安徽	二九	二五, 七六一·九五
江西	二三	一六, 七六九·七八
湖北	一一	七, 一二五·九九
湖南	二九	二三, 五〇六·三三
四川	五〇	二五, 三五六·九六

省別	鑛區數
福建	一
雲南	一〇
貴州	一
河北	四〇
河南	一九
山東	一八
山西	九八
陝西	六
綏遠	八
察哈爾	三〇
熱河	一五
北平	三
青島	二
合計	四三四

4 民營探鑛權之核准(截至十一月底止)

面積(公畝)

福建	一八九·四二
雲南	五,二〇七·八六
貴州	一四三·〇〇
河北	一四,六六二·一一
河南	二〇,九八五·二六
山東	一一,九五五·〇八
山西	四二,五三二·八六
陝西	二,三九〇·〇〇
綏遠	一,七八九·六九
察哈爾	一六,五六二·六七
熱河	五,三六三·一六
北平	二,四四六·五四
青島	三七一·四〇
合計	二三六,二〇四·一二

又二,九三〇公尺

又二,九三〇公尺

河北	三	三四, 六六五. 五〇
河南	四	五五, 五六〇. 六八
山東	一	一, 七二九. 七〇
山西	六	六七, 七五二. 七四
綏遠	一	四, 九四八. 九九
合計	三五	三一〇, 四〇〇. 五四

5 國營及民營鑛區之增加與撤銷

截止時期	國營鑛區		民營探鑛區		民營小鑛區		民營探鑛區	
	區數	積(公畝)	區數	積(公畝)	區數	積(公畝)	區數	積(公畝)
截至本年上止	二元	一, 五九九, 六二. 六	一五八	一四, 八六二, 四八. 八	四三〇	三三, 一九一. 七	五	三〇, 四〇〇. 三
			又, 四三三公尺			又, 九三〇公尺		
截至本年十一月止	三元	一, 五九九, 六二. 六	一五三	一四, 九七三, 二九. 七	四三三	三三, 二〇二. 三	三	三〇, 四〇〇. 三
			又, 四三三公尺			又, 九三〇公尺		
本月份增加數			一	一四, 九七三, 二九. 九	一	一〇, 三一九		
本月份撤銷數			無	無	無	無		

鑛業爭議之調解 茲將十一月份實業部調解之鑛業爭議，列表於左：

省別	地點	呈訴人	爭議	原因	辦理情形
浙江	安吉	沈煜	早控浙建設廳違反法令抽收砂捐請賜撤銷		經實業部批示並令廳查明依法辦理

安徽

銅陵

蕭少翔

爲李德福開採煤礦並無部照是否竊採騙稅請鑒核

經實業部批示令廳查明依法辦理具報

四川

璧山

劉宗漢

爲劉德貴竊法侵採煤礦請廳令制止免滋損失

經實業部批示此案據廳呈復已飭縣查辦茲據呈各情候再令廳查明璧山縣辦理情形具報候核

富順

涂自強

呈請令廳飭縣將催繳督練長稅繳解職法辦以維續業

經實業部批示令廳詳查呈復以憑核奪

河南

密縣

趙森三

呈控楊功臣竊法揭封懇請飭縣嚴辦

經實業部批示令廳查明依法辦理

綏遠

陶林

王慶耀

爲高人俊越界竊界請調查審核以保礦權

經實業部批示令廳遵照部令辦理具報

北平

徐棟樑

爲包工探露昌公司金鑽被延慶縣行政處分清查者飭

經實業部批示以該民對於縣政府之處分知有不服

縣即予開釋

應逕向該管司法機關呈訴

勞工

工人智識之增進——勞工教育之促進

實業部前據勞工教育設計委員會呈，以該會於五月二十五日開會議決，呈請實業教育兩部籌設勞工教育實驗區，并指定上海，無錫，天津，漢口等處先行試辦，以利勞工教育之推行，附具勞工教育實驗區組織章程十四條，請核奪施行等情，該部當以勞工教育之實驗確爲事實所必需，所擬組織章程亦無不合，經會同教育部公布施行，並派員先往無錫，上海，兩處視察，以便指導。嗣據視察員呈報視察無錫上海勞工教育實驗區情形，並擬定指導委員會人選，請鑒核等情，復經該部會同教育部聘定高陽等八人爲無錫勞工教育實驗區指導委員會委員，倪文亞等九人爲上海勞工教育實驗區指導委員會委員。

工人失業之救濟——工人失業之調查

實業部以各地工人失業，關係民生至為重大，擬先從工廠工人着手調查，經製定工廠工人失業調查表一種，送請各省市政府轉飭所屬按期填報備查。

其他有關實業事項

各業技師技副之登記

茲將實業部辦理登記各業技師技副，列表於左：

技師或技副	截至上月底止	截至本月底止	本月份增加數
農業技師	三六	三六	無
農業技副	二	二	無
工業技師	七一四	七一五	一
工業技副	一六二	一六六	四
鑛業技師	一四〇	一四九	九
鑛業技副	無	無	無
會計師	一，一五	一，二二	六

各業團體之核准備案

茲將實業部核准備案之各業團體數，列表於左：

會 別	截至上月底止	截至本月底止	本月份增加數
農 會	九,八五〇	一〇,〇九八	二四八
工 會	六五八	六六四	六
商 會	三八五	三八九	四
工商業同業公會	四,四六八	四,五八三	一一五
漁 會	三二	三二	無

實業之調查與統計

1 實業統計之調查

全國實業統計總報告調查，本月份仍在繼續進行中。

2 統計之編製

本月份編製統計圖表，計有下列數種：(一)山東江蘇氣候統計表；(二)魯陝粵蘇晉豫等六省

已耕地面積分佈統計表；(三)蘇，浙，魯，豫，冀，察，晉，皖，鄂，粵，桂等十省土地分佈統計表；(四)察，陝，魯，豫，蘇，皖，粵，桂等九省農民人口統計表；(五)察，冀，晉，魯，豫，蘇，浙，皖，粵等九省土質統計表；(六)鹽之出產及運銷表；(七)精鹽表；(八)浙粵鄂皖四省苗木概況統計表；(九)綏遠省各種林業統計表；(十)補充魯冀兩省林木產銷統計表；(十一)補充山東省造林成績統計表；(十二)編製七八兩月份各都市牲畜屠宰量統計表；(十三)編製各地工人失業統計表；(十四)編製江蘇省二十二年罷工停業案件各項統計表；(十五)編製天津上海，南京，青島，湖北等省市二十二年罷工停業案件各項統計表；(十六)全國工廠名稱一覽表(十七)修正四明華安保險公司等上年資產負債表；(十八)編製各項合作事業統計表；(十九)編製最近五年漢口，南京，青島批發米麥價目表；(二十)繪製國貨商店狀況調查表；(二十一)編輯實業統計雙月刊第六期；(二

十二 十一月份物價統計月刊；(二十三)彙編勞工糾紛統計叢刊；(二十四)續編南京，青島，廣州物價叢刊。

教育

高等教育

公私立各大學設立研究所之核准

本年五月間教育部頒布大學研究院暫行組織規程，令各校之已設研究所者，依照規程改組，呈該部備核，並指定國立中央武漢兩大學籌備設立，截至本月份止，經部核准者列左：

1 國立清華大學

(一) 文科研究所

中國文學，外國語文，哲學，歷史四部。

(二) 理科研究所

物理，化學，生物，算學四部。

(三) 法科研究所

政治，經濟兩部。

2 國立中央大學

(一) 理科研究所

算學部

(二) 農科研究所

農藝部

3 國立武漢大學

(一) 法科研究所

經濟部

(二) 工科研究所

土木工程部

4 國立北洋工學院

(一) 工科研究所

採礦冶金部

5 私立南開大學

(一) 商科研究所 經濟部

國外留學之監督與整頓——國外留學證書之核發

茲將教育部二十三年十一月份核發之留學證書，列表於左：

自費或公費	留英人數	留美人數	留德人數	留比人數	留日人數	合計
自費	二	二	二	一	二〇	二七
公費	二	三	二	一	一	八
合計	四	五	四	一	二一	三五

附註：留日學生中有十二人係補發，一人係華僑子弟。

普通教育

中等教育之改進

一 職業教育討論會議之舉行

(緣起) 教育部鑒於吾國職業教育諸待改進，關於職校經費師資等問題，尤宜詳加討論，俾於實施時益臻完善。

。爰決定於十二月七日至九日在該部舉行職業教育討論會議。

(計劃) 本月二十間電各省市教育廳局令派員出席會議，並仰先將所派人員姓名及人數電復。關於職業教育之參考資料，以及各類議案，均爲彙集整理，加以印刷，以便於會議舉行時分發討論。

二 私立中等學校及校董會之核準備案 私立中等學校之經核準備案者，截至十一月底止，計共五百七十一校，內十一月份核准者三校；校董會之經核準備案者，截至十一月底止，計共一百七十一校，內十一月份核准者，計十一校。

三 各省市教育廳局職業學校及中小學勞作科成績品之電催 教育部舉行之全國職業學校勞作科成績品展覽會舉行在即，各省市應送到之勞作成績品尙未齊全，因特由該部去電催促，如期送會。

初等教育之改進

一 兒童年實施辦法大綱草案之咨送 教育部規定明年爲兒童年。茲擬就兒童年實施辦法大綱咨送內政部徵求意見。

二 華僑學校立案之核准 教育部本月份核准立案之華僑小學，計有七校。

社會教育

民衆教育之推行

1 審核南京市社會局呈報管理私立補習學校章程草案，准予備案。

2 審核上海市教育局呈報二十三年度視察上海市體育計劃綱要，准予備案。

3 審核山西省教育廳呈報該省體育委員會簡章，准予備案。

4 審核陝西省教育廳呈報該省增辦社會教育經費及訓練社會教育人才情形，准予備查。

5 指定民衆教育館長兼任區長之咨請 查教育部民衆教育委員會議決之指定各省之一縣或若干縣，以縣立民衆教育館或農民教育館館長兼任區長一案，業經該部會同內政部咨請江蘇浙江兩省府查照辦理在案。茲准浙江省政府咨復，俟該省自治行政區決定設置時再行參酌辦理，該部已據情咨復內政部查照。

6 河北等五省二十三年度社會教育經費調查表之電催 查二十三年度社會教育經費調查表，早經教育部發出，各省多已依限填報，惟河北，四川，廣西，貴州，新疆等五省至今尚未填報，特電催即日查照原發表式填齊報部，以備彙編。

7 上海及無錫勞工教育實驗區指導委員會委員之聘請 教育部會同實業部聘定高陽，嚴慎予，戚祐，徐赤子，丁鶴林，楊翰西，榮德生，李惕平等八人爲無錫勞工教育實驗區指導委員會委員，聘定倪文亞，潘公展，吳醒亞，陸京士，張意平，王藹珍，俞佐廷，吳蘊初，蔣建白等九人爲上海勞工教育實驗區指導委員會委員。

8 會同實業部抄發改進上海無錫勞工教育實施意見 據教育部科長鍾靈秀繕具視察上海，無錫勞工教育實施

概況報告，查該報告書內改進意見，均甚扼要，當即會同實業部抄發各該實驗區指導委員會督飭遵行。

9 會同內政部樂典編訂委員會經常費之擬訂 查樂典編訂委員會組織章程，前經會呈行政院備案，並由內政教育兩部以部令公布施行在案。惟樂典委員應聘專家，參考書籍及各種用品，所費不貲，疊經兩部派員會商，編造概算，擬訂月支經常費支付概算書提要，暨概算書，開辦費支付概算書提要，暨概算書。與內政部會銜呈請行政院鑒核，分別存轉。

10 管理中英庚款董事會徵求民衆教育讀物意見之函復 教育部准管理中庚庚款董事會函以徵求民衆教育讀物等件，檢同徵求規則，請查照備案等由；該部以民衆教育讀本，包括初級民衆學校各種課本，高級民衆學校各種讀本，及民衆補充讀物等項，就中以民衆學校國語課本關係最重，需要最急，徵求規則中之甲項獎金，似可指定專徵初高級民衆學校國語課本，並將初級民衆學校國語課本獎金支配為二千五百元，高級民衆學校課本獎金支配為一千五百元，似此範圍確定，得以集中應徵人員精力，更易得圓滿結果。該部已將此項意見函復該會查酌辦理矣。

圖書之設備與古物文獻之保存——採取古物執照及古物出境護照式樣之會商

教育部准內政部咨：以古物保存法第八條與第十三條第一項之規定，採掘古物或攜帶古物出境，由內政與教育兩部會同發給採掘執照或出境護照。現在中央古物保管委員會業經成立，該項採取執照，及出境護照，應制定施行，定於十一月二十二日上午十時在內政部會商此項執照護照式樣，以便付印，俾資應用，請派員出席。該部已派定社會司科長徐逸樵代表該部前往會商。

其他有關教育事項

東北青年教育之救濟

一 國內東北學生之調查與救濟

1 補助辦法及表冊等之分發 該處依據補助東北勤苦學生辦法印製保送書，保送名冊，保送附表等多份，連同補助辦法於十一月八日分函各大學，各省市教育廳局或社會局，轉發所屬各學院及各級學校，請切實考查在學之東北學生勤苦情形，依法保送。

2 調查各校東北學生人數 該處調查國內各校現有東北學生人數，除尚有一八二校未據函復外，截至十一月底，計專科以上學校二，〇七八人，中學及同等學校二，七一五人，小學校一，七九八人，共六，五九一人。

3 補助東北難民子弟職業學校 該處以東北難民子弟職業學校經費困難，學生生活狀況頗艱苦，爰呈准教育部給予一次補助六百元，專充補助勤苦學生膳食之用。

4 九一八變前東北各校畢業生未及換領畢業證書與因變遺失證書之補救 該處鑒於九一八前東北各校畢業學生有因所領臨時證明文件中經事變未及換領正式畢業證書者，又有正式證書因事變遺失者，均有礙於各該生之升學及發展，爰擬訂補救辦法，並經呈准施行。

二 國立東北中山中學校務之進行

本年度該校增至二十三班，學生數達千餘，舊有校舍不敷應用，經呈准將北平大學商學院舊址撥歸該校應用，剎在接洽接收中。

三 國外留學生之救濟 該處給予留美學生莫東啓一次補助費八百元。發給本年度考選新生王寶桓，劉全忠，金希武等三個月公費，每名七百五十元。又發給九一八前出國之留德公費生杜春宴等六名，七至十二月補助費共五百元。留法學生王宏章七至十二月補助費九百元。

教育法令之規定

法規名稱

公布日期

細菌學名詞

十一月二十八日

免疫學名詞

十一月二十八日

捐資興學之獎勵

茲將教育部十一月份按照捐資興學褒獎條例，令發獎狀列左：

獎狀	狀別	截至十一月底止件數	十一月份增加件數
一等獎狀（捐資一萬元以上）	一三七	一	一
二等獎狀（捐資五千元以上）	一〇四	無	無
三等獎狀（捐資三千元以上）	一一九	一	無
四等獎狀（捐資一千元以上）	二四	無	無
五等獎狀（捐資五百元以上）	三四	無	無

學術之研究——教科圖書之編譯

1 圖書之編譯 教育部國立編譯館編譯之圖書，本月份出版者，有中國之棉紡織業，昆蟲圖說，國立編譯館出版圖書目錄等三種；付印者有動物學中冊一種；公布者有細菌學名詞及免疫學名詞二種；新編譯者有電工名詞及機械工程名詞與組織學名詞三種；其繼續審查之名詞，專著與繼續編譯之名詞專著與十月份同。

2 教科圖書之審查

審查之結果	種數
准予審定者	七種
修正後准予審定者	五種
修正後再送審查者	六種
改編後再送審查者	一種
不予審定者	三種
准予發行者	一種
修正後准予發行者	三種
正在審查者	五十九種
合計	八十五種

交通

郵政

郵政制度之改善——郵包轉口稅之裁撤與取締漏稅洋貨交郵寄遞辦法之實行

查郵包運輸，對於商業極稱便利，祇以稅捐甚重，以致發生障礙，商民裹足，郵政業務大受影響，交通部為整理郵運，解除商民痛苦起見，本年六月全國財政會議時，曾提出裁撤郵包轉口稅案，其理由大要如下：國內通過稅，病商困民，國府奠都南京後，曾於十六年公布裁撤，嗣又於二十年裁撤厘金，惟由此口到彼口之轉口稅，迄未裁撤，郵包轉口稅，即為其一，就裁厘原則及成案言，是項郵包轉口稅，早應裁撤，無可異議，再就實際言之，海關對於鐵路運輸者，則予免稅，對於郵寄陸運包裹，則照征稅，對於郵包內裝洋貨，概不收轉口稅，土貨則照征轉口稅，驗征手續，又至繁重，往往交寄包裹，費時半日，以致公衆交寄郵包，對於是項轉口稅之驗征，噴有繁言，交相責難，為郵政及交通利益計，是項轉口稅，亟應裁撤，俾利公衆。上項提案，業經財政會議審查通過，現經交財兩部，詳細會商，裁撤郵包轉口稅，施行檢查違法走私各辦法，定於本年十一月十六日起，將各地郵包轉口稅一律實行裁撤，並同時實行海關與郵政總局會訂之取締漏稅洋貨交郵寄遞辦法，通飭各關稅郵局遵照切實施行。

滬粵航空之推廣——滬粵航空線之恢復

滬粵航空線自本年四月間，因意外失事停航後，交通部曾經組織委員會，聘請航空專家，對於此線過滲之缺點

與今後應加改善各事項，詳細研究，旋由該部根據委員會報告，督飭中國航空公司改善該線沿途設備，向美訂購新式道格拉斯道爾芬飛機，并為飛行安全起見，特於杭州灣灘虛島增設無線電台，隨時通報氣候，各項設備，業經告竣，訂購新機，亦已轉運到華，試飛成績甚佳，故於本月二日，開始恢復此線，北上南下各班，仍經温州福州廈門汕頭各站，并因現在所用新機，飛行速度極大，每班均能於當日到達終點，是又較前更進一步也。

電政

電信設備之擴充

一 局所之添設與線路之修建 茲將交通部二十三年十一月份，添設之電報局所及修建完工之電報線路，列表於左：

局名	進	行	概	况	線	段	進	行	概	况
局	所	之	添	設	線	段	之	修	建	

興國，建寧 贛閩剿匪軍事，進展極速，交通部為靈通軍訊起見，建寧至南豐，福建建寧至江西南豐，計長一百二十里，交通暫為聯絡線，特於贛之興國，閩之建寧兩口，成立電報局三所，設報，閩省際通信起見，飭由江西第一工程隊架設電報線，均已本月份正式通報。

長樂

查閩省各區行政督察專員，兼任保安司令，其駐在地 邵武至光澤 點，實為該區政治軍事之中心，而內中尚有長樂福 設線

該線亦為閩贛兩省聯絡通報之用，計長八十里，由福建第二工程隊担任架設，於本月二十四日竣工。

安長汀三處，迄無電報局，亟應籌設，以利通信，

廣昌至寧都 江西廣昌至寧都，爲剿匪通信需要，架設電報桿線，計長

交通部特飭該省電政管理局，積極籌辦，本月份已

設線 一百二十里，本月二十日完成。

成立長樂一處。

長沙至汨羅 湖南長沙至汨羅，原有電報桿線，係循大路繞道湘陰設

石臼所

山東日照，其商業中心，在距城十餘里之石臼所，而

設線 計長二百八十里，巡護不易，茲交通部特將該段桿木

該處電報局則設於城內，商民發電，至感不便，茲

，改沿湘鄂鐵路建設，另由分水車站分線接進湘陰局，

交通部爲適應實際需要，特予移設，成立石臼所電

該項工程，長汨一段，已於本月二十日完成，計長一百

報局。

六十里，至湘陰分線，仍在建設中。

江陵

湖北江陵原有電報局一所，以匪患暫停，茲該地平靖

，業將局所恢復通報。

二 中意直接通報之進行

查我國國際電報，在歐洲方面，以英法德意俄五國爲較繁，現在英法德俄均已先後開

放直達無線電路，中意間直達無線電路，亦有繼續開放之必要，交通部有鑒於此，爰於征得意方同意後，即飭由國

際電台與羅馬電台試驗通報，經多方改良，其試通成績，已日趨良好，茲該部特致函意國駐華使館，請其轉達羅馬

電台主管機關，指派駐華代表，與電政司商訂報務合同，中意直接通報之期，當不遠矣。

電政制度之改進——郵電合設後關於雙方有關事項之規定

郵電合設，爲交通部本年中重要設施，願郵電兩政，本係獨立經營，現在合設一處，則關於雙方有關之事項，既須不妨礙行政獨立，一面仍當於可能範圍內，對內謀雙方之協助，對外謀業務之統一，該部有鑒於此，爰有下列

之規定：

1 關於職工之黜陟：郵電兩局合設後，雙方員工難處，關係甚密，如一方員工有不良行為，即足影響於他方，故規定凡在一方服務被革之員工，他方不得錄用。

2 關於銀錢之折合率：郵電兩局同係營業機關，銀錢出入，自必繁多，而關於大洋小洋銅元之折合率，郵電兩方，每不一致，蓋電局係以市價為準，漲落無定，郵局係照該省管理局之規定，適用期間，較為長久，郵電合設後，此種紛歧，極易引起外界之責難，茲規定自十二月一日起，各電局對於報費零數之收入或找出，均照當地地方合設郵局公告之價率，以資一律。

3 關於雙方應守之規律：郵電兩局合設以後，關於員工彼此應守之範圍，以及相互照料保管公物雙方應負之責任，為避免將來之糾紛，亟應釐訂詳細辦法，茲已訂定：「郵電合設局處服務人員共同遵守規律」一種，發交各郵電局切實遵行。

電信業務之增進

一 廣州電報業務之整頓

廣州為華南重埠，其與華北一帶之往來電報，自必繁多，惟有線電報，以粵贛閩湘等省邊境，匪共出沒，線路常有阻斷，且每非片時所能修復，是以報務傳遞，往往稽延至數日之久，收發報人每多責難，交通部認為與整個電政信譽，影響殊鉅，為徹底改善起見，特規定報務傳遞辦法，所有廣州電報局收受之電報，其發往蘇浙皖魯冀晉陝甘等省者，統交該處電台用無線電發至上海，再行傳遞，其發往湘贛鄂川等省者，統交該處電台用無線電分別發至長沙漢口，再行傳遞，其他各處報務，如遇線路阻斷，並應依照本年八月該部頒布之

電路障礙時收受電報辦法辦理，業經分飭廣州電報局台，切實遵行，嗣後華南一帶與他省往來報務，藉無線電之輔助，必有不少之進步矣。

二 緊要局台投送來報辦法之規定 電訊傳遞，貴乎迅速，願欲求其迅速，不獨須有合理之收發手續，而報差報

送來報之有無延誤，亦不可忽視，在報務繁忙之局台，關係尤為顯著，交通部為改善業務起見，對於電報之收發手續，已加以改善，茲復訂定緊要局台投送來報辦法一種，以資整頓，其重要之點，有下列數項：

1 送報地點：關於送報地點，應由各局台將全城分為若干區，報差每次出勤所帶之電報，其報送地點，以同區或鄰區者為限。

2 報送時間：報差出勤，應限時回局，以往返路程及每電報投交所需時間一併計算，該項限回時間，由局台派員實地試驗後規定之。

3 送報份數：報差出勤所帶電報，每次不得超過三份，但一收報人而有數份者以一份計算。

此外關於報差方面，班次之如何排列，成績之如何稽查，勤惰之如何獎懲，均有詳細之規定，現在該部已將該項辦法，連同各種稽查表格，發交各緊要局台，一律自二十四年一月起實行。

電信費目之改訂

一 粵桂收取報費劃一辦法之訂定 查我國電報價目，國內電報，係照國幣收取，國際電報雖以金法郎為本位，

惟由交通部按時核定法郎折合銀元率，故事實上亦以國幣收取，而粵桂兩省，因幣制紊亂，情形特殊，凡發報人付

費，國內電報，則以毫洋折合國幣計算，國際電報，如由無線電拍發，與國內電報同，如由水線拍發，則以港幣折合法郎計算，辦法紛歧，殊有未妥，茲交通部爲改善起見，決自十二月一日起，所有粵桂各電報局台收取報費，不論國內電國際電，亦不論水線電無線電，概按國幣價目並規定凡以毫洋折合國幣者，即係照當地郵局公告之折合率，凡以港幣繳付者，暫照國幣價目九三實收，嗣後得按照市價由電政管理局呈請改訂，業已通飭有關各局台切實遵行，查該部此種改革，於電政本身，可收整齊劃一之效，且關於毫洋與大洋之折合率，與同受交通部管轄並同設一處之郵局，不致再有出入，此外，對於該省國幣之推行，亦不無相當功效也。

二 長途電話加急價目之減低

交通部所轄各處長途電話，其加急通話，概照普通價目三倍收費，此種規定，原係仿照加急電報之成例，惟加急電報，已自本年一月起，改爲照普通價目兩倍取費，而長途電話納費辦法，迄仍其舊，且按照話務統計，即以最繁之平津線而言，其加急次數，亦不過佔總數百分之二三，業務未能發達，未始非評價過高之故，交通部爲發展話務並謀報話兩方有劃一之辦法，特規定自二十四年一月起加急通話，改照普通價目兩倍收費，再長途電話有所謂「預告通知」「傳呼通知」「納費銷號」者，依照交通部頒佈之長途電話營業通則，應加收話費三分之一，顧各處對於加急電話「預告」「傳呼」「銷號」之加收費用，有照普通價目者，有照加急價目者，至不一律，茲該部特予明白規定，概照普通價目收取三分之一，即自本年十二月起實行。

航政

一 泉州港口之測繪與標識之設立 交通部據上海市航業同業公會呈稱：閩境泉州港口暗礁甚多，向無海圖可資考證，又未設立航政標識，以致船舶往來，時有發生觸礁情事。近二年來，輪船在該處失事者，計有六艘之多，請轉咨令飭測量並設立標識一案，現已由該部咨准海軍部復：「業已令飭海道測量局辦理」。又准財政部復：「業由關務署令行總稅務司轉飭辦理矣」。

二 疏濬甌江之策劃 交通部據上海航政局呈據温州辦事處呈報甌江日漸淤塞，江口在潮落時深僅八英尺，朔門外招商碼頭附近深且不及四英尺，不僅輪船進出時有擱淺之虞，最關重要者為溫處兩舊府前十餘縣之水利農田，皆以甌江為洩水孔道，若甌江淤塞，遇山洪暴發，將淪為澤國，被害匪淺。經召集就地各界商議疏浚等情：業經該部咨商浙江省政府查照核辦矣。

國營航業之興辦——國營招商局新購海輪海元號之接收

查國營招商局息借中英庚款，在英訂購海輪四艘，其中海元一艘，已於七月二十七日在英舉行下水典禮，九月十四日開駛來華，其經過情形，具見九月份政治成績統計。現該輪已於十月三十一日抵上海，十一月一日駛入江南船塢加以檢驗，同時並由上海航政局辦理檢查登記手續，國營招商局於本月十三日午刻接收完竣，即加入滬粵航線行駛，十四日該輪首次開粵，客貨均旺，該局南華營業之振興，當以此為濫觴云。

海難之預防與救護——高禾輪被海盜騎劫之撤查

交通部據招商局電稱嘉禾輪在汕頭被海盜騎劫，架去業務主任及理貨員兩名，護航隊一死一傷等情，除令飭該局遵照緝盜護航章程速謀補救，暨查明所有各輪船設備，曾否依照該章程之規則辦理呈報外，並令飭上海航政局迅將航行各海輪依照緝盜護航章程嚴格檢查具報。

船舶船員之管理與登記

一 船員檢定考驗之繼續舉行 查船員檢定考驗，應考各船員，自經交通部改爲隨時來部考驗後，本月份經批准應受考驗者，共計二十六人，實到應考四十四人。（連前經批飭考驗者在內）經評定考驗成績，計及格准予照發證書者，駕駛員二十二，人，輪機員五人，不及格改應低一級考驗，與降發低一級證書或重考全部科目，暨准予補考及格後發給證書者十七人。至手續未備飭補證件者，計十八人。

二 辦理船舶安全設備之督促 交通部以船舶安全設備，應由各輪船公司認真辦理，並由各航政局隨時督促，疊經通令各航政局遵照在案。惟自公布以來，究竟各輪船公司是否遵辦，該管航政局及辦事處曾否派員隨時查察，現狀如何，迄未據各局呈報，該部以事關客貨安全，及國家政令所繫，亟應嚴行督促，以免日久玩生，特再嚴令各局切實查明，詳細呈報，以憑考核。

三 各項證書執照之核發 交通部核發各項證書執照，截至十月份止，計爲一九，四一二張，十一月份又增發四九八張，茲分別列表於左：

類 別	截至十月底核發數	十一月份核發數	總 計
輪船國籍證書	一, 四二六	三九	一, 四六五
帆船國籍證書	一〇, 三五〇	三〇〇	一〇, 六五〇
甲種船員證書	四一二	一五	四二七
乙種船員證書	二, 一六四	八九	二, 二五三
丙種船員證書	七三	六	七九
小輪船執照	二二六	一七	二四三
拖駁船執照	五二〇	二七	五四七
船舶執照	四, 一九二	二	四, 一九四
甲種碼頭船執照	八	二	一〇
乙種碼頭船執照	三一	一	三二
總 計	一九, 四一二	四九八	一九, 九一〇

路政

鐵路業務之改善

一 農產品運價之減輕

茲將十一月份各路農產品運價之經鐵道部核准減輕或延長其特價期限者，分述於左：

1 湘鄂路改訂小麥特價之核准：查湘鄂路小麥特價，曾經鐵道部核准水漲時期，按等七折，水退時期，按等八三折收費，自二十二年十月二十一日起試辦一年在案。茲該路以現在長沙新河麵粉廠開工，每月需麥數量甚

鉅，擬請將整車小麥特價，由徐家棚，通湖門，鮎魚套運至長沙東，長沙北，新河等站，無論水漲水退期，均改按五等核收運費一節；經該部查核尙屬可行，已電准試辦三個月，并定自本月十一日起實行。

2 北寧路東運糧食特價續辦半年之核准：查北寧路東運糧食特價，爲鼓勵輸出，經鐵道部核准自本年四月一日起，按八折收費，至九月期滿；現北寧平綏兩路，以東運糧食特價，一旦取銷，影響兩路糧運，西北農村生產，深東民食至鉅，電請該部酌予展期，該部當以此項特價，既於西北農村，深東民食，俱有裨益，已電准續辦半年，以利運輸。

3 正太路糧運減價辦法延期之核准：查正太路糧運減價辦法，前經鐵道部核准自本年四月起按等八折收費，至十一月底止在案。現此項特價，行將期滿，該路以沿線貨商一再請求展長期限，並經該路調查太谷站存糧尙多，爲調濟民食計，擬請准將此項減價辦法，展至明年六月底一節；經該部查核尙屬可行，已電准照展。

4 膠濟路東運麵粉特價延長一年之核准：鐵道部爲維護內地粉販，核准膠濟路由濟運青麵粉，按等八折收費，自二十二年十一月十五日起試辦一年在案。現該路以此項特價，業已期滿，惟自實行以來，成績尙佳，擬請續展一年，該部當以際此內地麵粉業凋敝之秋，已電准照辦。

5 南潯路麵粉特價展期之核准：鐵道部以南潯路麵粉特價一案，已於本月九日期滿，茲據該路電稱：今年贛省年歲荒歉，民食尙待接濟，除米穀等項特價遵令一律取消外，惟此項麵粉特價，與贛省民食攸關，擬請自本年十一月十日起展期一年一節；經核實屬需要，已電准照展。

6 平漢路黃豆，芝麻特價延長期限之核准：查平漢路黃豆，芝麻特價，前經鐵道部核准自本年六月五日起，減按八五折收費，以六個月爲期在案。現該路以此項特價，十二月四日期滿，擬請於期滿後，再予續展六個月，以廣運銷一節；該部以事關救濟農村，已電准照展。

7 京滬路豬運特價展期之核准：查京滬豬運特價，曾經鐵道部核准按該路定價，減收百分之二十五，自二十二年六月一日起試辦六個月，並准續辦一年在案。現該路以豬運特價，本年十一月底又屆期滿，而豬隻運輸，仍未十分暢旺，但較諸未減價前已有起色，擬請於期滿後再予展期一年各節；經該部查核尚屬可行，已令准照辦。

二 礦產品運價之減輕

茲將十一月份各路礦產品運價之經鐵道部核准減輕或延長其特價期限者，分述於左：

1 各路煤焦暫停加價之延期：鐵道部以各路煤焦運費暫停加價一案，膠濟路係延至十月底止，京滬滬杭甬，道清，南潯，湘鄂，平綏，隴海，津浦，平漢等路係延至十一月二十日為止。惟查煤炭競銷情形，尚非短期內，得以提高市價，茲為扶助國煤起見，已電飭各路於期滿後，續展半年。

2 膠濟路煤焦特價續展之核准：查膠濟路煤運運價，出口減二成，內銷減一成，曾經鐵道部准自二十一年十月二十一日起實行，并迭經展期在案。現該路以此項煤焦特價，至十月二十日又經期滿，惟魯煤自減價以來，銷運漸見起色，擬請再予展期一節；經該部查核尚屬可行，已電准續展六個月，以利運銷。

3 湘鄂路萍煤特價展期之核准：查湘鄂路煤焦特價，長途（由萍峽醴至鮎）按等八折；短途（由安萍峽醴至長沙東南北各站及新河）九折收費；自二十二年四月二十日起經鐵道部核准實行後，并迭經展期在案。現該路以此項煤焦特價，業經期滿，惟萍煤市價不佳，擬請自本年十月二十日起再續展六個月一節；業經該部電准照辦。

4 平漢路煤運特價延長半年之核准：鐵道部前為救濟國煤，准平漢路煤運由漢口，北平，豐台等站出口煤斤，按新三十二款特價八折，內銷九折收費，自二十二年十二月一日起實行在案。現該路以此項特價十一月底又經期滿，擬請自十二月一日起，再予接展半年，以利運銷一節；業經該部令准照展。

三 工業品運價之減輕

河北高陽等各縣鎮商會，以高陽布確係手織土布，特聯名懇請鐵道部仍照五等核收運價

一案；該部當以該項布疋，既確係手織，且近年來營業凋敝，為維護農村經濟起見，應准予訂定特價，按五等收費，並定於二十四年一月一日起各路一律實行。但為防止流弊起見，應由該商會等嚴格稽查，向起運站正式證明，凡每批高陽布起運之時，不得有其他布類混合在內，如查出冒混情事，應立予扣留，照章罰辦，該部除批示外，并已通令各路遵照。

四 負責運輸之推廣與改善

1 平綏路六等貨物及特價貨物負責運輸之實行：六等貨物及特價貨物，其運費與六等相同或低於六等者，辦理負責運輸一案，前經鐵道部通飭各路迅速實行在案，京滬滬杭甬，津浦，南潯，膠濟，道清等路，并已先後實行。現平綏路亦已於十一月十六日起，對於六等貨物及特價貨物，其運費與六等相同，或低於六等者，一律辦理負責運輸。惟煤斤及生石灰兩項，以運輸途中易於散失，現在妥慎籌備中，暫緩辦理負責運輸，業經該部令准備案，并飭令積極籌辦煤斤石灰之負責運輸。

2 北寧路負責運輸鹽斤損失賠償計算方法之核定：北甯路以負責運輸鹽斤，遇有損失時，對於該鹽已納之稅捐，是否併入市價內計算，一併賠償，特呈請鐵道部核示，經核鹽斤之價格，以稅捐占其大部份，為體恤商艱起見，對於計算賠償時，應將已繳納之稅捐，一併賠償，但商人報運時，應在托運單內，將已繳稅捐，併入原價內填報。

3 正太路整車貨物混合裝運種類之增加：正太路以該路沿線零星貨物，為數較多，呈請鐵道部將定章對於整車混裝貨物以五種為限之規定，予以變更，藉利貨運一節；業經該部准予援照膠濟京滬等路之辦法，由原定五種放寬為十種，暫行試辦六個月，并以該路本路運輸為限，所有各項聯運貨物，概不適用。

五 第一屆鐵路聯運運價研究會之舉行 本年九月間，鐵道部舉行第十七次國內聯運會議時，曾提議組織研究各路特產品聯運運價機關，以期切實推廣聯運，及酌擬聯運運價研究委員會規則草案，當經議決如下：

1 由部召集聯運有關各路，設立聯運運價研究委員會。

2 會期以每六個月舉行一次。

3 開會地點，在各關係路之總局或聯軌站，隨時由部核定。

4 本會職務：(一)調查各本路特產品之產運銷有關事項；(二)調查各客路特產品在本路運銷情形；(三)研究現行運價對於各項聯運特產品所發生之實際影響；(四)聯運運價之建議事項；(五)第一，第二，第三，三項由各路車務處隨時辦理，第四項開會時討論協商之。

該部依據上項決議案，爰於本月十五日召集各關係聯運路負責人員及該部主管人員舉行第一屆鐵路聯運運價研究委員會會議，將各路提案分別十類，以資研究。計第一類聯運貨物遞遞減修正案。第二類農產品特種聯運運價案，第三類經濟途徑如何規定案。第四類特種貨物應訂定聯運特價案。第五類道清鐵貨混合裝載如何收費案。第六類油罐車運價案。第七類利用空回車輛擬訂原則特價案。第八類美光火柴優普標準擬訂案。第九類負責費加價費合併運費計算案。第十類路運材料不滿整車擬訂運價案。以上各類各項議案，均經該會詳細研究，並將研究結果，紀錄彙編，以便分別核飭各路遵照辦理。

六 隴海路潼涇段負責聯運之舉辦 鐵道部以隴海鐵路潼涇段，自本年九月一日起，辦理整車貨物負責運輸以來，沿線貨商，均感便利。茲為適應需要起見，擬將該路潼涇段之華陰，下營，柳枝，華州，赤水，渭南等六站，一律兼辦零担貨物負責運輸，並加入辦理上海水陸及國內各路整車及不滿整車負責貨物聯運，定於本月起實行。

鐵路財務之整理及款項之籌措

一 粵漢鐵路株韶段建築工款之籌措

查粵漢鐵路需用工款，由鐵道部籌措情形，已歷見以前各月份政治成績統計，現該部以株韶段工程，正在竭力趕築，需用款項，倍屬殷切。曾有以英庚款發行公債所得，按月支用，但比照該路預算，尙屬不敷甚鉅，按完成粵漢鐵路借款總契約，第三第四類借款，本規定每半年撥付一次，是項庚款，由庚款董事會陸續撥到者，計有三百二十萬元，均經該部轉交株韶應用。惟查借款數目，自去年三月起，至十二月份止，該部可借到期庚款凡約十七萬鎊，以之折合國幣，共約二百四十萬元。其粵漢以外各路，借用英庚款所歸還之本金，截至本年九月份止，計約一百九十五萬元。又二十一年二月份以前，該部可借到期庚款，尙餘約十萬元，以上共計約四百四十五萬元，除去前撥三百二十萬元外，尙約有一百二十五萬元，可資撥借。因函請庚款董事會查照前約將此款撥數撥付，以資挹注。現准庚款董事會函知，已交財務委員會審查矣。

二 六厘英金庚款公債債票第一次還本抽籤之結束

鐵道部與財政部共同發行之六厘英金庚款公債，第一期還本付息於明年一月一日到期，依照規定應於到期三個月前舉行抽籤。該部爲鄭重辦理起見，由該公債基金委員會預先準備一切手續，當衆執行，並由該部暨財政部審計部上海地方法院銀行公會錢業公會承受各銀行均派代表到場監視，其經過情形，已於十月份政治成績統計中言之。茲查第一次還本抽籤，依照還本付息表所載，計共五萬二千鎊，按債票號碼平均支配，計應抽出五十鎊票六十八張，百鎊票一百三十六張，千鎊票三十五張，共二百三十九號，概由承受四銀行所派抽籤員執行完畢，所有中籤號碼，并已登報公告。

三 完成滬杭甬鐵路五厘半借款合同之簽訂

(緣起) 鐵道部以滬杭甬鐵路，爲東南幹線，關繫交通，至屬重要，現祇築成上海至閘口及百官至寧波。尙餘閘口至百官一段，急待完成，貫通全線，以促進江浙之交通，發展該路之業務。

(計劃) 鐵道部以該段路線約長七十餘公里，橫跨曹娥錢塘二江，工費浩繁，需款甚鉅，除錢塘江橋樑與浙江省之杭江鐵路及公路，有特殊關係，應與浙江省府合辦，該橋建築，經費約需五百萬元，與浙江省府各半担任二百五十萬元外，尙需全段各項建築經費約五百萬元，共計約需七百五十萬元，工程期間，預定兩年，即可完竣，當此國庫未裕，路帑方艱，策劃進行，自非利用投資，難期速效，查該路一九〇八年借款，尙餘未付本金計英金三十萬鎊，現若另行籌集資金，自應先將上述未付本金，提前清付，取銷合同，方可進行無礙，此外尙有應付蘇省浙省兩鐵路公司之贖路款項餘欠，久未清理，蘇浙兩路原爲蘇浙兩省人民資本，迭請籌付，亦應及時清理，以卹民情，擬撥八十萬元，清理此項欠款，合計共需款項約一千二百八十萬元，經與中英公司及中國建設銀公司合組之銀團商訂借款一千六百萬元，定名爲中華民國二十三年中國政府完成滬杭甬鐵路五厘半借款，常年利息五厘半計算，准由銀團按照歷來鐵路借款成案，發行債票，按票面九〇・五折實收，計爲一千四百四十八萬元，以之完成滬杭甬路及撥還兩項借款，毋虞不敷，其剩餘之數，擬用作添置車輛及其他設備及工程期間撥付本借款利息之用，經將上述計劃，擬具提案，連同借款合同提請行政院公決。

(推進成績) 上項借款合同，經奉行政院通過轉奉中央政治會議交立法院審查通過奉國民政府核准簽訂，現已於本月二十九日在南京正式簽字矣。

四 京滬滬杭甬兩路債務之繼續籌還

滬杭甬路對於中英公司借款利息，尙未延欠，惟本金則自二十年以後，未

能按時償付，嗣鐵道部爲維持該路信用起見，令飭該路照津浦路提存專款償付外債辦法，與京滬路同時實行，自二十一年十月份起，每月於進款內提存百分之十，專戶存儲，俟積有成數，即繼續償付積欠，迨二十二年六月，復以該路收入漸有起色，改提百分之二十專款積存，計截至本年四月底止，已將第二十八期至三十一期之本金還清，其詳細情形，本書已屢有記載，其後該路以所欠尚有第三十二期一期，是期還清後，即可按時償還到期本金，而當時所餘之款，僅止六千餘元，用還此項欠本，不敷甚鉅，經多方設法，復經鐵道部令飭北甯路協濟十萬元，始於本年五月將積欠本金，悉數還清，本月十八日，又係本屆本息應付之期，鐵道部因令飭該路籌付，該路奉令後，即將本金連同銀行佣金三萬七千五百九十三鎊十五先令，及利息連佣金七千五百十八鎊十五先令，兩共四萬五千一百一十二鎊十先令，與老中庸洋行分兩次結定匯率，第一次十一月五日結定三萬鎊，以一先令四本土折合國幣一元，第二次十一月十六日結定一萬五千一百一十二鎊一先令，以百先令四又十六分之五本土折合國幣一元，兩共折合國幣六十七萬二千三百四十四元八角三分。於十一月十七日如數開具支票，送交滙豐銀行轉匯矣。

五 京滬路借款第六十期利息暨經手費之清還

查京滬路中英公司借款，原欠利息四期，自去年十一月付過二十一年五月到期之五十八期外，本年五月又續付二十一年十一月到期之五十九期利息一次，本月廿鐵道部接到中英公司來函催付本年十一月到期息金及積欠本息後，經令飭該路設法將二十二年五月十八日到期之六十期利息籌付，該路奉令後，即將是項利息六萬九千六百鎊，銀行佣金一百七十四鎊，共計六萬九千七百七十四鎊，與老中庸洋行分兩次結定匯率，第一次十一月五日結定四萬鎊，以一先令四本土折合國幣一元，第二次十一月十六日結定二萬九千七百七十四鎊，以一先令四又十六分之五本土折合國幣一元，以上兩項，共折合國幣一百零三萬八千零五十四元二角五分，於十一月十七日，如數開具支票，送交滙豐銀行轉匯矣。

鐵路工程之建設

一 粵漢鐵路之促成 茲將十一月份粵漢鐵路株韶段之工程進行狀況，列表於左：

工程種類	工程名稱	工程進度	已通車段		正興工段	
			本月	在底	已完	成者
第一標	韶州至樂昌已通	第一標辦理	樂昌至大石門	大石門至水頭洞	水頭洞至公平圩	公平圩至觀音橋
第一標	改做路盤歸土石方	導坑已通共成百分之二五	導坑已通共成百分之二五	導坑已通共成百分之二五	導坑已通共成百分之二五	導坑已通共成百分之二五
第二標	大沿水已完工	導坑已通共成百分之八五	導坑已通共成百分之八五	導坑已通共成百分之八五	導坑已通共成百分之八五	導坑已通共成百分之八五
第二標	邵門已完工	開標	開標	開標	開標	開標
第三標	新泰路盤已成百分之九七	導坑已通共成百分之二五	導坑已通共成百分之二五	導坑已通共成百分之二五	導坑已通共成百分之二五	導坑已通共成百分之二五
第三標	新泰北已完工	導坑已通共成百分之二五	導坑已通共成百分之二五	導坑已通共成百分之二五	導坑已通共成百分之二五	導坑已通共成百分之二五
第三標	圓嶼角已完工	導坑已通共成百分之二五	導坑已通共成百分之二五	導坑已通共成百分之二五	導坑已通共成百分之二五	導坑已通共成百分之二五
北界省	北界省	共成百分之三〇	共成百分之三〇	共成百分之三〇	共成百分之三〇	共成百分之三〇
南界省	南界省	改爲路盤已成百分之六二	改爲路盤已成百分之六二	改爲路盤已成百分之六二	改爲路盤已成百分之六二	改爲路盤已成百分之六二
燕塘	燕塘	共成百分之三八	共成百分之三八	共成百分之三八	共成百分之三八	共成百分之三八
白石	白石	導坑已通共成百分之五九	導坑已通共成百分之五九	導坑已通共成百分之五九	導坑已通共成百分之五九	導坑已通共成百分之五九

金龍山隧道已成百分之二·七

橋				壩				石方								
第一	第二	第三	第四	第一	第二	第三	第四	第一	第二	第三	第四					
第一 段 已完工	第二 段 已完工	第三 段 已完工	第四 段	第一 段 已完工	第二 段 已完工	第三 段 已完工	第四 段	第一 段 第一、二、三、三標平 均共成百分之七五 已成百分之五	第二 段 第三、四、四、五、五 之〇	第三 段 第六、六、六、六、七	第四 段					
小橋梁已完工				大拱橋正寬列工				第一 段 第一標百分之六四·四	第二 段 第二標百分之四二·四	第三 段 第三標百分之四三·五	第四 段 第四標百分之五六·四	第一 段 第七標百分之四二·四	第二 段 第八標百分之四六·六	第三 段 第九標百分之二四·六	第四 段 第十至第十二各標已 動工	
來河橋成百分之二·六				第一標百分之七八				第一 段 第一標百分之八八·五	第二 段 第二標百分之九五·八	第三 段 第三標百分之九二·七	第四 段 第四標百分之八〇·七	第一 段 第一標百分之八二·八	第二 段 第二標百分之八四·四	第三 段 第三標百分之八四·九	第四 段 第四標百分之八四·九	第一 段 第一標已完工
第二標百分之六〇				第三標百分之九〇				第五 段 第五標百分之五八·七	第六 段 第六標百分之六〇·七	第七 段 第七標百分之六二·七	第八 段 第八標百分之六二·七	第九 段 第九標百分之六二·七	第十 段 第十標百分之六二·七	第十一 段 第十一標百分之六二·七	第十二 段 第十二標百分之六二·七	第一 段 第一標已完工
第五標至第七標正在備 料				沫河成百分之二八				第十三 段 第十三標百分之六二·七	第十四 段 第十四標百分之六二·七	第十五 段 第十五標百分之六二·七	第十六 段 第十六標百分之六二·七	第十七 段 第十七標百分之六二·七	第十八 段 第十八標百分之六二·七	第十九 段 第十九標百分之六二·七	第二十 段 第二十標百分之六二·七	第二 段 第二標已完工

附註：關於鋪軌工程，南端自樂昌起，已鋪一二，〇七六公尺，北端株洪段，已鋪竣，中間第六總段，衡州已鋪八，九八〇公尺。又金鷄嶺車站房屋，已成百分之三〇·五，衡州車站房屋，已成百分之二九。

二 隴海鐵路之促成 該路自潼關至渭南，特別快車及客貨混合車，早經照常行駛。各橋鋼梁，均已架竣。鋪碴一節，因缺機車，進行較緩。各站票房，除華陰車站，僅完成百分之三十五外，餘均完成百分之七十二。站長及監工住屋，祇贖零星工作，尙未完竣。自渭南至西安段內，特別快車及客貨混合車，已通臨潼車站。鋪軌則達灃橋東頭。土方除正線均已完成外，祇餘灃橋及西安兩站內一部份正在趕修。各橋鋼梁除灃橋已開始架設，灃橋尙待裝配外，餘均架竣。各車站房屋及附屬工程，除西安車站，正在招標外，均已分別動工。惟屆凍冰之期，故完成之成數無多。

三 隴海鐵路東端新浦至老窰延長路線之建築 茲將十一月份該段工程進行狀況，列表於左：

已通車段	正在興工	
	城溝	老窰
新浦至灃流車	隧 道	已完工
站計長二十	土 石 方	已完工
一公里已經	橋 洞	已完工
通車營業	鋪 軌	七公里
	工程種類	已 完 成 者

四 連雲港老窰碼頭之建築 該碼頭與海岸間聯絡段，填築完竣。東邊石壩，已築百分之八十五。鋼板樁後，已

填百分之五十。碼頭中部，已成百分之四十三。止浪堤已築百分之十八。鋼板樁已打百分之六十一。安維繫桿已成

百分之五十七。安護木已成百分之四十七。纜樁已成百分之三十六。鋪軌地面已成百分之三十。深水區已挖百分之五十六。板樁牆基槽及東邊石壩基槽均已完工。止浪堤基槽已成百分之六十五。煤碼頭已填百分之九十八。東邊石壩築百分之六十五。西邊石壩已成百分之五十五。碼頭中部已成百分之四十。石牆已成百分之三十。挖濬泥土已竣工。

五 隴海鐵路台趙支線之建築 該路路基橋洞及鋪軌，均早完工。惟填築站基土方及護坡，尚在進行，房屋工程，已成百分之六十。

職工教育之推進

一 郵電職工教育之改進 交通部舉辦之交通職工補習教育，係由該部令飭各地郵電管理局辦理，而加以指導監督。近爲切實整頓起見，一方面派員分頭赴平津青島濟南武漢開封鄭州上海蘇皖等區，視察指導督促，將現有者加以改進，將未辦者促使速辦。一方面令催江西廣東貴州河南雲南湖南等省電政管理局，及鎮江徐州廈門九江汕頭香港沙面梧州鄭州煙台等電報局，將前已令飭籌設之職工補習班，從速成立。又以郵政職工補習班，各管理局業已分期次第舉辦，當再令飭郵政總局進行籌設一等甲級郵局職工補習班。似此竭力整頓，交通職工補習教育之進展，當未有艾也。

二 各路職工學校之視察

鐵道部職工教育委員會，前派教育股主任朱子帆前往各路視察職工學校，業已數月，

該員於本月內，已將平綏，北寧，津浦等路，觀察完畢，並已轉赴平漢，正太，道清，湘鄂，南潯等路，繼續觀察，大約下月當可結束。

三 常州職工學校之整理 查京滬路常州職工學校於本年九月間，奉鐵道部職工教育委員會令停辦後，由該會派員前往接收整理，茲經整理就緒，已於本月一日開學上課矣。

其他有關交通事項

購料之統一——各路材料之添購

茲將鐵道部購料委員會十一月份經辦各路材料之種類及價值，分別列表於左：

路別	價			值(國幣)			總計
	普通物品	機車車輛	電廠裝置	電料	工具及機廠物品及設備	路線材料及設備	
平漢						9,577.92	
津浦	3,627.12	2,488.69			10,377.67	2,577.92	12,955.59
北寧		2,866.20					2,866.20
膠濟				1,414.00			1,414.00
平綏				1,355.00	1,572.67		2,927.67
膠濟			2,885.87			2,110.87	4,996.74

京滬甯杭市 二二,六三三·三

二二,六三三·三

湘 鄂 三,七〇六·六

三,七〇六·六

鐵道部

二〇,〇〇六·三

二〇,〇〇六·三

總計 二七,三三三·六

八,六三三·三

七,九六六·六

四,一〇〇·五

二八,三〇六·六

四三,〇七·四

二〇,〇〇六·三

二〇,〇〇六·三

二〇,〇〇六·三

各路治安之維護與警務之整理

1 注重冬防：查鐵路為國營交通機關，所有客貨運輸，以及鐵路財產，至為重要。現屆冬防，宵小最易乘機思逞。鐵道部為思患預防計，經於十一月三日，通令各路警署，在冬防期間，督飭所屬，加意防範，俾保治安。各路警署奉令後，業就所在路情形，擬具冬防辦法，先後呈報核准施行矣。

2 編定路警教育方案：查各路路警教育，迭經鐵道部路警局規定各項方案，通令施行。茲該局為檢討以往應行糾正之弊端，及指明將來教育應加注意之事項，特擬定二十四年度路警教育年度計劃，分令施行，以期教育之普及。並為整飭各路警察教練所，以達整齊劃一之要求起見，更編定教練所教育方案，印發各路警署，遵照施行，以收統一教育之良效。

3 籌議恢復北寧路警察署警察教練所：查北寧鐵路原有警察教練所，因迭遭路艱，停辦有年，鐵道部路警局，為作育路警人材起見，業經酌定辦法，飭由該警察署參酌該路財力情形，妥籌規劃，以期早日恢復，一俟籌備就緒，呈候核定，即行定期開辦。

法規之制定及修正

茲將交通部及鐵道部十一月份制定及修正之法規，列表於左：

法 規 名 稱 公布日期 施行日期 說

明

電務技術員章程，報務員章程，話務員章程，技工章程。

十一月十六日

十一月十六日

查電務技術員章程及報務員章程，係二十一年六月間同時由

交通部公布施行；電務員章程及技工章程，係於十七年十

二月及十八年十一月先後由該部公布施行，並經該部歷次

修正，茲以各該章程所列告假一項，應重行規定，以昭平

允，特將電務技術員章程第五十七條報務員章程第六十九

條話務員章程第四十一條技工章程第三十八條一併加以修

正，俾資遵守。

經鐵道部通飭各路局知照。

經鐵道部咨送浙省府會同公布。

鐵路警察押運貨車失職處分辦法

修正錢塘江橋工程處組織規程

調查與統計之進行——航務職工生活狀況之調查

交通部對於交通職工生活狀況，曾訂有分期調查計劃。郵務職工已於去年調查統計完竣，電務職工本年四月間進行調查，九月間已開始統計，約下月底可以完成，至航務職工生活狀況之調查，該部依照原定計劃，亦於本月舉辦，製就調查表一種，令發招商局，轉發所屬職工，詳細填報，限期彙繳，以便統計云。

交通圖書之編輯

一 大瀋鐵路經濟調查報告書之繼續編輯

鐵道部所編之大瀋鐵路經濟調查報告書，本月繼續編製延順公里，先

將火柴，煤油，布疋，紙張，海鹽等貨，各總輸出入過境數量核對完竣，嗣根據核竣後之輸出貨物品名及數量加以核對。現沿線貨運估計之核對工作，將全部完竣，並已開始計算。此外編製沿線各縣貨物稅捐各表，並擬定及繪製稅率表及稅捐表；計分各種稅捐，煙酒捐，營業稅，牙稅，稅率一覽表等，業已竣事。關於各縣各種苛捐雜稅稅率，暨各縣稅收表，已將全線各縣編製完成。

二 株韶瀘西兩段經濟調查報告書之繼續編輯 鐵道部所編之株韶瀘西兩段經濟調查報告書，本月份編製瀘西段商業概況表，農業概況，及工藝品兩章。此外並編製沿線各縣輸出入貨物表，已編成五縣，株韶段先開始核填地理人口統計及商業統計，尙未完竣，其他各表，正在趕填中。

建設

水利

導淮之進行

一 裏運河航道之整理

茲將導淮委員會十一月份計劃整理裏運河航道之成績，列表於左：

項	目	開始日期	完成日期	備註
擬訂邵伯淮陰劉潤三船閘設計報告書(英文)		十月一日	十一月二十四日	
修正並複製邵伯淮陰劉潤三船閘上下游鋼筋混凝土結構平面及縱橫斷面圖		八月十三日		在進行中
修正並複製邵伯淮陰劉潤三船閘上下游輸水道結構詳圖		十月一日		在進行中
繪製邵伯淮陰船閘輸水電鋼管與混凝土管結合圖		十一月二十三日		在進行中
研究修理基濟閘計劃		二月二十二日		在進行中

二 懸門式三河活動壩之設計

導淮委員會十一月份仍繼續設計懸門式三河活動壩史東乃式插門，此項工作開始

於二十二年八月一日，現尙在進行中。

三 水文測量之進行

茲將導淮委員會十一月份水文測量之成績，列表於左：

站 名	河 系	施 測		設 立 日 期	備 註
		流 量	含 沙 量		
碼頭	運 張 船 河 河	三十四	三十四	全 年	
浮山	淮 河	十三	八	全 年	
六 關	新 運 部 伯 湖 河	三十九	十一	大 水 時 期	該 站 已 於 十 一 月 二 十 一 日 撤 銷
三 河	三 河	十九	十九	大 水 時 期	

附註：其餘各水位站，雨量站，均照常工作。

四 江西公路之測量

茲將導淮委員會十一月份施測江西公路之成績，列表於左：

類 別	成 績
選 點	五三點
測 定 中 心 樁	五點
量 距	一九公里
幹 線 水 準	一九公里
覆 校 水 準	一九公里
剖 面	二一四個
地 形	三·八方公里

五

邵伯淮陰劉老洞三船閘之建築及裏運河西隄之整理

1 船閘

(一) 邵伯船閘

本月份打就洋松基樁五百二十一顆，連前共打就基樁六百五十五顆。

(二) 淮陰船閘

本月份打就洋松基樁七百八十一顆，連前共打就基樁九百五十顆，浚除兩基餘土二千三百六十六立方。

(三) 劉老澗船閘

本月初開始打樁，在本月內打就洋松基樁一百二十八顆。

2 引河

邵伯淮陰兩處引河土方工程早已完竣，本月內劉老澗引河土方工程已挑成百分之一。六。

3 西隄

本月內已將整理裏運河西隄工程第一工程事務所，第二工程事務所，第三工程事務所分別組織成立

，閘宅洞程宅洞均已開工。並招標承辦塔閉缺口工程最大六缺口亦已付包。

六 淮城公地之整理

1 辦理驗照註冊情形

本月各區各征租分櫃，仍在兼辦補行驗註事項，又漣水縣境內黃河屯田，在驗照註冊

期間內，因土匪滋擾，曾一度暫行停辦，近因青紗幪已經過去，匪勢漸滅，已於本月份繼續設立流動收驗處，辦理驗照註冊事宜。

2 改良租賦及征收情形

第一第二兩區公地整理處暨舊徐屬兼管公地各縣政府，自八九月間先後開征，本年

麥秋租後，本月份仍在繼續征收中。

3 籌辦升科情形

江北葦蕩左營，辦理升科，曾於上月核定升科辦法，令飭第一區公地整理處會同漣雲縣政

府籌備開辦，本月份據第一區公地整理處呈，漣雲縣政府現因趕辦征工浚河暨冬防吃緊時期，同時開辦升科，政治力量不能兼顧，請准暫行寬期等情，該會體察情形，所呈不無理由，已指令准予展至來春，俟地方安靖，

民力紓裕時，再行開辦。

4 處理租地糾紛情形 本月份計收到公地糾紛訴願一案，正在審查證據，以憑決定。

5 統計公地調查表情形 該會辦理驗照註冊，同時印發公地調查表一種，令各租戶將所使用之公地地目畝份

及使用狀況平均收穫量平均畝價逐一填載，現已據第一第二兩區公地整理處陸續彙集呈送到會，本月份正從事

統計工作。

七 淮域土地之測量 茲將導淮委員會十一月份泗陽縣屬土地測量之成績，列表於左：

業務 成

三角測量

計算二等點之經緯度及方位角暨基線投影計算與邊長改正等業務

等級 線名 點數 總長 備註

地籍測量 圖根(經緯道線)

等級	線名	點數	總長	備註
I	四三綫	一四	二,二七〇	總長以公尺為單位
I	張子綫	九	一,五四三	
I	四葛綫	一五	二,三〇〇	
I	于余綫	一五	一,八四二	
I	三張綫	一二	一,七四九	
I	頭張綫	一九	二,六一一	
I	談余綫	二四	二,八二四	
I	余三綫	一五	一,五八七	
II	B 綫	七	一,一六六	

續

註

黃河水利之整治

戶地圖

I 南四線 六 一，〇二五 南四及陝南線因樁樑被毀電行補測
 I 陝南線 六 一，二四〇
 測成二千分一戶地圖三幅半

一 黃河地形之測量

第一測量隊

茲將十一月份黃河水利委員會第一第二各測量隊測量地形之成績，列表於左：

類別	成績	備註
導線	七三·六公里	黃河北岸長垣縣任莊一帶土曠嶺斷且陝西導線路經過泥水溝之處極多工作頗感困難
水準	八〇·九公里	
校對水準	八〇·九公里	
地形	一七〇方公里	
華洋陸地形	三·五方公里	
串流断面	二十六個	
華洋陸断面	十八個	
殘陸断面	二十四個	
設立永久測站	六個	
導線計算	四十六測站	
繪製地形圖導線	七張	

繪製一萬分一地形圖格

十一張

第二測量隊

類別

成績

備

註

導線

七七·七三公里

水隊導線及抄平均於十一月七日開始工作地形則於十三日開始工作

抄平

六〇·五五公里
四五·四三公里
一校對齊線

地形

五九·三方公里

河断面

二個

設立 D.M.

二個

設立 B.M.

二四個

測量

六次

二 水準測量之進行

茲將十一月份黃河水利委員會第一第二精密水準測量隊，測量之成績，列表於左：

第一精密水準測量隊

類別

成績

備

註

第一號水準共測 P.L.B 綫

九四·六五三公里

第二號水準共測 P.L.B 綫

九四·九四九公里

共做 P.L.B 綫水準標點 (B.M.)

四個

由四十號至四十三號

共做 P.L.B 綫 T.B.M.

三四個

由四十九號至八十二號

設立永久水準標點

九對

由 P.B.M. No. 18 至 P.B.M. No. 26

第二精密水準測量隊

類別	成續	備註
測水準線	六二公里	自臨潼鐵路新安縣車站東公里碑一四六號至觀音堂車站東公里碑二〇八號

三 鄆惠渠地形之測量

茲將十月份黃河水利委員會導渭工程處測量鄆惠渠地形之成績，列表於左：

類別	成續	備註
導線	二二・五九三一五公里	十月二十日奉調測渭惠渠二十一日導線及水準隊移住鄆縣渭河北岸三十日開始工作地形尚仍往斜略內測圖
水準及校對水準	一九・三〇七一六公里	
地形	一八・七〇五方公里	
橋斷面	八個	
測定子午線方面	二次	

四 水文測量之進行

茲將十一月份黃河水利委員會水文測量之成績，列表於左：

站名	河系	施測次數	設立日期
潼關	黃河	六	三十四年
咸陽	渭河	八	三十四年
陝州	黃河	七	三十四年
秦廠	黃河	五	三十四年

溧口黃河	七	三十	全年
高村黃河	六	三十	全年
陶城埠黃河	四	二十二	全年
太黃渭河	六	二十九	全年
龍門黃河	二	三十	全年
利津黃河		三十	全年
河津汾河	三	三十	全年
木蘭店汾河	一	一	全年

太湖流域水利之進行

一 模範灌溉廬山湖實驗場機力灌溉之進展

1 開墾第二區土方工程 面積約為四千餘畝，擬照第一區方針設計，改善外隄坡度，在泥土鬆陷處外側為二比一，並在中部開築灌水總渠，四周為排水渠，以利灌溉，西邊利用老隄，估計土方十八萬六千餘公方，已招商承包，於本月二十日成立工程事務所，二十六日開工，先釘西北二隄中心樁，並施測製樣，完成土方一百餘公方。

2 疏浚大窰港 此港由東到西橫貫該場第一二兩區之間，年來漸形淤塞，於該場水利灌溉頗有關係，現乘第二區開工之時，即實施疏浚，於本月份開始築東西兩壩，期於十日內屛乾疏浚。

3 農作之進行

(一) 本月份繼續冬耕，約耕竣五百餘畝。

(二) 桿行試驗，品種試驗，次第脫粒，稱秤重量，登記入簿，本月份已整理千餘畝。

4 水文之記載 本月份製成水位曲綫圖一幅，雨量曲綫圖一幅，蒸發量曲綫圖一幅，氣溫曲綫圖一幅。

二 模範灌既武錫區辦事處電力灌既之推行

1 業務之擴充

(一) 蠡河橋地方，有田萬餘畝，擬設立戽水站，已派代表來武錫區接洽。

(二) 無錫區藕塘橋地方擬設立戽水站八處，約灌田四千畝，機件自備，已派代表來處接洽。

(三) 五行山站附近後王塘地方，有田千餘畝，擬創辦電力灌既，已派代表來處接洽。

(四) 大樓寺站鄰近後村及上六房二處，擬設立新站，已派代表來處接洽，各灌田五百畝。

2 戽水站之管理

(一) 派工將幫浦等機件運往湖塘橋儲藏室。

(二) 修理幫浦及閘刀等零星機件。

(三) 整理馬杭橋至蔣灣橋一段桿線。

(四) 派工將損壞幫浦運城修理。

電氣

全國電氣事業之指導與監督

一 註冊登記之進行

- 1 核准四川成都啓明電氣公司增加容量，換發執照。
- 2 令皖，贛，鄂，湘，建設廳分飭未註冊各電廠遵限呈請註冊，如再逕延，依法取締示懲。

二 指導設計之辦理

- 1 繼續辦理洛陽電廠裝置機器，並敷設線路。
- 2 繼續指導九江陝廣電燈公司整理處添置新機，並整理線路事宜。
- 3 指導山東文登縣啓明電燈公司辦理註冊事宜。
- 4 指導四川自流井明星電燈廠發展事宜。

三 監督取締之實施

- 1 審核北平市政府各項電氣管理規則。
- 2 初步審查滬西電力公司專營合約英文本。
- 3 令浙江建設廳飭將長興電燈公司浮收電費一案，依法重罰，以儆效尤。
- 4 核准濟南電氣公司與各業公會爭執解決辦法。
- 5 核定北平華商電燈公司改善線路，期限為三年。

6 令山東建設廳就近會商膠濟路局救濟濰縣坊子電燈公司。

7 令蘇，浙，閩，皖，贛，鄂，湘，冀，豫，晉，十省建設廳轉飭市縣政府依法將未送二十二年份年報各電廠罰鍰一百元。

8 核准成都啓明電燈公司收回四聖祠英美教會營業區域。

9 核定松江莘莊鎮興市電氣廠准在顯橋莘莊兩鎮先行開工。青浦縣七寶鎮七寶電氣廠准予試辦一年。

10 核准青浦珠浦電燈廠擴充營業區域至辰山一帶。

四 統計編製之進行

1 印發「爲防範電氣危險告全國電氣事業人書。」

2 擬定電燈價歷級制標準表。

國營電氣事業之整理擴充

一 首都電廠工程之擴充與整理

1 擴充事項

(一) 裝置清水貯蓄箱，通至應用各處水管。

(二) 裝置柴油機新冷水泵，原舊水泵，因出水量不敷應用，於數月前另購此項較大之馬達泵浦一具，本月內運到裝置，下月內可裝就應用。

(三)添設本京山西路口新住宅區桿線。

(四)中華門配電所添裝設備工程完竣。

2 整理事項

(一)整理中華路四千伏線路，該路水泥桿及鐵塔建立工程，業於上月完成，本月開始整理線路。

(二)整理高樓門，百子高，大樹根等處線路，並添桿線。

(三)整理陵園配電所設備。

二 威墅堰電廠工程之擴充與整理

1 設備之擴充 四號發電機裝置工程，現正裝置凝結器。

2 設備之整理

(一)修理二號循環水泵。

(二)修理三號爐及一二號爐抽汽管。

(三)修理汽輪發動鍋爐饋水泵。

(四)清除五號爐。

(五)整理無錫方面各變壓器。

電氣試驗所工作之進行

1 較驗工作

較驗威墅堰電廠及本京住戶請較之單相及三相電度表。

2 試驗工作

- (一) 復試已作壽命試驗二百小時後之各種燭光燈泡。
 - (二) 開始華德燈泡廠所製燈泡之過壓壽命試驗及路燈用之燈泡灑水試驗。
 - (三) 試驗各種磁礙子及保險絲。
 - (四) 連續試驗及間歇試驗各種電池。
- ### 3 修理及其他工作

- (一) 繼續修理成墅堰電廠壞電度表三十只。
- (二) 繼續繪製各種電表之錯誤檢查表。
- (三) 裝設電表高壓試驗櫃一具。

電機之製造

1 電器部繼續製造各種變壓器，無線電收發報機，收音機，及馬達等。

2 電池部繼續製造二號，四號，單節電池，圖式電池及鋅筒，電木蓋等電池材料。

鑛務

鑛業之試驗——鑛業試驗所工作之進行

行政——建設

- 1 用低溫提煉長興煤中之各種油質，並研究改良其焦炭之方法。
- 2 用各種有機溶液研究淮南煤之浮沉效力。
- 3 化驗長興等礦之煤質數種。
- 4 研究各種電表保險絲之定性成分。
- 5 設計淮南洗煤機並繪製圖樣。

國營礦產之增採

一 淮南煤礦工程之進展

1 東井工程

(一) 煤巷本月份共進行二四六·三〇公尺。

(二) 石門及其他工程本月份共進行六六·七〇公尺。

2 西井之程

(一) 煤巷本月份共進行三四一·二〇公尺。

(二) 石門及其他工程本月份共進行一八一·九〇公尺。

3 產銷概況

(一) 本月份共產煤二〇,二〇二·〇〇噸。

(二) 本月份共銷煤一八,九四三·八七噸。

(三) 本月份共存煤四一，六六八，二五五噸。

二 淮南煤礦鐵路工程之進行

- 1 合巢段電話工程於本月十五日裝設完竣。
- 2 淮通段路線本月二十八日開始測量。
- 3 礦合段繼續敷設道木，釘裝鐵軌，及建築橋梁工程等。
- 4 核定巢江段籌備費預算，預定兩個月複測完竣。

陵園

陵園工程之建設

1 建築工程

(一) 銅鼎石台工程 該項工程係由戴院長暨國立中山大學同學為紀念 總理所敬獻，其全部工程業於上月內竣工，本月十二日由戴院長率領中山大學在京同學百餘人，舉行落成典禮，儀式頗極隆重。

(二) 吳王墳方亭工程 該亭自上月內製就一三六水泥底腳後，即行紮配柱墩鐵筋，澆搗水泥，以達台口線上，繼將四周虎皮石牆砌竣，總計約三方許，現正積極安裝柱身大梁雀題等之鐵筋木壳，日內即可澆搗水泥矣。

(三)運動場工房工程 該工程全部房架之大梁桁條等，以及屋面鋪蓋洋瓦，均於本月中旬陸續竣工，嗣即築砌內部隔斷磚牆，遂從事於磚壁粉刷，現已將第一層草泥灰完全粉抹竣工，不日即製第二層紙精。關於門窗一項，正在安裝門鎖，窗鉤，鉸鏈，插肖，一俟告竣，即着手油漆工程，預計下月二十以前，或可完竣。

2 土木工程

(一)銅鼎路澆鋪柏油 陵墓前孝經鼎四周之柏油路，業於上月將泥結碎石路基築就壓結，本月初適逢陰雨，澆鋪柏油路面之工作，不能進行，至七日，天氣放晴，經兩日之蒸晒後，爰於九日加工澆鋪路面，十日全部完成，十二日 總理誕辰，孝經鼎舉行落成典禮時，路面已凝固堅實，並於四周栽花鋪植草皮，佈置一新。

(二)環陵路岔灣段改造 環陵路岔灣段中，有一部分路線，侵入京滬鐵路界線內，總理陵園管理委員會決定將該段縮進陵園界內，以清界限，業於上月開始測量設計，本月上旬將路線決定，坡度擬就，全部土方估計完畢，並將填坎及斜坡邊樁實地釘定，於月之二十日，由韓順記營造廠以二千六百元承包興築，限期一個月完成。

(三)革命歷史圖書館平台及道路 該館房屋工程已早於本年九月間完工，惟屋周地面猶未加以整理，道路亦未興築，爰於本月初先在屋前填築平台一方，計佔地面四六零平方公尺，復築通達館前之汽車道一，起自明陵路行健亭之東，循既有之松林，蜿蜒北行，由館西灣入，直達館前，該路因原有地勢高下相差甚鉅，為平均路面坡度計，全路土方填挖較多，且該地土質內夾大小礫石甚多，開挖之工，因亦較鉅，該路基寬七公尺，路面寬五公尺，全長約三百公尺，每日工作工人平均約五十人。至本月底止，計完成全部土方工程三分之一。

(四)環陵路山後部分修理 環陵路自太平門至岔路口一段，路面及人行道等損壞甚多，對於車輛行駛，人

行便道，俱感困難，本月中旬，派路工沿路將陷落殘缺之石片嵌補一周，並加派路工，自十六日起，將全路人行道填補整理完善，淤塞旁溝，亦為開挖疏通，趕於十九日以前蒞事。

(五)環陵路育坊段修理 育坊段在陵園新村南區，係二·五公尺寬之路面，不足以應兩車道之行駛，且該段道路坡度升降，變換甚多，坎坡土質鬆散，因之人行道及旁溝俱已損壞，車輛行駛，尤屬危險，本月下旬，藉修築山後環陵路之便，順將育坊段之人行道及旁溝修理一過，坎坡過陡處並為削平，以免鬆土傾瀉，業於月內完工。

(六)附葬場路五棵松段加寬 附葬場路由環陵路至京湯路之一段路基寬度僅五公尺，不足以應繁複之交通，爰為加寬之七公尺，業於月內完成。

(七)環陵路馬旂段築支路通棲霞路 由京市通達棲霞山之汽車道，業於月前築成，其經過陶家營處之一段，適與該會環陵路馬旂段雙樹庵處隔田相望，距離僅六十公尺，但無路可通，爰就雙樹庵前開築支路一道，寬七公尺，業已完成。

(八)靈谷東路口加關轉車場 靈谷東路口與體育場路及環陵路羣育段會於一點，該處無轉車場，車輛不能轉駛，爰就路旁填築平地一方，寬十五公尺，長二十公尺，業於本月二十日完工。

(九)紫霞洞蓄水壩 陵園各項建設，與日俱增，因之日常需用之水量，亦將與年俱增，該園用水向恃四個自流井供給，現在每日出水僅三萬介侖，適敷現時該會與新村冬日之用，夏季已早呈不敷之象，故陵園水量之開源補充，誠為急務，開源之法有三，惟築壩蓄水，較有實現之可能，查紫霞洞觀音洞一帶之山勢陡峻，在紫霞洞南六百公尺處，其地適宜築壩儲水，陵園將來補充之水，當可取給於此，該處詳細地形業於二十年時測繪一過，本月重行踏勘一周，並增測前圖未竟部分，一俟測量竣事，即可根據地形，計劃壩址，探驗地

質，估算土方，及壩身並各項設備之設計。

3 修繕及雜項工程

(一)園陵組西溝工房修理 園林組西溝工房兩座，失修已久，其西首山牆發現傾斜，幾有危險之象，又屋而蘆席罩板，亦多陷落，稍有滲漏，爰於本月初間，派匠前往修理，先將該房西首山牆完全拆除，重行新砌到頂，再將屋面蘆席等另行換新，並加添瓦片一批，門窗五金等缺少部分，一一配齊，是項工程，業已月底告竣。

(二)陵墓前欄桿油漆 陵墓前白色欄桿兩年來雨水侵蝕，日漸剝脫，爰於本月初派定漆匠三名，加塗飛虎牌雙愛白漆二度，已於本月十日全部完工。

(三)紫霞洞木橋修理 紫霞洞前木橋一座，為游人必經之處，近因失修，圯毀不堪，遂於月內將材料先行運齊，即派水木作多名，分別進行，於五日內已將該橋損壞各部，完全修好，煥然一新。

(四)革命歷史圖書訂購書架及裝置廁所隔板 圖書館工程早經落成，惟缺少設備一項，查藏書室三層之鐵書架，實為緊要設備之一，爰於月內擬具書架佈置草圖，前曾招商估價，茲由橋頭鎮三育鐵工廠，以六千元承包，現已訂立合同，該館大門內穿堂壁間留有懸掛總理遺像一方之處，交名畫家徐悲鴻繪製。又地下室男女廁所隔板二處，各隔斷均裝百頁門，附有五金什件，並新製灰白色鉛油二度，現已竣工。

(五)中央體育場東西大門銅燈安裝鋼絲網圍欄 中央體育場東西大門外各設鼎式古銅燈一座，以資壯觀，該場東大門，因平時關閉，所設銅燈，稍有損傷，該會為保全起見，特將銅燈外部加製鋼絲網圍欄一層，其四周框子，全用三角鐵構造，該圍欄兩架已於日前安裝竣工，並加製古銅色油漆二度。

(六)警衛處添築廚房附屬室 警衛處自經遷入辦公廳後，即將原有委員會派出所之房屋，移作士兵食堂及

陵園森林園藝之發展

廚房之用，然因人數較多，廚房仍不敷用，曾於月內將該廚房後之天井一方，築砌附屬室一間，上蓋中國瓦面，業已告竣，又該房後部三面有土溝一道，因雨水排洩不暢，此時亦改製虎皮石水溝，計長三十公尺。

1 開割火道 全山林木繁多，際此風寒草枯，偶一發生火警，不易撲救，至為危險，每年於此時開割防火線若干道，以免延燒為害，現東區東北區已在馬腰青馬黃馬茅山背等處，開割火道二千餘丈，其他各區亦將陸續開割。

2 栽種花木 陵墓前廣東中山大學捐建之銅鼎，於本月十二號舉行獻鼎典禮，其附近配景於事前均經布置完竣，計在進口處建造海棠花壇，剪成饅頭形，其路牙兩側及石級周圍栽種麥冬等，境界區劃分明，鮮綠奪目，石台之四週，栽種月季，花路之外旁，圍以芍藥，共計二百五十餘株，其他就松林空隙處種植黑松楓香等樹苗，計四百六十餘株。植物園方面在前湖及樹木區各處，種竹及各項樹木二千一百四十餘株，西溝小橋一帶，栽種蘇木女貞海桐石楠紫薇紫荊黑松等八百株，統計一二尺乃至一丈高大小花木，不下三千六百餘株。

3 挖池作壩 陵墓西側，革命曆史圖書館右旁山溝，水源豐富，終歲清流不斷，但未利用，殊為可惜，現圖書館新屋落成，因就天然林壑，挑土築壩，上下分段，蓄水成池，將來更就相當地點，培植四時花木，俾成完美國景，則陵墓附近，又增一風景區域。

4 掘洞填土 環陵路行道樹，除西北區管轄地內尚屬整齊外，其他各處仍須重行栽種，現將補植地點，先行掘洞另易沃土，將來生長，或可漸臻整齊劃一，又光化亭及前湖一帶，亦已開始挖洞，共計一千二百餘個，以

爲植樹之預備。

5 發送樹苗 年來培育樹苗漸多，爲推廣樹藝起見，分讓各地，爲數不少，入冬植物生長業已停止，因將外埠定購之黑松木瓜刺槐柳杉黃楊海桐石楠梧桐杉檉女貞枸橘籬懸木等，先後掘出包裝完妥，發交旅行社轉運。

6 冬期播種 冬季應行播種之樹類，如胡桃毛栗油茶白果山桃無患子，均已分別播下。共計二石二斗二升，

又體育場跑馬道一帶空地，早經計劃栽種油菜，除將廣大畝，撥歸人民栽種外，自行直接播種者，約在六畝譜，來歲春夏之交，花開時一片金黃，亦頗壯觀。

7 採集樹種 時已入冬，各項樹種大都成熟，故本月所採之數量特多，計穫馬尾松赤松黑松柳杉側柏胡桃油

桐白臘皂莢香椿棠梨黃檀檳榔白樺合歡石楠女貞紫薇櫻絲棉木鹽膚木三角楓黃連木等連果帶莢，共一百二十二石七斗九升。

8 收斂柴草 寒冬葉落，山草枯黃，偶遇餘燼，輒至燎原，本月起湊集各部份園夫，分段收割，藉以預防火災，兼供炊事之需。

9 栽種百合 東果園果樹行間，所栽小百合，本應及早採收，重行栽種，惟以工作不敷分配，以致一再延遲，本月內始栽種告竣，計敷地三畝，栽種一年生百合九四七斤，百合子一七七斤。

10 移栽花木 溫室前所栽花木，年來悉心培植，頗承一般游客所贊許，近以布景計劃變更關係，將牡丹芍藥月季等，悉行移植溫室兩方，計牡丹三五零株，芍藥一二六零株，其他大麗菊唐菖蒲美人蕉晚香玉等球根植物，亦已採掘藏貯，所有溫室前至石像路爲止，一律重行整理，另佈新景云。

11 溫室工程 植物園溫室不敷應用，自前月着手建造，進行尙屬迅速，業將四周短牆完全砌好，其屋架及玻璃木框，亦已裝設齊備，一俟玻璃嵌鑲完畢，再施油漆，便可應用矣。

12 玻璃木框，亦已裝設齊備，一俟玻璃嵌鑲完畢，再施油漆，便可應用矣。

12 採運竹苗 南通公園及博物院，爲實業家張睿一手經營，各種搜羅，極爲豐富，聞竹類多來自遠方，尤爲可貴，茲得該縣農科大學介紹，派員前往採取，詎意張氏逝世後，珍貴之竹，類多絕跡，此行所得，僅十餘種而已。

13 採集標本 前此分赴龍泉各處採集人員，於本月下旬回京，往返期間兩個月，共得標本九百七十四種，苗木一千五百株，種子三百餘種。

陵園土地之整理及農田之改進

1 收用地畝 該會以時屆冬令，關於造林整地各項事務，亟待辦理，因將租給農佃之耕種地畝，收用數處，並爲體恤農艱起見，在每一個民中，酌收一部份，或有特殊情形必須全收者，乃於領種地畝較多之農佃項下，分撥一部份耕種，以資調劑各村收用地畝面積，共計一百零八畝九分三厘。又南京市政府工務局於本年春間，在中山門外前湖東邊，挖築水溝一段，爲洩水防災之用，現已完全竣工，經查明佔用該處一帶土地，共十七畝六分六厘。

紫金山北部，岔路口以西環陵馬路中，有一部分土地，係京滬鐵路局所有，該會爲劃清陵園界線起見，特將該段馬路，加以改築，讓出鐵路土地，此新築路線經過，收用佃民耕地，計一畝九分一厘。

2 收購房屋 明孝陵前一帶，該會因佈置園景關係，特將該處農佃李鳳起王長林二戶房屋，收購拆遷，以便整理，另於涼水坑村指定地點，交給該戶等搭屋居住，並撥田地耕種，免致影響農民生計，共收草房十六間，披屋兩間，發給拆遷費洋三百五十五元。

3 調查戶口 時屆冬防，陵園治安，關係至為重要，該會派事務課會同警衛處將界內各村戶口，復經詳細調查，以免閒人混迹，本月份已將陵園全部查竣。

4 遷葬墳墓 紫金山北部岔路口以西，改築環陵馬路，中計有墳墓十七座，除有主墳墓八座，照章給費遷葬外，其餘無主荒塚九座，交由包工代遷陵園公墓埋葬。

又陵園小東山上新建光化亭一座，茲為遊覽便利，特闢人行小道，經查明於路線中，有無主墳墓四座，一并交包工人遷入公墓埋葬。

陵園人事之登記及處理

1 區內冬防佈置之計劃 本年旱災奇重，農事歉收，難免宵小竊發，故是年冬防，尤應特別注意，乃飭令警衛處擬定精密計劃，召集各派出所分隊長，暨區內各村長開茶話會，商定巡邏及鄉村打更聯絡，以備實施而維公安。

2 紫金山狼洞之搜塞 區內居民受狼害實深，自訂定防狼治標治本實行後，近兩月來甚少發現，為求絕跡起見，着由警衛處會同園林組自本月上旬起，按日派工人登山搜塞狼洞，並由警衛派出所輪流派兵隨護，預計月底完竣。

3 總理誕辰紀念之戒備 本月十二日為總理誕辰紀念，中央各委員，已定於是日上午八時謁陵，該會除通知各職員七時前齊集祭堂，恭候行禮外，並飭警衛加崗戒備，以期週密而重保護。

4 參謁陵墓之招待與統計 查本月份謁陵者；計有七十八師師長文朝籍，華僑胡文虎，四川剿匪軍總司令劉

湘，尼國副總統愛斯畢諾，及在京中央全情委員，團體則考銓會議全體會員，由戴院長率領前來，謁陵獻花，又中央黨部從政考試合格人員，由葉委員楚侖率領前來，謁陵獻花。軍校高級班學生六百餘人，謁陵獻花，均先後派員在祭堂敬謹招待，並臨時加崗警戒。又查是月份各界謁陵人數，以簽名簿核計，所得如下：計軍界六千四百七十七人，政界五千九百十五人，學界六千一百九十六人，商界五千六百三十四人，工界一千四百零九人，農界二千五百四十三人，統計二萬八千一百七十四人。

5 違警事項之處理

違警案件，時有發生，本月份違警者凡十一案，十四人，均經該會分別處罰。

6 陵園戶口之調查

陵園界內居民，十一月份計共五七五戶，男一，五九五，女一，三一七，合計二，九一二，較上月份減七戶，男減三十四人，女減九人。

航空

航空捐款之徵收

查全國航空建設委員會經收及中央銀行代收飛機捐款，截至本年十月份止，兩共計二百五十八萬九千七百三十八元五角四分。又十一月份該會經收捐款洋八千五百三十三元四角一分，連前共二百五十九萬八千二百七十一元九角五分。（中央銀行十一月份代收者不在其內）

經濟建設

豫鄂皖贛蘇浙湘閩八省聯絡公路之督造

全國經濟委員會督造豫鄂皖贛蘇浙湘閩各省聯絡公路，十一月份推進之成績

，造具工程進行狀況表，附列於左：

蘇浙皖贛鄂湘豫閩贛西北各省聯絡公路統計表(一)

省名	聯絡公路總長度		已可通車路線長度		已興工路線長度		未興工路線長度	
	幹線(公里)	支線(公里)	幹線(公里)	支線(公里)	幹線(公里)	支線(公里)	幹線(公里)	支線(公里)
江蘇省	1,895	2,094	595	2,690	1,300	1,015	1,015	1,015
浙江省	1,680	5,808	1,010	1,000	1,000	1,000	1,000	1,000
安徽省	1,650	1,790	870	2,100	1,000	1,000	1,000	1,000
江西省	1,820	1,800	1,100	1,000	1,000	1,000	1,000	1,000
湖北省	1,730	1,100	1,000	1,000	1,000	1,000	1,000	1,000
湖南省	2,000	1,000	1,000	1,000	1,000	1,000	1,000	1,000
河南省	1,600	1,000	1,000	1,000	1,000	1,000	1,000	1,000
福建省	1,000	1,000	1,000	1,000	1,000	1,000	1,000	1,000
四川省	1,000	1,000	1,000	1,000	1,000	1,000	1,000	1,000
各省總計	12,000	15,000	8,000	12,000	8,000	8,000	8,000	8,000

說明：1 木表所列已可通車土路包括軍用臨時路在內
 2 路線長度未經測量者概係約數實測後再行更正

蘇浙皖贛鄂湘豫閩贛西北各省第一二兩期及本年份應築聯絡公路進行程度一覽表(二)

省名	路線長度		可通車路線長度		已興工路線長度		未興工路線長度	
	幹線(公里)	支線(公里)	幹線(公里)	支線(公里)	幹線(公里)	支線(公里)	幹線(公里)	支線(公里)
江蘇省	1,895	2,094	595	2,690	1,300	1,015	1,015	1,015
浙江省	1,680	5,808	1,010	1,000	1,000	1,000	1,000	1,000
安徽省	1,650	1,790	870	2,100	1,000	1,000	1,000	1,000
江西省	1,820	1,800	1,100	1,000	1,000	1,000	1,000	1,000
湖北省	1,730	1,100	1,000	1,000	1,000	1,000	1,000	1,000
湖南省	2,000	1,000	1,000	1,000	1,000	1,000	1,000	1,000
河南省	1,600	1,000	1,000	1,000	1,000	1,000	1,000	1,000
福建省	1,000	1,000	1,000	1,000	1,000	1,000	1,000	1,000
四川省	1,000	1,000	1,000	1,000	1,000	1,000	1,000	1,000
各省總計	12,000	15,000	8,000	12,000	8,000	8,000	8,000	8,000

江蘇省	七九	七六六	一、四四五	三九	四四五	七七一	—	七三三	三〇〇	三八	五八	五八	一七〇	三	一五	一五
浙江省	四四	八七	一、三四四	三九七	—	一、八四〇	—	—	四〇	四〇	四〇	—	—	—	—	—
安徽省	一三〇	五九	一、六七七	九六七	四九七	一、二六九	一七二	四〇六	五	五	三六	二八	一四	六	一〇	一〇
江西省	一五九	六〇	一、三三三	一、四三三	五八	一、九四四	六	三〇〇〇	—	四	八	八	七	—	七	七
湖北省	七六	九八	一、六四四	四九五	六三	九四五	一、一八九	一〇九	二〇	五七	四〇	三	三	三	三	三
湖南省	四四	三三	—	七八	二九	—	—	—	—	—	—	—	—	—	—	—
河南省	六〇	八四	一、四四九	七七一	四七	八八	—	八八	三	一〇	三	三	三	三	三	三
福建省	—	—	一、三九	—	—	—	—	—	—	—	—	—	—	—	—	—
河北省	一〇一	—	—	—	—	—	—	—	—	—	—	—	—	—	—	—
各省總計	七三三	五九九	一三、七三	四、九二	四〇六	八、三三	五三	九〇七	九	一〇九	三、三三	一、九	六三	三、六〇	二、六	二、六

說明：1 可通車路線內包括有路面及土路暨軍用臨時路三種

2 路線長度未經測量者概係約數實測後再行更正

西北公路之建築及運糧之提倡

全國經濟委員會，關於建築西北公路及提倡運輸事業，十一月份推進之成績如左：

- 1 西漢公路寶鳳段秦嶺一段土石方工程，本月份業已開工。
- 2 西蘭公路各項工程，連前共已完成路基工程百分之三十八，橋梁百分之四十五，涵洞百分之四十四，路面（二十公里）百分之六，特殊工程百分之三十七，統計全路已成工程，約百分之三十七。
- 3 辦理西北公路運輸事業所需車輛，前經定購奔馳牌柴油汽車底盤二十四輛，其第一批五輛業已抵滬。現正計劃裝置車身事宜，以便運陝應用。

涇洛工程之進行 全國經濟委員會，關於陝西涇惠渠修理工程，前因天時關係，各幹渠停止給水，故各處渠底工作，均加緊分班進行。至洛惠渠各項工程，正按核定計畫，亦在積極趕辦，平均每日到工人數，約有一千九百名之多。一面並派隊出發糞井，施測幹支各渠水準地形。茲將各項最近工作進度，分別列表如左：

1 涇惠渠工程

工程名稱	施工項目	工程進度
改善引水設備	羅河壩	已運到黃砂一百公方洋灰三百二十餘桶片石碎石亦已採備
	引水閘及退水閘	各項材料均已備齊自清理閘底後已開始砌石工程又鐵閘五套亦運抵工地
修理總幹渠	趙家渡退水閘	正在清除地址開挖餘土
	大麥因洋灰砌石工程	閘門門框均已備妥排除積水亦已完成現正進行洋灰門框工程
	水磨橋石堤	清理石堤並開始護岸工程已成百分之十
	大王橋石堤	已開始砌石
修理北幹渠	鳴玉泉石堤	已採運石灰黃砂開始砌石
	民生橋	橋墩橋面及護底護岸均已完成
	整理土渠	拓寬土渠約成百分之二二王橋橋護岸工程已完成三段尚有四段在進行中
修理南幹渠	波槽	石橋鋪洋灰澆槽兩處均已完成過半
	涵洞	劉孟村涵洞已全部完成無子澆涵洞已完成過半
完成未竟支渠	南一支渠	為改善坡度正在開始測量一俟測竣即行計畫續辦
	北一支渠	已完成
		除土工已完成外，加修分水閘及洋灰板橋

2 洛惠渠工程

北四支渠

除土工已完成外加修分水閘及磚拱橋

工程名稱

施工項目

工

程

進

度

老澗關河淡水堰

淡水堰

臨時淡水堰

開成料石百分之五五及塊石百分之五四運到黃砂百分之四二及洋灰三千餘桶
渠身已挖成並於渠中鑿成閘板槽二道

整理堰基

已成百分之七十

臨時關河土壩

已購備麻袋二千餘隻木樁若干並敷設輕便鐵道輸運石料

隧洞工程

第一二兩段開成粗料石百分之八七第三四五段開成粗料石百分之五八運到黃砂百分之二四洋灰亦在輸運中

第一號

開挖洞身約成百分之四三

第二號

開挖洞身約成百分之九

第三號

開挖洞身約成百分之六十

第四號

現正進行石壩所挖洞身約為百分之五二

第五號

兩端土工正在進行現已敷設輕便鐵道輸運石料

開挖地點共計三十七處約成全部百分之四三

明渠工程

曲里河渡槽

已備碎石百分之六四黃砂百分之五五鐵筋木板洋灰等正在輸運中

橋樑工程

曲里渡槽

已挖地基一百八十八方備就碎石二十九公方黃砂八十公方已製木模開始

3 洛惠渠測量

施測地點

測量類別

本月份工作數量

備

註

中幹渠

導線

五·〇八公里

已完成

水車 五·〇八公里 已完成

橋断面 一〇九個 已完成

設水準點 二個 已完成

導線 五·六二公里

水車 五·六二公里

橋断面 一七四個

設水準點 五個

導線 七·四四公里

水車 七·四四公里

橋断面 二〇〇個

設水準點 七個

測繪地形 三三,〇〇〇方公尺

東幹渠

西幹渠

義井分水閘

民生渠測勘之完成

全國經濟委員會，關於綏遠民生渠工程，自經組織測量隊三隊，實測幹支各渠地形，本月內業將幹渠以南黃河以北黑河以西一帶，全部趕辦完成，各測隊並隨時測得黃河断面四十個，及其流量水位含沙量等，現正繪製圖表，以便設計施工，至於土壤問題，已檢土壤多種，送交專家棧頗分析。茲將測量成績，列表於左：

測量類別

截至上月底數量

本月份工作數量

全部完成數量

導線測量

三二三·七〇公里

九八公里

四二一·七〇公里

水車測量

三二六·二〇公里

九八公里

四二四·二〇公里

地形測量

五四一·六五方公里

四一四方公里

九五五·六五方公里

甘寧水渠工程之進行

全國經濟委員會，關於甘寧水渠工程，前經組織設計測量隊，於本月初由京出發，至二十日到達蘭州，即轉往臨洮，擬先測民生渠，俟該渠計畫擬就，再往永登皋蘭，續測紅古城渠達家川渠，惟測隊自抵臨洮後，適遇大雪，須待天晴，方能開始工作，至甯夏新建渠即雲亭渠，據報渠口至王莊一段土工，已於十一月一日由十五路軍派兵七團，開往沿線實施開挖，至二十八日即告完竣，其王莊至渠梢一段，以天冷暫停，俟明春再行施工。

江西水利測勘之進行

全國經濟委員會前以江西水利亟待規劃，曾於八月間派員周歷查勘，茲經組織江西水利設計測量隊，前往贛省詳測湖口至星子一段河道斷面，期以兩月，一俟測竣，即行設計工程。

江漢測量之進行

全國經濟委員會，關於江漢測量事項，本月分推進之成績如左：

- 1 航空測繪揚子江自尺八口至沙市一段地形，於本年七月間開始三角選點工作，現已完成，正在實施觀測造標，及基線測量。所有前向禮和洋行訂購之甲組蔡司航攝儀，業已運送到京，並經派員會同驗收後，交隊應用。
- 2 江漢工程局前在鄂省境內分設雨量站五十九處，除內有八站無報告外，其餘均仍繼續測驗。又該局擬添設四等測候所十一處，所需最高最低及乾濕球等溫度表，經於上月間，函商中央研究院氣象研究所代向英國購辦，業准函復各項溫度表，在四個月後，當可寄到，現該局正在籌備中。

- 3 江漢工程局所設之水利勘查隊二隊，關於揚子江部份，上游自川鄂交界起，下游至九江止，其南部以鄂省為限，漢水部份係自漢口至嶧嶺山，全部水道路線，共計約一萬四千里，現每隊各分三組進行。又水準隊二隊

，分頭施測揚子江北岸自段窰至沙市，南岸自九江至枝江，暨漢水兩岸漢口至鍾祥，東荆河漢口至沌口及但家灣至新灘口，均在繼續進行中。茲將各隊勘測進度，分別列表如左：

(一) 勘查隊

勘測類別 揚子江 勘查隊 漢水勘查隊

備 註

勘查地點

樊 漢 湖 水 浙 白 水 河

揚子江隊第三組因編製報告本月未查

勘查數量

四三八公里 四二八公里

測量工作

漢水幹支河断面七處 断面 十二處
樊湖各港口泄断面沿途湖中測水深 流量

(二) 水準隊

測量類別 揚子江 水準隊 漢水 水準隊

備 註

水準測量

一三八公里 一三四公里

設置永久水準點

五二個 五〇個

設置臨時水準點

一四一個 一三四個

設置里程標

一三九個 一六〇個

量 陸 線

一三九公里 一三五公里

測 橫 斷 面

一，三七九個 一，三三〇個

揚子江隊繪成断面二〇〇四個
漢水隊繪成断面一六四一個

4 鄂省三角隊

原分地形兩組及三角水準各一組，近除第一地形組，由江漢工程局調往監利，測量河道地形

外，餘測金水流域全部面積，仍在咸甯一帶工作。其水文隊仍在襄陽鍾祥河口陶朱埠新溝老隄口張家灣等處，施測流量及含沙量。茲將各隊測量進度，分別列表如左：

(一)三角隊

組別

測量類別

本月份工作數量

備

註

三角組

三角選點

二五個

自廣寧縣至孫家廟內第一地形組選十個

三角測點

三角測點

一五個

水準組

水準測量

三七·八公里

駐成甯

設置水準點

設置水準點

一個

地形組

測繪地形

八九方公里

駐泉口

基橋測量

基橋測量

一條

第一地形組在監利工作

檢查舊水準點

檢查舊水準點

二六個

全右

(二)水文隊

測量類別

截至上月底數量

本月份工作數量

截至本月底數量

施測流量

四三一次

二七次

四五八次

測驗含沙量

二七二次

二〇次

二九二次

測定水尺零點高度

二次

新設水標

一處

皖贛湘鄂四省農民貸款之舉辦

全國經濟委員會，關於辦理皖贛湘鄂四省農貸，十一月份推進之成績如左：

1 皖之部份

截至十月月底止，計有互助社一·四九三社，社員八五、七六三人，合作社二、六一〇社，社員

七一、七四一人，合作社社員自集資金一五四、〇四六·一〇元。至於貸款互助社計發放二〇四、三三三·〇

〇元，合作社貸放一八〇、八五九・三五元。

2 贛之部份

截至十月底止，計有互助社八一八社，社員三八、二七九人，合作社六二四社，社員一八、五五七人，合作社社員自集資金四五、四三七・五〇元，至於貸款，計互助社貸放三七、四六一・七九元，合作社貸放二〇二、一九一・七〇元，贛所又於推行合作之外，注意各合作社彼此間之聯絡，以每一合作社為一單位，組織合作聯合會，截至十月底止，計組有八個聯合會，加入之會員社共一〇四社，社員人數計三、一四八人，合作聯合會之自集資金為二、九六九・五〇元。

3 湘之部份

截至十月底止，計有合作社三九九社，社員一〇、一九〇人，合作社社員自集資金二五、五四四・〇〇元，放出合作社貸款計七九、〇一三・〇〇元。

4 鄂之部份

截至十月底止，計有合作社五七二社，社員一〇、六〇一人，合作社社員自集資金一〇、二一七・三三元，放出合作社貸款三三、六〇八・〇〇元。

西北合作事業之進行

全國經濟委員會，關於西北合作事業，十一月分推進之成績如左：

查西北合作事業自陝西農業合作事務局成立後，工作節節進展，截至十月底止，計大荔縣調查村莊四四村，成立互助社三三社，承認二六社，承認社員七三二人，准借款額為六、五六二・〇〇元；朝邑縣調查村莊八五村，成立互助社四六社，承認四六社，承認社員一、九五〇人，准借款額為一五、四二五・〇〇元；平民縣調查村莊二村，成立互助社一社；醴泉縣調查村莊一一四村，成立互助社八四社，承認八四社，承認社員二、八二二人，准借款額為一九、八〇九・〇〇元，乾縣調查村莊一四村，成立互助社八社，承認二社，承認社員五〇人，准借

款額爲四八〇・〇〇元；華縣調查村莊一二村，成立互助社一二社，承認社員四二人，准借款額爲四，二〇二・〇〇元；雒南縣調查村莊二七村，成立互助社一七社，承認一六社，承認社員五七四人，准借款額爲五，〇四六・〇〇元；咸陽縣調查村莊六〇村，成立互助社五〇社，承認四九社，承認社員一，四九〇人，准借款額爲一二，〇四五・〇〇元。總計調查村莊共三五八村，成立互助社二五一社，承認二三五社，承認社員八，〇三八人。准借款額爲六三，五六九・〇〇元。

西北畜牧事業之進行

西北畜牧改良場設於甘坪寺側，因交通之不便，函電到達頗遲，已商交地部在甘坪寺裝設短波無線電台一座，以便通訊。又因地面遼闊，人煙稀少，治安堪虞，已與軍政部接洽，請領槍械子彈，以資自衛，場屋問題，因天氣寒冷，無法建築，擬俟來春再爲進行，現在搭臨時住棚以備職員之用，又築土牆及圍棚以備採選優良畜種過冬禦寒之需。

茶葉事業之改進

全國經濟委員會，關於茶葉復興之準備工作，十一月分推進之成績如左：

1 國內調查

各調查員之工作概況如下：(一)陳調查員已將漢口市及羊樓峒司馬家市三分區調查完畢，現在湖南安化之黃沙坪調查安化紅茶產銷狀況，(二)湯調查員將廈門市調查後，已轉往溫州調查。(三)傅調查員將平水茶區調查完畢後，已返處從事調查表各問題之解答及編製報告，(四)陳調查員已將滬市調查完竣，現在滬接洽國外茶葉推銷事宜。(五)統計工作在積極進行中。

2 國外調查

吳調查專員現正辦理請領護照手續，一俟領得護照，即行出發。

3 人才訓練 選派三人分赴日本印度爪哇學習茶業之候選員履歷著作成績等文件，已經各考選委員分別審查完畢，不日召開委員會從事選送。

4 分級試驗 該會有鑒於我國茶葉漫無品級標準，以致出口茶價為洋商操縱，特調祁門茶葉改良場技術員馮紹裘為國內茶業調查員，担任分級試驗初步工作，現正在滬從事搜集紅茶樣品，試驗工作不日即可開始。

5 祁門茶業改良場 自改組以來，百廢待興，工作致為繁冗。茲將最近各項進行工作，分述於左：

- (一) 事務事項 現正從事攷覈場工，收買茶子肥料，修繕舊屋，並計畫擴充場地及建築新屋。
- (二) 技術事項 從事修剪茶樹，採製秋茶，施肥移植，栽種綠肥，製造堆肥，測驗氣象及其他各項試驗。
- (三) 合作事項 指導湘潭村合作社組織成立，及調查已成立各社本年度收支賬目。

棉業統制之進行

全國經濟委員會，關於統制棉業，本月份推進之成績如左：

1 魯陝湘贛各省棉花捲水捲雜取締所之籌設

- (一) 山東省取締所已於十一月七日組織成立，並於張店臨清高唐各設分所一處。
- (二) 陝西省取締所自十一月二十五日成立後，已於朝邑渭南涇陽咸陽各設分所一處。
- (三) 湖南省政府派該省棉業試驗場場長袁煒來會接洽設所事宜，茲已商定辦法，俟袁場長返湘報告後，即可從事進行。

(四) 江西省政府函知已令該省農業院派員來會接洽，籌設該省取締所事，日內即可到會。

2 協助江西省改進棉業

該會江西辦事處因江西棉紡織業亟待改進，特函請棉業統制委員會選派熟悉棉作及

紡織技術人員赴贛，共同策畫棉業改進，當經派棉統會製造組專門委員朱仙舫，中央棉產改進所副所長馮澤芳前往辦理矣。

瘧疾之繼續調查研究

全國經濟委員會關於瘧疾之調查研究，本月內進行工作如次：

1 南京之瘧疾調查研究

(一) 瘧疾調查 本月南京市政府以市轄八卦洲三汊河一帶瘧疾流行，函請調查防治，經派員實地調查，除因氣候寒冷，所獲瘧蚊無多外，計查驗學童共三百零八人，有脾腫者，只二十六人，有瘧原蟲者只十人。

(二) 計劃抗瘧工作 在南京市研究瘧疾工作，已有兩年歷史，茲欲將年中研究所得者施之實用，與京市政府合作京市抗瘧工作，正與接洽中。

(三) 瘧蚊之分種研究 由各方捕集瘧蚊成蟲與幼蟲成蚊之一部分，令其生卵，又一部分則取其所食之血，所生之卵，令其孵出幼蟲養之成蛹成蚊。在卵、幼蟲、蛹、與成蚊各期中，均分別細察其形態，將各期形態之相同者為之分種，以便以形態上同種者，再進一步研究其生活與環境之關係，視其形態上同種者在生活與環境之關係，是否亦為相同。至於所取之血，則備為各種血源之試驗，視各不同種之瘧蚊所食之血，是否亦為不同，本月份因溫度低降，所捕供給上述研究之成蚊，只有五十六個，內四十三個供產卵試驗，十三個供血源試驗，四十三個中在本月份產卵者只十五個，十五個所產之卵中，孵成幼蟲者十三個，變蛹者四個，成蚊者三個，本月所捕幼蟲約六百餘個，內以二百只二個分別飼養，以供上述研究。計二百另二個中變蛹者有一百另七個，因實驗室溫度低降，蛹之死亡者甚多，故變成蚊者只十四個，其餘尚在繼續飼養變化中。

(四)試驗南京捕食幼蟲魚 本月計捕有形似美國之 *Gambusia* 魚之一種小魚二十餘尾，合前在湯山所捕養之小魚計二種，正在研究其生活狀態，以供鑒別種類捕食幼蟲之試驗。

(五)鳥類瘧疾之研究 本月份以麻雀之血和以鹽溶液注射黃雀及另麻雀作互感試驗，定期作血片檢查，結果均無感染。

2 句容縣瘧疾與蚊類調查工作 本月共檢查門診病人脾一百二十九人，內有六人脾腫。檢驗血片四百六十片，計有感染間日瘧者二十九人，惡性瘧者七人，三日瘧者二人，捕集瘧蚊成蟲四十四只，幼蟲一百五十三只，庫雷蚊成蟲三只，幼蟲三十一只，安密吉雷蚊成蟲十六只，解剖成蚊三十三只，結果皆無感染。標本共製作整個幼蟲六十五只，成蚊三十七只，幼蟲及蛹皮四十三只。

3 江西瘧疾調查 江西新收復之匪區，瘧病兩疾，流行甚盛，特組織工作隊攜帶藥械前往調查防治，茲將進行概況，分述於次：

(一)關於軍醫瘧疾問題之資料 南昌第五陸軍醫院瘧疾病人口占百分之二十至三十，而所死之病人，多因患合併症如赤痢及營養不良等皆是，臨川第九臨時陸軍醫院瘧疾病人占百分之二十至四十之多，廣昌第八臨時陸軍醫院及驛前第八十八師軍醫處負責人云，該處瘧疾病人至少當在百分之五十以上。

(二)檢查各機關團體以明瘧疾傳染程度 設巡迴試驗室於廣昌，自十一月十一日起至二十五日止，兩週內檢驗學校四所，施診所兩所，軍醫院三所，軍政機關三所，凡十二處，共檢驗病人一〇二二人，學校兒童瘧原蟲指數，自百分之十七至三十六，而其他機關所驗之士兵瘧原蟲率自百分之八十四至九十以上，尤以惡性瘧疾為最多。

(三)學校兒童脾腫指數及其原蟲指數 學校兒童保當地居民，其脾腫指數與瘧原蟲指數可以代表地方性之

局部流行程度，亦可視其瘧原蟲種類之分配及與外省新來士兵之瘧原蟲百分率以示比較。

校名 檢驗人數 有脾腫人數 脾腫指數 有瘧原蟲人數 瘧原蟲指數 備註

廣昌第七七十二中山學校 一五二 三四 二二% 二六 一七% 同日瘧三人三日瘧三人惡性瘧十七人共有瘧疾二六人

白水中山民衆學校 二九 一二 四一% 一〇 三六% 同日瘧二人惡性瘧八人共有瘧疾一〇人

驛前中山民衆學校 三九 一六 四一% 一一 二七% 同日瘧二人三日瘧一人惡性瘧八人共有瘧疾十一人

(四) 軍隊中對於瘧疾之預防 軍隊中尚無瘧疾之預防，如消滅瘧蚊幼蟲之產生，服用抗瘧預防劑，與瘧蚊之接觸機會甚多，缺乏相當保障，以抵禦瘧疾。

(五) 瘧疾種類之鑑定法 軍隊中除有少數之醫院外，皆無鏡檢之設備，故瘧疾雖有百分之九十以上，祇就臨床診斷所及，發現所謂瘧疾百分之二十至四十耳，茲就鏡檢所得病人之有瘧疾者十之八九，而惡性瘧又占瘧疾病人總數十之八九。

(六) 當地瘧疾之研究 就所驗廣昌，白水，驛前，學校兒童二百三十二人中，廣昌為瘧疾較高，局部流行區域 Moderately Endemic，而白水驛前為瘧疾局部流行區域 Highly Endemic，廣昌驛前均有瘧蚊幼蟲發現，正在培養研究中。

(七) 瘧蚊之發現 因氣候關係瘧蚊之成蚊，遍覓不得，但瘧蚊之幼蟲，先後在廣昌驛前兩地尋得百餘隻，現在已自製成標本者十八隻，經初步之鏡檢有兩種，俟全體驗畢另報。

(八) 家蚊之捕集 廣昌中山公園係新建公共場所，其中有匪穴遺跡，穴有三口，可以互通，穴內黑暗異常，即為藏蚊之所，計於十一月十四日上午，半小時內捕得家蚊十六隻，先此三日，亦在上海地方協會，廣昌

救護隊捕得家蚊二十九隻，又於十一月二十三日自孳家蚊十八隻，共製成家蚊標本凡六十三隻。

黑熱病之繼續研究防治

全國經濟委員會本月份清江浦黑熱病工作隊進行概況如次：

1 醫務

(一)門診 初診五十六人，復診一，二五九次，注射份量已足而確有顯著之進步者五十二人，注射完畢已滿三月來復診者三十三人，無不體重增加，脾腫大減。

(二)病室 住病室病人共三十五名，共住一百四十六天，平均每人住四·〇三天。作脾穿刺二次，肝穿刺三十三次，關於臨床方面新發現各點頗多。

2 檢驗

(一)門診 白血球計數一四三次，紅血球計數三四次，區別計數一次，血色素測驗一四一次，球蛋白沉澱試驗一四二次，蟻醛試驗一三〇次，錳質沉澱試驗一三〇次，血流率測驗三四次，血塗片五七片，喉粘膜滲出液塗片二二片。鼻粘膜滲出液二四片以上，均無發現黑熱病小體，肝穿刺三三次，內有二三次係陽性，十次係陰性，脾穿刺二次，均係陽性，培養人體脾液於NNN培養基，共八管，均係陽性，培養人體肝液於NNN培養基，共九十管，內四八管係陽性，三二管係陰性，未至期者十管，培養血液於NNN培養基二管，均未至期，潰瘍滲出液塗片一片，無黑熱病小體發現，大便檢驗三四次，計專查黑熱病小體六次，均為陰性，尿之檢驗五八次，計專查黑熱病小體六次，均為陰性。

(二)鄉村調查 血塗片一片，無黑熱病小體發現，球蛋白沉澱試驗五一次，蟻醛試驗四次，錳質沉澱試驗四次，鼻膜滲出液塗片喉膜滲出液塗片各一〇四片，均未發現黑熱病小體。

3 實驗

(一) 昆蟲採集 本月天氣寒冷昆蟲日形消滅，在城廂及鄉村所捕集者，計有普通家蚊雄者三十只，雌者一六八只，瘧蚊幼蟲六五只，蛹三五只，孳出雄蚊六只，雌蚊十三只，黑斑蚊一只，人頭蟲六三只，人體蟲一六四只，鼠跳蚤四只，並酌各製作標本鑑定種類，又於鄉村調查時在村中各部掘取之泥土，計二四份，搗歸檢查均無白蛉幼蟲，白蛉成蟲在各村詳為搜集，亦無發現。

(二) 家畜檢查 本月共查豬九二頭，其脾液塗抹片鏡檢後均屬陰性，又作狗肝穿刺塗抹片十八次，鏡檢後除四狗有血絲蟲感染外，均無黑熱病小體。

(三) 田鼠感染 本月取住院病人肝穿刺，所得液汁注入體內之田鼠計四十只，以病人喉鼻分泌液注入體內之田鼠計十六只。

4 鄉村調查 本月共調查七次，計四村莊，其結果大致如下：

莊名	戶口	人口	被傳染戶口之百分數	人口患黑熱病之百分數
趙集西三里之莊	十一	八一	七二·七二	二七·一五
袁集四二里之莊	九	五七	六六·六六	三一·五八
趙集西北六里之莊	七	三一	五七·一四	二五·八〇
袁集西南六里之莊			莊調查尚未完竣	

各項衛生實驗工作之進行

全國經濟委員會，本月份辦理衛生實驗工作，可分左列各項敘述。

防疫檢驗

- 1 製造培養基六種，總計三三，〇九六管，又診斷血清二種。
 - 2 接種保存菌種共十八種，總計七七七株，接種十二次。
 - 3 診斷檢查，計大便七六一件，血液一，六六三件，痰九七件，膿八二件，分泌物一五四件，水一七三件，喉捲一九九件，其他液質四二件，總計三，一七一。
 - 4 派員赴南京市城廂一帶調查水中之霍亂菌及醃醬四次，所得材料二十八份，並試驗結果，無霍亂菌及醃醬。
 - 5 研究腦膜炎菌之糖沉澱反應霍亂菌之凝集變遷。
 - 6 斑疹傷寒毒素之動物接種傷寒菌種之選擇。
- 此外江西省新收復匪區瘡痍流行，特派醫師率同技術佐助人員分赴各該區調查防治。

化學藥品之試驗

- 1 成藥檢驗共十件。
 - 2 原藥及化學藥品之分析或鑑定，共二件。
 - 3 毒物檢查，共六十八件。
 - 4 飲食品之分析或檢驗，共二十二件。
- 此外擔任首都防空演習防毒大隊檢查工作。

藥品之製造

名	稱	製 出 數 量
無水醇		二五公斤

困燒麻黃素帶碱 晶體

磷酸鈣(蝦石膏)

七〇公分
一五〇公斤

枸橼酸銅

二公斤

赤洪紅

七,一五六公分

落溜水

二一,五五〇公升

氯化鈣 注射液十公撮

六七安瓿

樟腦油 注射液一公撮

一五〇安瓿

鹽酸麻黃素注射液一公撮

四五安瓿

全 右

一八〇安瓿

二鹽酸奎寧注射液 一公撮

一四七安瓿

鹽酸士的甯注射液 一公撮

二八〇安瓿

維己素 注射液 一公撮

一,〇五三安瓿

維己素 注射液 二公撮

八〇九安瓿

維己素 注射液 五公撮

五〇安瓿

維己素 注射液 十公撮

二八安瓿

肝素液

七〇〇瓶

維生素流浸膏

七〇公斤

肝素粉

一一〇兩

甘味維生素流浸膏

六·五公斤

硼酸軟膏

二二公斤

紫漢紅軟膏	五公斤
白降紫軟膏	五五公斤
硫磺軟膏	七八公斤
複方柳酸軟膏	四〇〇瓶
氯化鉍軟膏	六八·五公斤
乳酸鈣藥片	二〇,〇〇〇片
複方氯化低汞藥片	一,〇〇〇片
洋地黃藥片	二〇,〇〇〇片
重碳酸鈉藥片	一八,〇〇〇片
複方碳酸鈉藥片	二七,〇〇〇片
複方大黃甙	二〇·五公斤
魚肝油	五〇公斤
魚肝油乳	五七公斤
大腸垂體乾粉	二一六公分
芳香錫爾	一六公斤
羊腸線二呎	三八管
羊腸線三呎	二七管
羊腸線五呎	四〇管
精製紗布	四〇八·五公斤

此外並研究腳氣粉之製造，維他命B₂之製造，麻瘋病用之免嘔大風子丸及西北除蟲菊之研究，以山東磁土

製造固體維乙素之研究。

藥物之研究

1 藥物

繼續提取貝母膾鹼，用溴化氫由貝母中分離出一種膾鹼，大規模提取漢防己膾鹼。

2 藥理

益母草生藥對於子宮腸心及血壓之作用，體溫對於腸蠕動心跳呼吸及脈膊之影響。

3 有機分析

測定木防己中之炭素為百分之七三·五四，氫素為百分之七·二八。

寄生蟲之研究

1 鎮江住血蟲病之調查

據報駐鎮江陸軍通訊兵團患住血蟲病者甚多，經派員於本月七日馳往該團先行檢驗

患病者之病情，繼行檢驗該團學兵糞便六百六十九人，患有住血蟲蟲卵者四十六人，鈎蟲者六十九人，蛔蟲者一百六十九人，並於鎮江南門外小運門及沿江甘露寺等處發見傳染住血蟲病之中間宿主，即一種釘螺，當即捕獲千餘枚，從事檢驗，現已發現該種幼蟲於螺螄體內證明該種疾病或係當地傳染而得，將與該管機關進行防治之辦法。

2 進行南京漢西門陸軍通訊兵團之檢查

查鎮江陸軍通訊兵團既患有住血蟲病人之衆多，而該團時有遷調等

事，茲因防治該病並謀該團學兵健康之增進起見，現正進行檢驗該團學兵等之糞便，以期預防該病之蔓延。

3 標本製造

本月製就畫片蟲標本片，計二十二片，住血蟲氈毛幼蟲二十片。

4 屠宰場之檢查

現因冬令，屠宰場牛羊之類屠宰日衆，本月檢驗牛羊肉類計獲牛羊體體寄生蟲頗夥，業已

保存，以作研究之用途。

5 浙江寄生蟲病之防治研究

(一) 關於住血蟲病工作

杭州方面

本月內分期前往採取釘螺螄，共六次，所檢驗計有千餘隻，結果百分率較上月份稍低。

衢縣方面

本隊門診病人來診總次數四九三次，內新病人一三六人，縣立醫院任血蟲病門診病人來診總

次數五二次，內新病人八人，患住血蟲病人來診總次數九二次，內新病人二〇人，檢驗糞便共八七件，其中含住血蟲卵者三〇件，蛔蟲卵者七四件，鈎蟲卵者三一件，薑片蟲卵者四件，血片檢驗共一六四張，其中含速原蟲者一張，釘螺螄檢驗總計二・一〇九個，其中含住血蟲又尾幼蟲者一二四個，感染住血蟲又尾幼蟲率為百分之五・八八。此外已調查鄉村一六處，計二六三戶，人口共一，四一九人，患住血蟲病人總計一三三人，疑似患住血蟲病人總計一三九人。

(二)關於肺蛭蟲病工作 本月份以正值蟹之盛行時期，故所注重者為各種蟹之檢查，計所檢驗蟹之種類有十種不同來自紹興之嘯唵徐家漚等處，間在杭富道上之四鄉等處亦有少許，其中以石蟹之檢驗為最多，且尋到肺蛭蟲之胞蟲。

3 關於薑片蟲工作 本月份調查蕭山湘湖戶口已完竣者，為石岩村，史家河，塘下施等村，并調查菱塘荸薺田交白田等分佈狀況與其種植手續，檢驗湘湖師範學生及石岩村農民之大便，計共四百餘份，結果石岩村民十八歲以上患此病者百分之五十，十八歲以下則百分之九十以上，又檢驗平卷貝內發現之尾幼蟲百分率不甚高，又化驗湘湖各菱塘及交白田荸薺田之水化驗成分與平卷貝發育有何關係，以作將來施行撲滅之步趨。此外帶化糞便內取出之薑片蟲卵，視其卵化期間究歷若干時日，以作日後一部份預防工作，研究平卷貝在湘湖一帶究有幾屬 (Species)

合辦第四屆，名額暫定四十名，由各公共衛生機關選考及格保送或經本班入學試驗及格者爲限。訓練期限，自二十三年十二月一日開學起至二十四年五月三十一日止，共計訓練六個月，每日授課時間以六小時或八小時爲度，訓練科目，爲衛生工程，測量製圖，生理衛生，細菌及免疫學大意，醫學常識，瘧疾及昆蟲學，衛生法規，衛生化學，種痘急救等，本屆學員，除保送外，其招考者計報名四百餘人，於本月二十四五六日舉行健康檢查，筆試，口試，筆試分國文算學，黨義常識，英文五門，考試結果，取錄二十四名，連同保送學員計五十九名。

南昌環境衛生之辦理

全國經濟委員會，關於南昌方面環境衛生工作協助已畢，本月派員赴江寧縣從事於界域測繪工作，及該縣之湯山江寧鎮湖熟三處作鄉村環境衛生視察。西安之鑿井工程，即將告成，惟深井用之抽水機，尙未辦到，故暫緩進行。對於明年春夏間鑿深井事必須預作準備，除原有鑿井應用器具可以利用外，正擬訓練此項鑿井技術人員。

公路衛生之繼續辦理

全國經濟委員會，關於辦理公路衛生，本月除浙江安徽兩公路衛生組已於月底結束外，其餘各組工作，進行如次：

1 河南 該組開封診療所及與河南建設廳合辦之鑿井訓練班照常進行，黃惠河挖河工程處周潢路南北兩段工程處及開柳，洛洛，洛臨等路均經派員分駐辦理各種工作。

計診各科病人一，一七四人，病案以外傷及腸胃病爲多，預防霍亂傷寒及猩紅熱注射三，八九八人，衛生宣傳一八次，聽衆達四，八〇〇人，環境衛生視察三八次，井水消毒二六次，各駐在地之清潔工作照常進行。

2 福建 本月仍分邵武診所，建陽診所，順昌診所，泰寧診所四處，同時進行醫療及各種衛生工作，計診各科病人共達四，四三七人，邵武診所並於麻沙工區設有臨時病工收容所一處，收容病人計六一三名，病案以瘧疾

最多，腸胃病及外傷次之，衛生宣傳八次，參加者約共五，〇〇〇人，環境衛生工作各診所亦均已切實辦理。

西北衛生事項之繼續辦理

全國經濟委員會本月西北各省已辦之衛生工作，同時積極邁進，該會衛生實驗處金副處長

於十月三十一日啓程前往陝西西安甘肅蘭州及兩省會附近各縣視察衛生行政，及社會醫事狀況，並就近予以訓導，期策進行。茲各處工作簡述如次：

1 陝西 省會各機關與西北衛生組之衛生委員會本月已經成立，以爲辦理全省衛生事業之主持機關，其推行工作述后：

(一) 辦理學校衛生 學校衛生中心房舍已經落成，由陝西省教育廳健康教育委員會主持辦理。

(二) 推進助產工作 省立助產學校進行甚感順利，新屋約於閉春落成，產校門診部工作頗見進展。

(三) 改良省會環境 關於改良西門甜井飲水工作繼續進行。

(四) 籌辦鄉村衛生 華縣三原兩縣衛生院工作照常進行，榆林縣衛生院仍在積極籌辦中。

2 甘肅 省立醫院自十月十六日成立以來，開始門診，就診者頗形踴躍。助產學校房舍，仍在繼續修建，並擬在助產學校成立以前儘先籌辦產婆訓練班，訓練舊式產婆，以應社會需要，祇以蘭州市舊式產婆向無統計，招集訓練，頗感困難，現請省公安局協助調查。

學校衛生已於本月一日開始，省立農業學校一校，該校以原有之醫藥費爲辦理學校衛生經費，故進行頗感順利。環境衛生工作已由衛生稽查與省公安局合作，開始調查工作。

3 青海 省衛生實驗處積極籌備，大部就緒，已於十一月二十日啓用關防，正式成立。

4 甯夏 該會衛生實驗處專員魁文山抵甯夏後，積極籌備修理房舍，佈置設備，本月已初步就緒，儘先準備

，開始門診，以應環境之需要。

南京市生命統計之促進

全國經濟委員會關於南京市生命統計，本月份調查死亡，計共八六一人，又死產男四人，女十一人，共十五人，死亡原因分類，計患呼吸系病最多，共達二二二人，占全數之百分之二五·七八，患腹瀉腸炎及其他胃腸病共一五三人，占全數之百分之二一·七七，患肺癆七〇人，占百分之八·一三，傳染病因傷寒而死者二〇人，赤痢一五人，腦膜炎二人，白喉六人，麻疹四人。

定縣北平威海衛等處生命統計之考察

全國經濟委員會以生命統計，在我國尚在創辦時期，國內各地方辦理者，雖已不少，而因方法不良，或因缺乏人員之指導，成績未達完善；其已辦理確具相當成績者，在華北一帶應推定縣北平威海衛三處，本年九月間該會衛生實驗處特派員前往上述三處作實地考察。

1 定縣

(一) 辦理概況

中華平民教育會於民國十二年選擇河北定縣為實驗區，以研究救濟農民貧愚弱私之方法為目標，教育經濟衛生之改善同時並進。其辦理生命統計之情形如次：

生命統計工作，係由該會衛生部主辦，自開辦迄今，曾試用下列三種方法：

(1) 在調查農村經濟或衛生狀況時，附帶詢問去歲出生死亡人數。

(2) 用調查員輪流至各村調查生死，此項調查員，同時兼做種痘及衛生宣傳等工作，民國十九年至二十年即用此法。

(3) 由保健員報告出生死亡，即現時所用之方法，其系統如左：

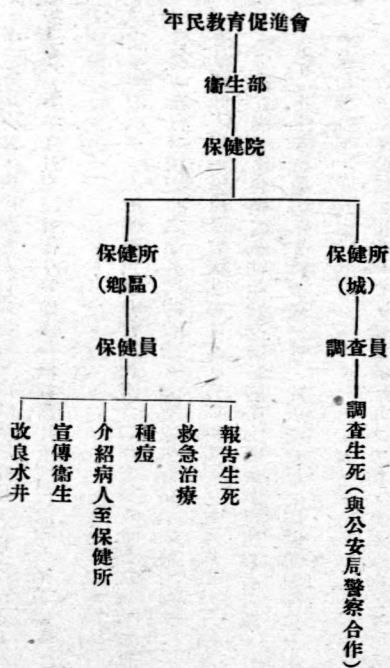

保健員係由平民學校畢業同學會推選而加以訓練者，受保健所及同學會之監督，除報告生死外，尚作其他衛生工作，此項保健員，係為地方服務故無薪給。

在民國二十二年試辦一年之統計結果如後：

區 別	人 口	每千人之出生率	每千人之死亡率
定縣城內	九,八〇〇	四二·一	三三·二
實驗鄉區	一三,八〇〇	三五·七	二一·七
鄉城合計	二二,六〇〇	四〇·〇	二七·二

2 考察意見

上述三種辦理生命統計方法，比較觀察之。

第一種

在舉辦農村經濟或衛生狀況調查時，附帶詢問去歲出生死亡人數。此種方法，在有多數熟練之調查員，並有充分之調查時間時，固不妨施行；惟結果每不易正確，且大規模之調查，無每年舉行之可能，故欲普遍應用於各地頗有困難。

第二種

派調查員輪流赴各地調查出生死亡，同時兼作其他衛生工作，在有充分經費時似可試行，從前定縣應用此法時，成績尚佳，惟據估計每調查一出生或死亡，需洋六角三分，頗嫌不經濟。

第三種

由保健員報告生死，同時兼理其他衛生工作，其優點有四：

(1) 保健員無薪給，頗為經濟。

(2) 受保健所之監督有高級衛生人員指導其工作，故關於死亡原由，及疾病之調查，辦理較易。

(3) 有同學會之幫助，取得生死報告，比較容易。

(4) 與他種衛生工作並舉，適合生命統計應隨衛生工作進行之原則。

在定縣現時環境之下，教育經濟衛生之改善，同時並進，辦理生命統計，應用第三種方法，自屬適宜，惟此種方法，是否在其他地方亦可仿辦，又保健員報告生死之正確性，究有若干，均有討論之必要。

(一) 採用定縣現行生死報告之辦法，至少必須採取定縣對於教育及衛生之整個制度方可，因各村保健員，係由平民學校畢業同學會推定，其一切工作，受同學幫助之處甚多；同時亦受同學會之監督，方能進行順利。故必須先有各村平民學校，然後方有保健員，又僅有保健員而無保健所，及保健院之組織，其工作亦屬難以進行。故教育及衛生整個制度之採取，實為必要，但採取定縣制度以前，對於地方之經費人才，以及風俗習慣等，是否適應，均須有深切之研究與考慮，固不待言。

(二) 用保健員報告生死，其正確性究有若干，須視保健員之工作努力與否。在全體保健員中，如有一部分工

作不佳，即難免影響全體成績。試觀民國二十二年該縣之統計結果，出生率在全區爲四二。一，在鄉區爲三五。七，死亡率在城區爲三二。二，而在鄉區則僅二一。七，相差頗鉅。按一般傾向，鄉區之出生率及死亡率，應較城區者爲高，現適得其反，是否由於一部份鄉區保健員漏報，殊有注意之價值，按保健員爲本村服務，完全屬義務性質，在管理上頗爲不易。故一部份保健員之工作不佳，爲事實上所難免，究應如何方能補救此種缺點，此則尙待研究者也。

2 北平

(一) 辦理概況 北平市現時辦理生命統計，係由衛生局與公安局合作。人民遇有出生死亡報告，公安局局所予以登記，至每月月終，由公安局將出生票及死亡票彙送衛生局編製統計，此種制度，係根據部頒特別市及市生死統計暫行規則辦理，與其他大城市所舉辦者，無甚區別。惟北平市現設有第一衛生區及第二衛生區，該二區辦理生命統計成績頗佳，茲述其辦法如下：

(1) 第一衛生區 第一衛生區創設於民國十五年，由協和醫學院公共衛生科與前京師警察廳合辦。設有事務所實驗一切衛生工作，對於生命統計，甚爲重視。迄今已達九年；雖經政治變動，而工作從未停頓；且經多次改進，故成績日漸完美。該區現隸屬於北平市衛生局。茲將該區關於生命統計之特殊設施，述之於下：

調查死亡原因 北平市向例，凡死亡必須領出殯執照，故死亡人數之遺漏，尙屬不多，而死亡原因，則大都根據家族報告，殊不正確，第一衛生區事務所爲明瞭較確實之死因起見，與警區分段合作，凡分段接得死亡報告後，即用電話通知衛生區事務所，派員前往調查死亡原因。此項調查員初用醫師，後改用衛生稽查員，至二十一年十月復改用統計調查員。

調查出生人數 該所成立之初，對於出生人數調查，即注意改進，凡所內外動職員，如公共衛生勸導員，醫師及助產士等，均負區內調查之職，以補警區調查之不足，至民國二十一年，又增加調查員四人，專司調查事務，據報告此項調查員增加後，所得出生數目，較前大有進步。

頒發出殯執照 查出殯執照，向由警察區發給，自二十三年起，該衛生區內之出殯執照，改由事務所發給。

頒發出生證書 各地辦理生命統計，從未發給出生證書，該區於二十三年起，試行發給。

(2) 第二衛生區 第二衛生區，係由北平大學醫學院衛生學科與公安局合作，於二十二年十二月十一日成立。現隸屬於北平市衛生局。區內設有事務所，關於生命統計各種方法，大都仿照第一衛生區辦法，惟因限於經費及人員，現僅用統計調查員一人，與警區合作，惟出殯執照，亦由該所發給，現時所得死亡報告，成績尚佳，惟出生數目尙未能達滿意之程度。

(二) 致察意見 北平市第一衛生區辦理生命統計，經多年之努力改進，確已具相當成績，如調查死亡原因，調查出生人數，發給出殯執照，頒發出生證書等，在我國均自該區創始，頗足爲其他地方效法，惟爲更求完善計，下列各項尙應加注意。

(1) 促進戶口數之正確性 戶口數之正確與否，影響於出生率死亡率者甚大，查北平市之戶口調查，向由警察區辦理，確實程度如何，未能明瞭；惟據一般觀察，我國各大城市公安機關，辦理戶口統計，大都未甚正確，調查戶口，事前無嚴密之設計，事後無精確之統計，且每月根據出生死亡遷移等報告，而將戶口數加以增減，事實上生死遷移之報告，均不完全，致影響戶口數更不正確，故衛生行政當局，似應與公安機關切實合作，參與調查戶口工作；並訓練辦理戶籍人員以必要之生命統計知識，俾戶口數目之正確性

，得以日漸提高。

(2) 擴充範圍 現時北平第一衛生區辦理生命統計，已具成績，第二衛生區亦在繼起直追中，其他市區在市府經費可能範圍內，似宜逐漸仿行，俾整個市區，均獲得良好之成績。

(3) 實施強迫生死登記 現時公安局對於漏報出生，概取放任主義，一經查出，亦不按章處罰，如第一衛生區之出生人數，大部份均由統計調查員及衛生勸導員調查而得，在經費困難人員缺乏之處，仿辦殊屬不易，故根本解決，必須養成人民自動報告之習慣，如查出有漏報，應按章處以罰鍰，迫人民日漸習慣，漏報自可減少。

3 威海衛

(一) 辦理概況 威海衛特別行政區前經英國租借，於民國十九年收回，生死登記之事，自收回後方開始辦理。該特別行政區人口，約有二十萬，現設公安局分所二十三處，關於生死，婚嫁，遷移等，皆由人民自動向公安局分所報告，每經六個月，再由公安局普查一次，如查出有漏報情形，則按章處以罰鍰，故其成績，除初辦時數個月外，以後即日漸進步。茲將二十一年及二十二年出生率死亡率，附錄於後。

年份	出生率	死亡率
二十一年	三三·六	二六·四
二十二年	三六·四	一七·七

(二) 攷察意見 威海衛公安機關辦理全區生死登記之能有相當滿意之成績者，不外下列五端：(1) 每六個月抽查一次；(2) 漏報者處罰；(3) 地方平靜生活安定；(4) 鄉間均有公安機關分佈；(5) 辦理認真。

威海衛生死報告在數量上雖可認為有相當之滿意，惟質量上則尙待改進，如死亡原因，根據人民自報，殊

不確實，年齡仍按舊習慣，並不十足計算，缺少統計價值，誠能切實訓練戶籍警，並聘請專家指導改進，則該區生命統計，益臻完滿矣。

結論 此次考察定縣北平威海衛等處辦理生命統計工作，可供參考之處甚多。茲根據考察所得，作一結論如下：

- 1 生命統計工作，最好由衛生機關主辦；但必須與公安機關合作，又當地如有健全之地方自治，或其他組織，應盡量利用。
- 2 實行強迫登記，漏報者處以罰鍰，每六個月或一年普遍查察一次，不難得滿意之成績。
- 3 訓練辦理戶籍人員以必要之統計知識，可以提高統計之正確性。
- 4 定縣北平威海衛辦理生命統計；雖因環境不同，而所用方法亦異；惟有一共同之優點，即各處辦事人員對於此項工作，均能努力進行，故能獲得相當之成績。

立法

法律案之審議

茲將立法院十一月份審議之法律案已結及未結部份，分別列表於左：

1 已結部份

名	稱	議決日期及會次	議決要旨	備考
修正中華民國刑法草案	修正中華民國刑法草案	二十三年十一月一日第三屆第七八次會議	中華民國刑法三讀會修正文字通過	
財政收支系統法原則草案	財政收支系統法原則草案	二十三年十一月九日第三屆第八〇次會議	修正通過	
戒嚴法草案	戒嚴法草案	二十三年十一月十六日第三屆第八一次會議	照審查修正案通過	十一月二十九日公布
修正印花稅法草案第十六條稅率表案	修正印花稅法草案第十六條稅率表案	二十三年十一月二十三日第三屆第八二次會議	照審查報告通過	十二月八日公布
修正印花稅法草案第三章罰則案	修正印花稅法草案第三章罰則案	同	同	同
修正印花稅法草案第三章	修正印花稅法草案第三章	同	同	同

解釋取締棉花機水機雜暫行條例第九條條文案	解釋取締棉花機水機雜暫行條例第九條條文案	二十三年十月二十九日第三屆第八四大會議	照審查報告通過	
修正中華民國刑法第二百三十九條條文案	修正中華民國刑法第二百三十九條條文案	同	修正通過	

中華民國刑事訴訟法修正草案	中華民國刑事訴訟法修正草案	同	同	中華民國刑事訴訟法三讀會修正文字通過
---------------	---------------	---	---	--------------------

2 未結部份

名	稱	議決日期及會次	議決要旨
修正國籍法條文案		二十三年十一月二日第三屆第七九次會議	付該院法制委員會同外交委員會審查
修正國籍法施行條例條文案		同 右	同 右
修正中央造幣廠組織法第十三條條文案		同 右	付該院法制委員會同財政委員會審查
公務員考績法草案		二十三年十一月九日第三屆第八〇次會議	付該院法制委員會審查
公務員考績獎勵條例草案		同 右	同 右
修正會計師條例案		同 右	付該院司法委員會審查
陸海空軍士兵等級表草案		二十三年十一月二十三日第三屆第八二次會議	付該院的事委員審查

預算案之審議

茲將立法院十一月份審議之預算案已結及未結部份，分別列表於左：

1 已結部份

名	稱	議決日期及會次	議決要旨	備考
湖北省二十二年地方普通歲入歲出總預算案		二十三年十一月二日第三屆第七九次會議	照審查報告通過	國府會准公布
安徽省二十二年地方普通歲入歲出總預算案		同 右	同 右	同 右
北平市二十二年地方普通歲入歲出總預算案		同 右	同 右	同 右

道國民國廿三年江蘇省水利述 同 右

照案通過

設公債條例暨還本付息表案

道國民國二十三年浙江省地方 二十三年十一月九日第三屆第八〇次會議

同 右

公債條例暨還本付息表案

上海市二十二年地方普通歲 二十三年十一月十六日第三屆第八一次會議

照審查報告通過

國府令准公布

入歲出歲預算案

2 未結部份

名 稱 議 決 日 期 及 會 次 議 決 要 旨

二十三年度國家普通歲入歲出 二十三年十一月二十三日第三屆第八二次會議 付該院財政委員會審查

總預算案

威海衛管理公署二十二年歲地 二十三年十一月二十九日第三屆第八四次會議 同

台

方普通歲入歲出歲預算案

參考材料之彙集與書籍法制之編譯

一 參考材料之彙集

十一月份經立法院編製完成者，有實業部第二次統計之索引一種，繙譯完成者，計有咖啡

統計（一九三三至一九三一——三二），可統計（一九三三至一九三一），茶統計（一九三三至一九三一）霍希

花統計（一九二一至一九三二——三三），甜菜統計（一九二一至一九三二——三三），甜菜糖統計（一九三三至

一九三二——三三）等六種。繪製完成者，計有立法院第六週年內議決案件性質分類總圖，立法院第六週年內通過

法規性質分類總圖，立法院第六週年內議決行政案件分類圖，立法院第六週年內通過行政法規分類圖等四種。辦理完成者，計有立法院第六週年內議決案件之性質分類，立法院第六週年內通過法規之性質分類，校對所印之立法院五週年來立法工作統計等三種。

二 書籍法制之編譯

類 別	名 稱	編譯方法	備 考
英 文	國際救濟協會公約	審核中文	修改完竣
	國際救濟協會章程	同 右	同 右
法 文	航海信號協定	同 右	同 右
	關於各種航海信號之協定	同 右	同 右
	關於燈船離開所駐地之協定	同 右	同 右
	關於燈船離開所駐地應用信號之協定	同 右	同 右
日 文	日本國債規則	譯成中文	同 右

司法

解釋法令

各種法令之統一解釋

茲將十一月份司法院統一解釋法令案件，列表於左：

類	別	件數
民事法令	民律物權編	三
	民法親屬編	二
	民事訴訟法	六
	公司法	二
	商人通例	一
行政法令	訴願法	二
	商會法	一
	農會法	一
共計		

司法行政

法院之改革——湖北宜都枝江兩縣上訴案件管轄之變更

(緣起) 司法行政部以湖北宜都枝江兩縣上訴審初級案件，均歸沙市地方法院管轄；地方案件，均歸湖北高等法院管轄，路途遙遠，當事人往返，頗費時日，因之常有延誤審期，及案懸難結情事，且解送罪犯，戒護經費，亦均感艱難。爲免除此項不良情事起見，爰擬將該兩縣上訴案件，劃歸距離近法院管轄，以便人民，而利訴訟。

(推進之成績) 查宜都縣境位置鄂西，有長江橫貫其中，西北與宜昌接壤，小輪行駛，三小時可到，帆船亦可朝發夕至，故該縣與宜昌間交通極稱便利。枝江縣西與宜都接壤，亦濱臨長江，其與宜昌間交通之便，與宜都縣相等，較之沙市及湖北高等法院所在地之武昌便利殊多，爰將兩縣上訴審初級案件，均改歸宜昌地方法院管轄，地方案件則歸該省宜昌湖北高等法院第一分院管轄矣。

監獄及看守所之修建

十一月份各省擬修建之監所，經司法行政部核定者，茲列舉於左：

- 1 浙江省擬改建武義縣監所。
- 2 安徽省擬分期改建蕪湖第一監獄。
- 3 江西省擬籌設贛州第一監獄。
- 4 山東省擬建築青島第六監獄，東平縣監獄，改建濟南第一監獄病監，並變更長山縣監改建計劃。

各省審判之監督

一、民事事件之處理 司法行政部本月份處理民事事件凡一千零五十三起，計人民陳訴之民事案件，共六十七起，均經該部分別批示或飭查明具復，或令該管法院依法迅辦。各級法院呈送二千元以上民事判詞，計債權二百八十三起，物權七十九起。又人事判詞二百一十八起，其中原判不合經該部飭令注意者五十三起。又民事遲延未結案件月報共二百一十一起，經該部指示進行方法或糾正錯誤者，一百零五起，管收民事被告報告共五十二起，其管收原因不合，經該部飭令注意者一十三起，又民事涉外案件報告及判詞並和解筆錄，共一百一十一起，不動產登記報告十起，各法院呈復及請示事件共十四起，民事調解月報法人登記報告及其他事件共八起，均經該部分別辦竣。

二、刑事事件之處理及覆核 司法行政部本月份處理及覆核刑事事項，凡一千零五十八起：就中人民呈訴之刑事事件，計一百九十一起，業經該部分別批示或飭法辦在案。死刑案件，經該部覆准，及呈報遵令執行者，計十一起。覆核無期徒刑案件，四十六起。審核五年以上有期徒刑月報案件，五十九起。五年未滿有期徒刑月報案件，七十七起。各法院呈報各月份緩刑案件，八十一起。因原判違法，提起非常上訴案件九起。公務員犯罪案件九起。特種犯罪案件，四十六起。審檢行政案件，二百十六起。刑事涉外案件，十九起。再審案件二起。執行拘役罰金案十四起。審限案件十五起，其他案件二百六十三起，均經該部分別辦竣。

訓練甄拔任免獎懲之辦理——法醫人才之訓練

司法行政部法醫研究所，係民國十八年成立，至二十一年二月日軍壓境，暫告停頓，是年八月，日軍撤退，又繼續開辦，至二十二年九月，一切設備，稍具規模，乃招收醫學專門以上畢業人員為研究員，從事訓練，聘請中外

法醫專家二十五名，擔任技術及教授職務，其經過情形，去年五月份政治成績統計中曾略言之，現第一屆研究員已於本月份研究期滿，一俟畢業考試舉行完畢，即由該部分發各省法院服務，嗣後并擬招考第二屆研究員，以資連續云。

法律學校之監督

國立中央大學法學院畢業生五人，業經司法院審核，於本月十一日發給成績證明書。

司法最高審判

民事案件之收結

茲將最高法院十月份收結民事案件數量，列表於左：

類 別	上 告	抗 告	聲 請	合 計
受 理 件 數	二,八二〇	四〇〇	三五	二,七一五
新 受	三八九	二八九	一三二	八一〇
合 計	二,六六九	六八九	一六七	三,五二五
已 結 件 數	列 決	二 三 九	二 三 九	二 三 九
裁 定	九 四	二 八 三	一 二 〇	四 九 七
和 解	一	—	—	一
撤 回	一 五	—	—	一 六
移 送	—	六	—	七
其 他	一 八	一 六	一 二	四 六

合計	三六七	三〇六	一三三	八〇六
未結件數	二,三〇二	三八三	三四	二,七一九

刑事案件之收結

茲將最高法院十一月份收結刑事案件數量，列表於左：

類	受審件數		已結件數	撤 同	移 運 原 法 院	其 他	合 計	未 結 件 數
	舊 受 審	新 受 審						
別 上 訴	一,九〇九	四二二	四〇五	二	一		四〇八	一,九三三
非 常 上 訴	一五	一三	二				二	一七
抗 告	四五	三三	三		三	二	三六	四一
聲 請	九	八	四		二		六	二
附 帶 民 訴		三三	三三				三三	
其 他		七	七				七	
合 計	一,九七八	五一五	四四九	二	六		五〇一	一,九九二

附註：刑四庭舊受聲請欄內有一件轉入抗告裁定，故舊受抗告增一件，聲請減一件。

行政審判

行政訴訟案件之收結

茲將行政法院十一月份收結案件數量，列表於左：

類別	再訴願不服 決定案件		再訴願不為 決定案件		不應提起行政訴訟或 違背法定程序案件		聲請案件		再審案件		合計
	再訴願不服 決定案件	再訴願不為 決定案件	再訴願不為 決定案件	不應提起行政訴訟或 違背法定程序案件	聲請案件	再審案件	再審案件	再審案件			
受受理件數	舊受	五七	—	—	—	—	—	—	—	—	五七
	新受	一一	—	—	—	—	—	—	—	—	一一
合計	合計	六八	—	—	—	—	—	—	—	—	六八
已結件數	判決	三	—	—	—	—	—	—	—	—	三
	鑑定	—	—	—	—	—	—	—	—	—	—
	其他	—	—	—	—	—	—	—	—	—	—
合計	合計	四	—	—	—	—	—	—	—	—	四
未結件數	合計	六四	—	—	—	—	—	—	—	—	六四

附註：1 舊受不應提起行政訴訟或違背法定程序案件，由舊受再訴願不服決定案件轉移一件。
 2 舊受再審案件，由舊受聲請案件轉移一件。

懲戒

公務員之懲戒

茲將中央公務員懲戒委員會十一月份辦理懲戒案件，列表於左：

破付懲 戒人	職	別	案情摘要	處分日期	處分	辦法
孫博榮	河南密縣縣長		擅自加徵	十一月七日	免職並停止任用二年	
朱傳庭	江西臨川地方法院看守所所長兼臨川救濟院長		侵吞公款任用私人	十一月二十八日	免職並停止任用二年	

凌約三	江西淮安縣管獄員兼看守所所長	疏脫押犯	十一月十四日	減月俸百分之十期間二月
蔡則民	江西高等法院推事	貪污款法	十一月十四日	應不受懲戒
陳子和	開封地方法院檢察處書記官	製販毒品	十一月十四日	應不受懲戒
郭濟安	開封地方法院院長	縱屬潛逃	十一月十四日	應不受懲戒
劉耀清	河南省會公安局長	贓犯漏網	十一月十四日	應不受懲戒
孔祥榕	黃河水災救濟會工賑組主任	有意虛糜國帑延誤工賑	十一月十四日	應不受懲戒
陳惟儉	江蘇酒陽縣縣長	庇縱敲詐詭法亂紀	十一月十四日	應不受懲戒
張本聲	江蘇酒陽縣區團長	庇縱敲詐詭法亂紀	十一月十四日	應不受懲戒

考試

考選

普通考試審計人員臨時考試之舉行

查審計人員臨時考試於八月十日起開始報名，至十月十日截止，所有報名人之應

考資格，經審查認為合格，准予報名應考者，計有一千一百八十七人，十月十一日擬定該項考試典試委員長，典試委員名單，呈請考試院轉請簡派，旋奉令派陳大齊為典試委員長，聞亦有等十一員為典試委員，並奉派王平政，高魯，王廣慶三員為監試委員，至該會秘書科長等亦經擬具員名，開附履歷呈奉派定，各員於十五日先行視事，二十二日補行就職典禮，十月二十日該項考試開始舉行。茲將據報考試結果，摘錄於后：

1 甄錄式 十月二十日開始，至二十一日考畢，應考者一千一百八十七人，終場者九百七十四人，結果取錄四百二十人。

2 正試 十月二十九日開始，三十一日考畢，應考者四百五十一人，（內有三十一人係免除甄錄試者）終場者四百十四人，結果取錄一百零五人。

3 面試 十一月八日開始，九日試畢，結果計取錄一百零五人，內最優等一名，優等三十一名，中等七十三名。

建設委員會普通工程及事務人員招考簡則之轉呈

建設委員會函考選委員會，以辦理各項國營事業工作日繁，需添用

1 查現任公務員甄別之結果合格者僅四萬餘員，中央機關約占全數五分之一，近畿如江浙兩省約占五分之一而強，至邊遠如甘青滇桂等省區，多則二三百員，少則僅十數員而已。自現任公務員甄別截止後，公務員任用法隨即施行，嗣後關於各省區尤其邊遠省區擬任公務員之資格審查，亟應予以考慮，蓋過於遷就事實，則甄別與任用法規直等於虛設，若一概依法辦理，而實際上各地方又將無人可用，捍格殊多。為網羅人才且為補救應受甄別而未及甄別之人員起見，國府遂於本年四月公布公務員登記條例及其施行細則，俾前後服務人員皆可自審於合法任用之一途。

2 審查之種類與限制 此項審查分為現任公務員及退職公務員兩種：前一種限於地方之現任人員，並須具有下列情形：(一)因人事障礙，(二)因地處邊遠，展轉延誤，(三)因時值軍興，交通阻梗；後一種退職限於下列原因：(一)因事或因病，(二)因機關緊縮，(三)因機關裁撤或變更組織。至其範圍，無論現任或退職，均以在國府統治下之簡薦委任公務員就職在公務員任用法施行以前者為限。

3 自本年七月起至十一月止，銓敘部計已審定八百五十五員，而現任公務員，簡任不予登記者一員，薦任合格者四十八員，資格不合者八員，不予登記者三員，委任合格者四百一十三員，資格不合者五十員，不予登記者八員。退職公務員簡任合格者十員，薦任合格者八十四員，資格不合者七員，不予登記者三員，委任合格者一百九十一員，資格不合者二十五員，不予登記者四員。

公務員任用資格之審查

十一月份銓敘部根據公務員任用法審查合格之公務員，除保留及資格不合者外，共計一百八十三員，內國民政府主計處六員，行政院三員，外交部及所屬機關五員，財政部及所屬機關七員，實業部及所屬機關二十五員，教育部二員，交通部一員，鐵道部四員，司法行政部及所屬機關三十九員，蒙藏委員會二員，禁烟委

員會一員，行政院一員，銓敘部一員，監察院一員，總理陵園管理委員會一員，全國經濟委員會十二員，江蘇省教育廳一員，浙江省政府及所屬機關二員，河北省政府所屬機關四員，河南省政府所屬機關十二員，山東省建設廳所屬機關一員，山西省政府及所屬機關六員，甯夏省會公安局一員，察哈爾省民政廳一員，北平故宮博物院二十五員，青島市政府所屬機關二員，南京市政府及所屬機關十五員，上海市政府所屬機關二員。

任用公送員審查合格之登記

機關別	中央各機關				地方各機關			
	簡任官	薦任官	委任官	合計	簡任官	薦任官	委任官	合計
國民政府文官處			一	一	江蘇省建設廳			一
國民政府主計處			二	二	浙江省政府		四	四
國民政府參事處			一	一	總計	一	四	五
內政部所屬機關		一	二	三				
外交部所屬機關			二	二				
財政部及所屬機關		一	二	三				
實業部及所屬機關		二	四	六				
交通部		一	七	八				
司法行政部所屬機關								
中央公務員懲戒委員會	一			一				

銓敘部	一	一
審計部	五	四八
建設委員會	一	一
導淮委員會	二	二
全國經濟委員會	三	三
總計	二九	九二

公務員俸給之審查

銓敘部就業經審查合格之各機關現任及任用公務員兩項審查表，審核各該員等之現銜或擬銜俸給，十一月份計凡一百八十四員，內屬於現任公務者一員，屬於任用公務員者一百八十三員，均按法定俸額分別核定。

公務員恤金之審查

九月份京內外各機關為傷亡退職之公務員或其遺族請卹，經銓敘部審定者七十七案，共計八十二員，內除陳鼎三等二員核與條例不符，當經該部分別駁復外，計合於條例第四條第一款者二員，同條第二款者一員，同條第三款者四員，第五條者三員，第七條第二款者九員，同條第三款者二員，同條第一款及第八條者二十一員，第九條第一款者十六員，同條第二款者十二員，同條第三款者五員，同條第四款者五員。

縣長任用之審查

均合格。

銓敘部准內政部咨轉各省政府填送縣長任用資格審查案，十一月計凡三員，內浙江一員，湖南二員

監察

彈劾

彈劾與移付懲戒案件之辦理

被彈劾人	職別	案情摘要	彈劾日期	彈劾理由	懲戒辦法
陳天輔	福建南安縣縣長	貪污殘害親物勒贖	十一月十日	違法失職	移付中懲會依法懲戒
劉煥文	河北蓮化縣前任縣長	吞沒公款任意存放縣府檣枝	同右	貪污及不忠職務	同右
姚家望	河南封邱縣長	原比爲無惡懲詐財	同右	違法濫職	同右
張協中	第二區區長	同右	同右	同右	同右
劉 浩	開封地方法院推事	斷案輕率	同右	失職	同右
胡張章	同右	同右	同右	同右	同右
李贊陞	同右	同右	同右	同右	同右

審計

事前之審計 茲將審計部十一月份審核之解款報核，及審核之支付命令，分別列表於左：

一 解款書報核聯之審核

收入分類	報核數	年度	件數
鹽稅	七,四〇〇,五六八·六六	二三	一九

四,九七三,五一八・九二

三〇七,二九七・五八

一八三,六九六・六一

一四六・九〇

一,八〇〇・〇〇

五八二,四四三・二二

五五,三七六・三三

四九三,六七三・三九

一〇三,三〇三・七九

五六,〇一六・三四

八,五二九,六九六・〇七

一,〇六〇,五二三・七五

八七・五〇

三〇七,六八八・五一

二,三二七・〇七

一,一二一・九〇

四,一四六・二五

六二二・一七

五九四・七九

三〇八・二二

二二

二一

二〇

一八

二一

二二

二二

二二

二二

二二

二二

二二

二二

二二

二二

二二

二二

二〇

一九

一七

一九七

七

五

一

六

〇

二

八

二

四

六

八

三

〇

一

八

一

四

一

一

二 支付命令之審核

經費分類

支 付 數

年 度

件 數

黨務費	四七七,〇〇〇・〇〇	二三	一九
國務費	一,四六〇,一一二・六七	二三	八九
軍務費	三〇,四一三,五五六・八四	二三	九一
內務費	三九〇,〇五九・八〇	二三	七六
	一八,〇〇〇・〇〇	二二	一
	九,〇三七・三九	一八	一
外交費	一,一二九,〇四九・〇八	二三	三五七
財務費	三,六一三,八五二・一八	二三	四三七
	一〇八・〇〇	二二	一

合 計

二四,二九五,二三九・八八

二一

四四五

國有財產收入
 國有事業收入
 國家行政收入
 國有營業純益收入
 其他收入

一三八・二六
 一一,八八五・二五
 四,〇〇〇・〇〇
 一,七五〇・四八
 一五三・六三

二二
 二二
 二二
 二二
 二二

一
 二
 一
 六
 一

二〇二,三〇三・九五
 六〇・三四

二二
 二二

一
 七

補助費	建設費	蒙藏費	交通費	實業費	司法費	教育文化費
一,七二三,五一四・三三三	八一,二八五・〇〇	二〇,〇〇〇・〇〇	一四,〇〇〇・〇〇	七,〇四二,九二三・一八	一〇,〇〇〇・〇〇	七,七二二,六〇三・六一
三三	三三	二二	二二	一〇,五六七,五九〇	一四,六八四・〇〇	七,六八五,八六九・二一
六七	八	一	一	九二,六七〇・三三三	八四一,九二四・九五	七,〇四二,九二三・一八
				一三,二〇〇・〇〇	一六〇,三七一・六七	五,二六三,〇七七・三七
				一〇,三七四・三三三	七一九,二五〇・〇〇	一,三一五,八八四・四九
				一一,五九七・五〇	九一,六四七・九五	一〇,〇〇〇・〇〇
				七,七,八四三・〇〇	九二,六四七・九五	一四,六八四・〇〇
				二〇,〇〇〇・〇〇	一六〇,三七一・六七	八四一,九二四・九五
				三三	七一九,二五〇・〇〇	一六〇,三七一・六七
				二〇	九一,六四七・九五	七一九,二五〇・〇〇
				二二	九二,六七〇・三三三	九一,六四七・九五
				二二	一三,二〇〇・〇〇	一三,二〇〇・〇〇
				三三	一〇,三七四・三三三	一〇,三七四・三三三
				三三	一一,五九七・五〇	一一,五九七・五〇
				二〇	七,七,八四三・〇〇	七,七,八四三・〇〇
				三三	二〇,〇〇〇・〇〇	二〇,〇〇〇・〇〇
				二二	一四,〇〇〇・〇〇	一四,〇〇〇・〇〇
				二二	二〇,〇〇〇・〇〇	二〇,〇〇〇・〇〇
				二二	八一,二八五・〇〇	八一,二八五・〇〇
				三三	一,七二三,五一四・三三三	一,七二三,五一四・三三三
				四四五		
				一五六		
				二		
				二		
				一一二		
				一		
				一		
				六〇		
				一		
				八		
				一五		
				一〇		
				五		
				一		
				二		
				二		
				三三		
				一		
				一		
				六		
				七		

事後之審計——經費支出之核銷

茲將審計部十一月份核銷之經費支出，列表於左：

經費分類	預算	數計	算數	核銷	數年度	件數	剔除數及其他
國務費	一七五，八六〇・〇〇〇	一七二，八七七・〇七〇	一七二，八四二・〇七〇	二二	三		
軍務費	二一五，四八一・五〇〇	七七，六〇三・九二九	七七，六〇三・九二九	八			
軍務特別費	四七七，一〇二・五〇〇	三五五，〇六九・六八八	三五三，七八八・三〇八	一八	五三	剔除一六，一三〇	
及機密費	五四三，〇七八・六一九	四五五，〇八八・〇三一	四五四，二八六・二九九	一九	五一	剔除一〇，一三三	
軍務特別費	九七一，五四六・三八〇	四五二，二一六・〇七九	四五二，二一六・〇七九	二〇	三六	剔除一〇，〇〇〇	
及機密費	五，三一九・一三一・六三〇	五，三一九・一三一・六三〇	五，三一九・一三一・六三〇	二〇	一一		
軍務特別費	七，七四八，五七七・九六五	六，〇三一・八一・三七七	六，〇二三，二九九・六八〇	二一	一〇三	剔除九九九・六	
及機密費	一六，〇四四，六一六・一六九	一六，〇四四，六一六・一六九	一六，〇四四，六一六・一六九	二一	二一		
軍務特別費	一，一六八，三四一・七四六	一，〇三〇，七〇五・九八七	一，〇二二，三三三・七五二	二二	四九	剔除六三・三三	
及機密費							

核銷費	二三五，〇〇〇・〇〇	二二	六
債務費	五二，四七九・五〇	二三	一八
	二二〇，三四〇・〇〇	二三	三
	二〇，五〇三，八八七・〇二	二三	九七
	一一，〇四五・四五	二三	一
合計	九一，三二六，二四八・八五		二，一三八

九,一五八,四二六・三七三 九,一五八,四二六・三七三 九,一五八,四二六・三七三 二二

內務費 二八七,九七一・〇〇〇 二八五,九六六・三一〇 二八五,九六六・三一〇 二二

財務費 九六,二一五・四〇〇 六五,一〇五・八〇〇 六五,一〇五・八〇〇 一四

九七,一〇八・四七〇 八二,九二三・八三〇 八二,九二三・八三〇 二〇

一,二二〇,二九四・三六〇 一,〇八五,一五二・三七〇 一,〇七三,六五〇・〇九〇 七一

五四七,五三八,四八〇 五一二,五〇五・二五〇 五一二,一八一・二四〇 二二 別除 一九九,六〇〇

教育文化費 一三八,四〇〇・〇〇〇 一三三,四四三・六九八 一三三,四四三・六九八 八

六一七,六〇九・九八〇 五八五,五一・六九〇 四七七,五一・六九〇 三八

四〇二,八五三・九八〇 三九一,一〇〇・二三〇 三九一,一〇〇・二三〇 七

司法費 二四,〇八九・六〇〇 二四,五三四・六七九 二四,五三四・六七九 二

一一〇,七一一・九〇〇 一一三,〇五三・三七〇 一一三,〇五三・三七〇 三

二二,九一六・九〇〇 二二,八二七・二六〇 二二,八二七・二六〇 六

二五一,八三七・一六〇 二二三,六六一・六二四 二二三,六六一・六二四 六三

七六,三六二・三六〇 七一,九二三・〇一〇 七一,六三七・三六〇 三三 別除 二五,六〇〇

一四四,八九三・九九〇 二〇八,〇八〇・〇〇七 二〇〇,三八五・一三七 三七 更正 才,登,卷〇

二,六一〇・六一四 二,六一〇・六一四 二,六一〇・六一四 四

實業費 三〇,〇〇〇・〇〇〇 一一,四四七・一六〇 一一,四四七・一六〇 一

一一,四九八・〇〇〇 一一,七九六・八五〇 一一,七九六・八五〇 二

交通費 八,〇一〇・〇〇〇 二,四九〇・三六〇 二,四九〇・三六〇 三

五四,五八二・八一〇 四二,四三五・三六〇 四二,四三四・五六〇 一九 別除 〇,〇〇

稽察之進行

茲將審計部十一月份派員稽察之情形，列表於左：

任 務	派 赴 地 點	接 洽	機 關	辦 理 情 形
監視驗收軍用服裝及鍋灶用具	上海 漢口 南京	軍政部		因數額頗鉅尚在繼續監視中 尚無不合
監視驗收煤斤	南京	軍政部		
查核經費款項	南京	實業部		實地調查並歸類分別彙登
調查收入款項	南京	實業部關務署		同右
調查收入款項及財產狀況	北平 濟南 青島	北平林業試驗廠 天然博物院 古物陳列所 北平國貨陳列館 故宮博物院 防疫處 北平地租清理處 北平師範大學校 理廟管理處 北平工學院 青島商品檢驗局 大學 北平鐵路管理學院 山東大學 青島商品檢	北平圖書館 北平中央	同右
建設費	七九,二六〇.〇〇〇	七五,三五八.二八〇	二	
	一五五,一七五.一七〇	一三〇,五〇五.六三〇	一	
	一一三,二七六.六六〇	六九,五五二.一〇〇	一	
補助費	一七,四〇五.三九〇	二二,五〇九.五〇七	一	
	八〇,〇〇〇.〇〇〇	二八,一六七.七二〇	八	
	二三九,九四四.一六〇	二一五,四二六.〇七〇	七	
	二〇〇,〇一八.二七〇	一八五,七二四.七五〇	七	
合 計	四六六,七五二,一四二.九三二	四三三,七一二,三五九.八六二	四三	別除一手未及,更正七次,共

調查財政實况

天津 北平 濟南
關封

監測關興公債第十一次還本抽籤

上海

本抽籤

驗局濟南分處及血清製造所 清華大學 北平大學
天津商品檢驗局 北平檔案保管處(外交部) 財政

部 教育部 交通部(河南督銷局) 關封鐵礦廠

黃河水利委員會 河北礦務局 山東礦務局 稅務

專門學校 綏務學校 河北印花菸酒稅局 山東印

花菸酒稅局 華北水利委員會 河南印花稅局

財政部

財政部

同右

審計部派員前往實地監視其中

藏銀兩及還本數額均經該部

代表驗明無誤並於報支底稿

中蓋印以資證明

同右

地方建設

浙江省

菸酒牌照稅額之復查

查煙酒牌照稅自本年七月一日起劃歸省辦後，該省即經分別接辦，並從事調查。現在初查手續已將完畢，亟應派員前往詳細復查，以期剔除隱漏，增加稅收。經該省財政廳察酌情形訂定復查菸酒牌照稅須知十二條，復查清冊格式，及造冊須知各一份，以便分發各復查員遵照辦理。復查菸酒牌照稅以舊府屬為區域，每屬由財政廳遴選幹員一人，執行復查事務。十一月份各員均已先後出發，一俟查竣造冊送廳，即行依據復查結果，核定繳額。

清理餘姚沙田實施辦法之修訂

(緣起) 查餘姚全縣熟沙，數冠全省，額少地多，因課串地段混合，難辦權溢。上年經前清理處擬具整個清理計畫，訂定實施辦法，辦理以還，間有未盡周匝之處，且以該縣辦理土地清丈，現與分工合作，藉免重疊，方法亦有所變更，原定實施辦法，亟應加以修正。

(計畫)

1 對於沙田測丈事務，與地測丈分工合作，小三角及圍根測丈戶地檢查等，歸土地清丈處辦理，以期聯絡，而免重丈。

2 停收沙田清理費，改收清丈測繪費，以免重複，並減定一畝以上不滿五分者，即按五分計算，以輕負擔。

3 增長繳價正限為三個月，並減定為第一個月繳款，得按七折實繳，第二個月得按八折實繳，以資鼓勵。

4 變更呈驗課串年分減以二十二年場串一年為準。

5 減低扣算課則標準，定為大沽塘至利濟塘，每畝照課銀三分五厘計算，利濟塘以北，每畝照課銀三分計算，以期減少溢地繳價之負擔。

（推進之成績）

上項修正實施辦法，由該管專員修訂，經財政廳逐加核議，呈請該省政府核准備案實行。

賦稅之整理

浙省本年入夏亢旱，各縣成災田地，現正分別勸明輕重，核辦蠲緩，新糧短收，為必然之事。實惟值此庫空如洗，羅掘俱窮，省縣地方，財政同感萬分困難，非督促各縣設法查追一般殷實大戶歷欠糧賦，無以資挹注而裕度支。爰經財政廳酌定各縣追繳舊賦辦法四項：

1 各縣殷實大戶名下所欠十六年至二十一年份舊賦（內二十及二十一兩年舊賦欠數甚鉅，尤應特別從嚴催繳），應責成各縣局長嚴行追繳。

2 各縣厲行追繳舊賦期間，定為三個月，自二十三年十一月十六日起，至二十四年二月份止。

3 各縣在限期內辦理追繳舊賦所需一切費用，除支用原有徵收公費外，得照左列標準，在追起舊賦省縣附加稅捐項下提支補助費。

- (一) 追起各年舊賦二成以上者，提支百分之五；
- (二) 追起各年舊賦三成以上者，提支百分之十；
- (三) 追起各年舊賦不及二成者，不准提支。

前項補助費應於限期屆滿後列表請領，須以百分之八十優給催辦人員薪旅，百分之二十留縣作為辦公一切費用。

4 各縣追辦舊賦，應於奉文時先將截至二十三年十一月十五日止各年民欠舊賦確數列表送核，嗣後除按旬填送旬報表外（旬報表式樣由縣依照上屆報式填送），限期屆滿時，應立即截數彙填總表送核，倘有移新掩舊情事，以弊弊論，從嚴法辦。

以上四項，第舉其大要，其餘一切追辦手續，及提支獎金限度，悉照二十二年份追繳舊賦辦法暨應行注意事項辦理，並准由各縣局長斟酌情形，因地制宜，業經該省通令遵辦，並另行派員分赴各縣，分別視察督促進行。

天目山路之促成

（緣起） 該省東西天目兩山，一在臨安之西北隅，一在於潛之東北隅，距杭徽公路約二十餘公里，兩峯矗立，遙相對峙，山間崖洞幽奇，松木蔥翠，如東天目之仙峯遠眺，平谿夜月，玉劍飛橋，懸崖瀑布，古殿棲雲；西天目之昭明峯，翠微崖，天柱峯，張公舍等處，風景之佳，較之武康莫干山，有過之無不及。凡登臨者，莫不嘆為觀止。本年以杭徽全路聯絡通車，決計開發風景地區，修築天目山支路，以便旅客之遊覽。

（計畫） 路線由省公路局勘測，自於潛之藻溪起，至天目山麓止，共長一八·七一公里，由山麓分兩路上東西天

目，因工程困難，不能展築，全路除土石方外，橋涵數量不多，分爲兩段同時修築，橋梁僅須改修老橋一座，涵洞採用石砌方渠及洋灰水管兩種，路基寬度，規定爲七公尺，碎石路面寬度，規定爲三公尺，預定三月一日開工，七月底完工。

(推進之成績)

- 1 工程費預算，核定爲十二萬七千二百五十八元，土方費用由於潛縣政府負擔，徵工辦理，未計在內。
- 2 石方橋涵水管及路面等項工程，均由省公路局分別發包承辦，限期督促完成。
- 3 該路工程進展狀況，路基於三月十日開工，八月十日完工，橋涵水管於七月底完工，路面於九月初旬完工。
- 4 行車電話線需用電桿木，由省公路局會同縣政府就地徵辦，分屯沿路，再由省電話局派工前往裝置。

(辦理之結果)

- 1 全路於九月初旬完工，工程費支出總額，約計十萬餘元。
- 2 各項工程合計填挖土石方十四萬四千八百餘方，改造老橋一座，完成石砌方渠二十八道，洋灰水管七十四道，路面五萬六千一百餘平方公尺。
- 3 該路於十一月一日正式通車，設蕪溪，叫口村，白灘溪，門口村，一都，天目山等六站，暫在車上售票營業。
- 4 該路自通車後，復於十一月十二兩日，在杭州辦理遊覽專車，當日往返，遊客極爲擁擠。

蕪烏佛堂鄉村話線之建設

佛堂鎮在浙贛鐵路之義亭車站附近，距義烏縣城十六公里，出產品以火腿南棗米麥及製糖

原料爲大宗，商業繁盛，實有架設電話之需要，經由該縣籌足鄉線電話補助費銀一千七百五十五元，繳送省電話局，請求建設鄉線。該項話線自議定建造之後，即由省電話局派員前往察勘線路，決定自義烏至諸宅加掛，該局原有線路木桿六公里，自諸宅經江灣至佛堂，立桿放線十公里，編成預算，計須材料機械費一千六百零六元一角九分，工程費四百四十三元八角一分，共計工料銀二千零五十元，除由該縣繳送一千七百五十五元外，其餘不足之數，概由該局貼補。該局自接到該縣補助費後，即行配購材料，令調第三工程隊前往施工，於十一月七日正式開工興造，至同月二十日，全部完成，正式通話營業。

永嘉茅川陡門之修築

(緣起) 查茅川陡門內隘三溪，外阻甌潮，一三四區二十四萬畝農田，利害攸關，茲因日就坍塌，岌岌可危，若非及時趕修，一旦潰決，影響甚鉅，經由該縣召集關係各區，共同商議，自行籌款提前修築。

(計畫) 甌江湖沙一日兩次，水性斥鹵，倒注內河，茲將該陡門重行拆築，以禦鹹潮，陡門分三孔，中孔三公尺六，左右各三公尺七，陡坦以鐵筋混凝土爲之，沿坦之內外，各打板樁護牆，以免滲漏，陡墩取用舊有石料，以資掩飾。

(推進之成績) 該項工程，預估經費五千六百三十五元八角八分，就城區府符會昌三區關係田畝，每畝攤派大洋四分，設立工程委員會，主持其事，即經招致包工，訂立承攬，由縣政府就近督察辦理。該委員會依照規定計畫圖

樣，於二十三年十一月辦理完成，實用工費四千四百六十五元六角。沿江二十四萬畝農田，無鹹潮之患，而有灌溉之利矣。

蠶品種之試驗

(緣起) 今日蠶品種中佔最優地位之諸桂，新桂，均屬浙產，惜因國人不知改良，固守舊法，以致近數年來蠶之品種，往往採自日本，然究其源，仍多屬國產，並多出自浙省，不過僅經其一度之培育與改良而已。浙省有鑒於斯，故對於蠶品種之試驗，不遺餘力，以期達到吾國蠶種之改良。

(計畫)

- 1 新品種之育成 根據遺傳原則，利用交雜方法，採用已育成之餘杭優良土種，與歐洲黃繭種及其他繭層率較高之中國種，相互交雜，逐代選擇淘汰，以固定新品種，而期增進繭層率及絲質。
- 2 交雜種比較育 採用中歐，中中，中日各系統之交雜種共四十九種，在同一氣象環境之下，實施同樣處理，調查其經過成績，以比較其優劣，而定推廣改良蠶種所應採取交雜方式之方針。
- 3 土種改良育 根據遺傳原則，應用純系分離方法，將各種土種之形質不同與較劣者，悉行淘汰，以期育成純系之優良品種。

(推進之成績)

1 新品種育成 採用已育成之餘杭土種，如純一純白，與歐洲黃繭種互相交配，或廣東多化性之輪月種，與中國系統一化性諸桂，新桂，或二化性華五華六等，互相交配，或用中國種之一化性諸桂新桂或二化性華五華六，與歐洲黃繭種相互交配，所有供育成新品種用之品種，共計十七種，各品種均用正常環境飼育，其飼育法，概為一蟻育，以各品種之各蟻區相交配逐代選擇淘汰，以期獲得體質強健絲量豐富之新品種。

2 交雜種比較育 實施此項試驗，迄今已屆兩年餘，計初供試驗用之品種，凡百餘種，嗣經逐代比較試驗，淘汰不少，截至本期，尚存較優交雜種計四十九種，其中係中中交雜者三十種，中日交雜種四種，中歐交雜種十四種，其所得成績為：

(一) 經過日數 以中歐交雜種為最長，平均在廿七日以上，中日次之，中中較短，在二四日左右。

(二) 繭形 以中歐交雜種為最大如歐十八號×華六繭長三五.8mm繭幅在二〇mm以上。

(三) 減蠶率 普通以中中，中日交雜種為最少，二化×一化尤少，三元雜種內如(新桂×輪日)×華五全期減蠶率不足百分之五。

(四) 蠶體重量 對百頭成長極度蠶雌雄平均在四百八十克以上者，如中十四號×華五歐十七號×華五。

(五) 上繭率 上繭率最多在百分之九十八以上，品種完全為中中交雜種，如華五×諸桂連心×華六等。

(六) 收繭量 對三蟻之收繭量最多之品種，如種桂×華五，餘杭×華五，餘杭×華六，平均三公升以上，而餘杭×華六達三.五公升，平均在二八公升以上者，如華六×餘杭，華六×歐No.2，在二五公升以上者，如歐No.2×華五，華六×日七號(新桂×大造)×華五。

(七) 繭層量 以中歐交雜為最多，對百顆繭雌雄平均在三五克以上者，如歐十八號×華六及其反交。

(八) 繭層率 雌雄平均在一七%以上者，如歐十八號×華六，日七號×華六及其反交多數為中歐及中日交

雜種，而中中內之華五×中十四號及(新桂×輪月)×華五亦與中歐交雜種相彷彿，普通多數在一六%以上。

(九) 絨長 一粒纒二〇顆兩平均在七〇〇回以上者，如歐十八號×華五歐十七號×華六，中十四號×華五及其反交。

(十) 纖度 普通以中歐，中中交雜種為較細，而中中一化較多化為更細，平均在二·八但尼爾以下者，如餘杭×華六，諸桂×華五，華六×歐十八號新桂×大造新桂×輪月。

(十一) 解舒 對四百回切斷，平均切斷平均在〇·三以下者，如華六×歐十八號，餘杭×華五，華六×諸桂。

(十二) 纒折 纒折在三百斤以下者，如日七號×華六，平均在三百三十斤以下者，如華五×中十四號，華六×蓮心，華五×歐²⁰。

(十三) 絲勻分數 在十九分以上者，如新桂×華六，諸桂×華五及其反交歐十八號×華六歐十七號×華五，日七號×華六，華五×餘杭(新桂×大造)×華五(新桂×輪月×華五)。

3 土種改良育 將各地徵來之品種計二十四種，分別行一蟻育，並將各蟻區中之菌形不正菌色不純菌層率少及其他特異形質者，一概予以淘汰，以期育純粹優良之品種。

(辦理之結果)

1 新品種育成 新品種之試驗，現已漸有頭緒，容再數代飼育觀察後，即可確定。

2 交雜種比較育 各交雜種經比較試驗之結果，其中具備優良條件最多之品種如左：

中歐交雜種 歐十八號×華六及其反交，或歐十八號×華五及其反交。

中日交雜種 日七號×華六及其反交，而分離白之交雜種性狀，尚須有待於再行試驗。

中交雜種 除指定品種交雜種中之諸桂×華六及其反交中十五號×華六及其反交外，由土種固定之純系種如純一×華六及其反交，繭層率達一七%以上，繭折僅二六五斤對於一公分之收繭量有三·五公斤，他如多化性品種純白與二化性華五交雜者，織度特細在二·〇但尼爾左右，絲勻分數頗高達九五以上，該品種即飼育於夏蠶期，經過成績，亦極佳良。

③土種改良育 (一)繭形由駁雜而整齊，(二)繭色由笹色而純白，(三)繭層率由一二%，增至一六%以上。品種試驗之工作，必須經長期繼續施行，方能獲得相當之效果現雖已稍有成效，然仍須繼續進行，以期達到最後之目的。

湖北省

農村合作預備社之籌辦

十月份湖北省救災備荒委員會擬暫先提款五萬元，并擬向四省農民銀行訂立合同，押借款項，辦理蒲圻，咸寧，黃岡，浠水，大冶，通城，通山，鄂城，陽新，漢陽，黃陂，孝感，黃梅，廣濟，英山，羅田，禮山，崇陽，黃安，麻城，武昌，蕪春等二十二縣及大畝特別區農村合作預備社，施行貸款。

各縣土地之清查

武昌五，六兩區，漢陽一，二兩區，漢川一，二兩區耕地丈量，現仍繼續施行。隨縣，天門，江陵三縣土地清查辦事處，均於十月一日成立，開辦土地清查講習會，訓練丈量人員，天門縣城市地，已經開始測量。除十月份各該縣已丈面積，尙未據報齊全，無從列報外，查九月份武昌已丈面積三萬五千四百四十畝二分一厘一毫，漢陽已丈面積二萬四千四百八十七畝，漢川已丈面積三萬二千五百四十五畝，武陽川三縣共丈面積九萬二千四

百七十二畝二分一厘一毫。自開丈之日起截至九月止，武昌共丈面積三十萬零一千七百四十五畝零九厘六毫，漢陽共丈面積二十九萬八千三百畝，漢川共丈面積三十四萬四千零五十二畝，武陽川三縣共丈面積九十四萬四千零九十七畝零九厘六毫。

市區土地之測丈

十月份宜昌測量多角圖根八百九十餘點，清查戶地二萬五千七百餘畝。沙市測量多角圖根四百五十餘點，清查戶地二千另七十餘畝，測丈戶地五千七百餘畝。樊城測量多角圖根一百五十餘點，清查戶地八百七十餘畝，清丈戶地三百餘畝。武穴測丈戶地一千四百九十餘畝，戶地着墨九百七十餘畝。

田賦之整理

該省財政廳本年清理各縣新舊賦，原定清理期間，暫以四個月為限，十月份限期將近屆滿，照案原應結束，惟在此期限以內，迭據各縣長委員等呈報，或遭旱荒，或值農忙，催徵多感困難，稅收均鮮起色，茲際秋收登場之後，向例可期旺徵，應照上年成案，再展限期，以便繼續努力催徵。但被災較重之通山通城羅田英山大冶陽新麻城黃梅廣濟等縣清賦委員，仍飭依限裁撤，以紓民力。其餘各縣雖受旱荒，秋收尚非十分歉薄，或舊賦欠額過鉅，當催之艱甚多，應將清賦限期，一律展至二十四年二月底止。已由該廳通飭留用各縣清賦委員，務於展限期內，會同縣長加緊督催報解，以濟省庫要需。

田賦附加之減輕與苛雜捐稅之廢除

該省減輕各縣田賦附加，計有武昌等二十一縣，共減徵銀五十二萬另二百二十一元。裁廢各縣苛雜稅捐，計有蒲圻等三十九縣，科目都為六十二種，款額共銀四十五萬一千九百四十八元。武穴商埠稅捐，繼續裁廢鹽商樂捐與碼頭捐兩種，共銀約二百五十元。三項併計共銀九十七萬二千四百一十九元。十月份

業經該省政府咨報財政部備案。

帖政之整理

該省政府前准財政部咨送全國財政會議議決整理牙稅辦法七項，當經通飭各縣局遵照辦理。惟查原定辦法第一二兩項：「限定牙行行所，及確定牙行責任，均於該省修正牙稅章程第十四條內規定嚴明，各牙商尙能就範。第三項：「限制牙例」，該省牙帖章程，雖未明白規定牙例，訪查各地情形，均就當地習慣辦理，大致不超越百分之三，已飭各縣局嗣後務以此爲限制，不准擅自變更，以期劃一。第四項：「牙行營業稅之課稅標準」，該省牙帖章程，規定牙帖捐率，及常年稅率，係照繁盛偏僻上中下等則分別徵收，牙帖捐須於請領牙帖時一次繳足，常年牙稅，每年分上下兩季各繳半數，現在對於牙行，雖依照營業稅法第十條之規定改徵營業稅，但仍照舊章辦理，非以買賣額或佣金額爲課稅標準，辦理以來，頗有成效，尙無畸輕畸重之弊，擬仍照原定辦法辦理，免生枝節。第五項：「遊行牙紀應廢除」，查此項遊行牙紀，各縣偏僻集場，或不免有此種積習，迭經嚴飭各縣局切實查禁在案。茲再重申前令，嚴加限制，無論何行牙紀，首先責成領帖，按照帖載固定地點營業，務將露天遊行之牙紀牙夥，一律廢除。第六項：「糾正違章濫收惡習」，該省牙稅，向照定章，每年以三四兩月爲上季完稅期間，以九十兩月爲下季完稅期間，並無設卡包徵包辦情事。第七項：「設立牙行時必須具備保證」，查人民請領長期牙帖，必須遵章取具同行三家或殷實商號保結，呈由局縣查核無訛，始准給帖，以杜假冒朋充虧騙等情弊，惟長短期牙帖，等則既有不同，期限亦經確定，似難化零爲整，已嚴令各局縣務須遵照規定手續辦理，免滋流弊。以上分別辦理各項情形，十月份已由該省咨報財政部查核，並通飭各縣局遵照。

公路之修築

茲將該省十月份修築或整理之各公路，列表於左：

名稱 進 行 概 要

鄂南公路

1 趕修崇陽段路基已完成百分之七十(該段因徵工困難，進行頗遲)，橋涵約完成百分之九十。

2 派員查勘陽新段兩省聯接地點，並估計鄂境段內橋涵開山工程

3 籌設通辛工程設計畫與工。

武漢要塞路

武漢金五兩小段路基籌備興工，並設計該二段內橋涵湖堤工程。

其他已成公路

1 改修沙洋十里鋪段橋梁工程。

2 整理新接收之京山鍾祥應城三縣縣道。

3 改修浮溪河乾沙路及補修橋面工程。

4 新建河口至黃安一段內之河口鎮東大橋工程。

5 派員查勘博興，潘藤兩段公路現狀計畫整理。

湖南省

各縣振款之配發

茲將十一月份該省賑務會配發各縣賑款數目，列表於左：

縣別	賑類	賑款數
邵二縣	賑災急賑	七,〇〇〇
邵縣	疫災急賑	二〇〇
麻陽	火災急賑	六〇〇
宜章	開災急賑	三,〇〇〇

賦稅之整理 該省田賦，向依定限徵收，近因人民完納新賦，較前尤為疲滯，該省政府據各縣縣長先後呈請提前催繳等情到府，當飭財政廳酌定，依照田賦徵收章程第十五條第二項之規定，准其從本年十二月一日起，一律由各縣派員催繳；並按正賦額，收取催進費百分之三，以資彌補。業經該廳電令各縣縣長遵辦，並將所徵賦款，按月悉數報解，毋得截留。

公路之修築 茲將該省修築省道支線十一月份進行之成績，列表於左：

名 稱	進 行 概 要
收采支線	安仁至陽陵路基，完成計長六十七公里弱
茶陵支線	茶陵至陽陵路基，本月連前約完成百分之六十。其餘百分之四十，多係石方；故計劃先將茶陵至浣溪壩三十二公里弱，預備下月通車
常寧支線	常德至利豐路基，本月連前約完成百分之十。

合作事業之辦理

1 組織方面 十一月份共核准成立華容，漢壽，安鄉，湘潭，益陽，長沙，醴湘，岳陽等八縣無限責任信用合作社共二十六社。又衡陽聚益豆腐生產有限合作社，瀏陽第一總級生產有限合作社共二社。

2 貸款方面 十一月份華洋義賑會湖南分會貸放益洋，澧縣，沅江，漢壽，華容，常德，南縣，湘陰，醴湘等九縣已成立之信用合作社共二十八社，借款一萬二千九百六十一元。又該省建設廳附設合作社貸款所貸放湘潭縣農村信用合作社一社，借款四百八十元。

山東省

第二期苛捐雜稅之廢除

查山東省縣地方各項稅捐，業遵本屆全國財政會議議決之非法稅捐六項範圍，於第一期分別列表，呈准廢除，於七月二十六日實行。茲復查屬於省地方者，有歷城等六十七縣之炭，油，蔗絲，木料各行，共三百三十三戶，及濟南市之大明湖船捐，小車捐，人力車捐，地排車捐，小地排車捐，煙台之人力車捐，小車捐，垃圾捐，外僑垃圾路燈捐，衛生執照費，龍口之人力車捐，小車捐，雙輪車捐，清潔捐，看守捐等共洋一十六萬六千七百六十一元四角。屬於縣地方者，有章邱等九十五縣之公益捐，戲捐，屠捐等共二百五十四種，計洋三萬零七百九十五元，均係跡近細雜，與六項範圍相合，亟應廢除，以紓民困。統計以上省縣地方細雜稅捐六百零二種，共洋一十九萬七千五百五十六元四角，擬作爲第二期於十二月一日廢除，所有減收數目，即以中央將來撥歸省地方印花稅收入一成，縣地方三成項下抵補，如有不敷，再由本年度省預備費及各縣地方預算費項下，分別彌補。十一月份業經呈准廢除，已通令各縣及濟南市政府烟台龍口兩公安局遵照，分別呈報備案，並佈告週知。

北運河竣工測量之實施

查北運河爲魯省重要河流，一自前清漕運停止之後，河身即告淤塞，農產失利，航運不通，人民苦之，本年春始由該省建設廳徵夫浚治，經數閱月而全工告竣，對於排洪，固能收順利之效，而欲利用通航，尚須作詳細之設計，是以舉辦竣工測量。但測量工作，亦至繁賾，然欲早日完成，勢必多派人員，分頭趕辦，爰該廳派技士爲測量隊長，技佐等分別擔任校對水準及橫斷面各事宜，業於十月間全體出發，十一月份已完成十分之七，仍在積極進行中，最近期內，即可竣事，一俟該隊回廳，再當依據測量報告，詳細設計。

各縣電話線之架設

查泰安寧陽滋陽滕縣等縣，位居津浦鐵路沿線，商業既較繁盛，且時有國軍駐防，公私方面，使用電話之時甚多；雖各縣均已設有電話，惟因線路較少，間須輾轉接線，故仍感不甚靈便，亟應設法救濟；以利交通。經該省建設廳詳核各該縣通話情形，酌定自泰安經寧陽至磁陽架設十號銅線一條，十號鐵線兩條；自滕縣至嶧縣架設十號銅線一條。自決定架設泰滋滕嶧兩段電話後，即行購辦材料，派視察員技佐等為滕嶧段電話架線隊正副隊長，於九月二十八日動工，十月二十日完成；泰滋段電話架線，於十月二十三日動工，十一月三十日完成。又泰安為魯南重鎮，各縣與濟南通話，又多由該處轉線，故濟南泰安間原設之銅線兩條，時或不敷應用，再滋陽濟寧間電話，為溝通濟南至滕縣及濟南至濟甯兩大幹線之線路，原設鐵線一條，亦不敷用。該廳為設法救濟起見，酌定在濟南泰安間加掛十號銅線一條，在濟甯滋陽間加掛十號銅線一條，十號鐵線二條。濟泰段電話架線，於九月二十八日動工，十月二十二日完成。濟滋段電話架線，於十一月七日動工，至二十二日完成。

棉業合作之推廣

該省建設廳推廣第一期棉業合作，原以第二棉場選定脫字第三十六號優良棉種，逐漸繁殖；經派員赴齊東縣組織美棉產銷合作社一百五十三處，聯合社一處，分發棉種二十萬斤，并介紹銀行貸款十七萬餘元，棉農獲益，實非淺鮮。今年棉花，業已收穫，可收優良棉種一百五六十萬斤，按照原定計畫，應即繼續推廣第二期美棉合作。十一月復派技士分赴章邱，青城，高苑，博興，蒲台，濱縣，惠民，齊東，高唐，夏津，邱縣，臨清等縣，擬組成合作社一千三百處，俾將所收棉種，分給各合作社社員種植，並介紹實行繼續貸款，以利進行。

棉花機水機雜取締所之設立

十一月份已着手成立，分別委定總分所職員。總所附設於建設廳內，分所三處，設於張店，臨清，高唐，均已開始工作。所有開辦費及經常費，由該省政府與棉業統制委員會平均負擔。該省棉花，極為

複雜，設所以後，積極取締，各地棉產，自能杜絕澆水掩雜之弊。

察哈爾省

張懷汽車路之修築

(緣起) 查張家口至懷安縣一段公路，當綏察孔道，關係交通，至爲重要，祇以日久失修，路面坎坷，寬斜失度，未能暢行無礙，茲特重加修理，以重路政。

(計畫) 該段公路，夷險不一，由張家口至圍家屯一小段，右據高坡，左臨水池，修築殊多障礙，由圍家屯至太師莊一段，地勢平坦，不難修理，茲定路面寬度爲八公尺，兩旁各挖洩水溝一道，寬以一公尺爲度，高坡或低窪處所，略爲變更，由太師莊經左衛至下菓園，大概相同，唯下菓園至舊城一段，係在兩崖之間，(卽紅糖河身)路基築於沙河之上，祇冬春可以行車，秋夏雨季水潦冲刷，修整殊費工時，現趁嚴冬，將此線修通，俾便通車。由舊城至懷安縣治，尙較平坦，祇須稍除坎坷，卽成康衢大道，各段所用人工均由沿線鄉村民衆擔任，另派技術人員指導。

(推進之成績) 由建設廳責成萬全懷安兩縣長遵照計劃，趕緊修築，并令宣化縣長將轄境內插花地段，同時修理，以資銜接，該路自本年十月動工，十一月份告竣，所需一切費用，係由裁局併科節餘項下支給。

南京市

和平門外平民住宅之擴充

(緣起) 京市貧苦棚戶，爲數約達三萬以上，以人口計之，約在十五六萬左右，所居皆屬汗穢潮濕之地，情至可憫，該市政府爲改善其生活及環境衛生起見，曾擬定整理全市棚戶計劃，約需經費二百餘萬元，并先後在洪武，武安兩門內及和平，中山兩門外，建築(乙)(丙)(戊)各種平民住宅數百間，暨徵收四所村止馬營等處地基爲棚戶區域外，惟以尙不敷用，爰將和平門外平民住宅，加以擴充。

(計畫) 擬在和平門外原有平民住宅東湖邊添建戊種平民住宅六十戶，每五戶爲一排，所有道路，溝管，公廁，晒衣架等均一併建設齊全，以樂民居。

(推進之成績) 上項計劃即經工務局擬具圖算呈核，大致尙屬可行，令准照辦。并由工務局召商承包，計包價銀一萬一千二百零二元，十一日業已興工。

災農種籽貸款之舉辦

查今夏天氣亢旱，京市新接收之鄉區，災情甚重，除派員履勘并分別蠲減租稅外，近以豆麥播種之時農民多有無力購辦種籽者，期待救濟甚殷，該市政府特撥款五千元，辦理災農種籽貸款，以資扶持農業。其貸款辦法，爲令各鄉鎮長調查災農情形，及需要貸款之概數，分別冊報核奪；擬訂貸款辦法及表格與借據，由災農填送鄉長轉呈社會局核借。自貸款創辦後，災農請貸者紛紛而來，咸稱便利。共計貸出一千三百戶，計貸出洋三千零九十二元。豆麥得以及時下種，嘉惠農村，實非淺鮮。

上海市

免費治病及預防霍亂之結束

1 八月份滬市衛生局所屬各區衛生事務所及直轄診療所辦理診療事項，計吳淞區衛生事務所診療新舊病人二千九百八十四次，江灣區衛生事務所診療新舊病人四千二百八十四次，高橋區衛生事務所診療新舊病人一千零七十一次，滬南衛生事務所診療新舊病人一萬零二百三十四次，閘北診療所診療新舊病人四千零四十七次，市中心區簡易診療所診療新舊病人二千八百七十二次。九月份吳淞區衛生事務所診療新舊病人二千一百七十二次，江灣區衛生事務所診療新舊病人三千六百二十五次，高橋區衛生事務所診療新舊病人九百零二次，滬南區衛生事務所診療新舊病人一萬零零八十三次，閘北診療所診療新舊病人三千七百六十三次，市中心區簡易診療所診療新舊病人二千一百五十九次。

2 八月份該市衛生局仍繼續推行霍亂預防注射，計注射男八萬一千零七十人，女四萬三千二百零二人，合共注射十二萬四千二百七十二人。至九月十五日，因夏季已過，此項工作，即行停止。九月上半月注射人數，計男二萬六千四百三十人，女一萬七千七百四十四人。綜計本年自五月份起開始注射，總共注射男三十二萬九千六百四十一人，女十七萬二千七百七十四人，合計五十萬零二千四百一十五人。九月下半月起，即開始佈種牛痘，佈種人數，計男九千九百二十九人，女四千六百七十六人，合共一萬四千六百零五人。

道路溝渠橋樑等工程之進行

茲將該市八九兩月份建築各項工程進行之成績，分述於左：

1 道路

(一) 八月份鋪築各路冷柏油路面二〇〇八五平方公尺，砂石路面九二三〇平方公尺，彈街路面二五〇〇平方公尺，煤屑路面二〇五一六平方公尺，碎磚路基一三五七九平方公尺，土基九〇〇平方公尺，雙側石一五八七公尺，水泥人行道四九八平方公尺，彈街人行道六二六平方公尺，車心石二三〇公尺。九月份鋪築

各路冷柏油路面六二〇二平方公尺，砂石路面九七五二平方公尺，彈街路面二八九〇平方公尺，煤屑路面二二〇〇平方公尺，碎磚路基五五〇〇平方公尺，土基二七〇〇平方公尺，雙側石二五一九公尺，水泥人行道二〇四九平方公尺，彈街人行道九一〇平方公尺，車心石二七〇公尺。

(二)八月份修築各路澆柏油路面五〇三平方公尺，砂石路面三平方公尺，彈街路面七六五二平方公尺，煤屑路面二一〇二〇平方公尺，碎磚路基七〇平方公尺，土基九一七平方公尺，雙側石七〇一公尺，單側石二一公尺，水泥人行道一〇八一平方公尺，彈街人行道七五平方公尺。九月份修築各路冷柏油路面一一平方公尺，小方石路面七平方公尺，砂石路面一〇〇平方公尺，彈街路面一〇四二五平方公尺，煤屑路面八二九四七平方公尺，土基六四二平方公尺，雙側石六四四公尺，水泥人行道八六七平方公尺。

2 溝渠

(一)八月份排設各路一五公分溝管一〇三公尺，六〇公分窰井一〇只，水泥茄莉三二只。九月份排設各路一五公分溝管一六七公尺，四五公分溝管一一三公尺，六〇公分窰井一八只，水泥茄莉二只，磚砌茄莉六只。

(二)八月份修築各路一五公分溝管四六七公尺，二三公分溝管三七一公尺，三〇公分溝管三七公尺，四五公分溝管一四公尺，九〇公分溝管一六四公尺，暗窰井一六只，六〇公分方窰井一〇只，九〇公分窰井一只，一二〇公分方窰井四只，水泥茄莉四〇只，磚砌茄莉一只。九月份修築各路一五公分溝管三九五公尺，二三公分溝管三〇八公尺，溝管七五公尺，四五公分溝管二六公尺，九〇公分溝管二〇一公尺，暗窰井二〇只，六〇公分窰井二三只，一二〇公分窰井一四只，水泥茄莉三二只，磚砌茄莉二六只。

3 橋樑

(一)八月份新建陸行區新木橋，江灣區西葛橋，建造真茹區章村木橋，虹橋路安得烈住宅木橋，重健殷行區丁家橋，修理粵秀路橋四座，均已完工。

(二)九月份建造沙涇港橋，林進福木橋，重建委江巷橋，楊家橋，修理交通路二三號橋，恆豐路橋，及烏鎮路橋兩處橋面，均已完工。

4 碼頭

(一)八月份修理外馬路一號之四號碼頭欄干，已完工。

(二)九月份建造中山路蒲肇河碼頭，重建小沙渡船碼頭，已完工。

5 水利

(一)八月份疏浚吳淞江，挖泥一二二七九·八九立方公尺；九月份挖泥一一七〇九·七七立方公尺，綜計開工至九月份止，共挖泥八一九七三二·五七立方公尺。

(二)八月份疏浚滬南碼頭沿灘及十六鋪水果業碼頭沿灘及辦理陸行區修堤工程。

6 塘工

(一)八月份修築東塘及遐爾率等字號決口土方。

(二)九月份建築東塘椿石新工及修理舊塘，在進行中。

7 公園

(一)八月份移植森林區樹苗二一〇六二株，爰除市府及各局周圍雜草四二二二平方公尺。

(二)修剪草皮八一〇二平方公尺，鋪築公園工場馬路三〇平方公尺，鋪設公園工場草皮四九平方公尺，蒔花一五〇〇本。

建 國 方 略 表 解

實 現 生 民 主 義		物 質 建 設 計 劃					發 展 國 家 資 本						
<p>移民於東三省蒙古新疆青海西藏</p>	<p>於中國北部及中部建造森林</p>	<p>蒙古新疆之灌溉</p>	<p>農業之發展</p>	<p>礦業之發展</p>	<p>設治鐵鋼鑄井之土敏土供上列各項之需</p>	<p>水力之發展</p>	<p>鐵路中心及終點新式市街各公共設備</p>	<p>商港之開闢</p>	<p>交通之開發</p>				
第六計劃		第五計劃		第四計劃		第三計劃		第二計劃		第一計劃			
<p>第七部 治礦廠之設立</p> <p>第六部 礦業機械之製造</p> <p>第五部 特種礦之採取</p> <p>第四部 鋼鐵</p> <p>第三部 油礦</p> <p>第二部 煤礦</p> <p>第一部 鐵礦</p>	<p>第五部 印刷工業</p> <p>第四部 行動工業</p> <p>第三部 居室工業</p> <p>第二部 織造工業</p> <p>第一部 糧食工業</p>	<p>第六部 高原鐵路系統</p> <p>第五部 橫貫西北鐵路系統</p> <p>第四部 東北鐵路系統</p> <p>第三部 東三省鐵路系統</p> <p>第二部 中央鐵路系統</p> <p>第一部 創立德船廠</p>	<p>第五部 創立德船廠</p> <p>第四部 改良揚子江之現存水路及運河</p> <p>第三部 建設內河商埠</p> <p>第二部 整治揚子江</p> <p>第一部 東方大港</p>	<p>第五部 創立德船廠</p> <p>第四部 改良揚子江之現存水路及運河</p> <p>第三部 建設內河商埠</p> <p>第二部 整治揚子江</p> <p>第一部 東方大港</p>	<p>第五部 創立德船廠</p> <p>第四部 改良揚子江之現存水路及運河</p> <p>第三部 建設內河商埠</p> <p>第二部 整治揚子江</p> <p>第一部 東方大港</p>	<p>第五部 創立德船廠</p> <p>第四部 改良揚子江之現存水路及運河</p> <p>第三部 建設內河商埠</p> <p>第二部 整治揚子江</p> <p>第一部 東方大港</p>	<p>第五部 創立德船廠</p> <p>第四部 改良揚子江之現存水路及運河</p> <p>第三部 建設內河商埠</p> <p>第二部 整治揚子江</p> <p>第一部 東方大港</p>	<p>第五部 創立德船廠</p> <p>第四部 改良揚子江之現存水路及運河</p> <p>第三部 建設內河商埠</p> <p>第二部 整治揚子江</p> <p>第一部 東方大港</p>	<p>第五部 創立德船廠</p> <p>第四部 改良揚子江之現存水路及運河</p> <p>第三部 建設內河商埠</p> <p>第二部 整治揚子江</p> <p>第一部 東方大港</p>				
<p>開採鐵礦之權宜而後由國際發賣實業機關投資代為經營</p> <p>開採之特種礦有雲南之錫區龍江之金新礦之玉用機器採探由政府經營</p> <p>礦業之經營有為政府不能自辦者留為私人舉辦者故政府當製造各種礦業器具與機械以供業領者之用</p> <p>各種金屬之治療廠應設於各礦業區使之便於各種金屬之化煉其組織應仿合作制度</p>		<p>內含四類 一食物之生產 二食物之貯藏及運輸 三食物之製造及保存 四食物之分配及輸出</p> <p>內含六類 一織造工業 二織工業 三棉工業 四毛工業 五皮工業 六製衣機器工業</p> <p>注意建築材料建設設計製造家具供給家用用品如自來水等項</p> <p>製造播數各種式機之自動車以為農業上工業上商業上及旅行和運輸之用</p> <p>在各城市設立大印刷所並設紙工廠膠印工廠及印刷工廠</p>		<p>包括長江以北之中國本部及蒙古新疆一部份以北方東方兩海港為終點計二十四條共長六千六百英里</p> <p>包括浙江福建江西三省并江蘇安徽湖北湖南廣東之一部計十三條共長九千餘英里</p> <p>包括滿洲全期及蒙古直隸(今改河北)一部份計二十條共長九千英里</p> <p>計分十八條以開闢拓及移民問題而完成建設北方大港共長萬六千英里</p> <p>包括新疆青海西藏之一部份以及甘肅四川雲南等十六條共長萬一千英里</p> <p>建設機關車客貨車製造廠以應上列鐵路計劃之需</p>		<p>第一步改良廣州通海洋的水路第二步改良廣州城市使成大港</p> <p>中國南部最重要之水路系統為廣州系統可分四項 一廣州河汊 二西江 三北江 四東江</p> <p>於中國南部包括四川雲南廣西四省故必建設西南鐵路系統共分七條路線以爲聯絡約七千三百英里</p> <p>於三個頭等海港外建設四個二等海港九個三等海港十五個漁業港</p> <p>於內河及海岸商埠便於得材料人工之處投大資本設立造船廠</p>		<p>第一步改良廣州通海洋的水路第二步改良廣州城市使成大港</p> <p>中國南部最重要之水路系統為廣州系統可分四項 一廣州河汊 二西江 三北江 四東江</p> <p>於中國南部包括四川雲南廣西四省故必建設西南鐵路系統共分七條路線以爲聯絡約七千三百英里</p> <p>於三個頭等海港外建設四個二等海港九個三等海港十五個漁業港</p> <p>於內河及海岸商埠便於得材料人工之處投大資本設立造船廠</p>		<p>東方大港可分兩點第一計畫港位於乍浦與黃浦之間第二維持上海為大港作中國中部一等海港</p> <p>分六節整治 一由上海深水線起至黃浦江合流點 二由黃浦合流至江陰 三由江陰至蕪湖 四由蕪湖至東流 五由東流至武穴 六由武穴至漢口</p> <p>先選最宜宜者數處 一鎮江及其北岸 二南京及浦口 三蕪湖 四安慶及其南岸 五鄱陽港 六武漢</p> <p>應改良之現存水路運河與揚子江相聯絡者有七 一北運河 二淮河 三江南水路系統 四鄱陽系統</p> <p>五漢水 六洞庭系統 七揚子江上游</p> <p>長江各地特富於土敏土原料自鎮江而上夾岸皆有石灰石及煤故擬治揚子江岸應無敏土敏土廠</p>		<p>建築不封凍之深水大港於直隸灣(現改爲渤海灣)中</p> <p>從北方大港至多倫諾爾三百英里長之鐵線再由鐵線分出支線八條約共七千英里</p> <p>此計劃包含整理黃河及其支流陝西之渭河山西之汾河及相通諸運河並另築一新運河由大港直達天津</p> <p>找五萬萬噸十萬元大資本於河北山西無靈藏之煤礦以供鐵路商港等之運送與夫各種機械器具之應用</p>	

解表綱大國建府政民國

綱大國建

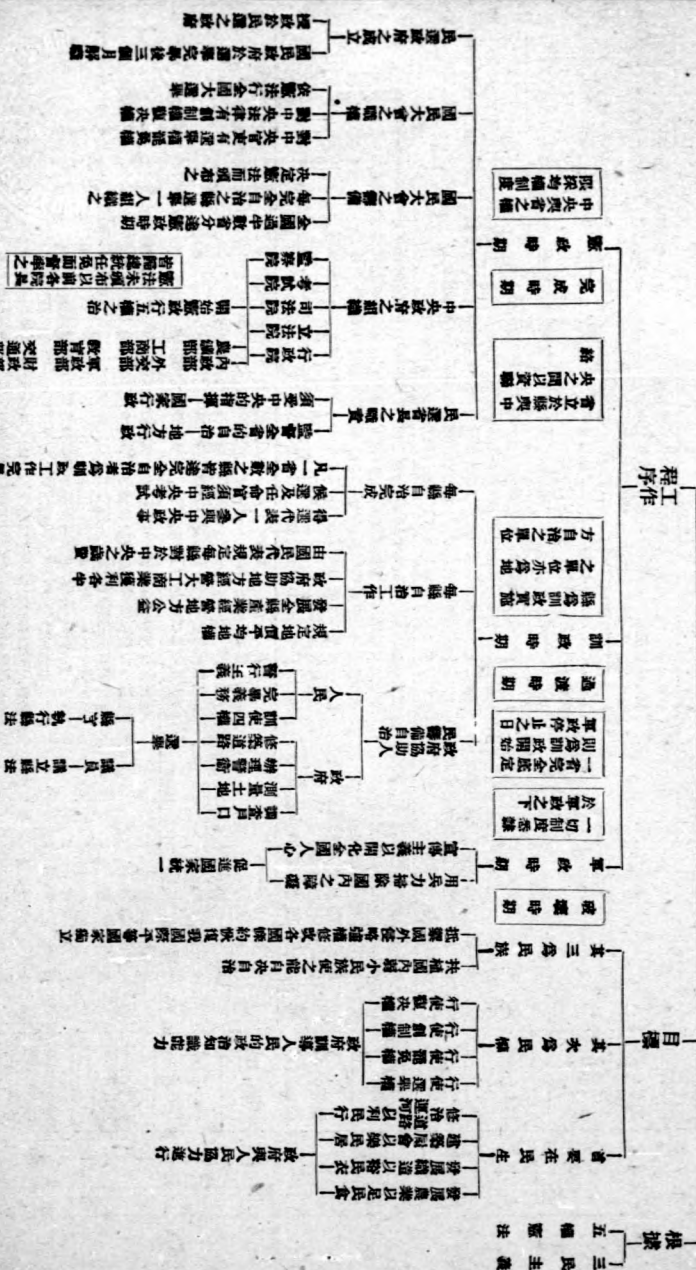

國民政府組織系統圖

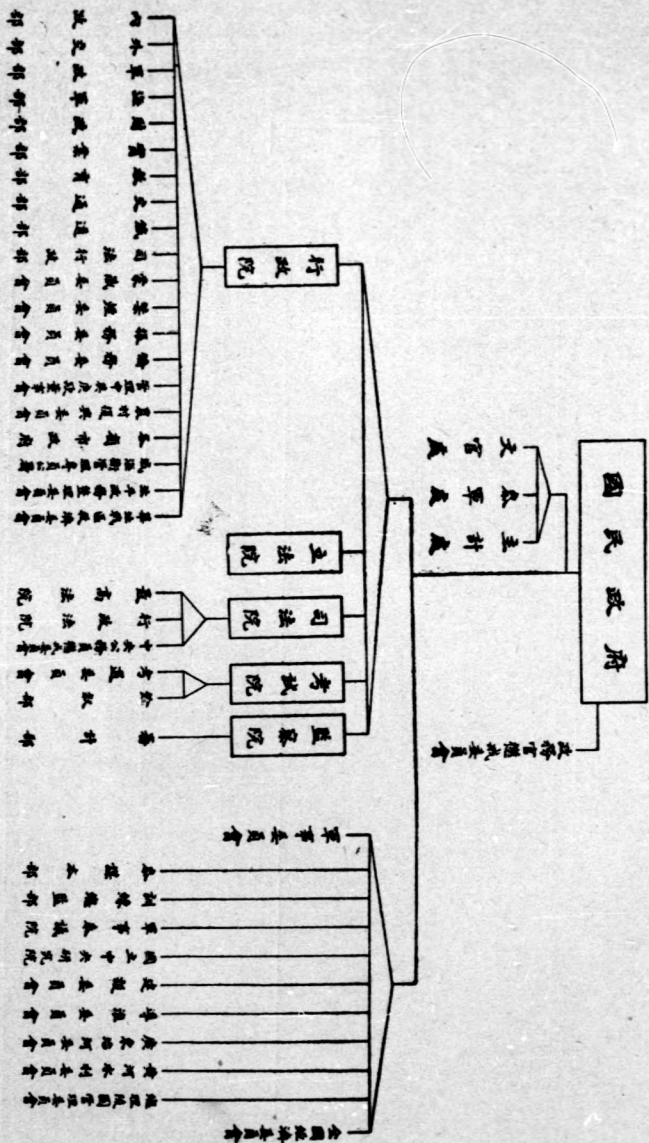

三民主義表解

三民主義

主義的定義
主義就是一種思想，一種信仰和一種力量。大凡人類研究真理，最先發生思想，有思想領起信仰，由信仰生出力量，然後主義才能完全成立。

三民主義的根基
三民主義是佔住著時間和空間的全部的，人不能離開時間和空間而生存，便不能在時間和空間中，離開實行三民主義的責任。

三民主義的效能
三民主義是綜合中外古今學術思想及歷史經驗而創造之最高革命指導原則，其進行由民族民權民生三問題之同時解決以達到救中國救世界的目的。

民族主義 民族是由於天熱力造成的，天然力便造王道。用王道造成的團體，便是民族。換句話說民族是由於血統、生活、語言、宗教、和風俗習慣五種力量天然進化而成。照中國講來，民族主義就是國族主義。也就是國家圖發達和種族圖生存的寶貝。	民權主義 有團體有組織的衆人，就叫做民，有行使命令的力量，有制服暴命的力量，就叫做權。所以民權，就是人民的政治力量。	民生主義 人類求生存才是社會進化的定律，才是歷史的進程；生存問題就是民生問題，所以民生問題才是社會進化的原動力。
---	--	--

<p>對中國 中國民族自來解放境內各民族一律平等</p> <p>對世界 聯合世界上被壓迫民族共謀解放全世界民族一律平等</p>	<p>選舉權 罷免權 創制權 複決權</p>	<p>行政權 司法權 考試權</p>	<p>治能</p>
	<p>全五權憲法</p>		<p>政治</p>
	<p>土地均權 土地使用法 土地徵收法 地價稅法</p>	<p>節制資本 節制私人資本操縱國民生計 發達國有編佔性者由國家經營管理 家資本私人能力不能辦者由國家經營管理</p>	<p>通盤籌劃 吃飯問題 穿衣問題 居住問題 交通問題 教育問題</p>

<p>民族主義 是民族主義 世界主義 是民族主義 是民族主義 是民族主義</p>	<p>民族主義 是民族主義 是民族主義 是民族主義 是民族主義 是民族主義</p>	<p>民族主義 是民族主義 是民族主義 是民族主義 是民族主義 是民族主義</p>	<p>民族主義 是民族主義 是民族主義 是民族主義 是民族主義 是民族主義</p>
--	---	---	---

<p>打破政治上的不平等</p> <p>打破種族上的不平等</p>	<p>打破政治上的不平等</p> <p>打破種族上的不平等</p>	<p>打破政治上的不平等</p> <p>打破種族上的不平等</p>	<p>打破政治上的不平等</p> <p>打破種族上的不平等</p>
<p>天天下為公</p>	<p>天天下為公</p>	<p>天天下為公</p>	<p>天天下為公</p>

世界大同