

288

張人傑



世界月刊

V. 2 No. 6.

世界社與中國農工銀行特輯

贈閱

目 要

題字

南京世界商場與世界大廈	重建溫泉	世界社與中國農村建設之前途	世界社中西療養院	江南鐵路	世界學典有關的編輯工作	世界書局與世界文化	世界出版協社	北平研究院抗戰時期的工作	三十六年來之中國農工業	我國農工業前途之瞻望	中國農工銀行過去與未來	世界社與中國農工銀行	題字
李清悚	朱廣才	常宗會	李光漢	周賢頌	黃大受	李鴻球	林素珊	李書華	沈天夢	劉石心	齊致	李石會	吳稚暉 張靜江

世界出版協社主編

中華民國三十六年十二月出版

NATIONAL LIBRARY
NANKING CHINA

南洋企業股份有限公司

NANYANG DEVELOPMENT AND
FINANCE CORPORATION

總公司

上海四川路三百三十號

電話：13195, 13196, 17935, 14796

電報掛號：中文 "1 4 8 7"
英文 "SOUTHSEACO"

分公司

紐 盤 海 香 天 青 廈	約 谷 防 港 津 島 門	瀋 漢 長 廣 梧 台 杭	陽 口 沙 州 州 北 州
---------------------------------	---------------------------------	---------------------------------	---------------------------------

新加坡

早期革命重要文獻出版

重印
巴黎新世紀

發行者
世界出版協社

上海長樂路蒲園九號

經售處

世界書局

四十二年前，吳稚暉、張靜江、李石曾諸先生在巴黎刊行之「新世紀」周刊，並為孫中山、蔡子民兩先生所贊助；此係一倡導革命思想之刊物，於辛亥革命之成功，影響甚大。原刊物並世僅留三份：一存巴黎警察廳；一存巴黎圖書館；一存吳稚暉先生處，實為我國早期革命重要史料之一。各史料機關、圖書館、著作家等，時向吳、張、李諸先生商借參考，但原刊將由吳先生贈送國史館保存，爰特影印五百部，定價發售，公之同好。書內插圖甚多，早期革命熱烈情況，如在目前！

道林紙影印，十六開本，四厚冊。

每部定價四十二萬元，特價八折，祇售三十三萬六千元。外埠另加寄費

第 二 卷 第 六 期 世 界 月 刊

圖 照 (十一幅)

世界社與中國農工銀行	李石會(五)
中國農工銀行過去與未來	齊致(八)
中國農工工業前途之瞻望	劉石心(一〇)
中國農工銀行卅週年紀念感言	蕭文熙(一二)
三十六年來之中國農工業	沈天夢(一三)
中國農工銀行昆明分行八年(附圖)	朱伯奇(一七)
世界社的建設精神	陳澤孚(一九)
一年來文化新聞與世界社	華林(二三)
北平研究院抗戰時期的工作(附圖)	李書華(二五)
世界出版協社(附圖)	李麟玉(二五)
世界書局與世界文化(附圖)	林素珊(二七)
世界學典有關的編輯工作	李鴻球(二九)
	黃大受(三一)

世界

綜合性
月刊

第二卷·第六期
定價國幣壹萬元正

編輯者：

「世界」出版協社
林素珊

社址：上海長樂路蒲園九號
電話：六八八三四

出版者：

世界書局

印刷者：

世界書局印刷廠

發行者：

世界書局

上海總局及各埠分局

經售商：

中國圖書公司

上海福州路三八四號

THE WORLD, Monthly Review

從社會化之立場談「華僑教育」(附圖) 鄭允征(三五)	世界大學與海外大學(附圖) 昌年(三八)	中國建設協會與中國農村建設協會(附圖) 衛江(四一)	中國國際經濟研究所 沈麟玉(四二)	江南鐵路(附圖) 周賢頌(四四)	上海世界學校概況(附圖) 陶玄(四七)	江南汽車(附圖) 吳琢之(四八)	世界社中西療養院(附圖) 李光漢(五一)	南京世界商場與世界大廈(附圖) 李清棟(五三)	世界聯合圖書館與中國國際圖書館 邵瑄飛(五五)	世界素食同志聯合會 李石會(五六)	世界社與中國農村之建設前途 常宗會(五七)	重建溫泉(附圖) 朱廣才(五八)
----------------------------	----------------------	----------------------------	-------------------	------------------	---------------------	------------------	----------------------	-------------------------	-------------------------	-------------------	-----------------------	------------------

陳索 徐望 徐開 徐仲 徐開 胡慶 金雲 昌深 周年 周怡 周靜 林世 辛海 宋屏 沈麟 沈尹 李清 李微 李健 李石 李書 吳華 朱暉 朱民 朱梅 朱洗 左虞 田漢 巴金
 執筆者
 羅學 羅光 羅冰 羅心 謝健 謝允 錢夫 錢征 錢瑜 鄭允 蕭永 蕭瓊 蕭純 劉拓 劉獅 劉夫 黎明 黎景 趙深 葛虹 蔡周 楊憲 楊家 楊昭 楊駟 楊駟 焦蕭 焦蕭 華林 畢修 畢修 張駿 張駿 常祥 常祥 曹會 曹會 曹風 曹風 陳大 陳大 陳孟 陳孟 陳延 陳延 陳劍 陳劍 陳炳 陳炳

廿年信書國貨首創

關勒銘金筆



筆誤 服務社會，一天到晚靠筆處理文件，越是性急，不是墨水不來，就是鈎破紙頭，一枝筆誤盡你多少大事？此後試以「關勒銘金筆」，保證得心應手，揮寫如意！十四K真金筆尖，永久保用，實為君之終身良伴！

「關勒銘保用金筆」筆尖，係由純粹之黃金五成配製而成，是以其成色能保持永久不變。尖端白金，係採用白金中之質地最堅硬者，故書寫流利，永久不傷紙面。

「關勒銘保用金筆」每筆均附有保用證，如有遺漏，可向經售處索取。非特別損傷的修配，可憑保用證向發行所修配，不另取費；重要另件損壞，取費亦甚低廉。

發行所郵購部上海四馬路九弄七號
電話二八九號
八號九號

各大書局文具公司均有供應

本刊讀者注意

優待直接預定

便宜
30%

- 一、本刊為（一）免除讀者按期零購麻煩（二）特價優待定戶（三）便利定戶先觀為快起見特訂定優待辦法
- 二、凡定戶先交國幣五萬元至世界書局說明預定世界月刊自第幾卷第幾期起預定幾份及如何寄法世界書局收到來款後掣給收據將定戶登記按期優先寄奉
- 三、世界書局對於定戶按照門市售價七折優待每期書價及寄費照付定戶之賬待來款餘額不滿一萬元時當再通知請繼續交款
- 四、凡定戶自向上海世界書局門市部或各地世界書局分局預定本刊而自行來局取書者（即不必本局郵寄者）得不加寄費
- 五、定戶地址如有變更務請來信說明收據號碼通知原預定處更改
- 六、本刊預定處
上海福州路世界書局門市部
上海福州路世界書局函購部
各省 市世界書局分局



吳稚暉先生 世界文化合作中國協會會長
世界文化關係之經濟董事 北平研究院學術大會主席



張靜江先生 世界社創辦人 世界社關係之文化經濟董事 雅暉大學董事長 中國農工銀行監察長等

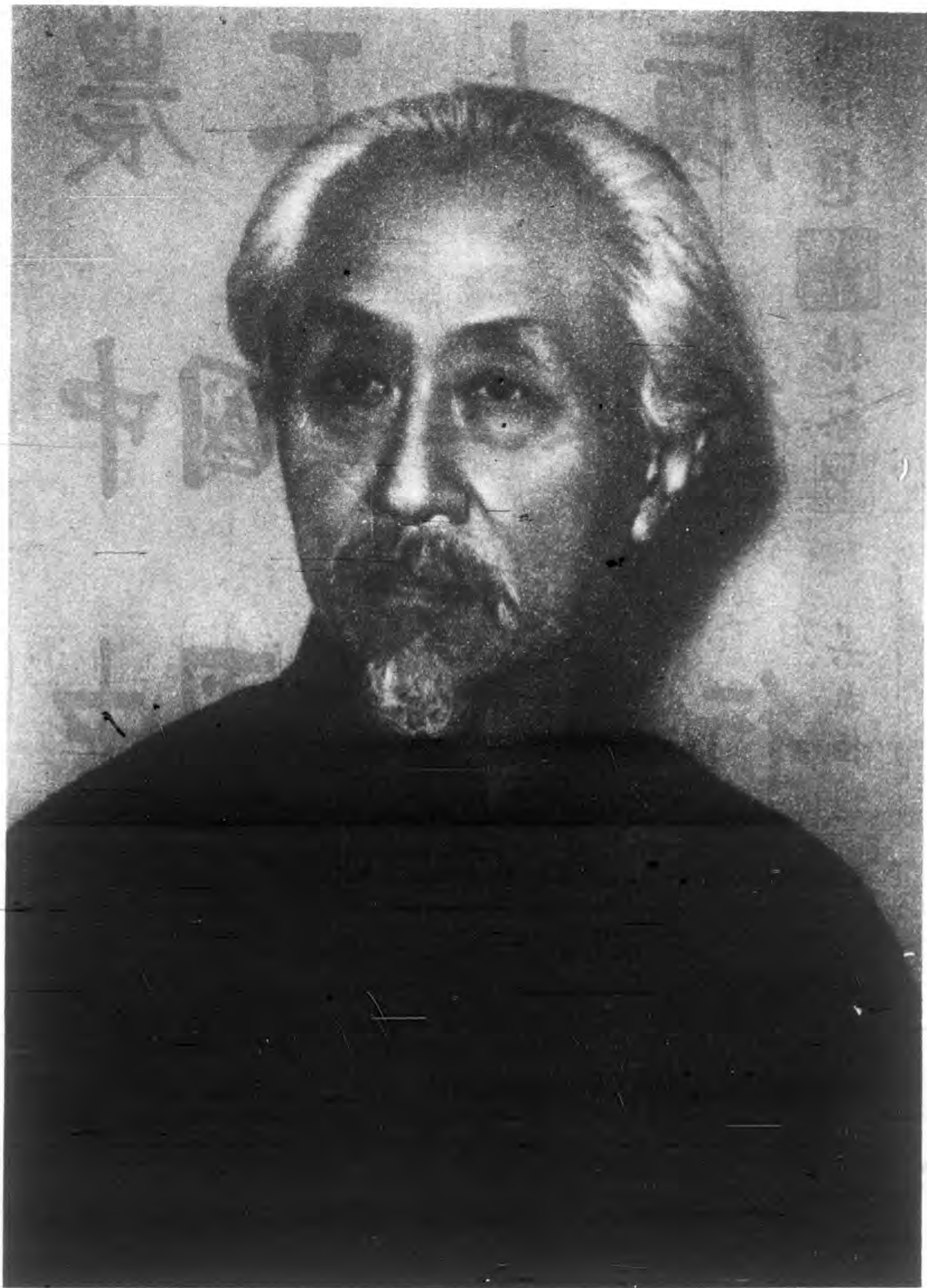

事監董濟經化文之係關社界世 人辦創社界世
等長事董行銀工農國中 席主議會術學院究研平北

生先曾石李

吳敬恆題



張人傑



農工大廈

中國農工銀行

吳敬恆題



中國農工銀行

題額說明

(一) 農工大廈 吳題

(二) 中國農工銀行 張題

(三) 中國農工銀行 吳題

民國十六年大宛農工銀行改稱為中國農工銀行，其題額出於詩家羅瓊公先生之手，至今平行用之。兩年後世界社參加，籌設滬行，旋移總行於上海，由張靜江先生題額，除平行外，並普遍用於各分行之外門。三十六年滬行移入新廈，吳稚暉先生為題兩額：一、農工大廈，用於外門之右；（與左方李石曾先生所書世界社額遙遙相對）二、中國農工銀行，用於房內懸諸大辦公廳。以上諸額亦新時代文獻之舉隅也。

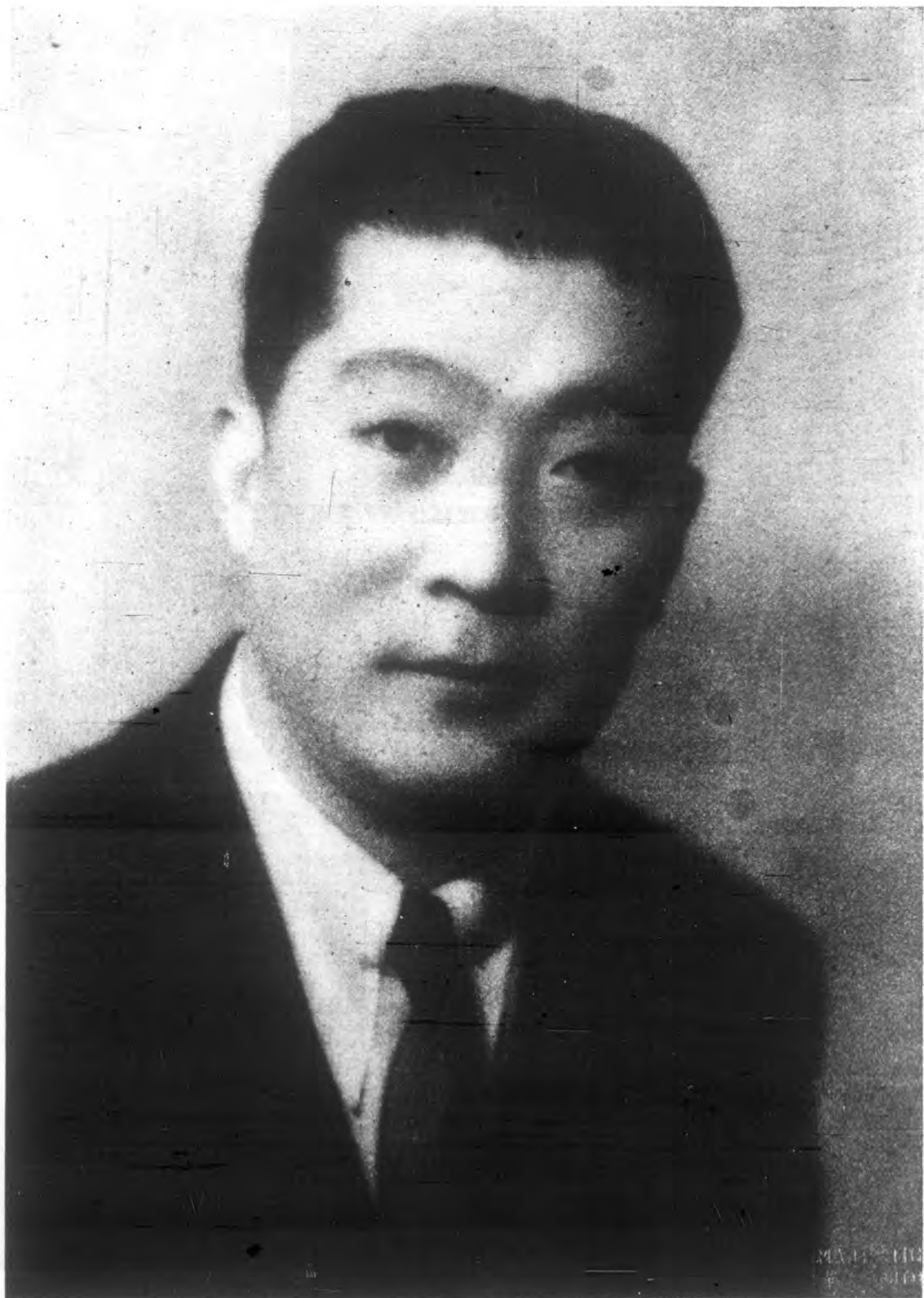

致 齊 理 經 總 行 銀 工 農 國 中



熙文蕭理經行平兼理協行銀工農國中



夢天沈理經行滬行銀工農國中



心石劉理經行杭兼理協行銀工農國中

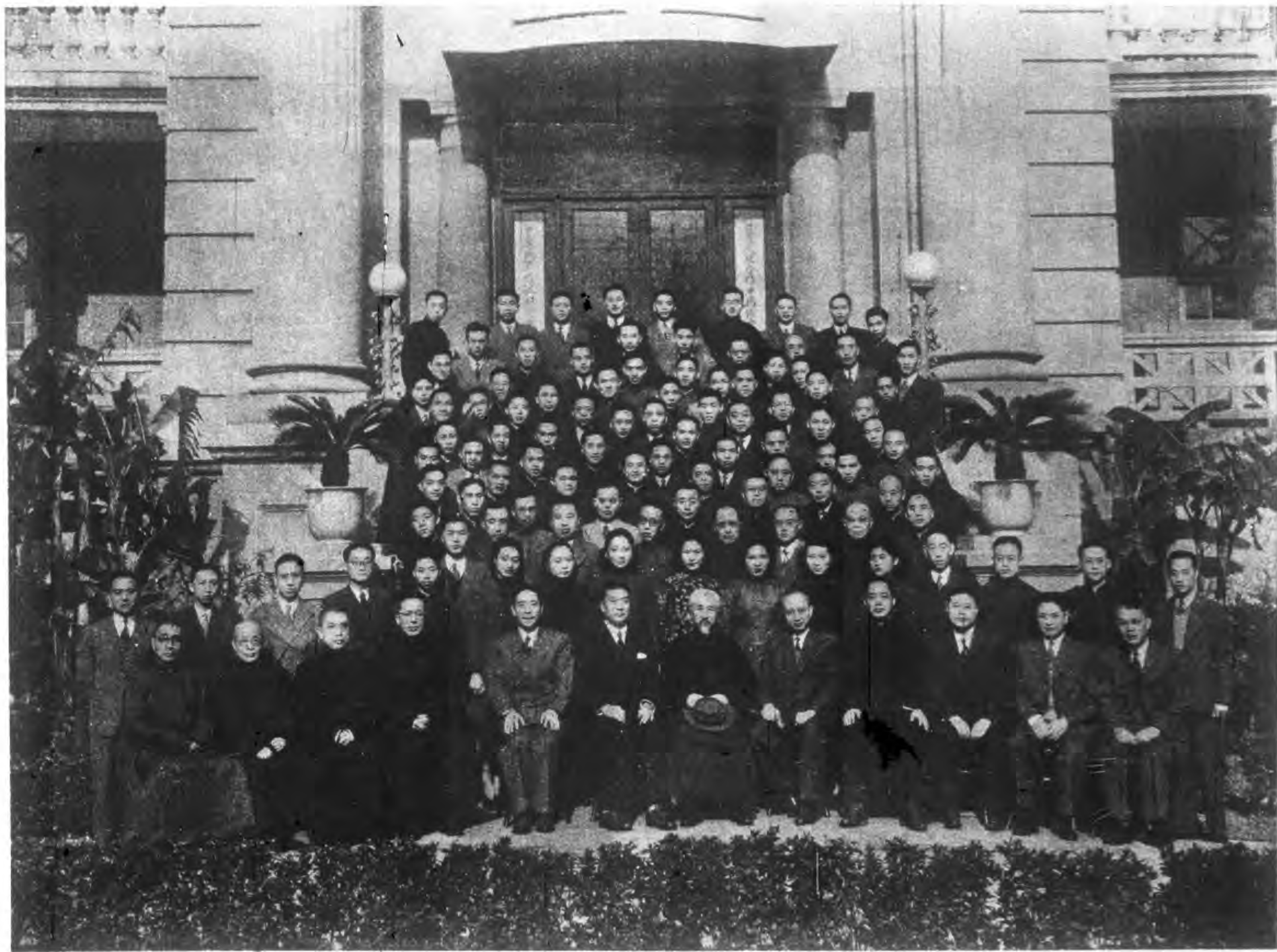

中國農工銀行上海全體同人



址社社界世海上

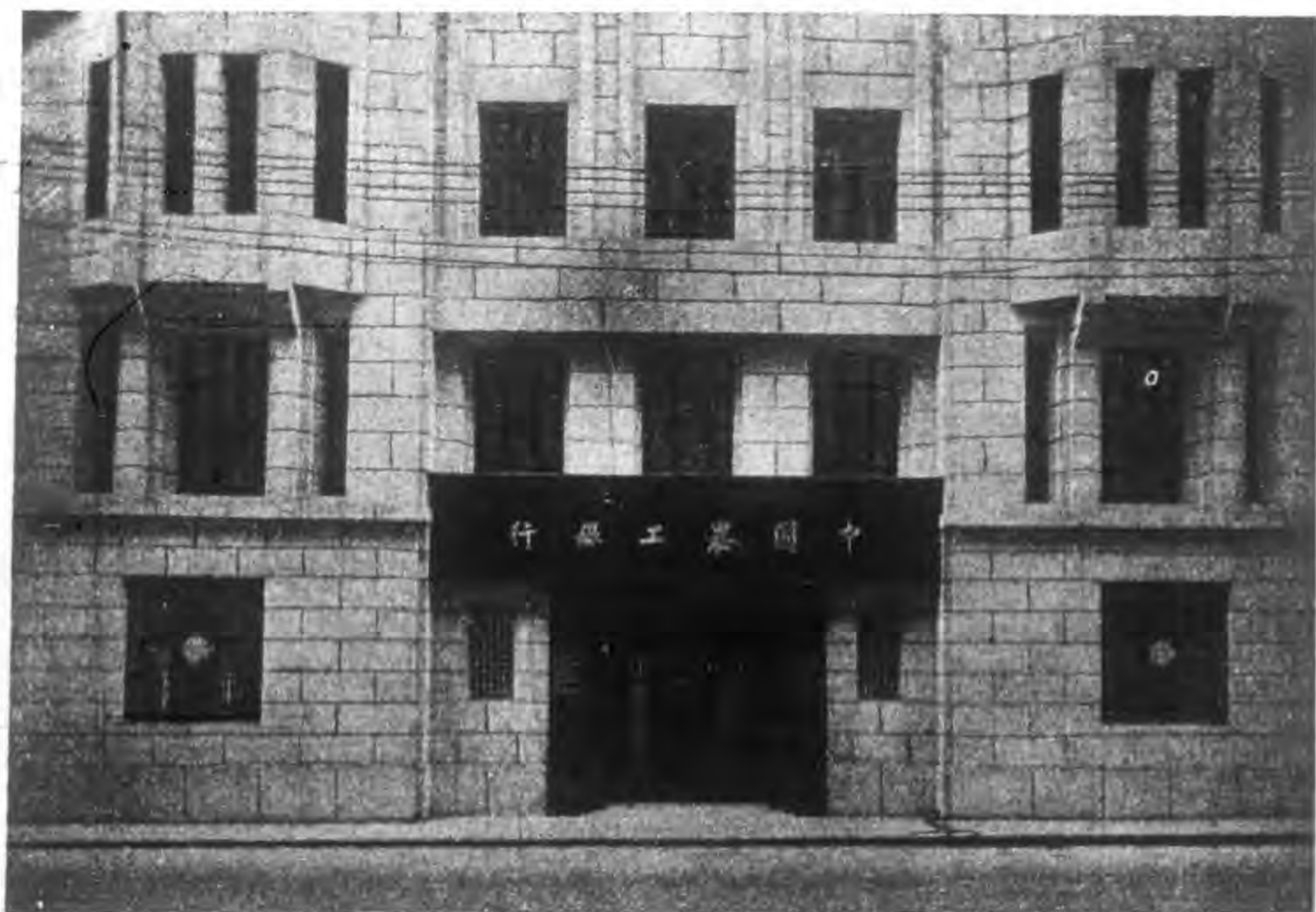

址行新海上行銀工農國中



世界社——與——中國農工銀行

社會化之一實驗

李石曾

民國三十六年七年之交，「世界月刊」編行特輯，以世界社與中國農工銀行冠之；兩特輯之主編者均囑余為弁言，以義不容辭而諾之；但兩弁言出於一人之手，且兩事互有密切之關連，重複必所難免；故吾請為聯合弁言，並以世界社會為引言，以社會化之一實驗為結論。

世界社會

此一大標題有數解：世界與社會一也；世界社會之結合如「世界集體國際聯合社大會」亦一也；世界社會化社會世界化又一也。以上數者實則一而二二而一者也。此且不過舉例而非列舉；如更推廣舉例，並可以前所謂之引言與結論連合為一，即成「世界社會化之一實驗」。用此等簡單而繁複之幾舉例，可作為世界社會哲學之界說；亦世界社哲學之界說與作者哲學之界說也。最簡短之概略如此，至語焉而未詳者見後。

世界社

世界社之名詞知者已多，見於世界或自由世界中西多種刊物與學典辭典，但目前讀者未必一見而知其準確之辭義，故仍有介紹之必要，因限於時間與空間，不易詳盡，茲簡單條列於後：

一、「世界社」於四十二年前次第成立於巴黎上海（上海者即今四馬路望平街二百〇四號名新世界社文具店地址）中國方面之發起人

為吳稚暉張靜江李石曾諸氏，最有力之扶導人為孫中山蔡子氏諸先生。今中西通都大邑多有世界社，巴黎上海之外，如南京北平如華盛頓紐約等等及世界社各專業之所在地（如世界學校稚暉中法兩大學等世界書局有廿處農工銀行有十二處等）。

一、「世界社」亦即世界出版社或出版協社，曾發行「世界」、「新世紀」、「民報」（後期），今出版「世界月刊」、「世界農村月刊」、「世界交通月刊」及「重印巴黎新世紀」等。

一、「世界社」在美發動「世界集體國際聯合社及其大會」，三年前曾在紐約舉行，下屆當在中國舉行。聯合社為「世界社」、「自由世界社」、「反侵略會」、「國際人權會」合作社與大學等多數團體所組織，最初之籌備由張靜江氏主持，繼由李石曾杜理衛兩氏分工合作繼續推進。

一、「世界社」在中西各地，尤其在中國有多數專業機構由總而分由昔而今，演進至繁，幾不可以數計，舉其最顯明者如左：

子、出版書報機構：「世界出版協社」、「新世紀週刊社」、「自由世界社」、「世界學院之各學典館」、「世界書局」、「民生日報社」、「世界通訊社」等。

丑、文化學術教育機構。「世界文化協進會」、「世界文化合作中國協會」、「世界文化合作中國代表團」等屬於文化者。……「生物學會」、「生物學研究所」、「食品研究所」、中國國際研究院（國立北平研究院尤其是海外部與之合作，中國國際圖書館與中國國際經濟研究所亦其中一環）等屬於學術者。中小學之「世界學校」、「孔德學校」、「溫泉學校」等。大學之「中法大學」、「雅暉大學」等。專科學校之「戲曲音樂院」及「學校」、「圖書學校」、「農村學校」等，屬於學校者。

寅、社會事業。北平溫泉三十農村之文化經濟社會等建設，合作社、家庭工業社、衛生建設協會、療養院及上海中國國際醫院中西療養院等。

卯、經濟建設。「中國建設協會」、「中國農村建設協會」、「通運公司」、「建設銀公司」、「航空公司」、「電氣公司」、「江南鐵路公司」、「江南汽車公司」、「南亞公司」、「南華公司」、「上海信託公司」、「通義銀行」、「中國農工銀行」、「農林試驗場」、「合作農場」、「礦業公司」與實驗場所等。

以上舉其大綱，細目茲不備載，就中若干事業特輯之，分列並說明於後：

中國農工銀行

此為世界社諸專業之一（參看本文第一頁第廿一行）身諸特輯如上所云。惟此組較其他特輯尤為擴大詳述於此者蓋有兩因素：（一）現值斯行三十週年紀念同時總行移入新址其地亦為世界社經濟之總機構。（二）通義銀行為農工銀行之前身亦於今歲為四十週年之復興紀念。通義銀行包涵金融社會化之意義，用以申述浦魯東張靜江兩先生之精神，以為金融革新之紀念。亦即其象徵也。（象徵外香港且有通義銀行基礎）。

金融革新之象徵，遠者為浦魯東先生之社會銀行；近者為張靜江

先生之通義銀行。是行與中華民國在歷史上有深切之關係，已有其過去之使命；其未來之經濟建設工作，自尚有待於今後之證明；此不僅為其四十年復興紀念之希望；已為中國農工銀行實際上之先導；是故欲言「農工」不能不先言「通義」也。通義銀行經世界社張靜江先生等所發起，非一普通營業之銀行，其目的有三：協助中國革命，建設共和制度一也；為世界社文化建設之金融機構亦一；為一般之社會金融機構又一；其他為溝通僑界經濟以及世界社會化與社會世界化等，在在皆是，必不止三數而已。至民國成立，其第一目的已不存在，原發起與籌備人張靜江周佩箴諸先生或參加行政工作，或且籌設中央金融總機關，遂未暇繼續進行較小之社會金融機構，但時經若干年，事實上仍須復興「通義」之整體或其精神，此其所以「中國農工銀行」由擴大與改組，進展而為世界社基金與機關之一社會性之銀行矣。

中國農工銀行自有其發動與演進之歷史，茲不詳及。且該行直接負責之人如總協理（齊致肅文熙劉石心諸君）分行經理（沈天夢朱伯奇諸君）等，皆有專件登入本刊，或記述經過，或闡明理論，可供參考者頗多，自無待作者重復言之。在另一方面，該行之章程，於行之性質業務等，規定亦詳，早經公諸社會，更無待贅言。惟是行之特點：有異於一般事實上現有之金融機構者；有同於少數尚未實現之理想組織者；則可以簡單之方式，表而出之，或亦為閱者所欲知也。茲請列之如左：

甲、是行於民初開創之始，幾有以後「中國農民銀行」之雛形，改組之後，復含有「教育銀行」之意義，惟過去與新興之政治，均以過渡之際，未暇及於經濟文化之建設，無意中使是行由國家化走入社會化之途，此可記者一也。

乙、適值近世紀有金融社會化之潮流，世界社得遠紹蒲老之意義，近承靜公之領導，以中國農工銀行為輔助社中文化事業等之金融機關，此殊於一般銀行之特點也。

丙、是行雖有以上所舉甲乙兩項之特質，但其構造仍與一般商業

銀行或股分公司無大差別，故代表其大部份之世界社亦不能強使爲充分社會化之金融機關，此均有關於時代與環境也。雖然，是行既有上舉之特質，尤如乙項所云，自爲社會性之銀行殆無疑問，而亦必社中同人并力以赴之者也。

丁、如何能使是行逐漸進步以達於乙丙之希望與演進，此非僅一行之問題，而與整個之金融及社會有重大之關係，亦即社會化之大問題，是行不過其中之一實驗而已。

社會化之一實驗

科學昌明，最重實驗；此爲純粹科學與應用科學同所必經之途徑，同所必用之方法。社會科學亦科學之一，故其方法，至少在原則上無大差別；而社會學術問題中之「社會化」之「社會銀行」，同有用實驗方法以求達到理想之假定與希望之必要。四十二年來之世界社，三十年來之中國農工銀行，皆爲「社會實驗室」中之工作；治其事者如化學家在「化學實驗室」中，持其玻璃瓶管等件以求得新理論與新製造。然則數十年來，此「社會實驗室」中之「世界社」與「中國農工銀行」，其成績果何如？仁者智者見各有異，亦自各有其比例之結論：急于求效者，或以爲此等方法不澈底不痛快；習於舊俗者，或以爲此等作風太理想太新奇；吾則認爲此於社會化中固不過滄海一粟，九牛一毛，然就試驗或實之觀點言之，吾則認爲雖非絕對之滿意，而至少必相對之滿意，殆無疑也。

此等社會試驗，誠爲至難；若太偏於求新與速效，可使爲化學室中之瓶管破裂而實驗無成；若太偏於慎重，又近於保守陳腐，必將隨時代以去而同歸於盡；兩者均非所宜。吾人之於「世界社」與「中國農工銀行」，力求不偏入於某一歧路而達「最近乎原理無背於事實」之坦途以與時俱進，終期可爲新社會新時代之參考。然在今日最低限度之臨時結果，可以報告於注意社會制度之組織家與本刊之訂戶及關心社會化問題之讀者如下：

一、世界社與中國農工銀行，雖不能脫離環境與時代，獨自「爲

所欲爲」；然亦頗能不與新舊兩個階段脫節，而維持其存在，且漸進展繁榮。

二、世界社在中國農工銀行爲社會資本之主要集體，與其中個人及他資本股權，並無若何之矛盾；其各方之利益亦無若何之參差；由此可見由資本制度漸進爲社會化之制度並無時常人所想像之困難。

三、世界社具高尚之社會思想，且致力於文化具體工作，並不以參加經濟金融機構而減少其純粹之性質；反之，中國農工銀行亦不以參加世界社各項社會文化建設，而減少其實際工作與穩定。不但此也，有時兩者可以互助合作，增進雙方之成績，爲「各掃門前雪」過去傳統方法之所不能及。設或局部的小有困難，決非屬於根本，而乃精神上缺乏心理建設之加強與事實上尚未達到技術改進適當之程度而已。

總之，世界社與中國農工銀行，雖「社會化」中之小試驗，至少可得一結論，即確定社會文化經濟合作之「可能性」是也。

至本刊特輯尤其注意於「社」與「行」之兩者，固有時間性之關係，但亦爲最好之連帶舉例，蓋社方包羅萬象如前所云（子丑寅卯）不但非此册所能盡，即推廣而至於以後，亦難絕對無遺；然以「社」之精神，「行」之物質兩相配合，一切可望解決。至推廣到超出局部之範圍，增加生產社會化之大量，則另一問題，而非限於試驗，當見於另件矣。（參看本刊第二卷第七期）

是刊不過區區幾十頁，是文更不過三頁，而所言則爲將近半世紀之世界社會等，不僅理論且關實驗之大問題，以及無限之題目，如前子丑寅卯各項，自不能詳盡；加以時間短促，各方徵文多未到者，或有較爲重複者，均難補充，或請作者重加修訂；以致數量之多寡或失平衡，或則各文之事項有欠銜接，均所難免，望閱者諒之。其他一方面，各文作者於較短時間之內，惠寄宏著，且源源而來，惟以限時付排，多所割愛，不能不持申感謝，並致歉忱。在本刊方面，此後仍當設法補救，將收而未盡登之文字圖畫設法於未來之月刊或特輯中力求容納。以期較爲詳備，而補遺漏，不但本刊義不容辭，樂爲奮勉；即他兄弟姊妹刊，世界農村交通等月刊，亦樂爲協助續登；此可預告，以慰讀者與作者諸君者也。

中國農工銀行過去與未來

齊 致

本行創立於民國七年十二月四日，迄今已卅年矣，致自十八年三月，受聘來行，亦垂二十年矣，在此悠長歲月之中，以時局之變遷，市面之凋敝，經濟之緊迫，人事之推移，事緒萬端，險阻備嘗，回溯本行創始之艱難，與夫個人身經之事態，特於本行卅週年紀念之期，及本行新廈落成之會，謹述其過去之梗概，及未來之任務，尙望邦人君子有以教之。

名稱沿革 本行係由大宛農工銀行遞嬗而來，先是民國七年，舊財政部爲發展農村經濟，設立全國農工銀行籌備處，預備於全國各縣設立農工銀行，以補助農業之發展。大宛宛平兩縣，爲舊都附郭首縣，故先在北京設立大宛農工銀行，又於通縣設立通縣農工銀行，昌平設立昌平農工銀行。大宛農工銀行於民國七年十二月四日開業，即本行之前身也。其資本原定爲銀幣二十萬元，由國庫撥充，嗣庫款支絀，未能撥到，乃於民國九年一月，改爲商辦，始成立股東會，選出王大貞、王世澄、唐宗愈、呂漢雲、卓君庸諸先生爲董事，是時並無其他分支行，直至十六年二月，改爲中國農工銀行，并增資爲壹百萬，在上海天津設立分行，並在北平成立總管理處，旋以時局不寧，市面凋敝，業務方面不無影響，頗感困難也。

興革時期 民國十八年春，適世界社吳稚暉、張靜江、李石曾

諸先生，爲便利社會事業之推進，有籌設銀行之議，遂與本行原主持人魏經洽商，由世界社教育基金委員會參加增資改組，除原有資本外，另增資玖百萬元，改爲資本壹千萬元，先收半數，改組完成後，復經股東會改選李石曾先生爲董事長，張靜江先生爲監察長，連選聯任，直至於今，并選任常朗齋先生爲總經理，又先後在南京漢口杭州等處設立分行，在長沙、沙市、鄭州、唐山、定海、寧晉、衡陽、屯溪及北平西郊溫泉村設立辦事處，以推廣業務，便利農村之收付，其未收足資本五百萬元。後於民國卅五年九月已由各股東如數繳足，是已完成其法定資本壹千萬元之數矣。

發行權之興廢 本行爲便利發展社會農村事業計，曾要求政府依據農工銀行條例，准予發行農村債券，因彼時本行已獲有發行鈔票權，故未邀核准，本行鈔券之發行，始於民國十六年，除輔幣券外，計有一元券五元券十元券之流通，頗爲社會所歡迎。民國廿四年，政府施行法幣政策，統一發行，乃命各商業銀行發行之鈔票，一律收回，歸併國家銀行，本行發行之鈔票及準備金，遂悉數移交中央銀行接收。本行發行鈔票時期，先後約歷十載，備受社會人士之信任，屬筆至此尤感謝當年持票人於無已也。

行址 大宛農工銀行初設北平化石橋，即全國農工銀行籌備處

之餘屋，民國九年一月，移至西皮市，至民國十一年十二月，始在北平西交民巷，自行購地建築行屋，即現在北平分行之行址，民國十八年，總管理處正式成立，即在其西鄰購置行屋，闢為辦公處所，民國十九年十月，總管理處遷移上海河南路三四八號，廿八年七月，因抗戰日亟，又暫遷香港辦事，太平洋戰事發生，遂輾轉遷至重慶，卅四年十月，抗戰勝利，復員返滬，業務日增，範圍益廣，河南路原有行址，漸感不敷使用，乃於四川中路二一五號修購大廈，於卅七年元月五日遷移營業，乃奠定本行永久不拔之基。

抗戰期中業務 本行在抗戰時期，為適合政府戰時政策，將資金調移後方，先後在昆明、重慶、柳州、東興設立分行，總管理處即設在陪都重慶，以從事輔助抗戰工作。本行實力雖有限，而致力於戰時經濟工作，則未敢後人，如辦理後方生產貸款，及輔助運輸事業，苟為力之所及，莫不盡力以赴，勝利以前，敵軍於西南進犯一役，迫我軍事後移，我柳州東興兩分行於此戰役之時，隨軍事之行動而撤退，遂使艱難辛苦所籌設之柳州東興兩分行，在敵偽壓迫之下而犧牲，猶幸兩行同人於炮火之中，得慶生還。至於本行物質之損失，則難以數計，幸未一年，而抗戰勝利，耿耿之懷，於以消除，其衷心之快慰，不言可喻矣。

復員工作 民國卅四年秋季，敵人投降，政府從事復員工作，本行總管理處，亦自重慶遷回上海；除重慶、昆明、上海、北平、天津各分行，均照常營業外，復於最短期內，將南京、杭州、漢口、廣州、長沙、香港、各分行，次第復業，並將東興分行移設汕頭，改為汕頭分行。

回憶致在本行服務，將及二十年，自十八年春，奉命充任上海分

行經理，廿一年時升任協理，廿二年常前總經理朗齋因病辭職，復經董事會推選擔任總經理職務，以迄於今，在此悠長歲月之中，所經事態，千變萬化，困難百端，幸賴董事長監察長及董監諸公之督導，乃得免於隕越，故於抗戰之後，得以安然復員。今復其總行行址，既感董監諸公指導之有方，復感全體同人共同努力，欣幸之餘，附致謝意。

結論 以上所述，為本行卅年來之小史，綜合觀之，其始也為政府創辦之縣農工銀行，其繼也為商辦銀行，其終也為社會金融機構。

何謂社會金融機構，蓋社會為人羣集體而成，組織至為複雜，在人類中因地域種族之不同，語文習尚之各異，以至演成經濟情形之懸殊，經濟條件，相距愈遠，愈以促進人類自私之情緒，互為因果，循環無已，以至演出世界上若干次之戰爭。經濟問題，則實為要素之一，簡言之，社會人類之經濟，不能平等，戰爭即無終止之日，數千年來，社會經濟演變之結果，而為現在之資本制度，近代社會趨勢由個人經濟制度，演變而為社會經濟制度，近者社會人士，每視銀行為資本家，在銀行本身亦或有自認為資本家者，此實為一大錯誤，其實銀行不過為社會公眾之轉帳機構，其本身並非資本家，其任務除為便利社會之收付外，主要之使命，在集合多數人之游資為「羣力」，利用此一「羣力」，以推動或輔助有益於社會人羣之事業，以促成社會人羣經濟之平等，一般銀行之意義，不外乎此；本行重心為社會團體，其含此意義更為深刻，自不待言，故其未來任務，較之其他銀行尤為艱巨也。茲值本行卅週年紀念及總行行址奠基之期，重申此意，尚望各方友好，賜予指教，更希本行同人本此意義努力邁進，以完成其任務，曷勝幸企之至。

我國農工業前途之瞻望

劉石心

今年是中國農工銀行成立的第三十週年。這三十年中，剛巧趕上兩次世界大戰，而中國却遭遇了空前的大災難。

開始的十年間，（由民七農工銀行成立算起到民十六）是軍閥混亂的局面。本來歐戰正在結束，列強都已筋疲力竭，這正是我們經濟後進的國家迎頭趕上的好時機。可惜我們給軍閥混戰糟蹋了。上海一帶地區，雖曾偷得到一點小成就，尤其是在紡織及製粉工業，打開了一個基礎，但因內亂關係，交通被阻，治安常成問題。農業是最易直接遭受摧殘的，工業亦常因此喪失了機會。有些穩重的企業家不敢冒險猛進，事業的進行便受阻滯了。我現但以農工銀行為例，也可以做一個旁證的。偶然翻看到當年行裏的紀錄，我們知道當時支持者無時不是爲了時局提心吊膽。一個民七成立的銀行，十年下來，還是促促平津，明知上海是經濟中心，但是還不敢貿然增設機構，一直到民十八南北統一以後，才有上海南京漢口杭州各分行出現。無疑的，內亂的影響，攔誤了我們多少農工商業發展的良機了。

到了第二個十年，（由民十七到廿六）由於中國的統一，軍閥的肅清，全國各地開始建設工作。這又是一個翻身的好時候，可惜太遲了；日本人早已利用了歐戰的機會，把自己發展成功一個真正現代化的國家，對華軍事侵略及經濟侵略的準備，已經完成。它再也等不得我們了，更不能容忍我們走上復興的大路了。跟着九一八之後，復有一二八之戰，及長城之戰，把我們整個東北的資源吞掉了；把華北經濟也控制了。在這軍事休息期間，盡力去發展上海青島間的日資工業，使得我們正在發軔的民族工業橫受打擊。其時正是世界經濟恐慌，帝國主義者拼命以貶值傾銷來爭取市場，中國工業的幼苗就汲汲不可終日。

此時再加上兩種內在因素的打擊，有如助紂爲虐，把中國農村摧殘到不成樣子。這兩種因素是什麼呢？其一，是中國共產黨。自從清黨以後，他們就在各省倡亂，殺人放火，中國農民是沒有自衛能力的，一旦被少數暴徒威脅，結果只有從亂或被殺兩途。所有曾經遭受其禍最烈的地方，城市成坵墟，農村成荒野，人民逃散，生產停頓。同時加上第二因素是水旱災，中國是歷史上災荒最嚴重的國家，幾乎每年不能全免，但在民二十的一次大水災，則情形更爲嚴重，民廿二的旱災也造成巨大的農民死亡率。在穀賤傷農之後，水旱相繼，流亡轉徙，無形中又加重了共產黨的匪禍。中國的農業受着根本的打擊。

第三個十年，（由民廿七到現在）則是抗戰到復興的艱苦年頭。誰都知道中國人口分布是非常不平均的，產業的分布也無形中集中在東南了。抗戰初期，軍事失利，往往是把富庶之區淪陷於敵手，一年年往後退，便一年年加重農工業的損失。耕地被毀了，耕牛被殺了，農民被趕跑了，其結果便是食糧減產，這有限的生產，還要給敵人搜括或焚劫。而殘存的工業，則轉變爲敵寇組織的種種產業株式會社所控制，而這些會社又是敵人經濟侵略的機關。我們雖則在後方也陸續成立了好些新工業，以及由淪陷區內移的工業，究竟是爲數甚微。勝利復員以後，這些後方工業又遭受了新興的困難，大抵能繼續工作的真是鳳毛麟角。而淪陷區收復以後的工業被劫奪變賣拆毀停歇的更居多數。加以共產黨百般擾亂，交通梗塞，物價上漲，外匯困難，現在農工業都無法計算成本，無力進行生產，成功了農工業癱瘓狀態，汲汲不可終日，真正到了急待解救的最後關頭。及今不圖，或者快到無可挽救的局面了！

軍閥，日寇，共產黨，以及水旱災，照上文所指出，可以說是中國的四大毒害。過去三十年間，阻礙中國農業工業發展的全是它，現在軍閥打倒了，日寇擊敗了，水旱之災是水利建設以後可以根治的，只有中國共產黨，現在却是中國唯一的大患。我不是說它盤據多少土地，擁有多少日本配備，以及外交上有可怕的與國後盾，這些全是政治軍事交外的問題，而不是我們今日討論農業工業問題所欲解答的問題。農業是經濟建設，經濟建設所應解決的問題有二：一曰生產，二曰分配。這兩個問題必須通安安排好的。如果專門注意一方面而遺棄了另一方面，無疑的必歸於失敗。所以討論農業工業生產建設的人，必須同時討論分配問題。

資本主義是成功的，因為它利用有效的組織力，以駕御生產機械，大量生產而成本減輕，以奪取世界市場。所以資本主義的成功，是成功在生產方面。但是資本主義是失敗的，因為自由競爭，財富集中，把世界形成了資本者與無產者兩大壁壘。階級鬥爭的結果，資本主義必倒斃的。所以資本主義的失敗，是失敗在分配方面。

反之，在分配方面，拿共產主義煽動民衆，得到成功的，是共產黨。雖則因為階級鬥爭而破壞生產，注定了他日在生產方面的失敗。而且奪取資本者的財富，悉以奉之國家，怎樣從這個所設「國家」者手中，分配給民衆？這是永遠找不到答案的問題。

中國經過十年抗戰，不獨生產系統毀壞了，分配的形態也正在起急劇的變化。孫中山先生說：中國沒有資本家，只有大貧與小貧。在中山先生說的時候是對的。現在難道還可以說資本家沒有形成嗎？我們不必去問，這些資本家怎樣產生，財富不平等的分配則確已十分明顯。而把握生產機構的階層，利用財富以爭取財富，集中財富的力量，及趨勢，是日益增強。同時喪失了財富的人們，痛苦艱難，亦日益加甚。如果經濟建設的後果，只有把這種現象更明顯的暴露出來，我們又何貴乎有此經濟建設呢？所以生產成功的憧憬，尚未足以眩人之前，分配的惡果，在在已足叫人厭而生惡，這不是共產黨的好機會嗎？我說共產黨足以威脅農業工業的發展，成爲中國的大患，理由也正爲此。

因此，我們要消滅共產黨，決不能用資本主義的經濟建設的。現在又有許多迷信國家權力論者，他們是主張產業國有的。這種思想曾經在德國，義大利試驗過，現在蘇聯也是殊途同歸的。德義已經失敗了，蘇聯成功到怎樣程度，我們不可知，但最近報上透露改革

幣制，搶購物資的消息，顯然這分配制度並沒有收到好果。國家不過是抽象的機體，主持這機體的仍然有賴於個人。爲什麼財富集中於資本主義的個人是不對，而集中於國家，聽任這少數操縱這機體的個人的支配就對呢？而且國家主義是共產黨的法寶之一，我們要消滅共產黨，又那能運用國家這一法寶呢？

因此，不獨資本主義不適合於中國的經濟建設，并且國家主義也是不適合的了。然則今後中國農工建設的途徑是什麼？我現在簡單列舉我的意見在下面。

中國是以農立國的國家，農民占着百分八十五以上。而中國的農村則是散布在全國的，所以我以爲中國經濟建設，是應以農爲本，以工爲副的，我們不宜過分發展都市，則資本主義決不容易成功，即使成功，也不至於過分的猖獗。此其一。

中國農村是家族中心的。每一村集以家族爲中心，而形成自治體。如果建設農村；而不違反這村集自治的傳統因習，使農村的財富，逐漸成爲村集自治體所公有，農民運用管理享受，都容易得到合理的解決。此其二。

村集中與村集之連繫；則爲政治組織的責任。聯合若干有關村集，以開發更大的產業，使之成爲村集聯合間之公有財富。此其三。

中國匪患最烈，治安全靠軍警維持，民衆自身並沒有自己保衛的力量，結果只有增加國家軍費的負擔，而無補於治安。如果產業屬於農村，亦應同時賦予自衛的力量，這種力量並不足以成爲國家的威脅，但對付土匪共黨則有餘。此其四。

光是農業是不夠成功現代化國家的。所以農業以外，必須同時建設工業，不過我以爲中國幅員太大，工業建設必須分散，不宜集中。除了重工業是由國家倡導之外，其餘輕工業必須由人民自由發展。務使全國農村逐漸達到工業化的目的。所以工業區位的劃分，是要根據各地資源精細處理。此其五。

教育應該是獨立的。因爲產業屬於農村，所以教育權也應該爲農村所有方能使學校負起改進農村產業的責任。此其六。

以上是我們經濟建設的重要原則。總括起來，不外「農業社會化農村工業化」做起來，是複雜的。但我相信這是我們農工業成功的一條大路。不僅可以把產業生產問題順利解決，並且把資本主義和共產主義兩種弊害都可以防止的。

中國農工銀行卅週年紀念感言

蕭文熙

吾聞公羊之說，曰三十年爲一世。孔子之言學，亦曰三十而立。蓋察譬之相代，與人事之遞嬗，至三十年所歷爲已多，可以觀事變矣。若夫學業之積累，由胚胎而長成而堅凝，雖然有以自立，亦至是而始見其效。然三十年者固人生一大關鍵也。今中國農工銀行自開創迄今，亦三十年，而滬上總管理處之新屋，亦適行落成禮，作者自歐歸國即追隨李董事長石曾、張監察長靜江諸先生後，服務於本行，勉從事，垂二十年，故於本行之歷史，知之較稔，於未來之期待，求之亦較殷，敬抒所懷以表紀念。謹按本行於經過三十年中，約可分爲三期。其最初曰開創時期，時在民國七年，王幹臣、王君宜、夏蔚如、呂漢雲諸先生經始設立。當時以限於資力，故尚題名曰大宛農工銀行，似猶囿於地方性者，然諸先生於創造之時，已預爲開拓之備，觀於平展時期。高陽李石曾先生遠覽國情，關懷經濟，恆謂經濟之原，唯農與工，欲發展農工事業，必先立金融機關，環顧各商業銀行，以本行爲最適宜，非第以其名稱符合已也。乃於民國十八年與王君宜諸先生籌商合辦，於是首定名稱，改題「中國」而取消「大宛」舊名，以正四方之觀聽，次移總管理處於滬，以取高掌遠矚之勢，於是而滬寧杭漢各分行，以次成立，推展業務，注重人才，集金融界之名流，以大通其聲氣，斯時也，本行之地位，蓋已由地方性而人於全國性矣。又其次曰抗戰時期。二十六年七七變起，平津兩行先歸淪陷，而滬寧杭漢繼之，此爲一艱難之局矣，然我行同人，各盡職責，其奮鬥之勇

氣，匪特不因淪陷而稍存畏縮，且於艱難困苦之中，努力以求新生命之發展，此亦可紀之事實也。於時石曾先生及諸董事，或奔後方，或運籌海外，仍不忘其愛護本行之初志，總經理齊雲青先生乃默察內地之需要，艱苦措施，八九年間，湘粵昆渝港汕六分行以次成立，其大無畏之精神，有足驚者，此行者抗戰之成績也，至於居者平津滬寧杭漢各行，雖陷於日虜淫威之下，而負責諸人，均能克盡厥職，力支危局，或在原處營業，或遷安全之區，雖經恫懾威脅而不夷不懼，是時作者奉命居守在滬，暗中管理淪陷各行，以度此難關，既而日寇投降，神州光復，總經理回滬，而各淪陷行始於艱危之中，相繼復業，於是實行于抗戰期間，乃由六分行擴而成爲十二分行，此外各行添設之辦事處不計焉，而吾行亦隨勝利而擴展矣。故我中國農工銀行所經之三個時期，於創造之始，已預定拓展之機，在抗戰之中實行其擴充之策，雖曰三期，實原一貫，斯蓋皆本於諸董事強毅之主持，諸同仁忠誠之愛護，乃克收茲善果。今港汕分行已先後設立，論者推其所至，謂將由全國性之組織，以進於世界性之組織，殆亦指顧間事也。抑尤有進者，我行托體農工，正宜名實相符，自今以往，信譽日著，實力日充，設立日廣，人材日衆，必以深入農村，輔佐農業，贊助工廠，發展工業，以爲本行之職志，庶乎貢獻於社會，裨益於國家者爲效滋大，茲逢我行卅週年及總處新屋落成盛典，謹誌數語以爲祝，並願與諸同仁共勉之。

三十六年來之中國農工業

沈天夢

研究經濟者，未可將年代任意劃分，惟中國農工銀行成立迄今三十年，而此三十年間，中國農工業之興衰遺蹟，亦一若起伏有自，隱然成一段落者，爰爲文溯述「三十年來之中國農工業」，以紀念中國農工銀行成立之三十年。

自鴉片戰爭百年後，中國經濟之特徵，一爲半殖民地，一爲半封建性質，此二特徵皆足以顯示中國農工業之重重束縛，發展艱難，惟當三十年前，適值歐戰初起，外來壓力暫告解除，民族工業乘機勃興，農業生產賴以活潑，自可視爲中國經濟史上之一大轉變關鍵，此後三十年間，雖經內亂外禍，相繼頻仍，幸賴新興之民族革命巨潮，與之交相激盪，乃使此三十年歷史，時而飽經憂患，時而乍見光明；迄乎最近不平等條約束縛，漸告解除，復興改造之要求，貫澈朝野，是則中國經濟又面臨一大轉變關鍵矣。吾儕服務金融界，對於農工業之盛衰，最表關切，爰就親感所及，將三十年來中國農工業之發展事略，分析如下。

一、農業

中國社會機構，夙以農業爲主體，農業人口佔全國百分之八十，迄今猶然，近代人多談工業化，有識者則謂工業化必以健全之農業生產爲階梯，此雖與農本位說者有別，惟農工二業不容偏廢，其間且有交相爲用之關係，則已爲近代人共有之認識。

中國農業之病源，表現於下列數方面，一爲土地分配不均，據中央研究所戰前統計，北方貧農佃農佔農業人口百分之六十，長江流域有達百分之六十九者，而無地可耕之農民，多數地方輒在百分之十以上，益以全國耕地面積減少，因戰亂而荒地面積增多，以致全國人

民，每人平均不足耕地肆畝，其情形尤爲嚴重；二爲租稅繁重，在軍閥時代，犧牲最大爲農民，在神聖抗戰中，負擔最鉅者亦爲農民，若輩出糧出丁，迄無小休，生產力乃日就削弱；三爲佃租繁重，多數直接耕種之農民，不堪負擔，況因農村金融，仍陷於中古性狀態，農產品價格與工業品價格，常呈剪刀形發展，故農業生產，每每不敷成本，易致破產。

基此數因，乃有下列諸現象發生，其一、週期性之農民離村，每隔數年重演一次，農村勞力日減，農業生產日少；其二、農業資本日就短絀，防範災荒之能力愈低，技術改良之機會愈少；其三、農業經濟貧困，農村秩序不安，正常生產既極不易，望其擴展自更困難；其四、農業生產力既趨低落，糧產遂呈不足，工業失其營養，都市失所憑藉，故農村破產每又成爲整個國民經濟瀕於崩潰之導火線。

因農村破產，農產減少，乃發生大量外國農產品輸入之悲劇。據海關統計十八至二十三年，爲演成此一悲劇之最高潮。

年別	米輸入	小麥輸入	附註
一八	一〇·八	二·九	(一)單位百萬擔
一九	一九·九	五·二	(二)米麥輸入對輸入總價格之百分比，民國二十一年爲百分之二〇·一〇·七
二〇	一〇·七	四·九	之十五點四，民國二十二年爲百分之二二·二·五
二一	二二·五	六·六	百分之二二·二·四
二二	二一·四	三·二	百分之二二·八
二三	一一·八	一·〇	粉尚未計算在內。

以農立國之國家，農產品須仰賴輸入，國何以立，農產輸入之高潮，雖已於二十二年到達頂點而下降，惟迄今距離自給自足之境地，猶尚遙遠也。

是故談中國農業問題者，爲圖根本解決，澈底澄清，無不推本究源主張經政治改革入手，三十年前中山先生在廣州高舉義旗，卽力倡耕者有其田，以漸進方法，解決土地問題，勝利以後，中國地政學會，亦堅主迅卽實施土地改革，愈以此爲發展農業生產力之先決條件，此而解決，則其他困難自能迎刃而解矣。

至若就三十年間，分期以言中國農業之興衰則簡單言之，可得其五。

- 一、自給自足時期 民七至一二
- 二、漸趨動搖時期 民一二至一九
- 三、天災頻仍農村破產時期 民一九至二四
- 四、復興時期 民二四至二六
- 五、重遭打擊時期 民二六——

第一時期 此時期農村經濟，勉能自給自足，爲百年來罕見之小康局面，此時期之特徵，因新興民族工業，需要原料殷切，出口貿易振興，經濟繁榮，糧價高昂，農民生產利益甚大，惟上述有利條件，瞬卽消失，且其時適值民族工業由盛轉衰，物價平落，整個國民經濟，走向下坡，農業景氣，亦宣告結束。

第二時期 民十二以後，內戰頻作，農民成爲軍閥壓榨之主要對象，賦稅之重，有預徵至六十年者（四川），同時舶來商品傾銷，物價下跌，農民每年生產，所獲多不足以償所需，如此年復一年，整個農村經濟大形動搖。

第三時期 人禍之後，繼以天災，二十年大水，被淹沒之土地達柒萬餘方里，遇難人口達二千五百萬，農產損失達九萬萬元；二十三年旱災，地跨二十省三百二十餘縣，同時水災亦地跨二十省一百十餘縣，（因有若干省在同一年內水旱災並見）加以風災者十四省，雪災者二省，估計損失，共達十三萬萬元；二十四年長江水患，沿江六省殃及一千四百萬人，財產損失達二萬二千萬元，同年黃河水患，災地八千萬畝，遇難人民五百萬，財產損失三萬萬元，災荒之慘烈如斯，農村

之元氣乃喪失殆盡，復加江西剿共，戰爭結果，百里不見人煙，其後共軍流竄，戰爭廣延二萬五千里，皆非人間世界矣。

第四時期 二十四年以後，國內軍事小休，工業稍振，物價漸高，農村經濟在號稱整個崩潰之餘，始稍稍復甦復蘇之象，然爲時未久，抗戰軍興，又復陷於水深火熱中矣。

第五時期 戰時淪陷區則受敵僞之壓榨，黃河下游更釀成長期潰決之巨患，大後方則因徵實徵兵，負荷甚重，且在戰爭後期，因農產價格，首受統制，而農用品價格依然劇烈上漲，故在農村經濟上亦乏善足述。勝利後戰患未停，烽煙遍及半中國，後方之土地改革尙未實施，中共區之土地鬥爭則方興未艾，縱謂南部各省尙稱安謐，然若平均觀之，則距農業復興之路途，猶甚遙遠也。

二、工業

中國在長期內亂外患交相煎迫之下，現代工業發展獨遲，且極緩滯，在鴉片戰爭前，中國尙無新式工業，僅以手工技術名於世，及後對外戰爭屢遭敗挫，清廷乃有興辦軍工業之雄圖，然以整個國民經濟落後，基礎薄弱，內亂外患，又無已時，故迄今八九十年工業發展，似仍處於幼稚階段。

根據平實三氏一九三三年估計全國被雇用於所有製造業生產人數，不過總人口2.6%（一千一百〇七萬六千人），其中雇用於工廠者僅佔0.25%（一百〇七萬六千人），從事手工業人數佔2.3%（一千萬人），將此2.6%之比例，與同時期德國9.2%英國11.3%美國6.7%相較，顯然瞠乎其後，且上列德英美製造業生產人數中，皆以雇用於工廠者佔多數，以與我之雇用於手工業佔絕對多數者比較，相差奚啻霄壤，十餘年來，德國崩潰，英國衰落，美國突飛猛晉，至於我國，則因先經八年大戰，近年又自相破壞不已，恐此比例與幼稚之程度依然未減。

再就另一角度看，依據實業部民國二十一年至二十六年工廠登

業別	廠數	資本 (佔總數%)
水電	119	59,807 (15.88)
冶煉	60	2,618 (0.66)
機械	840	8,677 (0.97)
電器	58	2,678 (0.71)
軍械	3	423 (0.11)
化學	708	17,997 (12.7)
食用	920	48,373 (12.8)
紡織	833	135,877 (35.96)
其他	844	7,639 (20.24)
合計	3,935	377,857

(單位千元)

記，全國三，九三五家，工廠業別分配及資本分配之統計，其中紡織一門，即佔去總資本三分之一強，至於具有重工業性質之前五項，則合計僅佔百分之十八，巫實三氏更進一步從十四個工業部門中估計，紡織衣服食品飲料煙草等三者，佔總產值百分之七十五（在德英美三國僅佔33.6%、37%、42.3%），可見我國目前工業之特徵，一為手工生產，對機械生產佔絕對優勢；二為消費品工業，對資本工業佔絕對優勢；若與各資本主義先進國家相較，未可以道里計也。

所可欣慰者乃中國工業雖其幼稚，而若就最近三十年作一回溯，則循序向上發展之趨勢，極為明顯，十年來工業化之議甚囂塵上，如何百尺竿頭更進一步，自有待於全國人士之努力，故今日願先就最近三十年工業進展過程，作一簡單描畫，藉堅吾人努力及迎頭趕上之信心。三十年前，恰值歐洲大戰期間，為中國民族工業奠定基礎之重要關頭，迄今三十年，若按其興衰過程劃分若干時期，簡單言之可得其五。

- 一、民族工業發育滋長時期 民七至一六
- 二、外力壓迫轉趨消沉時期 民一六至二三

三、自力更生重振時期 民二三至二六

四、長期戰爭埋頭苦幹時期 民二六至三四

五、勝利後復興建設時期 民三四——

第一時期 首因歐美各國忙於應付大戰對中國經濟上之束縛驟見鬆弛，復以交戰國需要轉般，物價騰貴，刺激生產，民族工業乃得乘機發展。例如民國三年，國籍紗廠僅三十家，紗錠僅三十三萬錠，民十則增至五十家，一百二十萬錠，民十五達七十家二百萬錠，紗布深入原為英國市場之南洋一帶；麵粉廠原僅十餘家，至此增至近百家，民四至民十各年，中國麵粉由入超變為出超，其價值初由六七十萬兩增至一千八百餘萬兩，其他火柴線絲煙草水泥製糖針織榨油各業，莫不如雨後春筍，歐戰停止於民七，惟在大戰甫停之際，各交戰國瘡痍未復，有求於我者反多，故若謂歐戰期為我新興民族工業之發軔期，則歐戰後五年，適為其表現極盛之時期也。

第二時期 據日人谷源田教授分析，謂自民十二以後，即為我國民族工業之轉趨衰落時期，蓋以其時為歐戰結束後五年，各交戰國元氣漸復，捲土重來，而新興之日本侵略勢力，近水樓台，遂成先導，惟當外來經濟侵略勢力初來時，我國尚能稍事抵抗，衰頹之象，並不明顯，直至民十五以後，乃見壓力重重，整個國民經濟幾頹崩潰，此於當時入超數字上可以證之。

年份	入超額
16	146.9
17	318.8
18	389.6
19	656.6
20	816.4
21	867.2
22	733.7
23	494.5

單位百萬元

民二二入超柒億叁千叁百萬元，比較六年前壹億肆千陸百萬元，實增五倍，而當時日本走私數字，尚無法估計在內，在此期間先為資本主義各國商品之重來傾銷，繼之為美國操縱白銀價格，使我對外貿

易失所憑藉，最後則更加日本攘奪東北，武裝走私。以言國內則無年無月無戰爭，況自民二十以後，水旱災荒交替而至，以致農村破壞，都市垂危，我國新起工業經此重重壓迫，乃愈益陷於極度困難，舉凡煤絲煙草水泥等工業，首告次第崩潰，或則停工，或告減產，而號稱中國工業支柱之紡織業，亦多岌岌不克自保，因經營失利，被外商吞併之事，亦時有所聞矣。

第三時期 二十四年冬，我國斷然實施幣制改革，此就應付外來經濟侵略力量言，乃為一重大保障，復於前此一年，江西剿赤與閩粵軍事，次第結束苛捐雜稅取消，國民經濟建設運動如狂突發，他若鐵路公路之添築，公債之整理，金融事業之調整，在在皆於工業經濟有利，茲先就當時對外貿易入超遞減數字觀察，即足證明。

年份	入超數字
23	494.5
24	343.4
25	235.5
26	115.2

單位百萬元

在此期間，政府一方面扶助民營工業，一方面積極創辦較大工業或重工業，為一主要特徵，中央機器廠以一千萬元資本，於民二十五年開辦，湘省興建大規模鍊鋼廠，廣東興辦港幣三千萬元之鋼鐵廠，六合成立硫酸廠，他若電氣酒精造紙諸工業之籌議興辦，俱屬規模宏偉，兼顧國防民生二大目的，政府既有如此積極推進建設之偉大計劃，民間工業，自亦易相繼進展，綜觀此期間雖為時極暫，然其成就則勝於過去任何期間，苟非二十六年對日戰爭爆發，進展正未可限量也。

第四時期 建設基礎未固，而抗戰即告開始，軍事失利，使原有工業地區次第淪陷，為時未及一年，而有聲有色之一幕國民經濟建設，乃瞬由燦爛而歸於幻滅；此後八年中央政權僻處西南大後方，地瘠民貧，工業資源缺乏，縱經當局埋頭苦幹，亦都事倍功半，惟此一時期刻苦奮鬥之歷史，乃有重要價值，蓋勝利後之順利接收，即當歸功於此一時期磨練煎熬之苦痛經驗也。

與此同期敵偽，則奮其全力於淪陷區之經營，至於日本在東北之積極擴展工業，則前後幾達十又五年，勝利後，此項敵人經營之遺蹟，轉而為我之戰利品，我若善自處置，則八年抗戰之代價，有所補償，而昔時同人之辛苦經營，亦未始非後日我國工業建設之助力也。

第五時期 勝利後，全國民間工業重回祖國懷抱，而敵偽工業亦全部歸我接收，若以陪都時代之工業基礎作基數，則此一時期之擴展，誠未可以道里計，當勝利前夕，有識之士，即提出工業化之主張，政府亦擬有分期經濟建設之偉大計劃，故勝利後全國歡騰，工業界人士，寄望於後日者至奢，惟不幸，首在接收時期，或遭敵偽人員破壞，或受貪污侵吞暗損，已極巨大，旋因內戰四起，北方工廠事業，大半陷於癱瘓或且化為灰燼，言之令人痛心，益以政府始終未有完善一貫之工業政策，通貨過度膨脹，物價急劇上昇，信用時緊時弛，捐稅頻頻加重，運輸失靈，人民購買力減退，去年又一度痛遭美貨傾銷，全國工業乃重陷於萬分困難之深淵，勝利後，獲得日本遺留之工業，本可據為基礎，益為展佈，乃不料兩年來，凡事悉皆未如人意，觀於生產指數，且有向下墜落之趨勢，寧不可嘆，惟望戰禍速平，秩序重建，則急起直追，為時未晚，否則內亂不已，外禍或且復來，我民族工業更無立足之餘地矣。

三、結論

歷史如明鏡，三十年來中國農工業之分析，既如上述嚮往知來，吾人可得而言者有三。

(一)中國農工於此三十年前，飽經憂患，且迄今未已，惟念抗戰勝利，國家統一有望，不平等條約束縛解除，則民族產業發榮滋長之先決條件，業經具備，苟能猛着祖鞭，則今後中國農工業之發展當非過去三十年所可同日而語。

(二)工業化之基礎，在健全之農業，故在農村動盪不安之環境下，工業建立難期有成，至於如何安定農村，發展農業，自須遵循民生主義中所規定之土地政策，早日促其實現，蓋生產關係改善以後，生產釋其束縛，自較易於進展也。

(三)金融之任務，端在扶助產業之發展，吾儕服務金融界，尤為責無旁貸，經濟改革方案中有言：「現代之經濟結構，不可一日無金融之滋養，金融政策與經濟殆如一物之兩面，不可須臾或離。」故整個改革方案之要旨，即在如何以金融配合產業而發展，確具卓見，惟念當前全國戰亂正烈，幣值未臻穩定之際，金融政策如何推展，洵屬難題，所望戰爭早日結束，幣制及時改革，則吾儕亦正枕戈以待，發揮金融效能，藉求農工業之迅趨繁榮，並使整個國家早臻富強之域也。

中國農工銀行昆明分行八年

朱伯奇

昆明縮越緬國際交通之孔道，東接黔桂北及川康，市況繁榮，實為西南經濟之中心。抗戰期中，自戰局西移以後，總處為適應需要，配合國策起見，於廿九年三月廿二日首先在內地成立昆行，光陰荏苒，瞬垂八載，試一回首，不禁感觸多端，茲謹舉其犖犖大者述之，亦所以於紀念中寓奮勉之意云爾。

人事方面，在我賢明總管理處指導之下，李曉生先生（現廣行經理）籌辦其始，李崇年（現中孚銀行副總經理）沈天夢（現滬行經理）二氏發揚光大於後，現經理朱伯奇君肅規曹隨，頗有志求進步，且其間所得丁廷渠先生（現渝行經理）吳菊初先生（現港行經理）之擘劃甚多，每念賢勞，所當永誌不能忘也！

業務方面，無論存放匯兌，尙稱進步，尤以輔助文化事業如北平研究院，中法大學等單位，扶植農工如錫業貸款，工貸、農貸，並應地方政府各種貸款，無不盡其最大之努力，三十年間為協助後方生產，曾合資創辦錫慶小型機器紡紗廠於東郊蒜村，成績尙可。

自太平洋戰事發生，內地與上海完全隔絕，換言之，本行各分支機構所未淪陷者僅昆行耳！卅一年曾竭全力協助籌辦渝行，幸能完成任務；迄後籌辦柳行，昆行亦曾竭其棉薄。卅五年秋承兵工署五十三廠合作社約請昆行派員前往主持儲匯部業務，以資便利，經縝密研究於不抵觸法令範圍以內，已於九月開幕，一切進行，尙稱順利。

卅三年度中原及湘桂戰爭相繼失利，戰禍蔓延至貴陽附近，整個後方為之撼動！昆明時為美空軍基地，且中印公路通車在望，自為敵方最注意之目標，謠言四起，人心惶惶，昆行為採取緊急措施，曾派吳乃任君赴西康會理略作佈置部署，茲節錄吳君報告，以為抗戰期中昆

行之一小插曲：「……會理之他人注意者，實有其歷史遠因在，考雲南之富，富在滇西，時滇越鐵路未通，煙禁廢弛，雅片推銷長江一帶，而必取川會理，滬漢入川之供應品如布匹，棉紗，百貨，亦必由會理轉運滇西，運輸之繁，馱馬常以十萬計，經營此業者幫口甚多，而以陝西，山西，四川三幫為最……」。



中國農工銀行昆明分行

幸其後戰局好轉，易危為安，旋復勝利來臨，昆明於抗戰之使命告一段落，而本行之昆明分行亦隨之安穩渡過一歷史之時代。雖然，今後尚不能即時脫離此全國經濟普遍衰落工商危機四伏之際，瞻念金融界之前途，時有臨深履薄之戒懼，惟無論在何情況之下，謹當堅守崗位，加倍努力也！

中國農工銀行組織系統表

中國農工銀行重要職員一覽表

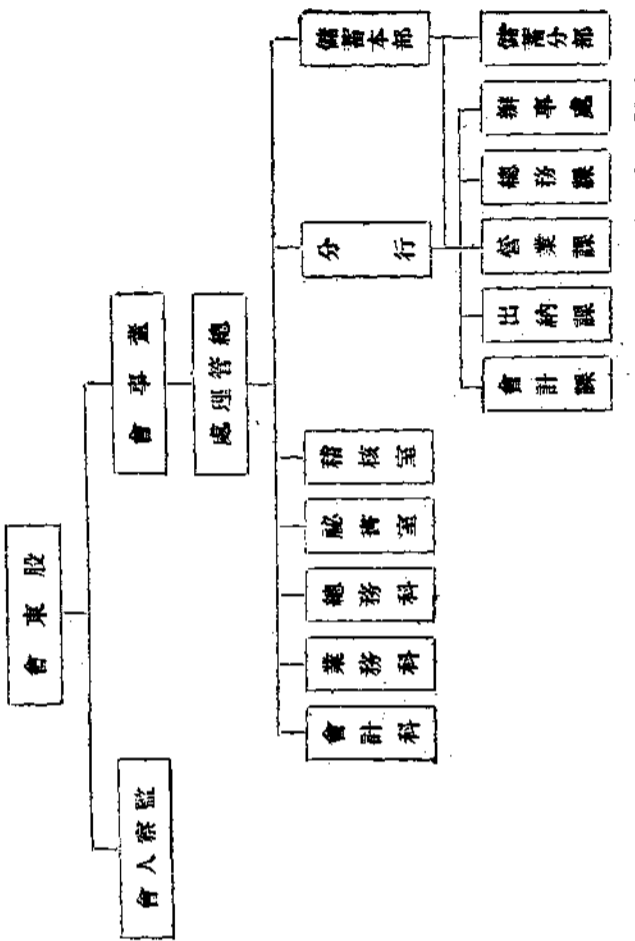

- | | | | |
|------|-----|-------|-----|
| 董事長 | 李煜瀛 | 監察長 | 張人傑 |
| 常務董事 | 錢永銘 | 常駐監察人 | 周作民 |
| | 徐青 | | 王世澂 |
| | 鄭毓秀 | 監察人 | 王璋 |
| | 齊致 | | 李光漢 |
| 董事 | 宋子良 | | 常宗會 |
| | 王壽彭 | | 楊夢遊 |
| | 陳寶麟 | | 總經理 |
| | 潘銘新 | | 齊致 |
| | 歐陽益 | | |
| | 楊雨齋 | | |
| | 何葆華 | | |
| | 兼瑜 | | |
| | 呂志琴 | | |
| | 劉石心 | | |
| | 方子勤 | | |
| | 李曉生 | | |

總管理處	天津分行	漢口分行	廣州分行	重慶分行	昆明分行	沙坪壩分行	汕頭分行	香港分行
總經理 張嘉璈	經理 李煜瀛	經理 李煜瀛	經理 李煜瀛	經理 李煜瀛	經理 李煜瀛	經理 李煜瀛	經理 李煜瀛	經理 李煜瀛
副經理 張嘉璈	副經理 李煜瀛	副經理 李煜瀛	副經理 李煜瀛	副經理 李煜瀛	副經理 李煜瀛	副經理 李煜瀛	副經理 李煜瀛	副經理 李煜瀛
主任 張嘉璈	主任 李煜瀛	主任 李煜瀛	主任 李煜瀛	主任 李煜瀛	主任 李煜瀛	主任 李煜瀛	主任 李煜瀛	主任 李煜瀛
副主任 張嘉璈	副主任 李煜瀛	副主任 李煜瀛	副主任 李煜瀛	副主任 李煜瀛	副主任 李煜瀛	副主任 李煜瀛	副主任 李煜瀛	副主任 李煜瀛
主任 張嘉璈	主任 李煜瀛	主任 李煜瀛	主任 李煜瀛	主任 李煜瀛	主任 李煜瀛	主任 李煜瀛	主任 李煜瀛	主任 李煜瀛
副主任 張嘉璈	副主任 李煜瀛	副主任 李煜瀛	副主任 李煜瀛	副主任 李煜瀛	副主任 李煜瀛	副主任 李煜瀛	副主任 李煜瀛	副主任 李煜瀛
主任 張嘉璈	主任 李煜瀛	主任 李煜瀛	主任 李煜瀛	主任 李煜瀛	主任 李煜瀛	主任 李煜瀛	主任 李煜瀛	主任 李煜瀛
副主任 張嘉璈	副主任 李煜瀛	副主任 李煜瀛	副主任 李煜瀛	副主任 李煜瀛	副主任 李煜瀛	副主任 李煜瀛	副主任 李煜瀛	副主任 李煜瀛

世界社的建設精神

陳澤孚

——從勤工儉學到社會化——

每一談到世界社，立刻就聯想到創辦者的吳蔡張李諸先生，同時也就想起了他們的建設精神。

建設的反面是破壞，若照狹義的來解釋似乎偏重於物質一方面；廣義的却包括着心理。吳蔡張李諸先生的建設精神，則是後者更重於前者。

中國近三十年來社會風氣的改革與轉變，除了接受孫中山先生的革命思想與運動的影響以外，就不能不提到吳蔡張李諸先生的建設精神。

蔡子民先生平素主張以美學代宗教，固而啓發了科學與民主的「五四」運動。張靜江先生的毀家革命與其主持浙政及中央建設委員會時期的蓬勃建設，予人以事業家所應有的大公無我，識見宏遠，魄力堅強的良好模範。吳稚暉李石曾二先生的科學與羣學提倡，而以勤工儉學爲實行的出發點，以全世界人類充分發揮互助精神爲歸宿。綜合以上諸先生的種種措施，其目的所在，無非是「以建民國，以進大同」，這當然不是我一人的私見罷！

但是天下事往往行百里者半九十，甚至於矛盾得很厲害。八年長期抗戰以後，一般中國人的心理，十有八九都是渴望能把國家好好地建設起來，使社會大眾，能夠安居樂業，共享繁榮。可是因爲有一部份人與世界上其他國家的集團關係，却引起了內部廣泛的衝突與仇怨，致使人民大眾，重遭兵燹，如水益深，如火益熱，應建設而反行破壞，這種行爲的矛盾，除開極少數別有用心的自認爲是正當的策略外，想再也找不出其他什麼理論來做根據罷！「爲目的不擇手段」

實在是世界和平的絆腳石，人類生存的催命符，始作俑者要想給子孫造成，千秋萬世之業，簡直比較秦始皇還要愚蠢得多，却又何苦再來這麼一套呢？難道最近的希墨二魔的下場，還不夠使人們警醒嗎？寫到這裏，問題好像是扯得太遠了。其實我心裏所想的，是幾件留法勤工儉學時期曾經發生過的故事，與中國現在所引起的嚴重局面，大有關係，由微知著，似乎足供史乘的談助，至於說得對不對，反正還有當時不少的過來人，現在却正參加各方面的主動地位，總可拿良心和事實來做印證的。

吳李二先生的提倡勤工儉學，是以吳先生自己的苦學經驗和李先生在法國所創辦的荳腐公司有了實行的人做基礎，再加以「五四」運動青年向上求知的精神所感召，更加以當時國內環境惡劣，軍閥專橫，教育破產，遂由此激起了一般浩大奔放的潮流，有志青年，從中國的四面八方，都投到這個學術探險的工讀旗幟之下，而作西遊的冒險。在當時被那些政客官僚和買辦階級所認爲洪水猛獸或者有玷於官費自費留學生身份的一大羣叫化團，實際乃是一羣無黨無派，祇是追求光明向上的集合體。雖然它的份子非常複雜，人生觀念，亦千差萬殊，而看看西洋景以後，在他們的觀感方面，多少總會有些轉變，總比錮閉在荒村僻壤，抱殘守缺，故步自封的成效好得多罷！乃不料當時的北洋政府和各省的地方政府，對於這一運動，不是看得過於嚴重，即是估量得太低，絕對不肯爲國家或地方作育人材着想，在留學經費方面，稍給資助，（自然也有些省份是例外的）而駐法使館，却因過份歧視這個運動，不惜多方阻撓和破壞，以致演成紛歧錯雜的思

想，造成了國家民族危殆的現局！

却說留法勤工儉學學生的人數，在一九二一年的冬天，似乎已達到了飽和的時期。分散法國各地，求學的求學，做工的做工，總數將以千計，而多數却居住在巴黎附近。法國經過第一次世界大戰之後，社會經濟狀況，尙未復原，工商事業仍停留於半睡眠的狀態中。冬天，好像專門給人帶來了許許多多的苦悶和不幸。留法勤工儉學學生，以人數既然相當的多，遇到這個當口，求學既沒有經費，做工又無廠門可入。而且連已經做工的人，亦因許多工廠停工而致於失了工作。華法教育會雖然想竭力來替失學而且失工的學生設法幫忙，每人每天發給五法郎的維持費，供在學的人，繼續求學，失工的人暫維生活，終因杯水車薪，來源不繼，大起恐慌。試想以一大羣志在有爲，富於冒險性的青年，同在一條求知與生活受到了煎熬壓迫的死亡線上，怎能不多想办法，尋找出路呢？在私人社團方面，既已力有未逮，於是乎他們的目標，遂不得不轉移到政府一方面去，於是乎乃有一九二二年二月二十八日發生包圍駐法公使館的運動。這個所謂「二·二八」運動，固由於一部份人所策劃和操縱，提出了「要求生存權」「要求求學權」的口號；但是「無風不起浪」，在當時普遍的迫切需求之下，却已成爲一致的要求。

當時，在留法勤工儉學學生中間，各因志趣和信念的不同，形成了若干小的組合，就我國人所知道的來講，例如陳延年，陳喬年，李卓，華林等的工餘社；蔡和森，向警予，薛世綸，李維漢，蕭子璋，李富春等的工讀世界社；周太玄，曾琦，李璜等則原爲少年中國學會的重要份子，待到「二·二八」運動失敗以後，蔡和森等乃宣佈勤工儉學以死刑，主張不做工，專求學，陳延年等則表示異議，主張以工濟學，仍爲青年獲致光明的大道。因此引起了蔡和森等的反感，張貼標語，罵工餘社爲勤工儉學的牌位。其實，這些都是一點意氣之爭，並無任何背景，對於當前實際的困難問題，都沒有具體解決的辦法。巴黎的三月春光，天氣漸漸地和煦起來，法國各地的大工廠，也

許是得到了戰爭損失的賠款，經濟漸漸活動，工作相繼展開，華法教育會和駐法公使館與法國政府洽商結果，決定由若干工廠，分批容納中國學生入廠做工，並有不少學徒位置，用抽籤方法來決定去取，於是候工的學生紛紛投入各廠，正式工作，其中以克魯梭的西內代工廠——爲法國最大的煉鋼，鑄炮，及製造火車頭的著名工廠之一——人數爲最多，當時有留法勤工儉學學生的大本營之稱，「二·二八」運動的餘波，在表面上，從此暫告停息。但內部，却正醞釀着次一行動。因爲在克魯梭的學生，人數既多，接觸的機會亦多，於是有了趙世炎、李隆鄧（即李立三）、王若飛、任卓宣等發起勤工儉學期成會，想把各種主張不同的中堅分子團結起來，曾經集議數次，意見漸見融洽。可是不幸得很在巴黎方面因爲有一部份學生對於蔡子民先生曾有欠當的表示引起了蔡先生的不滿。同年秋天，中法里昂大學宣布成立，這個大學的經費來源，都取給於退還的庚子賠款，庚子賠款的退還，可說是勤工儉學學生的唯一希望所在，亦即是吳李諸先生提倡留法勤工儉學的使命所在。今一旦實現了，而留法的勤工儉學學生反被一律摒除在校門之外，大批從國內新招而來的學生，源源從馬賽登陸，到達里昂，風聲所播，羣情激憤，這乃是一種相形之下的反感，凡屬人類，尤其是曾經受過多少折騰和刺激的青年學生，似乎都難於忍耐下去的。結果，却予那些素向歧視華法教育運動的人以可乘之機，而作一網打盡的鬼計！

「爭回里昂」的呼聲，從法國各地的學校工廠，凡是有中國學生居留的地方，擴大開來了。克魯梭便成爲這個行動的司令台，各地的勤工儉學學生，分成兩批，一批組織先鋒隊，一批組織後援隊。前者向里大校舍作佔領的進攻，後者準備繼續的援助。駐法公使陳錄，一向是嫉視吳李諸先生的設施的。加以「二·二八」運動，受到學生的包圍，認爲這是吳李二先生加諸他們的侮辱，這次他却將計就計，一面慫恿學生進行佔領里昂，一面又向法國政府建議，請將此批不穩的學生，加以拘禁，然後遣送回國。

大約是十月初旬的某一天罷！確實的日子，此刻已經記不清楚了，天氣還是相當的暖和，我們擔任後援隊的人，在克魯機工廠得到先鋒隊的同學百餘人，被法國軍警所拘捕，禁閉在里昂兵營裏的消息後，立刻就推派代表，去里昂一面慰問被拘同學，一面請吳稚暉先生設法營救，我保當時被派代表之一，當我去見吳先生時，石瑛先生亦在座，彼此商量結果，當天晚上即隨吳先生搭車去巴黎。據吳先生說，他是想托章士釗先生去向陳籙疏通，釋放被拘同學，但結果，以法國政府遣送學生回國的船位都已定好了，絕對無法挽回。遂搭然而返里昂。不出數日，即見百餘被拘的同學，由法國軍警押解乘車到馬賽，登輪回國。於是爭回里大的一幕慘劇，從此告終，而中國內亂的禍根，亦可說是從此開始，後來趙世炎、李隆鄧以及我們的朋友馮克毅等，都在船靠新加坡時脫身轉重回法國，從此以後，留法勤工儉學學生，失去了一個共同的觀念與保障，四分五裂，自尋出路，變化甚大。有些得到雷鳴遠的協助，轉往比國求學，有些仍投入工廠做工，而陳延年、陳喬年則因憤慨於里大當局處置的失當，遂改變其不受父親陳獨秀接濟留學經費的初衷，而與趙世炎、李隆鄧、王若飛、周恩來、任卓宣諸人合夥，加入中國共產主義青年團，而中國國民黨經過了民十三年的改組擴大組織範圍，法國黨部，由王京歧主持，拉攏各方活動分子加入國民黨，於是共黨的活動，遂得加速地展開。同時會琦、李璜等亦即進行組織青年黨的工作，留法學生界，經過這樣一來，情形愈加複雜，早已失去了當年勤工儉學提倡的精神，而成爲政治鬥爭的場合。後來共黨分子由法國政府驅逐出境，轉往蘇聯，受過若干時期的訓練以後，由於國共合作的成功，遂全體回國參加國民革命，從此以後，他們那套奪取政權的工作，則爲舉國所共知，無待贅述了。

以上的簡短敘述，語焉不詳，但中國共產黨之所以有今日，其起因不能不講到留法勤工儉學，使當時留法勤工儉學的運動，不遭到不合理的打擊，政府社會能夠予以些許的同情和協助，使得創導的人，

得以從容處置，達成初衷的期許，使得一般趨向光明的青年，能夠多學學習，多多修養，走上觀念正確的正途。那末我敢相信對於建設國家社會的貢獻，一定很有可觀，至少亦決不會各走極端。今追昔，在我的腦海中，不曉有好多可愛有爲的青年，遭遇殘殺了！無限的人民，無限的土地，都成爲戰爭的犧牲品，同胞之愛漸滅了，物質建設摧毀了，瘡痍滿目，遍地哀鴻，這些都是誰的過失呢？

佛家將謂這是種了惡因，才有這樣惡果，基督徒將謂這是上帝降災懲罰惡人，人種學家將謂這是中國民族劣根性的盡量暴露，這些都似不能來解釋這件事實的究竟，而且毫無科學上邏輯的根據。最近李石曾先生目睹時艱，洞明癥結所在，社會既由各色各樣的人類所組成，那末，一切社會的設施，不論在心理上，物質上，所形成的典章文物，和制度，其最高的原則，無非是調劑人類的感情，使他們和諧，使他們向上，並使他們普遍地獲到幸福。但是這却要人類自己有警覺性，有利他心，知道怎樣持己，怎樣對人的道理，不平是反抗的成因，不公是破壞的毒素，共產黨的階級鬥爭，其目的不過要造成顛倒階級，決對不能做到平字；共產黨的階級專政，其目的是要造成一黨的獨裁，決對不能做到公字。不公不平，決對不能形成一個人類向上而和諧合理的社會。李先生所以特別提出「社會化」的問題，來互相研討，他的真義所在是值得吾人深省的。

有人或者會得說，若照上面所述留法勤工儉學的情形看來，中國所以發生這樣危險的現象，吳李諸先生似乎不能不負一點責任；而現在李先生所創導的社會化，則又似乎太空泛，無異要想叫那些有權力的人自動減少權力，有財富的人自動減少財富，或者把無權無財的人，使他們也有權力也有財富。像這種授與或獲得，似乎均非一般人可能理解或實行，老子曾經這樣說過「大盜之門，仁義存焉，」李先生是不是想叫那班大盜，多行一些仁義呢？結果祇是白費時間和筆墨罷了！

不過，「以暴易暴」和「顛倒階級」的革命，不是人類真正要求



的革命，是霸道的，退化的，人類的，惟有平等，方能和諧，方能向上發展。人類生活的水準，是隨時代而進步，同時並可公認一種合理的標準，過高者抑之使低，過低者提之使高，同在一條合理的水平線上，才得稱為真正平等的社會。社會化創導的主旨，既非一種革命行動，乃是拋開人類同情心的根苗，使它發揮成爲人類互助，互榮互樂的基礎，沖沒現世盛行自私自利自專一般心理，俾能在政治上和經濟上，可以適合利羣的設施。那末，一切鬥爭攘奪，損羣利己的行爲，逐漸會得糾正過來，多少對於人類社會是有益的，此李先生所以不憚循循以道的。至於留法勤工儉學的提倡，本來好比一個散播種籽的農夫，既未經過選種的手續，惟本人性皆善的心理來實施，不過有些種籽撒在岩石上，長不出根苗來，有些撒在肥土裏，壯苗繁榮，開花結實，有些撒在瘠壤裏，發育不良，有些惡化，有些腐爛，這却不能完全責怪那個播種的農夫，祇是方法和處理須得改良而已。總之，世界社蔡張吳李諸先生的建設精神，始終一貫，從不放鬆，是寔得吾人景仰的。至於成果如何，乃在見仁見智功過自有定評，而

世界社創導者的世界與意識社會化，正是以表現蔡張吳李諸先生的真正歸宿所在。

中國現在的情形，已經瀕於危險萬分，達於崩潰的階級，一般人惟知自私自利，暫圖目前的苟安與享受。沒有正義感，沒有同情心，貪污盛行，廉恥道喪，幾已不知人類生存爲何事。那末，李先生最近所提供的「社會化」，確爲針對時病的良藥，倘使一般有權力有財富的人們，還不自知警惕，共圖合理化的生存，甚或虛與委迤，悻之以腹，或且如同過去北洋政府對於留法勤工儉學的運動，加以多方的阻撓和破壞，則後患更將不堪設想。社會爲人類共有的社會，當此風雨如晦的時候，深願李先生的呼聲，能夠喚醒大眾，突破沉寂，恢復人類固有的和諧與光明！

本刊廣告刊例

封裏全面	一百五十萬元
封底全面	一百五十萬元
底裏全面	一百二十萬元
普通全面	一百萬元
二分之一面減半	
應用彩色及製版等費請面洽	

一年來文化新聞與世界社

華 林

在重慶八年苦難的生活，總算告終了，由勝利帶來的狂歡，幻想美麗的前程，把過去的恐怖悲哀憂慮愁悶，都拋棄到九霄雲外。民國三十五年正月十日我從重慶乘航空機起飛，天氣晴朗，景色佳麗，看見一帶江流蜿蜒在萬山重疊中，峯巒起伏，綿亘千里，俯視奇峯絕頂，還有積雪未消，下臨萬仞峭壁，松杉蒼蒼不久，則平原千里，江湖如鏡，航程已入湖北境，到南京飛機場停息時，已萬家燈火，晚八時抵龍華，到家滿屋親友，兒童歡躍，幸賴原子彈之功，閩家團聚，八年苦別，重慶昇平，老母有知，當亦歡慰于泉下！

從正月起至十月半，閒居中，重溫舊夢，勝利時狂歡景象，淡淡遺忘，又復鼓起精神，再向人生長途中，為全家解決生活問題。幸經吳稚老與程滄波先生談及介紹余入新聞報任文化記者，十月十六日第一篇新聞特寫，『賀天健寫勝利景，豐子愷畫燕歸來』，余之新生活，從此脫離黨政關係，在社會上做一個自由人！外勤記者之生活，余素無經驗，但願努力學習，年歲雖近六十，健步不減當年，心境雖多悲觀，自信毫無暮氣，我進新聞報館，好像是一小兒纔到了搖籃，裏面也有好幾位編輯，是在南京中央日報共過事，究竟生疏的很，不是常常往來的老朋友，最初做一個新聞記者，對於那報館裏情形，是點兒不清楚，又沒有一位知交深厚的老朋友，可以指教我，各人忙

他的職務上事，你也不能麻煩人家去談開心，所以最初幾個月，好像小孩子，還不會學步，無論任何人，初到一個地方，都是陌生的！我也不能例外。

文化新聞，是不是冷門，我先不管他，要拿出熱情來去做事，文化與自然是對立的，凡人類用他的智慧創造出來的東西，都可叫做文化，如文學藝術科學工業，以及教育機關的學術團體，我都把他納入文化新聞範圍之內，這個時候，與我歷年來最有關係的世界社，做了我建立新聞網的中心，其他市教育局，中國科學社，中央研究院，文藝協會，都成了據點，每個據點中，總要有幾位可靠的朋友，源源不斷地為我留心供給新聞資料，在十月二十四日，新聞報發表一段新聞，『文化史上可記的一頁』，開頭即敘述世界社是中國唯一的國際文化機關，由吳稚暉李石曾張靜江蔡元培所創辦，成立至今，已四十多年了，在這時期中，世界經過兩次的大戰爭……十一月一日發表新聞『世界文化合作事業，政治與社會，相輔而行』，這是歡送李潤章出國的茶會。

十月二十八日 馬庭英接收台灣大學（在世界社特訪）

十二月四日 從事國際文化合作之朝鮮學典館

一月二十八日 朱洗談臺灣文教情形

二月三日 李石曾白頭作新郎

五月八日 李石曾講社會科學

六月二十八日 李石曾講勤工儉學手腦並用

七月十六日 李石曾發起中國出版協會

七月二十六日 中法大學校長李麟玉來滬

七月三十一日 劉士林抵滬，李石曾邀代表餐敘

八月十日 稚暉大學報名展期

九月二十七日 嚴濟慈試驗自造顯微鏡

十月二十五日 歡送李書華

十月二十六日 馬庭英講海洋問題

以上文化新聞，都是關於世界社本身的活動，惟嚴濟慈試驗顯微鏡，是在中國科學社，嚴氏是北平研究院物理研究所長，又是與李石曾先生直接有關係的人！

其他間接有關吳稚老李石曾兩位的思想與事業，如去年十一月十一日『蘭大校長辛樹幟訪問記』，十一月十五日的『上海巴斯德研究院』，十二月二日『參觀國立上海高級機械職業學校』，三十六年正月十九日『雲林書畫社展覽歲朝圖』，元旦時舉行『侯湘畫展』，正月十二日『紀念蔡子民先生』，三月十日『譚仲達任經濟調查所主任委員』，三月十六日『楊斯基夫人恢復狄位龍獎金』，四月六日『青年團遊園盛會』，五月八日『子民圖書館』，五月十五日『楊斯基夫人演講』，五月二十四日『勞動大學校友籌備恢復母校』，六月一日『青年館朱洗講演互助論』，六月二十六日『高級機械職校第一屆畢業典禮』，六月三十日『勤工儉學同人籌備聯合會』，七月九日『留法勤工儉學會在中西療養院舉行籌備會』，八月十四日『榮德生創辦江

南大學』，九月二十二日『章淵若任江南大學校長』，九月二十五日『沈尹默沈邁士書畫展』，十月四日『高級機械補行開學禮』，十月二十六日『江大明日開學』。

統計以上一年中所發表的文化新聞，直接間接關係于世界社爲出發點者，一年中可以知道上海世界社與世界文化合作中國協會，影響中國國內外的文化事業，如何偉大而深切！吳稚老與李石曾二位努力在世界文化合作運動，已非一朝一夕之故，溯源由來甚遠，他們的理想與事業，完全傾向自由世界的社會主義！李石曾最近一年中所提倡的『社會化』，亦本此旨而發揚光大，且有一部分事業預備參加『世界集體國際聯合社』，此社完全是社會機構，與官型機構不同，在世界月刊上，每期都有石曾先生社會化的言論，而世界將來的政治，亦非傾向社會化不可，欲謀世界經濟與文化的合作，舍社會化，亦沒有別的光明出路！我們經過抗戰的八年教訓，知道中國仍然是爲封建勢力所支配，不從大多數民衆本身發出團結的力量來，一切皆沒有根本的解決！抗戰後，勝利的這一年，我們熱烈的希望，從重慶帶到上海，從上海帶到歐美各國，民生的經濟破產，國際的信譽墜落，倘不把民衆組織起來，不把封建制度，澈底改革一番，中國是沒有出路的！吳稚老與李石曾是自由世界的人道明星，他們二位的思想與事業，從這一年的文化新聞中，也可窺其端緒，這也是我非常感激程滄波與趙敏恆二位先生，給我學習的機會，完成我的素願，在社會上做一個自由人！

x x x x x x x

北平研究院抗戰時期的工作

李書華
李麟玉

北平研究院原為李石曾先生所創辦，亦即中國研究院之先導。北平研究院之任務為學理與實用並重，以實行科學研究，促進學術進步為目的。民國十七年十一月在北平開始籌備，至十八年九月九日正式成立，由李石曾任院長，李書華任副院長，

計共先後組成總辦事處一處，物理學、鑛學、化學、藥物學、生理學、動物學、植物學、史學等研究所八所，並與國立西北農學院在陝西武功合組中國西北植物調查所一所；國外並設有海外部。自七七事變北平淪陷後，本院院長石曾先生遠在陪都，參與國

是李副院長書華間關跋涉，亦往雲南，即於二十七年四月，設立本院昆明辦事處，旋北平總辦事處及各研究所人員相繼到昆工作，直至勝利後，於三十五年始全部復員，並將戰前院址收回，分別修繕，恢復研究工作。

北平研究院總辦事處為處理本院總務機構，內分文書、出納、出版、庶務及會計、人事、管理各事宜。（地址在中南海懷仁堂西四所）

物理學研究所注重光學及地球物理之研究，設有光譜研究室、應用光學研究室、地

球物理研究室、光學儀器工場，分任物理學上純粹問題之研究及光學儀器設計與製造。計製有顯微鏡四百餘架（經實驗結果，成績優美，超過日本製品），其中分單式及三鼻式兩種，用油浸接物鏡，可得最高



北平研究院大門

倍數一千四百倍，磨製水准儀玻璃一百餘套，各專科以上學校，各醫院測量機關採用者甚多。磨製水晶振盪器一千餘具，供給後方無線電台及盟軍之需要，關於應用地球物理學部份曾試用磁法或電法，在滇黔境內探測銅、鐵、錫、鉛、銀、鋅等礦，及褐炭田十三處。又如關於壓電水晶振盪之諧振問題， SiO_2 稜鏡干涉儀對折光譜線之應用，中國境內重力加速度測點用大陸均衡學說計算，及其改正設計及裝置一水平向地震儀，用煙紙在昆明紀錄地震等項，均為該所重要之工作。（地址在東黃城根四十二號）

（地址在上海武康路 305 號）

化學研究所設有機化學、物理化學、應用化學、藥物化學等研究室，及化學工場一所。着重於理論方面，兼有應用價值方面之研究工

作，如木材乾儲、人工汽油、Kale製造、飛機翼塗料製造、各種磺醯胺類新藥之綜合速釀法、植物油澄清法試驗等，均有相當結果。曾與軍政部合作，對於黃柏、薑黃、五倍子、橡椀紫草等十餘種植物染料之提取及其染色，共作試驗數十次，染得不同之色百餘種，至於有應用價值之理論研究，如維生素K類化合物之綜合土大黃射干等國產藥材有效素質之提取，及其分子結構之研究，理論方面如草酸五銨鈷之研究，溴化苯基哇咻鎂分子內部變化之研究等，亦均發前人之所未發。（地址與物所同）

藥學研究所設有藥品研究室、生藥研究室、藥物提精室、微量分析室。其研究工作如細辛、三七、鈎吻、大戟、羊腳蕪、蚯蚓、黃藤、菜蟲藥、常山等化學及藥理之研究，製造出品有麻黃素、大楓子、油素及止血素等。（地址與物所同）

生理學研究所設有生理研究室細胞研究室，實驗生物研究室。其研究之工作如關於實驗生物學者，關於細胞者，關於生理者，關於國藥對於生理之作用者，關於營養者。移昆之後，對於雲南甲狀腺腫之基代謝人民之血類等西南特殊問題，加以研究。（地址在上海林森中路1936號）

動物學研究所設有海濱動物學實驗室、昆蟲學研究室、組織學與發生學研究室，實驗動物研究室。其重要工作有滇池食用螺類之研究，青魚人工受精卵化之試驗，洱海動物之採集，及滇池枝角類與橈足類之研究等項。（地址在西直門外三貝子花園）

植物學研究所設有植物分類研究室、植物分佈研究室、真菌分類研究室、植物插條嫁接研究室、種子植物研究室、菌類及其他下等植物研究室。其重要工作有蘋果類插條之試驗，楊柳科與薔薇科嫁接之試驗，中國木本及裸子植物之研究，雲南土地之利用，若干植物專科之研究等項。（地址與物所同）

史學研究所注重考古及其他史學研究，其重要之著作如關於中國古史傳說資料的整理與研究，以歷史之方法，從事中西文化思想的比較研究，門羅台發掘所獲資料之整理與研究，編輯中國進士彙典，魏晉

立學之研究，中國山水畫之研究，宋金史籍的整理及專題研究，從軍事財政看南宋初年的和戰問題。（地址與總辦事處同）

中國西北植物調查所設有西北森林分佈研究室、各地自生經濟植物調查組、西北牧草研究組、西北菌類及植物病害研究組、地方植物圖誌編製組、植物園等。其重要之調查成績如：中國西北之植物地理，



北平研究院學術會議前於昆明舉行第一次會由李主席石曾主持。不久將舉行大會由吳稚暉先生主席。詳情另載。

北平研究院學術會議前於昆明舉行第一次會由李主席石曾主持。不久將舉行大會由吳稚暉先生主席。詳情另載。

部 化 理 院 究 研 平 北

之白粉菌名錄，中國林業建設中國種梨之系統，嫁接雜交之研究等項。（地址在陝西省武功縣）

太白山之林層，西北衛茅科植物之研究，中國經濟植物目錄，本草考，陝西南五台山植物誌，中國北部桔梗科植物圖誌，太白山及晉五台錐菌名錄，川康採集科植物目錄，陝西

以上為各研究所研究成績之摘要，其詳目尚多分見於抗戰期內歷年工作報告，至於抗戰以前研究成績具詳於本院所刊印之十年工作概況中，茲不復述。

北平研究院學術會議前於昆明舉行第一次會由李主席石曾主持。不久將舉行大會由吳稚暉先生主席。詳情另載。

世界出版協社

林素珊

四十二年前世界社初創之時，曾編印大型「世界」，「近世六十名人」與「新世紀」等，雖僅三年，但其影響於世界及中國間之文化溝通者頗大。現已成爲寶貴之史料。經諸同志之提議與要求，今夏遂由世界出版協社重印「巴黎新世紀」，至其原本，則已送贈黨史館妥爲保存。世界出版協社之使命，係繼續四十二年前世界出版社之工作。民國三十五年十一月一日「世界」半月刊問世，其形式雖與大型「世界」不同，但爲「世界」體系刊物則無疑，亦即當日之世界出版社復興之開端。「世界」半月刊出版兩月後，各方同志，羣起響應，或敦促復興大型「世界」或謀另出「世界」專門性之姊妹刊，熱情鼓勵，使吾人之勇氣倍增。

至如小型「世界」封面等之題字，實猶其餘事。孫中山、蔡子民兩先生亦爲倡助扶導世界社最早亦最有力者，其在社會學術界思想與動力之偉大固不待言。子公爲教育界之一代師表，亦人所共知之事實，尤憶民國廿五年間筆者在香港曾時相過從，蒙其訓誨者良多。

自「世界」半月刊之創刊號起以迄改爲月刊後之二卷六期，石曾先生無期不爲文宣揚其「社會化」，立論精湛確爲本刊樹立一堅實之基礎。即已屆高齡之稚暉先生亦親爲本刊執筆，如在第四期發表之「世界有四」一文，熱誠領導，足爲後進者之模範。聞當日大型「世界」與「六十名人」在巴黎刊印時，吳李兩先生曾親自負責編排，實行手腦並用之原則，其愛護「世界」刊物之精神如此，且今昔無二致，尤使吾人感佩。



李曾先生發起之世界出版協會開會情形

在反侵略運動中，石曾先生曾建議創辦集體性之刊物，故有「自由世界」之刊印，自紐約爲始，以同樣名稱而不同之文字如英、法、西班牙、希臘、中文等，廣泛發行，在歐美文化界早已有口皆碑，佔得重要之位置，其中國部份，曾由吳秀峯、畢修勺先生編印，內容精碩無待贅述。

石曾先生於此小型「世界」亦有同樣之創議，即刊印多種專門性月刊，此外再恢復大型「世界」以及戰前世界社發行之民生報或另創「日刊」，以期達到日出專門性月刊一冊附「日刊」一張之願望。尤記去年此日石曾先生致書於筆者云：「……大型世界實亦學典先導之一，今將試行大型世界之復興爲小型「世界」所羣繞……」「世界」時刊與「學典」兩種世界性之刊物，實如車之有兩輪，相輔而行，其義愈彰，其效愈巨，吾望今後能盡力於此兩輪之工作。世界社與世界

張靜江先生同爲世界社創辦人之一，對於經濟建設以及文化工作，莫不熱心領導，如世界月刊前身之大型「世界」得其助力極多，

學院負其過去現在與未來之使命，應納兩輪於長軌，爲世界億萬年之先驅，素冊同志之於時刊，家駱同志之於學典，雙輪並展，同策進行

，此於吾人世界組織之前途，誠有無限希望，但其效果之比例，自尙待吾人與各方同志之努力也……」。由此段文字中，可窺見石曾先生對於「世界」刊物之熱望與決心。

「世界」出版協社之成立乃依據過去歷史及目前需要，爲一聯合性之出版機構，凡各方同志，擬出版以「世界」爲名之專門學術性刊物，皆歡迎參加，取合作之方式而謀平衡的發展。此種組織，於積極方面，可收互助之效；於消極方面，亦可避免競爭與矛盾。至於其封面形式之相同，一則爲紀念四十二年前之大型「世界」，含有豐富之歷史性，二則亦爲便利讀者，使一望而知某種與某種刊物爲兄弟姊妹刊。（由邵瑄飛君仿大型世界圖案製成）例如：現已發行之世界月刊，農村月刊，交通月刊，其「世界」之名稱以及封面格式圖案等等均相同，惟色彩與內容相異，即所以標明其均屬於「世界」體系刊物，惟性質不同而已。

世界月刊爲一綜合性刊物，以宣揚文化，提倡學術，報導消息爲目的，創刊於卅五年十一月一日，初爲半月刊，協助工作者有壽光堃、沈麟玉、周靜荃、衛江、王昌年諸君，彼等皆以最大之決心，艱辛與共，始將此脆弱之播種，養育成燦爛的花朵，爲配合其他專門性刊物起見，自第六期起改爲月刊，迄今匆匆年餘，已發行至第二卷第六期，賴同人等之苦心維持，現已獲得廣大的讀者羣。其編輯內容之特色有三：（1）即由石曾先生執筆每期刊載之「社會化」論文，因其立論正確，又適合於目前民情之需要，故已引起很多同情與擁護，本刊時常收到願參與討論或研究「社會化」之函件。（2）「每月藝文壇」是專門報導文藝界的消息和動態的，它時常予人以親切之感，無形中將許多從事於文化工作者的人們團結起來了。（3）「這一月」完全是新聞報導的縮影，它使許多匆忙的人們能於最短時間內知道這一月之內的國際大勢，以及國內要聞等等。此外對於文化學術的介紹，經濟問題的研討，小說戲劇詩詞等，無不兼收並蓄。名作家巴金、趙景深、畢修勺等五十餘位，均爲本刊之熱心撰稿者，又凡是值得提倡或研究的問題，亦曾發行過特輯，如（1）世界社四十週

年特輯。（2）文化信用合作特輯。（3）世界社與農工銀行特輯。（4）美術特輯等等。總之，本刊內容是時時刻刻在求充實，言論和立場又務期純正，希望它能成爲一個有意義的綜合性刊物，但願熱心的讀者們亦時時予以批評和鼓勵。

農村月刊爲李石曾、齊雲青、葛敬中、常宗會諸先生所倡導刊印。其主要目的有三：（1）因鑒於戰後中國農村之沒落，忠實報導現狀，以期引起政府當局及社會上普遍之注意；（2）介紹農業常識與農民，以冀增加農作物之產量；（3）爲農業專家發表論著之園地，以備建設農村。其編輯內容暫分兩部，一爲通常之農業專著或報導文字，一爲農典——他日彙集成冊，即爲農業學典，可供研究農業問題之參考，現由金陵大學農業經濟系講師楊家駟先生負責主編。

農村月刊創刊於卅六年二月十六日，月出一冊，現已發行至第十一期，編輯方面由中央大學農業系教授秦函章先生負責，往返京滬極著勞苦，繼因往還多有不便，遂改由稚暉大學農學院院長常宗惠先生負責推動，而由衛江先生協助之。農村月刊之執筆如：何尙平、劉石心等五十餘位，或爲當代學術界之名流，或爲農業界之專家，均熱心贊助不遺餘力。

交通月刊亦係一專門學術性之刊物，爲適應環境需要而刊印。其主旨有二：一爲提倡交通學術，一爲推進交通效率。編輯內容，略分五部：（1）短評——期其簡短中肯，不作無病之呻吟；（2）論著——期於交通事業有所改進與供獻；（3）交通人物——介紹國人之對交通事業學術有重大供獻者；（4）通訊或遊記——以增加讀者之趣味；（5）一月交通——略同新聞報導。

交通月刊創刊於卅六年七月廿八日，月出一冊，現已發行至第六期，由交通界之先進，江南鐵路公司代總經理周賢頌先生負責全責籌備推動，辛勤維持，以迄於今，其熱心與毅力，實足欽敬。編輯方面，由交通專家李樹勳先生負責。執筆者均屬交通學術界之權威，經常擔任撰稿者，有王仲武先生等七十五人，詳見該刊各期之特約編輯名單；此外如路、電、郵、航空、交通、各部門之專家，亦多本其歷年研究所得，紛紛賜稿，感情殊足感佩。

最後，則不能無一言對世界書局之刊印與發行表示謝忱，並祝文化合作之前途無量！

世界書局與世界文化

李鴻球

世界社所領導之世界文化開始於民國前六年，世界書局則創立於民國十年，彼此距離十六載，兩者遙遙相對，其始雖不同體系，然亦不無關聯，終更殊途同歸了。由沈知方先生主辦時，初期出版普通書籍，

以大衆爲對象，偏重於通俗及趣味。當時有兩部風行的書，一部是荒誕怪異的「江湖奇俠傳」，一種是蝴蝶黨派的「紅玫瑰雜誌」，大量行銷，不脛而走，在營業上說，是成功了，可是時論交責，精神上是失敗的。沈先生是個聰明人，自己覺得這種開倒車辦法，的確是錯誤的，立即見風轉舵，力爭上流，羅致編輯人材，擴充各項設備，提高出版標準，樹立發行機構，這才步入正軌，與歷史悠久規模較大之出版家相互角逐。民國十四年起，開始編印中小學教科書，初尚默默無聞，幾經奮鬥，根基漸固，嗣後即以全力從事於此，並編印三民主義之小學課本，當時北方向未底定，濟南分局發售黨義課本，經理人被軍閥監禁，直到該地光復始獲自由。後來到民國二十二年，所編國語課本，更爲精彩，分爲ABC三種，內容各不相同，可以分別適用於大都市小城市及鄉村，這種以生活本位的資料做教材，具體的實用主義，編輯教科書，在中國尚屬創舉，主編者如吳研因、魏冰心、朱翊新諸先生，全是教育界知名之士，因此銷數激增，那年的銷數約佔全國總銷數百分之四十，對於我國革命和基本教育的貢獻，不可謂



少。一面又編印各種叢書，如徐蔚南先生主編的ABC叢書，張東蓀先生主編的哲學叢書，郭任遠先生主編的心理學叢書，蔡堡先生主編的生物學叢書，孫本文先生主編的社會學叢書，此外搜羅各種國學名著善本，大批影印，彙成國學名著全部，亦有聲於時，此外並聘請專家編著本國及外國文之字典辭典數十種，一律廉價發售，幾使各級學生均能人手一冊，其影響於學術文化者至大，可惜當時營業的進步不能和經濟配合，資金周轉，不免捉襟見肘，海上金融

鉅子錢新之先生乃出而介紹李石曾先生加以援助，原來李先生早年與中山先生之革命運動相呼應，不久並加入同盟會，同時曾在巴黎與吳稚暉張靜江諸先生組織了一個世界社，出版過「世界」畫刊，凡是屬於「世界性」的事業，甚至祇要以世界爲名的正當文化經濟事業，他們總是開門戶，樂與合作。沈知方先生舉出一個例證說，他開設書局以世界爲名，也是看見了當時的世界雜誌而起的。李先生引爲同道，便以十分熱忱給予沈先生一個極大的助力，正式代表世界社投入巨資，自是以後，日趨活躍，出版標準愈益提高，印刷設備努力改進，發行機構遍佈全國，頗有發揚光大蒸蒸日上之勢，不料八一三戰爭突起，大連灣路的總辦事處和印刷廠首被敵人佔據，各地分局陸續被毀，太平洋戰事發生，敵人更衝入租界，連發行所也被佔據多時，

全國各地分局祇餘九處了。直到勝利以後，李石曾先生回滬主持局務，收拾餘燼，查點損失，總辦事處的書籍、圖版、稿件、器物全部被擄，印刷廠的機器工具也有許多搬走損毀，滿目殘亂，不忍卒觀。自民國三十五年一月起，乃着手整理，補苴罅漏，煞費苦心，迄今經一時兩年，漸次恢復戰前原狀，倘非國內多事，或可更有進展。

石曾先生倡導「世界學典」，國內外學者一致稱許，所以近年世界

書局之出版中心計劃，一方面致力於學典之編製，一方面進行各種科學與經濟書籍之印行。這是世界書局過去與現在的實況，此後發展的方向，我們想積極擴展到海外，希望能夠吸納世界的文化，發揚中國的文化，使全世界文化能夠交流、融化；即以文化的力量化除世界各種人類，各個地域的偏狹、自私、扞格，使其互相了解，互相合作，獲得真正的自由，達到美滿的生存，這便是世界大同，天下一家。

談氣候的人，以為離赤道二十五度，有大陸與海洋的調劑，得到有變化有刺激之溫和氣候，是文北最容易發達的地方，那麼中國是佔有此項優點的。許多學者相信迦勒底人的文字是起源於中國，在米索不達米亞、埃及，以及附近各地的西方系統的文字，也都是從中國流傳去的，近來墨西哥瑪雅 Maya 的西班牙舊城，發現中國型的翁仲和類似中國字的碑碣，

似乎中國是全世界文化的發源地，這些我們姑不必去考證牠，更不必妄斷世界各地文化都是由中國起源的，祇從我們最古的祖先有史可考的，如伏羲畫圖，倉頡造字，神農和黃帝製作的典章制度，遠在若干年前，這足以證明中國文化為世界上最早之文化，到唐虞夏商，已經燦然大備。再到周朝，學說更盛，春秋戰國以迄於秦，文化之盛，可謂極矣。自漢以後，君主利用儒家「定於一」之說，漸漸把人民的思



想窒息起來，代代相承，變本加厲，又把詞章考據之學以及文章八股網住了一班讀書人，叫他個個變成蠹魚，往書堆裏鑽。思想浸淫了，智慧埋沒了，中國的文化從此專取趣味，天下事物之真理實用，一概不問了。生活水準愈降愈低，以不合理之勤，摧殘其天賦之身體，以不合理之儉，來限制人民的欲望。日即於貧，日即於愚，日即於弱，於是漸同於低等民族。自從海禁一開，人家雖然文化比我們發生的

遲，却是進步的快，一切真才實學拿給我們，物質的享受比我們好，精神的文化比我們高，至此我們才瞠目相視，知道自己的不行，於是乎又拋棄自己的文化，來學習西洋文化。這一百年間，學習的成績，從物質上講，固然學會了住洋房，用汽車，着西裝，抽香烟，或其他種種；但是守法律，忠職守，這些西洋文化的精髓，大部份的人並沒有能夠接受，甚至連自己的固有文化禮義廉恥，有一些人也給一齊出送了。所以這些年來的亂與糟，林林總總，可以說是中西文化青黃不接時的自然現象。我們接受外來文化，可以不能不顧到自己的生活歷史與生活環境，因此我們主張要用互助合作的方法，把一切文化融合溝通，成為世界文化，以我國聯，現在聯合國均作這種推動工作，吳稚暉、李石曾、李潤章、陳孟釗諸公等早已言之。

出版家要分擔推進文化的一大部份責任，近五十年國內出版界組織漸趨健全，基礎也漸趨穩固，大眾熟知的如商務中華正中等，對於文化之貢獻，都有極大的成效；世界書局不過是出版界的一份子，希望能夠分擔推進世界文化的一部份責任，石曾先生四十年來，提倡世界文化合作，所以世界書局今後的工作，就是朝着這一方面走，至於如何實現此一理想，如何策動這種工作，石曾先生固已言之甚詳，不再詳論了。

世界學典有關的編輯工作

黃大受

完成世界學典，是一個艱巨的工程，李石曾先生是牠的原動力，從理論上的學典哲學技術上的學典方法論，到在歐美諸大洲用各種文字去編刊學典的誘發推動與主持，都是他四十二年努力的成就。至於世界社及其相關的各事業各運動，也無非是他那學典精神之見諸立體和行動者，在本文第一個應當記述的，當然是李先生；但本刊其他各文所記者，無不是李先生思想人格事業的表現，在此不擬贅述。至於楊家駱先生，可以說是學典的工程師，十八年來，他間接直接獲得李先生的啓發和誘導，以學典為其終身事業，在去年世界月刊世界社紀念專輯中，他已有一文自述其從事學典工作的經過，這裏亦不必再記，現祇將李楊二先生外與中國學典館有關的編輯工作就學典館文獻，草成本文。

【夏承楓等與教育學典】夏先生是學典館創辦人之一，為中央大學老教授，與馬客談李清棟沈子善諸先生建議學典館編輯一部教育學典，由楊先生和夏馬李沈諸先生合編，民國廿三年以夏先生逝世暫時中止。直至民國廿七年，此工作始由楊先生與劉季洪吳俊升諸先生把他恢復起來。

【馬客談與兒童學典】馬先生盡力於兒童教育，師範教育，守着他的大本營，已做了三十年辛勤清苦的校長，以這樣一個人來編兒童學典，是再也適合不過的。卅年內他一度赴日，兩度赴歐美，行囊中滿載各國兒童讀物和研究兒童的圖書而還，去年赴美出席世界教育專業會議時，曾提出一個灌輸兒童世界觀念的計劃，在會議中很受重視，而馬先生所編的兒童學典，便是從這種基本思想上着手的。

【李清棟與青年學典】馬先生和李先生都是學典館當年參與創辦

的人，一直到現在仍是學典館的主要份子，同時他做過十幾年的中學校長和大學教授，又曾以三年的時間，主編中小學國定本教科書，以後又做了七年的教育電影製片廠廠長，對青年所需要的知識，了解最切，所以學典館請他主編青年學典。

【沈子善與英文常用字表及書學雜誌】沈子善先生，也是早期的學典同志，抗戰前，他計劃根據美國桑戴克字典的常用字統計，照中學課程標準選出六十個字來，用以編中學英文教科書及補充讀物，最先出版的便是那本英文最常用六千字表，沈先生原為教育學典編者之一，後又又參加編纂中國教育全書的工作，等到中國教育全書編纂處歸併到國立編譯館後，不久他也脫離了編譯館，這時興趣集中到多年研究的書法上，組織了中國書學研究會，出版書學雜誌。

【劉寒島與社會學典】民國廿年劉先生從歐洲回國，開始和楊先生合編社會學典，兩年中作成條文二千多篇，楊先生受李石曾先生早年所寫革命叢書和所辦新世紀一刊物之影響，原已很深，因此便在這社會學典中構成他公社制的輪廓，擬於社會學典編成後，兩人再合著公社論，不幸劉先生在編社會學典的半途，因病逝世，實為學典館事業上一件最大的損失。

【盧作孚與初期公社論】民國廿一年，楊先生計劃寫公社論，原擬綱目如下：（一）理論部——公社論之理論的基礎。（二）批評部——公社論對其他思想政策制度的批判。（三）實踐部——公社制之行之分期。後因劉先生逝世擱筆，於是將他的理想函告盧作孚先生，盧先生覆信贊成，並歡迎學典館遷往北碚，北碚鄉建主持人盧子英先生是對公社制最熱烈的實行家，召集北碚各事業主持人及所轄

鄉鎮長小學校長教員，來聽楊先生的公社制度演講。楊先生爲易於推行計，就公社論實踐之部——公社制施行之分期的第一期，寫成初期公社論六卷，除在申報東方雜誌北碚月刊同時發表了導言外，全稿寄香港印刷，不幸香港陷落，祇殘存一些校樣，正擬再行整理付印。

【顧頡剛與北碚志及通史學典】抗戰開始，學典館遷至四川北碚，其後國民政府主計處統計局、中央研究院的幾個研究所、國立編譯館、中山文化教育館等十多個文化機關，都移到北碚，楊先生便發起連合學術機關來編一部科學式的方志，經楊先生擬定計劃後，由北碚管理局邀請各機關組織北碚修志委員會，推顧先生爲主任委員，後來顧先生復員東下，盧子英先生便將已成文稿運滬，請楊先生按學典體例作最後的整理，現正在排印中。此外顧先生在抗戰期中，曾寫了一長函給楊先生申述他願靜居學典館所在的北碚，寫成他的中國通史，楊先生約請顧先生先完成春秋學典，現顧先生尙在努力寫作中。

【梁寒操與尙應與徵在抗戰文獻及抗戰建國大事記等】抗戰中學典館曾建議政府設立文獻館，收集抗戰文獻，這篇建議書曾在重慶各報發表，後遭行政院否決。這時中山文化教育館理事長孫科，正爲初期公社論寫一篇文章，認爲公社制度是推行民主主義的辦法，楊先生便建議孫先生在中山文化教育館中注意徵存抗戰文獻，孫先生請楊先生兼主其事，楊先生利用搜集到的資料，編成了抗戰建國大事記數十冊，這事得梁寒操與尙應二先生的幫助最多。

【王寵惠和台灣史】學典館西遷時，祇將稿本卡片書籍資料儘量移運後方，這時王先生在後方渴想見楊先生所著的中國文字百科全書，特請戴修瓚先生到北碚找楊先生商借。楊先生因就僅存的兩部，揀了一部送給王先生，不久王先生隨蔣主席參加開羅會議歸來，這次會議是中國收回台灣的張本，時楊先生爲中山文化教育館所寫的近百萬言的台灣史正告完成，因請王先生出席開羅會議的觀感寫篇序

文，王先生慨然允諾，楊先生與台灣史同時寫作的，尙有一部琉球史稿，約廿一萬字，這兩部史稿，是根據學典館國史通纂中邊疆通志寫成的。

【姜鳳儀與圖書年鑑戰時版】學典館的圖書年鑑第一回出版於民國二十二年，共二百多萬言，第二回上册出版於民國二十六年，下册因抗戰發生，印成未裝訂，即在上海焚毀。遷北溫泉後，姜鳳儀先生專助楊先生徵集抗戰文獻，楊先生因就徵集資料與姜先生合編了一部圖書年鑑戰時版；後來楊先生兼國立社會教育學院教授，因指導圖書館系學生，將抗戰最後幾年各地出版的圖書，編成一部戰時出版書目，時間截止於三十四年八月十日勝利以前，所以將圖書年鑑第一二回和戰時版及戰時出版書目合起來，便成爲一部民國元年到三十四年八月十日的全國出版物的總目了。

【劉季洪與吳俊升等與中國教育全書】前文所述教育學典，當時原名教育百科全書，抗戰中楊先生在渝和劉季洪吳俊升談到這計劃，劉吳二先生願參加這工作，劉先生並將這計劃拿到教育部，部長陳立夫先生甚爲贊同，決定補助這工作，由楊先生和劉吳沈三先生以私立性質，組設中國教育百科全書編纂處，這時李石曾先生學典一詞的譯名尙未確定，教育部次長張道藩簽呈部長稱，既是教育一科的全書，不應該稱百科全書，於是編纂處改稱中國全書編纂處。由教育部長兼總纂，楊先生和劉吳沈（子善）諸先生任主編，這時劉先生任教育部秘書，吳先生任高等教育局司長，實際負責者爲楊沈二先生，進行二年後，楊先生離開了這半官性的機關，爲世界學典編刊的事，隨李石曾先生飛往香港，這工作也就併入國立編譯館。

【馬廷英與古氣候及大陸漂移之研究】馬先生是一位研究海洋學的專家，他從珊瑚的化石上，發見了類似樹木年輪的「季候成長」現象，楊先生會替他取了一個名字叫「年層」。珊瑚從很古便已有了，幾經滄桑，現在把它的化石掘了出來，從那上面的年層便可推測到那時的氣候，於是馬先生得到一把研究古氣候的鎖鑰了，從而證明大陸

漂移和赤道轉移的學說。這種成就，可以轉變地質學上許多既成的觀念，引起了全世界海洋學者的注意，馬先生已經將他研究的成果，寫成了古氣候與大陸漂移之研究八大冊，前三冊早已印行，後五冊不久即可付印。

【劉芹堂王治民石顯儒等與民族文化叢書】民國廿八年楊先生和劉芹堂王治民石顯儒馬廷英馬客談李清悚沈子善諸先生，組織民族文化學會，打算設研究所和出版民族文化叢書，這叢書僅出版了楊先生所著國史通纂中的中日國際編年史八十卷的詳細綱目一冊，楊先生後來又寫甲午以來中日軍事外交紀要一冊，在香港商務印書館出版。

【時事新報與中日血債錄】抗戰期中，後方研究資料，頗感缺乏，楊先生因將他在國史通纂中的中日國際編年史，逐日在重慶時事新報發表一篇，這是民國廿八九年的事兩年中，共發表了約一百萬字。

【鄧少琴與四川學典西康學典】「四川甘地」雖然是許多友人對鄧先生的戲稱，但我們看他赤手空拳經營北溫泉，和背着一擔行李，親赴四川邊境深入西康各地，爲了著作而實地調查的吃苦精神，真覺得有幾分相像。鄧先生一向對西南史地有深刻的研究，所著如四川通史、川江航業史、四川水道及運輸等書，都是構成四川學典的主要資料。從學典館遷到四川，楊先生和鄧先生計劃將北溫泉造成中國西南文化研究的中心，籌設研究所圖書館博物館等，後二者均已成立，鄧先生除了編著四川學典之外，並應西康當局之約，參加纂修西康通志，故又有西康學典之作。

【李雲根等與張石親遺書】張石親先生，四川合川人，是清末民初的一位大史學家，著書甚多卷，但他畢生所寫稿本，大半都散佚了，於是世人知道他的也很少。楊先生早年在北平見過他的遺稿一本，並從合川縣志中知道他的事蹟，於是趁學典館西遷的機會，努力在他原籍搜訪，結果得見遺稿兩百多冊，帶回北泉整理。這件大事，

幫助楊先生成功的，是李雲根、盧作孚、盧子英、文化成、李佐成、鄧少琴、鄭璧成諸先生，其中尤以李雲根先生用力特大。後來楊先生又資助張先生的曾孫張友鈞到中法大學、雅頤大學合辦的文史學系去讀書，希望他將來能繼承其家學。

【鄭璧成與北泉圖書館叢書】四川所刻的書，過去很少流傳到外省的。如姚際恆詩經通論，雖然是古史辯一派當時極端推崇的書，可是連胡適顧頡剛諸先生都不易一見。學典館遷到四川，很注意川刻的搜集，鄭先生便將所藏版詩經通論等廿餘種，贈於北泉圖書館，楊先生和鄧少琴先生加以整理，刷成北泉圖書館叢書。其中如詩經通論十八卷，顧頡剛先生曾爲寫一長序。

【周光午與吳白屋遺書】白屋詩人吳芳吉，不惟是近代的一個大詩人，而且是一個踐履篤實的教育家，他和鄧少琴先生爲至友，周先生是他的學生，在北泉圖書館成立時，抱吳先生的遺稿百餘大冊，來叫整理，楊鄧周三先生，擬在整理完畢時，再設法刊行。

【何遂與藝典】辛亥前主持廣西同盟會，爲革命奔走南北的何遂將軍，雖曾一度代理黃浦軍官學校校長，任立法院軍事委員會委員長將二十年，但他却願以編纂「藝典」爲學生中心事業。何先生「藝典」的名稱，雖是近年所定，但實際工作，却早始於十多年前，現存學典館的稿本有「古鏡折存」等九種，四十三大冊。

【陳習剛與大足志】大足是四川腹地的一個小縣，所以很少有人注意，楊先生在寫中國學術編年史到五代前蜀時，曾就蜀中廣記等書作了一篇前蜀金石表，因而發見關於大足石刻的記載。照蜀中廣記所述，大足石刻規模極大，楊先生以爲不致全無遺跡。恰巧陳先生以新修大足志來函商，楊先生便函述其夙願，陳先生遂和大足地方人士邀請學典館組考察團前往。後來陳先生所修的大足志，也由學典館在北泉所設的印刷廠爲之印成。

【馬衡等與大足石刻圖徵】學典館大足石刻考察團，由楊先生率領前往，團員有馬衡、何遂、顧頡剛、朱錦江、莊嚴、傅振倫諸先生

十五人，發現石刻區七，共有立體刻像二萬餘，時間包括唐末至明清。唐宋石刻在北山寶頂兩區，石刻連綿不斷，長達兩里，可與雲岡龍門鼎立而三，爲燦煌後藝術考古上之最大發見，楊先生彙集圖照及團員馬先生等所作的論文爲圖徵，已由學典館出版。

【馮四知與吳顯齊與大足石刻影片】李清棟先生主持的中華教育電影製片廠，派電影攝製師馮先生將大足石刻考察團工作經過，拍成影片一部，各國要求複印交換，因爲從發見大足石刻後，各國人士前往參觀的很多，這部影片的本，便是吳先生根據楊先生講詞而編成的。

【陳樹棠與岳池志】學典館在四川時，提倡協助各地重修方志，除北碚志大足志和學典館有密切關係外，由陳先生主修的岳池志，學典館也供給了不少的資料。

【陶行知與武訓畫傳】在北京陶先生和楊先生，比隣而居，他們在思想上事業上方法上互有異同，但在艱苦卓絕中謀文化教育教育的進展，由互相敬佩而爲好友，在北京他們共同發起印佈段繩武編的武訓畫傳數萬冊，實在是推行社會化運動的一良好辦法。

【鄭慶與英譯先秦古籍】西洋的漢學家雖譯過不少的中國古籍，但沒有一手把先秦古籍全部譯完的，這原是中國學者的責任。但是辜鴻銘林語堂也不過選譯數種罷了。鄭先生他辭去了人人欣羨的銀行經理，來校譯先秦古籍，打算譯的書有一〇二種。現在經子要籍大體譯畢。鄭先生早年在哈佛大學研究哲學，在牛津大學研究歷史，歸國後在清華大學教書，他並不是迷戀國粹而來作這工作，他是想把牠和希臘哲學及歷史比較一下，找出了中西文化的根源。他翻譯古籍第一步是就精校詳註的版本，寫成白文，使中國人有一簡明的古書讀本；第二步把白文譯成英文，使世界上對中國文化從根本上有些認識，這工作雖然快大功告成，但因印刷費用太大，至今還無法全部和世界人士相見，真是可惜。

【李承三張務聰等與中國分省地圖中國地理圖典】李先生是中國

地理研究所的所長，創設中國製圖社，學典館也曾參加，後來印行了中國分省地圖，風行一時。近來繪圖同志張先生等，商同楊先生編一詳細的中國地理圖典，容圖二百四十多幅，推楊先生主編，並由李韻清先生主持的寰球地學社來合作，這圖典現在正在編製中。

【張契尼與學典文獻】張先生在學典館，曾就英法文各原著中，將有關培根狄德達朗貝爾傳及狄德魯學典、大英百科全書長序，李石曾先生世界學典引言等譯成中文，這些都是學典的基本文獻。

【鄭華岩等與朝鮮學典】李石曾先生對弱小民族的自決運動，素加贊助，朝鮮革命領袖如金九、李承晚、金奎植皆李先生舊友，廿年來，常常有文化合作的商洽。鄭先生是致力於朝鮮獨立運動的自由思想者，擬參加世界學典來編朝鮮學典；於是在李先生指導之下和楊先生合作，以楊先生舊著中韓國際編年史十二冊及馬廷英先生贈贈楊先生的朝鮮史籍一百多種，爲朝鮮學典的藍本，設立世界學院朝鮮學典館來編譯。除了李楊鄭三先生參加工作外，朝鮮學典館同人還有姜天鐸李何有金波諸先生，曾出專刊一冊。

【蔣乃鐸與紡織染學典】蔣先生和學典館合作「編輯紡織染學典」，現在辭典英中對照部份，已由世界書局出版，其他部份亦在付印中。

【常宗會與農典】常先生是世界出版協社中農村月刊社的社長，農村月刊中每期開出半冊左右地位，來發表農典所陸續成功的條文；農典是李先生和常楊二先生共同主編的，由楊家驊楊家駟二先生擔任編輯實務，現在已發表了約四十萬字。

以上所述，皆世界學典有關編輯工作的一部份，其他容搜集資料續寫。至歐美兩洲學典有關編輯工作，當爲文另述。此外學典刊行，也是重要的工作，最有力者如李韻清、汪龍玉、朱聯保諸先生，將來亦應訪記。還有在館服務已達十七年的包之澄李秋水兩先生，是學典館事業的兩大支柱，因爲他們與館裏任何一件工作，都有密切的關係，所以總括的附記於此。

從「社會化」之立場談「華僑教育」

鄺允征

剖視過去僑教

展開今後計劃

關於華僑教育問題，前曾屢次爲文中述，茲應本刊編者之囑，特將本人過去對各地僑教之觀察所得，并將雅暉大學華僑教育研究所之工作綱要，略爲陳述。在吾人提倡「教育社會化」及「世界社會化」之聲浪中，此固屬一有興味而且值得注意之問題也。

第一 一般僑教問題

雅暉大學與紐約大學討論合作問題開會情形
僑教問題，千頭萬緒，實非此簡短論文能詳其萬一，因全球僑民所居之地，共六十餘單位，計一千五百萬人以上，其遍佈之廣，海水所至，無處無之，茲所述者，多關南北美洲之問題，其餘各洲雖多雷同之處，然其詳細情形，將爲文另述。又此段所載，乃從客觀上以研究之態度忠實發言，初無任何私見及人事問題摻雜其間，蓋前事不忘乃後事之師，



紐約雅暉大學學生講演會室

吾人要建樹將來，自不能不先察過去。按調查所得，美洲華僑人數及學童人數之多，反照僑校數目及入學僑童數目之少，當知華僑教育之落後，殊足驚人。此中原因，自不能不將實情略爲報告：

(一) 僑校行政問題

夫教育乃神聖事業，本非任何外力人事所能轉移，故執教育行政者，必有獨立精神上本教育原理，下察基本方針，向前推進，庶望有所收穫。但過去一小部份僑校，自校長以至教員，均爲被動，一切重要行政，均爲他人所操縱，而此等操縱之人，多不知教育爲何物，只倚杖人情或金錢勢力，胡措亂施，因之校內一切行政失却平衡，校長與教員之間更難合作，於是因循敷衍，一蹶不振。

(二) 辦學之志趣及人才問題——學校之設，本在培養人材，並

非商業機關，故不能視收得學費即爲目的，尤其在初等教育及平民教育中，更不應有圖利之觀念。但過去一小部份僑校，有味於此，其開辦之初，雖高唱入雲，但實際上，不無以獲利爲前題，故開辦以後，其唯一工作，只有設法多收學生，多得學費，對其本身之設備如何，從不顧及，而學生之收獲如何，更置之腦後。因之，學生不受指導，學風頹唐，無可收拾，亦因缺乏經費使然也。

至於人才問題，約可分爲二種：其一、多因人事關係，自主持者以下，恆用人不當。蓋此等人員，多爲應付目前環境與生活問題而來，對其本身所負任務，全無興趣，苟且塞責，振作毫無。其次，有一部份之僑校主持者，雖幸得其人，然因經費困難，師資缺乏，無法推進，以致年年月月，寸步難伸。

(三) 教材教具及課程編配問題——查各地僑校，多無優良讀物予以補充，歷來所採用之教本，多半均從國內書店寄往者中隨便購用。但此種課本，極少適合者，因海外華僑生活習慣與國內懸殊，國內之課本，多按國內之生活環境而編，對海外僑情，鮮有涉及。而大部份之僑童，對國內之情形既全無印象，今所學者，復與自己之環境全無關連，加以校中各種最低限度之教具亦全無設備，因之，讀書如同嚼蠟，繼而一切厭惡與逃避之心乃由是而生。

至於課程之編配，更失其當，一般僑童在特殊環境下，多在當地之外國公立學校整日上課，至午後三四時下課後，精神已極疲倦，是時，在學童之生理及心理上，本不能再度耗神工作，然事實上必須再入僑校，唯有勉強支持。今多數之僑校主持者，不予體察，既不設法移換其疲倦精神，且將課程表盡量充實，許多非重要之科目，亦被填上。外觀上，殊覺堂皇矣，奈學童之身心上，無形中已負着千斤重担。因所學有如機械灌輸，無法消化，日日如此，重重遞增，因而每入僑校，只有賦倦與反感，繼且視爲畏途矣。

(四) 僑校數量及校址問題——美洲僑童，數目浩繁，得受中文教育者未及什一，此中原因，固基於上述各種關係，而主要者，仍因各處校數不敷及校址失中兩大元素。試就第一種元素觀之，有些城市，華童人數極多，而校數極少，以致大部份僑童均望門興嘆。或又某些城

市連一處僑校均無者亦多有之。至第二種元素之城市，僑校之數目固不少矣，然皆集中於華埠一區，使諸遠居僑童，無法入學。蓋各地華僑，因生活環境不同散居各方，所有僑童，以年齡或時間關係，實難遠道就學也。此外更有一種現象兼上述兩項缺點而有之，即大城市是也。如紐約市區之大，華童人數之衆，其散居情形之複雜，實爲別市所無。按情理言，應見市內各區僑校林立矣，乃實際上適得其反，且較各埠尤甚，全市中正式僑校只有一處，復因容量關係，即鄰居該校之大量僑童，亦無法入學，至於稍爲遠居之無數僑童如何，當可想而知矣！

第二一 華僑教育研究所之工作綱要

石曾先生有言曰：「種大之精神熱望，至大者爲大同世界」此「至大」之境，既爲吾人之鵠的，今本所之一切計劃，當亦以此鵠的爲依歸。因之，吾人針對既往，策勵將來，遠觀國際大勢之所趨，近察各區僑教之所示，更一本教育原理，準合各地僑情，深悉吾人今後之使命約有三點：一曰普及一般華僑教育，二曰研究及發展各種華僑教育事業，三曰宣揚中國文化持長，促進世界文化合作。除第三點已在去年出版之「自由世界論文集」發表外，茲僅將第一二兩點揭櫫綱領，分述如次：

(一) 普及一般華僑之基本教育——初等教育，乃一切教育根基，我海外各地華童，自小因環境關係，對中國文字既少認識，即中國語言，亦多不通順，復因前述一般僑校之種種困難，遂使大量僑童，日與中國文化脫節。本所察悉既往，不願再蹈任何覆轍，決意另闢途徑，致力於下述兩事：其一，從「學」的方面盡量調查各地僑教實情，并研究各地僑教應興應革事項。其次，從「術」的方面盡量採用巡迴教育方法（其詳細辦法及開辦經過將另爲文申述）推動「初級教育」，「通俗教育」，并設立各種成人華僑補習班，函授學校及推行國語計音符號運動等各種基本工作。再由初級而中級而高級，由一市、一省、一國、而一洲，逐級試驗，步步推進，庶幾此後各處之華僑教育，得以稍具規模，所有長幼僑胞，從此可望均獲僑教之澤也。

(二) 研究及發展各種華僑教育事業——僑教事業，因各地環境之不同，一切設施與革事宜，亦隨之各異，按前所述，本所一方面固爲研究與設計機關，同時却不離實際工作，在兩者互相引證下，預備逐步施行下列所述事項：

甲·研究世界各地之僑務問題 欲使華僑教育得隨時代之巨輪同

時邁進，自應首將各國之僑務問題從詳探討，所謂「知己知彼」乃治事根基。本所除以中國在海外各地之僑民及僑教問題為必修科目外，同時關於世界各國僑民及僑教問題，亦為研究之主要項目，其研究範圍，約分（一）僑民移殖歷史及各國移民法令，（二）僑民團體及其他社會生活概況（三），僑民經濟文化事業（四），僑民教育實況，（五）其他僑務概況。

乙·組織各種華僑教育研究會 各地僑教問題，既隨各地環境之不同，而其複雜之特質亦異，今欲使所有不同特質之僑教問題，舉之而共治於一爐，殊非易事，故必徵集各方人士，熟識各該地之特殊情形，或對某一問題有專長研究者，分別成立研究會，同時更定期舉行聯合會等，使各種各式之意見，得以直接交換，各種真理，自易於發揚。此各種研究會之命名，可隨各地之不同而以各該地名冠之，如「南美」、「北美」、「南洋」、「亞洲」、「歐洲」、「澳洲」等華僑教育研究會是也。（全美之華僑教育促進總會已經成立，現正從事組織南北美各國分會）。至於各種研究會之組織，其本身固然獨立，同時却與本研究所發生聯絡，並由本所酌量聘請其中有特殊研究心得者為教授或特別研究員。

自此等研究會成立後，不特各種僑教問題，得望隨之逐漸迎刃而解，進而此各種研究會在互相聯合與互相切磋下，全世界之僑教前途，將必放出燦爛光輝，可以預言。

丙·倡辦師範教育與職業教育 僑校師資之缺乏，既如前述，本所欲從根本上解決此項難題，預備先由美東起，逐漸向美中西各地，酌量設立師範學校或師資訓練所，由本所派人前往任教，此種人員，須先在本研究所完滿其應修科目而具有相當成績者，方為合適。或非本所人員而具有同等資歷者亦可。又各處師範學校之學生經過一定時期畢業後，可直接派往各當地之僑校任教，此種經過實驗之教員，既明世界現況與中國背景，復識華僑社會實情，同時對於各項教育常識均經陶冶，如是出而任教，不獨可以應付裕如，且將視其本身工作為最良之職業矣。

至於舉辦職業教育，亦將為本所工作之一，蓋職業教育為補救「華僑經濟落後」之基本法門，抑亦改進華僑生活之新開途徑。我海外華僑，大部份因經濟與能力問題，在歐西市場，幾無立足餘地，追溯其源，多由缺乏職業常識所致。本所雖不敢云負改進華僑社會之責，然而此種對華僑社會舉足輕重之職業教育，又奚敢不盡力促進，故

預計在各地舉辦師範教育時，如在可能範圍內，當同時興辦職業教育。此外關於社會教育方面，如能力所及，當設法與各地華僑領袖機關（如中華會館或救國會等）共同合作，倡辦公共圖書館或閱讀書報社，同時並設立有關社會教育之無線電播音與小型電影等機構。

丁·籌設圖書供應社 對於有關僑教之圖書供應一事，本所預計分期設置：第一期，先在本所內設立一有關僑教之圖書館，附設於中國國際圖書館內，以備本所一切人員及外界熱心僑教人士參攷之用。第二期，將大量添置初級及高級之兒童讀物，由各校教員分別介紹與各校兒童作課外讀物。同時，如在可能範圍內，並設「活動巡迴式」之僑教圖書館，使散居各地之僑童，得以直接借閱。第三期，將隨事業之發展，在各市各鎮均作同樣之設置。

戊·編製教材教具及各種書報雜誌 關於編印教材一事，本所早已着手進行，一方面針對國內教育方案，同時盡量參酌華僑生活實情，從事編印，惜過去因人力物力關係，只有一部份出版，其他未能如期進行。今已訂定整個計劃，並將成立編輯委員會，專責籌備作較大規模編製教材教具及其他有關僑教之刊物書報等，寄望今後全美之僑教前途，不致再有教材教具缺乏之憾。

此外更擬議在此編輯委員會下，設立影片部，搜集及編製國內外一切有關教育之圖片及電影，按期分發各校展覽及放映。以後亦將隨事業之進展情形，繼續成立其他各洲之編輯委員會，使針對各洲之僑情，編製各該洲僑校應用之教材教具。

以上所述五項，均本所工作，至其中之詳細次目，實施細則，及其他一切分類計劃等，因另有記述，恕不詳載。又此中一切，多就美洲而言，吾人之工作，豈就此而已哉？未也！按前所述，吾人之目標，乃為世界文化合作而來，更為「世界社會化」而來！故普及美洲僑教，不過計劃中之第一步耳。除加拿大、美國及南美各國外，他如南洋、澳洲以及歐、亞、非各洲等，亦將為吾人工作之必經階段。要言之，吾人第二步之目標，將在全球有華僑留居之地，亦必有華僑教育機構開設之處是也。至第三步則為僑教大聯合之工作，即將全世界所有之新舊僑民教育機關、團體與學校等，均使聯成一體，使得互相攜手，在互助、互勵之下，共同大步向着「世界文化合作」之目標邁進，更向着「世界社會化」之目標邁進。再簡約言之，吾人之工作要點：將在「社會化」之唯一鵠的之下，以華僑教育改進其端，以各洲僑教聯合成其幹，以世界文化合作殿其末。以上其奢望抑事實視僑胞之力耳。

世界大學與海外大學

昌 年

四十二年前世界社創立之初，已有建

立「世界大學」之計劃，惟以事業過於艱

鉅，乃隨時隨地進行籌備工作，以策其成。

下列種種乃過去為建校而樹立之聯帶事業，

在中國文化科學進步史上亦係值得提出報告之

紀錄

一、溝通世界文化——溝通文化，本屬世

界社使命之一，與世界社同時發起之「世界文

化運動」，在國際聯盟成立之前，即已發動。此

後，世界文化合作協會中國代表團，即由世界社

負領導之責，而由吳稚暉、張靜江、李石曾諸

先生為中堅人物。

二、設立科學研究

機構——世界社之生物

化學及生物學研究所，

最初設於巴黎近郊，其

後遷至上海，先後由李

石曾、朱文玉（洗）主持

之。近廿五年來，李先

生又發起北平研究院及

海外部等，開中國研究

院之先導。此外，中國

國際研究院，成立於國

聯文化訪華團之時，先

設中國國際圖書館於瑞

士，近年又設中國國際經濟研究所於紐約。

三、提倡勤工儉學——稚暉先生向提倡苦

國民政府軍事委員會用牋

稚暉大學紀念

大道之行天下為公

人羣進化世界大同

蔣中正手祝



世界集體國際聯合社開幕情形



紐約雅暉大學郊外之部附地三百畝



北平中法大學校門



中法大學校友歡迎董事長李石曾

學，在第一次世界大戰以後，中國受世界潮流之激盪、產生「五四運動」，蔡子民、吳稚暉，李石曾諸先生，竭力提倡「勤工儉學」，鼓勵有志青年赴法留學，風起雲湧，盛極一時。上述三項，皆世界大學未成立以前之準備步驟。至民國八年，吳稚暉先生提倡設立「海外大學」之建議，蔡子民先生亦加以贊助，此即具體而微之「世界大學」。海外大學最早之一處，設在

法國之里昂，以「中法大學」命名，於民國九年成立，吳先生自任中法大學之中法學院院長，并在比國曉露槐設立中比學院，同時在國內北平、上海、廣州亦先後成立中法大學及其他學院（如服爾德學院、居禮學院、陸謨克學院等），學校（如世界學校，中華戲曲專科學校，（孔德學校等），至民國三十三年，為紀念吳稚暉先生八十壽辰，留美同人於紐約發起「

中美大學」，張靜江李石曾先生等以「海外大學」名稱不適用，（海外英文為 Overseas，含有殖民地意義）乃以「稚暉大學」命名，吳先生曾謙讓再三，結果決定仍以此為名，國內在南京、上海、北平台灣各地亦積極準備，先後成立，今年已於夏季正式招生開始授課。

在世界社成立四十二年後之今日，創始時擬設立「世界大學」之計劃，已見諸事實，在

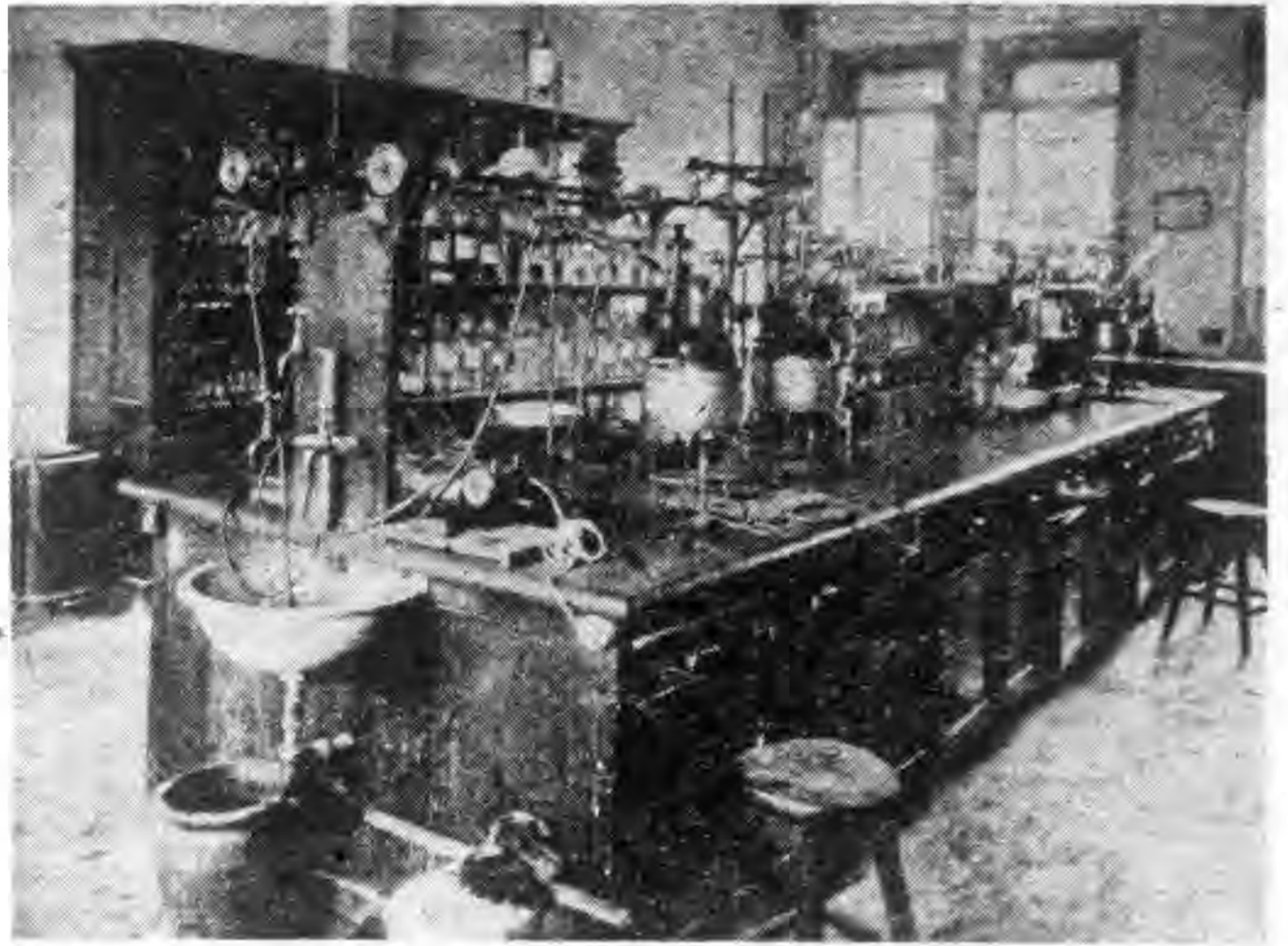

理化分析實驗室

亞、歐、美三大洲與中、法、美三國，已產生世界社主持之聯合大學。在目前：法國之中法大學有文、法、理、工、醫等學院，紐約之雅暉大學，有文、法等組，國內之雅暉大學在兩京有農學院，在上海及台灣正籌備理工學院與研究所，在北平有文理學院。國內之中法大學，在北平，在上海有文理醫藥學院，此外，

北平之孔德學校，上海之世界學校亦均為世界大學之支流。今年值張靜江先生七十壽辰，世界社同志為繼續張先生志願，培養經濟建設人才起見，又發起組織「靜江學院」，此亦雅暉大學各學院之一，而亦即世界大學之一環也。

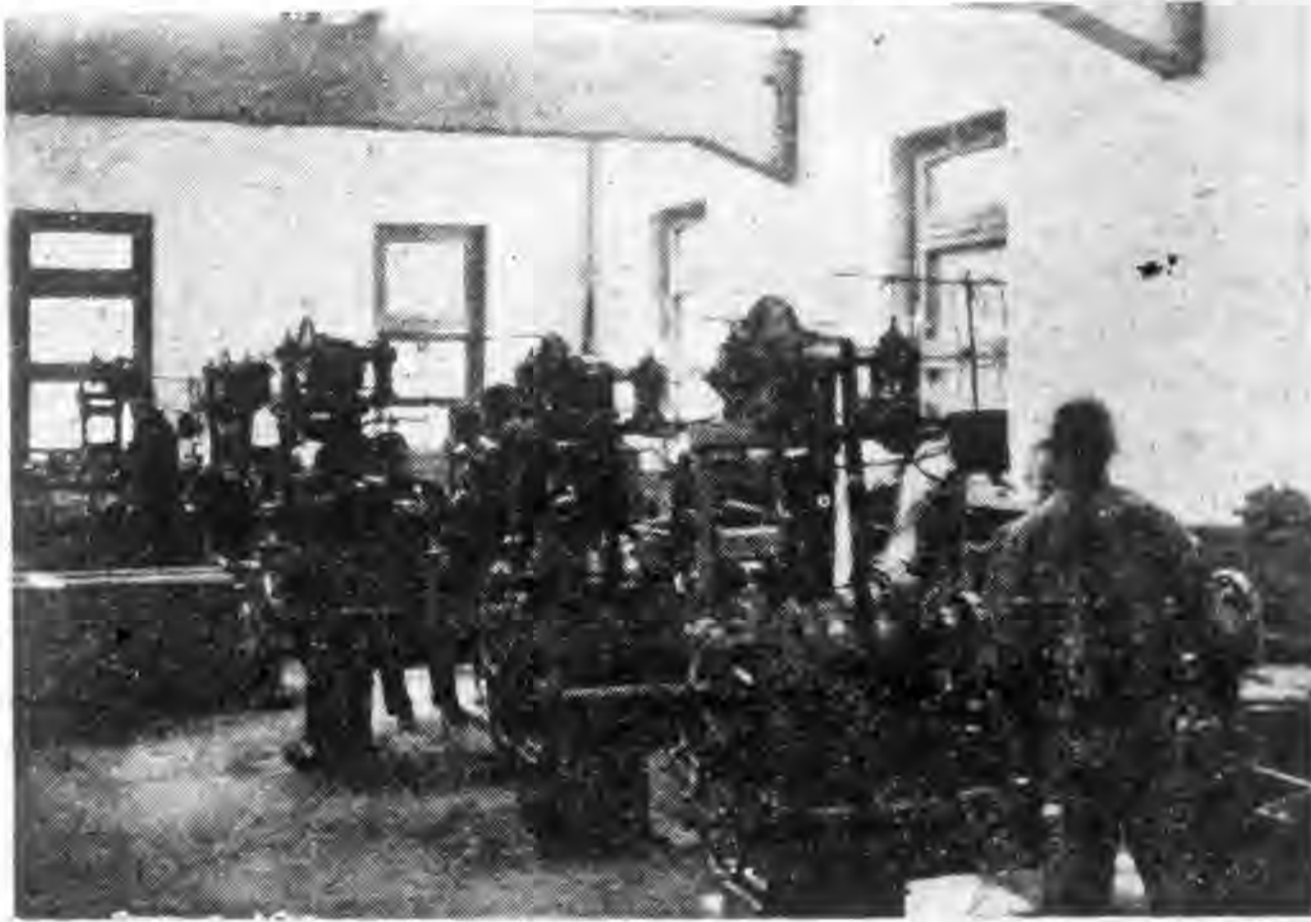

鐵工廠

右圖為中法大學雅暉大學實驗鐵工廠現由楊夢遊先生主持。

鄭林 廖珊 輯 譯

處世箴言

總經售處：世界書局及各大大書局

中國建設協會與中國農村建設協會

衛 江

世界社是由吳稚暉、張靜江、李石曾三位先生合力推動而組織成功的，到今年已有四十二年的歷史。幾乎是傳統的，世界社首要的工作是注重文化、經濟及科學的建設工作。這種工作的努力及成果不僅見及之於四十餘年來吳、張、李三位先生的言論著作之中，尤見諸於世界社遍于全世界各國的辛苦鑄成的基礎之上，而張靜江先生尤以其個人之精力專注於經濟建設。

昔年張先生任職於南京建設委員會及浙江省政府的時候，即特別對於交通、農礦、電氣等事業之建立、倡導、經營而不遺餘力。同時於省政府公家建設之外，更着重於普遍的社會方面建設工作之推動，曾組織中國建設協會由張先生自任會長，李石曾先生任副會長，曾養甫先生，陳伯炯先生前後擔任總幹事。在抗戰前協助政府自力更生之政策作種種推動，同時更刊行豐富的定期建設刊物，以為建設工作之論壇及指針。殆至抗戰爆發，軍事第一，印刷已感困難，方始暫時停刊，然會務方面，仍遷至重慶照常進行，不遺餘力。

勝利後，在重慶會屢次舉行盛大之集會，

發動社會上之人力、物力以為建國之準備。自遷都以來，本會亦復員於上海，曾經討論恢復今後建設工作之動向及機構而繼續作新



農 村 建 設 協 會 與 中 國 農 村 建 設 協 會 農 村 建 設 協 會 農 村 建 設 協 會

及科學合作管理之提倡，以挽救我老大農國之落後及民食之不足，數年來建立之類似與中國農村建設協會同等性質之組織者，先後甚多，其所處之地域及領導之賢達雖各有不同，然為農村建設之指標而努力之目的則一。其名稱大致相同者有：北平近郊之北平農村建設協會及湖南農村建設協會等……其名稱相異者有晏陽初先生領導之河北定縣農村建設工作，梁漱溟先生領導之山東鄒平之鄉村試驗工作，四川北碚盧作孚先生領導之模範農村工作及上海徐公橋之農事試驗區等不勝枚舉，然皆可引為互相觀摩之同志焉。

此種應和國家社會之前途所迫切需要之建設組織，無論其屬於官方的或社會的，一般問題的或專門問題的，總之，其互相發生之關係及互相所起之作用而至不可分離，至堪注意，如一般建設與電氣建設之關係；水利建設與電氣建設之關係，皆互相發揚，互為作用而同獲發展之影響。

的開始。尤以農村建設協會為要。自民國建國以來，社會間熱心人士，因鑒於中國農業之不振，亟有待於科學知識之灌輸

我國當前之需要建設與各種建設之需要合作與努力，理甚明顯，此點亦即世界社會當前應作努力之指標，而願期與全國各建設組織所共同努力者也。

中國國際經濟研究所

沈麟玉

一

中國國際經濟問題之研究，亦為中國國際文化合作之具體表現。戰前中國國際文化合作事業早經積極推動。在此期間，國際聯盟中國文化考察團來華，從事此項工作，頗多收穫。嗣後李石曾先生代表世界文化合作協會赴歐州答謝國聯代表訪華考察團之熱誠，兼而商討文化合作之工作及其組織。此時遂有中國國際研究院之發起，以推動研究工作；同時中國國際圖書館亦告成立，以蒐集參考資料。於是中國國際經濟研究所由此而奠定其遠基矣。

中國國際各種問題之研究工作，頗為繁重，一時不易推動，而望有何成就。然局部的組織，已有國立北平研究院之海外部可配合之；至於大規模之獨立研究所，則不易着手組織；而自第二次世界大戰爆發之後，更感不易順利進行。但美國紐約方面人士對於中國國際經濟研究深感興趣，故有中國國際經濟研究所之設立。況中國國際經濟所原有人員推動此舉，其中當推彼時在美之張靜江先生與李石曾先生尤著勳勞。担任實際工作之人為數更多，且曾出版刊物，發表資料。例如「中國之資源」「中國之外債」「上海金融市場」等專著，頗受友邦人士之注意，博得輿論一致好評。劉先鋒高平叔兩位尤多致力於此項工作，令人欽佩。在國內，中國國際研究所已設於世界文化合作協會會所之內，提倡及參加此項研究者都係經濟金融界知名之士。國民政府經濟部對於此所之工作亦頗鼓勵。筆者忝為其中一份子，擬略述簡人對本所工作範圍及其未來使命，以備諸位讀者與本所同志之參考，並盼有以教之。

二

第二次世界大戰結束之後，世界各國之經濟復興與建設至為重要，而各種國際經濟問題之研究，尤屬刻不容緩。中國經八年浴血抗戰之後，已成爲世所公認五強國之一。中外國際經濟問題之研究與解答，對於各國經濟合作與世界經濟繁榮，均有密切之關聯，則可無疑義。

不幸勝利以來，中國經濟情況尚未走入戰後復興之正軌。農村破產，工商凋敝，生產停滯，物資缺乏，運輸阻塞，盈虧失調。中國債付如此代價，獲得勝利；民衆依舊掙扎奮鬥，難圖溫飽。目前國內一般經濟混亂狀態，恍目驚心。物價飛漲，幣值狂跌，財政收支失衡，通貨惡劣膨脹，險象環生，岌岌可危，長此以往，前途豈堪設想？茲者外來之美國援助漸趨積極具體，國內之自力更生亦見逐步表現。本月初，金融當局實施停止放款，緊縮信用，抽緊銀根，藉以杜絕投機囤積；拋售紗布，加強檢查，撲滅黑市，俾可平抑物價漲勢。努力做去，必能獲效。將來金融管理局，花紗布管理會，以及其他日用物品配給處等新機構展開工作之後，當能澈底穩定物價與幣值。然後進而爭取幣制之改革，財政之平衡，生產之恢復，運銷之疏暢，必有事半功倍之效也。

三

(甲)同時吾人對於今後中國國際經濟問題，研究亦應加以說明。根據布里敦森林會議，主要國家莫不參加戰後兩大國際金融貨幣聯合機構，(一)爲國際復興建設銀行，(二)爲國際貨幣基金。前者以貸款方式扶助會員國之重建，後者則以管理技術穩定會員國之外匯。中國

站在主要會員國之立場，自當早日規定國幣之對外匯價，以便保持國際銀行及貨幣基金方面之密切關係，其於我國之經濟復興，實有百利而無一弊也。

(乙)我國對外貿易，向居入超地位，爲數且又驚人。今後有益進口，自當竭誠鼓勵，俾可充裕物資或助長生產。出口國產亦應盡量推廣，藉以開拓市場，而爭取外匯。進口方面，暫時仍應採取合理之管制，以驅逐無益之不必品；但願政府給予進口商人種種便利，有益進口方得源源輸入。惟於緝查走私，尤須嚴格執行，以保國家稅收。出口方面，現正努力推廣國產之外銷，以吸收急需之外匯資源；但願政府處處協助出口商人，國產貨品始能大量輸出。惟於出口品質，務求標準合格，以惟國產榮譽。

(丙)我國歡迎外商投資，自不待言。戰前外商在治外法權保護勢力之下，投資事業難免有所偏依。今後外商來華投資，舉辦事業，既無特殊權利，應受公正待遇。只要外商投資並不損及國家主權，或私人（或法人）權益，國人極應樂予聯繫往來，或集資合作，則於舉辦重要工商運輸，開發礦產資源，均有裨益。外國商人亦須適應戰後環境，重振旗鼓，以謀發展。若回憶戰前特殊權利而生遙遠幻想，外商來華投資必感失望而遭失敗。聞進出口銀行對於中國投資頗有興趣。筆者深望該行在華投資，只求投資人之合法利潤，而無野心家之非法遐想，當爲國人樂予接受也。

四

以上所述各點，僅係戰後中國國際經濟問題之標準大者。如何穩定對外匯價，如何發展海外貿易，以及如何鼓勵外商投資，皆爲戰後中國經濟復興過程中之重要課題。筆者提出上列三點或可充中國國際經濟研究所之題材，而供國內各界人士之參考。至於詳細推進行計劃，則須留待經濟專家分別討論而共同擬訂之。限於本文篇幅，此處恕不多述矣。

卅六·十二·四·

鄭 慶 著

英文「中國古籍校讀新論」

世界學院中國學典館叢書之一

世界書局最近出版

鄭慶先生以英文譯述中國先秦全部古籍爲「英譯中國古典叢書」，即陸續在世界書局出版。並另以英文寫作「中國古籍校讀新論」一冊，以爲國外學者研究中國古籍之門徑，中多新穎獨到之論。是書最近由世界書局出版，內分十一章：（一）中國古籍爲什麼難讀？（二）中國古籍與世界古籍的比較；（三）中國古籍的遺佚；（四）中國古籍的傳寫；（五）今古文的紛爭；（六）經子的分別；（七）研究的方法；（八）歷代研究的成果；（九）外國漢學家的繙譯和著述；（十）中國古籍的新分類法；（十一）中國古籍的真價值。書後有附錄二種：一爲「西漢所傳春秋戰國遺籍目略」，收書一百零二種；一爲「西漢所傳春秋戰國遺籍清代以來注本輯本目略」，收書約千種。此二目在同類目錄中實最爲完備者也。

江 南 鐵 路

周 賢 頌

江南鐵路從京滬線滄化門站開始，經過中華門、采石、當塗、蕪湖、宣城，到達皖南產米區的中心孫家埠。路線總長一百九十六公里。抗戰前有機車十一輛，客車十八輛，貨車二百四十五輛。是國內最大的民營鐵道。

二三月前交通部當局問著誰是江南鐵路大股東？著者說：個人股東都是零星的，社團方面有一個：就是世界社。

江南鐵路可說是世界社的事業，因為不但自股權而言如此，而且發起江南鐵路的，就是世界社的發起人：張靜江與李石曾先生。

江南鐵路胚胎的時候，是在民國二十一年。當時張靜江先生為中央建設委員會委員長。他深信交通是建設之本，鐵路是交通之

母，國營鐵路費用大而功率低，惟有提倡民營鐵路乃能動員全民經濟力量，推進鐵路建設。所以他從民國十八年籌辦杭江鐵路，廿一年通車金華之後，就邀同李石曾先生發起商辦中國鐵路公司，籌築蕪湖乍浦鐵路。

廿一年七月三十日是鐵路公司的一個偉大

紀念日。那天張靜江先生在莫干山榮根香旅館召開發起人大會，出席者杜月笙、張嘯林、張公權、錢新之、葉琢堂、許俊人、魏伯聰、吳蘊齋、曾養甫、霍亞民、齊雲青等三十餘人。李石曾先生在北平中海世界社召集北平方面發起人舉行談話會，推定李石曾、周作民、談丹崖、倪幼丹、龔仙舟、楊朗川、冷展其諸先生

參加上海籌備工作。廿二年二月十八日公司遵照鐵道部批示改名為江南鐵路公司。七月十日蕪湖上方開工。廿三年二月廿三日鐵道部批准公司路線自南京開始，由蕪湖、宣城、徽州、貴溪、南平、永安、龍巖、直達粵境。七月三十日蕪湖宣城線通車。八月廿四日京蕪線開工。廿四年五月十五日通車南京。

看上面一段平凡無奇，乾燥乏味的報道，讀者也許以為江南鐵路是一個席豐履厚，錦衣玉食的幸運兒；相反的，江南鐵路的歷史充滿著堅難、奮鬥、苦惱、辛酸……

因為江南鐵路發起人，一個是個人財富社會化的倡導者，一個是傾家蕩產整個獻給革命者，江南鐵路成爲一個寒門之子，先天得了貧血症。

靜江先生在廿一年夏間，拍電北寧鐵路調著者幫他創辦江南，翌年一月，著者到上海，知他和李先生剛剛借到三十萬元，還是由葉琢堂張公權兩先生代向十二家銀行湊來的。

從那天起，到抗戰初年江南淪陷日止，沒有一天不看他們兩位老人為江南「告幫」，就差兩隻木魚，江南鐵路可以改稱江南老廟，因為她的股本，完完全全是兩位「老和尚」募化而來的！

江南鐵路南京總站在中華門，是一所立體



江 南 鐵 路 公 司 發 起 人 會 右 起

式充滿着南國色彩的摩登建築物。記得牠落成的一天，公司同事們興高彩烈要舉行一個升旗典禮。旗有了，沒有旗竿，木廠要價十八元，足足等了一個星期，弄到十八元，買了旗竿，照樣升旗。

前面說過了靜江先生發起江南鐵路爲要證明民營鐵路費用低、效率高。抗戰開始，江南鐵路帳面上只有股本三百萬元，借款二百八十萬元，每公里建築費平均三萬元零，算是中國鐵路史裏記錄之一。他的營業百分數爲五五，在路線短，本地不產煤的鐵路，算是很低，如看下面服務的範圍，則幾乎是不可思議。鐵路營業費用，最大是行車，行車最大費用，是燃煤。江南鐵路開辦時候，向北寧鐵路買來舊機車六輛，是一八八八年英國製造的。在理這類老態龍鍾的動物，只能吃煤，不能跑路。但在公司經濟管理之下，牠們燃煤記錄，是每機車公里十三·六公斤，每列車公里十七·六公斤，這是很低很低的記錄。抗戰前全國鐵路，每機車每年修理費平均爲六千元，這幾個老古董每年修理費，都不到此數。可惜著者的記錄，都在桂林燒了，不然可以作一更精確的比較。

鐵路最大的願主，是三等旅客。江南鐵路與杭州鐵路一樣，最注意三等客車，這是靜江先生的教訓！著者手邊有歷年各報記者旅行過江南鐵路的報道文章，沒有一篇不充滿着贊美江南三等車設備與服務的詞句。今夏著者與京滬鐵路副局長侯或華先生同車去江灣，侯先



生先江靜張爲人七十第

生問抗戰前誰是江南的車務負責人？他說：「我兩次坐江南鐵路車去蕪湖，行李快搬我行李，每件銅元二枚，我多給幾文，他們一個都不收。我在車上吃飯，給侍者賞金，也不肯收！」著者答：這由於靜江先生人格的感動，在他事業之內，雖地位最低的人們，決不貪污。

鐵路貨運爲社會經濟的動力，所以江南業務上最大的努力，用在貨運上面。旅客攜帶貨物，世界各國鐵路是嚴禁的，江南旅客凡乘四等車的，每人可帶貨一挑。在江南鐵路運米，

可以免費借用麻袋。江南貨運，當然鐵路負責，不收負責費，也不收裝卸費。大部份貨運，送力包括在運費之內。客商辦貨，最頭痛的是攜帶錢款，江南車上有銀箱，義務的代爲帶送。江南鐵路糧區老百姓，每天到車站，可以看到當天南京蕪湖米市的買價。南京蕪湖的商人，也可在車站看到當天宣城孫家埠的糧價。這都是鐵路自己調查，用電話傳達各站在站門口布告的。火車提單押匯，在江南最爲盛行。江南最後目的爲鄉人挑米到車站，即可取得貨款，在這件工作上與江南合作最密切的，京蕪線上是上海銀行，蕪孫線上是交通銀行。

南京蕪湖路線尚未完成時候，江南鐵路就



站車門華中



橋大塗當之成落近最

在宣城成立農業改良場，與實業部中央農業實驗所合作，舉辦農作物試驗，改良品種，試驗肥料，研究治螟，每年舉行展覽會，開專車請沿線各站農民代表參觀，引起其注意與信心，所辦推廣工作，成績極佳，以帽子頭稻種一項而言，江南鐵路推廣量，居全國第二。

這都是寒門兒江南鐵路對社會民衆的貢獻，是一個不平凡的記錄！

公司的營業，每年都有增加，廿三年七月蕪宣線通車，第一月進款二千三百元，第一年平均每月一萬七千元，第二年平均每月五萬元，

第三年平均每月九萬元，廿二年七月，抗戰前夕，全月進款十八萬六千元，比三年前增加了八十倍。

抗戰的角聲乍起，江南鐵路負擔疏運前方器材物資的工作，金陵兵工廠大部機器，由江南轉輪上行。戰事迫急，川軍東下，皆在蕪湖登岸，轉運廣德前線。蘇滬陷落，南京危迫，準備作孤城最後之一戰，軍需糧秣，也自蕪湖由江南運京。嗣後宣城陷落，江南員工奉命破壞蕪南全線大橋。十二月九日隨同鐵道運輸司令部退出蕪湖，遺留機車、車輛、公司站屋、

全部破壞。和平建設，民營江南已有輝煌的成就。抗戰犧牲，民營江南同樣慷慨成仁，無負國家，可告天地！

卅四年八月戰爭結束，公司派員參加京滬區接收工作。當時堯化門中華門，及蕪湖孫家埠路線，均已破壞，僅中華門蕪湖線，勉強行車。十一月廿一日遵部令接收自辦，公司人員積極整頓，進款激增，二個月內營業盈餘五千八百萬元，爲當時全國各鐵路惟一有盈餘的路線。卅五年一月遵奉政府命令拆借全路鋼軌枕木一百公里，搶修津浦隴海鐵路，至此而江南鐵路，予遺無存！

著者追隨張李兩先生之後，經營江南鐵路，像堂前勞燕，一草一枝，啣接成型，辛酸苦辣，無不沾嘗，仗兩先生偉大的志願，堅貞的信仰，將民營鐵路真正使命，事實底昭示於社會，乃終身莫大之光榮。

警一發出門華中由車列客旅

追憶當年創辦時候，顧孟餘部長初將寧湘路線以最優厚的條件讓渡於公司，再則以京粵線路線授予江南，這是提倡民營鐵道，何等雄偉的氣魄！何等遠大的舉措！政府厚視公司，公司終亦無負於政府，官民一體，相與爲成，乃有過去輝煌的成就，偉大的貢獻。抗戰八年，政府人民，淬鍊磨折，甘苦共嘗，今後民營事業，政府自將加倍扶持獎植，毫無疑義。何況劫後餘燼，百廢待舉，政府非至誠至真，推動全民力量，如何而有成功之望？茲當江南鐵路復業待成之日，緬念往昔，展望將來，用綴斯文，願與政府當局同勉之！



上海世界學校概況

陶 玄

本校於民國二十五年，由世界社中吳稚暉、李石曾、蔡子民、張靜江、陳孟釗、齊雲青、崔竹溪、陶孟晉諸先生所創辦，即由創立諸先生，組織校董會；並推定吳稚暉先生任董事長，陶玄任校長。設立之初，僅有學生十八人，分設四班，以國、算、英、法文等為基本科目，以音樂、體操、美術等為輔。至常識、公民等則包括於國語教材之內，不另設科目。學生全體住校，舉凡飲食、起居、應對，進退均於日常生活中訓練之，務使養成良好習慣。本校除負一般學校「教」的責任外，兼負家庭「育」的責任，可謂學校家庭化。全校師生之間，感情融洽，猶如家人父子。

學校初創時人數不多，即就世界社之餘屋開學上課，另租民房為宿舍。至二十六年，學生逐漸增加，正擬另建校舍，增添設備，適值抗戰軍興，事途中輟；而多數校董，更先後離滬，玄亦因出席國民參政會赴渝，當由留滬校董集議，加聘虞洽卿、趙志游、李玄伯、張鳳舉諸先生為校董，並推虞校董為名譽董事長，齊雲青先生代理董事

長，陶仲喆先生代理校長，艱苦撐持，迄乎勝利，迨諸校董及玄先後回滬，於三十五年七月

又召開校董會，增聘杜月笙、

王曉籟、錢新之、奚玉書、江

一平、徐寄廬、項叔翔、陸寒

波、陶仲喆諸先生為校董，仍

照原定方針，繼續推進校務。

並計劃購地另建校舍，惟以物

價波動，建築計劃遂難措手，

而學生人數又激增，三十六

年夏季已達七百餘名，勢已無



幼稚園活動之一戶外遊戲

法容納，遂於八月中，在大門東側增建臨時教室四間，宿舍及辦公室三間，限期完竣。九月開學，計收學生七百〇五名，分爲十七學級：計幼稚園二班，小學十班，初中三班，高中二班。小學每班平均在四十人左右，初中三十人左右，高中二十人左右，教職員共計四十餘人。

本校試行中小學二貫編制，分修業期限爲兩階段，前段相當於小學，後者相當於中學，前階段以國語、數學、第一外國語文爲主，後階段除補足各科及加授第二外國語文外，再授以史地、理化、生物等科，使至高中畢業程度。第各科教授方法均注重個性發展，除以國語爲基本班外，其他英語、法語等科均採能力分組制，打破班級界限，以適應每一學生之學習能力。

目前最大之困難爲經費問題，上學期總收入爲一四四·七八三·

〇〇〇元，總支出爲一四五·七二五·四〇一元，計不敷九四二·四

〇一元；本學期學費收入爲四八八·九二〇·〇〇〇元，預計教職員

薪金佔三八三·四六〇·〇〇〇元，其他費用包括校工薪食辦公費等

平均每月僅一千七百餘萬元，而暑期間建築教室，修理校舍，增加設

備，所費在三億以上，除將上年捐款及利息所得共一億七千餘萬元，

及本年學生所繳修建費七千餘萬元全數支用外，尚不敷一億餘元正在

籌措中。至於購置基地，另建校舍，所需益鉅，仍有賴於邦人君子等

之獎助扶持，是則本校之所厚望者。



本校校舍

張靜江先生創辦之

江南汽車公司

江南汽車公司，為靜江先生所發起創辦，而責成作者經理其事。自民國二十年春籌辦起，迄今已十七載；借中間因抗戰流離後方數年，精華損失殆盡，茲雖仍廣前緒，業務恢復，惟時間暨物質之損耗，已屬無可挽補，與靜江先生當初預期之分年成就計劃，相去遠甚！茲承本刊編者屬敘其始末，濡筆記此，實不禁感慨系之！所幸基礎尚存，仍可秉承指示，努力以赴，庶東隅之失者，或可收之桑榆於異日耳！

作者附誌

一 創辦動機

靜江先生夙以不願為大官，但願作大事業以自期勉人，當民國十九年冬，卸浙江省政府主席，改任建設委員會委員長之初，盱衡國內情況，規劃建設步驟，循 國父遺教昭示之旨，確定事業之規模宏大者，應由國家辦理，範圍較小者，鼓勵商業經營，藉收表裏益彰，爭取時間之效。交通事業，為一切建設事業之先鋒，故建設應自亦通入手，汽車交通事業，尤適合於我國之經濟條件，惟規模非鉅，而管理不易，故以民營為便；第事屬建設，利潤不可預期，非有熱心人士創導，不易引起社會風尚，爰囑琢之籌辦本公司，靜公自任發起人，稚暉、石曾、養甫諸公，贊助尤力，於是籌設之意遂決。

二 籌設經過

當是時也，適京杭公路方始興築，宜錫鎮句兩支路，亦有籌建之



謹，政府當局，對於路成後之行車，決定招商承辦，遂計劃以上列各路線為營業範圍。

二十二年二月二日，琢之來京籌備，辦理公司籌備立案，呈請行駛路線等手續，往來京、鎮、杭、滬，同時招股集款，購買車輛，參加籌備職員，僅十數人，以需自建車身，京市無適當

場所，乃暫借上海近郊滬太長途汽車公司之大場站餘地辦理，舉凡行車表報之規劃，辦法章則之擬訂，以及公司茲後業務之計劃，莫不草擬於斯時；至三月杪，獲蘇建廳之批准，先行駛京杭路之蘇段，其餘

兩線，俟路築成後再行洽辦。

四月三日，開創立會於南京，選出張靜江先生、吳稚暉先生、李石曾先生暨孫之等七人為董事，互推靜江先生任董事長，孫之為經理，公司正式成立，規模已具。

當時京市購地不易，公司又開幕在即，經商發首都電廠同意，租借西華門逸仙橋電廠之停車間兩間及其後面空地，作為辦公及營業地址。一切慘澹經營，因陋就簡，惟工作精神，仍極濃烈，迄今回憶，至饒興趣！所憾者，此江南公司之搖籃，已於淪陷時為敵摧燬矣！

五月五日，公司開幕，行駛客車，僅祇六輛，服務員工，亦祇七十餘人，當時京杭路僅通至湯山，故尚能應付裕如，嗣後路線逐段完成，車輛亦逐漸增加，至冬季全路貫通時，公司已有車二十餘輛，翌年，京滬火車因一二八戰事影響中斷之際，公司客車載運流散婦孺往返，日夜工作，公司服務精神，因而引起社會之注意。

三 事業範圍

甲、戰前情形

長途除京杭路外，並與蘇建應訂約承築宜錫路路面，取得行駛權後，於二十四年夏，開始通車，又投標獲得江甯縣政府訂約辦理南京至湖熟鎮之行車權。

二十二年春，辦理陵園遊覽車，是年十月十日，全國運動會舉行於陵園區運動場內，公司負責辦理大會交通事宜，任務完畢後，頗得社會好評，時原辦南京市公共汽車之興華公司，因車輛不敷供應，南京市政府，乃公開招第二商承辦，公司應招投標，取得專營權十年，初僅行駛兩條路線，二十四年夏，復與原承辦之興華汽車公司友誼合併，至二十六年抗戰時止，計承辦市區之公共汽車城內共六條路線，連同東郊西郊，合為八條路線。

當時業務，正當發展，乃抗戰軍興，公司除以大部份車輛供政府軍用外，一面仍維持交通，至南京淪陷前夕，仍以剩餘車輛，載運員

工，經京湘綫至長沙。

乙、抗戰期間

公司遷到長沙，僅剩可行駛車四十餘輛，但仍維持交通，與贛湘建設當局訂約辦理長沙至南昌客運，及長沙市內公共汽車，嗣復因軍事轉進，及交通需要關係，擔任湘桂、桂黔、黔滇、暨滇緬之客運，及軍公物資運輸，以敵舊之車輛，當艱鉅之任務，雖無偉大貢獻，惟竭盡綿薄，於抗戰史上，或亦有所裨助。所堪告慰於國人者，即在抗戰時期，商貨運價，高於軍公物資運價，本公司甯棄優昂之收益，數年來，未運商貨一噸，或不違靜江先生之本意乎。

三十年時，因車輛過舊，均待大事整理，營業稍停，惟公司機構依然保存。

三十一年，復在筑籌備復業，集儲舊之車輛，施以拆拼修配，繼續服務軍公運輸，曾獲西南進出口物資督運委員會團體獎旗，及西南公路局獎狀，艱難困苦，勉力支持，以迄勝利前夕。

敵寇既降，首都光復，公司亟謀復員東下，但仍接受軍事委員會戰時運輸管理局西南分局之約，辦理湘黔間之復員運輸，以至三十五年五月止。

丙、復員以後

勝利之始，公司即謀復業，孫之兼程返京，重整公司基礎，經一年餘工作之結果如左：

(1) 市區公共汽車

市區公共汽車，公司於民國二十二年承辦訂約，專營十年，至二十六年撤退時止，實際營業，僅及四年，公司於三十四年戰事結束之時，即在渝備文呈南京市長，聲明回京繼續辦理，旋復備文呈送南京市政府，但因車輛不能立即還京，迨到京之後，市政府已成立公共汽車管理處，行駛市區公共汽車，雖經公司一再根據戰前合約，呈

請繼續辦理，但市政府以與公共汽車管理處有所抵觸，終未批准。公司不得已，乃一面交涉，一面與京滬鐵路局訂約行駛該路旅客特約車，（實際上即恢復戰前之第一路公共汽車）嗣復與中央訓練團特約行駛該團特約車，（實際上等於恢復戰前之陵園遊覽車）旋又呈准市政府，行駛西郊、北郊、兩線郊區公共汽車，及試辦第三路公共汽車，故目前行駛京市之公共汽車，計有市區兩路，郊區三路，共為五路，但恢復戰前合約問題，則仍在懸而未決中。

(2) 長途客車

(一) 京杭路：京杭國道之蘇段，戰前原由公司承辦，同時向浙江公路局，租辦自江浙交界處起至長興一段運輸，故公司戰前所辦京杭路運輸，係自南京起至浙江之長興為止，復曾與浙江公路局合辦京杭直達車，戰後因此路係屬國道，交通部公路總局直轄第一運輸處，已派車辦理客運，公司雖於戰前由江蘇省建設廳發給專營執照，但事實上建廳已無法保障公司之專營權益，故此路目前為公司及第一運輸處雙方各自派車行駛，公司自去年六月二十一日通車，遂段延展，至本年五月一日已通車至宜興。

(二) 宜錫路：於去年七月五日，自無錫通車至閩江灣，遂段延長，至本年五月一日，已全路通車。

(三) 京湖路：已於上年五月五日全路通車。

以上係戰前原承辦路線

(四) 京溧路：京溧路，係由南京至溧水，其由南京至東山一段，係與京湖路同綫，過東山後，經秣陵關、祿口，而至溧水，秣陵兩處，均為江甯縣境內繁盛鄉鎮，公司恢復京湖路客運之後，鑒於京溧路交通之需要，乃呈准江甯縣政府於去年六月五日通車至祿口，復於本年，呈准江蘇省公路局，自五月十六日起，展駛至溧水。

(五) 宜涿路：宜興之「庚桑」「善卷」兩洞，為著名之名勝區，張渚鎮亦為商業繁盛之處，本公司於戰前，即曾與江蘇建設廳訂約，承辦由宜興經庚桑洞至湖汶，及經善卷洞至張渚之客貨運輸，訂

約之後，因戰事發生，致未實施運輸，茲因鑒於該路為京杭路之支綫，如獲通車以後，不僅本身之業務，可以增加公司收益，且可間接裨益京杭宜錫兩路之業務，乃向蘇建廳及公路局呈請繼續前約，實行運輸。惟以該路年久失修，損壞甚劇，公司並聲明願墊款興修，旋奉局函，除庚桑洞至湖汶及張渚至分疆嶺，因地方不靖，暫從緩議外，由宜興川埠至張渚一段，可以修復通車，惟須公司墊付修理費，公司為保持該路權益，及增加業務計，乃勉力認籌四億元，交公路局為修築該路橋樑路面之用，該項墊款在公司應繳本路及宜錫路專營費項下扣還歸墊，現該路已開始修理，約兩月後，可以通車營業。

四 公司之特點

公司既有十餘年之歷史，且屢經困難與障礙，而始終屹立者，實緣公司上下一貫，受張先生之感化所致，可得而述者，計有下列兩端：

廉潔 公司為業務機關，隨時隨事，均攸關於經濟，苟不廉潔相守，必致損公肥私，靜江先生之廉介，當為舉國所共知，故其手創之事業，決不容許有任何人稍違斯旨，公司中任何同事，稍有違謬，決不寬貸，自售票員生至琢之，一千餘人，互相監督，隨時查察，故十餘年間，從未有涉及貪污情事，且惟能廉潔也，方能進而趨於精明，物料之購進，價必求其最廉，業務之收入，數必期其最高。

進取 靜江先生作事魄力雄偉，不苟安於目前狀態，隨時隨事均謀發展，公司業務亦循斯旨，此與江南鐵路公司如姊妹兄弟，不唯交換股本，一切均略同。已成就者基礎稍定即謀增宏，不因困難而中止，不以障礙而自餒。且因困難與障礙，而意志益堅進取益力，是以抗戰期內，猶復維持，勝利以後，立謀恢復。

總之江南公司為靜江先生精神之所託，公司之有今日，非公司同人成就，實靜江先生之成功，琢之忝列其間，親筆述此，亦感與有榮施也！

世界社中西療養院

李光漢

一 創辦時期

溯自民國紀元前數年，革命導師創世界社於法國之巴黎，迨辛亥革命，吳稚暉、張靜江、李石曾，及已故之蔡元培諸先生先後歸國，為便利在國內舉辦文化經濟社會公益等各種事業，總社遷於上海福州路三九三號。

中西療養院創設於民國十八年秋間，迄今將近二十載，為世界社衛生建設協會與中國國際醫院之一部，現在蒲石路院址為本院之一院，其他一院，原已籌備就緒，旋因戰事突起，時勢日非，事遂中輟，未即設立，但預計在短期內，將在林森路與市民相見。

創辦之初，本定名為「中國國際醫院」，當時因西人方面認為「國際」二字，恐使地方當局發生誤會，乃改用今名，又為顧名思義名符其實起見，乃設中醫西醫兩部：西醫部由法人郎培氏醫師任之；中醫部由陸仲安醫師任之，蓋欲使中西醫藥在學術上致用上融會溝通，互助合作也，嗣以郎培氏因病離華歸國，遂由宋梧生醫師接任其職，不久，宋醫師復辭職他就，即由世界社派陸仲安醫師主持，所有經常各費多由該社維持補助，經多年之經營，業務方面，雖未能達到理想之目的，而院中一切設備，業已粗具規模。



世界社中西療養院園景

「八一三」抗戰軍興，滬地首當其衝，國軍浴血抗戰，傷亡慘重，本院同人本國家興亡匹夫有責之義務，並應國家地方之需要，一度曾改為傷兵醫院，收容傷兵，拯救災黎，迨後太平洋戰事爆發，孤島淪陷，滬地租界頓形改觀，至民國三十二年八月敵偽方面以本院為抗戰中堅份子之產業，即派員強行佔據，並更名為「復興醫院」計達二載之久，院中各部尚能保持常態，院舍依舊，器物無損，雖經浩劫，未遭摧殘，亦可云不幸中之幸矣。

三 收還接辦之經過

日寇甫降，勝利來臨，當時世界社諸同仁，因赴國難，或在國外，或滯昆滬，未遑返，乃由中央軍事委員會駐滬代表公署派員接辦，改名為「芷江醫院」所以紀念抗戰勝利，敵方投降簽字地也，迨後政府復員，河山重光，至九月二十四日上海市衛生局復派員接辦，仍用「復興醫院」名稱，繼續維持業務，同年十月間，世界社同人，先後返滬，乃具文呈請市政府發還原業主世界社繼續辦理，中間經蕭緝亭先生代表世界社與當局力為交涉，至十一月五日始蒙上海市衛生局批准，發還世界社收回接辦，當即恢復「中西療養院」原名，繼續照常服務，並改組理事會，擴展院務，公推杜月笙、錢新之、齊雲青先生等為理事，李石曾先生為理事長，趙志游先生與光漢為常務理事，下設總務醫務二處，光漢以駐院常務理事兼總務主任，理事蔡鴻先生兼醫務主任。兼承理

二 抗戰初期與淪陷時期

事會意旨，分掌各該處事務，總務處下設文書室、庶務室、會計室、等；醫務以下設護士室、手術室、X光室、藥劑室、臨產室、門診室等，各室各設主任一人，以專責成，辦理迄今，忽焉二載，回憶接收之初，院中經濟枯竭，常由世界社向中國農工銀行貸款接濟，得以維持，年來物價飛漲，經濟動盪，本院處此艱困環境之下，幸賴諸同仁通力合作，含辛茹苦，勉勉從事，一本服務之初衷，為社會福利及大眾健康而努力，銳意改進，經半年之苦撐，收付漸達平衡，然本院在石曾先生領導之下，為實行其「社會化」之主張，對病家收費，有錢者固可住院治療，無錢者亦可減費或免費住院醫治，使貧富雙方，可以間接達到互助合作之目的，故收入稍有盈餘即挪用於慈善門診之擴充，延聘各科專家義務應診。凡貧苦市民來院診治者，輕者得免費診療給藥以去；重者則得免費住院治療，而平民產婦，來院待產者，尤為踴躍，輒至額滿而無法收容，二年以來，慈善門診之統計，每日由十數人增至五六十人，而住院病人亦常告額滿，因限於床位而每多向隅，致使諸病家時感徒勞往返之苦，此則本院深為抱愧不安者也。

四 現在狀況

本院現有病房二十八間，計病床四十七張，內特、頭、二等、病房計二十四間，病床二十五張。一切設備俱屬上乘，另七間則為普通病房，計有病床二十二張，均以慈善救濟為原則，計完全免費者十張，每天酌收飯貼者十二張，住院病人，常告額滿，此外復設慈善門診為貧病市民服務，並聘請各科專家輪流應診，現已聘請者，計有內科盧實法醫師、鄭安茹醫師、外科徐寶華醫師、魏立功醫師、龔寒梅醫師、孫長孺醫師、小兒科葉景荷醫師、沈令章醫師、婦科胡其偉醫師、產科唐士恆醫師、吳一鵬醫師、X光科張友梅醫師、眼科聶傳賢醫師、耳鼻喉科孫成璧醫師、曹清泰醫師、泌尿科徐逸民醫師、程一雄醫師、皮膚科任會嘉醫師、骨科余正起醫師，分別擔任各該科門診。

設備方面，除原有之X光室、電療室、檢驗室、手術室、臨產室

等已分別積極整頓補充外，近以上海人口稠密，肺病極易傳染，一般市民或因伏處斗室；或因營養失調，而罹患肺癆者比比皆是，此不獨市民之不幸；實亦國家民族之莫大隱憂，本院鑒於原有X光機已屬陳舊，且不敷應用，乃向行政院善後救濟總署申請撥給新型X光機一座，藉資輔助，現新機已到，一俟裝置完竣，即擬開始進行防務運動，為社會服務。

五 將來的展望

本院現有院舍，輒感不敷應用，各科門診擠集一室應診，非但時間上不經濟；即在工作方面亦多不便，實有改進之必要，故擬於最短期間，利用院旁空地建築新屋，添設各科門診室，分別應診。而現有病房，以住院病人日多，亦感不敷應用，故添建新院舍，增設床位，亦屬刻不容緩之舉，現擬每三年添建病房一座，每年增設病床十至廿張，則十年之後，本院即有病床一百至二百張矣，換言之，即可多收住院病人一二百人。

以上海人口之衆，地域之廣，本院急需添購救護車數輛，接送路遠病人，現在市警局救護車，雖可供市民急需，但車輛有限，轉輾叫喚，需時較久，不若本院自備，較為便利，雖荒鄉僻壤，亦可隨時接送，此亦急待舉辦者也。

夫醫院之設備，欲求盡善盡美，本非一蹴可就，或限於物質，力有未逮，必須假以時日，方能漸臻佳境，或因科學之進步，日新月異，若不急起直追，埋頭苦幹，則計劃、理想、希望將終成泡影。故吾人不作虛偽之宣傳，不為無實之幻想，本實事求是苦幹窮幹之精神，努力推進各種業務，惟本院應與應革之處尚多，敬懇愛護本院諸同仁及熱心社會事業之人士，時時予以指導與協助，使人人不分階級不論窮富，有病時能得醫病療養之處，而使達到醫院社會化之目的，則本院同仁不勝馨香拜禱感盼之至者也。

附註 南北山泉區域更有療養院多處另詳

南京世界商場——與——世界大廈

李清悚

引言

(一)

南京世界商場場址，計地八畝，係世界社創辦人李石曾先生所私有而捐助者，為其所辦社會化事業之一。在敘述此商場及將來擬營建大廈計劃之前，應將世界社之歷史及社會化之意義稍先說明。

世界社於民國前六年成立於巴黎達盧街二十五號，創立人為吳稚暉、張靜江、李石曾諸先生，贊助者多中國國際之名流，中國方面則孫中山、蔡子民兩先生扶導最力，現分社遍於亞、歐、美諸大洲。四十二年來所舉辦之事業難於細舉，茲分文化、經濟、社會三方面各舉其要者如次：

世界社文化事業以出版、研究、教育三項為最要，出版事業始於民國前六年大型「世界」雜誌，「新世紀」週刊，及「近世六十名人」等刊物之編行，逐漸演成兩大幹流，一為世界學典，在亞、歐、美諸大洲有世界學院，中國學典館，美國學典館，法國學典館，朝鮮學典館，猶太學典館之設立。分別編刊世界學典之中英法等文版，已於去歲開始出版，世界社之出版機關最初則為在巴黎自設之中文印字局，成立亦在民國前六年。至民國二十三年，投資世界書局則以世界書局為世界學典之出版機關，該局有分局二十餘處，為中國四大書局之一。另一則為定期出版物，繼大型「世界」而後者，在中國則為小型世界體系各刊物，現已發行者有「世界綜合性月刊」，「世界農村月刊」，「世界交通月刊」等，預備發刊之種類尚多，擬達日出一冊之望更實之以日報，其出版機關為世界出版協社，該社係繼承大型「世界」雜誌四十年之歷史，與世界書局及關係事業合作編刊。在歐美則有另一支流，即「自由世界

月刊」之英文、法文、西班牙、希臘文等版，該版在美銷行甚暢。

至教育事業肇始於辛亥前留學運動，儉學會，勤工儉學會擴大於民國成立之初，因此使中國青年獲得機會留學於歐洲者數千人，現多為社會上有份份子，除提倡留學外，又有世界大學之籌設，繼經吳稚暉先生為海外大學計劃，由孫中山先生於廣州之總裁政府通過，而後陸續有法國里昂中法學院，比國曉霞槐中比學院，中國北平中法大學，美國紐約稚暉學院，中國北平溫泉，南京上海溫州昆明等處之稚暉大學及附設男女中學或另名為孔德學校，世界學校，稚暉中學，凡此皆世界大學之一部分，或其預備學校也。

世界社對於研究事業始於設在法國之遠東生物學研究所，即對中國大豆始作科學研究，提倡食品革命，以介紹於國際之機關，孫中山先生學說中頗道之；上海世界社中亦有一生物研究所，社會學研究所，成立已十餘年，後世界社又倡設研究院如中國國際研究院，至中央研究院，北平研究院，雖為國立而與世界社歷史方面均有關係，其後者之合作則尤密切也。

供給編輯研究之設備兼向國際人士宣揚中國文化者，則有世界社圖書館，與設於日內瓦、紐約、上海、四川北泉之中國國際圖書館，該館為中國國際研究院最早之設備，蔣主席亦為主席理事之一。至世界社臨時性質之展覽會，及在籌備中之博物館，海洋學院等，此處實不及一一縷述。

世界社為溝通國際文化又有世界文化合作中國協會，及中國代表團之組織，協會設於國內，代表團分駐歐美，此雖為社會方面之組織，但政府會常常委託該項代表團兼行代理政府出席各項國際文化會議。



世界社之經濟事業與一般所謂經濟事業，以增加私有財富者全異其趣；此層當於後節述社會化意義時再行說明，世界社同志於辛亥革命前，曾捐巨款資助革命，並設通義銀行爲社會金融機關，以張靜江先生爲表率，見孫先生遺著中。嗣以革命完成，張先生致力普遍之建設，工作較多，但亦不忽略社中金融機構，中國農工銀行即其一，上海信託公司乃其二，他如交通建設之鐵路，公用汽車等，農、工、礦及水利、電氣皆其例，固不勝列舉也。

在社會事業方面，則有農村試驗區之推行，如以北平溫泉爲中心之世界社三十試驗村是其最著者，又如社中之衛生建設協會，及所屬之中國國際醫院，中西療養院之設於上海，專門療養院之設於北平西山溫泉以及莫干山，在在皆是。其他如社會化，如互助合作等事業，特別重要更當分別言之。社會事業中又有較大之集體結構，則爲各地世界大廈之籌建，如巴黎、如南京等處世界大廈乃都市中社會事業之集體，而在南京者，尤社會化最具體之一舉例也。

(二)

何謂社會化？

自私有財產制度發展至資本主義社會之階段，人民則貧富懸殊，政府則遠略是務，此皆資本爲宗之果。社會既乘資本主義之弊，乃有利用以爲獲得政權之手段者，然一變而爲國家經濟政策，再變而爲統制政策，更變而對外發展以成侵略。夫社會主義原以自由平等博愛合作互助諸精神爲其神髓，社會中各個份子求得平均發展與相似之享受，無彼此干涉統制之弊，亦無獨享侵略之事。人人努力，人人享受，一切事業俱公諸社會，成爲社會之公產，凡事業中人爲公產而努力，公產亦使每個努力份子獲得充分之享受，所謂我爲社會，社會爲我，亦即我爲人人，人人爲我之意。事業不因個人存亡而變更，資產因公開而永存，此即謂之社會化，亦即孫中山先生所倡民生主義之真諦也。

世界社四十餘年所倡導者爲世界化，社會化，重複言之，則爲世界之社會化，社會之世界化，其中涵意至簡，亦至繁。此文非可詳

告，然其主旨在解決今日國際之矛盾與今日社會之矛盾則灼然可見。世界社爲一社會聯合團體，對各項社會事業向抱積極參加之意願，同時亦望社會人士能積極參加世界社各事業，而期社會蒙其福利者，與私有或獨佔性質實異其趣，目前爲求推進國家法令起見，各事業中有按股份有限公司組織者，但其精神仍以社會化爲依歸也。

(三)

世界大廈乃以一種大建築中同時涵有各種文化、經濟、社會事業之舉辦，此諸種事業皆以社會化制度辦之，則世界大廈即爲一社會化事業之試驗。世界社希望世界各大都市中皆有此世界大廈之建立，所以爲每一都市事業社會化之運動中心，亦爲社會化事業之具體表現，示社會以模範。

南京世界大廈即擬就南京之世界商場址改建，此種計劃爲世界社在國內首先籌建之大廈，十餘年前張靜江、李石曾諸先生代表世界社，籌備南京世界社，前在重慶值大戰勝利，世界社會發起在南京建築

世界大廈，國民外交協會、反侵略會等相與參加，李石曾先生將自有之



附註 世界大廈由李石曾先生代表南京世界社正在籌劃當另詳

南京市中心區新街口附近中正路旁基地八畝實行社會化——即歸世界社所有——爲建築大廈之用該地於敵偽期間被佔，與辦一復興商場於其上，即擬就此地址改建大廈，爲南京世界大廈。於大廈未成之前，先將復興商場改爲世界商場，將來大廈中仍有世界商場，較今日自必大加改良，惟必不僅一商場而更有其他文化事業社會事業，加入其中也。後略

世界聯合圖書館與中國國際圖書館

邵瑄飛

世界聯合圖書館合若干圖書館而成。如世界社圖書館，中國國際圖書館，高陽紀念圖書館等爲其主要者。他如「狄岱釐」、「郎培安」及各機關等亦均爲世界圖書館中之各環。

中國國際圖書館成立於一九三三年，爲世界社創辦人李石曾先生所計劃各種事業之一，得由法國前內閣總理赫禮歐及國聯文化訪華首席代表普魯士教育部長倍氏之合作贊助，遂得實現，圖書館之主要部份設於日內瓦上海及紐約，上海之部即設於世界社內。世界社圖書館，上海之部遠在日內瓦圖書館成立前。日內瓦之中國國際圖書館曾蒐集中西書籍達十萬冊以上，幾已集海外「中文典籍」之大觀矣。中國國際圖書館雖以國際問題與中國國際問題爲其藏書之基本，但其內容更及於學術之宏博，與夫考據之專精，既能供給中外各機關之需要材料，復能供給世界學者研究之資料而利文化之溝通。日內瓦部份之第一館長爲胡天石先生，現任館長則爲蕭瑜先生，皆世界文化合作中國代表。

世界國際圖書館上海之部爲致力於一切圖書及出版問題起見，曾於戰前創辦一圖書專科學校於滬，由崔竹溪先生主持。除研習各項有關圖書之學科外，並於圖書館中實習分類編目及保管等等，藉資造就圖書館專門人才，以應此類工作之需要。惟圖書在出版前，尚有編輯及印刷之種種技術上問題，如：排印、製版、裝訂等，故該校又附有出版科，訓練工讀生以各種出版上之技術，此外更設有組織科，予彼等以行政、商業、以及各種普通知識之灌輸，該校課程，學理與實用並重，故除在中國國際圖書館上海分館上課外，並時至世界書局印刷工廠中實習。抗戰期中，全校師生輾轉遷至後方，且曾參加貴陽省立印刷廠之工作，勝利後，限於人力物力，至今尚未復員，實良可惋惜也。（世界聯合圖書館之歷史及珍藏非短篇所能詳容另補充之）。

世界素食同志聯合會

李石會

世界各國各地各民族各機關明素食主義，實行素食組織之同志，在在皆是。其動機或在戒殺，或在衛生，或在經濟，要皆精神上不外乎合理；事實上同歸於素食；凡此均爲同志，有聯合而爲全世界一大團體之需要，是即素食同志會組合之所由來也。肉食者實「害他不己」最顯明之一事。其於衆生世界，一如戰爭之於人類社會，同一兇惡，不能再容許其存在於進化之人羣。肉食之爲屠殺，不能視爲小惡而可爲；人人習於殺，時時習於殺，殺殺不已，象徵於「弱肉強食」，成爲風尚。欲於此種社會之中，而得和平世界，萬無可能之理。肉食含毒烈激烈之品質，小則害一己之機體，大則以其變態之心理而害他；是有百害而無一利，若代之以素食，於滋養絕對不成問題，早爲科學所證明。世界上無絕對之良好；素食亦豈能獨外？然其害已害他之程度，縱非全等於零，而必減少多則無疑義，且其尙爲今日之必要也。（以後科學再進步時，亦或有更合理之養料。）凡血肉滋養品均可代之以卵乳豆腐麵筋諸質而其價格減少於肉食多倍。以廉價之食品，得同等而較衛生之養料，既益於身心，復益於經濟，舍此而不爲，其不解者甚矣。執此諸故，吾人一面本個人之信念，一面代表所在之組織，於全世界各地各機關集合而成爲「世界素食同志聯合會」。茲述其緣起，並擬定組織大綱，爲臨時之公約，並以待下屆大會共同討論而增進之，而普及之。深望全世界尙未參加素食社會之多數羣衆。亦均爲吾人新興主力之同志，共促世界之和平，與人羣之進化於將來也。

組織大綱

- 一、定名 本會定名爲「世界素食同志聯合會」其在某國某地或某機關者，在本名之上，加國名或地名或機關之名。（舉例如中國世界素食同志聯合會，如重慶世界素食同志聯合會，如雅輝大學世界素食同志聯合會等）。
- 二、宗旨 本會以普及素食主義之實行全世界爲目的，並以自由聯合之性質，求普及與組織之便利爲宗旨。
- 三、組織 求實行以上之宗旨，爲自由聯合之組織如下：
 - 甲、故有之組織 其願參加本會者一律歡迎（其願存其本有之名而在原會所再添設本會者固可，其願即應用本會之名者亦可）。
 - 乙、新成之組織 有在某國某地某機關願新成一組織，參加本會者，亦一律歡迎（註解同上）。
 - 丙、聯合之組織 世界集體國際協會每年開大會一次，在同一時間同一地

世界素食同志聯合會中國分會概況

地名	總幹事	現有人數				通訊處	
		全素	期素	節制	隨喜		
1 重慶	韓梓材	40	90	23	13	166	重慶，中山路長安寺
2 上海	楊家驊 姜子賢	139	103	63	9	319	上海，林森中路1836世界社
3 杭州	楊郁生	24	20	5	5	54	杭州，西湖，西湖療養院
4 南京	陶仲喆	8	4	16		28	南京，大楊村23號（臨時）
5 昆明	朱伯奇		1	6	1	8	昆明，護國路，中國農工銀行
6 廣州	饒鴻基	3	30	77	5	115	廣州，漢民北路，世界書局
7 北平	李亞梅	23	18	84	7	137	北平，中海，北平研究院
8 漢口	李子寬	105				105	漢口，古樓，隱佛寺街，佛教正信會
9 台灣	鄭鳳瀛	3	4	7		44	台灣，台北市，所農試道，德輔道西，13號，一樓，警政
10 香港	譚文驥		4	6	4	14	香港，德輔道西，13號，一樓，警政
11 瀋陽	徐 箴						瀋陽，遼寧省政府
					共	960	

- 四、會員 凡欲參與本會之個人，皆可加入上述甲乙之組織。如滿三人以上，亦可自由成立乙項之組織，並參加丙項大會。各組每一會員均有自動多數同志之義務。
- 五、會費 甲乙各項組織均有會章，其會費自訂之，惟每一組織於向大會指定代表時，該組織須同時納會費至少美金一元，其他特別會費自由捐助，不加限制。
- 六、大會 大會與各組通信及送閱刊物之義務，由「集體國際」原有素食同志代表團負責溝通之責。其他事項開年會時共議施行之。
- 七、章程 本臨時組織大綱及其他大會章程，開會時議訂之。各組章程則其應舉行之事業（如研究宣傳與便利素食等）由各組自訂之，並送交大會備考。
- 八、其他 未盡事項，開大會時另議規定之。

世界社與

中國農村建設之前途

常宗會

在四十餘年前，吳、張、李諸先生發起世界社於巴黎，同時得孫蔡兩先生之扶導，一面在溝通中西文化，一面在籌謀中國政治之改革。揆言之，世界社為中國革命機構之一環，當時在巴黎出版之「新世紀」即為鼓吹革命之雜誌。事隔四十餘年，滿清亦已推翻，抗戰亦已勝利，而中國農村之落後，依然如故。世界社仍本以往革命之情緒，用以建設中國之農村。茲將在世界社領導之下，對於農村建設有關之機構分別介紹於後，以備有心建設農村者之參攷。

一 中國農村建設協會

本會係吳稚暉、張靜江、李石曾諸先生所發起，與中國建設協會相輔而行，專事聯係農村建設工作，在北方於北平附近之溫泉原有三十餘農村之建設示範工作，惜近多燬於匪。南方正圖創辦者，有當塗合作農場，共有團體會員三十餘單位，詳細建設農村方案，刊載於世界農村月刊第一卷第七期。

二 稚暉大學農學院

本學院係稚大之一環，在北方曾與農林部河北熱業農場合作，改進北平附近之菓園，成就漸著，本年並擬與農場合辦園藝及合作兩訓練班。在南京之院址，位於太平門外紫金山之陰，玄武湖之旁，其農場及建築基地共佔面積二百餘畝。現正積極籌建院址以及籌辦農場之設備，本院之詳細計劃，可參看農村月刊創刊號。

三 當塗合作農場

本場在世界社，農民農工兩銀行與江南鐵路公司領導協助下，為實際改進農村建設工作之一。先集合農田萬畝，場員三百戶從事技術指導改良耕作始，將來逐次實施達於各項農作物之改進，以及農產加工，農產運銷等，詳細計劃及辦法見世界農村月刊第一卷第九期。

四 世界農村月刊

農村月刊為世界出版協社所領導，發表農業建設方案，介紹農業常識於農民，且更公諸全國農業界為發表關於農業技術有關之闕地，現已刊行至第十一期，頗得各界好評。

以上所述僅是先後的幾個舉例，尚有其他，如靜江先生在南京及浙江經營的多種農村建設事業，或已見於他文，或不及備載，容再為文詳述。世界社對於中國農村建設之計劃，是實踐社會化之理想，社會化之理論與方法見世界月刊一卷七期至二卷六期及農村月刊第一期。其方法逐步推行於農村，由一村、一鎮，推廣而至於無數之村，無數之鎮，若果將中國農村建設全部納入於社會化實踐之中，則佔有全國人口百分之八十之農民均將獲得社會化之實益，其於國家之整個建設乃至使人類進入世界大同之途徑因而縮短，則此種工作之重大性，益使負責工作者不敢不有所警惕，而努力邁進。

重建溫泉

朱廣才

為時代化的天然療養站

西山一帶的遊覽區及河北的模範農村

一 溫泉天然的優點

溫泉是指故都北平西郊石窩村的溫泉而言。溫泉這個地方，具有許多天然優點，其中最重要的幾點，不但給

我們證明溫泉有極大發展的希望，並且指示給我們發展溫泉的途徑。

(一) 溫泉的礦泉：

礦泉水溫和，溫度和人的體溫相當，稍含硫質，鑄性尤為可貴，沐浴飲用都於健康有益。

(二) 溫泉村的地

勢：溫泉位於故都北平的近郊，距西直門約四十華里，離名埠天津也不遠。

(三) 溫泉的氣候：

溫泉恰位於西山脚下，冬季不受西北厲風的侵

襲，又因泉水蒸發的調節作用不像一般大陸氣候的乾燥和變化的劇烈，天氣晴朗時多。

(四) 溫泉附近的名勝：西山本為名勝匯集之地，溫泉附近尤多名勝古迹與帝王陵墓，如水塔寺、大覺寺、蓮花寺、金仙庵、鳳凰巢、仙人洞，及醇親王墓等地，不勝枚舉，不但建築壯麗，且足以引發古之幽情，而溫泉因位置關係，正好作為遊覽這些勝地的中心驛站，特別是名馳華北的妙峯山，溫泉乃必經之路。

(五) 交通：去溫泉有一條很方便的路，即赴南口的公路，乘公共汽車一小時即可到達，萬壽山的遊客如再前進二十里，就可到幽靜涼爽的溫泉去洗洗澡。

(六) 溫泉一帶的土壤：溫泉一帶，土肥地厚，生產豐富，我們食糧中如玉米、稻、穀等，均有好的收穫，其他如藕、柿子等果品也很多。

(七) 水源：溫泉既位於山脚平原交界處所以溫泉泉源外更有許多冷泉如黑龍潭、滿井等，略加整理，即可使流量增加，以利灌溉，再者地下水距地面很近，下掘一米五，即可得水，再下掘經過不透水的地層，即可造成溫泉（參攷 Mr. Bouillard et R. P. Jissan 地質研究報告——北平圖書館）。

溫泉既有上述各種優點，再重加以建設，則溫泉新村不但可為患病者的療養區，並為中外人士及城中一般公務人員休養之所，同時農業方面，可以增加大量出產，供給北平的需要。



顯龍山東南之紀念塔

二 發展溫泉的經過

溫泉廟在民國十幾年時，不過是一個破舊的道觀，未經人們的注意，自從李石曾先生到此調察，就注意經營牠，經過很短的時間，就把溫泉建設得生氣勃勃，李先生初曾設中法大學第二農林試驗場於溫泉附近，目的在輔助農民，改良種籽，並增加生產，所以依據土壤的性質，氣候的適宜，種植



顯 龍 山 上 之 大 石

許多穀類、棉花、蓖麻子，及各種果類葡萄等，因之農產加工應之而生，彈棉花、榨油、釀酒等，一切都獲得美滿的效果。又爲便利農民，小利貸金等事項，中國農工銀行，曾設辦事處於此，同時利用一部原有廟宇，在浴室近處成立一個溫泉天然療養院，浴室外更有日光浴台，幾枝秀竹，滿塘荷花，點綴得美麗幽雅。外設食堂，以便遊客飲酌休息，設備可謂完善，取費也很低廉，故車水馬龍盛極一時尤以星期日爲最療養院之東爲溫泉女中，溫泉八里外的環谷園爲溫泉男中，爲便利幼童入學，更設有小學及幼稚園，小學另設有刻折組，他們刻了不少碑文紀念品，現仍存在，還印拓了不少有價值的碑帖，是這一個注重實踐的學校，他們訓練學生，手腦並用，所以溫泉中學的學生，不僅只讀課本，他們

還種菜、種花、養蠶、繅絲、養蜂等，作實地的觀察和研究。他們有的設備，或者不如城中的學校，但他們所有的優點，也是城市中學校所不及的，他們那幽美的環境，和新鮮的空氣，是極有益於身心的健康的，所以除本地的學生外，城市中人，特地將子弟送來求學者，亦爲數不少。

李夫人姚同宣女士鑒於溫泉婦女生活的艱難與缺乏知識的可憐，想爲他們謀一條自助之道，於是在民國十九年成立了溫泉家庭工業改進社，它並非純工廠性質，它的用意，乃是在指導一般婦女們的技能和提高婦女們的知識，因此有了識字班的設立，使村婦少女在農事之餘以手工爲副業，因此特聘請專家教之以紡織、縫紉、綉花、補花、挑花等，我國刺綉，素即馳名世界，而在機器工業發達之下，如不加以援助與倡導，則將受時代之影響，而日趨沒落，極爲可惜。家庭工業改進社，對這點非常注意，它不但保存舊有優點，同時又採取新樣，該社所採用的樣本，多有自國外寄來者，故兼有中西之美，毫無俗陋之氣，見之絕不以爲就是這些鄉間婦女所製成者。它的出品，非常精美耐用，並且種類繁多，除了在溫泉本地出售於一般遊客之外，在北平亦曾設有售品所，同時并寄售於北平的大商店中，當時各大商店中出色之手工製品，多即家庭工業改進社的出品，而溫泉一般婦女得以此爲副業，亦可略補於生計，並因有一技之長，即可不致流離墮落。

第二次大戰破壞了許多建設，停滯了一切進展，七七事變後，日軍佔據了療養院及溫泉女中作爲防守西郊的根據地，遊擊隊不時的出動，尤其深夜的攻襲，使日軍恐怖不安，爲了防守與保衛，強迫農民修築了一個大三角城，城高三米，並於兩龍山上築有供瞭望之崗樓，城垣的原料，多半拆自三角城外之建築物，溫泉的建設，自此開始破壞，日軍敗北後，又經匪焚燒，今日的溫泉剩餘的，只是些殘垣破壁，熱心於溫泉事業發展的人，與從前曾在此遊覽養過病的人，莫不生今惜之感。

第二次大戰結束，距今已有兩年，任何國家於戰爭後都盡力從事恢復舊觀，同時謀求更大的進步，無論英、法、蘇，莫不皆然，只有盡速的



溫泉療養院破壞狀況

復與盡速的生產，才能恢復國家的元氣，我國參加戰事最早，遭受的破壞亦最慘重，然而兩年以來只有我們中國爲了特殊的原因，停頓了一切，不過越遲越感到再建設的需要，溫泉又何獨不然，在這個情形中，我們雖然痛心於溫泉已有建設的破壞，但我們並不爲之氣餒，以往十餘年的成績，給我們證明溫泉是極有希望繁榮的，我們可以在這一字無遺的土地上造成一個合理的烏他邦，

三 怎樣重建溫泉爲天然療養區及西山的遊覽站

重建設溫泉的計劃大意述之如下。

我們要爲此地的療養居住者及過往的旅客都感到方便與安適，除去完善的設備外，還要注意到各種娛樂的方法，現分項舉例如下：

(1) 在療養院的舊址：建設一個旅館式的療養院，具有最新的設備，有日光浴台、客廳、茶室等，並在顯龍山與魏家山上嘉

木葱蘢，風景幽美之處，分築小型別墅若干處，租與愛好清靜的家庭。

(2) 鼓勵建築，使買賣地畝的手續簡便化，在其建築時，給以種種便利，並可貢獻新穎的設計。

(3) 修建室內公共游泳池：溫泉泉水，既與人體溫相當，在泉源之旁，修一室內游泳池，實爲利用泉水最合適的辦法，這個華北唯一溫泉游泳池，四季開放，定可吸引大量遊客。

(4) 修建單獨浴池：以供給遊客及療養者之用。

(5) 修建公共大廳：一廳兼充劇院、電影院、公共大禮堂及集會等之用。

(6) 開闢公園：泉源之南有顯龍山，可完全闢爲公園，十幾年前雖然種了許多松柏樹木，不過尚未成林，在樹木稀疏地方，更種些易於成長的樹木，山間多闢小徑，可引導遊客至風景最秀美之處，山嶺公園，居高臨下，極富眺望之趣，此公園將爲療養區及遊覽站之中心，公共場所，如游泳池，療養院等建於山北，新遊覽站的住宅別墅，則建於山南平坦之地。

(7) 荷花池之擴充：溫泉泉源附近有一荷花池，所產溫泉藕，因爲早熟味美，名爲五月鮮，亦名菓藕，(或貢藕民國前多進貢朝廷)荷花池擴充，可一舉而數得。

A 增加農村生產。

B 荷花早開既能點綴風景，定可吸引遊客。

C 擴展池面，冬季可作溜冰場。

顯龍山與魏家山間之山澗南端，有窪地，可闢爲另一荷花池，可名此池爲南池，舊池爲北池，二池相對，山澗本爲夏季排雨水的河套，所以僅需掘挖數尺，即可改成溝渠，聯接南北兩池，禹行墓之南亦爲河套，再開溝渠向東環繞顯龍山，連接北池，此二池及小河環繞公園，可划船賞景，或垂釣養性，動靜自擇，別具幽情。

(8) 建立遊戲場及運動場如足球場、籃球場、網球場、球場等。

- (9) 恢復舊有的圖書館位於顯龍山之東南，抗戰以來，門窗多被破壞，設備書籍，搶劫一空，亟待整理補充。
- (10) 設立自然科學及農產博物館。
- (11) 恢復中國農工銀行辦事處，小利貸金於農民，鼓勵農業方面企業之發展。
- (12) 設立警察局。
- (13) 設立郵政局。
- (14) 為遊客設立遊覽指導處。
- (15) 組織遊隊自城之中心點按期出發以西山名勝為目的，以溫泉為驛站。
- (16) 重修自頤和園至溫泉的公路，現有之路為土路，雨季時尤難通行，宜墊高並改為柏油路。
- (17) 添修一條遊覽的公路：自溫泉越山直達碧雲寺，此路如果修成，則與遊覽西山者莫大便利，如此溫泉將完全成為遊覽西山的中心，修路時植樹路旁，開始西山造林事業。

四 發展農業計劃綱要

- (1) 疏通泉源以增加水量。
- (2) 開闢人工池沼，使其成為泉水及夏季雨山的貯水庫，同時即為荷花池及養魚池。
- (3) 挖溝渠設揚水場引河水：這是整個沙河及清河流域的農田水利的問題，如能獲得解決，必有益於溫泉一帶之灌溉。
- (4) 一旦水源問題解決，即可擴充稻田，使與黑龍潭稻田相連接，面積產量和品質均可超過玉泉山一帶的稻田了。
- (5) 增加菜園面積，種植需特別的優種菜蔬以供銷平市。
- (6) 擴充果園：種植桃、杏柿、梨、及李子等。
- (7) 種植優種棉花。
- (8) 種植造油植物。

- (9) 發展畜牧事業：如豬、羊、雞、鴨等。
- (10) 發展水產事業：魚蝦。
- (11) 釀酒。
- (12) 利用金仙庵名泉，就地造汽水行銷全國。
- (13) 擴充中法大學農林試驗場。
- (14) 恢復並擴充溫泉男女中學及小學。
- (15) 建設稚暉大學農學院於此。
- (16) 恢復溫泉家庭工業改進社。

五 建設溫泉計劃實現的方法與途徑

抗戰前不少中外人士慕溫泉之勝名前往遊歷，蔣主席亦曾遊覽及此，蔡子民吳稚暉諸先生常作數日勾留，吳先生并嘗徒步前往，十年抗戰，溫泉竟遭破壞，引起了許多人士對於溫泉復員的注意，北平市何市長對於溫泉建設也極關切，北平市政府設立有北平大都市計劃委員會，在他們的計劃中以溫泉作為北平大都市的衛星村之一，這與我們的意見不謀而合。

李石曾先生促進農村的建設，於一九四六年冬，復員了中國農村建設協會，參加該協會的有許多機關，學術團體以及專家等皆為關懷農業的發展者，如：世界文化合作中國農村組、農林部河北墾業農場、中國農工銀行、及新中國農學會等等。

一九四六年秋，前農林部河北墾業農場場長常宗會先生，以河北



況狀壞破學中源溫

省城地爲目標，以一萬畝爲單位，作墾荒整地計劃，包括開溝渠，設揚水場，并於適當之地建設農村，此計劃曾呈由農林部轉呈蔣主席，主席甚表讚許，並定名此種農村爲和平村，該計劃中對於農田水利之建設，完全可應用於溫泉一帶，除了使溫泉成爲一個遊覽中心外，我們還可以把溫泉農村作爲一個和平村，河北之模範農村，把一切最好的方法，在這個地方去試驗，收到好的效果以後，可以推廣至全國。

現在既有各方面熱忱之士，關注溫泉的發展，我們應把他們的熱忱集合起來，使其成爲力量，由力量而成爲事實，使溫泉不但能盡復舊有氣象，且能有更大的發展，最近亦準備恢復溫泉農村建設協會，由協會去解決兩個主要的問題。

(a) 經濟問題 (b) 技術問題

我們對於這兩個問題，可以貢獻些意見作協會的參攷。

(a) 溫泉的建設所需款項數目，相當龐大，不過我們可以樂觀，因爲這是一個能生產的事業，工程所需要之款項，可以組織股份有限公司，用投資的方法籌劃，該地的地主和居民，以其有利於他們的地方，必樂於入股，同時由於他們的加入，於行政辦事方面，自然可以生出極大的便利。

開闢水田辦法可援玉泉山附近前例，當初玉泉山左右，多係蘆葦荒地，經前市府招墾永甸，而十數年來一變爲肥沃之野，每畝可收四石左右合六七百斤稻穀。

電化水利設備可仿照天津附近軍糧城地區辦法集資合作社管理及支配灌溉事情。

建設溫泉還需要許多人工，關於這方面可有下列三種方法：

- (1) 當地農民秋收後，協助恢復工作。
 - (2) 由各大學學生假期間參加工作，尤其土木工程系的學生，可因此而得到實習的機會。
 - (3) 利用軍隊的兵工。
- 自然除此以外，還要僱用許多人員，但有了這些人的協助，就可

以減少許多經濟上的困難。

建設溫泉的股份有限公司，既然投資於療養遊覽區，當然有權支配以下各種收入，它的收入，除去經常費休養費外，足以償利並且可以按期抽還資本，剩餘更可辦教育及公益事業等。

- (1) 療養院旅館的收入與小別墅的租金。
- (2) 飯館茶食店的收入。
- (3) 游泳池泉水治療所的收入。
- (4) 公共大廳的收入。
- (5) 體育場遊戲場的收入。
- (6) 遊船的收入。
- (7) 荷花池的收入。
- (8) 養魚的收入。
- (9) 旅客的居住稅及宴席捐。
- (10) 旅客的自願捐款。
- (11) 機關的補助金。

在計劃中的各種建設，均可視爲各自獨立的生產事業，然而因爲他們是有同一目的，它們是息息相關的，並且在經濟上它們必須有緊密的連繫，我們應視溫泉的事業爲一個事業，而將其工程分期完圖。至於灌溉工程，灌溉之利，既爲大家所蒙受，所以一切的地主，都應有疏通溝渠鑿井設揚水場等灌溉工程的義務，所需費用可按灌溉的面積以比例負擔，地主及其代表者可加入溫泉建設協會。

(b) 技術問題

建設委員會的會員，一部分是專門人才，由他們負責去解決建設中一切的技術方面的問題。

爲了經濟時間，早日完成起見，在建設委員會成立之前，我們已經從事研究的計劃，關於主要建築，由河北墾業農場劉工程師士繪圖，如療養院、學校、游泳池等，至於灌溉工程，則需就地作準確測量，現在可先作草圖，待測量後，再加以收改，總之俟溫泉建設協會成立時，望能獻上一個完整的初步計劃以備參攷。

民國卅六年秋於北平

溫泉碑述略 此碑為記載平西溫泉村之溫泉比較最早最詳之史料，時在前明正德壬申，位於廟堂之前，日久陷落地下，加以積土，不復可見；直至民國七年之後，始由世界社李石曾氏等經營其地，發掘出之。由此碑文與旁注李氏之溫泉記略，可知其地由明代以至現今之史略；亦可謂為由帝王宗教階段，演進而至於民國與社會化之時代；此固不僅文獻與考古之珍品，而尤為建設進化之表現也。其他詳見有關溫泉村記載與計劃各項文件圖案，「重建溫泉」亦即其一，其中圖表甚多，因限於篇幅，未能備載，當另披露也。

溫泉記略

平西溫泉村溫泉之記載，始於明正德壬申，李石曾氏等經營其地，發掘出之。由此碑文與旁注李氏之溫泉記略，可知其地由明代以至現今之史略；亦可謂為由帝王宗教階段，演進而至於民國與社會化之時代；此固不僅文獻與考古之珍品，而尤為建設進化之表現也。其他詳見有關溫泉村記載與計劃各項文件圖案，「重建溫泉」亦即其一，其中圖表甚多，因限於篇幅，未能備載，當另披露也。

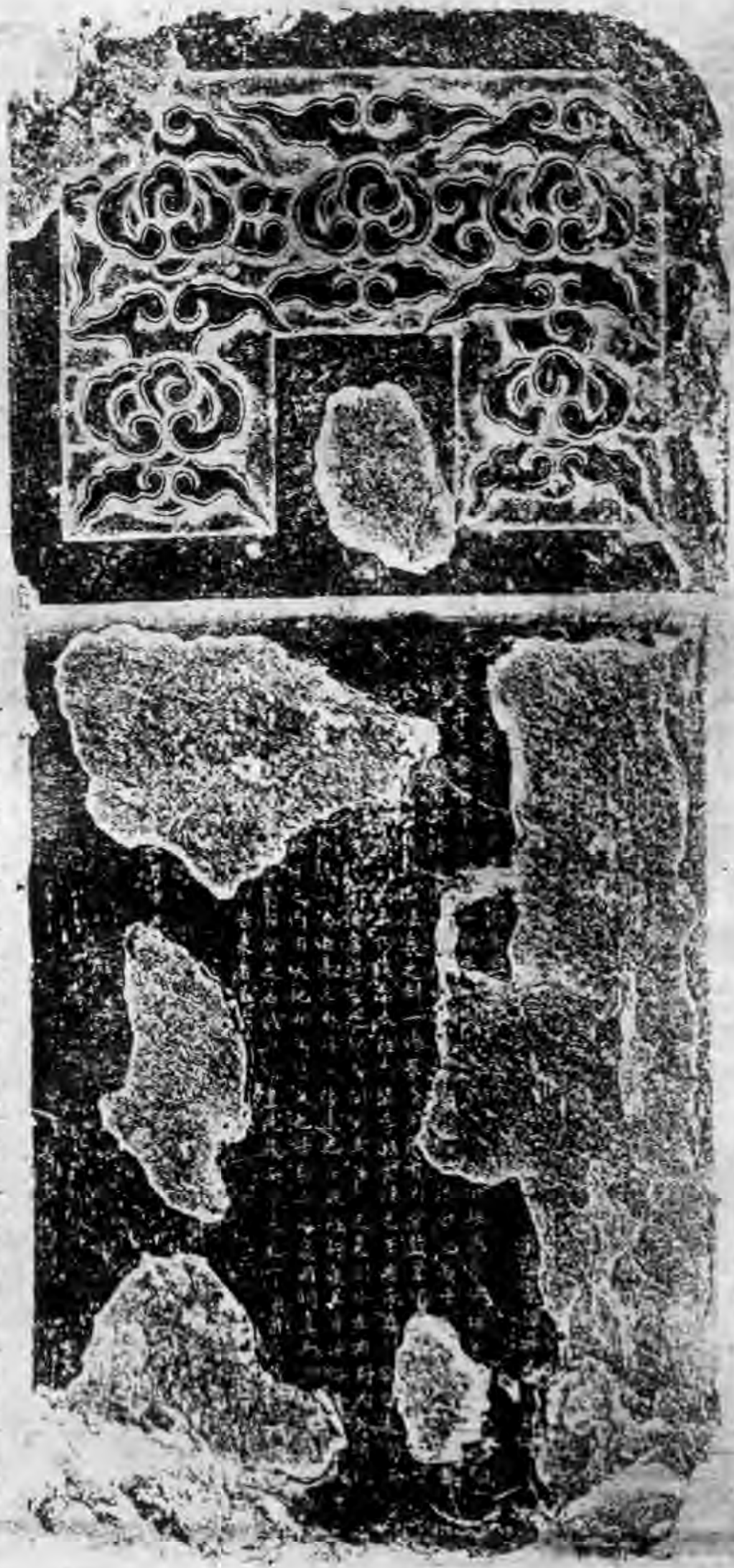

此碑係前明正德壬申李石曾氏等經營其地，發掘出之。由此碑文與旁注李氏之溫泉記略，可知其地由明代以至現今之史略；亦可謂為由帝王宗教階段，演進而至於民國與社會化之時代；此固不僅文獻與考古之珍品，而尤為建設進化之表現也。其他詳見有關溫泉村記載與計劃各項文件圖案，「重建溫泉」亦即其一，其中圖表甚多，因限於篇幅，未能備載，當另披露也。

世界書局

初版新書

巴黎新世紀	中國古籍校讀新論	廿五史論綱	三國新志	增訂中國憲法史	中央銀行經營論	親屬法通論	修養國文(第二册)	國民英語讀本(第三册)	中國的資源	中國的古樂	高級口琴獨奏名曲集	原子轟擊與原子彈	最新日用化學	實用蔬菜園藝	農業推廣方法	鴨鵝飼養法	火雞珠鷄飼養法	自勉齋隨筆
鄭 廉著	鄭 廉著	徐 浩著	劉公任著	陳茹玄著	英國霍曲萊原著 譚壽清譯	陳宗蕃著	趙宗預著	陸步青編	張淪波著	劉伯遠著	王慶隆編	加拿大羅伯生著 文聖常譯	朱建霞編譯	伊欽恆著	董鶴齡著	張金相著	張金相著	陳邦賢著
四厚册																		
定價四十二萬元																		
特價三千三 萬六千元																		
定價四元		定價八元	定價五元	定價十四元	定價七元五角	定價七元	定價二元	定價一元	定價二元	定價六角	定價四元	定價三元五角	定價六元	定價七元	定價一元六角	定價一元	定價七角	定價三元

世界書局出版字典辭典

專家編著 最合實用 是求學辦事必備之工具

標準音小字典

吳先文等編

精裝本 定價二元

圖解國音學生字典

張宗麟編

精裝本 定價三元四角

新編標準學生字典

朱翊新編

精裝本 定價六元

詞性分解學生字典

王善生編

精裝本 定價六元

世界英漢小字典

林漢達等編

定價三元

世界英漢寸半字典

進步社編

定價四元五角

簡明英漢字典

進步社編

定價五元四角

小學模範作文辭典

語言學社編

定價十元

英漢四用辭典

求解 作文 文法 辨義

編主 潘文齋

編合人 餘廿等 樂傳葛

章氏音符並用萬國新字新語例句新羅最詳字解釋辨義詳字注力求精詳用法便重文法活用全書二千頁道林紙精印布面精裝定價四十二元

英文作文法兩用辭典

精裝一冊 定價廿五元

蘇兆龍等編

1. 本辭典文法排列，按照字母次序，極便檢查。
2. 所舉英文作的錯誤，都是學生常犯的錯誤，所述錯誤的改正，都是文法上應有的改正。
3. 說理用中文，易懂。定義用英文，易背。重要名詞英漢並舉，易記。
購此一書勝購其他英文文法，修辭，造句，作文，尺牘等多種書

模範英漢小辭典

傅紹先編

精裝本 定價四元五角

模範漢英小辭典

余田光編

精裝本 定價五元五角

世界英漢英兩用辭典

嚴恩椿等編

精裝本 定價十元

增訂世界漢英辭典

盛毅人編

精裝本 定價十三元

英文模範作文辭典

詹文滂編

精裝本 定價十元

自修高等英文辭典

詹文滂編

平裝本 定價十元

綜合英語句法文法大全

施晉輝編

精裝本 定價廿五元

漢譯日語辭典

李聲甫編

精裝本 定價十五元

行銀員會會公業同業商行銀

行銀工農國中

立設年七國民

辦理銀行

各種業務

及農工業

存款放款

*** 號五一二路中川海上：行總 ***

上海分行：四川中路二一五號	南京分行：白下路九十三號	杭州分行：太平坊六十號	北平分行：西交民巷八十九號	天津分行：第一區中正路五五號	漢口分行：江漢路怡廉里口	廣州分行：長堤大馬路一八五號	長沙分行：中正路一〇五號	昆明分行：護國路五至八號	重慶分行：第一模範市場二十號	汕頭分行：昇平路一一六號	香港分行：雲咸街一至三號四樓
---------------	--------------	-------------	---------------	----------------	--------------	----------------	--------------	--------------	----------------	--------------	----------------

號五三一八一話電：行分海上
 號九六九二號掛報：部蓄儲
 號七一二至號五一二路目天：部蓄儲
 號六一二一四話電