

中 華 民 國

中央政治學校  
圖 書 館

分類號 621.1.....393

登錄號 2262.....



3 2168 6256 9

增訂 實用北京指南序

各國名都大邑。俱有專書記載一切情形。以爲行旅導師。無入國問禁。入境問俗之煩。法至美。意至善也。北京爲世界大都會之一。今爲中華民國中央政府所在地。於歷史上地理上均占重要位置。北京昔爲薊縣。遼稱南京。金稱中都。元稱大都。明初稱北京。後稱京師。清因之。民國改稱京兆。爲全國集中之所者五百餘年。其形勢左環滄海。右擁太行。北枕居庸。南襟河洛。居天下之上游。得寰中之北拱。且自南北鐵路行車以來。交通益便。故凡求名於朝。求利於市者。無不趨之若鶩。民國九年。本館輯成實用北京指南。以爲行旅導師。然世事變遷無定。日新月異。近年以來。改動必多。民國十一年。復派人實地調查。重行增訂。新有者增之。適用於前而不適用於今日者刪之。凡所紀載。皆期有切實用。是爲序。

中華民國十二年四月閩侯林 震廬生序

MBT  
K928.91

5

## 增訂實用北京指南凡例

一、本書分十編。一地理。二禮俗。三宗教。四法規。五公共事業。六交通。七實業。八食宿游覽。九古蹟名勝。十地名表。務使一切情形。瞭如指掌。以爲南鍼之導。

一、本書附有北京風景畫二十四幀。已至京者可得按圖尋訪之便。未至京者亦有臥游披覽之樂。

一、第十編地名表前附有北京內外城簡明地圖一幅。並有索引。以便檢查。

一、北京幅員遼闊。事項繁多。遺漏訛誤。在所不免。調查人雖力求精確。或非一時卽能查知。更有調查時確爲如此。至編輯或排印時。而有變遷者。尙望閱者隨時賜教。加以訂正。俾再版時得以更改。幸甚。

中華民國十二年四月商務印書館編譯所識

增訂 實用北京指南目錄

北京風景畫

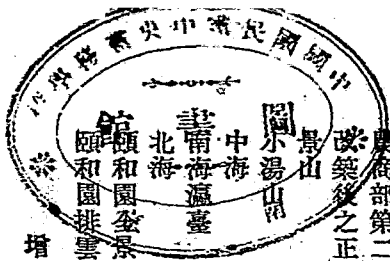

增訂實用北京指南

頤和園排雲閣及佛香閣  
靜宜園昭廟前琉璃牌坊  
中央公園

陶然亭

天壇祈年殿

戒壇寺大雄寶殿

戒壇寺九龍松

碧雲寺大殿

第一編地理

建置之沿革

城池之沿革

疆界

形勝

地勢

氣候

目錄

內城之概略……………四

外城之概略……………五

內外城新闢街道……………六

皇城之概略……………六

皇城新闢之缺口……………七

清宮……………七

京師各公署地址……………四

一議院及其附屬機關……………四

二總統府及其附屬機關……………四

三國務院及其附屬機關……………四

四全國水利局……………五

五京畿衛戍總司令部及其附屬機關……………五

六將軍府及其附屬機關……………五

七平政院……………五

八審計院……………五

九外交部及其附屬機關……………五

增訂實用北京指南

目錄

二

一〇內務部及其附屬機關……………一五

一步軍統領及其附屬機關……………二二

二財政部及其附屬機關……………二八

三鹽務署及其附屬機關……………二八

四幣制局……………二八

五全國菸酒事務署……………二九

六稅務處及其附屬機關……………二九

七陸軍部及其他陸軍機關……………二九

八海軍部及其附屬機關……………三五

九參謀部及其附屬機關……………三五

一〇司法部及其他司法機關……………三五

二一教育部及其附屬機關……………三五

二清史館……………三六

三農商部及其附屬機關……………三六

四交通部及其附屬機關……………三六

五航空事務處及其附屬機關……………三七

六蒙藏院及其附屬機關……………三八

七文官高等懲戒委員會……………三八

八司法官懲戒委員會……………三八

九京兆各機關……………三九

一〇清室及其附屬機關……………三九

府第……………四〇

各國使館及兵營……………四二

戶口及職業……………四三

內外城人口表……………四四

外國人人口表……………四六

內外城人口職業表……………四七

外國人職業表……………四九

水平石標……………五一

京師市政公所已經規定市內道路之等級幅員標準……………五八

模範市區之概略……………七二

**第二編禮俗**

謁見禮節及規則（八年四月）面數……………一

二十四日公布……………一

總理接見禮（五年八月九日公布）……………一

相見禮（四年七月十三日公布）……………一

訪客……………三

宴會……………四

新式婚禮	五
舊式婚禮	五
新式喪禮	六
舊式喪禮	七
歲時俗尚	八
廟會	一三
附媽媽論	一六
世界各國國慶紀念日	二〇

### 第二編 宗教

孔教	一
釋教	一
附修正北京念佛會簡章	一
附樂樂省心社規則	二
道教	三
天主教	三
耶穌教	三
回教	四
理門	五

### 第四編 法規

增訂實用北京指南

違警罰法	一
警察廳戶口調查規則(摘錄)	八
呈報營業規則	九
商舖應守簡章	一〇
修正工巡捐局舖捐章程	一〇
罰辦欠捐章程	一二
各舖求減舖捐簡明章程	一三
京師舖底轉移稅章程	一三
附舖底驗照章程	一五
特許廣告規則	一七
重訂管理戲園規則	一八
重訂管理樂戶規則	二〇
樂戶捐章(摘錄)	二二
管理旅店規則	二三
管理會館規則	二七
京都市工巡捐局車捐章程	二八
鄉車進城領照簡章	三四
呈報建築規則	三五
督辦市政公所建築管理辦法	三七

督辦市政公所建築管理施行辦法	一
京都市政公所評議會暫行章程	三八
修正北京房地收用暫行章程	四〇
京都市政公所發給房地轉移憑單規則	四一
京都市房基線施行規則(摘錄)	四三
京都市房基線退讓覆查細則(摘錄)	四五
督辦京都市政公所投標章程	四七
香廠地畝轉租註冊規則	四九
城南公園招商租地營建簡章	五〇
京都市立貧民借本處簡章(摘錄)	五二
附限制借戶細則	五四



內務部防疫清淨方法消毒方法	五四
內外城官醫院規則(摘錄)	五九
傳染病醫院章程(摘錄)	六〇
傳染病醫院普通診療所暫行章程(摘錄)	六一
模範區租領地基章程	六二
馬路章程	六四
自來水地管及售水龍頭安設規程	六四
<b>第五編公共事業</b>	
教育	面數
甲學校教育	一
一 大學校	一
二 專門學校	一
三 中等學校	三
四 初等學校	五
五 平民學校	二一

六 警察廳立半日學校	二二
七 講習所及傳習所	二三
附試驗場	二四
乙 通俗教育	二四
一 講演所	二五
二 圖書館	二五
三 博物館	二五
四 閱書處	二六
五 閱報處	二六
六 公共體育場	二六
七 陳列所	二六
各省會館及同鄉會	二七
直隸	二七
奉天	二七
吉林	二七
山東	二七
河南	二八
山西	二八
江蘇	二九

安徽	三〇
江西	三一
福建	三三
浙江	三四
湖北	三五
湖南	三六
陝西	三七
甘肅	三八
新疆	三八
四川	三八
廣東	三八
廣西	三九
雲南	四〇
貴州	四〇
滿州	四〇
蒙古	四〇
西藏	四〇
各業	四〇
外國居留民會	四一

各團體及俱樂部	四一
一 宗教團體	四一
二 學術團體	四二
三 職業團體	四四
四 政治團體	四五
五 自治團體	四五
六 俱樂部	四六
慈善事業	四七
一 紅十字會教養院施粥廠等	四七
二 慈善機關	四七
二 人力車夫休息所	五〇
三 丙舍	五一
四 義塚(各國公共墓地附)	五一
自來水	五一
自來水包月水價	五三
警鐘臺	五三

## 第六編 交通

增訂實用北京指南

水路	面數
一 上海至天津船價	一
二 治港公司	一
陸路	一
一 鐵路車站及辦事處	一
二 京漢鐵路添開特別快車關於搭客辦法	二
三 汽車行	四
四 馬車行	六
五 轎車行	九
六 賃車店	一〇
七 敝車	一〇
八 手車鋪	一一
九 人力車行	一一
一〇 自行車行(即腳踏車)	一三
一一 騾馬店	一四
一二 驢店	一五
一三 標局	一五

目錄

一 四轉運	一五
郵務	一六
一 交通部郵政總局北京郵務管理局及各支局地址	一六
二 郵務管理局收件時刻	一七
三 各支局收件時刻	一七
四 郵務信櫃	一七
五 信筒辦法	一七
六 本城投送信件時刻	一七
七 前門東車站支局封發郵件鐘點(按鐵路行車時刻隨時修正)	一七
八 中華民國郵政寄費清單第六十九號(自中華民國十二年一月一日起實行)	一九
九 快信地名	一九
一〇 中美(和諾魯魯在內)訂立直接互換包裹章程摘要	一九

五

一一信局	二二
附京師空中游覽搭客規則	二二
(中華民國十年三月二十一日)	二二
電報	二三
一北京電報總分局地址	二三
二電報章程摘要	二三
三中國電報局名	二三
四郵轉電報辦法	二八
五電報代日韻目表	二九
電話	三〇
一北京電話局地址	三〇
二電話租用章程	三〇
三零售電話	四三
附鐵路客票價目里數及行車時間表	四三
京奉幹路	四三
京通(京奉支線)	四四

溝營(京奉支線)	四四
京綏幹路	四五
環城(京綏支線)	四六
宣化(京綏支線)	四六
大同(京綏支線)	四七
京漢幹路	四七
西廣(京漢支線)	四八
長豐(京漢支線)	四九
京坨(京漢支線)	四九
琉璃(京漢支線)	四九
高梁(京漢支線)	五〇
高臨(京漢支線)	五〇
津浦幹路	五〇
兗濟(津浦支線)	五一
臨棗(津浦支線)	五二
國有五路及日本朝鮮南滿中東聯票價目表(民國十一年六月查)	五二

第七編實業

北京特優工商品略述	面數
京師市場說明	一
一般實業公司類	二
一公司	三
二洋行	五
一般工廠類	七
一般售品所類	七
一售品所	七
二洋貨莊	八
金融類	一〇
一公估局	一〇
二公債局	一〇
三平市官錢局	一〇
四兌換所	一〇
五金店及金珠店	一一
六帳局	一一
七滙兌莊	一一
八銀公司	一一
九銀行	一一

一〇銀號	二一五
一一銀錢店	二一八
一二爐房	二一九
一三證券交易所	二二〇
一四證券交易所事務所	二二〇
附證據金及經手費	二二〇
一五當舖	二二〇
一六保險公司	二二二
附保險辦法火險價目	二二二
一七儲蓄會	二二二
美術品類	二二三
一美術社	二二三
二書畫店	二二三
三古畫字帖舖	二二三
四蘇裱字畫舖	二二三
五扇畫店	二二三
六燈畫店	二二四
七畫相館	二二四
八傳真處	二二四

增訂實用北京指南

目錄

九照相館	二二四
一〇圖章館	二二六
一一刻字舖	二二六
一二古玩舖(亦即古玩)	二二七
一三景泰琺瑯舖	二二七
一四象牙秋角舖	二二七
一五鑲花師	二二〇
一六雕漆舖	二二〇
一七推花繡花鏡屏	二二一
音樂類	二二一
一風琴廠	二二一
二音樂舖	二二一
三響器店	二二一
四鼓舖	二二一
五話匣經理處	二二一
書紙印刷類	二二一
一書	二二一
二造紙局	二二三
三南紙店	二二四

四紙店	二二六
五草紙店	二二六
六賬本店	二二七
七印刷所	二二七
報章雜誌類	二二八
一公報	二二八
二日報	二二八
三洋文報	二二八
四通信社	二二八
五派報社	二二八
六廣告部	二二八
七雜誌	二二八
儀器文具類	二二八
一學校儀器所	二二八
二筆墨店	二二八
三墨盒店	二二八
土木建築類	二二八
一工程司	二二八
二工程處	二二八

七

三鑿井局	四三	一〇金箔店	五二	二九水煙袋鋪	五七
四木廠	四三	一一捶金鋪	五二	織染類	五七
五生料廠	四七	一二銅器鋪	五二	一紡紗公司	五七
六油漆作	四七	一三白銅鋪	五三	二棉花莊	五七
七漆鋪	四八	一四紅銅鋪	五三	三織布廠	五八
八石版廠	四八	一五黃銅鋪	五三	四織襪廠	五九
九石瓦廠	四八	一六銅錫店	五三	五毛巾廠	五九
一〇石廠	四八	一七錫店	五四	六地毯廠	五九
一一灰棧	四八	一八鉛鐵鋪	五四	七地氈莊	五九
金屬品類	四九	一九鐵鋪	五四	八氈簾鋪	六〇
一五金工廠	四九	二〇銅絲鋪	五五	九毛氈局	六〇
二五金行	四九	二一鐵絲燈籠鋪	五五	一〇織染公司	六〇
三鋼鐵工廠	五〇	二二針店	五五	一一染工廠	六〇
四鐵工廠	五〇	二三刀剪鋪	五五	一二染坊	六一
五拔絲作	五一	二四鋼刀鋪	五六	一三顏料店	六一
六包金作	五一	二五藥刀鋪	五六	網布類	六二
七鑿金作	五二	二六剃刀鋪	五七	一綢緞莊	六二
八機器莊	五二	二七藤刀鋪	五七	二緞莊	六五
九金鑽局	五二	二八蹄鐵鋪	五七	三印度綢緞莊	六五

四綾店	六六
五呢絨洋貨	六六
六布鋪	六六
七布莊	六六
八洋貨布莊	六七
九踴布局	六七
一〇花邊莊	六七
一一欄杆店	六七
一二縵帶鋪	六七
一三絨球店	六八
一四絲線店	六八
一五棉線店	六八
一六絨線雜貨店	六九
衣着類	七〇
一新衣莊	七〇
二新衣棧店	七一
三西服莊	七一
四軍衣莊	七一
五中西成衣鋪	七二

六成衣鋪	七二
七估衣鋪	七四
八雨衣鋪	七六
九僧衣鋪	七六
一〇戲衣局	七六
一一壽衣鋪	七七
一二祭衣鋪	七七
一三被服廠	七七
一四氈帽氈鞋作	七七
一五帽店	七七
一六盔頭鋪	七八
一七靴鞋莊	七八
一八皮鞋莊	八〇
一九油靴店	八〇
二〇皮貨局	八〇
二一繡貨莊	八三
二二皮荷包鋪	八三
妝飾品類	八三
一金珠宝首饰店	八三

二珠寶玉石店	八三
三收買珠石首飾鋪	八四
四攢花作	八四
五勳章銀器局	八四
六銀樓	八四
七鍍金闊活	八六
八白銅首飾店	八六
九翠花局	八六
一〇紙花店	八六
一一宮花店	八七
一二絹花莊	八七
一三絨花店	八七
一四頭髮鋪	八七
一五梳篦鋪	八七
一六骨貨鋪	八八
一七藥露莊	八八
藤竹木器類	八八
一藤竹棹椅鋪	八八
二棹椅木器鋪	八八

三洋棹椅鋪	九〇	二缸瓦鋪	九五	武裝品類	〇〇
四出賃木器鋪	九〇	三缸砂鋪	九五	一軍刀鋪	〇〇
五嫁妝鋪	九〇	四缸店	九五	二鎗鋪	〇〇
六櫃箱鋪	九一	五沙鍋店	九五	三弓箭鋪	〇〇
七板箱鋪	九一	六磚瓦鋪	九五	四鞍子鋪	〇〇
八風箱鋪	九一	七官鑿金瓷廠	九六	五鞍鞬鋪	〇〇
九木桶鋪	九二	八瓷器店	九六	日用品類	〇一
一〇鐵木器鋪	九二	九瓷鐵店	九七	一刷子鋪	〇一
一一漆盒鋪	九二	一〇瓷錫店	九七	二牙刷廠	〇一
一二楠木作	九三	一一珪瑯廠	九八	三造膜廠	〇一
一三小器作	九三	一二琢磨玉石作	九八	四鐘表鋪	〇一
一四山貨店	九三	一三料器廠	九八	五眼鏡行	〇二
一五荆條鋪	九四	一四料器店	九八	燃燒品類	〇三
一六鏡框店	九四	一五煙壺蓋鋪	九八	一電料行	〇三
一七酒篋鋪	九四	一六玻璃要貨瓶子局	九八	二電燈行	〇四
一八扁擔鋪	九四	一七玻璃莊	九九	三煤油公司	〇四
一九鳥籠鋪	九五	一八鏡子鋪	九九	四煤油莊	〇四
陶瓷玻璃器類	九五	一九懷鏡風鏡鋪	九九	五煤油罐	〇六
一陶器鋪	九五	二〇白土店	一〇〇	六火柴	〇六

七煤灰棧	一〇六
八煤鋪	〇九
九劈柴廠	一一
一〇炭廠	一一
一一白油局	一一
一二蠟鋪	一一
一三修理爐竈局	一一
一四白爐鋪	一一
一五洋爐鋪	一一
一六牛角燈鋪	一一
飲食品類	一一
一糧棧	一一
二糧店	一一
三糧局	一一
四米麵莊	一一
五米莊	一一
六雜糧店	一一
七麵粉公司	一一
八碾房	一一

九掛麵鋪	一一九
一〇切麵鋪	一一九
一一蒸鍋鋪	一一〇
一二猪店	一一〇
一三猪肉湯鍋	一一一
一四猪肉槓	一一二
一五醬肉鋪	一一三
一六爐肉鋪	一一三
一七鷄鴨店	一一四
一八鷄鵝店	一一四
一九羊店	一一四
二〇羊肉鋪	一一五
二一各種熟羊肉鋪	一一六
二二醬牛肉鋪	一一六
二三魚店	一一六
二四蘑菇店	一一七
二五海味店	一一七
二六松花鴨子局	一一九
二七雞蛋行	一一九

二八油店	一一九
二九香油坊	一二九
三〇油鹽店	一三〇
三一油酒店	一三一
三二酒店(卽公賣棧)	一三三
三三南酒店	一三三
三四洋酒店	一三三
三五西法造酒公司	一三三
三六鹽店	一三四
三七硝店(卽瀘蝦鋪)	一三四
三八川貨鹹菜店	一三四
三九京醬園	一三四
四〇南醬園	一三五
四一菜局	一三五
四二菜店	一三六
四三粉坊	一三六
四四麵筋鋪	一三六
四五豆腐坊	一三六
四六南豆腐店	一三七



四七臭豆腐鋪	一三七
四八蔥店	一三七
四九乾鮮果行	一三七
五〇鮮果店	一三八
五一花生店	一三九
五二瓜子店	一三九
五三果脯局	一三九
五四蜂蜜店	一三九
五五糖莊	一三九
五六糖坊	一三九
五七蜜供局	一三九
五八餠餠鋪	一四〇
五九蜂糕鋪	一四一
六〇真素南果鋪	一四一
六一南果茶湯鋪	一四一
六二糕乾鋪	一四一
六三南貨點心店	一四一
六四洋點心鋪	一四二
六五麪包房	一四二

六六罐頭莊	一四二
六七豆精製造所	一四二
六八牛乳鋪	一四三
六九茶店(茶葉)	一四三
七〇冰局	一四五
七一冰窖	一四五
七二煙莊	一四六
七三煙鋪	一四六
七四捲煙公司	一四七
七五紙煙莊	一四七
七六鼻煙鋪	一四八
藥品類	一四八
一參茸莊	一四八
二藥鋪	一四九
三丸藥鋪	一五一
四眼藥鋪	一五一
五聞藥鋪	一五一
六拔罐痧藥鋪	一五一
七膏藥鋪	一五一

八藥室	一五二
九藥酒店	一五二
一〇紅花藏香局	一五二
一一香料鋪	一五二
一二碱店	一五三
一三藥房	一五四
一四花柳藥房	一五五
農林類	一五五
一鮮花廠	一五五
二草鋪	一五六
三麻繩鋪	一五六
四麻鋪	一五六
五官麻店	一五六
六線麻店	一五七
皮革類	一五七
一皮革廠	一五七
二斜皮店	一五七
三牛皮店	一五七
四羊皮店	一五七

五皮箱店	一五八
六豬毛廠	一五八
七馬尾店	一五八
礦業類	一五九
專門技藝類	一五九
一書家	一五九
二畫家	一六〇
三律師	一六〇
四醫院(附藥房診治所)	一六〇
.....	一六五
五醫寓	一六七
六牙眼醫	一七一
七獸醫	一七二
八內外城產婆	一七二
雜技類	一七五
一陰陽生	一七五
二命館	一七六
三測字相館	一七七
介紹類	一七七

增訂實用北京指南

目錄

一拍賣行	一七七
二房產經理處	一七七
三媒婆	一七七
四繙手	一七七
雜類	一七七
一車圍鋪墊鋪	一七七
二喜轎鋪	一七八
三帳房鋪	一七八
四棚鋪	一七八
五槓房	一八〇
六梳廠及棺鋪	一八〇
七佛像鋪	一八二
八蒙古佛像鋪	一八二
九掛貨鋪	一八二
一〇汽油皮帶行	一八三
一一修理皮帶	一八三
一二煙袋鋪	一八三
一三天平店	一八三
一四揮扇鋪	一八三

一五通草店	一八四
一六錦匣鋪	一八四
一七蒙貨鋪	一八四
一八哈噠店	一八四
一九護肩毡履鋪	一八四
二〇羅圈鋪	一八五
二一羅底局	一八五
二二包頭鋪	一八五
二三籠頭鋪	一八五
二四腸子鋪	一八五
二五貨棧	一八五
二六席箔店	一八六
二七冥衣鋪	一八七
二八花礮局	一八八
二九收硝局	一八八
三〇禮物莊	一八八

第八編食宿游覽

食宿游覽說略

面數

通用中菜.....	一	花園.....	一八
通用西菜.....	一	澡堂.....	一八
飯莊.....	一	理髮館.....	二〇
飯館.....	二	洗衣局.....	二一
飯鋪.....	五	商場.....	二二
番菜館.....	六	市場.....	二二
茶樓及咖啡館.....	六	游藝場.....	二三
茶軒(卽貳董鋪).....	六	戲園.....	二四
小菜館.....	七	影戲班.....	二五
酒館.....	七	電影園.....	二五
洋酒館.....	七	八角鼓班.....	二五
飯店.....	七	詞曲.....	二五
旅館.....	八	坤書館.....	二五
客棧.....	九	評書.....	二五
客店.....	〇	弦子書.....	二六
公寓.....	一三	書茶社.....	二六
寄宿舍.....	一五	雜技.....	二六
廟寓(廟之可住旅客者曰廟寓).....	一六	圍棋社.....	二七
.....	一六	球房.....	二七

---

溜冰場.....	二七
跑馬場.....	二七
妓館.....	二七
東大森里.....	二九
西大森里.....	三〇
清吟小班.....	三〇
北派及其名妓.....	三〇
南北統一班及其名妓.....	三一
南派及其名妓.....	三一
茶室.....	三三
下處.....	三五
東西洋妓館.....	三六

**第九編古蹟名勝**

景山.....	一
玉泉山.....	一
西山.....	一
香山.....	一
翠微山.....	一

盧師山	二
畫眉山	二
普陀山	二
荷葉山	二
石景山	二
龍泉山	二
西湖山	二
百望山	二
寶珠洞	二
七眞洞	二
呂公洞	二
玉龍洞	二
湯泉	二
玉溜潭	二
黑龍潭	二
丹稜泚	二
滿井	二
雙香井	二
清河	二

增訂實用北京指南

太液池	三
北海	三
十刹海	四
淨業湖	四
魚藻池	四
昆明湖	五
葦塘	五
泡子河	五
二閘	五
古蘆門	五
土城	五
南苑	五
榆樹林	五
黑松林	五
松樹畦	五
天壇	五
地壇	五
朝日壇	六
夕月壇	六

目錄

先農壇	六
先蠶壇	六
社稷壇	六
清太廟	六
歷代帝王廟	六
文廟	六
武廟	六
眞武廟	六
馬神廟	六
護國忠義廟	六
宣仁廟	六
凝和廟	六
昭顯廟	六
關帝廟	六
文昌帝君廟	七
三官廟	七
觀音廟	七
土地廟	七
竈君廟	七

精忠廟	七	萬壽興隆寺	八	法塔寺	〇
都城隍廟	七	福佑寺	九	延壽寺	〇
火神廟	七	永安寺	九	法源寺	一
藥王廟	七	闡福寺	九	崇效寺	一
五道廟	七	宏仁寺	九	明因寺	一
金鑪聖母鑄鐘娘娘廟	七	賢良寺	九	長椿寺	一
張相公廟	七	法華寺	九	大慈仁寺	一
東獄廟	八	法光寺	九	善果寺	一
碧霞元君廟	八	白塔寺	九	龍泉寺	一
西紅廟	八	寶禪寺	九	天寧寺	一
寧佑廟	八	廣化寺	九	宏善寺	二
黑龍潭龍神廟	八	淨業寺	〇	海會寺	二
蠶神廟	八	鷲峯寺	〇	九蓮慈蔭寺	二
昭廟	八	雙塔寺	〇	大鐘寺	二
普勝寺	八	柏林寺	〇	五塔寺	二
普度寺	八	隆福寺	〇	鐵塔寺	二
嵩祝寺	八	護國寺	〇	廣通寺	二
鐘鼓寺	八	弘慈廣濟寺	〇	大慧寺	二
伽藍寺	八	蓮花寺	〇	慈慧寺	二

極樂寺	一二	盧師寺	一五	崇真萬壽宮	一六
崇壽寺	一二	奇泉寺	一五	天慶宮	一七
十方普覺寺	一三	寶相寺	一五	顯靈宮	一七
月河寺	一三	寶諦寺	一五	太陽宮	一七
萬壽寺	一三	福慧寺	一五	太平宮	一七
黃寺	一三	崇元觀	一五	靈佑宮	一七
黑寺	一三	朝真觀	一五	斗姥宮	一七
夕照寺	一三	白雲觀	一五	天妃宮	一七
拈花寺	一三	妙緣觀	一五	花園宮	一七
臥佛寺	一四	延壽菴	一六	九天宮	一七
洪光寺	一四	石鏡菴	一六	靈明顯聖宮	一七
香山寺	一四	朝陽菴	一六	昌運宮	一七
隆恩寺	一四	松筠菴	一六	元福宮	一七
實勝寺	一四	慈悲菴	一六	興隆殿	一七
香盤寺	一四	摩訶菴	一六	大高玄殿	一七
碧雲寺	一四	廣濟菴	一六	承光殿	一七
大覺寺	一四	天仙菴	一六	壽皇殿	一七
戒壇寺	一四	雍和宮	一六	玉皇頂	一七
岫雲寺	一四	朝天宮	一六	玉皇閣	一七

紫光閣	昭忠祠	趙公祠	一八	一九	一九
堂子	睿忠親王祠	岳忠武王祠	一八	一九	一九
觀音堂	怡賢親王祠	江右謝公祠	一八	一九	一九
呂公堂	雙忠祠	越中先賢祠	一八	一九	一九
蕭公堂	旌勇祠	遼章宗陵	一八	一九	一九
狄梁公祠	獎忠祠	金代各陵	一八	一九	一九
吳越王錢鏐祠	褒忠祠	元順帝陵	一八	一九	一九
岳武穆祠	定南武壯王祠	明陵	一八	一九	一九
文丞相祠	恪僖公祠	西陵	一八	一九	一九
劉猛將軍祠	勤襄公祠	漢左馮翊韓延壽墓	一八	一九	一九
五聖祠	文襄公祠	漢蒯徹墓	一八	一九	一九
賢良祠	宏毅公祠	晉張華墓	一八	一九	一九
山右三忠祠	左翼忠孝祠	唐哀忠墓	一八	一九	一九
于少保祠	左翼節孝祠	元丞相耶律楚材墓	一八	一九	一九
吉安二忠祠	右翼忠孝祠	元太保劉秉忠墓	一八	一九	一九
昆明湖廣潤靈雨祠	右翼節孝祠	元廉希憲墓	一八	一九	一九
玉泉山神龍祠	呂公祠	元參政郝景文墓	一八	一九	一九
惠濟祠	匯通祠	遼御史大李內貞墓	一九	一九	一九
河神祠	正乙祠	元歐陽原功墓李孟墓	一九	一九	一九

明李東陽墓	二〇〇
明朱之馮墓	二〇〇
明金忠潔公鉉墓	二〇〇
明穆天顏墓	二〇〇
明駙馬都尉鞏永固墓	二〇〇
明剛丙墓	二〇〇
明太僕米萬鍾墓	二〇〇
明董四墓	二〇〇
明方從哲墓	二〇〇
明利瑪竇墓	二〇〇
清王文貞公崇簡子文靖公熙墓	二〇〇
清桂文敏公芳墓	二〇〇
清大學士朱珪墓	二〇〇
清內閣學士翁方綱墓	二〇〇
清英果敏公翰墓	二〇〇
清塔忠武公齊布墓	二〇〇
醉郭墓	二〇〇
香塚	二〇〇

鸚鵡塚	二二一
燕山竇十郎宅	二二一
元丞相托克托宅	二二一
元趙栗夫故宅	二二一
明衍聖公賜第	二二一
明李東陽賜第	二二一
明祖大壽宅	二二一
清義王孫可望賜第	二二一
清朱彝尊賜第	二二一
清孫少宰承澤宅	二二一
清王文簡公士禎宅	二二一
清吳偉業宅	二二一
清李漁宅	二二一
清大學士李文貞公光地宅	二二一
清大學士朱文安公軾宅	二二一
清查慎行宅	二二一
清大學士陳文簡公元龍宅	二二一
清李絨宅	二二一
清施閏章宅	二二一

清趙吉士宅	二二一
清高士奇賜第	二二一
清黃叔琳宅	二二一
清紀文達公昫宅	二二一
清吳可讀宅	二二一
梁巨川先生殉道處	二二一
皇史宬	二二三
鼓樓	二二三
鐘樓	二二三
韻琴齋	二二三
見心齋	二二三
來遠齋	二二三
梯雲山館	二二三
五龍亭	二二三
陶然亭	二二三
漱芳亭	二二三
匏瓜亭	二二三
接葉亭	二四一
水雲榭	二四一



瀛臺	二四	德勝橋	二五	華嚴鐘廠	二七
觀象臺	二四	銀錠橋	二五	神木廠	二七
觀耕臺	二四	望恩橋	二五	黑窖廠	二七
睿臺	二四	太平橋	二六	琉璃廠甸	二七
釣魚臺	二四	小關橋	二六	春場	二七
晾鷹臺	二四	高粱橋	二六	藍靛廠	二七
黃金臺	二四	白石橋	二六	南花園	二七
豐臺	二五	草橋	二六	西苑	二七
蔬糧臺	二五	蘆溝橋	二六	蕉園	二八
元郊臺	二五	繡綺橋	二六	清漪園	二八
祭星臺	二五	飛龍橋	二六	惠山園	二八
葆臺	二五	倚虹堂	二六	靜明園	二八
望京村墩臺	二五	明秦良玉駐兵處	二六	靜宜園	二八
量水臺	二五	辦理回人佐領事務處	二六	頤和園	三〇
龍虎臺	二五	貢院	二七	自怡園	三〇
燕墩	二五	聚奎堂	二七	洪雅園	三〇
雙塔	二五	國子監	二七	澄懷園	三〇
萬松老人塔	二五	象房	二七	湛園	三〇
金鯨玉棘橋	二五	太平倉	二七	宣花園	三〇

李園	三〇
梁家園	三一
寄園	三一
怡園	三一
萬柳園	三一
祖氏園	三一
杏花園	三一
毓春園	三一
鹿園	三一
中央公園	三一
京都市城南公園	三一
海王村公園	三一
農事試驗場	三一
衛生陳列所	三一
勸工陳列所	三一
太學石鼓	三一
梅稍月	三一
懸山	三一
正陽石馬	三一

增訂實用北京指南

崇文鐵龜	三四
德勝石碣	三四
安定真武	三四
彰儀金人	三四
朝陽穀穗	三四
阜成梅花	三四
右安花畦	三四
西直折柳	三四
東直鐵塔	三四
西便白羊	三四
宣武水平	三四
石面	三四
鐵老鸛	三四
銅人	三四
銅佛	三四
人字柳	三四
菩提樹	三四
婆羅樹	三四
龍爪槐	三四

目錄

架松	三四
黃木	三四
善應寺古松	三四
唐雲慶將軍李秀殘碑	三五
唐天寶瓦	三五
唐淤泥寺經幢	三五
唐閔忠寺无塔淨光寶塔頌	三五
唐監察御史裏行王仲堪墓志銘	三五
唐井闌刻字	三五
唐王公夫人張氏墓志	三五
唐閔忠寺重藏舍利記	三五
宋燕山清勝寺慈慧大師塔幢	三五
遼燕京津縣華黎莊建木塔記	三五
遼歸義寺尊勝經幢	三五
遼承進爲薦福禪師造尊勝經幢	三五

遼都亭口侯太原王公修石幢記	三五	金比邱圓委爲父母建佛頂諸雜	三六	元上卿真人張留孫碑	三六
遼衍法寺尊勝經幢	三五	陀羅尼碑	三六	元潭柘寺歸雲禪師塔銘	三六
遼采魏院陀羅尼石塔記	三五	金尊勝陀羅尼真言幢	三六	元慶壽寺西堂海雲禪師碑	三六
遼奉福寺尊勝經幢	三五	金觀音甘露破地獄淨法界真言	三六	元崇國寺聖旨碑	三六
遼賜臺山清水院藏經記	三五	幢	三六	元崇國寺地產圖	三六
遼戒壇聚慧寺大吉祥佛頂圓滿	三五	金口口禪師遺行碑	三六	元大都馬鞍山聚禪寺月泉新公	三六
陀羅尼幢	三五	金竹林寺奇和尚塔銘	三六	長老塔銘	三六
遼壇主崇祿大夫守司空傳戒大	三五	金禮部令史題名記	三六	元崇國寺崇教大師演公碑	三六
師法幢記	三五	金龍泉寺言禪師塔銘	三六	元崇師子刻字	三六
遼壇主司空大師道行碑	三五	金潭柘寺僧玉從皇帝龍泉寺應	三六	元義勇武安王廟碑	三六
遼觀音菩薩地宮舍利函記	三五	制詩	三六	元義勇武安王祠記	三六
遼舍利石函紫褐師德大衆題名	三五	金延壽寺清淨光相陀羅尼幢	三六	元大都城隍佑聖王廟碑	三六
遼慈知大德尊大悲陀羅尼幢	三五	金了公禪師塔銘	三六	元武安王廟碑	三六
遼報國寺尊勝經幢	三五	元大都治總管碑	三六	元重修瑞雲寺碑	三六
遼駐蹕寺沙門奉航幢記	三五	元碑陰記	三六	元重修新建崇國寺碑	三六
遼尊勝陀羅尼咒幢	三五	元成宗皇帝大壽萬寧寺神御殿	三六	元權實義利寺開山和尚了公行	三六
		碑	三六	蹟碑殘名	三六
		元東岳廟昭德殿碑	三六	元崇國寺聖旨碑	三六
				元崇國寺常住莊田事產記	三七

元崇國寺隆安撰公傳戒碑	三七
元宣政院劉村二道	三七
元馬鞍山俊公和尚塔銘	三七
元心經幢	三七
麒麟碑	三七

## 北京內外城簡明

### 地圖

附索引	一至六
-----	-----

## 第十編地名表

地名表	一至五五	面數
地名表檢字	五六至六一	
新舊地名對照表	六一至六八	
內外城警區	六八	
內城	六八	
外城	六九	

北京風景畫第一

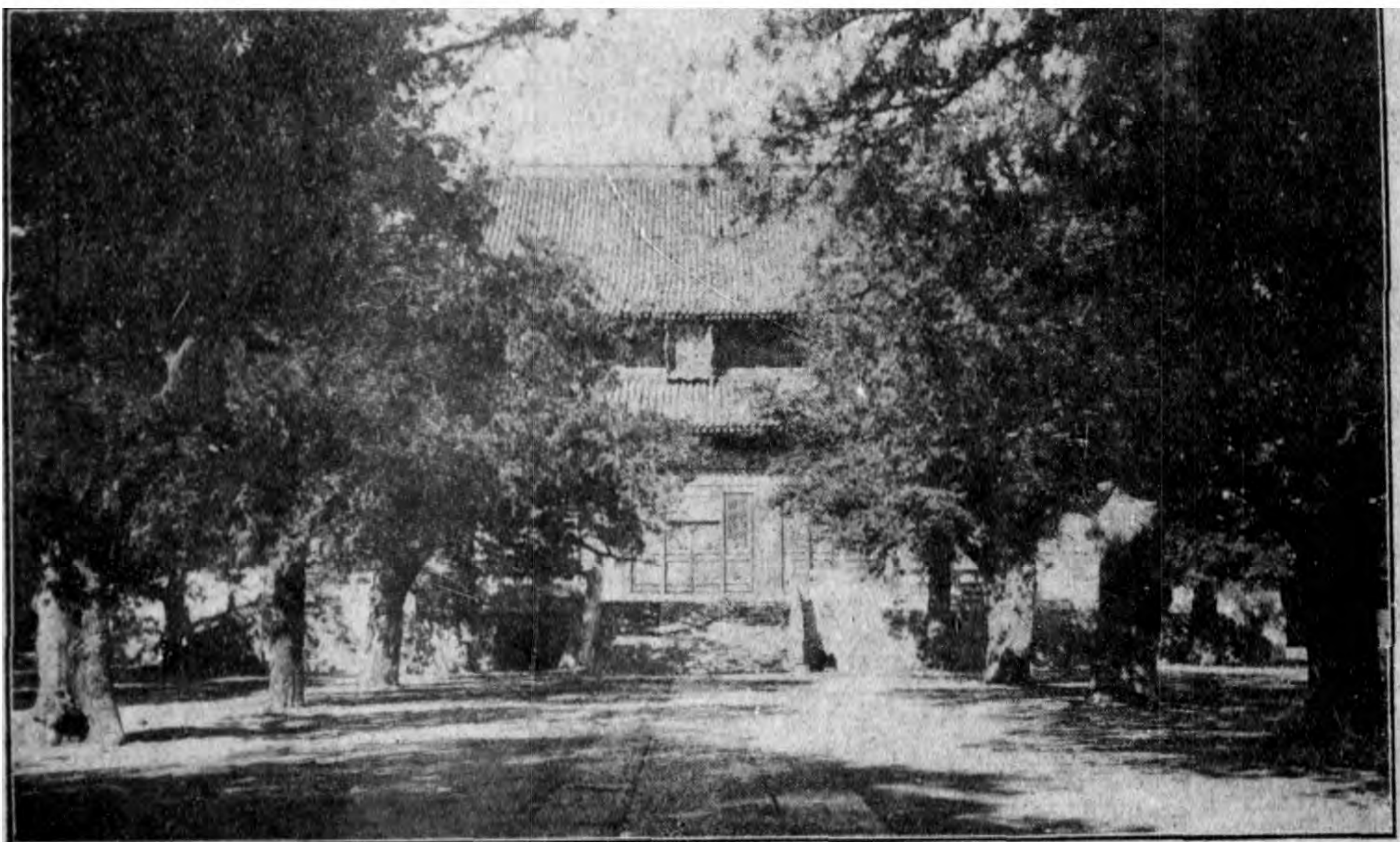

國子監大成殿



國子監辟雍

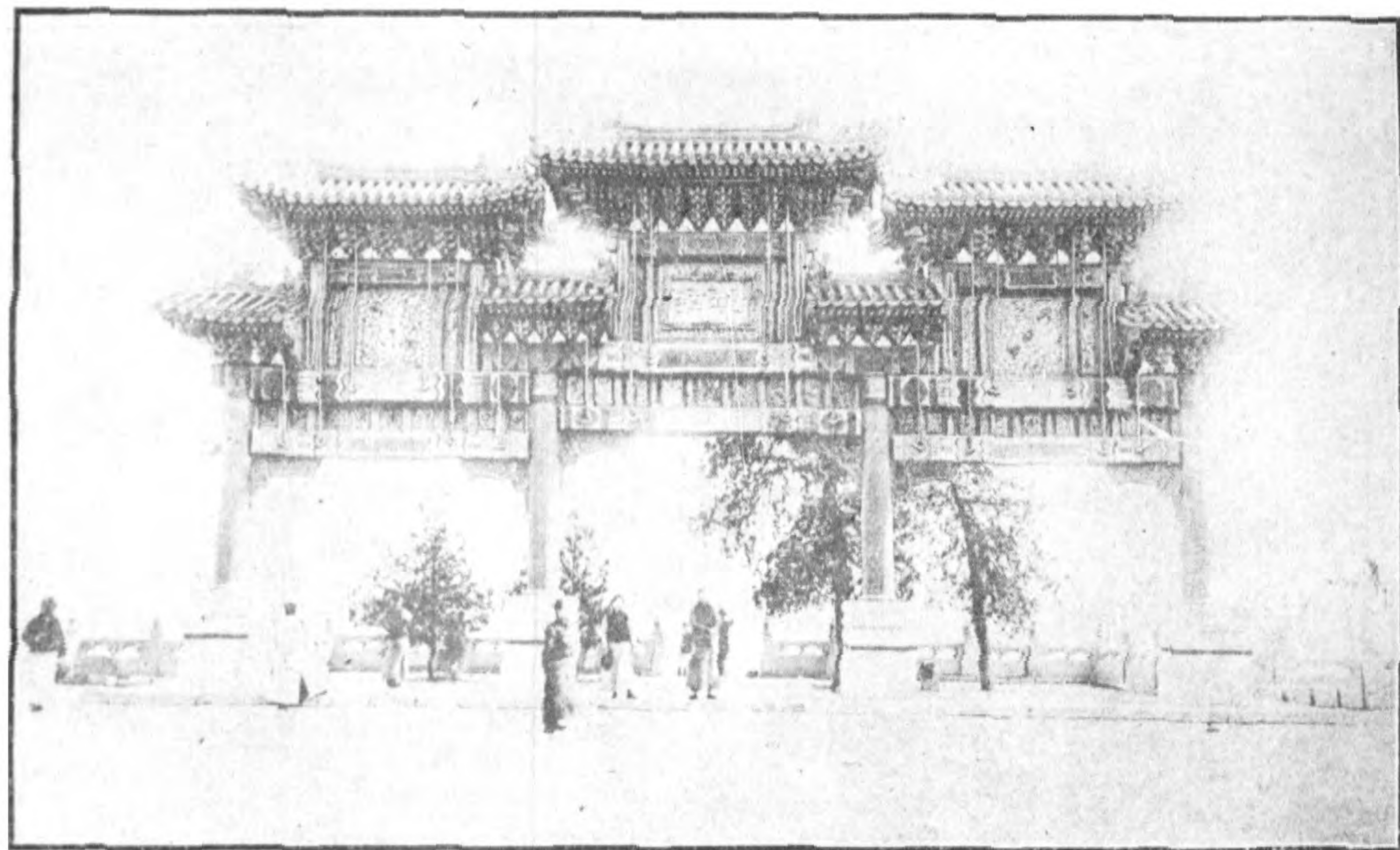

坊牌雍辟監于國

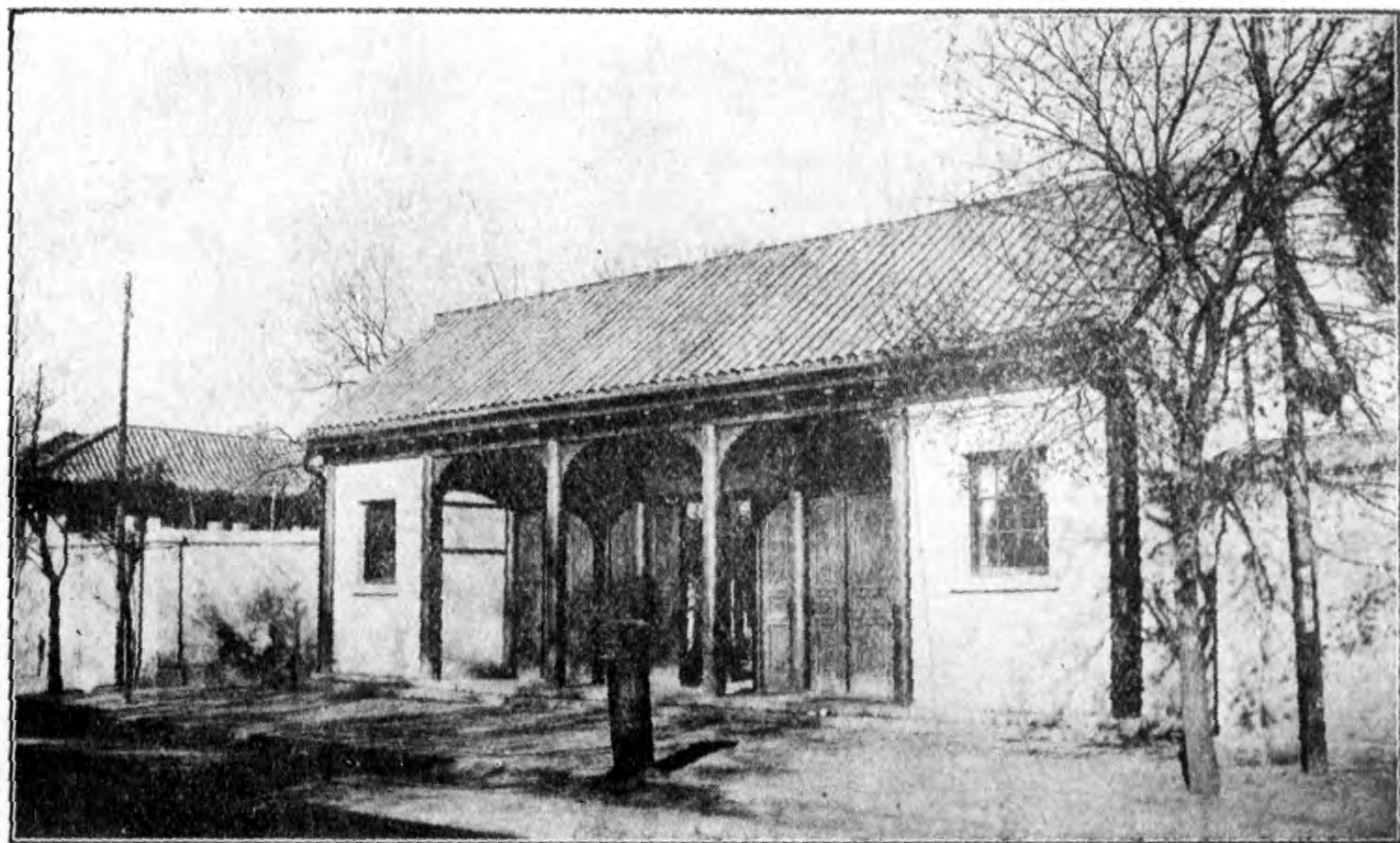

北京風景畫第四

北京大學校



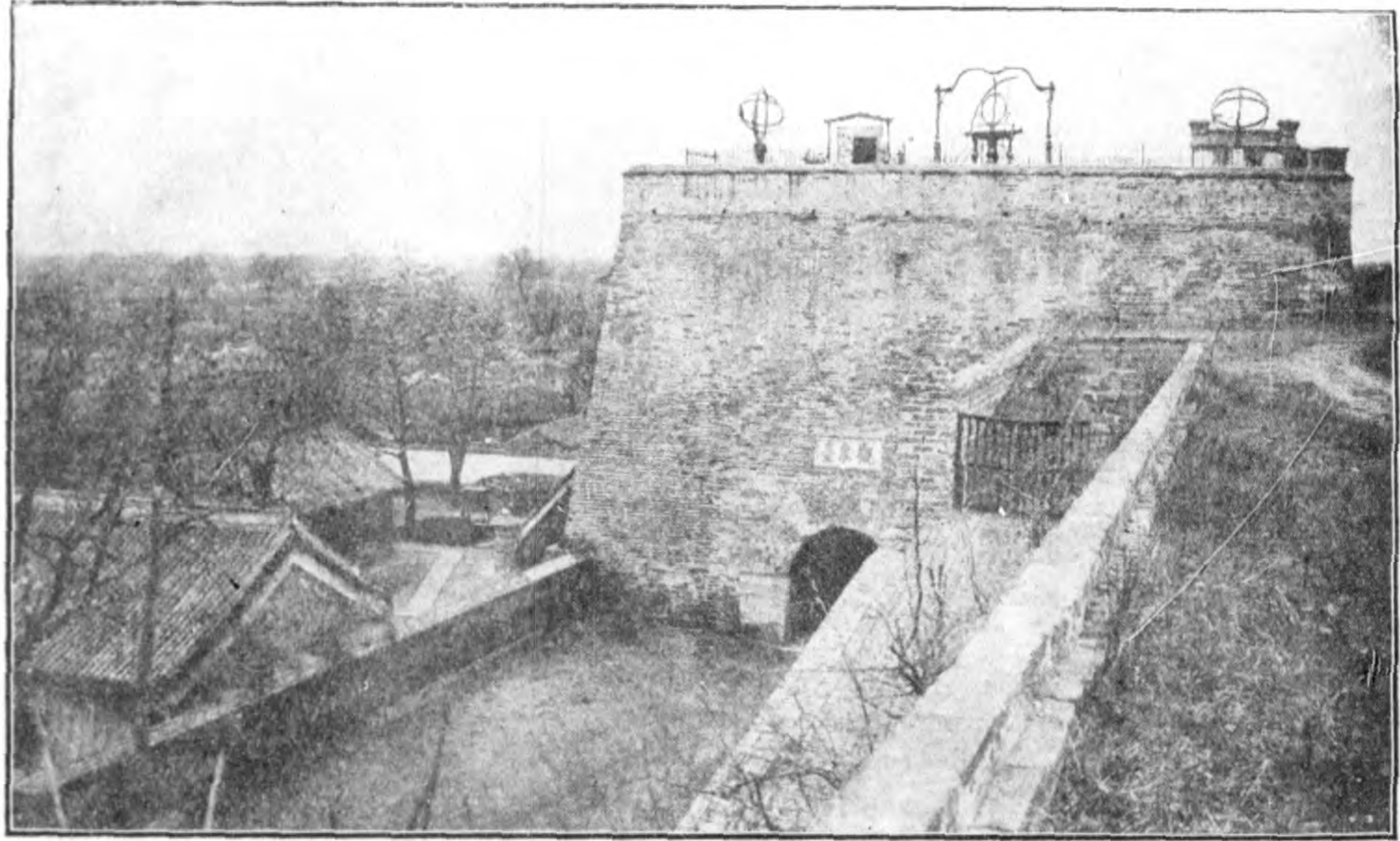

北京風景畫第五

觀象臺之一



北京風景畫第六

觀象臺之二



農商部第二種試驗廠  
(即松堂宮內有清高宗寶座)

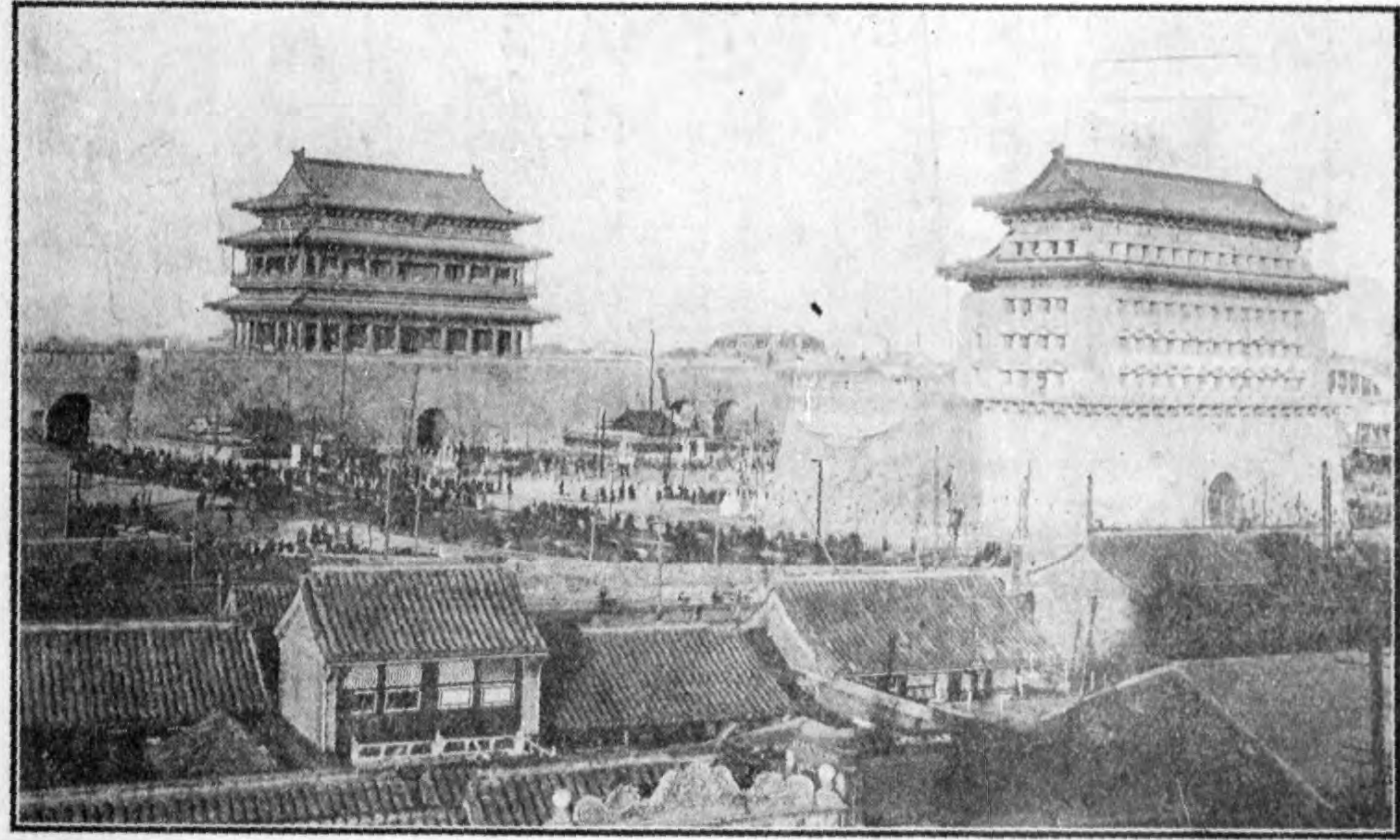

北京風景畫第八

改築之後之正陽門

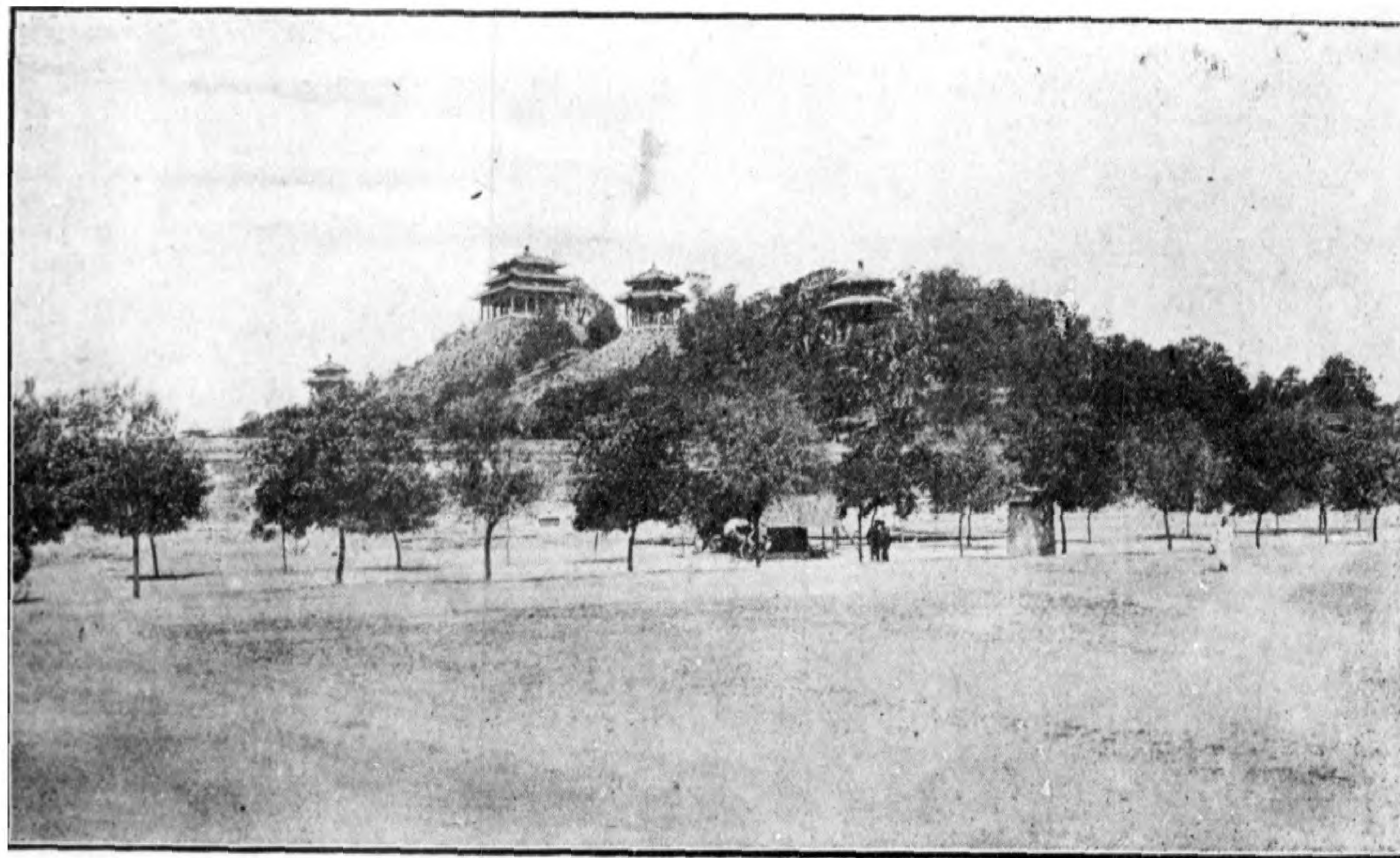

山 景

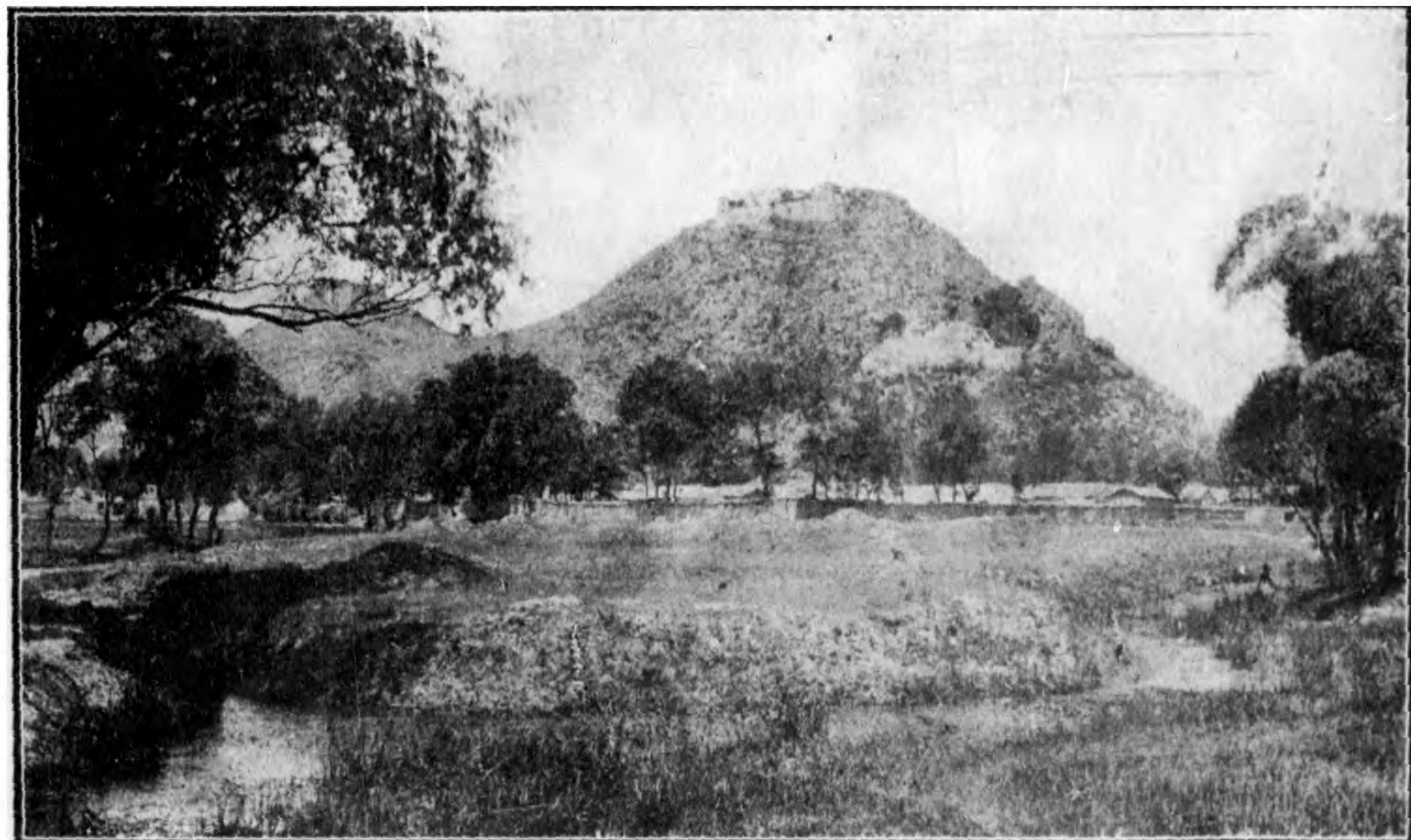

北京風景畫第十

小 湯 山

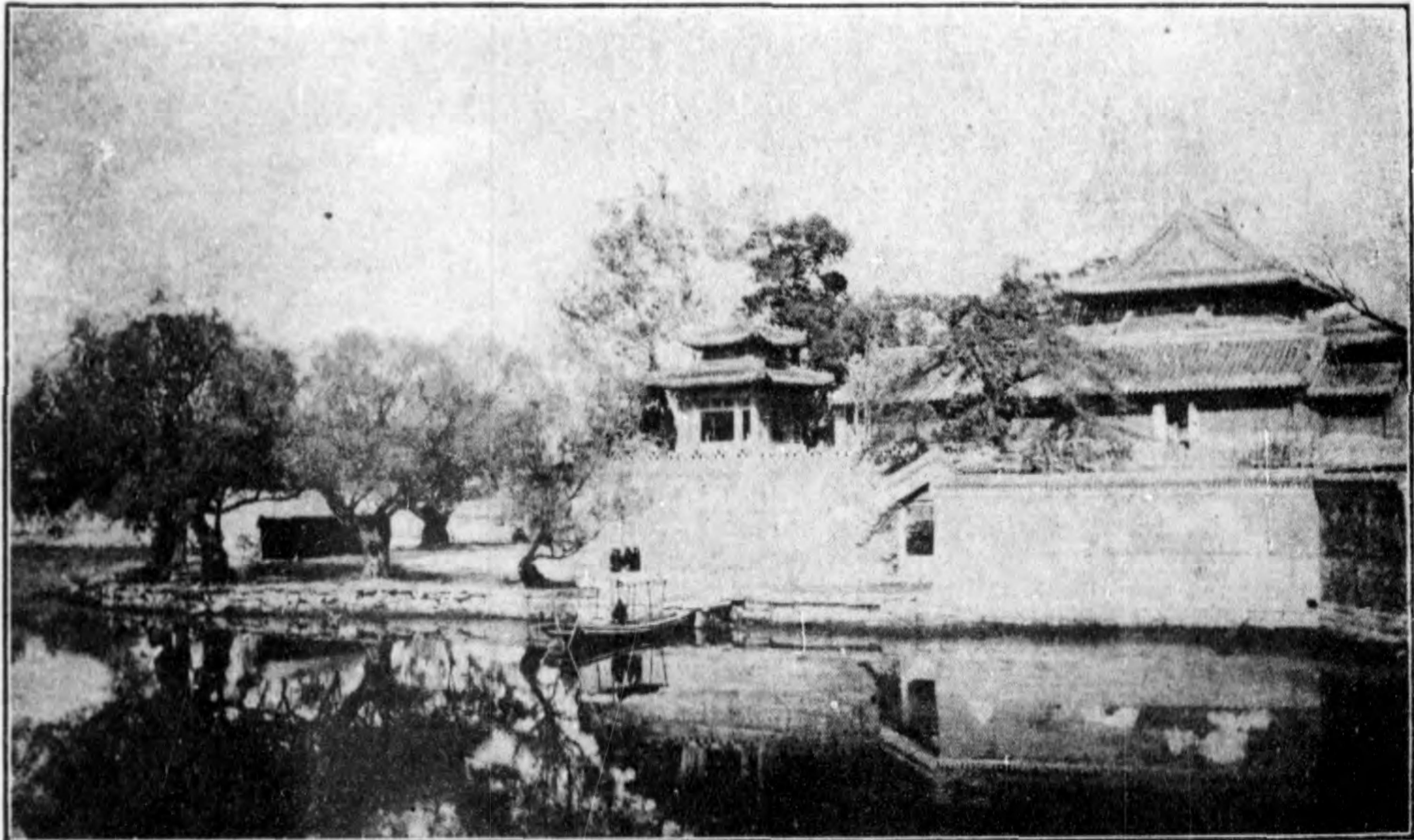

海 中

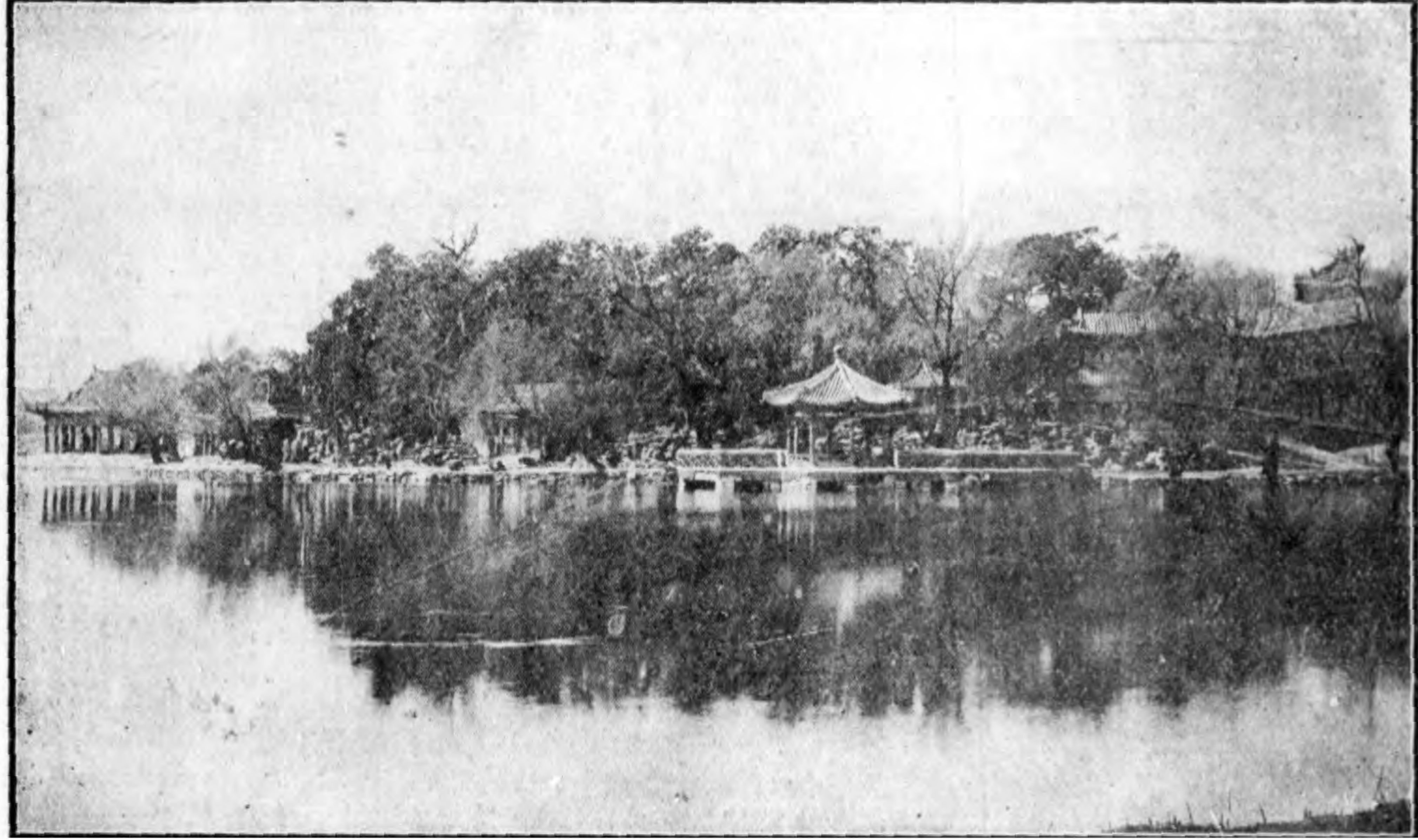

臺瀛海南



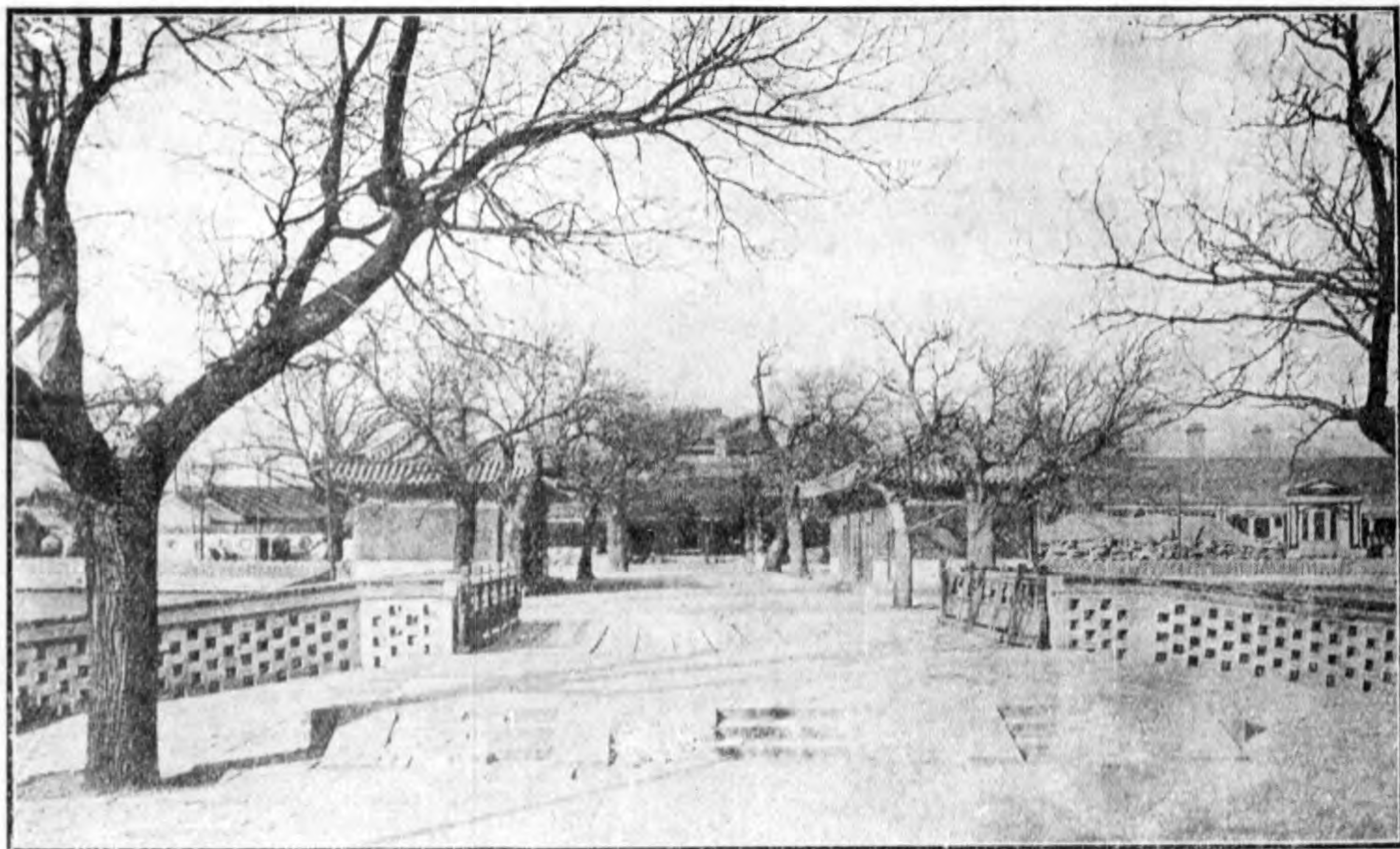

海 北

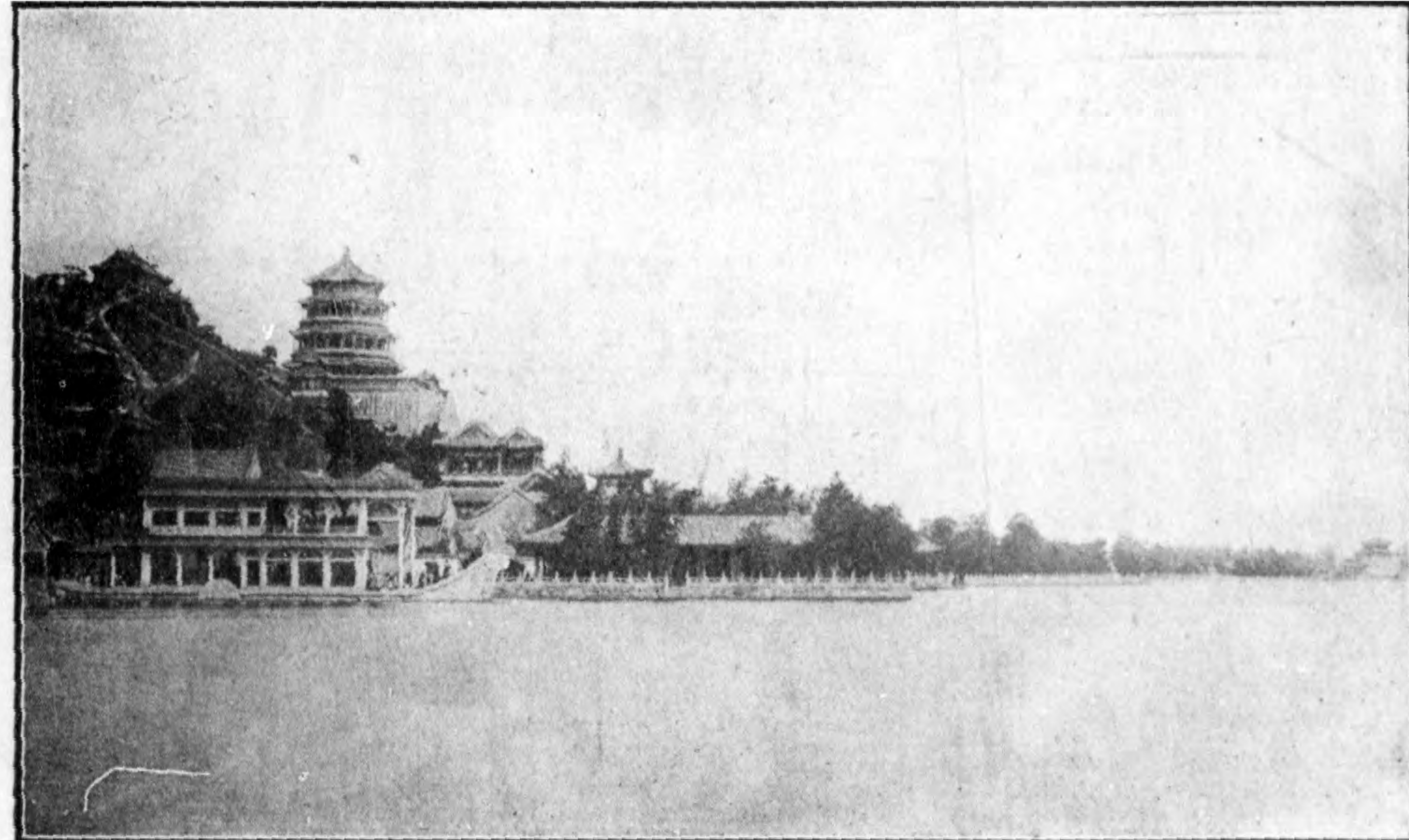

頤和園全景之側面及石船

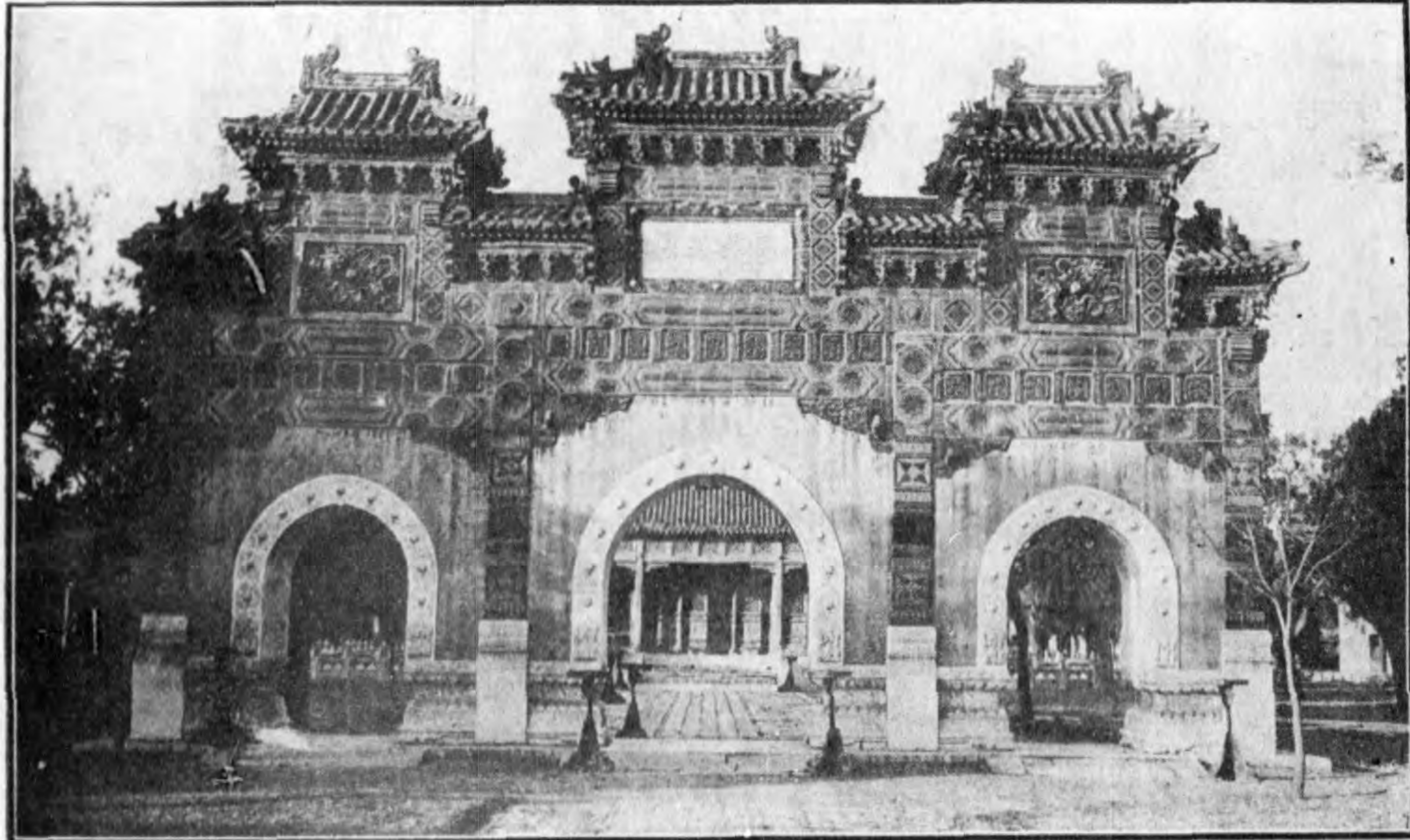

頤和園排雲門之前牌坊

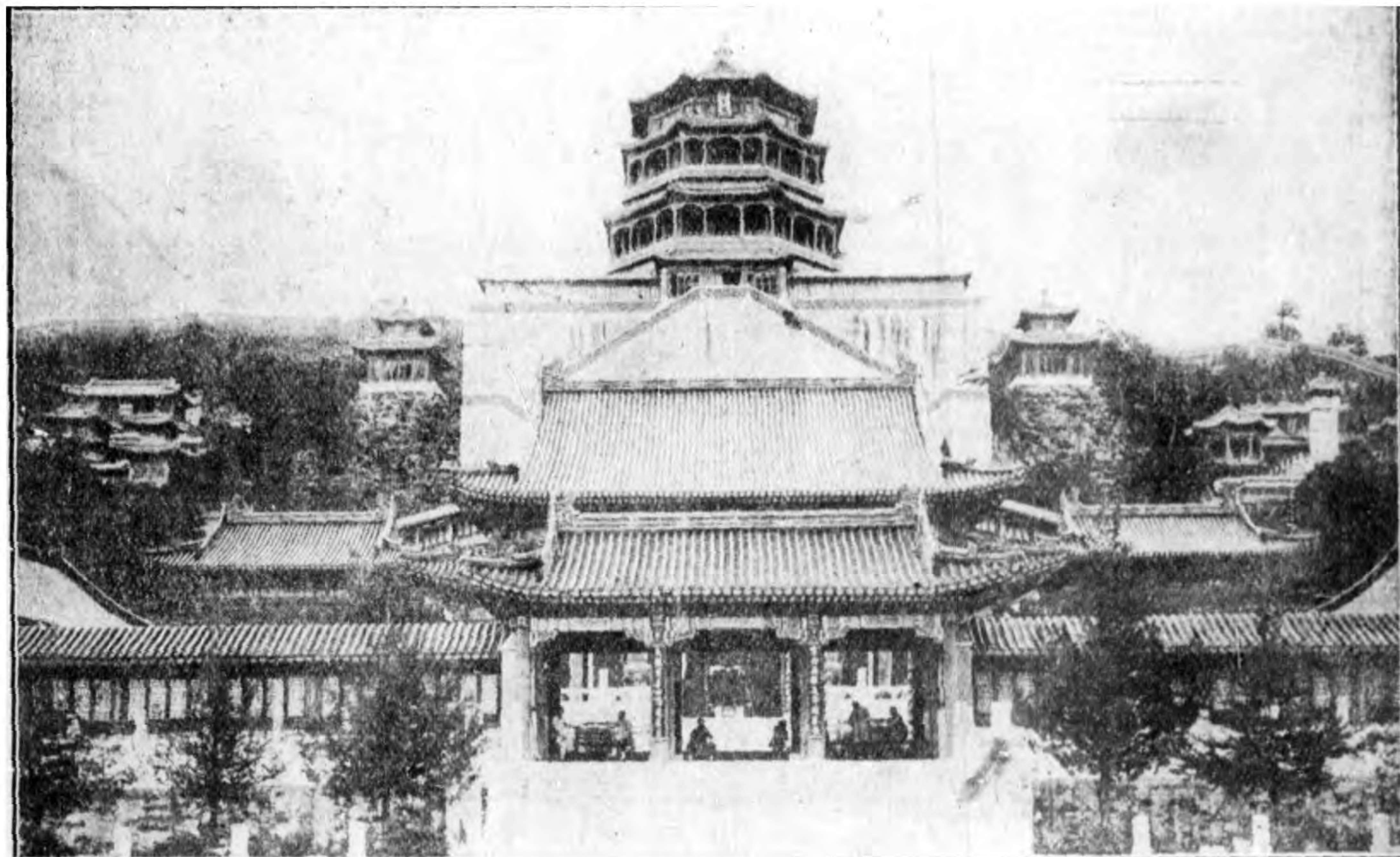

北京風景畫第十六

閣香佛及殿雲排園和頤

北京風景畫第十七



靜宜園昭廟前琉璃牌坊

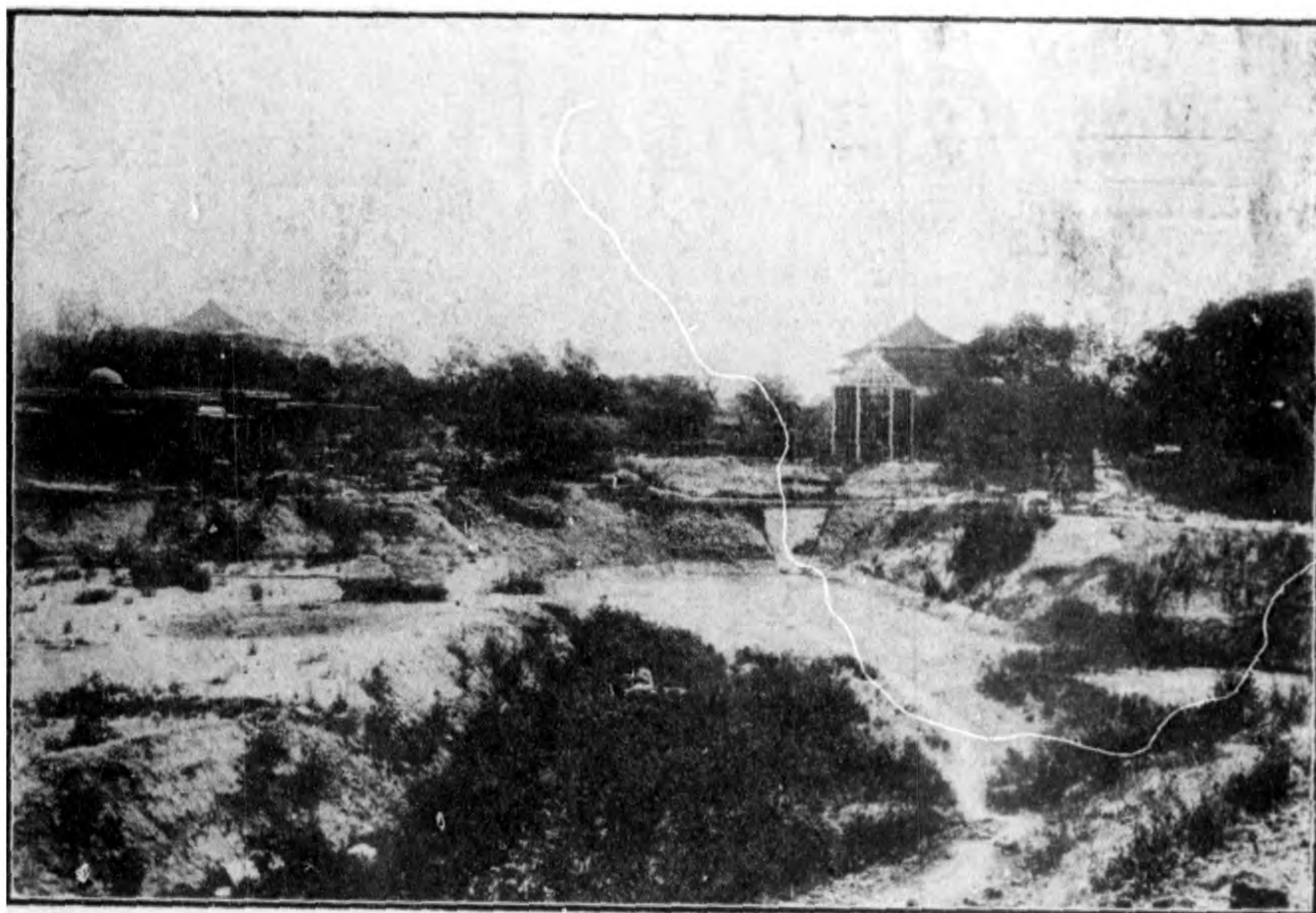

北京風景畫第十八

中 央 公 園

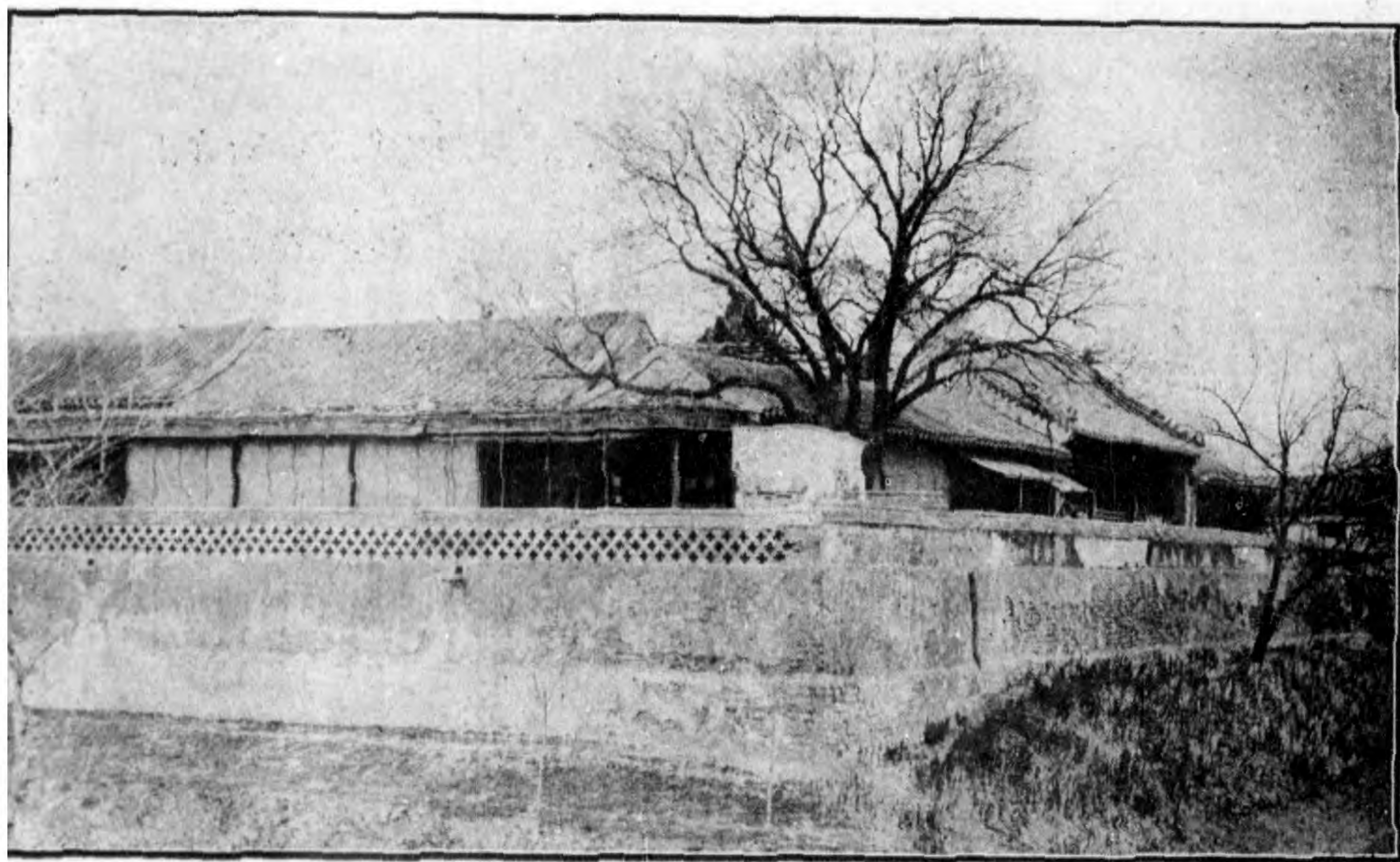

陶然亭



天壇祈年殿



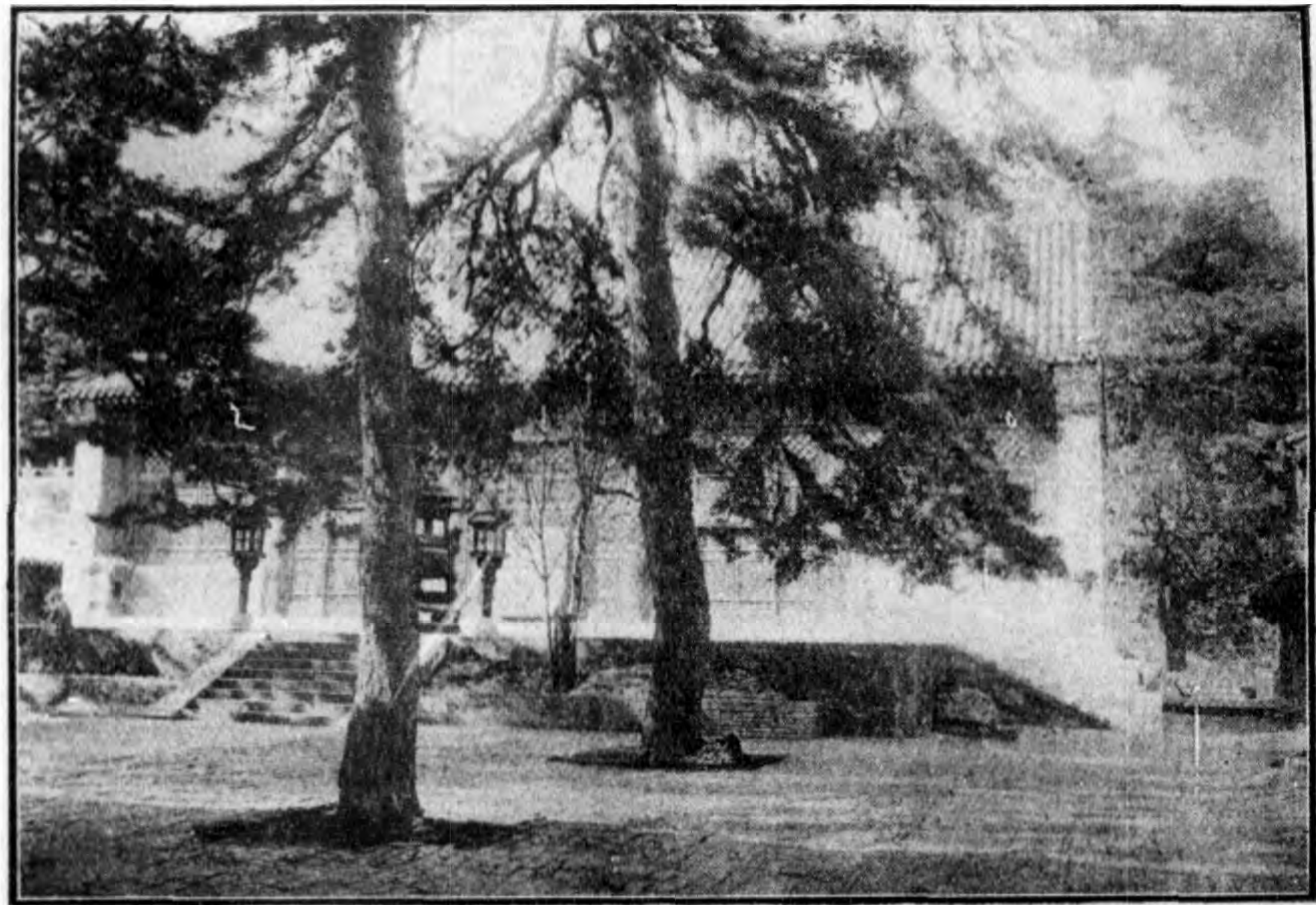

戒壇寺大雄寶殿

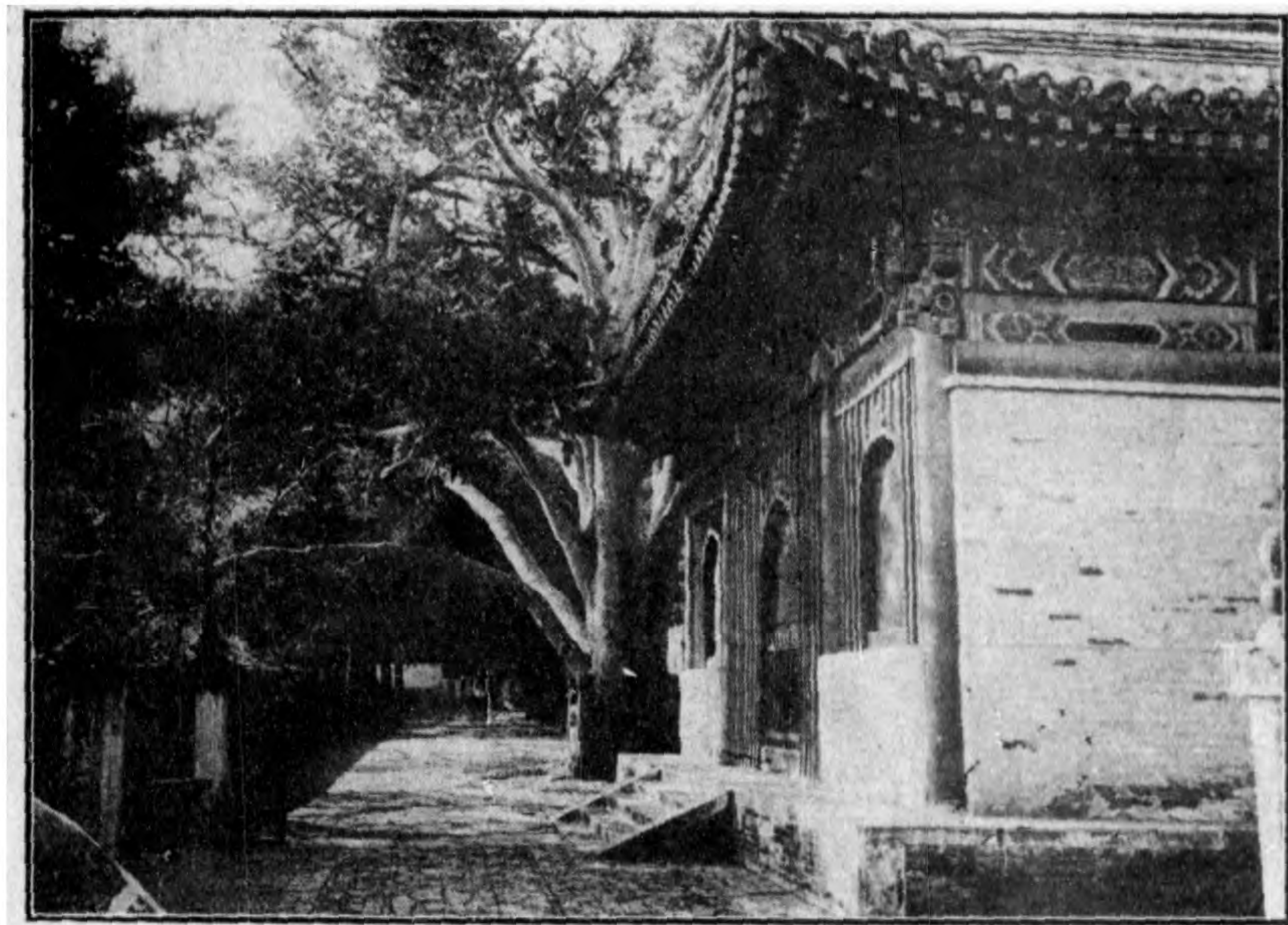

北京風景畫第二十二

松 龍 九 寺 壇 戒

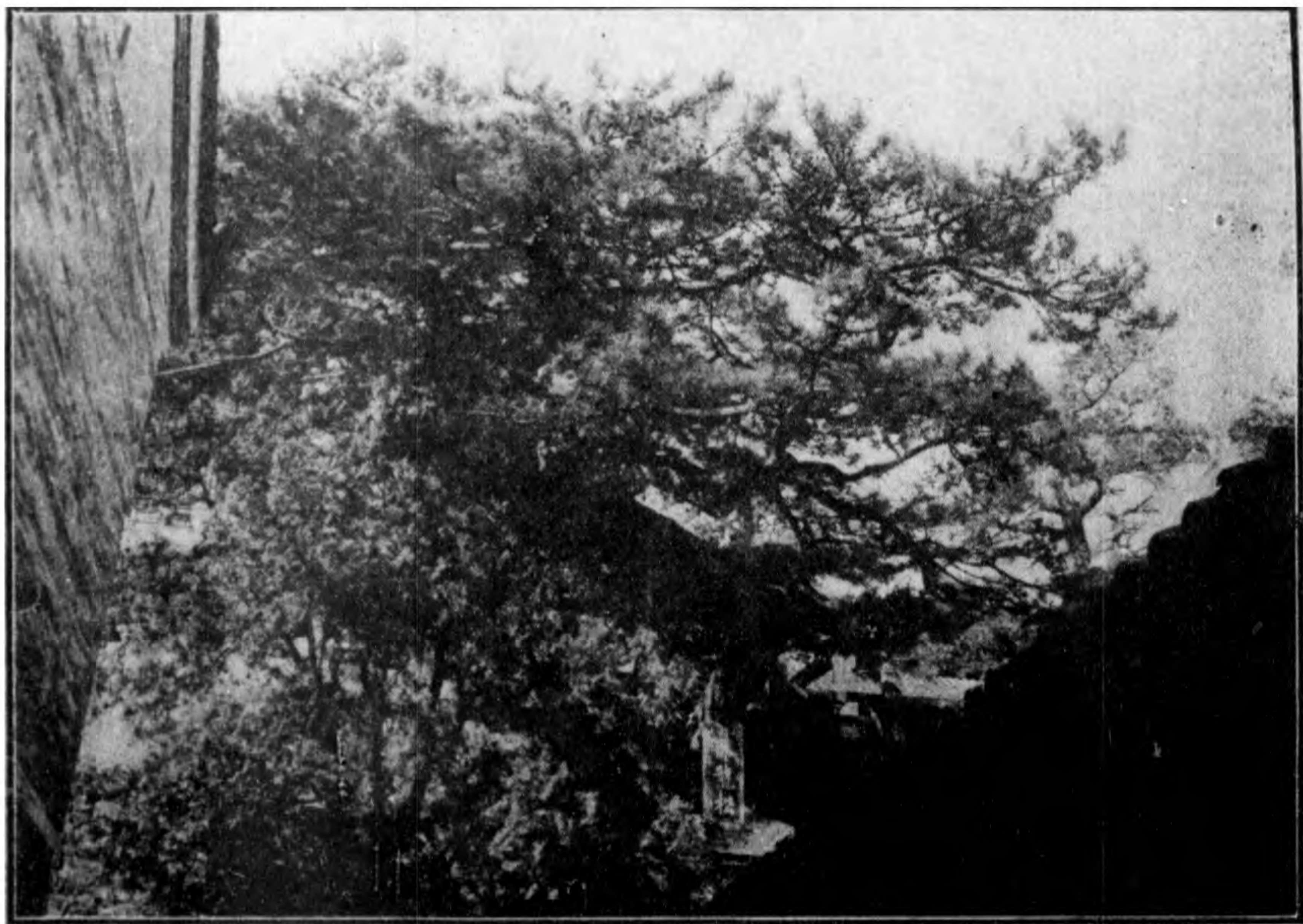

松 龍 臥 寺 壇 戒

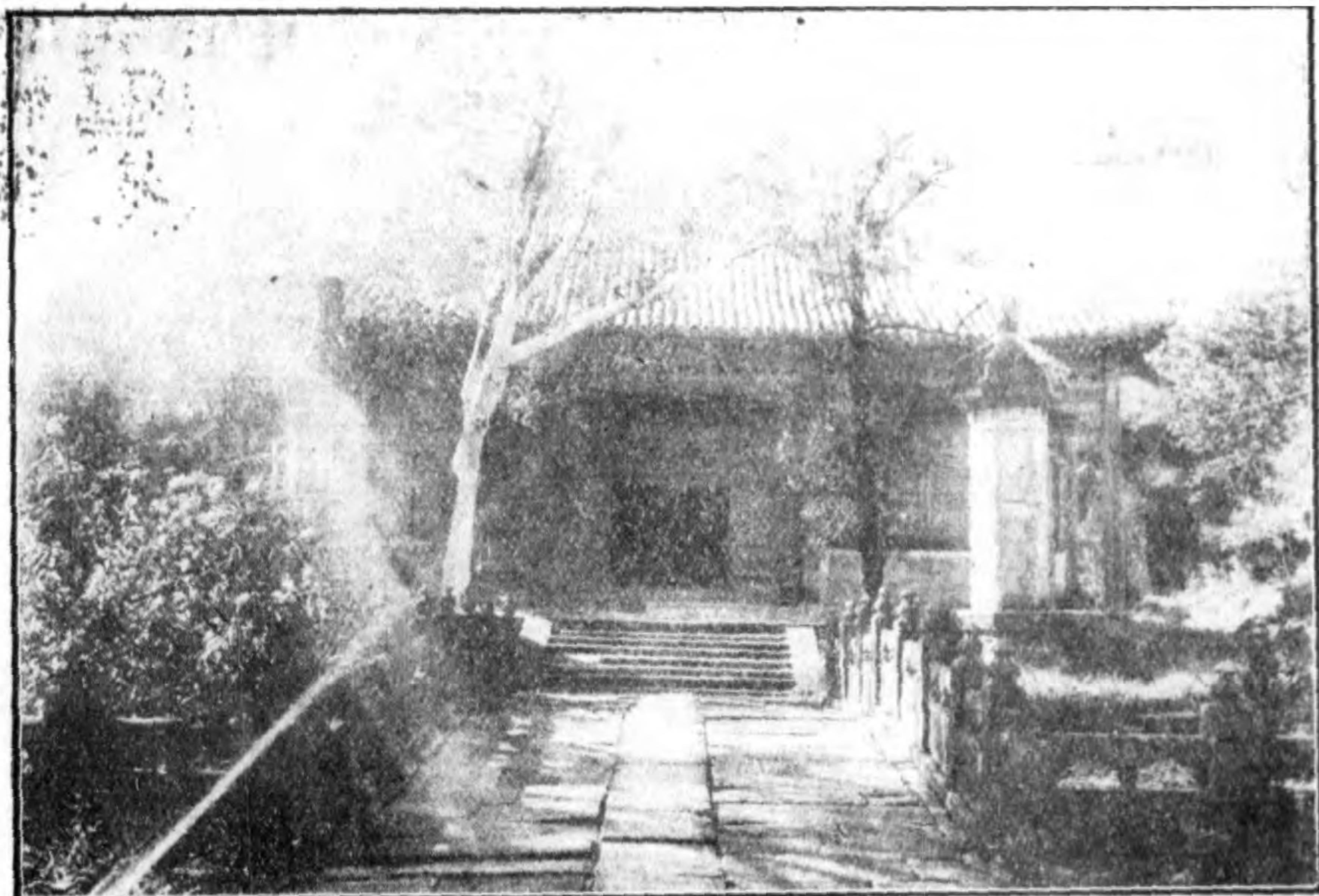

碧雲寺大殿  
(中 有 能 仁 寂 照 額)

北京風景畫第二十四

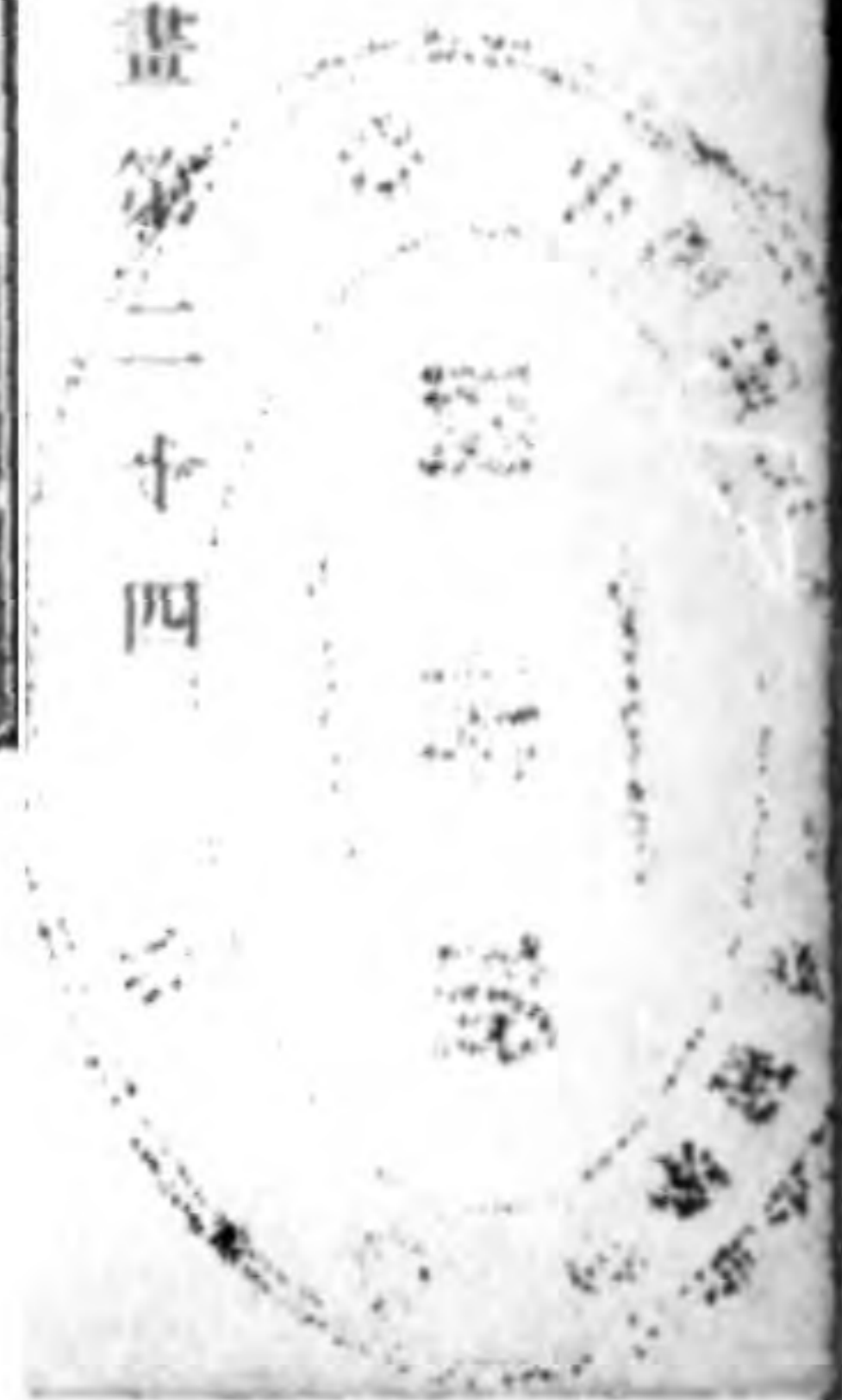

增訂 實用北京指南第一編

地理

●建置之沿革

北京。唐虞之幽州也。夏曰冀。殷仍曰幽州。周封堯後及召公於此。則曰薊。秦曰上谷。漢曰廣陽。魏晉及唐皆曰薊州。而晉唐又或稱范陽。稱幽州。至五代石晉。遂為遼有。遼太宗會同元年。升幽州為南京。又曰燕京。聖宗開泰元年。改為析津府。置宛平。析津二縣治。宋宣和五年。金人來歸燕京六州。遂改稱燕山府。金貞元四年。金主亮幸燕。因定京邑。以為中都。府曰大興。改析津縣為大興縣。元初亦稱大興。世祖至元九年。改為大都。明洪武初。改北平。永樂中。定都北京。營建宮殿。改順天府。北京之名始著。大興宛平二縣。一仍遼金之舊。清因明制。無所更易。民國成立。以統制之便。仍建首都於此。亦如其舊。

●城池之沿革

館京城為唐藩鎮故城。遼金元明迭次改築而成者也。

增訂實用北京指南第一編

地理

藩鎮故城不可攻。攻自遼始。遼聖宗元年。幽都府為析津府。方三十六里。開八門。安東迎春。南曰開陽。丹鳳。西曰顯。西。北曰通。天。拱辰。其城址。在今城西偏。按正陽門外琉璃廠。即古之海王村。李內真墓誌稱其地為燕京東門外。則遼城之位置可知矣。金太祖天會初。宗望取燕山府。因遼宮闕築四城。城各三里。前後各一門。及海陵立。復增廣燕城。周二十七里。門十三。施仁。宣曜。陽春。東三門也。景風。豐宜。端禮。南三門也。麗澤。顯華。彰儀。西三門也。會城。通元。崇智。光泰。北四門也。元至元四年。乃於中都北建今城。而遷都城。方六十

里。為門十一。南之中為麗正。左為文明。右為順承。東之中為崇仁。左為光熙。右為齊化。西之中為和義。左為平則。右為肅清。北門二。東曰安貞。西曰健德。明洪武元年。命徐達經理元都。縮其城之北五里。廢光熙。肅清二門。改崇仁曰東直。和義曰西直。

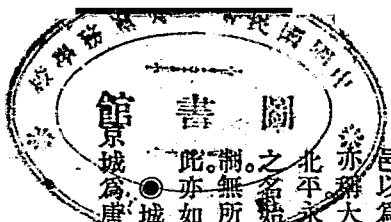

691.1101  
346

安貞曰安定。健德曰德勝。餘仍其舊。永樂十五年。營建北京宮殿。復拓其城之南。周四十里。又改麗。正曰正陽。文明曰崇文。順承曰宣武。齊化曰朝陽。平則曰阜成。是即今城之內城也。嘉靖三十二年。復於內城南建外城。長二十八里。爲門七。南曰永定。左曰左安。右曰右安。東曰廣渠。西曰廣安。東隅之北向者曰東便。西隅之北向者曰西便。是即今城之外城也。清室建都。悉因明舊。無所損益。民國以來。謀交通之便利。敷設環城鐵路。起自西直門車站。與京綏路銜接。經德勝門安定門東直門朝陽門至東便門角樓。穴城垣以徑接京奉鐵軌。直達前門車站。所過各門。均拆廢甃城而改築敵樓。正陽門左右。則各闢二門。分途出入。車馬往來。無復從前之擁擠矣。

●疆界

北京之疆界。不以城垣爲限。所謂京師者。實合內外城二十警區暨步軍統領所轄二十營汛而言。準是而定北京之疆界。實東至通縣。南至東安固安。

西至良鄉。北至昌平也。

●形勝

秦漢以來。幽燕早成鉅鎮。光武資之而中興。慕容竊據以稱雄。自是而降。後魏周隋唐宋。或建州郡。或置府鎮。均視爲要區。而遼金元以及明清。相繼建都於此。中原受其控馭。垂千餘年。蓋其地勢左環滄海。右擁太行。北枕居庸。而又有山海紫荆倒馬喜峯古北獨石之要隘。南襟河洛。而又有天津之門戶。其形勝實甲於通國也。况自輪軌盛興。交通益便。形勢之險要。亦因之而增進。就北京論之。京漢京奉京綏三大幹路。可以通行全國。而東由海道。直達南方。信能坐鎮而統攝之也。

●地勢

北京位於直隸省之正中。東南平原。西北高山。故其地勢。西北高而東南下。茲將其界內之山脈河流池沼溝渠略述之。

(甲)山脈 京城西北諸山。皆太行山脈自西迤邐而來。盤踞於京城之西北。俗所謂西山者是也。西山

之外。如玉泉萬壽畫眉普陀荷葉盧師石景翠微軍都翠屏丫髻牛郎西湖百望小五臺湯山燕山香山等。皆其支脈。而隨處爲名。

(乙) 河流 環京城之水。東有白河。源出密雲。南流至通縣。城南有蘆溝河。出大同桑乾。入宛平界。西有玉河。出京西玉泉山。東流至高梁橋。北折而沿城東流。至德勝門。迤西入城。東南流爲積水潭。爲十刹海。從十刹海分二支。一東流。至地安門。迤東貫皇城而注於崇文門。西護城河。一南流。由地安門迤西入皇城。復分二支。一南流爲太液池。一東南流爲禁城城池。兩水會於長安橋。東流至皇城東南隅。與北來之水。(卽注崇文門西護城河之水)會入通惠河。與白河合。北有濕餘高梁黃花鎮川榆河。孫河清河諸水。俱繞京城之北。

(丙) 池沼 京城內外之池沼。其名不一。曰湖。曰池。曰海。曰潭。曰河。面積皆不甚廣。而皆爲瀦水之地。則一也。城外之大者曰昆明湖。在西直門外海淀北七里。次曰玉澗潭。在順天府西十里。再次曰十里

河。在永安門外。城內之大者。爲太液池。又曰三海。在皇城內西偏。總統府卽中南海也。次曰十刹海。分前後兩海。前海在地安門外。迤西後海在德勝門內。迤東。兩海相通之處。有石橋。曰銀錠橋。地勢最高。可望京西各山。再次曰積水潭。亦稱淨業湖。在德勝門內。迤西。面積亞於什刹海。爲玉河入城蓄聚之處。城中各河。皆導源於此。他如宣武門內之太平湖。崇文門內之泡子河。正陽門外南小市之魚藻池。先農壇北之蓮花池。西之黑龍潭。葦池等。大率僅當十刹海之半而已。

(丁) 溝渠 京城溝渠。凡通衢大路。莫不有之。然必蓋以石。覆以土。皆不顯露。茲所述者。皆明溝也。最長者二。一在內城。北起西直門內橫橋。南行。經阜成門內馬市橋。至北關口。曲折而東南。至宣武門內。迤西象房橋。穿城而入護城河。今自南而北。改建雙箭荷葉溝。上築馬路。一在外城。西起先農壇西北隅。沿牆東行。經天橋。復沿天壇北垣。直東至天壇之東北隅。轉南。穴城垣而出。入於護城河。其起

自西長安街中間馬路南。經小土地廟前。南行過板橋直南。至化石橋。穿城而出。入護城河。至民國七年。已改建雙筒暗溝而上築馬路矣。

●氣候

北京地在東經一度十八分。北緯三十九度五十五分。適當溫帶之中。土堅厚。地爽硬。其氣候爲大陸性質。故夏有酷暑。冬有嚴寒。暑時雖單衣而猶熱。寒時雖重裘而不溫。惟春秋和煦宜人。每年約於陰曆九月降霜。十月末河凍。十一月初雨雪。二月初河冰盡融。三四月多東南風。少雨。五六月多雨。七八月多西北風而漸寒。四季氣候。以華氏寒暖計之。夏高至九十餘度。冬最低時。不及二十度。春秋兩季。則在六十度左右。近以京漢津浦兩路交通之故。氣候較前稍異。而尤以春時爲最。

●內城之概略

內城位於外城之北。形爲正方。面積約一百一十二方里。設門九。南爲正陽（俗稱前門）南之東爲崇文（俗稱海岱門）南之西爲宣武（俗稱順治門）

東之南爲朝陽（俗稱齊化門）東之北爲東直。西之南爲阜成（俗稱平則門）西之北爲西直。北之東爲安定。北之西爲德勝。而東西距離長。西北隅稍內縮。皇城在中而微南。鐘鼓二樓在北。與地安門相對。街衢之最長大者。南北爲自宣武門及自崇文門直北至城根。而安定門大街王府井大街德勝門大街次之。地安門大街又次之。東西以東直門大街及東西長安街爲最長。而西直門大街阜成門大街朝陽門大街次之。內城警察分十區。中二左右各四。行政公署多在南半城。如財政部交通部司法部高等審檢兩廳地方審檢兩廳警察廳鹽務署高等文官懲戒委員會司法懲戒委員會市政公所等是也。海軍部陸軍部外交部內務部均在東城。教育部農商部均在西城。步軍統領京兆尹大興縣宛平縣。均在北城。其他衙署局所。則散布於所屬之左近。外國使署及其商業。多在東交民巷及崇文門內一帶。樓閣雄壯。街衢整潔。內城繁盛之區。以東四牌樓西單牌樓地安門



大街爲最。商店林立。百貨雲集。往來游人。盤旋如蟻。故都中有東四西單後門（即地安門）一半邊（買賣游人常在大街東半）之諺。他如西直門內之新街口。東直門內之北新橋。東安門外之王府井大街。亦爲商肆集聚之地。惟較東四西單等處爲遜耳。平日游覽之所。則有東安西安各市場。而東安尤盛。茶樓酒館飯店戲園電影球房以及各種技場商店無不具備。比年蒸蒸日上。幾爲全城之精華所萃矣。至若護國寺隆福寺白塔寺等處。每屆廟期。游人麇集。亦幾如市場也。夏日消暑。則有十剎海積水潭。堤柳塘蓮。風景清絕。古詩所謂清風明月無人管。並作南來一味涼者是也。

### ●外城之概略

外城包內城之南。形如巨鎖。面積約八十二方里。設門七。南曰永定。曰左安。（俗稱將才門）曰右安。（俗稱南西門）東曰廣渠。（俗稱沙鍋門）曰東便。西曰廣安。（俗稱彰儀門）曰西便。南北幹路。以自正陽門至永定門者爲最長。而崇文宣武兩門外

大街次之。東西幹路。以自廣安門經菜市口珠市口瓷器口至朱家營者爲最長。蓋幾與外城東西相埒矣。警察分十區。左右各五。城之南半。大半爲荒野。而天壇先農壇龍爪槐陶然亭黑龍潭等勝跡在焉。春秋佳日。游人紛集。城之北半。民居商店。至爲繁密。而正陽門大街及左右之大柵欄觀音寺廊房頭條二條煤市街鮮魚口及附近各巷。尤爲繁盛。其間商店類多盛飾門閭。高懸電燈。每日薄暮。游人益多。車馬塞途。窘於徒步。花兒市大街驛馬市大街東西珠市口打磨廠西河沿。亦皆商肆林立。至於戲園妓院以及食宿游覽各處。無不完備。今言其概。則逆旅多在西河沿打磨廠糧食店驛馬市。酒館飯館多在香廠觀音寺煤市街糧食店肉市打磨廠。戲園則泰半在大柵欄而散布於西珠市口打磨廠鮮魚口肉市門框胡同東茶食胡同。又有天橋迤南之戲棚。妓院則叢集於石頭胡同王廣福斜街陝西巷韓家潭百順胡同柏興胡同朱茅胡同朱家胡同燕家胡同青風巷留

守衛小李紗帽胡同王皮胡同蔡家胡同。而普通娛樂之所。則爲新世界城南游藝園第一樓勸業場青雲閣集雲樓賓晏樓天橋等處。球房浴所。則在大柵欄觀音寺附近一帶。蓋以京奉京漢兩車站分設於正陽門左右。中外人士之旅京者。率聚於此耳。

●內外城新闢街道

民國紀元。講求市政。皇城既增更門。又於內外城開闢新街。其在內城者。曰府右街。北起西安門內大街。沿國務院總統府西牆貫皇城而南。至西長安街。馬路寬坦。車馬便捷。在外城者。曰新華街。北起琉璃廠。南至虎坊橋。道路寬廣。商廛對列。卽香廠一帶之曠地。近已闢爲街衢。樓屋四起。馬路縱橫。而新世界商場尤爲傑出。計其街道。南北幹路爲萬明路。東西幹路爲香廠路。兩路相交。形如十字。其他支路。屬於萬明路者。則有保吉路華嚴路仁民路。屬於香廠路者。則有仁壽路香仁路華仁路大川路。縱橫四達。略如津滬。又內城南起化

石橋。北經板橋西北向。抵長安街。與府右街相對。掩蓋溝渠。修築馬路。曰北新華街。並擬穴城垣爲門。與南新華街銜接。將來內外城之交通。自更便利矣。至中華門前舊設之石欄。欄間東西交民巷相對處。有木柵門各三。早已拆毀。鋪墊馬路。由中華門前東西相通。其東西長安門。亦可東西往來。門外南面皇牆。改爲花牆。並將舊式之方門。改建新式坊門矣。

●皇城之概略

皇城位於內城之中。形正方形。缺西南隅。城周十八里。三分里之一。高一丈八尺。爲門一十有五。南出而近正陽門者。曰中華門。卽舊大清門也。在中華門北而東向者。曰長安左門。〔俗稱東長安門〕西向者。曰長安右門。〔俗稱西長安門〕在長安右門外之東向西向者。曰東三座門。曰西三座門。南向而近長安左門長安右門者。曰東方門。西方門。巍然於西三座門迤西者。曰新華門。〔內爲總統府〕在中華門之北者。曰天安門。在天安門之北者。曰端

門。端門之北。東西向者有二門。東曰闕左。西曰闕右。自是稍北。卽爲紫禁城。（詳見清宮）在城之正東者曰東安門（俗稱外東華）正西者曰西安門（俗稱外西華）正北者曰地安門（俗稱後門）街衢之寬長者爲南北池子及南北長街。警察分二區。以其位於內城之中。故曰中一。中二。全城面積。清宮及景山西苑。約佔其半。清宮居中而偏東。景山在清宮之北。西苑直亘南北而偏西。其餘各地則爲民居商店及行政公署。如國務院參謀本部航空署。均在西安門內。清室之各司庫及護軍管理處等。均在南北長街及南北池子。北京大學則在景山東。城內不甚繁盛。商店貨品。僅供居民日用而已。惟社稷壇改爲中央公園。游人麇集。則爲皇城之第一繁盛處所也。

### ●皇城新闢之缺口

皇城向惟東安西安地安三門。可以出入。民國紀元。以謀交通便利之故。特於皇城開闢便門數處。其在城之南者。天安門之左曰南池子。天安門之右

曰南長街。凡由地安門至正陽門。或由正陽門至地安門。可循景山東西街及南北池子南北長街以往來。又南池口之東。闢一便門。可通崇文門西之水門。總統府西叢林地方。闢一便門。可由西安門內大街直通西長安街。其在城之東者。東安門之北曰花園口。外對翠花胡同。並通東四牌樓。又花園口之北。闢一便門。曰北箭亭口。斜對小蘇州胡同。可通寬街。東安之南。闢一便門。外對大甜水井。其在城之北者。地安門之西曰教場口。北通南藥王廟。可達什剎海。再西曰北柵欄。外對廠橋。北通德勝門。西通西四牌樓大街。此外如中華門內之千步廊。亦於民國二年將廊拆廢。東西各闢一門。東通財政部。西通四眼井。行人往來。頗稱便利。近有拆去東安西安兩門以南皇牆之議。而西安門以南之皇牆。已著手拆卸矣。

### ●清宮

清宮。卽紫禁城。明永樂中建。按明成祖初封於燕。其邸乃元代隆福與聖諸宮遺址。在太液池西元之

舊內。在太液池東。及成祖改建都城。遂悉入西苑。而別營宮城於其東。即今清宮也。位於皇城之中。而微偏東南。南北各二百三十六丈二尺。東西各三百二丈九尺五寸。周一千七十八丈三尺。崇三丈五尺。凡四門。南曰午門。北曰神武。東曰東華。西曰西華。四隅皆有角樓。

午門為紫禁城正門。三闕。上覆重樓九間。門前左設嘉量。右設日圭。左右各一闕。西向曰左掖。東向曰右掖。上覆鐘鼓明廊。翼以兩觀。傑閣四聳。與中相輔。俗稱五鳳樓。昔者清帝之視朝也。樓上鳴鐘鼓。皇帝駕出入午門。則鳴鐘。祭享太廟則鳴鼓。凱旋獻俘。則御午門樓。行受俘禮。每歲十月朔。頒時憲書。亦於午門外。

午門內東西兩廡各二十間。在東廡中者曰協和門。在西廡中者曰熙和門。

太和門。在午門北。南向九間三門。前後陞各三出。左右陞各一出。門前列二銅獅。金水河環之。跨石梁五。即內金水橋也。門之左右向南而門者各一。東

曰昭德。西曰貞度。門之內。東西廡各三十二間。東廡為體仁閣。西廡為引義閣。內務府之銀皮緞衣。瓷茶六庫在焉。

太和殿在太和門北。殿高十一丈。橫十有一間。縱五間。上為重檐。脊四垂。有御題額曰建極綏猷。殿前丹陛。環以石欄。陛五出。各三成。列鼎十八。銅龜銅鶴各一。丹墀內為文武百官禮位。純銅為山形。鑄正從一品至九品字樣。東西各二行。行十有八。列御道旁。每歲元旦冬至萬壽三大節。及國家有大慶典。清帝則御殿受賀。朝會燕饗。命將出師。臨軒策士及臣工除授謝恩。亦皆御之。

殿之左右。南向門二。左曰中左。右曰中右。廣皆三間。殿後東西廡各三十間。

中和殿在太和殿北。縱廣三間。方檐圓頂。御題額曰允執厥中。南北陛三出。東西陛一出。西廡第二連房。為銅器庫。凡祭祀視祝版耕籍視五穀農器。皆於此。玉牒告成。亦於此恭進。

保和殿在中和殿後。殿九間。重檐垂脊。御題額曰皇

建有極。前陞三出。與太和殿丹陛相屬。後陞三出。每歲除夕。筵宴外藩。及每科朝考新進士。皆御之列祖賓訓實錄告成。纂修官亦於是恭進。殿之左右各一門。左曰後左。右曰後右。皆三間南向。前後出陛。殿之後。東西向門二。東曰景運。西曰隆宗。而崇基列陛。巍然於殿之北者。乾清門也。自是而外。以至午門。凡殿三門。十餘重。是爲外朝。

乾清門五楹。中三門。前陞三出。各九級。陛前列金獅二。清帝嘗御門聽政於此。左旁爲內左門。右旁爲內右門。兩門之內。東西周廡各十二楹。東爲文武大臣奏事待漏之所。西爲侍衛房及內務府軍機處直舍。其北向而與周廡相對者。則爲宗室王公待漏之所。是門以內卽宮禁矣。

乾清宮。在乾清門內。南向。廣九楹。深五楹。清世祖御書額曰正大光明。召對臣工及引見庶僚。皆御之。每歲元旦宴諸王。亦於此。

宮之左爲昭仁殿。貯宋金元明舊版書籍四百部。名天祿琳瑯。殿後櫺爲五經萃室。藏岳珂所刊五

經宮之右爲弘德殿。東廡爲御茶房。內直廡稍南。爲端凝殿。殿南爲舊設自鳴鐘處。與端凝殿相對者爲懋勤殿。圖史翰墨之具皆貯此。殿南爲批本處。自昭仁殿而南。東出者爲日精門。門之南爲御藥房。再南一室爲奉至聖先師及先賢先儒神位處。又南轉而北向者爲上書房。皇子肄業於是焉。自弘德殿而南。西出者爲月華門。門之南爲奏事房。南轉而北向者爲南書房。乃內廷詞臣直廡。東爲宮監辦事處。有清聖祖御書敬事房三字。又自昭仁殿之左東出者爲龍光門。弘德殿之右西出者爲鳳彩門。

交泰殿。在乾清宮後。制如中和殿。御用寶璽藏於此。凡二十有五。兩廡左出者爲景和門。右出者爲隆福門。

坤寧宮。在交泰殿後。廣九楹。左爲東暖殿。右爲西暖殿。東暖殿之東爲永祥門。稍北爲基化門。俱東出。西暖殿之西爲增福門。稍北爲端則門。俱西出。宮之後則爲坤寧門。

御花園。在坤寧門外。南向之門三。正中爲天一門。前列金麟二。左曰瓊苑東門。右曰瓊苑西門。在天一門北南向者。爲欽安殿。內奉玄武神。殿東稍北。壘石爲崇山。中有石洞。御書雲根二字。山上有亭曰御景亭。亭東爲摘藻堂。藏四庫全書薈要。堂東爲凝香亭。堂前有池。池上爲浮碧亭。南爲萬春亭。再南而西向者。爲絳雪軒。軒前多海棠。由是再南。卽瓊苑東門矣。欽安殿之西。稍北爲延暉閣。額曰凝清室。與閣相對者。爲四神祠。閣西爲位育齋。齋西爲毓翠亭。齋前有池。池上爲澄瑞亭。南爲千秋亭。又南爲養性齋。東向者七楹。南北向相接者各三楹。皆有樓。由是再南。卽瓊苑西門矣。欽安殿之後。北向者爲承光門。前列金象二。門之左右東西向者。左曰延和門。右曰集福門。而位於正中者。爲順貞門。再北則爲神武門。乃紫禁城之北門也。文華殿。在協和門東。南向。崇階九級。前有門三間。後爲主敬殿。每歲二月。清帝輒御經筵於此。傳心殿。在文華殿東。前爲景行門。祀皇師帝師王師。

先聖先師於此。院東有大庖。井上覆以亭。

文淵閣。在文華殿後。凡三重。上下各六楹。層階兩折。上覆青綠瓦。前甃方池。跨石梁一。引玉河水注之。中貯四庫全書。有御製碑記。清乾隆辛丑以後。御經筵畢。賜講官茶於此。在文華殿南者。爲內閣。乃大學士直廬。在文華殿後西向者。爲上駟院。院之北南向者。爲箭亭。有御書太宗諭旨。臥碑并跋。箭亭之東。爲御茶膳房。由文華殿東北。度石橋爲三座門。其東爲鷹狗房。西屬之文淵閣。

擷芳殿。在三座門內。南向。殿宇三所。稍西夾道爲茶膳房庫宇。東南一帶。爲花馬廐及藥房等處。後改建三所。爲皇子所居。御藥庫國史館。皆在東華門內。迤北。鑾駕內庫。戶部內庫。皆在東華門內。迤南。武英殿。在熙和門西南向。崇階九級。環繞御河。跨石橋。前門三間。內殿二重。爲藏貯書版之所。殿北爲浴德堂。卽修書處。再後稍西。爲井亭。殿西爲尙衣監。殿宇二重。今作清字經館。自是又西。爲器皿庫。咸安宮。在器皿庫西。爲教習八旗大臣子弟處。其北

有河流。自西北而東南。爲內金水橋之經流。俗名  
箭子河。河東爲三通館。再東爲方略館。方略館之  
東。位於右翼門外。南北與之相對者。爲緬子館。回  
子館。在緬子館北者。爲造辦處。在造辦處前者。爲  
白虎殿後房。三通館之西。東向者。爲內務府署。凡  
三院七司。掌內府財用出入及祭祀燕饗膳羞衣  
服。賜予刑罰工作教習諸事。清世祖御書堂額曰  
職司綜理。並有嚴禁中官鐵牌。其在方略館北者。  
爲冰窖。屬內務府。此皆箭子河以東之宮殿處所  
也。其在箭子河西者。則有車庫。廣儲司。御書處。酒  
醋房等。車庫在箭子河西連房。廣儲司在西華門  
內迤北。爲內府庫藏總匯之所。御書處亦在西華  
門內迤北。專司恭刻御製詩文法帖之屬。酒醋房  
則又在廣儲司之北焉。此箭子河以西之各處所  
也。而武英殿之南。與之隔河相望者。則爲南薰殿  
磁器庫。南薰殿藏歷代帝后圖像。有御製記及詩  
勒於臥榻。

東一長街。在日精門外之北。有三宮。前曰景仁。中曰

承乾。後曰鐘粹。俱南向。

東二長街。在鍾粹宮東。有三宮。前曰延禧。後曰永和。

其一則在二宮之東。曰景陽。御題額曰學詩堂。藏  
宋高宗孝宗御書詩經真蹟及馬和之所繪毛詩  
圖十二卷。並有御製記及詩。

小長街。在景陽宮東。街西向東直出者。爲蒼震門。街

東爲內庫房。街北向西者爲欽昊門。內爲天穹寶  
殿。祀昊上帝。

千嬰門。在東二長街北。中有殿宇五所。即乾東五所  
也。

仁祥門。在日精門東。內爲齋宮。凡大祀。輒致齋於此。

有東西暖閣後殿及東西室。再東爲陽曜門。齋宮  
之東爲毓慶宮。南爲敦本殿。諸皇子所居也。

西一長街。在月華門之西。有三宮。前曰永壽。中曰翊  
坤。後曰儲秀。俱南向。

西二長街。在儲秀宮西。有三宮。前曰啓祥。中曰長春。

後曰咸福。俱南向。街之北爲百子門。門內有殿宇  
五所。即乾西五所也。自是稍東爲重華宮。前爲崇

敬殿。有御書樂善堂額。東西暖閣俱供佛像。東廡爲葆中殿。額曰古香齋。西廡爲浴德殿。額曰抑齋。後爲翠雲館。浴德殿之東西皆有室。東曰養雲。西曰長春書屋。重華宮之東爲漱芳齋。東次室曰靜憩軒。後爲金昭玉粹。東室曰隨安室。啓祥宮之西南向者爲延慶殿。殿後爲撫辰殿。爲建福宮。後爲惠風亭。又北爲靜怡軒。軒後爲慧曜樓。樓西爲吉雲樓。又西爲敬勝齋。齋垣西爲碧琳館。館南爲妙蓮華室。南爲凝暉堂。又南爲三友軒。凝暉堂前爲延春閣。其右室有樓。前壘石爲山。山上有積翠亭。及奇石二。西曰飛來。東曰玉玲瓏。穿石洞而南。有靜室。曰玉壺冰。洞口題曰鷲峯。

養心殿。在月華門之西。遶義門之中南向。爲清帝宵旰寢輿之所。召對引見視乾清宮。殿之東暖閣內有隨安室。西室爲三希堂。西暖閣後有軒三楹。東爲無倦齋。西爲長春書屋。在殿之後爲穿堂。爲二層殿。二層殿之東室。額曰攸芋齋。在養心殿南者。御膳房也。

奉先殿。在景運門之東。肅誠門之中。南向。前後殿各七楹。中奉列聖神龕。凡大典禮及乘輿出入。則有告歲時節序朔望。則有薦。忌辰之祭。日三獻。如事生禮。其禮儀供獻。內務府掌之。

寧壽宮。在奉先殿北。蒼震門東。宮垣南北一百二十七丈有奇。東西三十六丈有奇。門六。正中曰皇極。東出曰欽禱。西出曰錫慶。又西向者曰履順門。蹈和門。東向者曰保泰門。皇極門之內。曰寧壽門。內爲皇極殿。殿後爲寧壽宮。宮之後有門。曰養心。內爲養性殿。西宇額曰香雪堂。兩廡嵌敬勝齋石刻。殿後爲樂善堂。西爲三友軒。堂後爲頤和軒。兩廡亦嵌敬勝齋石刻。東暖閣曰隨安室。西暖閣之外曰如亭。後廈曰導和養素軒。後爲景祺閣。閣東廳宇三楹。階前湖石。刊文峯二字。洞口刊雲竇二字。山亭曰翠鬢。保泰門之北。崇樓三重。上額曰暢音閣。中額曰導和怡泰。下額曰壺天宣豫。其北與暢音閣相對者。爲閱是樓。前後殿宇凡四。前殿額曰尋源書屋。後殿之東曰景福宮。宮後爲梵華樓。稍



西爲佛日樓。蹈和門之內曰衍祺門。門內東宇曰抑齋。東南隅曰攝芳亭。北曰矩亭。抑齋後曰古華軒。軒西碾賞亭。刊御臨董其昌蘭亭記。北爲旭暉庭。軒後爲遂初堂。堂後疊石屏。其西爲延趣樓。東向樓外爲聳秀亭。亭北爲萃賞樓。西爲雲光樓。樓中額曰養和精舍。萃賞樓之後有圓亭。曰碧螺。其北爲符望閣。閣後爲倦勤齋。齋之西廊外爲竹香館。門曰暎寒碧。符望閣之西門外爲玉粹軒。東向其南曰得閒室。北爲淨塵心室。景福宮之後爲兆祥所。皇子居之。

慈寧宮在隆宗門西。東爲永康左門。西爲永康右門。中南向者爲慈寧門。前列金獅二。內爲正殿。御書額曰寶籙駢禧。殿前東廡曰徽音左門。西廡曰徽音右門。後殿供佛像。殿後東廡爲佛室。清聖祖御題額曰四星容華。宮左殿宇二層。東爲慈祥門。與啓祥門相對。慈寧門之東爲長信門。慈寧宮花園前宇爲成若館。館之左爲寶相樓。右爲吉雲樓。自寶相樓而南爲含清齋。自吉雲樓而南爲延壽堂。

池上爲臨溪亭。成若館。後爲慈蔭樓。宮之東北爲啓祥門夾道。其北南向者爲凝華門。內爲雨華閣。俱供佛。西爲梵宗樓。

壽康宮在慈寧宮西。前爲壽康門。宮額曰慈壽凝禧。東暖閣後殿西室。皆有御書額。

壽安宮在壽康宮後。前爲壽安門。門內爲春禧殿。殿後始爲壽安宮正殿。額曰長樂春暉。東西暖閣。皆有御書匾聯。殿前延樓。左右相屬。中爲崇臺三層。演戲殿後。中庭疊石爲山。東曰福宜齋。西曰萱壽堂。額皆御書。

寶華殿在雨華閣北。昭福門內。殿後爲香雲亭。再北爲中正殿。內監喇嘛居之。

英華殿在壽安宮北。英華門內。殿前菩提樹一。曰畢鉢羅。並有御製詩。樹爲明神宗母世稱九蓮菩薩。李太后所植。殿西北有城隍廟。雍正四年敕建。廟東爲祀馬神之所。其西連房爲酒醋局。由是沿城垣而東。則爲神武門。神武門外爲北上門。稍北。即景山矣。

● 京師各公署地址 (依公署之性質分之各附屬機關均附各該主管機關之後)

● 一 議院及其附屬機關

參議院議場 象坊橋 電話西 九六九

衆議院議場 同上 西一六三九

衆議院警衛處 同上 西一八

衆議院公報處 同上 西一四一八

衆議院印刷處 同上 西一四一九

● 二 總統府及其附屬機關

總統府軍樂處 西苑門外 南一五九四

總統府消防隊 北海 東二八五〇

總統府北海管理處 北海 南二二七二

總統府司御處 西長安街 西一二三五

總統府電燈廠 府右街 西一二三八

總統府警察處 西三座門外財神廟 南一二〇

九

總統府毅軍營衛隊 養蜂夾道 西一八二二

公府值衛糧餉局軍米場 嘎嘎胡同 西一七八

九

公府衛隊第三路營務處兼帶步兵十五營 西安

門內輪子胡同 電話南五四三

● 三 國務院及其附屬機關

國務院 南海 南三五四一 東三三〇一 西

二五〇一

法制局 集靈園 西八八五

銓敘局 同上 西八八四

統計局 同上 西八八一

印鑄局 東長安街王府井大街 東一七二五

東九五七 東一〇〇三

印鑄局勳章製造所 王府井大街 東二七八七

政府公報發行所 王府井大街 東二〇一

經濟調查局 西長安街 南一七〇二 南一三

九〇

僑務局 後王公廠 西五〇一 西五〇二 西

二六四一

管理特種財產事務局 西單堂子胡同 西一八

四二 西一八四三

國史編纂處 老爺廟胡同 電話南二二七三

●四 全國水利局

全國水利局 達智營 西一〇七三

●五 京畿衛戍總司令部及其附屬機關

京畿衛戍總司令部衛隊混成團步兵三營 養蜂

夾道 西二五八一

京畿衛戍總司令部衛隊混成團團部 西四牌樓

丁字衛 西一二八九

京畿衛戍總司令部衛隊混成團步兵四營 旂壇

寺 西一七二

●六 將軍府及其附屬機關

將軍府 安定門內大街迤南大佛寺後 東二二

六〇 東一七五〇

將軍府參議處 安定門內大街迤南大佛寺 東

二〇二〇

將軍府軍醫處 安定門內大街迤南大佛寺 東

一四二七

增訂實用北京指南第一編 地理

●七 平政院

平政院 西城豐盛胡同 電話西一二三八

●八 審計院

審計院 西城繖子胡同 西一九四〇

●九 外交部及其附屬機關

外交部 東單牌樓北外交部街 東七一五

九一五 東九二九

外交部圖書處 外交部內

外交部新公所號房 外交部街 東二九六

外交部頤和園公所 宮門南 西二分局二

●一〇 內務部及其附屬機關

內務部 東四牌樓南內務部街 東二一八二

衛生陳列所 中央公園 南一五〇六

自治模範講習所 交道口東街 東三一五八

河道管理處 內務部街 東二二三一

河道管理處派出所 東河沿鴨子嘴 南三〇八

七

京都市政公所 西長安街 南一六一〇

十五

京都市政公所材料廠 端門 電話南一九一八  
京都市政公所工程隊 宗人府夾道 東二二二

六

京都市營造局 天安門 南三一七九

京都市營造局 正陽門外香廠 南一九九一

工巡捐局 南新華街 南三三三三 南三〇〇二

京都市工巡捐局樂戶收捐處 正陽門外南新華

街 南三一六五

傳染病醫院 東四牌樓北十條 東一八一〇

督辦賑務處 內務部街 東二一七八 東二八

九五

京畿粥廠籌辦處 北池子草廠胡同 東二七〇

〇

京畿粥廠籌辦處存儲所 化石橋 西一八二四

京師軍警督察處 給孤寺 南三〇九八

京師軍警督察處西分局 報子胡同隆長寺 西

九八〇

京師軍警督察處東分局 報房胡同 東七五五

京師軍警督察處北分局 金絲套胡同 電話西

一五一八

籌辦八旗生計處 東城王府大街

督辦京東河道事宜處 嘎嘎胡同 東六一九

籌備國會事務局 天安門 南三六三〇

京師警察廳 戶部街 東二一六三

中一區警察署 地安門內銀閣 東三五二 東

二一三三

中二區警察署 地安門內養蜂夾道 西一〇〇

六 西二一四一

內左一區警察署 王府井大街 東五 東二一

三四

內左二區警察署 東城兵馬司西口外 東七二

五 東二一三五

內左三區警察署 鼓樓東寶鈔胡同 東八〇七

東二一三六

內左四區警察署 東直門內大街 東三五九

東二一三七

內右一區警察署 西單牌樓絨線胡同 電話西  
 一二〇九 西二一四二  
 內右二區警察署 西單牌樓報子街 西一四〇  
 二 西二一四三  
 內右三區警察署 德勝門內大街劉海胡同 西  
 一一七五 西二一六八  
 內右四區警察署 報子胡同 西一〇〇七 西  
 二一四四  
 外左一區警察署 東珠市口 南四二四 南三  
 〇五六  
 外左二區警察署 崇文門外手帕胡同 東七二  
 六 東二二三九  
 外左三區警察署 北河槽 東五六三 東二一  
 四〇  
 外左四區警察署 玉清觀 南四五四 南三〇  
 五七  
 外左五區警察署 清化寺街 南二三六 南三  
 一一八

外右一區警察署 西珠市口 電話南一四〇  
 南三〇五九  
 外右二區警察署 外梁家園 南二四〇 南三  
 一一〇  
 外右三區警察署 宣武門外菜市口 南五五三  
 南三〇六一  
 外右四區警察署 南橫街 南四五二 南三〇  
 二二  
 外右五區警察署 靈佑宮 南七五 南三一  
 二  
 三一  
 中一區第一分駐所 東安門內北池子  
 中一區第二分駐所 東安門內北河沿  
 中一區第三分駐所 地安門內內宮監  
 中一區第四分駐所 南長街土地廟胡同  
 中二區第一分駐所 養蜂夾道  
 中二區第二分駐所 西安門內惜薪司  
 內左一區第一分駐所 中華門前  
 內左一區第二分駐所 金魚胡同

內左一區第三分駐所 羊肉胡同 電話東二一

九四

內左一區第四分駐所 總布胡同 東二一九五

內左二區第一分駐所 禮士胡同

內左二區第二分駐所 馬市大街黃土坑

內左三區第一分駐所 後鼓樓院

內左三區第二分駐所 方家胡同

內左四區第一分駐所 舊太倉

內左四區第一分駐所 東四牌樓

內右一區第一分駐所 前紅井

內右一區第二分駐所 化石橋

內右一區第三分駐所 灰廠

內右一區第四分駐所 西安門外大街

內右二區第一分駐所 浸水河 西二二四九

內右二區第二分駐所 都城隍廟街 西二二一五

二

內右二區第三分駐所 屯絹胡同 西二一四七

內右二區第四分駐所 巡捕廳胡同 西二一六

六

內右二區第五分駐所 二龍坑 西二二七四

內右二區第六分駐所 象坊橋 西二二七七

內右二區第七分駐所 宣武門內

內右三區第一分駐所 皇城根

內右三區第二分駐所 西腰橋迤東 西二一六

九

內右三區第三分駐所 大石橋胡同

內右三區第四分駐所 什剎後海北河沿

內右四區第一分駐所 報子胡同

內右四區第二分駐所 茶葉胡同

內右四區第三分駐所 廣平庫

內右四區第四分駐所 橫橋

外左一區第一分駐所 北孝順胡同

外左一區第二分駐所 北蘆草園

外左一區第三分駐所 打磨廠

外左二區第一分駐所 薛家灣路北

外左二區第二分駐所 花市

外左三區第一分駐所 鐵轆轤把  
 外左三區第二分駐所 東河槽  
 外左三區第三分駐所 廣渠門內  
 外左四區第一分駐所 標杆胡同  
 外左四區第二分駐所 藍旗營房  
 外左四區第三分駐所 南缺口  
 外左四區第四分駐所 左安門  
 外左四區第五分駐所 夕照寺  
 外左五區第一分駐所 馬蜂嘴  
 外左五區第二分駐所 同上  
 外左五區第三分駐所 小市天慶寺  
 外右一區第一分駐所 雲居寺胡同  
 外右一區第二分駐所 排子胡同  
 外右一區第三分駐所 西河沿  
 外右一區第四分駐所 香爐營頭條  
 外右二區第一分駐所 西柳樹井  
 外右二區第二分駐所 石頭胡同 南三〇四一  
 外右二區第三分駐所 後孫公園

外右二區第四分駐所 椿樹下三條  
 外右三區第一分駐所 火道石  
 外右三區第二分駐所 菜市口  
 外右三區第三分駐所 同上  
 外右三區第四分駐所 廣安門  
 外右四區第一分駐所 紗絡胡同  
 外右四區第二分駐所 聚林街西口 電話南三〇八四  
 外右四區第三分駐所 右安門  
 外右五區第一分駐所 靈佑宮 南三〇九一  
 外右五區第二分駐所 永定門 南三〇九一  
 外右五區第三分駐所 阡兒胡同 南三〇九三  
 外右五區第四分駐所 城隍廟 南三〇五二  
 大通閘派出所 東便門外 東二一七五  
 永定閘派出所 永定門外 南三〇八三  
 北河道派出所 北海狀元府 東二一八七  
 松林閘派出所 德勝門外 西二一五四  
 阜成閘派出所 阜成門外 西二一六五

高亮橋派出所 西直門外 電話西二一五三

御河橋派出所 御河橋 南二一八〇

廣源欄派出所 西直門外 西二一六四

青龍橋派出所 京西青龍橋 西二分局六

外右三區清道隊 下斜街 南二五七九

京師警察廳檢察處 戶部街 東二一八四

京師警察廳督察處 戶部街 東二四九

京師警察廳巡警教練所 先農壇 南三〇七三

募警講習所 舊鼓樓大街北頭小石橋 東二一

五四

京師警察廳警察傳習所 北新橋方家胡同 東

三〇五四 東三〇五九

京師警察廳樹藝教養所 先農壇 南二五六四

京師警察廳樹藝教養公所 貢院 東二一六二

京師警察廳外城軍裝庫 西珠市口 南三〇四

〇

京師警察廳醫藥室 正陽門內戶部街 東二一

〇五

京師警察廳工程隊 戶部街北頭 電話東一二

一〇

京師警察廳清道存儲所 東城千麵胡同 東一

四四二

東安市場警察辦公處 東安市場 東四二二

左一區警署巡警看守所 東單牌樓菜市 東

三三三

外左一區東交通隊 正陽門東 南三〇九六

外左一區西交通隊 正陽門西 南三一八二

內右一區西交通隊 天安門內 南三〇九九

路政巡察隊辦事處 海甸黃莊廳 西二分局四

三

保安警察第一隊 府右街 東二一六二

保安警察第二隊 鶴兒胡同 南三〇六八

保安警察第三隊 警察廳後街 東二一四六

保安警察第四隊 金魚胡同內校尉營 東二一

四七

保安警察第一分隊 西安門內養蜂夾道



京師保安警察武英殿駐守隊 武英殿 電話南

三〇四三

京師保安警察馬隊 寶泉局 東二一五〇

消防處 報子街 西七五〇 西二一九九

消防第一分隊 大內內閣 東一〇九 東二一

四一

消防第二分隊 西安門內清涼巷 西一七〇三

西二一四八

消防第三分隊 甘井胡同 南三六八 南三〇

六四

消防第四分隊 梁家園 南一三〇八 南三〇

六六

消防第五分隊 西四牌樓西廣濟寺 西一四六

九 西二一四六

消防第六分隊 帥府園 東三〇八 東二一四

三

消防第二分隊分遣隊 東高房胡同 東九二三

東二一四二

消防第三分隊分遣隊 東柳樹井 電話南九四

七 南三〇六五

消防第四分隊分遣隊 天橋 南二三九〇

消防第五分隊分遣隊 西城新街口 西三一七七

西二一四七

消防第六分隊分遣隊 寶泉局 東一〇九〇

東二一四四

京師警察廳消防汽車隊 戶部街北頭 東二一

九七

京師警察廳軍樂隊 養蜂夾道 西六三〇 西

二一八六

京師警察廳偵緝總隊 鷓兒胡同 南二七三〇

南三〇六九

京師警察廳偵緝第一隊 鷓兒胡同 南二七七

南三〇七〇

京師警察廳偵緝第二隊 崇文門外欄杆市 東

三七四 東二一五一

京師警察廳偵緝第三隊 南橫街 南二七五

南三〇七一

京師警察廳偵緝第四隊 無量大人胡同 電話

東八〇一 東二一五二

京師警察廳偵緝第五隊 西安門內惜薪司 西

一七七四 西二一五〇

護軍營管理處 大內傳心殿 東二一七一

護軍管理處司法科 北長街 南一七九九

護軍管理處總務科 東安門內 東一四七八

護軍警察隊總隊官處 大內內閣 東一九三四

護軍警察第一隊 神武門 南一二二二

護軍警察第二隊 武英殿磁器庫 南一二二三

●一一 步軍統領及其附屬機關

步軍統領 地安門外帽兒胡同 東九二 東二

〇二三 東一四二〇 東三一九一

步軍統領營翼總稽查處 阜成門外驢市口 西

一四三一

步軍統領衙門四郊車捐總局 帽兒胡同 東四

四五

步軍統領將校研究所 西安門外 電話西一二二

八九

提督公所 西直門外篤橋 西一二三〇 宮門

斜對過 西二分局一六

五營公所 南灣子緞庫 舊刑部街

正堂箭手公所 東四七條 東二二四

提署總軍械庫 東華門南灣子 東七七八

京師四郊游緝隊武庫 廣安門外天寧寺 南三

四〇四

左右翼稅務監督署 東城本司胡同 東二二二

三

左右翼稅徵收局 西四牌樓馬市 西一〇二

六 東四牌樓馬市 東八九九

步軍統領衙門清理京城官產處 汪芝蔴胡同

東七一七

總鎮駐紮署 抽分廠 南五一六

中營副將 三角地 西二分局六九

中營參將 海甸路工局 西二分局七九

北營參將 德勝門外大關 電話西七〇二  
 南營參將 正陽門外西門洞 南五〇一  
 左翼參將 朝陽門外芳草地 東七〇三  
 右翼參將 阜成門外下關 西一二八六  
 中營游緝署 冰窖 西二分局二八  
 北營游緝署 安定門外 東二二三七  
 南營游緝署 菜市口 南二七二  
 左營游緝署 朝陽門外芳草地 東一五四七  
 右營游緝署 廣安門外 南二五九九  
 中營圓明園汛都司 西直門外圓明園界  
 北營德勝汛都司 德勝門外  
 左營左安汛都司 左安門外  
 南營西珠市口汛都司 棉花上頭條 南五〇二  
 右營永定汛都司 永定門外 南五〇四  
 中營靜宜園汛守備 京西靜宜園界  
 中營暢春園汛守備 京西暢春園界  
 中營樹村汛守備 京西樹村  
 中營樂善園汛守備 京西樂善園界

增訂實用北京指南第一編

地理

南營東珠市口汛守備 正陽門外東珠市口 電  
 話南五五一  
 南營東河沿汛守備 東河沿 南五一  
 南營西河沿汛守備 正陽門外後鐵廠 南五〇  
 六  
 南營花兒市汛守備 崇文門外上三條  
 南營菜市口汛守備 牛街 南五一四  
 北營安定汛守備 安定門外  
 北營東直汛守備 東直門外 東二〇〇六  
 北營朝陽汛守備 朝陽門 東二〇一  
 左營河陽汛守備 朝陽門外 東三一五九  
 左營東便汛守備 東便門外  
 左營廣渠汛守備 廣渠門外  
 右營阜成汛守備 阜成門外  
 右營西便汛守備 西便門外 南一四〇一  
 右營彰儀汛守備 廣安門外 南五一〇  
 南營偵緝分所 天橋 南五一五  
 西直門官廳 西直門外 西八三二 西二六四

二十三

二

左安門官廳 左安門 電話南三二八

南營東珠汛左哨廳 正陽門外東珠市口 南一

三九

南營西河汛左哨廳 正陽門外大街 南八一九

步軍統領左翼正白滿固山廳 東四牌樓北 東

二二一

步軍統領衙門左翼鑲白滿三甲官廳 東四七條

東一三二三

步軍統領左翼鑲白蒙固山廳 金魚胡同 東一

〇一

步軍統領左翼鑲白漢固山廳 煤渣胡同 東一

二八六

步軍統領左翼正藍滿固山廳 東單牌樓北 東

七七四

步軍統領左翼正藍蒙固山廳 崇文門內 東一

一四一

步軍統領左翼正藍漢固山廳 東長安門外 東

一〇〇五

步軍統領右翼正黃滿固山廳 西城新街口 電

話西一三〇四

步軍統領右翼正紅滿固山廳 西四牌樓 西一

一六四

步軍統領右翼正紅蒙固山廳 西城宮門口 西

一一六五

步軍統領右翼鑲紅滿固山廳 西單牌樓南 西

一二六六

步軍統領右翼鑲紅蒙固山廳 西城頭髮胡同

西一〇六

步軍統領右翼鑲藍漢固山廳 西長安街 南一

二〇二

步軍統領右翼鑲藍滿固山廳 甘石橋 西一六

二二

步軍統領左翼協尉官廳 沙灘 東一一三七

步軍統領右翼宣武門官廳 宣武門 西一二〇〇

三

步軍統領右翼正陽門官廳 正陽門西 電話南

一九八七

步軍統領左翼朝陽門官廳 朝陽門內 東一四

〇一

步軍統領左翼正陽門官廳 棋盤街 東一一四

二

步軍統領左翼安定門官廳 安定門 東九八

步軍統領左翼永定門官廳 永定門 南一二八

步軍統領左安門 左安門 南二八九八

步軍統領右安門 右安門 南三二五九

步軍統領廣渠門 廣渠門內 東二三三三

步軍統領廣安門 南一六二四

步軍統領東便門 東便門內 東二六四一

步軍統領西便門 西便門 南一四二二

步軍統領阜成門 阜成門 西二〇〇七

步軍統領德勝門 德勝門內 西二〇一六

步軍統領東直門 東直門 東二八八九

步軍統領東郊分局 朝陽門外東嶽廟 東二四

五六

步軍統領南郊分局 阜成門外 電話西一五五

八

步軍統領北郊分局 德勝門外 西二〇〇四

步軍統領游緝隊駐紮所 大紅門南頂娘娘廟

南九四六

步軍統領東便門豁口游緝隊駐守所 東便門

東三〇六七

步軍統領左安門豁口游緝隊駐守所 左安門

南一七五二

步軍統領西便門豁口游緝隊駐守所 西便門

南一〇二四

步軍統領東便門環城豁口游緝隊駐守所 東便

門 東三〇四六

京師四郊游緝隊司令部 崇文門外總鎮署 東

二四三三

步軍統領左翼游緝司務所 東四牌樓五條胡同

東四七五

步軍統領左翼游緝司務所 東四牌樓六條胡同

電話東六二〇

步軍統領右翼游緝司務所 西城公用庫 西一

一一七

步軍統領右翼副翼公所 背陰胡同 西一三一

四

步軍統領右翼正黃五甲官廳 鼓樓西 東一一

六一

步軍統領右翼正黃四甲官廳 定府大街

步軍統領左翼預防第一隊 東棧背胡同 東九

九一

步軍統領右翼預防第二隊 三不老胡同 西一

三一〇

提署南營預防第三隊 西珠市口西湖營 南二

〇五〇

步軍統領左翼游緝北巡隊 安定門內交道口

東九七

步軍統領左翼副翼小隊 東四牌樓七條胡同

步軍統領軍樂隊 東四牌樓六條胡同 電話東

七三八

步軍統領左翼游緝陳一中隊 安定門內方家胡

同 東一〇三四

步軍統領左翼游緝陳二中隊 西三座門 西七

七八

步軍統領左翼游緝陳四中隊 燈草胡同 東六

四八

步軍統領左翼游緝陳七中隊 東直門內大街

東七九七

步軍統領左翼游緝新四中隊 北新橋細管胡同

步軍統領左翼游緝新八中隊 北新橋石雀胡同

東一二七八

步軍統領左翼游緝偵緝隊 東四牌樓六條兵廠

東四〇

步軍統領左翼游緝馬隊 三不老胡同 西八二

步軍統領右翼預防二隊 三不老胡同 西一三

一〇

步軍統領右翼游緝第一中隊 三不老胡同

步軍統領右翼游緝第二中隊 廣寧伯街 電話

西一三一五

步軍統領右翼游緝第三中隊 西長安牌樓 西

一〇二一

步軍統領右翼游緝第四中隊 三不老胡同

步軍統領右翼游緝第五中隊 高碑胡同 南二

八七五

步軍統領右翼游緝第六中隊 新街口 西一二

二

步軍統領右翼游緝第七中隊 太安侯胡同 西

一四〇八

步軍統領右翼游緝第七中隊分駐所 化石橋

南一二八五

步軍統領右翼游緝第八中隊 西直門門廳 西

一九五六

步軍統領左翼駐守醇王府馬步隊 十刹海 東

一二六五

步軍統領游緝隊第四隊 東四牌樓東三官廟

電話東二七八〇

步軍統領四郊游緝隊步一營 阜成門外月壇

西一六九三

步軍統領四郊游緝隊第一大隊礮兵第一連 左

安門內萬柳堂 東三七九

京師四郊游緝隊第一大隊步兵第三營 西安門

內大街

京師四郊游緝隊第二大隊統部 西直門外萬壽

寺 西二五四一

京師四郊游緝隊第二大隊步兵二營 西直門外

萬壽寺 西二五四二

右翼游緝第四隊 朝陽門大街

步軍統領四郊游緝隊第一大隊機關槍第一連

西安門內光明殿 西一一四〇

步軍統領四郊游緝隊司令部機關槍第二連 崇

文門外五虎廟 東三〇七〇

步軍統領馬衛隊 北新橋小三條 東三二六九

京師四郊警衛營統領部 北苑分局一一一

步軍統領右翼皇城內固山廳 東三座門 電話

東一三一五

◎一二 財政部及其附屬機關

財政部 西長安街 西九三一 西九三二 西

九三三 西九三四

財政部編纂處 同前

財政部所得稅籌備處 西長安街 西二六〇五

財政金融討論會 西長安街 西二八一六

財政部印花稅處 西長安街 西五二二

財政部印刷局 勸業場 南三三九八

財政部化驗所 西長安街 西九四〇

崇文門稅局 崇文門外大街 東五七九 東五

八〇 東五〇五

左安門稅局 左安門 南三五九〇

右安門稅局 右安門 南二〇九〇

東直門稅局 東直門 東二二二二

西直門稅局 西直門外 南一〇五三

安定門稅局 安定門 電話南二二二一

德勝門稅局 德勝門 西一一二五

廣安門稅局 廣安門 南二〇四四

朝陽門稅局 朝陽門 東二二二三

東便門稅局 東便門 東二二二四

西便門稅局 西便門外 南二七六八

正陽門稅局 東車站 南五五〇 南三三二〇

正陽門徵收西局 西車站 南一六一五

永定門稅務分局 永定門外 南二九四〇

◎一三 鹽務署及其附屬機關

鹽務署 西長安街財政部 西九三七 西一七

二一

鹽務署稽核總所 西長安街 西九三五

鹽務署場產處 財政部 財政部分機一五

鹽務署修志處 戶部街 東六五三

京師引鹽場 永定門外車站旁 南八九三

◎一四 幣制局

幣制局 西四羊肉胡同 西二六〇六 西二六



○七 西二六〇八 西二六〇九

●一五 全國菸酒事務署

全國菸酒事務署 正陽門內戶部街 電話東二〇三〇

○三〇

●一六 稅務處及其附屬機關

監督京師稅務公署 霞公府節孝祠 東二九九

九

監督京師稅務處 西堂子胡同 東一二四一

東三四六

總稅務司公署 東交民巷台基廠 東二四八八

東三〇六六

●一七 陸軍部及其他陸軍機關

陸軍部 東城鐵獅子胡同 東三 東二二一四

陸海軍會計審查處 東城鐵獅子胡同

陸軍衛生材料本廠 東四牌樓北七條胡同東口

外 東一一五五

陸軍呢革廠 清河 西二分局八

陸軍被服廠 朝陽門內祿米倉 東五〇六 東

一一二六 東九三八

陸軍部第二被服廠 東門倉 電話東二七一四

東二七三〇

陸軍部軍實庫 北新倉 東一〇一六

陸軍部工程處 府學胡同 東四七八

陸軍被服倉庫 海運倉 東七五四

陸軍部印刷局 府學胡同 東一一五六

陸軍部測量局 祖家街紗絡胡同 西一四三七

陸軍部軍學編輯局 東四十二條老君堂 東三〇五一

東三〇五二

陸軍部軍米局 西直門 西一三三三

陸軍部監所 雍和宮柏林寺 東一一八〇

陸軍部軍法裁判處 西四牌樓羊肉胡同 西二七七

二七七

陸軍部軍械庫 東門倉 東三一六五

陸軍部駐京軍械分局 東門倉 東一三四一

陸軍部硝磺庫 西什庫後 西二四七 後毛家

灣 西二五六〇

陸軍部武技教練所 西四受璧胡同 電話西五

七一

陸軍部軍馬調教所 安定門外校場 東三三四

陸軍部獸醫學校病馬廠 富新倉 東二九五六

鞏縣兵工廠籌備處 二龍坑 西九五〇

關岳合祀籌備處 德勝門內

京師憲兵司令部 王府井大街帥府園

京師憲兵司令部教練處 王府井大街帥府園

京師憲兵第一營本部 京畿道 西一七八四

京師憲兵第一營第三連連部 京畿道 西一七

八四

京師憲兵第一營第四連 霞公府口袋胡同 東

二七二九

京師憲兵第二營 琉璃廠東南園 南一〇八七

京師憲兵第四營 香山靜宜園 西苑分局一四

京師憲兵司令部憲兵四營 暢春園 西苑分局

七八

京師憲兵營一連連部 帽兒胡同 東一四九六

京師憲兵營二連連部 麻狀元胡同 電話西一

四九〇

京師憲兵營二連分駐所 西直門大街 西一二

八七

京師憲兵營三連連部 英子胡同 南五九五

京師憲兵第一營三連分駐所 無量大人胡同

東一一〇〇

京師憲兵營四連連部 給孤寺 南一五四八

京師憲兵營第五連 北苑 北苑分局三五

京師憲兵營第五連分駐所 京西 西二分局二

一

京師憲兵營第六連 南苑 南苑分局六

京師憲兵司令部憲兵緝探隊 南河沿太平巷

東三二〇九

京師憲兵司令部教練處 石虎胡同 西八五二

西五四七

京師憲兵司令部警務課 京畿道 西八五一

陸軍部駐署京師憲兵排 鐵獅子胡同 東六一

六

京師憲兵分遣所 東車站 電話南七四五 西

車站 南七四八

陸軍部軍樂連 鐵獅胡同陸軍部內 東二八〇

六

陸軍部衛隊 園河 南苑分局二

陸軍部衛隊營本部 府學胡同文廟 東二七六

三

陸軍部衛隊營第一連 棉花胡同 東一九七七

陸軍部衛隊第二連 黃寺大樓 東二九七七

陸軍暫編第一師第二路總指揮司令部 陝西巷

南一一九

陸軍第七師騎兵二營 給孤寺 南一二〇六

陸軍第九師司令部 北苑 北苑分局一八

陸軍第九師騎兵九團 北苑 北苑分局一五

陸軍第九師步兵三十四團 北苑 北苑分局一

七

陸軍第九師步兵三十四團一營 北苑 北苑分

局二一

陸軍第九師步兵三十四團三營 北苑 電話北

苑分局一六

陸軍第九師步兵第三十五團 北苑 北苑分局

一三

陸軍第九師礮兵第二營 北苑 北苑分局三六

陸軍第九師礮兵第九團 北苑 北苑分局一二

陸軍第九師工兵第九營 北苑 北苑分局二三

陸軍十三師總司令部 西苑 第二分局一

陸軍十三師參謀處 宮門外 西苑分局七四

陸軍十三師執法處 宮門 西苑分局九六

陸軍第十三師師部軍需處 清河鎮北 西苑分

局二一

陸軍十三師二十五旅 西苑 第二分局七七

陸軍十三師騎兵十三團 西苑 第二分局四四

陸軍第十三師騎兵第十三團第三營 青龍橋

西苑分局五八

陸軍十三師礮兵十三團 西苑 第二分局五〇

陸軍十三師二十五旅四十九團 西苑 電話第

二分局四九

陸軍十三師二十六旅 西苑 第二分局三九

陸軍十三師二十六旅五十二團 西苑 第二分

局五四

陸軍十三師機關槍營 西苑 西苑分局四〇

陸軍十三師輜重兵十三營 西苑 第二分局五

六

陸軍十三師騎兵十三團二營 西苑 第二分局

一〇

陸軍十三師工程營 西苑 第二分局三八

陸軍十五師步兵二十九旅五十七團第一營二連

賈家胡同放生園 南二一三八

陸軍第十六師三十二旅 西苑 西苑分局二七

陸軍第十六師步兵第六十二團團部 神武門外北

上門 東四〇一

陸軍第十六師第六十二團一營 東華門外筒子

東一六五六

陸軍第十六師第六十三團團部 海甸北北神廟

電話西苑分局六三

陸軍第十六師砲兵第十六團部 獅子窩饅頭村

西苑分局六一

第一營第二連 新街口南大街

陸軍第十六師司令部 嘎嘎胡同 西一六三〇

直魯豫巡閱使憲兵司令部稽查分所 長巷四條

南三六五三

直魯豫巡閱使辦公處 南長街北河沿 南二六

七二 南三五六八

直魯豫巡閱使辦公處密探處 南長街北河沿

南三九三

直魯豫巡閱使署軍需駐京辦公處 十間房 南

三六五三

北洋陸軍學工廠辦公處 長巷下頭條豐城館

南二〇七〇

毅軍軍需報銷局 延壽寺街三眼井 南一八九

三

毅軍駐京辦公處 翠花胡同 電話東二八八六

毅軍第四路第二十一營駐京辦公處 大佛寺將

軍府 東三一九

毅軍全軍後路營務處辦公處 西大街

兩廣巡閱使駐京辦公處 馬大人胡同 東五五

一 東安門外南皇城根榮廠胡同 東一八二

安武軍駐京後路局 東拴馬椿 南二一二

河南督軍駐京辦公處 崇文門外上頭條 東二

四〇〇

陝西督軍駐京辦公處 石碑胡同 南一五二九

湖北督軍駐京辦公處 正陽門外琉璃廠 南三

四八四

湖北督軍駐京辦公處 王佐胡同 東一二〇二

江蘇督軍駐京辦公處 馬尾巴斜街 東三二四

六

江西督軍駐京辦公處 萬源夾道 南三五八八

福建督軍駐京辦公處 慧照寺 東三〇一二

南陽鎮守使駐京辦公處 沙灘關帝廟 東二九

增訂實用北京指南第一編 地理

一四

庫烏科唐鎮撫使駐京辦公處 二龍坑西巷 電

話西二五五五

奉天葫蘆島商埠督辦駐京辦公處 石駝馬大街

西二三六四

陸軍第三師辦公處 椿樹上三條 南一一〇六

陸軍第七師騎兵第七團第二營駐京辦公處 虎

坊胡同 南三四一四

陸軍第七師軍需駐京辦公處 施家胡同 南二

〇〇五

陸軍第八師駐京辦公處 後門外黑芝蔴胡同

東三〇七二

陸軍第九師辦公處 帥府胡同 西二五四六

陸軍第十一師辦公處 西河沿大宏廟李宅 南

三三〇七

陸軍第二十師駐京辦公處 大木倉 西二六三

八

陸軍第一混成旅駐京辦公處 西城半壁街 西

三十三

一五九五

陸軍第十三混成旅駐京辦公處 大興縣巴兒胡同

同 電話東三〇四四

陸軍第十七混成旅駐京辦公處 大興縣胡同

東三一二三

陸軍第十八混成旅駐京辦公處 東四九條 東

三六八

陸軍第二十混成旅駐京辦公處 東四八條東口

外 東一六五三

陸軍第二十五混成旅駐京辦公處 北新橋香餌

胡同 東六三〇

鑲黃旗滿洲都統 東城交道口 東二一一

鑲黃旗蒙古都統 東直門草廠

鑲黃旗漢軍都統 東城寬街 東二七四

正黃旗滿洲都統 德勝門大街 西一五九

正黃旗蒙古都統 德勝門大街 西一五九

正黃旗漢軍都統 西直門內新街口 西一八五

八

正白旗滿洲都統 東城南小街老君堂 電話東

二五五

正白旗蒙古都統 報房胡同

正白旗漢軍都統 報房胡同

正紅旗滿洲都統 西城錦什坊街

正紅旗蒙古都統 西城小車胡同

正紅旗漢軍都統 西城臥佛寺街 西五五九

鑲白旗滿洲都統 大鷄鳴市 東二一二

鑲白旗蒙古都統 甘雨胡同

鑲白旗漢軍都統 燈草胡同

鑲紅旗滿洲都統 石駱馬大街

鑲紅旗蒙古都統 南關市口 西一三四二

鑲紅旗漢軍都統 授水河

正藍旗滿洲都統 東城本司胡同 東九三三

正藍旗蒙古都統 東城本司胡同

正藍旗漢軍都統 東城本司胡同

鑲藍旗滿洲都統 化嘉寺街

鑲藍旗蒙古都統 太僕寺街 西九一五

鑲藍旗漢軍都統 東城本司胡同

左翼前鋒統領 東城本司胡同

右翼前鋒統領 巡捕廳胡同

●一八 海軍部及其附屬機關

海軍部 東城鐵獅子胡同 電話東五一

海軍部印刷所 鐵獅子胡同 東一七四二

海軍部午砲推測所 鐵獅子胡同 東八二九

海軍部陸戰隊 東直門內舊太倉 東一六一一

●一九 參謀部及其附屬機關

參謀本部 西安門內大街 電話西一二八八

參謀部製圖局 西安門內劉蘭壘 西一三九九

●二〇 司法部及其他司法機關

司法部 正陽門內司法部街 南一三八五

修訂法律館 絨線胡同 南一八九四

大理院 正陽門內司法部街 南一三八八

總檢察廳 司法部街大理院 南一一七二

京師高等審判廳 正陽門內絨線胡同東頭 南

一〇八三

京師高等檢察廳 正陽門內絨線胡同東頭 電

話南一〇九五

京師地方審判廳 正陽門內大四眼井 南一一

四九

京師地方審判廳民事執行處 大四眼井 南五

三一

京師地方審判廳第一分庭 清化寺街 西七五

一

京師地方審判廳第二分庭 鐵門中間 南八五

三

京師地方檢察廳 正陽門內司法部街 南一二

四七

京師第一監獄 廣安門外 南一〇三四

京師第二監獄 德勝門外 西二五二八

京師第三監獄 德勝門外

京師第一監獄第一科 姚家井 南九

京師第一監獄第三科 姚家井 南九五七

京師第二監獄第二科 德勝門外 西一二六八

京師第二監獄收發處 德勝門外北關 電話西

四〇二

京師第一監獄外役處 西交民巷 南一七〇六

京師地方廳看守所 大四眼井 南一七二六

●二一 教育部及其附屬機關

教育部 西單牌樓教育部街 西八〇

教育部編審處 教育部內 西一二三三

教育部通俗教育研究會 西單牌樓教育部街

西一九六〇

中央觀象臺 崇文門內泡子河 東一七五一

教育部國語統一籌備會 教育部街 西六八五

京師學務局 東鐵匠胡同 西一二五三

京師勸學辦公處 東鐵匠胡同 西一三一

東郊勸學員事務所 朝陽門外關廟 東二四三

西郊勸學員事務所 海甸北火神廟 西苑分局

六二

南郊勸學員事務所 彰儀門外財神館 南二一

三〇

北郊勸學員事務所 德勝門外關廟 電話西三

四六

●二二 清史館

清史館 東華門內 東一六〇九

●二三 農商部及其附屬機關

農商部 西四牌樓粉子胡同 西一八三四

農商部林務研究所 西四牌樓南粉子胡同 西

九五六

農商部編輯處 西四牌樓南粉子胡同 西一五

四〇

地質調查所 粉子胡同 西八五七

農商部觀測所 西直門外三貝子花園 西一二

五九

權度製造所 西四牌樓北祖家街 西一〇八九

工業試驗所 廣安門內 南二七八六

農林傳習所 西直門外 西一二二二

中央農事試驗場 西直門外 西一二三二

第一林業試驗場 天壇 南八二〇



第二林業試驗場 西山遺光寺 電話西二分局

七〇

第一棉業試驗場 德勝門外

第二棉業試驗場 德勝門外

第三棉業試驗場 德勝門外

特派勸業實業專使總公所 石驢馬大街

有獎實業債券局 西四牌樓南豐盛胡同

農商公報編輯處 西四牌樓南粉子胡同 西一

五四〇

●二四 交通部及其附屬機關

交通部 西長安街 西一四四九 西五一〇

交通部鐵路技術委員會 西長安街 西七二二

交通部航律委員會 西長安街 西三七六

交通部賑災委員會 西長安街 西七一

交通部編譯處 西長安街 西一一七二

交通部刊編輯處 西長安街 西一三二〇

京漢鐵路局 東長安街 東八五八

京漢鐵路管理局車務處 東長安街 東三一九

增訂實用北京指南第一編 地理

八

京漢鐵路警察處 東長安街 電話東二八九二

京漢鐵路警務局 西車站 南一四六五

京漢鐵路管理局西車站問事處 前門西 南九

五

東車站檢察室 前門東 南三一〇一

京奉鐵路局 正陽門東 南七四七

京奉車站稽查分所 前門外 南五〇七

京奉鐵路局巡警總局 東車站 南四二二

京綏鐵路局西城羊肉胡同 西一二一六

京綏鐵路局西直門車站巡警局 西直門外 西

一九三八

京綏鐵路局西直門車站工程處 西直門外西一

九三九

株欽鐵路局 西城頭髮胡同 西九四一

株萍鐵路局 西單頭條 西一七二四

隴海鐵路公所 東安門外 東一三三五

隴海路總工程司駐京辦公處 兵部窪中街 南

三十七

一七二五

北京電報總局 東長安街 電話東八〇

北京電報南分局 虎坊橋 南一三〇

北京電報西分局 西長安街 西一四二〇

北京電報北分局 交道口香餌胡同 東五六

三

北京電報西南分局 賈家胡同 八六三

無線電報局 東便門外 東一四八五

北京電話總局 琉璃廠甸 南一

北京電話東分局 燈市口 東七

北京電話西分局 西單牌樓北甘肅橋 西四九

北京電話第二分局 海甸

北京電話南苑分局 南苑

交通部郵政總局 西長安街 西一三七〇 西

九一〇 西一〇

交通部郵政總局郵票處 白紙坊 南二一六

交通部鐵路聯運事務處 西長安街 西一二六

九

交通部漢粵川鐵路辦事處 西長安街 電話西

一九八八

內河船棧監督北京辦公處 翠花胡同內太平胡

同 東七五八

●二五 航空事務處及其附屬機關

航空事務處 旌壇寺 西一六一

航空教練所 南苑 南苑分局一

航空事務處渣河飛行廠 渣河鎮 西苑分局一

二

●二六 蒙藏院及其附屬機關

蒙藏院 東皇城根八棵槐 東一五一

蒙藏院招待所 東城禮士胡同 東一九四四

蒙藏院修訂則例處 北皇城根 東二五一九

籌備各盟旗安輯事宜處 北長街福佑寺

●二七 文官高等懲戒委員會

文官高等懲戒委員會 天安門內 東二八九八

●二八 司法官懲戒委員會

司法官懲戒委員會 天安門內 南二八九九

●二九 京兆各機關

京兆尹公署 安定門內交道口西 電話東九

京兆財政廳 安定門內交道口西 東一六七五

京兆尹警備隊總司令處 安定門內交道口西

東一四〇五

大興保安隊 交道口南大興縣署內 東二六三

六

京兆印花稅分局 交道口京兆尹署 東五〇二

京兆大宛稽徵牙稅局 崇文門外上頭條 東一

七四四

京兆煙酒公賣總局 東茶食胡同 東二二六五

京兆清查地畝局 交道口京兆尹署 東一九六

五

京兆國道養路分局辦公處 東四八條 東一九

四五

京兆農林總局 安定門外地壇 東一九〇三

京兆宛平礦業因利分局 西直門外南城根 西

一八四四

京兆自治籌辦所 安定門內交道口西 電話東

一九〇三

京兆賑務處 錢糧胡同 東二一七六

大興縣署 安定門內交道口南大興縣 東五三

六

大興縣勸學所 大興縣署內 東九六〇

宛平縣署 地安門外迤西皇城根 西二二二七

宛平縣勸學所 地安門外西皇城根賢良祠

●三〇 清室及其附屬機關

清室 紫禁城

宗人府 東華門外宗人府胡同 東一五六七

內務府堂公所 神武門內 東一四五六

內務府籌備處 景山西門路北 東六八〇

御前大臣辦事處 景山西門 東一五〇九

侍從衛侍武官處公所 武功衛 西一五七二

鑾輿衛 金魚胡同 東一一五二

值年旗 雨兒胡同 東五三九

內火器營衙門 東四牌樓西 東一二六一

鑲黃旗護軍統領 東直門大街

正黃旗護軍統領 西城雙柵欄

正白旗護軍統領 十條胡同

正紅旗護軍統領 西城受璧胡同

正藍旗護軍統領 千麪胡同

鑲白旗護軍統領 禮士胡同

鑲紅旗護軍統領 報子街

鑲藍旗護軍統領 屯聚胡同

內務府護軍警察隊 神武門內西河沿 南一二

九五

內務府護軍警察辦事處 神武門 東八三七

寶錄館 頭髮胡同 西一二〇八

◎府第

那親王府 安定門內寶鈔胡同 東一一四

喀喇沁王府 地安門內太平街 東一二七 東

一一二四

慶王府 定府大街 西一三八四

卓親王府 什錦花園 東一三二八

阿親王府 炒豆胡同 電話東一〇七四

那郡王府 東四牌樓馬市 東一三一

克王府 石駙馬橋東 西六二六

他王府 安定門頭條胡同 東九六二

怡王府 東單牌樓 東九〇五

怡王府 朝陽門內康熙橋北頭

莊王府 太平倉 西一〇四一

棍王府 西四牌樓北太平倉

棍王府 蔣養房 西一〇一 東一〇三六

醇王府 什刹海 東一二六七 東一〇三六

賓圖王府 交道口二條胡同 東一八一六

豫王府 鐵獅子胡同 東二二二六 東單牌樓

三條

漢王府 汪家胡同 東一四四三

齊王府 蔣養房棍王府 西六五九

鄭親王府 二龍坑 西一一六三

禮王府 西安門南皇城根 西一八三

順王府 錦什坊街

恭王府 十刹海

孚王府 朝陽門內大街路北

睿王府 東單牌樓北石大人胡同 電話東一七

塔王府 十刹海 西一〇八

蒙古王府 地安門外板廠胡同

奈曼親王府 西四牌樓太安侯胡同 一五七四

札薩克圖王府 南鑼鼓巷井兒胡同 東三〇三

鄂王府 燈市口 東九八五

溫都立親王府 安定門內成賢街 東一九八七

慶王府花園 德勝門內羊肉胡同 西一九一三

桂公府 方家園 東三六八

海公府 寶鈔胡同 東一九五四

拉公府 北鑼鼓巷 東二二〇八

佶公府 東四牌樓九條 東五一八

志公府 南兵馬司 東二二六

莖公府 王大人胡同 東二三三

植公府 大佛寺北 東一六〇五

溥公府 東四牌樓六條 電話東一〇三七

澤公府 地安門外 東四六一

鄂公府 炒豆胡同 東一一六八

松公府 地安門內板橋南

奎公府 西單牌樓太僕寺街

成公府 絨線胡同

裕公府 絨線胡同

寧公府 缸瓦市路東

闔公府 阜成門內孟端胡同

衍聖公府 西單牌樓太僕寺街

凱公府 阜成門內王府倉

榮公府 阜成門內大街路北

趙公府 地安門內後鼓樓院

趙公府 東直門內北小街

海公府 東四牌樓二條胡同

寶公府 地安門外寬街

多公府 大佛寺取燈胡同

佟公府 燈市口路北

崔公府 馬市大街迤北  
 札公府 地安門油漆作 電話東二八八一  
 阿貝子府 東四牌樓七條 東二三三五  
 析貝子府 北小街 東一六五八  
 海貝子府 北池子 東八七七  
 陽貝子府 成賢街 東一九八七  
 達貝子府 鐵獅子胡同 東一一八  
 德貝子府 新街北路東  
 倫貝子府 東安門外大甜水井  
 包貝子府 東四馬市 東一三一  
 洵貝勒府 繖子胡同 西一〇四八  
 朗貝勒府 缸瓦市 西一〇四四  
 唐貝勒府 東四七條 東一三六二  
 潤貝勒府 迺茲府 東五二三  
 濤貝勒府 龍頭井 西一〇一六  
 瀛貝勒府 燒酒胡同 東七四三  
 那貝勒府 地安門外東皇城根  
 將軍府 大佛寺 東六七三

老公主府 寬街南 電話東二〇〇  
 公主府 阜成門內喜鵲胡同  
 四爺府 安定門內俄國教堂  
 五爺府 朝陽門內大街  
 迤北  
 符二爺府 南鑼鼓巷圓廣寺  
 蒙古府 安定門內花園  
 琦侯府 東四牌樓西弓弦胡同  
 ●各國使館及兵營  
 英使館 東交民巷 東六五四 東八三五 東  
 一一五一  
 法使館 東交民巷 東七六〇  
 德使館 東交民巷 東九二二  
 美使館 東交民巷 東九一九 東八九一七  
 俄使館 東交民巷 東一四八七 東七五八  
 和蘭使館 東交民巷 東二二五七  
 比使館 東交民巷 東一四五二 東二三〇四  
 丹使館 史家胡同 東九五

葡萄牙使館 霞公府

奧使館 東長安街

西班牙使館 東交民巷

墨西哥使館 新鮮胡同 電話東一一六五

義大利使館 東交民巷 東二九四九

那威使館 史家胡同 東九五

日本使館 東交民巷 東一二 東八〇〇

古巴使館 東總布胡同 東三七

巴西使館 東單牌樓新開路

美軍營衛隊辦事處 東交民巷 東一八三五

美軍營糧臺 東交民巷 東一八三〇

義使館衛隊 東交民巷 東八五七

俄兵營提督處 東交民巷俄使館 東三三九八

德兵營 東交民巷 東九一八

日本兵營 中御河橋 東一〇三三

日本兵營將校宿舍 中御河橋 東三〇〇

日本使館警察署 東交民巷 東二八

日本使館海軍武官署 丁香胡同 東三三〇

增訂實用北京指南第一編

地理

美國使館陸軍參贊處 御河橋 電話東二四二

義國使館參贊公事房 東交民巷 東二九三九

管理使館界事務公所 台基廠增茂洋行內 東

七七

東交民巷巡捕所 東交民巷 東八〇五

●戶口及職業

家曰戶。人口。所以計名數之多寡也。清制。腹民計以丁口。邊民計以戶。見清會典。乾隆朝。京師戶籍人口。僅十七萬數千。光緒末。英國在京傳教師某會調查之。謂京師人口約五十萬。民國七年舊曆戊午春所查。則內外城男女總數為八十萬一千一百三十五人。以視清末。多三十萬有奇。茲據最近調查。內外城男女總數。為八十一萬一千五百五十七人。蓋民國成立。自外入京之人。實繁有徒。內外城之男女。漢滿蒙回藏皆有之。漢最多。藏最少。而滿蒙兩族之在清時。率居內城。至民國。則漢族之入居內城者不少。又警區會調查大小客寓。子身旅居者。幾十萬。可謂多矣。外國人總數為一千五百二十四人。茲將內外

城人口及外國人人口。並職業狀況。列表如次。

●內外城人口表

區	城戶	數	男	女	共	數
中	一	六、七九六	一七、九八六	一四、一二六	三二、一一二	
中	二	二、二五五	六、一五九	四、五六五	一〇、七二四	
內	左一	九、九八六	三七、〇八七	一八、七〇九	五五、七九六	
內	左二	一三、三九七	四三、八七八	二三、八八四	六七、七六二	
內	左三	一一、四一九	三二、九二四	二一、七九八	五四、七二二	
內	左四	一三、七五七	三八、二一七	二七、三四六	六五、五六三	
內	右一	八、七三八	二七、九七一	一五、八四三	四三、八二四	
內	右二	一一、八六二	二二、三七三	二三、〇七五	四五、四四八	
內	右三	九、〇八九	二五、六四六	一五、九八一	四一、六二七	



內右四	一三、五九五	三九、二六一	二六、〇三二	六五、二九三
外左一	六、八一六	二七、二九八	七、九七六	三五、二七四
外左二	六、一六〇	二六、五五六	八、一二三	三四、六七九
外左三	六、四六〇	二〇、〇五七	一一、七七五	三一、八三二
外左四	三、五八九	七、四〇四	四、七九六	一一、二〇〇
外左五	九、三六六	三〇、一八七	一一、五一七	四一、七〇四
外右一	六、七七〇	二六、三五六	八、六一〇	三四、九六六
外右二	七、三九二	二九、四六二	一五、三六六	四四、八二八
內右三	六、二七八	一八、七四八	九、九七九	二八、七二七
外右四	七、五四六	二〇、七四八	一五、三三五	三六、〇八三
外右五	六、二五一	一七、二一八	一一、一八五	二八、四〇三
總計	一六六、五二二	五一五、五三六	二九六、〇二一	八一、五五七

●外國人人口表

國別	戶數	男	女	共數
美國	一一四	一七三	一〇八	二八一
法國	八四	九九	三二	一三一
德國	六五	一〇二	五〇	一五二
英國	一六三	一四二	八八	二三〇
俄國	九	九	六	一五
瑞典	二	八	六	一四
挪威	三	二	三	五
丹麥	九	一一	一三	二四
荷蘭	三	三	三	六
西班牙	一	二	一	三

中	區別	職業	官吏	公吏	教員	生徒	僧侶	律師	新聞記者	醫士	農	礦業	商業	工業	漁業	以上列舉之職業	無職業	合計
		員	員	員	徒	徒	徒	師	師	士	業	業	業	業	業	業	業	業
七六	二五	三三	一五	四	五	七	三〇	三三	三三	三三	三三	三三	三三	三三	三三	三三	三三	三三

● 內外城人口職業表

合	無	瑞	墨	葡	日	奧	義	比
計	籍	士			本			
七五五	三	一	二	二	二六二	四	七	二一
一〇三	三	一	三	三	四二八	六	六	三〇
四九三	一	一	二	一	一六七	一	二	八
一五二四	四	二	五	四	五九五	七	八	三八

中二	五〇	元	三九	四	三	二	二	二	六	一、四七	五五	一、三三	六、五七	一〇、七四
內左一	九、五	五九七	三三	二五三	一、四	八	一、五	九	六、五	六、五	二、八〇〇	八、〇六	八、〇六	一、七三
內左二	一、〇〇	二六〇	二五	一、五〇	〇	二	七	三	四	四、〇六	一、九六	二、三三	三、五〇	六、七三
內左三	八、五	三三	六	三、一	〇	六	三	二	二	四、二	三、〇五	一、七	三、六〇	五、七三
內左四	三、五	八三	六	一、〇	〇	二	三	九	二	三、八五	三、〇七	六、九三	三、五八	六、五三
內右一	八、五	三三	六	一、〇	〇	二	三	九	二	六、五三	六、七	三、五	二、七	六、九
內右二	三、五	三三	三	一、〇	〇	二	三	九	二	二、八	四、九	四、九	一、〇	六、九
內右三	八、五	三三	六	一、〇	〇	二	三	九	二	五、八	六、七	一、〇	三、〇	四、三
內右四	三、五	三三	三	一、〇	〇	二	三	九	二	六、五	一、〇	九、三	九、三	六、五
外左一	三、五	一、七	三	六	三	九	三	六	三	八、九	二、三	三、三	一、〇	三、三
外左二	五、五	七	六	一、六	三	六	三	三	三	二、一	〇	五、一	一、〇	一、〇
外左三	四、四	四	五	一、二	四	一	〇	二	五	六、五	二、三	七、〇	一、〇	一、〇
外左四	六	三	三	〇	〇	〇	〇	〇	〇	〇	〇	〇	〇	〇
外左五	九	五	三	一、五	三	二	一	三	三	三、七	四、八	五、七	一、五	二、二
外右一	三、五	〇	一、五	一、八	三	七	六	九	七	八、三	三、六	八	三、五	一、七

### 外國人職業表

總計	26,633	25,125	1,508
外右二區	2,231	2,170	61
外右三區	2,231	2,170	61
外右四區	3,355	3,285	70
外右五區	3,271	3,155	116
總計	26,633	25,125	1,508
農	1,231	1,170	61
林	2,231	2,170	61
漁	3,355	3,285	70
礦	3,271	3,155	116
工業	1,231	1,170	61
商業	2,231	2,170	61
交通	3,355	3,285	70
律師	3,271	3,155	116
醫師	1,231	1,170	61
公務	2,231	2,170	61
教員	3,355	3,285	70
學生	3,271	3,155	116
娼妓	1,231	1,170	61
以上	2,231	2,170	61
無	3,355	3,285	70
合計	26,633	25,125	1,508

區	性	職業	中一		中二		內左一		內左二		內左三	
			男	女	男	女	男	女	男	女	男	女
農	林	漁	礦	工業	商業	交通	律師	醫師	公務	教員	學生	娼妓
以上	無	合計										
合計												



總計	外右二		外右三		外右四		外右五	
	女	男	女	男	女	男	女	男
一								
二								
三								
四								
五								
六								
七								
八								
九								
十								
十一								
十二								
十三								
十四								
十五								
十六								
十七								
十八								
十九								
二十								
二十一								
二十二								
二十三								
二十四								
二十五								
二十六								
二十七								
二十八								
二十九								
三十								
三十一								
三十二								
三十三								
三十四								
三十五								
三十六								
三十七								
三十八								
三十九								
四十								
四十一								
四十二								
四十三								
四十四								
四十五								
四十六								
四十七								
四十八								
四十九								
五十								

●水平石標

各國通都大邑。均有水平之測量。以爲建築工程之基礎。民國紀元。京都市政公所。始將全城水平測定。

並於各處建立石標。鐫刻各該處水平之法尺中尺數目。以爲改良建築之用。茲將測定之全城水平石標列表如左。

石標號數	裝	置	地	點	法尺水平數	中尺水平數
起點	正陽門洞將軍石上				43m714	壹叁陸尺陸零陸
1	正陽門外箭樓門東牆根前				43m219	壹叁伍尺零伍玖
2	崇文門內門東城根前				44m341	壹叁捌尺伍陸陸

3	內城東南城角黃酒館胡同南口牆角前	41m316	壹貳玖尺壹壹叁
4	朝陽門內路南官廳牆前	42m410	壹叁貳尺伍叁壹
5	東直門內路南官廳前	43m135	壹叁肆尺柒叁肆
6	東北角樓俄國教堂牆角前石標面向北	43m284	壹叁伍尺貳玖肆
7	雍和宮後身城根前	44m617	壹叁玖尺肆貳捌
8	安定門內路東界外車捐處南首牆角前	45m163	壹肆壹尺叁壹肆
9	德勝門內東城根前	49m598	壹伍肆尺玖玖肆
10	大銅井關帝廟正門東首牆前	47m188	壹肆柒尺肆陸叁
11	西直門內路南官廳東首牆前	49m974	壹伍陸尺壹陸玖
12	阜成門內南城根前	49m660	壹伍伍尺壹捌捌
13	內城西南角樓馬道前石標面向南	47m470	壹肆捌尺叁肆肆
14	衆議院西首馬道前	45m681	壹肆貳尺柒伍叁



15	宣武門內東首城根	44m, 49.1	壹叁玖尺零叁肆
16	化石橋順天時報館南牆角前	44m, 8.46	壹肆零尺壹肆肆
17	大明濠轉灣處溝西牆角前	46m, 7.23	壹肆陸尺零零玖
18	阜成門大街馬市橋東首路南	49m, 6.44	壹伍伍尺壹叁捌
19	阜成門南小街南口	50m, 7.93	壹伍捌尺柒貳捌
20	祖家街西口路北工廠牆角前	50m, 3.51	壹伍柒尺叁肆柒
21	西直門大街路北北草廠南口	50m, 3.06	壹伍柒尺貳零陸
22	西單牌樓路西	48m, 6.70	壹伍貳尺零零肆
23	靈境西口蒙養院牆角前	47m, 9.43	壹肆玖尺捌貳貳
24	西四牌樓馬市西口路北官廳柵欄前	50m, 4.58	壹伍柒尺陸捌壹
25	西四牌樓北路東車兒胡同對面	49m, 6.67	壹伍伍尺貳零玖
26	新街口路西	49m, 8.22	壹伍伍尺陸玖肆

27	西長安牌樓皇牆角前	47m394	壹叁捌尺柒叁壹
28	灰廠北口皇牆根前	47m294	壹肆柒尺柒玖肆
29	西安門內路北	47m854	壹肆玖尺伍肆肆
30	西安門內大街國務院圍牆前	47m042	壹肆柒尺零零陸
31	旃檀寺街模範圍牆西首牆角前	46m791	壹肆陸尺貳貳貳
32	賊罰庫路南大牆前	49m803	壹伍貳尺伍零玖
33	西北皇牆角前石標面向西	48m045	壹伍零尺壹肆壹
34	德勝門大街中間路西石虎胡同對面	50m669	壹伍捌尺叁肆壹
35	天安門中央公園西邊皇牆前	44m521	壹叁玖尺壹貳捌
36	西安門南池子中間路西	47m817	壹肆玖尺肆貳捌
37	北長街福佑寺南牆角前	40m612	壹肆伍尺陸陸叁
38	景山後身三柱香胡同口	47m581	壹肆捌尺陸玖壹

39	表章庫夾道口路南廟牆南牆前	44m751	壹叁玖尺捌肆柒
40	東安門北池子路東	45m623	壹肆貳尺伍柒貳
41	景山後身東北牆角前	45m564	壹肆貳尺叁捌捌
42	地安門內路東	46m928	壹肆陸尺陸伍
43	鼓樓前面正門東首牆前	48m436	壹伍壹尺叁陸叁
44	舊鼓樓大街中間路西	48m913	壹伍貳尺捌伍叁
45	東安門外北首牆前	45m657	壹肆貳尺陸柒捌
46	寬街西口路北紅牆前	46m555	壹肆伍尺肆捌肆
47	南鑼鼓巷中間前元恩寺西口路北牆角前	50m071	壹伍陸尺肆柒貳
48	北鑼鼓巷中間車轆胡同西口路北牆角	47m719	壹肆玖尺壹貳貳
49	東長安牌樓王府井大街南口路東	43m308	壹叁伍尺叁叁捌
50	翠花胡同東口對面	45m580	壹肆貳尺肆叁捌

51	交道口天主堂牆角石標面向西	46m,591	壹肆伍尺伍柒玖
52	東單牌樓路東	45m,472	壹肆貳尺壹
53	燈市口東口大街路東二郎廟牆前	46m,381	壹肆肆尺玖肆壹
54	東四碑樓北首路東新洋房北邊牆角前	45m,302	壹肆壹尺伍陸玖
55	海軍部牆前對十條胡同西口	45m,805	壹肆叁尺壹肆壹
56	北新橋路南	45m,516	壹肆貳尺貳叁捌
57	東城南小街南口路西	46m,342	壹肆肆尺捌壹玖
58	北小街中間七條胡同東口富新倉牆前	43m,726	壹叁陸尺陸肆肆
59	東便門內東首城根前	41m,427	壹貳玖尺肆伍玖
60	廣渠門內南首城根前	39m,767	壹貳肆尺貳柒貳
61	左安門內東首城根前	39m,408	壹貳叁尺壹伍
62	南城根鐵路東首城根	40m,554	壹貳陸尺柒叁壹

63	永定門內東首城根前	42m638	壹叁叁尺貳肆肆
64	陶然亭向南城根(在馬道前)	41m775	壹叁拾尺伍肆柒
65	右安門內東首城根前	41m636	壹叁拾尺壹壹叁
66	外城西、南城角馬道前	43m408	壹叁伍尺陸伍
67	廣安門內南首城根前	49m011	壹伍叁尺壹伍玖
68	西便門內西首城根前	49m525	壹伍肆尺柒陸陸
69	大耳胡同北口路東牆角	45m815	壹肆叁尺壹柒貳
70	呂祖殿正門北首牆前	45m177	壹肆壹尺壹柒捌
71	打磨廠中間新開路北口	44m433	壹叁捌尺捌伍叁
72	崇文門外中頭條東口路北牆角前	39m650	壹貳叁尺玖零陸
73	南小市口南口牆前	38m270	壹壹玖尺伍玖肆
74	崇文門大街南口路東	43m011	壹叁肆尺肆零玖

75	三里河關帝聖境南口對過	42m301	壹參貳尺壹玖壹
76	珠市口前門大街路東	42m352	壹參貳尺玖柒伍
77	先農壇後門外西牆根	41m213	壹貳捌尺柒玖壹
78	五道廟南口路東	44m933	壹肆拾尺肆壹陸
79	南橫街中間黑窯廠北口路西	45m358	壹肆壹尺柒肆肆
80	菜市口大街路南	49m149	壹伍叁尺伍玖壹
81	牛街口大街路南	48m206	壹伍拾尺玖貳伍

●京都市政公所已經規定市內道路之等級  
幅員標準

旅京人士多有在北京購置房屋者。但以不知市政公所所定房基線與道路寬窄尺數。往往購定之後。一經修路。輒須折讓。既感不便。又受損失。茲特將市政公所已經規定市內道路等級及幅員標準。錄之於左。以便旅京人士購置房屋有所取擇。

一 等路

甲類

- 東華門大街自東華門至東安門 三十公尺
- 東安門大街王府井大街至自東安門至 三十公尺
- 西安門大街自西安門至西四南大街 三十公尺
- 朝陽門大街自朝陽門至禧市大街 三十公尺

安定門大街	自安定門至交道口	三十公尺
崇文門外大街	自崇文門至崇文門	三十公尺
瓜市大街	自東茶食胡同至蒜市口	三十公尺
崇文門內大街	自崇文門至東單牌樓	二十八公尺
東單牌樓大街	自東單牌樓至總布胡同	二十八公尺
米市大街	自東四南大街至東單牌樓	二十八公尺
東四牌樓大街	自米市大街至東四牌樓	二十八公尺
馬市大街	自王府井大街至大佛等街	二十八公尺
王府井大街	自馬市大街至燈市口	二十八公尺
八面槽大街	自大柵欄胡同至燈市口	二十五公尺
交道口東大街	自東四北大街至安定門大街	二十五公尺
宣武門內大街	自宣武門至西單牌樓	二十八公尺
西單牌樓北大街	自缸瓦市至西單牌樓	二十八公尺

缸瓦市大街	自西單北大街至西四南大街	二十八公尺
西四牌樓南大街	自西四牌樓至缸瓦市	二十八公尺
西四牌樓北大街	自新街口南大街至西四牌樓	二十八公尺
新街口西大街	自新街口至橫橋	二十八公尺
豬市大街	自東四牌樓至馬市大街	中部二十八公尺 東部三十公尺 西部三十公尺
交道口南大街	自交道口至西大街	南部二十八公尺 東部二十六公尺 西部二十六公尺
燈市口大街	自東四南大街至王府井大街	東部二十六公尺 南部二十六公尺 西部二十六公尺
東直門大街	自東直門至交道口	東部二十六公尺 南部二十六公尺 西部二十六公尺
地安門大街	自地安門至鼓樓	東部二十六公尺 南部二十六公尺 西部二十六公尺
阜成門大街	自羊市大街至阜成門	東部二十六公尺 南部二十六公尺 西部二十六公尺
西直門大街	自西直門至新街口西街	東部二十六公尺 南部二十六公尺 西部二十六公尺
新街口南大街	自新街口至西四北大街	東部二十六公尺 南部二十六公尺 西部二十六公尺

東長安街 自東單南大街至御河橋

三十四公尺

西苑門大街 自西苑門至西華門

東部三十公尺

景山後大街 自西板橋大街至景山東街

五十二公尺

漢花園 自御河至操場大院

二十八公尺

一等路

乙類

正陽門大街 自天橋至前門

二十四公尺

司法部街 自西交民巷至紅牆牌樓

二十二公尺

菓子市大街 自甘水橋至西縱胡同

二十二公尺

西珠市口大街 自煤市街口至正陽門大街

二十二公尺

西柳樹井大街 自鈴孤寺至石頭胡同

二十二公尺

虎坊橋大街 自石頭胡同至虎坊橋

二十二公尺

西皮市 自司法部街至西交民巷

二十一公尺

西長安街 自北新華街至西單牌樓

二十公尺

西四牌樓馬市 自西四大街至皇城根

十八公尺

東珠市口大街 自前門大街至北橋邊

十六公尺

平樂園大街 自東八角胡同至平樂園

十六公尺

東柳樹井大街 自平樂園至蒜市口

十六公尺

三里河大街 自北橋邊至東八角胡同

十六公尺

驢馬市大街 自虎坊橋至菜市口

十七公尺

北新華街南段 自絨線胡同至化石橋

南部三十二公尺

北新華街北段 自絨線胡同至西長安街

十八公尺

王府井大街 自東長安街至八面槽

南部二十二公尺  
中部二十五公尺

西大街 自交道口至馬市大街

南部二十二公尺  
中部二十八公尺

鼓樓東大街 自鼓樓東至交道口

鼓樓東十六公尺

鼓樓西大街 自鼓樓至甘水橋

東部三十四公尺

鼓樓西大街 自鼓樓至甘水橋

東部二十二公尺  
西部二十四公尺



羊市大街	自西四牌樓至羊市大街	東部二十二公尺
花市大街	自崇文門大街至小市口	東部二十二公尺 西部二十二公尺
德勝門丁字街	自德勝門至菜子市大街	東部二十二公尺 北部二十六公尺
甘水橋	自鼓樓大街至醇王府	南部二十二公尺 西部二十六公尺
府前街	自司法部街至石碑胡同北口	東部二十六公尺 南部二十六公尺
南新華街北段	自吉祥二條至化石橋	南部二十六公尺 北部四十九公尺
南新華街南段	自虎坊橋至吉祥頭條	南部二十七公尺 北部三十六公尺
宣武門外大街	自宣武門至菜市口	南部二十四公尺 北部二十七公尺
鐵轆轤把街	自花市大街至虎背口	南部十五公尺 北部十七至十九公尺
北長街	自西華門大街至三座門大街	二十公尺
北池子大街	自東華門大街至東三座門	二十公尺
廣安門大街	自廣安門至宣武門大街	東部二十四公尺 西部二十四公尺

增訂實用北京指南第一編 地理

大明濠北段	自西直門大街橫橋至阜成門大街馬市橋	二十公尺
大明濠南段	自馬市橋至北關市口	二十公尺
大明濠南段	自溝頭至象坊橋	南部二十四公尺 中部十八公尺 北部二十公尺
新街口	自新街口至城根	南部二十二公尺 北部十六公尺
灰廠迤西皇城根	自皇城至府右街	十八公尺
地安門東城根	自地安門大街至寬街	東部十六公尺 西部十九公尺
地安門西城根	自地安門大街至倉夾道	十九公尺
沙灘	自北池子至溪花園	南部一三公尺 中部一三公尺 東部一三公尺
司法部後身	自西交民巷至皇城根	十五公尺
旗守衛	自南口至北口	十五公尺
大四眼井	自司法部街至皇城根	十五公尺
霞公府	自王府井大街至皇城牆	十四公尺

六十一

護國寺街 自德勝門大街至新街口南大街

十四公尺

北小街 自朝陽門大街至東直門大街

十二公尺

雙柵欄 自西長安街至北新華街

十公尺五

南小街 自總布胡同至朝陽門大街

十公尺

隆福寺街 自東西北大街至馬市大街

十公尺

開市口至溝沿頭 自東綾帽胡同至毛家灣

九公尺

兵部窪 自順城街至絨繡胡同

十公尺

石碑胡同 自西長安街至絨繡胡同

十公尺

六部口經翠花街至未央胡同

十公尺

打磨廠 自正陽門大街至崇文門大街

十公尺

大柵欄 自正陽門大街至觀音寺西口

十公尺

觀音寺 自西口至東口

十公尺

廊房頭條 自東口至西口

十公尺

李鐵拐斜街 自五道廟至觀音寺

十公尺

琉璃廠街 自東口至西口

十公尺

煤市街 自南口至北口

十公尺

煤市橋 自觀音寺至廊房頭條

十公尺

一尺大街 自楊梅竹廠街至琉璃廠

十公尺

紙巷子 自廊房頭條至煤市街

十公尺

雍和宮大街 自北新橋至五道廟

南部二十二公尺  
北部十五至三十一公尺

西交民巷 自兵部窪至樓盤街

東部十二公尺  
中部十五公尺  
西部十八公尺

絨線胡同東段 自司法後身至宗學胡同

東部十公尺五  
西部十公尺五

絨線胡同西段 自宗學胡同至西口

東部十公尺五  
西部十公尺五

石驢馬大街 自宣武門大街至鮑家街

東部十二公尺  
西部十二公尺

東曉市 自紅橋至後池西街

東部十六公尺  
中部十四公尺  
西部十四公尺

曉市大街 自精忠廟街至東曉市

東部十 二公尺

廠橋 自皇城根至德勝門大街

十三公尺

德勝門大街 自廠橋至丁字街

南部十 三公尺

北岔 自馬市大街至南兵馬司

南部十 四公尺

瓷器口大街 自東柳樹至紅橋

南部十 四公尺

紅橋 自唐油伯街東口至龍鬚溝

南部十 四公尺

舊鼓樓大街 自鼓樓西大街至大石橋

十公尺

龍頭井 自三座橋至定府大街

十公尺

府右街南段 自北新華街至皇城根

十五公尺二五

寬街 自大佛寺四大街至皇城根

十二公尺

鐵獅子胡同 自東四大街至交道口

十公尺

五道營 自安定門大街至雍和宮大街

東部十 公尺

景山東街 自景山東大街至松公府夾道

十公尺

牛街 自廣安門大街街至南橫街

十二公尺

府右街北段 自西安門大街至張林豁子

十五公尺二五

東鐵匠胡同 附教育部街 自宣武門大街至溝沿

東部十四公尺

東城根 自丁香胡同至稅務學校

十四公尺

溝沿頭 自開市口至城根

南部七公尺

東安門北夾道 自東安門街至寬街

十三公尺

崇興寺 自粉房琉璃街至虎坊路

十五公尺

操場大院 自沙灘至景山東大街

十一公尺

後局大院 自織染局至北河沿

十公尺

貢院西夾道 自東總布胡同至水磨胡同

十公尺

三等路

上斜街 自三廟至宣武門大街

九公尺

下斜街 自上斜街西口至廣安門大街

九公尺

增訂實用北京指南第一編 地理

右大人胡同	自南小街至米市大街	八公尺
蘇州胡同	自崇文門大街至南關市口	八公尺
西總布胡同	自崇文門大街至南小街	八公尺
東總布胡同	自南小街至大牌坊胡同	八公尺
東堂子胡同	自南小街至米市大街	八公尺
內務部街	自東四大街至南小街	八公尺
錦什坊街	自阜成門至東養馬營	八公尺
東茶食胡同	自瓜市大街至薛家灣	八公尺
糧食店	自南口至北口	八公尺
珠寶市	自南口至北口	八公尺
西河沿後河沿	自趕鑼市至西河沿	八公尺
香爐營頭條	自趕鑼市至西河沿	八公尺
趕鑼市	自宣武門大街至西河沿後河沿	八公尺
楊梅竹斜街	自煤市橋至一尺大街	八公尺
櫻桃斜街及五道廟	自北口至南口	八公尺
粉房琉璃街	自南橫街至驛馬市大街	八公尺
豐盛胡同	自缸瓦市至溝沿	八公尺
南橫街	自城隍廟街至盆兒胡同	九公尺
東安門北河沿	自鑿恩橋北牆至北河沿	八公尺
迺茲府街	自燈市口西至皇城夾道	八公尺
弓弦胡同	自馬市大街至皇城夾道	八公尺
織女橋東河沿	自織女橋至中央公園西門	八公尺
西單牌樓堂子胡同	自西單北大街至李閣老胡同	八公尺
東安門南河沿	自鑿恩橋南牆至南河沿新門	九公尺
舊刑部街	自西單北大街至北關市口	九公尺
關才胡同	自西單北大街至鴨子廟	九公尺

東部

八公尺

西部

九公尺

東部

九公尺

西部

九公尺

果子市	自瓜子店至東珠市口大街	南部	十二公尺
陝西巷	自李鐵拐斜街至虎坊橋大街	南部	九公尺
南鑼鼓巷	自鼓樓東大街至皇城根	南部	八公尺
祿米胡同	自小牌坊胡同至南小街	南部	八公尺
半截碑	自邱祖胡同至西鐵匠胡同	南部	八公尺
南關市口	自鮑家街至回回營	南部	八公尺
南橋灣	自曉市大街至東珠市口	南部	八公尺
東西半壁街	自翠花街至兵部鑿	南部	八公尺
留學路	自柳樹井至香廠路	南部	八公尺
草市	自東珠市口至天橋	南部	八公尺
丁香胡同	自城根至東總布胡同	南部	八公尺
棉花胡同	自交道口南大街至南鑼鼓巷	南部	八公尺

增訂實用北京指南第一編 地理

溝沿至鴨子廟	自東安馬路至南關市口	北部	二十公尺
北關市口	自邱祖胡同至溝沿	南部	十三公尺
西河沿	自正陽門大街至趕驢市	東部	十公尺
靈清宮	自西單北大街至皇城根	東部	八公尺
太僕寺街	自西牛角胡同至府右街	東部	八公尺
寶禪寺街	自新街口南街至大明濼	東部	八公尺
大角胡同	自南草廠至大明濼	東部	八公尺
報子街	自宣武門內大街至北關市口	東部	九公尺
北鑼鼓巷	自北城根至鼓樓東大街	東部	八公尺
寶鈔胡同	自鼓樓東大街至東繚兒胡同	東部	八公尺
武王侯胡同	自新街口南大街至大明濼	東部	九公尺
舊簾子胡同	自油房胡同至兵部鑿	東部	九公尺
西直門南小街	自西直門大街至太平街	東部	八公尺

六十五

學院胡同 自南順城街至太平橋

八公尺

梁家園 自北口至驛馬市大街 附麻線胡同至西夾道

八公尺

帽兒胡同 自南鑼鼓巷至地安門大街

八公尺

貢院東牆 自東總布胡同至東棧梢胡同

八公尺

四等路

史家胡同 自南小街至米市大街

七公尺

關市口 自蘇州胡同至方市巷

七公尺

方巾巷 自關市口至東總布胡同

七公尺

鮮魚口 自正陽門大街至孝順胡同

七公尺

小橋 自鮮魚口至梯子胡同

七公尺

梯子胡同 自小橋至上巷三條

七公尺

者柏胡同 自上巷三條至四條

七公尺

崇真觀 自上巷四條至興隆街

七公尺

興隆街 自崇真觀至木廠胡同

七公尺

木廠胡同 自興隆街至崇文門大街

七公尺

施家胡同 自東口正陽門大街至西口煤市街

七公尺

魏染胡同 自南柳巷至驛馬市大街

六公尺

麻線胡同 自崇文門大街至土地廟下坡

六公尺

遂安伯胡同 自南小街至西石槽

六公尺

大後倉胡同 自大明廠至南草廠

六公尺

東四四條街 自東四北大街至北小街

七公尺

東四八條街 自東四北大街至北小街

七公尺

小牌坊胡同 自大雅寶胡同至鼓手胡同

南部 八公尺

船板胡同 自東四北大街至新太倉

七公尺

柳巷胡同 自大明廠至南草廠

六公尺

飯子廟 自南口至楊梅竹斜街

六公尺五

朱茅胡同	自觀音寺至燕家胡同	六公尺
西草廠胡同	自宣武門大街至南柳巷	西部六公尺
十間房	自南柳巷至前孫公園	六公尺
前孫公園	自十間房至南新華街	六公尺
大溝沿	自香爐營頭條至香爐營五條	六公尺
北柳巷	自琉璃廠西門至香爐營五條	六公尺
南柳巷	自十間房至琉璃廠西門	六公尺
汪家胡同	自東西北大街至慈照寺胡同	七公尺
興隆街及大柵欄	自西長安街至興隆大院	南部七公尺
白廟橫胡同	自手帕胡同至達子營	六公尺
頂銀胡同	自方巾巷至寶院西緣	六公尺
演樂胡同	自東西南大街至南小街	六公尺
東帥府胡同	自崇文門內大街至校尉營	六公尺

二聖廟	自稅務學校至南水關	六公尺
衣袍胡同	自小牌坊胡同至東城根	六公尺
南水關	自二聖廟至鼓手胡同	六公尺
鼓手胡同	自南水關至小牌坊胡同	六公尺
福建司營	自東觀音寺至頂銀胡同	六公尺
東四牌樓頭條胡同	自東西北大街至康縣橋	七公尺
延壽寺街	自琉璃廠東口至五斗齋	七公尺
米市胡同	自菜市口東口至南橫街	七公尺
丞相胡同	自菜市口大南橫街	七公尺
西茶食胡同	自海北寺街至順治門大街	七公尺
海北寺街	自後背廠口至西茶食胡同	七公尺
北極菴	自後背廠口至前背廠口	七公尺
鹿犄角胡同	自琉璃廠西口至北極菴前背廠間	七公尺

增訂實用北京指南第一編

地理

菓字巷	自驛馬市大街至賈家胡同	七公尺
西裱褙胡同	自崇文門大街東裱褙胡同	七公尺
東四牌樓二條胡同	自東西北大街至頭條三條橫胡同	六公尺五
翠花胡同	自王府大街至皇城夾道	六公尺
東裱褙胡同	自東總布胡同至東城根	六公尺
東城隍廟街	自東總布胡同至神路街	六公尺
神路街	自城隍廟街至大雅寶胡同	六公尺
臥佛寺街	自北關市口至順城街	六公尺
織女橋北河沿	自織女橋至西苑門夾道	六公尺
瓜子店	自大蔣家胡同至果子市	六公尺
北河漕	自大石橋大街至順羊市口	六公尺
鵝兒胡同	自留學路至正陽門大街	六公尺
賈家胡同	自菓字巷南口至南橫街	六公尺

後青廠	自海北寺街中街至北極巷	七公尺但北部八公尺至十公尺
李閣老胡同	自堂子胡同至府右街	六公尺但四部十公尺
羅圈胡同	自西鐵匠胡同至鮑家街	七公尺
西觀音寺	自崇文門大街至關市口	七公尺
禮士胡同	自南小街至東四南大街	七公尺
乾面胡同	自南小街至米市大街	七公尺
大方家胡同	自南小街至小牌坊胡同	七公尺
八大人胡同	自林駙馬胡同至南小街	六公尺
南剪子巷	自什錦花園至鐵子胡同	六公尺
菖蒲河	自南池子至南河沿	六公尺
什方院	自南小街至北總布胡同	六公尺
釣餌胡同	自鑲江胡同至溝沿頭	六公尺
布巷子	自肉市口至東珠市口	六公尺



慈慧殿	自地安門大街至鑾子庫	東部七公尺
小羊宜賓胡同	自南小街至北總布胡同	六公尺
肉市	自正陽門大街至鮮魚口	南部六公尺
照陰陽胡同	自大保吉巷至華嚴路	七公尺五
大保吉巷	自萬明路至板章路	七公尺五
板章胡同	自留學路至板章路	七公尺五
按院胡同	自南順城街至大明壕	東部八公尺 西部七公尺
禁衛街	自新街口南大街至羅兒胡同	七公尺
公用庫	自新街口南大街至大明壕	七公尺
薛家灣	自東茶食胡同至北蘆草園	七公尺
北橋灣	自北蘆草園至東珠市口	七公尺
馬大人胡同	自東西北大街至北岔	七公尺
東四十二條	自東西北大街至橫街	七公尺

增訂實用北京指南第一編

地理

東單二條	自東單大街至王府井大街	六公尺
北剪子巷	自府學胡同至大興縣胡同	六公尺
中剪子巷	自鐵獅子胡同至府學胡同	六公尺
前趙家樓	自寶珠子胡同至北總布胡同	六公尺
寶珠子胡同	自東總布胡同至趙堂子胡同	六公尺
明因寺街	自清化寺街至西口	六公尺
清化寺街	自明因寺街至清化寺東口	六公尺
大帽胡同	自新街口南大街至中帽胡同	六公尺
百順胡同	自陝西巷至小百順胡同	七公尺
大李紗帽胡同	自煤市街至留守衛	七公尺
達智橋	自宣武門大街至教場五條	七公尺
韓家潭	自五道廟至陝西巷	七公尺
石頭胡同	自西柳樹井至李鐵拐斜街	七公尺

王廣福斜街 自大李紗帽胡同至石頭胡同

七公尺

臧家橋 自南新華街至櫻桃斜街

七公尺

爛熳胡同 自驛馬市大街至南橫街

七公尺

頭髮胡同 自宣武門內大街至大明濠

六公尺

崇外西月牆 自崇文門至西頭

南部 五公尺

大蔣家胡同 自前門大街至東珠市口

六公尺

大紗帽胡同 自小甜水井至王府井大街

六公尺

嘎嘎胡同 自南剪子巷至東四大街

六公尺

韶九胡同 自八面槽大街至皇城根

六公尺

東觀音寺 自西觀音寺至貢院西牆

六公尺

後趙家樓 自趙堂子胡同至北總布胡同

六公尺

博興胡同 自王廣福斜街至煤市街

六公尺

小百順胡同 自百順胡同至韓家潭

六公尺

大雅寶胡同 自北總布胡同至城根

東部十六 六公尺

錢糧胡同 自北岔至東北大街

七公尺

北蘆草園 自薛家灣至慶雲巷

七公尺

教場五條 自達智橋至教場口

七公尺

潘家河沿 自南橫街至北堂子胡同

七公尺

鐵門 自西草廠至驛馬市大街

七公尺

教場口 自宣武門外大街至教場五條

東部七 六公尺

大牌坊胡同 自大雅寶胡同至東總布胡同

六公尺

鎮江胡同 自船板胡同至釣餌胡同

六公尺

弘通觀 自東總布胡同至大牌坊胡同

六公尺

中鐵匠胡同 自溝沿至西鐵匠胡同

六公尺

西鐵匠胡同 自宗帽四條至中鐵匠胡同

六公尺

中毛家灣 自皇城根至西四大街

六公尺

抄手胡同 自顯城街至頭髮胡同

北部七公尺

賢孝牌 自大雅發胡同至大牌坊胡同

東部五公尺

廣寧伯街 自鴨子廟至真武廟

東部七公尺

翠花橫街 自祖家街至大茶葉胡同

七公尺

趙錐子胡同 自留學路至鋪陳市

東部六公尺

大甜水井 自梯子胡同至皇牆

六公尺

煤渣胡同 自米市大街至校尉營

六公尺

喜鵲胡同 自隔市口至土地廟下坡

六公尺

西堂子胡同 自八面槽至米市大街

六公尺

錫拉胡同 自八面槽至皇城根

六公尺

小羊毛胡同 自東接橋胡同至城根

六公尺

大牌坊胡同 自東總布胡同至鞏管胡同

六公尺

西拴馬橋 自南順城街至登賢子胡同

南部六公尺

五等路

南羊市口 自花兒市大街至北河沿

五公尺

北羊市口 自南羊市口至河沿

五公尺

長巷下二條 自高廟胡同至打磨廠

五公尺

東單羊肉胡同 自崇文門內大街至隔市口

五公尺

官帽胡同 自北銀碗胡同至隔市口

五公尺

鞭子巷頭條 自南橋樑至東口

五公尺

梯子胡同 自王府井大街至溝沿

東部六公尺

校尉營 附天匯 自留學路夾道 至鋪陳市

五公尺

金家大院 自大帽胡同至金絲溝

五公尺

巾帽胡同 自崇文門大街至翟家口

五公尺

胭脂胡同 自百順胡同至虎坊橋

五公尺

南小市 附元 自廣渠大街至德乾把

五公尺

北小市 自花市大街至中頭條 五公尺

小蔣家胡同 自大柵柵胡同至吊打胡同 五公尺

棋盤街二道街 自順城街至西交民巷 五公尺

牛角灣 自大雅寶胡同至賢孝牌 五公尺

蓮花河 自鐵子營至趙錫子胡同 五公尺

儲子營 自鋪陳市至蓮花河 五公尺

留守衛 自王廣福斜街至朱家胡同 五公尺

鋪陳市 自西珠市口大街至天橋 五公尺

筆管胡同 自東城根至實院東牆 五公尺

鯉魚胡同 自貢院東牆至巷內 四公尺

西河沿後河沿 自宣武門至正陽門 東部三公尺 西部五公尺

◎模範市區之概略

京都市政公所。就城東貢院舊址。建設模範市區一

處。壯京師之觀瞻。以居中外人士。全區布置。中央設一大廳。為公共游息娛樂之所。飲食館。俱樂部。藏書樓。球場。花園皆備。四隅為住宅。分大中小三等。一律南向。樓房二層。門前均鋪馬路。宅旁各有花園。地下並設備自來水管。溝渠。廁所等。此其外部之大略也。至內部之設備。大廳中間為會場。約容二千五百人左右。南為飲食館。北為俱樂部。會場之外。並備衣帽室。廁所。休息室。扶梯室。太平門。太平梯。飲食館左右。附設大小別室。花廳。衣帽室。廁所。俱樂部內設大小不等之會談室。藏書室。餐室。招待室。及衣帽室。廁所等。住宅共八十一所。大住宅二十七。中住宅十五。小住宅三十九。大住宅之設備。下層有過門廳。衣帽室。廁所。扶梯。大廳。會客室。寢室。餐室。走廊。上層有寢室。臥房。陽台。廁所。浴室。平房分僕役室。廚房。備飯室。汽車室。各等處。中小住宅之設備。視大住宅略簡。而大致則不甚相差也。

# 增訂 實用北京指南第二編

## 禮俗

●謁見禮節及規則（八年四月二十四日公布）

- 一 凡特簡薦任文職初次晉見大總統。均用謁見禮。
- 二 謁見員入延見室。向大總統行一鞠躬禮。大總統延坐。詢答畢。謁見員與辭行一鞠躬禮。以次退出。
- 三 謁見員應著燕尾服。會得勳章者。并須佩帶勳章。
- 四 特任各員之謁見。得隨時備具禮柬。自行詣府請謁。
- 五 簡任職之謁見。係京署各長官。由銓敍局局長偕同入謁。係京署各屬官。由各該長官暨銓敍局局長偕同入謁。外省各簡任官。由各主管或直轄官署長官暨銓敍局局長偕同入謁。

薦任各員之謁見。由各該長官暨銓敍局局長偕同入謁。

六 謁見每月分三期。一日。十一日。二十一日。如遇星期或假期。遞推一日。

七 謁見員應於定期前三日。將禮柬送銓敍局。由局

增訂實用北京指南第二編 禮俗

彙齊開單。函送公府。承宣司轉呈大總統。批定接見時刻。由局通知各謁見員。屆時詣府祇候。凡凡由大總統傳見。或因事晉見。及非初次晉見者。均不在此限。

●總理接見禮（五年八月九日公布）

簡任職以下各職。奉任命後。由銓敍局行取各該員簡明履歷。彙陳總理。請期接見。屆期各具名柬。由銓敍局局長引入接見室。啓總理出見。進見員各向總理行一鞠躬禮。總理延坐。詢答畢。各員與辭肅立。以次退出。進見各員均用常禮服。

●相見禮（四年七月十三日公布）

凡官民見副總統。初見。遞禮柬。（禮柬形式規定列後）副總統出見。免冠。再鞠躬。副總統答禮。及退。一鞠躬。副總統答禮。送於門內。凡常見。通名帖。（名帖形式規定列後）免冠。一鞠躬。副總統答禮。亦如之。（右官民見副總統禮）

凡文武官敵體相見。初見。通名刺。賓入。主人迎於門。若在室內。各免冠。一鞠躬。及退。主人送於門外。若在室外。文武官應視相見之地。或免冠。一鞠躬。或行軍禮。舉手。依時依地定之。凡常見。亦免冠。一鞠躬。

凡文官敵體相見。如前儀。凡常見。各免冠。一鞠躬。

凡武官敵體相見。各從其海陸軍禮。(右文武官敵體相見禮)

凡僚屬見長官。初見。遞禮束。長官出見。免冠。再鞠躬。長官答禮。及退。一鞠躬。長官答禮。送於門內。凡常見。通名帖。免冠。一鞠躬。長官答禮。亦如之。(凡長官依現時服務職務定之)

凡武職屬官見長官。如前儀。若在室外。或有特別事宜。(若大閱及出師之類)見長官時。各從其海陸軍禮。

凡文職屬官見武職長官。爲所統轄者。(如將軍兼巡按使之類)各如見長官禮。如不爲統轄者。文職屬官仍守僚屬禮。武職長官則從敵體相見禮。

凡武職屬官見文職長官。爲所統轄者。(如巡按使兼將軍之類)各如見長官禮。如不爲統轄者。武職屬官仍守僚屬禮。文職長官則從敵體相見禮。(右文武僚屬見長官禮)

凡人民見官長。初見。遞名帖。官長出見。免冠。再鞠躬。官長答禮。及退。一鞠躬。官長答禮。送於門內。凡常見。一鞠躬。官長答禮。亦如之。(右人民見官長禮)

凡人民敵體相見。初見。通名刺。賓入。主人迎於門。各免冠。一鞠躬。(按京俗舊爲請安或一揖。今仍多有)及退。主人送於門外。凡常見。亦免冠。一鞠躬。(按舊俗亦多請安或一揖)(右人民敵體相見禮)

凡卑幼見尊長。初見。通名帖。尊長出見。免冠。再鞠躬。(按京俗舊請安。今仍多沿用)尊長答禮。及退。一鞠躬。(按舊俗亦請安)尊長答禮。送於門內。若尊長來見。卑幼迎送於門外。如前儀。凡常見。免冠。一鞠躬。(按舊俗請安)尊長答禮。亦如之。(按舊俗尊長答以揖)如尊長係親屬者。不致送。(右卑

幼見尊長禮

凡弟子見師長。初見。通名帖。師長出見。免冠。再鞠躬。師長答禮。及退。一鞠躬。師長答禮。送於門內。若師長來見。弟子迎送於門外。如前儀。凡常見。免冠。一鞠躬。師長答禮亦如之。(按京俗弟子初見師長。用跪拜禮。常見以揖。今初見用跪拜禮者。間或行於家塾。而常見仍多以揖。)(右弟子見師長禮) 凡女子相見。及男子女子相見。均各以其等差。適用以上各禮。惟女子均不免冠。(按京俗凡女子相見。及男子女子相見。卑幼請安。尊長答禮。平行者。俱各請安。今仍多沿用。)(右女子相見及男子女子相見禮)

禮柬式

正面 英尺六寸一分

半分一寸三尺英

中書官職姓名
--------

背面 英尺六寸一分

增訂實用北京指南第二編

禮俗

半分一寸三尺英

籍貫	年齡	出身	曾任	職務

英尺五寸一分

紙用本色。長短尺寸。均標明。  
名帖式 英尺三寸五分

分二寸二尺英

中書官職(或稱謂)姓名
-------------

紙用本色。長短尺寸。均標明。背面書某字某籍某住址。凡名刺僅書姓名不書官職稱謂。

◎訪客

訪客如無要事。投刺即可。欲晤者宜於午後訪之。談時勿過久。談畢即辭。晨及食時(早餐午前八九點鐘。午餐午後一點鐘。晚餐午後七八點鐘)

勿訪客。對於西人尤須留意。

訪客時。以名刺交其應門之人。得請乃入。如係西裝。宜將帽與外套手杖手套留置客室之外。否則入內時以左手持之。

入客室。宜立俟主人。俟其出而讓坐。客室之物。除報紙外。非經主人允許。勿輕動。對於西人。尤須注意。主人送客。或迎於室外。或迎於門內。惟在室內迎客之時。必宜前進數步。表示敬意。此時如有先來之客。則主人代告其姓名。互相介紹。然後請客入座。客室如有男女客。宜先介紹女客。

◎宴會

凡宴客。必於三日前備帖。(謠云三日爲請。二日爲叫。當日爲招。)送往書明某日某時在某處候教。或候敘字樣。

華式宴會。宴請貴客生客或多數之客。必於飯莊。或大飯館。以整席之肴饌餉之。否則可於小館便餐。是日。主人必先時而至。以便迎客。客至。奉茶讓坐。客齊。主人即按專客陪客次序。一一送酒聲。

請入席。席次。以向外方位之左爲首座。右爲次座。首座之左爲三座。次座之右爲四座。依次遞推。以最末之內向者爲主位。讓坐畢。即舉杯請客飲。客起立。舉杯致謝。再就坐。乃食盤中之冷葷熱葷。諸品繼之以全席最貴重之肴。如燕窩或魚翅是也。次則小炒點心。而盤中之果。亦於此劈之以進。最末上魚盤鴨池及下飯之醬菜。即終席矣。惟每進一看時。主人必舉杯勸飲。舉箸勸食。食時可隨量飲酒。賓主猜拳。至上魚盤鴨池時。則進飯粥。飯粥畢。即離席。略用茶。客即向主人致謝而去。燕客之次日。貴客生客。主人必往訪之。熟客可免。旬日以內。與宴之客如訪主人。或遇主人於他所。必向主人揖謝。曰某日盛擾。

西式宴會

西式宴會。西宴位次。男主女主分坐長方席之兩端。客坐兩旁。男女交互而坐。女專客坐男主右。男專客坐女主左。稍次之女賓坐男主左。稍次之男賓坐女主右。飲湯時。左手持盤。右手取匙。如執筆法飲之。飲畢。匙仰向於皿之右。食麵包時。以



刀括梅醬或牛油塗於上。食魚肉。右手切以刀。左手以叉叉而食之。刀勿入口。一品食畢。刀在右向內。又在左俯向皿右。酒茶自左側送入。飲食畢。可食水果咖啡。以手巾拭指。後及脣面拭畢。摺疊之。置原處。談話演說。須在停食之時。食時最注重者如下。

口中勿有聲。進肴時勿食果。勿起立無定。勿並坐橫肱。勿吸烟。有女賓在席。尤不可吸煙。須在食畢之後。勿先主人離席。行時須佩主人所贈之鮮花而去。

### ●新式婚禮

新式婚禮較舊爲簡。結婚之前。男女交換戒指。卽爲訂婚證物（亦有於結婚日交換者。娶時多在公園會館飯莊等處。門首懸旗結綵。富者更有花坊。庭設禮案。新郎新婦與主婚證婚介紹各人及音樂部來賓。均有一定席次。迎娶不用喜轎儀仗。而改以花車（馬車結綵。間有輔以軍樂者。其儀式則有讀頌詞證婚。用印。夫婦交拜。致謝主婚證婚

介紹人來賓。及謁見親族。所行之禮性。於尊長叩首或三鞠躬。餘均一鞠躬。間亦有用拜跪禮者。更有以舊式改良者。乃將舊禮之過繁及無甚關係者悉刪之。如迎娶僅用喜轎一乘。鼓手若干名。不用一切儀仗是也。

### ●舊式婚禮

男女成年（二十歲左右）由戚友出而執柯。俗曰說媒。亦曰保親。別有所謂媒婆者。大率爲老嫗專任事。前之撮合耳。兩家既允。卽以帖互送。曰過帖。先過門戶帖。兩家各書姓名籍貫三代名號官職而交換之。詢訪屬實。再過八字帖。上書男女兩造生年月日時辰。皆請星命家推勘。如無礙。事乃定。是謂合婚。合婚得吉。先放小定。次放大定。其禮物爲首飾如意等。女家以靴帽文具爲答。迎娶前二月。須行通信禮。男家書娶期於龍鳳帖送女家。並佐以鵝酒衣衾各物。漢俗復備龍鳳餅茶菓果品者。女家則以靴帽文具及糕餅答之。娶前一日。女家請男賓四人六人或八人送妝。男家亦請人迎妝。

妝物以擡數計。中等之家。大半爲二十四擡。三十二擡。四十八擡。富者則數十擡。至百餘擡。貧者則十六擡。或十二擡。再次則僅備女子常用之物若干。不遣人送。擡數多者。或且導以鼓樂。然近圖簡便。多有於娶日過妝者。

婚嫁之日。男家請女賓一人。男賓二人。四人。或八人。至女家迎親。女家亦請女賓一人。男賓二人。四人。或八人。至男家送親。喜轎往還。輔以鼓樂儀仗。新郎往拜女之父母。曰謝親。謝畢。即歸。新婦下轎。即由兩家迎親送親之女賓導之。與新郎拜天地。行合卺禮。庭中奏樂。禮畢。新郎退。新婦坐於新房。曰坐帳。漢俗且撒果於帳中。曰撒帳。次晨爲雙朝。新婦盛妝出拜祖先及翁姑。閩家均按長幼拜見。然後拜親友。惟必夫婦同拜。謂之雙禮。是日。男家備帖請女家會親。互相拜見。張筵不食。新郎即跪拜敬酒。迎送亦如之。自過妝迎娶以至會親。共須三日。搭棚結綵。置酒設饌。以待戚友之慶賀。近亦有於一日行之者。

新婦三日。行廟見禮。(亦有於回門或住對月後行之者)無家廟者則拜墓。四日或六日後。女家接婦歸寧。婿亦隨往。曰回門。然必即日而返。此後。凡九日。十二日。十八日。女家必餽食物於女。曰作單。九雙。九十二天。娶後一月。婦歸母家。二月始返。曰住對月。此後每屆年節。女歸寧。

●新式喪禮

新式喪禮雖未制定。茲就通行者言之。含殮殯葬。與昔無異。惟不延僧道唸經。不焚化芻靈車馬樓庫等物。親友弔唁。多贈花冠(俗稱花圈)輓聯。送祭軸者亦有之。喪家撤孝。不用孝帶。改以白紙花頭形爲菊。男喪綴於胸左旁。女喪綴於胸右旁。出殯日。僅設鼓樂。不用儀仗。即將輓聯花冠令人舉行於柩前。葬後一切祭祀禮節。亦與舊同。但不焚傘及船轎。其能注重公共衛生者。則數日即葬。另擇日於飯莊或會館受唁。是日。門外設鼓樂。庭設繡花寶蓋。靈位前紮素綵如龕。弔者多三鞠躬。富者更於門外紮素花牌樓。喪家素服。大都沿用舊制。

間有不著縞素而臂綴青紗者。

●舊式喪禮

人死更衣。(小衣之外。男棉袍補褂。女蟒袍霞帽圍玉冠鳳。近有男著長袍馬褂。女著襖裙者。漢俗最重衾物。少則三鋪三蓋。多至九鋪九蓋。數各用奇。而貼身一層。必鋪黃蓋白。取鋪金蓋銀之意。)停屍於牀。闔家舉哀。焚紙鏤。曰領魂紙。牀前燃燈。曰引魂燈。富者延僧誦經。謂之倒頭咒。焚紙糊車馬。謂之倒頭車。請陰陽生開殃書。以定入殮出殃。發引破土下葬之日時。及一切忌犯。然後訃告戚友。親近者。奔往探喪。哭於屍側。既殮成服。各如其制。死三日爲接三。門外設鼓樂立旛。或銘旌。隨滿漢而異。戚友悉赴奠。夜延僧唸經。送紙糊車馬。槨箱於相近之曠地。而焚之。曰送三。送時。孝子及晚輩。自靈前號咷痛哭。沿街呼叫。戚友則舉香提燈。行列隨行。及返。孝子復哭於靈前。闔家亦號泣。至夜。僧入棚。放焰口。孝子按時跪靈舉哀。自此以後。則唸經三日。一棚或三棚五棚。亦有按七日唸經者。

僧道番尼無定。有同時並舉者。曰對臺經。普通皆用僧。以價廉耳。每棚經畢。必送聖一次。屆時。紛擊法器。間以音樂。鼓手則爲前驅。漢俗則佐以喪鼓。親友即隨孝子。送焚樓庫紙鏤衣服器用花盆紙桌等類。至中下之家。大半唸經三日。或一日。亦必送聖焚化樓庫紙鏤各項。出殯前一日爲伴宿。又曰坐夜。是日。戚友赴奠。唸一日經者。多於此日行之。貧者多不唸經。甚且無伴宿者。既接三。即於五日或七日。出殯矣。

出殯日期無定。通常於死後七日九日十一日十三日行之。富者則停柩三七或至五七。出殯時刻。率於清晨。先時孝子以新箕帚掃棺上浮土。傾於厠席下。謂之掃材。又墊一錢於棺木一角。曰撒棺。乃行辭靈禮。柩出堂。孝子手執紙旛導於前。諸晚輩隨之。均齊聲號哭。及門外。上小槨。至大街。上大槨。上大槨時。孝子跪擲喪盆。(形如缶。底有孔。置磚上。磚糊以紙。作書套形。擲時必一次即碎。)即起槨。復號哭如前。戚友之送殯者。男步行在孝子之

前。女乘車。在柩後。所用儀仗。滿漢不同。漢俗用喪鼓鑼鼓什旒或旛傘。滿俗用兩門簾八曲律影傘小轎。富家及貴人。則加用全分執事。及車轎亭馬。更以松獅松亭松鶴松鹿童男童女花盆紙桌。對對排列。銜接而行。其有僧道喇嘛奏樂送殯及於執事前走旛或錦旌者。則益侈矣。柩至塋地。下窆奠祭。孝子則叩謝送殯戚友。戚友隨即脫孝而歸。惟無論喪眷戚友。均磨刀於門外之水盆中。始入漢俗更焚草於門前。人給冰糖一塊而舍之。跨草而入。意避外鬼也。

葬三日祭墓。曰暖墓。俗謂之圓墳。三七日五七日七七日六十日及滿月日。均往祭。亦有在燒紙於家者。而五七日必燒傘。六十日必燒船轎。富者且唸經。貧者亦大率放焰口。若釋縞素之服。漢俗六十日。滿俗百日。亦必祭墓。或在家焚化紙鏝。其謁謝戚友。漢俗在暖墓日後。滿俗須於釋縞素之服後始舉行之。

●歲時俗尚

陰曆正月初一日。居民有於五更即起而祀神者。焚香放鞭爆。供麵角（即水點心。京曰扁食。亦曰餃子。一曰煮餛飩）事畢。闔家食團圓飯。飲椒柏酒（飯即麵角。並備乾鮮果品肴饌以佐酒。而雜拌一項尤不可少。蓋雜合各乾果及糖蜜食品。盛於一盤。年終乾果店即售之）。元旦日之晨。食黍糕。曰年年糕。佛前亦供之。佞佛者至東嶽廟拈香歸而祀祖。供品用麵角。祀畢。焚紙鏝。闔家互拜新年。乃出而賀人。見則一揖。亦有屈一膝爲禮者。更以新禧新禧多多發財順順當當一順百順吉祥如意等吉語相祝。於至戚至友。則登堂叩頭。主人餉以百事大吉盒。中置柿餅荔枝桂圓核桃棗栗等品。每佈以（食物贈之。京諺曰佈）一品。必佐以吉語。柿餅曰事事如意。核桃曰和和氣氣。更合棗栗花生桂圓。而曰早生貴子。卑幼拜尊長。則與之錢。曰壓歲錢。是日。禁刀剪及裁割掃除傾水等事。肴饌大率爲素。初二日之晨。居民商店均祀財神。焚香放爆。以羊雞魚供之。曰三牲。又燃火於酒杯中。

以供神。燃盡。奉財神馬（以紙繪神像曰神馬）出庭。置松柏枝於芝蔴藉之上。加黃錢阡張元寶而焚之。亦有詣財神廟焚香借元寶者。謂借之則財旺。次年加倍還之。初五日謂之破五。婦女自元旦至是日不出門。初六日始賀戚友。五日內最忌損壞物件及煎烤食物。初八日爲順星日。薄暮祭星神。供元宵（卽湯圓）亦有兼供麵角者。又以綿紙拈成花形。拌以油。曰燈花。祭時散置庭戶而燃之。光花四散。滿地皆星。謂之散星。乃奉星神馬出庭。置松柏枝於芝蔴藉之上。加黃錢阡張元寶而焚之。是月如遇立春。多食春餅。（備醬燻及爐燒鹽醃各肉。並各色炒菜。如菠菜韭菜黃芽菜乾粉雞蛋等。而以麵粉烙薄餅卷而食之。故又名薄餅。）婦女多食蘿蔔。曰咬春。謂可却春困也。十三日至十七日爲燈節。商店廟宇。咸懸畫燈。上繪全部小說及神怪等事。其工至精細。或以冰凍成之。山石人物樓閣瓜果。燃燈於中空處。曰冰燈。又有以麥苗和棉絮紮成人物魚龍。上置燈燭者。曰麥燈。清

光緒庚子以前。官署亦懸燈五日。以戶部兵部工部之綵燈爲最。此五日中。每薄暮遊人雜沓。謂之逛燈。而十五日爲元宵。薄暮居民供元宵於佛前。闔家食之。並燃放烟火以慶佳節。其在有清。是夕童子多播太平鼓。鼓乃一大鐵圈。上蒙以皮。柄有環十餘。播時搖其柄。則環與鼓皆響。其聲鏗鏗隆隆。今則無之。十九日爲燕九節。人家食品。或麵角或春餅。西便門外白雲觀。走馬博塞。游事最盛。富家士女多有留宿觀中者。曰會神仙。蓋以是夕有神仙下降。度化凡人。所幻之狀。男女貴賤均有之。迷信者冀得一遇也。二十五日糧商祭倉神。居民亦均治飲食。謂之大填倉。蓋以別於二十三日之小填倉也。是月也。富貴婦女。以擲骰拈牌及食瓜子糖品爲樂。而風箏口琴琉璃喇叭。更爲應時之玩物。風箏之大者。上傅弓弦。鑼鼓風激之。則音響齊發。真疑爲天上之奏樂也。商店於元旦閉戶。初六始開。間有遲至元宵者。此半月以內。非賀年遊玩。卽於肆中敲鑼擊鼓以爲樂。填倉以後。居民輒

以佛前供品相餽送。其品或蜜供（以糖及麥粉作小麻花。炸以油。浸蜜中取出。疊成方圓各式。大者高數尺。小者數寸。）或月餅。謂之送供矣。

二月初一日。市人以米粉團之成小餅。上貫寸餘小雞。曰太陽糕。居民以爲祭日之供品。初二日。俗呼龍擡頭。人家各治飲食。食麵角曰喫龍耳。食春餅曰喫龍麟。食麵條曰喫龍鬚。是日。闔人禁治針繡。謂恐傷龍目也。傷之則瞽。

三月初三日爲上巳。居民多食豌豆黃。好遊者則出城踏青。清明前後。上冢者多。車馬往來。不絕於道。輒插柳車棚以歸。小兒則以柳枝編帽圍戴之。謠曰。清明不戴柳。死後變黃狗。十八日。戲園皆轅業。優伶祭精忠廟。休息遊樂。曰戲子會。

四月初八日。各寺浴佛。曰浴佛會。佞佛者多於是日。濟貧放生。是日及十八日。有於街頭捨豆子者。曰捨綠豆。先是。拈豆念佛。每拈一豆。宣佛號一聲。至期。即將熟豆。逢人捨之。受者亦每食一豆。一念佛。謂可結人世緣。他生不爲人所棄也。是月也。榆莢

生。居民多取以和糖。麵蒸食之。曰榆錢糕。又以玫瑰。藤蘿等花和糖爲餡。蒸餅食之。曰玫瑰餅。藤蘿餅。

五月初一日至初五日。爲端陽節。又稱端午。家家於門前插蒲艾。貼五雷天師符。供角黍（卽糉子）櫻桃桑椹等於佛前。亦以之相餽贈。闔人皆以綵羅巧製小虎桑椹葫蘆之類。以綵線串之。懸於釵頭。或繫之兒背。謂可避鬼。且不病瘟。曰長命縷。一曰續命縷。又以雄黃酒書王字於小兒之額。或且塗其七孔及牆壁。謂可避毒蟲。又有於是日午時。以朱墨畫鐘馗像。俗稱硃砂判者。懸屋中。謂能驅鬼避邪。亦有納古墨於蠅腹。向日曬之。云其墨可療疾。故都中有癩蛤蟆脫不過五月單五之語。單五者。端午之謬音也。此五日中午。居民商店。皆盛治酒食。曰過端陽節。夏至日。人家多食麵條。且製糖蒜。以是時蒜適成熟也。又諺稱是月爲惡五月。禁造作等事。

六月初六日。婦女多沐髮。謂可不膩不垢。士大夫則

「隨書籍謂可不生蠹。二十三日祭馬王火神。焚香禮拜。以雞羊麵桃爲祭品。二十四日祭關公。祀品亦如之。居民之抖擻衣服者。亦率於是日。入伏亦有飲食期。初伏麵角。二伏麵條。至三伏則爲餅。而佐以雞蛋。謂之貼伏臛。故京諺云。頭伏餠餠（煮餠餠之簡稱也）。二伏麵。三伏烙餅攤雞蛋。鄉村農民。則初伏種蘿蔔。二伏種菜。三伏種蕎麥。

七月初七日。俗稱牛郎會織女。閩人盛陳瓜果酒餅肴饌。邀請女眷作巧節。曰女兒節。是夕。小女子以碗水曬月下。各投小針。浮之水面。徐視水底月影。則散如花。動如雲。細如線。麤如椎。因以卜女工之巧拙焉。十三日至十五日爲中元節。俗稱鬼節。上冢者多。一如清明。僧寺設盂蘭會。拯救孤魂。糊紙爲舟。長數丈或丈餘。以鬼王鬼判鬼官鬼兵鬼役乘之。寺僧相對諷經。至夜焚之。謂之燒法船。小兒則於是夕各執長柄荷葉及紙製蓮花。燃燭其上。亦有密縛香火於蒿棵之上。而舉之者。繞街而走。羣歌曰。蓮花燈。蓮花燈。今日點了明日扔。蓋留之

恐不祥也。東便門外二閘。亦於中元設盂蘭會。扮演秧歌獅子諸雜技。入暮沿河燃燈。謂之放河燈。至三十日或二十九日。相傳爲地藏王誕辰。插香於地而燃之。並有放花燈於河心。任其浮游者。是月也。蟋蟀鳴。人多養而鬪之。曰鬪蚰蚩。或以之博錢。遇立秋日。有貼秋臛之俗。蓋例於是日食肉或麵角也。

八月十三日至十五日爲中秋節。街市繁盛。果攤泥兔（俗呼兔兒爺。饅泥爲之。人身兔首。其衣冠施彩色。或坐或立或擔或杵。惟皆其角於頭頂。小兒買之以爲玩物）攤所在皆有。婦女多出遊。十五日。至月圓時。設月光馬（上繪太陰星君如菩薩像。下繪月宮及執杵作人立形之搗藥玉兔。大者三四尺。小者尺餘。工緻者金碧繽紛）俟月出。供以瓜果月餅毛豆枝雞冠花蘿蔔藕西瓜。婦女向之盈盈下拜。曰拜月。男則否。故京諺云。男不拜月。女不祭竈。拜畢。焚紙馬。撒供品。設果酒肴饌於庭。家人團坐飲酒賞月。謂之團圓節。又將。祀月之月

餅。按人數。切塊分食。謂之團圓餅。亦有留至除夕而食者。商家亦於是夜設宴。並招鄰店之人。延之同飲。

九月初九日爲重陽節。居人率多提壺攜榼。出郭登高。如釣魚臺（俗呼望河樓）陶然亭龍爪槐天寧寺蔚門烟樹清淨化城以及西山八大利等處。皆游觀之所也。居民多食羊肉火鍋。又食花糕。蓋以麥粉爲糕。置棗栗糖果於上者也。父母必迎其出嫁之女同食之。故亦曰女兒節。是月也。菊花盛開。巨室每陳花作山形。或綴成吉祥字。招邀戚友。把酒賞菊。貧家則栽花於盆。階下案頭。以時觀賞。意謂必如是而始不負此佳節也。

十月初一日爲孟冬。朔日上冢。且送寒衣。寒衣者。以五色紙剪之爲衣袴。長不滿尺。外有紙袱盛之。上書祖先爵秩名號及年月日。下註後裔某某謹奉。入夜。呼而焚之。亦有焚之於塚上者。此所以有十月一送寒衣之諺也。

十一月。通稱冬月。遇冬至日。食餛飩。（扁食之類和

湯食之。猶夏至之必食麵也。故京諺云。冬至餛飩。夏至麵。士大夫又率於是日作消寒圖。圖以一紙繪九格。格繪九圈。凡八十一圈。自冬至日起。日塗一圈。其法。上陰下晴。左風右雨。雪在中。圈塗盡。則九九畢。又有繪素梅一枝。爲瓣八十有一。日染一瓣。亦分別陰晴風雪者。則較前法爲雅矣。

十二月。通稱臘月。初八日啜粥。曰臘八粥。蓋雜各色米豆及菱角芡實棗栗蓮子諸物。熬煮之。以爲糜。外以染有紅色之桃仁杏仁花生瓜子葡萄乾青紅絲黑白糖點綴之者也。五更即煮之。先祀祖。供佛。後餽戚友。送粥時。必以醃菜菘菜爲副。家畜之貓犬雞雛。亦皆餉以粥。牆壁樹木。則以粥抹之。富家煮粥。可供旬月之用。其繁費可知。又有於是日以蒜浸醋。封而藏之。至次年新正啓食者。曰臘八蒜。既過臘八。擇吉日行大掃除。謂之掃房。其平日之不輕掃除者。恐不祥也。二十三日祭竈。供以糖餅糖瓜黍糕胡桃等品。又備草料涼水。謂用以秣竈君之馬。祭時。必使爐火熾盛。以糖餅置爐口。亦



有緣而塗之者。相傳竈君朝天。白人家善惡於玉帝。以行賞罰。置糖爐口。則口黏。不復能語。故焚神紙時。必祝曰。好話多說。不好話少說。祭畢。以糖果與家人食之。自是以後。即預備過年矣。賣年畫者。賣花者。賣門神掛錢者。賣松柏枝。賣蔗者。賣陶器者。叫呼絡繹不絕於門。街市則春聯攤年棚。黍糕饅首。雞鴨魚肉花木果品。一切年貨。無不具備。商家民居。各於門前。紛紛貼掛錢（次年正月十五日。或二月初二日。以竹竿挑去。謂之打掛錢）。對聯。凡兒案銅錫各器。皆拂拭一新。而沽酒市肉。以治製肴饌。更有日不暇給之勢。先除夕一日。則曰小除夕。家置酒宴。往來招邀。曰別歲。又曰辭歲。亦有於除夕始行辭歲之禮者。除夕夜多不寢。曰守歲。以芝麻秸散置中庭。往來踐踏之。謂之踏歲。婦女多戴紅石榴花。上綴小金元寶。則取吉祥發財之意也。市中更有貧兒手持財神紙馬。分送商店民居。而呼曰送財神爺來者。皆以錢與之。取吉利也。

以上所述。悉爲陰曆俗。而陽曆新年及國慶日紀念日。亦別有點綴。商家皆高懸國旗。新華門中華門天安門正陽門東西四牌樓東西單牌樓及各大街及交叉路口。均紮花坊或松坊。上置電燈。馬路兩旁。則植高約五尺餘之短竿。繫以小紅燈。官署亦均於門前懸旗結彩。安紮花坊。車站大商店。更有以五色電燈密排於樓房之上。作種種花紋或吉語者。入夜燈明。齊放異彩。舉目環顧。處處星光。誠別具一種氣象。游覽之地。如先農壇中央公園農事試驗場勸工場。陳列所三殿古物陳列所等處。均一律開放（或免費或收半價）。任人遊覽。而新世界戲園飯店娼樓妓館電影球房市場及各娛樂場。亦皆有人滿之患也。

### ③ 廟會

北方歲時。悉有廟會。京師尤多。其日期皆陰曆也。正月初一日東便門外三忠祠。東直門外鐵塔寺。東四牌樓三官廟。北新橋精忠廟。均開廟一日。香火極盛。德勝門外大鐘寺（即覺生寺）開廟十五日。

寺有懸大鐘之高樓。卽華嚴鐘也。鐘紐下有眼。懸小鑿。以錢投之。中者聲鏗然。曰打金錢眼。遊人爭登樓擲錢擊之。寺外多馳車賽馬之少年。西便門外白雲觀。開廟十九日。至第十八日。往游之人尤盛。謂之會神仙。亦曰燕九會。(以上均詳見古蹟名勝)西直門內曹老公觀。亦開廟十五日。昔甚繁盛。兒童玩物各種雜技。皆集於此。內城居民率以此爲娛樂之所。今卽其址建陸軍大學。廟會已無。初二日十六日。彰儀門外財神廟開廟。都人率往求財。盛於他月。初二日尙有所謂借元寶(詳見歲時俗尙)者。初一日至十七日。琉璃廠廠甸(今爲海王村公園)盛列兒童玩物。而琉璃喇叭沙雁爲尤夥。近並設臨時茶肆。妓女亦有至者。初六日火神廟(琉璃廠東門)開廟。所售字畫書帖古玩玉器。多至不可勝數。初八日弘仁寺喇嘛跳舞佈札。俗名打鬼。掌教喇嘛。披黃錦衣。乘車持鉢。從者持儀仗法器擁護之。又以小僧衣綵戴黑白頭盔。(俗名鬼臉)執鞭棒舞蹈。繞寺而走。蓋取迎

祥驅祟之意也。此外則安定門北西黃寺。自十三日至十五日打鬼。德勝門外黑寺。自二十三日至二十五日打鬼。屆期商賈紛集。士女雜沓。亦有走馬馳車以行樂者。他如安定門內雍和宮。地安門內嵩祝寺。亦均定期打鬼。往觀者惟附近居民而已。

二月初一日。崇文門外太陽宮開廟。初五日。十五日。居人多往涿縣碧霞元君廟進香。

三月初一日。東便門蟠桃宮開廟。初三日。遊客至盛。近改五日。並築賽馬場。馬鞍山潭柘寺。則開廟半月。朝陽門外東嶽廟。則十五日。至三十日開廟。中以二十五日放生會。二十八日擲塵會之香火爲尤盛。十八日。京西天台山開廟。一日進香者至多。清明節。南下窪城隍廟開廟三日。進香者以八埠妓女爲尤多。且有在廟左右向空膜拜。焚紙鏢而號泣者。若以尊長或己身之病。愈還願衣赭衣懸鎖鏈。沿途跪拜名曰拜香者。今罕見矣。

四月初一日。戒壇寺開廟。居民多往遊者。京西萬壽

寺西頂碧雲寺妙峯山均開廟半月。中以妙峯山娘娘廟之遊人爲最盛。且有至自天津保定者而都城之茶會及秧歌獅子開路五虎棍少陵棍雙石槓子等會結隊前往者亦不可勝數。山腰一帶。有供客飲。憩之茶棚。游人之歸也。率購挑棍麥草帽花籃。懸於車棚。而癡男女之一步一拜直至山巔。亦曰拜香者。近亦罕矣。永定門外馬鈎橋南頂。則自初一日至十八日開廟。旛樂之盛。一如嶽廟。蓋碧霞元君誕辰也。俗傳是日神仙下降。故士女往而祈靈。祈子者甚多。十三日。都人多游藥王廟。兼賞花。十八日。爲北頂東頂開廟之期。售農器者。咸集廟外。二十二日。地安門外迤西城隍行宮。有廟會。香火不絕。清光緒庚子前。有城隍出巡之舉。觀者如堵。至五月初一日。則早至西城都城隍廟。翌晨始返。較南下窪之城隍廟爲尤盛。二十八日。彰儀門外造甲廟。南西門外看丹廟。亦均有廟會。五月初一日。西城都城隍廟永定門外南頂均開廟。十日。南頂較盛。士女雲集。且以比年賽馬。皆在太

沙子口。游人故多聚於此。臥佛寺城隍行宮。德勝門外北頂均開廟五日。永定門外關帝廟。則自十一日始開廟五日。跑馬賽車。演劇之事。歲以爲常。十三日。安定門內雍和宮。以燒豬祀神。有番僧誦經。士女多往觀。

六月初一日。中頂有廟會。售花木者甚夥。初五日。初六日。善果寺戒臺寺。曬經。二十三日。二十四日。西便門外白雲觀祭火神及馬王關帝。開廟二日。進香者甚多。

七月十五日。爲江南城隍廟開會之期。居民多於此賽神。妙峯山亦於是月開山半月。進香者甚多。八月初一日。崇文門外竈君廟開廟三日。

九月初一至初九日。西便門外白雲觀有九皇會。設壇誦經。十五日。彰儀門外五顯財神廟開廟三日。祈禱者相屬於道。而伶妓爲尤多。

十月初一日。南下窪城隍廟開廟一日。游人雲集。二十五日。阜成門內白塔寺。延番僧繞塔誦經。十一月十二月。無廟會可紀。

每月之按單雙日或朔望日開廟列市者頗多。茲分述之。七八日護國寺（俗呼西廟）九十日隆福寺（俗呼東廟）每屆期車馬盈門百貨咸備而醫卜星相歌唱耍舞之雜技亦皆有之。五六日白塔寺較東西廟稍遜。然遊者亦不少。四日有花市在崇文門外稍南。陳列貨品以婦女所戴紙花爲多。三日彰儀門內土地廟之花市最盛。他如崇文門外南藥王廟。德勝門內北藥王廟。東直門內小藥王廟。朝陽門外東嶽廟。均朔望開廟。二日彰儀門外財神廟。則初二十六二日求財者紛集。至城內外之呂祖祠呂祖關呂公堂關帝廟娘娘廟。隨在皆有。每逢朔望亦多往焚香禮拜者。惟僅限於一隅耳。

●附媽媽論

凡迷信之談。爲老嫗所傳說者。都人士謂之曰媽媽論。流傳既久。遂成習慣。今誌之。以覘京師之俗尚焉。夜小便或潑水。必先咳嗽。恐污及過路之神也。洗濯之穢水。夜不置於庭。恐夜遊神之馬飲之也。飲之則置水者有罪。

初聞雷則抖衣袴。云蚤虱不生。見虹不得以手指之。謂指之卽生瘡。正月不洗足。謂洗之則死舅舅。

禁嚙指。禁托腮。恐生災也。掌心癢。夜夢火。均謂之主發財。

夢孝服者吉。夢紅色者凶。鵲鳴吉。烏鳴凶。以貓犬贈人。受者必以茶葉數包報之。恐嚙斷交誼也。

見桃木。見官印。見曆書。皆可辟邪。故恒以桃木置門後。遇祟中邪。則以官印懸堂中。或以曆書擊之。左目跳。謂主發財。右目跳。謂有災。

商店中人晨起開門時。必於櫃臺搖算盤。謂之打煞氣。行人遇之。則急避。意謂當之則不祥。食物時不照鏡。恐得噎膈也。

男女結婚。經媒妁介紹。兩家以男女庚帖（八字帖）交換。在未交星命家推勘時。必先置竈神爐下三日。以覘吉凶。三日內若無器物損壞。則事可成。否則凶。求女爲婦者。忌其生肖爲羊虎。謂爲妨夫。

故凡屬羊虎之女子，恆不以真實年齡告人。女之鬢間有瘡痕者，曰髮疤。男子恆不敢娶，謂不利於夫，故有不妨兩便妨三之諺。

娶婦日，喜轎將行時，必令童子於新房擊鑼三聲，謂之響房。於是音樂接奏，轎即啓行。新婦上轎，腰間必有錢，曰壓腰錢，謂腰不空，可永有錢也。胸必懸鏡，謂可心明眼亮也。轎行途中，遇井廟，必掩以紅氈，謂可避煞。轎至女家，必閉門，令作樂，故意遲延，謂可滅新郎之暴性。過門後，不至虐待其婦。女家啓門時，娶親男子（娶親老爺）出懷中銅錢向門擲之，曰滿天星。轎置於庭，年長者以鏡照轎，曰照妖，謂恐有妖邪在其中也。轎至男家，入門時，必跨炭火盆而過，否則謂恐有妖邪。新郎且以桃木弓柳木箭向轎門虛射，謂可免煞。新婦下轎時，必手抱寶瓶，或左手金右手銀，以示其非空手來也。又必口嚼蘋果，身跨馬鞍而過，謂可平安也。

新郎新婦拜堂，必衣棉，謂福壽可綿長也。

增訂實用北京指南第二編 禮俗

新郎新婦入房，即食麵角，曰子孫餡餡，取生子之兆也。是夜食麵，曰長壽麵，祝其壽長也。新婦既入房，必燃一燈，次日始息，曰長命燈，燈必以蜜調油，曰蜜裏調油，謂夫婦可親密也。新房不懸人物鳥獸，及凡有目物之圖畫，恐為死目所視也。新郎新婦之衾枕，必置棗栗花生桂圓等物於中，謂可早生貴子也。

新婦之尙未回門也，不食米飯，謂恐犯口舌，不飲茶，恐談話時有旁人之言夾入也，不得揮掃，恐索家也。新婦回門，女家必於黎明送之，不使見母家屋瓦，謂恐妨母家也。

嫁女之衣衾等物，必請年老有夫兒孫衆多之婦（稱為全扣人）為之剪裁縫紉，寡婦不得與。他如娶親送親及招待新婦上轎下轎等事，亦如之。孕婦不得隔門授受器物，女紅所用紙樣，不得過宿，皆恐難產也。婦女傾穢水，不得留餘，恐產時不利也，不可坐罈，恐所生之兒無後陰也。

產前一月，母家以小兒衣袴鞋襪，黑糖小米雞蛋等

物餽之。又有內盛餅肉之升一具。曰催生。兒生三日。產婆以槐條艾枝水洗之。曰洗三。(卽湯餅會)無子之婦人。可傾其水。傾時必內向。謂後卽有子也。產婆以秤錘輕按兒身。謂之壓千斤。欲其長大能負重任也。又以葱莖輕擊兒身。謂可聰明也。以鎖鎖兒口及手足。謂可謹言慎行也。洗畢。置花於篩。置兒其上。篩之以篩有孔。謂出痘時可稀疏也。產後十二日。母家必送肉麵以作麵角。使食之。謂之捏骨縫。產後一月爲滿月。戚友婦女多往賀之。輩行之較長者。則必合持二饅首。令產婦嚙之。曰滿口。免口空也。是日。戚友來賀。餽以衣帽鈴鐺壽星及饅首等物。亦有與錢者。封以紅紙。上書代鈴或長命百歲字樣。乃設筵或演劇。或他種玩藝以娛之。謂之辦滿月。所生若爲女。一月中不得就桌食飯。謂恐多生女也。兒生一歲。陳筆墨算盤銀錢食品及零物於其前。令抓取之。視所取何物。以下其將來之貴賤貧富智愚。拙曰抓周。

遇婦人難產時。則開門。凡櫃櫥之有門有屨者。悉啓之。若仍無效。則劈鍋圈。或呼其夫之乳名。婦人無子者。率至娘娘廟。以帶縛泥孩。謂之拴娃娃。云可生子也。

家有襁褓小兒。輒於炕沿下或桌下。供白馬先鋒之神像。謂可免驚。兒跌於地。或遇犬鬪。則以手拊其頂。並促其嫂。謂可不驚。兒驚而失魂。母則以飯勺叩門楣。呼其名而喚之。曰家來家來。有人應於內。曰家來矣。家來矣。自大門至內室。每門皆然。謂之收魂。亦有以衣或帶自其受驚處而呼之者。曰隨媽家來。家有小兒。月落不糊窗。謂兒魂恐留戶外也。

正月。兒忌薙頭。諺有之曰。正月不剃頭。剃頭死舅舅。帽不重戴。亦恐舅死也。

兒衣不置星月之下。諺有之曰。女怕花星照。男怕賊星照。

兒不得戲火。恐溺牀也。兒勿用腿。恐有災也。

兒初出行之經過橋廟也。必撒錢。曰買路錢。謂雖有鬼。得錢不爲祟也。初至戚友家。戚友家恆以白棉線繫荷包。或銅錢懸於其項。曰掛線。欲其長壽也。鄰有喪。必繫紅布於兒背。謂可避殃。遇瘟疫亦然。謂可免病避邪。然平日亦有繫之者。

兒出痘之稱曰天花也。京師與各地同。京師又謂之當差事。父母必徹夜守視。更以香菜浸之水。恐委也。是時家人口戒不吉之語。謂恐得罪痘神。兒出痘。必燃紅紙於四處照之。謂不如是痘即內陷。痘出十二日。祀痘神。戚友餽以鼓蓋。(形如燒餅而中空) 欲痘之發生也。

人之初死也。必焚紙糊車馬。曰倒頭車。小康之家即然。尸停於牀。以麵團球置於梳櫛之桿上。以烤之。俟乾。插於米飯碗中。置死者頭前。曰打狗棒。並置麵餅於其袖。曰打狗餅。謂其魂須經惡狗村。備此以禦狗也。棺入門時。置銅錢煤炭於中。謂自此即無若是之歎惜事也。殮時。孝子以水洗死者目。曰開光。懼其來生或瞽也。殮衣不用緞。以緞

與斷同音。恐絕後也。既殮。置燈於棺前。曰引魂燈。謂死者行路可不黑暗也。死後三十五日。曰五期。必由孝女自焚紙糊之彩傘。蓋俗傳五殿閻君愛女。由女焚之。可爲死者減罪也。

死後六十日。焚船橋。悉以紙糊之。大者丈餘。小者數尺。謂死者之魂須過混河。備此。則能渡矣。

出殯前一日。有伴宿之事。是夕。戚友各以箸納靈前之菜罐中。封以紅布。至出殯日。媳以手持罐。翁死以左手。姑死以右手。不得更易。葬時。埋罐於棺前。謂死者來生不乏食也。出殯日。必將死者平日所用枕中之穀。穀傾於門外。恐其魂留枕中也。孝子執書有死者名號及生死年月日時之紙。齋書此者。必沙門。曰引魂旛。蓋引死者之魂而行也。父死持以左手。母死持以右手。一路不得易手。起槨時。孝子必將喪盆擲破之。謂爲死者飲穢水之用。盆有孔。卽飲卽漏。不使多飲也。

凡送殯之家屬戚友。於返時。皆於門外所置之小盆

中。磨刀數次始入。意恐有鬼隨之以進也。

◎世界各國國慶紀念日（按日期先後排列）

騰威 初立國政 五月十六日

日斯巴尼亞 國慶 五月十七日

古巴 民主紀元 五月十九日

阿根廷 共和獨立紀念 五月二十五日

美 共和紀元 七月四日

法 共和紀元 七月十四日

比 獨立紀念 七月二十日

瑞士 聯邦政府創立紀念 八月一日

墨 共和紀元 九月十六日

智利 共和獨立紀念 九月十八日

中華 國慶 十月十日

葡 共和紀元 十月十五日

捷克 共和紀元 十月二十八日

世界休戰紀念 十一月十一日

巴西 初行民政紀元 十一月十五日



# 增訂實用北京指南第三編

## 宗教

### ●孔教

孔教會 西城太僕寺街

孔廟辦公處 國子監 電話東六三一

### ●釋教

北京念佛會 東城瞭果廠大佛寺

佛教總會 宣武門內西城根

樂樂省心社 西城華嘉寺

### ●附修正北京念佛會簡章

第一條 本會以同修淨業。往生安養爲宗旨。以念

佛爲主行。以講經禮懺布教及一切善舉爲助行。

第二條 本會定名爲北京念佛會。

第三條 本會常課。照本會課本行之。其有特別功

課。臨時定之。

第四條 本會以每星期日爲共同念佛之期。其時

間按冬夏之宜。隨時酌定。

增訂實用北京指南第三編

宗教

第五條 本會經費。由董事量力擔任。及由諸仁者

發心捐助。分月捐特捐兩種。月捐應於每月夏正

十五日前交納。

第六條 本會收入。由會計員支出。由庶務員。臨時

或月終公表之。

第七條 凡信崇佛教。以念佛爲行持。贊成本會宗

旨。請求入會者。皆得爲本會會員。

第八條 凡會員於行持外。皆有維持會務。共圖發

展之責。

第九條 凡諸善信來會。隨喜者。本會均竭誠招待。

第十條 本會處理會務。設董事幹事二部。擔任之。

甲董事部 董事無定額。由會員公推之。負籌畫

進行捐助經費之完全責任。凡重要事務。由董

事會議決行之。

乙幹事部 幹事設左列各員。辦理本會事務。由

董事中公推之。

一 主任一人。二 會計一人。三 庶務一人。四 文牘一人。五 招待二人。

第十一條 本會有應行因革及應行舉辦各事宜。由會員提請公衆議決之。

●附樂樂省心社簡章

第一條 本社由樂樂壇同人發起。定名為樂樂省心社。

第二條 本社以實行誦經念佛。研究佛學為宗旨。

第三條 本社設社長一人。副社長一人。名譽社長若干人。

第四條 本社設書記二人。會計一人。庶務一人。皆義務職。

第五條 本社社員無定額。凡樂樂壇同人。皆為社員。如壇外有發心至誠。經本社社員二人之介紹。亦得為本社社員。

第六條 本社定於每星期日二鐘至五鐘為常會。

第七條 常會時功課。另訂之。

第八條 本社開辦費。由社員量力捐助。經常費。每

員。每月交現洋半元。但賦閑及經濟不甚充裕者。得免交全數。或半數。

第九條 來社隨喜者。如願隨同修持。得於課前向本社聲明。

第十條 本社規則另訂之。

●附樂樂省心社規則

第一條 本社社員。均有遵守本規則之義務。

第二條 常會時。各社員應於法定鐘點以前到會。

第三條 設立簽到簿一本。依次簽名。設立考勤簿一本。記錄社員勤惰。

第四條 社員遇常會時。不得無故不到。如有特別事故。須以書面聲明理由。隨時請假。以便分別登簿。

第五條 常會期。社員於會畢以前。應一律茹素。

第六條 社員應遵守課程。於修持時。應一律虔誠。整肅。不得凌亂。

第七條 有來社隨喜者。社員應盡招待之責。

第八條 社員於佛學範圍內。如有疑難。得於休息

時間討論之。

第九條 本社開辦費。於入社時交納。經常費於每月第一會期交納。

第十條 本社款項出納。由會計員每月月終清結報告一次。如有餘款。由社員公決處理之。

第十一條 本規則如有未盡事宜得隨時修訂之。

### ◎道教

北京同善總社 東帥府胡同 電話東三〇一〇

北京昇平道社 禮路胡同 西二五二四

正氣社 廣寧伯街西半截胡同 西二一〇六

京兆同善社 西直門內溝沿大覺胡同

悟善社(今改名救世新教) 宣武門內松樹胡同

南二三三〇

福建駐京恆善總社 太僕寺街牛角胡同 西二〇九五

### ◎天主教

天主堂 西安門內西什庫 西二六六〇宣武門

增訂實用北京指南第三編 宗教

內東城根○東華門外○西直門內大街○阜成門外○台基廠 電話東三一三八〇八面槽

### ◎耶穌教

中華基督教會 崇文門外東柳樹井 東一六五

一○東城米市大街 東三〇六三〇東直門外

公理會 燈市口路北○東四牌樓五條胡同○寬

街○朝陽門外

北京基督教青年會 東城米市大街 東二二〇

二 東九四五 東三六四

北京基督教婦女青年會 東城甘雨胡同 東一

八二九

北京基督教學校事業聯合會 安定門大街

安立甘會(中華聖公會) 宣武門內象坊橋北○

宣武門內石駙馬大街東口外○絨線胡同

東正教會(奉耶穌) 東直門內

長老會 安定門內二條胡同○安定門內交道口

○地安門外橋北路西○鼓樓西大街路南○西

直門內新街口

信教自由會 宣武門內西城根

美以美會 崇文門內孝順胡同路東○崇文門外

花市路北○正陽門外珠市口路西○宣武門外

大街路西○廣安門內靴子胡同外○左安門外

○永定門外守備署後○白紙坊棗林街○崇文

門內大街○崇內方巾巷○崇外河泊廠

美國聖經會 東城煤燈胡同 電話東三五六

倫敦會 西四牌樓南缸瓦市○禮路胡同 西五

七五

救世軍

中央堂 王府大街

南堂 正陽門外興隆街

西堂 端王府夾道

北堂 安定門內北新橋

基督復臨安息聖會 齊內大方家胡同 東二八

四一○鼓樓東大街○護國寺西口外○西珠市

口第一舞臺對過

聖書會 缸瓦市

回教

中國回教俱進會本部 西單牌樓北大街

清真寺 廣安門內牛街○宣武門外教子胡同○

正陽門外笪箒胡同○崇文門外花市大街○崇

文門外唐刀胡同○崇文門外堂子胡同○崇文

門外蘇州胡同○朝陽門內祿米倉○朝陽門內

豆芽菜胡同○朝陽門外南中街○朝陽門外下

坡○東直門外二里莊○宣武門內手帕胡同○

宣武門內粉子胡同○宣武門內絨線胡同○阜

城門內錦什坊街○西直門內溝沿○西直門外

南關○阜成門外關廂○阜成門外三里河○東

安門外丁字街南路西○東四牌樓南○剪子巷

○東直門內南小街○安定門內二條胡同○安

定門外○地安門外十剎海南岸○德勝門外大

街○德勝門外馬店○西單牌樓北魚市

清真學社 西單牌樓北大街

# 理門

在理教爲白蓮教之支流。起於清初。其教祖曰楊萊如。山東卽墨人。明萬曆進士。明亡。從勞山程楊旺學道。後傳道燕齊間。遂立在理教。在理者。言在儒釋道三教之理中。奉佛教之法。修道教之行。習儒教之理也。不設像。不焚香。戒煙酒。不禁茹葷。多用咒歌偈語。北人頗信奉之。俗呼曰理門。

一正公所 安定門內東城根

中一堂 果子巷

中義堂 安定門內水瀨胡同

巨善堂 帥府園馬家廟

正善堂 爛縵胡同

同一公所 京西藍靛廠

守一堂 朝陽門外南營房喇嘛寺

守中堂 地安門外馬尾巴斜街

守元堂 安定門外關廟

成善堂 挂甲屯

志善堂 驛馬市大街洪洞館

扶善同修 西單牌樓西都土地廟

明道堂 東直門外南小街

首樂堂 天橋西儲庫營

悟善堂 東四牌樓西孫家坑

悟真堂 永定門外二郎廟

修玄別境 西單牌樓西臥佛寺街

修悟堂 小井馬官營

純一堂 朝陽門外關廟

清靜山房 正陽門外三里河北橋灣

雲靈山房 大有莊

遇善堂 棉花九條

榮善堂 德勝門外小市

廣善同修 石頭胡同萬佛寺灣

樂善同心 朝陽門外九天宮

樂善公所 東珠市口迤南小市

樂善同修 阜城門外北營房

樂善堂 朝陽門外北營房

學善堂 外九道灣

凝性堂 西四牌樓大拐棒胡同

靜修堂 宮門口西弓匠營

靜善堂 南橫街晉太高廟

靜善公所 地安門外方磚廠

濟善同修 關才胡同

鑒善堂 新街口正覺寺

# 增訂實用北京指南第四編

## 法規

### ●違警罰法

#### 第一章 總綱

第一條 本法於違警在本法施行後者適用之。

第二條 本法及其他法律法令或法令所認許之警察章程無正條者。不論何種行為。不得處罰。

第三條 未滿十二歲人違警者。不處罰。但須告知其父兄或撫養人。責令自行管束。

前項之違警者。若無從查悉其父兄或撫養人時。得依其年齡。施以感化教育。或送交收養兒童處所教養之。

第四條 精神病人違警者。不處罰。但精神病間斷時間之行為。不在此限。精神病人違警。不問其處罰與否。應告知其父兄或監護人。責令自行管束。前項之違警者。若無從查悉其父兄或監護人時。得酌量情形。送入精神病院或精神病人之監置所。

第五條 因救護自己或他人緊急危難出於不得已之行為致違警者。不處罰。但其行為過當時。得減一等或二等處罰。

第六條 凡為人力或天然力所迫。無力抗拒致違警者。不處罰。

第七條 違警未遂者。不處罰。

第八條 因違警處罰後。六個月以內在同一管轄地方再犯者。加一等處罰。三犯以上者。加二等處罰。

第九條 第三條第一項及第四條第二項之違警者。於告知其父兄撫養人或監護人後。六個月以內在同一管轄地方再犯者。處其父兄撫養人或監護人以應得之罰。依前項規定處罰者。以罰金為限。

第十條 違警行為同時涉及本法所列二款以上者。分別處罰。

第十條 二人以上共同實施違警行為者。皆為正

犯。各科其罰。前項之行爲實施前。或實施中幫助正犯者。爲從犯。得減一等處罰。

第十一條 唆使他人實施違警行爲者。爲造意犯。

準正犯論。唆使造意犯者。準造意犯論。

第十二條 唆使或幫助從犯者。準從犯論。

第十三條 違警之罰則。爲主罰及從罰。主罰之種類如左。

一。拘留十五日以下。一日以上。二罰金十五元以下。一角以上。三訓誡。

從罰之種類如左。一。沒收。二。停止營業。三。勒令歇業。

第十四條 拘留於巡警官署拘留之。

第十五條 罰金。於判定後五日以內完納。若逾期不肯完納。或無力完納者。每一元。易拘留一日。其不滿一元者。亦以一元計算。依前項之規定。易處拘留後。如欲完納罰金時。得將已拘留之日數扣除計算之。

第十六條 沒收之物如左。一。供違警所用之物。

二。因違警所得之物。沒收之物。以違警者以外無有權利者爲限。

第十七條 停止營業。其期間爲十日以下。

第十八條 勒令歇業。於累犯同一違警行爲者適用之。

第十九條 因違警行爲。致損壞或滅失物品者。除依法處罰外。並得酌令賠償。

第二十條 違警者於未發覺以前。向警察官署自首者。得減一等或二等處罰。或以訓誡行之。但本法別有規定者。不在此限。向被害人自首。經警察官署審訊者。亦同。

第二十一條 審查違警者之素行心術及其他情節。得酌量加重。或減輕一等。或二等處罰。

第二十二條 依第九條之規定處罰者。拘留不得逾三十日。罰金不得逾三十元。

第二十三條 本法所稱一等。指定本條所定拘留期間罰金數目四分之一而言。

因罰之加減。致拘留不滿一日。罰金不滿一角者。得免除之。主罰免除者。不免除沒收。

第二十四條 本法所稱以下以上者。俱連本數計



算。

第二十五條 受拘留之處罰。於拘留期間過半後。確有悔悟實據者。得釋放之。

第二十六條 違警之現行犯。巡警人員。得不持傳票。逕行傳案。但違警者實有重要事務在身。確知其姓名住址。又無逃亡之虞者。不在此限。

第二十七條 因違警之嫌疑。經官署傳訊者。自傳票到達之日起。須於三日以內到案。若逾期不到。得逕行判定。依法處罰。

第二十八條 違警之起訴告訴發期間。自違警行為完畢之日起。以六個月為限。

依本法處罰者。自判定之日起。滿六個月後。尙未執行時。免除之。

第二十九條 時期以二十四小時為一日。以三十日為一月。

第三十條 時期之初日。不計時刻。以一日論。最終之日。闕全一日。

第三十一條 拘留者之釋放。於期滿之當日午後

行之。

### 第二章 妨害安寧之違警罰

第三十二條 有左列各款行為之一者。處十五日以下之拘留。或十五元以下之罰金。一。未經官署准許製造或販賣煙火者。二。於人烟稠密之處。燃放烟火及一切火器者。三。發見火藥及一切能炸裂之物。不告知警察官署者。四。未經官署准許攜帶凶器者。五。散布謠言者。六。於人家近旁或山林田野濫行焚火者。七。當水火及一切災變之際。經官署令其防護救助。抗不遵行者。八。疏縱瘋人狂犬或一切危險之獸類。奔突道路。或入人第宅。及其他建築物者。

### 第三章 妨害秩序之違警罰

第三十三條 有左列各款行為之一者。處十五日以下之拘留。或十五元以下之罰金。一。違背法令章程。營工商之業者。二。違背法令章程。開設戲園及各種遊覽處所者。三。旅店確知投宿人有刑法上重大犯罪行為。或將有刑法上重大犯

罪行為之舉動。不祕密報告警察官署者。

第三十四條 有左列各款行為之一者。處十日以下之拘留。或十元以下之罰金。一。婚姻出生死亡及遷移。不依法令章程。報告警察官署者。二。建築物之建築修繕。不依法令章程。稟經警察官署。准許擅與土木或違背官署所定圖樣者。三。旅店會館及其他供人住宿之處所。不將投宿人姓名年齡籍貫住址職業及來往地方登記者。四。羣衆會合。警察官署有所詢問。不據實陳述。或令其解散不解散者。五。死出非命。或發見來歷不明之屍體。未經報告官署勘驗。私行殮葬。或移置他處者。旅店及其他供人寄宿之處所六個月以內。在同一管轄地方違背前項第三款至三次以上者。得勒令歇業。

第三十五條 有左列各款行為之一者。處五日以下之拘留。或五元以下之罰金。一。於私有地界外建設房屋牆壁軒楹等類者。二。房屋及一切建築物勢將傾圮。由官署督促修理或拆毀。而延

宕不遵行者。三。毀損路旁之植木路燈或公置物品者。四。於學校博物館圖書館及一切展覽會場。或其他供人居住之處所。聚衆喧嘩。不聽禁止者。五。於道路或公共處所擅吹警笛者。六。於道路或公共處所高聲放歌。不聽禁止者。七。於道路或公共處所酗酒喧噪或醉臥者。八。於道路或公共處所口角紛爭。不聽禁止者。九。於禁止出入處所擅行出入者。十。潛伏於無人居住之房屋者。十一。深夜無故喧嘩者。十二。藉端滋擾鋪戶及其他營業處所者。十三。經官署定價之物。加價販賣者。十四。凡夫役傭工車馬等預定備值賃價。事後強索加給。或雖未預定。事後訛索或中道刁難者。違犯前項第十三款第十四款者。其加價所得之金錢沒收之。六個月以內。在同一管轄地方。違犯第一項第十三款第十四款至二次以上者。得令其停業。三次以上者。得酌量情形。勒令歇業。

第三十六條 茶館酒肆及其他遊覽處所之主人。

或經理人。於警察官署所定時限外。聽客逗留者。處十元以下之罰金。六個月以內。在同一管轄地方。違犯前項至二次以上者。得令其停業。三次以上者。得酌量情形。勒令歇業。

第三十七條 於警察官署所定時限外。逗留茶館酒肆。或其他遊覽處所。經警察官吏館肆等主人或經理人。勸令退去不聽者。處五元以下之罰金。

#### 第四章 妨害公務之違警罰

第三十八條 有左列各款行爲之一者。處五日以下之拘留。或五元以下之罰金。一。於官署及其他辦公處所喧嘩。不聽禁止者。二。除去或毀損官發告示者。

#### 第五章 誣告偽證及湮沒證據之違警罰

第三十九條 有左列各款行爲之一者。處十日以下之拘留。或十元以下之罰金。一。誣告他人違警或偽爲見證者。二。因曲庇違警之人。故意湮沒其證據。或捏造偽證者。三。藏匿違警之人。或使之逃脫者。前項第一款第二款之違犯。於該

案未判定以前自首者。免除其罰。第二款第三款之違犯者。若係犯人親屬。亦同。

#### 第六章 妨害交通之違警罰

第四十條 有左列各款行爲之一者。處十五日以下之拘留。或十五元以下之罰金。一。妨害郵件或電報之遞送情節輕微者。二。損壞郵務專用物件情節輕微者。三。妨礙電報電話之交通情節輕微者。

第四十一條 有左列各款行爲之一者。處五日以下之拘留。或五元以下之罰金。一。於私有地界內當通行之處。有溝井及坎穴等。不設覆蓋及防護者。二。於公衆聚集之處。及灣曲小巷。馳驟車馬。或爭道競行。不聽阻止者。三。各種車輛不遵章設置鈴號。或違章設置者。四。未經官署准許。於路旁河岸等處。開設店棚者。五。毀損道路橋梁之標誌。及一切禁止通行或指引道路之標誌等類者。六。渡船橋梁等曾經官署定有一定通行費額。於定數以上。私行浮收或故阻通行者。

前項第六款浮收之金錢沒收之。

第四十二條 有左列各款行爲之一者處五元以下之罰金。一、於渡船橋梁等應給通行費之處不給定價。強自通行者。二、於路旁羅列商品玩具及食物等類不聽禁止者。三、濫繫車筏致損壞橋梁堤防者。四、於道路橫列車馬或堆積木石薪炭及其他物品妨礙行人者。五、於路上溜飲車馬或疏於牽繫妨礙行人者。六、並行車馬妨礙行人者。七、並航水路妨礙通船者。八、將冰雪塵芥瓦礫穢物等類投棄道路者。九、於道路遊戲不聽禁止者。十、受官署之督促不洒掃道路者。十一、車馬夜行不燃燈火者。十二、消滅路燈者。十三、於諭示禁止通行之處擅自通行者。

第七章 妨害風俗之違警罰

第四十三條 有左列各款行爲之一者處十五日以下之拘留或十五元以下之罰金。一、游蕩無賴行爲不檢者。二、僧道惡化及江湖流丐強索

錢物者。三、暗娼賣姦或代爲媒合及容留止宿者。四、唱演淫詞淫戲者。

第四十四條 有左列各款行爲之一者處十日以下之拘留或十元以下之罰金。一、污損祠宇及一切公衆營造物情節尙輕者。二、污損他人之墓碑者。三、當衆罵詈嘲弄人者。四、使用人對於傭主及傭主之賓客有狂暴之言論或動作者。五、於道路叫罵不聽禁止者。前項第三款第四款之違犯經被害者告訴乃論。

第四十五條 有左列各款行爲之一者處五日以下之拘留或五元以下之罰金。一、於道路或公共處所爲類似賭博之行爲者。二、於道路或公共處所赤身露體及爲放蕩之行爲者。三、於道路或公共處所爲狎褻之言語舉動者。四、奇裝異服有礙風化者。

第八章 妨害衛生之違警罰

第四十六條 有左列各款行爲之一者處十五日以下之拘留或十五元以下之罰金。一、未經官

署准許。售賣含有毒質之藥劑者。二。於人煙稠密之處。開設糞廠者。三。於人煙稠密之處。晒曬或煎熬一切發生穢氣之物品。不聽禁止者。四。售賣春藥墮胎藥及張貼此等告白者。六個月以內。於同一管轄地方違犯前項第一款至二次以上者。應令停業。三次以上者。得勒令歇業。違犯第一項第二款者。勒令歇業。

第四十七條 有左列各款行爲之一者。處十日以下之拘留。或十元以下之罰金。一。應加覆蓋之飲食物。不加覆蓋。陳列售賣者。二。攪雜有害衛生之物質於飲食物而售賣。藉牟不正之利益者。三。售賣非真正之藥品。或深夜逢人危急。拒絕買藥者。

第四十八條 業經准許懸牌行術之醫生或產婆。無故不應招請者。處十元以下之罰金。其應人招請無故遲延者。亦同。

第四十九條 有左列各款行爲之一者。處五元以下之罰金。一。毀損明暗溝渠。或受官署督促不

行浚治者。二。裝置糞土穢物。經過街道。不加覆蓋。或任意停留者。三。於商埠繁盛地點。任意停泊糞船者。四。以穢物或禽獸骸骨投入人家者。五。於道路或公共處所便溺者。

第九章 妨害他人身體財產之違警罰  
第五十條 有左列各款行爲之一者。處十五日以下之拘留。或十五元以下之罰金。一。加暴行於人。未至傷害者。二。以不正之目的。施催眠術者。第五十一條 有左列各款行爲之一者。處十日以下之拘留。或十元以下之罰金。一。解放他人所有牛馬及一切動物。未至走失者。二。解放他人所繫舟筏。未至漂失者。三。強買強賣物品書類。跡近要挾者。

第五十二條 有左列各款行爲之一者。處五日以下之拘留。或五元以下之罰金。一。無故強人面會。或追隨他人之身旁。經阻止不聽者。二。無故毀損邸宅題誌店鋪招牌及一切合理告白者。三。任意於人家牆壁或建築物張貼紙類或塗抹

畫刻者。四。在官地或他人私有地內私掘土塊石塊。情節輕微者。五。採折他人之樹木花卉或果菜者。六。踐踏他人田園或牽入牛馬者。

附則

第五十三條 本法自公布日施行。

◎警察廳戶口調查規則(摘錄)

第一條 本規則於京師及各省會商埠設有警察廳地方。調查戶口時適用之。但以警察機關組織完備及戶口繁盛。經內務部認定者為限。其他仍準照縣治戶口編查規則施行牌甲制。

第八條 調查事項如左。一。姓名。二。男女之別。及已未嫁娶。有無子女。三。年齡及出生年月日。四。籍貫。五。住居處所及其年限。六。職業。七。宗教。八。教育程度。九。盲啞瘋癲及其他廢疾。十。戶內人口對於戶主之稱謂關係。十一。其他事項。

第九條 清查時。由調查員按戶立號。編釘門牌。發給調查票。令戶主按照前條所列事項。依式填註。

至覆查日。由調查員親赴各戶收取。按照所填各款核對。遇有舛錯。即行更正。若戶主不能填註。或無人代書者。由調查員詢明填註。

第十條 調查時。遇有左列事項。應另行記明於調查票。

一。戶內有曾受徒刑以上之刑事處分者。二。戶內有素行不正或形跡可疑者。三。一戶內有多數非家屬人雜居者。

第十一條 左列各款事項。應一律調查。但須另行編號。一。船戶戶口。二。寺廟僧道。三。公署監獄學校工廠及其他公共處所。

第十四條 自調查完竣之日起。嗣後遇有遷徙及生死婚嫁承繼往來等事。限五日以內。責令戶主向該管警區署長陳報。由警區署長按月報告調查監督。但戶主逾限不報者。即由警察署長查報。第二十條 凡有不受調查。或有心誑報者。處一元以上五元以下之罰金。

若有妨害調查之舉動者。處五日以上一月以下之拘役。或五元以上三十元以下之罰金。

第一項及第二項之違背規則者。不論個人團體或有特別身分者。一律辦理。

第二十一條 調查事務員如有不法情事。經告發屬實者。按照刑律處斷。

●呈報營業規則

第一條 凡開始營業者。均應按照本規則。到廳（警察廳）呈報。

第二條 呈報時。應聲明左列各款。

一 鋪東之姓名住址。如係合夥。應註明其餘姓名住址。

一 營業之種類。如係數種營業。應分別呈報。

一 店鋪之坐落處所。

一 資本金如係合夥。應註明各股東認款數目。

一 開市之日期。

第三條 凡呈報者。應按照前條所列各款。具呈報書。並取資本相當之鋪保水印。於星期一日到廳呈遞。但特別營業。不在此限。

第四條 呈報後。由廳飭區查驗。於下星期一。日發

批給照。

第五條 照費以資本金為準。每百圓收費三角。其餘以此類推。

第六條 資本金在十萬圓以上者。所收照費。仍以三百圓為限。

第七條 店鋪遷移時。應按照開市呈報。若無更換鋪東。增加資本等事。按照原報資本。收照費三分之一。

第八條 營業轉租轉倒。除由新舊鋪東會同呈報外。其新鋪東。應按本規則所定。另行呈報。

第九條 呈報營業後。即應前赴捐局報捐。於來廳請領執照時。呈驗捐局定捐執據。

第十條 凡停止營業或歇業者。應將執照繳銷。並取保呈廳備案。至另開新業時。須先由鋪呈報下區。俟核准後。再由新鋪東按本規則所定。另行呈報。

第十一條 凡未經呈報營業。或呈報未經領照。私行開市。或呈報資本不實。及違背本規則其他各

條者。按照違警律第二十三條處罰。但特別營業另有罰則者。不在此限。

●商鋪應守簡章

一 調查之期以每十日一次。倘於調查之期。如有應區各員赴該商鋪調查者。該商鋪不得阻撓。

二 調查員如有詳詢一切。必須盡情以告。

三 各商鋪掌夥暨所雇人等。均須將姓名籍貫年歲及現住何處詳載簿籍。以備廳區不時調查。

四 無論親友。如在該商鋪借宿。或暫時寄居者。當立刻報知該管區域。倘涉形跡可疑之人。仍一概不准容留。

五 容留親友。無論久暫。如隱匿不報者。查出。即行擬罰。

六 各商鋪所有人等。如有增減移動以及死亡外出。須將該人姓名籍貫年歲住址。隨時呈報該管區署。

七 呈報書遵照本廳頒發之式書寫。蓋用各該商鋪圖章。以資憑信。

八 如有不服調查以及違背以上各條者。由廳區查出酌量擬罰。

●修正工巡捐局鋪捐章程

第一條 凡在京都市各種營業鋪戶。除特許暫行免捐外。均應納繳鋪捐。

第二條 應納鋪捐之戶。分爲月捐季捐二種。月捐每月繳納一次。季捐每季繳納一次。等級捐率分別如左。

特等月捐。銀元二十元以上。

一等月捐。銀元十四元。

二等月捐。銀元十元。

三等月捐。銀元六元。

四等月捐。銀元五元。

五等月捐。銀元四元。

六等月捐。銀元三元。

七等月捐。銀元二元。

八等月捐。銀元一元。

九等月捐。銀元半元。



元等季捐。銀元一元。  
亨等季捐。銀元八角。  
利等季捐。銀元六角。  
貞等季捐。銀元四角。

第三條 此項鋪捐。概收京都市通用銀元。不及一元者。每角折收銅元十枚。

第四條 各等鋪戶。由本局按等每戶發給鋪捐執照一張。按照繳捐期限。持赴各該管區署收捐處交納。隨發收據一紙。該鋪自貼門首。以便稽查。

第五條 各等月捐。應於各本月內納繳。各等季捐。應在每季三個月內納繳。逾期不繳者。除追繳本月本季鋪捐外。並罰捐數一倍。

第六條 新開復開以及遷移各鋪。經警區勸准後。由本局派員調查營業情形。核定捐等。發給定捐憑單一紙。由該鋪持赴警廳領換營業執照。方准開市。

第七條 新開復開遷移各鋪。均由開市之月起捐。由局發給捐照。但月捐鋪戶在每月二十日以後

增訂實用北京指南第四編 · 法規

開市者。應由次月起捐。季捐鋪戶在每季末月開市者。應由次季起捐。

第八條 凡新開復開遷移各鋪。自開市之日起至滿六個月。由本局派員覆查流水一次。並考察營業狀況。分別提減捐等。

第九條 各等鋪戶如有應行提減捐等者。應依照紳董公議所定之營業月入流水數目。從寬分別辦理。其標準核定如左。

四千元以上。為特等。  
二千八百元以上。為一等。  
二千元以上。為二等。  
一千二百元以上。為三等。  
一千元以上。為四等。  
八百元以上。為五等。  
六百元以上。為六等。  
四百元以上。為七等。  
二百元以上。為八等。  
一百元以上。為九等。

一百元以下。爲元等。

七十元以下。爲亨等。

五十元以下。爲利等。

四十元以下。爲貞等。

右列數目。係按銀元。如有銀錢。應照市價折算。

第十條 調查舊鋪流水。應按全年營業收入之數。分爲十二個月平均計算。新開者以半年平均計算。

第十一條 各等鋪戶呈報歇業。經本局派員覆查屬實。如營業不及半月或半季而尙未繳月捐季捐者。應准從寬免繳。

第十二條 凡已經繳銷捐照各鋪。一月以內不即歇業。而又私行貿易者。經本局查出。除追繳應納鋪捐外。並罰捐數一倍。

第十三條 各等鋪戶納捐執照。如有遺失。准其呈請補發。月捐者須繳照費十五枚。季捐者須繳照費十枚。

第十四條 各等鋪戶所領納捐執照。每年更換一

次。概不收費。

第十五條 營業人力車廠。並不停放外車。亦不修造者。免納鋪捐。

◎罰辦欠捐章程。

一 原定章程第七條。載本局收捐以二十天爲限期。按照原定各分廳繳捐日期分別計算。各鋪戶須於限內來局呈繳。若過限不到者。除應繳本月捐款外。再罰捐數一倍。今仍照辦。應罰捐款數目情由。條示本局及該鋪門首。宣示衆知。

一 欠捐之鋪戶。除本月捐款照繳外。前欠捐款若僅欠一個月。照原章加罰捐數一倍。若積欠兩三個月。應即罰捐數兩倍。若積欠四個月以上。加罰捐數三倍。現在格外從寬。限本月以內。將正捐及前欠捐款。按月如數補交。暫行免罰。過期照章罰辦。一 應罰之鋪戶。由本局交區。取具保結。限五日照繳捐款罰款。逾期。由區解廳追繳。一 應罰之鋪戶。解廳後。取具保結。限三日照繳捐款罰款。逾期傳應拘留追繳。由廳酌核辦理。

●各鋪求減鋪捐簡明章程

一欲請復查減等之戶。自覓同行或隣鋪。公共具保。多或五家。少或三家。各蓋水印並列。

一結均須不欠之鋪。方能列保。以杜彼此串濫之弊。此項結式。赴局領用。不取分文。

一欲請減等之鋪。須將前欠捐款。先行交清。註明結內。以杜藉端延宕情弊。

一俟覓有水印保結之後。將該鋪捐等如何不稱緣由。具稟呈局。聽候批示。其應查者。卽予派員調查。當減則減。倘所稟不實。定卽按照示內所定罰章辦理。不能曲貸。

一本局每逢三八。爲收稟及挂批日期。逢三收稟。逢八挂批。逢八收稟。逢三挂批。各鋪戶如有赴局遞稟者。屆期來局看批。可也。挂批既有定期。各鋪商確有違。循可不致多勞往返矣。

●京師鋪底轉移稅章程

第一條 本章程對於京師城廂內外凡有鋪底商號於鋪底轉移時適用之。

第二條 凡商號鋪底轉移時。新業主於契約成立後。卽須會同房東呈報京師警察廳行查。俟廳批准後。再持鋪底字據。先赴本行會加蓋證明戳記。並取具總商會公函。於一個月內。仍行會同房東。赴左右翼稅務公署。內鋪底轉移稅處。呈驗字據。遵章報稅。如不在本行會及商會註冊之商號。准許會同房東。直接前來報稅。

前項新鋪戶。如因房東無故延遲。不與會同前來報稅。因而逾規定一個月期限者。其所應得之處分。當由房東負擔。

第三條 鋪底轉移稅率。現定爲值百稅二。

第四條 新轉移鋪底之商號。於警察廳批准後。不依所規定一個月之期限內報稅者。除應納定率之稅額外。得加課十分之一至十分之三之罰金。若逾半年以上者。得照應納稅額二倍至三倍處罰。

但實因特別障礙。不能於一月限內繳納。曾經事前聲明理由。呈由公署批准寬限者。不在此例。

第五條 繳納鋪底稅款時。如查有匿報倒底原價者。除另換稅紙改正執照補繳納稅額外。並處以左列之罰金。

匿報原價十分之一以上至十分之三。處罰

應納稅額之二倍。

匿報原價十分之三以上至十分之四者。處罰

應納稅額之三倍。

匿報原價十分之四以上至十分之五者。處罰

應納稅額之四倍。

匿報原價十分之五以上者。處罰應納稅額之

五倍。或由鋪底轉移稅處依照所報價目收買。

另行拍賣之。

第六條 凡新轉移鋪底之商號至左右翼稅務公

署所設之鋪底轉移稅處報稅後。由本處發給執

照一紙。呈由財政部加蓋部印。以資證明。

第七條 新鋪戶報轉移稅時。必須呈報公署鋪底

轉移稅處呈請註冊。註冊費得分等差繳納。

鋪底倒價在二百元以下者。繳納註冊費國幣

二角。

五百元以下者。繳納註冊費國幣四角。

一千元以下者。繳納註冊費國幣六角。

由一千元起鋪底倒價。每增一千元。即增納註冊

費國幣二角。

第八條 鋪底稅執照應用三聯單式。一聯本處存

根。一聯執照交付納稅人收執。一聯彙呈財政部

存查。

第九條 凡有違犯本章程第四條第五條者。經本

公署鋪底轉移稅處按照所犯款目算定罰款數

目。得發罰款通告書。通知被罰人。

被罰人接到罰款通告書後。仍不依所定期限繳

納罰款者。得由公署執行延納處分。實行財產之

扣押。

第十條 收稅官署應將所收鋪底稅註冊費暨罰

金各款按月解繳財政部。並應將所收上列各款

暨存根照據各數目分別填具清冊。呈報財政部

備查。

第十一條 凡有違犯本章程第四條第五條所規定各項者。如有人舉發。經本公署查實後。得於所收罰款內提成獎勵之。但所提成數。不得過十分之三。

第十二條 本章程施行後。所有京師城廂內外商號新轉移之鋪底並未遵章納稅。經本公署給予執照者。於訴訟時失其憑證之效力。

第十三條 凡商號無論新舊倒價鋪底。其中如有建築費在內。應即另行提出。照章報納契稅。不得籠統歸入鋪底報稅。希圖避重就輕。

第十四條 關於鋪底轉移課稅事項。本章程規定如有不完備者。得隨時增訂。呈請財政部修正之。

第十五條 本章程經財政部核准後。自公署公佈之日施行。

●附鋪底驗照章程

第一條 凡本章程施行前。京師城廂內外舊有鋪底之商號均須各持本鋪鋪底連套字據。先交本行會呈驗加蓋證明戳記。並取具總商會公函。再

行會同房東親赴左右翼稅務公署內鋪底轉移稅處遵章驗領鋪底執照。以定權利。如不在本行會及商會註冊之商號。准許會同房東直接前來驗照。

前項驗照期限。自民國十年九月一日起。至十一月三十日止。以三個月為限。凡鋪戶如因房東無故延遲。不與會同前來呈驗報稅因而逾驗照期限者。其所應得之處分。當由房東負擔。

第二條 查驗舊有鋪底。得分等差。繳納執照費。鋪底倒價在千元以下者。納稅一元。  
二千元以下者。納稅二元。  
三千元以下者。納稅三元。  
四千元以下者。納稅四元。  
五千元以下者。納稅五元。  
六千元以下者。納稅六元。  
七千元以下者。納稅七元。  
八千元以下者。納稅八元。  
九千元以下者。納稅九元。

一萬元以下者。納稅十元。  
萬元以上之鋪底。繳納執照費。均以十元爲度。不得增加。

第三條 呈驗鋪底轉移字據後。由本公署鋪底轉移稅處發給執照一紙。以資證明。

第四條 驗照各商鋪鋪底倒價在一千元以下者。應繳納註冊費國幣四角。由一千零一元起。每增一千元。應增納註冊費國幣二角。

第五條 舊有鋪底之商號逾限並未呈驗者。一經查出。除令照繳驗照費外。仍應照新稅率值百抽二補稅。

第六條 向無鋪底之商號。須於民國十年十一月前具呈聲明。俟經公署查驗相符後。得批准免除納稅。房東亦須於十一月前具呈聲明。有無鋪底。以資印證。如過期房東無有聲明。本公署專憑商號單呈核辦。

第七條 凡未經呈驗之鋪底字據。遇有訴訟事件。始行發覺時。應俟判決確定後。卽行呈驗。其呈驗

時。如已逾驗照期限。除繳納驗照費外。仍應照新稅率值百抽二補稅。其未滿一年者。准照前項章程。第四條規定處罰。其已滿一年者。得由公署加重處罰。或沒收其鋪底權利。另行拍賣之。前項漏稅應得之處分。應歸原有鋪底之商號負其責任。

第八條 凡抵押借款之舊鋪底白字據。應由債權人代辦呈驗。其驗照費註冊費。應歸債務人負擔。遇有前項漏稅時。其應得罰金處分。應由債權人債務人各負其半。

第九條 本章程施行後。仍在驗照期間。卽十一月前。如遇有商號倒底。其舊鋪底白字未經呈驗者。新業主除照章繳納新稅外。並須補繳舊字據驗照費註冊費。

第十條 收稅官署應將所收驗照費註冊費。款按月解繳財政部。並填具清冊呈送備核。俟驗照結算後。所有辦事出力人員。得擇尤呈請財政部核獎。以示鼓勵。

第十一條 本章程如有未盡事宜得隨時增訂。呈請財政部修正之。

第十二條 本章程經財政部核准後。自公署公佈之日施行。

●特許廣告規則

第一條 本廳因便商起見。除官設廣告木牌外。特許設立特別廣告牌。設立此項廣告牌之商人須遵照本規則辦理。

第二條 設立特別廣告牌商人。須先期繪具圖式。註明尺寸設立地址呈報本廳查驗合宜批准後。納捐領照。方可設立。

第三條 特別廣告分左之三種。

甲 道旁廣告。

乙 牆壁廣告。

丙 屋頂廣告。(指非本商鋪之廣告而言)道旁廣告。高寬以八尺爲限。牆壁廣告。屋頂廣告。高寬以一丈爲限。其形式不預定。以精緻雅觀爲合格。

第四條 特許廣告應納捐款規定如左。

道旁廣告。每月每方尺。納捐洋銀八分。  
牆壁廣告。每月每方尺。納捐洋銀四分。  
屋頂廣告。木架嵌設電光者。每月每方尺。納捐洋銀一角。

其僅設木架者。每月每方尺。納捐洋銀四分。無論何種廣告。設立三個月以上者。得按原捐總額核減十分之二。設立六個月以上者。得按原捐總額核減十分之四。前項納捐洋銀。均按照銀圓計算。

第五條 設立特別廣告商人。於領照時須預納捐款三個月。其設立不足三個月者。准其聲明預定期限。但須先將捐款交清。

第六條 設立特別廣告商人。於預定期限內。因事欲停止者。所納捐款。不得向本廳索還。

第七條 特別廣告設立三個月後。或預定期限。限滿時。仍欲接續設立者。該商人得先期呈報。照章納捐換照。

第八條 設立特別廣告之地。或牆屋。如係私人所有者。該商人須自行與地主或房主商定。得其承

諾。雙方來廳呈報。

第九條 設立特別廣告之地或牆屋。如官廳須用時。得隨時知照該商。另指相當地址。令其遷移。其捐款連前接算。如該商不願遷移時。應即撤去。不得藉故推延。其捐款截日算還。

第十條 未經呈報領照。私自設立特別廣告牌。由該管警察隨時禁阻。其有不服禁阻。該管警察得代為撤去。並照律處罰。

●重訂管理戲園規則

第一條 凡係中華民國欲為戲園營業者。均按照本規則辦理。

第二條 開設戲園營業者。須將股東及經理人姓名籍貫住址股分多寡夥計人數戲園地址建築方法。取具三家安實鋪保。呈遞本廳。俟批准發給執照。方准營業。其原有之戲園。已在本廳呈報有案者。不在此限。

第三條 戲園之建造。必先呈報本廳。查係建築合法。方准給照修蓋。其質原有房屋改修者。亦須呈

報本廳。派員勘定。

第四條 戲園內。除由該管區撥派巡警分班彈壓外。該園應暫設軍警官長臨時彈壓。座若干以資鎮懾。

第五條 戲園內安設客座。中間須留縱橫兩路。寬以二尺為度。兩廊亦須寬留便道。以便往來行走。第六條 戲園內視地方之寬窄。定座位之多寡。即預備客票若干。客票上須註明價目若干。茶資若干。不得於定價外任意加價。除設定座位按座賣票外。亦不得隨意加票加凳。招攬客位。客位亦不得強令加票加座。以免擁擠而亂秩序。

第七條 看座人對待客位。須言語和平。並不得於一定之戲價茶資外。需索分文。其有願用淨面巾。願取戲單者。此項小費。各不過銅元一枚。

第八條 戲園如有添演坤角。其後臺必須另備一室。以便裝束。配戲時。限定坤角與坤角配齣。不得男女合配。俟此戲畢。坤角應即出園。不准逗留。以免混雜。



第九條 凡經禁止淫邪各戲。不得演唱。即准演各戲內。亦不得演出種種猥褻形狀。

第十條 凡新編之戲。須先開具詞曲情狀。報告警廳。得許可後。方准開演。第一次已報過者。可不必重報。以免煩瑣。

第十一條 各園每日所演之戲目。須於開演前開報警廳。其報廳之戲目與廣告牌報條上。務須一律。以備稽查。

第十二條 各園既經貼出報條。列入戲單之戲。臨時不得換人換戲。倘因特別事故。不照單演唱。須於本日上午十一鐘前。預爲告白。免生事端。如不先事聲明。臨場更換。前後臺一律罰辦。如聽戲者有意聚衆滋鬧。或拋擲碗盞。致出危險者。即由彈壓巡警帶區懲辦。

第十三條 臺上演戲時。除文武場外。其他人等。不得站立臺上觀望。

第十四條 凡戲園。均准於樓上售賣女座。其座位必須與男座分隔。不准攙越女座。內看座及伺候

茶水人等。須均用女僕。即男女出入。亦須分路。另門行走。如不能分路。另門行走之園。不准賣售女座。

第十五條 凡售賣女座之園。其池子內及正面樓下座位。均須一律改良。仿照大舞臺辦法。安設座椅。正面擺設。不准直列。令人橫坐。其改良之先。暫不准售賣女座。

第十六條 戲園內向有高聲叫好。最爲陋習。嗣後正在演唱時。禁止叫好。以免礙人觀聽。

第十七條 詈罵本爲律所嚴禁。如演戲人在臺上罵人者。應照律懲辦。

第十八條 各戲園唱戲時刻。春冬十二鐘開演。五鐘散戲。夏季十二鐘開演。六鐘散戲。夜戲不得過十二鐘。以示限制。

第十九條 凡有在各該園借地開演各種雜劇。須由承辦人及各園主先期呈報警廳。批准後方准開演。

第二十條 凡欲開設女戲園。專演女戲者。除第八

條外均適用本規則所規定。

第二十一條 從前外城各戲園開演夜戲時各該園於所得戲資內提出五成捐助貧民工廠經費茲爲體恤商艱起見嗣後一律准演夜戲但演戲一夜該園應認捐貧民工廠經費銀圓十圓每日送繳該管區彙送警廳核收其白晝按月常捐仍照常送赴捐局呈繳。

第二十二條 違背本規則者均照違警律分別處罰其六個月以內違犯在三次以上者按律停其營業或勒令歇業。

第二十三條 本規則如有應行改訂之處隨時傳知。

附捐章三則

一茶園月捐洋六十元津貼加崗洋三十元以每月初一日繳捐領照。

一電影戲園月捐洋六十元津貼加崗洋三十元以每月初一日繳捐領照。

一戲棚月捐洋三十元以每月初一日繳捐領照。

●重訂管理樂戶規則

第一條 樂戶營業計分四等。

一等清吟小班(以七十八家爲定限)

二等茶室(以一百家爲定限)

三等下處(以一百七十二家爲定限)

四等小下處(以二十三家爲定限)

第二條 樂戶營業者以警廳圈出之地或並已經

警廳允許開設者爲限不准添開。

第三條 樂戶如欲遷移或改換班名當先具同業

三家擔保具呈警廳將原領執照繳銷另給許可

營業執照方准開設。

第四條 如欲改造房屋須遵左列各項將屋宇形

式繪圖呈警廳覈准給予建築准據落成後由警

廳派員查驗與繪圖形式相符方准開設。

一不准於道側設玻璃窗櫺。

二不准於臨街爲惹人觀玩之建告或裝飾。

三如建設樓房不得於臨街一面作廊。

第五條 樂戶營業者須將掌班妓女傭人姓名。

一開列清冊呈報。以後無論更換與增減何項人等。皆須立刻報於巡警區所。

第六條 樂戶營業者。於呈請時。經警廳調查其人。曾犯徒刑以上。或破產之宣告。不准營業。

第七條 樂戶營業後。如有故意容留匪人。知情不發之實據。及不遵警廳臨時特別之命令。並不受警廳隨時之檢查。吊銷其營業執照。

第八條 樂戶收受娼妓。必須來歷清楚。經本廳給予准據者。

第九條 開設樂戶人。如查有販賣人口。誘拐婦女。或和誘同逃。以及威逼為娼之實據者。停止其營業。不准再開。其他搭班人等。犯以上各節。樂戶不知情者。不在此限。

第十條 樂戶營業者。應遵左列各項。

- 一不准虐待娼妓。
- 二不得強迫妓女留客住宿。
- 三搭班娼妓之遷移或停業。應聽本人自便。不准強留迫阻。

四。娼妓所有之衣飾物件。樂戶不得逼索佔取。遊客贈與娼妓之銀錢。樂戶不准巧設名目。硬借硬派。

五。娼妓有欲從良。或願入濟良所者。其親屬與樂戶。均不得妨害其身體自由。

六。娼妓有傳染病及花柳病者。遠送醫院診治。仍報明於該管區所。

七。每晚十二鐘以後。一律掩門止唱。

八。於開門時間內。有欲面會遊客者。不得託故阻止藏匿。

九。僱人夥計人等。須有安實鋪保。

十。樂戶門旁。當挂釘直牌。夜間門首當懸挂玻璃燈。均寫明班名及其等別。如清吟小班。則書某某清吟小班。茶室則書某某茶室。下處則書某某下處。小下處則書某某小下處。

十一。廁所宜分別男女。隨時打掃潔淨。

第十一條 樂戶遇有下列各事。須立刻報明於巡警廳區。

- 一。遊客暴病死亡者。
- 二。樂戶內無論何人之死亡者。
- 三。娼妓之違背管理娼妓規則第五條內禁止之各事不服勸阻者。
- 四。遊客之行爲舉動形跡可疑者。
- 五。審知遊客爲罪犯之在逃者。
- 六。遊客飲酒過醉妨害公安者。
- 七。遊客虧欠遊資持物品以抵償。或欲抵償客人之物品者。
- 八。土棍無賴橫行騷擾訛詐者。
- 九。娼妓移住別家樂戶。或欲回籍及他方者。
- 十。遊客攜帶軍械或凶器者。
- 十一。遊客互相爭毆者。
- 第十二條 樂戶營業當懸示管理娼妓規則及樂戶規則於各娼妓房內易見之處。凡在營業期內須保存之。
- 第十三條 樂戶人等不得設局誑騙訛詐客人。出不當之花費。

- 第十四條 凡樂戶內不得寄宿娼妓僱人以外之婦女。並不得寄宿游娼。
- 第十五條 樂戶閉歇。須先將其日期報於所轄之巡警區所。
- 第十六條 罰則。
  - 一。犯本則第二條者。照違警律處罰。仍令歇業。
  - 二。犯本則第九條者。照刑律移送罰辦。
  - 三。犯本則第十條第一款者。按其情節輕重。照違警或刑律分別罰辦。
  - 四。犯本則第十條第五款者。照刑律移送罰辦。
  - 五。犯本則第十條第七款者。照違警律處罰。
  - 六。犯本則第十條第二款第三款第四款及第十四條者。處十日以下之拘留或十元以下之罰金。
  - 七。犯本則第三條第五條第十條第九款第十款第十一條各款及第十三條第十四條者。處以五日以下之拘留。或五元以下之罰金。

●樂戶捐章(摘錄)

- 一頭等樂戶。每戶每月捐洋二十四元。頭等妓女。每名每月捐洋四元。頭等幼妓。每名每月捐洋二元。
- 一二等樂戶。每戶每月捐洋十四元。二等妓女。每名每月捐洋三元。二等幼妓。每名每月捐洋一元半。
- 一三等樂戶。每戶每月捐洋六元。三等妓女。每名每月捐洋一元。
- 一四等樂戶。每戶每月捐洋三元。四等妓女。每名每月捐洋五角。
- 一各戶認捐。務將掌班名姓年籍住址。現在何處開設。何等名目。妓女幾人。各妓姓名年籍。某妓住某戶。共有房若干間。房租每月若干。房東姓名。均要詳細開報。以便發給執照。如有續開者。隨時續報。匿名者究查。
- 一樂戶捐認定後。照章完納。給發執照。
- 一妓捐認定後。照章完納。給發執照。
- 一各等妓女。如有在此家移入彼家者。應照現在之家等次重新完納。不得以在彼家所捐作抵。以清界限。

- 一各妓女完捐後。須各照像片一張。開明姓名年籍。存查。頭二等像片六寸。三四等像片四寸。
- 一各妓女如有贖身從良。或住別處等情節。須報明註冊。從良者像片發還。
- 一收捐期限。每月以初六日起。至初十日止。各樂戶。掌班及各妓。務將本身應交捐款。按照認定等次。在限內一律完納。過限不交。及交不足者。照匪報論罰。

◎管理旅店規則

第一章 通則

- 第一條 旅店營業分三種。
  - 甲。旅館。客棧。貨棧之有住客者。
  - 乙。客店。驛馬店之有住客者。花客店。
  - 丙。小店。火房之類。
- 第二條 旅店營業者。須遵用營業請願書。呈報警察廳。給予營業執照。方准開設。
- 第三條 旅店營業者。於呈請時。經警察廳調查。其人。有不正当行為。及無確實保證人者。不得為旅店。

營業。

第四條 得執照後。無故一個月內不開市者。執照

註銷。

第五條 給營業執照時。調查員須注意左之各項。

列於調查箋。

一。供營業之房屋。有無傾圮危險之虞。

二。烟突等處有無易於著火之虞。

三。爲預防災變等事。有無旁門可通出入。

第六條 凡旅店呈報開市。必須取具三家聯環鋪

保。於營業呈報單內。加蓋水印。

第七條 警廳給據時。發調查旅店各冊。須於開市

前三日。將各冊逐項填寫。送於該管巡警區署。

第八條 如有遷移或擴充或改字號。仍照第二條

第六條辦理。

第九條 旅店如有故意容留匪人與紊亂風俗行

爲之實據。及不遵警廳臨時特別之命令者。將執

照註銷。

第十條 如係特別建築或改造。須將屋宇形式繪

圖。並照左之各項。詳細開列。或遵警廳之指示。給

予建築准據。方准興築。

一。全店地寬廣若干丈尺。(用營造尺)

二。全店共有臨街門口若干。

三。全店共造房若干。

四。每房編列號數。每號房屋之寬廣門口窗戶若

干。并其大小尺寸。一一載明。

五。構造落成。當由警廳檢查。與所呈圖式符合。方

准呈報開市。

第十一條 旅店應爲之責任。

一。旅店所雇人等。須有妥實保人。

二。門首當懸掛字號招牌。夜間則以燈代之。如旅

館。則書某某旅館。客棧。則書某某客棧。客店小

店。則書某某客店某某小店。

三。房間門首。須編定號數。及能容人若干之數。所

住之客。不得過於其所能容客人之數。

四。房屋務須隨時打掃潔淨。

五。旅客外出時。由店內代鎖室門。不得他人擅入。

其鎖須各異其鑰匙。

六。旅店營業。當揭示管理規則於易見之處。

第十二條 旅店對於旅客應禁止之各事。

一。暫居遊娼。若招引客人及留客住宿者。

二。旅客招致娼優到店住宿及飲酒彈唱者。

三。旅客在店聚賭者。

四。旅客於夜間高聲歌唱。無故喧嘩。有擾他客安眠者。

第十三條 旅店遇有以下各事。須立刻報於該管巡警區署。

一。增減更換夥計之事。

二。不服十二條應止之各事。

三。帶有軍械及違禁物者。

四。攜帶婦人或幼童形近拐誘者。

五。語言舉動形迹可疑者。

六。遇有旅客入店時。行李無多。隨後漸見加增及

任意揮霍者。(如店主素識其人之根柢。無他

可疑情形。則不必呈報。店主應任其責。)

增訂實用北京指南第四編 法規

增訂實用北京指南第四編

法規

七。孤身女客之疑爲逃亡者。

八。外國人到店住宿者。

九。旅客患有重病或傳染病者。

十。旅客之死亡者。非經廳區查驗其衣箱物件等。

不得移其位置。并私自翻動偷竊。

十一。旅客不攜帶行李貨物。無故出店。五日內不知去向者。

十二。旅客去有遺亡物件者。

十三。旅客虧欠房飯各款。持物品以抵償。或欲抵償客人之物品者。

十四。客人未曾攜帶行李貨物出店。去後遣人來領取者。(如店主素識其人。或有確實憑據者。則不必呈報。店主應任其責。)

十五。旅店登記簿如有遺失者。

十六。審知係未發覺之匪人或罪犯之在逃者。

第十四條 旅店如因第十三條各項之呈報而查獲匪人者。當由警廳酌量其事之大小。分別給賞。

第十五條 旅客貨物行李及珍重緊要物件。寄交

第十五條 旅客貨物行李及珍重緊要物件。寄交

第十五條 旅客貨物行李及珍重緊要物件。寄交

第十五條 旅客貨物行李及珍重緊要物件。寄交

第十五條 旅客貨物行李及珍重緊要物件。寄交

第十五條 旅客貨物行李及珍重緊要物件。寄交

櫃上者。應給以收藏證據。其損失毀壞等事。於店內擔其責。取物時。須將給據收回。倘旅客遺失證據。須令其補寫領據。

第十六條 旅店閉歇。須先將其事故及日期報於

該管巡警區署。

第十七條 旅店之掌櫃及夥計人等。不得誘旅客

嫖賭。

第十八條 爲保全治安起見。巡警廳可隨時稽查

以上各事。

### 第二章 旅館客棧專則

第十九條 凡夥計在外招待客商。衣上須標明店號。并其姓名。(或號數亦可)晚間。又須持本號燈籠。其所持招牌紙。加蓋圖記。收到旅客行李貨物

時。即註明旅客姓名及件數。將紙交於本客。入店後。旅客行李貨物。逐一照數點交。

第二十條 每日每房每人之房資飯資。計若干。僕人小孩計若干。或按日。或幾日一付。揭示於帳檯之前及各客室內。

第二十一條 帳檯前須懸掛一牌。書明第幾號。現住某客并幾人。

第二十二條 廁所宜別男女。並隨時打掃潔淨。

第二十三條 凡往來各客。須照本廳所製之旅客

登記簿。按日登記於簿中。由該管區署收取查驗

使用法。詳旅客登記簿。

第二十四條 除來客眷屬人等。男女不得同住一

室。

第二十五條 非同伴之客。欲請其同居一室。必須

得兩客彼此之應允。

第二十六條 晚間掩門之時刻。不得過一點鐘。

### 第三章 客店專則

第二十七條 客店營業者。不得於荒僻之地開設。

第二十八條 客店營業。須照本廳所製旅客登記

簿。按日記載。如有不能照辦之原因。得呈明於該

管巡警區署。暫行免用。

第二十九條 晚間掩門之時刻。不得過十一點鐘。

### 第四章 小店專則



第三十條 小店營業。不得設於荒僻之處。

第三十一條 小店營業。現時不能填寫旅客登記簿。暫行免用。

第三十二條 晚間閉門之時刻。以九點鐘爲限。

### 第五章 罰則

第三十三條 犯本則第二條第八條。依營業執照繳費新章處罰。

第三十四條 犯本則第十三條內第二項第十項第十三項第十七條第二十四條。拘留三日以上。十日以下。或科罰一元以上。二元以下。再犯者。禁其營業。

第三十五條 犯本則第十一條者。拘留二日以上。五日以下。或科罰五百錢以上。一圓五百錢以下。

第三十六條 犯本則第十二條第十三條內第一項第九項第十一項第十二項第十四項第十九條至二十三條第二十五條第二十九條第三十二條者。處拘留一日。或科罰百錢以上。一圓以下。

### ●管理會館規則

增訂實用北京指南第四編

法規

第一條 凡在京城建有館舍。用各省及郡縣名義爲旅京同鄉集合居住之所。均爲會館。

第二條 各會館。應由旅京同鄉人員。就在京同鄉中有正當職業而鄉望素孚者。公舉掌館董事一人。副董事一人。管理之。

第三條 會館董事公舉之法。或用投票。或用公推。可依各該館之習慣辦法辦理。或由同鄉公議定之。

第四條 被舉爲董事者。應報明警察廳備案。對於該館一切事務。擔負完全責任。並有執行保管稽察之權。

第五條 各會館如無確定之董事。負完全責任者。經警察廳查明時。逕行管理。或暫予封鎖。俟舉定董事後。再行發還。

第六條 凡公共建築館舍。僅爲各地方旅京同鄉集議或商工團體會議之用者。應舉有正當職業之管理人員。報明警察廳備案。其責任與第五條同。

第七條 各會館本籍之旅京同鄉。欲在會館居住時。須先報告董事。得其許可。方准遷入。

第八條 住館人員之遷移異動死亡等事。應由董事責成館役。(即長班)按照調查戶口章程隨時報告該管警察署。

第九條 會館董事審知或經人報告住館人員。有妨礙同寓安寧之舉動及其他過當之行為者。應勸止或禁止之。

第十條 會館董事對於住館人員。有左列各事之一者。應責成館役。報告該管警察署。

- 一 不服第九條之勸止或禁止者。
  - 一 攜帶違禁物品及鎗枝子彈者。
  - 一 語言動作形作可疑者。
  - 一 違犯烟賭等項禁令者。
  - 一 招致娼妓到館住宿或侑酒彈唱者。
  - 一 患傳染病者。
  - 一 審知爲未發覺之匪人或犯罪之在逃者。
- 第十一條 會館館役。遇有第八條十條之情事。遲

延不向董事聲明。報告警察署。由董事送由警察署按照第十二條第十三條處罰。或驅逐更換之。

第十二條 違背本規則第七條者。應由董事報告該管警察署。勒令遷移。照違令罰第二條罰則令第一條第四項處罰。

第十三條 違背本規則第八條者。照違警律第二十四條處罰。

第十四條 違背本規則第十條者。照違令罰第二條罰則令第一條第四項處罰。

第十五條 各會館管理規約。並關於公產公物之保存方法及執事人數名稱。由董事邀集同鄉人員公議定之。其原有館章與本規則不相抵觸者。俱適用之。

●京都市工巡捐局車捐章程

第一條 凡在京都市及由京營界外進城行動各項車輛。除定有專條特許及應行暫行免捐者外。均應納繳捐款。

第二條 應行徵捐車輛。分自用營業兩項及車類

捐率。分別列表於左。

入京 城界 外	敞棚 車	手 車	貨 車	人 力 車	轎 車	馬 車	汽 車	車 捐 率	
								自	用
				銅元四十 枚	銅元六十 枚	銀元二元	銀元四元	月捐	業
				銅元一百 二十枚	銅元一百 八十枚	銀元六元	銀元十二 元	季捐	
				銅元二百 二十枚	銅元三百 三十枚	銀元十一 元	銀元二十 二元	半年次 捐交	
				銅元四百 四十枚	銅元六百 六十枚	銀元二十 二元	銀元四十 四元	全年次 捐交	
	銀元二元	銀元一元						年捐	
銅元四枚								日捐	
	銅元四十 枚	銅元六十 枚	銅元一百 枚	銅元四十 枚	銅元六十 枚	銀元二元	銀元四元	月捐	

備考

自用車輛。除敞棚車外。一次交半年捐者。減收半月捐款一次。交全年捐者。減收一月捐款。以示優異。營業車輛不得援例。

每加一套。遞加銅元一百枚。

營業手車。每加一人一驢一馬者。各加銅元六十枚。自用營業敞車及自用手車。均不准加套。

每加一套。遞加銅元四枚。

第三條 新報捐各項車輛。無論自用營業。均須先

赴本管警察區署。報明輛數。營業者。并須加具鋪保。領取憑單。持赴收捐處。按照上列數目。納繳捐款。換領執照。

第四條 凡個人以車輛營業者。應附入車廠或取具殷實鋪保。方准營業。

第五條 官商包月期內。暫歸自用車輛辦理。

第六條 各項車輛應繳納月捐者。於每月應繳納季捐。與年捐者。於每季每半年或每週年之首月。按照左列規定日期。分別赴區納捐。人力手車。

每月一日至八日。轎車敞棚車。每月九日至十四日。馬車汽車貨車。每月十五日至二十日。

第七條 各項車輛納捐後所領之執照。自用者。應交車夫攜帶。營業者。應將所領執照之正張。黏貼指定之處。鋪戶年捐車。則釘牌照。以便隨時查驗。應黏釘之處。分別於後。馬車汽車人力車。黏貼車之後箱外正中。貨車轎車敞棚車。黏貼車之右轅外側。年捐敞棚車。則改釘牌照。手車黏貼車之前臉橫樑上。年捐者則改釘牌照。

第八條 凡新捐之汽車馬車轎車人力車四種。除

納捐領照外。仍須在本管區署購釘警察廳製定許可牌照。其牌照式樣。分左列之二種。一。自用車。橢圓形。二。營業車。長方形。

第九條 自用車輛赴區納捐時。應繳還上次捐照。營業車輛。應繳還上月捐照之附張。以憑換給新照。

第十條 車輛如遷移或易主。應即赴本管區署收捐處報明。以便查改捐冊。

第十一條 各項車輛如廢置不用。須遵照第六條所定捐期內。赴本管區署收捐處。報明原由。繳還執照。或執照之附張。及所釘之許可牌照。以憑註銷。方可止捐。否則應認爲應捐之車。照常徵收。

第十二條 自用及營業敞棚車。除常川運貨應納貨車捐外。其他或有偶爾運貨者。准其就近各城門補交日捐。惟不得逾單套之限。

第十三條 營業貨車。如偶爾加套者。亦准按套如十二條補交日捐。共計不得逾四套之限。

第十四條 各種車輛遺失執照。准其聲明原由。查

照原號補給。但鋪戶年捐車輛。須繳照費銅元十五枚。

第十五條 各項鋪戶自置送貨車輛。須在車上書明字號。並持驗本鋪捐執照。方准報上年捐。四郊地面不在此限。

第十六條 鋪戶年捐車輛。每年上捐一次。不得比照自用車輛。一次上全年捐例。可以週年計算。

第十七條 京營界外各項鄉車。除入城營業一月以上者。照常取保納繳月捐外。所有每日入城者。按照套數納繳日捐。

第十八條 鄉車出城時。應將原領捐照之附張。繳還該城門發照處。以爲已經領照之證。

第十九條 鄉車進城領照時。原應次日出城。即無庸請領出城照。倘因事遲延。次日不能出城者。應於進城時預領出城捐照。以憑第三日出城。（照上註明某日出城。逾期作廢）

第二十條 進城鄉車。在城內多日。未及預領捐照者。於出外行動時。或出城之日。應就近城門發

增訂實用北京指南第四編 法規

照處繳換原領執照之附張。補領本日捐照。  
 第二十一條 四鄉車輛。有進城修理或經查驗確  
 認無營業行為者。另行填給憑單。免收捐款。但於  
 出城時。須將憑單繳銷。

第二十二條 鄉車入城。如係官車。應由該管官署

給予特別證據。并於車上懸掛旗號。查驗放行。免  
 收捐款。否則照常徵捐。  
 第二十三條 特許免捐及應暫行免捐各項車輛。  
 分別列表於左。

自用車	官用車	營業車	備	考
醇親王府車			查照優待條件。特許免捐。	
各國駐京公使署車	各國駐京軍隊軍用專車		查照各國通例。一律特許免捐。	
	各國駐京軍隊軍用專車		援照各國軍艦免捐例。享有特權。一概特許免捐。	
	運水車		關於地方自治或慈善事業。應行免捐。	
腳踏車	腳踏車	腳踏車	官用者。應行免捐。自用及營業者。暫行免捐。	
運水車		運水車 推糞手車 推糞手車 推煤手車 推黃土手車 售賣食物車 售賣食物車	此種車輛。非小販藉資餬口。即自家偶爾運水使用。並無直接營業性質。暫行一律免捐。	

第二十四條 特許免捐之府署軍隊車輛數目。應由各該管區署切實查明。由局發給特製圓式免捐牌照。釘於車上。以防假冒。

第二十五條 應行免捐及暫行免捐車輛。除腳踏車外。均應赴本管區署陳明。聽候示期烙蓋免捐火印。以示區別。

第二十六條 各項應行徵捐車輛。有左列情形之一者。除飭照章更正及補繳正捐外。依後開各款分別處罰。一。未經納捐而在街市行動者。二。雖經納捐而逾應納捐期。未接續納捐者。三。非居住京營界內而在京營界內納捐者。四。遷移不報者。（如本城內車輛遷移京營界及甲區移至乙區者。）五。冒納自用車捐而營業者。六。兩車合上一捐者。具上列情形之一。均罰加納一個月捐款。七。營業車借用鋪戶捐照。冒上年捐者。具上列情形。該鋪戶車戶各罰加繳一個月捐款。八。自用車輛已納捐而不攜帶捐照者。九。營業車已納捐而不黏貼捐照者。具上列情形之一。均罰加繳半個月捐

款。十。鋪戶年捐車輛已納捐而不釘牌照者。具上列情形。罰加繳半年捐款。十一。鋪戶年捐車輛已納捐。私自加套者。十二。營業貨車套數不符者。十三。京營界外入城鄉車。不在各城門繳納日捐者。具上列情形之一。均按套。罰加繳應捐之捐數一倍。十四。日捐鄉車在城內多日。未補領日捐執照而有營業行為者。具上列情形。按日按套。罰加繳應捐之捐數一倍。十五。自用及營業做棚車。未加納日捐而逕自拉運貨物者。（如做棚車只准坐人及拉運糞土）十六。自用及營業做棚車。逕自加套拉運貨物者。具上列情形之一。依照貨車。按套。罰加繳捐數一倍。十七。報失之車。復經發現。不上捐而自用或營業者。具上列情形。查照報失銷捐之日起。罰加繳應捐之捐數一倍。十八。各項車輛所有執照。或牌照。與原車不符。希圖濫混者。具上列情形。除查明更正後。按照所濫混之捐款。加繳一倍。（如人力車照移用於馬車者。即按馬車捐款處罰。餘類推。）十九。私造執照或牌照。希圖

假冒者。具上列情形。除將原車充公外。仍將購用及製造原人。送交司法官廳。按律治罪。

第二十七條 營業車夫有拐乘客遺物潛逃。或不照章納捐。即責成該車廠或舖保將原人交出。否則即責令直接賠償。

第二十八條 應罰而不遵繳罰款。即將車輛扣留。給予憑單。勒限飭繳。俟罰款繳清後。憑單領取原車。

第二十九條 雖經扣車勒限而仍不繳罰款。延至一月以上者。將車變價充公。

●鄉車進城領照簡章

一四鄉之車常川到城者。其有無營業行為。礙難逐次查考。應仍照舊章。赴區呈報。交納月捐。以歸簡便。

二四鄉之貨車偶然進城者。倘未上月捐。應遵照後開各條辦理。貨車以外之鄉車未上月捐者。亦照此辦理。

甲請領執照 每次進城門時。應赴巡警派出所

或本管區所。請領本日執照。黏貼車體易見之處。倘因事遲延。至次日尚不能出城者。應於進城門時。預領出城日執照。倘在城多日。未及預領執照者。出街行走之日。或出城之期。應赴就近城門呈繳原領附張。補領本日執照。

乙繳納照費 領執照時。無論在城門。在區所。每次應按照套數繳費。每車一輛。繳照費銅元六枚。每加一套。遞加銅元六枚。

丙繳還附張 執照聯有附張。應於出城門時。繳還巡警派出所。以為已經領照之證。

丁違章罰則 鄉車進城不領執照。或過期未出城。不補領執照者。一經查出。帶區照章加倍罰辦。

三四鄉之車。如係交進官用物品者。應請該管官署。發給旗號及特別證據。以憑查驗。無旗號證據者。仍應繳費領照。

四四鄉之車。如經官署確認為無營業行為者。可以領用憑單。否則仍應繳費領照。



### ●呈報建築規則

第一條 本規則以維持建築秩序爲主旨。凡本廳管轄區域之內。住戶鋪戶呈報建築者。均遵照本規則辦理。

第二條 呈報建築人。須將建築情形。詳細開具節略。於來廳呈報時呈遞。由收呈之員當面詢明。代填本廳規定之呈紙。

第三條 呈紙一張。不得報修屋兩所。若兩所房屋相連。同在一契者。不在此限。

第四條 收呈發批。均於每星期一。日行之。由本廳主管建築各員經理。例如本星期一。日所收之呈。應准應駁。即於下星期一。日發批。但此係就普通建築而言。如遇災變。或陰雨毀損房屋。急待修理者。准隨時來廳呈報。立予查勘給批。

第五條 建築工程。凡屬左列各款者。無須呈驗契紙。

- 一。院內修築。不接鄰舍街道。不變更門者。
- 一。油刷門面。挖補牆壁工程較小者。

增訂實用北京指南第四編

法規

一。開鑿隨牆門洞。不須借用他人土地出入者。

第六條 除前條各項工程外。呈報建築時。一律攜帶契紙呈驗。若係向無契紙之官產。或菴觀寺院。須將該管衙門標書印文。或廟單呈驗。

本廳查驗契紙。係爲考查建築丈尺。與原契是否相符。防其侵佔公共街道起見。若呈報人日後有因產業涉訟情事。契紙之關係。應由稅契衙門查核辦理。不得以本廳曾經驗契。藉作證據。

第七條 凡新建宅第。或添蓋翻蓋房屋。或樓房與鄰舍毗連。及接近街道。須按契內四至丈尺。逐細填註。若契內並未記載。四至丈尺。除呈驗契紙外。並須在呈紙註明。與左右鄰牆距離尺寸。取具並不侵越妥實鋪保。

第八條 本廳爲交通上謀公共利益起見。得令呈報建築者。退讓牆屋界限。其尺寸臨時酌定。又向來私有空地內。久已成爲通行道路之處。經地主呈報圍建房屋。本廳亦得令其將通行道路讓出。

第九條 凡擴充圍牆或新圍空地者。亦照前條辦理。

第十條 凡呈報新圍空地者。應由原呈報人於星期三日。自赴該空地所在之區署。聽候派人一同前往查勘。

第十一條 凡應呈驗契紙之建築人。若實係契紙存貯外省。或質押他人之手。一時不克取回呈驗者。得參照第七條。取具妥實鋪保。並將不克呈驗理由。詳細聲敘。呈廳候核。但新圍空地者。不在此限。

第十二條 凡取具保結者。須邀同出保商號鋪掌。與原呈報人同來本廳。聲明作保情狀。由收呈員代爲填寫結保後。蓋用水印備案。

第十三條 凡屬左列各款者。須經本廳特別允許。方得照准。第一第三兩款。應並呈驗契紙。或標書印文廟單。

- 一。庵觀寺院改建各項房屋者。
- 二。門前向無牌坊等類呈請添設者。

三。凡在院內及私有地界內開鑿池井等類。與鄰舍房屋牆壁相近者。

四。呈請修砌馬路溝石或培墊街道者。

第十四條 凡空地新建房屋。不得於門外公共道路。設立障礙交通各物。如係鋪房。並不得於門前或當街設立各樣幌杆。或懸挂招牌標柱。

第十五條 呈報之後。未經查勘批准。領有批文者。不得率行動工。木廠商人及各項工頭於承攬工程時。須向僱聘人索閱本廳批准執照。方准工作。如知係未經批准擅行工作。該業主及承攬廠商工人。均按違警律專條科罰。

第十六條 業經領批之後。經過三個月。尙未動工者。即由該管區署。將批文追繳註銷。

第十七條 興工建築之日。凡堆積磚瓦木料等類。須由該管區署。聽候指定地點。

第十八條 凡工竣之家。須至該管區署呈請覆查。並將原領批文。繳呈該管區署註銷。

第十九條 凡因建築違犯左列各款者。依違警律

各專條分別科罰。

一、未經官准。擅興建築。或修繕。或違背官定圖樣者。

一、房屋勢將傾圮。由官署督促修理。而延宕不遵者。

一、於私有地界內。當通行之處。有溝井及坎穴等。不設覆蓋及防圍者。

一、以木石堆積道路。不設防圍。或疏於標識點燈者。

一、未經官准。於路旁河岸等處開設店棚者。

一、毀損道路橋梁之標誌。及一切禁止通行或指引道路之標識等類者。

一、於私有地界外。建設房屋牆壁及軒檻者。

一、毀損路上植木或路燈者。

一、毀損明暗各溝渠。或受官署督促。不行浚治者。

一、違背章程。損傷森林樹木者。

一、無故毀損第宅題誌店鋪招牌及一切合理告白者。

一、在官地或他人私地內私掘土塊情節較輕者。第二十條。凡因建築。另有他項違法情事者。應按所犯情節。照律分別辦理。

第二十一條。凡因建築會受處罰者。案結後。應准照章另行呈報。

●督辦市政公所建築管理辦法

凡在指定實行管理各街巷。無論住戶鋪戶。臨街表面建築工程。在左列各條範圍內者。均由本公所查核。

甲。就現有門面房屋翻修添改之工程。

但僅屬修補油飾。并不更改原樣者。不在此限。

乙。現屬空地新修房屋之工程。

丙。在空地或空院新修改修牆垣及其他木鐵等項圍障之工程。

丁。門前牌坊新修改修並其拆卸之工程。

戊。樹立之冲天招牌及橫出斜支之幌杆招牌等類。新修改修。並其拆卸之工程。

但其拆卸由官廳命令者。不在此限。

己 門前便道新修改修之工程。

但就土道平墊者不在此限。

二 前條所規定之建築工程。其現時實行管理之區域。以左列各街巷為範圍。

甲 新開模範馬路

內城 自西長安街起至化石橋止。

外城 自西河沿中間起至虎坊橋止。

乙 擬修馬路

內城 西長安街雙柵欄 石碑胡同 兵部

窪 大四眼井 西皮市 灰廠 西華門

南池子 東華門南池子

外城 琉璃廠 李鐵拐斜街 南橫街 粉

房琉璃街 丞相胡同 高爵街及牛血胡

同 東磚胡同 大川街

丙 原有馬路大街

內城 八面槽 西交民巷

外城 宣武門至菜市口 虎坊橋至宣武門

大街南口 三里河橋至蒜市口

丁 已修馬路各胡同

外城 煤市橋 煤市街 西河沿 糧食店

打磨廠

內城 金魚胡同 五道營 護國寺 象房

橋

戊 香廠

己 各馬路及接連馬路各土路胡同之轉角處

所。

●督辦市政公所建築管理施行辦法

第一 程序

凡在第六號布告之建築管理範圍。其查勘管理

之程序如左。

甲 呈報建築之件。由警廳函達公所後。即時交

付調查。

乙 調查之期間。至多不得過二日。查覆核定後。

即將調查情形。函知警廳。轉批原呈報人。但有

須與原呈報人接洽之事。或因有特別情形。必

須延長期間者。不在此限。

丙 調查之件。有對於原呈報人應加指示者。卽

時傳知在一定期限內。來公所接洽。其事屬簡

單者。卽由調查員。於調查時當面告之。

丁 建築房屋之件。無論新修翻修添改。均須附加平面圖。其臨時部分。並應附加正面圖或旁

## 第二 標準

甲 凡在第六號布告之建築管理工程範圍內。其管理之標準如左。

乙 適當馬路或接連馬路各土路胡同之轉折處。有必要情狀時。應使改爲圓角。

丙 新蓋或翻蓋添改門面房屋者。如占礙測定之房基線。應照測定尺寸退出。其台階及牆梁。

亦均不得突出房基線以外。

磚料牆垣及木鐵等項之圍障。新築或修改時亦同。

房基線。俟測定後宣布。未測定以前。卽依現時計畫線核定。

丙 樹立之沖天招牌。在私有地內者。不加以干涉。橫出或斜支之幌杆招牌。突出之尺寸。以距離地面一丈以上突出二尺以內爲限。

若拆卸沖天招牌或幌杆時。其附屬物料應一并拆去。

丁 臨街樓廊之建築。有發生危險之處者。得禁止或令其更改。

戊 凡設有天溝之房屋。其出水口在臨街方面者。須安設直管。達於地溝。其流出之溝口。並不得高於地面以上。

己 在私有地以外。不得有妨礙交通之一切建築物。

庚 門前便道之新築改築。須與左右一律平齊。材料及其式樣。並不得歧異。但左右兩隣均係土質者。不在此限。

若其左右隣雖非土質。而原不整齊。或非一律者。得酌量指定之。

辛 三層以上之樓房。或多數人聚集之樓房。須

設有準備非常之階梯。並二個以上準備非常之出口。

壬 多數人聚集之平房。須設有二個以上準備非常之出口。

癸 高至五十尺以上之建築物。須有適當避雷之裝置。

●京都市政公所評議會暫行章程

第一條 本公所為徵集市民意見。改良市政起見。特置評議會。協議關於都市行政事宜。

第二條 評議會議長。由市政督辦兼充。評議員三十人。由市政督辦就具有左列資格者聘充之。

(一) 在市內居住三年以上者。

(二) 年納市稅在五十元以上者。

(三) 歷辦公益事務成績卓著者。

第三條 評議會協議事項。由市政督辦提出。其範圍如下。

(一) 關於市政經費事項。

(二) 關於重要之土木 engineering 事項。

(三) 關於重要之市營事業事項。

(四) 關於公共衛生及市民教育事項。

第四條 評議會會期。分常會特別會。常會月開一次。特別會由市政督辦臨時召集。但有評議員過半數之請求。亦得召集特別會。

第五條 評議員得提出議案。先送由市政督辦彙同交議。

第六條 評議會開會時。本公所會辦坐辦列席與議。

第七條 評議會開會時。由評議長主席。如評議長因事不能列席。得委託評議員或本公所會辦坐辦臨時代理。

第八條 評議事件。有涉及本公所及附屬機關所管事件。須加說明者。得隨時知照主管人員列席說明。

第九條 評議會議決事件。由市政督辦採擇施行。

第十條 評議會設主任事務員一員。事務員四員。管理評議會事務。由市政督辦派充。

第十一條 本章程自公布日施行。

●修正北京房地收用暫行章程

第一條 本章程於土地收用法未施行以前。凡關於謀便交通。推廣商場。整理房基之公益事項。收用京都市土地房屋及其附屬物。均適用之。前項之公益事項。須由京都市政評議會公議決定之。

第二條 收用房地分左列三種。

一國有。指國家固有之官地官產。及古代遺留之建築物。或基址而言。

二公有。指公共團體所有之房地而言。

三民有。指私人所有之房地而言。

其教會所置之房地。照民有例一律辦理。

第三條 本章程所指為附屬物者。指墳墓樹木及其他與土地關連之一切建築物。

第四條 各項房地。經收用機關查勘指定收用者。須先宣布地點丈尺。按照本章程收用。業主不得損毀。

第五條 本章程所指為業主者。如左。

一國有房地。以主管該產之機關所指定之代表

一人為業主。

二公有房地。以公共團體所指定之代表一人為業主。

三民有房地。如係個人所有者。以所有者為業主。數人共有者。以數人中所指定之代表一人為業主。均以持有轉移憑單貼身紅契為據。舊有套契。並須呈驗。凡典當抵押之房地。原業主無人者。以現在管業人持有原業主轉移憑單貼身契據。並取具殷實鋪保證明者。為業主。

第六條 凡經收用之房地。其負擔捐稅。按照收用丈尺畫除。但營業鋪捐未經全部收用者。不在此限。

第七條 凡丈量房地。以營造尺為準。寬深以所佔地基起算。

第八條 收用國有房地。以指定收用後。通知主管機關。即行移交。概不給價。

第九條 收用公有民有土地房屋於指定收用後

按照左列二種分別給價。

一土地購買土地所有權由原業主讓出者（如地上有房屋其房屋仍按第二款辦理）

二房屋購買及遷移補償除土地按前款辦理外房屋代價分左列三項。

（甲）購買費 房屋全部或一部其所有權由原業主讓出者。

（乙）遷移費 房屋由原業主自行拆移者。

（丙）補償費 拆卸房屋不足一間及其他不在購買遷移之規定內者。

第十條 前條各款如收用機關有相當之土地房屋適足抵償時即無須另行給價其不相當者另給補償費其額以協議定之。

第十一條 被收用之地上房屋分左列三等。

一房屋整齊工料堅固深在一丈四尺以上寬在一丈以上者為限。

二房屋整齊工料堅固深在一丈二尺以上寬在

九尺以上及有前項丈尺而不甚整齊堅固者為中等。

三房屋整齊工料堅固深在一丈二尺以下寬在八尺以下及前項丈尺而不甚整齊堅固者為下等。

新式建築之不能以前項間數計者不在此限。

第十二條 土地購買費依其面積照人民承領市有地標準價格分別給價房屋購買費上等每間二百元中等一百四十元下等一百元遷移費減半不在三等限之新式建築其購買遷移等費以協議定之。

第十三條 補償費由收用機關查照情形酌給之但其數不得超過購買費遷移費之最低額。

第十四條 第十一條規定之房屋如係樓房其上兩間仍按兩間計算。

第十五條 除收用之土地外其地上附屬物係不能遷移者由收用機關給以相當之補償費其可以遷移者給以相當之遷移費。



第十六條 購買費遷移費補償費。收用後即行交付。具領備案。

第十七條 發款手續。得由收用機關自行規定。

第十八條 收用房地全部者。應由原業主將所有契據送交收用機關並取具別無糾葛切結備案。

第十九條 取用土地房屋不滿全部者。按照收用土地丈尺房屋間數。在原業主所持最近契據內詳細填註。加蓋收用機關印信。以昭核實。其轉移憑單。應呈市政公所勘查。添註更正之。

第二十條 收用房地。既經發款以後。由收用機關定期收用。如業主故意遲延。或抗不交出者。得由收用機關強制執行。

第二十一條 凡不屬本章程第一條所列公益事項之收用。其價額應以協議定之。但不得超過各條規定價格之一倍或一倍半。

第二十二條 因建築鐵路。收用房地。仍依交通部所定鐵路收用土地暫行章程辦理。

●京都市政公所發給房地轉移憑單規則

增訂實用北京指南第四編 法規

第一條 本公所為尊重市民權利暨整理市政起見。特訂定發給房地轉移憑單規則。凡市民典買房地者。悉依本規則辦理。

第二條 京都市民所有關於房地轉移情事。應由轉業人及承業人雙方遵照本公所所頒轉移報告表式。填載詳明。並附具平面圖式。呈由京師警察廳飭查轉行本所覆勘。其轉移報告表另定之。

第三條 凡在市內官有公有各項房地。亦應依本公所規則辦理。但得以機關或團體名義照前條函報發給憑單。

第四條 本公所收到京師警察廳函送前兩條報告表。即派員按照表列各項。逐一詳查。如確無轉轉。並與契紙符合。隨時於各契紙上加蓋本公所驗訖戳。掣給領取憑單證。一星期後持證來本公所領取憑單。並按旬開單覆應備案。但無貼身紅契者。應依照本規則另行呈報。其紅契不銜接。或紅契與房間數目不符者。應取具妥實鋪保存查。

第五條 承業人收到本公所轉移憑單後。即向轉業人按照原定價目交清。並一面持憑單向主管稅局稅契。

第六條 主管稅局遇有承業人呈請稅契時。應先驗明本公所所給憑單。即予稅契。並於憑單上加蓋稅訖戳。否則令其先按規則呈報。再予核稅。

第七條 自民國三年六月一日起。凡有典買房地。已經稅契而未經本公所發給憑單者。應於修正本規則公布一年內。呈由京師警察廳轉行本公所覆勘。並補發憑單。

第八條 凡在民國三年六月一日以前。典貼房地。業經稅契。應於此次修正規則公布一年內。呈由京師警察廳轉行本公所覆勘。並補發憑單。

第九條 凡典買房地。在本規則公布以前。所有未經稅契。亦未經核發憑單者。應於此次修正規則公布日起。半年以內。呈報京師警察廳轉行本公所覆勘。並補發憑單。但因手續便利起見。得先向主管稅局投稅。同時

由投稅人填具轉移報告表。呈報警察廳。主管稅局接到承業人依本條呈稅之白契。得查核先予投稅。但仍俟投稅人領有公所憑單。再行發給新稅契紙。

第十條 凡典買地基。業經本公所發給憑單者。嗣後建築房屋。應於建築完工後一月內。按照第二條手續。將前領憑單繳呈警察廳。並填表轉送公所註銷。再行換給憑單。其典買房屋。已領憑單後。添蓋改建者亦同。

第十一條 凡原係共有產分。析為二分以上者。各承業人應依本規則所定各條。分別批明老契。按照第二條手續。呈報京師警察廳轉行本公所分別發給憑單。其原領有憑單者。應即繳銷。

第十二條 凡租官地民地及市有地建築房屋者。應於建築完工一個月內。按照本規則第二條手續。呈報發給憑單。

第十三條 凡遺失憑單。應由承業人即時登報一個月。聲明作廢。並取妥實擔保。具同式甘結二份。

呈報京師警察廳。檢同一份轉行本公所。補驗契紙。填給憑單。

第十四條 凡已領憑單稅契後。又經轉移者。於本公所調驗契紙時。須將原領憑單攜帶呈繳註銷。

第十五條 凡轉移房屋。在已測定房基線街巷者。應於發給憑單時。分別註明退讓尺度。以資遵守。其未經測定房基線各街巷。俟測定公布後。仍應依照房基線施行規則辦理。不在此限。

第十六條 凡依第二條第三條第七條第九條第十一條第十二條第十三條發給之憑單。應征收大洋一角。由承業人於領取憑單時。在本公所繳納之。依第十七條逾限加倍徵繳之憑單費。亦同。但依第八條發給憑單者。免徵費。

第十七條 凡轉移房地。自成立契約之日起。逾六個月始行遵照第二條第三條呈請發給憑單者。以及未遵照第七條第九條呈請補發憑單之典買房地。逾原條所定期限始行呈報者。應征收憑單費大洋五角。其未遵照第八條呈請補發憑單

之典買房地。逾原條所定期限始行呈報者。應照繳憑單費大洋一角。

前項所指第七第八第九各條逾限核算日期。自此次修正規則公布之日起算。

第十八條 凡依第一條第九條第十條第十一條所發給之典買房地憑單。每月由公所將發出數目列表彙送主管稅局一次。並由主管稅局於稅後每一月列表彙送本公所一次。以資印證。

第十九條 本公所核准發給之憑單。按旬將坐落地點新舊業主姓氏送到發給年月日布告一次。以便週知。

◎京都市房基線施行規則(摘錄)

第一條 京都市政公所為改正市區擴充道路起見。特分期測定市內各街巷房基線。其施行辦法。均照本規則規定辦理。

第二條 在房基線未測定之街巷。仍依現時計畫線辦理。不適用本規則之規定。

第三條 各街巷房基線之測定。斟酌道路情形。分

爲左列各期。

第一期。

甲 市內主要道路。

乙 市內繁要支路。

丙 市內毗連新闢市場各路。

第二期。

甲 市內次要幹路。

乙 市內已經建築各支路。

第三期。

甲 市內交通支路。

乙 市內計畫築造各路。

第四期。

甲 其他特定各街巷。

第十一條 房基線拆讓年限。自公布日起。扣足日期計算。屆期前六個月。由本公所列表函知警察廳轉令該管區署傳知遵照丈尺拆讓。並令定期興工。具結送本公所備案。

第十二條 凡未達拆讓期以前。遇有呈報建築事

件。亦應照丈尺拆讓。方准建築。但其建築工程。以左列各項爲限。

甲。空地基新造圍牆或房屋者。

乙。原有房屋牆壁圍障。改造房屋或牆壁圍障者。

丙。原有住居房屋。改爲鋪面房屋者。

丁。原有鋪面房屋。改變門面式樣。但僅動木工。不牽及牆基及坎牆牆梁全部者。不在此限。

戊。凡臨街房屋。並無上列四項工程。而於舊有房屋上加蓋樓房者。

己。凡臨街房屋牆垣圍障並無工程。而於妨礙房

基線尺度地段以內改造或新蓋房屋者。

第十三條 因前條各項建築工程。經由公所覆勘。依線令其退讓者。應即遵照退讓。

但房屋全部應行退讓者。得參酌北京房地收用暫時章程辦理。

第十四條 凡勘令退讓各案。應於工程中及工竣後。由本公所會同該管警察區署覆查。

前項覆查細則。另定之。

第十五條 凡遵照房基線退讓者。因左右鄰尚未退讓。請衆於退讓地內建築者。應依下列三項之限制。並繕具建築圖式。及左右鄰有一方退讓時。或公家收用時。均應遵照拆去。並具甘結兩分。呈明京師警察廳轉行本公所查核批准。其建築工程限制。如左。

一 退讓房基線在五尺以內。得建築八字牆。但須與左右鄰房屋牆垣取齊。其牆厚不得過一尺。

二 退讓房基線在五尺以上者。得建築鐵質木質招牌。但須與左右鄰牆垣取齊。並不得用磚石建築。

三 遇前項左右鄰之原基本不相齊時。其建設地點。由本公所指定之。

第十六條 凡建築工程。業經呈報。飭令退讓。而臨時變更工程。或停止工程。或退讓不及勘定尺度者。所有該房屋拆讓年限。照原定年限減半計算。

第十七條 因第十三條各項工程。查有房屋不及

房基線時。得令建築人按照丈尺移前建築。並依地段面積道路程度臨時商定地價承購。但建築人不願移前承購者聽。

第十八條 凡查勘妨基線建築事件。仍查照七年二月本公所修正建築管理施行辦法辦理。

第十九條 凡經測定公布房基線各街路。未達拆讓期以前。遇有展修馬路須令其拆讓者。應按照北京房地收用暫行章程辦法。

#### ●京都房基線退讓覆查細則(摘錄)

第二條 市民所報建築工程。核與京都市房基線施行規則第十二條列舉各項相符。應行退讓者。由本公所第二處調查人員分別履勘。按照核定房基線圖。應退尺度。指示起訖地點。並製就調查報告書。呈候核定。函覆京師警察廳批給執照。

第四條 各該管警察區署接到廳發執照暨前項表冊。應分別加飭各路長警特加注意。於其工程動作中。及竣工後。隨時查明退讓尺度是否相符。並按月將各該戶退讓情形。填明原表。逕覆本公

所第二處備查。其尙未動工者。亦應於表內註明。

第五條 凡關於應行退讓各建築案件。如各警察署於工程動作中查有未遵照拆退。或退不足數時。得嚴切勸告。若仍不遵照。應勒令停工。即報告京師警察廳。函知或電達本公所會同核辦。

第七條 凡妨碍房基線退讓尺寸不符之工程。在本細則施行以前。有工作未及退讓足數者。應由本公所調查員暨區署人員隨時注意。得查照房基線施行規則規定。將拆讓年限按折半辦法辦理。

第八條 凡有礙馬路線各建築之覆查。得適用本細則第二條至第八條之規定。

◎督辦京都市政公所投標章程

一 凡投標商人。須先取具妥實鋪保。親來本公所掛號。領取標紙。每張。須先繳押標銀十元。中標者。訂立攬單後發還。未中標者。開標後三日內發還。  
二 商人領得標紙後。須將應標價值。填明封固。於開標之日以前。親自投入標櫃。所填數目字。須用大

寫。不得添註塗改。

三 商人投標承攬材料式樣。送經本公所審查合格後。方准投標。

四 各項工料價目。一律均按現洋計算。中標後。無論工料價目如何漲落。不准要求增價。

五 本公所辦理各項工程材料。並無絲毫陋規。商人投標。均須按照實數填入。不得浮開。如事後。丁役人等有需索情事。准該商人指實呈明。倘若扶同徇隱。應一併究辦。

六 中標商人。限於開標後二日內呈遞攬單。並按原值百分之五。繳存保證金。掣取本公所收條。此項保證金。應俟工程完竣。或材料交齊時。再行發還。  
七 中標商人。如有停止交料。或中途罷工者。所存保證金。全部沒收。其違誤攬單內批定竣工及交料期限者。均應按照批定每日應罰數目。計算處罰。即在保證金內扣除。  
八 開標時。以最低價為中標。次低價為次中標。如中標人因故不能承辦。經本公所處罰。或許可後。即

歸次中標人承辦。

九凡招標承辦之工程做法圖式並材料品質形式及期限等。均分別開明張貼。投標商人應詳細閱看。再行填註標價。

### ◎香廠地畝轉租註冊規則

一租地人依租領香廠官地契約第十一十二兩條。自願將原租地畝全部或一部轉租他人者。須繪圖呈報。經本公所派員。將轉租人身分年籍調查明確。核示後。方准轉移。

二租地人如將原租地全部或一部。租給一轉租人或數轉租人。呈經本公所調查核示。准移轉後。即予分別註冊。其有因地方漸臻繁盛。轉租人情願增價轉租者。須由租地人將雙方原訂契約。並增租數目。據實呈報本公所。但就所得增租價內。徵收註冊費。其等差如左。

甲增租價在原租價一倍以上至三倍者。徵收註冊費百分之三。不及一倍者同。

乙增租價在三倍以上至五倍者。徵收註冊費百

分之六。

丙增租價在五倍以上至七倍者。徵收註冊費百分之九。

丁增租價在七倍以上至九倍者。徵收註冊費百分之十二。

戊增租價在九倍以上至十一倍者。徵收註冊費百分之十五。

己增租價在十倍以上者。統行徵收註冊費百分之二十。

三前條增租註冊費。應一次繳清。但租地人與轉租人原訂契約。係分年繳租者。其註冊費。得按照年限由租地人分次攤繳。

四租地人原領地圖證券。應照舊收執。毋庸呈繳。但發給轉租憑單於轉租人。

五租地人如私自轉租。或將新增租價隱匿少報。不依本規則辦理者。經本公所查出。或發覺。即將地畝收回。概不給還原價。如轉租人能將上列情形先行舉發者。本公所得認該轉租人有繼續租地

之權利。

六轉租人對於租領契約有共同遵守之義務。其動工竣工期限均依租領契約第五六七條之規定。仍自原租地人租領之日起接續計算。

◎城南公園招商租地營建簡章

一。城南公園現有應行布置各項分別如左。

(甲)類

圖書館

教育用品奉賣所

監獄出品所

公眾運動場

兒童游嬉場

公眾電話所

跑馬場

(乙)類

公眾燕集廳

跑冰場

各項球場

武術練習場

游泳池

音樂館

揪桿館

射圃

(丙)類

電影社

崑曲館

動植物礦物標本館

水族館

美術館

模範家禽園

菽蔭處

(丁)類

西餐館

中餐館

茶社

咖啡館



球社

烟酒售賣處

(戊)類

寫真社

書報售賣處

古玩字畫萃賣場

二。前條所列各項。除甲類外。有願經營者。可赴本公所第二處閱看地段圖。查照下列各條手續辦理。

三。凡市內人民願建築經營公園內各項事業者。不論專辦一項。或兼辦數項。均任其便。但地段所在。不得有所變更。

四。凡已指定願辦事項者。須於閱看地段圖後。限期將該項設計布置詳圖呈送本公所審核。其兼辦數項。須同時呈送設計布置圖。

五。前項設計圖經本公所審定後發還該商民。限期按照原圖將工料建築方法詳晰開送說明書。再送本公所審核。

六。估工說明書。經本公所審查認可後。即行傳知原

呈請人將開工日期經營資本總數。迅行呈報。以憑查驗資本。

七。凡經本公所派員查驗資本相符。開工期確定者。即行批准承辦。發給執照。劃定地段。交其辦理。並由公所派員隨時監察之。

八。凡設計圖估工說明書。遇有大體合宜。應加修改者。得發還修正呈核。如經覆核相宜。並得核准承辦。

九。工程期限。應預先呈明。至遲不得逾一年。其有遲延不完工者。除遇有天災外。應酌量議罰。如無故遲延至二年以上者。得取銷其原案。

十。工竣後。經本公所監察員查驗與原報相符。方准開業。但遇有爭議時。得另派專門人員覆勘核定。俟覆勘核定後。即不能再有異議。

十一。承辦各事業建築地及附屬地。應繳地租數目。依地勢及所營事業。照下列各等。按照所估畝數。隨時由公所酌定之。

(甲)每畝年租一百二十元。

(乙) 每畝年租一百元。

(丙) 每畝年租八十元。

(丁) 每畝年租六十元。

第一條乙類地租及各類附屬地地租。得照前數減半徵收之。

十二 前項地租於核准發照日。先行繳納一次。嗣後按年於租期第一月內繳納之。

十三 此項承辦人。以中國國籍爲限。遇有影射外資查出確據者。得隨時收回公有。並停止營業。

十四 承辦人建築完竣後。遇有情願退租時。得由本公所將建築物估價收回。其價額臨時召集公正

廠商或工程師評議時價。由本公所參酌原承辦時估工說明書酌定之。

但租地至三十年後。本公所遇有必要時。亦得按照前項辦法將建築物估價收回。該承辦人仍得接租營業。其房地租價額。臨時協商之。

十五 各類地租。本公所得隨時考察營業之狀況。酌量增減之。但不逾於原額二分之一。

十六 各該承辦人不得以建築物及其事業轉倒轉押。並不准有鋪底情事。如查有此項情弊。或經人告揭查實時。由本公所收回。勿庸償還建築資。

十七 遇有承辦人於租期內。將全部轉租他人經營時。不得收取押租。並須經本公所調查轉租人身份。酌量核准註冊。方准轉租。按照轉租地積。每畝收註冊費銀一元。其轉租人以本國國籍爲限。如查出私自轉租。得勒令停業一個月至三個月。或處以百元以內之罰金。並仍令繳足註冊費。方准開業。其再轉租者。亦同。但不得將全部分割轉租。

十八 承領地照日。應具遵照本簡章各條切結。并取鋪保甘結證明之。

十九 凡同項事業有兩人以上。請願承辦者。本公所於審核圖案時。有採擇之權。

二十 關於園內衛生秩序等項。應依城南公園事務所之指揮。不得違背現行一切規約。

●京都市立貧民借本處簡章(摘錄)

第二條 本處先就市內貧民最多之區設置之。但各區已有私立貧民借本處者。暫不設置。前項所指區域。以所在警區爲區域。

第三條 本處設置地點。隨時公告之。

第四條 本處基金。由京都市政公所籌撥。每區至少以京鈔銀一千五百元爲率。並折合銅元。隨時發放。

第五條 借本人所借錢數。每戶暫分銅元二百枚。

三百枚二等分號。編次按期收放。不取分文利息。

第六條 借本人須有家有保。先期到本處掛號。將姓名住址營業。及保人姓名住址營業說明註簿。候查屬實。方准借與。若游蕩賭博。不習正務。或以抵債及業不須本者。一概不借。

第七條 保人須係開設鋪戶之人。並於調查時聲明完全負責。若係爲人幫夥。及住家。概不准保。

第八條 借戶須立借據一紙。詳列保人姓名。加蓋鋪戶水印書押存查。隨由本處給予還本手摺。分書期限。摺面將借戶姓名及編列字號分別書明。

增訂實用北京指南第四編 法規

以後持摺繳本。

第九條 借戶還本。無論錢數多寡。統限五十日。分期償清。如借銅元二百枚者。每日應還銅元四枚。即每期應繳銅元二十枚。由借戶自行送處。餘依此類推。

第十條 借本多寡。須由處察看所營生業大小爲定。但第一次借錢。至多以銅元二百枚爲限。

第十一條 每期繳本。並不錯誤者。期滿准再續借。如逾期不繳。或欠繳至三四期者。即向原保追還原本。

第十二條 按照舊曆每旬「二六七」日爲借戶掛號日期。以「三四八九」日爲調查日期。逢十爲收放款日期。定於午前收款。午後放款。不得遲延。撻越。

第十三條 凡市內紳商。或組織團體。自行集資辦理此項借本處者。須將集資數目。及主辦人姓氏職業住址。及駐處人員姓氏職業住址。呈經京都市政公所暨京師警察廳核准。並須依照本簡章。

第五條至十二條規定辦理。

第十四條 凡市內私立貧民借本處者。經京都市政公所查核該處情形確有成效者。得酌量補助經常費。或酌給名譽獎章。

第十五條 凡市內私立貧民借本處。經京都市政公所查有辦理不善情事。得飭令改良。並更換辦事人員。呈報核准。

◎附限制借戶細則

- 一。各借戶按期繳本。並不遲誤者。繳清後。準其續借三次。
- 二。借戶如遲繳一期者。繳清後。準其續借二次。
- 三。借戶如遲繳二期者。繳清後。準其續借一次。
- 四。借戶如遲繳三期者。除責成鋪保清償外。不准續借。
- 五。借戶如因事故上期脫繳。下期一併補繳者。仍得享第一項之利益。
- 六。續借各戶。如有遲繳情形。仍按照前項辦法減少借予次數。

七。借戶次數已滿。各借戶仍須商借者。應由該處查核酌定。

八。夏節秋節。停止收放。除夕只放不收。正月初五。停止收放。正月初十。只收不放。餘均照常辦理。

◎內務部防疫清淨方法消毒方法

第一章 清潔方法

第一條 清潔方法之要項如左

- 一。凡患傳染病之家。須注意患者之居室。其有病毒污染可疑之場所。於施行消毒方法後。須加掃除。所有塵芥。則燒燬之。
- 二。家屋掃除時。地面之塵芥及其他不潔之物。須取出燒燬之。
- 三。患傳染病者之家。其井戶廚房便所。或塵芥委積之處。須於消毒方法施行後。加以掃除。但於必要之場合。須修理改造。或浚治其井。
- 四。對於百斯脫之傳染病。除前各項之規定外。須於屋脊天棚板壁間地板下等處。施行鼠族之掃除。

五。汚染傳染病毒。或疑有傳染者之家宅。施行清潔方法時。得準用前項之規定。

第二條 傳染病流行之際。洩浚溝渠。最足爲病毒蔓延之媒介。故於必要場合。須投以消毒藥。(生石灰末或石灰)始可洩浚之。

第三條 於傳染病之流行前或流行後。施行清潔方法時。對於家宅之掃除。溝渠之浚治。不可濫行撒布消毒藥。

第四條 洩浚溝渠之泥芥。須裝入一定之運搬器。棄置於不害健康之指定場所。不可散布或堆積路側。

## 第二章 消毒方法

第五條 消毒方法爲左之四種。

一。燒燬。

二。蒸汽消毒。

三。煮沸消毒。

四。藥物消毒。

第六條 適於燒燬者如左。

增訂實用北京指南第四編

法規

一。傳染病患者或死體。所用被服臥具便器及其他器具。汚染病毒最甚。消毒後不再供使用者。二。傳染病患者之吐瀉物及其他排泄物。暨塵芥動物之死體。

第七條 適於蒸汽消毒者如左。

一。衣服臥具布片等及一切絹布棉布麻布毛織物類。

二。玻璃器陶器瓷器及其他礦製木製品等。堪以蒸汽者。

第八條 施行蒸汽消毒時。須注意左列各項。

一。革類革製品漆器橡皮附品糊附品膠附品其他塗飾物品及毛皮象牙鬃甲骨角之類。最易損壞。不可用蒸汽消毒。

二。被服類施行蒸汽消毒。須檢索其袖中或衣囊中。若有彈丸火藥等易爆發或發火之物。須取去之。又有易染顏色之物。亦不可用蒸汽消毒。

三。蒸汽消毒。須用流通蒸汽。又須驅逐消毒器中之空氣。使於一時間以上。接觸攝氏百度以上。

之溼熱。

第九條 適於煮沸消毒者與適於蒸汽消毒者同。煮沸消毒。須將消毒之物品全部。浸入水中。沸騰後。煮沸三十分鐘以上。

第十條 供藥物消毒之藥劑并其用法如左。

一。石炭酸水。(二十倍) 結晶石炭酸五分。鹽酸一分。水九十四分。

製造石炭酸水。凡石炭酸五分。約加水一分攪拌。或振盪之。逐次注入定量九十四分之水。後再加以鹽酸一分。若用溫湯。則其溶解更速。但使用時。每次須先振盪之。石炭酸水。最適於各種物件之消毒。惟使用時。須注意左列各項。

一。吐瀉物及其他排泄物。須加入藥水同容量。善為攪拌之。

二。器具室內一切消毒。須擦拭撒布之。

三。手足等之消毒。須於洗滌後。更以淨水洗濯之。

四。衣被等之消毒。須用未加鹽酸之藥水浸漬。

六十分鐘以上後。更以淨水洗濯之。

庫列拙爾水。(庫列拙爾石鹼液六分。水九十四分)

製造庫列拙爾水。凡庫列拙爾石鹼液六分。須配水九十四分。庫列拙爾水最適於各種物件之消毒。其用量及用法可依石炭酸水。

二。昇汞水。(千倍) 昇汞水一分。鹽酸十分。水九百八十九分。

製造昇汞水。須以昇汞溶解於定量(九百八十九分)之水。後再加以鹽酸。

昇汞水性猛毒。且無色無臭。危險最大。故貯藏使用時。須加染色。使其容易辨識。以防危險。但不可貯藏於金屬器內。最適於陶器玻璃器木製器。而室內之消毒。或飲食用器具玩具之消毒。及飲料水滲透場所之消毒。並金屬製品糞便吐瀉物之消毒。則不適用。若用於手足等消毒完竣後。須更以淨水洗滌之。

三。生石灰(灌以少量之水發熱而崩壞者) 生石

灰末。(以少量之水加於生石灰使爲細末者)生石灰末。須臨用時製造之。最適用於吐瀉物及其他排泄物暨溝渠牀下等之消毒。其容量至少須投入五十分之一而攪拌之。在牀下則宜撒布地面四周。

石灰乳。(十倍)生石灰一分。水九分。

製造石灰乳。以一分生石灰。漸加以九分水。徐徐攪拌。其用量。視吐瀉物及其他排泄物等容量四分之一以上。但每次用時。須先攪勻。在無生石灰之場合。可以普通石灰代之。須加倍其用量。

四。格魯兒石灰水。(二十倍) (格魯兒石灰五分。水九十五分)

格魯兒石灰水用法。並用量。與石灰乳相同。但須臨用時製造之。

五。加里石鹼或綠石鹼。以加里石鹼或綠石鹼三分。溶解於熱湯百分中。使用時須再加熱。最適用於不潔之木製器具及戶窗地板等之消毒。

#### 六。佛爾嗎林。

此物宜藏於一定大口之器。安置溫室內。或加以微熱蒸發之。或入噴霧器內。行噴霧消毒法。惟施行須注意左列各項。

一。如泥造或磚造屋宇及洋式樓房。凡可以密閉之室屋及室內安置之器物或物件內部。均可以之消毒。

二。消毒時。其用量有一定。如室內每百尺見方。須噴用四十瓦以上。如用消毒燈。使之生氣噴霧。則用十五瓦以上。同時再以水百瓦蒸發其汽。但須密閉室屋。達七點鐘以上。

#### 第十一條 消毒方法之應用如左。

##### 一。患者。

傳染病患者治愈時。須使全身入浴。更換其衣服。但有時得以溫濕布拭淨之。以代入浴。

##### 二。死體。

傳染病之死體。收斂入棺時。須以昇汞水或石炭酸水撒布於其被服。或包以昇汞水或石炭

酸水浸漬之布。或填以石灰。

三。看視病人者或病者之家人。及其他接觸污染病毒者。

對於以上人等。須爲衣服之手足之消毒。使人入浴。

四。患者及死體之搬運器。

搬運傳染病患者及死體等之用具使用後。須以昇汞水或石炭酸水擦拭之。

五。便所及塵芥委積處溝渠等。

貯傳染病患者之吐瀉物及其他排泄物之便所糞池肥料委積處等。須灌以生石灰末或石灰乳或格魯兒石灰水。善爲攪拌之。便所於以石炭酸水消毒後。立刻可以使用。其消毒後之糞便。於一週間以後。亦可供肥料。

病毒污染之土地。須灌以石灰乳或格魯兒石灰水。病毒混入之塵芥委積處。須灌以石灰或格魯兒石灰水。其塵芥則燒燬之。

病毒混入之溝渠。須灌以石灰乳或生石灰末。

或格魯兒石灰水。

六。衣服器具鋪設物等。傳染病患者使用之衣類並臥具。及其病室之諸器具或看病人及患者家人之衣類。暨其他有病毒污染之虞者。須各從其物件之種類。施行消毒方法。

第八條第二項所載之物品。須以加里石鹼或綠石鹼（毛皮忌用）洗滌之。或以石炭酸水拭淨。或撒布之。又或用佛爾嗎林。亦可使之消毒。不能施行第五條所載之各種消毒方法者。須置於日光或火氣中。使之乾燥。

七。

甲 家屋患者之居室及其他污染傳染病或疑有污染之室內。須以石炭酸水或昇汞水拭淨之。但土造或磚造可以密閉之室內。得使用佛爾嗎林消毒。消毒後。須使日光射入。空氣流通。俾易乾燥。乙 井戶水槽等污染傳染病毒及疑有污染之井戶水槽等。須以水量五十分之一之生石灰。製爲乳狀。投入攪拌之。須達十二時間以上。或依適當之裝置。通以熱蒸



氣使沸騰至三十分間以上。  
八。汽車。

有傳染病患者。或死體之汽車內消毒。與上條相同。對於傳染病患者之吐瀉物及其他排泄物須摻入消毒藥適宜處置之。車附屬之便所。須以石炭酸水施行消毒。

九。船舶。

有傳染病者或死體之船舶內消毒。與七八兩項相同。對於其他之場所。須以消毒藥撒布或擦拭之。船底之水。須投以容量二分之一之生石灰末於二十四時間後汲出之。

◎內外城官醫院規則(摘錄)

第一章 通則

第一條 本院診治一切病人。除住院診治者須納飯食費外。概不收費。

第二章 診察

第十一條 就診者先至掛號處掛號。領取號單。按號單先後。分別入男女候診室聽候診察。但急劇

增訂實用北京指南第四編

法規

病症得報由醫長或醫員酌量提前診治。

第十二條 左列各項人員。由號房給予優待號單。得即時入診。一

一陸海軍官兵士著有制服。或持有營署執據者。  
二學校男女學生著有制服。或佩有徽章。或持有學校執據者。

三警察人員著有制服。或持警察官署執據者。

第十三條 診治時間。三月一日起。每日上午七時至十二時。九月一日起。每日上午八時至十二時。均以振鈴爲號。

第十四條 診察時限於持有號單之病人得依次導入。其他閒人不得擅進。

第十五條 入室診察時。即將號單繳銷。

第三章 藥房

第十六條 醫員診畢。給以藥方。病者持往藥房取藥。由中西藥司事及藥工。按照原方發給。

第十八條 本院除診治時間按方發藥及值班醫員所開藥方。應照常發藥外。其外來持方取藥者。

概不發給。如擅行發給。查明罰辦。

第二十三條 星期日及每日停診後。遇有受傷及急劇病症。經應區送院者。值班員須立與診治。如實係不能來院。經應區電請醫員赴診時。應即前往。

第二十九條 病人住院。除由各官署函送外。其他須經醫員察視病狀。認為必須住院。並有安置保人或家屬擔保者。方准住院。

第三十條 警察廳區署及各官署函送無依病人。或受傷人住院醫治者。其飯食費。由原送各署擔任之。但有特別情形時。得由廳酌量辦理。

第三十四條 病人親屬來院訪問者。須先告知管理員。由號房導入。不得淹留過久。若饋送食物。須經醫員認可。方得食用。

第三十五條 病房應遵守左列各條。

- 一。每日清早午後。灑掃兩次。
- 一。不得於痰盂外任意涕唾。
- 一。被褥稍有污壞。應即洗滌。

一。不得高聲喧嘩。

一。每晚十時一律息燈。

第三十六條 住院者不得攜帶重大物件及非隨身應用之物。

第三十七條 住院者不得任意出入。病愈出院時。須得主治醫員之許可。

第三十八條 住院者死亡時。由本院分別函知警察廳或本管區署。轉知檢查廳檢驗。傳知該屍親屬。具領葬埋。如無親屬。由區發結棺木。送城外葬埋標誌。

◎傳染病醫院章程(摘錄)

第七條 本院為便利診治起見。得於外城設立分院。並於必要時得酌設分診所。

第十條 凡患急劇之病。疑似傳染者。應即赴本院診察。不能到院時。可由家屬通知本院。立派醫員前往。

第十一條 各區警察署查有患急劇之病。疑有傳染之虞者。迅送本院診治。或知照本院派員往治。

第十二條 公立醫院及醫生遇有急劇之傳染病時。應即報告本院。

第十三條 本院於患急劇傳染病人須留院醫治者。應即分居養病室。其傳染尤烈者。立即移送隔離室。妥為治療。

第十四條 本院遇有猝死之病。由該家屬或警察署通知時。立派醫員前往檢查。如確係傳染病。應即施行消毒。並為相當之預防法。

第十五條 凡與傳染病患者或屍體接近之人。應施行健康診斷。其同院或鄰居有傳染之虞時。亦得施行消毒與清潔之法。

第十六條 本院醫員出外執行檢查消毒各事時。應先知會該管警察署。以便協助辦理。

第十七條 本院關於傳染病患者應用之器具被褥等。均特別置備。並有病室用衣。凡入病室者。均著用之。用後。均須隨時消毒。

●傳染病醫院普通診療所暫行章程(摘錄)

### 第一章 總則

#### 增訂實用北京指南第四編 法規

第二條 本所附設於京師傳染病醫院。即定名為京師傳染病醫院普通診療所。

第四條 本所仿照官立各醫院辦法。診療病人。分施診速診二種。施診病人。只收掛號金銅元六枚。其餘概行免收。但每日暫定以五十名為限。速診病人。在本所診察時間內。得儘先提前診療。每名掛號金銅元二十枚。其餘藥費處置費。均按本所所定價目照額收取。藥費處置費等價目。另定之。

第五條 本所限於地勢及經費。新建房屋舍。僅敷作候診室診察室及藥房之用。并無普通養病房間。刻下專行門診。暫不容留住院。

第六條 本所專為施行內外科門診而設。遇有傳染症者。仍由傳染病醫院診治。

### 第三章 診察

第十條 病人來所就診。先至掛號處掛號。交納號金。分別內外兩科。領取號單。各按號數先後。分別至男女診候室靜候室診候診治。但有受傷過重及患急劇病症者。經醫長或醫員之許可。得酌量

提前診治之。

第十一條 掛號時間。自四月一日起至十月底止。均自上午七時至九時。診療時間。自四月一日起至十月底止。均自上午八時至十一時。自十一月一日起至次年三月底止。均自上午九時至十二時。星期日及各紀念日照章停診。

第十二條 診療室祇限持有號單之病人依次而進。入室診察時。即將號單繳銷。至再來復診。仍須遵照第十條之規定辦理。

第十三條 病人經醫員診療後。親持藥方向藥房取藥。即行退出。不得在所逗留。以免擁擠。

第十四條 星期日及每日診察時間以外。遇有受傷過重。及患急劇病症者。經醫員檢驗屬實。隨時立與診治。惟除急劇傳染病仍由傳染病症院派員檢查外。無論何種病症。本所概不出診。

● 模範區租領地基章程

(一) 地基 本區建屋地基。分甲乙丙三種。甲種佔地二畝。乙種佔地一畝二分五厘。丙種佔地七分。

(二) 租期及租價 自領地日起。以三十年為期。無論甲乙丙三等地基。每畝租價按二千五百元計算。作為三十年地租。一次繳清。三十年不再加租。

(三) 承租人限制 承租人應受左列條件限制。

一 承租人須有相當教育。

二 承租人須有相當職業。

三 承租人須能遵守本區內章程。如衛生風紀。

公益交通各項公共規則。並遵守現行法令。

(四) 承租地基限制 承租地基。應受左列限制。

一 每一承租人。祇能承領一處。

二 承租時須聲明自住。不得出租。如房屋造成。

後因不得已事故。不能自住須出租者。應聲明理由。呈報本公所核准。轉租之戶。並應受。

第三條限制。由本公所審查合格方得轉租。

三 承租人在領地後。尚未建築房屋之先。不得。

將地基轉租轉移於人。倘有私自轉租轉移。

即將地基收回。另行招租。原繳租價。概不發。

還。如在已經造成後。承租人遇有不得已事。

故時。擬欲轉移。須聲明理由。呈請市政公所核准。其轉移新戶。仍應查照第三條限制。由本公所審查合格。方得轉移。

四 本區地基。專為建造住房。不得用以建充各種營業店鋪。或公共宿舍之用。

(五) 外國人承租辦法 外國人租領本區地畝。除遵守第三條各條款第四條各條款外。並應有自國公使館領事館之介紹。

(六) 承租人權利 承租人得享有左列各項權利。  
一 本區內設備之各種娛樂遊息場所。承租人有完全享用之權。

二 本區內衛生風紀公益交通各項公共規則。由住民公同商訂。每年輪選董事四人。管理本區內公益各事。

(七) 建築 本區內建築。應照下開辦法。

一 無論甲乙丙三種住房。應照本公所懸賞選定之圖樣建築。惟房屋內部得自由布置。  
二 承租人應於訂立合同後六個月內開工建

增訂實用北京指南第四編

法規

築。動工後一年半內全部修竣。如逾六個月尙未開工。或動工後一年半尙未修竣。應於原租價外。加徵租價十分之三。倘逾一年仍未動工。或動工後兩年仍未竣事。應將原租地基收回另行招租。原繳租價概不發還。

三 建築材料。應照本公所規定樣本選用。如能選取更佳者聽。

四 建築時應照普通手續呈報公所備案。  
(八) 租地證券 承租地基。經本公所核准。訂立合同。繳足租價後。由本公所發給租地證券。交承租人收執。

(九) 租賃期滿後辦法 租賃期滿後。如不願續租。應於三個月前呈報本公所。屆期即將地畝交還。其地面上各種建設物。得自由拆去。或變賣。本公所得照時價儘先收買。但拆去或變賣。至遲不得逾期滿後六個月。如期滿後。仍願續租。應於三個月前呈報。屆期即一次繳納續租價。其租價至多不得逾原租價十分之五。

(十)房屋稅契辦法 承租人於建築完工後。應行

按照京師承租官地建築房屋稅契簡章辦理。

◎馬路章程

第一條 凡附近馬路鋪住各戶及往來車馬行人。除各種規章禁止事項外。對於本章程所定各條。均應遵守。

第二條 凡重載手車及駝馱豬羊牛馬各羣。非遇無可繞越處所。均不得由馬路直行。

第三條 馬路上不得停置車輛或橫攔各物。阻礙交通。

第四條 凡遇有出殯亮槓情事。須在馬路兩旁溝上。不得橫置路中。

第五條 牽拉騾馬及各項空車。均不得在馬路上來往盤旋。

第六條 車馬穿行馬路時。須由過溝石上行走。不得逕過明溝。

第七條 馬路兩旁樹株燈桿及建設各物。須加愛護。不得毀損。或拴繫騾馬。其設有石木各種欄杆

者。並不准行人跨過或憩坐。

第八條 馬路兩旁鋪住各戶。每日須自將門前洒掃潔淨。不得拋棄穢物。

第九條 凡污穢水土。不得向馬路上及明溝內傾倒。

第十條 凡糞車穢土穢水各車。均不得直行馬路。但遇不能繞越必須經行馬路時。得由該管區署特許之。其時間須在上午十二鐘以前。

◎自來水地管及售水龍頭安設規程

一 自來水公司。凡在本公所規定整理區域以內。或以修馬路地面。有需增設或修理地管及當街售水龍頭等工作時。均應預計工程大小及所需時期。先行報由警廳。函轉本公所呈明核准。方准開工。

二 凡在已修馬路地面內工作時。路內漏井暗溝。均應設法避讓。如有經過之必要時。須得本公所之許可。以便臨時派員監視。至路面所鋪石渣。應照原有尺寸鋪平。用夯築打堅實。俟各工修復完

竣。仍報由警廳函轉本公所。派員查驗。如有敷衍疏忽。或與原式不合情事。仍責成自來水公司妥為修理。

三 當街售水龍頭。均應照不妨礙交通處便道上安設。並須距離馬路線在四尺以外。

四 售水龍頭所在地點。應用洋灰築成漏水池。使龍頭散水引入馬路側溝。以免浸壞路面。

五 凡新添地管。若方向與馬路直線平行者。不得在馬路內安設。應置於人行便道之下。以避將來修理時之困難。如該路無便道時。得酌量在該馬路之一旁安設。

六 已修馬路地面以內。已經安設之當街售水龍頭。如經本公所查明認為有礙馬路者。均應隨時遷移。

七 凡在本公所新展馬路線內。有視為應設水管之處。自來水公司雖無此項計畫。本公所得令其酌量安設。

八 自來水公司如有安設水龍及龍頭等之新定

計畫。應隨時呈報本公所查核。

增訂 實用北京指南第五編

教育

甲 學校教育

① 大學校 以筆畫多少為序

中國大學及專門部(私立) 宣武門內太平湖

電話西一三四〇

中國大學及專門部(私立) 正陽門內西城根

西一〇四四

北京大學(國立) 馬神廟 東一四〇六 東一

北京大學第一院 漢花園

北京大學第二院 地安門內馬神廟

北京大學第三院 地安門內北河沿

平民大學(私立) 地安門內二道橋

民國大學及專門部(私立) 宣武門外儲庫營

館 南二統六〇

增訂實用北京指南第五編

公共事業

公共事業

交通大學(國立) 李閣老胡同

陸軍大學校(國立) 西直門內大街橫橋 電話

西一三〇五

朝陽大學(私立) 東直門內北新倉 東一三七

東五四二

匯文學校(教會) 船板胡同 東一八一八

燕京大學男校(教會) 崇文門內盃甲廠 東二

七五〇

燕京大學男校第三院(教會) 崇文門內馬匹廠

東三二二四

燕京大學女校(教會) 燈市口修府 東三三二二

六

② 專門學校 高等師範學校及各種專門學校屬之以筆畫多少為序

中央政法專門學校(私立) 西單牌樓鄭王府西

西一七三

中央陸軍測量學校(國立) 祖家街 西一四三三

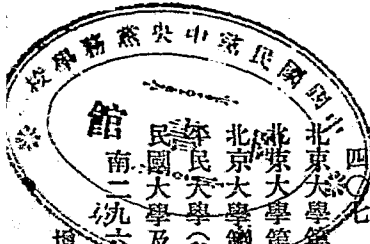



四

化石橋法政附設商科專門學校(私立) 化石橋

電話南一〇九六

北京工業專門學校(國立) 祖家街 西一〇一

二

北京法文學校(私立) 北新華街北口內

北京法政專門學校(國立) 太僕寺街 西一一

五〇

北京美術學校(國立) 京畿道 西一二四九

北京高等師範學校(國立) 琉璃窖 南三三七

九 南四一一

北京女子高等師範學校(國立) 石駝馬大街

西一三二五 西六二二 西二二七九

北京通才商業專門學校(私立) 廣安門內大街

南二四八九

北京農業專門學校(國立) 阜成門外羅道莊

南一〇六六

北京醫學專門學校(國立) 後孫公園 南四四

北京體育學校(公立) 西單牌樓北斜街 電話

西六六四

交通部北京鐵路管理學校(國立) 李閣老胡同

西一一四一 西一五九〇

協和醫學校(教會) 東單牌樓北大街三條胡同

東九一七

京師女子美術學校(私立) 西單牌樓察院胡同

京師電氣工業學校(私立) 正陽門內司法部街

南七七〇

法文翻譯專修館(私立) 祖家街翬教寺 西一

八六八

英算專修館(私立) 西單北大街

俄文專修館(國立) 東總布胡同 東一〇六〇

東二六一

航空學校(國立) 南苑 南苑分局一三

高等預備學社(私立) 宣武門外大街

高等法文學校(教會) 宣武門內東城根

清華學校(國立) 京北清華園 西二分局八五

國文專修館(私立) 西單北大街

陸軍軍醫學校(國立) 東直門內富新倉 電話

東二八五五 東二八五六

陸軍獸醫學校(國立) 東直門內富新倉 東二

九五五

陸軍軍醫學校(國立) 煤渣胡同 東六五六

陸軍預備學校(國立) 京北清河鎮 西二分局

九

陸軍講武堂(國立) 安定門外校場

稅務學校(國立) 大雅寶胡同

華北協和女醫學校(教會) 崇文門孝順胡同

新民工業專門學校(私立) 東單牌樓水磨胡同

新華商業專門學校(私立) 西安門外 西一六

四五

經史研究社(私立) 西單北大街

蒙藏學校(國立) 石虎胡同 西四八七

德文學社(私立) 西單北大街

憲兵學校(國立) 東四牌樓四條 東五六八

增訂實用北京指南第五編 公共事業

警官高等學校(國立) 安定門內北新橋 電話

東二一九四

鹽務學校(國立) 王府井大街大紗帽胡同 東

一八四三

③ 中等學校 甲種實業學校師範學校中學  
校等屬之以筆畫多少爲序

上義師範學校(私立) 阜成門外石門路北

山東中學校(旅京) 化石橋東 南一一五二

中國大學附屬中學校(私立) 西長安街雙柵欄

西一〇四四

北京師範學校(公立) 祖家街 西一三六八

北京高等師範附屬中學校(國立) 琉璃鑿 南

七

北京女子高等師範附屬女子中學校(國立) 關

才胡同 西一三二九

平民中學校(私立) 阜成門內北溝沿翊教寺

北京商業學校(私立) 西珠市口蠟燭蕊胡同

南三三〇六

北京實業學校(私立) 宣武門外虎坊胡同

三

增訂實用北京指南第五編 公共事業

四

甲種農業學校(私立) 西什庫後庫

四存中學校(私立) 府右街太僕寺舊址 電話

西一七〇八

安徽中學校(旅京) 後孫公園 南一七一三

求實中學校(私立) 地安門外 後鼓樓院

成達中學校(私立) 阜成門外驢市口 西一二二

一

貝滿中學校(教會) 東城燈市口

京師第一中學校(公立) 郎家胡同 東一七

京師第二中學校(公立) 史家胡同 東九三一

京師第三中學校(公立) 祖家街

京師第四中學校(公立) 西什庫後庫 西一一

一八

京師公立第一女子中學校 西交民巷

京兆第一中學校(公立) 兵將局 東八七〇

尚義女子師範學校(私立) 宣武門外上斜街

南一〇八

函授學校(私立) 崇文門外三里河

留美女子預備學校(私立) 正陽門內四眼井

財政商業學校(教會) 米市青年會

商業銀行簿記學校(私立) 西安門內臧罰庫

務本女子甲種職業學校(私立) 西四牌樓馬市

崇實中學校(教會) 安定門內三條

萃文中學校(教會) 西四牌樓禮路胡同

萃貞女子中學校(教會) 西四牌樓禮士胡同

朝陽大學附屬中學校(私立) 朝陽門內汪家胡

同 電話東一三七 東五四二

農林傳習所特設農民學校(國立) 西直門外萬

壽寺

農林傳習所特設農民學校第一分校(國立) 京

北清河鎮

農林傳習所特設農民學校第二分校(國立) 京

西城府

農林傳習所特設農民學校第三分校(國立) 京

西三家店

農林傳習所特設農民學校第四分校(國立) 京

南南苑

農林傳習所特設農民學校第七分校(國立) 京

南禮賢鎮

新華中學校(私立) 西安門外大街

匯文中學校(教會) 船板胡同 電話東一八一

八

毓英中學校(教會) 西直門內大街

慕貞中學校(教會) 孝順胡同

畿輔中學校(私立) 宣武門外大街

勵志中學校(私立) 西頌年胡同

懷幼中學校(私立) 香廠迤東珍嘉花園 南一

四二五

◎四

序

初等學校 乙種實業學校高等小學校國民小學校蒙養園等屬之以筆畫多少為

三育學校(私立) 齊內大方家胡同

工藝學校(私立) 阜成門內錦什坊街

工藝國民學校(私立) 東四牌樓九條胡同

女子工藝學校(私立) 西城二龍坑

增訂實用北京指南第五編 公共事業

女子高等預備學校(私立) 英子胡同

女子慈惠學校(私立) 宣武門外首善醫院

女子積勤學校(私立) 護國寺羅兒胡同

女子職業學校(私立) 宣武門外趕驢市 電話

南三一八八

女子簿記學校(私立) 西城甘石橋

內右三區地方公立第一高等小學校 李廣橋

內右三區地方公立第一國民學校 李廣橋

中央國民學校(私立) 西磚胡同 南一三二四

中央女子國民學校(私立) 廣安門內西磚胡同

南一三二四

中央蒙養園(私立) 西磚胡同

中華聖公會幼稚園(教會) 象坊橋前王公廠

孔德女子高等小學校(私立) 東單牌樓方巾巷

東二四七〇

孔德女子國民學校(私立) 東單牌樓方巾巷

北京孔德學校(私立) 崇文門內方巾巷 東二

四七〇

北京高等師範附屬高等小學校(國立) 琉璃廠

電話南八四〇 南二〇五八

北京高等師範附屬國民學校(國立) 琉璃廠

南二〇五八

北京高等師範附設徒弟補習班(國立) 琉璃廠

廠甸 南二〇五八

北京師範附屬高等小學校第一部(公立) 西單

牌樓西斜街紅廟 西八二一

北京師範附屬高等小學校第二部(公立) 西四

牌樓翊教寺口

北京師範附屬國民學校第一部(公立) 西單牌

樓西斜街紅廟

北京師範附屬國民學校第二部(公立) 西四牌

樓翊教寺口

北京女子明明學校(私立) 宣武門內油房胡同

北京女子高等師範附屬女子高等小學校(國立)

東鐵匠胡同 西一二八〇

北京女子高等師範附屬國民學校(國立) 東鐵

匠胡同 電話西一二八〇

北京女子高等師範附屬蒙養園(國立) 東鐵匠

胡同

北京女子高等師範附設補習學校(國立) 西單

牌樓北前英子胡同 西一五八九

北京豫章商業學校(旅京) 八角琉璃井 南二

七八三

北京聾啞學校(私立) 安定門大街

啓官所 虎坊橋講演所

北郊公立第一國民學校 德勝門外西黃寺

北郊公立第二國民學校 北郊大屯村大清觀廟

北郊私立天真國民學校 德勝門外馬店

北郊私立第一國民學校 安定門外外館村東寬

街

北郊私立第二國民學校 外館村駱駝橋

北郊私立第五國民學校 後八家村廟內

北郊私立第六國民學校 德勝門外西後街羊角

燈巷內

北郊私立第七國民學校 朝陽門外六里屯

北郊私立第九國民學校 東嶽廟西廊

北郊私立第十國民學校 東直門外下關何家大院

院

北郊私立第十二國民學校 朝陽門外板橋村

北郊私立第十四國民學校 黃寺西十方院廟內

北郊私立第十五國民學校 德勝門外東後街弘

慈寺

北郊私立第十六國民學校 德勝門外關廟三義

廟內

北郊私立第十八國民學校 安定門外豆芽廠

北郊私立第十九國民學校 朝陽門外平房村中

街

北郊私立第二十國民學校 東直門外落田窪

北郊私立第二十二國民學校 朝陽門北平房村

東頭

北郊私立第二十四國民學校 安定門外六公主

墳

北郊私立廣育第二國民學校 德勝門外馬店北

頭

外左三區地方公立半日學校 花兒市大街

外右三區地方公立國民學校 廣安門內大街

外右五區地方公立國民學校 宣武門外高爵街

靈佑宮

正黃旗滿洲高等小學校(公立) 西城寶禪寺街

正黃旗滿洲國民學校(公立) 寶禪寺街

正黃旗漢軍高等小學校(公立) 西直門內南小

街

正黃旗漢軍高等小學校分枝(公立) 西直門內丁

家井 電話西一八五八

正黃旗漢軍國民學校(公立) 西直門內老虎廟

正白旗滿洲高等小學校(公立) 朝陽門內竹竿

巷

正白旗滿洲國民學校(公立) 竹竿巷

正紅旗滿洲國民學校(公立) 馬市橋溝沿

正紅旗蒙古國民學校(公立) 錦什坊街大水車

胡同

正紅旗漢軍國民學校(公立) 二龍坑上崗

正紅旗滿洲高等小學校(公立) 阜成門內馬

市橋南溝沿

立本國民學校(私立) 地安門外北官房口

立強國民學校(私立) 小菊兒胡同

民立國民學校(私立) 冰窖廠

幼幼國民學校(私立) 三眼井

平民補習學校(公立) 新街口西街

四川女學校(旅京) 驛馬市大街四川營

司安幼稚園(教會) 安定門內頭條胡同

外交部立國民學校 無量大人胡同

西郊公立第一高等小學校 頤和園翰林院公所

西郊公立第二高等小學校 外火器營西門外

西郊公立第三高等小學校 靜宜園汛健銳營印

房西

西郊公立第一國民學校 頤和園翰林院公所

西郊公立第二國民學校 外火器營西門外

西郊公立第三國民學校 靜宜園汛健銳營鑲黃

旗營房

西郊公立第四國民學校 靜宜園汛健銳營正黃

旗官廟

西郊公立第四國民學校第一分校 健銳營正紅

旗營外

西郊公立第四國民學校第二分校 健銳營正紅

旗營外

西郊公立第五國民學校 靜宜園汛健銳營鑲白

旗營房

西郊公立第五國民學校分校 香山四王府三教

寺廟

西郊公立第六國民學校 靜宜園汛健銳營鑲紅

旗營房

西郊公立第六國民學校分校 健銳營鑲紅旗營

內

西郊公立第七國民學校 靜宜園汛健銳營正藍

旗營房

西郊公立第十一國民學校 外火器營南門內

西郊公立閱莊國民學校 京西閱家莊村

西郊公立第十一國民學校第一分校 京西外火

器營鑲紅旗

西郊公立第十一國民學校第二分校 京西外火

器營正黃旗

西郊公立海淀國民學校 海淀車庫東頭娘娘廟

內

西郊私立第二國民學校 京西大有莊

西郊私立第四國民學校 頤和園宮門北頭

西郊私立第五國民學校 蘇州街五座墳

西郊私立第六國民學校 樹村汛馬蘭窪村

西郊私立第七國民學校 京西大有莊三岔口

西郊私立第八國民學校 海淀街南藥王廟

西郊私立第九國民學校 東四牌樓墓村娘娘廟

西郊私立第十國民學校 西郊胡家樓北頭

西郊私立第十一國民學校 騷子營前精提營西

門內

西郊私立第十六國民學校 靜宜園北塢村

江蘇高等小學校(旅京) 北半截胡同江蘇館

電話南三〇三

江蘇國民學校(旅京) 北半截胡同江蘇館 南

三〇三

私立國民學校 宣武門內油房胡同

宏育國民學校(私立) 南弓匠營

宏育女子國民學校(私立) 朝陽門內南弓匠營

扶輪公學第一高等小學校(私立) 阜成門內冰

窖胡同 西一六〇一

扶輪第五國民學校(私立) 西直門外

京師公立第一高等小學校 前圓恩寺 東八四

一

京師公立第二高等小學校 西單牌樓頭條胡同

京師公立第三高等小學校 新鮮胡同

京師公立第四高等小學校 報子胡同 西六四

八

京師公立第五高等小學校 東單牌樓新開路



京師公立第六高等小學校 象鼻子坑 電話東

三一〇

京師公立第七高等小學校 絨線胡同 南二一

四四

京師公立第八高等小學校 虎坊橋

京師公立第九高等小學校 西便門內楊道廟

京師公立第十高等小學校 西城鮑家街

京師公立第十一高等小學校 什錦花園黃土坑

京師公立第十二高等小學校 羊尾巴胡同

京師公立第十三高等小學校 南草廠

京師公立第十四高等小學校 苦水井

京師公立第十五高等小學校 武定侯胡同

京師公立第十六高等小學校 金魚池金臺書院

京師公立第十七高等小學校 方家胡同

京師公立第十八高等小學校 府學胡同 東八

四七

京師公立第十九高等小學校 梁家園 東三三

七

京師公立第二十高等小學校 廣安門內牛街

京師公立第二十一高等小學校 宣武門內東城

根 電話西六四二

京師公立第二十二高等小學校 西安門北毛家

灣東口 西五九五

京師公立第二十三高等小學校 手帕胡同

京師公立第二十四高等小學校 打磨廠鐵柱宮

京師公立第一國民學校 安定門內前圓恩寺

京師公立第二國民學校 西單牌樓頭條胡同

京師公立第二國民學校分校 西單牌樓太僕寺

街

京師公立第三國民學校 新鮮胡同

京師公立第三國民學校分校 朝陽門內新鮮胡

同

京師公立第四國民學校 西四牌樓北報子胡同

京師公立第四國民學校分校 受璧胡同

京師公立第五國民學校 東單牌樓新開路

京師公立第六國民學校 象鼻子坑

京師公立第七國民學校 絨線胡同  
京師公立第八國民學校 虎坊橋東  
京師公立第九國民學校 西便門內楊道廟路北  
京師公立第九國民學校分校 西便門內楊道廟  
路南

京師公立第十國民學校 鮑家街  
京師公立第十一國民學校 什錦花園黃土坑  
京師公立第十二國民學校 羊尾巴胡同  
京師公立第十三國民學校 南草廠  
京師公立第十四國民學校 阜成門內苦水井  
京師公立第十五國民學校 武定侯胡同  
京師公立第十六國民學校 金魚池金臺書院  
京師公立第十七國民學校 安定門內方家胡同  
京師公立第十八國民學校 府學胡同  
京師公立第十九國民學校 梁家園  
京師公立第二十國民學校 廣安門內牛街  
京師公立第二十一國民學校 宣武門內東城根  
京師公立第二十二國民學校 毛家灣東口外

京師公立第二十三國民學校 東四牌樓北十二  
條胡同東口老君堂  
京師公立第二十四國民學校 東單牌樓東觀音  
寺

京師公立第二十五國民學校 東安門外大阮府  
胡同

京師公立第二十六國民學校 崇文門外正藍旗  
營房 電話南一五五九

京師公立第二十七國民學校 地安門外迤西廠  
橋

京師公立第二十八國民學校 西直門新街口大  
三條

京師公立第二十九國民學校 西城溝沿北魏胡  
同

京師公立第三十國民學校 右安門內三聖觀  
音

京師公立第三十一國民學校 手帕胡同  
京師公立第三十二國民學校 廣安門內大街  
京師公立第三十三國民學校 安定門內鄜家胡

同

京師公立第四十國民學校 打磨廠鐵柱宮

京師公立第一商業補習學校 琉璃廠土地祠後

京師公立第二商業補習學校 正陽門外新開路

京師公立職工學校 東城什錦花園 電話東八

四二

京師公立第一女子中學附屬高等小學校 西交

民巷

京師公立第一女子中學附屬國民學校 西交民

巷

京師公立第一女子高等小學校 丞相胡同

京師公立第二女子高等小學校 二龍坑丁字街

京師公立第三女子高等小學校 交道口香餌胡

同

京師公立第四女子高等小學校 西直門內大街

京師公立第五女子高等小學校 東單牌樓東觀

音寺

京師公立第六女子高等小學校 正陽門內舊簾

子胡同

京師公立第七女子高等小學校 崇文門外上堂

子胡同

京師公立第三十四女子國民學校 丞相胡同

京師公立第三十五女子國民學校 二龍坑西丁

字街

京師公立第三十六女子國民學校 交道口香餌

胡同

京師公立第三十七女子國民學校 西直門內大

街

京師公立第三十八女子國民學校 東單牌樓東

觀音寺

京師公立第三十九女子國民學校 崇文門外上

堂子胡同

京師公立第四十一女子國民學校 正陽門內舊

簾子胡同

京師私立第一國民學校 東直門內南水關

京師私立第二國民學校 地安門外南鑼鼓巷

京師私立第三國民學校 東直門內新太倉大廟

後門

京師私立第四國民學校 東珠市口冰窖胡同

京師私立第六國民學校 西直門內崇壽寺

京師私立第七國民學校 西直門內崇元觀新開

路

京師私立第八國民學校 西安門內光明殿

京師私立第十國民學校 東安門內三座門風神

廟內

京師私立第十一國民學校 西草廠裘家街

京師私立第十二國民學校 南橫街南堂子胡同

京師私立第十三國民學校 虎坊橋東太平巷

京師私立第十四國民學校 正陽門內前府胡同

南羅鼓巷

京師私立第十六國民學校 南柳巷

京師私立第十七國民學校 延壽寺街延壽寺內

京師私立第十八國民學校 南池子普渡寺

京師私立第二十國民學校 朝陽門內南小街

京師私立第二十一國民學校 舊鼓樓大街北藥

王廟

京師私立第二十二國民學校 西直門內正黃旗

馬圈

京師私立第二十三國民學校 騎河樓

京師私立第二十六國民學校 河泊廠三條胡同

京師私立第二十七國民學校 南池子庫胡同

京師私立第二十八國民學校 余家胡同西口內

京師私立第二十九國民學校 下堂子胡同

京師私立第三十國民學校 正陽門外東南園

京師私立第三十二國民學校 崇文門外上頭條

京師私立第三十三國民學校 正陽門外廚子營

京師私立第三十四國民學校 關市口保安寺自

在庵

京師私立第三十五國民學校 崇文門外旋馬上

灣

京師私立第三十七國民學校 南池子土地廟胡

同

京師私立第三十八國民學校 崇文門內八根棋杆

京師私立第三十九國民學校 地安門內東板橋

火神廟西岔

京師私立第四十國民學校 東四牌樓頭條

京師私立第四十二國民學校 教場小五條

京師私立第四十三國民學校 南小街遂安伯胡同

京師私立第四十四國民學校 正陽門外草廠五

條胡同

京師私立第四十六國民學校 黃化門碾兒胡同

京師私立第四十七國民學校 廣安門內獅子店

京師私立第四十八國民學校 草廠下五條

京師私立第四十九國民學校 西直門內永泰寺

廟

京師私立第五十國民學校 北蘆草園火神廟

京師私立第五十一國民學校 香廠七聖廟

京師私立第五十二國民學校 廣安門內法源寺

前街大悲院

京師私立第五十三國民學校 崇文門外中二條

京師私立第五十四國民學校 崇文門外樓灣胡同

同

京師私立第五十五國民學校 阜成門內橫水車

胡同

京師私立第一啓醫學校 花市大街東頭

京兆公立模範高等小學校 京兆尹公署

京兆公立模範國民學校 安定門內京兆尹公署

京兆工藝傳習所(公立) 地安門外口袋胡同

電話東一四八九

京兆商業學校籌備處 絨線胡同

東正小學校(教會) 東直門內俄國東正教會

東正教小學校(教會) 東直門外上崗

東正教備補小學校(教會) 安定門外俄國墳地

東正女學校(教會) 東直門內俄國東正教會

東郊公立第一高等小學校 朝陽門外神路街

東郊公立第一國民學校 朝陽門外神路街

東郊公立二閘村國民學校 東便門外二閘村土

地廟

東郊私立第一國民學校 左安汛呂家營廟內

東郊私立第二國民學校 東便汛大柳樹村

東郊私立第三國民學校 左安汛牌坊村

東郊私立第四國民學校 河陽汛花園閘村

東郊私立第五國民學校 廣渠汛前堡頭村

東郊私立第六國民學校 廣渠汛大武基北六座

墳村

東郊私立第八國民學校 廣渠汛南五聖廟

東郊私立第九國民學校 廣渠汛樓梓莊

東郊私立第十國民學校 左安汛十里河村

東郊私立第十一國民學校 左安汛楊家園

東郊私立第十二國民學校 左安汛蕭家村

東郊私立第十三國民學校 廣安門外關廂

東郊私立第十四國民學校 左安汛時家村

東郊私立第十六國民學校 左安汛蒲家莊

育才學校(教會) 東四牌樓魏家胡同

育正高等小學校(私立) 慶雲巷

育正國民學校(私立) 慶雲巷

育英學校(教會) 東城燈市口

育英高等小學校(教會) 東城燈市口

育英初等小學校(教會) 燈市口油房胡同

育英初等小學校(教會) 東四牌樓五條

育英初等小學校(教會) 朝陽門外關廂

育嬰堂附設國民學校(私立) 廣渠門內

尚志學校(私立) 化石橋 電話南二一四六

尚義女子師範附屬女子高等小學校(私立) 宣

武門外上斜街

尚義女子師範附屬國民學校(私立) 四眼井

秉德女子初等小學校(教會) 磁器口

協和道學院(教會) 鼓樓西大街 東一四一五

孤兒院國民學校(私立) 南下窪龍泉寺

青年會英文夜學校(教會) 東城米市青年會

南郊公立第一高等小學校 阜成門外火藥局

南郊公立第一國民學校 阜成門外火藥局

南郊公立三義庵村國民學校 廣安門外三義庵

村

南郊私立第一國民學校 阜成門外恩濟莊

南郊私立第二國民學校 廣安門外郭公莊村

南郊私立第三國民學校 廣安門外後泥灣村廟

內

南郊私立第四國民學校 廣安門外西局村關帝

廟

南郊私立第五國民學校 阜成門外正紅旗營房

南郊私立第六國民學校 永定門外橋西

南郊私立第七國民學校 右安門外路東稅局迤

南

南郊私立第八國民學校 廣安門外關廟九天廟

南郊私立第九國民學校 廣安門外柳行村

南郊私立第十國民學校 廣安門外紀家廟村

南郊私立第十一國民學校 廣安門外北馬連道

南郊私立第十二國民學校 豐臺造甲村

南郊私立第十三國民學校 阜成門外海潮觀音

巷

南郊私立第十四國民學校 豐臺西管頭村

南郊私立第十五國民學校 東管頭村

南郊私立第十六國民學校 南郊大井村

南郊私立第十八國民學校 右安門外鐵匠營村

美以美會初等女小學校(教會) 東城寬街

美以美會初等女小學校(教會) 崇文門外汪太

乙胡同

美以美會初等女小學校(教會) 河泊廠

美以美會初等女小學校(教會) 長巷上頭條胡

同

美以美會初等女小學校(教會) 崇文門外西草

廠椿樹胡同

美以美會初等女小學校(教會) 白紙坊棗林街

美以美會初等女小學校(教會) 右安門外大街

美以美會初等女小學校(教會) 崇文門內關市

口箭桿胡同

美麗女學校(教會) 東四牌樓五條胡同

英文夜學校(教會) 西四牌樓缸瓦市福音堂  
英育女子國民學校(私立) 德勝門內大街弘善

寺

耶蘇聖心女學堂(教會) 東單牌樓三條胡同  
首善醫院附設高等接生看護學校 宣武門外大街

振儒女子國民學校(私立) 西四牌樓小紅羅廠  
振儒女子高等小學校(私立) 西安門外小紅羅廠

海澱國民學校(私立) 海澱辛莊大胡同  
高等補習學校(私立) 地安門外方磚廠  
修道院(教會) 西安門內天主堂

崇文求智高等小學校(私立) 崇文門外抽分廠  
崇文求智國民學校(私立) 抽分廠

崇實高等小學校(教會) 安定門內三條胡同  
崇實國民學校(教會) 鼓樓西雅兒胡同

崇實國民學校(教會) 安定門內北新橋三條  
崇實初等小學校(教會) 東城官道口東大街

增訂實用北京指南第五編 公共事業

崇實女學校第一分校(教會) 鼓樓西雅兒胡同  
崇實女學校第二分校(教會) 西直門內新街口

崇慈小學校(教會) 交道口 頭條胡同

崇慈女小學校(教會) 北新橋永康胡同

崇德學校(教會) 絨線胡同

崇德兩等小學校(教會) 絨線胡同

培元女學校(教會) 海澱龍鳳橋

培元女子兩等小學校(教會) 王府大街

培貞女子高等小學校(私立) 崇文門外抽分廠

培貞女子國民學校(私立) 崇文門外抽分廠

培根女子高等小學校(私立) 西安門內府右街

北口 電話南一五九四

培根女子國民學校(私立) 西安門內府右街北

口

培根女子學校附設幼稚園(私立) 西安門內

右街

培華小學校(教會) 石駝馬大街

培華女子高等學校(教會) 石駝馬大街



培德女子國民學校(私立) 西長安街六部口

救世軍學校(教會) 東四牌樓六條胡同

救世軍附設兩等女學校(教會) 王府大街中央

堂

陶氏私立兩等小學校 王府大街

第一公衆補習學校(公立) 西四牌樓北大街

第二公衆補習學校(公立) 宣武門外西草廠

第三公衆補習學校(公立) 安定門內北新橋二

條

第一蒙養園(私立) 甘石橋

第二蒙養園(私立) 棲鳳樓

第一蒙養園附設國民學校(私立) 甘石橋 電

話西一三九五

第二蒙養園附設國民學校(私立) 東單牌樓棲

鳳樓

婦女明論學校(教會) 燈市口

萃文高等小學校(教會) 禮路胡同

萃文初等小學校(教會) 東單牌樓北大街路東

石大人胡同

萃文第二國民學校(教會) 缸瓦市福音堂

萃文第四國民學校(教會) 左安汛十八里店村

萃貞女子高等小學校(教會) 禮士胡同

萃貞女子初等小學校(教會) 東城石大人胡同

萃貞女子國民學校(教會) 西四牌樓禮士胡同

景山第一高等小學校(公立) 神武門迤東柳樹

井

景山第一國民學校(公立) 景山西門

景山第二國民學校(公立) 安定門內秦老胡同

景山第三國民學校(公立) 地安門外鼓樓西

普勵高等小學校(私立) 打磨廠新開路

普勵國民學校(私立) 打磨廠新開路

華北協和華語學校(教會) 燈市口 電話東一

六三三〇 亮果廠 東一六二九

盛新高等小學校(教會) 西安門內劉蘭墾

盛新國民學校(教會) 西安門內天主教堂東隔

壁

貴州學校(旅京) 南橫街椅子園

博氏幼稚園(教會) 燈市口

匯文高等小學校(教會) 崇文門內馬匹廠 電

話東一七六 宣武門外

匯文第二高等小學校(教會) 正陽門外冰窖胡

同

匯文第一國民學校(教會) 崇文門內鈞餌胡同

匯文第二國民學校(教會) 宣武門外鐵門

匯文第三國民學校(教會) 正陽門外珠市口

匯文第四國民學校(教會) 崇文門外花市

匯文第五國民學校(教會) 永定門外關廂

匯文第六國民學校(教會) 崇文門外小市口

匯文第七國民學校(教會) 廣安門內

匯文第八國民學校(教會) 廣安門內白紙坊

匯文第九國民學校(教會) 右安門外

匯文第十國民學校(教會) 崇文門外東茶食胡

同

匯文第十一國民學校(教會) 廣安門外

增訂實用北京指南第五編 公共事業

匯文第十二國民學校(教會) 東單牌樓方巾巷

匯文第一高小英文夜學校(教會) 宣武門外大

街

匯文第二高小英文夜學校(教會) 東珠市口冰

窖胡同 電話南一〇七六

道理學校(教會) 東直門內俄國東正教會

新德小學校(教會) 東直門外上崗

毓英中學附設高等小學校(教會) 西直門內大

街

閨範女子國民學校(私立) 裘家街

銘賢學校(私立) 西四牌樓磚塔胡同

廣東高等小學校(旅京) 丞相胡同

廣東國民學校(旅京) 丞相胡同

廣育國民學校(私立) 小沙土園

廣益高等小學校(私立) 牛園

廣益國民學校(私立) 牛園

慕貞小學校(教會) 孝順胡同

慕貞女子小學校(教會) 東椿樹胡同

- 慕貞女子小學校(教會) 白紙坊棗林街  
慕貞初等女學校(教會) 花市福音堂  
慕貞初等女學校(教會) 崇文門外河泊廠小富  
貴街北口  
慕貞初等女學校(教會) 右安門外關廟  
德新高等小學校(私立) 東城鬧市口箭竿胡同  
德新國民學校(私立) 東城鬧市口箭竿胡同  
慶育學校(教會) 阜成門外柵欄天主堂西  
慶義小學校(私立) 西單牌樓二龍坑  
箴宜女子高等小學校(私立) 東四牌樓六條內  
班大人胡同  
箴宜女子國民學校(私立) 東四六條內班大人  
胡同  
模範講演所附設公衆補習學校(公立) 虎坊橋  
東  
豫人學校(旅京) 達智橋 電話南三三五  
豫章高等小學校(旅京) 八角琉璃井  
豫章國民學校(旅京) 八角琉璃井

- 樹德兩等小學校(教會) 崇文門內大街  
篤志小學校(教會) 前王公廠東口  
篤志女學校(教會) 象坊橋北前王公廠東口  
靜宜女學校(私立) 香山靜宜園  
勵羣學院(私立) 阜成門內蘇線胡同  
懷幼學校(私立) 東廠胡同西口外 電話東五  
○四  
懷幼第一學校(私立) 東安門外北皇城根  
懷幼第二學校(私立) 西安門內酒醋局  
懷幼第三學校(私立) 正陽門外珍嘉花園  
願學堂高等小學校(私立) 正陽門內西城根  
願學堂國民學校(私立) 正陽門內西城根  
覺民女子高等小學校(私立) 西四牌樓南缸瓦  
市  
覺民女子國民學校(私立) 西四牌樓南缸瓦市  
懿德初等女學校(教會) 東柳樹井  
鑲黃旗漢軍高等小學校(公立) 安定門內香餌  
胡同

鑲黃旗漢軍國民學校(公立) 交道口香餌胡同

鑲白旗滿洲國民學校(公立) 王府井大街

鑲白旗蒙古國民學校(公立) 小城隍廟

鑲紅旗滿洲高等小學校(公立) 石駝馬大街

鑲紅旗滿洲國民學校(公立) 石駝馬大街

鑲紅旗漢軍國民學校(公立) 阜成門內浸水河

●五 平民學校以筆畫多少爲序

女子高等師範附設平民學校 東鐵匠胡同

中國大學附設平民學校 正陽門內西城根

北京大學附設平民學校 地安門內馬神廟

北京大學平民教育講演團講演所 松公府夾道

北京平民補習學校 阜成門內北溝沿翊教寺

北京平民女子職業學校 宣武門外珠巢街 電

話南三五〇一

北京師範學校附設平民學校 祖家街

北京曉報平民第一工讀學校 南池子冰窖胡同

北京曉報平民第二工讀學校 東四牌樓嘎嘎胡同

同

民國大學附設平民學校 宣武門外儲庫營

京都市立第一平民補習學校 朝陽門內新鮮胡

同

京都市立第二平民補習學校 西四牌樓報子胡

同

京都市立第三平民補習學校 安定門內方家胡

同

京都市立第四平民補習學校 宣武門外梁家園

京都市立第五平民補習學校 崇文門外手帕胡

同

京都市立第六平民補習學校 正陽門外打磨廠

法政專門學校附設平民學校 太僕寺街

高等師範附設平民學校 南新華街

高等師範附屬中學校附設平民學校 南新華街

教職員公會平民學校 德勝門內廠橋

第一中學附設平民學校 安定門內郎家胡同

福建恆善社平民學校 西長安牌樓太僕寺街

鎮平魏氏平民學校 校場小六條

●六 警察廳立半日學校以警區為序

第一半日學校(中一區) 北池子雲神廟內

第二半日學校(中二區) 吉安所夾道

第三半日學校(中一區) 內宮監

第四半日學校(中一區) 北長街雷神廟

第一半日學校(中二區) 西安門大街惜薪司

第二半日學校(中二區) 西安門內玉石井

第一半日學校(內左一區) 泡子河

第二半日學校(內左一區) 蘇州胡同

第三半日學校(內左一區) 東單牌樓北新開路

東頭黃獸醫胡同

第四半日學校(內左一區) 東單東觀音寺草廠

胡同

第一貧兒半日學校(內左二區) 崇文門內惠明

局胡同

第二半日學校(內左二區) 王府井大街

第三半日學校(內左二區) 朝陽門大街

第一半日學校(內左三區) 安定門內北鑼鼓巷

紗絡胡同

第二半日學校(內左三區) 安定門內大街大三

條胡同

第一半日學校(內左四區) 東直門大街

第二半日學校(內左四區) 安定門內扁擔胡同

第三半日學校(內左四區) 舊太倉對過

第一半日學校(內右一區) 兵部窪

第二半日學校(內右一區) 西安門外皇城根

第三半日學校(內右一區) 石虎胡同內果匣胡

同

第一半日學校(內右二區) 西四牌樓磚塔胡同

第二半日學校(內右二區) 屯絹胡同

第三半日學校(內右二區) 北關市口臥佛寺街

第四半日學校(內右二區) 南關市口回回營

第一半日學校(內右三區) 西四牌樓弘善寺

第二半日學校(內右三區) 西四牌樓普濟寺

第三半日學校(內右三區) 德勝門內高廟

第一半日學校(內右四區) 西四牌樓小旂壇寺

第二半日學校(內右四區) 東新開路

第三半日學校(內右四區) 西直門南小街

第一半日學校(外左一區) 東珠市口八角胡同

第一半日學校(外左二區) 花市大街火神廟

第二半日學校(外左二區) 瓷器口大悲菴

第一半日學校(外左三區) 崇文門外東河漕區

署後院  
第二半日學校(外左三區) 崇文門外下二條胡同

同

第一半日學校(外左四區) 崇文門外南崗子

第二半日學校(外左四區) 崇文門外南崗子

第三半日學校(外左四區) 左安門內大街

第四半日學校(外左四區) 夕照寺

第五半日學校(外左四區) 西利市營

第一半日學校(外左五區) 崇文門外清化寺街

第二半日學校(外左五區) 東珠市口精忠廟

第一半日學校(外右一區) 正陽門外大宏廟

第二半日學校(外右一區) 西河沿中間路北

第一半日學校(外右二區) 梁家園後身

第一半日學校(外右三區) 廣安門大街善果寺

第二半日學校(外右四區) 菜市口法源寺後街

第二半日學校(外右四區) 吳家橋四條東口外

高等小學校(外右五區) 蓮花街路北

第一半日學校(外右五區) 天橋迤西靈佑宮

第二半日學校(外右五區) 永定門內大街

第三半日學校(外右五區) 西珠市口五聖廟

第四半日學校(外右五區) 黑窯廠

●七 講習所及傳習所 以筆畫多少為序

工業傳習所 教場三條

女子圖畫研究所 宣內舊簾子胡同

女子職業傳習所 西四馬市大街

女子簿記傳習所 西單北大街

內務部地方自治模範講習所 交道口東街 電  
話東三一五八

北京第一國語講習所 安定門大街

北京務本女子職業傳習所 西四馬市大街 電

話西二〇五一

北京女子蠶業講習所 二龍坑 電話西二四六

一

司法部司法講習所 司法部街 南二三八〇

外國語傳習所 酒醋局 西一二三六

交通部行政講習所 崇內毛家灣 東二〇〇二

交通部鐵路警員養成所 乾面胡同 東二五二

六

京師警察廳警察傳習所 北新橋方家胡同 東

三〇五四 三〇五九

京師女子工藝傳習所 東四牌樓七條胡同

京師女子工商講習所 西四牌樓磚塔兒胡同

京師女子縫紉傳習所 南長街

注音字母傳習所 宣武門外大街 南七六六

美術畫科專門傳習所 東四牌樓四條胡同

財政部財政講習所 石駱馬大街

速記傳習所 地安門內小石作

教育部國語講習所 教育部街

募警講習所 舊鼓樓大街北頭小石橋 電話東

二一五四

農商部農林傳習所 西直門外 西一二二一

銀行講習所 教場小五條

醫學專門學校附設產婆養成所 後孫公園

●附試驗場以筆畫多少為序

工業試驗場 廣安門內 南二七八六

內務部衛生試驗所 天壇 南三〇五三

第一林業試驗場 天壇 南八二〇

第一林業試驗分場 西山遺光寺 西二分局七

〇

第一棉業試驗場 德勝門外

第二棉業試驗場 德勝門外

第三棉業試驗場 德勝門外

農事試驗場 三貝子花園 西一〇四二

農事試驗場 西直門外 西一二二一

電氣試驗所 琉璃廠廠甸 南二九〇〇

●乙 通俗教育

●一 講演所

外左三區地方公立第一通俗講演所 崇文門外

花市大街

京師公立第一通俗教育講演所 珠市口迤南

京師公立第二通俗教育講演所 東四牌樓十巷

口外

京師公立第三通俗教育講演所 西直門內新街

口

京師公立第四通俗教育講演所 東安門外丁字

街

京師公立第五通俗教育講演所 西單牌樓教育

部街東口外

京師公立第六通俗教育講演所 正陽門外興隆

街中間

京師公立第八通俗教育講演所 崇文門外花市

大街

京師公立第九通俗教育講演所 果子巷

京師公立第十通俗教育講演所 地安門外大街

增訂實用北京指南第五編 公共事業

路西

京師公立東郊通俗教育講演所 朝陽門外關廂

京師公立南郊通俗教育講演所 廣安門外關廂

財神館

京師公立西郊通俗教育講演所 京西海澱街

京師公立北郊通俗教育講演所 德勝門外關廂

京師西郊私立通俗教育講演所 京西四王府

京師模範講演所 虎坊橋 電話南二九六五

●二 圖書館

中央公園圖書閱覽所 天安門右中央公園內

南一八九一

京師圖書館 安定門內方家胡同 東一九三三

京師圖書分館 宣武門外香爐營四條 南八八

五

京師兒童圖書館 西四牌樓

通俗圖書館 宣武門內大街路西 西八一七

●三 博物館

交通博物館 府右街南頭路西 西三九〇



歷史博物館 午門內 電話南一三九二

●四 閱書處

- 京師公立第一閱書處 公立第一講演所內
- 京師公立第二閱書處 公立第二講演所內
- 京師公立第三閱書處 公立第三講演所內
- 京師公立第四閱書處 公立第四講演所內
- 京師公立第五閱書處 公立第五講演所內
- 京師公立第九閱書處 公立第九講演所內
- 京師公立第十閱書處 公立第十講演所內
- 京師公立東郊閱書報處 東郊講演所內
- 京師公立南郊閱書報處 南郊講演所內
- 京師公立西郊閱書報處 西郊講演所內
- 京師公立北郊閱書報處 北郊講演所內

●五 閱報處

- 公理會閱報處 燈市口
- 外左三區地方公立閱報處 外左三區講演所內
- 西單牌樓閱報處 公立第五講演所內
- 地安門外閱報處 公立第十講演所內

東四牌樓閱報處 公立第二講演所內

東安門外丁字街閱報處 公立第四講演所內

花兒市閱報處 公立第八講演所內

果子巷閱報處 公立第九講演所內

京西四王府私立閱報處 四王府講演所內

珠市口閱報處 公立第一講演所內

新街口閱報處 公立第三講演所內

興隆街閱報處 公立第六講演所內

●六 公共體育場

公衆體育場 宣武門內大街通俗圖書館

京師中小學校公共體育場 西什庫後庫

●七 陳列所

內務部衛生陳列所 中央公園 電話南一五〇

六

古物保存所 先農壇 南三〇五五

古物陳列所 武英殿 南三〇四六

京兆教育成績品陳列所 鼓樓東大街

京兆農工出品陳列所 鼓樓東大街

商品陳列所 彰儀門大街 南三二三

監獄出品陳列處 中央公園 電話南一三〇一

◎各省會館及同鄉會外國居留民會附

◎直隸

直隸老館 宣武門外大街中間路西

直隸新館 驛馬市大街路北

直隸同鄉會 驛馬市大街藤線胡同 南一九三

四

京兆同鄉會 琉璃廠太平巷 南二七六六

河南會館 驢駒胡同西頭路北

正定會館 繳家坑路西

津南會館 西珠市口路北

深州會館 宣武門外報國寺路南

唐縣會館 冰窖胡同路北

天津同鄉會館 東珠市口東頭路北

天津同鄉會 東珠市口 南三二三

大宛試館 西河沿東頭路南

遵化試館 崇文門外大街上二條胡同

增訂實用北京指南第五編 公共事業

畿輔先哲祠(即直隸鄉祠) 下斜街路東

永年旅京同鄉通信處 前門內前細瓦廠

順直察熱兩院議員同鄉會 下斜街畿輔先哲祠

電話南一二四八

◎奉天

奉天會館 西單牌樓舊刑部街 西三八七

東三省會館 西珠市口路南

◎吉林

吉林會館 西四牌樓北石老娘胡同

◎山東

山左會館 教場頭條胡同中間路西○鐵香爐

齊魯會館 手帕胡同

濟南會館 爛縵胡同中間路西

壽張會館 延旺廟街

汝水會館 粉房琉璃街

武定會館 交民巷

青州會館 門樓胡同中間路西

山東旅外同鄉會 正陽門內西城根

二十七

●河南

河南會館 粉房琉璃街中間路東

河陝汝會館 宣武門外大街

河洛會館 宣武門外大街

中州老館 驛馬市大街路北

中州新館 丞相胡同路東小胡同內

中州兩館 米市胡同路西

中州鄉祠 上斜街路北

歸德會館 正陽門外草廠頭條胡同○賈家胡同

中間路東 電話南二八〇八

懷慶會館 潘家河沿路西

光州老館 米市胡同中間路東

光州新館 官菜園上街路西

孟縣會館 宣武門外大街路西

開封會館 賈家胡同

開封縣館 宣武門外南橫街

彰德會館 宣武門外南半截胡同

岳忠武王祠 達智橋路北嵩雲草堂

豫晉秦隴新五省協會 老牆根

●山西

山西會館 鞭子巷路南○正陽門外明因寺街○

東小市

代郡會館 西河沿 電話七一一

三晉會館 驛馬市大街

三晉東館 東閣王廟後街北口路東

西晉會館 廣安門大街路南

晉太平會館 百順胡同

太原會館 皮庫營路北

晉翼會館 小蔣家胡同路東

臨汾會館 打磨廠

汾陽會館 王廣福斜街路東

平陽會館 小蔣家胡同路東

平介會館 鶴兒胡同路南

平定會館 正陽門外西柳樹井

浮山會館 鶴兒胡同

聞喜會館 趕驢市路南

洪洞會館 廣安門大街路南  
 澤郡會館 康家胡同  
 河東會館 小蔣家胡同路東○廣安門內大街  
 曲沃會館 虎坊橋路北○新開路路西  
 襄陵會館 虎坊橋  
 解梁會館 粉房琉璃街路西  
 靈石會館 宣武門外大街路西  
 永濟會館 宣武門外大街路東  
 趙城會館 紫竹林  
 孟縣會館 紫竹林○石頭胡同  
 介休會館 北官園中間路北  
 絳山會館 椿樹下三條胡同路北  
 翼城會館 虎坊橋路南  
 潞安會館 西珠市口路北  
 忻定會館 崇文門內蘇州胡同  
 澤郡會館 崇文門外四條胡同○康家胡同  
 三忠祠 上斜街  
 雲山別墅 下斜街北口路西

增訂實用北京指南第五編 公共事業

◎江蘇

江蘇會館 宣武門外北半截胡同 電話南三〇  
 三  
 江蘇公會 北半截胡同 南二五二  
 揚州老館 菜市口路北 南一九四八  
 揚州中館 西羊肉胡同  
 揚州新館 珠巢街大院內路北  
 江寧會館 南半截胡同 南一四三〇  
 元寧東館 長巷下三條  
 元寧會館 爛縵胡同  
 寧邑會館 正陽門外鸞慶胡同  
 崑新會館 琉璃廠沙土園路東 南二四七五  
 松江會館(一名雲間會館) 大蔣家胡同 南五  
 七九  
 太倉會館 求志巷路北  
 江陰會館 米市胡同路東  
 江震會館 賈家胡同北頭路東○南柳巷中間路  
 東

京江會館 蘆草園路北

鎮江會館 官菜園上街路東

吳縣會館 延壽寺街

錫金會館 前孫公園路北

常昭會館 爛縵胡同南頭路西

武陽會館 青廠中間路北

宜荊會館 教場頭條北頭路西

淮安會館 麻線胡同路西○南橫街路北○潘家

河沿○三里河橋西

徐州會館 米市胡同 電話南三五〇二

句容會館 東河沿中間路南○米市胡同路東

如泰會館 後孫公園○西河沿

南通會館 宣武門外大街路東

長吳會館 長巷下三條路東

長元吳會館 延壽寺街中間路西

江甘儀會館 菜市口路北

太嘉寶崇會館 宣武門外求志巷 南二四五

●安徽

安徽會館 後孫公園 電話南七七八

安慶會館 鐵門 南五四六

廬州會館 虎坊橋大街路南 南一六一一

廬州試館 東單牌樓觀音寺胡同

徽州全館 三里河大街

徽州會館 鶴兒胡同

徽州郡館 宣武門外大街路西 南七六六

歙縣會館 宣武門外大街路西 南三二七二○

南半截胡同

黟縣會館 南半截胡同路西 南一六九四

鳳陽會館 排子胡同西頭路南 南二一九二

懷寧會館 延旺廟街北頭路東○粉房琉璃街○

潘家河沿 南二三六七

泗州試館 東單牌樓乾面胡同

休寧會館 丞相胡同路西 南二四三一

潁州會館 裘家街

涇縣會館 長巷下三條○南橫街路北

績溪會館 椿樹頭條路北

旌德新館 驢馬市大街果子巷內羊肉胡同路南  
 旌德會館 大蔣家胡同路北  
 廣德會館 施家胡同東頭路南  
 太平會館 草廠三條胡同  
 南陵會館 草廠三條胡同路西  
 休寧東館 長巷下四條  
 休寧西館 丞相胡同路西  
 宣城會館 鐵香爐  
 和合會館 楊梅竹斜街東頭路西  
 婺源會館 西河沿石猴街  
 婺源新館 大耳胡同東頭路南  
 石埭會館 席兒胡同  
 青陽會館 施家胡同路南  
 蕪湖會館 打磨廠內高廟  
 貴池會館 長巷下四條路北  
 當塗會館 琉璃廠東北蘆草園路南  
 望江會館 兵馬司中街路北○給孤寺夾道路西  
 六安會館 米市胡同中間路东

增訂實用北京指南第五編 公共事業

桐城會館 正陽門內西城根路北  
 ●江西  
 江西新館 潘家河沿  
 江西會館 宣武門外大街路东 電話南一〇六  
 八  
 南昌會館 長巷上三條○潘家河沿 南一七七  
 二  
 南昌新館 長巷下頭條 南一七七二  
 南昌郡館 宣武門外大街  
 南昌東館 長巷下四條  
 南昌西館 魏染胡同  
 贛州會館 西珠市口路北 南三三四五  
 廣信會館 鐵門 南三三二七  
 南康會館 東珠市口路北  
 南康新館 鮮魚口內小橋  
 南城會館 長巷下三條西頭路南  
 南城新館 魏染胡同  
 南安會館 草廠七條胡同路东

- 南豐會館 北柳巷南頭路西  
撫州會館 大吉巷  
撫州新館 香爐營頭條路南  
袁州會館 草廠七條胡同路东  
九江會館 西珠市口路北  
臨江會館 長巷上三條北頭路東○長巷二條路東○椿樹頭條路北  
吉安會館 大蔣家胡同  
吉安老館 正陽門外抄手胡同  
吉安新館 潘家河沿路西  
廣豐會館 長巷上三條胡同○保安寺街  
豐城會館 長巷下頭條路南  
豐城南館 保安寺街路北  
奉新會館 東河沿中間路南  
奉新南館 驢駒胡同東頭路北  
奉新北館 果子巷內羊肉胡同路南  
奉新中館 保安寺街  
德興會館 長巷上四條中間路東
- 
- 贛寧會館 正陽門外甘井胡同○西珠市口路北  
贛寧新館 煤市街南口外西柳樹井  
金谿會館 長巷上三條南頭路東  
金谿新館 長巷下四條南頭路西  
新城會館 長巷上四條南頭路西○椿樹上三條  
樂平會館 長巷上四條中間路東  
萍鄉會館 粉房琉璃街中間路西  
臨川會館 宣武門外裘家街路西  
宜分萬會館 板章胡同路西  
宜黃會館 東延旺廟街北頭路西  
上新會館 長巷下四條路北  
鄱陽會館 柴兒胡同西頭路北  
高安會館 燕家胡同西小胡同路北  
武寧會館 北蘆草園○打磨廠高井胡同南青雲巷路西  
卷路西  
進賢會館 打磨廠高井胡同南青雲巷路西  
廬陵會館 大席兒胡同  
德化會館 大席兒胡同路西

浮梁會館 東河沿路南

黎川會館(原名新城) 長巷上四條○椿樹頭條

○椿樹上三條

永豐會館 宣武門外大街

撫臨會館 宣武門外大街

安福會館 西草廠胡同路北

義寧會館 打磨廠高井胡同

永新會館 報國寺對過路南

永新西館 教場頭條口路東

新建東館 長巷下頭條

新建南館 王廣福斜街

濮陽會館 崇興寺

邦城會館 草廠二條胡同

惠安會館 東羊肉胡同

安西會館 板章胡同路北

惜字會館(吉安府) 棉花四條胡同

吉安二忠祠 鮮魚口沙子胡同

謝公祠 西磚兒胡同路北

蕭公祠 打磨廠路北

鐵柱宮 打磨廠中間路北

●福建

全閩會館 宣武門外大街

福州會館 虎坊橋 電話南二三五一○南下窪

子路北

福建新館 驛馬市路北

汀州會館 長巷下頭條 南二二九九

福清會館 東磚兒胡同

延邵會館 纓子胡同路西

漳浦會館 煤市街椿樹胡同

建寧會館 宣武門外南柳巷○冰窖胡同

泉郡會館 後孫公園路北

汀州會館 長巷下二條路南

仙遊會館 草廠五條胡同路東○西磚兒胡同

龍溪會館 椿樹頭條胡同路北

永春會館 椿樹上三條胡同

龍巖會館 石頭胡同路東



同安會館 板章胡同路北

邵武會館 草廠二條胡同路西

建寧會館 南柳巷路東

晉江會館 粉房琉璃街中間路東

晉江邑館 宣武門外南柳巷

晉江新館 香爐營頭條

惠安會館 延壽寺街羊肉胡同東頭路北

莆陽會館 崇興寺路東

莆陽新館 賈家胡同

全臺會館 後鐵廠

漳州東館 冰窖胡同路東

漳州西館 煤市街

福建全省會館辦事處 車子營首善醫院 電話

南二六〇五

福建旅京公會 宣武門外

●浙江

全浙會館 下斜街西頭

全浙新館 南橫街中間路北 電話南二四二〇

浙江公會 下斜街全浙館 南一〇二九

鎮海會館 小甜水井 東七六一

寧波會館 小甜水井 東九九九〇北五老胡同

湖州會館 北半截胡同 南三二七五

紹興縣館 南半截胡同路西 南三三〇二

溫州新館 教場五條 南一一〇

溫州老館 冰窖胡同路北 南一一二

姚江會館 琉璃廠路 南二二五

嘉興會館 南橫街中間路北

海昌會館 繳家坑路東

吳興會館 北半截胡同路西

浙嚴會館 南五老胡同

蕭山會館 西河沿中間路南

常山會館 打磨廠新開路中間路西

江山會館 香爐營頭條

金華會館 正陽門外東小市

上虞會館 韓家潭中間路北

仁錢會館 西珠市口路南

仁錢試館 崇文門內西城根路北

鄞縣會館 打磨廠薛家灣路北

浙甌會館 冰窖胡同路北

嚴陵會館 石頭胡同路東

杭州會館 長巷頭條胡同○虎坊橋路北

嚴州會館 大外廊營

處州會館 西磚兒胡同路西

台州會館 琉璃廠後孫公園

溫州會館 教場頭條

慈谿會館 小甜水井○兵馬司中街路北○東小

市

蘭谿會館 東小市中間路南

山會邑館 東半截胡同

鄞縣西館 盆兒胡同路西

浙慈會館 正陽門外精忠廟

餘姚會館 琉璃廠東南園

寧浦會館 正陽門外打磨廠

黃巖會館 宣武門外前青廠

浙紹鄉祠 西珠市口路南

嘉興六邑館 宣武門外南橫街

定海旅京同鄉會 西長安街燈草胡同 電話南

一九七二

越中先賢祠 西珠市口路南

◎湖北

湖北會館 永光寺西街

湖北旅京同鄉會 虎坊橋 南八四

湖廣會館 虎坊橋路南

武昌邑館 長巷上頭條

沔陽會館 十間房路北 南二二八〇

黃梅會館 車子營 南八五四

江夏會館 排子胡同東頭路南 南二九七四

黃安會館 打磨廠新開路 南八〇二

黃岡會館 草廠三條胡同路西 南二三七二

襄陽會館 南橫街路南○正陽門外鑾慶胡同路

北○鐵老鶴廟○余家胡同

漢陽會館 草廠八條胡同北頭路西

應山會館 打磨廠中間路北

京山會館 草廠七條胡同路東○宣武門內未英

胡同

蘄州會館 瓷器口路北

蘄州新館 七聖廟

荊州會館 三里河平樂園

黃陵會館 潘家河沿南頭路西

孝感會館 草廠七條胡同中間路西

麻城會館 草廠頭條胡同路北

雲夢會館 東延旺廟後街

鄖陽會館 教子胡同

輿國會館 草廠頭條胡同路東

安陸會館 打磨廠新開路

鄖中會館 打磨廠中間路北○麻線胡同路東

鍾祥會館 打磨廠

天門會館 宣武門外大街路東

武郡會館 南御河橋路北

宜昌會館 虎坊橋路北

蒲圻會館 琉璃廠沙土園

咸寧會館 椿樹頭條路北

蘄水會館 賈家胡同○東柳樹井

◎湖南

湖南會館 草廠十條胡同路東 電話南二四一

六○爛縵胡同

長郡會館 草廠十條胡同路東

長沙郡館 草廠十條胡同路西 南七三七

長沙邑館 椿樹三條

湘陰會館 兵馬司前街 南一八八二

湘陰西館 宣武門外南橫街

湘鄉會館 爛縵胡同路西○草廠十條 南二四

一三

湘潭會館 保安寺街 南三〇九○南官園內

廠路西

寶郡會館 草廠下五條胡同路北 南七七七

常德會館 高廟北頭路西

岳陽會館 長巷下四條胡同路北

辰沅會館 草廠下八條胡同路西 電話南一〇

八一

衡州會館 宣武門外丞相胡同

巴陵會館 高爵街南頭路西

澧陽會館 海北寺街路南

武陵會館 長巷上二條胡同南頭路西

善化會館 宣武門外大街路東

永靖會館 永光寺中街

西西會館 楊梅竹斜街路北

上湖會館 草廠十條胡同

寧鄉會館 米市胡同

◎陝西

關中會館 宣武門外大街路西

關中南館 保安寺街

漢中會館 宣武門外前青廠路北○爛縵胡同

商州會館 宣武門外教場小六條

渭南會館 西河沿路南

渭南新館 宣武門外八角琉璃井路南○前孫公

園

渭南老館 潘家河沿

韓城會館 宣武門外大街路東

華州會館 南柳巷路東

鳳翔會館 青廠路北

鳳翔後館 宣武門外北極庵路西

邵陽會館 椿樹上二條

涇陽會館 大外郎營路東

涇陽新館 校場五條路東

咸長會館 宣武門外大街路西

延安會館 四川營路西○棉花四條

榆林會館 前青廠路西

朝邑會館 前孫公園

富平東館 玉皇廟路東

富平西館 玉皇廟路西

蒲城會館 校場五條路北○鐵老鸛廟西

大荔會館 鐵老鸛廟路東

三原會館 五道廟路西

增訂實用北京指南第五編 公共事業

三原西館 潘家河沿  
三原南館 潘家河沿

◎甘肅

甘肅會館 教子胡同路西

甘肅南館 官菜園上街路西

甘肅北館 西草廠內山西街

皋蘭會館 果子巷羊肉胡同

涼州會館 大外廊營 電話南四九一

◎新疆

哈密館 石駙馬後宅

◎四川

全蜀會館 永光寺街

四川會館 官菜園上街

四川新館 宣武門外路西皮庫營 南二五九六

四川老館 四川營路北○前青廠

四川南館 宣武門外大街路東

四川中館 永光寺西街路西

四川東館 陝西巷路東

川東老館 棉花九條胡同

川西新館 教場三條胡同路北

川南會館 宣武門外大街

瀘縣會館 延旺廟街

成都會館 珠巢街路西

敘州會館 梭鐵廠路南

重慶會館 永光寺街○米市胡同

潼川會館 北半截胡同路東 電話南二二三三五

龍綿會館 粉房琉璃街

◎廣東

粵東會館 打磨廠中間路南

粵東新館 南橫街中間路北

惠州會館 草廠七條胡同路西 南六六〇

惠州新館 草廠七條胡同路東 南六六〇

肇慶會路 李鐵拐斜街路南 南五四七

肇慶西館 李鐵拐斜街

平鎮會館 冰窖胡同東頭路北 南二〇六三

廣州七邑會館 前孫公園路北 南三二七八

番禺會館 上斜街路南 電話南一七八二

番禺新館 前青廠 南一六七〇

嘉應會館 香爐營頭條西頭路南 南七七九

東莞會館 爛漫胡同路西 南二一六二〇珠巢

街

東莞新館 上斜街 南二三八二

韶州新館 草廠二條胡同 南二四〇五

潮州會館 宣武門外丞相胡同 南二五一六〇

延壽寺街〇海北寺街〇大外郎營

興寧邑館 潘家河沿 南一七六六

高州會館 潘家河沿路西 南七一六〇賈家胡

同

香山會館 珠巢街 南四四〇

新會邑館 粉房琉璃街路西〇永光寺西街路西

仙城會館 王皮胡同路北

廣州會館 草廠頭條胡同〇韓家潭

協中會館 棉花頭條胡同路南

高郡會館 賈家胡同路西

廉州會館 粉房琉璃街路西

韶州會館 大蔣家胡同

瓊州會館 大外廊營

蕉嶺邑館 虎坊橋路北

南海會館 米市胡同路西

雷陽會館 裘家街路東

順德邑館 海北寺街路南

順德西館 永光寺西街路東

順德南館 丞相胡同

順德新館 大井胡同

三水會館 米市胡同內保安寺街路北

南雄會館 長巷上四條胡同南頭路東

潮郡會館 打磨廠

●廣西

粵西會館 鑾慶胡同東頭路北

廣西新館 北柳巷北口路東

廣西三館 香爐營四條〇後青廠

三館分寓 香爐營四條路南

廣西南館 教場三條胡同○賈家胡同

廣西中館 驢駒胡同路南

柳州會館 賈家胡同中間路東

平樂八邑館 延壽寺街中間路西

◎雲南

雲南老館 朝陽門北小街

雲南新館 珠巢街

雲南南館 西延旺廟街中間路西

雲南北館 教場頭條胡同路西 電話南九八七

雲南東館 棉花巷

雲南公會 珠巢街 南二七二〇

彩雲別墅 棉花巷

理化會館 崇興寺路北

景中祠館 西延旺廟街

雲徵會館 姜察胡同

◎貴州

貴州會館 櫻桃斜街東頭路北

貴州中館 櫻桃斜街路南

貴州新館 棉花七條胡同路北

貴州東館 大蔣家胡同中間路北

貴州西館 廣安門大街路北

貴州南館 教場二條胡同路北

貴州北館 教場六條胡同路北

遵義六邑留學京津同鄉會 南橫街貴州會館

◎滿州

滿族同進會 地安門外東不壓橋 電話東三二一

一

◎蒙古

蒙古王公聯合會 東皇城根 東五七三

◎西藏

西藏旅京同鄉會 安定門內雍和宮北門 東一〇九九

◎各業

顏料會館 北蘆草園

藥行會館 興隆街中間路北

煙行會館 廣安門大街中間

綢緞行會館 三里河

靛行會館 西半壁街

當行會館 西柳樹井路南

棚行會館 南橫街黑鑿廠

玉行會館 小沙土園

金行會館 西河沿正乙祠

皮行會館 大保吉巷

成衣行會館 東大市浙慈會館

整容行公益會館 犬馬神廟

河東煙行會館 廣安門大街

◎外國居留民會

日本居留民會 東單牌樓三條胡同 電話東一

五八

北京西紳總會 東交民巷台基廠 東一二九四

◎各團體及俱樂部

●一 宗教團體

孔教會 西城太僕寺街

中國回教俱進會本部 西單牌樓北大街

增訂實用北京指南第五編 公共事業

北京念佛會 東城晾果廠大佛寺

北京同善總社 東帥府胡同 電話東三〇一〇

北京昇平道社 禮路胡同 西二五二四

北京基督教青年會 東城米市大街 東二二〇

二 東九五四 東三六四

北京基督教婦女青年會 東城甘雨胡同 東一

八二九

北京基督教學校事業聯合會 安定門大街

正氣社 廣寧伯街西半截胡同 西二一〇六

正樂育化會 正陽門外精忠廟

佛教總會 宣武門內西城根

佛經流通處 西大街

京兆同善社 西直門內溝沿大覺胡同

美國聖經會 東城煤渣胡同 東三五六

信教自由會 宣武門內西城根

悟善社 宣內松樹胡同 南二三三〇

聖書會 缸瓦市

福建駐京恆善總社 太僕寺街牛角胡同 西二

四十一



〇九五

●二 學術團體

中國地學會 地安門內慈慧殿 電話東一九一

六

中華工程師學會 報子街 西八〇九

中華全國電氣協會 宣內翠花灣 西一四

中華職業教育社通信處 西華門外北長街

毛革改良會 甘石橋梁宅 西二四六四

日本支那語同學會 霞公府小紗帽胡同 南一

三四

北京世界語會 宣武門外大街

北京外洋音樂會 東城新開路後椅子胡同 東

三三一

北京武術體育會 後門外吉祥寺 東九七一

北京高等師範學校學生會 琉璃簪 南二〇八

七

北京教育會 西華門外北長街 南一八三

北京萬國美術所 東交民巷奧使館前 東一九

五二

北京實業會社化學試驗所礦學研究處 福建司

警 電話東九二五

北京醫學會 鼓樓西 東六〇三

北京體育總會 正陽門內西城根

民國經濟協進會 廣安門大街京師工藝廠內

丙辰學社 地安門大街米糧庫二〇號

正誼學社 宣武門內絨線胡同 西九八九

四存學會 府右街太僕寺舊址 西二四〇八

交通研究會 西長安街交通部 西九八八

早稻田大學同學會 達智橋

直隸高等師範旅京校友會 徽州會館

京都市工商業改進會 玉皇廟 南一六〇〇

京兆教育會 地安門外兵將局

法學會 法部街鑾輿衛胡同 南一七一九

長安學會 西長安街 西二六三二

庚申學會 香爐營頭條 南三四二四

尙志學會 化石橋 南一五五三

亞洲文明協會 宣武門外大街 電話南五九三  
兒童教育研究會 西四報子胡同

政治學會 西單牌樓捨飯寺

春明學會 高碑胡同 南一六〇四

財政金融學會 石虎胡同 西一七一五

留法儉學會 達智橋

浙江學會 西城寶禪寺街大角胡同 西三五六

旅京南洋華僑學會 東單牌樓三條

教育調查會 鐵匠胡同 西三八一

教育部通俗教育研究會 西單牌樓教育部街教

育部東院 西一九六〇

教育學術研究會 宣武門外大街

通俗教育會 西單牌樓東鐵匠胡同

通藝社 彰儀門內 南一三五四

清真學社 西單牌樓北大街

湖北旅京學會 永光寺西街 南一四六一

博物調查會 宣武門外大街

詞曲研究社 宣武門外徽州會館

評書研究社 徽州會館

道德學社 西單牌樓頭條胡同 電話西一九八

二

經濟學會 石駝馬大街 西四九四

新文那社 大甜水井 東一八六一

新農同學會 東四門樓胡同 東一五八二

實業同志會 西單牌樓安福胡同東頭

實業訪問處 東單三條胡同

廉欽學會 宣外粉房琉璃街

廣東音樂研究會 王皮胡同仙城會館 南三一

七二

歐美同學會 東安門內石達子廟 東一八九七

樂羣學社 達智橋松筠巷 南二四一二

辨志學會 報子胡同

學術研究會 宣武門內舊籬子胡同

戲劇研究社 阜成門內武衣庫

醫學研究會 虎坊橋東送子白衣巷內

羅氏駐醫社 東單牌樓三條胡同 東一九一二

增訂實用北京指南第五編 公共事業

四十四

體育研究社 西四牌樓北大街 電話西六六四  
體育競進會 東城煤渣胡同

③ 職業團體 商會農會律師公會銀  
行公會報界聯合會等

北京汽車協會 東安門內南池子  
北京律師公會 吹帚胡同 南五九一  
北京茶葉商會 井兒胡同 東九九二  
北京報界聯合會 前外北蘆草園 南八七八  
北京證券經紀公會 小椿樹胡同 南二四四三  
北京銀行公會 羊皮市 南三六七六  
全國商會聯合會 石附馬大街 西一九二八  
灰行商會 西長安街西三座門 南二五二四  
羊行商會 德勝門外馬店  
京兆農會 西安門內後庫  
京師農務總會 西安門內後庫  
京師人力車聯合會 東不壓橋吉祥寺  
京師古玩商會 閻王廟前街 南九九一  
京師米麵行商會 西湖營 南一二五六  
京師灰棧公會代徵石灰牙稅事務所 香爐營頭

條橫街 電話南二五八八

京師油酒醬行商會 東大市臨襄館 南二九四

四

京師電業公會 西單牌樓安福胡同東頭

京師總商會 西珠市口路南 南五四一

東直商團辦公處 東直門外 東一九〇六

果行商會 正陽門外布巷子萬春花店 南二四

四四

英國製造師會 王府井大街 東九五〇

酒行商會 瓜市

棗行商會 北半截胡同 南三二〇六

商事公斷處 西珠市口商會 南二七〇八

棉花行商會 花市大街

農工商業共進會 正陽門內西城根

煤行商會 西河沿大溝沿 南二七七六

當行商會 西珠市口

當業商會 西柳樹井

豬行商會 東四牌樓 東一二四六 西四牌樓

電話西五四六

糧麥商務分會 永定門外 電話南一六九七

礦業聯合會 西四牌樓兵馬司

爐房商會 珠寶市

◎四

政治團體

政黨及與政治有關係之團體如國  
民外交後援會國貨維持會禁烟總  
會等私人結會又如河務研  
究會等官設機關均附焉

北京國貨維持會 西珠市口 南二一二四

全國禁烟聯合總會 西單牌樓北 西一九八六

河務研究會 東城內務部街內務部內 東二一

一八

河道善後研究會 化石橋 西二九一

京畿河道善後研究會 宣武門內東城根

東省鐵路委員會 西長安街 西一一九二

益友社 石駱馬大街

國民外交後援會 東太平街 南五六七

國民制憲倡導會 油房胡同 西一八〇二

國際統一救濟總會 大方家胡同 東三二八四

增訂實用北京指南第五編 公共事業

進步黨本部 未英胡同 電話西五一五 南三

四〇

黃河新橋審查會 東單三條胡同

預算委員會 內務部內 東二二二八

萬國拒土總會 東單二條胡同 東三〇一八

農商部經濟調查會 西單牌樓北粉子胡同 西

一八九〇

憲法協議會 兵部窪 南一一九二

憲法研究會 未英胡同

憲法起草委員會 象坊橋衆議院 西一六五九

憲政討論會 宣武門外大街 南一七二九

鐵路協會 西長安街 西一一三〇

鹽政討論會 西草廠

◎五 自治團體自治協進會地方  
服務團及水會等

中華自治協會 宣武門外大街

北京地方服務團 燈市口 東三〇九四

西北城地方服務團辦公分處 錦什坊街

地方服務團 缸瓦市 西二六二六

四十五

地方自治協進會 交道口東街

京都地方自治籌進會 北長街

三善水會 甘井胡同

公義水會 煤市街中間

公議水會 正陽門外觀音寺○鮮魚口慶隆大院

路北

永濟水會 北新橋北大街○東單牌樓北西堂子

胡同○東四牌樓南大街

同仁東會 宣武門外大街 電話南二二九五

同仁西會 廣安門內大街

同安水會 方磚廠

同善水會 柏興胡同 南一六四一

同義水會 三里河街南廣仁堂內

西安水會 西長安街六部口

安平水會 琉璃廠 南三四九〇

成善水會 虎坊橋土地祠

坎濟水會 朝陽門外大街 東一一二三

治平水會 正陽門外觀音寺 南一〇三二

保安水會 打磨廠東頭路西

海宴水會 西直門外海甸

祥善水會 廊房頭條 電話南一三五九

崇東總會 花兒市大街

崇東分會 花兒市大街

普善水會 正陽門外新開路路東 南二四三

普義水會 西四牌樓西宮門口內

義善水會 大柵欄街北

與善水會 鐵門

錦善水會 錦什坊街

●六 俱樂部

乙卯俱樂部 東華門內馬嘯拉廟 東一六八五

七號俱樂部 西單興隆街 西三一二

大同俱樂部 前細瓦廠 南二五八九

大和俱樂部事務所 東單牌樓三條胡同 東八

七

大和俱樂部球突場 東單牌樓三條胡同 南一

六六〇

己酉聯歡社 西鐵匠胡同 電話西二五七二

山東議員俱樂部 油房胡同 西二六三七

太平湖俱樂部 太平湖 西一〇九〇 一一九

七

中法協會 東城木廠胡同 東一六一八

北洋法政俱樂部 米市胡同 南二五

北京學界俱樂部 宣武門外大街徽州會館 南

七六六

民彞社 高碑胡同 南一六〇四

行健會 中央公園 南八一三

同德俱樂部 排子胡同 南二三五七

京漢鐵路同人會 東單牌樓二條 東四七六

庚社 大六部口路東 西二四一七

政餘俱樂部 象坊橋 南二三五七

美國武官俱樂部 絨線胡同 南八三一

海軍聯歡會 東單牌樓北金魚胡同 東四一九

東三四一

將校俱樂部 東四牌樓北鏡糧胡同 西一二一

增訂實用北京指南第五編 公共事業

三

將校聯歡社 地安門外炒豆胡同 電話東二二

三二

湖南旅京陸海軍俱樂部 宣外爛縵胡同 南二

三一七

新聞記者俱樂部 正陽門外延旺廟街 南一九

六六

萬國新聞記者俱樂部 東單二條胡同 東二九

三一

僑商招待所 石駙馬大街

電政同人俱樂部 翠花街 西一三

廣東旅京陸海軍俱樂部 宣內舊籬子胡同 南

五三四

韜園 西單牌樓安福胡同

蘭社 宣武門內舊籬子胡同

◎慈善事業

◎一 紅十字會教養院施粥廠等慈善機關

山東災區救濟會 英子胡同 西一五六九

四十七

增訂實用北京指南第五編 公共事業

內左二區貧民借本處 東直門大街

內城教養院 西四牌樓石碑胡同 電話西一九〇八

〇八

中國紅十字會總會 金魚胡同 東八三〇

中國紅十字會宛平分會駐京辦事處 地安門外

迤西宛平縣署

中國紅十字會大興分會駐京辦事處 交道口南

大興縣署

中國女界紅十字會 石駱馬大街

中美聯合義賑會 虎坊橋

五族慈善教養院 老牆根 南三三五九

北京拯濟極貧會 西單白廟胡同 西二二五五

北京陝西賑災會 鐵門 南三六一九

北京貧兒院 安定門內千佛寺胡同 東一〇四七

北京博愛第一工廠 東直門大街

私立左四區貧民借本處 東直門大街

災民幼女教養院 地安門外寬街解忠祠 東三

二四二

兵災善後聯合會 果子巷驢駒胡同 電話南三

六七七

佛教籌賑會京綏賑糧辦事處 受璧胡同 西二

〇四三

京兆災荒救濟會 交道口京兆尹公署 東二三

六四

京師育嬰堂 東不壓橋 東一九三一

京師便民食廠 西單牌樓西溝頭

京師貧民救濟會事務所 西直門大街 西一一

九〇

京師警察廳內城收養貧民所 千佛寺胡同 東

二六五四

京師警察廳內城收養貧民第一分所 朝陽門大

街

京師警察廳外城收養貧民所 潘家河沿

京師警察廳習藝所 西單牌樓皮庫胡同 西一

一〇九 西二一七一

京師警察廳瘋人收養所 寶鈔胡同高公巷 電

話東一四六一

京都地方公益會 宣武門內東城根

孤兒工讀園 新街口西街

香山慈幼院駐京事務所 小磨盤院 西二六六

一

美國紅十字會 西總布胡同 東二二四六

旅京湖南籌賑會 宣武門內舊簾子胡同

浙江旅京成衣同善公益會 南橫街全浙會館

書畫慈善會 徽州會館

勉善堂 廣安門內報國寺

崇善堂 清化寺街路南

婦女習工場 石碑胡同 西二一五六 西一九

〇八

婦女感化所 石碑胡同

婦孺救濟會 東城燈市口 東三一

貧民借本處 西直門大街

教養局 教子胡同 南三一六一

增訂實用北京指南第五編 公共事業

基督教孤兒院殘廢院 北池子

順直助賑局 達智橋松筠巷 電話南一四九〇

粥廠〇東直門內左四區操場〇西直門內炮局〇

朝陽門外七條胡同〇朝陽門外南中街清真寺

〇東直門外關帝廟〇阜成門外慈明巷〇德勝

門外華嚴寺〇安定門外茶棚巷〇永定門外關

廂〇廣渠門外同仁粥廠〇崇文門外南崗子玉

清觀〇西便門外天寧寺〇廣安門內教子胡同

〇右安門外蓮海寺〇京西四王府三教寺〇京

西外火器營西門外〇京西成府村剛乘廟〇京

西大有莊官馬圈〇京西藍靛廠關帝廟〇京西

門頭村真武廟〇蘆溝橋龍王廟

華北救災協會 六部口新平路 西一〇八六

西二一九六

善良堂 西安門內大街

資善堂 廣安門內報國寺

新民輔成會 西單報子街 西二〇〇九

慈幼院 京西香山靜宜園 電話西苑分局一三三

四十九



慈幼院董事會駐京辦公處 石駙馬大街

廣仁堂 米市胡同

廣仁堂 三里河

廣育堂 小沙土園

靜宜園董事會駐京辦事處 石駙馬大街

辦理義賑獎券處 禮士胡同 電話東二九二八

東二一〇

龍泉孤兒院 南下窪 南八一六

濟良所 石碑胡同 西二一七〇

糧食救濟會 小方家胡同王宅 東二七一〇

籌募賑災公債處 大方家胡同 東三二〇四

◎二 人力車夫休息所

北京之有人力車。自清光緒庚子年前始。近十年來。逐漸增多。迄今已達二十餘萬。一般貧苦人民。無老無幼。皆爭趨之。儼然一種營業。夏時奔走於炎天烈日之下。冬時往來於風寒冰雪之中。急風驟雨。尤所難堪。以人力代物力。殊非人道之幸。孰有爲之籌畫。謀一休息之所。以稍減其苦楚者。民國八年。中西慈

善家。觀此項營業之人。冒寒暴暑。最爲可憫。苦無良策。完全救濟。於無可如何之中。就通衢大路。創建人力車夫休息所。以爲休憩飲水之用。於是此等窮苦無告之人。始獲喘息之地。去歲京師警察廳。鑒於慈善家之善舉。亦以爲警政所應辦。復擇衝要之地。增設九處。合慈善家之所設。共計一十有八。茲列其地點如左。

第一 霍英

前門外東車站 廣安門內大街

第三 東四牌樓馬市路北

第四 西四牌樓缸瓦市 護國寺街西口外

第五 崇文門外瓷器口西路北

第六 崇文門外南大街路東

第七 宣武門外大街路東

第八 前門外天橋南

第九 宣武門內大街路西

第十 新街口北大街路西

第十一

第十二

德勝門內丁字街西口

第十三

地安門外西皇城根

第十四

安定門內大街

第十五

東四牌樓南大街

第十六

王府井大街路西

第十七

東單牌樓大街西

第十八

前門外西車站

●三 丙舍

三官廟

右安門外

三聖菴

南橫街

白雲菴

西便門外

東嶽廟

朝陽門外

長椿寺

土地廟街

圓廣寺

阜成門外關廟

慈慧寺

阜成門外關廟

廣慧寺

老牆根

龍泉寺

南下窪

鐵藏菴

永定門外鐵匠營

增訂實用北京指南第五編 公共事業

●四 義塚 各國公共地附

山東義園 廣安門內北線閣

山西義地 廣安門內迤南

四川義園 廣安門內迤北

北城義地 右安門內姚家井

北城新義地 右安門內東城根

石棣義園 左安門內安化寺大道

江西義地 左安門內潘家簪

江南義地 右安門內姚家井北

江南春臺義園 左安門內鐵道西邊

江蘇義地 右安門內東城根

江蘇義園 廣安門外 電話南一八一三

全浙廣誼園 廣安門內報國寺迤東

全浙廣誼分園 廣安門內北線閣

安慶義園 瓷器口北崗子街

安慶義園 瓷器口法華寺街

安徽歙縣義園事務所 北新橋吳裕泰茶棧 東

一九二八

吉安義園 報國寺迤東

京師警察廳義地 先農壇迤西

河南義地 右安門內迤東

育嬰堂義地 瓷器口南崗子街

春臺義地 左安門內安化寺大道

泉郡義地 虎坊橋南

南城義地 右安門內迤西

涇縣義地 正陽門外永安橋西

高氏義地 廣渠門內鐵道迤西

浙江同誼園 下斜街迤西

浙慈新園 左安門內劉家窰

紹興義地 天壇東北角

梨園義地(俗名戲子義地) 左安門內安化寺大道

、道

順天府官義地 東便門內蟠桃宮東

登萊義園公所 廣安門內南線閣

蜀義地 冰窖迤西

貴州義地 廣安門內

雲南義園 下斜街迤西

福建義地 虎坊橋南

廣東義園 廣渠門內石道口

廣東新義園 左安門內大道迤西

鎮江義地 左安門內東城根

各國公共墜地 崇文門內東南段城牆下

法國墜地 西安門內西什庫天主堂後

英國墜地 西便門外

俄國墜地 安定門外

葡萄牙國墜地 阜成門外迤西

◎自來水

自來水公司 化石橋 電話南一四二七 ○正

陽門內西城根 南一三一

自來水南一局 正陽門外北深溝 南九五

自來水南右局 正陽門外大沙土園 南九二四

自來水西分局 旂檀寺 西一四二二

自來水東二局 小豆腐巷 東七六二

中分局 前門內西順城街 南一三一六

自來水公司水廠 東直門外 電話東一七三四

◎自來水包月水價

四分徑水管噴頭。大洋一元八角。六分徑水管噴頭。大洋六元。如不包月。可按挑計價。惟須預購水表。至於用管。凡幹線百尺以內。不收費。百尺外至七百尺。則以每尺計之。

四分三角。

六分四角。

一寸五角五分。

一寸半一元。

二寸一元三角。

過七百尺。再議。每戶以一噴頭爲限。如多安噴頭。每添一只。四分收六角。六分收一元二角。一寸收一元八角。倘院落寬敞。花園馬號。工程用水及保險噴頭。水法等項。另議。主顧家如係租客。須邀同房主至公司簽單爲憑。以後租客遷移。先通知本公司。前往關閉開門。他戶接用此管。水價另議。否則由公司收回原送管件。再此項送管之家。房主倘有更易。務向公

增訂費用北京指南第五編 公共事業

司聲明。水價一月一清。逾期不交。即由本公司阻止水路。(自來水公司有詳細章程可索閱)

◎電燈

北京電燈有限公司 正陽門內西城根 電話南

一〇三三

北京電燈公司公事房 正陽門內化石橋 南一

〇八八

◎警鐘臺

內外城適中之地。有警察廳所建警鐘臺五處。晝夜派兵瞻望。遇有火警。即擊鐘報告。消防隊及各水會均即馳救。

第一臺。在西長安牌樓迤南北新華街中間。凡正

陽門內東至朝陽門。西至阜成門北至神武門

一帶屬之。爲第一路。

第二臺。在東四牌樓西神路街。凡神武門迤北至

城根。迤東至朝陽門一帶屬之。爲第二路。

第三臺。在西四牌樓。凡神武門迤北至城根。迤西

至阜成門一帶屬之。爲第三路。

第四臺。在崇文門外橄欖市。凡正陽門外迤東一帶屬之。爲第四路。

第五臺。在宣武門外五道廟。凡正陽門外迤西一帶屬之。爲第五路。

凡火警連擊警鐘二十五下。爲緊急之報告。旋照地點分別擊鐘。一路一下。二路二下。三路三下。四路四下。五路五下。每一分鐘擊一次。以擊至十次爲度。

擊鐘以本路發生火警爲標準。但晚間有警。不能確認爲某路者。附近警臺亦擊鐘二十五下。俟查明地點。仍應按路擊鐘。

# 增訂實用北京指南第六編

## 交通

### ●水路

#### ●一 上海至天津船價

招商局輪船自上海至天津大餐房票價。單程九〇元。來回一四〇元。

太古輪船公司怡和輪船公司輪船。上海開爲星期二星期六。天津到爲星期五星期二。天津開爲星期日星期四。上海到爲星期三星期六。票價。大餐房單程九〇元。來回一四〇元。僕票單程六元。來回一二元。來回票以半年爲限。並得在他公司船上互換使用。教會中人無論單程來回。均減收十分之一。

#### ●二 治港公司

和蘭治港公司 亮泉廠 電話東五二八

### ●陸路

#### ●一 鐵路車站及辦事處

大紅門小車站 南苑大紅門 南苑分局二四  
永定門車站 永定門外 南苑分局三四

增訂實用北京指南第六編

交通

北京水關車站 正陽門東車站迤東

交通部鐵路聯運事務處 西長安街 電話西一

二六九

交通部粵漢川鐵路辦事處 西長安街 西一九

八八

西便門車站 西便門外 南三五六一

安定門車站 安定門外 東一六七

同成鐵路公司 東華門外 東四六五

京奉鐵路局 正陽門東 南七四七

京奉正陽門車站 正陽門迤東 南三〇

京奉車站稽查分所 前門外 南五〇七

京奉鐵路局巡警總局 東車站 南四二二

京綏鐵路局 西城羊肉胡同 西一二二六

京綏鐵路正陽門車站 正陽門外 南一九二

京綏西直門車站 西直門外 西一四一三

京綏鐵路局西直門車站巡警局 西直門外 西

一九三八

京綏鐵路局車站工程處 西直門外 電話西一

九三九

京漢鐵路局 東長安街 東八五八

京漢鐵路管理局車務處 同上 東三一九八

京漢鐵路警察處 同上 東二八九二

京漢正陽門車站 正陽門迤西 南九四

京漢鐵路警務局 西車站 南一四六五

京漢鐵路管理局西車站問事處 前門西 南九

五

東車站檢察室 前門東 南三一〇一

東直門車站 東直門外 東二六六七

東便門車站 東便門外 東二二二四

東省鐵路公司總局 東交民巷俄國府 東二四

四四

阜成門車站 阜成門外

宣武門車站 宣武門外

南潯鐵路公司 宣外大街路東

高線鐵路公司事務所 南池子電話東一二二三

株萍鐵路局 西單頭條 西一七二四

株欽鐵路局 西城頭髮胡同 西九四一

浦信鐵路公所 東城金魚胡同

通州岔道車站 正陽門東車站迤東

朝陽門車站 朝陽門外 東二四六〇

滿鐵社 椿樹胡同 東一六八〇

廣安門車站 廣安門外 南三五六二

德勝門車站 德勝門外 西一八〇

龍烟鐵路公司辦公處 小土地廟陸宅 南二九

七〇

隴海鐵路公所 東安門外 東一三三五

隴海路總工程師駐京辦公處 兵部窪中街 南

一七二五

●二 京漢鐵路添開特別快車關於搭客辦法

一 車票之限制 凡搭客持用免費乘車券軍用

半價券特別減價券及各路優待券等類一概

不得乘坐此項特別快車並不適用准許乘坐

之戳記。所有免費包車。亦不得附掛。

特別快車加價票。凡乘特別快車者。除按向定等第。照購普通客票外。均須另購特別快車加價票。其價目列下。

每一百公里或不及一百公里。頭等六角。二等三角。三等一角五分。但三等客票。專備頭二等搭客所帶之僕從購用。概不單獨發售。

乘坐此項特別快車者。除用本路普通客票。并另購加價票外。以持用國有鐵路聯運會議中日聯運會議或其他會議所規定之聯運票。暨週游票。陸地游歷票。來回游票。團體旅行聯運券等為限。並須另購特別快車加價票。

孩童乘車。凡四歲以上十二歲以下之幼孩。乘坐特別快車。除按照等第購買車票外。另須買特別快車加價票。及床位票。但兩孩童佔用一床位者。可合購床位票一張。僕從限制。凡頭等搭客。限帶僕從二人。二等

搭客。限帶僕從一人。除照章購普通客票外。並須另購特別快車加價票。

發售特別快車票各站。發售特別快車客票。以下列各站為限。北京前門。長辛店。保定。正定。石家莊。順德。彰德。新鄉。

鄭州。許州。鄆城。駐馬店。信陽。廣水。漢口大智門。

床位價目。凡乘特別快車佔用床位者。每位。每夜。應另購床位票一張。頭等每張三元。二等每張二元。

特別快車附掛車輛。此項特別快車。每次均掛有頭等臥車。二等臥車。飯車。行李車各一輛。開到時刻。第一次特別快車。每星期一。星期四。下午十點。由北京前門開。

星期二。星期三。星期六。上午九點。到漢口。

第二次特別快車。每星期一。星期四。下午十點。由漢口開。

星期三。星期六。上午九點三十分。到北京。



白晝乘車往來各站旅客注意 此項特別直達快車座位有限凡搭客祇日間登車前往即日晝間可到之短程各站者本車有空座時始准乘坐。

凡旅客於上午八時前及下午八時後登車者無論路程遠近均須購買床位票。

◎三 汽車行

汽車即摩托車也有自用出賃兩種出賃價各行不同自長期賃用外大約第一鐘洋三元第二三鐘各二元五角三鐘以後每鐘二元全日合計二十四五元其專往來某處者另議如往來農事試驗場四鐘內八元過一鐘加二元往來頤和園五鐘內十元過一鐘亦加二元再遠至西山湯山二十二元或二十四元其地址如下。

- 一得 燈市口大鷄鳴市 電話東一八〇〇
- 三益 西單牌樓南大街 西局一一二
- 大來 西華門南長街 南一五七一
- 大輪 東四牌樓南大街 東局一六六二

- 大豐 東四牌樓南大街 電話東一九五五
  - 小小 宣武門外虎坊橋 南一八一七
  - 上海 東單牌樓帥府園 東二七九九
  - 天津 王府井大街 東三〇八六
  - 公益 西安門外大街 局四一二七六 二三三四
  - 中央 王府井大街 東三七八
  - 北京汽車公司 東四牌樓米市 東一八二六
  - 生生 內務部街西口外 東一四七九
  - 生生 東四牌樓南大街 東局一四七九
  - 平安 貢院東夾道 東三一二一
  - 永亨 東單牌樓 東二二二一
  - 交民 前門內西交民巷 南局一〇七七
  - 交通部西北汽車處 西四羊肉胡同 西一六九
- 六
- 同立成 西四牌樓北大街 西二五四七
  - 西林興 西單牌樓北大街 西二〇一七
  - 竹記 香廠保吉路 南二五〇八
  - 宋記電馳公司 東茶食胡同 南五八八

彤記 前門內羊毛胡同 電話南二八六一  
 亨茂 東華門南池子 東四八〇  
 快輪 王府井大鵝鴿市 東二三八二  
 延豐 西單牌樓絨線胡同 西八二五  
 京玉 東四牌樓南路東 東局一九七六  
 京玉馬路汽車公司 東四牌樓十一條 東二六七六  
 京玉分行 東四牌樓大街 東九七六  
 京暢汽車總行 西直門外  
 東昌 燈市大街 東二三一六  
 東昇 王府井大街 東二三九七  
 金興盛 南鑼鼓巷南口外 東二〇三二  
 金龍 東堂子胡同 東一四六六 東一二〇四  
 金龍 東華門南池子 東四八〇  
 林興 西單牌樓北大街 西局一八二五  
 昇昌 東四牌樓南大街路西燈市口 東一七五三  
 美華 王府井大街 東五七一

美華金記 王府井大街 電話東一一一六  
 美華金記(修理) 八面槽 東二七八五  
 美富 米市大街 東三〇〇三  
 美豐 東長安街 東二二二九  
 春立 虎坊橋 南三一一九  
 飛龍華記 東華門北池子 東八八六  
 津利 香廠路 南一一九〇  
 振大 西四牌樓當街廟 西二四八四  
 悅來 東四南大街 東三一〇五  
 陳永泰 崇文門大街  
 連陞 西四北大街 西一五九一  
 陸騰 西河沿 南三三四〇  
 盛京 西單牌樓北甘石橋 西一八七六  
 富記 西單牌樓北甘石橋 西九五八  
 富記 炒面胡同 東一二二七  
 復豐 米市大街 東四一五  
 順成 王府井大街 東一八二六  
 雲陞 香廠萬明路 南二九八六

- 裕昌 香廠路新世界 電話南二五七三
- 達達 東四牌樓五條胡同 東五八七
- 達翰 東四南大街 東二六〇七
- 瑞昇 東四牌樓南大街 東局二五九三
- 義昌 法部街北頭 南一四八二
- 義記 香廠路
- 翠嬰 社稷壇 南四一八
- 新華 船板胡同 東二八二七
- 福生 東安門內大街
- 福安 棲鳳樓 東七四八
- 福發汽車公司 東長安街 東二二二九
- 福德 東四牌樓 東一二八一
- 榮飛 前門內西交民巷 南一四八四
- 毓記 東四南大街 東一〇九五
- 遠安 西柳樹井大街 南二五五一
- 德奎 東安門內大街 東八一八
- 燕平 內務部街 東二二九
- 燕京 西觀音寺中間 東一六九

- 燕京 西觀音寺 電話東二二三八
  - 興華協記 東單觀音寺 東二二六三
  - 寰通瑞記 西長安街 西一九四
  - 鴻記 東四牌樓北路東 東一一〇三
  - 鴻記 東四牌樓北路西 東一一〇三
  - 颯韃 西單牌樓北
  - 躋平 東四牌樓南路東 東局二二二九
  - 鶴記 東四六條北 東二九六一
- ◎四 馬車行
- 馬車賃價。全日約四元或五元。半日二元或三元。車夫飯錢。每日銅元八十枚。其有加賃頂馬跟馬者。每項加二元半。至道路較遠及結婚用之彩車。則另議。其地址如下。
- 三友 燈市口東 電話東一二〇九
  - 三合順 達智橋 南二九一九
  - 三和順 宣武門外達智橋 南二九一九
  - 三省 宣武門外 南一七七七
  - 三益 西單牌樓 西一一二

三順 交道口 電話東八七八

三順 鼓樓東大街

大昇 交道口 東八七八

大昇 鼓樓東大街南

大陸 交道口西 東二三八一

大順 鼓樓東大街

久峯自行車行 東長安街中間王府井大街 東

一七八六

公大 李鐵拐斜街 南六七五

公平 阜成門大街東頭西四牌樓北 西四四四

公昇 寬街 東三八三

公益 西安門大街 西一二七六

公桐 新街口南大街 西二二二五

公興 東四大街 東四六三

中利 宣武門內大街 西一七九三

中興 米市大街 南一三二

太平 草廠上四條胡同 南二四七八

天興 正陽門外紙巷子路西楊梅竹斜街 南二

增訂實用北京指南第六編 交通

九九七

友記 西珠市口 電話南五五七

五合 崇文門大街

永安 東四牌樓九條保宅 東二二一七

永和 八面槽 東九八六

永昇 交道口南大街 東一九二七

永飛 達智橋 南八九〇

永飛 宣武門外大街

永增 西單牌樓西長安街 西七四一 西二四

四七

永興 煤市街 南二二二

永豐 李鐵拐斜街 南一九三

玉昌 果子巷驢駒胡同 南二〇三三

正大 櫻桃斜街 南二一一五

同成 果子巷堂子胡同 南二八一四

安記 西柳樹井 南二五五一

西長源 米市胡同 南二九九

共和 李鐵拐斜街陞官店 南九八〇

七

快利 甘石橋 電話西一四六四  
 快利 缸瓦市南路西  
 利昇 東四牌樓十二條胡同 東一六六四  
 延豐 絨線胡同 西八二五  
 協大 五道廟 南九六八  
 東昇 寬街北 東二五七七  
 東昌 燈市口大街 東二三一六  
 東海 五斗齋 南一三六二  
 昇昌 崇文門大街  
 昇昌 東城米市胡同 東八六八  
 昇昌永 燈市口 東七一一  
 明月 東直門外 東一一一五  
 兩益 新街口南大街 西一七三二  
 和平 宣武門大街 南九三八  
 飛祥 交通口南大街 東二八二二  
 飛華 王府井大街  
 飛龍 王府井 東八八六  
 飛鴻 地安門外 東一六一七

飛驛 王府井大街 電話東一五六三  
 飛驛 交道口南路東  
 俊興 西河沿 南三七四  
 振大號 西四大街 西二四八〇  
 振盛 新街口南大街  
 振業 頭髮胡同東口 西一七六二  
 振耀 西長安街 西一一六六  
 益興 南柳巷 南一五一四  
 悅來 東四南大街 東三一〇五  
 袁記 十間房 南六五四  
 高駟 西甘場 南二〇四一  
 乘風 燈市口 東九五六  
 連風 燈市口  
 陸騰 前門外西河沿 南三三四〇  
 富有 東四牌樓七條 東一九九四 東一三六  
 富記(兼汽車) 西單北大街 西九五八  
 華利 燈市口 東六五七  
 華昌 甘石橋 西九八五

華昌 西單北大街

華記 大外廊營 電話南二〇〇四

華通 東四大街 東一七六一

雲飛 皮條營新泰店 南五六二

雲翔 粉房琉璃街 南五七六

順記 燈市口順記木廠內 東七二三

瑞昇 東四南大街 東二五九三

瑞記 西長安街 西一九四

瑞興 安定門內大街

羣嬰 社稷壇 南四一八

新運 三眼井 南三二三七

達輪 東四牌樓 東二六〇七

遠安 西柳樹井 南二五五一

毓記 崇文門大街 東一〇九五

德華 西安門內大街

德福 石牌坊 東六二八

龍飛 交道口東街 東六〇四

駿利 東交民巷 東一九五五

增訂實用北京指南第六編

交通

駿昇 延壽寺街三眼井 電話南三三三七

駿驛 打磨廠 南二四四五

鴻飛 西單牌樓迤南大街 西五四九

臨記 崇文門內大街

豐泰 西河沿 南五四二

驪駑 石駙馬大街 西九五八

驪駑 東堂子胡同 東一二二七

耀記 地安門外大街 東一二一七

躋平 東四牌樓南 東二二二九

驛馳 甘石橋 西一三六四

◎五 轎車行

轎車日少。惟婚喪及婦女歸寧時。或僱用之。賃價。全日約一元二角。全月約三十元。大抵停於大街之各胡同口。俗謂之曰站口兒車。亦有向車廠定雇者。如郭家車廠楊家車廠劉家車廠是也。其地址如下。

弓準院 阜成門大街

永興號 米市大街路東

北于家 東四大街

北源興(新式) 崇文門內大街

長久號 東四牌樓南路東

長順興 西單北大街

東發興 東安門外大街

恆盛號 東四牌樓東路南

南于家 東四北大街

振興號 王府井大街路西

裕盛號 鼓樓東大街

萬升號 楊柳竹斜街

萬成久 王府井大街路西

萬通號 地安門外南鑼鼓巷路西

萬盛成 安定門大街

廣義號 西珠市口

積聚號 宣武門內大街

雙聚號 打磨廠

●六 貨車店

永興 東草市

同順和 赫市口

東義和 正陽門外打磨廠

和順 西珠市口

悅來 赫市口

悅來 東珠市口

順興 廣安門內牛街

義和 草市街

義聚 廣安門內大街

德順 柳樹井

德興 東草市

●七 敞車

敞車為載運貨物之用。全日賃價。與轎車略同。惟用雙套者。約加半價。三套四套則遞加。或於移居時載運器具。其載人者曰盪子車。平時往來西直門新街口海甸藍靛廠正陽門西華門等處。舊曆新年。往來宣武門白雲觀等處。每里賃價約銅元一枚。其地址如下。

天盛號 安定門外大街

天順成 東直門外大街

永盛號 安定門外大街  
 永德(兼轎車) 鼓樓西大街路北  
 合興號 安定門外大街  
 西合順 西直門外高亮橋南  
 西聚盛 正陽門內西交民巷  
 和順盛(兼轎車) 安定門內大街東  
 東永興 安定門外大街  
 東福興 安定門外大街  
 和順號 崇文門外花市  
 林興和 東四牌樓東路南  
 恒興號 朝陽門內路北  
 裕盛(兼轎車) 鼓樓東大街路北  
 萬盛成(兼轎車) 安定門內大街東  
 義盛號 安定門外大街  
 義興號 安定門外大街  
 聚盛號 朝陽門外大街  
 德勝龍(兼轎車) 鼓樓西大街路北  
 雙聚號 西直門外高亮橋南

增訂實用北京指南第六編

交通

興順號 崇文門外月牆  
 ⑧ 手車鋪  
 天義和 東單牌樓路西  
 永盛號 東草市  
 東德興 交道口東街  
 順隆號 阜成門外大街  
 新德勝 新街口南大街  
 萬盛號 盜器口  
 萬順祥 李鐵拐斜街  
 萬興隆 廣安門外大街  
 雙盛號 崇文門外大街  
 雙盛號 花市  
 ⑨ 人力車行  
 人力車之輪。皆裹以膠皮。賃價。按月。約洋十八元。按日。大約洋一元。按時者。一小時一角。否則酌量道路遠近。臨時議價。大約每里銅元一二枚。寒時略增。大雨雪加一二倍。其地址如下。大有 安定門大街

十一



小小 虎坊橋路南  
天順成 新街口南大街  
天興成 東直門大街  
文勝(兼電鍍) 米市大街 電話東一九六三  
中孚 西四牌樓北路西  
北隆和 交道口南大街  
永德順 西單北大街  
永興 新街口南大街  
吉田行 阜成門大街  
利生 王府井大街 南一七三八  
利用凱記 新街口西街  
協和 崇文門外上二條胡同 東一五五三  
兩利 景山西板橋路西  
和順 西四大街  
和源號 新街口南大街  
春立 驛馬市大街  
春季成 缸瓦市  
起順 西交民巷東頭 南二八七六

峻峯永 西安門外大街  
悅來 東四南大街  
招興順 西直門大街  
清和順 東四大街  
莊汜 東四五條 電話東一二七六  
隆聚 馬市大街  
隆聚 王府井大街西  
順記 交道口南大街  
萬順成 西四大街  
萬順德 缸瓦市  
義記成 西安門外大街  
愛羣合 東四牌樓南大街  
福聚 宣外大街 南二二八五  
福興 崇文門外上三條胡同 東二二〇八  
福興 虎坊橋 南一一七八  
遠輪行 朝陽門大街  
銘記 西四牌樓北路東 西一七二六  
熙懋 西直門大街

廣記 西安門內大街  
 德成 王府井大街西  
 興玉德 鼓樓東大街  
 錦記 西四牌樓大街  
 燕記 胭脂胡同 電話南一五七八  
 寶興 西城察院胡同 西一九四九  
 ①〇 自行車行(即腳踏車)  
 久峯 東華門外丁字街  
 日月 東直門外 東一一一五  
 元龍 西單牌樓北路西  
 正泰 新街口南大街  
 玉昇 交道口南大街  
 同利 西西北大街 西二三三七七  
 同義 打磨廠東口 東二二七九  
 自立 安定門內大街  
 利用 新街口西  
 利華 西單牌樓南路西  
 快利 崇文門內大街

增訂實用北京指南第六編

交通

快馬 棧背胡同 電話東一〇二六  
 阜華 翠花胡同 東一七三七  
 阜華 王府大街  
 金龍 崇文門外大街  
 奎記 西西南大街  
 恆利 崇文門內大街 東一五五五  
 春立 虎坊橋 南三一九一  
 祥利 驪馬市  
 紹芝 錢糧胡同 東九六一  
 集義成 西西北大街  
 華成 西四牌樓南缸瓦市  
 華昌(兼洋鐵) 宣武門內大街  
 華興 法部街  
 雲飛 東單牌樓 東五二四  
 雲飛 西單北大街  
 雲飛 崇文門內大街  
 順利 西珠市口  
 愛羣 燈市口南 東一三五九

十三

愛羣和 東四南大街

榮利 西交民巷東口 電話南一四五二

榮華(兼電料) 東四北大街 東二七三二

聚友 東四南大街

聚友 王府井大街

廣利 南橫街 南六七六

德成 王府井大街西

德利 地安門外路西

學記 崇文門大街 東三〇二九

寶元 虎坊橋 南一八一二

鐵龍 東四南大街

麟華 西四牌樓北 西二四〇九

●一一 驛馬店

三順 德勝門外路西

三順 廣安門內大街

三義 東珠市口半壁街

永和 德勝門外路西

永陞 東珠市口半壁街

永順 廣渠門內大街

永順 東珠市口草市

同和 德勝門外路東

安泰 德勝門外路東

合義 東珠市口半壁街

昇隆 廣安門內大街

和順 廣安門內大街

高陞 德勝門外路東

通順 德勝門外路西

祥順 東珠市口草市

富興 廣安門內大街

萬和 德勝門外路西

萬泰 德勝門外路東

萬順 廣安門內大街

裕德 德勝門外路東

義和 德勝門外路西

萬順 德勝門外路西

聚和 德勝門外路西

聚順 德勝門外路西  
 聚順 東珠市口半壁街  
 德和 德勝門外路東  
 德茂 德勝門外路東  
 廣陞 德勝門外路西  
 德順 德勝門外路西  
 與順 德勝門外路東  
 與隆 東珠市口半壁街  
 與隆 德勝門外路東  
 與盛 德勝門外路西  
 與順 東珠市口半壁街  
 聯陞 德勝門外路東  
 ①一二 驢店  
 永興 東草市  
 同順 蒜市口  
 和順 東曉市  
 洪順 德勝門外大街  
 富興 廣安門內大街

萬興 廣安門內大街  
 萬順 廣安門內大街  
 德盛 東草市  
 德興 德勝門外大街  
 興隆 廣渠門內大街

①三 標局

標局之標宜作鑣。或作鏢。局以保護行旅爲業。北地多有之。局有善擲鑣之壯士。謂之鑣客。亦稱鑣師。行旅者投局納資。則爲之護送。以防盜。謂之保鑣。其法令鑣客隨行。晝樹旗。夜張燈於車上。以爲標識。盜自不犯。蓋彼此有所顧忌也。今旅客之陸行於未通鐵路處所者。猶雇用之。

同興 狗尾巴胡同  
 西光裕 西河沿  
 自成 布巷子  
 東光裕 西直外車站  
 會友 糧食店

①四 轉運

中華捷運公司 前門內西皮市 電話南一三九

九

通益公司 前門外西河沿東口

通運公司 正陽門迤東 南三九

開源轉運公司 正陽門外東河沿 南七四九

普達公司 鎮江胡同 東一四二〇

萬國臥車公司 東交民巷六國飯店 東四二七

●郵務

●一 交通部郵政總局北京郵務管理局及

各支局地址 支局以首一字筆畫多少為序

交通部郵政總局 西長安街 西一三七〇 九

一〇 一〇

交通部郵政總局郵票處 白紙坊 南二一六

郵務管理局 正陽門內戶部街

三里河郵局 東珠市口東

內西華門郵局 西華門外北長街

外西華門郵局 西安門內大街

正陽門郵局 正陽門大街

正陽門東車站郵局 正陽門東車站

甘石橋郵局 西單牌樓甘石橋

北新橋郵局 北新橋南大街

打磨廠郵局 正陽門外打磨廠中間

安定門郵局 安定門內大街

地安門大街郵局 地安門外大街

西四牌樓郵局 西四牌樓羊市街

西長安街郵局 西長安街東頭

花市大街郵局 崇文門外花市街

東四牌樓郵局 東四牌樓南大街

東四牌樓北大街郵局 東四牌樓北大街

東交民巷郵局 東交民巷東頭

東長安街郵局 東長安街中間

南池子郵局 東華門內南池子

宣武門郵局 宣武門內大街

崇文門郵局 崇文門內大街

琉璃廠郵局 琉璃廠東口

參議院郵局 宣內象房橋參議院

衆議院郵局 宣內象房橋衆議院

達智橋郵局 宣武門外大街

新街口郵局 西直門內新街口

煤渣胡同郵局 東單牌樓北大街

驛馬市郵局 驛馬市大街

●二 郵務管理局收件時刻

每日上午七點起。下午九點止。收寄普通掛號快信各件。上午九點起。下午五點止。收寄包裹保險信件。并辦理匯兌。星期及放假日。普通掛號快信等件。仍收寄。惟包裹保險信及匯兌。均停辦。

●三 各支局收件時刻

每日上午七點起。下午九點止。收寄普通掛號快信各件。上午九點起。下午五點止。收寄包裹并開發匯票。西長安街郵務局。兼辦保險信件。正陽門東車站郵務局。對於快信。無論日夜何時。均可收寄。並派專差。即時投遞。放假日辦公時刻。臨時各在局門張示。

●四 郵務信櫃

居民可到臨近信櫃購買郵票。投送信件。如掛號信

件。姓名住址用華文書寫者。信櫃均接收。並在各信筒附近地方。設代售郵票處。以便購買郵票。信櫃信筒之郵件。皆同時派人收取。

●五 信筒辦法

內外城共有信筒一百八十五處。逐日按段開取。八次。東交民巷開取十二次。開取時刻。信筒標明。惟須貼足郵票。否則即按欠資郵件辦理。掛號者。須赴支局或信櫃等處。掣取執據。否則無論郵票多寡。均按普通郵件寄遞。

●六 本城投送信件時刻

各局逐日投送信件八次。由前門東車站郵局按段分發。投遞時刻列左。一次上午八點。二次上午十點。三次正午十二點。四次下午二點。五次下午四點。六次下午六點。七次下午八點。八次下午十點。其餘各局按距東車站郵局遠近。核定時刻。亦投送八次。(收件者有以未次時過晚不願投遞者。可知照郵局)

●七 前門東車站支局封發郵件鐘點(按

鐵路行車時刻隨時修正

國內 每日上午五點三十分。八點十分。十點十五分。下午一點五十分。四點二十分。八點零五分。封發天津縣(天津)之郵件。每日上午五點三十分。八點十分。下午八點零五分。封發山海關營口縣(牛莊)及瀋陽縣(奉天)以北之郵件。每日上午五點三十分。八點十分。下午八點零五分。封發歷城縣(濟南府)青島(膠州)之郵件。每日上午五點三十分。八點十分。封發歷城縣(濟南府)江寧縣(南京)上海以及南方各局之郵件。每日上午五點三十分。八點十分。下午八點零五分。封發庫倫恰克圖及伊犁(西伯利亞轉)之郵件。每日上午五點三十分。十一點。下午三點三十分。封發通州(通州)之郵件。每日上午八點五十分。下午六點四十分。封發夏口縣(漢口)及夏口縣以南等處之郵件。每日上午四點三十五分。八點五十分。下午六點四十分。封發邢台縣(順德府)之郵件。每日上午四點三十五分。八點五十分。下午一點三十分。六點四十分。封發清苑縣

(保定府)石家莊之郵件。每日上午八點五十分。下午六點四十分。封發陽曲縣(太原府)及陽曲縣以西等處之郵件。每日上午八點五十分。下午六點四十分。封發鄭縣(鄭州)洛陽縣(河南府)開封縣(開封府)長安縣(西安府)皋蘭縣(蘭州府)及伊犁(由陸道轉)之郵件。每日上午五點三十分。八點十分。九點三十分。封發張家口大同縣(大同府)及大同縣以西各處及庫倫恰克圖(由陸道轉)之郵件。每日下午一點。封發承德縣(承德府即熱河)之郵件。

國外 每日上午五點三十分。八點十分。下午八點零五分。封發美國日本俄國之郵件。每日上午五點三十分。八點十分。封發南亞美利加奧斯達利亞亞非利加與由海道轉寄之各國郵件。每日上午五點三十分。八點十分。下午八點零五分。封發歐洲各國(除德國奧勃牙利土耳其外)之郵件。車站票房障近水關。有信筒一具。凡去天津路線上各處及該路線外各處郵件。在火車開行五分鐘前。投入信筒。即

中華民國郵政寄費清單第六十九號

Main table with columns for destination (目的地), weight (重量), and postage rates (郵費). It includes detailed tables for domestic mail (國內), inland mail (國內), and international mail (國外).

中華民國十二年一月一日交通部郵政總局

Vertical text on the left side providing additional regulations and details regarding postal services, including rates for different types of mail and specific regional instructions.



說略

一 中國境內

第一條及第三條 凡政府各項事件及各省各縣各項事件均應遵照第一條及第三條之規定辦理...

第二條 凡各省各縣各項事件及各省各縣各項事件均應遵照第二條之規定辦理...

第三條 凡各省各縣各項事件及各省各縣各項事件均應遵照第三條之規定辦理...

第四條 凡各省各縣各項事件及各省各縣各項事件均應遵照第四條之規定辦理...

第五條 凡各省各縣各項事件及各省各縣各項事件均應遵照第五條之規定辦理...

第六條 凡各省各縣各項事件及各省各縣各項事件均應遵照第六條之規定辦理...

第七條 凡各省各縣各項事件及各省各縣各項事件均應遵照第七條之規定辦理...

第八條 凡各省各縣各項事件及各省各縣各項事件均應遵照第八條之規定辦理...

第九條 凡各省各縣各項事件及各省各縣各項事件均應遵照第九條之規定辦理...

第十條 凡各省各縣各項事件及各省各縣各項事件均應遵照第十條之規定辦理...

第十一條 凡各省各縣各項事件及各省各縣各項事件均應遵照第十一條之規定辦理...

第十二條 凡各省各縣各項事件及各省各縣各項事件均應遵照第十二條之規定辦理...

第十三條 凡各省各縣各項事件及各省各縣各項事件均應遵照第十三條之規定辦理...

第十四條 凡各省各縣各項事件及各省各縣各項事件均應遵照第十四條之規定辦理...

第十五條 凡各省各縣各項事件及各省各縣各項事件均應遵照第十五條之規定辦理...

第十六條 凡各省各縣各項事件及各省各縣各項事件均應遵照第十六條之規定辦理...

第十七條 凡各省各縣各項事件及各省各縣各項事件均應遵照第十七條之規定辦理...

第十八條 凡各省各縣各項事件及各省各縣各項事件均應遵照第十八條之規定辦理...

第十九條 凡各省各縣各項事件及各省各縣各項事件均應遵照第十九條之規定辦理...

第二十條 凡各省各縣各項事件及各省各縣各項事件均應遵照第二十條之規定辦理...

第二十一條 凡各省各縣各項事件及各省各縣各項事件均應遵照第二十一條之規定辦理...

第二十二條 凡各省各縣各項事件及各省各縣各項事件均應遵照第二十二條之規定辦理...

第二十三條 凡各省各縣各項事件及各省各縣各項事件均應遵照第二十三條之規定辦理...

第二十四條 凡各省各縣各項事件及各省各縣各項事件均應遵照第二十四條之規定辦理...

第二十五條 凡各省各縣各項事件及各省各縣各項事件均應遵照第二十五條之規定辦理...

第二十六條 凡各省各縣各項事件及各省各縣各項事件均應遵照第二十六條之規定辦理...

第二十七條 凡各省各縣各項事件及各省各縣各項事件均應遵照第二十七條之規定辦理...

第二十八條 凡各省各縣各項事件及各省各縣各項事件均應遵照第二十八條之規定辦理...

可隨時寄遞。

●八 中華民國郵政寄費清單第六十九號

(自中華民國十二年二月一日始實行)

●九 快信地名

見民國九年第九版郵政章程及九年一月至十年六月之第九版郵政章程補編

章程於地名下標有丁字者均快遞郵件局即快信也

【直隸】北京。石家莊。枕頭。張家口。保定。(清苑)順德。通州。唐山。天津。良各莊。昌黎。灤州。灤州車站。祁州。山海關。清華園。滄州。南宮。大沽。宣化。豐臺。長辛店。良鄉。樂亭。泊頭鎮。懷來。朝陽洞。外館。古冶。邯鄲。【奉天】奉天府。(瀋陽)牛莊。(營口)遼陽。新民。鐵嶺。蓋平。盤山海城。安東。錦州。四平街。公主嶺。田莊臺。【吉林】吉林府。寬城子。(長春)雙城。哈爾濱。阿什河。【黑龍江】龍江(齊齊哈爾)海倫。呼蘭。北園林子。(綏化)巴彥。

增訂實用北京指南第六編 交通

【山東】濟南。濟寧。濰縣。煙臺。周村。黃縣。高密。膠州。龍口。德州。棗莊。登州。兗州。泰安。滕縣。青州。禹城。博山。台兒莊。大汶口。嶧縣。昌樂。桑園。【河南】開封。彰德。鄭州。周家口。道口。駐馬店。河南府。許州。懷慶。確山。光州。光山。歸德。南陽。南召。新鄉。新安。新鄭。信陽。焦作。清化。鎮。衛輝。鄆城。(深灣河)禹州。孝義。唐縣。商城。固始。武安。武陟。汝寧。滎池。魯山。羅山。臨漳。臨潁。鞏縣。葉縣。輝縣。西平。遂平。鄧州。(鄧縣)睢州。陝州。長葛。觀音堂。豐樂鎮。除旗鎮。蘭封。正陽。杞縣。滎陽。石佛寺。舞陽。虞城。雞公山。偃師。荊紫關。襄城。封邱。息縣。閿鄉。靈寶。馬牧集。新蔡。明港。桐柏。楚旺鎮。內黃。水冶鎮。永城。浙川。淇縣。盧氏。裕州。陳州。黃河口。中牟。修武。尉氏。扶溝。林縣。柘城。汜水。湯陰。濟源。獲嘉。嵩縣。沈邱。鎮平。【山西】太原。(陽曲)太谷。大同。平陽。平遙。祁縣。運城。絳州。曲沃。蒲州。歸化。綏遠。【江蘇】南京。南翔。常州。常熟。泰州。泰興。上海。上新河。鎮江。宜興。鹽城。龍華。瀏河。高郵。丹陽。如臯。朱家角。楓涇。湖熟。高淳。高昌廟。江陰。嘉定。崑山。句容。溧水。六合。下關。東臺。浦口。蘇州。徐州。松江。太。

倉。清江浦。青浦。通州。吳淞。無錫。揚州。興化。淮安。寶應。浦鎮。溧陽。奔牛。許墅。關。揚山。仙女廟。儀徵。十二圩。吳江。唐家閘。姜堰。安東。宿遷。掘港。揚中。新邵州。板浦。江浦。泗陽。沐陽。沛縣。海州。瓜洲。盛澤。睢寧。蕭縣。西場。豐縣。金壇。阜寧。靖江。【江西】玉山。樟樹。豐城。彭澤。撫州。樂平。興國。河口。湖口。武寧。餘干。會昌。饒州。瑞昌。瑞金。瑞州。贛州。吉安。建昌。【南城】建昌。【今改永修】景德鎮。九江。牯嶺。廣信。貴溪。臨江。南昌。南安。南豐。南康。南康（星子）寧都。萍鄉。新昌。新淦。新喻。德興。德安。都昌。萬安。萬載。吳城。袁州。零都。上高。李家渡。信豐。塘江。墟安。福。崇仁。永新。永豐。涂家埠。石城。進賢。龍泉。泰和。金谿。鉛山。安源。東鄉。【福建】廈門。安海。漳州。泉州。福州。福清。涵江。興化。建寧。建陽。三都澳。沙縣。潭尾。街同安。洋口。延平。上杭。仙游。惠安。汀州。龍巖。峯市。【浙江】杭州。杭州通商市場。閘口。南星橋。衢州。蘭谿。慈谿。鎮海。湖州。南潯。嘉善。嘉興。寧波。紹興。硤石。餘姚。温州。瑞安。台州。嚴州。【建德】平湖。長安。【湖北】武昌。武昌（東）。武穴。樊城。漢口（夏口）。漢陽。宜昌。沙市。襄陽。仙桃鎮。孝

感。廣水。新堤。施南。黃石港。咸寧。嘉魚。蒲圻。團風。宜都。巴東。枝江。歸州。江口。監利。化園。祁家灣。羊樓峒。董市。葛店。金口。陽邏。黃州。三叉埠。黃陂。脈旺嘴。【湖南】長沙。常德。衡州。洪江。寶慶。辰州。湘鄉。湘潭。津市。益陽。岳州。沅州。城陵磯。【安徽】安慶。巢縣。滁洲。懷遠。徽州。黟縣。休寧。臨淮關。六安。廬州。寧國（宣城）。蚌埠。宿州。太平（當塗）。大通。桐城。屯溪。蕪湖。烏衣。亳州。蒙城。壽州。正陽關。潁州。潁上。五河南。陵和州。鳳陽。明光。荻港。鎮。青陽。三河。固鎮。柘皋。樅陽。鎮。池州。渦陽。運漕。采石。【陝西】西安。漢中。涇陽。三原。同州（大荔）。潼關。延安。榆林。渭南。興安。【安康】鳳翔。【甘肅】蘭州。秦州。【四川】成都。雅州。遂寧。長壽。順慶。重慶。資州。自流井。涪州。合江。夔州（夔府）。瀘洲。萬縣。保寧。閬中。內江。嘉定。忠州。敘州（敘府）。梁山。榮昌。永川。永寧。江津。潼川。【三台】灌縣。綏定。綿州。棊江。中壩。廣安。渠縣。燒酒坊。【廣東】廣州。東莞。新會。新寧。新昌。陳村。潮州。佛山。河南。河源。江門。江門城。瓊州。清遠。雷州。沙面。石岐。石龍。高州。汕頭。大良。惠州。英德。三水。公益埠。海口。北海。嘉

應。揭陽。肇慶。都城。陽江。韶州。廣州。西南。九江。崎碌。【廣西】桂林。貴縣。龍州。南寧。梧州。柳州。潯州。潯江。百色。藤縣。【雲南】阿迷州。箇舊廠。蒙自。雲南府。大理。河口。騰越。下關。【貴州】安平。安順。正安。鎮寧。鎮遠。興義。老黃平。古州。黃草壩。黔西。貴定。貴陽。郎岱。黎平。畢節。普安。【盤縣】綏陽。三江。松坎。思南。清鎮。遵義。獨山。銅仁。都勻。【蒙古】庫倫。恰克圖。

●一〇 中美(和諾魯魯在內)訂立直接互換包裹章程摘要

資例 郵費應按每磅或其零數。收三角五分。由汽機未通局所交寄之包裹應加國內資費。做此。由美國寄交中國汽機未通處所之包裹。應向收件人收取國內資費。

掛號 包裹付費一角。即可掛號。回執費亦一角。包裹遺失損壞。郵局概不負責。寄件人或收件人均不得要求賠償。

尺寸重量 包裹不得重逾十一磅。其尺寸。至長以英三尺六寸爲限。或按其長度及橫周計之。以英

增訂實用北京指南第六編 交通

六尺爲限。如往來汽機未通各處。體積不得逾英一立方尺。

封裝 包裹不得用火漆或鉛或他法封誌。封裝之法。務使海關易於啓驗。

禁寄之物 包裹按前項章程互寄者。不得裝有信函及違犯各本國國內法律及章程之各件。違犯各本國國內法律及章程之出版物。違犯投遞國版權之出版物。含有毒性及易於轟爆之各物。油膩物品。暨流質以及易於融化之物。蜜餞食品及濕潤點心。除乾透之已死羽蟲爬蟲外。其他一切無分生死之動物。易於潰爛之水果菜蔬及蒸發惡氣之物。彩票及關於彩票之告白或傳單。各項淫邪或背於道德之物。以及能以損毀郵件或傷害經手郵員之各物。

領事證狀 包裹向美國寄遞貨物。價值在美金一百圓以上者。須於交寄時隨附發貨單一紙。由領事於其上加以證明。所有此項貨物。雖分數包寄遞。亦應照此辦理。

●一一 信局

三盛 楊梅竹斜街

三義成 崇文門外打磨廠

立成號 崇文門外打磨廠

全泰盛 打磨廠二條胡同

協興昌 崇文門外打磨廠

胡萬昌 崇文門外打磨廠

義興號 打磨廠戲子胡同

福和 崇文門外打磨廠

福興潤 打磨廠鴻泰店

聚興北號 崇文門外打磨廠

●附京師空中游覽搭客規則 中華民國十年三月二

十一日

第一條 京師空中游覽。以開通社會風氣。練成空  
中習慣為宗旨。暫以一箇月為限。

第二條 京師空中游覽。以南苑航空教練所飛行  
場為飛機起落搭客上下地點。

第三條 京師空中游覽。定於每星期二四六日。自

下午二時起。舉行三次。

第四條 京師空中游覽發售客票地點如左。

一 航空教練所 二 北京飯店通濟隆公司。

第五條 京師空中游覽客票。分甲乙兩種。甲種飛

行三十分鐘者。每張價洋二十元。與飛航員並座

者。價三十元。乙種飛行十分鐘者。每張價洋十元。

與飛航員並座者。價十五元。

第六條 京師空中游覽客票。每票以一人乘座一

次為限。其因天時或他種關係。停止飛行。或乘客

因事未能搭座。該票仍可於下次乘用。

第七條 乘客搭座飛機。均須先向售票各地點購

票。按照票註號數。依次入座。以維秩序。

第八條 乘客如欲延長乘座時刻。或包座全機游

覽。須先期通知航空署航運廳營業科。票價臨時

酌定。

第九條 京師空中游覽。概不發行免票及優待票。

第十條 乘客乘座飛機。不得有左列情事。

一 不按照票註號數入座。二 在飛機中吸煙。

三向外拋擲物件。

第十一條 乘客除手提行李外。不准攜帶違禁物品。照相具。牲畜。及笨重物品。但手提行李。須不妨他人乘座。其重量以五斤爲限。

第十二條 乘客出入飛行場。上下飛機。均須聽從飛行場內執事員之指導。不得任意擁擠。以免危險。

第十三條 航空署對於乘客。自應力謀安全。如有意外情事。發生危險。概不負責。

第十四條 如臨時因天氣。或他種關係。不能飛行者。在發售客票地點。挂出紅色旗幟。以代標識。

第十五條 本規則施行日期。另定之。

●電報

◎一 北京電報總分局地址

總局 東長安街 電話東八〇

分局 虎坊橋 南一三〇

西分局 西長安街 西一四二〇

北分局 交道口香餌胡同 東三六三

增訂實用北京指南第六編

交通

西南局 賈家胡同 南八六三

大北 東單二條 東一九一

無綫電報局 東便門外 東一四八五 天壇

南一七七三

陸軍行軍無綫電報隊 國子監 東一五四四

◎二 電報章程摘要（最新電報收發規則全文見本館出版明密碼電報書）

華文明語。每字。同城電報。銀元三分。同省電報。六分。隔省電報。一角二分。華文密語或洋文。每字。同城電報。銀元四分五釐。同省電報。九分。隔省電報。一角八分。新聞電報。無論本省隔省。華文每字三分。洋文每字六分。發報人欲將所發之報。提前先發者。卽爲緊急電報。尋常報照原價加費二倍。（原價一角加爲三角）以（急）或 Urgent 書於收報人姓名住址之前。亦按一字收費。收報人如欲將其姓名住址縮寫爲一字者。得向當地電報局商定字樣。預行掛號。

◎三 中國電報局名

二十三

【直隸】昌黎。張北縣。即張家口。張家口橋東。朝陽府。承德府。即熱河。正定府。赤峯。秦皇島。錐子山。阜新河。間府。懷來。開魯。開平。高碑店。高村。建平。經棚。古北口。良各莊。臨城縣。凌源縣。即建昌縣。林西縣。永平府。灤州。馬廠。密雲。北戴河。北京。國務院。交通部。教育部。陸軍部。南苑。海軍部。內務部。北京北分局。大總統府。北京西南分局。參謀部。北京前門分局。外交部。北京西分局。平泉。泊頭鎮。山海關。閃電河。石家莊。即枕頭。什巴爾臺。小站。順德府。宣化府。綏東。大沽。大名府。塘沽。唐山。天津。天津城局。天津北分局。天津南分局。多倫諾爾。滄州。井陘縣。井陘礦局。清苑縣。即保定府。通縣。即北通州。圍場廳。烏丹城。永年縣。即廣平府。豐臺。龍化縣。豐寧。定縣。即定州。高邑。掛甲屯。洋河口。永定河。獲鹿。易州。邯鄲。與河城。柴溝堡。小範鎮。高陽。辛集。遷安縣。六郎莊。達昌。長溝鎮。〔附鐵路電局〕。蘆臺。北塘。新城。【奉天】安東。長白府。昌圖府。朝陽鎮。錦州府。法庫門。鳳城縣。即鳳凰城。撫順。海城。海龍府。興京府。桓仁縣。即懷仁。義州。開原。開原分局。溝幫子。公主嶺。

遼陽縣。遼源州。臨江縣。龍王廟。八道江。北鎮。山城子。瀋陽縣。即盛京。盛京分局。西安縣。西豐。新民府。岫巖。綏中縣。四平街。大孤山。洮南府。大東溝。鐵嶺。輯安。東豐縣。即東平。通化縣。通江子。牛莊。即營口。牛莊。即營口分局。青堆子。莊河縣。八面池。范家屯。通遼鎮。黑山縣。新立屯。孫家臺。東邊。旅順。金縣。即金州。盤山縣。八道溝。柳河縣。【吉林】阿城縣。即阿什河。長春。即寬城子。方正縣。富錦縣。即富克錦。扶餘縣。即伯都訥。琿春。依蘭縣。即三姓。伊通州。佳木斯。吉林。郭爾羅斯。拉哈蘇蘇。寧安縣。即寧古塔。農安。額木縣。即額木索。磐石縣。賓州。濱江縣。即哈爾濱。雙城縣。即雙城。小城子。新甸。德墨利。延吉廳。榆樹縣。樺川縣。長嶺縣。雙陽縣。伏龍泉。薩奇庫站。萬里河洞。歌金。一面坡。橫道河子。海林。穆稜縣。即穆稜站。綏萬河。掖河。即鐵嶺河。下九台。汪清。細鱗河。秦家崗。【黑龍江】瑗瑯。肇州。廳。海倫廳。海蘭泡。興化鎮。興龍溝。呼蘭縣。即呼蘭。呼瑪縣。即庫瑪。奇乾河。林甸。龍江縣。即齊齊哈爾。龍門鎮。漠河。訥河。廳。嫩江府。拜泉。巴彥州。綏化府。泰來鎮。大賚廳。通

北縣。望奎鎮。三道溝。昂昂溪。青岡縣。通河縣。蘭西縣。海拉爾。墨爾根。滿溝。安達縣。富拉爾基。扎蘭屯。博克圖。興安嶺。扎蘭。諾爾。滿洲里。奇克特。克山。二克山。【河南】安陽縣。即彰德府。鄭州。正陽縣。周家口。駐馬店。潢川縣。即光州。開封。汲縣。即衛輝。雞公山。荆紫關。觀音堂。臨汝縣。即汝州。羅山。洛陽縣。即河南府。南陽府。商邱縣。即歸德府。陝州。孝義鎮。新鄉。信陽州。許昌縣。即許州。道口。焦作。清化。沁陽縣。即懷慶府。武安。武陟。葉縣。郟城。即溲灣河。禹州。鄧縣。汜水縣。方城縣。即裕州。西平縣。蘭封。【山東】昌邑。城陽。周村。諸城。韓莊。菏澤縣。即曹州府。胡家岸。虎頭崖。黃縣。惠民縣。益都縣。即青州府。日照縣。高密。賈莊。膠州。鉅野縣。官莊。廣饒。萊陽。聊城縣。即東昌府。歷城縣。即濟南。濟南商埠。臨清州。臨沂縣。即沂州府。碓口。龍口。蓬萊縣。即登州府。平度。博山。沙河。單縣。十里堡。壽光。香山。宋家集。泰安府。臺兒莊。大郭家。郟城。陶城堡。道旭。大汶口。德州。滕縣。鐵匠莊。曹縣。齊河。即墨。清河鎮。青島。濟寧。棲霞。滋陽縣。即兗州府。威海衛。濰縣。羊角溝。掖縣。即萊

州府。煙臺。即芝罘。鄆城縣。石島。平里店。章邱。金鄉縣。文登。朱橋。高村。金家口。臨城。冠縣。嶧縣。棗莊。昌樂縣。【山西】豐鎮。汾陽縣。即汾州。韓陽鎮。侯馬。霍州。祁縣。歸綏縣。即歸化廳。臨汾縣。即平陽府。包頭鎮。平定州。平遙。薩拉齊。忻州代縣。太谷縣。太谷。大同府。廣口。五原縣。陽高。陽曲縣。即太原府。運城。潞安府。澤州。牛杜。決陽。【陝西】長安縣。即西安府。鳳縣。鳳翔縣。即鳳翔府。延安府。洛川縣。龍駒寨。南鄭縣。即漢中府。寧羌縣。即寧羌。邠州。三原縣。西鄉。潼關。石泉縣。安康寧。大荔縣。白河縣。蜀河鎮。涇陽。同州。隴縣。【甘肅】安西。張掖縣。即甘州府。皋蘭縣。即蘭州府。涇川縣。即涇州府。酒泉縣。即肅州府。固原。隴西縣。即鞏昌府。寧安堡。寧夏府。平番。平涼。西寧府。導河縣。即河州。磴口。天水縣。即秦州。定西縣。即安定。狄道州。武威縣。即涼州府。清水縣。【新疆】阿克蘇縣。即溫宿。承化寺。即阿爾泰。哈密。伊寧縣。即寧遠縣。伊爾克斯塘。奇臺縣。即古城。庫車。庫克申倉。巴楚縣。即瑪拉巴什。疏附。即喀什噶爾。漢城。綏來。綏定。即伊犁。塔城。即塔爾巴哈臺。迪化府。



精河廳。吐魯番。烏蘇廳。焉耆縣。即哈拉沙爾。元湖。【四川】長壽。成都。忠州。中渡。奉節縣。即夔州府。豐都縣。涪陵縣。即涪州。漢源縣。即清溪縣。合川縣。即合州。宜賓縣。即敘州府。康定縣。即打箭爐。劍閣縣。即劍州。荃江。廣元。梁山。樂山縣。即嘉定府。瀘州。綿陽縣。即綿州。南充縣。即順慶府。南川。內江。巴縣。即重慶府。小橋驛。西昌縣。即寧遠府。新津縣。遂寧。敘永縣。即永寧府。墊江。資中縣。即資州府。自流井。萬縣。巫山。玉通橋。雅安縣。即雅州府。越嶲。永川。雲陽縣。中壩。三臺縣。閬中縣。灌縣。寶縣。平武縣。松潘。大竹。資陽縣。茂州。保寧。三博。三匯。隆昌。瀘定橋。西俄洛。【貴州】安順府。鎮遠府。赤水廳。重安江。興義縣。即黃草壩。黔西州。貴陽。南龍縣。即興義。畢節。松坎。大定府。遵義。銅仁。桐梓。威寧。獨山。【湖北】安陸縣。即德安府。長陽。鍾祥縣。即安陸府。恩施縣。即施南府。漢陽府。黃岡縣。即黃州府。黃陂。宜昌。宜都。江陵縣。即荊州府。嘉魚縣。蘄春。荆門。公安。廣水。來鳳。老河口。利川。廟河。白洋。寶塔洲。巴東。蒲圻。沙市。沙洋。夏口縣。即漢口。襄陽府。孝感。仙桃鎮。新堤。大

冶。潛江。秭歸縣。即歸州。武昌。武穴。羊樓司。陽新縣。即興國州。鄭縣。即鄖陽府。崇陽。通城。資邱。馬鞍山。浩子口。野山關。大枝坪。小橋驛。隨州。監利縣。興山。長門。古樓背。朱家河。【湖南】長沙。常德。郴州。城陵磯。長谿。芷江縣。即沅州。株洲。鳳凰廳。衡山縣。衡陽縣。即衡州府。洪江。晃州。江華。祁陽。耒陽。澧州。醴陵。零陵縣。即永州府。臨澧縣。即安福。寧鄉。寧遠。寶慶。湘鄉。湘潭。湘陰。道州。桃源。津市。慈利。益陽。岳陽縣。即岳州府。沅江縣。沅陵縣。即辰州府。永豐。永明。武岡州。新寧縣。漢壽。即龍陽。溆浦。瀏陽。攸縣。茶陵。新化。東安。桂陽縣。桃花坪。新田縣。平江縣。【江西】安源。樟樹。豐城縣。河口。湖口。宜春縣。即袁州。贛州。吉安府。景德鎮。九江。柘嶺。臨川縣。即撫州府。樂平。南昌。萍鄉。鄱陽縣。即饒州府。上饒縣。即廣信府。新喻縣。大庾縣。即南安府。德安縣。進賢縣。萬安縣。吳城。餘江縣。即安仁。永修縣。即建昌縣。萬載。武寧。信豐。修水。會昌。貴溪。玉山縣。廣豐。【安徽】正陽。關。鳳陽。阜陽縣。即潁州府。合肥縣。即廬州府。懷寧縣。即安慶府。霍山縣。貴池縣。即池州府。六安州。蚌埠。亳

州。壽州。舒城。宣城縣卽寧國府。宿松。太湖。當塗卽太平府。大通。秋浦縣卽建德縣。桐城。屯溪。燕湖。烏衣。穎上縣。殷家匯。荻港鎮。采石。深渡。宿縣。霍邱。懷遠縣。滁州。泗州。五河縣。臨淮關。婺源縣。【江蘇】常熟。陳家港。震澤。衆興。川沙。福山。海安。海門。應興化。喬浦口。淮安府。宜興。如臯。高郵州。江寧卽南京。南京。鼓樓。江都卽揚州府。姜堰。江陰。灌雲縣卽板浦。漣水。瀏河。溧陽縣。南通縣卽通州。寶應。浦口。上海。上海製造局。上海開北。盛澤鎮。十二圩。沐陽。下關。象山。响水口。仙女鎮。松江府。宿遷。泰興。泰州。唐家閘。丹徒縣卽鎮江府。丹陽。大伊山。清江浦。青浦。崇明。東海縣卽海州。銅山縣卽徐州府。徐州府分局。東臺縣。吳淞。吳縣卽蘇州。吳江。無錫。武進縣卽常州。窰灣。邵伯。江浦。久隆鎮。鹽城。阜寧。界首。湯泉。獅子嶺。南湯山。東溝鎮。楊山。【浙江】乍浦。鎮海。衢縣卽衢州府。諸暨縣。海門。杭縣卽杭州府。杭州。江干。杭州拱宸橋。黃巖。嘉善。嘉興。江山。金華府。蘭溪。臨海縣卽台州府。龍山鎮。莫干山。南潯。寧海縣。鄞縣。卽寧波。平湖。浦江。紹興府。蕭山。德清。縉雲。崇德。

縣卽石門。桐鄉縣。吳興縣卽湖州府。武康。武義。永康。永嘉縣卽溫州府。餘姚。曹娥鎮。建德縣卽嚴州府。嵊縣。麗水縣卽處州府。淳安縣。奉化縣。塘棲。三北。諸暨。【福建】長門。長汀縣卽汀州府。詔安。晉江縣卽泉州府。涵江。惠安縣。建甌縣卽建寧府。鼓嶺。龍溪縣卽漳州府。龍巖州。馬尾。閩侯縣卽福州府。閩侯縣城卽水部。福州上杭街。南平縣卽延平府。浦城。三都。上杭。川石山。水口。思明縣卽廈門。平和。雲霄。峯市。永定。建陽。浦口。【廣東】潮安縣卽潮州府。陳村。蕉嶺縣卽鎮平縣。長岡。化州。佛山。防城。虎門。香山。興寧縣。海豐。海康縣卽雷州府。香港。合浦縣卽廉州府。河源。瓊山縣卽海口。江門。江門洋關。高要縣卽肇慶府。曲江縣卽韶州府。老隆。廉江縣卽石城。靈山。連灘。羅定州。陸屋。梅縣卽嘉應州。武利。茂名縣卽高州府。那麗。那良。南雄。岸步。或名安鋪。北海。白沙。平遠縣。寶安縣卽新安。博羅。番禺縣卽廣州府。三水。沙角。礮臺。沙面。石龍。水東。深圳。順德縣卽大良。小董。逕溪。新昌。新塘。汕頭。德慶。電白。清遠。前山。徐聞。松口。東興。東莞。惠陽縣卽惠州。

府。威遠。礮臺。黃埔。烏石。欽州。恩平。陽江。英德。悅城。烏家。平徧洞。長江。梅菉。平吉。琵琶江。西南。豬頭山。黃岡。平山。【廣西】昭平。鎮邊。全州。崇善縣。即太平府。中渡。富川縣。海淵。橫州。興安。興業。宜山縣。即慶遠府。江口。恭城縣。貴縣。桂林。桂平縣。即潯州府。果德縣。即果化。來賓縣。勒竹。鹿寨。祿豐。隆安縣。龍州。隆邦。馬平縣。即柳州府。南關。寧明州。八步。平而關。平樂。平馬。平孟。平南縣。憑祥。賓陽縣。即賓州。百色。上思。碩龍。水口。藤縣。欽盧。蒼梧縣。即梧州府。靖西縣。即歸順。遷江。鬱林。永淳。武鳴。永福。南甯。憑店。八渡。羅里。恩平。長安鎮。柳城縣。泊利。下凍。思恩。【雲南】阿迷州。阿墩子。昭通。中甸。廳。富州縣。即富州廳。亦即普廳。鶴慶。河口。建水縣。即臨安府。箇舊場。昆明縣。即雲南府。曲靖府。廣南府。麗江。魯寧。馬關縣。即安平廳。麻栗坡。蒙自。普洱縣。即普洱府。保山縣。即永昌府。碧色寨。或名壁虱寨。剝隘。順寧。下關。小辛街。宣威。思茅。他郎。大理府。騰衝縣。即騰越廳。青龍廠。楚雄。東川。通海。文山縣。即開化府。鹽津縣。即老鴉灘。永平縣。元謀。雲龍縣。登耗。登允。馬龍。即馬

龍州。桃源。【蒙古】庫倫。買賣城。滂江。叻林。烏得。二連。

●四 郵轉電報辦法

一 凡在未設電局而有一二等郵局地方欲發電報至設有電局或郵局或郵寄代辦所各處者。可將電報交由郵局收轉鄰近之電局拍發。至在設有電局地方欲發寄電報至未設電局而有郵局或郵寄代辦所者。得將電報交由電局拍至距離收報地點最近之電局轉交郵局投送之。

二 凡交郵局收轉電局拍發之電報。應由發報人書寫兩份。送交郵局。收報人姓名住址。務須詳細書明。以便投送。至發報人姓名住址。亦須在電底內註明。以備查考。所需電報紙張。可向郵局取用。

三 郵轉電報應收電費郵資如左。

電費 按收報發報地點之距離。照電局所定之本省隔省報價核收。

郵資 照郵局所定郵費章程收取快信及回執之郵費。前項郵資。係指經由郵局轉遞一次之電而言。如須經郵局轉遞二次者。其郵資應加倍收

取。(即由郵局寄交電局拍發之電報復須由電局寄由郵局投送者)至蒙古新疆與各省往來之電報以及蒙古新疆境內各處互相往來者其郵資均應加倍。

四華文電報之收報人姓名住址。應書在收報地名之後。(例如北京前門大街泰昌號王良。其在洋文電報內者應書在收報地名之前。(例如姓名 Smith 住址 Davenport Road 收報地名 Shanghai)但華文電報之收報人姓名住址如用電報掛號號碼者。應照洋文電報例寫在收報地名之前。(例如電報掛號號碼 5100 收報地名 Shanghai)

五華文密語或洋文電報內之收報局名。應按照電報收費章程照一字計算。但在華文明語電報內者。應按二字計算。

六華文密語電報。應由發報人在電報紙上餘言欄內附註密語二字。洋文者註明 Code 一字。此項附註。概不計費。

增訂實用北京指南第六編 交通

七郵轉電報在郵局經手遞寄時。應按郵局章程辦理。在電局經手遞寄時。應照電局章程辦理。

八前項章程自九年七月一日起。在直隸山西陝西河南奉天吉林黑龍江山東湖北湖南江蘇安徽江西浙江福建廣東廣西雲南貴州十九省先行試辦。其餘省分施行日期。再臨時通告。

◎五 電報代日韻目表(韻目無三十以全字代之)

初一日。東先董送屋。初二日。冬肅腫宋沃。初三日。江肴講絳覺。初四日。支豪紙質質。初五日。微歌尾末物。初六日。魚麻語御月。初七日。虞陽獎遇曷。初八日。齊庚齊霽黯。初九日。佳青蟹黍屑。初十日。灰蒸賄卦藥。十一日。真尤軫隊陌。十二日。文侵吻震錫。十三日。元覃阮問職。十四日。寒鹽旱願緝。十五日。刪咸合潛翰。十六日。詵諫葉。十七日。篠霰浴。十八日。巧嘯。十九日。皓效。二十日。咎號。廿一日。馬箇。廿二日。養禡。廿三日。梗漾。廿四日。迴敬。廿五日。有徑。廿六日。

寢宥。廿七日。感沁。廿八日。儉勤。廿九日。臻豔。三十日。全。

●電話

●一 北京電話局地址

電話南局(總局)琉璃廠甸 電話南一

電話東局 燈市口 東七

電話西局 西單牌樓北甘石橋 西四九

電話第二分局 海甸

電話南苑分局 南苑

●二 電話租用章程

第一章 裝設

第一條 裝設電話須先將名號職業地址詳細函告本局掛號。俟本局工程處查明綫路情形。然後分別函復用戶。限十日內將應交各費如數預先

北京大城內電話價目表

南苑西苑北苑分局離局三里以內各用戶照此表收費

繳交後。始行挨次派工裝設。逾限如不繳費。即將掛號取銷。

第二條 凡裝設電話。須按各戶掛號先後次第裝設。倘遇工程不便。綫路不順。應由本局酌量辦理。

第三條 凡衙署局所公立各機關需用電話。視其緩急。如有號額。得以提前裝設。

第二章 裝費及租費

第四條 本局用戶租費。分別甲乙兩種。凡官廳宅第及各商號為甲種用戶。旅館飯莊茶樓酒館戲園樂戶澡堂球房及公眾娛樂場所等為乙種用戶。其應繳月租及他項各費。在北京大城內者。按照北京大城內電話價目表收費。在大城外者。按照北京大城外電話價目表收費。其在各分局區域內者。各按照各分局電話價目表收費。

電機名目	裝設費	月	租	移	機	費	備	考
		甲種用戶						

明 說	話機分鈴	五	角	五	角	一	元	二	元	叫 人 電 鈴 照 分 鈴 收 費
	帶雙鈴搬開	一	元	一	元	一	元	二	元	
	帶單鈴搬開	五	角	五	角	一	元	二	元	
	加用桌機	五	元	四	元	一	元	二	元	同 前
	加用牆機	五	元	三	元	一	元	二	元	加 用 機 限 在 本 院 以 內 裝 設 並 以 二 具 爲 限
	桌 機	十	元	八	元	九	元	二	元	五 元
	牆 機	十	元	七	元	八	元	二	元	五 元

民國元年以前所有裝設普通機器每號甲種收費六元乙種收費七元如將話機移讓他人仍應按照特別機收費  
凡新裝之戶不論正機分機均須裝設特別機器如自願裝設普通機器者亦照特別機收費

### 北京大城外電話價目表

以出大城十五里爲限(每里以一八九〇英尺計算)南苑西苑北苑分局離城三里以外各用戶照此表收費

電機名目	裝設費	工程費	月租	甲種	乙種	院內	院外	備考
------	-----	-----	----	----	----	----	----	----

明 說	話機分鈴	帶鈴搬開	加用桌機	加用牆機	桌機	牆機
			五元	五元	十元	十元
凡新裝之戶不論正機分機均須裝設特別機器自願裝設普通機器者亦照特別機收費					同前	出城每里十元未及一里者亦按一里計
	五	五	四元	三元	同前	出城每三里均按城內租費加收一個月
	角五	角五	元四	元三	同前	同
	角二	角二	元二	元二	上四元	上四元
	四元	四元	四元	四元	十元	十元
				具為限	同	院外移機在原有綫路以外者仍按里加收工程費

第五條 裝設電話。自通話日起。第一次月租。按日計算。至是月底止。於十日內交清。以後月租按月

計算。每逢月朔。送本局收款處交納。給回收據。或由本局派人持正式收據往取。不得拖欠。願預繳

數個月者聽。

第六條 電話至少以租三個月爲限。如不滿三個月。亦按三個月收費。

第七條 軍隊旅館及旅館寄住客人樂戶。暨其他遷徙無定與臨時之用戶。均預收三個月租費後。始行裝設。

第八條 凡屬乙種用戶。捏稱甲種。希圖省費。一經本局查出。應照章加倍補償。如不繳納。停止通話。

第九條 所有裝設費工程費租費及其他各費。既經電話局收納給予收據。概不得請求退還。

第十條 電話如阻斷不通。由阻斷日起。接連逾十五日者。其阻斷之故。並非用戶疏忽損壞。則阻斷期內不收租費。如已收者。亦按日找還。爲阻斷之日。以本局接到用戶通知。或本局查出之日起算。

### 長途傳話價目表

由北京能與各處傳話地方

價

目

能照付者。即將電話暫行停止。自停止日起。逾三十日尙不能將費交清。即將話機撤回。仍追欠費。

第十二條 拖欠租費撤機各號。嗣後如有人仍欲接續移用該號者。除照章繳納院外移機費外。須將該號原欠租費如數代繳。方能裝設。

第十三條 拖欠租費撤機各用戶。嗣後如有人在該處居住或營業請裝電話者。是否原欠戶託名影射。俟本局調查明確後。方能裝機。

第十四條 大城外及分局離局三里以外區域。已裝設電話之戶。添裝話機。除加用機不計外。如再另添一號。裝設工程等費。仍須照章繳納。

第三章 長途傳話收費事項

第十五條 各用戶欲與已通長途電話綫各處通話者。按照左列長途傳話價目表收費。



天津	每次大洋八角	
塘沽	每次大洋一元三角	
新河	每次大洋一元三角	
大沽	每次大洋一元三角	
葛沽	每次大洋一元	
通縣	每次小洋一角	通縣與天津等處通話均照京津 長途傳話價目收費
本京	每次小洋一角	
湯山	每次小洋二角	湯山與通縣通話每次收小洋三 角其餘天津等處不能通話

如託本局告知以上地方各局。請某處某人說話。由局派差送信。離局五里以內者收力洋一角。十里以內者收力洋二角。十五里以內者收力洋三角。餘類推。

第十六條 長途通話。由所要之家答話時起算。至

話畢撤綫止。五分鐘或五分鐘以內為一次。十分鐘或十分鐘以內為二次。十五分鐘或十五分鐘以內為三次。至多不得繼續通話至三次以上。

第十七條 長途傳話費。由本局隨時結算。開具清單向用戶收取。如延不清繳。或謬為不知。即將該

戶長途傳話停止仍追繳欠費其到本局通話者應隨交話費。

第四章 移機撤機及添裝分機

第十八條 已裝話機如擬遷移他處及拆卸各機添裝分機附設分電鈴者均須於五日前函知本局查照價目表預繳移費或裝費。

第十九條 欠租之戶如欲移機應先繳清舊欠方能派工。

第二十條 所裝話機及附屬機件如用戶擅自移動拆卸一經本局查知應照章加倍收費。

第二十一條 各用戶不得在本局所裝話機之上自行加設分機分鈴等件否則一經查出除將該

特別美特克羅西門子普通等各種話機及附屬品賠償價目表

名	稱類		別件	數	估價
	機	機			
桌	普通	特別	全	部	五十五元
	特別	普通	全	部	五十五元
檯	普通	特別	全	部	五十五元
	特別	普通	全	部	四十五元

機件一律沒收並按照本局添設分機分鈴等補交裝設費外另加收三個月租費仍按月收費。

第二十二條 北京大城內用戶如欲移機至大城外除照大城外價目表收院外移機費外所有工程費仍按離城里數照表收費城外用戶移至城內者按照城內院外移機費收費其前繳工程費概不退還。

第五章 更換機件及遷移杆綫

第二十三條 用戶宅內所裝話機及綫料均係本局租用之物如有損失均應按照機件損失賠償價目表賠償。

鈴	耳	膠	耳	耳	聽	傳	桌	桌	桌	牆	耳
	機	嘴	機	機	話	話	機	機	機	機	
碗	繩	子	蓋	把	器	器	座	盒	盒	盒	機
普特	普特	普特	普特	普特	普特	普特	普特	克西美	普特	普特	普特
通別	通別	通別	通別	通別	通別	通別	通別	門	通別	通別	通別
一	一	一	一	一	一	一	一	一	一	一	全
個	條	件	件	件	件	件	件	件	件	件	份
元	三元	一元五角	一元五角	二元	十元	十元	十五元	三十元	二十五元	二十五元	二十五元

炭 素 末	耳 機 片	牆 機 耳 機 掛 鈎	牆 機 耳 機 簧	桌 機 耳 機 簧	桌 機 插 銷	嘴 子 蓋	助 音 盒	黑 盒	傳 話 線 軸	鈴 線 軸	鈴 錘
普特	普特	普特	普特	普特	普特	普特	普特	普特	普特	普特	普特
通別	通別	通別	通別	通別	通別	通別	通別	通別	通別	通別	通別
—	—	—	—	—	—	—	—	—	—	—	—
份	片	件	件	件	件	件	件	件	件	件	件
	三三		二二	三三		二二	三三	三三	二二	二二	
元元	角角	元元	元元	元元	元元	元元	元元	元元	元元	元元	元元

木 杆	十六號 銅線	乾 電 瓶	十七號 銅 線	單 皮 線	螺 絲 釘	雙 碗 木 盒 電 鈴	三 角 搬 開	地 板 線	木 檔 電 機	瓷 檔 電 機	圓 盒 檔 電 機
						甲種 乙種					
一	一	一	一	每	一	一	一	一	一	一	一
根	磅	個	磅	碼	件	個	件	條	個	個	個
臨時 酌不定	七 角	一 元 五 角	一 元	三 角	一 角	八 十 五 元	一 元	八 元	四 元	五 元	五 元

圓盒 磁機 紙帽	磁機 火玻 璃	磁機 紅棍	磁機 螺絲	磁機 銅帽	磁機 炭板	磁機 磁板	木機 火玻 璃	木機 螺絲	木機 銅片	木機 炭板	木機 木板
每	每	每	每	每	每	每	每	一	每	每	每
個	塊	根	個	個	塊	個	塊	個	塊	塊	個
二	二	一	一	二	一	一	四	一	三	三	二
角	角	元	角	角	角	一元二角	角	角	角	角	角

圓盒檔電機螺絲	每	個	一	角
圓盒檔電機炭板	每	塊	一	角
圓盒檔電機玻璃管	每	根	四	角
圓盒檔電機彈片	每	個	二	角
圓盒檔電機白銅塊	每	個	一	角
圓盒檔電機磁板	每	個	八	角

磁石式

西洋話機及附屬品與特別普通話機並附屬品價目相同

第二十四條

已裝話機欲更換新機者。除該話機內部機件經本局認為有礙通話。派工更換。不另收費外。每換一具。收換機費二元。如欲更換號碼者。須按院外移機收費。

第二十五條

用戶因圖各人之便利起見。欲將已經建設電話杆綫略為移動時。須繳納相當之工

程費及材料費。但於實際上。有妨礙及危險者。不在此限。

第六章 小交換機裝機收費事項

第二十六條 小交換機及小交換機所用電話機綫路等之裝設費。工程費及租費。按照左列各表收取。

北京大城內外及西苑南苑北苑各分局裝設小交換機價目表

名	稱裝設費		租移機費	裝設費工程費	租移機費	備考
	甲種	乙種				
小交換機	十元	五元	院內 院外	五元	四元 十元	大城內及西苑分局離局三里以內
	十元	五元				
小交換機所	十元	七元	出城每里不及一里者亦按一里計算	五元	四元 十元	大城外及西苑分局離局三里以外
	十元	八元				
用中繼綫	十元	七元	出城每里不及一里者亦按一里計算	五元	四元 十元	大城內及西苑分局離局三里以內
	十元	八元				
小交換機所	五元	二元	出城每里不及一里者亦按一里計算	二元	二元 四元	大城外及西苑分局離局三里以外
	五元	二元				
用電話牆機	五元	二元	出城每里不及一里者亦按一里計算	二元	二元 四元	大城內及西苑分局離局三里以內
	五元	二元				
分機租賃費及移裝費等均按正機計算		院外移機在路以外者仍按工程費加收		以上每十號計十號仍作十號計算		備考



小交換機所	五元	三元五角	三元五角	一元二角五分	五元	三元五角	三元五角	二元四角
用電話桌機								

第二十七條 小交換機及小交換機所用話機電瓶及其他一切材料均用電話局供給。如用戶自行裝置小交換機及所用話機電瓶等。經本局認可。接用本局中繼綫者。除收中繼綫裝費租費外。每裝話機一具月收交換費一元二角。

第二十八條 小交換機上所裝話機。限於本院之內。其由交換機至話機之線路。至長不得超過一里。

第二十九條 小交換機所用司機生。由用戶自行雇用。其人數及資格。須經電話局之許可。如用本局司機生。所有薪水等費。應按本局司機生章程辦理。

第七章 裝設專線及收費事項

第三十條 凡有重要機關。欲在兩處或兩處以上安設專線電話。須開明名號住址。經本局看察綫路情形。如可安設。即將工程費裝費開單送交用

戶。俟該費交楚。本局即派工立杆掛綫安設。既經興工。即用戶或欲中止。所交工程費。概不退還。

第三十一條 專線所用綫路。每里收工程費二十元。未及一里者。照一里計算。至足不得過三十里。

第三十二條 綫路。每里每月收租費二元。不及一里者。亦照一里計算。話機。每具收裝費五元。租費二元。棹機。加收五角。

第三十三條 如欲使用小交換機者。應照第六章內裝設小交換機各款辦理。

第八章 雜項

第三十四條 電話一號。不得兩家或數家合用。否則一經查出。定即停止通話。

第三十五條 用戶不得私自代人傳話。收取話費。倘有此等情事發見。即將該用戶電話停止。

第三十六條 用戶如願自備話機。亦應照章收費。

第三十七條 用戶如因彼此通話。遇有衝突及被

假冒撞騙等事均與本局無涉。

第三十八條 裝設話機及移機撤機。如牆壁偶有損壞者均與本局無涉。但出於不慎者不在此限。

第三十九條 本局隨時派員司或工匠至各用戶裝機室內考查機綫物料等件有無損壞所派工人均持有本局執照為憑。如無執照者即係假冒。請勿令進內。

第四十條 本局工匠員役對於各用戶如有需索

等事。即請通知本局懲辦。

◎三 零售電話

此項電話為便於行人使用而設。擇交通衝要地方安置。用者須按法使用。(法及詳章均懸各該處)即可通話。地點價目列後。

一地點 京奉車站 京漢車站 京綏車站

中央公園 豐台車站

二價目 豐台二角。餘一角。每次以五分鐘為限。

# 附鐵路客票價目里數及行車時間表

## 京奉幹路

站名	距離英里	特別快車行車時間 (停車時間併計)		頭等票價			二等票價			三等票價		
		點起	點止	元	角	分	元	角	分	元	角	分
北京正陽門												
豐台	一一·八七	二	二十八分			·七〇						·二五
天津總站	八三·九三	二	三十七分			五·二〇						一·七五
塘沽	一一三·八四	三	五十四分			六·八五						二·三〇

唐山	一六七·六六	五時四十三分	一〇·一〇	六·三〇	三·三五
錦縣	三七六·四三	十四時十六分	二二·六五	一四·一〇	七·五五
梨子溝	四一六·一二	十五時五十五分	二五·〇〇	一五·六五	八·三五
新民屯	四八六·〇〇	十八時五十四分	二九·二五	一八·二五	九·七五
皇姑屯	五二一·四七	二十時三十三分	三一·四〇	一九·六〇	一〇·四五
南溝站	五二三·一四	二十時四十五分	三一·四五	一九·六五	一〇·四五
瀋陽城	五二三·八九	二十時五十八分	三一·五〇	一九·六五	一〇·五〇

京通

支京奉  
支綫

站名	距離	英里	行車時間	頭等票價	二等票價	三等票價
北京正陽門	起	點	起	角	分	角
東便門	一·七五		九分	·五〇	·三〇	·一〇
雙橋	九·二五		二十九分	·六〇	·三五	·二〇
通縣南	一三·七四		四十四分	·八五	·五〇	·三〇
通縣東	一五·三四		五十分	·九〇	·六〇	·三〇

溝營

支京奉  
支綫

站名	距離	英里	行車時間	頭等票價			二等票價			三等票價		
				點	角	分	點	角	分	點	角	分
張家口	三六·七		七時零七分	八·七〇		五·八〇		二·九〇				
宣化	三〇·八		六時二十二分	七·五〇		五·〇〇		二·五〇				
康莊	一五·五		四時	三·六〇		二·四〇		一·二〇				
南口	一〇·一		二時零二分	二·四〇		一·六〇		·八〇				
西直門	二·七		二十九分	·六〇		·四〇		·二〇				
豐台	點起		(行車時間併計) 停車時間併計	點元	角	分	元	角	分	元	角	分
 <b>京綏幹路</b>												
營口	五六·六一		四時	三·四〇		二·二五		一·一五				
田莊台	四四·九一		三時零九分	二·七〇		一·七〇		·九〇				
大窪	三三·七四		二時二十四分	二·五〇		一·二五		·七〇				
雙台子	二〇·一〇		一時三十一分	一·二五		·八〇		·四〇				
胡家窩鋪	一一·二〇		四十六分	·七〇		·四五		·二五				
幫子溝	點起		點元	角	分	元	角	分	元	角	分	

大 同	六九九	十一時五十分起	點	一六·八〇	一一·二〇	五·六〇
豐 鎮	七八〇	十三時二十分起	點	一八·六〇	一二·四〇	六·二〇
平 地 泉	九三〇	二時	點	二二·九〇	一四·六〇	七·三〇
卓 資 山	一〇五一	四時五十二分	點	二四·九〇	一六·六〇	八·三〇
綏 遠 城	一·二二二	八時十八分	點	二八·八〇	一九·二〇	九·六〇

● 環城 支京綫

站 名	距 離	華 里	行 車 時 間	頭 等 票 價	二 等 票 價	三 等 票 價
北京正陽門起	點	起	點	元	角	分
東 便 門	五	九分	照	京	奉	價
朝 陽 門	一〇	十八分	照	京	奉	價
東 直 門	一三	二十五分	照	京	奉	價
安 定 門	一九	三十四分	照	京	奉	價
德 勝 門	二三	四十二分	照	京	奉	價
西 直 門	二八	四十八分	照	京	奉	價

● 宣化 支京綫

站名	距離	華里	行車時間	頭等票價	二等票價	三等票價
宣化						
水磨		一六				

大同 京綏支線

站名	距離	華里	行車時間	頭等票價	二等票價	三等票價
大同	起		點起	元角分	角分	角分
平旺			二五十分	·八〇	·四〇	·二〇
口泉			三六一時十五分	一·二〇	·六〇	·三〇

京漢幹路

站名	距離	公里	特別快車行車時間 (按車時間併計)	頭等票價	二等票價	三等票價
北京前門	起		點起	元角分	角分	角分
長辛店			二一三十四分	·九〇	·六〇	·三〇
保定府			一四六三時二十三分	五·四〇	三·六〇	一·八〇
正定府			二六三六時十四分	九·六〇	六·四〇	三·二〇
石家莊			二七七七時	一〇·〇五	六·七〇	三·三五

增訂實用北京指南第六編

交通

站名	距離	公里	行車時間	頭等	二等	三等
四便門起	點	起	點	角分	角分	角分
順德府	三九〇		九時五十二分	一四·一〇	九·四〇	四·七〇
彰德府	五〇八		十三時零五分	一八·五〇	一三·三〇	六·一五
新鄉縣	六一四		十五時四十四分	二二·二〇	一四·八〇	七·四〇
鄭州	六九四		十八時二十分	二五·〇五	一六·七〇	八·三五
許州	七八〇		二十時四十四分	二八·二〇	一八·八〇	九·四〇
鄆城縣	八三四		二十二時十五分	三〇·一五	二〇·一〇	一〇·〇五
駐馬店	九〇〇		二十四時四十分	三二·四〇	二二·六〇	一〇·八〇
信陽州	九九六		二十七時三十八分	三六·〇〇	二四·〇〇	一二·〇〇
孝感縣	一·一四〇		不停	四一·一〇	二七·四〇	一三·七〇
漢口江岸	一·二〇四		三十四時五十二分	四三·三五	二八·九〇	一四·四五
漢口大智門	一·二〇八		三十五時	四三·五〇	二九·〇〇	一四·五〇

西廣

支京  
綫漢

廣安門	二	八分	·四五	·三〇	·一五
-----	---	----	-----	-----	-----

**長豐**

支京  
綫漢

站名	距離	公里	行車時間	頭等票價	二等票價	三等票價
長辛店起	點起		點	角分	角分	角分
豐台	一〇二十四分			·四五	·三〇	·二五

**京坨**

支京  
綫漢

站名	距離	公里	行車時間	頭等票價	二等票價	三等票價
北京前門起	點起		點	元角分	元角分	元角分
長辛店	二二			·九〇	·六〇	·三〇
南崗窪	二六十五分			一〇五	·七〇	·三五
真鄉縣	三一三十分			一·二〇	·八〇	·四〇
坨里	四八一時十分			一·九五	一·三〇	·六五

**疏周**

支京  
綫漢

站名	距離	公里	行車時間	頭等票價	二等票價	三等票價
琉璃河起	點起		點	角分	角分	角分



周口店	一五	三十六分		·六〇		·四〇		·二〇
-----	----	------	--	-----	--	-----	--	-----

**高梁**  
支京漢

站名	距離	行車時間	票價	二等票價	三等票價
高碑店起	點	起	點元	角	分
涿水縣	一六	三十九分	·六〇	·四〇	·二〇
易州	三四	一·一八分	一·三五	·九〇	·四五
梁格莊	四三	一·五十分	一·六五	一·一〇	·五五

**高臨**  
支京漢

站名	距離	行車時間	票價	二等票價	三等票價
高邑縣起	點	起	點	角	分
鴨鶴營	八	二十分	·四五	·三〇	·一五
臨城	二四	一·三十分	·九〇	·六〇	·三〇

**津浦幹路**

站名	距離	行車時間	尋常車頭等票價	尋常車二等票價	尋常車三等票價
	里	特別快車行車時間 (停車時間併算)			

站名	距離	起點	行車時間	頭等票價	二等票價	三等票價
兗州府起	公里	點起	時分	元角分	元角分	元角分
天津東站起		點起		元角分	元角分	元角分
天津總站		四·三五	十分	·二〇	·一五	·一〇
天津西站		九·八四	三十一分	·四〇	·三〇	·二〇
滄州		一二五·一九	三時零六分	四·七五	三·一五	一·六五
德州		二三八·七七	五時三十三分	八·九五	六·〇〇	三·〇〇
濟南府		三五六·三八	八時十一分	一三·三〇	八·八五	四·四五
泰安府		四二八·一七	十時十八分	一六·二五	一〇·八五	五·四五
兗州府		五一二·三八	十二時十九分	一九·四〇	一二·九〇	六·四五
臨城		六〇六·七一	十四時三十八分	二三·〇〇	一五·三〇	七·六五
徐州府		六七三·八一	十六時二十一分	二五·六〇	一七·〇五	八·五五
蚌埠		八三八·六二	十九時五十五分	三一·七五	二一·一五	一〇·六〇
浦口		一〇一三·八三	二十四時三十分	三八·二五	二五·五〇	一二·七五



增訂實用北京指南第六編 交通

孫氏店	一九·一七	三十分		·七五		·五〇	·二五
濟寧州	三一·五三	五十三分		·二〇		·八〇	·四〇

**臨棗** 支津浦綫

站名	距離	公里	行車時間	頭等票價	二等票價	三等票價
臨城	起點			點元	角	分
山家林		一四·一九	二十七分	·六〇	·四〇	·二〇
鄒坊		一九·〇九	四十三分	·七〇	·五〇	·二五
齊村		二八·五七	一小時零一分	·一〇	·七〇	·三五
棗莊		三一·四六	一小時十分	·二〇	·八〇	·四〇

**國有五路及日本朝鮮南滿中東聯票價目表**

民國十一年六月查

自奉天至日本朝鮮及南滿中東路用日幣每日幣百元約合本國銀元九十至一百〇四元

由日	京奉線 站別	票價類別			逾額行李每五公斤 件包
		至他路 站名	頭等票價	二等票價	
東	京	九三·一九	六〇·八六	三二·三三	一·〇〇
					每五公斤或三十立方公尺

南		列下至					天			奉					
線		朝					線			本					
遂	長	鎮	平	仁	南	釜	長	門	下	神	三	大	京	名	平
陽	春	南	壤	川	大	山	崎	司	關	戶	宮	阪	都	屋	沼(橫濱)
二・八〇	一三・二五	二三・九五	二二・四〇	三四・九五	三三・七〇	五三・三五	七四・三九	六四・一〇	六四・〇〇	八一・二八	八一・三四	八二・〇〇	八二・九九	八三・〇八	九二・六五
一・八〇	八・五〇	一五・九五	一四・四〇	二二・七五	二一・六五	三四・三〇	四八・三六	四一・五〇	四一・四〇	五二・九二	五二・九六	五三・四〇	五四・〇六	五六・一二	六〇・五〇
一・〇〇	四・七五	八・八五	八・〇〇	一二・六五	一二・〇五	一九・〇五	二六・一三	二二・七〇	二二・六〇	二八・三六	二八・三八	二八・六〇	二八・九三	二九・九六	三二・一五
〇・二五	〇・三五	〇・四〇	〇・四〇	〇・五五	〇・四〇	〇・五五	〇・七〇	〇・七〇	〇・七〇	〇・八五	〇・八五	〇・八五	〇・八五	〇・八五	一・〇〇
〇・二五	〇・三五		〇・四〇	〇・五五	〇・四〇					〇・八五		〇・八五	〇・八五	〇・八五	一・〇〇



支 通 京 及 路 鐵 奉															
北	昌	灤	古	開	唐	蘆	塘	天	天	北	楊	張	落	耶	萬
戴	黎	縣	治	平	山	台	沽	津	津	倉	村	莊	堡	坊	莊
河	黎	縣	治	平	山	台	沽	東	總	倉	村	莊	堡	坊	莊
一四·四五	一三·一〇	一二·一〇	一一·〇〇	一〇·四五	一〇·一〇	八·四〇	六·八五	五·四〇	五·二〇	四·七〇	四·一五	三·七〇	三·三五	二·八〇	二·四〇
九〇五	八·四〇	七·五五	六·八五	六·五〇	六·三〇	五·二五	四·二五	三·四〇	三·二五	二·九〇	二·六〇	二·三〇	二·一〇	一·七五	一·五〇
四·八〇	四·五〇	四·〇五	三·六五	三·五〇	三·三五	二·八〇	二·三〇	一·八五	一·七五	一·五五	一·四〇	一·二五	一·一〇	〇·九五	〇·八〇
三八七·一四二八	三五九·三三	三二三·八六三五	二九四·〇七四五	二七九·〇五九三	二六九·八二一七	二五五·〇六六〇	一八三·二〇七〇	一三九·四一七一	一三五·〇七一九	一二五·三五一五	一一〇·四一六八	九九·五二一五	八九·三〇二二	七四·二二二七	六三·三四〇一

線		支		口		營		與		線																					
秦皇島	一五·一〇	山海關	一五·八〇	前所	一六·五〇	前衛	一七·三〇	荒地	一七·八〇	綏中縣	一八·二五	興城	二〇·〇〇	高橋	二一·五五	錦縣	二二·六五	幫子溝	二五·〇五	大虎山	二六·六五	新民屯	二九·二五	巨流河	二九·六五	興隆店	三〇·一〇	馬三家	三〇·八〇	皇姑屯	三一·四〇
九四五	九八五	一〇·三〇	一〇·八〇	一一·二〇	一一·四〇	一二·四五	一三·四〇	一四·一〇	一五·六〇	一六·六五	一八·二五	一八·五〇	一〇·〇〇	一〇·二五	一〇·四五	八三五	八八五	九七五	九八五	一〇·二五	一〇·二五	一〇·〇〇	一八·七五	一九·二〇	一九·六〇	一九·六〇	一九·六〇	一九·六〇	一九·六〇	一九·六〇	
五〇五	五二五	五·五〇	五·五〇	五·七五	六·〇五	六·六五	七·一五	七·五五	八·三五	八·八五	九·七五	九·八五	一〇·〇〇	一〇·二五	一〇·四五	八三五	八八五	九七五	九八五	一〇·二五	一〇·二五	一〇·〇〇	一八·七五	一九·二〇	一九·六〇	一九·六〇	一九·六〇	一九·六〇	一九·六〇		
四〇五·一〇三	四二二·三三	四四一·四九	四六一·五七	四七五·三二	四八七·三二	五三四·六三	五七五·六一	六〇五·八一	六六九·六七	七一二·四一	七八二·一三	七九三·七三	八〇四·八四	八二三·〇九	八三九·二二	六六九·六七	七一二·四一	七八二·一三	七九三·七三	八〇四·八四	八二三·〇九	八三九·二二	八〇四·八四	八二三·〇九	八三九·二二	八三九·二二	八三九·二二	八三九·二二	八三九·二二		

京	各 站 價 目 表															
廣安門	以下各站	自豐台至頭	替口	田莊台	大窪	雙台子	胡家窩舖	幫子溝	自正陽門至以下各站	通縣東	通縣南	雙橋	東便門	自正陽門至以下各站	瀋陽城	南潞站
○三〇	等二	等三	等	二八·三五	二七·七五	二七·一〇	二六·二五	二五·七〇	二五·〇五	○九五	○八五	○六〇	○一五	三二·四五	三一·四五	三一·四五
○二〇	等二	等三	等	一七·七五	一七·三〇	一六·九〇	一六·三五	一六·〇五	一五·六〇	○六〇	○五〇	○三五	○一〇	一九·六五	一九·六五	一九·六五
○一〇	等	等	等	九·四五	九·二五	九·〇〇	八·七五	八·五五	八·三五	○三〇	○三〇	○二〇	○〇五	一〇·五〇	一〇·四五	一〇·四五
七·三二三	距離(公里爲單位)			九一·〇四七	七二·二七五四	五四·二九九二	三二·三四七七	一八·〇二四六		二四·六八七二	二二·一三三	一四·八八六四	二·八一六三	八四三·二二	八四一·九一	八四一·九一

增訂實用北京指南第六編

交通

五十七



鐵 路 各 站 價 目

豐 鎮	大 同	陽 高 縣	天 鎮	崇 德 堡	張 家 口	宣 化	下 花 園	新 保 安	康 莊	青 龍 橋	南 口	沙 河	清 河	清 華 園	西 直 門
一八·六〇	一六·八〇	一四·四〇	一二·九〇	一〇·八〇	八·七〇	七·五〇	六·三〇	五·七〇	三·六〇	三·三〇	二·四〇	一·八〇	一·二〇	一·二〇	〇·六〇
一二·四〇	一一·二〇	九·六〇	八·六〇	七·二〇	五·八〇	五·〇〇	四·二〇	三·八〇	二·四〇	二·二〇	一·六〇	一·二〇	〇·八〇	〇·八〇	〇·四〇
六·二〇	五·六〇	四·八〇	四·三〇	三·六〇	二·九〇	二·五〇	二·一〇	一·九〇	一·二〇	一·一〇	〇·八〇	〇·六〇	〇·四〇	〇·四〇	〇·二〇
四二·八·一〇七	三八三·一五〇	三二六·五六一	二九七·二三八	二四八·八二八	二〇一·二〇九	一六八·九七〇	一四三·八〇〇	一二七·八一	八四·八〇〇	七二·九六四	五四·九六七	三六·二四九	二五·九七五	二〇·二一五	一四·六一三

增訂實用北京指南第六編

交通

五十八

		津										浦		表			
		天津總站	天津四站	楊柳青	瓦王莊	靜海縣	唐官屯	馬廠	青縣	興濟	滄州	泊頭	東光縣	綏遠城	阜平	平地泉	
		二〇	四〇	九五	一五〇	二〇〇	二九〇	三二〇	三五五	四一〇	四七五	六一五	六九〇	二八九〇	二四九〇	二二九〇	
		等二	等二	等二	等二	等二	等二	等二	等二	等二	等二	等二	等二	等二	等二	等二	
		一五	三五	六五	一〇〇	一三五	一九五	二一五	二四〇	二七五	三一五	四一〇	四六五	一九二〇	一六六〇	一四六〇	
		等三	等三	等三	等三	等三	等三	等三	等三	等三	等三	等三	等三	等三	等三	等三	
		一〇	二〇	三五	五五	七〇	一〇〇	一二〇	一二〇	一四〇	一六五	二一〇	二三五	九六〇	八三〇	七三〇	
		等	等	等	等	等	等	等	等	等	等	等	等	等	等	等	
		〇二八	〇二八	〇二八	〇二八	〇二八	〇二八	〇二八	〇二八	〇二八	〇二八	〇二八	〇二八	過三	過三	過三	
		四三四五	四三四五	四三四五	四三四五	四三四五	四三四五	四三四五	四三四五	四三四五	四三四五	四三四五	四三四五	十磅	十磅	十磅	
		二	二	二	二	二	二	二	二	二	二	二	二	行李	行李	行李	
		每	每	每	每	每	每	每	每	每	每	每	每	半	半	半	
		距離	距離	距離	距離	距離	距離	距離	距離	距離	距離	距離	距離	(公里	(公里	(公里	
		爲單位)	爲單位)	爲單位)	爲單位)	爲單位)	爲單位)	爲單位)	爲單位)	爲單位)	爲單位)	爲單位)	爲單位)	爲單位)	爲單位)	爲單位)	爲單位)
		六六八・三〇	六六八・三〇	六六八・三〇	六六八・三〇	六六八・三〇	六六八・三〇	六六八・三〇	六六八・三〇	六六八・三〇	六六八・三〇	六六八・三〇	六六八・三〇	五七五・五九	五七五・五九	五七五・五九	
		五〇・二五	五〇・二五	五〇・二五	五〇・二五	五〇・二五	五〇・二五	五〇・二五	五〇・二五	五〇・二五	五〇・二五	五〇・二五	五〇・二五	一〇四・〇八	一〇四・〇八	一〇四・〇八	
		一五九・六〇	一五九・六〇	一五九・六〇	一五九・六〇	一五九・六〇	一五九・六〇	一五九・六〇	一五九・六〇	一五九・六〇	一五九・六〇	一五九・六〇	一五九・六〇	八九・四五	八九・四五	八九・四五	
		七九・三七	七九・三七	七九・三七	七九・三七	七九・三七	七九・三七	七九・三七	七九・三七	七九・三七	七九・三七	七九・三七	七九・三七	七一・五五	七一・五五	七一・五五	
		四七・六二	四七・六二	四七・六二	四七・六二	四七・六二	四七・六二	四七・六二	四七・六二	四七・六二	四七・六二	四七・六二	四七・六二	二〇・二六	二〇・二六	二〇・二六	
		五・四九	五・四九	五・四九	五・四九	五・四九	五・四九	五・四九	五・四九	五・四九	五・四九	五・四九	五・四九	三四・四五	三四・四五	三四・四五	
		二〇・二六	二〇・二六	二〇・二六	二〇・二六	二〇・二六	二〇・二六	二〇・二六	二〇・二六	二〇・二六	二〇・二六	二〇・二六	二〇・二六	一〇四・〇八	一〇四・〇八	一〇四・〇八	
		一七九・六〇	一七九・六〇	一七九・六〇	一七九・六〇	一七九・六〇	一七九・六〇	一七九・六〇	一七九・六〇	一七九・六〇	一七九・六〇	一七九・六〇	一七九・六〇	二二・三五	二二・三五	二二・三五	

增訂實用北京指南第六編

交通

五十九

各		路										鐵			
臨城	官橋	滕縣	鄒縣	兗州府	曲阜	吳村	大汶口	泰安府	萬德	濟南府	禹城縣	平原縣	德州	桑園	連鎮
二三·〇〇	二二·四〇	二一·七五	二〇·二五	一九·四〇	一八·七五	一八·四五	一七·三〇	一六·二五	一五·三五	一三·三〇	一一·三五	一〇·一五	八·九五	八·一〇	七·三〇
一五·三〇	一四·九〇	一四·五〇	一三·五〇	一二·九〇	一二·五〇	一二·三〇	一一·五五	一〇·八五	一〇·二〇	八·八五	七·六〇	六·八〇	六·〇〇	五·四五	四·九〇
七·六五	七·四五	七·二五	六·七五	六·四五	六·二五	六·一五	五·八〇	五·四五	五·一五	四·四五	三·八〇	三·四〇	三·〇〇	二·七五	二·四五
一·四七				一·二九				一·一二		〇·九七			〇·七四		
六〇·二·三九	五八七·五四	五六七·九九	五二七·八二	五〇七·七〇	四九〇·九一	四八〇·七九	四三六·五三	四二二·九八	三九八·二八	三五〇·四八	二九九·二九	二六七·一三	二三四·〇一	二二二·四三	一九〇·四九

目	價		站	
韓莊	二三·九〇	一五·九五	七·九五	六·二七·二九
利國驛	二四·二五	一六·一五	八·一〇	六三·五·九〇
柳泉	二四·八〇	一六·五〇	八·三〇	六五〇·三八
徐州府	二五·六〇	一七·〇五	八·五五	一·六一 六七·一·七一
曹村	二六·七五	一七·八〇	八·九五	七〇二·二九
夾溝	二七·二五	一八·一五	九·一〇	七一五·九七
南宿州	二八·四〇	一八·九〇	九·五〇	七四六·九五
任橋	二九·五五	一九·七〇	九·八五	七七八·三三
固鎮	三〇·一五	二〇·〇五	一〇·〇五	七九三·六二
新橋	三〇·六五	二〇·四五	一〇·二五	八〇八·一〇
蚌埠	三一·七五	二一·一五	一〇·六〇	一·九四 八三六·六六
門台子	三二·三〇	二一·五〇	一〇·八〇	八五一·五四
臨淮關	三二·六五	二一·七五	一〇·九〇	八六〇·八〇
小溪河	三三·三五	二二·二五	一一·一五	八八〇·五二
明光	三四·〇〇	二二·六五	一一·三五	八九七·四二
管店	三四·六五	二三·〇五	一一·五五	九一四·三二

京				表											
保定府	高碑店	琉璃河	長辛店	隨馬場	西便門	自北京前門至以下各站頭	浦口	浦鎮	花旗營	東葛	烏衣州	沙河集	張八嶺	三界	距離(公里爲單位)
五·四〇	三·一五	一·八〇	〇·九〇	〇·四五	〇·四五	等二	三·八二五	三·八一〇	三·七·八〇	三·七·四〇	三·六·四〇	三·五·九〇	三·五·五五	三·五·〇五	
三·六〇	二·一〇	一·二〇	〇·六〇	〇·三〇	〇·三〇	等三	二·五·五〇	二·五·四〇	二·五·二〇	二·四·九〇	二·四·二五	二·三·九〇	二·三·六五	二·三·三五	
一·八〇	一·〇五	〇·六〇	〇·三〇	〇·一五	〇·一五	等	一·二·七五	一·二·七〇	一·二·六〇	一·二·五〇	一·二·三五	一·二·〇〇	一·一·八五	一·一·七〇	
一四六	八四	五〇	二一	七	六		1011·二八	1007·二六	九九九·二一	九八七·九五	九七八·六九	九四八·五二	九三八·四六	九二五·九九	

漢 鐵 路

定州	七·五〇	五·〇〇	二·五〇	二六〇
新樂縣	八·二五	五·五〇	二·七五	二二七
正定府	九·六〇	六·四〇	三·二〇	二六三
柳辛莊	九·九〇	六·六〇	三·三〇	二七一
石家莊	一〇·〇五	六·七〇	三·三五	二七七
高邑縣	一一·八五	七·九〇	三·九五	三二七
鴨鶴營	一二·一五	八·一〇	四·〇五	三三五
順德府	一四·一〇	九·四〇	四·七〇	三九〇
邯鄲縣	一六·〇五	一〇·七〇	五·三五	四四二
馬頭鎮	一六·五〇	一一·〇〇	五·五〇	四五八
豐樂鎮	一七·八五	一一·九〇	五·九五	四九三
彰德府	一八·三〇	一二·二〇	六·一〇	五〇八
衛輝府	二一·三〇	一四·二〇	七·一〇	五八九
潞王墳	二一·七五	一四·五〇	七·二五	六〇四
新鄉縣	二二·二〇	一四·八〇	七·四〇	六一四
黃河北岸	二四·〇〇	一六·〇〇	八·〇〇	六六四

增訂實用北京指南第六編

交通

增訂實用北京指南第六編

交通

目	價	站	各
自北京前門至以下各站			
京漢支線			
漢口大智門	四三·五〇	二九·〇〇	一四·五〇
漢口江岸	四三·三五	二八·九〇	一四·四五
橫店	四二·六〇	二八·四〇	一四·二〇
孝感縣	四一·一〇	二七·四〇	一三·七〇
花園	三九·九〇	二六·六〇	一三·三〇
廣水	三八·二五	二五·五〇	一二·七五
新店	三七·三五	二四·九〇	一二·四五
信陽州	三六·〇〇	二四·〇〇	一二·〇〇
駐馬店	三二·四〇	二一·六〇	一〇·八〇
鄧縣	三〇·一五	二〇·一〇	一〇·〇五
許州	二八·二〇	一八·八〇	九·四〇
新鄭縣	二六·七〇	一七·八〇	八·九〇
鄭州	二五·〇五	一六·七〇	八·三五
黃河南岸	二四·一五	一六·一〇	八·〇五
距離			
		一二〇八	六六八
		一一〇四	六九四
		一一八二	七四〇
		一〇三〇	七八〇
		九〇〇	八三四
		九九六	九〇〇
		一〇三四	九九六
		一〇六一	一〇三四
		一一〇六	一〇六一
		一一四〇	一一〇六
		一一八二	一一四〇
		一二〇四	一一八二
		一二〇八	一二〇四

杭 滬		寧 滬					滬								
松	自北京正陽門至 以下各站	上	蘇	無	常	鎮	自北京正陽門至 以下各站	梁	易	涿	自高碑店至 以下各站	坨	真	南	長
江	頭	海	州	錫	州	江	頭	格	州	水	店	里	鄉	崗	辛
五三·六五	等二	五二·四〇	四九·四〇	四八·四〇	四七·四〇	四五·四〇	等二	一·六五	一·三五	〇·六〇		一·九五	一·二〇	一·〇五	〇·九〇
三三·九五	等三	三三·二〇	三一·七〇	三一·二〇	三〇·七〇	二九·七〇	等三	一·一〇	〇·九〇	〇·四〇		一·三〇	〇·八〇	〇·七〇	〇·六〇
一七·一五	等	一六·七〇	一五·九五	一五·七〇	一五·四五	一四·九五	等	〇·五五	〇·四五	〇·二〇		〇·六五	〇·四〇	〇·三五	〇·三〇
一五〇·六		一四六·二	一三七·六	一三三·四	一二九·五	一二二·〇		四三	三四	一六		四八	三一	二六	二一
							距離(公里爲單位)								

增訂實用北京指南第六編

交通

六十五



增訂實用北京指南第六編

交通

六十六

路					
嘉	興	五五·一〇	三四·八〇	一七·六五	一五六〇
杭	州	五七·三〇	三六·一五	一八·四五	一六五一

凡過磅行李以每二十公斤(三十三斤半)每公里應納洋二釐計算

# 增訂實用北京指南第七編 實業

## ●北京特優工商品略述

器物則金銀製造。爲護國寺街之寶華樓。嵌銀絲織製造。爲草廠頭條之奇古堂。古銅仿造。爲打磨廠板井胡同之義泰永。景泰藍。爲王府井大街之老天利。燈市口之德昌號。打磨廠之德興成。珍珠碧犀首飾。爲燈市口之德昌號。翡翠雕製。爲護國寺街之寶華樓。白玉雕製。爲琉璃廠之德寶齋。錫刻晶石印章。爲廣安門內教子胡同之裕源厚。各色料器。爲廊房三條胡同之德興湧。裏畫料器。爲西磚胡同內門樓胡同之馬少宣。仿製古磁。爲草廠下九條胡同之王德昌。澄泥製造。爲西直門外老營房之同良隆。燒泥玩具。爲東安市場之錦益興。仿古銅燒泥。爲西城聚來街之李俊榮。琉璃製造。爲琉璃廠之琉璃齋。趙家。燒料。磁子。爲打磨廠之玉盛榮。燒泥。燒模。爲二龍坑之馬廉順。硬木骨鑲。爲西四牌樓廣濟寺之巨豐和。雕竹。爲東安市場之文竹齋。刻工。整面。爲西珠市口之聚興號。刻絲像框面。爲東便門外二道街之公興和。黃料製造。爲廊房三條胡同之德興永。繡花像

框面。爲東安門內之源聚永。繡花。爲東河沿之李德旺。平金打子。爲玄帝廟之瑞隆。繡局。釘線。爲東安門內之源聚永。繡絲。爲西湖營之振德興。呢草。爲西河沿之溥利呢草公司。裁絨花毯。爲孝順胡同之繼長久。繡絲玩具。爲東單牌樓。德娘廟之治祥。漆盒。爲西單牌樓之隆和。畫漆。爲廣安門大街之巨興號。雕漆。爲中剪子巷之繼古齋。景黃漆。鴿雀籠。爲正陽門大街之瑞珍祥。隆福寺神路街之永興號。鴿哨。爲北新橋。懸照寺之德成。平記。空鐘。擗弄鼓。均爲南池子之空鐘。單記。風箏。爲西直門內之北永興。琉璃廠之風箏。哈。風箏。線。爲崇文門外花市上四條胡同之德誠和。線。梳子。爲廊房二條之廣巨齋。綠蔴。爲崇文門外之曹潤生。皮貨。爲大柵欄之瑞味。祥。蔴。帶。爲大柵欄之天成號。縐緞。爲大柵欄之瑞林。祥。翠貨。爲西河沿之文華樓。內式。腰帽。爲地安門內之偉儀齋。極木。首飾。爲珠寶市之花漢。汗。寬。臉。鞋。爲煤市街之全盛齋。各種花籃。爲琉璃廠之清融。韻。爲琉璃廠之寶蓮膏。琉璃廠之松華齋。打磨廠之胡漢臣。花。燦。

爲琉璃廠之九龍齋。腹鼻。爲地安門外大街之開果軒。宣武門外十間房之慶成軒。蠟製。瓜。果。模型。爲草廠三條胡同之陸剛。秋。傑。生。花。蟲。爲護國寺街永隆泉之陳子。貞。像。生。蠟。子。爲地安門外南藥王廟之裕興。造。花。局。管。弦。樂。器。爲打磨廠之寶音齋。弦。馬。爲地安門外舊鼓樓大街之雅竹齋。鑼。器。爲正陽門外大街之廣順。號。羊。角。燈。爲廊房頭條胡同之吳子。華。雕。象牙。爲打磨廠之仁。義。順。畫。燈。爲廊房頭條胡同之女盛齋。刀。剪。爲宣武門外大街路東之王。麻。子。爲打磨廠深。溝。之。鑄。子。張。南。剪。子。爲鮮。魚。口。之。義。和。號。廚。刀。茶。刀。爲宣武門外橋頭路南之五代。雙。十。字。炒。勺。爲花市大街之顯。家。桌。椅。板。櫈。爲東小市路北之天成。號。

食品則燒鴨子。爲米市胡同之老便宜坊。齋。鴨。條。爲西河沿之斌。隆。樓。燒。魚。頭。爲煤市街之致。美。齋。銀。絲。卷。爲楊。梅。竹。斜。街。之。明。靈。齋。烤。羊。肉。爲正陽門外肉市之正陽樓。醬。餅。子。爲西單牌樓之天福齋。煤市街之普雲齋。雞。血。湯。爲打磨廠之東。興。居。雞。汁。麵。爲正陽門

增訂實用北京指南第七編 實業

外觀音寺之福興居。蟹蟻內。為楊梅竹斜街之萬福居。白肉。為紅瓦市之和順居。(俗稱沙斜居) 燒魚腹。為報子街之同和堂。精滷魚片。為十利海之會賢堂。炸三角。為煤市橋之興盛館。東坡羊肉。為王廣福斜街之元興堂。燒羊肉。為戶部街之月盛齋。蒸羊肉。為安定門內。謝家胡同之成三元。湯羊肉。為鮮魚口之廣來永。醬牛肉。為門框胡同之洪盛齋。江豆腐。滷魚。均南半截胡同之廣和居。南式點心。為宣武門外南橫街之和義齋。滷洲碎碎。為西單牌樓大街之毓美齋。南果舖。為正陽門外大街之正明齋。密供。為正陽門外南藥王廟之毓順齋。蜂糕。為鮮魚口之天馨齋。細紹元宵。為東四牌樓南之合芳樓。雲片糕。為大柵欄之滋潤齋。冰糖葫蘆。為琉璃廠之信遠齋。醬雞。為西直門內大街之洪興。(俗稱鷄哥張) 肉市之天章滿。吳豆腐。為延壽寺街之王致和。伏酒。為糧食店之六必居。南酒。為李鐵拐斜街之裕源。糧食店之聚寶齋。北柳巷之長發號。佛手露。為正陽門外大街之都一處。玫瑰露。為正陽門大街之義興號。藥酒。為大柵欄之同仁堂。果酒。為宣武門大街之果酒公司。秋油。為鐵門之桂馨齋。罐

頭食物。為宣武門外大街之集成公司。蟹饅杏脯。為大柵欄之程景軒。關東煙。為大柵欄及後門外鼓樓東之豫豐號。鼻煙。為大柵欄之天薰齋。藥品。則中西藥品。為大柵欄之伊尹大藥房。藥材。為大柵欄之育寧堂。平安散。及一切丸藥。為大柵欄之同仁堂。靈寶如意丹。為東華門菜廠之皮贊公。山楂丸。為宣武門外大街之劉致丹。麻仁滋皮。為朝陽門內南小街之同誠堂。確砂暖臍膏。為西四牌樓北之橋井堂。狗皮膏。為楊梅竹斜街之王回回。保赤萬應散。為楊梅竹斜街之雅觀齋。瓜子眼藥。為崇文門外下四條之錠子劉家。虎骨鹿角膠。龜板二仙膠。為琉璃廠西門鹿角胡同之雷萬春。百補增力。為護國寺街之仁義堂。孟家萬應錠。為東安門內路北之東安堂。異授二龍膏。為東單牌樓內路北之保元堂。益母膏。為天壇內之保合堂。八寶退雲散。為楊梅竹斜街之馬元龍。鷄翎管眼藥。為廊房二條胡同之史敬齋。小兒七珍丹。為東直門內羊管胡同之德愛堂。沈家濟。婦孺丹。瘰癧丸。為西河沿五斗齋之鴻慶寺趙宅。趙氏金丹。(治婦女胎前產後各症) 為西河沿路北之趙宅。舒肝

丸。為西單牌樓拾瓶寺之乾元堂。理脾醒積散。為西四牌樓北大街之天育堂。追風散。為廊房三條胡同之文秀齋。

京師市場說明

京師市場類皆百貨齊萃。應有盡有。別有所謂集市者。則為專門之貿易。或銀錢。或米糧。或故衣。故物。或魚肉蔬菜。以及糖果。花果。蟲魚。兒童玩具。日用雜物。皆各有集萃之地。址交易之時刻也。茲特說明於左。銀市。在正陽門外珠寶市小胡同。每日清晨。內外城錢商。皆至。以銀元。銅元。鈔票。互相買賣。視各項多寡。以定一日之價。糧市。在正陽門外西珠市口。彰儀門內大街。西直門外官廂。阜成門外官廂。朝陽門外官廂。每日之晨。支木案。陳列各色糧樣。縱商。悉至此訂購。議價時。以手作式。表示其數。遠望之。幾疑為大衆之行握手禮也。菜市。最大者。為正陽門外公興市場。宣武門

外廣安市場。香廠西華興市場。陳列雞鴨魚肉海味蔬菜每晨購者極多。東單牌樓西四牌樓德勝門外之菜市次之。

果市一在正陽門外之東。一在德勝門內並東。每晨列市。雜陳乾鮮果品。買賣均由經紀之手。即牙行也。城內外小販皆至此登購。

糖市要貨市。一在德勝門內糖房胡同南口外。一在正陽門外之東。與果市相近。陳列兒童玩物各種糖品。小販之往購者頗多。

鳥市一在宣武門外。一在地安門外鼓樓後。一在阜成門外吊橋西。鳥之已經訓練者。能唧旗開箱打蛋。(以骨球向空而擲。鳥則追而唧之。謂之打蛋)選購者多。青年遊民。

鷓市有期。以陰曆每月之日定之。三日在土地廟。五六日在白塔寺。七八日在護國寺西。

### 一 般 實 業 公 司 類

#### 一 公 司

大中公 宣武門內化石橋 電話西五七六

大成公司 地安門內油漆作 東一四六

四

增訂實用北京指南第七編

實業

口外。九十日在隆福寺。平日則在安定門內北新橋東。一鷓之價自數元至十數元。油葫蘆市在崇文門外花市西。所售皆蟋蟀也。購者均少年。

估衣布。一在正陽門外精忠廟。每晨集市。玉器市。一在正陽門外門框胡同。一在崇文門外北羊市口。

故物市。俗呼之曰曉市。晝寅時聚。而辰時散也。所售皆日用器物之破舊者。其地址有四。

一在崇文門外金奎書院。一在宣武門外大街。一在司家坑車子營。一在德勝門外運東。

若正陽門外半壁街。則於夜半售之。故又名黑市。

晚市。一在朝陽門外大街。一在宣內路西。每日午後聚。西時散。所售為零物及破舊之品。

兼營數種實業或不能確定其專營何種實業之公司及洋行商行等屬之其專營一業者散見以下各類

久原公司 宣內舊廡子胡同 西二二二

太平貿易公司 化石橋 南三四一六

天益公司第一分館處 前門大街 南六

夜市。游藝始集所售為零物。而古玩玉器間有之。其地址有三。一四七日在正陽門外西珠市口。二五八日在正陽門外大街三六九日在崇文門外花市。皆陰曆之日期也。此外如正陽門外之草市珠寶市。崇文門外之瓜市米市欄杆市及磁器口。宣武門外之趕驢市。菜市驛馬市及果子巷。西安門外之雞鴨市。(改稱集雅士)東安門北之大鷓市。小鷓市。東單牌樓北之米市。西單牌樓北之魚市。西四牌樓東東四牌樓西之馬市。東四牌樓南之燈市口。西四牌樓西之羊市。則皆名存實亡。惟正陽門內之皮市。正陽門外之鋪陳市。刷子市。西單牌樓北之缸瓦市。間有售賣皮貨鋪陳刷子缸瓦者。然亦非鱗次櫛比之專賣店也。

五大股份有限公司 東單牌樓王府井 東一九三九

五大商藥有限公司 西交民巷 南二八二

三三

三

增訂實用北京指南第七編

實業

四

中日實業公司 化石橋別墅 電話南一  
 九五〇  
 中法實業公司 東長安街 東四二八  
 中美實業公司 東單西觀音寺 南三一  
 四〇三一四一  
 中原公司駐京辦事處 宣武門內未英胡  
 同 西一三五五 〇東鐵匠胡同 西  
 一四五六  
 古河公司 東單三條 東一五〇〇  
 永和公司 東四牌樓南大街路西燈市口  
 東四二八  
 同益公司 宣武門外板章胡同 南二九  
 八二  
 同順公司 東車站月臺 南三二三一  
 合順公司 廣安門外 南一〇七四 〇  
 西直門外 西一五六〇  
 利用公司籌備處 小草廠駝宅 東二九  
 一七  
 明華公司 正陽門外掌扇胡同 南二六  
 八七  
 來遠公司 正陽門外長巷二條胡同 南  
 八〇七  
 東亞公司 東單牌樓 東一四五〇

協和貿易公司 鮮魚巷 東一五二五  
 協豐公司 東華門北小草廠 東三二九  
 柳江公司 四眼井 南四一  
 茂木公司 西棧胡胡同 東七九六  
 保管公司 宣武門外城根 南三八六  
 保豐公司 東單牌樓二條胡同 東九六  
 五  
 俄比實業公司 蘇線胡同 東一四九五  
 信中貿易公司 西河沿 南三二六四  
 美豐公司 東單牌樓王府井 東一八六  
 〇  
 恆豐實業公司 西單牌樓石虎胡同 西  
 七五三  
 泰平公司 東單牌樓新開路 東一三〇  
 〇  
 晉豐公司 正陽門外瑞金大樓 東一〇  
 〇二  
 晉豐公司 東安門北皇城根小草廠 東  
 一〇〇二  
 開源公司收發貨廠 東河沿 南二四五  
 七  
 通惠實業公司 絨線胡同板橋 西一五  
 八三 三六八

裕中公司 東單牌樓東總布胡同 東二  
 〇  
 瑞大公司 前門內西順城街 南一七二  
 二  
 瑞大公司 東四史家胡同 東二三〇六  
 惠民公司 長巷頭條胡同 南三二九九  
 華勝公司 樞風樓 東一七〇〇  
 華興公司第一分銷處 勸業場 南三四  
 〇五  
 裕國實業公司 禮士胡同 東二七 史  
 家胡同 東二三〇六  
 義興公司 史家胡同 東二二九一  
 雷虎公司 東堂子胡同 東一四〇  
 溥益實業公司 西單宏廟 西一七六九  
 福中總公司北京經理處 宣武門外西城  
 根 南二八四〇  
 福公司 東交民巷 東一一二〇  
 福正公司 東單牌樓棧路胡同 東一九  
 二二  
 福華公司 東單牌樓登鶴胡同 東二  
 七七九  
 廣興公司 正陽門外小馬神廟 南七三  
 四

豫豐公司 燈市口 電話東二三四八  
 積成公司 西直門外 西八三 ○廣安  
 門外 南三四六五  
 興華公司 西交民巷 南一四二八 ○  
 西堂子胡同 南一四五三  
 麗中公司 東單牌樓新開路 東一六〇  
 寶源公司 西便門外 南一四四〇 ○正  
 陽門外瀛井胡同 南二九八  
 嘉記公司 西觀音寺 南一八六七

●二 洋行

一和 石大人胡同 東一三六八  
 力古 崇文門內大街路東 東八〇〇四  
 大田 崇文門內大街  
 大倉 北池子北頭 東七八四  
 大昌和 東單牌樓大街路東 東一五九  
 五  
 大町 東單牌樓鮮魚巷 東二二三九  
 大藏 東單觀音寺 東三四  
 大豐 東交民巷 南六六一二  
 三菱公司 王府井 東一九〇 ○東單  
 牌樓路西 東五三〇  
 三德 正陽門大街 南二五五

增訂實用北京指南第七編

實業

三志 打磨廠吉隆店 南二七四四  
 三井 總布胡同 東一三九  
 三府 康家胡同 東一六三六  
 久華 廊房三條 南二六三六  
 川崎 蘇線胡同 東三六七  
 公義 崇文門大街 東四五八  
 公發 東單牌樓三條胡同 東一九四九  
 ○甘雨胡同 東九四二  
 日華 崇文門大街 東三三  
 日清 東單牌樓 東八四  
 仁詔 東單牌樓石大人胡同 東八一  
 中央 燈市口  
 中根 東單小三條土地廟 東一三五  
 元豐 煤市街 南二二八八  
 白築 八寶胡同 東二二八八  
 永昌 崇文門外大街 東一〇六八  
 正廣和 東單牌樓總布胡同 東一一  
 三  
 加藤 崇文門大街 東一三  
 四海 正陽門大街 東六〇二  
 西門子 燈市口路北 東二五六  
 合發 台基廠增茂洋行內 東二六四〇  
 有誠 東交民巷匯理銀行西隔壁 東九

四一  
 光裕(經理處) 崇文門內西棧樓胡同  
 東二二二八

志方 象鼻子前坑 東八一六  
 沙利 東交民巷胡同 東一七九  
 利豐 羊肉胡同 東一六七二  
 利威 王府井大街 東四四  
 利豐 東四牌樓北鐵櫃胡同 東一〇五  
 九  
 利華 宣武門內 西一〇四  
 快利 崇文門內 東六九八  
 東方 驪馬市 南二二四  
 東晉 東交民巷華比銀行 東二六三  
 ○  
 東華 崇文門大街 東三五五  
 佛營沙 大佛寺 東三〇二二  
 佛來地 東交民巷台基廠 東一二八二  
 怡和 東單牌樓西堂子胡同 東七七五  
 怡和 東交民巷 東九七三  
 佐生 八寶胡同古川宅 東一七一五  
 一五六 三〇五三  
 昇昌 崇文門內大街 東九五二  
 宣峻 崇內鮮魚巷 東一九二〇

五

增訂實用北京指南第七編

實業

和利 崇文門內鈞胡同 電話東一七  
 六三 ○東單牌樓二條 東一九九  
 協隆 槐布胡同 東一七三〇  
 林屋 孝順胡同 東三三〇  
 河野 崇文門內方巾巷 東九三二  
 忠記(五金) 打磨廠 南四〇三  
 茂生 東單三條 東一九七三  
 茂盛 崇內蘇州胡同 東一五八一  
 品德 崇內大街中西飯店 東一八四  
 八  
 品德(木器鐵床新舊貨拍賣) 王府井大  
 街 東二四八〇  
 保豐 東單二條 東九六五  
 信昌 正陽門外大街 南八七 ○禮公  
 府 南一七三  
 信記 無量大人胡同 東二九〇〇  
 信義 東單牌樓 東二〇六  
 恆順 王府井 東一二二六  
 泰明 東單牌樓東觀音寺 東五八  
 泰來磁器 永定門外馬家堡 南三二九  
 泰成 肇慶胡同 南二五〇四  
 泰章 東單牌樓羊肉胡同 東六三五  
 泰和 東堂子胡同 東一六九七

追風 東單觀音寺 東五八二  
 益和行 東珠市口 南二七三八  
 祥源茂(雜貨) 王府井大街  
 烏利文 瑞金大樓 東一四七一  
 通和 東交民巷西口 東八五二  
 通濟隆 東交民巷 東二二六二  
 清友 八寶胡同 東三五〇  
 理格 東交民巷台基廠 東二三〇  
 盛隆 孝順胡同 東二八五  
 華茂 王府井大街 東九五三  
 華西 前外小齊家胡同 南二一八八  
 華陸 前內府前街 南一四〇五  
 華隆 王府井大街 東六二四  
 普濟 東珠市口 南一〇五四  
 雅利 蘇州胡同 東二七三四  
 渡邊 象鼻子後坑 東二八六一  
 喜多 大李紗帽胡同 南一五五  
 發達 石大人胡同 東一八九二  
 新華 台基廠 東一二八二  
 瑞生 長卷上四條 南一六〇一  
 瑞昌 高廟慶豐大院 南三二四八  
 圓交 蘇州胡同 東三九  
 義昌 東單牌樓觀音寺 南八二

六

義達 八寶胡同 東一五〇五  
 恆昌 東單牌樓二條 東八〇六一九  
 三五  
 聚源 瑞金大樓 東二五四五  
 福隆 毛家灣 東二七八九  
 福隆 王府井大街 東六六三  
 鄧祿普 東長安街 東二二七〇  
 增茂 東交民巷台基廠 東九七四  
 歐亞 無量大人胡同 東一七四九  
 德昌 東安市場花園 東二六五六  
 德興 崇文門內船板胡同 東二四五三  
 德隆 崇內蘇州胡同 東三二七二  
 謀德利 台基廠 東一八二〇  
 篤孚 兵部街英國府內 東九四三  
 衛德 西堂子胡同 東九二一  
 臨記 西交民巷東口 南一〇二七  
 麟泰(牙科材料膠皮車帶) 西河沿 南  
 二二七九  
 ●三 商行  
 中華商行 驪馬市大街 南一六八三  
 加榮商店 東單羊肉胡同 東四一〇  
 合成行 崇文門內東單牌樓新開路後身

大土地廟五號 電話東三六四六

華西商行 小齊家胡同 南二一八八

華陸商行 法部街北口府前街 南一四〇五

### 一 般 工 廠 類

兼營數種工業或不能確定其專營何種工業之工廠屬之其專營一種工業者散見以下各類

八旗第三工廠 藍蔭廠 西苑分局九三

八旗第五工廠 健銳營演武廳 西苑分局九五

八旗第九工廠 包衣旗校場 西苑分局九九

工藝局 彰儀門大街 南八

中華製造廠 果子巷中間。南二八五一

外右五區柳器習工廠 南橫街鑿盤

和景時實業工廠 丞相胡同 南四七七

宗人府教養工廠 西安門外北皇城根

京師公立第一工廠 分司廳胡同 東一八八五

京師貧民女工廠 東直門內北館後海 東二六二〇

京師警察廳婦女習工廠 四四牌樓石碑胡同 南二一五六 一九〇八

首善第一工廠 燈市口北

首善第二工廠 帥府胡同 西一七四三

首善第一女工廠 開才胡同 西五八六

### 一 般 售 品 所 類

一般商品發賣所屬之其事售一類商品之大小商店散見以下各類

#### 一 售 品 所

天津民益工廠售品所 賓宴華樓

元興永中外雜貨售品所 香廠萬明路 南一六一一

自新工廠 鮮魚口

北京第五國貨店 香廠 南八八二

北京大學消費公社 景山東街

北京第一國貨店 東安市場 東三〇八

印花稅代發行所 鼓樓東大街

京兆工廠監製出品代售所 鼓樓東大街

京兆農用品選賣所 鼓樓東大街

首善工藝廠辦事處 大鴨鶴市 東九七七

益華工廠 新開路 東一八三一

善慈工廠 廣安門內牛街 南一一八八

朝日組工廠 東單牌樓新開路大土地廟 東一七七二

博濟教養工廠 西單牌樓西城隍廟街炮廠 西一〇六五

華藝工廠 小蔣家胡同 南一一五九

京師第一監獄售品所 宣武門外大街路東

京師工藝局售品所 宣武門外下斜街

京師警察廳貧民習藝售品所 西單牌樓

皮庫胡同

京師警察廳樹藝教養所售品處 天橋蘆

增訂實用北京指南第七編

實業



增訂實用北京指南第七編 實業

四路西

- 首善第一女工廠售品所 西單北大街
  - 首善第一
  - 首善第二 西安內達子營
  - 首善工廠售品處 燈市口路北
  - 首善工藝分銷處 布巷子增盛店 電話  
南二八三三
  - 華盛國貨售品所 東安市場內
  - 華林工廠 前外觀音寺
  - 德善工廠售品所 觀音寺 南八〇四
- ◎二 洋貨莊
- 人和 正陽門大街 南六一八
  - 大吉祥 瓜子市
  - 大昌和記(兼廣貨) 崇文門內大街
  - 大中燃業部 香廠路
  - 三和成 崇文門外四條
  - 三和益(兼雜貨) 船板胡同 東一八二八
  - 三益號 地安門外路西
  - 三義厚 崇文門外四條
  - 三義祥 東單牌樓大街
  - 天盛長 崇文門內大街

八

- 天盛成北記(兼發貨) 崇文門大街
  - 元興 驪馬市 南六六六
  - 元記 驪馬市 電話八二四
  - 元豐成 花市 東一九七九
  - 文泰生 沐簪胡同 南二五一
  - 仁德慶 布巷子義信店內 南二二五七
  - 北德和 地安門外大街
  - 正大號 瓜子市
  - 正興和 崇文門外四條
  - 玉隆號 崇文門外四條
  - 永成公 正陽門外第一樓
  - 永盛公 正陽門外第一樓
  - 永信號 布巷子 南九五四
  - 永聚號 廊房頭條 南六一七
  - 同聚興 正陽門外瓜子店 南二五五八
  - 同義祥 正陽門外大齊家胡同 南八一
- 二
- 同興 青龍橋 第二分局五九〇觀音寺  
南九九八
  - 全順成盛記 大蔣家胡同 南一六二
  - 全聚亨 阜成門大街
  - 利大昌 觀音寺 南一八六八
  - 志信成 大蔣家胡同

- 宏遠祥 驪馬市 南九三五
- 協和昌 花市四口 東一二七〇
- 協成 交道口 東一六四六
- 協成祥 安定門內路四 東一六四六
- 協泰 陝西巷 南三三六六
- 協泰公 新街口 西一〇七三
- 東正興 當街廟 西三三三
- 東記 東安市場 東八九一
- 東興益 船板胡同 東一七七八
- 東源泰 東安市場 東二二六一
- 昇義盛 大齊家胡同 南二五四四
- 亞興 東四牌樓 東二四七九
- 和記號 西四南大街
- 宜豐 驪馬市 一九九八
- 直方大 草廠胡同 東一八六三
- 奎記(兼電料) 西什庫夾道 西六五一
- 英國兵營大拉托雜貨行 東交民巷 東  
一四七四
- 信昌恆 香廠 南一八七九
- 美昌號(兼紙煙) 香廠 南二七九四
- 茂森厚 正陽門外第一樓
- 春和祥 正陽門外青雲閣
- 恆昌厚 花市 東二四七五

恒義 大柵欄 電話南二一九二  
 恒泰號 大柵欄 西一一七五  
 恒興祥 西單牌樓 西二九三  
 泰昌 正陽門大街 南一〇四  
 泰來棧 花市 東一六五二  
 泰源棧 鼓樓前大街東 東一八三七  
 晉生號 崇文門內大街  
 晉源祥 北孝順胡同 南一六二五  
 晉順生(兼呢絨標杆) 小蔣家胡同義和  
 店內 南二五六五  
 通順公司(兼售汽水) 瓜子店 南二四  
 六一  
 通興長 地安門外 東一二七三  
 祥和齋 船板胡同 東一〇三九  
 祥源號(兼荷包) 大柵欄 南一五五四  
 祥義(兼綢緞) 大柵欄 南六三五  
 祥聚德 東四牌樓六條西口 東五一  
 祥聚興 布巷子 南二八〇七  
 乾說棧(兼廣貨) 地安門外大街  
 盛興 蘇線胡同 東一九〇二  
 隆和號(兼漆盒) 西單牌樓北路東 西  
 三二七  
 集成公 正陽門外第一樓

增訂實用北京指南第七編

實業

華豐泰 東四北大街  
 復源恒 宣武門內大街  
 裕記 小齊家胡同 南二〇五三  
 裕厚永 冰窖胡同 南二六三三  
 裕通號 驛馬市 南二八五五  
 萬興榮 北孝順胡同 南二六二一  
 義成永 大齊家胡同 南二二八三  
 義昌號(兼雜貨) 東四南大街  
 義和號 陝西巷 南三二〇五  
 義和永(兼料器) 廣安門內 南二〇八  
 二  
 義信厚 布巷子永錫店 南二一八〇  
 義泰祥(兼絨線) 八面槽  
 義盛成 瓜子市  
 義盛成 瓜子店 南二六〇〇  
 義盛永 宣武門內大街  
 義聚恒 花市 東二五一三  
 義隆祥 崇文門外四條  
 義興成 崇文門外四條  
 新華厚(兼紙煙) 陝西巷南口 南二六  
 三一  
 新豐號 鼓樓前大街西  
 瑞盛源 興隆街 南一一二五

瑞聚永 西單觀音街  
 瑞德恒 大蔣家胡同  
 瑞豐(兼廣貨) 花市中四條 東三〇〇  
 八  
 瑞興源 布巷子 南一〇三〇  
 瑞興隆 北新橋 東六四四  
 瑞寶信 西陝市口 南一五三七  
 逢昌號 北孝順胡同 南四八〇 三五  
 五三  
 鼎義盛 大齊家胡同 南二五四四  
 福和祥 朝陽門內小街 東一二六三  
 福聚祥 崇內蘇州胡同 東一九五七  
 福聚號 東四南大街  
 福興潤 新街口 西七五六  
 聚祥益 朝陽門外 東一七八八  
 聚順源 布巷子 南二五五七  
 聚義德 崇文門外四條  
 聚源湧 布巷子 南三二二二  
 聚興昌(兼南貨) 陝西巷 南二〇九三  
 慶盛元 大柵欄 南一三三  
 慶順祥 花市 東一八五七  
 廣生行 大柵欄 南八四二  
 廣隆號 驛馬市大街 南一一〇二

增訂實用北京指南第七編

實業

- 廣乾義 西安門外 電話四四〇六
- 廣成祥 阜成門內路北
- 慶成祥 崇文門外花市
- 慶華棧 花市中間 東二〇〇四
- 慶興永 花市中四條 東五九〇
- 慶豐號 燈市口 東一〇五三
- 德元祥 布巷子 南二六七一
- 德成 三里河 南一九五七
- 德祥益 東四牌樓北 東九〇一
- 德記 布巷子天盛店 南九五四
- 德源棧 東四牌樓十一條胡同 東二〇一三
- 德義公 崇文門外四條
- 德義祥 崇內蘇州胡同
- 德興隆(榮廣良) 大齊家胡同 南二三六四
- 錦昌號 觀音寺 南七九九
- 錦泉湧 打磨廠尙古店 南一七六九
- 豫康 觀音寺 南六四八
- 鴻興號 崇文門外四條
- 興記 布巷子 南三一六三
- 龍泰泉 甘雨胡同 東三八二
- 寶泰祥 布巷子 南六六二一〇瓜子市

寶興 朝陽門外元老胡同 東一〇七九

金融類

貨幣之通行者。為銀元銅元鈔票銅元票四種。銀元市價不同。國幣站人及北洋等大約每元可易銅元百五十枚。有奇。膠洋及江南湖北等次之。吉林奉天又次之。小洋十二角合大洋一元。每角市價亦以此為準。新幣幣則十角合大洋一元。鈔票銅元票與銀元銅元一律行使。至從前所用之寶銀錢。間仍有使用者。市價照銀元折核。惟當時銀票錢票已不行使矣。

一 公估局

公估局 庫房頭條 南一五九七

二 公債局

內國公債局 西交民巷 南局三一四六  
公債局 西交民巷中國銀行內 南二四八〇

三 平市官錢局

平市官錢總局 魏染胡同 南一九八六

十

平市官錢京局 珠寶市 南一八二七

二六七六 二一七

平市官錢京局地安辦事處 地安門外

東一八四五

平市官錢局駐京辦事處 魏染胡同 南二四六八

四 兌換所

三聚 地安門外南鑼鼓巷 東一〇八

四 西單牌樓路西 西一七四二

五大 西單牌樓路西 西一七四二

七四四

五昌 崇文門內路東〇船板胡同 東四

二一 二四八六

六合號 香廠萬明路

天益成 交道口北大街 東二四六四

元昌 前門外大街路東

公易東 地安門外大街 西四九五

公興 西單牌樓路東 西四九五 七七

七

文部 正陽門外西河沿

永昌 東單牌樓大街

永利 西河沿東口 南二五八一 二六

八二 二九五—

永增合 正陽門大街路西

同成 正陽門外西河沿

同康 正陽門外廡房頭條

同順 西單牌樓北大街 電話西二四二

同義公 東安門外大街

志成 紙巷子 南一九〇七

信孚 正陽門外大街

益大 西單牌樓路西 西二〇五 八〇

五

益善元 東四南大街

善華茂 正陽門大街路西 南三六四

六六五 一三六八 二五七〇

振華 虎坊橋大街 南三一九六

通和 東四牌樓四條 東二六三九

啓順永 地安門外大街

乾豐 正陽門大街南頭

祥順厚 東四牌樓南大街

祥順益 前門外大街路西

祥發茂 東四牌樓南路東

裕通 驪馬市大街

萬聚 鼓樓東大街

源和 正陽門外施家胡同路北 南二二

〇三

源豐 西單牌樓北大街 西七四九

義成德 東四牌樓大街 東一九一三

義善源 東四牌樓南大街

義豐號 前門外大街路西

鼎裕 前門外大街路西 南五六五

聚成厚 崇文門內大街

聚隆號 地安門外路西

福康 前門外大街路西 南一〇二一

福利 西河沿 南二二八九

慶泉石記 宣武門內大街

慶通 西單北大街

餘康 正陽門大街路西 南三四五

豫發 前門外大街路西 南三四五七

鴻慶恒 正陽門大街路西

麗華文記(音師兌換所) 正陽門外西河

沿東口 南一五七六

寶三元 大柵欄中間 南二五八七

寶成 珠寶市路西

●五 金店及金珠店

三元興 廊房二條胡同

增訂實用北京指南第七編

實業

三益號 廊房頭條胡同

三益號 地安門外大街

三益興 朝陽門內大街

三益興 廊房頭條胡同

三陽 廊房頭條胡同 南五五八

天裕 珠寶市北頭 南三二一六

天聚 廊房二條胡同

天聚興 廊房頭條胡同 南一七五

天豐 打磨廠西口 南五四八

天寶 廊房頭條胡同

天寶馮記 阜內錦什坊街 西二四〇六

中原 香廠 南五五二 二八八七

中恆 廊房二條胡同

中源 西河沿東路南

仁昌 西河沿東口 南一五二

公源 珠寶市

文華 廊房頭條勸業場 南三一七

永華 廊房頭條第一樓 南一二六五

永順號 廊房頭條胡同

全裕 珠寶市北頭 南三七〇

全聚 廊房頭條胡同 南二七四五

全聚 前門外紙巷子

志成 東安市場 東一〇四六

增訂實用北京指南第七編 實業

阜豐 珠寶市北口 電話南二四六三  
 和豐 珠寶市北口 南三三〇八  
 恒利 東四牌樓頭條胡同 東一〇九三  
 恒裕 驛馬市大街 南七〇  
 恒源 珠寶市  
 恒源 東四牌樓大街 東二八一六  
 恒聚 廊房頭條胡同  
 恒興 廊房二條胡同 南二三七九  
 泰源 廊房二條胡同  
 泰源號 廊房二條胡同 南二二六九  
 益通 西河沿東路北  
 開泰 西河沿東頭路北 南二六九  
 乾泰 西河沿東頭路北 南三三七四  
 七二  
 富聚 廊房二條胡同  
 源豐 支四牌樓頭條胡同 東二二五二  
 義聚 廊房二條胡同  
 匯泉 西河沿東路北 南一〇三二八  
 二六〇前大街證券交易所 南三二三  
 四  
 鳳翔 廊房頭條胡同 南二三七七  
 鳳舞 安定門大街 南二八九七  
 嘉和 協濟廟胡同 南二一八

聚成 廊房二條胡同  
 聚泰 廊房頭條胡同  
 聚寶 珠寶市  
 聚源 廊房二條胡同 南一八四六  
 聚源恒 打磨廠  
 福源 廊房頭條胡同 南一九八  
 德昌 廊房二條胡同  
 德森 前門外觀音寺街 南七六〇  
 德裕 西河沿東口內 南五六一  
 德源 廊房二條胡同 南三三六六  
 德昌 廊房二條胡同 南三三七七  
 蔚順祥 驛馬市大街 南一一九  
 震亞 楊梅竹斜街  
 震源 打磨廠西口 南二二七〇  
 廣元 驛馬市魏染胡同 南二〇九九  
 廣成 西河沿東口 南二二  
 廣成永 西河沿東頭路北  
 慶豐 東四牌樓二條胡同 東三四五  
 慶豐隆 西河沿 南一七二二  
 益聚恒 東四牌樓南大街 東一七六六  
 益豐 打磨廠西口 南九二一 一九四  
 七  
 麗華 西河沿 南一五七六

十二

麗豐 西河沿 南一七八七  
 麗豐 西河沿東頭 南七九五  
 寶成 廊房頭條胡同 南一九八〇 三  
 〇三四  
 寶金 廊房頭條勸業場  
 寶恒 廊房頭條胡同 南三八二  
 寶華 正陽門外排子胡同  
 寶善 崇文門外花市  
 寶善 西河沿東口 南四七六  
 寶華仲記 珠寶市北頭路西 南二二四  
 寶源 東四牌樓大街 東一〇七八  
 寶興隆 驛馬市大街 南七一  
 寶權 廊房頭條勸業場  
 六 帳局  
 十萬春 浸水河  
 天和號 錦什坊街華嘉寺  
 仁和號 錦什坊街華嘉寺  
 世義信 打磨廠新開路  
 同春局 石驢馬大街  
 恒裕厚 大蔣家胡同  
 復興 東單三條孫王府東院 東三四〇  
 二

榮恒同 打磨廠聚泰店

新昇茂 中帽胡同

福源隆 小蔣家胡同

廣源永 木廠胡同

豐源潤 打磨廠豐源金店

興隆號 錦什坊街華嘉寺

麗泉生 大蔣家胡同

⑦ 匯兌莊

大盛川 打磨廠泰昌店 電話南一七二

八 大德通 打磨廠 南一五 ○打磨廠

會寶棧

大德恒 中帽胡同 南一九〇

大德玉 打磨廠鴻泰店

三晉源 草廠九條路西

天成亨 正陽門外小蔣家胡同

天順祥 長卷下二條 南六五三

中興和 打磨廠

世泰信 正陽門外北五老胡同

日昇昌 草廠十條路西

百川通 草廠十條

合盛元 打磨廠

存義公 打磨廠同泰店

志一堂 打磨廠大谷店

協成乾 打磨廠聚泰店

協同隆 薛家灣路南

裕源號 施家胡同

新泰厚 正陽門外木廠胡同路北

源豐潤 施家胡同

義盛謙 打磨廠

義善源 施家胡同

福利 西河沿 南三四〇七

蔚成厚 外館官橋東 東四一六

蔚長厚 薛家灣路南 南四二三

蔚盛長 草廠九條路西

蔚泰厚 草廠九條路西

蔚興厚 前門外打磨廠 一四一七

蔚豐厚 中帽胡同

錦生潤 草廠九條

謙和泰 打磨廠

●八 銀公司

中英銀公司 東交民巷 東九七七

美國惠東銀公司 正陽門內瑞金大樓

東二二一五

●九 銀行

山東工商 前門外施家胡同 南九〇七

大生 煤市街雲居寺胡同 南一〇五五

一九九七

大中商業 大馬神廟胡同 南一六八四

二八六四 ○前門大街證券交易所

南三四一九

大成 廊房頭條胡同 南一一八二

大宛農工 前門內西交民巷西皮市

三四八二 三四八三

大東銀行籌備處 松樹胡同 南三四三

七

大陸 西交民巷 南一四九六

五族 前門內西交民巷 南一九〇五

一三〇五

天津銀行北京支店 崇文門內大街路東

東一〇三〇

中法實業 東交民巷 東二〇七 一五

九二

中法實業銀行中國帳房 東交民巷 東

八七五

中美銀行北京事務所 史家胡同 東二

增訂實用北京指南第七編

實業

十三

增訂實用北京指南第七編

實業

十四

二七七  
 中李 正陽門大街 電話南二八〇  
 中華平民 正陽門內西交民巷  
 中華勸業 前門外西河沿 南三一二六  
 三一四三  
 中華匯業 戶部街 東四五九  
 中華惠工 大安瀾營 南一二三二  
 中華儲蓄 打磨廠西口內 南一四四三  
 一五六八 ○前門大街證券交易所  
 南三一二九  
 中華茶業 前門外西河沿 南一九一一  
 中國 西交民巷 南一五三一 二七一  
 ○  
 中國銀行辦事處 西珠市口 南二五二  
 一 ○珠寶市 南二六七六 ○米市  
 胡同北口外路南 南三三一 〇東  
 華門內 東一七四一 ○北新橋 東  
 一七四二 ○崇文門外大街 東一八  
 四四 ○地安門外大街 東一八四五  
 ○東四牌樓大街 東一九三八 ○  
 新街口大街 西一二二 ○西單牌樓  
 大木倉胡同 西三二二  
 中國銀行兌換所 海甸大街 西二分局

八〇 ○營市口 南分二〇 ○東營  
 市街 北分一四  
 中國實業 西交民巷路北 南二八六七  
 中根 東單小三條胡同 東一三五  
 友華 東交民巷六國飯店 東二四八二  
 日本興業銀行駐京事務所 遂安伯胡同  
 東二五一八  
 四川鐵道銀行北京支店籌備處 宣外大  
 街 南一六六三  
 正金 東交民巷 東四六二  
 永亨 煤市街 南二八七四  
 永豐 前門大街 南二八七四  
 北京大陸 前門內西交民巷 南一四九  
 六一四〇三  
 北京大學學生儲蓄銀行 東安門北河沿  
 東二八八三  
 北京中學 施家胡同 南二八〇  
 北京商業 西交民巷東口 南三四二七  
 三四〇一  
 北京裕國實業 櫻桃斜街 南二六二九  
 北京實業 東單牌樓 東一〇三〇  
 交通 西河沿 南二八四一 ○東交民  
 巷 東二〇一五

交通分銀行 海甸大街 第二分局三六  
 交通銀行京行 西河沿 南四七三  
 交通銀行辦事處 排子胡同 南一九七  
 五  
 全國農工銀行籌備處 宣內東城根 西  
 八三九  
 宛平日新農工 正陽門外大柵家胡同  
 南三一七八  
 阜民 正陽門內西交民巷  
 明華 煤市街中間 南一三四  
 金城 西河沿 南二三六〇 三二二六  
 直隸省分銀行 正陽門外長巷三條德泰  
 店 南三五七  
 東三省 長巷上二條胡同 南二三〇六  
 東方匯理 東交民巷 東三九二  
 東方匯理銀行中國旗房 東交民巷 東  
 三七二  
 東陸 施家胡同路北 南一五 二六六  
 三 二二六〇 前門大街證券交易所  
 花旗 東交民巷 東八九三 二四六三  
 花旗銀行實辦室 台基廠 東二九〇八  
 保商 打磨廠 南四〇二  
 泉通 施家胡同 南一四七九

致中 西河沿 電話南一一七四  
 浙江興業 施家胡同 南二四  
 晉勝 珠寶市 南一六五九  
 崇華殖業 虎坊橋 南二一五〇  
 麥加利 東交民巷 東六七六 六七七  
 匯豐 西河沿中間 南三一九二  
 華北 前門大街路西施家胡同 南二一  
 九一 一六七一  
 華比 東交民巷 東一四七三  
 華比銀行中國帳房 東交民巷 東一四  
 七六  
 華比銀行代表處 東交民巷 東八〇三  
 華元 珠寶市 南一九八一 二五三六  
 華元銀行庫房 瑞金大樓 東三一八  
 華孚 施家胡同 南三六一  
 華法振業 東交民巷 東二五四二  
 華義 交民巷瑞金大樓 東三一八一  
 三一八二  
 華富殖業 打磨廠 南三三四三  
 華俄道勝 東交民巷 東六四九 一四  
 二三  
 殖邊 施家胡同 南三三九一  
 裕民 掌扇胡同 南一二七七

增訂實用北京指南第七編 實業

農商 前門外大街路西 南三六〇一  
 三六〇二  
 道勝 東交民巷 東二〇三五  
 道勝銀行總辦處 東交民巷 東一一九  
 〇  
 煙酒 西柳樹井給孤寺 南二九一七  
 二七二六  
 匯業 正陽門內瑞金大樓 東二二七八  
 四五九  
 匯豐 東交民巷 東八五五 一二三九  
 新亨 瑞金大樓 東四三二  
 新華 廊房頭條 南一〇四二  
 新華儲蓄 廊房頭條 南二二〇四  
 新華儲蓄銀行證券交易所 甘井胡同  
 南一八五〇  
 聚興誠 煤市街 南八八八、  
 聚興誠 前門大街 南三四六八  
 察哈爾興業 掌扇胡同 南二二二三  
 二五六八  
 察哈爾興業銀行北京分行 掌扇胡同  
 南二八二〇  
 駐京直隸省銀行 打磨廠德泰店 南三  
 五七

儲蓄放款銀行 東交民巷 東八三三四  
 蔚豐 崇文門外帽胡同 南一五五八  
 三六九  
 德華 東交民巷 東八六九 五八九  
 德華銀行總經理處 財政部內 西一三  
 三八  
 震義銀行 東交民巷德華銀行胡同 東  
 一〇二三  
 震義總行 東交民巷奧使館 東一三八  
 四  
 慈善 前門外西河沿 南三六五七  
 邊業 前門外西河沿 南三一八五 三  
 一八四  
 涇川源四川 小蔣家胡同 南二五七  
 勸業 前門外西河沿 南一六八一  
 鹽業 西河沿 南一八三〇 二六八五  
 〇甘井胡同證券交易所 南一三三  
 一  
 ②一〇 銀號  
 三義 正陽門外大街 南二〇四七  
 三聚源 廊房三條胡同 南三六六  
 大中 廊房頭條胡同 南二九二七 〇



增訂實用北京指南第七編 實業

前門外甘井胡同證券交易所 電話南  
二四二二  
大通 廊房三條胡同 南二五三〇  
大新 前門外大街路西 南一〇三三  
○前門外甘井胡同證券交易所 南一  
三三九  
中恆 煤市街 南三四七二  
中恆 前門外煤市街 南一二五四  
中源 西河沿 南二一三三  
天盛 西安門內大街  
天裕 正陽門大街 南九三一 一一二  
○甘井胡同證券交易所 南二二  
八九  
天聚豐 正陽門外大街 南二九四八  
天興 東交民巷 東一八八三 ○東交  
民巷 東四七一  
天豫 崇文門外大街 東一三一九  
日亨 前門大街 南二三一九  
日亨 長巷三條胡同 南一六四九 三  
三四三  
公大 前門外盤扇胡同 南一五八  
元亨利 打廳廠德裕棧 南二八四七  
永大 前門外煤市街 南一五〇九 一

八三八  
永孚 前門外極家胡同 南一五四五  
三三四九  
永利厚 前門外西河沿 南一〇六四  
永利 前門外西河沿 南一三四二 一  
八九八 ○甘井胡同證券交易所 南  
一八一八  
永信 前門外施家胡同 南二五〇七  
二五八三  
永益 前門外大蔣家胡同 南一七六七  
永順義 施家胡同 南九三一  
永增合通記 前門大街 南一三〇二  
一三〇三 前門大街證券交易所 南  
一九三一 瑞金大樓 東一六一〇  
永豐 煤市街全泰店 南二五二 一四  
四六  
四通 前門外珠寶市 南一四二二 三  
二九四 ○前門大街證券交易所 南  
一四二二  
平易 地安門外大街 東一二六四  
同成 煤市街 南三二四  
同成 西河沿東 南四六七 ○西河沿  
南二九九一

同康 前門外鳳凰頭條 南一二九六  
一八四四  
全聚厚 珠寶市 南二〇三八 一〇〇  
八 一六四二 二〇九一 二二七七  
三四八七 ○甘井胡同證券交易所  
南一七二  
全聚厚 前門內瑞金大樓 東三二二六  
亨記 西華門北長街 南八二二三  
亨發 前門外糧食店 南五五六  
宏大 長巷上三條 二三〇八  
宏源 前門大街 南二〇四七 二二五  
○西河沿交通銀行內 南二七一  
○甘井胡同證券交易所 南一四  
東三街 打廳廠鴻泰店 南五二八  
金城銀行辦公處 余家胡同 南一五三  
九  
金城 西河沿 南一七八二 二二六〇  
協成信 北長街 南一五七三  
協豐 前門大街 南二五四三 三四四  
一  
協豐 前門大街 南一九九〇  
信孚 珠寶市 南二四〇七  
信富 施家胡同 南一五〇一 一五〇

二 一三五一 三五二七  
 恆裕 驛馬市大街 電話南七六一  
 恆盛 珠寶市 南二二一  
 恆興 東四牌樓北大街 東二八一六  
 益大 西單牌樓 西二〇五 八〇五  
 益大 宣武門內大街  
 益泰源 珠寶市 南二四四八 二三四  
 益善源 東四牌樓大街 東八七二  
 泰亨 前門外興隆街 南四九〇  
 泰源 大齊家胡同 南二五三〇 二八  
 五八  
 春華茂 正陽門大街 南六六五 一三  
 六八 二五七〇 ○正陽門橋西 南  
 三六四  
 崇源 正陽門外大街 南三三六一  
 振泰 地安門外方磚廠 東八七二  
 祥順興 珠寶市 南二〇八九 一二四  
 九 ○珠寶市 南二六八〇 ○前門  
 大街 南一三六〇 ○瑞金大樓 東  
 二九二〇  
 祥順益 前門大街 南三四五 ○甘井  
 胡同證券交易所 南一八二〇

祥順厚 東四牌樓大街 東二九〇七  
 祥盛 崇文門外中帽胡同 南二四三八  
 二五三  
 祥發茂 東四牌樓 東一五六一  
 乾豐 前門大街 南二八五三  
 華北 前門大街 南一二九一 ○甘井  
 胡同證券交易所 南三二二一  
 華昌 施家胡同 南二二二二  
 華通 長春三條胡同 南九三一 二八  
 二〇  
 華豐 排子胡同 南一八五八  
 復大 施家胡同 南二五〇七  
 復豐 施家胡同 南一二八九  
 會豐 安定門內大街鳳舞銀樓內 東二  
 五三  
 雲益 正陽門大街 南三三一  
 隆聚 布巷子 南一五八九  
 隆茂源 正陽門外大街 南二二四一  
 二九一三 二八八一  
 裕生 煤市街興隆店內 南一〇七  
 裕豐源 布巷子 南二四四六  
 裕豐 前門大街 南二八五七 ○前門  
 外甘井胡同 南二六六九

瑞恒 甘井胡同 南二二〇八  
 溥益 甘井胡同 南三一八七  
 溥金 崇文門大街 東三〇七七 三四  
 三〇四  
 匯泉 西河沿 南一五三  
 萬義長 大蔣家胡同 南三三四六  
 萬榮祥 長卷下頭條 南三三六三  
 萬義長 大蔣家胡同 南二四四六  
 萬興 珠寶市錢市胡同 南三三二一  
 萬豐 珠寶市錢市胡同 南四四一  
 義生 西長安街  
 義成 地安門外大街  
 義和永 崇文門外西 東六三四  
 義順裕 東四牌樓 東八三一  
 義昌源 前門大街 南二五六六 二九  
 八三 三二五三 ○前門大街證券交  
 易所 南二四七一  
 義豐 前門大街 南五六二 七七一  
 義源 打磨廠鴻泰店 南一八三七  
 義興合 打磨廠 南二七一三  
 義興 施家胡同 南三二八四 ○施家  
 胡同 南七六四 ○施家胡同 南二  
 一四七 二六六一 三一四八 ○甘

增訂實用北京指南第七編

實業

增訂實用北京指南第七編

實業

井胡同證券交易所

- 源和 蒙扇胡同 電話南二二七六
- 源和 交民巷瑞金大樓 東三一八八
- 源和 前門大街 南二八三
- 源慶永 鞭子巷頭條胡同 南一三二一
- 源豐 甘井胡同 南一六〇七
- 源豐 鮮魚口 南七八九
- 鼎新 小蔣家胡同 南二二〇二
- 鼎裕 前門大街 南五六五 一一七七
- 福康 前門大街 南四七 一〇二一
- 福華 延壽寺街 南二二五四
- 聚盛源 珠寶市 南三五一八
- 聚義 珠寶市 南二〇三五 〇前門大街證券交易所 南一五九七
- 震華 小蔣家胡同 南九七六
- 震發合 前門外打磨廠 南三六二
- 震興 正陽門外大街 南二三〇二 九
- 八九
- 慶成 施家胡同 南二五〇四
- 慶源 前門大街 南二五〇三
- 慶源 東四牌樓北四條胡同 東一二七
- 廣泉 西珠市口當業商會 南一〇五

七

- 德森 前門外製香寺街 南三二〇五
- 德善 煤市街興隆店內 南一九四六
- 德成 正陽門大街 南八八六 一〇七
- 七 一九九〇 二四八一 三四〇七
- 〇前門大街證券交易所 南一二六
- 一二七五
- 德成北號 正陽門大街 南八二九
- 德彰 蒙扇胡同 南二九三二
- 駐京吉林永衡官銀號 蒙扇胡同 南九
- 七
- 舉通 廊房二條胡同 南一六四 三〇
- 六 〇甘井胡同證券交易所 南九七
- 三
- 豫發 前門大街 南一二三四 〇前門大街證券交易所 南二六八四
- 豫泰厚 前門外協資廟 南二二三三
- 豫豐 東四牌樓 東一〇九七 二一七
- 三
- 餘康 正陽門大街 南二五三三 二七
- 一四 〇正陽門大街 南三二一七
- 謙和泰 正陽門外大街 南二五八四
- 三三三三 一一三三 〇甘井胡同證

十八

券交易所 南一二〇七

- 謙和泰 前門外打磨廠 南一〇五九
- 鴻慶恒 打磨廠德泰店 南一五一八
- 一六七九
- 慶豐 東四牌樓大街 東二五一六
- 寶源 東四牌樓北 東四〇九一七一八
- 寶成 前門外珠寶市 南二九一六 〇
- 前門大街證券交易所 南二四一一
- ①一一 銀錢店
- 三合號 果子市東
- 三聚號 南鑼鼓巷 東一〇八四
- 久成號 煙袋斜街
- 中三元 煤市橋 南三一九八
- 天順祥 西單牌樓南路東 南六九〇
- 天聚豐 正陽門大街路東 南四一六
- 天德恒 北平市口
- 天豫號 崇文門外大街
- 公盛號 西安門內大街
- 仁源號 絨線胡同
- 永成號 地安門外大街 東一九三
- 永泰號 阜成門內路南
- 永順興 阜成門內路北
- 永源號 東華門內路北

永興隆 菜市口  
 玉川厚 西四南大街  
 玉成源 廊房頭條 電話南二四五三  
 玉順厚 西四牌樓南路四  
 平易號 地安門外路東  
 正通號 珠寶市  
 北福盛 東直門內大街 東一〇三〇  
 同順錦 西單牌樓大街 西一五二〇  
 同興號 崇文門外大街  
 同興龍 西河沿  
 同豐和 東單牌樓南 東二六三三  
 東天源 阜成門內老虎洞口 西四七四  
 東和合 宣武門外南橫街  
 和合號 宣武門外南橫街  
 和益公 花市 東一四四六  
 恒泰恒 南鑼鼓巷  
 恒裕號 驛馬市 南七六一  
 厚記 西河沿 南二五二一  
 厚記號 正陽門外觀音寺  
 泰和號 花市大街  
 乾昌號 驛馬市  
 乾雲生 西河沿  
 裕成永 崇文門外大街

裕通 驛馬市 南一八六六  
 裕豐 正陽門大街路西 南八二五  
 隆茂源 正陽門大街路東 南三一六  
 隆泰泉 東四南大街  
 隆興順 安定門大街  
 雲益 正陽門大街中間 南一三〇八  
 瑞林號 北新橋北大街 東一〇〇八  
 義順永 韓家潭 南三二八三  
 義興合 打磨廠 南二七一三  
 源和 正陽門大街路東 南二八三一  
 三五〇 一八六五 一〇七九 〇掌  
 扇胡同 南二二七六  
 源記棧 米市大街 東二二四六  
 源興號 廣安門內大街  
 源豐 甘井胡同 南一六〇七  
 萬義和 東四牌樓大街 東一三一七  
 萬德成 崇文門外大街路東花市大街 東九五八  
 聚增號 阜成門內路北  
 福盛永 朝陽門內大街  
 魁興益 宣武門外南橫街  
 蔚順祥 驛馬市  
 增盛號 西直門內大街

廣和 正陽門大街路東 南一二九〇  
 廣興裕 交道口北大街 東一九一四  
 慶祥瑞 正陽門外煤市街 南二三五四  
 慶通 西單牌樓大街 西四六四  
 慶源 正陽門大街路東 南三三九七  
 二五〇三  
 慶豐號 新街口南大街  
 德成號 東四牌樓報房胡同  
 德泰號 花市大街  
 德順永 東四牌樓路西  
 德盛永 李鐵拐斜街 南四七四  
 德源成 錦什坊街  
 興成 正陽門大街中間 南二七一  
 聯仲三元 觀音寺 南二三四六  
 麗豐號 東四牌樓南路東  
 寶瑞興 珠寶市  
 寶興亨 崇文門外大街  
 ② 一二 爐房  
 三聚源 廊房三條 南二二九八  
 三德合 前門外珠寶市內 南一八八三  
 永泰成 北新橋大街 東二六〇四

增訂實用北京指南第七編 實業

增訂實用北京指南第七編

實業

二一十

同元祥 前門外珠寶市內 電話南八三

八

同義祥 珠寶市

全聚 珠寶市 南一〇〇八

全聚厚 珠寶市

全聚厚 珠寶市 南一六四二

恒盛 珠寶市 南一一一

祥瑞興 珠寶市 南一五七 一一六九

萬聚 珠寶市 南二四〇一

萬興 珠寶市 南二七〇九

珠寶市 南二九二一

深豐 珠寶市 南二一三五 二六三四

聚盛源 珠寶市

聚興齋 地安門內安樂堂

德順 珠寶市 南三〇六

寶源號 珠寶市

寶興 珠寶市 南四六六 三三八八

寶豐成 珠寶市 南三一九

一三 證券交易所

證券交易所 正陽門外大街 南一三七

八一三七九

一四 證券交易所事務所

同義厚綢緞莊 大柵欄 二〇一六

老大房菜食舖 正陽門外觀音寺 南二〇二六

桂香村茶食舖 西單牌樓 西三七四

晉和祥洋廣綢緞店 正陽門外觀音寺 南六二三

貽來和和記米麵公司 正陽門大街 南三八九

新華儲蓄銀行證券交易所 前門甘井胡同 南一八五〇

一 震馨煙捲公司 東單牌樓南 東一一九

附證據金及經手費

證據金

公債票及中外銀行券 照額面每百元收

十元(現改訂一月期每萬元收六百元

二十日期每萬元收四百元十日期每萬

元收二百元進出一律)

股票 照實價每百元收二十元

經手費

公債票 現貨照額面交費千分之一(例

如每千元應交證券交易所費一元)經

用千分之二(例如每千元應交經紀人

費用二元)定期照額面交費千分之二

經用千分之三

中外銀行券 現貨照額面交費萬分之二

(例如每千元應交證券交易所費二毛)

經用萬分之三(例如每千元應交經紀

人費用三毛)定期照額面交費萬分之

五經用萬分之七

以上各項費用買賣進出雙方各交費用

一份

股票 現貨照實價交費千分之二五(例

如每千元應交證券交易所費二元半)

經用千分之五(例如每千元應交經紀

人費用五元)定期照實價交費千分之

五經用千分之五

一五 當舖

天保 西直門外關廟

天泰 宣武門外西草廠東口

天源 花市椿樹路南 東六四六

天豐 永光寺中街路東  
 仁和 北新橋南魏家胡同  
 仁澤 宣武門外南橫街  
 中和 煙袋斜街路南 電話東一〇六  
 公興 陝西巷  
 永存 阜成門內濤沿 西一七六  
 永興 東直門大街北 東二五三七  
 永慶 興隆街 南二四〇一  
 全和 宮門口太平街 西四〇八  
 西同澤 阜成門外路南  
 西恒榮 錦什坊街路西 西一〇三九  
 同澤 阜成門外路北  
 同義 板章胡同 南六三一  
 同源 延壽寺街 南一〇〇三  
 同聚 廣安門內大街  
 同興 三里河  
 利源 東安門內大街 東二六八  
 志成 櫻桃斜街 南六六四  
 志誠 櫻桃斜街  
 阜和 地安門外東皇城根路北  
 和盛 驛馬市路北  
 兩和 西長安街西口 西三七一  
 東恆華 東四牌樓六條胡同口外 東二

增訂實用南京指南第七編

實業

六五  
 恒盛 花市大街 東四四七  
 恆順長 東四南大街  
 恒德 宣武門大街路東 南一四八  
 祥元 東菜食胡同 南二七二一  
 崇興 地安門內大石作路東  
 通盛 磁器口關王廟街  
 國順 朝陽門內蔣養房內路北  
 萬元 德勝門內大街路北 東一七五九  
 萬盛 西柳樹井路北  
 集成 宣武門內大街 西二二一  
 裕民 安定門內路西 東三三七  
 裕順 左安門外關廟 南三五六七  
 裕源 新簾子胡同  
 裕豐 安定門內路西  
 萬成 宣武門外南橫街  
 萬年 宣武門外南柳巷路西  
 萬聚 新街口南路東  
 萬慶 南鑼鼓巷  
 萬興 東四牌樓十一條東  
 義盛 地安門內黃化門內  
 義聚 燈市口街北 東八四四 〇東四  
 牌樓南路東

義興 老虎洞 第二分局三四  
 匯豐 德勝門外教場口路南  
 匯豐 東四牌樓北大街 東一二二  
 新盛 朝陽門內南小街  
 瑞增 東單牌樓北路東 東一三七〇  
 鼎盛 正陽門外協安廟路北  
 福和 煤市街路西 南一四一  
 聚盛 德勝門內路東  
 慶雲 地安門外皇城根  
 增盛 西交民巷路南 〇東單牌樓北路東  
 億源 王廣福斜街 南一六七四  
 德成 虎坊橋路南  
 德和 東華門外迺茲府  
 德豐 朝陽門內路北  
 廣德 交道口南路東  
 廣慶 阜成門內路北 西二二九六  
 懋德 西四牌樓北路東 西一六九九  
 濟通 三里河  
 謙和 宣武門外大街路西  
 謙益 北新橋北路東  
 謙福 馬市大街路東  
 謙德 東四牌樓北大街  
 謙聚 廣安門內大街

增訂實用北京指南第七編

實業

三十二

建增 兵部舊跡東

寶盛 宣武門外大街路西 電話南九四

寶豐 南橫街 南三四六四

● 一六 保險公司

仁記(火險) 東交民巷六國飯店

太古(火險) 正陽門外香廠新世界內

永明人壽保險公司 東單燈市口 東局

二二九〇

永年人壽保險公司 東城王府井大街

東六二四

印補洛爾(水火) 東城王府井大街 東

六二四

宏利人壽保險公司 溝沿頭 東一五二

延豐益壽 東交民巷 東二二四一

金星人壽水火保險公司 炭廠胡同 南

一九一六

東方人壽保險公司 石大人胡同 東三

一三七

東方人壽保險公司 宣武門內絨繡胡同

西口 西局二七八七

南英(水火) 東城王府井大街

康年人壽保險公司 宣武門內六部口

西一一八五

華安合眾保險公司 東單牌樓王府井大

街 東九〇四

華洋人壽保險公司 正陽門內瑞金大樓

東一八一四

慎昌 王府井大街大阮府胡同 東一九

三五

福安保險公司 正陽門外小馬神廟 南

二四四三

● 附保險辦法及火險價目

保水險。每次自貨物裝船至運到日為止。火險。保險時期。隨投保者定之。火險或一年或半年。或數月。壽險或十年。或二十年。或二十五年。如有不測。如數賠償。壽險期滿無恙。亦將本利歸還。其價目除水火壽險須視所運貨物及人之身分臨時酌定外。火險一項。俱按等第規定。茲列於左。

一住宅學堂宣講所醫院銀行公所衙署

祠堂等

頭等房保費每千兩九兩三錢七分五

釐

二等房保費每千兩十八兩七錢五分

三等房保費每千兩三十七兩五錢

二客店飯莊(存貨堆房有危險之貨者

價同)

頭等房保費每千兩二十二兩五錢

二等房保費每千兩三十三兩七錢五分

分

三等房保費每千兩四十五兩

三存貨堆房無危險之貨者

頭等房保費每千兩九兩三錢七分五

釐

二等房保費每千兩十八兩七錢五分

三等房保費每千兩三十七兩五錢

四舖戶無危險之貨者

頭等房保費每千兩十八兩七錢五分

二等房保費每千兩三十一兩

三等房保費每千兩四十五兩

五舖戶有危險之貨者

頭等房保費每千兩三十三兩

二等房保費每千兩四十五兩

三等房保費每千兩六十兩

● 一七 儲蓄會

五族儲蓄部 煤市街

中法儲蓄會 東交民巷四口瑞金大樓

電話東六七五

萬國儲蓄會 王府井大街 東一五二二

萬國儲蓄會 王府井大街 東一五二二

### 美術品類

#### 一 美術社

綵湖館 廊房頭條勸業場 南二八四四

#### 二 書畫店

正心記 東四北大街

品古齋(字畫) 地安門外大街

毓文齋(字畫) 地安門外煙袋斜街

寶文齋(字畫) 地安門外煙袋斜街

#### 三 古畫字帖舖

一元齋 琉璃廠中

文光樓 琉璃廠東

古雅齋 琉璃廠中

宜古齋 琉璃廠中

怡墨堂 琉璃廠中

悅古齋 琉璃廠西○琉璃廠中

集文齋 琉璃廠西

華彩齋 琉璃廠西

摩雲堂 琉璃廠東

維古山房 琉璃廠西

德懋齋 琉璃廠西

墨妙齋 琉璃廠中

墨寶齋 琉璃廠中

餘古齋 琉璃廠西

蒼古齋 琉璃廠東

#### 四 蘇裱字畫舖

文古齋 阜成門大街

文茂齋 南新華街

文雅齋 南新華街

文興閣 南新華街

天義齋 鼓樓東大街路南

天寶齋 鼓樓東大街

石珍齋 琉璃廠西

玉珍齋 南柳巷

玉池山房 南新華街

竹黃齋 南新華街

吉順齋 羊市大街

成興齋 隆福寺街

壯觀閣 琉璃廠東

秀華閣 鼓樓東大街

松竹齋 護國寺

兩宜齋 琉璃廠中

佩蘭 西安門外大街

恒興齋 南新華街

修古齋 琉璃廠中

異美齋 打磨廠

富華齋 廊房頭條

博古齋 隆福寺街

會文齋 南新華街

義文齋 護國寺街

義古齋 南新華街

義古齋 西四北大街

榮興齋 隆福寺街

精研閣 東華門內大街南

聚寶齋 鼓樓東大街路南

德古齋 護國寺

慶豐齋 交通口東街

錦文齋 南新華街

儒愛堂 琉璃廠東



增訂實用北京指南第七編 實業

二十四

顏竹齋 隆福寺街  
秦光閣 地安門外烟袋斜街  
蘊華齋 琉璃廠中  
懿雅齋 琉璃廠西

●五 扇畫店

三義齋 打磨廠路南  
文珍 廊房頭條胡同  
文盛 廊房頭條胡同  
文華 廊房頭條胡同  
玉華齋 打磨廠路南  
泰華 珠寶市路東  
華美 廊房頭條胡同  
富潤齋 打磨廠路南  
新一 廊房頭條胡同  
義和齋 打磨廠路南  
聖古 廊房頭條胡同  
福成 打磨廠路南  
福祿 打磨廠路南  
鈴匯 廊房頭條胡同  
潤寶 廊房頭條胡同  
廣興 打磨廠路南  
戴美利 打磨廠路南

戴廉增 打磨廠路南

●六 燈畫店

文珍 廊房頭條  
文盛 廊房頭條  
文華 廊房頭條  
成記 隆福寺街  
美珍 廊房頭條  
美珍隆 廊房頭條  
美華 廊房頭條  
泰華閣 珠寶市  
純繪 廊房頭條  
華美 廊房頭條  
義華齋 隆福寺街  
德盛 廊房頭條○珠寶市

●七 畫相館

王子祥 寶宴華樓  
王宗谷 東四南大街  
王美沅 楊梅竹斜街  
王玉崑 寶宴華樓  
宋秀祥 正陽門外寶宴華樓  
岳化宇 寶宴華樓  
師古齋 正陽門外背雲閣樓上

陳裕癉 東安市場  
張鏡宇 寶宴華樓

●八 傳真處

徐子華 楊梅竹斜街  
許振聲 琉璃廠路南  
傅書三 琉璃廠路北  
董岫生 正陽門外南新華街

●九 照相館

一亞 廊房頭條  
二我 觀音寺燕棠胡同口外 電話南六八四  
山本 霞公府路南 東六六  
大芳 廊房頭條 南二三三六  
大昌 石頭胡同天和玉飯莊  
小彭 西長安街四路北 西一四〇七  
五洋 隆福寺街 東二〇〇五  
五興 王府井大街 東二三三六九  
升記 西安門內路南  
太芳 新世界商場內  
太芳 廊房頭條 南二三三六  
元芳 宣武門內大街南頭 西一七五一

元芳 宣武門內大街路東 電話四一七

五一

元順 王廣福斜街

文順 隆福寺

中華 前門外紙巷子

中華 東四牌樓八條胡同路北

天華 廊房頭條 南三二〇三

公記 水廠胡同

光華 宣武門外大街南頭○東安市場○

北新橋路西

玉芳 第一樓

玉昌 隆福寺

安福 王廣福斜街

西安 西安門外大街

同生 廊房頭條胡同 南五二四

同生分館 中央公園 南一九三九

同我 普雲閣

同通 東四牌樓路東

亨泰 楊梅竹斜街

利浦仁 崇文門內孝順胡同 東一七九

怡生 地安門外路西

亞東 宣武門外大街南頭

尙友 西單牌樓北路西

東安 八面槽 東二四四六

阿東 東交民巷 東一二八九

秋生 東安市場

秋水山莊 地安門大街

貞記 西四牌樓北大街路東廣福寺街

四二三八一、

泉德 隆福寺街

相川(梁材料) 小報房胡同 東二二三

〇

美日 李鐵拐斜街通園內 南六七三

美芳 香廠萬明路 南三四一

美國照像公司 中御河橋 東一五八六

美華 王廣福斜街

恒昌 東安市場

恒昌瑞 東四牌樓四條胡同

恒泰 李鐵拐斜街

容生 李鐵拐斜街 南一六六一

容光 廊房頭條胡同 南三二三五

羊肉胡同 南三三三九

裕容 王府井元寶胡同 東一八五六

泰豐 地安門外帽兒胡同

振記 琉璃廠路南

裕泰 崇內船板胡同

景星 五道廟路西 南三三五二

集萃 琉璃廠大沙土園 南四四七

淨浴 宣武門內路東

溫太芳 廊房頭條路南

萃芳 寶雲華樓

萃真 新世界大樓路南

萃安 宣武門內大街南頭 西一六六七

東華 崇文門內大街

東華 東安市場

華芳 西單牌樓北粉子胡同

華美號 西安門外大街

富華 東安市場

萬成 東珠市口精忠廟胡同

萬春 香廠新世界 南二七四八

照相公司 東交民巷

新民 西柳樹井路北

源記 隆福寺

瑞生 大李紗帽胡同

瑞璋 地安門外帽兒胡同

榮華 崇文門內大街 東一七三六

榮興銜 地安門外帽兒胡同

福全 隆福寺街

增訂實用北京指南第七編

實業

增訂實用北京指南第七編

實業

德記 大柵欄 電話南二〇二七

德華 宣武門內路東

廣元 王廣福斜街

興泰 東安門外丁字街

蕭京 崇文門內大街 東二六〇六

豐泰 琉璃廠土地祠內 南七九

廣英 第一樓

廣容 隆福寺

廣華 阜成門大街

廣豐 護國寺街路南

寶記 李鐵拐斜街

寶鏡 虎坊橋路北

鑄新 寶宴華樓

鑄新 海王村公園 南一三三七

一〇 圖章館

七弦 門框胡同 南二七八九

文風彥 櫻桃斜街路北 南二四八二

怡文 東安市場

敬文齋 東安市場

一一 刻字鋪

九華齋 打磨廠西

文心社 正陽門外販子廟胡同

文古齋 隆福寺街

文光閣 東四北大街

文光齋 楊梅竹斜街路北

文林齋 地安門外大街

文和齋 東珠市口

文奇齋 琉璃廠東一尺大街

文奎齋 楊梅竹斜街中間

文魁齋 地安門外大街

文德齋 花市街

文德齋 琉璃廠中間

文興齋 阜成門外月壇西

文豐齋 楊梅竹斜街路北

四寶齋 東單牌樓觀音寺

北察古 花市街

石竹齋 西單牌樓北路西

古雲齋 新街口西街

正明陞 打磨廠

正明齋 豆腐巷內

宏文齋 楊梅竹斜街中間

秀義齋 琉璃廠中間

松元齋 琉璃廠東

致文齋 護國寺街

振興齋 高亮橋

削文齋 煤市橋

善德齋 鼓樓東大街

得見齋 驪馬市

彩文齋 東四北大街

彩華齋 朝陽門內南小街

景文齋 鮮魚口內

景華齋 東華門外大街北

集文閣 錦什坊街

富華齋 珠寶市

斌魁齋 朝陽門內南小街

博文齋 朝陽門內南小街

復興齋 西單觀音街

萬華齋 東四北大街

萬雲齋 隆福寺街

雲林閣 地安門外大街路東

會文齋 打磨廠

雅文齋 打磨廠○朝陽門內南小街

匯文齋 東單牌樓北路西○鮮魚口內

義古齋 西四牌樓北路東

瑞興齋 新街口南大街

瑞麟閣 北新橋西大街路南

榮文閣 東珠市口  
 榮林閣 琉璃廠中間  
 榮寶齋 打磨廠中間  
 聚元齋 琉璃廠西  
 聚文齋 楊梅竹斜街中間  
 聚成齋 東西北大街  
 聚成齋 東華門外大街南  
 聚成齋 東安門外大街  
 聚雲齋 東西南大街  
 聚寶齋 東四牌樓南大街  
 潤華齋 西安門外大街  
 潤寶齋 護國寺街  
 墨林齋 東四牌樓南大街  
 墨華齋 地安門外大街  
 錦文齋 琉璃廠東  
 豫文齋 四河沿路北  
 豫文齋 米市大街路東  
 翰文齋 東四牌樓南大街  
 翰藝齋 宣武門外大街東  
 篆文齋 琉璃廠西  
 篆古齋 蒜市口  
 篆墨齋 琉璃廠西  
 龍元閣 琉璃廠東

增訂實用北京指南第七編

實業

龍光齋 楊梅竹斜街路北  
 龍華齋 琉璃廠東一尺大街  
 龍雲閣 琉璃廠中間  
 龍雲齋 琉璃廠東門 電話南五一九  
 龍雲齋 新街口西街  
 擬晉齋 四單報子街  
 濬增益 羊市大街  
 寶文齋 安慶門大街  
 又日新 勸業場  
 三合成 東四牌樓南大街  
 三盛興 廊房二條胡同  
 三義公 鼓樓東大街路南  
 大竹秀古堂 八寶胡同 東二八六  
 大吉祥 東四牌樓南大街 東二五一七  
 大吉山房 冰窖胡同 南三四四  
 大吉山莊 炭兒胡同 南二六一二  
 大洞天 東西南大街  
 大觀齋 琉璃廠  
 太古齋 地安門外煙袋斜街  
 公義和 崇文門內大街  
 公義和 鼓樓前大街

● 一二 古玩舖(亦即文玩)

天成 新街口南大街  
 天和齋 東西南大街  
 天益公 崇外上三條 東一三一九  
 天順永 地安門外煙袋斜街  
 天寶齋 勸業場  
 天寶齋 錦什坊街路東  
 文林閣 琉璃廠中  
 文珍齋 琉璃廠中○打磨廠中  
 文詔 東安門外丁字街  
 文詔 八面槽  
 文德成 崇文門大街  
 文德齋 東四牌樓南大街  
 本利齋 猪市大街  
 玉泉永 西四牌樓南路西  
 正泉水 宣武門內大街  
 正興齋 育雲閣內  
 立木齋 王府井大街  
 立本齋 東華門外丁字街  
 古歡閣 琉璃廠東  
 古鑑齋 琉璃廠中  
 永古齋 猪市大街  
 永和號 東西北大街  
 永和德 東四牌樓南路西

增訂實用北京指南第七編 實業

- 永和齋 東四牌樓北大街  
永珍齋 千面胡同 電話東二六八七  
永記 廊房二條  
永盛全 崇文門內大街  
永寶齋 正陽門外琉璃廠中間 南二九六八  
永寶齋 東單三條胡同  
式古齋 琉璃廠中  
同古齋 琉璃廠西  
同順興 東四南大街  
同義成 前門大街天橋北 南三六三二  
同義齋 廊房二條 南三六一八  
同義齋 廊房二條 南三六一八  
同義齋 驛馬市大街 南一九七〇  
全聚成 崇文門內大街 東二五三  
志成齋 崇文門大街  
吉珍齋 琉璃廠中 南七二〇  
延古齋 西安門內大街  
延古齋 琉璃廠 南三二六七  
延清堂 琉璃廠 南九六〇  
尚古齋 琉璃廠東  
抱璞山房 地安門外烟袋斜街  
佩珍齋 北火扇 南二四〇八
- 
- 和順長記 宣武門內大街  
協利成 東華門外丁字街  
協利成 王府井大街  
松古齋 燈市口南大街 東二三〇九  
松古齋 東四南大街  
松竹山房 洪兒胡同 南一〇三八  
松茂齋 青雲閣內  
松盤齋 西安門外路北  
松筠閣 南新華街  
奇珍祥 珠市口 南三六八九  
政古齋 廊房二條  
俊古山房 地安門外大街 東六七二  
珍古齋 東四南大街  
茂興 地安門外烟袋斜街  
恒興齋 廊房二條  
英古齋 琉璃廠中  
修珍齋 琉璃廠中  
泉潤齋 寶宴華樓  
厚記 廊房二條  
信古齋 琉璃廠  
信盛和 鼓樓東大街  
信義號 宣武門內大街  
信遠齋 琉璃廠
- 
- 信德齋 地安門外大街  
敦寶齋 琉璃廠中  
茹古齋 琉璃廠 南二六五二  
悅心齋 東馬市大街 東四三六  
恩華齋 猪市大街  
益寶齋 王府井大街  
晉文閣 琉璃廠中  
晉文齋 琉璃廠中  
晉古齋 煙袋斜街路南  
晉雅齋 琉璃廠中  
晉寶齋 西單牌樓北路東  
訪古齋 琉璃廠西  
崇古齋 琉璃廠西  
崇雅齋 琉璃廠  
祥和成 天橋迤北路東  
祥德泰 珠市口南 南三五五三  
清逸閣 琉璃廠東門 南二六一九  
清翰齋 琉璃廠  
清韻閣 琉璃廠  
富德潤 廊房二條胡同 南二四一七  
華順號 王府井大街 東二二八六  
為寶齋 地安門外大街東  
集雅齋 琉璃廠中

敦古齋 琉璃廠西  
 裕古齋 煙袋斜街路南  
 裕和祥 地安門外煙袋斜街  
 萬義齋 廊房二條 電話南一六三三  
 萬聚齋 廊房二條 南一六六八  
 博古齋 東四牌樓隆福寺街口外 東五  
 ○二  
 博珍齋 地安門外煙袋斜街  
 博觀齋 琉璃廠中間 南三九九  
 博觀齋 琉璃廠  
 開光閣 琉璃廠中 南二二三八  
 道古齋 琉璃廠  
 敬古齋 琉璃廠  
 雅韻齋 海王村公園  
 樺秀山房 東四南大街  
 樺茂山房 崇文門內大街  
 源成號 西單牌樓北路西  
 源豐潤 崇文門內大街  
 瑞文齋 廊房二條  
 瑞成齋 椿樹胡同 東一四五九  
 瑞珍字 東四牌樓南大街 東三二二  
 瑞珍字 東四南大街  
 瑞記 東珠市口狗尾巴胡同 南八四五

增訂實用北京指南第七編

實業

瑞寶齋 宣武門外海王村公園○南新華街  
 義文齋(兼珠石) 廊房二條 南一八六  
 四  
 義和興 王府井大街  
 義和興 東華門外丁字街  
 義信厚 地安門外煙袋斜街  
 義順厚 王府井大街  
 義盛和 東四大街  
 義聚齋 廊房二條  
 義興合 東四牌樓南路西  
 義興和 東四南大街  
 毓文齋 煙袋斜街路北  
 福慶茂(兼綢緞) 草場二條 南三一三  
 ○  
 輔聚齋 東四南大街  
 銘記 隆福寺街  
 潤古 東安門內大街 東二二五三  
 潤古齋 東華門內路南  
 聚友山房 燈市口南大街 東一四五九  
 聚友山房 東四南大街  
 聚古齋 煙袋斜街路北○琉璃廠中  
 聚古齋 崇文門內大街

聚珍 東四大街  
 聚珍厚 廊房二條  
 聚珍齋 廊房二條○東四牌樓北大街  
 聚順齋 東四弓箭大院 東二六九一  
 聚興成 廊房二條  
 榮古齋 東華門外丁字街  
 榮古齋 煙袋斜街路北  
 榮古齋 王府井大街  
 榮和祥 東四南大街  
 榮祿堂 琉璃廠東  
 榮興祥 燈市口大街 東二一九  
 榮興祥 東四南大街  
 榮興號 東四牌樓南路西  
 豐妙齋 琉璃廠東  
 緒珍齋 廊房二條胡同  
 綺盒 正陽門外琉璃廠東門 南三三八  
 一  
 論文齋 琉璃廠  
 廣興隆 東四牌樓南路西  
 廣興源 王府井大街  
 慶盛合 鼓樓東大街  
 慶德堂 東四南大街  
 慶德寶 燈市口南大街 東一四四四

增訂實用北京指南第七編

實業

賞古齋 琉璃廠  
 賞奇齋 琉璃廠路北 電話南二九七  
 德昌 隆福寺街  
 德長永 東四南大街  
 德珍齋 琉璃廠 南二九五二  
 德泉厚 崇文門內蘇州胡同  
 德泉軒 東四牌樓南大街  
 德保齋 琉璃廠 南三二六九  
 德盛公 廊房二條胡同  
 德盛號 新街口南大街  
 德義齋 東華門外丁字街  
 德源成 西四牌樓西路南 西二〇四  
 德源齋 廊房二條 南三二七一  
 德聚成 西安門外路南 西二二二三  
 德聚恒 東四牌樓北大街  
 德慶齋 東四南大街  
 德興永 西安門外路北  
 德寶齋 東四牌樓南路西〇琉璃廠中  
 南三二六九  
 學古齋 海王村公園  
 遵古齋 琉璃廠 南二五九〇  
 餘寶齋 廊房頭條胡同 南三二七九  
 瞻古齋 海王村公園

練古齋 琉璃廠西  
 雙盛號(兼糖花) 前門大街珠市口北  
 南四四八  
 懷古齋 南新華街  
 韻古齋 琉璃廠 南一八二〇  
 韻珍齋 海王村公園  
 韻古齋 羊市大街  
 蘊古齋 東四南大街  
 蘊融閣 琉璃廠東  
 蕙寶齋 東四牌樓 東五六二  
 寶昌隆 廊房二條  
 寶明齋 王府井大街  
 寶記德盛公 廊房二條胡同 南三二六  
 三  
 寶潤成 王府井大街  
 寶潤成 東華門外丁字街  
 寶祥書屋 海王村公園  
 寶聚號 崇文門內蘇州胡同  
 寶銘齋 崇文門內蘇州胡同  
 寶德山房 隆福寺街  
 鑒古齋 琉璃廠 南三三四七  
 一三 景泰琺瑯鋪

天華信 西河沿三府菜園  
 天義和 小報房胡同 東五九一  
 天增玉記 王府井大街  
 天豐和 西河沿三府菜園  
 永華成 西河沿三府菜園  
 老天利 王府井大街 東一一七九  
 亨記 第一樓  
 恒義永 西河沿三府菜園  
 美術 西四帥府胡同 西二九八  
 復聚信 西河沿三府菜園  
 湧盛齋 排子胡同  
 義康號 楊梅竹斜街  
 增盛號 青盛閣  
 德慶號 寶宴華樓  
 德興成 長巷二條 南二二三三  
 一四 象牙秋角鋪  
 成聚公 西河沿  
 裕盛公 西河沿  
 萬興廣 楊梅竹斜街  
 聚興號 西河沿  
 福興號 西河沿  
 一五 紫花師

同順堂 驪馬市四川營  
專門 五道廟承慶公司 電話南一八〇

三

福記 宣武門內大街  
慶遠堂 阜成門內北溝沿東

一六 雕漆鋪

瑞興齋 崇文門大街  
輔潤齋 正陽門外半壁街  
寶記 猪市大街  
繼古齋 鼓樓東大街

一七 堆花繡花鏡屏

廣文齋堆花繡花鏡屏售品所 寶宴華樓

音樂類

一 風琴廠

天鐸 西安門內真如鏡  
和鳴厚 羊市大街  
衆和分廠 虎坊橋西路北  
閃訛 西安門內北紐紐房內

二 音樂鋪

增訂實用北京指南第七編

實業

三順齋 隆福寺街

文盛齋 琉璃廠路北

文興齋 琉璃廠路北

成音齋 東河沿

合音齋 打磨廠

同音齋 打磨廠

保音齋 東河沿

隆興齋 隆福寺街

德盛齋 西單北大街

慶音齋 打磨廠

與音齋 打磨廠

儒林齋 東四牌樓隆福寺路南

聲音齋 打磨廠

雙音齋 打磨廠

寶音齋 打磨廠

三 響器店

永順合 正陽門大街路西

同順合 崇文門外大街

恒合號 崇文門外大街

恒和號 崇文門外大街

廣順 正陽門大街路東

四 鼓鋪

天合成 花市街

天成永 花市街

元成德 花市街

振興號 崇文門外小市口

新利號 鼓樓東大街路北

義成號 崇文門外西月牆

義和永 打磨廠中間

義盛永 崇文門外西月牆

德和永 打磨廠中間

五 話匣經理處

百代公司瑞記 正陽門外觀音寺 南二

五九七

百代公司經理處 正陽門外韓家潭 南

一四八八 寶宴華樓

吳記 東四北大街

書紙印刷類

一 書

二西堂 打磨廠中

二四齋 琉璃廠中

九經堂 琉璃廠西



增訂實用北京指南第七編

實業

三槐堂 隆福寺街  
 大西堂 琉璃廠中  
 公慎書局 琉璃廠路北 電話東四三〇  
 孔翠社 琉璃廠中  
 中亞書局 正陽門外賓宴華樓  
 中華書局 琉璃廠路北 南八五  
 文元堂 隆福寺  
 文友堂 琉璃廠中  
 文成堂 打磨廠東  
 文林堂 琉璃廠中  
 文奎堂 隆福寺  
 文英閣 琉璃廠西  
 文美 東安市場  
 文儀堂 琉璃廠西  
 文德堂 小沙土園文昌館 東二〇三  
 文德堂 小沙土園文昌館  
 文興齋 宣武門內大街西  
 本立堂 琉璃廠中  
 正文齋 琉璃廠中  
 玉生堂 琉璃廠中  
 永寶齋 琉璃廠中  
 日好堂 琉璃廠西  
 北京書社 琉璃廠路南 南八八〇

北洋書局 琉璃廠路北  
 自強書局 琉璃廠內  
 有正書局 琉璃廠路北 南三九四  
 同文山房 琉璃廠內  
 同文書局 護國寺街  
 西湖堂 東單牌樓棧橋胡同內 東七五  
 六  
 西山書莊 打磨廠路北  
 宏遠堂 琉璃廠中  
 宏道堂 琉璃廠中  
 延清堂 琉璃廠東  
 亞新書局 琉璃廠路南 南一五六九  
 來瀟閣 琉璃廠中  
 明經堂 隆福寺  
 佩文齋 正陽門外背雲閣  
 武學書局 廊房頭條 南一七四二  
 武學書館 琉璃廠 南一七一八  
 直隸書局 琉璃廠路南 南一六三九  
 長興書局 琉璃廠海王村公園  
 遜古堂 琉璃廠西  
 保古堂 琉璃廠中  
 保萃書局 琉璃廠 南一一三九  
 保萃書屋 琉璃廠 南二三六五

悅古堂 隆福寺街  
 眞古齋 隆福寺街  
 浣花書局 琉璃廠 南七七四  
 晉華書局 琉璃廠內  
 益古堂 琉璃廠東  
 帶經堂 隆福寺  
 問經堂 隆福寺  
 致文堂 打磨廠中  
 修文堂 琉璃廠中  
 修本堂 琉璃廠中  
 修經堂 隆福寺街  
 郭紹雲圖書館 東單牌樓燈市口路北  
 東一〇四  
 得利復興 鼓樓東大街  
 商務印書館 琉璃廠路北 南三〇二  
 教育書社 正陽門外廊房頭條  
 開明書局 琉璃廠路北  
 開通書局 琉璃廠內  
 純古齋 琉璃廠中  
 爲寶書局 地安門外大街  
 尊古書莊 琉璃廠路南 南二五九〇  
 森寶堂 海王村公園  
 善成堂 琉璃廠中

集成書局 西四牌樓北大街路東之護國

寺街

博益書局 宣武門內大街西 電話西一

七五八

華北圖書館 東四南大街

華洋書莊 琉璃廠路南 南七七三

華新書莊 廊房頭條

富晉書莊 正陽門外青雲閣內 南二三

七四

富強書莊 寶安華樓

富強書局 琉璃廠內

富強齋 琉璃廠東

富華閣 琉璃廠中

富盛堂 琉璃廠東

會友書莊 琉璃廠西

會友書莊 廊房頭條勸業場 南一二二

五

會經堂 琉璃廠中

敬業堂 琉璃廠中

肆隆堂 琉璃廠中

新華書社 錦什坊街

福潤堂 琉璃廠中

聚珍堂 隆福寺

榮祿堂 琉璃廠中

漢文書莊 琉璃廠路南 南二〇三二

漢英圖書館 東單牌樓燈市口路北

七七八二

翰華書社 琉璃廠路北 南三〇一

慶麟堂 廊房頭條胡同

論古齋 琉璃廠中

覽華書館 燈市口

廣學會發行所 燈市口

維新書局 廊房頭條〇東安市場

學古堂 打磨廠中

翰文齋 琉璃廠中 南二〇二一

藝寶堂 琉璃廠西

畿輔先哲祠編書局 宣武門外老牆根

南八七七

龍文閣 琉璃廠中 南五六八

鴻文閣 琉璃廠路南 南二二八

鴻文齋 琉璃廠 南二二八

鴻寶閣 琉璃廠西

慎華書局 廣安門內 南三二六五

韻古堂 琉璃廠東

鏡古堂 隆福寺

耀文堂 琉璃廠西

寶書堂 隆福寺

寶華堂 琉璃廠東

經古堂 琉璃廠西

二 造紙局

三義興 廣渠門內大街南

大成公 白紙坊

文興齋 正陽門外紙巷子路西橋梅竹齋

街

天成號 白紙坊

天成成 白紙坊

天聚號 白紙坊

天興號 白紙坊

玉合成 德勝門內果子市東

永昇號 白紙坊

永興隆 崇文門外東單市街

永豐成 白紙坊

西順昌 白紙坊

西萬慶 西直門大街路南

同順號 白紙坊

同裕號 宣武門外南河沿

合興公 白紙坊

合興號 廣渠門內大街南

增訂實用北京指南第七編 實業

增訂實用北京指南第七編 實業

三十四

全聚厚 白紙坊  
 全興通 白紙坊  
 東順昌 廣渠門內大街南  
 和興永 白紙坊  
 長順號 白紙坊  
 恒昌號 白紙坊  
 恆盛號 白紙坊  
 財政部漢口駐京造紙廠批發處 棋盤街  
 電話南一〇六九  
 復盛源 白紙坊  
 復聚號 白紙坊  
 順昌永 白紙坊  
 萬興順 白紙坊  
 義昌號 廣渠門內大街南  
 瑞成號 白紙坊  
 源聚永 廣安門內白紙坊  
 源聚成 北新橋南大街路東  
 聚盛源 白紙坊  
 潤豐齋 白紙坊  
 德昌號 白紙坊  
 增盛號 白紙坊  
 廣興成 白紙坊  
 興順長 白紙坊

雙合成 崇文門外珠市口街  
 三南紙店  
 人和厚 西四牌樓南路西  
 三元齋(畫) 廊房頭條勸業場  
 三山齋 前門外打磨廠 南一〇九六  
 三盛和 關王廟前街 南八七〇  
 大升泰 地安門外大街 東三七三  
 大興源 廊房頭條勸業場  
 大豐號 前門外取燈胡同 南一六八  
 士寶齋 大沙土園玉器行 南二六一  
 六吉齋 崇文門外頭條 東一一七二  
 公記 琉璃廠東南園 南二五四三  
 公興 正陽門大街北頭 南七九六  
 長巷上三條 南九三九  
 天元亨 東四牌樓北  
 天蔭閣 西河沿後河沿 南二五四九  
 天豐恒 市轄胡同 南三三三二  
 文古齋 宣武門外東北園 南一七四六  
 文茂祥 東單牌樓大街 東一一四  
 文儀閣 東北園 南一九八八  
 文寶齋 廊房頭條勸業場  
 生記 石頭胡同南口外 南二六三一

玉珍齋 廊房頭條勸業場  
 日昇泰 鼓樓前大街 東二九二  
 四友齋 廊房頭條勸業場  
 四寶齋 正陽門外石頭胡同南口 南二  
 六五八 ○琉璃廠東南園頭條 南二  
 六五八  
 永升泰 鼓樓東路北 東七〇五  
 永太和 正陽門外西珠市口路北糧食店  
 南七二四  
 永興(洋紙行) 崇文門內大街 東一四  
 五三  
 永豐德 西單牌樓北路東 西一四六七  
 有信社 琉璃廠中間經香閣 南七八四  
 合昌 東四牌樓路東大街 東九三五  
 全德昌 東四北大街  
 西萬盛 新街口西大街  
 西萬慶 西直門內大街 西一四三四  
 西慶興 西直門內大街  
 西廣興 阜成門內宮門口內  
 同心德 東四牌樓大街 東一七二九  
 同源號 新街口南大街  
 同義 煤市街 南五八四  
 同懋祥 西單北大街 西二二一八

同懋培 西單牌樓路西 電話四一一七

三

成記 前門外紙巷子

成興齋 楊梅竹斜街 四六四七

宏元號 東四牌樓大街

秀文齋 琉璃廠 南三七八〇

協和 大蔣家胡同 南一七五三

怡古齋 崇兒胡同 南一二八七

育源號 北新橋南大街

忠興厚 西單牌樓北 西二六九

忠福厚 西單北大街

松古齋 琉璃廠中間 南三八一

松竹齋 琉璃廠萬源夾道 南二一〇四

松雲齋 琉璃廠東南園 南七六七

松華齋 琉璃廠 南三一五

松雅齋 金魚胡同 東二二六七

泉成 處房頭條勸業場

宣元閣 花市大街 東一五七三

恒生祥 琉璃廠路南 南七五四

恒興號 打磨廠西口內 南二七四二

恒興號 西單牌樓南路東

洪興號 東四牌樓三條胡同 東二〇〇九

驪馬市大街

厚記 虎坊橋 南一三二二

晉豫齋 琉璃廠東北園 南五六五

倫池齋 宣武門外小沙土園 南三三〇

六

振記 打磨廠中間 南二九七六

振興 東四南大街

敏古齋 琉璃廠東北園 南二四五九

第一閣 勸業廠 南二〇一九

翊文齋 琉璃廠東北園 南一九八八

○楊梅竹斜街

乾元亨 驪馬市大街 南一一二八

通德昌 與隆街中間 南三三九六

清勝閣 琉璃廠路南 南二九一

崇雅齋 西河沿 南二七〇六

隆合號 新街口南大街

裕源長 崇文門外欄杆市 東一六三二

詒香齋 琉璃廠

雲錦齋 大沙土園 南七七二

雲錦齋 東四牌樓大街

富文齋 青雲閣

萬寶齋 琉璃廠路北 南二二二

萬利齋 處房頭條勸業場

萬盛成 朝陽門內大街

萬盛祥 興隆街 南二三七〇

敬記 興隆街路北 南五九八

敬隆興 興隆街中間 南三二五二

瑞興齋 處房頭條勸業場

軍益齋 東北園 南三五〇三

慎豐號 東四北大街

雅寶齋 處房頭條

源昌號 安定門大街

源誠閣 賓宴華樓

榮祿堂 琉璃廠

榮慶號 西單牌樓路東 西一六二六

榮寶齋 琉璃廠

綺文齋 南新華街 南七八四

廣成厚 南新華街 南四〇五

廣和永 西四北大街

慶興號 西直門內大街

慶豐 新街口大街 西一六三四

慶豐號 新街口南大街

德成號 東北園 南二〇四三

德盛號 北新橋南大街 東一三九一

德源 廣安門內大街 南二〇八六

德源長 宣武門外大街中間

德義公 驪馬市大街

增訂實用北京指南第七編

實業

增訂實用北京指南第七編

實業

德潤齋 廊房頭條勸業場  
德慶泰 正陽門大街北頭  
德興號 阜成門內路南 電話四一八〇

興德慶 打磨廠德泰皮店內 南三三五

靜文齋 宣武門內大街

靜文齋 琉璃廠中間 南五九〇 西單

牌樓 西二六七九

翰文齋 方巾巷 東二四九五

翰雅齋 廊房頭條 南六三八

翰墨緣 廊房頭條勸業場

翰寶齋 楊梅竹斜街 南一六五〇

鴻瑞興 鮮魚口慶隆大院 南八四四

標湖館 廊房頭條勸業場 南二八四四

懿文齋 琉璃廠路北 南二六五

關石齋 打磨廠馬槽胡同 南二三九九

寶文齋 琉璃廠路北 南二九六

寶香閣 廊房頭條勸業場

寶晉齋 琉璃廠中間 南四五九

寶樂山莊 寶宴華樓

寶興號 阜成門內路北

寶豐 阜成門內大街 西二三八七

鑑文齋 南柳巷永興寺 南五五六  
顯文齋 正陽門外笤帚胡同 南三三五

◎四 紙店

三盛和 圓王廟前街 南八七〇

元昌號 安定門內大街

日升恆 地安門外大街

正興 前門大街 南一三四四

北德盛 北新橋北路西

永和恆 北羊市口

永榮祥 東單大街

同源號 新街口南大街

同興 西河沿 南二二七〇

成記 廊房二條西口 南三三五七

昌記紙莊公司 范子平胡同 東一一五

協和紙莊 大柵家胡同 南一七五三

東和順 崇文門外大街

東萬慶 安定門內大街

泉成盛 花市

信義號 正陽門外炭兒胡同

洪興 菜市口 南一四六二

洪興號 宣武門內大街  
泰源成 花市

乾興號 東四牌樓東路北  
集文 櫻桃斜街 南三一九六

復興成 前門大街 南二〇三

裕昌號 東華門外路南

萬慶號 安定門內大街

萬興號 東華門外路北

源吉永 東華門外路北

源吉昌 崇文門外大街

慶興號 西直門大街

德源亨 花市

德聚成 蒜市口

廣和號 西四牌樓北大街

廣盛號 四安門外路北 西二二二九

興盛號 地安門外大街

謙豐泰(兼雜貨) 打磨廠 南一四一六

寶聚和 朝陽門南小街

寶聚成 東四牌樓東路北

◎五 草紙店

三益公 廣安門內大街

三通永 阜成門外大街

三義成 阜成門外大街  
永順成 廣安門內大街  
長順公 廣安門內大街  
廣成號 廣安門內大街

●六 賬本店

吉利齋 大蔣家胡同  
萬寶恆 打磨廠  
萬寶齋 打磨廠  
聚源齋 打磨廠  
聚寶齋 打磨廠  
德寶齋 打磨廠

●七 印刷所

七弦印字局 門框胡同  
久安印字局 廊房三條  
公記印書局 楊梅竹斜街 電話南一〇四〇  
公記 楊梅竹斜街 南一〇四〇  
文益印刷局 萬源夾道 南二〇九  
中和 廊房三條 南三三四五  
中和印刷所 廊房三條 南三三四五  
中華印刷局 楊梅竹斜街 南一六七三

增訂實用北京指南第七編

實業

中華 楊梅竹斜街 南一六七三  
北京印刷局 取燈胡同 南七五二  
北京大學出版部 沙灘 東一九四  
光華 宣外海北寺街 南一四二九  
共和石印局 琉璃廠 南六三三  
同文印書局 四達馬樁 西一九九七  
同昌 海北寺街 南一五八一 學文門內大街 東一二〇〇  
同益印字局 五道廟 南八五一  
亞東製版印刷所 海北寺街 南一四二九  
亞華 楊梅竹斜街  
明明印刷局 丞相胡同 南三二六六  
長興印字局 蘇州胡同四眼井 東八七三  
怡然印字局 廊房三條 南七六一  
和濟印刷局 彰儀門內大街 南三一五四  
協通印字局 鐵老鸛廟 南四六二  
京華印書局 虎坊橋 南一三八二  
京華印票處 南新華街南口 南一三八  
京漢鐵路局印刷所 東單二條胡同

宣元閣 琉璃廠  
法翰星記印字局 廣安門內 南三三四  
春亞 廊房二條胡同  
美大 楊梅竹斜街  
美國鈔票公司 北長街會計司胡同 南六五九  
財政部印刷局 勸業場 南三三九八  
振東印字局 廊房三條  
益民 木廠胡同 南七二五  
益民 魏染胡同 南一〇八七  
第一印字局 廊房三條  
商務印字館 東單牌樓 東五三五四  
衆議院印刷處 象坊橋 西一四一九  
斌記印字局 廊房三條  
富華 梁家園後身 南九三  
華言印字局 西磚胡同 南七三〇  
華古齋(石印) 東四牌樓北大街  
華國印書局 棉花上八條 南三四七  
華新印刷局 琉璃廠玉皇廟 南七〇九  
裕源印刷公司 廊房三條胡同 南四三七  
瑞麟閣(石印) 交道口東街  
羣益印刷局 宣外大街 南一七九

新華 南新華街南口

新華製版所 東總布胡同 電話東二七

九四

新發鑽石印刷局 慮房頭條 南二三三

九

鑿新印刷局 櫻桃斜街 南一九四三

德興堂印字局 東單牌樓三條 東三二

四

廣益印書局 排子胡同 南七二五

醒春 慮房二條

維新印刷局 慮房二條 南一四一三

聯興印刷局 王府井大街 東一八三九

擴華 廣安門內大街 南三二六五

擴華 前外西河沿 南一四六八

寶增印字局 慮房三條

麗華印字局 慮房三條

報章雜誌類

一 公報

內務公報 內務部街

市政通告 西長安街

外交公報 東單牌樓北 東堂子胡同

交通月刊 西長安街 西一三二〇

京師教育報 東鐵匠胡同

政府公報 東城王府井大街 東二〇一

財政月刊 西長安街

教育公報 教育部街

衆議院公報 象坊橋 西一四一八

農商公報 西四牌樓南 粉子胡同 西

一五四〇

二 日報

又新日報社 李鐵拐斜街 南一二六

大中華日報 南新華街

大西北日報 西南園

大亞洲報 大耳胡同

大陸日報社 大外廊營路東 南一一四

四 大統一報 宣武門外香爐營頭條 南一

七五六

大義報社 西草廠山西街 南三四三四

大義報館 西長安街六部口 西二〇四

四

小公報館 北柳巷 南一五一三

上海新聞報 梁家園 南二七六四

天津報 東交民巷卷基廠 東一八三二

公論日報 板章胡同 南一九六六

中央日報社 南橫街買家胡同 南一〇

五三

中央時報社 前門外南官園 南二五六

二

中國民報社 果子巷羊肉胡同 南三五

〇七

中華新報館 棉花八條胡同 南三六七

一

中報館 前門內西城根 南一五一〇

日知報 椿樹上三條 南一一五八

平報 南柳巷

平民公報 爛綬胡同

正言報社 李鐵拐斜街 南三二〇〇

正俗公報 西長安街

正陽日報 潘家河沿

民水報社 宣武門內油房胡同 西二六

七七

民和日報 前青廠

民報 後孫公園

民國公報 永光寺西街

民視報社 棉花三條胡同 南一一〇

民業日報社 櫻桃斜街 南二八六六

民智報 南堂子胡同  
民聲報館 前孫公園東夾道 電話南六四〇  
北洋時報社 宣外魏染胡同 南三四三五  
北京報 大安瀾營  
北京日報 李鐵拐斜街 南六四五〇  
東城鎮江胡同 東一五一  
北京白話報 大安瀾營  
北京政聞報 東單三條胡同  
北京華文日報 崇文門大街  
北京晚報社 宣武門內新華街 西二四六二  
北京曉報社 南池子飛龍橋冰窖胡同 南三二七  
北京新報 潘家河沿 南一一三〇  
共和新報 石駱馬大街 四八二七  
共和民報社 海北寺街 南三六八五  
晉中報 永光寺西街  
定一日報 海北寺街 南五八三  
亞東新聞 永光寺西街 南二一五一  
東南日報 椿樹頭條  
京報 小沙土園

京津時報 小沙土園 南七一五  
京津新報 米市胡同  
京國新報 兵馬司後街  
京語日報社 五道廟街 南五七六  
持平報社 保安寺街 南六七六  
美國聯合報館 東單椿樹胡同 東一四二四  
時言報社 潘家河沿 南二八三八  
益世報 玉皇廟街 南一九九五  
益民報社 宣武門外校場六條胡同  
晨報社 丞相胡同 南一八八六  
惟一日報社 香爐營頭條胡同 南一三四八  
商業日報 取燈胡同 南六九〇 七五  
陸海軍日報 東城大佛寺武學社內 東一二三三  
都報 儲庫營  
部門新報 南新華街安平里  
國是報 潘家河沿 南二一四  
國強報 海北寺街 南二一〇  
國報社 南柳巷 南一九六九  
國際新聞社 東單新開路 東三一四八

順天時報 化石橋 南一〇三五 南一  
一三五  
華同日報 西單手帕胡同  
華京日報 崇文門大街  
黃報 宣外大街  
道心報社 宣武門外校場六條胡同  
蒙邊日報社 米市胡同 南一六九二  
愛國白話報 西草廠 南五〇三  
羣強報 櫻桃斜街 南五〇三  
羣報社 櫻桃斜街 南三二四二  
新民報 萬源夾道 南二九四  
新報社 西河沿五斗齋 南二三四  
新社會報 宣外棉花頭條  
新亞洲報社 宣武門外大街 南一七〇  
新晚報 宣外棉花下七條 南一六八〇  
新華日報社 香爐營頭條胡同 南四六五  
新與中報 賈家胡同  
統一日報館 香爐營頭條胡同 南一七〇  
實事白話報社 鐵老鸛廟 南二一八六  
經世報社 西單北大街  
燕京日報 前門內牛壁街

增訂實用北京指南第七編

實業



增訂實用北京指南第七編 實業

四十

輿論報 香爐營

聲報社 前門內中街東口

寬報社 宣內剛家大院 電話西一五七

八 鐵道時報 椿樹三條

鑛報社 椿樹二條胡同 南一八六七

三 洋文報

北京英文日報 東單牌樓鎮江胡同 東

二七〇

北京導報 東城榮渣胡同 東一二六八

一六四一

法文新聞報 東城甘雨胡同 東一六四

英文華北正報 崇內船板胡同 東二二

二〇

紐約希魯報 東交民巷

四 通信社

大同通信社 香爐營四條胡同 南一四

九八

大陸通信社 前門外西河沿 南三六六

二

中央 永光寺西街 南四六八

中央政聞社 永光寺中街 南二一六〇

中和通信社 前門內北新華街

中美通信社 東四石大人胡同 東二七

七五

中國 北柳巷

民生通信社 前門內北新華街

民國通信社 宣武門內東城根 西二二

九三

北方通信社 宣外南半截胡同 南七二

七七

北京通信社 前外延旺廟街 南二九〇

四

北京華俄通信社 東交民巷桂樂第一樓

東二〇一四

共同 東單新開路 東五四一

亞東 棉花二條 南二四五

庚申通信社 南池子葡萄園 東二三一

〇

東大陸 東單牌樓新開路 東二二四六

東方通信社北京支社 東單西觀音寺

東一一二二

東亞通信社 西單牌樓北靈境

神州通信社 南橫街中間 南二八七六

管子延記電器行通信處 前外南蘆草園

南一一三九

路透電報公司 東長安街 東一四一二

遠東通信社 東大平街天仙庵 西二三

六五

新民 朝陽門內南小街井兒胡同 東一

四九二

新華通信社 東柳樹井大街 南三六一

四

寰瀛通訊社 南魏胡同

經濟通信社 前內花園大院 南三五五

八

五 派報社

中華渡報社 木廠胡同 東一六一八

六

廣告部

中華廣告部 大安觀音 南二五七七

沈捷臣廣告部 西磚胡同 南二五二三

趙松岩 新華街 南二二四三

七

雜誌

大學日刊 東安門內北河沿

四存週刊 府右街路東

交通叢報 霞公府 電話東一〇五八

官話注音字母報 宣武門外徽州館

軍事月報 安定門大街

救世報 編譯部西堂子胡同 印刷部東

四牌樓燈草胡同

清華學報 清河清華園

海潮月刊 東城大佛寺 東一九六一

新華週刊 北新華街北口

道德雜誌 西單牌樓頭條

實業週刊 前門內安福胡同

體育季刊 四四牌樓北大街

輿政雜誌 西草廠 南一六一九

### 儀器文具類

#### ●一 學校儀器所

北京教育用品儀器所 琉璃廠路南 南八

八〇

亞西博品社新書儀器所 琉璃廠東南園

增訂實用北京指南第七編

實業

南七七四

京華教育用品公社 琉璃廠 南二九〇

三

協和博品館新書儀器所 琉璃廠大沙土

園 南七七一

海王商店 南新華街

教科博品社新書儀器所 琉璃廠路北 南七三九

錦章圖書局新書儀器所 打磨廠

#### ●二 筆墨店

一得閣(墨汁) 琉璃廠路北 南二一四

五

三元閣 東華門外金魚胡同

丹桂齋 驢園寺街路北

仁昌齋 打磨廠

王文升 琉璃廠

王文陞 打磨廠

文元魁 煙袋斜街路北

文陞堂 打磨廠

世化堂 西四北大街

北三元 隆福寺街

正明陞 打磨廠

生花齋 珠寶市

老胡開文(筆) 琉璃廠中間 南二二七

四

助文魁 珠寶市

李文魁 珠寶市

李玉田 琉璃廠

李自賢 珠寶市

秀古齋 琉璃廠

青蓮閣 琉璃廠路北

姚萬源 打磨廠

胡竹溪 楊梅竹斜街

胡開文 琉璃廠

胡敦元 打磨廠

胡魁章 琉璃廠

馬殿元 崇文門大街

崔文魁 西單北大街

連三元 隆福寺街

連生元 安定門大街

崇漢齋 打磨廠

賀蓮青 琉璃廠

愚得閣(兼墨汁) 琉璃廠

詹大有 打磨廠吉順店

詹大生 打磨廠發順店

四十一

● 土木建築類

● 一 工程司

何土工務司 南池子大蘇州胡同 電話

東一二八八

沈德工程司 東單牌樓觀音寺 東一一

一九

昇昌忠記工程師 燈市口 東一八六〇

雷虎工程司 歷甲廠 東一〇八〇

鴻林工司 米市胡同 南一八九七

羅工程司 東四牌樓北大街路西鐵獅子

胡同 東一二〇三

● 二 工程處

大中營造公司 蘇轅胡同 東一四九五

北京建築公司 東單羊肉胡同 東三一

一一

昇昌工程處 東單牌樓大街

松木工程局 崇文門內歷甲廠 東四〇

七

協成建築公司 東長安街迤北霞公府西

口 東四二七

● 三 墨盒店

大德閣 琉璃廠

元明齋 琉璃廠

天義德 楊梅竹斜街

天興合 琉璃廠

同古堂 琉璃廠

全盛號 打磨廠

全聚號 打磨廠

雨明齋 琉璃廠

東興永 打磨廠

明遠閣 琉璃廠

清源齋 琉璃廠

順華齋 琉璃廠

萬和祥 西河沿

詹大生說記 打磨廠

榮陞齋 打磨廠

毓文堂 打磨廠

豐興魁 楊梅竹斜街

德潤齋 寶華華樓

毅月軒 琉璃廠

寶光閣 琉璃廠

鄧正太 琉璃廠

萬順興 琉璃廠

萬聚和 琉璃廠

萬豐號 琉璃廠

瑞珍齋 琉璃廠

義元齋 琉璃廠

義合成 正陽門外楊梅竹斜街

義和公 打磨廠

義成號 琉璃廠

聚隆號 琉璃廠

聚興齋 楊梅竹斜街

魁順號 打磨廠

導古齋 楊梅竹斜街

澄雲閣 琉璃廠

德利成 打磨廠

德泰永 打磨廠

德順成 打磨廠

德義成 打磨廠

德聚永 打磨廠

興文閣 琉璃廠

翰元齋 琉璃廠

雙盛興 打磨廠

鑑古齋 楊梅竹斜街

協成建築公司工場 齊化門大街 東二

八四

恆生工程處 西單甘石橋 電話四二三

二一

開成土木公司 西單報子街 西二〇九

二

華偉公司建築部 西長安街 西二四五

三

復興成 西單牌樓北甘石橋路西

嘉禮裕中營造公司 東總布胡同 東一

七八二

碩大(電器工程) 東四牌樓南大街 東

二六八八

臨記工程事務所 西交民巷臨記洋行樓

上 南四七〇

澤山工程總局 東單牌樓二條 東四五

〇

澤山工程局 東單牌樓新開路 東七三

六

鴻美建造公司 東觀音寺大草廠 東三

〇六二

鴻美建造公司 東單觀音寺大草廠 東

三〇六一

三 鑿井局

中華 宣武門內口鑿胡同

泰和 學文門大街

四 木廠

人和 缸瓦市

三益 東四牌樓東路南

三義 交道口南大街

三義和 鼓樓東大街

大順 北新橋西路南

大義 大佛寺北路東

大德 北新橋西路北

大德生 交道口 東一三二七

大豐 甘石橋路東〇甘石橋路西

中義 王府井大街西

中興 新街口南大街 西二〇二八

仁昌 北新橋西路北

仁記 南小街後拐棒胡同 東一五九六

元昇 新街口南大街

元和 交道口西路南

元順 王府井大街北 東三二七五

元興 興隆街 南三二九一

公和成 東四牌樓豬市

公和號 北新橋西路南

公益 宣武門外大街路東 南一七二九

公興順 溝沿頭官帽胡同 東 六六

八 天元 鼓樓東大街

天成 新街口南大街

天成 北新橋西路南

天和 西四牌樓南〇馬市大街寬街 東

二七〇四

天和 錦什坊街

天林 北新橋西路南

天泉 西單牌樓堂子胡同 西九〇一

〇西單牌樓北路東

天茂 鼓樓東大街路北

天順 內務部街 東五一四

天裕 正陽門外東大街

天源 石老孃胡同

天福 大佛寺北路東

天聚 正陽門外東大街

天增 地安門外寶鈔胡同 東二六八九

天德 王府井大街東

天德 南兵馬司街西

天豐 鼓樓東大街路北

增訂實用北京指南第七編

實業

四十四

天豐 鼓樓東大街  
 天豐局 西安門外大街  
 正興 李鐵拐斜街  
 北京木料公司 西珠市口 電話南二八  
 九九  
 北和盛 北新橋西路北  
 永成 正陽門外東大街  
 永恩 大佛寺北路東  
 永祥 西交民巷  
 永義 東四牌樓東路南  
 永源 崇文門外瓷器口  
 永聚興 北新橋西路南  
 永增 北新橋西路北  
 永益 鼓樓東大街  
 永興 東四牌樓東路南  
 永興 無量大人胡同 東三三〇六  
 永興 彰儀門內小土地廟 南一八八  
 永興合 胭脂胡同 南一〇三  
 永豐 馬市大街路東  
 朱森昌 煤市街 南三四〇六  
 西原 北新橋東路北  
 合成 東四牌樓猪市  
 同利 朝陽門內路北

同和 朝陽門大街  
 同林 交道口西路南  
 同茂 東四牌樓迤南  
 同泰 西單牌樓堂子胡同 西三八九  
 ○西單牌樓路東  
 同義 鼓樓東大街  
 同發 新街口迤南  
 同德 西四牌樓恒瓦市 西六九五  
 同興永 總布胡同 東一八五九  
 志興 新街口南大街  
 辛和記 戶部街 東三一四七  
 芳勝 西皮市路西  
 長盛 東四牌樓東路南  
 邱順記 東四牌樓南大街路東演樂胡同  
 東一六一六  
 昌源 猪市大街  
 協泰 南小街後拐棒胡同 東二六九  
 金生 鼓樓東大街  
 東永 北新橋西路北  
 東森 驛馬市大街  
 怡和 大佛寺北路西  
 怡和 宣武門外板廠胡同 東一八七四  
 松元 南橫街中間路南

松泰 大木倉 西二二三四  
 松橋 北新橋西路南  
 和順 崇文門外東小市  
 和興 鼓樓東大街路北  
 和興 王府井大街東  
 茂林 正陽門外東大街  
 信義 三座橋 西一九四七  
 信義成 琉璃廠東門 南三七九  
 恒利 西四牌樓西路南  
 恒茂 寬街中間 東九二七 ○正陽門  
 外東大街  
 恒茂(兼棺材車軸) 西大街  
 恒春 宣武門外椿樹胡同  
 恒順 西大街  
 恒源 王府大街  
 恒興 驛馬市大街  
 春利厚 草市街  
 桐源 石牌坊大街 東一〇五一  
 峻德祥 宣武門內路東  
 泰豐 西河沿中間 南九二二 ○甘石  
 橋路東  
 益昌 鼓樓胡同 西二五一  
 益順 祿米倉 東五二九

振德 鐵門 電話南三二〇  
 振德東 米市大街 東二六〇  
 振興 東廠胡同 東一一九 ○東華門  
 北池子  
 乾興 琉璃廠  
 啓泰 北新橋西路南  
 開成土木公司 報子街 西二〇九二  
 群利 北新橋西路南○ 北新橋西路北  
 祥和 西四牌樓羊市大街 西六〇九  
 ○東四牌樓路南○西四牌樓路南  
 祥陞 東安門外丁字街北  
 祥隆 陟山門大街路北  
 祥盛 西四牌樓西路南  
 祥盛興 東四牌樓東路南  
 祥盛興 朝陽門大街  
 祥源 西四牌樓西路南○交道口西路北  
 華記 本司胡同 東一八〇八  
 通源(銀竹) 磁器口 東一五〇二  
 貴壽 東珠市口大街 南二二一六  
 景生採木公司 北新橋南街梯子胡同  
 景和義 王府井大街 東一一四四  
 順興 宣武門外大街路東○西四牌樓南  
 順泰 新街口迤南

增訂實用北京指南第七編

實業

富森 北新橋西路南  
 富源 北新橋西路南  
 富興 香廠大川路 南二二三五  
 復隆 北新橋西路南  
 復隆(聚壽村) 交道口東街  
 復源號 草市街  
 隆茂 交道口西路南  
 隆茂 新街口南大街  
 隆昌 安福胡同 西二二九一  
 隆順 鼓樓東大街  
 隆盛 鼓樓東大街  
 隆義 鼓樓西大街路北  
 隆聚 護國寺街倉夾道內  
 隆興 西四牌樓西路南  
 裕林 西單北大街  
 裕和 果子市南  
 裕順 崇外東曉市  
 裕源 安定門內後籬倉東  
 裕源 東華門外北皇城根  
 裕源 燈市口 東七四六  
 萬昌 宣武門大街 南七三一  
 萬順 交道口南大街  
 萬順 廣安門內大街

萬順興 朝陽門內大街 東一五九六  
 萬義祥 西珠市口  
 萬義昇 大佛寺北路東  
 萬興 宣武門外米市胡同 南一九六  
 七  
 萬豐 鼓樓東大街  
 萬豐 交道口西路北  
 瑞興 崇內孝順胡同 東一九六四  
 匯東 西四牌樓缸瓦市  
 新泰 石大人胡同 東二六七 ○江標  
 胡同 東七八〇  
 源和 西四牌樓西路南  
 源和 羊市大街  
 源泰 東單觀音寺 東二四六七  
 源盛 交道口西路北  
 義成 佟府夾道 東五八八  
 義成 燈市口  
 義昌合 王府大街  
 義祥 五老胡同 東六二九  
 義盛 宣武門外大街路東  
 義順 東四牌樓東路南  
 義隆 東單牌樓路東  
 義興 東四牌樓東路北

義興 東安門內大街  
 義豐 崇文門大街  
 福泉 鼓樓東大街  
 榮潤 東直門內大街四頭北新橋 電話  
 東三一六  
 榮昇 西北北大街  
 榮順 崇文門大街  
 榮順和 鼓樓東大街  
 榮興 四四牌樓北路西車兒胡同 西二  
 三四九  
 榮興永 交道口東街  
 榮興永 交道口大街 東一〇八七  
 〇  
 游沿頭官帽司胡同 東二四六八  
 〇  
 北新橋西路南  
 蔚昌 北新橋南大街  
 寶興 地安門西皇城根 西五九三  
 鄭泰祥 寬街中間 東九〇三  
 增茂 崇文門外磁器口  
 增盛 北新橋東路北  
 增順 東單牌樓路東  
 慶昌 王府井大街北  
 慶茂 北新橋東路南  
 慶順 交道口 東二六〇八

慶壽 崇文門外東小市  
 廣利 西四牌樓馬市  
 廣利 西單北大街  
 廣和 西四牌樓西路南  
 廣茂 東四牌樓迤南〇北新橋西路南  
 廣泰 正陽門外西河沿路南余家胡同  
 南三一四  
 廣裕源 王府井大街東  
 廣盛 王府井大街北  
 廣順 驪馬市 南一〇一六  
 廣順 王府大街  
 廣順 北新橋西路南  
 廣義 宣武門大街 南二二三六  
 廣德恒 西單北大街  
 廣德恒 粉子胡同 西二五一四  
 廣德號 東華門外丁字街南  
 廣興 朝陽門大街  
 廣興 西單牌樓北路東〇交道口西路南  
 〇東單牌樓米市大街  
 廣豐 王府井大街北  
 德成 崇文門外磁器口  
 德利 景山後大街路北  
 德和 燈市口大街南

德和永 東珠市口大街 南一九〇六  
 德昌 宣武門內大街  
 德茂永 虎坊橋大街  
 德陞 燈市口東大街 東一九五七  
 德順 王府井大街路東  
 德新 宣武門外驪馬市大街 南一八六  
 六  
 德源 東四牌樓東路南  
 德源 朝陽門大街  
 德義 新街口南大街  
 德興 東華門內路北 〇西四牌樓南  
 西一四九七  
 德豐 朝陽門大街  
 德豐 絨線胡同 西一六七四 〇德勝  
 門內果子市北 〇東四牌樓路南  
 潤記 崇文門大街 東一六六七  
 豫源 東西南大街  
 興隆 西四牌樓西路南  
 興隆玉 正陽門外東大街  
 鴻林工司 米市胡同 南一八九七  
 鴻昌 北長街北頭  
 鴻盛 宣武門外大街路東  
 鴻茂 西單北大街

鴻慶 交道口南大街  
 德盛 東四牌樓東路南  
 德盛(兼錄純壽材) 朝陽門大街  
 藝和 府右街灰廠 電話四一八六一  
 寶恒 前孫公園 南二九八四  
 寶壽 甘石橋路西 西二六七

◎五 生料廠

三和(兼竹貨) 崇文門外花市街 東四  
 五三  
 三德 西長安街路南 西一二七  
 大德 北新橋西路北  
 大順 北新橋西路南  
 天成 交道口東街  
 公和 北新橋西路南  
 仁昌 北新橋西路北  
 仁昌 交道口東街  
 北和成 交道口東街  
 北和盛 北新橋西路北  
 永泰 鼓樓東大街 東一七九四  
 永益公 天橋迤北路東 南一三七四、  
 ○珠市口內大街 南二七〇四  
 永通 草市 南一八六

增訂實用北京指南第七編

實業

永錕 前門大街珠市口南 南二五二四  
 永聚興 北新橋西路南  
 永增 北新橋西路北  
 松楸 交道口東街  
 東永 北新橋西路北  
 協茂興 宣武門外西城根 南二八六三  
 信記 西珠市口大街 南一五八八  
 恆興 打磨廠 南二九五三  
 春利厚 草市大街 南二七九七  
 俱順 安定門內交道口大街 東一〇三  
 八

俱順棧 鼓樓東大街  
 啓泰 交道口東街 東四三一  
 祥利 北新橋西路南○北新橋西路北  
 復隆 北新橋西路南 東二七五七  
 裕豐 鼓樓東大街北  
 萬益祥 西珠市口大街 南七七五  
 富泰 北新橋西路北  
 富源 北新橋西路北  
 義祥永 宣武門內大街  
 瑞增 交道口東街  
 輔順 虎坊橋 南三二九九  
 聚興永 北新橋西路南

聚順 安定門內交道口西路南  
 聚順棧 鼓樓東大街北  
 聚合 鼓樓東大街 東二四五四  
 聚源 交道口東街  
 聚興 新街口南大街 西二八〇  
 慶順 交道口東街  
 慶興 西單北大街  
 廣利 西四牌樓馬市 西一一一  
 廣順 驛馬市大街 南一九九三、〇北  
 新橋西路南  
 廣興 崇文門大街

德利西廠 交道口東街  
 德茂 鼓樓東大街  
 德茂永 虎坊橋 南二五三七  
 德義成 南小市 南一九四一  
 德慶永 東單牌樓羊肉胡同 東二九  
 七  
 德興永 崇文門大街  
 錦祥茂 花兒市大街 東四八三  
 ◎六 油漆作  
 三義油漆局 王府大街  
 天順局 鼓樓東大街路南



增訂實用北京指南第七編

實業

永成局 缸瓦市  
 永盛 交道口南大街  
 永德局 西單牌樓北路東  
 忠利號 西單牌樓北路東  
 長陞局 宣武門內大街  
 長義局 缸瓦市路東  
 明順局 西珠市口  
 明順局 北新橋西大街南  
 和合局 東四牌樓本司胡同  
 和成局 王府大街  
 和源局 鼓樓東大街路北  
 恆茂局 馬市大街  
 春華齋 西單牌樓北缸瓦市路東  
 春義局 崇文門大街  
 順成公 楊梅竹斜街  
 復興成 西單北大街  
 萬成永 東四北大街  
 萬寶齋 琉璃廠路北  
 新盛齋 楊梅竹斜街  
 源興局 東四牌樓東路南  
 壽春局 東單牌樓觀音寺  
 魁興公 楊梅竹斜街  
 福和局 朝陽門大街

福順局 西單牌樓北路西  
 德泉齋 楊梅竹斜街  
 德春局 缸瓦市  
 德陞齋 西河沿路北  
 雙盛局 五道廟街

●七 漆鋪

永成隆 大柵欄路南  
 永茂 驛馬市 電話南三五八三  
 永盛號 鼓樓東大街路北  
 泰山源 東珠市口內  
 乾泰義 楊梅竹斜街  
 萬和號 正陽門外觀音寺路南 南一四四五  
 萬裕號 廊房頭條 南一〇九八  
 德源 山西街地藏寺 南一四五四

●八 石版廠

華興 崇文門外羊市口路東中四條胡同 東一五〇六

廣聚 宣外西城根

●一〇 石廠

大成 阜成門外大街  
 三益 朝陽門內路南  
 三盛 大佛寺北路西  
 三義 廣安門內大街  
 永大 北新橋南大街  
 永山 王府井大街西  
 永安 東四牌樓東路北  
 永利 交道口南路西  
 永泉 鼓樓東大街路北  
 永茂 阜成門內大街  
 永順 西四牌樓西路南  
 永泰 北新橋南大街  
 永順 西直門內大街  
 永德 鼓樓西大街路南  
 利順 西安門外北皇城根  
 恆義 西單牌樓北缸瓦市  
 信義盛 燈市口  
 榮來成 西四北大街  
 益豐 西四牌樓北 西三一  
 華興(電光石) 東四北大街

順興 廣渠門內大街  
 順成 廣安門內大街  
 隆泰 西四牌樓西路南  
 隆義 北新橋西路南  
 隆興 西安門外迤北  
 萬順 缸瓦市  
 源興 西單牌樓北缸瓦市  
 新華 花市○正陽門東大街  
 瑞隆 廣安門內大街  
 義成 朝陽門大街  
 義盛 東四牌樓東路南  
 榮陞 甘石橋  
 聚山 阜成門內路南  
 聚順 西四北大街  
 廣利 朝陽門大街  
 廣聚 鼓樓西大街路南  
 德山 東四牌樓南路東 電話東二三二四  
 德成(兼瓦) 宣外西城根 南二七三六  
 律泉湧 新街口西大街  
 德義 交道口南路西  
 雙聚 崇文門外花市  
 安興 西單牌樓北缸瓦市

增訂實用北京指南第七編

實業

● 一一 灰棧

大成 宣武門外西城根  
 德成 宣武門外西城根 南二七三六

● 金屬品類

● 一 五金工廠

萬德棧 驛馬市大街 南六六二  
 萬慶成 花兒市大街 東三一七

● 二 五金行

三益泰 崇文門外大街中間 東一三二四

四

元昌 新開路西口俄國大樓 東三七〇  
 仁記 西交民巷 南二五三二  
 天盛德 西皮市街西 南二五二四  
 天增義 木廠胡同 南三二七六  
 公聚德 花市西口內 東七〇四  
 永昌 崇外上四條  
 全興局 地安門外大街 東二一一  
 同立(兼電料) 西四牌樓 西一三四〇  
 同合泰 東茶食胡同 南二八二八

同祥利 東單牌樓路西 東一九九八  
 同順成(兼電料) 西四北大街  
 同義德 打磨廠路北 南二六六七

四五二

同義德 市帽胡同 南一四五二  
 成記 陝西巷中間 南三二一四  
 和記 布巷子路東 南二九三二  
 松茂 宣武門內大街  
 忠記新號 打磨廠 南四〇三  
 信昌 崇外大街和榮里 東二九七  
 春立 西珠市口三義店 南一一二〇  
 祥盛德(兼磁) 地安門外大街  
 復興局 西交民巷路北 南一四〇三  
 華泰西 正陽門大街路西 南三四五八  
 華興東 東單牌樓船板胡同  
 萬和成 崇文門外瓜市大街 東一一二四  
 四  
 萬業號 崇文門外路西  
 萬慶成 花市大街路北 東三一七  
 萬慶和 崇文門內木廠胡同 東一七八  
 九  
 萬德棧 驛馬市大街 南六六二  
 萬德號 虎坊橋大街 南三二二

增訂實用北京指南第七編

實業

五十

萬豐泰(兼煤油) 東菜食胡同 電話南

六二二

瑞豐號 朝陽門大街

義和成 崇文門外瓜市大街 東六六七

八

義信成 前門大街 南四二五

義聚棧 東單牌樓路東

義興棧 打磨廠

義豐號 東四牌樓頭條胡同 東二二五

二

聚益 正陽門內後紅井 南三三六六

榮發(電鍍廠) 北官園北頭 南二六二

七

銓鑾鑫 煤市街 南三一七一

福盛德 長巷上四條崇真觀大街 南二

八〇二

廣元亨 市帽胡同 東一三八八

德聚 崇文門外大街 東二三三一 三

二〇七

慶成德 朝陽門大街

慶和祥五金公司 崇文門外大街 東四

七三

錦記 楊梅竹斜街 南二〇五一

鴻昌德 崇文門外大街 東九九五

翼記 處房頭條胡同 南二八五

三 鋼鐵工廠

大新 崇文門外月牆

三盛和 驛馬市大街 南三二八五

三興 宣武門內大街

中茂 崇文門外月牆

北三盛 德勝門內大街

永增 正陽門外長巷三條胡同 南二五

三七〇打磨廠 南三三八五

同祥利記 崇文門大街

同祥泰 崇文門大街

同盛祥 缸瓦市 西二一〇四

致順號(綢) 菜市口迤東

啓發順 櫻桃斜街路北 南二五七一

華記 絨線胡同

華得勝 宣武門內大街

萬合 宣武門外鐵門路西

萬成 宣武門外大街 南二三三八三

廣源亨 市帽胡同 東一三八八

德祥和(兼機織) 缸瓦市

德聚 蘇絲胡同 東七〇六

四 鐵工廠

三益 崇外西月牆 東二六〇二

三盛 崇文門外大街

三盛合 虎坊橋大街

三義 崇文門外西月牆 東二六〇二

三興 宣武門內大街 西七九七

大豐 東四牌樓大街

中華 東四牌樓南路東

文勝號(兼電鍍) 崇文門大街

天佑興 崇文門內大街

天聚祥 崇文門外月牆

北三盛(鑄鍋) 德勝門內大街

永泰 王府井大街 東二七一五

永豐機器鐵工廠 西河沿後河沿 南一

二七五

同利成 西四北大街 西一五七七

同祥利(洋鐵) 東單牌樓大街 東一九

九八

同聚 朝陽門大街

亨記 鮮魚巷 東二二七二

彬記 西交民巷羊毛胡同 南二八六一

利興 崇文門內大街

東魁 東直門內北新橋南大街  
 京華鐵工廠 猪市大街  
 昇昌永 東四南大街 電話東七一  
 昌記 東四南大街 東一九五五  
 昇昌(鑄鐵) 德勝門內大街  
 昇昌永 燈市口大街 東七一  
 昇昌忠 燈市口 東一七五三  
 昇泰(鑄鐵) 德勝門內大街  
 恒利興 西單北大街  
 祥利 打慶殿 南九五六  
 順利 崇文門大街  
 順利 東單牌樓北路西 ○石牌樓 東  
 一四〇三  
 華田 新街口南大街 西二一八七  
 華慶 缸瓦市  
 裕昌 蘇州胡同 東六〇一 ○蘇州胡  
 同 東三〇二  
 萬昌 東四南大街  
 義合盛 東四南大街 東二九一五  
 義和盛 炒面胡同西口 東二九一五  
 義順成 西珠市口 南二三四八  
 義興 王府井大街 東三一六一  
 煜元 西四牌樓北大街

增訂實用北京指南第七編

實業

聚盛 崇文門大街  
 榮利 船板胡同 東五四四  
 榮盛 東單牌樓北路西  
 榮興 打慶殿 南二四四一  
 實業鐵工廠 東四牌樓南 東三〇九五  
 德盛局 宣武門外大街 南二八五八  
 德華 宣武門外驛馬市 南三三七八  
 德聚 崇文門內大街  
 臨記 東單牌樓大街 東八六四  
 鎮東 崇文門外西月牆 南九四七  
 永順局 廊房頭條鳥槍胡同  
 合義堂 鳥槍胡同  
 全順堂 鳥槍胡同  
 ●六 包金作  
 三和 新街口南路西  
 三和局 撈子胡同  
 三義號 三府菜園  
 三聚興 三府菜園  
 元泰順 地安門外大街  
 天利號 東四南大街

●五 拔絲作

文成齋 撈子胡同  
 四義 弓箭大院  
 北天成 安定門大街  
 立成號 三府菜園  
 玉泰和 撈子胡同  
 老松盛 鳥槍胡同  
 永合 新街口南路西  
 永利 新街口西路北  
 永昌厚 三府菜園  
 合盛號 三府菜園  
 同源 弓箭大院  
 同源 弓箭大院  
 同聚 弓箭大院  
 全順興 廊房頭條鳥槍胡同  
 全聚 弓箭大院  
 利興局 三府菜園  
 忠信厚 三府菜園  
 長興局 東四南大街  
 恒盛和 三府菜園  
 益源 弓箭大院  
 啟盛號 鳥槍胡同  
 隆和號 三府菜園  
 隆聚和 三府菜園  
 裕興局 鳥槍胡同

- 復興隆 排子胡同
- 萬德 東四南大街
- 華茂 弓箭大院
- 華興 三府菜園
- 新和永 新街口南路東
- 新和永 新街口南大街
- 瑞隆局 烏鎗胡同
- 瑞源號 三府菜園
- 義昌號 三府菜園
- 義聚 弓箭大院
- 聚興 弓箭大院
- 聚發 東四南大街
- 慶順 弓箭大院
- 慶豐 東四牌樓西弓箭大院
- 德華樓 正陽門外西河沿三府菜園
- 德隆 弓箭大院
- 傲珍局 排子胡同
- 雙和 北新橋北路西
- 雙興 弓箭大院
- 寶華 東四南大街
- 寶興 弓箭大院

●七 鑿金作

- 天恩局 廠房頭條烏鎗胡同
- 天順局 烏鎗胡同
- 天華局 烏鎗胡同
- 永順局 烏鎗胡同
- 全順局 烏鎗胡同
- 新華局 烏鎗胡同
- 公記 鮮魚口
- 丹南文德機器公司 東總布胡同 電話 東一三〇
- 全記 東華門外八面槽
- 西門子電機總廠 東四牌樓南大街路西
- 燈市口 東二五六
- 茂記勝家公司縫紉機器 地安門外大街
- 益記 東單牌樓路東
- 勝家公司縫衣機器 正陽門外東河沿
- 南二四七 ○鮮魚口內小橋 南二〇
- 八〇地安門外○羊肉胡同西口外 東七三九
- 造明森記 八面槽
- 榮立機器廠 崇文門內船板胡同
- 寶記 宣武門內路東

●八 機器莊

- 羅恒泰 打磨廠
- 羅興泰 肉市北口
- 羅鴻泰 肉市北口
- 一〇 金箔店
- 同義厚 廠房二條
- 萬聚號 打磨廠
- 一一 捶金鋪
- 三義號 打磨廠
- 泰源號 打磨廠
- 蘇義聚 打磨廠
- 一二 銅器鋪
- 同義樓 廠房頭條
- 全和號 打磨廠
- 全義樓 打磨廠
- 協聚成 打磨廠
- 恩和號 打磨廠
- 復聚號 打磨廠
- 隆和成 打磨廠
- 萬順成 打磨廠
- 萬順和 打磨廠

萬豐成 打磨廠  
源豐和 打磨廠  
鴻賢號 打磨廠  
雙聚生 打磨廠  
茂新廠分售處 音雲閣

●一三 白銅鋪

元成局 阜成門內路北  
北天成 安定門內路東  
聚成號 打磨廠  
錦記 寶安華樓內

●一四 紅銅鋪

三義和 崇文門外大街  
正源號 崇文門外花市  
永茂興 西單牌樓路西  
永盛號 東四牌樓南路西  
永泰聚 地安門外路東  
永泰興 地安門外路東  
永泰號 崇文門外大街  
同盛公 東四牌樓西路北  
同盛號 東四牌樓銅鋪大院  
和盛號 西四牌樓西路南

增訂實用北京指南第七編

實業

珍成齋 阜成門大街  
海興成 阜成門大街  
泰山號 東四牌樓東路北  
泰德號 安定門大街  
復興源 打磨廠  
隆聚和 打磨廠  
萬恒號 東四北大街  
萬隆號 阜成門內路南  
萬豐公 打磨廠

●一五 黃銅鋪

源聚永 東華門外路南  
源順成 東單牌樓北路西  
榮和號 東四北大街  
聚興隆 新街口壽養房內路北  
廣聚興 西單牌樓路西  
龍海成 西單牌樓路西  
雙聚和 打磨廠  
雙聚號 打磨廠  
雙盛合 東四牌樓北大街  
三聚和 宣武門內大街  
永發號 楊梅竹斜街  
同合 鼓樓東大街

同祥號 打磨廠  
同豐成 李鐵拐斜街  
同豐號 地安門外大街  
利成號 打磨廠  
恩利號 鼓樓東大街路北  
泰德號 安定門內大街東  
萬慶永 東四牌樓豬市  
萬龍號 朝陽門大街  
源利永 東四牌樓東路南  
義興號 東四南大街  
廣盛永 朝陽門大街  
廣興樓 地安門外大街西  
興隆號 打磨廠

●一六 銅錫店

龍泉號 朝陽門大街  
雙盛和 西四北大街  
寶興號 羊市大街  
三合興 朝陽門大街  
三和公 東四牌樓東路南  
三義號 朝陽門內路北  
天盛源 新街口南大街  
玉元長 正陽門外東大街

五十三

玉順長 正陽門外東大市

永昌號 打磨廠

永慶成 鼓樓東大街北

合義號 打磨廠

松茂號 東四牌樓東路南

東慶成 朝陽門外大街

泰德公 安定門內路東

益元豐 正陽門外東大市

益泰號 朝陽門內大街

順興成 交道口西大街

萬昌號 正陽門大街路西

○九 打磨廠

萬順成 正陽門外東大市

義順成 正陽門外東大市

義聚成 阜成門內路北

德元恒 東四牌樓南路由東

德茂成 東四牌樓東路南

德順號 安定門內路東

興順成 正陽門外東大市

興聚成 正陽門外東大市

鴻興號 安定門內大街

謙德號 東四牌樓東路北

謙德號 朝陽門大街

●一七 錫店

公利號 正陽門外肉市

玉成公 正陽門外東大市

永成號 東華門外大街

合義號 正陽門外東大市○打磨廠

恆聚成 西單牌樓錫拉胡同

益源豐 正陽門外東大市

群聚泰 西單牌樓錫拉胡同

萬成號 東華門外大街

義成公 正陽門外東大市

源聚成 東珠市口

慶興公 正陽門外東大市

廣昌號 正陽門外東大市

廣興號 正陽門外東大市

●一八 鉛鐵鋪

五和號 東四南大街

永增 西四北大街

永興 東四南大街

全興局 東四南大街

同裕德 東四北大街

同興號 東四南大街

利興永 西四北大街

和義 東四北大街

恒升益 地安門外大街

恒和永 八面槽

華安 東四北大街

華復興 東四北大街

華盛永(聚電石) 宣武門內大街

華華西記 宣武門內大街

萬順成 崇文門大街

瑞興隆 西四北大街

義和成 新街口南大街

義興號 東安門外大街

福昌局 西單北大街

聚興隆 宣武門內大街

廣明長 安定門大街

廣順成 東四北大街

德順永 崇文門內大街

德順祥 西四北大街

德盛源 宣武門內大街

●一九 鐵鋪

大新號 崇文門外月糧

三和號 東四牌樓東路南

三聚成 東珠市口  
 西和順 崇文門大街  
 永順 新街口南大街  
 永隆號 東西北大街  
 永聚成 東珠市口  
 永興號 交道口東街  
 永豐號 崇文門外大街  
 合興號 西西北大街  
 同和祥 安定門內路西  
 同聚號 東四牌樓東路南  
 同興和 安定門內路西  
 成興號 崇文門外花市  
 宏興泰 柳樹井  
 和豐號 崇文門外大街  
 保利 西西北大街  
 恒利 鼓樓東大街  
 恒利興 西單牌樓北缸瓦市  
 恒茂號 安定門內路西  
 恒盛號 鼓樓東大街路北  
 恒發號 缸瓦市  
 振興泰 東珠市口  
 振興泰 柳樹井  
 振興號 八面槽

增訂實用北京指南第七編

實業

崇慎號 打磨廠  
 祥聚號 西西北大街  
 隆義號 西單北大街  
 裕興隆 羊市大街  
 萬慶成 崇文門外花市  
 義和成 崇文門外大街  
 義順號 安定門內路東  
 義興德 崇文門外大街  
 聚成號 北新橋西路南  
 聚茂 東西北大街  
 慶發號 宣武門內大街  
 慶興 新街口南大街  
 慶聚興 西單北大街  
 德順成 崇文門大街  
 德盛號 東四牌樓東路北  
 德隆永 崇文門內大街  
 德發號 東四牌樓南路西  
 德聚成 東四牌樓東路南  
 德興號 阜成門內路北  
 興隆號 宣武門內路西  
 豐玉成 崇文門外大街

●二〇 銅絲鋪

天元成 打磨廠  
 天慶美 打磨廠  
 永茂隆 崇文門外四條  
 瑞豐厚 打磨廠  
 德泰昌 崇文門外四條  
 和通齋 廊房頭條  
 松茂泉 東珠市口  
 順興長 椿樹胡同西口  
 寶興齋 虎坊橋湖廣會館

●二一 鐵絲燈籠鋪

三和成 崇文門外四條  
 仁和號 崇文門外大街  
 永和號 東珠市口  
 玉隆號 崇文門外四條  
 正興和 崇文門外四條  
 隆興昌 打磨廠  
 義和成 崇文門外四條  
 義興成 崇文門外四條

●二三 刀剪鋪



增訂實用北京指南第七編

實業

一興同 宣武門外月牆  
 三合公(有三家) 均東四牌樓猪市大街  
 三合號 宣武門外月牆  
 三泰號 打磨廠  
 三順義 東四牌樓猪市大街  
 三榮興 東四牌樓猪市大街  
 王麻子(有二家) 均打磨廠○宣武門外  
 大街南頭○珠寶市  
 天利永 朝陽門外大街  
 天成號 西直門內大街北  
 天和公 崇文門外和榮里  
 天和順 崇文門外和榮里  
 天盛號 崇文門外上四條  
 正興號 打磨廠  
 永和成 朝陽門外大街  
 永盛號 東四牌樓東路北  
 永盛義 朝陽門內大街  
 西同順 西四牌樓南路西  
 西順德 缸瓦市  
 全盛號 西河沿  
 全興號 交道口南大街  
 同泰號 打磨廠  
 同盛義 東四牌樓猪市大街

同順號 打磨廠  
 同興順 鼓樓東大街路南  
 同興號 北新橋西路南  
 汪麻子 宣武門外大街南頭  
 宏興號 宣武門外月牆  
 旺麻子 宣武門外大街南頭  
 東順興 米市大街路東  
 和盛號 打磨廠  
 恒興義 西直門內路北  
 順興號 正陽門大街路東  
 張公道 正陽門大街路東  
 張公盛 正陽門大街路東  
 義合永 西四北大街  
 義和順 崇文門外上四條  
 義興號 朝陽門內大街  
 聚盛號 崇文門外上四條  
 廣盛號 隆福寺街  
 德盛永 崇文門外和榮里  
 德盛號 東四牌樓東路北  
 鴻順永 安定門內路東  
 鴻盛號 北新橋西路南  
 寶興號 朝陽門外大街

天泰號 朝陽門內大街南  
 天德號 王府井大街路西  
 二五 藥刀鋪  
 三合號 東四牌樓西路南  
 三元號 打磨廠  
 三泰號 打磨廠  
 王麻子 宣武門外大街南頭○打磨廠○  
 青雲閣○珠寶市○驪馬市  
 中興德 打磨廠  
 玉盛號 打磨廠  
 正興號 打磨廠  
 同泰號 打磨廠  
 李北順 打磨廠  
 和盛號 米市大街路東  
 長泰號 打磨廠  
 旺麻子 宣武門外大街南頭  
 段麻子 打磨廠  
 恒泰號 打磨廠  
 恒興義 打磨廠  
 隆興雲 打磨廠  
 義和德 打磨廠  
 德興號 東四牌樓西路南

二四 鋤刀鋪

興隆號 東四牌樓西路北

●二六 剃刀鋪

和盛號 崇文門大街

●二七 蘇刀鋪

三和號 新街口南大街

天和永 燈市口 電話東二三六五

天聚公 阜成門內路北

天德合 西四北大街

永順成 崇文門大街

吉順昌 八面槽

同盛福 錢糧胡同東口 東二八二一

同義和 西大街

東興順 西直門大街

恆源 宣武門內大街

洪興 齊化門內南小街 東二五六九

泰山恒 西交民巷東頭路南

祥和益 交道口南大街

順義 宣武門外大街南頭

隆裕號 鼓樓東大街

義盛 崇文門外蒜市口大街 東二二九

五

增訂實用北京指南第七編

實業

德盛號 錦什坊街

興盛號 東四北大街

豐義盛 王府井大街 東二二六五

●二八 蹄鐵鋪

大興號 安定門內路西

三祥順 宣武門外路西

三義合 燈市口

天興號 阜成門大街

永利成 王府井大街西

永順號 崇文門外大街

永發號 蒜市口

永興號 安定門內路東

萬成號 東單牌樓路西

萬順號 西單牌樓甘石橋西○宣武門內

義順號 西單牌樓猪市大街

源興號 西單牌樓北路西○西四牌樓北

路東

魁盛號 東草市

德元成 德勝門外大街

德泰永 東單牌樓南路東

興順號 崇文門外大街

雙盛號 東草市

●二九 水煙袋鋪

公和永 打磨廠

同盛號 打磨廠

同豐泰 打磨廠

振泰興 打磨廠

義盛齋 廊房頭條

德盛局 打磨廠

寶源齋 打磨廠○楊梅竹斜街

●織染類

●一 紡紗公司

駐京石家莊紡紗公司 正陽門外東柳樹

井南二六二六

廣益紡紗公司 前府胡同 南 一九三

●二 棉花莊

三合玉 西單牌樓刑部街口內

三合益 西單北大街

三義公 新街口南大街

增訂實用北京指南第七編

實業

三義祥 東四牌樓北大街  
 三義德 鼓樓前大街路西  
 大順恒 花市 電話東二七二三  
 大順源 地安門外路東  
 大順號 花市  
 大順興 西單牌樓南路西  
 公泰興 西珠市口  
 元豐泰 東四牌樓南路西  
 中興公 東四牌樓西路北  
 天成號 花市  
 天恩號 阜成門內路北  
 天慶成 正陽門大街路東  
 正順興 正陽門外觀音寺  
 永和軒 西四南大街  
 永興號 南孝順胡同  
 同聚號 東四牌樓南路西  
 同德公 安定門內路西  
 長盛祥 阜成門內宮門口內  
 恆順號 東單牌樓路西  
 振興公 安定門大街  
 晉隆號 新街口西大街  
 啓盛永 北孝順胡同  
 通泉號 花市

復興號 正陽門外觀音寺  
 裕興號 大蔣家胡同  
 裕豐號 西珠市口  
 源成祥 阜成門內路北  
 瑞記號 地安門外大街  
 瑞昇號 三里河北橋灣  
 義全泰(兼繭莊) 大蔣家胡同 南二四  
 二三  
 義記(兼紗) 花市上四條 東一五〇一  
 義貞號 地安門外路西  
 義聚永 東珠市口 南三四七  
 福源號 西單牌樓北路西  
 聚泰祥(兼廣貨) 東四牌樓 東二六八  
 五  
 聚源成 驛馬市大街 南一五二一  
 慶隆德 東珠市口 南二三三七  
 德隆號 驛馬市大街  
 德興號 花市  
 廣興裕 安定門內路西  
 廣興隆 西四南大街  
 廣興魁 東單牌樓羊肉胡同

●三 織布廠

又中 宣武門內象房橋西 西一六一二  
 日新 磁器口石虎胡同 南一二五七  
 元記 崇文門外木廠胡同 南一五二八  
 公立教養織工廠 博興胡同  
 正裕昌 前門外大蔣家胡同 南一四九  
 共和成 北孝順胡同  
 固本(兼毛巾) 崇文門外東曉市  
 恆隆 魏染胡同 南二三八一  
 振鈴 大蔣家胡同 南三一二  
 開源(兼呢絨) 爛漫胡同 南一八七〇  
 祥義 缸瓦市  
 祥聚 崇文門外上三條 東七三四  
 華興織衣公司 沈篋子胡同 西一四三  
 八  
 朝日 東單大土地廟 東一七七二  
 華盛 崇文門外上四條 東六六六  
 華豐(兼源染) 西柳樹井 南二三七八  
 裕大紡織公司 西單甘石橋 西二六四  
 五  
 裕華 崇文門外上頭條 東二三三八四  
 裕源恒 花市街 東二六三一  
 瑞記 鋪陳市 南三二六八  
 義記 打膠廠東

義成 花市街 東二六四三  
 寶業 下斜街土地廟  
 福瑞 崇文門外石虎胡同 電話東一一三  
 福源 鼓樓東大街路北  
 廣和發 朝陽門大街  
 慶集成 德勝門內萃坑胡同  
 德善 花市寶慶胡同 東一一七三  
 興記 西四牌樓北路西  
 樂善 花市街  
**④ 織襪廠**  
 正大 東安市場  
 成記 正陽門外草市街  
 利足 珠寶市  
 亞登 缸瓦市 西二二一四  
 恆益 磁器口北崗子街  
 普利 潘家河沿  
 普利 東安市場 東二二四七  
 振華 東安市場南門  
 振業第一工廠(兼衣) 前外寶寧華樓  
 振業第二工廠(兼衣) 東西北大街路東  
 國強 東安市場

增訂實用北京指南第七編

實業

復興隆 崇文門外東曉市  
 裕華 東珠市口  
 華興(兼衣) 沈苑子胡同 西一四三八  
 華興公司(織品) 勸業場 南三四〇五  
 華固 鑾子巷三條 南三五〇九  
 維新 前內前府胡同  
 德記 寶寧華樓  
 慶記 崇文門外花市  
 興華 寶寧閣  
 寶善 西四牌樓北大街  
**⑤ 毛巾廠**  
 永順成 崇文門外小市  
 永興成 崇文門外花市  
 利興恒 崇文門外四條  
 復元亨 交道口西路南  
**⑥ 地毯廠**  
 大中 宣武門外下斜街 南二八四五  
 仁立號 燈市口  
 天立 崇文門外大街路西  
 永盛號 八面槽  
 玉增永 崇文門外大街 東二〇五一

亞康 下斜街 南三三二六  
 美通 東四牌樓西大街 東二八三五  
 振興地氈工廠 西安門外大街  
 祥福永 崇文門外大街 東四一四  
 祥榮 朝陽門大街  
 智成 西交民巷扁担胡同  
 華園 崇文門外東曉市 南三〇九〇  
 華章 崇文門外東曉市 南二六二八  
 華盛全 崇文門內大街  
 華翰 崇文門外木廠胡同 南三五九四  
 萬成永 東四梯子胡同 東一五九八  
 義生永 崇文門內大街  
 熙勝 西直門內大街 西二四〇四  
 德隆厚 什錦花園細管胡同 東二九三  
**⑦ 地氈莊**  
 繼長永 崇文門內大街 東一〇七〇  
 王德山 打磨廠  
 玉山河 崇文門外大街  
 玉增 崇文門外大街 東二〇二一  
 玉增利 崇文門外大街  
 永和公 崇文門外大街

永順號 打磨廠

永發德 崇文門外大街

同盛德 崇文門外大街

協恒永 崇文門外大街

長盛德 崇文門外大街

泰山永 崇文門外大街

祥福永 崇文門外大街

華美利 崇文門外大街

華盛全 崇文門內路東

萬盛永 東華門外丁字街

義生永 崇文門內路東

義和永 打磨廠

廣順號 崇文門外大街

德盛永 打磨廠

懋長永地毯公司 崇文門內大街路東季

●八 氈簾鋪

九恆號 安定門內大街東

大興隆 崇文門外大街西

天成號 西安門外大街

永利號 東四牌樓南路東

永信昌 崇文門外花市街

永順德 德勝門外大街東

永誠玉 宣武門內大街

世昌號 東四牌樓南路西

吉昌號 東四南大街

全泰永 宣武門內大街

同興號 東四牌樓西猪市

同聚號 東四南大街

協泰永 東四牌樓北大街

長興永 鼓樓前大街路東

長盛永 三里河大街路南

恆有號 地安門外大街

恒泰號 西四南大街

恒順號 西單牌樓北路東

恒興號 西長安街西口路南

萬順長 燈市口大街路南

源順成 柳樹井

源順號 西單牌樓北路東

瑞生號 崇文門內大街東

瑞興號 東四牌樓南大街

聚盛號 東四北大街

廣茂源 地安門外大街

德昌 東四北大街

德盛號 西四牌樓北大街

德興成 朝陽門內大街北

聯隆號 西四北大街

寶興號 德勝門內果子市東路南

●九 毛氈局

永和成 南橫街黑窩廠南坡

永義成 南橫街黑窩廠南坡

義聚興 德勝門內果子市東路南

聚豐恒 南橫街黑窩廠南坡

德源 南橫街黑窩廠南坡

寶祥號 德勝門內果子市東路南

●一〇 織染公司

華興織衣公司 阜成門內沈篋子胡同

西一四三八

華豐織染公司 正陽門外西柳樹井 南

二二七八

●一一 染工廠

永源 猪市大街

振利祥 朝陽門大街

崗本 醬杆白胡同 東一九五八

背胡同 東一九七

〇襪

鴻源 天橋東草市

●一二 染坊

大成號 李鐵拐斜街  
 大信號 東珠市口精忠廟街  
 大順永 驛馬市大街路南  
 大順成 西單牌樓南路西  
 大順號 正陽門外觀音寺路南 電話南  
 二四五六  
 大聚恆 正陽門外肉市  
 天順 宣武門內大街  
 公義號 花市街  
 仁和 地安門外大街  
 仁和成 東單牌樓北街東  
 仁德盛 北新橋南大街  
 永信成 東草市  
 永順公 新街口南大街  
 永聚號 花市街  
 同和 西單北大街  
 同聚成 磁器口  
 同興昌 西磚胡同法源寺 南二六二六  
 長順公 西四牌樓北路東  
 長豐隆 煤市街

增訂實用北京指南第七編

實業

茂盛 地安門外大街  
 恒茂湧 朝陽門內大街北  
 恒盛永 朝陽門內南小街  
 恒裕號 煤市橋  
 恒聚號 煤市街  
 振利號 東四牌樓東路南  
 泰和號 西單牌樓北路西  
 通盛號 煤市橋  
 祥順號 東單牌樓北路東  
 集盛號 地安門外大街路西  
 順泰裕 宣武門外大街  
 崇盛號 東華門外皇城根  
 華順永 東曉市  
 萬聚號 三里河  
 義成公 東四牌樓南大街  
 義恆號 鼓樓東大街路北  
 義裕號 東四牌樓西路北  
 聚義號 北新橋西路北  
 福新順 八面槽  
 福興順 東安門外丁字街  
 德盛號 安定門內大街路西  
 德順號 阜成門內宮門口  
 德義號 新街口南大街

●一三 顏料店

德興號 阜成門內宮門口  
 廣元 絨線胡同東頭路北  
 廣元號 東四牌樓北大街  
 廣成號 安定門內大街路西  
 廣和號 地安門外大街路西  
 廣興號 東四牌樓北大街  
 鴻順永 安定門內路南  
 寶豐信 驛馬市大街路南

三昇永 安定門大街  
 三義公 花市大街  
 三義永 崇文門外東曉市  
 三慶永 德勝門內路南  
 元盛和 打磨廠東  
 元盛局 打磨廠東  
 元元錕 西單牌樓南路西  
 公信和 楊梅竹斜街  
 公記號 東珠市口  
 公盛合昌記 打磨廠 南一〇七八  
 公聚興 東珠市口  
 天和永 西單牌樓北路西  
 天盛永 東曉市

六十

增訂實用北京指南第七編 實業

天裕公 驪馬市大街  
 天聚泉 東珠市口  
 永成公 東珠市口大市街  
 永盛號 北新橋西路北  
 永裕號 花市大街  
 永源號 安定門內路西  
 永慶號 安定門內路西  
 永興公 崇文門外東曉市○北新橋北大  
 街  
 合盛永 正陽門大街北頭○合盛永南號  
 正陽門大街南頭 電話南三三三六  
 同茂義 宋姑孀胡同 南二〇二〇  
 同義興 東華門外丁字街  
 全泰號 東曉市  
 全順昌 崇文門外大街 東二六九八  
 志信號 廣安門內大街  
 東隆和 西四南大街  
 協成號 西安門外路北  
 長茂局 打磨廠東  
 長泰號 宣武門外大街南頭  
 泉源號 驪馬市大街  
 茂盛號 北新橋南大街  
 東四牌樓南路西

振興義 東華門外大街南  
 務本全 東四北大街  
 隆和義 新街口南大街  
 隆盛號 東四牌樓東路南  
 裕興永 地安門外路東  
 萬興義 鼓樓前大街路西  
 義成號 西四北大街  
 義昇公 崇文門外大街 東二六七八  
 義隆昌 東四牌樓北大街 東八〇九  
 義隆號 東四牌樓東路北  
 福興 北孝順胡同 南四八三  
 聚祥 市帽胡同 南二三四三  
 聚義公 花市大街  
 聚義恒 崇文門外市帽胡同 東二七九  
 廣來永 正陽門大街北頭 南二六九七  
 ○正陽門大街中頭  
 德盛成 正陽門大街中頭  
 德盛長 東珠市口大市街  
 積聚公 花市大街路南  
 鴻昌號 阜成門內路南  
 豐盛公 東單牌樓北路東

綢布類

一 綢緞莊

三益和 新街口南  
 三益和(榮布) 新街口 南五七四  
 三益祥 東單牌樓 東二七四二  
 大吉祥 寶雲華樓  
 大吉祥 東四牌樓南 東一四四四  
 大吉祥 瓜子店 東三三六九  
 大昌 鮮魚口 南三三〇一  
 大昌綢緞公司 正陽門外鮮魚口 南三  
 三〇一  
 大順成 北新橋大街西  
 大德昌 小蔣家胡同 南一五七九  
 介福 紙巷子 南三二二一  
 元和成 花市大街 東二七六五  
 元聚成 四珠市口 東四八八  
 元豐成 崇文門外花市  
 文昌厚 小蔣家胡同 南二二一四  
 文信號 東安市場 東六一一  
 文綵洋行 崇文門內大街  
 天有信(銀洋貨) 鮮魚口 南二〇六七  
 天利永(銀洋貨) 觀音寺 南二七九六  
 天成信(銀洋貨) 大柵欄 南一六九六

天盛長 錦什坊街  
 天華成 阜成門內路北  
 天華錦 大齊家胡同 電話南二三〇三  
 天聚成 東珠市口 南三四五四  
 天興 地安門外 東九五五  
 天興厚 小蔣家胡同 南五八〇  
 天錫慶 護國寺街西口  
 天豐 東皇城根 東七四四  
 天豐成 長卷上二條 南二八九  
 五源 長卷上三條 南三三五  
 正祥盛 崇市街全泰店 南一九九四  
 正源號(兼戲衣) 東珠市口 南二三八九  
 正陽號(兼綢緞) 東珠市口大街 南二三八九  
 永亨 小蔣家胡同 南四八六  
 永和興 西四牌樓北 西一八一五  
 永昇 小蔣家胡同 南二〇七  
 永祥 中蘆草園 南二八七一  
 永通成 地安門外橋南 東七八一  
 永順信記 大柵欄 南二〇三二  
 永順興(兼仿衣皮貨) 東華門外東一  
 一六四

永興長 安定門大街  
 永興號 前門外牛壁街 南二七〇二  
 世和 正陽門大街  
 吉祥號 阜成門大街  
 合盛成 正陽門大街  
 合盛成 珠市口 南三二〇一  
 合義祥 西四牌樓南 四一五三五  
 合豐益 長卷上三條 南二〇六五  
 同成信 正陽門大街 南四二三  
 同和祥 小蔣家胡同 南一五六二  
 同源祥 地安門外大街 東二四四五  
 同義公 安定門大街  
 同義厚 正陽門大街 南二〇一六  
 同發長 宣武門外菜市口 南一五三五  
 志川永 驪馬市 南三一五七  
 亨豐 正陽門大街 南三六一  
 利盛長 東珠市口 南一八五四  
 利源增 東四北大街  
 明繪號 香廠萬明路 南一〇五八  
 長泰石記 東華門外路北  
 東昇祥(兼洋貨) 東四牌樓大街 東一四三五  
 東廣盛 西安門內大街 西七〇一

阜源 布巷子增盛店內 南二三六六  
 阜豐亨 阜成門內路北  
 阜豐恒 阜成門內大街 西二九九  
 協成仁 大蔣家胡同 南三八七  
 協成祥 安定門大街  
 協和 長卷上二條 南六〇四  
 協泰 新街口南  
 和順公(兼洋貨) 西單牌樓 四一四七  
 九  
 和順成 安定門內路西  
 和順祥(兼洋貨) 西四牌樓北 西一八九  
 二九  
 和源成 小蔣家胡同 南一五七九  
 信廷 長卷上二條 南一四一  
 恒信公記 東四牌樓南 東二六二三  
 恒義昌 東直門大街  
 恒盛號 地安門外路西  
 恒義昌 打磨廠 南二六八六  
 恒發號 東四牌樓 東一九八八  
 恒興祥 西單北大街  
 恒麗號 西單牌樓路東  
 恩信永(兼布) 東茶食胡同 南一八九  
 二



增訂實用北京指南第七編 實業

六十四

益泰(兼糧貨) 小蔣家胡同 電話南二〇六八

晉華瑞 小蔣家胡同 南二五八

桐記(兼皮貨) 南大街 南二七六九

悅昌文 香廠 南一六六七 二五六七

泰祥號 永安市場

泰祥東 禮士胡同 東一七一八

振泰 東珠市口半壁街 南三五三

振記 廳房二條 南一七〇五

振興厚 打磨廠

通興長 地安門外路西 東一二七三

祥順成 新街口大街 西一二〇七

祥義 大柵欄 南六三五

祥聚德 東四北大街

乾元興 東四北大街

乾祥東記 西珠市口 南二七七七

乾義成 小蔣家胡同 南一九七四

萬聚棧恒記 崇文門外上四條 東一四

五十四

華昌號 西單北大街 西一〇七九

華興蔚(兼洋貨布) 東安市場 東一九

九一

隆盛公 東四牌樓北

隆源益 東門外路北

裕昌厚 西四牌樓南 西一八九八

裕昌恒 小蔣家胡同 南二二八四

裕順興 前門大街 南六二七

裕興隆 東四牌樓北

裕興厚(兼洋貨布) 西四牌樓 西三三七

〇 裕豐信仁記 正陽門外半壁街 南二五六

六九 萬聚長 崇文門大街 東二七二六

新昌泰 掌扇胡同 南一一二七

新記 東安市場 東二五八三

源昌 小蔣家胡同 南二一七六

源泰昌 小蔣家胡同 南一三一

源泰祥 小蔣家胡同 南二〇六六

源聚祥(兼洋貨) 正陽門大街 南九一

一 源聚海 東四北大街 東二五五六

源增祥 鮮魚口中間 南一九六三

義成劉記 朝陽門大街

義成號 地安門外西皇城根 東七七七

義和 前門大街 南一五四

義昌號 小蔣家胡同 南一九二六

義信成 小蔣家胡同 南二〇六八

義順恒(兼布) 東四牌樓北四條 東八四六

瑞生祥 打磨廠 南二六四

瑞和祥 安定門內路西

瑞林祥元記 鮮魚口 南三四九

瑞映祥鴻記 大柵欄 南二九三

瑞映祥 大柵欄 南二九二 一九三三

瑞映祥四棧 大齊家胡同 南四七二

瑞映祥鴻記(兼皮貨新衣茶葉) 大柵欄 南六〇九

瑞增祥 正陽門外大街 南三六五

瑞增源(兼玉簪皮件) 北池子 東二七七

七七 瑞興隆 北新橋路西

聚新 蔣家胡同 南二四四二

聚慶堂 東安門外 東一七一四

福豐祥 東安市場 東二五八四

慶順祥 東四北大街 東五九三

慶豐和 爛漫胡同 南一七三六

慶豐厚 正陽門大街 南五七二

廣吉祥 新街口南大街

廣泰祥 東安市場

廣盛永(兼洋貨) 花市 電話東二二〇

廣盛祥 大柵欄 南七二二

廣源號(兼洋貨布) 東安市場中間 東

一五八五

廣聚永 崇文門內大街

廣聚永 阜成門內路北

廣聚永 新街口大街 西一九〇六

廣聚永 花市西口 東二五三八

廣聚永 安定門內路西

德昌公 東珠市口 南二四〇〇

德昌公 東安門外 東四〇四

德昌公 東安門外 東四〇四

德昌公 東安門外 東四〇四

德昌公 東安門外 東四〇四

德昌公 東安門外 東四〇四

德昌公 東安門外 東四〇四

德昌公 東安門外 東四〇四

德昌公 東安門外 東四〇四

德昌公 東安門外 東四〇四

德昌公 東安門外 東四〇四

德昌公 東安門外 東四〇四

德昌公 東安門外 東四〇四

德昌公 東安門外 東四〇四

德昌公 東安門外 東四〇四

德昌公 東安門外 東四〇四

德昌公 東安門外 東四〇四

德昌公 東安門外 東四〇四

德昌公 東安門外 東四〇四

德昌公 東安門外 東四〇四

德昌公 東安門外 東四〇四

德昌公 東安門外 東四〇四

興隆長 西河沿萬壽閣帝廟內 南二四

一三

錦雲成 掌扇胡同 南一六六九

錦泰昌 阜成門大街

鴻興祥(兼洋貨) 東安市場 東一〇二

一

謙和泰 打磨廠 南二三六三 一〇五

九

謙益祥 鮮魚口 南九五二

謙益祥(兼洋貨) 廊房頭條 南一九九

〇珠寶市 南一八五九

謙益祥北號 地安門外大街 東三八一

謙益祥 地安門外大街 東三八一

寶豐成 北池子 東一六四九

〇一 緞莊

元聚成 西珠市口 南四八八

仁記 長巷二條胡同 南二二四五

天華 大齊家胡同 南二三〇二

天慶永 長巷上三條 南三一二

天興 地安門外大街

立昌(袖) 煤市街興隆店 南七六八

永益和 小蔣家胡同義合店 南一七九

永益和 小蔣家胡同義合店 南一七九

永益和 小蔣家胡同義合店 南一七九

永益和 小蔣家胡同義合店 南一七九

永益和 小蔣家胡同義合店 南一七九

永益和 小蔣家胡同義合店 南一七九

永益和 小蔣家胡同義合店 南一七九

永益和 小蔣家胡同義合店 南一七九

永益和 小蔣家胡同義合店 南一七九

永益和 小蔣家胡同義合店 南一七九

五 永豐 布巷子恆豐號 南二一〇三

世和 正陽門大街 南一五〇四

同和厚 小蔣家胡同 南三五七六

同和號 西四北大街 南二一〇五

宏盛厚 長巷上三條 南二一〇五

和記 西湖營 南一四三一

阜源 布巷子增盛店 南二二六六

恒興昌 長巷上二條 南八六一

振昌 東珠市口精忠廟 南二二五一

通和永 長巷上三條 南九一六

乾豐 北池子 東一五三七

祥順源 小蔣家胡同 南二三〇四

雲章 紙巷子 南三二二一

雲章 長巷上頭條 南三三六一

裕元 木廠胡同 南九四三

義祥 大蔣家胡同 南一五七四

義順公 西湖營 南四三

榮祥盛 長巷二條 南一三七五

錦昌合 長巷二條 南一三七五

廣豐 東大市 南一五三〇

〇三 印度綢緞莊

〇三 印度綢緞莊

〇三 印度綢緞莊

〇三 印度綢緞莊

〇三 印度綢緞莊

〇三 印度綢緞莊

〇三 印度綢緞莊

〇三 印度綢緞莊

〇三 印度綢緞莊

〇三 印度綢緞莊

〇三 印度綢緞莊

增訂實用北京指南第七編

實業

六十五

增訂實用北京指南第七編

實業

六十六

力吉洋行(發汽水) 崇文門內大街  
印慶綢緞莊 王府井大街

●四 綾店

德源成 崇文門外四條胡同

●五 呢絨洋貨

大成呢革公司 正陽門外煤市街 電話

南一三四

天興廣記 崇文門內大街 東一七八五

天興發記 崇文門內大街 東一七八五

李同登 王府井大街 東一二九六

裕華製呢股分有限公司駐京籌備處 東

安門外大街

●六 布鋪

天生厚(夏布曲綢) 大蔣家胡同 南

一七六七

天有信 肉市

天盛長 錦什坊街 西一七九七

天聚興(兼呢絨) 布巷子合興店 南一

四六九

天德合 正陽門外觀音寺

天德緣 布巷子 南九九九

天增成 東四牌樓猪市

天錫厚 正陽門外半壁街

玉興成 安定門外大街

永慶恆 崇外上三條 東一九一三

永慶德 花市 東二六三七

永興長 安定門內大街

同生魁 花市

同信成 花市

同春和 東珠市口 南三三一五

同義公 安定門內大街

協和隆 崇文門外大街

恒信 東四南大街

恒信號 東四牌樓大街

恒豐號 德勝門內果子市

缺源瑞(兼綢貨) 木廠胡同 南七四〇

華聚號 布巷子 南一八一六

萬聚祥 東四牌樓猪市

義增永 高亮橋

聚源祥 布巷子增盛店 南二二四九

億源恒 安定門外大街

慶長號 珠寶市 南三四三八

廣生祥 花市

廣慶和 高亮橋

德源祥 安定門外大街

德聚 小蔣家胡同 南一一九七

錦泰永 東四牌樓弓箭大院

●七 布莊

三益成 菜市口 南二一五五

元新 布巷子天盛店 南七一五

同春和 東珠市口 南三三一五

合記 布巷子義信店 南八〇六

利源增 東四牌樓三條胡同 東九六三

協成裕 花市西口 東二〇一七

缺豐號 布巷子 南二七二二

華興久 布巷子廣順店 南二二四六

華豐 布巷子 南二八〇三

萬勝順 布巷子 南五六三

瑞昌 布巷子義信店 南四〇七

義成 東四牌樓北 東九〇二

義和昌 花市上四條 東一六八七

義信永(夏布) 花兒市 東一八二四

義源 布巷子洪興店 南二六〇一

廣興源(花市) 大齊家胡同 南二六一二

五

●八 洋貨布莊

- 三益祥 崇文門內大街
- 元和成 花市 電話東二七六五
- 公興祥 布巷子 南七一三
- 天華成記 宮門口 四一八二二
- 天德豫 布巷子 南九九九
- 天興公 布巷子 南一一八九
- 天興號 崇文門內大街
- 同源興 東單牌樓 東一七九五
- 東昇祥 東四南大街
- 長泰石 東安門外大街
- 松記 布巷子合興店 南二〇四九
- 協成生 花市大街 東一六九一
- 協成裕 花市四口 東二〇一七
- 協和隆(兼線貨) 崇外大街 東二三三八
- 五
- 協泰義 新街口南大街
- 純蘇祥 布巷 南二八四七
- 華祥 布巷子廣盛棧內 南三五三六
- 瑞成亨 布巷子 南一二〇五
- 義成 花市 東一六七四
- 義和昌 布巷子 南三三七五

增訂實用北京指南第七編

實業

聚合祥(兼線貨) 花市中間 南二三〇

- 一
- 德源號 布巷子義信店 南一一九七
- 德源恆 安定門外 東二三九一
- 廣順和 布巷子天盛店 南二二一五
- 廣泰石記 東安門外大街
- 廣聚永 阜成門大街 西二二二七
- 鴻興仁 布巷子 南一六五〇

●九 踹布局

- 三義成 正陽門外東珠市口後營
- 和盛號 崇文門外大街東
- 和義盛 崇文門外大街東
- 德沅成 正陽門外東珠市口半壁街

●一〇 花邊莊

- 一價 燈市口路北
- 利新 王府井大街
- 東安興 東安市場
- 振興合 崇文門大街
- 源順利 東珠市口

●一一 欄杆店

- 文德祥 崇文門外上四條
- 復祥東 崇文門外上四條
- 義和永 崇文門外上四條
- 義順興 崇文門外上四條
- 義盛號 崇文門外上四條
- 義寧永 崇文門外上四條
- 福厚長 崇文門外上四條
- 雙合公 崇文門外上四條

●一二 繅帶舖

- 天成永 崇文門外四條
- 天成號 大柵欄
- 天河隆 崇文門外四條
- 天和成東號 大柵欄
- 天和成西號 大柵欄
- 天義成 廊房頭條
- 天聚成 正陽門外觀音寺
- 天德成 鮮魚口
- 天興成 門框胡同
- 玉興厚 鮮魚口
- 永豐成 東四牌樓東路北
- 同義永 鮮魚口
- 同義德 廊房頭條

志玉成 崇文門外四條  
 亞勝號 鮮魚口  
 恆盛公 崇文門外四條  
 洪興號 廊房頭條  
 順成號 正陽門外觀音寺  
 萬德成 鮮魚口  
 萬德和 鮮魚口  
 萬盛號 東華門內大街  
 義順成 東四牌樓東路北  
 萬興成 鮮魚口  
 瑞豐成 東四牌樓東路北  
 義成厚 打磨廠  
 義順成 打磨廠  
 義順祥 猪市大街  
 義盛祥 崇文門外四條  
 義興成 鮮魚口  
 德春號(兼廣軒) 隆福寺街  
 增盛成 正陽門外觀音寺  
 增盛榮 鮮魚口  
 廣元興 鮮魚口  
 廣玉成 崇文門外四條  
 德興成 崇文門外四條

●一三 絨球店

本利寬 花市街  
 永華興 崇文門外上四條  
 同盛永 崇文門外上四條  
 同順和 崇文門外上四條  
 春華慶 崇文門外上四條  
 義和祥 崇文門外上四條  
 源和永 崇文門外上四條  
 聚和祥 崇文門外上四條  
 德利順 花市街  
 德順興 花市街  
 錦記號 崇文門外上四條  
 寶三元 崇文門外上四條

●一四 絲線店

天聚源 崇外瓜市 電話東二七〇二  
 永順昌 崇文門外四條  
 永聚昌 種家口 南二八〇一  
 恒泰春 崇文門外四條  
 恒春隆 崇文門外四條 東二〇二二  
 益聚號 崇文門外四條  
 萬元成 花市西口 東一八四九  
 義泉號 崇文門外四條 東一七三八  
 源和永 崇文門外四條

●一五 棉線店

文德成 崇文門外四條  
 天聚源 崇文門外大街  
 天慶玉 崇文門外四條  
 天興德 崇文門外四條  
 永昌恒 花市  
 成豐永 崇文門外四條  
 長順永 東草市  
 泉記興 崇文門外四條  
 星記號 崇文門外四條 東一五〇二  
 南義泉 柳樹井  
 信遠號 柳樹井  
 信義號 崇文門外大街  
 泰興號 東珠市口  
 益生號 崇文門外四條

通裕德 德勝門內大街  
通豐公 崇文門外四條  
順記號 崇文門外四條 電話東二〇一

五

華興永 柳樹井  
復興和 花市  
復興祥 崇文門外四條  
裕昌恒 東草市  
裕泉和 崇文門外四條 東三五七  
萬源號 磁器口 東二二六一  
萬豐成 崇文門外四條  
道德隆 崇文門外四條  
道德成 崇文門外四條  
義和成 崇文門外四條  
義泉號 崇文門外四條 東一七三八  
義信號 崇文門外大街○柳樹井  
義記號 崇文門外四條 東一七三八  
義慶德 磁器口  
義興德 崇文門外大街  
福豐號 崇文門外大街  
聚生祥 花市 東二三〇一  
增順永 磁器口  
慶德隆 花市 南三三三七

增訂實用北京指南第七編

實業

廣榮源 崇文門外四條  
廣德成 崇文門外瓜市 東一四六三  
德泉號 崇文門外四條  
德春成 崇文門外四條 東二〇二二  
德祥義 花市  
德源義 崇文門外四條  
德興厚 磁器口  
興泰號 崇文門外大街  
鴻順永 崇文門外四條 東一四六五  
○崇文門外磁器口

一六 絨線雜貨店

大順成 北新橋南路東  
三義公 朝陽門內南小街  
文德公 錦什坊街路西  
公和祥 西四牌樓大街  
永興長 安定門內路西  
北義祥 兵部窪 南一〇三六  
恒順公 地安門外大街  
恒源號 錦什坊街路西  
恒義公 北新橋東路北  
恒興祥 西單牌樓北路東

恒豐泰 鼓樓前大街路東  
泰德昌 東四牌樓大街  
祥盛永 缸瓦市  
祥瑞成 阜成門內大街  
順興永 新街口南大街  
勝祥號 西四北大街 西二四九一  
復興大 西四北大街  
敦義永 曠園寺街  
萬盛 新街口南大街  
萬義和(兼錢店) 東四牌樓 東一三三二

七

源吉祥 地安門外路東  
源順祥 地安門外大街  
瑞玉興 絨線胡同 四八二一  
瑞興號 絨線胡同  
瑞豐成 朝陽門大街  
義合公 東四牌樓大街  
義成公 安定門內大街  
義和厚 西單報子街  
義順德 北新橋西路北  
義豐號 朝陽門內南小街  
聚和號 地安門外大街  
福和祥 朝陽門內南小街

- 福興玉 東四大街
- 廣元成 東華門外路北
- 廣泰石 東華門外路北
- 廣裕祥 西四牌樓北大街路東護國寺街
- 廣聚成 打磨廠
- 廣聚祥 西單牌樓大街
- 德本興(兼雜貨) 西直門內大街
- 德茂恒 阜成門內路北
- 德泰永 安定門內大街
- 德泰恒 阜成門內路北
- 德泰魁 鼓樓前大街路西
- 謙昌永 西單牌樓北街東
- 麗豐號 鼓樓前大街路東

### ● 衣着類

衣有中西之別。西衣軍衣皆購之於西服莊與軍衣莊。價須面議。中式衣服。可向綢緞店綢緞莊布店購料。囑成衣輪製之。而正陽門外各綢緞店。亦可代料代工。料實工堅。價亦公道。新衣舖所售。雖稍廉。或恐受欺。若精忠。廟估衣市。價廉物美者。固可遇之。而受欺之事。亦必不免。

- 一 新衣莊
- 三順號 東珠市口草市街 電話南二一〇八
- 大東公司 前外觀音寺
- 中華盛 阜成門大街 西二三三八
- 公義祥 王廣福斜街 南二〇五九
- 天利興 正陽門外觀音寺
- 天和魁 東珠市口 南二〇七
- 正源號(兼戲衣) 東珠市口 南二三八
- 九
- 永昌號 前門外大柵欄 南八一〇
- 永茂成 東珠市口
- 永順興 東華門外大街 東一一六四
- 永瑞興 東安市場內 東二七〇九
- 吉祥成 阜成門大街
- 同興號 隆福寺街
- 松茂盛 西單北大街
- 協成 東四大街
- 美新號 大柵欄
- 洪順公 大柵欄
- 胡瑞祥 南橫街中間 南一七八〇
- 乾泰正 大柵欄

- 乾泰號 大柵欄
- 祥元泰 東珠市口 南二〇三五
- 湧泉 東安門外大街
- 華興厚 大柵欄
- 雲興號 櫻桃斜街 南五八六
- 隆順號 正陽門外觀音寺 南二九七〇
- 隆聚公 東珠市口 南二七八一
- 裕順成 東四牌樓大街
- 裕源祥 李鐵拐斜街 南一四六七
- 萬興號 大柵欄 南九二〇
- 新昌號 宣武門外兵馬司前街 南二六二〇
- 義成和 大柵欄 南二〇七三
- 義成和 東四牌樓大街 東二〇二二
- 瑞華 廊房頭條 南一四四八
- 瑞華號 大柵欄
- 聚順源 大柵欄
- 壽德記 胭脂胡同 南二六一六
- 福華玉 隆福寺街
- 福興記 隆福寺街
- 廣裕昌 東珠市口
- 德昌錦 東珠市口
- 德源興 東珠市口

德豐厚 正陽門外觀音寺  
錦記 東珠市口  
鴻元興 東珠市口 電話南三四九〇  
龍新號 西四牌樓東大街

●二 新衣襪店

中和齋 崇文門大街  
天順昌 驛馬市  
文興長 新街口南大街東  
乾興號 西單牌樓南路東  
復興號 花市街  
隆福齋 隆福寺街  
源泉號 東華門外大街北  
義泰裕 西單北大街  
義泰號 西單牌樓南路東○西單牌樓北  
路四  
榮寶齋 東華門外大街北  
德成永 東華門外大街南  
雙順號 宣武門內大街東

●三 西服莊

公益(兼呢絨) 王府井大街  
天裕通 東單牌樓三條 南二三〇

增訂實用北京指南第七編

實業

王安記 西長安街路北 西二四八七  
王順興 東單牌樓三條 東四四九  
永泰 崇文門內蘇州胡同  
同泰 宣武門內大街 西二二七三  
同泰 宣武門內大街  
合記 王府井大街 東一二八八  
合順祥 象坊橋 西二二八三  
合興昌記 統綽胡同板橋 西二一三  
汪利記 王府井大街 東二七五  
宏記 西單牌樓 西二三四一  
李同益 王府井大街  
利昌 石牌坊南大街 東一一五九  
利源 崇文門內蘇州胡同  
和興祥 崇文門內大街  
美泰 樓風樓西 東二七三五  
泰昌號 崇文門內大街  
泰興號 崇文門內船板胡同  
祥昌號 崇文門內船板胡同  
陳振錫 崇文門內小報房胡同  
裕源祥 李鐵拐斜街 南一四六七  
張永記 王府井大街 東一一〇二  
華興厚 大柵欄中間 南六三六  
華豐厚 大柵欄中間 南五四五

華豐祥(兼軍衣) 西長安街路南 西九二七  
雲錦利 觀音寺中間 南五二三  
新記行 霞公府路北 東一三〇三  
源泰祥 北池子南口 東二四三五  
義興 新開路 東二六八四  
瑞華 廊房頭條胡同 南一四四八  
瑞華西記 大柵欄 南一四七七  
發昌 崇文門內蘇州胡同 東一九八九  
福康(兼呢絨) 王府井大街  
福錦祥 南池子窩溝河 東一三九八  
德記 王府井大街 東一四〇九  
興昌 樓風樓 南一六二二  
懋豐 崇文門外大街 東六七八  
謙發號 東單牌樓大街 東一二七七  
豐泰隆(兼靴鞋) 觀音寺 南三三二三  
麓記 王府井大街  
鑫錫祥 西柵欄胡同 東二三五四

●四 軍衣莊

大同 正陽門外門樞胡同 南二四〇六  
文記 楊梅竹斜街 南一九二八 ○鮮  
魚口內路南 南一九四七



增訂實用北京指南第七編 實業

中華興 門樞胡同 電話南三五六九  
 天華 門樞胡同 南二三〇  
 天裕通 東單總布胡同 東二九九  
 正興 正陽門外門樞胡同 南二九五四  
 永昌隆 小馬碑廟胡同 南五六三  
 永增 打磨廠內路北 南五五四 二二  
 五  
 永增工廠 長巷上頭條 南二〇〇八  
 永豐 廳房二條胡同 南九〇九  
 同森泰 西單牌樓南路東 西一五一三  
 利華洋行 宣武門內大街  
 阜華 西河沿東口 南九二六  
 承慶製旗公司 五道廟街 南一四八六  
 武彰 法部街路東 西二八三一  
 忠泰新記 東單牌樓大街 東一八五四  
 恆義律 煤市街興隆店 南三三四四  
 洪興茂 煤市街南頭 南六四三  
 致信號 燈市口  
 厚記 打磨廠西口內 南三二三二  
 泰姓祥 金魚胡同路北 東一七七七  
 泰昌號 崇文門內大街  
 泰興號 崇文門內船板胡同 東一〇二  
 崇亨號 瓜子市 南三七〇一

裕勝祥 廳房三條胡同 南二三〇  
 華昌號 崇文門內船板胡同  
 華盛興 廳房二條 南一二六六  
 華豐厚西記 門樞胡同 南九二六  
 源記 門樞胡同 南二一〇七  
 福興號 南船板胡同 東一三五八  
 德成祥 正陽門外門樞胡同 南一九二  
 八  
 德華成 正陽門外門樞胡同 南一六〇  
 鴻聚德 觀音寺 南一二八八  
 豐厚公 崇文門內大街  
 履新號 西安門外路北  
 寶華 布巷子 南二二五二

●五 中西成衣鋪

王明記 華嚴路  
 永利祥 鼓樓東大街  
 永泰 缸瓦市  
 李財記 華嚴路  
 李萬興 東四南大街  
 合興 統綽胡同  
 周永源 東安門內大街

長興宮 西大街  
 信義成 板章路  
 美成 鼓樓東大街  
 牲記 南池子萬蒲河 東二七二二  
 許隆記 絨線胡同  
 張森記 華嚴路華興里  
 湯興祥 宣武門內大街  
 復興祥 華嚴路  
 順興成 羊市大街  
 黃林記 東安門內大街  
 裕順成 西大街  
 裕豐祥 絨線胡同  
 新林記 太僕寺街松樹胡同 西二三八

四

慶興隆 櫻桃斜街 南五八六  
 瑞華 廳房頭條 南一四四八  
 瑞華西記 大柵欄 南一四七七  
 壽德記 鼓樓東大街  
 樂興祥 華嚴路華興里  
 興昌 前牛肉灣 西一四九二  
 翻章生記 西單北大街  
 寶祥 西交民巷 南一七八四

●六 成衣鋪

九益公 鄭房頭條胡同 電話南三二九

三

大姓祥 金魚胡同路北

三順成 西北四大街

中德興 絨線胡同 西一五八六

王永利 東單北大街

王順興 東單牌樓三條胡同 東四四九

天成永 錦什坊街

天利興 絨布胡同

天順祥 南紅瓦市

永順成 西北四大街

永順興 樓風樓 東二四二七

永順號 南鐘鼓巷

永陞祥 朝陽門內南小街

永發號 地安門外烟袋斜街

永泰 蘇州胡同

永泰成 蘇州胡同

永安號 缸瓦市東 西二四〇一

安盛號 絨線胡同路北

同義長 東華門北池子

全記(榮機器局) 八面槽

合義順 燈市口

合義興 果子巷北堂子胡同 南二九五

七

合興號 北新華街橋板街北

李日新 前門內北新華街

李氏新 蘇州胡同

李萬興 東單牌樓北大街

林記 李閣老胡同 西一九五七

東源祥 馬市大街翠花胡同

周椿記 李鐵拐斜街

周慶記 五道廟口 南八五〇

胡瑞祥 南橫街 南一七八〇

范記 護國寺街

湯興祥 西單牌樓南大街

孫忠記 西長安街六部口內 西八〇八

孫德順 李鐵拐斜街 南三二八七

陳麟記 西交民巷路北 南二八七六

陸鑫祥 楊桃斜街北 南二五七六

祥益 崇文門外二條

祥泰 錫拉胡同 東二六四五

祥順 西河沿

祥順成 北鐘鼓巷

祥義成 地安門外帽兒胡同

祥義和 南鐘鼓巷

祥興號 新華街 南一〇八五

祥麟 西河沿

復興號 東華門內路南

湘盛記 西單牌樓寬街

盛順 護國寺街

黃楚記 石頭胡同 南一一五二

華昌 新街口南大街

裕源祥 李鐵拐斜街

裕豐祥 新華街板橋路北 西一八七二

萬順祥 新街口蔣養房

萬聚祥 地安門內操場大院

萬榮魁 石駝馬大街

新隆齋 北新橋西路南

瑞記 西長安街路南

楊森記 西長安街大六部口北頭路東 西四一四

楊鑫記 北新華街

源昌 東單牌樓三條胡同 東二八七三

源泰祥 東華門北池子

義成永 堂子胡同

義順成 馬市大街翠花胡同

義順和 東四牌樓北大街

趙記 崇文門外大街

壽祥記 東單牌樓三條 東三一四四

增訂實用北京指南第七編

實業

魁順局 孟熾胡同 電話四二二三九  
 魁順祥 新街口正覺寺 西一一八二  
 福茂祥 前門內霞公府  
 福順成 東四牌樓十二條  
 福興昌 打磨廠 南一七六九  
 增順祥 新街口禁衛街  
 廣泉記 象房橋  
 樓和興 東華門內南池子 東一一六七  
 德成記 西單牌樓二條  
 德成厚 東華門北池子  
 慶盛永 樓風樓火神廟 東二八一七  
 慶豐號 東單牌樓燈市口  
 興順 諱園寺街  
 興順號 米市胡同 南二八二九  
 錦昌成 李鐵拐斜街  
 逸森記 櫻桃斜街 南一七二四  
 寶盛號 廊房頭條  
 森記 西單牌樓刑部街  
 ⑦ 估衣鋪  
 久春號 東珠市口草市  
 久遠號 東珠市口草市  
 三泰號 東珠市口大市  
 三盛和 東四牌樓北大街

三順號 東珠市口草市  
 三義元 東四牌樓北大街  
 三聚號 東珠市口半壁街  
 文錦和 正陽門大街路東  
 文豐厚 東珠市口半壁街  
 元春號 正陽門大街路東  
 元順號 東四牌樓東路北  
 元聚成 東珠市口大市  
 元慶泰 東珠市口半壁街  
 元興泰 東珠市口半壁街  
 天成裕 東珠市口蘇家坡  
 天和聚 東珠市口半壁街  
 天恩號 東四牌樓北路西  
 天順號 阜成門大街  
 天義德 東珠市口半壁街  
 天增祥 東珠市口草市  
 天增號 東珠市口大市  
 天德號 東珠市口半壁街  
 永元號 阜成門大街  
 永成利 東珠市口大市  
 永昌 大柵欄中間 南八一〇  
 永和成 東珠市口半壁街  
 永泰號 東珠市口大市

永順興 東華門外路南  
 永隆和 東珠市口半壁街  
 永盛祥 東珠市口大市  
 永瑞興 東安市場 東二七〇九  
 永聚成 東四牌樓東路北  
 永聚興 東四牌樓東路北  
 永增源 西單牌樓北大街  
 永興成 東四牌樓北路西〇東珠市口半壁街  
 永興昌(帶壽衣) 東四牌樓北大街  
 永恒號 東四牌樓北路西  
 吉祥號 阜成門內路北  
 同春號 東珠市口草市  
 同泰號 東珠市口半壁街  
 同盛和 東珠市口半壁街  
 同順號 東四牌樓北路西  
 同義成 東珠市口半壁街  
 同義和 東珠市口半壁街  
 同義德 東珠市口半壁街  
 同興號 東四牌樓北路西  
 成盛永 東珠市口蘇家坡  
 協成號 東四牌樓北路西  
 和豐成 地安門外帽兒胡同

昌義永 宣武門內大街  
 長源利 東珠市口大市  
 長聚興 東珠市口大市  
 茂盛號 東珠市口草市  
 重興公 東珠市口半壁街  
 祈源號 東珠市口半壁街  
 信盛號 東珠市口大市  
 信玉號 東珠市口半壁街  
 恒和號 東珠市口半壁街  
 恒和義 東珠市口半壁街  
 恒泰公 東珠市口半壁街  
 恒泰號 東珠市口蘇家坡  
 恒盛和 東珠市口半壁街  
 益成號 東珠市口半壁街  
 益盛德 東珠市口半壁街  
 泰和興 東珠市口半壁街  
 泰順號 東四牌樓北路西  
 泰順裕 東四牌樓北路西  
 泰慶號 阜成門大街  
 祥信成 東珠市口半壁街  
 祥順號 東珠市口草市  
 乾昌號 東珠市口半壁街  
 乾泰號 宣武門內路東

增訂實用北京指南第七編

實業

景成號 東珠市口半壁街  
 華新號 東珠市口蘇家坡  
 隆興成 東珠市口半壁街  
 隆興昌 東珠市口半壁街  
 隆興泰 宣武門內路東 電話四四四一  
 隆興號 東四牌樓北路西  
 萬成號 東珠市口精忠廟街  
 萬昌永 東珠市口半壁街  
 萬盛號 東珠市口精忠廟街  
 萬順興 東珠市口半壁街  
 萬聚和 東珠市口精忠廟街  
 復盛號 東珠市口半壁街  
 復茂號 東珠市口草市  
 復興玉 東珠市口半壁街  
 復興和 阜成門大街  
 裕盛和 東四牌樓北大街  
 裕順成 東四牌樓北大街  
 裕順和 東四牌樓北路西  
 裕增源 東珠市口半壁街  
 裕興成 宣武門內路東○驛馬市大街南  
 裕興昌 東珠市口半壁街  
 瑞泰成 東珠市口半壁街  
 新盛和 東四牌樓北大街

新豐隆 東珠市口半壁街  
 源成合 東四牌樓北大街  
 源聚德 東珠市口半壁街  
 源增永 西單牌樓北路西  
 義昌永 宣武門內路東  
 義和泰 東珠市口半壁街  
 義順永 東珠市口草市  
 義盛公 東珠市口半壁街  
 魁發號 東珠市口半壁街  
 福成聚 東珠市口半壁街  
 福順號 崇文門內路東  
 福潤祥 東珠市口大市  
 聚和永 東珠市口半壁街  
 聚泰號 東四牌樓北路西  
 聚順和 東四牌樓東路北  
 聚盛祥 東珠市口半壁街  
 聚盛號 東四牌樓東路北  
 聚義和 東四牌樓東路北  
 聚增號 東珠市口草市  
 聚興號 東珠市口半壁街  
 聚豐厚 阜成門內路北  
 綸章泰 東珠市口大市  
 慶泰號 東珠市口大市

西七八五

增訂實用北京指南第七編 實業

慶發泰 東珠市口半壁街  
 增茂號 東四牌樓東路北  
 增泰號 東四牌樓東路北  
 增盛祥(兼壽衣) 阜成門大街  
 德元亨 東珠市口半壁街  
 德益號 東珠市口半壁街  
 德泰興 阜成門內路北  
 德裕恒 東珠市口半壁街  
 德盛號 東珠市口草市  
 德義合 東珠市口半壁街  
 德源恆 東珠市口半壁街  
 德源號 東珠市口半壁街  
 德聚成 東珠市口草市○東四牌樓東路北  
 德興和 正陽門大街路東  
 德興泰 正陽門大街路東○東珠市口草市  
 德豐號 東珠市口半壁街  
 廣生茂 東珠市口半壁街  
 廣信厚 東珠市口半壁街  
 廣泰昌(兼雜貨) 正陽門外大街路西  
 電話南二六九七  
 廣泰祥 阜成門內路北 西九二三○

東珠市口大市  
 廣通號 東珠市口半壁街  
 廣順號 東珠市口半壁街  
 廣裕祥 宣武門內大街路東 西七四三  
 廣義成 東珠市口內  
 廣源茂 東珠市口大市  
 廣聚永 東珠市口半壁街  
 廣聚成 宣武門內大街  
 廣德號 東珠市口半壁街  
 廣興隆 東珠市口半壁街  
 廣興德 東珠市口半壁街  
 錦成永 東珠市口半壁街  
 興隆泰 宣武門內大街  
 鴻順永 宣武門內路東  
 雙和成 東珠市口半壁街  
 雙興號 東珠市口草市  
 雙興號 東珠市口草市○東珠市口半壁街  
 寶聚永 東珠市口大市  
 寶興成 東珠市口大市  
 寶興厚 東珠市口半壁街  
 鑫增銜 東珠市口草市  
 ⑧ 雨衣鋪

永福成 打磨廠  
 全盛公 東四牌樓北大街  
 泰源號 打磨廠  
 泰源號 鼓樓前大街路西  
 義盛厚 打磨廠  
 聚興厚 打磨廠  
 德源號 打磨廠  
 慶豐成 打磨廠  
 興順源 東四牌樓北大街  
 豐源號 打磨廠  
 ⑨ 僧衣鋪  
 瑞盛齋 護國寺街  
 ⑩ 戲衣局  
 玉興成 正陽門外半壁街  
 永順號 正陽門外半壁街  
 永興號 正陽門外半壁街  
 同陞長 正陽門外半壁街  
 同順利 正陽門外半壁街  
 裕豐盛 綴食店  
 裕豐號 正陽門外半壁街  
 聚盛祥 正陽門外半壁街

- ①一 壽衣鋪
- 三聚號 東珠市口半壁街
  - 久春長 東珠市口草市
  - 久盛號 東珠市口半壁街
  - 久遠號 東珠市口草市
  - 天源永 阜成門大街
  - 天義德 東珠市口半壁街
  - 天慶祥 東珠市口草市
  - 永昌 鮮魚口小橋 電話南九一〇
  - 永昌發 鮮魚口
  - 永順號 鮮魚口
  - 全有興 東四牌樓南大街
  - 全順成 東四牌樓北大街
  - 全盛公 東四北大街
  - 兩益號 新街口南大街
  - 協成 東四北大街
  - 協順齋 東珠市口半壁街
  - 泉興號 東珠市口半壁街
  - 南山永 東珠市口半壁街
  - 南泰山 東珠市口半壁街
  - 信玉號 東珠市口半壁街
  - 信義號 東珠市口半壁街
  - 晉隆號 東珠市口半壁街

增訂實用北京指南第七編

實業

- 泰源號 地安門外大街西
  - 連陞號 地安門外帽兒胡同
  - 通豐泰 東珠市口半壁街
  - 景裕恒 鼓樓東大街
  - 富春和 驛馬市五道廟
  - 華豐泰 東珠市口半壁街
  - 裕通 護國寺街西口內
  - 復盛 東珠市口半壁街
  - 萬豐 地安門外帽兒胡同
  - 義隆號 交道口東街
  - 聚增號 東珠市口草市
  - 福順 崇文門內大街東
  - 壽昌 崇文門外蒜市口
  - 增壽號 東珠市口草市
  - 德安 隆福寺街
  - 德利 地安門外大街路西
  - 慶祥成 東珠市口半壁街
  - 慶祥瑞 東珠市口半壁街
  - 魏記 地安門外大街
- ①一二 祭衣鋪
- 廣聚昌(兼廟總) 西湖營南口內 南一
  - 九七三

- ①三 被服廠
- 華記 掌扇胡同
- ①四 氈帽氈鞋作
- 田老泉 鮮魚口內
- 同順永 東草市
- 楊少泉 鮮魚口內
- 魁元恒 南橫街
- 魏記號 崇文門外大街東
- 寶源永 崇文門外花市街
- ①五 帽店
- 一品齋 東四牌樓豬市大街
- 二抄堂 大柵欄
- 大同 門框胡同
- 大東製帽公司 正陽門外北遠草園 南
- 一六二九
- 內一品 正陽門外觀音寺
- 元亨號 打磨廠
- 元記 門框胡同
- 元隆 門框胡同
- 元盛義 打磨廠

增訂實用北京指南第七編 實業

正芳齋 鮮魚口  
 北協興 東四大街  
 永盛齋 東安市場  
 永聚齋 打磨廠  
 永聚興 地安門外大街  
 同瑞陞 門框胡同  
 同聚和 雍和宮大街  
 同豐號 驛馬市大街  
 吉雲齋 前門外大街路東  
 東兆魁 大柵欄  
 和順號 雍和宮大街  
 信義號 東四大街  
 恆和號 打磨廠  
 恆盛益 打磨廠  
 振昌號 打磨廠  
 馬聚源 鮮魚口  
 馬聚興 東四牌樓弓箭大院○西河沿  
 祥順齋 東四牌樓大街  
 斌陞號 隆福寺街  
 偉怡齋 地安門內路西  
 華安號 地安門內路西  
 華昌號 門框胡同  
 隆記 門框胡同

隆源 宣武門內大街  
 隆源號 隆福寺街  
 萬盛興 打磨廠  
 萬順齋 東四牌樓猪市大街○東直門內大街  
 萬興齋 打磨廠  
 義陞齋 東四牌樓西路北  
 源興齋 南孝順胡同  
 榮陞齋 打磨廠  
 榮華齋 鮮魚口  
 榮美齋 大柵欄  
 聚順源 門框胡同 電話南二一〇七  
 聚源齋 鮮魚口  
 聚興齋 東四牌樓弓箭大院  
 慶陞齋 地安門外路東  
 儀豐號 驛馬市菓子巷  
 廣元祥 打磨廠  
 廣陞號 地安門外大街  
 德昌齋 大柵欄  
 德祥齋 西單牌樓路西  
 德盛昌 門框胡同  
 德興號 東華門內路南  
 德祥齋 宣武門內大街

錦昌號 門框胡同  
 鴻興號 隆福寺街

一六 盔頭鋪

永全號 隆福寺街  
 永利號 廊房二條  
 永茂號 廊房二條  
 永聚號 廊房二條  
 全盛號 隆福寺街  
 和興永 大蔣家胡同  
 鴻順興 大蔣家胡同

一七 靴鞋莊

一品齋 煤市街  
 久安齋 鮮魚口  
 三同齋 崇文門外大街  
 三盛 護國寺街路南  
 三順齋 崇文門外大街  
 大中齋 前門外觀音寺街  
 大昌源 前門外大柵欄街  
 大華齋 驛馬市大街  
 大慶齋 錦什坊街路西  
 元記行 大柵欄口 南一八七八

文元號 東安市場內  
 文華齋 宣武門內大街  
 內品陞 東華門內路南  
 內萬順 東華門內路南  
 內德順 東華門內大街南  
 內聯陞 廊房頭條胡同 電話南六七四  
 天成齋 鮮魚口  
 天成齋 鼓樓東大街路南  
 天刺齋 鮮魚口  
 天明齋 宣武門內大街  
 天華齋 鮮魚口  
 天聚齋 東珠市口草市  
 天慶齋 隆福寺街  
 天興齋 鼓樓東大街路南  
 正大 東安市場  
 日升齋 正陽門外觀音寺  
 玉華齋 東安市場 東一三一四  
 永升齋 錦什坊街路西  
 永利齋 南寧順胡同  
 永泰齋 鮮魚口 南二六六七  
 永順齋(坤鞋) 板章胡同 南一六〇九  
 永興齋 珠寶市  
 吉興號 東安市場內

增訂實用北京指南第七編

實業

老華勝 東四大街  
 老華勝德 東四大街吉慶大院  
 同陞齋 地安門外路西  
 同興號 崇文門外和泰里  
 全升齋 煤市街  
 全安齋 地安門外路东  
 全盛齋 煤市街  
 步雲齋 驛馬市大街 南三四九九〇  
 正陽門外背盤閣 南二三〇一〇四  
 安門外路北〇正陽門外鮮魚口  
 步瀛齋 大柵欄  
 孟運記(坤鞋) 韓家潭 南二七九一  
 東長興 德勝門外路东  
 和順 東安市場  
 昌興號 蘇州胡同  
 昌興泰 蘇州胡同  
 武備齋 珠寶市  
 武勝齋 珠寶市  
 長盛齋 新街口西街  
 長福齋 鮮魚口  
 長榮齋 正陽門外觀音寺  
 恒慶齋 珠寶市  
 洪盛齋 崇文門大街

美中英 東安市場  
 美最新 觀音寺 南二三七一  
 美華 廊房頭條胡同 南二六九八  
 美華齋 東安市場 東一九六〇  
 泰豐久 草場二條胡同 南九五九  
 普安齋 護國寺街路南  
 春華齋 西單北大街  
 海華號 廊房頭條胡同  
 振興號 正陽門外寶宴華樓  
 致信 燈市口大街 東一七六  
 級陞齋 東華門外路南  
 祥元齋 隆福寺街  
 通盛(坤鞋) 韓家潭胡同 南三三三三  
 乾升齋 隆福寺街  
 乾有齋 地安門外路西  
 裕順號 蘇州胡同  
 集升齋 煤市街  
 雲盛齋 東珠市口草市  
 隆和齋 宣武門內大街  
 隆慶齋 鮮魚口  
 華安齋 地安門外路西  
 華東 崇文門內大街  
 華昌厚 地安門外大街



華美廳 香廠萬明路 電話南二九七四

華茂齋 地安門外大街

華勝號 地安門外路西

萬升齋 煤市街

萬安齋 朝陽門內路北

萬英齋(西鞋) 東單三條胡同

萬祥齋 隆福寺街

萬盛齋 東單牌樓路西

萬華齋 西河沿○東安市場

萬慶齋 隆福寺街

萬慶齋 煤市街

萬興 東北大街

萬豐齋 宣武門內大街

新美華 廊房頭條胡同

源茂號 正陽門內觀音寺

義升齋 宣武門內大街

福記 驛馬市大街

榮華齋 東安市場

聚大昌 驛馬市大街

聚慶昌 前外鮮魚口

聚興昌 前外陝西巷

德陞祥 南孝順胡同

德華 東安市場

慶美號 正陽門外宴宴華樓

慶隆齋 珠寶市

慶雲齋 鮮魚口

興隆齋 西四牌樓南

興華齋 東安市場○廊房頭條胡同

鴻茂祥 大柵欄 南三三〇八

鴻盛齋 東單牌樓路東

雙井合 豆腐巷 東一四〇二

寶華齋 珠寶市

鑫華利 地安門外煙袋斜街

●一八 皮靴莊

天昌興 崇內蘇州胡同

天增合 西安門外大街 西二四六三

天興昌 崇內蘇州胡同 東一八四七

同義興 崇內蘇州胡同

亨利德 崇文門大街

和記 崇內蘇州胡同 東二四五九

信華號 崇內蘇州胡同

范裕順 崇內蘇州胡同 東二六九七

華興 崇內蘇州胡同

盛隆洋行 崇內孝順胡同 東二八五

裕昌 東單牌樓觀音寺

聚興號 崇文門內大街

增昌盛 崇內蘇州胡同

德昌和 西單牌樓刑部街

錦記 正陽門外香雲閣

盟昌興 崇內蘇州胡同

翟興昌 崇內蘇州胡同 東二二九三

寶豐 崇文門內大街

●一九 油靴店

大成號 花市大街

永成公 花市大街

萬成齋 鼓樓東大街路北

萬恒齋 柳樹井

●二〇 皮貨局

久聚恆 東珠市口半壁街

三盛源 東珠市口半壁街

三順元 東珠市口半壁街

公盛永 東珠市口半壁街

元昇號 東珠市口大街

元興永 東珠市口半壁街

天合益 東珠市口半壁街

天佑號 東珠市口半壁街

天恩號 東珠市口半壁街  
 大盛號 東珠市口半壁街  
 大裕成 東珠市口半壁街  
 大福成 東珠市口扁担胡同 電話南一  
 五八三  
 大福成(兼雨衣) 打磨廠 南二二二二  
 大興永(兼繡衣) 西湖營 南二二三四  
 大興成 東珠市口半壁街  
 玉和成 東珠市口半壁街  
 玉盛祥 東珠市口蘇家坡  
 玉順長 東珠市口半壁街  
 玉興成 東珠市口半壁街  
 玉和號 東珠市口半壁街  
 永成隆 東珠市口半壁街  
 永泰興 東珠市口大市  
 永盛和 東珠市口半壁街  
 永盛興 東珠市口半壁街  
 永源成 華慶路  
 永義和 東珠市口半壁街  
 永義成 東珠市口大市  
 永榮號 東珠市口蘇家坡  
 永慶和 東珠市口中間 南三三五二  
 永興號 東珠市口半壁街

如茂號 東珠市口半壁街  
 全記號 東珠市口半壁街  
 吉興公 東珠市口半壁街  
 吉祥興 東珠市口半壁街  
 同益號 東珠市口大市  
 同順永 東珠市口半壁街  
 同慶成 大蔣家胡同 南三四八  
 同興公 東珠市口半壁街  
 同興成 東珠市口半壁街  
 宏發廣 東珠市口半壁街  
 宏興隆 東珠市口大市  
 亨記號 大柵欄中間 南二〇六五  
 亨記號 東四北大街  
 亨泰永 西河沿 南三三五四  
 忠利祥 三里河 南三二三〇  
 和順號 東珠市口蘇家坡  
 和義成 東珠市口西湖營 南一九七三  
 長吉盛 東珠市口大市  
 長聚興 東珠市口大街  
 東永泰 東珠市口半壁街  
 東昌和 東珠市口大市  
 東源聚 東珠市口中間 南三三二七  
 東聚發 東珠市口半壁街

東聚成 東珠市口半壁街  
 信興號 東珠市口半壁街 電話南一六  
 四五  
 重興成 東珠市口半壁街  
 恆昌號 東珠市口半壁街  
 恆和裕 東珠市口半壁街  
 恆利號 東珠市口半壁街  
 恆和廣 東珠市口半壁街  
 恆順永 東珠市口半壁街  
 恆源成 東珠市口大市  
 恆義成 東珠市口蘇家坡  
 恆聚盛 東珠市口半壁街  
 恆興德 東珠市口半壁街  
 益順成 東珠市口半壁街  
 泰成 前門外東珠市口 南六四六  
 振義永 東珠市口大市  
 振德興 東珠市口西湖營 南一三九八  
 乾泰正 大柵欄 南二八五三  
 祥復泰 東珠市口半壁街  
 裕昌 小蔣家胡同 南二七七一  
 崑成玉 東珠市口冰窖胡同 南三二九  
 五  
 集成號 東珠市口大市

增訂實用北京指南第七編

實業

增訂實用北京指南第七編 實業

裕盛恒 東珠市口半壁街  
 裕增源 前門外半壁街 電話南二四一  
 五  
 復順永 東珠市口大市  
 復盛永 大蔣家胡同 南六九七  
 復興成 東珠市口半壁街  
 隆盛和 東珠市口半壁街  
 隆盛魁 東珠市口半壁街  
 隆源祥 東珠市口蘇家坡  
 隆豐泰 東珠市口半壁街  
 萬成號 東珠市口半壁街  
 萬盛祥 東珠市口大市  
 萬盛義 東珠市口半壁街  
 萬盛德 大蔣家胡同 南三二五一  
 萬隆祥 東珠市口蘇家坡  
 萬聚號 東珠市口半壁街  
 萬福隆 東珠市口半壁街  
 萬德永 東珠市口半壁街  
 瑞和號 東珠市口大市  
 瑞昌號 東珠市口 南三四四三  
 源順號 東珠市口大市 南二二三二  
 源發泰 東珠市口半壁街  
 義成裕 東珠市口蘇家坡

義和永 東珠市口西湖營 南二七三五  
 義昌號 東珠市口半壁街 南一二九三  
 義昌隆 東珠市口半壁街 南三三四一  
 義來永 東珠市口半壁街  
 義恒永 東珠市口半壁街  
 義泰盛 東珠市口大市  
 義順公(兼綢緞願繼) 西湖營 南二四九六  
 九六  
 義順成 東珠市口蘇家坡  
 義順裕 東珠市口半壁街  
 義順興 東珠市口西湖營 南二四九六  
 義榮和 東珠市口半壁街  
 義興昌 東珠市口蘇家坡  
 義興泰 東珠市口半壁街 南二四二五  
 義豐成 東珠市口蘇家坡○東珠市口大市  
 魁元永 小蔣家胡同 南二四五四  
 榮益成 東珠市口半壁街  
 聚義號 東珠市口半壁街  
 福順永 東珠市口半壁街  
 福盛德 東珠市口大市  
 福聚和 東珠市口半壁街  
 福慶成 東珠市口半壁街

福興利 東珠市口大市  
 福興號 東珠市口中間 南三三一六  
 慶裕恒 東珠市口東三里河 南三三三三  
 五  
 億順號 東珠市口半壁街  
 增源泰 東珠市口大市  
 廣成號 東珠市口蘇家坡  
 廣盛茂 東珠市口半壁街  
 廣發永(兼願繼) 東珠市口 南一七六六  
 六  
 德信成(兼綉衣) 西湖營 南二七八四  
 德泰永 東珠市口半壁街  
 德記號 東珠市口中間 南四三三  
 德發昌 東珠市口半壁街 南二一九五  
 德源興(兼願繼) 東珠市口 南九一八  
 德源成 東珠市口半壁街  
 德源祥 東珠市口蘇家坡  
 德聚源 東珠市口半壁街  
 德興公 東珠市口半壁街  
 德豐成 東珠市口半壁街  
 餘慶厚 東珠市口大市  
 積義成(兼綉衣) 西湖營 南一〇三九  
 興和成 東珠市口半壁街

- 興泰永 珠寶市 電話南二三二七
- 興泰號 東珠市口半壁街
- 興源湧 猪市大街
- 豐源恒 打磨廠西口 南二七八七
- 豐源盛 東珠市口大市
- 雙和祥 東珠市口半壁街
- 雙盛永 東珠市口半壁街
- 雙義來 東珠市口半壁街
- 寶和成 東珠市口蘇家坡
- 寶源長 東珠市口半壁街
- 寶豐號 東珠市口半壁街
- 三順號(兼壽服戲衣) 草市 南一一〇
- 八
- 仁昌永 四湖營
- 公聚成 四湖營
- 天源成(兼皮貨) 東珠市口 南一八一
- 二
- 永興 正陽門外半壁街
- 吳彩霞 勸業場
- 隆翠公 東珠市 南一六一一
- 華彰 廊房頭條路北 南二二一六

增訂實用北京指南第七編

實業

- 萬豐 東珠市口
- 德盛昌(兼綉絲皮貨) 四湖營 南三一七三
- 蔡彩霞 勸業場
- 二一 皮荷包鋪
- 恒興和 打磨廠
- 集順永 打磨廠
- 廣利厚 打磨廠
- 廣三元 打磨廠
- 一 金珠首飾店
- 三益 珠寶市
- 中恒 廊房二條胡同
- 天利 珠寶市
- 文寶樓 廊房頭條胡同 南二二二八
- 全聚號 西河沿東口內 南二七四五
- 聚泰 廊房頭條胡同
- 福源 廊房頭條胡同 南一九八
- 廣興華 西河沿東口內 南一七一
- 董亞 楊梅竹斜街蘊和店 南二四七一

妝飾品類

- 德森 觀音寺街 南七六〇
- 德盛號 宣武門外米市胡同 南二七一
- 九
- 德裕 東安市場內 東一八六八
- 益聚恒 東四牌樓南大街 東一七六
- 麗華 西河沿東頭路北
- 寶豐 東安市場
- 二 珠寶玉石店
- 三盛興 取燈胡同西頭 南一五〇
- 三聚成 羊肉胡同 南一九九一
- 文秀齋 廊房三條
- 永盛號 廊房三條
- 田村 孝順胡同中筒 東二四七三
- 西天賜 門框胡同
- 同陞號 廊房三條
- 全盛永 廊房三條
- 全順永 廊房三條
- 全興誠 廊房三條
- 恒聚號 廊房三條
- 祥泰興 廊房三條
- 祥順永 花市上四條 東二二九三
- 順興號 崇外中四條 東二五四三

八十三

增訂實用北京指南第七編

實業

(攪洋珠爲各種花式爲婦女裝飾用)

天增號 廊房頭條鳥館胡同  
瑞增和 鳥館胡同

五、勳章銀器局

永增 長巷上頭條 南一三七三  
萬寶新 駝子市 南四九七

六、銀樓

天增 珠寶市北口內 南二六七七  
天華 西河沿三府菜園  
天華樓 勳業場  
天吉 西四牌樓南大街  
天元 東華門外路北○東單牌樓觀音寺  
天有 東華門外路北  
天源 北孝順胡同  
天聚樓 東西北大街  
天豐和 三府菜園 南一七〇七  
天寶 廊房頭條胡同 南一七六三  
朝陽門內南小街  
天寶樓 錦什坊街  
天一樓 西單報子街  
文豐 三里河北橋灣

德潤興 門框胡同

德興順 廊房三條

德寶齋 廊房三條

德寶號 門框胡同

寶珍齋 廊房三條

寶福號 廊房二條 南三二八六

三、收買珠石首飾舖

三浦順(收買翡翠珊瑚) 崇文門內大街

元和號 阜成門大街

天泰號 東四南大街

玉寶齋 西西北大街

永信德 新街口南大街

悅心齋 馬市大街

益和樓 東西北大街

華茂號 護國寺街

義古齋 西單北大街

源豐興 阜成門大街

聚寶齋 地安門外大街

德寶豐 新街口南大街

寶豐齋 新街口南大街

麗英號 地安門外大街

四、攪花作

華興號 廊房三條

純秀齋 廊房三條

萬德 廊房二條胡同

萬興源 廊房三條

萬興源 廊房三條

○廊房三條

義源茂 西四北大街

義和公 崇文門外中二條 東一三三二

業盛永 門框胡同

業盛昌 門框胡同

瑞文齋 廊房二條 南三四二二

瑞品齋 廊房三條

瑞珍齋 廊房三條 南三二六三

瑞興 炭兒胡同東頭 南一七三

福順興 崇外上四條 東一三四七

聚珍齋 崇外上三條 東二四一三

聚盛公 崇文門外上三條 東一八三三

聚豐厚 廊房二條 南二六七五

聚寶齋 廊房三條

廣聚 崇文門外中三條 東一四一

德文齋 廊房三條

德順興 廊房三條

德順誠 花市上三條 東三一

文增 護國寺西口內 電話四一三一  
 文華 廊房頭條胡同 南三一七〇東  
 四牌樓南路東  
 中和銀樓 西安門內大街  
 永生樓 東安市場  
 永華樓 東安市場  
 永華樓 西單報子街  
 永華 廊房頭條第一樓內  
 永增 西河沿  
 永珍 東華門外路北  
 永記 廊房頭條第一樓內  
 永陞 安定門內路西  
 永盛 新街口南大街  
 卉芳 地安門外大街  
 玉和 東四牌樓南路東  
 任義樓 安定門大街  
 奎聚 崇文門外花市  
 安華 地安門外路西  
 志寶 正陽門外內市街  
 志成 東安市場內 東一〇四六  
 亨元 崇文門外花市  
 昇遠 北孝順胡同  
 和豐 西河沿三府菜園

增訂實用北京指南第七編 實業

物華 隆福寺街路北〇孝順胡同  
 阜昌樓 朝陽門大街  
 佩珍 東華門外路北  
 長生 正陽門外觀音寺  
 信遠 地安門外路西 南二六三三  
 茂生 北孝順胡同  
 泉興局 地安門外大街  
 泰山 北孝順胡同  
 泰山局 新街口南大街  
 泰華 正陽門外觀音寺  
 泰源 東四牌樓東路南  
 缺祥樓 勸業場  
 乾元 大蔣家胡同  
 乾元樓 西單北大街  
 乾泰號 地安門外大街  
 乾華 西單牌樓北階東  
 華茂 北孝順胡同  
 華寶 東四南大街  
 順茂號 勸業場  
 榕村 朝陽門外大街 東二〇三二  
 富德 宣武門外南橫街  
 富華 崇文門外花市  
 裕寶樓 宣武門內大街

瑞寶 絳線胡同西口  
 瑞增 東四牌樓北大街  
 瑞成樓 地安門外大街  
 萬華樓 東直門大街  
 萬華樓 崇文門大街  
 萬華 東單牌樓北路西  
 萬珍 北孝順胡同  
 會源 安定門內路西  
 新華 崇文門外花市  
 鉅華 新街口南大街  
 義珍樓 護國寺街  
 義泰 地安門外路東  
 義成 地安門外路東  
 義順 地安門外路東  
 義和 西四牌樓北大街  
 義信 北孝順胡同  
 聚華 東四牌樓北大街  
 聚珍 安定門內路西  
 聚和 地安門外南鑼鼓巷  
 聚成 朝陽門內南小街  
 聚泰 廊房頭條胡同  
 聚寶 東四牌樓北大街  
 聚寶樓 錦什坊街

增訂實用北京指南第七編

實業

八十六

福豐樓 地安門外大街  
 福元泰 朝陽門內南小街  
 嘉禾樓 地安門外大街  
 增華 東四大街  
 增盛祥 勸業場  
 增盛樓 錦什坊街  
 增寶樓 阜成門大街  
 德盛號(銀古玩) 新街口南大街  
 德盛號 米市胡同 電話南二七二九  
 德源樓 錦什坊街  
 德興樓 勸業場  
 德海樓 地安門外大街  
 德榮、南孝順胡同  
 德森 正陽門外觀音寺  
 德興 北孝順胡同  
 德華 西河沿三府菜園○東華門內路南  
 德成 地安門外路東  
 廣元 北孝順胡同  
 廣泉 北孝順胡同  
 慶華樓 北新橋南大街  
 慶華樓 東四大街  
 億寶 阜成門內路北  
 慶元樓 西單北大街

鴻興 東華門內路南  
 鴻祥樓 勸業場  
 聲遠 西單北大街  
 聲元 北孝順胡同 南八一七  
 聲遠 三里河北橋灣  
 寶華 廊房頭條胡同 南七一八 ○護  
 國寺街路北 西一一六九 ○大柵欄  
 寶興 北孝順胡同  
 寶珍 宣武門外南橫街○安定門內路西  
 寶源 崇文門外花市  
 寶源 東四牌樓南路東  
 寶善 地安門外路東  
 寶元樓 東四大街  
 寶光樓 東安市場  
 寶元 三里河北橋灣

同聚 東四大街  
 義興(附五金) 夾道口南大街

**●七 鍍金闊活**  
 同聚 東四大街  
 義興(附五金) 夾道口南大街

**●八 白銅首飾店**  
 三益永 崇文門外上四條  
 三義公 崇文門外上四條

**●九 翠花局**  
 三盛號 崇文門外四條  
 三聚成 廊房頭條烏鎗胡同  
 天興成 崇文門外四條  
 同義和 崇文門外四條  
 同豐泰 崇文門外四條  
 吉祥公 崇文門外花市  
 新盛丁 崇文門外四條  
 源順和 崇文門外花市  
 鳴盛泰 崇文門外四條  
 聚興成 崇文門外四條  
 廣聚號 廊房頭條烏鎗胡同

**●一〇 紙花店**  
 天香樓 崇文門外上四條

元記號 崇文門外上四條  
 永華茂 護國寺街路北  
 永隆泉 護國寺街路北  
 永盛成 崇文門外上四條  
 玉元永 崇文門外上四條  
 生祥東 東安市場  
 西永盛 崇文門外上四條  
 東永盛 崇文門外上四條  
 洪順永 崇文門外上四條  
 春華慶 崇文門外上四條  
 春華錦 崇文門外上四條  
 泰源增 東安市場  
 祥順永 崇文門外上四條  
 祥順永 崇文門外上四條  
 順德成 崇文門外上四條  
 瑞豐號 東安市場  
 義和號 崇文門外上四條  
 義盛號 崇文門外上四條  
 義盛永 崇文門外上四條  
 福記 西單牌樓南路西  
 數隆成 崇文門外和衆里  
 廣發祥 崇文門外和衆里  
 德順永 崇文門外上四條

增訂實用北京指南第七編

實業

德興成 東安市場  
 ①一 宮花店  
 永隆泉 護國寺街  
 萬隆德 護國寺街  
 ①二 絹花莊  
 美華麗 東安市場  
 萬聚興 東安市場  
 ①三 絨花店  
 隆順 東安市場  
 ①四 頭髮鋪  
 天順永 西四大街  
 公興順 天橋迤北  
 永泰號 安定門內大街東  
 永順號 護國寺街路南  
 西萬順 新街口南公用庫  
 西鴻順 崇文門外上四條  
 同泰號 交道口西大街南  
 同順號 交道口西大街南  
 同順號 鼓樓東大街

東鴻順 崇文門外上四條  
 洪盛號 崇文門外上四條  
 泰利成 崇文門外上四條  
 通順號 崇文門外上四條  
 義和順 崇文門外上四條  
 義合順 隆福寺街  
 義順興 地安門外煙袋斜街  
 新利成 崇文門外上四條  
 新利成 崇文門外上四條  
 瑞興恆 崇文門外上四條  
 福順祥 崇文門外上四條  
 福興號 打磨廠  
 德龍永 地安門外煙袋斜街  
 德龍義 地安門外煙袋斜街  
 廣泰號 烟袋斜街  
 廣泰號 崇文門外上四條  
 ①五 梳篦鋪  
 天順成 崇文門外四條  
 天義成 崇文門外四條  
 天興和 崇文門外四條  
 正興號 打磨廠  
 永盛公 崇文門外四條



和盛公 崇文門外四條  
 洪元永 崇文門外四條  
 祥順號 崇文門外四條  
 義和永 崇文門外四條  
 義和順 崇文門外四條  
 福順永 崇文門外四條  
 德隆永 崇文門外四條  
 德盛號 隆福寺街

●一六 骨貨鋪

永興隆 崇文門外上四條  
 正興號 崇文門外上四條  
 同合成 青雲閣  
 新華茂 第一樓  
 聚遠隆 青雲閣  
 錦記號 崇文門外上四條

●一七 藥露莊

美利堅行(兼煙酒洋貨) 香廠萬明路  
 麗華號(馬俊卿) 東四牌樓隆福寺

●藤竹木器類

●一 藤竹棹椅鋪

三源成	西單北大街	德慶永	崇文門大街
三義合	崇文門外大街	德興玉	楊梅竹斜街
三義昌	楊梅竹斜街	興隆號	東四北大街
天德成記	東四南大街	麗勝源	東單牌樓大街
公義成	宣武門內大街	●二 棹椅木器鋪	
永順成	東華門丁字街	三合興	東珠市口大市街
亞惟一藤竹器公司	李鐵拐斜街	三義號	東珠市口東小市
南二一五三		三義興	東四牌樓東路南
亞惟一分售處	宣武門內大街路西	久成號	地安門外大街
復茂永	楊梅竹斜街	文明號	東珠市口大市街
華惟一(兼柳器)	崇文門大街	公義和	地安門外大街
富泰祥	西四北大街	元記	西單牌樓 西一六七
義泰成	楊梅竹斜街	元順號	東珠市口大市街
義聚恆	楊梅竹斜街	天成永	北新橋西路南
聚興華	楊梅竹斜街	天元號	東珠市口大市街
魁聚成	楊梅竹斜街	天泰號	東珠市口大市街
增茂永	宣武門內大街	天瑞興	東珠市口大市街
廣興公	交道口西大街	天增號	西四牌樓北路西
德茂永	楊梅竹斜街	天興盛	北新橋西路南
德盛號	鼓樓東大街	天興號	北新橋西路南
德順東	正陽門外五道廟	北天成	鼓樓東大街路北
德源永	東四北大街		

玉成號 鼓樓東大街路南  
 永成號 阜成門內大街  
 永泉號 東珠市口東小市  
 永順成 東珠市口大市街  
 永順木廠 東四北大街  
 永興號 東西牌樓東路南  
 永豐成 朝陽門大街  
 老天順 鼓樓東大街路南  
 全盛號 東珠市口東小市  
 合義號 鼓樓東大街路南  
 同和成 東珠市口大市街  
 同春和 東珠市口大市街  
 同盛公 東珠市口大市街  
 同盛號 東珠市口大市街  
 同義成 東珠市口東小市  
 同興和 東珠市口南曉市街 電話南三九〇二  
 李同益 東華門外丁字街  
 作新號 宣武門外大街南頭驛馬市  
 南八九九  
 協利號 西四牌樓西路南  
 東鴻興 東珠市口大市街  
 恒順號 東珠市口大市街

增訂實用北京指南第七編

實業

恒興和 西四牌樓西路南  
 和合號 東四牌樓東大街  
 和順號 宣武門內大街路東  
 和義成 鼓樓東大街路南  
 海生號 西交兵巷東口內  
 泰和永 朝陽門大街  
 泰和成 新街口南大街  
 泰和號 德勝門內果子市東路南  
 泰昌祥 宣武門內大街 西八一  
 祥泰號 鼓樓東大街  
 清華勝 王府井 東八八二  
 啟新號 東四牌樓南大街  
 義記 西斜街北口 西二五九六  
 殊茂號 朝陽門大街  
 景和義 東華門外丁字街 東一一四四  
 復興號 花市街 東一八三六  
 順興號 東珠市口東小市  
 華榮木廠(黎西式) 八面槽  
 華美號 崇文門外小市  
 華興厚 崇文門外小市  
 新華勝 驛馬市 南五三  
 萬和成 新街口南大街  
 萬隆源 驛馬市 南一三六七

瑞興齋 東單牌樓北路西  
 義成號 東珠市口大市街○東單牌樓北  
 燈市口  
 義和永 西四牌樓西路北  
 義盛和 東珠市口大市街  
 義盛號 東珠市口大市街  
 義善公 虎坊橋 南二一一六  
 義順成 王府井  
 義順興 東珠市口大市街  
 義順號 東四牌樓東路南○東四牌樓北  
 大街  
 義聚成 東四牌樓東路南  
 義聚號 西四牌樓西路南  
 義與合 鼓樓東大街路南  
 義興號 東珠市口大市街  
 榮華號 東華門外丁字街 東二八五三  
 榮成號 驛馬市  
 榮泰成 東珠市口東小市  
 榮興號 東珠市口東小市  
 福成號 東珠市口東小市  
 福盛祥 東珠市口大市街  
 福順興 東珠市口大市街  
 福增祥 東珠市口東小市

慶和號 東珠市口大市街  
 慶瑞祥 東珠市口大市街  
 廣恆號 東珠市口大市街  
 廣順永 東珠市口大市街  
 廣順號 驛馬市  
 廣源號 西四牌樓西路南  
 廣慶永 東珠市口大市街  
 廣興號 東珠市口大市街  
 德盛號 驛馬市  
 德順永 東珠市口大市街  
 德順永 東珠市口東小市  
 德源號 驛馬市  
 德義盛 東珠市口東小市  
 德義順 驛馬市 電話南一七七八  
 德義號 西四牌樓西路南  
 德興號 東珠市口大市街  
 龍順成 東珠市口大市街  
 興盛號 鼓樓東大街路南  
 興順號 鼓樓東大街路南  
 興盛號 東四牌樓東路南  
 寶源祥 羊市街 西八二八

③ 三 洋棹椅鋪

三和公 王府大街  
 天和木廠 西單北大街  
 天華錦 正陽門外大街街  
 天壇號 西四北大街  
 永昌號 船板胡同  
 永祥成 崇文門外大街街  
 永發祥 正陽門外大街街  
 西和記 王府井大街  
 同義和 宣武門內大街  
 李同益 王府井大街東  
 海生行 西交民巷東口  
 相源號 東單牌樓路西 東一〇五一  
 泰昌華記 宣武門內大街西 八一  
 振興號 王府大街  
 振興義 八面槽  
 清華勝 王府井大街西 東八八二  
 啓新號 東四牌樓南大街  
 隆懋 東安門內大街  
 景和義 王府井大街東  
 華勝永 西單牌樓路西  
 萬林號 蘇州胡同  
 新華盛 驛馬市 南五三  
 義和新記 崇內蘇州胡同

④ 四 出賃木器鋪

義善公 虎坊橋 南二一六  
 裕源局 燈市口  
 裕興合 八面槽  
 聚德興 王府井大街  
 魁興號 王府井大街東  
 錦昌號 船板胡同  
 廣華木廠 王府井大街  
 德新號 驛馬市  
 德興號 王府井大街  
 興順號 王府井大街東  
 興源號 楊梅竹斜街  
 雙恒和 宣武門內大街  
 寶源祥 羊市大街

⑤ 五 嫁妝鋪

中興號 香廠仁民路  
 和記 王廣福斜街  
 華美 虎坊橋  
 瑞記 王廣福斜街  
 瑞華 香風巷  
 瑞興 石頭胡同

三和興 東四牌樓東路北  
 玉順長 大市街  
 永升號 東四南大街  
 永義 鼓樓東大街  
 永聚興 東四北大街  
 永興號 東四南大街  
 同興長 東四南大街  
 協興盛 大市街  
 茂盛興 東四牌樓東路南  
 恒順成 大市街  
 恒聚號 大市街  
 益源豐 大市街  
 富興號 東四牌樓東路南  
 萬順成 大市街  
 新順號 鼓樓前大街路東  
 瑞興成 大市街  
 義和號 西單牌樓南路西  
 義順成 大市街  
 義聚號 羊市大街  
 聚和號 大市街  
 慶新號 朝陽門大街  
 廣源號 羊市大街  
 德元恒 東四牌樓東路北

增訂實用北京指南第七編

實業

德源號 大市街  
 興順成 東珠市口大市街  
 興隆號 大市街  
 雙天和 西四北大街  
 寶聚成 東華門外丁字街邊北

◎六 櫃箱鋪

天興德 正陽門外東小市  
 永順號 正陽門外東大市  
 玉順長 正陽門外東大市  
 協利廠 羊市大街  
 協興盛 正陽門外東大市  
 恒聚號 正陽門外東大市  
 萬順成 正陽門外東大市  
 義順成 正陽門外東大市  
 瑞興成 正陽門外東大市  
 裕豐潤 正陽門外東小市  
 福成號 正陽門外東小市  
 魁盛號 正陽門外東大市  
 聚和號 正陽門外東大市  
 聚泰成 正陽門外東小市  
 聚泰昌 正陽門外東小市  
 聚順成 正陽門外東小市

聚興號 正陽門外東小市  
 廣源號 正陽門外東小市  
 興順成 正陽門外東大市  
 雙恒和 宣武門內大街 電話四一四二  
 七

◎七 板箱鋪

天德成 崇文門外花市  
 永順利 崇文門外小市  
 東興順 崇文門外花市  
 萬盛祥 打磨廠  
 義成號 打磨廠  
 義盛號 打磨廠  
 聚盛利 打磨廠  
 廣利成 崇文門外小市  
 慶豐成 打磨廠  
 興盛號 打磨廠  
 興源號 崇文門外小市

◎八 風箱鋪

永順成 柳樹井  
 同盛號 打磨廠  
 東和盛 打磨廠

東榮興 打磨廠  
 恒利號 崇文門外花市  
 恆益號 打磨廠  
 恒聚號 打磨廠  
 泰成號 崇文門外花市  
 廣生利 柳樹井

●九 木桶鋪

三合 四四牌樓北路東  
 三順號 花市街  
 三義成 北新橋南大街  
 天順號 四單牌樓北路東  
 天德合 交道口南大街  
 永泰號 瓷器口  
 永順號 東華門內大街北  
 永順號 宣武門內大街  
 同泰成 宣武門內大街  
 同慶號 楊梅竹斜街  
 同興號 四單牌樓北路西  
 長順號 鼓樓東大街路南  
 昌盛號 交道口南大街  
 東三順 花市街  
 東永順 東草市

東來號 王府井大街路西  
 東來興 新街口南大街  
 和順號 楊梅竹斜街  
 振興號 燈市口  
 海興號 西四牌樓北路東  
 泰山恒 西珠市口  
 泰和 崇文門大街  
 泰興號 東四北大街  
 隆盛號 楊梅竹斜街  
 萬全號 瓷器口  
 義合成 朝陽門大街  
 義成號 西大街  
 義利號 花市街  
 義順 花市街  
 增慶 朝陽門內大街北  
 聚順號 東草市  
 劉家 王府井大街路西  
 廣盛號 花市街  
 德盛號 新街口南大街  
 德盛泰 東四牌樓南路東  
 德順 東珠市口  
 德順永 楊梅竹斜街  
 興盛 交道口南大街

龍興順 柳樹井  
 寶興成 蒜市口

●一〇 鐵木器鋪

三義合 阜成門內大街  
 天增號 肉市內  
 天興號 東河沿  
 同盛號 東河沿  
 同義號 宣武門內路西  
 義和成 肉市內  
 萬成號 打磨廠  
 萬華成 東河沿  
 萬興合 東河沿

●一一 漆盒鋪

玉成號 鼓樓東大街  
 永成局 缸瓦市  
 永發號 東珠市口大街街  
 英明齋 東珠市口大街街  
 春義局 米市大街  
 隆和號 西單牌樓北路東 電話四三二七  
 隆興號 東四牌樓神路街

萬和號 東珠市口大市街  
 義泰和 東珠市口大市街  
 義順興 驛馬市  
 福盛號 東四牌樓神路街  
 錦泰和 東珠市口大市街  
 寶順興 東曉市

●一二 楠木作

天成義 驛馬市  
 天興隆 西珠市口  
 成順齋 楊梅竹斜街  
 松林齋 西四牌樓南缸瓦市路西  
 明古齋 楊梅竹斜街  
 明隆齋 東四牌樓隆福寺  
 和順成 東華門外大街南  
 彥豐齋 楊梅竹斜街  
 振興齋 楊梅竹斜街  
 祥和永 西單牌樓北路東  
 順發和 西四牌樓北路西  
 增順局 南鑼鼓巷路東  
 萬生祥 朝陽門內南小街  
 聚興隆 楊梅竹斜街  
 廣義和 琉璃廠東

慶源厚 東華門內大街南  
 德興號 煙袋斜街路南  
 興義號 東華門內大街南  
 雙盛齋 楊梅竹斜街

●一三 小器作

永立齋 隆福寺街  
 永盛齋 隆福寺街  
 明隆齋 隆福寺街  
 長興和 東四南大街  
 泉興號 東四南大街  
 福聚永 羊市大街  
 德盛榮 交道口東街  
 廣發厚 鼓樓東大街

●一四 山貨店

三盛 安定門內路東  
 天順 東華門外路北  
 天順永 東四牌樓南路西  
 天德 東四牌樓南路西  
 天德合 西四牌樓北路東  
 元泰 花市  
 永盛 西四牌樓北路東

玉成 花市  
 全順 護國寺街路南  
 全順公 花兒市大街南  
 同益公 大佛寺北路西  
 同義 東華門內路北  
 同義和 大佛寺北路西  
 長順興 西直門外月牆  
 阜盛 阜成門內路南  
 東義興 東四牌樓南路東  
 東聚興 西直門內大街  
 恒順 德勝門內丁字街南  
 泰順永 西安門內路南  
 通新德 花市大街西頭 電話東六四七  
 祥和益 大佛寺北路東  
 祥順和 東單牌樓路東  
 順天興 西四牌樓北路東  
 順義 花市  
 新順 東直門外大街  
 新泰 鼓樓東大街路南  
 義盛 正陽門大街路西 南三七〇  
 義盛 鼓樓東大街路南  
 義興 德勝門內丁字街北  
 義興合 錦什坊街路西

增訂實用北京指南第七編

實業

- 萬元興 花市
- 萬成 西單牌樓北路西
- 萬和 東直門內路南
- 萬順 東直門內路北
- 萬源祥 天橋迤北路西
- 福昇號 地安門外大街
- 魁順 西安門內路南
- 錦泰成 正陽門大街路西 電話南一三〇七
- 廣泰 廣安門內大街
- 德和永 東珠市口
- 德盛 錦什坊街路西
- 德順 花市
- 德順成 花市
- 興盛 北新橋南大街
- 鴻興 阜成門內葡萄園
- 雙順 北新橋西路南
- 豐盛和 東四牌樓南路東
- 寶豐永 東華門外路南
- 一五 荊條鋪
- 九順號 廣安門內大街北
- 山田號 西直門外大街北

- 永順號 朝陽門內大街北
- 合順號 果子市東路北
- 西德勝 果子市東路北
- 利大號 西直門外西月牆
- 長順興 蒜市口
- 和順永 廣安門內大街北
- 春茂號 崇文門內大街東
- 海興號 崇文門內大街東
- 泰山號 朝陽門內大街北
- 泰安號 阜成門內大街南
- 隆興號 花市街
- 富山永 東直門外大街南
- 義成號 果子市東路北
- 德勝號 德勝門內果子市東路北
- 慶福號 廣安門內大街北
- 寶山成 花市街
- 一六 鏡框店
- 同生祥 廊房頭條路南
- 義順雲 東單牌樓板板胡同
- 廣興 廊房頭條路北 南二〇三七
- 雙義和 交道口南大街
- 一七 酒簍鋪

- 三合成 崇文門外大街南頭
- 三盛永 柳樹井
- 三順永 崇文門外大街南頭
- 天恩號 崇文門外大街南頭
- 太山號 柳樹井
- 永茂長 崇文門外大街南頭
- 永茂號 崇文門外大街南頭
- 永盛號 盜器口○崇文門外大街南頭
- 永順興 柳樹井
- 和益 崇文門外西月牆
- 恆昌號 柳樹井
- 福昌 崇文門外西月牆
- 福盛 盜器口
- 興盛永 虎坊橋東
- 一八 扁担鋪
- 元泰號 花市
- 玉成號 花市
- 永利成 花市
- 永順啟 廣安門內大街
- 永順號 廣安門內大街
- 東三順 花市
- 恒利成 廣安門內大街

順發號 花市

義利順 花市

萬元興 花市

萬成永 阜成門外大街

德順成 花市

廣興隆 廣安門外大街

●一九 烏籠鋪

三義 宣武門外月橋路東

天興 宣武門外月橋路東

永興 東四牌樓神路街

宏遠樓 東四牌樓神路街

和順 天橋迤北路西

和興永 東四牌樓神路街

振興 宣武門外月橋路東

德順興 東四牌樓神路街

寶興 東四牌樓神路街

陶器玻璃器類

●一 陶器鋪

山泉永 朝陽門內大街

天和號 朝陽門內大街

永成號 阜成門城門洞

西廣慶 西直門城門洞

同興隆 宣武門城門洞

復義興 安定門內大街

富盛號 阜成門城門洞

德順成 宣武門城門洞

德潤成 宣武門城門洞

興隆順 宣武門城門洞

●二 缸瓦舖

永茂號 缸瓦市

玉順永 德勝門內果子市

同順號 東單牌樓北路西

華隆號 鐵籠盤把大街

萬德玉 德勝門內大街

義興成 宣武門外菜市口

廣利厚 花市街

德興隆 廣安門內大街南

雙和合 宣武門內大街東

●三 缸砂舖

天和號 新街口南大街

永順砂石公司 西直門大街

五七八

●四 缸店

三合 蒜市口

永成 崇文門外蒜市口大街

四長順 崇文門外瓜市大街

東長順 崇文門外蒜市口大街

東海 蒜市口

東興 蒜市口

裕成 崇文門外蒜市口

●五 沙鍋店

三合成 廣安門內善果寺

三聚永 善果寺

永興隆 善果寺

岳家 善果寺

張家 善果寺

黃家 善果寺

廣泉永 善果寺

德仁號 善果寺

德興隆 善果寺

●六 磚瓦舖

增訂實用北京指南第七編

實業

九十五

電話四二



增訂實用北京指南第七編

實業

三義興 南官園五聖廟 電話南一三四  
 ○ 天恩號 兵部窪  
 天德公 西直門外大街南  
 元成號 北新橋西大街南  
 公和號 驛馬市大街路南  
 永祥號 西四牌樓西路南  
 永祥順 西直門內南草場  
 永順成 東單牌樓米市  
 永聚號 崇文門外東草市  
 永聚廠 東華門外大街南  
 吉興號 琉璃街南  
 全順號 瓷器口  
 全興德 花市街  
 同順號 崇文門大街  
 同義和 西四北大街  
 同義和 東單牌樓羊肉胡同  
 同義泉 東華門北池子路東  
 宏通號 東珠市口  
 洪興號 朝陽門內南小街  
 長泰興 西長安街路南  
 長盛號 崇文門外大街西  
 東義盛 西直門內大街北

東義順 西直門外大街南  
 和豐號 東安門外大街 東一八〇二  
 恒盛永 東珠市口  
 振昌源號 安定門外  
 馬家堡機器磚窯批發處 崇文門大街  
 東三四三  
 泰山長 西珠市口 南一二七〇  
 泰山號 東四牌樓東路南  
 泰源號 朝陽門內南小街  
 通順德 花市街  
 隆興德 三里河北橋灣  
 華通號 王府大街  
 順興號 廣安門內大街  
 順興德 宣武門內路東  
 源成號 雍和宮西路四  
 義昌號 崇文門大街  
 萬元成 花市街  
 萬成號 大木倉東口 西一八六三  
 義盛永 東珠市口  
 萬增號 花市街  
 萬聚和 北新橋東路南  
 萬興 新街口南大街  
 萬興和 新街口南大街

萬興號 東珠市口  
 福和裕 東四牌樓西路北  
 聚源永 驛馬市大街路南  
 聚源成 地安門內東板橋  
 聚盛號 三里河  
 聚興號 阜成門外路南 西四四一九  
 依順公 崇文門大街  
 廣源祥 崇文門外蒜市口  
 廣豐號 報房胡同路南 東七二八  
 德盛和 東四牌樓東路南  
 德豐號 鼓樓西大街路北  
 錦華成 李鐵拐斜街  
 雙順永 楊梅竹斜街  
 豐盛號 花市街  
 豐盛和 安定門內路東  
 豐義成 王府井大街  
 寶源號 地安門內黃化門口外 東二五  
 七八  
 ●七 官鑒金瓷廠  
 老天利 新豐市場 西二六二  
 ●八 瓷器店

三和公 東四牌樓東路南  
 三義 朝陽門內路北  
 公記棧 錦什坊街路西  
 永盛成(兼竹貨) 前門大街珠市口南  
 電話南二七四一  
 永祥和 崇文門外花市  
 江西磁業公司江西磁業勸工場地安門外  
 分館處 地安門外大街  
 吉祥和 西單牌樓北路西  
 松茂號 東四牌樓東路南  
 信永和 西四牌樓北大街  
 恆發號 東四牌樓南路西 東一九八八  
 益泰興 驛馬市大街東  
 泰和興益棧 西便門外鐵道南  
 泰豐 驛馬市大街東  
 清華齋 琉璃廠  
 祥廣公棧 錦什坊街  
 隆元成 東單牌樓北路西  
 陸盛號 崇文門外大街  
 義和成 安定門大街  
 萬盛號 正陽門外東小市  
 福盛長 西便門外 南三六三八  
 聚興 正陽門外青雲閣

增訂實用北京指南第七編

實業

廣元祥 崇文門外花市  
 儀盛 薛家灣 南二八四二  
 慶順成(兼磁器) 宣武門內大街  
 德元恆 東四牌樓南路東  
 德泰 正陽門大街路南  
 德盛永 護國寺街

●九 瓷鐵店

三益祥 西直門外路北  
 三盛號 西安門內路北  
 天和瑞 地安門外路東  
 公記 錦什坊街路西  
 北隆和 宣武門內大街  
 永昌錦 朝陽門內路北  
 永順昌 朝陽門外路北  
 永興號 新街口南大街  
 吉祥和 東單牌樓大街  
 吉順號 崇文門外花市  
 西天成 阜成門外路南  
 西裕德 西四牌樓北大街  
 協泰號 地安門外路西  
 信成河 西四大街  
 恆聚興 宣武門內大街

祥盛德 地安門外路西  
 崇興號 新街口西大街  
 萬成號 東華門外路南  
 義成號 德勝門外路西  
 義和公 東四牌樓南路西  
 義和長 廣安門內大街  
 義聚和 北新橋南大街  
 義興東 護國寺街  
 聚成號 安定門大街  
 聚盛號 東四大街  
 德順成 宣武門內大街  
 廣和成 宣武門內路西  
 廣泰石記 東華門外路北  
 廣盛號 東安門外大街  
 廣順成 宣武門內路西  
 慶盛號 東華門外路北  
 慶德成 東四牌樓東路北  
 豫黃益 崇文門內大街  
 興盛號 東華門外路南

●一〇 瓷錫店

三義 朝陽門大街  
 茂盛興 朝陽門大街

增訂實用北京指南第七編 實業

九十八

●一 瑤瑯廠

善術 阜成門內西四牌樓帥府胡同  
電話二九八

●一二 琢磨玉石作

文古齋 地安門外大街  
文秀齋 廊房三條  
永盛局 廊房三條  
永順成 弓箭大院○廊房三條  
永順德 弓箭大院  
永德局 廊房二條  
永興局 廊房二條  
同陞局 廊房三條  
西寶珍 西四北大街  
全盛永 廊房三條  
全興成 廊房三條  
昇隆齋 廊房二條  
治寶齋 廊房三條  
恒聚號 廊房三條  
則古齋 羊市大街  
純秀齋 廊房三條

晉新齋 廊房三條

祥泰興 廊房三條

景華齋 廊房三條

華興局 廊房三條

瑞品齋 廊房三條

萬興永 廊房三條

義寶齋 東四牌樓弓箭大院

魁星齋 廊房二條

富潤齋 羊市大街

聚寶齋 廊房三條

德文齋 廊房三條

德古齋 鼓樓東大街

德順興 廊房三條

德寶齋 東四南大街

興隆齋 廊房三條

寶珍齋 崇文門大街

寶星齋 廊房二條

●一二 料器廠

光明 南下窪 南一三五八

茂盛 金魚池 南二六三一

●一四 料器店

玉盛榮(兼雜貨) 打磨廠 南二六三五

光明料器工廠 南下窪 南一三五八

吉祥瑞 崇文門外四條

同泰祥 崇文門外四條

同義永 打磨廠

益盛榮 打磨廠

復成廣 崇文門外四條

裕昌泰 打磨廠

福亨號 崇文門外四條

福昌泰 崇文門外四條

德興永 崇文門外四條

鴻興永 打磨廠

●一五 煙壺蓋鋪

天興號 隆福寺街

●一六 玻璃要貨瓶子局

三義局 鐵轆轳把大街

天義長 花市街

天興永 花市街

永順號 花市街

利順局 鐵轆轳把大街

泰元局 花市街

景元局 花市街  
順利局 花市街  
廣和局 鐵德樞把大街

●一七 玻璃莊

三盛永 宣武門內大街  
天源泰 精忠廟胡同 電話南二七〇七  
元利成 地安門外大街  
月盛楊記(收售各種玻璃瓶子) 教子胡同 南二五七五  
文祥通 東單牌樓南大街 東一一一九  
公議厚 精忠廟胡同 南一八五  
仁記(榮水器) 陝西巷南口 南二七一  
九  
仁發厚 精忠廟胡同 南八三二  
永升泰 鼓樓東大街北  
永信號 地安門外大街  
永順和 東四南大街  
育興永 崇文門外大街  
育興厚 驛馬市大街 南二五一三  
和順成 東華門外路南  
恒源祥 東珠市口大街 南二七七九  
恆義厚(兼廣貨) 精忠廟胡同 南三二二

增訂實用北京指南第七編

實業

九六

泰記 鼓樓東大街  
乾興厚 精忠廟胡同 南二四八五  
順泰義 精忠廟胡同 南七七六  
裕盛榮 打磨廠  
義和永 東四北大街  
義和號 宣武門內大街  
義興德 鼓樓前街路西  
聚興成 地安門外路西  
聚興德 西四牌樓南大街 西二八七  
聚興德 西四牌樓西路南  
廣順成 安定門大街  
廣源德 精忠廟胡同 南八三九  
廣興號 廊房頭條胡同 南二〇三七  
慶昌永 東四南大街  
慶順和 精忠廟 南二〇八六  
寶聚祥(兼洋貨) 崇文門內大街  
●一八 鏡子鋪  
正明齋 崇文門外上四條  
永興和 崇文門外上四條  
明華齋 崇文門外上四條  
恆盛祥 崇文門外上四條

恒瑞祥 崇文門外上四條  
新利成 崇文門外上四條  
聚興和 崇文門外上四條  
德泉永 崇文門外上四條  
德盛永 崇文門外上四條  
德順成 崇文門外上四條  
廣發成 崇文門外上四條

●一九 懷鏡風鏡鋪

懷鏡。婦女胸襟所佩之鏡也。民國紀元前最盛。近則鮮有佩帶者。風鏡。大風時所戴之眼鏡也。其構造為玻璃片。外圍紗布。價甚廉。向成做處。購買。每洋一元。可免二十餘件。街市購買。每件銅元十枚或二十枚。三十枚不等。向無定價。

天慶公 崇文門外上四條  
文德公 崇文門外上四條  
福祥號 崇文門外上四條  
福聚恒 崇文門外上四條  
福興厚 崇文門外上四條  
廣興永 崇文門外上四條  
德義公 崇文門外上四條  
慶祥瑞 崇文門外上四條

●二〇 白土店

同聚山 新街口西街  
萬順和 安定門大街  
德泉湧 西直門大街

●武裝品類

●一 軍刀鋪

三盛號 打磨廠東  
三順興 打磨廠西  
永興號 打磨廠中  
同福泰 打磨廠西  
長順號 打磨廠西  
祥盛號 打磨廠東  
萬盛號 打磨廠西  
新盛號 東四牌樓南銅鋪大院  
新華號 銅鋪大院  
福祥號 打磨廠東  
慶祥號 打磨廠西  
廣盛號 打磨廠西  
廣順號 隆福寺街

●二 鎗鋪

廣源號 打磨廠西  
廣聚號 打磨廠西  
廣興號 打磨廠西  
興盛永 打磨廠中  
雙盛公 打磨廠中

三德勝 德勝門內路西

●三 弓箭鋪

天元 東四牌樓西弓箭大院  
天順成 東四牌樓西弓箭大院  
永順興 東四牌樓西弓箭大院  
全順 東四牌樓西弓箭大院  
全興 東四牌樓西弓箭大院  
聚元 東四牌樓西弓箭大院  
德聚興 東四牌樓西弓箭大院  
廣陞 東四牌樓西弓箭大院  
廣聚興 東四牌樓西弓箭大院

●四 鞍子鋪

三聚和 東四牌樓西  
永成號 東四牌樓西

●五 鞍靴鋪

永興號 安定門外大街  
振慶永 正陽門外草市街  
福聚和 東四牌樓西弓箭大院  
德盛永 正陽門外草市街  
廣順成 阜成門外大街  
天興號 朝陽門大街  
永泰 西河沿  
永泰成 東四牌樓路東  
永聚號 崇文門外大街  
永聚成 打磨廠  
永興 東四牌樓南路西  
合利成 東四牌樓路東  
同泰永 德勝門外路東  
同泰號 德勝門外大街  
泰來 虎坊橋大街路南  
泰來成 西河沿  
萬義和 東四牌樓西  
義順德 西河沿  
義興 東四牌樓南路西  
福聚和 東四牌樓西  
廣興號 崇文門外草市街

德泰 西河沿  
 德盛號 四直門外大街  
 德義號 正陽門大街路西  
 興泰成 四四牌樓西路南  
 雙順永 德勝門外路東

**日用品類**

●一 刷子鋪

三順號 溝尾巴胡同  
 三榮興 溝尾巴胡同  
 永元興 溝尾巴胡同  
 永成號 溝尾巴胡同  
 永茂號 溝尾巴胡同  
 長榮興 溝尾巴胡同  
 富順號 溝尾巴胡同  
 聚成永 溝尾巴胡同  
 增順號 溝尾巴胡同  
 廣順號 溝尾巴胡同  
 ●二 牙刷廠  
 福聚 打磨廠北官園路東

增訂實用北京指南第七編

實業

●三 造胰廠

天津造胰公司 正陽門外觀音寺 電話  
 南二二二  
 天津造胰公司分售處 東安市場 東八

日新 崇文門外木胡同 南局二八一

北京日新 崇文門外水廠胡同 南二八

恆利 西四牌樓北寶禪寺街中間路南

富華 下斜街四眼井 南四一

蒙古製碱公司 崇外瓜市 東二二九三

●四 鐘表鋪

三義齋 西單牌樓北路西  
 大順齋 西單牌樓北路西  
 太平洋 廊房頭條路南  
 天佑齋 東安門外大街  
 天怡齋 東華門外路北  
 文秀齋 西安門內大街  
 文源齋 朝陽門內南小街

元成齋 崇文門大街

元興永 香廠萬明路

永記 西四牌樓西路北

玉衡齋 西河沿

吉順齋 崇文門內路東

同義齋 西單報子街

同興(兼洋貨) 觀音寺 南九九八

志元齋 安達門內路東

志秀齋 北新橋北街東

秀文齋 新街口南大街

金明齋 正陽門大街路西

怡和永 綏遠街

明時齋 南缸瓦市

和成行 東四北大街

和記 鼓樓東大街路北○崇文門外臉西

- 祥福齋 崇文門外路西
- 乾靈齋 西河沿
- 湧古齋 東四南大街
- 萃珍齋 東四北大街
- 萬遠達(兼洋貨) 香廠萬明路 電話南  
三六〇七
- 華興號 東四北大街
- 復興齋 地安門外路西
- 鈺和齋 護國寺街
- 義和齋 西單牌樓北路西
- 義順齋 崇文門內路東
- 義源齋 西單牌樓南路東
- 義寶齋 花市街
- 瑞和齋 護國寺街路北
- 瑞明齋 煙袋斜街路北
- 瑞珍齋 鼓樓東大街路南
- 瑞華齋 阜成門內路南
- 瑞源齋 崇文門大街
- 錦瑞齋 隆福寺街
- 瑞鳴齋 西四牌樓北路西
- 瑞錦齋 北新橋南街東
- 慶順齋 地安門外路東
- 德古齋 宣武門內大街

- 德秀齋 隆福寺街
  - 德詔 西安門外路北
  - 德泰號 新街口西街
  - 德義齋 錦什坊街路東
  - 德源齋 新街口南大街
  - 德豐齋 東四北大街
  - 錦珍齋 錦什坊街路東
  - 錦華齋 錦什坊街路東
  - 澤豐齋 西安門外路北
  - 鴻文齋 西四牌樓西路南
  - 鴻秀齋 東四牌樓觀音寺街
  - 翰寶齋 琉璃廠
- ◎五 眼鏡行
- 三山齋 打磨廠
  - 三益祥 琉璃廠
  - 元明齋 琉璃廠
  - 天華泰 西河沿
  - 天豐泰 炭兒胡同
  - 中國真精眼鏡行 珠寶市 南二〇七七
  - 中國精益眼鏡公司 正陽門外觀音寺 南一一一
  - 中國精精眼鏡總店 香廠萬明路

- 生明齋 楊梅竹斜街
- 正明齋 廊房頭條
- 永明齋 琉璃廠○崇文門外四條
- 永興源 廊房三條
- 光明眼鏡公司 正陽門外觀音寺 南二  
三一一
- 光華眼鏡公司 正陽門外觀音寺 南二  
二〇
- 兩明齋 琉璃廠
- 東永順 崇文門外四條
- 東深興 崇文門外四條
- 泰山齋 打磨廠
- 凌明齋 門框胡同
- 啓元齋 琉璃廠
- 視華齋 琉璃廠
- 華興齋 琉璃廠
- 義元齋 琉璃廠
- 瑞珍齋 琉璃廠
- 萬元齋 琉璃廠
- 萬成齋 琉璃廠
- 萬豐號 琉璃廠
- 福盛永 崇文門外四條
- 毓盛祥 楊梅竹斜街

廣明裕 崇文門外花市  
 德元齋 琉璃廠  
 德明齋 楊梅竹斜街  
 德潤齋 楊梅竹斜街  
 興元齋 炭兒胡同  
 興盛永 崇文門外四條  
 寶山恆 楊梅竹斜街  
 寶光閣 鮮魚口  
 寶恒齋 楊梅竹斜街  
 寶華齋 鮮魚口  
 寶豐齋 打磨廠、電話南一二二七

**燃燒品類**

一 電料行

三立 陝西巷 南七九一  
 三義合 布巷子 南二〇〇二  
 大中 石頭胡同 南二六二八  
 大同(電氣) 安福胡同新昌路 西二六  
 五二  
 日升 金魚胡同西口 東二九一九  
 文記 楊梅竹斜街 南三六四四

增訂實用北京指南第七編

實業

中國電氣股份有限公司 南池子街表章庫 東七〇〇  
 中華 宣武門外驛馬市大街 南一六八三  
 中華電氣製作所 化石橋中日實業公司內 南一九五一  
 永明 前門外石頭胡同  
 同立 西四牌樓北大街 南一三四〇  
 同記 崇文門內大街 東三三五  
 利生 廊房頭條胡同 南三四九七  
 協昌 西單牌樓南大街 西二〇七八  
 京昌永 宣武門外虎坊橋 南二〇〇六  
 京英 宣武門內象房橋 西二五二三  
 奎記 西安門內西什庫 西六五一  
 振聲 西長安街六部口 西一五〇九  
 祥華 西長安街 西二六六七  
 紹芝 東四大街  
 靈記 崇內船板胡同 東二九四  
 曾子延記電器行通信處 南蘆草園 南一一三九  
 蘇記 東安門外大院府胡同 東一一二八  
 華立 西河沿 南三五九七

華光 陝西巷 南二二八一  
 華明 虎坊橋  
 華昌 珠寶市北口內 南二二〇  
 華美 前門外大街路東  
 華記 西交民巷 南一〇二五  
 華國 驛馬市大街 南一三一  
 華新 崇文門外花市街  
 華興 西單牌樓石虎胡同 西一〇五九  
 華耀 虎坊橋西 南一七九〇  
 華豐 地安門外大街 東三二七四  
 靈記電氣公司 船板胡同 東二九四  
 達明森記(電機) 八面槽 東一一二八  
 慎昌 長巷二條 南二三四五  
 榮華 東四六條西口外 東二七二二  
 聚盛成(銀錢店) 王廣福斜街 南二八四二  
 履大 燈市口大街 東二六八八  
 慶記 楊梅竹斜街 南一〇二八  
 鄧子安電料南行 前門大街 南一八〇五六〇  
 鴻德利 崇內蘇州胡同  
 關記 煤市街 南一六〇二  
 鶴記 東四六條西口外 東二九六一

一百三



二 電燈行

- 一中 王府井大街 電話東一一九六
  - 同記 東四牌樓南
  - 京英電燈行 象坊橋 西二五三二
  - 何寶記 李鐵拐斜街 南三三九四
  - 信記 煤市街 南一五〇八
  - 華明 虎坊橋 南二二五七
  - 華泰 正陽門外大街 南一六八八
  - 華泰昌 新街口南大街
  - 華得利 宣武門內大街
  - 華興 西單牌樓報子街
  - 義記 煤市街 南六八〇
  - 瑞深 陝西巷 南二四九二
  - 稻川 崇文門內蘇州胡同 東一八八一
- 三 煤油公司
- 亞細亞火油公司 大羊宜賓胡同 東一六八八
  - 美國煤油公司 東單牌樓二條胡同 東一五二八
  - 廣豐號煤油紙煙公司 正陽門大街 南一五三六

四 煤油莊

- 大昌號 安定門內國子監 東二二五四
- 大祥(兼洋貨) 北新橋 東二四七八
- 天德隆 正陽門大街 南二五七二
- 仁昌 東便門外 東一〇七五
- 中興和 宣武門外教場口 南二二八五
- 平記 正陽門外櫻桃斜街 南一一九〇
- 平康號 內務部街 東一〇一七
- 文華棧 西珠市口 南三三二八
- 文源棧 果子巷 南一三五二
- 北德和(兼洋貨) 鼓樓前大街 東三九六
- 六〇地安門外路西
- 玉順棧(兼雜貨) 西總布胡同 東六九四
- 永昌 崇外花市大街
- 永和(兼洋貨) 東四牌樓二條胡同 東七八五
- 永和棧 西安門內大街 西一三一八
- 〇西單牌樓北街東
- 永和南棧 西單牌樓魚市 西九八二
- 永記棧 阜成門外大街 東一九三
- 永盛號 地安門外大街 東一九三

- 永興隆 護國寺街
- 永興德 三里河大街北
- 合記棧 東四牌樓東路南
- 金榮恒 阜成門內路南
- 同興和四記 延壽寺街 南二六〇三
- 成記 朝陽門外鐵道旁 東七九三
- 成興順 宣武門外西城根 南一七四三
- 南一〇一九
- 克里森(兼煙捲) 正陽門大街 南二三八
- 協記 東便門外 東一三六九
- 東華棧(兼廣貨) 東四牌樓 東一〇一
- 信發棧 西珠市口牛血胡同 南二五五
- 洽興 永定門外 南八九二
- 和成(兼北新橋大街) 東一一四九
- 和豐棧 朝陽門外 東一九〇九
- 恆記厚 崇文門外花市
- 恆記棧 海甸西大街 第二分局二二
- 恆發號 新街口西街
- 恆豐(兼洋貨) 地安門外橋北 東一八

三七

晉賢 驛馬市大街 電話南二七九四  
 益和 西便門外 南一七九  
 益興亨 西直門外車站  
 益興行 西直門外車站  
 益興恒 西直門車站 西一二七一  
 泰古 北新橋大街 東一五八一  
 泰昌號 王府大街  
 泰昌號 東四馬市 東一〇九二  
 泰和 宣武門外西城根 南九一七  
 泰和頌詔煤油罐 宣武門外西城根 南  
 二八九七  
 泰祥號 北新橋大街東  
 泰源棧 地安門外大街  
 通和 地安門外大街  
 祥記號 正陽門外西珠市口  
 復源恒 西單牌樓南路東  
 貴記 西單北大街 西六八七  
 準勝棧 德勝門外橋北 西一七四八  
 準豐棧(兼洋貨) 安定門內大街路東方  
 宗胡同 東一三六七 ○安定門內路  
 東  
 隆記 廣安門外 南八六四 ○西直門

增訂實用北京指南第七編

實業

外 西一四二四

隆聚棧(兼洋貨) 新街口北大街 西一  
 四四五  
 頌記 朝陽門外 東二三七  
 魁順興(兼紙煙) 絨繡胡同西口外 西  
 八四三  
 新豐棧 地安門外大街 東二七四一  
 裕興(兼紙煙) 宣武門外爛緞胡同 南  
 一八七二  
 裕豐 正陽門外施家胡同 南六一五  
 瑞生棧 安定門內路西  
 瑞豐 東四牌樓大街 東七〇八  
 瑞豐號 朝陽門內大街  
 萬潤祥(兼紙煙洋貨) 西長安街大六部  
 口 西一八四  
 萬興成 崇文門外草市  
 萬豐泰 西單牌樓南 西七四  
 源興永 前門大街 南一一九九  
 源豐 鼓樓前大街 東一二三〇  
 源豐號 西單北大街  
 源豐西棧 阜成門大街 西一四九八  
 義和公(兼洋貨) 鐵獅子胡同西口 東  
 五一五

義記 東四牌樓大街 東一七七三

義記棧 東四牌樓路東  
 義源號(兼酒) 東西南大街 東二五五  
 七  
 義興成 崇文門外大街  
 義興棧(兼紙煙) 宣武門外半截胡同  
 南二七五八 ○(兼洋貨) 驛馬市大  
 街 南三三七七  
 義豐(兼煙捲) 宣武門外十間房 南一  
 八七三  
 增盛號 東安門外大街  
 聚源成 阜成門外關廟路北  
 聚興號 王府井大街  
 榮豐恒 煤市街 南一八四一  
 榮豐恒 崇文門外東城根 東七八九  
 廣茂 西西北大街  
 德記 正陽門外東城根月壇牆 東一〇  
 八八  
 德益公 甘石橋大街 西五八一  
 德源祥 西單北大街  
 德道公 西單牌樓缸瓦市東  
 德壽 正陽門外清化寺街 南二四五二  
 德慶順 德勝門大街 西七四九

增訂實用北京指南第七編

實業

寶樂棧 交道口路東 電話東二三四五  
龍潭水 宣武門外關棧胡同 南一七三

六

聯昌 東單牌樓 東一九三七  
謙源號 東單牌樓 東一〇二七  
雙順和 西安門內  
麗華(兼紙煙洋貨) 東單牌樓東堂子胡同 東七四八

寶興恒 德勝門內果子市 西四六九

●五 煤油罐

成記 西直門外車站 東七九三  
成興順 宣外西城根 南一七四三  
協記 東便門外城根 東一三六九  
和記 朝陽門外車站 東一二〇七  
和豐 西直門外車站 東一九〇九  
茂木 東單西棧梢胡同 東七九六  
美孚 東單二條 東一五二八  
洽興 永定門外車站 南八九二  
益興恒 西直門外車站 西一二七一  
泰和 宣外西城根 南九一七  
泰和 廣安門外車站 南一七九  
泰和頌記 宣外西城根 南二八九七

隆記 西直門外車站 西一二四一  
隆記 廣安門外車站 南八六四  
榮豐恒 崇文門外城根 東七八九  
德記 崇文門外東城根 東一〇八八

●六 火柴

丹華火柴公司京廠 崇文門外後池 南三一

●七 煤灰棧

九成 鼓樓東大街路南  
三聚興 宣武門外東城根 南三三三四  
久遠 阜成門內北海沿路西  
大合 宣武門外西城根 南一七八  
○宣武門內路東  
大成公 正陽門外西城根 南〇〇六五  
○崇文門外東城根 東一七〇一  
大恒 廣安門外車站 南三三三四  
大盛德 宣武門外東城根 南二六五六  
大德公 地安門內路東  
大德公 前門外西城根路北 南六五  
大德生 正陽門外觀音寺 南四五  
大德亨 宣武門外西城根 南二七五三

大德通 宣武門外西城根 南二四六六  
大興隆 宣武門內大街路西 西四五四

大豐 前門外西城根 南二一五四

公和 安定門內路東  
仁和 宣武門外西城根

元記 朝陽門外車站 東一九一五

元記 絨線胡同

元記 西直門外北 西二八五

井陘礦務局分銷處 崇文門外東月牆 東一七九七

井陘礦務局分銷處 前門西城根 南四四九

井陘礦務局分銷處 西河沿 南三四五

井陘礦務局分銷處 宣武門外西 南三六五

天利 宣武門外東城根 南一六四八

天順 交道口西路南

天聚礦局煤棧 廣安門外 南一八二二

天德 北新橋東大街北

天德玉 楊梅竹斜街 南三二〇四

天興 宣武門外東城根 南二七二八

天豐厚(兼紙煙洋貨) 地安門外大街

電話東一三七九

五昌 西珠市口牛血胡同 南三三九九

北恒隆 錦什坊街路西

永昌(銀灰) 宣外西城根 南三五二七

永豐紅 東單牌樓東總布胡同 東一八

七五

四合順 崇文門外東城根 東五四七

四合順 東便門內 東七四七

四合順 宣武門外東城根 南七四四

四聚合 宣武門外東城根 南一〇七三

同元 阜成門外北城根 西一八九七

同和成 永定門外車站 南三三八二

同義運煤總棧 正陽門外西城根 南七

九七

同興德 安定門外城根 東一〇二八

○德勝門外城根 西三三三 〇西直

門外城根 西三〇四 〇德勝門外車

站

同興 永定門外車站 南一二四四

安元 安定門外城根 東一八八九

安樂莊 西直門外北城根 西一一二三

百通 東單八寶胡同 東三〇二一

百通 宣外西城根 南二七九〇

西裕興 西安門內大街 西一〇七

西德順 地安門外路西

成興順 宣武門外東城根 南九七八

○崇文門外西月牆 東一〇六四

安定門外 東一六六八

成興順厚記(銀灰) 西直門外 西九八

三

學盛 宣武門外菜市口 南一三五七

長鑫 西直門外 西五一五

阜成 西直門外城根 西二二七四

阜記 宣武門內中街西頭 西九四七

東元 東直門外南城根 東一八一四

東亞 鐵門路西

東復興 宣武門外東城根 南二〇四六

東寶成 鼓樓東大街北

恆利昌 北新橋東路北

昇昌 崇文門外東月牆 東八五一

宣東 彰儀門外車站 南一六九五

信德成 西安門內大街路南

泉盛 北新橋南大街

泉興順 鼓樓西大街北

厚記 西城根 南二四五五

厚德生 抄手胡同 南三二五八

保晉 安外西城根 東一六六八

保晉 崇外西月牆 東一〇六四

保晉 宣外西城根 南三八六

保晉厚記 西外南城根 西九八三

益源長 朝陽門外城根 東一六六一

泰山永 錦什坊街路東

泰來永 西單牌樓北路西

泰昌 西直門外南 西三〇七

泰昌 正陽門外西車站 南二二三三

○西便門外鐵道南

泰昌義記 崇文門外月牆 東一七二六

泰源 阜成門外北城根 西一七三八

○阜成門外城根 西一七三八

通益公司 崇文門外東月牆 東七〇二

乾德 崇文門內東城根 東一九九二

勝源 宣武門外西城根

順泰 宣武門外西城根 南二六〇四

順記 宣武門外永光寺西街

開辦礦務分局售煤處 西單牌樓甘石橋

西一三七八

復和瑞 宣武門外西城根 南二三一

復合 西直門外車站 西三三七

偉記 北新橋西大街北

增訂實用北京指南第七編

實業

增訂實用北京指南第七編 實業

傳業 宣武門外西城根 南二七一

二 華興 正陽門外河泊廠四顯槐 南二六

四一 華興 正陽門外西城根 南二三八四

華興厚 宣武門外東城根 南五八八

鼎昌 崇文門外東月牆 東八五一

楊家坨 西外南城根 西一六八六

葆晉祥 正陽門外西城根 南一一〇七

源興厚 阜成門外城根 西三九三

源興義 阜成門外 西一九五五

裕和 宣武門外東城根 南二六五五

裕恆號 北新橋東路北

裕泰成 阜成門外北城根 西九一二

裕豐 廣安門外車站 南三一五二

萬利祥 崇文門外東城根 東六四五

萬和公 正陽門外西城根 南三三〇四

萬和公 宣武門外西城根

萬益公 前門外西城根 南三二八九

萬德生 正陽門外五道廟 南二七八七

義順德 東單牌樓南大街 東一九六二

義興 東直門內大街南

義興 德勝門內果子市南○東直門內大

街南

義興泰 朝陽門外北城根 東一三〇六

瑞生 安定門內路東

瑞生公 永定門外 南一二四四

瑞記 北新橋西大街南

瑞陞 廣安門內大街

瑞春 西直門外車站 西一〇一九

瑞興 前門外西城根 南一〇九四

瑞豐 宣武門外東城根 南一九〇四

福忠 安定門外東城根 東一〇三一

福祥厚 西華門南長街路西

聚全成 宣武門外西城根 南一七一五

聚盛永 鼓樓東大街北

聚慶和(兼灰) 宣武門外西城根 南二

五四

增興永 延壽寺街 南二九六三

慶安 廣安門外車站對過 南二二二六

慶昇(兼灰) 安定門外東城根 東一九

五八

廣和成 西直門外車站 西一六五二

廣隆源 西直門外車站 西一二三四

廣盛 西直門外車站 西四〇九

廣盛隆 東直門外車站 東一五三一

廣盛義 西直門外車站 西二一八

廣聚隆 西直門外車站 西一四二二

德元 德勝門外城根 西一四八

德長公 朝陽門內大方家胡同 東一

四七

德隆 東四牌樓北大街

德隆長 欄杆市大街 東一八三八

德義盛 宣武門外東城根 南二六三二

德義 阜成門外北城根 西三一〇

宣武門外車站 南一八〇

德義順 宣武門外西城根 南二六四二

德豐元 崇文門外東城根 東九〇八

〇朝陽門外城根 東一七八一

德豐成 宣武門外東城根 南二七四三

德豐恆 阜成門外城根 西三六七〇

西直門外車站 西七二五 〇宣武門

外東城根 南二二七七

德豐源 正陽門西車站城根 南二八〇

六

興來 安定門內路東

興記 宣武門外前青廠路北

興順 東安門外丁字街

興隆 安定門內五道營 東一六九四

○南新華街 電話南二二九六 ○北  
新橋南大街

興隆合 東四牌樓南大街  
積順興泰記 東便門外 東二六七一  
鴻豐 宣武門外西城根 南二七二四  
寶昌 東珠市口三里河西 南一七四五  
寶順 阜成門外北城根 西一四八七  
寶順東 交道口西路南  
寶瑞 宣武門外東城根 南二一九一  
寶德 德勝門內路南○德勝門外車站  
寶豐號 正陽門內張相公廟西頭路北

●八 煤鋪

一利 南鑼鼓巷路西  
九成廠 鼓樓東大街  
九綵 朝陽門內南小街  
九綵裕 朝陽門內南小街  
三義 東珠市口○東四牌樓東路北  
久遠 阜成門內北濼沿路西  
大合 宣武門內大街路東  
大德公 地安門內路東  
大德玉 五道廟  
大德生 正陽門外觀音寺路北 南四五

增訂實用北京指南第七編

實業

大興 西直門外大街南  
大興隆 宣武門內大街路西  
太和 西直門內大街南  
五昌 西珠市口牛血胡同 南三九九

內興隆 東華門南池子路東  
中興和 西四北大街  
元記 縱線胡同路南  
元泰亨 地安門內黃化門內  
元豐號 東四牌樓北十條胡同

公和興 朝陽門內大街路北  
公茂 西珠市口  
天佑 崇文門內溝沿頭 東二八五四

天和 打磨廠  
天峯 朝陽門內大街南  
天增合 鼓樓東大街  
天增和 鼓樓東大街路南

天德 王廣福斜街  
天德和 東單牌樓方巾巷  
天興 南鑼鼓巷東○打磨廠○朝陽門內  
南小街

天興義 德園寺街  
天豐 朝陽門內北小街  
四合 高亮橋

北恆隆 阜門內錦什坊街路西

巨興 交道口東街  
玉成 南鑼鼓巷路東  
玉興 朝陽門內北小街

永利 東四牌樓路南  
永隆 東華門外皇城根  
永隆 安定門外西河沿

永泰 崇文門外大街  
永聚德 打磨廠  
永興 東四牌樓北大街

永興 西河沿 南二〇一一  
永豐 總布胡同  
安元 安定門外西城根

合義 打磨廠  
吉順興 馬市大街路西  
西裕興 西安門內路南

成廣順 安定門外西河沿  
同興成 石頭胡同 南三五三二  
同興德 安定門外西河沿

學盛 宣武門外菜市口 南一三五七  
志泰 陝西巷  
利盛公 蘇州胡同

阜記 宣武門內中街路南

增訂實用北京指南第七編 實業

協順 地安門內黃化門  
 協成 煤市街 電話南二六八  
 長和 東單牌樓東蘇州胡同  
 長勝永 東珠市口  
 長發祥 西四北大街  
 東天順 朝陽門內大街北  
 東來興 崇文門大街  
 東裕順 東四南大街  
 東義興 東華門外丁字街  
 東寶成 鼓樓東大街路北  
 東寶隆 燈市口大街南  
 和順永 東四牌樓南報房胡同  
 厚德生 大蔣家胡同○抄手胡同 南三  
 二五八  
 信德成 西安門內大街南  
 宣東 崇文門內西觀音寺 南一六〇二  
 宣東 板章胡同 南二九八二  
 泉興厚 景山東大街路南  
 泉興順 鼓樓西大街路北  
 恒玉 牛裁碑 四二四二七  
 恒利昌 北新橋東路北  
 恒利盛 東單牌樓鬧市口  
 恒利興 東四牌樓東路南

恒源永 北鑼鼓巷路西  
 恒興(兼榮盛) 報子街牛裁碑 西二三  
 九七  
 崇盛 東四牌樓東路南  
 泰山永 錦什坊街路東○大佛寺北路西  
 泰來 安定門內西大街  
 泰來永 西單牌樓北路西  
 泰豐 北鑼鼓巷路東  
 通和 西四牌樓馬市  
 祥順泰 打磨廠中  
 祥發永 新街口南路東  
 湧泉 北關市口炮廠胡同 西二四九五  
 偉記 北新橋西大街北○西四牌樓大街  
 乾泰 天橋南 南三二一六  
 順成湧 朝陽門內南小街  
 順記 宣武門外永光寺西街  
 順興 東單牌樓觀音寺東方市巷  
 順興 牛血胡同(留學路) 南一六七  
 煜昌 蘇州胡同  
 源湧昌 東華門南池子路西  
 匯生 外西華門達子營 西五六七  
 匯昇祥 東四牌樓西猪市大街  
 新發 東珠市口

新順成 東草市  
 裕恆 北新橋東路北  
 裕盛 北新橋北路西  
 裕盛成 東四牌樓南報房胡同  
 瑞春 西直門外大街北  
 瑞隆 廣安門內大街  
 瑞豐 安定門內路東  
 萬盛林 大馬神廟 南三三〇三  
 萬裕 正陽門外大街  
 萬發成 西河沿路南  
 萬寶成 安定門內路東  
 義成 十條胡同東橫街  
 義來興 朝陽門內南小街  
 義和水 地安門內北河沿  
 義順長 北新橋細管胡同  
 義順德 東單牌樓南大街  
 義榮昌 十條胡同東橫街  
 義興合 南鑼鼓巷路東  
 義興合 大佛寺北路西  
 義興 地安門內大學堂操場○德勝門內  
 果子市路南  
 增順公 河泊廠 南一五五四  
 聚和水 大佛寺北路西

聚盛永 鼓樓東大街路北  
 聚賢 四四牌樓北路東  
 福泉號 交道口南大街  
 福泉湧 大佛寺北路西  
 福祥厚 西華門南長街  
 福順和 新街口南大街  
 福盛 朝陽門內南小街  
 福湧泉 大佛寺路西  
 聚源 西草廠 電話南二七四八  
 德興 四四牌樓北路東  
 慶興 正陽門外大街  
 廣亨裕 東直門大街  
 廣裕成 朝陽門內南小街  
 廣慶 東四牌樓西路北  
 廣慶 大蔣家胡同 南一四三四  
 廣慶成 東四牌樓南路東  
 廣興成 東四北大街  
 德長公 朝陽門內大方家胡同 東一一四七  
 德泰山 地安門內東板橋大街  
 德隆 東四牌樓北大街  
 德隆長 崇文門外欄杆市 東一八三八  
 德勝 天橋南 南三四九八

增訂實用北京指南第七編

實業

德勝長 東四牌樓南穀房胡同  
 德源公 延旺廟街 南一五一六  
 興元 香廠萬明路  
 興利號 東直門內北小街  
 興記 前青廠路北  
 興隆合 東四牌樓南大街  
 興隆號 裘家街○前門外西河沿○安定門內五道營路北 東一六九四 ○南新華街 南二二九六 ○北新橋南大街  
 興順號 東安門外丁字街  
 雙榮興 王府井大街路東  
 寶山永 宣武門外裘家街  
 寶成 西四大院胡三道柵欄 西二四四二  
 寶泰 東四牌樓東路北  
 寶順東 交道口西路南  
 寶順興 安定門內路東  
 寶德 德勝門內路南  
 寶興 宣武門外裘家街  
 寶興隆 西直門城門洞  
 寶豐 正陽門內張相公廟西口路北  
 九 劈柴廠

三順永 新街口西街  
 協茂興 宣武門外西城根 南二八六三  
 德山 新街口南大街  
 一〇 炭廠  
 永利 廣安門外大街北  
 宏興 椿樹胡同  
 長利 王府井大街 東一六四七  
 長順 東單牌樓船板胡同  
 長興 東單牌樓觀音寺  
 順利 東華門外丁字街  
 廣安 廣安門內大街南  
 廣隆 東華門外丁字街  
 雙盛(兼木廠) 西單安福胡同 西二三三九  
 三一 白油局  
 九順魁 豆腐卷  
 三聚成 西四牌樓馬市街  
 天源永 豆腐卷  
 仁昌 東四牌樓豆腐卷  
 仁和 豆腐卷  
 永和 大柵欄胡同



- 永和 豆腐巷
- 永裕 豆腐巷
- 恒昌號 豆腐巷
- 源和 靛房胡同路南
- 裕盛公 豆腐巷
- 德元永 馬市街
- 廣來順 豆腐巷
- 廣發祥 馬市街
- 興隆 大拐棒胡同
- 鴻盛永 馬市街
- 一二 蠟鋪
- 天恆興 東華門外路北
- 天恩號 西珠市口
- 天順祥(發紙煙) 西單北大街
- 天源號 阜成門外大街北
- 明三元 地安門外路西
- 東天源 阜成門內大街北
- 祥雲齋 崇文門內大街
- 祥雲齋 東單牌樓南路東
- 祥瑞齋 地安門外路西
- 順和成 安定門內路西
- 順天興 安定門內路西

- 萬順號(發錢店) 新街口南大街
- 會源永 西單南大街
- 義順永 韓家潭 電話南三二八二
- 義順興 新街口南大街
- 德順興 新街口南大街
- 德興魁 東華門內路西
- 廣和號 西單牌樓北路東
- 廣盛隆 東珠市口
- 廣順公 東四牌樓北大街
- 廣興裕 安定門內路西
- 錦昌泰 東四牌樓北大街
- 聯仲三元 正陽門外觀音寺街 南二三 四六
- 四六
- 一三 修理爐竈局
- 天河局 西單牌樓北街東
- 曹記 德勝門內大街西○德勝門內果子市○鼓樓西大街路北 東一二七五
- 一四 白爐鋪
- 公茂號 北新橋南大街
- 天恩號 五道廟
- 永元長 西直門內南小街

- 永立成 西河沿路北
- 永茂號 地安門外北頭路西
- 永魁 東西北大街
- 四合順 朝陽門內南小街
- 同源號 楊梅竹斜街
- 西廳公道 甘石橋路西
- 和順號 新街口南大街東
- 恆升號 楊梅竹斜街
- 恆順長 東單牌樓北路西
- 恆順和 西西北大街
- 恆順號 東四牌樓南路西
- 恆源號 楊梅竹斜街
- 海山長 東單牌樓北路西
- 海山長 東四牌樓南路西
- 義合順 西四牌樓北路西
- 德泉湧 西直門內大街北
- 麗公順 東西北大街
- 麗公道 交道口西大街北
- 麗有道 北新華街中間板橋路北
- 一五 洋爐鋪
- 久恒 阜成門內大街北
- 三順 地安門外大街路東

公益興 宣武門內大街西  
元興成 驪馬市  
文勝號 東單牌樓米市大街路東  
天佑興 崇文門內大街東  
天澤利 宣武門內大街  
四合順 東單牌樓米市大街  
四合義 驪馬市  
永順成 正陽門外大街南頭  
永聚和 打磨廠  
宏泰號 西單牌樓大街西  
利華 崇文門外大街東  
來順 東單牌樓北大街  
協景成 東華門外丁字街  
益和 安定門內大街路東  
泰記 崇文門內大街東  
善記 西安門外大街北  
復興成 王府井大街路東  
華成號 西單牌樓南路東  
華興 東華門外大街北  
華興順 西單牌樓南路西  
鉅隆泉 兵部窪  
源聚和 打磨廠  
義和盛 東四牌樓南路東

增訂實用北京指南第七編

實業

義順永 東華門外丁字街  
義順成 正陽門外大街路西四珠市口  
宣武門內大街  
義興 正陽門內法部街路東  
義興成 東單牌樓北路西  
義興隆 東華門外丁字街  
萬華成 兵部窪  
萬順成 正陽門外大街南頭  
萬順和 東單牌樓北路西  
萬義德 王府井  
萬德成 東單牌樓北路東  
萬德號 西單牌樓南路西  
福順局 西單牌樓大街西  
聚盛號 東單牌樓北路西  
廣明長 安定門內路東  
廣記 西安門內大街南  
德順永 崇文門內大街東  
德順成 東單牌樓北路西  
德順源 東單牌樓北路西  
德盛源 西單牌樓南路東  
德聚號 崇文門內大街東

一六 牛角燈鋪

萬元齋 慮房頭條

飲食品類

一 糧棧

大同 西便門外鐵道南 南一九四六  
大恆 廣安門外火車站 南三五三四  
大德通 宣武門外西城棧 南三四六七  
中合 永定門外 電話南五五七  
元順成 西直門外 西一三四四  
公興 宣武門外西城棧  
永裕 永定門外 南二四二二  
永源公 廣安門外車站 南二六二六  
合順 西直門外車站  
同義永 西便門外 南八四六  
同義棧 前門外西城棧 南七九七  
同慶廣 廣安門外車站 南二六二六  
西光裕 西直門外 西一四九三  
忠興成 西便門外 南二四五二  
恒勝隆 西便門外 南一六五一  
信昌 東四牌樓無量大人胡同 東一八  
六五  
振成 西直門外 西三二四

- 義昌 廣安門外車站 電話南一六一四
  - 祥恒泰 德勝門外車站 四一四四七
  - 裕成厚 西便門外 南二六八三
  - 裕泰源 西便門外 南二四三三
  - 義利 四便門外 南二六八四
  - 德隆茂 廣安門外車站 南二一二七
  - 德遠成 西便門外鐵路南 南一三九四
  - 積成 西直門外北城根
  - 豫康 宣武門外西城根
  - 龍源通 永外 南一一二八
  - 寶恒盛 西河沿
- 二 糧店
- 三義公 宣武門外南大街 南五〇
  - 公和長 南長街 南一二九七
  - 公和恒 絨線胡同
  - 公和恒 南橫街中間
  - 公和順 西安門內 南一三八八
  - 元春 地安門外西板橋 東七一九
  - 元順公 護國寺西口 西二四九八
  - 天義成 交道口大街 東二四六四
  - 永和 永定門外 南一二七八
  - 永昌 齊化門內 東三〇七八

- 永盛厚 廣安門內 南三二四六
- 永順合 朝陽門內南小街 東五一七
- 永義興 羊市大街
- 永源 西四羊肉胡同 西九二六
- 永興 驛馬市大街
- 永豐泰 廣安門內大街 南三二七〇
- 四合 東四牌樓北寬街 東一三四四
- 同和泰 受鹽胡同濬沿 西一四三〇
- 同義 宣外大街 南一〇〇七
- 全昇 地安門外定府大街 西四五八
- 協和永 廣安門內大街 南二三〇四
- 和源號 西單北大街
- 東泰成燈局 東單二條 東一八一三
- 恆盛永 東直門大街
- 恆興和 光明殿 西二二三四
- 泰來號 北長街 南二三四七
- 泰順 大六部口 西一五五七
- 泰興局 西四牌樓北大街
- 富陞 西直門橫橋 西二二三七
- 裕懋 東單牌樓 東二三六一
- 源長店 東直門大街
- 萬榮和 阜成門大街
- 義吉 朝陽門內 東三三七一

- 義裕 東四牌樓 東二七〇八
  - 義聚 東四牌樓七條胡同 東六六
  - 義豐永 地安門外大街
  - 福隆 西四羊肉胡同 西二二四四
  - 福盛 阜成門內 西二〇六八
  - 福興生 兵部窪
  - 福豐 東四牌樓隆福寺 東一三三七
  - 廣三和 西單北大街
  - 廣通蔚 地安門外大街
  - 增盛興 阜成門大街
  - 德慶程 崇內溝沿頭 東一七六五
  - 德興厚 鼓樓大街 東一〇八二
  - 德興泰 宮門口葡萄園 西一一八二
  - 德興泰 朝陽門內大街 東一二三四
  - 慶合 崇外繩子胡同 東二六二七
  - 興記 彰儀門內大街牛街口 南二二四
- 六
- 三 糧局
- 興記 禮七胡同 東二九三二
  - 鴻慶豐 東安門外丁字街 東二二二七
  - 天增 宣武門外安福胡同 西一六四
  - 泰來號 北長街 南二三四七

陸茂號 驛馬市

義聚成 正陽門外大席兒胡同 電話南

三二四六

聚豐永 驛馬市

豐裕局 西長安街

寶興隆 驛馬市

### ●四 米麵莊

九豐 前門大街 南二五七二

三成 東單米市大街 東二九三

大和恆 西珠市口 南二五二七

大通 崇文門外花市 東二六二二

大源 陝西巷南口 南二四七二

天利永 兵部窪 南一六三八

天裕興 隆福寺街東口外 東二四三七

天裕興 東四牌樓北大街

天慶公 鼓樓前大街西

天增號 西單牌樓安福胡同

天興局 鼓樓東大街北

天興棧 交道口西大街

元生祥 地安門外大街

元盛號 東四牌樓南大街 東二二三六

元盛號 西單牌樓絨線胡同

公興和 鼓樓東大街

六合棧 東華門內路南

永昌號 東華門外大街

永茂 宣武門內大街路西 四一三八三

四合店 西大街

北永昌 地安門外鼓樓東街

亨記 崇文門外花市街

志裕永 宣武門內北甬市口

和義成 崇文門內溝沿 東一六四八

○西單牌樓大街 西三四四

協合永 廣安門內大街

長興號 鼓樓東大街南

東天吉 地安門外路南

恒義成 新街口蔣養房內路北

洪義信 安定門大街

益生局 新街口南大街

祥泰號 崇文門大街

通義公 東四北大街 東二三七七

裕盛公 鼓樓前大街東

源盛 崇文門大街

源盛 東四牌樓南大街

萬聚泉 阜成門內路南 四一二九三

萬聚泉西棧 阜成門內路南

義和龍 阜成門內馬市橋南

義聚號 東四牌樓北大街

義興東 北新橋南大街

新盛 雍和宮大街

瑞生棧 安定門內大街 東一三八七

聚和號 崇文門內大街

廣三和 西單牌樓缸瓦市西

德興公 西單牌樓北路東

德發德 朝陽門大街

錦昌恆 朝陽門內大街

鴻記 東四牌樓北大街

鴻慶豐 東華門外丁字街北 東二二二

### ●五 米莊

三成 米市大街 東二九三

大順(聚源房糧店) 宣武門外梁家園

南二四二一

大德亨 西單牌樓北 西三〇三

公合 正陽門內張相公廟 南六九六

公和恒 絨線胡同 四八〇七

公和順 西安門外

公和源 地安門內 東二九一六

增訂實用北京指南第七編

實業

公和增 慈懸殿 電話東二七四七  
 公義 驛馬市大街 南一五八二  
 公義局 虎坊橋  
 公興裕 虎坊橋  
 公興玉 驛馬市 南六一四  
 公興生 虎坊橋 南二六〇九  
 天佑 東單牌樓東堂子胡同 東一七七

一  
 天和成 西單北大街 西二〇三七  
 天泰號 西單北大街 西一二二九  
 天裕興 東北大街 東二四三七  
 天興局 鼓樓東大街  
 天興公 東四牌樓北 東一八七一  
 元生祥 東四牌樓北 東二二三六  
 元吉永 西單牌樓北 西七七二  
 元順 朝陽門大街  
 仁宜永 西珠市口西柳樹井 南二二四

七  
 六合棧 東安門內大街 東二一四  
 永茂南 宣武門內大街路西 西一三八

三  
 永祥 石大人胡同 東二三一七  
 永盛成 正陽門大街

永盛源 東單牌樓二條胡同 東一八一

九  
 永順成 東四牌樓北錢糧胡同 東一九

八  
 永聚 西交民巷 南一四五七  
 永豐厚 西單鬧市口 西一四八三  
 巨興 驛馬市 南四九九  
 巨豐 西單北大街 西七二七  
 玉順棧 東單牌樓西總布胡同 東六九

四  
 同義昌 十八半截 西一九五四  
 和記 驛馬市 南四二六  
 和順成 西單牌樓南 西三四四  
 和順祥(兼南營) 西單北大街  
 和順復 宮門口內翠花橫街 西一四三

五  
 和源 甘石橋 西七九一  
 信兆 東四南大街  
 信成 驛馬市 南二一〇六  
 茂興 宣武門外西草廠 南一九一六  
 振亞行(兼雜貨) 交道口北大街 東一〇二四  
 振興 東單牌樓東堂子胡同 東二四五

益生局 新街口南 西二一〇一  
 益成永 宣武門內北鬧市口 西二二七

一  
 益慶源 正陽門外大街 南九〇六  
 泰興局 西四北大街 西一九八七  
 祥恒興 西珠市口 南一五四九  
 祥記 東四牌樓大街 東一〇五二  
 祥泰 東四牌樓米市 東一一六九  
 祥雲齋 東單牌樓大街 東二〇三九  
 乾祥 驛馬市 南六一三  
 通順 菜市口 南二〇五  
 隆昌 東四十二條 東二五三二  
 隆昌厚 宣武門內北鬧市口  
 隆昌號 八面槽  
 隆茂 菜市口 南二四九四  
 隆記 驛馬市 南二〇七一  
 隆興泰 宣武門內大街 西四四一  
 富隆號 西四牌樓北  
 復興 東四七條石橋 東二四一七  
 順成 史家胡同 東一六七三  
 湖米經銷處 宣武門外教場五條胡同 南六一

義和成 崇文門外瓜市 電話東六七八  
 義和源 新街口南  
 義泉海 東安門外丁字街 東一六七三  
 義泰和 東四北八條 東二五三一  
 義善長 遂安伯胡同 東二七一  
 義慶源 正陽門大街  
 義興東 北新橋船板胡同 東二五九二  
 義興東 東四北大街  
 義興 四四牌樓南 西一〇七五  
 萬泰永 太僕寺街 西二四四一  
 萬盛東(大米) 西四牌樓南 西一二九  
 三  
 萬華興 正陽門大街  
 源記 東四牌樓大街 東一四六九  
 源盛(大米) 東四牌樓米市大街 東五  
 三  
 源興 東四牌樓汪芝蔴胡同 東一〇四  
 九  
 新益 北新橋大街 東四三四  
 裕盛公 地安門外方磚廠 東一五一七  
 意記 東四牌樓大街 東一一九九  
 道生 阜成門內 西二二八四  
 福生 驛馬市 南六一九

福合隆 正陽門大街  
 福和 驛馬市 南一三九七  
 福和隆 大騎家胡同 南二二六  
 福和聚 十八半截 西一七八七  
 福和興 驛馬市 南一六三六  
 福昌 東四牌樓北四條胡同 東一四一  
 三  
 福昌 西單牌樓南  
 福記 石驢馬大街  
 福盛興 東四北大街  
 福裕 西單牌樓南  
 福興隆 新街口西街  
 聚和 東四牌樓米市大街 東二二五一  
 聚和永 西單牌樓北 西一五九八  
 聚和隆 驛馬市 南一六五六  
 聚和隆 虎坊橋  
 聚財 靛子街 西七八二  
 聚豐永 菜市口 南一四八一  
 德隆長 驛馬市 南三一九七  
 德興 西華門北長街 南三三九四  
 德興公 西單牌樓北 西一六六六  
 德興成 驛馬市 南二一〇九  
 德興順 西便門內 南一二二七

德豐 宣武門內大街 西一六八九  
 廣三和(粳米) 甘石橋 西七一七  
 廣聚興 絨線胡同 西八一四  
 廣興號 王府井大街 東二七〇七  
 潤記棧 東四牌樓汪家胡同西口 東一  
 二二二  
 慶元 新街口南  
 慶香棧 隆福寺街  
 億興 東四北二條 東二三七九  
 龍源興 延壽寺街 南二四六〇  
 興隆 陝西巷南口 南一七一  
 興隆號 虎坊橋  
 鴻成永 驛馬市大街 南二四三三  
 鴻記 東四北大街  
 鴻興泰 新街口西大街  
 謙義和 東單牌樓北燈市口 東九〇七  
 豐泰 北新橋大街 東二二二四  
 豐盛 西單牌樓北剛才胡同 西六〇四  
 豐裕 西長安街 西二〇八  
 寶恆盛 西河沿 南二七六五  
 六 雜糧店  
 三盛 東華門內南池子

增訂實用北京指南第七編 實業

一百十八

天順 北新橋西大街路南  
 天順成 宣武門內大街路東  
 天慶 西便門外 電話南三二二五  
 天德號 安定門內大街路西  
 天增永 崇文門大街  
 天興局 鼓樓東大街路北  
 元春局 景山西板橋路北  
 元興和 東華門外大街北  
 元興茂 東華門內南池子  
 元興盛 東安門內大街 東二四七四  
 ○東華門內南池子  
 元和長 東華門外大街南  
 公和長 崇文門大街  
 公和源 地安門內大街路東  
 公興和 鼓樓東大街路南  
 六合棧 東華門內大街南  
 永和 北新橋北大街東  
 永和義 地安門內內府庫大街  
 永茂 宣武門內大街路西  
 永泰號 朝陽門內大街南  
 永益公 安定門內大街路西  
 永裕 朝陽門內大街南  
 永義 朝陽門內大街南

永義店 安定門大街  
 永聚 西交民巷  
 永興店 地安門內黃化門  
 正興隆 東四牌樓南報房胡同  
 北永昌 鼓樓東大街路北  
 四合店 交道口南大街路西  
 四通店 交道口南大街路東  
 同和號 鼓樓西大街路南  
 合聚號 東直門內大街北  
 西天益 鼓樓東南鑼鼓巷  
 西永興 琉璃廠路南  
 和順 北新橋東大街北  
 和順成 西單牌樓南路東  
 和義成 西單牌樓南路東  
 長盛永 法部街西  
 長興號 鼓樓東大街路南  
 長慎永 兵部窪北  
 東天吉 安定門外大街東  
 東天增 東直門內大街北  
 協義成 西直門大街  
 恒盛永 東直門內大街北  
 恒盛得 崇文門內大街  
 恒義成 新街口蔣養房路北

信成永 德勝門丁字街北  
 洪義信 安定門內大街路西  
 垣成店 朝陽門內大街南  
 泰來棧 安定門內大街路西  
 晉源號 朝陽門內大街南  
 通泰德 安定門內大街路西  
 通順 東四牌樓馬市大街路西  
 通興永 宣武門內大街路東  
 祥恆聚 德勝門丁字街北  
 隆興順 安定門內大街西  
 富隆 西四北大街 西二二〇四  
 裕茂 崇文門大街  
 裕豐成 琉璃廠西口  
 義成聚 北新橋北大街西  
 義和龍 西單牌樓北路東  
 義泰 王府井大街路西  
 義泰永 北新橋西大街路南  
 義祥 東四牌樓東路南  
 義盛 朝陽門內大街南  
 義盛亨 交道口南大街路西  
 義順長 安定門內大街路東  
 義裕店 東四北大街  
 義源 交道口南大街路東

義聚永 燈市口  
 義興 王府井大街路東  
 義興東 北新橋東大街北  
 義興號 西四北大街  
 義豐久 崇文門大街  
 萬昌 安定門內大街路西  
 萬盛東 西四南大街  
 萬順成 東華門內南池子  
 萬成店 安定門內大街路西  
 八面槽  
 源長號 東直門內大街北  
 源昌榮 安定門內雍和宮  
 源盛永 崇文門內大街 東三〇〇七  
 源聚永 交道口南大街路東  
 新泰 北新橋東大街北  
 新盛 北新橋北大街東  
 瑞生祥 東華門內大街北  
 瑞生號 東華門外大街北  
 福昌 宣武門內大街路東  
 福順 馬市大街  
 福裕店 宣武門內大街  
 榮陞長 東直門內大街南  
 榮興成 東華門內北池子

增訂實用北京指南第七編

實業

德裕和 安定門內大街路西  
 德義永 東四牌樓東路南  
 增源 安定門內大街路西  
 ●七 麵粉公司  
 泰和恒(分售處) 正陽門外西珠市口  
 通豐麵粉公司 宣武門外北新華街 南  
 三五九一  
 湧源 正陽門大街 南二二五六  
 揚輝製麵股份有限公司 正陽門外河泊  
 廠 南二三三八  
 華俄麵粉公司 東直門內俄國北館內  
 東九九四  
 新利 阜成門內水車胡同 西五二九  
 德隆公司機器磨房 西便門外 南一五  
 八五  
 德隆公司機器磨房分售處 果子巷口  
 南一五八六  
 慶豐永磨麵粉有限公司 東便門外 東  
 四三一  
 蓬星麵粉公司批發處 前門大街 南二  
 二〇九  
 ●八 碾房

人和號 李殿粉斜街路北  
 大順 梁家園〇西直門外大街  
 永順 崇文門外花市東  
 同順合 東四牌樓北路東  
 裕昌厚 德勝門外大街東  
 福芝 崇文門外柳樹井  
 廣來順 崇文門外燈市口  
 德茂永 東直門內南小街  
 ●九 掛麵舖  
 泰山永 極袋斜街四口  
 泰豐順 宣武門內絨線胡同 西一五八  
 七 〇鋪什坊街路西  
 華順和 安定門內路東  
 裕興 鼓樓前大街路東  
 裕興民記 果子巷 南一六九八  
 源興齋 東四北大街  
 ●一〇 切麵舖  
 三義永 東四南大街  
 大興號 新街口北大街  
 山海興 鼓樓西大街路南  
 天和長 東四牌樓北大街



天海龍 東華門外丁字街  
 天榮隆 西直門內路北  
 天德隆 地安門內黃化門內  
 天德瑞 鼓樓西大街路北  
 天興泉 西單牌樓西北鬧市口  
 永和軒 朝陽門內路北  
 永盛號 西直門大街  
 永盛齋 西直門外路南  
 永順長 西單北大街  
 永興號 新街口南大街  
 北泉盛 安定門內路東  
 四合齋 護國寺街  
 全盛軒 地安門內內府庫大街  
 同合齋 東西北大街  
 東天隆 兵部窪路東  
 長順公 西直門內路北  
 恒興永 西四牌樓西路南  
 恒興龍 地安門外大街  
 泰山永 煙袋斜街西口  
 泰山亭 新街口西街  
 泰山軒 王府井大街路西  
 泰昌 鼓樓西大街路南  
 祥玉興 安定門內路東

順茂號 雍和宮大街  
 復盛全 交道口南大街  
 復興齋 西單北大街  
 隆和 宣武門內大街  
 隆興 東華門外路南  
 義茂德 東四牌樓西路北  
 義興齋 交道口南路西  
 新盛軒 北新橋北路東  
 瑞德隆 東華門內路南  
 聚盛 北新橋北路東  
 聚興樓 西西北大街  
 廣泰興 北新橋北路東  
 德成永 崇文門內大街  
 德盛永 阜成門大街  
 德盛齋 東西南大街  
 慶三義 東直門內路北○北新橋東路北  
 增和興 鼓樓東大街路北  
 興發 鼓樓東大街路南  
 興順齋 宣武門內路東  
 興裕隆 朝陽門內路北  
 龍興長 西單牌樓北路東  
 雙順齋 宣武門內路東  
 豐盛永 八面槽

● 一一 蒸鍋鋪  
 天寶龍 西單牌樓北路西  
 永和齋 東西北大街  
 永茂號 西椿樹胡同  
 永隆齋 西單牌樓北路東  
 同興齋 南鑼鼓巷  
 恒豐聚 西直門內大街南  
 乾元齋 東西北大街  
 復興齋 東西北大街  
 義興齋 西單牌樓北路西  
 廣泰興 北新橋北大街路東  
 興盛號 南鑼鼓巷  
 興順和 總布胡同  
 興隆齋 安定門內大街東  
 豐盛林 東四牌樓南路東

● 一二 猪店  
 三聚 糖房胡同  
 王二店 猪市大街  
 王家 猪市大街  
 安家 猪市大街  
 李玉 猪市大街

李鴻安店 猪市大街  
 李瑞王店 猪市大街  
 李興 糖房胡同  
 何王店 猪市大街  
 沈家 猪市大街  
 尙國店 猪市大街  
 岳王 東四牌樓猪市大街豆腐巷  
 季李店 猪市大街  
 恒興 西四牌樓北路西  
 洪大 東四牌樓西猪市大街  
 保李 猪市大街  
 徐庭陳店 猪市大街  
 高八店 猪市大街  
 馬祥店 猪市大街  
 陳九 糖房胡同  
 陳李 糖房胡同  
 郭九 西四牌樓北路東  
 復發雜貨豬棧 四便門外鐵道南 電話  
 南一六八七  
 萬家 猪市大街  
 新郭 西四牌樓北糖房胡同  
 新棧店 猪市大街  
 義興 猪市大街

增訂實用北京指南第七編

實業

賈宣 猪市大街  
 賈家 猪市大街  
 董八店 猪市大街  
 殿超店 猪市大街  
 廣聚 糖房胡同  
 劉四店 猪市大街  
 劉安 猪市大街  
 劉家 猪市大街  
 劉陳店 猪市大街  
 德元 糖房胡同  
 德成義 猪市大街  
 鄭玉 猪市大街  
 蔣二店 猪市大街  
 興馬 猪市大街  
 興隆 猪市大街  
 興楊 猪市大街  
 戴李店 猪市大街  
 蘇張店 猪市大街

③ 一三 猪肉湯鍋

三益號 馬市大街  
 三順號 西四牌樓北糖房胡同  
 三義永 豆腐巷

元利號 糖房胡同  
 元興局 馬市大街  
 內金成 豆腐巷  
 永盛局 豆腐巷  
 永盛號 馬市大街  
 北永盛 豆腐巷  
 四泰號 馬市大街  
 市梁局 猪市大街  
 市源局 猪市大街  
 市翼局 猪市大街  
 西恒盛 豆腐巷  
 西馬車 馬市大街  
 同利局 豆腐巷  
 長成局 豆腐巷  
 長盛號 糖房胡同  
 東馬車 西四牌樓馬市大街  
 南和泰 馬市大街  
 南興隆 豆腐巷  
 恒聚永 豆腐巷  
 春福局 馬市大街  
 茂盛號 馬市大街  
 泰順號 馬市大街  
 馬陳店 馬市大街

乾元號 馬市大街  
 順和號 馬市大街  
 順興局 馬市大街  
 順興號 馬市大街  
 復盛永 豆腐巷  
 復盛泰 豆腐巷  
 義庄局 東四牌樓豆腐巷  
 義合號 椿房胡同  
 義昌局 豆腐巷  
 義和源 豆腐巷  
 義盛長 豆腐巷  
 義萬號 馬市大街  
 義興永 豆腐巷  
 深盛號 豆腐巷  
 新泰號 馬市大街  
 廣益號 馬市大街  
 廣榮號 馬市大街  
 廣盛公 豆腐巷  
 廣盛號 豆腐巷  
 廣順永 豆腐巷  
 增盛永 豆腐巷  
 興泰號 馬市大街  
 興順號 豆腐巷

雙利局 豆腐巷  
 雙盛永 豆腐巷

●一四 猪肉楨

三義永 豆腐巷  
 天德合 護國寺街  
 元利號 馬市大街  
 元興永 西河沿公用市場  
 元興昌 西河沿公用市場  
 永盛局 西河沿公用市場  
 永順興 西河沿公用市場  
 四合盛 西河沿公用市場  
 同利號 豆腐巷  
 同泰號 馬市大街  
 同順號 馬市大街  
 同聚號 馬市大街  
 同福館 馬市大街  
 同福樓 八面槽  
 吉陞永 西河沿公用市場  
 西盛館 西四北大街  
 利盛義 馬市大街  
 長成號 豆腐巷  
 長盛永 馬市大街

東協和 東安門內大街  
 和泰號 馬市大街  
 和盛局 西河沿公用市場  
 恒聚永 豆腐巷  
 恒興玉 西河沿公用市場  
 恒興局 西河沿公用市場  
 泰順號 馬市大街  
 祥恒公 西河沿公用市場  
 張公道 西河沿公用市場  
 通順祥 西河沿公用市場  
 隆泰館 安定門大街  
 復盛永 豆腐巷  
 復盛泰 豆腐巷  
 復聚盛 西河沿公用市場  
 復興齋 錦什坊街  
 順和號 馬市大街  
 順興號 馬市大街  
 富興永 西河沿公用市場  
 義合號 馬市大街  
 義和局 西河沿公用市場  
 義和館 西直門大街  
 義盛長 豆腐巷  
 義興永 豆腐巷

萬和永 西河沿公用市場  
 萬香春 東四南大街  
 萬聚盛 西河沿公用市場  
 新雲齋 新街口北大街  
 深盛號 豆腐巷  
 福興館 崇文門內大街  
 聚盛合 西河沿公用市場  
 聚興泰 西河沿公用市場  
 聚興盛 西河沿公用市場  
 慶雲齋 西單北大街  
 增盛永 豆腐巷  
 廣盛公 豆腐巷  
 廣順永 猪市大街豆腐巷  
 德元館 錦什坊街  
 雙合興 西河沿公用市場  
 雙盛永 豆腐巷  
 麗盛通 西河沿公用市場

●一五 醬肉鋪

增訂實用北京指南第七編

實業

天盛 西河沿  
 天雲齋 阜成門內路北  
 天福樓 東安門外大街  
 天福號 宣武門內大街  
 天福齋 西單牌樓路東  
 天福齋 雍和宮大街  
 天福齋東號 東安門外大街路北  
 天聚 西河沿  
 天德館 西安門內東缸門  
 天馨樓 崇文門外花市大街  
 正明樓 地安門外路西  
 正明齋 安定門大街  
 正陽樓 缸瓦市  
 四豐齋 交道口南路西  
 同順館 鼓樓東大街路南  
 四盛館 西四牌樓北大街  
 步雲齋 鼓樓前大街路西  
 東勝樓 菜市口迤東  
 東華館 東華門內路北  
 東華館 東華門外路北  
 東興樓 兵部窪路南○東四牌樓東路南  
 明華春 琉璃廠東門外  
 協泰山 西交民巷  
 長順館 朝陽門內南小街  
 泰山館 東總布胡同  
 泰和坊 東四牌樓北大街  
 振陽樓 東四牌樓西路北

深盛館 打磨廠  
 雲香齋 西單牌樓南路東  
 隆泰館 安定門內路西  
 華興齋 北新橋北路東  
 普雲樓 猪市大街  
 普興齋 東四牌樓南路東  
 裕華齋 崇文門大街  
 萬坊館 安定門內路西  
 萬香春 東四牌樓南路東  
 萬勝樓 驪馬市大街路南  
 萬興樓 打磨廠  
 福和樓 打磨廠南深溝  
 福泰樓 鼓樓東大街路南  
 福興樓 興隆街  
 增雲齋 東四牌樓北大街  
 增興齋 東四牌樓北大街  
 德慶樓 西四南大街  
 德盛樓 東總布胡同  
 慶雲齋 缸瓦市  
 慶福樓 驪馬市大街  
 寶元齋 西單牌樓路西

●一六 爐肉鋪

增訂實用北京指南第七編 實業

一百二十四

三德合 肉市路東 電話南八八三  
 天吉樓 地安門外大街西  
 天福樓 西四牌樓南路東  
 仁和坊 護國寺街  
 全聚德 肉市路東  
 吉盛樓 地安門外大街  
 東海坊 東安門外大街 東二〇三九  
 東興樓 東四牌樓東路南  
 金華館 東華門外大街南 東一〇二二  
 便宜坊 鮮魚口內  
 振陽樓 東四牌樓西路北  
 登福樓 西四北大街

一七 雞鴨店

正陽樓 安定門大街  
 老便宜坊 米市胡同 南六九四  
 如盛樓 北新橋南大街  
 利和齋 廣安市場 南二四四九  
 明宜坊 西河沿 南二一三一  
 明雲齋 崇文門外大街  
 和興公 崇文門內大街  
 便宜坊 鮮魚口 南五〇五 ○李鐵拐  
 斜街 南二六九三 ○東安門外丁字  
 街北 東二六七七 ○正陽門外觀音  
 寺 ○東四牌樓北路西 ○地安門外大街  
 ○新街口南大街  
 便宜齋 隆福寺街內 ○崇文門外大街  
 ○地安門內操場大院  
 泉成齋 花市  
 泰和坊 西單牌樓北路西 西二二三一  
 泰華坊 東安市場  
 乾宜坊 米市胡同 南一五六三  
 祥宜坊 東華門外路北  
 都宜坊 北新橋北路西  
 普雲樓 東四牌樓南路西  
 普雲樓 東四牌樓路北  
 普雲齋 東四牌樓路北 ○煤市街

順宜坊 東單牌樓北路西  
 登福樓 西四牌樓北大街  
 義和號 猪市大街  
 福合樓 西河沿東口 南一三六三  
 聚美樓 煤市橋路東 南二〇三三  
 聚英樓 肉市街  
 慶雲樓 花市  
 寶陸齋 驛馬市大街  
 寶華春 東安門外丁字街東  
 ○一八 雞鴨店  
 三順 馬市街  
 永和 馬市街  
 永順 馬市街  
 合興 草市  
 德盛 草市  
 泉順 西四牌樓馬市街  
 ○一九 羊店  
 九成 馬店  
 正德 馬店  
 永茂 馬店  
 永源 馬店  
 永德 德勝門外馬店  
 西興 馬店

恒利 馬店  
恒德 馬店  
洪順 馬店  
德茂 馬店  
興順 馬店

②〇 羊肉鋪

三元興 朝陽門內南小街  
三永成 東四牌樓東路南  
三順興 南孝順胡同  
三裕隆 西四牌樓南大街  
三義興 北新橋北路東  
王山成 廣安門內大街  
公興順 阜成門內路北  
天谷德 安定門內路西  
元順號 朝陽門內南小街  
內四金 安定門內路西  
中三元 東華門內路北  
中魁元 東四牌樓東路南  
中橋王 西單牌樓北路東  
本記(兼牛肉) 廣安市場  
永盛長 崇文門大街 電話東二九七二  
永順號 朝陽門內南小街

增訂實用北京指南第七編

實業

永順興 總布胡同  
永隆德 地安門內黃化門內  
北茂永 安定門內路西  
北恒興 東四南大街  
北德山 鼓樓東大街北  
北德順 北新橋東路北  
自家樓 馬市大街  
玉昇恒 廣安門內大街  
玉興隆 朝陽門內南小街  
正德順 地安門外路東  
西恒興 阜成門內路南  
西祥順 琉璃廠  
西域興 阜成門內路南  
西順興 雍和宮大街  
西德公 地安門內沙灘  
西德順 隆福寺街○煙袋斜街路北  
全盛號 南鑼鼓巷  
全順隆 朝陽門內南小街  
同義號 東四牌樓北大街  
成三元 新街口南大街  
志興號 崇文門內大街  
東玉興 廣安門內大街  
東長順 隆福寺街

東洪順 崇文門內大街 東二六五九  
東盛魁 朝陽門內南小街  
東德順 東四大街  
東興茂 北新橋南大街  
長順成 崇文門內大街  
金缺元 東四牌樓北大街  
金家樓 安定門大街  
協月盛 正陽門內張相公廟西頭路南  
和三元 新街口南大街  
恒瑞 宣武門內大街  
恒瑞北號 西單北大街  
春三元 交道口南路東  
洪興順 總布胡同  
泰記 驛馬市大街  
海興隆 安定門外大街  
祥利成 交道口南路西  
祥利盛 西直門外路北  
祥利興 西直門外路北  
祥順成 西安門內大街  
祥順泰 宣武門外西椿樹胡同  
祥順興 果子巷  
祥順興 地安門外路西  
祥順齋 鼓樓前大街路西

通興元 東四牌樓北大街  
 通興順 十條胡同橫街  
 盛三元 禁衛街東口外  
 順利成 阜成門內路北  
 順隆號 琉璃廠  
 隆興盛 西直門大街  
 裕順號 新街口大街  
 新茂永 西交民巷西口路西  
 新橋王 新街口大街路東  
 瑞昇 廣安門內大街  
 義發元 正陽門大街路東  
 義順號 錦什坊街路西  
 義慶公 東華門南池子  
 萬興號 阜成門內路北  
 福盛號 安定門外大街  
 福興順 新街口南大街  
 聚泰號(兼牛肉) 菜市口 電話南二三  
 二八  
 廣裕號 打磨廠  
 廣裕興 地安門東板橋  
 廣聚興 東華門外路北  
 慶隆祥 地安門外大街  
 德三元 安定門大街

德泉湧 廣安市場內  
 德順 廣安門內大街  
 德源 東四牌樓北大街  
 德興號 鼓樓東大街南  
 興盛長 崇文門內大街  
 興盛號 安定門外大街  
 壇清號 阜成門外路南  
 橋東號 新街口西大街  
 橋洪號 西四牌樓南大街  
 聯陞三元 東華門外路北  
 豐盛永 南羅鼓巷

◎二一 各種熟羊肉舖

廣來永(湯羊肉) 鮮魚口  
 東橋王(以下煮羊肉) 安定門內大街  
 洪順成 新街口南路東  
 橋洪號 西直門內大街  
 月盛齋(以下醬羊肉) 戶部街  
 協月盛 絨線胡同  
 東洪順 崇文門內大街  
 東德順 東單牌樓路東  
 洪三元 草市街  
 祥順義 草市街

隆三元 草市街  
 德盛魁 草市街  
 德順玉 草市街

◎二二 醬牛肉舖

下記 廣安市場  
 西德義 西四南大街  
 洪盛齋 門框胡同  
 德泉湧 廣安門內廣安市場

◎二三 魚店

二合 東單牌樓觀音寺胡同 南六八四  
 三合 地安門外路西  
 三合興 廣安市場  
 三盛和 公興魚菜場  
 三順德 公興魚菜場  
 大古 東四牌樓北路西  
 大合 東四牌樓西路北  
 大興 東四牌樓北路西  
 天興永 正陽門大街路東  
 元興 公興魚菜場  
 公順 東四牌樓西路北  
 公興 東四牌樓西路北

永合 公興魚菜場  
 永和 正陽門大街路東  
 永和 正陽門大街南頭 電話南四一二  
 永信成 廣安市場  
 永恒興 西河沿魚市 南二二九二  
 永順利 公興魚菜場  
 永順和 公興魚菜場  
 永順興 西河沿市場 南七九二  
 永興 公興魚菜場  
 永興合 公興魚菜場  
 北和興 公興魚菜場  
 同泉湧 公興魚菜場  
 同泉義 西河沿公興魚菜場 南一〇八九  
 同記 公興魚菜場  
 成順 公興魚菜場  
 何家興 公興魚菜場  
 協盛 猪市大街  
 協盛 公興魚菜場  
 協盛義 東四牌樓西路北  
 長興 公興魚菜場  
 和順 公興魚菜場  
 和興公(綠菜) 舉文門內大街 東二七

增訂實用北京指南第七編

實業

四八  
 南隆順 西河沿市場 南二六九四  
 祥恒 公興魚菜場  
 復興 公興魚菜場  
 順興號 廣安市場  
 萬勝和 宣武門大街南〇西河沿市場  
 南九六二  
 萬興和 公興魚菜場  
 義和 東四牌樓西路北  
 義盛 正陽門大街路東  
 德生 正陽門大街路四  
 德利 西河沿市場 南二七五六  
 德福 正陽門大街路四  
 德福 西珠市口口外 南二七六六  
 廣三元 廣安市場  
 震興 公興魚菜場  
 興盛 地安門外路西  
 興盛號 地安門外大街  
 興隆德 西河沿市場 南一四八七  
 興隆德 公興魚菜場  
 興隆齋 公興魚菜場  
 興德 正陽門大街路東  
 雙興 公興魚菜場

寶盛 公興魚菜場  
 二四 蘑菇店  
 天豐 東柳樹井大街 南二九六四  
 天豐成 東珠市口  
 天豐益 東珠市口  
 天豐義 東菜食胡同 南一九五四  
 巨太 東珠市口  
 巨泰 興隆街中間 南二八〇九  
 晉義源 東四北大街 東二三九三  
 福源 抽分廠 東一六三九 〇東珠市口  
 聚盛德 西單北大街  
 聚順和 大柵欄西口路北 南九四〇  
 廣慎厚 菜市口東大街  
 二五 海味店  
 人和棧 西四牌樓路東 西二一七一  
 三盛公 鼓樓前大街東  
 三盛隆 阜成門內路南  
 大順公 地安門外路東  
 小門蓋 東四牌樓東路南  
 天泰號 西河沿



增訂實用北京指南第七編 實業

公和義 東四牌樓北大街  
 公昌義 東四牌樓東路北  
 公泰益 東四牌樓東路南  
 公義和 西茶食胡同  
 公義長 安定門內路西  
 中井吉 阜成門內路北  
 太益長(榮南貨) 大柵欄中間 電話南  
 一二七四  
 永祥義 東單牌樓觀音寺街  
 永順信西記 觀音寺 南一二二八  
 永順通 隆福寺街  
 永興隆 四河沿  
 正吉祥 新街口南大街  
 世德長 虎坊橋遊西  
 玉豐恒 排子胡同 南二六五九  
 同泰石記 東華門外路北 東六〇五  
 同泰德(榮南貨) 四河沿東口 南二一  
 三八

全德昌 東四牌樓大街 東一七一一  
 和泰久 北新橋南大街  
 長發永 正陽門外大街路東 南二九六  
 七  
 長發魁(榮南貨) 大柵欄西頭 南三三  
 三七  
 阜昌號 琉璃廠  
 恒昌義 廣安門內大街  
 泉茂永 東四九條西口 東一〇九九  
 泰山豐 崇文門內路東  
 晉泰永 楊梅竹斜街  
 晉華春 安定門大街  
 晉發永 楊梅竹斜街  
 益源號 崇文門外花市  
 乾德號 地安門外大街  
 乾德號 鼓樓前大街東  
 通三益(榮南貨) 正陽門大街路東 南  
 九一一

隆泉和 西四牌樓南大街  
 隆源湧 新街口南大街  
 裕順長 東四牌樓南大街  
 新茂永 東四牌樓北大街  
 新茂全 安定門內路西  
 新茂長 新街口南大街  
 新茂魁 地安門外路東  
 義吉成 樞食店 南一五一七  
 義昌號 驛馬市大街 南一二二一  
 義承裕 廣安市場內 南二一五八  
 義泰永記(榮南貨) 兵部窪北口外路  
 北 南八三一  
 義泰樓(榮南貨) 兵部窪中間路東  
 義純信 北新橋南大街  
 義盛號 鼓樓東大街  
 義盛恒記 四安門內大街 四二四三八  
 義源長 崇文門外花市  
 義源昌 崇文門外花市  
 義聚昌 四柳樹井 南二八三二  
 義聚昌 虎坊橋遊西  
 義興和 西河沿東口 南二〇一一  
 萬和昌 廣安門內大街  
 萬裕昌 西單北大街

吉隆長 驛馬市大街

萬泰昌 西單牌樓路西 電話四五三五  
 萬盛隆 新街口南大街  
 萬魁號 西四牌樓南大街  
 瑞昌號 驪馬市大街 南一九九二  
 瑞興公 打磨廠  
 源興長 東四牌樓北大街 東二四二四  
 源興昌 西單牌樓北路東  
 福元泰 朝陽門內南小街  
 福源公 朝陽門內路南  
 福源長 崇文門外花市  
 福源厚 大蔣家胡同 南二六五九  
 福聚德記 正陽門大街路東 南四九四  
 福襟厚 打磨廠  
 福興長 西四牌樓馬市大街  
 聚泰永 燈市口西路南  
 聚益公 鼓樓前大街西  
 聚益長 鼓樓前大街西  
 聚益號 地安門外路西  
 聚益德 西單牌樓北路東 西二三〇七  
 聚順和(聚慶茹杏仁) 大柵欄西口路北 南九四〇  
 聚源長 安定門外大街  
 聚慶奎 東華門外路南 東一七一四

增訂實用北京指南第七編

實業

德昌號 琉璃廠  
 德隆昌 東西北大街  
 德順號 錦什坊街路東  
 德裕號 新街口西大街  
 德義長 東四牌樓八條西口外 東二九  
 八三  
 廣益公(聚南貨) 驪馬市大街 南二九  
 七二  
 廣德成 新街口西大街  
 慶元棧 西河沿公與魚菜場內  
 慶元號 西河沿公與魚菜場內 南二〇  
 二  
 積順源 騎河樓 東二五三三  
 興泰隆(聚南酒果) 西交民巷西頭路北  
 興隆公 東四牌樓北大街○德勝門內路  
 北  
 興盛隆 安定門內路西  
 寶聚公 三里河  
 三湧 正陽門內西城根路南  
 永興德 正陽門外西城根路北  
 利順永 花市

●二六 松花鴨子局

振源 正陽門內西城根路南 南一六一  
 七  
 萬玉興 宣武門外山西街 南三二九〇  
 ●二七 雞蛋行  
 永隆 廣安門外大街南  
 京師鴿蛋專行總局 德勝門內大街 四  
 一八九二  
 恒和 宣武門外南橫街  
 萬順 廣安門外大街南  
 廣和 廣安門外大街南  
 興隆 廣安門外大街南  
 ●二八 油店  
 大順 崇文門外大街西  
 永馨 打磨廠  
 晉恆謙 崇文門外大街西  
 復順源 崇文門外柳樹井 南二六四二  
 德源 崇文門外大街西 東二三六二  
 ●二九 香油坊  
 大德亨 西單牌樓北路東  
 天勝西(號號) 阜成門大街

增訂實用北京指南第七編 實業

天順成 宣武門外菜市口  
 天增 地安門內東板橋  
 元增永 東單市  
 元順成 三里河街  
 元興泰 正陽門大街南頭  
 元豐裕 柳樹井  
 水源長 錦什坊街丁章胡同路北  
 同義公 東四七條 電話東三〇五〇  
 西和豐 錦什坊街路西  
 西廣豐 缸瓦市 西八一五  
 西恒聚 廣安門內大街  
 和盛 王府大街  
 和豐 東單牌樓隔市口  
 東來 千面胡同 東二三六〇  
 恒昌 觀音寺中間 南二〇二四  
 恒聚 西草廠東路南  
 泰麟 鼓樓東大街路南 東一三七五  
 隆泰成 崇文門外五老胡同  
 隆豐和 西單牌樓大街 西二五三  
 湧利興 柳樹井  
 義利豐 東茶食胡同 南二六六二  
 義豐裕 崇文門內大街東 東六四八  
 萬聚成 東茶食胡同 南三三二九

福來 東四牌樓四條胡同 東三五四  
 福長永 廣安門大街 南三一四一  
 德成 廣渠門內大街 東三一二  
 德聚祥 朝陽門內南小街  
 德豐成 西單牌樓北路西 西八四七  
 ●三〇 油鹽店  
 三義永 崇文門外羊市口  
 三義和 朝陽門內南小街  
 大生 花市大街西口 東一七九二  
 大生號 朝陽門內北小街  
 大新號 前門外煤市街 南二二六六  
 大興號 琉璃廠延壽寺街 南一二五〇  
 天合號 東單牌樓蘇州胡同  
 天成號 東單牌樓米市  
 天益號 東單牌樓總布胡同  
 天順成 宣武門內路東  
 天順號 宣武門外南柳巷  
 天聚泉 阜成門大街  
 天增號 地安門內東板橋  
 天興店 南長街中間路西  
 天興號 新街口南街  
 天興號 東單牌樓北路西〇地安門內東

板橋  
 天豐號 阜成門外路北  
 公和興 馬市大街路東  
 公盛和 鼓樓東寶鈔胡同  
 公義順 煤市橋  
 元興和 東華門外路北  
 元興茂 東華門南池子  
 元興泰 天橋迤北路西  
 元興盛 東華門南池子  
 元興順 東華門外路南  
 永生號 朝陽門內南小街  
 永昌號 朝陽門內路北  
 永和號 北新橋北路東  
 永盛長 東單牌樓總布胡同  
 永順公 東單牌樓方巾巷  
 永順合 朝陽門內南小街  
 永華坊 交道口南路東  
 永源號 西四牌樓羊肉胡同  
 永德棧 地安門內東板橋街  
 永德號 朝陽門內南小街  
 永增利 西直門外路北  
 永興隆 東華門外路北  
 永興號 地安門內黃化門內

北三義 東單牌樓路東  
 北聚泰 崇文門外大街  
 玉豐成 西四牌樓北新街口  
 同義成 三里河  
 同福聚 鼓樓東寶鈔胡同  
 西天益 南鑼鼓巷路西  
 西和豐 錦什坊街路西  
 西承德 地安門內內府庫街  
 西永興 琉璃廠  
 西福盛 阜成門內路北  
 西增玉 南鑼鼓巷路西  
 合興號 東直門內路北  
 全昇號 德勝門內廠橋街  
 去元茂 西河沿  
 去興號 西直門內路北  
 和順成 西單牌樓南路東  
 和順祥 西單牌樓北路東  
 和順號 西單牌樓北甘石橋  
 和義成 西單牌樓南路東  
 和源號 西單牌樓伍瓦市西  
 和興號 北新橋北路東  
 協和義 西直門內路南  
 忠興號 阜成門內路北

東天吉 地安門外路東  
 東天增 東直門內路北  
 東和興 東四牌樓南路東  
 東視勝 打磨廠  
 東福盛 錦什坊街路西  
 南洪泰 地安門外路東  
 洪吉號 地安門外路西  
 洪茂號 朝陽門內北小街  
 洪興號 雍和宮西街  
 恒聚興 運發斜街路北  
 恒興和 西安門內東紅門南  
 致中和 西直門大街  
 泰昌號 西單牌樓北甘石橋  
 泰恒坊 鼓樓東大街路北  
 泰康號 朝陽門內南小街  
 泰順號 宣武門內六部口路西  
 泰豐號 兵部窪路西  
 晉源長 新街口南大街  
 群恒泰 德勝門外路東  
 群聚永 德勝門內大街  
 通興永 宣武門內路東  
 隆豐和 宣武門內大街  
 裕盛昌 十一條胡同橫街

裕榮興 正陽門大街南頭  
 裕興合 八面槽  
 裕豐號 北鑼鼓巷路東  
 義和號 安定門外大街  
 義泰泉 東單牌樓乾鑊胡同  
 義聚永 燈市口東路北  
 義聚豐 朝陽門內北小街  
 義興成 東華門北池子  
 義興昌 雍和宮西街  
 義興號 地安門內沙灘  
 義興號 王府井大街東  
 萬成號 西直門外路北  
 瑞生祥 東華門外路北  
 瑞生號 東華門外路北  
 萬聚泉 阜成門內路北  
 新裕號 西四牌樓北新街口  
 源聚永 交道口南街東  
 福興生 兵部窪路西  
 福興恒 琉璃廠  
 福興源 兵部窪路東  
 福興號 安定門內路西  
 福豐號 新街口北路東  
 聚順號 阜成門外路北

增訂實用北京指南第七編 實業

一百三十二

- 榮增福 宣武門外南橫街
- 榮豐號 西直門外路南
- 廣興號 王府井大街
- 德茂成 正陽門內張相公廟路北
- 德盛號 朝陽門內南小街
- 德聚號 德勝門丁字街
- 培元和 南鑼鼓巷路東
- 培和店 鼓樓東大街路北
- 培盛永 西單牌樓北路西
- 培盛德 崇文門外蒜市口
- 增源號 安定門內路西
- 培興和 南鑼鼓巷路西
- 震泰興 新街口南大街
- 龍源永 前門外五道廟
- 興義公 東四牌樓路東
- 寶瑞興 地安門外路西
- 寶聚成 安定門外大街
- 三義永 西單北大街
- 大有慶 西四北大街
- 天成正 宣武門外大街
- 天成義 宣武門內路東
- 天和 北新橋南大街

- 天益號 地安門外大街
- 天勝西 阜成門內路北
- 天順號 東四南大街
- 公盛號(銀錢店) 西安門內大街
- 中和泉 新街口南大街
- 中興號 地安門外大街
- 永興 地安門內大街東○地安門外路西
- 全和號 安定門內路東
- 利興 新街口南大街
- 利興德 西四牌樓北大街
- 協同永 無量大人胡同 電話東一八二
- 一
- 恆聚湧 北新橋北路東
- 泰和 安定門內路西
- 益興隆 崇文門大街
- 振興 安定門內路東
- 原昌永 西直門內路北
- 原泉永 西直門大街
- 祥興順 地安門內黃化門內
- 通合生 猪市大街
- 復泉永 阜成門大街
- 裕成 正陽門大街路東
- 裕泰泉 東華門內路南

- 裕豐 正陽門大街路東
- 瑞興 西單牌樓南路東
- 義和 阜成門內宮門口內
- 義源昌 雍和宮大街
- 義聚 東華門外大街北
- 義興 正陽門大街路東 南三三二
- 九 ○正陽門大街南頭
- 義豐 安定門內路東
- 義仙 地安門外大街西
- 聚和泉 王府井大街路西
- 聚慶德 東華門外大街南
- 聚豐 西直門外大街南
- 廣生裕 缸瓦市
- 德元 西華門外大街北
- 德元成 西單牌樓北路西
- 德義昌 西單牌樓北路東
- 慶成 東四牌樓南路東
- 慶雲 西四牌樓北路西○正陽門大街路
- 西
- 慶豐 鼓樓東大街路南○鼓樓東大街路
- 北
- 慶豐阜 鼓樓東大街
- 慶豐厚 鐵門南口 南二五四八

慶豐泰 鼓樓東大街  
鐵盆 地安門外路東  
鴻源長 東四牌樓南路四  
豐源泰 交道口南大街  
寶正源 新街口南大街  
寶祥源 新街口北大街  
寶隆源 地安門外大街  
寶榮源 西四南大街

●三二一 酒店(即公賣棧)

天裕酒店南路公賣第一棧 崇文門外柳樹井 電話南一八七五  
泰和酒店南路公賣第二棧 崇文門外蒜市口  
天順酒店南路公賣第三棧 崇文門外大街東 東二六二一  
永益酒店南路公賣第四棧 崇文門外大街東  
永隆酒店南路公賣第五棧 崇文門外大街東  
永亨酒店南路公賣第六棧 崇文門外大街東  
榮隆酒店南路公賣第七棧 崇文門外大街東

增訂實用北京指南第七編

實業

街東  
永順酒店北路公賣分棧 崇文門外蒜市口  
四義興(銀號) 阜成門大街  
悅來居(銀號) 東四南大街

隆源 崇文門外蒜市口 東二九三七  
義盛 紙巷子 南一一八  
福源 蒜市口 東一三三八  
聚順酒店 崇文門外大街東  
慶昌 煤市街 南七三二

●三三三 南酒店

三合居 東安門外大街 東二二〇六  
三義 東四牌樓大街  
玉源 李鐵拐斜街 南六四九  
宏茂 東四牌樓東大街 東一七〇六  
京兆榮 延壽寺街 南二四六五  
長生號 宣武門內大街 西二四三七  
長發 崇文門外大街  
長發號 北柳巷 南二二二五 ○崇文門外大街 東一八七二 ○隆福寺街 東一七二八  
和茂勳記 正陽門外觀音寺 南一七二二

三  
泰亨 興隆街 南四九〇  
泰源號 地安門外大街 東二六一七  
源茂號 果子巷 南五一三  
聚寶 糧食店 南九八八

●三四 洋酒店

三和益 船板胡同 東一八二八  
三義和(銀食品) 崇文門內船板胡同  
元記(銀煙捲) 崇文門內船板胡同 東一八五五  
東興益 崇文門內船板胡同  
亞洲商行葡萄酒公司 蘇絲胡同 南二七四七  
祥泰義(銀食品) 崇文門內大街  
華興東 船板胡同  
義盛隆 東單二條胡同  
匯中果酒公司 石礮胡同 南三一五七  
德源記(銀紙煙電料) 萬佛寺灣 南二三一五

●三五 西法造酒公司

中國葡萄酒公司 宣武門外路西 南

增訂實用北京指南第七編 實業

二九二二

玉泉山啤酒汽水總公司 西三座門 電話南二三

玉泉山啤酒汽水公司 玉泉山東宮門外

第二分局三二

玉泉造送公司 西直門大街 西一七七

金山汽水公司 四觀音寺 東二二六

亞洲葡萄酒公司 驛馬市蘇絲胡同 南二七四七

協記 東單牌樓北大街

復豐 東單牌樓北大街

臨記 前門內四皮市

雙合盛(啤酒汽水) 廣安門外車站 南三三六五

雙合盛分銷處 前內中街 西二二三二

寶記汽水公司 東四牌樓東 東二二七〇

一

●三六 鹽店

久大精鹽公司 西草廠

公權 東柳樹井 南二一七

永順公 朝陽門外大街

成記 地安門外大街

長順公 蘇州胡同 東二四六

信成公 崇文門外大街

信義 三里河

恩成公 東柳樹井大街 南二二七〇

南苑營市街 南苑分局一七

恩成公(東店) 朝陽門外大街 東六四

五 恩成公(西店) 阜成門外月壇 西四一

六 鼎豐和 廣安門內大街

●三七 硝店(即滷蝦鋪)

北京信瑞分處 延壽寺街羊肉胡同 南二〇七八

合興盛 崇文門外欄杆 東二二一九

馮源號 西四牌樓北路西

義順成 交道口東街

義源號 朝陽門內大街

義興永 燈市口大街南

萬順號 西單牌樓南路西

●三八 川貨鹹菜店

川香選 李儀揚斜街

蜀珍 正陽門外新華街

●三九 京醬園

大有醬菜公司 朝陽門外 東一七六四

大豐醬菜公司製造廠 廣安門內 南二六八一

六必居 糧食店北口路西 南二八二五

天益號 東總布胡同

天章湧 正陽門外肉市北口 南二三四

一 天順成 宣武門內大街

天順號 煤市街

天源棧 西交民巷四頭路北

天源號 西長安街路南 西五三四

天義永 東四牌樓南大街 東四牌樓路

東 天義號 金魚胡同 朝陽門外大街 〇四

四牌樓北路東

天德公 護國寺街路南

公合永 西斜街口外 西一八九一

公和裕 西華門南長街路西

中鼎和 西柳樹井路南

元興和 東華門外大街

內天義 西四北大街  
 永華坊 交道口南大街  
 北吉昌公 東四牌樓南路東  
 北鼎和 安定門內路西  
 同義永 正陽門外觀音寺  
 西鼎和 錦什坊街路西  
 東天吉 地安門外大街  
 東天源 東四牌樓北大街  
 東天義 東四牌樓北大街  
 東亞園 王府井大街路東  
 東楊號 鮮魚口  
 東鴻泰 煤市街  
 東通順 宣武門外西茶食胡同  
 和順成(兼油鹽) 宣武門內大街  
 和義成(兼大米) 宣武門內大街  
 長順公 花市  
 恒昌號 正陽門外觀音寺  
 恒興厚 交道口南大街  
 洪源昌 驛馬市大街  
 泰昌德 東華門內路南  
 泰恆坊 鼓樓東大街  
 泰麟號 鼓樓東大街路南  
 晉義源 東四牌樓北大街

增訂實用北京指南第七編 實業

通義 東柳樹井 電話南九二  
 湧福號 珠寶市  
 湧福成 廣安門內大街  
 瑞生號 東華門外大街  
 義泰成 八面槽  
 義豐裕(兼油坊) 崇文門內大街  
 福興號 安定門內大街  
 德盛號 宣武門內西單牌樓觀子街西頭  
 北關市口  
 增盛永(兼大米) 西單北大街 西一二四七  
 增盛源 北新橋南大街  
 德全源(兼乾果) 西四北大街  
 德源號 東華門外大街  
 增源號 安定門內大街  
 豐源長 新街口南大街  
 寶瑞興 地安門外大街  
 寶源海 東單牌樓路東  
 ●四〇 南醬園  
 大德亨 西單北大街  
 公盛義 隆福寺街  
 桂馨齋 驛馬市大街 南二四二七〇

鐵門南口〇鐵門路西  
 荃馨齋 校場胡同 南三三七一  
 萬華馨齋 前門大街 南二二一九  
 聚馨齋 彰儀門內大街 南二二〇八  
 德馨齋 鐵門南 南三三二五  
 崇馨齋 菜市口東  
 復馨齋 宣武門外校場口 南二四六七  
 馨遠齋 鐵門 南三二五五  
 蘭馨齋 鐵門 南二五〇五  
 ●四一 菜局  
 三陽 廣安市場 南二六八四  
 天興永 正陽門大街路東  
 元興號 公興魚菜場內  
 永和 正陽門大街路東  
 永記 馬市大街  
 正順號 廣安市場  
 田記 馬市大街  
 合義居 馬市大街  
 晉記 廣安市場  
 祥發順 廣安市場  
 裕順號 廣安市場 南一七一  
 義盛 正陽門大街路東



福興號 廣安市場

慶元 西河沿公興魚菜場內

德利號 公興魚菜場內

德順永 公興魚菜場內

德順號 廣安市場

興隆號 廣安市場

興德 正陽門大街路東

龍泉海 廣安市場

雙興號 公興魚菜場內

寶恒號 菜市

寶源湧 菜市

◎四二 菜店

中張 北半截胡同

王家 北半截胡同

公興 北半截胡同

恒興 北半截胡同

◎四三 粉坊

天泰號 鼓樓西大街路南

天義號 安定門外廟廂

天源號 西河沿

公隆號 北新橋西路北

永利號 新街口南公用庫

永順公 德勝門外大街

北永和 安定門外大街東

同利號 新街口南路東

協盛義 阜成門內宮門口東岔

協順義 宣武門內廟門口馬蜂橋

隆盛號 德勝門外路東

義和號 宣武門外東城根路北

義順號 安定門外大街東

福盛號 西直門內大街路南

龍順和 安定門外廟廂

興隆號 地安門外大街

◎四四 麵筋鋪

天盛永 馬市街

天福永 馬市街

天豐號 北新橋西大街南

永利全 馬市街

位得合 宣武門外菜市口

東福興 廣安門內大街北

益合隆 東四牌樓西路北

桂香齋 地安門外李廣橋西羊房胡同路  
南

興隆號 鼓樓前大街路西

◎四五 豆腐坊

三合號 北新橋東大街北

三合永 宣武門外南橫街

三順號 朝陽門內南小街

三義號 朝陽門內南小街

三義成 西安門內惜薪司

久恒號 西四牌樓北路東

天河龍 新街口南公用庫

天寶龍 新街口南大街西

內德順 東華門南池子路東

王德山 廣渠門內大街北

永和號 宣武門外後河沿

永泉號 安定門外大街

永順成 西單牌樓北路西

永順號 東直門內大街北

永隆泉 崇文門外南羊市

正興號 安定門外大街

玉成號 地安門外羊廣橋

同合號 安定門內大街

安德貴 瓷器口

西合順 廣安門內牛街

西河興 打磨廠  
宋士興 東四牌樓馬市街  
東合順 廣安門內大街  
信記號 德勝門內大街  
信義成 德勝門外大街  
孫多福 廣安門內善果寺  
桂香齋 崇文門外東河沿  
游龍泉 朝陽門大街  
張永泉 西單牌樓南油房胡同  
湧泉號 東四牌樓南路西  
湧泉號 東直門內大街北  
鉅隆泉 正陽門外大街南頭  
善德堂 宣武門內鬧市口  
新順永 阜成門大街  
德順永 東華門外皇城根  
德寶泉 西便門內大街西  
廣順成 四四牌樓南路西  
興合號 阜成門內宮門口  
興和水 廣安門內北線閣  
興隆號 阜成門內大街北  
興楊家 東便門內觀音寺

●四六 南豆腐店

增訂實用北京指南第七編

實業

東合興 王府大街

●四七 臭豆腐鋪

王致和 延壽寺街○宣武門外大街西  
仁致和 延壽寺街  
宋記 宣武門外後河沿  
洪記 東直門外大橋北

●四八 葱店

天和 東珠市口草市

●四九 乾鮮果行

三盛 正陽門外果子市  
三義興 正陽門外果子市  
大成 正陽門外果子市  
天成 正陽門外果子市  
天義 德勝門內果子市  
天義成 正陽門外果子市  
天德 正陽門外果子市  
天德 德勝門內果子市  
天壇 德勝門內果子市  
天興 正陽門外果子市  
公盛和 正陽門外果子市

永和 正陽門外果子市  
永昇號 正陽門外果子市  
永盛 正陽門外果子市  
左記 德勝門內果子市  
正順成 正陽門外果子市  
北聚順 正陽門外果子市  
同成 正陽門外果子市  
同和 正陽門外果子市  
同盛 正陽門外果子市  
同順 正陽門外果子市  
同裕 正陽門外果子市  
合記 德勝門內果子市  
合興 正陽門外果子市  
存記 德勝門內果子市  
西大成 正陽門外果子市  
西順 正陽門外果子市  
西茂成 正陽門外果子市  
豆張 德勝門內果子市  
東北順 正陽門外果子市  
東長順 正陽門外果子市  
東新 德勝門內果子市  
長順 正陽門外果子市  
恆昌 正陽門外果子市

恒昌店 阜成門大街  
 恒興 正陽門外果子市  
 清金 德勝門內果子市  
 順昌 正陽門外果子市  
 隆景和 四四南大街  
 萬成 正陽門外果子市  
 萬昌 正陽門外果子市  
 萬興順 正陽門外果子市  
 萬豐號 正陽門外果子市  
 新茂長(兼海味) 新街口北大街  
 義昌 正陽門外果子市  
 義信利 錦什坊街 電話西一二八  
 源順 正陽門外果子市  
 聚順 正陽門外果子市  
 聚順和東記 地安門外大街  
 德成 正陽門外果子市  
 德昌 正陽門外果子市  
 慶聚 正陽門外果子市  
 增盛 正陽門外果子市  
 增興 正陽門外果子市  
 興順長 正陽門外果子市  
 興隆 德勝門內果子市○正陽門外果子市

牌王 正陽門外果子市  
 ●五○ 鮮果店  
 三順合 羊市大街  
 三義成(兼鮮菜) 崇文門內大街路東  
 東三一三  
 三義興 寶宴華樓內  
 大興隆 宣武門內大街  
 天河 北新橋北路東  
 中興號 東四北大街  
 公興合 東安市場  
 公興順 東安市場  
 玉記 地安門外路東  
 玉記 東四北大街  
 四順和 西四牌樓南大街  
 永順德 新街口南大街  
 永慶 宣武門外南柳巷  
 永興號 正陽門大街路東  
 西四馬記 羊市大街  
 全盛 西單牌樓路東  
 和盛厚 花市街  
 康昇和 西四牌樓南大街  
 信成 西單牌樓北路東  
 振興 錦什坊街路東

晉昌號 大柵欄  
 晉義永 觀音寺中間 南二三七五  
 通順和 西安門外大街  
 通順和 羊市大街  
 富榮興 崇文門內船板胡同  
 新茂長 新街口大街 四一七七一  
 萬昌號 大柵欄  
 萬恒 正陽門大街路東  
 萬順號 大柵欄  
 萬裕 東四牌樓北大街  
 萬魁 西四牌樓北大街 西二五九九  
 義成 西單北大街  
 義茂 正陽門大街路東 南二九三  
 義德成 崇文門內大街  
 楊記號 李鐵拐斜街  
 裕通 正陽門大街路東  
 源通 正陽門大街路東  
 榆園 寶殿萬明路  
 趙記號 新街口路東  
 福成號 三里河街  
 福順 正陽門大街路東  
 福瑞成 大柵欄 南三三三一  
 福興永 東珠市口

聚慶堂 東安門外大街 電話東一七一

四

廣記號 北新橋路西

慶和 北新橋東路北

德祥號 三里河街

德泉號 大柵欄

德盛號 三里河街

德源號 觀音寺

德隆號 前門大街 南一〇七五

德興永 鼓樓前大街路西〇大柵欄

聚泰 阜成門大街

劉記 東四牌樓北路西

興隆 西單牌樓南路東

龍元 東四牌樓南路西

龍興魁 正陽門大街路東

寶源號 東單牌樓東菜市

●五一 花生店

三順和 阜成門外大街南

三善 宣武門外南橫街

三義合 東珠市口草市街

萬順號 德勝門內果子市

廣裕號 東四牌樓東路南 東二四三四

廣興隆 阜成門外大街南  
興順號 阜成門外大街南

●五二 瓜子店

順合 德勝門內果子市

廣聚 正陽門外瓜子市

雙合 瓜子市

●五三 果脯局

山子石劉家 朝陽門內大街

東順和 鼓樓東大街

聚順和 德勝門內果子市

●五四 蜂蜜店

永豐 前外南五老胡同 南二五〇一

●五五 糖莊

恆盛 冰窖胡同

益記 大蔣家胡同 南一五三四

華美 大蔣家胡同

華新 大蔣家胡同

義記 大蔣家胡同 南二六四四

增和店 鼓樓東大街

●五六 糖坊

天成號 阜成門內宮門口內

永盛 宣武門外香爐營頭條

永盛魁 阜成門內路南

和盛 廣安門內大街

東德盛 安定門大街

厚記 西交民巷西口內路南

海興隆 德勝門內路西

鉅記 正陽門外果子市

萬泰成 阜成門內北濂沿

義成永 朝陽門內北小街

義源號 西直門外大街南

義興泰 朝陽門大街

廣順 崇文門外上三條

德成 德勝門內丁字街

德泉湧 德勝門內路西

德聚永 東珠市口

●五七 蜜供局

大生號 崇文門外大街東

正明齋 鮮魚口內

崇源齋 北新橋北大街西〇正陽門外東

增訂實用北京指南第七編 實業

一百四十

大市街

- 瑞興齋 東四牌樓北大街
  - 毓美齋 西單牌樓北路東
  - 毓順齋 正陽門外南藥王廟
  - 毓慶齋 新街口南大街西
  - 增慶齋 地安門外大街西 電話東二四八七
  - 德豐齋 南鑼鼓巷路西 東一五二三
  - 寶爾齋 東華門外大街南
  - 蘭英齋 西單牌樓北路東
  - 蘭華齋 西四牌樓南路東
- 五八 餽餉鋪
- 一品齋 東四大街
  - 一品齋 北新橋南大街
  - 一品齋 安定門大街
  - 山泉齋 東單牌樓鬧市口
  - 三陽泰 驛馬市大街 南一八三九
  - 文美齋 西四牌樓北路西
  - 文美齋 新街口南大街
  - 文華齋 北新橋北路西○安定門內大街
  - 路西
  - 天福齋 花市街

- 正明齋 正陽門大街南頭○正陽門大街
- 路東○煤街中間路東○虎坊橋路北○
- 鮮魚口小橋○三里河北橋灣
- 合芳樓 東四牌樓南路東
- 西域齋 西單牌樓南路東
- 西蘭英齋 錦什坊街路東
- 宏興齋 北新橋西路北
- 東文美 東四牌樓南路東
- 東桂英齋 鼓樓前大街路東
- 東聚興 安定門內路西
- 芙蓉齋 東四牌樓西街北
- 金蘭齋 崇文門內大街東
- 致美齋 煤市街北頭路東○兵部窪路西
- 西華門南長街北頭路東
- 致蘭齋 安定門內大街路東○東單牌樓
- 北路東
- 桂芳齋 阜成門外路北
- 桂明齋 朝陽門內南小街
- 桂茂齋 阜成門內路南
- 桂英齋 地安門外大街 東一五二三
- 桂福齋 崇文門大街
- 桂興齋 西直門外大街北
- 桂興齋 驛馬市大街路南

- 桂蘭齋 東珠市口
- 春華齋 雍和宮大街
- 紫源齋 正陽門外東大市街
- 眞素齋 北新橋南大街
- 祥順齋 新街口南大街
- 祥榮公(清真) 正陽門大街
- 萬通齋 正陽門大街南頭
- 萬華齋 安定門內大街路西
- 滋蘭齋 大柵欄
- 瑞芳齋 東四牌樓北大街
- 瑞興齋 東四牌樓北大街
- 義隆齋(戴記) 東安門外東安市場 東三二七八
- 慶長玉 西單牌樓北路西
- 慶明齋 安定門外大街
- 慶華齋 大柵欄東頭路北 南五七一
- 慶雲齋 前門大街南頭
- 慶福齋 花市街
- 慶福齋 廣安門內大街
- 聚慶齋 大柵欄○北新橋南大街○東四牌樓北路西○東四牌樓北路東○李鐵
- 拐斜街
- 聚增和 花市街

聚興齋 地安門內大街東  
 聚登齋 新街口西街  
 聚寶齋 東四牌樓北大街  
 聚馨齋 新街口西大街  
 毓明齋 西單牌樓北街東  
 毓美齋 西單牌樓北街東  
 毓順齋 東珠市口南藥王廟  
 毓慶齋 正陽門外大街東頭  
 德慶齋 新街口南大街西  
 德馨齋 東四牌樓南路西  
 德美齋 安定門外大街  
 德豐齋 安定門內路西○南鑼鼓巷路西  
 德寶齋 三里河街○朝陽門大街北  
 增慶齋 新街口南大街  
 錦香齋(消良) 石頭胡同  
 薰芳齋 東安市場○朝陽門外大街  
 慕蘭齋 正陽門外觀音寺街○南柳巷街  
 中間  
 鴻興齋 驛馬市大街路北  
 寶蘭齋 東華門外大街南○東華門外丁  
 字街  
 蘭英齋 西單牌樓北街東  
 蘭華齋 四四牌樓路東 電話西一八四

增訂實用北京指南第七編

實業

九

●五九 蜂糕鋪

芙蓉齋 猪市大街  
 致美齋 護國寺街  
 福興齋 護國寺街

●六〇 眞素南果鋪

大生號 崇文門外大街  
 大順齋 德勝門外大街  
 公和魁 鼓樓前大街路西 東二四二三  
 西城齋 西單牌樓南路東○宣武門外菜  
 市口  
 西增慶 新街口南大街  
 芙蓉齋 東四牌樓西路北  
 眞素齋 北新橋南大街路東  
 海豐軒 宣武門內大街  
 祥順齋 新街口南大街  
 祥瑞齋 花市街  
 祥聚齋 地安門外大街  
 祥聚齋 東安門外大街  
 萬順齋 廣安門外牛街  
 魁興順 正陽門外觀音寺

增慶齋 鼓樓前大街路西

●六一 南果茶湯鋪

天興齋 鮮魚口  
 天馨齋 鮮魚口  
 正興齋 鮮魚口小橋  
 西城齋 西單牌樓南路東  
 萬興齋 東華門外大街北  
 聚元齋 大柵欄西口  
 聚美齋 隆福寺街  
 聚寶齋 北新橋東大街北  
 魁宜齋 鮮魚口小橋  
 德順齋 東四牌樓南大街○正陽門外大  
 街路西

●六二 糕乾鋪

三順齋 東直門大街  
 天順齋 皇城西北角路北  
 洪吉齋 西單牌樓北路西  
 思成齋 王府井大街路東  
 寶興齋 護國寺街

●六三 南貨點心店

增訂實用北京指南第七編

實業

- 三陽泰 虎坊橋路北
- 大新號 崇文門外大街 電話南二二六六
- 大興元 寶安華樓
- 天益食品公司 東四牌樓南 東一四七
- 天益公司 西四南大街
- 正吉祥 新街口南大街
- 采芝齋 驛馬市 南八四一
- 東利順 崇文門外大街 東一八二二
- 東亞公司 東單北大街路西
- 珍海齋 東安市場
- 桂香村 觀音寺 南二四九三
- 桂香村四號 西單牌樓北 西三七四
- 益華 虎坊橋 南二一一七
- 華美春 崇文門外大街 東二三七八
- 第一春振記 西河沿東 南二三八八
- 森春陽 東四牌樓 東二九四七
- 鼎香村 驛馬市 南三九八
- 鼎香春 驛馬市大街
- 聚慶奎 東安門外 東一七一四
- 稻香村 正陽門外觀音寺 南一五六
- 東安市場 東九三七 ○東四牌樓
- 北 東一一三六 ○西單牌樓北 西七三三 ○地安門外 東一三五五

- 稻香村錦記 廊房頭條 南二九五五
- 稻香春 東安市場 東一九七六
- 稻香春 東四牌樓北街 東一一三六
- 稻香春元記 地安門外大街
- 稻香春生記(銀茶葉) 西單牌樓北 西四四七
- 稻香春香記 西四牌樓北 西二三四
- 四
- 稻香軒 香廠萬明路
- 稻鄉村 地安門外大街
- 廣正隆 正陽門大街
- 慶長玉 西單牌樓北 西六三五
- 聚香村 西四牌樓南 西二九四
- 興記 東安市場
- 興盛(食品) 崇文門內大街
- 錦記 廊房頭條 南二九五五
- 六四 洋點心舖
- 永德記(兼牛乳) 東安市場
- 西吉慶 絨線胡同 西一〇四七
- 光華春 香廠萬明路
- 青林堂 八寶胡同 東一四〇
- 馬玉山公司 香廠萬明路 南一一八

- 振興餅乾公司 香廠萬明路 南三二三
- 九
- 祥福號(紙咖啡) 崇內船板胡同
- 華利 王府井大街 東二二八六
- 遼東 東安市場
- 慶華齋 大柵欄
- 六五 麵包房
- 正昌 東交民巷 東一四四一
- 法國 崇文門大街 東四三七
- 得利 崇文門內大街 東一四七四
- 德國 東交民巷德國街 東一五六一
- 麵包房 缸瓦市
- 六六 罐頭莊
- 元興洋行 崇文門內大街
- 萬源泰 崇文門內大街 東一八七七
- 六七 豆精製造所
- 大成 宣武門外驛馬市 南三一三
- 中華 宣武門外教場口
- 安徽 東華門北池子 東一九一九
- 林記 隆福寺西口 東一七〇八

開成豆食製造食品所 宣武門外大街西

電話南一〇九一

順和號 東四牌樓西豬市

森記 西長安門西長安街西口路北 西

五九四

潤香齋 瓷器口

●六八 牛乳舖

二合軒 西長安街西口內 西二三二四

二合義 西單牌樓大街 西二二二一

○兵部窪

三合成 崇文門外大街

三合順 鼓樓東大街

三合義 兵部窪 南一〇二二

三義興 官揚胡同 東二六一五

永盛 隆福寺神路街 東一一四三

永盛昌 東單牌樓北大街 東二九七二

永盛軒 豬市大街

永順合 東單牌樓大街

永順軒 東四牌樓大街

永順興 西單牌樓北大街路西 西六三三

六 ○西單牌樓北街西

永德 東安市場內 東七五七

永德盛 地安門外帽兒胡同

金山 安定門內大街

全生 虎坊橋遼東路北

西永順 西單牌樓南路西 西七八七

西長順 西安門內大街 西二三一七

合順軒 西河沿

百順齋 東四牌樓大街

長盛軒 東單牌樓蘇州胡同路南○東單牌樓南路東○東四牌樓西路北

東盛興 東四牌樓大街

東德順 東安門外大街

保生 崇文門內大街

香齋軒 西安門內大街 西二二八〇

戶部街路東 東一四四九 ○南池子

南頭路西 東一四四九 ○西四牌樓

北路東

泰山湧 交道口南大街 東二四三一

泰記 東四北大街

益生 西菜食胡同 南三二七七

俊德成 東單牌樓觀音寺

泰記 東四馬市大街

瑞記廠 王府井大街路東 東一三八三

源興義 東單牌樓大街 東一四二二

福生廠 東單牌樓大街 東一六八一

福林 崇外花市大街

福盛軒 羅馬市大街路北

德利 西珍馬椿路東 西二三七七

德泉 米市大街

德泉軒 崇文門大街

德順軒 楊梅竹斜街穿堂門內○阜成門內北溝沿

德興成 崇文門大街

雙順成 東珠市口○炭兒胡同

雙義合 石牌樓大街 東一八三四

寶泉 廣安門內牛街 南二二六三

體康 三里河大街

麟記 門框胡同

●六九 茶店(茶葉)

三泰號 宣武門內路東

大同 前門外石頭胡同

大有 崇文門外大街

大昌號 新街口南大街

元成 西四牌樓北

元隆號 新街口路東

元興號 德勝門丁字街路南



增訂實用北京指南第七編 實業

- |     |                |         |                |      |         |      |
|-----|----------------|---------|----------------|------|---------|------|
| 天利  | 北新橋南街          | 同春號     | 三里河街           | 和春   | 內西華南長街  | 東一〇一 |
| 天利  | 東西北大街          | 同記      | 德勝門外大街西○安定門外大街 | 和泰號  | 安定門內路西  |      |
| 天昌號 | 安定門內路西         | 西       |                | 和豐號  | 地安門外路东  |      |
| 天昌  | 西直門大街北         | 同泰號     | 安定門內路西         | 金山   | 地安門外大街  |      |
| 天泰  | 鼓樓前大街路西        | 同裕號     | 地安門外路西○地安門外路東  | 東合興  | 三里河     |      |
| 天興號 | 東單牌樓北街西        | 同豐號     | 宣武門外南橫街        | 東昇號  | 地安門外路東  |      |
| 天興義 | 崇文門外蒜市口        | 同鴻記     | 鼓樓東大街路北        | 協泰   | 廣安門內大街  |      |
| 方德春 | 四直門外大街北        | 〇〇九     | 前門外大柵欄西口 電話南一  | 恒泰號  | 膠馬市大街路北 |      |
| 方蕙隆 | 新街口南大街         | 汪元昌     | 東四牌樓西路北        | 恒通號  | 東華門外路北  |      |
| 中興號 | 阜成門內路南         | 汪正大     | 觀音寺中間路北 南五一七   | 恒盛號  | 崇文門外蒜市口 |      |
| 立大號 | 阜成門外路北         | 〇新街口南路西 | 西七五六           | 恒裕   | 東四牌樓南路東 |      |
| 正大號 | 德勝門外路西         | 吳元泰     | 花市街 東一七〇七      | 恒瑞號  | 西單牌樓南路東 |      |
| 正茂號 | 德勝門丁字街路北       | 吳元豐     | 東珠市口           | 晏聚號  | 東四牌樓北大街 |      |
| 正泰  | 崇文門外大街         | 吳瑞春     | 東四牌樓南路北        | 泰昌號  | 西西北大街   |      |
| 正泰號 | 正陽門大街路東        | 吳裕泰     | 西珠市口○北新橋南大街    | 泰昌元記 | 阜成門內路北  |      |
| 玉生號 | 花市街            | 吳匯源     | 地安門外路東         | 恩隆號  | 菜市口迤西路北 |      |
| 永和號 | 大柵欄            | 吳鼎益     | 西四牌樓北          | 益豐   | 東四牌樓南路東 |      |
| 永茂號 | 阜成門外路南         | 吳鼎裕     | 崇文門外大街市帽胡同 東一  | 乾和   | 錦什坊街路西  |      |
| 永泰號 | 鼓樓前大街路東        | 七四八     |                | 祥泰號  | 地安門外路東  |      |
| 永隆號 | 北新橋南大街         | 吳德利     | 老虎洞街內 第二分局七五   | 祥瑞號  | 宣武門內路東  |      |
| 永隆號 | 阜成門內路北         | 吳德泰     | 大柵欄 南二七四〇      | 張一元  | 正陽門外觀音寺 |      |
| 永興號 | 北新橋北路東○東四牌樓北大街 | 吳德豐     | 東四牌樓北大街        |      |         |      |

張玉元 花市街  
 張正元 崇文門外大街  
 景元號 西單牌樓北路西  
 景泰號 東四牌樓南路東  
 景隆號 虎坊橋路北  
 萬年春 正陽門大街路東  
 萬有慶 打鑿廠馮太店內  
 萬昌 東單牌樓北路東  
 萬春號 西直門外大街北  
 萬茂號 廣安門內大街  
 萬恆和 崇文門外大街  
 萬華香 燈市街  
 萬興號 三里河街  
 萬豐號 北新橋北路西  
 萃芬號 東珠市口  
 泰泰號 正陽門大街路西  
 開泰 西四牌樓南大街  
 順泰 阜成門外路南  
 隆記 花市西 東二四〇九  
 隆泰 西四牌樓南大街  
 義和 東四牌樓北大街  
 義盛 高亮橋  
 瑞缺祥鴻記 大柵欄 電話南一〇〇九

增訂實用北京指南第七編

實業

瑞豐 虎坊橋路北  
 瑞豐字號 崇文門內大街  
 裕興號 阜成門內路北  
 裕興 宮門口外路北 西一〇七一  
 源龍號 東華門外路北 東二三九二  
 ○宣武門內路東  
 源龍號 新街口北大街  
 廣大欣 西四北大街 西二二一七  
 廣和號 珠寶市〇肉市街  
 廣茂 觀音寺中間路南 南二二二八  
 廣泰號 花市街  
 廣盛號 宣武門外大街路西  
 廣興號 西安門內大街  
 廣興利 崇文門外四條  
 廣興恒 東珠市口 南三二九八  
 榮和 東四牌樓北大街  
 榮盛 正陽門大街路東  
 榮順 驛馬市大街路北  
 榮源號 地安門外路東  
 慶昌號 西單牌樓北路西  
 慶昌 東四牌樓西猪市大街  
 慶昌 草場上七條 南五九七  
 慶雲閣 崇文門大街

鼎和號 西單牌樓北路東  
 榮新 虎坊橋  
 榮豐號 鮮魚口  
 錦泰 錦什坊街路西  
 興隆和 東單牌樓北路西  
 鴻泰 廣安門內大街  
 鴻豐號 東單牌樓南路東  
 馨泰號 安定門內路西

●七〇 冰局  
 三義號(兼盞鐵) 新街口南大街  
 永和 王廣福斜街  
 永順 燈市口大街南〇東四牌樓報房前  
 同  
 正陽 正陽門外大街東  
 義順 東單牌樓船板胡同 東一二七四  
 衛生 石頭胡同

●七一 冰窖  
 永順 朝陽門外南河沿  
 四義 宣武門外西河沿  
 合興 地安門外白米斜街路北  
 雪池 地安門內三柱香

崇順 崇文門外東河沿  
崇盛 德勝門外冰窖口

●七二 煙莊

三香 西珠市口大街北 電話南一八五

七

福聚源 東堂子胡同路南

廣記 金魚胡同西口內 東六五三

●七三 煙鋪

三和公 三里河街

三益和 四單牌樓北鬧市口

三義和 安定門外大街

三義和 高亮橋

大興順 西珠市口

仁和義 西單牌樓北路東

天義成 崇文門外小市口

天聚永 東華門外皇城根

天聚號 東四牌樓西豬市大街

天榮成 新街口南大街

天德合 布巷子

天德裕 鮮魚口

中興號 東珠市口  
中興西號 廣安門內大街

公義泰 東單牌樓東總布胡同

永昌 廣安門內大街

北天裕 安定門內大街西

北益豐 鼓樓前大街路西

北益豐 鼓樓東大街路北

正興德 新街口南大街

西廣裕公 隆福寺街

合興魁 東華門外大街南

和益祥 西四北大街

和興號 阜成門內路北

東正興 西四牌樓北大街 四三二三

信昌恒 西單牌樓北路東

信發永 朝陽門內南小街

恆源號 錦什坊街路東

恆豐泰 花市街

泰來號 刑部街 南二一〇二

晉昌 大柵欄

晉昌號 打磨廠 南一〇八六

益豐公 地安門外路東

益豐泰 安定門內路西

祥聚泰 羊市大街

復豐 東四牌樓北大街 東二九四一  
萬益興 東華門外大街南

義和公 崇文門外東小市

義興永 安定門外大街

瑞林號 北新橋北路東

瑞興號 宣武門內大街

裕泰成 朝陽門內大街北

裕興號 西珠市口

源祥長 朝陽門內大街北 東一三三四

源順德 東四牌樓北大街

源興通(榮德) 宣武門外大街 南三三〇

六七 聚盛成 德勝門丁字街路北

聚興 大柵欄

聚興隆 東四牌樓南路東

聚豐德 花市街

福順永 朝陽門外大街北

福聚源 東單牌樓東堂子胡同

福興益 宣武門外南橫街

德成號 東四牌樓南報房胡同

德隆號 阜成門內宮門口

德祥銜 阜成門外關廟路北

德慶亨(榮德) 德勝門外 西二三八一

廣和豐 崇文門內大街  
德和豐 地外大街

廣慶號 新街口南大街  
廣裕公 隆福寺街  
廣義成 阜成門內路北  
慶興號 新街口西街  
豫泰號 花市街  
豫豐號 大柵欄  
豐裕 東單牌樓乾麵胡同

### ●七四 捲煙公司

大豐紙煙公司 正陽門大街 電話南一  
一四六  
天寶成英美捲煙公司 燈市口萬興和內  
東七四六  
公興成紙煙公司 西四牌樓瑞塔胡同  
四七六八  
永泰和煙行 西觀音寺 東二八〇九  
安福煙公司(兼照像) 王廣福斜街 南  
二九七七  
合興紙煙公司 海甸大街 第二分局七  
三  
益隆煙公司 崇文門內大街 東三三〇  
九  
和記煙捲公司 西四牌樓 西四三二

### 增訂實用北京指南第七編

實業

東亞煙公司 東蘇州胡同 東八六  
協和紙煙公司 東交民巷西頭 東一〇  
九一  
協泰 陝西街  
南洋兄弟煙草公司 香廠天字路 南二  
六〇六  
英美紙煙公司 孝順胡同 東五四六  
英美煙公司 蘇州胡同下坡 東二二七  
六

英國煙捲公司 三里河 南一九九六  
美隆煙行 崇文門內大街 東一七二七  
美昌號(兼兌換) 香廠萬明路  
信誠齋 新街口南大街  
泉祥鴻(兼煤油) 禮路胡同東口外 西  
二〇七  
春華盛 交道口南大街  
恆豐泰 煤市街 南一五五七  
泰古四棧 西四北大街 西九五三  
益華恒(兼煤油) 櫻桃斜街 南一一九  
〇  
晉和祥煙公司 正陽門外觀音寺 南六  
二三  
振興號 西四南大街

祥順號(兼煤油) 西單牌樓 西一七六  
〇  
祥泰號(兼洋貨) 崇文門內大街  
祥瑞茂(兼煤油) 大木倉口外 西八二  
四

華通煙草公司 三里河 南四〇八  
順興隆 缸瓦市  
萬福永 三里河北橋灣 南一六八五  
瑞生棧 安定門內大街 東一三八七  
義成永 護國寺東口外 西四五八  
義成祥(兼煤油) 打磨廠 南一二九四  
義和成 王府井大街  
義興成紙煙公司 崇文門外 東一一四  
八  
新華厚 驛馬市  
榮風煙捲公司 龍鳳橋 第二分局八七  
廣和泉 寶順寺街西口外 西一一八五  
廣發煙捲公司 蘇州胡同 東一一九  
〇  
●七五 紙煙莊  
三益號 地安門外大街  
大祥號 雍和宮大街

一百四十七

- 大豐 正陽門大街
- 大平洋 東安市場
- 六和源 糧食店 電話南二一六四
- 元記(兼洋酒) 船板胡同 東一八五五
- 天順祥 西單牌樓 西六九〇
- 天慶魁 崇文門大街
- 中興 煤市街 南二八一
- 永成就 地安門外大街
- 永隆長 安定門大街
- 同義德 安定門大街 東六六九
- 利華 西單牌樓北 西九一七
- 和成號 雍和宮大街
- 和記 西四牌樓南
- 林記號(兼錢店) 觀音寺寶雲商場 南二八七二
- 協記 煤市街 南三三七六
- 東發源(兼煤油) 虎坊橋 南二七五七
- 亞興號(兼雜貨) 東四南大街
- 泉祥鴻(兼煤油) 禮路胡同東口外 西二〇七
- 情昌恒 香廠萬明路
- 祥順隆(兼煤油) 西單牌樓 西一七六

- 義成祥(兼煤油) 打磨廠 南一二九四
- 瑞生棧 安定門內大街 東一三八七
- 福茂 正陽門大街
- 福記 驢馬市
- 德順鈺(兼錢店) 南關市口 西二二〇
- 廣茂亨 西四北大街 西二一九一
- 廣記 金魚胡同 東六五三
- 廣盛信 大柵欄 南二〇五五
- 廣隆號 驢馬市 南一〇二
- 廣興成 新街口南大街
- 廣豐號 前門大街 南一五三六
- 慶長發 新街口南大街
- 德記(兼洋酒) 正陽門內四城根 南二五六六
- 德祥 西單牌樓
- 德祥華記(兼煤油) 西單牌樓大街 西一七三七
- 澄記號(兼兌錢) 香廠萬明路
- 增順祥(兼雜貨) 八面槽
- 謙源號 崇文門大街
- 寶三源 大柵欄 南二五八七
- 寶榮源(兼煤油) 正陽門外大街 南五

- 八七 〇正陽門大街
- 七六 鼻煙鋪
- 文美齋 東四牌樓南路東
- 天增號 大佛寺北街西 〇東四牌樓南齊
- 東 〇鼓樓東大街路北 〇崇文門外大街
- 〇東四牌樓南大街
- 天慈齋 大柵欄
- 正芳齋 新街口南街西
- 宏興齋 北新橋西路北
- 裕興齋 正陽門外觀音寺
- 裕興齋 阜成門內街北
- 德和號 打磨廠
- 藥口類
- 參茸莊
- 大有昌 西河沿 南一八三二
- 天順興 李鐵拐斜街 南五四四
- 天興合 炭兒胡同 南二五一八
- 天豐 楊梅竹斜街
- 永盛合 炭兒胡同 南一七六
- 永興合 粉房琉璃街 南三三五三

永豐成 西河沿 電話南二六九三  
 合興 處房頭條 南一五四三  
 合興成 炭兒胡同 南四〇六 〇處房頭條  
 同和 楊梅竹斜街 南八六六  
 同昌 楊梅竹斜街 南六七八  
 同達 楊梅竹斜街 南一八四八  
 同濟堂 大禮閣 南二九一四  
 志信 處房二條  
 宏濟堂 大蔣家胡同 南九〇五  
 恒源 琉璃廠 南二五六  
 恒裕 琉璃廠 南一二三七  
 恒興 小沙土園 南二六三九  
 惠和 前外門框胡同 南一五五五  
 復泰 楊梅竹斜街 南一九五三  
 復瑞 西河沿 南二一六三  
 裕慶棧 前外長巷下頭條  
 葆太 楊梅竹斜街 南三一六四  
 鼎和 西河沿 南二六八九  
 魁和 琉璃廠  
 福和 楊梅竹斜街  
 福泉 楊梅竹斜街  
 德潤 炭兒胡同 南六三三

增訂實用北京指南第七編

實業

慶豐 楊梅竹斜街 南三二〇八  
 廣和 驢馬市 南一九九三  
 錦昌 觀音寺 南二二二六  
 寶豐 琉璃廠 南六六四  
 二 藥鋪  
 三之堂 北新橋南大街  
 千芝堂 花市大街路北 東一五七四  
 大和堂 阜成門內路北 西二八〇  
 太和堂 朝陽門內北小街〇馬市橋西  
 西二八四 〇東單牌樓大街〇白塔寺路南 西二八〇  
 大德堂 新街口南路西  
 大陰堂 東單牌樓東圍市口  
 天一堂 安定門內路東〇地安門外路西  
 天和堂 廣安門內大街  
 天沛堂 東四牌樓北大街  
 天沛堂 魏家胡同 東二六六  
 天璽堂 打磨廠  
 天益堂 崇內蘇州胡同  
 天葉藥行 打磨廠 南五四四  
 天德堂 安定門內路東  
 天德堂 崇文門外南羊市口

天德堂 德勝門外路東  
 仁一堂 鼓樓前大街路東 東九四六  
 仁育堂 護國寺街路南  
 仁和堂 西四牌樓南路西  
 仁術堂 宣武門外達智橋北  
 仁義堂孟家 護國寺街路南 西四八四  
 仁壽堂 朝陽門內南小街  
 玉和堂 甘石橋路西  
 北德豐堂 德勝門外路西  
 北慶仁堂 東四四條西口 東一九七四  
 北慶仁堂 東四北大街  
 永安堂 朝陽門大街  
 永安堂 東四牌樓東路南 東二五二七  
 永春堂 三里河北橋灣  
 永泰來(藥棧) 兵部窪路東  
 永齡堂 西安門內大街  
 世德堂 新街口南路西  
 西博濟堂 正陽門外觀音寺西口路北  
 西鴻年堂 菜市口迤東路北 南六五二  
 西鶴齡堂 朝陽門內南小街  
 同仁堂 大柵欄 南二二一  
 同安堂 東華門外路北  
 同春堂 西單牌樓南路西 西一九〇七

增訂實用北京指南第七編

實業

○朝陽門內南小街○楊梅竹斜街

同泰堂 正陽門外楊梅竹斜街

同誠堂 朝陽門內南小街

同濟堂 朝陽門內南小街

同濟堂 前門外大柵欄內 電話南二九

一四

志一棧 地安門外路西

志餐 東四北大街

延年堂 阜成門內宮門口內

東安堂 東華門外路北

沛芝堂 宣武門外北柳巷

育寧堂 正陽門大街路東

保元堂 東單牌樓路西

保生堂 西交民巷路南

南山堂 正陽門大街路東 南三八三

○西珠市口

南山堂北號 正陽門外大街南頭

南博濟堂 鮮魚口

南慶仁堂 前門大街 南三二六〇

純一堂 三里河

振興號(錦莊) 崇外上頭條 南二六八

一

乾一堂 安定門外大街

乾元堂 撿飯寺口內

乾德堂 安定門內路西

琪卉堂 阜成門內路北 西一四一七

普仁堂 西單牌樓北路東

普安堂 廣渠門內大街

普濟堂 地安門外藥王廟街

裕盛隆 西直門外路北

聖術堂 地安門外帽兒胡同

聖濟堂 新街口西路北

達仁堂 楊梅竹斜街路北 南一八四八

義和 前外大齊家胡同 南二五一九

義和堂 糧食店

義泰(藥莊) 崇外喜雀胡同

萬全堂 崇文門外大街

萬春堂 東四牌樓北大街

萬華堂 阜成門外大街

萬壽堂(陳一貼) 地安門內後局大院

萬錦堂 錦什坊街

萬德堂 崇文門外大街

慶仁堂 崇文門外二條胡同 東二六五

七

慶仁西棧 虎坊橋路南

廣生堂 柳樹井

廣生堂 宣武門內北鬧市口

廣培堂 東安門外丁字街北

廣德堂 安定門內大街

德山酒田家 東四北大街

德生堂 北長街北頭路東

德安堂 東四牌樓南路西 東一三八一

德育堂 陝西巷 南二五四七

樂舞記 西安門外路南 西一八五〇

南鑼鼓巷 東四九七

樂家老鋪 西安門外大街

興仁堂 朝陽門內南小街

餘慶堂 安定門內路東

靜德堂 阜成門內路南

橋井堂 琉璃廠

橋井堂 西四北大街

橋泉堂 西安門內大街○西四牌樓迤東

頤齡堂 廊房頭條 南一八二四

頤齡堂東棧 興隆街 南三五九二

頤齡堂南棧 大齊家胡同 南三六二八

濟人堂 安定門大街

濟仁堂 果子市南

濟生堂 東安門外大街

濟生堂 正陽門大街路西 南八九七

○東華門外丁字街 東三〇六八〇  
大齊家胡同 南二九七〇

濟世堂 西直門內大街

濟和堂 正陽門外五道廟

鴻術堂 南橫街西口路北 南二二三九

贊元堂 西單牌樓路西

贊寶堂 阜成門外路北

德德堂 西四牌樓北路西

鴻鳴堂 驛馬市大街路北 南二七八二

體元堂 東四牌樓北大街

體乾堂 正陽門大街路東

### ●三 丸藥鋪

一小堂(開胸順氣丸) 高亮橋

天和堂(婦科丸藥) 東四牌樓南報房胡同

仁義堂 崇文門內大街路東

永仁堂 東安門內大街

杏草堂 德勝橋 西四南魏胡同

島生堂 東安門內大街

東生堂(自來) 東安門內大街

胡壽廷(平肝丸) 德勝橋北路西

保仁堂 崇文門內大街

增訂實用北京指南第七編 實業

高守田 西河沿路南

培元堂(小兒科萬應散) 楊梅竹斜街

崔氏餅香廬(川廣丸藥) 正陽門外背雲閣

張家一小堂(開胸順氣丸) 東華門外皇城根

張寶齋 西順城街

敦仁堂(小兒科保赤散) 楊梅竹斜街

普濟堂 東四牌樓南大街東

雅觀齋(小兒科萬應散) 楊梅竹斜街

瑞德堂 西單北大街

魁元堂池記(眼藥) 宣武門內油房胡同

趙文卿 西河沿路南

趙氏金丹 西河沿路北

毓德堂陸氏(婦寶金丹) 西河沿路南

福蘭堂(耳聾蒸湯) 大齊家胡同

廣德堂段氏(婦寶金丹丸) 西河沿路北

德生堂(疝氣丸耳聾丸) 虎坊橋

德瑞齋 隆福寺街

德愛堂(沈家七珍丹) 東內營鋪胡同

濟人堂(白鶴洪家兒科) 安定門內大街

藏聲軒(響亮丸潤肺膏) 宣武門外鐵老

鴻齡堂(靈寶如意丹) 東華門外皇城根

### ●四 眼藥鋪

天一堂 西四牌樓北大街

史敬齋(鵝翎筒) 廊房二條

同春堂 東珠市口

即明堂 西河沿

梁光明 鮮魚口

馬元龍 正陽門外一尺大街○西河沿

馬玉堂 前門外小沙土園

馬雲龍 西河沿

馬應龍 西河沿

### ●五 開藥鋪

德華堂 鮮魚口

### ●六 坎離炒藥鋪

廣元堂 李鐵拐斜街○東華門皇城根

### ●七 膏藥鋪

久安堂侯墨林(婦科) 西長安街路南

三槐堂 西直門大街



增訂實用北京指南第七編 實業

永壽堂趙記 錦什坊街扁担胡同○西四

牌樓兵馬司四口外

西域堂 宣武門內大街

同春和 西河沿路北

同春堂 西四牌樓北大街路東之護國寺街內路南

金回回 東四南大街

長慶堂 西四牌樓南將坊胡同

保仁堂 東單牌樓大街東

保元堂(二龍膏) 崇文門大街

復元堂 新街口西街

普仁堂 正陽門內半壁街西頭

蔣平氏(養血安坤膏) 正陽門內半壁街

柳四路北

樂善堂(狗皮膏) 炭兒胡同

德山堂 羊市大街

德元堂 新街口西大街南

廣生堂 安定門內土兒胡同路南

廣德堂祝姓 土兒胡同路南 電話東七

六六

橋井堂 西四牌樓北路西

濟安堂(狗皮膏) 楊梅竹斜街路南

八 藥室

志仁堂 西河沿 南一四七二

野鶴軒(小兒萬安散) 東安門內大街

精鼎臣(中藥品室) 德勝門內抄手胡同

○九 藥酒店

北義興 德勝門內丁字街路北

義興 鼓樓前大街路西○北孝順胡同

義豐 安定門內路東

慶成號 東四南大街

●一〇 紅花藏香局

文珍堂 花市街

同義堂 廊房三條

忠和堂(紅花) 正陽門外大安南營

●一一 香料舖

內天覆 宣武門內大街

公泰號 地安門外大街

天和樓 崇文門外蒜市口

天香閣 驛馬市大街

天香樓 崇文門外花市

天桂軒 德勝門外路東

天泰樓香舖 西四牌樓北路東

天興樓 東四牌樓北大街

天覆樓 西四牌樓南路西○西單牌樓南

路東○東華門外路北

天馨樓 安定門內大街

北富香 安定門內大街

仙香樓 崇文門外花市

仙鹿閣 驛馬市大街果子巷

西合馨樓 西直門內大街

西凌雲芳 阜成門內路北

西裕興 五道廟

合香樓 珠寶市 南一二六四

合香局 繆子胡同 東一一九五

合馨中局 鼓樓東大街

合馨西局 地安門外大街

合馨樓 西直門大街

合馨樓 地安門外大街

合馨樓 珠寶市

合馨樓 東四牌樓北大街

芝蘭芳 阜成門內宮門口內

芝蘭軒 北新橋北路東

東天覆樓 東安門外大街

金驢張 德勝門內果子市東

花長春 打磨廠

花漢沖 珠寶市  
 恒泰號 交道口東街  
 恒泰號 北新橋南大街  
 桂林軒 北新橋南大街○北新橋北路東  
 桂芳齋 隆福寺街  
 桂履樓 崇文門外大街  
 桂馨樓 阜成門外路北  
 凌雲閣 德勝門內大街  
 通和軒 東堂子胡同路北  
 通誠軒 東四牌樓南路西  
 吳蕙軒 西單牌樓北路東  
 吳興樓 錦什坊街路東  
 吳履局 西單牌樓手帕胡同  
 吳履軒 地安門外大街  
 吳履軒 甘石橋  
 吳履軒 西單牌樓缸瓦市西  
 雲香閣 大柵欄  
 滋蘭芳 崇文門外花市  
 瑞香樓 大柵欄  
 瑞蘭芳 三里河  
 裕興 正陽門內半壁街  
 裕興軒 正陽門外觀音寺  
 萬盛樓 廣安門內大街

萬馨樓 朝陽門內南小街  
 萬馨樓 東四北大街  
 開香齋 廣安門內大街  
 開異軒 地安門外大街  
 開異軒 錦什坊街路西  
 開異軒 宣武門外南橫街  
 慶雲閣 東單牌樓路西  
 慶雲樓 大柵欄  
 龍合樓 東珠市口  
 蒸蘭芳 東四牌樓北大街  
 復香齋 安定門大街  
 豐裕樓 朝陽門內南小街  
 寶香閣 宣武門外南柳巷  
 寶興局 西四牌樓北  
 寶興號 新街口南大街  
 寶興號 新街口南大街  
 卜內門洋碱公司 長巷上頭條 電話南  
 二五〇九  
 大順 朝陽門內大街北  
 大誠 崇文門外大街  
 三泰 花市街

●一二 碱店

三益 東四牌樓北大街  
 中和 地安門外大街  
 天德慶 新街口南大街  
 永昌 東四牌樓北大街  
 永和 北新橋南大街  
 永茂 花市街  
 永泰 東直門內大街  
 全元 安定門內大街西  
 合義長 地安門外大街  
 同順 西單牌樓北路東  
 同順錦 西單北大街  
 長泰永 南官園 南一三四〇  
 來順 廣安門內大街北  
 和益 西直門外大街北  
 益泰 東華門外路北  
 晉華公(號) 地安門外大街  
 通昌 東四牌樓北大街  
 通和 地安門外路西  
 通泰 西單牌樓北路東  
 通順 西單牌樓北路東  
 惠興 安定門內大街東  
 新和 北新橋北路西  
 義泰 東四牌樓大街

增訂實用北京指南第七編 實業

一百五十四

- 裕昌 崇文門外大街  
 裕順 崇文門外大街  
 萬合玉 東西南大街  
 萬泰 崇文門外大街  
 萬順 西四牌樓北路西  
 福昌 安定門內大街西  
 榮慶德 東華門外大街南  
 德恒泰 東安門外大街  
 廣恩和 新街口南大街  
 蔚德厚 正陽門大街路東  
 增昌 東四牌樓北大街  
 增盛 阜成門內路北  
 健興 正陽門大街路東
- 一三 藥房
- 丁仲傑 西交民巷西口 電話南二六一
- 
- 久大 打磨廠 南二四四五  
 大陸 前門外大柵欄街  
 中外 前外煤市街  
 中西 大柵欄西口 南三三九  
 中法 大柵欄 南三三八四  
 中英 觀音寺 南九九二

- 中美 煤市街 南一九〇七  
 中美 正陽門大街 南二九五八  
 中華 寶善羅織  
 文記 東四北大街  
 五洲 前門大街  
 北京瑞華 王府井大街  
 北洋 觀音寺 南二五四二 ○寶宴華棧
- 回春 大柵欄 南五七八  
 老德記 大柵欄 南五九四  
 同濟 陝四巷  
 谷水 東單牌樓三條胡同 東三二  
 延年父子藥房 地安門外大街  
 志善 北新橋 東一〇五〇  
 利亞 崇文門大街 東四五六  
 利華 台基廠 東一五三六 ○宣武門內大街 四四八
- 金安氏 王府井大街 東一五二九  
 屈臣氏 大柵欄 南三七〇  
 協和 金魚胡同 東二六九二  
 亞孟 菜兒胡同 南一一一一  
 亞洲 宣武門內大街  
 亞康 大柵欄 南六九二

- 和記 東安市場  
 信義 崇文門內大街  
 英法 驢馬市大街  
 英美 西單牌樓北路西 四九七九  
 時子和藥房 東西南大街 東一六六六  
 真水 東珠市口 南一〇五四  
 振亞 東安市場  
 張仲三 前外鮮魚口  
 華安 崇文門內 東一三八五  
 華英 觀音寺 南二四八八  
 華美 大柵欄 南二二五七  
 華倫 木廠胡同 南八六八  
 華歐 觀音寺寶雲閣內 南二三九六  
 楊仲五 大馬神廟 南七三六  
 新昌 西四北大街  
 瑞華 東西南大街  
 瑞豐 東四牌樓六條胡同 東一七〇四  
 福華 西單牌樓 四六九  
 震大 朝陽門內南小街 東二三八  
 德生 西單北大街  
 德林氏 宣外老繡棍  
 德華 東安市場  
 濟生 地安門外大街

寶光 四四牌樓丁字街

●一四 花柳藥房

久春堂 梯子胡同

王醫生 北孝順胡同 電話南一一九五

王華峯 小馬神廟

生庄堂 蔡家胡同

北陸治療所 崇文門內大街路東

同善堂 李鐵拐斜街

同善堂 大齊家胡同中間

育生堂 王廣福斜街

保生堂 驛馬市

華街堂 石頭胡同

楊仲武 正陽門外大馬神廟 南七〇三

廣德堂 正陽門外集雲樓

樹林堂 隆福寺街

濟生堂 花市

鴻術堂 宣武門外南橫街 南二二三九

寶全堂 西豐牌樓大街

寶春堂 打磨廠

鶴聲堂 蔡家胡同

●農林類

增訂實用北京指南第七編

實業

●一 鮮花廠

久成 錦什坊街鴨子廟

上苑春 台基廠 東四五八

工藝局 下斜街

天佑 下斜街

平分秋色(菊花) 西內大梁巷西口

永和 隆福寺街

永和馨 隆福寺街

玉春 隆福寺街

玉豐 下斜街

合記(京津花局) 崇文門內大街

卉芳 護國寺街

卉茂 北新橋南街東

同立 隆福寺街

同春 下斜街○隆福寺街

同益 護國寺街

同輝 下斜街

同發 下斜街

同樂 隆福寺 東一七二三

利本 下斜街

利和 隆福寺街 東二三三五

京津 崇文門內大街 東一六七五

香卉 護國寺街

青英標本館 崇文門內大街

東芳花局 崇文門內大街

東遠聲 王府井大街 東一一五四

泉盛 隆福寺街

益和 隆福寺街

悅容 護國寺街

悅容花園 朝陽門外 東二九一二

悅容花廠 西交民巷 南三四五一

祥茂 護國寺街

盛春 隆福寺街

華林藥業公司 蘇州胡同 東三〇八〇

朝陽 東四牌樓北

琪園 東安市場

隆和 隆福寺街

隆順 東華門外北交道 東一〇六五

隆興 隆福寺街

隆玉 護國寺街

萬年 隆福寺街

萬隆 護國寺街 西二二三九

萬盛 隆福寺街

萬隆 前門外勸業場內

一百五十五

萬順 缸瓦市

義順興 護國寺街四口外

遠馨 護國寺街 電話四六一五

德茂 東安市場

德泉 宣武門外下斜街

德盛源 隆福寺街

興隆 弓弦胡同 東一一一八

鑫和 王府井大街

◎二 草鋪

三盛號 地安門內黃化門

三順號 三里河街

天保號 打磨廠

天興號 鼓樓前迤西路南○東河沿

天豐號 新街口南大街路西

永隆號 安定門內大街東

永聚號 驪馬市

吉祥永 南鑼鼓巷

同義泉 東華門內北池子

恆信永 東四牌樓東路南

寶興旺 西直門內大街北

義和號 西交民巷

意興隆 宣武門外南橫街

誠順號 西珠市口

魁隆號 朝陽門內北小街

聚源 宣武門內大街

激順增 缸瓦市

德順號 李鐵拐斜街路南

德聚號 西直門大街

雙盛號 鼓樓東寶鈔胡同

雙龍局 燈市口

◎三 麻繩鋪

天義興 崇文門外大街東

永盛德 崇文門外大街東

永順恆 花市街

永興成 崇文門外大街東

西茂盛 西直門外月輪

茂盛號 花市街

茂盛永 安定門外大街

長順永 花市街

崇順成 崇文門外大街東

義和成 花市街

福全茂 花市街

福順義 花市街

福德全 花市街

德盛永 花市街

興順義 蒜市口

雙龍泉 崇文門外大街東

◎四 麻鋪

天順成 崇文門外大街東

天義合 崇文門外大街東

天興盛 崇文門外大街東

世源長 崇文門外大街東

同順成 崇文門外大街東

和順永 花市街

和順德 花市街

隆裕號 鼓樓東大街路北

源盛裕 崇文門外大街東

義文泰 崇文門外大街東○花市街

義盛永 崇文門外大街東○花市街

義盛長 崇文門外大街東

義順永 崇文門外大街東

義聚成 崇文門外大街東

廣聚號 崇文門外大街東

◎五 官麻店

月興號 花市

永興成 花市  
義順長 花市  
福德長 花市

⑥ 線麻店

天合永 羊市大街  
敬義 安定門大街

皮革類

① 皮革廠

中原皮件部 香廠 電話南二九三七  
中華 果子巷中間 南二八五一  
永培 前外打磨廠中間 南三三八五  
同義德 廊房頭條 南二二九  
利華 八面槽  
和豐隆 西河沿 南二〇五四  
恭華記 燈市口  
崑成玉 冰窖胡同 東二二五九  
祥聚恒 西交民巷 南一三二九  
盛興 南下窪子太平橋 南一五八九  
華北 崇內蘇州胡同  
新華 宣外大街 南一三三五

楊華 香爐營頭條 南一六四  
廣聚號 西皮市 南一四五三  
德泰 東河沿 南三三一二  
豐津製革股份有限公司駐京籌備處  
安門外大街 東

② 斜皮店

永隆號 正陽門內西皇城根  
同順 法部街  
全聚 正陽門內西皮市 南三〇五  
全興厚 西皮市  
長聚號 正陽門內西皇城根  
恒聚 西皮市  
協聚號 西皮市  
祥聚恒 西交民巷  
富升公 西皮市  
善成號 正陽門內西皇城根  
隆泰號 正陽門內西皇城根  
義成 西皮市  
義成號 正陽門內西皇城根  
義源號 正陽門內西皇城根  
義興號 正陽門內西皇城根  
萬益號 正陽門內西皇城根

萬隆號 正陽門內西皇城根  
萬聚公 前府胡同  
聚成號 西交民巷  
聚順興 正陽門內西皇城根  
聚順成 正陽門內西皇城根

廣順號 西皮市  
廣德信 正陽門內西皇城根  
德聚號 前府胡同  
興聚號 前府胡同

錦聚全 正陽門內西皇城根  
寶興潤 正陽門內西皇城根

③ 牛皮店

義誠 廣安門內牛街頭條胡同 南二八  
三〇  
廣發源 西交民巷 南四三六

④ 羊皮店

久成 西四牌樓南將坊胡同  
久恒永 南橫街南藥王廟  
大順成 南橫街黑霧廠  
玉泰源 羊皮市  
永成 南橫街黑霧廠

- 永聚 南橫街黑窩廠
- 義和金 羊皮市
- 義和長 羊皮市
- 義德公 四四牌樓羊皮市
- 聚和義 羊皮市
- 聚盛永 羊皮市
- 廣聚 四四牌樓南磚塔胡同
- 廣恆局 南橫街黑窩廠
- 廣隆 虎坊路銀蛋營
- 廣聚 虎坊路銀蛋營
- 廣聚永 虎坊路銀蛋營
- 德泰 南橫街南藥王廟

五 皮箱店

- 三盛永 崇文門外花市
- 三義永 崇文門外小市
- 大興永 驛馬市大街
- 天興德 崇文門外小市
- 公興永 正陽門大街路東
- 永興號 西河沿
- 永興成 東珠市口大街
- 富興號 朝陽門大街
- 義興德 驛馬市大街

- 萬義 正陽門大街路東
  - 萬興 正陽門大街路東
  - 萬興成 處房頭條胡同
  - 萬興號 西河沿
- 六 猪毛廠
- 三益 馬市大街
  - 三順 馬市大街○西四牌樓北大糖房胡同
  - 同
  - 公案 報房胡同信家大院
  - 永利 報房胡同毛廠大院
  - 永和 報房胡同毛廠大院
  - 永昌 報房胡同信家大院
  - 永茂 馬市大街
  - 永泉 馬市大街
  - 永順 東四牌樓報房胡同信家大院○西四牌樓東馬市大街
  - 同合 猪市大街豆腐巷
  - 同春 猪市大街豆腐巷
  - 同順 馬市大街
  - 同榮 馬市大街
  - 東來 報房胡同官房大院
  - 和記 西四牌樓東馬市大街

- 茂盛 西四牌樓北大糖房胡同
  - 泰昌 馬市大街
  - 義和 馬市大街
  - 義盛 馬市大街
  - 萬盛 報房胡同毛廠大院
  - 聚合 猪市大街
  - 聚盛 報房胡同毛廠大院
  - 聚興 東四牌樓猪市大街豆腐巷○東四牌樓報房胡同毛廠大院
  - 廣聚 西四牌樓北大糖房胡同
  - 福來 猪市大街豆腐巷
  - 德順 猪市大街豆腐巷
  - 德源 猪市大街豆腐巷
  - 德義 馬市大街
- 七 馬尾店
- 長盛和 打磨廠
  - 義盛永 打磨廠
  - 義盛成 打磨廠
  - 義順魁 打磨廠
  - 福盛永 打磨廠
  - 慶立合 打磨廠
  - 慶義祥 打磨廠

廣興永 打磨廠  
德盛興 打磨廠  
興泰和 打磨廠

### ●礦業類

山東礦業股份有限公司 甘石橋 電話  
四一九六八  
山東礦業公司 石老娘胡同  
大建煤礦公司 四單牌樓後京畿道  
公利煤礦總局 後細瓦廠 南五五五  
六河溝煤礦總公司 小章廠 東二七三  
三  
六河煤礦公司化驗處 週茲府 東三一  
七三  
中國礦務代辦所 瑞金大樓 東一七二  
二  
井陘礦務局 正陽門西 南四四九  
井陘礦務局發售處 東交民巷 東三二  
九  
井陘礦務局分銷處 崇文門外東月樓  
東一七九七  
永平煤礦公司 西城根 南二一八三  
交河溝煤礦公司管理營業處 瑞金大樓

增訂實用北京指南第七編

實業

東一四九〇  
百通煤礦公司 宣外西城根 南二七九  
〇  
百通銷煤經理處 八寶胡同 東三〇二  
一  
同寶煤礦公司 前英子胡同 西二〇四  
〇  
宏德鐵礦公司 石駟馬後閣 西二三〇  
四  
昌華鉛礦公司 煙袋斜街石碑胡同張宅  
東八一八  
門頭溝中英合辦煤礦公司 門頭溝 西  
一九八〇  
保華安煙煤礦務公司 四單牌樓靈境  
西一七四八  
建昌礦務公司 正陽門外西城根 南一  
四九六  
華洋合辦通興煤礦公司 東交民巷 東  
一七六八  
開灤礦務公司售煤處 甘石橋 西一三  
七八  
開灤礦務局分銷處 前門外西城根 南  
二二七八

開灤礦務總局 瑞金大樓 東八五六  
新安煤礦公司事務所 德勝門內羊房朝  
同 西五四四  
楊家坨煤礦公司總批發處 西直門外  
西一六八六  
漢冶萍煤鐵礦有限公司事務所 西堂子  
胡同 東一五四八 全  
裕豐煤業總公司 驪馬市藤線胡同 南  
一六一三  
裕豐煤業公司 廣安門外車站 南三一  
五二  
裕豐煤業公司 藤線胡同 南一六九五  
齊堂煤礦籌備處 新籬子胡同 西五五  
五  
臨城礦務局 宣武門外 南三四六 〇  
崇文門外 東八六〇 〇小章廠 東  
一四九〇  
籌辦全國煤油礦事宜處 四單牌樓頭條  
西八九七  
寶昌煤公司 宣外西城根 南二八九二

### ●專門技藝類

一 書家

一百五十九



丁佛言 按院胡同  
 王伯弓 權盛里  
 朱孔揚 程家胡同  
 朱葆恣 口登胡同  
 李小隱 南千草胡同  
 李斌如 西碑胡同  
 宋伯魯 三教寺  
 吳鑿皆 崇外三條胡同  
 傅將軍 王府倉  
 胡發孫 前育廠  
 祝蔭庭 琉璃廠  
 袁勵準 北池子  
 秦樹聲 校場二條  
 陳慶慈 板井胡同  
 陳師贊(兼畫刻) 庫資胡同  
 章浩如(兼畫) 正陽門外東南圍  
 馮公度 後細瓦廠  
 趙世駿 什刹海  
 鄧沅 回回營  
 鄧家澌 西什庫  
 蔣華甫 南下窪  
 樊增祥 大乘巷  
 劉廷年(兼畫) 車子營

韓子忠 四河沿關帝廟  
 寶熙 太甜水井  
 ●◎二 畫家  
 沈光甫 粉洲營  
 忻貝子 齊內北小街  
 李筱泉 方壺齋  
 李鶴齋 方壺齋  
 金拱北 芳馨園  
 林琴南(兼畫) 永光寺中街  
 周墨禪 東北園  
 洪砥死 東長安街二條  
 姚重光 蓮花寺  
 俞棹石 炒豆胡同  
 俞濬頌 兵部窪中街  
 常增顯 板井胡同  
 湯滌 老榮街  
 張燕賓 承恩寺  
 吳佩女士 魏家胡同  
 齊白石 宣外觀音寺  
 劉子謙 四川營  
 劉炳堂 四眼井  
 劉獻臣 松樹胡同

鄭香圃 東北園  
 蕭屋泉 關才胡同  
 蕭謙中 絨線胡同  
 ◎◎三 律師  
 刁名世(符五四川) 排子胡同路北 電  
 話南二八九九  
 王可亭(鶴五直隸) 打膠廠義順店  
 王仲篋(竹波直隸) 小四元井三〇號  
 王廷弼(滄歷河南) 石駟馬後閣二號  
 王青蔭(越樓京兆) 東城蘇米倉三四號  
 東二二八九  
 王勁聞(勁聞安徽) 前外大耳胡同 南  
 九二〇  
 王庭蘭(友芝京兆) 施家胡同三義店  
 南四六四  
 王鈞卓(力武山西) 宣外椿樹下三條七  
 號  
 王維華(瑛章四川) 產資胡同  
 王槐布(暨善湖南) 旂檀寺後身繩子庫  
 六號 四二五六九  
 王漢香(左臣山東) 楊梅竹斜街斌陞店  
 王樹河(靜軒京兆) 十八牛截中牛壁街

五號

- 王禮恭(一舟山東) 施家胡同三義店
- 王鴻齋(奉濟直隸) 盜器口路西五〇號
- 王寶忠(龍乾湖北) 東柳樹井隨縣館
- 尹士昌(占五山東) 前門內小四元井路
- 尹北
- 尹耕萃(拙誠湖北) 魏染胡同北頭路西
- 電話南(一三二)
- 方震甲(王郊安徽) 打磨廠南深溝路西
- 南一九一九
- 方錫光(耀庭安徽) 法部街吹市胡同一
- 六號 南二二九四
- 毛培恩(謝邨京兆) 西河沿五斗齋石閣
- 帝廟內一一號
- 包振(逸盒京兆) 大安瀾營路北
- 二二二五
- 左 誦(舜剛廣東) 臨章胡同路北
- 白 蘊(麟章京兆) 煤市街萬隆店 南
- 二八二四
- 白嘉懿(倫五直隸) 打磨廠吉隆店
- 皮寶銘(仰西直隸) 鑾輿衛夾道一〇號
- 南二七八〇
- 任鳳閣(馮寧直隸) 錦什坊街巡捕廳胡

同二三號

- 朱 邁(偉亭京兆) 西單北國文專修館
- 朱念典(聖叔京兆) 高碑胡同西頭路北
- 南二九四九
- 朱常倫(紀五奉天) 李鐵拐斜街路南七
- 四號
- 朱鴻儒(業膏安徽) 南橫街七井胡同路
- 東
- 江旭東(建屏四川) 西城太平橋四一號
- 艾善濬(哲文江蘇) 西單白廟胡同南口
- 路西一八號
- 呂世芳(安徽) 西城園才胡同三條五號
- 西二五七九
- 李勤補(湖南) 後英子胡同八號
- 李烟壇(莽秋直隸) 德勝門大街一六四
- 號
- 李志奎(璧辰直隸) 西城寶觀寺街路南
- 二〇號
- 李岫雲(筱翠河南) 高碑胡同路北二號
- 李琪春(葉印山東) 南長街路西
- 李錫琛(孟啓湖北) 太僕寺街穿堂門一
- 〇號
- 李靈壺(象圖直隸) 旂檀寺西大街三八

號

- 李 謙(紹儒直隸) 宣外上斜街後河沿
- 西 南一四五八
- 李炳棠(芳蕪江西) 婁家街臨川館 南
- 二七七八
- 李兼善(達叔廣東) 園才胡同南千章樹
- 同一二號
- 李鏡坡(鏗明京兆) 西次民巷九二號
- 宋生桂(馨晉山西) 驪馬市大街三晉館
- 沈 坦(砥平京兆) 石駱馬大街濬西新
- 華公萬
- 沈 培(厚田京兆) 石駱馬大街濬西新
- 華公萬
- 沈叔木(克仁直隸) 大安瀾營九號
- 沈祖彝(筱倫京兆) 板章胡同路北一〇
- 號
- 何堯鑫(鶴巖山東) 報子街四六號
- 何其鴻(海秋直隸) 南長街老爺廟街內
- 老爺廟胡同一六號 南一九九九
- 何繩奇(希之四川) 粉坊琉璃街北口路
- 西四號 南七八三
- 何奮庸(琴友湖南) 石駱馬大街西頭後
- 百戶廟五號

增訂實用北京指南第七編 實業

一百六十二

汪其砥(禮學安徽) 帥府園內帥府胡同  
一一號  
汪有齡(子德浙江) 大將坊胡同廣興里  
電話四一四〇六  
佟岳熙(子明京兆) 板章胡同  
佟偉功(竹銘直隸) 寶禪寺街路北九號  
吳哲(子明直隸) 糧食店同興客棧  
吳大聚(扶骨江蘇) 西城兵馬司三號  
四二五一五  
吳穆深(信三江蘇) 韶九胡同東口路南  
吳增撰(習元浙江) 新慶子胡同三七號  
四一四九九  
吳程藻(旭章湖北) 梁家園西夾道六號  
南二八二  
吳宗謙(文欽安徽) 舊糜子胡同五二號  
吳錫寶(至人京兆) 宮門口中廊下三六  
號 四一九五〇  
周澤(綠卓浙江) 汪芝麻胡同二六號  
周玉山(榮德京兆) 東柳樹井路北一五  
號  
周慶恩(次蓮山東) 崇外大街路西一六  
四號  
南鴻文(光亞安徽) 草廠四條六號 南

三七六八  
林行規(斐成浙江) 受壁胡同路南 四  
一六二六  
林喬枏(後三廣東) 宣外溝頭官房胡同  
二號  
和倬(振中直隸) 打磨廠長巷二條義  
聚店  
岳朝山(星如京兆) 驛馬市大街直隸新  
館  
金源(開渠浙江) 草廠上六條路西  
南一三七〇  
胡季昌(昭然江蘇) 法部街司法講習所  
南二六一七  
胡春林(茂青安徽) 地安門內中老胡同  
二六號  
姚鴻賓(秀岑河南) 東鐵匠胡同一七號  
西三一九  
姜德森(蔭庭安徽) 裘家街穎州館  
姜繼善(益三直隸) 施家胡同三義店  
紀麟祥(瑞符京兆) 前外溝尾巴胡同劉  
家店  
徐均(持平江蘇) 十八牛廠前泥窪一  
二號

徐偉子(重河南) 西單西保安寺二六  
號 西七〇七  
徐光模(慎初湖南) 西四大院胡同內三  
道柵欄四二號  
徐照臣(偉齋京兆) 長巷下頭條二七號  
馬騏(步雲湖南) 草廠九條二六號  
馬家援(尙文直隸) 地安門外寶抄胡同  
王佐胡同一號  
孫慕周(浙江) 西河沿西頭路南一七七  
號  
孫紹敬(漢英直隸) 草廠九條二二號內  
一號  
孫潤宇(子涵江蘇) 兵部窪中街橋西路  
北 四二三一  
孫耀高(顯定京兆) 打磨廠福壽旅館  
南二八五九  
翁廣心(精一奉天) 西珠市口東三省館  
桑多羅(齋歷京兆) 西單牌樓白廟胡同  
西六一  
袁超(厚然湖南) 柵樹上三條路南二  
四號 南二三四二  
高朔(養志江蘇) 兵部窪張相公廟路  
北 南二二三七

高 鏡(子賜願建) 西河沿中西旅館

電話南一〇二

韋 鴻(韋傳浙江) 驛馬市大街長發棧

南八三六

韋 濬(劍泉浙江) 三里河橋西路南

南二六九五

崔玉萃(後三熱河) 皮庫胡同大元公寓

崔秀巖(秀岩直隸) 糧食店路西三九號

陳步東(修直浙江) 精忠廟內五四號

許卓然(修直浙江) 宣外棉花九條三號

陳炳堃(錫朋安徽) 絨線胡同二一〇號

南三二八〇

陳其新(銘榜奉天) 西單撒子胡同路南

四一一〇六

張 野(一山山東) 西珠市口路南廣裕

店

張 紹(子開安徽) 大儀寺街內普蔭胡

同二二號

張允中(子執廣東) 甘石橋石缸胡同六

號 四二三五

張文瓊(俊如江蘇) 欄機胡同七神廟四

號

張玉寬(瑞峯直隸) 延壽寺街皆修胡同

張俊武(孟備奉天) 李鐵拐斜街路南七

四號 南三二〇〇

張務滋(務滋江蘇) 珠市口南路東永鈺

木號

張漢明(仲宜直隸) 河泊廠一〇〇號

張雄華(晉卿京兆) 前府胡同路南

張豐泰(儉之直隸) 施家胡同三義店

張澹銘(虛齋直隸) 長巷二條義聚店

南六二五

張德懋(晉青山東) 南柳巷南頭路東

南三二二四

張鳳林(桐坡直隸) 延壽寺街中高路西

二七號

張鼎乾(健伯陝西) 椿樹橫胡同路東

南二二六二

張蔭培(浚明直隸) 打膠廠德泰店

張蔭棠(棟華湖北) 西單二龍坑中央政

法學校 南三三五

張繼先(子承京兆) 觀音寺街中和棧

南三三一八

郭定殊(寶書江蘇) 西單興隆二八號

陳樂汶(竹溪京兆) 北孝順胡同會元旅

館

陳彭五(通齋河南) 宣內翠花街什家戶

八號

陳繼善(季周浙江) 東四本司胡同一六

號 東一五九三

曹祖善(寶卿江西) 西四粉子胡同二六

號 西二一六

曹福隆(綴之京兆) 崇外上三條二二號

陸紹那(棠階廣西) 西斜街路南六四號

四一六八

陸索梁(晶初京兆) 宮門口中廠下南口

路四四號

許紹祖(復仲浙江) 西城紗絡胡同路南

四七四〇

國廣恩(溪卿直隸) 打膠廠吉隆棧

陶潤波(芝田浙江) 李鐵拐斜街路北

南二一

黃士杰(繼羣浙江) 崇外花市大街一六

號

黃國英(震陽湖南) 宣外永光寺西街

南四六八

黃象樸(藹彬奉天) 宮門口北大玉皇閣

一八號

黃雲鵬(美涵四川) 宣內油坊胡同七號

增訂實用北京指南第七編 實業

增訂實用北京指南第七編 實業

一百六十四

電話四一三二

黃寶筠(竹溪直隸) 丞相胡同伏窻寺

甯梓(仰橋京兆) 交道口南吉祥胡同

一號 續承之京兆) 北新橋二條中間路

南 東一三四八

曾崇高(叔聘山東) 宣外老牆根一八號

南 一五八四

游桂馨(一山直隸) 虎坊橋東白衣巷

舒傳元(德齋江西) 長卷四條樂平館

馮學顏(都文京兆) 驛馬市大街路北一

○七號與陸玉錫店

傅詩(湘泉四川) 馬市大街二七號

傅紹儘(聘三直隸) 大四元眼井路北九

號 南三二一

董鏗(鶴舫江蘇) 大耳胡同二二號

董奎威(安徽) 舊廬子胡同西頭路南七

一號 西二〇七六

程文錦(直隸) 化石橋北新華街三八號

程聚鈞(星際河南) 米市胡同南頭中州

館

路寶華(煥亭京兆) 草廠九條二號

楊啟偉(子明直隸) 西河沿大誠店

楊春熙(耀翔山東) 宗帽頭條二號

楊振飛(鵬程直隸) 石大人胡同二五號

葉宗儒(楷庭京兆) 宗帽頭條五號

董耀青(耀青山西) 粉坊琉璃街五〇號

熊才(養三浙江) 草廠頭條三號 南

三三三五

熊福華(冠芝湖北) 蘇幕胡同內四眼井

路北 南八四九

趙毅(貫一京兆) 東城迺茲府關東店

北頭四號

趙立勤(炳坤直隸) 西草廠胡同山西街

二三號

趙永延(蔭齡山東) 國子監三六號

趙從岡(齊虞江西) 八角琉璃井孫章學

校

趙鳳岡(樓桐直隸) 前外取燈胡同口南

業報館

趙蘭馨(葦庭河南) 丞相胡同衡州館

劉晉德(旭人江蘇) 府右街羅園胡同一

三號 西一六〇四

樂挺志(詞宗江西) 延旺廟街地藏巷

鄭象山(陟夫安徽) 東四椿樹胡同路北

八號 東二五七

增 錢(幼鶴京兆) 地外李廣橋南大新

開路三號 西一七七五

鄧鎔(守瓊四川) 西四禮路胡同東口

路北一號 西九六

歐陽頰(堯巷江西) 爛紗胡同路東

劉善(字衍湖北) 關才胡同南寬街一

一號 西一五一九

劉璽(文鼎陝西) 果子巷北堂子胡同

路北

劉銘(戒之京兆) 煤市街與隆店 南二

六七八

劉文奎(伯武京兆) 黑窩廠舊台下坡路

南四號

劉光祿(竹菴四川) 後鐵廠鏡州館

劉崇佑(嵩生福建) 丞相胡同路西 南

一六二一

劉國霖(家瑞四川) 舊刑部街長安公寓

劉敦蓮(厚之浙江) 醋章胡同路南

劉尊殿(安齊奉天) 西單大木倉胡同誠

華公寓 西四〇三

劉靈奇(寶虞直隸) 永光寺西街七號

南三三二三

劉學桐(慶生浙江) 十八號中平街街五

號

劉鍾芳(護瀾直隸) 地安門外吉祥寺內

劉鍾祐(錫辰京兆) 未英胡同地藏巷

電話四二一九五

錢俊(仲彩直隸) 崇外上三條路北

東八八三

關茂達(盛齊山東) 草廠十條義啟大院

南二八二

陳步廷(培一安徽) 東城什錦花園一八

號

駱慶麟(止齋四川) 護國寺前羅園胡同

一號

盧朝恩(錫鴻京兆) 濠尾巴胡同劉家店

薛英(昆生京兆) 崇外下四條路北一

四號 東三三三二

謝廷賓(夢樓浙江) 宮門口太平街五號

謝振翹(四川) 兵馬司前街屬迴胡同一

號

鍾薰鼎(立山浙江) 宛平縣署東三九號

韓玉辰(逢齋湖北) 宣外棉花八條七號

南三六七一

韓國棟(拯民直隸) 東珠市口西湖管

蕭桂榮(華亭京兆) 長卷下三條東口路

北

蕭國安(梁村四川) 米市胡同重慶館

南二七三二

蕭鑑亭(少山直隸) 琉璃廠文明胡同

南四二〇

鄭其光(春廷廣東) 前孫公園一二號

南三二七八

孫登期(愛夫浙江) 宣內象坊橋飛鳴公

寓

孫銘書(止靜直隸) 打磨廠德裕樓 南

二四七三

顏澤祺(子偉廣東) 兵部窪石碑胡同一

號 南二二〇五

藍步瀛(法禪湖北) 東四北吉慶大院

東二二一〇

藍景山(九峯熱河) 屯穎胡同七號

饒嘉毅(弗岑河南) 東單三條四二號

●四 醫院(附藥房診治所)

二友醫館 絨線胡同

川田醫院 東單牌樓二條 東八五

山田產科院 東控馬橋 南八六

中央防疫處 天壇 南一四〇〇 二二二

九一 二六六四

中央醫院 西四牌樓西馬市 西五三八

○阜成門內 西五八四

中國紅十字會京兆分會臨時醫院 石驢

馬大街

仁民醫院 香廠 南一〇三二

仁和醫院 魏家胡同 東一二五三

仁濟醫院 缸瓦市 四一〇八八

王星齋醫院 虎坊橋東 南一三四五

內城官醫院 錢糧胡同 東二一五三

日華同仁醫院 東單牌樓三條 東五四

五一九五〇 宿舍絨線胡同 南二

二八八

平民醫院 西四牌樓北大街

外城官醫院 新華街 南三〇七二〇

香廠仁民醫院內 南一〇二二

石原醫院 張娘胡同 東五九四

生生醫院 良鄉胡同 西三三三三

北京醫院 石駙馬大街 西四一三

北國治療所(外科皮膚) 崇文門內大街

東一八八六

北野牙科醫院 西總布胡同 東八五〇

民復醫院 後背廠 南二二〇一

增訂實用北京指南第七編

實業

一百六十五

增訂實用北京指南第七編 實業

一百六十六

江口醫院 東長安街 電話東二八三八

同仁醫院 崇文門內 東六〇八

同仁眼科處 崇文門內 東一九二六

同仁醫院施療所 東單三條胡同 東三二四

同春醫館 東安門內大街

同濟診療所 李鐵拐斜街 南一二七九

池田醫院 石駙馬大街 西一〇六三

仲傑藥房診療所 西交民巷 南二六〇

村上牙科醫院 東單牌樓二條 東一八四八

李寄塵女士 交道口南大街

克敦醫院 錦什坊街 西八四九 〇分診所 西長安街 西二四三

沈街書診療所(德醫) 崇文門大街新開路

沈鐵厂 前門外觀音寺街華英大藥房

秀貞女醫院 甘石橋 西一一五九

京兆醫院 地安門外馬尾巴斜街

京師警察廳傳染病醫院 東四牌樓北十條 東一八一〇

京師傳染病醫院分所 天壇 南二五二九

京師警察所醫藥室 戶部街 東二一〇五

京綏鐵路局西直門醫院 西直門外車站 西二五八四

京漢鐵路醫院 康家胡同 東六二二三

松木產科院 南半截胡同 南六四四

尚志醫院 宣外老牆根 南八九六

金子直醫院 西交民巷 南二四七六

金安氏大藥房診療所 王府井大街 東一五二九

長安醫院 燈市口

長老會醫院 北新橋二條 東二五〇〇

明明醫院 南長街三條

東岩醫院 西大街

東亞醫院 蘇線胡同 南二一三〇

法國醫院 東交民巷 東一六四二

法國眼科醫院 西交民巷

協和醫院 崇文門大街

協濟醫院(眼科) 王府井大街 東一七七九

亞航醫院 粉房琉璃街 南三六六四

亞康藥房診療所 大柵欄 南六九二

施醫院 石牌坊 東一九五二 〇新開

路 東八九七 〇石大人胡同 東一九五一

保安醫院 西單東斜街 西二二九〇

保安產科醫院 內務部街 東二四九二

首善醫院 宣武門外 南二六八一

砂田醫院 南池子冰窖胡同 東二八二〇

若納醫士醫院 李鐵拐斜街 南一八二一

胡麟書中醫院 椿樹下三條 南三二二三

城南醫院 宣武門大街 南八九九四

時子蘇醫院 鐵獅子胡同 東八二一

原田醫院 西草廠胡同 南八一五

倉田醫院 兵部窪 南二二三三

笹子勝 石駙馬大街

姓姓醫院 西長安街

張嘉馨醫院 西安門內大街 西二四七九

崇仁醫院 石駙馬大街

陸軍第九師醫院 北苑 北苑分局二二

陸軍十一師軍醫分隊 南府口七所 西五九六

益恩醫院 孝順胡同 電話東一四七〇  
 婦嬰療養病院 石大人胡同 東六〇九  
 華北醫院 內務部街  
 華倫藥房診所 木廠胡同 南八六八  
 森仁婦孺醫院 絨線胡同內草帽胡同  
 南七〇六  
 順天醫院 李鐵拐斜街 南一九二〇  
 慈仁醫院 崇文門外羊肉胡同 東六四  
 普通診療所 東四北大街  
 普濟醫院 南橫街 南七八〇  
 惠民醫院 交道口南大街  
 博愛醫院 西交民巷  
 楊仲五藥房診所 大馬神廟 南七三  
 六  
 新華醫院 西安門外 西一四五三  
 瑞華醫院 絨線胡同 南三二八八  
 福華大藥房診所 西單牌樓大街 四  
 六九  
 碧雲寺天然療養院 西山 西苑分局二  
 二  
 胸非產科院 宣武門內絨線胡同  
 德國醫院 東交民巷 東一七七〇  
 冀西診療所 絨線胡同

增訂實用北京指南第七編 實業

衛生醫院 南長街西大街  
 學校醫院 西四牌樓北大街  
 濟時醫館 新街口南大街  
 聖英乃 宣外遠智橋  
 醫養病院 西安門內大街  
 羅氏駐華醫院 東單牌樓三條 東一三  
 一六 一九一二  
 耀華診療所 東四南大街  
 繼仁醫院 前門內絨線胡同  
 五 醫寓  
 丁少臣(西醫) 宣內絨線胡同  
 丁仲傑(西醫) 西交民巷西口內 南二  
 六一〇  
 丁慶三 崇文門外羊市口  
 大美國齒醫士 東單二條胡同  
 山本大夫 舊刑部街 西一三三 一三  
 三三  
 王子林 西安門內光明殿  
 王子良 西四牌樓寶禪寺  
 王子君 西四大紅羅版  
 王子榮 東四牌樓北八條胡同永陞公寓  
 王小溪(按摩) 西單北大街清真寺

王希悅 羊角燈胡同  
 王宵莪 西單北大街  
 王庚霖 西單牌樓二龍坑  
 王旭初 西安門內  
 王厚峯 安定門五道營  
 王星垣 闊才三條胡同 西三二六  
 王星齋 虎坊橋東路南  
 王榮五 糧食店南口路西  
 王敬卿 煤市街  
 王揚蕃 東四南大街  
 王景章 光明殿 西一九二二  
 王雲程 棉花頭條  
 王漢文 前門大街雲居寺  
 王靜瀾 石叻馬大街  
 王潔卿(西醫) 粉房琉璃街路東  
 王錫輝 崇文門外上堂子胡同  
 王贊卿 西直門內大街  
 王翰周 北新華街南路東  
 王翰卿(王子良之子) 西四牌樓北寶禪  
 寺街  
 王藻臣 地安門外寶鈔胡同  
 王繼武 地安門外什刹海海潮菴  
 牛玉山 新街口南大街



增訂實用北京指南第七編 實業

一百六十八

方行維 鐵門

方西野 丞相胡同

仁術堂李樹堂 小三條胡同 電話東一〇二九

仇澤民 香廠路北華康路

孔錫五 王廣福斜街北口

左少宇 安定門謝家胡同 東一四〇四

石慶紡 報子街

史綬棠 前鐵廠 南四〇一

伏閣章 西單牌樓西斜街

江口醫師 東單二條胡同

江甯鴨(西登) 崇文門內大街路東

江萬厂 北新橋南大街路四

朱伯驥 東安門小甜水井 東七九四

朱茂堂 崇文門內西總布胡同

朱毓芬 正陽門內西交民巷

朱壽之 宣武門內絨線胡同

同春醫館 東華門內路北

利齋原 兵馬司狗尾巴胡同

呂思明 驪國寺街西口外

李小川 東堂子胡同

李于餘 千麵胡同 東一六八九

李仁山 東四牌樓北辛寺胡同 東一八

九六

李玉金 新街口西街

李玉香 宣武門外西草廠

李叔英 西四牌樓南魏兒胡同

李紀雲 地安門外大街

李雨田 南橫街中間路北

李春荃 崇內蘇州胡同

李悅田 崇文門外上堂子胡同

李珮青 西四牌樓兵馬司

李茂青 西四牌樓大安侯胡同

李策安 北柳巷

李雅臣(西登) 東單西裱箱胡同 東二

三七五

李培臣 前門外鶴兒胡同

李真山 新街口大帽胡同

李博泉 華嚴路

李術仁(西登) 前門外大蔣家胡同花枝胡同 南二三四九

李濟民 前門內石碑胡同文昌閣內

李樹風 安定門內棉花胡同

李樞 東直門大街

李澤清 宣武門內大街

李寶臣 鼓樓東大街路南

李耀華(西登) 東四演樂胡同 東二八

〇一

李顯臣 多福巷

沈王楨 安福胡同新昌路 西一九七一

沈修是 安福胡同新昌路

沈銜書(德登) 崇文門內米市街 東一

一七一

沈靈犀 西單牌樓堂子胡同

吳秀亭(西登) 粉房琉璃街路西

吳夢占 鼓樓東大街

吳濟川 西四牌樓北小拐棒胡同 西三

〇八

吳覺丞 打磨廠

志心泉 臥佛寺街 西七八四

宏育堂沈澤溥 西華門外北長街

杜秀田(專門痔漏) 香廠路

何德民(女登) 西長安街路北

那壽珊 魏家胡同 東一二五三

金士英 西單牌樓西二龍坑

金世臣 煤市街

金世炫(西登) 宣內絨線胡同

金杏邨 西單牌樓堂子胡同

金皖英 錦什坊街機織街

金涇浦 東單牌樓東提布胡同  
金榕丞 錦什坊街機織衛 電話四一四

八九

金濟川 護國寺街西口外  
金羅銘 西四牌樓橋井堂

金蓋忱 橫二條胡同 四七三五

周文波 西單牌樓太平胡同

周寶西 西單絨線胡同

治有山 護國寺中間路北

治佛安 王府大街

松月坡 宮門口中二條

車亭 東直門大街 東二七八二

偶亭文 東直門大街

武綱堂(四醫) 前門外大街路東五洲大

藥房 南一九〇〇

邱益臣(西醫) 護國寺街

花雲卿 香廠路北華康路

波棟魯(法醫) 南河沿金鶴胡同 東三

一五四

易贊庭 粉房琉璃街 南一七八三

追觀欽(日醫) 甘石橋靈境路北

施今墨 石驢馬大街 四二二一

姜月川 絨繅胡同新平路

增訂實用北京指南第七編

實業

春名 取燈胡同 南八〇八  
胡守謙(西醫) 前門外觀音寺街華英大

藥房

胡東岩 西四牌樓西大街

胡清和 椿樹三條

胡麟香 椿樹下二條胡同 南三二二三

保赤醫館(王有達) 西單北大街

柳林甫 糧食店天壽旅館

南昌醫叟楊 宣武門外大街路東

俞景初 西四牌樓北小拐棒胡同 西一

二一七

哈銳川 王府井大街 東三〇八九

洪壽山(白鶴) 安定門大街

奚子儒(西醫) 李鐵拐斜街 南一二四

二

馬太泉 法部街鑾輿衝夾道

馬雨亭 朝陽門內大街

馬長齡 宣武門外後青廠 南三四四五

馬漸忱(西醫) 東四牌樓北船板胡同

唐君陶女醫士 西拴馬橋徐宅 南五六

一八

唐世傑 南長街西大街

徐雨蒼 菓子巷羊肉胡同

徐鑑軒 東安門內大街

孫信之 前門內舊簾子胡同

孫祥庭 石驢馬大街 西一五〇六

孫彥科 下斜街 南二二六七

孫澤 地安門外馬尾巴斜街

夏尚臣 交道口東大街路北

夏誠齋 磁器口北崗子街

高省三 西安門內達子營

秦秉奎 雍和宮大街

郝蔭奎 西單牌樓舊簾子胡同

郝蘊之 馬大人胡同

敖寰洲 東四牌樓本司胡同 東一三七

一

恩鶴年 朝陽門內南小街

畢茂如 後圓恩寺

許少華 隆福寺街西口內

許紹香 菓子巷延壽堂

梁心 粉房琉璃街 南二九一一

梁郁生 廣安門大街

梁毅珍(女醫) 西單二條胡同

陳芝軒 宣武門外老糧棍

陳祀邦(西醫) 總布胡同神路街 東一

九六六

增訂實用北京指南第七編 實業

一百七十

陳樹如 東四牌樓五條胡同  
 陳鵬卿 驛馬市四川營 電話南二四九〇  
 陳樹千 西長安街大六部口  
 陳齋霖 宮門口西岔濟生堂  
 陳齋岩 朝陽門內南小街  
 曹仰舟 朝什坊街大盆胡同  
 曹巽軒 禮士胡同 東一一二九  
 常相臣 崇外國強胡同 東二二一七  
 常起臣 朝陽門內南小街  
 常贊臣 阜成門內  
 陶乃康 前門外西河沿西 南六〇七  
 陶仲芳 大公主府 東九七五  
 郭良臣 炭兒胡同  
 崔秀臺 東四牌樓猪市  
 崔潤南 萬明路大保吉巷  
 陸瓊珍(女醫) 粉房琉璃街  
 張子濬 西單牌樓北鬧市口  
 張友松 地安門外大街  
 張少卿 東珠市口南橋灣  
 張文獻 阜成門大街  
 張志堂(正骨) 西交民巷羊毛胡同  
 張志純 東四牌樓北張房胡同

張松亭 崇文門大街  
 張武國 油房胡同 西四六三  
 張星紡 東四牌樓本司胡同  
 張青雲 西單牌樓牛肉灣  
 張俊材 崇文門外關帝廟街  
 張振聲 府右街李閣老胡同  
 張耕龍 象鼻子前坑 東一七五七  
 張雲芝 太僕寺街 西一九五  
 張雲甫 豐盛胡同  
 張雲坡 府右街李閣老胡同  
 張樑臣 東單牌樓鬧市口  
 張貴廷 瓷器口西利市營  
 張嶽元 西四北大街  
 張馨泉 地安門外李廣橋東街  
 郭竹卿 前門內中街東頭  
 富雨田 西安門內大街  
 富通 西安門內大街  
 黃石岑(西醫) 學院胡同西頭  
 黃秀田 東華門南池子  
 馮秋平 西單牌樓逢智營  
 馮俊卿 北新橋南大街路西  
 馮鼎巨 西安門內  
 馮濟卿 羊市口北找子營

馮癸臣 西單牌樓舊刑部街大塔公寓  
 傅兆祥 北長街中間路東  
 傅春鑑 西長安街路北  
 程錦雲(女醫) 東四九條胡同 東一〇三二  
 溫沐崖醫室 西單二條胡同  
 溫保衛 西安門內惜薪司  
 彭子衡 宣內翠花灣  
 蕙仁齋 西四牌樓報子胡同  
 喜如山 西單南大街路東  
 紐雲芝(女醫) 西交民巷路南  
 楊子泉 西四牌樓寶禪寺  
 楊世卿(西醫) 前門外大馬神廟胡同楊仲武藥房  
 楊守和 護國寺街  
 楊春泉 東單牌樓椿樹胡同  
 楊重華 西單牌樓安福胡同東口  
 楊榮泉 西直門內順城街  
 楊陰堂 宣內頭髮胡同 南二三四六  
 楊蘊章 牛街中間 南二四四七  
 葉潤民 宣武門外大街  
 葉壽彭 地安門外義溜河沿  
 董芳五 西四北報子胡同

鄭松如 報子街 西一四七四  
 賈雅臣 大翔鳳路西  
 瑞德(美醫) 東交民巷美國兵營 電話  
 東二八八四  
 面西婦嬰醫室 石驢馬後宅  
 臧彤年 石頭胡同南口  
 齊少山 崇文門外花市街  
 趙子齊 潘家河 南一四一九  
 趙春洲 西安門外醫附胡同  
 趙雲卿 大佛寺北路東  
 趙晉卿 朝陽門大街  
 趙璧民 小雅寶胡同 東三二九三  
 榮介如 阜成門內宮門口  
 福幼賢室(王子貞) 西單北大街  
 滿新齋(治嚴症) 安福胡同小東拴馬椿  
 聯濟民 西交民巷保生堂  
 劉化南 王府井大街路西  
 劉芸甫 大佛寺北路東  
 劉伯川 西珠市口游安館  
 劉信芳 興隆街 南一一六八  
 劉祝五 東直門大街  
 劉春霖 地安門外海潮巷  
 劉敬之 大佛寺西大街山老胡同

劉雁峯 宣內小老萊街 西二〇三〇  
 劉紹賢 交道口東街  
 劉瑞澐 宣武門內翠花街  
 劉雲樞 施家胡同 南二〇二八  
 劉崇芝 西單牌樓牛肉灣  
 劉瑛存 東北園 南三三三〇  
 劉緒彤 西交民巷路南  
 劉靜軒 粉房琉璃街  
 劉彝 虎坊橋大街路南  
 劉潤齋 安定門內耶家胡同  
 劉鴻存 前門外李鐵拐斜街  
 劉韻清 前門內舊簾子胡同  
 德山醫室(花柳科) 華嚴路  
 德安堂歐子泉 北新橋西路南  
 德榮齋 阜成門內北溝沿  
 鄭雨三 東呂祖閣  
 蔡希長 大外廊營 南一〇五  
 郭衡三 西安門內劉園墾  
 蔣道葵 西北北報子胡同  
 樊壽殿 丞相胡同大吉巷  
 潘吉甫 無量大人胡同官房大院 東三  
 二四七  
 蔡君鄰 金太監

增訂實用北京指南第七編

實業

蔡傑民 西四牌樓受壁胡同  
 與子垣 瓷器口北崗子街  
 儒拉 御河橋義國醫院內 東九一〇  
 燕記劉醫士 虎坊橋胭脂胡同 南一五  
 七八  
 冀愷軒 東四北大街什錦花園  
 頤壽堂 地安門外馬尾巴斜街  
 韓一齋 西安門內二條  
 韓震山 王府大街  
 顏紹輔 寶鈔胡同  
 魏立功(西醫) 新開路東頭 東二六五  
 魏壽軒 朝陽門內南小街  
 魏壽卿 東四牌樓翠花胡同  
 譚久菴 錦什坊街大蔴線胡同  
 藍南陵 白米倉胡同路北  
 關精一 西安門外大街  
 蘇仲鏡 西長安街六部口 西一〇二四  
 蘇途園福(淨醫) 西交民巷路南  
 羅石仁 地安門外馬尾巴斜街  
 樂鈺卿 鼓樓東大街路南

●六 牙眼醫

增訂實用北京指南第七編 實業

一百七十二

- 又日新 寶宴華樓  
 小彭 西長安街  
 王恩濤 寶宴華樓  
 王捷臣 韶九胡同  
 王鳳岐 東安門外金魚胡同  
 田文卿 八面槽  
 周俊亭 第一樓  
 英美 寶宴華樓  
 美華麗 正陽門外第一樓  
 徐芝瑛 珠寶市  
 徐景文牙醫 王府井大街 電話東一八四
- 孫雲笙 戶部街 東一〇七三  
 陳步洲 香廠華嚴路  
 陳頤龍牙醫 廬房頭條 南一二二  
 陳鏡蓉 茗馨胡同 南三二〇九  
 梁楨幹 金魚胡同 東一七七六  
 張雨田 正陽門外寶宴華樓  
 張星五 寶宴華樓  
 張蔭亭 第一樓  
 張壽山 第一樓  
 張壽泉 寶宴華樓  
 趙芻臣 東安市場

- 趙懋亭 廬房頭條  
 廣濟堂 東安市場  
 鄭晉卿牙醫 紙巷子 南二〇六二  
 劉德堂 第一樓  
 增壽堂 地安門外大街  
 關俊亭 廬房頭條  
 麟瑞生 天橋市場 南二一七九
- 七 獸醫
- 古山堂 西珠市口  
 古善堂 虎坊橋  
 正明堂 宣武門內路西  
 永生堂 東直門內大街  
 永明堂 德勝門外路西  
 永愈堂 崇文門外大街  
 宏德堂 西直門內路北  
 保生堂 東四牌樓東路南 東二七六七  
 通濟堂 東華門外路南  
 通愈堂 東單牌樓北路西  
 善德堂 廣安門內大街○安定門內大街  
 瑞德堂 西單牌樓路西  
 新昌獸醫院 西西北大街 西二六八四  
 萬寧堂 崇文門外大街

- 遠安堂 東珠市口小市  
 樂善堂 東直門外大街  
 德安堂 驛馬市大街  
 龍興堂 蒜市口
- 八 內外城產婆
- 以下中一區  
 丁陳氏(宛平) 地安門內東板橋吉祥廟  
 同  
 王任氏(宛平) 東安門內北長街  
 李祁氏(大興) 地安門內北箭亭  
 李馬氏(宛平) 南池子冰窖胡同  
 李徐氏(宛平) 北池子鬪雞坑  
 何馬氏(宛平) 地安門內內府庫  
 沈何氏(大興) 東安門內東高房  
 奎海氏 地安門內繩子庫  
 潘馬氏(大興) 南池子小蘇州胡同
- 以下中二區  
 馬盧氏(宛平) 西安門內西大街  
 魏齋氏(宛平) 西安門內光明殿
- 以下左一區  
 子林氏(大興) 東單牌樓西觀音寺  
 王李氏(大興) 東單牌樓新開路

安潤潔(天津) 東單牌樓馬杓胡同  
 李偉氏(大興) 東單牌樓水磨胡同  
 何李氏(涿縣) 東單牌樓無量大人胡同  
 岳趙氏(大興) 東單牌樓帥府園  
 周王氏(大興) 蘇州胡同井兒大院  
 姚劉氏(大興) 帥府胡同  
 馬林氏(大興) 朝陽門內南小街禮拜寺  
 張張氏(大興) 東單牌樓趙堂子胡同  
 常張氏(大興) 象鼻子後坑  
 清趙氏(大興) 象鼻子坑  
 楊劉氏(京兆) 蘇州胡同  
 趙張氏(大興) 東安門外皇城根大院府胡同  
 劉段氏(大興) 朝陽門內方巾巷  
 劉張氏(武清) 朝陽門內土地廟下坡  
 劉郭氏(霸縣) 東單牌樓西石槽  
 德榮氏(大興) 東單牌樓官帽胡同  
 閻李氏(大興) 東單牌樓什坊院  
 孟吳氏(通縣) 官帽胡同

以下左二區

志班氏(大興) 正陽門內南小街方家園  
 姜李氏(大興) 什錦花園  
 姜劉氏(宛平) 東單牌樓小牌坊胡同

增訂實用北京指南第七編 實業

馬王氏(大興) 報房胡同  
 陳常氏(大興) 東四牌樓安樂巷  
 陳楊氏(通縣) 東安門外皇城根  
 瑞氏(大興) 東四牌樓後拐棒胡同  
 德德氏(大興) 東四牌樓演樂胡同  
 蘇黃氏(大興) 東四牌樓後炒麵胡同

以下左三區

李劉氏(通縣) 安定門內鼓樓灣  
 科任氏(大興) 下窪子  
 科李氏(孫河) 安定門內大經廠  
 科祥氏(孫河) 安定門內下窪子  
 春樹氏(宛平) 安定門內天仙庵  
 唐趙氏(大興) 安定門內二條胡同  
 夏宋氏(大興) 安定門內鐘樓前  
 高張氏(大興) 香餌胡同  
 郭劉氏(宛平) 東四牌樓鐘庫胡同  
 張劉氏(大興) 東四牌樓北兵馬司  
 崔郭氏(大興) 水觀胡同  
 馮張氏(大興) 趙府街  
 馮楊氏(大興) 安定門內趙府街

以下左四區

于郭氏(大興) 東四牌樓五條胡同後坑  
 王張氏(大興) 東直門內草廠胡同

全雷氏(大興) 東四牌樓北弓匠營  
 范王氏(武清) 莫脖子胡同  
 郭董氏(宛平) 東四牌樓門樓胡同  
 景胡氏(大興) 東四牌樓十條胡同  
 趙氏(宛平) 東四牌樓石套胡同  
 德許氏(大興) 東四牌樓十條胡同  
 歐陽蘭(香山) 東四牌樓九條胡同  
 鐵海氏(宛平) 東直門內觀音胡同  
 聖氏(宛平) 東四牌樓莫脖子胡同

以下右一區

丁王氏(武城) 西單牌樓東小秤勾胡同  
 山田靜子(日本) 安福胡同  
 孔崔氏(宛平) 宣武門內囑哩胡同  
 白王氏(宛平) 正陽門內新鑾子胡同  
 周氏 前內松樹胡同  
 松本恆子(日本) 安福胡同  
 侯楊氏(宛平) 西單牌樓二條胡同  
 梁何氏(宛平) 西單牌樓頭條胡同  
 郭楊氏(宛平) 兵部窪扁担胡同  
 陳郭氏(大興) 正陽門內西皮市柳樹院  
 張任氏(宛平) 草帽胡同  
 張吳氏(宛平) 兵部窪馬神廟  
 劉魏氏(香河) 西單牌樓北東斜街

增訂實用北京指南第七編 實業

以下右二區

- 王何氏(宛平) 西四牌樓西狗脖子胡同
- 白氏(宛平) 西單牌樓二龍坑西王爺佛堂
- 多劉氏(宛平) 西單牌樓西安院胡同
- 成存氏(京兆) 宣武門內南廟市口羅圈胡同
- 李吳氏(宛平) 西四牌樓南大院胡同
- 周李氏(宛平) 阜成門內大木車胡同
- 游張氏(宛平) 西單牌樓西北沈篋子胡同
- 鄭蘇氏(宛平) 海北寺街
- 張邱氏(宛平) 西四牌樓西三道柵欄
- 張氏(宛平) 西四禮路胡同
- 張梁氏(宛平) 大沙草胡同
- 張張氏(宛平) 西單牌樓西鐵匠胡同
- 福邢氏(大興) 磚塔胡同
- 趙陳氏(北京) 小院胡同
- 趙陳氏(宛平) 阜成門內達子廟
- 劉張氏(宛平) 西四牌樓西狗脖子胡同
- 以下右三區
- 朱侯氏(宛平) 德勝門內龍頭井
- 英金氏(宛平) 護國寺西廡下

以下右四區

- 保富氏(宛平) 西四牌樓北官房口
- 彭倪氏(宛平) 德勝門內化寺街
- 瑞馬氏(宛平) 護國寺西廡下
- 韓廣氏(宛平) 德勝門內大街
- 潘周氏(宛平) 德勝門內舊鼓樓大街
- 韓李氏(宛平) 德勝門內羅圈胡同
- 子金氏(宛平) 西直門內小陳巷
- 王王氏(宛平) 西直門內大後倉
- 王吳氏(宛平) 阜成門內宮門口二條
- 朱李氏(宛平) 揀泉廠
- 王李氏(宛平) 帥府胡同
- 李桂氏(宛平) 阜成門內宮門口西廡下
- 金陳氏(宛平) 西直門內北草廠五根標
- 姚陳氏(宛平) 西四牌樓北武王侯胡同
- 奎氏(宛平) 薪街口北街
- 高鑾氏(宛平) 西直門內柳巷胡同
- 徐趙氏(宛平) 西直門內金絲溝
- 曹田氏(宛平) 阜成門內宮門口內苦水井
- 陳張氏(宛平) 西直門內南城根
- 常璧氏(宛平) 西直門內方背胡同
- 薛春氏(宛平) 西四牌樓姚家胡同

以下外左一區

- 劉宋氏(宛平) 阜成門內宮門口頭巷橫街
- 與黃氏(宛平) 西直門內黑塔寺
- 豐王氏(宛平) 西四牌樓北東新開路
- 宋王氏(文安) 興隆街草廠六條
- 徐范氏(東平) 東珠市口抗洞胡同
- 馬王氏(安平) 打磨廠長巷上頭條
- 賈陳氏(上虞) 鮮魚口大磨胡同
- 寇李氏(大興) 鮮魚口小磨胡同
- 以下外左二區
- 沙陳氏(大興) 正陽門外薛家灣牛角胡同
- 宋李氏(大興) 正陽門外五聖庵後身
- 崔王氏(大興) 東興隆街
- 曹張氏(武邱) 崇文門外打鼓巷
- 劉張氏(大興) 崇文門外花市黃家店
- 劉劉氏(大興) 崇文門外高家營
- 以下外左三區
- 白王氏(大興) 崇文門外下二條
- 杜廣氏(大興) 花市東鐵轎轎胡同
- 范張氏(大興) 崇文門外東茶食胡同

連陳氏(大興) 崇文門外中頭條  
賈潘氏(大興) 崇文門外南找子營

以下外左五區

王王氏(大興) 東車市  
魏婉氏(大興) 崇文門外魏巷二條  
鄭穆氏(大興) 東馬尾帽胡同

以下外右一區

王邸氏(武清) 羊肉胡同  
王單氏(河南) 永光寺中街  
內田(日本) 取燈胡同  
馬王氏(河南) 西河沿  
馬王氏(河間) 宣武門外東北園  
孫李氏(宛平) 北極庵  
林范氏(密雲) 宣武門外北極庵  
張王氏(宛平) 香爐營四條  
張李氏(宛平) 前青廠  
郭劉氏(宛平) 正陽門外西河沿石猴街

以下外右二區

任閻氏(宛平) 椿樹頭條  
李徐氏(涿縣) 南柳巷  
李張氏(宛平) 草廠內山西街  
吳濟氏(宛平) 琉璃廠東南頭條  
高審氏(日本) 西草廠

增訂實用北京指南第七編

實業

張瑞氏(通縣) 驛馬市大街五道廟  
項張氏(浙江) 琉璃廠西南園

雷趙氏(三河) 正陽門外大馬神廟

潘李氏(通縣) 琉璃廠東南園  
錢向氏(宛平) 草廠內織家坑

以下外右三區

文瑞氏(宛平) 西便門內營房  
吉何氏(宛平) 宣武門外王子墳  
杜趙氏(順義) 教場內車子營  
海恩氏(宛平) 西便門內營房  
張邱氏(宛平) 教場六條  
張瑩氏(東安) 教場內車子營  
劉氏(宛平) 教場內車子營

以下外右四區

池田(日本) 南橫街普濟醫院  
吳張氏(宛平) 南橫街  
李何氏(宛平) 宣武門外小川鏡  
松木(日本) 南半截胡同  
郭吳氏(宛平) 烟袋胡同  
郭陳氏(宛平) 大吉巷  
陳氏(廣東) 菓子巷大吉巷  
陳張氏(聚強) 延旺廟街地藏庵  
富成氏(宛平) 輸入胡同

韓郭氏(通縣) 米市胡同  
以下外右五區

王張氏(宛平) 鋪陳市

朱王氏(通縣) 鋪陳市任家頭  
任王氏 香廠路三元巷  
吳森氏(通縣) 香廠路三元庵

武陳氏(宛平) 鋪陳市

孫王氏(大興) 驛馬市大保吉巷  
褚夏氏(大興) 南下窪城隍廟  
鄭李氏(宛平) 粉房琉璃街

雜技類

一 陰陽生

京師慣例。除回教耶教外。無論土著寄居。遇有死亡。須由陰陽生出具殃壽。報知警區。始得葬埋。

姓名	區域	地址
楊鶴春	(以下中一)	西華門牛圈胡同
鮑崇奎	東安門內蠟庫	
張榮五	(以下左一)	南夾道
劉瑞亭	西觀音寺	
于激	(以下左二)	大佛寺



增訂實用北京指南第七編 實業

王文華 燈市口大街  
 宋振歧 朝陽門北小街  
 沈德成 朝陽門南小街  
 張恕堂 黃土坑  
 張鈞 東安門大街  
 王德山(以下左三) 方家胡同  
 王德海 方家胡同  
 王德寬 土兒胡同  
 斌紹 安定門西城根  
 楊安清 西牛圈胡同  
 王柏齋(以下右一) 西單牌樓北靈境  
 存福 甘石橋柳樹井  
 宋崇賢 北新華街土地廟  
 蔣燧泉 張相公廟  
 宋吉良(以下右二) 報子街  
 馮煥文 王府倉  
 慶麟 羊肉胡同  
 文興(以下右三) 羊市大街  
 朱世瑋 羊房胡同  
 孟恩銓 後馬廠  
 桂曉風 西直門南小街  
 陳文謙 巾帽胡同  
 晏翰元 帽局胡同

白瑞山(以下右四) 公用庫西口外  
 陳有山 新街口中帽胡同  
 何其祥(以下外左一) 草廠二條  
 萬華亭 草廠五條  
 那玉山(外左二) 崇文門大街  
 周國祥(以下外左三) 北河沿  
 緒昌 上鍋腔胡同  
 馬兆祥(以下外左四) 南崗子  
 馮錫 北崗子  
 李金源(以下外右二) 八寶甸  
 戴鴻泉 八寶甸  
 馮永春(外右四) 白紙坊  
 杜德圃(以下外右五) 粉房琉璃街  
 段清顯 東礮胡同  
 侯震峯 德勝門外小關南  
 張憲章 安定門外關廂東  
 齋佩義 高雷街

●二 命館

五術堂 東直門大街  
 五福堂 東四牌樓南路西  
 古石山房 西直門內大街北  
 古術今談 羊市大街  
 永靈堂 朝陽門外大街北  
 李明揚 李鐵拐對街  
 明如鏡 前門外西河沿東  
 明政堂 鼓樓東大街  
 金子卿 東安市場  
 松壽孺 東四錢糧胡同  
 淑蘭女士 西單絨繡胡同  
 純一館 東安市場  
 郝舒靈 東安市場  
 神術堂 崇文門外花市街  
 悟真子 西河沿路北  
 悟真堂 廣安門內大街南  
 問心處 東安市場  
 就是我 前門外西河沿東  
 雲松子 前門外西河沿東  
 經緯山房 東安市場  
 福星處 東安市場  
 福星堂 西單北大街  
 福星堂 西四牌樓缸瓦市

九教堂 東安市場  
 七政堂 安定門內大街西  
 三元子 朝陽門內大街  
 文英堂 東安市場

靜安堂 北新橋西大街北  
 滯霖居士 西單牌樓北路東  
 鎔光居士 西河沿路南

●三 測字相館

王振聲 煤市街  
 金剛眼相館 西河沿  
 姜子明 西內大覺胡同  
 鈞金鰲擔骨相 西河沿 電話南三五五七  
 粵東野鶴測字 李鐵拐斜街

●介紹類

●一 拍賣行

和利 東單牌樓二條  
 恆順 王府井大街  
 品德(英商) 王府井大街路西 東二四八〇  
 華商大通拍賣行 西單二條胡同 西一五四九

●二 房產經理處

增訂實用北京指南第七編

實業

大森房產經理處 打磨廠 南一〇五九  
 華偉房產公司 西長安街 西一〇九三  
 華興 香廠大川店內 南二六二

●三 媒婆

介紹工人於人家者。類為年歲稍長之婦女。俗稱媒婆。亦稱媒人。凡薦一人。先試工三日。乃議工資。如不適用。仍令媒婆領回。近年業此者較昔發達。並經警廳取締。門首多懸木牌。書警廳批准介紹工人等字。凡通衢大路附近之街巷多有之。酬資無定。大半由主僕各自酌給。

●四 繙手

繙手。即南方之掮客也。買賣屋地物件或租賃及借貸銀錢等事。均可託之。事成。各出資酬之。通例為成三。破二。如價值百元。買者酬百分之三。賣者酬百分之二。大率日聚會於舊式茶館。以互相商酌而奔走之。故人皆呼之曰繙絲。

●雜類

●一 車園鋪墊鋪

- 三盛號 地安門外路西
- 三聚成 地安門外路西
- 天貴 鼓樓西大街 東八三八
- 天貴號 興隆街
- 天富號 鼓樓東大街北
- 天順公 東四牌樓東路南
- 公義號 新街口南大街
- 永合號 正陽門大街路南
- 永豐成 東四牌樓東路南
- 信義成 西四牌樓西路南
- 泰興號 鼓樓東大街
- 祥茂號 東四牌樓南路南
- 義興順 交道口南大街
- 瑞豐長 大蔣家胡同
- 萬成號 正陽門大街路南
- 萬興 東四北大街
- 廣興號 打磨廠
- 德隆號 東華門外南皇城根
- 興泰成 西四牌樓西路南
- 謙和公 朝陽門大街
- 謙順公 東四牌樓東路南
- 鴻盛號 東華門外南皇城根
- 鴻慶號 米市大街路南

增訂實用北京指南第七編 實業

豐盛號 正陽門大街路東

●二 喜驛鋪

天和號 東四牌樓北大街 電話東二三

一九

天泰號 西直門外大街

天順號 燈市口西口外 東一〇八九

○朝陽門內路北○東華門外丁字街北

天德號 東西南大街

永和號 朝陽門內大街

永順號 正陽門外蕪家窪○朝陽門內南

小街

永源號 阜成門外大街

永興號 宣武門外南橫街○地安門內大

街○觀國寺

永豐號 景山後大街路北

同和號 北新橋南大街○北新橋北大街

合興號 崇外三轉橋 東一八三八

和順號 炭市街西

東永興 地安門內黃化門

東昌號 北新橋南大街

東盛萊 東四牌樓北三條口 東二二九

七

致信成 新街口南大街

祥泰號 炭市街西

新利號 新街口蔣養房內路北

源和號 朝陽門內南小街

義成號 西安門外路北

義泰號 隆福寺街路南

義順 北新橋東大街 東九八四

義源號 宣武門外南橫街

道德生 西單牌樓南路西 西二二六七

○阜成門內路南

萬源號 西四牌樓北大街

福源號 西四北大街

蓋萊號 交道口南路西

慶昌號 北新橋南大街

慶祥瑞 安定門內路西

慶豐號 東華門內路南○安定門內路西

慶成順 安定門內路東

德成號 阜成門內南園路北

德泰號 三里河大街

德順號 張相公廟路南○錦什坊街路東

德興號 三里河北橋海

興泰號 鼓樓前大街路西

●三 帳房鋪

天順號 東西南大街

天興號 朝陽門大街

永順成 王府井大街

益泰號 西四牌樓北大街

振興號 燈市口大街

晉義號 東四牌樓南路西

森茂號 新街口南大街

興泉源 地安門外大街

●四 棚鋪

山河 宣武門外下斜街

六合 宣武門內六部口路西

天合號 西安門外路北

天成 東四牌樓北大街

天利 德勝門外大街

天利義 崇文門大街

天利義 東四牌樓南路東

天和 王府井大街西

天和號 燈市口大街南○新街口蔣養房

內路北

天盛 安定門外大街

天盛全 安定門內雍和宮西  
 天順 東四牌樓南大街○西長安街路南  
 ○朝陽門內路南○總布胡同  
 天順號 鼓樓東大街南  
 天順永 宣武門外孫公園  
 天源 朝陽門內路南  
 天源號 安定門內成賢街南  
 天福 王府井大街西  
 天祥 東華門外丁字街北  
 天德合 大佛寺北路西  
 天興 朝陽門內路南  
 天興號 朝陽門內南小街西  
 公和 大佛寺北路西  
 永利 西長安街路北○德勝門外大街  
 永泉號 朝陽門內南小街西  
 永慶號 朝陽門內南小街西  
 永順 西直門南小街○西草廠遼寧街○  
 西長安街路北  
 永興 東四牌樓北大街  
 同一公 西草廠口  
 同合號 鼓樓東大街路北  
 合盛號 東直門內路北  
 西天利 北新橋北大街路西

增訂實用北京指南第七編

實業

西萬順 鼓樓西大街路南  
 西義成 刑部街西口  
 利興 西單北大街 電話西二四八八  
 長安 崇文門外羊市口  
 長泰 崇文門外大街  
 長順 崇文門外三條  
 長順號 朝陽門內南小街東  
 東義成 絨線胡同  
 恒泰號 德勝門內果子市東路北  
 泰來興 地安門內東板橋  
 泰源號 東華門北池子路西  
 益泰號 新街口南大街  
 振興號 燈市口大街北 東二六六八  
 祥生號 報房胡同路南  
 祥順號 東總布胡同內  
 富元 西四北大街  
 富源號 西四牌樓北路北  
 新利 安定門內北羅鼓巷  
 新利號 阜成門內北濤沿路西  
 順利號 皮庫胡同  
 義成號 大佛寺北路西  
 義和 新街口南大街  
 義和號 東方中街○東單牌樓米市街

義泉號 西四北大街  
 義盛號 羊肉胡同  
 義順 王府井大街東 東二六二九  
 隆源號 阜成門內北濤沿  
 萬利 交道口南路東  
 萬和 西單北大街  
 萬盛 宣武門外大街南頭  
 萬順號 打磨廠南深濤  
 福盛 北新街南大街  
 福順號 三里河北橋灣  
 聚隆號 李鐵拐斜街路北  
 蓬萊 交道口南路東○交道口南路西  
 廣德號 新街口公用庫  
 德益 德勝門內路西  
 德順號 東四牌樓南路東  
 德順 二龍坑高井 西二三五一  
 增源號 北新橋東路北  
 興利號 西四牌樓西祖家街 西八二四  
 興泉永 鼓樓前大街東  
 興慶號 阜成門內北順城街  
 豐成 阜成門大街  
 豐盛 阜成門內路南  
 豐盛號 地安門外西皇城根路北

●五 棧房

- 日升 西長安街西口 電話西九〇九
- 玉和 什刹海後海北
- 玉興 錦什坊街路西
- 永利 東四牌樓南路西
- 永吉 西單牌樓南路西
- 永和 西四牌樓南路西○東珠市口○柳樹井
- 永盛 猪市大街○朝陽門外大街
- 永豐 王府井大街東
- 合昇 西安門外路北
- 合順 新街口蔣養房內路北
- 合興 地安門外東皇城根
- 同順 宣武門內大街 四一九三七 ○
- 朝陽門內南小街東
- 和盛 德勝門內大街
- 和順 東華門外丁字街北
- 協成 西直門內路北
- 協和 地安門外大街
- 協盛 德勝門外大街
- 恆升 西柳樹井路北
- 恆盛 北新橋西路南

- 恆裕 西單牌樓北路西
- 恒興 東四牌樓北大街 東二三四二
- 順利 西四牌樓西路北
- 義茂 北新橋東路北
- 義盛 朝陽門外大街
- 裕順 鼓樓東大街北
- 德元 東單牌樓方市巷
- 德利 朝陽門內大街 東二〇三七
- 德順 西安門外路南
- 德順 朝陽門內路南
- 德源 東珠市口
- 德興 西安門外路北
- 興盛 西安門外路北
- 雙利號 西直門大街
- 久成 東四牌樓南大街
- 大義 西大街
- 日升 西單牌樓長安街
- 中義 王府井大街
- 元順 燈市口北王府井
- 仁壽 東安門外丁字街
- 天成 北新橋西大街南

●六 梳廠及棺鋪

- 天和 南鑼鼓巷○西安門外大街○地安門外銀鑪橋北
- 天林 北新橋西大街南
- 天恩 崇文門外大街西
- 天壽 張相公廟路南○甘石橋路東
- 天壽 崇文門外東小市
- 天德 燈市口北王府井
- 公和成 東四牌樓猪市街
- 玉和 阜成門內大街
- 玉興(德棧房) 錦什坊街
- 永升 崇文門東小市
- 永吉 宣武門內大街
- 永和 缸瓦市大街
- 永昌 衿衣梳廠 鮮魚口小橋南 南九一
- 永恩 交道口南大街東
- 永盛 東四牌樓猪市
- 永聚 東四大街
- 永壽 西單牌樓北路東○鼓樓西大街路北
- 永壽 南鑪鼓巷
- 永壽 崇文門外花市街
- 同林 交道口西大街南

吉泰 東珠市口  
 合義 西珠市口  
 和成 東四牌樓豬市街  
 東一本 南薰草園 電話南一六一八  
 東升 朝陽門內南小街  
 東泰 西交民巷西頭  
 協成 西直門大街  
 長順 西直門大街  
 長發 宣武門外北柳巷  
 長源 北新橋西路南  
 長聚 打磨廠  
 長壽 打磨廠  
 阜豐 朝陽門內南小街東  
 恒和 德勝門內路西  
 恒茂 交道口南大衙東  
 恒源 北新橋南大街  
 恒興 東西北大街  
 信義誠 琉璃廠東一尺大街南  
 泰和 德勝門內果子市東  
 泰和祥 王府大街  
 泰和興 東四牌樓豬市  
 泰義 交道口南大衙東  
 祥利 交道口東街

增訂實用北京指南第七編

實業

祥隆 八面槽  
 乾利 新街口北大街  
 崇興 東直門內路南  
 善成 朝陽門外大街  
 華永 宣武門外關後胡同內 南一四一  
 四  
 順利 羊市大街  
 富東 安定門內路東  
 富壽 安定門大街  
 隆盛 東單牌樓方巾巷內  
 貴壽 東珠市口廣興彩局 南二二一六  
 義茂 北新橋東路北  
 義盛 西單牌樓簾子胡同  
 義興 東華門內大街南  
 義興 廣安門內大街  
 義興 廣安門內大街  
 義豐 西直門外路南  
 源盛 廣安門內大街  
 裕盛 崇文門外南羊市口  
 裕順 鼓樓東大街  
 壽山 驛馬市大街○三里河街  
 壽山 朝陽門內南小街  
 壽昌 地安門外後海  
 壽昌 瓷器口

聚盛 西四牌樓大街  
 聚豐(號棧房) 錦什坊街  
 福壽 張相公廟路南 南八六九 ○碼  
 相公廟路北  
 廣泰 西河沿路南  
 廣順(號棧房) 阜成門大街  
 廣源 打磨廠  
 廣壽 前門外虎坊橋  
 慶昇 羊市大街  
 慶順 北新橋西大街南  
 慶壽 崇文門外東小市  
 慶福 交道口西大街南  
 德祥 西四牌樓西路南  
 德隆 東單牌樓燈市口  
 德陞 燈市口大街北  
 德架 安定門大街  
 德壽 東四牌樓南路西 東一〇八  
 興泰 西交民巷西頭  
 興隆 蘇州胡同  
 鴻遠 驛馬市大街路北 南二四二九  
 德盛 東四牌樓東街南  
 寶恒 宣武門外前孫公園  
 寶恒 地安門外路西

增訂實用北京指南第七編

實業

一百八十二

寶源 興隆街

寶壽 西單北缸瓦市 電話四二六七

鶴年長 虎坊橋路北

●七 佛像鋪

文翰齋 鼓樓東大街

四寶齋 鼓樓東大街

富華齋 廊房頭條

聖古齋 廊房頭條

寶繪齋 隆福寺街

●八 蒙古佛像鋪

恒豐號 雍和宮大街

泰興號 雍和宮大街

義和齋 雍和宮大街

聚興厚 雍和宮大街

●九 掛貨鋪

專售各種舊物。如木器銅器鐵器磁器靴帽以及漆件皮件等。莫不應有盡有。亦可謂之偽舊貨鋪。

三義永 崇文門外東小市

三義成 琉璃口

天和	朝陽門內大街北
天泰	東四牌樓南路東
天增魁	朝陽門內大街北
公義和	地安門外大街西
永古	東四牌樓西路北
永和	東四牌樓南路西
永和德	東四牌樓南路西
永盛	天橋迤北路東
永盛號	猪市
永興	東四牌樓南路東
永興	東四牌樓西路北
同義公	安定門內大街東
同義成	天橋迤北路東
同義合	北新橋南大街
和盛	天橋迤北路東
和盛成	天橋迤北路東
和興任	西北大街
東源號	猪市
奇珍齋	天橋迤北路東
洪古齋	新街口南大街
恒記	地安門外大街
通義	天橋迤北路東
務本堂	新街口南大街

祥和	天橋迤北路東
祥德泰	天橋迤北路東
乾泰	地安門外大街東
華順號	王府井大街路東
富盛永	東珠市口草市
富源	地安門外大街東
順興	東四牌樓西路北
順興樓	猪市
隆盛號	崇文門外瓷器口
復興號	北新橋南大街
義合	天橋迤北路東
義合號	鼓樓東大街
義利成	猪市
義和	天橋迤北路東
義和號	猪市
義興和	東四牌樓南路西
瑞成號	猪市
瑞昇齋	猪市
瑞興齋	西北大街
萬昇長	安定門大街
榮古齋	鼓樓東大街
榮興號	猪市大街
慶和永	天橋迤北路東

廣滋長 天橋迤北路東  
 潤古 東四牌樓西路北  
 潤華 東四牌樓西路北  
 德利湧 鼓樓東大街  
 德盛號 猪市  
 德盛公 東珠市口草市  
 德隆齋 東四牌樓西猪市  
 德興 東四牌樓西路北  
 德寶齋 東四牌樓南路西  
 興盛成 地安門外大街  
 興盛義 猪市  
 雙和 天橋迤北路東  
 雙和興 東珠市口草市  
 雙茂盛 猪市大街  
 雙盛合 鼓樓東大街  
 雙興 東四牌樓西路北

●一〇 汽油皮帶行

大公行 西安門外大街  
 大東行 交道口南大街 電話東一九八

六  
 同義工廠 缸瓦市  
 紹芝 東西北大街

增訂實用北京指南第七編

實業

富行 東西北大街  
 博記 崇文門內大街  
 榮利 西單北大街 西四九六六

●一一 修理皮帶

中孚 新街口南大街 西一二七八  
 和記 鼓樓東大街  
 俊記 交道口南大街  
 集田 缸瓦市

●一二 煙袋舖

三泰德 安定門內路西  
 大興成 新街口壽養房口內路北  
 天合成 花市街  
 天佑齋 東安門外大街  
 天泰號 打磨廠西  
 方興成 德勝門內蔣養房  
 公和永 打磨廠西  
 公義局 鼓樓東大街  
 永天成 猪市大街  
 永泰成 東四牌樓西猪市大街  
 西文成 花市街  
 西天成 隆福寺

西天成 打磨廠西  
 同泰號 崇文門外大街南頭  
 全盛號 打磨廠西  
 吉興和 德勝門內蔣養房  
 長盛裕 打磨廠東  
 泰山號 崇文門內路東  
 通順公 煙袋斜街路南  
 通順齋 煙袋斜街路南  
 隆天成 隆福寺  
 廣順號 煙袋斜街路北  
 廣興長 東直門大街  
 德興號 錦什坊街  
 雙山號 煙袋斜街路北  
 雙盛號 煙袋斜街路北

●一三 天平店

公順 珠寶市  
 同興 珠寶市  
 全興 珠寶市  
 萬順公 珠寶市

●一四 摺扇舖

大有成 交道口北大街



增訂實用北京指南第七編 實業

一百八十四

三義成 護國寺街

天成 隆福寺街

天盛 隆福寺街

永成 花市

永和 隆福寺街

永興 東直門內大街

恒有 鼓樓前大街路西

恒和興 朝陽門內大街

復興成 花市

源成 花市

源利 隆福寺街

義成 護國寺街

義順號 正陽門外大街西

義順永 東四牌樓大街

義興 護國寺街

義興號 護國寺街

義興永 東四牌樓南路四

萬興號 新街口南大街

聚源 打磨廠

福興隆 花市

廣興隆 花市

寶興隆 隆福寺街

◎一五 通草店

義信 花市

廣信 花市

◎一六 錦匣鋪

三多齋 隆福寺街

文明齋 琉璃廠路北

文華齋 新街口大帽胡同

天華齋 猪市大街

永明齋 琉璃廠路南

全聚齋 廊房頭條○廊房二條

志明齋 隆福寺街路南

志德齋 隆福寺街路北

桂華齋 廊房頭條

集真齋 廊房二條

森聚齋 廊房二條

瑞珍齋 廊房頭條

義合齋 隆福寺街

義華齋 楊梅竹斜街

慎銘齋 廊房二條

慎銘齋 護國寺街

聚雅齋 廊房二條

聚寶齋 廊房二條

德華齋 廊房二條

德榮齋 廊房二條

德興齋 廊房二條

錫環齋 隆福寺街

雙勝齋 廊房頭條

寶華齋 隆福寺街

◎一七 蒙貨鋪

福聚厚 雍和宮大街

◎一八 哈噠店

洪遠順 打磨廠

復合昌 打磨廠鴻泰店

廣源成 打磨廠

雙美成 打磨廠

◎一九 護肩毡履鋪

大成隆 東直門外大街

三盛號 柳樹井

三盛興 柳樹井

天順永 阜成門外大街

永全號 蒜市口

和盛永 安定門外大街

東來順 東直門外大街

常安號 德勝門外大街  
 瑞山永 廣安門內大街  
 瑞興隆 廣安門內大街  
 義盛號 德勝門外大街  
 義興德 西直門外大街  
 廣生利 東草市  
 廣德成 朝陽門內大街  
 德順興 柳樹井  
 德興厚 崇文門外大街  
 三益成 花市街  
 永順號 交道口西路南  
 同和義 阜成門內路南  
 同興號 鼓樓前大街路東  
 和順號 東單牌樓北路東  
 通順號 東四南大街  
 瑞陞號 西單牌樓北路西  
 萬成號 西單牌樓北路西  
 萬盛興 西四牌樓南路西  
 萬順號 花市街  
 萬增號 西四牌樓西路南  
 廣順號 安定門內路西

●二〇 羅圈舖

增訂實用北京指南第七編

實業

廣興號 東四牌樓南路西  
 德興號 朝陽門大街  
 雙和號 新街南大街  
 雙興號 東四牌樓南路東  
 ●二一 羅底局  
 文德號 西直門外大街北  
 天興義 崇文門外大街東  
 永恒興 花市街  
 全興號 崇文門外大街東  
 同興成 西直門外大街南  
 德源成 西直門外大街南  
 德興成 崇文門外大街東  
 ●二二 包頭舖  
 天裕成 崇文門外四條  
 同泰成 崇文門外四條  
 榮泰成 崇文門外四條  
 錦祥成 崇文門外四條  
 ●二三 籠頭舖  
 北崇盛 崇文門外大街東  
 合發元 西珠市口

南崇盛 崇文門外大街東  
 ●二四 腸子舖  
 天泉永 崇文門內大街 電話東一二二  
 元興 范子平胡同 東一三〇七  
 公興局 崇外東河沿 東一二〇六  
 ●二五 貨棧  
 中和慶(兼棧棧) 西便門外鐵路南 南  
 一〇九七  
 天昌 宣武門外西城根 南二五九四  
 ○西便門外迤南 南二六九九  
 文順成 永定門外車站 南二五〇九  
 天慶 西便門外鐵路南 南三二二五  
 公壽 西河沿鹽業銀行後 南一六〇  
 西光裕 西河沿裕隆號內 南七九三  
 合順 廣安門外 南一〇七四  
 合順成 西直門外車站  
 和記 正陽門外深溝北 南二六六八  
 和記 西直門外 西三〇八  
 東光裕 西河沿東頭 南三〇七 ○西  
 直門外車站 西三〇八

泰昌 西便門外鐵道南  
 益慶源 永定門外車站 電話南一七七  
 六  
 開源 正陽門外東河沿西頭 南二四五  
 七  
 勝義 東車站 南二三〇九  
 義和永過貨棧 西便門外鐵道南 南一  
 三〇六  
 匯通 西直門外車站  
 福中 宣武門外西城根 南二八四〇  
 榮慶 永定門外車站 南二九四七  
 德隆盛(雜貨) 西便門外鐵道南  
 積成 廣安門外車站 南三四六五  
 鴻豐泰 西便門外鐵道南 南五四  
 寶源 西直門外車站 西八三  
 寶源 西便門外 南一四四  
 ●二六 席箔店  
 三合 廣安門內大街  
 三全順 西單牌樓北路西  
 三和 廣安門內大街  
 三順 新街口南大街  
 天和 廣安門內大街

天泰永 東西北大街  
 天源號 鼓樓東大街路北  
 天豐永 宣武門外大街路東  
 元興 宣武門外大街路西  
 永和 東四南大街  
 永泉號 朝陽門內路北  
 永順 新街口南大街  
 永義興 鼓樓東大街  
 永德號 馬市大街路西  
 玉順 阜成門內路南  
 北德順 德勝門外路東  
 西合順 阜成門外路南  
 西義盛 阜成門內路南  
 合順永 鼓樓東大街路北  
 合興 宣武門外大街路東  
 安泰成 安定門內路東  
 同發號 鼓樓東大街路南  
 和順成 廣安門內大街  
 東華永 東華門外路南  
 東義盛 西四牌樓西路南  
 東德盛 朝陽門內路北  
 長順 西長安街路南  
 長興盛 西四牌樓南缸瓦市

協力 廣安門內大街  
 恒信成 東四南大街  
 泰和 宣武門外大街路東  
 乾和 宣武門外大街路西  
 通興 廣安門內大街  
 新和 宣武門外大街路東  
 新義興 鼓樓東大街路南  
 新聚號 鼓樓東大街  
 順天興 缸瓦市  
 隆昌瑞 西四牌樓南缸瓦市  
 隆盛 西交民巷  
 隆興 宣武門內北關市口  
 義合永 朝陽門大街  
 義珍 西直門大街  
 義盛 阜成門內路南  
 義順號 西四北大街  
 義順號 崇文門大街  
 義德成 鼓樓東大街路北  
 萬成號 西單北大街  
 萬利號 朝陽門內路北  
 萬順號 新街口南大街  
 萬聚號 宣武門內大街  
 萬聚永 西單北大街

萬聚和 東直門大街  
 聚成 東四北大街  
 聚源號 宣武門內大街  
 慶和 東四北大街  
 福盛永 廣安門內大街  
 德成號 宣武門內大街  
 德利 廣安門內大街  
 雙順和 交道口東街

●二七 冥衣鋪

今古齋 西四牌樓北路西  
 天成齋 東單牌樓北路西  
 天成齋 東四牌樓南大街  
 天順合 鼓樓東大街路北  
 天順齋 鼓樓東大街  
 天聚齋 東四北大街  
 天德齋 護國寺街 電話西二二七八  
 北天成 鼓樓東大街路北  
 永立齋 西交民巷  
 永茂隆 北池子  
 永茂齋 地安門內路西  
 永盛齋 米市大街路東  
 永興齋 東華門外路南○西華門外大街

增訂實用北京指南第七編

實業

北

四月盛 西四牌樓北路東  
 西天盛 絨線胡同路北  
 同順齋 東四牌樓南路東  
 成順齋 地安門內路西  
 吉同齋 西四牌樓北路西  
 吉祥齋 崇文門外羊市口  
 利順齋 朝陽門內南小街  
 志隆齋 煙袋斜街路南  
 奇巧齋 南鑼鼓巷  
 長興齋 西長安街西口路南  
 忠義齋 地安門內黃化門  
 英華齋 東四牌樓南大街  
 泉德齋 隆福寺街  
 泉興齋 鼓樓東寶鈔胡同  
 泰來齋 安定門外大街  
 海隆齋 西單牌樓北路西  
 華興齋 西華門外大街南  
 隆古齋 西單牌樓北路西  
 雲巧齋 西交民巷  
 順興齋 煤市橋  
 新立德 西單牌樓南路西  
 新隆齋 交道口東街

義和齋 北池子  
 義順齋 新街口南大街  
 萬恒齋 宣武門外南橫街  
 萬興齋 西椿樹胡同  
 經明齋 煙袋斜街路北  
 會義閣 馬市大街路西  
 瑞鳴齋 交道口東街  
 復興齋 絨線胡同  
 慶安齋 鼓樓東大街  
 廣和齋 崇文門外小市口  
 廣宏齋 米市大街路東 東二八一九  
 廣隆齋 朝陽門內南小街  
 廣源齋 北半截胡同  
 廣興齋 崇文門外中四條  
 聚華齋 王府井大街路西  
 聚興齋 朝陽門內南小街  
 聚寶齋 朝陽門內南小街  
 ○燈市口 東二六四七  
 魁茂齋 東單牌樓方巾巷  
 毓順齋 宣武門內大街西  
 德成齋 西四牌樓北路東  
 德金齋 鼓樓西大街路南

增訂實用北京指南第七編

實業

德恒齋 三里河北橋灣

德泉齋 虎坊橋五道廟

德泉齋 地安門外銀錠橋

德盛齋 東四牌樓東路南

德順齋 南新華街○交道口南大街東

德義齋 西單牌樓北路西

德興齋 西長安街路南

德興齋 東西北大街

增盛齋 隆福寺街

興一齋 米市大街路東

興寶齋 西四牌樓北路西

錦華齋 德勝門內蔣養房

鴻陞齋 東單牌樓羊肉胡同

潛臨齋 錦什坊街

雙合齋 地安門外福兒胡同路北

麗文齋 地安門內東板橋

寶興齋 大佛寺北大街西

寶興齋 朝陽門內大街南

寶興齋 朝陽門大街

●二八 花礮局

九隆號 琉璃廠

吉慶齋 阜成門外月壇夾道

●二九 收信局

北京收信局 朝陽門內豆芽菜胡同 電

話東三八八

北京傳信分處 延壽寺街羊肉胡同 南

二〇七八

●三〇 禮物莊

惠通禮物莊 絨繡胡同

# 增訂實用北京指南第八編 食宿游覽

## ●食宿游覽說略

食之大別爲西餐中餐西餐大率爲番菜館及飯店所備而茶樓或雜備之至其價則每客有七角五分一元一元五角二元三元五等等點則每品有一角五分二角三角四角五角五等中餐爲南北二派豫菜館國菜館廣東菜館雲南菜館四川菜館皆爲南派北派蓋皆爲山東人所辦近更有山東館濟南館天津館天津餛飩之別要之婚喪及作壽演戲多在飯莊以其屋宇寬敞也通常宴會則在飯莊飯館與羊肉館素菜館整席價皆略同大率爲八元十元十二元十六元若零點每客約在一元左右酒飯均在外至小飯館便餐則每人約三四角或四五角餘若三角鋪飽餛飩酒館雖亦間有看戲然不能宴客茶樓茶館點心住居之所爲飯店旅館客棧客店公寓寄宿舍廟寓七等或僅備飯而自行點者或飯者皆不備大抵飯店爲上等旅館次之客棧公寓又次之客店更次之寄宿舍則爲學校學生或銀行行員寄宿

## 增訂實用北京指南第八編

## 食宿游覽

非如客棧之營業者也廟寓則廟之可住旅客者是也其價以日計飯店二元三元四元旅館五角八角一元或二元三元客棧公寓客店一角二角三角五角間有作九折八折者游覽之處有商場市場游藝場戲園影戲班電影園八角鼓班詞曲坤書館評書弦子書書茶社雜技圍棋社球房溜冰場跑馬場妓館等而妓館又有大森里清吟小班茶室下處東西洋妓館之別

## ●通用中餐

紅燒魚翅 清湯銀耳 清燉燕菜 鍋塌桂魚 芙蓉雞片 五柳魚 橄欖魚片 奶湯蒲菜 奶子山藥 軟炸豬肚 燴南北 水晶肘 蜜蠟蓮子 炮製脆皮燒海參 海參蟹粉 八寶燒豬 拔絲山藥 雞絨菜花 鍋燒白菜 油爆肚仁 軟炸鴨腰 炸青蝦球 軟炸雞炸肝 燴清蛤 火腿片 炒冬菇 炒元魚 軟炸裏脊 燴鴨條 燴三冬 燴三鮮 燴十錦 燴蝦仁 燴八尖 蝦子冬筍 糟熘魚片 烟斷絲 醬汁鯉魚 紅燒魚片 紅燒雞 紅燒肉

## ●通用西餐

烤白鴨 烤野鴨 烤對蝦 烤牛肉 燒山雞 燒竹雞 燒鵝 法豬排 羊排 牛排 火腿蛋 童子雞 燴白鵝 燴魚 炸魚 燒魚 局魚 刺雞 番茄燴雞 紅白燴雞 麵條 桂魚 牛奶布丁 菠蘿布丁 提子布丁 蛋糕布丁 豬油布丁 香蕉布丁 西米布丁 蝦仁湯 蔥頭蒜湯 骨茸蘑菇湯 魚湯 雞絲湯 牛尾湯 番茄湯 細米粥 玫瑰凍 車厘凍 牛奶凍 咖啡多士 茶 曲古多士 茶 牛奶多士 茶

## ●飯莊

天福堂 內市 電話南七五八  
天齋堂 交道口 東一四一四  
同和堂 宣武門內西單牌樓觀子街  
一三三九

餅 菜心紅燒肉片 鍋燒肥鴨 東洋三片 鍋貼 金錢雞 草帽鴨蛋 蘑菇湯 鮑魚湯 蛋花湯 三片湯 雞球湯 糟熘冬筍 口蘑鱸巴 麵包 蝦仁

增訂實用北京指南第八編 食宿游覽

同興堂 取燈胡同 電話南八七一  
 同豐堂 護國寺 四九一六  
 惠豐堂 觀音寺 南二六  
 富慶堂 錦什坊街 一〇五〇  
 萬壽堂 南五老胡同 南二三九一  
 會賢堂 什刹海 四三七〇  
 福壽堂 金魚胡同 東三二二  
 福壽堂 打慶殿 南二八五九  
 聚壽堂 錢糧胡同 東七七一  
 聚賢堂 宣武門內西單牌樓觀子街 西  
 一四一六 四一二九二  
 慶和堂 地安門外 東一二七二  
 慶福堂 手帕胡同 東三〇四〇  
 慶壽堂 東四牌樓四條 東二三五七  
 慶豐堂 汪芝蔴胡同 東二八四七  
 增壽堂 石雀胡同 東一三七四  
 燕壽堂 總布胡同 東六二五  
 慶豐堂 長卷頭條 南一五八七

●飯館

一家香 香廠路  
 又一村(羊肉) 石頭胡同 南九七七  
 三江春(天津) 王廣福斜街 南二六八  
 七

三元店(羊肉) 李鐵拐斜街 南二一八  
 一  
 三盛軒(河南) 東安市場  
 上林春(南菜) 中央公園 南七三五  
 小有天 香廠游藝園 南七一九  
 天和玉 石頭胡同 南六九五  
 天津飯館(天津) 打慶殿  
 天盛館 鮮魚口內 南一二五九  
 天然居 陝西巷中間 南八八二  
 天瑞居 肉市中間路西 南二二七七  
 天興樓 煤市街北頭 南二〇八  
 水樹 中央公園 南一八八七  
 元興堂(清真) 王廣福斜街 南一三一  
 九  
 元興齋(羊肉) 司法部街  
 六安春 東安市場  
 六合坊 鮮魚口 南二一八七  
 六味齋(素菜) 香廠 南一七七九  
 太湖春(南菜) 百順胡同 南三二八一  
 五合樓 花市  
 永盛館 糧食店中間 南一〇三三  
 四如春(南菜) 西官場胡同 東一八四  
 三

四如春 西四羊市大街 西二三六三  
 四如春 西長安街西口 西一八一七  
 四海春(南北) 香廠新世界內 南二九〇七  
 四新春 前門內張相公廟 南二五三五  
 正陽樓 肉市中間路东 南九五五  
 玉碗春 東四南大街  
 玉樓春(南菜) 廊房頭條勸業場 南八一  
 一  
 老牛齋(江蘇) 前門內四眼井  
 百花洲(濟南) 正陽門外學屬胡同  
 同和居 西四牌樓路西 西九二五  
 同和館 王廣福斜街 南二一四二  
 同和館 燈市口外大街 東一三三  
 同盛居 正陽門外大李紗帽胡同 南二  
 六六一  
 同順居(天津) 大李紗帽胡同  
 同華樓 朝陽門南小街  
 同新樓(天津) 大李紗帽胡同  
 同福居 西長安街東頭 南二二七八  
 同福居 大李紗帽胡同 南七一  
 同福館 百順胡同 南九〇八  
 江南春(南菜) 東安市場 東二〇二四

合界館 糧食店中間 電話南二七三三四  
 西域樓(羊肉) 糧食店 南二〇三一  
 西盛館 糧食店北頭 南二二一五  
 西順興(羊肉) 西皮市吉陞新館 三眼井胡同 南一五七六  
 全聚樓 大李紗帽胡同 南二二七六  
 全興館 糧食店北頭 南一六一  
 杏花春(南菜) 韓家潭 南八四八 二〇九七  
 延年居 糧食店 南一一一  
 東天成 地安門外路西  
 東安樓(川菜) 東安市場  
 東來順(清真) 東安市場 東一〇九八 二一九一  
 東長順(清真) 隆福寺街 東一九三六  
 東昇居 西河沿東口內 南五六四  
 東昇樓 肉市中間路東 南二三五八  
 東昇樓 東四北大街  
 東海居 大李紗帽胡同 南四一九  
 東海樓(天津) 東安門外丁字街  
 東興居 打磨廠路南 南二三六九  
 東興樓 東安門外 東五七〇 東一〇八五

長美軒 中央公園 南七三五  
 長慶樓 糧食店 南二二二八  
 兩華春(清真) 西單牌樓南 西二二二七  
 協慶和(清真) 宣武門內大街路東 西二七一  
 岷江春(四川) 小柵欄胡同 南八七五  
 明湖春(山東) 楊梅竹斜街 南二六七 四  
 京華春(福建河南) 煤市街 南四四五  
 和順居(白肉) 缸瓦市  
 金華館 東安門外大街 東一〇三二  
 信陵居(河南) 陝西巷 南三八  
 春明樓(南菜) 五道廟  
 春明館(南菜) 中央公園 南一四九三  
 春記 米市胡同 南三六八八  
 春記 宣外米市胡同 南三六八八  
 春華樓 五道廟 南三二〇七  
 春陽居(四川) 茶食胡同  
 春義居 朱家胡同 南一五六六  
 南園 大李紗帽胡同 南三四七一  
 南園 菓子巷賢家胡同  
 宣南春 西長安街華樓

厚德福(南菜) 大柵欄 南一〇六  
 南海館(南菜) 米市胡同 南一六九九  
 致美齋 煤市街北頭 南八七二  
 桃園春 朱家胡同  
 海寶樓 煤市街 南一五九九  
 泰安樓 西河沿東頭 南七六二  
 泰和館 糧食店中間 南二八一七  
 泰豐樓 煤市街北頭路西 南七二三  
 浣花春(川菜) 香廠 南一五三一 一八四九  
 悅賓樓 煤市街中間路東 南九六五  
 益華園(四川) 南新華街  
 時新春(南菜) 石頭胡同 南二四二九  
 梁園 香廠 南六九  
 陸稿巷(南菜) 韓家潭  
 淮南村 北新橋北路西  
 陶園(南菜) 霞公府 東三七〇  
 通聚館 王廣福斜街 南一三七七  
 富盛居(天津) 朱家胡同 南一四六〇  
 富源居(天津) 大李紗帽胡同 南二九二五  
 富源樓 煤市街北頭 南四二九  
 富增館 宣武門內大街

增訂實用北京指南第八編 食宿遊覽



增訂實用北京指南第八編

食宿游覽

四

湧泉 崇文門大街  
 湧泉居(園菜) 東四大街  
 湧泉居莊記(南菜) 汪芝蔭胡同 電話  
 東一四九七  
 萃芳園(清真) 觀音寺 南七八五  
 華安居(白肉) 地安門外大街東  
 華賓樓 煤市街北頭 南一五九九  
 華豐樓 陝西巷中間 南一四  
 朝陽樓 石頭胡同 南九三六  
 第一春(南菜) 百順胡同 南一一九六  
 壺山酒樓(南菜) 香廠路  
 壹條龍(清真) 前門大街 南一八三四  
 射陽春(江蘇) 東安門內南河沿  
 隆盛館 隆福寺街路南 東一九五四  
 隆興堂 司法部街路東  
 斌陞樓 西河沿東口內 南七八一  
 粵華 陝西巷 南二〇七九  
 裕源館 北鐘鼓巷扁担廠 東六五三  
 新如春(南菜) 韓家潭 南二九五〇  
 新豐樓 香廠 南三二九五  
 萬年居 糧食店 南一一二九  
 萬泰祥 韓家潭 南二六六二  
 萬福居 楊梅竹斜街 南五二一

會元樓 東安市場內 東一五八八  
 會友堂 西安門內東紅門  
 會英樓 石頭胡同 南二四一八  
 瑞記 驛馬市大街路南 南一二六八  
 二〇八四  
 福全館 隆福寺街路南 東三九一  
 福安樓 肉市中間路東 南一九一  
 福祿春(天津) 留守衛 南二八五六  
 福興居 觀音寺中間 南三九五  
 福興樓 前門外大街路東  
 聚仙居(俗名拐脚) 西單牌樓路東  
 聚豐園(南菜) 韓家潭 南二四八六  
 聚豐園分號(南菜) 百順胡同 南一一  
 九七  
 聚豐館(江蘇) 東單二條胡同  
 聚豐館(江蘇) 王府井大街  
 宴宴春(南菜) 宣武門外驛馬市 南三  
 二一三 二九七二  
 寶興樓 王廣福斜街 南一一二三  
 楊源樓 煤市街 南四二一  
 嘉禾春(南飯莊) 西單北大街 西二一  
 〇二  
 廣源居 北半截胡同 南七三三

廣慶春(南飯館) 陝西巷 南二九四六  
 廣福樓 勸業場內 南七二〇  
 德源居 王廣福斜街 南二七五三  
 德福居(白肉) 東四牌樓西路北  
 慶元春(淮揚) 韓家潭 南四七五  
 慶安樓(清真) 糧食店 南三八一〇  
 慶華居 大李紗帽胡同 南一一三七  
 慶華春(清真) 香廠路  
 慶雲樓 煙袋斜街 東四九二  
 慶雲樓 朝陽門南小街  
 蓬萊春(南菜) 勸業場 南五一二  
 醒春居(天津) 大李紗帽胡同 南二八  
 七  
 游香春(通州) 大李紗帽胡同 南二五  
 六三  
 興昇館 糧食店北頭 南二二三七  
 興盛館 糧食店北頭 南二六四五  
 龍泉居 隆福寺街  
 燕春居 南新華街中間路東  
 燕春園(河南) 石頭胡同 南七四  
 燕樂春(天津) 朱茅胡同 南二五七四  
 頤鄉齋(南菜) 石頭胡同 南一四九三  
 鴻賓樓 糧食店北頭 南一二七三

鴻興樓 朱茅胡同 電話南三三六七  
 鴻興樓 廊房頭條路北 南六八七  
 濟南春(山東) 煤市街 南四四五  
 雙順居(白肉) 東單牌樓北大街  
 雙順興 東單牌樓大街  
 鶴華春(南菜) 鮮魚口抄手胡同 南一  
 七〇五  
 寶英樓 大李紗帽胡同 南二五六三  
 寶華樓(南菜) 金魚胡同 惠一三二一  
 寶華樓(南菜) 三府菜園  
 寶華樓 排子胡同 南一二六三  
 寶豐樓(清真) 東安市場

●飯鋪

三和居(餛飩餃子) 肉市  
 三益居 阜成門大街  
 三燈館(鍋貼) 打磨廠  
 天利館 阜成門大街  
 天和順 鼓樓東大街  
 天香春(鍋貼) 燕家胡同 南二九三九  
 天泰樓(餛飩餃子) 肉市  
 天泰館(餛飩餃子) 肉市  
 天順居(餛飩餃子) 肉市

增訂實用北京指南第八編

食宿遊覽

天德館(餛飩餃子) 三里河  
 天興館(餛飩餃子) 南深溝  
 公興館 西單北大街  
 文華居(鍋貼) 朱家胡同  
 文華居(鍋貼) 大李紗帽胡同  
 五合館(餛飩餃子) 花市  
 元亨居(餛飩餃子) 王廣福斜街  
 永順號(大餅) 新街口南路東  
 四海居(虛家餃子) 宣武門內大街  
 同利成(大餅) 燈市口大街北  
 同和館(餛飩餃子) 東四牌樓大街  
 同順居(鍋貼) 大李紗帽胡同  
 西來順(天津) 西單市場  
 西海居(鍋貼) 西河沿  
 東海軒(餛飩餃子) 蒜市口  
 和順樓(餛飩餃子) 打磨廠  
 春義居(鍋貼) 朱家胡同  
 英華樓(餛飩餃子) 西珠市口  
 宴和樓(餛飩餃子) 三里河  
 宴樂春(鍋貼) 朱茅胡同  
 復盛齋 崇文門內大街  
 復興館(大餅) 豬市大街  
 華興居(鍋貼) 李鐵拐斜街

瑞元樓 地安門外大街  
 會賢居 燈市口  
 會賢樓 東西北大街  
 萬椿館 西單北大街  
 萬興樓 新街口南大街  
 萬興館 東安門外大街  
 義成號(清真) 新街口南大街  
 源興館(鍋貼) 西河沿  
 福興永 宣武門內大街  
 福興軒 阜成門大街  
 德昇居(鍋貼) 西河沿  
 德昇館(大餅) 東四牌樓南路東  
 德昇館 新街口南大街  
 德盛居(餛飩餃子) 東珠市口  
 廣來永(大餅) 西四牌樓大街  
 龍泉居 西四南大街  
 龍泉齋 崇文門大街  
 龍海居 地安門外大街  
 興盛館(餛飩餃子) 西珠市口  
 鴻昇軒(鍋貼) 西河沿  
 雙和源 東四南大街  
 雙順興(餛飩餃子) 東單牌樓大街  
 雙興居 崇文門大街

增訂實用北京指南第八編 食宿游覽

● 番菜館

- 北京食堂 前門外西車站內 電話南一八二  
 吉士林 香廠新世界 南二九〇八  
 東亞 香廠路  
 英生 崇文門內大街 東七四九  
 美益 正陽門外觀音寺 南一九九六  
 益華 虎坊橋 南二一一七  
 益錫 西單牌樓大街 西五七七  
 華美 西交民巷 南三五一五  
 雅園 石頭胡同 南三三五九  
 新華 百順胡同 南三三五七  
 德昌 東安市場 東一八一二  
 澄華園 香廠 南二七四六  
 擷英 廊房頭條 南二五八六 一七七  
 ○ 二三五四  
 擷華 北新華街 西二四五六  
 匯康 百順胡同  
 體育 韓家潭

● 菜樓及咖啡館

咖啡館定價。每杯二角一角五分一角不等。

- 又新茶社 東安市場  
 中華 猪市大街  
 中興 東安市場 東一五五四  
 玉泉 東安市場  
 玉壺春 青雲閣 南三三二  
 永德春 勸業場內  
 江南春茶樓 東安市場  
 沁芳 東安市場 東一五五四  
 來今雨軒 中央公園 南一七五一  
 東安 東安市場  
 東園 王府井大街  
 青雲閣南茶樓 觀音寺 南七二二  
 青蓮閣茶樓 香廠萬明路  
 長美軒 中央公園 南七三五  
 恒義軒茶樓 東安市場  
 柏斯馨咖啡館 中央公園 南一九六二  
 娛園 勸業場內  
 雅敘 集賢樓  
 華美樓 前門內西交民巷  
 華美樓 前門內北新華街  
 萃芬 石頭胡同  
 復順成 前門內張相公廟

- 第一茶樓 宴宴華樓 南三三四八  
 義順成 前門內小四眼井  
 綠香園(兼咖啡館) 寶泉華樓 南三三四四

- 綠香園 天橋 南一三九一  
 楊樓春 第一樓 南一四七  
 碧啟軒 第一樓 南一六三二  
 蓬萊春 勸業場內  
 德昌(兼咖啡館) 東安市場  
 潤明 東安市場

● 茶軒(即貳葦鋪)貳葦鋪之  
 菜以炒裏肌片攤黃菜爲  
 主要品

- 三陽館 阜成門大街  
 三義軒 驛馬市大街路南  
 天利軒 東四牌樓北路西  
 天和軒 正陽門大街南頭  
 天泰軒 護國寺街西口外  
 天匯軒 正陽門大街南頭 南一三二七  
 天福軒 西四牌樓南路東  
 天壽軒 交道口東街  
 天德軒 西四牌樓西路南

天與軒 東四牌樓南路西  
 天豐軒 花市街  
 天寶軒 豬市大街  
 永泰軒 朝陽門外大街  
 永順軒 崇文門外大街西  
 永順軒 三里河街  
 北天匯 正陽門大街中間  
 玉春軒 廣安門內大街  
 同義軒 崇文門外大街東  
 東鴻泰軒 煤市橋中間路東  
 東海昇 西珠市口  
 海興軒 東珠市口  
 海豐軒 東單牌樓南路東  
 海豐軒 宣武門內路東  
 通泰軒 鼓樓東大街路北  
 隆海軒 西長安街西口路北  
 裕泰軒 高亮橋  
 裕豐軒 德勝門外路西  
 匯興樓 地安門外大街  
 匯豐軒 東華門外大街南  
 萬德樓 珠市口北口路西  
 廣和軒 安定門內大街西  
 寶興軒 正陽門大街南頭

◎小菜館

三立軒 德勝門外冰窖口  
 三順軒 天橋西  
 三義軒 東安市場  
 天和軒 崇文門大街  
 永立軒 東安市場  
 永順軒 天橋西  
 永順軒 燈市口大街路南  
 永順軒 東安市場  
 玉華春 西安市場  
 四合軒 羊市大街  
 弘極軒 隆福寺街  
 東海軒 蒜市口  
 長河樓 高亮橋  
 海泉居 羊市大街  
 海華園 西河沿  
 華利厚 東珠市口  
 華美居 東橋西  
 華勝軒 西直門外月燈南  
 宮河樓 高亮橋  
 順興軒 西安市場  
 萬順居 東安市場

增訂實用北京指南第八編

食宿游覽

會友軒 西四牌樓北路西  
 會友軒 東四牌樓大街  
 聚仙居 宣武門外大街

魁順軒 南孝順胡同  
 震華軒 燈市口大街路北  
 慶華軒 東安市場  
 標張家 東珠市口  
 與隆軒 西直門外大街北  
 錫慶堂 豬市大街  
 鴻登軒 安定門外大街

◎酒館

永興居(俗名蝦米居) 阜成門外月樓  
 柳泉居 護國寺西口外 電話四一八八  
 都一處 正陽門外大街

◎洋酒館

天和順 崇文門內船板胡同  
 永聚 正陽門內西城根  
 德記 正陽門內西城根  
 德源 萬佛寺灣

◎飯店

增訂實用北京指南第八編

食宿游覽

八

- 三星飯店 東長安街 電話東二三〇三
- 大陸飯店 王府井大街路東 東一三九
- 七三〇八七
- 天翅飯店 崇內船板胡同
- 中西飯店 崇文門內大街
- 中華飯店 西城根 南一三二七
- 五旗飯店 西長安街西口
- 六國飯店 東交民巷 東六八五
- 北京飯店 東長安街中間 東五八一
- 二二五〇
- 西安飯店 西長安街總統府西 四一四
- 二四 六三四
- 東方飯店 香廠 南二九八八 二九八
- 九六〇五 二一三七 二九九六
- 三三六四
- 東安飯店 東長安街 東一六六九
- 東亞飯店 煤市街
- 東華飯店 王府井大街
- 長安飯店 王府井大街 東八七一 九
- 一四
- 美益飯店 西柳樹井大街
- 宣南飯店 宣武門外虎坊橋 南九〇九
- 華東飯店 崇文門內大街 東四三

- 順和飯店 崇文門內大街
- 電報飯店 東長安街中間 東一五三二
- 樂賢飯店 西單報子街 西一三九二
- 德昌飯店 東華門燈市口 東一一一
- 德國順利飯店 崇文門內大街 東七二〇
- 德興飯店 崇內船板胡同
- 附湯山飯店價目 電話東局二一九九
- 大菜每客早飯一元 午飯一元五角 晚飯二元 紅茶點心五角 宵茶二角 各種汽水每瓶二角 住宿每客每日房飯洋六元 住一星期者九五折 二星期者九折 三星期者八五折 四星期者八折 二客同住一房間 每日房飯洋十一元 折扣照前計算 一人住整月房飯洋一百四十四元 無折 每房間每日外加爐火洋五角 幼童收費二歲至五歲照大人四分之一 六歲至十二歲照大人減半 十二歲以上不減 男女僕每日每人房飯一元 電汽車(係小電車)由沙河車站至湯山飯店或由湯山飯店至沙河車站每次一人坐五元 二人坐七元 三人坐九元 四人坐十元 人力膠皮車每人八角 汽車由湯山飯店至萬壽山十八元至玉泉山二十元至京城內二十五

- 元。非住客沐浴遊覽。每人一元。遊覽每人五角。
- 旅館
- 一聲旅館 船板胡同
- 三多旅館 前門外東河沿 南二四五九
- 天涯旅館 安定門內大街板廠胡同彭宅 東一〇七一
- 天壽旅館 糧食店
- 中西旅館 西河沿 南一〇二 九六三
- 中華旅館 正陽門內西城根
- 中華旅館 西河沿 南三三〇
- 中興旅館 北孝順胡同 南四九三
- 五洲旅館 肉市 南二〇六一
- 日增慶旅館 纏子胡同
- 北京旅館 前門外施家胡同 南一一九
- 六 二二〇三
- 平安旅館 西河沿 南九〇三
- 玉泉旅館 玉泉山南宮門外 西苑分局
- 三一
- 同仁旅館 肉市北 南二四五五
- 同和旅館 李鐵拐斜街 南二一五
- 同義旅館 五斗齋 南二六四六

西安旅館 西安門外大街路北 電話南

一五五一

延賓館 米市胡同 南一二〇〇

別有天旅館 宣揚胡同

扶桑旅館 崇文門內大街 東六三九

三

亞洲旅館 煤市街 南一五〇九

迎賓旅館 西河沿 南四五七

迎賢旅館 排子胡同 南二一九九

東昇樓旅館 肉市路東 南二三五八

東華旅館 煤市街 南三二二

金華旅館 余家胡同 南二二二九

金慶旅館 西河沿 南九七四 七五七

金豐旅館 延壽寺街

宗顯旅館 櫻桃斜街

晏賓旅館 西河沿 南九六一

華安旅館 五道廟 南三二二九

華洋旅館 西河沿 南八三七

華賓旅館 延壽寺街羊肉胡同 南八二二

華興旅館 櫻桃斜街路北 南一七一七

華興旅館 櫻桃斜街 南二七五一

集賢旅館 西河沿 南三三五六

斌魁旅館 西河沿 南一四六八  
第一賓館 打磨廠西口 南九六九 一

三六九 一七六一

新華旅館 鎮江胡同

新華旅館 長巷上頭條胡同 南七九一

新華旅館 驛馬市

新華賓館 長巷頭條胡同

新賓旅館 西河沿 南一四五九

會元旅館 北孝順胡同 南一九五

會賓旅館 豆腐巷

萬隆賓館 糧食店

萬福賓館 北孝順胡同 南一二二二

福安旅館 西河沿 南八七六

福壽旅館 打磨廠

榮華旅館 長巷頭條 南二七四九

嘉興旅館 楊梅竹斜街 南五六六

際會堂旅館 米市胡同

慶隆旅館 西河沿 南三二七三

燕臺旅館 西河沿 南二四〇三

●客棧

人和客棧 王皮胡同

三義客棧 施家胡同 南一三八七 四

六四

大生客棧 東河沿

大和客棧 糧食店

天佑增客棧 西河沿

天和客棧 楊梅竹斜街 南二六三七

天保客棧 延壽寺街羊肉胡同 南二三

八六

天達客棧 打磨廠 南二八三〇

天誠客棧 西河沿

中和客棧 觀音寺 南三三一八

中華客棧 前外觀音寺

太平客棧 打磨廠中間路北 南三六六

五

公興棧 宣武門外西城根 南二七三三

永成客棧 打磨廠

永陞客棧 長巷上頭條 南三九八

北京客棧 前門外糧食店街 南一八四

二〇二八

同生客棧 東皮條營 南三三七五

同泰客棧 打磨廠 南四三三

同華客棧 櫻桃斜街 南一八三三

同升棧 西河沿

同興客棧 甘井胡同 南八二一

增訂實用北京指南第八編 食宿游覽

增訂實用北京指南第八編 食宿游覽

同興客棧 糧食店  
 吉甃客棧 三眼井  
 吉隆客棧 打磨廠  
 全安客棧 余家小胡同  
 全泰客棧 煤市街  
 名利棧 柴兒胡同  
 西安客棧 西安門外 電話四一五五一  
 佛照樓客棧 驛馬市 南八三五  
 良誠客棧 打磨廠  
 東安客棧 韶九胡同 東一〇四  
 東昇客棧 西河沿  
 東華客棧 大李紗帽胡同 南二一九八  
 長安客棧 廣安門大街  
 長登客棧 驛馬市  
 長發客棧 驛馬市 南八三六  
 芳草園客棧 百合園  
 京華客棧 觀音寺 南三五四  
 保安客棧 打磨廠 南一二五八  
 泰安客棧 驛馬市 南六九九  
 泰安客棧 北火扇 南二〇五二  
 西河沿  
 泰昌客棧 打磨廠 南一七二八  
 陞官客棧 李鐵拐斜街

陞興客棧 櫻桃斜街 南二四三六  
 祥和客棧 施家胡同  
 乾源客棧 雲居寺  
 通泰客棧 王廣福斜街  
 華林客棧 東河沿深溝西 南五八二  
 華通客棧 大齊家胡同  
 華隆客棧 水廠胡同  
 第一客棧 西河沿 南一七四四  
 隆慶客棧 崇文門外大街  
 隆慶西棧 市帽胡同 東一八八四  
 湧泉客棧 甘井胡同  
 復發棧 打磨廠 南二四〇四  
 會成客棧 打磨廠 南二七四二  
 新民客棧 西柳樹井 南二二二一  
 新華客棧 虎坊橋 南一二二二  
 新豐客棧 打磨廠  
 萬順客棧 糧食店 南二六二四  
 萬順客棧 糧食店 南三五一九  
 萬福客棧 打磨廠  
 萬福中棧 打磨廠 南三九七  
 瑞和成客棧 大李紗帽胡同  
 福來客棧 西珠市口  
 榮華東棧 打磨廠

十

榮華西棧 長卷頭條  
 榮慶棧 永定門外 南二九四七  
 嘉興客棧 楊梅竹斜街  
 寶悅樓客棧 鮮魚口  
 廣裕客棧 西珠市口  
 廣興客棧 糧食店  
 慶祥客棧 王皮胡同  
 慶順客棧 狗尾巴胡同 南一四三七  
 慶隆客棧 協賞廟  
 德裕棧 打磨廠西 南二四七三  
 餘慶客棧 市帽胡同  
 燕賓客棧 鮮魚口大席胡同 南二八九  
 鴻安客棧 許家大門  
 鴻記棧房 糧食店 南二六六五  
 謙安棧 西珠市口 南一九七九  
 臨記棧房 高碑胡同 南一四三三  
 寶盛西棧 長卷頭條 南九四五  
 ●客店  
 三元店 李鐵拐斜街  
 三合店 廣安門大街  
 三合店 鐵轎轎把  
 三順店 西柳樹井

三順官行(駝驢店) 東直門大街  
 三義店 廣安門大街  
 三義店 打磨廠  
 三義店 崇文門外上四條  
 三義店 慈家胡同  
 三源店 西河沿  
 大有店 興隆街  
 大成店 西河沿  
 大成店 花市大街  
 大興店 中帽胡同  
 大興店 椿房胡同  
 天合店 中帽胡同  
 天成店 臭溝沿  
 天昇店 前青廠  
 天和店 楊梅竹斜街  
 天陞店 花市大街  
 天壽店 鋪陳市  
 天達客店 打磨廠  
 天興客店 楊梅竹斜街 電話南二九九七  
 中和店 長巷下二條胡同  
 中尚古店 打磨廠 南九一四  
 中環店 北半截胡同

增訂實用北京指南第八編 食宿游覽

日昇店 細米巷  
 日陞店 西河沿 南二七五九  
 王家店 天橋逸西  
 元成客店 西河沿 南二四三七  
 公平店 潘尾巴胡同  
 公和店 打磨廠  
 公興店 北半截胡同  
 太谷客店 打磨廠 南三三二四  
 仁和店 糧食店  
 仁和店 太陽宮  
 永茂店 潘尾巴胡同  
 永順店 盆兒胡同  
 永順店 報國寺街  
 永順興店 鐵鑪罐把  
 永義店 東珠市口  
 永聚成店 花市大街  
 永德店 板翠胡同  
 永興店 煤市街  
 北天順店 校尉營  
 玉昇店 糧食店  
 玉泰店 西河沿  
 玉隆店 打磨廠  
 四合店 西河沿

四合店 天橋逸西  
 四德店 崇文門外上四條胡同  
 同升客店 西河沿 南八七六  
 同安客店 李鐵拐斜街 南一九〇三  
 同和客店 東皮條營  
 同陞店 西河沿  
 同順店 崇文門外上二條胡同  
 同義店 西河沿  
 同豐店 花市大街  
 同豐店 廣安門大街  
 全盛店 花市大街  
 全順店 鳥市後身  
 全勝店 打磨廠  
 吉祥店 宣武門大街  
 吉順店 打磨廠  
 西順興店 東半壁街  
 合義店 西半壁街  
 宏盛店 塔兒店  
 李家店 校場小六條胡同  
 李家店 芝蔴店  
 東三義店 花市大街  
 東昇店 西河沿 南五六四  
 東泰店 廣安門大街



增訂實用北京指南第八編 食宿游覽

東盛店 西河沿  
昇隆店 廣安門大街  
邵家店 報國寺西夾道  
武家店 天橋迤西  
和順店 西珠市口  
卽陞店 驪馬市  
恒通店 施家胡同  
恆發客店 打磨廠  
恒達店 糧食店  
恒豐店 宣武門大街  
泉陞店 西珠市口  
高陞客店 西河沿 電話南三七七  
高陞客店 虎坊橋 南一九四五  
恩成客店 西河沿 南二六五三  
振德店 廣安門大街  
海興店 崇文門外上三條胡同  
泰山店 鋪陳市  
泰元店 西河沿  
泰和店 花市大街  
泰來客店 西河沿 南一八七七  
泰昌店 打磨廠  
悅來店 西珠市口  
悅來店 西河沿 南五六六

孫家店 報國寺街  
孫家店 報國寺西夾道  
泰家店 鋪陳市  
陞官店 李鐵拐斜街  
陞陞客店 打磨廠  
祥和店 右安門內  
祥順客店 狗尾巴胡同 南一九七一  
祥義店 北線閣  
連陞客店 西河沿 南三二二二  
連陞客店 觀音寺 南二二七一  
崇利店 東月橋  
崇陞店 鐵觀音把  
乾元客店 雲居寺 南二六九六  
清林店 天橋迤西  
得意店 市帽胡同  
榮王店 正陽門外北半截胡同  
隆河店 廣安門大街  
順興店 牛街  
順興店 溝尾巴胡同  
順興客店 西河沿 南七六三  
富盛店 溝尾巴胡同  
富興店 廣安門大街  
復隆客店 打磨廠 南二四〇四

十二

斌陞客店 楊梅竹斜街 南一六六五  
湧泉客店 甘井胡同 南一六七六  
義成客店 西河沿 南一七四九  
義和店 法華寺後身  
義和店 小蔣家胡同  
義順店 鳥市後身  
義順客店 打磨廠 南二一三二二  
義榮客店 正陽門外長巷二條 南六二五  
義興店 花市大街  
新大同店 打磨廠鐵柱宮 南二七五七  
萬元客店 西河沿 南二七六二  
萬和順店 花市大街  
萬泰店 長巷二條 南九八三  
萬盛店 趙錐子胡同  
萬隆客店 煤市街 南八六五  
萬順 糧食店  
萬順 宣武門大街  
萬順店 崇文門外上頭條胡同  
萬順店 花市大街  
萬喜店 西柳樹井  
萬福客店 打磨廠西口 南三三二二  
萬榮店 糧食店 南一八二六

萬德客店 糧食店 電話南二〇二五  
 源盛店 糧食店  
 葡萄店 雲居寺  
 誠意店 市帽胡同  
 福平客店 四河沿 南六〇一  
 福星客店 楊梅竹斜街 南二七七四  
 福盛店 宣武門大街  
 福順店 島市後身  
 福順店 甘井胡同  
 福德店 西湖營  
 聚和店 糧食店  
 聚和店 趙錐子胡同  
 聚泰店 打磨廠  
 聚魁客店 驛馬市 南二〇一五  
 嘉興店 楊梅竹斜街  
 寶樂客店 正陽門外東珠市口 南二九  
 六九  
 誠家店 報國寺街  
 裴家店 廣安門大街  
 魁元客店 西河沿東口 南六一一  
 劉家店 溝尾巴胡同  
 劉家店 宣武門大街  
 廣合店 市帽胡同

增訂實用北京指南第八編

食宿游覽

廣亨店 花市大街  
 廣盛店 廣安門大街  
 廣順店 史家胡同  
 慶順客店 狗尾巴胡同 南一四三七  
 慶豐店 溝尾巴胡同  
 德泰店 打磨廠  
 德陞店 驛馬市  
 德盛店 崇文門外上三條胡同  
 德隆客店 市帽胡同  
 德順店 廣安胡同  
 德順店 天橋迤西  
 德順店 中頭條胡同  
 德興店 獅子店  
 德興店 打磨廠  
 德興店 花市大街  
 裴家店 樂培園  
 興四合店 市帽胡同  
 興陞店 楊梅竹斜街  
 興盛店 糧食店 南三四六一  
 興隆店 西河沿  
 興隆店 溝尾巴胡同  
 興隆店 廣安胡同 南三三三二  
 興隆客店 煤市街 南二六七八

興順客店 打磨廠 南三二九二  
 穆家店 玉虛觀  
 鴻泰店 打磨廠  
 鴻陞店 報國寺街  
 鴻陞老店 楊梅竹斜街 南四一七  
 蘊和客店 楊梅竹斜街 南二二六四  
 寶家店 芝蔴店

●公寓  
 人和公寓 東安門外曉教胡同 東二三  
 九六  
 三和 鼓樓東大街  
 三星公寓 承侯大院  
 大中一菜廠胡同 東五四  
 大元公寓 皮庫胡同路南 西四四三三  
 大田 皮庫胡同通條胡同 西二五三七  
 大同公寓 報子街白廟胡同 西一三六  
 五  
 大安 後京畿道 西二三四七  
 大成公寓 西單牌樓中京畿道 西一七  
 七三  
 大和公寓 皮庫胡同  
 大東公寓 翠花胡同四口外

增訂實用北京指南第八編 食宿游覽

- 大來公寓 北池子沙灘  
 大純 東安門南河沿 電話東一二五四  
 大陸公寓 西單北前英子胡同 西一六二一  
 大陸公寓 東老胡同  
 大連公寓 石駱馬橋南路西 西一五七一  
 大通 交道口南大街  
 大順公寓 皮庫胡同  
 大陸公寓 二眼井橫街  
 大陸公寓 地安門外東皇城根路北  
 大華公寓 粉子胡同  
 大樓 李閣老胡同 西三二九  
 大增 舊刑部街 西六八一  
 大德公寓 報子街  
 大賢公寓 大木倉路北 西二三七  
 大興公寓 達智營路東  
 士林公寓 北池子沙灘  
 山西職員公寓 兵部窪 南一三二八  
 天興公寓 東四牌樓北三條胡同  
 中央公寓 報子街  
 中華公寓 西單大木倉胡同  
 中興公寓 報子街 南三四一
- 
- 日陞公寓 銀閣  
 文華分寓 象房橋北溝沿  
 永陞公寓 東四牌樓八條胡同 東二六五八  
 永記公寓 北新橋西路南  
 永華公寓 石駱馬大橋永寧胡同  
 永寧公寓 後王公廠  
 永寧公寓 石駱馬大橋永寧胡同  
 北大公寓 馬神廟後身臘庫 東六二六  
 北京公寓 米市大街路東 東九八八  
 北京文記公寓 東直門大街  
 北京軍學公寓 東四牌樓三條胡同 東一八九一  
 正興公寓 西單口袋胡同  
 四合公寓 東四牌樓九條胡同 東一八九四  
 同文公寓 中京畿道  
 同和公寓 府學胡同 東三一六七  
 同泰客寓 打磨廠 南四三三  
 同華公寓 太平湖楓抱椿樹巷  
 如賓學社 嵩祝寺夾道  
 奎陞公寓 銀閣  
 西園公寓 抄手胡同
- 
- 安華公寓 白廟胡同 西二七四  
 吉陞公寓 西單大木倉胡同  
 成華公寓 二龍坑丁字街 西一一三一  
 作新公寓 茄子胡同  
 宏陞公寓 銀閣  
 利華公寓 皮庫胡同 西一五四七  
 東安客寓 靛九胡同 東一〇四  
 東昇公寓 孟家大院  
 亞東公寓 西單牌樓刑部街 西三〇九  
 青年公寓 東四北大街魏家胡同  
 尙志公寓 南池子  
 長安公寓 舊刑部街 西一三二一  
 春林公寓 中京畿道  
 保華公寓 茄子胡同  
 飛鳴公寓 象坊橋 西二二四七  
 致和公寓 西單報子街  
 洪興公寓 鐵獅子胡同 東九一七  
 陞華公寓 達智營路東  
 泰安公寓 白廟胡同 西一七五七  
 悅來公寓 宣武門內路西  
 悅賓公寓 頭裝胡同 西五三〇  
 高陞公寓 弓弦胡同 東二四四〇  
 高記公寓 翠花樓街 西一一六二

桂忠公寓 西直門內揀果廠 電話四二

八三

通和公寓 孟家大院

通源公寓 大木倉西通條胡同 西一八

四八

運陞公寓 北池子沙灘

運陞公寓 銀閣

華忠公寓 馬圈胡同

華通公寓 非兒胡同

華寶升公寓 象來街

華興公寓 非兒胡同

發盛公寓 馬圈胡同

富林公寓 四單牌樓大木倉 西一四一

四

集賢公寓 地安門外大街

集賢公寓 大學校夾道

集賢公寓 銀閣

順華公寓 東太平街

復成公寓 審判部街

萃文公寓 中京鐵道 西九一六

景山學舍 景山東街

運陞公寓 北池子沙灘

開運公寓 景山東街

新華公寓 象房橋溝沿路 西一〇三

〇

新疆議員公寓 後細瓦廠 南二五九七

瑞陞公寓 英子胡同 西二二九

萬成公寓 孟家大院

翠賢公寓 西單報子街 西一三七一

會通公寓 北池子沙灘

會賢公寓 東高房

會賢公寓 嵩祝寺

義華公寓 石駱馬大街

聚賢公寓 西單牌樓南路東 西三七九

精陞公寓 大學校夾道

糖華公寓 大木倉 西四〇三

慈壽寺 交道口東街

寶華公寓 手帕胡同 西一〇七四

寶華公寓 抄手胡同

廣安公寓 東四牌樓北十一條胡同 東

二〇三八

慶春公寓 孟家大院

慶陞公寓 景山東街

慶華公寓 皮庫胡同 西五四二

德昌公寓 東老胡同

德華公寓 銀閣

蔚文公寓 宗帽二條胡同

儒林公寓 舊刑部街路北

鴻文公寓 中京鐵道 西三三七

鴻雲緣公寓 拾飯寺大慶醫院 西一九

六七

鴻賓公寓 中鐵匠胡同 西七九二

寶陞公寓 承恩寺

寶源 鼓樓東大街

寶興公寓 大學校夾道

蘭社公寓 宣武門外大街路東 南五四

九

◎寄宿舍

北京大學第一寄宿舍 景山東街 東四

六

北京大學第二寄宿舍 地安門內馬神廟

東一一二二

北京大學第三寄宿舍 北河沿八旗先賢

祠 東一八一七

北京大學分科寄宿舍 地安門內馬神廟

東四六

北京師範學員寄宿舍 大覺胡同

北京師範學員寄宿舍 祖家街 西一二

增訂實用北京指南第八編

食宿游覽

十五

增訂實用北京指南第八編 食宿遊覽

八二

正金銀行行員寄宿舍 棧稍胡同 電話

東二二〇

交通銀行行員寄宿舍 五斗營小四眼井

南二六四六 三一七九

交通部管理鐵路員寄宿舍 李閣老胡同

西二五七

京華印書局寄宿舍 虎坊橋

法政專門學校寄宿舍 太僕寺街 西一

一五四

協和醫學校教員寄宿舍 西觀音寺 東

二五五八

高等師範教員寄宿舍 宣武門外後鐵廠

南一二三〇

高等師範學員寄宿舍 宣外東河沿

陸軍大學學員寄宿舍 四根柏胡同 西

二五一

順天時報社寄宿舍 前內順城街 西一

九〇九

順天時報社寄宿舍 兵部窪 西一二二

七

聯北協和學校寄宿舍 遂安泊胡同 東

二九五九

新亨銀行行員寄宿舍 前內藤羅胡同

南三四八五

新華銀行行員寄宿舍 大馬神廟 南一

七四〇

勸業銀行行員寄宿舍 石綏街 南二八

三九

◎廟寓(廟之可住旅客者曰廟寓)

二廟 宣武門外迤西河沿路南

二耶廟 宣武門內太平湖迤北

二聖廟 朝陽門內南順城街

三廟 宣武門外迤西河沿南

三教巷 西單牌樓中京鐵道

三關廟 教子胡同

大慧寺 鵝兒胡同

小旂檀寺 西四牌樓北

千佛寺 南橫街

夕照寺 廣渠門內路南

土地廟 廣安門內路北○蘇州胡同○安

定門內北新橋柏林寺東○宣武門內板

橋迤北○下斜街

天仙巷 興隆街○東太平街○地安門外

北鐘鼓巷

天后宮 馬大人胡同

天寧寺 廣安門內

天壽菴 地安門外南藥王廟口內路北

水月菴 西單牌樓西南廟門口

火神廟 安定門內北新橋東○花兒市○

小李紗帽胡同○延壽寺街路東三眼井

太平寺 煤渣胡同

心華寺 德勝門內果子市

五道廟 正陽門外南新華街○廣安門內

秦林街

白衣菴 東直門內羊管胡同○崇文門外

北羊市口○崇文門外英子胡同○東便

門內下四條

玉皇閣 西單西斜街○西廊下

石燈菴 宣武門內溫家街

永光寺 秦林街

永祥寺 西直門南小街

永慶寺 教子胡同

永興寺 南柳巷

甘露寺 左安門內大石橋

正覺寺 西城新街口

北極寺 正陽門內牛壁街

古佛寺 正陽門外儲子營

本願寺 東四牌樓六條胡同  
 玄帝廟 廣渠門內大街○崇文門外東茶  
 食胡同  
 伏魔寺 丞相胡同  
 伏魔菴 東城報房胡同  
 地藏菴 宣武門外山西街○延旺廟街○  
 未英胡同○先農壇西北角  
 安化寺 廣渠門內路西  
 成壽寺 東華門椿樹胡同  
 呂公堂 泡子河  
 呂祖廟 琉璃廠  
 呂祖廟 阜成門內北濬沿  
 呂祖閣 正陽門內半壁街○阜成門內南  
 順城街  
 延福寺 朝陽門內大街  
 辛寺 地安門外鼓樓前  
 長椿寺 下斜街 電話南一七三四  
 協安廟 廊房頭條西口  
 法華寺 正陽門內豹房胡同○天壇東北  
 角  
 法源寺 南橫街  
 臥佛寺 廣渠門內大街北○西單牌樓西  
 臥佛寺街

增訂實用北京指南第八編

食宿游覽

臥雲菴 崇文門外上四條  
 紅廟 西單牌樓西斜街  
 柏林寺 安定門內雍和宮東  
 毘盧菴 正陽門內東城根  
 保安寺 保安寺街  
 風神廟 東華門外北池子  
 南藥王廟 地安門外西壓橋西  
 高井廟 崇文門內  
 高廟 德勝門內積水潭進南○先農壇西  
 北角○長巷下二條胡同  
 晉陽寺 潘家河沿  
 財神廟 正陽門外東大市○正陽門內西  
 城根  
 馬神廟 地安門內景山東○煤市街有二  
 能仁寺 西四牌樓兵馬司  
 娘娘廟 阜成門南順成街  
 祖師廟 廣安門內白紙坊  
 淨土寺 廣安門內大街  
 清化寺 磁器口  
 清虛觀 地安門外舊鼓樓大街  
 清塔寺 北順成街  
 崇效寺 聚林街  
 崇慶寺 西單牌樓東斜街

崇興寺 花兒市  
 國祥寺 安定門寶鈔胡同  
 張相公廟 延旺廟街  
 翊教寺 西單牌樓當街廟  
 華嘉寺 錦什坊街  
 華嚴寺 東直門內北水關○南橫街  
 靈居寺 糧食店  
 善果寺 廣安門內北線閣  
 黑塔寺 阜成門內南小街  
 報恩寺 安定門內北新橋迤北  
 報國寺 廣安門內路北  
 無量菴 東城報房胡同  
 普渡寺 南池子  
 圓通寺 蓑家街  
 圓通觀 南橫街 南三一四二  
 雍和宮 安定門內北新橋迤北  
 嵩祝寺 地安門內  
 萬佛寺 石頭胡同  
 福佑寺 西華門外北長街  
 福慶寺 粉房琉璃街  
 開臺菴 宣武門外趕驢市  
 精忠廟 東珠市口  
 嘉興寺 地安門外西皇城根

- 慈雲寺 池子河
- 廣善寺 西城寶輝寺街
- 蓮花寺 爛綵胡同
- 賢良寺 冰作胡同
- 興隆寺 西華門外北長街
- 龍泉寺 南下窪西○下院象房橋
- 龍華寺 十刹海遊北
- 頭廟 宣武門外大街路西
- 曇花寺 襄林街
- 雙塔寺 西長安街
- 雙閣帝廟 東華門外北池子沙灘
- 蟠桃宮 東便門內
- 關帝廟 米市胡同○達子營○西河沿○
- 西華門外北長街○東便門內下四條○
- 東安門外燒酒胡同○抽分廠南橫街有
- 四○廣安門內大街有二
- 鐵柱宮 打磨廠
- 顯佑寺 正陽門外北新華街
- 顯靈宮 磚塔胡同
- 觀音寺 大柵欄西觀音寺街○西便門內
- 迦束○隆福寺街
- 觀音菴 鋪陳市○花兒市
- 鑿官廟 安定門內大街○西華門外南長

街

●花園

- 巨室花園。向為個人遊適休息之所。自民國紀元以來。多有租與他人為集會宴樂之用。者其租價每日約二十元至五六十元不等。
- 江西花園 宣外大街江西會館 電話南三四五三
- 那宅花園 東安門外金魚胡同 東二七一九
- 屋頂花園 廊房頭傑勸業場
- 悅容花園 朝陽門外河沿 東二九一二
- 袁家花園 宣內太平湖 西一〇一八
- 張家花園 東便門外河東 東二三二二
- 張家花園 宣外下斜街 南一四二八
- 慶王府花園 李廣橋羊肉胡同 西一九一三
- 樂家花園 京西東四臺 四分〇七

●澡堂

最款式者。為頭品香。澄華園。清華池。東昇平。圓。西昇平。園。皆用洋盆。間有缸盆。浴價為一元二角。一元八角。六角。五角。四角。三角。二角。

一角。不等。視屋宇之大小。設備之優劣定之。擦背理髮修脚。每人一角至三角。視盆價之多寡比擬之。小艇隨意。稍次者。為一品香。華園。文雅園。裕慶。清泉。東興。裕華。啟華。新華池。寶泉。義和等。其設備強半為洋灰缸盆。間有洋磁盆。浴價為四角。三角。二角。一角。不等。擦背理髮等費。二角或一角。舊式改良之浴堂。如瑞濟園。魁泉。北泉。四義。龍泉。玉塵軒等。強半為缸盆。浴價為銅元三十枚。二十枚。十五枚。十枚。八枚。不等。擦背修脚。約銅元十枚。理髮則二十枚。或十五枚。不等。舊式之澡堂。城內外不下百餘家。大致官堂銅元十枚。或八枚。盆堂銅元四枚。或三枚。池堂則三枚。或二枚。擦背修脚為銅元六枚。或五枚。理髮約十五枚。

潤身女浴所。內皆官堂。無盆堂池堂之分。每間加以隔扉。一面設盆。一面設座。休息。為解衣梳洗之用。計分三等。最優等為西式大磁盆。價六角。優等為洋灰盆。價四角。皆在樓上。頭等在樓下。亦洋灰盆。價三角。梳頭剃面。隨意付資。約一角二角不等。

一品香 王廣福斜街 電話南四三四  
三合堂 三里河北橋

三義堂 廣安門內牛街  
 三興堂 驛馬市  
 久樂天 地安門外路東  
 小滄溟 珠市口東  
 天佑堂 東華門外南皇城根  
 天泉堂 西柳樹井留學路  
 天祐堂 花市  
 天慶堂 草市街  
 日昇園 東四牌樓 電話東二三五三  
 中亞園 灰廠 西一七五六  
 中華園 十一條胡同 東一〇七  
 日新 南苑 南苑分局三八  
 日新園 草市街  
 北泉堂 西交民巷 南三二五六  
 文雅園 西單牌樓北 西四八一  
 永來堂 廣安門外大街 南二六六一  
 永華園 安定門外 東二三八三  
 永順堂 絨線胡同 西七二二  
 永新園 打磨廠西頭南深溝 南一二八  
 六  
 平和堂 燈市口大街北  
 玉盤軒 東珠市口  
 四義堂 宣武門外南柳巷

民樂 營市街 第二分局二九  
 西昇平園 正陽門外觀音寺 南九六七  
 一四九九 一九五五  
 西域堂 西四牌樓西路北  
 西盛園 地安門外路西  
 西德順 地安門外 東二二〇九  
 西慶 錦什坊街 西一一九九  
 西德堂 地安門外路西  
 西興堂 新街口南  
 同心堂 西安門內  
 同華園 廣安門內大街  
 安浴堂 煙袋斜街  
 安樂園 安定門外大街  
 花園 東安市場 東二二五六  
 東昇平園 楊梅竹斜街 南四三九  
 七八六 一九五六 三四二九  
 東海園 西直門大街  
 東推園 東直門外橋南  
 東慶堂 朝陽門內南小街  
 東興園 八面槽 東一四九  
 恒慶堂 四柳樹井 南七五三  
 春仙堂 西安門外大街  
 春茂堂 天橋鋪陳市

春慶 燕家胡同 南二三三五  
 洪善堂 花市  
 泉和堂 德勝門外大街  
 洪源堂 果子市  
 洪樂園 宣武門外大街  
 鳳泉堂 朝陽門內南小街  
 海泉堂 東華門外丁字街東  
 浴泉堂 西交民巷  
 浴清園 交道口東街  
 浴源堂 高亮橋  
 浴德園 武功衛 西三二二  
 浴興堂 崇文門外大街  
 振亞園 東直門大街  
 桐園 崇文門大街  
 清泉 王府井大街 東一七七六  
 清泉堂 東華門外丁字街西  
 清華池 珠市口 南二三三一  
 一三  
 清園 煤市街 南四一四  
 得慶堂 地安門外西皇城根 東二九三  
 三  
 啓華園 前門外琉璃廠  
 祥源堂 北新橋東路南



增訂實用北京指南第八編 食宿游覽

城與園 花市  
 淨浴堂 西單牌樓南 電話四二六一三  
 涵泉 崇文門大街  
 恆慶堂 廊房頭條  
 復興堂 崇文門外花市街 東五九四  
 華園 西長安街 西一一四  
 華賓園 西四牌樓東 西二二二  
 詠沂樓 東珠市口  
 宜有堂 驪馬市  
 萬福堂 南苑 南苑分局五四  
 萬慶堂 船板胡同  
 義和 新街口 西三四七  
 裕和園 新街口南大街 西三四七  
 裕華園 甘石橋 西二七六  
 裕慶 觀音寺 南二六五八  
 裕豐堂 交道口西路北 東二二六四  
 匯泉堂 菜市口東  
 匯泉堂 西號 菜市口西  
 新浴堂 安定門內路東 東二六七二  
 新華池 前門內兵部窪  
 新華園 煤市街 南一八七  
 新華園 集雲樓  
 瀾濱園 虎坊橋

敬泉堂 三府菜園  
 福隆 隆福寺街  
 魁泉堂 鼓樓東大路南  
 榮春園 三座門 東一四五八  
 德昇園 西直門大街  
 德泉堂 西直門內  
 德順堂 宣武門內北關市口  
 德義聲 護國寺 西一四四四  
 德義聲 新街口南大街  
 德義園 德勝門內路南  
 德源堂 廊房頭條  
 德豐堂 琉璃廠  
 潤身女浴所 李鐵拐斜街 南九三四  
 潤泉堂 安定門內路西  
 潤泉堂 三里河 南一〇六七  
 澄華池 西四北大街 西二二九七  
 澄華園 香廠 南二二二三  
 樂春園 東四牌樓東路南  
 樂順堂 平樂園 南一三三二  
 覽東園 新街口 西七一六  
 廣浴園 宣武門外大街  
 廣清園 交道口南街西 東二三九五  
 廣裕 報房胡同 東二〇〇七

廣裕園 教場胡同口 南二二三四  
 龍泉 王廣福斜街 南一五五二  
 龍泉堂 東單牌樓路東  
 頭品香德貴 榮扇胡同 南九六六  
 五六四  
 餘慶 西長安街 西一九四六  
 興源 東四北大街 東二六六六  
 靜園 東四南五老胡同 東三一七八  
 寶全 東四牌樓南  
 寶泉 米市 南一三二二  
 寶泉 宣武門外棗林街  
 寶興源 高亮橋

●理髮館  
 理髮館理髮。三角或二角。修面一角。燙髮四角或五角。剃頭帶理髮者。理髮銅元十五枚至二十枚。修面銅元八枚至十枚。至東西洋理髮館。其價目則為一元或八角六角不等。  
 三義合 八面槽  
 大同 西長安街西口 西一一八七  
 中西 孝順胡同 東二三九  
 中華 西單牌樓北路東

中華 西交民巷西口 電話四三七  
 中興 第一樓  
 中興 廠房頭條 南四四二  
 文閣閣 雀雲樓  
 民雅 六部口南口 四一八二  
 民雅 絨線胡同  
 民興 西草廠  
 光華 廠房頭條 南四三五  
 同興 東四南大街  
 利華 阜成門內路南  
 林記 西安門內大街  
 京津 西單北大街  
 東昇 南鑼鼓巷  
 金華 西河沿  
 英華 東安市場  
 英華 東安市場  
 英華 東單牌樓東方市巷  
 英術 東單牌樓東方市巷  
 泉記 王府井大街四 東一四四五  
 成新 寶雲閣內 南四四三  
 泰興 缸瓦市  
 祥利 東安市場  
 華民 東安市場  
 華英 西單牌樓北路西 四四六一

增訂實用北京指南第八編

食宿游覽

華容 崇文門外路西  
 華興 東安市場  
 開通 西單報子街  
 湧泉閣 雍和宮大街  
 最新 東安門外丁字街北  
 尊元閣 虎坊橋路北  
 普新 西河沿  
 義和 韓家潭  
 義興 王府井大街  
 萬德隆 崇文門大街  
 會仙 蘇州胡同 東七三三  
 新華民 東安市場  
 新華興 王府井大街 東一八〇八  
 維新 果子巷內路東 南二七九八  
 榮華理髮所 華嚴路  
 粹華 寶雲閣 南二四一  
 德順 東四牌樓東路南  
 德順 朝陽門大街  
 德順號 東單二條胡同  
 德華 新街口南大街  
 德義 地安門內路西  
 蓉華 隆福寺街  
 衛生 西柳樹井路南

衛生 廠房頭條 南四三八  
 衛生理髮所 睿殿萬明路  
 興隆 拾飯寺東 西九二九  
 興隆 西單北大街  
 雙和齋 羊市大街  
 麗華 南橫街 南一〇七一

●洗衣局  
 較大之洗衣局。價以件數計。西衣。每十件納六角。中衣。每十件約五角。不分衣襟大小。普通之洗衣局。長衫。每件銅元五枚。褲褂。每件銅元三枚。巾襪。每件二枚。被單。單幅者。每件銅元三枚。雙幅者。每件銅元六枚。

小井 北缸瓦市  
 山田 東單蘇州胡同 東七〇九  
 永泰 北缸瓦市  
 永順成協記 王府井大街  
 民衆 多福巷  
 光華 李鐵拐斜街  
 同和 鼓樓前大街路西  
 同慶 五道廟街  
 合順 交道口東街  
 吳記 東四北大街

增訂實用北京指南第八編 食宿遊覽

- 亞文 王府井大街 電話東一〇三  
 協利通 板韋路  
 英華 東安門內大街  
 美麗 王府井大街  
 保華 香廠保吉路  
 華茂 地安門外羊圈胡同  
 華洋 王府井大街  
 越華 李鐵拐斜街  
 華勝號 東華門外丁字街  
 華盛 東華門內路南  
 華豐泰 西單牌樓寬街  
 華麗號 東單牌樓蘇州胡同  
 勝水 小報房胡同 東三五  
 越華廳 李鐵拐斜街  
 新華 東柳樹井大街  
 新華 地安門外南鑼鼓巷  
 義和成 新街口南大街  
 葉松樞 宣武門內大街  
 德記 猪市大街  
 雙盛和 東華門外丁字街
- ◎商場
- 勸業場。在正陽門外廂房頭條胡同。後門通

西河沿樓凡三層。上有屋頂花園。每層復分南北中三部。因歷次失火。故最新建築。除窗櫺略用木料外。全部悉用水泥鐵心。儼然一洋式大樓也。場中商業。如古玩玉器景泰琺瑯銅器骨角雕漆刺繡畫筆墨南貨南紙以及兒童玩物茶樓飯館。莫不有之。該場提倡國貨。故並不陳售洋貨。門前左右為花廠雜陳異卉。不惟售貨得所。且為場前點綴。洵商場之冠者也。

首善第一樓。在正陽門外廂房頭條胡同。樓三層。南北八間。東西五間。合計全樓之屋凡七十八間。上層之南為玉芳照相館。北為暢園春茶樓。西南為球房。中層之南為中興玉理髮所。北為碧巖軒茶樓。若東若西。則除電線漆器茶店外。率為鑲牙補眼之室。下層則貨物雜陳。五光十色。燦然奪目。其品類。大率為古玩玉器琺瑯首飾筆墨書籍南紙南貨。益頭玩物。游人往來。絡繹不絕。上層茶樓座亦常滿。

青雲閣。在正陽門外觀音寺街。壯偉瑰麗。足以俯視一切。屋三層。下一層門洞內之店。為估衣首飾皮貨扇畫。而鮮果店亦在焉。進內院。則南北東為洋貨荷包及各種商店。西為

球房。可於地上手拋大球。後院有北門。通梅竹斜街。中層之東西。各有對峙之照像館。南為特別大餐之雅座。北亦商店。西北隅又有球檯。檯上竿擊之小球也。上層為玉簪春茶樓。其南北為通管座。東西為雅座。而東北隅又有特別雅座。可以瞭望外城。此樓居外城繁華之中心。故游人駭他處為盛。

寶吳樓商場。在正陽門外觀音寺。高樓三重。建築壯麗。每層又分三段。下層之南北中。各段商店林立。洋貨玉器為最多。而書籍筆墨南紙布疋首飾古玩等。亦有之中層之北。為美術館及球房。南為齊觀閣理髮所。東西率為鑲牙室畫像館。各於門前懸大鏡。上層之北為綠香園咖啡茶館。西為鑄新照像館。中央及南為第一茶社。游人極盛。

◎市場

(中有阜成公興華興廣安四市場。無遊戲場。所以其亦稱市場。故亦並列於此)

東安市場。為京師市場之冠。開闢最早。在王府井大街路東。地址寬廣。街衢縱橫。商肆鱗比。百貨雜陳。場凡三門。正門南門均在王府

丹大街。北門在金魚胡同。該場歷經失火。燒燬數四。近皆添築樓房。大加擴充。其中貯市共計有四南北一東西三商廬對列街中。屏以貨攤食品用器。莫不具備。四街市外。又有廣春園商場。中華商場。同義商場。丹桂商場。及東安樓楊觀樓香蓮閣等。其中亦係各種商店。茶樓飯館。又各成一小市場矣。場中東部。爲雜技場。彈唱歌舞。響卜星相。皆在其中。南部。爲花園羅列奇花異葩。供人購取園之南舍。爲球場。棋社。幽雅宜人。洵熱鬧場中之清靜處所也。

西安市場之繁盛。次於東安。其地在西四牌樓馬市。中有欣缺來茶館者。兼設評書場。面積至大。占其地之北半。餘則南北路二。東西路一。則爲酒館。茶館。小飯鋪。雜貨莊。洋貨書報等舖所在之地。中央有閱書處。供人閱覽。爲他市場所無。場北舊有戲園二。場之西南。爲雜技場。及食物攤。每日之晨。屠者於此售肉。門外則有菜市。

西單市場。在西單牌樓北路西。新闢之市場也。中設廣欄。南北兩路各一列。南列東牛。爲鮮果局。洋點。罐頭。貨舖。西牛。大都爲天津。火燒餅。及酒飯舖。北列東牛。亦爲鮮果局。及魚

菜羊肉等。西牛則大多數爲猪肉舖。間有乾果海味店。中間棚中。俱係魚菜。此場雖名爲市場。實即一菜市也。阜成市場。在阜成門內。大街路北。地廣屋少。其中僅一茶館。餘皆售貨。賣物之冷。實不啻一故物市也。

新豐市場。在西城寶禪寺街。初甚繁盛。各種商店均備。且有戲園。球房。旋以南業蕭條。改爲老天利工廠矣。地安市場。在地安門外。鼓樓前。地不廣。商店亦不甚多。以其中有天和戲園。故每屆開演。北城士女。相率來觀。夜亦開演。電影。

天匯大院。在地安門外。橋南路東。中有估衣店。雜店。理髮所。小飯鋪。及其他商店。東北隅則多雜評書之清茶館。每日過午。游人咸集。此地乃天匯茶社舊址。因庚子後。無力建築。遂釀成一小市場也。

天橋市場。在正陽門外。大街天橋西南。場有街七。北五街。爲命相。星卜。鑲牙。補眼。收買估衣。當票等之所在。地。間有鐘表。洋貨。靴鞋。各肆。南二街。爲飯舖。茶館。然游人皆在場外。之四周。以其東有歌舞臺。樂舞臺。燕舞臺。振華茶園。中華坤書館。南有吉祥茶園。昇平茶園。

### 增訂實用北京指南第八編

### 食宿游覽

振仙茶園。西洋戲法。西有安樂坤書館。戲華舞臺也。更有酒肆茶社。調場技場。以及出售食用各品之所。參伍其間。幾無隙地。游者備夾道而行。恒多側身。其擁擠可知矣。近聞將大加擴充。並精樹於蓮花池之四周。公興市場。在正陽門外。西河沿。中分兩區。東爲菜市。西爲魚市。而魚市之中。水族雜鴨。乾鮮菜品。亦皆備具。蓋皆昔日正陽門外。大街之魚市。菜市所遷入者也。且地當衝途。凡正陽門左近居民。及客店飯館。中人之膏農。購物無不至此。商業之盛。可以想見。

廣安市場。在宣武門外。菜市口。迤西。場門南向。外有鐵牌樓。上標廣安市場四字。場中南北路二。東西路一。東路陳列雞鴨魚蝦。海味野味。西路所售。大多數爲猪肉。南北路皆

有菜店對列。然亦有售魚者。出場北門。爲一大院。各種青菜。堆積其中。購者雲集。每日之晨尤盛。華興市場。在正陽門外。香廠。大川店路。東。菜市也。而牛羊豬肉。及雞魚。亦有之。

### 游藝場

城南游藝場。在先農壇外。壇北。場中布置。

增訂實用北京指南第八編

食宿游覽

二十四

略仿滬上大世界。消遣娛樂。則有新戲場。舊戲場。電影球房。露天電影。坤書場。八壇名花唱書場。以及各種雜技。莫不新巧。有時加放煙火。奇巧花盒。殊有可觀。遊戲運動。則有軟繩架溜冰場。集會齋飲。則有中飯館。西餐館。雞社。茶肆。咖啡館。點心舖。無所不備。而亭橋空閣。錯置有致。更足以資流覽。奇花異葩。佳木美石。亦可以供玩賞。游人之盛。以夏晚為最。入門券銅元三十枚。

天橋蓮花池。在天橋迤南。先農壇壇牆外。東北隅。四周皆水。略劃數畦。分種蓮稻。清爽宜人。中央及四隅各建草亭。形為八角六角三角不等。水陸經過。架以木橋。橋勢甚高。小舟可行其下。外周設有木橋門。警士守之。專司售券。券價銅元二枚。近於九年改售四枚。內中營業。以茶肆為最多。如水心亭。天外天。綠香園等。皆甚著名。而尤以水心亭為最。地勢寬敞。膳棚高大。屋宇清潔。可容四五百人。各肆兼售茶點。西餐。每年五六月間。各茶肆添演雜技。坤書。或名花演唱。或票友消遣。皆足以助餘興。十年春。池之東北隅。更築戲棚。名稱香樹。專演京津雜耍。坤角唱書。巧製花燈花缸。戲法。飛紋。新武術等。莫不有之。

儼然一雜技館也。池之外。北與西及沿壇牆東面。茶棚。攤。柔商。雲集。列如小巷。西之南。更有游人。於夕陽西下。裝車賽馬。互爭勝負。夏日游息之所。當以此地最為熱鬧。臨時游藝場。在地安門外。迤西什刹海。每年舊曆五月初一日。至七月十五日。為開辦之期。柳陰之下。茶棚林立。雅潔無塵。且備有檯球。地球風琴。洞簫。以供人娛樂。西岸小橋之南。有曠地。藝技者。咸至此演唱。此處境地絕佳。四望皆有可觀。自北岸南望。則瓊島之白塔。峙於半空。自南岸北望。則西有會賢堂。飯莊之高樓。東北有前後珠立之鼓樓鐘樓。皆甚巍峨。自東岸西望。則碧柳環繞。河堤盈盈。一水自西而來。板橋石梁。約略可辨。自西岸東望。則地安石橋。車馬雜沓。相屬於道。尤為北城一帶消夏之勝地也。

戲園

有專售男座者。有男女座兼售者。各園頗不一致。陰曆正二。三。十一。十二。等月。每日以上午十一點開演。午後六點止。五六七等月。每日上午十一點半開演。下午七點止。四八九十等月。每日上午

十點開演。下午六點半止。

- 三慶園 大柵欄
- 文明茶園 西珠市口
- 天和園 地安市場
- 中和園 糧食店
- 中樂園 王府廟斜街
- 同樂園 大柵欄門框胡同
- 吉祥園 東安市場
- 吉祥茶園 正陽門外天橋
- 昇平園 正陽門外天橋
- 華樂園 鮮魚口內
- 第一舞臺 西柳樹井 電話南一二三八
- 二二七八
- 景泰園 隆福寺街
- 新民大戲院 香廠平康路 南二〇〇七
- 歌舞臺 天橋路東
- 戲華舞臺 正陽門外天橋
- 樂舞臺 正陽門外天橋
- 廣和樓 內市
- 廣德樓 大柵欄
- 廣興園 東菜食胡同
- 慶樂園 大柵欄
- 燕喜堂 孝順胡同

講舞臺 天橋路東

◎影戲班

天宮班 宣武門外路東

玉順和 東四北大街汪芝藤胡同

合順班 東四北大街什錦花園

同樂班 東四北大街北深堂子胡同

西天合班 北缸瓦市路西

祥慶班 西四牌樓南路東

義順班 宣武門外路東

榮順班 東四牌樓南路西

魁盛合班 東四北大街馬大胡同

魁盛和班 西四南大街

福壽班 東四牌樓南路西

德順班 西四牌樓北路東

樂春班 東四牌樓西堂子胡同

雙順班 交道口西大街南

◎電影園

大觀樓 大柵欄

中天電影臺 西單牌樓南絨線胡同

電話四九七八

增訂實用北京指南第八編 食宿游覽

平安電影公司 東長安街 東七九

北京電影院 東珠市口文明園

真光電影公司 東安門外大街 東二二

一六

真光電影分場 中央公園社樓壇

開明電影院 西珠市口

開明電影園 東安市場內吉祥茶園

隆福電影園 東四隆福寺

華安電影總館 打磨廠

◎八角鼓班

成順堂 鑼鼓卷

貞秀堂 三里河北水道子

桂馨堂 宣武門外大街東

福順堂 宣武門外大街東

福祿壽 西四牌樓西安市場

◎詞曲

彈三弦或敲鼓板。演唱古今軼事者。為詞曲。

俗稱唱曲。市場廟會多有之。每唱一回。向人

索錢。少者銅元一枚。多者四五枚。皆擲之於

地。檢訖。接唱。

◎坤書館

坤書館。俗稱落子館。演唱者均女子。或即為

妓。所唱者為時調小曲。梨花大鼓。蕩調。淮調。

靠山調。西皮二簧。椰子腔。最著名者為石頭

胡同之四海昇平。(電話南三九〇)蓋較書

奏曲以外。尚有戲法。相聲。變奏。各種雜技。其

聽資。日銅元十二枚。或八枚。夜二十五枚。或

二十枚。樓上包廂。每桌一元又四十枚。此外

如天橋市場左右之振華茶園中華坤書館

安樂坤書館合義軒等及天橋蓮花池內水

心亭綠香園。天外天等茶社。均每日午後演

唱。每奏一曲。給錢一次。多者銅元五六枚。少

者三四枚。或每日定為銅元二三十枚。惟捧

角點唱者。每曲須付洋一元。人家有喜慶事

亦應召。自午至夜。約二十元。然每點一曲。必

給資一元半。元均可。間亦有給銅元者。四十

枚或二十枚。總計一次之費。少則五六十元。

多則百元。

◎評書

口說古今軼事或神怪小說者。曰評書。通稱

說書。所說者。大率為東周列國。西漢。東漢。三

國隋唐。精忠。水滸。施公。秦公。秦子。公案。兒

女英雄。傳大宋。八義。三俠。五義。小五。齊濟公

傳。明奕烈。永慶昇平。封神榜。西遊記。聊齋誌異等書。凡清茶館及市場。如天橋之福海軒。正陽門外之德泉館。崇文門外之魁元館。宣武門外之勝友軒。如雲軒。阜成門內之三義軒。西義軒。西直門內之華樂軒。安定門內之朝陽軒。東安門外之東悅軒。地安門外之通河軒。東四牌樓之蓬萊軒。西四牌樓之欣映。來北新橋之天泰軒。新街口之興記書館。皆有之。就書之著名者。為雙厚坪。(惜已物故)春厚明。鳳崗園。霍致高。王伯芝。田嵐雲。黃成志。潘成立。蔣坪方。翠福慶。松壽烟。王傑魁。袁傑英。文誠。郁諸人。於上述諸書。各有所長。每日開說時刻。或午或晚。聽賞通例。銅元三枚。亦可按回分給聽書之外。欲飲茶者。約銅元二三枚。

●弦子書

弦子書者。依書說之。輔以三弦。或一人說書。一人彈弦。或一人且說且彈。所說之書。亦為古今軼事。除大街兩旁外。城外之關廟時。或有之。城內則不多見。

●書茶社

- |      |         |
|------|---------|
| 三義軒  | 阜成門內路南  |
| 天河軒  | 藏家橋     |
| 永順軒  | 宣武門內路西  |
| 永順軒  | 雍和宮大街   |
| 同順德  | 朝陽門內南小街 |
| 安和永  | 安定門大街   |
| 如是軒  | 隆福寺街    |
| 西域軒  | 阜成門內路南  |
| 志新茶社 | 東西南大街   |
| 利盛軒  | 花市      |
| 杏花天  | 地安門外路東  |
| 東來順  | 東珠市口    |
| 東悅軒  | 東華門外路南  |
| 長順軒  | 西安市場    |
| 欣映來  | 西安市場    |
| 通河軒  | 鼓樓前大街西  |
| 華樂軒  | 新街口西路北  |
| 朝陽軒  | 朝陽門內路北  |
| 勝友軒  | 宣武門外路西  |
| 復興館  | 西安市場    |
| 富山居  | 外羊市口    |
| 萃賢樓  | 石頭胡同    |
| 義順軒  | 西安市場    |

- |     |        |
|-----|--------|
| 新勝軒 | 西直門內路南 |
| 會友軒 | 西安市場   |
| 會賢樓 | 天橋西    |
| 福來軒 | 馬市大街   |
| 福財居 | 販子廟胡同  |
| 寶盛軒 | 西安市場   |
| 德立永 | 朝陽門內路北 |
| 慶盛軒 | 宣武門內路東 |
| 慶豐居 | 西安市場   |
| 龍泉居 | 西安市場   |
| 馨樂軒 | 鼓樓東大街  |

●雜技

以雜技著名者。戲法為影孟。影于。幻術為韓乘謙。張敬扶。相聲為張麻子。萬人迷。小范。雙簧為徐狗子。張順發。大鼓為劉寶泉。老倭瓜。單鼓為桂爾友。德壽山。翠信臣。巧變絲弦為趙仲立。口技為百島。張至於警者。則所在皆有。可喚唱。大鼓單鼓時。調小曲。馬頭調。五音大鼓。無所不有。此外如雙石。檀子。獅子。秧歌。五虎棍。少陵棍。開路槓。箱中。龍花。纏。跨鼓。小車。旱船等會。必須有人介紹。東請。始可演練。近恒有籌賑或紀念日。至中央公園北海等

處走會者。

### ●圍棋社

四合軒茶社 羊市大街  
富河樓 高亮橋南  
會友軒 西四牌樓北路西  
會友軒 西安市場  
魁泉澡堂內 鼓樓東大街  
餘慶堂 東四牌樓西路北

### ●球房

大欲社(兼餐點) 珍家花園路北  
大彰球社 東安市場  
中華蓮記 東安市場青蓮閣 電話東六  
一四  
中源 寶宴藝樓 南二〇九二  
中興 正陽門外觀音寺 南四二八  
北京第一球社 香廠 南二九八七  
育英 育雲閣 南二二九七  
育康球房 王廣福斜街 南二一一六  
振英球房 觀音寺青雲閣 南二二九七  
偉聚 百順胡同 南四八九  
權聚球房 城南游藝場 南一一八七

## 增訂實用北京指南第八編 食宿游覽

游藝 北新華街路東

萃英 護國寺街路南

萃英 東安市場暢觀樓內 東一八九九

翠樂球社 香廠萬明路

新華球社 北新華街 南三二七五

瑞康 第一樓

會賢 東安市場 東一五五六

震亞 東安市場

麗康(即偉樂球房) 前門外百順胡同

南四八九

體育 韓家潭 南一四八八

體康 絨線胡同 西七三九

### ●溜冰場

青年會溜冰場 東單牌樓米市大街綠竹

胡同

城南游藝溜冰場 香廠仁壽路南口外

華北溜冰場 中央公園 南三三三七

### ●跑馬場

北京俱樂部跑馬場 廣安門外跑馬廠

南三五六六

京師公共跑馬場 天橋南先農壇東牆外

寰球賽馬體育處 南長街

### ●妓館

妓館之等級地址 妓館曰樂戶。皆門前懸燈門旁釘牌額等為清吟小班均在百順胡同韓家潭陝西巷石頭胡同王廣福斜街等處向稱六埠又曰八大胡同實僅上列之五處而已。民國十一年二月間於香廠路添闢花叢名大森里里分東西。共設清吟小班二十二家。各家門首不標班名。惟以號數為識。在東大森里者曰東森香寓某號某號。在西大森里者曰西森香寓某號某號。二等為茶室三等為下處陝西巷石頭胡同王廣福斜街三巷雖間有之。而以小李紗帽胡同朱莽胡同朱家胡同燕家胡同青風巷慶雲巷留守衛博興胡同火神廟夾道王皮胡同蔡家胡同為最多。至四聖廟雙五道廟蓮花河趙錫子胡同前營後營趨陰陽胡同則強半為小下處即四等妓館也。然其間亦雜有三等下處或二等茶室焉。更有名為二等半者。則高於下處。抵於茶室。若崇文門外之黃河樓廣安門內之樂培園四鋪坑。則又下矣。朝陽門外理夾道直門外白房子德勝門外校



場邊。皆爲土妓也。

妓館之設備。清吟小班。頗皆院廣屋深。近且有建築者。門前庭中及各室。均有電燈。妓女營業發達者。夏設電扇。冬置洋爐。由班主設電話。妓房亦有設之者。房中鐵牀。洋式椅椅。衣架。衣櫃。梳妝。蠶蠶。書畫屏。均有。置風琴及各項文具者。茶室大率較小班爲遜。雖皆安設電燈。而陳設各物。均爲舊式。惟南妓及新易室。主者均設鐵牀。及洋式椅椅。然安電話者。僅十之一。下處屋小而穢。土坑以外。僅二三破凳及舊式之椅而已。

妓館之茶資宿費。品茗曰打茶圍。通例小班茶費洋一元。宿費洋八元。茶室茶費銅元五十枚。獻瓜子者。加銅元十枚。宿費洋二元。下處茶資銅元三十枚。宿費洋一元。加給與否。任便。

妓館中入之名稱。妓女皆稱姑娘。成人者曰湏宿。未破瓜者曰清宿。非處女而冒稱清宿者曰混清宿。無班主或業主之管束。而自願爲妓者。曰自由花。一曰自己混妓之典賣。與妓館者曰櫃上人。小班業主稱掌班。亦曰老板。茶室下處之業主。通稱大了。妓女自雇

之。女僕曰跟媽。業主所雇之女僕。稱隨活。男僕曰跑廳。又曰夥計。一曰茶童。教授妓女歌唱者。曰師傅。教之本夫。曰瓜子。妓所研識者。曰又得。其餘寫賬有先生。坐夜有更夫。司炊有廚役。司開有門房。至稱跑廳爲毛伙。大了爲鴿子。則茶室下處之俚語。小班中無之。

游妓館之辦法。客於小班茶室。皆可任便。入內。小班則由跑廳傳喚。各妓依次至客前。而呼其名。如喜鳳。銀鳳。翠喜。翠蘭是也。茶室則由大了喚妓。至客前。呼其排號。如排一。排二。排九。排小是也。客當意。即指定之。入其室。飲茶。否則即行。下處之妓。皆面玻璃窗而坐。客可在窗外任便觀看。有當意者。則徑入。若門帘已下。即已有客在室。不可進矣。

妓女之酬應。飲茶。客來備茶及香煙。瓜子。熟客則加水果。聽唱。善歌者可隨時點唱。奏幾小曲。其師傅轉以絲弦。清吟小班之妓女。例應演唱。惟近日有不能唱者。似與名實不符。間亦有偷懶者。每多不唱。一曲二曲。悉任客便。有時以洋一元。賞師傅。多至數元。茶室則給銅元數十枚。叫局。招妓宿。酒伴遊。或代打牌。由此班至彼班。三元。由妓館至住宅。或酒樓。妓館五元。入城。不論

何地。均十元。生客必現付。熟客則於三節總給。且有折扣。住宿。小班之妓。非相識已久。不能度夜。茶室則曾遊二三次。即可。惟下處。隨便。

妓館之捧場。識小班之妓者。凡開當擺酒。打麻雀之事。如係熟客。必須於年節。上車下車。開市時。每節一次。春則三月。夏則七月。冬則十月。一行之開費。有全分半分之別。全賞洋十六元。半賞八元。擺酒則單檯或雙檯。每檯至少十二元。多則十六元。二十元。二十四元。打麻雀牌底十二元。另賞四元。或八元。或十二元。平時則於開當擺酒。打麻雀之三項。可酌行其一。若於茶室之妓。凡年節上車下車。開市。除例不擺酒外。每次茶資加倍。或四倍。八倍。十倍。亦有多至數十倍者。開費則銅元四十枚。至數百枚。或洋數元。打麻雀牌底錢五十元。賞錢如上述。開市名爲大鼓。來捧開市者。謂之捧大鼓。至喫便飯。則無定例。小班茶室均可隨意。惟須酌給賞錢。

妓館通用名詞之解釋。簞子。無論小班茶室下處。皆可稱之。即妓館也。進簞子。一曰遊胡同。亦曰串胡同。又曰繞彎。招呼。給錢。妓女也。一曰認識。打茶圍。至妓館小坐。飲

茶也。聽唱。小班妓女對遊客演唱。藥鼓或小曲也。住局。在妓館住宿也。一曰住窩子。然此語僅行之於茶室下處。茶客。至妓院飲茶者也。任客。宿妓院者之客也。生客。識妓未久之客也。熟客。識妓已久之客也。熱客。妓所喜之客也。掛客。妓爲客所結識也。布客。爲已所識同院之妓使友結識之客也。甩客。客不爲妓所喜而以冷應對待之客也。邊務客。之友也。亦名鑲邊。俗曰喝邊。謂其隨客飲茶也。點名。至妓館看妓待臨。臨或大了。令妓見單。即去。雖不選人之謂也。挑人。籍識一妓也。亦曰招呼。又曰認識。夾。籍識妓女之謂。俗曰交姑。又曰上一曰上某妓。又曰上盤子。下所識之妓有時不欲再交者。從此兩不相識也。一曰下盤子。守鑲子。妓有月事而客至。雖宿。不行房事。曰守鑲子。惟熱客或熟客方可。守病。妓有疾而客至。雖宿。不行房事。曰守病。亦須熱客熱客始可。起早。客不能夜宿於外。而於宵晨來住者也。拉鋪。客於妓上榻而行房事也。借乾鋪。夜宿於妓院。無妓伴之多行之於清宿妓女。睡乾鋪。客與友同宿於妓房。不得行房事。乾而不溼也。睡眼。客之友

增訂實用北京指南第八編

食宿遊覽

與客同宿於妓房也。偷。妓與熟客或熟客臨時行房而客不給資也。開盤子。客臨行給茶資也。開局。顧客給帳費也。寫賬。客臨宿時。業主向客宿費也。開方子。妓索客財物或要求代償年節欠賬也。又名敲竹槓。劃靴子。籍識友人所交之妓也。會靴子。兩客同識一妓而同時借住也。一曰靴兄弟。叫條子。客在酒樓飯館或妓院打牌。喫酒喚妓伴坐。或代打麻雀也。出條子。妓應客之招而往伴坐也。一曰上買寶。轉條子。應甲客之招而順道赴乙客之招也。上勁。妓與客親近也。上洋勁。妓與客加倍親近也。面子。妓對客與其友之舉動。有非所願而不能表示於人者。蓋願金顏面之意也。慢符。妓館或妓對生客謙遜時口中所說之二字也。冰筒。妓對客冷談之謂也。鑿皮。久歷妓館之滑頭客也。窩覺。對於妓館強要好而不多出錢者也。混。婦女上榻入妓館營業之謂也。一曰混事。弄人。妓妍人之謂也。一名弄友。一曰混。妓之客爲優伶也。三套。妓與師傅宿曰胡琴套。與跑廳宿曰茶壺套。與彈三弦者宿曰弦子套。陪。妓女與男業主同宿也。同幫。二客以上在一妓館

認識妓女之謂也。轉當局。買屋以野合。且爲客介紹婦女也。一曰轉子房。

東大森里

- 東森書寓第一號（北派。電話南四五四一。月琴。張金鳳。賈妃。李梅香）
- 東森書寓第二號（北派。電話南四三六四。董金仙。董順寶。林雅。楊花小鳳。花鳳仙。王桂花。王桂鳳。楊翠仙）
- 東森書寓第三號（北派。電話南四三九二。劉俊。陳金翠。花魁。楊秀。許蘭芬。譚月樓。王紅金玉環）
- 東森書寓第四號（南派。電話南四三九九。娟君。惜花。葉娟。琴玉。娟弟。金玉香）
- 東森書寓第五號（北派。電話南四三七七。張玉仙。秋香。閣王金。福李。鳳仙。花葉。秋王。順寶。王少。癩。徐金鳳。李俊。仙。良月。樓）
- 東森書寓第六號（北派。電話南四四九九。安月。關王。翠。福。張金鳳。煥金。顏。徐桂。卿。王。筱。茹。王。寶。琴）
- 東森書寓第十七號（南派。電話南四三六六。七花。長庚。金秀。蘭小花。喬金。雅。仙。媛。媛。京。喬林。第。喬玉）

增訂實用北京指南第八編 食宿遊覽

東森書寓第十八號 (南派。電話南四四七)  
七。觀花。花素芳。南燕。松第。花秀紅。鳳紅。菊第)

東森書寓第十九號 (南北派。電話南四三九三)  
王素珍。姚桂紅。筱花魁。花月。斌。飛。君。林亞西。王秀卿。趙紅玉)

東森書寓第二十號 (北派。電話南四三六八)  
董翠紅。馬素芬。王素雲。林亞。趙。張。香。花。白亞青)

東森書寓第二十一號 (南派。電話南四四二)  
一。雁。青。文。君。筱。鳳。第。王。風。仙。郭。桂。英。筱。凌。愛。珠)

東森書寓第二十二號 (南派。電話南四三六六)  
陸。春。洪。月。芬。筱。香。水。荷。花。蓮。卿。珍。珠。剛。洪。蘇。琴。醇。紅)

西大森里

西森書寓第七號十六號 (南派。電話南四一七)  
一。七。四。湘。娥。雅。琴。秋。痕。孟。區。君。梁。月。第。雙。鸞。錢。第。洪。雁。卿。第。春。花。梨。君)

西森書寓第八號 (南派。電話南四二五七)  
紅。第。紫。靈。金。如。玉。筱。風。天。王。玉。波。王。飛。雪。紅。霞)

西森書寓第九號 (南派。電話南四三七六)  
醉。春。彩。菱。彩。珍。夢。蘭)

西森書寓第十號 (南派。電話南四二一七)  
麗。姬。紅。翠。玉。綠。珠。寒。梅。玲。瓏。珠。蕊。韻。蘭)

西森書寓第十一號 (南派。電話南四六二)  
四。素。情。青。蘭。竹。青。玉。美。雅。情。梁。媛。媛)

西森書寓第十二號 (北派。電話南局四二三四)  
李。花。魁。金。龍。仙。僊。靈。芝。何。金。鳳。筱。榮。福)

西森書寓第十三號 (南派。電話南四一七)  
七。沈。露。玉。雙。燕。鳳。桂。英。湘。琴。張。蘇。暉。筱。圓。圓。金。鋼。鑽。文。惠)

西森書寓第十四號 (南派。電話南四二七六)  
吳。香。妃。景。雲。樓。停。雲。笑。竹。筱。花。妹。憎。波)

西森書寓第十五號 (北派。電話南四三六一)  
一。張。筱。卿。王。雁。鴻。王。琴。仙。王。二。寶。趙。清。如。李。金。翠)

清吟小社

北派及其名妓

涌泉班 (王順寶。花韻芬。章文英。喜彩。鳳喜。鳳。俊。仙。俊。花。寶。玉。銀。福) 石頭胡同 電話南八二七

松鳳班 (王花魁。崔玉寶。陳桂雲。宋鳳仙。劉翠鳳。孫金鈴。趙鳳卿。楊金寶。玉寶。胡露。玉。王彩雲) 石頭胡同 南六六七

萃華班 (王金鳳。王蕙芳。王燕蘭。劉玉蘭。李翠喜。李翠寶。李桂仙。李俊卿。龐芳。李桂卿。花文卿。筱西。林。趙。筱。芬。喜。鳳) 石頭胡同 南二二二六

翠仙班 (王鳳琴。劉雅琴。王金鈴。池翠福。高翠蘭。李雲卿。宋蘭航) 石頭胡同 南二二四一

文華班 (張文卿。張疊雲。張月紅。崔順寶。陳喜鳳。李花魁。趙蘭芬。劉金仙。玉花) 石頭胡同 南二二六七

四海班 (張玉紅。雲香閣。王少卿。王紅仙。王雁鴻。張筱芬。于翠仙。姚金寶。銀寶。邢紅寶) 石頭胡同 南二二四一 二二七六 二二七二

雙福班 (張玉仙。洪秀卿。金秀琴。趙月紅。任佩卿。顧桂鳳。王桂紅。王金福。紗樓。筱金榮。凌雲閣。楊紫雲。翠雲) 石頭胡同 南七四

榮梅班 (張秀琴。張金鳳。王素雲。王素卿。于彩雲) 石頭胡同 南四〇九

貴蓮班 (金愛仙。金桂寶。金愛玉。崔順寶。董

(金仙)李金桂。李金翠。秋香蘭。富露。劉菊第。  
陳玉鳳。洪鳳卿。郭秀菊。凌凌。王玉仙。花寶  
寶花(清笑浪)。石頭胡局。電話南一  
四八五

翠芬班(浙江花魁。朱月紅。一見紅。那月樓。  
張翠雲。趙樹芬。那鳳樓。劉桂芳。飛君。張素  
貞。劉月仙。王潤卿)石頭胡局 南一六  
七八

朝陽院(何鳳仙。張福喜。金秀紅。蔡喜芬。王  
順寶。沁第。玉香雅琴)石頭胡局 南九

三六  
昇平香院(陳惜雲。張翠卿。魏翠寶。花秀卿。  
花秀雲。林一紅。花雲寶。高二寶。采鳳。王金  
鈴。金玉娥。陸福)石頭胡局 南一二三

六  
雲閣閣(何鳳仙。劉紅寶。劉月娥。張金福。花  
玉珊。花過淑。趙瑞紅。周翠蘭。筱香)石頭  
胡局 南一三二二

歐露班(王金蘭。王金福。花月痕。林亞西。蔡  
幼芸。花俊卿。竹蕙。筱林寶。珠。雲仙)石頭  
胡局 南二六四九

覆和班(霍筱仙。王金仙。劉鳳樓。趙翠喜。張  
筱卿。張鳳蘭。張金福。李金喜。雲航)萬佛

增訂實用北京指南第八編

食宿游覽

寺庵

南一六三一  
復和班(張鳳仙。金彩鳳。李筱順。李鳳蘭。李  
順喜。李玉芬。孫桂蘭。劉金寶。鳳卿。蘇香舫)

(王廣福斜街 南九〇四)  
桂荷班(花鳳仙。雷鳳樓。于彩鳳。張喜鳳。張  
紫雲。張紅霞。劉玉娥)王廣福斜街 南  
一一二

泉德班(王菊卿。王紅寶。孫金紅。殷金蘭。譚  
月樓。張玉仙。李美英)王廣福斜街 南  
二〇六四

山海班(趙惜如。林雅樓。徐桂卿。高月仙。高  
月明)王廣福斜街 南二八九六  
喜順班 李月樓。王素珍。謝素雲。杜鳳琴。馮  
月仙。金再香。張金鳳。紅秀卿。紅寶。雲香閣  
(王廣福斜街 南二一一三)

蘇香閣(董金蘭。劉蕙蘭。劉筱紅。孟筱卿。王  
月仙。王克琴。王彩琴)王廣福斜街 南  
四七九

與順班(李鳳仙。李桂卿。張寶卿。張洪玲。張  
桂仙。王紫娟)百順胡同 南一三七六

寶仙班(王金鳳。王金翠。王愛琴。王蓮芬。王  
蓮芳。金玉霞。姚金福。朱秀卿。任菊仙。雲仙  
)百順胡同 南二六七九

素雲班(曹金玲。曹金鳳。王金桂。張金環。張  
翠卿。劉喜華)百順胡同 南四五五

鳳仙班(王玉鳳。王玉福。任秀卿。潘桂喜。夏  
榮福。田桂寶。筱英。潘蕙芳。雲鴻。雲卿。筱  
卿)陝西巷 南一三一

德順班(馬雲卿。王翠娟。王素娟。劉喜鳳。劉  
桂卿。趙玉鳳。龔清雲。齊金鳳。曹雲。林素卿。  
張桂芬。杜玉福。趙玉琴。不逸塵。王翠娥)  
陝西巷 南二三九三 三四二

松林閣(陳金翠。陳金喜。陳金香。陳金仙。陳  
桂芬。陳翠泓。王翠鳳。信順。斐。素雲。王桂花  
李素卿。楊翠仙。王月仙。李鳳雲)陝西巷  
南一七四八

春華班(王元春。花素秋。孫香卿。花素卿。李  
小翠。李月芬。翠喜。順喜)陝西巷 南三  
一八

翠閣班(金秀英。賈元春。王金福。林小福。凌  
芝花。花小芬。李月樓。李金喜。秀貞。任少卿  
張雅仙。薛寶敏。林筱鳳。林筱素)陝西巷  
南九二三

泉湘班(張翠雲。張翠卿。張翠芬。張月芬。劉  
翠卿。劉翠芬。劉麗芳。劉麗卿。王翠香。王翠  
玉。高素卿。清金香)陝西巷 南一三六

六  
濱湘班(張翠芬、花彩琴、喬菊芬、楊玉樓、梁金鈴、李春樓樂第) 陝西巷 電話南一九八

●南北統一班及其名妓

慶春班(珍花鏡、珍珠花、金翠鈴、周金翠、周小翠、李小红、李金喜、李玉芬、張鳳仙、張蘭英、花小翠、陸二寶、徐桂鳳、金小翠、劉喜鳳、張玉仙、蕭君翠娥) 百順胡同 南四八七一—八

●南派及其名妓

迎仙館(飛鴻樓、花長庚、含笑春、小玲瓏、小寶釵、紅豆、菊第、金第、楚第) 陝西巷 南二二二—  
鳳凰院(小桃紅、筱金紅、筱紅、麗青、愛妃、愛玉、雲樓、逸仙、情珠、倩娟) 陝西巷 南八三〇  
鴻鳴閣(慶鳳樓、林雅仙、楚雲、麗玉、輝鳳、翠娥、金桃、筱雲) 陝西巷 南二六七—三  
琴暢仙館(胡蝶、仙林、筱雲、雲鸞、笑雅、琴素蘭) 陝西巷 南二〇二—九

北林房(珍珠花、情雪樓、花致情、筱如意、情媛媛、情第、湘音) 陝西巷 南五三—九  
三福班(潘鳳、春月中、娥、蘇月、軒、景、雲、樓、王青娥) 陝西巷 南一九六  
聚福班(王桂卿、王桂雲、洪月娥、金菊、花、妙雲閣、筱月、紅、蘇韻香、花四寶、鏡玉) 陝西巷、南三—五九

鳳翔院(綠牡丹、解語花、魏紫絹、淑芳閣、金寓、筱花、雲閣、杏林、仙館、筱洪、愛樓) (石頭胡同) 南一〇六—二  
武林金(花寶琴、筱怡紅、怡琴、幽情、香君、京喬、雲仙) 石頭胡同 南二二—八七  
醉花館(張寶釵、元春、青青、雲樓、盈盈、天香閣、梁一琴、梁妙妙、碧雲) 百順胡同 南一三—八三

四喜班(王蘭英、王蘭芳、奇蘭、翠香、凝第、金小菊、高凌雲、林逢春、松風、落燕) 百順胡同 南三—九二  
龍泉班(連城壁、如花、可卿、笑香、紅珍、雅齋、林翠卿) 百順胡同 南一九—八三  
瀟湘館(方飛龍、金月梅、雙燕、風、怡情、楚館) 百順胡同 南一五〇—七 二九—一七  
義心院(倩兮、巧兮、蘭君、秀珍、花媛、媛、紅情)

綠意(月第) 百順胡同 南一五四—七  
鴻慶班(蘇城、蘇花、香、洪寶、寶、洪媛、媛、謝玉珍、花容、張素玉、綺、欄、蜀、娟、素、琴、奎、小菊) 百順胡同 南一四六—三  
蘭花院(花玉仙、樹香、梨花、眉香、絳紅、南燕、王琴、芳、湘、雲、花、雲、閣、王翠琴) 百順胡同 南一四九—一

鳴鳳院(白玉霜、王梅芳、香娥、錯壓、亞男、張鶴鶴) 百順胡同 南二〇—九五  
天香班(筱凌波、王蕊、林、張、第、月、娥、桃、紅、王天香、李桂英、孫貴雲、吳金珊、花愛卿) 百順胡同 南二九—一七 二六—七九  
蘭香班(張素樓、陳月梅、花玉寶、花蘭香) 百順胡同 南三—三三

鸞鳳院(小花魁、王娟娟、銀牡丹、陳香環、傅華、姬鳳、琴、第、林、第、愛、第) 百順胡同 南三—八三  
協心院(花寶寶、十里紅、朱金花、吳香妃、美君、鳳、第、情、琴、薛、妃、金、娥) 百順胡同 南二—三四  
翠芳班(陳翠卿、陳楚雲、洪仙娥、花蘭、紅、歸月、洪、玲、月、娥、樂、妃、高、紅、寶、一、枝、花、珍、珠、花) 百順胡同 南一〇—八四 四〇—五

鳳窠院 (翠雲、香奇、蓋天紅、天香、雪娥、陳三笑) 韓家潭 電話南一六二三

武陟班 (梓雲、小樹、小飛雲、閣、文第、文意、筱珠、鳳、龍球、筱程、張媛、董文、閣、蕊香、妙珍) 韓家潭 南一二三五 二二二二

富興班 (林鳳、君、花香、雙、珍珠、閣、小、香、水、翠芳、蔡、妃、湘、裙、楚、娟) 韓家潭 南二〇九六

雙鳳院 (菊影、琴、第、花、第、薛、娟、花、如、錦、洪、桂仙、妙、香、玉、情、梅) 韓家潭 南三五一

翠仙班 (李、含、娟、金、翠、玉、飛、鴻、樓、陸、麗、香、珍、珠、翠、華、小、菊、淑、香、憐、卿) 韓家潭 南三三四

長裕廬 (清、水、花、花、君、情、珠、情、珍、情、紅、淨、妹、琴、曉、小、柳、柳、宜、笑、花、菊、英、林、第) 韓家潭 南三三二

蘭芳班 (洪、素、珍、金、樓、樓、洪、素、情、小、四、寶、靜琴、雲、第、含、香、戲、淵、紅、弗、小、文、惠、明、目) 韓家潭 南一三三三

紅韻閣 (花、醉、春、洪、菊、雲、文、寶、寶、紅、屋、珍、潘雲、奕、洪、如、雙、蘭、芬、文、芳、一、美、寶、珍) 韓家潭 南六六三二

翠芳班 (愛、之、花、愛、月、花、吳、月、華、文、媛、媛、小

娟、娟、王、玉、波、羞、花、女、麗、雲) 韓家潭 南三八〇 二〇九四

寶鳳院 (雲、霞、閣、雲、閣、閣、花、雲、閣、筱、樓、落、雁、情、紅、寄、雲) 韓家潭 南九四一

松翠班 (王、桂、英、金、如、玉、花、四、寶、花、香、芳、蓮香、抱、情) 韓家潭 南三八〇 一三六

龍鳳院 (花、香、雲、花、蕊、香、沈、天、香、小、圓、圓、雪玉、君、可、月、櫻、樂、第) 韓家潭 南九三七

長盛班 (朱、香、妹、柳、香、樓、劉、如、春、田、金、鳳、沈、萊、晚、花、湘、娥、媛、媛、雲、霞、鳳、雲) 韓家潭 南二〇〇一

聚美園 (寶、鶯、器、小、桃、紅、小、青、娥、王、亞、仙、花田、玉、雲、華、文、柳、珍、珠、蓮、花、楚、雲) 韓家潭 南二二八一 二四九一

頰花別墅 (金、銅、鎖、洪、雅、仙、蕊、韻、閣、柳、樓、樓、張、笑、妃、琴、芳、情、笑) 韓家潭 南一四七六

長林班 (林、風、亭、小、花、妹、王、情、波、情、芳、館、小花、魁、妍、雲、珠、香) 韓家潭 南二七一七

長春班 (陳、霞、雲、梁、笑、笑、文、雅、雲、王、翠、玉、王碧、玉、王、阿、鳳、花、娟、娟、花、寶、寶、文、藍、情、雙、翠、鳳) 韓家潭 南一一〇二

春蘭院 (薛、金、蓮、萬、里、花、隨、雅、琴、李、青、青、花小、桃、陳、小、蘭、雲、玉、紅、玉、蘇、輝、蘭、芳) 韓家潭 南一三一七

怡紅院 (劉、喜、花、金、玉、環、松、雲、閣、林、情、花、談雲、樓、蘇、台、雲、丁、桂、英、陳、桃、桃、海、棠、素、娟、翠玉、翠、娥) 韓家潭 南一三八三

怡春院 (花、翠、娥、小、紅、霞、朱、巧、凌、文、愛、如、紅花、容、洪、雪、花、洪、素、蘭、憶、情、瑞、雲、琴、第) 韓家潭 南二八二二

慶餘堂 (金、鳳、鳴、月、裏、清、小、寶、寶、金、樓、樓、琴、春、明、珠、柳、娟) 韓家潭 南九四四 一三三二

雙泉班 (拿、留、香、金、佩、玉、金、小、喬、金、雅、仙、林小、鳳、小、鶯、鶯、琴、香、晚、香、玉、美) 韓家潭 南一八八

茶室

- 三合 青風卷
- 三順 博興胡同
- 三鳳 朱芳胡同
- 三寶 朱芳胡同
- 大觀院 前門外石頭胡同
- 山泉 王廣福斜街

增訂實用北京指南第八編 食宿游覽

永和 朱茅胡同  
 永順 朱茅胡同  
 北和順 蔡家胡同  
 玉泉 石頭胡同  
 玉福 朱茅胡同  
 江蘇林香閣 小李紗帽胡同  
 江蘇瑞福閣 火神廟夾道  
 江蘇榮興 博興胡同  
 江蘇錦秀 王廣福斜街  
 全樂 火神廟夾道  
 同義 火神廟夾道  
 有濟 朱家胡同  
 和順 小李紗帽胡同  
 姑蘇飲香院 小李紗帽胡同  
 明遠 王廣福斜街  
 金香 朱茅胡同  
 長福 小李紗帽胡同  
 青福 前門外石頭胡同  
 林樓風 燕家胡同  
 芙蓉館 前門外石頭胡同  
 春山 石頭胡同  
 春仙 蔡家胡同  
 春桂 王廣福斜街

春華 朱茅胡同  
 高陞 王廣福斜街  
 桃花園 小李紗帽胡同  
 桐鳳 慶雲巷  
 桂喜 前門外石頭胡同  
 祥雲 博興胡同  
 連陞 音風巷  
 連順 朱家胡同  
 通順 朱茅胡同  
 梅花仙館 王廣福斜街  
 荷香 朱茅胡同  
 華遠 燕家胡同  
 華風院 留守衛  
 華寶 小李紗帽胡同  
 溫柔鄉 朱茅胡同  
 貴閣 朱茅胡同  
 雲枋樓 小李紗帽胡同  
 隆華 小李紗帽胡同  
 菊仙 小李紗帽胡同  
 鉅福 燕家胡同  
 鉅福 朱茅胡同  
 鉅風 燕家胡同  
 意慶 火神廟夾道

福春 朱茅胡同  
 福喜 王皮胡同  
 福興樓 王廣福斜街  
 聚仙 博興胡同  
 聚仙院 小李紗帽胡同  
 聚陞 小李紗帽胡同  
 聚寶 朱茅胡同  
 榮林 王廣福斜街廣福巷  
 榮喜 朱茅胡同  
 榮富 燕家胡同  
 榮華 朱茅胡同  
 鳳雲 王廣福斜街  
 鳳樓 王廣福斜街  
 銀香 朱茅胡同  
 寶樂 燕家胡同  
 德仙 王皮胡同  
 德和 朱茅胡同  
 德陞 王廣福斜街  
 蓮和 小李紗帽胡同  
 蓮春 前門外石頭胡同  
 蓮魁 留守衛  
 慶合 燕家胡同  
 橙花院 朱茅胡同

蕊香樓 小李紗帽胡同  
 馮慶 前門外石頭胡同  
 雙泉 小李紗帽胡同  
 雙鳳 王皮胡同  
 寶昇 小李紗帽胡同  
 寶陞 留守衛  
 寶盛 蔡家胡同  
 寶順 王皮胡同  
 寶餘 博興胡同  
 蘭芳 朱家胡同  
 蘭香 朱家胡同  
 蘭芳 火神廟夾道  
 蘭福 朱家胡同

下處

永源 王皮胡同  
 四海 陝西巷  
 四順 火神廟夾道  
 四寶 王皮胡同  
 玉翠 蔡家胡同  
 同和順 火神廟夾道  
 同順 蔡家胡同  
 西同順 燕家胡同  
 廷福 燕家胡同  
 利順 蔡家胡同  
 利順 陝西巷  
 金貴 蔡家胡同  
 和合 蔡家胡同  
 春香 王廣福斜街  
 春華 石頭胡同  
 泉順 慶雲巷  
 柏順 博興胡同  
 時得 石頭胡同  
 晏樂 蔡家胡同  
 蓮山 朱家胡同  
 蓮仙 小李紗帽胡同  
 富山 王皮胡同  
 富安 火神廟夾道

富順 王皮胡同  
 復興 蔡家胡同  
 喜鳳 蔡家胡同  
 義順 蔡家胡同  
 源順 蔡家胡同  
 福仙 王皮胡同  
 福順 燕家胡同  
 鳳元 蔡家胡同  
 榮陞 博興胡同  
 魁順 蔡家胡同  
 銀順 蔡家胡同  
 德元 慶雲巷  
 德順 博興胡同  
 德順 慶雲巷  
 德福 燕家胡同  
 德風 火神廟夾道  
 雙泉 王皮胡同  
 雙喜 王皮胡同  
 雙喜 朱家胡同  
 雙喜 陝西巷  
 雙順 朱家胡同  
 寶玉 王皮胡同  
 寶和 燕家胡同



寶順 王皮胡同

寶厚 蔡家胡同

蘭香 王廣福斜街

◎東西洋妓館

崇文門內東單牌樓二條胡同左右多西洋妓館。價較昂。而吾國人亦有往遊者。

崇文門內羊肉胡同及瀋沿頭一帶多東洋妓館。門首皆標明料理店字樣。且有餐飯店者。其收費。以時刻計。打茶圍。每一小時。洋一元。若用點心水果或飲酒。僅收物價。無他項開支。崇文門內八寶胡同。范子平胡同等處。另有一種妓館。皆吾國妓女。專供外國人之遊逛。不接本國人。其價約與東洋妓館同。

# 增訂實用北京指南第九編 古蹟名勝

◎景山 在神武門北。一名舊巖山。大內之嶺山也。相傳其下儲煤以備不虞。故俗名又曰煤山。爲明愼宗殉社稷處。山高百餘丈。周二里。凡五峯。峯各有亭。均供佛。岱山之正門。爲北上门。門內有綉望樓。山後之東曰山左。西曰山右。東門。中南向者爲壽皇殿。清成德景山詩云。雲裏瑤華島。雲端白玉京。削成千仞勢。高出九重城。繡陌回環繞。紅樓宛轉迴。近天多雨露。草木每先榮。京山西門遊。南爲窰窰橋。以甌石參半構成之。

◎玉泉山 在城西萬壽山北。青龍橋西。出西直門西行。可二十里。一望魏哉者。四山也。山本太行之別阜。支派極多。得稱名勝者數十處。如香山。覺山。盧師山。五峯山。皆是。玉泉山亦其一也。金章宗嘗建行宮於此。元明以來。皆爲遊幸地。清康熙初。卽金行宮遺址。重建之。賜名靜宜園。山嶺有塔。高七級。級各丈有二尺。內有旋螺石。梯塔。欄植銅佛一尊。山之以泉得名者。以京師各水。此爲最甘冽。故曰玉泉。泉發處。鑿石象轉頭。泉自轉頭中噴

## 增訂實用北京指南第九編

## 古蹟名勝

一

出。爲燕京八景之一。曰玉泉趵突。舊稱玉泉垂虹。泉上有碑。左刊天下第一泉。五字。右刊高宗御製玉泉山天下第一泉記。有云。水味實甘。水質實輕。管製金斗。較量玉泉之水。每斗一兩。塞上伊遜。相同。濟南珍珠泉。較重。二釐。揚子金山。三重。燕山虎跑。重四釐。平山。重六釐。清涼白沙。虎邱。各重一分。惟雪水較輕。三釐。顯雪水不恒得。則凡出山下者。無過玉泉。故曰天下第一云云。近於泉右。建汽水公司。以鏈塔爲商標。○明劉大夏玉泉道中詩。晚來騎踏青沙。風景蒼蒼一望遐。巖處白雲。前代寺。數村流水。野人家。鶯啼別墅。春猶在。馬到西山。日未斜。回首不知歸路道。九重宮殿隔煙霞。

◎西山 在京西三十餘里。爲太行之首。大夏初發。積棗凝華。若圖畫然。爲燕京八景之一。曰西山霽雪。山上舊闌若白塔。無慮數十。與山隈骨骸相間。清泉滿道。或注荒池。或伏草徑。或散入沙塵間。春夏之交。晴霽碧樹。花香鳥聲。秋則亂葉飄丹。冬則積雪如銀。倩

足徵心悅。悅自也。清高宗詩引云。西山翠巖層疊。不可殫名。因居京城右輔。故以西山概稱。高矣。故易積雪。望如削玉。今稱靜宜園於香山。輒建樓其巔。諺之詩云。久曾勝蹟記春明。疊嶂嶙峋倚莫京。剛喜應時得快雪。便教佳景入新晴。寒村煙動依林島。古寺鐘聲隔院鳴。新傍香山構精舍。好收積玉煮三清。又詩云。銀屏重疊越虛明。朗朗峯頭對帝京。萬壑精光迎曉日。千林瓊屑映朝晴。寒澗澗口泉猶動。冷澗枝頭鳥不鳴。只有山僧願自在。竹茶茗椀伴高清。

◎翠微山 在京西約三十餘里。形如椅背。坐西北向東南。立而四望。如在山城中。常別有一山。獨峙也。清之德鏡營印房在焉。前爲閱武樓。形若城樓。背蓋覆綠色琉璃瓦。八旗營房分布於山之南北。山北爲左翼山。南爲右翼。以虎皮石築之。倚山而居。風俗純厚。人亦開通。

◎翠微山 在黃村車站西北五里。原名平坡山。明宣德時。以翠微公主葬此。故名。今山

增訂實用北京指南第九編

古蹟名勝

甚高。附近有證果長安靈光香界三山。大悲龍泉寺及寶珠洞亦勝地也。

◎盧師山 在宛平縣西三十里翠微山後。相傳隋末有神僧盧師居此。馴服二龍。曰大青小青。故名。半山有秘窟。崖側有潭。覆以巨石。下深不可測。志稱初為二龍所潛。按唐書盧挺傳。挺避燕州司馬王安德。行渠作槽。趨糧。自築乾水。抵盧思臺。行八里。渠塞不可通。以唐書攷之。今盧師山即盧思臺。師乃思之誤。則其名或非以盧師歟。

◎蓮眉山 在冷泉村北。秦州務。俗呼太子塢。或太子府。大道為界。北屬昌平縣。南屬靜宜園。汛道北建藥王廟。道南建戲臺。陰曆每年四月二十六七八三日。廟會演劇。山後產石。黑色。浮質而膩。理。曾入金宮為畫眉石。故名。山上有龍湫。廣十畝。水自石罅出。下溢於田。游潭有聲。山北十里有溫泉。

◎魯陀山 在西北山。有天仙庵塔院。明建。清重修。

◎荷葉山 在玉泉山西南。平壤中有岡阜。隱起。俗以其形名之。疑即孫承澤所稱聚寶山也。

◎石景山 在三家店車站東南七里。一名

石經山。孤翠峭拔。石洞甚多。相傳為明劉瑾督園營時所鑿。山巔有寺。俯視永定河環繞如帶。又山北峽中有沒字碑二幢。初亦蓮所勒也。

◎麗泉山 在沙河車站北十餘里。山巔有洞。梯石而下。初狹漸敞。行里許。忽聞水聲。洶湧深不可測。蓋伏流也。

◎西湖山 在京西可一百里。下有潭。

◎百望山 南距西湖。北連燕平。背而去者百里。獨見其翠。故曰百望。山陽有祠。高十五丈。登之可望京師。北四十里許有漆園。南有雅思山。幽晦多霧。山陷而為坎。有池曰露池。

◎寶珠洞 在西山巔。洞鑄佛像。俗謂之曰山前桂王。

◎七真洞 在玉泉山華嚴寺。有二。一在山腰。一在殿後。或云在殿後者即翠華洞。洞之石壁。鑄元丞相耶律楚材明大學士夏言鶴遜天兩詞。耶律詞云。花界傾頹事已遷。浩歌遙望意茫然。江山玉氣空于仞。桃李春風又一年。橫翠嶺。架寒煙。野花平碧綠啼鵲。不知何限人間夢。併觸沉思到酒邊。○夏詞云。人世滄桑有變遷。靈王玉洞自巖然。朝衣幾共遊山日。佛界仍存刻石年。嗟歲月。惜風煙。等閒花發又啼鵲。只將采筆題僧壁。玉帶長留向日邊。

◎呂公洞 在玉泉山。深廣二尋。亦曰觀音洞。相傳呂純陽嘗題此。

◎玉龍潭 在玉泉山。洞出泉。巖石為暗渠。引水伏流。約五里入西湖。曰龍泉。其上有望湖亭。

◎湯泉 自沙河東行二十里。見有孤峯。特立。累石如鱗者。曰湯山。山為二。曰大湯山。曰小湯山。大湯山三峯形如筆架。小湯山則僅怪石一邱而已。俱以泉名。泉在小湯山南平壤中。其水含硫質。故熱度高。因名湯泉。浴之於皮膚病特效。清康熙時曾就泉鑿長方池。深廣丈餘。外圍白石雕欄。極精緻。近更築浴室於左右。凡四。各導以水道。仿日本式。構造精雅。浴費銀半元。村民浴室不收費。其地舊有行宮。乾隆時建。今改為旅館。存者積垣破瓦而已。旅館有數種。器具完備。附有廁所及小浴室者為甲種。大率為西人居止之地。略有器具不附浴室者為乙種。則裝介子弟及常至者所用。餘則僅備一榻而已。旅費均每人每日六元。小湯山之西有公園。可游。旅館經費每張一元。亦可沐浴之。湯山且有電話。

開花發又啼鵲。只將采筆題僧壁。玉帶長留向日邊。

開花發又啼鵲。只將采筆題僧壁。玉帶長留向日邊。

鑿窟。

◎玉淵潭 在京西十里。即玉河。元丁氏之故池也。柳堤環抱。水鳥翔集。為游賞勝地。

◎黑龍潭 有二。一在光農壇西。為祈雨之所。水瀾時。即見其中之井。一在京西。蓋層山。潭上有龍神祠。明趙晉重修。祠左山下。即潭。

廣十畝。深丈許。水清而有碧色。苔痕斑駁。紅綠相間。上蔭古樹。周以畫廊。其發源處。兩崖夾峙。蘊藉巖。天然石渠。有翠藤纏繞。枯樹橫臥。渠口若門。潏然潭水。雨不泛。旱不涸。水足。則從東垣下。瀉潺湲。有聲。遠近之灌漑。飲用。咸資於此。一在房山縣。

◎丹稜泮 在清華園西三里。溢出萬泉莊平地湧泉。凡數十穴。匯於泮中。下注高粱。泮北為北海。南為南海。濼。

◎滿井 在安定門外。東行五里許。井徑五尺餘。

◎雙甯井 在香山寺西南。有泉自石間湧出。清軟。歷時。鑿石槽導之。下流。跨突。虛覆以石欄。二。故俗稱之為雙井也。

◎清河 源出玉泉山。北流。經清河鎮南。東入榆元。郭守敬導清河諸水。匯為通惠河。下。逾白水道。漕運。即此。

增訂實用北京指南第九編

古蹟名勝

◎太液池 在西苑門內。源出玉泉山。從德勝門水關。流入。匯為巨池。南北。互四里。東西。闊二百餘步。上跨石梁。約廣二尋。修數百步。兩崖欄楹。悉以白石鑿成。中流瀉水。貫鐵絲製之。可通巨舟。東西時華表。東曰玉麟。西曰金鰲。其別一梁。自承光殿。達翠華島。制差小。南北亦時華表。曰積翠。曰堆雲。瀛臺在其南。

五龍亭在其北。蕉園。紫光閣。東西相對。夾岸榆柳。古槐。多數百年。物池之西北。南極深廣。每當盛夏。菱荷。菱芡。舒紅卷綠。雲影波光。輝如一色。故寫其景曰太液晴波。誠勝境也。大內中人。呼瀛臺為南海。蕉園為中海。五龍亭為北海。故亦稱三海。總統府今設於南海。沿金鰲玉螭橋。築長牆以隔之。

◎北海 禁城之西。有西苑。苑分三部。瀛臺為南海。蕉園為中海。而御河橋以北。為北海。北海之勝。以白塔山。為最。清高宗御製白塔山總記云。白塔山者。金之瓊華島也。北平園。經載。遼時。名曰瑤嶼。或即其地。元至元時。改為萬壽山。或曰萬壽山。至明時。則互稱之。或又謂之大山子。本朝曰白塔山。所由名。歟。山四間。建白塔於山頂。此白塔山。所由名。歟。山四面。各有景。清高宗亦均為之記。茲因文而述。

其略。奉光殿之北。跨太液為橋。南北各有坊。南曰積翠。北曰堆雲。過堆雲坊。即永安寺。殿曰法輪。殿後石磴。拾級而上。得平道。左右二亭。曰引勝。中亦有碑。南面刻高宗白塔山總記。他三面則鑿溝文。復因迴廊。石中仍拾級。左右各為洞。玲瓏。刻削。繪畫。各與拾級。蓋即所謂移長嶽者也。穿洞而上。通與拾級。而上者。平洞之上。左右各有亭。覆之。曰雲衣。曰意遠。平處為佛殿。前曰正覺。後曰普安。兩廂各有殿。東曰聖果。西曰宗鏡。又自永安寺牆之東。緣山而升。路中有振芳亭。再升為慧日亭。稍西。則順治年間。建塔碑記。及雍正年間。重修碑記。復略升。則進普安殿之東。處矣。其寺牆之西。亦緣山而登。半山有亭。匾曰蓮臺。挹勝。再登。則為悅心殿。其後為慶符殿。悅心殿東。側書屋。為靜慈軒。轉石扉入。牆門。則仍普安殿。自殿後。陟石階。將百磴。即山頂。白塔。建於此。塔前。琉璃佛殿。曰善因。塔後。列刹。竿五。其下。為藏信藏之所。舊時。八旗軍守之。此塔。山南面之景也。自慶符殿。西。緣廊而降。有二道。其一。南。向。不。敷。武。為。一。房。出。蓋。房。中。覆。湖。石。成。山。云。歷。磴。以下。為。總。背。室。迴。廊。

三

三

三

三

三

三

三

三

三

三

增訂實用北京指南第九編

古蹟名勝

四

窺其外。綠山北降。達山之西。懸廊向南俯眺。有深淵。山腰有亭。曰揖山。乃從悅心殿西角而出者。其下峭壁插入。澗然靛然。若龍漱之。有神物也。波與大注通。石橋鎖其口。橋之南。步陞東嶺。可通悅心殿及永安寺橋之北。則琳光殿前。為山西總路矣。又其一轉而北。有亭焉。曰妙覽雲峰。歷石磴而下。則水精域。其下有古井。水精域之下。為甘露殿。再下則又為琳光殿。自山西路轉而北。為閣古樓。樓壁砌三希堂法帖碑。攀梯而登。與地平。稍北。則鑑敵室。閣古樓後。平臨山溪。石橋駕其上。度橋有小石亭。梁柱皆泐。詩過亭。餘峒則男。徑派容人。擁齊而上。出盤牆門。與慶香樓後門相望。而山西之景畢矣。自閣古樓盤牆門出。則遊山亭。又東北則耐古堂。堂之東室。倚石洞。循洞而東。則為妙石室。堂與室之南。皆塔山之陰。或石壁。或茂林。森峙不可上。而室之東間。乃樓也。階梯以降。復為洞。窅窅皆拱。若陶穴。若嵌簾。旋轉光怪。不可殫極。若是者。行數百武。向東忽得洞門。豁然開朗。小厂三間。曰盤風精舍。自是北轉。至環碧樓。綠飛廊而下。則嵌殿室。折而西。有小山亭。額曰一壺天地。又西廡面房。額曰延雨齋。自房而西。曰

小真邱。又西為銅盤齋。為得性樓。為廷佳精舍。為抱冲亭。為鄰山書屋。或一間。或兩架。皆因山勢而宛轉高下。又自鑑敵室北牆門出。綠山溪。亦可達此。至鄰山書屋。則就平地。即接道寧齋矣。其東乃漪瀾堂。圍堂與齋。北障大波。延樓六十楹。東盡倚峭壁。西盡分流。閣有碧照樓。遠帆樓。分峙其間。由漪瀾堂而東。則蓮華室。出牆門而南。則為塔山東面景矣。瘦鳥春陰之石鐘。時立於北。自是登山。逕為看畫廊。其上則交翠廳。庭之下。廊之側。鑿綠石洞。以出。為古遺室。對之者。鬱影亭。自堂臨梯以下。仍依洞而出。為見春亭。途循東岸。可至半月城。而自交翠廳。步嶺路。則可至智珠殿。由半月城。過石橋。為陟山門。塔山東面之景盡之矣。由陟山門沿堤北行。則有親賢門。西折則有靜心齋。齋西為天王門。前建琉璃坊。正風華嚴界。有須彌彌香。自是再西。為五龍亭。亭共五立。水中兩端接陸。宛轉相通。五龍亭之北。為團福寺。寺西北土山後。為九龍碑。其北為樂靜園。園之西南。為一大閣。東西南北各建巨坊。跨以石梁。閣以短垣。四隅又各有亭。東坊題曰震旦香林。南坊題曰現歡喜園。西坊題曰安養示諦。北坊題曰妙境莊

閣。閣中有木製石山。高二丈餘。四面有洞口。盤旋可登。閣內北面懸一匾。題為極樂世界。云蓋北極極西景矣。

◎十刹海 分前後二海。前海在地安門外。迤西。復分二區。中隔一堤。堤北半有小橋。為東西二區相通之處。俗稱板橋。以水自西來。至此傾注而下。大有聲。故名。兩區環岸皆垂柳。塘內東多菱荷。西則水稻。為消暑之勝境。後海在德勝門內。迤東。面積較前海略大。而景稍遜。前後相通處。有橋曰銀鑿。地勢最高。登之可望京西各山。

◎淨業湖 在德勝門內迤西。即積水潭。以北岸淨業寺得名。湖周數畝。土人納租稅。栽種菱茨蘆藕。當盛夏之時。夕陽西下。都人士多攜樽酒。登者。盤桓其間。湖西北壘土為山。有石磴。明永樂時。少師姚廣孝司禮監。剛丙奉。勸建鎮水觀音。於上。清乾隆十六年。重修。改名匯通祠。御書殿額曰湖音祠。後牆外有石高丈許。層疊如雪。承以石礎。上鑄一鑿。一獅。相傳以為鎮石。下坡伏石。鑿一倍。曰分水獸。水關穴城址。密置鐵樞。其水匯西山。詣泉。循長河。經高梁橋而入。為都城水源來路。

◎魚藻池 在崇文門外。南小市迤東。俗呼

金魚池。池數十行。若畦。環以柳。蓄朱魚。蓄志云。金時故有魚藻池。池上有殿。榜曰瑤池。殿之址今不可尋矣。居民界池爲塋。植柳覆之。歲蓄金魚以爲業。池陰一帶。圍享甚多。南抵天壇。一望空闊。陰曆每歲端午。多走馬於此。

◎昆明湖 在萬壽山下。清乾隆十六年。導西山玉泉之水。卽舊所謂西湖者。廣濶之。周三十里。賜今名。有高宗御製昆明湖記。置橋閣。以時節宣。其西爲蓄水湖。水勢稍高。卽湖之上流也。夾岸開稻田百頃。資以灌溉。彌望青嘖。宛然小村。

◎荃塘 在德勝門外西北二里許。周廣數里。外通護城濼。蓄水清淺。夏有荷花。

◎泡子河 在崇文門之東城角。前有長溪。後有廣澗。高堦環其東。天臺峙其北。兩岸多高柳垂柳。空水澄鮮。林木明秀。惟河上招遊。苦無大者耳。水濱之類園廢。多置不葺。城內自德勝河外。惟此二三里間。無車馬市器。惟少游客。

◎二關 在東便門外三里許。按大通河。舊名通惠。元太史令郭守敬鑿。源出昌平。曰浮橋。會壘塔玉龍等泉入都城。爲積水潭。東流出便門。爲大通橋。自橋至通縣石壩。計四十

里。湖地勢。差四五丈餘。中設五開蓄水。其二開一帶。清流繁碧。雜樹連青。且有板船以渡人。春秋佳日。游人頗多。

◎古蔚門 在德勝門外八里。相傳爲古蔚州遺址。亦曰蔚邱。舊有樓館。今廢。惟門存。二土阜旁多林木而已。然爲燕京八景之一。曰蔚門煙樹。此四字爲卞隱題。清高宗詩引。水經注。蔚城西北隅有蔚門。明人長安客話。謂在今德勝門外土城隍。卽其遺址。旁多林木。翁翳蒼翠。

◎土城 在西直門外東北三里。爲元大都遺址。土阜隆起。寬廣各十餘里。

◎南苑 在永定門外南二十里。一名南澤。子爲歷代游獵之場。元爲飛放泊。明永樂時拓其地。緣以垣。畜養禽獸。又設二十四園。以栽花木。方圓百六十里。清有海戶屯。駐爲大園之校場。更建行宮數所。今爲南郊屯兵重地。並設有航空學校。市肆亦漸繁盛。畿然城南一大鎮也。來往有軍用火車。極便利。

◎榆樹林 在宣武門外南下窪迤北。有菜肆一林。木叢深。夏日涼爽。消暑者頗多。

◎黑松林 在朝陽門外日壇旁。古松萬株。森沈蔽日。都人常游宴於此。

增訂實用北京指南第九編

古蹟名勝

◎松樹畦 在京西萬壽山後。岡阜隆起。東西延亘。半里有餘。間有平塹。約數十畝。阜之上。松林叢密。蒼翠蔽天。地名松樹畦。曩曰養松之所也。路北有醫房醫院。南臨石道。面湖。綠絲繚繞。建朱車堆。築土馬路。踏有水門。上覆小橋。水自湖中潑潑而來。匯成小塘。於畦之東。東流入圓明園。夏種菱藕。其西河道堵塞。石橋通往來。南岸有宮門。地里有莊。西臨青龍橋。登阜遠眺。北望安和橋。南望萬壽山。溽暑之時。穿畦而行。涼陰匝地。小憩林下。幾忘其爲夏日也。

◎天壇 在正陽門外天柵南。明永樂十八年。建圓丘象天。南向三成。每成高五尺餘。下成徑二十一丈。四出陛。皆白石。前有三杆。曰三才杆。旁有翠磚爐一。觀爐八。外緣以垣。周九里十三步。中有祈年殿。皇乾殿。皇寧宇。無量殿。皆恢宏。壇內松柏參天。臺階森列。且產益母草。龍鬚菜。天門冬。兪兒草。舊制陰曆每年冬至。祀皇天於此。民國仍之。遇國慶日。許人入覽。

◎地壇 在安定門外北里許。舊地爲明嘉靖九年定。清代屢加擴充。益昭隆備。方丘畧地。北向。二成。每成高六尺。下成方十丈六尺。



之廟。清雍正五年重修。有御書忠貫天人額。再次則爲歐河樓街廟。兇胡同之廟。舊名暖閣。殿內有二鐘。

◎文昌帝君廟 在地安門東。後殿奉文昌帝君先代神位。此廟建於明成化朝。清嘉慶六年重修。

◎三官廟 在東四牌樓東。乃明之大利。崇禎時曾焚香火。清乾隆時重修。陰曆每年元旦開廟。廟前多放衣攤。俗所以有放衣街之稱也。今以修築馬路。改於廟旁設肆矣。

◎觀音廟 在前門東。鑿洞。明崇禎時建。祀經略洪承疇。後開洪降清。改祀觀音大士。有萬曆壬辰修築都城碑記。兵部職方司郎中虞淳熙所撰也。又有清刑部尚書張照碑。

◎土地廟 在宣武門外土地廟斜街長椿寺南。卽元之老君堂。陰曆每月之三日必有廟市。清光緒丙午以後。則每月之二日亦爲廟期。遊人極多。

◎翟君廟 在崇文門外花市。明建。清康熙朝重修。廟有古柏二門外有康熙初所鑄鐵獅二。每年陰曆八月初一至初三日有廟市。

### 增訂實用北京指南第九編

### 古蹟名勝

碑門外有鐵鑄秦檜夫婦跪像。旁有喜神廟。爲梨園公所。有乾隆丙申詹事劉繼雲碑。一在安定門內北新橋東。正殿三楹。內供忠武像。甲冑東向。頗極威嚴。京師寺觀神像左視者僅此。陰曆每年元旦開廟一日。十三日開廟五日。殿階陳列紗燈。遊覽者甚多。

◎都城隍廟 有二。一在南下窪。元稱佑聖王靈應廟。天曆二年加封大都城隍神。爲護國保寧王。明永樂朝爲大威靈祠。清稱都城隍廟。有世宗高宗御碑及詩。陰曆每年清明中元十月朔各開廟一日。一在宣武門內瞻雲坊西。本元佑聖王靈應廟址。旋改大都城隍廟。後經歷代崇飾。而始若是。內有清碑亭二。爲世宗高宗御製之碑文也。每年陰曆五月初一起開廟十日。

◎火神廟 有三。一在琉璃廠廠甸東。清乾隆丙午重修。每年陰曆元旦至十五日開廟。凡書畫碑帖古玩玉器皆陳設於此。一在崇文門外花市。明建。歷二年建。爲神木廠。悟元觀下院。清乾隆四十二年重修。有左都御史崔應階碑。陰曆每月逢四日開廟。列市與土地廟同一。在地安門外日中坊橋西。清乾隆二十四年重修。無廟市。

◎藥王廟 有四。一在地安門外什刹海四明閣。魏忠賢建。東瀆衛堦萬柳沿堤。風景絕佳。一在天壇北。明武清侯李誠銘建。在墀碑文恭順侯吳惟英書。清康熙朝重修。有詹事沈荃碑。陰曆每月初一日十五日開廟。一在德勝門內舊鼓樓大街北頭。廟已頽圯。大半惟大學士洪承疇二碑尙存。陰曆每月朔望亦開廟二日。燒香者多。一在東直門大街朔望開廟。香火亦甚盛。

### 七

◎五道廟 在宣武門外虎坊橋東。迤北。旁有玉皇殿。內有碑曰交龍碑。按明兵部尚書王象碑記。謂此地爲正陽宣武兩門龍脈交通之處。因以名碑。

◎金鐘聖母鑄鐘娘娘廟 在鼓樓西鑄鐘廠前。殿祀關帝。後殿祀鑄鐘娘娘。原有清順治辛卯道光戊子所立重修碑記。並有古柏二形似龍爪之古槐。一相傳京師鑄樓木懸鐵鐘。後改鑄以銅。歷不就。鑄者之祀。故名鑄鐘。後改鑄以銅。歷不就。鑄者之祀。故名鑄鐘。後改鑄以銅。歷不就。鑄者之祀。故名鑄鐘。

◎張相公廟 在正陽門內絨線胡同東頭。



其地原名張相公廟街。蓋地以廟名也。張相公不知為何人。或謂為張守圭。或謂為張仲武。殆以仲武官范陽節度時。有扞禦吐蕃之功。故後人立廟以祀之歟。

○東嶽廟 在朝陽門外大街路北。有坊額光顯日觀四字。元延祐朝建。累朝歲時敬修。設廟戶守之。清康熙三十九年乾隆二十六年皆重修。有聖祖高宗御書匾額及詩。碑墀下復羅列趙孟頫所書神道碑。虞集所書聖宮碑。趙世延所書昭德殿碑。廟之中為天齊殿。後為寢宮。再有九尊娘娘殿。文昌廟。及關帝殿。左右有兩跨院。東供黑虎元壇。西有閻王殿。瘟神殿。馬王殿。管班殿。三皇殿。菩薩殿。月下老人殿。而天齊殿兩廡。環列七十二司塑像。極精巧。相傳為名手劉闕劉鑿所製。陰曆每年三月十五至二十八日開廟。有白紙獻花。擲塵。放生。賽會。此外則每月朔望有廟會。禮佛。士女。不絕於途。

敕修。有明萬曆朝造鐘一。宣德朝造鐘一。一在西直門外長椿橋。俗呼西頂。舊名護國洪慈宮。清康熙五十一年改今名。有聖祖御製碑文。高宗御書聯額及詩。宮門坊樸。左右各一。殿中有明碑二。一敕諭碑。一朱延禧撰國洪慈宮碑。清碑一。欽賜學生內官教習徐珽撰。陰曆每年四月一日有廟會。一在東直門外俗呼東頂。一在右安門外草橋。北俗呼中頂。明天啓朝即唐萬福寺址。起建。清乾隆三十六年重修。有聖祖所立碑二。一為大學士王熙撰。一為大學士李天馥撰。亦於陰曆四月朔開廟。都中士女之結隊往遊者頗多。

○西紅廟 在德勝門外正黃旗教場北。明正德三年太監谷大用立名旗纛廟。蓋為五軍營祀旗纛神處也。今名西紅廟。有明碑一。正德三年大學士焦芳撰。

○寧佑廟 在南苑陳鷹臺北六里許。建於清雍正八年。門內碑亭。勒有乾隆三十六年御製游字行詩。

○黑龍潭龍神廟 有二。一在先農壇西。為祈禱雨澤之所。清乾隆三十六年重修。一在京西金山之西。明成化二十二年建。清康熙二十年重修。雍正三年又修。敕封昭靈沛澤之神。

○鐘鼓廟 在香山。明湖西。廟東為延賞齋。北為織染局。後為水村居。延賞齋前有玉河。齋之左右廊壁。均嵌耕織圖石刻。河北岸有石勒耕織圖三字。

○昭廟 在香山寺西北。廟為樓式。高而大可納千人。琉璃牌坊樹於前。琉璃寶塔峙於後。廟有御書碑亭。

○普度寺 在東安門內綏化庫東南。距舊蒲河牛耶橋不遠。

○普度寺 在襄新庫北。寺左為黑龍法佛殿。內藏鐵甲弓矢。清攝政睿親王廢邸也。康熙三十三年。改建瑪哈喇廟。乾隆時改名普度寺。

○普觀寺 在地安門內三眼井東口外之東。為寧嘉胡圖克圖焚修之所。有御書額。其東為法淵寺。有銅鼎一。高六尺八寸。西為寶珠寺。

○鐘鼓寺 在地安門內鐘鼓寺胡同。即明鐘鼓司廨。

○伽藍寺 在皇城內玉河橋北。有鐘一。上鑄火藥局三字。寺西有火神廟。

○萬壽宮隆寺 在西華門外北長街。明兵

丈周也。佛堂前有清米漢甃重修碑。

◎福佑寺 在西華門外北長街路東。廟制

觀昭顯廟爲宏門外坊沓澤流九有正殿中

奉神牌東案設聖祖御製文集西案設寶座

殿額題慈容苑在。蓋聖祖少時保嬰護御之

邸也。

◎永安寺 在太液池東北。踰水中。原爲金

瓊華島址。清順治八年。始立塔建寺。寺四山

上爲悅心殿。西北爲閣鼓樓。壁嵌三希堂石

刻。山西麓有古井。鑿纏繩汲。可致山巔。北麓

有濟瀾堂。略仿金山規制。其東北岸爲春雨

林塘。

◎團福寺 在太液池東五龍亭北。可由金

繫玉棟橋西之陽澤門前往。本爲先靈壇。前

館。清乾隆十一年。改建有高宗御撰團福寺

碑。

◎宏仁寺 在太液池西南岸。明之清觀殿

舊址也。清康熙四年。改建。有御製碑。乾隆

二十五年重修。有御製碑。文地至疏。地夏多

荷花。寺前建二坊。門內有白石方池。上勝三

梁池。西作龍首。自牆外汲太液池水以注於

池。

◎寶良寺 原在東安門外帥府胡同。爲怡

增訂實用北京指南第九編

古蹟名勝

賢親王故邸。捨爲寺。清雍正十二年。建。世宗

賜名寶良。且御製碑文。乾隆二十年。始移建

於冰蓮胡同。有高宗御書心經塔碑。

◎法華寺 在東安門外親王府胡同。明太監

劉通及其弟順捨宅爲寺。有明碑四。一敕賜

法華寺碑。一德業和尚事實碑。均成化七年

立。一萬曆初碑。一天啓重修碑。清碑二。一乾

隆四十三年。德悟和尚事實碑。一未詳年月

碑文。略言寺建至今三百餘載。真如禪師。梵

修清靜。見寺近頽。慨苦心修葺。戊寅園寂。立

此真珉。述其功德。碑陰刊曹洞宗派四字。殆

亦乾隆朝所立也。

◎法光寺 在西單牌樓捨飯寺胡同。初名

蠅燭寺。又名捨飯寺。明代爲收養窮民之所。

故其地因以爲名。清順治十六年重修。有碑

記。

◎白塔寺 有二。一在阜成門內大街路北。

建於遼。寺有塔。泰昌二年。建。內藏釋迦佛骨

舍利。戒珠二十。香泥小塔二千。無垢淨光等陀

羅尼經五部。元至元八年。復崇飾之。角垂玉

杆。階布石欄。階掛珠鬘。身絡珠網。制度之巧

古今罕匹。十六年重修。寺名曰大聖壽萬安寺。明天順元年。改稱妙應寺。成化朝復於

塔上環造鐵燈一百零八座。入夜燃之。金彩

四射。清康熙二十七年。修寺與塔。有御製碑

文。二立石廳中。乾隆十八年。又修。御書般若

波羅密多心經一卷。及梵文尊勝咒。並賜大

藏真經全部。爲鎮塔之用。又製修妙應寺文

與修白塔銘。勒石七佛殿中。四十二年。奉

敕。又修寺僧藏有御製滿蒙漢西番合璧大

藏全咒。四番榜。殿經一分。維摩詰所說大

乘經全部。一在左安門內霍家橋舊彌陀寺

也。金大定朝建。明景泰二年。太監裴善重修。

更曰法藏。中有彌陀塔七級。高十丈。晉八面

窗。置一佛。佛設一燈。陰曆每歲上元之夜。僧

必燃燈繞塔奏樂。寺有祭酒胡淡冷門道字

二碑。道字爲戒壇第一代戒師。世稱錫頭祖

師。

◎寶禪寺 在西城寶禪寺胡同。元爲普慶

寺。明成化六年。內官竊後。即其基後。建。賜額

寶禪。清康熙乾隆二朝累葺之。有明碑三。清

碑二。

◎廣化寺 在德勝門內迤東什刹海北岸。

明時有念佛會。相國葉福清爲之。記正殿。碑

下東立之。碑者是也。明萬曆時重修。清道光

所撰碑記。正殿墀下西立者是也。西跨院廊下嵌廊板橋竹園石刻。筆力遒勁。至什刹海之所以得名者。以環水有叢林十廣化寺其一也。

◎淨業寺 在律勝門內。迤西積水潭北岸。為智光寺故址。寺前臨湖水。後枕城垣。垂柳倚水。地極幽靜。其對岸朱垣平軒雅敞。為寺之後閣。夏日士大夫多講集於此。

◎鸞峯寺 卽唐之淤泥寺。在內城西隅。城隍廟之南。鸞峯寺街。唐貞觀朝建。亦名臥佛寺。以臥佛得名。並名其街為臥佛寺街。按鸞峯者。唐僧之號也。見唐人石刻心經。中有旃檀瑞相。隨製衣紋。栩栩欲動。非近代人所能辦。清康熙四年奉敕移奉弘仁寺。別以銅範如來佛。還供奉本寺。乾隆二十六年重修。有御製碑。

◎雙塔寺 在西長安街。金章宗建。至元為慶壽寺。有碑。金黨樹英以八分書之。明正統時為中宣所毀。當時方丈室前松楸盈庭。皆引流水貫東西梁。二石扉上刻飛渡橋飛虹橋六十字。為金道陵筆。明姚廣孝居此。寺奉文皇於帝廟。正統時重修。改名大興隆寺。壯麗甲京師。樹牌樓。號為第一叢林。後廢為射

所名講武堂。又以為演泉所。今僅存殿廡數椽而已。塔二座。一高九級。額曰特贈光天贊照佛日圓明海雲在聖國師之塔。一高七級。額曰佛日照大禪師可善之靈碑。乃清乾隆時重修。范文忠卽補飾於寺旁之井中。

◎柏林寺 在安定門內。國子監東。元至正七年建。明正統十二年重建。有祭酒李時勉碑記。清康熙五十二年敕修。有聖祖御書萬古柏林四字。乾隆二十三年復修。有御製碑二。殿額皆世宗高宗御題。寺西有行宮。其殿額曰心香室。

◎隆福寺 在東四牌樓大市街之西。馬市之北。街以寺得名。明景泰三年建。役夫萬人。撤英宗南內木石助之。其白石閣卽翔鳳殿石閣也。清雍正九年重修。有世宗御製碑文。陰曆每月九十兩日有廟市。百貨羅園。遊人如鯽。寺為喇嘛所居。近則殿宇傾頹。已多實為商店矣。

◎護國寺 在西四牌樓北護國寺街。寺為元丞相托克托故宅。本名崇國寺。明成化朝賜名大隆善護國寺。清康熙六十一年重修。有御製碑。乾隆十二年臨幸。有御製護國寺詩。今殿宇多圯。神像亦或倒壞。陰曆每月逢

七逢八有廟市。與隆福寺同。

◎弘慈廣濟寺 在西四牌樓邊西路北。舊為劉村寺。金劉望雲建。明天順朝重建。賜額曰弘慈廣濟寺。萬曆癸未。彭城伯張守忠。崇安伯張元善又修。寺基約二十畝。清康熙三十八年敕修。有御製碑文。並頒賜匾額。及御臨米詣觀音。讚滲金釋迦觀音。普賢像。寺有古樹。老幹奇特。僧呼之為鐵樹。有高宗御製鐵樹歌。刻石。

◎蓮花寺 在宣武門外。闊綬胡同路西小荅內。巷曰蓮花寺。寺多樹。

◎法塔寺 在崇文門外。東南五里許。寺有塔。高十丈八。面七級。級間窗八。窗供一佛。前有觀音池。長尺餘。塔正門內及頂。又各供一佛。合計之有五十八尊。塔有梯。旋而上。昔時每值燈節。寺僧燃燈繞塔。誦經奏樂。寺建於金。巨剎也。明景泰時重修。後漸圯。清光緒庚子前。尚有山門大殿。今則僅存一塔矣。

◎延壽寺 在宣武門外。琉璃廠東北。延壽寺街。為遂金巨剎。明正統朝重修。有碑二。一為重修碑。一為敕賜延壽寺碑。昔童貫蔡攸帥師入燕。曾勒碑於寺。以紀功。宋徽宗北來。亦居此寺。金人所獲汴京車轡。悉置寺中。當

日寺址之廣。可以想見。

◎法源寺 在宣武門外西磚胡同。唐僖宗寺也。唐貞觀十九年。太宗收征遼陣亡將士遺骸。葬於幽州城西四十餘里。為哀忠墓。又於幽州城內建寺。曰閻忠寺。寺中東西兩塔。高可十丈。安祿山史思明建。有蘇靈芝所書畫。塔頌。又有開基高李匡威建。唐諺曰。閻忠高閣去天一握。即此閣也。明正統時改名崇福寺。有翰林院待詔陳贊碑。萬曆三十五年。又修。有德公龕碑。清康熙朝賜御書匾曰覺路津梁。曰不二法門。雍正九年。發帑重修。賜額曰法源寺。有世宗御書聯額及御製法源寺碑。內閣學士禮部侍郎勵宗萬書。又有高宗御書心經碑。乾隆四十三年。又修。寺有石壇。栽丁香花。頗盛。戒壇前有遼。歷七年石欄。一後有石函。四周刻字。亦遼時物。此外尚有知常所書。景福元年。沙門尚敏重藏舍利記。蘇俄英所記。金大定朝禮部令史題名碑。

◎崇教寺 在宣武門外西南二里白紙坊。唐剎也。唐劉濟捨宅為之。中有僧塔六。瓊植。棗樹千株。帝王士。廣稱之為瓊花寺。又其墓。牡丹極盛。芍藥最佳。花時游人雜沓。王士禛

朱彝尊輩俱有題詠。又有丁香一株。相傳為士讓手植。清初有拙菴和尚者。相傳為徐州人。張姓。從洪承疇戰於松山。香山間。洪降。張為僧。繪青松紅杏圖以寄傲。今藏寺中。

◎明因寺 在崇文門外三里河東南。故三聖寺也。明萬曆初。明肅皇太后建。賜額。寺藏李伯時渡海尊者卷。為人所藏。存者。賢本也。萬曆二十九年。梁卞大師自五臺來。夜夢十六僧。乞挂瓶鉢。予午。有貢巨軸求售者。軸凡十六。所畫皆羅漢也。師歎異。購之。各繫以髮。天啓二年。董其昌過此。書佛成道記。自稱香光居士。凡十二版。今搨石置僧寮左壁。

◎長椿寺 在土地廟斜街。明萬曆二十年。慈孝后建。以居水齋禪師。其大弟子為神宗。營修。賜千佛衣及姑嬭衣各百件。米麥等物。動千石。有二廡。以二中官司之。專貯三宮布施金錢。寺有遼金多寶佛塔。高一丈五尺。又有萬曆朝工部郎中米萬鍾書水齋禪師傳碑。清乾隆二十一年重修。有兵部尚書宋德宜碑。大殿旁藏佛像十餘軸。中有二軸。以黃綾裝池。一繪九乘蓮花。捧一牌。題曰九蓮菩薩之位。明神宗母李太后也。一繪女像。具天人姿。戴黑虛帽。衣紅錦袈裟。題菩薩號。下

註崇禎庚辰年恭繪。至列皇帝生母孝純。太后二圖。則已委蕪塵埃矣。

◎大慈仁寺 在廣安門內大街北。門額曰大報國慈仁寺。亦稱報國寺。元之二松無存。昂盧閣亦久圯矣。清乾隆十九年。發帑重修。有御製聯額及詩碑。又有鑿懿勳音像。極莊嚴。有御製記及詩。陰曆每月逢五六日。有廟市。所售者。貨物之外。古玩書籍亦甚多。

◎善果寺 在宣武門外西南二里白紙坊。舊為唐安寺。創於南梁。明天順朝重建。有修撰嚴安理。太常卿張天瑞。禮部尚書周洪。驥光祿少卿李紳。所撰四碑記。清順治十七年。世祖嘗臨幸。有康熙十一年。大學士馮溥碑。陰曆六月初六日。寺中曝經。

◎龍泉寺 在宣武門外黑窯廠西。有明鐵一鑿。碑載成化朝僧智林。修復為纏流。挂錫之地。清康熙二十四年重修。有王照所撰碑記。今即其地設孤兒院。

◎天寧寺 在廣安門外。魏孝文帝建。初名光林寺。隋仁壽朝改曰弘業。建塔藏舍利塔。高十三尋。十三級。四周綴鐸。以萬計。風定亦作音。無斷際。塔前一幢。字頗蒼潤。唐開元朝。改名天王寺。金大定二十一年。改名大萬安。

增訂實用北京指南第九編

古蹟名勝

增訂實用北京指南第九編

古蹟名勝

寺。元末燬於癸。明初。文皇在潛邸。命所司重修姚廣孝。退自慶邸居之。明宣德朝改今名。正統朝又改萬壽戒壇。旋復原名。清乾隆二十一年重修。有御製聯額及御製碑。朱彝尊《天寧寺詩》云。青豆房容信。經旬且閉關。日邊連有樹。樹紗餘西山。六井泉相似。千花塔易變。不應朝市客。翻羨旅人閒。萬古光林寺。相傳拓拔富。著書非柱下。留客即庵中。珠塔圓蔬甲。香澗市酒筒。波灣入海闊。安坐作漁翁。

④宏善寺 在左安門外迤東。一曰韋公寺。明武宗時建。賜額。其東舊有亭。景絕勝。俗呼韋公莊。今亭已圯。僅存假山深溪在焉。後有靜觀堂。東西壁有禹之鼎。雙龜圖。徐渭畫鶴賦。

⑤海會寺 在右安門外迤西馬家村。明嘉靖年。建。萬曆朝增修。有張居正撰碑。清順治十三年重修。有僧道志撰碑。乾隆二十二年又修。有御製詩碑。相傳此寺為明穆宗受靈之所。

⑥九蓮慈隱寺 在左安門外三里。草橋之北。明崇禎十五年。建有悼靈王像。  
⑦大鐵寺 卽覺生寺。在德勝門西北土城

外。寺後有樓。下方上圓。高五丈。中懸大鏡。遂以得名。鐘為明永樂時姚廣孝鑄。內外鑄金。部華嚴經學士沈度書。高一丈五尺。徑一丈四尺。紐高七尺。重八萬七千斤。清乾隆八年。由西直門外萬壽寺移此。陰曆正月初一日。至十五日。開關。遊者不登樓。遠眺山光樹色。悉在望中。鐘有氣眼。大如拳。中懸小鈴。遊人以錢投之。中者鏗然皆大歡喜。謂之打金錢眼。

⑧五塔寺 在西直門外樂善園西三里許。原為真覺寺。凡五浮圖。俗因稱五塔寺。蒙古人建。寺後有塔甚高。曰金剛寶座。自暗竅中左右入。盤旋以躋其巔。則平臺矣。盛湖小塔五。內藏如來金身。金剛寶座之左。偏又有一浮屠。相傳為明憲宗生葬衣冠處。今寺門殿宇皆廢。而金剛寶座猶巋然獨存。

⑨鐵塔寺 在東直門外東里許。寺有鐵塔。高聳半空。作圓城狀。殿供一胡頭陀。相傳坐化於此。謂為明建文太子遺像者。豈非陰曆每歲正月初一日。四月十八日開廟。

⑩廣通寺 在西直門外高梁橋北。元法王寺別院也。元至元朝建。明嘉靖己未。重建。清康熙朝。僧寶資又葺之。雍正十一年。被撥重

修。有明碑二。均大學士華善徐階撰。餘姚呂本善清碑。一為世宗御製。寺之地甚高。有若岡阜。門前窰以短垣。四角建高樓。春日登臨。亦一遊目騁懷之勝地也。

⑪大觀寺 在西直門外。明正德癸酉建。清乾隆二十年重修。有大觀殿。頗壯麗。中供銅佛。高可五丈。土人因呼為大佛寺。  
⑫慈惠寺 在阜成門外西二里。俗呼之曰倒影廟。其殿之後門。有隙透光。人物經過。即呈倒影。靈光由隙透。必折行也。寺為明某太監以施茶而設。慈惠太后增建。賜額。清乾隆朝。敕修。有高宗御書殿額。曰妙三明地。寺東北數百武。為蜘蛛塔址。其塔碑移於寺之前。殿門右。式如幢。高三尺餘。廣二尺餘。前鑄佛像。後鑄塔記。左鑄佛語。右鑄附記。文。寺西北隅。為明靜樂堂。宮人叢葬之處也。寺有明碑二。一萬曆十九年。頒賜藏經敕旨碑。首刻金剛經。在塔碑之左。一為萬曆二十年。立禮部尙書李長春撰。在後殿。

⑬極樂寺 在西直門外高梁橋西。前臨長河。後倚高阜。東有園花室。西有芍藥亭。雨花亭。昔時荷花最盛。今僅存海棠丁香二花。洪雅存有極樂寺看荷花序。李繩客有極樂寺

雅存有極樂寺看荷花序。李繩客有極樂寺

碧海崇祀。寺建於元。而明成化時修之。有碑二。皆嘉靖年立。一殿舊撰。一不著撰人姓名。  
○崇壽寺 在西便門外白雲觀西。明正德癸酉。毘陵字極園。門外綴額二。宏治七年。造。故土人亦呼爲鐵柳廟。內有磬一。則天啓六年所製也。

○十方普覺寺 在西直門外玉泉山西南。唐代建。曰兜率。元名昭孝。又曰洪慶。明曰永安。清雍正十二年。世宗改賜今名。寺地幽雅。層巒夾道。木石散置。可游可坐。後殿有銅臥佛。長可丈餘。明憲宗時造。小殿有香檀臥佛。唐貞觀時造。今無。故俗亦稱臥佛寺。殿前有碧羅樹二。來自西域。相傳建寺時所植。今已大三圍。其子如椽。栗可摩心。沃丹甚多。乃前代中官所植。寺門西有石盤方廣數丈。上建觀音堂。周以欄楯。盤下有泉。自小寶樹。其聲淙淙。下墜石底。冷然可聽。有明碑六。及清世宗製錢。高宗御書額額。

○月河寺 在朝陽門車站南三里城濠東岸。古名寶莊寺。昔時池亭幽雅。甲於都下。寺東北有兩竿高出。爲京師無絲電聲。清宣統三年。建。可與廣州武昌張家口等處遙聞。答。

○萬壽寺 在西直門外西七里廣源關西。

增訂實用北京指南第九編

古蹟名勝

明萬曆五年。太監馮保奉詔建。殿宇宏麗。寺舊有大銅鐘一。鑄自永樂。長丈二。內外刻佛號。彌陀法華諸品。經。清字刻楞嚴咒。字畫整飾。相傳爲沈德筆。少師阮廣學監造。曰華嚴鐘。擊之。聲聞數十里。後鐘棄於荒地。清乾隆十六年。移置城十北。覺生寺。清時。廣加修葺。其西院煥然一新。爲孝欽后。德宗。幸頤和園時。中途茶憩之所。其東院。疊石爲山。尤幽勝。寺有敕建碑。明張居正。撰。清帝御製碑。爲漢滿蒙藏四體書。陰曆每年四月朔開廟。十五日遊人尤盛。

○黃寺 有二。曰東黃寺。曰西黃寺。二寺毘連。均在安定門外。廂黃旗教場北。東黃寺。舊爲普靜禪林。清順治八年。改建爲喇嘛駐錫之所。殿前碑亭。一順治八年大學士。暨完我撰。在東一康熙二十三年。聖祖御製重修記。文。背有高宗御製普靜禪林瞻禮詩。在西。西黃寺。即清淨化城。清順治九年。爲綜理黃教之達賴喇嘛。建。有塔甚高。自遠即見。塔頂有護風。幡。作粉陽。盈形。晴日。金彩四射。塔身以石築之。鑄。班。佛。降。生。事。蹟。始。末。極。工。細。四角各有小塔。鑄梵字蒙古字。下有玉石重欄。乾隆朝重修。有世宗高宗御製碑。文。陰曆

每年正月十三十五等日。有喇嘛跳舞佈札之典。俗所謂打鬼者。是也。

○黑寺 亦有二。曰前黑寺。曰後黑寺。前黑寺。本名慈度寺。在德勝門外北三里許。亦居喇嘛。舊曆正月二十三日。跳舞佈札。寺旁教場。且有隨車賽馬者。後黑寺。在前黑寺北。即察罕喇嘛廟。清順治二年。建。康熙五十二年。聖祖賜無量壽二尊。供奉於殿。陰曆正月十五二十三等日。亦跳舞佈札。

○夕照寺 在廣渠門內萬柳堂西北。建。歷年月不可考。趙吉士青巖堂寺記云。夕照寺。順治初。已圯。僅存屋一楹。其來蓋久。今殿宇完整。壁有畫松。按燕京八景。有金臺夕照。寺殆以是而得名歟。

○拈花寺 有二。一在德勝門內八步口。明萬曆九年建。清雍正十一年。敕修。賜名拈花寺。有御製碑文。內有諸天阿羅漢銅像。及二明碑。一在廣渠門內。東南隅。即萬柳堂。爲清大學士。奎都。馮溥。別業。後歸倉場侍郎。石文。桂。康熙四十一年。石蓮。大慈。殿。編。勒。殿。捨。爲寺。康熙時。開。博。學。鴻。詞。科。待。詔。者。曾。雅。集。於此。檢討毛奇齡。有萬柳堂賦。檢討陳其年。有萬柳堂修禊詩序。寺地周一頃餘。中有小土

增訂實用北京指南第九編

古蹟名勝

山即昔之遊壇花嶼也。

○臥佛寺 在崇文門外花市。臥佛長丈二尺。又有十三小佛環立肩背後。寺無碑記。僅有四廊一鐵鑪。明正德戊辰鑄。稱妙音寺。

○洪光寺 在西山之巔。寺殿凡九曲。歷十八盤而上。每盤松柏成行。如列屏障。垣垣繞門。悉鑿以石。寬平可坐。全山之勝。一覽而盡。寺有毘盧圓殿。供毘盧表裏千佛。面背相向。

○香山寺 在黃村北六里香山。山岡嶺三周林壑清曠。有乳峯石時有雲霧噴出。狀類匡廡之香。寺為金剎。舊名永安。一名甘露。今以山名。殿前有石屏。中刊金剛經。左刊心經。右刊觀音經。背鑿清高宗御筆燃燈古佛觀音普賢諸像及御製贊。

○隆恩寺 在三家店北三里。金大定四年。秦越公主建。曰天苑寺。明正統朝改今名。東有大塚二制如王陵。

○寶勝寺 在靜宜園西。黃武穆西北。石樓屹立。蒼槐古松。夾道而植。地極幽勝。寺為明剎。舊稱表忠寺。鮑家寺遺址也。清乾隆朝。大學士傅恒因金川成功。遂即舊寺新之。改名並立健銳營梯營於寺之左右。築廡以居之。有清高宗御製寶勝寺前後兩碑。記碑高丈餘。四面如一。刻漢滿蒙藏四體書。

○香爐寺 舊名雙泉寺。在雙泉山。以寺有雙泉故名。寺為金剎。明昌五年。章宗嘗至寺。避暑建祈禱寶塔於寺北。高可七丈餘。明成化朝改今名。有嘉靖元年所立碑。無撰人姓名。

○碧雲寺 在香山西北。自洪光寺折而東。取道松杉中。二里許。從槐徑入。一谿橫之。跨以石梁。即寺矣。寺門東向。內殿四重。南為羅漢堂。為藏經閣。有清高宗御書額及御製碑。北有涵碧齋。後為雲容水態。為洗心亭。又後為試泉悅性山房。皆臨幸憩息之所。匾額均御題。佛殿前甃石為池。深丈許。水自石隙出。噴湧入小渠。人以車錫名之。泉旁一柳有大壺人呼。垂柳柳左有堂三楹。明神宗御題水天一色。前臨荷沼。沼南修竹成林。巖下一亭曰聽雲。水繞亭後。折而注之。寺僧導之。過香積廚。遶長廊。出殿兩廡。左右折後。隱於殿前之池。池蓄金鯉千頭。有石橋下達於溪。寺有大理石塔。十里外即見之。按寺為元耶律楚材之裔阿剌吉捨宅所建。明正德時。內監于經拓之。天啟朝。魏忠賢重修。清乾隆時。又葺之。有高宗御製重修碑。記御製金剛寶塔碑。

○戒壇寺 在西山之馬鞍山。唐武德朝建。寺盤旋山谷中。登獅子巖十八轉而始至。有白石戒壇。凡三級。周遭皆列戒神闍。前古松四。隱蔽一院。為明正統時。敕如幻律師說戒之所有。清聖祖御製戒壇碑。高宗御詩碑。及御製活動詩碑。自壇而南。為波羅殿。殿前遂金碑各一。皆波羅尊者行贊也。寺有高閣。可遠眺。又有石塔。高十一級。花木則以松為多。寺後有洞五。曰太古。曰觀音。曰化陽。曰龍涓。曰孫臏。又西五里有一峯。最高秀遠如駝翠。如側方山子。冠者極樂峯也。有寺。自戒壇至此。中有泉。泉冽。陰曆六月初六日。寺僧陳經。游者多以三四月。然非廟會也。

○岫雲寺 即潭柘寺。在馬鞍山。羅喉嶺平原村。距京城西北九十里。後晉曰嘉福。唐曰龍泉。燕人諺曰。先有潭柘。後有幽州。是可見此寺之古矣。清康熙朝。敕修。賜今名。有聖祖高宗御書額。御詩碑。御書心經及心經塔圖。寺外有牌樓。南北向。額曰翠峰丹泉。香林淨土。

○大覺寺 在西直門外七十里許。為前代故寺。寺後有山峽。中懸飛瀑。映上亭二。山雖不高。頗雄壯。

○戒壇寺 在西山之馬鞍山。唐武德朝建。寺盤旋山谷中。登獅子巖十八轉而始至。有白石戒壇。凡三級。周遭皆列戒神闍。前古松四。隱蔽一院。為明正統時。敕如幻律師說戒之所有。清聖祖御製戒壇碑。高宗御詩碑。及御製活動詩碑。自壇而南。為波羅殿。殿前遂金碑各一。皆波羅尊者行贊也。寺有高閣。可遠眺。又有石塔。高十一級。花木則以松為多。寺後有洞五。曰太古。曰觀音。曰化陽。曰龍涓。曰孫臏。又西五里有一峯。最高秀遠如駝翠。如側方山子。冠者極樂峯也。有寺。自戒壇至此。中有泉。泉冽。陰曆六月初六日。寺僧陳經。游者多以三四月。然非廟會也。

○岫雲寺 即潭柘寺。在馬鞍山。羅喉嶺平原村。距京城西北九十里。後晉曰嘉福。唐曰龍泉。燕人諺曰。先有潭柘。後有幽州。是可見此寺之古矣。清康熙朝。敕修。賜今名。有聖祖高宗御書額。御詩碑。御書心經及心經塔圖。寺外有牌樓。南北向。額曰翠峰丹泉。香林淨土。

○大覺寺 在西直門外七十里許。為前代故寺。寺後有山峽。中懸飛瀑。映上亭二。山雖不高。頗雄壯。

○戒壇寺 在西山之馬鞍山。唐武德朝建。寺盤旋山谷中。登獅子巖十八轉而始至。有白石戒壇。凡三級。周遭皆列戒神闍。前古松四。隱蔽一院。為明正統時。敕如幻律師說戒之所有。清聖祖御製戒壇碑。高宗御詩碑。及御製活動詩碑。自壇而南。為波羅殿。殿前遂金碑各一。皆波羅尊者行贊也。寺有高閣。可遠眺。又有石塔。高十一級。花木則以松為多。寺後有洞五。曰太古。曰觀音。曰化陽。曰龍涓。曰孫臏。又西五里有一峯。最高秀遠如駝翠。如側方山子。冠者極樂峯也。有寺。自戒壇至此。中有泉。泉冽。陰曆六月初六日。寺僧陳經。游者多以三四月。然非廟會也。

○岫雲寺 即潭柘寺。在馬鞍山。羅喉嶺平原村。距京城西北九十里。後晉曰嘉福。唐曰龍泉。燕人諺曰。先有潭柘。後有幽州。是可見此寺之古矣。清康熙朝。敕修。賜今名。有聖祖高宗御書額。御詩碑。御書心經及心經塔圖。寺外有牌樓。南北向。額曰翠峰丹泉。香林淨土。

○大覺寺 在西直門外七十里許。為前代故寺。寺後有山峽。中懸飛瀑。映上亭二。山雖不高。頗雄壯。

○戒壇寺 在西山之馬鞍山。唐武德朝建。寺盤旋山谷中。登獅子巖十八轉而始至。有白石戒壇。凡三級。周遭皆列戒神闍。前古松四。隱蔽一院。為明正統時。敕如幻律師說戒之所有。清聖祖御製戒壇碑。高宗御詩碑。及御製活動詩碑。自壇而南。為波羅殿。殿前遂金碑各一。皆波羅尊者行贊也。寺有高閣。可遠眺。又有石塔。高十一級。花木則以松為多。寺後有洞五。曰太古。曰觀音。曰化陽。曰龍涓。曰孫臏。又西五里有一峯。最高秀遠如駝翠。如側方山子。冠者極樂峯也。有寺。自戒壇至此。中有泉。泉冽。陰曆六月初六日。寺僧陳經。游者多以三四月。然非廟會也。

○岫雲寺 即潭柘寺。在馬鞍山。羅喉嶺平原村。距京城西北九十里。後晉曰嘉福。唐曰龍泉。燕人諺曰。先有潭柘。後有幽州。是可見此寺之古矣。清康熙朝。敕修。賜今名。有聖祖高宗御書額。御詩碑。御書心經及心經塔圖。寺外有牌樓。南北向。額曰翠峰丹泉。香林淨土。

○大覺寺 在西直門外七十里許。為前代故寺。寺後有山峽。中懸飛瀑。映上亭二。山雖不高。頗雄壯。

○戒壇寺 在西山之馬鞍山。唐武德朝建。寺盤旋山谷中。登獅子巖十八轉而始至。有白石戒壇。凡三級。周遭皆列戒神闍。前古松四。隱蔽一院。為明正統時。敕如幻律師說戒之所有。清聖祖御製戒壇碑。高宗御詩碑。及御製活動詩碑。自壇而南。為波羅殿。殿前遂金碑各一。皆波羅尊者行贊也。寺有高閣。可遠眺。又有石塔。高十一級。花木則以松為多。寺後有洞五。曰太古。曰觀音。曰化陽。曰龍涓。曰孫臏。又西五里有一峯。最高秀遠如駝翠。如側方山子。冠者極樂峯也。有寺。自戒壇至此。中有泉。泉冽。陰曆六月初六日。寺僧陳經。游者多以三四月。然非廟會也。

○岫雲寺 即潭柘寺。在馬鞍山。羅喉嶺平原村。距京城西北九十里。後晉曰嘉福。唐曰龍泉。燕人諺曰。先有潭柘。後有幽州。是可見此寺之古矣。清康熙朝。敕修。賜今名。有聖祖高宗御書額。御詩碑。御書心經及心經塔圖。寺外有牌樓。南北向。額曰翠峰丹泉。香林淨土。

大殿之外有毘盧閣楞伽佛樓及彌陀三聖圓通觀音諸殿榜殿大悲二壇又有倚松齋延清閣漪軒亭太古堂爲清帝臨幸龍鳳之所觀音殿後有元妙殿公主像及拜觀雙跌陳然相傳公主爲元世祖女削髮居此日禮觀音不礙遂留此跡大殿有木圍方廣二尺高三寸餘相傳爲藏大背小青靈蛇之處匣外標謄法龍王四字寺又有延壽塔高五丈餘明越靖王瞻墉建山後有二泉一來自東一來自西南匯流於此寺西有龍王堂堂北有龍潭方廣丈餘深三尺餘寺有明碑三清碑二

◎盧師寺 在盧師山故桑乾河道石子盈焉以神僧得名過寺里許祕窟崖爲師晏坐之巖元泰定三年建顯宗賜額曰大天源延聖寺明宣德朝曰大通圓寺正統十一年更名法源寺

◎奇泉寺 在康莊北里許距京城可百二十餘里寺外平地湧泉如沸莫測其源有古碑云遂廣太后曾資錢於此

◎寶相寺 在京西門頭村寶勝寺之西南明代建寺前樹白玉石坊寺有銅製獅象吼銅鐘等物清咸豐時燬於燹僅存其址銅製

增訂實用北京指南第九編

古蹟名勝

等物則陳列於農事試驗場矣

◎寶諦寺 在寶相寺之南亦燬於燹寺中惟旭華閣俗稱無量殿尙存閣以琉璃磚瓦築之頗瑰麗寺西爲小行宮西南爲方昭圓照二廟今皆頽圯矣

◎福慧寺 在京西獅子窩山中清同治時內監劉德隆建寺有長廊四十餘間首尾各築小亭寺後徧種楓樹每屆秋時紅葉滿山

◎崇元觀 在西直門內橫橋明太監曹化淳建俗名曹老公觀門有神樓上書三界聖境四字清乾隆二十三年重修有御書聯額御製詩碑光緒庚子後廟址僅存陰曆每年正月初一至初十日開廟今卽其址改建陰軍大學校

◎朝真觀 在西直門外畏吾村白石橋西明成化時建清康熙三十三年重修有明碑三清碑一

◎白雲觀 在西便門外二里唐天長觀舊址金昌明三年重建太和三年改爲太極宮元初改爲長春宮元長春真人邱處機藏說所也明洪武二十七年重修清乾隆二十一年五十二年兩次重修有聖祖高宗御書聯額及御製碑文前殿有懸官像其右爲儒仙

之殿東殿有張三丰像次爲七真殿次爲龔真人像之邱祖殿邱白誓方顯黃冠羽衣無須眉都人於陰曆正月十九日祀之燕九節亦曰燕邱會邱前有木鉢一刻清高宗之上廣下狹可容五斗內塗以金刻清高宗御製詩承以石座橫以朱楹邱祖殿後爲玉皇閣殿外爲醮殿東偏有斗姥閣有聖祖御書額曰大智寶光觀有明碑數造接邱字通密號長春子桐霞入金大定丙午年十九辭觀居真壽山丁亥謁重陽全真開化王真君嘉於寧海請爲弟子戊申召見隨還終南山貞祐乙亥金主召不起已卯宋遣使來召亦不起是年五月太祖自秦變國手詔致聘耶與弟子十八人至壬午觀太祖於雪山之陽拳拳以止殺爲勸問爲治之道則言以敬天愛民爲本問長生久視之術則言以清心寡慾爲要太祖深契其言癸未乞東還賜號神仙爵大宗師掌管天下道教甲申八月奉旨居燕京太極觀丁亥五月改太極爲長春七月留頌而逝年八十至元己巳詔贈號長春演道主教真人

◎妙緣觀 在大石橋清乾隆五年重修有刑部尙書張照書碑



◎延壽菴 本為明司禮監經廠佛堂。在陽澤門迤西三座門之北半房夾道。清康熙時重修。有碑記。菴有鐘。明嘉靖六年製。上鑿延壽菴及內府安樂堂佛堂永遠供奉等字。菴西為經板庫。

◎石盤菴 唐吉祥菴故址也。在豬尾巴胡同。元泰定時重修。明萬曆丙午又修之。以湖地得上刻唐人所書心經之石盤。因改今名。◎朝陽菴 在阜成門內玉帶胡同。遂已有之。明嘉靖時重修。菴存尊兕鐘一。正書二面。菴舊六面上刻開皇年號。釋朝陽寺。

◎松筠菴 在宣武門外達智橋。明楊忠愍故宅。即以祀之。清乾隆四十九年重修。內廳有遺疏勒石嵌壁。又有忠愍手植之古槐。一都人游宴之所也。尤侗調詞詩云。諫草留遺石。年年化碧痕。怨風吹古木。大鳥叫祠門。青史平生事。丹楹故國恩。未陵北望在。流涕向黃昏。

◎慈悲菴 在黑宮殿南。近城垣。西偏為陶然亭。北院有遼壽昌五年慈智大德師佛頂尊勝大悲陀羅尼幢及誌。又庭前有金天會九年四月石幢四面。各鑿佛像。其三隅刻咒文。皆西域梵書。而標以漢字。曰淨心法界陀

羅尼觀音菩薩甘露陀羅尼智炬如來心破地獄陀羅尼。惟一隅漫漶。僅能辨年月耳。大士普陀殿東北。為文昌閣。樓一重。登之四望野色蒼然。

◎摩訶菴 在阜成門外。明嘉靖丙午。中官趙政建。菴甚潔淨。且各建高樓於四隅。樓皆以石為之。可望西山。惜為魏忠賢所毀。菴多松檜。萬曆以後。杏花多至千餘枝。遊事極盛。前殿有明碑二。一尙書費榮撰。一尙書孫承恩撰。均嘉靖二十七年立。東偏之金剛殿有明人重臨集篆三十二體金剛經石刻。

◎廣濟菴 在玉河鄉池水村。五道聖廟旁。中有金承安五年塔。一凡六面。一面陀羅尼。二面破地獄真俱梵書。三面為記文。楷書。又有明天曆八年檜遠深開山碑記。

◎天仙菴 在四王府東北里許。清乾隆十二年敕建。有碑記。菴西有普安塔。八觚門兩向。中供普安菩薩像。像前有廣二尺高尺餘之橫石。鐫雷雲洞三字。背有正德辛未秋八月七字。塔院有乾隆二十一年僧照祿所立碑。

◎雍和宮 韋喜呼圖爾喀藏經之所。在安定門內北新橋東北。清世宗潛跡也。前為昭

泰門。中為雍和門。內為天王殿。中為雍和宮。宮後為永祐殿。殿後為法輪殿。西為戒壇。後為萬福閣。東為永康閣。西為延寧閣。後為絳成殿。宮西之後為關帝廟。前為觀音殿。宮之東為書院門。三間。入門為平安居。後有堂。堂後為如意室。室後正中南向為書院正堂。世宗御書額曰太和齋。齋之東其南為畫舫。南向正室曰五福堂。齋之西為海棠院。北有長房。更後延樓一所。西為斗壇。壇東為佛樓。樓前有平臺。東為佛堂。大小佛像甚多。又有歡喜佛。後之殿有檀木大佛。高可七八丈。奇偉無比。庭有銅獅二。銅鐘一。雕鏤均極精緻。

◎朝天宮 在阜成門內元之天師府也。明嘉靖朝。齋醮無虛日。崇奉備至。與大高玄殿。塔。宣宗徽宗均有御製詩文勒石。天啓六年。十三殿災。今雖有宮門口東廊下西廊下之稱。其實周圍數里。大半為民居矣。西廊下有關帝廟。土人因其餘址而葺之。按明時凡大朝會。百官先期習禮二日。其初夜或在慶壽寺。或在靈濟宮。及宣德時。建朝天宮於阜成門內白塔寺西。始為定制。

◎崇真萬壽宮 在東安門外草廠。元至元朝。建真人張留孫吳全節相繼居此。俗名天

...

師者。張留孫。貫溪人。入龍山爲道士。有相者。曰子神仙宰相也。至元時。從天師入京。世祖與師稱旨。留侍闕下。建崇真宮居之。嘗祠醮。有鶴舞之瑞。號天師宮。有五色齋薇。爲真人吳爾開所手植。

◎天慶宮 在西安門內。建於元。清乾隆二十五年重修。賜今名。以中有劉爾製像。因名其地爲劉爾製。

◎顯靈宮 在四眼井。建於明。舊名天將廟。宣德時改曰火德觀。成化初。更今名。清乾隆二十二年重修。殿宇宏整。有彌羅閣。吳極通明殿。昭德殿。保真殿。昭德祀薩真人。保真祀王靈官。庭有老松六。虬皮屈曲。數百年物也。又有明嘉靖三年告祭碑二。

◎太陽宮 在左安門內法藏寺西。清順治初。建奉太陽日君殿。庭有無字碑二。羽士居之。

◎太平宮 俗名蟠桃宮。在東便門大橋南。清康熙元年工部尚書吳達禮重建。前殿供王母。後殿供斗姥。陰曆每年三月初一日。至初五日有廟會。茶棚林立。其地且有賽馬場。

◎德佑宮 在先農壇北昔之十方道院也。殿僅一楹。明高曆壬寅更名真武廟。拓爲三

楹。聖年。太監魏學顏更闢地。建閣。賜名靈佑殿。有明碑二。一大學士葉向高撰。一王紹徽撰。

◎斗姥宮 在真武廟西。清康熙時建。乾隆二十二年修。有高士奇查昇所書碑。

◎天妃宮 在朝陽門外西河沿。舊爲天妃廟。明景泰時改稱宮。有明邱濬撰碑。

◎花園宮 在宣武門內城隍廟西。地甚數。每屆城隍廟廟會。此處卽有茶棚貨攤。遊人甚衆。

◎九天宮 在朝陽門外東嶽廟旁。中門左右有神公電母像。正殿有懸山兩層。山之正中塑九天應元雷聲普化天尊之神。左右神像至多。皆在懸山之上。形狀奇異。此廟甚古。其建築蓋先於東嶽廟也。

◎靈明顯聖宮 在地安門外日中坊橋東。建於明永樂十三年。成化時重修。清雍正九年乾隆二十八年兩葺之。有高宗御製碑。

◎昌運宮 在四直門外廣源橋南。明正德六年建。曰混元靈應宮。萬曆四十四年重修。更名天禧昌運宮。清乾隆二十四年敕修。有高宗御製詩碑二。一漢文。一滿文。門內爲元天聖境。有鐘鼓樓。功曹殿。中爲元天玉虛寶

殿。後爲神霄延壽寶殿。最後爲玉霄上穹寶殿。宮內有大皆合圍之松栢柏等五十餘株。明碑三。一敕建碑。一李東陽撰。一劉致祖撰。

◎元福宮 在德勝門外北三十里明武宗勅建。爲謁陵時中。銜銜之地。林宮貝宇。時稱城北偉觀。今漸圯。

◎興隆殿 在內城鑾儀局胡同。查明弘治嘉靖二次重修。鑾儀局佛道堂碑記。

◎大高玄殿 在神武門西北。明嘉靖時建。前有二亭。鉤帶闕角。極盡人巧明之中。官呼之爲九梁十八柱。今猶存。明楊四知詩云。高玄宮殿五靈橫。先帝祈靈禮太清。風盞不來鐘鼓寂。月明童子自吹笙。

◎承光殿 在鑾儀玉棟橋東。俗呼團城。有古栢一。樣桴如龍。傳是金所植。清乾隆十年。建石亭於殿南。以置元時玉鏡。有歌納靈中。

◎壽星殿 在神武門外景山前。清乾隆時改。以奉清之歷代帝后像。

◎玉皇頂 在碧雲寺之北半山。中有小泉湧於洞中。洞頂鑿小孔。可透月光。俗呼爲大羅天。寺東有小亭。雜於老栢叢中。額曰洗心亭。

◎玉皇閣 在張莊黃花店鎮。閣三層。高可

增訂實用北京指南第九編

古蹟名勝

增訂實用北京指南第九編

古蹟名勝

七八文閣後有九層禪廟。塑像奇麗。相傳為唐以前所蓋。

◎紫光閣 由太液池西南。循池而北。有臺高數丈。明武宗築以圍射。曰平臺。後廢。蓋改紫光閣。清因之。陰曆正月十九日。照宴功臣。獻賦。跋跳。駝。驅。馬。鞭。刀。雜技。

◎堂子 舊在長安街路南。清光緒庚子。改建於東華門內。中設天圓。殿南正中。設大內。致祭之立杆石座。次稍後。兩翼分設。各六行。行各六重。第一重為皇子。致祭立杆石座。親王郡王貝勒貝子。公。則以次序列。北。向。東。南。為上。神。殿。南。向。陰。曆。每。歲。元。旦。及。月。朔。國。有。大。事。則。為。祈。為。報。皆。詣。堂。子。行。禮。大。出。入。必。告。凱。旋。則。列。蠶。而。告。典。至。重。也。元。旦。有。挂。紙。之。禮。貝。勒。以。下。不。挂。月。朔。親。王。以。下。貝。子。以。上。各。遣。一。人。供。獻。春。秋。二。季。立。杆。致。祭。俟。皇。帝。致。祭。後。各。以。次。輪。一。日。致。祭。將。軍。等。不。得。預。其。儀。制。皇。帝。禮。畢。乘。輿。兩。衛。前。導。祭。時。行。三。跪。九。叩。禮。

◎觀音堂 在玉泉山西南十方普覺寺西。殿前裝羅樹二。西有泉。注於池上。堂建於大盤石上。閣左為山。廟前有明嘉靖辛丑重修水清碑記。

◎呂公堂 在崇文門內。泡子河東。明成化朝。建。嘉靖時。錦衣千戶陸裕。新之。萬曆甲寅。賜名護國平安宮。

◎蕭公堂 在打樹廠路北。  
◎狄梁公祠 祀唐狄仁傑。在南口東南十七里。雪山麓。建於唐。清乾隆時重修。有碑云。梁公會為昌平令。民思其德。故祀之。至今不衰。

◎吳越王錢鏐祠 在正陽門外東南蘆草園。  
◎岳武穆祠 在正陽門外金魚池。  
◎文丞相祠 祀宋信國公文天祥。在府學胡同東。即元之柴市也。明初。北平按察司副使劉崧。建。宣德時。命有司春秋祭祀。景泰朝。賜諡忠烈。遺像。改塑丞相衣冠。座右石刻半像。執笏。冠如明之國公。劄刻孔曰成仁。孟曰取義。數語。文所著日錄。諸書。編板。原存祠中。今無之。惟唐李胤書。雲。歷將軍李秀。斷碑二。礎。及劉崧碑。藏於殿三。樓。聯曰。南朝狀元。宰相。西江孝子。忠臣。屏風。大書。正氣歌。全文。筆勢飛舞。正中一額。曰。有宋存焉。順天府府尹。春秋致祭。歷代忠臣祠。皆用祭服。惟此用常服。明崇禎十七年三月戊申。左都御史李

邦華。繼於祠中。清賜諡忠肅。  
◎劉猛將軍祠 在府治。劉猛。承忠。吳川人。元末。官指揮。有功。適江淮。飛鏢千里。揮劍逐之。鏢盡死。後殉。鎗投河。民祀之。  
◎五聖祠 在酒醋局南。城庫胡同中。有一

十八

◎賢良祠 在地安門外。白馬關帝廟旁路北。  
◎山右三忠祠 在上斜街。明天啓四年。敕建。以祀沁水張忠烈公。益。獲。陸。高。忠。節。公。郭。佐。大同。何。忠。愨。公。廷。樞。三。忠。皆。死。於。遼。東。王。事。左。附。祀。明。二。十。人。右。附。祀。清。六。十。人。

◎于少保祠 祀明于忠肅公謙。在崇文門內東。棧。稱。胡。同。故。賜。宅。有。塑。像。春。秋。遣。太。常。寺。官。致。祭。清。制。也。沈。德。潛。謂。于。忠。肅。祠。詩。云。神。龍。因。魚。眼。司。馬。握。兵。權。早。決。給。剪。計。蓋。同。宋。室。遷。廟。堂。勞。定。位。刀。俎。答。籌。遠。晤。對。文。山。像。忘。身。知。有。年。

◎吉安二忠祠 在前門外。鮮魚口。手帕胡同。明。建。祀。宋。文。天。祥。謝。枋。得。今。祀。門。額。尚。存。  
◎昆明湖廣濟靈雨祠 有二。一在玉帶橋西。清於每歲春秋。設吉致祭。一在四虎門內新街口。

◎觀音堂 在玉泉山西南十方普覺寺西。殿前裝羅樹二。西有泉。注於池上。堂建於大盤石上。閣左為山。廟前有明嘉靖辛丑重修水清碑記。

- ◎玉泉山神龍祠 在玉泉山麓。正殿三楹。
- ◎惠濟祠 在綺春園。
- ◎河神祠 有二。一在綺春園。一在趙邨西二里餘。
- ◎昭忠祠 在崇文門內東單牌樓西。
- ◎睿忠親王祠 在朝陽門外。
- ◎怡賢親王祠 在前門內東偏。
- ◎雙忠祠 在崇文門內石大人胡同。
- ◎旌勇祠 在地安門外牛藏寺西。
- ◎樊忠祠 在東華門外。
- ◎褒忠祠 在地安門外迤西。
- ◎定南武壯王祠 在廣安門外。
- ◎恪倍公祠 有二。一在東安門內。一在安定門外。
- ◎勤襄公祠 在朝陽門外。
- ◎文瀛公祠 在德勝門外。
- ◎宏毅公祠 在安定門。
- ◎左翼忠孝祠 在王府井大街。
- ◎左翼節孝祠 在進藩院後。
- ◎右翼忠孝祠 在西城武定侯胡同。
- ◎右翼節孝祠 在西城按院胡同。
- ◎呂公祠 有二。一在琉璃廠俗謂其祈賽甚盛。香火頗繁。前即版匄後即琉璃廠。一在

增訂實用北京指南第九編

古蹟名勝

- 慈雲寺東。建於明成化初。萬曆甲寅。敕賜顯國永安宮。求藥方者甚衆。香火不絕。住持卽於祠東小屋設藥肆焉。
- ◎匯通祠 在德勝門內積水潭西北隅。土阜上。舊名鎮水觀音菴。清乾隆二十六年重建。改賜今名。有高宗御製詩碑。祠後有星顯石。下爲水門。玉河入城處也。
- ◎正乙祠 在西河沿中街。
- ◎趙公祠 在法源寺前街。
- ◎岳忠武王祠 在達智橋。
- ◎江右謝公祠 在西磚胡同路北。
- ◎越中先賢祠 在虎坊橋東路南。今於其中設模範講堂所。
- ◎遂章宗陵 在三河縣北五十五里。
- ◎金代各陵 在房山縣周口北。半已荒蕪。
- ◎元順帝陵 在香山寺西南。然無跡可考。
- ◎明陵 在北京北昌平州北十八里天壽山。山脈自西山蜿蜒而來。羣峯連亘。流泉環帶。明代陵寢皆奠於此。自東西兩峯而外。山皆以天壽統之。陵凡十三區。一成祖長陵。在天壽中峯。筆架山下。二仁宗獻陵。在西峯下。三宣宗景陵。在東峰下。四英宗裕陵。在石門山東。五憲宗茂陵。在葉寶山東。六孝宗泰陵。在

- 史家山東南。七武宗康陵。在金嶺山東北。八世宗永陵。在十八道嶺。九穆宗昭陵。在大峪山東北。十神宗定陵。在小峪山東。十一光宗慶陵。在天壽山西峯之右。十二憲宗德陵。在雙鎖山。禮子昭西南。十三懷宗思陵。在錦屏山昭陵西。清順治十六年。世祖巡幸畿輔。親詣諸陵。爲文祭之。特設司香太監及守陵人。凡有司以時修葺。一切規制。至今猶存。景帝陵在宛平縣西金山口。
- ◎西陵 在梁格莊車站西南二十五里。清室陵寢有二。一爲東陵。在京東遵化州。一卽西陵。總山帶原。景由天設。秋初春半。佳氣尤多。陵凡四區。一爲世宗陵。曰泰陵。二爲仁宗陵。曰昌陵。三爲宣宗陵。曰慕陵。四爲德宗陵。曰崇陵。各陵大致相同。修葺以時。絕無損毀。四周垣牆。九壑樹木。陰翳石徑。清幽。非復人間氣象。故中外人士之至此者。莫不以一遊爲快。
- ◎漢左馮翊韓延壽墓 在縣西甌山。
- ◎漢劉徹墓 在廣渠門外八里莊。古阜高可四尺。墓前有井。按于欽齊。徹墓在臨潯東二里。漢魯徹。范陽人。高祖曰徹齊。辯士。故卒葬此。未知孰是。

增訂實用北京指南第九編

古蹟名勝

- ◎晉張華墓 在大興縣東南六十里。
- ◎唐哀忠墓 在西便門外白雲觀四十餘里。相傳唐太宗見隋煬帝征遼所亡士卒骸骨。惻然憫之。令悉收葬為一大塚。因名。
- ◎元丞相耶律楚材墓 在萬壽山南麓。數百武好山園之東。清乾隆十五年。命立祠宇。賜詩碑。原有翁仲石獸等。今皆廢。遺邱尙存。飾紅色灰塚。前樹碑。建文昌閣。
- ◎元大保劉秉忠墓 在盧溝橋北。墓前石獸尙存。
- ◎元廉希憲墓 在縣西。希憲諡文正。
- ◎元參政郝景文墓 在盧師山下。
- ◎遼御史大夫李內真墓 在琉璃廠東。清乾隆三十九年。窆廠取土。掘得李內真誌石。以其爲古墓也。復封識。存其舊誌云。遼故銀青榮祿大夫檢校司空行太子左衛率府率御史上柱國贈西李公諱內真字吉美。營州人。保寧十年六月一日薨於盧龍私第。享年八十。其年八月八日葬於京東燕下鄉海王村。
- ◎元歐陽原功墓李孟墓 俱在香山鄉石井村。
- ◎明李東陽墓 在大慧寺西隔壁。前建祠。

- 臨大道。有杏林。石門碑。繡明李文正公墓。藏由湖廣會館致祭。
- ◎明朱之馮墓 在廣渠門外之馮謫忠壯。
- ◎明金忠潔公毅墓 在東直門外六里。碣尙存。相傳明崇禎甲申三月。忠潔以兵部主事巡視皇城。進詣玉河橋時。有中官呂胖子同死。二人骨不可辨。其家人遂并葬之。玉河岸。忠潔故居在打磨廠。今無考。
- ◎明種天顏墓 在廣渠門內板廠。
- ◎明駙馬都尉鞏永固墓 在永定門外。
- ◎明剛丙墓 在頤和園東宮門南偏。古廟。鐵城殿二重。後殿三楹。中有尖頂圓封墓一。座周數十武。相傳爲明司禮監剛丙瘞骨之所。前殿懸墨跡。清水傳眞燕王遺像。廣額豐。頤髭長尺餘。
- ◎明太僕米萬鐘墓 在海淀。
- ◎明董四墓 在香龍橋西北紅石山南麓。明內官董姓行四者。退老於此。善種桃。歿。卽就地葬之。村以是名。或呼東四墓。桃白而小。味甘漿足。
- ◎明方從哲墓 在豐臺。
- ◎明利瑪竇墓 在阜成門外馬家溝嘉興觀西墓上圓下方。卽若斷榘。方若臺。利爲意。

- 大利人精天文輿地測算製造等學。明萬曆九年。以傳天主教來華。實萬國圖時鐘等件。後與徐光啓製交遊。崇禎三年卒。詔以陪臣禮葬。此墓前有堂二重。堂前有磐石銘曰。美日寸影。尙存空廬。所見高品。與時并流。
- ◎清王貞貞公崇簡子文靖公熙墓 均在五塔寺後。賜建碑及翁仲石獸等。相傳文靖薨時。都城士民皆往送喪。爲之罷市。
- ◎清桂文敏公芳墓 在玉泉山西晉安店。垂柳環之。俗呼爲大柳林。
- ◎清大學士朱桂墓 在西山呂村二老莊。
- ◎清內閣學士翁方綱墓 在朝陽門外。
- ◎清英果敏公勳墓 在西直門外二里溝廣源閣南。
- ◎清塔忠武公齊布墓 在京西蘇州街南端路東。清光緒時有湖南李主事者。照臨湖園。差道此。見御賜碑。知爲忠武墓。跪而大哭。訪之園戶。知其身後遺條。遂約兩湖人士。捐資修葺。別建一碑。追述功德。並立碣於塚後。以誌之。藏由湖廣會館值年者與李文正公同時致祭。
- ◎醉郭墓 在香廠鸚鵡塚之南。墓前樹碣。正刻醉郭之墓四字。古吳彭翼仲題。背刻墓。

陸云辛丑之冬。聯軍出京師。有扶醉行歌於市者。則京西醉郭先生靈五也。先生名瑞。產落於義和團。憤時政。擊墜人心。羣民則一寄於酒。悉團匪之所以廢亂。京識者編爲歌曲。沿途演唱。聽者如堵。稽之曰醉郭。御使遣騎斥去之。先生行歌如故。然聽者亦稍稍知國之但能作賊。非異於滅洋也。吳縣彭君翼仲偉。先生所爲。授以通俗之文。俾迪頑蠢。先生得之甚喜。謔益力。登益肆。醉亦益甚。彭君既以事遣戍。先生哭送之良鄉。因而大困。則就養於貧民院。然臨日不頌彭君也。迨彭君歸。而先生疾病語彭君曰。吾愚略聞行歸矣。是夕先生卒。年六十有九。彭君隨資葬之於此。嗚呼。因匪亂而有今日。而亂乃滋熾。果先生存者。歌哭不且更劇耶。甲寅春三月。閩縣林紓謨。宛平祝椿年書。

金昭鷓。將納爲側室。搗其資。受之。荷雲遂自剄死。碑卽生所豎也。或又謂某生素負才名。數應京兆試。不得一第。憤而絕意進取。舉其歷試落第之卷。瘞之於此。而係之以絲。碧血香魂。悉實言耳。

◎鸚鵡塚。在香塚西。視香塚略低。亦有碑作八分香。刻云。維年者月。有客自粵中來。還鸚鵡。殊慧。忽一日不戒於狸奴。一搏而絕。吁。微物也。而亦有命焉。迺瘞以絲。盛以罅。函瘞城南香塚之側。銘曰。文兮。爾所伏。懸兮。爾所生。嗚呼。作賦傷正平。橋東居士。

◎燕山寶十郎宅。或在城西。或在昌平。或在涿州。或在薊州。當時馮瀛王遺贈詩。有靈柩一株老之句。今北城有元時命名之靈柩坊。卽十郎舊里。(元時坊名皆虞文靖所定)

◎元丞相托克托宅。在西四牌樓北。護國寺街。今爲護國寺。蓋丞相既爲賊臣。爲死。並廢其邸。爲崇國寺。後改大隆善護國寺。後殿尙有丞相夫婦之像。

◎元趙果夫故宅。在菜市街西。今無考。元陳一葵。題趙果夫詩云。菜市街西新卜居。豆棚花蔓共蒹葭。胸中富有書千卷。誰笑家無

增訂實用北京指南第九編

古蹟名勝

儻石齋。

◎明衍聖公賜第。在西城太僕寺街。仁宗踐許。孔彥緒來朝。賜宅東安門北。今不可考。後英宗開賜第。欲隘以大第易之。卽今太僕寺街衍聖公府也。

◎明李東陽賜第。在西長安街李閣老胡同。今廢。

◎明祖大審宅。在西城祖家街。清改爲正黃旗官學。屋爲明代舊制。聽事正廳兩廂。別院一一仍舊。屋中裝飾。亦三百年前式。工料堅實。質樸。近百年來所建之屋。無及之者。

◎清義王孫可望賜第。在東長安門外。可望初從張獻忠。獻忠沒。降清。來京受封。賜第長安門外。王文簡竹枝詞云。都城夾道看龍旗。戰士投戈盡錦衣。更道縣官新賜第。東華門外義王歸。

◎清朱彝尊賜第。在景山北黃化門東南。後移居宣武門外海波寺街。有古藤書屋。其自題入賜宅詩云。講直華光殿。居移履道坊。經營僑將作。宛轉繞宮牆。對酒非無月。攤書亦有秋。承恩選自哂。報國祇文章。自禁垣移居宣武門外。詩云。詔許攜家具。書難定客蹤。誰憐夢夢斷。猶聽隔城鐵。移居槐市斜街詩。

云。莎衫桐帽海履鞋。函分琴書占小齋。老去  
逢春心倍惜。爲貪花市住斜街。屠門菜市毀  
蕪駝。地僻長稀過客。一事新來差勝舊。吳  
天寺近井泉甘。

◎清孫少宰承澤宅 在臧家橋西孫公園  
朱彝尊集孫侍郎研山齋詩云。勝序愁初豁  
高春近許過。圖書留客少。花藥開門多。與每  
耽邸室。衣從挂薜蘿。千秋論述作。出處本同  
科。

◎清王文簡公士韻宅 在琉璃廠火神廟  
西夾道。有藤花。爲阮亭手植。今無。

◎清吳偉業宅 在虎坊橋西魏染胡同。偉  
業字梅村。清康熙時。湯少宰寓此。集聯云。旁  
人籍比揚雄宅。異代應教庾信居。手書之懸  
於楹。

◎清李漁宅 在正陽門外韓家潭。名芥子  
園。今爲廣東會館。漁字笠翁。

◎清大學士李文貞公光地宅 在猪市大  
街。有理祖御書夾輔高風額。今無效。

◎清大學士朱文安公賦宅 在煤市街。有  
世宗御書朝堂良佐額。今無效。

◎清查慎行宅 在槐市斜街。其十月望後  
周桐野王樓村過槐。移看菊。留小飲詩云。老

瓦盆中花十本。上槐街裏屋三間。眼前此景  
殊不俗。豈下幾人能愛聞。我已掀泥除露徑。  
客方冒雨叩柴關。寒林疲竹蕭蕭意。著片疎  
籬卽故山。慎行字初白。

◎清大學士陳文簡公元龍宅 在宣武門  
外丞相胡同北。有清聖祖御書愛日堂額。西  
有園亭。通北中截胡同。

◎清李紱宅 紱字禮堂。臨川人。清世宗朝  
官至直隸總督。藏書甚多。居宣武門外。有紫  
藤軒。

◎清施閏堂宅 在宣武門外鐵門。卽今宣  
城會館。閏堂字愚山。

◎清趙吉七宅 在長椿寺西。今爲全浙會  
館。內有景賢祠。案藤僧舍。清乾隆時。蒼上孫  
人龍作祠記。武林趙佑跋。

◎清高士奇賜第 在光明殿胡同。其自城  
北移居詩云。客中陋巷爲家久。忽訝恩輝住  
苑西。牛首駉書千卷重。頭頭桃樹兩株齊。門  
前金碧瞻天闕。屋內鸞龍有御題。仲蔚蓬蒿  
十年事。一枝偏倚上林枝。

◎清黃叔琳宅 在羊織坊斜街。叔琳字臬  
圃。藏古籍甚夥。建萬卷樓藏之。

◎清紀文達公昉宅 在虎坊橋西。額曰橋

西老屋。其後漢陽葉侍讀謫居之。所著華  
記卽曰橋西雜記。蓋以地名也。潘文勤公祖  
蔭曾序其雜記云。葉文潤巨擁書十萬卷。有  
志纂述。所著有周易異文疏證禮記鄭讀疏  
證戰國策地名考。皆未卒業。橋西雜記。則隨  
筆撮錄之書。橋西者。文所居紀文達故宅。當  
京師虎坊橋之西也。

◎清吳可讀宅 在南橫街路北。可讀字柳  
堂甘肅人。

◎梁巨川先生殉道處 在德勝門內淨業  
湖。積水潭。又稱四海。南岸普濟寺(高廟)  
後門西旁。石牌屹立。累甄作門樓式以衛之。  
碑正面刻桂林梁巨川先生殉道處十大字。

背面刻先生殉道額末。其詞云。梁公謙濟。字  
巨川。廣西桂林人。其先累世任清。遂公以舉  
人官。內閣侍讀。遷民政部員外郎。光宣之間。  
國不親政。政亦日非。憂憤孤憤。不能自己。私爲  
奏議。欲言事而求罷。會國變不獲上。民國初  
建。執政者徵辟之。固辭者四。以民生困苦。官  
不宜厚俸。自發爲言。其詞惻惻。切切。聞者動  
容。笑丑。祕爲書數通。與世訣。家人微覓。乃自  
隱。未幾。越四年。戊午十月初十日。公六十生  
辰。家人謀上壽。先六日。戊午。來居湖上。屬戶

...

作書。深夜不休。初七日昧旦。投身湖之南渠。大柳根下。留書於案。其旨曰。某之死。殉清而死也。身值清末。故曰殉清。其實不以清而殉。以幼之所學。者如是不容不殉。其言甚長。不具錄。越二十日。是處又有公之舊友吳梓嚴君相繼以殉之。嗟呼。厭世之同志者。皆救世之傷心人也。建石蓮略。以志不忘。歲集戊午。嘉平月。長洲彭松孫立石。命弟汝孫書。丹文旁另鐫小字兩行。上一行云。京師翰苑。寶李月亭捐工。鐫字。下一行云。碑基中心。距殉道地點。營造尺六丈。

◎皇史宬 在東華門內東南隅。明以議政。訓。清因之。尊藏寶錄玉牒。有高宗御製詩碑。右門。顏曰寶歷。

◎鼓樓 在地安門北。舊名七政樓。取書以養七政之義。元越。上置銅刻漏。制極精妙。相傳以爲宋之故物。其制爲銅漏壺。上曰天池。次曰平水。又次曰萬分。下曰收水。中有鐘。神設機械。時至。則每刻擊鐘者八。以壺水漏爲度。漏則隨時增益。冬用溫水。然今之鼓樓。則惟以時辰香定更次而已。漏壺室猶存。銅刻漏無考。

增訂實用北京指南第九編

古蹟名勝

元至元時建。今之鐘樓。則在鼓樓北。明永樂時建。後燬於火。清乾隆十年重修。有高宗御製碑。鐘樓高。敵與鼓樓相望。有八隅四井之號。中懸一鐘。聲遠益聞。

◎韻琴齋 在香山北二里許。有高軒。四楹。周築短垣。齋後疊石爲山。齋前鑿地爲池。水聲澎湃。池中產食肉植物之水草。其名曰狸藻。固不獨蘇州有之也。

◎見心齋 在韻琴齋西北。齋五楹。清嘉慶時建。齋前方塘半畝。水清可鑑。香紅魚千鱗。四周繞以廊。前爲知魚亭。後爲正凝堂。齋有御書匾額。曰見心齋。喻其可以見天心也。正凝堂後。有亭翼然。亭之四周。多大樹濃陰蔽日。雖盛夏。不知熱也。

◎米盞齋 在寶勝寺南。三楹。以白玉石爲之。齋有清高宗御書石屏。屏下嵌端石四方。齋後疊石爲山。四周松柏。高可參天。齋之北爲梵香寺。西爲顯應寺。皆頽圯矣。

◎梯雲山館 在靜宜園之最髙處。層巒聳翠。如插雲際。故名。旁有石碣。鐫四山晴雪四字。燕京八景之一也。

◎五龍亭 在大液池北。中曰龍潭。左曰從祥。滋香。右曰湧瑞。浮翠。亭後爲闡福寺。有明

季亭館舊址。北爲四天花壇。

◎陶然亭 在南下窪。清康熙乙亥。耶中江蕙建。蓋取白居易詩。更待菊黃家醪熟。與君一醉。一陶然之意也。亭上高出城堞。水木明瑟。自黑窯廠至此。已築馬路。可由粉坊琉璃廠。北口直達。湯右曾秋。日登大悲庵。後亭詩云。石幢重到訝遺經。秋色蒼然落此亭。鴻雁影低連古堞。蒼葭綠冷繞迴汀。如絲氣上龍泓白。滿月光搖佛鬘青。願證諸天菩薩戒。自今刀几謝檀羅。杭世駿詩云。深風吹面覺暗潮。葦路蕭蕭鴨滿灘。六月陶然亭子上。葛衣先借早秋寒。

◎漱芳亭 在朝陽門外。元道士吳全節建。初燕地未有梅花。閑閑嗣師自江南移至。魏以奪廬。題額曰漱芳亭。時羽士張伯雨從王溪月。眞人入都。偶造其所。徘徊既久。不覺熱癡其中。日暮歸。道所由。嗣師命作詩。伯雨遂賦長歌。有風沙不彈五千里。將身跳入仙人壺之句。嗣師大喜。送翰林院。約之。伯雨由是知名。

◎匏瓜亭 在東便門外。去城十里。又曰東阜村。元趙參謀別墅。趙名禹。獨有王鵬記。王鵬敘。劉因詩。當時目之曰趙匏瓜也。



增訂實用北京指南第九編 古蹟名勝

●接葉亭 在園綬胡同。乾隆丁巳沈樹園侍郎寓此。徐恕齋以丹墀詩云。林休論上下。隣各占西東。詩派追初白。官情共曠紅。

●水雲榭 自西苑萬善門西行。抵水埠。有亭出水中。曰水雲榭。旁有鶴。鶴御書太液秋風四字。為燕京八景之一。朱彝尊早秋詩云。瘦晏秋逾織。涼風乍乍微。波蕩葉臺新。雨豆花開。宛轉通橋影。清冷傍水隈。夕陽山更好。金碧湧樓臺。

●瀛臺 在西苑香殿後。南向。明為南臺。一曰瀛臺。殿林木森茂。有殿曰昭和。前有亭曰澄瀾。南有村舍水田。可於此觀稼。清順治時。建宮室。為避暑之所。康熙朝復葺之。皆易黃瓦。聖祖有夏日瀛臺詩。羨非諸巨網魚。歸之詩。高宗瀛臺記云。自動政殿南行石隄。可數十步。階而升。有樓門向北。額曰瀛臺。門內有殿五間。為香辰殿。殿後南飛閣環拱。自殿至閣。如履平地。忽絳梯而降。方知為上下樓。樓前有亭。臨水曰迎薰亭。東西奇石古木。森列如屏。自亭東行。過石洞。奇峯峭壁。輾轉蒼蔚。有天然山林之致。則瀛臺勝境。可想見矣。邵道平瀛臺侍直詩云。鬱蔥玉樹映朱樓。太液芳波淨不流。石磴參差環豹尾。牙檣浴

漾引龍舟。鏡中臺殿暗逾碧。檻外峯巒翠欲浮。庭蹕真疑三島近。無煩羽客駐瀛洲。高士奇侍直詩云。聲道青沙軟作茵。蒼蒼殿奕遍芳洲。蘋蓴館夏偏宜曷。桂館拈涼不受塵。紅跨長橋排雁齒。閣連飛宇次魚鱗。自慚未是登瀛侶。瑋筆明為侍從臣。

●觀象臺 在內城東南隅之城上。元至元十六年。建臺。舊有元郭守敬所製渾天儀。簡儀。量天尺。諸器。清康熙十二年。以舊儀不適用。乃別製之。儀凡六。曰天體儀。赤道儀。黃道儀。地平經儀。地平緯儀。紀限儀。其舊儀移藏臺下。五十四年。製地平經緯儀。乾隆九年。製

儀衡。撫長儀。有滴漏堂。測量所。暑影堂。諸所。光緒庚子。八國聯軍入都。儀器多損失。今臺下存簡儀一座。為明代仿製。臺上存赤道儀。黃道儀。象限儀。即紀限儀。地平經緯儀。各一座。均康熙時物。別有天體儀一座。則為光緒三十一年。改製。民國成立。加設測候諸器。改名曰中央觀象臺。

●觀耕臺 在先農壇。方廣五丈。高五尺。面鑿金磚。四圍黃綠琉璃。東南西三出陛。各八級。繞以石欄。前為籍田。後為具服殿五間。東北為神倉中廩。制園。前為收穀亭。左右倉十

有二間。後為祭器庫。緣以周垣。南門一。每歲皇帝親耕。必以前代御製三十六禾詞。使樂人歌之。

●靈臺 在甯下窪榆樹林。東有土臺。高三丈餘。有佛殿三間。中供茶蘼。儼若茶社。靈臺四圍。一碧無際。亦納涼佳處也。

●釣魚臺 在阜成門外三里。河北里許。為金主游幸處。清乾隆三十八年。濬治成湖。以受香山新開引河之水。復於下口。建閘。俾資蓄洩。由三里河達阜成門之城壕。至東便門入通惠河。有清帝御書釣魚臺三字。及御製詩。陰曆九月初九日。都人多就其地。馳車賽馬。極一時之盛。

●頤懋臺 在水定門外小紅門南。游子中有殿。殿傍頤懋臺。臨三海子。築七十二橋。以渡。元之仁壽院也。每當冬春之交。天子親幸近郊。縱鷹軍。掠擊以為遊獵之度。謂之飛放。至順二年。築柳林海子堤堰。

●黃金臺 有二。一在易州。東南三十里。即燕昭王置金延天下士處。土人呼為賢士臺。亦曰招賢臺。臺畔有漢義士田疇。高漸離故居。荆軻館。樊於期館。一在京師朝陽門外。東南十餘里。因昭王既築。臺易水以延天下

士後人慕其好賢之名，亦築臺於此，爲燕京八景之一曰金臺夕照。

◎豐臺 在右安門外十八里，居民向以藝花爲業，芍藥尤盛，草橋河接豐臺，爲京師養花之所，元人園亭皆在此，有清帝御製豐臺行詩碑，二豐臺之名不知所自，始其地實無臺也，金之郊臺在豐臺門外，豐宜者，金之南門也，豐臺縣即拜郊臺，當以門曰豐宜，故曰爲豐臺耳。

◎臨澗臺 在朝陽門外六里，相傳唐太宗東征高麗屯兵，虛設圍倉以誘敵，臨澗臺之名由是始。

◎元郊臺 在元之麗正門東南七里，約即今永定門外也。

◎祭星臺 在香山南，元延祐七年四月，祭邇甲神於香山之陽，即此地也。

◎葆臺 在永定門外三十里有寺，甚壯麗，相傳爲金明昌時李妃避暑之臺。

◎望京村敬臺 在東直門外，明景泰時建，其地名孫侯村，有望京館，遂建爲南北使臣宿息飲饌之所，宋王曾上契丹事曰，出燕京北門至望京館，卽此也，爲古北口孔道。

◎量水臺 在京西豐宮營大道西端，臺高丈餘，疊石爲之，以量水勢，上有小廟，奉彌勒佛。

◎龍虎臺 在南口車站東三里，元周伯琦云，蒼龍左蟠，白虎右踞，故名，地高平如臺，元時車駕巡幸上都往來駐蹕於此。

◎燕墩 卽煙墩，在永定門外里許，宣道西有清帝御製帝部篤皇都巖之碑，均有漢滿二文，築臺度之，臺高二丈許，緣以周垣，碑立正中方而長，北面下刻諸神像，其額鑄龍紋，俗稱石臺。

◎雙塔 在西長安街路北，卽段壽寺，有二塔，一萬九級，一萬七級，均元代建，今寺尙有海雲可菴二像，皆衣圓龍魚袋。

◎萬松老人塔 在西四牌樓南大街之西，磚塔胡同之南，清乾隆十八年敕修，仍其舊爲九級，而加合塔，然甘石橋北，今亦有磚塔七級，高五丈四尺，石額曰萬松老人塔，當金元之間，有僧自稱萬松野老，居京師從容菴，耶律文正從學三年，僧目之曰澹然居士，嘗語文正曰，以儒治國，以佛治心，老人有萬壽語，錢韓氏新聞，又善撫琴，嘗從文正索琴，文正以承華殿春雷及福玉爲悲風譜贈之，又嘗寄孔雀半面，附以詩云，風流形扇出西

州，寄與白蓮老社頭，遮日拈風那不礙，休從侍者索犀牛，傳之法門，亦佳話也。

◎金鑿玉蝀橋 在西泠水雲閣北，有白石長橋，東西樹坊，卽金鑿玉蝀也，橋跨太液池，有九門，勒御書聯額，又有御製詩明董穀玉鍊詩，正愛湖光從素綺，却看人影度長虹，宮牆睥睨斜臨碧，水殿芙蓉遠映紅，宛轉銀河橫象緯，依稀太液動秋風，西華門外遠知海，一入天街迥不同，查慎行玉蝀橋觀荷詩，水風涼透鴛鴦肩，鏡爭競萬柳遮，不是玉樓金殿影，直疑身到過湖船，張廷爵曉過玉蝀橋詩，百尺長虹臥碧波，滿浦兩岸曉煙多，水風吹綠不知晷，日日藕花香裏過。

◎德勝橋 在德勝門內，西有積水潭，潭水注橋下，東行轉西南爲李廣橋，徑狹，無行人，古槐漫隄，如垂畫溪，其在昔日，陰曆每歲六月初六日，中貴以儀仗鼓吹導引，洗馬於德勝橋之湖，今李廣橋北之水，土人呼爲馬坑。

◎銀鏡橋 在鼓樓西，爲前後什刹海匯通之地，橋如銀鏡，故名，地勢最高，每當天清氣朗，登橋西望，西山秀色，盡在目中，故俗有銀鏡觀山之謠。

◎望恩橋 在東安門內，橋有三孔，斜度最

增訂實用北京指南第九編 古蹟名勝

增訂實用北京指南第九編

古蹟名勝

高明之水牢。以繫重囚。今有貧民居之。京師市政公所近為謀交通便利。於民國十年將橋面拆平。

◎太平橋 在西安市場東。某詩人名曰斷魂。出旅者必繞道以避之。故改稱太平橋。  
◎小園橋 在德勝門外。元時糧船起卸之地也。

◎高梁橋 在西直門外半里。為玉河下游。玉泉諸水注焉。高梁其壑名也。高梁開建於元至元二十九年。上覆石橋。即高梁橋也。橋一孔。水流甚激。兩岸高柳垂綠。拂地。屬舟上下。風景絕佳。相傳宋太宗伐幽州。與遼將耶律休格大戰於高梁河。即此。

◎白石橋 在西直門外西里許。為明驛馬窩。其白石莊。蓋樹水木為附郭園亭之冠。  
◎草橋 在右安門外十里。梁水所歸。水田者資以爲利。土近泉。宜花。居人以時花爲業。有蓮池。牡丹芍藥。載之如稻。麻然。諸花悉備。獨不能養。園惟萬明寺有蘭。數本。橋去豐臺十里。舊多亭館。清王士禛過草橋詩云。垂楊匝地板橋橫。沙路青驄得得行。偶坐深梁忘日暮。可憐泉水在山清。清湯右督自黃村歸。經草橋詩云。按慶盛北接春郊。信馬問

行未覺遠。尺五城南好光景。到天煙色柳條綠。

◎蘆溝橋 在廣安門外西南。跨蘆溝河。爲京師出入孔道。蘆溝即桑乾河。源出山西太行山。入宛平境。南至東安武清入白河。亦謂之黑水。蓋以水色最濁。急流如箭。橋建於金大定二十九年。至明昌三十年始成。長二百餘步。十一孔。左右雕闌。凡一百四十柱。柱各一獅。俯仰殊狀。無一雷同。常人往來以策數之。輒墜其一。蓋當日石工精妙。於大獅毫毛中。每隱小獅。倉卒中自難得全數也。元明以來。累加修葺。清康熙三十七年重修。賜名永定河。乾隆時再修。均有御製文勒碑。橋頭各建一亭。覆之。又敕建永定河神祠於橋側。有御製文勒碑。元至正十四年四月。建過街塔於蘆溝橋。爲燕京八景之一。曰蘆溝曉月。俗云。橋下有斬龍劍。雖夏雨洪水陡漲。不能沒。然清光緒戊戌大雨。水暴發。沖失橋欄一段。矣。今京漢汽車通軌於其北。架鐵橋焉。

◎飛龍橋 在東華門內。皇史宬西。跨玉河。橋北有坊二。曰飛虹。曰新熬。

◎倚虹堂 在西直門外高梁橋西。宣門三

櫺。東向。臨河有門三楹。南向。石階入水。內僅堂廊數間。爲上下船休息之所。相傳清高宗幸園。值大雪。至倚虹堂少憩。降輿。即云白雲當空。道和坤在側。以紅旗上道四字對之。時金川用兵已久。未旬捷報至。遂御書二額懸於堂後。以兵災失之。

◎明秦良玉駐兵處 在虎坊橋迤西。今地名四川營者。是也。良玉所統女兵。號白桿軍。曾駐此。蜀人祠之。於今之四川會館。且殿四川女校於中門。題蜀女界偉人秦少保駐兵遺址十二字。神廟前懸一聯云。去勝國垂三百年。在報火銷沈猶剩敬。敬荒營大庇北來桑梓地。起英魂於九幽地。看遠雲慘淡。隱隱兩行熱淚。同聲東哭。海天涯。棉花胡同一帶。皆其部兵紡織之所。屯田政策。女子乃得實行。其謀略亦偉矣。莊烈帝召賜女帥秦良玉詩云。蜀錦征袍手製成。桃花馬上請長鞭。世間不少奇男子。誰肯沙場萬里行。

◎辦理回人佐領事務處 在西長安街南。地名回子營。建禮拜寺。有御製碑。清乾隆二十五年。授白和卓爲回子佐領。以投誠回衆編一佐領於西長安街路南。立回營一所。居之。屋百四十七楹。設辦事房。以內務府官董

其事今樓尚存。

○貢院 在內城東南隅觀象臺西北。元禮部舊址也。明永樂時改貢院。萬曆時拓旁地。益之。清代廣加修葺。愈益宏偉。乾隆元年高宗幸貢院。御製七言律四首。勒石至公堂。詩有從今不瀆讀書人。言孔孟言大是維之句。嗣臣張鵬翀和詩云。添得青袍多少派。百年雨露萬年心。蓋紀實也。

○菜市堂 有明代王圖庚戌取士詩。天啓四年。其子淑下和之。刻石壁間。自停科舉議。改市。愚不果。今擬改建模範市區。

○國子監 在安定門東南學教坊成賢街。元之舊學也。明永樂時改國子監。在國學之西。有古柏。元祭酒許衡所植。中曰彝倫堂。有清聖祖御卷額。御製祭酒箴。世宗御書文行忠信額。東廊爲繩愆廳。爲鼓房。有率性誠心崇志三堂。西爲博士廳。爲鐘房。有修道正義廣業三堂。凡匾聯皆列聖暨高宗御書。又御製賜南學碑。南廳以南爲碑房。東西對列。各樹碑甚多。所鐫者皆高宗御書。十三經。乾隆五十年。建辟雍宮於集賢門內。周以環池。有橋四。前有碑亭。是年二月上丁。皇上親行釋奠。陸雍講學。有御製國學新建辟雍圍水

工成碑記。御製上下釋奠後臨新建辟雍講學詩四首。御製三老五更說。皆勒石監中。

○象房 在宣武門內象房橋側。明之舊象房也。清咸豐已來。漢南久亂。貢象不來者十餘年。至同治戊辰。雲南底定。緬甸始再貢象。七隻。歲夏五。於順城河洗之。光緒甲申春。一象負豎於午門。忽發狂。擲豎於空中。碎之。遂出長安門。物遭之。輒碎。人過之。皆擲。奄人某被擲。顛骨碎如粉。西城居民皆閉戶。竟日。至暮始獲之。自此不復列入朝仗。且相繼斃矣。今已改爲衆議院。

○太平倉 在朝陽門外迤南。沿城倉廩比列。外環長垣。舊分太平萬安儲濟等倉。均爲漕運積粟之所。按京師自元郭守敬建議。開鑿通惠渠。下達通縣。接運河。漕運始便。惟倉址當在今城北。此倉爲明建。清修。舊時江浙浙江等省。艘船載運。勞費實繁。自京奉通車。敷設岔道。於是改漕運爲車運。今既裁除。祿米倉途空。又因妨礙火車路。總將長垣拆卸。實行其中。

○華嚴鐘廠 在德勝門外東。其地有真武廟。有清順治辛卯劉芳遠碑。華嚴鐘僅存其一。舊懸萬壽寺。今移覺生寺。

增訂實用北京指南第九編

古蹟名勝

○神木廠 在廣渠門外二里許。明永樂時。神木尚存。有御製神木誦。勒石。大木俱刻字爲記。其上有王二姊張點頭。徐河渠混江龍之名。皮爛心存。對面猶不見。

○黑鸞廠 在潘家河沿南下窪。爲明代製造甌瓦之地。清時均安窰戶備辦。廠遂廢。其地坡高地下。蒲葦參差。都人士之登高者輒於此。

○琉璃廠駁甸 在前門外西河沿南。內有琉璃廠。清時設滿漢監督。其事燒造五色琉璃瓦。廠地南北狹。東西長。約里許。燈市口向有之。市場後移。駁甸陰曆每歲元旦。甚至十七日。陳設雜貨玩物。遊人醫集。今於其處。盡蕪王村市場。

○春場 在東直門外一里。清時。順天府府尹之迎春也。輒自揚入於府。有迎春亭。今廢。僅碑存。

○藍靛廠 在西直門外長春橋。其街東西行。自長春橋而北。有三合土長堤。沿河。北達鑰溝橋北端。建坊曰璇鏡。品波。河水自昆明湖來。南即長河。下橋路北。爲立馬關帝廟。西行有萬緣茶棚。路北即廣仁宮。俗呼西頂。

增訂實用北京指南第九編

古蹟名勝

瓜蔬於坑瀆。烘培新蔬。以備春盤薦生之用。清改爲南花園。雜植花木。蘇杭所進盆景。皆付培植。又於樓室烘出芍藥牡丹。諸花。秋時收養蟋蟀。至燈夜則登之。紫山燈內奏樂。旖旎忽聞。聲自紫山中出。查嗣琛灰洞詩云。出碧花枝作態寒。密房烘火煖。僅看年年天上春。先到臘月中旬進牡丹。

○西苑 在西華門西。金之離宮也。元明遞加增飾。元建大內於太液池左。隆福與聖等宮於太液池右。明大內徙而之東。則元故宮。靈爲西苑地矣。舊占皇城西偏之八。今祇十之三。四門榜曰西苑。內有太液池。瓊華島。波光澄澈。煙雲繚繞。上有廣寒殿。隱然仙府。爲燕京八景之二。曰太液晴波。曰瓊島春雲。施閔章西苑曉行詩云。新蒲古柏曉陰陰。大液波心明。接上林。翡翠層樓浮樹杪。芙蓉小殿出波心。人歌爲燥衣冠會。水奏猶韶鼓吹音。欲泣天顏真咫尺。露臺迥合彩雲深。 宜懷。

西苑上巳詩云。上巳接清明。韶光滿苑城。曉煙和柳重。夜雨爲花晴。節物春長好。年芳老自驚。兩三修禊伴。閒話水邊行。  
○蕉園 由西苑門循東岸而北。即是。其松檜蒼翠。果樹森羅。中有明崇智殿。營址。南即

萬善門。內爲萬善殿。其後圓臺。尊隆。爲千聖殿。東爲延祥館。西爲集瑞館。東爲內監學堂。明時崇智殿後。有花籃園。有牡丹數十株。又名椒園。有宮監法從人等。至此下馬。二石碑。爲世宗設醮時所立。先朝實錄皆成。於此焚草。七夕宮人以鵲橋補服。設乞巧山子。兵仗局進乞巧針。十五日作法事。放河燈。甜食房進供佛波羅密。清順治時改萬善殿。供佛像。進老城內監。披剃焚修。木陳玉林二衲。奉召至京。嘗居此。陰曆每歲中元。建盂蘭盆會。放河燈。以數千計。南自瀛臺。北繞萬歲山（即白塔山）而回。爲苑中勝事。明廖道南蕉園詩云。旖旎芭蕉色。繽紛滿御園。午陰便鹿夢。春雨霽絳喧。綠借芙蓉潤。青交薜荔翻。詞林香獻頌。此日重承恩。 清成德蕉園詩云。見

旖旎瓊瑤密。前朝太乙祠。雲邊花樹樹。燕外柳絲絲。宮樂人稀到。詞臣例許裁。今朝陌約尾。新長萬年枝。

○清漪園 在萬壽山麓。圓明園西二里許。臨昆明湖。高宗建大報恩延壽寺。命名曰萬壽山。並疏導玉泉諸派。匯於西湖。易名曰昆明湖。設戰船。仿閩廣巡洋之制。每伏日。香山健銳營演水操於湖內。有動政殿。御製石

座銘。萬壽山昆明湖記。樂壽堂前有大理石。鑄御題青芝岫三字。養秀亭後石壁。勒御書燕壘大觀四字。  
○墓山園 在大報恩寺北。園有池數畝。池東爲戲時堂。北爲墨妙軒。中貯三希堂數卷。石刻壁嵌墨妙法帖。石園之西。有就雲樓。澗碧齋。水樂亭。詩徑。涵光洞。知魚橋。諸勝。此園布置。參仿無錫秦氏之寄暢園。戲時堂。至知魚橋。爲園中八景。

○靜明園 在玉泉山之陽。園西山勢深峭。靈源潑發。奇微約突。是爲玉泉山麓。舊傳有金章宗美蓉殿址。無考。清康熙十九年。建初名澄心。三十一年。更名。康雍間。皇帝嘗閱武於此。宮門南向。內正殿爲廓然大公殿。北臨後湖。湖中爲芙蓉暗照。西爲虛受堂。堂西山畔。有泉爲玉泉。上爲龍王廟。自龍王廟南。循石徑入。爲竹嶺山房。又南爲聖因院。院西爲德壁詩廳。又西爲溪田課耕。北爲聖慈寺。寺北爲仁育宮。宮東爲東岳天齊大生仁聖帝像。又北爲清涼禪窟。采香雲徑。南爲映雪琴音。南山之巔。爲玉翠塔影。山麓東北。爲鏡影湖。湖爲畫畫。南有樓曰風篁清聽。西爲鏡影湖。虛前爲裂帛湖光。後爲雲外鐘聲。碧雲深處。

○萬善門 內爲萬善殿。其後圓臺。尊隆。爲千聖殿。東爲延祥館。西爲集瑞館。東爲內監學堂。明時崇智殿後。有花籃園。有牡丹數十株。又名椒園。有宮監法從人等。至此下馬。二石碑。爲世宗設醮時所立。先朝實錄皆成。於此焚草。七夕宮人以鵲橋補服。設乞巧山子。兵仗局進乞巧針。十五日作法事。放河燈。甜食房進供佛波羅密。清順治時改萬善殿。供佛像。進老城內監。披剃焚修。木陳玉林二衲。奉召至京。嘗居此。陰曆每歲中元。建盂蘭盆會。放河燈。以數千計。南自瀛臺。北繞萬歲山（即白塔山）而回。爲苑中勝事。明廖道南蕉園詩云。旖旎芭蕉色。繽紛滿御園。午陰便鹿夢。春雨霽絳喧。綠借芙蓉潤。青交薜荔翻。詞林香獻頌。此日重承恩。 清成德蕉園詩云。見旖旎瓊瑤密。前朝太乙祠。雲邊花樹樹。燕外柳絲絲。宮樂人稀到。詞臣例許裁。今朝陌約尾。新長萬年枝。

以南爲翠雲臺。東爲小南門。稍南爲東宮門。西南爲影湖樓。小東門外長堤石橋上建石坊二。迤東爲界湖橋。橋下水北注玉河。又北至青龍橋。即達清漪園之盤道也。按自廓然大公至翠雲臺。歷爲靜明十六景。

◎靜宜園 在香山。前爲城關。內東西各建坊。架石橋。下爲月河。度橋爲宮門。內有殿。曰勤政齋。時爲皇上朝夕與軍臣諮訪政要之所。勤政殿南。北配殿。前爲月河。殿後。北爲致遠齋。南向西爲韻琴齋。聽書軒。東有樓。爲正直和平殿。殿後西爲橫秀館。東向南爲日夕佳亭。北爲清漪軒。橫秀館後。建坊。內爲麗闕樓。高宗詩云。重基百尺鏡。萬象四隣通。風鶴變朝暮。山川無始終。貪心堪致遠。撫象念居崇。春色皇都好。都歸一覽中。樓後南爲絳雲坊。麗闕樓。迤南爲虛耶齋。前爲石渠。爲流觴曲水。爲觀禮室。後爲學古堂。東爲郁蘭堂。西爲竹芳樓。又後字爲物外超然。其外東西南北各設宮門。學古堂前。嵌御製靜宜園二十八字詩。石刻。環路。鑿在帶水屏山之東。其上爲絳雲深處。東稍南爲翠微亭。高宗詩引云。宮門之內。古木森列。山麓稍北爲小亭。入夏千章綠陰。禽聲上下。秋冬木葉盡脫。寒柯蕭

增訂實用北京指南第九編

古蹟名勝

城。天然倪迂小景。青未了亭。在翠微亭西。高宗詩引云。南山別嶂。爲宮門右臂。翠峯蒼翠。滿目阡陌。村墟極望。無餘。玉泉一山。蔚若點黛。都披煙樹。隱隱可辨。不必登泰岱。俯青齊。方得杜陵詩意。亭迤西。殿殿馴鹿坡。坡西有龍王廟。下爲雙井。其上爲繪繪峯。又謂之蝦蟆石。稍東。爲松塢雲莊。又東爲懸襟致爽。後爲栖霞樓。高宗有句云。高樓號栖霞。頤句隨昔年。香山寺前石橋下之方池。爲知樂濠。香山寺在環路。殿西。爲金章宗會景樓。故址。高宗詩引云。寺建於金世宗。大定間。依巖爲壑。爲殿五層。金碧輝映。自下望之。層級可數。舊名永安。亦曰甘露。予謂香山在洛中龍門。白居易取以自號。山名既同。即以山名寺。奚爲不可。詩云。雁堂傳寶界。鹿苑本仙區。結廬參摩詰。和南禮曼珠。分茶醜調水。清饌飽伊蒲。欲擬清新句。尋思色相無。山門內有娑羅樹。高宗詩引云。山多楡柏。惟香山寺殿前有松數株。此枝秀挺。山門內一松尤奇。古百尺喬。側立迥瀟。自殿中視之。如偏袒階下。生公石不得專矣。寺北爲觀音閣。後爲海棠院。院東爲來青軒。聖祖額曰普照乾坤。高宗有恭瞻四大字詩云。勝地絕塵噴。璇題耀網軒。

餘波留墨。備健法突。欽欽。尙靚雲煙。潤。因藉歲月。奔。聖情空想。像。長。此照乾坤。稍西。六方亭。爲暖晴。皇寺。西北。由盤道上。爲洪光寺。山門東北向。中建圓覺閣。殿正殿。爲太虛室。又左爲香巖室。洪光寺前。益道閒。數字。爲靈燈。高宗詩引云。香巖室。前累石。爲燈。凡九曲。歷十八盤。而上。彷彿李思訓。王維畫。蜀山。樓。道。山勢。巖。拔。取。徑。以。紆。而。得。夷。非。五。迴。之。嶺。九。折。之。坂。駢。絕。而。不可。上。者。比。也。字。北。爲。玉。乳。泉。高宗詩引云。行宮之西。循仄徑。而上。有泉從山腹中出。漉漉可鑿。因其高下。鑿三沼。蓄之。盈科而進。各蓄其量。不溢不竭。長安可遊。記。謂山有乳峯。時。噴。雲。霧。類。匡。廬。香。爐。峯。不知。玉。液。流。甘。萃。自。以。泉。得。名。耳。泉。西。稍。南。爲。絢。秋。林。林。北。爲。雨。香。館。高宗詩引云。綠雲坊。稍西。步。平。岡。而。南。爲。雨。香。館。山中。晴。雨。朝。暮。各有其勝。而。雨。景。尤。奇。油。雲。四。起。潏。澗。橫。厲。長。風。颯。酒。後。近。修。遠。蒼。石。蘂。苗。分。翠。郁。烈。洗。水。龍。涎。不。免。煙。火。氣。按。自。勤。政。殿。以。迤。雨。香。館。爲。內。垣。爲。景。二十。外。垣。景。八。曰。晴。陽。河。西。爲。朝。陽。洞。後。爲。觀。音。閣。北。爲。芙蓉。坪。樓。東。飲。字。爲。靜。如。太古。西南。爲。香。霽。窟。後。爲。竹。澗。精。舍。北。隱。間。有。御。書。西山。晴。雪。石。鏡。爲。飛。山。八。

增訂實用北京指南第九編

古蹟名勝

狀之一。又北為潔青履南。稍東為栖月屋。四字為趣書屋。距崖半里設石樓門。匾曰靈閣。崖北傍重翠嶺。高宗詩引云。度栖月屋而北。稍西遼宇間。傲嵐青樹碧。煙浮翠重。近拂几梁間。陳宇。字書所略。唐宋人詩多用之。疑崖嶺複疊處。如所謂一重一掩耳。其南宇為玉華池。在重翠嶺之東。南有石洞出泉。稱玉華泉。高宗皇諡精舍。句。桂子還精賣玉蕊。玉華岫詩註云。桂子入冬。則收育於此。他處不能活。亦西山之一奇云。西南翠石屹立上勒御恩森玉笏三字。崖上有亭為隱雲齋。以遊障大覺生寺華嚴鐘聲也。高宗詩引云。園內外鱗剝交望。鈴鐸梵唄之聲相聞。近者臥佛法海宏教。遠者華嚴慈恩覺生。最遠鐘最大。即永樂中鑄華嚴經其上者。每靜夜未闌。曉鐘欲下。雲霧尚掩。翠巖光流。忽啾忽忽。如應如和。至足驚聽。

曰智慧海。唐山之最高處。閣下有盤道。遠望如方勝形。山前有河。曰昆明。其水來自玉泉。西南有山。色湖光共一樓。樓南有橋。曰慈濟。高梁園春。俗呼僂僂。湖岸純銅為牛。以鎮水勢。青鶴金牛。湖有十七孔橋。八風亭北有長廊石坊。勝。清光緒朝。亭飲后六旬萬壽重葺之。括為一園。曰頤和宮門東向。青龍橋東路。南宮門。一育龍橋。南路東宮門。一前建坊水門。則四面皆通。西面環以河。沿河皆稻田。孝欽后德宗常駐蹕於此。今已售粟。任人遊覽。

◎自怡園 在京西海甸。清大學士明珠別墅。查慎行過相國明公園亭詩云。名園多在苑西偏。不數樊川及輞川。綺陌東西雲作障。畫橋南北草含煙。鑿開邱壑藏魚鳥。勾勒風光入管絃。何似贊皇行樂地。手栽花木記平泉。球場草塔互相通。門徑寬闊五百弓。但覺樓臺隨處湧。不知風月與人同。紫駝臥草平沙外。白馬穿花細雨中。一片近郊農牧地。可容雞犬說新豐。

◎洪雅園 即明米萬鍾勺園。又曰風煙里。後為鄭親王邸。在北澹。其中勝蹟。曰色空天。曰天一葉。曰松栢。曰翠葆。樹曰林於澹。都人

得曰米家園。米嘗自繪園景為扇。邸寧亭。畫纖悉具備。都人又稱為米家燈。明王思任題勺園詩云。纓辭帝里入風煙。處處亭臺翠鏡圓。天夢到江南。深樹底。吳兒歌板放秋船。

◎澄懷園 在海澱清大學士張廷玉賜園。大學士劉統勳嘗居之。後為內廷翰林公寓。

◎滙園 在宣武門內近西長安門。舊有石丈瑋石林。仙巖。錦茶寮。畫畫。繡佛。居竹清敲雲。亭曲水。松關。飲光樓。衆香園。綺室。花徑。諸勝。即明米萬鍾滙園。今已不可考。米自題詩云。主人心本蕩。以灌名其園。有時成坐隱。為客開清澗。聞雲歸竹落。落日照松門。登臺候山月。流暉如晤言。

◎宣家園 在阜成門內。為宣城伯衛公別業。多奇石。石皆有名。曰陽虎。曰佇鶴。曰驚羽。曰飛甍。今無考。

◎李園 明武清侯李偉別業也。在三里河。旁流水入園。有金魚池。遂以水勝。可汎舟。中有梅花亭。砌亭為籬。五鏡為門。為窗。繪為壁。鑿為池。鑿為器。其形皆以楸。又有瀟瀟。魚。穆。船。橋。魚。龍。亭。諸勝。水關長。廊。數。百。間。水。岸。設。村。落。宛。如。江。浦。漁。市。今。東。小。市。曠。地。十。餘。畝。有平橋渠水。便是故家園地。疑即遺址也。

◎梁家園 在正陽門外十間房南。明時都人梁氏建。亭榭花木。極一時之盛。地窪下。有水可泛舟。後圯廢。清乾隆時。卽其地建壽佛寺。今改工巡捐局。

◎寄園 在宣武門外菜市西南教子胡同。清康熙時。戶科給事中趙吉士別業。今僅留遺址。

◎怡園 在南橫街西七間樓。清康熙朝大學士王熙別業。中有額曰席龍堂。曰香年碩德。曰曲江風度。皆聖祖御賜。今亭館已圯。折爲民居。

◎萬柳園 卽萬柳堂。元廉希憲別墅。在城西南。爲最勝之地。今遺址不存。其名其處。輟耕錄云。野雲廉公。一日於中置酒。招應陳齊趙松雪同飲。時歌兒劉氏名解語花者。左手折荷。右手執杯。歌小聖樂。侑酒。趙公喜。卽席賦詩云。萬柳堂前數畝池。平鋪雲綺蓋漣漪。主人自有滄州趣。遊女仍歌白雪詞。手把荷花來勸酒。步隨芳草去尋詩。誰知咫尺京城外。便有無窮萬里思。小聖樂乃遺山所製。俗名驟雨打新荷者是也。

◎祖氏園 在草橋水石亭林。擅一時之勝。遊草橋者。多往焉。乾隆初。歸於王氏。今

又易主矣。王士禛祖將軍園亭詩。鄰鄒水石映前灘。落落松裝返照殘。蓮葉蕭條蒲葉短。井將鳧雁作荒寒。

◎杏花園 在朝陽門外。元董宇定建。植杏千株。宇定爲張留孫弟子。三十八人之二。虞道園歐陽原功陳象仲揭曼碩果羅洛易之。皆有題詠。

◎毓春園 在頤和園宮門前。東近圓明園。西建昇平署。南臨馬路。北面大有莊。前門在宮門東路北。後門在觀音菴東路南。入門。垂柳兩行。綠陰夾道。東南北三面。緣牆皆土山。水自北來。中匯成池。園爲蘆塘。塘西岸建盃庫花洞二所。屋基爽塹。門懸毓春園額。今爲陸軍第十三師修械所。隙地皆爲水田。

◎鹿園 在東便門外大通橋東。蓋蘆廠。方廣十餘里。地平如掌。古樹偃仰。與高塚相錯。傳是金章宗時鹿園遺址。

◎中央公園 在天安門右。爲社稷壇故址。民國成立。改公園。園內之東。爲售票處。票價銅元十枚。與兌換所。西爲警察所。路中有鐵柵門。門旁爲查票處。進柵北行數武。巍然時立者。協約戰勝紀念碑也。四柱三洞。頂覆藍瓦。作巨坊形。坊身白石建築。中額正

刻公理戰勝四字。左鑄中華民國八年三月十五日。右鑄西曆一千九百十九年三月十五日。背面俱刻西文。此坊原建於米市大街。爲德國克林德碑。歐戰後。改爲協約戰勝紀念碑。建之於此。以便衆覽。亦雪國恥之意也。自是循馬路東行。爲水法池。池形渾圓。上跨四獅。中有噴水塔。白石雕製。下鑄民國五年瑞金贈七字。池外亦鋪碎石。環列扇形花池。四水法池之北。有西式屋一行。健會也。中設望球。屋西餘地。圍以磚欄。爲夏日飲茶之所。屋東有曲廊。通東房三樓。爲行健會詢事處。穿廊而北。有殿五楹。爲來今雨軒。中設華星餐館。軒前廣以磚欄。中央有池。池有玲瓏石。軒後山石羅列。木欄竹籬。層層繞之。北端一亭。形如十字。徧繪斑竹。夏日品茗者。坐爲之滿。來今雨軒之東。爲華星球房。門外左側。設戲體重器一具。標明用法。游人多就。而自軒之球房北。爲公園董事會。再北有假山。松柏森列。雜以他樹。山上建六角亭。重檐垂青。金碧輝煌。可入而小憩。山石北之一片。綠障爲花廠。沿花廠北行。經門兩重。而西。爲園之北面。北濱御河。夏時蓮花最盛。可瀉小。井甬路兩旁多古柏。夏時游入。率品者於此。中立雅

增訂實用北京指南第九編

古蹟名勝



### 增訂實用北京指南第九編

### 古蹟名勝

創於所建鑽石石形如圓亭。下有八柱。柱各刻先賢格言一則。東二柱刻朱子之言曰。盡己之謂忠。推己之謂恕。孟子之言曰。國之本在家。家之本在身。西二柱刻子思之言曰。溫故而知新。敦厚以崇禮。王文成之言曰。知是行之始。行是知之成。南二柱刻丹書之言曰。敬勝怠者吉。念勝欲者減。岳武穆之言曰。文官不愛錢。武將不惜死。北二柱刻程子之言曰。主一之謂敬。無適之謂一。孔子之言曰。自古皆有死。民無信不立。亭外碎石鋪地。覆列石球十二。每三球以鐵貫之。如欄杆。東西南北各留路口。以便出入。行及西端。有木橋跨御河。長約數丈。翼以朱欄。過橋北行。即西華門。可通古物陳列所。由橋南行爲園之西面。路右側有方亭。組木所構。環以短竹籬。頗得野趣。亭西爲鹿園。南爲溜冰場。亭南土山有草亭。山不高。而曲徑蜿蜒。亦甚有致。土山之南。華屋連接。爲柏斯馨咖啡館。上林春餐館。有正書局。春明館茶社。其在路之左側。與各處相對者。除春明館之方亭外。皆蒼松古柏。枝柯交加。自北徂南。宛如長卷。每歲之夏。溽暑則士女咸集。盡納涼品者之最大聚處也。春明館之南。爲繪影樓。即同生照像館。由繪

影樓東轉爲園之南。路右側有殿三楹。四周皆玻璃窗。中有清高宗御製詩牌。及孔雀小鹿各標本。殿東數十武。有玻璃房。南向水面。四隅斜出。結構精巧。中多奇花異卉。玻璃房之東爲習禮亭。亭北爲社稷壇。南門內有丁香林。芍藥園。衛生陳列所。圖書閱覽所。監獄出品陳列所。及電影球房各等處。由習禮亭沿河岸南行。爲紫雲所。就枯樹。構木籠。以象禽。林禽以梧桐鳥爲最多。水禽則有鸕鶿沙鷗。再南爲孔雀室。爲售花。殿西折渡橋。即河之南岸矣。橋西爲水榭。北半居水。南半跨路。朱欄畫檻。紅窗彩壁。有謂爲園中第一勝處者。水榭之西爲土山。數峯起伏。山隈有亭。亭東小洲。建屋三楹。南北各有花架。四周怪石如蹲如踞。不可名狀。湖北涯有石橋。可通玻璃房。西涯石橋可通土山亭。

◎京都市城南公園 在正陽門外天橋遊園。即先農壇也。民國成立。因壇中之舊。而點綴之。改爲公園。園門東向。外有跑馬場。場門樹大旗。旗書北京公共走馬場七字。場側有茶肆。爲走馬者憩息之所。入園門。舉目一望。古柏森列。或直或欹。隨地高下。以爲起伏。西南行約數十武。爲第二道門。即內垣門也。門北向。凡三洞。甚巍峨。左洞旁有小木屋。爲公園售票處。懸懸木牌。標明票價。銅元五枚。門內甬道。有紅水欄。隨路轉折。以劃分區段。欄內古柏。數門外者尤叢密。其下散置椅座。入夏。則可於此品茗。自二道門稍南。路之左側爲鹿園。畜鹿十有五。園之南爲神倉。內務部壇廟管理處設於此。再南爲花牌陳列花木。可數百盆。路之右側爲犧牲所。與神倉相對。保安警察第二分隊及古物保存所皆在其中。犧牲所之南爲具服殿。南向五楹。前有月臺。今爲公園事務所辦公處。中懸御誓勸農教稼匾。御製耕籍詩。其南爲觀耕臺。面鑿金磚。四圍黃綠琉璃。東西南三出陸。各八級。繞以白石雕欄。上建八角玻璃亭。乃後築者。亭西栽果木甚多。四周以木欄繞之。再西爲運動場。設鞦韆架。二運動場之南。則爲曠地。有水牌樓。并叢二字。所種均蔬菜。是園地廣樹多。誠夏日遊暑之佳境也。

◎海王村公園 爲琉璃廠之故址。民國六年丁巳。改爲公園。七年戊午。元旦開幕。園門南向。東西各一門。迎門正中。矗石爲山。山後爲水池。池正圓。中有噴水塔。塔端嵌龍首。四水由龍口噴放。庭鋪石子。方圓不一。

東南西港商店。率爲古玩書畫金石照相琴室茶社飯館之屬。北爲樓。樓爲工商業改進會陳列所。樓北爲花洞。舊曆新正。園之隙地。多茶壺。游人雜沓。八埠妓女亦往吸者。過此則准夏日的薄暮。有至茶社小憩者。平時幾無人跡矣。

◎農事試驗場。在西直門外西二里許。爲三員子花園舊址。中分動物植物兩園。動物園畜禽獸鱗介數十百種。各以木牌標其名。稱性質產地。植物園之花木可數百種。夾道植之。而溫室中之花卉。種類尤夥。皆來自東西洋。此外如果樹五穀蔬菜湖桑。各試驗地。又於播種。選種肥料各法。分別區段。詳細標明。至於蠶桑。則有育蠶室。切桑室。及試驗蠶病器。收蠶卵器。值生燈。機驗絲表。全蠶標本。以次陳列。場中清流曲通。山石時立。亭橋樓閣。布置得法。登鶴觀樓遠眺。全場風景。一覽無餘。鵝息吸者。則有幽風堂觀稼軒萬字樓。咖啡館。聚會談飲。則有來遠樓燕窩園。中西看像。悉有之。他如魁春堂。蒼苔軒。松風。蓮月。海棠。式亭。日本房屋之構造。亦皆精巧。夏日納涼。尤爲相宜。場中又有大小船游覽車。小肩輿。可以代步。而周覽全景也。

增訂實用北京指南第九編

古蹟名勝

◎衛生陳列所。在中央公園內。進社樓壇內垣南門。過丁香林。芍藥園。卽至西殿五楹。中楹爲事務處。北二楹有玻璃樹。所藏爲食類器物類各標本。及肌肉骨體臟腑神經各病理畫圖。或照片。將懸動物血球。原形。蟲發育之形狀圖。及各病菌原形。蟲發育之形狀。與動物解剖圖。南二楹亦有玻璃樹。陳列各種藥草藥液標本。及妊娠類胎兒類各照片。將懸生理圖。體育圖。醫治病症圖。飲料菌類圖。及受徵病各畫圖標本。每種標本畫圖照片。均有標明。或列表加說。以便考察。入場券價銅元四枚。

◎勸工陳列所。在廣安門內大街路北。樓房三層。門前有樹木。排列成行。樓有二十二條路綫。陳列各省工藝品。各界發明品。約可四千種以上。凡雕刻。繪畫。繡織。刺繡。泥塑。瓷燒。以及其他各種製造。均甚精巧。欲知全國工商狀況者。不可不至此。一覽樓西有茶社。日澄懷園。院中花木甚多。茶座有二。單榻下爲男座。北五間爲女座。冬日則於樓上設座。售茶。入場券價銅元二枚。

◎太學石鼓。在安定門內國子監文廟戟門內。世傳周宣王獵碣凡十。蓋繡文也大徑

尺餘。高三尺。形似鼓而項微圓。舊在陳倉野中。唐鄭餘慶遷置鳳翔縣學而亡。其二。宋皇祐朝。向傅師求得之。十鼓乃足。大觀時。徙開封辟雍。精廡末。金人取鼓。燕置大興府文廟。元皇慶初。移今所。按石鼓繡文。雖與大篆小異。然雖鐘鼎未遠。其爲三代古物。信矣。歐陽文忠曰。石鼓之文。可見者四百六十五字。潘迪音訓。載四百九十四字。薛俞功帖。載四百五十一字。今存三百二十五字。其全文重文不計外。共字六百二十。闕者三百六十。不全者七十四字。全者二百四十。字據乾隆己巳年摹拓。其文存三百十。字後大內得元時搨本。存三百五十六字。見御製詩話。又按元至元中搨本。存三百八十六字。

◎梅梢月。石也。在地安門外帽兒胡同顯佑宮殿門中。紋理天然。如梅樹橫枝。中隱一輕陰淡月。

◎懸山。在廣安門大街路北。報果寺二門內兩廊下。懸山有一里之遙。上懸之石。重可三四百斤。歲久不墜。給以彩色。石隙上嵌神像。中嵌摩經。經入定行路諸僧像。鐫刻極精。

◎正陽石馬。正陽門關帝廟前有白石馬。

增訂實用北京指南第九編

古蹟名勝

三十四

巍然獨立。半爲塵沙所沒。清光緒庚子以前。騎驢經此者。多登其背以作上驢下驢之石。庚子以後。卽不知所在矣。

●崇文鐵龜 在崇文門外橋東北角。大於車輪。今僅存其蓋耳。俗云崇文門橋下有海眼。故置此以鎮之。

●德勝石碣 在德勝門裏城內。東西。覆以黃色琉璃瓦。亭外有木欄遮之。蓋禁人入內也。碑文爲清高宗御書。字遒勁。

●安定真武 京師各城門皆祀關帝。惟安定門裏城之廟祀真武。殿宇宏敞。神像莊嚴。出城經其門者。必入內瞻之。

●影儀金人 影儀門。牆上有石一。鑄蒙古人三俱背像。相傳爲金代物。

●朝陽穀糧 朝陽門洞左側壁上。有石刻穀糧一。清光緒庚子爲人所碎。今僅存少半矣。說者謂朝陽爲穀糧之門。故刻此以記實云。

●阜成梅花 阜成門洞牆上刻梅一枝。若幹婆娑。殊有畫意。俗云梅標同音以西山煤運往內城者。多入此門。故刻梅以誌之。

●右安花畦 右安門外花廠林立。春秋佳日。萬花齊放。而尤以春之芍藥秋之菊桂爲

最多。  
●西直折柳 西直門外長河一帶。綠柳成行。碧蔭連天。一望無際。誠紅塵中之佳境也。

●東直鐵塔 東直門外下關道南廟內。塔下有正方磚甃。所供神像。俗傳爲明建文帝肉體。因病發於此。卽以其遺骸塑爲神像。考明史。建文於南京城破。卽不知所往。安有病卒於此之理。陰曆每年四月初八日。開廟。

●西便白羊 西便門外城濼左側。有白石數十塊。星羅棋布。隨水堤高下。以分置。遠望之。如白羊數十。或立或臥。與真者無異。

●宣武水平 宣武門裏城內有土磚合砌之堆壘五座。俗謂爲五火神之臺。嘗言也。蓋宣武門地勢最低。每屆大雨。滂沱。內城水皆西趨。穿城而出。闕者卽以石壘爲測水之具。若與壘齊。或沒其頂。無論何時。急開城門。以洩城內之水。否則城門卽不能開。故呼之爲水平云。

●石面 阜成門外有石碑一。面上鑿雙人角圓形。京諺不識石面之語。本此。

●鐵老鸛 琉璃廠南鐵老鸛廟殿脊上。有鐵老鸛二。能隨風旋轉。如占風鑿然。

●銅人 在地安門外進東太醫院畧內。藕王廟宋天聖時作。世謂從海湧出。非也。

●銅佛 在豐臺大井村。有古銅佛一。高三丈。未詳爲何代物。

●人字柳 在太液池畔。清乾隆時。風吹一枝着地。本株傾欲倒。卽以折枝拄之。既而成活。與本株合作人字形。因以名之。有高宗御製詩。斷句云。借問人稱誰氏。依稀彭澤先生。

●菩提樹 在英華殿。明神宗母李太后所植。徵天啓宮詞注。英華殿菩提樹兩株。六月開黃花。秋涼子落。不從花結。與花並發。而附於葉之背。盤潤圓潔。可作佛珠。

●婆羅樹 在東直門北新橋柏林寺。寺爲京師大刹之一。

●龍爪槐 在南下窪陶然亭前。樹已百餘年。老枝屈曲。有如龍爪。故名。

●架松 在廣渠門外東南里許古園。園之古松。以百計。枝皆長以木架之。其陰可二畝許。每當夏日。遊人甚多。

●黃木 在沙窩門外。俗呼其地爲黃木廠。蓋金絲楠木也。高矮長短。七文有餘。  
●善應寺古松 在距豐臺二十三岔口鎮

- 北寺內。古松四枝。枝幹奇古。
- ◎唐雲慶將軍李秀殘碑。在文丞相祠。二石礎。李邕行書。天寶元載正月。
- ◎唐天寶瓦。在瑞王府正書。天寶二年。
- ◎唐漱泥寺經幢。在薦峯寺（即臥佛寺）八面刻。官官張功證敬德監造。貞觀二十三年三月。
- ◎唐閔忠寺光塔淨光寶塔頌。在法源寺。張不矜撰。蘇靈芝行書。左行。至德二載十一月十五日。
- ◎唐監察御史真行王仲堪墓志銘。在百子坊崇教寺。族弟叔平述。正書。貞元十三年二月。
- ◎唐井闌刻字。在外城慈仁寺順先生祠。正書。開成四年五月。
- ◎唐王公夫人張氏墓志。在慈仁寺壁。李元中撰。子弘泰行書。咸通四年七月。
- ◎唐閔忠寺重葺舍利記。在法源寺。沙門南欽述。知常正書。景福元年十二月。
- ◎宋燕山道勝寺慈懸大師塔幢。在右安門外廣恩寺。前經後記。正書。八面刻。宣和七年二月十三日。
- ◎遼燕京津縣華嚴莊建木塔記。在東

增訂實用北京指南第九編

古蹟名勝

- 直門外花叢坎。張軫撰。石恕同正書。乾統五年五月。
- ◎遼歸義寺尊勝經幢。在外城善果寺。前經後記。正書。會同九祀龍集致祥元月二十一日。
- ◎遼承進爲應福禪師造尊勝經幢。在法源寺戒壇前。前經後記。八面刻。劉贊撰。王恩進正書。應曆七年六月二十日。
- ◎遼都亭口侯太原王公修石幢記。在善果寺會同石幢記後。記行書。題名正書。年月。
- ◎遼衍法寺尊勝經幢。在阜成門外衍法寺。李翹造。正書。八面刻。統和十八年四月。
- ◎遼采魏院陶羅尼石塔記。在采育營。沙門如正述。正書。景福元年。
- ◎遼奉福寺尊勝經幢。在白雲觀西廣恩寺。前經後記。八面刻。講論真言撰。記并正書。清寧九年七月十三日。
- ◎遼陽臺山清冰院經幢。在黑龍潭火覺寺。沙門志延撰。李克忠正書。咸雍四年三月四日。
- ◎遼戒壇藥慧寺大吉祥佛頂圓滿陀羅尼幢。在西山戒壇明王殿門之左。尼惠照建。

- 前經後記。八面刻。正書。太康元年七月二十四日。
- ◎遼壇主崇祿大夫守司空傳戒大師法幢。在西山戒壇。正書。八面刻。太康三年三月十四日。
- ◎遼壇主寺司空大師道行碑。在西山戒壇。王鼎撰。並正書。大安七年閏八月。
- ◎遼觀音菩薩地宮舍利函記。在法源寺。沙門善製述。義中正書。大安十年閏四月二十二日。
- ◎遼舍利石函紫禪師德大眾題名。在法源寺。四面刻。殷甫正書。與舍利函記同時刻。
- ◎遼慈知大德尊勝大悲陀羅尼幢。在外城慈懸菴菜園。八面刻。僧德麟正書。壽昌五年四月。
- ◎遼報國寺尊勝經幢。在外城慈仁寺。八面刻。正書。年月。
- ◎遼駐錫寺沙門奉統幢記。在縣玉河鄉池水村蔡公廟。門弟子善堅述。正書。乾統八年四月。
- ◎遼尊勝陀羅尼咒幢。在內城玉帶胡同朝陽菴。咒梵書。記正書。年月。志以幢有宛平字。定爲遼幢。

增訂實用北京指南第九編

古蹟名勝

◎金比耶園委爲父母建佛頂諸雜陀羅尼碑 在外城三轉橋華嚴寺前經後記八面刻正書天會五年二月前有明天順元學題記

◎金景勝陀羅尼真言幢 在柏林寺經閣前正書四面佛像

◎金觀音甘露破地獄淨法界真言幢 在陶然亭慈悲巷四面刻佛像梵書標題年月正書天會九年四月後有明成化五年再修記

◎金□□禪師遺行碑 在西山戒壇寺韓叅撰正書天德四年

◎金竹林寺奇和尚塔銘 在潭柘岫雲寺塔閣沙門廣善撰姚亨會正書大定十五年正月

◎金禮部令史題名記 在法源寺黨懷毅撰行書大定十八年八月立後人讀記至明昌三年止

◎金龍泉寺官禪師塔銘 在岫雲寺祖敬撰正書大定二十八年六月

◎金潭柘寺僧玉從皇帝龍泉寺應制詩 在潭柘寺正書明昌五年十二月

◎金延壽寺清淨光相庵羅尾幢 在外城

本寺梵書四面佛像

◎金了公禪師塔銘 在潭柘寺沙門德潤撰正書泰和四年四月

◎元大都治總管碑 在京兆尹署王樞撰劉贊正書王泰亨篆額皇慶二年十月

◎元碑陰記 在京兆尹署張養浩撰趙孟頫正書

◎元成宗皇帝天壽萬壽寺神御殿碑 在鼓樓萬壽寺歐陽玄撰張起巖正書姚慶篆額大德十一年十月

◎元東岳廟昭德殿碑 在外東岳廟趙世延撰并正書天歷三年三月

◎元上癩真人張留孫碑 在東岳廟趙孟頫撰并正書篆額兩面刻碑陰亦有額天歷二年五月

◎元潭柘寺歸靈禪師塔銘 在潭柘寺陳時可撰正書丁未歲三月

◎元慶壽寺西堂海雲禪師碑 在雙塔寺王萬慶撰正書

◎元崇國寺聖旨碑 在護國寺正書至元二十一年

◎元崇國北寺地產圖 在聖旨碑陰

◎元大都馬鞍山聚禪寺月泉新公長老塔

銘 在西峯寺後東北塔園僧從倫撰正書至元二十八年

◎元崇國寺崇教大師演公碑 在西城護國寺趙孟頫撰并行書篆額皇慶元年三月

◎元鐵師子刻字 在南海子新衙門行宮正書延祐元年十月

◎元義勇武安王廟碑 在雙陽帝廟李用撰正書篆額泰定元年三月

◎元義勇武安王祠記 在雙陽帝廟遂居敬撰正書篆額泰定三年四月二十

◎元大都城隍佑聖王廟碑 在都城隍廟正書泰定三年

◎元武安王廟碑 在榆錢關帝廟韓世襲撰穆時中正書天曆元年

◎元重修瑞雲寺碑 在飄音山瑞雲寺(俗稱百家寺)沙門雪成撰正書至正十年

◎元重修新建崇國寺碑 在西城護國寺沙門雪積撰葛履正書許居直篆額至正十一年

◎元續實義利寺開山和尚了公行蹟碑殘名 在內城保安寺正書至正十一年十二月

◎元崇國寺聖旨碑 在西城護國寺行書

至正十四年。

◎元崇國寺常住莊田事廢部。在聖旨碑陰。正書。

◎元崇國寺隆安撰公傳戒碑。在西城觀國寺。危素撰。並正書。張瑛篆額。至正二十四年九月。

◎元宣政院割付二道。在傳戒碑陰。正書。

◎元馬鞍山俊公和尚塔銘。在戒壇西峯寺塔下。

◎元心經幢。在南橫街東岳廟。正書。八面刻。

◎麒麟碑。在東城麒麟祠。年月未詳。當係數百年物。

# 北京內外城簡明地圖索引

## 一畫

- 二龍坑 戊六
- 八寶坑 乙二
- 十剎海 乙五
- 十條胡同 丙二
- 十八半截胡同 戊六

## 二畫

- 三里河 庚三
- 三眼井 丁四
- 三條胡同 丁二
- 三條胡同 戊三
- 上斜街 己六
- 下斜街 庚六
- 千佛寺 甲四
- 口袋胡同 戊六
- 工廠 丙六
- 工藝局 己五

工藝局陳列所 庚六

大臣巷 丙六

大佛寺 丁三

大柵欄 庚四

大草廠 丁三

大乘寺 丁七

大理院 己五

大興縣 乙三

大四眼井 己四

大學文科 丁三

大學預科 戊三

大醬房胡同 丁六

## 四畫

日壇 丁一

月壇 丁七

孔廟 乙三

方巾巷 戊三

太平湖 己七

太僕寺街 戊五

仁壽寺 丙五

戶部街 己四

牛血胡同 庚五

井兒胡同 丙四

手帕胡同 己六

王府井大街 戊三

公司廳胡同 乙三

水關 己三

水磨胡同 己一

內務部 丁二

內務部街 丁二

六條胡同 丙二

六國飯店 己三

火神廟 乙二

火藥局 乙七

火藥局 辛七

中海 丁五

中華門 己四

中央公園 戊四

天橋 庚四

天壇 庚三

天主堂 丁五

天安門 己四

天龍寺 庚一

## 五畫

四川營 庚六

外交部 戊二

司法部 己五

甘石橋 戊六

左安門 壬一

右安門 壬六

永安門 壬四

正陽門 己四

打磨廠 己三  
玉皇閣 乙四  
玉皇閣 丙七  
白廟橫胡同 戊六  
白塔妙應寺 丁七  
石雀胡同 乙二  
石牌胡同 己五  
石頭胡同 庚五  
石大人胡同 戊二  
石驢馬大街 己六  
北海 丙五  
北池子 戊四  
北草廠 乙七  
北新倉 乙二  
北新橋 乙二  
北箭亭 丙三  
北關市口 戊七  
北順城街 丁七  
北藥王廟 甲四  
北鐘鼓巷 乙四

北京大學 丁四  
北線閣胡同 庚七  
**六畫**  
回子營 丙六  
先農壇 庚四  
米糧庫 丙四  
老牆根 庚六  
百花深處 丙六  
丞相胡同 庚六  
交通部 戊五  
交道口 乙三  
各國使署 己三  
各國使署 己四  
地壇 甲二  
地安門 丙四  
地安門大街 丙四  
羊皮市 丁六  
羊肉胡同 丁六  
羊房胡同 乙五

安化寺 庚一  
安定門 甲三  
安定門內大街 甲三  
安定門車站 甲三  
西什庫 丁五  
西安門 丁六  
西河沿 己五  
西車站 己四  
西校場 乙六  
西便門 己七  
西斜街 丁六  
西華門 戊四  
西四牌樓 丁六  
西交民巷 己四  
西安門大街 丁六  
西長安門 己四  
西長安街 己五  
西珠市口 庚四  
西單牌樓 戊六  
西養馬營 戊七

西直門 乙七  
西直門大街 乙七  
西直門小街 丙七  
西直門外車站 乙八  
西茶食胡同 己六  
**七畫**  
成賢街 乙三  
兵營 丁五  
兵部窪 己五  
兵部街 己四  
兵學館 丙三  
宏仁寺 丙五  
延壽寺 己五  
汪家胡同 丙二  
余家胡同 己五  
孝順胡同 己四  
車輦店胡同 乙三  
李鐵拐斜街 庚五  
步軍統領署 丙四



八畫

- 社稷壇 戊四
- 果子市 乙五
- 承恩寺 己六
- 虎坊橋 庚五
- 孤兒院 辛六
- 官豆腐房 戊四
- 兩兒胡同 丙四
- 定府大街 丙五
- 邱祖胡同 己七
- 孟家大院 丁四
- 金魚胡同 戊三
- 宗帽胡同 己七
- 府右街 戊五
- 府學胡同 丙三
- 武王侯胡同 丙六
- 阜成門 丁七
- 阜成門大街 丁七
- 花園 (中海相近) 丁五

北京內外城簡明地圖索引

八畫

九畫

- 花兒市大街 庚二
- 長春寺 庚六
- 長巷頭條胡同 己四
- 協和醫學校 戊三
- 協資廟胡同 己五
- 法通寺 乙四
- 法華寺 庚二
- 法藏寺 辛二
- 法政學校 乙三
- 京兆尹 乙三
- 京門枝路 丙八
- 京漢鐵路 己八
- 京漢鐵路局 戊三
- 京張鐵路局 丙七
- 京綏鐵路局 丁六
- 京奉鐵路米倉岔道 戊一
- 東北園 己五
- 東車站 己四
- 東河沿 戊五
- 東便門 己一

- 東校場 乙六
- 東斜街 丁六
- 東華門 戊四
- 東安門 戊三
- 東安市場 戊三
- 東四牌樓 丁二
- 東長安街 己三
- 東長安門 己四
- 東直門大街 乙一
- 東直門小街 乙二
- 東直門外車站 乙二
- 東珠市口 庚四
- 東單牌樓 己二
- 東養馬營 戊七
- 東板橋胡同 丙四
- 東安門大街 戊三
- 東茶食胡同 庚三
- 東堂子胡同 戊二
- 宛平縣 丙五
- 宛平議事會 乙五

九畫

- 帥府園 戊三
- 帥府胡同 丙六
- 帥府胡同 戊三
- 炮局 乙二
- 炮局 乙七
- 香廠 庚五
- 風神廟 丁四
- 帝王廟 丁六
- 柏林寺 甲二
- 皇城根 丙六
- 俄文學校 戊二
- 俄國教堂 甲一
- 扁擔胡同 乙四
- 施家胡同 庚四
- 前廣平庫 丙七
- 後廣平庫 丙七
- 宣武門 己六
- 宣武門大街 庚六

三

宣武門南橫街 庚六

南海 戊五

南下窪 辛五

南池子 戊四

南池子 戊五

南長街 戊五

南河漕 庚二

南新倉 丙二

南關市口 己七

南鑼鼓巷 乙四

南線閣胡同 庚七

十畫

祖家街 丙六

城隍廟街 戊七

高公巷 甲四

真武廟 丁二

振儒學校 丙六

粉房琉璃街 庚五

財政部 戊五

財政部鐵庫 丙五

財政部印刷所 辛七

馬市 丁三

馬神廟 丁四

馬大人胡同 丙三

海軍部 丙三

海運倉 乙二

十一畫

淨土寺 乙四

荷塘 丙四

深溝 己四

教育部 己六

教子胡同 庚六

教場胡同 庚六

國務院 丁五

陶然亭 辛五

瓷器口 庚三

習藝所 戊六

細米胡同 戊六

船板胡同 丙二

張相公廟 己五

參謀本部 丁五

琉璃寺 乙四

琉璃廠 庚五

崇文門 己二

崇文門東便門閘車站 己二

陸軍部 丙三

陸軍測繪 乙三

陸軍學校 戊三

十二畫

菜市口 庚六

景山 丁四

報子街 己六

報國寺 庚七

報房胡同 己二

善果寺 己七

稅務司 己二

富新倉 丙二

游緝隊 乙五

棉花胡同 丙三

乾面胡同 丁二

都城隍廟 戊七

郵政總局 戊三

絨線胡同 己五

普濟禪林 乙五

無量大人胡同 戊二

黃化門 丙四

黃花館 戊五

黑塔寺 乙六

黑芝麻胡同 乙四

隆福寺 丁三

隆福寺街 丁三

朝陽門 丁一

朝陽門大街 丁二

朝陽門車站 丁二

十三畫

廊房頭條 己四  
 鼓樓 乙四  
 開市口 己二  
 煤市 庚五  
 煤市街 庚五  
 煤渣胡同 戊三  
 雍和宮 甲二  
 嵩祝寺 丁四  
 雷神廟 丁四  
 萬柳堂 辛一  
 匯文學校 己二  
 椿樹胡同 己六  
 禁城 丁四  
 禁衛軍司令處 乙六  
 農商部 丁六  
 農事試驗場 乙八  
 農務試驗場 丙五  
 楊儀賓胡同 戊二  
 楊梅竹斜街 己五  
 電話局 己五

電話總局 丁二  
 電報總局 戊三  
 新街口 乙六  
 新華門 己五  
 新開路 己三  
 新豐市場 丙六  
 祿米倉 丁二  
 祿米倉街 丁二  
**十四畫**  
 槐寶菴 乙四  
 趙府街 甲四  
 臺基廠 己三  
 趕驢市 己六  
 裱褙胡同 己二  
 實業學校 丙七  
 滿蒙高等 丁六  
**十五畫**  
 審判廳 己五

慧照寺 丙二  
 養蜂夾道 丁五  
 蘇線胡同 庚六  
 德勝門 甲五  
 德勝門大街 乙五  
 德勝門外車站 甲五  
 廣安門 庚八  
 廣安門大街 庚七  
 廣安門外車站 庚八  
 廣渠門 庚一  
 廣渠門大街 庚一  
 蔣養房胡同 乙五  
**十六畫**  
 錢局 乙三  
 橫橋 乙六  
 積水潭 甲五  
 燈市口 丁三  
 憲兵營 乙五  
 龍泉寺 辛六

鮑家街 己七  
 錦什坊街 丁七  
 燒酒胡同 丁二  
 興平倉 丙二  
 興隆街 己三  
 頭條胡同 丁二  
 頭條胡同 己六  
**十七畫**  
 霞公府 戊三  
 總統府 戊五  
 總布胡同 戊二  
 環城枝路 乙七  
**十八畫**  
 織女橋 戊五  
 騎河樓 丁三  
 雙松寺 戊一  
 蟠桃宮 己一  
 繖子胡同 戊六

禮路胡同 丁六

豐盛胡同 丁六

舊太倉 丙二

舊貢院 戊一

舊刑部街 己六

舊鼓樓大街 乙四

十九畫

瓊島 丁五

藝徒學校 丙三

二十畫

鐘樓 乙四

蘆草園 庚三

警察廳 己四

寶鈔胡同 乙四

寶禪寺街 丙六

二十一畫

關才胡同 戊六

驛馬市 庚六

賊罰庫 丙五

櫻桃斜街 庚五

護國寺 丙六

護國寺街 丙五

鐵門 庚六

鐵匠胡同 己六

鐵獅子胡同 丙三

二十五畫

觀象臺 己一

觀音堂 戊五

觀音寺 庚五

觀音寺胡同 戊二

# 北京內城外簡明地圖

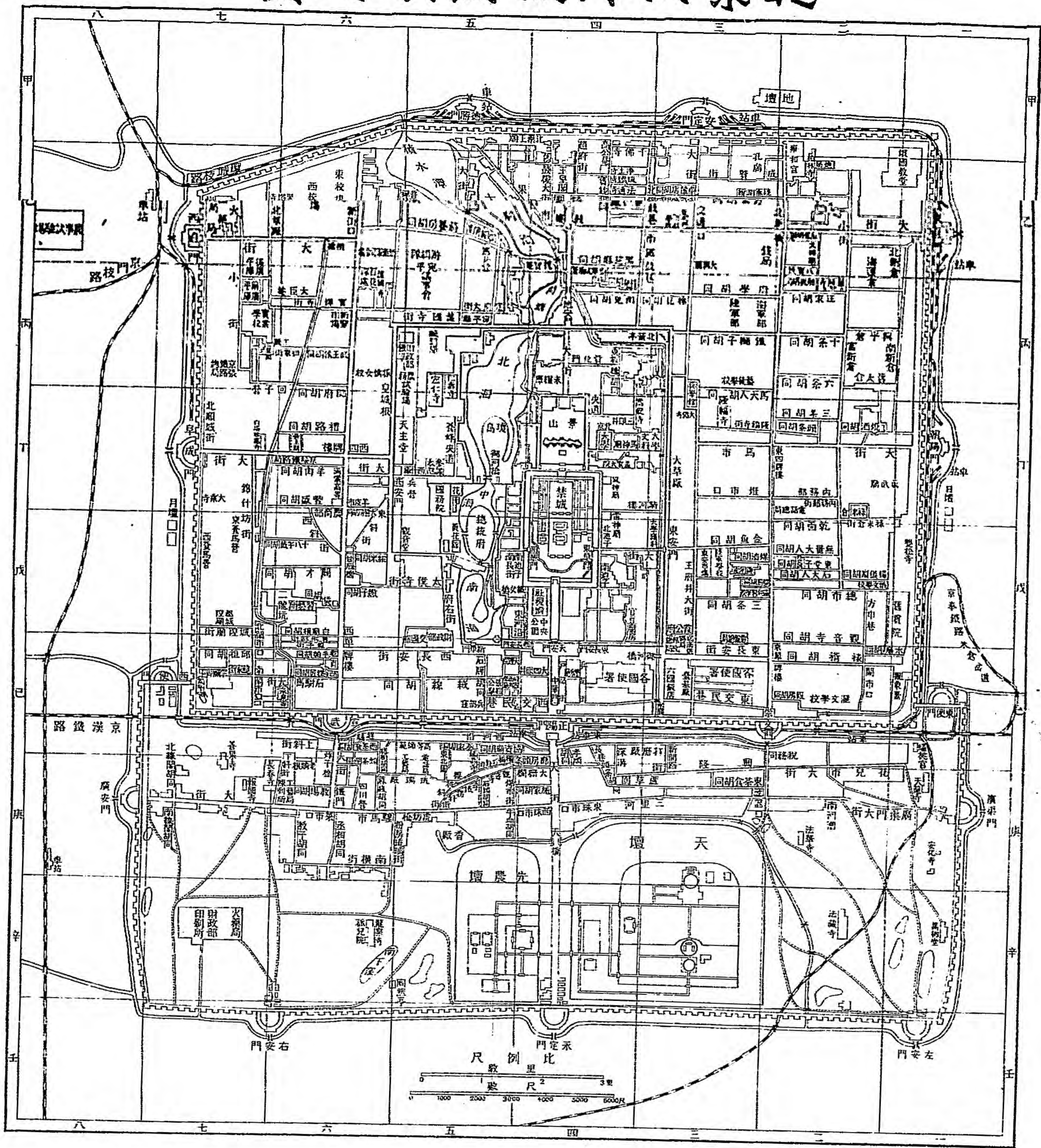

# 增訂實用北京指南第十編 地名表

附檢字內外城營區

## 二畫

- 十一條胡同 東四牌樓北大街路東○天壇遶東營房內
- 十八半截 阜成門內錦什坊街南頭路東
- 十八獄 北新橋北戴樓胡同內○正陽門外天橋遶北路西
- 十二條胡同 東四牌樓北大街路東○天壇遶東營房內
- 十口胡同 正陽門外東珠市口精忠廟街內
- 十三條胡同 天壇遶東營房內
- 十方院 朝陽門內南小街路東
- 十五間房 正陽門外東珠市口精忠廟街內
- 十四條胡同 天壇遶東營房內
- 十字街 地安門內內宮監
- 十家戶 宣武門內翠花街路西
- 十根旗杆 東直門內俄國館西
- 十條胡同 東四牌樓北大街路東○天壇

### 遶東營房內

- 十間房 宣武門外蘇線胡同北頭
- 十間樓 正陽門外北蘆草園
- 二十四間房 東單牌樓北金魚胡同校尉營內
- 二牛象 西長安街路南
- 二本堂夾道 正陽門大街中間路東
- 二拐胡同 正陽門外東珠市口大街遶南
- 二郎廟 西單牌樓韋子街穰資胡同西口外
- 二條小巷 廣安門內教子胡同南頭
- 二條胡同 地安門內東板橋東○東華門北池子○西華門南長街○西安門內南
- 盤子進西○東單牌樓北大街路西○安定門內大街路東○北新橋柏林寺東○東四牌樓北大街路東○西單牌樓北大街路東○西單牌樓北關才胡同路北○西直門內新街口北路西○天壇遶東營房內○左安門內大街路東○廣安門內
- 欄棧胡同南頭○永定門內大街路東

### 二眼井 東華門內大學堂北○阜成門內南順城街

- 二道柵欄 錦什坊街東養馬營
- 二道街 西單牌樓南大街遶東
- 二道橋 地安門內東皇城根北河沿○東華門內南河沿
- 二道灣 三里河韋子巷四條胡同
- 二聖廟 朝陽門內南順城街路西
- 二廟 宣武門外大街頭廟遶西
- 二龍坑 西單牌樓北皮庫胡同西口外
- 二龍坑西巷 西單牌樓二龍坑西
- 八大人胡同 朝陽門內南小街路東
- 八角胡同 正陽門外三里河西
- 八角琉璃井 宣武門外琉璃廠南
- 八個門 西直門內南順城街
- 八根旗杆 東單牌樓東穰資胡同東頭
- 八棵槐 東安門外北皇城根
- 八條胡同 東四牌樓北大街路東○天壇
- 遶東營房內

增訂實用北京指南第十編

地名表

增訂實用北京指南第十編 地名表

八道樓 天壇迤東  
八道樓 東四牌樓北馬大人胡同路北○  
德勝門內菓子市東○西直門內橫橋溝  
沿○盜器口大街路西  
八寶坑 西安門內大街劉蘭望北頭○北  
新橋南路東○西單牌樓甘石橋東斜街  
內  
八寶甸 宣武門外大街路東  
八寶胡同 崇文門內船板胡同內○朝陽  
門內祿米倉東○東單牌樓北內務部街  
路北○東四牌樓北六條胡同路北○正  
陽門內新華街細瓦廠內路北○西直門  
內新街口北大街  
八寶樓 崇文門內蘇州胡同路北  
七井兒胡同 宣武門外南橫街路北  
七條胡同 東四牌樓北大街路東○西直  
門內新街口北路西○天壇迤東營房內  
七聖廟 右安門內大街路西  
七寶廟 廣安門內南絲閣路西○南四門  
內古樂院迤東○廣安門內西磚胡同路  
西○香廠仁民路  
七賢巷 阜成門內大街宣門口四條內  
丁字街 東安門大街東頭○西四牌樓南

○西單牌樓皮庫胡同二龍坑西○德勝  
門內大街北頭  
丁字胡同 崇文門內東橫街胡同路南  
丁香胡同 崇文門內船板胡同內  
丁章胡同 阜成門內錦什坊街路東  
丁家井 西直門內南小街  
丁家穿店 廣安門內牛街路西  
九條胡同 東四牌樓北大街路東○天壇  
迤東營房內  
九間房 宣武門外彌綬胡同路西  
九道門坎 虎坊橋路南  
九道灣 北新橋南石雀胡同內○西華門  
南長街○崇文門外盜器口路東○崇文  
門外盜器口大街路西○正陽門外西河  
沿渠堂子胡同內○正陽門外鷓鴣胡同  
迤北○西四牌樓兵馬司

三臺

三仙洞 正陽門外高僧街內  
三多里 正陽門內西安民巷  
三合店 宣武門外大街南頭路西  
三岔 地安門內大街路西  
三岔口 廣安門內教子胡同南頭  
三里河 正陽門外東珠市口東  
三里河大街 正陽門外東柳樹井東頭  
三府胡同 西單牌樓北堂子胡同東頭  
三府菜園 正陽門外排子胡同  
三門閣 先農壇迤西  
三官廟 西四牌樓南兵馬司內○西直門  
內大街路北○東四牌樓東大街  
三柱香 地安門內景山西門  
三益大門 宣武門外邊智橋  
三座門 西華門北長街北頭○西安門大  
街東頭  
三座橋 地安門外南藥王廟  
三條小巷 廣安門內教子胡同南頭  
三條胡同 東華門內北池子南頭路東○  
內西華門南長街○地安門內東板橋東  
○西安門內南裕子迤西○東單牌樓北  
大街路西○安定門內大街路東○北新

橋柏林寺東○東四牌樓北大街路東○  
 西單牌樓北關才胡同路北○西直門內  
 新街口北路西○左安門內大街路東○  
 天壇運東營房內○廣安門內驪綬胡同  
 南頭○永定門內大街路東  
 三眼井 東華門景山東○西華門內南豁  
 子大街路西○正陽門外延壽寺街路東  
 ○地安門內  
 三眼井大院 東華門內大覺堂北  
 三教寺 右安門內大街迤東  
 三教宮 崇文門外瓷器口大街南頭  
 三間房 粉房琉璃街  
 三道街 正陽門外東珠市口草市街內  
 三道橋 東華門內南河沿南頭  
 三道柵欄 西四牌樓南大院胡同西頭○  
 阜成門內東養馬營  
 三道灣 鞭子巷四條胡同  
 三義廟 左安門內大街路西  
 三聖廟 右安門內大街路西  
 三轉橋 崇文門外南橫街南頭  
 三廟廟 廣安門內南線閣路西  
 三觀廟 宣武門外珠巢街路南

增訂實用北京指南第十編

地名表

上二條胡同 崇文門外大街路東  
 上三條胡同 崇文門外大街路東  
 上四條胡同 崇文門外大街路東  
 上唐刀胡同 崇文門外南羊市口路西  
 上崗 西單牌樓營刑部街北溝沿  
 上堂子胡同 崇文門外南羊市口路東  
 上斜街 宣武門外頭廟內南岔  
 上顯院 地安門內大街路西  
 上頭條胡同 崇文門外大街路東  
 上鑄腔胡同 崇文門外南羊市口路西  
 上寶慶胡同 崇文門外南羊市口路西  
 下頭條胡同 東便門內北小市路東  
 下二條胡同 東便門內北小市路東  
 下三條胡同 東便門內北小市路東  
 下四條胡同 東便門內北小市路東  
 下下頭條 東便門內北小市路東  
 下下二條 東便門內北小市路東  
 下下三條 東便門內北小市路東  
 下下四條 東便門內北小市路東  
 下下堂子小胡同 崇文門外南小市下堂  
 子胡同內  
 下坡子 阜成門內翠花樓街路西  
 下唐刀胡同 崇文門外南小市路東

下崗 西單牌樓二龍坑西  
 下堂子胡同 崇文門外南小市路東  
 下斜街 廣安門內大街路北  
 下窪子 東四牌樓南禮士胡同路南○安  
 定門內北鑼鼓巷路東○地安門外方磚  
 廠路北○宣武門內魏英胡同路東○宣  
 武門外粉房琉璃街內○虎坊路  
 下鑄腔胡同 崇文門外南小市路東  
 下寶慶胡同 崇文門外南小市路東  
 大頭條胡同 新街口北大街  
 大二條胡同 新街口北大街  
 大三條胡同 新街口北大街○安定門內  
 大街  
 大四條胡同 新街口北大街  
 大五條胡同 新街口北大街  
 大六條胡同 新街口北大街  
 大七條胡同 新街口北大街  
 大土地廟 東單牌樓北新限路東頭  
 大川店胡同 正陽門外西珠市口路南  
 大川澗 宣武門外南橫街路南  
 大川路 虎坊橋東  
 大口袋胡同 西單牌樓甘石橋南○東四  
 牌樓弓弦胡同內



增訂實用北京指南第十編 地名表

大中府 正陽門內司法部街路東  
 大水車胡同 阜成門內錦什坊街路西  
 大非胡同 宣武門外丞相胡同路西  
 大木倉 西單牌樓北大街路西  
 大方家胡同 朝陽門內南小街路東  
 大六部口 西長安街路南  
 大火藥局胡同 新街口北蔣養房內路北  
 大元寶胡同 東安門外南皇城根  
 大市 正陽門外東珠市口半壁街路南  
 大市北口 正陽門外東珠市口半壁街路南  
 大市北拐灣 正陽門外東珠市口半壁街路南  
 大市街 東珠市口  
 大石作 地安門內景山西門  
 大石碑胡同 地安門外煙袋斜街  
 大石橋 舊鼓樓大街路西○廣渠門內大街西頭○東河沿火神廟街  
 大扒兒胡同 西直門內南小街路西  
 大四眼井 正陽門內司法部街路東  
 大半截胡同 新街口北  
 大外廊營 正陽門外李鐵拐斜路南  
 大吉巷 宣武門外菓子巷內路西

大吉巷橫胡同 萬子巷內大吉巷  
 大耳胡同 正陽門外西河沿澡堂子胡同內  
 大安南營 正陽門外琉璃廠東南圍遶南  
 大沙土園 宣武門外琉璃廠路南  
 大沙果胡同 西單牌樓舊刑部街西頭路北  
 大坑 鼓樓寶鈔胡同法通寺胡同內○天橋山澗口  
 大坑東岔 天橋草市街  
 大角胡同 西直門內南草廠內○東安門外北皇城根路東  
 大阮府胡同 東安門外南皇城根  
 大李紗帽胡同 正陽門外煤市街路西  
 大宏廟 正陽門外西河沿  
 大佛寺 東安門丁字街北頭  
 大門巷 西單牌樓迤西都城隍廟街  
 大明里 宣武門外校場小六條  
 大拐棒胡同 西四牌樓馬市大街路北  
 大金絲套 地安門外德勝門內什刹海遶南  
 大枕樺胡同 甘石橋西十八半截內  
 大取燈胡同 安定門內西大街

大保吉巷 正陽門外西珠市口西路南  
 大盆胡同 阜成門內南順城街路東  
 大後倉 西直門內大街路南南草廠內  
 大施與胡同 正陽門外與隆街  
 大紅羅廠 西四牌樓北大街路東  
 大桶棚 西長安街路北○正陽門外大街路西  
 大院 東直門內大街路南  
 大院胡同 西四牌樓南路西  
 大桂子胡同 安定門內西城根路南  
 大秤勾胡同 西單牌樓橫二條胡同路東  
 大秤砣 西安門內海牆外  
 大席胡同 正陽門外東珠市口大蔣家胡同內  
 大格巷 安定門內大街路東  
 大乘寺 阜成門內南順城街路東  
 大聚巷 西直門內大街路南南草廠內  
 大馬神廟 正陽門外煤市街路西  
 大馬峰 宣武門內北關市口迤北路東  
 大紗帽胡同 崇文門內王府井大街路西  
 大茶葉胡同 阜成門內北溝沿路西  
 大高殿 地安門內景山西門  
 大高殿前夾道 地安門內景山西大街北

高殿四

- 大安樂胡同 西華門南長街
- 大草廠 東安門外北夾道
- 大甜水井 東安門外南皇城根
- 大清觀 宣武門外南下簷子邊圍
- 大膳八胡同 正陽門外陳市路西
- 大黑老虎胡同 舊鼓樓大街路西
- 大帽兒胡同 西直門內新街口南路西
- 大珠里 香廠華仁路
- 大悲院 宣武門外四礮胡同內
- 大悲院胡同 西華門南長街
- 大楊家胡同 德勝門內新街口南路東
- 大翅鳳 德勝門內李廣橋東
- 大牌坊胡同 朝陽門內東城根
- 大溝沿 正陽門外三里河南橋灣內○宣武門外香爐營頭條
- 大溝沿胡同 崇文門外打磨廠路南
- 大溝巷 東四牌樓馬市街路南
- 大齊家胡同 正陽門外糧食店路西
- 大煙筒胡同 朝陽門內大街路南○東四牌樓炒麵胡同
- 大新開路 定府大街松樹胡同
- 大經廠 安定門內夾道口西路北

增訂實用北京指南第十編

地名表

- 大經廠西口 安定門內北鑼鼓巷路東
- 大雅寶胡同 朝陽門內南小街路東
- 大鈴鐘胡同 鼓樓西舊鼓樓大街路東
- 大銅井 德勝門內西水關邊西
- 大藤纏胡同 阜成門內錦什坊街
- 大學堂 地安門內景山大街馬神廟
- 大學堂夾道 地安門內景山大街馬神廟
- 大學堂操場大院 東華門內北河沿路西
- 大醉巴胡同 廣安門內大街路北
- 大糖房胡同 西四牌樓北路東
- 大橋胡同 崇文門外興隆街東頭
- 大蔣家胡同 正陽門外大街路東
- 大興縣 安定門內夾道口南路東
- 大罐子胡同 宣武門外南橫街迤北
- 大鷄鳴市 東安門丁字街北路東
- 大蘇州胡同 東華門內南池子南頭路西
- 大醬房胡同 西四牌樓南大街路東
- 小丁香胡同 東單牌樓東總布胡同
- 小二條胡同 東單牌樓二條胡同路北○崇文門內樓鳳樓胡同路北○安定門內東城根路南○正陽門大街路東
- 小七條胡同 新街口北東校場內
- 小土地廟 東單牌樓樓鳳樓胡同迤北○

- 正陽門內板橋迤北○阜成門內南順城街
- 小大佛寺 安定門內北鑼鼓巷路西
- 小大院 正陽門內新鑿子胡同路南
- 小川遊 宣武門外南橫街路南
- 小三條胡同 安定門內三條胡同東口○阜成門內宮門口三條內○新街口北三條胡同西頭○宣武門外聚林街內○崇文門內樓鳳樓胡同路北○正陽門大街路東
- 小口袋胡同 東四牌樓西号駝胡同內○西單牌樓西二龍坑西○西四牌樓北路東
- 小中府 正陽門內司法部街路東
- 小水車胡同 阜成門內錦什坊街大水車胡同內
- 小水磨胡同 東單牌樓東廟市口
- 小井胡同 廣安門內丞相胡同路西
- 小五條胡同 西直門內西校場內○阜成門內宮門口五條內
- 小六部口 西長安街大部口內路東
- 小六條胡同 西直門內西校場內
- 小方家胡同 朝陽門內南小街大方家胡同

增訂實用北京指南第十編 地名表

<p>同內                      小五道廟 宣武門內太平湖東                      小火藥局胡同 新街口大火藥局胡同口內                      小市 宣武門內大街路西○宣武門外大街路西                      小市大院 崇文門外小市街                      小市作 地安門內景山西門○西安門內大街路北                      小石碑胡同 鼓樓前大街煙袋斜街內                      小石橋 舊鼓樓大街路西                      小四條胡同 阜成門內宮門口四條內○                      新街口北四條胡同西頭○正陽門大街路東                      小四眼井 正陽門內司法部街路東                      小四眼井甬道 正陽門內西皮市四眼井胡同                      小四眼井北岔 正陽門內西皮市路西                      小半截胡同 新街口北路東                      小外廠營 正陽門外韓家潭內                      小羊毛胡同 崇文門內觀象臺路西                      小辛市 東四牌樓馬市大街路南                      小老來街 宣武門內南關市口路西</p>	<p>小安南營 宣武門外大沙土園路東                      小安南營頭條 正陽門外大安南營路南                      小安南營二條 正陽門外大安南營路南                      小安南營三條 正陽門外大安南營路南                      小安南營 正陽門外牛街輪入胡同路南                      小寺街 廣安門內牛街輪入胡同路南                      小百順胡同 正陽門外韓家潭內                      小沙土園 宣武門外大沙土園路東                      小沙溝胡同 西單牌樓北關市口                      小阮府胡同 東華門外南皇城根路東                      小車胡同 阜成門內                      小角胡同 東安門外北皇城根路東                      小李紗帽胡同 正陽門外魏音寺路南                      小夾道 正陽門外大柵欄路南                      小果子市 正陽門外大街路東                      小邱子胡同 廣安門內大街路北                      小東岳廟 西長安街交通部後(卽崇善里)                      小拐棒胡同 新街口北頭路西○西四牌樓北大拐棒胡同內                      小金絲套胡同 地安門外南官房口金絲套胡同內                      小枕頭胡同 甘石橋西十八半截內                      小取燈胡同 東安門外北皇城根亮果廠</p>	<p>小保吉巷 正陽門外西珠市口香廠迤北                      小扁担胡同 正陽門外李鐵拐斜街路北                      小盆倉 西直門內半壁街迤南                      小盆胡同 阜成門內南順城街大盆胡同內                      小紅羅廠 西安門外北皇城根路西                      小南灣子 東華門外菜廠胡同路南                      小桂子胡同 安定門內西城根路南                      小秤勾胡同 西單牌樓橫二條胡同路東                      小乘巷 西直門內大街南草廠內                      小馬神廟 正陽門外煤市街路西                      小馬蜂 宣武門內北關市口迤北路東                      小馬圈 西華門內養蜂夾道路東                      小院胡同 西四牌樓南兵馬司內                      小茶葉胡同 阜成門內北溝沿大茶葉胡同內                      小紗帽胡同 正陽門內錢公府路北                      小草廠 東安門北皇城根                      小旂檀寺 西四牌樓北大街                      小教子胡同 廣安門內教子胡同南頭                      小甜水井 東安門外南皇城根                      小黃莊 東華門外大街</p>
--	--	--

小膳八胡同 正陽門外天橋蓮西路北  
 小街五巷 朝陽門內小街  
 小菊兒胡同 交道口南大菊兒胡同西口  
 ○東直門內南小街路西  
 小黑虎胡同 鼓樓西舊鼓樓大街路西  
 小報房胡同 東安門丁字街北路東○崇文門內大街路東  
 小帽胡同 新街口南大帽胡同內  
 小窩袋街 崇文門外河泊廠  
 小菜園 西華門內光明殿南口  
 小翔鳳 德勝門內李廣橋東  
 小絨線胡同 阜成門內北溝沿  
 小喜鵲胡同 阜成門內南順城街路東  
 小牌坊胡同 朝陽門內東城根  
 小新房口 天橋東草市街內  
 小新店胡同 東珠市口東大街街  
 小齊家胡同 正陽門外煤市街路東  
 小楊家胡同 新街口南路東  
 小楊橋密胡同 朝陽門內南小街大楊橋  
 寶胡同東(即小羊尾巴胡同)  
 小煙筒胡同 朝陽門內大街路南  
 小新開路 什剎海李廣橋路西  
 小經廠 安定門內交道口西路北

小椿樹胡同 崇文門內東總布胡同(隸  
 隴廟大街內)○東直門內北小街砲局  
 迤東  
 小椿樹胡同 宣武門外東椿樹胡同路西  
 ○正陽門外煤市街路西  
 小圓鏡胡同 正陽門外鋪陳市路西  
 小雅寶胡同 朝陽門內南小街路東  
 小鈴鐺胡同 鼓樓西舊鼓樓大街路東  
 小銅井 新街口北頭路東  
 小豬店 錦什坊街養馬營三道橋橋  
 小龍胡同 正陽門外大柵柵胡同東頭  
 小藤線胡同 阜成門內南溝沿路西○宣武門內石駙馬大街東頭  
 小醉巴胡同 廣安門內大街路北  
 小廠胡同 地安門外方磚廠路北  
 小撒袋胡同 阜成門內大街路南  
 小頭條胡同 崇文門內樓鳳樓胡同路北  
 ○正陽門大街路東  
 小橋 正陽門外鮮魚口東頭  
 小管房 天壇迤東  
 小蔣家胡同 正陽門外大蔣家胡同路南  
 小蕪廠 東河溜火神廟街  
 小鴉籠市 東安門丁字街北路東

小蘇州胡同 東華門內池子南頭路西  
 ○安定門內寬街  
 小醬坊胡同 北新橋北王大人胡同內  
 小醬房胡同 西四牌樓南大街路東  
 小總胡同 正陽門外興隆街路北  
 千佛寺 安定門內北靈鼓巷路西○廣安門內南橫線閣南  
 子樞院官房 正陽門內高碑胡同內  
 土地廟 西華門外南長街煙筒胡同○西安門內惜薪司胡同路西○東單牌樓蘇州胡同東頭○崇文門內觀音寺路北  
 安定門內東城根○左安門內劉家臺西○廣安門內大街路北○宣武門外珠葉街路南○西安門內光明殿  
 土地廟下坡 東單牌樓蘇州胡同  
 土地廟胡同 南長街西大街內  
 土兒胡同 安定門內交道口南路東  
 土坡廠 阜成門內錦什坊街東養馬營內  
 口袋底 西四牌樓大院胡同內  
 口參胡同 東華門內北河沿路南○西華門內劉劉觀胡同內○東單牌樓樓鳳樓胡同迤北○東華門外南皇城根路東○地門外東海沿路西○安定門內大街街

獅子胡同路北○朝陽門內大街路北○東直門內北小街路東○東直門內北小街永慶胡同路北○西直門內大街路北○西四牌樓北路西○西四牌樓磚塔胡同路南○王廣福斜街  
 夕照寺 廣渠門大街遼南  
 夕照寺東里 廣渠門內北園子街  
 夕照寺西里 廣渠門內北園子街  
 山子石 東直門內南水關  
 山子石胡同 崇文門外東曉市  
 山老胡同 安定門內寬街南路東  
 山西街 宣武門外西草廠路南○地藏菴  
 山西義地 廣安門內甘面胡同遼南  
 山門 西四牌樓兵馬司西頭路北  
 山瀾口 正陽門大街路東  
 川心店 正陽門外石頭胡同路西  
 川店 宣武門內錦什坊街南學院胡同內  
 ○正陽門內絳線胡同東頭  
 川堂門 西華門內劉蘭壘北頭○東西牌樓大街路西○交道口南北兵馬司路北○德勝門內大街南廠橋路東○西四牌樓北紅羅廠內○西直門內大街路北  
 弓匠營 朝陽門內北小街路東○阜成門

內大街路北順城街內  
 弓背胡同 西直門內南小街內  
 弓茲胡同 東安門北皇城根○西安門外北皇城根路西○西直門南小街內○西四牌樓  
 弓箭大院 東四牌樓大街路西  
 市帽胡同 崇文門外大街路西  
 工藝局夾道 廣安門內大街路北

四臺

中頭條胡同 崇文門外北羊市口路東  
 中二條胡同 崇文門外北羊市口路東  
 中三條胡同 崇文門外北羊市口路東  
 中四條胡同 崇文門外北羊市口路東  
 中千章胡同 阜成門內南十八半截內  
 中巴王胡同 西直門內樺皮廠內  
 中毛家灣 西四牌樓北大街路東  
 中扒兒胡同 西直門內南小街  
 中半壁街 甘石橋西十八半截內  
 中豆芽菜胡同 東直門內南新倉東  
 中官房 地安門外遼西  
 中京鐵道 西單牌樓拾飯寺西頭  
 中剪子巷 安定門內大街鐵獅子胡同路

北  
 中條兒胡同 安定門內寶鈔胡同路西  
 中華門 正陽門內遼北(即舊大清門)  
 中街 西華門南長街○正陽門內兵部鑾路  
 路西○宣武門內西城根太平湖東坡○新街口北大街路西四條西  
 中張公園 西直門內三官廟北頭  
 中椅子胡同 崇文門內東觀音寺草廠胡同路東  
 中帽兒胡同 西直門內橫橋溝沿  
 中御河橋 東交民巷  
 中廊下 阜成門內大街路北宮門口內  
 中盤兒胡同 西直門內南順城街內  
 中寬街 甘石橋西十八半截內  
 中醋兒胡同 鼓樓東大街路南  
 中興大院 東四牌樓北大街東  
 中龍風口 崇文門內蘇米倉路南  
 中蘆草園 正陽門外東柳樹井北橋灣內  
 中鐵匠胡同 宣武門內石駱馬大街南關市口北  
 天一堂胡同 西四牌樓北路西  
 天仙庵 安定門內北羅鼓巷路東○宣武門內石駱馬大街南關市口

天安門 中華門內北頭  
 天和大院 崇文門外大石橋路北  
 天泰樓夾道 正陽門外肉市  
 天匯夾道 正陽門大街天匯軒北  
 天慶宮 西安門內大街劉蘭望北頭  
 天橋 正陽門外大街南  
 天橋倚衣市 天橋南大街路東  
 天橋菜市 天橋南大街路東  
 天橋溝南 天橋西溝旁路南  
 天橋西溝旁 天橋迤西至永安路東口  
 天橋東溝旁 天橋迤東至壇牆  
 天興居夾道 正陽門外觀音寺街  
 天壇 永定門內大街路東  
 天龍寺 廣渠門大街路北  
 牛八寶胡同 阜成門內南順城街路東  
 牛毛大院 東單牌樓二條胡同迤北  
 牛血胡同 正陽門外西珠市口路南  
 牛肉溝 宣武門內大街路東  
 牛角胡同 正陽門外薛家灣  
 牛角灣 東單牌樓三條胡同西頭○崇文門內錢局北邊○崇文門內東觀音寺迤南○安定門內東城根慈惠胡同內  
 牛角灣胡同 崇文門外花市大街路南

牛房 西單牌樓皮庫胡同內  
 牛兒胡同 西華門外北長街路西  
 牛街 廣安門內大街路南  
 牛街一巷 廣安門內牛街路西  
 牛街二巷 廣安門內牛街路東  
 牛街三巷 廣安門內牛街路東  
 牛街四巷 廣安門內牛街路東  
 牛街五巷 廣安門內牛街路東  
 牛街六巷 廣安門內牛街路東  
 牛街七巷 廣安門內牛街路東  
 牛圈 西華門內劉蘭望胡同北頭○舊鼓樓大街湯公胡同內○安定門內大街路西○東四牌樓北五條胡同內  
 牛騎角 地安門內景山西大街路北  
 牛騎角胡同 東四牌樓北六條胡同流水溝內○西單牌樓北堂子胡同內  
 牛蹄大院 阜成門內北溝沿橫路西  
 牛蹄胡同 阜成門內東廊下  
 同內  
 五大人胡同 安定門內北新橋北路東  
 五斗齋 正陽門外西河沿路南  
 五老胡同 崇文門內蘇州胡同南

五里屯 左安門內東城根  
 五所胡同 東華門內北池子蔚河樓路北  
 五虎廟 天壇迤東  
 五根廟胡同 西直門內北草廠路西  
 五條胡同 東華門內北河沿火藥局北○東四牌樓北大街路東○西單牌樓北隔才胡同路北○西直門內新街口北路西○天壇迤東營房內  
 五道營 安定門內大街路東  
 五道廟 宣武門內南關市口迤西○宣武門外虎坊橋路北○廣安門內聚林街迤南  
 五道廟頭條 虎坊橋五道廟街路東  
 五道廟二條 虎坊橋五道廟街路東  
 五聖巷 西柳樹井大街阡兒胡同  
 五聖庵夾道 正陽門外虎坊橋阡兒胡同內  
 五聖廟 正陽門外東礮胡同內  
 五鋪坑 崇文門外東河灣  
 五顯廟 東直門內南小街路東  
 五顯廟 東直門內南小街路西  
 王子坟 廣安門內大街路北

增訂實用北京指南第十編 地名表

增訂實用北京指南第十編 地名表

王立子胡同 東四牌樓北八條胡同內  
 王皮胡同 正陽門外糧食店路西  
 王老師付胡同 廣安門內牛街路西  
 王佐胡同 安定門內寶鈔胡同路西  
 王府大街 東華門外丁字街迤北  
 王府井大街 東長安街中間  
 王府倉 阜成門內南順城街路東  
 王家大院 正陽門外東珠市口精忠廟街內  
 王家園子胡同 崇文門外東曉市街  
 王爺佛堂 西單牌樓皮庫胡同二龍坑西  
 王廣福斜街 正陽門外石頭胡同路東  
 王駙馬胡同 東四牌樓十二條胡同  
 方巾巷 東單牌樓觀音寺東  
 方寶胡同 西直門內  
 方家胡同 安定門內大街路東  
 方家園 朝陽門內南小街路東  
 方靈齋 宣武門外菜食胡同內  
 方磚廠 地安門大街路東  
 什方院 朝陽門內南小街  
 什錦花園 東四牌樓北大街路西  
 日中坊橋 地安門外  
 月牙胡同 地安門內慈慧殿○東四牌樓

北五條胡同內○阜成門內錦什坊街王  
 府倉胡同內  
 月台大門 宣武門內石驢馬大街南關市  
 口南  
 太山巷 延壽寺街  
 太平巷 東華門內南河沿路西○虎坊橋  
 東○琉璃廠  
 太平胡同 宣武門內魏英胡同路東(即  
 扁担胡同) ○東四牌樓西翠花胡同  
 內○西直門內新街口南  
 太平倉 西四牌樓北大街路東  
 太平街 地安門內雁翅樓西○西直門內  
 南小街南頭○西便門內大街迤南  
 太平湖 宣武門內西城根西頭  
 太平境 東安門外北皇城根亮果廠內  
 太平橋 阜成門內什坊街南頭○德勝  
 門內西城根○西四牌樓東大街東○正  
 陽門外先農壇西北  
 太安侯胡同 西四牌樓北大街路西  
 太保街 北新橋北戲樓胡同內  
 太陽宮 天壇迤東  
 太僕寺街 西長安牌樓府右街路西  
 水大院 西四牌樓南兵馬司中間路北

水月寺 東四牌樓北五條胡同路北  
 水月菴 宣武門內西城根太平湖東坡  
 水心亭 正陽門外天橋迤西  
 水車胡同 德勝門內大街  
 水門 正陽門崇文門中間  
 水牽胡同 德勝門內大街  
 水道子 正陽門外三里河大街路南  
 水道胡同 崇文門外東小市街內  
 水簾笈 崇文門外東廣洗泊街迤北  
 水輪子胡同 內西華門外西苑門前路北  
 水磨胡同 東單牌樓鬧市口  
 水瀨胡同 安定門內馬將軍胡同內  
 水簸箕 東華門內北河沿北頭路西  
 仁民路 香廠路迤南  
 仁慈路 小黃村至青龍橋  
 仁壽寺 西安門內北海西橋外  
 仁壽寺夾道 正陽門外新世界迤南  
 仁壽路 香廠路迤南  
 公用庫 西直門內新街口南路西  
 公平當胡同 東單牌樓大街  
 公益巷 安定門內國子監內  
 六必居口 正陽門大街路西  
 六合大院 阜成門內馬市橋東路北

六合巷 府右街中閭道西  
 六個門 西直門內南小街  
 六卷胡同 北新橋北戲樓胡同內  
 六部口 西長安街  
 六條胡同 東四牌樓北路東○西單牌樓  
 北園才胡同路北○西直門內新街口北  
 路西○東華門內北河沿火藥局北○天  
 壇遊東管房內  
 六鋪炕 阜成門內錦什坊街南頭  
 化石橋 正陽門內西城根中間  
 分司廳胡同 安定門內大街路西  
 斗母宮 朝陽門內南小街方家園東  
 斗母宮東巷 正陽門外天橋迤西路北  
 斗母宮西巷 天橋西溝旁路北  
 內四華門大街 西華門外  
 內府庫 地安門內板橋街南頭  
 內城 卽正陽門崇文門宣武門安定門德  
 勝門東直門西直門朝陽門阜成門內  
 內宮監 地安門內西夾道  
 心尖胡同 西單牌樓太僕寺街路北  
 元宏寺 宣武門內石駱馬大街南關市口  
 元壽寺 阜成門內錦什坊街廣寧伯街內  
 元寶市 崇文門外大石橋路北

增訂實用北京指南第十編

地名表

元寶胡同 西安門外北皇城根  
 午門 天安門內迤北  
 巴兒胡同 安定門內府學胡同路北  
 井兒胡同 ○西華門北長街○東華門南  
 池子路東○東華門內騎河樓馬圈胡同  
 內○西華門內新開路南頭路南○東單  
 牌樓二條胡同路北○崇文門內無量天  
 人胡同路北○崇文門內東觀音寺迤北  
 ○東單牌樓北石大人胡同東頭路北○  
 朝陽門內南小街路東○朝陽門內大街  
 路南○地安門東南鐘鼓巷路西○東直  
 門內北小街路西○朝陽門內北小街路  
 東○宣武門內絨線胡同路北○甘石橋  
 細米胡同內○西四牌樓南兵馬司內○  
 德勝門內西城根○地安門外南官坊口  
 ○鼓樓西舊鼓樓大街馬家廠內○西直  
 門內南小街內○新街口西路北○西四  
 牌樓北帥府胡同內○正陽門外鮮魚口  
 路北○崇文門外北河沿路西○正陽門  
 外西河沿前鐵廠內  
 井樓 正陽門內兵部舊前細瓦廠內  
 文明胡同 琉璃廠  
 文昌宮 崇文門外南河沿內半壁街迤南

文昌閣 正陽門內安福胡同東頭  
 文書館 東華門內北池子路東  
 文聖橋 宣武門內手帕胡同西口  
 文寶樓夾道 正陽門外肉市路東  
 手帕胡同 東直門內北小街路東○西單  
 牌樓南路西○崇文門外大街路東  
 火匣子胡同 西直門內黑塔寺迤北  
 火神廟 東華門內北河沿火藥局西○東  
 單牌樓樓鳳樓東口外○朝陽門內南小  
 街小方家胡同西○東直門內新太倉內  
 ○阜成門內白塔寺迤北○崇文門外花  
 市大街路南○廣渠門內南城根迤西○  
 廣安門內教子胡同南頭  
 火神廟街 廣渠門內安化寺街  
 火神廟大街 崇文門外大石橋路南  
 火神廟夾道 正陽門外大紗帽胡同路北  
 火藥局 地安門內東板橋東○德勝門內  
 積水潭南德貝子府西○西直門內大街  
 路北  
 火雞胡同 崇文門外茶食胡同迤北  
 戶部街 正陽門內  
 孔家大院 崇文門外東曉市  
 孔雀胡同 宣武門外下斜街北頭



增訂實用北京指南第二編 地名表

毛家胡同 南西門內音樂院遼東  
 毛家灣 崇文門內匯文大學東○崇文門  
 外南羊市口南○西四牌樓北  
 毛窩胡同 西華門內劉蘭壘胡同北頭  
 毛廠大院 東四牌樓報房胡同  
 水庫 地安門內榮炭庫後身  
 水糧園 安定門內北鑼鼓巷路東  
 木廠胡同 崇文門外大街路西  
 屯絹胡同 阜成門內錦什坊街南頭路西  
 丹鳳公司夾道 崇文門外東曉市  
 勾欄胡同 朝陽門內東四牌樓南大街路  
 東(即民政部街)  
 椰子嘴胡同 新街口北大四條胡同內  
 再打胡同 正陽門外東珠市口冰窖胡同  
 內

五畫

北千章胡同 阜成門內十八半截路北  
 北下窪子 西四牌樓北前車胡同內  
 北弓匠營 東直門內北新橋東  
 北大平胡同 交道口西大街路南  
 北太平寺 阜成門內十八半截路北  
 北月胡同 東華門內南池子路東  
 北月牙胡同 地安門內慈懸殿路北  
 北水扇 正陽門外協賞廟西頭  
 北水園 東直門內大街路北○廣渠門內  
 遊北  
 北五老胡同 崇文門外木廠胡同路南  
 北井胡同 東華門內南池子  
 北半壁街 阜成門內十八半截路北  
 北半截胡同 宣武門外菜市口路南  
 北扒胡同 西直門內南順城街  
 北扒兒胡同 西直門內南小街  
 北池子 東華門內○西華門外大街路北  
 北池胡同 鼓樓東大街路北  
 北羊市口 崇文門外花市大街路北  
 北安里 西長安街交通部後(即後王爺  
 廟)  
 北拔子營 崇文門外上堂子胡同  
 北夾道 永定門內路西

北密 東四牌樓馬市大街北頭  
 北盆胡同 東華門內磁器庫北  
 北豆角胡同 地安門外方磚廠路南  
 北豆芽菜胡同 東直門內南新倉東  
 北孝順胡同 正陽門外打磨廠路南  
 北沈筲子胡同 甘石橋西十八半截內  
 北兵馬司 安定門內交道口南路西  
 北妞妞房 西安門內西大街  
 北官房 西四牌樓遊北  
 北官房口 地安門外什刹海  
 北官園 崇文門外打磨廠路南  
 北官廳 安定門內東城根  
 北長街 西華門外北  
 北河沿 西華門南長街織女橋西  
 北河沿 崇文門外大石橋街路北  
 北京模範監獄 南西門內東城根  
 北花園 東四牌樓北鑼鼓胡同路北  
 北皇城根 西安門外遊北  
 北帥府胡同 東單牌樓北路西  
 北柵欄 西便門內鐵橋遊南○廠橋皇城  
 根  
 北柳巷 宣武門外琉璃廠路北  
 北炭廠 西安門內玉石井遊西

北城根 朝陽門內迤北○東直門內迤北  
 ○西直門內迤北○阜成門內迤北○廣  
 渠門內迤北○廣安門內迤北  
 北城義地 宣武門外南下窪子迤西  
 北城新義地 南西門內東城根  
 北海南夾道 北御河橋東三座門外  
 北庫子 東華門內南池子南庫子北  
 北粉橋胡同 崇文門外市帽胡同路南  
 北馬道 廣安門內迤北  
 北草廠 西直門內大街路北  
 北深溝 正陽門外打磨廠內路北  
 北釣魚臺 朝陽門內北順城街  
 北堂子胡同 宣武門外粉房琉璃街路西  
 北觀子巷 安定門內鐵獅子胡同路北  
 北蘭子 崇文門外南河漕南頭  
 北順城街 西直門內大街路北○阜成門  
 內大街路北  
 北板寺 正陽門內新華街路西  
 北板閣 東單牌樓樓鳳樓胡同迤北  
 北板巷 宣武門外琉璃廠西牛角胡同  
 北順兒胡同 西直門內橫橋溝沿  
 北御河橋 東長安街中  
 北新倉 東直門內大街迤南

增訂實用北京指南第十編

地名表

北新華街 宣武門內東城根  
 北新橋 東直門內大街西頭  
 北新橋南大街 東直門大街西頭  
 北新橋南大街 東四牌樓北大街北頭  
 北新橋西大街 交道口東大街東頭  
 北新橋北大街 卽雍和宮大街  
 北溝沿 宣武門內石駱馬大街路北○阜  
 成門內馬市橋北  
 北寬街 宣武門外老營房北○阜成門內  
 十八半截路北  
 北銀碗胡同 東單牌樓羊肉胡同路北  
 北欄市口 西單牌樓報子街西頭  
 北線閣 廣安門內大街路北  
 北鐘兒胡同 鼓樓東大街路北  
 北鐘亭胡同 鼓樓東大街路北  
 北箭亭 地安門內皇城東北角  
 北樂塔園 廣安門內大街路北  
 北橋灣 正陽門外三里河大街路北  
 北澡堂胡同 東西牌樓北大街路西  
 北營房 朝陽門外○阜成門外  
 北館 東直門內大街迤北  
 北搭連胡同 西四牌樓南羊肉胡同內  
 北魏胡同 西直門內大街路南南草廠

北藥王廟 舊鼓樓大街北頭  
 北葦草園 正陽門外東柳樹井大蔣家胡同內  
 北羅鼓巷 安定門內交道口西街北  
 包家胡同 廣安門內牛街路西  
 包頭胡同 崇文門外手帕胡同路南  
 包頭章胡同 宣武門外米市胡同內  
 牛角胡同 崇文門外茶食胡同迤北  
 半步橋 南西門內大街迤東  
 半圓樓 正陽門外大柵欄胡同東頭  
 半截街 天壇迤東營房內  
 半截碑 宣武門內石駱馬大街南溝市口  
 北  
 半截胡同 阜成門內廣雲伯街西頭○西  
 直門內新街口北  
 半壁街 舊鼓樓大街大石橋路北○正陽  
 門內兵部窪路西○西直門內大街南草  
 廠內○崇文門外南河漕南頭○正陽門  
 外東珠市口草市路東  
 台基廠 東交民巷  
 台基廠頭條 東交民巷台基廠內  
 台基廠二條 東交民巷台基廠內  
 台基廠三條 東交民巷台基廠內

增訂實用北京指南第十編 地名表

史兒胡同 正陽門外石頭胡同路東  
 史家胡同 東四牌樓南大街路東○宣武門外菜市口西路南  
 石大人胡同 東單牌樓北大街路東  
 石羊胡同 廣安門內牛街路西  
 石老姬胡同 西四牌樓北大街路西  
 石虎胡同 西單牌樓北大街路東○德勝門內德勝橋南○崇文門外南大街路北  
 ○廣安門內大街路北  
 石板胡同 崇文門外磁器口東大街路南  
 石板房 西安門內南豁子迤西○北新橋石雀胡同九道灣內  
 石板房二條 西安門內後大坑  
 石粹胡同 阜成門內南順城街大喜雀胡同內  
 石缸胡同 甘石橋路西  
 石崗胡同 甘石橋西斜街內  
 石道口 廣渠門大街  
 石雀胡同 東四牌樓○北新橋南路東  
 石綠叢園 安化寺大道迤南  
 石猴街 正陽門外西河沿余家胡同路南  
 石碑大院 西直門內大街北草廠內  
 石碑胡同 正陽門內西三座門外路南○

宣武門內石駱馬大街路北○鼓樓西大街路南○西四牌樓北大街路西  
 石達子廟 東華門內南池子南首  
 石駱馬大街 宣武門內大街路西  
 石駱馬後宅 宣武門內石駱馬大街溝沿路西  
 石燈庵 宣武門內甯廟市口南  
 石頭門坎 正陽門內雙溝沿西路北  
 石頭胡同 正陽門外西柳樹井路北  
 石橋 東四牌樓北七條胡同內  
 石縫胡同 東華門內南池子路西  
 四川營 崇文門外南小市路東○宣武門外驛馬市大街路北  
 四川義園 西便門內大街路西  
 四平園 宣武門外南橫街東頭  
 四位胡同 鼓樓西大街路北  
 四根柏 西直門內南溝沿路東  
 四眼井 景山東馬神廟北○地安門內西夾道內宮監街西○北新橋驛駝胡同內  
 ○東直門內北小街路東○西四牌樓南兵馬司能仁寺內○阜成門內錦什坊街  
 西養馬營○廣安門內下斜街路東○正陽門內西皇城根○西直門內火藥局○

崇文門內江濤胡同○鼓樓西大街四眼井胡同 崇文門內蘇州胡同東頭路南  
 四條胡同 東華門內北河沿火藥局北○西華門南長街○東四牌樓北大街路東○西單牌樓北關才胡同路北○西直門內新街口北路西○天壇蓮東營房內○左安門內大街路東  
 四道溝 西四牌樓南大院胡同內  
 四棵槐 西華門內酒醋局內○廣渠門內大街迤南  
 四聖廟 正陽門外東磚胡同路西○正陽門外西珠市口趙錐子胡同  
 四爺府 安定門內東城根東頭  
 四塊玉 天壇迤東  
 四層院 西華門外南長街南頭路西  
 永光寺街 宣武門外茶食胡同南岔  
 永光寺中街 宣武門外永光街內  
 永光寺東街 宣武門外永光寺路東  
 永安橋 宣武門外叢林街內  
 永安橋胡同 正陽門外先農壇西北  
 永定門 正陽門外迤南

永定門大街 永定門內  
 永春巷 永定門內蔣家胡同西頭  
 永泰寺 西直門內大街路北曹公觀北  
 永慶胡同 東直門內北小街路西  
 永祥寺 西直門內南小街路西  
 永通胡同 西長安牌樓南(卽老爺廟夾道)  
 永寧胡同 宣武門內象房橋溝沿路西  
 永樂寺 宣武門外南下窪子迤西  
 永樂胡同 南橫街西口外  
 白石橋 西直門外西里許  
 白米倉 安定門內馬將軍胡同內  
 白米斜街 地安門大街路西  
 白衣庵 西單牌樓舊刑部街內路北  
 白衣巷胡同 東直門內北小街羊管胡同內  
 內○東便門內後河沿西頭  
 白果樹 左安門內西城根迤北  
 白紙坊 南西門內西北  
 白塔寺 阜成門內大街路北  
 白塔寺東夾道 阜成門內大街路北  
 白廟胡同 西單牌樓北路西  
 白廟橫胡同 西單牌樓舊刑部街內路北  
 玉石井 西安門內西大街北頭

玉石胡同 東單牌樓北報房胡同路北  
 玉佛寺街 西直門內火藥局北頭  
 玉枝胡同 西長安街火柵欄北口  
 玉皇閣 鼓樓西舊鼓樓大街路東○西單牌樓西斜街內○阜成門內北溝沿祖家街西頭○宣武門外前孫公園路北  
 玉皇閣大院 西單牌樓北西斜街內  
 玉清觀 天壇迤東○西直門內南小街  
 玉清觀街 天壇迤東  
 玉清觀東街 天橋迤東  
 玉清觀前街 天橋迤東  
 玉帶胡同 西四牌樓南兵馬司中間○阜成門內錦什坊街孟端胡同內○阜成門內北順城街路東  
 玉鉢廟 西華門外南長街北河沿  
 正陽門 中華門外迤南永定門內迤北  
 (俗稱前門)  
 正陽門大街 正陽門外迤南  
 正陽橋 正陽門外大街北頭  
 正興隆街 西便門內大街路東  
 正覺寺 西直門內新街口南  
 正覺寺營房 新街口正覺寺胡同  
 甘井胡同 正陽門大街路西

甘水井 朝陽門內北順城街北頭  
 甘水橋 鼓樓西大街  
 甘石橋 崇文門內東總布胡同路南○西單牌樓北大街  
 單牌樓北大街  
 甘雨胡同 廣安門內大街路南  
 甘露寺 左安門內大街路東  
 皮市 正陽門內西交民巷東口  
 皮庫營 宣武門外達智橋迤西  
 皮庫胡同 西單牌樓北路西  
 外東華門 東華門外(卽東安門)  
 外西華門 三座門外西(卽西安門)  
 外城 (卽東便門西便門廣運門廣安門永定門左安門右安門內)  
 外城警廳舊地 正陽門外先農壇西南  
 司法部街 正陽門內西交民巷  
 司法部官地 廣安門內南城根  
 司法部後身 司法部街後  
 司禮監 地安門內黃化門路南  
 弘通觀胡同 東單牌樓東總布胡同  
 弘善寺 德勝門內德勝橋迤南  
 打把廠 左安門內東城根  
 打鼓巷 崇文門外北五老胡同路西

增訂實用北京指南第十編 地名表

增訂實用北京指南第十編

地名表

十六

打磨廠 正陽門外大街路東○崇文門外大街路西

奶子胡同 正陽門外三星河驛子巷路東  
去英胡同 宣武門內東城根路北(即魏英胡同)

平安巷 廣安門內大街路北

英胡同

全浙廣宜分園 西便門內大街路東  
全浙江廣宜園 宣武門外廟光閣迤西  
冰窖 地安門外西皇城根路北○東便門內後河沿西頭○宣武門外迤西南河沿冰窖口 宣武門外迤西南河沿

平則門 西直門南(即阜成門)

六畫

冰窖胡同 東華門南池子路西○正陽門外東珠市口西湖營內○阜成門內大街北順城街內

平樂園 崇文門外南大街路北

丞相胡同 宣武門外菜市路口南(即魏匠胡同)

冰渣胡同 東單牌樓北金魚胡同內

民政部街 朝陽門內東四牌樓南大街路東(即勾欄胡同)

交道口 安定門內大街南

吉安所 地安門內景山東北

左安門 永定門東(即將才門)

交道口東大街 北新橋西大街西頭

吉安所東夾道 東華門內東掖橋鐵匠營內

左安門大街 左安門內迤北

交道口西大街 鼓樓東大街東頭

吉安所西夾道 東華門內東掖橋鐵匠營內

左府胡同 正陽門內司法部街路東

任家頭 正陽門外鋪陳市南口

任家頭條胡同 正陽門外鋪陳市路西

右安門 永定門西(俗稱南西門)

伏覽巷 東單牌樓北報房胡同路北

先農壇 天橋迤南路西

瓜子市 正陽門外

光明殿後胡同 西華門內光明殿後身

光明殿後胡同 西華門內大街路南

瓜子店 正陽門外

光恆街 阜成門外

光彩胡同 甘石橋西斜街內○宣武門內南關市口王公廠內

瓜子胡同 崇文門外南羊市口路西

光祿寺 東華門大街路北

全安樓胡同 西河沿余家胡同內

巧匠營 西安門內國務院西繼

全安樓胡同 西河沿余家胡同內

瓦岔胡同 東直門內新太倉內○阜成門內錦什坊街養馬營內

全安樓胡同 西河沿余家胡同內

本司胡同 東四牌樓南大街路東

全安樓胡同 西河沿余家胡同內

玄帝廟 崇文門外大石橋火神廟大街南頭

全安樓胡同 西河沿余家胡同內

布巷子 正陽門外東珠市口路北

全安樓胡同 西河沿余家胡同內

布巷子 正陽門外東珠市口路北

全安樓胡同 西河沿余家胡同內

布巷子 正陽門外東珠市口路北

全安樓胡同 西河沿余家胡同內

布巷子 正陽門外東珠市口路北

全安樓胡同 西河沿余家胡同內

布巷子 正陽門外東珠市口路北

全安樓胡同 西河沿余家胡同內

布巷子 正陽門外東珠市口路北

全安樓胡同 西河沿余家胡同內

布巷子 正陽門外東珠市口路北

全安樓胡同 西河沿余家胡同內

吉樂院 甯西門內大街路東  
 吉慶大院 東四牌樓北大街路西  
 同仁堂夾道 正陽門外大柵欄路南  
 同福寺 阜成內宮門口西廊下內  
 名家窩 左安門內大街迤北  
 回子營 東華門內北池子北頭路北  
 回回營 西長安街路南○宣武門內南關  
 市口南○阜成門內北濼沿  
 地王廟 阜成門內大街路北  
 地安門 德勝門內東安門內西(俗稱後門)  
 地安市廠 地安門橋南路東  
 地安市場 鼓樓前大街路西  
 地安門大街 地安門外(即後門大街)○  
 地安門內  
 地藏寺街 崇文門外磁器口路東  
 地藏寺東街 磁器口石板胡同  
 地藏寺大陡 磁器口西利市營  
 地藏庵胡同 安定門內成賢街路南  
 如意巷 西安門外北皇城根路西(即前  
 毛家灣)○南河漕關帝廟街  
 如意胡同 東華門內北河沿東板橋北頭  
 ○東單牌樓北迤慈府路南

守備胡同 慶安門內牛街路西  
 安仁里 前門外李鐵拐斜街  
 安化寺 廣渠門內大街迤南  
 安化寺大道 廣渠門大街西首  
 安平里 南新華街  
 安匠營 阜成門內大街北順城街內  
 安成胡同 西直門內南小街  
 安兒胡同 宣武門內大街路東  
 安定門 德勝門東  
 安定門大街 安定門內  
 安威胡同 西直門內大街南小街內  
 安南巷 東直門內北小街羊管胡同內  
 安園寺胡同 東珠市口西半壁街  
 安福胡同 西單牌樓大街路東  
 安樂巷 朝陽門內南小街路東  
 安樂堂 地安門內大街路東  
 安慶義園 南河漕灣佛香街  
 曲鈞子胡同 崇文門外東小市街內  
 朱茅胡同 正陽門外觀音寺街南  
 朱家胡同 正陽門外觀音寺街南  
 朱家橫胡同 正陽門外朱家胡同內  
 江西義園 左安門內東城根

江南義地 廣渠門內大街迤南  
 江南春台義園 左安門內營房迤東  
 江柵胡同 崇文門內蘇州胡同東南  
 江蘇義地 左安門內東城根  
 池家胡同 正陽門外天橋迤西路北  
 灰廠 西長安牌樓府右街北頭  
 百代門 西華門南長街北河沿路北  
 百花園 宣武門外琉璃廠路北  
 百花深處 西直門內新街口南  
 百順胡同 正陽門外陝西街路西  
 百善堂 宣武門外南新華街  
 竹竿巷 朝陽門內南小街路東  
 米市口 東河漕東口外  
 米市大街 東單牌樓北  
 米市胡同 宣武門外菜市口東路南  
 米糧庫 地安門內大街路西  
 羊毛胡同 東單牌樓隔市口東南隅○正  
 陽門內西交民巷西○正陽門外石頭胡  
 同路東  
 羊市 西四牌樓西大街  
 羊皮市 西四牌樓丁字街路東○正陽門  
 內皮市北頭  
 羊肉胡同 崇文門內大街○西四牌樓南

增訂實用北京指南第十編

地名表

○正陽門外延壽寺街○廣安門內牛街  
路西○宣武門外墓子巷內路西○地安  
門外李廣橋東

羊房夾道 三座門  
羊房胡同 德勝門內德勝橋南

羊脖子胡同 新街口北中街內

羊角燈巷 德勝門外西後街

羊尾巴胡同 朝陽門內南小街路東○安

定門內寬街南路東○東直門內大街路

羊園 萊華門內南池子路東○內西華門

羊園胡同 地安門外大街路西

羊園胡同 阜成門內錦什坊街武定侯胡

同內○阜成門內巡捕廳胡同內

羊管胡同 東直門內北小街路東

老全胡同 東直門內南小街海運倉迤東

老君地 廣安門內錐子胡同南頭

老君堂 朝陽門內南小街路東○東直門

內南小街路西

老虎洞 東華門景山東○西直門內大街

南小街內○阜成門內大街路北宮門口

迤東○朝陽門內南小街方家胡同粉南

○崇文門外南五老胡同內○正陽門外

東珠市口草市街內

老虎胡同 東四牌樓南大街

老爺廟胡同 西華門南長街

老爺廟後巷 南長街老爺廟胡同內

老營房 宣武門外半壁街迤南

老園 崇文門外河沿南迤西○廣安門

內下斜街北頭

老館 宣武門外行刑場迤西

老牆根 宣武門外下斜街北頭迤東

西八角胡同 正陽門外三里河大街路北

西大胡同 廣安門內半街路西

西大街 西華門南長街○西華門內海壇

寺四

西大街頭條 南長街西大街南首

西大街二條 南長街西大街路東

西小拴馬橋 絨線胡同東拴馬橋內

西上坡 永定門外關廠

西下窪子 安定門內北鑼鼓巷路東

西口袋胡同 什刹海李廣橋路西

西弓匠營 西直門內南小街路西

西三連門 西長安街東

西不壓橋 地安門內西

西太平巷 正陽門外虎坊橋路南

西太平街 宣武門內南關市口南

西月橋 崇文門門臉迤西

西月芽胡同 東四牌樓北六條胡同路南

西什庫 西安門內大街路北

西什庫夾道 西安門內西什庫東

西什後庫 西安門內西什庫夾道北口

西牛角胡同 西單牌樓堂子胡同

西水關 德勝門內迤西

西水車胡同 東四牌樓北四條胡同內

西手帕胡同 東直門內北小街路東

西四牌樓 阜成門大街東頭

西四牌樓東大街 西四牌樓馬市大街

西四牌樓西大街 西四牌樓至馬市橋

西四牌樓南大街 西四牌樓至缸瓦市

西四聖廟 虎坊橋虎坊路

西北園 琉璃廠西頭

西北頭條胡同 西便門內老營房西北  
 西北二條胡同 西便門內老營房西北  
 西北三條胡同 西便門內老營房西北  
 西北四條胡同 西便門內老營房西北  
 西北五條胡同 西便門內老營房西北  
 西皮市 正陽門內西門漏遊北  
 西皮條營 正陽門外胭脂胡同路西  
 西半壁街 正陽門外  
 西石槽 東單牌樓北大街路東  
 西安門 三座門外西(俗稱外西華門)  
 西安門大街 西安門內○西安門外  
 西交民巷 正陽門內迤西  
 西老虎洞 東安門外大街路北  
 西老胡同 地安門內景山東大街馬神廟  
 西吉祥胡同 地安門內黃化門內○東四  
 牌樓北魏家胡同路南  
 西夾道 地安門內西皇城牆○宣武門外  
 琉璃廠路北○宣武門外十間房路北  
 西岔 西華門內惜薪司街西  
 西岔後街 西安門內惜薪司  
 西利市營 崇文門外瓷器口路東  
 西季慈胡同 阜成門內大街宮門口四條  
 內(即西橋梓胡同)

增訂實用北京指南第十編

地名表

西車站 正陽門外西城根  
 西米姑孃胡同 東直門內南小街路東  
 西直門 阜成門北  
 西直門大街 西直門廠至橫橋  
 西官房 地安門外西皇城根西頭路北  
 西官房胡同 德勝門內廠橋東  
 西官廠胡同 東單牌樓二條胡同迤北  
 西花廳 東四牌樓南演樂胡同路南  
 西北園胡同 東四牌樓錢糧胡同西口  
 西長安門 天安門迤西西三座門東(即  
 長安右門)  
 西長安街 東自西長安門西至西單牌樓  
 西長安牌樓 正陽門內西長安街東頭  
 西板橋 地安門內景山西門  
 西河沿 德勝門內德勝橋路西○什刹海  
 迤南○正陽門外大街路西  
 西河沿 崇文門外南河沿路西  
 西南園 琉璃廠路南  
 西南頭條胡同 西便門內老營房西南  
 西南二條胡同 西便門內老營房西南  
 西南三條胡同 西便門內老營房西南  
 西南四條胡同 西便門內老營房西南  
 西南五條胡同 西便門內老營房西南

西便門 廣安門北  
 西便門內大街 西便門內  
 西苑門夾道 南長街北河沿西  
 西皇城根 地安門外迤西  
 西苦水井 朝陽門內南小街方家胡同路  
 北  
 西師府園 崇文門內王府井大街路東  
 西柳樹井 正陽門外西珠市口西頭  
 西紅門 西安門內光明殿  
 西拴馬椿 宣武門內東城根路北  
 西城根 安門內迤西○正陽門內迤西○  
 宣武門內迤西○德勝門內迤西○崇文  
 門外迤西○東便門內迤西○左安門內  
 迤西○正陽門外迤西○宣武門外迤西  
 ○南西門內迤西○永定門內迤西  
 西倉門 北新橋路廠院胡同內  
 西校場 西直門內三官廟北頭○西直門  
 內大街曹老公觀後  
 西海 德勝門內西水關迤南  
 西海西河沿 德勝門內積沙灘西南  
 西海北河沿 德勝橋西北至積沙灘  
 西海南河沿 德勝橋西南至高廟  
 西珠營 宣武門外南下雙子迤西



增訂實用北京指南第十編 地名表

西珠市口 正陽門外大街路西  
 西馬市 西四牌樓  
 西馬將軍胡同 交道口南路西  
 西馬尾帽胡同 崇文門外磁器口路東  
 西堂子胡同 東四牌樓南路西  
 西蘇家胡同 西直門內南順城街  
 西草廠胡同 宣武門外大街路東  
 西斜街 西單牌樓北甘石橋路西  
 西唐洗泊街 磁器口街路東  
 西單牌樓 宣武門內大街北頭  
 西單牌樓北大街 西單牌樓北至恆瓦市  
 西單牌樓南大街 卽宣武門內大街  
 西菜園胡同 西安門內旌燈寺西  
 西順城街 正陽門內迤西○宣武門內西  
 城根○德勝門內迤西  
 西華門 南海東  
 西華門大街 南長路北口外  
 西湖營 正陽門外東珠市口路北  
 西棋盤街 正陽門內  
 西椅子胡同 西華門內府右街迤西  
 西廊下 東四牌樓隆福寺西○西四牌樓  
 北大街護國寺街路北○阜成門內大街  
 宮門口

西椿樹胡同 宣武門外椿樹上頭條西頭  
 ○宣武門外西草廠路北  
 西煤廠 地安門外南藥王廟北  
 西園子 磁器口東曉市街  
 西楊茅胡同 前門外朱家胡同  
 西棧槽胡同 東單牌樓北大街路東  
 西養馬營 宣武門內南順城街路東  
 西醋兒胡同 鼓樓東大街路南  
 西廠 崇文門外參將衙門迤西  
 西磚兒胡同 宣武門外菜市口迤西路南  
 西龍鳳口 崇文門內祿米倉路南  
 西錢串胡同 地安門外前什刹海西羊角  
 聲胡同  
 西曉市 正陽門內三里河南橋灣內  
 西橫街 宣武門外香爐營頭條路南  
 西燈兒胡同 舊鼓樓大街北頭路東○德  
 勝門內東城根  
 西纜布胡同 東單牌樓北大街路東  
 西隱橋 地安門外迤西  
 西魏胡同 鼓樓西大街  
 西羅園胡同 東四牌樓南史家胡同東頭  
 西鐵匠胡同 西單牌樓西南兩市口北  
 西鐵香爐胡同 磁器口東曉市街

西灣尺胡同 東珠市口東大街街  
 西觀音寺 西直門內大街南小街內  
 西觀音寺胡同 東單牌樓大街路東  
 西廳胡同 崇文門外三轉橋  
 內市 正陽門外大街  
 內市北口 正陽門外大街路東  
 耳柔眼 朝陽門內北順城街北頭○西具  
 安街六部口路東  
 耳挖勾胡同 磁器口黃花院胡同  
 衣袍胡同 崇文門內方巾巷路西  
 李家井 磁器口東曉市街  
 旰兒路(舊名旰兒胡同) 西珠市口西頭  
 路南  
 行刑場 宣武門外下斜街迤西

七畫

佑聖寺 永定門內路西  
 何家大院 朝陽門內北順城街○正陽門  
 內天橋迤西  
 余家胡同 正陽門外西河沿路南  
 佟府夾道 東四牌樓燈市口路北  
 兵馬司 西四牌樓南  
 兵馬司中街 宣武門外米市胡同南頭

兵馬司前街 宣武門外南橫街路北  
 兵馬司後街 宣武門外米市胡同南頭  
 兵將局 地安門東皇城根  
 兵部街 正陽門內迤東  
 兵部營 正陽門內西城根路北  
 利市營 鐵器口內  
 利源營 鐵獅子胡同內南剪子巷  
 別家胡同 舊鼓樓大街小石橋內  
 吳家橋 廣安門內舊房胡同內  
 吳家橋頭條胡同 廣安門內舊房胡同內  
 吳家橋二條胡同 廣安門內舊房胡同內  
 吳家橋三條胡同 廣安門內舊房胡同內  
 吳家橋四條胡同 廣安門內舊房胡同內  
 呂公堂 朝陽門內東城根  
 呂祖閣 正陽門內半壁街路北  
 呂祖閣東夾道 正陽門內半壁街呂祖閣  
 迤東  
 呂祖閣西夾道 正陽門內半壁街呂祖閣  
 迤西  
 呂家窩 左安門內名家窩迤南  
 抗瀾胡同 正陽門外大蔣家胡同東頭  
 夾道 地安門外西皇城根路北○正陽門  
 外王廣福廟街內

增訂實用北京指南第十編

地名表

夾道居 宣武門外菜市口迤西路北  
 孝順胡同 崇文門內大街路東  
 宋姑孃胡同 東直門內南小街路東○崇  
 文門外市梢胡同路南  
 宋家胡同 正陽門內皮市路西○左安門  
 內營房迤東○東珠市口蘇家坡  
 宏仁寺 西安門內北海西牆外  
 宏福寺 正陽門外興隆街路北  
 宏廟 西單牌樓北西街內  
 尾巴胡同 正陽門外紙巷子路西  
 岔子胡同 地安門大街路東  
 岔兒胡同 南河沿萬福寺街  
 巡捕廳胡同 阜成門內錦什坊街路西  
 延旺廟街 宣武門外菓子巷內  
 延壽寺街 正陽門外西河沿余家胡同路  
 南  
 延壽巷胡同 崇文門內蘇州胡同路北  
 延慶寺 崇文門外大石橋火神廟大街南  
 頭  
 快活林 阜成門內錦什坊街路西  
 成公府夾道 宣武門內絨線胡同路北  
 (即寶孝里)  
 成侯大院 東華門北池子驢河樓內

成賢街 安定門內大街路東(即國子監)  
 我營胡同 崇文門外堂子胡同南  
 抄手胡同 宣武門內大街路西○德勝門  
 內德勝橋路西○正陽門外鮮魚口路南  
 李家大院 南河沿萬佛寺街  
 李閣老胡同 西單牌樓堂子胡同東口外  
 街東  
 李廣橋 德勝門內羊房胡同東口  
 李廣橋東街 德勝門內李廣橋南河沿  
 李靜胡同 東單牌樓王府西夾道  
 李鐵拐斜街 正陽門外觀音寺西頭北岔  
 求志巷 宣武門外大街路東  
 汪太乙胡同 崇文門外大石橋街路北  
 汪芝麻胡同 東四牌樓北大街路西  
 汪家大院 安定門內大街南頭路西  
 汪家胡同 北新橋南路東○東四牌樓  
 汶家胡同 宣武門內參議院迤北  
 汾州營 正陽門外西河沿藻堂子胡同內  
 沈節子胡同 西單牌樓北門才胡同西頭  
 路北  
 沙井胡同 地安門東南鐘鼓巷路西○西  
 四牌樓南兵馬司內  
 沙廠胡同 安定門內大街路東

增訂實用北京指南第十編 地名表

沙鍋門 東便門南(即廣運門)  
 沙欄胡同 廣安門內牛街路東  
 沙灘 東華門北池子北頭  
 紐紐房 地安門內黃化門東頭○東華門  
 北池子驢河樓內○西安門內西大街北  
 頭○西安門內南盤子口內  
 秀才胡同 西直門內大街南小街內  
 秀娘胡同 阜成門內回子營迤北  
 賈家胡同 西華門外南長街觀象台西  
 良鄉胡同 西安門大街路南(即廊房胡  
 同)  
 角樓 宣武門內太平湖○西直門內城根  
 西北角○東便門內東城根東頭○左安  
 門內東城根東頭○西便門內西北角○  
 宣武門外西城根西頭○南西門內西城  
 根西頭  
 豆角胡同 地安門大街方磚廠內  
 豆坑胡同 崇文門內東總布胡同路北  
 豆兒屯 廣安門內里紅路四  
 豆芽菜胡同 阜成門內十八牛裁○朝陽  
 門內  
 登府巷 崇文門內東單牌樓隔市口○朝  
 陽門內東四牌樓馬市路南○崇文門外

宋姑娘胡同內○德勝門內養房內  
 豆腐池胡同 安定門內寶鈔胡同路西  
 豆腐胡同 東直門內南新倉東  
 豆腐胡同 朝陽門內大街路北  
 車子營 宣武門外教場胡同迤西  
 車兒胡同 西四牌樓北路西  
 車家胡同 天橋北山洞口內  
 車轅胡同 正陽門外糧食店  
 車登店胡同 安定門內大街路西  
 車營 宣武門外琉璃廠迤南  
 辛寺胡同 東四牌樓北大街路東○地安  
 門外大街  
 里紅街 南西門內迤北  
 芍藥胡同 三里河南橋邊  
 八畫  
 京府 朝陽門內大街空府北  
 京畿道 西單牌樓舊刑部街路北  
 刷子市 正陽門外東珠市口草市街內  
 協和胡同 東單牌樓石大人胡同東頭路  
 北  
 協安廟 正陽門外廊房頭條西  
 取燈胡同 安定門內寬街南○正陽門外

紙巷子路西○宣武門內鮑家街北  
 受璧胡同 西四牌樓北街路西(即吳皮  
 胡同)  
 周家大院 宣武門外海北寺街路南  
 周家胡同 廣安門內牛街路西  
 李宸苑 西華門外大街路北  
 姑姑寺 安定門內大街路西  
 孟公府胡同 東華門北池子驢河樓內  
 孟家大院 東華門景山東○西直門內新  
 街口南路西  
 孟端胡同 阜成門內錦什坊街路西  
 宗人府夾道 正陽門內戶部街北頭  
 宗帽胡同 西直門內南小街南頭  
 宗帽頭條胡同 宣武門內太平湖北  
 宗帽二條胡同 宣武門內太平湖北  
 宗帽三條胡同 宣武門內太平湖北  
 宗帽四條胡同 宣武門內太平湖北  
 宗學夾道 正陽門內板橋路北  
 官井胡同 天壇東南園子街  
 官豆腐房 東華門內南池子南口  
 官房 崇文門內觀音寺路北○東四牌樓  
 北錢糧胡同路南○錦什坊街機織街內  
 官房子 東單牌樓北報房胡同路南○東

安門外北皇城根路東○北新橋南汪家胡同內  
 官房大院 東華門北河沿○崇文門內無量大人胡同路北○朝陽門內南水關善水井胡同內○宣武門內太平湖東○東四報房胡同  
 官房胡同 崇文門內蘇州胡同路北○東單牌樓豫王府西夾道  
 官馬司 西長安街路北  
 官馬圈 崇文門外大石橋路南  
 官馬大院 安定門內車轆店胡同路南  
 官良司 崇文門內蘇州胡同西  
 官書院 北新橋北頭路西  
 官菜園上街 宣武門外南橫街路南  
 官菜園內街 宣武門內南池子南頭路西  
 官豬圈 東華門內南池子南頭路西  
 官帽胡同 東單牌樓觀音寺  
 官帽胡同 溝沿頭  
 官廩 廣安門內大街路北  
 定王府官地 南四門內東城根

增訂實用北京指南第十編

地名表

定府大街 德勝門內德勝橋南  
 岳王廟 正陽門外天橋迤西路北  
 岳武廟 正陽門外天壇北牆外  
 府右街 西長安牌樓北○西安門大街南府夾道 朝陽門內五益廟迤東○德勝門內菓子市大街路南○地安門外李廣橋東○新街口大火藥局胡同  
 府前街 西三座門外西  
 府菜園 德勝門內高廟迤南  
 府學胡同 安定門內交道口南路東  
 府藏街 西華門內旂檀寺北  
 承恩寺 宣武門外象房橋北  
 拍頭巷 正陽門外櫻桃斜街路北  
 抽分廠 崇文門外參將衙門迤北  
 抽扇胡同 崇文門內盛甲廠北  
 迎杖胡同 西單牌樓甘石橋路東  
 拈花寺 廣渠門內南城根迤西  
 拈兒胡同 安定門內寶鈔胡同路西  
 拐棒胡同 崇文門外南河漕迤東○地安門外馬尾巴斜街  
 拐棒子胡同 東四牌樓  
 拐彎胡同 崇文門外磁器口東大街路南  
 放生池 崇文門外南河漕半壁街迤南○

驪馬市大街買家胡同路西  
 放生園 驪馬市大街買家胡同路西  
 昇平署 西華門外南長街西街內  
 明因寺街 崇文門外磁器口清華寺街西頭  
 明堂大院 交道口南香餌胡同路北  
 柿子店 宣武門外菜市口西路北  
 東八角胡同 正陽門外三里河大街路北  
 ○崇文門外南大街路北  
 東三座門 東長安門東  
 東三條胡同 阜成門內宮門口  
 東大市街 正陽門外東珠市口半壁街路南  
 東大坑 西華門外花梨大庫後身  
 東大院 崇文門外大街南頭磁器口大街南○宣武門外茶食胡同內  
 東大院胡同 南長街老爺廟胡同  
 東小拴馬橋 絨線胡同東拴馬橋內  
 東口袋胡同 什剎海李廣橋迤南  
 東太平巷 正陽門外虎坊橋路南  
 東太平街 宣武門內南關市口南  
 東手帕胡同 東直門內大街當鋪胡同內  
 東不醫橋 地安門東皇城根

增訂實用北京指南第十編 地名表

東水車胡同 東四牌樓北四條胡同內  
 東月輪 崇文門外橋東  
 東牛蹄胡同 府右街太僕寺街  
 東四牌樓 朝陽門內大街西頭  
 東四牌樓南大街 東四牌樓南至米市大街  
 東四牌樓北大街 東四牌樓北至北新橋南大街  
 東四牌樓東大街 東四牌樓東至萬曆橋  
 東四牌樓西大街 東四牌樓西至馬市大街  
 東北園 琉璃廠路北  
 東北頭條胡同 西便門內老營房東北  
 東北二條胡同 西便門內老營房東北  
 東北三條胡同 西便門內老營房東北  
 東北四條胡同 西便門內老營房東北  
 東石槽 東單牌樓北乾面胡同西石槽東  
 東半壁街 磁器口北園子街  
 東皮條營 正陽門外陝西巷路西  
 東吉安牌樓 東長安街中間  
 東吉祥胡同 地安門內黃化門東  
 東安門 東華門外(俗稱外東華門)  
 東安門大街 東安門外

東交民巷 西口在正陽門內東口在崇文門內  
 東老胡同 地安門內景山東大街  
 東老虎洞 東安門大街  
 東孝感胡同 阜成門內大街宮門口四條胡同內(即東轎桿胡同)  
 東利市營 崇文門外石板胡同路東  
 東夾道 地安門內東皇城牆○西四營王廟  
 東車站 正陽門東城根  
 東岔 西單牌樓北鬮才胡同內  
 東直門 朝陽門北  
 東直門大街 東直門內  
 東河沿 正陽門外打磨廠內路北○南長街織女橋東  
 東河沿 崇文門外南羊市口路東  
 東河沿小巷 崇文門外羊市口  
 東板橋 地安門內景山東門外  
 東板橋二條 地安門內東板橋  
 東板橋火神廟西岔 地安門內  
 東門樓胡同 阜成門內北濼沿路西  
 東長安門 天安門迤東(即長安左門)  
 東長安街 西起東長安門東至東單牌樓

東官房 地安門外迤西  
 東官廠 東單牌樓二條胡同迤北  
 東花園 安定門內雍和宮東  
 東花廳 東四牌樓南演樂胡同路南  
 東南園 琉璃廠路南  
 東南園頭條 琉璃廠東南園  
 東南園二條 琉璃廠東南園  
 東南頭條胡同 西便門內老營房東南  
 東南二條胡同 西便門內老營房東南  
 東南三條胡同 西便門內老營房東南  
 東南四條胡同 西便門內老營房東南  
 東紅門 西安門內光明殿  
 東便門 廣渠門北  
 東便門大街 東便門內  
 東柳樹井 正陽門外東珠市口東  
 東帥府胡同 東單牌樓北路西  
 東拴馬椿 宣武門內絨線胡同板橋路北  
 東苦水井 朝陽門內南順城街路西  
 東皇城根 地安門外  
 東城根 安定門內迤東○宣武門內迤東  
 ○德勝門內迤東○正陽門外迤東○崇文門外迤東○東便門內迤東○左安門內迤東○南西門內迤東○永定門內迤

東

- 東珠營 宣武門外珠葉街路南
- 東珠市口 正陽門外大街路東
- 東高房 景山東馬神廟
- 東砲局 北新橋福和宮東
- 東蕪家胡同 西直門內北草廠
- 東馬尾帽胡同 崇文門外石板胡同路東
- 東唐洗泊街 崇文門外瓷器口大街路東
- 東校場 新街口北街西六條胡同西頭
- 東茶食胡同 崇文門外
- 東庫私胡同 崇文門內泡子河南
- 東堂子胡同 東單牌樓北大街○石牌坊
- 北
- 東斜街 西單牌樓北甘石橋路東
- 東華門 東安門內迤西
- 東華門大街 東華門內
- 東順城街 宣武門內迤東○德勝門內迤
- 東○安定門內迤東
- 東單牌樓 東長安街東頭
- 東單牌樓大街 崇文門內大街北頭
- 東極觀 正陽門外天壇北牆外
- 東椿子胡同 西華門內新開街南頭路南
- 東楊茅胡同 前門外朱家胡同

增訂實用北京指南第十編 地名表

- 東新開路 西四牌樓北○西直門內陸軍
- 大學校東
- 東達子胡同 東直門內北小街北頭
- 東煤廠 地安門外南藥王廟北
- 東頌年胡同 東直門內南小街路東(卽
- 東宋姑孃胡同)
- 東椿樹胡同 宣武門外西草廠路北
- 東廊下 東四牌樓隆福寺東○西直門內
- 新街口南護國寺街路北○阜成門內大
- 街宮門口內
- 東棧骨胡同 東單牌樓棧骨胡同東口
- 東廠 崇文門外參將衙門迤東
- 東廠胡同 東安門丁字街北路西
- 東養馬營 阜成門內錦什坊街路西
- 東醋兒胡同 鼓樓東大街路南
- 東興隆街 正陽門外
- 東龍風口 崇文門內祿米倉路南
- 東磚胡同 宣武門外虎坊橋東路南
- 東橫街 宣武門外香爐營頭條東
- 東曉市 崇文門外瓷器口
- 東曉市街 崇文門外瓷器口大街路西
- 東錢串胡同 地安門外前什剎海西羊角
- 燈胡同

- 東總布胡同 東單牌樓總布胡同東口
- 東慈兒胡同 安定門內北鐘鼓巷路西○
- 德勝門內東順城街東
- 東橋樺胡同 阜成門內大街宮門口四條
- 胡同內(卽東孝感胡同)
- 東羅圈胡同 東四牌樓南史家胡同東頭
- 東鐵匠胡同 宣武門內教育部街西口外
- 東鐵香爐胡同 瓷器口東利市營
- 東觀音寺 崇文門外花市大街路北
- 東觀音寺 東單牌樓觀音寺東口○西直
- 門內大街南草廠內
- 東灣尺胡同 前門外觀子巷四條
- 松公府 景山東馬神廟北
- 松公府夾道 東華門內北河沿松公府路
- 西
- 松竹胡同 府右街太僕寺街
- 松柏巷 宣武門外南下錐子迤西
- 松桂村 東單牌樓北石大人胡同東頭路
- 北
- 松貴胡同 東單牌樓場場東
- 松樹院 崇文門內小雅寶胡同路南
- 松樹街 德勝門內廠橋迤東
- 松樹橋 新街口北東校場內

增訂實用北京指南第十編 地名表

松樹胡同 正陽門內兵部舊南頭路西○

西單牌樓北李閣老胡同內

松鶴巷 阜成門內廣寧伯街

板井胡同 打磨廠內

板掌胡同 正陽門外西珠市口進南

板廠 磁器口北崗子街

板廠東里 磁器口北崗子街

板廠胡同 西四牌樓丁字街路東○安定門內交道口南路西(即頤豐胡同)○宣

武門外

板廠新里 磁器口北崗子街

板橋 地安門內雁翅樓西○北新橋南路

東○宣武門內絨線胡同東頭○德勝門

內積水潭○崇文門外東曉市

板橋街 地安門內東板橋南

板橋胡同 東四牌樓北六條胡同路北

板橋頭條 德勝門內積水潭西

板橋二條 德勝門內積水潭西

板橋三條 德勝門內積水潭西

林清宮 西單牌樓北甘石橋路東(即靈

境)

林湖馬湖同 朝陽門內南水關

果子市 正陽門外東珠市口路北○德勝

門內

果局大院 東四牌樓北大街

果匣子胡同 西單牌樓北石虎胡同內

武王侯胡同 西四牌樓北大街路西

武功衛 西單牌樓北大街路東

武衣庫 阜成門內錦什坊街路西

武定侯 阜成門內錦什坊街路西

武定侯胡同 阜成門內南順城街路東

武備院 東華門內北池子路西

武學胡同 朝陽門內祿米倉

泥灣 西單牌樓後

河沿 宣武門外進西

河泊廠 崇文門外平樂園北頭○崇文門

外南大街路北

河泊廠頭條 東茶食胡同河泊廠

河泊廠二條 東茶食胡同河泊廠

河南叢地 南西門內東城根

河道口 廣安門內下斜街內

油勺胡同 東單牌樓北報房胡同路南○

交道口南山老胡同○崇文門外東曉市

油房胡同 東四牌樓燈市口路北○朝陽

門內南小街路東○宣武門內絨線胡同

路南○阜成門內十八牛截進北

油炸果胡同 新街口北珠八寶胡同進西

油牌胡同 東四牌樓西弓弦胡同內

油漆作 地安門內大街

油盤胡同 西單牌樓北奎子胡同內○阜

成門內錦什坊街路西

法通寺 安定門內北縱鼓巷路西

法華寺 崇文門外唐洗泊街進南

法塔寺 天壇進東

法源寺 宣武門外西磚胡同路西

法源寺後街 菜市口

池子河 崇文門內東城根

欸帶胡同 正陽門內司法部路東

炒豆胡同 安定門內交道口南○地門安

內

炒麵胡同 東四牌樓南大街路東

航沿井 西單牌樓西邱祖胡同西口外

航兒胡同 崇文門外南小市路東

航洞胡同 正陽門外東珠市口精忠廟街

內

狀元橋 正陽門外天壇北牆外

狗尾巴胡同 東單牌樓北報房胡同路北

○西單牌樓太僕寺街路南○阜成門內

廣寧伯街內○西單牌樓西南鬧市口前

百戶廟內○阜成門內南順城街大衆寺  
 內○德勝門內德勝橋迤南○阜成門內  
 翠花街路北○東便門內蟠桃宮迤西○  
 崇文門外瓷器口大街路西  
 狗脖子胡同 西四牌樓北○阜成門內南  
 順城街  
 空府 朝陽門內大街  
 空府夾道 朝陽門內大街北  
 空殿胡同 東珠市口東大街街  
 育嬰堂 西安門外大街○廣渠門大街  
 育嬰堂後身 北橋子  
 臥牛胡同 正陽門外東柳樹井路南○東  
 珠市口大街路南  
 臥佛寺 東便門內鐵轡轅把東頭  
 臥佛寺街 西單牌樓西北關市口路西  
 芝蔴店 宣武門外菜市口迤西路北  
 芝蔴街 宣武門外大街○宣武門外校場  
 三條  
 芝蔴胡同 東單牌樓蘇州胡同東頭  
 花市大街 崇文門外大街路東(即欄杆)  
 花兒市 崇文門外花市大街東頭  
 花神廟 先農壇迤西  
 花枝營 正陽門外高僧街內

增訂實用北京指南第十編

地名表

花枝胡同 東四牌樓西翠花胡同內○正  
 陽門外大柵家胡同○安定門內香餌胡  
 同○宣武門內十八半截東頭○德勝門  
 內三不老胡同○宣武門外西河沿余家  
 胡同路南○天橋鋪陳市西  
 花針胡同 正陽門內石礮胡同路東○甘  
 石橋西十八半截內○德勝門內崇文門  
 外東曉市  
 花炮作 先農壇迤西  
 花梗胡同 安定門內大興縣  
 花梨大庫 西華門外南長街路西  
 花園 安定門內東城根東頭○安定門內  
 姑姑寺西○朝陽門內大街空府北○正  
 陽門內石礮胡同路東  
 花園宮 西單牌樓西北關市口城隍廟街  
 內  
 花園胡同 廣安門內磨刀胡同路南  
 花園關村 河陽汛  
 花廠 什剎海李廣橋○廣安門內南絲閣  
 芳草地 朝陽門外  
 虎坊胡同 宣武門外虎坊橋路北  
 虎坊路 虎坊橋東  
 虎坊路小胡同 虎坊路路東

虎坊橋 宣武門外驛馬市大街東頭  
 虎背口 崇文門外花市大街路北  
 虎城 西安門內北海西牆外  
 虎喇叭 東便門內虎背口迤北  
 虎鎗處 德勝門內東順城街東頭  
 邱祖胡同 西單牌樓北關市口西  
 邱家胡同 新街口蔣養房路南  
 金太監寺 東直門內大街路北  
 金太監胡同 北新橋東大街  
 金井胡同 宣武門外上斜街路南  
 金家大院 德勝門內松樹街東○西四牌  
 樓北路西  
 金魚池 正陽門外天壇北牆外  
 金魚胡同 東單牌樓北大街路西○東珠  
 市口南橋灣  
 金絲勺胡同 東華門南河沿  
 金絲套胡同 地安門外南官房口  
 金絲繭胡同 西直門內新街口南路西  
 金絲溝 西直門內  
 金鰲玉蝮橋 西苑水雲樹北  
 長安左門 天安門迤東(俗稱東長安門)  
 長安右門 天安門迤西(俗稱西長安門)



增訂實用北京指南第十編 地名表

長巷上頭條 正陽門外打磨廠路南  
 長巷上二條 正陽門外打磨廠路南  
 長巷上三條 正陽門外打磨廠路南  
 長巷上四條 正陽門外興隆街路北  
 長巷下頭條 正陽門外鮮魚口東頭  
 長巷下二條 正陽門外長巷上二條南  
 長巷下三條 正陽門外長巷上三條南頭  
 長巷下四條 正陽門外興隆街路南  
 長春寺 廣安門內下斜街路西  
 長椿橋 西直門外  
 門神庫 南池子路西  
 門框胡同 廠房頭條內  
 門樓胡同 東直門內南小街路西○廣安  
 門內教子胡同踏鞴胡同內  
 阜成門 西直門南(俗稱平則門)  
 阜成門大街 阜成門內  
 青水營 崇文門外北五老胡同路西  
 青風巷 正陽門外火神廟夾道路西  
 青盤巷 打磨廠高井胡同內  
 青龍橋 阜成門外  
 表章庫 東華門內南池子路東(即皇史  
 歲)  
 表章庫夾道 東華門內南池子表章庫北

表章庫後胡同 東華門內南池子表章庫

東

阿洪胡同 廣安門內牛街路東

雨兒胡同 地安門內南鐘鼓巷路西○東

直門內南小街小菊胡同內

和榮里 崇文門外大街路東

昌堂門 西單牌樓北東斜街

枇杷園 宣武門外

兩棵槐胡同 盜器口火神廟街

宜百子胡同 西四牌樓太平橋

九畫

亮果廠 東安門北皇城根

侯位胡同 崇文門內藤纏胡同路南○鼓

樓西大街

俄國館 東直門內東北城角

俄國教堂 安定門內東城根東北角

信義大陸 東單牌樓北報房胡同路北

保吉路 嵩明路相近

保安寺街 宣武門外菜巷路西

保安胡同 廣安門內教子胡同內

保應寺 南線閣路東

剝頭棚胡同 新街口北路西四條胡同西

頭

前五公廠 宣武門內象房橋濼沿路西

前五爺廟 西長安街交通部後(即南安

里)

前牛內灣 宣武門內絨線胡同路北

前牛蹄角胡同 西直門內大街北草廠內

前巴王字胡同 西直門內大街椿皮廠內

前什剎海 德勝門內北河沿

前五岳觀 東直門內北順城街北頭

前井 朝陽門內北小街弓營內

前毛家灣 西安門外北皇城根路西(即

如意巷)

前永康胡同 東直門內北小街趙公府路

北

前百戶廟 宣武門內南關市口羅圈胡同

路西

前老來街 宣武門內石駱馬大街南關市

口路西

前宅 內西華門北長街

前車兒胡同 西四牌樓坊大街路西

前秀才胡同 西直門內南小街路西

前抄手胡同 阜成門內北溝沿路西

前門 中華門外迤南永定門內迤北(即

〔正陽門〕

前京畿道 西單解總舊刑部街路北  
 前青廠 宣武門外海北寺街路南  
 前府胡同 正陽門內刑部街路東  
 前府胡同南岔 正陽門內司法部街路東  
 前府胡同北岔 正陽門內西皮市路西  
 前拐棒胡同 朝陽門內南小街路西  
 前泥灣 西單牌樓北西斜街北頭路西  
 前紅井 正陽門內西交長巷羊毛胡同路東  
 前英房胡同 新街口北四條西雙柵欄內  
 前紗縐胡同 阜成門內北溝沿路西  
 前馬家廠 舊鼓樓大街路西  
 前馬廠 舊鼓樓大街  
 前桃園 西直門內大街北草廠內  
 前孫公園 宣武門外十間房東頭  
 前孫公園東夾道 宣武門外孫公園  
 前院胡同 崇文門外南河沿路西○西華門北長街  
 前細瓦廠 正陽門內兵部窪路西  
 前椅子胡同 東總布胡同貫院西夾道  
 前帽胡同 西直門內南溝沿路東  
 前帽兒胡同 新街口

增訂實用北京指南第十編

地名表

前祭壇胡同 西直門內南小街路西  
 前鼓樓院 地安門東南羅鼓巷路西  
 前圓恩寺 安定門內交道口南路西  
 前趙家樓 崇文門內東總布胡同城隍廟路西  
 前廣平胡同 西直門內大街南草廠內  
 前坨袋胡同 瀕城街西養馬營內○阜成門內錦什坊路東養馬營內  
 前樓 阜成門內錦什坊街機織廠內  
 前興隆街 西便門內鐵橋迤南  
 前營 正陽門外東珠市口冰窖胡同內  
 前齋家胡同 安定門內大街路東  
 前羅圈胡同 新街口棉花胡同路東  
 前鐵廠 宣武門外西河沿後鐵廠內  
 前鐵匠營 德勝門內廠橋路西  
 南大院 崇文門外石虎胡同路西  
 南大街 崇文門外大街南頭  
 南小市 崇文門外花市大街路南  
 南小街 朝陽門內路南○東直門內大街路南○西直門內大街路南  
 南小廟 天壇迤東  
 南小胡同 正陽門外西河沿路南  
 南小拴馬椿 絨線胡同東拴馬椿內

南千章胡同 西單牌樓欄才胡同西頭路北  
 南下錫子 西四牌樓北武王侯內○宣武門外南橫街迤南○地安門外方磚廠  
 南口袋胡同 廣安門內大街路南  
 南水臨 朝陽門內南城根○東直門內南城根○廣渠門內迤南  
 南水道子 瓷器口東曉市  
 南火扇 正陽門外協資廟迤南  
 南月牙胡同 地安門內慈慧殿路南  
 南井胡同 東華門內南池子路東  
 南太常寺 西單牌樓北闕才胡同西頭路北  
 南五老胡同 崇文門外南大街路北  
 南扒兒胡同 西直門內南小街內  
 南茗寺 廣渠門大街迤南  
 南半壁街 西單牌樓北闕才胡同西頭路北  
 南半截胡同 宣武門外南橫街路北  
 南池子 西華門外大街路南○東華門外南池子庫胡同 東安門內  
 南池子 永定門西(即右安門)  
 南西門大街 南西門內

增訂實用北京指南第十編

地名表

南羊市口 崇文門外花市大街路南  
 南安里 西長安街交通部後(卽前王爺廟)  
 南找子營 崇文門外  
 南兵馬司 安定門內寬街南路東  
 南岔 東華門內東板橋鐵匠營路南  
 南夾道 永定門內西城根  
 南孝順胡同 正陽門外鱗魚口路南  
 南豆角胡同 地安門外甯兒胡同路北  
 南豆腐巷 鮮魚口路南  
 南豆腐菜胡同 朝陽門內大街路北  
 南沈甯子胡同 甘石橋西十八半截內  
 南坵坵房 西安門內府右街  
 南河沿 東華門內迤南○西華門外南長街南頭○什剎海李廣橋迤南○地安門外橋關迤北  
 南河沿 崇文門外大石橋路南○崇文門外磁器口東九街路南  
 南花園 西華門南長街○東四牌樓北錢糧胡同路南  
 南官園 崇文門外興隆街路南  
 南官坊口 地安門外什剎海  
 南長街 西華門外南○正陽門外南府口

南板井胡同 崇文門外打磨廠路南  
 南所 宣武門內半壁街頭路北○正陽門內新甯子胡同路南  
 南所胡同東岔 正陽門內半壁街  
 南所胡同西岔 正陽門內半壁街  
 南府 西華門外南長街南頭  
 南府口 正陽門內  
 南皇城根 西安門外迤南  
 南柳巷 琉璃廠路南  
 南炭廠 西華門外西街路東○虎坊橋路南  
 南紅橋 崇文門外磁器口大街南頭  
 南城根 東直門內迤南○西直門內迤南  
 ○天壇迤東○廣渠門內迤南○廣安門內迤南  
 南城義地 甯西門內大街路西  
 南粉營胡同 崇文門外木廠胡同路南  
 南鈇子 正陽門外東柳樹井北橋灣內  
 南庫子 東華門外南池子南頭  
 南堂子胡同 宣武門外南橫街路南○宣武門外驛馬市大街迤南  
 南深溝 正陽門外打磨廠路南  
 南園子 天壇迤東營房內

南釣魚台 朝陽門內大街路南  
 南甯子巷 東四牌樓鐵獅子胡同內  
 南菜園 廣安門內南城根  
 南順城街 阜成門內迤南○西直門內迤南○朝陽門內迤南○東直門內迤南  
 南極觀 左安門內營房迤東  
 南甯兒胡同 西直門內新街口南大帽兒胡同  
 南新倉 朝陽門內北順城街迤西  
 南新倉胡同 朝陽門內北順城街北頭  
 南新華街 宣武門外琉璃廠路南○正陽門外虎坊橋路南  
 南溝沿 阜成門內馬市橋南○宣武門內石驢馬大街路南○西直門內橫橋南  
 南銀碗胡同 東單牌樓羊肉胡同路南  
 南關市口 宣武門內石驢馬大街西頭○東單牌樓東觀音寺西口  
 南線閣 廣安門內大街路南  
 南甯兒胡同 錢糧東大街路南  
 南箭亭 東華門內南河沿南頭  
 南藥塔園 廣安門內大街路南  
 南鞦韆胡同 阜成門內宮門口頭條胡同

內

南裕連胡同 西四牌樓南兵馬司內  
 南橋灣 正陽門外東柳樹井路南  
 南澡堂子胡同 東四牌樓北大街  
 南橫街 宣武門外丞相胡同南口外  
 南盤子 天壇迤東八道橋南  
 南魏泉胡同 西四牌樓北大街路西  
 南藥王廟 地安門外西陘橋西  
 南慈草園 正陽門外東柳樹井北橋灣內  
 南灣子 東華門外南池子路東  
 南經鼓巷 地安門東皇城根路北  
 姚家井 阜成門內南下窪子迤西  
 姚家胡同 阜成門內馬市橋東路北  
 姚斌廟 西單牌樓手帕胡同西  
 宣武門 正陽門西(俗稱順治門)  
 宣武門大街 宣武門內  
 宣武門外大街 宣武門外迤南  
 宣武橋 宣武門大街  
 帝王廟夾道 阜成門內馬市橋東路北  
 帥府園 東單牌樓北  
 帥府胡同 西四牌樓北大街路西○東單  
 牌樓北大街路西  
 律例館 正陽門內西長安門外路南

增訂實用北京指南第十編

地名表

後大坑 新街口北七條胡同內○西直門  
 內南小街南頭○西山後  
 後大街 地安門內景山後  
 後王公廠 宣武門內象房橋溝沿迤西  
 後王爺廟 西長安街交通部後(即北安  
 里)  
 後巴王子胡同 西直門內大街樺皮廠內  
 後牛肉灣 宣武門內前牛肉灣內路北  
 後牛鋪角胡同 西直門內大街北草廠內  
 後水泡子 正陽門內絨線胡同路北(即  
 新平路)○西長安街大六部口內路西  
 後井 朝陽門內北小街弓匠營內  
 後井胡同 崇文門內鎮江胡同路北○什  
 剎海迤南  
 後毛家灣 西安門北皇城根路西  
 後公用庫 新街口南公用庫內  
 後什剎蒜 地安門外大街橋西  
 後五岳觀 北順城街北  
 後石道 朝陽門內北順城街路西  
 後百戶廟 宣武門內羅圈胡同前百戶廟  
 內  
 後老來街 宣武門內南關市口路西  
 後池 東小市街內

後池西街 隆器口東曉市路北  
 後池胡同 東小市  
 後坑 西安門內南盤子迤西○舊鼓樓大  
 街玉皇閣內○東四牌樓北六條胡同內  
 ○東四牌樓北五條胡同路北○正陽門  
 內石礮胡同路西○崇文門南羊市口南  
 頭○宣武門外北柳巷內○新街口北街  
 北頭路西  
 後坑大院 西便門內大街路東  
 後坑西口 正陽門外東珠市口精忠廟街  
 內  
 後秀才胡同 西直門內南順城街內  
 後抄手胡同 阜成門內北溝沿路西  
 後局 東華門北河沿迤西  
 後局大院 地安門內嵩祝寺  
 後宅 西華門北長街  
 後車兒胡同 西四牌樓北前車兒胡同內  
 後炒面胡同 朝陽門內大街小煙筒胡同  
 內  
 後京畿道 西單牌樓北捨飯寺西頭迤北  
 後拐棒胡同 朝陽門內南小街路西  
 後膏廠 宣武門外海北寺街路南  
 後門 安定門內西德勝門內東(即地安

增訂實用北京指南第十編 地名表

門)

後門大街 地安門內(即地安門大街)  
 後河沿 崇文門外大街路西○東便門內  
 迤西○正陽門外西河沿迤北○正陽門  
 外韓家潭內○宣武門外迤西  
 後河沿夾道 東便門內後河沿路北  
 後河沿小胡同 崇文門外打磨廠路北  
 後泥灣 西單牌樓北西斜街北頭路西  
 後泥灣村 廣安門外  
 後胡同 廣安門內西磚胡同路西○西安  
 門內府右街  
 後英子胡同 西四牌樓南英子胡同內  
 後英房胡同 新街口北四條西雙柵欄內  
 後紅井 正陽門內西交民巷前紅井內  
 後馬廠 舊鼓樓大街  
 後馬廠 西長安街大柵欄內北頭  
 後馬家廠 舊鼓樓大街路西  
 後海 地安門外銀錢橋西○東直門內北  
 館

後庫 西安門內西什庫後  
 後張公園 西直門內三官廟北頭  
 後細瓦廠 正陽門內兵部窪前細瓦廠內  
 後剪子巷 西安門內酒醋局  
 後帽兒胡同 西直門內南溝沿路東  
 後椅子胡同 崇文門內東觀音寺草廠路  
 東  
 後琉璃胡同 西直門內南小街路西  
 後圓恩寺 安定門內交道口南路西  
 後溝 崇文門內孝順胡同內  
 後開 石駙馬大街  
 後鼓樓院 鼓樓東大街路南  
 後樓 阜成門內錦什坊街機織衛內  
 後廣平胡同 西直門內大街南草廠內  
 後興隆街 西便門內鐵橋迤南  
 後齋家胡同 安定門內大街路東  
 後營 正陽門外東珠市口冰窖胡同內  
 後營村 西郊三區  
 後營胡同 宣武門外南橫街路南  
 後撤袋胡同 阜成門內孟端胡同內○阜  
 成門內順城街西義馬營內  
 後羅圈胡同 新街口棉花胡同路東  
 後鐵門 西華門外南長街昇平裏後

後鐵廠 正陽門外西河沿路南  
 後鐵匠營 德勝門內廠橋路西  
 扁擔廠 安定門內北鑼鼓巷內路西  
 扁擔胡同 宣武門內未英胡同路東(新  
 改太平胡同)○東華門內池子路東  
 ○西安門內養蜂夾道內○崇文門內趙  
 堂子胡同迤北○東華門外大甜水井內  
 ○東安門內韶九胡同路北○朝陽門內  
 南小街老君堂路南○東西牌樓馬大人  
 胡同路北○交道口南香餅胡同路北○  
 安定門內二條胡同東頭○正陽門內西  
 交民巷西頭路南○阜成門內錦什坊街  
 路東○宣武門內石駙馬大街路南○德  
 勝門內定王府大街路南○德勝門內菜  
 子市大街路北○正陽門外打磨廠路南  
 ○崇文門外纏子胡同路西○正陽門外  
 東珠市口路南○驪馬市大街米市胡同  
 路東○宣武門外南牛裁胡同路西  
 扁方胡同 阜成門內廣寧伯街  
 按院胡同 西單牌樓北開市口北路西  
 按班章京胡同 東直門內北小街路東  
 施家胡同 正陽門外大街路西  
 施興胡同 正陽門外興隆街路北

枯骨亭 廣安門內報國寺迤東  
 柏林寺 安定門內北新橋北  
 柳行村 廣安門外  
 柳花胡同 安定門內交道口南路西  
 柳巷 四直門內大街南草廠內  
 柳家大門 新街口西路北  
 柳樹井 南順城街路東○地安門內○西  
 珠市口迤西○西鐵匠胡同西口外○阜  
 成門內大街○西四牌樓北大街  
 柳樹院 正陽門內西皮市  
 柴炭庫 地安門內大街路西  
 柴棒胡同 安定門內大街路西  
 段家坑 德勝門內大街路東  
 段家大院 德勝門內大街路東  
 段家胡同 德勝門內大街路東  
 泉源義地 正陽門外東磚胡同內  
 活樹林 菜市口路北  
 長官村 西直門外  
 流水溝 西四牌樓北六條胡同內  
 崇兒胡同 正陽門外延壽寺街路東  
 崇殿 西安門內西大街北頭○西四牌樓  
 南羊肉胡同內  
 崇殿胡同 正陽門外虎坊橋路南

增訂實用北京指南第十編 地名表

炮局 北新橋柏林寺東○西直門內火藥  
 局北  
 炮廠 西單牌樓城隍廟街路北  
 炮廠大廟 崇文門內鬧市口東南  
 皇史歲 東華門內南池子路東（即袁章  
 庫）  
 皇城（即天安門地安門東安門西安門  
 中華門東長安門西長安門三座門東三  
 座門西三座門內）  
 販子廟 正陽門外櫻桃斜街路北  
 販衣寺 西便門內大街路東  
 盆兒胡同 宣武門外南橫街西頭路南  
 穿心店 崇文門外打磨廠路北  
 穿行店 磁器口東曉市路北  
 穿店胡同 正陽門外內市路東  
 穿堂門 宣武門外南橫街路南○西單牌  
 樓甘石橋東斜街內○西單牌樓太僕寺  
 街路南○白塔寺東夾道○北皇城根廠  
 橋○西四北小拐棒胡同○西安門內驛  
 副庫○西直門內大街○宣武門內前牛  
 內務  
 穿堂胡同 崇文門外上四條胡同路北  
 紅土店 宣武門外珠巢街路南

紅門 西安門內光明殿胡同南頭  
 紅廟 東珠市口草市街內○西單牌樓西  
 斜街  
 紅橋 崇文門外磁器口大街南頭  
 紅橋前街 崇文門外磁器口大街路西  
 紅盤廠 宣武門外北半截胡同路西  
 缸瓦市 西四牌樓南  
 缸沿胡同 安定門內寬街南路東  
 背陰胡同 西單牌樓太僕寺街路北○宣  
 武門內西拴馬椿路東  
 胡家園 東直門內北小街路東  
 胡家樓 西郊  
 苗家胡同 崇文門外大街路西  
 苦水井 西華門外南長街北河沿內○朝  
 陽門內南水關○宣武門內未英胡同北  
 頭路西○阜成門內宮門口北頭葡萄園  
 路北  
 英子胡同 西四牌樓南路西○崇文門外  
 范子平胡同 崇文門內匯文大學北  
 范家胡同 交道口頭條胡同內○宣武門  
 外三廟西頭  
 茄子胡同 宣武門內太平湖東  
 面茶胡同 新街口北四條胡同西雙橋橋

增訂實用北京指南第十編

地名表

內  
 韋朕巷 廣安門內大街路北  
 鳳麟廟 東華門內北池子路東  
 鳳簫胡同 崇文門外茶食胡同迤北  
 飛虹橋 南池子  
 紀家廟村 廣安門外  
 香帛胡同 崇文門外南大街路北  
 香兒胡同 廣安門內大街糖房胡同內  
 香椒園 阜成門內王府倉內路南  
 香廠 西珠市口西  
 香廠路 虎坊橋東香廠內  
 香餌胡同 安定門內交道口南路東○宣  
 武門外西河沿大溝沿內  
 香盤胡同 磁器口關王廟街  
 香盤營頭條 正陽門外西河沿路南  
 香盤營二條 宣武門外西河沿西橫街內  
 香盤營三條 宣武門外西河沿大溝沿內  
 香盤營四條 宣武門外西河沿西橫街內  
 香盤營五條 宣武門外西河沿西橫街內  
 香盤營六條 宣武門外西河沿西橫街內  
 炸子橋 宣武門外大路西(即蓮子橋)  
 茅扇胡同 西安門西大街南路西  
 染房夾道 南河沿火神廟街北口

春台義地 廣渠門內安化寺大道  
 玲瓏胡同 舊鼓樓大街  
 珍家路 香廠路路北  
 珍家花園 香廠路東頭  
 恆豐胡同 正陽門外珠寶市  
 毯子房胡同 地安門外府夾道南口  
 十畫  
 倉夾道 朝陽門內謙米倉東○德勝門內  
 皇城根西北角路北  
 倒座老爺廟 西單牌樓堂子胡同東口外  
 剛家大院 宣武門內西控馬椿路東  
 唐刀胡同 崇文門外  
 哪叱廟 先農壇東西  
 城隍廟 朝陽門內趙堂子胡同東口外  
 孃孃廟 東單牌樓樓風樓胡同迤北○鼓  
 樓西舊鼓樓大街路東○阜成門內南順  
 城街大藥寺內  
 孃孃廟胡同 東四牌樓北方條胡同路北  
 ○宣武門外海北寺街路南  
 孫家坑 東四牌樓北錢糧胡同路南○東  
 四牌樓北五條胡同內○東四牌樓西  
 宮門口 西城○阜成門內大街路北

宮門口東岔 阜成門內大街路北  
 宮門口頭條 阜成門內宮門口內路西  
 宮門口二條胡同 阜成門內宮門口內路  
 西  
 宮門口四條胡同 阜成門內宮門口內路  
 西  
 宮門口五條胡同 阜成門內宮門口內路  
 西  
 宮門口西三條胡同 阜成門內宮門口內  
 路西  
 宮門口東三條胡同 阜成門內宮門口內  
 路西  
 庫子胡同 甘石橋西十八半截內  
 庫司胡同 東單牌樓蘇州胡同東○東華  
 門南池子  
 庫私胡同 東四牌樓弓弦胡同內○東單  
 牌樓北迺茲府路北  
 庫資胡同 西四牌樓磚塔胡同內○西單  
 邱祖廟○西單北西街  
 恭王府夾道 地安門外南藥王廟北東煤  
 廠西  
 旂壇寺 西華門內養蜂夾道北頭  
 時刻亮胡同 西直門內新街口北四條胡

同內

時家村 廣安門外

晉太高廟 南橫街四平園南口

晉太財神廟 宣武門外南下窪子遊西

校尉營 東單牌樓北金魚胡同內○正陽門外西珠市口鋪陳市路西

校場 地安門內西夾道西口外

校場口 宣武門外校場小六條

核棧園 東直門內俄國館西○廣安門內北線閣街東

核棧園胡同 西四牌樓羊肉胡同路南

格甯店 正陽門外東珠市口大市邊南

桃條胡同 安定門內大興縣北剪子巷內

桐梓廟 正陽門外櫻桃斜街路北

桐梓胡同 正陽門外櫻桃斜街路北(即

福子胡同)

桑園 廣安門內教子胡同南頭

浙江義園 宣武門外下斜街迤西

浙慈新園 左安門內大街迤北

浙慈館後身 正陽門外東珠市口大市邊南

南

溥王村公園 宣武門外琉璃廠路北(即

廠口)

潞市界 宣武門內小市胡同

海北寺街 宣武門外西橫街內

海岱門 正陽門東(即崇文門)

海運倉 東直門內南小街路東

海潮庵 鼓樓西銀錢橋南

珠八寶胡同 西直門內新街口北三條胡同西

珠葉街 宣武門外南橫街路南

珠簪 東河濱東口大石橋

珠寶市 正陽門外西河沿路南

班大人胡同 東四牌樓北五條胡同內

真如鏡 西安門內大街路北

真如鏡穿堂門 西安門內真如鏡

真武廟 阜成門內集社街內○宣武門內石驢馬大街路北○正陽門外天壇北牆外○左安門內南園子

真武廟街 朝陽門內南順城街路西

真武廟胡同 西華門南長街

真家胡同 廣安門內牛街路東

破大門 西單牌樓城隍廟街路南

屈家街 阜成門內北溝沿路東

祖師廟 廣安門內白紙坊迤南

祝家胡同 宣武門外琉璃廠西頭

神武門 東華門北三座門東

神路街 東四牌樓隆福寺前○東單牌樓

二條胡同路北○崇文門內盤甲廠東

秦老胡同 安定門內交道口南路西

粉子胡同 崇文門外北園子○西四牌樓南路西

粉房琉璃街 宣武門外虎坊橋西路南

紗絡胡同 安定門內北鐘鼓巷路西○阜成門內北溝沿

紗帽胡同 東長安門外東長安街王府井大街路西

大街路西

紗帽翅胡同 崇文門內蘇州胡同東頭

紙巷子 正陽門外廊房頭條胡同西頭

肱骨肘大院 東四牌樓北五條胡同內

肱骨店胡同 天橋山澗口葦廠胡同

肱骨肘胡同 東直門內大街路南

能仁寺 西四牌樓兵馬司西頭路北

臭水坑 宣武門內翠花街內路東(即翠花樓)

臭皮胡同 西四牌樓北大街路西(即受

皮胡同)

茶兒胡同 正陽門外延壽寺街路東

茶食胡同 崇文門外大街路西○宣武門



增訂實用北京指南第十編 地名表

外大街路東

草市街 正陽門外東珠市口路南

草廠胡同 東華門北池子路東

草料舖 西直門內西校場內

草帽胡同 正陽門外護相公廟路北

草廠 東單牌樓東觀音寺○地安門北鼓

樓東大街路北○東直門內北小街路西

○宣武門內太平湖東坡

草廠大坑 崇文門內東觀音寺草廠胡同

路東○德勝門內德勝橋南

草廠大院 東安門外丁字街北八面槽路

西

草廠胡同 東安門北皇城根○東單牌樓

東觀音寺○東直門內

草廠頭條 正陽門外興隆街路南

草廠二條 正陽門外興隆街路南

草廠十條 正陽門外興隆街路南

草廠上三條 正陽門外興隆街路南

草廠上四條 正陽門外興隆街路南

草廠上五條 正陽門外興隆街路南

草廠上六條 正陽門外興隆街路南

草廠上七條 正陽門外興隆街路南

草廠上八條 正陽門外興隆街路南

草廠上九條 正陽門外興隆街路南

草廠下三條 正陽門外興隆街草廠上三

條南頭

草廠下四條 正陽門外興隆街草廠上四

條南頭

草廠下五條 正陽門外興隆街草廠上五

條南頭

草廠下七條 正陽門外興隆街草廠上六

條南頭

草廠下八條 正陽門外興隆街草廠上七

條南頭

草廠下九條 正陽門外興隆街草廠上八

條南頭

草廠東口 鼓樓東寶鈔胡同內路西

草廠南口 鼓樓東大街路北

草廠北口 鼓樓寶鈔胡同豆腐池胡同內

草廠胡同 磁器口東露香爐胡同內

草廠 左安門外十里

草廠子 西安門內大街劉關聖內

財神廟 東直門內北新橋南石雀胡同內

○正陽門內西城根路北○阜成門內西  
四牌樓南羊肉胡同內○廣渠門大街路  
北

趕面杖胡同 阜成門內錦什坊街王府倉

胡同內

趕麵市 宣武門外大街路東

迴茲府 東安門丁字街北路西

道賊胡同 阜成門內大街路西

郝家井 西便門內大街路西

郝家大院 東四牌樓西八面槽路東

耶家胡同 安定門內北鑼鼓巷路西

酒醋局 地安門內板橋路東○西安門內

大街路北○鼓樓西慈鼓樓大街路東

針尖胡同 阜成門內香椒園○安定門內

二條胡同東頭

針鼻胡同 安定門內二條胡同東頭

針線胡同 東直門內北小街路東○阜成

門內宮門口頭條胡同內

陝西巷 正陽門外李鐵拐斜街路南

陞官巷 正陽門外李鐵拐斜街路北

馬大人胡同 東四牌樓北大街路西

馬勺胡同 交道口南前圓恩寺內○東直

門內北小街羊管胡同內○阜成門內鋪

什坊街王府倉胡同內○宣武門外大街  
 馬匹廠 崇文門內匯文大學東  
 馬市 朝陽門內大街西頭東四牌樓西○  
 阜成門內西四牌樓東  
 馬市橋 阜成門內大街中  
 馬市大街 東西馬市西口外迤北至大佛  
 寺東口  
 馬安樓 地安門外大街路西  
 馬良大院 地安門外大街  
 馬尼巴胡同 東單牌樓三條胡同西頭○  
 東單牌樓燈市口路南  
 馬尼巴斜街 地安門東皇城根路北  
 馬狀元胡同 西四牌樓北大街路東  
 馬相胡同 西直門內大街路北  
 馬神廟 東華門景山東○正陽門內兵部  
 窪迤北○西直門內新街口蔣養房路南  
 ○慶樂門大街路北  
 馬家井 三里河南橋南  
 馬家村 左安門外  
 馬家溝 阜成門外  
 馬家廟 東單牌樓北煤渣胡同路南  
 馬家大院 德勝門內大街路西  
 馬家頭條胡同 西四牌樓西六合大院

馬家二條胡同 西四牌樓西六合大院  
 馬郎胡同 東直門內山子石西  
 馬園 地安門外方磚廠路北  
 馬園胡同 東華門北河沿  
 馬將軍胡同 安定門內交道口南路東  
 馬家胡同 朝陽門內大街路北  
 馬道胡同 東直門內北小街路東  
 馬峰橋 宣武門內北關市口迤北路東  
 馬嘜拉廟 東華門南池子東緞皮庫內  
 馬嘜拉廟 天壇北牆外  
 (即普渡寺)  
 馬薺居 東華門內北河沿北頭路西  
 高八崗 宣武門外河沿冰窖迤西  
 高公巷 安定門內寶鈔胡同路西  
 高井胡同 新街口西路北○正陽門外打  
 磨廠南深溝內○西單二龍坑  
 高氏義地 左安門內營房迤東  
 高位胡同 地安門內景山西門  
 高岔拉 西單牌樓鬪才胡同西頭  
 高底胡同 宣武門內西拴馬椿路東  
 高挑胡同 正陽門外東珠市口路北  
 高家營 崇文門外南大街路北  
 高家胡同 正陽門外廳房頭條胡同內

高陞胡同 宣武門內北關市口路東  
 高梁橋 西直門外半里  
 高碑大院 正陽門內高碑胡同內  
 高碑胡同 正陽門內兵部窪路東  
 高義伯胡同 西單牌樓太僕寺街西頭  
 高廟 德勝門內積水潭南○正陽門外虎  
 坊橋旣晃胡同內  
 高廟後身 德勝門內高廟迤北  
 高廟胡同 正陽門外長巷下二條東口  
 高雷街 正陽門外天橋迤西路北  
 唐洗泊街 崇文門外東  
 留守衛 王廣廟斜街北口外  
 留學路 西珠市口  
 門雞坑 東華門內北池子騎河樓路北○  
 新街口棉花胡同路東  
 鬼門關 西單牌樓二龍坑西北(即貴人  
 關)○琉璃廠西頭路北(即國門關)  
 倪家胡同 瓷器口關王廟街  
 泰順居夾道 正陽門外肉市  
 貫院(即舉場) 東單牌樓東觀音寺東口  
 貫院東夾道 貫院東  
 貫院西夾道 貫院西

增訂實用北京指南第十編 地名表

增訂實用北京指南第十編 地名表

十一畫

乾井胡同 正陽門外大街路西  
 乾面胡同 東單牌樓北大街路東  
 參政胡同 宣武門內石駱馬大街路南  
 參將署胡同 崇文門外大石橋路北  
 參謀部 西安門內大街路北  
 國子監 安定門大街路東(即成賢街)  
 國門關 正陽門外琉璃廠西頭(即鬼門關)  
 國強胡同 崇文門外  
 堂子 東華門內南河沿南頭  
 堂子大院 崇文門外南小市下堂子胡同  
 內○打碾廠南深溝  
 堂子胡同 東直門內大街路南○西單牌樓北大街路東○錦什坊街孟端胡同內  
 ○新街口騎鞍房路南○德勝門內果子市大街路南○花市大街路南○宣武門外鑾家園迤東○廣安門內牛街路西  
 堂匠胡同 德勝門內德勝橋南  
 崇文門 正陽門東(俗稱海岱門)  
 崇文橋 崇文門外大街北頭  
 崇文門大街 崇文門內○崇文門外

崇元觀 西直門內大街路北(即曹公觀)  
 崇真觀大街 正陽門外長卷上四條  
 崇教寺 廣安門內南線閣東  
 崇善里 西長安街交交通部後(即小東岳廟)  
 崇慶寺 甘石橋大醬坊胡同內  
 崇興寺 宣武門外粉房琉璃廠街內  
 崇興胡同 正陽門內兵部舊中街西頭  
 崔府夾道 東四牌樓慶福寺大街路北  
 崔家井 正陽門外新世界迤南  
 康家胡同 東華門外南皇城根路東  
 康照橋 朝陽門內大街路北  
 張公祠 南西門內南橫街盆兒胡同內  
 張公園 西直門內曹公觀北  
 張禿子胡同 新街口北東校場內  
 張旺胡同 舊鼓樓大街  
 張相公廟 西單牌樓統綽胡同東  
 張相廟街 宣武門外南橫街迤北  
 張皇親胡同 德勝門內德勝橋南  
 張家花園 河泊廠  
 張家胡同 廣安門內牛街路西  
 御河橋河沿 東長安街  
 帳房胡同 東四牌樓北大街

帳垂營 東磚胡同內  
 惜薪司 西安門內大街路南  
 萬壽胡同 東四牌樓北大街路西  
 捨飯寺 西單牌樓北路西○天壇迤東北  
 崗子胡同  
 捷報處 東華門內南池子普渡寺北  
 排子胡同 正陽門外西河沿深堂子胡同  
 內○安定門內弓弦胡同  
 教子胡同 廣安門內大街路南○西直門內三官廟北頭(即轎子胡同)  
 教育部街 宣武門內大街路西  
 教育部西夾道 教育部街西口  
 教育會夾道 西華門北長街  
 教場口 德勝門外○宣武門外  
 教場胡同 宣武門外大街路西  
 教場頭條胡同 宣武門外教場內路北  
 教場三條胡同 宣武門外教場內路北  
 教場四條胡同 宣武門外教場內路北  
 教場五條胡同 宣武門外教場內路北  
 教場六條胡同 宣武門外教場內路北  
 斜街 朝陽門內大街路北  
 施馬上路 崇文門外上堂子胡同路南

曹公觀 四直門內大街路北(卽崇元觀)  
 曹家店 崇文門外花市大街路北  
 望恩橋 東華門內大街  
 桶兒胡同 三里河驛子巷四條胡同  
 梁家胡同 南長街老壽廟胡同  
 梁家園 虎坊橋路北  
 梁家園後胡同 宣武門外鹽馬市麻線胡同路東  
 梁家園東夾道 虎坊橋梁家園迤東  
 梁家園東大院 虎坊橋梁家園迤東  
 梁家園西夾道 宣武門外十間房路南  
 梁家巷 交道口東大街路北  
 梅竹胡同 崇文門內馬匹廠路西○崇文門內米市大街路東○德勝門內德勝橋路西  
 梅家大院 德勝門內大街  
 梯子胡同 崇文門內麻線胡同路北○崇文門內王府井大街路西○安定門內北新橋南路西○西單牌樓園方胡同路南  
 ○正陽門外鮮魚口東頭  
 淨土寺 安定門內北德勝巷路西  
 淨業寺 德勝門內西城根  
 深溝 打磨廠內

增訂實用北京指南第十編

地名表

清化寺街 崇文門外磁器口大街路西  
 清河鎮 京北  
 清泉巷 正陽門外虎坊橋路南  
 清涼巷 西安門內養蜂夾道北頭  
 清虛觀 鼓樓西舊鼓樓大街路西  
 清塔寺 阜成門內北順城街路東  
 清龍巷 安定門內東城根  
 浸水河 宣武門內西灣沿路東  
 琉璃寺 安定門內北鐘鼓巷路西  
 琉璃廠 正陽門外楊梅竹斜街西頭  
 磁器口 崇文門外大街南頭路西  
 磁器口大街 崇文門外大街南頭路南○崇文門外磁器口南  
 條帚胡同 正陽門內司法部街  
 甜水井 西華門外南長街北河沿內○西四牌樓南兵馬司能仁寺內  
 甜井沿 東四牌樓北六條胡同流水溝內  
 盒子胡同 西安門內西大街北頭○阜成門內馬市橋東路北  
 監甲廠 崇文門內匯文大學東○崇文門外東曉市  
 監頭作 東華門內北池子北頭路東○西安門內海編外

韋帽胡同 鼓樓西舊鼓樓大街路東  
 笈巷胡同 正陽門外延壽寺街路東  
 第一小巷 廣安門內大街路南○宣武門外丞相胡同路東  
 第二小巷 宣武門外東珠市口錦忠廟街內  
 紫竹林 正陽門外東珠市口錦忠廟街內  
 ○廣安門內南城根  
 紫竹林大院 東便門內下二條胡同路南  
 紫禁城 卽午門神武門東華門西華門內  
 細米廠 崇文門外大街南頭路西磁器口  
 火神廟街  
 細米胡同 西單牌樓北甘石橋路東  
 細米巷胡同 崇文門外打磨廠路南  
 細管胡同 東四牌樓北魏家胡同路南○安定門內北新橋南路西  
 紹興義地 崇文門外半壁街迤南  
 翊教寺 西直門內南溝沿  
 船老寺 正陽門外西珠市口鋪陳市路四  
 船板胡同 崇文門內大街路東○北新橋南路東  
 荷包巷 西長安街財政部後  
 莊王府夾道 西四牌樓北大街路東莊王府東

增訂實用北京指南第十編

地名表

莫勝子胡同 東四牌樓  
 許家大門 正陽門外西河沿余家胡同路  
 南  
 貫廠 地安門外方磚廠路北  
 通明寺胡同 地安門外方磚廠  
 通條胡同 宣武門內石駟馬大街路南○  
 西單牌樓舊刑部街內○西單牌樓大木  
 倉四口  
 通順夾道 正陽門外西河沿路南  
 郭公莊村 廣安門外  
 郭家井 南西門內南下窪子西  
 郭家大院 舊鼓樓大街大石橋路北  
 釣魚台 朝陽門內大街路北  
 釣餌胡同 崇文門內匯文大學北  
 陰涼胡同 阜成門內十八半截東頭○阜  
 成門內大街路南  
 陳列所 廣安門內大街路北  
 陳家胡同 廣安門內  
 陶然里 南橫街黑窯廠南頭  
 陶然亭 南西門內南下窪子東  
 將才門 永定門東(即左安門)  
 陸軍殺服廠 朝陽門內南小街路東(即  
 聯米倉)

雲池 地安門內景山西門  
 頂銀胡同 東單牌樓方巾巷內  
 魚市 西單牌樓北大街  
 魚眼胡同 西直門內大街南小街內  
 島市 宣武門外月牆  
 島市後身 宣武門外島市後  
 島鎗胡同 東四牌樓隆福寺大街路北○  
 崇文門外大街路東○崇文門外茶食胡  
 同迤北○正陽門外廊房頭條胡同內  
 鹿角胡同 宣武門外北柳巷路西  
 麻豆腐作房 西單牌樓二龍坑西城  
 閻王廟前胡同 崇文門外興隆街路南  
 閻王廟後胡同 崇文門外興隆街路南  
 故孤堂 朝陽門內大街  
 郭家大院 西四牌樓北大街  
 崗子胡同 瓷器口北崗子街南頭  
 崗子小巷 廣渠門大街南崗子街  
 理藩部胡同 東華門外  
 博愛路 朝陽門至通州  
 博興胡同 煤市街路西  
 善果寺 廣安門大街迤北

十二畫

善果寺口 廣安門北線閣內  
 喇叭巷 安定門內寬街南路東  
 喇叭胡同 東四牌樓馬市大街路南○羅  
 街口北四條西雙柵欄內○西直門內大  
 街南小街  
 喇嘛大院 交道口東大街路南  
 喜通胡同 正陽門內西交民巷路南  
 喜雀胡同 崇文門外大街路西  
 喜鵲胡同 東單牌樓隔市口○阜成門內  
 ○南順城街路東○廣安門大街路東○  
 廣安門大街路北  
 喬道士廟 西華門北長街  
 報子街 西單牌樓路西  
 報子胡同 西四牌樓北大街路西○廣安  
 門內  
 報房胡同 崇文門內大街路東○東西牌  
 樓南大街路西  
 報恩寺胡同 北新橋北街東  
 報國寺 廣安門內大街迤北  
 寶貴街 正陽門內戶部街中間  
 富貴大院 東四牌樓大街路西  
 富新倉 東直門內南小街路東  
 帽兒胡同 地安門大街路東

禮部胡同 地安門外大街街西  
 閻胡蘆廠 東華門內北池子驕河樓內  
 榮扇胡同 正陽門外大街路西  
 榮儀司 西華門外南長街路西  
 揀菜廠 西直門內南濼沿  
 普渡寺 東華門內南池子緩皮庫內(卽  
 馬腹拉廟)  
 普渡寺前胡同 東華門內南池子普渡寺  
 前街  
 普渡寺後胡同 東華門內南池子普渡寺  
 後街  
 普渡寺東胡同 東華門內南池子普渡寺  
 前胡同路東  
 普渡寺西胡同 東華門內南池子普渡寺  
 前胡同路西  
 普渡寺東夾道 東華門內南池子普渡寺  
 東  
 普渡寺西夾道 東華門內南池子普渡寺  
 西  
 景山後大街 地安門內景山北  
 景山東大街 地安門內景山東  
 景山西大街 地安門內景山西  
 朝陽里 西安門內後大坑

增訂實用北京指南第十編

地名表

朝陽門 東直門南(俗稱齊化門)  
 朝陽洞 西安門內南豁子迤西  
 朝陽胡同 東單牌樓北燈市口路北  
 棉花胡同 新街口南護國寺街○東四牌  
 樓北大街路西  
 棉花頭條胡同 宣武門外驛馬市大街四  
 川營路西  
 棉花二條胡同 宣武門外驛馬市大街四  
 川營路西  
 棉花三條胡同 宣武門外驛馬市大街四  
 川營路西  
 棉花四條胡同 宣武門外驛馬市大街四  
 川營路西  
 棉花五條胡同 宣武門外鐵門路東  
 棉花六條胡同 宣武門外四川營棉花七  
 條胡同內  
 棉花七條胡同 宣武門外西草廠墩家坑  
 路西  
 棉花八條胡同 宣武門外西草廠墩家坑  
 路西  
 棉花九條胡同 宣武門外西草廠墩家坑  
 路西  
 棉花下二條胡同 宣武門外西草廠家

街路西  
 棉花下三條胡同 宣武門外西草廠家  
 街路西  
 棉花下四條胡同 宣武門外西草廠家  
 街路西  
 棉花下五條胡同 宣武門外西草廠家  
 街路西  
 棉花下六條胡同 宣武門外西草廠家  
 街路西  
 棉花下七條胡同 宣武門外西草廠家  
 街路西  
 棗林 西安門內南豁子迤西  
 棗林街 阜成門內廣寧伯街內○宣武門  
 外大街路東○廣安門內南線閣東  
 棗樹林 左安門內西城根迤北  
 棗樹院 崇文門外元寶市四川營內  
 棗樹胡同 宣武門內未英胡同北頭路東  
 棚匠劉胡同 新街口北東校場內  
 棚鋪夾道 李鐵拐斜街東口  
 樓梳所 廣渠門大街路北  
 樓風樓 東單牌樓北大街路東  
 棗屋胡同 交道口西大街路北  
 椅子圈 崇文門外磁器口清化寺街西頭

增訂實用北京指南第十編

地名表

○宣武門外西寧廠路南○宣武門外南橫街東頭  
 椿子胡同 東華門北河沿○西安門內光明殿胡同南頭○東單牌樓東觀音寺草廠內○東城新開路後○朝陽門內北順城街北頭  
 瀧家街 宣武門內  
 湖廣義園 廣安門內教子胡同南頭  
 湯山路 青龍橋至湯山  
 湯公胡同 鼓樓西舊鼓樓大街路東  
 湯家胡同 北新橋北頭路西  
 湯黃大院 東四牌樓北五條胡同內  
 無量菴 東單牌樓北報房胡同路北  
 無量大人胡同 東單牌樓北大街路東  
 牌坊村 左安汛  
 牌樓館 朝陽門內南小街路東  
 登萊寄骨所 廣安門內南線閣路東  
 登萊義園公所 廣安門內南線閣路東  
 稅局子胡同 永定門內大街路東  
 筆管胡同 東單牌樓舉場東○安定門內寶鈔胡同路西○西單牌樓前百戶廟西  
 ○崇文門外南河漕南頭  
 幽鋪 安定門內北鑼鼓巷路東

給孤寺夾道 正陽門外西柳樹井路北  
 絳線胡同 宣武門內大街路東○西四牌樓北大街路西報子胡同內  
 翔鳳胡同 北新橋路西○正陽門外打磨廠路南  
 菊兒胡同 安定門內交道口南路西○西四牌樓北路東  
 菓子市 德勝門內大街路東  
 菓子巷 宣武門外驛馬市大街路南  
 菓子壚 鼓樓西大街  
 葛蒲河 東華門內南河沿南頭  
 菜市 正陽門外天壇北牆外  
 菜市口 宣武門外大街南頭  
 菜邦胡同 西單牌樓北白廟胡同內  
 菜家大院 朝陽門內南小街老君堂路南  
 菜園 西華門內西街路西○舊鼓樓大街北頭路東○西單牌樓北大儀寺街東頭  
 ○宣武門外南直子蓮西○南西門內大街路西○先農壇迤西  
 菜園子 西直門內馬相胡同北頭  
 菜園六條 新街口北路西六條內  
 菜廠胡同 東安門外南皇城根  
 滋羅倉 德勝門內德勝橋南

華仁路 香廠路相近  
 華康里 香廠華康路  
 華康路 香廠路珍家花園  
 華嘉寺 阜成門內鋪什坊街路西  
 華興里 香廠華嚴路  
 華嚴路 萬明路相近  
 象牙胡同 宣武門內大街路東  
 象房橋 宣武門內西城根中間  
 象房東夾道 宣武門內象房橋  
 象房西夾道 宣武門內象房橋  
 象來街 宣武門內象房橋西  
 象鼻子坑 東單牌樓方巾巷  
 象鼻子中坑 東單牌樓  
 象鼻子後坑 東單牌樓  
 貴人關 西單牌樓二龍坑西北(即鬼門關)  
 ○地安門外○東單牌樓北報房胡同路北○朝陽門內南小街老君堂路南  
 貴州義地 廣安門內錐子胡同南頭  
 進士館夾道 西單牌樓太儀寺街路北  
 閩家莊村 京西  
 都城隍廟街 西單牌樓北兩市口路西  
 都察司 西華門南長街  
 隆安寺 廣渠門內大街路北

隆福寺街 東四牌樓北路西  
 雁翅樓東樓 地安門內大街南頭  
 雁翅樓西樓 地安門內大街南頭  
 集祉街 阜成門內錦什坊街南頭  
 集雅士 西安門外大街路北(即雞鴨市)  
 雲兒胡同 廣安門內大街路南  
 雲居寺胡同 正陽門外大街路西  
 雲南義園 宣武門外刑場迤西  
 雲神廟 東華門北池子路東  
 順天府 交道口西大街路北  
 順天府官義地 東便門內東城根東頭○  
 東便門內蟬絲宮迤東  
 順治門 正陽門西(即宣武門)  
 順德館夾道 宣武門外海北寺街路南  
 馮家胡同 東華門內南池子路東  
 黃土坑 東四牌樓魏家胡同內○東安門  
 外丁字街北八面溝路西○崇文門外南  
 官園路西  
 黃土大院 崇文門內東裱糊胡同路南  
 黃土坑大院 西直門內大後倉胡同路南  
 黃化門 地安門內大街路東  
 黃米胡同 東安門北大佛寺  
 黃辛胡同 西華門外羊圈迤南

增訂實用北京指南第十編

地名表

黃花大院 崇文門外東唐洗泊街迤北  
 黃花院中胡同 崇文門外東唐洗泊街迤  
 北  
 黃花院東胡同 崇文門外東唐洗泊街迤  
 北  
 黃花院西胡同 崇文門外東唐洗泊街迤  
 北  
 黃河園 宣武門外下斜街迤西  
 黃姑院 東四牌樓北七條胡同內  
 黃家店 崇文門外花市大街路南  
 黃酒館胡同 崇文門內匯文大學東  
 黃莊 崇文門外東曉市  
 黃省胡同 崇文門外南五老胡同內  
 黃獸醫胡同 東單牌樓北新開路東頭  
 黃鶴樓 崇文門外磁器口大街路東  
 蕙明扇胡同 崇文門內  
 黑公府夾道 西單牌樓北靈境東口  
 黑皮大院 正陽門內皮市街西  
 黑芝藤胡同 地安門東南鑼鼓巷路西  
 黑陰溝 宣武門外南橫街東頭  
 黑塔寺 西直門內南小街路西○西直門  
 內曹公觀北  
 黑窯廠 宣武門外南橫街

黑龍潭 先農壇西  
 瞭鷹臺 南苑  
 筒子 東華門外迤南○西華門外迤南  
 軍社胡同 西單牌樓南鬧市口(原名鐵  
 子胡同)  
 智義伯胡同 太僕寺街內(原名豬尾巴  
 胡同)  
 智義伯大院 東直門內北順城街(原名  
 豬尾巴大院)○後王公廠  
 十三畫  
 匯通祠 德勝門內西城根  
 疊道子 永定門內天壇北牆外  
 塔院 阜成門內白塔寺迤北○宣武門外  
 南下窪子迤西  
 嵩祝寺 景山東三眼井東口外  
 嵩祝寺夾道 東華門內北河沿嵩祝寺後  
 廊房胡同 西安門大街路南(今改良鄰  
 胡同)  
 廊房頭條胡同 正陽門外大街路西  
 廊房二條胡同 正陽門外大街路西  
 廊房三條胡同 正陽門外紙巷子路東  
 慎刑司 西華門外北長街北頭路西



增訂實用北京指南第十編 地名表

四十四

新太倉 東直門內大街路南  
 新平路 正陽門內絨線胡同路北(即後水泡子)○西長安街大六部口內路西  
 新世界 正陽門外虎坊橋新華街南頭  
 新安胡同 交道口南香餌胡同路南  
 新如意胡同 宣武門內石駙馬大街  
 新寺胡同 鼓樓大街路東  
 新昌路 西單牌樓安福胡同路南(即新開路)  
 新店胡同 東珠市口東大街街  
 新建胡同 府右街西太僕寺街內  
 新開路 西單牌樓安福胡同路南(即新昌路)○東華門內北河沿官房胡同南  
 ○西安門內大街路南○東單牌樓北大街路東○安定門內北新橋北路西○朝陽門內北小街弓箭營內○北新橋北王大人胡同內○西四牌樓南兵馬司內○鼓樓西大街路北○德勝門內松樹街東○西直門內崇元觀內○正陽門外東珠市口半壁街路南○西四牌樓北師府胡同內○正陽門外打膠廠路南○西直門內火藥局北  
 新街 西直門內

新街口 西直門內東頭○西直門內大街東頭  
 新街口南大街 新街口迤南  
 新街口北大街 新街口迤北  
 新街口西大街 新街口迤西  
 新華門 西三座門西南海南  
 新華街 正陽門內西長街路南○正陽門內西城根西頭迤北○宣武門外琉璃廠中間○宣武門外虎坊橋路北  
 新辭胡同 朝陽門內密小街路東  
 新慶子胡同 正陽門內兵部窪街西  
 會計司 西華門北長街  
 會城門村 西便門外  
 會館胡同 宣武門外永光寺西街路東  
 椿樹院 正陽門外東珠市口精忠廟街內  
 椿樹胡同 東華門內驛河樓馬圈胡同內  
 ○東四牌樓南大街路西○西單牌樓北甘石撥西斜街紅廟內○西直門內大街南小路內○崇文門外東小市路內○朝陽門內五爺府迤西  
 椿樹上頭條胡同 宣武門外東椿樹胡同路四  
 椿樹下頭條胡同 宣武門外永光寺西街

路東  
 椿樹上二條胡同 宣武門外西草廠椿樹胡同路西  
 椿樹上三條胡同 宣武門外西草廠椿樹胡同路西  
 椿樹下二條胡同 宣武門外永光寺西街路東  
 椿樹下三條胡同 宣武門外永光寺西街路東  
 楊家大院 西華門內西街路西  
 楊梅竹斜街 正陽門外紙巷子路西  
 楊道廟 西便門內大街路東  
 楊儀賓胡同 朝陽門內南小街路東  
 榆樹大院 正陽門外陝西巷路東  
 榆錢胡同 西單牌樓北開才胡同西頭路北  
 極樂寺 安定門內大街路東  
 海尾巴胡同 正陽門外東珠市口草市街內  
 漕沿 東華門外小甜水井內○朝陽門內北順城街北頭○北新橋東瓦岔胡同內○正陽門內化石橋北○正陽門外東珠市口草市內

濼沿頭 崇文門內經文大學東  
 濼沿小巷 阜成門內北濼沿街西  
 濼頭 西單牌樓西北鬪市口北路東○宣  
 武門內北鬪市口路東○西直門內  
 濼頭二眼井 崇文門內鬪市口南  
 煙袋胡同 崇文門外磁器口東大街路南  
 煙袋斜街 鼓樓前路西  
 煙袋錫胡同 阜成門內北濼沿路西  
 煙筒胡同 西華門外南長街路西○阜成  
 門內大水車胡同內○阜成門內順城街  
 西養馬營○崇文門外東唐洗泊街迤北  
 煤市街 正陽門外大柵欄西口外迤南○  
 正陽門外西珠市口路北  
 煤市橋 正陽門外煤市街北頭  
 煤渣胡同 東單牌樓北大街路西  
 煤舖胡同 東直門內北小街路西○朝陽  
 門內五爺府迤東  
 瑞金大樓 正陽門內  
 瑞隱寺 德勝門內果子市大街路南  
 當街廟 西四牌樓北大街  
 當鋪胡同 西華門內旂寺西○宣武門內  
 大街路西○東直門內大街路北○宣武  
 門外南柳巷內

碗梁子胡同 甘石橋鑿境東頭皇城根路  
 南  
 祿米倉 朝陽門內南小街路東（即陸軍  
 被服廠）  
 禁衛街 西直門內新街口南路東（即嘎  
 嘎胡同）  
 禁衛軍後胡同 西華門內大街迤南  
 義留胡同 地安門大街路西  
 義溜河沿 地安門外銀錠橋東  
 聖人府 西單牌樓太僕寺街西頭  
 聖壽寺 廣安門內叢林街迤南  
 肅寧府 安定門內交道口南街西  
 萬人坑 廣安門內南城根  
 萬元夾道 東直門內大街路北  
 萬佛寺 崇文門外南羊市口南頭  
 萬佛寺巷 正陽門外石頭胡同路西  
 萬佛寺灣 石頭胡同  
 萬佛寺後坑 南河沿萬佛寺街  
 萬明路 香廠  
 萬柳堂 廣渠門內南城根迤西  
 萬春堂夾道 廣安門內大街路北  
 萬源聲夾道 宣武門外琉璃廠路南  
 萬匯大院 鼓樓大街路西

萬壽四宮 南西門內大街迤東  
 萬慶館胡同 東華門內大街路北  
 萬慶橋 朝陽門內大街路南  
 萬寶蓋 香廠永安路四永安橋  
 萬寶蓋胡同 崇文門內趙堂子胡同路北  
 葉家胡同 崇文門外南小市下堂子胡同  
 內  
 葡葡院 西直門內北草廠北頭  
 葡葡園 東華門大街路南○阜成門內宮  
 門口北頭  
 萃坑 西直門內新街口北蔣養房內  
 萃坑西岔 新街口蔣養房  
 萃坑東岔 新街口蔣養房  
 萃塘 南西門南橫街盆兒胡同南頭  
 葫蘆胡同 德勝門內果子市內  
 葱店 西直門內南小街  
 落田窪 東直門外  
 蜀義園 宣武門外冰窖迤西  
 衙門胡同 正陽門外打磨廠路南  
 裏新庫 東華門內南池子路東（即緞皮  
 庫）  
 裏新庫後胡同 東華門內南池子緞皮庫  
 迤北

裕公府夾道 宣武門內絲線胡同牛肉灣內  
 裘家街 宣武門外西草廠路南  
 補瀾錫胡同 廣安門內大街路北  
 資善堂 廣安門內大街路北  
 賈家坊 左安門內西城根迤北  
 賈家花園 正陽門外興隆街路北  
 賈家胡同 宣武門外莫子巷南頭○宣武門外南橫街路北  
 跨子胡同 西單牌樓北隔才胡同西頭路北  
 途安伯胡同 東單牌樓北大街路東  
 過街樓 正陽門外東珠市口路南  
 道士觀 廣安門內牛街路西  
 途子府 安定門內姑姥寺西  
 途子廟 阜成門內南順城街西養馬營  
 途子館 西直門內大街路北  
 途子營 西安門內光明殿胡同南頭○驛馬市大街賈家胡同路西  
 途子胡同 正陽門外鋪陳寺路西○安定門內北新橋北路西  
 途教胡同 東華門外北皇城根北頭  
 途智橋 宣武門外大街路西(即炸子橋)

途智營 西單牌樓皮庫胡同內  
 途圓鏡胡同 正陽門鋪陳市南口  
 鈴鐺胡同 崇文門內馬匹廠北頭○安定門內大街鐵獅子胡同路北  
 闊背 宣武門外西河沿  
 雍和宮 朝陽門內北新橋北路東  
 雍和宮大街 北新橋北大街  
 雷家街 崇文門外上堂子胡同路南  
 雷震口 東便門內花市東頭  
 電燈公所夾道 西華門內南豁子大街路西  
 純子胡同 右安門內○廣安大街路北○  
 正陽門外煤市橋路西  
 碩賞胡同 西四牌樓丁字街路東(即板廠胡同)  
 殿子胡同 正陽門外打鑼廠  
 鼓樓前 地安門外  
 鼓樓南 鼓樓北  
 鼓樓大街 鼓樓東  
 鼓樓東大街 鼓樓迤東  
 鼓樓西大街 鼓樓迤西  
 暖閣廠 東安門內北池子

十四畫

圓墳 香廠永安路太平橋  
 獅子府 阜成門內東廊下北口  
 照陰陽胡同 香廠華嚴路路北  
 勳良巷 西安門內養蜂夾道(原名清涼庵)  
 嘑里胡同 宣武門內大街路東  
 嘑嘑胡同 西直門內新街口南路東(即禁衛街)○東四牌樓北大街路西  
 圓樑山 西安門內惜薪司南頭(即圓兒山)  
 國祥胡同 安定門內寶鈔胡同路西  
 壽比胡同 安定門內交道口路南  
 壽劉胡同 廣安門內牛街路東  
 察院胡同 宣武門內南關市口北  
 對子園 東華門內大街路南  
 對磨胡同 東直門內南小街海運倉逸車  
 彰儀門 西便門南(即廣安門)  
 彰儀門大街 廣安門內(即廣安門大街)  
 慈悲胡同 安定門大街路東國子監內  
 慈悲殿 地安門內大街路東  
 旗守衛 正陽門內刑部街西

楹廠 四四牌樓北馬狀元胡同東口  
 楹廠大坑 護國寺街東口  
 槐抱樹街巷 宣武門內太平湖東坡  
 槐柏樹 宣武門外河沿迤南  
 槐樹院 西華門外南長街袁家胡同西  
 槐樹館 宣武門外河沿迤南  
 槐樹大院 東單牌樓北報房胡同路北○  
 崇文門外石虎胡同路西  
 槐樹胡同 西安門內大街惜薪司內○新街口北東校場內  
 槐實巷 西安門外前什剎海北南官坊口  
 橫房胡同 宣武門內南關市口王公廠內  
 ○東四牌樓北大街路東  
 演樂胡同 東四牌樓南大街路東  
 淡花園 東華門內北河沿路西  
 甄家大院 廣安門內牛街路西  
 福建司營 東單牌樓東觀音寺內  
 福佑寺 內西華門外北長街北頭路東  
 福祥寺胡同 地安門東南鐘鼓巷路西  
 福清義地 正陽門外東磚胡同內  
 福祿巷 宣武門外南橫街迤南  
 福王府夾道 阜成門內大角胡同西  
 福門 天安門內北關左門關右門外南

增訂實用北京指南第十編

地名表

鐘精胡同 安定門內北新橋北路東  
 精忠廟街 正陽門外東珠市口路南  
 程家口 崇文門外打磨廠路南  
 戚家橋 宣武門外前孫公園東頭  
 翠花街 宣武門內南下窪子東頭路北○  
 阜成門內北濼沿路西  
 翠花灣 宣武門內翠花街內路東(即臭水坑)  
 翠花胡同 東安門丁字街北路西  
 翠花橫街 阜成門內宮門口北苦水井內  
 翠翠巷 西直門內南順城街內  
 墓村 東四牌樓  
 蒲家莊 廣安門外  
 蒲廠胡同 崇文門外東唐洗泊街迤北  
 蓑衣胡同 地安門內南鐘鼓巷路西  
 棧梢胡同 崇文門內大街路東  
 銀耳胡同 宣武門外下斜街北頭  
 銀絲胡同 崇文門外石虎胡同路西  
 銀開 東華門北河沿○地安門內  
 銀錠橋 鼓樓前煙袋斜街西口外  
 銅井 西長安街東頭迤南  
 銅局胡同 德勝門內西順城街  
 銅魏子 宣武門內南關市口

銅廠 安定門內雍和宮東  
 銅鐵胡同 東四牌樓北錢糧胡同路南  
 銅鐵廠 德勝門內松樹街東  
 魁星樓 廣渠門內南城根迤西  
 齊化門 東直門南(即朝陽門)  
 齊化門大街 朝陽門內  
 韶九胡同 東安門外  
 趙公府 東直門內北小街路西  
 趙公祠 廣安門內教子胡同南頭  
 趙府街 鐘樓東北○安定門內  
 趙家井 南西門內大街路西  
 趙家坎 宣武門外南下窪子迤南  
 趙堂子胡同 朝陽門內南小街路東  
 趙陰陽胡同 正陽門外西珠市口香廠北  
 趙錫子胡同 正陽門外西珠市口南  
 蒜市口 崇文門外  
 漏子胡同 三里河鞭子巷四條胡同

十五畫

劉宅墳地 廣安門內教子胡同南頭  
 劉家窪 左安門內大街西頭  
 劉家大門 正陽門外延壽寺街  
 劉海胡同 德勝門內德勝樓南路西

四十七

增訂實用北京指南第十編

地名表

四十八

烈副聖 西安門內大街路北  
 劈柴胡同 西單牌樓甘石橋路西(即副才胡同)  
 劈柴巷 先農壇迤西  
 增壽寺 宣武門外菜市口迤西  
 磨子營 天橋北路西  
 寬街 崇文門內小雅寶胡同路南○崇文門內東統禧胡同迤南○安定門內交道口南○北新橋柏林寺北○西單牌樓堂子胡同東口外○西直門內西校場內○天壇迤東營房內  
 廟光閣 宣武門外陳列所後身  
 廟兒胡同 東華門內北池子騎河樓路北  
 廠甸 宣武門外琉璃廠路北  
 廠橋 德勝門內大街南頭  
 廠化寺 什刹海迤北  
 廣平大院 西直門內南小街內  
 廣安門 西便門南(即彰儀門)  
 廣安市場 廣安門大街路北  
 廣安胡同 廣安門大街路北  
 廣安門大街 廣安門內(即彰儀門大街)  
 廣東錢園 廣渠門內大街路北  
 廣東新錢地 左安門內大街西頭

廣泰大院 東單牌樓北米市大街路西  
 廣渠門 東便門南(俗稱沙鍋門)  
 廣渠門大街 廣渠門內  
 廣惠寺 崇文門外南河沿南頭  
 廣惠寺夾道 宣武門外車子營西頭  
 廣寧宮 安化寺大道南園子街  
 廣寧伯街 阜成門內錦什坊街南頭路西  
 廣源園 西直門外  
 廣福巷 王廣福斜街北口  
 廣興里 西四牌樓大醬房胡同  
 廣興堂 甘石橋大將坊胡同內  
 廣興隆大院 崇文門外茶食胡同迤北  
 德國街 東交民巷內  
 德華銀行夾道 東交民巷內  
 德勝門 安定門西  
 德勝橋 德勝門內大街  
 德勝門大街 德勝門內  
 德惠路 宣武門至小黃村  
 德萌溝 廣安門外南橫街  
 盤照寺 東直門內南小街路西  
 慶隆大院 正陽門外鮮魚口路北  
 慶雲里 東茶食胡同河泊廠  
 慶雲巷 正陽門外

慶雲巷胡同 正陽門外與隆街路南  
 慶豐司 內西華門北長街  
 樂房胡同 西便門大街路西  
 樂善坊 地安門外西城根  
 樂善園 西直門外  
 樓梓花 廣渠汛  
 樓欄胡同 廣渠汛  
 標杆胡同 崇文門外磁器口東大街路南  
 潘家院 安化寺大道南園子  
 潘家營 左安門東城根  
 潘家河沿 宣武門外粉房琉璃街路西  
 熟肉胡同 廣安門內牛街路東(即輸入胡同)  
 盤兒胡同 西直門內大街南小街西  
 碾兒胡同 地安門內黃化門內○正陽門內西交民巷路南  
 磁器庫 東華門南河沿  
 磁器庫南岔 東華門南河沿磁器庫南岔  
 稿子胡同 東單牌樓三條胡同西頭  
 箭桿胡同 東華門內北河沿孟公府胡同內○崇文門內統禧胡同關市口路東○崇文門內蘇州胡同東頭路南○安定門內府學胡同路北○地安門外西壓橋西

路北○阜成門內大街路北○崇文門外  
 打磨廠路北○宣武門外爛漫胡同踏章  
 胡同路南○東四牌樓北柵子胡同  
 俯殿 安定門內東城根慈惠胡同內  
 俯殿胡同 東華門內南池子路東○東單  
 牌樓北米市大街路西  
 綠皮庫 東華門內南池子路東（即臺新  
 庫）  
 翦子巷 西安門內大街迤北○正陽門內  
 西城根路北  
 瞎子巷 李廣橋東街  
 蓮子胡同 崇文門外市帽胡同路南  
 蓮花河 正陽門外西珠市口南趙錐子胡  
 同、  
 蓮花寺灣 宣武門外爛漫胡同路西  
 蓮房胡同 廣安門內大街路北  
 葵菜樓 宣武門外珠菜街路南  
 葵菜胡同 西直門內大街路北○正陽門  
 外糧食店路西  
 蘇家胡同 東直門內南小街五駱馬胡同  
 東頭○永定門內路西  
 蔣發房 德勝門內德勝橋南路西  
 蔣涼胡同 西直門內大街南小街內

增訂實用北京指南第十編 地名表

蘇刀胡同 廣安門內教子胡同路西  
 蘇花胡同 西華門內旌檀寺西○德勝門  
 內德勝橋南路西  
 蘇線胡同 崇文門內大街路東○正陽門  
 內張相公廟路北○阜成門內錦什坊街  
 路東○宣武門外虎坊橋路北  
 談字胡同 安定門內鐵獅子胡同中剪子  
 巷內  
 賢孝里 宣武門內絨繡胡同路北（即成  
 公府夾道）  
 賢孝牌 崇文門內大牌坊胡同路西○西  
 單牌樓安福胡同路南○西直門內新街  
 口北東校場內  
 鄭王府夾道 西單牌樓鬪才胡同  
 醋章胡同 宣武門外爛漫胡同西  
 醋壇子胡同 西直門內北草廠路西  
 鋪陳市 正陽門外西珠市口路南  
 靠山胡同 東柳樹井大街路北  
 鞋鋪胡同 東直門內北新橋北王大人胡  
 同內○東直門內北小街羊管胡同內  
 養羊胡同 西珠市口板章胡同路南  
 養老胡同 東單牌樓三條胡同西頭  
 荃馬營 阜成門內錦什坊街路西

養峰夾道 西安門內大街迤北  
 駒章胡同 崇文門外南河沿南頭  
 鴉兒胡同 鼓樓前煙袋斜街西頭路北  
 鬧市口 東單牌樓觀音寺東  
 魯班觀 正陽門外三里河鐵香爐南頭  
 魯班館夾道 崇文門外東曉市  
 魯聖巷 廣渠門大街迤南  
 選家胡同 天橋西溝旁  
 鈴子胡同 西安門內大街北

十六畫

壁嵐寺 鼓樓西大街新開路北頭  
 學院胡同 阜成門內錦什坊街南頭路西  
 學堂後身 鞭子巷二條東口  
 曇花寺 廣安門內叢林街迤南  
 繡皮廠 西直門內大街路北  
 機器磨房夾道 西便門內大街路西  
 橫二條胡同 宣武門內西單牌樓二條胡  
 同東口  
 橫水車胡同 阜成門內大水車胡同內  
 橫胡同 東四牌樓北四條胡同內  
 橫街 東四牌樓北十二條胡同東口外○  
 宣武門內東城根東頭路北○阜成門內

增訂實用北京指南第十編 地名表

五十

- 北溝沿翠花街西
- 橫橋 西直門內大街東頭
- 澡堂子大院 正陽門外西河沿路南
- 澡堂子胡同 交道口東大街路南○西四牌樓西大街路北
- 遼陽夾道 宣武門外海北寺街路南
- 燈市口 東四牌樓南大街路西
- 燈草店 正陽門內西長安街東頭路南
- 燈草胡同 東四牌樓南大街路東
- 燈籠庫 東華門內南池子路東
- 燒酒胡同 東安門丁字街北路西○朝陽門內北小街路東
- 燒餅胡同 新街口北四條胡同迤北
- 燕家胡同 正陽門外觀音寺路南
- 燕萃胡同 正陽門外西珠市口南
- 磚瓦胡同 西直門內西校場內
- 磚兒胡同 北新橋北頭路西
- 磚塔胡同 西四牌樓南路西
- 磨盤院 地安門內內宮監街東○西單牌樓北拾飯寺西頭
- 穆家大院 西單牌樓北李閣老胡同內
- 穆家胡同 廣安門內牛街路西
- 窩橋 西直門外
- 糖房大院 德勝門內大街路東
- 糖房胡同 宣武門內大街路東○阜成門內宮門口路西○廣安門內大街路南○宣武門外南橫街路南○菜市口南○德勝門內大街路東
- 積水潭 德勝門內西城根邊南
- 積水潭高廟 德勝門內西城根
- 積水潭西河沿 德勝門內積水潭西
- 積水潭東河沿 德勝門內積水潭東
- 興化寺街 德勝門內
- 興平倉 東直門內南小街路東
- 興盛寺 宣武門外十間房路北
- 興盛街 西安門內西大街
- 興隆街 西長安街大柵欄北頭○正陽門外打磨廠新開路南頭○崇文門外新開街南頭○崇文門外大石橋路南
- 興隆大院 鼓樓西大街路西○東單牌樓北報房胡同路南○西長安街北興隆街
- 興隆胡同 西華門外北長街路西○東安門外北城根路東
- 樁連坑 東直門內新大倉內
- 繡子胡同 東珠市口草市南口
- 繡司胡同 東直門內南水關
- 繡資胡同 西單牌樓西邱祖胡路西路南
- 繡匠胡同 宣武門外丞相胡同路西○正陽門外陝西巷○東珠市口草市南口
- 繡檔胡同 宣武門外孫公園內○正陽門外陝西巷
- 諧達宮 宣武門內西鐵匠胡同內
- 豬毛廠 阜成門內北溝沿祖家街西
- 豬市大街 東四牌樓
- 豬肉下坡 西華門南長街
- 豬尾巴大坑 宣武門內南關市口
- 豬尾巴胡同 西四牌樓南兵馬司內路南
- 口南頭 ○德勝門內西城根○崇文門外南羊市
- 豬營 南羊市口南頭
- 盧井村 安定門外
- 輸入胡同 廣安門內牛街路東(即熟肉胡同)○宣武門外
- 錐子胡同 廣安門內大街路南
- 錐把胡同 地安門內黃化門路北
- 錢市胡同 正陽門外珠貫市
- 錢串胡同 西單牌樓南手帕胡同西口○西四牌樓磚塔胡同路南
- 錢局 崇文門內馬匹廠迤東○交道口香

餌胡同新安胡同內  
 錢局大院 阜成門內南順城街路東  
 錢家胡同 德勝門內大街  
 錢筒子胡同 西直門內北草廠○阜成門  
 內北濼沿  
 錢棹子胡同 西單牌樓東府右街北頭○  
 新街口北東校場內  
 錢齋胡同 東西牌樓大街路西  
 錢糧胡同 東四牌樓北大街路西  
 錢什坊街 阜成門內大街路南  
 繼兒胡同 德勝門內東順城街東頭  
 錫拉胡同 東安門丁字街北路西○西單  
 牌樓大街路東○阜成門內大街路南  
 霍家胡同 廣安門內教子胡同南頭  
 頭牛奈 西長安街路南  
 頭巷板三條 阜成門內宮門口  
 頭條胡同 東華門北池子路東○西華門  
 南長街○西安門內南鑿子迤西○安定  
 門內大街路東○北新橋柏林寺東○東  
 四牌樓北大街路東○西單牌樓北大街  
 路東○地安門內東板橋東○西單牌樓  
 北關才胡同路北○宣武門內大街路西  
 ○西直門內新街口北路西○左安門內

大街路東○天壇迤東營房內○宣武門  
 外菜市口西欄紗胡同南頭○永定門內  
 大街路東  
 頭髮胡同 宣武門內大街  
 頭廟 宣武門外橋南路西  
 錦簪房 西華門內南鑿子大街路西  
 駱駝驛 阜成門內十八半截東頭  
 駱駝橋 朝陽門內北順城街北頭  
 駱駝胡同 東四牌樓北大街路東○新街  
 口北四條胡同內  
 駱駝磨胡同 北新橋東大街金太監胡同  
 內  
 鮑家街 西單牌樓石驢馬大街西頭  
 鮑家墳 宣武門外南下窪子迤西  
 鴨子店 崇文門外打磨廠路北  
 鴨子廟 阜成門內錦什坊街南頭  
 鴨子嘴 東河沿  
 鴨蛋井 東華門內南池子緩度庫內  
 龍王廟 宣武門外欄紗胡同南頭  
 龍爪槐 南下窪子迤西  
 龍泉寺 宣武門外南下窪子迤西  
 龍華寺 什剎海迤北  
 龍鳳口 朝陽門內祿米倉

增訂實用北京指南第十編

地名表

龍鳳坑 廣安門內西磚胡同路西  
 龍鳳橋 海澱  
 龍頭井 德勝門內定府大街東頭  
 龍鬚溝 天壇迤東  
 曉教胡同 東安門外北皇城根  
 曉市大院 鞭子巷二條胡同  
 操場大院 地安門內馬神廟  
 孫王府夾道 東單牌樓大街  
**十七畫**  
 蕭家村 左安汛  
 蕭家大院 東單牌樓米市大街  
 褒忠祠 德勝門內皇城根西北角路北  
 慈益大院 東四牌樓大街路西  
 戲樓胡同 安定門內北新橋北路東  
 甄子房 地安門外南藥王廟北  
 湯井胡同 正陽門外大街路西  
 濼泥河 安定門外  
 營房 新街口正覺寺路北○天壇迤東  
 營房東門 安化寺大道南樹子街  
 營房西門 天壇東總澤塘  
 營房南門 左安門內西城根  
 營房北門 廣渠門大街法華寺街



增訂實用北京指南第十編

地名表

營房寬街 天壇東藍旗大營房中

營房東街 藍旗營房東門內

營房西街 藍旗營房西門內

營房南街 藍旗營房南門內

營房北街 藍旗營房北門內

營造司 西華門北長街

驛角胡同 東華門內北池子北頭路北

義院胡同 地安門外前什刹海北南官房

義院 崇文門外南河漕運東○天壇北牆

外 外

義院大院 崇文門外南官園街西

義院布胡同 東單牌樓北大街路東

薛家灣 崇文門外南官園南頭○正陽門

外與隆街草廠十條南頭

謝家胡同 安定門內大街路西

段公府 東長安街迤北

韓家潭 陝西巷路西

鮮魚巷 崇文門內蘇州胡同東頭路南

鮮魚口 正陽門外大街路東

鍾山里 西安門內後大坑

十八畫

儲子營 正陽門外鋪陳市南口

儲庫營 天橋西○宣武門外上斜街

戴家莊 崇文門外興隆街路南

擠菜園 宣武門外行刑場迤西

蟒牛橋 德勝汛北土城

禮士胡同 東四牌樓南大街路東

禮拜寺街 崇文門內小雅賢胡同路南○

崇文門外上堂子胡同路南

禮拜寺夾道 崇文門內小雅賢胡同路南

禮路胡同 西四牌樓北大街路西(即驪

肉胡同)

禮賢鎮 京南

禮器庫 光祿寺胡同內

禮器庫東夾道 東華門內北河沿路西

管兒胡同 廣安門內西磚胡同路西

糧食店 正陽門外西珠市口路北

織染局 西華門南長街

織子胡同 地安門內板橋路東

單牌樓甘石橋路東 德勝門內德勝橋南路東○西

舊太后 朝陽門內北小街路東

舊刑部街 西單牌樓北路西

舊鼓樓大街 地安門北鼓樓西路北○德

勝門內

舊篋子胡同 正陽門內兵部窪路西

蟠桃宮 東便門大街南頭

豐盛胡同 東單牌樓北迤茲府路北○西

四牌樓南路西

總舖把胡同 阜成門內鋪什坊街南頭路

東○宣武門外教場胡同路南

轉馬台 西安門內南營子迤西

醫院胡同 驛馬市大街蘇線胡同路東

營房大院 安定門內北新橋北路東○西

直門內大街路北

營房夾道 舊鼓樓大街大石橋南○西直

門內大街路北

鎮銀胡同 西單牌樓西、斜街宏廟

鎮江胡同 崇文門外報房胡同東○崇文

門內船板胡同○東單牌樓

鎮江義地 左安門內東城根

鎮海寺 崇文門外大街路東

雙五道廟 正陽門外西珠市口西路南

雙吉巷 西安門內惜薪司

雙寺胡同 舊鼓樓大街大石橋路北

雙松寺 崇文門內大牌坊胡同路西

雙橋欄 景山東三眼井東口○西單牌樓

宏福胡同路南○阜成門內錦什坊街東  
 養馬營○阜成門南順城街○新街口北  
 路西四條胡同西  
 德地大院 東四牌樓禮士胡同  
 德塔寺 西長安街路北  
 德海沿 正陽門內刑部街路西  
 德槐樹 南西門內盆兒胡同南頭  
 德盤胡同 東安門丁字街北路西  
 德龍巷 廣渠門內大街北鬮子街  
 德毛胡同 阜成門內錦什坊廣寧伯街內  
 德鴨市 西安門外大街路北(即集雅士)  
 德子巷 正陽門外三里河大街路南  
 德子巷頭條 正陽門外南橋灣路東  
 德子巷二條 正陽門外三里河大街南  
 巷路東  
 德子巷三條 正陽門外三里河大街轅子  
 巷路東  
 德子巷四條 正陽門外三里河大街轅子  
 巷路東  
 德子巷西胡同 正陽門外三里河大街轅  
 子巷路東  
 德子巷東胡同 三里河大街轅子巷路東  
 德地胡同 東四牌樓北二條胡同東頭

增訂實用北京指南第十編

地名表

德槍胡同 東直門內北小街永康胡同內  
 德河樓 北池子路東  
 魏英胡同 宣武門內東城根路北(即未  
 英胡同)  
 魏染胡同 宣武門外驛馬市大街路北  
 魏家胡同 地安門內景山西大街路西○  
 東西牌樓北大街路西  
 魏魚胡同 東單牌樓東舉場東牆外  
 關左門 午門南端門北  
 關右門 午門南端門北  
 蓋旗營房 廣渠門內法華寺街  
 鱖魚作坊 南剪子巷利溥營

十九畫

橋開 地安門外西皇城根路北  
 篋子庫 地安門內黃化門內  
 繩子庫 地安門內校場西  
 繩匠胡同 宣武門外菜市口路南(即丞  
 相胡同)  
 槍家坑 宣武門外西草廠路南  
 羅重坑 東直門內南小街路西  
 羅兒胡同 西直門內新街口北蔣養房內  
 羅家井 正陽門外

羅家井胡同 正陽門外大蔣家胡同路西  
 羅家圈 西便門內迤西  
 羅家大院 朝陽門內五爺廟迤東○東直  
 門內大街路北○西單牌樓太僕寺街內  
 羅家胡同 崇文門外東曉市  
 羅園胡同 西單牌樓北鬮才胡同東頭路  
 北○宣武門內北鬮市口迤北○西四牌  
 樓北護國寺街棉花胡同內○西四牌樓  
 大街路北○正陽門外打磨廠路南○東  
 四牌樓西大街○東單牌樓乾麵胡同○  
 府右街路西○西四牌樓北禮路胡同內  
 羅道莊 阜成門外  
 羅版 東四牌樓北馬大人胡同內  
 羅錫橋 海甸西六里(即總潑橋)  
 藤牌營 宣武門內西單牌樓北鬮市口城  
 隍廟街路南  
 藥王廟 崇文門外東曉市  
 藥王廟前街 崇文門外東曉市  
 藥王廟後街 崇文門外東曉市  
 藥王廟胡同 東直門大街路北  
 藥王廟後胡同 崇文門外東小市街內  
 藥酒胡同 德勝門內菓子市內  
 藥酒葫蘆胡同 德勝門內菓子市路南

增訂實用北京指南第十編

地名表

蠟子胡同 廣安門內大街路南(今改教子胡同) ○東四牌樓隆福寺大街路北  
 ○西直門內校場  
 蠟杆胡同 地安門北鼓樓西灣 ○天橋北大街路南  
 關王廟街 崇文門外三鞭橋路西  
 關東店 東安門北迺茲府內  
 關帝廟 東便門內後河沿路北 ○廣運門內南城根迺西 ○廣安門內南城根 ○廣安門內南線閣路東  
 關帝高廟 西珠市口旣兒路  
 關家大院 西華門外北長街路西  
 關家 西華門外北長街北頭  
 藕牙胡同 新街口南護國寺街  
 麒麟碑胡同 交道口南鐵獅子胡同  
**二十一畫**  
 寶玉胡同 朝陽門內北小街路東  
 寶安寺 西單牌樓北鬧市口南  
 寶珠子胡同 崇文門內東總布胡同路北  
 寶鈔胡同 地安門內鼓樓東大街路北 ○安定門內  
 寶慶寺 東四牌樓北五條胡同路北

寶禪寺 西直門內新街口南路西  
 懋志巷 西華門外南長街路西  
 廠脂胡同 正陽門外西柳樹井路北  
 蘇州胡同 崇文門內大街路東  
 蘇州胡同下坡 蘇州胡同東頭  
 蘇家坡 正陽門外東珠市口半壁街路南  
 蘇家坡南口 正陽門外東珠市口半壁街路南  
 蘇蓮菊胡同 阜成門內北溝沿  
 警務胡同 西安門外北皇城根路西  
 鐘兒禮 左安門內劉家窪迺西  
 鐘庫胡同 地安門北鐘樓前路西 ○東四牌樓  
 鐘鼓樓 東華門內北河沿蓋祝寺後  
 鐘鼓寺胡同 地安門內  
 鐘樓 地安門大街鼓樓北  
 鐘樓前 安定門內  
 駱達子胡同 崇文門內王府井大街路東  
 黨家胡同 西直門內大街北草廠內  
**二十二畫**  
 櫻桃斜街 正陽門外觀音寺西頭北岔  
 溜腸胡同 東單牌樓北

關棧胡同 宣武門外菜市口西路南  
 蠟庫 地安門內板橋街南頭 ○東安門內蠟庫南岔 東華門內北河沿北頭蠟庫南  
 蠟庫中岔 東華門內北河沿北頭蠟庫前  
 蠟庫北岔 東華門內北河沿北頭蠟庫北  
 蠟庫胡同 酒醋局南  
 蠟蠟巷胡同 正陽門外西珠市口西路南  
 蠟子胡同 甘石橋路西  
 鐵國寺街 西四牌樓北大街路東  
 鐵罰庫 西安門內天主堂後  
 鐵罰庫大院 西安門內西大街北頭  
 鐵老鸛廟 宣武門外蘇線胡同北頭  
 鐵匠營 東華門內東板橋大街路西 ○東單牌樓鬧市口 ○東四牌樓北五條胡同內 ○西單牌樓北鬧市口城隍廟街路南  
 ○德勝門內德勝橋南 ○永定門外鐵匠胡同 西單牌樓東  
 鐵門 宣武門外驛馬市大街路北  
 鐵門坎 宣武門外驛馬市大街鐵門內  
 鐵香爐 正陽門內雙溝西路北 ○西單牌樓北鬧才胡同內 ○西直門內新街口  
 蔣養房內 ○崇文門外南官園路西 ○崇文門外東唐洗泊街迺北 ○正陽門外三

里河大街路南○西直門內火藥局○西華門外南長街○西珠市口西大保吉巷

鐵獅子廟 西直門內火藥局北頭

鐵獅子胡同 東四牌樓北大街路西

鐵影壁 德勝門內果子市大街路北

鐵轎轎把 崇文門外花市大街路南

爾才胡同 西單牌樓北甘石橋南路西

(即驛梁茶胡同)

驛馬市大街 宣武門外大街南頭迤東○

宣武門外菜市口迤東

鷓兒胡同 正陽門外西珠市口南路西

欄杆市 崇文門外大街路東(即花市大街)

### 二十二畫

權盛里 宣武門外校場西

鐘鐘廠 鼓樓西大街路北

鑼鼓巷 宣武門外粉房琉璃街

### 二十三畫

纏子胡同 崇文門外大石橋路北

觀音堂 西四牌樓南兵馬司內能仁寺

### 二十四畫

鷓兒胡同 東單牌樓蘇州胡同東頭○宣武門外菜市口迤西

靈佑宮 天橋西永安路路北

靈官廟 西華門外南長街路西○安定門

內大街路西

靈官廟胡同 崇文門外興隆街東頭

靈境 西單牌樓北甘石橋路東(即林甫

宮)

鹽店大院 東四牌樓馬市大街路北

### 二十五畫

鷓兒胡同 崇文門外南河漕迤東

海尺胡同 正陽門外東珠市口半壁街路南

觀音寺 東單牌樓北大街路東○東直門

內北小街路西○西直門內大街北草廠

北頭○正陽門外大柵欄西口外○西便

門內東城根內迤南○宣武門外南下窪

子迤西○永定門內路西○王大人胡同

觀音堂 西華門內惜善司胡同南頭

觀音院 宣武門外珠葉街路南

觀音巷 東四牌樓北九條胡同路北○阜

成門內北溝沿大茶葉胡同西○西直門

內北草廠

觀象台 西華門外南長街路西○朝陽門

內東城根

鑰匙胡同 西直門內南小街路西

### 二十六畫

驢市口 阜成門外

驢肉胡同 西四牌樓北大街路西(即禮

路胡同)

驢蹄胡同 崇文門內大牌坊胡同內○朝

陽門內大街路北○阜成門內錦什坊街

華嘉寺內○驛馬市大街買家胡同路西

### 二十七畫

鑾輿衙夾道 正陽門內司法部街路西

### 三十畫

鑾慶胡同 正陽門外打磨廠南深溝內

◎地名表檢字

五畫	屯 二	火 二	午 二	分 二	水 〇	方 〇	中 八	四畫	山 八	千 七	三 二	三畫	九 二	十 一	二畫			
	丹 二	戶 二	巴 二	斗 二	仁 〇	什 〇	天 八		川 八	于 七	上 三			二 一				
	勾 二	孔 二	井 二	丙 二	公 〇	日 〇	牛 九		弓 八	土 七	下 三			八 一				
	帛 二	毛 二	文 二	心 二	六 〇	月 〇	五 九		巾 八	口 七	大 三			七 二				
		木 二	手 二	元 二	化 二	太 〇	王 九		工 八	夕 八	小 五			丁 二				
<hr/>																		
	夾 二	利 二	佑 〇	七畫	牟 〇	老 八	灰 七	安 七	名 七	光 六	丞 六	六畫	玄 六	右 六	弘 五	正 五	石 四	北 二
	孝 二	別 二	何 〇		阡 〇	西 八	百 七	曲 七	回 七	全 六	交 六		布 六	瓜 六	打 五	甘 五	四 四	包 三
	宋 二	吳 二	余 〇		刑 〇	肉 〇	竹 七	朱 七	地 七	冰 六	任 六		奶 六	巧 六	平 六	皮 五	永 四	半 三
	宏 二	呂 二	修 〇			耳 〇	米 七	江 七	如 七	吉 六	伏 六		未 六	瓦 六	民 六	外 五	白 五	台 三
	尾 二	坑 二	兵 〇			衣 〇	羊 七	池 七	守 七	同 七	先 六		本 六	左 六	司 五	玉 五	史 四	

八畫

兩 二八	門 二八	芳 二七	空 二七	炊 二六	泥 二六	松 二五	放 二三	抬 二三	官 二三	周 二三	京 二三	辛 二三	秀 二三	汶 二三	我 二三	岔 二三
和 二八	阜 二八	虎 二七	育 二七	炒 二六	河 二六	板 二六	昇 二三	抽 二三	定 二三	奉 二三	刷 二三	里 二三	良 二三	汾 二三	抄 二三	巡 二三
昌 二八	青 二八	邱 二七	臥 二七	炕 二六	油 二六	林 二六	明 二三	担 二三	岳 二三	姑 二三	協 二三	芍 二三	角 二三	沈 二三	李 二三	延 二三
枇 二八	表 二八	金 二七	芝 二七	狀 二六	法 二六	果 二六	柿 二三	拈 二三	府 二三	孟 二三	取 二三	豆 二三	沙 二三	求 二三	快 二三	
兩 二八	阿 二八	長 二七	花 二七	狗 二六	泡 二六	武 二六	東 二三	拐 二三	承 二三	宗 二三	受 二三	車 二三	姪 二三	汪 二三	成 二三	

增訂實用北京指南第十編

地名表檢字

九畫

核 三五	恭 三四	城 三四	倉 三四	十 畫	春 三四	紀 三四	茄 三四	胡 三四	盆 三四	流 三四	柴 三四	按 三一	帝 三一	荆 二八	亮 二八	宜 二八
格 三五	旃 三四	娘 三四	倒 三四	玲 三四	香 三四	面 三四	苗 三四	穿 三四	炭 三四	段 三四	施 三一	帥 三一	前 二八	侯 二八		
桃 三五	時 三四	孫 三四	剛 三四	珍 三四	炸 三四	韋 三四	苦 三四	紅 三四	炮 三四	泉 三四	枯 三一	律 三一	南 二九	俄 二八		
桐 三五	晉 三五	宮 三四	唐 三四	恆 三四	茅 三四	風 三四	英 三四	缸 三四	皇 三四	活 三四	柏 三一	後 三一	姚 三一	信 二八		
桑 三五	校 三五	庫 三四	哪 三四	毡 三四	染 三四	飛 三四	范 三四	背 三四	飯 三四	畏 三四	柳 三一	扁 三一	宣 三一	保 二八		

浙三五 海三五 珠三五 班三五 眞三五 許四〇 貫四〇 通四〇 郭四〇 鈞四〇

破三五 祖三五 祝三五 神三五 秦三五 陰四〇 陳四〇 陶四〇 將四〇 陸四〇

粉三五 紗三五 紙三五 賂三五 能三五 雪四〇 頂四〇 魚四〇 烏四〇 鹿四〇

臭三五 茶三五 草三五 財三五 趕三五 麻四〇 閭四〇 赦四〇 鄂四〇 崗四〇

迺三六 追三六 郝三六 郎三六 酒三六 理四〇 頂四〇 魚四〇 鳥四〇 鹿四〇

針三六 陝三六 陞三六 馬三六 高三七 報四〇 善四〇 喇四〇 喜四〇 喬四〇

唐三七 留三七 門三七 鬼三七 倪三七 博四〇 富四〇 帽四〇 悶四一 掌四一

泰三七 貢三七 秦三七 高三七 倪三七 報四〇 富四〇 帽四〇 悶四一 掌四一

十一畫

乾三八 參三八 國三八 堂三八 崇三八 棗四一 揀四一 普四一 景四一 朝四一 棉四一

崔三八 康三八 張三八 御三八 帳三八 溫四二 湖四二 棧四一 湯四二 無四二 牌四二

惜三八 冥三八 捨三八 捷三八 排三八 登四二 稅四二 筆四二 粥四二 給四二

教三八 斜三八 旋三八 曹三九 望三九 絨四二 翊四二 菊四二 菓四二 蓆四二

桶三九 梁三九 梅三九 梯三九 淨三九 菜四二 菠四二 華四二 象四二 貴四二

深三九 清三九 浸三九 琉三九 盜三九 進四二 閔四二 都四二 隆四二 雁四二

條三九 甜三九 盒三九 盞三九 章三九 集四三 雲四三 順四三 馮四三 黃四三

茗三九 第三九 紫三九 細三九 紹三九 惠四三 黑四三 瞭四三 筒四三 覃四三

翊三九 船三九 荷三九 莊三九 莫四〇 智四三 黑四三 瞭四三 筒四三 覃四三

十三畫

匯四三	登四三	塔四三	嵩四三	廊四三
慎四三	新四四	會四四	椿四四	楊四四
榆四四	極四四	溝四四	煙四四	煤四四
瑞四五	當四五	碗四五	祿四五	禁四五
義四五	聖四五	肅四五	萬四五	葉四五
葡四五	葦四五	蒹四五	葱四五	落四五
蜀四五	衙四五	裏四五	裕四六	裘四六
補四六	資四六	賈四六	跨四六	途四六
過四六	道四六	達四六	鈴四六	開四六
雍四六	雷四六	電四六	靴四六	頒四六
戲四六	鼓四六	暖四六	圓四六	獅四六
照四六	勤四六			

十四畫

暖四六	圖四六	團四六	壽四六	察四六
對四六	彰四六	慈四六	旗四六	槍四七
槐四七	橫四七	演四七	漢四七	甄四七
廟四七	端四七	撞四七	精四七	翟四七

十五畫

臧四七	翠四七	墓四七	蒲四七	裴四七
羨四七	銀四七	銅四七	魁四七	齊四七
詔四七	趙四七	赫四七	漏四七	
劉四七	劈四八	增四八	廚四八	寬四八
廟四八	廠四八	廣四八	德四八	慧四八
慶四八	樂四八	樓四八	標四八	潘四八
熱四八	盤四八	礦四八	磁四八	稿四八
箭四八	緞四九	翦四九	瞎四九	蓮四九
蔡四九	蔣四九	蔭四九	蔴四九	談四九
賢四九	鄭四九	醋四九	鋪四九	靠四九
鞋四九	養四九	駒四九	鴉四九	鬪四九
魯四九	遲四九	輪四九		

十六畫

壁四九	學四九	曇四九	禪四九	機四九
橫四九	澡五〇	澧五〇	燈五〇	燒五〇
燕五〇	磚五〇	磨五〇	穆五〇	寫五〇
糖五〇	積五〇	興五〇	禡五〇	禪五〇

增訂實用北京指南第十編

地名表檢字



諸五〇 豬五〇 盧五〇 輸五〇 鐘五〇

錢五〇 錦五一 縹五一 錫五一 霍五一

頭五一 鈔五一 駱五一 鮑五一 鴨五一

龍五一 曉五一 操五一 豫五一

十七畫

蕭五一 窳五一 懋五一 戲五一 氈五一

濕五一 溱五一 營五一 牆五一 葵五一

總五一 辭五一 謝五一 霞五一 韓五一

鮮五一 鍾五一

十八畫

儲五一 戴五一 擴五一 蟒五一 禮五一

簪五一 糧五一 織五一 緞五一 舊五一

蟠五一 豐五一 轆五一 轉五一 醫五一

簪五一 鎖五一 鎮五一 雙五一 雞五一

藍五一 燠五一 魏五一 鯉五一 闕五一

鞍五一 騎五一 魏五一 鯉五一 闕五一

十九畫

橋五一 簾五一 繩五一 繳五一 羅五一

藤五三 藥五三 轎五四 關五四 藕五四

麒五四 寶五四 繼五四 膳五四 蘇五四

二十畫 鐘五四 騷五四 黨五四 警五四

櫻五四 灌五四 爛五四 蠟五四 樓五四

護五四 賊五四 鐵五四 開五四 驟五四

鷓五五 欄五五

二十二畫 權五五 鑄五五 譽五五

二十三畫 纓五五 顯五五

二十四畫 罐五五 靈五五 鹽五五

二十五畫 應五五 溥五五 觀五五 鎗五五

二十六畫

鹽五五

二十七畫

鑾五五

三十畫

鸞五五

●新舊地名對照表

警區	現定名稱	原來名稱	備	考
中一區	三座門大街	東三座門大街		
	大高殿夾道	大高殿後夾道		
	大宴樂胡同	大煙筒胡同		
	四大街	猪肉下坡		
	西苑門夾道	西苑門南夾道		
	老爺廟後巷	老爺廟後身		
	光祿寺西巷	光祿寺西夾道	今改宗人府西巷	
	光祿寺東巷	光祿寺東夾道	今改宗人府東巷	

	光祿寺前巷	光祿寺前胡同	今改宗人府胡同
	吉安所左巷	吉安所東夾道	
	吉安所右巷	吉安所西夾道	
	東安門河沿	東安門北河沿	
	南長街	南池子大街	
	南長街四條	中街四條	
	南長街三條	中街三條	
	南長街二條	中街二條	
	南長街頭條	中街頭條	
	教育會夾道	曾神廟胡同	
	景山東街	馬神廟	
	霽道土廟	霽道土廟胡同	
	霽道寺後巷	嗎嘸拉廟後胡同	
	普渡寺夾道	嗎嘸拉廟東夾道	
	官豬園	歸併小蘇州胡同	
	普渡寺西巷	嗎嘸拉廟西胡同	

增訂實用北京指南第十編

新舊地名對照表

六十一





											外右四區				
板章路	阡兒路	永安路	斗母宮西巷	斗母宮東巷	仁壽路	仁民路	大川路		十八窩	爛綬胡同	陳家胡同	丞相胡同	安家莊	右安門後身	方盛園
板章胡同	阡兒胡同	永安橋	斗母宮西夾道	斗母宮東夾道	香廠路東	香廠南坡	大川店	三仙洞	十八獄	爛麵胡同	石羊胡同	繩匠胡同	白紙坊	右安門	放生園
								該巷取銷							

萬明路	華嚴路	華仁路	留學路	珍家花園	保吉路	香廠南胡同	香廠路	香廠路	香廠路	香廠路	香廠路	香廠路	香仁路	虎坊路	東磚兒胡同
天字路	香廠路北	香廠	高麗街	牛血胡同	鄭家花園	香廠南小胡同	地字路	塔兒店	花枝胡同	香廠					

◎內外城警區

本表以地名首一字筆畫多寡為次。首字相同者以地名字數多寡為次。

◎內城

中一區 東、南、北三面界皇城牆。西界海牆。

中二區

左一區

南、西、北三面界皇城牆。東界海牆。  
東南二面界內城牆。西至中華門內外石路。北界西起於  
東安門。東經金魚胡同。沿東單牌樓北大街入乾面胡同。  
穿珠米倉。至東城根止。

左二區

東至朝陽門城根。南自朝陽門內綠米倉東口直西。經乾  
面胡同。沿東單牌樓北大街入金魚胡同。順東安門大街  
至東安門止。西界皇城牆。北自皇城東北角寬街直東。經  
鐵獅子胡同。出夏胡同。轉南。沿東四牌樓北大街。至東  
四牌樓。折東。循朝陽門大街。至朝陽門止。

左三區

東之北。自北新橋至城根。東之南。自北新橋至夏胡同。  
南之西。界皇城牆。南之東。自皇城東北角經寬街。鐵獅子  
胡同。至夏胡同。西。自地安門行至鼓樓西。折入舊鼓樓  
大街。至北城根。北界城牆。

左四區

東至城牆。南至朝陽門大街。西界南自東四牌樓北。至城  
根。北界城牆。

右一區

東自正陽門直北。至西長安門。西抵長安牌樓。沿皇城牆。  
過西安門。至馬市東口。南界城牆。自宣武門直達西四牌  
樓。北。自西四牌樓至馬市東口。皇城。

右二區

東。自宣武門至西四牌樓。西南二面界城牆。北自阜成門  
至西四牌樓。

右三區

東。自地安門直北。抵鼓樓西。折入舊鼓樓大街。至北城根。  
南。自地安門順皇城牆。繞倉廠。至馬狀元胡同。西。自  
馬狀元胡同。西口直北。過新街口。至北城根。北界城牆。

右四區

東起馬市東口。沿皇城牆直北。經槍廠馬狀元胡同。北折  
過新街口。至北城根。大銅井。南自馬市東口。至阜成門。西。  
北二面界城牆。

外城

外左一區

東。自新開路北口。南行。入草廠十條。至東八角胡同。南  
口。南。自東八角胡同。南口。經三里河。西行。入東柳樹井  
至東珠市口之西口止。西。界前門大街。北界城牆。

外左二區

東。自北羊市口。北口。直南。入南羊市口。至北河沿南口。  
南。界南大街。直西。至東八角胡同。南口。西。自東八角胡  
同。南口。過薛家灣。入草廠十條。經新開路。至城根止。北  
界城牆。

外左三區

東。北二面界城牆。南。自廣渠門。西行。至馬神廟前。折而  
向西南行。至四棵樹。又折向正西行。至懸兒胡同。西口  
止。西。自南河沿南口。北行。過大石橋。入北河沿。經南羊  
市口。北羊市口。至城牆止。

外左四區

東南。二面界城牆。北。自廣渠門。西行。至魯聖菴。折而西  
南。至四棵樹。折向正西。經懸兒胡同。折向北。入南河沿。  
至大石橋。又折行。至瓷器口止。西。自瓷器口。北口。南行。  
經瓷器口。大街。至紅橋。沿天壇東牆。至南城根止。

外左五區

東。自瓷器口。北口。南行。至紅橋。折向西行。沿天壇北牆  
至天橋止。西。自天橋。北行。沿前門大街。至珠市口止。北  
自瓷器口。沿南大街。西行。經三里河及柳樹井。至東珠

增訂實用北京指南第十編

內外城警區

市口西口止。

外右一區

東自正陽門直南至珠市口止。南自珠市口直西北折入煤市街。至楊梅竹斜街東口西轉經琉璃廠鹿角胡同至椿樹胡同南折而西。順永光寺西街過聚林至順治門大街止。西自順治門直南至聚林口止。北界城牆東。北自楊梅竹斜街東口南行煤市街至南口止。南自煤市街南口直西經虎坊橋驛馬市大街至菜市口止。

外右二區

西自菜市口至宣武門外大街聚林口止。北自宣武門外大街聚林東行而南經永光寺西街轉東過椿樹胡同鹿角胡同琉璃廠至楊梅竹斜街東口止。

外右三區

東自宣武門直南至菜市口止。南自菜市口直西至廣安門(俗稱彰儀門)止。西北二面界城牆。

外右四區

東自驛馬市大街菓子巷直南過買家胡同西向。經南堂子胡同直南。過南下窪子至城牆止。西南二面界城牆。北自彰儀門直東過菜市口至驛馬市大街菓子巷止。

外右五區

東自珠市口直南至天橋。順天壇西牆南行至城根止。西自驛馬市大街菓子巷南行。經買家胡同西轉入南堂子胡同。過南下窪子至城牆止。北自驛馬市大街菓子巷北口至珠市口止。

67  
115  
335  
650

訂 增 近 最

# 南 指 行 旅 國 中

角 七 價 定 冊 每

是編所載各省地方較前版增至百餘處凡都會商埠以及火車輪船所經各地之狀況如路程碼頭舟車轎價挑力客棧繁盛街市工廠大商店酒食館茶館戲館妓館浴堂理髮電報電話郵局信局報館會所學校官署軍隊警察名勝古蹟祠廟庵觀教堂醫院慈善團氣候著名土產等一切情形瞭如指掌後附各省鐵路價目表所有現已通行之鐵路無不詳載實於旅客大有裨益

行 發 館 書 印 務 商

元(1225)

訂 增 新 最

# 南 指 海 上

角 六 價 定 冊 每

本館創編上海指南已疊版十數次今又特派專員實地調查重行編輯凡政學工商食宿遊覽之情形皆據最近情形一一登載並增補城廂租界新地名、又以外埠人士不諳租界言語因附瀕蘇方言紀要一卷以便檢查實為旅滬者之南鍼也

行 發 館 書 印 務 商

元(1222)



N 17/34 Jan 29 '35  
May 12 '35  
Dec 7 '37 Dec 2 '38

2827.11

承 金  
訂 興

# 刊登廣告價目表

等次	全	面	九	半	面	一	方	地	位
特等	五十元	三十元						底頁之	
一等	四十元	廿四元						封面內及	
二等	三十元	十八元						插圖中及	
普通	二十元	十二元						正文中及	
優等	四面起登	每面六角						正文後	
								正文下層	

本表尺寸全圖闊四英寸長六英寸正文下層五號字一行二十六字爲限或六號字一行三十六字爲限欲用洋文者亦可

本書廣告均用新聞紙如用色紙及彩印價目另議  
 色紙一面起登彩印一頁起登 繪圖刻圖價目另議  
 定登廣告請至上海河南路（即棋盤街）商務印書館總發行所內附設廣告公司接洽外埠函示均可照辦

元(1054)

## Guide to Peking

(Revised Edition)

Commercial Press, Limited

All rights reserved

中華民國十二年九月初三版

增訂實用北京指南(一冊)

(每冊定價大洋壹元)  
 (外埠酌加運費匯費)

編纂者 杭縣徐 珂

發行者 商務印書館

印刷所 上海北河南路北首寶山路 商務印書館

總發行所 上海棋盤街中市 商務印書館

分售處 商務印書館分館

長沙 常德 衡州 成都 重慶 瀘縣  
 福州 廣州 潮州 香港 梧州 雲南  
 張家口 新加坡

★此書有著作權翻印必究★

二三四九張

6911  
393

2262  
增訂實用北京指南

LC 31

提單 26  
卷 34  
冊 35  
冊 36  
冊 37

May 21 1936

中國國民黨  
中央政治學校  
圖書館

6911 2262  
393

41  
111