

南通地方自治十九年之成績

南通

十九年之成績

江苏工业学院图书馆
藏书章

方自治

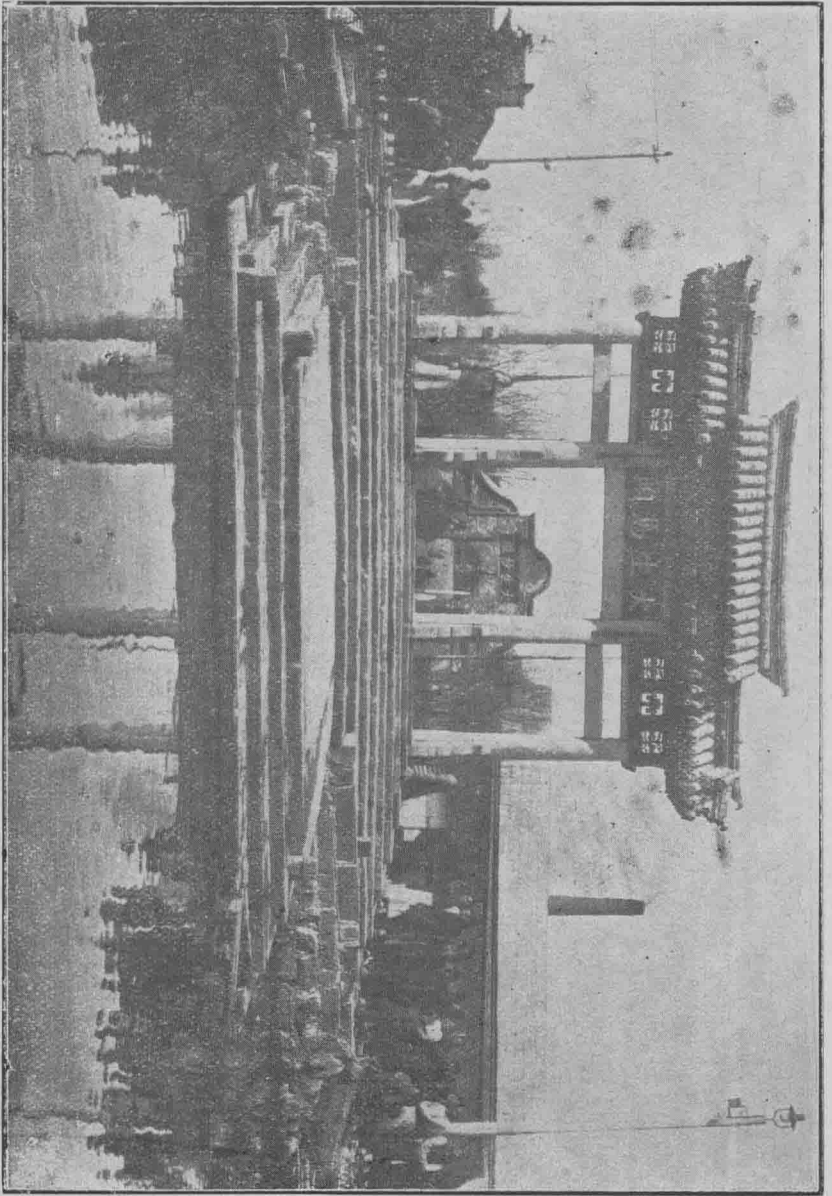

大 生 紗 廠 碼 頭

大 生 紗 廠 工 場 場

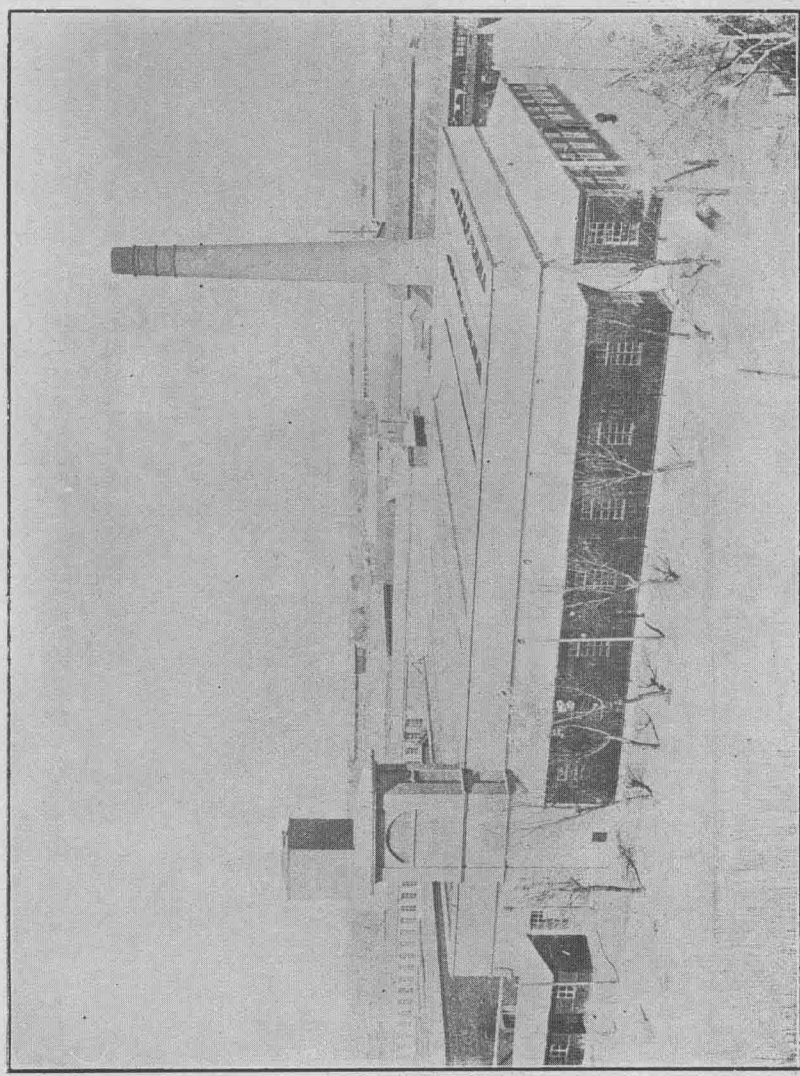

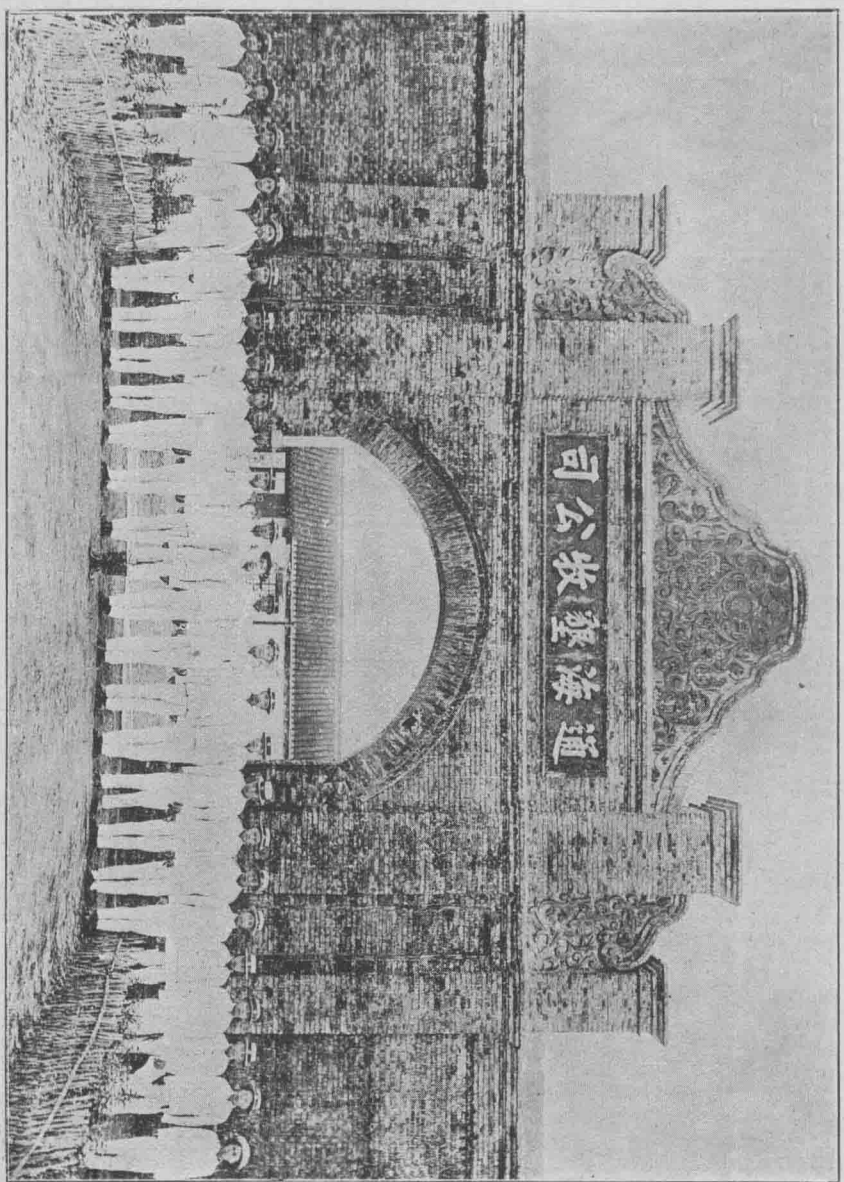

通海壘牧公司表門

同 仁 泰 鹽 公 司 板 曬 場

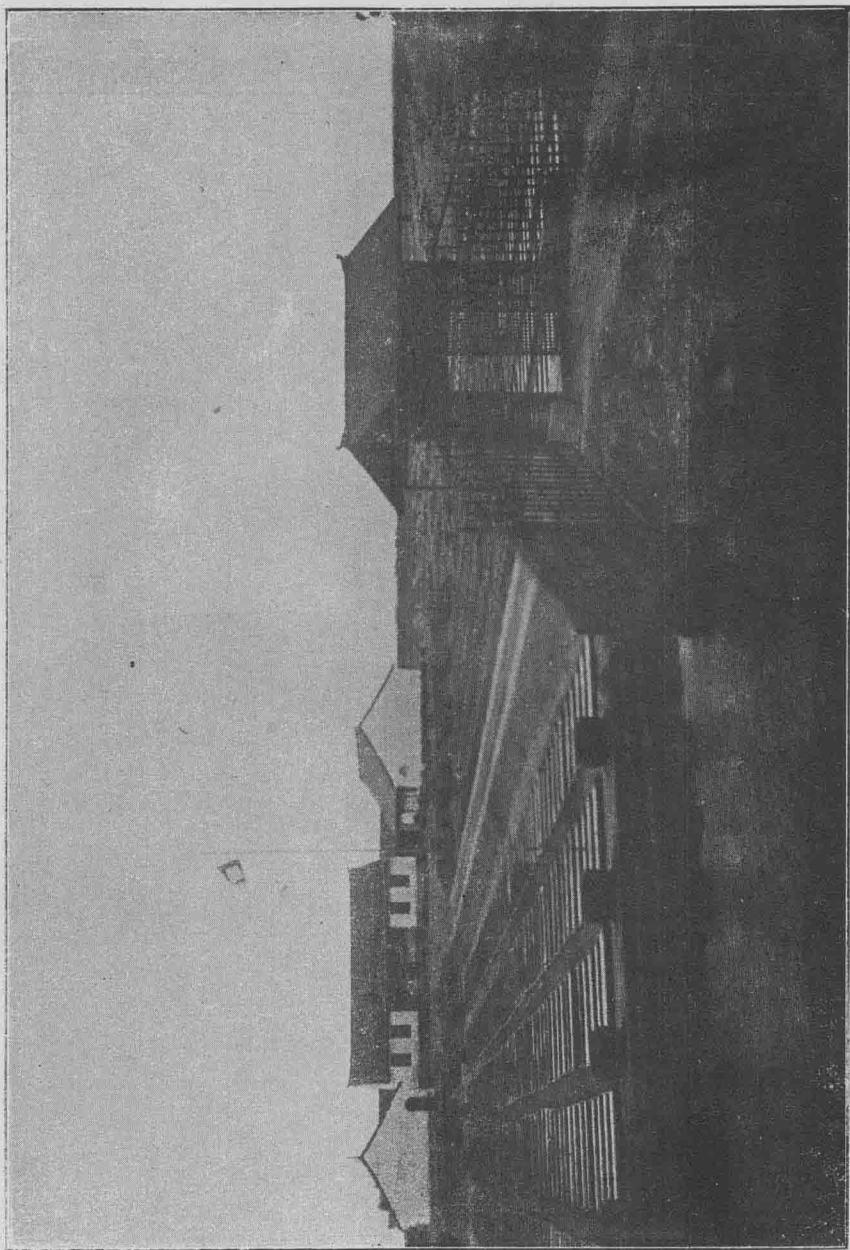



廣生油廠表門

廣生油廠屋後面

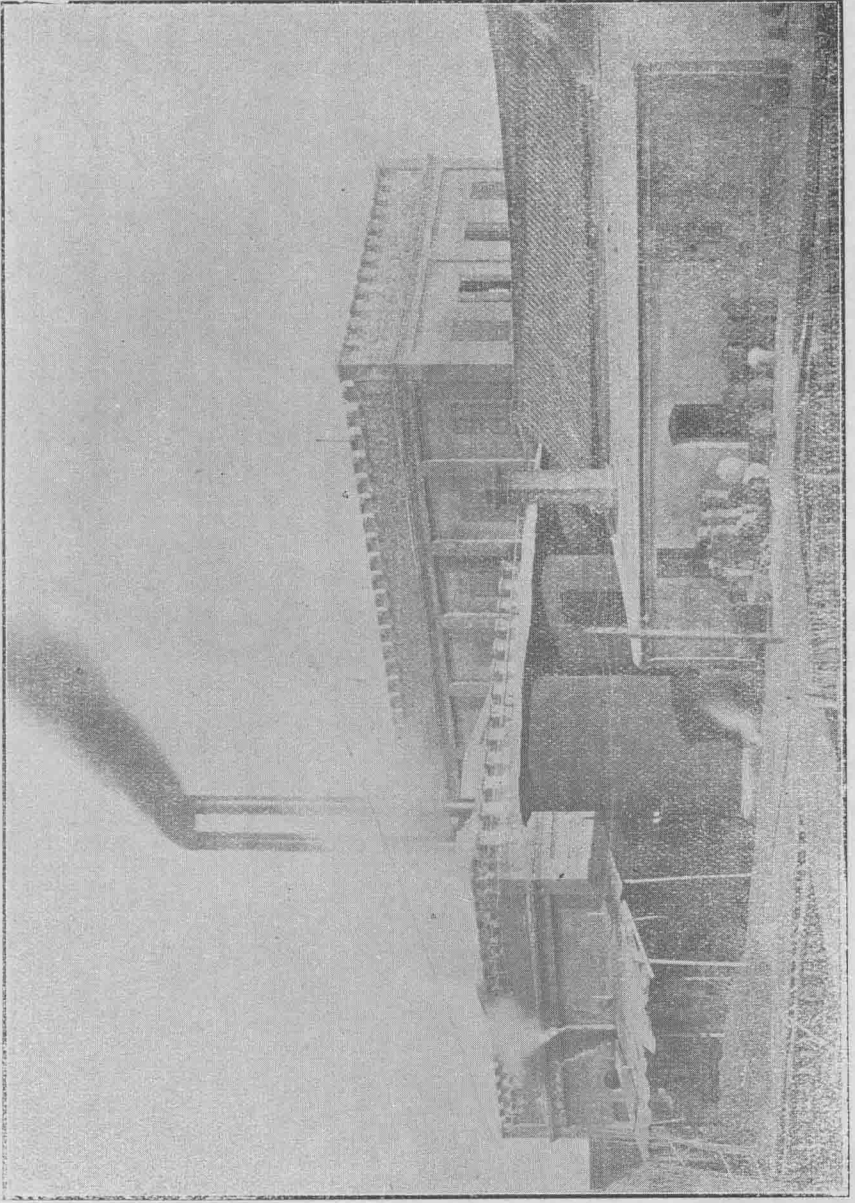

翰 墨 林 印 書 局

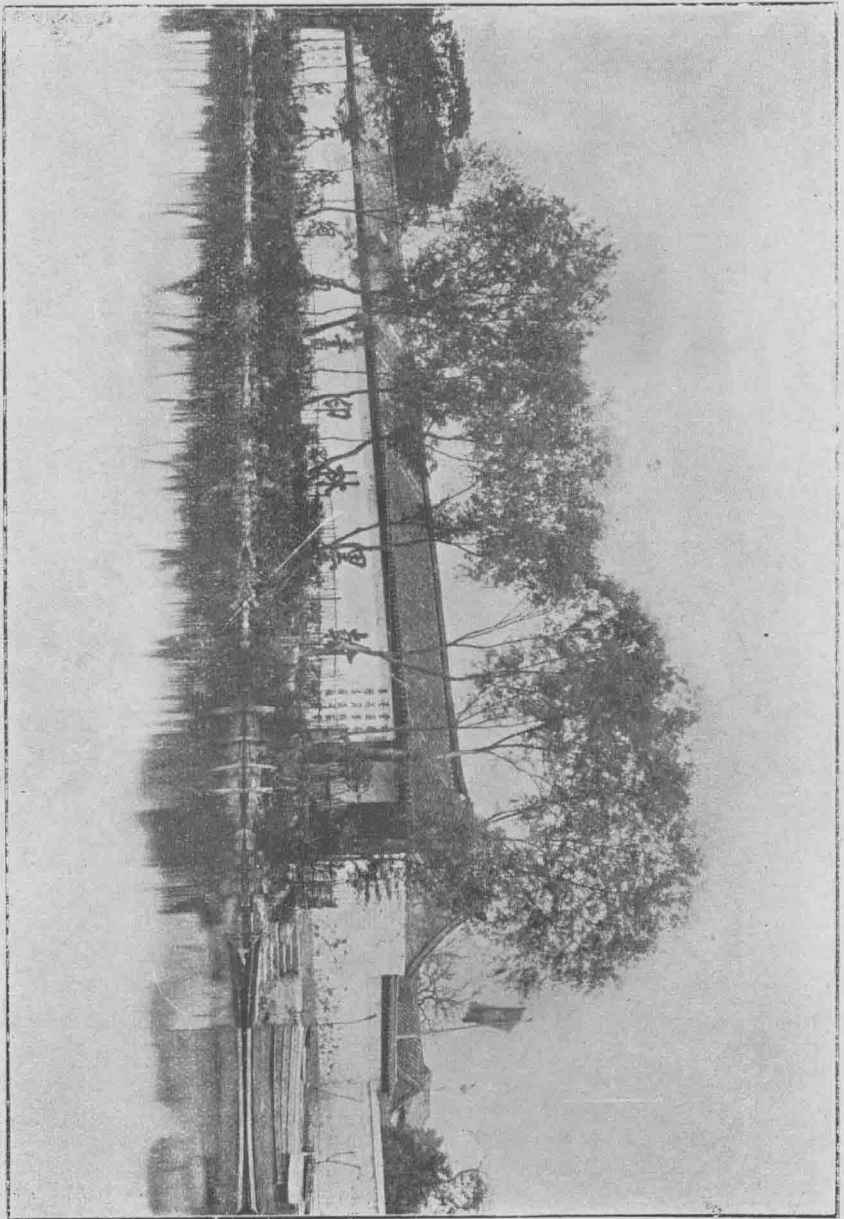

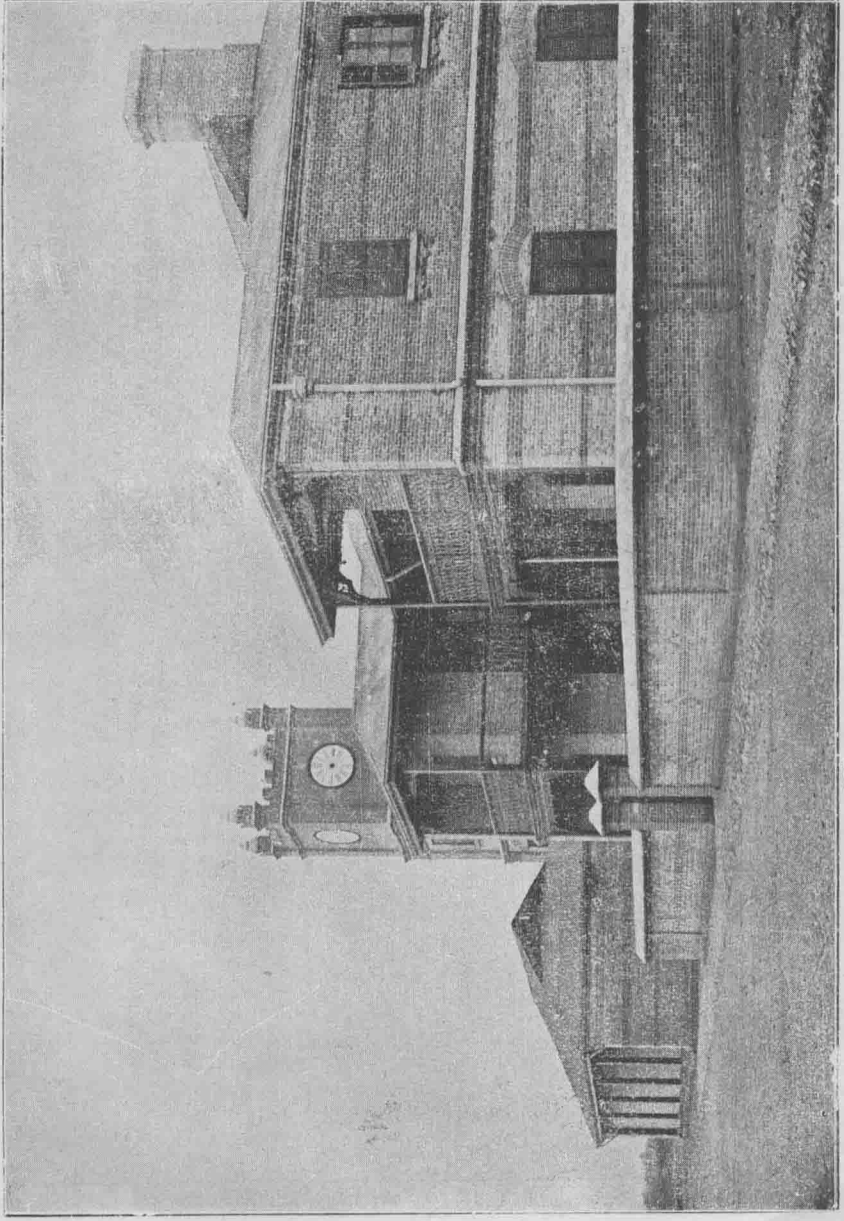

大達外江公司通步關房貨棧

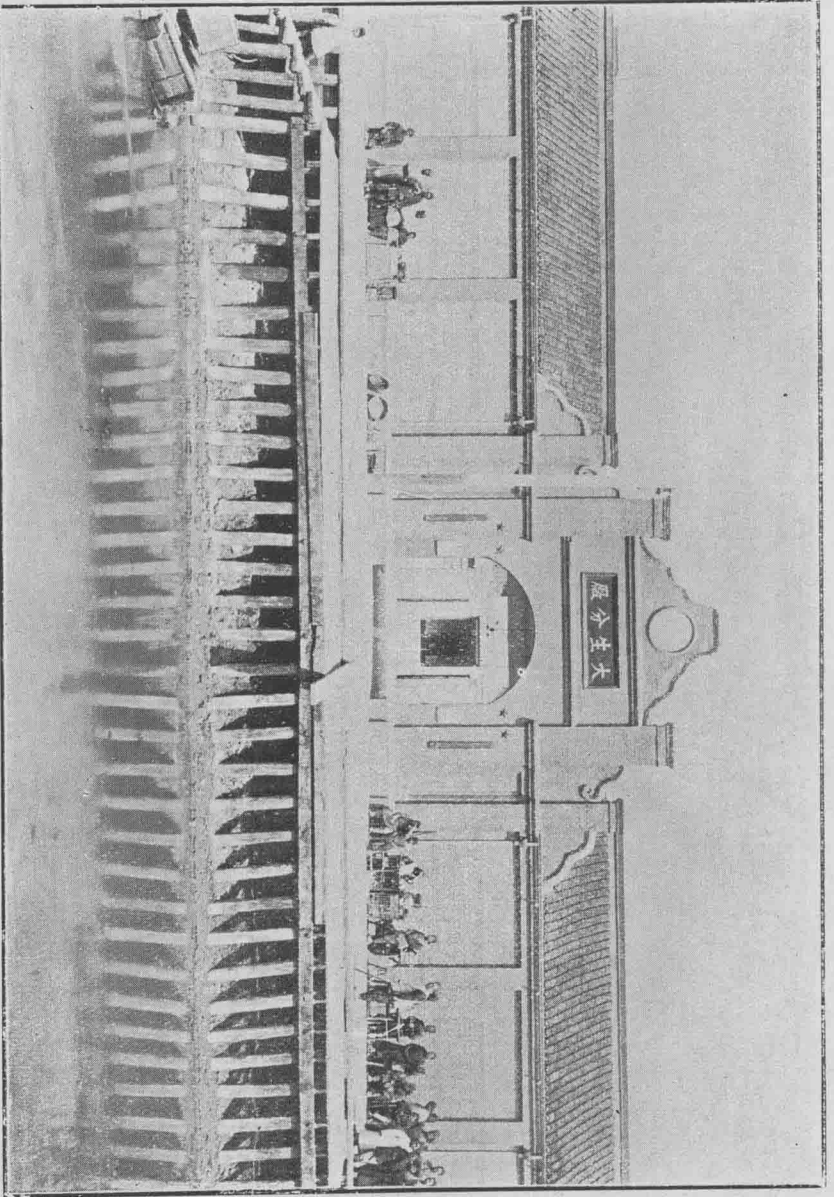

大生分廠表門

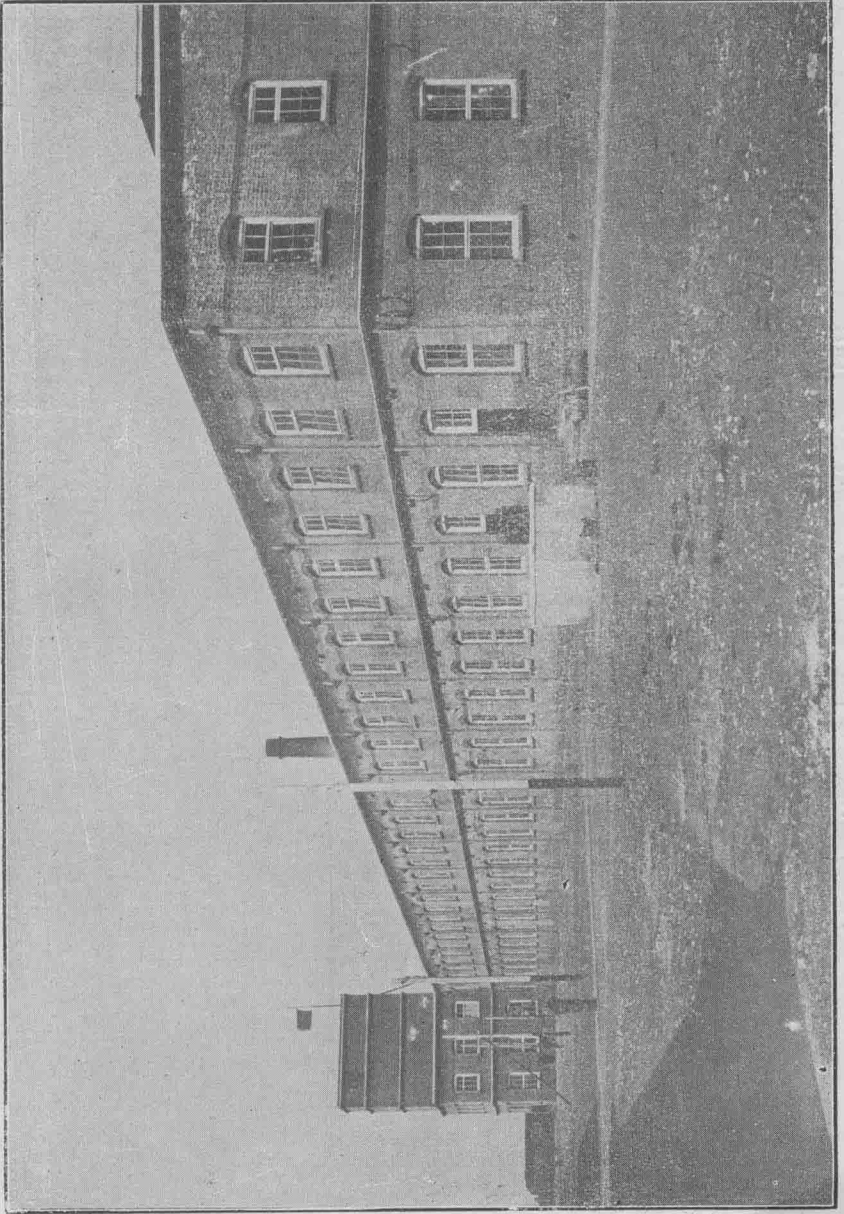

大 生 分 廠 屋 側 面 以

阜生蠶桑公司烘籠

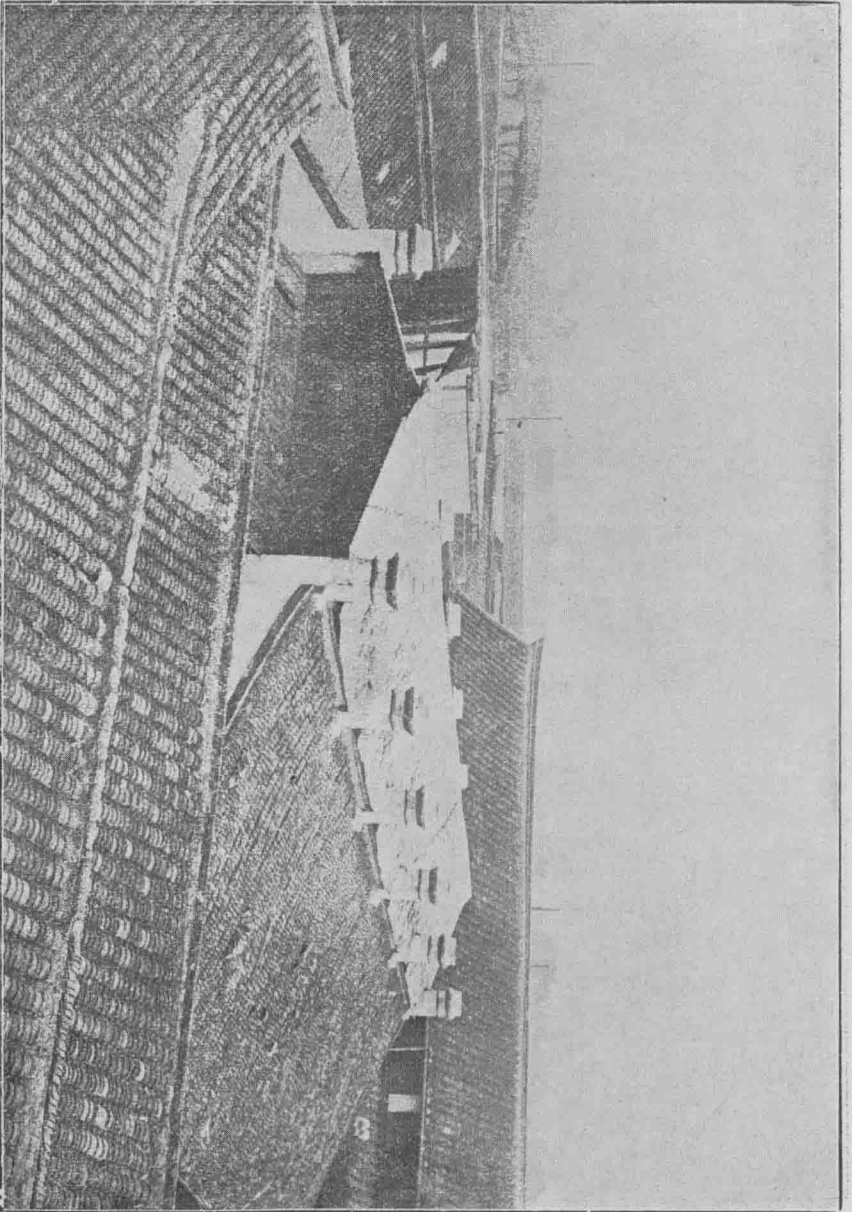



復新齋表門

廠

紗

生

大

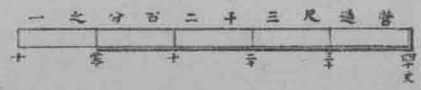
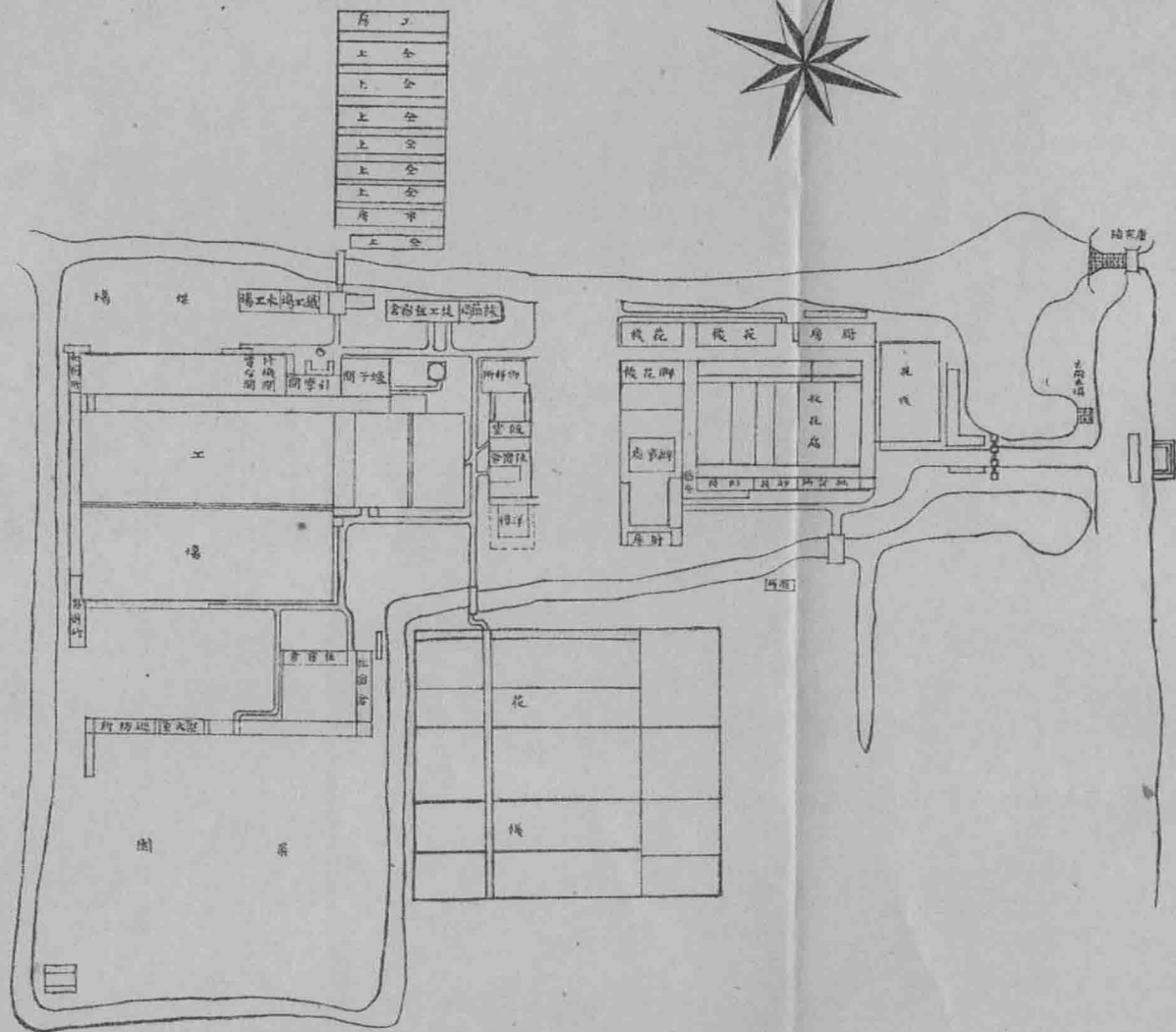

通海聖牧公司全圖

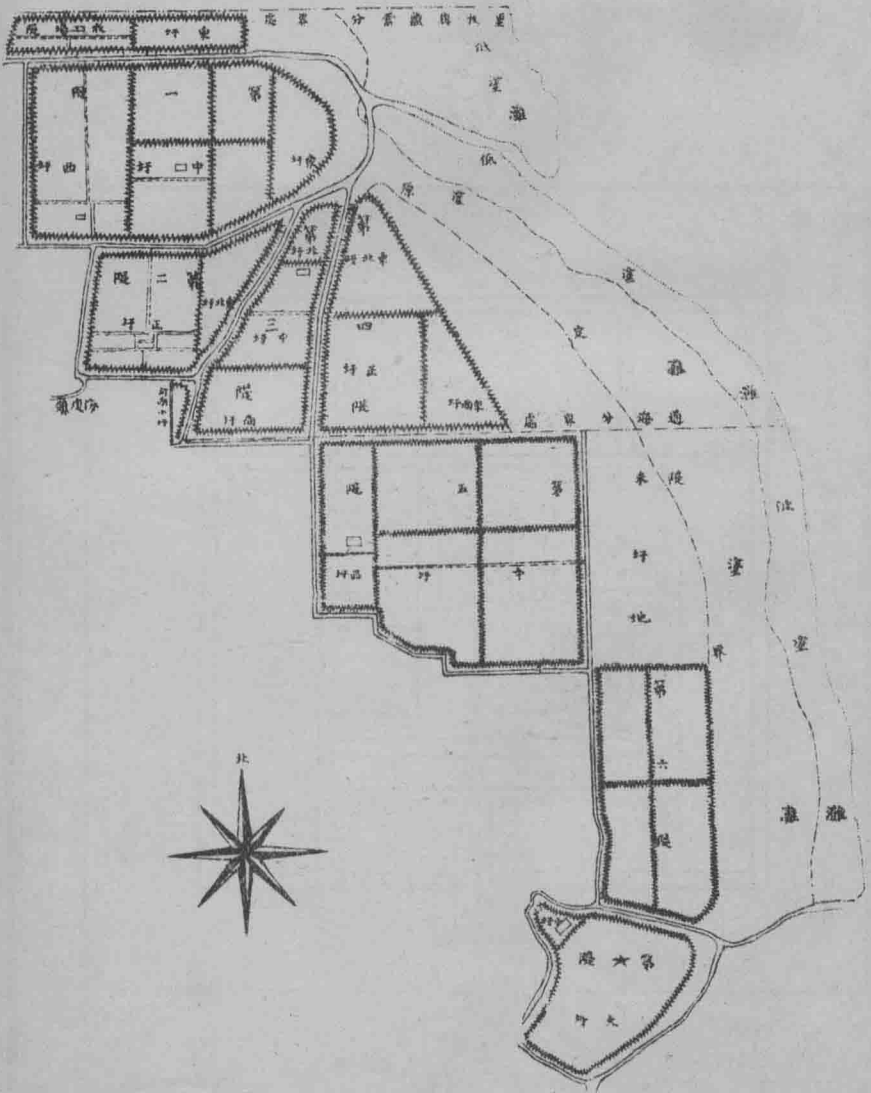

一丈分十五百二十一尺通普

總辦處及第二處辦事處

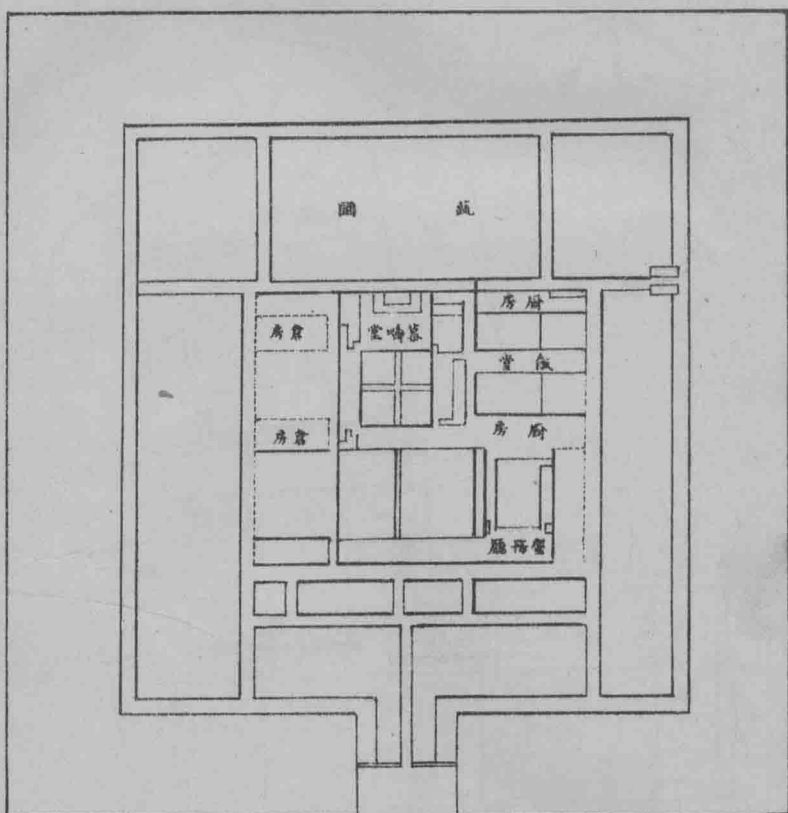

廣 生 油 廠

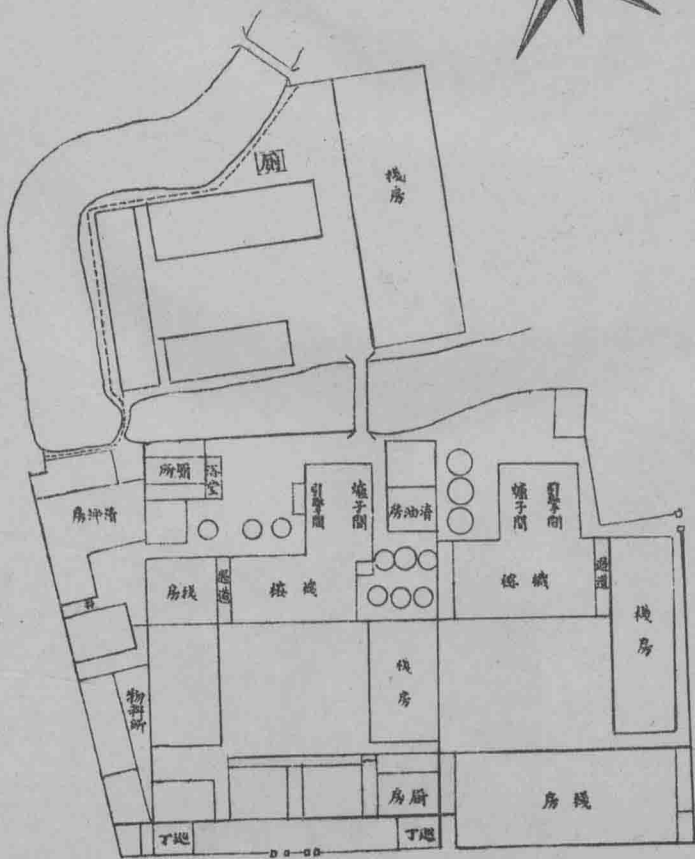
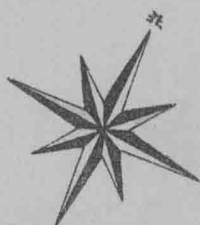

一 丈 五 十 五 分 之 一



卓 生 蘭 廠

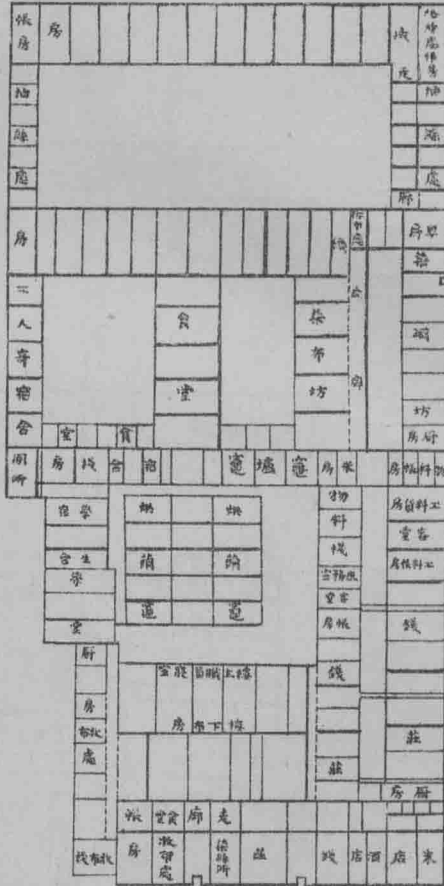
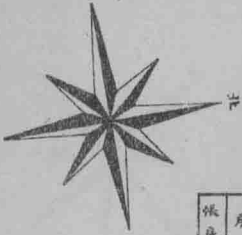

一 之 分 千 一 尺 進 昔

廠 鐵 生 資

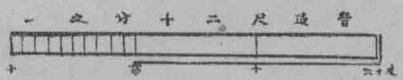
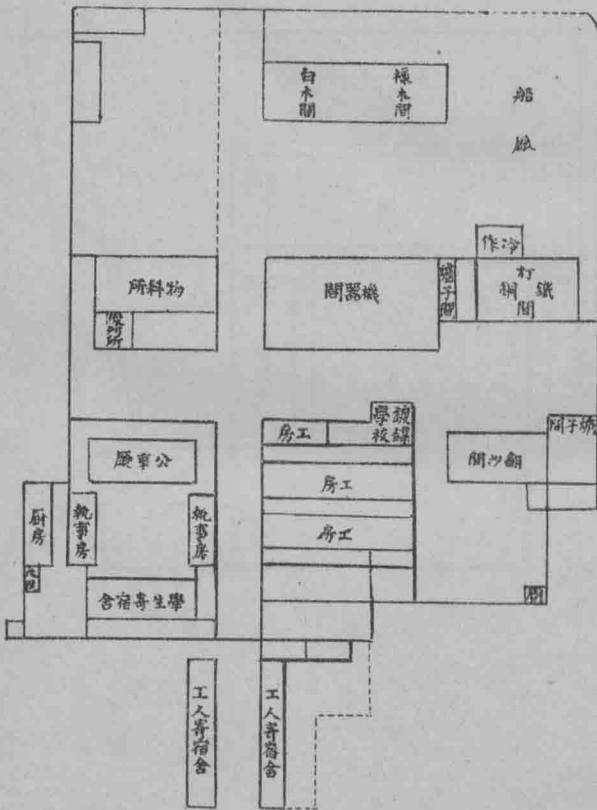
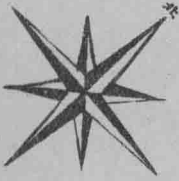

廠 冶 主 資

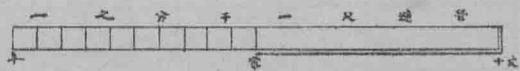
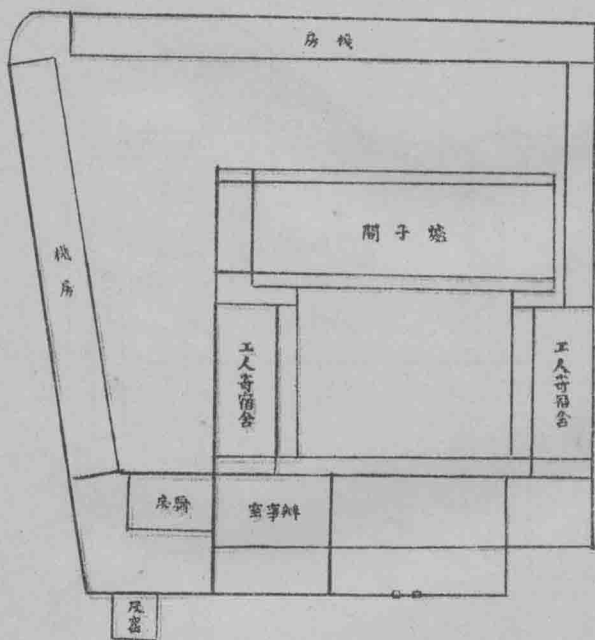
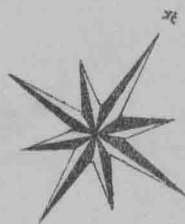

復新麵廠

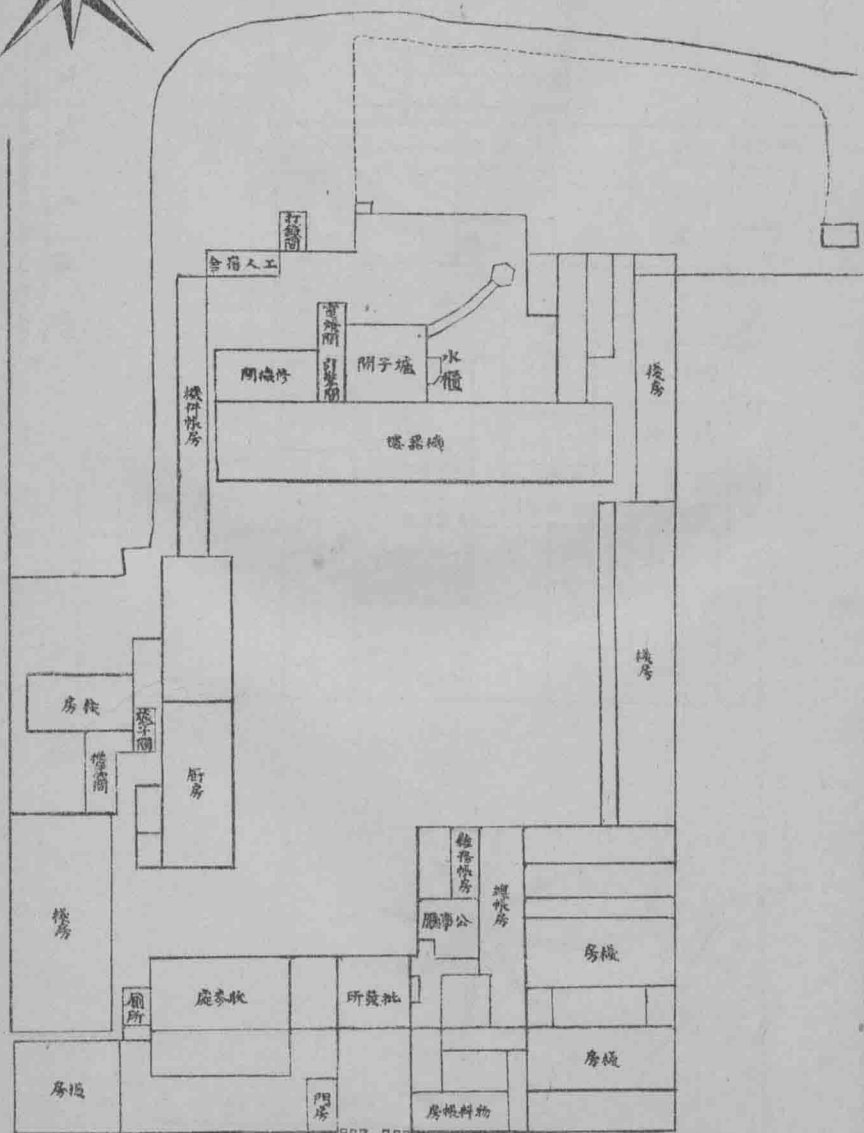
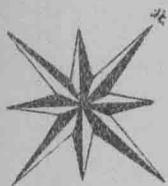

會 商 所

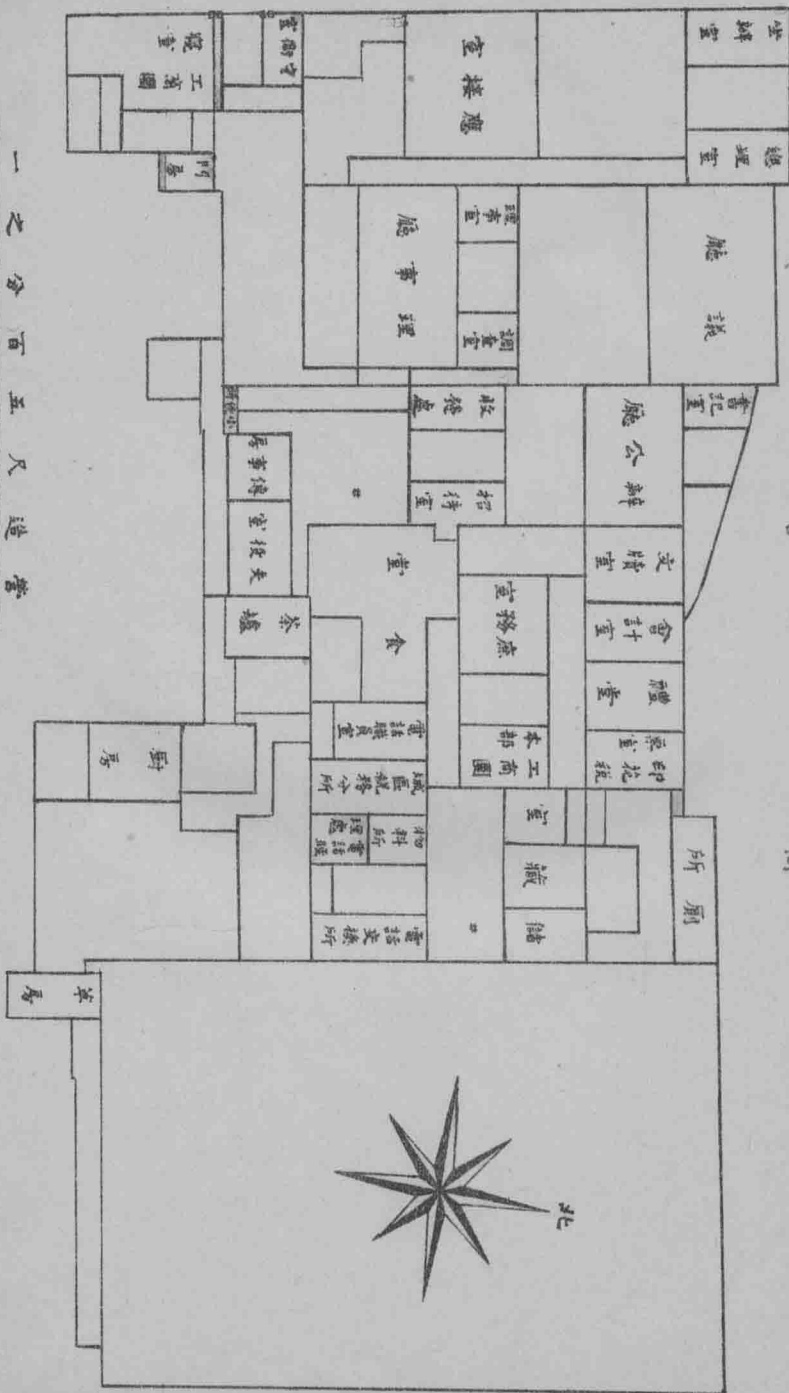

北



一 之 分 百 五 尺 造 營



五尺

農 會

北

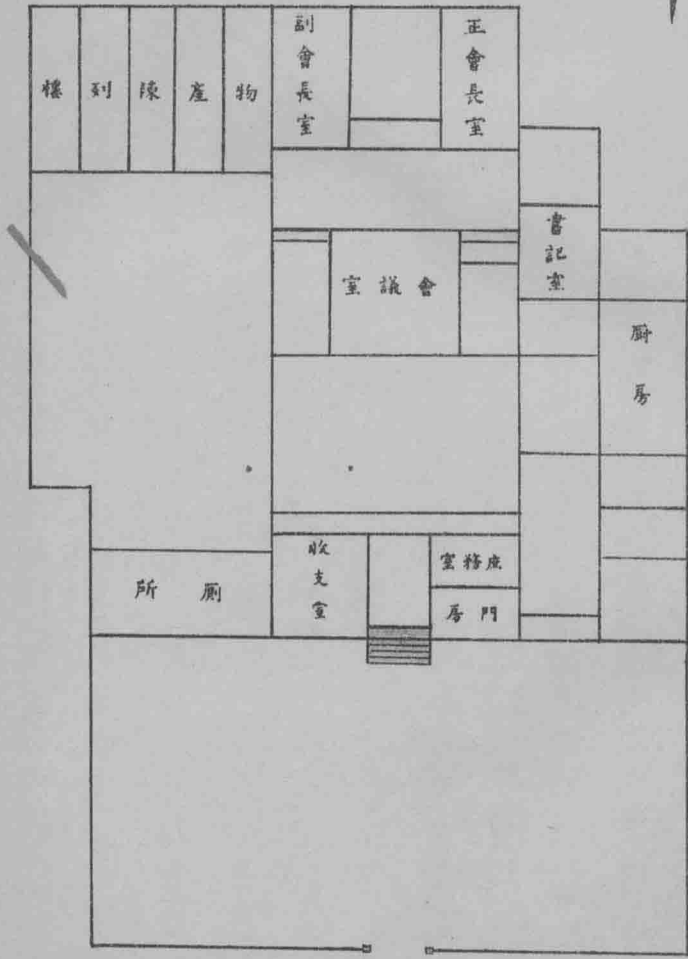
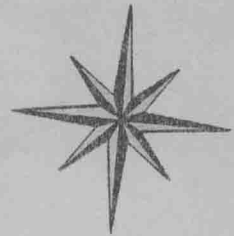

一 七 分 百 四 尺 遠 器

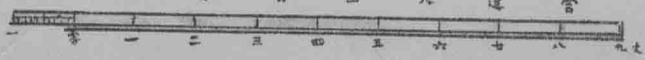

商品陳列所勤工場合圖

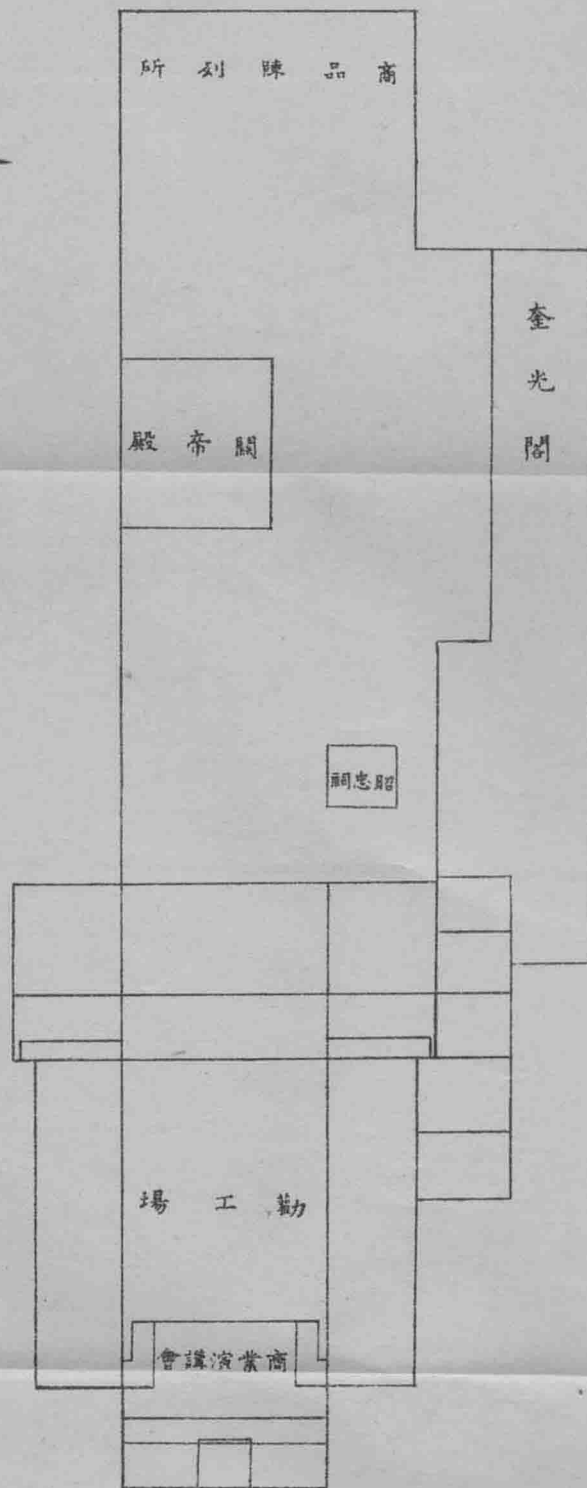
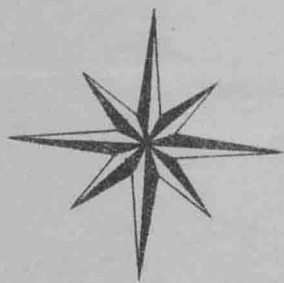

一 之 分 百 五 尺 造 營



南通地方自治成績

甲編實業

大生紡紗有限公司

通海墾牧公司

廣生機器榨油股份有限公司

翰墨林印書股份有限公司

大達內河小輪公司

呂四同仁泰鹽業公司

大生第二紡紗有限公司

阜生蠶桑染織公司

大達輪步公司

澤生水利公司

頤生釀酒公司

資生鐵廠

資生冶廠

達通航業轉運公司

大中通運公司

大咸鹽棧

復新麵廠

惠通公棧

大有晉公司

大聰電話公司

附甫辦之大生第三紡紗有限公司

附前辦之通海勸興蠶桑並招商設竈收繭之始末

附失敗之大興麵廠 大隆皂廠 竹園及大昌紙廠

附商會 商業體操會 商品陳列所 農會

實業以農工商爲順序編史按序宜先農分類宜農工商各以類次而南通先
有工商業後有農業又商農工業參錯並營故茲編準編年之例按年編次附
目同

大生紡紗有限公司

通海產棉豐王冠絕亞洲清季洋紗內灌日廣而日本紡廠則以通棉製成之紗轉而售
我利權外溢年盛一年縣人張謇怒焉憂之適江督張之洞屬蘇鎮通紳士招商集股設
機廠造土貨張謇與焉因倡就通組織紡廠圖塞漏卮擇地唐閘稟案糾股自光緒二十
一年冬議辦二十五年秋閱四十四月始克有成中經困阨周折歷史甚長另箸有說其
時商部未設商律未頒一切自擬章程稟辦光緒三十三年開股東會始遵公司律定名
有限公司稟部立案註冊初僅用張之洞督鄂時購入而閣於滬灘數年之紗機二萬八
百錠作價銀二十五萬兩益以商股銀二十五萬兩嗣設新廠增二萬八百錠作價如前
商股則溢出二十五萬兩之外前後合共資本銀一百十三萬兩集股辦事各項章程另
有單行印本 原議官商合辦領用官機價銀五十萬兩作為股本第一次正式
股東會官股代表商股股東公同議決官股按銀填給股票與商股一律
其建設所費則原領官機全部成本銀五十萬兩補購軋花車等銀二萬二千五百十七
兩嗣增購粗紗車等銀六萬五千八百六十三兩各種機器備件銀四萬八千二百兩減

南 通 地 方 自 治 成 績

二號清花機

十部

歷年營業狀況

年 別	類 別	內			
		每三年	利	益	分
光緒二十五年 第一屆					
二十六年 第二屆		五二、三六九九〇〇	〇一〇〇〇〇〇	二二二三一	六九 九、七七七六
二十七年 第三屆		一〇五、九七八四〇六	〇一五〇〇〇	六九、九八 三三八九	一七 二〇、九九五〇
二十八年 第四屆		一八七、〇〇二四〇二	〇三〇〇〇〇	一一二、一四 四五七三	二九 四四、五八七八
二十九年 第五屆		二六五、一三四二一四	四八六、四九 四二一四	一二七、六〇 〇〇〇〇	〇〇 五、〇四〇〇
三十年 第六屆		二二二、二五三四六四	三三一、四一 三四六四	一三五、六〇 〇〇〇〇	〇〇 五四、二四〇〇
三十一年 第七屆		四八三、〇七〇四七四	〇一三五、〇三 〇四七四	二四八、六〇 〇〇〇〇	〇〇 九九、四四〇〇

實業

三

南 通 地 方 自 治 成 績

實 業

宣統元年 第十二屆	民國元年 第十屆	民國三年 第十三屆	民國十二年 第二十二屆	民國十三年 第三十三屆	民國十四年 第三十四屆	民國十三年 第三十三屆	民國十二年 第三十二屆
二〇七、三八三九八〇	二六、一五八五二二二	一三六、一二〇五五八	六五、〇九〇六八四	一五八、八五二五九二	五五、九〇四七二七	四〇〇、二〇四六四一	八〇〇〇〇〇
〇二四、〇〇〇〇	〇二〇、〇〇〇〇	〇一〇〇〇〇〇	〇〇六、〇〇〇〇	〇二〇〇、〇〇〇〇	〇〇六、〇〇〇〇	〇〇八〇〇〇〇	〇〇〇〇〇〇
〇二五、〇〇〇〇	〇一五、〇〇〇〇	〇二五、〇〇〇〇	〇二五、〇〇〇〇	〇二五、〇〇〇〇	〇二五、〇〇〇〇	〇二五、〇〇〇〇	〇二五、〇〇〇〇
一一三、一三一四一五	一八三、七七九八〇	一五四、七〇三七三七	二四、三五〇四八九	三八一、三二二八〇	一七、七八九〇九一	二二八、七七一七六〇	二二八、七七一七六〇
四五、二五二五	七三、五一一九	六一、八八一	九五、九七四〇一	三二、五二九三	七、一一五六	九一、四八七〇	四〇
六三〇、八六〇三	三〇二、二九一九七二	二六、一五八五二二二	二九〇、三三四三二四六	八一九、九三二	四四七、五六	一六〇、二五	四四七、五六

通海墾牧公司

張謇既營大生紗廠以爲不廣植棉是知求而不知供有工商業而無農業非實業之本計也先是清光緒乙未以辦通海團練至呂四知通海之交海灘甚廣荒廢不治已六七十年會辛亥庚子間疆吏奉清廷諭勸民墾荒應者殊少江督張之洞劉坤一先後奏以張謇經理通海一帶商務乃議就該地集股開辦墾牧商部設後補請立案註冊定名通海墾牧公司辛丑開始施工之序曰測量曰定界曰理紛曰買地曰築堤曰闢渠曰建屋曰澆淡曰種青曰招佃曰興市撓沮至衆釐剔至繁事詳開辦十年之歷史章程亦另有單行印本公司大要區爲八埭分屬通海兩境嗣以二十八年潮災牧地被壞試牧非宜遂專壹營墾復經三十一年八月颶潮之損失工程修復致愆豫計改畫趨行至宣統三年墾熟之地過半所興之市曰海復鎮市塵亦漸盛道路橋梁均能齊一其資本則原集銀二十萬零九千兩嗣因辛亥股東大會議決填給酬紅股票計銀四萬六千兩填給補助通師範學校股票計銀四萬五千兩合計規銀四十萬兩其用則自光緒二十七年開工起至民國二年止決算各隄隄渠道路工程共用銀四十一萬六千三百九十元零各

隄房屋橋梁建築共用銀二十一萬三千四百六十七元零凡所用溢於股本之外者皆取給於承佃之訂守金其將來計畫則辛亥年股東會議決一切正項開支外視獲利之厚薄逐漸建設各隄內之初等單級小學校建設海復鎮并各隄分位及巡邏之警察增建西市場築保坍海樾築北河及蒿支港之大閘設醫局病院設各隄之體操公園建設軋花廠榨油廠

八隄地畝表

名	實地	幹渠支渠	內岸台	堤身	外岸台	外河	未坪地	總計
第一堤	二萬〇二百九十四畝二分五厘	八百八十七畝八分一厘	八百七十七畝八分一厘	六百十五畝五分三厘	三百六十七畝〇二分七厘	四百八十八畝八分九厘	一千九百〇十五畝〇五厘	二萬五千三百零九畝四分
第二堤	七千九百六十三畝四分六厘	三百八十九畝〇二分	三百九十九畝九分〇六厘	二百六十四畝六分一厘	一百五十二畝二分〇五厘	一百十九畝〇三厘	七十一畝七分七厘	九千二百四十四畝八厘
第三堤	七千五百六十四畝三分四厘	三百七十四畝二分三厘	四百二十三分	二百四十分	二百六十九畝五分九厘	一百九十分	一百九十分	九千二百六十分〇八分
第四堤	一萬〇二百八十一畝五分	四百七十九畝五分八厘	五百七十八畝八分二厘	三百七十七畝一分五厘	二百三十四畝七分四厘	一百二十畝五分	二千九百五十畝	一萬五千〇三十分一二

南 通 地 方 自 治 成 績

共 通	堤場牧	堤七第	堤六第	堤五第
○百八 三六萬 厘十一 七千 毛畝五	草五十一 地九千 九畝三 百畝百六	二七千 二畝四 一分百 ○〇〇	○十四 六萬 畝〇〇 九〇九	五九二 分萬 五十一 七千 畝六
毛分十 七六千 厘畝〇 二六五	畝一 七十分 五十六	畝四 〇八 三〇七	八四六 畝百 〇二十 五十五	六六八 分畝 八五分 十分
分十 三三 厘畝〇 六九	一八 分三 六畝	二四二 四畝百 一十九 十分	六九五 五畝百 七十五 十分	五三三 九畝百 二四十分
毛分十 五四千 厘畝〇 三一五	二畝一 七十分 〇五	三九二 三畝百 九五分 十分	三畝四 四〇八 八五分 十分	四一七 六畝百 八四十分
毛分十 八七千 厘畝八 五三百	九七 分二 一畝	二畝二 七十分 八十七	厘一 三畝〇 八十九 十分	三畝三 八分三 十八
毛分〇 八七千 厘畝四 四四百	八六 分三 七畝	八八 一畝 六十分	九畝一 百七十	四三九 三畝 七十分
○五三 九畝百 毛八千 分十	五 十畝 一千 三百	四三二 分三 十二畝	六畝二 六〇六 六十分	三六七 分千 二四畝 五百
畝六十一 七分萬 七分九 厘五千	二四 畝千 一分〇 六十	三〇一 厘二 五畝〇 九百	三三 百一 萬二 千三 畝	八分六 二厘八 畝三

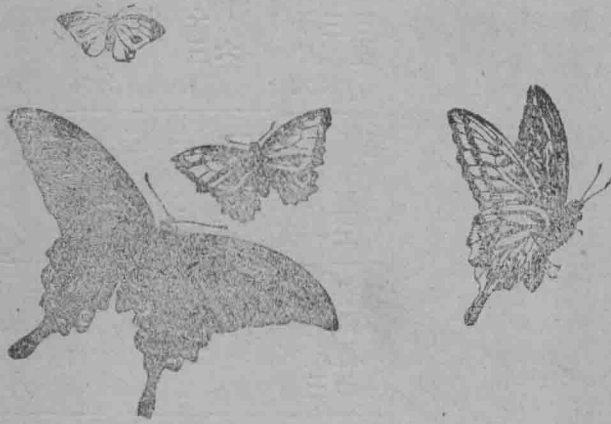

廣生機器榨油股份有限公司

通自有大生紡廠以來四鄉棉產日王棉核出數因亦日增而流於外土法榨製不良油既混濁餅亦粗雜張謇念大生紡廠所軋棉核數亦匪細與其以生貨賣出不如自製熟貨因倡議就通創榨油廠專榨棉油以利用之擇地唐家閘大生廠之北稟案糾股購機建屋自光緒二十七年夏議辦二十九年春告成集股辦事各章程另有單行印本其製法參仿美國名廠其資本初僅集股銀五萬兩嗣以機器係廉價轉售上海華盛紗廠前代山西辦而未用之件式樣舊而榨牀少出貨不多二十九年秋續招股銀十萬兩添建新廠購置美國機器周歲竣事自此每日夜可榨棉核八百石出貨增多銷路日暢（油銷於本地者僅十之二餘皆運銷常州江甯上海等處有時由滬上各洋商購消歐美餅除通海兩境儘銷外餘數盡由滬上日商購運東洋各埠行銷）宣統元年春開股東會公議擴充改建廠屋換購英國最新之機添集資本銀十五萬兩先後共集股銀三十萬兩稟部立案注册定名廣生榨油有限公司其建築設備則東廠樓房并爐子間銀一萬五千四百二十五兩東廠引擎鍋鑪并全廠機件等銀八萬零二百兩

東廠電燈機二千四百零七兩西廠樓房并爐子間銀二萬零七百八十五兩西廠引擎
鍋爐并全廠機件等銀七萬三千七百八十二兩西廠電燈機三千二百四十四兩公事
廳辦事室銀八千零四十六兩棧房銀四萬零八百五十二兩清油房銀二千四百七十
六兩油池銀四千六百四十九兩工房一千二百九十兩自來水管九百三十六兩生財
器具銀二萬三千六百三十五兩

廠屋機件

東西兩廠機房樓上下連引擎間爐子間共計五十間

棧房共計四十五間

油房共計十三間

辦事房司事寄宿舍工人寄宿舍共計八十四間

引擎

二座

剝衣機

十一部

電燈機

二部

鍋爐

三隻

剝殼機

四部

修理機

四部

軋床

二部

餅模機

三部

南 通 地 方 自 治 成 績

榨床 十一部
 積油池 三座
 蒸鍋 五隻
 大篩 二部
 歷年營業狀況

年別	類別	盈	虧	公積	折舊	紅利	公益	職工數
癸卯	第一屆	虧二千四百	兩				二百四十餘兩	管理員四十餘人
甲辰	第二屆	盈一萬一百	兩	一二屆共五百五十餘兩		一千六百	一百六十餘兩	技師十餘人
乙巳	第三屆	盈一萬八千	兩	一千三百餘		三千八百	三百九十餘兩	機工八十餘人
丙午	第四屆	虧一萬三千	兩	一百十餘兩			二百餘兩	機工四十餘人
丁未	第五屆	盈二萬二千	兩	八百十餘兩		二千餘	二百十餘兩	巡丁伺應夫 共十餘人
戊申	第六屆	盈三百三十	兩	五百餘兩			二百七十餘兩	
己酉	第七屆	盈二萬二千	兩	一千七百七十餘兩		四千七百	四百餘兩	
庚戌	第八屆	盈三萬一千	兩	四千四百十餘兩		六千二百	六百餘兩	
辛亥	第九屆	虧二萬五千	兩	五百七十餘			七百八十餘兩	
壬子	第十屆	虧四千四百	兩	六百餘兩			八百四十餘兩	

南 通 地 方 自 治 成 績

癸丑
第十一屆

盈二萬三百
餘兩

六百四十餘
兩

一千三百八十
餘兩



實業

十二

翰墨林印書股份有限公司

清光緒二十八年正月張謇既創設民立師範學校以中國師範學校尙無相當之教科書所有講義須隨時編輯而非隨編隨印則繕寫既不勝其繁寄印於上海又不能應用因於是年集股就南門外西園舊址設立印刷書局冀於興學有益亦可傳習工藝西園本前知州唐仲冕所創有所書翰墨林三字額故即名爲翰墨林購辦銅模鉛字招聚生徒聘用工師於二十九年八月開工額定股本二萬五千兩每股五兩計五千股開辦之際祇有股本五百九十兩專藉調匯應用三十三年七月續集股本二萬三千五百五十兩連前共計股本銀二萬四千一百四十兩原爲五人合資公司開辦後遵商律公舉股東張謇爲總理所出各書咨呈江督魏光燾咨明商部批准立案並札飭上海道照會租界領袖美領事嚴禁翻印以重板權三十年議決定爲股份有限公司呈准商部注冊領照宣統元年以所出書籍銅模鉛字陳列通州物產會得獎二等銀牌二年南洋勸業會得獎銀牌各在案

廠屋機件計印刷舍十五間發行所五間食宿各舍二十三間棧屋三間裝潢室三間大

小印刷機七部澆字機四部

歷年營業狀況

年 別	類 別	歷 年	盈 虧		職 員 數	工 師 數	公 益 捐
			盈	虧			
光緒二十九年 至三十年		虧	二千三百四十三兩七錢三分		四人	十二人	三十二元四角
三十一年		盈	一千五百零四兩二錢一分四厘		七人	十三人	三十二元四角
三十二年		盈	二百九十三兩七錢四分八厘		十人	二十一人	三十五元一角
三十三年		盈	一千〇七十一兩三錢九分五厘		十人	三十三人	三十二元四角
三十四年		盈	二百九十四兩二錢六分六厘		九人	三十三人	三十二元四角
宣統元年		虧	八百八十二兩一錢九分		九人	三十四人	七十元〇一角
二年		盈	一千四百二十一兩九錢九分六厘		六人	三十人	四十二元四角
三年		盈	五百十六兩〇七分二厘		七人	二十七人	七十五元九角
民國元年		盈	一千三百十五兩五錢一分		八人	二十四人	七十二元四角
二年		盈	一千五百五十四兩三錢一分		九人	三十三人	八十元〇四角

大達內河輪船公司

南通內地之運河淮水之支流也東迄呂四西經如皋泰縣江都而達清江浦旁達下河東臺興化鹽城各縣地貫七八縣爲程一千數百里帆船往返動需時日商務因之不能發達而自清馬關訂約後清廷爲先發抵制計即頒有推廣內河行輪之旨張謇因糾合同志發起集股稟案購輪行駛光緒二十九年開辦集股本銀二萬元嗣以航路日擴需輪益多加集股本銀三萬元共合股銀五萬元集股辦事章程另有單行印本三十年輪船拖船購齊照案開行其時阻於鹽官鹽商之排阻甚受損耗嗣稟經江督魏光燾准予行駛而內河水道深淺不一時虞阻攔經公司購備挖泥機船曆年隨時挑濬費銀二萬餘元上年秋後水勢日涸并由公司會同鹽務地方三商合籌鉅款分段測量本年春一律興工四旬告竣計公司分任工款銀一萬四千元有奇公司創辦艱難耗費竭蹶各情形業經縷晰分稟部省立案其先後造成之船列表於下

輪船拖船表

船名	長	寬	深	噸數	速率	成本
----	---	---	---	----	----	----

達江 四丈三尺 九尺五寸 三尺二寸 四噸半 五匹 銀五千四百八十二元

達湖 四丈六尺 一丈五寸 三尺五寸 四噸七五 五匹 銀五千四百八十二元

達河 四丈三尺 九尺五寸 三尺二寸 四噸半 五匹 銀四千七百九十二元

達海 四丈二尺 八尺四寸 三尺二寸 四噸二五 四匹 銀四千五百二十九元

達淮 四丈六尺 一丈五寸 三尺五寸 四噸七五 五匹 銀五千四百八十二元

達浦 五丈 一丈一寸 三尺五寸 五噸二五 五匹半 銀五千九百十八元

達甯 三丈六尺 八尺八寸 三尺二寸 三噸七五 四匹二五 銀四千三百六十六元

達揚 五丈二尺 一丈 四尺 五噸半 五匹半 銀五千七百四十七元

達泰 四丈二尺 九尺四寸 三尺四寸 四噸二五 五匹七五 銀四千一百一十二元

達郵 四丈二尺 九尺 三尺二寸 四噸二五 四匹二五 銀三千六百一十四元

達津 三丈二尺 七尺八寸 三尺 三噸 三匹七五 銀二千六百二十一元

飛鴻 七丈三寸 一丈三寸 三尺三寸 銀三千四百四十一元

飛龍 七丈二尺 一丈三尺 三尺四寸 銀七百十元

南 通 地 方 自 治 成 績

飛馬	七丈八尺	一丈四寸	三尺五寸	銀一千七百八十七圓
飛雲	七丈三尺	一丈三尺	三尺五寸	銀一千二百七十圓
飛鷹	七丈六尺	一丈三尺	三尺五寸	銀一千二百三十六圓
飛鵬	七丈三尺	一丈四寸	三尺八寸	銀二千五百五十圓
飛艇	七丈一尺	一丈三尺	三尺三寸	銀一千三百五十圓
永平	五丈二尺	八尺	三尺	銀五百三十圓
淮甯	五丈八尺	九尺四寸	三尺二寸	銀一千三十圓

歷年營業狀況

年 別	類 別		公 積	折 舊	紅 利	公 益	職 工 數
	盈	虧					
光緒三十年 第一屆	虧	二五〇二、七四五					一百九十五人
三十二年 第二屆	虧	八二三五、二八〇				三、五〇〇	
三十二年 第三屆	虧	二六八二、二〇六					

宣統元年 第六屆	盈 五〇八六、〇七八					
第三年 第四屆	虧 一四八三、八一〇					
第四年 第五屆	虧 一、六三二〇、〇七四					
第七屆	盈 二五八三、八二九	四〇〇〇〇〇〇	一一七、五二三			
第三年 第八屆	盈 三、九七四七、〇〇三	八〇〇〇〇〇〇	一、〇四三〇、五三六	一五、一六、四六七		
民國元年 第九屆	盈 八五九九、二五一		八〇二五、九七三	五七、三、二八四		
第二年 第十屆	虧 四五二八、五九八			一〇〇〇〇〇〇		

說明

公司公積折舊二項爲根本計已悉數置之濬河工程尙屬不敷其公益則包括道路工程振災育嬰等項而言

呂四同仁泰鹽業公司

南通實業惟鹽爲別一系公司之設由張謇湯壽潛論鹽法利害而起公司宗旨就舊法鹽整頓仿新法鹽改良日滄前清戶部精求鹽色增加產數之通飭清光緒二十九年張謇湯壽潛協議集資購買呂四場舊垣開辦原集股本規銀十萬兩續增股本規銀五萬兩共合銀十五萬兩整頓之法先以埧竈如去煎丁之所苦革除舞弊需索忙工巡役之類與煎丁以所便如設場儲草開港通潮修治灰場浚塘繕舍之類三十年力事改良設試驗場仿製東法鹽 租通海墾收公司地築堤開港造田建屋設釜試製製出之鹽日人考察謂色白與日本相埒而餘味甘則日產所無贊爲獨絕續仿製浙法鹽刮土淋漓募浙工爲之以滷濁鹽黯而止續仿製海州及山東法鹽 土鬆池漏不盛滷改磚池仍漏方設法用泥塗縫阨於多雨而止續試驗精製鹽 精製鹽於三十二年運赴意大利賽會色味俱佳得優等獎牌三十二年設板曬場仿製松江法板曬鹽 就丁蕩東築墩建屋開港闢場築塔置板曬出之鹽味色過於松江設煎曬場仿松江法製板而煎曬兼施又設聚煎場試驗有效仿

製之東法鹽成本最重板曬聚煎鹽次之求相當價值本須另籌銷路乃一再爲淮運司所阻大受困阨嗣雖控奉鹽院於三十四年准開通如食岸疏銷其時成本較重之東法鹽業經停製此後續製之板曬鹽因不能廣銷於通如旋亦請配鄂岸若聚煎鹽則除銷食岸外餘亦與舊法鹽一併運鄂岸矣受困歷史甚長曾與整頓改良各章著說另印其建築設備所費則置辦垣屋收買蕩地開河建閘建事務所置備生財共用銀七萬二千一百三十四兩零建築試驗場滷池房屋關鹽田置鹽釜挑墩開港築堤共用銀一萬三千五百五十八兩零板曬場建築購備銀一萬五千八百二十四兩零煎曬場建築銀二萬六千七百八十八兩零聚煎場建築購備銀三萬零零八兩零

房屋表

總公司室 三十九間

曬鹽板 一千二百八十塊

試驗場室 十二間

煎鹽舍 五座

板曬場室 十三間

灰場 五十面

煎鹽場室 三十九間

鹽竈 二十具

南 通 地 方 自 治 成 績

聚煎場室 二十四間

歷年營業狀況

宣統 第七屆	第三十四年 第六屆	第三十二年 第五屆	第三十一年 第四屆	第三十一年 第三屆	第三十年 第二屆	光緒二十九年 第一屆	年 類	
							別	盈
虧 二、八三四一、六〇〇	虧 二、三三九〇、二五八	虧 三、五四五二、七一五	虧 二、五六二〇、二八四	虧 二、二六五三、〇五〇	虧 一、六四七四、一五一	虧 一、四八六〇、三三一		虧

第二屆年	虧	四七六〇、六五三
第三屆年	虧	四七五六、八二七
民國第十屆年	盈	七四二一、七八九
第十一屆年	盈	一〇四一九、五八九
總計盈虧兩抵實虧銀十五萬八千四百六十八兩		

附說

張謇自謂鹽業公司開始失敗之原因信清戶部通飭以爲但能精求鹽色增加產數則不患無銷行之路而未先請指定銷路再行舉辦致鹽色已精產數可增而阨於官定之草價牌價岸價又阨於運司之私意此亦辦事人閱歷不到之咎自與大咸股東協議收大咸食岸補助至壬子年底銀五萬九千九百十九兩五錢六分九釐備抵外計仍虧銀九萬八千五百四十八兩九錢零四釐

大生第二紡紗有限公司

通崇海同爲產棉最王之區鄉民多以織布爲業自洋紗內灌三縣之棉外輸金錢外溢不少而三縣壤地相接南通大生紡廠成立崇明利用通紗常苦不給張謇前承江督照會經理通海一帶商務崇明亦在經理範圍之內倡擇該縣外沙江北與通海交通不阻之久隆鎮復行集股增設大生分廠其資本則由南通大生商股股東任入銀十八萬九千兩初招股銀六十萬零九千五百兩續招股銀六萬七千四百兩三共股銀八十六萬五千九百兩光緒三十年夏開始墊基建屋閱二十二月落成三十三年春開車所有集股辦事各項悉仿通廠章程另有單行印本是年秋間股東會按有限公司稟部立案註冊

其建設所費則購辦山西官辦未用之紗機一萬二千錠成本銀十九萬兩補置鍋爐一具成本銀二萬一千三十六兩次年添購英國好華特白而廠紗機一萬四千錠成本銀二十七萬兩五錢零全廠建築工程銀三十七萬九千五百四十三兩零共銀八十六萬零五百七十九兩零

廠屋機件

辦公室

一百八十五間

工作屋

十七間

工匠房

三百十三間

貨物棧

百十七間

市房

九十一間

住屋

二十五間

廁所

十九間

頭號清花

四部

引擎

一副

二號清花

十二部

鍋鑪

四座

鋼絲車

八十六部

軋花車

四十部

棉條車

十七部

頭號粗紗車

十四部 一千一百零六梳

二號粗紗車

十七部 二千二百十四梳

三號粗紗車

三十二部 五千三百七十六梳

細紗車

七十五部 二萬六千梳

搖紗車

二百部

成包車

十部

打紗頭車

二部

打絨棍花車

十部

磨電機

三部

滅火機

全部

南 通 地 方 自 治 成 績

熱汽管

全副

自運梯

二部

附修機器各件

起重機

全副

鉗床

十部

刨床

二部

鑽床

四部

車床

六部

分齒輪

一架

螺絲床

一部

自來風箱

一隻

水引擎

一副

自磨砂

一塊

自磨石

一塊

歷年營業狀況

年別	類別	
	開辦費	盈
丁未	九六、五四、三三	一〇八、二六、五六
戊申	一一、二七、二八七	
	公積	折舊
	自保險	紅利

己酉	庚戌	辛亥	壬子	癸丑
四〇、〇六三、七三三	一〇、二三四、二四	三六、〇九六、二五	一八〇、四五〇、五二七	一二七、九三九、七三五
				三、〇〇〇、〇〇〇
				一、〇〇〇、〇〇〇
				八、〇〇〇、〇〇〇
				一八八、九三九、七三五
			三七、四六〇、八五三	

說 明

公益一項歲無定額故表中未列平均每年約五千四百圓

阜生蠶桑染織公司

公司於清光緒三十年由張謇張謇高濂創辦以開農智興工業通商利爲宗旨規畫分始中終三節樹桑課蠶始事也設莊收繭中事也始中既具而終之以織染開辦之始并先設蠶學校及染織傳習所以造人材原訂集股本銀二萬圓至成立時僅收得股本銀八千八百圓後計原本不敷周轉張謇張謇高濂議乃招入他實業之欸作爲他實業股本先後共招入銀五萬三千圓稟部立案定名其糾股設備各項章程稟案文牘另有單行印本其建築設備所費則廠屋機件生財器具絲籃繭格銀三千四百六十三圓零定興橋分竈房屋四十間銀六千二百七十三圓零四揚壩分竈房屋六間銀一千八百七十九圓零廠屋繭竈二百四間銀一萬七千四百五十圓零織縐機四十一張銀三千一百二圓零

歷年營業狀況

年 別	類 別		公 積	折 舊	紅 利	公 益	職 工 數
	盈	虧					
光緒三十年 第一屆	虧	二七三四、七七三	未 提	未 提	未 提		職員三十人

南 通 地 方 自 治 成 績

第十屆	民國九年	第三屆	第二屆	宣統元年 第六屆	辛四年 第五屆	辛三年 第四屆	辛二年 第三屆	辛一年 第二屆
盈 三九二三、九〇五	盈 四七〇七、二四六	虧 一八一六、六四三	虧 五二八三、二四九	盈 二〇〇四、二八〇一	盈 二三二九、一六一	盈 二九七九、七三一	虧 四八四八、六八八	虧 一、三五〇二、八六七
五〇,000	三〇,000	七五,000	二八,000	九,000	七,000	二〇,000		
							織工二百零八人	學生五十人

附說

本公司性質實業與教育兼之惟絲繭一項進貨浮於用貨故更轉售前表所列歷年盈虧多以繭市爲主至染織兩項爲推席銷路起見不牟厚利每年進出僅敷開支而已發達之望在於擴充將來之事也

南 通 地 方 自 治 成 績

實業



大達輪步公司

海通以來長江航權爲外人所有者五之四先是清光緒二十五年御史余誠格以通州天生港居長江北岸第一重門戶深洪逼岸地勢險要實業已興奏請自關通商口岸以杜窺伺交經南洋大臣議俟商務繁盛即行舉辦嗣唐闡大生各廠次第成立其距天生港亦最近雖已因勢關河建閘溝通外江內河民船航路而長江輪船向祇在蘆涇港往來停輪划船渡客不便且例不能上下貨物運輸仍梗商業不能活潑光緒三十年張謇援案稟准天生港開作可以起卸貨物之不通商口岸經費無出許暫息借商欸乃議招股組織定名爲通州天生港大達輪步公司初擬章程期集銀四十萬兩暫以十萬借供埠工相輔進行一面分別建步置躉訂造江輪兩搜冀於航權稍資挽救後以集股甚微悉力摒擋困難萬狀終未能達最初之目的遂變計就已成躉步招致中外各公司江輪停靠出入貨客漸圖擴充亦以種種牽阻多方交涉不易就範自甲辰迄丙午三年間僅得二百五十二股工已具舉不能中輟且經承認埠工借款因轉展挪移以濟而歸束於通崇海實業公司除收回經借埠工本息撥抵外計貸銀十萬五千一百十五兩連同股

南 通 地 方 自 治 成 績

本共銀十三萬三百兩有奇至庚戌後增補緊要工程則就營業所入量為支配所有集股營業各項章程另有單行印本建築設備費列下

通源躉船船價並節次修改工料 銀二萬四千七百五十六兩零

通靖躉船船價並節次修改工料 銀三萬八千一百五十二兩零

東西木步浮橋浮筒並步上木架 銀五萬九百六十九兩零
鐵瓦步下橋石及節次修理工料

地畝 銀二千四百九十九兩零

堤岸房基土方工價 銀二千三百一十一兩零

馬路房屋工料 銀二千七百二兩零

東西馬頭房屋工料 銀四千七十五兩零

元亨濟駁船兩號工料 銀七百六兩零

工房工場工料 銀五百八十三兩零

工用方船價並節次修理工料 銀一千一百八十九兩零

工用器具 銀一千二十一兩零

辦工薪伙

銀六千八百五十五兩零

辦工雜費

銀一千六百八十兩零

辦工借調各款息金

銀一萬一千四百十九兩零

南 通 地 方 自 治 成 績

實業



澤生水利公司

南通沿江各港向與內河隔絕商貨出入過壩盤駁常苦艱阻沿內河之農田亦失蓄洩之官比唐閘紗油各廠次第成立天生港又闢作口岸商務繁興尤不可不籌運輸之便張謇素究心於通海水利適清商部下倡興水利之令爰亟倡議稟案組織擇就唐閘原通天生港江口之小港加闊寬深沿途分造橋梁於唐閘天生港兩端各仿歐制創建重閘以時啓閉內外航路賴以交通前年之潦今年之旱農田亦獲暢泄灌溉之利光緒三十一年稟部立案注冊定名澤生水利公司初以工程濱江潮汐不測豫算難確未能招股其資本先就通崇海實業公司陸續貸用計自購地開河建置橋閘房屋并購挖泥汽船共費銀九萬圓工竣船行稱便酌定規則略收閘費開支而外按還實業公司前貸之欸並備增建工程之需一切章程另有單行印本計建築修理所用天生港重閘銀一萬五千九百十兩零唐家閘石駁銀二千二百十兩零購開港田畝銀一千六百三十二兩零製挖泥船銀九千七百五十七兩零開港工程銀二萬八千四百五十二兩零支歷年修理銀一萬八千一百一十七兩零統計銀九萬五千三百四十三兩零

歷年營業狀況

光緒二十九年開辦至三十三年風氣未開又多在作工招商時代故無盈虧

光緒三十四年 盈銀二千二百二十九圓零

宣統元年 盈銀二千六百八十二圓零

宣統二年 盈銀四千三百圓零

宣統三年 盈銀一千八百四十一圓零

民國元年 盈銀四千六百五十四圓零

民國二年 盈銀三千零三十六圓零

統計 盈銀一萬八千七百四十六圓零

頤生釀酒公司

公司因通海墾牧公司初辦地荒土鹹祇宜植梁又海門夙產梁宜釀酒故就公司地設廠製造冀與初墾時代表裏爲用詎值清光緒二十八年大風潮爲災廠不能成乃移設於海門常樂鎮清光緒三十一年稟案開辦其資本則由通崇海實業公司撥入銀三萬二千圓三十一二兩年官利房租收入三千圓各處調滙存款三萬五千圓共計七萬圓其建築設備所用則廠屋五十間銀一萬零四百十六兩零購置生財酒具銀五千六百八十四圓零其餘悉資運本開辦數年製造成本較昂未能與普通酒品同價銷路不暢庚戌以後製售之法逐漸改良減輕成本外埠亦廣銷路稍有成效矣

歷年營業狀況

年 別	類 別	盈 虧
光緒三十二年	虧	一千七百三十一圓五角三分九厘
三十三年	虧	二千三百四十七圓一角九分八厘
三十四年	虧	二千二百十九圓零七分二厘

南 通 地 方 自 治 成 績

實業

宣統元年	虧	一千七百九十四圓五角一分四厘
二年	盈	六十四圓三角五分九厘
三年	虧	五百八十九圓一角五分五厘
民國元年	盈	七百六十九圓七角八分四厘
二年	盈	一千五百零七圓零七分

三十八

資生鐵廠

清季推廣工商業之說大倡需用機械日繁無不購之外人坐視利權外溢張謇倡議非廣爲提倡自製不可而唐開各廠工業日興製造修理必事事仰給滬廠運艱費鉅非計於是聯合同志議就唐開設立鐵廠集資本銀二十萬兩用於建築工料銀六萬兩購置機件成本銀五萬八千兩其餘以資運本光緒三十一年春購地建屋三十二年冬落成稟部立案定名糾費辦事各項章程另有單行印本初僅圖應紗油各廠機器製造修理之用閱時未久而大達內河外江輪船次第開駛於是附設造船機件製造大小輪船以備各方之徵求嗣值江浙鐵路歸商經辦本廠承造車輛多件由是添置母機逐加推廣而江浙兩路承造之件經工程師公評許爲料堅工實不亞滬廠承造大達公司船隻經衆推許堅快近仿製軋花車加意改良新製正副兩種市鄉比較推爲輕靈便捷樂於購用銷路歲已達千部以上民國二年春更附設鍍銀傳習所期以將來製造美術物品補助工業

廠屋機件

南 通 地 方 自 治 成 績

實 業

表門

一道

廚房

五間

廁所

二間

廠屋

十一間

物料所樓房

七間

公事廳

七間

打樣樓房

七間

同人住所

十七間

翻砂間

六間

工房

四十間

打鐵間

六間

單動引擎

一部

鉗床

二十一部

臥式鍋爐

一座

鑿床

一部

螺絲車床

三部

刨床

三部

轉車

十二部

起重車

一部

輓車

一部

搖車

三部

剪車

二部

撞車

一部

水汀榔頭

二個

歷年營業狀況

四十

南 通 地 方 自 治 成 績

年 別	類 別	盈 虧
第丙午屆	虧	一萬零零五十九兩零七分三
第丁未屆	虧	六千八百五十三兩七錢五分八厘
第戊申屆	盈	一萬五千零五十一兩四錢四分六
第巳酉屆	盈	二千零十兩零九錢零九
第庚戌屆	虧	二百十八兩四錢一分五
第辛亥屆	盈	一千一百二十六兩二錢一分五
第壬子屆	虧	五千九百三十四兩三錢七分四
第癸丑屆	盈	一千七百十九兩一錢八分二

實業

南 通 地 方 自 治 成 績

實 業

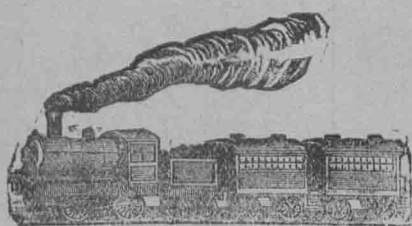

四 十 二

資 生 冶 廠

江北素無冶業食鍋所需皆運自蘇滬常錫漢鍋則運自鎮江費巨運艱售價亦昂張謇倡辦鐵廠之始兼營冶業其計畫概要以爲鐵廠未必即時發達冶業則供居戶之必需期以冶業之有贏調劑鐵廠之不足今則鐵廠漸有把握冶廠本可自成一家故劃別爲二原集股本銀五萬兩用於廠屋建築費一萬二千八百二十四兩生財器具費二千一百零五兩其餘以資運本光緒三十一年與鐵廠同時開辦稟部立案定名集股辦事章程另有單行印本初就無錫招僱冶工鼓鑄試銷出品尙欠講求致未能暢行是以擱置成本營運輸入復負重息研究經歷數年始漸著效

歷 年 營 業 狀 况

年 別	類 別		公 積 折 舊	股 份 餘 利	執 事 花 紅	職 工 數
	盈	虧				
光緒三十一年 四月止	盈	虧 二、九三二四〇三				九十五人
三十三年 四月止	盈	二、九八三六五九				

宣統四年 四元止年	民國四年 元止年	三月止年	二月止年	三月止年	四月止年
虧 九四六九七八	虧 六一〇〇一三	盈 一、二一二二八九	盈 一、九九八五三九	盈 七九六四六九	盈 五、五七七二四一
					六六三二一八
					一、
					四、二六二九七
					一、七〇五三

附 說

冶業材料首重鐵炭炭價及收入舊鐵之貴賤乃營業盈虛緊要關鍵前曾會集諸路同業在蘇公所討論一切僉謂以後應權衡市價持平交易乃可持久

達通航業轉運公司

公司之設因唐閘爲內河外江之樞紐而進出客船裝載貨物以及紗油鐵冶各廠之運煤運料臨時雇船駁卸每以船少居奇甚至無船可雇輸運爲之淹滯幸澤生水利公司成立濬深港河光緒三十二年發起人宗之瑜等商承張謇擇就天生港口糾股稟案組織定名達通轉運公司初集資本銀一萬三千五百圓每股百圓共一百三十五股集股營業章程另有印本公司成立定造內港外江駁船五十隻上至鎮甯下至蘇滬各鎮來貨以及通如輸出之貨雇賃裝運往來客商賴以便利嗣以輪轉暢旺復以宣統三年續招新股一千五百圓添製船隻以敷周轉開辦至今除提股東官息修理船隻經費外約贏一萬餘圓現因大生織廠行將成立每年須增運煤炭數千噸加以通運推行日廣原有及續造船隻又苦不敷擬即提民國二年餘利備添船之用不另招股而將來計畫則以運貨江行常川往來風險可慮擬於通海滬三地各組織一公司定造鐵駁八隻小輪四艘謀拖運之穩固所規辦法如下

經費 先由經理向銀行籌借若干萬俟有成效按年分期攤還本息

預算 定造鐵駁八隻每隻約規銀五千兩小輪四艘每艘約規銀一萬二千五百兩總

計需規銀九萬兩

建設地點 擬在滬上十六舖與大達公司毗連地方先租民房設立公司辦事處海門
擬在適中便利之地先租民房設立公司辦事處南通擬仍在天生港本公司另設辦事
處俟發達後再議改組建造

事項 初辦及修理之工程 攬載運輸之營業 欸目出入之會計

職務 設經理一員總核內外各項辦事人員之勤惰營業之盈虧會計之勞苦 設副

經理一員辦理外交兼攷察工程 設收支總帳房一員管理工程運輸出入帳欸

設工料正帳房一員管理修造船隻工匠物料等項之收發 設工料副帳房一員管理

攬載派撥轉運輸送客貨物料之事 設管工一員管理驗估監督修理船隻之工價料

數

大中通運公司

自唐開工廠林立呂四壟務鹽業發生四揚壩適介通呂之中加之紗廠油廠分莊收貨於海門尤爲往來必經之路故設立公司謀交通之便利

其資本銀二萬圓購地一百六十畝開河五里建壩一道橋六座棧屋共六十八間七星絞關二具駁船十六隻

歷年營業狀況

光緒三十二年 盈銀三百六十八圓零

三十三年 盈銀五百三十九圓零

三十四年 盈銀六百四十六圓零

宣統元年 盈銀七百二十四圓零

二年 盈銀八百十七圓零

三年 盈銀九百十二圓零

民國元年 盈銀一千九百五十六圓零

南 通 地 方 自 治 成 績

實 業

二 年

盈 銀 二 千 三 百 二 十 二 圓 零

四 十 八

大咸鹽棧

舊例近場之縣許民負販人以年老及婦女爲限斤重以四十斤爲限然居民食鹽固不出於年老及婦女抑不必四十斤價則前後二十年自制錢十至二十餘無所爲食岸也前清淮運司浙人趙濱彥歆其利又以就范堤緝私爲無上上策委員設官鹽棧於近場各縣市徧布緝私一年之間鄉民或私販斃於緝私之兵者逾百數十起而官棧固無利可言也各縣人民亦大苦之當於戊申年將六岸同時招商承領通如兩岸遂爲大咸公司所認辦卽於是年十月成立共集資本十三萬二千千文每年銷鹽數目除如皋不計外平均四千引至於五千引地近產鹽區域岸價愈大則私鹽之浸灌愈多光復後場鹽牌價每引照原價增漲一千三四百文各岸皆以遞加岸價爲補苴之計大咸雖奉准加價之案而仍售前價以至本重利微第於營業一方面毫無成績之可言而暗中維持民食則固非他岸他商所肯犧牲其利益者矣

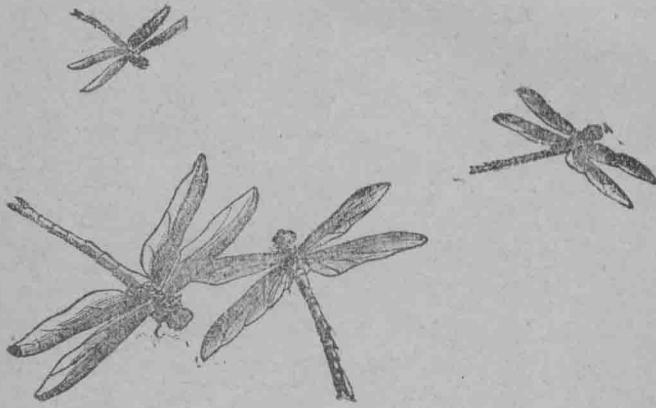

復新機器麵粉有限公司

復新繼大興而振起者也通海民食向來仰給於江南及揚州裏下河一帶麵亦土磨而已自洋麵內灌用者日衆漏卮日鉅清光緒二十七年南通徐石麟等商承張謇糾股倡辦大興麵廠稟案報可成立之後冥行盲進阨於運貨之苛捐耗於磨機之屢換遂致挫失光緒三十四年稟案停止而各債主以攤受機器房產能作錢而非錢久擱非計集議辦法張謇張謇慨認維持另集運本四萬圓連抵受機器房產作本十萬圓共十四萬圓以復新牌號另行組織麵粉公司與大興截畫爲二於宣統元年開辦稟部立案注冊定名有限公司

其資本則機器房產作本十萬圓籌集運本四萬圓民國三年續添股本七萬圓共合資本二十一萬圓歷年添生財銀四千二百八十二圓零地基房屋及歷年工程銀三萬八千六百圓零原有及續添機件銀十五萬三千八百圓零開機以來機件鏽敗機工易人出貨不多凡三換機工麵銷始暢初以麵色不潔日事研究改良至宣統二年秋冬間乃得與國內最著名之麵廠相埒間且過之近年益求精進添換機器出麵日已至一千三

百包磨麥可達五百餘石矣

廠屋機件表

基地

二十四畝

辦事房四十間

修棍機

一部

三層樓機器房

一所

鍋鑪

二具

小鍋鑪

一部

引擎間

引擎

一部

修機間

吊篩

三部

鍋鑪

共四十間

鋼磨

小四部
大七部

棧房

一百二十間

電燈機

一部

歷年營業狀況

年 別	類 別		盈 虧	公 積	折 舊	紅 利	公 益	職 工 數
	盈	虧						
宣統元年	盈	一、一一五五、〇八三						辦事五十二名
統宣二年	盈	五四二八、五四四						機師二十二名
宣統三年	虧	一、一二八一、五九二						小工六十名 雜役

南 通 地 方 自 治 成 績

民國元年	虧 四一五、八〇六					
民國二年	虧 七、一〇二、三四一六	11,000,000	8,000,000	每股 三、一三四	一、七四三、五六一	

實 業

續 成 治 自 方 地 通 南

實業



五十四

惠通公棧

通海富有貨產自唐開工廠林立懋遷日繁而堆棧缺如不能得商業金融之活潑劉桂馨顧昌鼎等有鑒於此商承張警糾股就南通城西起鳳橋建設計先集股本銀一萬三千圓每股一百圓作一百三十股其宗旨在活潑金融堅固商業信用及振興市面其營業專儲民間日用貨品民國二年春倡辦是年冬成立依股分有限公司稟案一切章程均按公司律辦理

購地二十八畝

建築西式棧房一所計三十間

南 通 地 方 自 治 成 績

實 業

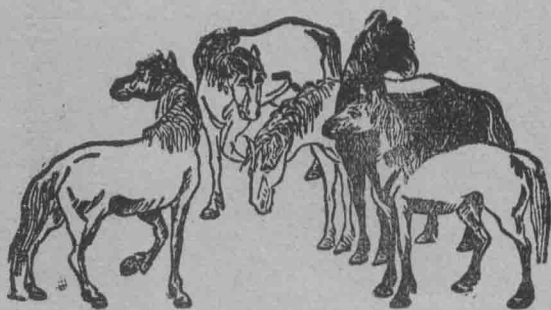

五 十 六

大有晉公司

鹽墾性殊用妨各自爲系而自淮南鹽價本貴勢不能存必有趨於淮北之傾向於是淮南蓄草之地不得不放墾鹽墾至是乃有相讓相成之作用民國二年春餘中場垣商德長厚積豐厚等以困弱之業無力繼續目擊淮南鹽務疲滯漸向漸減願盡賣其垣產張管江導岷徐國安等因卽糾股收買分部進行一部份繼續收鹽一部份規畫草蕩希冀發展天然之地利是年夏間開辦原集股本銀三十萬圓三年春股東大會公議購置埝竈地價而外各區建設工程估計非四十萬圓不可加以收鹽運本決定增招股銀二十萬圓合共五十萬圓訂章繪圖稟部立案計劃全場爲十三區其辦理次序以整理竈蕩培養草薪爲入手故工程最關緊要按區關渠築堤復浚幹渠二道溝通運河海勢東遷薄堤數十百埝涵氣久涸額產虛懸課宥丁頑計窮罔利故釐剔埝場次之剔除以後地畝區分爲灶丁謀生計故劃分煎墾次之地利發展庶富可期則教養兼施故酌提盈餘補助地方慈善教育又次之然此皆在通盤規畫之中而目前購地築埝關河成績所到概略如下

額地二十萬畝按時值二十圓將來成熟畝值可五十圓

已購之地十五萬二千餘畝

已築之隄三十餘里

已闢之渠周圍二十餘里

大聰電話公司

電話爲交通便利之一創始於辛亥季秋當時武昌事起沿江風鶴之警日夜有聞州總司令部議設軍用電話十處民國二年張營張謇劉桂馨陳琛乃議設商辦大聰電話公司基本金二萬圓分四百股每股銀圓五十圓先收四分之一開辦推陳琛經理元月購辦電機電箱勘設電桿四月告竣以通城爲總匯唐聞爲分匯六月南通縣署奉省行政公署訓令以前設之軍用電話歸併大聰公司作爲官股核實估計作銀一千二百五十圓餘均商股其用途置電機電箱銀六千九百十四圓零置木桿銀一千六百九十四圓零鉛絲銀一千三百十圓零鐵器銀一千二百十八圓零器具及機匠工資開辦費銀一千七百八十五圓零共用銀一萬二千九百二十三圓零其收入月二百餘圓此去夏四月至十二月營業之大概也事業趨向日漸發展本年七月按照公司律稟請南通縣行政公署註冊

續 成 治 自 方 地 通 南

實
業

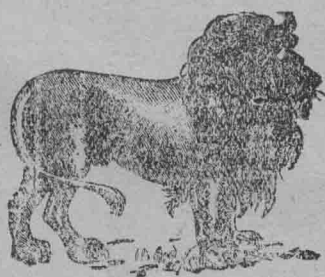

六
十

附甫辦之實業略史

大生第三紡紗公司

通崇海棉產豐王力韌絲長爲紡業最優之原料自南通大生紗廠暨崇明分廠相繼成立所出之紗色白條勻爲織戶所歡迎減外紗之輸入業爲地方所公認頻年棉植日廣產數加增而通崇兩廠所紡之紗歲有常數無以應社會之需要查清光緒二十五年通廠成立曾經稟部聲明產花紡紗必使供求相劑距通廠一百里內不可遽設新廠致受傾軋之損故崇廠建設即距通廠一百六十餘里今則十年以來沿海產棉之地墾闢不下五六十萬畝供兩廠之求而有餘張警等因與兩廠公同集議擬集股規銀一百萬兩訂購紗機二萬錠擇介通崇兩廠之中於海門縣境之常樂鎮地方建設其股分先儘通崇兩廠股東任入不足則再收外股現廠基業經購定暫由發起人墊交地價俟股本集有五成之數即行着手動工民國四年春擬將設廠緣由并具招股章程分稟農商部江蘇巡按使立案

南 通 地 方 自 治 成 績

實業



附前辦之實業略史

通海勸興蠶桑並招商設竈收繭之始末

通海故無蠶桑之利也前清光緒十二年間張謇先在海門勸民種桑育蠶以繅絲不能合法繭無銷處十九年商由廳同知王賓招商在搭連鎮設竈收繭並稟請督撫院批准寬免絲繭捐十年二十年推廣常樂鎮繭竈二十一年劉桂馨陳維鏞即在通境勸興農桑購辦桑秧發民種植並援照海門成案稟請地方官詳准寬免絲繭捐十年在川港三十里兩處設竈收繭因蠶桑初興不得不寬放價值鼓勵蠶戶以致虧折巨本二十二年秋金陵釐捐總局忽肯定案創興竈捐令每竈捐洋二百圓商不能承知州汪樹堂即將川港三十里兩處繭竈封閉七年三十里今爲平地矣而海門王賓以示諭在先失信不義與張謇力爭之朝三暮四遷就轉圜仍得免捐十年不致與通俱廢通至二十九年知州王仁東蒞通適奉派辦處飭發桑秧勸民種植並飭援照清江溥利公司成案免捐三年設立通海蠶桑公司阜生公司亦因之而起立案之始請先免捐三年如每年能栽桑十萬株者請予展限三年旋經張謇與兩公司議改按每竈烘乾繭一百二十八担認捐

洋二百圓海門實報通州以邀免在先核減八折至宣統元二年間通海因蠶收歉薄繭商失敗民國元二年請仍照舊章辦理三年奉巡按使通飭照蘇屬章程每担完稅洋八圓各繭商以稅愈重則弊愈密稟請設立通海繭業公所維持一切並奉通飭通海地方官嚴禁私竈烘箱路販以免紛擾然以稅重之故固未充分推廣也

附失敗之實業略史

大興麵廠

清光緒二十七年徐石麟以洋麵內輸行銷漸廣適大生紗廠創辦未久機有餘力因置小石磨納費於廠附以試辦另招集股本銀二萬圓建造廠屋添辦石磨單獨營運顧開車以後出麵不多原料購自泰東裏河一帶捐繁費重以致入不敷出三十一年滬錫各廠一律改用鋼磨本廠隨之舊磨遂等於廢物蒸釜汽機復有更變支出寔多信用漸失石麟內憤外支自諱其駭復不能專力於事至三十四年八月虧耗益甚張謇令人詳細查核遂即停辦



大隆皂廠

通州自乙未以後紗油麵墾各實業先後創立亦既有效而城鄉民間需用最廣之物莫如油皂油皂之原料若棉油可資之廣生油廠若牛羊油可資之四鄉適有以能造油皂薦者張謇因集股本銀二萬圓就城南購屋試製於光緒二十八年開辦後以人工精粗不一購機製造需本愈重且銷路困阻無藝行相當之主任丁未秋因即停辦

南 通 地 方 自 治 成 績

實 業

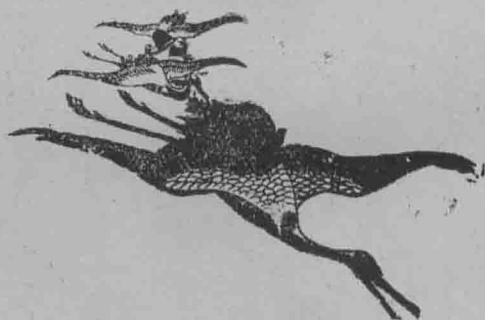

六 十 八

竹園及大昌紙廠

張謇自癸卯遊日本歸以爲桑穀麻竹蒲茅葦稻之產通海所富有大生紡廠又富於飛花腳花適於造紙乃遣學生徐濟往日專習三年歸國濟自請試清光緒三十二年徐石麟于振聲邢啓宇等乃倡議組織竹園紙廠商承張謇張謇發起創辦議集股本銀二萬圓每股十圓共二千股豫計以六千圓購地建屋三千圓置備生財器具三千圓充開辦費八千圓充營運資本由發起人分認招集原料則以大麻蒲蘆爲主桑皮稻稿附之嗣以認股多未交銀三十三年春諸發起人復行會議先行籌款開辦推于振聲籌畫經費監督建築推徐濟專事製造交款者仍不多所成之品價足供標本不足備營業於是振聲辭職時造紙器具及工場設備均定徐濟遂儘股銀所入招雇浙工四人招收學徒四人先行工作凡出紙六種曰洋皮紙曰訊牋曰公文紙此以桑皮大麻稻稿爲原料曰表芯紙曰放連紙曰京放此以蒲蘆爲原料後以運本告罄虧耗過當前發起諸人益不交款無可措手遂即停辦閱三月潘振東施允升倡議繼續而截前事爲二定名大昌仍以主任屬徐潛承張謇張謇分任籌集股本銀二萬圓每股十圓分二千股以六千圓購地

建屋三千圓購置造紙機械及生財器具三千圓充開辦費八千圓充營運資本一如竹園之濠計潘振甫任經理徐潛任監工光緒三十四年夏開始建築是冬落成開始製紙宣統元年潘施以意見不融潘辭職施繼任經理進行因之一挫其時已集之股銀僅交到一萬一千圓而用於廠基廠屋製紙器械及生財器具已占一萬圓有奇開辦費臨時另借二千圓而營運資本無着造出之紙銷市較竹園有進矣然營運本仍不繼潛乃於辦事復欠經驗督審提議主任須易人運本須籌足七千圓該款仍由四人分認嗣督審認籌之款悉數交到而潘施觀望如故不一月而資竭矣大昌旋爲第二次之停辦

商會

清光緒三十年八月成立先是海門花布業職商劉燮鈞等稟請就通設立通崇海花布總商會并於通崇海三處設立分會擬章試辦奉商部割准照行以張謇充總商會總理劉桂馨充協理顧士魁充通州分會總理施徵睿充崇明分會總理劉燮鈞充海門分會總理三十一年六月總商會總理張謇呈請刊用總商會及分會木質圖記各一顆文曰江蘇通崇海總商會圖記通州海門崇明各分會圖記奉部照准鈐用是年由會籌費設立商業初等小學校三十二年二月遵照部頒商會章程擬訂會章十三章凡八十條並呈請改通崇海花布總商會爲通崇海商務總會是年冬舉行改選張謇續任總理林世鑫當選協理顧士魁續任通州分會總理奉部加割委任三十三年五月組織商品陳列所於城西奎星樓三十四年六月舉行改選張謇續任總理林世鑫續任協理宣統元年八月張謇奉奏調江蘇農工商局總辦舉行改選劉桂馨當選總商會總理林世鑫當選協理姚寅標當選通州分會總理二年正月辦理南洋勸業會通海物產會派員運輸賽品設事務所於南京七月呈請改爲通崇海泰商務總會期與海門如皋泰興泰州姜堰

海安崇明外沙各商務分會收聯絡之益奉部核准並奏給關防一顆文曰通崇海泰商務總會關防旋奉部札以通州總分會同在一地將通州分會歸併辦理十一月設商業體操會三年五月設工業體操會六月沿江隄決由會辦理潮災救濟會及保坍會籌築江隄七月設銀行專修學校及乙種商業學校九月光復沿江戒嚴駐通兵力本單不敷分布由工商體操會會同輔助軍警并任募軍餉維持地方民國元年六月商業體操會第一次畢業計畢業商業學生四十人七月改設商品陳列所並設勸工場於西城武廟二年五月集股組織大聰電話公司十二月銀行專修學校畢業計畢業銀行學生四十人商業體操會第二次畢業計畢業商業學生十九人工業體操會第一次畢業計畢業工業學生十九人三年一月籌設城港道路工程局四月蒙 大總統獎給拱衛國家匾額五月籌設巴拿馬賽會南通物產會六月乙種商業學校辦理第一次畢業計畢業商業學生二十七人

商業體操會

清宣統二年十二月通崇海泰商務總會全會會董發起組織商業體操會公舉張譽爲會長劉桂馨張廣恩爲副會長三年六月附設工業體操會額定商業會友一百六十名工業會友一百二十名教以兵式體操逐日訓練是年八月初九日呈請前陸軍部農工商部兩江督院江蘇撫院核准立案並奉前兩江督院批准發給狼山營舊馬梯呢槍四十八枝九月十八日南通宣告光復即就工商體操會組織工商警備隊輔助軍警晝夜防衛盡維持地方之責民國元年一月張副會長辭職改舉習良樞爲副會長馬炎文爲督隊兼幹事長林熾昌王國斌爲教練長兼連長按照陸軍編制編爲兩連每連一百二十六人每排四十二人設排長六人督隊教練任指揮之責並奉前南通總司令發給狼山營舊一響毛瑟六十四枝舊林明敦十九枝並批准自購七米立九五響快槍五十七枝二年六月三十里土匪滋事中央隊狼山營開赴前敵工商團警備隊盡維持城區治安之責二年七月贛寧兵叛南通當江北第一門戶黨人窺伺風聲鶴唳一夕數驚本會輔助軍警盡力防衛所有工商警備隊津貼及常年額支活支之欸全由商人擔負每月

收入約三百圓每年冬防期內以工商警備隊一排日間各歸營商業夜間駐宿商會分爲兩班上下半夜出發巡邏與軍警議定地點分任防衛互相策應民國元年六月第一次畢業計商業學生四十人二年十二月第二次畢業計商業學生十九人工業學生十九人所有在會會員均商業工業中有執業之人此工商體操會成立以來之大概情形也將來依次畢業逐年添招新生庶幾人秉尙忠尙武之訓有衛國衛家之思乎

商品陳列所

清光緒三十三年五月商會總理張謇組織商品陳列所在城西南隅濠心墩舊有魁星樓基址添建樓房陳列商品分天產工藝美術教育參攷五部除勸導商人出品外計建築費四千五百餘圓購買參攷品一千六百九十餘圓惟地處河心參觀不便民國二年正月議決改組度定城內武廟地方建築洋式樓房前後二十九幢以前半部爲勸工場後半部爲陳列所前半部業於二年八月工竣開辦後半部以經費支絀省議會議決補助之款又未領到致未能同時建築勸工場建築費計五千餘圓陳列所改建房屋將商品推陳出新改組完備估計約一萬五千圓常年經費約一千圓由總商會常年經費項下開支此本會商品陳列所開辦及改組之大概情形也南通商品陳列所既由張謇張謇提倡捐資興辦於南洋勸業會之先徒以經費支絀未能完備現雖預備改組約計一萬五千圓之鉅款一時亦不易籌集而商品陳列所及勸工場於工商業前途有密切關係計惟有合全會會董之力共同擔負以竟全功耳

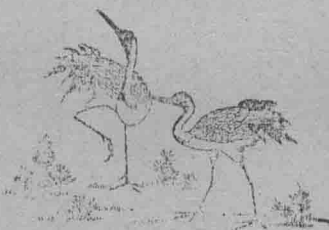

南通縣農會歷史

清光緒三十四年七月通崇海總商會總理張謇奉農工商部飭辦農會以便改良種植發達農業八月邀集城鄉紳農擬定簡章選舉總理張謇得票多數九月奉部札飭兼充并給圖記十月選任員董籌議進行當擇南門外東寺倒塌廂屋改建場所部准借積穀等款爲建築經費即於是月從事建築宣統元年三月會場告成計屋十有六間需建築費二千圓即於會所前墾辟農場收買隙地遷葬荒塚閱數月而場成計面積三十畝有奇需費一千九百圓十月函催各區籌設農務分所十一十二兩月石港騎岸鎮呂四西亭川港金沙各分所先後呈報成立并設保牛會是月間狼山禪子港汙塞常即籌款濬治俾附近農民咸沾水利以上會場農場建築費墾辟費及購置器具本會常費需四千五百四十八圓八角五分除收借款會費計四千三百七十四圓計不敷一百七十四圓八角五分暫由幹事長籌墊二年二月開選舉會張總理仍當選公議規定本會常費計一千四百四十圓是月聘任技師專任農場試驗規劃分區測量繪圖六七兩月間餘西四安劉橋觀永三益三樂白蒲興仁等區先後分別呈報開辦分所是年會中常會即以

會費及特別捐助各款支撥三年實行試驗農作物由種植以至收穫由收穫以驗成績另刊第一期報告五月間風潮爲患派員調查計派急賑四百餘圓十月光復農民一困於風潮再困于兵警會費遂因之銳減是年會中常費由總理幹事長籌墊藉以彌補民國元年會同各分所籌辦民團以防匪患秩序既定議會成立經議決於縣款內按月撥助四十圓農會之有基本財產自此始是年刊第二期報告二年農會改組張警當選爲正會長于振聲當選爲副會長當擬暫行規章呈請省長咨部備案三年取消自治市鄉農會遂連帶爲無形之消滅緣市鄉農會多附於自治機關旋經縣長委任董事一面仍由本會函催各市鄉董事繼續進行是年三月延聘蠶桑主任實行養蠶改良試驗同月由技師編勸行麥黑穗預防法白話發起收買麥黑穗先從南通市近城一帶入手出廣告收買每斤十文自四月至五月共三千餘斤計支錢三十餘千文此舉之目的有三一直接將黑穗拔起即可免其傳染二來賣之人詢其面積若干黑穗若干損失金錢若干則農民有所警懼以引起預防之觀念三來賣之農民即告以日光消毒之簡便方法會事既不可停滯經費尤急於籌備經縣長核定由縣公產內每月撥助八十圓自民國三

年度起

附本會對於將來施行之計畫

按江蘇省農會第二章事業項下第四條農事改良進行上之建議調查研究籌辦等及荒歉救濟之事項其事業之範圍雖廣及一省然省由縣積省農會實以縣農會之事業爲事業故本會除進行事業之細目由本會斟酌緩急分別詳列外其事業之大綱遵悉本省農會章程第二章事業辦理其大綱列下

- 一 關於農事改良進行上之建議事項
- 二 關於農事改良進行上之調查事項
- 三 關於農事改良進行上之研究事項
- 四 荒歉之歲共籌救濟事項
- 五 關於農事改良進行上之籌辦事項
- 六 關於農事改良進行上之其他必要事項

以上六項固爲本會所應進行者然事有緩急則進行有後先南通現在農業之大缺

點不在農民手術之不精操作之不勤而在病蟲害之無預防驅除作物種子之不交換改良買賣之無組合營業市鄉農會之無農學人才田畝交涉之無完全契約謹斟酌緩急定爲次序分別列下以便依次舉行

一關於建議之事項

甲責成各市鄉農學生之選送建議於行政官署

農事之改良必資縣農會提倡尤必資各市鄉農會直接施行施行改良之方法必資曾習農學之人才始可因應一切苟無相當之人才雖有種種極善改良之方法亦難推行本縣雖經張喬庵先生設立農學校而各市鄉來學者尙屬寥寥揆其原因一在求學時經濟之困難一在畢業後謀事之不易應由縣署與農學校接洽請開一年畢業講習科一班責成各市鄉選送兩人入農校肄業所有費用即由各市鄉措備畢業後指定在各市鄉農會服務如此則求學者既無經濟困難謀事不易之憂在各市鄉亦收地方人才事半功倍之效本會擬具以上理由建議於行政官署請其核辦

乙病蟲害預防驅除之補助獎勵建議於行政官署

按南通農民因病蟲害而損失之鉅近二百餘萬圓其農作物主要之病蟲害爲麥之黑穗病斑葉病稻之葉枯病熱病蠶豆之銹病棉之白葉枯病紅葉枯病萎縮病家畜主要之病害爲猪之虎列拉牛馬疫等病農作物主要之害蟲爲稻之螟蟲浮塵子蝗蟲黑椿象苞蟲棉之捲葉蟲蝓土蠶麥之金針蟲麥蠶倉庫之穀象蔬菜之姬金龜子菜花蝶及其他農作物之害蟲等本會妥籌防除方法及其補助獎勵之條例建議於行政官署請其核准施行

丙買賣組合之補助獎勵建議於行政官署

按南通農民買賣皆各個人單獨爲之其因價格比較所損失之金錢爲數頗巨例如大豆粕肥料零買每片重九斤者十片計銀三圓以各買入之十片合成萬片計銀三千圓躉售每十片計銀二圓七角萬片計銀二千七百圓兩比較益三百圓賣出棉花零售每斤小洋一角各個賣出之一斤合成萬斤計小洋一千角以九折化大洋計九百圓躉售每斤大洋一角一分五厘萬斤計銀一千一百十五圓兩比較

益二百十五圓以上爲民國二年冬季之調查雖躉售零售之比較不能年年皆如上數要皆躉優於零此可斷言者且一經組合直可左右市面相時而動其利益必溢出以上所舉之例本會有鑒於此特籌組合方法及補助獎勵之條例建議於行政官署請其核准施行

丁 農作物種子改良交換之補助獎勵建議於行政官署

按南通農民習慣種子收穫於甲處者仍種於甲處爲多品種因之劣變兼之不行改良培植必影響於收量價格年甚一年農業前途頗爲危險本會特籌改良交換之方法及獎勵補助之條例建議於行政官署請其核准施行

戊 田畝交涉適用雙方契約及官紙之程式規定建議於行政官署

按南通田畝性質有沙田民田灶田之分沙田佃戶與佃戶得私相授受業主收額納之租課倘不欠租課無更易佃戶之權其原因在最初之沙田主人已經得過佃戶之面價故以後任佃過放不加干涉由此沙田遂有底田面田之別遂造成沙田佃戶有永佃權之習慣民田之底面完全主權悉歸業主佃戶所種之面田業主得

有取與之權灶田原爲煎鹽之草蕩後經墾熟而成其業佃交涉與民田同其田畝交涉之手續有過田批田典田賣田之別過田係佃與佃授受之名詞批田係民灶田佃戶繳納批價佃種之名詞典田係業主將田典出可以贖回者賣田係業主將田賣出而無回贖者考契約之關係絕過者祇有絕過契而無回贖契曾過者有過田契有回贖契兩契有騎縫合同間有於過田契中載明有回贖字樣不另立回贖契者批田係佃戶立權約與業主業主出批契與佃戶權約批契載有騎縫合同然灶田亦間有業主不立批契與佃戶而僅立一租摺與佃戶以資憑信者典田係出典者立典契與受業者受業者立回贖契與出典者兩契載有騎縫合同間有典契中載明回贖字樣不另立回贖契者賣田祇有出賣者立賣契與受業者以上爲南通田畝交涉之大凡而其契約之病實坐於應立回贖而不立而契載回贖應立批契與佃戶而不立善良者固履行契載回贖無良之民遂僞造無回贖之契約藉以霸田苟有雙方契約此弊即絕此契約所以適用雙方之理由也且契約既無一定程式雖有各種習用之老例而以訛傳訛似通非通之病在所不免契約既不完全

訟端即因之紛起此本會歷次調解農民爭執之案件半由契約不完全之所致可
以證明者設規定格式一律用官紙填寫關係人姓名畝數銀數界址年月日等餘
皆一體印定照式三聯定號存根則民間無可偽造庶可杜遺患而絕田畝之訟源
此契約所以適用官紙規定程式之理由也本會鑒於以上利弊擬分別調查各處
契約之習慣程式分別酌定官紙之程式建議於行政官署請其核准施行

二關於調查之事項

子

土壤詳見另附調查表冊中調查之細目以下各項同

丑

肥料

寅

農作物

卯

農產製造

辰

家畜

巳

農作物病害

午

農作物蟲害

未 氣 候

申 大 宗 作 物 所 占 之 面 積

酉 備 攷

戌 補 遺

按以上所列各項及另附表冊係前清宣統三年所訂茲又酌添三項一水產二蠶桑三田畝交涉契約習慣之格式彙列冊中以資調查

三關於研究之事項

本會集評議員及職員分別研究前後所列一二四五六諸條關於建議調查救濟籌辦及其他諸事項之方法條例等期於適用而後已一方將研究之事實登報徵求意見以備參考

四關於救濟之事項

按南通原有積穀倉以備荒歉擬再擴充存量竟有荒地遍植備荒植物救濟荒歉

五關於籌辦之事項

本會正在籌辦之事項分別列下

子 本會備已行預防之裸麥十担與農民交換以免麥黑穗之傳染四出廣告使農民以彼原有之麥種來換開始之際每戶祇換半升多恐農民不敢冒險來換時說明預防之簡單方法囑其以本會之半升種子與彼原有之半升種子以同大之田行一樣法則分別收穫以便比較收量來換之人給以名譽獎品及預防白話一冊誘之使來兼於各市鄉中擇一良農酌租彼之田畝種本會已行預防之裸麥作為模範以資觀感

丑 本會將關於病蟲害之主要者編成防除白話派員至各市鄉隨講隨送使之警覺講時且及農民道德即日本巡回講話之一法也

寅 本會原有農事試驗場已試驗種藝蠶桑兩部近劃農場為四部一種藝二果樹園藝三蔬菜園藝四蠶桑從今年九月實行

六關於其他之事項

子 於今年秋收後徵集各市鄉農作物種子比較品評擇尤給獎一方為種子交

換之先導

丑 察訪確有經驗之良農獎勵之

寅 農事試驗場之西南原有古墳一座兩銀杏樹大可合圍峙立墳前兩樹之距約二丈有奇擬於樹間蓋茅亭一作爲農夫憩息之所

卯 本會農事試驗場對於棉作異常注意擬再加增種類及試驗方法造成極優良之纖維以供紡織之需求

辰 本會農事試驗場擬於明年兼種水稻一以收輪植之利益一以圖稻種之改良

巳 本會擬於明年春建陳列室一所陳列各種種子及農業上極有關係之各件

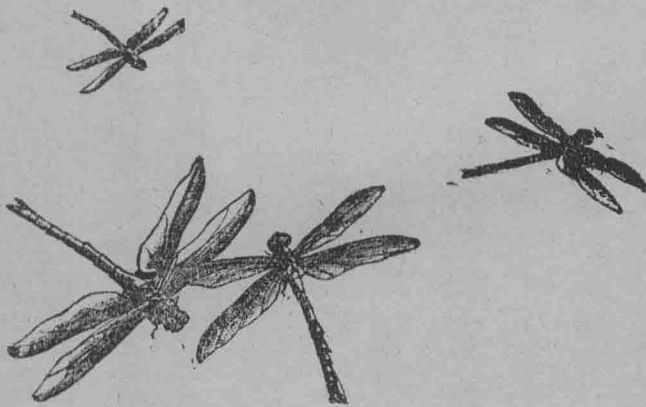

南通地方自治成績

乙編教育

師範學校

附農科蠶科測繪科土木工科

附表

附附屬小學校

女子師範學校

附附屬小學校 幼稚園

附表

女工傳習所

縣立第一高等小學校

附表

縣立第二高等小學校

附表

餘中
三益鄉高等小學校

石港市高等小學校

餘東市高等小學校

騎岸鄉高等小學校

西亭市高等小學校

競化市高等小學校

平潮市高等小學校

初等小學校 附表

附海門長樂小學校之概況

保姆傳習所

第一幼稚園

金沙市第一女子小學校

附表

中學校

附表

甲種農業學校

附農事試驗場家畜試驗場五山苗圃森林事務所測候所

紡織專門學校

附表

鍍鋅傳習所

銀行專修學校及乙種商業學校

甲種商業學校

附表

醫學專門學校

附表

國文專修科

甲種師範講習所

乙種小學教員講習所

單級教授練習所

法政講習所

附自治研究所

附表

巡警教練所

監獄學傳習所

宣講練習所

清丈傳習所

盲啞學校

餘西市夜學校

金沙市夜學校

附表

壑牧鄉半日學校

縣教育會

附各市鄉教育會狀況表

博物院

附表

軍山氣象臺

附表

圖書館

閱報社

附表

婦女宣講會

南 通 地 方 自 治 成 績

目 錄

通俗教育社

附商業講演社

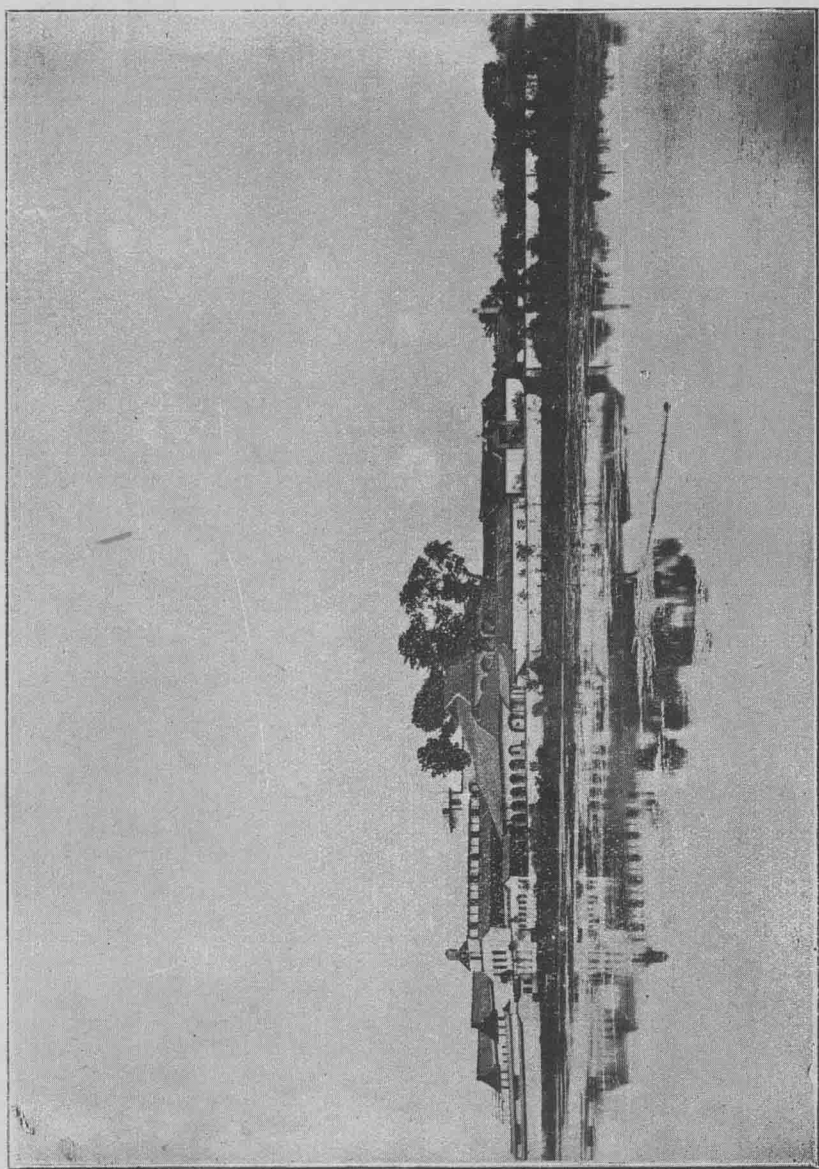

師範學校全正方面

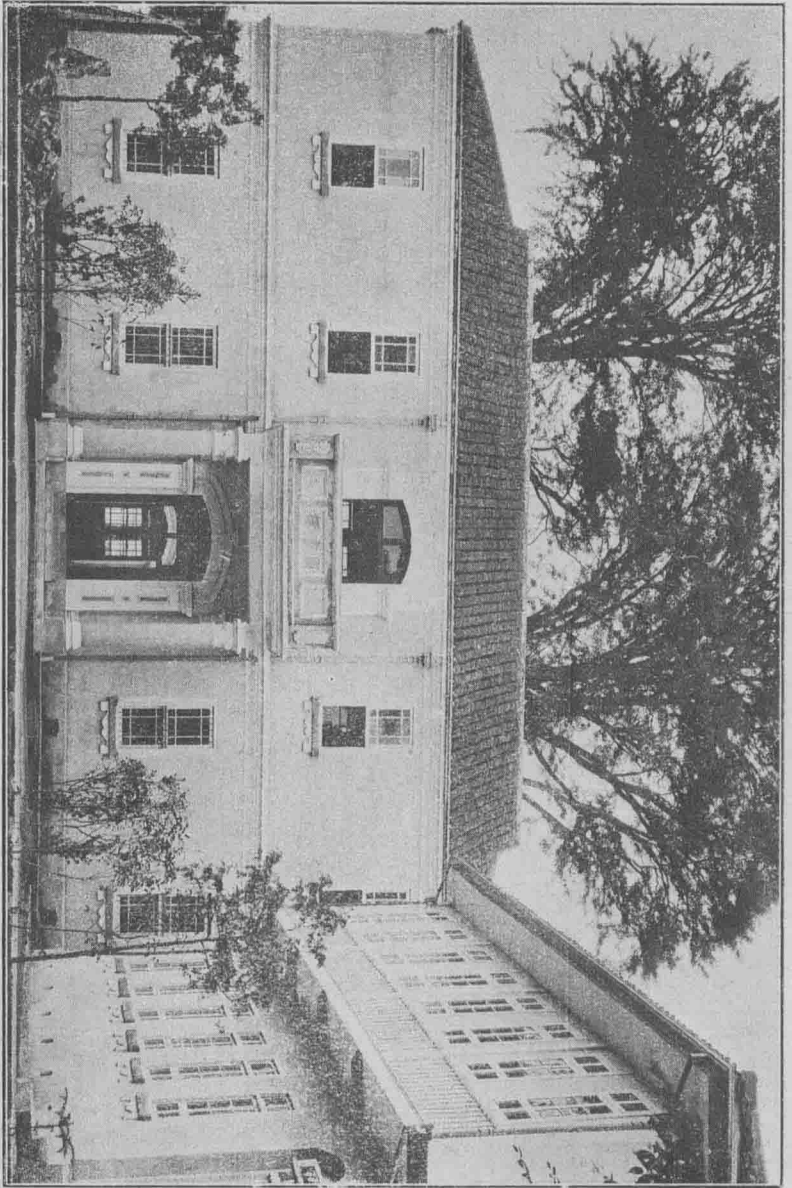

圖書館圖

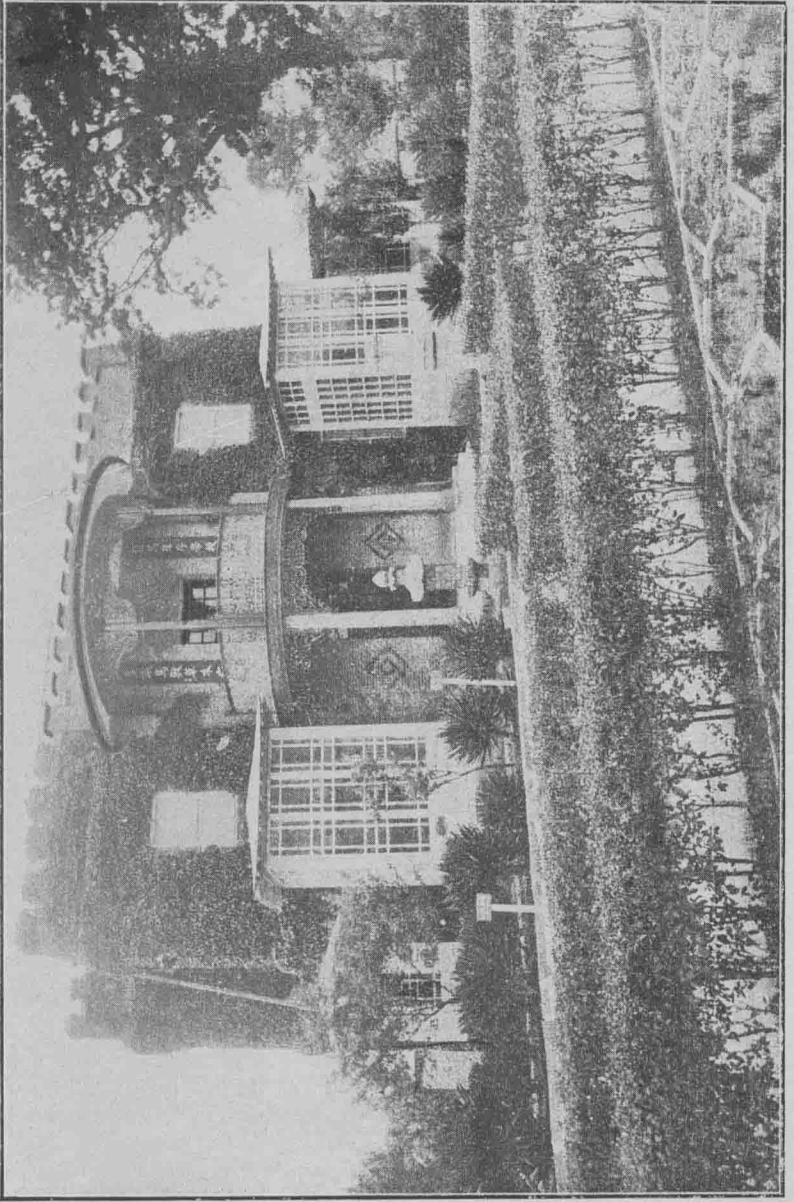

博 物 館 博 物 苑 博 物 博

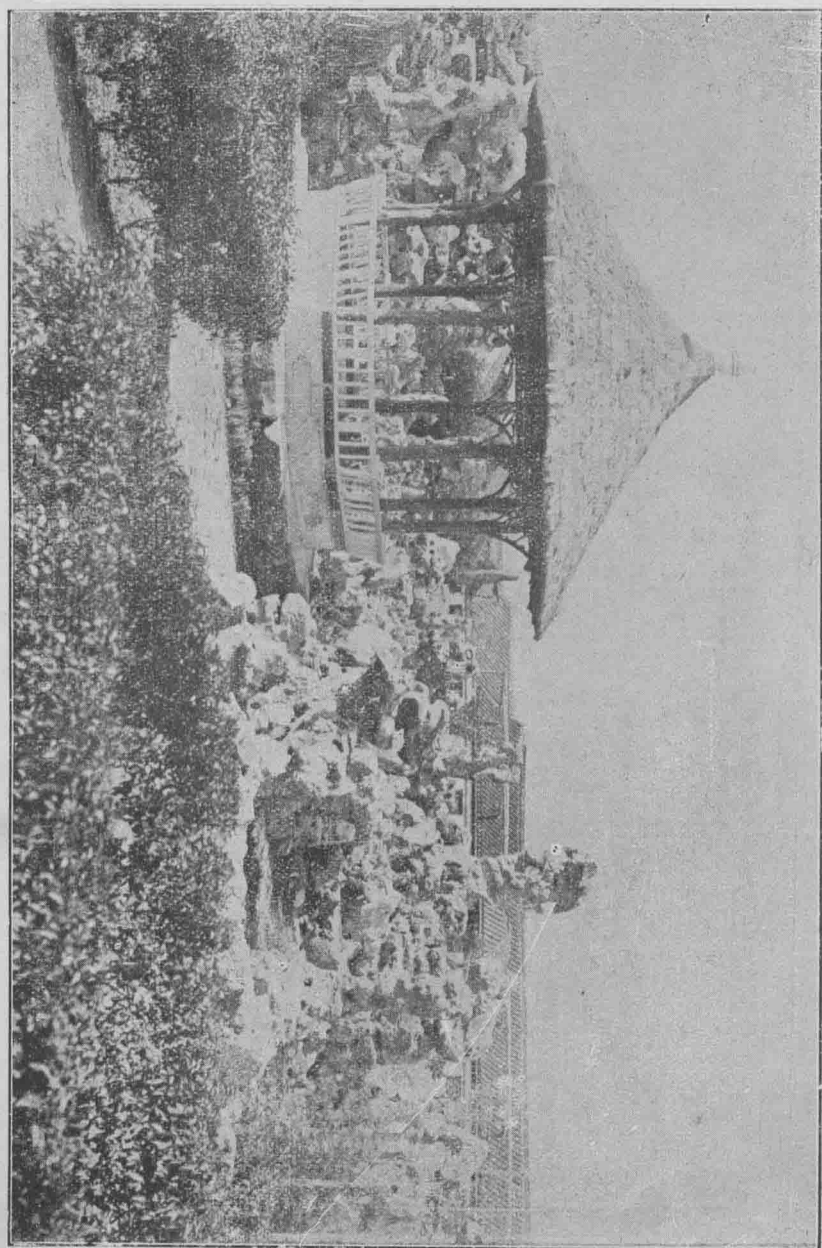

博 物 园 粹 壇

江蘇省代用師範學校

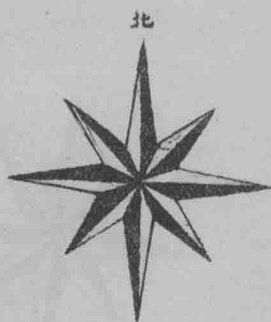
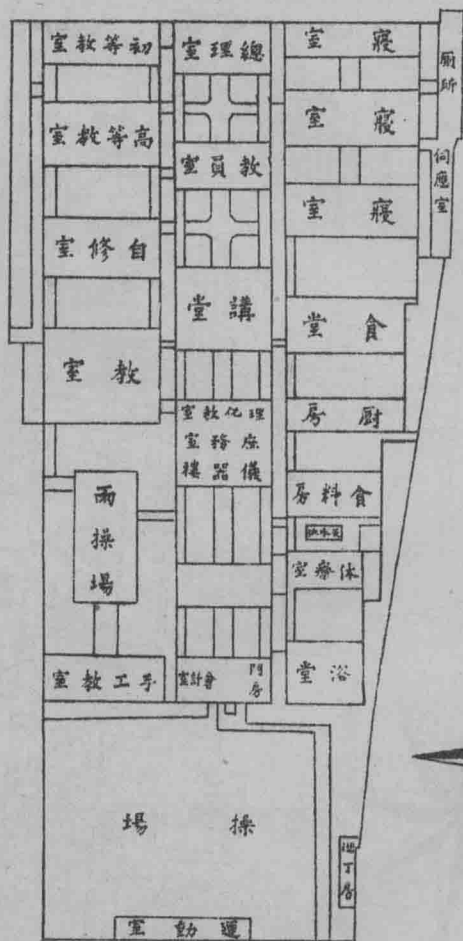

普造一尺五千五百分之一



南 通 縣 女 子 師 範 學 校

設計附屬兩等小學

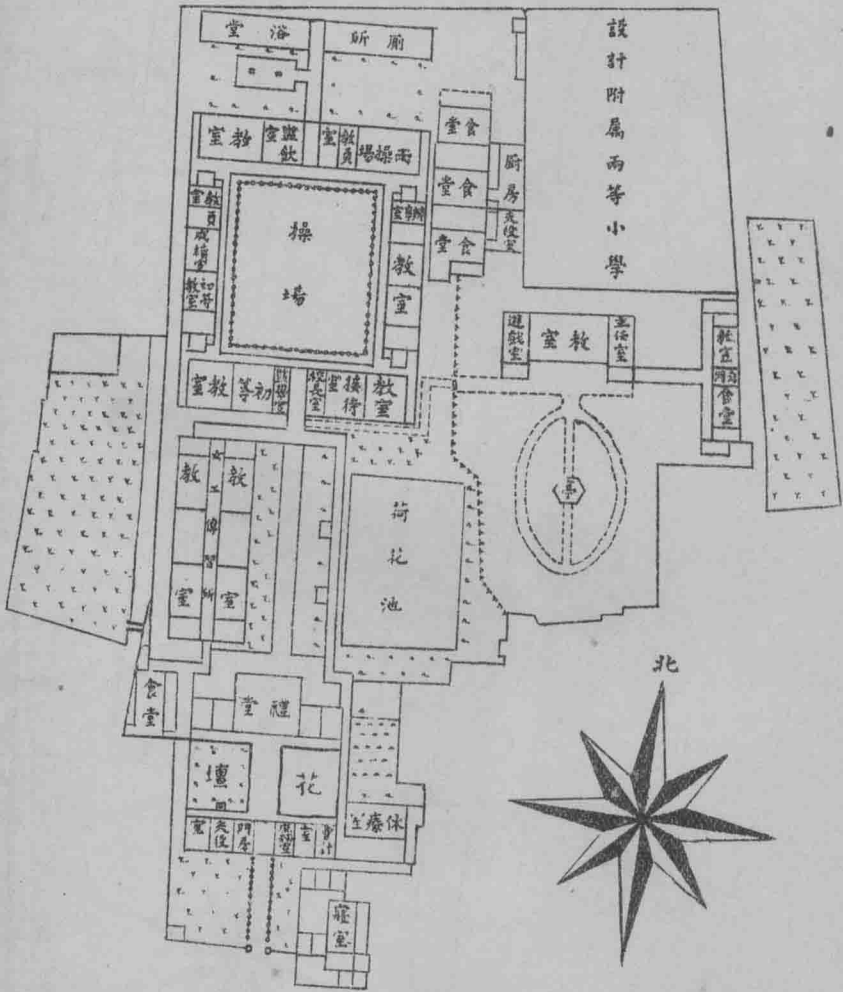

營 造 一 尺 一 千 五 百 分 之 一

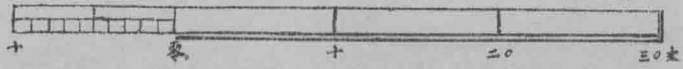

南通縣第一高等小學校

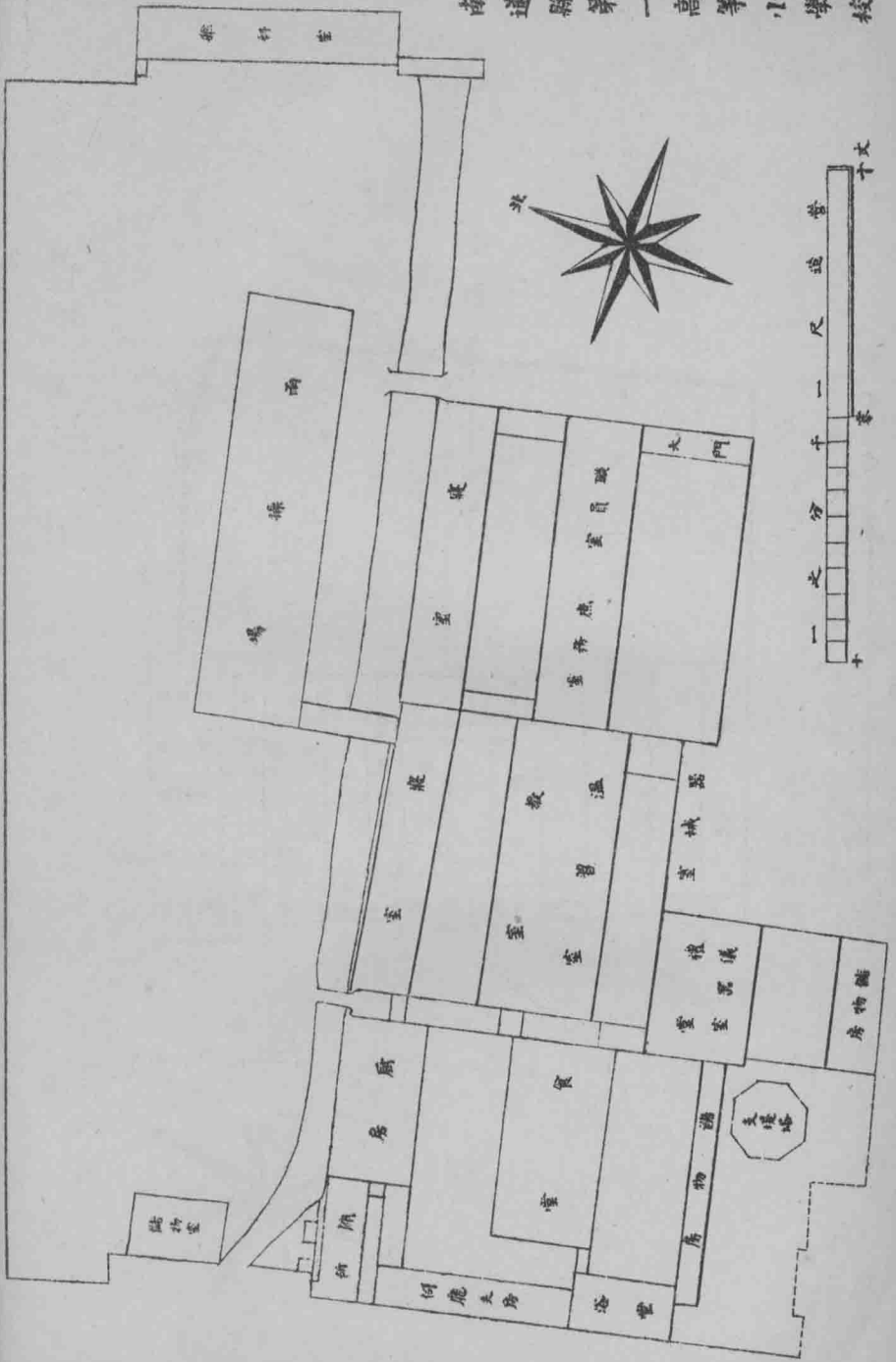

南 通 第 二 高 等 小 學 校

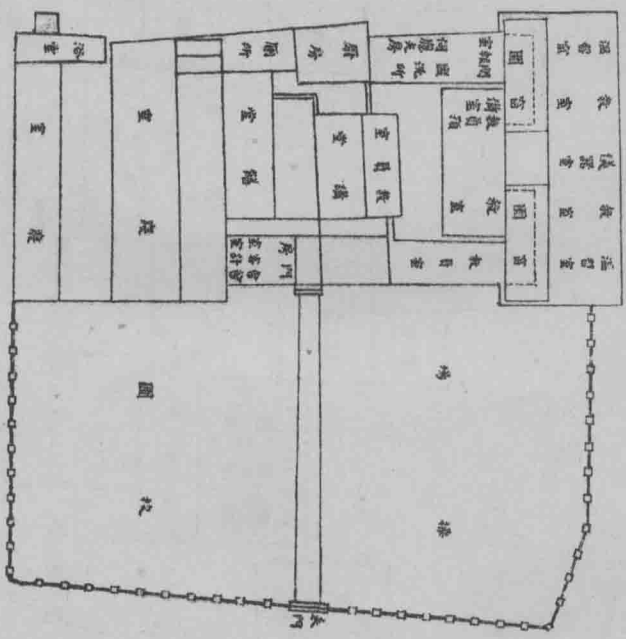
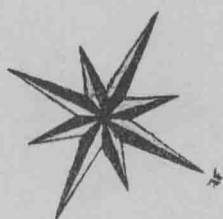

金 沙 市 女 子 高 等 小 學 校

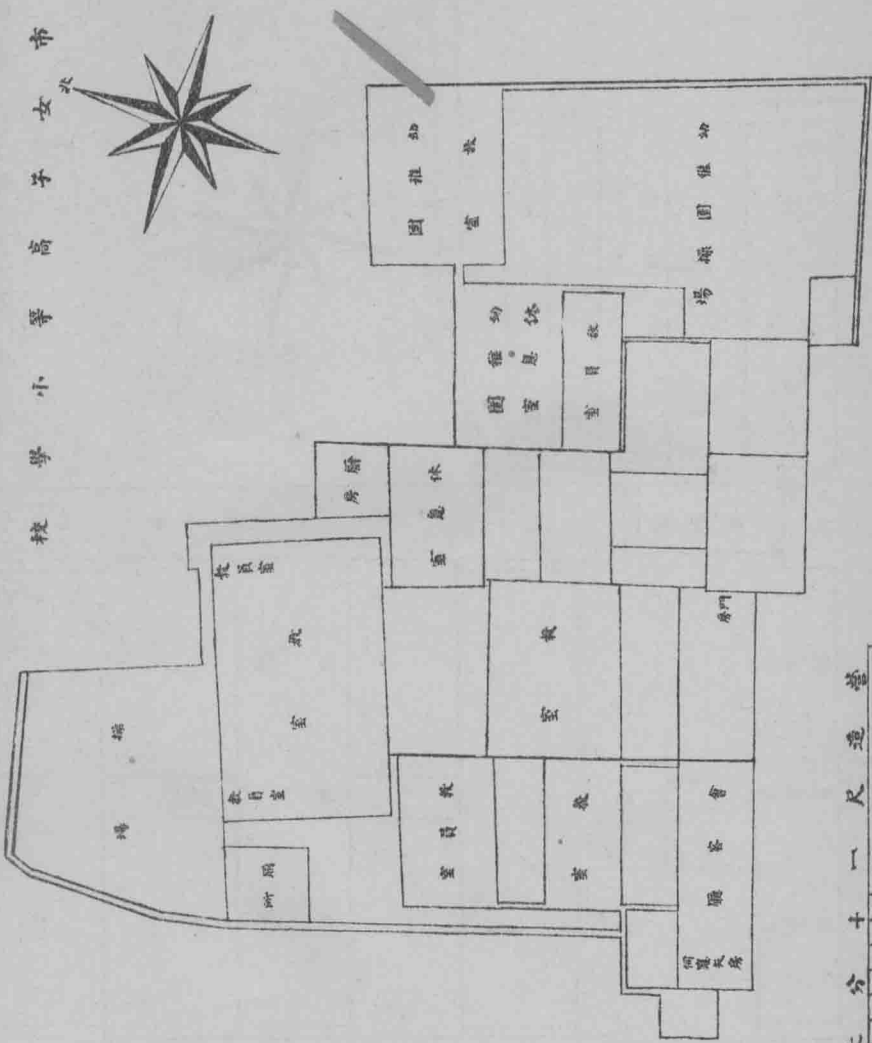

一 一 七 分 十 一 尺 通 管

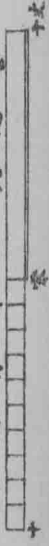

十 分

零

江蘇省立第七中學

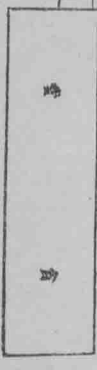
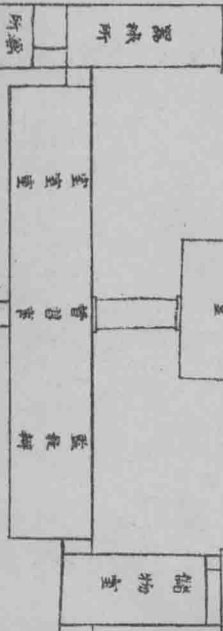
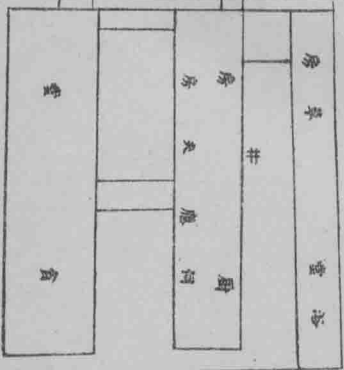
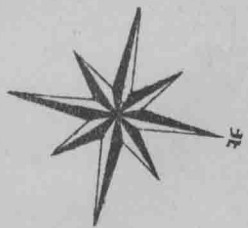
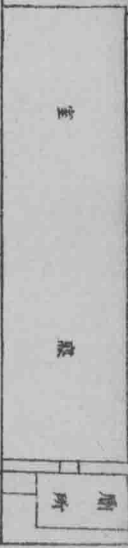
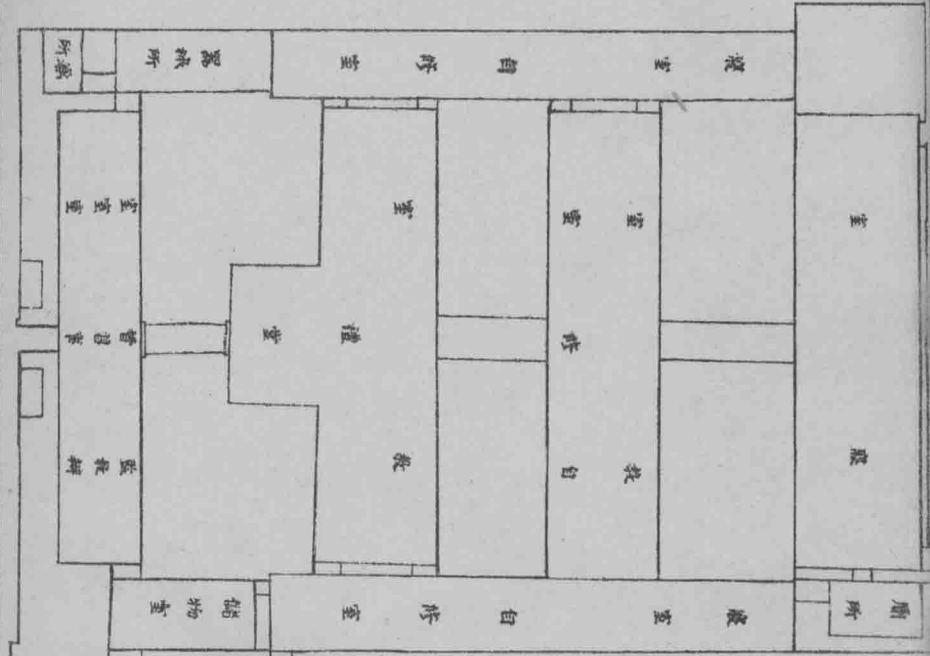

五 山 苗 圃 區 劃 圖

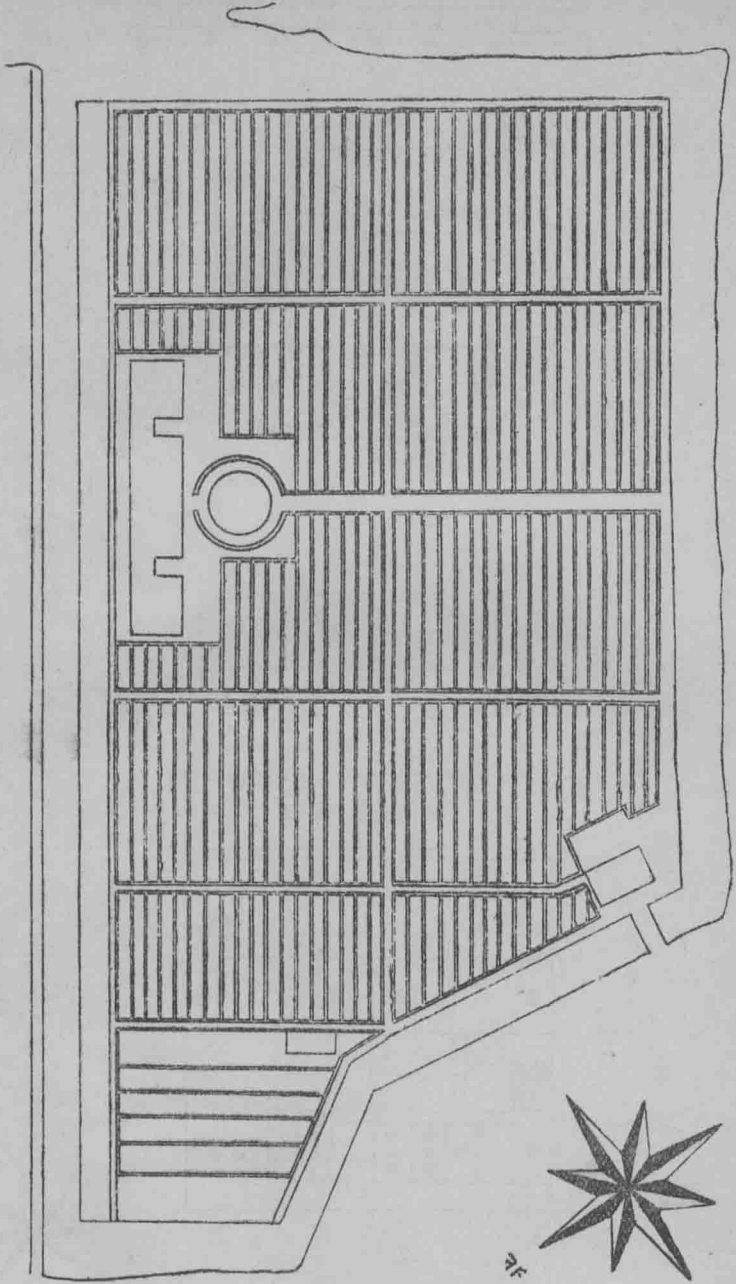

一 一 之 分 千 一 一 尺 尺 造 營
十 十五

校

學

醫

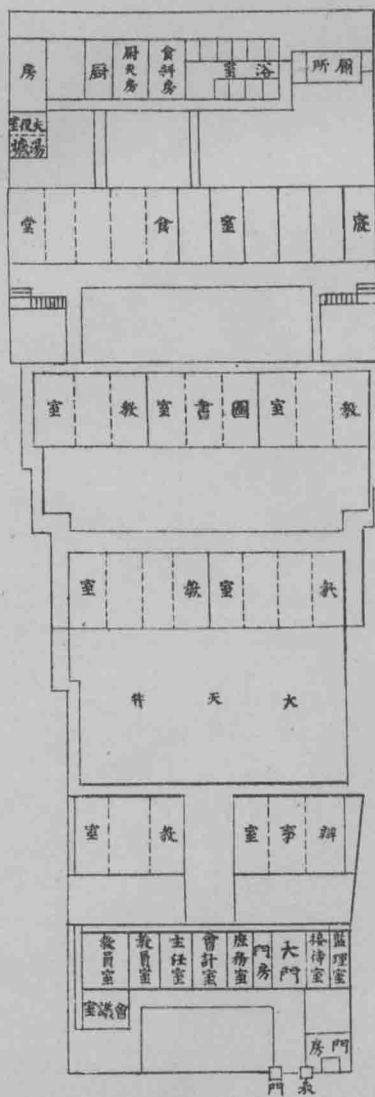
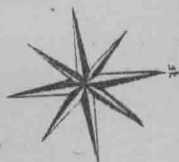

氣象臺

寒暑亭

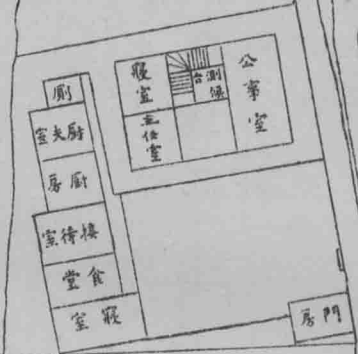

北

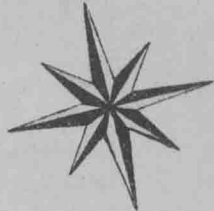

普陀寺

四
五
二

營道六尺百之一



十 零 十

圖 書 館

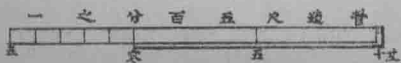
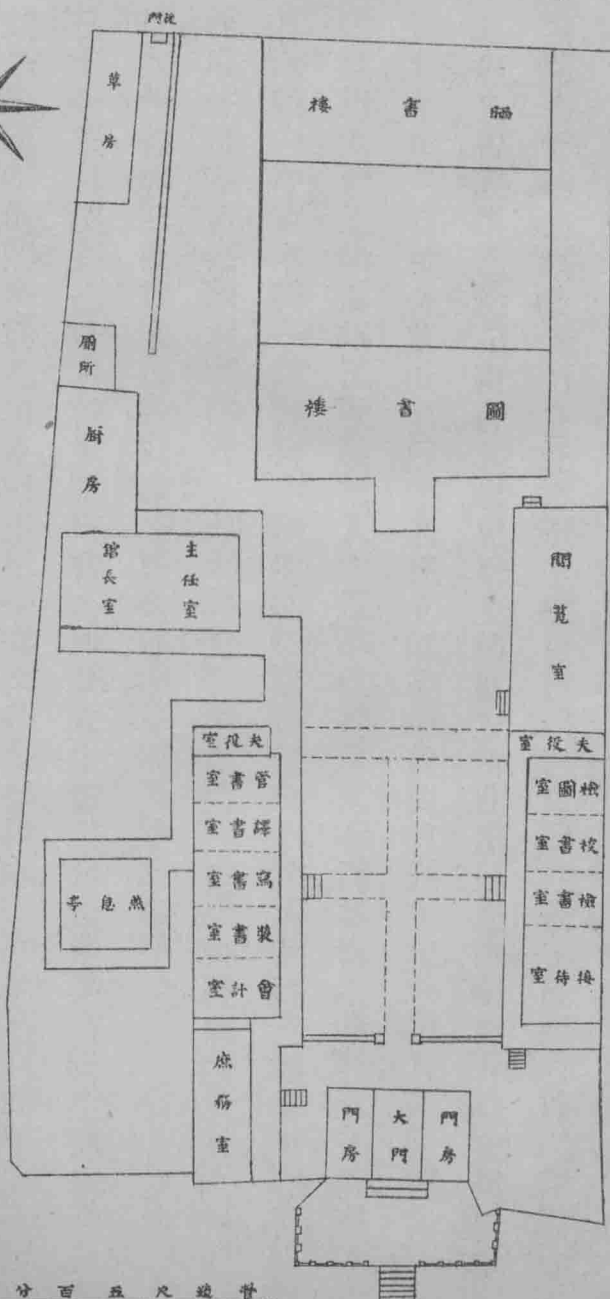
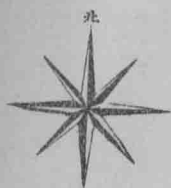

農 業 學 校

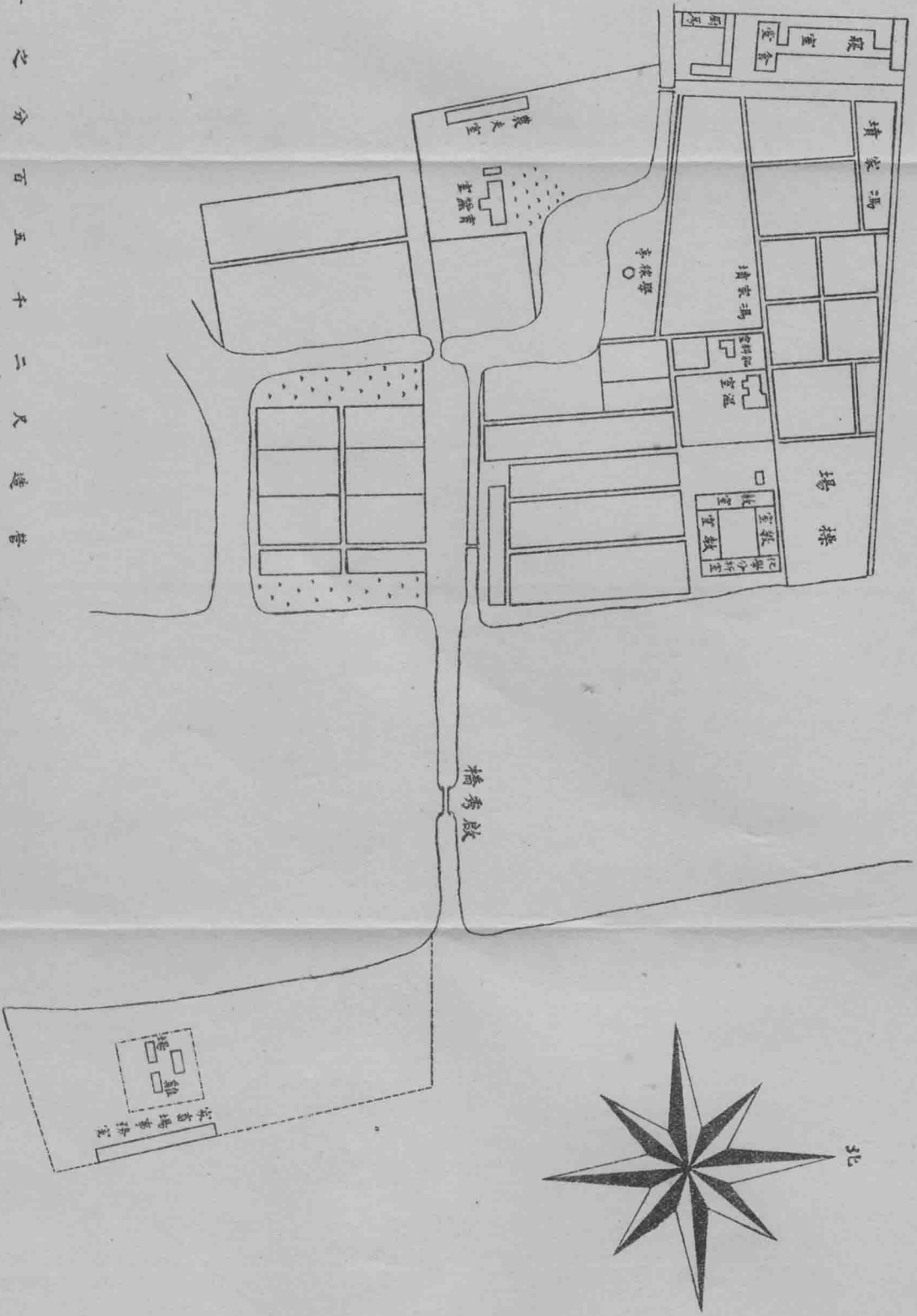

一 之 分 百 五 十 二 尺 造 普



博物院

港

河

北

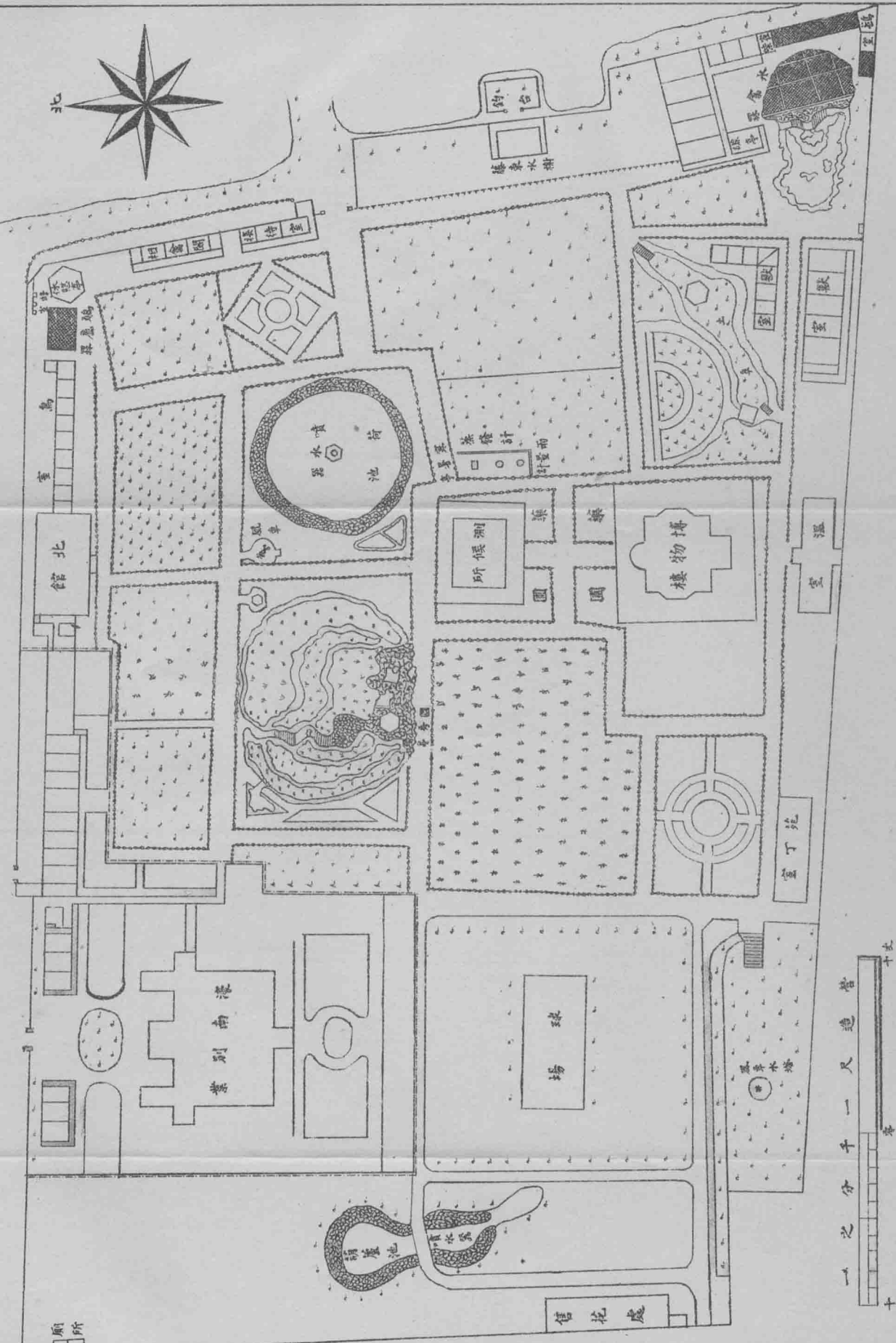
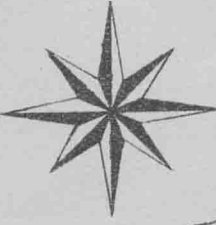

廁所

港南別業

池

園水

信花處

場球

園草花

園水塔

園植物

所候測

園

園

園

園

園

園

園丁

園

園

園

園

園

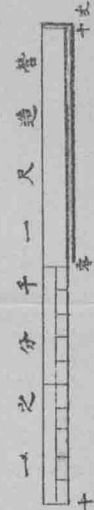

一一分千一尺造管

十

師範學校

清光緒二十七年正月州人張謇集通如泰海各屬士紳議設師範學校即州城東南濠千佛寺舊址改建三月呈請兩江總督劉坤一批准初張謇以興教育費無所資會有議興紡廠於通而謀及者乃身任之至是綜自發起之日歷存未支股東所許之俸給而計其歲息得銀二萬餘元更合其叔兄警及他戚友所助用以建築明年五月遂興工焉

二十九年三月校舍落成名曰南通民立師範學校同月刊布校章四月朔開校張謇爲總理以太倉王康壽爲監理延日人木造高俊授日文吉澤嘉壽之丞授算術理科學生凡兩級一甲班本科一講習科本科年納膳宿費銀四十元講習科皆通學不收費同月總理往日本考察教育實業凡三月五月日教習木造高俊以神經病歿於校十一月延日人西谷虎二授日文及教育遠藤民次郎授算術及外國地理

三十年正月招集乙班本科生膳宿費一律減收半數二月資遣講習科生通州李元衡如皋王福基海門樊璞乙班本科生東臺繆文功留學日本宏文師範同時甲班學生通州曹文麟如皋趙邦榮以私費同往六月第一次講習科畢業因地方亟需教員更擇甲

班本科中年稍長者十六人爲甲班簡易科七月日教習遠藤民次郎辭職延日人木村忠治郎授理科及教授法十二月以博物學科之需要營博物苑於校河之西同月招集丙班本科生定議自本班始不分設簡易科同月李元蘊繆文功等畢業回校

三十一年正月擇乙班本科生十人別爲簡易科二月建設五山學校林簡甲乙班生十人分任種樹之役六月甲班簡易科畢業七月監理王康壽因長海門高等小學校辭職長沙馬晉羲繼任同月招集第二次講習科改原定息修室制爲寢室修室分離制十月開地方學校聯合運動會十一月招集丁班本科生十二月乙班簡易科第二次講習科畢業同日日教習吉澤嘉壽之丞辭職

三十二年正月監理馬晉羲因回籍辭職國文教習婺源江謙繼任同月附屬小學校校舍成二月附屬小學招生開學以李元蘊爲主事三月甲班生始就附屬小學實習指導者爲日教習木村忠治郎同月始組織實習教授批評會集城廂小學教員來校參觀共同研究閏五月甲班本科畢業七月招集第三次講習科修業年限一年九月定農業爲師範必修科營農場於校河之西南同月爲養成地方測繪人才附設測繪科十二月乙

班本科畢業同月招集二次甲班本科生定議自明年始通海各屬學生年納學費銀二十元膳宿費銀四十元外籍加學費十元

三十三年正月資遣甲班本科畢業生尤金緘于忱留學日本同月延日人宮本幾次主任測繪科事二月山西巡撫丁寶銓資送學生十人來校留學三月招集農業本科生四月開模範運動會五月第三次講習科畢業六月始刊行實習教授評案九月農業本科開課十二月測繪科畢業同月招集二次乙班本科生

三十四年正月附設土木工科宮本幾次爲主任擇前測繪科畢業生九人編入之同月延日人照井喜三主任農科事二月全校減膳凡四月助淮海賑濟五月營校圃於校河之東十二月丙班本科及土木工科畢業日教習宮本幾次照井喜三辭職延奉化吳岷爲農校主任同月招集二次丙班本科生

宣統元年正月招集第四次講習科二月附設蠶科貴池王仁壽爲主任四月彙集歷年成績品送江蘇教育總會展覽十二月尤金緘于忱自日本早稻田大學師範畢業回校同月丁班本科第四次講習科及附設蠶科畢業招集二次丁班本科生

二年正月招第五次講習科同月農科主任吳喙辭職泰興孫觀瀾繼任三月組織校友會會員以本校畢業或修業者及現爲本校職員或曾爲本校職員者充之七月分校務爲教務齋務庶務三部訂事務分掌細則以顧公毅主教務仍兼授國文教育于忱主齋務兼授教育繆文功主庶務仍兼授修身國文既繆文功辭主任改以庶務宋龍淵任之九月改訂本科次第不用甲乙丙丁等字十月訂學習法大要十一月日教習木村忠治郎辭職始定教生實習事由附屬小學主事主任之十二月第五次本科第五次講習科及農科本科畢業同月招集第九次本科生是年總理別就農場地建設農校本月校舍落成定自翌年始本校不附設農科

三年正月招集第六次講習科同月資遣第五次本科畢業生楊嘉楠留學上海南洋公學二月訂臨時試驗規約廢春秋二季定期試驗四月列拳術爲正課九月因武漢戰事組織保安團以爲校衛

民國元年一月第六次本科及第六次講習科畢業同月招集第十次本科生四月總理改稱校長十一月省代納學生學膳等費改稱江蘇省代用師範學校十二月第七次本

科畢業同月招集新生

二年一月遵新制以八月爲學年之始分一學年爲三學期同月代縣附設甲種師範講習所七月招集新生遵新制豫科修業一年本科四年八月資遣第七次本科畢業生劉延陵留學上海復旦公學十月舉行開校十週紀念會十二月第八次本科畢業

三年六月校長張謇以任農商部總長事繁由江謙代理校長事務教務主任兼教習顧公毅因病辭主任事薦算術教習黃祖謙繼之七月招集新生同月附設甲種師範講習所畢業

自開辦以來至民國二年度終計共支建築培土等費銀九萬三千二百五十七元零經常臨時等費銀三十三萬三千三百二十六元零校地面積計共四十畝九分零校舍計共樓房八十二間平屋四百二十七間雨操場七間畢業學生數計本科一百八十六人簡易科二十五人講習科二百八十一人各級修業八十四人附設科畢業學生數計農科二十三人蠶科二十人測繪科四十三人土木工科九人甲種講習所三十二人

附南通師範學校十年度支略序

自前清甲午中國師徒敗衄乙未馬關訂約國威喪削有識蒙詬乃知普及教育之不可以已普及有本本在師範乃知師範之設之不可以已設師範之資其數非細他國師範義由國家或地方建設而扶助之當是時科舉未停民智未啓國家有文告而已不暇謀也地方各保存固有公款之用而已不肯顧也推原理端乃不得不營實業然嘗一介窮儒空弩蹶張於何取濟南通固中外有名產棉最王之區也會有議興紡廠於通而謀及者乃身任焉勞苦空乏動忍拂亂以植信用歷四十四月而幸成又歷二年而幸不死又二年而利著焉乃綜自發起之日歷存未支股東所許之俸給而計其歲息得銀二萬餘二三同志復贊助之用以建設師範學校後年許而張公之洞設於武昌又後半年許而劉公坤一設於江甯自惡微薄夷墟莽荆榛僅能効於鄉里一隅也由是而有講習科簡易科本科之分講習簡易卒業而有初等小學乃有教員本科與初等小學先後卒業而有高等小學乃有教員又因而增工科焉測繪科焉農校之初而中焉其所取資一唯嘗所得於紡廠之俸給不足則叔氏退翁爲之助仍不足則負債不敢以累國家不敢以

累地方誠懼言之無效徒傷感情而轉爲吾進行之累也回顧人世曷禁歎歎今十年矣彙其收入支出之總數以示諸生以告一國教育實業未易言也立之有本焉行之有方焉次第之尤有序焉易曰履之而後知及之而後艱若嘗者顛蒙凡陋蓋不足言不足言民國紀元元年二月二十八日張謇序

附表

一 歷年支出統計表

年別	培土費	建築費	經常費	臨時費	總計
清光緒廿九年	一〇四五五、七四六	二八八三〇、五六八	一〇四一七、〇一三	七九〇七、八六六	五七六一、一九二
清光緒三十年			一五六六一、一九三	一八二一、九四六	一七四八三、一三九
清光緒卅一年			二二一六五、六九八	二四四四、〇一	二四六〇九、七〇八
清光緒卅二年		二七六八九、四一三	二四六四五、〇四五	六二九九、二三六	五八六三三、六九四
清光緒卅三年			二四六〇四、二一七	一九二〇、三五六	二六五二四、五七三
清光緒卅四年		一五九九六、二七七	二九六三九、五九六	七〇二、八五五	四六三三八、七二八

清宣統元年	清宣統二年	清宣統三年	民國元年	民國二年	民國三年一月至六月	總計
三〇九八四、〇九二	三九八四、八一九	八八八、〇四	二四四三、六七七	一八六、五九八	一七〇〇九、九三七	一五三二八、六〇五
四七六、九四八	一四九〇、六一九	二四四三、六七七	三五六七〇、二三三	三四七〇一、二七二	二六八七四、九七四	三〇三一九三、二五八
三一四六一、一〇四	一一一〇、四七三	三五六一八、四五五	二二六〇、八三	一六六一、七二一	九七四四三、三二五	三三二五、九二二
三八六六二、四一八	二六八、七三三	三五六七〇、二三三	二九二二二、九九六	三六五四九、五九一		
	三九八四、八一九	二四四三、六七七	二二六〇、八三	一六六一、七二一		
	一四九〇、六一九	二四四三、六七七	二二六〇、八三	一六六一、七二一		
	三九八四、八一九	八八八、〇四	二四四三、六七七	一八六、五九八	一七〇〇九、九三七	一五三二八、六〇五

說明 一 本表以圓爲單位

二 本校校址東西北三面臨濠且東西寬狹不等如長柄壺盧形非拓爲長方不可故培土費特多

三 歷年附設科費用由校統支故不另列

四 壬寅五月至癸卯三月未開校前共支銀三千二百五十七元八角二分

六厘未列入本表

南 通 地 方 自 治 成 績

五 經費來源除校產息金學生膳學費及私人或私法人補助外不足之數
 悉由校長張謇籌措

一一 歷年畢業生統計表 民國三年十月

本第三科次	講第三科次	本第二科次	簡第二科次	講第二科次	本第一科次	簡第一科次	講第一科次	科別		人數
								通南	籍	
二五	三七	二〇	九	四六	一二	一六	二〇	通南	籍	一七
一三	八	八	七	一三三	五	一〇	一七	門海	泉興海	一
四二	九七	五		九一	四一		一一	如泰東		
	三二							無錫		
	一一			二				陰進		
		一一						和明		
								榆江		
								應江		
								鎮江		
								甘都		
								江清		
安	湖	浙	安	浙	安	安	安	省	外	實
一	南	江	徽	二	五	二	二	入	學	
正	乙	七	二	甲	七	同	同	癸	卯	
月	月	月	月	月	月	上	上	四	年	
十	五	十	十	十	五	六	六	甲	年	
二	月	二	二	二	月	月	月	辰	業	
月	末	月	月	月	月	一	一			

科 別 人 數	籍 貫		講第四科次	本第四科次	講第五科次	本第五科次	講第六科次	本第六科次	本第七科次	本第八科次	總計
	通南	外 省									
海門	一	一	七〇	六一	一	三一	二	一	一	二	四九二
如皋	二	二	六一	五	四	八一	三	三	二	一	二七二
泰興	三	三	一	一	一	一	一	一	一	一	五
武進	四	四	一	一	一	一	一	一	一	一	五三
東台	五	五	一	一	一	一	一	一	一	一	四三七
崇泰	六	六	一	一	一	一	一	一	一	一	二〇六一
泰縣	七	七	一	一	一	一	一	一	一	一	六一六
江陰	八	八	一	一	一	一	一	一	一	一	一一二
外省	九	九	一	一	一	一	一	一	一	一	一一二
入學	十	十	一	一	一	一	一	一	一	一	一一二
畢業	十一	十一	一	一	一	一	一	一	一	一	二二
年	十二	十二	一	一	一	一	一	一	一	一	三七
月			安徽二	安徽二	山東七	安徽二	安徽二	安徽二	安徽二	安徽二	庚戌年
月			己酉	己酉	庚戌	庚戌	辛亥	辛亥	辛亥	辛亥	庚戌年
業			二月	二月	二月	二月	二月	二月	二月	二月	民國二年

三 附設科畢業生統計表 民國三年十月

各級修業生計共八十四人附注於此不另列表

表中工科生九人皆先畢業於測繪者

測繪科	工科	農科	蠶科	甲種師範講習科
四三	九	二三	二〇	三四
二九	四	七	一七	三二二
三二	一	一五	一	一
二七	四	五		
		一	一	
		一		
一				一
一				
			安徽一	
			浙江一	
九丙	正戊	九丁	二己	三民國
月午	月申	月未	月酉	二年
十丁	十戊	十庚	十已	七三
二月未	二月申	二月戊	二月酉	月年

四 在校生徒一覽表 民國三年十月

級別	年	年齡		數	籍貫
		最下	最大		
級本科四年	年	九	一六	三	南通
級本科三年	年	八	一四	四	海門
級本科二年	年	七	一三	二	如皋
級本科一年	年	六	一二	一	泰興
				二	崇明
				一	泰縣
				四	東台
				一	灌雲
				一	武進
				一	金山
					常熟
					高郵
					崑山
					宿遷
				一	省外

南 通 地 方 自 治 成 績

教 育

總	附設乙種	豫
	講習所	科
	最大	最大
	最小	最小
	均平	均平
計	三	三
二	四	七
九	元	九
一		八
四		五
三		二
四		二
八		三
五		一
二		
一		
一		
一		
二		一
一		
一		一
八	二	五

附屬小學校

清光緒三十二年正月附屬小學校校舍成以李元衡爲主事二月招生開學嗣因程度不齊分甲乙兩組教授用複式三月木村忠治郎始率師範甲班本科生參觀并以次實習

三十三年正月招集第二次兒童合在校兒童爲兩級一單式一複式四月附同師範開運動會同月第三次講習科參觀實習指導者爲附屬主事及各教員

三十四年正月招集初等兒童并添設高等全校共四級高等用單式編制其初等三級複式編制一單式編制二

宣統元年正月招集兩等兒童全校仍四級初等用複式高等用單式各級置學級主任二月始訂職員研究會規約七月增設單級十二月第一次初等畢業十六人

二年正月因級數增加移用師範教室原有校舍改歸師範是年兩等兒童共六級初等三級均複式高等三級均單式先是本校制定通學因遠道各兒童覓宿不便乃借校圃屋宇爲校外寄宿舍膳宿費每年四十元并減高等小學學費十二元爲十元二月李元

衛改編單級國文教科書移住博物苑所有職務由于忱暫代七月師範畢業生周維城以省教育會單級練習所事畢到校由本校特行招集初等單級部兒童延請試教并集城廂小學教員來校參觀八月于忱改任師範齋務主任李元蘅仍回本校同月始於每星期一(或四)就屋內操場舉行集合教訓十二月第二次初等畢業二十六人

三年正月招集兩等兒童全校共七級高等四級均單式初等三級均複式又減高等小學學費爲八元三月始舉行遠足會五月始開父兄懇話會九月第六次本科實習指導事改由本校主事及各教員分任十二月第三次初等暨第一次高等畢業共三十三人民國元年正月招集兩等兒童全校仍七級四月始舉行檢查身體六月新建教員室體操器械室等共九間七月就招待室玻窗之便置兒童文庫一兒童遺失品箱一掌管事高等四年級兒童任之十二月第二次高等畢業八人其第四次初等因學年更改延長至翌年七月畢業

二年正月初高兩等均未招集因來學者多權行收入列爲補習科全校仍七級五月始開成績展覽會及游藝會七月第四次初等畢業十九人其第三次高等十人因學年更

改縮短半年亦同時畢業期與中學師範各校招考有銜接之便八月招集兩等兒童又減高等小學學費爲六元并減初等小學學費四元爲二元同月因校園宿舍不敷別借舊通明宮爲第二校外寄宿舍減膳費爲三十四元十月定議每年派教員一人偕師範四年級去鄰縣參觀所有功課由各教員分任暫代是年輪派者爲劉芹生

三年七月第五次初等第四次高等畢業共四十一人八月招集兩等兒童改全校爲六級初等三級用複式單級移并於校外貧民初等小學校高等三級用單式同月始設販賣工作兩部部務輪派初等三四年以上之兒童任之

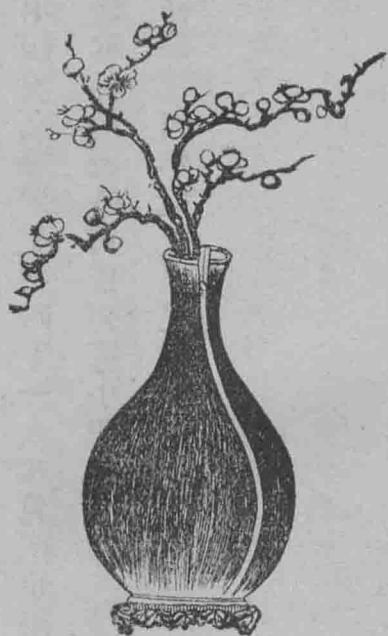

女子師範學校 附附屬小學校

清光緒三十二年張謇張謇與陳啓謙徐聯葵等籌款創設公立女子學校以城內呂家巷陳氏舊宅爲校舍延范姚爲校長保吳爲監理女教員二人招生三十五人分初高兩等於三月一日開學開辦及經常費計一萬三千四百元三十三年學生增至八十餘人警署考察成績遂改爲女子師範學校暨附屬小學三十四年附設手工傳習所以六月畢業畢業者十二人宣統元年學生入校者漸多校舍不敷警署復籌款購城北王氏珠媚園舊址開始建築第一次初等畢業者計十二人二年校舍告成計樓房三十六幢平屋七十三間廊廡七十四間平台一座表門及後門三座荷池一方共用銀三萬三千二十元八月朔遷入上三年經常費每歲四千五百元至是增一千二百三十五元十一月師範生始就附屬小學實習教授同時組織實習教授批評會皆顧公毅主任其事畢業者計師範八人高小二十四人初小十人三年六月始刊師範生實習教授評案是歲畢業者初小十人經常費計六千二百八十五元民國元年謇以呂四場興墾圩內地十萬步合彭氏所助之六萬步捐入校於是始有基本產歲入租銀約一千六百餘元及縣議

會成立議改爲縣立用有不足歸縣教育費補助是歲畢業者高小十五人初小十七人經常費五千八百五十七元二年增豫科一級是歲畢業者高小二十四人初小十一人經常費六千八百二十元三年七月畢業者高小二十四人初小十一人經常費三千四百七十四元秋季始業時有師範本科二級豫科一級高小二級初小合級二級豫計用費約八千二百餘元未有教育費補助以前支款胥由警署擔任警夫人邵審夫人徐范當世之太夫人成及彭沈顧諸女士先後之捐助款亦甚巨附設之幼稚園及女工傳習所已開學有計畫而未成立者則爲育蠶室及女子醫學院云

附歷年狀況表

年 別	類 別		職 員 數	學 級	在 校 生 數	各 級 業 徒 數	修 業 生 數	校 舍 建 設 及 更 變	備 考
	年 別	類 別							
清光緒三十二年	校長一人	監理一人	教員二人	會計一人	高小一級 初小一級	高小十二人 初小十三人	高小二人 初小六人	購陳氏舊宅	

南 通 地 方 自 治 成 績

二 年 清 宣 統	元 年 清 宣 統	年 三 十 四 清 光 緒	年 三 十 三 清 光 緒
校 長 一 人 監 理 一 人 舍 監 一 人 會 計 一 人 書 記 一 人 庶 務 一 人	校 長 一 人 監 理 一 人 教 員 一 人 會 計 一 人 書 記 一 人	校 長 一 人 監 理 一 人 教 員 一 人 會 計 一 人	校 長 一 人 監 理 一 人 教 員 一 人 會 計 一 人
師 範 一 級 高 小 二 級 初 小 二 級	師 範 一 級 高 小 一 級 初 小 二 級	師 範 一 級 高 小 一 級 初 小 一 級 附 設 手 工 一 級 傳 習 所 一 級	師 範 一 級 高 小 一 級 初 小 一 級
師 範 八 人 高 小 四 十 七 人 初 小 四 十 六 人	師 範 五 人 高 小 二 十 八 人 初 小 五 十 七 人	師 範 五 人 高 小 五 十 三 人 初 小 卅 五 人 手 工 傳 習 所 十 七 人	師 範 八 人 高 小 四 十 六 人 初 小 廿 七 人
師 範 八 人 高 小 二 十 人 初 小 十 人	初 小 十 人	手 工 傳 習 所 十 人	
高 小 三 人 初 小 九 人	師 範 一 人 高 小 一 人 初 小 九 人	高 小 七 人 初 小 八 人 手 工 傳 習 所 五 人	師 範 三 人 高 小 九 人 初 小 三 人
新 校 建 築 三 萬 三 千 二 十 元	全 上	全 上	全 上
是 年 下 學 期 遷 入 新 校 興 工 於 清 光 緒 三 十 四 年 告 竣 於 宣 統 二 年 夏			

教 育

十 九

南 通 地 方 自 治 成 績

教 育

二 十

	二 民 年 國	元 民 年 國	三 年 清 宣 統
主附校 事屬長 一小一 事一人 學一人	膳庶書會教舍監校 寫務記計員監理長 一 一 一 一 一 一 人 人 人 人 人 人	庶書會教舍監校 務記計員監理長 一 一 一 一 一 一 人 人 人 人 人 人	庶書會教舍監校 務記計員監理長 一 一 一 一 一 一 人 人 人 人 人 人
初高師 小小二 師 二二二 範 級級級	初高師 小小二 師 二二二 範 級級級	初高師 小小二 師 二二二 範 級級級	初高師 小小二 師 二二二 範 級級級
人高師 小四九 師 十八人 範 十八人	人初人高人師 小七一初小四二 十五五十四二十八	初人高師 小八四十二 十八十七人	人初人高師 小五三十三 十七七十九人
初十高 小四小 小 十二人	一初十高 人小四小 十人	七初五高 人小十 小 十人	人初小 十人
	初高師 小小三 八四人 師 八人人 範 三人	初高師 小小七 九人人 師 九人人 範 二人	初高師 小小六 十二人人 師 十二人人 範 四人
		小生十上 二年極人年 級難適初 級即以等 併以光畢 入復業 高招僅	

南 通 地 方 自 治 成 績

民 國
三 年

監 理	舍 監	教 員	會 計	書 記	庶 務	謄 寫
一 人	一 人	一 人	一 人	一 人	一 人	一 人

初 小 八 十 人

一 人

教 育

南 通 地 方 自 治 成 績

教 育



女工傳習所

我國婦女向爲分利之人近年生活程度日高故生計教育尤不可不急於講求張謇張謇乃捐貲創建女工傳習所於女師範校之西偏民國二年冬興工三年夏告竣計成平屋十一間深五丈長十二丈五尺高一丈一尺恐光線不足屋頂建氣樓九幢簷高二丈九尺中分教室六共用銀五千元學科定刺繡圖畫編物手織裁縫育蠶六科聘請主任一人監視一人教員每科一人或二人十月先開繡編二科繡科學生二十二人編科學生十八人延吳興余沈壽女士爲主任他四科當次第續舉經常費由謇擔任

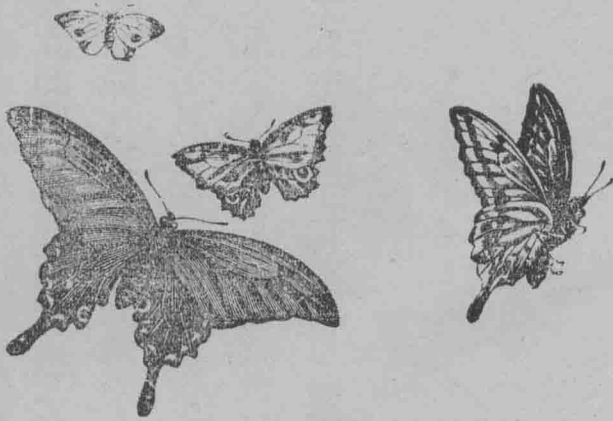

幼稚園

張警夫人楊繼張徐夫人唐開市第一幼稚園之後捐資就女子師範學校隙地設南通市幼稚園民國三年四月興工建築成遊戲教室七間深二丈四尺長八丈三尺高一丈一尺保姆室二間深一丈二尺每間長一丈二尺高一丈一尺草地南北十五丈東西十一丈東偏樓房五幢中一幢下爲大門上爲客廳南北四幢上下爲女工傳習所教員室及辦事室迴廊八間茅亭一座警警助成之共用銀三千元十月開學幼稚生二十二入延楊素明爲院長保姆二人經常費由警擔任

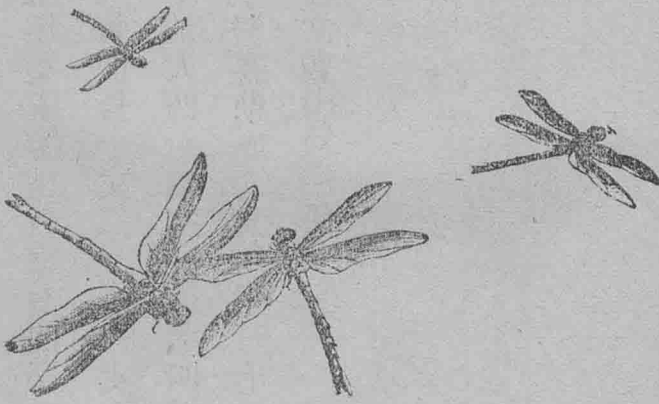

縣立第一高等小學校

清光緒二十八年張謇張謇范當世張師江孫寶書等會議請於江督創設通州公立高等小學批准飭知州汪樹堂延當世師江爲正副總辦以紫琅書院舊址及天寧寺東北地爲校基撥書院產鄉會費基金各半益以紳民捐款爲開辦及常年經費委俞邦林監造二十九年八月開工三十年秋冬之間師江當世先後逝世知州王仁東延寶書總理其事三十一年冬竣工計校地面積九百八十八方丈二十五方尺操場縱十七丈橫四十二丈兩操廠闊十五丈九尺二寸深四丈校舍共一百九十一間建築費計三萬五千元置備器具費三千四百元圖書儀器費一千九百元寶書以是年春教室先成遂於三月二十日開學延汪家玉爲監理宣統二年正月家玉調任公立中學校教員以張師湛繼其任民國元年十一月縣立議會議定校改爲縣立定名爲縣立第一高等小學校二年二月寶書以校費支絀自承義務不受給師湛調任公立中學校監學陳銓代之七月以校原有基金歸縣署九月寶書卒縣知事以陳銓暫兼十一月更任師湛爲校長列概况表如左

南 通 地 方 自 治 成 績

十年沿革表

教育

光緒十四年	光緒十三年	光緒十二年	清光緒三十一年	年 類	
				校 名	職 稱
			公立第一高等小學		
		總理校長	總理 孫寶書		
學級四 (本科四) 冬第一次 學生畢業	學級三 (本科三) 不設預科 前預科 升本級	學級三 (本科三) (預科二)	學級一	編制	
教室四 冬增寢 室樓四	教室三 春移操 場於校 舍後	教室二 夏增改 修室	教室一	設備	
			原有一萬二 三圓	公費	經常費
	膳宿費 增加六 圓		原定學費 六圓 膳宿費 二十四 圓不設 通學	學生納費	
	遵部 令添 設講 科	改為日 英文	遵部 定科 目	教授	
	義訓 形式 兩種 精神	全體訓 話或 勉之懇 切語 取嚴格 主理	規程由 校長 或理 監失 任或 檢則 用個 人訓 話或	管 理 訓 練	
		述其 舉大 者僅	難詳 以極 活筆	管 理 方 法 練 極 要 旨 詳 活	備 致

南 通 地 方 自 治 成 績

民國元年 至二年 六月	民國元年 是年遵部 令改學曆 三年學期 為八年以 始	宣統 三年	宣統 二年	宣統 元年
	由縣會 議決更 立小學 第一高 等小學			
			廢監 理設 管理	
冬十二月第 五次學生畢 業學級六 三年級二 年級二 部令七年第 六次畢業	學級四 本科四	(學級四) 冬第四次 學生畢業	學級四 加設通學 冬第三次 學生畢業	(學級五) 下學期仍併 冬第二次 學生畢業
教室六 二借 中學	教室四 設特別手 工教室置 辦手工器 具	教室四 設教員過 錄春改廚 事務派學 生管理	教室四 春移事務 於樓下廳 東通學生 息室一修	教室五 一借 中學
原有經費 盡交公款 公產處收 發每年預 算若干由 縣撥款		撥入中 學一千 五百元		
	增寄宿 生雜費 二元		通學有 午膳者 納費六 圓	
遵部 令添設 農科	遵部 令廢講 經科	添設 手工 科		
設校訓 勤敬	設操作每 查表行年 終操作留 丙等者退 學級丁等	每日上下 午通學由 隊散學出 管理送出		

教 育

<p>年 年 民 六 至 國 月 三 二</p>
<p>任 設 任 張 一 長 秋 各 廢 師 月 逝 九 級 管 湛 縣 世 月 主 理 接 委 十 校</p>
<p>學 月 五 科 一 學 生 第 一 設 級 畢 七 夏 本 補 六 業 次 七 科 習 六</p>
<p>欄 寢 藏 舊 室 二 教 終 室 室 修 通 借 室 日 外 成 室 借 中 室 閉 設 績 改 中 學 六 鎖 冊 室 歸 學 修</p>
<p>出 員 排 上 每 入 喚 隊 下 日 口 由 課 學 令 教 均 生</p>

南 通 地 方 自 治 成 績

歷年狀況表

年別	類別	教職員數	學級	在校生徒數	各學級畢業生徒數	修業生徒數	校舍建設及變更	經費	備致
清光緒三十一年	十三人	一	六三		一九	及建設見校圖及沿革表	四四二七	校舍散漫且運動場	
三十二年	職員六人 教員九人	三	一六〇		一七		一二四四八	在校舍後甚不便於	
三十三年	職員七人 教員九人	三	一五八		一四		九七六四	管理久欲變更苦無	
三十四年	職員八人 教員十二人	四	一八七	三七	二七		一二二六七	經費	
宣統元年	職員八人 教員十四人	五	二三一	二三	七一		一二〇八〇		
宣統二年	職員八人 教員十四人	四	二〇三	四三	五〇		一三五二五		
宣統三年	職員七人 教員十三人	四	一八二	二五	三五		九五六六		
民國元年	職員十人 教員十人	四	一七一	二六	二五		三一一五	是年因下半年為學	
元年至二年	職員五人 教員十一人	六	二七六	二三	三四		四五九四	年之始故本年祇半	
二年至三年	職員四人 教員十一人	五	二五五	三九	一四		四二八五	年決算故經費縮小	

南 通 地 方 自 治 成 績

教
育

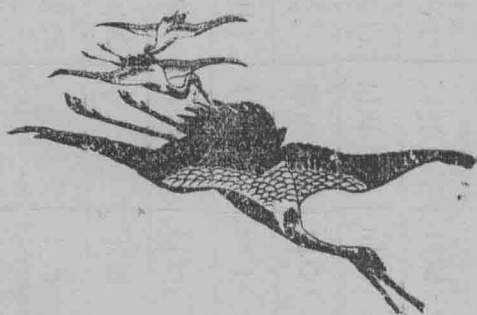

三
十
二

歷年入學生徒與畢業生徒比較表

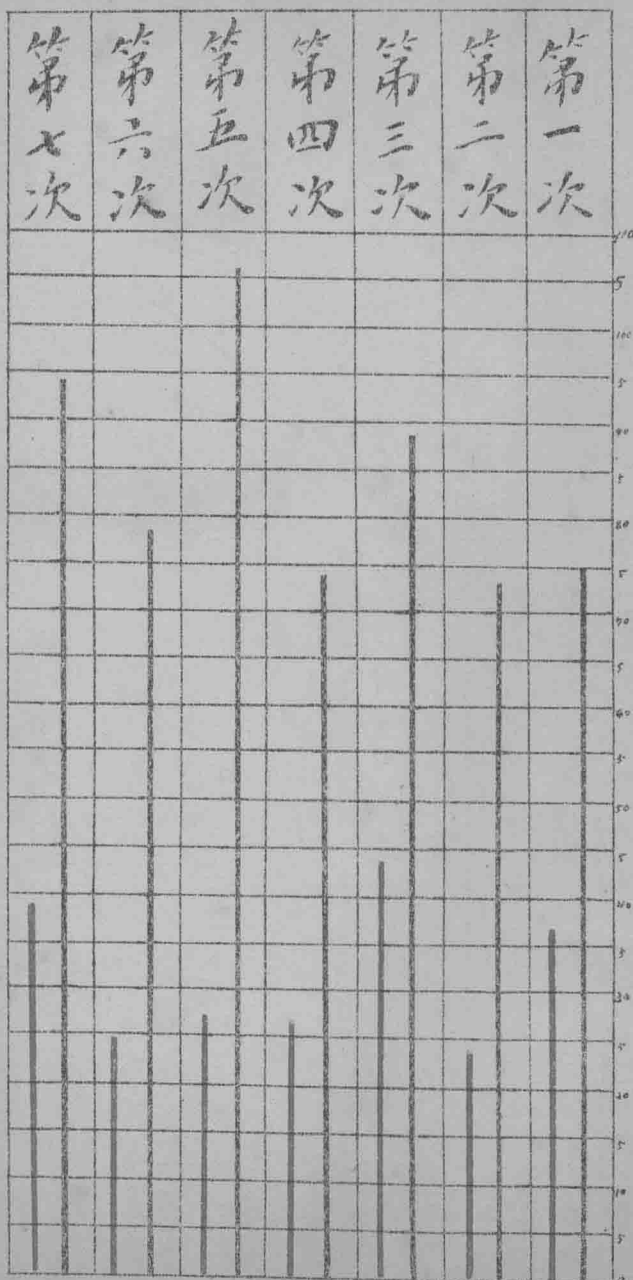

表示入
學者

表示畢
業者

縣立第二高等小學校

金沙創辦高等小學校距今八年先是縣城初辦中學議及高等小學校除城北第一校外如金沙石港等處均應依次設立時金沙紳士即有就市北山改寺觀爲高等小學之議艱於財未果僅就南北市建設初等校兩所甫一年鄉人煽亂搗毀南市初等校經省兵鎮撫事平後稍稍補葺始復舊觀時清光緒三十一年也越二年中學告成知州恩芳及城紳申前議勸金沙速辦爲各鄉倡即由金沙紳士將南市初等校併入北市就南市初等舊址改建擴充爲高等小學校舍計原有校舍三十二間添築新屋二十七間共屋五十九間操場一方校園一方共地十四畝二分圖書儀器及各種校具皆備共用銀一萬八百餘圓經費以殷富捐及公款充之成立後之常支則全以市費彌補其編制初分四級每級四十名後遵部章改爲三級每級五十名民國二年改爲縣立年支銀約二千二百圓由縣撥給更名爲縣立第二高等小學校是校建議者爲張騫孫徹顧繼曾王兆芳秦世超高秀杰張玉峰姚銘孫倬開辦而告成者爲顧鴻閻高清張溧生謝桂生姚鏞主任校事者始爲顧鴻閻繼爲張玉麟今則爲顧貽穀云

附歷年狀況表

教 育

三宣 年統	二宣 年統	元宣 年統	四三 年十	年三清 八十三光 月三三緒	年 類	
					別	別
八十二	八十二	十人	八人	六人	職員數	學級
四級	四級	三級	二級	一級	級	級
八十四 百三	八十五 百二	七八 人十	四六 人十	三十 人	徒在 數校 生	業各 生學 徒級 數畢
畢業一 年假屆 十八時 第二業 人五第 屆人						
五百 八十	八十五 百二	七八 人十	四六 人十	三十 人	徒修 數業 生	及校 變更 建設
	寢是 室年 九添 間築	廚教 室年 三添 間築	操民 場百 校步 圃作	三計 間屋 二十 辦	購修 買理 民開 屋辦	經
一又撥 千由助 四蘇洋 百撫六 元程百 撥五 助十 洋元	同上 又由 津前 貼勸 洋學 二所 百元	同上 又由 津前 貼勸 洋學 四所 百元	同上 又由 津前 貼勸 洋學 四所 百元	紙金般 抽沙富 收市勸 活花捐 釐布經 常費 就	開辦 費就 金沙 市各	費
		是年 病升 故學 一人三	是年 升學 一人			備 致

南 通 地 方 自 治 成 績

三民 年國	二民 年國	元民 年國
八人	八人	八人
三級	三級	三級
四七十 人	二九十 八十	九六十 八十
本年七月第 四屆畢業十 人		年假時第三 屆畢業二十 人
四百十 人	四七十 人	九六十 人
	是年添築 學堂三間 園二方	
同上	是年七月議 縣立經費由 縣給	同上 另由縣署津 貼洋六百元
本年七月擬招 新生五十人	是年七月升學八 人就商就農十八	是年學級照章縮歸 三級各生因光復之 初經濟困難自行退 學者四十六人

南 通 地 方 自 治 成 績

教
育

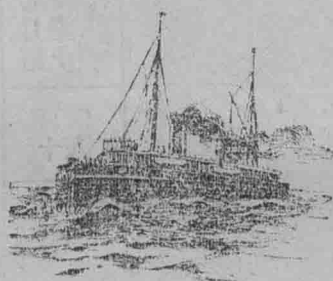

四
十
二

餘中
三益
鄉高等小學校

餘中三益高等小學校成於民國三年初州人張謇以第一高等小學成立謀就餘中鄉東漸書院舊址改設第二高等小學會分區事起姑從緩議民國二年十一月謇復囑李元蘊往爲相度並繪具圖說始定議改建三年春張謇爲籌開辦費銀三千元函縣委派餘中鄉黃慕堅三益鄉梁汝楫主其事三益并籌助銀五百元七月工竣計成門堂事務室五間教室八間學生寢室五間教員室三間圖書器械室三間禮堂三間廚房三間廁所二間九月縣以是校居縣城迤東二百里適中地收歸縣立稱縣立第三高等小學校校長爲江之穆招生開學學生數計二十九人



石港市高等小學校

民國紀元前一年石港市第二初等小學校添設高等光復之初經濟困難乃停辦元年十二月市總董宋煥學務委員丁文蔚籌以本市東北隅七山文正書院舊屋修葺別爲校舍二年一月開工以名譽董事丁寶樑董其成三月而工竣合購校具共用銀一千餘元以竈地折價附稅及積儲項下撥借之欸充之四月開學宋煥長之學級數一學生三十六人學費每人全年四元膳費每人全年二十四元常費取給本市教育費都一千餘元二年縣視學葛懋昌以校建於山升降不便地積狹窄尤難展拓議移於舊鹽義倉空地三年施允升陳培吳紹祖籌欸興辦除舊有材料不計外共需銀三千三百五十元現始收歸縣立

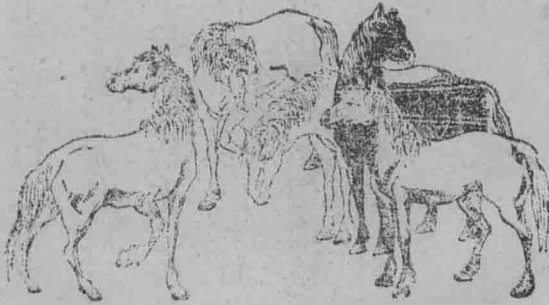

餘東市高等小學校

民國元年三月程逢恩李國慶江鏡秋就第一初等小學校改設高等小學校計用銀二千元有奇程逢恩爲校長二年增教室三間三年八月學生兩級僅二十三名時鄰區縣立第三高等小學校成乃併焉

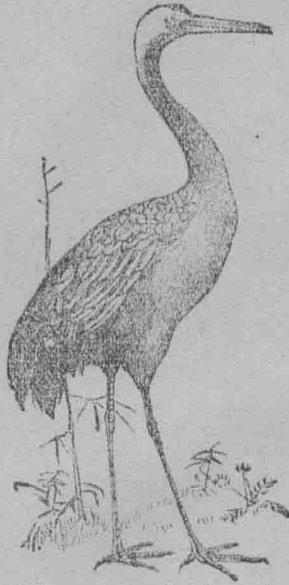

騎岸鄉高等小學校

騎岸鄉第一初等小學校成立之第七年始於其內增設高等小學校第一初等小學校成立於清光緒三十二年而創議籌辦則在其前二年創議者爲于振聲張聞捷張鴻甲蔣希剛王建國于忱希剛首捐田四十八畝爲之倡由是捐銀遂達三千元決議先辦初等用合級編制俟第一班畢業後更增設高等定校地在市南石港育嬰公田先招生三十餘人借武廟前廳開學王建國爲教員

三十一年正月就武廟另闢教室續招第二班生徒夏四月興工就公田南北折半南爲操場北爲校址築屋前後二進皆南向前進中爲大門西爲客廳東爲休憩所後進中爲禮堂東西皆教室兩進之間繞以迴廊後進之後填築屋基爲異日添建高小教室之用西廂七間南四間爲寢室北三間爲厨舍厨舍之北屋三間爲廁所院之東偏小屋二間爲柴房小便所翌年夏工竣暑假後始遷入教授一切用具至是稍稍敷用總計建築開辦等費用五千八百餘元籌捐工作一切事務張聞捷張鴻甲二人任之

宣統三年張聞捷以鄉佐兼任校長第二班畢業生徒無可升學仍留校補習而區內初

等之已開辦者尙三四所遂議決明年就第一初等校內增設高等小學

民國元年三月十七日高等小學校開學生徒三十九人七月鄉議會通過建築案二年五月興工就原築基地建屋九間分三教室室容六十四人皆南向改初等教室之出入口爲北向八月工竣用銀三千一百二十餘元于振聲助一千元餘由公所籌之八月招第二班生徒合第一班已七十二人寢室不敷用乃租用校外民屋

民國三年三月就東偏隙地拆去柴房小便所西向建寢室十二間容七十二榻南北山與大門及高小教室後垣成直線於前兩進間東偏迴廊之後設櫛沐所與寢室南六間相對寢室極北設小便所改西廂原有之寢室爲膳堂廁所爲浴堂浴堂以北另築屋四間爲廁所與寢室北端之小便所東西成直綫築一短垣以爲高小教室後面之屏障垣以內爲學校園前進大門西首之客廳分一間爲校長室東兩間一爲圖書儀器室一爲操裝室七月工竣用銀二千二百五十餘元

春假中購辦圖書儀器標本模型及體操器械連製備櫥架等共銀約六百元于振聲捐助二百元公所籌撥四百元綜計高等建築設備等費約用六千元合之初等爲數蓋一

萬一千八百餘元民國三年八月收歸縣立

附歷年狀況表

二民 年國	元民 年國	年 別 類
五	三	職員數
二	一	學級
七十	三十九	在 校 生 徒 數
無	無	各 學 級 畢 業 生 徒 數
三	六	修 業 生 徒 數
建寢室十 二間 廁所四間	建教室 九間	校 舍 建 設 及 變 更
經常費一千六 百元 建築費二千 二百五十元	經常費八百九 十八元 建築費三千 一百二十 二元	經 費
		備 攷

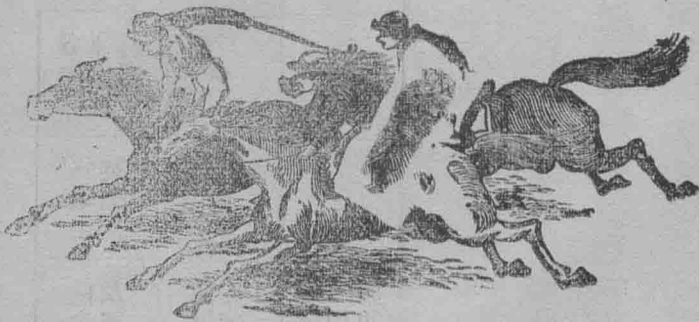

西亭市高等小學校

西亭市高等小學校就第一初等小學校增設先是清光緒三十一年徐景雲宋錚以興學爲地方急務乃權借關廟後殿爲初等小學校繼就廟之東偏特建校舍計成教室五間接待室教員室三間事務室四間廚房一間廁所一間開辦費銀共三千九百餘元均由景雲錚募集是校規畫之初卽爲異日添設高等之準備故費亦較鉅而常費亦於翌年籌撥基本田產約九百畝時贊襄校事者爲徐景祺民國元年景祺徐善基徐潛巫璇以本市初等校數漸多乃用校租改關廟後殿爲二教室屬初等而原有新建校舍爲高等小學校校之東關隙地爲校園民國三年八月收歸縣立仍以徐潛長之學生現共五十八人



競化市高等小學校

民國元年春沈師愚張光祖張尙禮議立高等小學校以張芝山鎮爲競化市適中之地遂借設於張芝山之初等小學校經費由張尙禮籌畫民國二年秋經市議事會議決改歸市立并請縣補助三年始改市公所爲校舍八月竣工收歸縣立江毓衡長之學生二級共五十七人



平潮市高等小學校

民國二年冬縣知事儲南強委邵焜武爲平潮市高等小學校校長與市董徐人驥等經理建築事就市立第一初等小學校校址改建教室六間校長室教員室三間禮堂二間圖書標本室一間學生寢室廚房食堂儲藏室夫役室共十間廁所一間操場佔地縱橫一千六百方尺計銀二千五百元三年七月工竣招生三十七人八月開學現改縣立

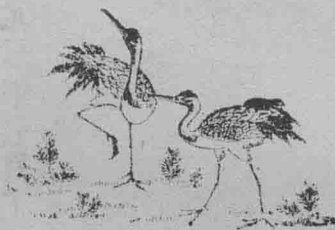

初等小學校

通有小學始於清光緒二十八年周家祿劉桂馨等所設之川港白華書塾白華書塾附費洪周孝子祠光緒十八年家祿等請於知州汪樹堂與孝子祠同時建造原擬準上海梅溪書院章程講授經解古學二十八年開辦依官學堂例國文外國文並授兼課歷史地理算學圖畫體操是時張謇以小學必本於師範於二十九年辦師範學校三十年第一次講習科學生畢業遂依學正汪家玉議設模範初等小學校即今南通市第一初等小學校於學宮空舍以講習科畢業生陳寶楨顧迺德為教員越一年乃有城東城西城南及石港騎岸西亭劉橋白蒲各小學其後師範學生畢業者漸多各市鄉遂陸續舉辦今計全縣已成立者共有初等小學校二百十五所茲分市鄉各區記其大要列表於後其分年待成者另列一表

初等小學校一覽表 民國三年十二月調製

別鄉市	校名	所在地	創辦年月	職員數	學生數	編制	歷年畢業學生數	常年支出銀圓數	附	收

南 通 地 方 自 治 成 績

南通市						
市立第七等初等學校	市立第六等初等學校	市立第五等初等學校	市立第四等初等學校	市立第三等初等學校	市立第二等初等學校	市立第一等初等學校
陸洪開	北東街門	橋豐南樂	法輪寺	西寺	延壽閣	學宮內
清光緒三十三年二月	清光緒三十三年二月	清光緒三十三年二月	清光緒三十三年二月	清光緒三十三年二月	清光緒三十三年二月	清光緒三十一年九月
三	二	三	二	三	四	三
五六	五二	七五	三〇	五三	六九	七五
●●複式	●複式	●●複式	●複式	●●複式	●●複式	●●複式
二四	二〇	五五	三一	三九	四六	一三〇
三三二	二五三	五八〇	二六〇	五五七	五八一	五九二

南 通 地 方 自 治 成 績

市立第一 初等小學	市立第一 初等小學	市立第一 初等小學	市立第一 初等小學	市立第一 初等小學	市立第一 初等小學	市立第一 初等小學
西廂茶 庵殿	秦 灶	西 坊十	東 墩三	狼 山北	凌 石橋	察 院北
清宣統 三年八月	清宣統 元年九月	清宣統 元年一月	清宣統 元年	清光緒 三十三年 六月	清光緒 三十三年 一月	清光緒 三十二年 八月
二	二	二	三	二	三	三
二八	二六	二一	三二	三八	五六	七七
●複式	●複式	●複式	●●複式	●複式	●●複式	●●複式
無	無	八	一八	四	二九	一五
二四〇	二八四	二二二	二二六	二四八	三五四	四三六

南 通 地 方 自 治 成 績

教 育

施氏私立 初等小學	義女立 初等小學	市立第 一初等 小學	市立第 二初等 小學	市立第 三初等 小學	市立第 四初等 小學	市立第 五初等 小學
寺街	大城街南	山港	曹頂祠	新港鎮	德興鎮	梅觀堂
清光緒 三十二年 閏四月	清光緒 三十一年 二月	中華民國 二年 三月	中華民國 元年 八月	清宣統 三年 八月	清宣統 三年 七月	清宣統 三年 八月
三	二	二	二	三	二	二
八四	三一	一八	二八	九九	一八	一五
●●複式	●複式	●複式	●複式	●●複式	●複式	●複式
四四	三九	無	無	無	無	無
三二〇	三六〇	二〇四	二二〇	三二〇	二〇四	二二四

南 通 地 方 自 治 成 績

		金 沙 市				
小三市 學初立 校等第	小二市 學初立 校等第	小一市 學初立 校等第	校等私 小立 學初	狼 山 僧	小立商 學初業 校等私	學初立張 校等貧氏 小民私
西金 市餘 鎮	東三 市姓 街	北川 門	狼 山	南東 原門	校師 西範	河西 廂北 梢
月二清 年二宣 二統	月元清 年八宣 統	年三清 二月一光 緒	一國中 月元華 年民	一國中 月元華 年民	年三清 六月十三 光緒	年三清 八月十二 光緒
二	二	三	二	三	二	三
五 一	五 二	七 四	一 六	四 九	五 三	四 五
● 複 式	●● 複 式	●● 複 式	● 複 式	● 複 式	● 複 式	● 複 式
一 〇	一 三	五 八	無	六	六	一 〇
三 〇 〇	二 九 五	四 二 〇	二 二 〇	四 〇 〇	四 三 二	二 〇 〇

南 通 地 方 自 治 成 績

市立第一 初等小學	市立第二 初等小學	市立第三 初等小學	市立第四 初等小學	市立第五 初等小學	市立第六 初等小學	市立第七 初等小學
黑鹿 段灶	八角 亭	上殿 段灶	中殿 沙灶	下黑鹿 段灶	中 市	東 市
中華民國 九年元月	中華民國 九年元月	中華民國 二年元月	中華民國 二年元月	中華民國 一年元月	清宣統 三年二月	清宣統 三年八月
二	二	二	二	二	二	二
三七	三一	三二	二三	三〇	二七	三三
●複式	●複式	●複式	●複式	●複式	●複式	●複式
無	無	無	無	無	無	無
二九八	二一四	二九八	二〇四	三六五	二〇四	二三四

南 通 地 方 自 治 成 績

市立第七初等小學	市立第六初等小學	市立第五初等小學	市立第四初等小學	市立第三初等小學	市立第二初等小學	市立第一初等小學
朱段灶	南市	唐段灶	蔣顧段灶	北唐段灶	南唐段灶	碧塘廟
中華民國十二年十月	中華民國十二年九月	中華民國十二年九月	中華民國十二年五月	中華民國十二年四月	中華民國十二年四月	中華民國十二年四月
二	二	二	二	二	二	二
一五	三七	二五	二〇	三四	一八	二四
●複式	●複式	●複式	●複式	●複式	●複式	●複式
無	無	無	無	無	無	無
一〇二	二〇四	二〇四	二〇四	二四二	二〇四	二〇四
	此校原名高等小學附屬小學校後於民國二十六年九月改名爲市立第十六校					

南 通 地 方 自 治 成 績

教 育

六 十 六

張氏私 立初等 小學校	高氏私 立初等 小學校	市立女 子初等 小學校	市立第 三初等 小學校	市立第 三初等 小學校	市立第 五初等 小學校	市立第 六初等 小學校
三姓街	河本市 南市	北川門	進鮮港	貴木橋	姜官殿	北願設灶
清宣統 二年八 月	清光緒 三十一年 二月	中華民國 元年七 月	中華民國 三年八 月	中華民國 三年八 月	中華民國 三年八 月	中華民國 三年八 月
二	二	二	二	二	二	二
二八	五八	三七	一六	二二	一八	二一
●複式	●複式	●●複式	●複式	●複式	●複式	●複式
二〇	二八	六	無	無	無	無
一三〇	四〇〇	六四〇	一九二	一九〇	一七四	一九四

南 通 地 方 自 治 成 績

張氏私 立初等 小學	易氏私 立初等 小學	徐氏私 立初等 小學	張氏私 立初等 小學	徐氏私 立初等 小學	季氏私 立初等 小學	季氏私 立初等 小學
大聖廟	顧灶	唐洪灶	三里墩	顧灶	季拖橋	貴臣橋
中華民國 五月二年	中華民國 十月元年	中華民國 十月元年	中華民國 八月元年	中華民國 六月元年	清宣統 三年五月	清宣統 三年三月
二	二	二	二	二	二	二
三五	二一	四三	三六	二九	二七	二三
●複式	●複式	●複式	●複式	●複式	●複式	●複式
無	無	無	無	無	無	無
一八〇	二四〇	一六〇	二〇〇	一五〇	一七〇	一四〇

南 通 地 方 自 治 成 績

教 育

六十八

						市安四
市立第七初等小學	市立第六初等小學	市立第五初等小學	市立第四初等小學	市立第三初等小學	市立第二初等小學	市立第一初等小學
東廟白馬	溫家橋	陸觀音堂	闕家庵	茶庵殿	徐家橋	本市
中華民國二年四月	中華民國二年二月	清宣統三年七月	清光緒三十三年二月	清光緒三十二年三月	清光緒三十二年二月	清光緒三十一年二月
二	二	二	二	二	四	三
二〇	二五	二〇	二六	二四	九二	五六
●複式	●複式	●複式	●複式	●複式	●●●複式	●複式
無	無	無	一六	一〇	五六	一〇
二三〇	二五四	二〇〇	二四八	二五二	七六八	四二二

南 通 地 方 自 治 成 績

			西亭市			
市立初等小學	市立初等小學	市立初等小學	市立初等小學	姜氏私立初等小學	市立初等小學	市立初等小學
西禪寺	李雙樓	灰場邊	河北市	姜家園	李觀堂	韓家壩
清宣統二年元月	清宣統二年元月	清光緒三十三年二月	清光緒三十一年二月	清光緒三十四年三月	中華民國二年八月	中華民國三年八月
二	二	二	五	二	三	二
二八	四二	三七	一一二	三三	四七	二六
●複式	●複式	●複式	單式	●複式	●●複式	●複式
二六	一五	二四	一三二	一二	無	無
二七〇	三一〇	二八〇	九五〇	一八七	三三五	二一四

南 通 地 方 自 治 成 績

教 育

七 十

市立第一 初等小學	市立第二 初等小學	市立第三 初等小學	市立第四 初等小學	市立第五 初等小學	市立第六 初等小學	市立第七 初等小學
包家橋	五總觀音堂	孫和尚廟	潘音堂觀	草廟子	陸扶橋	施家店
中華民國三年八月	中華民國三年八月	中華民國二年二月	中華民國二年二月	中華民國元年二月	清宣統三年七月	清宣統二年三月
二	二	二	二	二	二	二
三四	二八	一八	一九	三六	四一	二五
●複式	●複式	●複式	●複式	●複式	●複式	●複式
無	無	無	無	無	二	五
一九〇	二二六	一八〇	二〇〇	二〇〇	二二〇	二四〇

南 通 地 方 自 治 成 績

				平潮市		
市立第一 初等小學	市立第一 初等小學	市立第一 初等小學	市立第二 初等小學	市立第一 初等小學	王氏私 立初等 小學	市鄉合 立初等 小學
天后宮	新 壩	五 接 橋	丹 房 廟	呂 祖 閣	楊 家 橋	華 王 廟
清宣統 二年一月	清光緒 三十四年 八月	清光緒 三十二年 一月	清光緒 三十一年 二月	清光緒 三十年 二月	中華民國 二年二月	清光緒 三十二年 二月
三	三	二	三	三	二	二
一〇七	四二	一六	三八	七一	二七	二九
●● 複式	●● 複式	● 複式	● 複式	●● 複式	● 複式	● 複式
無	一六	二一	二一	七二	無	三三
三四八	三四八	七四	三四二	三四八	二〇〇	二八〇

南 通 地 方 自 治 成 績

教 育

	市 開 唐					
小 二 市 學 初 立 校 等 第	小 一 市 學 初 立 校 等 第	小 子 市 學 初 立 校 等 女	小 九 市 學 初 立 校 等 第	小 八 市 學 初 立 校 等 第	小 七 市 學 初 立 校 等 第	小 六 市 學 初 立 校 等 第
西 河 口	羅 祖 殿	火 星 殿	濟 東 寺 宏	音 馬 堂 觀	雲 臺 山	四 十 里
一 國 中 月 元 華 年 民	月 三 清 年 宣 統	八 國 中 月 三 華 年 民	八 國 中 月 三 華 年 民	二 國 中 月 三 華 年 民	二 國 中 月 二 華 年 民	一 國 中 月 元 華 年 民
二	二	二	二	二	二	二
二 七	三 八	二 三	一 八	二 一	二 一	一 八
● 複 式	● 複 式	● ● 複 式	● 複 式	● 複 式	● 複 式	● 複 式
無	無	無	無	無	無	無
二 四 〇	二 二 〇	二 一 〇	一 八 六	二 一 六	二 一 六	一 九 二

七 十 二

南 通 地 方 自 治 成 績

			劉橋市			
市立初等小學	市立初等小學	市立初等小學	市立初等小學	實業私初等小學	市立初等小學	市立初等小學
徐關廟	戴家灣	陳家橋	南市	本東市	興教寺	白龍廟
中華民國元年四月	清宣統三年七月	清宣統二年二月	清光緒三十二年八月	清光緒三十二年一月	中華民國三年八月	中華民國二年六月
二	二	四	三	三	二	二
一八	一四	七八	四〇	五六	一五	二一
●複式	●複式	●●複式	●●複式	●●複式	●複式	●複式
無	無	一三	一〇	四三	無	無
二二二	二〇〇	四五六	四一二	五六〇	一八八	二一六

南 通 地 方 自 治 成 績

石 港 市						
市立 第四 等初 等小 學校	市立 第三 等初 等小 學校	市立 第二 等初 等小 學校	市立 第一 等初 等小 學校	市立 第七 等初 等小 學校	市立 第六 等初 等小 學校	市立 第五 等初 等小 學校
八 總 廟	南 鄉	南 市	聖 橋 下	陸 家 橋	沙 家 埭	三 官 殿
清宣統 三年二 月	清光緒 三十 二年 四月	清光緒 三十 二年 七月	清光緒 三十 一年 九月	中華民國 二年 五月	中華民國 二年 二月	中華民國 元年 八月
二	二	四	三	二	二	二
一 八	一 七	七 一	六 〇	一 三	二 四	二 一
● 複 式	● 複 式	●● 複 式	●● 複 式	單 式	● 複 式	● 複 式
六	一 三	六 六	六 二	無	無	無
二 五 〇	二 七 〇	六 〇 〇	六 二 〇	一 七 六	一 八 八	二 〇 〇

南 通 地 方 自 治 成 績

市永觀						
市立第一 初等小學	劉氏私 立初等 小學	于氏私 立初等 小學	市立第九 初等小 學	市立第七 初等小 學	市立第六 初等小 學	市立第五 初等小 學
太平寺	北街頭	南鄉	西市	丁家渡	五總埠	雙龍鎮
清光緒 三十一年 十月	清宣統 三年二月	清宣統 三年二月	中華民國 二年八月	中華民國 元年八月	中華民國 元年三月	清宣統 三年二月
三	一	一	三	一	三	三
四三	二四	一二	三五	一六	三四	三四
●● 複式	● 複式	● 複式	● 複式	● 複式	● 複式	● 複式
五〇	無	無	無	無	無	一三
二八〇	三〇〇	三〇〇	三〇〇	二〇〇	四〇〇	三八〇

南 通 地 方 自 治 成 績

市立初等小學第八	市立初等小學第七	市立初等小學第六	市立初等小學第五	市立初等小學第四	市立初等小學第三	市立初等小學第二
十里墩六	大悲庵	洪濟院	永安鎮	北茶庵殿	杭家埭	三圩鎮
中華民國三年八月	中華民國元年九月	中華民國元年六月	中華民國元年二月	清光緒三十四年五月	清光緒三十四年一月	清光緒三十二年九月
二	二	二	一	二	三	二
二八	二五	二六	二〇	三六	四八	二五
●複式	●複式	●複式	●複式	●複式	●●複式	●複式
無	無	無	無	四	八	一六
一七二	一三〇	二〇〇	一八〇	一八〇	三二〇	二〇〇

南 通 地 方 自 治 成 績

				競 化 市		
李氏私 立初等 小學校	葛氏私 立初等 小學校	市立第 一初等 小學校	市立第 二初等 小學校	市立第 三初等 小學校	市立第 四初等 小學校	市立第 五初等 小學校
觀音山 鎮北	三官殿	張芝 山鎮	西川 市港	小海鎮	竹行鎮	姜灶港
中華民國 元年二 月	中華民國 元年二 月	清光緒 三十一年 一月	清光緒 三十一年 二月	清光緒 三十二年 三月	清光緒 三十三年 八月	清宣統 三年一 月
二	二	四	五	四	三	三
三一	一四	一〇六	一二〇	一〇四	四九	七三
●複式	●複式	●●●複式	●●●複式	●●●複式	●複式	●●複式
無	無	六四	三六	六一	一五	無
二四〇	一二〇	五四四	五〇〇	九〇〇	三四〇	五〇〇

南 通 地 方 自 治 成 績

教 育

市立 第三 初等 小學	市立 第二 初等 小學	市立 第十 初等 小學	市立 第九 初等 小學	市立 第八 初等 小學	市立 第七 初等 小學	市立 第六 初等 小學
天后宮	三合口	新開港	大圩鎮	朝陽港	皇經堂	復興庵
中華民國 三年 八月	中華民國 二年 八月	中華民國 二年 八月	中華民國 二年 三月	中華民國 元年 八月	中華民國 元年 二月	中華民國 元年 二月
二	二	二	二	二	二	二
三二	二五	二六	二二	三六	二四	二七
●複式	●複式	●複式	●複式	●複式	●複式	●複式
無	無	無	無	無	無	無
一九二	一八〇	二〇〇	一九二	二二四	二二〇	二二〇

七十八

南 通 地 方 自 治 成 績

			餘西市			
通海合 立初等 小學校	劉氏私 立初等 小學校	沈氏私 立初等 小學校	餘西市 立初等 小學校	市立第 二初等 小學校	市立第 三初等 小學校	市立第 四初等 小學校
通海橋	東川 市港	姜北港 西南鄉	北 市	二 甲鎮	東 社	五 福橋
清光緒 三十二年 二月	清光緒 二十九年 一月	清光緒 二十九年 九月	清光緒 三十二年 二月	清光緒 三十三年 二月	清光緒 三十四年 二月	清宣統 三年三 月
二	三	三	三	三	二	二
六二	五四	九二	六五	九〇	四四	二六
●● 複式	●● 複式	●● 複式	●● 複式	●●● 複式	●● 複式	● 複式
無	無	五五	一二	三三	三六	九
四五〇	五〇〇	四六〇	五七〇	六七五	三七四	三三四
	原名白華書塾清光緒二十九年開學					

南 通 地 方 自 治 成 績

教 育

曹氏私 立初等 小學校	市立第 十初等 小學校	市立第 九初等 小學校	市立第 八初等 小學校	市立第 七初等 小學校	市立第 六初等 小學校	市立第 五初等 小學校
隄北 甲西	畢甲 鎮	南 市	北西 三段 甲	南西 三段 甲	河 頭	北 團
清宣統 二年二 月	中華民 國三年 八月	中華民 國二年 三月	中華民 國二年 三月	中華民 國二年 三月	中華民 國元年 八月	中華民 國元年 八月
二	二	三	二	二	二	二
二八	二〇	六三	三三	二五	二六	一九
●複 式	●複 式	●●複 式	●複 式	●複 式	●複 式	●複 式
九	無	無	無	無	無	無
二四〇	一九二	三七五	三三三	二四六	二七六	二四〇

八 十

南 通 地 方 自 治 成 績

								市東餘	
市立第六 初等小學	市立第五 初等小學	市立第四 初等小學	市立第三 初等小學	市立第二 初等小學	市立第一 初等小學	市立第一 初等小學	市立第一 初等小學	市立第一 初等小學	市立第一 初等小學
岸頭鎮	柴南沙	六甲鎮	郁土堂	包場	本市西 河邊	本市西 河邊	本市西 河邊	本市西 河邊	河南西 甲
中華民國 三年三月	中華民國 二年二月	清光緒 三十四年 三月	清光緒 三十三年 二月	清光緒 三十三年 二月	清光緒 三十三年 二月	清光緒 三十三年 二月	清光緒 三十三年 二月	清光緒 三十三年 二月	中華民國 二年三月
二	二	二	二	三	四	四	四	四	二
四一	三七	三六	二四	四六	七四	七四	七四	七四	三四
●複式	●複式	●複式	●複式	●●複式	●●複式	●●複式	●●複式	●●複式	●複式
無	二	一	五	四	一一	一一	一一	一一	無
三〇〇	二八〇	二八〇	二五〇	五二〇	五五〇	五五〇	五五〇	五五〇	一六〇

南 通 地 方 自 治 成 績

		市四呂					
市立 第三 初等 小學校	市立 第二 初等 小學校	市立 第一 初等 小學校	何氏私 立初等 小學校	市立 第九 初等 小學校	市立 第八 初等 小學校	市立 第七 初等 小學校	
南街	七甲	北街	何家園	頭甲鐘	二甲	五里墩	
清宣統 三年七 月	清宣統 三年二 月	清光緒 三十 二年一 月	中華民國 二年二 月	中華民國 二年九 月	中華民國 二年四 月	中華民國 二年二 月	
二	二	三	二	二	二	二	
三一	三八	四九	二五	二九	一四	二八	
●● 複式	● 複式	●● 複式	● 複式	● 複式	● 複式	● 複式	
一	無	三四	無	無	無	無	
四九六	三一一	六〇〇	一八〇	二一〇	二八〇	二八〇	

南 通 地 方 自 治 成 績

市立第四 初等學校	市立第五 初等學校	市立第六 初等學校	市立第七 初等學校	市立第八 初等學校	市立第九 初等學校	市立第十 初等學校
廿八總	十九總	二補沙	東二 圩補	三	甲	後中 街市
中華民國 二年二月	中華民國 二年三月	中華民國 二年五月	中華民國 三年八月	清宣統 三年七月	中華民國 二年三月	中華民國 二年三月
二	二	三	二	二	二	二
二四	二二	三六	一九	二二	五九	二〇
●複式	●複式	●複式	●複式	●複式	●複式	●複式
無	無	無	無	無	無	無
二八八	三二二	二〇〇	二二二	三二二	六〇五	二六〇
				呂四市以彭鼎捐助學 費爲最巨此校開辦經 常等費全由該捐款開 支故名校以爲紀念		

南 通 地 方 自 治 成 績

						三樂鄉
吳氏私 立初等 小學	李氏私 立初等 小學	鄉立第 五初等 小學	鄉立第 四初等 小學	鄉立第 三初等 小學	鄉立第 二初等 小學	鄉立第 一初等 小學
馬宗 助案	麒麟橋 尹耕案 莘案	太平 山橋	大澤 觀	袁灶 港	鎮 場	油 榨
中華民國 二年 八月	中華民國 二年 三月	中華民國 二年 六月	中華民國 二年 八月	清光緒 三十二年 二月	清光緒 三十二年 二月	清光緒 三十二年 二月
二	二	二	二	三	三	二
一三	二三	三五	二三	四五	三六	三四
●複式	●複式	●複式	●複式	●複式	●複式	●複式
無	無	無	無	二八	二二	一八
二〇〇	二二〇	二〇〇	二六〇	三二〇	四二〇	四〇〇

教 育

南 通 地 方 自 治 成 績

	餘中鄉					三益鄉
鄉立第二等小學	鄉立第一等小學	梁氏私立初等小學	鄉立第四等小學	鄉立第三等小學	鄉立第二等小學	鄉立第一等小學
合興鎮	通源鎮	梁家店	新南河鎮	石頭鎮	梁家店	富源鎮
清宣統三年元月	清光緒三十一年一月	清光緒三十四年一月	中華民國八年八月	中華民國二年二月	清宣統二年七月	清宣統八年元月
三	二	二	二	二	二	二
五四	二四	二四	二七	二八	二五	五三
●●複式	●複式	●複式	●複式	●複式	●複式	●複式
八	二四	一一	無	無	無	一〇
五〇〇	二八〇	二三〇	二〇六	三〇〇	二〇〇	五〇〇

續 成 治 自 方 地 通 南

教 育

鄉岸騎						
小一鄉 學初立 校等第	小八鄉 學初立 校等第	小七鄉 學初立 校等第	小六鄉 學初立 校等第	小五鄉 學初立 校等第	小四鄉 學初立 校等第	小三鄉 學初立 校等第
南 市	溝龍 東游	二 橋	大隄 墩北	定海 山	餘中 街	頭 橋
年三清 三十二光 月二緒	八國中 月三年華 年民	八國中 月三年華 年民	三國中 月二年華 年民	月三清 三年宣 七統	月三清 三年宣 七統	月三清 三年宣 七統
三	二	二	二	二	二	二
九五	二七	二一	一一	三二	二九	二六
●● 複式	● 複式	● 複式	● 複式	● 複式	● 複式	● 複式
一二二	無	無	無	無	無	無
五八五	一四八	一九六	二〇〇	二三〇	二五〇	三二〇

八十六

南 通 地 方 自 治 成 績

鄉立 第八 等初 等小 學校	鄉立 第七 等初 等小 學校	鄉立 第六 等初 等小 學校	鄉立 第五 等初 等小 學校	鄉立 第四 等初 等小 學校	鄉立 第三 等初 等小 學校	鄉立 第二 等初 等小 學校
餘田廟	四隄 總廟 外	張家沙	新河邊	沙家壩	二 波	十 總店
中華民國 十三年 一月	中華民國 十三年 一月	中華民國 九年 三月	中華民國 九年 三月	中華民國 九年 二月	清宣統 三年 三月	清宣統 三年 三月
二	二	三	二	二	二	二
一六	一三	一八	一五	一七	二三	一九
●複式	●複式	●複式	●複式	●複式	●複式	●複式
無	無	無	無	無	一八	一一
一九四	一九四	二一八	二一八	一八〇	二八〇	二二〇

教 育

南 通 地 方 自 治 成 績

教 育

鄉仁興				鄉蒲白		
小一鄉 學初立 校等第	小四鄉 學初立 校等第	小三鄉 學初立 校等第	小二鄉 學初立 校等第	小一鄉 學初立 校等第	小立陳 學初氏 校等私	小立于 學初氏 校等私
文昌宮	音張 堂觀	河五 西十 里	河五 東十 里	泰南 山後 街	五西 總段	九西 總段
年三清 九十一 月一光 緒	七國中 月二華 年民	四國中 月元年 華民	四國中 月元年 華民	年三清 四月一 光緒	三月中 元華 年民	年三清 三月二 光緒
三	二	二	二	二	二	二
五五	二七	一二	一〇	七二	四二	三七
●● 複式	● 複式	● 複式	● 複式	●● 複式	● 複式	● 複式
三六	無	二	無	一九	一六	三五
四〇〇	二二〇	一七〇	二〇〇	五〇〇	二六〇	二六〇

南 通 地 方 自 治 成 績

	劉海沙鄉					
鄉立第一等小學	鄉立第一等小學	成氏私初等立小學	鄉立第一等初等小學	鄉立第一等初等小學	鄉立第一等初等小學	鄉立第一等初等小學
土山	南橋鎮	成家廟	東街	進提庵	草廟子	東土山
中華民國二年二月	中華民國元年二月	中華民國元年八月	中華民國二年四月	中華民國元年二月	清宣統二年十月	清宣統元年十月
二	四	二	二	二	二	二
四五	七九	二四	二四	四〇	二六	二九
●複式	●●●複式	●複式	●複式	●複式	●複式	●複式
無	無	無	無	無	無	七
二八〇	七二〇	二二〇	二二〇	二二〇	一八〇	一四〇

南 通 地 方 自 治 成 績

教 育

九 十

說 明

一 表 中 編 制 格 複 式 二 字 上 有 ● 符 號 者 係 指 一 學 級 有 ●● 符 號 者 係 指 兩 學 級 有 ●●●

計 統	鄉 立 初 等 小 學	鄉 立 初 等 小 學	鄉 立 初 等 小 學	鄉 立 初 等 小 學	鄉 立 初 等 小 學
二 一 五	日 初 等 小 學	鄉 立 初 等 小 學	鄉 立 初 等 小 學	鄉 立 初 等 小 學	鄉 立 初 等 小 學
	第 一 區 中 路 東 西 街	第 一 區 北 岸 西 街	第 一 區 中 路 東 西 街	第 一 區 北 岸 西 街	毛 竹 鎮
	中 華 民 國 二 年 八 月	中 華 民 國 元 年 八 月	清 宣 統 三 年 七 月	清 光 緒 三 十 一 年 二 月	中 華 民 國 二 年 八 月
四 九 〇 七 八 四 七	二	二	二	二	二
	一 四	四 四	五 九	四 八	二 二
	● 複 式	● 複 式	● 複 式	● 複 式	● 複 式
一 二 二 二 二	無	無	三	一 〇	無
六 二 六 二 五	四 八	一 二 二	一 一 八	一 二 八	三 九 六

符號者係指三學級其編制四學級者則注爲單式
二 表中歷年畢業學生數係指各校自開辦起至民國二年學年度止所有畢業學生
之總數

南 通 地 方 自 治 成 績

教 育



九十二

預定分年設立初等小學校之計畫

清宣統元年勸學所議決每十六方里設一初等小學校全縣面積計八千方里除去濱江濱海岸外草地應共設三百三十二校除現已成立二百十五校外尚應添設一百一十七校茲定二年籌畫列表於後但將來因地方及人民之需要設校應行超過前定額數者其地點再行規畫

預定分年設立初等小學校一覽表民國三年十二月調製

市鄉別		民國三年度進行計畫		民國四年度進行計畫		附考	
		設校地點	開學年月	開辦費	設校地點		開辦年月
南通市	太陽殿	四年八月	五〇〇元	白塘廟	五年八月	五〇〇元	
	廟港鎮	四年八月	一〇〇〇	琅陽沙	五年八月	一〇〇〇	
	八里廟	四年八月	五〇〇	五接橋	五年八月	一〇〇〇	
	小關帝廟	四年八月	一〇〇〇	興隆灶	五年八月	一〇〇〇	
	潮淺灘	四年八月	一〇〇〇	顧家廟	五年八月	一〇〇〇	
金沙市							

南 通 地 方 自 治 成 績

唐 關 市		平 潮 市			西 亭 市			四 安 市					
時三宮殿	南準提庵	陳家榨	天生港	天后宮	大悲庵	豐利寺	八角亭	蘆芽嘴	天竺山	丁潤店	橫港	嚴家園	
四年八月	四年八月	四年八月	四年八月	四年八月	四年八月	四年八月	四年八月	四年八月	四年八月	四年八月	四年八月	四年八月	
五〇〇	五〇〇	一〇〇〇	一〇〇〇	五〇〇	五〇〇	五〇〇	五〇〇	一〇〇〇	五〇〇	一〇〇〇	五〇〇	一〇〇〇	
南劉橋	五里樹	仇觀音堂	峨眉山		碾坊橋	九圩港	濫港橋	柏樹墩	九總灣	花市街	善應庵	丁小觀音堂	邢三宮殿
五年八月	五年八月	五年八月	五年八月		五年八月	五年八月	五年八月	五年八月	五年八月	五年八月	五年八月	五年八月	五年八月
一〇〇〇	一〇〇〇	五〇〇	一〇〇〇		一〇〇〇	一〇〇〇	一〇〇〇	一〇〇〇	一〇〇〇	一〇〇〇	五〇〇	五〇〇	五〇〇

南 通 地 方 自 治 成 績

競化市			觀永市			石港市					劉橋市		
斜洪橋	涼棚鎮	彌陀殿		戴家四圩	二舖圩	北西鄉	西段河西	南鄉	梅家渡	賣魚灣		金觀音堂	白蕩三官殿
四年八月	四年八月	四年八月		四年八月	四年八月	四年八月	四年八月	四年八月	四年八月	四年八月		四年八月	四年八月
一〇〇〇	一〇〇〇	五〇〇		一〇〇〇	一〇〇〇	一〇〇〇	一〇〇〇	一〇〇〇	五〇〇	一二〇〇		一〇〇〇	五〇〇
竹行鎮東三	涼棚鎮南單	吳家埭	香山殿	張金橋	皇經堂	北鄉	堤內北三總	吳觀音堂	雁頭	迎洋灶	花燦橋	無量殿	衛觀音堂
五年八月	五年八月	五年八月	五年八月	五年八月	五年八月	五年八月	五年八月	五年八月	五年八月	五年八月	五年八月	五年八月	五年八月
一〇〇〇	一〇〇〇	一〇〇〇	五〇〇	一〇〇〇	五〇〇	一〇〇〇	一〇〇〇	五〇〇	一〇〇〇	一〇〇〇	一〇〇〇	五〇〇	五〇〇

南 通 地 方 自 治 成 績

呂四市			餘東市					餘西市					
大墩	草廟	二補灶圩			包場南十總	沈灶廟	王灶河	西二總河北	都司堂	五聖殿	堤北西六甲	雙橋廟	顧大成鎮
四年八月	四年八月	四年八月			四年八月	四年八月	四年八月	四年八月	四年八月	四年八月	四年八月	四年八月	四年八月
五〇〇	一〇〇〇	一〇〇〇			一〇〇〇	五〇〇	一〇〇〇	一〇〇〇	一〇〇〇	五〇〇	一〇〇〇	五〇〇	一〇〇〇
朱家店	雲台山	三十總	七佛樓	趙家溝	鳳凰橋	王家廟	普陀山	耕灶廟	同興灶	龔家橋	刁家圩		
五年八月	五年八月	五年八月	五年八月	五年八月	五年八月	五年八月	五年八月	五年八月	五年八月	五年八月	五年八月		
一〇〇〇	五〇〇	一〇〇〇	五〇〇	一〇〇〇	一〇〇〇	五〇〇	一〇〇〇	五〇〇	一〇〇〇	五〇〇	一〇〇〇		

南 通 地 方 自 治 成 績

劉海沙鄉	興仁鄉	白蒲鄉		騎岸鄉			餘中鄉		三益鄉		三樂鄉		彭家灶
		東嶽廟	周家店	螭兒廟	堤內中五總	七總埠	四揚壩	四甲壩	德安橋	東太平寺	大毛田	高占廟	
十圩港	百子堂	東嶽廟	周家店	螭兒廟	堤內中五總	七總埠	四揚壩	四甲壩	德安橋	東太平寺	大毛田	高占廟	彭家灶
四年八月	四年八月	四年八月	四年八月	四年八月	四年八月	四年八月	四年八月	四年八月	四年八月	四年八月	四年八月	四年八月	四年八月
五〇〇	五〇〇	五〇〇	一〇〇〇	一〇〇〇	一〇〇〇	一〇〇〇	一〇〇〇	五〇〇	一〇〇〇	五〇〇	五〇〇	五〇〇	一〇〇〇
善全圩	寶家橋	樂善橋	義塘橋		堤內西五總	東昇灶		斜橋	年豐閣	八索鎮	徐文相案	雙池頭	大漾廟
五年八月	五年八月	五年八月	五年八月		五年八月	五年八月		五年八月	五年八月	五年八月	五年八月	五年八月	五年八月
一〇〇〇	一〇〇〇	一〇〇〇	一〇〇〇		一〇〇〇	一〇〇〇		一〇〇〇	一〇〇〇	一〇〇〇	一〇〇〇	一〇〇〇	五〇〇

南 通 地 方 自 治 成 績

統 計	墾 牧 鄉		
	五九校	第二堤	
	四年八月	四年八月	四年八月
四七二〇〇 <small>圓</small>	一〇〇〇〇	一〇〇〇〇	一〇〇〇〇
五九校	第四堤	第三堤	登字尖角圩
	五年八月	五年八月	五年八月
五一〇〇〇 <small>圓</small>	一〇〇〇〇	一〇〇〇〇	一〇〇〇〇

教 育

九十八

附海門長樂小學校之概況

張警張謇僑居海門長樂鎮海門有小學自長樂始長樂之小學警謇及警夫人邵謇夫人徐及警長子婦沈所籌辦者也故附載焉長樂附近約方八里現有初等小學校四女子初等小學校一正籌辦者爲高等小學校擬辦而未舉行者有幼稚園及半日學校茲撮各校沿革及其成績之大要如左

市立長樂第一初等小學校

校就武廟改築堂舍適用共三十一間校地積八畝二分在鎮東市

清光緒三十年七月創辦統計修造房屋及置備器具等共銀二千六百九十六圓由警謇擔任外楊點捐銀十圓

學生額生數九十六名編爲四級分兩教室合級教授

清宣統三年地方自治施行公議教室劃歸市公所另以市費建築新教室二新禮堂一費銀一千二百圓七月遷入

民國元年十二月縣知事盧鴻鈞指定本校爲模範小學呈報省長立案

學生初年二十五人現增至九十六人

畢業生共有一百十六人入高小校者十之七就商業者十之二就農業者十之一
學生納費原定每名每年二圓至六圓現改爲一圓貧者免繳

常年費總數初爲五百三十二圓現減至三百四十五圓每學生歲占費不滿四圓
常年入款學費百六十圓市費百圓社倉穀息補助六十圓約計三百二十圓
常年經費入不敷出現由警署擔任

張氏私立長樂第二初等小學校

校舍新建共十三間校地面積五畝一分在鎮西市

清光緒三十一年創辦統計房屋及置備器具三千五十六圓由警署擔任

學生額數現定四十八名編爲四級同一教室單級教授

學生二十六名現增至四十名

畢業生共有五十人入高小校者十之六就商業者十之三就農業者十之一

學生納費與第一校同

常年費總數初爲五百二十圓現減至一百八十圓每學生歲占費四圓
常年入款學費約八十圓

常年經費入不敷出由警署擔任

張徐私立長樂第三初等小學校

校舍八間均新建地面積五畝五分在鎮東南三里

清光緒三十二年正月創辦統計房屋器具費銀一千六百圓由張徐擔任

學生額數現定六十四名編爲四級同一教室單級教授

學生初年三十六人現增至五十五人

畢業生共計六十人入高小校者十之五就商業者十之一就農業者十之四

學生納費與第一二校同

常年費總數初爲二百圓現減至一百七十圓每學生歲占費三圓

常年入款初有布釐約五十圓現僅有學費約銀六十圓

常年經費入不敷出現由警署擔任

張沈私立第四初等小學校

校舍八間係新建其式與第三校同校地面積四畝一分在鎮西南三里

清光緒三十三年創建統計校舍校具校地費銀一千五百圓由張沈擔任

學生額數及編制均與第三校同

學生納費與第一二三校同

學生數初年十六人現增至三十六人

畢業生共三十人入高小校者十之三就商業者十之二就農業者十之五

常年費總數約計一百五十圓

常年入款學費約五十圓

常年經費入不敷出由張沈擔任

張徐私立女子初等小學校

校舍七間均新建準單級辦法校地面積二畝二分在第二初等小學校後民國三年三月創建七月竣工統計房屋器具及一切置備費銀一千七百五十圓全用張

徐遺產收入銀支撥

學生額數每年收十五名四年後合共六十名編爲四級同一教室單級教授
學生納費每名每年一圓至三圓貧者免繳

常年費總數約銀二百五十圓

常年入款學費約銀六十圓

常年經費入不敷出由謇擔任

張邵私立長樂高等小學校

校地面積約十二畝四分在鎮東市

校舍校具及一切置辦豫算銀五千圓全用張邵遺產銀支撥

本年興工開辦明年開學

學生額數擬定每年收五十名三年後合共一百五十名編爲三級分三教室多級
教授

學生納費擬定每名每年二圓至四圓寄膳者另加膳費銀三十圓

長樂第二小學概況表

附註第一年為前清光緒三十一年餘類推

年 類	年第十第	年九第	年八第	年七第	年六第
職	劉師廠 黃汝霖	劉師廠 黃汝霖	王能仁 黃汝霖	李雲 黃汝霖	施霖長 黃汝霖
教		太倉中學畢業	南通師範本科畢業	蘇州師範豫科畢業	南通師範本科畢業
員	四	四	四	四	四
全級數	九六	一〇四	六四	七〇	六八
全級名數	一一	一一	一二	一三	一三
平均年歲	一五	一九	一二	一〇	一三
畢業名數		七	三	九	六
修業名數	三四五	三七七	三五二	三八二圓	四一五圓
常年費	三、四	三、六	五、五	五、五	六圓
每生歲費					

年 類	別	職	教	員	員	學	生	常年費	每生歲費
姓名	校長	姓名	教員	身員	全級數	全級名數	平均年歲	畢業名數	修業名數
別	姓	名	出						

南 通 地 方 自 治 成 績

年七第	年六第	年五第	年四第	年三第	年二第	年一第
						張 營 張 謇
樊慶江	朱綸	沈元禮 朱綸	施霖長 李堯封	李堯封 黃鈞	黃鈞 黃彥昇 黃祖溫	孫錦標 李以炳 黃彥昇
南通師範本科畢業		上海單級教授練習所畢業 海門師範傳習所畢業	南通師範本科畢業	上海競業師範畢業	南通師範本科畢業 南通師範講習科修業	南通師範簡易科畢業 南通師範講習科畢業
四	四	四	三	二	二	一
四一	三七	三六	二九	二〇	二〇	二六
一一	一一	一一	一一	一一	一一	一三
一〇	一〇	一二				
三	五	二	一	三	六	五
一六四	二〇〇	一八〇	三四四	三五二	三六九	五二〇圓
四	五、四	五	一一、八	一七、六	一八、四	二〇圓

南 通 地 方 自 治 成 績

長樂第三小學概況表

附註	年九第	年八第
第一年為前清光緒三十二年餘類推	陳 昌	樊慶江 黃振鈞
	南通師範本科畢業	南通師範講習科畢業
	四	四
	四〇	四二
	一〇	一〇
	六	一二
		四
	一八〇	一七六
	四、五	四、一

年三第	年二第	年一第	年 類		別 別	職	員	員	學		生		總常年費數	每生歲費											
			別	類					級數	名數	名數	名數													
		張 謇	校	長	姓	名	出	身	全	校	平	均	年	歲	畢	業	名	數	修	業	名	數	占	每生歲費	
徐 階	金 彥	秦文濬	姓	名	出	身	員	員	級	數	平	均	年	歲	畢	業	名	數	修	業	名	數	占	每生歲費	
南通師範本科畢業	海門民立師範畢業	南通師範講習科畢業							二	三六	一五		一	三	一〇	三	二七二	一〇、四							
三	二	二							二	三六	一四		一	三	一〇	三	二七二	一〇、四							
二六	三三	三六							二	三六	一四		一	三	一〇	三	二七二	一〇、四							
一三	一四	一五							二	三六	一四		一	三	一〇	三	二七二	一〇、四							
一〇									二	三六	一四		一	三	一〇	三	二七二	一〇、四							
三	二	四							二	三六	一四		一	三	一〇	三	二七二	一〇、四							
二七二	二八〇	二〇〇圓							二	三六	一四		一	三	一〇	三	二七二	一〇、四							
一〇、四	八、四	五、五圓							二	三六	一四		一	三	一〇	三	二七二	一〇、四							

南 通 地 方 自 治 成 績

教 育

一 百 八

附註 第一年爲前清光緒三十二年餘類推

年九第	年八第	年七第	年六第	年五第	年四第
沈鵬南	沈鵬南	徐階	徐階	徐階	徐階 黃志仁
	南通師範講習科畢業				海門師範傳習所畢業
四	四	四	四	四	四
五五	三五	三二	二五	二一	三一
一一	一一	一二	一二	一三	一三
八	七	八	八	九	一〇
	四	三	二	四	五
一七〇	一六二	一五一	一五一	一五一	一二二八
三圓	四	四、七	五	七、一	七、三

南 通 地 方 自 治 成 績

長樂第四小學概況表

年五第	年四第	年三第	年二第	年一第	年 類		
					別	別	
				張督	姓名	校長	職
秦 炯	秦 炯	秦 炯	沈沈秦 篤元禮 叙禮炯	秦 炯	姓 名	教 員	
			南通師範本科修業	海門師範傳習所畢業	出	身 員	員
四	四	三	二	二	級數	全 校	學
二〇	二二	二四	四七	一六	名數	全 校	
一一	一〇	一一	一二	一三	平均	年 歲	生
六	六	五	二	三	名數	修 業	
七	六	六			名數	畢 業	
一四三	一四二	一五〇	二〇〇	一五〇圓	總數	常 年 費	
七、一	六、四	六、二	七、四	九、三圓	占	每 生 歲 費	

附註	第七年	第六年
第一年为前清光绪三十四年餘類推	黃善恆	黃善恆
		南通師範講習科畢業
	四	四
	三六	三八
	一一	一一
	三	四
	三	八
	一五〇	一四〇
	四、一	三、六

保姆傳習所

張謇既爲張徐就育嬰堂設幼稚園育嬰堂遂先設保姆傳習所民國二年秋九月開辦聘教師二授以教育學保育法等科畢業期六月用銀七百圓定學額二十人分甲乙兩級甲級生十人膳學費全免於三年二月畢業續招生十人爲乙級月納膳費銀三圓學費免

南 通 地 方 自 治 成 績

教 育



第一幼稚園

唐開第一幼稚園爲張謇之夫人徐所創造夫人慨吾國幼稚教育未備養育不得其道乃就新育嬰堂籌辦之未竟其志罹疾溘逝彌留時囑家人以節儲之資爲建築費民國二年春園舍落成秋設立保姆傳習所招集保姆生十人授以教育學保育法等科越半載保姆生卒業園乃成立經常費由新育嬰堂籌任堂之小兒年齡相當者皆入園兼附堂外生免學費

甲 關於設備者

一園舍 園舍七間其他有遊戲場茅亭等

子 保育室一爲一大間深二丈六尺闊六丈二尺可容兒童百數十人

丑 保姆豫備室寢室三

寅 幼稚用品儲藏室一

卯 盥洗室一廁所一

辰 女僕室一

已 應 接 室 一

午 游 戲 場 一 場 中 築 茅 亭 二 爲 兒 童 游 息 之 所 植 花 數 區 以 養 兒 童 審 美 之 性

二 園 具 保 育 堂 內 桌 椅 外 有 腳 踏 風 琴 一 手 風 琴 一 皮 球 五 色 小 旗 等 物 爲 兒 童 嬉 戲 之 具

三 恩 物 二 十 種 恩 物 俱 備 保 姆 自 製 排 色 板 之 正 方 體

四 運 動 器 具 秋 千 架

乙 關 於 編 制 者

一 保 姆 十 名

二 幼 稚 生 八 十 六 名

三 幼 稚 生 年 齡 自 四 歲 至 七 歲

四 分 組 以 年 齡 相 若 者 合 爲 一 組 按 年 級 分 甲 乙 丙 丁 四 組 兒 童 智 識 之 差 因 年 而 異 然 長 幼 合 處 每 有 提 携 服 從 之 德 可 以 養 成 溫 柔 和 藹 之 氣 故 有 年 齡 相 差 祇 一 年 而

知 識 不 過 懸 殊 者 亦 歸 入 一 組

丙 關於教授者

一 園課 園中課程以養育其身心爲主遊戲運動以發達其身體也音樂手技以練習其感官也高尚其心志也談話以修正其行儀也啓發其知識也識字計算圖畫習字以補充其知能也後附表

二 授課時間 每週二十七時以三十分鐘爲一時間土曜日午後無課

三 教授方法 注意實物教授俾得正確之知識

四 教授表簿 保育時間表點名冊學期成績檢視簿

丁 關於保育者

一 保姆之任務 各保姆於課後外亦有看護訓育兒童之責一監察兒童盥櫛二查視兒童臥室三監察兒童食事四監察兒童睡眠

二 課外談話 於課外保姆用自然之談話訓育兒童或矯正其行儀或述偶發之事項或道故事俾兒童日夕薰育於善良之中

三 身心之檢查 檢查兒童之身心分八種 體質 知能 感情 意力 言語 勤

情 特 徵 課 業

教 育

四 服 務 之 養 成 平 時 使 之 學 習 灑 掃 祛 除 地 上 殘 磚 廢 紙 等

五 實 物 之 褒 獎 每 一 學 期 擇 優 酌 給 獎 品 以 起 其 向 學 之 興 味 全 園 兒 童 以 游 戲 唱 歌

二 者 爲 優 勝 談 話 清 晰 者 居 多 甲 乙 二 組 識 實 物 名 詞 百 數 字 丙 組 亦 識 數 十 字 丁 組 甚 寥 寥 對 於 每 字 之 意 義 尙 能 辨 別 清 晰 計 算 等 科 亦 尙 嫻 習 此 其 大 較 也

保 育 事 項 及 其 時 間 分 配 表

手 工	談 話	唱 歌	游 戲	科 類	
				目 別	組 別
積木一 積木二 積木三 積木四 積木五 積木六 積木七 積木八 積木九 積木十 積木十一 積木十二 積木十三 積木十四 積木十五 積木十六 積木十七 積木十八 積木十九 積木二十 積木二十一 積木二十二 積木二十三 積木二十四 積木二十五 積木二十六 積木二十七 積木二十八 積木二十九 積木三十 積木三十一 積木三十二 積木三十三 積木三十四 積木三十五 積木三十六 積木三十七 積木三十八 積木三十九 積木四十 積木四十一 積木四十二 積木四十三 積木四十四 積木四十五 積木四十六 積木四十七 積木四十八 積木四十九 積木五十 積木五十一 積木五十二 積木五十三 積木五十四 積木五十五 積木五十六 積木五十七 積木五十八 積木五十九 積木六十 積木六十一 積木六十二 積木六十三 積木六十四 積木六十五 積木六十六 積木六十七 積木六十八 積木六十九 積木七十 積木七十一 積木七十二 積木七十三 積木七十四 積木七十五 積木七十六 積木七十七 積木七十八 積木七十九 積木八十 積木八十一 積木八十二 積木八十三 積木八十四 積木八十五 積木八十六 積木八十七 積木八十八 積木八十九 積木九十 積木九十一 積木九十二 積木九十三 積木九十四 積木九十五 積木九十六 積木九十七 積木九十八 積木九十九 積木一百	音 階 幼 稚 歌 詞	五	六	丁 組	每 週 時 間
積木一 積木二 積木三 積木四 積木五 積木六 積木七 積木八 積木九 積木十 積木十一 積木十二 積木十三 積木十四 積木十五 積木十六 積木十七 積木十八 積木十九 積木二十 積木二十一 積木二十二 積木二十三 積木二十四 積木二十五 積木二十六 積木二十七 積木二十八 積木二十九 積木三十 積木三十一 積木三十二 積木三十三 積木三十四 積木三十五 積木三十六 積木三十七 積木三十八 積木三十九 積木四十 積木四十一 積木四十二 積木四十三 積木四十四 積木四十五 積木四十六 積木四十七 積木四十八 積木四十九 積木五十 積木五十一 積木五十二 積木五十三 積木五十四 積木五十五 積木五十六 積木五十七 積木五十八 積木五十九 積木六十 積木六十一 積木六十二 積木六十三 積木六十四 積木六十五 積木六十六 積木六十七 積木六十八 積木六十九 積木七十 積木七十一 積木七十二 積木七十三 積木七十四 積木七十五 積木七十六 積木七十七 積木七十八 積木七十九 積木八十 積木八十一 積木八十二 積木八十三 積木八十四 積木八十五 積木八十六 積木八十七 積木八十八 積木八十九 積木九十 積木九十一 積木九十二 積木九十三 積木九十四 積木九十五 積木九十六 積木九十七 積木九十八 積木九十九 積木一百	幼 稚 歌 詞	五	六	丙 組	每 週 時 間
積木一 積木二 積木三 積木四 積木五 積木六 積木七 積木八 積木九 積木十 積木十一 積木十二 積木十三 積木十四 積木十五 積木十六 積木十七 積木十八 積木十九 積木二十 積木二十一 積木二十二 積木二十三 積木二十四 積木二十五 積木二十六 積木二十七 積木二十八 積木二十九 積木三十 積木三十一 積木三十二 積木三十三 積木三十四 積木三十五 積木三十六 積木三十七 積木三十八 積木三十九 積木四十 積木四十一 積木四十二 積木四十三 積木四十四 積木四十五 積木四十六 積木四十七 積木四十八 積木四十九 積木五十 積木五十一 積木五十二 積木五十三 積木五十四 積木五十五 積木五十六 積木五十七 積木五十八 積木五十九 積木六十 積木六十一 積木六十二 積木六十三 積木六十四 積木六十五 積木六十六 積木六十七 積木六十八 積木六十九 積木七十 積木七十一 積木七十二 積木七十三 積木七十四 積木七十五 積木七十六 積木七十七 積木七十八 積木七十九 積木八十 積木八十一 積木八十二 積木八十三 積木八十四 積木八十五 積木八十六 積木八十七 積木八十八 積木八十九 積木九十 積木九十一 積木九十二 積木九十三 積木九十四 積木九十五 積木九十六 積木九十七 積木九十八 積木九十九 積木一百	幼 稚 歌 詞	五	六	乙 組	每 週 時 間
積木一 積木二 積木三 積木四 積木五 積木六 積木七 積木八 積木九 積木十 積木十一 積木十二 積木十三 積木十四 積木十五 積木十六 積木十七 積木十八 積木十九 積木二十 積木二十一 積木二十二 積木二十三 積木二十四 積木二十五 積木二十六 積木二十七 積木二十八 積木二十九 積木三十 積木三十一 積木三十二 積木三十三 積木三十四 積木三十五 積木三十六 積木三十七 積木三十八 積木三十九 積木四十 積木四十一 積木四十二 積木四十三 積木四十四 積木四十五 積木四十六 積木四十七 積木四十八 積木四十九 積木五十 積木五十一 積木五十二 積木五十三 積木五十四 積木五十五 積木五十六 積木五十七 積木五十八 積木五十九 積木六十 積木六十一 積木六十二 積木六十三 積木六十四 積木六十五 積木六十六 積木六十七 積木六十八 積木六十九 積木七十 積木七十一 積木七十二 積木七十三 積木七十四 積木七十五 積木七十六 積木七十七 積木七十八 積木七十九 積木八十 積木八十一 積木八十二 積木八十三 積木八十四 積木八十五 積木八十六 積木八十七 積木八十八 積木八十九 積木九十 積木九十一 積木九十二 積木九十三 積木九十四 積木九十五 積木九十六 積木九十七 積木九十八 積木九十九 積木一百	幼 稚 歌 詞	五	六	甲 組	每 週 時 間

南 通 地 方 自 治 成 績

習 字	圖 畫	計 算	識 字
			普通 實物 名詞
			六
運 筆 法		計 算 法 十 數 以 內	全 淺 易 形 上 容 詞
一		一	六
全 上	簡 單 物 形	全 上	全 上
二	二	二	六
運 筆 法 描 紅 紙	全 上	四 十 數 以 內 法	全 淺 易 動 詞 上
二	二	二	

南 通 地 方 自 治 成 績

教
育

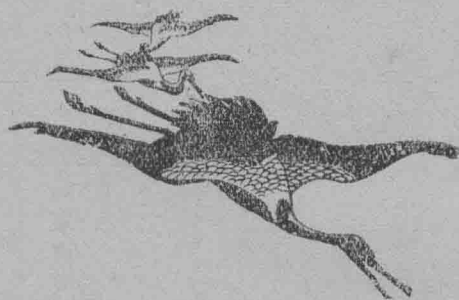

金沙市市立第一女子小學校

清宣統二年由本市集款借借字局設女子小學校民國元年改建市農會屋為校舍二年復收校左市立第一初等小學校屋為第三次擴充始增設高等小學部常年費初由本市紳士籌措民國元年市議會議決於竈地稅契項下每千步帶徵特稅五角補助之二年市公所又指撥花布厘捐四分之一及糧食脚斛等捐充之現在校生徒初高兩等共六十九人別增設刺繡科以謀婦女之生計并擬於校左設幼稚園為初等教育之始基焉

附歷年狀況表

清宣統三年	清宣統二年	類別
人三	人五	職員
兩級	兩級	學級
人六十三	人九十二	在籍生徒數
		各學級畢業生徒數
人六十三	人九十二	修業生徒數
	是年八月權就本市借字局修理開辦	校舍建設及變更
由市公所籌措	由本市紳士籌墊	經費
	校內主任教員祇一人餘係地方女士權盡義務	備致

南 通 地 方 自 治 成 績

教 育

三民國年	二民國年	元民國年
人六	人六	人五
高等一級 初等三級	高等一級 初等三級	高等預科 初等兩級
人九十六	人八十五	人二十四
人九十六	人八十五	人二十四
	爲第一初等充	充舊址改建擴
	是年二月份復	是年八月移
	所撥花布厘捐	是年春由議
	分指一井糧食脚	項下每千步帶收特
	捐全數充本校經費	稅五角作經常費
生入一年級	因旋於他秋間就	本校內所遺址即爲
生入三年級	是年職員共七人	是年農會併歸市公
級人少將優等		
是年初等部第二年		

公立中學校

清光緒二十八年十一月范當世張師江顧曾烜周滙瀛沈燮均李鼎黃文田孫寶書籌畫今第一高等小學校建築事議併鹽義廢倉地爲中學校舍之基三十二年三月張謇孫寶書集通海五屬官紳四十人於學務公所議設公立中學校議就前定地益以公地民房東至豐裕倉西至天甯寺南至州廡後街北踰高等小學至城牆根統計面積三十畝有奇備建能容學生四百八十人之完全校舍及豫備增額三百四十人之教室又擬購城牆根迤西之公地民房面積約六畝豫算建築費即需銀十六萬一千五百圓五屬分任通州十之四海門靜海均十之一泰興如皋均十之二議既定公舉孫寶書爲公立中學校監督即由監督籌款建築校舍八月興工以俞邦霖監工三十四年告成計樓一百八十七幢平屋六十六間雨操場十三間共校舍四百零一間占面積共四十畝四分二厘有奇基地值及建築諸費共用銀十一萬七千六百零八圓七角九分六厘通州協捐公款得十二萬三千九百三十一圓六角八分七厘靜海附海門協捐繳七千八百圓泰興協捐繳三千圓如皋協捐先後繳一萬二千一百五十二圓四角四分五厘又併茶

協捐一千圓十月開落成會五屬官紳會者四十二人議定明年開學以高等小學生畢業者少每年暫招學生一組十二月寶書遣曹文麟至海門泰興如皋調查高等小學校學生成績蓋是時各高等小學校學生年齡甚差教法亦歧異也是年通州教育會與籌備自治公所借設法政講習所於校之東樓宣統元年二月十六日本校開學以文麟爲監學學生計四十七人三月國文專修學校及巡警教練所借校舍設置四月均開學八月籌備自治公所改法政講習所爲自治研究所巡警教練所復借東溫習室設監獄學傳習所十二月考驗第二班學生文麟辭職二年正月仍留文麟爲監學崔朝慶輔之依部令中學校應分文實兩科遂以第一班爲文科第二班爲實科文科學生到校者三十八人實科學生五十一人文科以國文講經英文歷史地理爲主課實科以英文算術理科爲主課自治研究所巡警教練所監獄學傳習所前一年均竣事是年借用校舍者惟國文專修學校三年正月文麟辭職任教授監學事由國文專修學校監學達亨代理以趙璧爲監舍第三班定爲文科入學者五十四人二月以繆文功爲監學六月國文專修學校舉行畢業式七月通崇海泰商會借校舍設銀行專修學校及初等商業學校民國

元年三月卽陰歷正月開學依部令廢文實科名稱改課程第四班入學者四十六人八月縣議事會以中學校歷年常費均南通獨任乃收本縣指撥之款爲縣有而轉以縣有金支給費用旋經省議會議決改爲省立陰歷年終第一班畢業畢業者二十八人二年二月卽陰歷正月開學文功辭職以張師湛爲監學設豫科入學者五十六人七月六日休業時第二班學生三十人第三班學生二十八人第四班學生三十九人豫科學生五十四人八月縣參事會議決中學校校舍用具許省借用是月省公署任省立第七中學校校長許人傑來通寶書交校舍用具於縣公署計校舍值銀十一萬三千八百四十四圓四角一分七厘木器銅器鐵器錫器布器陶器雜器杯盤等值銀八千零十六圓九角九分七厘圖書儀器操具藥品等值銀三千零十五圓八角七分四厘工程存料值銀八十一圓五角公立中學校自建築以來用銀共二十一萬零六百四十圓除上列海門泰興如皋所繳協捐及耕茶協捐數外餘皆以南通之協捐及公款支之既改省立常年費用均由省公署支給以省垣有亂事九月始開學十二月四年級生畢業計二十六人三年級生因事退學僅存二年級一年級學生共五十四人省公署別任繆文功爲校長三

年一月收補習科生四十六人史維藩爲監學蔡震爲舍監一年度在校學生共三級一百人

附歷年狀況表

教育

一百二十四

元民國 年國	三宣 年統	二宣 年統	元宣 年統	年類	
				職 員 數	學 級
十六 一理 餘圖 同書 前儀 凡器 二員	前舍 凡監 二寫 一教 十員 同十	同教 前員 凡九 十五餘	騰會 寫計 一入 凡庶 十四務 一	校 長一 監學 一	一 級
一 一 年 各 級	各 一 年 級	各 一 年 級	一 年 生	四 十 二	在 校 生 徒 數
共 一 百 四 十 二	共 一 百 十 八	凡 一 年 級 八 十 九	二 年 級 五 十 八	無	各 學 級 徒 數
八 十 八	無	無	無	四 人	修 業 生 徒 數
八 十 八	三 十 三	十 三 人	四 人	更 及 變	校 舍 設 置
一 特 支 三 八 〇 七 〇 六 一	一 常 支 三 七 三 二 五 八	一 常 支 二 五 五 八 六 九 八	一 特 支 七 二 〇 一 八 三	經	費
一 五 四 五 四 三 八 九	一 常 支 一 三 七 三 二 五 八	一 常 支 二 五 五 八 六 九 八	一 特 支 七 二 〇 一 八 三	備	致

南 通 地 方 自 治 成 績

民國三年上半年	民國二年下半年	民國二年上半年
校長一 校監一 舍監一 任教員九 記會計一 務一 器一 凡二 二	校長一 校監一 員三 記會計一 務一 醫一 凡二 一	校長一 校監一 員三 記會計一 務一 醫一 凡二 一
級習小級年一三 科學高生級年 一補等一一生	各一二四 一年年 級生生生	級科中各年四 生學一二年三 一預級年三
共補一三 一習年級級 百科四三二 四十二十三 十五	共一二四 八年級級 十級三十八 十六十六	共預二三四 一科年級級 百生五三二 四十七十八 十七
無	人十業班第 六二畢二	無
三	五	五六 八十
	省改七 立歸月	
		常支 六三四二八六二 又支兩月、四三三 特支一二三六四三三 三五九七、四六九
		代收省係兩七 時接待月八

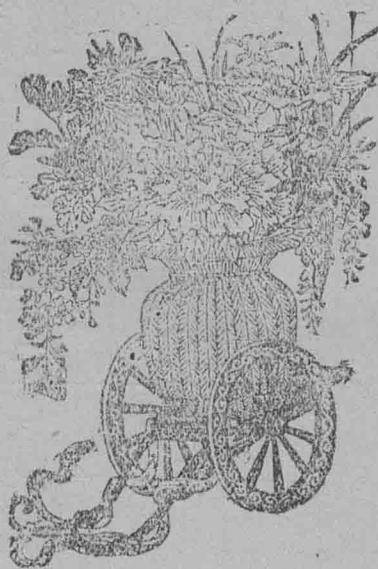

私立農業學校

附農事試驗場

家畜試驗場

五山苗圃

森林事務所

清光緒三十二年張謇附設農科於師範學校遂度地於博物苑南建設農業學校校舍
宋龍淵任購地建築事孫鉞輔之三十三年三月教室成九月建農器室第一次農業本
科始授課三十四年聘日本照井喜三郎爲教員始事農場區畫令學生就農場實習宣
統元年正月添設蠶科置育蠶器具五月建堆肥製造所三間七月建置物所三間十一
月建下肥置二間十二月第一次蠶科舉行畢業式二年正月延秦興孫觀瀾爲主任二
月新建果樹園成五月建化學分析室天秤室五間八月建玻璃溫室同時建畜舍五間
於農場西南兼收農場西偏地爲試作園又收貧民校東偏地爲蔬菜園十二月舉行農
業本科第一次畢業式畢業生二十三人釐訂初中兩等農學校課程編輯初等農業教

南 通 地 方 自 治 成 績

科書招第一次初等農業科生四十人三年二月設家畜試驗場建事務室三間置物室四間孵化室育雛室三間雞舍十間鵝塘鴨塘鴿舍蜂箱兔窟亦同時設備三月闢水田改建校門三間當校道之中門外爲橋益關原建校門之壩以通於河便利灌注六月收墾牧公司山胡羊六十三頭修羊舍以飼之十月始培養溫室花卉十一月於河南關地設樗園備試樗蠶民國元年二月添招第二次初等農業科生入學者三十二人始規劃五山苗圃於狼山之東三月於西南田岸因樹建農憩亭增屋爲事務室接待室收納室標品室四月使農科畢業生范鵬溟管理五山苗圃六月改建教室樓十幢九月派農科畢業生王陶于國樑赴日本調查農事八月添設農業講習科九月建西教室擴充農場得地百畝十二月建寢室樓九幢二年一月建食堂浴室廁室依部令改初中兩等爲甲乙種釐訂校則定名爲南通縣私立農業學校招第三次乙種農業科生得二十人二月建教員樓及廚房三月購皖魯林木至苗圃始四月五山苗圃及森林事務所移於新建事務室收普子巷牧場地六月開第一次農產品評會農業講習科舉行畢業式畢業生二十三人八月招第二次甲種農業科生得三十人十二月第一次乙種農業科舉行畢

業式畢業生九人刊南通農業學校輯要三年一月嘗得美棉四種金陵大學寄美棉八種觀瀾赴日本調查農業由台灣得美棉八種又得各省棉數十種農場始特別研究棉產四月規定養魚池始養魚七月招第三次甲種農業科生得三十人自開辦至三年六月共用銀五萬六千五百圓有奇均嘗及兄嘗任之計第一次農業本科一級農業講習科一級乙種農業科一級畢業共五十五人現在校乙種農業科三級甲種農業科二級共百十三人

測候所

附設農學校計面積三方七角其建築計臺高一丈五尺上安風力風向計下造記載室後建平屋三間備記載生休息均係磚造洋式平房上布水泥平臺屋內鋪設地板記載室中亦設晴雨計約共需銀八百圓由張嘗張嘗捐助民國四年一月開工

南 通 地 方 自 治 成 績

教
育



一
百
三
十

紡織專門學校

籌辦宗旨計畫第一

攷海關貿易冊占外國貿易輸入額第一位者厥惟棉溢出之數歲以億計南通土質宜棉纖維甚長且產額豐富故實業界初營紡廠繼辦染織考工所民國元年紡織公司爲養成紡織技師乃議立紡織染傳習所敦勸大生股東出資興辦協議經常各費先由大生正廠任六成分廠任四成俟布廠成立後則三廠分任之

進行政序第二

紡織學術在中國爲創見興學不易聘請教員尤難辛亥冬適有廣東黃秉淇自美國飛城紡織染專門學校畢業歸遂聘之來通民國元年四月招本科生一級程度參照美國飛城紡織染專門學校因中學畢業生尙少同時招豫科一級特別重英文課董其事者爲大生考工所長高濤秦濟清卒濟獨任之以馬鴻翰爲監學當時純爲試辦時期規模狹小校舍未建借資生織廠爲寄宿舍以大生紗廠工房爲教室息修室學生教員日奔走於二者之間雖風雨不輟嗣以管理不便移教室息修室於資生廠如是者一年有半

遠近學子紛紛來請插班於是始規畫建築校舍於大生廠之南使徐鎔經理其事
 二年五月工竣通計教修室寢室教員室辦事室成績室圖書儀器室食堂共四十二間
 會計庶務門房器械閱報接待等室共七間廚房浴室廁所夫役房工作房共十三間九
 月遷入由是校務繁重用費較多遂增加校董共策進行王廠爲張同壽徐鎔張謙分廠
 爲徐舒銑吳志仁徐宗渥同時加派張毅兼任管理增聘教員添招豫科生一級釐訂學
 則定名爲紡織專門學校十月建造實習廠屋三年二月落成先期向英國阿克林登好
 蛙布羅及不勒克報音亨利來勿叟工廠定製紡織機其名稱價值列表於後

紡機

譯 名	原 名	價 格 <small>英 金</small>	部 數
清 花 機	借用大生紗廠		
梳 棉 機	Flat Carding Engine.	90 鎊	1
棉 條 機 <small>三 節 式 頭</small>	Drawing Frame, 3 × 2.	95 鎊	1

頭道粗紗機 28 錠	Slubbing Frame, 28 sps.	68 磅	1
二道粗紗機 40 錠	Intermediate Frame, 40 sps.	76 磅	1
三道粗紗機 64 錠	Roving Frame, 64 sps.	78 磅	1
紡經紗機 120 錠	Twist Ring Frame, 120 sps.	68 磅	1
紡緯紗機 120 錠	Wefl Ring Frame, 120 sps.	68 磅	1
搖 紗 機 40 錠	Bobbin Reel, 40 hanks.	8 磅	1

(說明) 因清花機體量過重價值甚昂故由紗廠借用不備

織機 及其豫備部

譯 名	原 名	價 格	部 數
筒子機 六十 錠	Winding Frame, 60 sps.	32 磅	1
經 紗 架	Beaming Frame.	29 磅	1
筒式筒子機 三十 錠	Improved Single cone pirn winding machine of 30 spindles.	37 磅	1

生鐵上機架	Cast Iron Looming Frame.	4磅	1
生鐵穿綜架	Cast Iron Drawing-in-Frame.	4磅 16分	1
生鐵穿軸架	Cast Iron Beam stand.	2磅 13分	1
織布機四十英寸闊筘齒	Loom of 40" Reed space.	161磅	九
絲織機筘闊四十英寸	Improved model underpick silk Loom, 40" Reed space.	29磅 5分	1
織斜紋布機全前	Twill Loom of 40" Reed space.	20磅	11
散綜提花織布機 <small>六百鈎</small>	Jacquard, 600 hooks.	28磅	1
散綜提花織布機 <small>四百鈎</small>	Jacquard, 400 hooks.	25磅	1
壓布機	Hydraulic cloth Press.	44磅	1

(說明) 表中每項所填價格俱是總數如第七項乃九部機價一百六十一磅

電力發動機 英國通用電器公司

譯 名

原

名

價格

部數

發 動 機	Wilton three Phase Revolving Field Type alternating Current Generator.	255 磅	1
傳 電 機	Three Phase Switchboard.	53 磅	1 1
三 五 匹 馬 力 之 馬 達	Motor giving an output of 25 B.H.P.	98 磅	1
三 匹 馬 力 之 馬 達	Motor giving an output of 3 B.H.P.	30 磅	1
半 匹 馬 力 之 馬 達	Motor giving an output of 1/2 B.H.P.	75 磅	1
總 電 線	Main cable.	340 呎	

(說明) 表中每項所填價格俱是總數如第五項乃六部機價七十五磅

二月復添造病療室娛樂室六間至是規模較前擴張設備稍為完善矣

現在狀況及成績第三

現時內容之組織設校長一人校董七人主任一人舍監一人教員九人庶務會計書記各一人在校生徒計本科生一級豫科生二級第一次豫科本年七月修學期滿暑假後升入本科學生人數共八十名課程參合美國飛城紡織染學校準教育部所規定工業

專門學校機織科之課程而酌量損益之分本科豫科

本科所學門類

紡紗 機織 織物組合 織物分析 化學 數學 製圖 英文 紡織縷 雕花

紋 物理 染色 漂白法 織物整理 機械工學 電氣工學 工廠建築法 工

業經濟 工業簿記 體操

豫科所學門類

國文 英文 數學 化學 商業地理 用器畫 體操

教室息修室合而爲一製定一種特別課桌寢室寬廣二丈四尺每室宿二十四人爲梯

床之制室內不置箱篋另闢儲藏室實習機器現尙未到初部教授織仍用手工機實習

製出洋毯線毯絲光布各色花布紡則暫就工廠機器說明自元年開辦至今建築費用

三萬六千圓購地費五千四百圓圖書儀器費四千圓紡紗機織電氣各機一萬五千二

百餘圓校用器具教職員薪金夫役工資以及火食雜用等費二萬一千餘圓合以上各

數共八萬一千六百餘圓

歷年狀況表

年別	職員數	學級	在學生徒數	各學級畢業生徒數	修業生徒數	校舍建設及變更	經費	備 攷
元年	九人	二	五十人		五十人	借設鐵廠	五千圓	職員內校長二人 校董一人不支薪
二年	十九人	三	八十人		八十人	開始建築	六萬六千餘圓	職員內校長二人 校董七人不支薪
三年	十九人	三	八十人	第一次豫 科二十六人	八十人	添造病房 療等室	一萬六百餘圓	

將來之計畫第四

紡織一科門類有四如棉織絲織毛織麻織若同時並舉財力益所未逮姑先就其所急辦棉織一門俟設備完善再聘請歐美專門紡織教員然後漸次擴充由毛織而絲織而麻織務求完備而後已有紡有織勢必有染擬於來年增加色染科并擬本科學生畢業後擇遣其程度最優者留學歐美

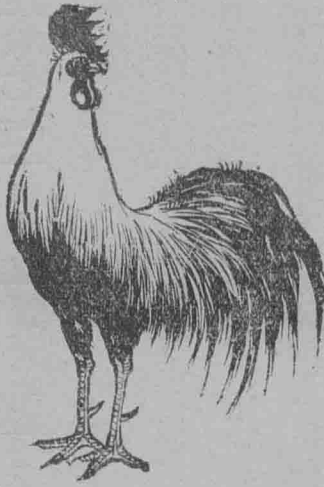

鍍鎳傳習所

鍍鎳傳習所爲輔助鐵廠及通埠製造銅鐵器具者而設附屬於資生鐵廠民國二年四月張謇由天津聘張金奎任鍍鎳及電學教授五月金奎赴申定購英國坎賓公司最新式電鍍機器及其附屬品鐵木箱抵抗器磨光機引擎等則由廠自製鍍鎳實習廠講堂儲料庫均就廠舊有之屋改造之六月考取高等小學畢業學生十二人授以化學電學鍍鎳算術國文體操等課以二年畢業一年受課一年實習不收學膳書籍等費惟畢業後須盡義務三年九月開學張仁祖爲監理以紡織校監理馬鴻翰兼任化學舍監張毅兼任國文鐵廠考工所長徐宗澍兼任算術十一月定購機器始完備金奎率學生裝置一切三年三月遂爲開機實習之始鍍鎳法已敎畢惟電學化學算學等科須延長三月延長期內除授課外增授鍍金鍍銀等法實習時專鍍鐵廠製造物異時當徵集製造鐵器者以製品來所鍍鎳或飾漆所中經費每月需銀五百圓謇始擬鐵廠助三分之一紡織學校助三分之一而私助以三分之一民國三年紡織學校校董以謇所負過重遂議定由其校及鐵廠分任

南 通 地 方 自 治 成 績

教
育

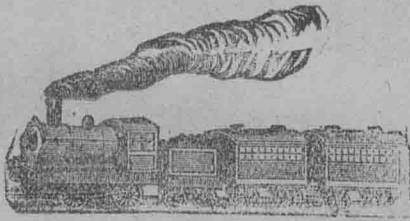

一
百
四
十

銀行專修學校及乙種商業學校

清宣統元年正月張警張謇派師範學校畢業生錢灝徐祖同鎮授入江南高等商業學校三年均畢業歸警謇遂與通崇海泰商會總理劉桂馨議立銀行專修學校及初等商業學校借用公立中學校校舍經費則由商會任之七月開學劉桂馨爲校長警謇爲名譽校長灝祖同授任教授而祖同兼管理銀行專修學校教授科目爲商業道德國文英文商業算術經濟學商事要項商事法規銀行法規商業簿記銀行簿記銀行理論銀行實務銀行實習體操初等商業學校教授科目爲商業道德國文英文算術理科商業歷史地理商事要項商品學商業簿記商業實習商業理財大意商事法規體操民國元年以凌霄鳳主任教務霄鳳亦畢業於江南高等商業學校再由警謇派往日本長崎第八銀行實習者也是年遵部令初等商業學校改爲乙種商業學校二年以師範畢業生陳倬任管理爲銀行專修生實習設實習室於中學校之東樓凡銀行形式以及器用咸備霄鳳主任其事三年一月銀行專修生畢業試驗四十人得畢業證書現在中國銀行交通銀行江蘇銀行練習者已有二十三人五月設商業實習祖同授爲乙種商業學校第

一班實習主任七月行畢業式畢業者二十七人將分派通崇海各實業公司練習

附歷年狀況表

年 類		職 員 數	學 級	在 校 生 徒 數	各 學 級 徒 數	修 業 生 徒 數	校 舍 建 設 及 更 變	經 費	備 攷
別	別								
清 宣 統 三 年	八 人	八 人	銀 行 修 科 乙 種 商 業 各 一 級	銀 行 專 科 四 十 七 人 乙 種 商 業 五 十 人		銀 行 專 科 二 人 乙 種 商 業 四 人	借 通 南 中 學	二 千 六 百 七 十 六 圓 有 餘	下 學 期 開 辦 費 在 內
民 國 元 年	八 人	八 人	銀 行 專 科 乙 種 商 業 各 一 級	銀 行 專 科 四 十 五 人 乙 種 商 業 四 十 六 人		銀 行 專 科 三 人 乙 種 商 業 二 人	全	三 千 八 百 四 十 八 圓 有 餘	添 置 器 具 在 內
民 國 二 年	十 八 人	十 八 人	銀 行 專 科 一 級 乙 種 商 業 二 級	銀 行 專 科 四 十 二 人 乙 種 商 業 六 十 三 人 共	四 十 人	銀 行 專 科 上 半 年 修 業 二 人 下 半 年 修 業 乙 種 商 業 二 人 共 修 業 十 二 人	全	六 千 零 三 十 三 圓 有 餘	添 置 器 具 及 銀 行 實 習 費 用 在 內
民 國 三 年	十 八 人	十 八 人	乙 種 商 業 三 級	三 級 共 六 十 七 人	三 十 七 人	乙 種 商 業 假 暑 業 三 十 七 人	全	二 千 二 百 餘 圓 (至 暑 假 止)	添 置 器 具 及 第 一 班 商 業 實 習 費 用 在 內

甲種商業學校

民國三年張謇張謇劉桂馨議設通海甲種商業學校於南門外江家橋左側因原有之乙種商業學校係假城內中學校舍難以擴充且此乙種學生於商業上知識尙欠完足故議設甲種預計此甲種學生三級預科一級全數招入爲一百六十名併俟原有乙種商校兩級學生畢業後於本校附設乙種商業講習所開辦費以潘嗣宗捐助之五千餘圓爲基本有不足者謇謇桂馨補助之至常費約計銀一萬二千圓

教 育



醫學專門學校

清宣統三年秋張簪以縣人金石徐滋森所設醫科學校費絀停辦議就其校舍置南通醫院卽城南昭武院右小蓬萊舊址也民國元年前師範生改學於日本千葉醫校之武進熊輔龍來通復借籍仙觀西院設醫學專門學校招豫科學生以學費支給譽譽嘉其志出私資改昭武院神殿爲教室年終第一班豫科學生畢業升本科復招第二班豫科學生二年四月遷入新校三年設寄宿舍圖書室等以南通醫院諸舍併入別於校南購地建設醫院現在校本科學生四十人定章豫科一年畢業本科四年畢業

附進行計畫

一 增建校舍 三年中須建內外科臨床講義室細菌研究室病理實習室組織實習室
二 聘請德教員 本科授德文豫備學生可以直接聽德教員講授 三 添設藥科
現今藥品皆自外國輸入不可不亟設是科以挽回利權 四 派遣留學生 擬數年後擇畢業生成績優美者派往外國留學分科研究

附歷年狀況表

南 通 地 方 自 治 成 績

教 育

三 年		二 年		元 年	年 別	類 別
	二期學	三期學	一期學	七 人	職 員 數	
	九 人	九 人	七 人		學 級	
	二本級科	一豫級科	一本級科	一一本科	徒 在 校 生 數	
	四十五人	二十五人	三十人	二十人	各 級 學 生 數	
	無	無	無	無	各 級 學 生 修 業 數	
	無	無	無	無	校 舍 建 設 及 變 更	
	起寢樓十一幢 教室二十間 廡四十二丈	改建主任教員會 計會議室及廚 房浴室廁所並 半部圍牆	近民房地基九家 門圍牆並收買附 待司關等室及表 改建辦事處務接		建 築	經 費
	七千八百圓	二千四百四十八圓四角七分六厘	二千四百四十八圓四角七分六厘	三千零二十六圓二角四分二厘	常 年	備 致
	三千一百七十七圓七角四分二厘	二千五百八十一圓六角七分二厘	二千五百八十一圓六角七分二厘	一千零五十三圓三角四分		
				建築費及常年 除收學費外不 敷等款均由警 署捐助		

一 百 四 十 六

國文專修科

清光緒三十四年冬張謇以地方市鄉議會將發生謀爲養成書記人材備用著設立國文專修科述義宣統元年春與孫寶書議定借設於公立中學校中咨呈兩江總督端方請每年補助銀三千兩作爲紳代官辦又爲普及全省計請飭各州縣選送學生一人批准并代延武進屠寄爲教務長四月開學謇爲名譽教務庶務長寶書爲庶務長以黃廣介爲管理員學生五十餘人教授科目爲國文掌故書法歷史地理法制算術圖畫二年正月廣介辭職以達亨曹文麟爲管理員七月兩江總督張人駿以度支部電減甯省補助私立學堂經費酌減每年補助銀三千兩爲二千一百八十八兩三年正月文麟辭職易繆文功任之五月行畢業試驗授管國柱等三十五人畢業證書七月咨呈兩江總督張人駿請分派畢業學生於各署局實習甯屬財政公所五人學務公所四人勸業道署四人淮揚海道署二人徐州道署一人蘇屬學務公所一人農工商局五人巡警道署一人蘇松道署四人統計開學至畢業收入官款湘平銀五千五百二十五兩折銀圓七千七百二十八圓有奇學生膳學費銀四千九百十四圓有奇地方公款及紳捐銀一千七

百十二圓有奇共一萬三百五十四圓有奇支用適敷

附設立國文專修科述義

文字派別中國尤繁求其實際賅其義類適用與美術二途而已書之典謨訓誥今人以爲古當時之官府文書也詩之風雅頌今人以爲經當時之朝野歌謠也並軫分塗各施其當則詩爲美術書爲適用適用主質美術主文然若質不被文是游裸壤之國文不體質猶戴面具之人是則文質相資理原一貫無異陰陽之合德虛實之關通惟是國所與立以民爲天民之生存天於衣食衣食之原父教育而母實業敷施翕受功用相須自牛齒日繁資生道隘求寶於地不得不多責爲於人不得不切於是歐美之社會政府於教育實業乃有改良之說乃有進行之說乃有法團乃有法人往者中國專制之世社會與政府分有政府而無社會故社會之用文字也簡今朝廷旣已宣布九年立憲社會將與政府合有社會乃有政府而社會之用文字也繁知其何因而繁即知其所恃者重慨自科舉停廢士競科學以文字爲無用致廢書而不觀甚至焉烏混寫略不知慙漢唐錯列被譏勿悟而舊時學人非特年齒已長也其所素習專淪制

藝授簡作札輒謝不能遂至一公司之成一議會之立求充書記之任客多於牛毛欲求當選之良貴逾於麟角夫凡成一國必自有文苟盡不文其何能國今日國文猶新舊絕續之交也其狀如此更數十年社會政府舉受其弊將何以堪即云美術之文非世所急誰謂適用可置後圖下走不自度量議於通州特設國文專修科爲社會政府儲有用之材卽爲社會政府通將來之譯頌者南皮相國建校武昌專學存古友蒯君禮卿於上江公學令人治說文文選存古義廣而科多上江意高而詣美一以治高尚之學派一可習博瞻之文詞意各有在下走未遑也世變方棘民生日艱必有布帛之溫而後可語山龍藻火必有岡陵之積而後可幾縣圃崑崙是則下走建設是科之微情矣



甲種師範講習所

清光緒二十九年師範學校開校以亟謀養成小學教員兼設講習科以一年畢業三十年又兼設簡易科以二年畢業至宣統三年止計設講習科六次簡易科二次畢業者共三百六人民國元年江蘇都督程德全始令各縣設甲乙兩種師範講習所縣議事會遂撥縣費二千圓請師範學校開辦甲種師範講習所延李元衢爲所長二年一月五日舉行招生試驗以投考人衆於定額三十名外加錄四名二月十五日始業三年二月參觀附屬小學授課三月始實習七月舉行畢業式畢業三十三人休業二人

乙種小學教員講習所

民國三年七月縣知事儲南強謀增小學五十處以需師亟乃議設乙種小學教員講習所長之者仍爲甲種師範講習所所長李元衡八月招生因修業期促甄錄特嚴九月開學各科教授係代用師範教員兼任十月開職員會決議於授課時間外酌設補習時間現有學生三十五人云

單級教授練習所

清宣統初張謇爲江蘇教育總會會長議欲普及教育必自擴充初等小學始欲擴充初等小學必自單級教授始乃於總會設單級教授練習所先令師範畢業生周維城往日本考察單級教授法後令主練習所事復令宋翼明淇往學二年四月州教育會復爲便利教授節省經費計謀改單級乃議於暑假期中設單級教授練習所招致小學教員或畢業師範者入所練習適宋翼明淇自單級教授練習所畢業歸遂并延周宋明三人爲教習六月假公立中學校授課凡四週學員七十五人迫於時日有未及實習者期畢分別給以實習證書實習證書費由會支給學員膳宿費自給學費免實習地在貧民初等小學校卽今南通市第八初等小學校

南 通 地 方 自 治 成 績

教
育



一
百
五
十
四

法政講習所 附自治研究所

清光緒三十二年張謇既於江蘇教育總會設法政講習所而各縣地方知法政爲必要者尠與張謇計延留學日本法政畢業學生楊廷棟至籌備自治公所講法政學商學界聽講者百餘人三十三年謇與孫寶書復派張蔭毅王崇烈達亨至上海江蘇教育總會所設之法政講習所學習逾年畢業歸就中學校舍開辦法政講習所培植自治人才以六月爲畢業期經費除每學員收學費六圓外由籌備自治公所籌補畢業三班合計三百七十四人宣統元年七月改辦地方自治研究所畢業兩班又得一百三十人其後縣市鄉自治機關人員畢業於法政講習所及自治研究者實居多數

附歷年狀況表

清光緒 三十四年 正月	年 類		職 員 數	學 級 數	在 校 生 徒 數	畢 業 生 徒 數	修 業 徒 數	校 舍 經 費	備 考
	年 別	類 別							
五									
一									
一 二 三									
一 二 一									
二									
借 設 中 學 校									
八 七 三 、 六 〇 三									
所 長 一 人 無 給 教 員 三 人 會 計 兼 庶 務 一 人 均 有 給									

南 通 地 方 自 治 成 績

教 育

清宣統二年二月	同 年 七 月	清宣統正月	同 年 七 月
五	五	五	五
一	一	一	一
九三	四〇	一二五	一三二
九一	三九	一二二	一三一
二	一	三	一
同前	同前	同前	同前
八五五、一六一	六六一、一五二	七四三、八八	八〇七、七〇四
<p>遵部章改名地方自治研究 所照章八個月畢業茲為辦 事便利起見比定章程稍短 限其一切課程實足符八個 月之程度餘均同前</p>			

巡警教練所

清宣統元年張警張謇孫寶書議設巡警教練所本民政部所規定復參以日本制度以增進地方警察之品位及其效力四月開辦警爲所長孫書爲監理習良樞王俊邢啓才張樹典爲舍監借公立中學校空舍爲教室租民屋爲寄宿舍學額一百二十人以一年畢業計費一萬零七百八十圓除收學費二千四百圓餘均由籌備自治公所擔負二年四月行畢業式畢業者一百二人現多任地方警察職務

監獄學傳習所

清宣統元年籌備自治公所既籌款建改良監獄謀養成管理人材遂附設監獄學傳習所於巡警教練所教室亦借公立中學校空舍爲之膳宿由學生自理八月開學入學資格限法政講習所畢業并確有保證者以半年畢業學費每人銀四圓二年四月行畢業式畢業者三十人

宣講練習所

清宣統三年教育會開四月分評議員會爲開通民智計議於籌備自治公所設宣講練習所由各區自治公所選送師範講習科法政講習所各區自治研究所畢業生及私塾教師明白事理有口才者至所練習演說方法材料以關於地方自治尤切要者爲準其膳宿費由各區自治公所酌給設額八十人六月籌備自治公所咨呈知州張有琛開辦計練習者城區三十三人呂四鎮三人餘東鎮二人餘西鎮二人金沙鎮四人石港鎮二人西亭鎮二人競化鎮二人觀永鎮六人四安鎮四人劉橋鎮四人唐閘鎮二人平潮鎮四人餘中鄉一人三樂鄉二人興仁鄉一人劉海沙鄉三人設主任一人編宣講書指導之并分別演說之優劣練習期一月每日課三小時開六月十五日給宣講練習證書前訂宣講規則使各區自治公所遵守(一)宣講宗旨以開通民智俾知教育實業衛生慈善及一切籌辦自治事宜之利益(二)宣講員以得有宣講練習證書者充之其員數視區域之大小爲準(三)宣講場所由各區自治公所擇人民聚集處行之(四)宣講時期每員每月宣講十五日至少必周歷全區一遍如區域廣大場所較多由自治公所指定

地段分別周歷(五)宣講材料(甲)本所編定之宣講書(乙)隨時隨地特別發生之事
(六)宣講員薪水每員月薪川資由各自治公所視其財力之盈絀道路之遠近分別發
給(七)宣講成績每員每月將宣講時日場所事實報本區自治公所更由本區自治公
所轉報籌備自治公所

清丈傳習所

清丈局既設張警孫寶書于振聲等復議假公立中學校校舍設清丈傳習所定章學生由各市鄉自治公所選派學膳費均免民國元年八月開學范起賢爲主任得甲級學生四十二人乙級學生四十四人授以算術測量學用器畫繪圖法十月甲級畢業十二月乙級畢業支銀共一千八百七十圓有奇張警撥借四百六十圓有奇縣署撥縣費一千四百圓有奇

盲啞學校

民國二年春張謇張謇規畫於狼山東北麓殘廢院之西設盲啞學校面積六十方丈現籌畫建築事豫計集男女生徒各三十人先設普通科盲生分音樂鍼案按摩等科啞生分圖畫雕刻木裁縫等科經費撥瞿姓捐助之三千圓餘由謇謇補助

餘西市市立夜學校

民國元年胡旭張師儉爲餘西第二初等小學校教員以就學兒童多商家子弟議灌輸以商家必需之知識設夜課二小時授以淺近尺牘簡單簿記及珠算乃與程質夫等創辦夜學校校外商家之學徒願就學者亦與焉現入校者共有一百餘人

金沙市夜間學校

民國二年市公所以隙屋爲夜間學校招集貧苦子弟及工徒僕役之年長失學者授以普通知識教員兼任不給薪資需用書籍器具諸費均由市公所籌畫原定學額四十名是年招生合勸工廠藝徒二十八人每夜自八時至十時授課二時三年續招生十人現在校共三十人將擇地建校推廣名額以發達通俗教育云

附歷年狀況表

		年 類	校 舍 建 築 及 變 更	經 費	備 註
別	別	職 員 數	生 徒 數	及 變 更	備 註
民國二年	四	四	二八	權借前市公所隙屋開辦	由市公所補助
民國三年	四	四	二八	無畢業期限惟每一學期給發修業憑單一次以資鼓勵校內原有教員三人均係前公所各書記兼任本年自治取消原任教員仍舊各盡義務	現由黨辦事處籌助

墾牧鄉鄉立半日學校

民國二年墾牧鄉西圩兩小學校入學者多墾牧公司議定擇年齡已大者二十人設半日學校教之三年招第二次學生定章甲組學生一星期授課十八小時修身二國文十算學四簿記一農業一乙組學生一星期授課十六小時修身二國文十算學四免學費經費以附加稅支給外墾牧公司任之教員一人

教
育



縣教育會 附各市鄉教育會

清光緒三十年張謇請於江蘇學務處設通海五屬學務處復文令易名學務公所三十一年五月遂設通海五屬學務公所於州城南古水月閣張謇沙元炳孫寶書爲議長議員十三人通州靜海五人海門如皋各三人泰興二人以尤金耀孫寶銘成榮爲書記員達壽增爲會計員通州金沙如皋石莊之初等小學校及泰興高等小學校先後爲愚民所毀均維持之九月清德宗詔廢科舉遂主張進行之法爲齊一課程綜覈教法議設初等小學校調查員以羅逢吉任之先是通州已成立初等小學校五所是年乃增九所

三十二年三月五屬官紳集議開辦中學校事預會者四十人豫算建築費需銀十六萬一千五百圓議定五屬分任通州十之四海門靜海均十之一泰興如皋均十之二并公舉孫寶書爲中學校監督九月任于忱爲初等小學校調查員是年通州增設初等小學校二十五所

三十三年正月以部令更學務公所設教育會勸學所遂成立通州教育會及勸學所教

育會開成立會預會者百七十一人舉李審之孫寶書爲會長顧儒基周滙瀛爲勸學所總董推舉勸學員十四人定章教育會勸學所所司有研究執行之別公議聯合辦事章程以期切實進行無有阻礙辦事處仍設於學務公所舊地以朱師雲爲書記員達壽增爲會計員六月借師範學校校舍設教育研究所集小學校教員研究教授法就城內貧民小學校實習三十四年照章應改選會長總董公議展緩均連任正月與籌備自治公所合議借中學校校舍設法政講習所孫寶書爲主任張蔭毅達亨王崇烈爲教員聽講者先後凡二百五十二人暑假中仍設教育研究所於師範學校十二月爲整理私塾考驗塾師擇其優者請師範學校明年設講習科教之其劣者則禁止之母納徒二年間開會二十五次增設初等小學校二十所調查員爲李元衡爲啓發一般人民對於學校之觀念附設宣講所任楊師震爲宣講員

宣統元年正月開第二次大會預會者百三十九人舉孫寶書李元衡爲會長設評議會舉評議員三十六人勸學所正總董仍舉顧儒基副總董舉張督增設勸學員爲二十三人以張師湛爲小學校調查員閏二月行第二次塾師考驗續請師範學校設講習

科暑假中仍設教育研究所法政講習所於八月改稱自治研究所聽講者先後共一百二十八人是年開評議會十次增設初等小學校十三所

二年正月開第三次大會預會者百六十七人正副會長均當選連任評議員改爲三十二人勸學所正總董仍顧儒基當選副總董舉周滙瀛以高鐫爲小學校調查員暑假中借中學校設單級教授研究所延江蘇教育總會單級教授研究所主任周維城江蘇教育總會單級教授研究所畢業明淇宋翼主講是年開評議會十六次增設初等小學校十所

三年正月開第四次大會預會者九十三人孫寶書仍當選爲正會長副會長舉保思毓寶書以入都供職辭乃依選舉次多數代以孫儆評議員增爲三十八人勸學所以部令易總董一人周滙瀛當選旋辭亦依次代以于忱任程鎮第爲駐辦員曹鶴汀爲書記員二月張謇提議計畫全縣小學事開特別大會是時學部定每縣每二百戶設一初等小學校本縣測繪局測全縣既竣按地度情遂議定十六方里設一初等小學校校設於十六方里之中便於四面而至之學童計全縣八千方里除濱江濱海岸外草

地應設三百三十二校完全成立後每校平均七十人每年有六千人畢業約十之一入高等小學校則至少應設高等小學十二所初等小學校已成者八十七校其在十六方里內有數校者作一校計算應增二百七十九校議定責成各自治公所自本年起於五年內辦成暑假中就師範學校設初等小學教員講習會並請由籌備自治公所設宣講練習所各以四星期竣其事光復後勸學所改學務課屬州民政長課長以總董改任是年開評議會九次增設初等小學校二十五所

中華民國元年三月開第五次大會預會者九十五人正會長孫徹當選連任副會長舉顧公毅評議員改由城廂各學校及市鄉教育會推舉以高鐫爲小學校調查員兼講演員楊師震爲書記員陳汝金爲雜務員學務課既併人民政署凡其歷年經理城廂及唐豎港之初等小學校均轄於其市鄉自治公所會乃獨立專司研究之職四月請女子師範學校校長范姚發起婦女宣講會五月州更爲縣會易稱南通縣教育會六月以美國徵集兒童成績品開兒童成績審查會暑假中仍設初等小學校教員講習會於師範學校九月縣議事會議併會原有常年入款爲縣教育費而於縣教育費內

自本年始月撥銀一百圓由縣署按期支付之十月收文昌宮正殿爲會地是年開評議會八次合大會所議事凡三十三則始刊行年報

二年三月開第六次大會預會者九十八人正會長以省議會當選辭顧公毅李元衢當選爲正副會長評議員推舉如例暑假中由縣參事會議撥款設手工傳習所於師範學校李元衢爲所長郭義泉陳琦馮擷馨爲教員程鎮第高鐳爲事務員學員由各市鄉自治公所於初等小學校教員中選送畢業者凡六十三人十月始刊講演資料按星期附通報傳布十二月就西廳改建小學成績陳列室又附設小學教育研究會是年開評議會九次併大會所議事五十一則均隨時刊寄各小學校及各市鄉教育會

附各市鄉教育會歷年狀況表

金 沙	市 鄉 別 類	
	年 別	姓 會 名 長
國民元年	顧鴻閣 張玉麟	會員數 職員數 開會次數 常年會費 常年支款 經費所出 備 注
七十三人	一人	成立會一次 評議會四次
一圓	三十一圓 二角七分 五厘	會費
元年七月成立		

南 通 地 方 自 治 成 績

劉橋市	平 潮 市		西 亭 市		四安市	市
民國二年	民國二年	民國元年	民國二年	民國元年	民國二年	民國二年
薛春芳 薛穆清	湯繼昌 鎮繼彬	顧鳴岐 馬炳藜	易樹璇 巫樹榮	巫樹璇 易樹榮	嚴樹釗 易樹榮	顧鴻闈 張玉麟
四十二人	七十六人	七十四人	四十二人	三十八人	五十四人	八十人
一人	一人	一人	一人	一人	二人	一人
成立會一次 評議會四次	常年會一次 評議會一次	成立會一次 評議會二次	常年會一次 評議會七次	成立會一次 評議會六次	成立會一次 評議會六次	常年會一次 評議會十次
一圓	一圓	一圓	一圓	一圓	一圓	一圓
五十圓	一百零八圓	三十六圓	一百二十四圓	一百零八圓	一百三十三圓六角五分	六十七圓九角四分
會費 市教育費 補助	會費 市教育費 補助	會費	全前	會費 市教育費 補助	會費 市教育費 補助	會費 市教育費 補助
二年四月成立		元年七月成立		元年五月成立	二年四月成立	

教 育

一 百 七 十 二

南 通 地 方 自 治 成 績

市西餘	市化競		市永觀		市港石	
	年二國民	年元國民	年二國民	年元國民	年二國民	年元國民
曹單 純宗 臣瑜	孫徐 振治 烈久	孫徐 振治 烈久	周夏 階廣 榮德	葛夏 懋廣 修德	丁吳 文一 蔚鶴	宋丁 煥文 蔚
三十三人	三十人	二十八人	四十人	三十二人	四十人	四十人
一人	四人	四人	一人	一人		
評成立 議會會 五次一次	評常年 議會會 五次一次	評成立 議會會 二次一次	評常年 議會會 六次一次	評成立 議會會 三次一次	四次	評成立 議會會 一次一次
五角	五角	五角	五角	五角	一圓	一圓
七角九 角十三 八分三 圓	五圓	十圓	圓四 四十六 角	圓四 四十一 角	五十一圓	十二圓
補助市 教育費 外由	會費	會費	全前	補助市 教育費 外由	會費	會費
二年一月成立		元年六月成立		元年八月成立		元年三月成立

南 通 地 方 自 治 成 績

鄉 岸 騎		鄉三鄉餘 益 中	鄉樂三	市 四 呂		市東餘
年二國民	年元國民	年二國民	年二國民	年二國民	年元國民	年二國民
王方 建國 廣	王方 建國 廣	梁黃 兆慕 璋堅	熊劉 祖恩 藩緒	李姚 景榮 升棣	李姚 景榮 升棣	江江 世毓 英衢
三十七人	四十人	四十八人	五十六人	五十六人	四十人	八十四人
一人	一人	四人	三人	四人	二人	二人
常會一次 評議會五次	成立會一次 評議會二次	成立會一次 評議會三次	成立會一次 評議會六次	常年會一次 評議會六次 臨時會一次	成立會一次	成立會一次 評議會六次
一圓	一圓	一圓	五角	五角	五角	五角
三十三圓 零一厘	四十圓零 八角八厘	一百二 十圓	一百二 十三圓	五百圓	十六圓	一百七 十四圓
會費	會費	會費外由 鄉教育費 補助	會費外由 鄉教育費 補助	會費外由 市教育費 補助	會費	會費外由 市教育費 補助
	元年八月成立	二年三月成立	二年六月成立		元年十月成立	二年三月成立

教 育

一 百 七 十 四

南 通 地 方 自 治 成 績

教 育

興仁鄉
民國二年
徐友仁 成諧
六十人
二人
成立會一次 評議會六次
一圓
一百三十圓
會費外由 鄉教育費 補助
二年二月成立

南 通 地 方 自 治 成 績

教
育



一
百
七
十
六

博物苑

苑開辦於既設師範學校之二年即清光緒三十一年校長張謇因授博物課僅恃動植礦之圖畫不足以引起興味國文歷史課僅恃書籍講解不足以徵事物圖地方人民知識之增進亦必先有實觀之處所迺度地於校河之西購併民房二十九家遷移荒塚三千餘座所用購地平地填土掩埋之費近四千圓十一月築苑垣建苑表門苑門房規畫苑內外道路歷四月而竣十二月以師範生孫鉞爲苑主任

三十二年正月始區畫各式花壇於苑蒐集植物分類種植十一月爲儲天產歷史美術三部之物及教育品建樓五幢爲館爲觀測地方氣候之狀況驗南通農業與氣候之關係復附設測候所

三十三年二月貴池劉君聚卿世珩贈白鶴二爲苑飼動物之始四月長沙馬君惕吾晉義贈鯢於苑始飼水族十月招邗上石工磊太湖石爲國秀花壇徵植各種竹蘭牡丹之屬十一月刊印徵集通屬先輩詩文書畫及所藏金石古器啓郵遞各處是爲徵集物品之始

三十四年正月僱匠按算式環館壁製館廚歷八月始就七月建國秀亭於壇前以我國產之竹石標品列之八月就博物館陳列館品就測候所安置測候器并設寒暑亭於所側

宣統元年正月一日從事觀測氣候案日記載揭所前而報告之并登載通報以供地方人民僉知當日氣候之狀況是爲苑測候所記載之始亦各縣地方有測候所之肇始也

二年正月造已酉測候年表八月就橢圓池爲三小島分畜魚鳥九月建風車設水塔置噴水鉢龍於圓池中央蒔荷六種於其四周就國秀壇石巖作瀑布注其下之三角池植水藻類通自來水管爲灌溉全苑植物之用減灌丁額十月設鶴柴鸛室十一月派鉞往南洋勸業會徵集及價購各別館物品

三年二月建謙亭四月爲陳列古巨魚骨骼及各種化石供研究古代生物儲通如泰海四縣之金石搨本與諸名家書畫更建北館樓五幢歷四月工竣六月建獸室以飼獸類七月就南館外四周分歷史美術兩類增館外陳列於是梁唐宋元明清各物品或

購或乞均次第列苑九月設蜂室十月始事北館陳列十一月建設鳥室

民國元年正月建相禽閣七月建樓二幢以爲苑事室接待室十月就橢圓池架水禽窠以畜水禽十二月爲擴充苑地購併苑西房地平地掘池兩月而竣十二月因兩館物品粗足陳列於是攷訂品名編次品目填註標籤十閱月始就

二年正月就苑西新併地建平屋七楹以備發賣種子秧苗及動植物標本之用三月築秋色坪一專植饒於秋色之各植物設晚春堦一專植晚春着花之各植物五月架鳩扈窠以飼九鳩五鳳十月訂苑章及觀覽規則

三年正月苑品目付梓三月設球場四月測繪苑圖五月因舊設溫室容積有限且僅受日溫無蒸氣管之裝置遂參酌東西各國溫室之構造與設備建新式溫室七楹於南館之南七月竣工

以上所列均十年間進行之程序及其變更所有經費之總計職員之員數等均另詳於表辦事規則及購入與徵集之物品另詳品目苑章中至將來之計畫如開幕事項增設房屋以及應增之各部物品尙在籌辦中未編入

附歷年狀況表

教育

一百八十

年 別	職 類	名 稱	員 數	月 薪	員 建 名	稱	建 設	費 設 別
前清光緒三十一年	主任	主任	一	—	表門 苑垣 門房 休憩亭 平屋	一座 一百六十丈八尺 二間 一間 五間	四五〇三 一九〇三 九九〇三 二〇八九 六一五〇	八九六 七九五 三三 九八 〇六
三十二年	主任	主任	一	六〇圓	博物館樓房 測候所	五間 三間	六七四一 二四八七 四四三〇 九〇八	四四三 〇八
三十三年	主任	主任	一	一〇〇	假山	一座	一三九七 八七四	八七四
三十四年	主任	主任	一	一二〇	國秀亭	一座	四五七 六二七	六二七
宣統元年	主任	主任	一	一二〇	—	—	—	—

南 通 地 方 自 治 成 績

附 識	三 年	二 年	民 國 元 年	三 年	二 年
計用銀四萬八千七百六十圓八角六分八厘均審捐助	同	主任 會計 庶務	主任 庶務	主任	主任
	同	——	——	—	—
	同	一 二 六 八 ● ●	一 二 六 ● ●	一 二 ●	一 二 ●
	溫室 七間	鳩 尾 綵 室 售 花 室 水 榭	相 禽 閣 苑 事 接 待 室 樓 房 水 禽 窠	謙 亭 北 館 樓 房 獸 室 鳥 室	風 車 積 水 亭 鶴 柴 一 間 鶴 室 一 座
未決算	三 三 三 六 七 ● 九 二 二	四 二 三 四 ● 六 五 四 五	一 一 八 四 一 五 ● 〇 九 七	一 一 四 二 二 七 九 ● 七 七	一 四 六 七 九 五 ● 七 三 七

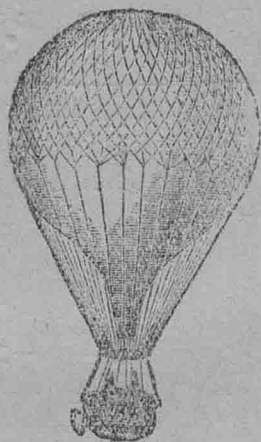

軍山氣象臺

民國二年九月張謇以氣象關係地方農業教育與觀測所亦有相資之用而非地方有人能明此學即不能任此事乃命劉渭清至上海徐家滙氣象臺從馬德賚君學三年一月渭清與馬君商權辦法既畢歸通著氣學一得月餘書成五月馬君代向英法兩國購辦之儀器達上海渭清遂與馬君定建築圖稿初謫囑渭清以軍山圖請馬君指示建築法馬君以山巔面積小宜全毀舊舍爲之旋以經費鉅甚乃議建臺於山巔之北部往復商榷數次至是圖稿成謫始囑孫杞製圖估工豫計開辦費及購儀器書籍約二千圓建築費約四千數百圓電話費約五百圓

附簡章

- 一 定名 臺設南通軍山之巔就廟舍後殿之基址改造名軍山氣象臺
- 二 主旨 以測驗氣象預知天氣依標準時統一時刻爲開辦之主旨
- 三 職員 設臺長一人主任一人助測一人學生一人
- 四 職員權限 甲臺長籌畫經濟規畫一切臺務之進行指揮監督所屬職員 乙主任

承臺長之委任得指揮所屬職員併掌理氣象臺一切測算事務 丙助測員承主任之命除觀測外兼事計算文牘諸務 丁學生除學習測算外兼事會計及庶務

五約則 甲各職員須常川駐臺 乙觀測者須按規定時刻及時觀測不得潦草塞責

丙計算者須逐日算清不宜積壓

六標準時 用英京格林維次測驗臺東經一百二十度之子午綫之時爲標準每日午

正報時一次

七一日觀測之次數 每三點鐘觀測一次日間自上午八時起至下午八時止共五次

夜間之三次從自記表比較求得之此項觀測外更於上午六時特別觀測一次

八計算法 一切計算法以徐匯氣象臺爲標準

九年報 每年著年報一冊載每次觀測數及其平均數統計數以及一切研究事項漢

文下附註英文以便與各國氣象臺交換年報而增新智識之用

十通電及天氣預報 每日將上六時及下二時之氣候報告徐匯氣象臺該臺回告颯

風之所在將來廣設分所與本臺通電可取法徐匯氣象臺預報各處之天氣在初

辦時僅可爲局地之推測

附則 本章如有未盡事宜臨時修正

開辦後之計畫

甲內部之計畫

一開辦一年後添購地面寒暑表地中寒暑表及測雲鏡等件約需洋二百餘圓

二俟經費充足時添購觀星遠鏡經緯儀恒星時辰儀等件以爲推步之用共約需洋

數千圓

三添築一室爲安置觀星遠鏡之用約需洋千餘圓

乙外部之計畫

一南通境內及境外各處所設觀測所與本臺通電本臺乃預報各處之天氣

附誌 簡單之觀測所祇須辦水銀氣壓表一具寒暑溼表寒暑乾表各一具最高

寒暑表最低寒暑表各一具雨量器一具風旗可以自製所費不過百餘圓風之

力量可用十二階級表目測之其地點或附設農會農學校內或附設公所內每

日 觀 測 二 次

附 現 購 儀 器 表

名 稱	英 名	製 作 者	購 辦 處	經 買 人
福爾墩氣壓表	The Fortin barometer.	英國福爾墩氏	上海永昌洋行	馬德賚
自記氣壓計	Barograph.	法國列斜商會	法 國 巴 黎	同前
自記寒暑計	Thermograph.	同前	同前	同前
自記毛髮溼度計	The hair hygograph.	同前	同前	同前
自記雨量計	Self-recording rain gauge.	同前	同前	同前
日 照 計	Sunshine recorder.	英 國 倫 敦	同前	同前
挂 鐘	Clock.	英 國 Ismer 氏	上 海 雙 龍 洋 行	同前
雨 量 器	Raingauge.	徐匯土山灣工藝廠	徐匯土山灣工藝廠	同前
日 時 計	Sundial.	法 國 巴 黎	法 國 巴 黎	同前

氣壓乾表 <small>即空盒 氣壓表</small>	Aneroid.	法國 Lombot氏	法 國	巴 黎	同前
寒 暑 表	Thermometer.	同前	同前	同前	同前
乾溼球溼度計	Psychrometer.	德國 Fuess氏	法 國	同前	同前
最高寒暑表	Maximum thermometer.	同前	同前	同前	同前
最低寒暑表	Minimum thermometer.	同前	同前	同前	同前
自記風力機	The instrument for recording wind velocity.	徐匯土山 灣工藝廠	土 山 灣	工 藝 廠	同前
自記風向機	The instrument for recording wind direction.	同前	同前	同前	同前
望 遠 鏡	Telescope.	英國 Isner氏	上 海	雙 龍 洋 行	劉渭清

附記 右列各種儀器均係氣象台必不可少之件其可暫緩者俟經費充足時續

購

南 通 地 方 自 治 成 績

教
育

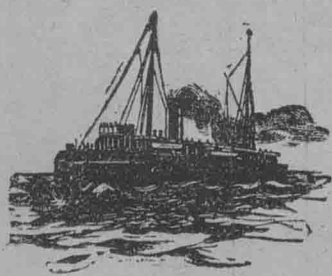

一
百
八
十
八

圖書館

張謇爲地方自治不可無圖書館而艱於地民國元年五月就縣城南東獄廟改建焉三年二月工竣計成圖書樓兩幢二十間曝書臺五間廂樓上下十二間閱覽樓上下八間兩廊辦事室十間道故齋上下六間燕息亭三間庶務室門房厨房廁所等十三間共六十七間計用銀萬二千圓書櫥二百架計用銀一千二百六十圓圖書十三萬千百卷他人贈者五萬卷弱謇贈者八萬卷強職員六人館長一館務主任一編輯及保管二庶務一收發一規訂每年館用一千六百圓增購圖書二千圓校對裝訂等費四百圓共四千萬圓其豫籌而未設者兒童閱覽室婦女閱覽室並置巡迴文庫

南 通 地 方 自 治 成 績

教
育

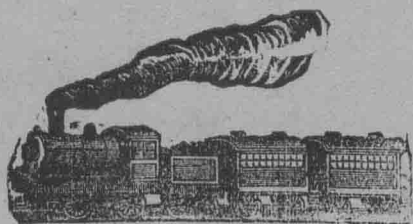

一
百
九
十

南通地方自治成績續

閱報社

南通有閱報社自清宣統三年各區設立自治公所始社附設於公所或市集處其距公所較遠之鄉鎮則附設於小學校費均出自公所自治取消繼其事者為董事辦事處社亦仍之表錄於左

市鄉別	社	址	社數	職員數		歲入數	歲出數
				有給	無給		
南通市	西門龍王廟東門龍王廟城內城隍廟市公所南門把總司巷首		五		五	二百八十六圓	二百八十六圓
呂四市	文昌閣		一		一	四十圓	四十圓
餘東市	教育會		一		一	三十圓	三十圓
三益鄉	市公所		一		一	二十圓	二十圓
餘中鄉	巡防局		一		一	三十圓	三十圓

南 通 地 方 自 治 成 績

教 育

一 百 九 十 二

興仁鄉	觀永市	競化市	三樂鄉	西亭市	騎岸鄉	石港市	金沙市	餘西鄉
市公所	三圩鎮關帝廟	張芝山鎮市公所 川港小學 姜灶港玉皇殿	市公所	市公所	市公所	市公所	市公所 龍王廟	市公所 二甲鎮小學校
一	一	三	一	一	一	一	二	二
一	一	三	一	一	一	一	二	二
三十圓	三十二圓	八十圓	三十圓	三十圓	三十圓	三十圓	七十圓	五十圓
三十圓	三十二圓	八十圓	三十圓	三十圓	三十圓	三十圓	七十圓	五十圓

南 通 地 方 自 治 成 績

統 計	沙劉	白蒲	平潮	唐開	劉橋	四安
	鄉海	鄉	市	市	市	市
	市公所	東嶽廟	關帝廟	市公所	市公所	城隍廟
二 十 八	一	一	一	一	一	一
二 十 八	一	一	一	一	一	一
九 百 八 十 八 圓	三十圓	三十圓	三十五圓	三十五圓	三十圓	四十圓
九 百 八 十 八 圓	三十圓	三十圓	三十五圓	三十五圓	三十圓	四十圓

教 育



婦女宣講會

民國元年三月縣教育會爲振興通俗教育之計畫設婦女宣講會函請女子師範學校校長范姚爲會長會場即假校之禮堂每會期講演婦女應有之道德智識會終集附屬小學兒童爲種種遊戲以助餘興至會者恒三四百人其他凡得有可以宣講之機會則力謀行之如游藝會成績展覽會繡科物品展覽會等會長輒指定職員爲之說明以期隨時隨地得宣講之效力云

南 通 地 方 自 治 成 績

教 育

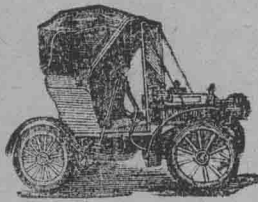

一 百 九 十 六

通俗教育社 附商業講演社

民國三年春縣知事儲南強設通俗教育社於縣教育會三月集同志開第一次會議公推張謇爲社長張謇爲名譽社長南強爲理事陳倬高鐫爲講演員程鎮第爲文牘員議定分期進行第一期從事編輯講演二事編輯分說部劇本山歌等延無錫侯鴻鑑爲主任講演分通俗講演商業講演通俗講演由高鐫擔任周行四鄉流通講演主旨以舊道德新學術參用且啓迪國民以應有之常識商業講演之主旨爲輸入世界商業知識并期就本縣商業現況予以改良之法由陳倬擔任并別組織商業講演社於西武廟五日一集

教育

