۸۸ صفحه
اطلاعات
دوشنبه سوم آبانماه ۲۵۳۵ـ شماره ۱۵۱۴۵ـ تکشماره ۱۰ ریال

قیمت نفت
حتما دوباره
افزایش
خواهدیافت

شاهنشاه: من از ملت ایران چیزی را پنهان نمیکنم

مصادره خانه‌ها در کار نیست

در مورد مسکن فکری داشتم و به دولت گفتم مطالعه کند

امریکا:
نتیجه انتخابات امریکا در مناسبات تهران ـ واشنگتن اثر نمیگذارد

چین:
بنظر میرسد هوا کوفنگ رهبر جدید چین باقاطعیت عمل میکند

شوروی:
خلبان روسی و هواپیما میبایست به اتحادشوروی مسترد شود

از نظر داخلی نگرانی نداریم ولی از لحاظ جهانی نگرانی زیاد است

هر تهدید جدی علیه ایران منجر بجنگ خواهد شد

کوچکترین سایه‌ای روی معاملات اسلحه وجود ندارد

★ در بعضی کشورها خانه‌های خالی بعداز ۶ ماه ازطرف شهرداری به قیمت روز اجاره داده میشود

★ مردم اگر خیابانهای خوب میخواهند باید عوارض بدهند

تنبل خانه‌ها را بهم میریزیم

★ در مورد نظامی‌ها، فاسدان را قلع و قمع می کنیم واز کمترین خطا نمی گذریم

★ نخست وزیر از دبیرکلی حزب کنار میرود

★ سرمایه‌گذاری ایرانیها در خارج مانعی ندارد

در صفحات ۶ و ۷۷

چهارم آبان آغاز درخشش جاودانه
در صفحه ۴

صفحات ویژه زادروز شاهنشاه

۱۱۴۶ زندانی عفو شدند
در صفحه ۴

فرهنگیان به‌عتبات فرستاده میشوند صفحه ۴

استخدام ۶۰ هزار معلم
در صفحه ۴

باکمال تاسف درگذشت مرحوم منوچهر همامی صاحب منصب بانک ملی ایران را باطلاع می‌رساند .
ضمن عرض تسلیت به‌خانواده محترم همامی و بازماندگان فقید سعید به‌اطلاع می‌رساند مجلس ترحیم آن مرحوم روز چهارشنبه ۵ر۸ر۳۵ ازساعت ۴تا۶ بعد از ظهر در مسجد الجواد منعقد می‌باشد .
یوسف خوش‌کیش- محمود رئیس- یحیی سهامی- میراحسان‌اله علایی- مهدی لشکری- رحمت‌اله مسیبی - عزت‌اله آزردگان- مهندس بزرگ اسلامی- محمد اصولی- ضیاءاله احمدزادگان- حسین احمدزاده- محمد اعظمی- علی توماج- محمد چوبینه- محمود حکمی - غلامرضا حامدی- مهدی خویی فرد- اسداله دورودیان- منوچهر زابلی- دکتر جواد رهبری- علی سیف نراقی - حسین شرکت- بهمن صدر هاشمی- امیر ایوب‌صفی‌نیا- اسماعیل طاهری- کاظم‌قائمیان- احمدمصباح طباطبایی- شمس‌الدین مفیدی- محمد مهدی مقدسی- فخرالتاج مستوفی- محسن مطیع- محسن سلیمان مختاری- جلال نقیبی- رضا نجف بیگی- صمد نعمتی .

شاهنشاها

فرخنده میلادت را صمیمانه تهنیت عرض‌میکنم
جوادصدیق نماینده بخش بندرشاهپور در انجمن شهرستان

فرخنده میلاد شاهنشاه آریامهر

رهبر خردمند ملت ایران وطراح عظیم‌الشان انقلاب سفید شاه ومردم را بفردفرد ملت بزرگ ایران صمیمانه تهنیت گفته دوام شوکت خاندان جلیل سلطنت‌را ازخداوندخواستاراست.
رئیس اطاق اصناف اصفهان ـ مجلسی

جناب آقای افغانی
مقام محترم مدیریت عامل بانک‌تهران
باکمال خوشوقتی انتصاب شایسته آنجناب رابسمت مدیریت عامل بانک تهران تبریک عرض نموده سعادت و توفیق روزافزون جنابعالی‌را ازخداوند متعال خواهانیم .
شرکت ابوالحسن دیبا و شرکاء بامسئولیت محدود

جناب آقای هوشنگ تجدد
مصیبت وارده را تسلیت عرض نموده بقای عمر و سلامتی جنابعالی ودیگر بازماندگان‌را از خداوند بزرگ مسئلت میداریم .
هیئت مدیره و کارکنان
شرکت سهامی ایرانین اکسپرس

استادان ـ دانشجویان وکارمندان مدرسه‌عالی علوم‌اراک‌میلادمسعود شاهنشاه آریامهر رهبر اندیشمند ایران و طراح بزرگ انقلاب شاه‌وملت را تبریک میگویند .
مدرسه عالی علوم ـ اراک

کارگر کم نیست

کارآمد کم است
نوشته: دکتر حاج‌سیدجوادی
در صفحه ۶

جناب آقای مهندس امیرعباس بهبهانی
باکمال تاسف وتاثر مصیبت ناگوار را به آنجناب‌و خانواده محترم تسلیت عرض می‌نمائیم .
علی اصغر قربانخانی ـ محمد حسن میمندی

جناب آقای هوشنگ تجدد
بانهایت تاثر وتاسف درگذشت اخوی عزیزتان را ازصمیم قلب تسلیت عرض نموده بقای عمر و سلامتی‌شما وبازماندگان‌را ازخداوند متعال مسئلت میدارم .
فرهاد عامری

جناب آقای دکتر اقبال مدیر عامل شرکت مهاب
بانهایت تاسف مصیبت واردمرا تسلیت گفته برای آن‌جناب وبازماندگان صبر وشکیبائی خواستارم .
مجید رحمانی

ازکلیه سروران، دوستان ، آشنایان، اقوام، هنرمندان ومقامات‌دولتی ومملکتی که‌درمراسم‌تشییع، تدفین، مجالس ختم وشب هفت شادروان فریدون صبحی نوری (آتشین) شرکت فرموده ویا بوسیله تلگراف، تلفن، نامه و درج آگهی درجراید مارا مورد مرحمت قرار داده‌اند صمیمانه سپاسگزاری می‌نمائیم وچنانچه بعلت تالمات روحی در عرض تشکر حضوری قصوری رخ دهد امید عفو داریم وسلامت همگان‌را ازخداوند خواهانیم .
گوگوش- بهروز وثوقی- خانواده‌های آتشین ـ صبحی نوری- کشتکار کوکب .

فوتبال

برنامه تازه روز بیست‌و سوم
تغییر در برنامه فوتبال تخت‌جمشید

فدراسیون فوتبال ایران در برنامه هفته بیست وسوم مسابقه های فوتبال گروه اول باشگاه های ایران (جام تخت جمشید) و هفته پانزدهم گروه دوم تغییراتی ایجاد کرد .
این تغییرات در ساعت‌ومحل انجام بازیها میباشد و برنامه تازه دیدارهای دو گروه‌مزبور بشرح زیر اعلام شد :

گروه اول- هفته بیست‌وسوم
پنجشنبه ۶ آبان
● شهباز ـ نیرو (۴ بعداز ظهر- امجدیه) .
جمعه ۷ آبان
● پرسپولیس ـ آرارات (۳ بعد از ظهر- آریامهر)
● پاس ـ تاج (۵ بعد ازظهر- آریامهر)
● ذوب آهن ـ صنعت نفت (۳ بعدازظهر- اصفهان)
● برق- هما (۳ بعد از ظهر شیراز)
● ملوان ـ دارائی (۳ بعداز ظهر- بندر پهلوی)
● ابومسلم- بانک ملی (۳بعد از ظهر- مشهد)
● ماشین‌سازی ـ سپاهان (۳ بعدازظهر- تبریز)

گروه دوم- هفته پانزدهم
پنجشنبه ۶ آبان
● بوتان- سپید رود رشت (۲ بعدازظهر- امجدیه)
● راه‌آهن- تراکتورسازی (۳ بعدازظهر- میدان راه‌آهن)
جمعه ۷ آبان
● بانک سپه ـ خانه جوانان ساری (۳ بعدازظهر- امجدیه)
● تهرانجوان ـ الکترونیک شیراز (۵ بعدازظهر- امجدیه)
● رستاخیز خرمشهر ـ آرشام کرمان (۴ بعدازظهر- خرمشهر)

جشن فارغ‌التحصیلی دانشگاه صنعتی آریامهر
در صفحه ۶۴

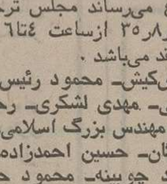

دانشگاه صنعتی آریامهر اصفهان آگهی استخدام تکنیسین واعزام بخارج
در صفحه ۶۸

آگهی دعوت مجمع عمومی فوق‌العاده شرکت صنایع کاشی اصفهان (سهامی عام)
بقیه در صفحه ۵۹

بانک بین‌المللی ایران آگهی استخدام
در صفحه نیازمندیها ملاحظه فرمائید

اطلاعیه نیروی دریائی شاهنشاهی
در صفحه ۶۸

اطلاعیه کارخانه شیر پاستوریزه تهران

قابل توجه لبنیات فروشان ومصرف کنندگان فرآورده‌های لبنی پاستوریزه

نظر باینکه کارخانه شیر پاستوریزه تهران بمنظور رفاه بیشتر مصرف کنندگان شیر پاستوریزه و هموژنیزه در پاکت نیم لیتری را جایگزین شیر پاستوریزه در شیشه نیم لیتری نموده است و بدین ترتیب تعداد زیادی‌شیشه های نیم لیتری‌نزد مصرف‌کنندگان باقی خواهد ماند ، لذا بدین وسیله باطلاع می رساند ، کلیه لبنیات فروشان موظف‌اند شیشه های مذکور را در مقابل پرداخت مبلغ ودیعه به مصرف کنندگان ، از آنان تحویل گرفته و از طریق عاملین فروش ، بانبار ظروف کارخانه‌شیر پاستوریزه تهران تحویل نمایند . از مصرف کنندگان تقاضا می‌شود ، در صورت عدم رعایت مفاد این اطلاعیه توسط هریک از لبنیات فروشان ، مراتب را به تلفن های ۳۹۱۲۱۰ و ۳۱۹۵۱۹ و ۳۹۲۰۶۴ و ۹۵۴۰۸۵ الی ۹ اطلاع دهند .

شرکت سهامی صنایع شیر ایران

استخدام میشود

محل خدمت : سرخه‌حصار- تهران

۱ـ بایگان آشنابه ماشین نویسی	۵ نفر
۲ـ ماشین‌نویس	۴ نفر
۳ـ خدمتگزار زن و مرد	۱۰ نفر
۴ـ تحصیلدار	۲ نفر
۵ـ کارمند دفتری	۲ نفر

از داوطلبان درخواست میشودبه کارگزینی موسسه تولیدوپخش پوشاک‌واقع‌در جاده آبعلی «سرخه‌حصار» روبروی انبار تویوتا مراجعه نمایند .

همسر مائو چندسال اخیر راباشوهرش زندگی نمیکرد

مائو: من حسرت روابط خانوادگی خانم و آقای چوئن‌لای را میخورم

توکیو -آسوشیتدپرس- مائوتسه‌تونگ رئیس فقیدحزب کمونیست چین که بسیاری از سخنان وی در جریان نقل‌قولها شهرت فراوان یافته‌است طبق گزارشی که دیروز بوسیله خبرگزاری ژاپنی‌کیودو از پکن فرستاده شده درباره همسرش چیانگ‌چینگ نیز سخنانی گفته که اکنون رفته رفته‌موردوقوف همگان‌قرار میگیرد. کیودو در گزارش خود علاوه کرده‌است که سخنانی که‌از قول مائو درباره‌همسرش نقل گردیده مبتنی بر روایتی است که منبع آن یکی از همکاران سابق‌مائو و ازرهبران کنونی‌حزب‌کمونیست چین است، هویت این منبع فاش نشده است.

بطوریکه خبرگزاری ژاپنی مینویسد مائو با یادآوری این نکته که همسرش از اواخر ۱۹۷۳ به بعد دیگر باوی‌زندگی نکرده است، تقاضای او را که خواستارملاقات باشوهرش درآخرین‌ماه های عمر او شده بود رد کرده و افزوده بود که حتی اگر با شما ملاقات کنم، ما حرفی برای گفتن‌نداریم. ما قبلاهزاران بار بایکدیگرملاقات کرده‌ایم ولی هرگز از دستور های من پیروی نکرده‌ای. تو همیشه بامن درباره چیز های کوچک و بی‌ارزش‌حرف میزنی درحالیکه هرگز درباره چیزهای بزرگ با من مشورت نمیکنی.

سخنان دیگری که از قول مائو درباره همسرش‌نقل‌شده از این قرار است:

- فعالیت های پشت پرده انجام دادن کارناشایستی است چون در کمیته مرکزی حزب کمونیست چین ۲۰۰ نفر عضویت دارند، علاوه بر این دسته‌بندی کردن خوب نیست لازم‌است قبلا با همه‌کس (در کمیته مرکزی) مشورت کنیدو بعد دست بعمل بزنید.

شما (گروه چهار نفری) دستورهایی بنام (مائو) صادر کرده‌اید در حالیکه هردستوری بایدبه اسم حزب صادر شود.

- نکته مهم دانستن این نکته است که آیا تو (همسر مائو) لیاقت و شایستگی داری یا خیر. آیا شما (گروه چهار نفری) خبردارید که‌همه نسبت بشما احساس بدی دارند؟

- عمر من از هشتاد گذشته است. (این سخن در ۱۹۷۵ گفته شده است) من خیلی‌پیرم ووضع جسمانیم روز بروز ضعیف‌تر میشود. باوجود این توبا گفتن حرفهای گوناگون درباره موضوعات کوچک مرا بیش‌از پیش آزار میدهی. چرا احساس همدردی نداری. من به زندگی وروابط آقا و خانم چوئن‌لای غبطه میخورم.

(چوئن‌لای نخست وزیر چین قبلادر ژانویه ۱۹۷۶ درگذشت).

دختر مائو بازداشت شد

توکیو- خبرگزاری فرانسه - یک‌منبع آگاه در توکیو اظهار داشت که«لی‌نا» یکی‌از دختران مائوتسه‌تونگ نیز همزمان با گروه ضد حزبی شانگهای بازداشت شده است لی‌نا دختر چیانگ‌چینگ ومائواست که سی سال داردوظاهرا باتوطئه‌گران همدست بوده است هنوز منابع پکن این خبررا تائیدنکرده‌اند اما محافل آگاه اظهارمیدارند که باحتمال زیاد این خبردرست است زیرا «لی‌نا» همسر واقعی‌تونگ است که‌روز ۷ اکتبر بدستور کوفنگ بازداشت شده است

از سوی دیگر خبرگزاری ژاپن از پکن گزارش داد که پرزیدنت‌مائو در سال ۱۹۷۴ گفته‌بود که مایل‌است‌چهار عضو رادیکال دفتر سیاسی اندکی پس‌ازمرگ وی از صحنه سیاست برکنار کرده وبازداشت کنند.

به‌گزارش همین خبرگزاری مائو بارها‌ازهمسرش‌خواسته بود از همکاری با «این‌سه‌مرد» خودداری کند.

کنفرانس سران عرب برای حل نهائی مسئلهٔ لبنان تشکیل شد

قاهره - خبرگزاری فرانسه - رویتر - هشتمین کنفرانس پادشاهان وروسای جمهوری عرب برای رسیدگی به بحران لبنان امروزدر قاهره باسخنرانی‌پرزیدنت انورسادات گشایش یافت.

موفقیت یا شکست این کنفرانس سرنوشت جنگ هیجده ماهه لبنان را روشن خواهد کرد.

وزیران‌امور خارجه کشور های عضو اتحادیه عرب دیشب در یک جلسه چهار ساعته جزئیات برنامه کنفرانس را رسیدگی کردند.

حبیب شطی وزیر امور خارجه تونس ریاست جلسه را بعهده داشت وزیران‌امور خارجه برنامه کنفرانس مالی‌را تصویب کردند. در گفتگو های سران عرب علاوه برمسئله لبنان تقویت همبستگی اعراب نیز مورد بررسی قرار میگیرد.

وزیران امور خارجه همچنین گزارشی را که پس‌از کنفرانس ریاض درباره ترکیب نیروی بازدارنده عربی تهیه شده بررسی کردند اما هنوز معلوم نیست این نیرو ازواحد های نظامی چند کشور عربی تشکیل خواهد شد و هزینه نگهداری آنهاچگونه تامین خواهد گردید.

منابع عراقی در پایان گفتگوهای وزیران خارجه‌عرب اظهار داشتند که‌دولت عراق با شرکت واحد های نظامی سوریه در نیروی بازدارنده عرب مخالفت خواهد کرد.

وزیر امور خارجه عراق‌در این‌جلسه سه‌بار دیگر درخواست کردکه نیروهای سوریه بیدرنگ خاک لبنان را ترک گویند. گرفتن تصمیم درباره نیروی بازدارنده عربی بسران عرب واگذار شده است.

وزیر امور خارجه تونس گفت مسئله جنوب لبنان نیز در مذاکرات دیشب مورد بررسی قرار گرفت. از نظراعراب این مسئله بسیار مهم است. وزیر امور خارجه تونس‌گفت بعید نیست که لیبی در آخرین ساعت در جلسه سران عرب شرکت کند. خبرگزاری قطر دیشب گزارش‌دادکه لیبی‌کنفرانس قاهره را تحریم نخواهد کرد اما هنوز معلوم نیست لیبی‌در پی دیدار برق‌آسای یاسرعرفات از تریپولی روش خود را نسبت به کنفرانس تغییر داده است یاخیر.

حبیب شطی تاکید کرد که مصر حاضر است سلاح نیروی بازدارنده عربی را تامین کند اما نیرو های خود را به‌لبنان نخواهد فرستاد.

روزنامه الجمهوریه بامداد امروز نوشت کنفرانس عالی عرب باختلافات الیاس سرکیس و رشید کرامی در باره فرماندهی نیروهای بازدارنده عربی نیز رسیدگی خواهد کرد.

سران‌پنج کشور عربی و رهبر سازمان آزادی بخش فلسطین در ریاض موافقت کردند که فرماندهی این نیرو به رئیس جمهوری لبنان واگذار شود ولی رشید کرامی معتقد است که طبق قانون اساسی لبنان رئیس جمهوری نمیتواند فرماندهی قوا را بعهده دارد.

عراق ولیبی

ازسوی دیگر مسئله حضور واحد های تانک وپیاده نظام لیبی که در نیروی کلاه سبزعربی درلبنان خدمت‌میکنند در کنفرانس سران مورد بررسی قرار خواهد گرفت. ظاهرا یاسرعرفات در دیدار دیشب خود با سرهنگ معمر قذافی این مسئله را مطرح کرده است. محافظه‌کاران لبنان کلاه‌سبز های لیبی را بمشرکت در جنگ در کنار فلسطینی ها متهم کرده‌اند. و باشرکت و احدهای عراقی و لیبی در نیروی بازدارنده عرب بشدت مخالفند.

یک منبع فلسطینی بنقل از یاسرعرفات اظهار داشت پس‌از مذاکراتی که رهبر سازمان فلسطین با سرهنگ قذافی انجام داده لیبی حاضر شده است در کنفرانس قاهره شرکت کند.

دیشب ملک خالد، ملک حسین پرزیدنت حافظ اسد و بسیاری دیگر از سران‌عرب وارد قاهره شدند. ازجانب الجزایر وزیر اطلاعات آن کشور در کنفرانس عالی شرکت خواهد کرد و حبیب شطی وزیرمور خارجه تونس نیز ریاست هیئت نمایندگی آن کشور را بعهده خواهد داشت.

روزنامه های بامداد قاهره عکس پرزیدنت حافظ اسد ورئیس جمهوری مصر راکه‌در فرودگاه یکدیگر را درآغوش گرفته‌اند در صفحات اول خود چاپ کرده‌اند.

دیروز در آستانه‌تشکیل هشتمین کنفرانس عرب درجبهه های جنگ لبنان آرامش برقرار بود.

سخنگوی کلاه سبز های‌عربی اظهار داشت طرفهای درگیر ۹۰ درصد مقررات آتش‌بس را بکار بستند.

تنها در بخش های اعیان نشین بیروت تیراندازی بطور پراکنده ادامه داشت محافظه‌کاران دوبار درمرکز بازرگانی بیروت آتش بس را نقض کردند.

سخنگوی فالانژها اظهار داشت که نیروهای لبنانی‌در مرجعیون وبنت‌جبل مواضع خود را تقویت میکنند تا از ورود فلسطینی ها به مناطق جنوبی لبنان جلوگیری کنند.

نیروهای ترقیخواه دیشب ضمن پیامی به اتحادیه عرب اطلاع دادند که باشرکت واحدهای نظامی هیچ یک از کشور های عربی در نیروی بازدارنده عرب مخالفت نخواهندکرد.

واین نیروها باید در نقل‌و انتقال در سراسر لبنان آزاد باشند در حالیکه محافظه‌کاران باشرکت واحد های‌لیبی وعراق درنیروی بازدارنده عربی مخالفند.

ازسوی دیگر مجله تایم درشماره اخیر خود نوشته است که ارتش اسرائیل به محافظه‌کاران لبنانی در مبارزه علیه چپ‌گرایان و فلسطینی ها کمک های مقابل توجهی میکند. بنوشته تایم اسرائیل تاکنون مقادیر زیادی اسلحه و مهمات از جمله ۳۸ تانک شرمن ۳۳ تانک تی‌٥٤ ساخت شوروی راکه از مصر و سوریه به‌غنیمت گرفته بوداست - گرایان لبنان‌تحویل‌داده است. تایم‌اضافه کرده‌است که‌هنگام‌حمله محافظه‌کاران به‌شهر مرجعون هلیکوپترهای اسرائیل پیوسته برای راست‌گرایان مهمات حمل می‌کردند و زخمی شدگان را به‌بیمارستانهای داخل اسرائیل انتقال می‌دادند.

بنوشته تایم چتربازان اسرائیلی در نقاط استراتژیکی در اطراف‌شهر مرجعون مستقر شده‌اند تا از ورودنیروهای کمکی فلسطین باین منطقه جلوگیری کنند و توپخانه‌اسرائیل از حمله نیروهای محافظه‌کار بمواضع چپ‌گرایان پشتیبانی میکند.

تایم همچنین نوشته است که‌اسرائیل یک تانوگان کوچک برای محاصره بندر صیدان در اختیار محافظه‌کاران گذاشته.

هر تل‌آویو روزنامه های اسرائیلی نوشتند که ورود ۳۰ هزار سرباز عربی به لبنان فکر زمامداران این کشور راسخت بخود مشغول داشته است. اما هنوز اسرائیل درباره عکس العملی که باید در برابر ورود این نیروها به‌لبنان نشان دهد تصمیمی نگرفته است زیرا نیروی بازدارنده عربی‌هنوز تنهاروی کاغذ تشکیل شده است.

ریمون اده: جنگ لبنان را سیا برپا کرد

نیویورک - یونایتدپرس- ریمون‌اده‌رهبرمسیحیان میانه‌روی لبنان دریک مصاحبه اختصاصی با مجله نیوزویک سازمان «سیا»را به‌برپا کردن جنگ داخلی لبنان متهم کرده‌است.

«اده» در پاسخ سئوالی پیرامون روش شوروی وآمریکا درجنگ لبنان گفته‌است توجه شوروی ها بیشتر به‌حوادث مهمتری که درنقاط دیگر جهان‌روی میدهد جلب شده است وآمریکائیها نیز نخواسته‌اند برای پایان دادن به‌جنگ اقدام موثری بعمل آورندزیرا ادامه جنگ دراین‌کشور به‌نفع آنهاتمام میشود.

«اده» اضافه کرده است اگر نظرم رابخواهید باید بگویم که«سیا» پشت‌سر جنگ لبنان قرار گرفته است اما نمی‌توانم دراین باره مدارکی ارائه دهم و جنجال نظیر رسوائی واترگیت ممکن است حقایق‌را روشن کند.

رهبر مسیحیان میانه‌رو لبنان تاکید کرده‌است که وی شخصا ضد آمریکائی نیست. اما از سیاست آمریکا در خاورمیانه سخت متاسف است. زیرا بنظر میرسد که هدف ایالات‌متحده نابود کردن لبنان از جنبه های سیاسی و اقتصادی است تابا اینوسیله اسرائیل بتواند بزندگی خود ادامه دهد.

چینی‌ها پیروزی «هوا» را برهمسر مائو جشن گرفتند

پکن- رویتر- آسوشیتدپرس- دیروز در یک تظاهرات عظیم یک میلیون نفری‌که در پکن برپاشد «هوا کوفنگ» علنا بعنوان رئیس جدید حزب کمونیست چین‌معرفی گردید. این تظاهرات رادیوپلمات های خارجی و چین شناسان آخرین نقطه در مسیر بزرگترین غلیان تاریخ کشور چین وصف کرده‌اند.

تظاهرات یک میلیون نفری‌که در میدان عظیم «تین‌آن‌مین» برپا شد در واقع به‌منزله جشن‌پیروزی هوا کوفنگ برقیبان دست چپی افراطی وی و در راس آنان خانم چیانگ چینگ زوجه بیوه شده مائوتسه تونگ رهبر سابق حزب کمونیست بود. همسرمائوبطوریکه در گزارشهای غیررسمی آمده به اتهام رهبری کردن یک توطئه کودتا برای قتل هوا کوفنگ و بدست گرفتن قدرت‌بازداشت شده‌است.

رئیس جدید حزب کمونیست چین دیروز در حالیکه اونیفورم سبز رنگ نظامی کشورش رادربر داشت در برابر صد ها هزارنفر مردمی که بابلند کردن مشتهای گره کرده وفاداری خود را به وی نشان میدادند ظاهر شد. اما برخلاف آنچه که قبلا پیش‌بینی میشد نطقی برای مردم ایراد نکرد. بجای وی شهردار پکن وسپس چهار سخنران به‌نمایندگی ازطرف کارگران، دهقانان، سربازان و اعضای گارد سرخ چین یکی‌پس از دیگری در پشت میکروفن قرار گرفتند و همه ماتند یکدیگر سخنرین حملات را نثار افراطیون طرد شده کردند.

یکی از این سخنرانان دست چپی های افراطی راکه دارودسته چهار نفران لقب گرفته‌اندموش - هایی توصیف کردکه در گوشه‌و کنار می‌خزند و حضورشان در کشور چین‌به‌اندازموجود سرگین سگ در خیابان ومن‌آور و نفرت انگیز است.

تظاهرات عظیم روز گذشته هنگامی برپا شدکه ۱۵ روز از انتصاب هوا کوفنگ برریاست‌حزب کمونیست میگذشت. وی اولین بار طی تعداد زیادی‌از پستر های دیواری که در خیابانهای پکن خودنمایی کرده بود بیش از دو هفته پیش بعنوان‌جانشین مائوتسه تونگ معرفی گردید.

مخالفت سیاهان باطرح کی سینجر در رودزیا

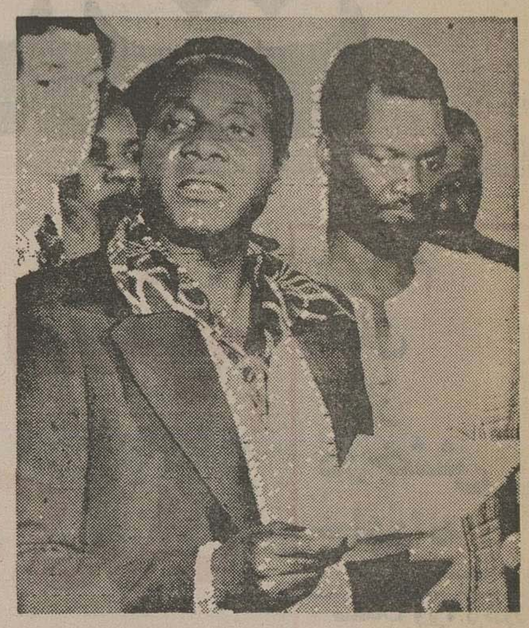

رابرت موگابه رهبر ۱۲ هزارچریک سیاهپوست زیمبابوه (رودزیا) که با رژیم سفید پوست رودزیا دیروز هنگام ورود به ژنو برای شرکت در کنفرانس‌ژنو گفت این کنفرانس بایدبه دومسئله انتقال حکومت به سیاهپوستان‌و استقلال کشورمذاکره کند،بسیاری از رهبران سیاهپوست رودزیا گفته‌اند که طرح کی‌سینجر نمی تواند اساس مذاکرات ژنو باشد.عکس «موگابه» را هنگام ایراد سخنانی خطاب به روزنامه‌نگاران در ژنو نشان میدهد.
عکس رادیوئی آسوشیتدپرس

در گوشه و کنار جهان

موقعیت انتخاباتی کارتر مستحکم‌تر شد

نیویورک - خبرگزاری فرانسه- آخرین نظر خواهی که پس‌از سومین مناظره تلویزیونی فورد وجیمی‌کارتر در آمریکا انجام‌شده نشان میدهد که‌نامزد حزب دموکرات‌بطور چشمگیری‌ازرقیب‌انتخاباتی خود جرالد فورد جلوافتاده است.

طبق آماری که دیشب در نیویورک انتشار یافت ۵۳ درصد کسانی که در این نظر خواهی شرکت کرده‌اند از جیمی‌کارتر پشتیبانی نموده‌اند. در حالیکه تعداد طرفداران فورد از ٤٤ درصد تجاوز نمی‌کند

سه درصد بنفع نامزد مستقل انتخابات سناتور یوجین‌مک‌کارتی رای داده‌اند.

از طرف دیگر تحقیقی که بوسیله خبرگزاری یونایتدپرس‌اینترنشنال صورت گرفته است نشان میدهد که در آستانه انتخابات‌ریاست جمهوری آمریکا مطبوعات این‌کشور به‌نسبت تقریبا سه‌پریک، از جرالدفورد رئیس جمهور کنونی ونامزد حزب جمهوریخواه بیشتر از رقیب دمکرات وی جیمی کارتر پشتیبانی میکنند.

کمک نقدی وجنسی کره جنوبی به مقامات امریکائی

واشنگتن - یونایتدپرس - روزنامه واشنگتن پست در شماره دیروز خود گزارش دادکه حکومت کره‌جنوبی به‌رهبری پرزیدنت پارک‌چونگ‌لی، مبلغی بین۵۰۰هزار تا۱۰ میلیون دلار به صورت نقدی یا هدیه های جنسی وکمک های انتخاباتی به‌اعضای کنگره آمریکا وبرخی از مقامهای بلندپایه آمریکایی پرداخته است.

وزارت دادگستری آمریکا اکنون دست درکار بازجویی از بیش‌از ۲۰عضو کنونی وپیشین کنگره است که متهم به‌دریافت‌پول نقد وهدیه‌های جنسی از کره‌جنوبی هستند تادرازای آن‌از خواستهای حکومت کره جنوبی حمایت کنند.

«تونگ‌سونگ‌پارک»، یک سوداگر متنفذکره جنوبی که در واشنگتن اقامت دارد گفته است که اوبه«کوزیلوس گالاگر» نماینده‌دموکرات‌از نیوجرسی، ریچارد هانا نماینده دموکرات از کالیفرنیا، ادوین‌ادوارد، نماینده دموکرات از لویزیانا، ویلیام‌روه‌فیلد، نماینده جمهوریخواه از میشیگان ویک عضو پیشین کنگره که‌اکنون فرماندارلویزیاناست، پرداخت‌های نقدی وجنسی کرده است روزنامه واشنگتن پست‌نوشته است که این اطلاعات را از بازپرسان فدرال و منابع آگاه در وزارت خانه‌های دادگستری کشور، دفاع، کشاورزی‌و از ماموران ضدجاسوسی آمریکا ودوستان نزدیک پرزیدنت پارک‌چونگ‌لی کسب کرده است.

این منابع گفته‌اند که‌پرداخت رشوه به‌این مقام های‌آمریکایی برای ایجاد محیط قانونی مساعدی «در کنگره آمریکا بنفع کره جنوبی صورت گرفته است.

زنان حامله نباید آسپرین مصرف کنند

واشنگتن- خبرگزاری فرانسه - یک گروه پژوهشی در اداره مواد غذایی ودارویی آمریکا دیروز اعلام کردکه زنان‌باردار نباید درسه‌ماهه آخر دوران بارداری بی‌مشوره با پزشک‌خودآسپرین‌بخورند.

یک سخنگوی این گروه گفت: کارشناسان مابس‌از یک سلسله پژوهش‌های دقیق‌بدین نتیجه رسیده‌اند که‌خوردن آسپرین باعث‌میشود که‌مدت انقباض‌های رحمی درهنگام زایمان طولانی‌تر بشود و علاوه براین باعث میشود که‌خون‌ریزی مادر و فرزند بیشتر وانعقاد خون آنهادیرتر صورت بگیرد. قرار است که‌گزارش قطعی این گروه درباره اثرات آسپرین روی زنان باردار تاپایان سال مسیحی جاری انتشار یابد.

یک داروی گیاهی برای معالجه سرطان کشف شد

توکیو- خبرگزاری فرانسه- گروهی‌از دانشمندان ژاپنی‌دانشگاه های «اوزاکا» و «کیتیکی» یک معجون گیاهی چینی مرکب از ۳۰داروی گیاهی که‌گفته‌اند برای درمان‌سرطان بسیار موثر است‌ساخته‌اند. بیمارانی که از سرطان‌پستان، شکم ودهانه رحم رنج میبرند، پس‌از خوردن این معجون بنحوی قابل ملاحظه بهبودی یافته‌اند. از این لحاظ ۹بیمار از ۱۳بیمار مورد آزمایش پیشرفت خوبی نشان‌داده‌اند وحتی یکی‌از آنها توانسته است زندگی معمولی خودرا ازسربگیرد.

گفته میشود که این معجون ازیک‌کتاب باستانی‌طب‌چینی گرفته شده و سه‌سال است که‌آنرا روی حیوان‌های مختلف آزمایش کرده‌اند وسپس برای انسان بآزمایش گذارده‌اند.

گشت وگذار برای ترک سیگار

مارسی - فرانسه، رویتر - ٦۰ درصد داوطلبان جوانی که در گشت وگذار پنج‌روزه ضد سیگارکشی در مدیترانه شرکت کرده بودند وقتی بفرانسه بازگشتند که اعتیاد به‌سیگارکشی را ترک کرده بودند.

رادیوی دولتی فرانسه که این گشت وگذار را ترتیب‌داده بود دیروز گفت که۳۷۰ تن‌از ٦۱٤ داوطلب سیگار کشی را ترک‌کرده‌اند در حالیکه ۲٤٤ داوطلب بقیه مصرف آنرا از ٤۰ سیگار در روز به ٥سیگار در روز کاهش داده‌اند.

پاریس، باردیگر به دامن کوتاه روی آورد

پاریس - یونایتدپرس- پاریس، باردیگر به‌دامن های کوتاه‌روی آورده است درجریان برگزاری نمایشگاه مدهای آماده برای‌پوشیدن ۱۲۰۰۰ خریدار از ملیت‌های مختلف شرکت داشتند که بیشترآنها مدهای بالازانو راترجیح دادند. اما این‌مدها بامدهای مشابه پنج‌سال پیش که‌قابالای زانو هدرا برهنه کرد تفاوت‌هایی دارد، مدهای‌جدید دختران را مانند دهاتی ها یاجنگلوران صده‌های میانه نشان میدهد، دراین نمایشگاه مدهای ژاپنی جای‌نمایانی داشت. میاکی یکی از داغ‌ترین نوستاره‌های پاریس لباسهایی به‌مدهای بالازانوی تازه‌را به رنگ‌های شاد ژاپنی عرضه کردکه بیشترآنها دست‌دوزی‌هونقاشی‌های خوش‌رنگی درمیان کمروبالای پشت داشت، رنگ لباسها غالبا سرخ ساده آبی فیروزه‌یی، سبزتندوسیاه براقو بیشتر لباس هادارای‌نقش هایی سحرانگیز از صحنه‌های ساحلی است.

مردی با ایجاد آتش سوزی ۲۵ نفر را درنیویورک کشت

نیویورک- آسوشیتدپرس - مرد قاشناسی که اورا از یک‌کابارد پورتوریکوئی‌ها در ناحیه برونکس نیویورک بیرون انداخته بودند ظاهرا به‌قصد انتقام به‌کابارد مذکور بازگشته وبااستفاده ازمقداری بنزین ویک بمب‌آتشزای دستی‌ازنوع کوکتل مولوتوف آتش سوزی‌وحشتناکی ایجاد کرده که سبب مرگ۲۵نفر شده است.

پلیس نیویورک تحقیقات خودرا در اطراف مردی متمرکز کرده که طبق اطلاعات بدست آمدموی را پس‌از مشاجره‌ای که در کابارد محل آتش‌سوزی داشته از آنجا بیرون‌انداخته‌اند و سپس ظاهرا به‌قصد انتقام گرفتن به‌آنجا بازگشت وکابارد رابه‌آتش کشیده است. ۱٦نفر دیگر نیز دراین‌آتش‌سوزی که به‌قول «آبراهام بیم» شهردارنیویورک بزرگترین فاجعه در نیویورک طی ۲٥ سال اخیر است زخمی شده‌اند.

کمیسر پلیس نیویورک دیروز به خبرنگاران گفت که‌ماموران وی از اسم و مشخصات مردی که در جستجویش هستند و قرارامست از وی درباره آتش‌سوزی تحقیق کنند آگاهی دارند ووی‌حاضر شد هویت مرد قاشناس رابرای خبرنگاران فاش کند.

کاهش میزان‌رشدصنعتی شوروی

● مسکو- رویتر -پراودا، ارگان حزب کمونیست شوروی در شماره‌دیروز خود نوشت که رشد صنعتی شوروی در سه ماهه سوم سال ۱۹۷٦ کاهش‌یافته‌است: میزان‌این رشد در ۹ ماهه ۱۹۷٦ بالغ بر۸ر٤ درصد بوده درحالی که درشش ماهه همین سال به ٥ درصد رسیده بود.

رد پیشنهاد کی‌سینجر

● ژنو - آسوشیتدپرس - دو نفر از رهبران در جبهه اول‌سیاهپوستان‌رودزیایی دیروزعلنا طرح‌پیشنهادی کی‌سینجر وزیر خارجه آمریکا رادر مورد روی کار آمدن یک دولت انتقالی موقت دوساله، برای هموار کردن راه واگذاری قدرت سیاسی بسیاهپوستان این سرزمین رد کردند.

استثنائی ترین آپارتمان تهران بفروش‌میرسد

شما که می‌خواهید آپارتمان بخرید باین نکته باید توجه داشته باشید که دراپارتمانهای معمولی پول شما بعداز گذشت بیست سی سال که‌عمر متوسط این قبیل ساختمانهاست ازبین می‌رود وبعداز آن حتی از تیر و تخته آنهم نمی‌توانید استفاده کنید، ولی در ساختمان‌های بیش‌از بیست‌طبقه و بتون‌آرمه، هرآپارتمان دست‌کم تا یکی دوقرن باقی است.

از طرف دیگر خود آپارتمان ونوع ساختمان آن هرچه باشد یکطرف وموقعیت محلی و نوع‌سکنه‌ساختمان های همجوار ومشرف نبودن وعدم مزاحمت آنها یطرف.

یکچنین آپارتمان استثنائی در طبقه بیست و یکم ساختمان تمام بتون‌آرمه سامان واقع درکنار عریض‌ترین خیابان آباد تهران، بلوار الیزابت، که دارای سه‌برشمالی وجنوبی و شرقی، بدون مشرف، بامنظره‌ای عالی، بخاطر بدهی بانکی بقیمت عادله روز بفروش میرسد.

آپارتمان و منضمات آن درمجموع قریب سیصدمتر مساحت دارد، دارای یک سالن هشتاد متری پنج‌پنجره‌ای وسه اطاق خواب کوچک وبزرگ که یکی از آنها دفتری مبله و مدرن است با دو حمام وان بصورت نیمه مبله واگذار می‌شود.

سیستم تهویه فرکویل و آشپزخانه وانبار قفسه‌بندی شده و اطاق خدمتکار باحمام دوش وپارکینگ و تلفن مستقل وداخلی با دربازکن الکترونیکی که معمولی است و گفتن ندارد.

این آپارتمان که‌فعلا درماهی یکصد وپنجاه هزار ریال دراجاره یکی‌از دوستان میباشد. بشرط تخلیه و باولین مشتری واگذار می‌شود که‌قبلا آپارتمانهای دیگر حتی دراین ساختمان را دیده وبا آن مقایسه کرده باشد. برای هرگونه اطلاع دیگر بدون واسطه بتلفن ۲٦٦٥۷٥ مراجعه فرمائید.

آشپزخانه‌های چوبی

ساخت کارخانه‌های راسیونال آلمان غربی
درب‌های پیش ساخته چوبی
ساخت کارخانه‌های برینسل آلمان غربی

مبلهای انگلیسی- فرانسوی- ایتالیائی

غرفه شرکت ان. گ. گ

سالن شماره ۱۷ نمایشگاه بین‌المللی تهران
زیباترین، شیک‌ترین، بادوام‌ترین آشپزخانه‌های چوبی- دربهای پیش‌ساخته ومبلهای انگلیسی، فرانسوی و ایتالیائی برای قبول سفارشهای کلی وجزئی.

مجموعه داستانهائی از: عباس پهلوان منتشر شد

- تشریفات چاپ اول
- پیشامدها چاپ دوم
- نادرویش چاپ سوم

مؤسسه انتشارات امیرکبیر

مناسک حج

شامل دوره کامل راهنمای اعمال ومناسک حج
مطابق بافتاوی هشت نفر از مراجع تقلید شیعیان‌بضمیمه
متن کامل و صحیح کلیه دعا های واجب و مستحب
قطع جیبی ۲۰۰ صفحه ٦۰ ریال
انتشارات اشرفی میدان شهناز- اول خیابان مهران
تلفن ۷٥٤۰٥۳
آ-۲۳٥٦۱

تصحیح اطلاعیه

در اطلاعیه کانون پرورش فکری کودکان و نوجوانان‌که امروز در صفحه ۷٦ درج‌شده تیراژگهی بجای یازدهمین فستیوال‌پانزدهمین‌فستیوال چاپ شده بدینوسیله‌تصحیح میشود

شرکت کشتیرانی ایران‌اکسپرس لاینز

مستقل- باپرچم‌ایران

شرکت کشتیرانی‌ایران‌اکسپرس‌لاینز سریعترین‌ومطمئن‌ترین‌شرکت‌کشتیرانی باکمال مسرت برنامه حرکت‌کشتی‌های‌خود را ازبنادر آمریکا به ایران اعلام میدارد:

از بنادر آمریکا به خرمشهر	کشتی پیشتاز ایران سفر ۷	کشتی جوانایو سفر ٥	کشتی ایل‌کنیلی سفر ۹
چارلستون	-	۱٥ نوامبر	۳ دسامبر
نیواورلئان	٥ نوامبر	۲۲ نوامبر	۹ دسامبر
هوستون	۸ نوامبر	۲٦ نوامبر	۱۳ دسامبر
بالتیمور	۱٥ نوامبر	۲ دسامبر	۲۰ دسامبر
نیویورک	۱۸ نوامبر	٦ دسامبر	۲٤ دسامبر
خرمشهر (تاریخ پهلوگیری)	۱۱ دسامبر	۳۰ دسامبر	۱٦ ژانویه

توضیح: تاریخهای درج شده ورود کشتیها به خرمشهر، تاریخ پهلوگیری کشتی‌ها می‌باشد. خواهشمند است برای سفارش حمل بار وکسب اطلاعات بیشتر با نمایندگی شرکت کشتیرانی ایران اکسپرس لاینز تماس‌بگیرید.

تهران
شرکت سی، من، پاک‌بامسئولیت‌محدود خیابان فردوسی، شماره ۷۰
خیابان ثریا، شماره ۱۳۰ تلفن ۲۹٤۱- ۳۹۹۱ - ۳٤٤۱
تلفن ۹-۸۲٥۰۷٦ - ۸۳۳۹۸۱ آ-۲٤۳٦٥

خرمشهر

شرکت کشتیرانی ایران‌اکسپرس لاینز

سرویس کشتیرانی کانتینر از ژاپن به خرمشهر مستقل- باپرچم‌ایران

کشتی «سام‌جان‌گاورنر» سفر ۱۰۱
درتاریخ ۱۹ اکتبردر خرمشهرپهلوگرفته و پس‌از تخلیه محمولات خود در تاریخ ۲۲ اکتبر بطرف ژاپن‌حرکت نمود.

برای اخذ ترخیصیه خواهشمند است به نمایندگی ایران اکسپرس لاینز مراجعه‌فرمائید.

تهران
شرکت سی،من،پاک با مسئولیت محدود
خیابان ثریا، شماره ۱۳۰
صندوق پستی ۱۲۲٤
تلفن ۹-۸۲٥۰۷٦ و ۸۳۳۹۸۱

خرمشهر
خیابان فردوسی، شماره ۷۰
تلفن ۲۹٤۱ - ۳۹۹۱ - ۳٤٤۱

با اجرای طرحی که برای بررسی وتصویب درهیئت وزیران است

ساعت کار اصناف تغییر میکند

بوذرجمهری ـ سعدی و حافظ بین ساعت ۶ و ۴۵ دقیقه تا ۹ صبح کارشان را شروع میکنند ، پیش‌بینی میشود، ساعت کار اصناف بویژه اصنافی که در این محدوده قرار دارند قبل ازساعت ۶ برای عرضه کنندگان کالاهای ضروری ، و بعداز ساعت ۹ صبح برای عرضه کنندگان کالا های غیر ضروری درنظر گرفته شود. ساعت دقیق کار اصناف که از اوایل ماه گذشته به هیات دولت تقدیم شده است پس از آخرین بررسی تعیین و تصویب و برای اجرا به مسئولان امر ابلاغ خواهد شد.

بررسی ومطالعه نهایی ، برای تعیین ساعت کار اصناف پایتخت، درهیات دولت شروع شد.

طرح ساعت کار اصناف،چندی قبل ازسوی اتاق اصناف پایتخت باهمکاری مسئولان ۱۲۷ اتحادیه صنفی و پاره‌ای از صاحبان‌صنوف مختلف تهیه و برای تصویب به هیات وزیران تسلیم شده است .

طرح مذکور ، باتوجه به نوع محصول یا خدمت صنوف مختلف ودرنظر گرفتن‌ضروری‌یاغیرضروری بودن کالای ارائه شده آنها تابع ساعات مختلفی خواهد بود.

براساس پاره‌ای محاسبات ۷۴ اتحادیه صنفی که کالاهای فاسد شدنی عرضه میکنند ، ساعت کارشان دیرتر شروع خواهد شد و ۷ اتحادیه که کالاهای فاسد شدنی، نظیر مواد غذایی‌وبهداشتی تهیه میکنند،بنابراین احتیاج مردم مجبورند کارشان را زودتر از دیگران آغاز کنند وآن‌دسته از اتحادیه‌ها که کالا یا خدمتشان‌در ۲۴ ساعت روز مورد نیاز عموم است باید در طول هفته در نوبت های مختلف کشیک‌داشته باشند .

اما انچه مسلم است ۸۰ درصداز اصناف که باکالاهای فاسدنشدنی سروکار دارند از ۹ صبح تا۷ بعداز ظهر کارخواهند کرد .

معهذا با توجه به این مسئله، که از مهرماه امسال ، براساس مصوبه نخست‌وزیری ساعات‌کار وزارتخانه‌ها در محدوده مرکزی شهر تهران از ساعت ۶ و ۴۵ دقیقه شروع میشود و بادرنظر داشتن اینکه در جدول تصویب شده نخست‌وزیری ۲۱ وزارتخانه سازمان ، اداره بانک و شرکت واقع در محدوده خیابانهای‌نادری

نمایشگاه هم فال است، هم تماشا!

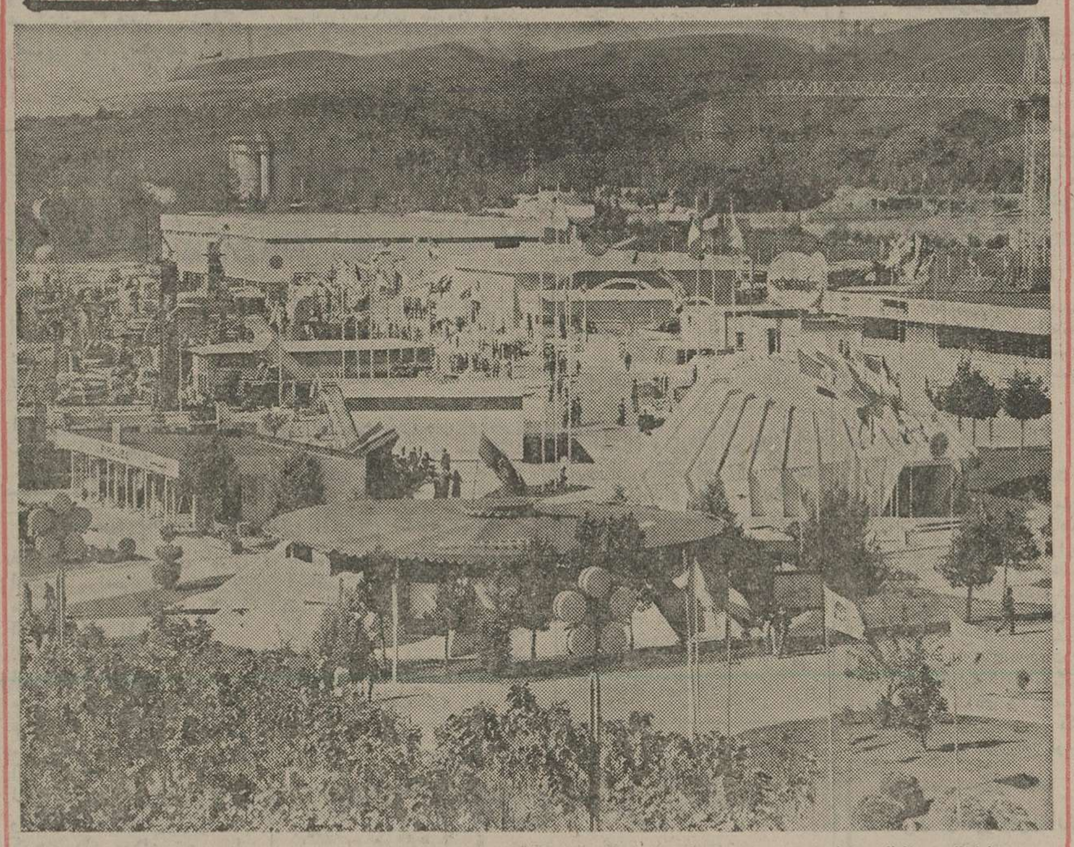

نمایشگاه بین‌المللی تهران ، هرروز هزاران نفر بازدیدکننده را درخود می پذیرد . بیشتر بازدیدکنندگان صبح‌ها را بازرگانان و صاحبان صنایع تشکیل میدهند و بعد ازظهرها اکثریت بازدیدکننده ها را مردمی از طبقات مختلف تشکیل میدهند .

نمایشگاه روزهای تعطیل بصورت یک مرکز تفریح و سرگرمی مورد استفاده تعدادی ازطبقات قرارمیگیرد .

بسیاری باخود غذامی‌آورند ویا باخرید ساندویچ در داخل چمنها و یا دراطراف غرفه‌ها به خوردن غذا می‌نشینند .باین ترتیب‌نمایشگاه برای بعضی‌ها هم«فال»است‌وهم‌تماشا.هم‌جالب برای دیدن‌مصنوعات‌ومحصولات جدید ، وهم محلی برای تفریح

عکس که در ساعات اولیه روز برداشته شده ، قسمتهائی از نمایشگاه را که بازدید ـ کنندگانی محدود دارد نشان میدهد .

شرکت مخابرات وعده داد :

بارندگی‌های زمستان امسال تلفن‌ها را مختل

شرکت مخابرات ایران‌امروز اعلام کرد که با نصب‌روکش مخصوص بروی ۱۲۰ کابل ارتباطی تلفن های تهران ، ریزش برف و باران دیگر موجب بروز اختلال در ارتباطات تلفنی‌مردم پایتخت نخواهد شد .

درگذشته با ریزش‌اولین‌باران زمستانی و نفوذ آب بداخل حوضچه‌های محتوی کابل ، اختلالات زیادی در ارتباطات تلفنی رخ میداد که گاهی‌باعث قطع ارتباط تلفن‌ها میشد .

شرکت مخابرات ضمن اعلام این خبر یادآور شد که‌اکنون یکسوم کابلهای ارتباطی ، مفصل‌بندی شده استوبزودی کار روکشی سایر کابلها که نیاز به روکش دارد نیزانجام خواهد شد و این اقدام مانع از بروز هر نوع اختلال در امور تلفنی مردم خواهد شد.

یک مقام شرکت مخابرات ضمن اعلام این خبر گفت : شرکت مخابرات در نظر دارد که هرچه زودتر کیفیت کابل های ارتباط و مفاصل‌خطوط ارتباطی را درمقابل خطرات احتمالی و ریزش باران های سخت و نفوذ آب بداخل کابل‌ها مجهز و غیر قابل نفوذ کند بهمین دلیل بامطالعه کارشناسان ، درمورد انجام این امر تصمیم گرفته شد که روی کلیه مفاصل کابل های ارتباطی که از مسیر حوضچه های محتوی کابل وکانال‌های خیابان‌های اصلی تهران عبور می‌کند ، یک مفصل مضاعف‌از نوع غیر قابل نفوذ درمقابل آب و رطوبت کشیده شود . بدنبال این تصمیم بلافاصله سفارش خرید این نوع‌مفصل برای انواع کابل‌های موجود به‌خارج داده شد و همزمان ، مقدمات تجهیزگروه‌های‌ضربتی برای انجام این امر ، فراهم شد بدین ترتیب کار روکش‌ـ گذاری کابل‌ها تا پایان سال خاتمه می‌پذیرد .

نحوه‌محاسبه سود بازرگانی اتومبیلهای ۷۷ تعیین شد

★ **مبنای قیمت اتومبیل‌های ۷۷ وارداتی‌از سوی گمرک ۱۰ تا۲۰ درصد نسبت‌به ۷۶ افزایش‌یافت.**

اداره تعیین ارزش گمرک ایران طی بخشنامه‌ای که به تمام گمرکات کشور ابلاغ کرد مبنای محاسبه گمرک اتومبیلهای مدل ۱۹۷۷را تغییر داد وضوابط تازه‌ای را برای وصول سود بازرگانی و حقوق گمرکی اتومبیلهای مدل ۱۹۷۷ تعیین کرد

براساس این بخشنامه ، از این‌پس گمرک ترخیص اتومبیل و سایر گمرکات کشور مکلفند ، حداقل ده درصد و حداکثر تابیست درصد به قیمت مدل ۱۹۷۶اضافه کرده وبراساس‌آن‌گمرک‌اتومبیلهای مدل ۱۹۷۷ را محاسبه واز وارد کنندگان اخذ کنند .

دراین بخشنامه اضافه شده است تا تعیین ارزش صادراتی اتومبیلهای مدل ۱۹۷۷ درمواردی که اتومبیلهای وارداتی فاقدارزش صادراتی باشند،ضوابط جدید در مورد آنها اعمال میشود. طبق این بخشنامه بر ارزش اتومبیلهای ساخت آمریکادرصد ،اتومبیلهای آلمانی و فرانسوی ۱۵ درصد و اتومبیلهای ساخت کشور های ژاپن ، انگلستان وایتالیا بیست درصد افزوده‌میشودوبرمبنای‌ارزش محاسبه شده گمرک اتومبیلهای مدل ۱۹۷۷ ، برآورد خواهد شد.

بازپرداخت اضافات

دراین‌بخشنامه گفته‌شده‌است قیمت صادراتی‌برخی ازاتومبیلهای مدل ۱۹۷۷ در طی یک ماه‌اخیر تعیین شده واین قیمت هابه‌گمرکات کشور ابلاغ گردیده است .

بنابراین ، افزودن ده تابیست درصد به ارزش مدل ۱۹۷۷ که بطور سپرده اخذ میگردد، فقط شامل اتومبیلهائی میشودکه‌تاکنون ارزش صادراتی آنها تعیین نشده است .

یک مقام مطلع دراین مورد بخبرنگار اطلاعات اظهار داشت : اضافه برداختی و یا کسردریافتی سود بازرگانی و حقوق گمرکی که تحت عنوان سپرده از وارد کنندگان اخذ میشود پس از اعلام قیمت رسمی ، قابل وصول است وگمرک در صورتی‌کسودبازرگانی وحقوق گمرکی اتومبیل طبق‌ارزش اعلام شده کمتر از رقم‌دریافتی باشد اضافه هریافتی رابه صاحبان اتومبیل پرداخت خواهد کرد.

ارزش صادراتی

این مقام یادآورشد ، گمرک ایران از چندی قبل اقدام بمتعیین ارزش صادراتی اتومبیلهای‌مدل۷۷ کرده و از تمام کمپانیها وکارخانه های سازنده اتومبیل خواسته است ارزش صادراتی سال ۷۷ را در اختیار گمرک قراردهند . معهذا با اینکه ورود اتومبیلهای مدل ۷۷ آغاز شده تاکنون فقط قیمت صادراتی تعداد بسیار کمی از اتومبیلهای مدل ۱۹۷۷ به گمرک ایران اعلام شده است . ازاینرو در حال حاضر بیشتر اتومبیلهای وارداتی فاقد ارزش صادراتی‌مدل ۱۹۷۷ می باشد .

گمرک مطابق قانون‌امور گمرکی، ارزش اتومبیلهای وارداتی را بر مبنای ارزش صادراتی که هرساله از سوی کمپانیها و کارخانجات سازنده اعلام میشود تعیین میکند و براساس آن نیز سود بازرگانی و حقوق گمرکی را اخذ میکند .

تجهیزات
سمعی و بصری
سمعی و بصری
از کوچکترین دوربین ها تا بزرگترین پروژکتورهای ساکن ومتحرک
دیاگراف ـ ویوگراف ـ اوورهد و وسائل تهیه ترانسپارنسی در
نمایندگی کداک ایران
WE SELL Kodak PRODUCTS
شرکت الکترو کامرا ـ ۲۱۰ خیابان شاه تلفن: ۶۴۲۰۹۳۰۴ ـ ۶۶۲۹۵۶۰۸۰

استخدام ماشین نویس
دریک سازمان دولتی تعدادی دوشیزه یا بانو جهت ماشین نویسی موردنیازاست داوطلبان برای‌کسب‌اطلاعات می‌توانند همه روزه بین ساعت ۱۶ تا۱۷ با تلفن۷۶۸۰۴۲ تماس حاصل نمایند .

بفرخندگی آئین‌ملی پنجاهمین سال‌شاهنشاهی دودمان‌پهلوی

سندیکای بازرگانان وتوزیع کنندگان چای کشورمراسمی برپاداشت:

گوشه‌ای از مراسم بزرگداشت پنجاه سال شاهنشاهی دودمان پهلوی که از سوی سندیکای بازرگانان و توزیع کنندگان چای کشور برپا گردید .

درمراسمی که عصر شنبه یکم آبان سندیکای بازرگانان‌و توزیع کنندگان چای کشور بفرخندگی آئین‌ملی بزرگداشت نیم قرن شاهنشاهی دودمان پهلوی با شرکت نمایندگان اتاق بازرگانی‌و صنایع و معادن ایران واعضای سندیکا و گروه های وابسته‌در بازار تهران برگزار کرد ، آقای مهدی حریری از جانب هیات مدیره سندیکا ضمن ابراز حق شناسی و برشمردن موفقیت های بارز نیم قرن شاهنشاهی گفت :

در کتاب خاطرات شارل‌دوگل مرد بزرگ فرانسه آمده است ، زندگی ملت ها روزهائی هست که‌بتنهائی یک تاریخ کامل رامی‌ـ سازد .من بدون آنکه قصدتجدید نظر در مشاء گفته،آن مرد بزرگ را داشته باشم ، در این لحظه عرض میکنم که در زندگی مامردم ایران ، مردمی که افتخار زندگی در دوران شکوهمندآریامهربزرگ را داریم لحظات بسیاری است که هر لحظه آن یک تاریخ کامل میباشد ، زیرا در این عصر رستاخیز، یارهبری های‌خردمندانه رهبر بزرگمان هر لحظه زندگی این ملک و این ملت سرشار از موفقیت و نوآوری است و شرکت فعالانه و پراز احساس‌و عاطفه مردم حقشناس در آئین‌ملی بزرگداشت پنجاهمین سال سلطنت پربرکت دودمان پهلوی بی‌تردید بازتاب راستین نعمت ها و برکت هائی است که سلطنت شاهنشاه آریامهر و پیش‌از معظم‌له سلطنت سازنده اعلیحضرت رضاشاه کبیر به این مملکت و ملت باستانی ارزانی داشته است .

اینک که ما بدعوت سندیکای بازرگانان و توزیع کنندگان چای کشور ودرمیان دست اندرکاران این رشته‌بازرگانی و صنعتی‌جشن شکوهمند پنجاهمین سال سلطنت دودمان‌جلیل پهلوی‌را برپاميداریم شایسته است که بمناسبت ،اندکی نیز به «چای» ، این آشنای‌شبانه روزی مردم بپردازیم .

نگاهی گذرا بر تاریخچه چای نشان میدهدکه این نوشابه‌گلرنگ و نشاط بخش‌که بنظر محققین هزار سال قبل از میلاد مسیح نخستین بار در چین شناخته و کشف شد ، در اوایل قرن هفدهم میلادی‌بوسیله سیاحان‌و بازرگانان خارجی بصورت تحفه‌ای کمیاب بایران آمد و در قرن نوزدهم برای اولین‌بار ، نخستین بوته چای درایران کاشته شد.

برحسب آمارو ارقام آن‌دوران. حداکثر تولید سالانه چای در آخرین سال های دوره قاجاریه بحدی کم بوده است که آن‌مقدار باتوجه به شیوه کشت در آن زمان تنها میتوانست‌مقدارناچیزی ازمصرف را تامین کند . امامیدانم که در زمان مورد استناد ، قبل از جلوس اعلیحضرت رضا شاه کبیر به سلطنت ، از آشنائی مردم ایران باچای بیش از دو قرن‌می‌ـ گذشت و چای که بیشتر هاتحفه کمیاب سفره خانه بزرگان و ثروتمندان بود در تاریخ مذکور رنگ عمومی یافته‌و بهمه‌مجارسوخ کرده بودوازسوی دیگربازرگانان مال مختلف کالا های گونه‌گونی بایران گسیل میداشتندکه چای‌یکی از مهمترین اقلام این کالا هابود.

در نخستین‌دهه‌سلطنت‌اعلیحضرت رضاشاه‌کبیر برای‌تشویق‌چایکاران وتوسعه و تکامل تولید چای اقداماتی صورت گرفت ، بنگاه خرید چای برای اولین‌بار در شهسوار بوجود آمد و این تصمیم مقارن با ورود پنج تن متخصصین کشت چای از چین به ایران بود .

در آن موقعیت، چای داخلی تحت حمایت بیدریغ دولت بود بهمین جهت ابتدا وزارت دارائی و بعد وزارت اقتصاد محصول چای داخلی را خریداری وسپس به بازار عرضه میکرد .

حمایت موثر پهلوی اول از چای ، آشنائی بیشتر چایکاران‌با طرق جدید کشت و انظباطی که در ارکان دولت‌بوجود آمده‌بود موجب شد که مقدارزمین زیر کشت چای در سال۱۳۰۹ به۶۰۰ هکتار افزایش یابد که این مقدار نسبت به سال۱۳۰۴ که‌فقط حدود هفت هکتار از سرزمین وسیع ایران به‌چایکاران اختصاص یافته بود بیش‌از۸۵ برابر افزایش‌نشان میدهد .

در سال ۱۳۳۷ سازمان چای تاسیس شد که مامور حمایت و ترویج چای داخلی بصورت بازرگانی بود .

سطح زیر کشت چای از۷۰۰۰ هکتار در سال ۱۳۱۹به حدود ۲۸۰۰۰ هکتار در سال ۱۳۴۶ رسید .وبموازات همین توسعه‌تا سال۱۳۴۹ ـ ۲٫۶۵۰٫۰۰۰٫۰۰۰ ریال دراین رشته از سوی بخش خصوصی سرمایه گذاری‌گردید .

این‌ها دستاورد سال های‌پیش از انقلاب بود . انقلاب ایران یا برنامه ریزی های اقتصادی و حمایت ازصاحبان صنایع ازجمله امور بازرگانی و صنایع چای ـ بایی‌افکنی نظمی تازه در اقتصاد کشور و مالا زندگی طبقات مختلف ـ با تنظیم برنامه های حمایتی و با برپاداشتن عوامل کمکی متعدد دیگر صنعت چای و نظام بازرگانی انرا به مقامی ترقی داد که پیش‌از انقلاب حتی‌تصور آنهم نمیرفت .

هم‌اکنون بطور تقریب۲۰ هزار هکتار زمین زیر کشت بوته های چای قرار دارد که ۵٪ از سهم تولید کشاورزی را تشکیل میدهدو چرخ متجاوز از۱۱۰ کارخانه چای در گردش است تا حدود ۲۲٫۰۰۰ تن چای سالانه به بازار عرضه کند .

ناگفته نباید گذاشت که با توجه به افزایش‌سریع درآمد عمومی ، میزان مصرف چای در ایران سالانه حدود ۴۳٫۰۰۰تن میباشد که کمبود آن یعنی ۲۰٫۰۰۰ تن ازطریق وزارت چای و قسمتی از آن هم از طریق غیر مجاز به‌بازار های مصرف سرازیر می ـ شود .

هم‌اکنون بطور متوسط حدود ۲٫۵ تا ۳ درصد از ۴۹٪ در آمد مردم که طبق آمار های رسمی صرف خرید مواد غذایی میشود ،به‌خرید چای‌درسطح‌کشور اختصاص دارد .

★ سندیکای‌نوبنیاد بازرگانان و توزیع چای کشور

سندیکای‌بازرگانان وتوزیع کنندگان چای کشور که خود یکی از مظاهر موقعیت‌انقلابی و شرایط توسعه اقتصادی ایران امروز است و باهدف کلی ایجاد همبستگی بیشتر میان بازرگانان و توزیع کنندگان چای کشورو احراز همفکری های لازم باسیاست توسعه اقتصادی و تحولات بنیادی جامعه‌و تنظیم بازار چای تشکیل‌شده‌است .برنامه کار مشخص و معینی دارد که برای رسیدگی به نتایج مورد برنامه از هیچ کوششی فروگذار نخواهد کرد .

مهمترین هدف سندیکای ما تنظیم بازار چای کشور براساس افزایش سطح زیر کشت درهکتار،بالابردن سطح مرغوبیت چای داخلی،تامین حقوق قانونی و منافع شغلی اعضا و واحد های وابسته همکاری‌برای‌اجرای استاندارد های ملی چای ـ همکاری با سازمان های مسئول بمنظور تثبیت قیمت و تعیین نرخ عادلانه انواع چای و بالاخره همکاری با دولت بمنظور جلوگیری از ورود چای از طرق غیر قانونی است .

در مورداخیر خوشبختانه دولت در تدارک تهیه طرحی است و با نظر خواهی‌که از سندیکای ما شده است امید فراوانی وجود دارد که طرح مذکور به گونه‌ای موثرتدوین و بعهده اجرا سپرده گردد .

سندیکای‌نوپای ما که اینک با انجام تشریفات مربوط به ثبت آن،قدرت قانونی‌وموقعیت استواری یافته است در جهت رسیدن به هدف های خود نخست به رهبری و ارشاد شاهنشاه آریامهر و سپس به حمایت دولت و در مرحله آخر به همکاری و تلاش یکایک اعضای خود دل بسته است و تردیدی نیست که با کمک این سه عامل مهم بویژه موقعیتی که انقلاب ایران‌و رستاخیز ملت ایران گرد آورده است‌برهمه خواستهای حقه و منطقی خویش جامه عمل خواهد پوشاند .

ـ درزندگی مردم ایران طی نیم قرن اخیر لحظاتی هست که هرلحظه آن یك تاریخ کامل را میسازد

ـ دستاوردهای سال‌های انقلاب همراه توسعه اقتصادی کشور ، نظمی تازه در زندگی جامعه ایرانی ایجاد کرد

ـ در دهه اول سلطنت‌رضاشاه‌کبیر برنامه توسعه وتکامل تولید چای بنیان گرفت

ـ درحال حاضر ۳۰٫۰۰۰ هکتار زیر کشت چای قرار داردکه حدود۵۴٪ مصرف‌داخلی را تامین می‌کند

ـ جامعه‌مصرف‌کننده، سالانه‌به ۲۰٫۰۰۰ تن چای وارداتی نیازمند است .

ـ بطور متوسط ۶ درصد از ۴۹٪ درآمد سالانه افراد جامعه که بمصرف خریدمواد غذایی‌میرسد، به خرید چای اختصاص میابد .

نشکیل میزگردفلسفه انقلاب شاه و مردم

از سلسله برنامه‌های دانشگاه ملی ایران بمناسبت آئین ملی بزرگداشت پنجاه سال‌شاهنشاهی پهلوی بعد از ظهر دیروز میز گردی تحت‌عنوان «فلسفه‌انقلاب شاه و مردم» در سالن‌کنفرانس دانشکده‌دندانپزشکی این‌دانشگاه تشکیل شد. در این جلسه پروفسور عباس صفویان رئیس دانشگاه و جمعی از استادان و دانشجویان‌وکارکنان‌دانشگاه ملی‌ایران حضور داشتند.

ملاقات با رئیس دانشگاه ملی ایران

پروفسور جوزف مورفی رئیس‌سیتی‌یونیورسیتی‌نیویورک و همراهان که بنا به‌دعوت دانشگاه ملی ایران به تهران آمده‌اند، عصر دیروز در این دانشگاه حضور یافتند و با پروفسور عباس صفویان‌رئیس دانشگاه‌ملی‌ایران ملاقات‌کردند آنان همچنین‌طی‌دیروز و امروز بامعاونان، روسای دانشکده‌ها ومسئولان قسمت های مختلف دانشگاه ملاقات وگفتگوکردند وپس از آن موزه جواهرات سلطنتی را نیز مورد بازدید قرار دادند .

اطلاعات بانوان
سه‌شنبه‌ها منتشر میشود

اطلاعات و نیازمندیهای عمومی

نرخ ارز
نرخ فروش امروز ارزها در بانک‌ملی ایران
دلار آمریکا ۷۰٫۷۵ ریال ـ لیره انگلیس ۱۱۷٫۴۵ ریال ـ مارک آلمان فدرال ۲۹٫۳۵ ریال ـ فرانک سویس ۲۹ ریال ـ فرانک فرانسه ۱۴۳٫۰ ریال ـ یکصد لیراایتالیا ۸٫۲۰ ریال ـ یکصدین ژاپن ۲۴٫۲۵ ریال ـ دینار کویت ۲۴۴٫۵ ریال ـ دینار عراق ۲۴۱٫۵ ریال .

مسکوکات
ربع‌پهلوی ۷۰۰ ریال ، نیم پهلوی ۱۳۵۰ ریال یک پهلوی ۲۶۰۰ریال ، دو ونیم پهلوی ۶۵۰۰ریال،پنج‌پهلوی ۱۳۰۰۰ ریال

تلفنهای ضروری
تصادفات راهنمائی و رانندگی۳۳۳۳۳۳ـ ۳۴۳۴۳۴ ستاد مبارزه باگرانفروشی ۴۷ تا ۸۹۲۱۴۰ بیمه ایران (۲۴ ساعته) ۳۰۴۰۲۶ ـ ۶۴۳۰۱۴ .
کمیته‌ملی‌حمایت از مصرف کننده ـ۸۵۴۷۴۷ ـ ۸۵۴۸۴۸ ـ ۹۵۶۷۶۷ .
اطلاعات فرودگاه ۶۴۳۰۱۴ هواپیمائی ملی ۹۱۱۳۱۵ ـ ۹۱۱۳۱۴ ـ ۹۱۱۳۱۳ ـ هواپیمائی ملی پرواز های خروجی ۶۴۳۰۱۳ .
۶۴۳۰۱۴ ـ آتش نشانی تهران۶۴۴۴۴۴ ـ آتش‌نشانی شمیران۲۷۷۷۷۲و ۲۷۷۷۷۱ مرکز اورژانس ۶۶۹۹۹۱ و ۶۶۹۹۲۱
مرکزاطلاعات مسمومیت ـ های‌آسیب دیدگان حوادث ۶۶۹۹۲۱
مرکزمبارزه با خودکشی ـ ۹۲۶۶۰۰ ـ ۹۲۷۷۰۰
مرکز اطلاعات و درمانگاه ۶۶۰۵۵۱

بالاتراز هاویلوکس رنگی نیست
هاویلوکس
معتبرترین نام در صنعت رنگسازی
اولین رنگ استاندارد شده ایران
35.H.9

تنبل خانه‌ها را بهم میریزیم

شاهنشاه آریامهر طی مصاحبه‌ای مسائل مختلف داخلی و خارجی را مورد بحث قرار دادند و در یک گفتگوی طولانی به سئوالات‌امیر طاهری پاسخ فرمودند:

متن این مصاحبه‌رادرزیر میخوانید:

ـ شاهنشاه اوضاع کنونی کشور را چگونه می‌بینند؟

شاهنشاه ـ همانطور که هنگام پذیرفتن هریضه جوابیه مجلسین گفتم، وظیفه ما گفتن حقیقت است و نه دادن وعده دروغ. وقت آن است که باشجاعت، با حقایق روبرو شویم. وضع کلی مملکت، خوشبختانه، خوب است، اما مشکلاتی هم داریم که نباید نادیده بگیریم، قبل از هرچیز باید در نظر داشته باشیم که ما اکنون در یک وضع استثنائی زندگی میکنیم ـ کاملا استثنائی. در همه زمینه‌ها، تقاضا ـ براثر ترقیات فوق‌العاده مملکت ـ فوق‌العاده زیاد است و عرضه کم. کمبود عرضه و زیادی‌تقاضا محدود به مواد مصرفی و خوراکی مصالح ساختمانی و واحد های مسکونی‌نیست. شنیده‌ام که سیمان در حال حاضر گاهی تا ١٠ برابرقیمت رسمی‌اش به فروش میرسد. این نشانه عدم توازن میان عرضه و تقاضاست. اما عدم‌توازن در همین‌جا ختم نمیشود، کارگر فنی، پزشک و مهندس هم کم داریم در حالی که تقاضا برای انواع مهارت‌ها فوق‌العاده زیاد است.

اما، همانطور که گفتم، این یک وضع استثنائی است که نمیتواند برای همیشه ادامه یابد. چند سال دیگر تولید ایران ـ مثلا درزمینه سیمان ـ به ٢٣ میلیون تن در سال خواهد رسید ـ یا حتی بیشتر. بعد، البته قیمت دوباره پائین خواهد آمد. آن کسی که امروز یک ساختمان را، با قیمت های موجود سیمان و سایر مواد لازم فرض کنید ٥٠٠ هزار تومان تمام میکند، هفت یا هشت سال دیگر وقتی قیمت ساختمانش ـ علی‌رغم تورم داخلی و بین‌المللی ـ از امروز کمتر شد، تعجب خواهد کرد. او فکر میکند که هرسال باید ٢٠ درصد روی قیمت ساختمانش بکشد. اما پنج یا ده سال دیگر قیمت‌ها، طبیعتا پائین خواهد آمد ـ براثر عرضه زیاد و سیراب شدن تدریجی تقاضا آن وقت سودجویان امروز دیوانه خواهند شد و توی سر خودشان‌خواهند زد. این، یکی از حقایقی است که باید گفته شود.

ـ آیا تحول مشابهی را در زمینه مهارت‌ها و دستمزد کادرهای فنی نیز پیش بینی میفرمایند؟

شاهنشاه ـ بله. الان یک مهندس خوب به آسانی ممکن است، بویژه‌دربخش خصوصی، با ماهی ٥٠ هزار تومان حقوق استخدام شود. اما این، دست‌کم چند برابر حقوق یک‌مهندس در سطح اروپائی است. این وضع هم استثنائی و موقتی است. تا چند سال دیگر، عرضه، براثر افزایش تعداد مهندسان، گسترش خواهد یافت و وضع امروز که در آن شرکت‌ها افراد تحصیلکرده را از یکدیگر می‌قاپند بپایان خواهد رسید. پس، دستمزدی که همان مهندسان مورد بحث ما، پنج یا ١٠ سال دیگر خواهند گرفت، کمتر از امروز خواهد بود و او، البته تعجب خواهد کرد. اما حقیقت عرضه و تقاضا همین است.

بگذارید درآمد خودمان را با دیگران مقایسه کنیم تا هزینه‌ها را بهتر درک کنیم. درآمد سرانه سالانه ایران هم‌اکنون نزدیک به ١٧٣٠ دلاراست که احتمالا تا پایان سال جاری‌لااقل به ١٨٠٠ دلار خواهد رسید. درآمد سالانه آلمان فدرال از سوی دیگر کمی بیش از ٥٠٠٠ دلار است ـ یعنی در حدود سه برابر ما. پس در واقع حقوق و دستمزد در ایران باید به همان نسبت کمتر از آلمان فدرال باشد، حال آنکه چنین نیست ودر بعضی قسمتها بیشتر است.

حقیقت دیگری که باید گفت این است که خوب، این نفت ما روزی تمام خواهد شد ـ بیست یا سی سال دیگر. درآن موقع درآمد سرانه ایران مسلما از مرز ٥٠٠٠ دلار در سال گذشته است. خوب، چه چیزی باید جای این نفت را بگیرد! چه چیزی باید جای درآمد نفت را بگیرد که حالا به ما اجازه میدهد که خدمات بی‌شماری را به مردم ایران بدهیم؟ با این درآمد است که به قیمت مواد غذائی کمک میکنیم، آموزش رایگان تا سطح دانشگاه و بالاتر عرضه میشود، به کودکان مدرسه‌رو صبحانه داده میشود و انشاءالله روزی یک وعده غذای گرم هم داده خواهد شد. البته برای کسانی که مایل باشند و گرنه هرکس میتواند قابلمه غذای خود را از خانه بیاورد، بسیار سرویسهای دیگر هم می‌دهیم. هزاران سپاهی، مروج، مهندس و کارشناس به روستاها اعزام‌می‌شوند. این خرج‌ها را با چه پولی انجام میدهیم با همین پول نفت. اگر بخواهم تمام کمک هایی را که از بودجه‌دولت میشود بشمارم بسیار طولانی خواهد شد. این کمکها برای همه روشن است آیا کسی فکرمیکند این همه سپاهی و کارشناس که به روستا می‌فرستیم، خرجشان از کجا تامین میشود؟ از روستائی که نمی‌گیریم. الان خیلی‌ها در ایران مالیات نمی‌پردازند و خیلی‌ها نباید هم بپردازند. اما آیا همه مالیات حقیقی‌شان را در این مملکت می‌پردازند؟

اگر ما این حقیقت را درک نکنیم کسرانجام چیز دیگری باید جای این نفت را بگیرد، کارمان به کجا خواهد کشید؟ نفت ما در حال حاضر ٢٣ میلیارد دلار، یا در این حدود، در سال درآمد دارد. بیست یا ٣٠ سال دیگرکه نفت تمام میشود، جمعیت کشور ما در حدود ٦٥ میلیون نفر خواهد بود. یعنی در آن موقع، به قیمت های ثابت امروز، دو برابر درآمد کنونی نفت را لازم خواهیم داشت تا همین وضع فعلی را حفظ کنیم اما هدف ماکه‌حفظ سطح زندگی‌موجود نیست چون میخواهیم آن را بالاتر ببریم، در ضمن حساب کنید که دلار به قیمتهای جاری تا بیست یا سی سال دیگر چقدر از ارزش خود را از دست خواهد داد. آن وقت خواهید فهمید که چند برابر همین درآمد فعلی را لازم خواهیم داشت تا وضع موجود را حفظ کنیم چه رسد به اینکه سطح زندگی را بالاتر هم ببریم. درست در همان موقع نفت ما تمام شده است. خوب، چطور می‌شود این کار را کرد؟

تنها راه‌اش این است. کار کردن عموم‌ملت ایران. مردم ایران نه تنها باید مطابق دستمزد و برابر با ارزش دستمزد کار کنند بلکه باید بیشتر هم کار کنند. در این‌جاست‌که مردم باید حس وطن‌پرستی خود رانشان‌دهند. دراینجاست که هرایرانی باید عرق ملی، پیش بینی آینده و فداکاری خود را نشان بدهد. برای حفظ این مملکت برای بهتر ساختن این مملکت چاره‌ای جز این نیست که همه ما بیشتر و بهتر کار کنیم تا هم تولید وهم وصول مالیات افزایش یابد و ما بتوانیم خدمات بیشتر و بهتری را به ٦٥ میلیون جمعیت ایران بدهیم و بازهم جلوتر برویم.

این کار، با حقه‌بازی و دروغ و وعده سرخرمن شدنی نیست و فقط با کار و زحمت و از خودگذشتگی میشود، شما به‌آسمان بروید و به زمین بیائید، بالاخره برمی‌گردید به این واقعیت که این نفت روزی تمام خواهد شد و یک چیزی باید جای آن را بگیرد. این واقعیت تحت هرشرایطی، هرمرامی، هرفکری، هرفلسفه‌ای، هر مکتبی بالاخره ناگزیر است. چاره‌ای جز تولید بیشترو جمع آوری‌مالیات بیشتر نیست ـ اگربخواهید حکومت داشته باشید یعنی یک جامعه مرتب و منظم و مرفه و دمکراتیک که اداره میشود و پول‌اش جمع میشود در یک خزانه عمومی و برای مصارف و مصالح عمومی که همه از آن اطلاع دارند خرج می شود اگر یک جامعه هرج و مرج زده (آنارشیک) میخواهید که برای‌من‌مطرح نیست. اگریک جامعه عقب افتاده و بدبخت میخواهید که نمیتواند مورد بحث من باشد چون من ایران را تا ٢٠ سال دیگر در زمره ممالک خیلی پیشرفته می بینم. ما میتوانیم به این راه برویم و به آن هدف برسیم میتوانیم برویم و برسیم بدون این که گرفتار معایب و مصائب دیگران‌بشویم.

ـ آیا مردم ما هم اکنون در این جهت آماده میشوند یا، برعکس، توقع فردی زیادتر و توقع اجتماعی کمتر شده است؟ روحیه‌ای که مورد نظر شاهنشاه است چگونه باید بوجود آید؟

شاهنشاه. خوب، حزب برای همین است.حزب برای ایجاد همین روحیه تاسیس شد. حزب برای این است که نگذارد روحیه خود پرستی فردی بر جامعه مسلط شود حزب برای این است که به مردم ما آموزش اجتماعی، سیاسی و حتی فلسفی ـ البته فلسفه انقلاب، نه چیز دیگر بدهد. یک روحیه انفرادی سنتی وجود دارد که از دوران فئودالی باقی مانده. این روحیه که جزو خصوصیات ما ایرانی ها بوده است باید کم‌کم مهار شود و برویم به سوی‌اجتماعی بودن واجتماعی فکر کردن. بهترین راه موفقیت در این زمینه، فعالیت های حزب رستاخیز ملت ایران است ـ یعنی حزبی که تمام ملت آن را قبول کرده است.

ـ به نظر شاهنشاه حزب در این زمینه وظایف خودرا انجام داده است؟ آیا از کار حزب‌در این مدت راضی هستند؟

شاهنشاه. می شود گفت بله. بله باتوجه به استقبال خود مردم. این استقبال البته از این جهت بود که من از مردم خودم خواستم که وارد چنین تشکیلاتی بشوند و به سه اصل حزب هم‌عقیده دارند. مملکت‌هم که در هر حال رو به پیشرفت‌است وهرکس میتواند وضع امروز خود را باگذشته، حتی چند سال پیش، مقایسه کند. حزب در شرایط خوبی به کار پرداخته است. البته تشکیلات حزبی وقت لازم دارد. موقعی تشکیلات حزب محکم و برومند خواهد بود و نظم جزبی شکل خواهدگرفت که مردم علاوه براحترام گذاشتن به حرف من، به تشکیلات حزب هم احترام بگذارند و به آن اعتقادو ایمان پیداکنند. در همین یکی دوتا انتخابات دیدیم‌که وضع بهتر بود و مردم‌هم بیشتر شرکت کردند. در آینده، مردم‌باز هم بیشتر شرکت خواهند کرد به شرط آنکه به قولی که میدهیم عمل کنیم و در ضمن بگذاریم که مشارکت واقعی، گسترش پیدا کند. مثلا بگذاریم مردم در همان زمینه زندگی معاشی خودشان تصمیم بگیرند و عمل کنند. دلیلی هم نیست کمنگذاریم چون مردم ما اصولا مردمی باهوش‌اند و حسابکار ها دستشان است. وقتی کار دست‌خود مردم بود خواهند فهمید که با دروغ نمیشود، بطور مثال، آبرا ارزان کرد برای این که این مملکت آب کافی ندارد. کدام آب ارزان؟ از کجا؟ میخواهند یک دیگر را برسر تقسیم آب بکشند؟ خوب، یک مقدار آب که بیشتر نداریم. اگر خودشان سهمیه‌بندی نکنند تنها راه این است که قیمت‌اش رابالا ببریم به میزانی که هر کس بیشتر از حدمعینی مصرف نکند. این خیلی‌طبیعی است. میرسیم به برق. مگر میشود برق را مفت و مجانی داد؟ میلیارد ها تومان یادلار در زیر بنای‌برق خرج شده است. نیروگاههای برق هسته‌ای میسازیم، خطوط عظیم انتقالی میسازیم تابرق مثلا از بوشهربه تهران برسد. این رامیخواهید مفت بدهیم؟ از پول کی؟ روی‌چه‌اصلی؟ این پول، این‌سرمایه گذاری به چه طریقی باید مستهلک شود؟ مفت که نمیشود. خوب، وقتی کاررا بدست خود مردم دادیم متوجه و اقعیات خواهند شد ـ مثلا درامور شهرداری متوجه خواهند شد که‌اگرخیابان های خوب میخواهند، اگر ترافیک خوب بخواهند باید عوارض بدهند.یاد میگیرند که خرج راه‌آهن زیر زمینی، پل های هوائی، خیابان های جدید، پل های پیاده‌رو، چراغهای راهنمائی و وسائل حمل و نقل عمومی را بپردازند. خود مردم خواهند آمد و خواهند فهمید که کار باوعده دروغ نمیشود و حقایق چیست. خوشوقتم که بگویم در انتخابات انجمن های ملی بیش از پنج میلیون نفر کارت الکترال گرفتند و ٩٠ درصد آن ها رای هم دادند.

شاهنشاه از این رقم راضی هستند؟

شاهنشاه:

بله. این یک انتخابات محلی بود در صورتی که می بینیم‌دربعضی کشور های به اصطلاح‌دمکراتیک امروز می‌گویند که کمتر از ٥٠ درصد ازکسانی که حق رای‌دارند در یک انتخابات به مراتب مهمتر شرکت خواهند کرد. یعنی از هر دو نفر که میتوانند رای بدهند یکی از آنها اصلا علاقه‌ای به رای دادن آن‌هم در مهمترین انتخابات کشور خود ندارد. آن وقت آن ها ما را مسخره میکنند که خودشان به اصطلاح دمکراسی دارند وما نداریم. خوب، دمکراسی ـ اگر وجود داشته باشد ـ غیر از این کاری که ما می کنیم چه معنائی میتوانداشته باشد؟ راستی معنای‌دمکراسی چیست؟ برای بعضی ها معنای دمکراسی این است که یکی راه بیافتد توی خیابان، در روز روشن ـ آن‌هم نه دریک‌دهکوره، در یک شهر بزرگ، در یک‌پایتخت ـ وجلوی مردم، بخصوص زن‌ها را، بگیرد و بگوید: کیف پول‌ات را بمن بده و بعد از گرفتن کیف پول، چاقویش رادر شکم طرف فرو کند و جلو چشم همه، راست راست، به راه خود برود. این‌دمکراسی است؟ این حقوق بشر است؟ آن وقت آن‌مملکت که در مهمترین انتخاباتش حداکثر٤٥ یا ٥٠ درصد ازرای‌دهندگان شرکت میکنند و مردم هم همانطورکه گفتم نفله‌میشوند و کارد توی شکمشان فرو میرود، میخواهند از ما درباره دمکراسی و حقوق بشر سئوال کنند. واقعا مسخره است. مگر دمکراسی فقط فحش دادن است؟ مگر دمکراسی فقط دزدیدن است؟ مگر دمکراسی فقط هوچی‌بازی است؟ مگر دمکراسی فقط کشتن است؟ پس حقوق کسانی که بیگناه در خیابان، درخانه یادراتاق هتل مفت کشته میشوند چه میشود؟آن‌ها بشر نیستند؟آن‌ها حقوق ندارند؟اگر دارند، چه‌کسی حقوق آن ها را حفظ میکند؟.

حالا ماچه میکنیم؟جلوی کسی را می‌گیریم که علاوه براینکه خائن و وطن فروش‌است، تروریست هم‌هست. مامردم را از شر اوحفظ میکنیم و نمیگذاریم مملکت رادودستی تقدیم دشمن بکند. آیا این حفظ حقوق بشر نیست؟ آیاما به‌این خاطر که نمیگذاریم افراد بی‌گناه کشته شوند، حقوق بشر را حفظ نکرده‌ایم؟چند روز پیش درروزنامه دیدید که از طرف دربار رفته بودند به دیدن خانواده‌ای که بچه‌دو یا سه ساله‌شان در کوچه بوده و تیرخورده و مرده است ولی برادرش یا خواهرش را فرستادیم به‌خارج که چشم صدمه‌دیده‌اش را معالجه کند که خوشبختانه خوب شد و برگشت. ازاین‌ها ده‌ها مورد بوده است. مادر و دختری بودند که دختر ٢٠ ساله‌بود وتازه عروس. یک تروریست نارنجک‌اش را منفجر میکند و مادر و دختر تکه تکه میشوند ـ تکه‌های گوشتشان می‌پرد و می‌چسبد به در ودیوار و درخت. خوب این کسانی که به‌این شکل کشتمی‌شوند، حقوقی نداشتند؟.

ـ شاهنشاه به ضرورت تشکیلات اشاره کردند. آیا تشکیلاتی برای جمع آوری و تجهیز سرمایه لازم نداریم که از هم اکنون‌کار خود را آغاز کند و جانشین نفت شود؟

شاهنشاه

چرا فکر این کار راهم کرده‌ام. همین شریک شدن مردم درسهام کارخانه ها همان کاری را که شما گفتید بطور غیر مستقیم انجام خواهد داد و سرمایه‌های تازه‌ای چه‌در بخش دولتی و چه‌دربخش خصوصی تشکیل خواهد داد و تجهیز خواهد کرد. هرفرد با پول خود سهم میخرد و این، غیر مستقیم، یک سرمایه گذاری مجدد است در صنعتی کردن‌بیشتر کشور. از این طریق و به بهترین وجهی و بدون آنکه غولی بسازیم، بدون آنکه به‌اصطلاح امپراتوری های صنعتی بوجود آوریم، با بخش سهام میان مردم، پول اضافی مردم را بمیک طریق شرافتمندانه و بانتایج خوب جمع میکنیم برای همین سرمایه گذاری که صحبت‌اش شد ـ یعنی برای تولید ثروت هائی که درآمد حاصل ازآن‌کم‌کم جای درآمد نفت‌را خواهد گرفت. یک راه دیگر هم، همانطور که‌گفتم، وصول مالیات بیشتر است ـ البته مالیات بحق.

ـ آیا پیش‌بینی شده است که این‌سهام، مثلا تاپنج سال دیگر، به‌چه تعدادی خواهد رسید و چه درصدی از مجموع سرمایه گذاری در کشور را تشکیل خواهد داد؟

شاهنشاه

البته. وزارت امور اقتصادی و دارائی حساب هائی کرده است، این مطلب را همدر نظر بگیرید که هرشرکتی که سهام‌اش عرضه میشود باید سود ده باشد و اگر نباشد اصلا سفارش نمیکنیم که سهام‌اش رابخرند. اما پنج سال که گفتید قدری زوداست و باید حسابتان را درمدتی طولانی‌تر بکنید چون تعداد زیادی از کارخانه ها هنوز پنج سال از عمرشان نگذشته است و تاپنج سال هم‌از عرضه سهام‌معاف‌اند. درحال حاضر، تعداد کارخانه ها کم نیست اما از حالا به بعد به‌بینید که تعداد کارخانه های‌ما چه خواهدشد. چه‌بسا الان کسانی هستند که‌حاضرنداز روزاول٤٩ درصداز سهام کارخانه‌شان رابه‌کارگران‌و کارکنان خود بفروشند و پنج سال صبر نکنند. بدین ترتیب، هم تعداد سهام‌وهم تعداد کارخانه ها مرتب تغییر میکند و افزایش می‌یابد.

ـ مطالبی که درباره ضرورت کار بیشتر فرمودید. باتوجه به جریانات سال های اخیر، درواقع یک موضع گیری مجدد واساسی است. این تصور ـ شاید به غلط ـ وجود داشت که ما می‌رویم به‌سوی نوعی رفاه گرائی که میتواند یک جامعه را به‌صورت یک تنبل‌خانه درآورد ـ تنبل‌خانه‌ای که درآن دولت، سرانجام، وظیفه بادزدن مردم را هم برعهده میگیرد بنظر میرسد که همه‌مردم به‌تدریج در دولت مستحیل میشوند، دولتی که همه‌کار میکنداز ماهیگیری و فروش گوشت وموز گرفته تا ترتیب کنسرت جازو فستیوال فیلم. دخالت دولت به همه زمینه ها گسترش یافته است وگاه بنظر میرسد که‌ملت به‌صورت یک وزارتخانه درمی‌آید اما فرمایشات شاهنشاه اکنون نشان میدهد که به‌آن راه نخواهیم رفت. آیا این نتیجه‌گیری درست است؟

شاهنشاه

حتما، نه تنها درست است بلکه باید بگویم اگر تجدید نظر نکنیم از بین می‌رویم من که از ملت ایران چیزی را پنهان نمی کنم. این ریختوپاشی که شد،درهمین مدت و به همان وضعی ده صحبت‌اش شد، به قول شما کار را بجائی کشاند که حالا باید مردم را بادهم بزنیم. علت بروز این وضع این بود که ما پولی بدست آوردیم که درواقع نمی توانستیم خرج کنیم. همین الان هم مشکل است. کمبود کارگر یک علت مهم است. می روید به ده، شکایت دارند که کارگر نیست یا اگر هست پول عجیب و غریب میخواهد. در شهر هم همین وضع است. البته من مخالف افزایش بیشتر حقوق و دستمزد کارگران نیستم چون هنوز به آن حدی که دلم می خواهد نرسیده است. اما گرفتاری این است که می گویند: اینها کار نمی کنند.کار نکردن خطرناک است. این، در ایران امروز قابل قبول نیست. هرکس که کار نکند ما دم‌اش را می گیریم و می اندازیمش بیرون مثل یک موش. کسی که کارش را انجام نمی دهد نه وظیفه وجدانی‌اش را ـکه‌کار کردن‌در برابر دستمزد است ـ انجام میدهد و نه به وظیفه میهنی‌اش که دلسوزی در کار است می پردازد. چنین فردی‌ازهردو لحاظ محکوم است. دانشجوئی که علاوه‌بر برخورداری از آموزش رایگان، از دولت حقوق می گیردفردا ممکن است‌بگوید یک آپارتمان لوکس و یک اتومبیل هم برای من بخرید و بعد هم یک دیپلم مجانی بمن بدهید چون نمی خواهم درس بخوانم. ما به کسی اجازه نمی دهیم که لوس بشود. ما هر تنبل‌خانه‌ای را می ریزیم بهم. این چیز ها که گفتید همه خوابی بود که گذشت، تمام‌شد و رفت. از سال آینده یا احتمالا سال بعدازآن، میلیون ها ایرانی که در سنین زیر ١٤ سال هستند به تدریج بالغ می شوند و سرازیر می شوند به طرف بازار کار.

یادم هست حتی چند سال پیش یک بنا ـ که امروز این قدر شان و منزلت دارد و مردم مجیزش را می گویند ـ بیچاره از روی‌بیکاری حاضر بود بیاید منزل شما و از بام تا شام فقط در ازای یک وعده غذا کار کند. حالا در این وضعیت برزخی‌ما‌محتاج کارگر هستیم. این وضعیت برزخی موقعی شروع شد که یک باره پول زیادی به ما رسید درست در موقعی که امکان خرج کردن درست‌اش را نداشتیم. درنتیجه، قسمتی از پولی که‌خرج کردیم همان تنبل خانه‌ای را که گفتید ایجاد کرد. حالا با التماس بدنبال کارگر می رویم و معلوم نیست هرکس در برابر پولی که می گیرد چقدر کار می کند.

این مطالبی که گفته شد باید صاف و پوست کنده به اطلاع همه ملت ایران برسد. این‌ها مطالبی است که باید در کانون های حزبی بحث شود، درباره‌اش نوشته شود و آن‌قدر بگوئیم که یک تحول اخلاقی، یک آگاهی تازه بوجود بیاید.

من صاف و پوست‌کنده حرف می زنم چون فردا دنبال گرفتن رای نیستم که بخواهم روی معایب سرپوش بگذارم و دروغ بگویم. من فقط میتوانم حقیقت را بگویم، آن هم با دلسوزی. این نفت ایران موقعی تمام می شود که عمر طبیعی من هم تمام خواهد شد. خوب، من اگر دلسوز نباشم چرا حرف هایم را این قدر صاف و پوست کنده و بی‌پرده بزنم؟ ما هم می توانیم بگوئیم فعلا که پول نفت هست و بعد از ما هم مردم بروند آب خنک بخورند،به ما چه؟ اما این کەمملکتداری نیست. این که فرماندهی نمی شود ـ آن هم در این سالی که پنجاهمین‌سال‌سلطنت دودمان ما جشن گرفته می شود.

خود شما حتما میدانیدکه‌مملکت ما قبل‌از پهلوی در چه وضعی بودوحالا در چه‌وضعی است. حالا، مگر من می توانم بیایم و مثل آن پادشاه فرانسه بگویم: بعداز ما هرچه بادا باد؟ نه،نه،نه. چنین چیزی در اخلاق خانواده پهلوی نیست. نه،نه،نه. چنین چیزی در شان من نیست. من نمی توانم بگویم فعلا پولی را که‌هست به همه بخورانم و به فردا فکر نکنیم. من به کسی رشوه نمی دهم که ادعای شاهدوستی و میهن پرستی بکند. اولین شرط ایرانی بودن همین میهن پرستی و شاهدوستی است. ما به زور هم که شده این ملت را به مرحله «تمدن بزرگ» خواهم رساند. اما کسی فکر نکند که «تمدن بزرگ» در یک تنبل‌خانه بوجود می آید و با آتش زدن ثروت مملکت. «تمدن بزرگ» فقط‌موقعی ممکن خواهد بود که میهن پرستی بزرگ در قلب فردفرد ایرانی‌هاباشد. معنای میهن‌پرستی بزرگ در زندگی واقعی این است که هر فرد، در هر مقامی، نه‌تنها کار خود را از روی وجدان و دلسوزی انجام‌بدهدبلکه حاضرباشد بیش از وظیفه خود هم کار کند. میهن پرستی بزرگ یعنی بیش از آنچه از میهن می‌گیریم به میهن بدهیم. درصورتی که میهن پرستی بزرگ و کار و کوشش خستگی ناپذیر از روی وجدان نباشد، تمدن بزرگ هم بوجود نخواهد آمد. این، بدون آن نمیشود.

ـ اما یک اقلیت کوچک ولی بانفوذ که فسادش را به تدریج در همه کشور منتشر میکند، از این مرحله برزخی که اشاره فرمودید بسیار سوء استفاده میکند.

شاهنشاه ـ این، باید درست بشود و درست هم خواهد شد. گفتم که من حتی اگر به زور هم شده باشد این مملکت را درست میکنم و به «تمدن بزرگ» میرسانم. و این «تمدن بزرگ» شرایط‌اش همان است که گفتم. این را هم فراموش نکنید که ایرانی واقعی هنوز وجود دارد و در اکثریت است. می‌فرستیدش به ظفار و در آنجا به رایگان وبا شجاعت بی‌نظیر جانش را در اجرای امر فرمانده‌اش میدهد. این مردم عادی که جان خود را به خطر می‌اندازند و تروریست‌ها را میگیرند و سرکوب میکنند، نشان میدهند که غیرت ایرانی هنوز وجود دارد. ولی ما از مردم تقاضای فداکاری و از خودگذشتگی نکرده‌ایم و در عوض آن‌ها را لای پنبه پیچیده‌ام. حالا وضع عوض میشود و باید بیشتر کار کرد و فداکاری کرد برای پیشرفت مملکت.

حزب مسئول توضیح و آموزش این روحیه است در حالی که باید با هرروحیه منفی هم مبارزه کند. حزب رستاخیز ملت ایران، وسیله ادامه اجرای ١٧اصل‌انقلاب است براساس‌فلسفه انقلاب که بزودی منتشر خواهد شد وظیفه‌حزب است که هرگونه لوس‌بازی زیاده‌خواهی‌بی‌جا و کمکاری را از بین ببرد.

خوشبختانه اخیرا چند مسافرت کردم به آذربایجان شرقی، همدان و کرمانشاهان، وبا نظر خیلی خیلی خوبی برگشتم. آن مردمی که من دیدم با آن سادگی، با آن شور و ایمان و صفا، با آن توقعات معقول و حسابی، اکثریت مردم را تشکیل میدهند. با کمک آن‌ها همه کار میشود کرد و بخاطر آن‌ها هرکاری را خواهم کرد.

ـ مسئله کمبود مسکن و بالا رفتن اجاره‌ها،

بقیه درصفحه ٧٧

امریکا، شوروی وچین

شاهنشاه درباره خلبان شوروی که با یک هواپیما به ایران گریخت فرمودند که هم خلبان‌و هم هواپیما به‌اتحاد شوروی پس داده خواهدشد.

شاهنشاه افزودند این تصمیم با توجه به قرارداد دو همسایه برای مبارزه باربودن ناوهای هوائی گرفته شده است.

شاهنشاه گفتند خلبان فراری روس، راه خود را گم نکرده بود وهواپیمائی را که متعلق به‌خودش نبود ربود وبه‌ایران آورد، بنابراین‌هم خلبان و هم هواپیما می‌بایست به‌اتحاد شوروی مسترد شود.

انتخابات آمریکا

★ در مورد انتخابات ریاست جمهوری امریکا، شاهنشاه گفتند نتیجه‌این‌انتخابات تاثیری‌برمناسبات تهران و واشنگتن نخواهد گذاشت.

شاهنشاه بار دیگر گفته معروف خودرا تاکید کردند که «بخش مهمی از منابع انرژی جهان‌آزاد در کنترل ایران است وجهان آزاد نمی‌تواند از دست رفتن ایران را تحمل کند. و هیچ قدرتی در جهان وجود ندارد که بتواند کوچکترین‌چیزی را برخلاف منافع ملی ایران به کشور ما تحمیل‌کند».

شاهنشاه فرمودند که هرتهدید جدی علیه‌منافع حیاتی و استقلال ایران به‌جنگ منجر خواهد شد و هیچکس، نباید دراین زمینه اشتباه کند.

عاقلانه‌ترین راه، دوستی و همکاری سازنده باایران براساس تساوی حقوق، کامل و احترام دوجانبه است. در مورد تحولات اخیر جمهوری خلق چین شاهنشاه گفتند که این رویدادها را با علاقه تعقیب می‌کنند شاهنشاه همچنین فرمودند که به‌نظر میرسد هواکوفنگ رهبرجدید چین باقاطعیت و اعتماد به‌نفس عمل میکند.

٤٥٣٠ واحد مسکونی برای دانشگاهیان ساخته میشود

شرکت سرمایه‌گذاری ساختمانی بانکهای ایران که با مشارکت ٣٥ بانك کشور تشکیل شده فعالیت خودرا آغاز کرد و دریك مصاحبه مطبوعاتی اعلام شد:

برای اجرای پنج طرح احداث، مجتمع مسکونی کلا شامل ٤هزار و ٥٣٠ واحدمسکونی‌موافقت‌اصولی شرکت‌انجام گرفته‌وپس‌ازرسیدگی وتصویب طرح، اعتبارات را بر اساس توافقهائی که بعمل‌خواهد آمد، در اختیارسازمانهاوموسسات درخواست کننده قرار خواهد گرفت.

در زمینه تشریح فعالیتهای طرح احداث‌مجتمع مسکونی‌اضافه کردیده است‌که طبق طرح تهیه شده ٢ هزار واحد مسکونی برای سکونت هیات علمی‌دانشگاه‌تهران وسایر دانشگاهها و مدارس عالی تهران باهمکاری سازمان مسکن وبانك ساختمان ایجاد خواهد شد ویکهزار و٣٥٦ آپارتمان‌نیز برای کارکنان دانشگاه تهران‌با همکاری بانك ملی ایران و بانك ساختمان احداث میشودوطرحهای آپارتمانسازی در رشت ٦٠٠واحد تبریز ٢١٦ واحد و تهران ٣٦٠ واحدنیزباهمکاری سازمان مسکن وبانك رهنی ایران انجام خواهد گرفت.

ضمنا اعلام شد که در روش توزیع اعتبارات، سیاست عدم تمرکز، صنعتی کردن‌ساختمانها، آپارتمان برای افراد کم درآمدو متوسط درآمد اولویت قائل گردیده‌اند.

چهارم آبان آغاز درخشش جاودانه

تاریخ ایران چهارم آبان زادروز خجسته اعلیحضرت همایون شاهنشاه آریامهر را بعنوان آغاز درخششی جاودانه در عرصه هستی ملتی که به ارزشهای بنیادی دست یافت تلقی می‌کند و خاطره آنرا آغاز روشنائیها و نقطه عطفی‌در‌سیر تکاملی سرزمین کهن خویش و همزمان با حیات جدید اجتماعی و اقتصادی و سیاسی خویش بشمار می‌آورد.

روز چهارم‌آبان، طی٣٥ سال سلطنت پهلوی دوم شاهنشاه آریامهر همواره مبداء تحرک، تکاپو و ارائه اندیشه های تابناک رهبری بوده است که به‌بهزیستی وسعادت‌ملت خوداعتقادو باو رداشته‌اند.

بررسی و یادآوری آنچه در چنین روز فرخنده‌ای نصیب ملت ما گردیده و بازگوئی همه خاطره‌ها و یادبودها که در سالگرد تولد شاهنشاه آریامهر و به یمن و اراده معظمله به ایران ارمغان شده است فرصتی طولانی می‌طلبد که بدون شک شامل بخش گسترده‌ای از حیات و زندگی ملی این سرزمین است.

چهارم آبان را می‌توان، روز تصمیم های قاطع، تابندگی اندیشه های نو، فرمانهای ایران‌ساز دانست و از همین رو این فرخنده روز ملی را باید آغازی‌برای اعتلاء و لحظه‌ای فراموش نشدنی‌ازتاریخ‌ایران‌محسوب داشت.

روزنامه‌اطلاعات، هماهنگ با قلب هائی که در این‌ یادروز برجسته ملی‌ازشوق می‌طپدصمیمانه‌ترین‌شادباش وتهنیت خودرا به پیشگاه شاهنشاه آریامهر و ملت‌ سپاسگزار ایران تقدیم میدارد و توجه خوانندگان محترم را به صفحات ویژه زادروز شاهنشاه آریامهر جلب می‌کنیم.

فرهنگیان به‌عتبات فرستاده‌میشوند

وزارت آموزش و پرورش اعلام حرد فرهنگیانی که مایل به زیارت عتبات مقدسه‌هستند براساس‌توافقی که با سازمان اوقافبعمل‌آمده است میتوانند از طریق اداره خود آمادگی خویشرا تا آخر وقت اداری هفدهم آبان ماه به اداره کل تعاون و رفاه معلم اعلام‌دارند.

ضمنا‌بستگان بالای١٨ سال هریک از کارکنان معرفی‌شده، بعنوان «همراه» آنها شناخته خواهند شد.

این فرهنگیان بین اواخر آذر تا بهمن ماه به سفرعتبات خواهند رفت.

استخدام ٦٠ هزارمعلم

وزارت آموزش و پرورش درنظر دارد از سازمان برنامه و بودجه بخواهد که برای سال آینده با استخدام حدود ٦٠ هزار معلم موافقت کند.

امسال وزارت آموزش و پرورش بیشتر از ٥٠ هزار معلم استخدام کرد. بیشتر معلمانی‌که استخدام خواهند شد فارغ‌التحصیل دانشسراها و سپاهیان دانش منقضی خدمت خواهند بود. بقیه احتیاجات بصورت معلم‌پیمانی تامین میشود معمولا سازمان برنامه ٥ تا ١٠ درصد از رقم پیشنهادی می‌کاهد

امشب به کوهستان البرز نگاه‌کنید

فدراسیون کوهنوردی ایران امشب‌طی‌مراسم ویژه‌ئی برفراز سلسله جبال «البرز مرکزی» آتش خواهد افروخت.

طی این مراسم، غروب امروز دوکوهنورد باسامی محمود مرتضوی و ارمان چوبینه افروختن مشعل مخصوص را در میدان ونک آغاز میکنند و با انتقال آتش ازاین میدان به میدان نیاوران و سربند، مشعل فروزان رابه کوهنوردان بوتان تحویل خواهندداد تا توسط‌آنان‌در «سنگ‌مارپینا»، و در کنار لوح یادبود دو هزار و پانصدمین سال شاهنشاهی نصب گردد. همزمان با این مراسم که بمناسبت زادروز شاهنشاه آریامهر برپامی‌شود در چهار نقطه کوهستان مرکزی البرز بنام «یال‌اسپیدکمر» یال‌شیرپلا «یال‌اسون» و دیواره بند یخچال‌نیز چند کوهنوردآتش افروزی خواهند کرد.

١١٤٦ زندانی عفوشدند

بفرمان مبارک اعلیحضرت همایون شاهنشاه آریامهرو استدعای صادق احمدی‌وزیر دادگستری ١١٤٦ نفر از زندانیان بمناسبت بزرگداشت پنجاهسال شاهنشاهی‌دودمان پهلوی ومیلاد مسعود همایونی مورد عفو ملوکانه قرار گرفتند و عفوشاهانه‌در باره زندانیان به موقع اجرا گذاشته شد.

قمه‌کش معروف تهران کشته شد

اکبر میرزایی قمه کش معروف تهرانی کشته شد.

دیشب اکبر میرزایی یکی از باجبگیران و قمه‌کش‌های معروف تهران، در برخورد باماموران انتظامی، هدف گلوله قرار گرفت و کشته شد.

ساعت ٢١و٢٠ دقیقه شب‌گذشته ماموران کلانتری یوسف‌آباد به تعقیب اکبر میرزایی که سوابق ممتدو متعددی در قمه کشی، شرارت، تخریب، وباج گیری داشت، پرداختند. اکبر که از مدتها قبل تحت تعقیب ماموران انتظامی بود، سرانجام درکوچه روشنایی خیابان تاج گرفتار شد اما هنگامی که ماموران را برابر خود دید، باقمه به‌آنان حمله‌کرد و مجددا بفرار ادامه داد.

ماموران چندین بار به او اخطار کردند خود را تسلیم کند ولی او بی‌توجه به‌تذکرات پلیس ضمن فرار به عربده‌جویی ادامه داد. ماموران وقتی بااین‌واکنش مواجه شدند، ناچار او را هدف گلوله قرار دادند. گلوله به‌سفید ران اکبر اصابت‌کرد ماموران‌اکبر را به بیمارستان پهلوی رساندند ولی علیرغم تلاش پزشکان براثر خونریزی‌در بیمارستان‌جان‌سپرد.

اخبار کوتاه

دفتر برای امضاء

چون والاحضرت شاهدخت اشرف پهلوی در تهران تشریف ندارند، روز سه شنبه چهارم آبان‌از ساعت ١٠ صبح تایک بعدازظهر دفتر معظم‌لها در ساختمان نوبنیاد سازمان شاهنشاهی خدمات اجتماعی طبقه همکف برای امضاء مفتوح خواهد بود.

رئیس مجلس ملی لهستان به تهران‌می‌آید

رئیس مجلس ملی لهستان‌به دعوت آقای مهندس ریاضی رئیس مجلس شورای ملی جمعه شب آینده در راس یک هیات پارلمانی واردتهران‌خواهد شد. اعضای هیات پارلمانی لهستان در مدت هفت روزاقامت خود در ایران، با شخصیت های مملکتی ومقام های‌پارلمانی ملاقات ومذاکره می‌کنند و برای بازدید از آثار تاریخی و تاسیسات صنعتی ایران سفر کوتاهی به اصفهان و شیراز و خارک خواهند کرد.

همکاری شهرداری

مدیران شرکتهای‌دولتی آسیا برای افزایش نقش این شرکتها در توسعه و عمران آسیا آموزش خواهند دید. همچنین براساس یک برنامه تحقیقی درزمینه اداره امور پایتخت‌ها وشهرهای بزرگ آسیا، یک طرح‌مشترک‌همکاری‌شهرداری تهران ومانیل(پایتخت فیلی‌پین) اجرا میشود.

هشتمین اجلاس مجمع عمومی سازمان منطقه شرقی علوم اداری و کنفرانس استراتژی‌وتوسعه نقش‌شرکتهای دولتی درآسیا که با شرکت١٣ کشور آسیائی و اقیانوسیه در تهران تشکیل شده بود بکار خود پایان داد.

ضیافت‌سازمان ملل‌متحد

دیشب از طرف آقای‌بوت نماینده سازمان ملل متحد در تهران ضیافتی بمناسبت روز سازمان ملل ترتیب یافت.

در این میهمانی آقای خلعتبری‌وزیر امور خارجه آقای دکتر شیخ‌الاسلام زاده وزیر بهداری و بهزیستی جمعی‌از سفرای کشور های خارجی‌مقیم‌دربار شاهنشاهی و مقامات عالیرتبه مملکتی حضور داشتند.

دریافت نشان

ابراهیم تاجبخش معاون سازمان امور اداری‌واستخدامی کشور به دریافت یک قطعه‌نشان درجه چهارم تاج مفتخر شد.

افزایش موجودی حساب های پس‌انداز

بانک ملی ایران اعلام کرد: موجودی‌کل حساب های‌پس‌انداز این بانک‌درآخر شهریور ماه امسال به١٢٢ میلیارد و ٤٣٤ میلیون ریال رسیده‌است که نسبت به ماه قبل بیش از٢ میلیارد ریال و نسبت به ماه مشابه سال گذشته بیش از ٣٦ میلیارد ریال و ٤٦٨ میلیون ریال افزایش یافته است.

پیام تبریك

از جانب شاهنشاه آریامهر بمناسبت سالگرد جشن ملی اطریش پیام تبریکی به‌حضرت رئیس جمهوری فدرال اتریش به‌وین مخابره شد.

پیام شاد باش

از جانب شاهنشاه اریامهر به مناسبت سالگرد جشن ملی زامبیا پیام شادباشی برای رئیس جمهوری آن کشور مخابره شد.

جشن در باشگاه نخست‌وزیری

بعداز ظهر امروز بمناسبت زادروز فرخنده شاهنشاه آریامهر همچنین بمناسبت آئین ملی بزرگداشت پنجاهمین سال شاهنشاهی پهلوی در باشگاه نخست وزیری از جانب کارکنان نخست‌وزیری مجلس جشن باشکوهی برگزار شد.

تسلیم استوارنامه

رضا قاسمی سفیر جدید ایران‌درکویت دیروز استوارنامه خود را به حضرت شیخ صباح السالم‌الصباح امیر کویت تسلیم کرد.

١٣١٦ کشتی در بنادر پهلو گرفتند

براساس گزارش سازمان بنادر و کشتیرانی در ٦ ماهه اول سال جاری جمعا یکهزارو ٣١٦ فروند کشتی در بنادر کشور پهلو گرفته اند و در همین مدت مجموعا ٦ میلیون و ٦٩٨ هزار تن کالا در بنادر کشور تخلیه و ٣٧١ هزار تن کالا از بنادر بارگیری وصادر شده است،موجودی کالادرشش ماهه اول سال جاری یک میلیون و ٤٤٧ هزار تن بوده است.

٤ هزار واگن خریداری شد

راه‌آهن دولتی ایران ٤هزار دستگاه واگن باری از کشور رومانی خریداری کرد. یکهزار دستگاه از واگن های‌خریداری شده تاپایان‌سال جاری‌دراختیار راه‌آهن ایران گذاشته میشود و بقیه واگن ها نیز از سال آینده بتدریج‌در اختیار راه‌آهن ایران قرار خواهد گرفت.

جام بین‌المللی پینگ‌پنگ

از ٢٦آذر یک دوره مسابقات بین‌المللی‌پینگ پنگ تحت‌عنوان «جام پهلوی» در تهران برپا خواهد شد که تا١٤آذربه‌طول خواهد انجامید.

فدراسیون پینگ پنگ ایران که به برگزاری این بازیهاهمت کرده، از کشور های ترکیه، هند ـ شوروی ـ پاکستان ـ مصر ـ افغانستان و عراق‌برای حضور در مسابقات دعوت نموده‌است، دیدار ها قراراست در مجموعه‌آریامهر انجام‌گیرد.

بیمه درمانی

مردم ناراضی، پزشک ناراضی صاحب بیمارستان و درمانگاه ناراضی...

مقام عالیرتبه وزارت بهداری: نظام پزشکی باید دخالت کند

مردم ناراضی، پزشک ناراضی، صاحب بیمارستان و درمانگاه و داروخانه ناراضی ....

ـ بزرگ بسیاری، این بزرگترین حاصل اجرای نظام جدید بیمه و بازنشستگی و قانون تامین اجتماعی است. این قانون و نظامهای آن تدوین شد و به اجرا درآمد تا نابسامانیهای نظام آشفته قبلی را ازبین ببرد. در آن نظام واحدهای متعددی امور بیمه درمانی و بازنشستگی گروههای مختلف مردم را اداره میکردند، عده زیادی از مزایای این بیمه‌ها محروم بودند و همین‌ها در رابطه با پزشک و بیمارستان و درمانگاه دچار دردسرهائی میشدند که سالها موضوع یک بحث اساسی و دائمی وسائل ارتباط جمعی بود.

سرانجام پس ازمدتها بحث وبررسی، قانون تامین اجتماعی تهیه و اجرا شد. اما بجای مشکلات گذشته مشکلاتی نوظهور دامنگیر مردم شد وحتی گروههائی را که در گذشته با برخوردای از بیمه‌های اختصاصی، از رفاهی نسبی برخوردار بودند، دربرگرفت.

چرا این وضع پیش آمد، ومسئول آن چه کسی یا کدام دستگاهی است؟

سئوالی است که برای پاسخ‌دادنش اقدام به تهیه این گزارش کرده‌ایم. همچنانکه خواهید خواند دراین گزارش کوشیده‌ایم حرفه گلایه و دفاع همه گروهها را منعکس کنیم: مردم، پزشکان، مدیران بیمارستان‌ها و درمانگاهها، صاحبان داروخانه‌ها و مقام بسیار برجسته‌ای از وزارت بهداری.

گزارشی است کاملا بیطرفانه و نتیجه‌گیری ازآن و قضاوت‌کردن درباره‌اش با مردم است و مقامات تصمیم‌گیرنده.

مشکل از روابط پزشکا نو مدیران بیمارستان ها، درمانگاهها و داروخانه‌ها با مردم سرچشمه میگیرد و آغاز میشود. بیمار بیمه‌شده را گروهی قابل توجه از پزشکان طرف قرارداد سازمان تامین خدمات درمانی نمی‌پذیرند ویا با اکراه می‌پذیرند. این رابطه عینا در مورد بیماران با بیمارستانها، درمانگاهها و داروخانه‌ها مصداق دارد. اگر بخواهیم مورد به مورد شرح بدهیم سخن به درازا خواهد کشید. فقط به دو مورد اشاره می‌کنیم. مورد اول را از زبان بیمه‌شده‌ای بنام آقای علی‌اکبر بهنام، شرح میدهیم. میگوید:

«... چهارشنبه قبل حدود ساعت ۱۰ بعدازظهر بعلت ابتلاء بسرماخوردگی شدید، به یک درمانگاه شبانه‌روزی در خیابان گرگان مراجعه کردم و باآینکه تابلوی جلو درب حکایت از این میکرد که درمانگاه با سازمان خدمات درمانی قرارداد دارد، مع‌الوصف وقتی پزشک درمانگاه، دفترچه بیمه را دست من دید بدون اینکه اجازه کلمه صحبتی بدهد گفت: ما شبها با بیمه قرارداد نداریم، اگر مایل باشید ویزیت از شما میگیریم و دارو را در دفترچه‌تان مینویسم ولی نسخه زرد را از آن جدا نمی‌کنیم تا بعدا خودتان برویداز بیمه پولش را بگیرید.

گفتم: اگر داروخانه هم همین حرف را بزند من باید کار و زندگی‌ام را رها کنم و دنبال وصول بهای نسخه بیمه بروم. دکتر جوابی نداد و من هم بناچار آن شب را بهر ترتیبی بود سپری کردم، ولی آیا بنظرشما این حرف اصولی بود؟

عصر روز بعد، قبل از آنکه شب فرا برسد و دکتر بیمه، بهانه بتراشد، زودتر به درمانگاه مراجعه کردم و سپس طبق معمول برای گرفتن دارو به داروخانه همان حوالی مراجعه کردم. مسئول داروخانه دفترچه را گرفت وزیردفترچه های دیگر گذاشت تابنوبت بیماران را بیندازد. نیم‌ساعت گذشت و خبری نشد، اما میدیدم که چگونه افرادی که نسخه‌های آزاد دارند بدون نوبت داروهای خود را میگیرند و می‌روند. بالاخره بعد از سه ربع، نوبت بمن رسید. با صدائی که بوی نارضایتی میداد اسم من راصدا کردند. هنوز به مسئول داروخانه نزدیک نشده بودم که دفترچه را جلویم پرت کرد و گفت: کپسولش را نداریم. گفتم: مشابهش را بدهید. گفت ما نمی‌توانیم. ناگزیر بار دیگر به دکتر مراجعه کردم. دکتر زیر همان نسخه داروی دیگری نوشت و پشت نسخه نیز توضیح داد و مهر و امضاء هم کرد.

برگشتم بداروخانه، اما دوباره بعد از یکربع معطلی، مسئول داروخانه گفت نسخه، قلم‌خوردگی دارد و بیمه پولش را نمی‌پردازد. باید بروی نسخه را عوض کنی. ناراحت از این وضع، باردیگر به دکتر مراجعه کردم و او هم ناچار نسخه را عوض کرد. وقتی بداروخانه بازگشتم تقریبا خلوت شده‌بود. مسئول داروخانه که گویا از سماجت من به‌خشم آمده بود دفترچه را گرفت و به نسخه مجدد نگاهی کرد و گفت کپسولش را نداریم.

با خونسردی گفتم: بعد از دو ساعت معطلی، حداقل کمی دقت کنید شاید داشته باشید. اخم‌هایش را درهم کشید و با صدای خشنی گفت: همین است که هست. دنیالت که نفرستاده بودم! گفتم درست، ولی چه میشود کرد. لااقل برای نوعدوستی هم که شده با مراجعین خود مهربانتر رفتار کنید و تا جائی که امکان دارد تشریک مساعی کنید. مثل این بود که به او فحش داده باشم. صدای بلند من و مسئول داروخانه تقریبا عده‌ای را بدور ما جمع کرده بود و در همین‌احوال متوجه شدم که دارم کتک‌میخورم، بشدت هم کتک میخورم. بله صاحب داروخانه و شاگردش دونفری ریخته بودند سرمن و حسابی کتک زدند و کار به کلانتری کشید!

این همه پول کجا میرود؟

این یکنمونه بود. نمونه دیگری می‌آوریم: بیمار بیمه شده‌ای را می‌شناسیم که چهار سال تمام هرماه مبلغی حدود ۴۵۰ تومان ازحقوق ماهانه‌اش را بر ازاء یک دفترچه تامین خدمات درمانی کسر کرده‌اند. در تمام این چهار سال، دفترچه او مثل قباله ازدواج یا سند خریدخانه دست نخورده و تا نشده، در گوشه کتابخانه منزل باقی مانده است. او حتی یکبار هم به پزشک بیمه مراجعه نکرده و حتی یکبرگ از دفترچه‌اش سیاه نشده و یک قرص ساده «آسپرین» هم به‌حساب بیمه مصرف نکرده است. این «۴۵۰ تومان»ها، اگر در ۱۲ ضرب شود و حاصل جمع آن، چهار برابر شود، مجموع پولی که این کارمند بیمه شده در سازمان تامین درمان پرداخته، با احتساب تفاوت حقوق‌ها طی چهار سال، برقمی در حدود بیست هزار تومان سرمیزند. این فقط سهم بیمه شده‌است. اگر بیست درصد سهم کار فرما و سه درصد سهم دولت را براین رقم اضافه کنیم، مجموع پرداختی به‌صندوق تامین خدمات درمانی بابت هزینه «درمان احتمالی» بیمه شده به رقمی هنگفت خواهد رسید.

در برابر اینهمه پولی که، به حساب صندوق سازمان تامین خدمات درمانی سرازیر شده، بیمار بیمه شده براساس ضوابط مسلم عرفی، اخلاقی، قانونی و ضوابط سازمان تامین خدمات درمانی، می‌بایست هر وقت به پزشک و دارو نیاز پیدا کرد بتواند در اسرع وقت تحت درمان قرار بگیرد. همین بیمار بیمه شده (که نامش را در این گزارش محفوظ می‌داریم و در صورت لزوم برای سازمان‌های درمانی کشور ارائه خواهیم داد)، حقایقی می‌گفت که چگونه هفته پیش، پس ازچهار سال پرداخت مداوم و مرتب حق بیمه، وقتی شب هنگام مریض شدو به نزدیک‌ترین درمانگاه محل سکونتش که طرف قرارداد سازمان تامین اجتماعی است مراجعه کرد، پزشکان و مسئولان کشیک درمانگاه که ابتدا با روی گشاده از مریض استقبال کرده بودند، پس از رویت دفترچه بیمه درمانی، اخم ها را درهم کشیدند و از قبول او خودداری کردند.

از چنین بیمار بیمه شده‌ای که پس از چهار سال پرداخت حق بیمه نتوانسته یکبار از دفترچه کذائی استفاده کند و ناگزیر از مراجعه به پزشک آزاد شد. چه انتظاری میتوان داشت. میتوان از او متوقع بود گله‌مند نباشد و اعتقاد پیداکند حقوقش محفوظ است.

نقش نظام پزشکی

این فقط دو نمونه بود. هر روز صدها نامه از سراسر کشور به روزنامه میرسد که پر است از گلایه و شکایت از نقائص و کمبود ها در این زمینه.

نکته جالب توجه اینکه وزارت بهداری و بهزیستی که ناظر بر کار سازمان تامین اجتماعی است در این موارد خود را کاملا مبرا ازتقصیر میداند. یک مقام بسیار بلند پایه این وزارتخانه به گزارشگر اطلاعات گفته است:

بدرفتاری با بیماراز سوی پزشک، مسئولان بیمارستان ـ درمانگاه و داروخانه تخطی است از مقررات نظام پزشکی و رسیدگی آن نیز درحیطه صلاحیت و مسئولیت سازمان نظام پزشکی. اگر پزشکی بیماری را سرسری معاینه کرد و یا او را نپذیرفت، و اگر مسئولان درمانگاه یا بیمارستانی بیمار را بستری نکردندنمی‌توان کوچکترین ایرادی به وزارت بهداری و بهزیستی گرفت، چون دست ما در این موارد بسته است و تنها سازمان نظام پزشکی است که میتواند این قبیل متخلفان را مجازات کند. بنابراین بیمه شدگان نباید به‌اشتباه رفتار نامناسب پزشکان و مسئولان مراکز درمانی را به حساب وزارت بهداری و بهزیستی بگذارند، بلکه در این موارد به سازمان نظام پزشکی متوسل شوند.

گزارشگر اطلاعات در برابر این استدلال می

بقیه درصفحه ٦٦

چرا صورت حساب حق‌العلاج‌های پزشکان و بیمارستانها پرداخت نمیشود

یک بیمار بیمه شده را درداروخانه کتک زدند

در بسیاری از درمانگاه های طرف قرارداد سازمان تامین خدمات درمانی پزشکان شب ها بیماران بیمه را نمی‌پذیرند و مردمی که همه ماهه مبلغی قابل توجه بابت حق بیمه میپردازند اگر شب هادچار بیماری شوند ناگزیرند پول دارو ودکتر را از جیب بپردازند.

میلاد با سعادت
اعلیحضرت همایون شاهنشاه آریامهر
را به ملت سرفراز ایران تبریک میگویم با شادمانی جشن میگیریم
کیوسک نوارکاست ـ حاج احمد جعفری
چهار راه پهلوی ـ شاهرضا

تعداد ۴۰ راس گاو و گوساله جروی‌وهولشتین بفروش میرسد.
بم ـ موسی ناصری تلفن ۱۱۶

آگهی

موسسه آمریکن سیستم سرویس برای سال تحصیلی ۳۷ـ۲۵۳۶ تعدادی بورس در اختیار دانش آموزان دبیرستان گذاشته است داوطلبان میتوانند برای اطلاع از شرایط بورس و ثبت‌نام از شنبه بیست و چهارم مهرماه تاپایان وقت اداری روز چهارشنبه ۱۹ر۸ر۲۵۳۵ در ساعات اداری به دفتر روابط بین‌المللی وزارت آموزش و پرورش واقع در خیابان تخت‌جمشید نبش ایرانشهر جنوبی و در شهرستانها بادارات آموزش و پرورش مراجعه نمایند.
م‌الف ۱۸۷۱۸
وزارت آموزش و پرورش

تبریکات

دوست گرامی جناب آقای عبدالله انصاری
انتخاب شایسته جنابعالی را به عضویت انجمن محل شهرستان میانه از صمیم قلب تبریک عرض مینمایم.
سردار پناهی

جناب آقای نورالدین هویدا
انتصاب شایسته و بجای جنابعالی را صمیمانه تبریک گفته موفقیت آنجناب را در راه خدمت بشاهنشاه آریامهر و ملت عزیز ایران از درگاه ایزد متعال خواستاریم.
از طرف ساکنین کوی شهبانو در نارمک ـ حسین‌پور ـ نیکبخت

جناب آقای دکتر عبدالله رادپیشه
انتخاب آنجناب را که از افراد دانشمند و فاضل شهر تهران میباشید بنمایندگی انجمن شهرستان تهران تبریک میگویم و موفقیت شما را در راه خدمت به شاهنشاه آریامهر و وطن خواهانم.
حاج قدرت‌اله باقری

جناب آقای محمد باقر رفیعی طاری و جناب آقای جمال درویش و جناب آقای محمد تقی قاضی
انتخاب آنجنابان را که از افراد دانشمند و فاضل شهر تهران میباشید بنمایندگی انجمن شهر تهران تبریک می‌گویم و موفقیت شما را در راه خدمت به شاهنشاه آریامهر و وطن خواهانم.
حاج قدرت‌اله باقری

جناب آقای مرتضی محسنی
انتخاب جنابعالی را بنمایندگی انجمن شهر تبریک عرض نموده موفقیت شما را از خداوند آرزو مینمائیم.
کریم ـ رحمن ـ رحیم کاوه ـ مصطفی واعظی

جناب آقای رضا تقی‌زاده
انتخاب جنابعالی را بنمایندگی انجمن شهر تبریک عرض نموده موفقیت شما را از خداوند آرزو مینمائیم.
کریم ـ رحمن ـ رحیم کاوه ـ مصطفی واعظی

جناب آقای تقی زاده
انتخاب بجا و شایسته جنابعالی را به عضویت انجمن شهر تهران تبریک عرض می‌کنیم.
از طرف فروشگاه جعفری ـ حاج قدرت‌اله جعفری ـ حاج عطاءاله جعفری‌نژاد

جناب آقای حاج سید جواد فروتن
باکمال خوشوقتی انتخاب شایسته شما را به عضویت انجمن شهر قم تبریک عرض می‌نمایم.
قم ـ از طرف اتحادیه صنف سوهانی ـ صمدمهجوری

سرکار خانم نظمی
انتخاب شایسته جنابعالی رابه نمایندگی شورای منطقه آموزش و پرورش اصفهان تبریک عرض نموده و توفیق شما را از خداوند متعال خواستاریم.
کارکنان مرکز آموزش سپاه دانش زنان

جناب آقای حاج سید جواد فروتن
انتخاب بجا و شایسته آن جناب را به عضویت انجمن شهر قم تبریک عرض نموده و موفقیت روز افزون شما در راه خدمت به مردم شریف قم و همیشان مزید را از خداوند متعال خواستاریم.
قم ـ سید حسین فروغی ـ حاج عباس جباری ـ سید مهدی لاجوردی ـ الکتروکالا

همکار ارجمند جناب آقای حسین خلیل‌زاده
بدینوسیله انتخاب شایسته جنابعالی را به‌انجمن شهر سراب تبریک می‌گوئیم امیدواریم همچنانکه در خدمات فرهنگی خویش موفق ونمونه بوده‌اید در خدمت به اجتماع وعمران زادگاه خود نیز کامیاب باشید.
سراب: گل‌بوستانی ـ بهشتی ـ خاتمی ـ فیروز فتحی ـ افشم ـ علی فتحی ـ بهنیا ـ ذاکر زاده ـ وهابپور ـ کالائی ـ قادری ـ شاکر ـ محرابی ـ کاردوست ـ محمد حکمتی ـ عدالتی ـ جعفری ـ قریه‌ای ـ داودی ـ نوزاد ـ یگانه‌زاد ـ دبیری ـ افشین‌نیا.

دوست عزیز جناب آقای حسین پیشرو
انتخاب بجا و شایسته شما را در انجمن شهر صمیمانه تبریک میگویم.
اسماعیل محمدی

جناب آقای سید جواد فروتن
انتخاب شایسته شما را به عضویت انجمن شهر قم تبریک عرض می‌نمایم.
قم ـ رئیس اتحادیه صنفبزاز ـ حاج سیدحسین علوی

جناب آقای عباس ادراکی
انتخاب شایسته شما را به نمایندگی انجمن شهرستان تبریک گفته امیدوارم در خدمت به شاهنشاه آریامهر و ملت ایران موفق باشید.
خانواده‌های ادراکی و هاشمی

مقالات واندیشه‌ها

اطلاعات

بنیانگذار: عباس مسعودی
صاحب امتیاز ومدیر: فرهاد مسعودی
سردبیر: منصور تاراجی
سال پنجاه‌ویکم
محل اداره: خیابان خیام. ساختمان اطلاعات.
تلکس. ۲۱۲۳۳۶- تلگرافی: اطلاعات- تهران
تلفن ۳۲۸۱

سرمقاله

چهارم آبان

فردا، چهارم آبان، ملت ایران ولادت فرخنده شاهنشاه بزرگ خود را جشن میگیرد.

علیاحضرت ملکه پهلوی در شرح خاطرات خودمیفرمایند ولادت نخستین پسر سرتیپ رضاخان در چهارم آبان‌ماه۱۲۹۸ طلیعه تحولی در خانواده ما بود. در همین زمان بود که‌سرتیپ رضاخان توانست خانواده خود را از خانه کوچکشان به‌خانه بزرگی که در چهارراه امیریه خریداری کرده بود انتقال دهد و یکسال و چند ماه بعد از آن، تصمیم تاریخی خود را درمورد حرکت به تهران و قیام بخاطر نجات وطن بموقع اجرا گذارد.

نوزادی که روز چهارم آبان ماه ۱۲۹۸در خانوادهٔ سرتیپ رضاخان چشم به دنیا گشود، نه‌تنها برای خانواده خود، که برای ایران نیز قدمش منشاء خیر و سعادت بود. تنها یکسال و چند ماه براین میلاد خجسته گذشته بود که سردار بزرگ ایران برای پایان بخشیدن به دوران سیاهروزی و انحطاط وطن قد مردانگی برافراشت و با کودتای سوم حوت ۱۲۹۹ فصلی تازه در تاریخ کهن این سرزمین گشود. بدینسان، همزمان باولادت فرخنده شاهنشاه آریامهر تاریخ ایران ورق خورد و دوران آشفتگی، بی‌ثباتی، درماندگی اقتصادی و سیاسی‌به آخررسید. لکن مقدر چنین بود که آن تحول‌اساسی‌و بنیانی، آن‌دگرگونی بزرگ تاریخی که ایران را یکباره در مسیر سرنوشتی متفاوت قرار میداد و به گشودن آخرین بندهای اسارت از دست وپای مردم ایران می‌انجامید، به‌دست معظمله صورت تحقق پیداکند.

دوره کودکی و نوجوانی شاهنشاه‌مصادف‌بود باسالهایی که اصلاحات اساسی در ایران شکل میگرفت و اراده نیرومند رضاشاهی راه دشوار پیشرفت‌های سریع اقتصادی واجتماعی را هموار میساخت. ولیعهد ایران که در این سال‌های‌نوسازی همه‌جا درکنار پدر دیده میشد، با هوشیاری‌و تامل بسیارجریان تحولات را تعقیب میکرد و درحالی که علاوه‌برمعلمین شایسته، مربی و معلم نابغه‌یی چون اعلیحضرت رضاشاه کبیر ایشان را برای ایفای نقش رهبری و ریاست عالیه کشور تربیت میکردند، ولیعهد خردسال‌شخصا نیز اهتمام داشت‌تاباتعمق‌و تامل‌درمسائل اجتماعی و مملکتی، درسهایی بیاموزد و افکار و آرمان‌های خود را برای آینده مملکت بر مبنای همین تجربیات نظم بدهد.

اگر در حوادث طوفانی بعد از شهریور، هنگامی که‌ایران در معرض یکی از تندبادهای سخت تاریخ قرار گرفت، سکاندار این کشتی طوفان‌زده در سن بیست و دو سالگی توفیق یافت درکمال بردباری با مصائب روبرو شده کشور و ملت خود را ازمیان امواج خروشان حوادث به‌ساحل نجات رهبری کند، این پیروزی تاحدود زیادی معلول همان تربیت اساسی و آن تامل و تعقل و بالاخره آشنائی عمیق پادشاه جوان با مسائل جامعه و رموز مملکتداری و اصول رهبری بود.

هنگامی که شاهنشاه جوان ایران در نخستین روزها و نخستین ماهها و سپس نخستین سال‌های سلطنت خویش، در برخورد با مشکلات هراس‌انگیز و تهدید کننده‌یی که از یک بحران بی‌سابقه جهانی ریشه میگرفت، قاطعیت و هوشیاری‌خود را به ثبوت رسانیدند ملت ایران دریافت دوران سلطنت پادشاه بزرگی درین سرزمین آغازشده‌است که‌یکباردیگرحماسه سلاطین تاریخساز ایران را زنده‌خواهدکرد وکشور خود را درمقامی والاتر و بالاتر از همه ادوار و اعصار پیشین قرارخواهدداد.

اینک، درحالی که برای سی‌وپنجمین‌بار جشن فرخنده چهارم‌آبان بعنوان زادروز شاهنشاه ایران جشن گرفته میشود، همه جهانیان براین حقیقت وقوف دارند و میدانند که ایران‌به برکت رهبری چنین تاجداری راه ارتقاء و اعتلاء راتابدین‌مرحله پیموده و یک رکورد جهانی در زمینه پیشرفتهای مملکتی بنام خود در تاریخ عالم باقی گذارده است.

کارگر کم نیست کارآمد کم است

ازدکترحسن صدر
حاج سیدجوادی

بعد از جنگ جهانی دوم که‌آلمان در اشغال‌قوای‌متفقین بود، فرانسویها در یکی از مناطق اشغالی قصد ساختن باشگاهی رابرای‌افسران خودداشتند. طرح و نقشه ساختمان تهیه شد و وسایل اولیه آماده گردید. چون فرماندهان فرانسوی در ساختن این بنا عجله داشتند تصمیم گرفتند طرح را بدست یک پیمانکار آلمانی که حسن شهرت داشت و از تجربه و بصیرت و همچنین امکانات زیادی برخوردار بود، بسپارند. وی را احضار کردند و طرح و نقشه را در اختیار او قرار دادند.

پیمانکار پس از مطالعه دقیق طرح و نقشه، اجرای آن را قبول کرد. فرانسویها از وی پرسیدند در چه مدتی ساختمان را تحویل خواهد داد؟ پیمانکار پاسخ داد:

- اگر از کارگران آلمانی استفاده کند در مدت شش ماه ولی چنانچه قرار باشد کارهای ساختمانی بوسیله کارگران فرانسوی انجام شود بیش‌از یکسال بطول خواهد انجامید.

فرانسویها حرف پیمانکار را با آنکه نسبت به آنها موهن بود منطقی یافتند، زیرا خود بخوبی میدانستندکه کارگرآلمانی در مدت معین دو برابر کارگر فرانسوی کار انجام می‌دهد. لذا بدون آنکه توضیحی از پیمانکار آلمانی بخواهند و یا نسبت به سخنان او اعتراض کنند از او خواستند که ساختمان مورد نظر را بوسیله کارگران آلمانی بنا سازد. گرچه این اقدام، خرده گیریها و انتقاد هائی را موجب گردید ولی بنای باشگاه همانطور که پیمانکار پیش بینی کرده بود در مدت شش ماه بپایان رسید.

اخیرا در کشور ما شنیده میشود که در رشته های مختلف از نظر نیروی کار و تعداد کارگران کمبود وجود دارد. کارفرمایان و صاحبان حرف و صنایع بزرگ و کوچک از کمبود کارگر و نیروی کار درزحمت هستند، بسیاری از صنعتگران و پیشه‌وران به عذر نداشتن کارگر و کمبود نیروی کار از انجام تعهدات خود و قبول سفارش سر باز میزنند.

یکی از دوستان برسبیل شکایت میگفت دو سه روز برای‌کارپنچرگیری لاستیک اتومبیلش سرگردان بود و یا تنها لباسشوئی محله به‌عذر نداشتن کارگر و سفارش زیاد ازقبول لباسهای وی خودداری کرده است.

من خود در محیط کار کم و بیش با کارگر و کارمند سر و کار دارم و در خارج از محیط کار خود نیز با کارگردان و صنعتگران و پیشه وران برخورد میکنم، اما از نظر تعداد کارمند و کارگردرموسسات وکارگاهها کمبودی نمیابم.

بنظر میرسد که‌مشکل‌ماهمان نکته‌ای است که پیمانکار آلمانی به آن توجه کرده بود. نیروی کار و کارگر از نظر میزان و تعداد در کشور ما کم نیست ولی بازده و کیفیت کار باتعداد کارگر تناسب ندارد. به عبارت ساده‌تر کارگر و کارمند توانائی خود را عرضه نمی‌کنند و کاری را که باید انجام دهند و قدرت انجام آن را نیز دارند انجام نمیدهند و وقت خود را به بطالت میگذرانند. به عنوان مثال موسسه‌ای که با ده کارمند می‌تواند اداره شود بابیست کارمند نیز چرخ های آن درست نمیگردد زیرا کارمندان از انجام کار بطور جدی و در مدت مقرر طفره میروند.

یکی از مسئولان مدارس عالی میگفت بنظر میرسد که هرسال مردم تنبل‌تر از سال قبل میشوند زیرا در این مدرسه که چند سال قبل هشت خدمتگزار امور آن را انجام میدادند در حال حاضر هفتاد نفر به عنوان خدمتگزارکار، میکنند در حالیکه کمیت و کیفیت کار تغییر نکرده است!

این ادعا که مردم نسبت بگذشته تنبل‌تر شده‌اند بهیچروی قابل قبول نیست ولی این مسئله که تنبل‌ها راه های فرار از کار را آسان‌تر پیدا می‌کنندمی‌تواند صحیح و قابل قبول باشد.

شکی نیست که‌جامعه هرچه بیشتر بسوی ترقی و تعالی برود مردم از رفاه زیادتری برخوردار خواهندشد. امروز در برخی از کشورها ساعت کار در روز به ۶ ساعت و روز های کاردر هفته به پنج روز رسیده و تازه انسان نمیخواهد در این مرز از رفاه بایستد، بلکه بازهم برای کارکمتر و رفاه و آسایش بیشتر تلاش میکند. اما نباید فراموش کرد که بدون‌جدیت و تلاش و ارائه کار بهتر نمیتوان‌این‌راه ترقی و تعالی را پیمود و در نتیجه دسترسی به رفاه و آسایش زیادتر نیز امکان پذیر نخواهد بود. اگر تصور کنیم که تغییر روابط بین کارفرما و کارگر هدفی جز بهبود شرایط زندگی کارگر ندارد راه خطا پیموده‌ایم. وضع قوانین مترقی‌برای حمایت از منافع‌کارگران‌علاوه بربهبود شرایط زندگی کارگر هدف‌های‌اجتماعی ارزنده‌ای نیزهمچون‌افزایش‌محصولات صنعتی و گسترش و تربیت نیرو های کارآمد دارد.

تصور نمیرود که هدفهای ثانوی یعنی افزایش محصولات و گسترش نیرو های کارآمد که ضامن پیشرفت جامعه و تامین رفاه‌کلیه‌طبقات‌اجتماعی است اهمیتی کمتر از هدف اولیه یعنی بهبود شرایط زندگی کارگر داشته باشد.

این برداشت تنها محدود به حوزه کارگری نمیشود بلکه در زمینه های دیگر نیز مانندکشاورزی چنین‌مسئله‌ای وجود دارد. مبارزه با فئودالیته و سرنگون کردن اساس مالکیت زمینهای کشاورزی علاوه بربهبود شرایط زندگی دهقانان میبایست به افزایش محصولات کشاورزی کمک نماید و بگسترش نیرو های کشاورزان یاری کرده آنان را برای اداره واحد های زراعتی بنحو رضایتبخش و نیز دخالت در امور سیاسی و اجتماعی آماده سازد.

اگر اصلاحات ارضی وتقسیم زمین بین دهقانان موجبات‌افزایش‌محصولات کشاورزی را فراهم نکند و دهقانان را برای اداره واحد های زراعتی به نحو مطلوب و دخالت درامورسیاسی و اجتماعی آماده ننماید و فقط عواید آنها را افزایش دهد به‌نتیجه اساسی نرسیده است زیرا هدف اصلی و اساسی از وضع قوانین مختلف و تحولات گوناگون، پیشرفت جامعه و تامین رفاه کلیه طبقات اجتماعی است. برداشت و استنباط غلط برخی از کارگران از تغییر روابط بین آنها و کارفرمایان و نیز وضع قوانین لازم بمنظور حمایت از حقوق آنان‌دربرابرسودجوئی‌کارفرمایان موجب شده است که هدفهای اصلی و اساسی را فراموش کرده از حمایت های قانون برای فرار از وظائف و مسئولیت‌های خود سوء استفاده نمایند.

اکنون جامعه ما از نظر تعداد کارگران در حرفه‌ها و صنایع ونیز مشاغل مختلف فقیر نیست و حتی اگر گسترش و پیشرفت در زمینه‌های مختلف مستلزم نیروئی دو برابرنیروی موجود باشد تعداد کارگران کافی بنظر میرسد ولی شرط آن استفاده از این نیرو و بهره‌گیری از آن به‌صورت صحیح و مطلوب است. کسانیکه با کارگران سر و کار دارند و مسئولیتی که حمایت از حقوق کارگران به‌عهده آنان محول شده باید باین نکته‌اساسی توجه داشته باشند که حمایت از کارگر جز بهبود شرایط زندگی او هدفهای دیگری از جمله افزایش محصولات صنعتی و بهبود کیفی آنها و نیز گسترش نیرو های کارگری و تربیت مهارت های فنی دارد.

بقیه‌درصفحه۶۸

خاموشی‌های مکرر کار مدارس شبانه را مختل کرده است

نامه روز

از: ر - میرزنجانی

حکایت، حکایت پیری وجوانی ملااست

خدا بیامرزد، مرحوم مغفور ملا نصرالدین را که در روز های آخر عمر پرماجرای خود، مطلبی‌را عنوان کرده بود که استدلال های سفسطه آمیز «ذوالنون» حکیم یونانی را بخاطر می‌آورد. او در حالی که به جوانی پرشور و شر خود اشاره می‌کرد گفته بود: ایهاالناس مراکه دراین‌حالو روز می‌بینید و خیال می‌کنید که دیگر پیر و ناتوان شده‌ام و آفتاب عمرم برلب بام نشسته است، بدانید و آگاه باشید که من با روزهای خوش جوانی هیچ فرقی نکرده‌ام و در واقع عامل بی‌رحم «زمان» هم نتوانسته است روی سن‌یکی‌اثربگذارد.

ملا نصرالدین برای اثبات مدعایش تخته سنگی را که در مقابلش قرار داشت به حاضران نشان داد وگفت:

من آن روزهاکه‌جوان بودم‌نمی‌توانستم این سنگ را از جایش بلند کنم و حالا هم که پیر شده‌ام نمی‌توانم این کار را بکنم، و بدین ترتیب نیرو و قدرت بدنی این حقیر با گذشته اصلا توفیری نکرده است.»

و حالا عینا حکایت اعضای محترم شرکت تعاونی تهران است که درگیری هایشان با استدلال‌آنچنانی‌ملانصرالدین شباهت پیدا کرده است ... چرا که این اعضای محترم که حالا به سری اول و دوم، سوم نیز تقسیم شده‌اند و سالهای سال خودوخانواده‌هایشان اجاره‌نشین و خانه بدوش بوده و حتی تعدادی از آن‌ها در خانه های استیجاری بدنیا آمده‌اند، با اینکه مدت ۶ سال است که عنوان عضویت در شرکت تعاونی مسکن را یدک می‌کشد، معهذا در ماهیت امرتغییری نشده و ظاهرا حالا هم باید همچنان اجاره‌نشین باقی بمانند و لذا با توجه به ارتباط موضوع باداستان مرحوم ملا. می‌توان گفت که در مورد آنها چه قبل از عضویت در شرکت تعاونی مسکن و چه بعد از آن توفیری حاصل نشده، و درواقع تاریخ تکرار شده است.

مقدمتا باید عرض کنم، در مقاله حاضر نمی‌خواهم وارد جزئیات امر بشوم که چگونه عده‌ای از فرهنگیان اجاره‌نشین تهران با قرض از افراد و بانک‌ها و فروش اثاث منزل وحتی صرفه‌جوئی از خوراک و لباس و پوشاک بچه‌ها، پول هائی جمع‌آوری کرده و بحساب شرکت ریخته‌اند و دراین ره با چه مصائب و مشکلاتی مواجه بوده‌اند. همچنین در مورد مسائل و گرفتاریهای بی‌شمار و مکاتبات و مراجعات زیادهیئت‌مدیره‌وسهامداران نیز صحبتی نمی‌کنم، چون در زمینه همه این موارد مطالب زیادی عنوان شده است که اشاره بدان‌ها درحوصله این مقاله نیست ...

اما سئوال اینست که اساسا فلسفه وجودی و هدف از تشکیل شرکت‌های تعاونی و مسکن چیست؟ بدون تردید شرکت های تعاونی مسکن برای این منظور بوجود می‌آیند که با در نظر گرفتن صلاح اعضاء و رعایت جنبه های اقتصادی و بخصوص در حداقل زمان ممکن اعضای خود را صاحب‌خانه بکنند ...

متاسفانه در مورد شرکت تعاونی مسکن فرهنگیان این مواردکاملا رعایت نشده است چرا که:

اولا، شرکت تاکنون سه بار راسا قیمت تقریبی آپارتمان‌ها رابالابرده‌است و معلوم هم نیست با این وضع در آینده آپارتمانها را به چه قیمتی به اعضاء واگذار خواهد کرد؟ ...

ثانیا، پس از گذشت ۶ سال از تاریخ تاسیس، فقط تعداد معدودی اسکلت فلزی آنهم برای اعضای سری اول نصب شده و معلوم نیست چرا کارهای ساختمانی متوقف مانده است؟

ثالثا، با توجه به هزینه های انجام شده و گران شدن قیمت مصالح ساختمانی و بالا رفتن دستمزدها و با در نظر گرفتن مدت زمان که‌پول‌اعضاء در حساب شرکت بلوکه بوده است، قیمت تمام شده آپارتمان‌ها (در صورت اتمام آن) واجد ارزش اقتصادی‌لازم نخواهد بود. بعبارت دیگر اعضای شرکت از این عضویت طولانی‌وخسته کننده بهره‌ای نخواهند برد.

رابعا، بعلت طولانی شدن کار ساختمان‌ها، و بلاتکلیفی‌های‌موجود، سهام شرکت، چندین بار دست بدست گشته است و روی آنها معاملاتی‌انجام گرفته است که این کار ظاهرا با روح شرکت های تعاونی چندان سازگار نیست. (البته عقیده ندارم که جلو این کار گرفته شود. چون اعضای شرکت در این مورد بهیچوجه تقصیری‌ندارند.)

بهرتقدیر همانطور که ملاحظه می فرمائید، شرکت تعاونی‌مسکن‌فرهنگیان تهران پس از گذشت ۶ سال تحت شرایط فعلی وبا توجه باوضاع و احوال آن، با مسائل و مشکلاتی روبرو می‌باشد که بطور کلی آن را اضطرارا از حالت تعاونی بودن خارج ساخته است و معلوم هم نیست که بالاخره سرانجام آن چه خواهد بود.

بقول آن فرهنگی ظریف: یکشرکت تعاونی مسکن که نتواند ظرف مدت۶ سال ولو بهردلیل و علت اعضای‌خود را صاحب خانه بکند و به آنان برای آینده‌ای دور وعده می‌دهد بچه درد میخورد. این نوع شرکت‌هارا متاسفانه باید شرکت‌های‌تغابنی‌نامید نه‌تعاونی...

اندیشه‌های گسسته

دکتر
انورخامه‌ای

گفتگوئی باخوانندگان

چه‌زیبا، چه‌موزون، چه‌پرمعنا

درمیان‌نامه هائی که خوانندگان گرامی اطلاعات ارسال می‌دارند همیشه نامه‌هائی هست که‌حاوی مطالب جالب یا مباحث قابل بررسی است که برای عموم‌خوانندگان مفید تواند بود، ازاین‌رو اجازه میخواهم که پس‌از چندی مهمترین‌نامه هارا بنظرتان برسانم.

آقای جعفر آزمون ازتهران درتایید نوشته بنده‌تحت عنوان «نعمت جهل» بخشی از مقاله بسیار شیوای میرزا محمدعلی خان پرورش کاشانی راکه حدود هفتاد سال‌پیش درروزنامه معروف ثریا منطبعه قاهره منتشر گردیده است برای مافرستاده‌اند که عینا بنظرتان میرسانم:

«گفتگوئی مردم‌ام واز حیات بهره‌نبرده‌ام لختی درملک یقین بمان وتمنوا الموت ان‌کنتم صادقین» بخوان. به کشتن نفس نصرت یافتی وبعالم موتوا قبل ان تموتوا» شتافتی‌چرا شکر این نعمت نگذاری و پاس این موهبت نداری... خوشا عالم مرگ و بی‌خبری وحبذاحالت فنا و بی‌اثری، حیاتی که همه احتیاج و کدورت ورنجوری و ضرورت باشد چه سودی دهد وچه نفعی بخشد ،از صرف فضل ودانش چه خیزد واز ظرف علم و بینش چه‌ریزد، نادانی کشور راحت است وجهل ملک استراحت، اگر چه بظاهر ممات است ولی درنفس خویش حیات است، آدمرا علم آموختند و خانمان وی سوختند، ازبهشتش بیرون وباین‌خاکدان زشتش‌رهنمون کردند از رخسار حور و مناظر قصور محروم ودردنیاهمدم غم و هموم گردید... دامن جهل رعامکن که‌خوش سیمانگاری است وایام نادانی غنیمت شمار که نیکوخرم بهاری است. گفتی «الناس موتی واهل‌العلم احیا!» خوشا گرداب جهالت‌و حالات اوو خوشا خواب غفلت واستراحات او «دریغ‌بدان عمر طولانی نوح وخوشا به آن روزگار، جسد بیروح‌بگذار تاغم خرابی ایران واندوه شکست این بلند ایوان تهادانایان خورند واز سرشک کنار جیحون واز آستینه کانون «دارند که یک دل داغدیده و حالت غم‌رسیده برای قومی کافی است بگذار تا ارباب حمیت و اعجاب معرفت که‌از نظائر احوال حالت استقبال بدانند بدین مرغ پریده وآهوی رمیده زارزار بگریند، هاهای بمویند و بگویند.

دستی که کشد تورادرآغوش
آن دست بریده باد از دوش

ملاحظه کنید این نمونه‌ای از نوشته ها و نثرهفتاد سال پیش ماست. چه زیبا، چه موزون وچه پرمعناست واما نثر امروز ماراهم کهخودتان می‌بینید بچه روزی افتاده‌است. آیا عبرت انگیز نیست؟!

آقای عبداله خلعتبری تنکابنی از تهران نوشته است متقاضا دارم دراظهار نظرخود درشماره ۱۳ مهر ماه جاری روزنامه گرامی اطلاعات که پول وحسد وجاه‌طلبی رانکوهش فرموده‌اید تامل بیشتری فرمائید، چه‌آنکه پول درآوردن و خرج نکردن هنر روز و حسد و جاه طلبی بزرگترین عامل پیشرفت و ترقی است.»

برای آقای خلعتبری سوء تفاهم پیش آمده است. غرض ما ازآن مقاله نکوهش پول درآوردن باحسد و جاه طلبی یابرعکس تعریف و تمجید ازآنها نبوده است، اصولا منظور از آن مقاله ارزش گذاری به این خصلت‌های انسانی نبوده، بلکه صرفا یک بحث روانشناسی بوده‌است.امیدواریم برای خواننده گرامی مارفع سوء تفاهم شده باشد.

آقای عباسعلی رستمی نامه شما بهسردبیر روزنامه داده شد تا درباره آن اقدام شود، زیرا از حدود این ستون خارج بود.

چهل سال قبل درهمین روز

هنرنمائی سیدحسین نصر وسایر کودکان درجشن کودکستان دولتی‌شکوفه

برحسب دعوتی که از طرف مدیره کودکستان دولتی‌شکوفه بعمل آمده بود دیروز جمعیت زیادی از محترمین و روسای ادارات وزارت معارف درجشن کودکستان‌مزبورشرکت‌نمودند. بدوا مدیره کودکستان ضمن خیرمقدم شرحی در اطراف تاثیر کودکستان‌ها در تربیت اطفال بیان نمود و برنامه باین ترتیب ادامه‌یافت: ۱- خیرمقدم توسط دوشیزه خجسته کیا ۲- اشعار سگ نازنازی را کودکان کلاس ۱و ۲ باحرکات مناسبی خواندند ۳- ورزش گل، شیپورچیان، شمشیربازی ۴- سید حسین نصر کودک خردسال بصحنه آمده و قصه مرغ و جوجه و گربه رابرای حضار بیان نمود و نتیجه اخلاقی قصه را با لحن‌شیرینی متذکر شد ۵- تئاتر بزبزقندی باشرکت لیلا اعظم «بزی»، نکوچهر مهتدی «حبه انگور»، جهان‌اعلم «انوشه‌ژیلا»«شنگول و منگول»، کیومرث پالیزی «گرگ»، فریورفسا «دندان‌ساز»، ایرج مبشر «آهنگر»، حسین نصر و فرامرز محمدآبادی «شیپورچی و طبال» محمود محسنی و تورج جهانشاهی سایر بازیکنان ۶- رویای یک طفل، رقص فرشتگان وپریان با شرکت دوشیزگان خندان اردلان، هما اعلم، ژاله ضرابی، مینا مظهری، پرتو دریابیگی، توران آذری، ثریا فرمانفرمائیان، نجیبه‌محمدزائی، فریور فسا. علاوه برکودکان نامبرده که گواهی‌نامه دریافت کردند به این کودکان نیز یکدسته گل و جایزه داده‌شد: ژاکبنانی بغدادی، کمال‌تابا، طهمورث جلایر، رزا حکیم، نوذر رزم‌آرا، پرویزرضازاده آذری، توران رضازاده‌آذری، ایران رمضانی، خسرو روحی، داریوش شاهرخ، رضاعنایت، تاریوردی، فرمانفرمائیان، ثریا فسا، کیهان نفیسی تهرانی.

قبول گواهی نامه ها

اخیرا از طرف دانشگاه‌های ژنو و فریبورگ در کشور سویس موافقت شده است که گواهی‌نامه خاتمه تحصیلات محصلین ایرانی را برسمیت شناخته و برای ورود به دانشکده های خود کافی دانسته‌اند. بنابراین محصلین ایرانی که دارای گواهی نامه دوره دوم متوسطه میباشند میتوانند در یکی از دانشگاه های سویس بدون هیچگونه تشریفاتی وارد شوند.

نرخ مصالح ساختمانی

شهرداری تهران نرخ مصالح ساختمانی را بشرح ذیل اعلام کرد: نیمه‌آجر قزاقی سفید «نیمه امریکائی» هزار عدد۱۶۵ ریال، نیمه آجر قزاقی ابلق هزار عدد ۱۰۵ ریال، نیمه آجر قزاقی قرمز هزار عدد ۸۵ ریال، آجر نیمگرد نتیله‌سفید هزار عدد ۱۶۵ ریال، آجر تراش نیمگرد امریکائی هزار عدد ۲۴۰ ریال، آجر ختائی هزار عدد ۴۱۰ ریال، فرشی بزرگ نظامی هزار عدد ۹۲۰ ریال، آجر قرمز معمولی‌هزار عدد ۵۰ ریال، آجر جوش معمولی هزار عدد ۸۵ ریال، آجر سفید معمولی هزار عدد ۲۵۰ ریال، آجر ابلق معمولی هزار عدد ۱۱۰ ریال، گچ آسیائی تنی ۶۶ ریال، گچ غربالی تنی ۶۳ ریال، گچ سرندی تنی ۶۵ ریال، گچ کلوخه تنی ۵۰ ریال.

کارخانه کاغذ

نظر به علاقه مخصوصی که از طرف عموم نسبت به‌تاسیس کارخانه کاغذ اصفهان ابراز میشود باطلاع میرساند که سفارش کارخانه مزبور که در چندی قبل‌توسط‌این‌تجارتخانه به معظم‌ترین کارخانه آلمان «کمپانی نویت» داده شده و در بعضی قسمتها ناقص مانده بود اخیرا تکمیل و داخل در مرحله عمل شده‌است. برادران شاهرخ

«نقل از اطلاعات۳ آبان۱۳۱۶»

شوهر+معشوقه. شوهر ـ معشوقه!

مرد هایی به نظام صحیح زندگی زناشوئی احترام نمی‌گذارند و با وجود داشتن همسر به سوی زنان و دختران دیگر روی میاورند باعث از هم پاشیدگی کانون گرم خانواده میشوند.

بی‌بندو باری، تربیت غلط دوران کودکی، امیال سرکوفته زمان جوانی و نارسائیهای گوناگون روانی عوامل موثری در شکل پذیری این‌پدیده بیمارگونه‌است. متاسفانه نمونه چنین مردانی در جامعه امروزی ما کم نیست صفحه حوادث روزنامه را ورق میزنیم، درتاریخ ۲۰ شهریور سال جاری زنی بنام مریم از همسرش‌بخاطر اینکه عاشق کلفت خانه شده بود به دادگاه شکایت‌کرد. در بیست و چهارم همین ماه یک خانم دکتر که استاد دانشگاه است از شوهر مهندسش در هنگام معاشقه‌بایک زن عکس گرفت و آنرا تسلیم مقامات‌قضائی‌کرد. ۲۷ شهریور زنی بنام سادات صمصامی شوهرش را هنگام معاشقه با یک زن بضرب کارد ازپای‌درآورد.

بزرگترین عاملی‌که میتواند پایه های زندگی خانوادگی را متزلزل سازد و بازسازی‌آنرا مشکل و حتی غیر ممکن کند عدم توجه مرد به همسرش و گرایش او به زنان ودختران دیگر است. مردانی که دوراز چشم همسرشان معشوقه‌ای انتخاب میکنند و ساعاتی را که باید در منزل به همسر و فرزندانشان برسند در کنار معشوقه‌سپری‌می کنند،هیچگاه نمی‌توانند شوهر خوبی برای همسر و پدر پر مهری برای فرزندانشان باشند خانم زهرا عظیمی کارمندلیسانسیه میگوید: من یک سال ونیم است که ازدواج کرده‌ام و همسرم را در حد پرستش دوست دارم، اما این علاقه باو تا زمانی ادامه خواهد داشت‌که همسرم نیز متقابلا به من وفادارباشد. اگر روزی‌تصورکنم‌که‌در زندگی او جز من‌زن‌دیگری‌وجوددارد حتی یک لحظه نمی توانم او را تحمل کنم و بدون هیچ گذشتی تقاضای طلاق می کنم. چنین مردی هرگز نمی تواند همسر ایده‌الی باشد و من نخواهم توانست در کنار او احساس خوشبختی وسعادت کنم، زیرا مردی که لحظات خوش زندگی را در کنار زن دیگری جستجو میکند به‌مرور زمان از همسرش متنفر وبیزار میشود و زندگی را برخودو همسرش تلخ میکندپس چه‌بهتر که چنین مردی‌را آزادگذاشت تا هرطور که دلش میخواهد زندگی کند.

خانم عفت عامری تهرانی‌می گوید: اصولا مرد هائی که تنوع طلب هستند و نمی‌توانند به همسرشان وفادار باشند هیچگاه قادر نخواهند بود زندگی خانوادگی سالم و دلپذیری داشته باشند، به نظر من چنین مردانی دچارنوعی بیماری هستند که‌درمان آن‌غیر ممکن است و هیچ زنی نمی‌تواند آنان رااصلاح کند، لذا در چنین مواقعی طلاق تنها راه علاج یک زن است.

گریز از زندگی

بعضی از خانم ها در این مورد انعطاف پذیری بیشتری نشان می دهند و معتقدند که یک مرد هر اندازه هوسرانو بی‌بندوبار باشد میشود اورا به زندگی خانوادگی‌پای‌بند و دلخوش کرد موفقیت دراین زمینه فقط بستگی بدوراندیشی و حس ابتکار زن دارد.

یک زن باپیدا کردن‌عواملی که باعث گریز همسرش از زندگی خانواده شده و رفع آن علل‌میتواند مجدداهمسرش را به زندگی زناشوئی علاقمند سازد و زندگی خوشی در کنار هم داشته باشند

خانم حمیده داوری میگوید:

اگرروزی احساس‌کنم‌درزندگی همسرم غیر از من دختر یا زن دیگری وجود دارد هیچ عکس العمل شدیدی نشان نخواهم، وحتی سعی خواهم‌کردتاجائی که امکان دارد خود راناراحت نشان ندهم و به جای آن فکر میکنم چه نقاط ضعفی در من وجود داشته تا باعث گریز همسرم از خانواده و روی آوردن او به زن دیگری شده است.

با پیدا کردن این‌علل‌به رفع معایب خودم میپردازم زیرا احتمال دارد من زن کدبانو و خانه‌دار خوبی برای‌همسرم باشم، اما همسر من از من توقع داشته‌باشدکه وقتی‌وارد منزل میشود مرا با لباس‌مرتب وآرایش مناسب ببیند و این بیشتر مورد پسند او باشد یا اینکه ممکن است من از نظر احساسی و عاطفی نتوانسته باشم همسرم را ارضاء کنم و او به‌علت احساس چنین‌کمبودی بطرف زنی روی بیاورد تا در کنار او آرامش فکری خودرا پیدا کند با توجه به این مسائل بیش از پیش سعی می کنم به افکار و روحیات او آشنا شوم و هم صحبت‌خوبی برای همسرم باشم.

خانم سیمین تراب پور می گوید: من معتقدم اگر مردی معشوقه میگیرد مقصر اصلی همسر اوست، چون تازمانی که یکمرد در زندگی‌خانوادگی احساس‌کمبودنکندممکن نیست بسوی زن‌دیگری کشیده‌شود. مطمئنا زنی‌که خواست‌های همسرش را درک کند وآنها را انجام دهد هیچگاه بیم این وجود ندارد تا شوهرش به‌او خیانت کند و سعادت را در کنار زن دیگری جستجو کند. بعضی از مردها که در دوران کودکی ناظر اختلافات عمیق خانوادگی واحتمالا خیانت پدر به مادر خود بوده‌اند واساس تربیتی درستی نداشته‌اند درسنین جوانی عقده‌های ناشی از زمان کودکی بسراغشان می‌آید و آنان را در خیانت به همسرشان ثابت قدم میسازد. آقائی درخواست‌کرد او را بانام مستعار «الف ـ ی» معرفی کنیم، میگوید: من وقتی

بقیه‌درصفحه۷۰

ستارهٔ بخت شما

★ فروردین: در این هفته خبرهای دلگرم کننده‌ای در زمینه های مختلف زندگی خواهید داشت و پیشرفت قابل ملاحظه‌ای میکنید.

● اردیبهشت ـ یک آشنایی تازه هیجان بیشتری بزندگی شما می‌بخشد که در آینده‌تان نیز بی‌تاثیر نخواهد بود. شما این هفته خوشحال هستید.

★ خرداد: مشکل است که دیگران را هم عقیده خودتان‌کنید ودر ضمن لزومی هم ندارد، زیرا باوجود عقاید مختلف میتوان دوستان خوبی پیدا کرد.

● تیر: با این روحیه مسلم است که هرگز در کاری موفق نخواهید شد، سعی کنید هرچه زودتر این خصلت را از خود دور کنید.

★ مرداد: هیچوقت به تشویق دوستان دست بکار نابجایی نزنید که موجب گرفتاری برای شما و خانواده‌شود.

● شهریور: یکی از دوستان صمیمی شما در این هفته باعث دلخوری ورنجش شما میشود. از هرگونه بحث و مجادله با او بپرهیزید.

★ مهر: در زمینه درسی روزهای پرمشغله‌ای را در پیش دارید که بهتر است برای برطرف کردن دشواریهای‌آینده سخت تلاش کنید.

● آبان: در این هفته بیک میهمانی دعوت میشوید که بشما بسیار زیاد خوش خواهد گذشت، روز خوب شما جمعه است.

★ آذر: اختلاف با بزرگترها همیشه وجود دارد، سعی‌کنید منطقی‌تر باشید واحترام آنها را فراموش نکنید، از دردسر دوری کنید.

● دی: سعی کنید در کارهای خود خونسرد باشید وبامتانت بیشتری مشکلات را از پیش پا بردارید تاموفق شوید.

★ بهمن: در زمینه‌های مختلف، حسادت کردن بدیگران ویا تقلید دیگران، کار صحیحی نمیتواند باشد.

● اسفند: اینقدر خودتان را آزار ندهید و ناراحت نکنید زمان تمام مشکلات را حل خواهد کرد و شما راحت خواهید شد.

کت وشلوارهای مردانه

دو مدلی که در عکس ملاحظه می‌کنید در نمایشگاه مد «میلان» برای آقایان بمعرض نمایش گذاشته شد و موردتوجه قرار گرفت.

تصویر سمت،(چپ)ـ کت و شلوار وجلیقه از پارچه پشمی به‌رنگ قهوه‌ای بسیار روشن، کپی از جنس پشم ونخ متناسب با کت وشلوار.

تصویر سمت، (راست)ـ لباس راحت و گشاد شامل یک پولور خاکستری پشمباف باشلوار فلانل، کپی شطرنجی و شامل شال گردن بلند موهر، کشباف یقه پولور سه‌گوش با حاشیه‌های ضخیم.

بانک‌مرکزی‌ایران‌باطلاع‌میرساند:
خزانه جواهرات سلطنتی روز سه شنبه‌چهارم آبانماه ۲۵۳۵ تعطیل خواهد بود.

گروه‌فرهنگی‌هدف

برای کلاسهای زیر ثبت نام میکند

۱ـ ششم طبیعی و ریاضی متفرقه — شروع ۵ آبان
۲ـ تکدرس ششم طبیعی و ریاضی — شروع ۱۵ آبان
۳ـ کلاسهای آزمون همگانی — شروع اول آذر
۴ـ تکدرس کلاسهای راهنمائی ونظری شروع ۱۵ آبان از ساعت ۳ بعداز ظهر

نامنویسی همه روزه از ساعت ۳ تا۹شب در محل‌دبیرستان‌شماره یک‌امیریه البرز ـ تلفن ۶۴۷۹۷۶وشماره ۴خیابان‌شاه جنب فروشگاه بزرگ ایران تلفن ۶۴۷۸۵۲

قابل توجه‌دارندگان
کامیونهای انترناش
شرکت حمل ونقل داخلی ایران
نماینده انحصاری کلیه‌لوازم یدکی کامیونهای انترناش
در محل کارخانه لیلاند موتور ایران (نماینده انحصاری) موجود است
محل فروش: کیلو متر ۱۴ کرج محل کارخانه لیلاند موتور ایران
تلفن های: ۶۹ ـ ۶۶۸۴۶۸ و۶۶۹۵۶۹
دفترمرکزی ـ تهران، ایرانشهرشمالی، نبش‌سپند
شماره ۱۱۰ طبقه پنجم تلفن ۱۸ـ۸۲۱۰۱۵

بچه‌های عصر ما حیرت‌آورند «۱۰»

کتابی که برای بچه ها، پدر ها، مادر ها و آموزگاران نوشته شده

بچه ۱۱ ساله ودیده‌بانی جنگ؟!

نوشته: عزیز نسین
ترجمه: مهران ـ س

استامبول ۳۰ نوامبر ۱۹۶۳

خواهرم زینب

دوروز است که نامه‌ات رسیده است، می خواستم بلافاصله جواب‌بدهم، اما معلمان خیلی زیاد تکلیف خانه داده بود، از اینرو حالا توانستم جواب نامه‌ات را بنویسم.

به آموزگار جدیدمان رفته‌رفته بیشتر علاقمند می شوم، برایت نوشته بودم روزی که مدیر به کلاسمان آمد «مدیر» چه کار ها کرد، همگی فکر می کردیم‌آموزگارمان بخاطر اینکار از دست دمیر عصبانی خواهد شد ولی هیچ اینطور نشد، از من هم هیچ دلگیرنیست آخه منهم بعداز آن حادثه خیلی می ترسیدم، آموزگارمان در این اواخر خیلی درباره فداکاری بحث می کند. برایمان داستان های فداکاری نقل می کند. بعداز گفتن هرداستان فداکاری هم از ما می پرسد:

ـ از این داستان چه فهمیدید؟ چه نتیجه از آن گرفتید؟ و چه درسی از آن گرفتید؟

میدانی چرا آموزگارمان شروع به دوست داشتن من کرده است؟ برای اینکه من همان نتیجه‌ای را که او دلش میخواهد از داستان هایش می گیرم. از قبل می‌فهمم که چه میخواهد و موضوع دلپسند او را درون خود حاضرمیکنم. هربار بمن میگوید:

ـ آفرین احمد...

سپس به بچه ها می گوید.

ـ شما هم باید بچه‌ای درست مثل‌همان بچه فداکار داستانم شوید.

فقط یک روز در کلاس وارد یک‌بحث خیلی داغ شدیم. دیگر خسته شده بودم از اینکه از هر داستانی همان نتیجه‌ای را بگیرم که او دلش می خواهد، آنروز تصمیم‌گرفتم داستان را طوری‌تعبیر کنم که خودم فهمیده‌ام.

داستان فداکاری که آموزگارمان گفت خلاصه‌اش این بود: یک بچه دهاتی بسن ما در زمان جنگ برای دیده‌بانی سربازان دشمن روی یک درخت تبریزی میرود، این بچه که ماموریت دیده‌بانی داشت قرار بود بمحض دیدن سربازان دشمن به فرمانده سربازان که در دهکده بود خبر بدهد بچه دیده‌بان از دور دشمن را می بیند، وقتی برای خبردادن دوان‌دوان بسوی دهکده میرود با گلوله‌دشمن زخمی می شود، اما او با این وضع خود را بده میرساند و آمدن دشمن را به فرمانده خبر میدهد و درمیان بازوان او جان می سپارد.

بعداز نقل این داستان آموزگارمان گفت:

ـ برای ما شرح بده درسی که باید از داستان بگیریم چیست؟

ـ آیا آقا، این داستان درحقیقت، اتفاق افتاده، یا برای اینکه بچه ها، داستان فداکاری یاد بگیرند، بزرگتر ها ساخته‌اند.؟

از این سئوال من تعجب کرد چون انتظار نداشت من چنین سئوالی بکنم. بعداز سئوال من، بیدرنگ گفت:

ـ چه میخواهی‌بگوئی؟ میخواد واقعی باشد یا ساختگی ـ چه نتیجه‌ای میگیری؟

تنها «مدیر» گفت.

بقیه‌درصفحه۷۰

ای شهنشاهی که انصاف تو و احسان تو
سیرت شاهان نامی را همی احیا کند
تا گل سوری به گلشن جلوه می بخشد همی
افسر از یاقوت سرخ و مسند از مینا کند
مسند شاهنشهی باد اترا فرخنده کام
دولتت پیروز و برجا ایزد یکتا کند
چهل و پنج
فرخنده میلاد مسعود و مبارک شهریاری
اعلیحضرت همایون شاهنشاه آریامهر
را به ملت شریف ایران صمیمانه تبریک میگوئیم
شرکت سهامی عام کارخانجات
پروفیل نیمه سبک

هرالد تریبون

تزلزل کارتر در برابر فورد

نظریه جالبی درمیان پارمیی از دوستان جرالدفورد و جیمی کارتر پدید آمده است که توضیح‌دهنده تغییر حادی در محبوبیت آنها ، پس از مناظره تلویزیونی‌آنهاست این‌نظریه‌ظاهرا بسیار ساده است اما آنها میگویند : فورد میداند چگونه علیه دموکرات‌ها مبارزه کند اما کارتر در مبارزه علیه جمهوری‌خواهان یک مبتدی است : فورد در جریان انتخابات مقدماتی غالبا نامطمئن و متزلزل بنظر میرسید . در جریان مبارزه با ریگان یکبار یکی از مشاوران او گزارش داد که رونالدریگان درمورد یک مساله دفاعی ابتکار مهمی کرده است و بنابراین فورد باید استراتژی متقابلی در برابر او اتخاذ کند.

پین مشاور فورد میگوید : متاسفانه درآن زمان فورد نتوانست این نکته‌را درمغزش بهنیرد که یک جمهوری‌خواه هم ممکن است بیش از او درمورد مسائلیی مبتکر باشد.

در مورد مشکل فورد هیچ رازی وجود ندارد. ولی اززمان نخستین مبارزه‌اش برای عضویت در کنگره به سال ۱۹۴۸ هنگامی که علیه رقیب جمهوریخواه خود می‌جنگید تا زمانی که در برابر رونالد ریگان به مبارزه برخاست هیچ رقیب جدی در داخل حزب جمهوری‌خواه نداشت. مهارت او در جریان مبارزه علیه‌دموکرات ها دست به تنها درحوزه انتخاباتی‌اش صیقل‌شده، اما او غالبا سخنرانی بارز در مجلس‌نمایندگان و مبارزی جدی به عنوان نامزد ریاست‌جمهوری بوده است .

مشاور فورد میگوید : به محض آنکه ما به «ویلی» رسیدیم (پس از مجمع عمومی جمهوری‌خواهان) و شروع به طرح‌ریزی مبارزه علیه‌کارترکردیم ، شما توانستید فورد را بهنحو دیگری ببینید، فرایز او و تجربه اورا برای‌این مبارزه بنحوی آماده کرده بود که هرگز چنان آمادگی را در برابر ریگان نشان نداده بود.

تجربه کارتر کاملا جهت مخالفیرا طی‌کرد. اوشخصیتبار مبارزه‌های مقدماتی با رقیبان دموکرات را از نخستین مبارزه برای نمایندگی ایالتی در سنا آغاز کرد و مهارت خود را در جریان انتخابات مقدماتی دیگر و یکبار شکست تکمیل کرد. او این مهارت‌ها را در انتخابات مقدماتی برای نامزدی ریاست جمهوری از حزب جمهوریخواه بکار برد و هواداران خود را به خاطر پیروزی‌های جمعی در یک زمینه دیگر سازمان‌بندی کرد.

اما کارتر درواقع بی‌هیچ‌تجربه‌یی درمبارزه علیه جمهوری‌خواهان درانتخابات عمومی ۱۹۷۶ وارد شد او هیچ رقیب انتخاباتی جمهوری‌خواه در حوزه انتخاباتی خود برای سنا نداشت و رقیب جمهوری‌خواه او برای فرمانداری در سال ۱۹۷۰ یک مبتدی سیاسی بود که فقط ۴۰ درصد آراء را بدست آورد.

یک انتخاباتی حرفه‌یی که در مبارزه‌های انتخاباتی جورجیا با او کار میکرد گفته است: «استراتژی منحصر بفردی که‌کارتر برای‌انتخابات عمومی فراگرفته بود نادیده گرفتن رقیب بود ، البته هنگامی که رقیب یک رئیس جمهوری سرسخت است به‌کاربردن این استراتژی به‌هیچ وجه ممکن نیست اما کارتر در نخستین قدمی که برای اجرای استراتژی دیگری‌برداشت نشان داد که براثر تجربه‌یی در سیاست انتخاباتی حزب خود پیدا کرده، چه خوب میتواند اندیشه خود را شکل دهد .

ضمن مصاحبه‌یی با واشنگتن‌پست درجریان برگزاری مجمع عمومی دموکرات‌ها یک نامزد ریاست جمهوری گفت که وی از جاذبه‌های هواخواهانه به حداقل ممکن استفاده میکند زیرا که «استفاده از این جاذبه‌ها برازنده او نیست».

این بود آغاز توفیق بزرگی که لیندون جانسون تنها نامزد دمکرات‌ها در دوران مدرن بدست آورد کارتر وضعی کاملا دیگر داشت او اگرچه درنظرخواهی ها بر رقیب پیشی داشت اما از نخستین قدم‌ها نامزد قطعی بود به‌همین سبب وی در مناظره‌اش با پرزیدنت فورد دوگام کرد او به عنوان یک مبتدی سعی کرد که خود را در کانون اصلی حزب دموکرات با استمداد از نام‌ها و برنامه‌های فورد ، هاری ترومن ، و جان‌کندی بشناساند.

بعد سعی کرد در مبارزه‌های مقدماتی‌اش با تاکید برموضوع‌های ضددولتی وضدواشنگتن برقدرت و نفوذ خود بیفزاید.

ولی کارتر پیش از آن که فورد واقعا نخستین تکان را بر او بدهد ، متزلزل شد این تزلزل تا مناظره تلویزیونی‌اش با فورد ادامه‌یافت و او در حمله شدید به سیاست اقتصادی‌دولت تردید کرد درحالی که استراتژیست‌های انتخاباتی فورد انتظار چنین حملیی را داشتند و از این که‌گرفتار این حمله شوند سخت هراسان بودند.

اکنون که ابرهای تازیی در آسمان آینده اقتصادی امریکا فراهم آمده و آمارها نشان میدهد که بیکاری وفقر برافزایش ودرآمدواقعی کارگران درکاهش است کارتر بهنهان حمله‌هایی دست زده است که ثابت میکند همان نامزدی از حزب دموکرات است‌که انتظارش‌میرفت باوجود این‌هنوز هم کارتر بدرستی نمیداند یا دستکم این که میداند واحتیاط میکند که حمله برمواضع اقتصادی دولت نیازمند تخصص و دقت‌نظری فراوان است بهمین سبب است که تزلزل کارتر در برابر فورد اگرچه بسیار کاهش یافته اماهنوز از میان نرفته است .

دموکراسی فرانسوی

نوشته ژیسکاردستن رئیس جمهور فرانسه

مساوات تمام‌عیار میان زنان و مردان

این تلاش به پایان نخواهد رسید مگرهنگامی که فرانسویان به برابری در برابر مالیاتها بهمان عنوان‌که در قبال سایر وظائف وبایستگی‌های اجتماعی برابرند ایمان یابند.

افکار عمومی که تا بیست سال قبل برچنین تلاشی تسخر میزد وتا شش سال پیش به آن با تردید وبدگمانی مینگریست، آن را در حالیکه‌جریان دارد پشتیبانی میکند.

سرانجام ، جامعه ما باید شناخت هویت تبعیض‌ها و نبرد کردن با آنها را فرا گیرد.

من برای تجسم بخشیدن‌ضرورت و همچنین دشواری این عمل چهار نمونه را ذکر خواهم کرد. نخستین نمونه که به چشم من اساسی‌است عبارت از وضع زنان است . در طی هزاران‌سال، وضع انقیاد زنان‌بدون‌شک حتی‌به اعتقادخودشان نتیجه فتوای طبیعت جلوه کرده‌است . این‌تبعیض امروز بعد از آنکه تدریجا از توجیهات اقتصادی یا مسلکی خودبیراسته شده‌بوجهی عریان‌همچون یک بیعدالتی خود نمایی‌میکند. برژمیک دمکراسی واقعی است که برای محو این بیعدالتی با عملی کثیرالصورت ، بهمانگونه که نفس این تبعیض نیز دارای جلوه‌های کثیرالعده است در تمام حیطه های زندگی خانوادگی ، حرفه‌ای و سیاسی نبرد کند.

مقاومتهای ذهنی و اجتماعی که هنوز سدراه بهبود شرایط زنان هستند باید فی‌الجمله ازمیان برداشته شوند ، و مساواتی تمام عیار بدون آنکه لزوما به معنای اشتراک هویت نقشها در تمام موارد باشد ، میان مردان و زنان برقرار گردد...

زنان نخستین کسانی خواهند بود که از مواهب این برابری بهره خواهند برد اما تنها کسان برخوردار از این مواهب بشمار نخواهند رفت . من یقین دارم که استعدادهای بارزآنان و شیوه‌ای که در نگریستن به جهان و عمل کردن برآن تنها به زنان اختصاص دارد ماهیتا چنان است که میتواند موجد سهمی اساسی در کمک بر رشد اجتماع ما باشد.

از میان بردن تبعیضاتی که هنوز هم مانند باری سنگین بردوش زنان هموار شده بود بدون شک امری مربوط به عدالت است ولی تنها عبارت از عدالت نیست . رفع این تبعیض مضافا عنصری قاطع در تحویل اجتماعی به مفهوم کلی آن است. فایق آمدن براین تبعیض جامعه مارا یاری خواهد داد تا بنحوی کاملتر خشونت را از میان‌بردارد و این مهم را در همان حال که گامی بسوی واقعیتهای مسلکی فراتر برمیدارد انجام دهد. در یک کلام چیرگی برنابرابری زنان و مردان در ماهیت خود راهی برای رسیدن به مرتبه‌ای‌والاتر دربیداری انسان است .

محقق ساختن ادغام سیاسی‌و اجتماعی زنان درجامعه یکی از هدفهای دایمی جامعه ما راتشکیل میدهد. چنین تحولی که مربوط به نیمی ازجمعیت ماست دارای چنان نهادی است که عمل آن غنی ترساختن حیات اجتماعی ماست و غنایی که‌از این رهگذر بدست می‌آید بیش از ثمرات مستغنی‌کننده بسیاری از اصلاحاتی است که جز نیمه دیگر جامعه درآن مدخلیت ندارد.

من غالبا به ظرفیت عظیم حساسیت بصیرت فکری و واقع بینی‌یی که جامعه ما قادر است از رهگذر چنین مشارکت زنانه‌ای تحصیل کند فکر میکنم. فرانسه که‌ازدوسال‌پیش تاکنون دربالاترین خط پیشرفت جهانی دراین زمینه قرار گرفته است کار ادغام کردن زنان در زندگی اجتماعی را به سامان خواهد رساند.

★ ★ ★

شرایط کارگران یدی ، یابهرحال عدم‌بزرگی از آنان بنوبه خود دستخوش تبعیض فاحشی است. این تبعیض به محض پایان یافتن سالهای تحصیل مدرسی ، در سلسله مراتبی تظاهر میکند که بسیاری از استادان و خانواده ها بجبارانه در رابطه آموزش عمومی و تحصیلات فنی قایل میشوند. خودنمایی این‌تبعیض در زندگی‌حرفه‌ای با روابط میان دستمزدهایی که نه مسئولیتها و نه دشواری کار توجیه میکنند و بوسیله عدم کفایت جنبه‌های ایمنی ، و این واقعیت که‌حیات حرفه‌ای غالب کارگران یدی ، برخلاف سایرمقوله های دستمزد بگیران هیچ جریانات از شعل و «کاریر» را بهمراه ندارد همواره آشکار است.

رد قدیمی این بی‌عدالتی که بدرجاتی قابل مقایسه نزد همسایگان ژرمنی یا بریتانیایی‌فرانسه مشهود نیست ، دارای ریشه‌هایی است که بدون شک قسمتی از آن در سنتهای فرهنگی لاتنی‌دیرین ما وجود داشته است.

اما درعین حال بخش دیگری از این‌سوابق درمحتوای واکنشهای قهری و ستمگرانه‌ای پیدا میشود که ضرباتش را طبقه کارگر فرانسه بعد از انقلاب ۱۸۴۸ و آنگاهیس‌از ۱۸۷۱ پاریس‌دریافت کرده است .

این تبعیض فاقد عذر موجه اجتماعی‌است . کمااینکه تبعیضی دروجه‌معکوس نیز چنین‌خواهد بود. عمل تولید در جوامع پیچیده ما حاصل یک همکاری است که در آن سهم و نقش‌هرکس اعم از شاغل یدی یا غیرآن متساویا مورد نیاز و شرافتمندانه است . پس این تبعیض یک بیماری است : علتی است که بخشی از جمعیت فعال را از پرداختن بمشاغلی که‌آفریدگان توسعه صنعتی ما هستند و به این اعتبار عاملی بنیادی از قلت اشتغال را معرفی میکنند ، روگردان میسازد و نیازهای اقتصادی همچون توقعات عدالت حکم میکنند که باچنین ستمی مبارزه شود.

همچنین ستم‌هایی را در نظر بگیریم که‌ضمن آنها به شیوه‌ای که میان کننده پیشداوریهای مورد ابتلای کارگران یدی است اینان را باصفت «غیرفعالان» وصف میکنند.

از آنجا که کارگران یدی در تولیدی مبتنی برترتیبات دستمزدی به معنای متعارف آن‌مشارکت ندارند و یا دیگر مدتی است که چنین‌نقشی ایفا نمیکنند ، نتیجتا هرگز وسیله‌ای ندارند تا بیاری آن صدای خودرامسموع سازند. آنهاکه باواژه «فعالان» وصف میشوند ، اعم از اینکه دستمزد گیرنده و یا غیر آن باشند، اینای نقش خود را بابهره‌مندی از اولویت و بزور وسایل و تمهیداتی که در دسترس دارند اعتبار می‌بخشد.

باین ترتیب از مسئولیتهای بارز وجدان اجتماعی است که عدالت را از طریق اعمال‌انتقال های عواید ضروری به سود مقوله‌ای که غیر فعالان نامیده میشوند مجددا برقرار کند.

ناتمام

تایلند: جنگ جدید در جنوب شرقی آسیا

درجریان حوادث اخیر تایلند عده‌زیادی در زدوخورد های مسلحانه دست‌چپی‌ها ودست راستی‌ها کشته شدند .

دولت نظامی که از روز ششم اکتبر قدرت را دربانکوک بدست گرفته بیک پیکار بی امان علیه مخرابکاری، دست زده ، کتابهارا آتش میزند مخالفان را بزندان میاندازد تعلیم دکترین‌های سیاسی از جمله دکترین دموکراسی را در سراسر کشور منسوخ میکند .

اگر مسئولان غیرنظامی که از اکتبر ۱۹۷۳ تا اکتبر ۱۹۷۶ به تایلند حکومت میکردندتبیی‌تصمیمی ودودلی متهم میشوند چنین‌انتقادی به رهبرانی که درروزیم جدید جای آنها را گرفته‌اند وارد نمیشود.

مبارزه خونین با مخالفان در جنوب‌شرقی آسیا تنها محدود به زمامداران بانکوک نیست مرفیلیپین مقررات حالت فوق‌العاده بحال خود باقی است . اندونزی از یازده سال پیش بدست نظامیان اداره میشود که از آزادکردن دهها هزار نفر زندانی که در اردوگاههای کار اجباری بسر میبرند خودداری میکنند .

درسنگاپور « لی‌کوان‌یو » برای تعقیب گیفر « بدأندیشان » باقاطعیت کم نظیری شیوه های پلیسی بکار بسته است .

مالزی که آزادیخواهتر از همسایگانش است قوانین شدیدی برای مبارزه باخرابکاری وضع کرده است .

پس از جنگ هندوچین روزنه امیدی برای همزیستی بین کشور های سوسیالیست شبه قاره و رژیم هائی در سازمان « اتحادیه ملتهای جنوب شرقی آسیا » گرد آمده‌اند پدید آمد .

رهبران این اتحادیه و بویژه زمامداران بانکوک کمکم باهانوی، ویانتام و پنوم‌پن باب مذاکرات را بازکرده و جمهوری خلق چین را برسمیت شناخته بودند.

کودتای اخیرتایلندیکضربه گاری به سیاست‌گرایش به تشنج زدائی در جنوب شرقی آسیا وارد کرد. ژنرال‌های بانکوک ویانتام را بمداخله در امور داخلی تایلند و تحریک « چپگرایان » در دانشگاههای‌این کشورمتهم‌کرده‌اند. درچند روز اخیرنبردهائی در مرز های لائوس روی داده است‌هانوی نیز بنوبه خود فرصت را برای محکوم کردن دیکتاتوری نظامی و مهتم ساختن سیئ به سازمان‌دادن کودتای اخیر از دست نداده است .

گرچه اقدام اخیر رهبران تایلند را که به نیروی هوائی امریکا اجازه داده‌اند ازپایگاه «تاخلی» استفاده کند نمیتوان بعنوان تائید نظریات ویانتام تلقی کرد معذالک این امرنشانه آن است که پنتاگون بسرعت ازشرایط جدیدی که در بانکوک بوجود آمده سود جسته است .

باین ترتیب اختلافات و برخوردهای قدیمی بین رژیم‌ها در منطقه باردیگر از سرگرفته میشود.

مخالفان رژیم تایلندکه‌ماموران پلیس وارتش در جستجوی آنها هستند مخفیانه از راه رودخانه مکونگ به لائوس پناهنده میشوند ویا آغوش باز مورد استقبال قرار میگیرند . بدینسان کودتای بانکوک عملیات خرابکاری را که دولت نظامی بنابودی آن کمر بسته است تقویت میکند . زیرا پناهندگان تایلندی میتوانند به اسانی در لائوس ووبیتنام درآموزشگاه کادر ها نهال انقلاب مسلحانه آینده را آب بدهند . حوادث اخیر بانکوک درآینده دوریا نزدیک تمایلات «ویتنامی»رادرداخل حزب‌کمونیست تایلند تقویت خواهد کرد . درحال حاضر دستگاه رهبری حزب کمونیست تایلند طرفدار چین است و برای پخش تبلیغات رادیوئی خود به پکن اتکاء دارد کمونیستها ممکن است بادستاویز قراردادن نفوذ واشنگتن روی رژیم بانکوک از شعارهای « آزادی ملی » در این سرزمین که تاکنون هرگز مستعمره کشور دیگری نبوده است سودجویند . آیا تایلند کانون‌جدید جنگ درجنوب شرقی آسیا خواهد بود ؟

باتوجه به‌تحولاتی که در هفته های اخیر در بانکوک روی میدهد میتوان گفت که مقدمات جنگ جدیدی درهند و چین هم‌اکنون‌در تایلند فراهم میشود و جوانه های آن براثرمداخلات خارجی و تلاش رهبران محلی به جلوگیری از اصلاحات اجتماعی پیوسته رشد میکند .

باین ترتیب ثبات اوضاع در جنوب شرقی آسیا دیری نخواهد پائید .

دولت جدید تایلند سرانجام بیست روز پس ازکودتا تشکیل شد معذالک دریاسالار سانگادا‌علام داشته که مقررات حکومت نظامی در سراسر کشور بحال خود باقی خواهد ماند .

از هفته‌گذشته دادگاههای نظامی برای محاکمه پانصد دانشجوئیکه هنوز بازداشت‌هستند تشکیل شده است عده دیگری در چند روز اخیر دربانکوک و شهر های دیگر دستگیر گردیده‌اند .

مبارزه علیه « خرابکاری » روشنفکران با شدت هرچه‌تمامتر ادامه دارد. بلافاصله پس ازمعرفی دولت جدید قانون اساسی تازه که روزجمعه انتشار یافته بود تائید شد .

درقانون اساسی جدید تشکیل «مجمع اصلاح اداری » پیش‌بینی شده است که نقش قانونگذاری خواهد داشت

لوموند

کنفرانس قاهره و تجاوز اسرائیل

طبق گزارش منابع فلسطینی در روزهای اخیر نیروهای اسرائیل چند دهکده جنوب‌لبنان اشغال‌کرده وسپس آنهارا به دست راستی های لبنان تحویل داده‌اند . علاوه براین اسرائیل مقدار زیادی اسلحه‌در اختیار دست‌راستی‌ها قرارداده است . درعکس یک جنگجوی فلسطینی باجند قبضه اسلحه و نوار فشنگ متعلق به ارتش اسرائیل که در جریان جنگهای جنوب بدست فلسطینی‌ها افتاده‌دیده میشود .

عکس رادیوئی آسوشیتدپرس

گسترش جنگ‌لبنان‌تامرزهای جنوبی این کشور با اسرائیل بحث وجدل تازیی رابرهبران عرب که امروز درکنفرانس‌قاهره شرکت دارند ، تحمیل میکند.

فرماندهان فدائیان فلسطینی اظهار داشته‌اند که اسرائیل روستاهایی در جنوب لبنان را اشغال کرده و برای‌نخستین‌بار ماموران سانسور اسرائیلی به روزنامه‌نگاران خارجی اجازه داده‌اند که گزارشهای‌غیررسمی مربوط به کمک اسرائیل به راستگرایان لبنانی را که با فلسطینی‌ها میجنگند منتشر کنند

کنفرانس ریاض مرکب از شش رهبر عرب ، که هفته پیش طرح آتش‌بس را برای لبنان تدوین کرد ، و خواستار تشکیل یک نیروی صلح مرکب از ۳۰ هزار نظامی عرب برای تحقق این طرح شد، هیچ‌اشاره اشکاری به فعالیت اسرائیل در مرز های جنوبی لبنان نکرد.

اسرائیل به طور رسمی فقط دادن کمک انسانی به راستگرایان لبنان را قبول‌کرده و گفته است که فقط موانع مرزی را به روی روستائیان لبنانی گشوده است تا آنها بتوانند در اسرائیل کار کنند و به دادوستد بپردازند .

اما عراقی‌ها مدتی پیش پرزیدنت حافظ اسد رئیس جمهوری سوریه را متهم‌کردند که فعالیتهای اسرائیل را در امتداد مرزهای این کشور با لبنان پرده پوشی کرده‌است . رادیو بغداد گفته بودکه‌پرزیدنت اسد درریاض باگفتن‌این‌موضوع به خبرنگاران روزنامه‌ها که نیروهای اسرائیلی روستاهای لبنانی را اشغال نکرده‌اند در واقع برروی عملیات نظامی اسرائیلی‌ها در منطقه جنوبی لبنان پرده انداخته‌است. رادیو بغداد همچنین موافقتنامه‌ریاض را که عربستان‌سعودی ، کویت، مصر، سوریه ، لبنان و سازمان آزادی‌بخش فلسطین آن را امضاء کرده‌اند تقبیح کرد. اما مقامهای عربی هوادار سوریه عقیده ندارند که عراق درکشور های عرب تا بدان حد نفوذ سیاسی داشته باشد که نظر خود را درکنفرانس قاهره‌فایق کند .

موافقت نامه ریاض را دو قدرت نفتی عرب ، عربستان سعودی و کویت و نیز دو دولت بزرگ عرب که درگیر جنگ با اسرائیل هستند یعنی مصر و سوریه که همکاری نزدیکی با اردن دارند امضاء کردند .

لیبی از کنفرانس قاهره‌خارج مانده است اما رهبر یکقدرت عمده عرب که درجبهه‌افراطی‌ها درکنار لیبی قراردارد یعنی هواری بومدین، رئیس جمهوری الجزایر تصمیم های ریاض را باتبادل تلگرام هائی باپادشاه عربستان سعودی مورد تائید قرار دادند .نظرکشورهای عرب افراطی این است که هرگز نباید با اسرائیل سخنی درباره صلح گفته شود . اما رهبران کشور هایی که تماس‌مستقیم‌تری باجدال‌اعراب واسرائیل دارند، هنوز تصمیم نگرفته‌اند که در برابر وضع جدید در جنوب لبنان باید چه رفتاری داشته باشند.

آنها همچنین باید درمورد واکنش اسرائیل در برابرحضور نیرویی مرکب از ۳۰ هزار تن نظامی عرب که بامنوان نیروی پاسدار صلح در لبنان مستقر میشوند بیندیشند و تصمیم بگیرند که این نیرو درصورتی که لازم باشد درنقاط های نزدیک به مرز اسرائیل چگونه باید عمل کند . بنابر نظر منابع عربی بسیار آگاه ، قسمتی از این نیروی صلح ، انتظار میرود که ازسوریه تامین شود که در حال حاضر نیرویی مرکب از ۲۲۰۰۰ نظامی در سوریه دارد وتقریبا دوسوم خاک لبنان را اشغال کرده است .

همین منابع گفتند که مراکش نیز ممکن است‌گروهی‌ازنظامیان خود رابه لبنان بفرستد و در اختیار نیروی صلح‌عرب‌بگذارد. اما سئوال این است که آیا عربستان سعودی‌هم نیرویی به

بقیه درصفحه ۶۹

اطلاعیه بانک مرکزی
در مورد
انتشار اوراق قرضه

در روز چهارشنبه پنجم‌آبان ماه ۲۵۳۵ سری‌شصت‌ویکم اوراق قرضه‌بمبلغ ۱۷٫۱۳۰ میلیون ریال مشتمل بر ۱۶٫۵۰۰ میلیون ریال‌اوراق دو ساله با بهره ۹ در صد، ۱۰۰ میلیون ریال اوراق‌سه ساله بابهره ۹½درصد، ۳۰ میلیون ریال اوراق‌پنجساله با بهره ۱۰ درصد و ۵۰۰ میلیون ریال اوراق هفت ساله با بهره ۱۰½ درصد درسال منتشر میگردد .

بهره‌اوراق قرضه‌دولتی ازمالیات بردرآمد معاف‌میباشد

علاقمندان بخرید اوراق قرضه می توانند در روز چهار شنبه مذکور به بانك ملی ایران ویا هر یك از بانکهای‌اعتبارات ، اعتبارات تعاونی و توزیع ، ایرانشهر ، ایران وانگلیس ، ایران وخاورمیانه ، ایران و ژاپن ، ایران و عرب ،ایرانیان ، بازرگانی ، بین‌المللی، پارس ، تجارت خارجی ، تجارتی ایران وهلند ، تهران ، رفاه کارگران ،سپه ، شهریار ،صادرات ، صنایع ، عمران ، تعاون کشاورزی‌و شرکت‌سرمایه‌گذاری ملی که عامل فروش و بازپرداخت‌اصل وپرداخت بهره اوراق قرضه میباشند مراجعه نمایند .

در پنجاهمین سال سلطنت پربرکت دودمان پهلوی

کروپ

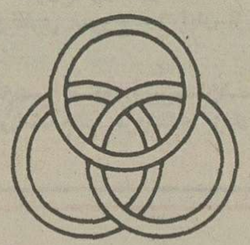

KRUPP

پاره‌ای ازفعالیت‌های دامنه‌دار خود را بمردم ایران نشان میدهد ،
درچهارمین نمایشگاه بین‌المللی تهران درغرفه شماره ۶ با ما ملاقات نمائید

فولاد کارخانه سازی کشتی‌سازی مهندسی میکانیکی بازرگانی

کروپ

تخت‌طاووس ، پلاك ۳۶۸ ز تهران، تلفن : ۸۹۷۰۸۸ ۸۹۱۹۱۷ ۸۹۶۵۹۲

صفحات ویژه چهارم آبان

شاهنشاه از نگاه شاهنشاه

شاهنشاه آریامهر درکتابهائی که نوشته‌اند و نیز دربیانات خویش بمناسبت های مختلف درمورد خود و سلطنت سخنانی فرموده‌اند که قسمتهائی از آنها را دراین صفحات ویژه درج مینمائیم:

عظمت و شکوه مقام سلطنت مرتبط ووابسته بقدرت و عظمت ملت است. هرقدر ملت توانا ومقتدرباشد بهمان اندازه نیز مقام سلطنت که نماینده قدرت ملت است قوی و معظم خواهد بود.

از پیام نوروزی شاهنشاه اول فروردین ۱۳۲۳

در عصر کنونی یک پادشاه خوب میتواند بطریقی موثرتر از دوره های گذشته بمردم کشور خود خدمت کند، ولی پادشاه بدوپادشاهی که لیاقت وی متوسط باشد دیگر وسیله زیان و اضرار مردم کشور خویش را نخواهد داشت، زیرا مردم منورالفکر کشور زیربار او نخواهند رفت و ناگزیرش خواهند ساخت که یا خود را اصلاح کند و یا تخت و تاج را بدیگری واگذارد.

از کتاب ماموریت برای وطنم

شاه درایران، اگر پادشاهی مورد اعتماد ملت خویش باشد، میتواند با اتکاء به حیثیت و نفوذ عظیم معنوی خود دست بکارهائی چنان وسیع و اساسی بزند که مشابه آن را در هیچ کشور دیگری جز باتوسل به شیوه های انقلابی و سلب ازادیهای مدنی و فردی و یا بطور خیلی تدریجی و طولانی نمیتوان انجام داد.

از کتاب انقلاب سفید

امروز که ریاست کشور و ملت ایران را عهده دار شده‌ام، معتقدم که آبرومندی دولت و سلطنت دراین است که ملت آسوده باشد و بخوشی زندگانی کند، و درسهم خود آن اندازه که بمن مربوط است درادای وظایفی که برای این مقصود باید بجا آورد بقدر مقدور میکوشم، اما باید یقین دانست که حصول این مقصود بسته باین است که همه افراد ملت بوظایف خود عمل کنند، و رأس آن وظایف این است که نسبت بیکدیگر عدالت و انصاف را منظور دارند و مصلحت عامه را بر منافع خصوصی مقدم شمارند.

اگر نظر حقیقت بین باشد روشن است که بندگان خدا همه درخوشی و ناخوشی یکدیگر شریکند و ممکن نیست یکنفر شاد باشد درحالیکه دیگران همه غمناکند؛ و اگر عموم سعادتمند باشند البته افراد هم خوش خواهند بود.

از پیام نوروزی شاهنشاه ـ اول فروردین ۱۳۲۱

من هرقدر خود خواه باشم خوب تشخیص میدهم که قدرت سلطنت متکی برقدرت ملی است و پایه های تخت و اورنگ پادشاهی برقلوب مردم استوار است.

من خواهان آنم که ملت من از سعادت ونیک بختی و رفاه و اسایش و امنیت و عدالت و تندرستی بهره‌مند باشد، و برای اجرای تمام این مقاصد حداکثر مساعی خود را بکار خواهم برد.

حکومت و سلطنت بر یک مشت مردم فقیر وضعیف و رنجور و محروم از عدالت مورد رضایت خاطر من نبوده است و نخواهد بود.

از بیانات شاهنشاه در پاسخ رئیس مجلس شورایملی و سایر مستقبلین (در ۲۴ کیلومتری قزوین) ـ ۱۹ خرداد ۱۳۲۶

من فطرتا دارای روحیه دموکراتیک هستم، ولی هنگامیکه پای مصالح کشورم درمیان باشد میتوانم مانند هر فرد وطن پرست دیگر بسیار سخت گیر باشم. من هرگز بکسانیکه بمملکت خیانت کرده‌اند رحم نمیکنم.

از مصاحبه شاهنشاه با نماینده مخصوص روزنامه نیویورک تایمز ـ ۵ مهر ۱۳۲۹

در آنچه مربوط بخود من است، هیچگونه نظر کنیه توزی ندارم و قلب صاف من کانون بغض نبوده و نخواهد بود.

اما در مورد تجاوز بمقدسات ملی و قانون اساسی نمیتوانم هرگز گذشت داشته باشم.

از پیام شاهنشاه بملت ایران هنگام بازگشت بکشور پس از قیام ۲۸ مرداد ۱۳۳۲ ـ اول شهریور ۱۳۳۲

ضامن همه موفقیت های من ارادهٔ خداوندی است، و من حس میکنم که فقط بنده کوچک او هستم که مجری نیات و مشیت کامله الهی نسبت بدین ملت و مملکت میباشم.

از سخنان شاهنشاه درسلام چهارم آبان ـ ۴ آبان ۱۳۴۳

همانگونه که مردم نسبت بپادشاه خود تا این حد احساسات و عواطف پاک دارند و برای فداکاری حاضرند، من نیز نسبت به ملتم درهمین حال هستم و این امریست که درمدت سلطنت خود بارها بثبوت رسانیده‌ام.

درشهریور ۱۳۲۰ که قبول مسئولیت کردم و سوگند یاد نمودم آینده‌ای بسیار تاریک در برابرم بود، معهذا با توکل بخدا و توجه بهمین احساسات مردم با همه سختیها و دشواریها مبارزه کردم. در تمام مدت سلطنت چه با مقاومت مثبت و چه با مقاومت منفی در راه حفظ ملک کوشیدم، و با آنکه خطراتی برای من بطور سری یا علنی وجود داشت بهیچوجه بیم و هراسی در دل راه ندادم و همیشه بسوگندی که یاد کرده بودم وفادار ماندم، و تازنده هستم باین سوگند وفادار خواهم بود.

از بیانات شاهنشاه درشرفیابی نمایندگان طبقات مختلف پایتخت ـ ۹ اسفند ۱۳۳۸

امیدوارم با عزمی راسخ وظایفی را که برای بنیان گزاری ایران نوین بعهده گرفته‌ام ولو بقیمت جانم تمام شود بپایان برسانم. ما از هیچ فرصتی برای رسیدن بهدف خود غفلت نخواهیم ورزید و با استفاده از اخرین تجارب دیگران که سالهای دراز وقت خود را صرف رفع اشتباه ها و اصلاح کارها کرده‌اند درمدتی کوتاه و کمترخود را بمقصد میرسانیم.

از سخنان شاهنشاه درجلسه هیئت دولت ـ ۳ آبان ۱۳۳۸

برای من عید واقعی هنگامی است که وقتی که بعنوان پادشاه این ملت و مسئول سرنوشت آن بکشور خود می نگرم، در سرتاسر آن سدها، کارخانه ها، راهها، راه آهن ها، بنادر، اموزشگاهها، بیمارستانها و درمانگاهها و پرورشگاهها، سازمان های بیمه های خیریه و اجتماعی، مراکز ورزشی، کشتزارها و مزارع اباد، و بسیار چیزهای دیگر ازاین قبیل را که همه از زندگی و پیشرفت و تکامل حکایت میکنند درحال فعالیت ببینم، و مردم این کشور را همه جا سرگرم کار مثبت و خلاقه‌ای بیابم که هدف آن ساختمان بنای عظیم ایرانی اباد و سعادتمند و مترقی است که با تأییدات الهی میباید از هر حیث بصورت کشوری نمونه درآید.

از پیام نوروزی شاهنشاه ـ اول فروردین ۱۳۴۰

از نظر شخص خودم باید بی پرده بگویم که انجام وظایف سنگین سلطنت برای من بجز رنج و کوشش دائم چیزی دربرنداشته و مستلزم هیچ گونه اسایش و تفریحی نیست، و اگر هدفهای عالی و مقدس میهنی و ایمان به لزوم این رنج و تلاش در راه حفظ مصالح این مملکت و ملت نبود، و اگر درجه علاقه و محبت شما را نسبت به پادشاه خودتان که تا سرحد جان بازی میرسد نمیدانستم، هیچ مشوق دیگری دراین راه برای من وجود نداشت.

تنها انگیزه من درتحمل این مسئولیت خطیر عشق به این مملکت و انجام وظیفه وجدانی خودم در برابر شما مردم فداکار شرافتمند و میهن پرست است، و با همین احساس من در این راه وظیفه وجدانی خویش را با اتکاء به بیست و دو سال تجربه و آشنائی با رموز کارها و آنچه در این مدت بحرانها و حوادث گوناگون به من آموخته است انجام میدهم و هر ناراحتی را در این مورد با طیب خاطر تحمل میکنم، زیرا برای من یک هدف بیشتر وجود ندارد، و آن رسانیدن ملت ایران به پایه یک اجتماع دموکراتیک مترقی و پیشرفته و سعادتمند در جامعه ملل جهان امروز است.

من همیشه ایمان داشته‌ام که در راه تلاش خویش برای نیل بدین هدف مقدس از عنایات کامله الهی برخوردار هستم، و یقین دارم که در آینده نیز مانند گذشته تاییدات پروردگار که در گذشته من و ملتم را بکرات با صورتی معجز آسا از خطرات و مهالک حتمی نجات بخشیده است همچنان شامل حال ملت عزیز من و من خواهد بود.

از نطق شاهنشاه بمناسبت سالروز بیست و هشتم مرداد ـ ۲۸ مرداد ۱۳۴۱

از آن نظر که من پادشاه همه مردم ایران هستم طبعا تمام افراد این کشور در نظرم یکسانند و علاقه و محبت من هرکسی را که نام ایرانی داشته باشد شامل میشود، ولی به همین دلیل که من پادشاه همه هستم طبیعی است که باید حفظ منافع اکثریت را برهمه چیز مقدم بشمارم، و چون این اکثریت را طبقات کشاورز و کارگر و پیشه‌ور و نظایر آنها تشکیل میدهند طبعا قلب و روح من بیشتر متوجه همین مردمی است که از لحاظ شرایط اجتماع و سطح زندگی پائین تری قرار دارند.

از نطق شاهنشاه بمناسبت سالروز بیست و هشتم مرداد ـ ۲۸ مرداد ۱۳۴۱

در زندگی هدف من از اول روشن بوده است:

زندگانی من تا آخرین روزی که حیات دارم صرف و وقف این مملکت و مردم خواهد شد. کسی که از جان و مال خود صرفنظر کند طبعا انتظار دارد از اقدامات خویش نتیجه بگیرد. هدف و آمال من و نتیجه‌ای که میخواهم بگیرم رسانیدن این مردم و مملکت به بالاترین پایه‌ای است که برای ملت ما امکان دارد.

من همیشه معتقد بوده‌ام که انسان تا جائیکه بتواند باید منشاء اثر واقع شود. بعضی‌ها در قبال جامعه مسئولیت بیشتری دارند، و آن اشخاص به همان نسبت باید بیشتر تلاش و کوشش کنند و حتی در موقع خود فداکاری نمایند.

چهارم آبان

خجسته ولادت باسعادت شهریاری وسالروز پرشکوه تاریخی جشن تاجگذاری

شاهنشاه آریامهر

علیاحضرت شهبانوی گرامی

را به پیشگاه مبارک اعلیحضرتین تهنیت عرض مینماید

KATO

KATO WORKS CO.,LTD.

The 17th Mori Bldg., Shiba Nishikubo Sakuragawa-cho 2, Minato-ku, Tokyo, Japan
Tel: Tokyo 591-5111 Cable Address: CRANEKATO TOKYO Telex: 0 222-4519 (CRKATO J)

تبریکات صمیمانه بحضور ملت برادر ایران

بمناسبت میلاد مسعود اعلیحضرت همایون

شاهنشاه آریامهر

IRANIAN PETROLEUM CORP.

President: Shinzo OHYA

4-11, Nagata-cho, 2-chome, Chiyoda-ku, Tokyo
Tel (581) 7171
Telex: J28373 Cable Address IRAPECTK
Overseas Office: Teheran

صفحات ویژه چهارم آبان

ملت ایران

خجسته زاد روز رهبر عالیقدر و اندیشمند خویش

شاهنشاه آریامهر

سالگرد جشن پرشکوه تاجگذاری

شاهنشاه و شهبانو

را از صمیم قلب گرامی میدارد.

پیمانکاری برادران میرزائی - جزیره خارک

باکمال افتخار و سرور میلاد مسعود همایونی

و سالگرد آئین فرخنده تاجگذاری

شاهنشاه آریامهر

علیاحضرت شهبانوی ایران

را بهم وطنان عزیز تبریک و شادباش میگوئیم

رئیس کمیسیون نظارت ابهر

ملت ایران

خجسته زاد روز رهبر عالیقدر و اندیشمند خویش

شاهنشاه آریامهر

سالگرد جشن پرشکوه تاجگذاری

شاهنشاه و شهبانو

را از صمیم قلب گرامی میدارد.

اتحادیه صنف بنکداران مواد غذائی

فرخنده میلاد با سعادت

شاهنشاه آریامهر

رهبر آزاده سرزمین آریا

و سالروز

آئین تاجگذاری اعلیحضرتین

را تبریک و تهنیت عرض مینماید.

گنبد کاوس ، رضادوگلی و برادران

در آستانه نیم قرن دوم شاهنشاهی شکوهمند پهلوی

چهارم آبان

روز بزرگ و فراموش نشدنی در تاریخ ایران زمین میلاد فرخنده رهبر عالیقدر ملت ایران

شاهنشاه آریامهر

و سالروز فرخنده تاجگذاری شاهنشاه آریامهر و علیاحضرت شهبانو

را بملت شریف ایران و خاندان جلیل سلطنت تبریک عرض مینماید

مدرسه عالی برنامه ریزی و کاربرد کامپیوتر ، دکتر مرتضی انواری

در پنجاهمین سال شاهنشاهی شکوهمند پهلوی

چهارم آبان

میلاد مسعود اعلیحضرت همایون شاهنشاه آریامهر

و

سالروز فرخنده آئین تاجگذاری

اعلیحضرتین را بملت ایران تبریک میگوئیم

اتحادیه صنف تهیه کنندگان و فروشندگان کالای کشباف

جوراب پتو کاموا حوله تهران و حومه

پنجاهمین سال شاهنشاهی ۲۵۳۵

چهارم آبان ،

در تاریخ ملت ایران روزی فراموش نشدنی است

روزی که سعادت و بزرگی ملت ایران ، با میلاد

فرخنده شاهنشاه آریامهر شکل گرفت ،

و اینک همزمان با بزرگداشت پنجاهمین

سال شاهنشاهی شکوهمند پهلوی ، خجسته

زادروز

شاهنشاه آریامهر

را تهنیت عرض نموده و این روز بزرگ

و تاریخی را گرامی میداریم

شرکت زمزم

صفحات ویژه چهارم آبان

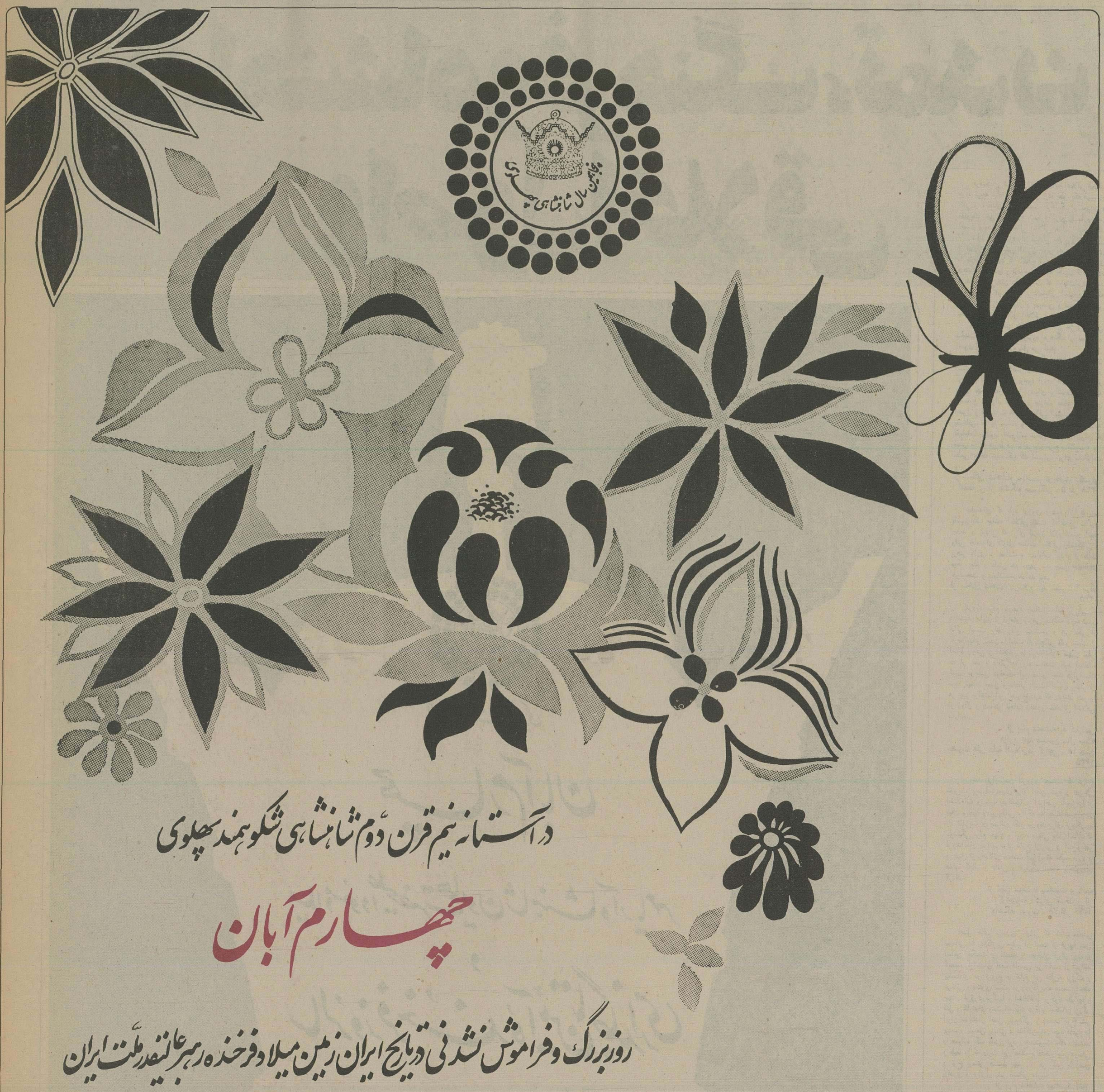

در آستانه نیم قرن دوم شاهنشاهی شکوهمند پهلوی

چهارم آبان

روز بزرگ و فراموش نشدنی در تاریخ ایران زمین میلاد فرخنده رهبر عالیقدر ملت ایران

شاهنشاه آریامهر

و سالروز فرخندهٔ تاجگذاری شاهنشاه آریامهر و علیاحضرت شهبانو

را بملت شریف ایران و خاندان جلیل سلطنت تبریک عرض مینماید

شرکت ساسان: تولیدکننده نوشابه های کوکاکولا. سون آپ. کانادادرای

شاهنشاه و فرهنگ، تمدن و اصول اخلاقی

فرهنگ و تمدن و اصول عالیه اخلاقی همواره مورد توجه شاهنشاه آریامهر بوده بطوریکه دربیشتر آثار و سخنان خود اهمیت فرهنگ و تمدن و معنویت ملی را یادآور شده و مردم را به رعایت اصول و معتقدات عالی اخلاقی هدایت فرموده اند

شاید درمیان رهبران سیاسی جهان و زمامداران از دوران های پیش تاکنون کمتر رهبر و زمامداری را بتوان نام برد که باندازه شاهنشاه آریامهر برای فرهنگ و تمدن و معنویت جامعه اهمیت قائل شده باشد و این بدان دلیل است که شاهنشاه معتقدند انسان بیشتر از هرچیز براهنمایانی احتیاج دارد که بتوانند بشر را از زوال و بدبختی و سقوط اخلاقی نجات داده به فضائل اخلاقی رهنمون شوند

دراینجا قسمتی هائی از سخنان نغز و پرمعنی شاهنشاه آریامهر را درمورد فرهنگ و تمدن و اصول عالیه اخلاقی نقل می کنیم:

فرهنگ ما یکی از فرهنگهای باستانی جهان است. ما معتقدیم اصل و منشاء عالی و اصل و گوهری که تمدن را بوجود آورده مفهوم حیاتی و بسیار مهمی دارد، زیرا دردنیای پراشوب کنونی که براساس احترام ارزش و منزلت مقام بشری و اصول و معتقدات عالی اخلاقی استوار است سنن باستانی، ما را حیات و نیرو میبخشد و سرچشمه الهامات میشود. اصول و مبانی عالی درانموقع که مسیر ما از هر طرف با هرج و مرج و اشوب و بی نظمی احاطه شده تکیه گاه استواری برای ما خواهد بود.

از سخنان شاهنشاه بمناسبت دریافت دکترای افتخاری از دانشگاه میشیگان - ۵ آذر ۱۳۲۸

جامعه‌ای که باید آرزوی وجود آنرا داشته باشیم یک جامعه اخلاقی است که مجهز بقانون جدید و تمدنی که برای امروز لازم است باشد. وقتی جامعه‌ای دارای صفات اخلاقی راستگوئی و پرهیز کاری و عدالت و مساوات بود و از طرف دیگر بعلم و دانش هم مجهز شد چنین جامعه‌ای خوشبخت و سعادتمند خواهد بود.

از سخنان شاهنشاه درسلام عید غدیر - ۴ مرداد ۱۳۳۵

امروزه مردم باوجود وسائل مادر بزرگی که دراختیار دارند از آرامش روحی چنانکه لازمه تمدن عالی است برخوردار نیستند، و این یکی از نارسائیهای تمدن ما است که بتنهائی قادر نیست از لحاظ روحی و اخلاقی ما را بدانگونه مجهز سازد که از علم و دانش در راه سعادت خود استفاده کنیم. درچنین موقعیکه این تمدن چند هزار ساله مورد تهدید جهل و نادانی است، انسان بیشتر از هر چیز براهنمایانی احتیاج دارد که بتوانند بشر را از زوال و بدبختی نجات دهند و بفضائل اخلاقی بیارانید.

از پیام شاهنشاه به کنفرانس هزارو چهارصدمین سال میلاد حضرت علی علیه السلام در کراچی - ۱۸ بهمن ۱۳۳۵

آرزومند فرارسیدن آنروزی هستم که فروغ معنویت برسراسرجهان پرتو افکن شود و تاریکی اختلافات و خود خواهیها و اغراض ناچیز را از میان بردارد و نیروهائی را که متأسفانه امروزه در راه تخریب و جدائی بکار میروند برای نزدیکی و پیوستگی مردم جهان و ایجاد دنیائی بکار اندازد که فرزندانمان بتوانند دران فارغ ازترس و کینه و فقر و جهل از زندگانی سعادت آمیزی که غایب آرزو و هدف کمال و دانش و فرهنگ است برخوردار گردند.

از نطق شاهنشاه بمناسبت دریافت گواهینامه دکترای افتخاری از دانشگاه بیروت - ۲۸ آذر ۱۳۳۶

اصل عالی برادری جهانی که کتاب مقدس آسمانی ما بزرگترین مبشر آن است از قرنها پیش اساس حکمت و فلسفه و عرفان ایران بوده و گنجینه گرانبهای ادب فارسی نیز اکنده از شواهد بیشماری در ترویج و تبلیغ این نظریه بزرگ و عرفانی و معنوی است. در روزگاریکه قسمت اعظم جهان غرق درتیرگیها و اختلافات و کوته نظریها و قتل و غارتهای وحشیانه بود، عرفا و حکمای بزرگ ایران مشعلدار اصل پیوستگی و وحدت نوع بشر بودند و با حق پرستی و فداکاریهای خود کشور ما را همواره یک کانون پرفروغ معنویت نگاه داشتند، و طبعا ما که وارث این سنت پرافتخار بشر دوستی و نوع پرستی هستیم بهتر از هر کس با اصل برادری و برابری بشر آشنائی داریم.

از پیام شاهنشاه بمناسبت آغاز هفته سازمان برادری جهانی درایران - ۲۷ بهمن ۱۳۳۶

کشور ما با سابقه درخشان مدنی و فرهنگی خود و با مقام شامخی که پیوسته در عالم فکر و اخلاق داشته و از این حیث همیشه یک کانون فروزان معنویت بوده است امروز در نشر و توسعه اصول عالیه اخلاق مسئولیت سنگینتر و خطیرتری را نسبت بدیگران بعهده دارد.

از پیام شاهنشاه بشورای ایرانی انجمن برادری جهانی - ۱۳ آبان ۱۳۳۷

در دوران کنونی که قدرت دانش وسائل تخریبی موحشی را در اختیار انسان نهاده است، تنها راهی که برای نجات بشریت از نابودی وجود دارد همکاری صمیمانه مردم جهان و رعایت حقوق انسانی و پای بندی دول بزرگ باصل تساوی ملل بزرگ و کوچک و عدم تجاوز به آزادی و معتقدات دیگران است. فقط در پرتو این اصول عالی اخلاقی و معنوی است که نوع بشر خواهد توانست راه خویش را بسوی آینده‌ای امیدبخش و درخشان دنبال کند

از پیام شاهنشاه بمناسبت سالروز حقوق بشر - ۱۹ آذر ۱۳۳۷

ما بافتخار داریم که فرهنگ ما از روز اول فرهنگی بشری و جهانی بوده و همواره کوشیده است تا درخدمت جامعه بشریت بکار رود. دراین راه ما همانقدرکه بتمدن یونان و رم و سایر تمدنهای بزرگ شرق و غرب هدیه داده‌ایم بهمان اندازه نیز بدانها مدیونیم. این مبادله‌ای است که ما بدان افتخار داریم، زیرا ازهمین مبادلات ارزش های فرهنگی و مدنی است که تمدن عظیم امروزی جهان زائیده شده است.

صفحات ویژه چهارم آبان

از پیام شاهنشاه به کنگره بین المللی «مطالعه درباره تاثیر تمدن ایران درتمدن یونان و روم»، درشهر رم - ۲۲ فروردین ۱۳۴۴

دربسیاری موارد کوشش شده و میشود که ازعامل مهم و موثر فرهنگ بعنوان یک وسیله اعمال نظرهای سیاسی و مرامی استفاده سود، ولی چنین فرهنگی اصالت ندارد و بهمین جهت دوام آن نیز طولانی نمیتواند بود. آنچه مایه خوشوقتی است این است که با رشد روزافزون فکر و دانش بشر امکان این نوع سوءاستفاده ازقدرت و نفوذ عمیق عظیم فرهنگ روزبروز کمتر میشود، و درعوض روزبروز بیشتر پایه یک تمدن جهانی و یک فرهنگ جهانی متکی بریک حقیقت جهانی که همه افراد بشر با حقوق و شخصیت عالی انسانی خود نمایانده اند ریخته میشود.

فرهنگ های ما و شما و هیچ فرهنگ دیگری درجهان از یکدیگر جدانیستند. اگر درمیان اختلافها و جدائیهای کنونی جهان که بسیاری از آنها میراث گذاشته اند و بهرحال وجود همه آنها مایه تاسف ماست عاملی وجود داشته باشد که بجای تشتت و براکندگی مظهر اتحاد و پیوستگی باشد، آن عامل مسلما تفاهم فرهنگی میان کلیه ملل و اقوام جهان و شناخت متقابل ارزشهای معنوی یکدیگر است، زیرا فرهنگ به مفهوم واقعی آن چیزی است که باید یا بصورت جهانی وجود داشته باشد ویا اصلا وجود نداشته باشد.

از نطق شاهنشاه بمناسبت دریافت دکترای افتخاری دانشگاه برزیل، در ریودوژانیرو - ۱۷ اردیبهشت ۱۳۴۴

مادرسرزمین خود بدست نسل های بیشمار فرهنگی کهن خلق کرده ایم و شما درکشور و قاره خود فرهنگی نوبوجود اورده اید.

انچه امروز اهمیت دارد این است که ملل ما و شما و اصولا همه ملل شرق و غرب و شمال و جنوب طرزفکر و فلسفه زندگی و ارزشهای معنوی و مادی خود را بایکدیگر درامیزیند و ازبهترین اجزای انها دنیای اینده را پی ریزی کنند.

ازنطق شاهنشاه درکنگره ملی ارژانتین - ۲۱ اردیبهشت ۱۳۴۴

خداوند بزرگ همه ما را هدایت فرماید که از آن نیروی بی پایانی که امروزه با دست دانش و با اعجاز اندیشه بشری دراختیار مانهاده شده است، نه مانند کودکانی که با آتش بازی میکنند، بلکه مانند انسانهای رشد کرده و عاقلی که به مسئولیت خویش درمقابل خداوند و در برابر نسلهای اینده بشری وقوف کامل دارند استفاده کنیم، و این شمشیر دودم را بجای انکه وسیله نابودی خود و همنوعان خویش قرار دهیم بعنوان سلاح برنده ای فقط در راه مبارزه با دشمنان واقعی بشریت یعنی جهل و فقروبیماری وبیعدالتی های قضائی واجتماعی بکاربریم.

ازپیام شاهنشاه به کنفرانس صلح جهانی از راه قانون، دراتن - ۶ مهر ۱۳۴۴

فرهنگ ایرانی درتمام جلوه های علم و ادب و فلسفه و حکمت و هنر خود پیوسته براساس محبت و تفاهم و دوستی متکی بوده و همواره دیدی جهانی و بشری داشته است.

این فرهنگ انسانی چنان ریشه‌دار و عمیق بوده که هیچیک از حوادث سهمگین تاریخ حتی انهاکه موقتا اساس حاکمیت واستقلال سیاسی ما را متزلزل کردند نتواستند این ملت را ازانجام ماموریت معنوی بزرگی که درتمام تاریخ برعهده داشته است بازدارند.

ازپیام شاهنشاه بمناسبت سالروز صدور اعلامیه جهانی حقوق بشر - ۱۹ دی ۱۳۴۴

انچه مایه اصلی ادبیات و حکمت ایران است محبت و پیوستگی است، و انچه اساس تاریخ کهنسال ما است نیز همین توجه عمیق باصول معنویت و اخلاق است.

مانه ازآن جهت طرفدار تاریخ فرهنگ و تمدن خودهستیم که سابقه پیروزیها و استیلاهای نظامی نداشته باشیم، زیرا تاریخ ما اکنده ازاین نوع پیروزیهای است. ولی ما افتخاراصلی خویش را ان پیروزیهائی میدانیم که درطول تاریخ در راه توسعه و تکامل تمدن و فرهنگ بشری و در راه ترویج علم و هنر و ادب و معنی بدست اورده ایم. برارج ترین سپاهیان ماطی هزاران سال ان مردان و زنانی بوده اند که درتمام تاریخ کهنسال ایران مشعل دانش و فرهنگ را در برابر تند بادهای حوادث فروزان نگاه داشتند و ان را درخشانتر و فروزنده تر بنسلهای دیگر سپردند.

برای ما پیروزی واقعی دراحساس همین حقیقت نهفته است، زیرا هراستیلای جغرافیائی و نظامی خواه ناخواه با دوران بازگشت و انحطاطی همراه است، ولی این ارزشهای معنوی هیچوقت و باهیچ نیروئی ازمیان نمیرود.

ما خوب میدانیم که بیش ازآنچه بدیگران داده ایم از دیگران گرفته ایم. ولی شاید دربازار جهان این تنها کالائی باشد که دهنده آن نه تنها چیزی ازدست نمیدهد، بلکه چیز زیادتربن نیز بدست میاورد.

ازنطق شاهنشاه هنگام گشایش کنگره جهانی ایران شناسان - ۹ شهریور ۱۳۴۵

یک دانشگاه درنظر من مکان مقدسی است که آینده جامعه بشریت دران پی ریزی میشود. دیرزمانی سرنوشت بشر را عوامل متعدد دیگری بجزعلم و دانش تعیین میکرد. بسیار جنگها و ویرانیها، بسیار کشتارها وتخریبها اتفاق میافتاد که اساس انها تعصب وخود خواهی و بی خبری یعنی تمام ان چیزهائی بود که از جهل و نادانی سرچشمه میگرفت. درطول تاریخ، بشریت صدها میلیون نفر از بهترین فرزندان خود را دراستانه معبد جهل ونادانی قربانی کرد. چرا؟ زیرا فروغ دانش درتوالی قرون جزبتدریج و با دشواری نمیتوانست درتاریکی جهالت و گمراهی رخنه کند

ازنطق شاهنشاه بمناسبت دریافت دکترای افتخاری دانشگاه صوفیه - ۱۱ شهریور ۱۳۴۵

باید ازترکیب تمدن مادی و بیشرفته عصر جدید با اصول و مبانی جاودانی معنویت آن مدنیت و فرهنگی بوجود آید که جامعه اینده بشری را بسوی کمال رهبری کند.

ما میدانیم که دنیای امروز وبیش ازآن جامعه فردای بشر میباید در پرتو بیشرفت خارق العاده علم و صنعت و تکنیک هر روز رفاه و اسایش مادی بیشتری را برای افراد بشری فراهم سازد و هر روز سطح زندگانی بالاتری را برای جامعه انسانی تامین کند. ولی درعین حال بدین حقیقت نیز ایمان داریم که بیشرفت مادی بتنهائی برای تامین سعادت واقعی جامعه بشری کافی نیست، زیرا روح انسان که عالیترین مظهر تجلی الهی است نیز باید باندازه جسم او سیراب شود، و این امر جز با توجه به معنویات امکان پذیر نیست.

از نطق شاهنشاه بمناسبت دریافت دکترای افتخاری دانشگاه پیشاور - ۱۶ اسفند ۱۳۴۵

از دوران امپراتوری روم تاهمین عصر ما لزیونهای بسیاری بخاطر پیروزیهای نظامی پدید آمده اند. بیائید این بارلژیونی بین المللی بوجود اوریم که هدفش پیروزی در پیکار بادشمنان واقعی بشر یعنی بافقر، باجهل، باگرسنگی و با بیعدالتی های اجتماعی باشد. بگذارید تاریخ اینده گواهی دهد که نیروی معنوی خدمگزاران بشر از قدرت هرسپاه و نیروی تخریبی هر اسلحه ای قویتر و بایدارتر است. بگذارید دردنیای مادی ما انهائیکه میخواهند خود را وقف خدمت به بشریت کنند بدور هم گرد آیند و صدای معنویت را بگوش صدها میلیون نفر از برادران و خواهران بی پناه و نومید خود درسرتا سر جهان برسانند.

از نطق شاهنشاه بمناسبت دریافت دکترای افتخاری دانشگاه هاروارد - ۲۳ خرداد ۱۳۴۷

هرچند ایران درتمامی قرون به سلحشوری معروف بوده است، ولی امتیازات ما در بسط ونفوذ تمدن و فرهنگ از شهرت ما در سلحشوری بیشتر است، زیرا از لحاظ فرهنگ و تمدن ما ملل غالب را همواره مغلوب ساخته ایم، یعنی یا آنها را متمدن کرده و یا تحت تأثیر تمدن خویش قرار داده ایم. بعبارت دیگر اگر هم گاهی از لحاظ نظامی شکست خورده ایم، از لحاظ تمدن و فرهنگ همواره غلبه و پیروزی باما بوده است.

از کتاب مأموریت برای وطنم

امروز سرعت تحولات درجهان بدرجه‌ای شدید است که هر اجتماعی ممکن است درکمال سهولت محو و مستحیل گردد. پیشرفت های شگفت آوری که دراین چند سال اخیر درایران متجلی است بخاطر این است که ما در عین آن که از تحولات و ترقیات استقبال میکنیم در حفظ معنویاتی که ویژه تمدن کهنسال ماست ثابت و استواریم.

از کتاب مأموریت برای وطنم

درکشوری مانند ایران که دارای انهمه سوابق تاریخی و سنن باستانی است، سرعت درانجام تحولات و تغییرات اساسی و اجتماعی طبعا با بعضی دشواریها و مضیقه ها همراه است، و البته این زحمات و دشواریها را باید تحمل کرد. اما من هرگز درنظر ندارم که دراین راه میراث گرانبها و پرارزش باستانی خود را از کف بدهیم. برعکس اعتماد و اطمینان دارم که برذخیره معرفت و تمدن کهن سال خویش خواهیم افزود، و حتم دارم که دراثر پیشرفت های اقتصادی ما، مذهب و فلسفه و هنر و ادبیات و علوم و صنایع ظریفه ما نیز تجلیات بزرگتری خواهد یافت و رفاه و نعمتی که مردم عادی و معمولی از آن برخوردار خواهند شد آنها را برای نمایش ذوق و هنر خویش مجهزتر خواهد ساخت.

از کتاب مأموریت برای وطنم

نباید فراموش کرد که اوضاع و احوال کشورما باکشورهای غربی بسیار متفاوت است. ما باید انچه را از علوم و فنون اروپائی که نیازمندیهای ویژه سرزمین ما را مرتفع سازد اقتباس کنیم ولی دراین کار بقریحه ابداعی خود نیز توسل جوئیم. بعبارت دیگر باید فنون و علوم باختری را با تمدن خود و تمدن خویش را باعلوم وفنون فرهنگی هم‌آهنگ وسازگارکنیم وبدین کیفیت کاری بدیع و تازه انجام دهیم. روزی را میبینیم که ملت ایران با سوابق ممتد علمی خود در امتزاج و تلفیق تمدن شرق و غرب و مآثر کهن و نوین بتواند مقام رهبری را در جهان احراز کند.

از کتاب مأموریت برای وطنم

اصول عالیه مذهبی و اخلاقی و فکری در طول هزاران سال وجه مشخص فرهنگ اصیل ایران بوده است.

ما همواره بیعدالتی و دروغ و کینه و خودخواهی را آثار اهریمنی و نشان تاریکی و پلیدی دانسته و پیوسته روی بجانب عدالت و راستی و محبت و بشر دوستی داشته ایم، و معتقدیم که جامعه انسانی نیز جز در پرتو این اصول نمیتواند به رستگاری و پیشرفت واقعی برسد.

از کتاب انقلاب سفید

کافی نیست که بگوئیم مرزهای امپراتوری ما از کجا تا بکجا بوده است و ما چه قدرتی داشته ایم، بلکه باید ببینیم ریشه این قدرت و عظمت در کجا بوده و چطور نیروی فعالیت و ایمان و بیغرضی و شهامت بنائی چنین استوار پدید آورده که بیش از بیست و پنج قرن دوام کرده است.

یقین دارم این فضائل و محاسن هنوز هم در نهاد ملت ما نهفته است و فقط میبایشد چنانکه لازم است بمعرض بروز درآید.

از سخنان شاهنشاه در شرفیابی اعضای شورای مرکزی جشن دو هزارو پانصدمین سال بنیاد شاهنشاهی ایران - ۹ بهمن ۱۳۳۸

ما از زمانی که جاده تمدن گام نهاده ایم راه همکاری فکری و معنوی با ملت‌های دیگر را دنبال کرده و براین عقیده بوده ایم که فرهنگ و تمدن ما و ملت‌های دیگر میراثی است که به همه ملت‌ها تعلق دارد، و امروز هم با همان ایمان و اعتقاد به این

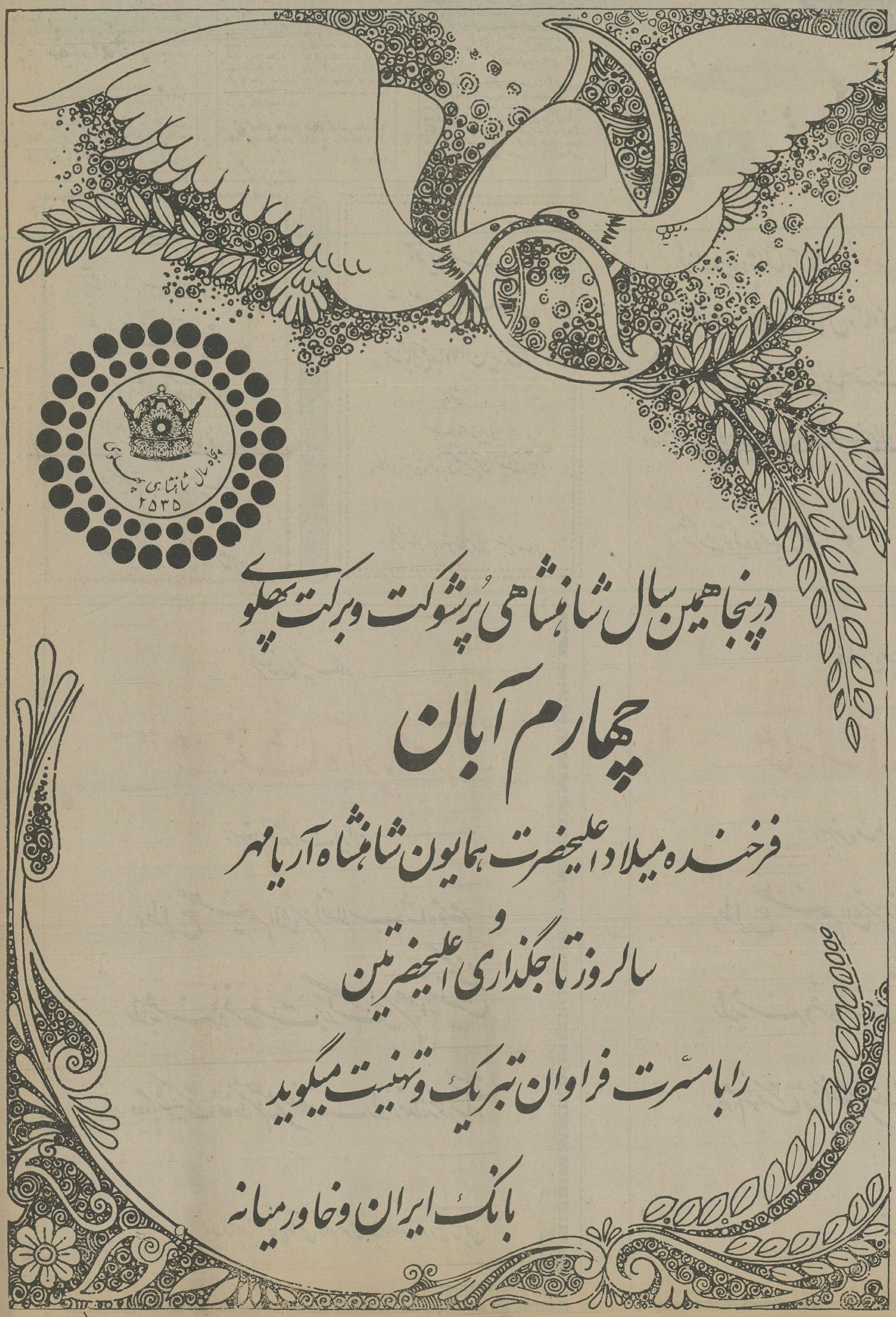

صفحات ویژه چهارم آبان

سنت چند هزار ساله در جستجوی همکاری صمیمانه با همه ملت‌ها برای رسیدن به آرمانهای مشترک انسانی هستیم.

از سخنان شاهنشاه در شهرداری پاریس - ۲۱ مهر ۱۳۴۰

باید بمردم بفهمانیم که چرا درگذشته و در دوران شاهنشاهی بزرگ ایران ما توانستیم چنان قدرت و مقامی برای کشور خویش تحصیل کنیم. البته منظور من در این جا توجه به جنبه کشورگشائی و لشگرکشی نیست، زیرا که هرچند ممکن است عظمت ظاهری باین قبیل زورآزمائیها وپیروزیها مربوط باشد، ولی چنین مظاهر قدرت هم زود ازمیان میرود و هم دامنه آنها محدود است و ما نیز امروزه نظری بخاک دیگران نداریم. آنچه واقعا درین میان اهمیت دارد آن عوامل روحی و معنوی است که عظمت و جلال حقیقی شاهنشاهی ایران را پدید آورد، یعنی روح فضیلت و ایمان مردم باصول و مبانی استوار پرهیزکاری و راستگوئی و سایر اصول اخلاقی که این شاهنشاهی حاصل آن بود.

از بیانات شاهنشاه در سلام نوروزی - اول فروردین ۱۳۴۱

تاریخ چندهزار ساله کشور من که روزی بزرگترین امپراتوری جهان را تشکیل میداد بخلاف بسیاری از موارد مشابه تاریخ یک سلسله کشورگشائی‌ها و قتل و غارت‌ها و زورگوئی‌ها نیست، بلکه تاریخی است که بیش از هر چیز برپایه عدالت و آزادگی استوار است.

در طول قرون متمادی بارها این کشور دستخوش حملات و مهاجماتی شده که هریک از آنها برای نابود کردن مملکتی کافی بوده است، ولی هربار مهاجمین در مدنیت و فرهنگ درخشان ایران حل و مستهلک شده‌اند، و بدین ترتیب چراغی که هزاران سال پیش در این سرزمین افروخته شده از خلال ظلمتها و طوفانها همچنان فروزان و تابناک بدست ما که وارث این میراث عظیم مدنیت هستیم رسیده است.

از نطق شاهنشاه در کنگره امریکا - ۲۲ فروردین ۱۳۴۱

وجه امتیاز همیشگی هنر و فرهنگ ایرانی این بوده است که دلها را از راه دور با یکدیگر نزدیک کند، زیرا این فرهنگ و هنر همواره جنبه‌ای جهانی داشته و در خدمت همه جامعه بشری بکار رفته است. این فرهنگی است که از آغاز وظیفه اصلی خود را در آمیختن اندیشه‌ها و فلسفه‌ها و هنرهای متفاوت جهان با یکدیگر و ایجاد یک اندیشه و فلسفه و هنر مشترک از آنها قرار داده است. بهمین جهت است که هنر و علم و ادب و سایر مظاهر فکر و معنی هیچوقت در ایران محدود به چهار دیوار این مملکت نشده بلکه پیوسته در خدمت تمام بشریت بکار رفته است.

از سخنان شاهنشاه هنگام گشایش نمایشگاه «هفت هزار سال هنر ایران» در واشنگتن - ۱۶ خرداد ۱۳۴۳

شاید هنوز ما نتوانیم از لحاظ علمی و صنعتی و نظایر آن ارمغانی بدنیا بدهیم، ولی مسلما میتوانیم از لحاظ امور روحی و معنوی و موازین انسانی و اخلاقی که میراث عظیم تمدن و فرهنگ گذشته ما بما امکان آنرا میدهد نقش مؤثری در جامعه بشری داشته باشیم؛

از سخنان شاهنشاه در سلام چهارم آبان - ۴ آبان ۱۳۴۳

در ایران امروز که دوران سازندگی مادی و معنوی وسیعی براساس میراث عظیم تمدن و فرهنگ کهن ایرانی آغاز شده است، توجه بمفاخر گذشته مخصوصا ارزش‌های واقعی فکر و ادب و دانش و هنر این سرزمین روز بروز اهمیت بیشتری پیدا میکند، زیرا ملت ایران بخوبی وظیفه و مسئولیت خود را در حفظ و ادامه این میراث عالی و انسانی و فرهنگی و مدنی احساس کرده است.

از پیام شاهنشاه بمناسبت برگزاری جشن هزاروصدمین سال تولد محمد زکریای رازی - ۶ دی ۱۳۴۳

فرهنگ کهن ایرانی که بصورت گرانبهاترین میراث تاریخی و ملی بدست ما رسیده است مایه سربلندی و افتخار ما است، ولی ما این میراث معنوی خود را یک میراث انحصاری ملی نمیدانیم، بلکه آنرا قسمتی از میراث عظیم تمدن و فرهنگ بشری می‌شناسیم که هریک از ملل قدیم و جدید جهان در تکمیل آن سهم خاص خود را داشته‌اند و دارند.

چهارم آبان

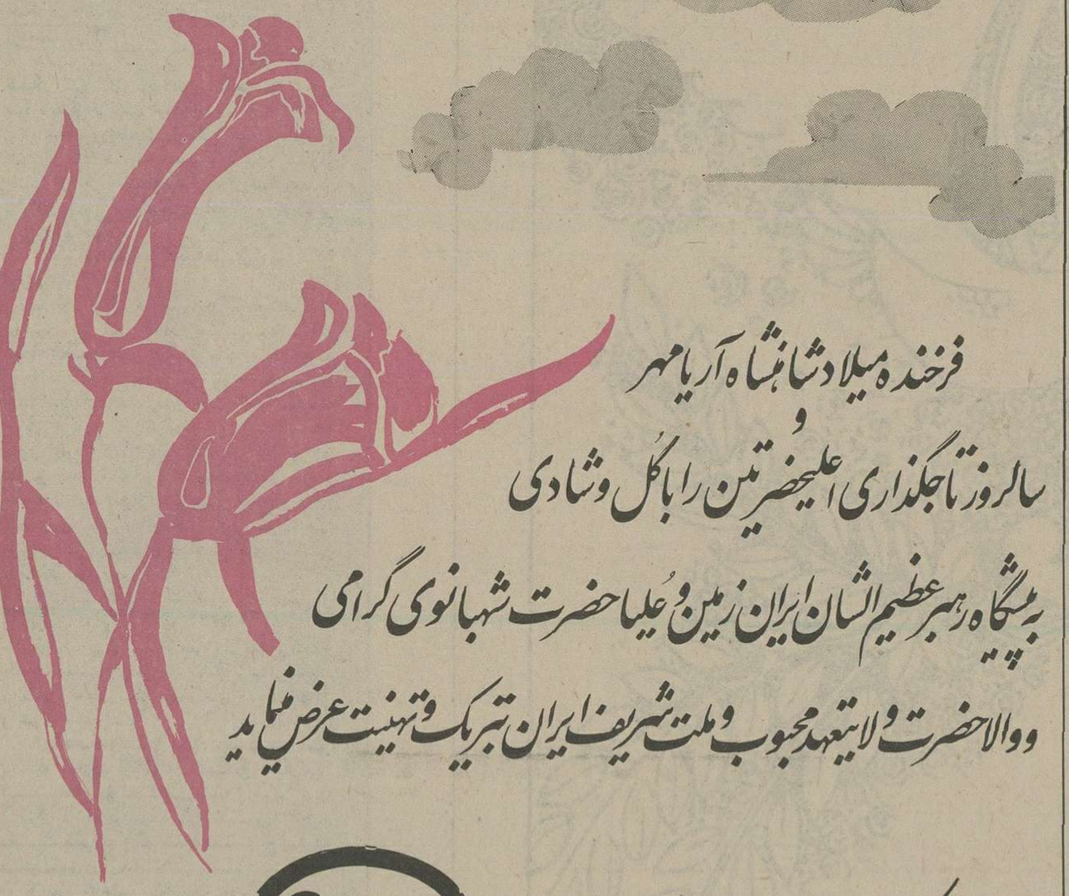

فرخنده میلاد شاهنشاه آریامهر
و
سالروز تاجگذاری اعلیحضرتین را باگل وشادی
به پیشگاه رهبر عظیم الشان ایران زمین و علیاحضرت شهبانوی گرامی
و والاحضرت ولیعهد محبوب و ملت شریف ایران تبریک و تهنیت عرض مینماید

Esso
شرکت تولید و تصفیه روغن اسو

ملت ایران
خجسته زاد روز رهبر عالیقدر و اندیشمند خویش
شاهنشاه آریامهر
سالگرد جشن پرشکوه تاجگذاری
شاهنشاه و شهبانو
را از صمیم قلب گرامی میدارد.
موسسه حمل ونقل آسایش بندر شاهپور

آفرین ملت
بر شاهنشاهی که شکوه بخش
همه تاریخ جاودان ایران است
با افتخار
میلاد خجسته همایونی
و سالروز آیین تاجگذاری اعلیحضرتین را تهنیت میگوید.
رئیس آموزش و پرورش منطقه خلخال - شیخ الاسلامی

فرخنده میلاد
شاهنشاه آریامهر
رهبر خردمند ملت ایران
و طراح عظیم الشأن انقلاب شاه و مردم
را به فرد فرد ملت بزرگ ایران صمیمانه تهنیت گفته
دوام شوکت خاندان جلیل سلطنت را از خداوند خواستار است
بندر شاهپور حاج مرتضی خواجه جهرمی مدیر موسسه باربری شاهین

فرخنده میلاد
شاهنشاه آریامهر
رهبر خردمند ملت ایران
و طراح عظیم الشأن انقلاب سفید شاه و مردم
را به فرد فرد ملت بزرگ ایران صمیمانه تهنیت گفته
دوام شوکت خاندان جلیل سلطنت را از خداوند خواستار است
شهرداری ابهر - امیری

صفحات ویژه چهارم آبان

از سخنان شاهنشاه در سلام چهارم آبان - ۴ آبان ۱۳۴۰

... شاید با این توضیح برای شما روشن شده باشد که من که این میراث عظیم تاریخی را در دست خود دارم چه مسئولیت خطیری در برابر تاریخ گذشته و آینده کشورم احساس میکنم. من نه فقط میخواهم این ودیعه گرانبها و مقدسی را که به من سپرده شده است برای آینده حفظ کنم، بلکه سعی میکنم که اضافه برادامه دادن این سنت تاریخی منشاء تحولات لازمه عصر و زمان خودمان نیز در کشور خویش باشم، و ایران پرافتخار دیروز را بصورت ایران مترقی و سعادتمند فردا در آورم.

از سخنان شاهنشاه در باشگاه ملی مطبوعات امریکا - ۲۵ فروردین ۱۳۴۱

از تخت سلطنت بالاتر چیزی نیست، ولی نه تخت تفرعن و تبختر، بلکه تختی که جایگاه آن قلوب ملت باشد.

از سخنان شاهنشاه در اجتماع مردم تبریز - ۱۹ مهر ۱۳۴۱

من عادت به این ندارم که از زیر بار مسئولیت شانه خالی کنم، و پیوسته باید بخواسته‌های مردم خود پاسخ بدهم. مادامی که آنها نیاز به رهبری دارند، همانطور که اکنون مشاهده میشود من این وظیفه رهبری را بعهده خواهم گرفت: در غیر اینصورت چه انگیزه‌ای ممکن است مرا وادار به تحمل اینهمه دردسر و ناراحتی‌ها بکند؟ مسلما انگیزه شخصی در این میان وجود ندارد.

از مصاحبه شاهنشاه با نماینده خبرگزاری امریکائی آسوشیتدپرس - ۱۵ بهمن ۱۳۴۱

گاهی وقتی انسان حس کند که تنها شخصی است که میتواند کاری را انجام دهد، هرگاه از انجام آن قصور ورزد بمنزله خیانت است. بدبختانه یا خوشبختانه من تنها کسی هستم که میتوانستم این کارها را انجام دهم و انجام دادم.

من نمیتوانم از زیر بار این مسئولیت شانه خالی کنم: هرگاه شخص طفره نرود و تزلزل بخرج ندهد انجام کار مشکل نیست، بخصوص در این مملکت که مردمانش اشتیاق و احتیاجی اینقدر شدید دارند که بصورت ملتی عظیم در آیند. ما در گذشته طی قرون متمادی از کشورهای برجسته جهان بوده‌ایم، ولی اکنون دیگر در فکر فتوحات و تسخیر زمینهای دیگر نیستیم. ما نقشه‌های امپریالیستی نداریم و آن دوران دیگر گذشته و تمام شده است. اکنون تنها هدف من این است که کشور خود را بصورت یکی از پیشرفته‌ترین و خوشبخت‌ترین اجتماعات جهان در آورم.

از مصاحبه شاهنشاه با نماینده خبرگزاری انگلیسی رویتر - ۱۲ آبان ۱۳۴۲

اگر در مدت سلطنتم چندین مرتبه مواجه با خطراتی شدم که هریک از آنها مسلما میتوانست باستقلال این کشور خاتمه دهد و با تفضل خداوند معجزه اسا از راه تدابیری که بکار بسته شد برهریک از آن خطرها فائق آمدم، هیچیک از این مجاهدتها که شده بمنظور حفظ منافع شخصی و ادامه سلطنت شخص خودم نبوده است.

بخصوص در ششم بهمن اگر ما انقلاب سفید ایران را پی ریزی و شروع کردیم این اقدام بزرگ برای ادامه سلطنت نبود، زیرا سلطنت بخواست خداوند خود بخود ادامه پیدا میکرد.

از سخنان شاهنشاه در شرفیابی اصناف تهران - ۲۵ آبان ۱۳۴۳

من تشنه قدرت نیستم که تنها بخاطر آن زندگی کنم. من روزی شانزده ساعت کار میکنم و هدفم اندوختن ثروت نیست، زیرا لااقل نود در صد از ثروت خود را تا کنون برای اصلاحات مملکتی واگذار کرده‌ام. علت پیشرفتهای اخیر ما نیز این است که من تنها به شخص خودم فکر نمیکنم. هرگاه شما بآن مرحله از تفکر برسید و تنها منافع و مصالح کشورتان را در نظر بگیرید و بمنافع شخص خودتان فکر نکنید، آنوقت است که پیروز میشوید.

از مصاحبه شاهنشاه با نماینده مخصوص روزنامه «سندی اکسپرس» لندن - ۱۶ اسفند ۱۳۴۳

خداوند سرنوشت هرکس را معلوم کرده است، و من فکر میکنم مشیت الهی برای من تکالیف و ماموریتی را معین کرده است که باید بدست من در راه تامین سعادت ملتم اجراء گردد، و هیچ عاملی نمیتواند این مشیت را متوقف سازد.

انسان از چه چیز باید بترسد؟ اگر زندگی فقط عبارت از خوردن و خوابیدن و وقت گذرانیدن و تکرار دائم روزها و شبها برهمین اساس باشد، چنین زندگی اصولا چه فایده‌ای دارد که از دست رفتن آن مایه نگرانی باشد؟ بخصوص که بهرحال پایان آن مرگ است. زندگی فقط وقتی ارزش واقعی دارد که توام با هدفی بزرگ و انسانی و کوشش برای نیل بدین هدف باشد، و وقتیکه چنین هدفی در کار بود استقبال هرخطری آسان است.

لذت زندگی برای من خوردن و خوابیدن و تفریح نیست، زیرا اگر چنین بود مسلما این منظور در محیط بی مسئولیتی بهتر فراهم بود و مضافا خطرات احتمالی نیز در کار نبود. ولی من در زندگی خودم دنبال هدفی هستم و آن انجام کارهائیست که بدان قلبا ایمان و اعتقاد دارم.

این کاری است که بخاطر تامین سعادت ملت ایران صورت میگیرد.

از سخنان شاهنشاه در سلام عید غدیر - ۲ اردیبهشت ۱۳۴۴

تنها هدف زندگی من ارتقاء روز افزون کشور و ملت ایران است، و ارزوئی بجز این ندارم که استقلال و حاکمیت این مملکت را حفظ کنم و ملت ایران را بپای مترقی‌ترین و سعادتمندترین جوامع جهان برسانم و عظمت دیرینه این سرزمین و افتخارات تاریخی آن را تجدید کنم، و در این راه در آینده نیز مانند گذشته حتی از بذل جان دریغ نخواهم داشت.

برای من این احساس مایه خوشوقتی و مباهات است که امروز من و ملتم با پیوند قلبی ناگسستنی بیکدیگر پیوسته‌ایم، و دست در دست هم در راهی که متضمن عظمت و ترقی و سعادت ایران است پیش میرویم.

از نطق شاهنشاه هنگام تاجگذاری - ۴ آبان ۱۳۴۶

من این درس را بخوبی فرا گرفته‌ام که باید بمقام خود و وظیفه سلطنت بابیطرفی محض بنگرم، و اگر تا کنون احساس کرده بودم که سلطنت ایران از نظر طول دوران از انتفاع افتاده است با خرسندی از ان مقام استعفا میدادم و حتی خودم نیز برای برانداختن آن مساعدت میکردم. ولی وقتی منطق مانند روشنائی بامدادی حاکم میشود میبینیم این دستگاه شاهنشاهی بکشور ایران خوب خدمت کرده است، و همانطور که در دوران عظمت نخستین برای مردم این کشور سودمند بوده است امروز یعنی در عصر اتم نیز این فایده و ثمر بخشی باقی و پای برجاست.

از کتاب ماموریت برای وطنم

از اوان کودکی دانسته‌ام که دست تقدیر مرا بسر پرستی یک کشور باستانی و دارای تمدنی بزرگ که مورد ستایش من است خواهد گماشت و باید در بهبود وضع مردم کشور مخصوصا طبقه معمولی آن کوشش کنم.

احساس میکنم که ایمان واقعی من بخداوند مرا در انجام این منظور مقدس کمک خواهد نمود، و آنقدر خود بین نیستم که تصور کنم هر پیشرفتی که در این راه نصیب من گردد جز بیاری خداوند یگانه میسر تواند بود.

از کتاب ماموریت برای وطنم

آن عامل نیرومندی که مرا در مقام سلطنت از تنهائی نجات میبخشد اتکاء بمدد پروردگار است که معتقدم مرا در هرکاری یاری و دستگیری میفرماید. این ایمان و اعتقاد هرگز مرا مغرور و خود بین نساخته و برعکس درمن این اطمینان خاطر را بوجود آورده است که در این جهان کوشش و تلاش مصدر خدمت و وظیفه‌ای هستم. از همین جهت گذشته از انجام فرائض روزانه مذهبی گاه گاه از درگاه ایزد چاره ساز درخواست کمک و یاری میکنم. من دعوی ندارم که با عالم علوی ارتباط غیر عادی دارم، ولی بطور ساده و بی هیچ گونه گزافه‌ای میگویم که دعاهای بیریای من هیچوقت بدون اجابت نبوده است.

از کتاب ماموریت برای وطنم

برمن مسلم است که سرنوشت من در دست قدرت بالغه‌ای است و من باجرای آنچه تقدیر ازلی برای من مقرر ساخته است مامورم. ولی این حقیقت نیز مسلم است که برای اجرای این ماموریت باید از خیال و تصور در گذشت و بعمل و اقدام پرداخت.

از کتاب ماموریت برای وطنم

هیچکس در چنین مقامی که من هستم نمیتواند از وسوسه‌هائی که قدرت بوجود میاورد برکنار باشد، ولی خوشبختانه سائق من در حیات چیز دیگر است و برای من فلسفه وجود معنی و مفهومی دیگر دارد.

از کتاب ماموریت برای وطنم

داشتن قدرت برای آدمی محک آزمایش است. بعضی از آنها که قدرت بدست میاورند بمسئولیت اخلاقی که برای صاحب قدرت ایجاد میشود پی میبرند و بزرگتر و عالیقدرتر میشوند. برخی دیگر بعکس در نتیجه همین کسب قدرت حقیرتر و کوچکتر میگردند.

از کتاب ماموریت برای وطنم

وظیفه من این است که این میراث گرانبها و کهنسالی را که استقلال و حاکمیت و شرافت ملی ایرانی نام دارد، و تاریخ آنرا بصورت ودیعه مقدسی بدست من سپرده است، کاملتر و غنی‌تر از آنچه تحویل گرفته‌ام بدست نسلهای آینده بسپارم.

از کتاب انقلاب سفید

میلاد فرخنده شاهنشاه آریامهر

را به خاندان جلیل سلطنت و تمام مردم ایران تبریک میگوئیم

ARKAN-MACHINE CO.
General Importers of Road & Construction Machinery
628 Eisenhower Ave.,
Opp. Ariamehr University
Teheran, Iran
Telephone: 950085~88, 958555

TADANO
TADANO LTD.
World Trade Center Bldg., 2-4-1
Hamamatsu-cho, Minato-ku, Tokyo Japan
Cable: "TADANIRCO TOKYO" Telex: 02422018J

مجسمه میلاد
اعلیحضرت همایون محمدرضا پهلوی آریامهر شاهنشاه ایران
را تبریک میگوئیم.

دفتر نمایندگی فوجی بانک در تهران شماره ۳۷ خیابان دریای نور تخت طاووس - تهران تلفن ۶۲۹۹۶۷
نمایندگی کل: یوشی هیکو ناگاتا

FUJI BANK
Tokyo, Japan

بهترین درودهای خود را بمناسبت

خجسته میلاد اعلیحضرت شاهنشاه آریامهر

و

پنجاهمین سالگرد سلطنت خاندان پهلوی تقدیم میکنیم.

total business company
C. ITOH & CO., (IRAN) LTD.
Shooshsar Bldg., 8th Floor, No. 27, Takhte Djamshid Ave., Tehran
C. ITOH & CO., LTD., Tokyo, Japan
Tokyo Head Office: C.P.O. Box 136, Tokyo, 100-91 Japan
Osaka Head Office: C.P.O. Box 117, Osaka, 530-91 Japan
● Founded in 1858 ● Capital: ¥35,000,000,000 (approx. Rials 7,973,000,000)

صفحات ویژه چهارم آبان

قضاوت جهان درباره ایران و ۲۵۳۵ سال شاهنشاهی

○ رهبران جهان چه گفتند و روزنامه‌های جهان چه نوشتند

درمهرماه ۱۳۵۰ جشن دوهزارو پانصدسال شاهنشاهی ایران باشکوهی بی نظیر برگزار شد. این جشن در سراسر جهان انعکاس عظیم داشت و رهبران بزرگ جهان تمدن و فرهنگ دو هزارو پانصدساله ایران را مورد ستایش قرار دادند. روزنامه های معروف نیز در شماره های مختلف خود راجع به ایران و دو هزارو پانصد سال شاهنشاهی کشور ما مطالب ستایش آمیزی منتشر نمودند. دراینجا به قسمتی از بیانات شاهنشاه و شهبانو و رهبران بزرگ جهان و نیز مطالب روزنامه های معروف اشاره می کنیم:

امروز ماترازنامه دو هزار و پانصدساله خویش را به پیشگاه تاریخ عرضه می کنیم و ایمان داریم که در حساب سود و زیان آن سربلند هستیم، زیرا این ترازنامه حیات ملتی است که با سهمگین ترین حوادث تاریخ جهان روبرو شده و میلیون ها و میلیونها فرزندان خود را قربانی داده است ولی هرگز رسالت معنوی خویش را دردفاع از ارزس های عالی انسانی از یاد نبرده است.

از نطق تاریخی شاهنشاه آریامهر درضیافت شاه تخت جمشید

جشن ۲۵۰۰ ساله شاهنشاهی ایران خاطرات افتخارات گذشته را زنده میکند. اگر از این میراث گرانبها که بارنجبرداجدادمان بدست آمده غافل بمانیم رفته رفته فراموش خواهد شد. آیا برای ما ایرانیان باعث افتخار نیست که کورش، موسس شاهنشاهی ۲۵۰۰ ساله اولین کسی بود که اساس حقوق بشررا دردنیا برقرار ساخت؟ آزادی فردی، نژادی و مذهبی که از اصول استوانه کورش بود، امروز هدف کوشش های سازمان ملل متحد است.

علیاحضرت فرح پهلوی - شهبانوی ایران

ما هم پای شما جشن می گیریم، زیرا تمدن کهنسال شمارا تمدن خود میدانیم.

انورالسادات: رئیس جمهوری مصر

دنیا از بسیاری جهات به ایران و مردم ایران مدیون است.

ریچارد نیکسون: رئیس جمهوری آمریکا

دیدار تخت جمشید به نفع صلح جهان است.

نیکلای چائو شسکو: رئیس جمهوری رومانی

جشن شاهنشاهی ایران نشان داد که تمدن ایران تا چه حد به تمدن جهان کمک کرده است.

هایلاسلاسی: امپراتور اتیوپی

راه ایران راه احترام به صلح و امنیت جهان است، و مورد تایید کلیه کشورهای سوسیالیستی است.

اسووبودا: رئیس جمهوری چکسلواکی

تجارت شاهنشاهی ایران میتواند سرمشق بشریت باشد.

ارنولدتوین بی: نویسنده و مورخ نامدار

ایران زندگی خود را وقف بشریت، صلح و تفاهم کرده است.

والتراو لبریخت: رهبر وقت آلمان شرقی

اجتماع تخت جمشید ازیک جنگ حتمی جلوگیری کرد.

بروزتیتو: رهبر جمهوری یوگسلاوی

ترقیات و نقش ایران در توسعه صلح و تفاهم بین المللی مرا تحت تاثیر قرارداد.

وی. وی. گیری: رئیس جمهوری هند

خط مشی ایران استوار و صحیح است.

نیکلای پادگورنی: رئیس جمهوری شوروی

جشن شاهنشاهی ایران به جامعه بشری تعلق دارد.

آدام مالیک: رئیس محمع عمومی سازمان ملل متحد

ایران توانست از فرصت این جشن برای تبلیغ وسیعی در سراسر جهان استفاده کند. شرکت کشورهائی بارژیم های مختلف دراین جشن موفقیت کوچکی نیست.

لوموند: چاپ پاریس

انسانی ترین پادشاهی جهان درایران است.

کارنت: چاپ هند

سرنوشت جهان به امنیت و وحدت ایران بستگی دارد.

تایم: چاپ امریکا

تجمع سران جهان درکانون آزادگی

دیلی میل: چاپ لندن

ایران نمونه کشور فعالی که درحال صنعتی شدن است.

لومیا: چاپ بخارست

بزرگترین حادثه قرن در تخت جمشید برگزار میشود.

فیگارو: چاپ پاریس

نیروی لایزال و غرور ملی ایرانیان دراین ۲۵۰۰ سال همواره نگهبان این کشور بوده است.

ژون افریک: چاپ پاریس

ایران به بسیاری از هدف های انقلاب سفید رسیده است.

دیلی تلگراف: چاپ لندن

درایران نوسازی وسیع و همه جانبه‌ای صورت می گیرد.

دیلی استار: چاپ بیروت

جشن شاهنشاهی تمدنی کهن را که متعلق به همه جهان است بیشتر متجلی ساخت.

مجله حریت: ارگان جناح چپ ترکیه

ایران دریکی از درخشانترین ادوار تاریخ خود قرار گرفته است.

گاردین: چاپ لندن

سلسله پهلوی میخواهد دوران بزرگ شاهنشاهی زمان هخامنشی را به ایران باستان دوباره باز گرداند.

دی ولت: چاپ آلمان غربی

ایران با تحرک بسیار به پیش گام برمیدارد.

کوریره دلاسرا: چاپ ایتالیا

پاکستان حتی یک روز جلوتراز ایران به استقبال شاهنشاهی میرود.

داون: چاپ کراچی

ملت ایران سنت های خود را باروزگار نو وفق میدهد.

نیویورک تایمز: چاپ نیویورک

هیچ حادثه‌ای از لحاظ بشریت به اهمیت یادبود کوروش نیست.

ایل مساجرو: چاپ رم

انقلاب سفید، ایران را با دوران کورش قابل قیاس ساخته است.

مورگن بلادت: چاپ نروژ

نفوذ فرهنگ ایران در سراسر جهان احساس میشود.

کاتولیک: چاپ لهستان

از برکت جشن شاهنشاهی، ممکنست صلح و تفاهم در سراسر جهان برقرار شود

کویت تایمز: چاپ کویت

مُبارک باد

میلاد باسعادت

علیحضرت همایون شاهنشاه آریامهر

شرکت سهامی نیسان موتور

Chairman: Katsuji Kawamata President: Tadahiro Iwakoshi

NISSAN NISSAN MOTOR CO., LTD. DATSUN

Tokyo, Japan.

از آلبوم عکس‌های شاهنشاه در کودکی و زمان تحصیل

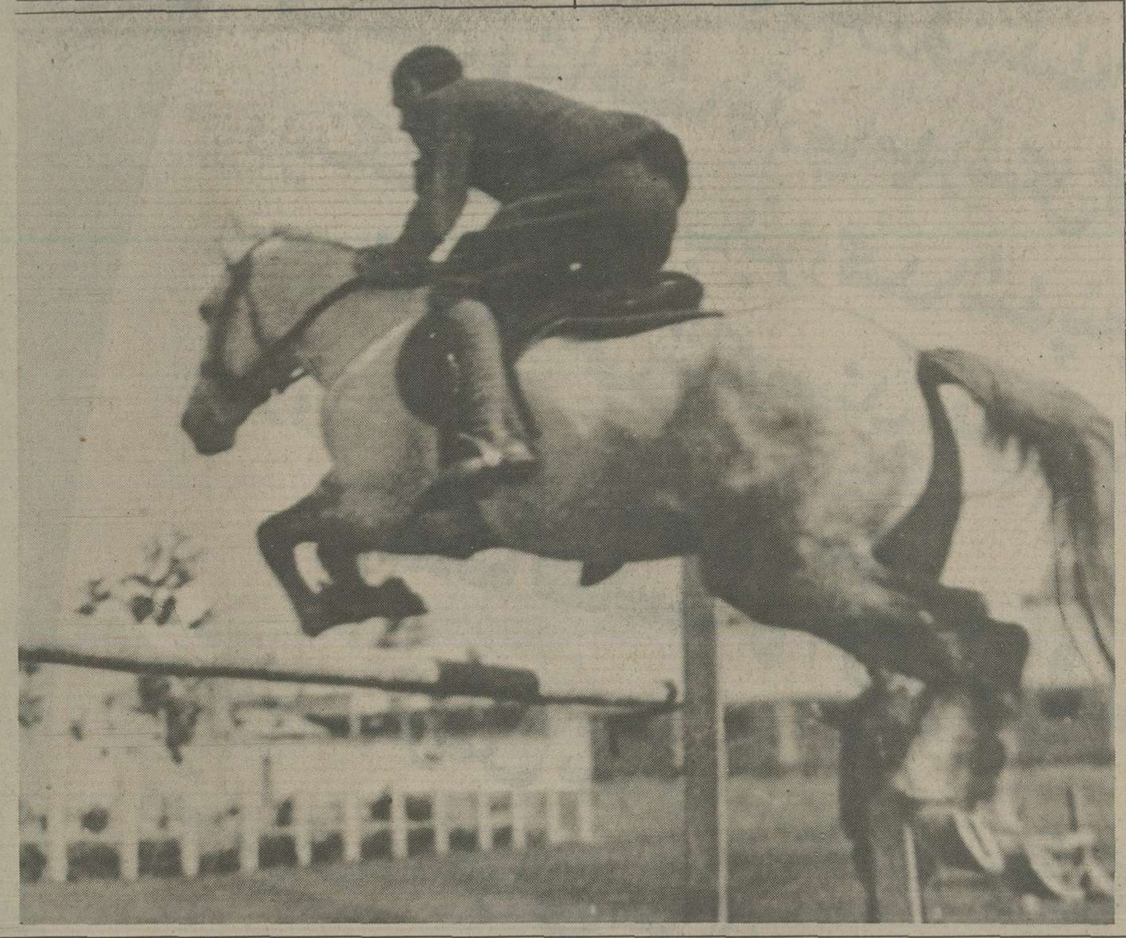

آئین سیاست در پارس

شاهنشاهان بزرگ ایران از گذشته های دور در سیاست مملکت داری شایستگی خاصی داشتند

گزنفون حکیم یونانی که درسده چهارم قبل از میلاد میزیسته است کتابی مشهور درسیرت کورش کبیرنوشته و فصلی ازان را به ائین سیاست درایران ان زمان اختصاص داده است.

مطالعه این فصل نشان میدهد که پادشاهان بزرگ ایران ازگذشته های دور درسیاست مملکت داری شایستگی و توانائی خاصی داشتند و این لیاقت و شایستگی پس از دوهزاروپانصدسال بیهترین وجهی درروجود رهبر اندیشمند ایران شاهنشاه اریامهر تبلور یافته و موجب شده است که کشورما عظمت دیرینه خود را بازیابد.

اثر گزنفون را مترجم توانا ع. وحید مازندرانی به فارسی برگردانده و یکی از جالبترین فصول ان تحت عنوان ائین سیاست درپارس است که بنظر خوانندگان گرامی میرسد:

روزی با خود می اندیشیدم که چه بسا حکومت های ملی (دموکراسی) بدان جهت ازبین رفت که اشخاصی می خواستند حکومت دیگری برقرار کنند و بارها نیز دستگاههای شهریاری و یا حکومت عده ای قلیل (الیگارشی) درنتیجه نهضت های ملی نابود شد و گاهی هم کسانی که درصدد تاسیس حکومت مطلق العنان بودند در طرفة العینی برافتادند و انهائی که چند صباحی برمسند زمامداری دوام نمودند از لحاظ درایت و کامیابی افرادی ممتاز بشمار امده اند. شکی نیست که همین وضع و حال درخانواده نیزهست. مستخدمین خانه خواه کم یا زیاد باشند، حتی اربابی که نوکرانی چند داشته باشد بازاسان قادر به تامین اطاعت انها نخواهد بود. برسبیل قیاس میتوان دریافت که چوبان و مهتر درواقع حاکم گله ورمه خویش اند نتیجه این میشود که گله داران حاکم حیواناتی که تحت اختیار دارند محسوب می شوند. پس هرگاه این استنباط خود را مناط قرار دهیم آیا نیک واضح نیست که گله اسان تر از افراد فرمانبر وقابل اداره است؟ چنانکه گله را هرجاکه شبان می برد میرود و درهرجاکه میخواهد میچرد و ازجاهای ممنوع عبور نمی کند و محصولش عاید صاحبش میشود تا به نحوی که دلخواه اوست ازان بهره مند گردد و هیچ وقت هم نشنیده ایم گله ای برنگهبان خود یاغی شده باشد و یا خواسته باشد اختیار او را درباره مصرف محصول خود محدود سازد برعکس گله درمقابل حیوانات دیگر بیشتر حالت خصومت می نماید تا نسبت به صاحبش که از محصول او برخوردار می شود.

ولی درمورد بنی آدم وضع درست خلاف این است چون افراد به اسانی ترجیح میدهند با کسانی که ایشان را اداره می کنند مخالفت نمایند. نتیجه این اندیشه ها ان می شود که برای انسان راندن همه قسم حیوانات اسان تر ازاداره کردن همنوعان خود اوست. اما وقتی که درسیرت واحوال کوروش پارسی تامل کنیم و ملاحظه شود که او انبوه کثیری ازاهل جهان را تابع خویش ساخت و برعهده ای از اقوام و بلاد حکمرانی داشت ناگزیر تغییر رای داده پی می بریم که روی همرفته حکومت کردن برابنای بشر اگر راه صواب اختیار شود نه فقط محال نیست بلکه دشوار هم نخواهد بود. درواقع نیک عیان است که مردم و اقوام متعددی با انکه ازمقر شاهنشاهی او صدها فرسخ دور بودند اشتیاق اطاعتش را داشتند بعضی از اتباعش هرگز او را ندیده بودند و برخی دیگر هم که میدانستند هیچ وقت او را نخواهند دید بازخواستار فرمانبرداری اش بودند. ازین رو، او سایر شهریاران پیشین و بعد از خود راخواه کسانی که سلطنت را به ارث برده و یا انهاکه باهمت و نیروی خویش به پادشاهی رسیده بودند تحت الشعاع قرارداد و اینکه تاچه اندازه برانها برتری یافته بوده است ازاین جهت اشکار می شود که سکاها با انکه قومی با جمعیتی بسیارند بازپادشاه انها بواقوام دیگر فرمانروائی ندارد و درواقع به حکومت برملت خود قانع است. وضع پادشاه تراکیه وایلیریه و سایر شهریاران نیز عینا چنین است و به همین مناسبت است که ان همه دول مستقل دراروپاست. اما کوروش چون دید ملل اسیا هرکدام جداگانه استقلال دارند با لشکریانی محدود ازسرزمین پار براه افتاد. نخست مادها وهیرکانیها با طیب خاطر به اطاعت او درامدند سپس اهالی سوریه، اشوریها، اعراب و مردم کاپادوکیه و هردوقسمت فریگیه، لیدیها، کاریها، فنیقی ها و بابلیها تابع او شدند. بعداوحکومت خود را تاحدود بلخ و هندوستان و درسرزمین کیلیکی ها، سکاها، پافلاگونیها، ماکریانها و اقوام و مردمان بیشمار دیگر که ذکر نام همه انها خالی ازمحظور نیست مستقر نمود و سرانجام بریونانیهای آسیا نیز چیره گردید و از راه دریا به قبرس و تامصر لشکر کشید.

راست است که همه این ملت های گونه گون مگر عده ای محدود به زبان او حرف نمیزدند و یا زبان یکدیگر را هم نمی فهمیدند با این وصف رعب وجودش دردل ها چنان بود که احدی درمقابل او جرات سرکشی و قیام نداشت و درعین حال نیز کوروش مردمان را طوری شیفته خود کرده بود که همه طالب حکومت او بودند. درنتیجه، ان قدر ملت ها و اقوام متعدد را به زیر فرمان خود دراورد که عبور از یک سرقلمرو او تاسامان دیگر ازخاور تاباختر و ازجنوب تا شمال مرکز امپراتوری اش کاری بس دشوار بشمار میرفت. چون

چهارم آبان،
در تاریخ ملت ایران روزی فراموش نشدنی است
روزی که سعادت و بزرگی ملت ایران، با میلاد فرخنده شاهنشاه آریامهر شکل گرفت،
و اینک همزمان با بزرگداشت پنجاهمین سال شاهنشاهی شکوهمند پهلوی، خجسته زادروز
شاهنشاه آریامهر
را تهنیت عرض نموده واین روز بزرگ وتاریخی را گرامی میداریم
گروه شرکتهای فتومترو
سازمان کانولا لابراتوار رنگی ایران
Canon

اطلاعات ۱۳۰۱

صفحات ویژه چهارم آبان

درنظر ما قدرومقام این مرد بزرگ شایان ستایش بسیار است راجع به اصل و تبار و سرنوشت و پرورش کوروش که او را به فرمانروائی درخشانی برنوع بشر قادر ساخته بود به بررسی و تحقیق خواهیم پرداخت و آنچه را که درباره او از دیگران آموخته و یا خوداستنباط کرده‌ایم دراین اثر بازخواهیم گفت.

چنانکه روایت کرده‌اند پدر کوروش کبوجیه (کمبوجیه) پادشاه پارس و او از قوم پرسه‌اید بوده که اصل و نسب خود را به پرسوس (پرسه) میرسانیده‌اند. این قول هم موردقبول است که مندانه (عنبرسیاه) دختر استیاگ پادشاه ماد، مادر او بوده است. راجع به خودکوروش بنابرتصنیف ها و روایاتی که هنوز درمشرق زمین متداول و جاری است میتوان گفت که پروردگار او را علاوه برخوی نیکو روی نیکو نیز داده و دل و جانش را به سه ودیعه والا، نوع دوستی، دانائی وعز ونیکی سرشته بود. او در راه ظفر و سرافرازی هیچ مشکل را طاقت فرسا و هیچ خطری را بزرگ نمی پنداشت و چون ازچنین امتیازات خداداد جسمانی و روانی برخوردار بوده خاطره و نامش تا به امروز دردل های بیدار مردم روزگار پایدار و باقی است. براستی که او برطبق آئین و عادات پارسیان پرورش یافته بود وعلاوه برقواعد و آئین مزبور که مانند سایر جاهاضامن خیر و صلاح عام است باید خاطرنشان کرد که راه و رسم اصلی این قوم بمراتب برتر از رسوم و قواعدی است که اقوام دیگر دارند. اکثر دولت ها افراد خود را مختار می گذارند تا فرزندان خویش را چنانکه دلخواه آنهاست پرورش دهند و حرفی ندارند که بزرگسالان آنها راه و روش زندگی خویش را خودانتخاب نمایند سپس ممنوعاتی چند درپیش آنها قرار میدهند مثلا ازدزدی کردن یا باعنف به خانه دیگری واردشدن یا ضرب ناروا و یا از زنااجتناب کنند و حکم داور راگردن نهند وگرنه مجازات می شوند. اما درآئین مردم پارس جد وجهدبرانیست که ازپیش عاقبت اندیشی نمایند تا افراد از ابتدا دل براههای تباه و هیچ گونه رفتار شرم‌اور ندهند و برای رسیدن به این مقصود آنها ترتیب ذیل را به کار می برند.

درشهرهای خود میدان هائی دارند که آنرا به عنوان آزادی اختصاص داده‌اند (میدان آزاد می نامند) کاخ پادشاه و عمارات دولتی درآنجاست. دراین محل عرضه کردن کالا و یا رفت و آمد خرده فروشان و دادوفریادایشان و یا هرگونه کارسبک و ناهنجار سخت ممنوع است. این دسته ها محلات دیگر دارند تاجیغ و داد آنها نظم و برازندگی محیط طبقات تربیت شده را مختل نسازد. این ارگ که مرکز بناهای دولتی است به چهارحوزه تقسیم می شود یک قسمت آن برای کودکان است دیگری نوجوانان سومی برای ارشدها و آخری خاص افرادی است که زمان خدمت نظامی آنها گذشته است. مطابق قانون، همه دسته ها باید درمواقع معین و درجاهای مخصوص حضور یابند. کودکان و نونهالان سرطلوع آفتاب درمحل مقرر حاضر می شوند، ارشدان بنابرقاعده می توانند هروقت که دلخواه آنهاست به آنجا بروند مگر در روزهای خاص که باید مانند دیگران حتما حاضر شوند. بعلاوه برعهده جوانان است که شبانگاه دراطراف بناهای دولتی درحالی که اسلحه خویش را آماده دارند بخوابند فقط افراد متاهل ازاین قاعده مستثنی بشمار میروند و مجبور نیستند خدمت شبانه انجام دهند مگرآنکه ازپیش به آنها خبر داده باشند ولی حتی درموردآنها نیز غیبت متعادی پسندیده نیست. در راس هریک ازاین چهاردسته دوازده رئیس گذاشته‌اند که بدان جهت است که سرزمین پارس دوازده طایفه دارد. سربرستان کودکان ازبین افراد ارشد و صالح انتخاب می شوند تا تربیت و تهذیب اخلاق فرزندان به وجه نیکو تامین شود. رئیس دسته جوانان را ازمیان سالمندان به همین منظور برمی گزینند و درباره خودسالمندان و سران ایشان نیزافرادی به این امیدوانتظار منتخب می شوند که آنها را دراجرای تکالیف مقرر خویش و اجرای اوامر پادشاه نیک آماده سازند. بعلاوه ارشدها هم رئیس خاص دارند که کارش اینست که دراجراشدن تام و تمام تکالیف ایشان نظارت نماید.

اینک به شرح خدماتی که برعهده طبقات مختلف است می پردازیم که روشن خواهد نمود پارسیان دربهبود سیرت و رفتار افراد خود چه اندازه اهتمام دارند. کودکان به مدرسه میروند تا راه عدالت و پرهیزگاری بیاموزند و به شما خواهند گفت که هدف آنها غیرازاین نیست و این معنی درنزدایشان همان اندازه طبیعی است که مادرباره الفبا آموختن اطفال خویش حرف میزنیم. روسا قسمت عمده روز خود را برای رسیدگی به مرافعات شاگردان خویش صرف می کنند زیراکه درعالم کودکانه آنها نیز مانند جهان سالمندان موارد شکایت و تهمت همواره دیده می شود و چنانکه میدانیم اتهام راجع به دزدی و زورگوئی و فریب و بهتان وازاین قبیل فراوان است. هرموردی رسیدگی می شود و هرگاه متهم خطاکار باشد مجازات می شود و همچنین هرکس که همقطار خود را ناروا متهم سازد مجازات خواهد شد. موردی خاص هست که کارگزاران به هیچ وجه دران باره قصور نمی ورزند و همان است که سرچشمه بسا ازکینه توزی ها درمیان سالمندان می شود بدون انکه دردیوانخانه اظهار گردد و آن گناه حق ناشناسی است. هرفردی که دین خود را درصورت قدرت وامکان نسبت به نیکوکاری و احسان دیگران ادا نکند گوشمالی سخت خواهد دید. دلیل آنها اینست که آدم بی شرم به احتمال قوی به تکالیف خود در درگاه خداو والدین و دوستانش اعتنا ندارد. بی شرمی درنظر آنها علت‌العلل و مایه اصلی انواع تباهی و پستی است. بزرگترین کمک و مددگاری که اطفال درتحصیل این فضیلت دارند رفتار روزانه بزرگتران آنهاست. کودکان از روسای خود درس اطاعت می آموزند و دراین راه نیز چیزی مغتنم‌تر ازان نیست که روسای آنها از روی فهم و تمییزنسبت به بالاتران اطاعت دارند. امساک و اعتدال درخوراک تعلیم دیگر آنهاست و دراین زمینه بزرگتران بهترین سرمشق‌اند و تاوقتی که مربیان به اطفال اجازه و فرمان ندهند آنهادست به خوردن دراز نمی کنند. قاعده دیگر ایشان آنست که کودکان درزد والدین خود غذا نمی خورند بلکه بعدازکسب اجازه باسرکرده های خویش صرف طعام می کنند. آنها مایه خوراکی خود را که نان خشک و ترتیزک ابی است ازخانه فرامی آورند و برای رفع تشنگی قنجانی همراه دارند که با آن آب جویبار می نوشند و نیز به آنها می آموزند چگونه تیروزوبین اندازند.

کودکان تاسن شانزده یا هفده سالگی درس میخوانند سپس داخل طبقه نوجوانان می شوند و بعدازان دوره هم وقت آنها به ترتیب ذیل صرف می شود. چنانکه گفته‌ایم تا ده سال برعهده آنهاست که دراطراف بناهای دولتی بخوابند وازاین کاردومنظور دارند یکی نگهبانی جامعه و دیگر تمرین طاقت و بردباری زیرا که به نظرپارسیان این دوره از زندگانی شایان مراقبت بسیار است. هنگام روز آنها برای انجام دادن خدمات عمومی نزدکارگزاران میروند و هرگاه لازم نماید باهم دراطراف عمارات دولتی می مانند. بعلاوه وقتی که پادشاه عزم شکار کند که ان هرماه چندبار پیش می آید نیمی ازاین عده را همراه می برد و هریک ازآنها باید تیرونیزه و همچنین خنجری درغلاف برکمر داشته باشد و سپری سبک و دوزوبین که بایکی حمله‌ور شود و دیگری را درصورت ضرورت اززندیک بکاربرد. پی بردن به فواید راه و رسم شکارچندان دشوار نیست درشکارگاه مانند میدان نبرد شهریار خود ازپیشاپیش میرود و دیگران ازدنبال و می گویند این تمرین ها بهترین راه کاراموزی درتامین نیازهای جنگی است. به هرفردی، سخرخیزی می آموزند و همچنین مقاومت درمقابل سرما وگرما و این که بتواند باحداعلای سرعت راه برود و یا پیش بتازد و به او یادمیدهند اگر شکاری ناگهان ظاهر شود چگونه تیرونیزه بیندازد و مهم‌تر از همه کارها آن که آماده مقابله با جانوران بزرگ شود واگر حیوانی نیرومند پیش اید ضربتی کارگر واردسازد و هرگاه شکار ناگهان حمله کند چگونه ازخود دفاع نماید. درواقع عمل و کاری درشکارگاه نیست که مثل آن درمیدان نبرد نباشد.

محض تکمیل کلام باید گفت که نوجوانان لزوما زاد و توشه بیشتری از کودکان همراه دارند اما نوع غذاتفاوتی ندارد. درگیرودار شکار وقفه‌ای برای صرف غذا درکارنیست ولی هرگاه به خاطر شکاریا دلیل دیگری که شکارچیان دارند درنگی پیش آید دراین صورت صبحانه را وقت ناهار میخورند و تاشامگاه بازبه شکار می پردازند. ازین رو دوروز را یکی می کنند چون خوراک یک روز را در دوروز صرف کرده‌اند و بدان جهت نیز چنین می کنند که اگر هنگام جنگ وضع مشابهی پیش آید درنمانند. جوانان هرچه درشکارگاه به جنگ آورند خورش نان آنها می شود و اگر صیدی نکنند مانند دسته کودکان با همان ترتیزک میسازند. هرگاه کسی سئوال کند از خوراک نان خشک که فقط غذا چاشنی ترتیزک دارد و اب هم تنها توشابه باشد چگونه میتوان محظوظ شد باید خاطرنشان ساخت که برای آدم گرسنه نان گندم یا جو و برای مردتشنه آب پاک، لذتی عجیب دارد.

اوقات نوجوانان که درشهر مانده‌اند صرف تمرین نیزه و زوبین انداختن می شود یا جیزهائی که درزمان کودکی اموخته‌اند تاکاملا کارامد شوند. بعلاوه می توانند به شکارهای عمومی بروند که جوایزی هم دارد و هرطایفه که ازجهات مهارت و دلاوری و وفاداری، جوانان بیشتری دارد از طرف اهالی به دریافت پاداش سرافراز می گردد ونه فقط رئیس فعلی

صفحات ویژه چهارم آبان

این جوانان بلکه مربیانی نیز که انها را در دوره کودکی تربیت کرده اند شایسته مزیت و مباهات میشوند بعلاوه این جوانها را دردستگاه کارگزاران برای خدمت دربادگان یا دستگیری تبهکاران و هرخدمت دیگری که زور بازو و توان زانو لازم دارد به کار می گمارند، اینست زندگی جوانان اما وقتی که دوره ده ساله گذشت آنها به طبقه سالمندان وارد می شوند و سپس بیست و پنج سال آینده را بترتیب ذیل می گذرانند:

ابتدا آنها مثل دوره جوانی خود را برای خدمات دولتی و یاهرکاری که نیروی بدنی و فکر برنالازم است به کاگزاران معرفی می کنند. هرگاه لشکرکشی درپیش باشد افراد این طبقه نیک آماده اند اما دیگر زوبین و سپری نخواهند داشت بلکه سلاحی که خاص جنگ تن به تن است، جوشنی تا گردن درتن دارند و سپرکوچکی برشانه چپ (چنانکه جنگاوران پارسی درتصاویر دیده می شوند) و ساطور، یاشمشیری دردست راست. ازمیان همین عده است که تمام کارگزاران غیرازمربیان کودکان گمارده می شوند اما وقتی که دوره بیست و پنج ساله سرآمد و همه مردان به سنین پنجاه یا بیشتر رسیده اند دراین هنگام به صف ارشدها می پیوندند و براستی که شایستگی این عنوان را هم دارند. ارشدها خدمت جنگی درخارج از مرز کشور ندارند و در وطن می مانند و به رسیدگی همه قسم امورعمومی یا خصوصی می پردازند حتی اختیار حکم مرگ افراد دردست انهاست و کاگزاران را نیزایشان تعیین می کنند.

هرگاه نوجوانی یا مرد سالمندی خلاف قانون رفتار کند بوسیله سران طایفه خود که اصحاب دعوا بشمار میروند به دیوانخانه احضار می شود و هریک از افراد هم که بخواهد می تواند درجلسه رسیدگی حضور یابد. قضیه دربیشگاه ارشدان بررسی و به صدور حکم منجر می شود. شخصی که محکوم شده باشد دربقیه عمر ازحقوق مدنی خویش محروم خواهد شد.

اینک به منظور تکمیل گفتار تمام تدابیری که پارسیان درتمشیت اموردارند عطف توجهی نیز به گذشته می کنیم و بنابرانچه گفته امد سخن ماهم مختصر خواهد بود. می گویند دربارس تقریبا یکصدوبیست هزارنفر مرد وجود دارند و ازاین عده بنابرحکم قانون احدی ازافتخارات و مناصب رسمی ممنوع نیست برعکس هرفرد پارسی حق دارد فرزندان خود را به اموزشگاهی که درانجا فضیلت، عدالت و برهیزگاری تعلیم می دهند بفرستد و درواقع فرزندان همه پارسیانی که احتیاجی به کارکردن نداشته باشند می توانند به این مدارس داخل شوند و کسانی که قادر نباشند ناچار باید از مزایا صرف نظر کنند. کودکی که درمدرسه عمومی تعلیم یافته باشد حق ورود به طبقه نوجوانان را دارد اما انهاکه این مرحله نخستین را طی نکرده باشند از پیوستن به دسته جوانان محروم می مانند به همین ترتیب جوانانی که تکالیف طبقه خود را انجام داده باشند درصف سالمندان وارد می شوند و دراحراز مقامات و تحصیل افتخارات شرکت می جویند. اما این دسته ابتدا بایستی همه اوقات خود را درمیان نوجوان بگذرانند وگرنه پیشرفتی نخواهند داشت. سرانجام افراد بالغی که زندگی پاک و منزهی داشته اند قادرند به ردیف ارشدها وارد شوند.

بعد، این ارشدها هیاتی تشکیل میدهند که همه افراد آن مراحل فضل و دانش بهی را کاملا طی کرده اند. این است راه ورسم سیاستمداری پارسیان و شیوه و شعارتربیتی ایرانیان که خود معتقدند گوهر فضیلت وتعالی را نصیب ایشان میسازدو هنوز تاکنون علامات و آثاری دال بران وضع و حال با شکوه دیرین انها و نیروی آنضباطی که مایه پایداری آن بوده است باقی است. تا امروز ایشان تف انداختن درملاء عام یا پاک کردن بینی و یا بیرون رفتن به قصد قضای حاجت را برای هرایرانی شرم اور می شمارند. انها ازعهده رعایت این قواعد برنمی امده اند مگراینکه درخوراک به قناعت وامساک عادت نموده و راه خویشتن داری آموخته باشند تا احتیاجات بدنی به وجه دیگری قابل رفع باشد.

چهارم آبان

سالروز میلاد خجسته اثر

شاه شاهان،

محمدرضا پهلوی آریامهر شاهنشاه ایران

را به ملت ایران تبریک میگوید

شرکت تعاونی صنف چلوکباب وچلوخورش تهران

منتظر و محاقد مقدم میلاد با سعادت همایونی وسالگرد

فرخنده آئین تاجگذاری

شاهنشاه آریامهر و علیاحضرت شهبانوی گرامی

را بفرد فرد هم میهنان عزیز تبریک گفته، سعادت و توفیق

روزافزون ملت ایران را از درگاه یزدان بزرگ مسئلت دایم

اتحادیه صنف آسیابداران و فروشندگان آرد

چهارم آبان

سالروز میلاد خجسته اثر

شاه شاهان،

محمدرضا پهلوی آریامهر شاهنشاه ایران

را به ملت ایران تبریک میگوید

اتحادیه صنف فروشندگان گوشت گاو و گوسفند دشت تهران

ملت ایران

خجسته زادروز رهبر عالیقدر و دانشمند خویش

شاهنشاه آریامهر

سالگرد جشن پرشکوه تاجگذاری

شاهنشاه و شهبانو

را از صمیم قلب گرامی میدارد.

اتحادیه صنف خواروبارفروشان تهران

چهارم آبان،

در تاریخ ملت ایران روزی فراموش نشدنی است
روزی که سعادت و بزرگی ملت ایران، با میلاد
فرخنده شاهنشاه آریامهر شکل گرفت،
و اینک همزمان با برگذاشت پنجاهمین
سال شاهنشاهی شکوهمند پهلوی، خجسته
زادروز

شاهنشاه آریامهر

را تهنیت عرض نموده و این روز بزرگ
و تاریخی را گرامی میداریم

شرکت تولیدی سیاک . سازنده کپسولهای آتش نشانی رویال

در پنجاهمین سال شاهنشاهی پرشوکت و برکت پهلوی

چهارم آبان

فرخنده میلاد اعلیحضرت همایون شاهنشاه آریامهر

سالروز تاجگذاری اعلیحضرتین

را با مسرت فراوان تبریک و تهنیت میگوید

حافظ خونی . مسلمان خانه چوبی نصرالله رحیمی

خجسته میلاد همایونی

و سالگرد فرخنده تاجگذاری را به پیشگاه

شاهنشاه آریامهر

و علیاحضرت شهبانوی نیکوکار

ملت قهرمان ایران تبریک میگوید.

جواد خیری - شهردار همایونشهر

خجسته میلاد همایونی

و سالگرد فرخنده تاجگذاری را به پیشگاه

شاهنشاه آریامهر

و علیاحضرت شهبانوی نیکوکار

ملت قهرمان ایران تبریک میگوید.

شرکت سراکارگاه خارک و خارکو

صفحات ویژه چهارم آبان

مفتخر و سعادتمندیم میلاد باسعادت همایونی و سالگرد

فرخنده آئین تاجگذاری

شاهنشاه آریامهر و علیاحضرت شهبانوی گرامی

را بفرد فرد هم میهنان عزیز تبریک گفته. سعادت و توفیق

روزافزون ملت ایران را از درگاه یزدان بزرگ مسئلت داریم

سرپرست شهرداری و قائم مقام اطاق اصناف شهرستان

صومعه سرا - احمد خاکپور

در پنجاهمین سال شاهنشاهی شکوهمند پهلوی

چهارم آبان

میلاد مسعود اعلیحضرت همایون شاهنشاه آریامهر

و

سالروز فرخنده آئین تاجگذاری

اعلیحضرتین را بملت ایران تبریک میگوئیم

اتحادیه صنف سراجان و تشک دوزان

چهارم آبان

میلاد مسعود اعلیحضرت همایون شاهنشاه آریامهر

و

سالروز فرخنده آئین تاجگذاری

اعلیحضرتین را بملت ایران تبریک میگوید.

شرکت پیمانکاری پرتکو . بندر شاهپور

در پنجاهمین سال شاهنشاهی شکوهمند پهلوی

چهارم آبان

میلاد مسعود اعلیحضرت همایون شاهنشاه آریامهر

و

سالروز فرخنده آئین تاجگذاری

اعلیحضرتین را بملت ایران تبریک میگوئیم

اتحادیه صنف فروشندگان لبنیات تهران

آفرین ملت

بر شاهنشاهی که شکوه بخش

همهٔ تاریخ جاودان ایران است

با افتخار

میلاد خجسته همایونی

و سالروز آئین تاجگذاری اعلیحضرتین را تهنیت میگوید.

اتحادیه صنف سماور ساز و چراغسازان تهران

ملت ایران

خجسته زاد روز رهبر عالیقدر و اندیشمند خویش

شاهنشاه آریامهر

و

سالگرد جشن پرشکوه تاجگذاری

شاهنشاه و شهبانو

را از صمیم قلب گرامی میدارد.

اتحادیه صنف گرمابه داران تهران

ملت ایران

خجسته زاد روز رهبر عالیقدر و اندیشمند خویش

شاهنشاه آریامهر

و

سالگرد جشن پرشکوه تاجگذاری

شاهنشاه و شهبانو

را از صمیم قلب گرامی میدارد.

شرکت تهران جنوب کارگاه - جزیره خارک

آفرین ملت

بر شاهنشاهی که شکوه بخش

همهٔ تاریخ جاودان ایران است

با افتخار

میلاد خجسته همایونی

و سالروز آئین تاجگذاری اعلیحضرتین را تهنیت میگوید.

اتحادیه صنف فروشندگان شیشه و آئینه

چهارم آبان

فرخنده میلاد شاهنشاه آریامهر

و

سالروز تاجگذاری اعلیحضرتین را با گل و شادی

به پیشگاه رهبر عظیم الشان ایران زمین و علیاحضرت شهبانوی گرامی

و والاحضرت ولایتعهد محبوب و ملت شریف ایران تبریک و تهنیت عرض مینماید

شرکت سهامی خاص ثابت پاسال

در پنجاهمین سال شاهنشاهی شکوهمند پهلوی

چهارم آبان

میلاد مسعود اعلیحضرت همایون شاهنشاه آریامهر

و

سالروز فرخنده آئین تاجگذاری

اعلیحضرتین را بملت ایران تبریک میگوئیم

تعمیرگاه های بهارمست . جواد بهارمست

صفحات ویژه چهارم آبان

در پنجاهمین سال شاهنشاهی پرشوکت و برکت پهلوی

چهارم آبان

فرخنده میلاد اعلیحضرت همایون شاهنشاه آریامهر

سالروز تاجگذاری اعلیحضرتین

را بامسرت فراوان تبریک و تهنیت میگوید

مدیران و کارکنان و کارمندان شرکت ساختمانی ترآس

در آستانه نیم قرن دوم شاهنشاهی شکوهمند پهلوی

چهارم آبان

روز بزرگ و فراموش نشدنی در تاریخ ایران زمین میلاد فرخنده رهبر عالیقدر ملت ایران

شاهنشاه آریامهر

و سالروز فرخنده تاجگذاری شاهنشاه آریامهر و اعلیحضرت شهبانو

را بملت شریف ایران و خاندان جلیل سلطنت تبریک عرض مینماید

کارگران و کارمندان و هیئت مدیره شرکت فریگان

در پنجاهمین سال شاهنشاهی پرشوکت و برکت پهلوی

چهارم آبان

فرخنده میلاد اعلیحضرت همایون شاهنشاه آریامهر

سالروز تاجگذاری اعلیحضرتین

را بامسرت فراوان تبریک و تهنیت میگوید

شرکت حمل و نقل سارها

چهارم آبان

فرخنده میلاد میمنت اثر

شاهنشاه آریامهر

و

سالروز شکوهمند تاجگذاری اعلیحضرتین را

به ملت ایران تهنیت میگوئیم

پیمانکاری حاج عباس رضائی - جزیره خارک

چهارم آبان

فرخنده میلاد میمنت اثر

شاهنشاه آریامهر

و

سالروز شکوهمند تاجگذاری اعلیحضرتین را

به ملت ایران تهنیت میگوئیم

از طرف دانشجویان و هنرجویان و کارکنان و کارمندان

هنرستان دانشسرای تکنولوژی کورش بزرگ علی آبادگرگان دشتپور

در پنجاهمین سال شاهنشاهی پرشوکت و برکت پهلوی

چهارم آبان

فرخنده میلاد اعلیحضرت همایون شاهنشاه آریامهر

و

سالروز تاجگذاری اعلیحضرتین

را بامسرت فراوان تبریک و تهنیت میگوید

مدیریت و کارکنان هتل کمبوجیه

چهارم آبان

فرخنده میلاد میمنت اثر

شاهنشاه آریامهر

و

سالروز شکوهمند تاجگذاری اعلیحضرتین را

به ملت ایران تهنیت میگوئیم

جان نثار - اسلام سلیمانی - رئیس آموزش و پرورش شهرستان ابهر

باکمال مسرت روز تاریخی

چهارم آبان

میلاد مسعود اعلیحضرت همایون شاهنشاه آریامهر

و

سالروز فرخندهٔ آئین تاجگذاری

اعلیحضرتین را بملت ایران تبریک میگوئیم

مدیرعامل کارخانجات کاشی و سرامیک

سعدی

رضا کاشانی اخوان

کاشی
سعدی

صفحات ویژه چهارم آبان

در پنجاهمین سال شاهنشاهی شکوهمند پهلوی

چهارم آبان

روز بزرگ و فراموش نشدنی در تاریخ ایران زمین میلاد فرخنده رهبر عالیقدر ملت ایران

شاهنشاه آریامهر

و سالروز فرخنده تاجگذاری شاهنشاه آریامهر و علیاحضرت شهبانو

را بملت شریف ایران و خاندان جلیل سلطنت تبریک عرض مینماید

شرکت رودماشین

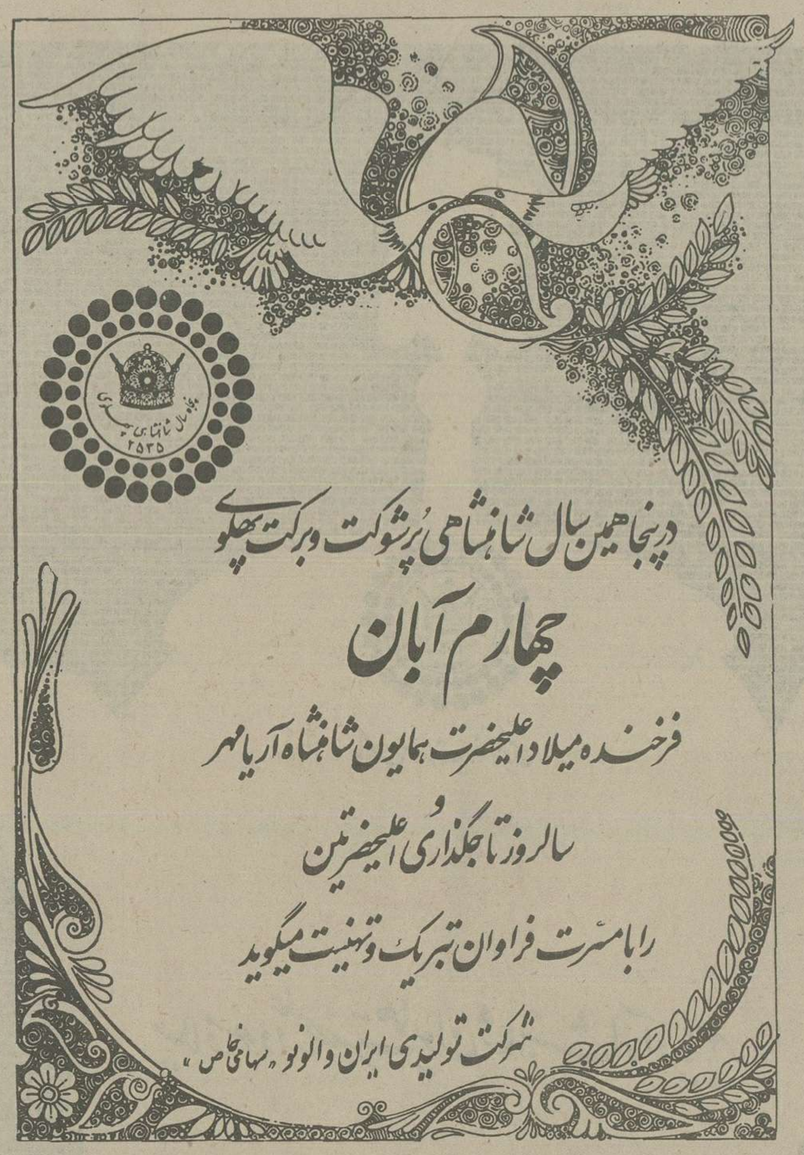

در پنجاهمین سال شاهنشاهی پرشوکت و برکت پهلوی

چهارم آبان

فرخنده میلاد اعلیحضرت همایون شاهنشاه آریامهر

سالروز تاجگذاری اعلیحضرتین

را با مسرت فراوان تبریک و تهنیت میگوید

شرکت تولیدی ایران والونو «سهامی خاص»

در پنجاهمین سال شاهنشاهی شکوهمند پهلوی

چهارم آبان

روز بزرگ و فراموش نشدنی در تاریخ ایران زمین میلاد فرخنده رهبر عالیقدر ملت ایران

شاهنشاه آریامهر

و سالروز فرخنده تاجگذاری شاهنشاه آریامهر و علیاحضرت شهبانو

را بملت شریف ایران و خاندان جلیل سلطنت تبریک عرض مینماید

ضایع فلزی تاکنی گاز - حاج حسن ریخته گران

در پنجاهمین سال شاهنشاهی شکوهمند پهلوی

چهارم آبان

میلاد مسعود اعلیحضرت همایون شاهنشاه آریامهر

و

سالروز فرخنده آئین تاجگذاری

اعلیحضرتین را بملت ایران تبریک میگوئیم

شرکت بازرگانی آردل - شرکت صنعتی آردل

شرکت ایران دوماک - شرکت سهامی آردو - شرکت سهامی فاماتون

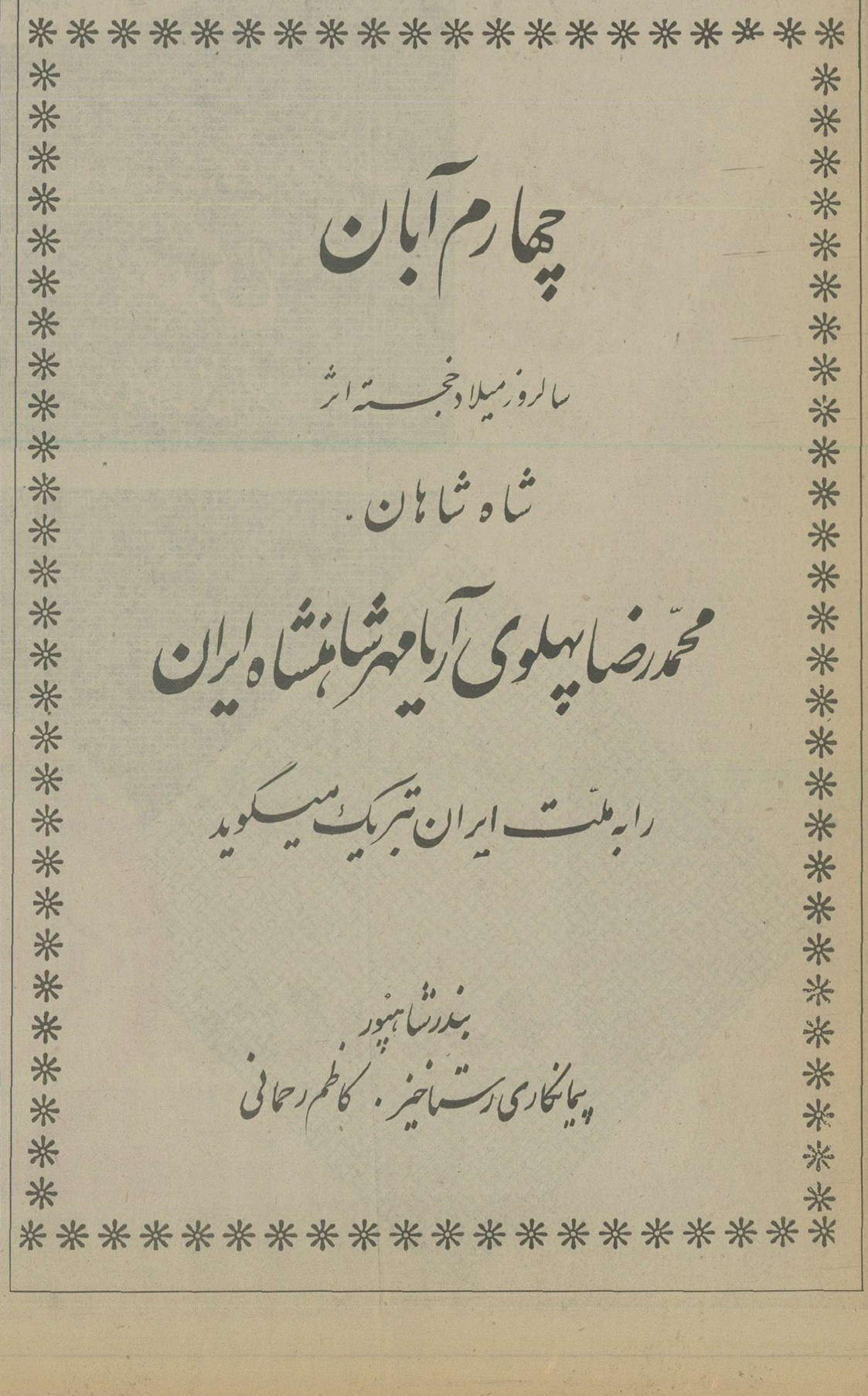

چهارم آبان

سالروز میلاد خجسته اثر

شاه شاهان .

محمدرضا پهلوی آریامهر شاهنشاه ایران

را به ملت ایران تبریک میگوید

بندر شاهپور

پیمانکاری رستاخیز . کاظم رحمانی

صفحات ویژه چهارم آبان

زندگی پرافتخار

سردودمان سلسلهٔ پهلوی

نگاهی به حساس‌ترین سالهای تاریخ ایران

سال ۱۲۵۶ شمسی در خانه سرهنگ عباسعلیخان فرمانده هنگ مازندران در الاشت سوادکوه کودکی دیده بجهان گشود که با شکر و سپاس و رضامندی خاطر او را رضا نامیدند.

سرهنگ عباسعلیخان پدر نوزاد و فرمانده هنگ مازندران خود از تیره سرداران و مرزداران ایران بود و پدر او یاور مرادعلیخان نیز از فرماندهان دلیری بود که بسال ۱۲۳۵ در پیکار هرات دلاوریها کرد و سرانجام بشهادت رسید.

نوزاد نام‌اور قریه الاشت هنوز بیش از چهل روز نداشت که پدر دلیر خود را از دست داد و مادر مهربان بفرمان یک ندای باطنی، در عین تنهائی، فرزند دلبند خود را در میان سرما و یخبندان مازندران و یک طوفان مهیب باتحمل مشقات فراوان به تهران رسانید تا بزودی در نقطه اوج طوفانی که طومار استقلال بسیاری از کشورها را درهم پیچیده بود مسیر تاریخ ایران را تغییر دهد.

فرزند دلاور سوادکوه که بعدها سردودمان پهلوی گردید از اوان کودکی شور سربازی و سپاهیگری بسر داشت و این شور و شوق امری طبیعی و عادی بود زیرا پدر و پدر بزرگ و اسلافش همگی سابقه سرداری و سربازی و فرماندهی و سپاهیگری داشتند و هنوز خون پاک نیای دلیر و ارجمندش در خاک پاک هرات میجوشید. بدین جهت سرسلسله خاندان جلیل پهلوی از چهارده سالگی جامه سربازی پوشید و وارد بریگاد قزاق گردید و در واحدی که تحت فرماندهی عمویش سرتیپ نصرالله‌خان قرارداشت بخدمت مشغول شد.

در خدمت ارتش

این سپاهی نو جوان مدتی در زادگاه محبوب و مرد پرور خود مازندران و چندی در تهران و همدان و کرمانشاه بخدمت اشتغال داشت و در جنگ با اشرار و یاغیان دلاوری‌های بسیار از خود نشان داد بنحوی که بزودی به دلاوری و حسن تشخیص و قدرت فرماندهی در میان اقران مشهور گردید و سرانجام پس از طی درجات نظامی و مقامات فرماندهی بدرجه سرتیپی رسید.

شاهنشاه آریامهر در کتاب مأموریت برای وطنم در این مورد مینویسند:

«... ترقی و پیشرفت پدرم در اثر سجایای ذاتی و شخصیت بارزی که داشت سریع بود در آن زمان ارتش ایران افسران جزء نداشت یعنی افسرانیکه از مرحله سربازی صاحب درجه بشوند در ارتش نبود و در نتیجه در دوره خدمت باید از مقام سربازی دفعتا به مقام افسری جستن کند. معمولا این طرز ترقی در ارتش ایران سابقه نداشت ولی در مورد پدرم، شخصیت برجسته وی را نمیشد نادیده گرفت...»

در آن ایام که مصادف با جنگ جهانی اول بود بدنبال تجاوزات و دخالتهای بیگانگان ارتش کشورهای متخاصم وارد ایران شده در کشور بیدفاع ما بجنگ پرداختند. مقارن این ایام سرکشی و طغیان پاره‌ای از عشایر و فرمانروایان محلی موجبات اغتشاش و هرج و مرج و ناامنی بیشتری را فراهم کرد تا انجا که امنیت در پشت دروازه‌های پایتخت هم وجود نداشت.

خزانه کشور تهی بود و سربازان بعلت نداشتن حقوق با لباس ژنده و وضع رقت‌اوری و با تحمل مشقات توانفرسا امرار معاش میکردند.

ریاست آتریاد

در سال ۱۲۹۴ سرتیپ رضاخان از طرف فرمانده بریگاد قزاق مامور شد برای تشکیل قسمت مسلسل قزاقخانه از همدان به تهران. عزیمت کند و چون این ماموریت با موفقیت انجام شد بریاست «آتریاد» همدان منصوب گردید.

شاهنشاه آریامهر در کتاب ماموریت برای وطنم در این باره مینویسند:

«... در هنگامیکه رضاشاه در بریگاد قزاق سمت افسری داشت یکبار باهنگ تحت فرماندهی خود از تهران بهمدان آمده بود این هنگ تنها یک اسب بیشتر نداشت و آنرا هم برای حمل بیماران اختصاص داده بودند، راه‌های انروز بقدری صعب‌العبور بود که حتی راه‌پیمائی پیاده هم بدشواری صورت میگرفت وقتی پدرم که از افسران کارکشته و سختی کشیده بود و دشواریها را به آسانی تحمل میکرد بمقصد میرسد از شدت جراحات وارده و کوفتگی پاها ناچار بستری میشود با این خاطره شگفتی نداشت که وقتی پدرم بسلطنت رسید پس از مسئله استقرار نظم و امنیت مسئله‌ای که از همه بیشتر به آن اهمیت میداد همان ایجاد راه و ارتباطات بود و اعتقاد داشت بدون وجود راه برقراری امنیت هم امکان‌پذیر نمیتواند بود.»

سرتیپ رضاخان چون از مداخلات فرماندهان خارجی قزاقخانه سخت ناراضی بود بایک حرکت انقلابی سریع در داخله قزاقخانه از افسران خارجی

صفحات ویژه چهارم آبان

قزاق خلع ید کرد و خود راسا فرماندهی بریگاد قزاق را بعهده گرفت.

این نخستین اقدام انقلابی سرتیپ رضاخان بود که در میان مردم حسن اثر بسیار داشت و انظار را متوجه اقدامات میهن پرستانه واستقلال طلبانه این سردار جوان سی وهشت ساله کرد.

فرمانده کل قوا

درگیرودار این اوضاع آشفته و نابسامان که حکام نادان و مرتجع از هرگونه سعی و تلاش روشنفکران در راه ترقی ممانعت میکردند و فقر و فساد اخلاقی را که خصم هر تحول و جهش و جنبش فکری است دامن میزدند، فرمانده بریگاد قزاق که برای نجات و پیشرفت مادی و معنوی میهن خود جان برکف گرفته و اندیشه‌های بزرگ در سر داشت خود را آماده خدمات بزرگتری بملت و کشور خویش ساخت و سرانجام از میان مردم و از قلب جامعه برای نجات قطعی کشور قامت برافراشت و چون از آن اوضاع آشفته و بیم انگیز و هرج و مرج و ناامنی بستوه آمده بود در یکی از روزهای اسفند ماه ۱۲۹۹ باسه هزار سرباز که بزیر فرمان داشت از قزوین بطرف تهران حرکت کرد و در سحرگاه سوم حوت (اسفند) سال ۱۲۹۹ که سرفصل زرین تاریخ جدید ایران است بایک قیام بدون خونریزی پایتخت را اشغال کرد و بسمت فرمانده کل قوا خدمات ملی و میهنی خود را با قدرت بیشتر ادامه داد.

شاهنشاه آریامهر در کتاب مردان خود ساخته در همین مورد نوشته‌اند:

«... در طول حیات چه بسا دقایق حساسی پیش می آید و تصمیمی در این دقایق گرفته میشود که مسیر زندگانی انسان را بکلی تغییر میدهد این تصمیم گاهی در زندگانی شخص و اطرافیانش موثر واقع میشود و در موارد نادری هم ممکنست که این تصمیم در سرنوشت اجتماع و کشور تاثیر کند.

در روزهای قبل از سوم اسفند سال ۱۲۹۹ رضاشاه در چنین مرحله‌ای قرارداشت و آنروزها نقطه قطعی زندگی رضاشاه بود...»

در این هنگام بود که همه امیدها و آرمانهای ملی در قامت افراشته این سردار بزرگ تجسم یافت و از طرف مردمی که در ارزوی امنیت و حصول استقلال سیاسی و اقتصادی میسوختند عنوان سردار سپهی گرفت.

سردار سپه پیش از هر کار به ایجاد امنیت در سراسر کشور پرداخت.

ابتدا قوای امیر موید را در سوادکوه و سپس نیروی میرزا کوچک‌خان جنگلی را در گیلان و بعدها اسمعیل آقا سمیتقو را در آذربایجان شکست داد. در این موقع نیروهای ارتش را به فارس و خراسان و بعد به بلوچستان فرستاد و امنیت را در این سه منطقه برقرار ساخت.

سردار سپه در تاریخ چهار اردیبهشت ماه ۱۳۰۰ به وزارت جنگ منصوب شد. در این دوره بود که بریگاد قزاق و ژاندارم و پلیس جنوب را منحل ساخت و ارتش شاهنشاهی را بوجود آورد.

شاهنشاه آریامهر در این باره مینویسند:

«... رضاشاه برای آنکه قسمتهای پراکنده و از هم گسیخته ایران را بار دیگر بصورت واحد کاملی دراورد. به ارتش نیرومندی احتیاج داشت.

از همان روزیکه وزارت جنگ و فرماندهی کل قوا بوی محول گردید شروع کرد که بریگاد قزاق ایران و پلیس جنوب و ژاندارمری و سایر عناصر ارتش را با یکدیگر پیوسته و از مجموع نیروهای ایران ارتش واحدی تشکیل دهد.

استعفا و اشتغال مجدد

ارتش ایران در سال ۱۳۰۴ مرکب بود از پنج لشکر اصلی و یک هنگ مستقل و یک سازمان مامور حراست طرق و شوارع... کمی بعد نیروی دریائی و هوائی کوچکی به ارتش اضافه گردید، در سال ۱۳۰۵ قانون نظام وظیفه بتصویب رسید و در سنوات ۱۳۰۶ و ۱۳۱۱ اصلاحاتی در ان بعمل امد و نیز بتاسیس دو آموزشگاه نظامی اقدام و عده‌ای از جوانان را برای تربیت بفرانسه اعزام و عده‌ای مستشار نظامی فرانسوی برای ارتش ایران استخدام نمود.

شهرت پیروزی‌های درخشان سردارسپه بیش از پیش در سراسر کشور پیچید و امید بیشتری در دلهای وطنخواهان پدید اورد. از همه جاسیل تلگرام و نامه تبریک بسوی پایخت سرازیر شد. مجلس شورای ملی از خدمات و فداکاریهای سردار سپه رسما قدردانی کرد و مردم در کلیه شهرها بپاس استقرار نظم و امنیت چراغانی کردند.

اما چون در این ایام بدخواهان به حسادت و بدخواهی پرداختند ان سردار نامی از کار خود استعفاء کرد. مردم میهن‌پرست از این امر چنان برآشفتند که دوباره سیل نامه و تلگرام مبنی برادامه خدمات ملی معظم‌له بتهران سرازیر شد و بدینطریق سردار رشید ایران بکار بازگشت و به تکمیل اقدامات قبلی پرداخت.

سردار سپه وزیر جنگ، در این ایام خطه غرب را با اعزام نیرو امن ساخت و نخستین دسته افسران ایرانی را برای تحصیل در دانشکده های نظام به اروپا اعزام داشت بدنبال این اقدامات وطن‌پرستانه سردار سپه در تاریخ ششم آبان ماه ۱۳۰۲ به نخست وزیری رسید، و چون بدخواهان بار دیگر باشایعات ناروا موجبات دلسردی معظم‌له را فراهم ساختند ناگزیر روز ۱۸ فروردین ۱۳۰۳ از شغل خویش استعفا و به رودهن عزیمت کرد.

خبر استعفای ان سردار وطن پرست چنان شور و غوغائی در شهر تهران بپاخاست که گروهی از نمایندگان مجلس و رجال و مشاهیر کشور به رودهن رفته و تقاضا کردند مجددا زمام امور را در دست بگیرند. بدینطریق مجلس یکبار دیگر بکابینه سردار سپه رای اعتماد داد.

در این ایام چون در خوزستان ناامنی بوجود آمده بود سردار سپه در تاریخ ۱۳ آذر ۱۳۰۳ شخصا بانیروی منظمی بجنوب رفته یاغیان را بسختی شکست داد.

هنگام عزیمت باین سفر تاریخی فرمود:

«میروم تا آخرین نغمه ملوک‌الطوایفی را از میان بردارم یا در زیر خرابه‌های شوش مدفون شوم.»

سپس برای زیارت به عتبات مقدسه رفت و پس از زیارت مرقد مطهر حضرت حسین بن علی (ع) از راه کرمانشاه به تهران بازگشت. در این موقع بود که مردم پایتخت برای پیروزی‌های آن سردار بزرگ در جنوب جشن و چراغانی ها کردند.

از انجا که احمدشاه قاجار دور از همه این ماجراها و فارغ از هرگونه دغدغه و تشویش در اروپا میزیست و به گشت و تفریح مشغول بود، مجلس شورای ملی در نهم آبان ماه ۱۳۰۴ طی ماده واحده‌ای انقراض سلسله قاجار و تشکیل حکومت موقتی بریاست رضاخان پهلوی را اعلام داشت

آغاز پادشاهی

در تاریخ ۱۵ آذرماه ۱۳۰۴ مجلس موسسان تشکیل و در چهارمین جلسه خود بتاریخ ۲۱ آذر سلطنت مشروطه ایران را به اعلیحضرت رضاشاه پهلوی تفویض کرد.

اعلیحضرت رضاشاه سردودمان پهلوی در ۲۴ آذر ۱۳۰۴ در مجلس شورای ملی سوگند وفاداری یاد کرد و مراسم تاجگذاری باشکوه خاصی روز یکشنبه چهارم اردیبهشت ماه ۱۳۰۵ انجام گرفت.

ایجاد پادگانهای نظامی، تجهیز سربازان بسلاحهای جدید، تشکیل نیروی هوائی، تاسیس دبیرستان نظام و دانشکده افسری و اموزشگاههای هوائی، اعزام افسران بکشورهای خارج برای آموختن فنون نظامی و تاسیس نیروی دریائی قسمتی از اقدامات رضاشاه بود که برای ایجاد ارتش نوین ایران بعمل آمد.

رضاشاه کبیر با ایجاد تشکیلات پلیس و ژاندارمری قدم دیگری در برقراری نظم و حفظ

چهارم آبان

میلاد مسعود اعلیحضرت همایون شاهنشاه آریامهر

و

سالروز فرخنده آئین تاجگذاری

اعلیحضرتین را ملت ایران تبریک میگوید.

باربری حمل ونقل خلف آباد بندرشاهپور

چهارم آبان

فرخنده میلاد میمنت اثر

شاهنشاه آریامهر

و

سالروز شکوهمند تاجگذاری اعلیحضرتین را

به ملت ایران تهنیت میگوئیم

شرکت تولیدی ایران بافکس کارخانه گونی بافی

بیستون - جمشید گنج بخش

چهارم آبان

فرخنده میلاد میمنت اثر

شاهنشاه آریامهر

و

سالروز شکوهمند تاجگذاری اعلیحضرتین را

به ملت ایران تهنیت میگوئیم

شرکت ساختمانی هدیشی . کارگاه خارک

چهارم آبان

سالروز میلاد خجسته اثر

شاه شاهان،

محمدرضا پهلوی آریامهر شاهنشاه ایران

را به ملت ایران تبریک میگوید

اتحادیه صنف درودگران و مبلسازان

مفتخر و سعادتمندیم میلاد با سعادت همایونی و سالگرد

فرخنده آئین تاجگذاری

شاهنشاه آریامهر و علیاحضرت شهبانوی گرامی

را بفرد فرد هم میهنان عزیز تبریک گفته، سعادت و توفیق

روزافزون ملت ایران را از درگاه یزدان بزرگ مسئلت داریم

شرکت سهامی خاص ترانس ترمینال بندرشاهپور

چهارم آبان،

در تاریخ ملت ایران روزی فراموش نشدنی است

روزی که سعادت و بزرگی ملت ایران، با میلاد

فرخنده شاهنشاه آریامهر شکل گرفت،

و اینک همزمان با بزرگداشت پنجاهمین

سال شاهنشاهی شکوهمند پهلوی، خجسته

زادروز

شاهنشاه آریامهر

را تهنیت عرض نموده و این روز بزرگ

و تاریخی را گرامی میداریم

شرکت گلف ایرانبی ایران «سهامی خاص»

صفحات ویژه چهارم آبان

خصوصیات اخلاقی

شاهنشاه آریامهر صفات بارز این رادمرد بزرگ را در صفحات کتاب «ماموریت برای وطنم» چنین نقل فرموده‌اند:

«... از صفات مشخصه رضاشاه سادگی و بیزاری از تجمل بود و در تمام دوره سلطنت خود اغلب لباس ساده نظامی می‌پوشید جورابهای اوبافت ایران و از نوع متوسط و چکمه‌هایش کوتاه و کار کرده بود و محتویات جیبش معمولا از یک دستمال و یک قوطی سیگار نقره که در آن سیگارهای ایرانی میگذاشت تجاوز نمیکرد و در نظافت و پاکیزگی دقت و مراقبت مخصوص داشت...»

«... از تمام وجنات وی آنچه بیش از همه جلب توجه میکرد چشمان بانفوذ وی بود که تاباطن کسانی که با وی روبرو میشدند تأثیر میکرد و مردان نیرومند را میتوانست بلرزه اندازد.»

«... چه بسیار مردان قوی‌الاراده و مقتدری بودند که از یک نگاه او لرزه براندامشان میافتاد.»

«...گوئی از چشمانش اشعه‌ای مرموز تا اعماق قلب دیگران نفوذ میکرد و بهمین جهت بسیاری از اشخاص قدرت نگاه کردن مستقیم بچشمان نافذ وی را نداشتند...»

مفاخر گذشته ایرانیان و آثار پادشاهان قدیم ایران در نظر رضاشاه اهمیت خاصی داشت.

در دوران سلطنت معظم‌له در زمینه احیای آثار باستانی کوشش فراوانی بکار رفت.

کناره گیری از سلطنت

بافرا رسیدن جنگ جهانی دوم کشور ما مورد تجاوز قرار گرفت. در سوم شهریور ۱۳۲۰ نیروهای بیگانه از شمال و جنوب بخاک ایران وارد شدند و بیطرفی ما را نقض کردند. بدینطریق در ۲۵ شهریور ۱۳۲۰ آن شهریار بزرگ استعفای خود را اعلام و امور سلطنت را بولیعهد و جانشین خویش اعلیحضرت محمد رضاشاه پهلوی تفویض فرمودند.

سپس از راه اصفهان و کرمان و بندرعباس به هندوستان و از آنجا بجزیره موریس و سرانجام به ژوهانسبورک در افریقای جنوبی عزیمت کردند.

تاثرات روحی و اندوه بی‌پایانی که از آن حوادث تلخ و دردناک ناشی شده بود موجب بیماری آن سردار بزرگ گردید و سرانجام در سحرگاه روز چهارم امرداد ماه ۱۳۲۳ در ژوهانسبورک بدرود زندگی گفتند.

بادرگذشت این پادشاه وطن‌پرست و فداکار، کشور ایران یکی از لایق‌ترین و گرامی‌ترین فرزندان خودرا از دست داد.

در سال ۱۳۲۹ جنازه آن شهریار بزرگ که در قاهره بامانت سپرده شده بود در میان دریائی از غم و اندوه ملت ایران طی مراسم رسمی بی نظیری بوطن منتقل گردید و در آرامگاه ابدی در شهر ری در آغوش مام میهن بخاک سپرده شد.

مدرسه عالی ترجمه - دکتر عباس آریانپور کاشانی

چهارم آبان
میلاد مسعود اعلیحضرت همایون شاهنشاه آریامهر
و
سالروز فرخنده آئین تاجگذاری
اعلیحضرتین را بملت ایران تبریک میگوید.
از طرف کارکنان و اعضای جمعیت شیر و خورشید سرخ ظهال روانی

چهارم آبان
فرخنده میلاد میمنت اثر
شاهنشاه آریامهر
و
سالروز شکوهمند تاجگذاری اعلیحضرتین را
به ملت ایران تهنیت میگوئیم
رئیس شورای آموزش و پرورش منطقه ای شهرستان
ابهر محمد حسن لطفی

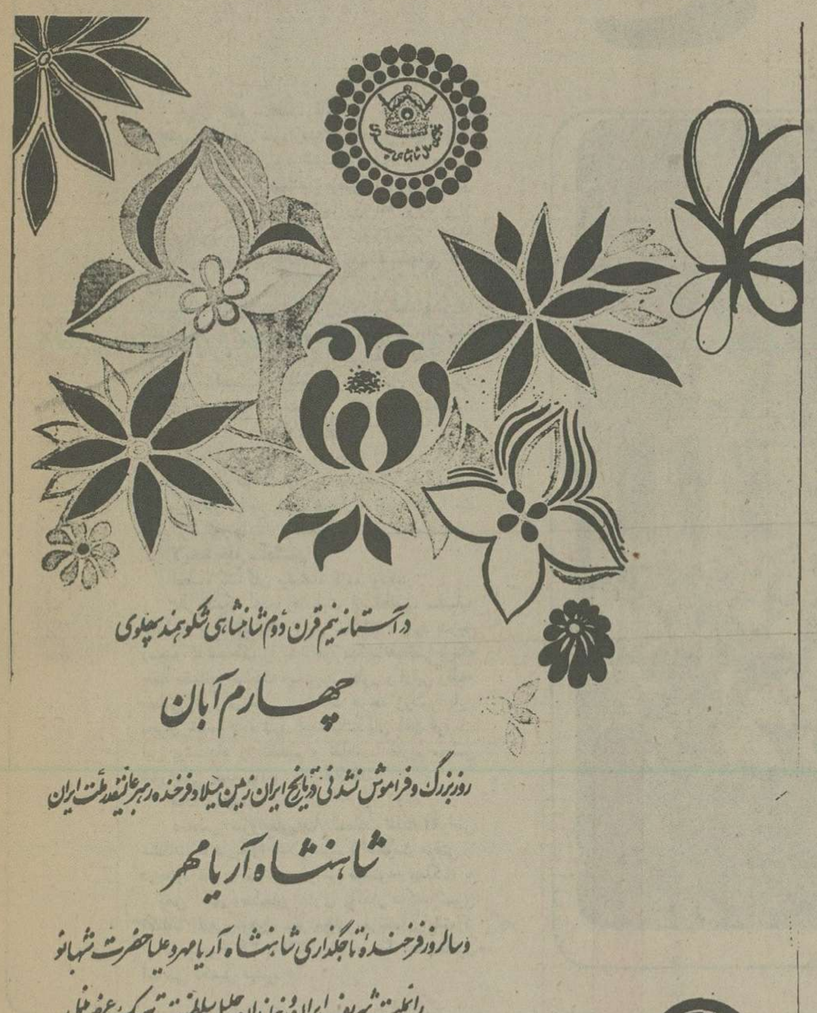
در آستانه نیم قرن دوم شاهنشاهی شکوهمند پهلوی
چهارم آبان
روز بزرگ و فراموش نشدنی در تاریخ ایران زمین میلاد فرخنده رهبر عالیقدر ملت ایران
شاهنشاه آریامهر
و سالروز فرخنده تاجگذاری شاهنشاه آریامهر و علیاحضرت شهبانو
را بملت شریف ایران و خاندان جلیل سلطنت تبریک عرض مینماید
شرکت تجارتی ایران واشکودا

چهارم آبان
فرخنده میلاد شاهنشاه آریامهر
و
سالروز تاجگذاری اعلیحضرتین را باگل و شادی
به پیشگاه رهبر عظیم الشان ایران زمین و علیا حضرت شهبانوی گرامی
و والاحضرت ولیعهد محبوب و ملت شریف ایران تبریک و تهنیت عرض مینماید
شرکت ایران رول

چهارم آبان
فرخنده میلاد شاهنشاه آریامهر
و
سالروز تاجگذاری اعلیحضرتین را باگل و شادی
به پیشگاه رهبر عظیم الشان ایران زمین و علیا حضرت شهبانوی گرامی
و والاحضرت ولیعهد محبوب و ملت شریف ایران تبریک و تهنیت عرض مینماید
از طرف کارکنان و هیئت مدیره بیمارستان آمریکائی تهران - دکتر عطاء الله اقراری

مطالب جالب ومستندی از:

خلع قاجاریه از سلطنت

وروی کارآمدن سلسله پهلوی

جریان خلع سلطنت قاجاریه، چگونگی روی کارآمدن رضاخان سردارسپه و تفصیل تاجگذاری معظم له بسیار جالب و شنیدنی است. این جریان باتوجه به مدارک مستند مخصوصا روزنامه های سال ۱۳۰۴ که مهمترین آنها روزنامه یومیه ایران است درج شده و درکتاب پهلوی نیز که از انتشارات روزنامه اطلاعات است قسمتهائی نقل گردیده است.

با استفاده از روزنامه ایران و نیز قسمتهائی از کتاب پهلوی برای آگاهی نسل حاضر خلاصه جریان را دراین صفحات ویژه که به سالروز فرخنده شاهنشاه آریامهر و همچنین سالگرد تاجگذاری معظم له اختصاص دارد درج مینمائیم:

***

درمذاکرات مجلس مورخه ۹ آبان ۱۳۰۴ آقاشیخ جلال تقاضا کرد پیشنهادیکه از طرف عده از نمایندگان راجع باوضاع جاریه تهیه شده است مقدم بردستور باشد، مخالفتی نداشت قرائت شد:

لایحه خلع سلطنت

امضاء کنندگان پیشنهاد کرده بودند:

نظربااینکه عدم رضایت ازسلطنت سلسله قاجاریه و شکایاتیکه ازاین خانواده میشود بدرجه رسیده که مملکت را بمخاطره میکشاند، نظر باینکه حفظ مصالح مملکت مهمترین منظور و اولین وظیفه مجلس شورای ملی است که هرچه زودتر باین بحران خاتمه داده شود، امضاءکنندگان باقید فوریت این پیشنهاد را تقدیم و تقاضا داریم مجلس شورایملی تصمیم ذیل را اتخاذ کند:

ماده واحده

«مجلس شورایملی بنام سعادت ملت انقراض سلطنت قاجاریه را اعلام نموده و حکومت موقتی را درحدود قانون اساسی وقوانین موضوعه مملکت به شخص آقای رضاخان پهلوی واگذار میکند. تعیین تکلیف قطعی موکول بنظر مجلس موسسان است که از تغییر مواد ۳۶ ـ ۳۷ ـ ۳۸ و ۴۰ متمم قانون اساسی تکمیل میشود.»

* منظره‌ای از مراسم با شکوه تاجگذاری اعلیحضرت رضاشاه کبیر

درمنزل آقای رئیس الوزراء

آقایان علماء و وزراء ومعاونین وروسای دوایر و تجار واصناف برای عرض تبریک بمنزل معظم له حضور پیداکرده‌اند. دستجات موزیک دراین مدت مترنم بوده است.

درمدرسه نظام

هیئت تجار درمدرسه نظام مجلس جشنی منعقد نموده، سپس آقای رضاخان پهلوی بعمارت فوقانی مدرسه نظام تشریف فرما شدند، بعد لایحه هائی که قبلا از طرف هیئت آذربایجانیان و تجاردایر به تبریک قرائت و اظهاراحساسات نموده و چند نفر ازناطقین بیاناتی مبنی براظهار قدردانی ازعملیات آقای پهلوی که درظرف این چندساله برای آسایش عمومی بعمل آورده کرده‌اند.

آقای رضاخان پهلوی ازاحساسات عامه اظهارامتنان فرموده دربین گروه انبوهی با یک هلهله و شادی ازمدرسه نظام بمنزل شخصی تشریف بردند.

در تعقیب تصویب ماده واحده

درتعقیب تصویب ماده واحده درمجلس شورایملی راجع بخلع سلطنت از سلسله قاجاریه تجار و اصناف و طبقات مختلفه که هریک درمدرسه نظام چادر زده و متحصن بودند خاتمه بتحصن داده و دیشب خارج گردیدند. فقط کمیسیون نهضت ملی برقرار میباشد.

***

کمیسیون نهضت ملی مرکزی درتعقیب تصمیم مجلس شورایملی بشکرانه این موفقیت ملی و برای بروز احساسات و علاقمندی تصمیم گرفته‌اند سه روز متوالی جشن وچراغانی درطهران بنمایند، از امروز تا سه روز جشن ادامه خواهد داشت.

ازطرف کمیسیون نهضت ملی مرکزی غروب دیروز متحد المالی بتمام کمیسیونهای نهضت ملی ایالات و ولایات صادر گردید که تمام کمیسیون های نهضت ملی ولایات هم بمناسبت انجام این آمال ملی سه روز متوالی جشن و چراغانی نمایند.

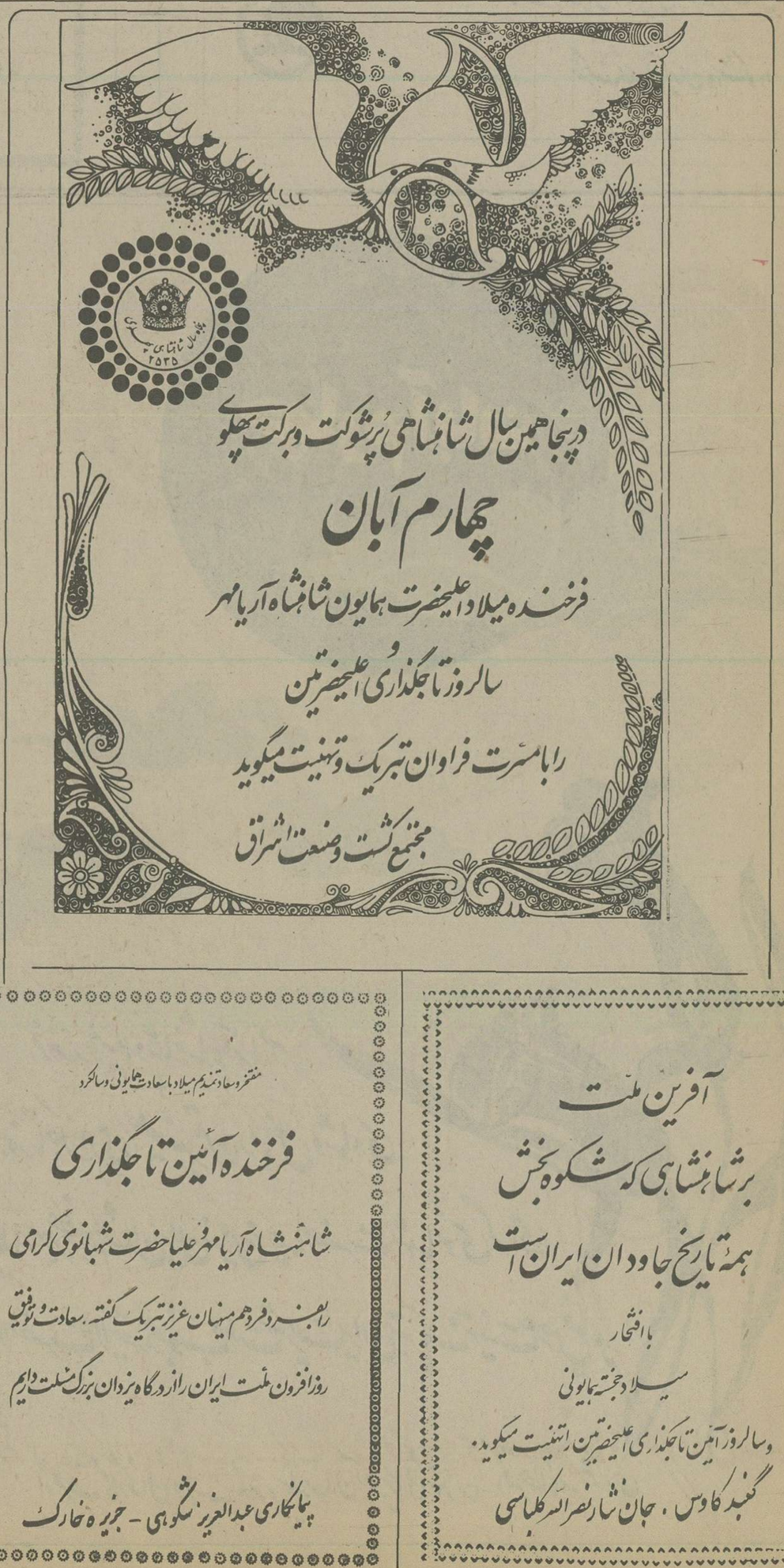

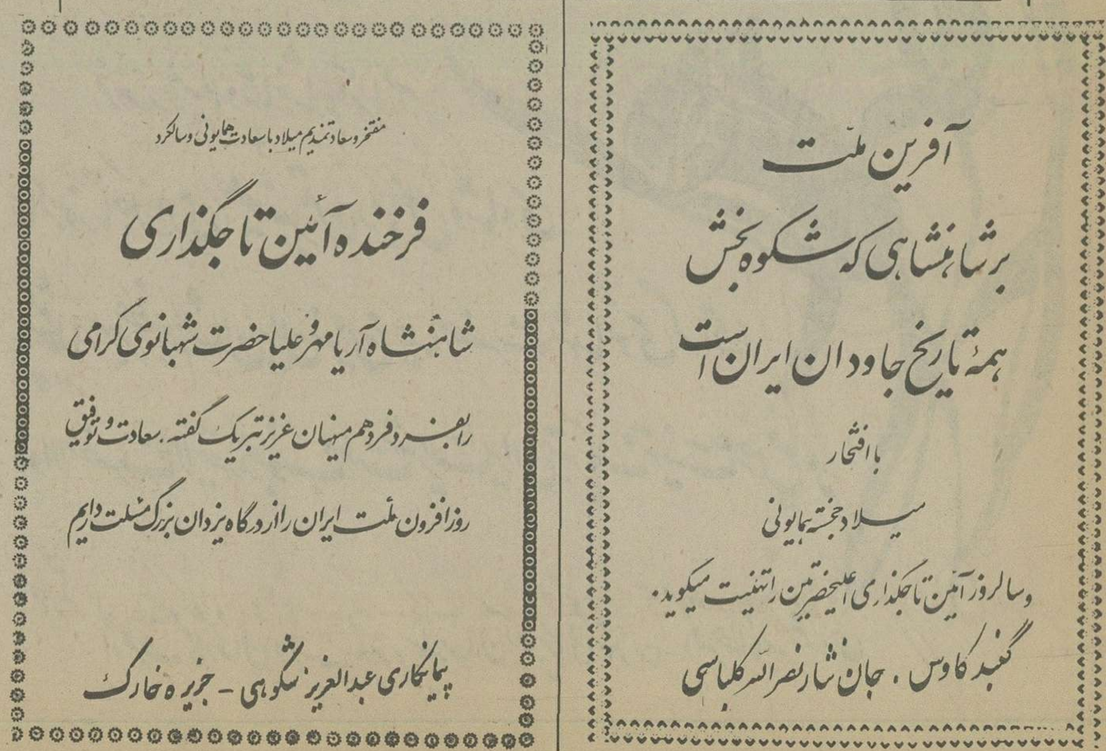

صفحات ویژه چهارم آبان

متحدالمال دیگری مخابره گردید که عین ماده واحد مصوبه مجلس شورایملی تلگراف شده که جلوگیری از هیجان و احساسات اهالی شده و باعث اسکات آنها بشود و مخصوصا تذکر داده شده است بتمام کمیسیون نهضت ملی که درهرنقطه درتلگرافخانه ها یا نقاط دیگر متحصن شده اند بتحصن خاتمه داده مشغول کارباشند.

ابلاغیه رئیس حکومت موقتی مملکت و رئیس عالی کل قوا

روز ۱۱ آبان ۱۳۰۴ این ابلاغیه ازطرف رضاخان پهلوی صادر شد:

عموم اهالی ایران اعم از مرکز و ولایات بدانند که از تمام مجاهدات و زحماتی که من از بدو امر درحصول مراتب امنیت و تهیه طرق سعادت و عظمت این مملکت متحمل بوده ام همیشه دواصل مهم را سرسلسله سایر مکنونات و عقاید خود قرار داده ام و خوشوقتم که فعلا مدلول نیات دیرینه خود راهمانطورکه وظیفه دار آن هستم عملا بموقع اجرا میگذارم:

۱ـ اجرای عملی احکام شرع مبین اسلام.

۲ـ تهیه رفاه حال عموم.

برخواطر عامه اهالی پوشیده نیست که این دواصل مهم مدتهاو سالیان درازاست که درایران فراموش شده و با اینکه اجرای آن جزو ضروریات و فرایض اولیه زمامداران امرشناخته میشود معهذا طوری بفراموشی و متروک ساختن آن تعمد شده است که فعلا جز به تاسف و تاثر دراطراف آن نمیتوان تفسیر و تعبیر نمود. اکنون که روزگار لاقیدی و دوران فراموشکاری سپری شده و مملکت میرود که وارد مراحل سعی و عمل گردد ازسجدات شکر خداوندی خودداری ندارم که طلوع دوره جدید را بظهور بزرگترین وظایف قطعی خود افتتاح و آغاز مینمایم.

تکمیل سعادت آتیه ایران و تهیه وسایل عظمت و ترقی این مملکت منوط و مربوط باکمال اجرائیات همین دواصل خواهد بود.

علیهذا چون فعلا تنزل قیمت نان تهران با مراجعه بصورت مالیه مملکت انطوریکه منظور نظر خودمن است امکان پذیر نیست و انشاءالله دراتیه جبران و مرتب خواهد شد معهذا بوسیله این اعلامیه مقرر میدارم چهارشاهی ازمبلغی را که اخیرا برقیمت نان تهران افزوده بودند از این تاریخ متروک بدارند تا از این راه رفاه معاش و اسایش حال ضعفا و بیچارگان مترتب باشد. درثانی نظر باینکه اشاعه منکرات مخالف اصول مسلمه اسلامی شمرده میشود لهذا امر اکید میدهم که ازهمین تاریخ کلیه دکاکین مشروب فروشی و قمارخانه ها در سرتاسر ایران مقفل و بسته بماند و حکام ایالات و ولایات و امراء قشونی نیز در تمام نقاط ماموریت دارند که این موضوع اهم واین حکم استثناء ناپذیر را قطعا و قویا و با کمال شدت و سختی بموقع اجرا بگذارند.

درخاتمه ازیک طرف غرور حس انسانی و انسانیت و شرف ملی و ملیت و بالاخره هویت آدمیت و عزت نفس را به بعضی ازمخدرات امروز حتی آنهائیکه علنا متظاهر به جلافت میشوند تذکر داده و ازطرف دیگر بتمام نظمیه ها و ماموربن پلیس حکم میکنم که صفات مرقومه فوق را یکی ازقطعی ترین موارد ماموریت خود تشخیص داده و هرگاه درمعابر عمومی برخلاف این رویه خلاف انتظاری از هرکس مشاهده کنند مرتکب انرا خارج از موجودیت انسانی دانسته بلاتردید به محبسهای نظمیه جلب نمایند تابا خواست خداوند ازاین حیث نیز نسل آینده ایران کنونی ازانقراض و انحطاط مصون و صداقت و امانت و راستگوئی و درست کرداری انان اقلا بانیاکان تاریخی خود قابل مقایسه و تطبیق بماند.

رئیس حکومت موقتی مملکت و رئیس عالی کل قوا ـ رضا

صدور متحدالمال

درتعقیب تصویب ماده واحده مجلس شورایملی راجع بخلع سلطنت از سلسله قاجاریه از طرف وزارت امورخارجه درضمن متحدالمال بتمام سفارت خانه های مقیم مرکز تبلیغ گردید که سلطنت ازقاجاریه منتزع و والاحضرت اقدس آقای پهلوی بسمت ریاست حکومت موقتی ایران انتخاب شده اند تامجلس موسسان از طرف ملت تعیین و انتخاب گردد.

ونیز تلگرافاتی راجع بهمین موضوع بوزرای مختار دولت ایران درخارجه صادر و مخابره گردید.

تعطیل ـ چراغانی

روز ۱۱ آبان ۱۳۰۴ دوائر دولتی بمناسبت خلع سلطنت قاجاریه تعطیل واغلب از وزارتخانه ها و دوائر دولتی مراسم جشن و چراغانی بعمل اورده لوازم تزیین کاملا تهیه شده است. و تمام بازار و خیابانها و سردرب بعضی از خانه ها که درخیابانها واقع گردیده بود تزئین و چراغانی شده و لوازم جشن کاملا تهیه و بعمل امده است.

تعیین رئیس الوزراء

روز ۱۴ آبان ۱۳۰۴ این نامه از طرف رضاخان پهلوی بمجلس شورایملی فرستاده شد:

مقام مقدس مجلس شورایملی شیداله ارکانه

دراین موقع که ریاست حکومت موقتی مملکت بمن تفویض شده است جناب مستطاب اجل آقای میرزامحمدعلیخان فروغی وزیر مالیه را برای تسهیل و تسریع جریان کار از جانب خود بکفالت امور راجعه، بریاست وزراء معین واینک معرفی مینمایم. سایر آقایان وزراء هم کماکان دربستهای خود باقی خواهند بود.

رئیس حکومت موقتی مملکت و ریاست عالی کل قوا ـ رضا

وصول یادداشت

پس از ابلاغ متحدالمالی که از طرف وزارت امورخارجه درموضوع خلع سلطنت قاجاریه و اعطای ریاست حکومت موقتی بوالاحضرت پهلوی بسفارتخانه دول متحابه ارسال و بدربارهای انها تلگرافا مخابره شده بود بموجب اعلامیه منتشره وزارت امور خارجه تغییر سلطنت و حکومت رابرسمیت شناخته اند.

اعلامیه رئیس حکومت موقتی مملکت

روز ۱۹ آبان ماه ۱۳۰۴ اعلامیه زیر ازطرف والاحضرت پهلوی منتشر شد:

دراین موقع که درتمام نقاط اعلان انتخابات مجلس موسسان داده شده مقرر میدارم که تاخاتمه انتخابات مزبور قوانین حکومت نظامی درنقاطی که برقرار است موقوف الاجراء خواهد بود.

رضا

روز ۱۵ آذر ۱۳۰۴ مجلس موسسان تشکیل شد و والاحضرت خطابه‌ای بشرح ذیل قرائت نمود:

خطابه والاحضرت درمجلس موسسان

بسمه تعالی

البته آقایان محترم از علل و پیش آمدهائی که باعث انعقاد مجلس موسسان گردیده است اطلاع کامل دارند و میدانند که مجلس شورایملی که بموجب قانون اساسی نماینده قاطبه اهالی مملکت ایران است بموجب ضرورت و برای متابعت میل وافکار ملت که درتمام مملکت ابراز واظهار شده بود، برای نیل باستقرار حکومتی که مرام ملی رابهتر تامین نماید سلطنت را ازسلسله قاجاریه منتزع نموده و ریاست حکومت مملکت را موقتا بعهده اینجانب محول ساخته و انعقاد مجلس موسسان را برای تعیین تکلیف قطعی امر لازم و مقتضی دانست. این بود که اینجانب حسب التکلیف و بنابر تصمیم و تصویب مجلس شورایملی ملت را به تعیین و انتخاب امنای خود بجهت این مقصود مهم دعوت کرده و ملت نیز شما را منتخب نمود. اینک بعون الله و توفیقه ادای آن وظیفه را که معظمترین و مهمترین وظایف ملی و مملکتی است برحسب رای ملت بشما واگذار نموده و شما را دعوت میکنیم که صلاح و خیر مملکت را درنظرگرفته و درهرحال خداوند را شاهدوناظر اعمال خود دانسته انچه وجدان شما برآن حکم میکند بموقع عمل بگذارید و چون دراین امر خاص طول مدت بی تکلیفی برای مملکت ممکن است جلب مضرات و مفاسد نماید مقتضی است حتی الامکان درانجام وظیفه تسریع نمائید. درخاتمه امیدوارم خداوند تبارک و تعالی شما را موفق و موید بدارد.

تعیین روزجلوس

روز ۲۰ آذر ۱۳۰۴ خبر ذیل در روزنامه ها درج شد.

نظربانیکه درظرف این چند روزه مجلس موسسان تهیه مقدمات اولیه برای رسیدگی به مطالب ملت و تعیین تکلیف قطعی مملکت بعمل خواهند آورد و کمیسیونی هم که برای رسیدگی باین امر از طرف مجلس موسسان تعیین شده و گویا تا روزیکشنبه وظیفه خود را انجام خواهند داد لذا بقراریکه اطلاع حاصل گردیده روز سه شنبه موکب والاحضرت بمجلس شورایملی برای مقدمات امر تشریف فرما خواهند شد.

از قرار اطلاع خصوصی که کسب گردیده برحسب تصمیم هیئت دولت روز چهارشنبه ۲۵ آذر درقصر گلستان و عمارت موزه جلوس خواهند فرمود. و نظر باینکه روزچهارشنبه روزجلوس والاحضرت اقدس پهلوی تعیین شده است هیئت دولت مشغول تهیه پروگرام و تهیه مراسم تشریفات ورقعه دعوت برای رجال و اعیان و محترمین و نمایندگان دول متحابه ومحل توقف مدعوین میباشند.

اجرای مراسم سوگند

مجلس با شکوه

روز ۲۵ آذرماه ۱۳۰۴ ازیکساعت و نیم بعدازظهر مدعوین شروع به امدن به پارلمان نمودند. از مدخل مجلس تا درعمارت مجلس طرفین شاگردان مدرسه نظام ایستاده و از درعمارت به بالا طرفین پله کانها نیز ازیکطرف تا دراطاق آئینه که اطاق توقفگاه اعلیحضرت همایونی قرارداده شده بود شاگردان مدرسه نظام و ازطرف دیگر تا درورود به جلسه که معبراعلیحضرت پهلوی بود طرفین شاگردان مدرسه مزبور با لباس رسمی و درحال سلام ایستاده بودند.

اطاق کمیسیون خارجه مجلس برای هیئت وزراء، اطاق کمیسیون فواید عامه برای رئیس الوزراهای سابق، اطاق کمیسیون نظام برای علمای اعلام و تالار بزرگ تنفس جهت نمایندگان مجلس موسسان معین شده بود.

زینتی که درتمام مدخل و راهروهای مجلس ازطرف مباشرت داده شده بود خیلی جالب توجه و باسلیقه بود.

درساعت دونیم موکب اعلیحضرت همایونی به درمجلس ورود نموده هیئت رئیس مجلس شورایملی وهیئت وزراء تا درعمارت مجلس استقبال نموده کالسکه سلطنتی که درجلو آن یساولان سلطنتی باجماقهای نقره دردست بداخل مجلس ورود نموده و امیرلشگر خدایارخان حامل بیرق سلطنتی دنبال کالسکه وارد گردید. موقعی که کالسکه سلطنتی ازدرمجلس داخل شد سایر ملتزمین رکاب پیاده درجنب کالسکه سلطنتی بداخل مجلس ورود نمودند.

اعلیحضرت همایونی درعمارت مجلس پیاده شده و بالا بطرف اطاق آئینه برای استراحت تشریف فرما گشتند.

بدوا نمایندگان هیئت موسسان بطرف اطاق جلسه تشریف برده و درجای مخصوص خود که طرف چپ مجلس بود ایستاده قرار گرفتند.

نمایندگان مجلس شورایملی نیز هریک بطرف صندلی های خود رفتند و نشستند. درلژهیئت نمایندگان خارجه وزرای مختار نمایندگان دول مهمه حاضر و ایستاده بودند.

وزیر مختار انگلیس، فرانسه، مصرویکی دونفر دیگر بالباس یراق‌دار رسمی ایستاده و وزرای مختار روسیه، ترکیه و سایرین با لباس مشکی ایستاده بودند و شاپوهای خود را دردست داشتند.

درلژویژه وزرای سابق وسایر رجال و طبقات ایستاده، درلژ مطبوعات مدیران جراید و قسمتی ازاصناف ایستاده بودند.

درسمت چپ مجلس صاحب منصبان ارشدقشون ایستاده بودند.

در لژ نوین روسای ادارات دولتی ایستاده و همه منتظر ورود اعلیحضرت همایونی بودند.

در لژ روبرو که لژ مخصوص سلطنتی است اجازه داده بودند که دودوربین عکاسی نصب وعکس بردارند.

بعدازاینکه نمایندگان مجلس شورایملی هریک درجای خود قرار گرفتند، علمای اعلام بمجلس شورایملی ورود نموده و بمقر هیئت رئیسه مجلس بالای سرتریبون دورصندلی جواهرنشان (معروف بصندلی نادری است) و میز سلطنتی که مخصوص اعلیحضرت همایونی بوده حلقه‌وار نشستند.

درسمت راست صندلی حاج میرزاابوالقاسم امام جمعه سابق و درسمت چپ ظهیرالاسلام نشستند و سایر علمای اعلام نیز درطرفین صندلی قرار گرفتند.

پس ازآن هیئت وزراء باجبه های ترمه نیز ورود نموده و دردائره جلو مجلس درسمت راست و معاونین درسمت چپ ایستادند. سپس رئیس الوزراهای سابق ورود نموده در زاویه طرف راست تریبون عبدالحسین میرزا فرمانفرما و سعدالدوله و در زاویه سمت چپ آقای محمد ولیخان سپهسالار ایستاده بودند. هیئت رئیسه مجلس اخرین هیئتی بود که بمجلس ورود نموده و در صندلیهای روبروی تریبون «مقر وزراء» قرار گرفتند.

پس ازانکه هرکس درجای خود قرار گرفت جم «مدیرالملک» باجبه ترمه بمجلس ورود نموده ازهمان بالا باصدای بلند اظهارداشتند: «اعلیحضرت همایونی تشریف فرما شدند» دراین موقع نمایندگان مجلس نیز ازجاهای خود برخاسته و اعلیحضرت همایونی از پله های هیئت رئیسه باطاق مجلس ورود نموده و لباس سلطنتی دربرداشته و جقه و سردوشیهای الماس زده بودند. در جلو صندلی مخصوص و پشت میز سلطنتی ایستاده و تعارفی باعلمای اعلام فرموده و خطابه را قرائت فرمودند.

پس از آن قلم را برداشته و ورقه قسم نامه را امضاء فرمودند و درهمان اثنا از طرف علمای اعلام گفته میشد: «بالعزوالسعاده منصور و مظفر باشید.»

بعدازان اعلیحضرت همایونی قران شریف را که روی میز بود برداشته و بوسیده و روی چشم خود گذاردند و مجددا آنرا روی میز جا دادند.

درتمام این موقع صدای دوربین عکاسی که مشغول گرفتن عکس بود بلند و فقط همان صدا سکوت مطلق مجلس را شکسته بود.

بعدازاجرای مراسم فوق اعلیحضرت همایونی تعارفی با علمای اعلام و سایرین فرموده و خارج شدند و بطرف اطاق آئینه تشریف فرما گشتند.

تهیه مقدمات تاجگذاری

گردید:

روز چهارم دیماه ۱۳۰۴ اعلام گردید:

نظر باینکه دراسفند ماه «حوت» مراسم تاجگذاری بعمل خواهد آمد هیئت دولت درصدد تهیه مقدمات آن برآمده و قرار شده است رئیس الوزراء پس ازکسب اجازه شروع بعمل نمایند.

روز هشتم دیماه ۱۳۰۴ اعلام شد کمیسیون جشن تاجگذاری عنقریب تشکیل و برای تهیه مقدمات شروع بکارخواهد نمود و چون ممکن است دراسفندماه بارندگی مانع اجرای مراسم جشن شود گویا مقرر شده است که ایام تاجگذاری برای اوایل سال آتیه (۱۳۰۵) معین شود.

معرفی ولایتعهد

روز دهم دیماه اعلام شد که چون اعلیحضرت تصمیم گرفتند مطابق قانون مصوبه مجلس موسسان هرچه زودتر والاحضرت ولایتعهد را به مجلس شورایملی معرفی نمایند روز گذشته مینوت فرمان همایونی راجع به انتخاب شاهپور محمدرضاپهلوی ولیعهد صادر و از طرف تیمورتاش وزیر دربار پهلوی بنظر ملوکانه رسانیده که پس از تصویب پاکنویس شده و بصحه برسانند و دراتیه بجای خان و میرزاکلمه شاهپور تعیین شده است.

روز تاجگذاری

روز ۱۰ دی ۱۳۰۴ اعلام شد: وزارت دربار باتوافق نظر هیئت دولت مراسم تاجگذاری را تعیین نمود. تیمورتاش وزیر دربار درصدد تهیه مقدمات مراسم تاجگذاری بوده و روز چهارشنبه اول اردیبهشت را برای عید روز تاجگذاری معین نمودند و برای این که لازم است مطابق مقررات معموله هیئت هائی برای دربارهای خارجه انتخاب و اعزام گردند شرحی از طرف وزارت دربار بهیئت وزراء و مراسله بوزارت امورخارجه اشعار گردید که عده را تعیین و بوزارت دربار معرفی نمایند تا پروگرام هیئت اعزامی و مهمانی رسمی و غیره تهیه شود.

تهیه مقدمات تاجگذاری

روز ۱۵ دیماه ۱۳۰۴ اعلام گردید: نظربانیکه روز پنجشنبه اول اردیبهشت ۱۳۰۵ مراسم تاجگذاری بعمل خواهد آمد حسب‌الامر اشخاص ذیل برای عضویت کمیسیون انتخاب شدند: آقای میرزادادوخان مفتاح کفیل وزارت امورخارجه ـ ارباب کیخسرو رئیس اداره مباشرت ـ امیرلشگر قاسم خان والی ـ میرزاعنایت اله خان سمیعی

رئیس کابینه ریاست وزراء ـ میرزاحسن علیخان غفاری رئیس تشریفات وزارت امورخارجه.

تهیه تاج

روز ۲۹ فروردین ماه ۱۳۰۵ اعلام شد: وزارت دربار حسب‌الامر ملوکانه برای روز تاجگذاری اعلیحضرت تاج جدیدی از الماس و جواهرات یاقوت و زمرد و غیره تهیه نموده که بی اندازه جالب توجه میباشد و روز یکشنبه که روز تاجگذاری است و سه ساعت و نیم بعدازظهر مراسم تاجگذاری ملوکانه دراطاق تاجگذاری «عمارت موزه قدیم» بعمل خواهد آمد.

رقعه دعوت

روز سوم اردیبهشت ۱۳۰۵ بمناسبت تاجگذاری ملوکانه رقعه دعوتِ ازطرف وزارت دربار بشرح ذیل صادر و برای آقایان علماء اعلام، وزراء، رجال، تجار، صاحب منصبان ارشد، نمایندگان مجلس دوره پنجم، سفراء دول خارجه، نمایندگان مطبوعات و طبقات اصناف ارسال شده است:

درظل عطوفت حضرت حجة عصر عجل‌الله فرجه بمبارکی و میمنت روز یکشنبه ۴ اردیبهشت ۱۳۰۵ سه ساعت و نیم بعدازظهر مراسم تاجگذاری بندگان اعلیحضرت همایون شاهنشاهی دامت سلطنته اجرا خواهد شد. خواهشمند است برای حضور درجشن سه ساعت بعدازظهر درقصر گلستان حضور بهمرسانند.

وزیر دربار پهلوی «تیمورتاش»

آئینه روزتاجگذاری

مراسم روز تاجگذاری اعلیحضرت همایون شاهنشاهی بعدازظهر روزیکشنبه چهارم اردیبهشت به ترتیب ذیل بعمل آمد:

دوساعت و نیم بظهر بیرق سلطنتی جدید بتوسط آقای وزیر جنگ و امرای لشگر با گارد مخصوص و موزیک درقصرِ برلیان باتشریفات لازمه بحضور همایونی تقدیم گردید.

ازدوساعت بعدازظهر بدوا شش بیرق درمحلهای معینه در طالار تاجگذاری جای داده شد. مدعوین که بالغ برهزار نفر بودند ازعلماء، نمایندان ولایات، هیئت قضائیه، اعیان و اشراف، نمایندگان دوره پنجم و ششم، نمایندگان ملل متنوعه، تجار، اصناف، سفراء خارجه در دربار ایران، اروپائی های محترم ساکن تهران، نمایندگان مطبوعات بتدریج حضور بهمرسانیده درجاهای خود قرار گرفتند.

درساعت سه و نیم بعدازظهر رئیس تشریفات ورود والاحضرت ولیعهد و حاملین اثاثیه سلطنتی را اعلام داشت.

بلافاصله والاحضرت دردست راست تخت نادری قرار گرفته و حاملین اثاثیه سلطنتی بطوری که در پروگرام قید شده بود جلوی تخت دوطرف صف بسته روسای تشریفات معلوت کرده و ورود موکب همایونی را اعلام داشته، شاهنشاه درحالیکه شش اجودان درجلو و ژنرال آجودان سرتیپ مرتضی خان یزدان پناه و روسای درجه اول دربار درعقب و کلاه نادری برسروشنل مروارید دوز سلطنتی زیب پیکر همایونی بود بطالار ورود فرمودند. بیرق های افواج سلام داده و اعلیحضرت دراریکه تخت نادری جلوس فرمودند و شروع بشلیک ۲۱ توپ درمیدان مشق شده مراسم تاجگذاری اجراء گردید.

دراین موقع آقاین حاجی امام جمعه خوئی و آقامیرزاسیدمحمدبهبهانی بیاناتی مبنی برعرض تبریک معروض حضور همایونی داشته و سپس آقای امام جمعه طهران شروع بقرائت خطبه نموده‌اند.

بعد اعلیحضرت رضاشاه بیاناتی ایراد کردند و مراسم تاجگذاری خاتمه پیداکرد.

برنامه‌های پرورشی و تربیتی

دردوران سلطنت شاهنشاه آریامهر

کشور ما از گذشته های دور دارای فرهنگی غنی و ثروتمند بوده است. درایران باستان همان اندازه که به تعلیم یا آموزش کودکان و نوجوانان اهمیت داده میشد به پرورش یا تربیت انها نیز توجه میگردید بطوریکه معلمان و مربیان مخصوصی به پرورش کودکان در زمینه های مختلف میپرداختند.

دردوره های بعد توجه به پرورش کاهش یافت تا آنجا که مهمترین نقص در تعلیم و تربیت کشور عدم رابطه بین آموزش و پرورش و نیز عدم توجه به جنبه های پرورشی کودکان و نوجوانان بود. اما این نقص در دوران پادشاهی دودمان پهلوی مخصوصا در دو دهه اخیر برطرف گردید و برنامه های پرورشی مدرسه مورد توجه خاص قرار گرفت.

مسئله پرورش

درسالهای اخیر درجریان تحولات آموزشی و پرورشی توجه مسئولان امر به این مسأله معطوف بود و برنامه هایی بمنظور اعمال رفتارهایی که جنبه سازنده قوی دارند پیش بینی و به مرحله اجرا گذشته شد. نهایت آنکه کمبود وسائل، دشواری اینگونه فعالیتها در مقایسه با برنامه های آموزشی، عدم آمادگی کارکنان مدرسه از لحاظ تخصص، کوتاه بودن مدت کار روزانه مدرسه، و اشغال تمامی ساعات کار رسمی با برنامه های نظری، و دیگر عواملی ازاین قبیل مانع آن بوده‌اند که استفاده ازاین روش درحد مورد انتظار شکل بگیرد. مسالهٔ اساسی شروع کار است و گذشت زمان زمینه را برای پیشرفتهای بعدی فراهم خواهد ساخت.

مهمترین کوششهایی را که دراین زمینه معمول گردیده‌اند درانواع زیر میتوان خلاصه کرد:

همکاری دانش آموزان در اداره مدرسه

دخالت کودکان درامور آموزشگاه به مقیاس بسیار وسیع آموزنده است.

این برنامه از طرفی موجب بیداری و احساس مسئولیت درکودکان و علاقه‌مند ساختن آنان به کار

شرکت مهندسی تکنوکار

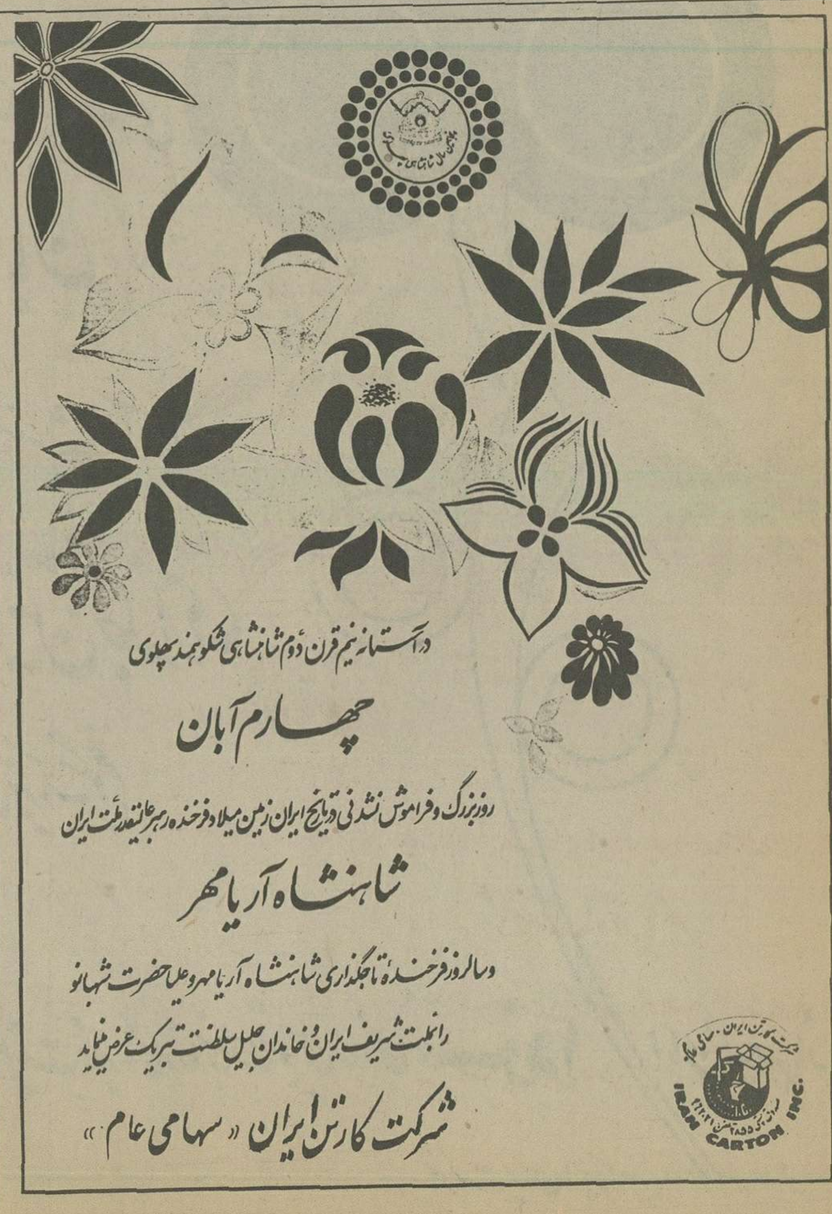

در پنجاهمین سال شاهنشاهی پرشوکت و برکت پهلوی

چهارم آبان

فرخنده میلاد اعلیحضرت همایون شاهنشاه آریامهر

و

سالروز تاجگذاری اعلیحضرتین

را بامسرت فراوان تبریک و تهنیت میگوید

رئیس اتحادیه صنف ابزارفروشان

ابوالقاسم نوروز

صفحات ویژه چهارم آبان

محض است، و از سویی جنبه اموزشی بسیار قوی دارد. دربرنامه کار روزانه مدارس کشور تشکیل شوراهایی مرکب از کودکان و نوجوانان، برای تبادل نظر و همکاری در اداره امور انضباطی مدرسه، سالم سازی و حفظ محیط، اداره کتابخانه، اداره فروشگاه، رسیدگی به مسائل روزانه و مخصوصا چاره جویی برای حل مسائل و مشکلات، تهیه پیشنهادها برای بهبود کار مدرسه، تهیه روزنامه و نشریه و انواع دیگر فعالیتهایی از این قبیل پیش بینی شده‌اند که بالمآل کودکان و نوجوانان را به مسائل زندگی فردای آنها بیش از پیش آشنا میسازند.

تشکیل شرکت های تعاونی

نقش سازمانهای تعاونی در اداره زندگی جمعی بر هیچکس پوشیده نیست. بنابراین آشنایی با اصول تعاون و شناخت روشها و ارزشهای آن لازمه زندگی هر فرد است و مدرسه باید دراین زمینه نقش مؤثری داشته باشد. با تشکیل شرکتهای تعاونی درمدارس این دو مقصود به بهترین صورت حاصل میشود. زیرا نوخاستگان جامعه، با مشارکت عملی دراین برنامه ها، ازهمان اوان کودکی با مسائل تعاونی روبرو میشوند و کم و کیف اینگونه کوششها را در می یابند. با تشکیل شرکتهای تعاونی درمدرسه اثر همکاری و تعاون در اداره آن سلسله امور زندگی جمعی که از نظر وسعت و عظمت از توانایی یک فرد یا یک خانواده به تنهایی خارج است، به خوبی روشن میشود و کودکان را برای مشارکت و همکاری گروهی آماده میکند.

تشکیل انجمنهای مختلف

کودکان اصولا به بازی و ورزش شائق و علاقمندند. در قالب اجرای برنامه های تفریحی بسیاری تحولات رفتاری و عاطفی و اخلاقی و اجتماعی را دردانش آموزان میتوان رسوخ داد، برنامه‌ای که بصورت سنجیده و حساب شده برای این منظور طرح بشود از مهمترین ابزارهای کار مربی بشمار می آید. تشکیل انجمن های ورزشی درمدرسه، ترتیب دادن مسابقه ها، به کار واداشتن خود دانش آموزان درادراره اینگونه امور، از جمله کوششهایی است که در آماده سازی دانش آموزان برای زندگی فردا اثر بارز دارد. درسالهای اخیر برای توسعه و تقویت برنامه هایی ازاین قبیل مجاهدت زیاد بعمل آمده است. هنوز جای آن دارد که دراین زمینه اقدامات وسیع معمول گردد و هر قدر بیشتر همه دانش آموزان دربازیها و تفریحات ورزشی و در اداره انجمن های مربوط دخالت داده شوند.

تشکیل انجمن های هنری و اجتماعی نیز در جلب علاقه جوانان به مدرسه و درایجاد تواناییهای گونه‌گون تاثیری به سزا دارد. فعالیتهای هنری مانند شرکت در انجمن های موسیقی، نقاشی، هنرپیشگی و تاتر، روزنامه نویسی، سخنرانی و مناظره، همکاری دسته جمعی درساختن و بوجود آوردن آثار هنری مانند تهیه عکس و مجسمه و تابلو نقاشی، شرکت در برگزاری مراسم ملی و جشنها و دیگر انواع آنها از جمله فعالیتهایی هستند که هم اثر سازنده تربیتی دارند و هم از حیث تنوع موضوع علاقه دانش آموزان را به مدرسه و به کارو کوشش روزانه بر میانگیزد. انچه دراین زمینه درسالهای اخیر درمدارس اجرا می شود اولا موجب کشف و شکوفایی استعدادها و پیشرفت کودکان درزمینه های گونه‌گون هنری و فنی است. ثانیا درموارد بسیار به کسب مهارتهایی که در آینده از نظر اقتصادی و تقاضای بازار کار نیز سود بخش و مفید است، منتهی میشود.

آموزش توأم باکا

کوششهایی که استعدادها و تواناییهای انسانی را تواما بکار می گیرند معمولا نشاط انگیزتر و متضمن نتیجه بهتر هستند. کودکان و نوجوانان ازکار یکنواخت زودتر احساس خستگی می کنند و به تنوع کارها و سرگرمیها گرایش بیشتر دارند. اگر برنامه کار مدرسه برشالوده‌ای بنیاد شود که هم از نظر نوع فعالیتها و هم از جهت روش آموزش و کاربرد وسایل از تنوع بیشتر بهره‌مند باشد، یادگیری را سهل تر و شیرین تر خواهد کرد. بنابراین درمدرسه هر قدر ممکن است آموزش را با کار عملی باید توام ساخت. کارعملی دریک مرحله همان بازی و تفریح روزانه‌ای است که برای کودکان کودکستانها و دبستانها ترتیب داده میشود و ضمن آن بصورت غیر مستقیم، آنچه را که مورد نظر است به کودکان می آموزند. در مراحل بعدی کار عملی شامل کوششهایی است که در آزمایشگاه و کارگاه به عمل می آیند. دراین برنامه دانش آموزان به آزمایش آنچه درساعت درس مطرح شده است می پردازند. یادر کارگاه به ساختن و بکار گرفتن افزارها برای یادگیری و کسب مهارت دست می زنند. درمراحل بالاتر، آنجا که مساله کسب مهارت فنی و عملی درزمینه های معین تحصیلی و شغلی مطرح است، کارآموزی در محیط کار پیش می آید. مهارتها و تواناییهای فنی درزمینه های گونه‌گون صنعتی یا کشاورزی و دیگر پیشه ها و خدمات از طریق کارکردن درمحیط کار شکل می گیرند.

کارآموزی را تنها از نظر آموزشی و بادید مدرسه‌ای نباید درنظر گرفت. آن کارآموزی مونرتر است که ضمن آنکه شرایط احراز مهارت و تسلط را فراهم می آورد، ارزش کار تولیدی را نیز روشن می کند، مسائل اقتصادی پیش می آورد، و هراندازه ممکن است کارآموزان را از محدوده آموزش محض خارج می کند و به قلمرو بازار کار وارد می نماید.

مبتنی براین اصول، روشهای آموزشی جدید استفاده از آموزش سمعی و بصری و به کار بردن هرچه بیشتر وسایل محسوس را در مراحل ابتدایی آموزش، و کار در آزمایشگاه و کارگاه و به کارگرفتن دستها را درمراحل بالاتر آن، و اشتغال هر چه بیشتر دانش آموزان را به کار آموزی عملی، در محیط کار و بصورت نمونه کامل کار، درمراحل نهایی آموزشی، توصیه و تاکید می کنند.

درجریان تحولات آموزشی اخیر برای اجرای چنین برنامه هایی کوششهایی بعمل آمده است. دربرنامه های تربیت معلم، موجبات آشنایی داوطلبان باروشهای تهیه کار افزارهای دست ساخته و ارزان قیمت میسر شده است. در طرحهای مربوط به تجهیز مدارس بصورت پی گیر و پیوسته تهیه و تکمیل آزمایشگاهها و کارگاهها وجهه همت بوده و به مقیاس وسیع وسایل و کار افزارهای لازم تهیه شده و به تدریج دراختیار مدارس قرار گرفته است. به موازات کوششی که برای تجهیزات مدارس و کارافزارهای گوناگون به عمل آمده مرتبا ضرورت استفاده از وسایل و کارافزارها درآموزش روزانه برای معلمان توجیه شده و در موارد لازم به منظور آماده کردن آنان برای استفاده از کار افزارها دوره های آموزشی ویژه‌ای ترتیب داده‌اند.

به منظور استفاده از کارآموزی عملی دانش آموزان در محیط کار، با بعضی صاحبان کارگاهها و کارفرمایان کارخانه ها مذاکراتی برای فراهم ساختن موجبات کار پاره‌ای وقت هنر آموزان مدارس فنی درمحیط کار به عمل آمده و ترتیب شرکت آنان درکار روزانه داده شده است. اینگونه کارآموزان ضمن آنکه مراحل کارآموزی عملی را درکارخانه ها یا درکارگاهها می گذرانند، با مسایل اجرایی محیط کار نیز آشنا میشوند، و معمولا بعد از خاتمه تحصیلات از وجود آنان به منظور تامین احتیاجات نیروی انسانی همان کارخانه ها یاکارگاهها استفاده میشود. اما مساله وقتی به حالت موثر و مفید آن شکل می گیرد که آموزش فنی اصولا از صورت روشهای مدرسه‌ای خارج گردد و با کسب مهارت از طریق کار عملی و تدریجی توأم شود و این مستلزم ان است که مدارس فنی و محیط کار بصورت ادغام شده، در همه مراحل آموزشی، پاره‌ای ازوقت هنرجویان را به کلاس درس و پاره‌ای دیگر را به آن گونه کار عملی که صورت کامل تولیدی و اقتصادی داشته باشد اختصاص دهند.

مرز و فاصله‌ای که درحال حاضر بین آموزش رسمی مهارتها و کارآموزی به مقصود کسب مهارت، وجود دارد از جدی ترین دشواریهای آموزش فنی است.

استفاده از رسانه های ارتباط جمعی، مانند رادیو، تلویزیون، نشریه هایی در زمینه پیشرفتها و برنامه های اقتصادی و تولیدی جاری، کار مدرسه را دلچسب ترو یادگیری را سهل تر می سازد. در سالهای اخیر از برنامه های رادیویی برای کمک به آموزش استفاده شده است. تدریس معلمان آزموده از طریق رادیو هم موجبات آشنا ساختن دیگر معلمان را به نواوریهای علمی و ادبی و اجتماعی و تاریخی و به روشهای جدید تدریس فراهم ساخته است و هم دانش آموزان از برنامه آموزشی جنبی و کمکی استفاده کرده‌اند.

برنامه های تلویزیونی مدارس، درعرضه کامل تر مطالب درسی نقش موثری دارند. استفاده از تدریس وسیله تلویزیون مدار بسته به روشهای تدریس وحدت خاص می بخشد و موجبات آشنایی معلمان را با نواوریهای آموزش و پرورش آشنا فراهم می آورد.

استفاده از فیلمهای آموزشی و فیلم استریپ و اسلاید و عکس و پستر جنبه دیگری از روشهای جدید آموزشی است. درمدارسی که اطاقها برحسب موضوع درس رده بندی میشوند، وسایلی ازاین گونه در ارتباط باموضوع درس از جمله تجهیزات کاملا لازم کلاس بشمار می ایند. با این نقطه نظر، دیگر کلاس به فضای محدودی باچند میز و نیمکت و

چهارم آبان

فرخنده میلاد میمنت اثر

شاهنشاه آریامهر

و

سالروز شکوهمند تاجگذاری اعلیحضرتین را

به ملت ایران تهنیت میگوئیم

جمعیت شیر و خورشید سرخ - ابهر

در پنجاهمین سال شاهنشاهی پرشوکت و برکت پهلوی

چهارم آبان

فرخنده میلاد اعلیحضرت همایون شاهنشاه آریامهر

و

سالروز تاجگذاری اعلیحضرتین

را بامسرت فراوان تبریک و تهنیت میگوید

شرکت ساختمانی پارکت (سهامی خاص)

خجسته میلاد همایونی

و سالگرد فرخنده تاجگذاری را به پیشگاه

شاهنشاه آریامهر

و

علیا حضرت شهبانوی نیکوکار

ملت قهرمان ایران تبریک میگوید.

اتحادیه صنف کلاه دوز و کلاه فروش تهران

در پنجاهمین سال شاهنشاهی پرشوکت و برکت پهلوی

چهارم آبان

فرخنده میلاد اعلیحضرت همایون شاهنشاه آریامهر

و

سالروز تاجگذاری اعلیحضرتین

را بامسرت فراوان تبریک و تهنیت میگوید

کمپانی چرخ دوختنی

سینگر

چهارم آبان

سالروز میلاد خجسته اثر

شاه شاهان،

محمدرضا پهلوی آریامهر شاهنشاه ایران

را به ملت ایران تبریک میگوید

اتحادیه صنف فروشندگان گچ و آهک تهران

در آستانه نیم قرن دوم شاهنشاهی شکوهمند پهلوی

چهارم آبان

روز بزرگ و فراموش نشدنی در تاریخ ایران زمین میلاد فرخنده رهبر عالیقدر ملت ایران

شاهنشاه آریامهر

و سالروز فرخنده تاجگذاری شاهنشاه آریامهر و علیاحضرت شهبانو

را بملت شریف ایران و خاندان جلیل سلطنت تبریک عرض میاید

رئیس اتحادیه صنف نمایشگاهها و فروشگاههای اتومبیل - ناصر ادیب

در آستانه نیم قرن دوم شاهنشاهی شکوهمند پهلوی

چهارم آبان

روز بزرگ و فراموش نشدنی در تاریخ ایران زمین میلاد فرخنده رهبر عالیقدر ملت ایران

شاهنشاه آریامهر

و سالروز فرخنده تاجگذاری شاهنشاه آریامهر و علیاحضرت شهبانو

را بملت شریف ایران و خاندان جلیل سلطنت تبریک عرض میاید

شرکت پرس اکسپرس «سهامی خاص»

صفحات ویژه چهارم آبان

یک تخته سیاه برای نوشتن محدود نیست.

درجریان تحولات اخیر و ضمن تهیه برنامه های درسی جدید، کارشناسان برنامه ریزی وسایل و تجهیزات لازم برای اجرای برنامه ها را برمبنای روشهایی که برای تدریس پیشنهادکرده اند پیش بینی و ضمن فهرستهایی ارائه نموده اند و مقدمات آنکه کلاسهای آینده به وسایل و تجهیزاتی متناسب بابرنامه های درسی مجهز باشند فراهم گردیده است.

همکاریهای اجتماعی

مدرسه هرقدر با واقعیت های زندگی ارتباط بیشتر داشته باشد و درامر تربیت از مسایل روز استفاده کند، درادای وظیفه‌ای که عهده داران است موفق تر خواهد بود. این حقیقت را باید پذیرفت که انسانها ابزار هایی نیستند که کارخانه‌ای بنام مدرسه، باابعاد معین و به شکل و مشخصات ثابت و یکنواخت و براساس قالب پیش ساخته‌ای به آنها شکل داده شود و درمیدان زندگی نیز از آنها کار واحد و یکنواختی مورد انتظار باشد و همه آنها نیز درهمان کارتوانا و موفق باشند. درمدسه باید افراد را برای محیطی که تقریبا ناشناخته است آماده کنیم و این محیط دائما درحال تحول و دگرگونی است.

مدرسه هنگامی موفق خواهد بود که از دگرگونیهای محیط آگاه و هر قدر ممکن است درسازندگی خود از تاثیر آن دگرگونیها متاثر باشد و موجبات هماهنگی باشرایط محیط را فراهم نماید و این مستلزم آن است که واقعیت های زندگی به داخل مدرسه راه و نفوذ داشته باشد. درمدرسه باید روالهای اجتماعی مورد توجه باشند و عنداللزوم دربهبود و تلطیف و تکمیل آنها کوشش شود و آنجا که لازم است درتغییر و اصلاح موازین جاری اقدام شود تا از این طریق راه نفوذ مدرسه به جامعه نیز بازشود. مدرسه باید درتربیت شوندگان نظام آموزشی، بانرمش و انعطاف پذیری خاص، آن تواناییها و ارزشهایی را فراهم آورد که درجامعه خریدار داشته باشند. نیل به این مقصود وجود صلح و هماهنگی بین روشهای مدرسه‌ای و ارزشهای سنتی جامعه را ایجاب میکند. هر قدر برنامه های مدرسه‌ای از انواع کوششهای معمول درجامعه متاثر باشد و از آن کوششها درتربیت افراد بهره گیری شود، بی شک کارمدرسه موثر خواهد بود. اگر مقرر است زندگی جمعی براساس تعاون و همکاری باشد، اگر شوراهای منتخب مردم در اداره جامعه های محلی باید نقش داشته باشد و افراد را برای اینگونه فعالیتها باید آماده کرد، آمادگیهای را از طریق نفوذ همان فعالیتها در محیط تربیتی کودکان باید فراهم کرد. در سالهای اخیر این واقعیت ها در نظام مدیریت مدارس کشور مورد توجه بوده و در این زمینه پیشرفتهایی حاصل آمده است.

فعالیتهای مدرسه‌ای دراین زمینه ها به صورت برنامه های پیش آهنگی باتشکیل گروههای شیروخورشید سرخ جوانان، مشارکت دربرنامه های لژیون خدمتگزاران بشرواقدامات دیگری از اینگونه عملی شده‌اند. علاوه براین با تشکیل انجمنهای همکاری خانه و مدرسه و انجمن اولیاء و مربیان موجبات همکاری واشتراک مساعی خانواده و مدرسه فراهم آمده است تاامر تربیت درمجموع درمسیری متناسب باشرایط زمان قرار گیرد و همه نیروهای ذیمدخل برای بهبود آموزش و پرورش بسیج شوند.

پیشاهنگی

پیشاهنگی درایران، از دوران سلطنت رضاشاه کبیر، بعنوان برنامه جنبی تعلیم و تربیت مورد توجه قرارگرفت. درمدارس رسدهای پیشاهنگی تشکیل می شد و پیشاهنگان دراردوها و دیگر کوشیهای گروهی شرکت می کردند. این کوششها درآماده کردن نوجوانان برای زندگی جمعی تاثیر بسیار داشتند.

چندی این فعالیت به علل اجتماعی و مالی محدود و حتی متوقف گردید و وقوع جنگ بین الملل دوم نیز دررکود آن موثر افتاد. اما پس از گذشتن دوره بحرانی بعداز جنگ، باتوجه به اهمیت تربیتی این برنامه ها، درسال ۱۳۳۷ قانون تشکیل سازمان ملی پیشاهنگی کشور، باریاست عالیه شاهنشاه آریامهر، از تصویب مجلس گذشت. در اجرای آن قانون شورای عالی پیشاهنگی تشکیل شد و فعالیتهای جدید سازمان تدریجا شکل گرفت.

شیروخورشید سرخ جوانان

جمعیت شیروخورشید سرخ ایران، درمقیاس جهانی از سازمانهای معتبر و معروف خیریه شناخته می شود و درردیف صلیب سرخ و هلال احمر و دیگر بنیادهای نیکوکاری نظیر خود موقعیتی ممتاز دارد. اصالت نقش این بنیاد نیکوکاری لزوم امادگی عموم را برای تحقق بخشیدن هدفهای انسانی آن ایجاب می کند. این امادگی درمدرسه بخوبی می تواند شکل بگیرد. تشکیل گروه های جمعیت شیروخورشید سرخ جوانان درمدارس برهمین اصل مبتنی بوده و هرروز بردوام و قوام آن اضافه شده است. کودکان و جوانان باشرکت و عضویت دراین گروهها از اولین مراحل تربیت به ارزشهای کارنیک و مظاهر انسان دوستی آشنا میشوند. علاوه براین روشهای کارورزالهای جاری نوع دولتی و کمک و تعاون را فرامی گیرند. اجرای این برنامه درمدارس علاوه برانکه منشاء اثار تربیتی بسیار است درتوسعه و پیشرفت کوششهای خیریه و بشردوستانه نیز موثر است.

پلیس مدارس

تشکیل پلیس مدرسه باهمکاری شهربانی کل کشور نیز از اقدامات پرورشی مفید بشمارمیاید. این برنامه از چندی پیش درمدارس کشور اجرا شد. دراین برنامه تربیتی بدواشهربانی کل کشور به تربیت مربیان مخصوص همت گماشت. ان گاه دانش آموزان درگروههای ۲۴ نفری به فراگرفتن مقررات انتظامی و مخصوصا مقررات عبور و مرور وسائط نقلیه پرداختند.

تعلیمات انتظامی پلیس مدرسه مورد علاقه دانش آموزان بوده و عملا درحدی بپیشرفت کرده است که درهرسال درروز معین اداره آمد و شد عمومی شهرها به جوانان پلیس مدرسه محول می گردد. گاه درجشنها و تشریفات اجتماعی انتظامات به جوانان پلیس مدرسه واگذار می شود. این کوششها از نظر ایجاد علاقه به نظم و انضباط بسیار مفید و دراشنا ساختن دانش آموزان به مقررات وموازین پلیس بسیار موثر می باشند.

انجمنهای خانه و مدرسه

همکاری اولیاء کودکان بامربیان و معلمان دراجرای بهتر برنامه های تربیتی اثر بسیار دارد و از ضرورتهای کار مدرسه است و پیچیدگی مسائل تربیتی درحدی است که با همه تخصص و هوشیاری مربی بسیار محتمل است که دراثر عوامل متعدد، مانند کثرت تعداد دانش آموزان کلاس، کوتاه بودن زمان کار دانش آموز درمدرسه و... مربیان از دشواریهایی که درکار تربیت بعضی کودکان وجود دارند غافل باشند. چه بسا ممکن است معلم برای اجرای برنامه های تربیتی به کمک و همکاری خانواده نیاز داشته باشد و تنها دراثر تماس و همکاری بتواند از فرصت ها استفاده کند. درمدارس پیش کسوت شوراهای متعدد از گروههای مختلف و بامشارکت والدین برای بررسی مسائل گونه گون تربیتی، اجتماعی، مالی واداری مدرسه تشکیل میشود. اعضای شوراهای منتخب خانه و مدرسه بصورت پیوسته و باعلاقه تمام درجلسات شرکت می کنند و به چاره جویی مسائل وارائه راه حل و تهیه طرح برای بهبود کارتربیت کودکان می پردازند.

تشکیل انجمنهای خانه و مدرسه درکشورما از چندی پیش سابقه داشته است. در سال ۱۳۲۶ به موجب تصویب شورای عالی فرهنگ (آموزش و پرورش وقت) تشکیل این انجمنها درکلیه مدارس اجباری شد.

درسال ۱۳۵۰ دراساسنامه انجمنها تجدید نظر بعمل آمد. انجمنهای همکاری خانه و مدرسه باشرکت منتخبین اولیای دانش آموزان و بعض معلمان واولیاء مدرسه تشکیل میشود. به موجب اساسنامه مربوط وظائفی درزمینه فراهم ساختن موجبات پیشرفت اخلاقی و فکری و علمی دانش آموزان و تبادل نظر درباره مسائل اداری و آموزشی و مالی و بهداشتی مدرسه و چاره جویی پاره‌ای دشواریهایی که مدرسه و خانواده در مساله تربیت اطفال با آنها مواجه میشوند به انجمن های خانه و مدرسه محول گردیده است.

انجمنهای همکاری خانه و مدرسه به تفاوت درزمینه تجهیز مدارس - تهیه وسایل ورزشی - تاسیس کتابخانه و کارگاه و آزمایشگاه - فراهم ساختن موجبات بازدید کودکان و نوجوانان از سازمانهای و موسسات تولیدی و صنعتی وموزه ها - تهیه وسایل تحصیل برای دانش آموزانی که استحقاق دریافت کمک هزینه تحصیلی دارند، خدماتی انجام میدهند که درپیشرفت کارمدارس بسیار موثر هستند.

درسالهای گذشته باتوسعه فعالیتهای انجمنهای همکاری خانه و مدرسه راه دخالت و مشارکت بیشتری درامر تعلیم و تربیت برای مردم فراهم گردیده است.

انجمن اولیا و مربیان

درتاریخ مهرماه ۱۳۴۶ انجمن اولیاء و مربیان درتهران تشکیل شد، این انجمن ارتباط بیشتر و کاملتربین معلمان و مربیان و خانواده ها را تشویق میکند و موازینی برای همکاریهای متقابل پیشنهاد مینماید. انجمن اولیاء و مربیان باانجام دادن برنامه های پژوهشی درباره مسائل آموزش و پرورش، دشواریهای مبتلا به مدرسه و خانواده را درسطح کلی تر بررسی میکند و روشهایی ارائه مینماید که راهنمای مربیان و خانواده ها درچاره جویی معضلات تربیتی است.

درسالهای اخیر دربعضی شهرستانها، و درنواحی مختلف تهران نیز، باهدایت انجمن اولیاء و مربیان انجمنهای محلی برای توسعه وتشویق این فعالیتها پدید آمده است.

انجمن اولیاء و مربیان از آن جمله سازمانهای فنی و پژوهشی است که درتهیه برنامه کارانجمنها همکاری خانه و مدرسه و تسهیل همکاریهای خانواده ها و مدارس نقش موثر و مفید دارد. مضافا به تهیه و انتشار مقاله های تحقیقی درزمینه های مختلف تربیتی اقدام میکنند که دراشاعه نواوریها و روش های جدید تاثیر بسیار دارند.

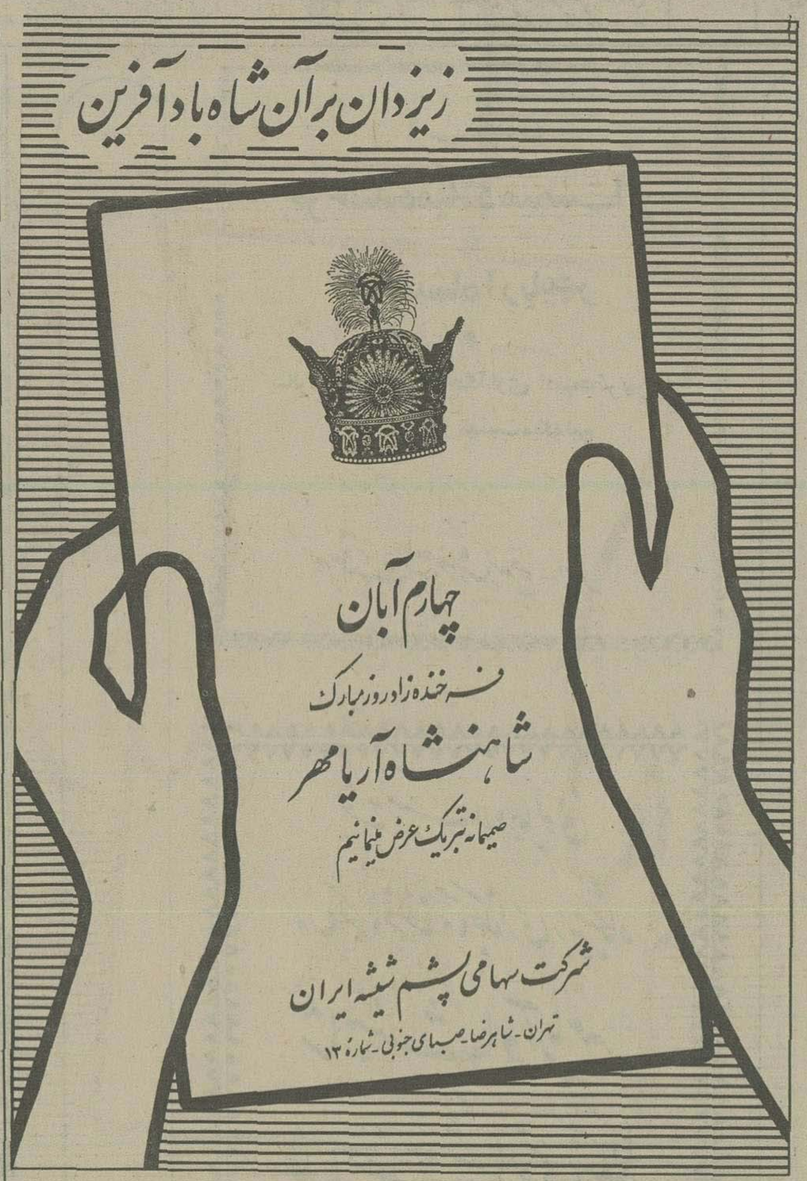

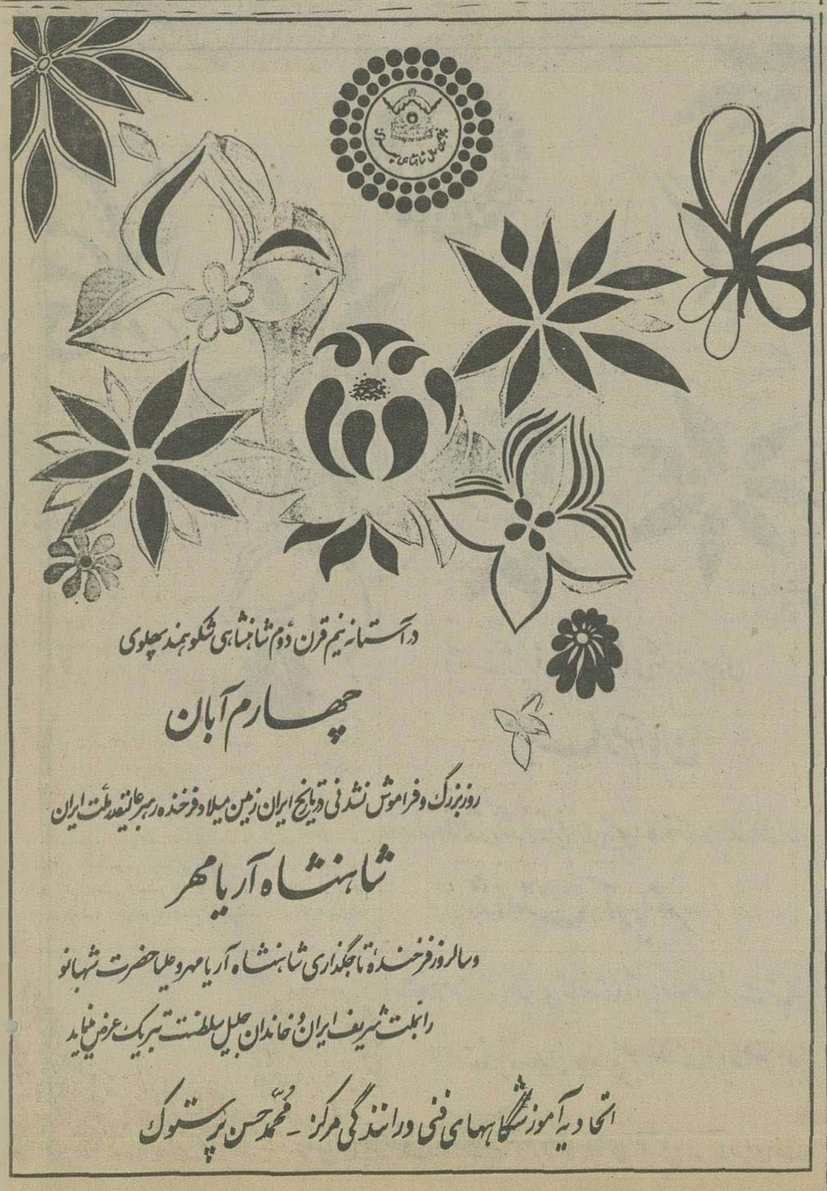

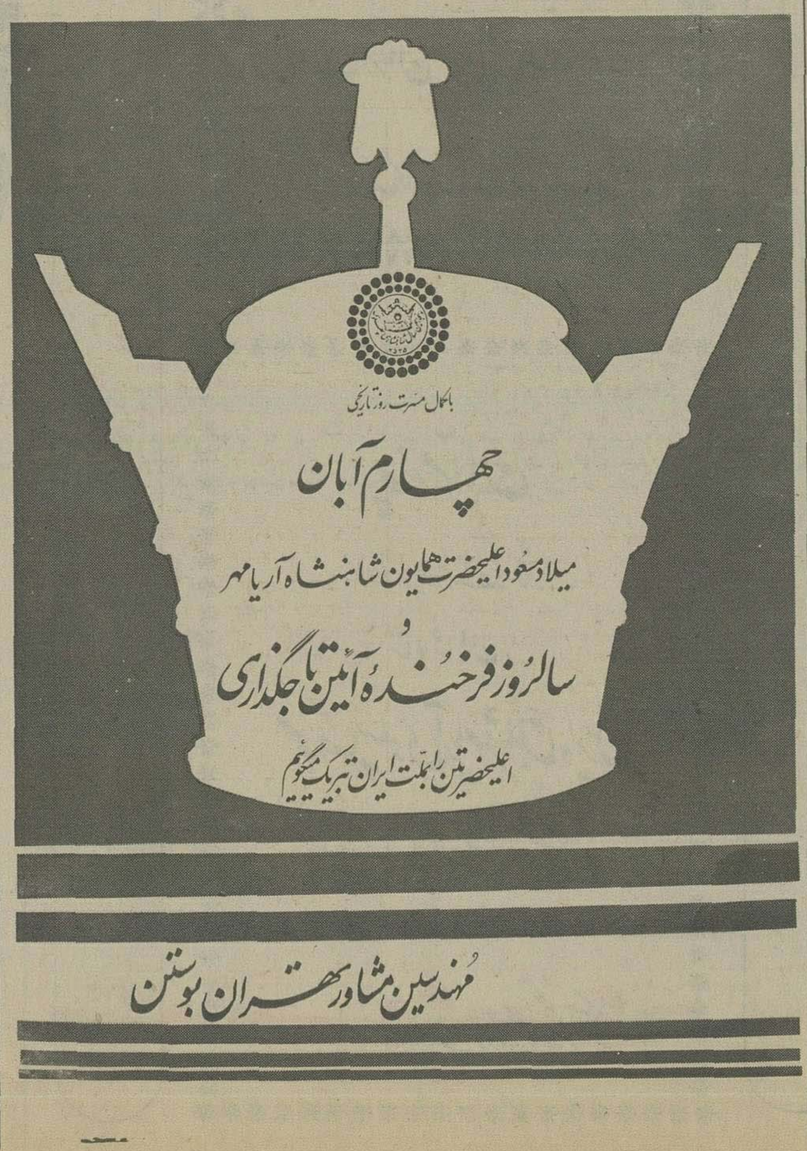

صفحات ویژه چهارم آبان

زندگانی سراسر افتخار شاهنشاه آریامهر

روزنامه اطلاعات افتخار دارد که بارها مخصوصا به مناسبت روز چهارم آبان شرح زندگی درخشان شاهنشاه آریامهر را زینت صفحات خود ساخته است.

خواننده های گرامی ما با جزئیات وقایع زندگانی و اقدامات ارزنده شاهنشاه کاملا آشنا هستند اما برای نوجوانانی که با سالهای گذشته و حوادث و وقایع آن آشنائی ندارند و برای اطلاع از جزئیات زندگانی پر افتخار شاهنشاه آریامهر اشتیاق فراوان دارند به نقل شرح حال شاهنشاه از کتاب پهلوی که از انتشارات گرانبهای موسسه اطلاعات است میپردازیم:

روز چهارم آبان ۱۲۹۸ شمسی هنگامی که رضا خان میر پنج تازه از سرکوبی شورشیان و گردنکشان گیلان و مازندران فارغ شده و پس از خاموش کردن فتنه و آشوب در این سرزمین پهناور به «الاشت» زادگاه و محل سکونت خانواده‌اش رفته بود تلگرافی بدستش رسید.

فرمانده پر قدرت «بریگاد قزاق» که اخیرا بریگاد قزاق را از قید فرماندهی افسران روسی خلاصی بخشیده و وسیله اخراج آنها را فراهم کرده بود، با مشاهده این تلگراف بفکر افتاد که باز «مرکز» دچار دردسر تازه‌ای شده و از او برای خلاصی از تنگنای جدیدی کمک خواسته است. اما چند لحظه بعد لبخندی بر لبانش نقش بست و به سالار حشمت یکی ازفرماندهان خود که در کنار وی قدم میزد گفت:

سالار من فرزند پسر نداشتم، خداوند بمن یک پسر و یک دختر دو قلو داده من اسم پسرم را قبلا انتخاب کرده‌ام خیال داشتم اگر صاحب پسری شوم اسم او را «محمد رضا» بگذارم.

باین ترتیب مراسم نامگذاری کودکی که در چهارم آبان ۱۲۹۸ شمسی در خانه‌ای کوچک و ساده در یکی از محلات قدیم تهران چشم بدنیا گشوده بود، انجام شد.

«در آن هنگام هنوز تهران حصار داشت و اطراف آنرا خندق خشکی فرا گرفته بود راه ورود به شهر از دروازه های متعددی بود که شبها برای حفظ شهر از ماجرا جویان و دزدان مسلح بسته میشد»

کودکی که در چهارم آبان قدم بعرصه وجود گذاشته بود، ۶ سال بعد طی مراسم با شکوهی که پدر تاجدارش با عنوان «رضا شاه پهلوی» در تالار قصر گلستان و بر روی تخت «طاووس» تاجگذاری میکرد، بعنوان ولیعهد انتخاب گردید و هم او بود که ۲۲ سال بعد بعنوان شاهنشاه ایران برابر قرآن مجید سوگند یاد میکرد که:

«من خداوند قادر متعال را گواه گرفته و بکلام الله مجید و بآنچه نزد خدا محترم است قسم یاد میکنم که تمام هم خود را مصروف استقلال ایران نموده و حدود مملکت و حقوق ملت را محفوظ و محروس بدارم. قانون اساسی و مشروطیت را نگهبان و بر طبق آن و قوانین مقرره سلطنت نمایم.....»

اکنون که سال ها از آن سوگند تاریخی میگذرد می بینیم که چگونه تاریخ زندگی شاه با تاریخ یک دوره از زندگی ملت در هم آمیخته و در حقیقت شرح زندگی شاه بصورت «تاریخ احوال» کشور او در آمده است. در این سالهای طولانی ملت ایران فراز و نشیب هائی بخود دیده و طوفان های سهمناکی را از سر گذرانده و از غرقابه ها بسلامت گذشته و در این حوادث تلخ و شیرین شاه همیشه در کنار ملت خود بوده است. غم و شادی او، از غمها وشادیهای ملت جدا نبوده است و باین جهت است که مطالعه شرح حال شاه و تلاشهای او، در حقیقت مطالعه شرح احوال کشوری است که از یک دوره ملوک الطوایفی پا بیرون گذاشته و پس از طی راههای مشکل و پر پیچ و خم تاریخ و پشت سر گذاشتن بحرانهای در هم شکننده، بیک دوره شکوفان و با رونق قدم نهاده است. در این سالهای طولانی شاه نه تنها در ککنار ملت خود قرار داشت بلکه با رهبری خردمندانه خود سکان کشتی طوفان زده کشور را بدست گرفته بود و پس از هدایت این کشتی بساحل نجات، در پیشاپیش ملت پرچمدار نهضت ترقی خواهی گردید. با مطالعه شرح احوال شاه، سخن به گزاف نیست اگر بگوئیم که تاریخ هیچ ملتی باین اندازه با زندگی شاه آن در هم نیامیخته و «نقش شخصیت» اینهمه در زندگی و احوال فردی مردم کشوری موثر نبوده است.

کودکی شاهنشاه

ایام کودکی شاهنشاه مانند سایر اطفال زمان خود گذشت. شاهنشاه در کتاب «ماموریت برای وطنم» مینویسند: تنها چیزی که از دوران کودکی خود بیاد دارم منظره دلفریب سلسله کوه های مرتفع البرز است که همیشه بمن ذوق و الهام بخشیده است.

دیگر از خاطرات نخستین دوران کودکی من قیافه مردانه و قامت بلند پدر است که در آن هنگام وزیر جنگ بود و هر روز در ساعت معین با درشکه بمحل کار خود میرفت و مراجعت میکرد.

اعلیحضرت رضا شاه کبیر در سال ۱۳۰۴ شمسی بموجب رای مجلس شورایملی رسما به پادشاهی انتخاب شدند و در همانموقع فرزند برومند خود «محمد رضا» را بولایتعهدی انتخاب فرمودند.

شاهنشاه از مراسم تاجگذاری اعلیحضرت رضا شاه کبیر و انتخاب خویش به ولایتعهدی بعنوان جالب ترین خاطره دوران طفولیت یاد می کنند و می فرمایند، مراسم مجلل و بی نظیر تاجگذاری در تالار قصر گلستان که با ابهت و عظمت خاصی انجام گرفت تاثیر شگرفی در خاطره ایشان داشته است.

پس از پایان مراسم تاجگذاری تحولی در زندگی داخلی «ولیعهد» بوجود آمد. ولیعهد که تا قبل از انزمان با مادر و برادران و خواهران خود زندگی میکردند بعد از تاجگذاری بدستور اعلیحضرت رضا شاه کبیر از سایر افراد خانواده جدا شدند تا طبق نظر پدر تاجدارشان تحت تربیت خاصی که آنرا «تربیت مردانه» نام نهاده بودند قرار گیرند.

در همین زمان بود که نام ولیعهد در دبستان نظام ثبت شد. دانش آموزان این دبستان لباس نظامی میپوشیدند و برنامه درسی دشواری داشتند و طبعا ولیعهد نیز از این برنامه مستثنی نبودند و بعلاوه برنامه دیگری در زندگی روزانه ایشان وجود داشت که آن هم فرا گرفتن زبان فرانسه بود که یک بانوی فرانسوی باین منظور استخدام شده بود.

شاهنشاه که همیشه نسبت به خدمتگزاران و مربیان ایام کودکی و جوانی خود محبت خاصی داشته‌اند در باره این معلمه فرانسوی با مناعت طبع مخصوص خود در کتاب «ماموریت برای وطنم» مینویسند: این بانو که من همواره خود را رهین وی خواهم دانست زبان فرانسه را بمن آموختند که با فرا گرفتن این زبان دریچه‌ای برای مشاهده افکار باختری در برابر ذهن من گشوده گشت.

ولیعهد با آنکه در ایام طفولیت بنیه نیرومندی نداشتند ولی بسیار چابک و با نشاط بودند کمتر آرام میگرفتند و پیوسته در حال دویدن و

بقیه در صفحه ۳۵

زدیدار تو تاج روشن شده است
زبدهاتورا بخت جوشن شده است
سرت سبزبادا دلت پرزداد
جهان بی سروافسر تو مباد
تورا بادجاوید تخت و کلاه
که شایست تاجی و زیبای گاه
خداوند پیروزیار توباد
دل زیردستان شکار توباد

باکمال مسرت روز تاریخی
چهارم آبان
میلاد مسعود اعلیحضرت همایون شاهنشاه آریامهر
و
سالروز فرخنده آئین تاجگذاری
اعلیحضرتین را بملت ایران تبریک میگوئیم
هیئت مدیره اتحادیه صنف نگهداران مواد غذائی

باکمال مسرت روز تاریخی
چهارم آبان
میلاد مسعود اعلیحضرت همایون شاهنشاه آریامهر
و
سالروز فرخنده آئین تاجگذاری
اعلیحضرتین را بملت ایران تبریک میگوئیم
کارکنان شرکت هنکور دالکتریک
BOSCH

دراستاد نیم قرن دوم شاهنشاهی شکوهمند پهلوی
چهارم آبان
روز بزرگ و فراموش نشدنی در تاریخ ایران زمین میلاد فرخنده پرچمدار نهضت ایران
شاهنشاه آریامهر
و سالروز فرخنده تاجگذاری شاهنشاه آریامهر و علیاحضرت شهبانو
را ملت شریف ایران و خاندان جلیل سلطنت تبریک عرض مینماید
شرکت آلومینیوم دور (سهامی خاص)

خجسته میلاد همایونی
و سالگرد فرخنده تاجگذاری را به پیشگاه
شاهنشاه آریامهر
و
علیاحضرت شهبانوی نیکوکار
ملت قهرمان ایران تبریک میگوید.
اتحادیه صنف دکانداران گوشت گوسفندی تهران

در پنجاهمین سال شاهنشاهی پُرشوکت و برکت پهلوی

چهارم آبان

فرخنده میلاد اعلیحضرت همایون شاهنشاه آریامهر

و سالروز تاجگذاری اعلیحضرت قدر قدرت

را با مسرت فراوان تبریک و تهنیت میگوید

هیئت مدیره و کارکنان شرکت سهامی خاص بسته بندی و توزیع
گوشت مرغ و تخم مرغ

در آستانه نیم قرن دوم شاهنشاهی شکوهمند پهلوی

چهارم آبان

روز بزرگ و فراموش نشدنی در تاریخ ایران زمین میلاد فرخنده رهبر عالیقدر ملت ایران

شاهنشاه آریامهر

و سالروز فرخنده تاجگذاری شاهنشاه آریامهر و علیاحضرت شهبانو

را بملت شریف ایران و خاندان جلیل سلطنت تبریک عرض مینماید

هیئت مدیره، مدیر عامل و کارکنان شرکت نساجی آریا کاشان

با کمال شادمانی سالروز میلاد فرخندهٔ

شاهنشاه آریامهر

را به عموم هموطنان عزیز شادباش میگوئیم

گروه صنعتی میهنو

صفحات ویژه چهارم آبان

بریدن و سایر بازیهای معمول اطفال بودند از بازی های جدید به «بکس» علاقه فراوانی داشتند و در آنموقع جوگان با دوچرخه را برای اولین بار در ایران رواج دادند.

ولیعهد از همان اوان کودکی نسبت به دوستان و همکلاسان خود رفتاری محبت آمیز و خالی از تکبر داشتند و از دوستی و آمیزش با افراد عادی لذت میبردند و این خصیصه عالی را در تمام مدت جوانی و سلطنت خود نیز حفظ کردند و آنرا وسیله‌ای میدانستند که از زندگی مردم کشور خود و آرزو ها و امیال آنها مطلع شوند.

اعلیحضرت رضا شاه هر روز یکی دو ساعت از وقت خود را با ولیعهد میگذراندند تا هم از نزدیک از وضع تحصیلی ایشان با خبر شوند و هم ولیعهد را در جریان اوضاع روز بگذراند. این برنامه بطور منظم تا زمانی که ولیعهد برای ادامه تحصیل بسویس عزیمت نکرده بودند ادامه داشت و نه تنها باعث شد که روابط پدری و فرزندی روزبروز مستحکمتر گردد و ولیعهد برای پذیرفتن مسئولیتی که در آینده بعنوان پادشاه یک کشور بعهده میگیرند، آمادگی بیشتری پیدا کنند، بلکه سجایای ذاتی و شخصیت بارز اعلیحضرت رضا شاه کبیر نیز بر روی فرزند برومندش تاثیر نماید و همین تاثیر است که شاهنشاه آریامهر در باره آن فرموده‌اند: «محیط دموکراسی و کاملا غربی سویس در روحیات و اخلاق من پس از نفوذ معنوی پدرم، بیش از همه تاثیر داشت.»

در اردیبهشت سال ۱۳۱۰ ولیعهد از دبستان نظام فارغ التحصیل شدند و از آنجا که اعلیحضرت رضا شاه کبیر در نظر داشتند که ولیعهد خود را بیشتر از نزدیک باصول ترقی و تعالیم دنیای غرب آشنا کنند و این اصول را در ایران نیز بکار اندازند، تصمیم گرفتند که ولیعهدرا برای ادامه تحصیل بخارج اعزام دارند. سرانجام پس از مطالعات لازم کشور سویس برای ادامه تحصیل ولیعهد انتخاب شد و ولیعهد پس از گذراندن تعطیلات تابستانی عازم سویس شدند. اعلیحضرت رضا شاه با وجود آنکه به موفقیت ها و پیشرفتهای دنیای غرب با نظر تحسین مینگریستند و برای کشور خود نیز همین پیشرفتها و ترقیات را آرزو مینمودند. ولی نسبت به سنن ملی میهن خود تعصب خاصی میورزیدند و بفرهنگ و زبان کشور خویش علاقه خاصی داشتند و از همین جهت معلم ادبیات فارسی ولیعهد را نیز همراه هیئتی که بسویس میرفت اعزام داشتند تا در انجا نیز برنامه تدریس زبان فارسی به ولیعهد ادامه یابد. در این مورد شاه باندازه‌ای دقت نظر داشتند که مقرر فرموده بودند: گزارش پیشرفت تحصیلی ولیعهد مخصوصا در رشته ادبیات فارسی می بایست هر هفته بنظر ایشان رسد و یکبار که پست بتاخیر افتاده بود، تلگرافی علت این تاخیر را از سرپرست ولیعهد در سویس استفسار فرموده بودند.

افکار والاحضرت ولیعهد

ولیعهد ۴ سال در سویس اقامت داشتند. در این مدت ابتدا در یک مدرسه خصوصی در لوزان و سپس در یک مدرسه شبانه روزی بنام «له زوره» که بین لوزان و ژنو قرار داشت مشغول تحصیل شدند. اقامت چهار ساله ولیعهد در سویس چه از نظر روحی و چه از جهت پرورش جسمی دوره خاصی بود، ولیعهد در سویس اطلاعاتی را که قبلا با مطالعه روزنامه ها و کتابهای خارجی کسب کرده بودند، از نزدیک مورد مطالعه قرار دادند و محیط دموکراسی و کاملا غربی سویس تاثیر بسزائی در روحیات و اخلاق ایشان کرد. دروسی که در دبیرستان تدریس میشد اغلب مورد علاقه شاه بود. در بیشتر رشته های درسی مانند جبر و مقابله مثلثات، هندسه تحلیلی، علوم طبیعی، فیزیک، شیمی نمرات ممتازی می گرفتند. تاریخ و جغرافیا و علوم طبیعی برایشان بسیار جالب و دلنشین بود و تنها درسی که ولیعهد چندان علاقه‌ای به آن نداشتند هندسه بود رشد ولیعهد از لحاظ جسمی موجب حیرت بود.

ولیعهد در رشته های مختلف ورزشی مانند پرتاب دیسک، پرتاب نیزه، پرش ارتفاع، پرش طول و دو صد متر بمقام قهرمانی رسیدند و از همان دوره ولیعهد نسبت به ارزش و اهمیت ورزش در تعلیم و تربیت جوانان عقیده مخصوصی پیدا کردند.

اتاق ولیعهد در شبانه روزی سویس همیشه مرکز اجتماع محصلینی بود که نه بخاطر مقام و موقعیت بلکه بخاطر شخصیت خود، ارزش خاصی برای ولیعهد قائل بودند و در همین اجتماعات و بحث های آزادانه بود که تمایل اجتماعی ولیعهد رشد یافت و شکل گرفت.

شاهنشاه در کتاب «ماموریت برای وطنم» در این باره میفرمایند:

«در همان موقع بود که به راز آزادی توام با انضباط آشنا شدم، و بخوبی دریافتم که انضباط بدون آزادی دموکراسی، موجد دیکتاتوری است و دموکراسی بدون انضباط، موجب هرج و مرج و بی نظمی.»

بقیه در صفحه ۳۶

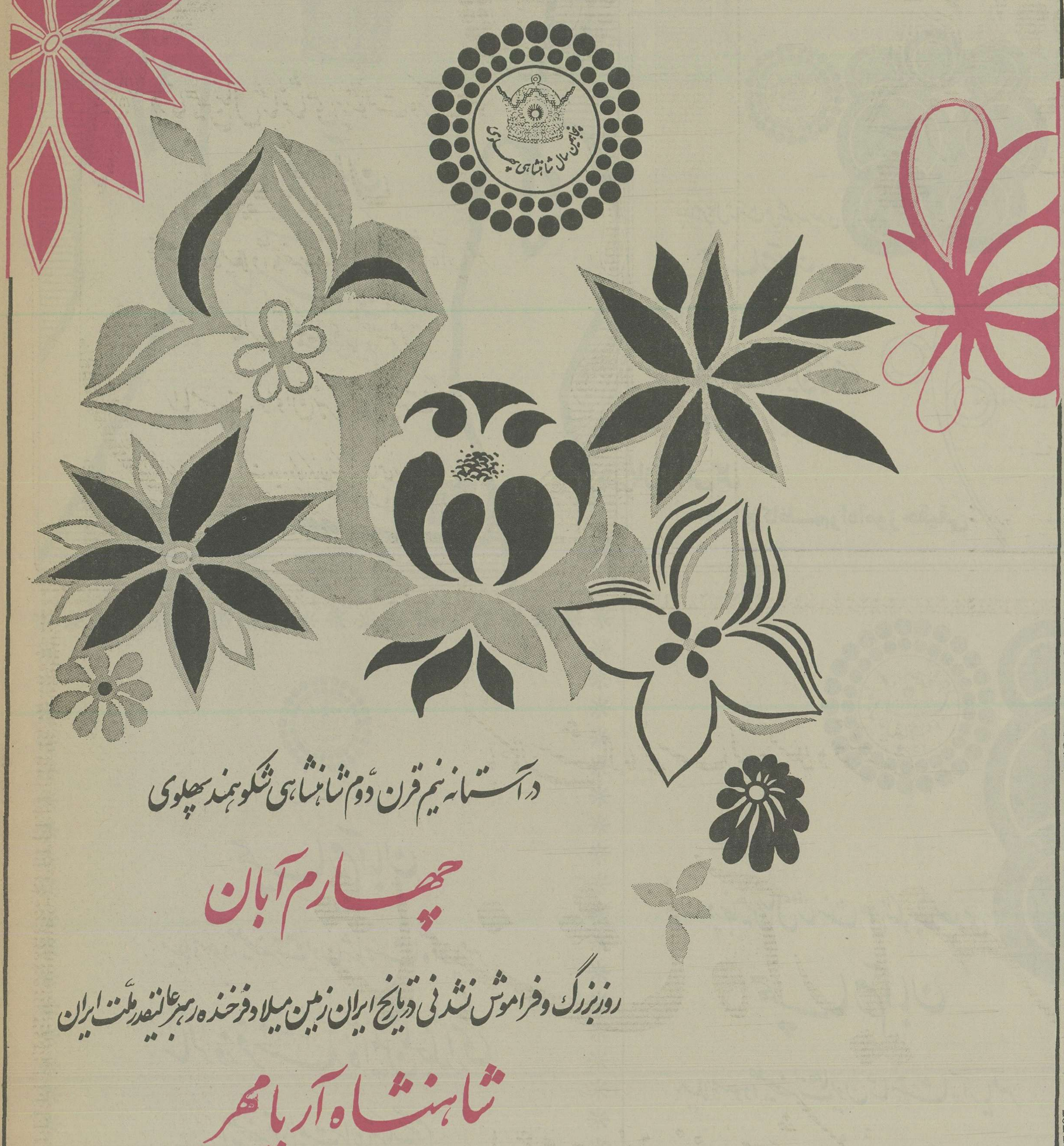

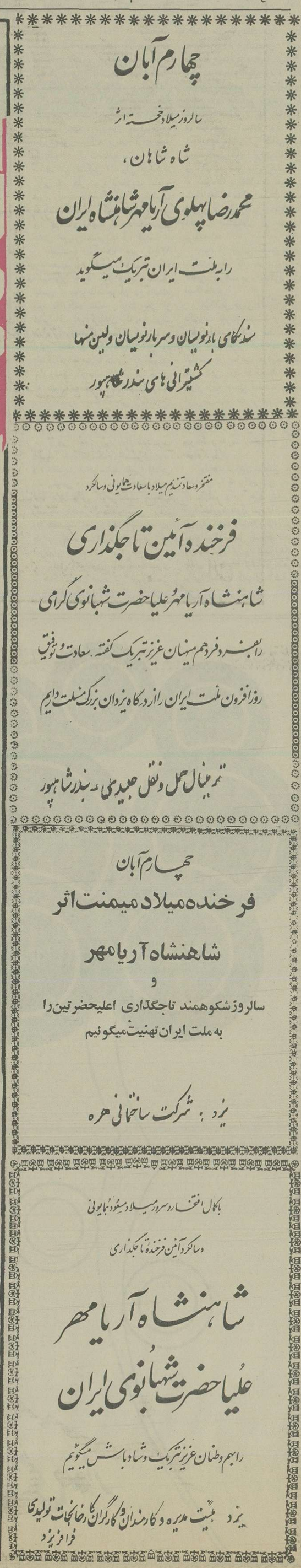

صفحات ویژه چهارم آبان

زیزدان برآن شاه باد آفرین

در همان دوره بود که ولیعهد راه زمان سلطنت خود را انتخاب کردند. علاقه نسبت به مردم عادی و مخصوصا طبقه کشاورز همیشه فکر ولیعهد را نسبت به وظیفه‌ای که در آینده در قبال رهبری آنان دارند بخود مشغول میداشت و اولین برنامه اصلاحی شاهنشاه در زمان سلطنت که تقسیم املاک سلطنتی بین کشاورزان بود، نتیجه افکاری بود که در سویس همیشه بآن مشغول بودند:

«باید طوری کنم که هرخانواده دهقان مبلغی اندوخته پیدا کند و بتواند برای خویش خانه و وسائل کشاورزی فراهم بسازد و بکار های لازمی که بدون داشتن سرمایه برای وی صورت پذیر نیست، اقدام کند.»

و بر پایه همین طرز تفکر بود که ۲۵ سال بعد روز نوزدهم دیماه ۱۳۴۱ ، شاه پس از انکه بار ها ملاکین و دولتها را باتخاذ رویه‌ای برای اجرای بهبود زندگی دعوت کرده و نتیجه‌ای نگرفته بود، تصمیم تاریخی خود را اعلام داشتند و در کنگره شرکتهای تعاونی فرمودند:

«بحکم مسئولیت پادشاهی و وفاداری به سوگندی که در حفظ و اعتلای ملت ایران یاد کرده‌ام، نمی توانم ناظر بیطرفی در مبارزه قوای یزدانی با نیروی اهریمنی باشم، زیرا پرچم این مبارزه را خود بر دوش گرفته‌ام. برای آنکه هیچ قدرتی نتواند در آینده رژیم بردگی دهقان را از نو در مملکت مستقر سازد و ثروتهای ملی کشور را بتاراج جماعتی قلیل بسپارد، بنام رئیس قوای سه گانه مملکتی ، برای استقرار این اصلاحات از طریق مراجعه باراء عمومی مستقیما بمردم ایران رجوع می کنم، تا بعد از این منافع خصوصی هیچکس و هیچ گروهی قادر به محو آثار این اصلاحات که آزاد کننده دهقانان از زنجیر اسارت رژیم ارباب و رعیتی است نباشد»

ولیعهد در دانشکده افسری

دربهار سال ۱۳۱۵ ولیعهد پس از اخذ دیپلم از سویس مراجعت کردند و اولین مسئله‌ای که در بدو ورود به کشور توجه ایشان را بخود جلب نمود، تغییرات شگرفی بود که در مدت ۴ سال غیبت از وطن در وضع عمومی روی داده بود. اقدامات عمرانی فراوانی که در طی این زمان کوتاه انجام یافته بود موجی از شادمانی و شعف در قلب ولیعهد جوان برانگیخت که کمتر از شادی دیدار مجدد پدر و مادر و برادران و خواهران نبود.

مراجعت بوطن برای ولیعهد پایان یک دوره آموزش و آغاز دوره جدیدی از آن بود که بمراتب مشکلتر و آموزنده تر بود و این همان چیزی بود که هم شاه و هم ولیعهد خواستار آن بودند. اعلیحضرت رضا شاه کبیر تمایل داشتند که فرزند برومندشان دوره تحصیلات عالیه را در دانشکده افسری بگذرانند و ضمنا زیر نظر تیز و بصیر ایشان رموز سلطنت را فرا گیرند و با مسئولیت های شاهنشاهی آشنا شوند. دراین دوره بود که ولیعهد از نزدیک قسمتهای مختلف سرزمینی را که دیر یازود بران فرمان میراندند مشاهده کردند و از وضع عمومی مردم و موقعیت جغرافیائی کشور و مسائل مربوط به هر ناحیه اطلاعات کاملی بدست آوردند.

خبر تحصیل ولایتعهد در دانشکده افسری موجی از شعف و شادمانی دربین دانشجویان و استادان دانشکده ایجاد کرده بود و از آغاز سال تحصیلی ۱۳۱۵ در دانشکده افسری صحبت ازاین بود که آیا باید برای ولایتعهد درس های مخصوص و آموزشهای جداگانه درنظر گرفته شود یا عده‌ای را انتخاب نموده واحد مخصوصی تشکیل داد ولی هیچکدام ازاین دو نظر مورد تصویب شاه و قبول ولیعهد قرار نگرفت. اعلیحضرت رضاشاه تصمیم گرفتند که فرزند والاگهرشان مانند یک دانشجوی عادی آموزش نظامی را فرا گیرند.

صبح روز ۱۱ مهر ۱۳۱۵ والاحضرت ولیعهد مانند یک دانشجوی جدید سال یکم با همان لباسی که سایر دانشجویان بتن داشتند وارد دانشکده شدند و مانند یکی از سایر افراد «گروهان والاحضرت همایونی» مشغول خدمت گردیدند و اولین جمله‌ای که فرمودند این بود «تفنگ مرا بدهید تا مشغول کار شویم»

ولیعهد در دانشکده از هر چیزی که عنوان مخصوص بایشان را داشته باشد خشنود نمیشدند. یکی از استادان دانشکده افسری در خاطرات خود مینویسد:

«روز دوم ورود والاحضرت ولیعهد به دانشکده افسری بود، والاحضرت میخواستند تغییر لباس داده، لباس ورزش بپوشند. فرمودند در کجا باید لباس عوض کرد؟ بعرض رسید دفتر مخصوصی برای والاحضرت تعیین شده است. در جواب گفتند «دفتر مخصوص چه ضرورتی دارد»

رفتار ولیعهد در دانشکده افسری با همکلاسان خود نیز از رافتی سرچشمه میگرفت که خالی از غرور بود و دانشجویان این همکلاس عالیقدر را بخاطر همین سجایای اخلاقی بعنوان یک قاضی عادل قبول داشتند زیرا ولیعهد از تظاهر بشدت متنفر بودند و از مشاهده ارفاق یا إجحاف بیمورد در حق اشخاص دل آزرده میشدند و این ناراحتی هنگامی بحد اعلای خود میرسید که در مورد خود ارفاقی مشاهد میکردند. ولیعهد نسبت بدانشجویان همدوره خود توجه خاصی مبذول میداشتند در شادیها و تالمات افراد خود را سهیم میدانستند و حتی درحل گرفتاریهای شخصی همدوره خود و رفع ناراحتی های آنان شخصا کمک مینمودند.

علاقه ولیعهد بورزش که از کودکی سرچشمه میگرفت و درمدت اقامت در سویس پرورش یافته بود در دانشکده افسری نیز ادامه داشت ولیعهد حتی روزهای سرد زمستانی نیز هنگام ورزش باسایر دانشجویان شرکت میکردند مسابقه فوتبال سخت مورد توجه ولیعهد بود و اطلاعات ورزشی ایشان و اعداد و ارقامی که در زمینه های مختلف ورزش و اسامی قهرمانان و رکورد آنها بخاطر داشتند، موجب حیرت استادان بود.

درزمینه آموزش نظامی ولیعهد به دروس جغرافیای ایران، تاریخ نظامی و تاکتیک عشق میورزیدند و با توجه به معلومات و اطلاعات عمیقی که در نتیجه مطالعه مداوم بدست اورده بودند نظراتی درکلاس ابراز میداشتند که اغلب استادان از عهده جواب برنمیامدند.

شاه از جوانی عاشق سرعت بود، سرعت درهر کار، سرعت در آموزش نظامی، سرعت در رانندگی، سرعت در اصلاحات.

درکلاس درس دانشکده از تکرار مکررات خسته میشدند و مایل بودند درهر جلسه کلاس مطالب جدیدی مورد بحث قرار گیرد. سرعت ۳۰۰ کیلومتر در ساعت هواپیما بنظرشان غیر کافی بود. هنگامیکه در اقدسیه سوار ارابه جنگی میشدند و با سرعت آنرا میراندند میفرمودند، سرعت ارابه ها کافی نیست و مسلما متخصصین فن برای رفع این نقص و افزایش سرعت و قدرت تانکها راه دیگری پیدا خواهند کرد.

ولیعهد درزمان سلطنت نیز سرعت اقداماتی را که برای بهبود وضع مردم و یا اجرای برنامه های عمرانی بکار میرفت مورد قبول نمی دانستند و بارها نارضائی خود را اعلام کرده بودند. شاه نمیتوانست تحمل کند که فاصله‌ای که بین کشور او و کشورهای بزرگ جهان از لحاظ ترقیات علمی و فنی بوجود آمده با گامهای لاک پشتی طی

بقیه در صفحه ۳۷

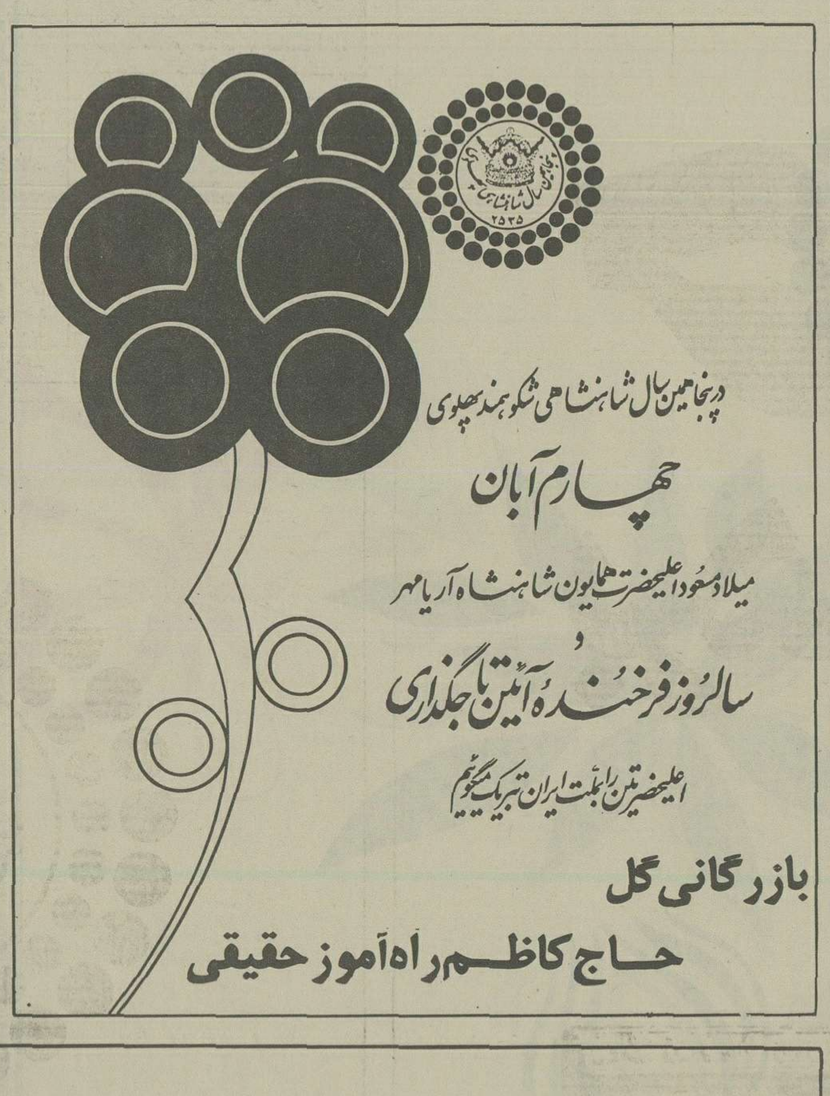

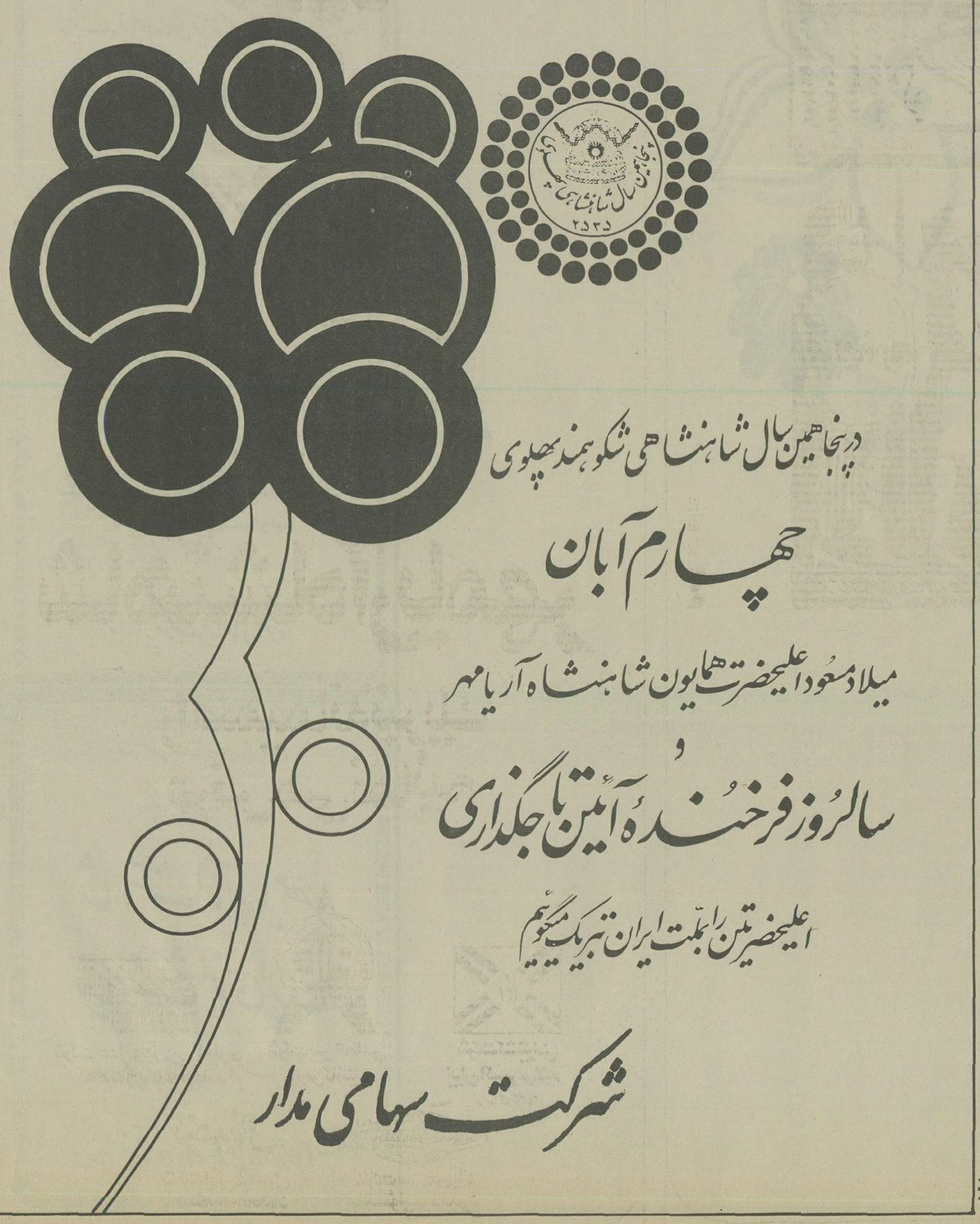

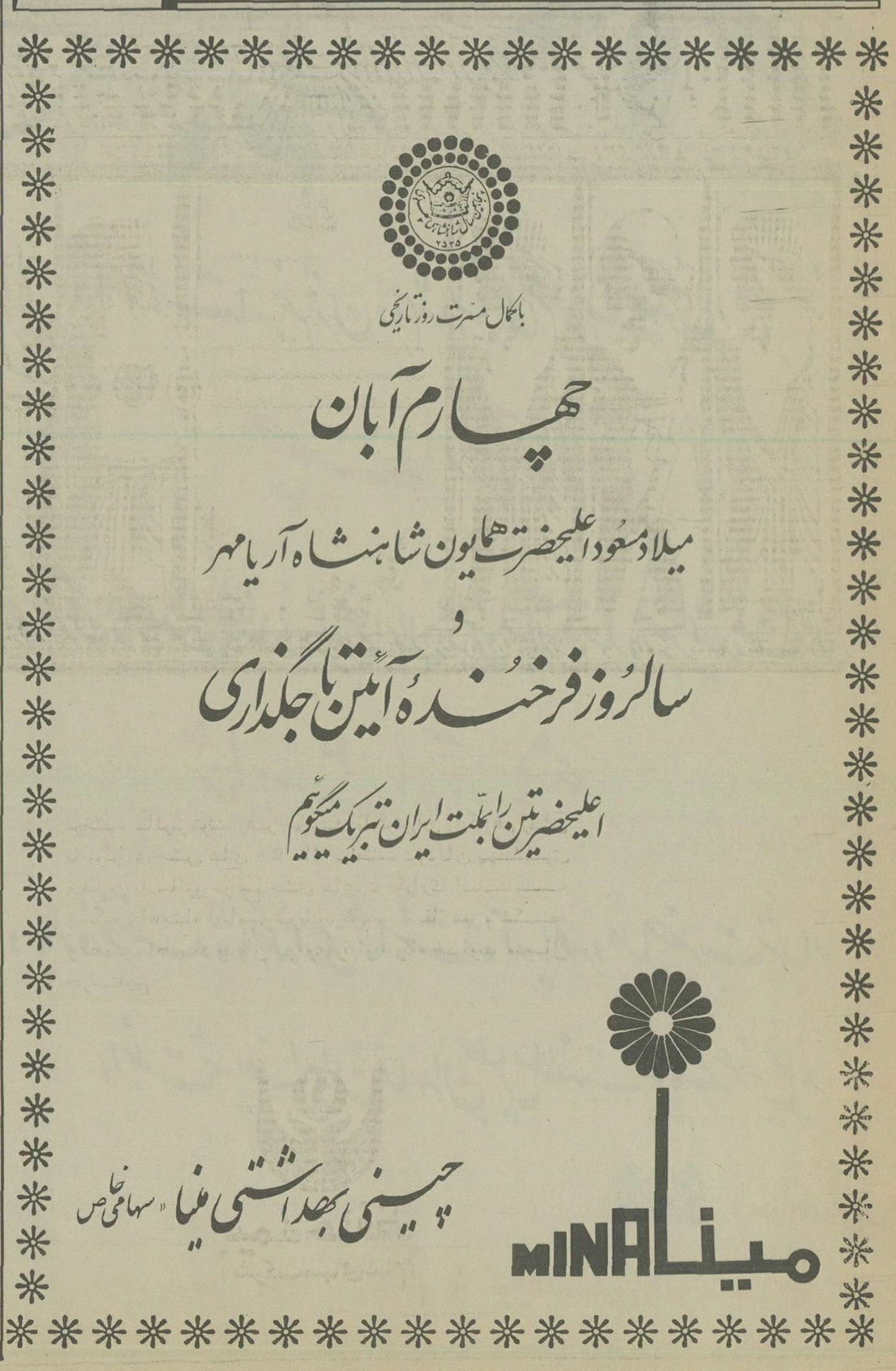

بقیه از صفحه ۳۵

سود و چون مشاهده میکردند که این سرعت انجان که باید بوجود نمیاید، خود رهبری مبارزه بخاطر پیشرفت و ترقی را مستقیما بدست گرفتند و همانطور که متعقد بودند فاصله های زمانی را با سرعت پیمودند، رژیم ارباب رعیتی این رابطه چند هزار ساله را با سرعتی اعجاب انگیز درهم نوردیدند و مقام زنان را با سرعتی خارق العاده از منزلت پائین اجتماعی بالا کشیدند و اقدامات عمرانی را که نامی از سروع آنها برده میشد ولی از اتمام آنها طی سالها خبری نمیرسید به پایه‌ای رساندند که طرحهای بزرگ را همانند کشورهای مترقی دنیا در اسرع وقت بمرحله پایان و بهره برداری رساندند.

یکی از استادان آموزش نظامی ولیعهد در خاطرات خود مینویسد:

«ولیعهد دریک مورد علیرغم تمایلات خود حرکت اهسته را برسرعت ترجیح میدادند و آن هم مواقعی بود که هنگام مانور در حدود زمینهای زراعتی بودند. دراین موارد سعی داشتند که از اسیب رساندن به محصول کار مردم جلوگیری شود.»

سرانجام دوره آموزشی نظامی در دانشکده افسری نیز بپایان رسید و روز سی و یکم شهریور ماه ۱۳۱۷ والاحضرت ولیعهد با درجه ستوان دومی از دانشکده افسری فارغ التحصیل شدند و از دست پدر تاجدارشان گواهینامه و نشان لیاقت درجه یکم را دریافت داشتند و بلافاصله بعنوان بازرس در ارتش شاهنشاهی مشغول خدمت گردیدند.

اغاز سلطنت

روز بیست و پنجم شهریور ماه ۱۳۲۰ اعلیحضرت رضا شاه کبیر، از سلطنت استعفاء دادند شاه در استعفانامه خود نوشته بودند «نظر باینکه همه قوای خود را در این چند ساله مصروف امور کشور کرده و ناتوان شده‌ام، حس میکنم که اینک وقت آن رسیده است که یک قوه و پنیه جوانتری بکارهای کشور که مراقبت دائم لازم دارد بپردازد و اسباب سعادت و رفاه ملت را فراهم آورد. بنابراین امور سلطنت را بولیعهد و جانشین خود تفویض کردم او از کار کناره نمودم. از امروز که روز ۲۵ شهریور ماه ۱۳۲۰ است، عموم ملت از کشوری و لشگری، ولیعهد و جانشین قانونی مرا باید بسلطنت بشناسند و انچه از بیروزی مصالح کشور، نسبت بمن میکردند نسبت بایشان منظور دارند.»

اعلیحضرت رضاشاه باورود قوای متفقین و نقض بیطرفی ایران جز این چاره‌ای نمیدیدند و بدین ترتیب سیرازه امور کشوری که طی سالها زحمت و کوشش این سردار بزرگ تاریخ ایران، قدم بجاده ترقی و تعالی گذاشته بود، یکباره ازهم گسیخت و ولیعهد سلطنت کشوری را بعهد گرفتند که قوای اشغالگر دران تاخت و تاز میکرد، گرسنگی و قحطی سراسر مملکت را در چنگال خود داشت.

ولیعهد در بحرانی ترین و تاریکترین دقایق زندگی یک ملت، مسئولیت سنگینی را بردوش گرفتند و روز ۲۶ شهریور در مجلس شورایملی در برابر قران سوگند یاد کردند.

درباره علت استعفای اعلیحضرت فقید تفسیرهای مختلف شده است ولی علت حقیقی این استعفا را باید از زبان شاهنشاه شنید که در کتاب ماموریت برای وطنم فرموده اند:

«علت اساسی استعفای بدرم این بود که وی مردی نبود که بماند و اشغال وطن را بدست نیروهای اجنبی و دخالت انها را در امور داخلی ایران مشاهده کند و این نکته را با کلماتی که از احساسات و عشق نهانی او حکایت میکرد بمن فرمود: مردم همیشه مرا شاهنشاهی مستقل و صاحب اراده نیرومند و حافظ منافع خود و کشور شناخته‌اند و باالین حیثیت و حسن اعتماد و اطمینانی که مردم بمن دارند، نمیتوانم پادشاه اسمی کشور اشغال شده‌ای باشم.»

و شاه جوان این «وصیت سیاسی» پدر خود را با نهایت قدرت اجرا کرد و همانطور که اعلیحضرت رضاشاه معتقد و مومن بودند، توانستند با اتخاذ سیاستی متین و منطقی استقلال ایران را حفظ نموده و اجازه ندهند که بیگانگان درامور داخلی ایران مداخله نمایند.

پنجاهمین سال شاهنشاهی
۲۵۳۵

حکم نو
برهرچه تو خواهی روا ست.

فرخنده سالروز تولد رهبر خردمند ملت ایران را که هم زمان با برگزاری جشن های ۵۰ سال سلطنت دودمان پهلوی و مقارن با سالروز مراسم جشن های تاجگزاری است به پیشگاه شاهنشاه آریامهر تبریک عرض نموده بقاء عمر و شکوه و عظمت سلطنت دودمان پهلوی را از درگاه خداوند متعال خواستاریم.

بیمهٔ حافظ
(شرکت سهامی عام)

Pol 327 BH23

پنجاهمین سال شاهنشاهی
۲۵۳۵

چهارم آبان

سالروز میلاد مبارک

شاهنشاه آریامهر

را صمیمانه تبریک عرض می نمائیم

شرکت حمل و نقل بین المللی با مسئولیت محدود

شرکت بین المللی پارس کانتینر

شرکت کشتیرانی ایران اکسپرس لاینز (سهامی خاص)

ترمینال

شرکت ایران ترمینال با مسئولیت محدود

شرکت سی من پاک با مسئولیت محدود

پنجاهمین سال شاهنشاهی
۲۵۳۵
چهارم آبان،
در تاریخ ملت ایران روزی فراموش نشدنی است
روزی که سعادت و بزرگی ملت ایران، با میلاد فرخنده شاهنشاه آریامهر شکل گرفت،
و اینک همزمان با بزرگداشت پنجاهمین سال شاهنشاهی شکوهمند پهلوی، خجسته زادروز
شاهنشاه آریامهر
را تهنیت عرض نموده و این روز بزرگ و تاریخی را گرامی میداریم
شیشه ملینا

چهارم آبان
فرخنده میلاد شاهنشاه آریامهر
و
سالروز تاجگذاری اعلیحضرت را با گل و شادی
به پیشگاه رهبر عظیم الشان ایران زمین و علیا حضرت شهبانوی گرامی
و والاحضرت ولیعهد محبوب و ملت شریف ایران تبریک و تهنیت عرض مینماید
مدیران، کارکنان و کارگران شرکت پلاسکو کار
PLASCO-KAR CO.

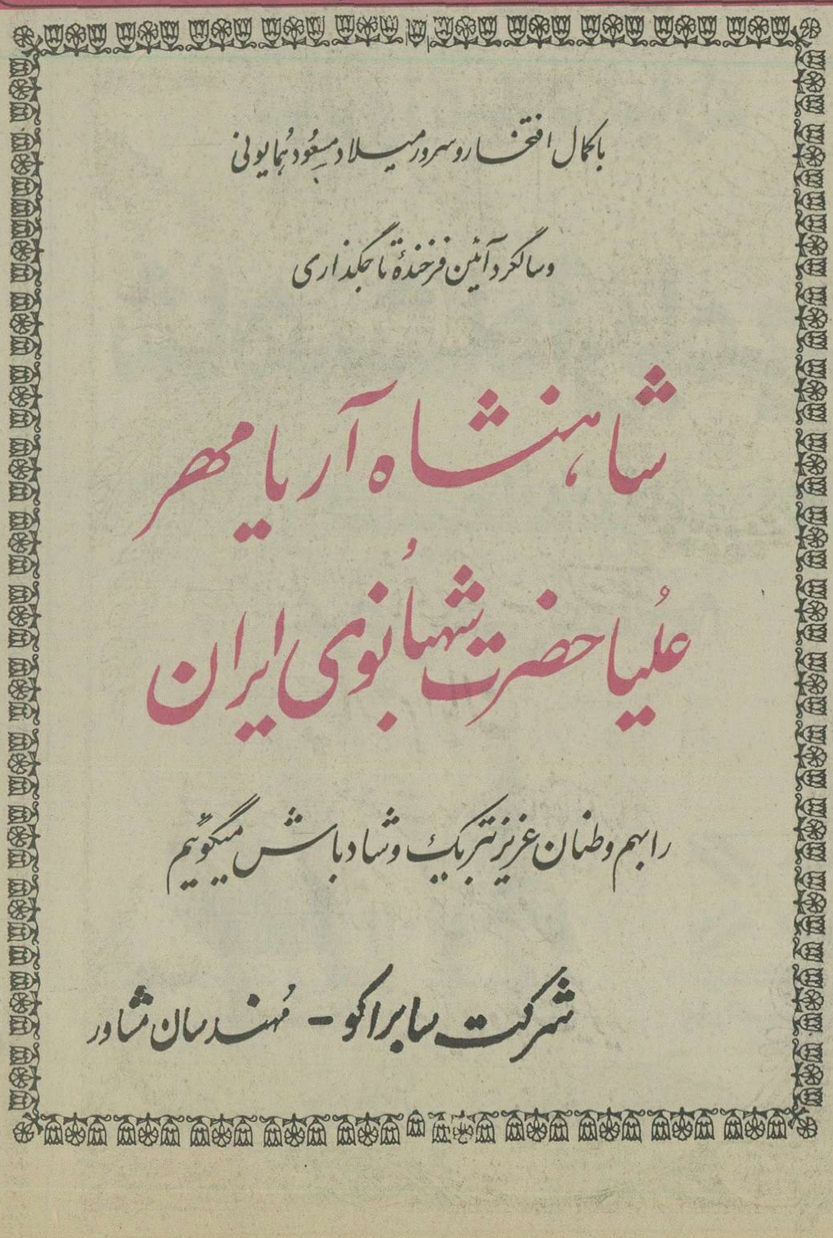
باکمال افتخار و سرور میلاد مسعود همایونی
و سالگرد آئین فرخنده تاجگذاری
شاهنشاه آریامهر
علیاحضرت شهبانوی ایران
را بهم وطنان عزیز تبریک و شادباش میگوئیم
شرکت سابرا کو - مهندسان مشاور

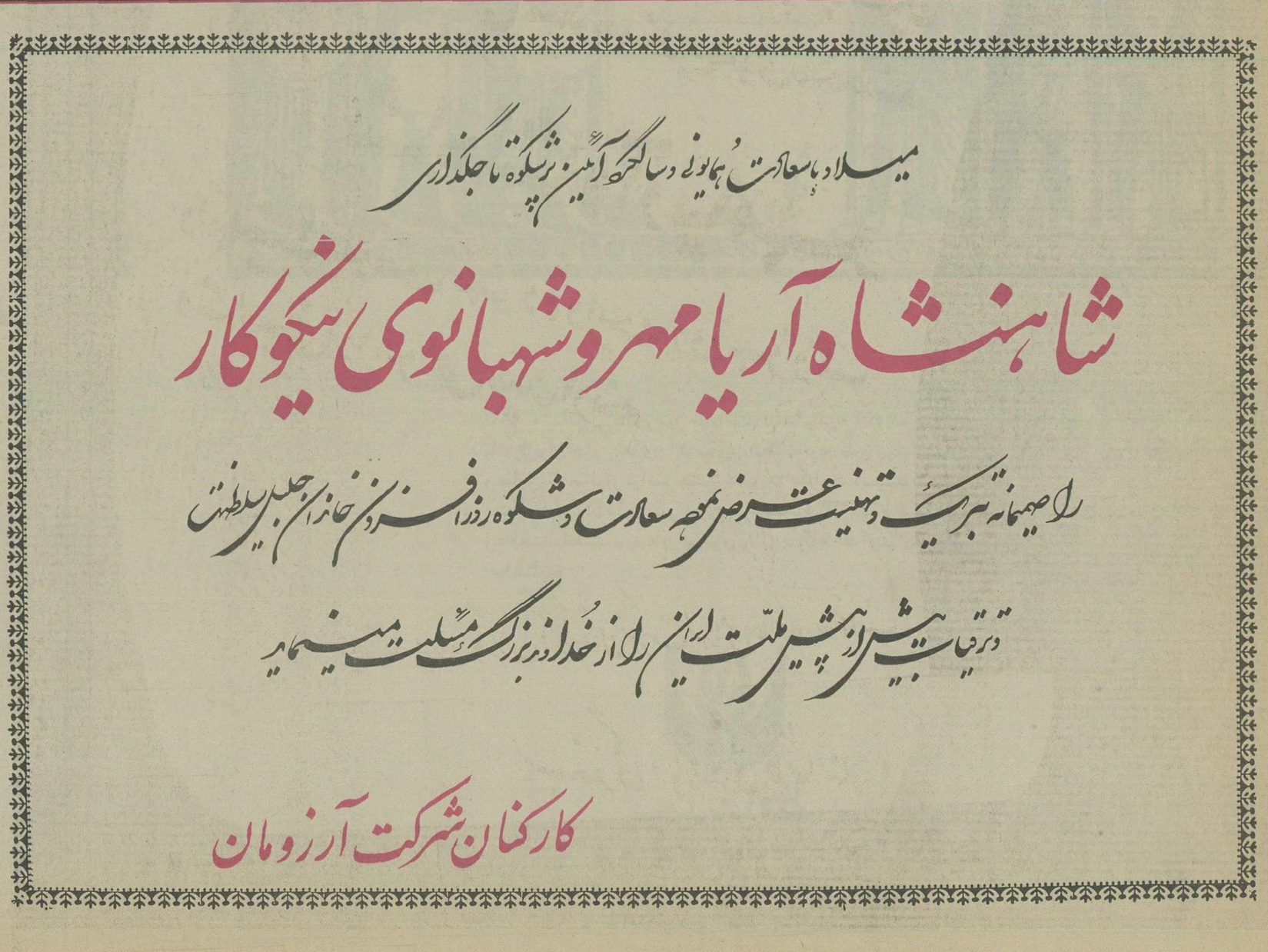
میلاد با سعادت همایونی و سالگرد آئین پرشکوه تاجگذاری
شاهنشاه آریامهر و شهبانوی نیکوکار
را صمیمانه تبریک و تهنیت عرض نموده سعادت و شکوه روزافزون خاندان جلیل سلطنت
و ترقیات بیش از پیش ملت ایران را از خداوند بزرگ مسئلت مینماید
کارکنان شرکت آرزومان

صفحات ویژه چهارم آبان

باکمال افتخار و سرور میلاد مسعود همایونی

و سالگرد آئین فرخنده تاجگذاری

شاهنشاه آریامهر

علیاحضرت شهبانوی ایران

را بهم وطنان عزیز تبریک و شادباش میگوئیم

زنجان - هیئت مدیره شرکت ساختمانی چهاریار

در پنجاهمین سال شاهنشاهی پرشوکت و برکت پهلوی

چهارم آبان

فرخنده میلاد اعلیحضرت همایون شاهنشاه آریامهر

و سالروز تاجگذاری اعلیحضرتین

را بامسرت فراوان تبریک و تهنیت میگوید

اتحادیه صنف بارفروشان تهران

منتظر و سعادتیم میلاد با سعادت همایونی و سالگرد

فرخنده آئین تاجگذاری

شاهنشاه آریامهر و علیاحضرت شهبانوی گرامی

را بفرد فرد هم میهنان عزیز تبریک گفته، سعادت و توفیق

روزافزون ملت ایران را از درگاه یزدان بزرگ مسئلت داریم

اتحادیه صنف دوخته فروشان تهران

چهارم آبان

میلاد مسعود اعلیحضرت همایون شاهنشاه آریامهر

و

سالروز فرخنده آئین تاجگذاری

اعلیحضرتین را بملت ایران تبریک میگوید.

کارکنان

کنسرسیوم نو کار اسد الکباتان کارگاه شماره ۱ قلعه شاهین

چهارم آبان،

در تاریخ ملت ایران روزی فراموش نشدنی است

روزی که سعادت و بزرگی ملت ایران، با میلاد

فرخنده شاهنشاه آریامهر شکل گرفت،

و اینک همزمان با بزرگداشت پنجاهمین

سال شاهنشاهی شکوهمند پهلوی، خجسته

زادروز

شاهنشاه آریامهر

را تهنیت عرض نموده و این روز بزرگ

و تاریخی را گرامی میداریم

هیئت مدیره، کارگران و کارکنان شرکت سهامی عام کارخانجات

ریسندگی و بافندگی کاشان

خجسته میلاد همایونی

و سالگرد فرخنده تاجگذاری را به پیشگاه

شاهنشاه آریامهر

و

علیاحضرت شهبانوی نیکوکار

و ملت قهرمان ایران تبریک میگوید.

مجتمع شیر و گوشت فرزیس - سازمان لشگری

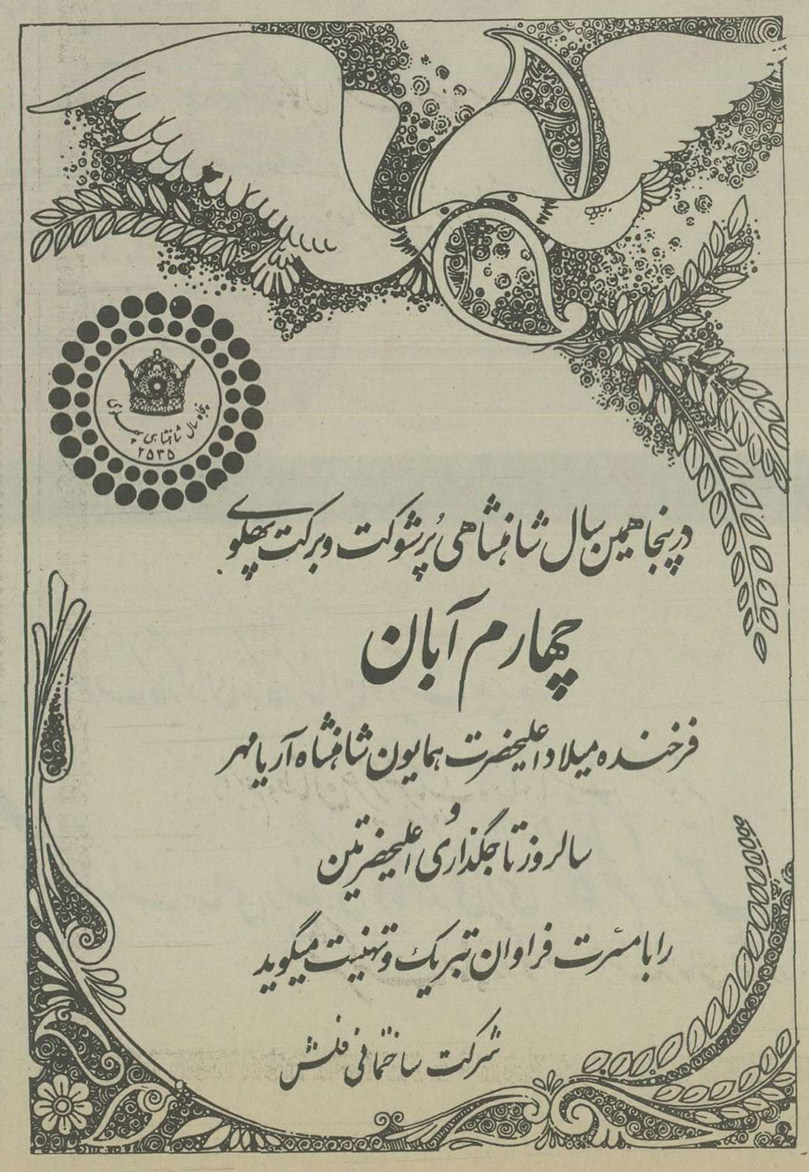

در پنجاهمین سال شاهنشاهی پرشوکت و برکت پهلوی

چهارم آبان

فرخنده میلاد اعلیحضرت همایون شاهنشاه آریامهر

و

سالروز تاجگذاری اعلیحضرتین

را بامسرت فراوان تبریک و تهنیت میگوید

شرکت ساختمانی فلش

صفحات ویژه چهارم آبان

چهارم آبان

سالروز میلاد مجدد اثر

شاه شاهان،

محمدرضا پهلوی آریامهر شاهنشاه ایران

را به ملت ایران تبریک میگوید

اتحادیه صنف فروشندگان وسائل نقلیه و گاردانگر تیک

در پنجاهمین سال شاهنشاهی پرشوکت و برکت پهلوی

چهارم آبان

فرخنده میلاد اعلیحضرت همایون شاهنشاه آریامهر

و

سالروز تاجگذاری اعلیحضرتین

را بامسرت فراوان تبریک و تهنیت میگوید

اتحادیه صنف اغذیه فروشان تهران

در پنجاهمین سال شاهنشاهی شکوهمند پهلوی

چهارم آبان

میلاد مسعود اعلیحضرت همایون شاهنشاه آریامهر

و

سالروز فرخنده آئین تاجگذاری

اعلیحضرتین را ملت ایران تبریک میگوئیم

اتحادیه صنف بطریسازان تهران

باکمال افتخار و سرور میلاد مسعود همایونی

و سالگرد آئین فرخنده تاجگذاری

شاهنشاه آریامهر

و

علیاحضرت شهبانوی ایران

را بهم وطنان عزیز تبریک و شادباش میگوئیم

اتحادیه صنف فروشندگان دل و جگر و قلوه تهران

ناصر جسخانی

در پنجاهمین سال شاهنشاهی پرشوکت و برکت پهلوی

چهارم آبان

فرخنده میلاد اعلیحضرت همایون شاهنشاه آریامهر

سالروز تاجگذاری اعلیحضرتین

را بامسرت فراوان تبریک و تهنیت میگوید

رئیس هیئت مدیره سندیکای صاحبان صنعت چوب ایران

جلال آهنچیان

میلاد با سعادت همایونی و سالگرد آئین پرشکوه تاجگذاری

شاهنشاه آریامهر و شهبانوی نیکوکار

را صمیمانه تبریک و تهنیت عرض نموده سعادت و شکوه روزافزون خاندان جلیل سلطنت

و تدریجات بیش از پیش ملت ایران را از خداوند بزرگ مسئلت مینماید

اتحادیه صنف نمایشگاه و فروشگاههای اتومبیل تهران

چهارم آبان

برای ملت شریف و حقشناس ایران، روزی تاریخی و بزرگ است

فرخنده میلاد شاهنشاه آریامهر را در این خجسته روز که مبنای خیر و برکت

و بزرگی و عظمت است به پیشگاه مبارک همایونی تهنیت عرض مینمائیم

و بسالروز آئین فرخنده تاجگذاری اعلیحضرتین

را گرامی میداریم

از طرف کارگران و کارکنان و هیئت مدیره

شرکت سهامی ریسندگی و بافندگی ری **ناظم کورس**

چهارم آبان

بخشنامه دلالت و سعادت شهریاری و سالروز پرشکوه و فرخنده تاجگذاری

شاهنشاه آریامهر

علیاحضرت شهبانوی گرامی

را بپیشگاه مبارک اعلیحضرتین تهنیت و تبریک عرض نموده از خداوند توانا سعادت و شادکامی

ذات مقدس همایونی و اعلیحضرت همایون شاهنشاه معظم و علیاحضرت شهبانوی محترم

و ولیعهد معظم و سایر اعضاء خاندان جلیل سلطنت خواستار است

اتحادیه صنف مشاورین املاک . محمد تقی شکوهیده

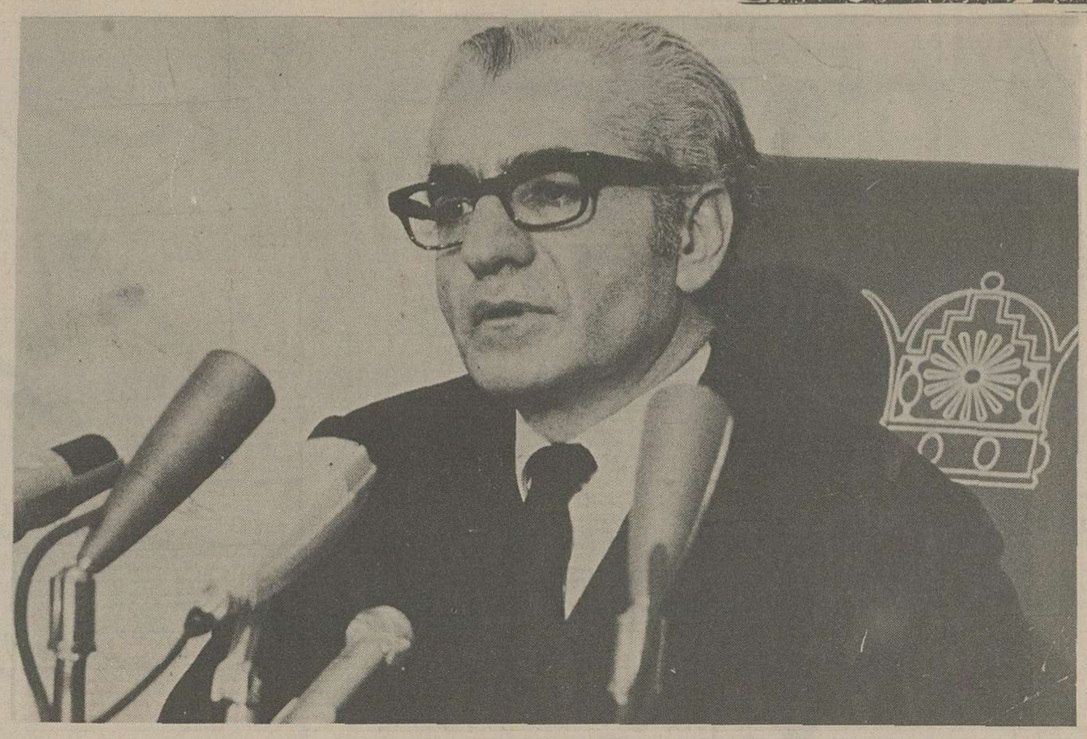

ایران و پیشرفتهای امروز و آینده آن از نظر شاهنشاه آریامهر

من میخواهم کشورم کشوری نمونه باشد

طولی نخواهد کشید که مملکت ما با بالاترین، مترقی ترین و خوشبخت ترین ممالک عالم برابری کند

هیچ کشوری نمیتواند بیشتر از ایران امروز به آینده خوش بین باشد

شاهنشاه در مورد ایران، پیشرفتهای امروز آن و وضع این کشور درآینده نظریات جالب و ارزنده ای دارند که طی سخنان خود در موقعیت های مختلف ارائه فرموده اند.

برای کسانیکه میخواهند از موقعیت امروزی وطن ما آگاه شوند و یا وضع آنرا در آینده ای نه چندان دور بدانند مطالعه این سخنان راهنمای خوبی خواهد بود. در اینجا قسمتهائی از بیانات شاهنشاه را در مورد ایران و پیشرفتهای امروز آن و همچنین آینده درخشانی که در پیش دارد درج می نمائیم:

طولی نخواهد کشید که مملکت ما از هرحیث بابالاترین و مترقی ترین و خوشبخت ترین ملل عالم برابری کند، عدالت قضائی و اجتماعی و انصاف و مساوات در این مملکت کاملا حکمفرما شود، و ایرانی بعد از مدتها زحمت و محنت به آتیه سعادتمندی برسد.

از سخنان شاهنشاه در شرفیابی هیئت رئیسه دانشگاه تهران ـ ۱۵ بهمن ۱۳۲۲

هیچ کشوری در دنیا نمیتواند بیشتر از ایران امروز بوضع آینده خویش خوش بین باشد. البته سالها تجاوز خارجی و وضع ناگوار داخلی و خیانتهای گوناگون ایجاد روحیه یأس کرده است، ولی یقین دارم که بافداکاری ما و باکارهای مثبت روز بروز مردم به آینده خود امیدوارتر خواهند شد و بهمین نسبت نیز روزبروز ایران رو بترقی خواهد رفت.

از سخنان شاهنشاه در شرفیابی نمایندگان مجلسین سنا و شورای ملی ـ ۱۰ اردیبهشت ۱۳۳۷

ما نباید برای رسیدن بمنافع ملی بکسی باج بدهیم و یا منت کسی را بکشیم، زیرا قدرت آنرا داریم که هرچه در نفع ملت است بآن عمل کنیم.

از سخنان شاهنشاه در شرفیابی نمایندگان مجلسین سنا و شورای ملی ـ ۱۰ اردیبهشت ۱۳۳۷

ما بزرگی و ترقی خود را دراتخاذ یک سیاست منفی و مخرب نمیدانیم. ما هم از نعمتهای الهی برخورداریم، هم ثروت داریم، هم از نژادی هستیم که باوجوداینکه هزاران سال عمر دارد هنوز زنده است.

ایرانی قرنها با مشکلات بزرگ دست و پنجه نرم کرده و خود را حفظ نموده است. پس استعداد درما هست و ما باتکاء ناسیونالیسم مثبت خود میتوانیم حقوق و حیثیت و احترام ایران را بسرحد کمال محفوظ داریم وبا سایر ملل زنده دنیا همکاری کنیم.

ما برای اینکه ثابت کنیم ناسیونالیست هستیم احتیاج نداریم عمارات را منفجر کنیم، قتل وغارت کنیم و باین و آن فحش بدهیم. این کاردلیل رشد اجتماعی و نیرومندی نیست، بلکه نشانه ضعف است. ما میتوانیم با حفظ شعائر و سنن باستانی جداکثر منافع را برای ملت خود بدست آوریم و با همین رویه بیش از انهائی که هیاهو و جنجال میکنند منافع خود را حفظ کرده ایم. بکرات گفته ایم که ما آنچه را که متضمن منافع ایران است انجام میدهیم و هیچ ملاحظه ای جز حفظ منافع خودمان نداریم.

ناسیونالیسم ما مثبت است ازآن جهت که خلاقه است و با حسن سلوک و ادب همراه است. ما خوشبختی خود را دربدبخت کردن سایرین نمیدانیم.

از مصاحبه مطبوعاتی شاهنشاه با روزنامه نگاران ایران ـ ۲۵ مهر ۱۳۳۷

من بهمین اندازه قناعت نمیکنم که ایران کشوری مترقی باشد. من میخواهم کشورم کشوری نمونه باشد، زیرا خداوند بما همه چیز داده است: نه فقط ثروتهای زیرزمینی و روی زمینی فراوان نصیب ما کرده، بلکه اصولا ملت ایران را خوب خلق فرموده است. ایرانی باطنا وطن پرست، با هوش و شریف است و نفع و صلاح واقعی خود را خوب تشخیص میدهد. آنچه برای ما مهم است تامین عظمت ایران و مقامی است که شایسته گذشته و تمدن تاریخ این کشور است. ما درمیان همه طوفانهائی که دنیا را فراگرفته میتوانیم محکم و مطمئن و با امید بایندە اصلاحاتی را که لازم است انجام دهیم، بی آنکه احتیاجی به هیاهو یا هرج و مرج و یا سلب آزادی افراد داشته باشیم.

از مصاحبه مطبوعاتی شاهنشاه با روزنامه نگاران ایران ـ ۳ آبان ۱۳۳۷

کارهای ما پاسخ مثبتی به خواسته های روزانه ملت ایران است که از قلب و فکر هر فردی سرچشمه میگیرد و با ابراز وفاداری و پشتیبانی ما را در پیشرفت کار تشجیع مینماید.

امید و اعتماد ما به آینده برعشق و ایمان جاودانی مردم کشورمان به آزادی و حریت و ذوق سلیم آنان استوار است.

ایران امروز درآستانه عصر جدید تکمیل و اجرای نقشه های آبادانی خود قرار دارد. ما قبلا بدنیا نشان داده ایم که کارهای بزرگی از ما ساخته است، و امروزه نیز نقشه های ما بطور رضایت بخش درحال پیشرفت و تکمیل است و آینده امیدبخشی را نوید میدهد.

ازنطق شاهنشاه درانجمن روزنامه نگاران خارجی در لندن ـ ۱۸ اردیبهشت ۱۳۳۸

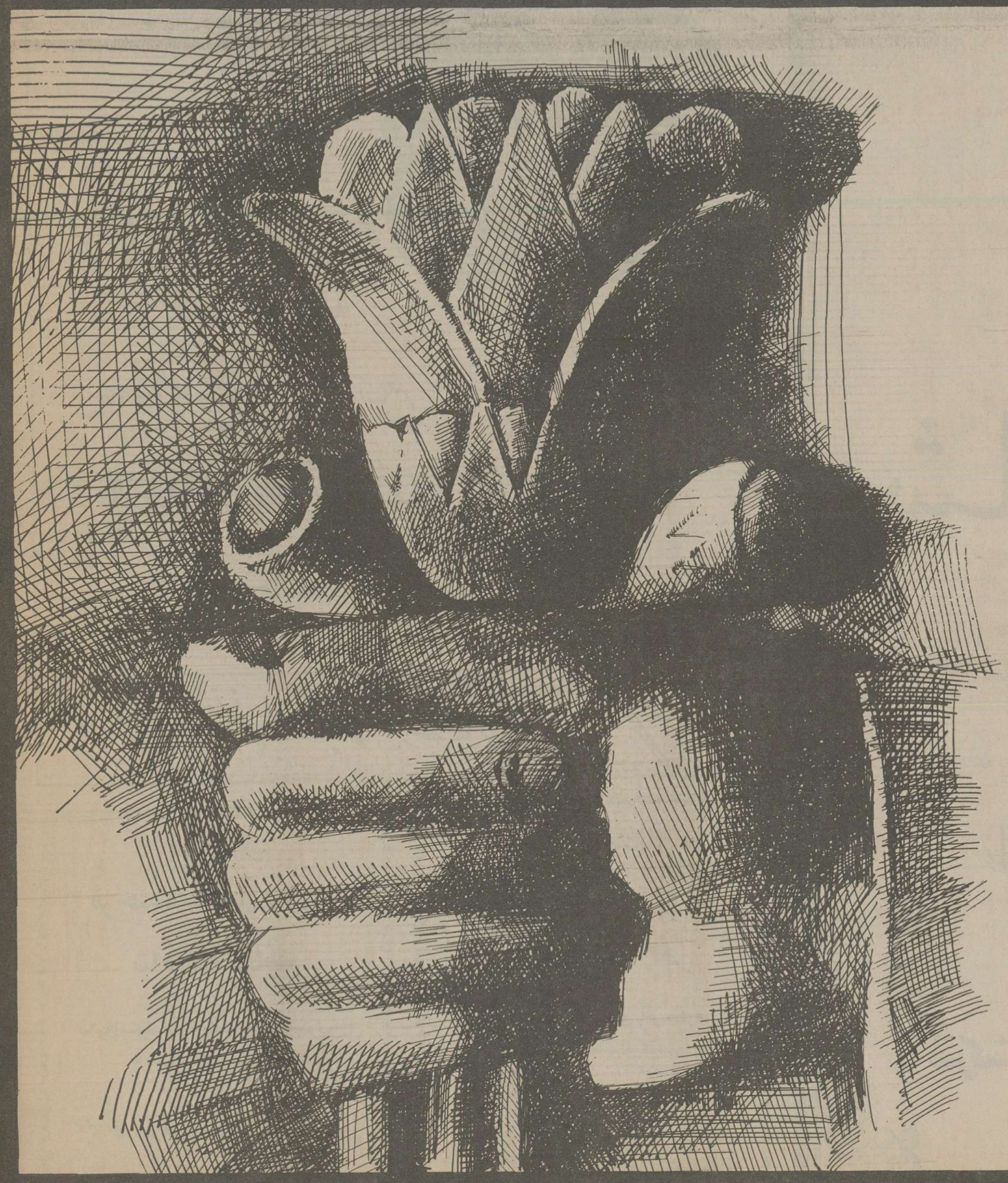

شاهنشاه

تولدت مبارک

شاها خدای ایران پشت و پناه تو
شادان بمان که راه خدائی ست راه تو

طراح نیکبختی این ملتی بحق
منشور انقلاب همانا گواه تو

شرکت تیزرو
تولیدکننده و نماینده
موتورسیکلت های
هوندا

صفحات ویژه چهارم آبان

در پنجاهمین سال شاهنشاهی پرشوکت و برکت پهلوی

چهارم آبان

فرخنده میلاد اعلیحضرت همایون شاهنشاه آریامهر

سالروز تاجگذاری اعلیحضرتین

را با مسرت فراوان تبریک و تهنیت میگوید

شرکت تولیدی و صنعتی ایران کاوه

سالروز میلاد فرخنده

شاهنشاه آریامهر

را که منشأ تحولات عظیم اقتصادی،

صنعتی و اجتماعی ملّت ایران است

به پیشگاه رهبر عالیقدر اعلیحضرت همایون

شاهنشاه آریامهر و ملّت شریف ایران شادباش میگوید

شرکت سهامی عام صنعتی تولیدی مُرتّب

(لنددور)

در پنجاهمین سال شاهنشاهی پرشوکت و برکت پهلوی

چهارم آبان

فرخنده میلاد اعلیحضرت همایون شاهنشاه آریامهر

سالروز تاجگذاری اعلیحضرتین

را با مسرت فراوان تبریک و تهنیت میگوید

اخوان گلپایگانی

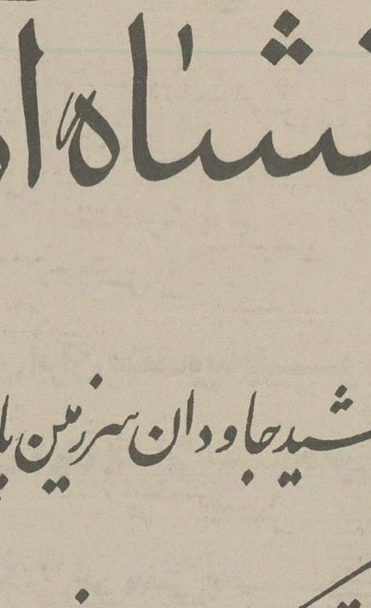

جشن زادروز

شاهنشاه آریامهر

خورشید جاودان سرزمین پارس

را صمیمانه تبریک عرض مینمائیم

شرکت ساختمانی و شهرسازی واوان

در پنجاهمین سال شاهنشاهی شکوهمند پهلوی

چهارم آبان

میلاد مسعود اعلیحضرت همایون شاهنشاه آریامهر

و

سالروز فرخنده آئین تاجگذاری

اعلیحضرتین را بملت ایران تبریک میگوئیم

لوانت اکسپرس ترانسپورت ایران شرکت سهامی خاص

چهارم آبان

فرخنده میلاد میمنت اثر

شاهنشاه آریامهر

و

سالروز شکوهمند تاجگذاری اعلیحضرتین را

به ملت ایران تهنیت میگوئیم

منوچهر نگار و خداداد پورخانی نمایندگی ایران نایسونال

مسجد سلیمان

چهارم آبان

فرخنده میلاد میمنت اثر

شاهنشاه آریامهر

و

سالروز شکوهمند تاجگذاری اعلیحضرتین را

به ملت ایران تهنیت میگوئیم

مدیر و کارکنان و کارگران کارخانه کبریت سه ستاره زنجان

صفحات ویژه چهارم آبان

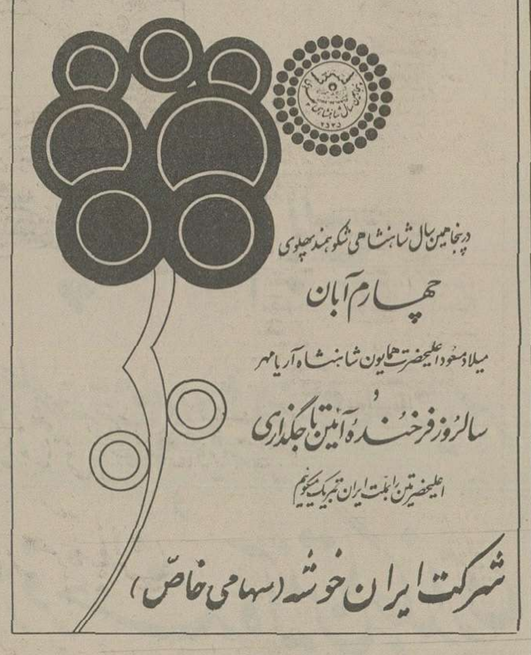

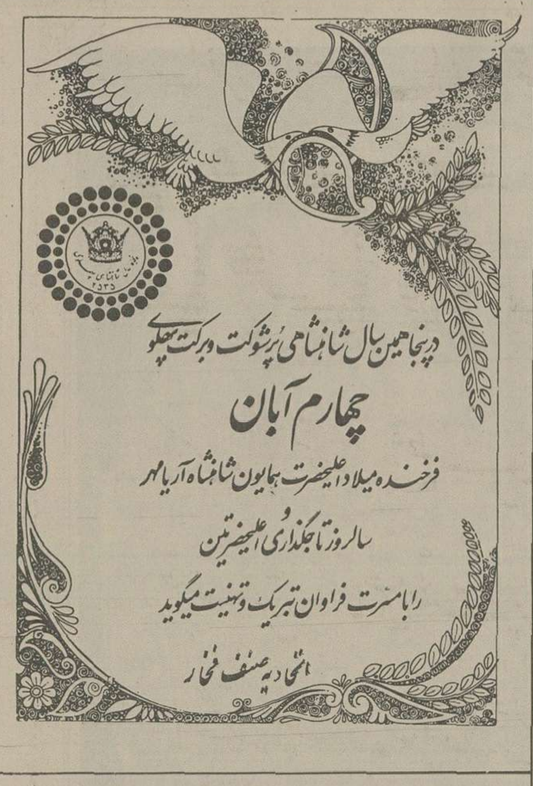

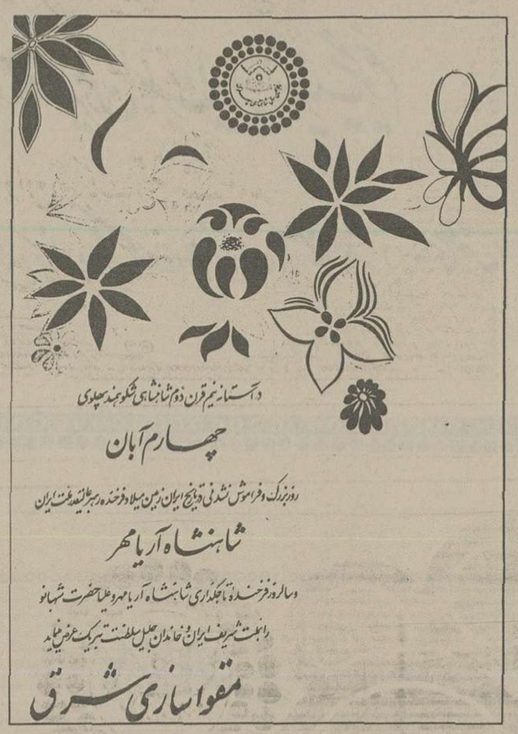

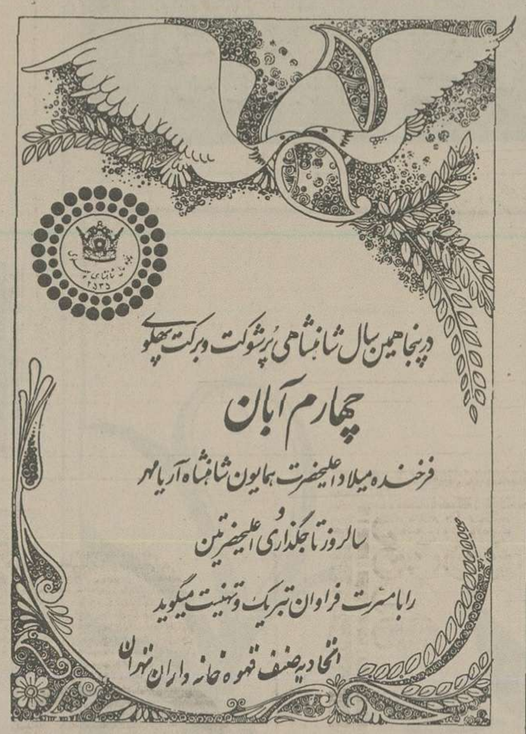

ما بخواست خداوند و با اراده ای راسخ ایرانی مترقی و آماده برای پیشرفتهائی بیشتر و درخشانتر را بدست نسل جوانی که امروز در مدارس و کارگاهها و شهرها و روستاها با اعتماد و ایمان به موفقیت و با حس غرور ملی و سربلندی تربیت میشود خواهیم سپرد، تا این نسل نو بتواند با روح ابتکار و با استعداد و هوشمندی خاص نژاد ایرانی آن دینی را که بگذشته پرافتخار این سرزمین مقدس دارد ادا نماید، و ایران عزیزی را که ما زندگی و روح و جسم خویش را وقف آن کرده ایم روزبروز آبادتر و سعادتمندتر و مترقی تر سازد.

از پیام شاهنشاه بمناسبت سالروز بیست و هشتم مرداد - ۲۸ مرداد ۱۳۳۸

من بخوبی یک دورنمای روشنی از مملکت می بینم که دران ملتی آزاده، مرفه، خوشبخت و ثروتمند زندگی میکند. من مردمی را می بینم که پیشرفت سریع آنها سایر ملل را به تعجب انداخته است.

اگر همه با هم همت بخرج دهند و اگر همه با هم کوشش کنند، برای رسیدن باین کاخ سعادت حداکثر بیست سال بیشتر نمانده است، زیرا ما قسمت عمده راهها و نشیب و فرازها را پیموده ایم.

از سخنان شاهنشاه درجلسه هیئت دولت - ۳ آبان ۱۳۳۸

برای من جای خوشوقتی فراوان است که میبینم درمملکتی زندگی میکنم و با مردمی سروکار دارم که در مواقع بحرانی رشد اجتماعی و حس عمیق وطنخواهی خود را از هر حیث نشان داده اند. زندگی با این مردم و خدمت کردن بچنین ملت و چنین مملکت مایه مسرت است.

اطمینان دارم که تا توجهات الهی شامل حال ملت ایران است هیچ مانع ورادعی نمیتواند جلوی ترقی مارا بگیرد و هیچ سیاست و پیش آمدی ما را از هدفی که در پیش داریم مانع نخواهد شد. دراین راه همه شرکت خواهند داشت و از این لحاظ مقام و موقعیت هر کسی که بالاتر باشد بهمان نسبت مسئولیت او بیشتر و سنگینتر خواهد بود و باید فعالیت زیادتری بخرج دهد.

از سخنان شاهنشاه در سلام چهارم آبان - ۴ سال ۱۳۳۸

مابار دیگر نشان دادیم که با آنکه ملت قدیمی و کهنی هستیم درمیدان پیشرفت و مبارزه از هر نیروی جوانی جوانتریم، و همین ما را امیدوار میکند که این ملت کهنسال جوانی خود را از سر میگیرد، یعنی درعین حال که از

صفحات ویژه چهارم آبان

از سخنان شاهنشاه درسالروز نوروزی ـ اول فروردین ۱۳۳۹

ما تصمیم گرفته‌ایم تا قوه دربدن داریم و تا آنجائی که میتوانیم و تا زنده هستیم فاصله عظیم عقب افتادگی خود را از دنیای جدید از میان برداریم و طوری دراجرای برنامه ها بکوشیم که از لحاظ اجرای پروژه های اساسی زحمت زیادی برای نسلهای بعد باقی نگذاریم. البته اینکار دشوار است، ولی باهمه دشواری و سختی کاری است که به انجام ان تصمیم گرفته‌ایم و بخواست خداوند توفیق خواهیم یافت

از سخنان شاهنشاه درجلسه هیئت دولت ـ ۲۹ فروردین ۱۳۳۹

ما از لحاظ تاریخ کشور خود و سهمی که در تمدن جهانی داشته‌ایم برخویش میبالیم ولی نمیخواهیم تنها با افتخارات گذشته خود زندگی کنیم. زمان اقتضا میکند که ما بپوسته در راه پیشرفت اجتماعی و پیشرفت اقتصادی باشیم. بنظر من هیچ کشور و ملتی نمیتواند وقت و فرصت را از دست بدهد.

ما و شما نباید فراموش کنیم که قبل از هر چیز ایرانی هستیم و نسبت بحفظ این آب و خاک مقدسی که تمام نعمتهای جدید و امروزی برخوردار است و دوش بدوش ملل مترقی پیش میرود تمام خصائل پسندیده و سنن ملی قدیمی خود را حفظ کرده است.

از سخنان شاهنشاه درسالروز نوروزی ـ اول فروردین ۱۳۳۹

ما تصمیم گرفته‌ایم تا قوه دربدن داریم و تا انجائی که میتوانیم و تا زنده هستیم فاصله عظیم عقب افتادگی خود را از دنیای جدید از میان برداریم و طوری دراجرای برنامه ها بکوشیم که از لحاظ اجرای پروژه های اساسی زحمت زیادی برای نسلهای بعد باقی نگذاریم: البته اینکار دشوار است، ولی باهمه دشواری و سختی کاری است که به انجام ان تصمیم گرفته‌ایم و بخواست خداوند توفیق خواهیم یافت

از سخنان شاهنشاه درجلسه هیئت دولت ـ ۲۹ فروردین ۱۳۳۹

ما از لحاظ تاریخ کشور خود و سهمی که در تمدن جهانی داشته‌ایم برخویش میبالیم ولی نمیخواهیم تنها با افتخارات گذشته خود زندگی کنیم. زمان اقتضا میکند که ما بپوسته در راه پیشرفت اجتماعی و پیشرفت اقتصادی باشیم. بنظر من هیچ کشور و ملتی نمیتواند وقت و فرصت را از دست بدهد.

ما و شما نباید فراموش کنیم که قبل از هر چیز ایرانی هستیم و نسبت بحفظ این آب و خاک مقدسی که نسلهای بی شمار نیاکان ما انرا بقیمت فدکاریها و تلاشها و جانفشانی های دائم با سربلندی و افتخار بدست ما سپرده و خودشان نیز برای همیشه دردل همین خاک مقدس بخواب رفته‌اند مسئولیت سنگینی داریم که نباید حتی یک لحظه انرا از یاد ببریم.

دیر یا زود همه ما به ایشان خواهیم پیوست، ولی این مملکتی که ایران نام دارد و مقدر بوده است که در تاریخ جهان مشعلدار یکی از پرافتخارترین و درخشانترین تمدنهای روی زمین باشد باید جاوید بماند.

از نطق شاهنشاه بمناسبت سالروز بیست و هشتم مرداد ـ ۲۸ مرداد ۱۳۴۰

ممکن است مملکت ما مثل تمام ممالک دیگر دنیا دارای معایب و مفاسد و نواقصی باشد، ولی ما قادریم که خودمان بهتر از هرکس دیگر و با دلسوزی بیشتری رفع تمام این مشکلات را بکنیم، و اگر بخواهیم که ما نیز معایب سایرین را بشماریم آن وقت خواهیم دید که

این کار، هم خیلی آسان است و معلوم نیست در چنین مقایسه‌ای کفه ترازوی کدامیک سنگین‌تر بشود.

از نطق شاهنشاه بمناسبت سالروز بیست و هشتم مرداد ـ ۲۸ مرداد ۱۳۴۰

مطمئن هستم که درآینده نزدیکی،

باکمال مسرت روز تاریخی

چهارم آبان

میلاد مسعود اعلیحضرت همایون شاهنشاه آریامهر

و

سالروز فرخنده آئین تاجگذاری

اعلیحضرتین را بملت ایران تبریک میگوئیم

هیئت مدیره و کارکنان شرکت جنرال سیستمز (سهامی خاص)

چهارم آبان

خجسته دولت بسعادت شهریاری سالروز پیشکار تاریخی شهریار تاجگذار

شاهنشاه آریامهر

علیاحضرت شهبانوی گرامی

رایپگاه مبارک اعلیحضرت تبریک همایون فرخنده دوم سلطنت شهریار فرزانه و شهبانو فرهمند والاحضرت همایون فرخنده ولیعهد دارنده نشان سلطنتی

شرکت حمل ونقل سار بانها

سالروز میلاد فرخنده

شاهنشاه آریامهر

راکه منشاء تحولات عظیم اقتصادی،

صنعتی واجتماعی ملت ایران است

به پیشگاه رهبر عالیقدر اعلیحضرت همایون

شاهنشاه آریامهر ملت شریف ایران شادباش میگوید

شرکت سهامی عام صنعتی تولیدی مرتب

(لنددور)

در آستانه نیم قرن دوم شاهنشاهی شکوهمند پهلوی

چهارم آبان

روز بزرگ و فراموش نشدنی در تاریخ ایران زمین میلاد فرخنده رهبر عالیقدر ملت ایران

شاهنشاه آریامهر

و سالروز فرخنده تاجگذاری شاهنشاه آریامهر و علیاحضرت شهبانو

را بملت شریف ایران و خاندان جلیل سلطنت تبریک عرض مینماید

شرکت سهامی عام کارخانجات مخمل و ابریشم کاشان

صفحات ویژه چهارم آبان

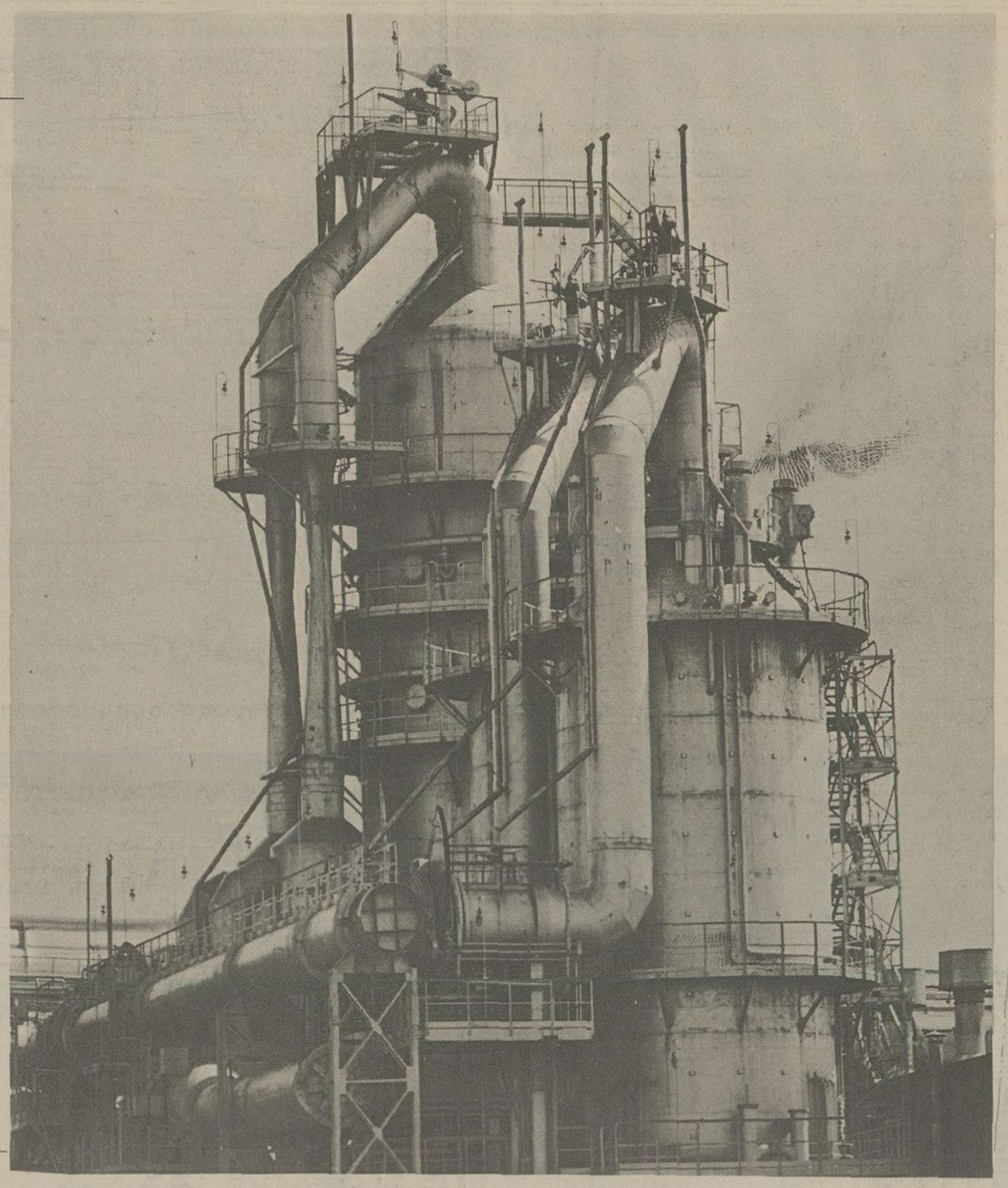

از پیام نوروزی شاهنشاه - اول فروردین ۱۳۴۱

تاریخ چند هزارساله کشور من که روزی بزرگترین امپراتوری جهان را تشکیل میداد بخلاف بسیاری از موارد مشابه تاریخ یک سلسله کشورگشائیها و قتل و غارتها و زورگوئیها نیست، بلکه تاریخی است که بیش از هرچیز برپایه عدالت و آزادگی استوار است.

درطول قرون متمادی بارها کشور من دستخوش حملات و مهاجماتی شده که هریک از آنها برای نابود کردن مملکتی کافی بوده است، ولی هرباره مهاجمین درمدنیت و فرهنگ درخشان ایران حل و مستهلک شده‌اند، و بدین ترتیب چراغی که هزاران سال پیش دراین سرزمین افروخته شد از خلال ظلمتها و طوفانها همچنان فروزان و تابناک بدست ما که وارث این میراث عظیم مدنیت هستیم رسیده است.

ماملت مستقلی هستیم که هیچگونه احساس حقارتی در مواجهه باخارجی نداریم، و چون خودمان رابا هرکشور و ملت دیگری از حیث حقوق مساوی میدانیم برای ما همکاری باملل دیگر سهل و آسان است.

ماااحتیاج نداریم که ازصبح تاشب بملت خودمان حس کینه‌توزی و دشمنی باخارجی را تلقین کنیم، بلکه بالعکس احساس دوستی و همکاری را با دیگران، البته با حفظ تمام منافع ملی خودمان، تقویت میکنیم.

از نطق شاهنشاه در کنگره امریکا - ۲۲ فروردین ۱۳۴۱

ما امروز وقتی صحبت از وطن و حتی خیلی قبل از اینکه حیات ما خاتمه پیدا بکند، چنان مملکت آباد و سربلندی خواهیم دید که غرور و خشنودی در سیمای همه ما پیدا باشد و مطمئن باشیم که اولاد ما بارفاهیت و افتخاروسربلندی زندگی خواهند کرد. همان ارزوئی را که من دارم که بعد پسر من در آن محیط زندگی بکند مطمئنا شما نیز برای اولاد خود دارید، و انشاءالله این بچه‌های فعلی و مردان آینده و زنان آینده همه سربلند و مفتخر به اسم ایرانیت زندگی خواهند کرد.

از سخنان شاهنشاه درشرفیابی نمایندگان مردم استانها و عشایر - ۹ آبان ۱۳۴۰

برای تامین آینده‌ای مرفه و سعادتمند ما از همه مواهب الهی که بصورت سرزمینی پهناور و غنی و ذخایر سرشار زیرزمینی و هوش و استعداد فراوان نژادی به ما اعطاء شده است بهره‌مند هستیم، و اگر قصوری در استفاده از این نعمتها و موهبتها بشود گناه آن تنها متوجه کم همتی خود ما خواهد بود. بدیهی است برای هر مملکتی که بخواهد در عرض چند سال راهی را که دیگران درطول چندین قرن پیموده‌اند طی کند و ناگزیر که در همه شئون مادی و معنوی و اجتماعی و اقتصادی به موازات یکدیگر دست به تحول دامنه‌دار و سریعی بزند تحمل سختی‌ها و مرارتها و حتی بحرانهای اجتماعی و اقتصادی اجباری است. ولی باید همه ما متوجه باشیم که این ناراحتیها و مرارتها که دیگران نیز نظایر انها را بصورت شدیدتری گذرانیده‌اند زودگذر است و این رنجی است که راحت و سعادت در دنبال خواهد داشت.

مملکت میکنیم منظورمان فقط یک اصطلاح کتابی و یک چیز خشکی که تنها مربوط به گذشته و باصرفا عامل تحریک احساسات وطن‌پرستی و عرق ملیت ما باشد نیست. وقتی صحبت از وطن و آینده میکنیم نظرمان مملکتی است که در دنیای امروز بتواند همگام پیشرفته‌ترین ممالک دنیا به زندگی پرافتخار خود ادامه دهد.

از سخنان شاهنشاه درشرفیابی دانشجویان ایرانی مقیم آنکارا - ۷ آبان ۱۳۴۱

سوابق ملی ما و عظمت گذشته ما و رشد باطنی و عمیق ما و شایستگی مردم این سرزمین و همچنین ثروتهای طبیعی و خدا داد ما درواقع مارا ملزم و محکوم میکند که در زمرهٔ ملل زنده و بزرگ دنیا قرار بگیریم. برای تأمین این منظور می بایستی ما از هر جهت دوشادوش پیشرفته‌ترین ممالک دنیا قدم برداریم.

از سخنان شاهنشاه درسلام عید غدیر - اردیبهشت ۱۳۴۲

درکشور ما اکنون ملتی کهن برای آنکه در عین حفظ سنن پرافتخار مدنی و فرهنگی چند هزار ساله خود کشور خویش را بپای مترقی ترین و پیشرفته‌ترین ممالک دنیای کنونی برساند و از ترکیب دو عامل نو و کهن جامعه‌ای سعادتمند براساس توازنی شایسته میان نیروهای معنوی و مادی پی ریزی کند دست بتلاشی وسیع و بیسابقه زده است.

از نطق شاهنشاه خطاب به اعلیحضرت اولاف پادشاه نروژ - ۱۹ دی ۱۳۴۳

قرنهاست ایران از اختلاف طبقاتی و نژادی چنانکه در بعضی از کشورها رایج است آزاد بوده است. راست است که افرادی درکشورما از امتیازات زیادی برخوردار وعده دیگری فاقد آن امتیازات بوده‌اند و فاصله بین آنها بسیار زیاد بوده است، ولی همیشه امکان آن بوده است که افراد شایسته از طبقات پائین اجتماع به مقامات عالیه برسند. صفحات تاریخ ایران مشحون از موارد بیشماری است که نشان میدهد بسیاری از سلاطین و سرداران و وزیران و علما و شعرا و نویسندگان بزرگ از طبقات پائین اجتماع به مدارج عالیه شهرت رسیده‌اند.

از کتاب مأموریت برای وطنم

اگر درخلیج فارس حتی یک دانه ماهی هم پیدا نمیشد و یا یک چاه نفت نیز وجود نداشت و یا یک کشتی تجارتی رفت و آمد نمیکرد، و اگر هم جنوب ایران و خوزستان و منابع نفت ایران فقط تیغزاری بود، بازهم وظیفه ملی ما ایجاب میکرد که از هر وجب خاک خود دفاع کنیم.

از سخنان شاهنشاه در شرفیابی نمایندگان مجلس شورای ملی - ۱۰ اسفند ۱۳۴۴

ما درتمام شئون ملی تا کنون کارهائی انجام داده، قدمهائی برداشته‌ایم که هر یک از آنها به نسبت خود و به نوبت خود میتواند نمونه و سرمشقی باشد.

با همه اینها شاید احتیاجی بتذکر این حقیقت نباشد که همه پیشرفتهائی که تاکنون حاصل شده تازه نتایج اولیه این تحول عظیم است و ما بایستی منتظر بهره گیری بسیار وسیعتری ازاین بابت درآینده باشیم. باید صراحتا بگویم که هیچ چیز مرا راضی نخواهد کرد مگر آنکه ایران را در صف اول ملل مترقی جهان ببینم.

از پیام شاهنشاه بملت ایران بمناسبت سالروز بیست و هشتم مرداد - ۲۸ مرداد ۱۳۴۵

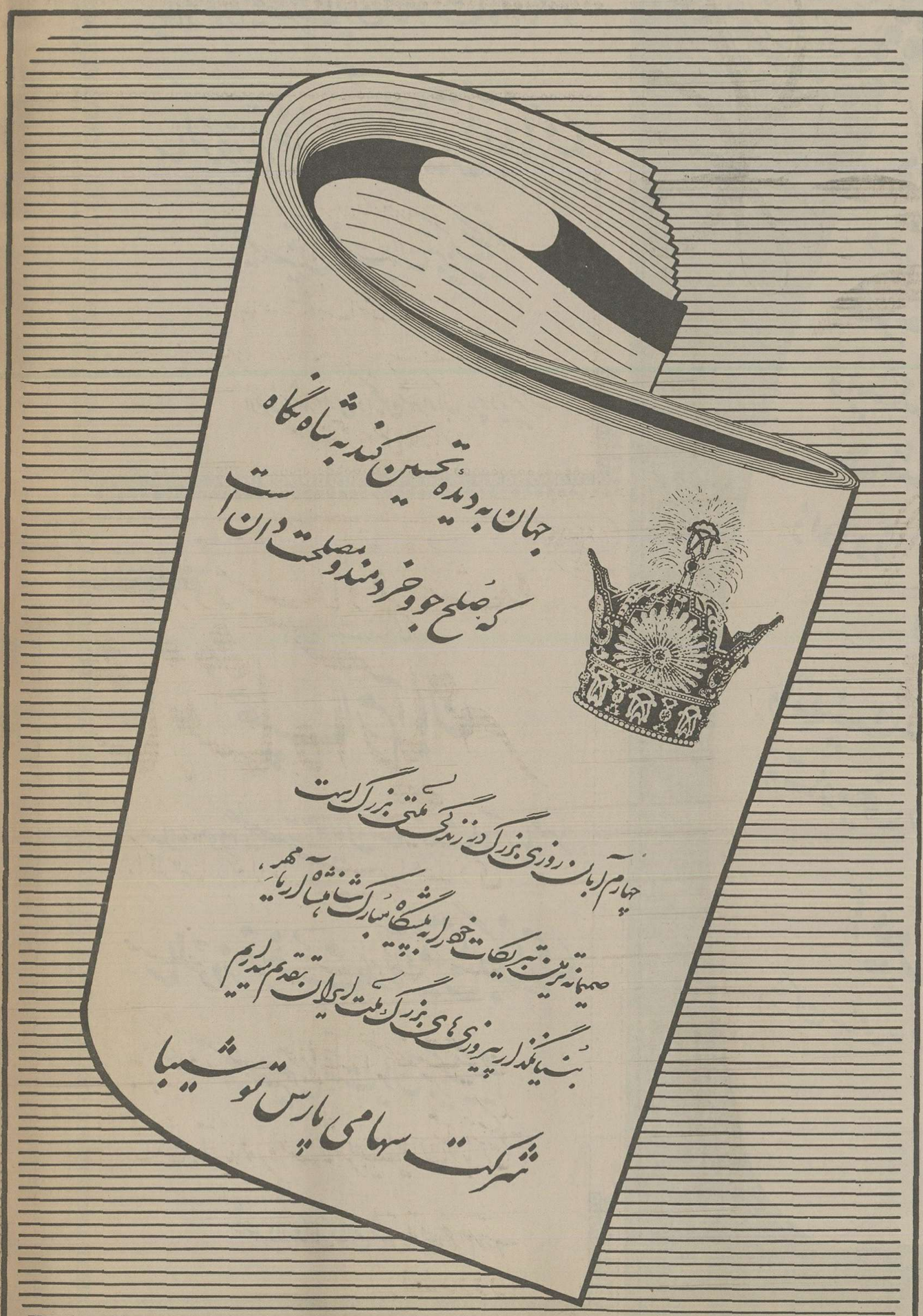

صفحات ویژه چهارم آبان

میلاد باسعادت همایونی و سالگرد آئین پرشکوه تاجگذاری

شاهنشاه آریامهر و شهبانوی نیکوکار

را صمیمانه تبریک و تهنیت عرض نموده سعادت و شکوه روزافزون خاندان جلیل سلطنت و ترقیات بیش از پیش ملت ایران را از خداوند بزرگ مسئلت مینماید

شرکت سهامی خاص چای عقاب و عقاب فرد

چهارم آبان

خجسته ولادت باسعادت شهریاری و سالروز پرشکوه تاریخی جشن تاجگذاری

شاهنشاه آریامهر

علیاحضرت شهبانوی گرامی

را به پیشگاه مبارک اعلیحضرتین تهنیت عرض نموده دوام سلطنت و شوکت روزافزون پدر تاجدار و شهبانوی محبوب و والاحضرت همایون ولیعهد را از درگاه الهی مسئلت مینماید

اتحادیه سندیکاهای رانندگان و کمک رانندگان کامیونهای سبک و سنگین ایران - ابوطالب کرمی تهرانی

چهارم آبان،

در تاریخ ملت ایران روزی فراموش نشدنی است روزی که سعادت و بزرگی ملت ایران، با میلاد فرخنده شاهنشاه آریامهر شکل گرفت، و اینک همزمان با بزرگداشت پنجاهمین سال شاهنشاهی شکوهمند پهلوی، خجسته زادروز

شاهنشاه آریامهر

را تهنیت عرض نموده و این روز بزرگ و تاریخی را گرامی میداریم

ایرانا

(شرکت سهامی عام) کارخانه چینی ایران

باکمال مسرت روز تاریخی

چهارم آبان

میلاد مسعود اعلیحضرت همایون شاهنشاه آریامهر

و

سالروز فرخنده آئین تاجگذاری

اعلیحضرتین را بملت ایران تبریک میگوئیم

از طرف شهرداری و انجمن شهر اراک - پرویز پیراسته

باکمال مسرت روز تاریخی

چهارم آبان

میلاد مسعود اعلیحضرت همایون شاهنشاه آریامهر

و

سالروز فرخنده آئین تاجگذاری

اعلیحضرتین را بملت ایران تبریک میگوئیم

شهردار و کارکنان شهرداری خرم دره

صفحات ویژه چهارم آبان

چهارم آبان

فرخنده میلاد میمنت اثر

شاهنشاه آریامهر

و

سالروز شکوهمند تاجگذاری اعلیحضرتین را

به ملت ایران تهنیت میگوئیم

اعضای انجمن شهر همایونشهر

چهارم آبان

میلاد مسعود اعلیحضرت همایون شاهنشاه آریامهر

و

سالروز فرخنده آئین تاجگذاری

اعلیحضرتین را بملت ایران تبریک میگوید.

زنجان ـ شرکت ایران خمسه

شاهنشاها

میلاد خجسته آن شهریار عدالت گستر را باشعف و

شادمانی تبریک عرض مینماید.

اتحادیه دارندگان رستوران و کافه رستوران

بمانی چنین شاد با مهر و داد

ندارد جهان چون تو خسرو بیاد

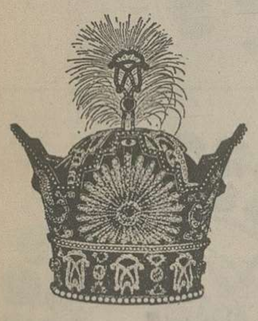

چهارم آبان

برگی زرین در تاریخ ایران

سالروز میلاد رهبر خردمند ایران نوین

شاهنشاه آریامهر

را بملت شریف ایران صمیمانه تبریک میگوئیم

کارگران و کارکنان و هیئت مدیره

شرکت اطلس کوپکو ایران آ.ب

Atlas Copco

کارکنان شرکت سهامی ریتس و شرکت افراشته

زیزدان بر آن شاه باد آفرین

چهارم آبان

فرخنده زاد روز مبارک

شاهنشاه آریامهر

را صمیمانه تبریک عرض مینمائیم

گروه سوپراستورهای ایران، و

کارخانجات الکترونیکی بلموند

حمید کاشانی اخوان

صفحات ویژه چهارم آبان

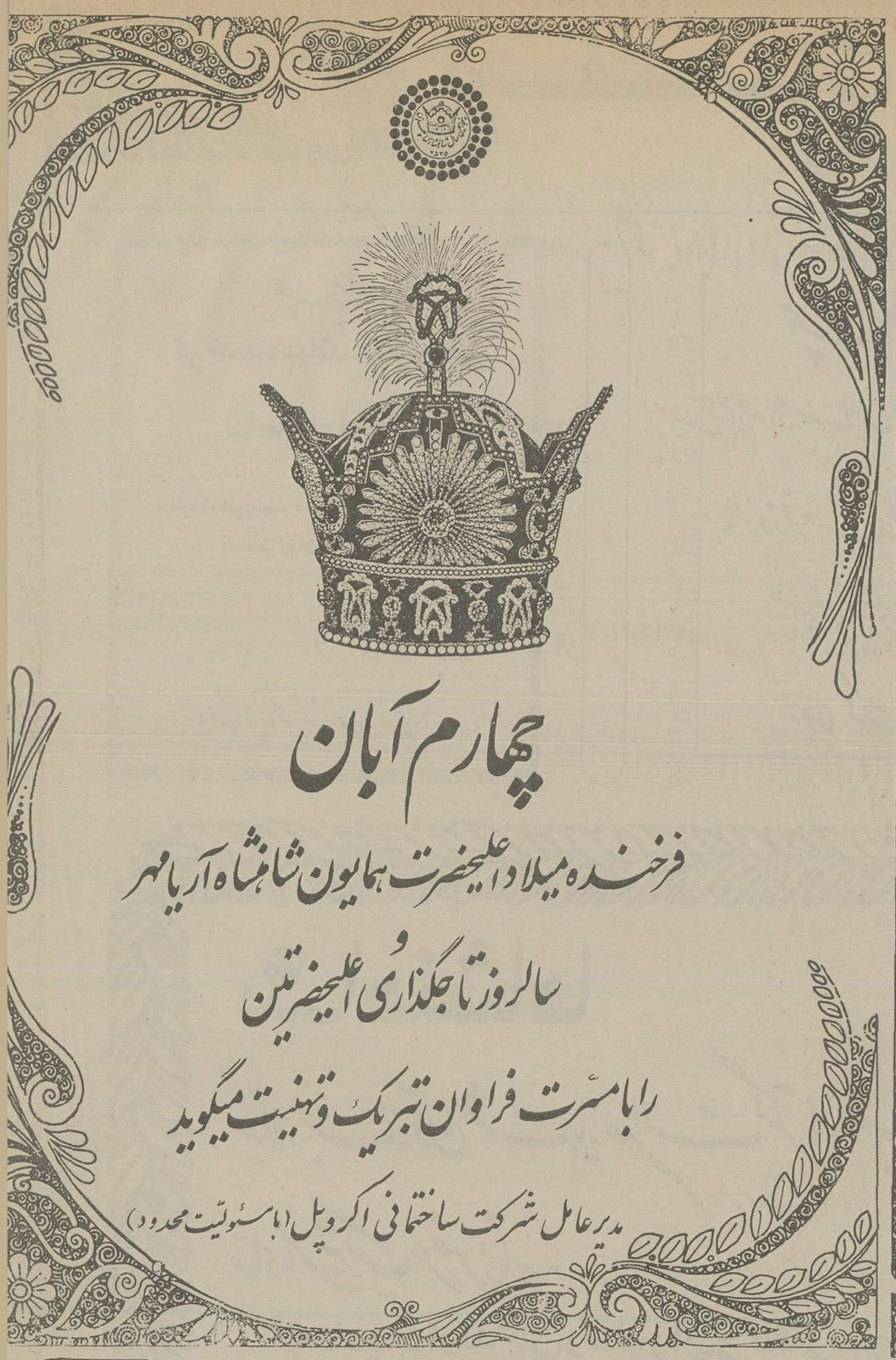

چهارم آبان

فرخنده میلاد اعلیحضرت همایون شاهنشاه آریامهر

سالروز تاجگذاری اعلیحضرتین

را بامسرت فراوان تبریک و تهنیت میگوید

مدیرعامل شرکت ساختمانی اکرو پل (با مسئولیت محدود)

در پنجاهمین سال شاهنشاهی پرشوکت و برکت پهلوی

چهارم آبان

فرخنده میلاد اعلیحضرت همایون شاهنشاه آریامهر

سالروز تاجگذاری اعلیحضرتین

را بامسرت فراوان تبریک و تهنیت میگوید

اتحادیه آهنکاران ساختمان، دودنجره سازان فلزی و جوشکاران

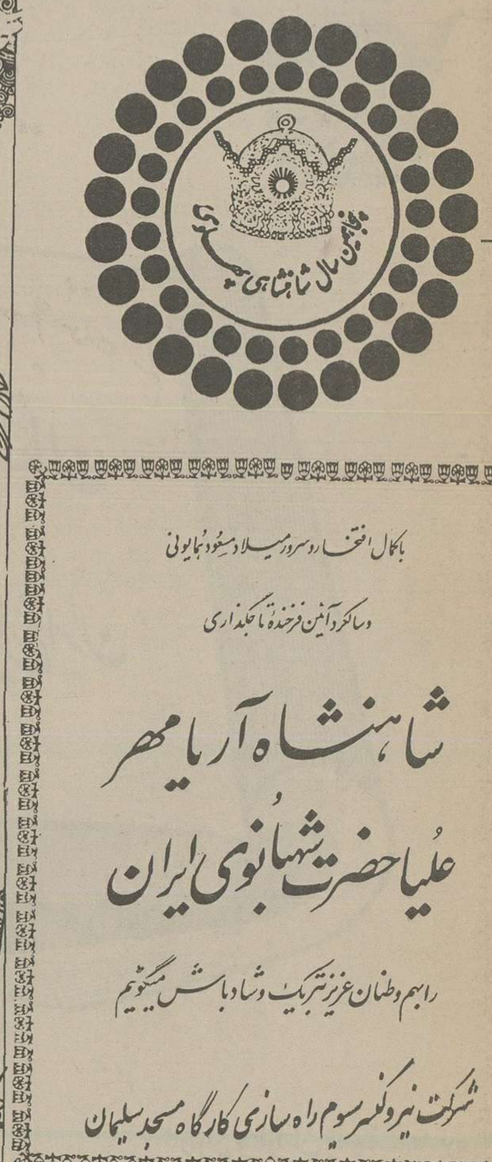

باکمال افتخار و سرور میلاد مسعود همایونی

و سالگرد آئین فرخنده تاجگذاری

شاهنشاه آریامهر

علیاحضرت شهبانوی ایران

را بهم وطنان عزیز تبریک و شادباش میگوئیم

شرکت نیرو کنسرسیوم راه سازی کارگاه مسجد سلیمان

میلاد با سعادت همایونی و سالگرد آئین پرشکوه تاجگذاری

شاهنشاه آریامهر و شهبانوی نیکوکار

را صمیمانه تبریک و تهنیت عرض نموده سعادت و شکوه روزافزون خاندان جلیل سلطنت

و ترقیات بیش از پیش ملت ایران را از خداوند بزرگ مسئلت مینماید

شرکت سهامی آپارتمانسازی زیست ایران

فاضل خداداد

حرف‌های شهرستانیها

بجای کلوپ ورزشی به‌قهوه‌خانه میرویم

کمبود زمین ورزش، نداشتن کاخ جوانان، عدم امکان تحصیل در رشته‌های جامع و صنعتی مشکل روابط دانش‌آموز وآموزگار، نامنظم بودن کلاسهای درسی نیز همچون دیگر شهرها، مشکلات اساسی جوانان شهرستان میانه است. ۶ نفر از جوانان میانه درمیز گرد «جوانان» در روزنامه اطلاعات میانه شرکت کردند و مشکلات ومسائل خود را به بحث وتبادل نظر گذاشتند. این نخستین میزگرد جوانان شهرستانی است که در صفحه ویژه جوانان منعکس‌میشود، صفحه دنیای جوانان برای انعکاس نظرات و پیشنهادهای سایر جوانان شهرستانی همواره گشوده است.

نسرین حاتمی یکی از شرکت کنندگان‌درمیزگرد جوانان‌میگوید: متاسفانه در شهرستان میانه وقتی یک جوان از محیط مدرسه به خانه برمی‌گردد دیگر هیچ‌برنامه تفریحی یا سرگرم کننده ندارد.در نتیجه برنامه جوانان در ساعات فراغت تکراری و خسته کننده میشود، زیرا بعد از پایان یافتن کار روزانه تمام مدت را باید در منزل بگذرانند اگر مسئولین امر دراین شهر چند کلوپ ورزشی‌یا یک کاخ جوانان تاسیس کنند، جوانان میتوانند ساعات بیکاری در این مراکز بگذرانند، تا کمتر احساس تنهائی و دلمردگی کنند. از طرفی بادایر شدن کاخ‌جوانان وباشگاههای ورزشی استعدادهای جوانان‌میانه‌درزمینه‌های ورزشی، هنری وعلمی شکفته میشود.

سیاوش سلیمانی میگوید : مشکل بزرگی که در شهر ما وجود دارد و بیش از همه‌دانش آموزان را نگران کرده است ، رشته‌های جامع و صنعتی برای تکمیل دوره راهنمائی است . در میانه دانش‌آموزان بعدازگذراندن دوره اول‌راهنمائی‌فقط میتوانند در رشته «نظری» ادامه تحصیل دهند. بنابراین اگر دانش آموزی باین رشته علاقه نداشته باشد و بخواهد در دوره جامع یاصنعتی درس بخواند هیچ وسیله‌ای‌برای ادامه تحصیل ندارد. در نتیجه عده‌یی از دانش آموزان صرفا بخاطر نداشتن امکانات تحصیلی مجبورند در رشته‌ئی که مورد علاقه‌شان نیست درس بخوانند. بعضی از دانش آموزان هم که از امکانات مالی بهتری برخوردار هستند به شهرهای مجاور‌میروند.

شیوا سرچمی دنباله صحبت های سیاوش سلیمانی را می‌گیرد ادامه میدهند:

وضع کلاسهای‌مدارس درمیانه خوب نیست. صندلیهائی که‌دانش آموزان باید چندین ساعت ازروز را روی آن بنشینند شکسته و زهوار در رفته است و از این نظر دانش‌آموزان‌با مشکل‌روبرو هستند.

دانش‌آموز ومعلم

ایجاد رابطه بین شاگرد معلم که از مدتها قبل مورد توجه مسئولان آموزشی‌قرارگرفته است و در پاره‌ای موارد نتایج مطلوبی بدست داده است یکی از نکات مهمی است که شدیدا موردتوجه جوانان‌شهرستانی قراردارد.حمید نجاری یکی از شرکت کنندگان‌در میز گرد میگوید:

در شهرستان میانه بین دانش‌آموزان و آموزگاران دیوار مستحکمی‌وجود داردکه‌بهیچوجه نمی‌توان ازآن گذشت. براثر وجود چنین دیواری، نوعی احساس بیگانگی بین دانش آموز ومعلم بوجود آمده است.

شاگرد فکر میکند معلم باید همیشه در برج عاج نشسته باشد واز پشت تریبون خطابه‌های‌علمی ایراد کند و معلم نیز تصورمیکند شاگرد وظیفه دارددر کلاس‌درس ساکت بنشیند و فقط حرفهای او گوش دهد.

در نتیجه کلاسهای درس خالی از هرگونه بحث و تبادل نظر میشود و دانش آموزان نمیدانند مشکلاتشان را باچه کسی‌در میان بگذارند، بخصوص درشهرستان های کوچک که جوانان کمتر با مربیان کار آزموده و پرتجربه سروکار دارندوجود آموزگاران ودبیران غنیمت بزرگی بشمار میرود و میتواند راهگشای‌بسیار خوبی در مشکلات آنان باشد.

در قهوه‌خانه

حمید چراغی یکی دیگر از جوانان میگوید: طبق آمار دقیق در شهرستان میانه پنجاه وپنج قهوه‌خانه وجود دارد که اغلب جوانان ـ پسران ـ بناچاراوقات بیکاری را در آنجا می‌گذرانند، نشستن جوانان در قهوه‌خانه‌جز اینکه وقت آنان را بیهوده تلف کند هیچ ارزش دیگری ندارد.

البته در این مورد جوانان مقصر نیستند، زیرا تنها جایی‌که میتوانند در آنجا گرد هم جمع شوند، قهوه‌خانه است. اگر در این شهرکتابخانه‌یا کلوپ‌تفریحات سالم بوجود آید جوانان بجای اینکه وقت خود را در قهوه‌خانه های شهر هدر دهند به کتابخانه یا کلوپ میروند و صرفنظر از اینکه اوقات بیکاری را کمتر حس میکنند سطح آگاهی ومعلومات خود را هم بالا می‌برند.

جوانان شهرستانی نه تنها به مسائل ومشکلاتی که پیرامون‌آنان وجود دارد توجه میکنند بلکه نارسائیهای شهری و مشکلات عمومی نیز از نظر آنان دور نمی‌ماند و نسبت به تمام جنبه‌های نامطلوب‌محیط احساس‌مسئولیت می‌کنند.

مهناز قدیمی میگوید: کوچه‌ها و خیابانهای میانه‌در فصل‌زمستان تبدیل به باتلاق می‌شود و مردم حتما باید برای رفتن به محل‌کار از چکمه‌های بلند استفاده کنند. مهمتر از همه اینکه جاری شدن سیل در کوچه‌ها و خیابانها به زیبائی شهر لطمه می‌زند وشهر را بدقواره و زشت میکند .

باکمی توجه ودقت از طرف مسئولان شهری‌میتوان این‌نقائص جزئی را از میان برداشت ومیانه را به صورتی که شایسته‌آن است در آورد،زیراکمبود و نارسائیهای شهری در حدی نیست که علاج آنها مشکل وپرخرج باشد.

مهناز قدیمی

نسرین حاتمی

شیدا سرچمی

سیاوش سلیمانی

حمید نجاری

حمید چراغی

جوانان نوشته‌اند :

با ۲۰ تومانی مشکل تاکسی حل میشود

بنده آدمی بخیل نیستم‌بنابراین راه تاکسی سوار شدن رابشما هم یادمیدهم : من‌وقتی میخواهم سوار تاکسی‌بشوم ، فریادمیزنم: «بیست تومان پارک شهر » .

دوحالت دارد: یا راننده‌ی تاکسی صدایم را میشنود یا نمی‌شنود اگر نشنید که هیچ! یعنی‌راننده‌ی تاکسی حق دارد که صدای‌بنده را نشنود . ولی اگر صدایم را شنید : نانم توی روغن است و حتما سوارم‌میکند.

بازهم دو حالت دارد:یاداخل تاکسی مسافر دیگری‌وجود دارد یا ندارد . اگر نداشته باشد که هیچ یعنی معلوم میشود که‌آقای راننده از بنده خیلی خوشش آمده و گرنه سوارم نمیکرد ، ولی اگر داخل تاکسی مسافر دیگری هم باشد بازهم اشکالی پیش نمیاید . یعنی برای بنده اشکالی پیش نمی آید ولـی امکان دارد برای آن مسافر دیگر پیش‌بیاید . منظورم این است که وقتی چند متری جلو رفتیم. آقای راننده از آن‌مسافر دیگر میپرسد : فرمودید کجای خدابان سعدی پیاده میشوید ؟

آقای مسافر کفرش درمی‌آید و میگوید : « من گفتم میروم میدان تجریش .»

آقای راننده میگوبدروی‌ترمز و به آقای مسافر میگوید: خیلی متاسفم ، میدان تجریش بپارک شهر نمیخورد . آقای مسافر میگوید : اشتباه میفرمائیدقربان، این‌پارکشهر است کمیدان تجریش نمیخورد . آقای راننده میگوید : من مسافر پارکشهر دارم مگر امکان دارد میدان تجریش به راهم بخورد ؟ آقای مسافر میگوید : ولی من زودتر سوار شده‌ام و میخواهم بروم تجریش. راه این آقا بهراه ما نمیخورد !

آقای راننده میگوید : چرا زور میگوئید آقا شما گفتید سعدی ! منهم برای پارک شهر مسافر گرفتم . حالا میگوئید میدان تجریش منهم میگویم نمیخورد . میخورد ؟

آقای مسافر نگاهی به بنده میکند . می بیند ازس حقیر برمیاید . نگاهی به آقای راننده میکند . می‌بیند از پس‌ایشان برنمیاید. بنابراین پیاده میشودو صدایش را میشنوم که فریاد میزند : « بیست تومان میدان تجریش . » صدای ترمز شدید چند تاکسی به گوش میرسد. آقای راننده‌ای که بنده سوار تاکسی‌اش هستم پارا روی گاز فشار میدهد و زیرلب میگوید : « انگار حرف‌حساب‌حالیشون نیست .»

تاکسی حرکت میکند ، در حالیکه من نمی‌فهمم بالاخره پارکشهر به تجریش نمیخورده یا تجریش به پارک شهر!

اسکناس بیست‌تومانی هم لای‌انگشت‌هایم‌مچاله شده است.

صادق عبداللهی

پای حرفهای یك فوتبالیست جوان

زندگی خودرا فدای فوتبال نکنید

حبیب زرین‌نام

★ ۲۴ ساله است و از۱۴ سال پیش تا بحال در زمین خاکی و چمن بدنبال توپ‌گرد دویده است. حبیب زرین نام» سنترهافبک» تیم بانک ملی است. پای حرفهایش می‌نشینیم.

میگوید: این روزها خیلی از جوانها بجوری خودشان را پایبند ورزش فوتبال کرده‌اند . توی هر کوچه و خیابانی که میرویم عده زیادی را می‌بینیم که سر بدنبال توپ گذاشته و این طرف و آن طرف میدوند ، اینها همدلشان میخواهد یکروز فوتبالیست مشهوری بشوند ، اما از قول من که ۱۴ سال زندگی خودرا وقف فوتبال کرده‌ام و ازخیلی چیزهای زندگی بخاطر فوتبال عقب افتاده‌ام بنویسید : «گول شهرت کاذب فوتبالیست‌معروف شدن را نخورند ، به فوتبال دلبستگی پیدا نکنند و درس‌و مشقشان‌و مسائل‌مهم‌زندگی‌شان رافدای فوتبال نکنند ،

ـ مگر از وضع فعلی‌خودت ناراضی‌هستی که این حرمرا میزنی ؟

ـ ناراضی نیستم ، اما فوتبالیست شدن آش دهن سوزی هم نیست ، آدم بخاطرش بهترین سالهای زندگیش را که «جوانی» است هدر بدهد .

ـ خوب توکه‌ازاین حرفها میزنی چرا خودت فوتبال را کنار نمیگذاری ؟

اشکال کار اینجاست که اعتیاد به فوتبال از هر اعتیاد دیگری‌بدتر است ، وقتی عشق به فوتبال در خون آدم رفت دیگرهیچ کارش نمی شودکرد. می‌گوئیدفوتبال راکناربگذارم، چطوراینکارراب‌کنم وقتی‌دوروز تمرین نمی‌کنم احساس میکنم تمام بدنم بیمار است ، اما از دویدن‌بگویم : یک فوتبالیست باشگاهی در طول هفته چند برابر یک اتومبیل میرود !

ـ خوب این را هم بگذار بحساب اینکه قهرمان شده‌ای.

ـ اما قهرمان شدن هم مشکلاتی دارد ، حتی وجود ونیستی هم برای قهرمان مشکلاتی بهمراه دارد مثلادر مورد مرگ یک قهرمان دوبار میمیرد یکی وقتی که مجبور است ورزش را کنار بگذاردو در نتیجه قهرمانی خود را از دست میدهد ، یکبار دیگر هم وقتی که مثل همه انسانهای دیگر میمیرد .

ـ در پایان فصل فوتبال گذشته چرا در مقابل‌پیشنهاد های باشگاه های معروف جواب‌مساعدندادی و همچنان درتیم بانک ملی باقی‌ماندی؟

ـ این را بگذارید بحساب تعصبی که باین باشگاه دارم‌من به باشگاه خودم خیلی علاقه دارم .

ـ از فوتبال گذشته کتاب میخوانی ؟

ـ بله بعضی وقتها .

ـ نام آخرین کتابی که خوانده‌ای کدام کتاب بود ؟

ـ دائی جان ناپلئون از : ایرج پزشکزاد .

ـ نظرات‌راجع بعشق چیست؟

ـ «عشق» را قبول دارم .

ـ ازدواج کرده‌ای ؟

ـ اسفند ماه تصمیم باینکار دارم .

اندیشه‌های جوانان

حرفهایی درچهارچوب زندگی ...

- «صلح» کلمه‌ایست برای دلخوش کردن طرفین در جبهه جنك .
- چون دستم به دهنه نمی‌رسید،دادم‌دراز ترش کردند .
- وقتی به تابلوی «ایست» نگاه میکنم قلبم‌از حرکت می‌ایستد .
- آنقدر پشت چراغ قرمز ماندم که گونه‌هایم گل انداخت .
- شکسته‌بند های متخصص دلهای شکسته را پیوند میزنند .
- آنقدر به خودم‌فشارآوردم که مغزم‌مچاله‌شد.
- چون آدم کم ظرفیتی بود یك«گالن»بکولش بست !
- به اصرار آشپز ، سیروپیاز باهم آشتی کردند .

بندر پهلوی : ناصر نیك‌کار

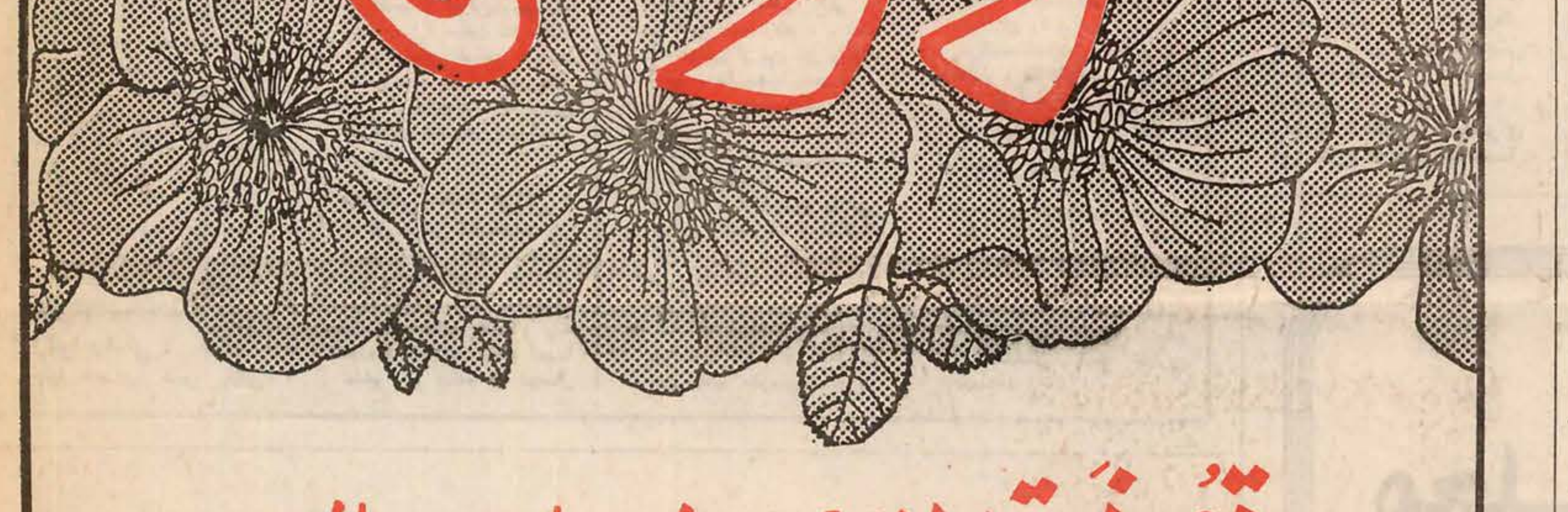
تورگلها

تورنسترن ۱۴ روز درپاریس ولندن
۴۷۰۰ تومان حرکت جمعه‌ها

توریاسمن ۱۴ روز درلندن
۴۲۸۵ تومان حرکت پنجشنبه‌ها

تورسنبل ۱۶ روزدرلندن، پاریس ورم
۵۹۰۰ تومان، حرکت جمعه‌ها

- شامل بلیط مسافرت درجهٔ توریست رفت وبرگشت.
- دیدار ازنقاط جالب ودیدنی.
- اقامت درهتلهای درجهٔ یك باصرف صبحانه.
- انتقال ازفرودگاه به هتل وبالعکس.
- پرواز باجت هـای سریع هواپیمائی ملی ایران «هما» وسایرخطوط یاتا.

برای رزرو وتهیهٔ بلیط وگرفتن برنامه ها، به آژانس مسافرتی خود ویابه دفتر هواپیمائی ملی ایران «هما» مراجعه فرمائید.

شعبهٔ فردوسی ـ نبش میدان فردوسی ـ تلفن : ۹۱۱۵۸۰ ـ ۸۲۶۵۳۲

هواپیمائی ملی ایران «هما»

پیشگاه مبارك اعلیحضرت همایون شاهنشاه آریامهر

با نهایت افتخارفرارسیدن سالروزمیلاد باسعادت آن رهبرعظیم‌الشان وسالروزجشن خجسته تاجگذاری اعلیحضرتین را ازطرف کلیه‌کارمندان ، کارگران ونمایندگان فروش شرکت ارج به پیشگاه همایونی وملت ایران تبریك عرض نموده وازدرگاه خداوند متعال طول عمرودوام سلطنت آن شاهنشاه را که ضامن سعادت ورفاه ملت ایرانست آرزودارد .

جان نثار ـ منوچهر گودرزی

۴۰ درصد مردم باید چادرنشین شوند

از: دکتر ناصرالدین بامشاد استاد دانشگاه تهران

شرحی به قلم‌آقای دکتر شفیعی در مورد روابط مالک و مستاجر درروزنامه اطلاعات نوشته شده بود که حاصل‌آن چنین بود که در مقررات باید به امضای مالک و مستاجر احترام گذاشت تا به اینهمه اختلافی که‌بین‌مالک و مستاجر درحال حاضر موجود است پایان داده شود . من ازایشان و از هر شخص دیگری که با این پیشنهاد موافقت دارد سئوال میکنم که اگر خود شما مستاجر بودید و خانه یا اطاقی را در سهو یا چهارسال قبل به مبلغ صد تومان درماه اجاره کرده بودید امروز می خواستید برای‌حفظو احترام تعهد و یا امضای خودتان محل را تخلیه کرده و جای دیگری برای خود تهیه کنید آیا در هیچ نقطه‌تهران و حتی حومه تهران می توانستید با ده برابر مبلغ‌فوق محلی‌مشابه آن بیابید ؟ آیا درآمد یک کارمند در این سه سال به‌ده برابر بالغ شده است ؟ و یا فلان بیوه‌ای که تنها اندوخته خود را به مرابحه داده و از محل بهره‌پول که رقمش‌همیشه ثابت است هم‌کرایه‌منزل میدهد و هم هزینه روزانه خود را باید تامین کند چگونه می تواند خانه‌ای را که در ده سال قبل اجاره کرده تخلیه‌کند و محل دیگری باده‌برابر قیمت اجاره کند . این صحیح‌است که قیمت‌زمین‌و مصالح‌ساختمانی بحد غیرمتعادلی بالا رفته‌است و دستمزد کارگران ساختمانی نسبت به دو سال قبل از پنج شش برابر هم بیشتر شده است . ولی این برای مالکی است که امروز زمین میخرد و امروز بنای خود را می سازد نه آن مالکی که زمین را به قیمت ده سال پیش و خانه را به قیمت‌پنج سال قبل تهیه‌کرده است . همچنانکه مالک بعلت بالا رفتن قیمت ها بهای‌خانه‌اش ترقی کرده است مستاجر هم بحکم سابقه اجاره در این سرمایه گذاری‌اولیه شریک‌بوده و باید بهمان نسبت ، حق سابقه دریافت‌دارد و اگردولت بخواهد حمایت خود را از مستاجرین دریغ‌کندو برحسب پیشنهاد آقای دکتر مستاجررا وادار کند که به امضای‌خود متعهد باشد فردا است که باید چهل درصد سکنه شهر که از سال ها قبل مستاجر بوده‌اند در کنار کوچه و خیابان‌چادر زده و سکنی گزینند زمانی‌می توان این مسئله را حل کردکه دولت برای کلیه کسانی که اجاره نشین هستند اعم از کارمند ، کاسب ، صنعتگر و یا افراد بی‌سرپرست‌با درآمد محدود خانه ساخته و با کرایه‌ای اندک دراختیار آنها قرار دهد وگرنه این غافله تا به حشر لنگ است .

حرف‌هایی از آنسوی سیم!

مشکلات خود را با «اطلاعات» در میان بگذارید :
تلفن : ۳۳۸۴۲۷ هر روز باستثنای (پنجشنبه ها) ازساعت شش تاهشت‌و نیم بعداز ظهر

• **غلامرضا نادری :**
کوچه اشرفی درخیابان حشمت‌الدوله غربی مرتبا خاموشی دارد اهالی‌معتقدند حالا باید شبهائی که دراین کوچه‌برق وجود دارد از سوی شرکت برق منطقه‌ای اعلام‌شود !

• **داود صادقی :**
در خیابان عباسی نرسیده به چهارراه پنبه انبار یکی از سازندگان روغن نباتی قرار دارد . تمام بشکه های آلوده‌وموادزائد وگندزای‌این کارخانه در این خیابان‌جمع می‌شود . از آنجائیکه این انبار سقف ندارد ومطابق با اصول بهداشتی نیست بوی تعفن تمام‌اهالی‌رابستوه‌آورده است .

• **ژیلا یزدان پناه :**
مدت سه سال است که تقاضای تلفن کرده‌ام اما هنوز ازتلفن خبری نشده است ، علت این تاخیر طولانی در نصب‌تلفن‌چیست؟ آدرس من بولوار الیزابت خیابان هما پلاک ۵۳ است.

• **علی خلج :**
درهزار دستگاه قازی‌آباد مرتبا باخاموشی‌برق‌مواجهیم تقاضا میشود شرکت برق منطقه‌ای توجه بیشتری به این منطقه کند.

• **زهرا رشتی :**
مقوا هسای شیر پاکتی پاستوریزه را اخیرا عوض کرده‌اند . مقوا های جدید بسیار نازک است وزود پاره می‌شود ، از طرفی شیر درآنها نشست میکند وزود فاسد میشود .

• **جلال ناظمی :**
کارمندان شرکت سهسامی کارخانجات ایران‌باوجودیکه هفته‌ای ۴۰ ساعت کارمیکنند هیچ مزایای اضافی دریافت نمیدارند . چرا مدیرعامل این کارخانجات به وضع کارکنان خود رسیدگی نمی‌کند .

• **مصطفی محمد عراقی :**
به کارمندانی که خدمت زیر پرچم انجام داده باشندیک پایه داده میشود . من وقتی دیپلم گرفتم مازاد براحتیاج تشخیص داده شدم و به خدمت سربازی نرفتم اما میخواستم بدانم که دوسال و نیم خدمت پیمانی مرا سازمان امور استخدامی بحساب میاورد تایک پایه ارتقاء پیداکنم ؟

• **خیراله جوادی :**
من کارمند شرکت مخابرات هستم، چند وقت پیش‌که‌بیمار شدم بادفترچه بیمه خدمات درمانی به مطب یکی از پزشکان بیمه رفتم ، پزشک ۱۰ تومان از من حق ویزیت گرفت ، داروخانه‌هم ۵ تومان حق‌ویزیت پزشک را از از من‌دریافت کرد. پس‌بیمه خدمات درمانی‌یعنی چه ؟

★ **محمد یگانه :**
کارگران سازمان‌نیرو واقعدر میدان ونک زباله و اشغال این اداره را درکنار خیابان می‌ریزندوباعث ناراحتی‌اهالی می شوند .

★ **محمود خوانساری :**
چراکتاب فلسفه و منطق که جزو کتب درسی است در مدارس تدریس نمی شود ؟

★ **مصطفی مقدم :**
چهار سال است که می خواهند خیابان رزم‌آرا را اسفالت کنند ، اماهنوز آنرا اسفالت نکرده‌اند از دوراهی ممتاز که به جاده سوم‌متصل می شود وضع این خیابان بدترمی شود .

★ **ایرج ـ عبدی :**
من ساکن کوی گلستان در ابتدای شاهراه آتاتورک هستم، اخیرا عده‌یی شایع کرده‌اندکه‌کوی گلستان‌مهران وفردوسی در معرض طرح تخریب قراردارد. ازسازمان مسئول تقاضا می‌شود ضمن اعلامیه‌ای‌این‌شایعات‌راتکذیب یاتائید کند تاتکلیف اهالی روشن شود.

★ **مینا کریمی :**
رانندگان تاکسی هائی که به سمت شمیران میروند ، مسافران را درصه‌رتی سوار می‌کنند که‌مقصد آنان‌تجریش باشد ، مثلااگرکسی بخواهد به زعفرانیه برود کمتر موفق می شود تاکسی پیدا کند .

★ **منصور صالحی :**
درمیدان کاخ‌ـخیابان‌طوس‌ـ مقابل حمام‌جمشید ، دو ماه است که صاحب یکی ازخانه ها اسفالت پشت بام منزلش راکنده و به پیاده‌رو ریخته است و ماموران شهرداری‌هم باین شخص هیچ تذکری نمیدهند .

۲ پیشنهاد برای حل مشکل ترافیک

تغییر ساعات خدمت در ادارات دولتی و استقرار سرویس های عمومی برای وزارتخانه‌ها نه تنها دردی از ترافیک تهران درمان نمی کند، بلکه زندگی را برای تهران‌نشین ها مشکلتر می سازد .

کارشناسان و متخصصانی که‌برای‌حل مشکل‌ترافیک از اول مهر ماه ساعت‌کاربعضی از وزاربخانه ها را تغییر دادند و در بعضی ازسازمان های دولتی شروع کار را ساعت ۹صبح‌تعیین کردند ، تصور نمی کنند خانم شاغلی که ساعت ۵ ونیم بعد ازظهر از اداره بیرون بیاید و مثلا ساعت ۶٫۳۰ به منزل برسد چطور میتواند به فرزندان خودرسیدگی کند و امور خانه‌داری را انجام دهد ؟ مساله دیگر سرویس های عمومی وزارتخانه‌ها است . آیا در مقابل چنین طرحی هیچگونه ضمانت‌اجرائی در نظر گرفته شده است ، تا باستناد آن کارکنان دولت ملزم به رعایت آن شوند و برای رفت‌و آمد به محل‌کار حتما از سرویس عمومی استفاده کنند و اتومبیل شخصی راازمنزل بیرون نیاورند ؟ اگر در اجرای این طرح توفیقی حاصل نشود میدانیدچه‌بروز ترافیک تهران خواهد آمد ؟برای از میان برداشتن مشکل ترافیک باید متوسل به طرحهائی شد که‌با بازدهی آن صد در صداطمینان‌بخش باشد ،نه اینکه با پیش بینی های‌خیالی وضع رابدتر از سابق کرد .

حسین علیزاده دانشجوی روزنامه‌نگاری

برای حل مشکل ترافیک تهران باید کلیه‌وزارتخانه هاو موسسات دولتی سرویس عمومی دایر کنندو کارمندان‌را ملزم سازند تا برای رفت و آمد به محل کار از سرویس‌استفاده‌کنند. اگرکارمندی هم اتومبیل شخصی به اداره اورد برای‌بار اول اورا جریمه نقدی کنند و بار دوم تا سه ماه از رانندکی محرومش سازند . دوم اینکه از توقف طولانی اتومبیل ها درکنار پیاده‌روهائی که پارکومتر داردبشدت‌جلوگیری شودو هر اتومبیلی اجازه داشته باشد حداکثر سه ساعت از پارکومتر استفاده کند . سوم اینکه ، پارکینگ های عمومی برای پارک اتومبیل مغازه‌داران و افرادی که داخل شهر کار ضروری دارند اختصاص دده‌شود، باین ترتیب تا زمانی که متروی‌تهران ساخته‌شوداز نظر ترافیک مشکلی‌نخواهیم داشت .

عزت‌اله آقابابائی

خوانندگان می‌نویسند

پست شاهی
اداره پست شاهی در توزیع نامه ها بسیار سهل انگاری می کند و نامه‌ای که اغلب من از تهران پستمی کنم حداقل پانزده روز طول می کشد تا بدست گیرنده برسد .

نورعلی محمودی

قیمت دندان مصنوعی
برای ساختن دندان مصنوعی به دو نفر از پزشکان متخصص دندان مراجعه کردم ، یکی از آنها ۲ هزارو پانصد تومان از من گرفت و دیگری هزارو پانصد تومان ، اماهیچکدام از دندان هائی که آنان ساختند خوب نبود و هردو را دور انداختم بعداز مدتی به یک دندان‌ساز مراجعه کردم و او با گرفتن فقط ۶۰۰ تومان دندان مصنوعی بسیار خوبی‌برای من‌ساخت!

جواد رضاعی

رنگ تاکسی
اداره راهنمائی ورانندگی تبریز بجای اصلاح ترافیک شهر شروع به رنگ کردن تاکسی ها کرده و دستور داده است تمام تاکسی ها با رنگ نارنجی رنگ شود ، این اقدام جز ایجاد زیان مالی برای رانندگان تاکسی فایده دیگری دارد ؟

ع‍ـ ر بابیوردی

عنوان تاپ کلینیک
مرکز بیمه «به‌آور» برای تعیین نمره عینک از بیمه‌شدگان پنجاه تومان دریافت می کند ، رئیس مرکز بیمه در مقابل انتقاد بیماران می گوید :
ـ این درمانگاه عنوان «تاپکلینیک» دارد و برای جلب رضایت پزشک مربوط چنین‌مبلغی بسیار ناچیز است!

علی رزاقی

معلمان مدارس خصوصی چه گناهی کرده‌اند
مدت دوسال است که طرح تحصیل رایگان بمورد اجرا درآمده است ومسئولان آموزش و پرورش دراین مدت مرتبا به اموزگاران مدارس خصوصی وعده ووعید میدهند که آنان را استخدام رسمی می‌کنند، اما تااین‌تاریخ وعده‌ها عملی نشده است.
باتوجه باینکه درحال حاضر وزارت آموزش‌و پرورش نیاز به آموزگار بیشتری دارد، چرا از آموزگاران مدارس خصوصی جهت تکمیل کادر آموزشی خود استفاده نمی‌کند ؟

سیدمحمدرضا اعتماد

وضع نابسامان آپارتمانها
وضع داخلی آپارتمانهائی که ساخته میشود و باشخاصی مثل ما فروخته میشود نظم و ترتیبی ندارد واغلب دارای نقائص فراوان است. من درخیابان صبا آپارتمانی دارم که مغازه زیرآن محل تجمع ولگردان شده است، چراغهای برقهم اغلب‌خاموش است و اهالی از این نظر شبها ایمنی ندارند .

مستاجر آپارتمان خیابان صبا

ستون واژه ها
من پیشنهاد می کنم در روزنامه یک ستون را اختصاص دهید بلغات و واژه های خارجی که باید در زبان فارسی عوض شود ومعادل کلمه‌فارسی آنها استعمال شود ، در این صورت مردم می توانند از کلیه شهرستان ها پیشنهاد های خود را کتبا ارائه دهند و هر لغتی که بهتر بود ، بجای واژه بیگانه قرار بگیرد انتخاب شود .

مصطفی روانبخش زنگنه

سهمیه تریاک
مادر من ۷۵ سال دارد و معتاد به تریاک است . سهمیه تریاکش از طرف درمانگاه رستم به داروخانه شفا محول شده است ، اما این داروخانه از ۶ ماه مصرفی او شانزده روز را کسر کرده است . با توجه به سن مادرم و نیاز شدید او به تریاک چرا مسئول داروخانه چنین کاری کرده است .

صادق ـ ق

تحویل آبلیمو
از مهاباد به شیراز نوشتم تا برادرم چند شیشه آبلیمو برایم بفرستد، نامه بعداز پانزده روز بدست او رسید و من منتظر شیشه های آبلیمو ماندم بعداز چند ماه معطلی از طرف اداره پست نامه‌ای بدست من رسید که بروم پنج شیشه آبلیموتحویل بگیرم .وقتی به اداره پست رفتم مسئول مربوطه گفت : آقا آبلیمو های شما خیلی وقت است که به اداره پست رسیده‌اما فرصت نشد تا به شما نامه بنویسم که برای تحویل مراجعه کنید !!

جهانبخش نوروزی

تبلیغات تلویزیونی
اهمیت تلویزیون و تاثیر برنامه های آن را درکیفیت زیربنای فکر افراد نباید از نظر دور داشت اما متاسفانه این وسیله ارتباط جمعی به علت نداشتن سوژه نو و محتوای مفید درحال حاضر تحت نفوذ کمپانیهای تبلیغاتی وموسسات تجارتی‌درآمده ومرکزی برای رقابت این کمپانیهاوموسسات بمنظور عرضه کالاهایشان شده‌است البته تبلیغ در موردکالائی که تازه به بازارعرضه میشود نه تنها امری اجتناب‌ناپذیر است بلکه برای معرفی آن به خریدارضرورت نیز دارد اما وقتی ازحد اعتدال گذشت دیگر موضوع لوث‌می‌شود.

احمد اخوان

صندوق شب

محلی مطمئن برای نگاهداری پول و اوراق بهادار در تمام ساعات شبانه روز

در اوقاتی از شبانه روز که برای شما امکان دسترسی به محلی مطمئن برای نگاهداری ازپول نقد ، اشیاء گرانبها ، اوراق و اسناد بهادار نیست میتوانید با استفاده از سرویس صندوق شب بانک تهران آنها را به بانک بسپارید و خیالتان آسوده باشد که بانک مطابق درخواست شما به حسابهای مورد نظرتان منظور خواهد کرد

خدمات بانکی برای همه

BANQUE DE TEHERAN
بانک تهران

بانک مدرن شما، بانک تهران

چهارم آبان
چهارم آبان
چهارم آبان
چهارم آبان
چهارم آبان
چهارم آبان
چهارم آبان
چهارم آبان
چهارم آبان

نرود از دل ما مهر شهنشاه برون
تا که خون در رگ و در پیکر خود جا داریم

فرخنده زادروز شهریار تاجدار
شاهنشاه آریامهر
را به ملت ایران صمیمانه تبریک میگوییم

دمیار

۲۵۳۵ ـ شماره ۱۵۱۴۵
اطلاعات ـ چهارشنبه ۳ آبانماه

بلورهای چکسلواکی در تهران

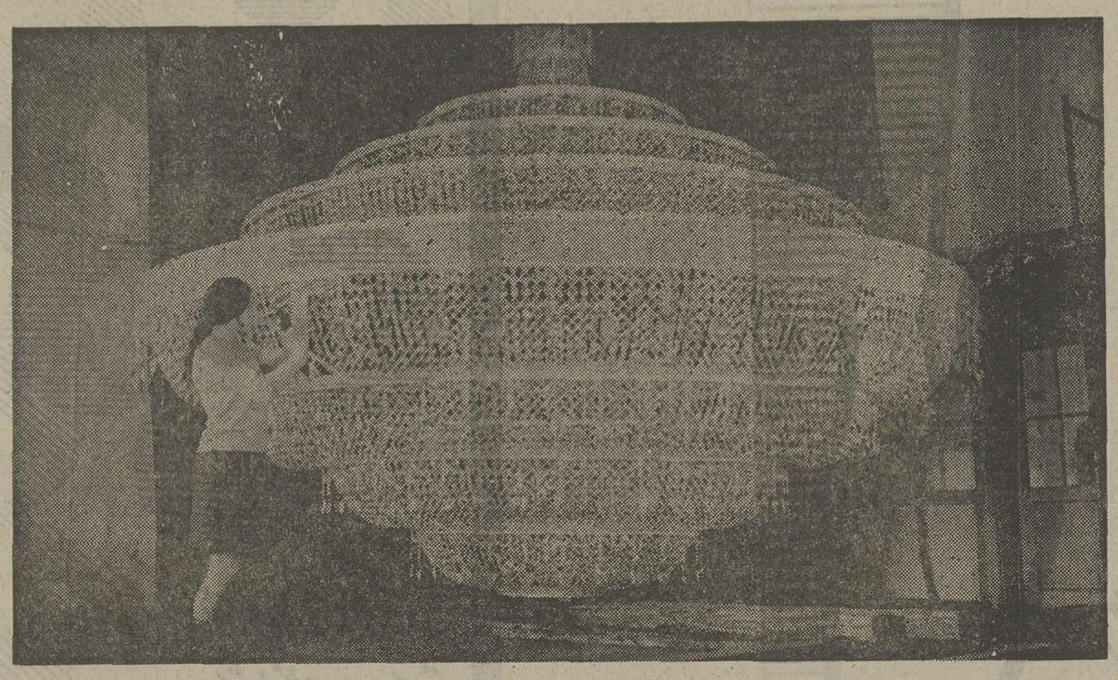

بلور سازی در چکسلواکی سابقه‌ای یکصدساله‌دارد. در حال حاضر بلور های تزئینی .کریستال های صنعتی و آزمایشگاهی و بلور های مورد استفاده درساخت وسایل پوششی دهندو انواع کریستال های دیگری که مشخصات گوناگون فنی دارند ، در چکسلواکی تولید میشوند و به بیش از ۸۰ کشور در سراسر جهان صادر میشوند.

ایران ، یکی از مشتریان مادر قاره آسیا است .در سال های اخیر دایما بر حجم صادرات محصولات صنعت بلور سازی چکسلواکی به ایران افزوده شده است . کریستال های تزئینی ، گلدان ها، ظروف،جامپوه‌ای‌های بلورین و بلور های گلدار « ایگرمان» و شمعدان هاو کریستال های روشنایی دهنده که همه با استفاده از بهترین مهارت ها در چکسلواکی ساخته میشوند دارای تقاضای قابل ملاحظه‌ای در بازار ایران هستند. علاوه براین بلور های آزمایشگاهی چکسلواکی است که طی سال های اخیر به مقادیر قابل ملاحظه بایران صادرشده است .

با یادآوری نکات بالا ، تعجبی ندارد که چراشرکت سهامی « گلاس اکسپورت» چکسلواکی از همان سال های قبل تاکنون بطور منظم در نمایشگاه بین‌المللی‌تهران شرکت کرده و محصولات صنعت بلور سازی بسیار توسعه یافته چکسلواکی را در آن نمایشگاه به معرض نمایش گذاشته است . محصولات کارخانه های بلور سازی «موزر» در « کارلووی‌واری» که شهرت جهانی دارد و ساخته های کارخانه های معروف «مودیدی‌و کریستالکس» که در « نووی‌بور» قرار گرفته است ، از معتبرترین نمونه های مصنوعات از صنعت چکسلواکی هستند که توجه علاقمندان را درغرفه چکسلواکی در نمایشگاه بین‌المللی تهران جلب خواهند کرد .

چکسلواکی خودرا معرفی میکند

در برابر رقابت‌های موسسات خارجی که امسال در نمایشگاه بین‌المللی تهران گرد آمده‌اند، غرفه چکسلواکی جای ویژه‌ای را اشغال میکند. سی‌ودو موسسه چکسلواکی که به بزرگترین گروههای نوع خود در جهان وابستگی‌دارند، نمونه‌های محصولات ارزنده وبرجسته‌ای راکه درچکسلواکی ساخته شده، در غرفه کشورشان بمعرض تماشای بازدیدکنندگان از نمایشگاه بین‌المللی تهران گذاشته‌اند. علاوه بر ماشین آلات و تجهیزات صنعتی بسیار پر ارزشی که برخی‌از آنها جوابگوی عالیترین استانداردهای امروز جهان هستندو ماشین آلات نساجی را باید از آنجله بشمار آورده درغرفه چکسلواکی محصولات کریستال خیره‌کننده مونه‌م،جواهرات ژابلونک و بسیاری دیگر از کالاهای مرغوب مصرفی را نیز میتوان مشاهده کرد.

شرکت چکسلواکی در نمایشگاه بین‌المللی امسال‌تهران، بطور کلی مبین کننده این واقعیت است که صنایع و بازرگانی خارجی بسیار توسعه یافته چکسلواکی سزاوار توجه است وارزش آن را دارد که بدقت مورد بررسی و توجه قرار گیرد.

باچنین هدف وظنی است که ما بنوبه خود قصدیم گزارشهایی از خلال مطالب منعکس شده در روزنامه اطلاعات، علاقمندان را باجنبه‌های بیشتری از صفات و امتیازات صنایع چکسلواکی آشنا کنیم و در باره فعالیت موسسات صنعتی کشوری که در قلب اروپا قرار دارد اطلاعات جامعتری به خوانندگان بدهیم.

بنگاهی که کار آن بازرسی کالاهادر ایسپکتا: بازرگانی خارجی چکسلواکی است

بازرسی کالا های صادراتی چکسلواکی و یا خدمات و محصولات همکاری های فنی آن در داخل و خارج قلمرو چکسلواکی ازوظایف بازرسان و کارشناسان صاحب تخصصی است که در بنگاه موسوم به «اینسپکتا» و شعبه های آن به کار گمارده شده‌اند .

یکی از دلایل قاطع برای صلاحیت‌این کارشناسان‌وقابل اعتماد بودن نتایج کار آنان تجاربی است که در برخی از کشور های‌خارجی بدست‌آمده است . به عنوان مثال،هنگامی که بازرسان وابسته به بنگاه «اینسپکتا» وظایف خود را در جریان عملیات نصب دو پالایشگاه نفت در بصره(عراق) و در هونیتنوار ، در کشور زئیرانجام‌دادند، ثمرات‌کارشان بقدری درخشان بود که درهر دو کشور بدریافت جایزه از دولت های عراق و زئیرنایل آمده‌اند .

بسیاری دیگراز کارشناسان بنگاه بازرسی کالا در بازرگانی خارجی چکسلواکی در حال حاضر مشغول کار درشعبات این موسسه در میلان ، قاهره اسکندریه و دمشق هستند و مستقیما خدمات خود را در کشور های‌مبدامرضه کرده‌اند «اینسپکتا» ، علاوه‌بر شعبه‌های داخلی خود در شهر های هامبورگ ـ گدینیا ، رجکاو بغداد نیز دارای دفاترنمایندگی است . ازطریق این‌مراکز است که «اینسپکتا» صرف نظر از بازرسی هایی‌که درچکسلواکی ویا بازار های خارجی انجام می‌دهد ،دامنه خدمات خود را به بازرسی کالا هایی نیزکه بوسیله‌چکسلواکی خریداری‌یا فروخته نشده مشمول می‌دهد. خدماتی که‌بوسیله « اینسپکتا» انجام میگیرد ، ناظر برقرارداد هایی است‌که‌بین‌آن ومشتریانش منعقد میشود . نتایجی که از این بازرسی ها بدست میاید، در گواهینامه های ارزنده و معتبر بین‌المللی به ثبت میرسد. گوچه این‌بنگاه‌خود راهموار متعهد میداند تا دقیق ترین و صادقانه ترین بازرسی ها را انجام دهد ، معهذا در هیچ شرایطی خود را به یکی از طرف های سهیم در حقوق و تعهداتی که ناشی از روابط میان مشتری و عرضه کننده است تبدیل نمی کند .

حمل و تحویل کالا های سرمایه‌ای نظیر کارخانه های بزرگ یا کوچک غالبا نیازمند بازرسی هایی‌است‌که لازم‌است در محل و معمولا در جریان نصب انجام گیرد . در خلال است که تاکنون کارشناسان «اینسپکتا» خدمات فنی خودرا به عنوان بازرسان خبره و صاحب صلاحیت در عملیات نصب پالایشگاه های نفت‌مصره تجاربی از همین قبیل بوده در عراق ، حمص درسوریه ، بوئینت نوار در زئیرو همچنین درنصب‌ماشین آلات‌تهیه‌کارخانه در کشور های پاکستان و الجزایر و عراق عرضه‌کرده‌اند.

صرفنظر از بازرسی هایی که به طرق های مهندسی و مکانیک ماشین آلات مربوطی شود ، بخش مهمی ازفعالیت های «اینسپکتا» مربوط به محصولات‌کشاورزی ،شیمیائی، کفش ، چرم وکالاهای چرمی، پوشاک،بلورآلات وغیره‌است. از برکت خدمات این موسسه است که مشتریان خارجی کالا های چکسلواکی میتوانند اطمینان حاصل کنند که آنچه خریداری کرده‌اند جوابگوی استاندرد ها و مشخصات پیش‌بینی شده در قراردادهای آنان با عرضه کنندگان‌است.

ماچاپ
اسکرین روتاری
را وسیعا وارد
ماشین خود کرده‌ایم
شروع خوب
بابافت خوب
و نسج عالی
وآمیزه‌ای‌از هردو

Synthetikfaser-Anlagen in der Welt

Effektzwirnmaschine für grossformatige

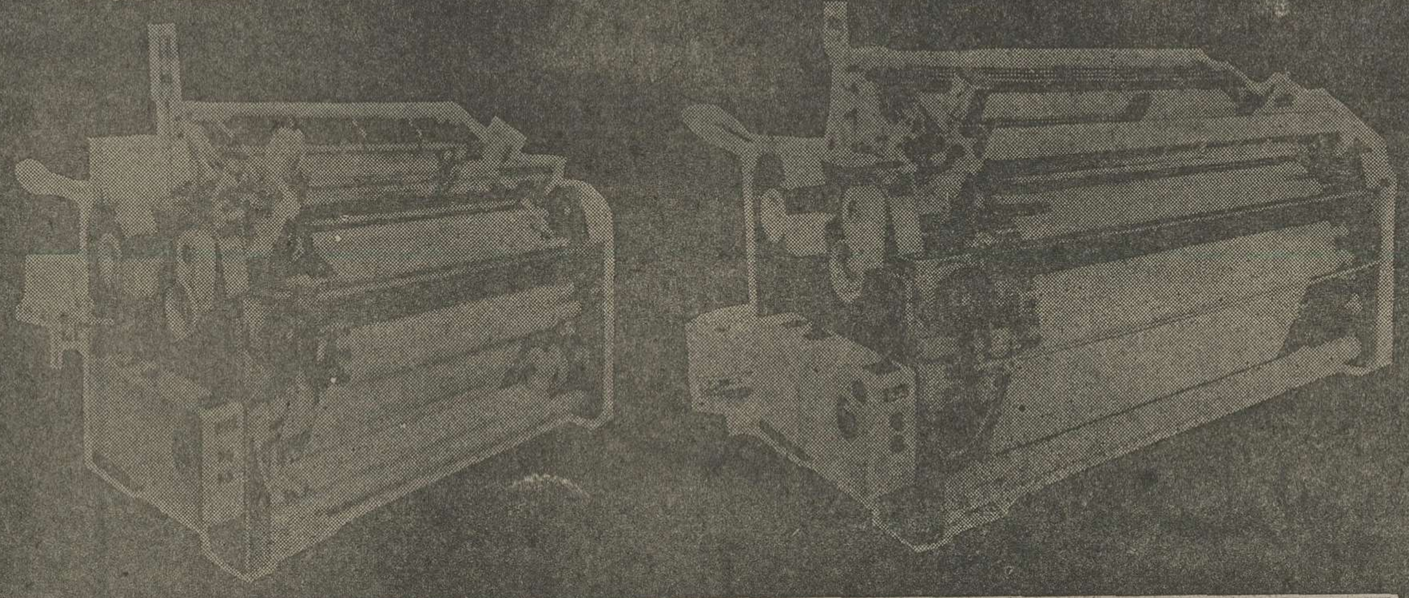

Stapel-Schneid maschine mit neuartigem system

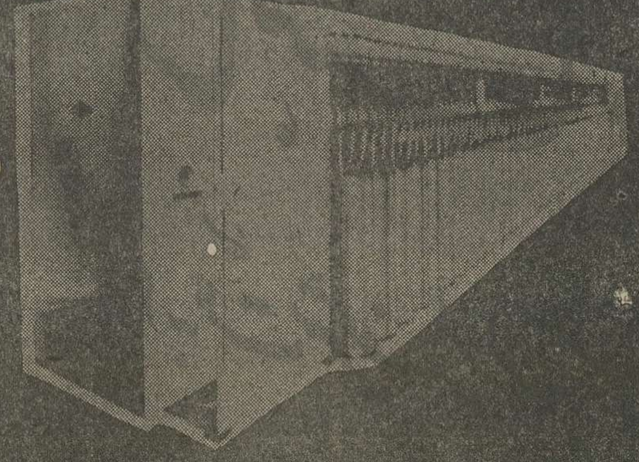

Telephone or write to:
C. P. Woodd-Walker
(Tel. Welwyn Garden 23
'Propathene' Marketing
Department,
ICI Plastics Division,
Welwyn Garden City,
Herts, AL7 1HD.

تلفنی یا کتبی باشانی
تماس بگیرید:

INVESTA
Ueberwachung von Spindeltouren an Texturiermaschinen

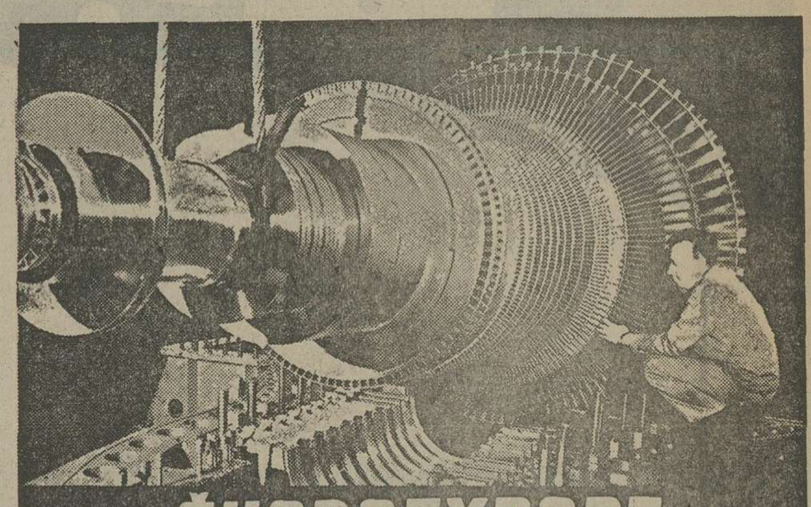

ŠKODAEXPORT
CZECHOSLOVAK FOREIGN TRADE CORPORATION

اشکودا اکسپورت
بنگاه تجارت خارجی چک اسلواکی
عامل صادرات وواردات برای تجهیزات و کارخانه های کامل
صنعتی درزمینه های زیر:
ماشین های برق بخار، ماشین های برق آبی، کارخانه های برق اتمی، صنایع فلزی ماشین آلات وتجهیزات ریخته‌گری، تجهیزات کارخانه های کامل ماشین سازی لکوموتیو های برقی، ترالیبوس ها، ماشین ها و تجهیزات پالایش تنباکو وصنعت دخانیات.
اشکودا اکسپورت
ŠKODAEXPORT
Foreign Trade Corporation
Václavské náměstí 53 • Praha 1/11332
Telephone: Praha 2131, Trunk line 240851
Cables: SKODAEXPORT
Teleprinters: 121828, 122413 SKEX
Czechoslovak Socialist Republic
BLANSKO

صفحات ویژه «چکسلواکی» بمناست چهارمین نمایشگاه بین المللی تهران

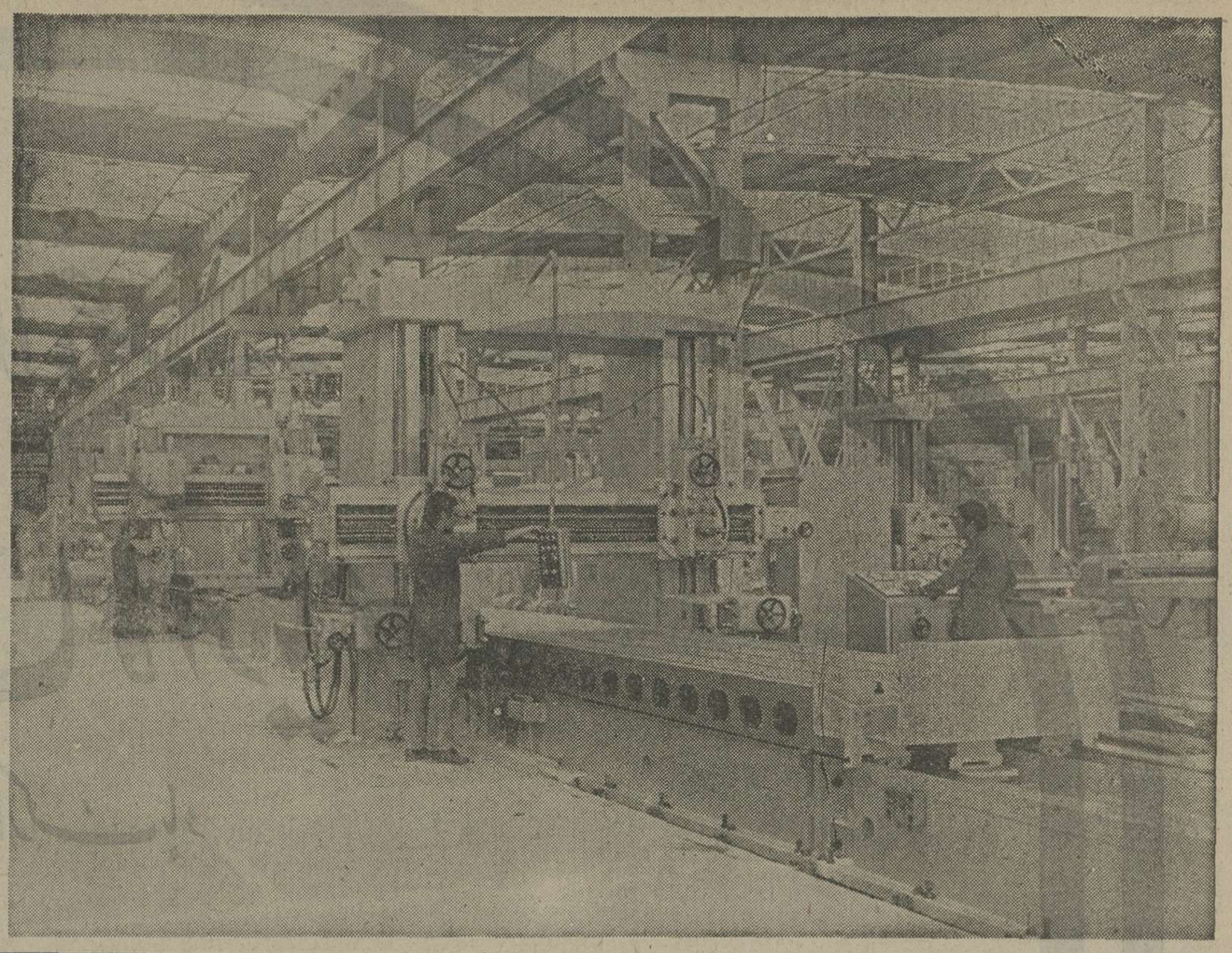

جنبه‌های شایان توجه در ماشین آلات فلزکاری چکسلواکی

در چکسلواکی ، صنایع تولید کننده ماشین ابزار ، بدلیل عظمت حجم تولیدات خود ، یکی از بالاترین سطح های جهانی را اشتغال کرده است . از مجموعه محصولات این رشته عظیم و پرتحرک بیش از ۶۵ درصد دارای جنبه صادراتی است و مشتریان ان را بطور عمده کشور هایی تشکیل‌میدهند که خود در بالاترین درجات پیشرفت صنعتی قرار گرفته‌اند . درصورتیکه چکسلواکی از این نظرگاه خاص ـ یعنی مقادیر صدور ماشین ابزار های آن ـ با کشور های دیگر قیاس شود ، در مقامی قرار خواهد گرفت که از مرتبه هفتم تنزل نخواهد کرد . بااین حال ارزش صنعت ماشین ابزار سازی در چکسلواکی قبل از هر چیز مرهون جنبه کیفی ان است و برای انکه دلیل قانع کننده‌ای در پشتیبانی از این نظر ذکر کنیم ، تنها یاداوری این نکته را کافی میدانیم که تاکنون امتیاز بهره ساخت بسیاری‌ازاقلام‌گوناگون ماشین ابزار هایی که در اصل محصول چکسلواکی است ، بکشورهای متعدد فروخته شده است .

در مورد تحرکی که همواره در صنعت ماشین ابزار سازی چکسلواکی را مشخص ساکته است ، شاید نیازی جز اشاره باین نکته و خاطرنشان ساختن این واقعیت نباشد که تنها در ظرف ۲۰ سال گذشته ، ظرفیت تولیدی این صنایع و توسعه تجهیزات ان از ۵ برابر نیز تجاوز کرده است .

چکسلواکی به تنهایی بیش از ۲۶ درصد از انواع ماشین ابزار های موجود در جهان را (از نظر نوع) تولیدمینماید ودرقیاسی دیگر این‌مطلب نیز سزاوار یاداوری است که سهم ماشین ابزار هابه تنهایی بیش از ۶۰ درصد از مجموع‌تولیدات صنایع ماشین سازی چکسلواکی را دربرگرفته است .

در چهارمین نمایشگاه بین‌المللی تهران ، غرفه چکسلواکی ویترین‌جالبی است که میتواند تماشاگران را بابرخی از جدیدترین نمونه های پیشرفت‌صنعت تولیدکننده ماشین ابزار در چکسلواکی آشنا کند .

استروژکسپورت
صادر کننده‌محصولات ۲۲۵ مؤسسه‌وکارخانه چکسلواکی

«استروژکسپورت» ،نام موسسه‌ای است که کار عمده آن صادر کردن و واردکردن محصولات صنایع مکانیکی و ماشین سازی و کارخانه های کامل برای صنایع مختلف از قبیل ساختمان سازی ، حمل و نقل ، تاسیسات استخراج زغال سنگ و سایر مواد معدنی ، تجهیزات جابجا کردن کالاها ، وسایل تهویه ، آتش نشانی هیدرولیک ، تصفیه آب و غیره‌است.

از سوی دیگر « استروژکسپورت» وارد کننده ماشین آلات مورد نیاز برای مراکز تولید نیروی فشار قوی و ادوات تلمبه‌ای است . این دسته از کالا ها را غالبا موسساتی که اختصاصا به صدور آنها اشتغال دارند، از طریق «استروژکسپورت» وارد چکسلواکی میکنند.

« استروژکسپورت » صادر کننده محصولات ۲۲۵ موسسه و کارخانه از موسسات تولید کننده مصنوعات مختلف در چکسلواکی است و این محصولات را به‌بیش از ۷۰ کشور در چهار گوشه جهان میفروشد .

در سال جاری « استروژکسپورت»برخی از کالا های ساخته شده بوسیله موسسات چکسلواکی راتقریبا در ۳۰ نمایشگاه و بازار های مکاره در سطوح ملی ، منطقه‌ای وجهانی برای نمایش عرضه کرده است.

نمایشگاه بین‌المللی تهران ، یکی از مطلوب‌ترین فرصت هایی است که همواره مورد استقبال «استروژ- کسپورت » قرار گرفته و از آن برای معرفی محصولات صنایع کشور چکسلواکی در منطقه خاورمیانه استفاده کرده است .

اشکودا
اکسپورت

سالهای درازهمکاری ایران و چکسلواکی در زمینه ایجاد کارخانه های ماشین سازی و ساخت و نصب تجهیزات نیروگاههای‌برق و واحدهای‌سرمایه‌ای چهل سال قبل هنگامی آغاز شد که

تجهیزاتی‌یامارک‌های‌تجارتی«اشکودا»، «ث . ک . د موسیکودیس» برای‌تجهیز صنایع ظز کاری ، مهندسی برق،غذایی و راه آهن تحویل ایران گردید .

۱۰ سالی که از عقد قراردادهمکاری های‌اقتصادی‌وفنی ۱۹۶۶ میان ایران و چکسلواکی گذشته ، تکمیل‌ظرفیت صنعتی در ایران بیش از پیش توسعه یافته و واحد های سرمایه‌ای زیر با تجهیزات ساخت چکسلواکی از طریق بنگاه تجارت خارجی اشکودااکسپورت به ایران تحویل شده است :

● مجتمع ادغام شده ماشین سازی و فلزکاری تبریز با برنامه تولیدی وسیع آن که واحد های ریخته‌گری ، قالب سازی و کارگاههای دیگر نیز در ان بحساب اورده شده است .

● ۲واحدازنیروگاه های ۶۰ مگاواتی ساخت اشکودا ـ پلزن که در مشهد مستقر شده است .

● کارخانه ماشین سازی و فلزکاری تبریز که با ماشین الات و تجهیزات عرضه شده‌ازطرف«اشکودا اکسپورت» ساخت چکسلواکی مجهز شده است .

ماشین فرم‌بندی ایکس. زد. ام. پی

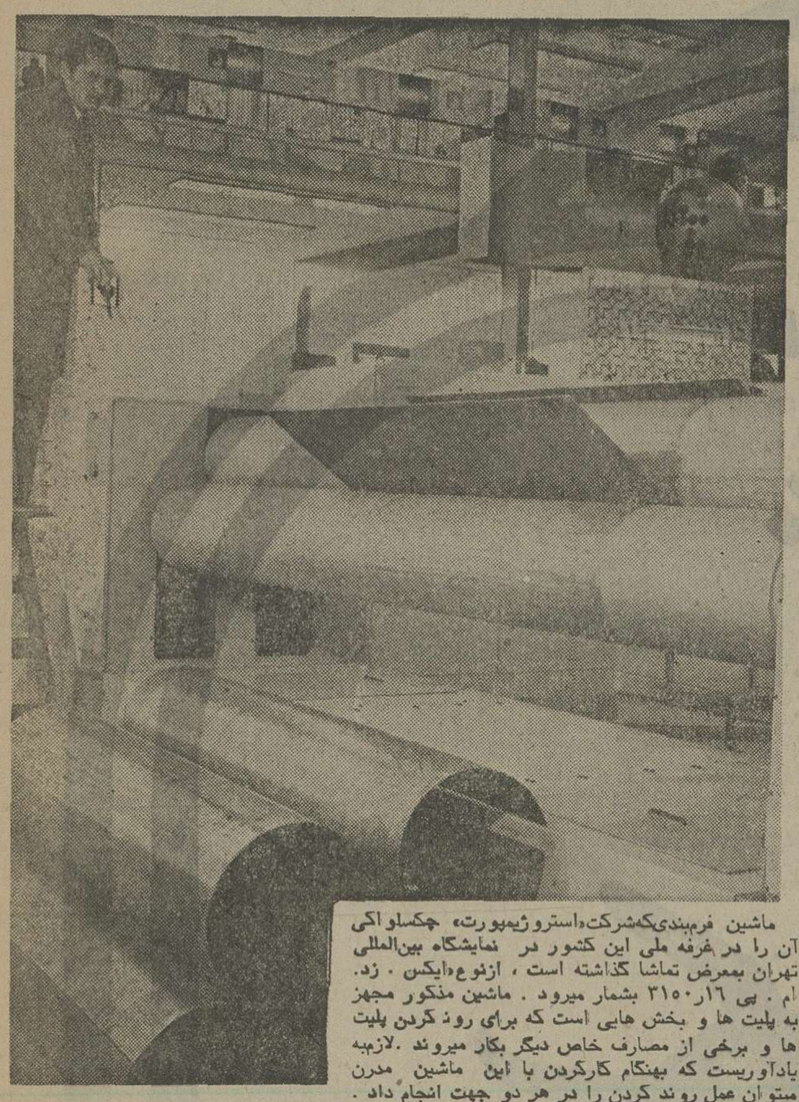

ماشین فرم‌بندی‌که‌شرکت«استروژیمپورت» چکسلواکی آن را در غرفه ملی این کشور در نمایشگاه بین‌المللی تهران بمعرض تماشا گذاشته است ، ازنوع«ایکس . زد. ام . پی ۱۶۰ر۳۱۵۰ بشمار میرود . ماشین مذکور مجهز به پلیت ها و بخش هایی است که برای روند کردن پلیت ها و برخی از مصارف خاص دیگر بکار میروند .لازمبه یادآوریست که بهنگام کارکردن با این ماشین مدرن میتوان عمل روند کردن را در هر دو جهت انجام داد .

ماشین آلات نساجی چکسلواکی بهتر از بهترین

صنایع تولید کننده ماشین آلات نساجی درچکسلواکی هرسال پس از سال دیگر، ماشینهای جدید وارد بازارمیکند که طرحهای بدیع و مشخصات عمومی آنها توجه و تحسین همگان را برمی‌انگیزد.

در سالهای دهه ۱۹۵۰، مرکزتحقیقات و مطالعات صنعت تولیدی تجهیزات نساجی در چکسلواکی ، دوکهای نوع جت را به جهان عرضه کرد. ماشین نوظهوری که از برکت ابداع آن بوجود آمد، چنان موفیتی از جنبه فنی به ارمغان آورد که بسرعت تبدیل به نقطه تحولی در صنعت ریسندگی وبافندگی گردید.

پس از آن دیری نپائید که کارخانه‌های سازنده ماشین آلات نساجی چکسلواکی مقام بزرگترین تولید کننده دوکهای هیدرولیک و بادی را در جهان احراز کردند و امتیاز تقلید وبهره‌برداری از این ابداع نیز به موسسات ذینفع ژاپنی و امریکایی فروخته شد.

در برخی از زمینه‌ها، محصولات صنایع تولیدی ماشین آلات نساجی در چکسلواکی نظیر آراکنه در زمان‌حاضردارای مالیترین استاندارد جهانی است و بهمین دلیل است که‌چنین محصولاتی را در صنایع نساجی بسیاری از کشورها درچهار گوشه جهان میتوان یافت.

کمتر از ۲۰ سال پیش، صنایع پیشرو چکسلواکی که به تولید ماشینهای پارچه بافی وریسندگی اشتغال دارند، در نمایشگاه بین‌المللی «گرنیویل» در کشور امریکا محصولاتی عرضه کردند که براستی باعث شگفتی وتحسین تماشاگران و بویژه کسانی را که در این رشته آگاهی داشتند گردید. از آن پس نسل کاملا جدیدی از قطعات گوناگون ماشینهای نساجی بوسیله چکسلواکی به دنیاعرضه‌گردید که صرفه‌جویی در نیروی انسانی وافزایش تولید را در یک زمان امکان پذیر ساخت.

چهارمین نمایشگاه بین‌المللی تهران فرصت مناسب و مساعدی است برای بازدید کنندگان که ازنزدیک باچهره‌واقعی صنعت تولید کننده تجهیزات نساجی در کشور چکسلواکی آشنا گردند و بادآوری خود براین واقعیت تاکید نمایند که آنچه در برابر خود می‌بینند، بهتر از بهترین است.

پرگوانیوست
مؤسسه‌ای که ارزش شناختن دارد
مکتوب پانصدو هفتاد و هفتم

بنگاه‌تجارت خارجی‌چکسلواکی بنام «پرگوانیوست» ، صادر کننده ماشین الات ، تجهیزات و کارخانه های کامل صنعتی است که بوسیله « س.ک.د.م- «پرهو» ،ازبزرگترین‌سازندگان کالا های صنعتی وسرمایه‌ای در چکسلواکی و برخی دیگر از موسسات مشابه این کشور ساخته میشود .

قسمتی از صادرات ویژه پرگوانیوست«عبارت ازموتور های‌دیزلی و واحدهای دیزل است که برای‌تولید نیروی‌برق مورداستفاده‌قرار میگیرد.علاوه براین لکوموتیو های دیزلی- برقی ـ کمپرسور های هوا- وسایل و تجهیزات‌سردخانه‌ای ماشین های برقی روتوری - نیمه هادی‌ها ـ جراثقال های نصب‌شده برکامیونهاوکارخانه های کامل صنعتی از قبیل کارخانه‌های‌سیمان ـ سرامیک سازی-کوره های اجرپزی‌و کوره های اهکپزی نیز اسامی برخی از کالا های مولد و سرمایه‌ای دیگری هستند که از طریق موسسه ما به دهها کشور جهان‌صادر می‌کردند .

میان ایران‌و«پرگوانیوست» روابط بازرگانی مهمی وجود دارد که چشم انداز اینده ان نیز بسیار روشن و امیدبخش است .

بعنوان مثال تاکنون صدها دستگاه موتور ها و تجهیزات دیزلی برای تولید نیرو و کمپرسور های بادی و ماشین الات مورد استفاده کارخانه های بزرگ از طرف « پرگوانیوست » به ایران فرستاده شده است .

ماشین الاتی که بوسیله «پرگوانیوست» ، برای‌نمایش درچهارمین‌نمایشگاه بین‌المللی تهران عرضه گردیده ، دارای انچنان تنوعی‌هستندکه‌علاوه‌بر نشان‌دادن قسمتی از سیمای واقعی صنایع چکسلواکی ، دامنه‌عظیم‌فعالیت«پرگوانیوست» رانیز در برابر بازدیدکنندگان ازغرفه‌چکسلواکی‌در نمایشگاه بین‌المللی تهران ، تصویر خواهد کرد

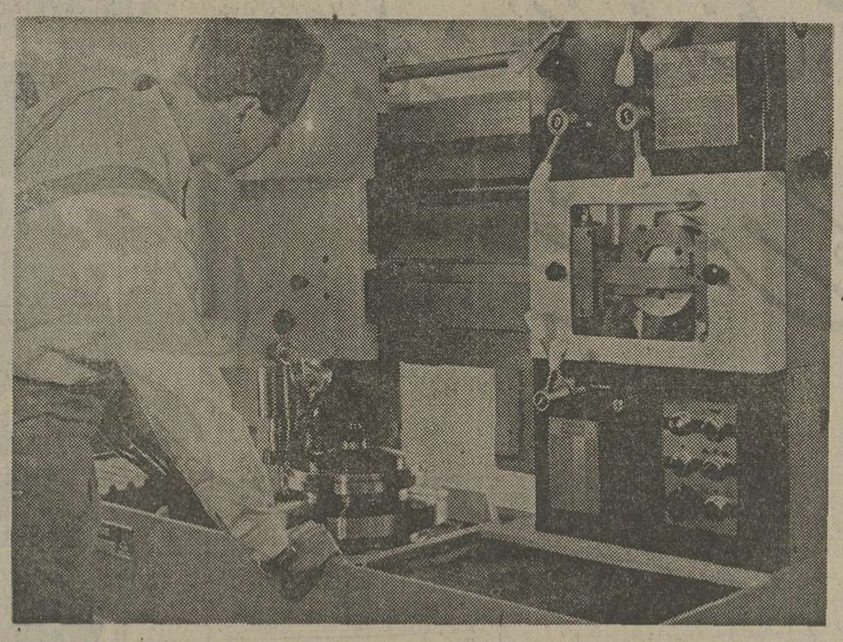

ماشین دنده تراش نوع اوهو ۵۰
برای دنده های اسپور
محصول کارخانه های توس سلاکوویچ
چک اسلواکی

TOS

ماشین دنده‌تراش او-اچ -او ـ ۵۰
ماشین نوع «او-اچ- او- ۵۰» دنده تراش که در کارخانجات معروف «توس» در چکسلواکی ساخته‌شده‌از ماشین‌هایی که میتوان آنراتواما برای تراش بادنده های مستقیم و مورب مورد استفاده قرار داد. این ماشین که با سیکل‌نیمه‌اتوماتیک کار میکند در نوع خودیکی از کم نظیر ترین ماشینهایی است که میتوان‌درجهان صنعت سراغ گرفت .

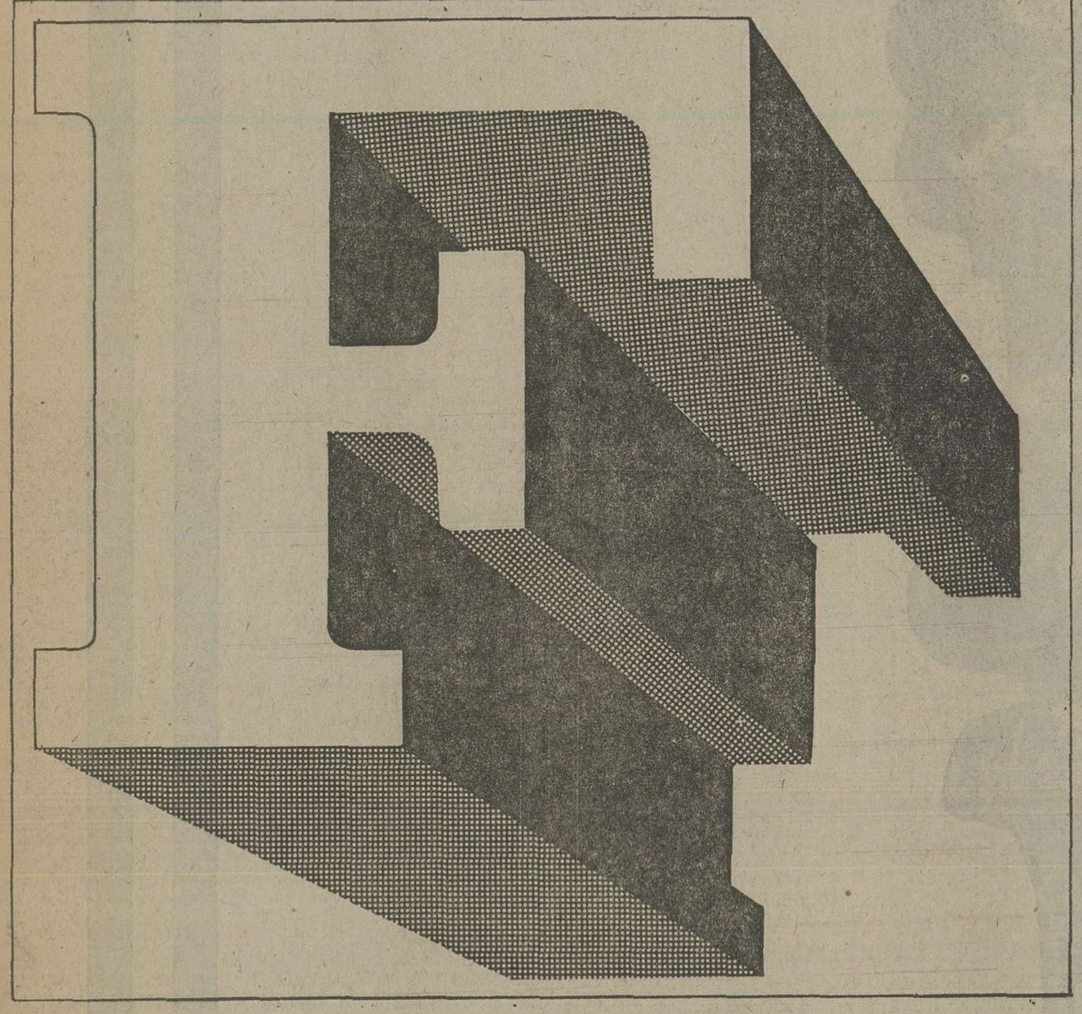

فولاد نوروشده درکوره
فولاد ورق و نوار
ورق های نازک نورد سرد
فولاد مسطح
لوله ها و محصولات لوله‌ای
سیم های فولادی و محصولات سیمی
قالبهای فولادی

قطعات پرس شده
محصولات چدنی ریخته و کامل
فولاد های بسیار مرغوب «پودلی»
کاربیدهای سمنتی پودلی
دیادور
مصالح آهنی فونوکس، دوروکس
ترمیستورهای نگوهم

Fercomet
FOREIGN TRADE CORPORATION, 27, OPLETALOVA, PRAHA 1
Telegrams: Ferromet Praha Telephone: 2141 Teleprinter: 121410 — 15 Ferromet Praha

میلاد خجسته

شاهنشاه آریامهر

مبارک باد

خجسته ولادت باسعادت

شهریاری را به پیشگاه مبارک

اعلیحضرت همایون شاهنشاه آریامهر

تهنیت عرض می‌کند

شرکت کارخانه‌های صنعتی آزمایش

(سهامی عام)

آفرین ملت
بر شاهنشاهی که شکوه بخش
همه تاریخ جاودان ایران است

با افتخار

سیلاد بخته همایونی

وسالروز آئین تاجگذاری اعلیحضرتین را تهنیت میگوید.

اتحادیه صنف پارچه فروش و تزئینات

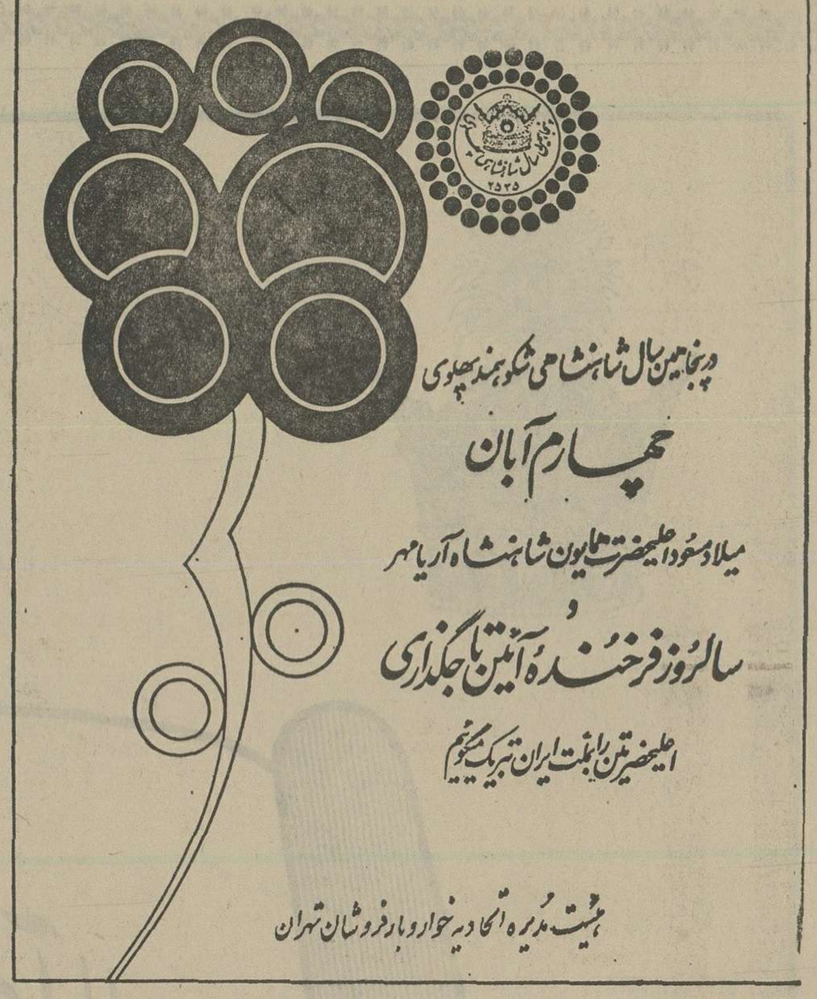

ق

بازمیگردد..

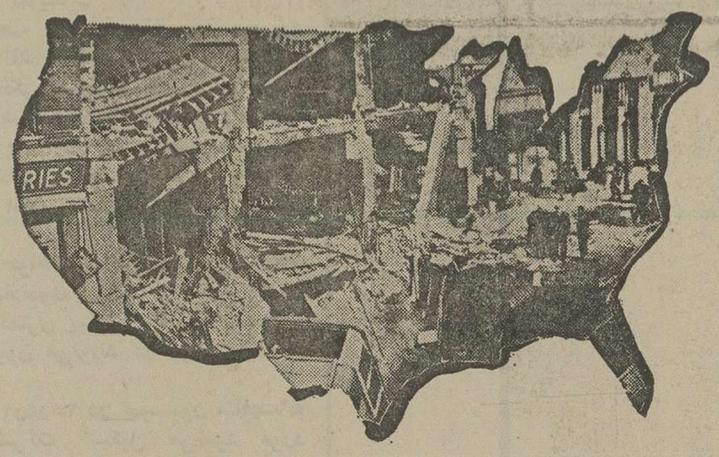

زلزله سانفرانسیسکو نیست،...

ولی همان اندازه خانه ها را زیر و رو کرده است

در نیمه شب ۱۸ آوریل سال ۱۹۰۶ دو زلزله پشت سرهم که جمعاً کمتر از یکدقیقه دوام داشت سانفرانسیسکو را با خاك یکسان کرد. بدنبال زلزله و ترکیدن خطوط گاز شهر بآتش کشیده شد شدت آتش سوزی بقدری بود که شعله های آن از سن خوزه در ۴۰ میلی شهر براحتی قابل دیدن بود. ۸۰ درصد ساختمانهای شهر بکلی از بین رفت، ۲۵۰۰۰۰ نفر از ۳۴۲۷۸۲ نفر ساکنین شهر بی خانمان شدند. این زلزله در تاریخ بعنوان یکی از قویترین و مهیب ترین زلزله ها ثبت شد.

اگر چه زندگی داخلی شما را «زیر و رو» می کند ولی زلزله نیست. آتش بر پا نمیکند و بی خانمانی بار نمیآورد بلکه «زیرو رویی» در جهت بهبود وضع خانه شما و رفاه و آسایش شماست زیرورویی که نظم بدنبال دارد و سلامتی و بهداشت.بله از این زیرورویی استقبال خواهیم کرد با لبخند و خوش آمدی از ته دل ـ

300_724

نامه شما...
نشانه شخصیت شماست

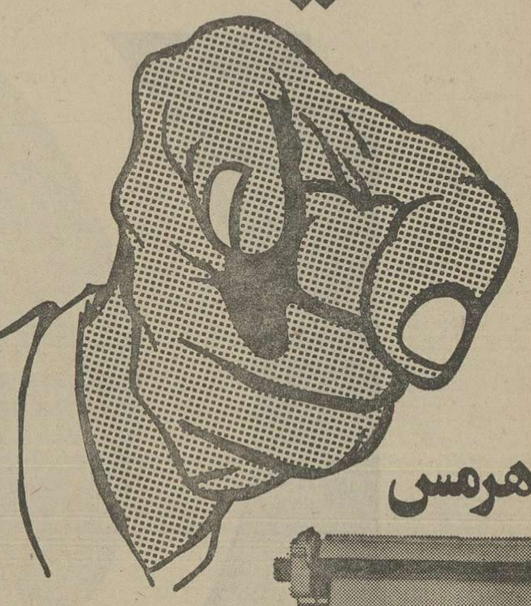

هرمس

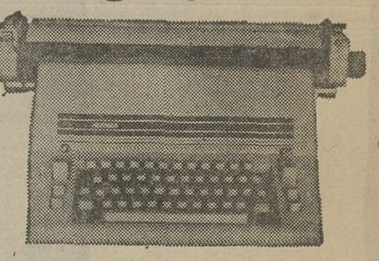

تمیزی وزیبائی نامه‌های شما نمایانگر توجه و احترام شما به گیرنده آنهاست.
ماشین تحریر هرمس با حروف زیبا آنقدر تمیز تایپ میکند که گوئی نامه‌های شما چاپ شده است.
هرمس برای شما شخصیت و احترام می‌آفریند

مرکز ماشینهای اداری ایران: خیابان شاه روبروی لاله شماره ۲۳۶ - ۲۳۴
تلفن: ۶۶۳۳۲۶ ۶۶۳۳۲۵ ۶۶۳۴۲۵ ۶۶۷۲۵۳ تلکس: ۲۱۵۱۱۳ - تلگرافی ماریکو

مرکز ماشینهای اداری ایران
IRAN BUSINESS MACHINES CENTER

در پنجاهمین سال شاهنشاهی پرشوکت و برکت پهلوی

چهارم آبان

در حدود میلاد اعلیحضرت همایون شاهنشاه آریامهر

سالروز تاجگذاری اعلیحضرتین

را مسرت و افتخار تبریک و تهنیت میگوید

اتحادیه صنف صحافان

در پنجاهمین سال شاهنشاهی شکوهمند پهلوی

چهارم آبان

میلاد مسعود اعلیحضرت همایون شاهنشاه آریامهر

سالروز فرخنده آئین تاجگذاری

اعلیحضرتین را بملت ایران تبریک میگوئیم

شرکت تعاونی صنف کفاشان دست دوز

در پنجاهمین سال شاهنشاهی شکوهمند پهلوی

چهارم آبان

میلاد مسعود اعلیحضرت همایون شاهنشاه آریامهر

سالروز فرخنده آئین تاجگذاری

اعلیحضرتین را بملت ایران تبریک میگوئیم

کارخانه‌های بهداشتی هیدروفیل ایران
(شرکت سهامی خاص)

HYDROPHILE

بمانی چنین شاد با مهر و داد
ندارد جهان چون تو خسرو بیاد

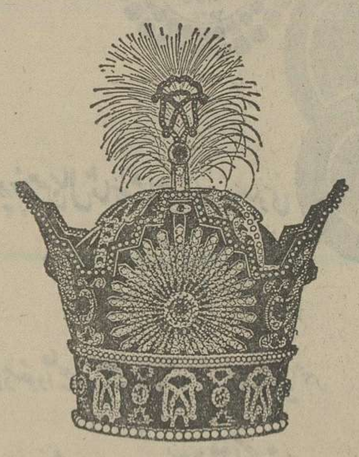

چهارم آبان
برگی زرین در تاریخ ایران

سالروز میلاد رهبر خردمند ایران نوین
شاهنشاه آریامهر
را به ملت شریف ایران صمیمانه تبریک میگوئیم

شرکت کارخانجات پارس الکتریک
(سهامی عام)

شرایط عمومی مربوط به آگهی مناقصه نظافت ساختمان‌های شرکت سهامی درمان و بهداشت راه‌آهن چهارماهه آخر سال ۲۵۳۵

۱ـ پیشنهاددهنده بایستی مشمول ممنوعیت قانون مصوب ۲۶ر۱۰ر۱۳۳۷ نباشد

۲ـ مناقصه حضوری انجام نخواهد شد.

۳ـ به پیشنهادهائیکه فاقد سپرده، مخدوش، مشروط‌ومبهم باشد ویادیرتر ازموعد مقرر میرسد ترتیب اثر داده نخواهد شد.

٤ـ شرکت سهامی درمان‌وبهداشت در رد یاقبول یك یاکلیه پیشنهادات بدون ذکر دلیل آزاد است.

٥ـ پیشنهاددهندگان بایستی یك‌نسخه فتوکپی از اساسنامه شرکت را بانضمام یك نسخه از روزنامه‌رسمی کشور که رسمیت شرکت در آن درج گردیده بضمیمه تقاضای مناقصه خود تسلیم نمایند.

٦ـ پیشنهاددهندگان برای شرکت درمناقصه بایستی مبلغ ۱۰٪ ده‌درصد مبلغ پیشنهادی را اوراق قرضه ملی یاوجه نقد بحساب شماره ٥۰۰۰٤ بانك رفاه کارگران شعبه راه‌آهن یاضمانت نامه بانکی بسود شرکت سهامی درمان و بهداشت پرداخت و رسید آنراهمراه یابرگ شرائط کاروشرائط عمومی‌مناقصه درپاکت ممهور شده و (الف) قرارداد همراه پاکت(ب) که منحصرامحتوی‌بهاء پیشنهادی می‌باشد ومی‌باید برای هر ساختمان بطورجداگانه مرقوم و هزینه به‌تفکیك وبریال هرماه برآورد گردد و بدفتر اداره خدمات اداری‌شرکت‌تسلیم نموده و رسید دریافت نمایند.

۷ـ برنده از نظر کمیسیون مناقصه کسی خواهد بودکه‌جمع مبلغ‌پیشنهادی برای کلیه ساختمان‌ها مبلغ کمتری را پیشنهادنموده باشد. بدیهی است چنانچه شرکتی درموردیك‌یادوساختمان مبلغ کمتری پیشنهاد نموده باشد و ارقام پیشنهادی قابل توجه باشد کمیسیون می‌تواند در مورد واگذاری نظافت آنها تصمیم لازم اتخاذ نماید.

۸ـ پیشنهادات تاآخر وقت اداری روز ۱۱ر۸ر۳۵ در کمیسیون مناقصه‌که درساعت ۱۰ صبح روز ۱۳ر۸ر۳۵ در دفتر شرکت تشکیل می‌شود مورد رسیدگی قرارداده برنده مناقصه را اعلام خواهد نمود (ضمنا حضور پیشنهاددهندگان در جلسه‌مناقصه‌بنظر شرکت سهامی درمان وبهداشت‌خواهد بود.

۹ـ برنده مناقصه باید قبل از امضاء قرارداد معادل مبلغ ۱۰٪ کل‌موزد معامله را بصورت‌وجه‌نقد بعنوان‌تضمین حسن انجام کار بحساب سپرده و فوق الذکر بپردازد بدیهی است ضمانتنامه بانکی که قابل تمدید باشد یاسپردن اوراق قرضه ملی بعنوان تضمین حسن انجام کار بلامانع خواهدبود.

۱۰ـ سپرده برندگان اول و دوم تاعقدقرارداد مسترد نخواهد شد ولی سپرده بقیه پیشنهاددهندگان مسترد خواهد گردید.

۱۱ـ درصورتیکه برنده‌مناقصه‌پس از ابلاغ کتبی ظرف مدت یك هفته باستثناء ایام تعطیل برای‌تسلیم‌تضمین حسن انجام کار وامضاء قرارداد حاضر نشود ویا از انجام یکی از موارد مذکور امتناع نماید سپرده مقرر طبق ماده ٦ این شرائط بنفع شرکت ضبط وازبرنده دوم دعوت خواهد شد.

۱۲ـ هزینه نشرآگهی بعهده‌شرکت سهامی درمان‌و بهداشت راه‌آهن‌خواهد بود

۱۳ـ شرکت بهداشت و درمان راه‌آهن حق دارد تامعادل ۲۵٪ موردقرار داد را کسر یااضافه نماید.

۱٤ـ چنانچه حائز حداقل برنده درجه و نیز باتوجه بمدت مقرر درماده ۱۲ از تاریخ ابلاغ کتبی حاضر برای عقد قرارداد نشود سپرده او نیز ضبط خواهد گردید و اداره خدمات اداری بطریقی که مصلحت بداند اقدام خواهد نمود.

۱۵ـ تسلیم پیشنهادوامضاءمدارك از طرف پیشنهاددهنده دلیل قبول‌کلیه شرائط مورد مناقصه و مالیات‌وعوارض متعلقه و بیمه کارگران از طرف شرکت برنده می‌باشد.

۱٦ـ مدت اجرای این قرارداد از تاریخ اول ۱ر۹ر۳۵ بمدت‌چهارماه‌لغایت ۲۹ر۱۲ر۳۵ بوده

۱۷ـ چنانچه ادامه خدمت‌موردمناقصه پس از انقضاء مدت قرارداد نیز ضرورت داشته باشد پیمانکار ملزم‌باجرای‌مفاد وتعهدات مورد قرارداد کماکان‌می‌باشد.

۱۸ـ پیمانکار بایستی شرائط و مشخصات کارپیوست را که جزء لاینفك قراردادخواهد بود پذیرفته و انجام‌دقیق مواد مذکور را تعهدنماید.

آ ـ ۲۳۸۰ م الف ۱۸۳۱٦

شرکت سهامی درمان و بهداشت راه‌آهن

دنیای ورزش بامطالبی بهتر از
هفته قبل منتشر میشود

زیر آسمان کبود

تنظیم: محمد صالحی آرام

اگر فرهاد زنده بود، حق داشت سرش را با تیشه بشکند

اگر «فرهاد» زنده بود و یکبار دیگر قصری را که بنام «شیرین» است ، میدید مجددا باتیشه چنان بمغز خودش میکوفت،که بیهوش شود، بعد که حالش جامی‌آمد ، می‌گفت : «آخر اینهم شد ،قصر شیرین» .؟

حیف که فرهاد «شهردار»نبود، زیاد علاقه‌یی هم بوضع شهر و آب‌آشامیدنی اینجور چیز ها نداشت ـ والا باهمان تیشه‌کذائی و معروفش در قصرشیرین خیلی کارها میکرد ...

چندی پیش‌شهردار قصرشیرین همین‌طور که درسرازیری ساختن و پرداختن و آباد کردن افتاده و داشت، بسرعت میرفت یک مرتبه ترمزش برید و پس از مقداری معلق زدن ، متوقف شد . نتیجه اینکه قصر شیرین هرچه در چند سال‌پیش داشت ، فعلا هم همانرا دارد هرچه هم نداشت حالا نیز ندارد

★ پارک فرح که باکلی‌زحمت و هزینه ساخته شد بعلت محصور نبودن در حال ازبین رفتن است.

★ سالهاست که‌درباره بهداشتی کردن آب آشامیدنی قصر شیرین طرح میدهند و حرف میزنند فقط حرف ، حرف ، حرف ...

★ در خیابان قرنطینه، قسمت مقابل بیمارستان ، «خاکی» است، که گردو غبار، حاصله بیماران را بیمارتر میکند .

★ در ایام‌بارندگی رودخانه الوند طغیان میکند و باغات و مزارع اطراف شهرراویران می ـ سازد .

درمانگاه سومار قصرشیرین آمبولانس ندارد ،خود سومار کشتارگاه ندارد ، خیابان های سومار اسفالت ندارد ، از همه اینها گذشته سومار غسالخانه هم ندارد ...

حالا قبول دارید ، که‌فرهاد ، حق داشت بادیدن قصرشیرین‌سر خود را بشکند ، ؟!

جلو را باز کنید، باد بیا!

علمدارگرگر ـ آقای «ک ـ ع»: (که ترسیده اگر اسمش را درست بنویسد ، یا اتاق اصناف بدش بیاید یافروشندگان) نوشته است: اگر «گرگر»را با ضمه «تلفظ کنیم، آن‌وقت اسمش بامسماتر میشود و «گر» آتشی که از دست گران فروشان بجان ما افتاده ،رسما هویت پیدامیکند!

درعلمدار گرگر فروشندگان با قیمت های متفاوت جنس می ـ فروشند ، کسی هم اگر حرفی بزند، جنس را از دستش میگیرند و میگویند :

«جلو را بازکن بادبیاد.»

تقاضاداریم بخاطراینکه‌فروشندگان محترم قبول کنندکه «کمیته‌حمایت از مصرف کننده «پدر درمی‌آورد، سری هم باین منطقه دور افتاده بزنند .

حیف که درخت را نمیشود جریمه کرد!

مامور راهنمائی و رانندگی به ناچار از درخت بالارفته ، تاشاخ وبرگ یکدرخت«کهور» رابشکند وراهی‌برای عبور اتومبیل هاباز کند.

گذرگاه های اهواز که خود بخود تنگ و باریک هستند ،در فصل پائیز باشاخ وبرگ درختان بیشمار کهور غیر قابل عبورمی‌ـ شوند ، اغلب نیز اتفاق میافتد که عابری مجروح شود، یااتومبیلی براثر شکستن شاخه این اشجار صدمه ببیند .

بهر حال حیف که درخت را نمیشود،جریمه کرد (اگرمیشد که ممر پردرآمدی بود!) اما می‌شود ترتیبی داد که شاخ‌و برگ زیادی درخت ها بریده شود ،ولااقل یک گره از کلاف پیچیده ترافیک گشوده شود .

یک «نقشه» هم برای ما بکشید!

از ۹ سال پیش که مهران غرب ، از «بخش» به «شهرستان» مبدل شده ، روز بروز نسبت میزان جمعیت ، نسبت به‌تعداد خانه های مسکونی افزایش‌یابد.

این شهرتازه پا، هرروز شاهد کوچیدن عده‌یی عشایر چادرنشین است و کوچیده ها ، ناظر بربی‌خانمانی خودو دیگران .

مدتهاست از روستا های اطراف هرکس، هرچه دارد میفروشد، و راهی مهران غرب میشود ، به‌این امید که آینده فرزندانش از لحاظ تحصیل روشن شود، غافل ازاینکه تاپروانه ساختمان صادر نشود، خانه خود بخودزیاد نمی‌ـ شود، صدور پروانه ساختمان نیز مدتهاست که موکول به تعیین و تصویب نقشه جامع شده است ...

تقاضای ساکنین و مهاجران مهران غرب ،اینست که‌در حال حاضر که اینهمه «نقشه کشی» میشود، یک‌نقشه‌هم برای شهرآنهابکشند و از این تنگنا نجاتشان بدهند .

عروس بر هودج خوشبختی سوار نبود

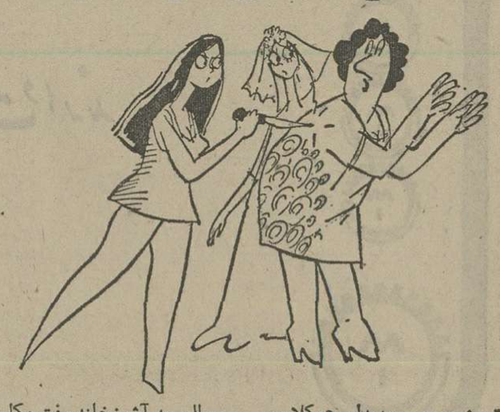

تبریز ـ مریم بدیدار همکلاسی تازه عروس خود رفته بود ، تا ضمن عرض تبریک فضای «خانه شوهر »را نیز با محیط‌خانه پدر بسنجد ...

از بخت بد ، مریم‌لحظه هائی بمنزل همکلاسی عزیزرسید ، که وی‌بامادر شوهرش‌برنامه‌مشاجره وبزن‌بزن اجراء میکرد !

مریم که درعالم رویا همکلاسی شوهر کرده‌را بر هودج خوشبختی سوارمیدید ، از چنین صحنه‌یی کلافه شد و بدون معطلی به آشپزخانه رفت وکارد بدست برگشت و به‌جان مادر شوهر ، همکلاسی افتاد تا (به زعم خودش) پیرزن‌را ادب کند .

در پی این حادثه ، ماموران کلانتری مریم را دستگیر کردند و مادر شوهر «همکلاسی»ایشان راهم ، که « سیاره » نام داردبه بیمارستان منتقل کردند، درحال حاضر هیچیک از «دست»اندر ـ کاران این ماجرا حالشان خوب نیست ، علی‌الخصوص«سیاره» !

فرخنده میلاد باسعادت
شاهنشاه آریامهر
رهبر آزاده سرزمین آریا
و سالروز
آئین تاجگذاری اعلیحضرتین
را تبریک و تهنیت عرض مینماید.
رئیس اتحادیه عطاران و سقط فروشان تهران
حاج علی شمس آبادی

در پنجاهمین سال شاهنشاهی پرشوکت و برکت پهلوی
چهارم آبان
فرخنده میلاد اعلیحضرت همایون شاهنشاه آریامهر
سالروز تاجگذاری اعلیحضرتین
را با مسرت فراوان تبریک و تهنیت میگوید
اتحادیه صنف صحافان

چهارم آبان
بدین شایستگی جشنی — بدین بایستگی روزی
ملک را در جهان — هر روز جشنی باد و نوروزی
سالروز میلاد خجسته شاهنشاه آریامهر
را
به خاندان جلیل سلطنت و ملت ایران تبریک عرض مینمائیم
DATSUN
هیئت مدیره و کارکنان شرکت دیران
نماینده انحصاری اتومبیلهای داتسون در ایران
کومرشال

در آستانه نیم قرن دوم شاهنشاهی شکوهمند پهلوی
چهارم آبان
روز بزرگ و فراموش نشدنی در تاریخ ایران زمین میلاد فرخنده رهبر عالیقدر ملت ایران
شاهنشاه آریامهر
و سالروز فرخنده تاجگذاری شاهنشاه آریامهر و علیاحضرت شهبانو
را بملت شریف ایران و خاندان جلیل سلطنت تبریک عرض مینماید
سندیکای کارفرمایان کارخانجات صنعت آرد سازی

اطلاعات «بانوان»
را
تهیه کنید، مطالعه کنید و لذت ببرید
زیرا
جالب‌ترین رپورتاژ ها ، داغ‌ترین اخبار ، پرشورترین داستانها و دهها مطلب و مقاله درباره خانه‌داری، مد و آشپزی دارد ...
صاحبان صنایع و بازرگانان کشور
الاخاء
تنها مجله عربی زبان ایران از گروه نشریات موسسه اطلاعات با داشتن نمایندگی در ۱۹ کشور عربی روزهای شنبه منتشر میشود

خجسته میلاد همایونی
و سالگرد فرخنده تاجگذاری را به پیشگاه
شاهنشاه آریامهر
و
علیاحضرت شهبانوی نیکوکار
و ملت قهرمان ایران تبریک میگوید.
سندیکای کارخانجات آجرهای ماشینی

در پنجاهمین سال شاهنشاهی پرشوکت و برکت پهلوی
چهارم آبان
فرخنده میلاد اعلیحضرت همایون شاهنشاه آریامهر
سالروز تاجگذاری اعلیحضرتین
را با مسرت فراوان تبریک و تهنیت میگوید
اتحادیه صنف قهوه خانه داران تهران

پاسخ مقامات مسئول

به خوانندگان اطلاعات

احتراما درپاسخ مطلبی‌که‌درآن نشریه زیر عنوان «کودک سراهای مدارس جمشید» درج گردیده است‌به اطلاع میرساند:

با ابلاغ ضوابط ایجاد مهدکودک برای فرزندان کارمندان زن در وزارت خانه ها طرح تاسیس ۳۳ باب مهدکودک درسطح تهران ، شمیرانات و شهرری تهیه و برای تامین اعتبار لازم به دفتر بودجه ارجاع شده‌است.

مدیرکل دفتراطلاعات وروابط‌عمومی

عطف به مطلب آقای آشوت مرادخانیان منتشره در روزنامه در خصوص شیرهای آب منبع انتهای خیابان بهار بازاست وآب تلف میشود ، اشعار میدارد:

شیرهای فوق‌الذکر بلحاظ آبیاری درختهای محل مزبور درفصل تابستان بازبوده لهذا آب تلف نشده و اکنون که فصل گرما روبه انقضا است شیرهای مورد بحث بسته شده است.

سازمان آب منطقه‌ای تهران

عطف بشرح مندرج در تاریخ ۲۹ ر۳۵آ زیرعنوان صحبت تلفنی آقای ابراهیم خلیلی، باستناد گزارش اداره‌کل امور دارو باستحضار میرساند:

بدستور آقای وزیر بهداری‌و بهزیستی کلیه‌داروها دارای پروانه ساخت یاورود موجود در ایران از نظر خواص درمانی واحتیاجات کشور، در کمیسیونهای تخصصی وقانونی مرکب از استادان وصاحبنظران‌مورد بررسی قرار میگیرد. . ممنوع‌الورود شدن ۹۰۰ قلم فرآورده دارویی از جمله گاروئین که جهت مبتلایان به بیماری صرع جایزاهمیت‌است صحت ندارد.

دفتر اطلاعات وروابط عمومی

عطف بشرح مندرج در تاریخ ۱۰ر۶آ۳۵ زیرعنوان یک نسخه درسه‌داروخانه پیچیده‌میشود، باستنادگزارش اداره کل بهداری استان ایلام باستحضار میرساند:

به داروخانه های موجود در ایلام تذکرات لازمو فوری‌دادمشد وپیگیری نیزبعمل خواهد آمد تا داروخانه ها احتیاجات داروئی مردم ایلام را مرتفع نمایند.

دفتراطلاعات و روابط عمومی

بازگشت بمطلبی که باستناد اظهار تلفنی آقای‌یوسف وزیری درمورد مسکن کارمندان شرکت واحد درشماره ۱۵۱۰۸ آن روزنامه درج شده باستحضار میرساند:

بکارمندان فاقد مسکن این شرکت برحسب تقدم از اعتباری که صندوق بازنشستگی برای تهیه مسکن در اختیار آنان قرار خواهد داد استفاده خواهند نمود.

فتر روابط عمومی شرکت واحد

راه آهن دولتی ایران درپاسخ مطلب مندرج در تاریخ ۲۴ر۵آ۳۵ از طرف آقای حمید رضا یاسری ضمن تکذیب مطالب نامبرده باطلاع میرساند که باتوجه به سازمان قطار های مسافری سریع‌السیر وعادی در مسیر تهران گرگان وبالعکس سهمیه بلیط برای ایستگاه‌شاهی بمشرح زیر تعیین گردیده که برای پنج روزقبل ازحرکت پیش فروش میگردد.

درجه یک ۱۲شماره و درجه دو ۴۸شماره برای قطار سریع‌السیر درجه دو ۶ شماره و درجه سه۴۸ شمارهبرای‌قطارعادی

روابط عمومی راه آهن دولتی ایران

پاسخ شرح مندرج صفحه ۱۲ روزنامه اطلاعات مورخ ۱۲ر۶آ۳۵ تحت عنوان «هالی دورودچتربدست ودستمال بسر،رامیروند» ،باطلاع میرساند که سازمان حفاظت محیط زیست پس از تصویب آئین‌نامه اجرائی جلوگیری از آلودگی هوا کلیه کارخانجات سیمان کشور را از نظر ایجاد گرد وخاک مورد بررسی قرار داده وپس ازتعیین‌میزان‌آلودگی آنها ،طبق ضوابطی‌به کارخانجاتی که میزان گرد وغبار آنها بیش از استاندارد بوده جهت کنترل آلودگی ونصب دستگاهها و تجهیزات لازم، زمان مشخصی راتعیین نموده است.

دفترروابط‌عمومی
سازمان حفاظت محیط‌زیست

هیئت مدیره وکارکنان شرکت لوله وماشین سازی ایران ـ سهامی عام

میلاد مسعود علیحضرت همایون شاهنشاه آریامهر را صمیمانه

به پیشگاه مبارک تبریک وتهنیت عرض نموده دوام سلطنت شاهنشاه محبوب وسلامتی وسعادت

روزافزون خاندان جلیل سلطنت را از درگاه خداوند متعال مسئلت دارند

مدیرعامل شرکت لوله وماشین سازی ایران ـ سهامی عام

مهندس داود رجبی

فرخنده میلاد

شاهنشاه آریامهر

رهبر خردمند ملت ایران

وطراح عظیم الشأن انقلاب سفید شاه ومردم

را به فرد فرد ملت بزرگ ایران صمیمانه تهنیت گفته

دوام شوکت خاندان جلیل سلطنت را از خداوند خواستار است

مهندسین وکارمندان شرکت آوج کارگاه سیمان آریا اصفهان

در مورد بیماریهای قلب وعروق

دانشگاههای اصفهان و کالیفرنیا مشترکاً به پژوهش پرداختند

اصفهان : دانشگاه اصفهان و دانشگاه کالیفرنیا بطور مشترک کار پژوهش در زمینه بیماریهای قلب و عروق را در دانشگاه اصفهان آغازکردند.

پرفسور کارتمن استادبیماری های قلب و عروق دانشکده پزشکی دانشگاه آمریکائی کالیفرنیا که برای برقراری این رابطه و پژوهش و تحقیقات مشترک در مورد بیماریهای قلب و عروق به اصفهان آمده بود با دکتر قاسم معتمدی رئیس دانشگاه اصفهان دیدار وگفتگو کرد .

پرفسور کارتمن درملاقاتی که با دکتر علی نواب رئیس دانشکده پزشکی دانشگاه اصفهان داشت پیرامون اجرای برنامه پژوهش مشترک بین دانشگاه کالیفرنیا و دانشگاه اصفهان بحث و تبادل نظر کرد وقرار شد با اجرای برنامه پژوهش مذکور بین دانشکده پزشکی دانشگاه اصفهان و دانشکده پزشکی دانشگاه کالیفرنیا استاد و دانشجو مبادله شود .

برای اجرای سرشماری نفوس و مسکن در اصفهان ۱۷۳۲ مأمور آماده شده‌اند

از هرخانوار در سراسر استان اصفهان ۴۰ پرسش به عمل خواهد آمد و پاسخها دراختیار هیچ مقام مالیاتی ، قضائی و حقوقی قرار نخواهد گرفت

مرکز آمار ایران از همه مردم انتظار دارد که برای تهیه آمار صحیح و دقیق به پرسشهای آمارگران صادقانه پاسخ گویند

● سرشماری عمومی نفوس و مسکن تنها شمارش جمعیت و مسکن نیست ، زیرا با توجه به عمق برنامه های رفاهی و عمرانی عصر رستاخیز و برای قدم نهادن به دروازه تمدن بزرگ، داشتن اطلاعات وسیع و دقیق آماری برای برنامه ریزی های توسعه صنعتی ، اقتصادی و عمرانی ضروری است .

آقای مشایخی مقدم رئیس سرشماری استان اصفهان و مدیر کل مرکز آمار ایران در اصفهان طی یک گفتگوی اختصاصی با خبرنگار اطلاعات در اصفهان با اظهار مطلب بالا در جهت اهمیت برنامه گسترده و عظیم سرشماری نفوس و مسکن گفت :

چون براساس قانون بین هر سرشماری عمومی ۱۰ سال فاصله وجود دارد و سر شماری سال ۲۵۳۵ مقارن است با جشنهای بزرگداشت ۵۰ سال شاهنشاهی دودمان پهلوی و برشمردن پیشرفتهای کشور در ۵۰ سال گذشته و جهش های ۱۰ ساله اخیر و مقایسه آن با سالهای پیش برای آگاهی نسل حاضر ضرورت دارد . بنابراین اهمیت سرشماری عمومی نفوس و مسکن آشکار است . زیرا داشتن اطلاعات وسیع آماری برای مقایسه وضع حاضر با ۱۰ سال قبل لازم و ضروری است و علاوه بر آنکه برای برنامه ریزان مملکت مورد استفاده قرار میگیرد آهنگ سریع پیشرفت اقتصادی ، صنعتی و عمرانی را در سالهای انقلاب ترسیم میکند .

برنامه عظیم سرشماری

آقای مشایخی سپس گفت : از ۳ سال پیش مسئولان مرکز آمار ایران در مورد انجام این برنامه عظیم مشغول برنامه ریزی بوده اند و در سح استان اصفهان ۶ ماه است که ماموران مربوطه به شناسائی افرادفعال داشتن اطلاعات وسیع و دقیق آماری برای برنامه ریزی های توسعه صنعتی ، اقتصادی و عمرانی ضروری است .

آقای مشایخی مقدم رئیس سرشماری استان اصفهان و مدیر کل مرکز آمار ایران در اصفهان طی یک گفتگوی اختصاصی با خبرنگار اطلاعات در اصفهان با اظهار مطلب بالا در جهت اهمیت برنامه گسترده و عظیم سرشماری نفوس و مسکن گفت :

چون براساس قانون بین هر سرشماری عمومی ۱۰ سال فاصله وجود دارد و سر شماری سال ۲۵۳۵ مقارن است با جشنهای بزرگداشت ۵۰ سال شاهنشاهی دودمان پهلوی و برشمردن پیشرفتهای کشور در ۵۰ سال گذشته و جهش های ۱۰ ساله اخیر و مقایسه آن با سالهای پیش برای آگاهی نسل حاضر ضرورت دارد . بنابراین اهمیت سرشماری عمومی نفوس و مسکن آشکار است . زیرا داشتن اطلاعات وسیع آماری برای مقایسه وضع حاضر با ۱۰ سال قبل لازم و ضروری است و علاوه بر آنکه برای برنامه ریزان مملکت مورد استفاده قرار میگیرد آهنگ سریع پیشرفت اقتصادی ، صنعتی و عمرانی را در سالهای انقلاب ترسیم میکند .

برنامه عظیم سرشماری

آقای مشایخی سپس گفت : از ۳ سال پیش مسئولان مرکز آمار ایران در مورد انجام این برنامه عظیم مشغول برنامه ریزی بوده اند و در سح استان اصفهان ۶ ماه است که ماموران مربوطه به شناسائی افرادفعال داشتن اطلاعات وسیع و دقیق آماری برای برنامه ریزی های توسعه صنعتی ، اقتصادی و عمرانی ضروری است .

تا بموقع کار عظیم سرشماری را آغاز نمایند . آنچه دراین سرشماری اهمیت دارد مسئله آموزش افرادی است که مسئولیت اجرای این برنامه را به عهده دارند و در این مورد نظارت و کنترل دقیق بر چگونگی کار از اهمیت ویژه‌ای برخوردار است و امید که با کاربرد این عوامل مرکز آمار ایران بتواند سرشماری سوم را به بهترین شکل ممکن انجام دهد . با توجه به وسعت منطقه و کثرت جمعیت ، انسان اصفهان برای سرشماری نفوس و مسکن تمام تدابیر لازم به عمل آمده است .

لزوم صداقت درپاسخگوئی

در پی گفتگوی خبرنگار اطلاعات با آقای مشایخی مقدم رئیس سرشماری اصفهان ، آقای دانائی رئیس سرشماری شهرستان اصفهان در پاسخ به این پرسش که از هر خانوار چند پرسش مربوط به سر شماری نفوس و مسکن به عمل خواهد آمد گفت : از هر خانوار حدود ۴۰ سئوال خواهد شد که اهم آنها عبارتند از میزان جمعیت به تفکیک و نسبت وابستگی به رئیس خانوار، وضعیت اقامت ، جنس ، سن، دین ، بررسی وضع مهاجرت از مناطق دیگر کشور ، میزان سواد ، وضعیت زناشوئی ، بررسی وضع شغل ، بیکاری، کم‌کاری، میزان مطالعه ،وضع معلولین، بررسی وضع مسکن، سوخت ، صنایع خانوار ، موقعیت واحد های مسکونی و بررسی مصالح مصرف شده، منابع تامین آب و نحوه آبرسانی به واحد های مسکونی.

رئیس سرشماری شهرستان اصفهان سپس گفت :

دادن اطلاعات دقیق و صداقت درپاسخگوئی به پرسشهای ماموران آمارگیر برای هر ایرانی که علاقه‌مند به تعالی و پیشرفت کشور است مورد انتظار ما است . البته این پرسشها و پاسخها محرمانه می‌ماند و دراختیار هیچ مرجعی اعم از مالیاتی ، قضائی و حقوقی قرار نخواهد گرفت و صرفاً آمار مربوط به سرشماری در اختیار برنامه ریزان اقتصادی کشور قرار میگیرد تا از آن برای تهیه طرحهای عمرانی ، اقتصادی و اجتماعی استفاده شود . ماموران سرشماری استان دارای کارت شناسائی سفید رنگ با آرم سازمان مرکز آمار ایران هستند که برسینه آنها الصاق شده است . لازم به تذکر است که در انتخابات ماموران صالح بررسی های ضروری به عمل آمده و افرادی برگزیده شده‌اند که از هرجهت واجد شرایط لازم بوده‌اند .

برای اجرای برنامه عظیم سر شماری نفوس و مسکن در استان اصفهان ۱۷۳۲ نفر در سطوح مختلف ستادی . امور اداری و فنی انجام وظیفه می کنند .

اصفهان ـ خبرنگار اطلاعات

یك کاسبکار آبادانی مدعی شد :

اداره «استاندارد» به وظیفه خود عمل نمیکند

آبادان : یکی از کاسبکاران آبادانی در دادگاه نظام صنفی مدعی شد که اداره استاندارد بدون بررسی میزان ایمنی کالا های مختلف ، برای آنها علامت مخصوص استاندارد صادر می کند .

کاسبکار مذکور که «محمد حسین آریافر» نام دارد به اتهام فروش کالاهائی که علامت مخصوص استاندارد برآنها نصب نشده بود ، به دادگاه نظام صنفی احضار شد .

در جلسه دادگاه که به ریاست آقای عبدالمهدی جهادی رئیس دادگاه جنحه آبادان تشکیل شد محمد حسین آریافر مدعی شد که کالاهائی از قبیل دیگ زودپز ، که از نظر میزان ایمنی نیاز به بررسی دقیق دارد ، بدون ارزیابی بازرسان اداره استاندارد برای فروشندگان فرستاده می‌شود.

وی با ارائه بیش از ۵۰ علامت استاندارد اضافه کرد: این علامتها بدون در نظر گرفتن هیچگونه ضابطه‌ای برای فروشندگان فرستاده می‌شود تا برروی کالا ها نصب شود.

جریان تخلف کاسبکار آبادانی همچنان تحت پیگردقانونی است .

سارق وحق السکوت بگیر در «سروستان» دستگیر شدند

شیراز: یک نوجوان که متهم به گرفتن «حق‌السکوت» از یک زن‌سارق‌است، درروستای «شرجه» سروستان فارس ، سارق را لو داد و خودش‌نیز دستگیر وبازداشت شد.

خسرو، دانش آموز ۱۶ ساله‌ای که در شیراز درس می‌خواند، چندی پیش در بازگشت به‌روستای خود به پاسگاه ژاندارمری مراجعه کرد وگفت: ۶ ماه پیش هنگامی‌که در پشت بام منزلمان درس میخواندم متوجه شدم کمزنی‌به نام «عردناز شهریاری» ازمنزل همسایه‌مان مقداری پول، یک دستگاه ضبط صوت و یک‌عدد ساعت به سرقت برده وهنگامی که قصد گریز داشت خود را به‌او رساندم‌ومانع‌فرارش شدم. عردناز اول گریه وزاری کرد وبعد قول‌داد‌که اشیاء مسروقه را به جای اصلی بازگرداند ، منهم او را رها کردم وبرای ادامه تحصیل به شیراز رفتم. اما پس از ۶ ماه که به‌«شرجه» بازگشتم متوجه‌شدم‌که «عردناز» اشیاء مسروقه را به صاحبش پس نداده است. پس‌ازاظهارات خسرو پرونده‌ای دراین زمینه تشکیل شد و «عردناز» نیز که توسط ماموران دستگیر شده بوداظهار داشت: خسرو پس از اینکه متوجه سرقت شد نیمی از پولها را به عنوان‌حق السکوت دریافت‌کرد و بشیراز رفت اما او هرماه به سراغم می‌آمد وهربار مبلغی پول به عنوان حق‌السکوت می‌خواست وایتبار که از پرداخت پول به او خودداری کردم مرا لو داد.

«عردناز» به‌دستور دادیار دادسرای شیراز به‌اتهام سرقت زندانی شد و خسرو نیز از سوی دادگاه اطفال به‌اتهام گرفتن حق‌السکوت روانه دارالتادیب شد.

درجاده مرودشت ـ تخت جمشید

۲ نفر کشته شدند

مرودشت : تریلر شماره ۳۳۴۱۷ تهران ـ ج به‌رانندگی «محمد آخاز» تبعه ترکیه هنگام عبور از جاده تخت جمشید ـ مرودشت با اتومبیل سواری سوزوکی شماره ۲۹۴۵۲ اصفهان به‌شدت تصادف کرد وباعث مرگ دوسرنشین اتومبیل شد .

تریلر که به‌سرعت درحرکت بود پس از تصادف با اتومبیل سواری باکامیون کمپرسی شماره ۲۴۲۶۱ اهواز که در کنار جاده متوقف بود بشدت برخورد کرد وکمپرسی را در هم شکست .

شدت تصادف به‌حدی بود که پس‌از دوساعت تلاش وباکمک جراثقال جنازه سرنشینان اتومبیل سواری که هنوزهویتشان مشخص نشده از درون اتومبیل له‌شده خارج گردید .

مرگ در چاه و جاده

قم : یک مقنی به‌نام «غلامعلی مقنیان» که برای کندن‌چاه آب در گاوداری «غلامحسین دهقان» واقع در شهر قم، یک رشته برق ویک لامپ باخود به‌ته چاه برده بود، در عمق ۴۰ متری چاه دچار برق گرفتگی شد وجان‌سپرد.

ضمنا، اتوبوس شماره ۷۳۳۲۲ تهران به‌رانندگی « اکبر شاهدی» ، رهگذری به‌نام «حاج ابراهیم قاسمی» را درکیلومتر ۵۳ جاده‌قم ـ تهران زیرگرفت و کشت .

در اتوبان فرودگاه اصفهان :

نوعروس موتورسوار کشته شد

اصفهان: یک نوعروس ۱۸ساله به‌نام «مونس بایائی» که برترک موتوسیکلت شوهرش سوار بود در اثر برخورد موتوسیکلت با کامیون در اتوبان فرودگاه اصفهان کشته‌شد.

نوعروس ۱۸ ساله که‌سوار برترک موتوسیکلت شوهرش «حسن لقائی» سوار بود پس‌از تصادف باکامیون براثر شدت ضربات وجراحات وارده دردم جان سپرد وشوهرش‌نیزبشدت مجروح شد .

راننده کامیونی‌که این حادثه‌را بوجود آورد توسط ماموران بازداشت شد و باصدور قرار از سوی بازپرس‌شعبه اول دادسرای اصفهان روانه زندان گردید.

چندین خروار زغال و صد هاکیلو پنیر و کره طعمه آتش شد

اصفهان: یک انبار کالا در «تودشک» از توابع کوهپایه اصفهان به علت نامعلومی‌دچار آتش سوزی شد . در جریان این آتش سوزی چندین‌خروار زغال چوب، دهها پیت روغن صدها کیلو پنیر، کره‌وفراورده های دیگر لبنی سوخت و خسارات سنگینی ببار آمد.

صاحب انبار سوخته شده به‌نام «رضا محمدی» درشکایتی که تسلیم مقامات قضائی کرد. مدعی شد که انبار او رابطور عمدی آتش زده‌اند. براساس این شکایت پرونده‌ای تشکیل‌و در دادسرای اصفهان مطرح گردید وبازپرس شعبه اول دادسرای اصفهان به ماموران انتظامی دستور داد در این مورد تحقیقات وسیعی انجام دهند.

باسقوط جیپ به دره ۱ نفر کشته و ۴ نفر مجروح شدند

قم : درگردنه «وشنوه» قم جیپ شماره ۵۱۹۱۱ تهران ـ ج به دره سقوط کرد و در این حادثه یکی از سرنشینان جیپ‌به نام «جواد آسایش» کشته شد و ۴ سرنشین دیگر به نامهای ابوالفضل و محمد پهلوانی ، قاسم غفاری و علی رضائیان به شدت مجروح شدند .

انجمن شهرستان اهواز باشکوهمندی فراوان آئین ملی بزرگداشت ۵۰ سال شاهنشاهی دودمان جلیل پهلوی را جشن گرفت

آقای منصور گیومچی هنگام سخنرانی در مراسم آئین‌بزرگ داشت ۵۰ سال شاهنشاهی‌پهلوی

دهها طرح عمرانی طی دومین دوره انجمن شهرستان اهواز بمرحله اجرا درآمده است

★ طی مراسم باشکوهی که بمناسبت سالروز (سروش‌آریامهر) پایان دومین دوره فعالیتهای انجمن شهرستان اهواز درسالن شهرداری برگزار گردید . آقای منصور گیومچی نایب‌رئیس‌انجمن شهرستان اهواز به تفصیل پیرامون فعالیت های این پدیده انقلاب صحبت کرد . در این مراسم که علیمراد زند معاون استاندار خوزستان ، مدیران‌کل وروسای سازمانهای دولتی ، نمایندگان انجمن های ملی‌وطبقات مختلف مردم شرکت‌داشتند .آقای منصور گیومچی‌نایب رئیس‌انجمن شهرستان اهواز طی بیاناتی‌اظهار داشت شاهنشاه بیدار دل ،بیدار ساز سرزمین ، دموکراسی و آزادیخواهی را بحدکمال‌رسانیده و حکومت مردم بر مردم رابعنوان یک اصل مهم در زندگی میلیونها انسان بالغ وروشنفکر بنیادنهاده اند و نمونه آن ایجاد و تشکیل انجمن‌های ایالتی و ولایتی و بعبارت صحیح ترانجمن های ملی است که در هر شهر ـشهرستان و استان به فعالیت مشغولند .

نایب رئیس انجمن‌شهرستان‌اهواز در قسمتی دیگر از سخنان خود گفت شک نیست که شهرستان اهواز و روستا های‌آن نیازهائی داشته و دارند و یکی ازمسائل مهم اجرای طرحهای عمرانی توسعه آموزش و پرورش و تامین بهداشت میباشد که انجمن شهرستان اهواز موفق شده‌است نسبت به توسعه و احداث‌مدارس ابتدائی و راهنمائی روستا ها ، تامین آب آشامیدنی ـ ایجادشبکه برق در قراء اقدام‌کند.ازآنجائیکه راههای روستائی‌اهمیت‌خاصی در اقتصاد کشور دارد انجمن شهرستان از ایجاد راههای‌فرعی غافل نمانده و برای روستا های نزدیک وسیله ایاب و ذهاب‌فراهم ساخته است . در این جا ناطق بفعالیتهای عمرانی‌انجمن‌شهرستان اهواز اشاره کرد وگفت ده ها طرح عمرانی اقتصادی در شهرو روستا های این شهرستان‌باهمیت وپی‌گیری انجمن شهرستان پیاده شده وکمکهای‌مادی نیزبموسسات فرهنگی و ورزشی گردیده‌است.

روز ششم مهر ماه سالروزسروش آریامهر نیزازطرف‌انجمن‌شهرستان مراسم باشکوهی درمیدان ششم بهمن با حضور مقامات محلی و کلیه اعضای انجمن های ملی برگزار گردیده و شاخه‌های گل بپای پیکره اعلیحضرت شاهنشاه آریامهر نثار گردید . دراین‌مراسم نیز آقای گیومچی نایب رئیس انجمن شهرستان بیاناتی‌پیرامون دوران شاهنشاهی پهلوی ایراد کرد .

سایر فعالیت انجمن شهرستان

خلاصه مذاکراتیکه در جلسات انجمن شرستان اهواز انجام‌شد و جهت اجراء و رفع مشکل مردم به سازمانهای مربوطه‌ارجاع گردیده است عبارت است از:

۱ـ شامل ۳۶ مورد فعالیت اصلاحی و عمرانی میباشد.

۲ـ پیشنهادات روستائی‌که‌شامل ۱۹ مورد فعالیت های عمرانی و اصلاحی است.

امور عمرانی و رآمد ها

انجمن‌شهرستان‌اهواز باعوارضی که برصدور گذرنامه وضع نمود مبلغ ۱۶۱۴۶۴۰۰ ریال وصول نمود که بنا بضرورت جهت احداث مجتمع ورزشی دراهواز اختصاص دارد و قرارداد آنرا با پیمانکار منعقد نمود . بخاطر کسب درآمد بیشتر و اجرای‌طرح های لازم عوارض وصولی در حسابهای سپرده ثابت واریز و وجوه از این طریق از محل درآمد عوارض گذرنامه معادل ۸۹۶۲۸۱ ریال واز درآمد سهمیه پل سوم معادل ۹۰۵۲۴ ریال بوده است . طرحهائیکه در جلسات انجمن شهرستان‌اهواز مطرح و بتصویب رسیده است به شرح زیر است طرحهای عمرانی سال ۲۵۳۲ شامل ۶ فقره فعالیت های عمران شهری و روستائی است که با اعتباری معادل ۵۹۶۲۰۰۰۰ ریال بمرحله اجرا درآمده است. طرحهای عمرانی سال ۲۵۳۲ ـ شامل ۳۱ فقره کار های عمران شهری و روستائی با اعتباری معادل ۲۶۴۷۶۰۰۰۰ ریال انجام گردیده است . طرحهای عمرانی سال ۲۵۳۴ شامل ۱۱ فقره طرح های عمران شهر و روستا با اعتباری معادل ۱۴۱۳۹۸۰۰۰ ریال اجرا شده است ، طرحهای‌عمرانی سال ۲۵۳۵ شامل ۱۴ فقره کار های عمرانی شهر و روستا با مبلغی معادل ۲۹۴۶۵۰۰۰۰ ریال انجام شده است . کمک‌های‌انجمن شهرستان اهواز:

۱ـ کمک به توسعه دبستان روستائی ویس ۱۰۰۰۰۰ ریال.

۲ـ کمک به‌سیلزدگان بنگلادش ۵۰۰۰۰ ریال.

۳ـ خرید یک تخته تشک‌کشتی ۲۹۵۰۰۰ ریال.

۴ـ کمک به گرسنگان افریقا ۲۵۰٫۰۰۰ ریال.

۵ـ کمک به ساختمان سالن اردوگاه‌پیشاهنگی‌دهکده ۲۰۰٫۰۰۰ ریال.

۶ـ اهداء بجوانان‌فوتبالیست خوزستان ۲۵۰٫۰۰۰ ریال.

۷ـ کمک به‌خانه‌های فرهنگ روستائی ۳۷۰٫۰۰۰ ریال.

۸ـ کمک به‌اجرای مسابقات‌جام والاحضرت همایون ولیعهد ۲۰۰٫۰۰۰ ریال.

۹ـ هزینه‌انجام‌یکدوره‌مسابقات کشتی ۹۹۱۰ ریال.

۱۰ـ کمک به خانه‌های‌فرهنگ روستائی ۵۸۱۰۱۰ ریال.

۱۱ـ کمک به برنامه مسابقات جام‌والاحضرت‌ولیعهد ۳۰۰٫۰۰۰ ریال.

۱۲ـ کمک به خرید یک تخته تشک کشتی ۳۰۰٫۰۰۰ ریال.

پیام دکتر محمد جزایری‌رئیس انجمن شهرستان اهواز

اعضاء دومین دوره انجمن شهرستان اهواز مفتخرند که‌در پنجاهمین سال سلطنت پرافتخار شاهنشاهی پهلوی، مراتب سپاس وحق شناسی خود و همشهریان عزیز را به پاس برخورداری از آسایش وامنیت‌کاملی که‌نصیبشان شده است به خاکپای اعلیحضرت همایون شاهنشاه آریامهرمعروض را که‌نقطه‌عطفی درتاریخ‌ملت‌ایران است گرامی دارند . وامیدوارند خدمات چهار ساله آنان که تنها بخاطر علاقه و عشق به‌سازندگی ایران آباد وبهزیستی ملت شریف ایران بوده است موجبات‌رضایت خاطر مبارک رهبر خردمند ایران را فراهم ساخته و توفیق‌خدمت‌گزاری بیشتری را کسب نمایند.

تشکیل مجمع عمومی انجمن حمایت زندانیان شهرستان شوشتر

عکس‌بالا آقای خلعت بری رئیس دادگاه و رئیس انجمن حمایت زندانیان را هنگام سخنرانی در جلسه نشان می‌دهد.

با حضور آقایان آقاجانی فرماندار ـ خلعت‌بری رئیس دادگاه سرگرد داودی رئیس شهربانی ـ صباغیان بازپرس دادگاه ـ مرعشی‌پور مدیر عامل‌انجمن حمایت‌زندانیان‌ـنژادزاده‌شهردار ـ پازوکی رئیس آموزش و پرورش و سایر روسا و جمع‌غفیری از مردم شوشتر در محل سالن سازمان زنان تجدید انتخابات انجمن حمایت زندانیان‌بعمل‌آمدابتداء آقای‌خلعت‌بری‌ضمن‌خوش آمدبحاضرین اظهار داشتند انجمن حمایت از زندانیان به پیروی از منویات رهبر خردمند ایران شاهنشاه آریامهر برای اولین‌بار در سال ۱۳۳۷ بوسیله‌اولیای وزارت دادگستری‌تشکیل گردید این انجمن ۶ سال قبل در شوشتر تشکیل و با خودیاری مردم خیر ، توانست وضع بهداشتی و سواد آموزی و کمک به‌خانواده های مجرمین‌را بنحوی‌شایسته‌انجام وباین اقدام موجبات رضایتمندی فراهم گردید و افزودند البته سعی ما بر آنستکه درآینده‌بیشتر و بهتر این‌اقدامات بشردوستانه را دنبال نمائیم و یقینا افرادی که امروز بعنوان هیات مدیره انتخاب میشوند این اقدامات مفید رابمنظورآسایش بیشتر زندانیان مخصوصا خانواده های آنها دنبال خواهند نمود سپس‌آقای مرعشی‌پور مدیر عامل انجمن حمایت زندانیان اظهار داشتند موجب خوشحالی‌است‌که‌مجمع‌عمومی انجمن حمایت زندانیان وتجدید انتخابات امسال مقارن بابزرگداشت پنجاهمین سال سلطنت‌پرافتخار دودمان پهلوی‌است‌و افزودندرهیرملت دوست اعلیحضرت‌شاهنشاه‌آریامهر بتمام احاد و افراد ملت ایران توجه دارند حتی افرادیکه بواسطه ارتکاب خطا مجرم و به ندامتگاه میروند از نظر دور نداشته و سالهاست برای رفاه این افرادو خانواده های آنها امر بتاسیس انجمن‌حمایت‌زندانیان فرمودند مدیرعامل انجمن حمایت از زندانیان آنگاه اقدامات انجام شده را بیان نمودند و از زحمات و کوشش آقای‌خلعتبری رئیس دادگاه‌و رئیس انجمن حمایت زندانیان که درعرض این مدت بانهایت صمیمیت و علاقمندی در بهتر بودن وضع زندگی زندانیان و خصوصا خانواده های آنها اقداماتی مفید نمودند قدردانی و از سرگرد داودی رئیس شهربانی و سروان جعفری‌نیا رئیس کلانتری انتظامی بمنظور کوشش بیشتر برای وصول اعانات از متقاضیان گواهینامه برای زندانیان‌و بعضی از خانواده های زندانیان که در حقیقت مستاصل و مستمند می‌باشند اظهار رضایتمندی نمودند در خاتمه جلسه از طرف رئیس دادگاه و رئیس انجمن حمایت زندانیان آقایان سید صدرالدین امام ـ محمود ابریشمکار ـ علی‌اکبر اردهچی‌ـ سید اسداله هاشمی بسمت معتمدانیکه از طرف رئیس دادگاه انتخاب میشوند معرفی و حاضرین آقایان سادات ـ بیداربخت‌ـ و خانم منیره علوی را بسمت بازرس انجمن انتخاب و آقایان علی‌اکبر اعتضادی‌و عبدالوبی داروئی‌زاده بعنوان بازرسین علی‌البدل انتخاب‌شدند هیات مدیره‌آقای‌سید محمدتقی‌مرعشی‌پور را بسمت مدیرعامل‌انجمن‌انتخاب و معرفی نمودیس از پذیرائی از حضار این جلسه در ساعت ۷ بعد از ظهر پایان گرفت .

آبش ۱۹۸۴

مفتخر و سعادتمندیم میلاد با سعادت همایونی و سالگرد

فرخنده آئین تاجگذاری

شاهنشاه آریامهر و علیاحضرت شهبانوی گرامی

را بفرزند فرد هم میهنان عزیز تبریک گفته، سعادت و توفیق روزافزون ملت ایران را از درگاه یزدان بزرگ مسئلت داریم

یزد ـ رئیس اتحادیه صنف فرش فروش:

حاج خلیل خجسته

آگهی استخدام

شرکت اصفهان مسکن به دونفر سکرتر نیازمند است اصفهان ـ خیابان میر ـ تلفن ۴۲۶۲۷

آفرودیت

انستیتو زیبائی؟

مژده باهالی محترم اصفهان

برنامه‌ای دیگر در راه آسایش بیشتر در رستوران کلید طلائی همه روزه نهار بصورت سلف سرویس با متنوع ترین غذا های ایرانی و خارجی ودسر هر نفر ۲۵۰ ریال

اصفهان ـ میدان اقبال خیابان سعادت‌آباد تلفن ۴۱۸۱۱ ـ ۴۱۷۱۱

نیازمندیهای اطلاعات

برای دادن آگهی تلفنی باشماره های ذیل تماس حاصل فرمائید
تلفنهای: ۳۱۱۲۳۰-۳۱۱۲۲۹

ساختمانی در ۵ طبقه ـ ۵۰۰۰ متر مربع سالن قابل تقسیم با نظر خریدار یامستاجر در بهترین منطقه تجارتی شمال شهر به سازمان‌های دولتی، بخش خصوصی و موسسات تجارتی و کارخانجات تولیدی بطور یکجا یا طبقات یا بصورت نمایشگاه و بورس به اجاره یا فروش میرسد طالبین ۴ تا ۸ بعداز ظهر با تلفن ۸۹۸۰۰۰ تماس حاصل فرمایند .

آپارتمان فروشی

یکدستگاه آپارتمان ۲ اطاق خوابه در بهترین نقطه خیابان آریامهر با پارکینگ و تلفن مستقل و شوفاژ موکت با مبلمان کامل فقط ۵۵۰ هزار تومان و بدون مبلمان ۵۰۰ هزار تومان تلفن ۶۴۵۸۸۷
ـ۲۲۶۳۶

آپارتمان فروشی تهران‌ـ پارس
باوام بانکی ۱۵۰ هزار تومان پیش قسط باقساط ۱۵ ساله از یک الی ۵ اطاقه تلفن ۷۸۲۰۳۰ و ۷۸۰۰۶۱

آپارتمان تهران پارس فقط با ۲۰۰ هزار تومان نقد بقیه وام بانکی ۱۵ ساله صاحب بهترین آپارتمان ۴ اطاقه در تهران پارس خواهید شد ۷۸۱۹۱۸

در سید خندان
آپارتمان یک اطاق و سالن از ۲۹۰ تا ۳۶۰ هزار تومان با وام بانکی تلفن ۲۳۶۲۶۲
۱ـ۱۰

سازمان تهیه مسکن موریس
آپارتمان از ۴۵۰ هزار تومان ببالا
وزراء،بخارست ، یوسف‌آباد، گاندی، جردن و عباس آباد ۶۲۳۷۴۶ و ۶۲۷۳۹۴ و ۶۲۴۷۳۱

آپارتمان ۳ و ۴ اطاقه و خانه فروشی تلفن ۷۹۰۵۳۶

عباس آباد تخت طاوس و گاندی
آپارتمانهای ۱ و ۲ و ۳ اطاقی ۳۵۰هزارتومان ببالا ۸۴۹۱۸۴
۱ـ۴

در تخت جمشید
آپارتمان با تلفن مستقل ۷۰۰ هزار تومان بابدهی بانکی ۲۳۶۲۶۲
۱ـ۵

د رشمال شهر
آپارتمانهای ۱ و ۲ و ۳ اطاقه آماده فروش ۸۵۳۷۳۶ و ۸۴۷۹۸۲
۱ـ۶

یکدستگاه آپارتمان ۷۳ متر با مستاجر باقیمت نازل بفروش میرسد تلفن ۷۹۰۴۰۱
آ ـ۲۲۶۳۲

فرانسه
جهت خریدعالی ترین آپارتمان در پاریس و جنوب فرانسه لطفاباتلفن های زیر تماس‌گرفته شود ۴ـ۸۲۴۳۲۳ ـ ۸۲۵۷۳۶ ـ ۸۲۱۸۴۰
آ ـ۱۰۹

آپارتمان فروشی مقابل پارك فرح ۳۰۰ هزار تومان ۹۳۳۷۴۷

توجه فرمائید
آپارتمان های ۳ و ۴ اطاقی با تمام وسایل و پارکینگ اختصاصی و آسانسور بقیمت های ۳۳۰ و ۴۰۰ و ۴۵۰ هزار تومان موجود است تلفن‌های ۷۹۱۵۵۴ و ۷۵۹۷۷۱
آ ـ۱۴۷
۱ـ۵

میدان شهیاد
آپارتمانی بمساحت ۹۴ متر ۳ اطاق هال سرویس موکت و شوفاژ روشن ۳۵۵ هزار تومان ۹۳۳۱۰۰
۱ـ۲ آ ـ۱۵۵

آپارتمان ۲ و ۳ و ۴ اطاق خوابه در وزراء ، بخارست، گاندی ، ونک آماده فروش تلفنهای ۶۲۵۲۰۱ و ۶۲۳۵۱۱ و ۶۲۴۶۱۳ و ۶۲۲۹۵۴
۱ـ۱۲ آ ـ۱۸۰

اکازیون
یکدستگاه آپارتمان با حیاط اختصاصی در بهترین نقطه یوسف آباد با شوفاژ و تلفن مقطوع ۷۵۰ هزار تومان بفروش میرسد تلفن ۶۳۸۱۴۶
آ ـ۲۲۶۱۳۵

آپارتمان ۳ تا ۵ اطاقه ۳ هزار تومان ببالا تهران پارس ۷۸۰۴۶۸

برای آنهائیکه طالب بهترین هستند
۶ کیلومتری اتوبان
(دشت بهشت)
۱ـ چند قطعه زمین‌وباغ حدود یك هزارمتری ببالا بر خیابان های نادر و جهانبانی
۲ـ یك قطعه ۱۵ هزار متری
سه بر که به ۱۲ قطعه تفکیك شده واقع در خیابان ۳۰ متری نادر که کلا یا به‌قطعات فروخته میشود .
۳ـ یك‌قطعه باغ
بر رودخانه‌شاه‌دشت‌که سه هزار متر و به ۲۴ قطعه‌حدود یك‌هزارمتری تفکیك شده است این قطعه دارای چاه‌آب‌وبرق مخصوص بخود میباشد شمالا برخیابان ۳۰متری نادر و جنوبا خیابان جهانبانی است کلا یا به قطعات بفروش میرسد .
۴ـ سه قطعه باغ
که در آنها قنات به صورت نهر روان دائم جاری است این قطعات ۶ و ۸ و ۱۱ هزار مترمی باشد و همچنین یك باغ دوبر، که کلا ۲۳ هزار متر و به‌سه قطعه تفکیك‌شده واقع در دشت بهشت مجاور خیابان حکیم ـ نظامی
برای کسب اطلاعات بیشتر با تلفن های ۶۳۵۹۱۵ ـ ۶۵۶۲۶۸ ـ تماس حاصل فرمائید.
۱ـ۴ آ ـ۲۲۶۰۳

چند دستگاه آپارتمان مهندسی ساز لوکس با تجهیزات کامل و آسانسور (مناسب‌جهت مطب و دفتر کار) در بهترین نقطه خیابان تخت طاوس بفروش می رسد تلفن ۸۴۱۵۵۸ و ۸۳۹۳۳۰

آپارتمان‌فروشی‌در نارمك و تهران پارس ۱ الی ۲ اطاق خوابه تلفن ۷۹۵۲۶۸

قابل توجه
مشکل‌پسندان آپارتمان در بهترین نقطه تهران‌با قیمت دلخواه دارای‌چهار اطاق‌آسانسور کف‌موکت شوفاژ کولر فیش تلفن فقط ۵۲۰ هزار تومان لانه ۸۳۷۸۴۱ و ۸۳۹۰۲۶

میرداماد ـ نفت
آپارتمان های دفتری و اداری، تجارتی‌ومسکونی با تجهیزات کامل به فروش می‌رسد تلفن ۲۲۶۹۹۵

آپارتمانهای فروشی در انتهای محمدرضا شاه تلفن ۶۸۱۶۰۶
۱ـ۱۳

عباس‌آباد فرح
آپارتمان ۲۰۰ متری با ۵اطاق خواب فروشی ۸۵۳۸۰۷

توجه توجه
آپارتمانهای دو اطاق خوابه باسالن پذیرائی و هال و سرویس کامل موکت شده‌با شوفاژ روشن در حدود ۲۰۰ متری آیزنهاور به مبلغ ۴۸۰ هزار تومان دفتر مهر تلفن ۹۵۶۱۴۲
۱ـ۷

خریدو فروش‌هر نوع آپارتمان
آژانس مسکن ۸۵۰
تلفن دوتا ۸۵۰
عباس آباد نبش چهارراه فرح ۸۴۶۶۲۳ ـ ۸۴۴۹۶۶
۱ـ۶

آپارتمان
۳ و ۴ و ۵ اطاقه باقیمت‌مناسب نقد و اقساط تلفن ۷۹۴۶۵۴
۱ـ۱

آپارتمان فروشی
بخارست بالای میدان آرژانتین بقیمت ۶۵۰ هزار تومان‌فروشی تلفن ۸۳۲۷۴۱ و ۸۳۴۵۷۰
۱ـ۱

آپارتمان تهران پارس با وام بانکی ۷۸۱۹۱۸

قبض آپارتمان شهرك
تعاونی مسکن‌پیوند و اگذارمی شودلطفا باتلفن ۸۴۶۲۲۰ تماس بگیرید.
۱ـ۲

خیابان وزراء
یکدستگاه آپارتمان با ۳ اطاق خواب سالن نهار خوری هال شوفاژ کولر تلفن بفروش‌می رسد ۶۲۲۹۸۴
۱ـ۳

خانه‌فروشی

ساختمانهای ویلائی و مستغلات از ۲ میلیون تومان ببالا برای فروش موجوداست ۸۴۷۹۸۲ و ۸۵۳۷۳۶

عباس‌آباد تکش غربی
خانه ویلائی شمالی بمساحت ۴۲۰ متر با ۹ اطاق تلفن و تمام وسایل فروشی عصرها۲ ببعد تلفن ۸۴۲۶۵۱
۱ـ۲

آیزنهاور خانه دو طبقه دو نبش جنوبی مساحت ۲۳۲متر هر طبقه دو اطاق خواب با سالن پذیرائی، هال، سرویس کامل و تلفن ۳۶۵ متر زیربنا درب ماشین‌رو دارای زیر زمین بادو اطاق توالت دستشوئی قیمت ۱ میلیون و ۲۰۰ هزار تومان بدون واسطه ۹۶۶۹۱۴
آ ـ۱۰۸

خانه‌ای بمساحت ۲۲۴ متر دارای دو اطاق خوابسالن پذیرائی وناهار خوری ،هال وتجهیزات‌کامل واقع درکوی بانك رهنی چهارراه کوکاکولا مقابل سینما پانوراما خیابان بهارستان بفروش میرسد تلفن ۳۹۱۰۰۴ و ۳۴۸۲۹۶
۱ـ۱

قیمت مناسب
خانه جنوبی ۳۱۰ متر مساحت۲طبقه‌مستغلاتی در باغ صبا فروشی تلفن ۷۶۷۴۰۸

نارمك خانه‌ای بمساحت ۲۴۲ متر ۴اطاق هال و سرویس وتلفن در وضع عالی ۸۰۰ هزار تومان بعد از ظهر ها ۷۶۴۲۸۴ و ۳۴۱۰۵۰
آ ـ۱۲۷

خانه‌ای خیابان خواجه نظام الملك ۱۶۰ متر۱۶×۱۰ با۶ اطاق حمام تلفن برق و آب کاغذ دیواری تیر آهن ۶۵۰ هزار تومان از ۸ تا ۱۲ و ۴ تا۷ تلفن ۷۶۰۶۴۸اعتماد
۱ـ۳ آ ـ۱۲۹

درمنظریه دولت
منزلی شخصی ساز یکطبقه و نیم ۳ سرویس ،شوفاژ‌استخر تلفن ۶۵۰ متر دو نبش مشجر بسیارزیبا با اثاثیه بفروش‌می رسد تلفن ۲۸۳۱۸۲ و ۸۴۱۴۰۳
۱ـ۳ آ ـ۱۳۰

منزلی فروشی ۱۶۵ متر ۲و۵ طبقه سرویس ایرانی‌و فرنگی خیابان سوم نیروی هوائی بیو اسطه ۳۳۱۹۸۷
۱ـ۳

اکازیون
ساختمان مستقل دارای ۵ آپارتمان ۵اطاقی با شوفاژ روشن و مبله کامل‌وپارکینگ در میدان فرح پهلوی آخر ۴۵ متری سید خندان بقیمت دومیلیون و چهارصد وپنجاه هزار تومان بفروش میرسد تلفن‌های ۷۹۵۷۷۱ و ۷۹۱۵۵۴
۱ـ۵ آ ـ۱۴۵

یکباب خانه مستغلاتی‌به مساحت ۳۰۰ متر نوساز با آب و برق و تلفن و شوفاژ و کولردر ۴۵ متری سید خندان بلوار فیروزه به فروش میرسد تلفن ۸۴۱۵۵۸

قابل توجه بانکها، شرکتها، پزشکان
چند باب مغازه و آپارتمان با پارکینگ در منطقه تجارتی خیابان میرداماد میدان‌محسنی نبش بهروز بدون واسطه به فروش می‌رسدتلفن۲۲۹۳۰۶ از ساعت ۹ر صبح تا ۱۲ و ۴ تا۷ بعد ازظهر
۱ـ۶

زعفرانیه ولنجك
ساختمانی ۳ طبقه مستغلاتی مهندسی‌ساز بافنکوئیل هرطبقه ۵ اطاق خواب سالن‌و پذیرائی و دوحمام پارکینگ سرپوشیده و استخرو تصفیه مساحت‌زمین ۶۱۲ متر زیربنا ۱۰۴۰ مترتلفن ۲۷۳۹۵۹
۱ـ۶

خانه جنوبی یك طبقه‌به مساحت ۱۵۰ متر۳اطاق آب و برق و تلفن کولر و حمام گرم کاغذدیواری واقع در خیابان ۳۵ـ۴ نیروی هوائی با قیمت مناسب بفروش میرسد از ساعت۸ الی ۱۲ صبح تلفن ۳۵۰۲۷۰

خانه ۳۰۸ متر زمین ۲۲۰ متر زیربنا دارای یک سالن بزرگ و ۳اطاق خواب ۲ اطاق پذیرائی با تلفن قیمت ۸۵۰ هزار تومان بدون واسطه بفروش میرسد نیروی هوائی بلوار رضا پهلوی قسمت شرقی‌خیابان پنجم پلاك ۶ تلفن ۳۴۱۸۹۰

فروشی
قابل توجه شرکتها
ساختمان ۵ طبقه ۱۵۰۰ متر بنا ۴تلفن شوفاژ سانترال ـ کولرـ پارکینگو اقع درخیابان عباس آباد از ساعت ۱۳ر۳۰ تا ۱۷ر۳۰ تلفن ۶۸۰۶۶۶
۱ـ۳

اکازیون
یکباب خانه ویلائی در بهترین نقطه شمالی مظیمیه کرج بمساحت ۵۲۵ با ۴ اطاق خوابوپذیرائی و نهارخوری وشوفاژ روشن و کولر و تمام موکت و پرده لووردارپه بامبل لوستر فیش تلفن ۵۴۷۴۵۰
۱ـ۲

منزلی ۲ طبقه ، ۱۱۲ متر ، ۴اطاق، ۲ انباری ، آشپزخانه حمام،آبگرمکن ، پرده کرکره، نقدا بدون واسطه ۴۷۰٬۰۰۰ تومان نارمک ـ ۴۶ متری شرقی ـ خیابان یگانگی ـ کوچه گلسرخ شماره ۹۱
۱ـ۳ آ ـ۱۲۹۶۹

اکازیون واقعی
خانه‌ای و یلائی شخصی ساز یکطبقه‌باتراکم زیادو موقعیت عالی واقع در دولت شرقی ۳۵ متری قیطریه دارای چهار اطاق‌خواب بمساحت ۵۲۸متر بعلت مسافرت دو میلیون و چهارصد هزار تومان بفروش میرسد از ساعت ۴ تا۷ بعداز ظهر تلفن ۲۸۱۶۹۵
آ ـ۲۲۶۱۵

منزلی ۱۲۰ متر ۳ طبقه در شهر آرا خیابان کوکب کوی دادپلاک ۱۸ فروشی۲۸۷۱۴۸
آ ـ۱۰۰

خانه‌ای شخصی ساز بمساحت ۱۰۰متردو طبقه و نیم دارای ۵اطاق حمام کولر تلفن کاغذ دیو اری پرده کرکره حوالی میدان ثریا ۵۰۰ هزار تومان فروشی تلفن ۸۴۴۶۰۳
آ ـ۱۰۱

منزل جنوبی دو طبقه و نیم ۱۶۳ متر ۷ اطاق‌و دو هال بزرك تلفن و دو سرویس مستقل کوچه فرعی از آیزنهاور تلفن ۹۵۱۸۴۸

سه‌دانگ‌از یك ساختمان ۶ طبقه شامل ۱۲ واحد مسکونی تحت کرایه ماهیانه ۳۰۰۰۰۰ ریال به فروش می‌رسد تلفن ۸۹۰۴۹۵ بعدازظهر ها

اکازیون
ساختمان مستقل ۳ طبقه هر طبقه دارای یک آپارتمان ۵ اطاقی‌در مرکز تجارتی میدان هفت حوض‌نارمک با دوتلفن مشغول بکار بقیمت‌یک میلیون وپانصد هزار تومان بفروش میرسد تلفن های ۷۹۵۷۷۱ و ۷۹۱۵۵۴
۱ـ۵ آ ـ۱۴۶

خیابان بهاروکوچه‌بختیار
یکباب منزل بمساحت ۱۸۵ متر باساختمان‌تقریبا نو ساز بفروش میرسد تلفن ۸۳۲۷۴۱ و ۸۳۴۵۷۰
۱ـ۵

خانه‌ای دو طبقه و نیم کاملا مستقل جمعا ۳۰۰ متر زیر بنا ۱۶۴ متر زمین در آیزنهاور زنجان جنوبی قیمت ۸۰۰هزار تومان ۹۰۵۹۳۵
۱ـ۲

خانه و زمین فروشی ۳۴۴۳۶۵

حدود شاهرضا
خانه ۳ طبقه مستغلاتی ۹۲۰ هزار تومان ۷۵۶۱۴۷
۱ـ۲ آ ـ۲۱۶۰۳
۱ـ۱

خانه‌ای واقع در خیابان ری میدان باغ پستبک دارای ۶ اطاق آشپزخانه‌ـ زیرزمین ـ حمام ـ تلفن به مساحت حدود ۲۴۰ متر بمبلغ ۶ میلیون ریال بفروش‌میرسد باتلفن۳۵۱۸۵۳ تماس‌حاصل فرمائید .

دربهترین نقطه تهران پارس
خانه‌ای به مساحت ۲۴۰ متر ۲۳۰ متر زیر بنا ویلائی۶ اطاق‌باسرویس کامل شوفاژ روشن ۷۸۴۳۷۳

ساختمانی چهارطبقه ومجزا
جمعا ۱۲۰۰ متر زیر بنا با حیاط بزرك‌واستخر و پارکینك با ۴ تلفن مستقل با یك‌ساختمان معاوضه یا بفروش می‌رسد تلفن ۳۱۶۶۲۲ عصر ها از ۵ تا ۷ر۵

قابل توجه شرکتها و اتحادیه ها
فردوسی شمالی ارباب جمشید منزلی بمساحت ۳۶۰متردارای ۸ اطاق جهت اطلاع بیشتر ۸۴۴۷۳۵ ـ۹صبح تا۴ بعد از ظهر تماس بگیرید.
آ ـ۲۲۶۱۶

خانه فروشی قلهک مقطوع ۷۵۰ هزار تومان‌تلفن۲۶۲۱۷۷
۱ـ۵ آ ـ۱۶۶

اکازیون
خانه‌ای به مساحت ۱۰۰۰ متر مربع در خیابان روزولت بر خیابان بیستمتری بعلت مسافرت فوری برای فروش تلفن ۸۲۲۹۸۱
آ ـ۱۶۱

ویلافروشی

ویلای مشجر در ونك
۱۲۰۰ متر ساختمان شخصی ساز بدون واسطه قیمت ۶ میلیون
۶۴۰۰۰۰و۶۶۰۰۰۰

ویلا در فرمانیه
۱۰۰۰ و ۲۵۰۰ متری‌باموقعیت عالی
۶۴۰۰۰۰و۶۶۰۰۰۰

منزل ویلائی
یکدستگاه منزل‌سه‌طبقه ویلائی ۱۰۰۰ متر زمین ۱۶۰۰ متر زیربنا با ۱۳ اطاق‌خواب ـ شوفاژ ـ کولر ـ تلفن با سرویس کامل در خیابان پهلوی بالاتر از باغ‌وحش بلوار حافظ شیرازی بفروش میرسد تلفن ۳۱۱۲۲۴ـ ۳۱۱۲۲۵قیمت ۶میلیون تومان

ویلائی ۷۵۰ متر با حیاط مشجر دارای ۵ اطاق‌خواب سالن و پذیرائی نهارخوری کفها پارکت‌شومینه ولوستر استخر شوفاژ کولر و پارکینگ و تلفن به خارجی اجاره داده می شود تلفن ۲۹۳۴۴۴

بامراجعه به شرکت مجهزما شمارا فوری در خیابان‌های جردن ، پهلوی ، گاندی ، ظفر.میرداماد‌صاحب آپارتمان ویلا و مستغلات خواهیم کرد تلفن ۶۲۲۰۶۵و۶۲۰۱۰۷

ویلا در بهترین نقطه فرمانیه
بمساحت۹۷۲ متر شمالی‌دارای ۸ اطاق و سالن با سرویس کامل تهویه مطبوع وفنکوئل استخربا تصفیه بقیمت۶میلیون وپانصد هزار تومان بفروش میرسد دفتر مسعود تلفن ۲۲۱۰۹۴ و ۲۲۹۳۳۱
۱ـ۸

اکازیون
ویلای مجهز در بهترین نقطه شمال جنب هتل هایت بعلت مسافرت فوری برای فروش تلفن ۸۲۲۹۸۱
آ ـ۱۶۲

بین گاندی و پهلوی
ویلای شخصی ساز ۴۴۰ متر ۲۳۵۰۰۰۰ تومان ۶۲۵۲۰۱ و ۶۲۳۵۱۱ و ۶۲۴۶۱۳ و ۶۲۲۹۵۴
۱ـ۱۲ آ ـ۱۸۲

ویلای فروشی
دو دستگاه شخصی‌ساز بسیارلوکس بقیمت ۳ر۵ الی ۴ میلیون تومان ۲۴۱۴۲۷

ویلای فروشی
فرمانیه
۷۰۰ متر مساحت ۳۰۰ متر زیربنا ۳ اطاق خواب پذیرائی نهارخوری سرویس مستخدم شوفاژ کولر تلفن‌استخر باتصفیه قیمت مقطوع‌دومیلیون‌وچهارصد هزار تومان تلفن ۲۴۵۶۸۵

ویلا و مستغلات
از ۲ میلیون تومان ببالاموجود است ۸۵۳۷۳۶ و ۸۴۷۹۸۲

باغ فروشی

باغچه فروشی واقع در شاهدشت کرج حدود ۳۰۰۰ متر مربع با سند آب و برق تلفن ۲۳۲۱۲۷
آ ـ۲۲۶۱۹

نزدیك هتل هایت خزر
یکقطعه باغ‌به مساحت ۵۴۰۰۰ متر مربع باسند مالکیت و یک ساختمان ویلائی مدرن مبلمبا۳ اطاق خواب استخر یک‌آلاچیق بزرگ روی‌درختان زیبای جنگل خانه سرایدار انبار برق سه فاز چاه آب و فیش تلفن بعلت مسافرت بفروش میرسد تلفن ۶۴۲۱۲۵ مراجعه فرمائید.
آ ـ۲۲۶۳۵

زمین فروشی

یکقطعه‌زمین‌منطقه‌تجارتی مناسب جهت آپارتمان‌سازی و پاساژ بفروش میرسد تلفن ـ ۸۲۸۵۲۷
۱ـ۴

فرح شمالی
زمینی بمساحت۴۱۲متر مربع واقع در خیابان فرح شمالی خیابان صغیری دو نبش بدون واسطه بفروش می‌رسد تلفن ۳۰۳۷۰۱

زمین فروشنده‌ایم ۹۲۲۷۳۹

زمینی ۱۱۰۰ متر در قرچک ورامین فوری ارزان بفروش میرسد تلفن ۵۳۸۲۵۷
۱ـ۳

اکازیون
۳۷۰ متر زمین واقع در خیابان تخت طاوس ۲۰ متری پارسا بفروش‌می رسد ۴ـ ۸۵۷۵۹۳

۳ کیلومتر فاصله تا سه راه آذری داخل یافت‌آباد
قطعات ۳۸۰ متری باغ دیوار شده بدون واسطه متری ۱۵۰ تومان ۴ تا۸ بعدازظهر۳۵۲۵۷۸
۱ـ۳

ده هکتار زمین مزروعی‌با ۹۶ در صد درخت صنوبر دوتا چهار ساله دارای ژنراتور برق ـ آب‌ـ انبار بمساحت ۴۰ متر ـ خانه سرایدار شامل دو اطاق ـ انبار ـ حمام ـ توالت و یک دستگاه ساختمان‌ویلائی شامل دو اطاق خواب ـ سالن پذیرائی سرویس‌کامل بهداشتی آشپزخانه و تمام خانه قفسه بندی کامل‌دارای سند قطعی عرصه و اعیان مجموعا بمبلغ‌پنجاه میلیون ریال (۵۰۰۰۰۰۰۰) نقد بدون واسطه بفروش می رسد. آدرس بین مثل قو و شهسوار‌ـ منطقه اسبچین طالبین در تهران در تمام ساعات‌باتلفن ۲۹۰۳۳۲تماس حاصل فرمایند و در ساعات اداری با تلفن ۳ـ۸۹۹۳۹۱ آقای رستمی .

زمین بلوار و افسریه نقد و اقساط تلفن ۳۴۵۶۵۳
۱ـ۲۶

۱۷ هکتار زمین
برجاده ۴۵ متری تهران ساوه روبروی فرودگاه جدیدفروشی یامعاوضه بامستغلات درداخل‌شهر ۹۲۸۸۲۲

مالکین محترم
ام.آر.اس
جمعه‌هابادردست‌داشتن سند سرزمین حضور بهم‌رسانند
۵۵۰۰ متر جاده آرامگاه جنب نهم‌آبان ۵۲۶۹۶۰

قابل توجه کارگاههای فنی
شهرری سه راه آرامگاه و جاده قم مقابل پمپ بنزین ۴ قطعه زمین ۳ نبش جمعا بمساحت ۱۲۹۰ متر صنعتی با اجازساختمان فروشی۵۹۶۸۶ معمار علی اکبری
۱ـ۵ آ ـ۲۲۶۲۱

بین هزار الی هزار و پانصد هکتار اراضی مزروعی دائر قابل کشت انواع محصول کشاورزی با موقعیت ممتاز برای دام داری و طیور و غیره دراطراف کارخانه قند یکی از شهرستانهای درجه۱ خراسان باقید فوریت بفروش میرسد علاقمندان‌و طالبین‌نظر خود راباتعیین آدرس و شماره تلفن‌مشخص‌کتبا تسلیم‌راهنمای ۵۷۵ روزنامه اطلاعات‌نمایند.
آ ـ۱۲۹۸۹

سرقفلی

مغازه اغذیه فروشی کالسکه خیابان تاج واگذار می شود ۹۳۸۵۹۴
۱ـ۳

در سید خندان
تعدادی‌مغازه‌و اگذاری ۲۳۶۲۶۲

مطبی با ۱۰ سال سابقه کار واگذار میشود ۸۲۳۸۳۰

قابل توجه شرکت ها و پزشکان
دو سالن‌بزرك‌با دودفتر کار بمساحت ۱۸۰ متر در طبقه دوم ساختمان مهندسی ساز بسیار لوکس‌با تاسیسات‌کامل یکجا در خیابان شاه واگذار میگردد۹۲۳۰۸۰

دو باب مغازه خیاطی واقع‌در خیابان ناصر خسرو روبروی تلفنخانه پاساژ احیاء طبقه دوم خیاط مهاجری بفروش میرسد طالبین از ساعت ۲بعد ازظهر به بعد بمحل مراجعه و یاباتلفن ۹۵۸۳۰۲ تماس حاصل فرمایند.
۱ـ۳

۴سالن و باغ مشجر زمین پانصد مترزیربنا۵۰۰ متر جهت جشن و عروسی و مهمانی‌ـ نمایشگاه ـ فروشگاه سوپر مارکت‌ـ سلف سرویس ـ چلوکبابی ـ تعاونی‌ـ باشگاه تفریحی سالم و غیره با برق سه فاز تلفن با ملک بفروش میرسد تلفن ۸۹۰۹۲۰
۱ـ۴ آ ـ۱۲۹۸۷

۲ دهنه مغازه
بمساحت ۶۰ متر با تلفن و دکوراسیون چهارراه‌سیروس اول بوذرجمهری نوبیو اسطه فروشی تلفن ۳۵۱۱۲۷ و ۳۱۴۳۸۰ و ۳۹۱۶۸۲
۱ـ۱۰

یك موسسه تولیدی پوشاك
در حال بهره ـ برداری با موقعیت عالی واگذاریا شریك‌واردبا حداقل ۳۰۰ هزار تومان سرمایه را می‌پذیرد .
۶۶۶۸۵۱

دفتر کاردر منطقه تجارتی
کریم‌خان‌زند
با شوفاژ کولر تلفن مستقل و سرویس کامل حمام گرم در چهارفصل با مبلمان به شرکت‌های معتبر و دفاتر تجارتی‌به اجاره واگذار می‌شود تلفن۸۳۰۴۵۵ صبح

جواز مغازه ساعت و جواهر فروشی فوری خریداری میشود. طالبین صبحها به ۳۱۳۵۰۵ و ۳۰۳۹۷۶ و بعد از ظهر ها به ۹۳۹۱۸۸ آقای نصیری تلفن فرمایند.

کارگاه تراشکاری
با ماشین‌آلات بفروش میرسد ازساعت ۵ تا۷بعد از ظهر تلفن ۵۴۷۱۴۳
۱ـ۴

اکازیون حقیقی
یکباب‌مغازه‌اغذیه‌فروشی باجواز لوکس وموقعیت خیلی عالی به قیمت مناسب بفروش میرسد تلفن ۷۸۱۸۱۷ ـ

قابل توجه
بانکها و شرکت ها و نمایشگاههای اتومبیل
مابین فلکه بافشاه و پاستور ۲باب‌مغازه متصل بهم‌بمساحت ۱۴۰ متر و ۴۰ متر پارکینگ جمعا ۱۸۰ متر باآب و برق سه‌فاز وتلفن و سرویس و شوفاژ روشن سرقفلی وملک فروشی ۵۳۸۸۸۴ و ۵۲۷۵۶۰
۱ـ۱۰

یکباب مغازه پارچه فروشی‌در تهران نو قاسم آباد روبروی مسجد مالک‌اشتربا‌موقعیتی عالی فروشی ۸۵۴۸۰۳
۱ـ۳

یکباب و نیم مغازه بمساحت ۱۰۰متر واقع در امیریه‌چهار راه معزالسلطان بفروش میرسد تلفن ۵۳۷۲۴۹
۱ـ۲

قابل توجه فروشندگان لوازم یدکی اتومبیل
یکباب حجره در خیابان اکباتان(ملت)پاساژاعظم طبقه دوم برای محل کار یاحجره بفروش میرسد باشماره ۳۱۸۴۴۷تماس حاصل نمائید

کارخانه مبل سازی با جواز کسب به فروش میرسد تلفن ۷۳۰۰۵۱

اکازیون
مطب مجهز واقع در بولوار الیزابت بعلت مسافرت فوری برای فروش تلفن ۸۲۲۹۸۱
آ ـ۱۶۳

فروشگاه لوازم یدکی
دو باب مغازه لوازم یدکی با کلیه اجناس و جواز در بهترین منطقه تهران واگذار میشود ۵تا۷ بعد از ظهرتلفن ۶۴۶۲۳۶ حسین حقیقی
آ ـ۲۲۶۳۹

قابل توجه فروشگاه‌ها و بانك ها
دو باب مغازه با آب وبرق تلفن واقع در خیابان خراسان مقابل لر زاده بمساحت صدمتربا دو بالکن بفروش‌میرسد.تلفن۳۵۵۱۵۱

اجاره‌داده‌میشود

هر نوع آپارتمان جهت سکونت یا دفتر کار
آژانس مسکن ۸۵۰
تلفن دوتا ۸۵۰
عباس آباد نبش چهارراه‌فرح ۸۵۵۴۴۷ـ ۸۴۴۹۶۶
۱ـ۶

اکازیون
یکدستگاه منزل
دو طبقه با سه اطاق خواب ـ شوفاژ ـ کولرـ تلفن وسرویس کامل‌در نیاوران‌اجاره‌داده‌میشود از ساعت ۲ تا ۶ بعداز ظهر با تلفن ۶۲۱۰۶۲ تماس گرفته شود

اجاره خانه‌وآپارتمان
جهت‌کارمندان‌عالیرتبه موسسات دولتی و شرکتهای ایرانی و خارجی ۲۳۷۶۱۳

اجاره خانه و آپارتمان
در شمال شهر تلفن ۲۳۷۶۱۳

سازمان تهیه مسکن موریس
آپارتمان و ویلا مستغلات اجاره ۲تا۵اطاق‌خوابه جهت‌سکونت ۶۲۳۷۴۶ و ۶۲۷۳۹۴ و ۶۲۴۷۳۱

سازمان تهیه مسکن موریس
اجاره جهت محل کار
از۴ تا ۱۲۰ اطاق بهترین‌منطقه تجاری ۶۲۳۷۴۶ و ۶۲۷۳۹۴ و ۶۲۴۷۳۱

دفتر کار
آماده اجاره ۸۵۰۸۳۴

اجاره داده میشود
۲ تا ۴ اطاق خوابه از ۴۰۰۰ تا ۶۰۰۰ تومان ۸۵۰۸۳۴

آپارتمان اجاره‌ای
آپارتمان های اجاری‌مبله شده کامل ۴ و ۵ اطاقی با تراس مجلل به مبالغ ۴۰۰۰ و ۵۰۰۰و۵۵۰۰ و ۶۰۰۰ تومان موجود است تلفن‌های۷۹۵۷۷۱ و ۷۹۱۵۵۴

یکدستگاه آپارتمان در یوسف‌آباد دارای سه اطاق خواب ـ هال‌سالن پذیرائی ـ نهارخوری‌با تلفن اختصاصی اجاره داده‌میشودتلفن۶۸۲۵۷۶

رهن یا اجاره
طبقه‌دوم منزلی شخصی واقع در خیابان شاه نو ساز ۲۰۰ متر مساحت ۳اطاق خوابو سرویس کامل پرده ـشوفاژـ کولر تلفن از ساعت ۵ تا۹ شب تلفن ۹۲۴۰۷۹
۱ـ۲

اجاره خانه
تهران پارس خانه ویلایی‌چهار اطاق سرویس کامل عصرهاتلفن ۷۸۱۰۸۲

هتل درهمدان

هتل روشن واقع در میدان پهلوی همدان‌با ۴۰ سال سابقه دارای ۳۰ اطاق ، حمام ، سالن غذاخوری و ۸باب مغازه با اثاثیه بفروش میرسد لطفا از ساعت ۵ الی ۸ بعدازظهر در تهران با شماره ۲۷۸۳۰۷ و در همدان با شماره ۰۲۶۱ ـ ۴۲۰۶ تماس حاصل فرمایند

یکطبقه خانه مستغلاتی دارای ۲ اطاق خواب هال‌وسالن‌پذیرائی‌تراس و تلفن مستقل با تمام تجهیزات برتخت طاوس روزولت ماهیانه ۴۰۰۰ تومان اجاره تلفن ۸۳۹۹۷۵ و ۸۳۳۹۸۶

یکطبقه از یك ساختمان شخصی ساز دارای ۴ اطاق خواب ۲ حمام اطاق لباسشوئی موکت باسرویس کامل درمحل نیاوران‌خیابان‌جمشیدیه با بهترین منظره اجاره داده میشود صبحها۹تا ۱۲ و بعدازظهر ها ۴ تا ۶ تلفن ۲۸۰۶۰۷

۱۷۳۵
آپارتمان و خانه از ۲ اطاق خوابه‌به بالا باشوفاژ کولر، تلفن برای سکونت و یا محل کار در خیابانهای گاندی وزراء، تخت طاوس ، ونک، سلطنت آباد،عباس آباد برای اجاره به ایرانی و یا خارجی موجود تلفن ۶۲۴۶۱۳ و ۶۲۲۹۵۴ و ۶۲۳۵۱۱ و ۶۲۵۲۰۱
آ ـ۱۸۱

موردنیازاجاره

آپارتمان شمارا بخارجی و ایرانی اجاره میدهیم
آژانس مسکن ۸۵۰
تلفن دوتا ۸۵۰
عباس آباد نبش چهارراه فرح ۸۵۵۴۴۷ـ ۸۴۴۹۶۶
۱ـ۶

۲۵
ویلا و آپارتمان همکف مبله یا غیر مبله از عباس‌آباد ببالا موردنیاز فوری روسا و کارمندان یك شرکت‌معتبراروپائی میباشد تلفن ۶۴۵۸۸۷

جهت سکونت ۳ نفر خارجی
۳ دستگاه آپارتمان در شمال شهر بااجاره۳۵۰۰تومان ببالا فوری مورد نیاز است
سیمون۸۵۸۵۹۸
آ ـ۲۲۶۱۷

نیاز اجاره ویلا
بچند دستگاه ویلا در منطقه نیاوران فوری نیازمندیم تلفن ۲۴۵۶۸۵
آ ـ۱۳۲

عده‌ای از دانشجویان دختر و پسر دانشگاه تهران‌جهت‌اجاره‌احتیاج به مسکن دارند . صاحبان منازل میتوانند با تلفن ۹۳۴۵۰۰ تماس حاصل فرمایند .
م‌الف ۱۵۷۲۲

تعدادی ویلا واپارتمان برای خارجیان شرکت احتیاج است تلفن ۲۹۲۹۸۳

ویلا و آپارتمان درشمال شهر برای کارمندان عالیرتبه شرکت خارجی فوری‌نیازمندیم۲۲۲۶۳۰ و۲۲۷۵۱۱

جهت سکونت‌روسای چندشرکت خارجی به تعدادی ویلاوطبقه‌همکف با استخر برای اجاره فوری‌نیازمندیم۸۴۸۴۲۴ و ۸۵۳۸۵۳

خانواده انگلیسی
فورا نیازمندبه ویلا و همکف یاآپارتمان می باشد ۸۵۰۸۳۴
۱ـ۱

خانه وویلاو آپارتمان های
شمارابه افراد مطمئن باتضمین کافی اجاره میدهیم ۲۳۷۶۱۳

موردنیاز ویلا و آپارتمان در منطقه سلطنت آباد یا پهلوی ۸۴۹۶۲۵
۱ـ۱۲

موردنیاز برای خرید

زمین ساختمانی شما را فوری نقدا خریداریم ۸۵۵۹۵۸

زمینهای تهرانپارس خریداریم ۷۹۳۰۲۰

اهواز
زمینهای اهواز آبادان خرمشهر فوری خریداریم ۶۶۸۴۸۷ و ۶۶۹۸۸۶
۱ـ۲۲

زمین‌جوادیه حکیمیه‌خاك سفیدخریداریم۷۸۰۴۶۵

زمین خریداریم۹۲۲۷۳۹

اراضی صنعتی جاده‌های
کرج خریدار و فروشنده‌ایم ۹۵۹۷۵۵

اهواز
خرمشهر ـ آبادان
زمین خریداریم ۷۹۴۴۱۸

بنگاههای معاملات املاك

اراضی صنعتی جاده‌ای کرج‌خریداروفروشنده‌ایم ۹۵۹۷۵۵

بورس‌اراضی کوهردشت مهرشهر فردیس وملارد ۹۲۲۷۳۹

بورس املاك شمیران
دفتر براتی ۲۷۲۵۷۵

زمین صنعتی کارخانه و انبار خریدار و فروشنده‌ایم ۹۳۹۱۶۴

خریدار و فروشنده اراضی صنعتی و انبار وکارخانه‌تلفن ۹۷۹۱۹۰

اراضی مهرشهر ۸۲۴۰۷۳

دفتر پارس
مرکز معاملات املاك‌شهر و شمیرانات ۸۴۱۵۵۸

خریدزمینهای‌افسریه ۳۴۳۳۴۶

زمین های منطقه صنعتی‌تهران پارس خریدار و فروشنده‌ایم تلفن ۷۸۱۴۳۴

خانه‌های کلنگی وزمینهای ساختمانی
شمال‌شهر راخریداریم دفتر جمشید ۹۲۸۰۸۲

دفتر املاك ۱۲۱
بورس‌زمینهای‌بلوار رضاپهلوی وافسریه و شاه آباد شرق خریدار و فروشنده‌ایم اول بلواررضاپهلوی تلفن ۳۴۵۶۵۳ سیروس

معاملات‌پول

پول
فوری درمقابل چك کارمندی
و در مقابل هر نوع سند **اتومبیل و تلفن**
و مازاد سند ملك چنانچه در رهن یا گرو باشد در اسرع وقت فورا پرداخت مینمائیم تلفن
۶۶۰۴۰۰
۶۶۹۷۰۰
شاهرضا مقابل سینما دیانا شماره ۱۶۲ طبقه سوم شرکت اورورا

نیازمندیهای اطلاعات

اطلاعات ۱۳۰۴

برای دادن آگهی تلفنی باشماره‌های ذیل تماس حاصل فرمائید

تلفنهای: ۳۰۳۷۰۲-۳۱۱۲۱۹-۳۱۱۲۲۵-۳۱۱۲۲۴

پول فوری

در مقابل اتومبیل تلفن چک کارمندی ساختمان و یا مازاد ساختمان تقدیم میکنیم.

۶۴۱۷۷۳

شاهرضا نرسیده به چهارراه پهلوی اول خیابان رازی ساختمان نیکخواه طبقه چهارم پلاک ۲۵
آ_۲۲۴۱۱

وام در مقابل ملك
فوری بابهره ارزان ۸۳۳۷۷۵
آ_۱۱۱

وام بهره طریق
تلفن ۹۳۱۷۳۱_۹۳۱۷۲۱

پول فوری با سود بانکی مقابل خانه ، مستغلات
۹۲۸۴۶۵

پول‌شرطی موجود
تلفن ۶۸۴۵۳۵

پول شرطی
در مقابل چك کارمندی وملك
تلفن ۸۳۹۷۴۰

یکمیلیون تومان آماده
درمقابل مبیع صبحها تلفن - ۲۳۶۶۲۰

مورد نیاز
پول شرطی مقابل خانه مستغلات فوری نیازمندیم
۹۲۰۸۲۹

بپول راکد شما
هزاری ۵۰ تومان
سود میدهیم ۷۶۳۸۴۰

پول شرطی در مقابل خانه ارزنده مورد نیاز است ۷۵۷۵۳۵ و ۷۵۶۴۲۴

پول در مقابل مبیع ارزنده نیازمندیم تلفن ۸۳۹۷۴۰
۱_۱۶

پول‌درمقابل ملک موردنیازاست ۸۲۵۲۶۳ و ۸۲۹۵۲۷
آ_۱۹۷۶۴

پول راکد شما را با انتقال مبیع هزاری ۵۰ تومان سود میدهیم
۷۵۶۴۲۴ و ۷۵۷۵۳۵

قبوض

خریداوراق قرضه‌دولتی و قبوض مرحله سوم و قبوض شهرداری
۶۴۵۹۵۷

معاملات تلفن

خرید و فروش تلفن
۸۵۳۰۳۱

یکدستگاه تلفن ۲۰۰ شماره‌ای با ضمائم کامل مارك N.E.C کاملا نو استفاده نشده ،بفروش میرسد .
تلفن : ۲۲۷۰۲۰

استخدام

بیك سکرتر متاهل‌جهت جوابگوئی به تلفن نیازمندیم ۶۶۴۴۳۸

کارخانه‌قالبسازی بابا صنیع استخدام میکند
تراشکار، پرسکار، نقشه کش ، جوشکار برق ، برشکار کاربیت ، و سوراخ‌کار دلر رادیال ، آدرس میدان شوش‌جاده رزم‌آراء نزدیك سه راه فرح‌آباد بابا صنیع

استادکار شوفاژ جهت تهران نیازمندیم تلفن ۸۳۵۸۲۰
۱_۵

به تعدادی کارگر نظافت چی موردنیاز میباشد تلفن۲۹۳۳۹۵
۱_۴

بچند چرخکار بانو یا دوشیزه نیازمندیم ۷۳۴۵۷۹
۱_۱

۲ نفر خدمتکار و نامه رسان جهت‌روزنامه اطلاعات‌استخدام میشوند بتلفنهای ۳۲۸۲۸۲ و ۳۲۸۴۰۵ تماس حاصل‌فرمائید

کارگر دست دوز
به چند نفر کارگردست دوز تمام‌وقت‌نیازمندیم تلفن ۷۶۰۲۸۷

بچند نفر راننده دو شخصی یا همگانی مورد نیاز است‌تلفن ۳۵۱۹۵۳

سرویسکار شوفاژ
وکارگر لوله‌کش‌وکارگر وردست مورد نیازاست تلفن ۸۲۱۴۳۷

به‌تعدادی جوشکار مخزن ساز نیازمندیم .
تلفن۲_۸۹۷۷۵۱

پیمانکار و حمل و نقل افشین
یک دوشیزه یا بانو سکرتر که وارد بتایپ فارسی و جوابگوئی تلفن باشدباحقوق مزایای عالی بهمکاری دعوت مینماید.
(کسانیکه‌بزبان انگلیسی‌آشنائی داشته باشند حق تقدم دارند) واجدین لطفا با تلفن های ۹۶۱۲۸۰ و ۹۵۳۳۶۶ و ۹۶۳۶۷۸ تماس حاصل‌نمایند.
۱_۱

شرکت کامپیوتر البرز استخدام میکند
۱_ پانچیست باحداقل یکسال سابقه کار.
۲_ کنترولریستهای کامپیوتر_ از افراد حائز شرایط دیپلم ریاضی.
از افراد حائز شرایط خواهشمند است برای تعیین وقت مصاحبه با تلفن۶۴۹۱۷۹ از ساعت۸الی۱۴تماس حاصل نمایند.
۱_۱

خانم یا آقائی که بەزبان انگلیسی‌وماشین‌نویسی وارد باشد و حداقل یکسال سابقه کار داشته باشد برای شرکت‌مختلط‌ایرانی و آمریکائی مورد نیاز است . در صورتی کسابقه کار در قسمت‌فروش آهن و مواد شیمیائی داشته باشند ارجحیت دارند . لطفا باتلفنهای۸۳۵۸۲۵ ویاصندوق پستی۳۱۳تماس‌حاصل فرمائید.
۱_۱

استخدام کارگر ساده
بچند نفر دوشیزه یابانووکارگر پادوجهت کاردر کارخانه‌تولیدی برای کارهای ساده نیازمندیم. تلفن ۵۳۰۶۷۲

بیمارستان واسعی
به پزشک با پروانه دائم برای صبح و عصر نیاز دارد تلفن ۳۹۱۰۵۴

استخدام
برای کلینیك زیبائی
به ۲ دوشیزه یا بانو با تحصیلات بین سیکل تا دیپلم تمام وقت (۵ر۸ تا ۱ و ۵ر۴ تا ۸ بعد ازظهر) برای امور دفتری با حقوق مکفی مورد نیاز است طالبین صبح ها ۱۱ تا ۱ و عصرها از ۶ تا ۵ر۷با تلفن های ۸۲۵۰۵۶یا۸۲۶۲۳۲ تماس بگیرند.

یک پرستار ورزیده برای نوزاد تمام وقت با حقوق مکفی استخدام می شود تلفن ۲۲۹۵۲۶
آ_۱۵۱

بانوئی برای سرپرستی منزل یک مرد مجردباشرایط خوب استخدام میشود باتلفن ۸۵۴۱۷۴ بعد ازظهر ها تماس حاصل نمائید.
۳_۱ آ_۱۹۲

کارگر خیاط
سری‌دوز زنانه دوز (زن و مرد) مورد احتیاج است تلفن ۸۳۲۲۴۶
۳_۱ آ_۱۰۶

مترجم
از فارسی به انگلیسی برای مطالب اقتصادی و امکان تایپ تمام وقت‌یانیمه وقت استخدام میشود لطفا ۹ صبح تایکبعد ازظهر تلفن ۶۴۴۱۸۵

به یک دوشیزه یا بانو جهت کار های دفتری نیازمندیم ۳۱۴۸۳۹
۲_۱ آ_۱۷۹

به دوشیزه یابانو با سابقه جهت فروش لوازم آرایش نیازمندیم تلفن ۸۳۲۵۷۳ - ۲۳۵۹۱۵

فروشگاه تشکری
واقع‌درمیدان۲۴ اسفند احتیاج به چند نفر فروشنده خانم یا دختر خانم بطور تمام وقت برای قسمت های جوراب و تریکو دارد. داوطلبان می توانندصبحها به دفترفروشگاه مراجعه بفرمایند.

شرکت ایماکو
استخدام تایپیست لاتین
ماشین نویس لاتین با تجربه آشنا بزبان انگلیسی با حقوق بسیار عالی فورا استخدام می شود تلفنهای ۶۴۲۱۹۱ و ۶۴۴۱۴۸

تکنیسین برق
شرکت سهامی کاسل
چند نفر تکنیسین برق را با حداقل ۲سال سابقه کار و داشتن برگ خاتمه خدمت یا معافی دائم از زیر پرچم استخدام میکند.
داوطلبین میتوانند همه روزه باستثنای روزهای پنجشنبه‌از ساعت ۱۶ الی ۱۸ به خیابان خردمندشمالی نرسیده بەمیدان شعاع ساختمان ۱۱۰ مراجعه نمایند.

راننده
پایه دوم شخصی جهت کار در تهران استخدام میشودتلفن ۶۴۵۴۹۱

پرستار ورزیده برای نوزاد تمام وقت باحقوق مکفی استخدام میشود تلفن۲۲۹۵۲۶

کارگران فنی
ساکن تهران و کرج و حومه
کارخانجات ماشین‌سازی‌مهندس منوچهر فرهمند
افراد زیر را که دارای ۵ سال سابقه کار بوده وبانقشه آشنائی داشته و خدمت نظام را انجام داده باشند با حقوق و مزایای مکفی استخدام مینماید.
۱_ آهنگر درجه یک
۲_ آهنگر درجه ۲
واجدین شرایط از ساعت ۷ صبح الی ۱۲ به محل کارخانه واقع در کیلومتر ۳۳ جاده مخصوص کرج بعد ازنفت‌پارس مراجعه فرمایند.

چند جوان دیپلمه
خوش‌تیپ و خوش بیان با اتومبیل برای کارتمام وقت مورد نیاز است لطفا به آدرس عباس‌آباد چهارراه فرح جنب باجه تلفن‌شرکت هارود مراجعه فرمائید

بیکنفر تحصیلدار با موتور وسابقه و ضامن معتبر نیازمندیم تلفن ۷۹۱۰۵۹

یك شرکت نیمه دولتی
برای نوشتن دفاتر و بایگانی حسابداری خود نیاز بەدیپلمه آشنابه‌امور دفتر داری دارد. متقاضیان‌می‌توانند تاچهارشنبه از ساعت ۱۳ الی ۱۵بخیابان کریمخان زند اول خردمند شماره ۱۱۷ امور مالی‌مراجعه فرمایند.
۱_۱

به یک خانم یا آقای تلفنچی نیازمندیم بین ساعت ۵ تا۷ عصر به آدرس زیرمراجعه شود خیابان شاهرضا روبروی ویلا پلاک ۲۴۹ طبقه دوم شرکت نیر پارس ۶۶۷۸۴۰_۴۳

کارگر ساده
کارگر ساده‌زن‌و مرد نیازمندیم شرکت‌تکنو باکس تلفن۹۷۹۵۹۰

دوشیزه بهیار - یا کمکبهیار نیمه وقت برای نگهداری و پرستاری کودک ۴ ساله(پسر) باحقوق و مزایای استثنائی با دو روز تعطیل در هفته ویک ماه مرخصی سالیانه بااستفاده از حقوق استخدام میشود با تلفن ۸۲۲۷۲۰ صبح ها تماس گرفته شود

به یک کارگر جوان (محصل شبانه) باضامن جهت کارهای فروشگاه نیازمندیم :
چهارراه گلوبندك ساختمان توسل طبقه دوم شماره ۲۲_۸ صبح الی ۱۲ مراجعه فرمائید

بتعدادی کارگر ساده نیازمندیم ۶۶۵۵۳۴

راننده پایه دوم شخصی نیازمندیم تلفن۷۳۰۰۴۹

حسابدار برای تمام‌وقت یانیمه‌وقت نیازمندیم فرح جنوبی بالای تخت طاوس کوچه‌باغ‌شماره۶۰

شرکت ساختمانی‌آبادی
بتعدادی مهندس‌راه‌و ساختمان و تکنیسین‌جهت کارگاه های خارج‌از تهران خود و همچنین حسابدار تمام وقت جهت‌دفتر مرکزی نیاز دارد لطفا باتلفن های ۸۲۹۸۸۷ و ۸۳۸۷۴۰ تماس حاصل نمائید.
۱_۱

خانه‌شما را بخارجیان اجاره‌میدهیم

مؤسسه امپایر ۲۳۷۵۰۰
خانه بخارجیان اجاره میدهد
۲۳۸۹۵۵-۲۳۲۲۲۲

سازمان مسکن پارس
مرکز ۸۵۳۸۵۳
۸۴۸۴۲۴
اجاره ۸۵۷۵۸۵
بخارجیان

تهیه مسکن کندو
سریع ویلا وآپارتمان‌به خارجیان اجاره میدهد -
۲۲۷۶۳۹ـ ۲۲۷۶۳۸

ویلا و آپارتمان شما را
درشمال شهربخارجیان اجاره میدهیم تلفن ۸۳۲۴۴۰
۱_۲۴

مؤسسه امور بخارجیان
مرکزاجاره تخت جمشید جنب بشماره ۳۰۵
۷۵۱۷۸۲-۷۵۲۳۵۸

۲۴ساعته
سازمان نیازمندیهای فرخ
اجاره بخارجیان
فرخ باامتیاز
رسمی
باده سال تجربه
ومرکزخرید وفروش
آپارتمان - مستغلات - زمین
۲۲۳۶۷۲-۲۲۳۲۵۵

آژانس بین‌الملل
اجاره هر نوع مستغلات بخارجیان مبله و غیر مبله در شهر و شمیرانات ۸۳۰۸۴۱ - ۸۳۰۸۴۲

۸۲۹۷۶۶- ۸۳۵۱۲۰
سازمان کورش
اجاره منازل بخارجیان

اجاره بخارجیان
وزیری
۸۴۶۱۶۳
۸۵۶۱۷۴

مؤسسه ظفر ZAFAR
بزرگترین مرکز اجاره خانه بخارجیان اجاره میدهد
شمال شهر
تلفنهای ۲۲۵۵۰۴
۲۲۷۷۴۶-۲۲۸۵۸۹

تهیه مسکن برج
ویلا آپارتمان شما را در اسرع وقت به خارجیان اجاره میدهد ۶۲۶۷۱۰و ۶۲۳۳۷۷

آژانس سی-اند- آر
اجاره‌بخارجیان۸۴۹۶۲۵

۸۲۴۹۵۳
سازمان نیازمندیهای خارجیان
خانه شما را به خارجیان اجاره میدهد
۸۲۷۹۰۱-۸۳۸۱۰۶

ایران مسکن
باولین تلفن مستغلات شمارا بخارجیان اجاره داده است
۲۳۰۸۴۴-۲۳۰۲۷۳

پیشتاز
پیشتاز اجاره بخارجیان
۳۱۷۷۴۲-۳۹۱۰۵۵

شرکت هماهنگی خدمات
شخصایا توسط آژانس مورد نظر مشخصات دفاتر کار و محل‌های مسکونی را منحصرا برای اجاره بخارجیان بدایره منازل این شرکت اعلام فرمائید ۶۲۲۴۷۰ و ۶۲۲۴۳۰

استخدام آشپز
بیکنفر آشپز باسواد وخدمت کرده باحداقل ۲ سال تجربه با حقوق ماهیانه ۱۸ هزار ریال نیازمندیم.
مزایای کار
سود سهام کارخانه_ مرخصی سالیانه_ بیمه بازنشستگی و درمانی متقاضیان میتوانند با تلفن ۷۸_۲۲۷۰۷۲ کارگزینی تماس بگیرند و یابه آدرس خیابان میرداماد نرسیده به چهارراه جردن شماره ۳۸ مراجعه نمایند.
۱_۱

استخدام کارگر ساده
کارخانجات عالی‌نسب واقع در تهران
تعدادی کارگر ساده‌با حقوق مکفی ومزایای سود سهیم شدن‌و ناهار رایگان با شرایط زیر استخدام مینماید
۱_ سواد خواندن و نوشتن
۲_پایان خدمت زیر پرچم یامعافی دائم
افرادی که گواهینامه ششم ابتدائی یاسیکل اول‌متوسطه داشته باشند از مزایای‌بیشتری برخوردارخواهندشد و اجدین شرایط میتوانند همه روزه باستثنای پنجشنبه و تعطیلات رسمی از ساعت ۲ الی ۶بعد از ظهر بدفتر کارخانه واقع درپشت‌باغ شاه سه راه اکبر آباد خیابان خرمشهر مراجعه نمایند.
آ_۲۲۶۶۴

استخدام سکرتر
یکنفر دوشیزه یا بانو باتسلط کامل بامور ماشین نویسی فارسی و لاتین که حسابداری رانیز بخوبی بداند باحداقل۳ سال سابقه کار نیازمند است. لطفا قبل از ظهرها با تلفن ۸۳۴۷۱۶ تماس حاصل‌فرمائید.
۱_۱

بچند نفر کارگر برق نیازمندیم از ساعت۴ببعد تلفن ۶۵۹۷۲۱
آ_۱۱۵ ۵_۱

شرکت سهامی مالتای ایران
به۸ نفر راننده لیفتراک مجرب نیازمندیم واجدین شرایط با در دست داشتن شناسنامه و گواهینامه رانندگی به آدرس کیلو متر ۱۴ جاده کرج روبروی‌جنرال موتورزشرکت سهامی مالتای ایران کارخانه آبجو سازی اسکول مراجعه نمایند تلفن ۵_۹۷۷۰۶۲
۱_۱

خدمتکار شبانه روزی مورد نیاز است تلفن ۶۵۸۶۱۵

استخدام
بیك بهیار برای تصدی درمانگاه کارخانه‌ای‌واقع در ساوه مورد نیازاست علاقمندان میتوانند با تلفن ۲۲۹۰۱۴ الی ۱۷ تماس حاصل فرمایند

بچند نفردوشیزه
یا بانو جهت‌فروشندگی لباس در فروشگاه نیازمندیم تلفن ۸۳۲۷۷۶ و ۸۲۹۸۷۸

شرکت سهامی تکنو صنایع
جهت تکمیل کادر خودبافراد زیر نیازمند است.
۱_ کارمند حسابدار (زن یا مرد) تحصیلات دیپلم متوسطه وداشتن برگ خاتمه خدمت یا معافیت دائم (افرادیکه سابقه کار داشته باشند مقدمند).
۲_ منشی (زن) با تحصیلات حدود دیپلم و آشنائی بەتایپ فارسی
۳_ کارگر ساده (زن یامرد) با تحصیلات خواندن و نوشتن وبرگ معافیت از خدمت زیر پرچم
افراد واجد شرایط به خیابان نادری ساختمان تولید دارو شماره ۲۴۷خانم فریده شهابی مراجعه نمایند.
۱_۱

آگهی استخدام
بچند نفر کارگر ساده ۱۵ تا ۲۰ ساله باداشتن سواد خواندن و نوشتن نیازمندیم‌به دفترشرکت مینی‌رولز خیابان فرح جنوبی مقابل داروخانه راسل شماره ۷۱مراجعه نمایند تلفن ۸۴۴۹۱۹

بازرگانی آرا
بچند نفر کمك‌حسابدار و یك‌نفر انباردار مجرب تمام‌وقت نیازمند است واجدین شرایط‌ازساعت ۵ر۴ الی ۷ بعدازظهر به آدرس‌ویلاشماره۹۸ طبقه سوم بازرگانی آرامراجعه فرمایند

استخدام
کارگر پرسکار
چند نفر کارگر با سابقه و آشنابه دستگاه پرس ۱۶۰ تن بیچی جهت گرمکار با حقوق مکفی و سایر مزایا تمام وقت استخدام میشود تلفن۵۴۵۱۴۷ و ۵۴۲۹۲۳
۳_۱ آ_۱۷۰

ویزیتور وارد برای فروش آسانسور نیازمندیم ۷۵۳۳۷۸

به دو نفر کارگر موتور سوار باگواهینامه‌نیازمند است تلفن ۳۱۶۸۳۹

تزئینات دنیای پرده
بچند نفر نصاب کاغذ نیازمند است تلفن ۵۴۰۵۹۷

تولیدی دیاموندبه‌کارگر زنانه‌دوز نیازمند است ۸۳۴۶۳۵

دو نفر راننده با تجربه تمام وقت‌مورد نیازاست داوطلبین با شماره ۲۹۳۹۹۶ تماس حاصل نمایند

بیمارستان نجمیه
برای عصر اتاق عمل احتیاج به پزشکیار یا بهیار با سابقه کار در اتاق‌عمل‌دارد.داوطلبین‌در خیابان حافظ چهارراه یوسف‌آباد مراجعه‌نمایند

شرکت راه‌سازی
بهمکاری‌یکنفرمباشر راهسازی باحداقل سابقه ۱۰ سال کار مفید جهت تهران نیازمنداست تلفن ۸۲۸۴۹۸ و ۸۳۹۳۷۵

به تعداد ٤ نفر کارگر با دستگاه ٦کسرودر نایلون آشنائی داشته باشند و ٦ نفر کارگر ساده نیازمندیم تلفن ۵۴۰۶۵۰

لوله‌کش شوفاژ
به کارگر ماهر و نیمه ماهر لوله کشی شوفاژ فوری نیازمندیم تلفن ۸۲۰۶۷۲ _ ۶۳۱۲۷۱

تعدادی کارگر جوان برای رستوران۸۴۲۸۰۱

بیمارستان و زایشگاه عیوض‌زاده
واقع در خیابان شیخ هادی احتیاج به دو نفر ماما جهت ۲ شیفت در روز و ۲ شب در هفته دارد .

بتعدادی راننده۲شخصی متاهل‌تمام‌وقت‌نیازمندیم تلفن ۷۶۵۰۴۹

کارخانه دارو سازی تعدادی دوشیزیا بانو با حقوق‌مکفی ومزایاو آینده خوب جهت کار استخدام مینماید.
طالبین بخیابان اقبال آشتیانی بین بهبودی و شادمان شماره ۲۲۹ لطفا از درب کوی آزاده طبقه اول مراجعه نمائید.

جویای کار

آشپز ایرانی و فرنگی باسابقه آماده‌کارمیباشد تلفن ۳۱۱۰۸۰ راهنمای۵۷۴روزنامه اطلاعات

جویای کار
تامین‌نیروی انسانی
کارگر - راننده - تکنیسین - مهندس‌دکتر و غیره‌ازهندوستان وپاکستان در هر نقطه ایران آماده کار تلفن ۹۶۸۲۳۸
۲_۱ آ_۱۷۷

لیسانسیه حسابداری
تلفن ۸۳۳۴۷۷ ساعت ۵ر۳ بعد ازظهر ببعد

آموزشگاهها

ماشین نویسی بیژن
باحسن شهرت میدان ژالەتلفن ۳۴۸۳۸۴

فقط ۳۵۰ ریال
اصول ماشین نویسی فارسی یالاتین رادر آموزشگاه ربانی بیاموزید شاه‌آباد ۲۱۷۱۳۵

تدریس خصوصی

انگلیسی
کنتراتی تضمینی
تلفن ۶۵۵۷۰۵

ریاضیات و علوم تجربی
توسط گروهی متشکل از کار آزموده ترین دبیران مدارس راهنمائی و دبیرستان های تهران آماده تدریس در منزل شما
تلفن ۹۷۶۵۵۴

مجرب ترین دبیران بیرستانهای تهران‌آماد. تدریس کلیه دروس‌پنجم و ششم دبیرستان (دوره نظری و راهنمائی در منزل شما
تلفن ۸۵۰۱۱۱

مکالمه انگلیسی
در کوتاهترین مدت
۶۵۲۴۵۷

خصوصی
انگلیسی - فرانسه - آلمانی
تلفن ۹۲۵۴۲۸

تدریس خصوصی‌کلیه دروس راهنمائی نظری‌و دبیرستان توسط دانشجویان مجرب دانشگاه‌صنعتی آریامهر
۹۶۳۳۸۶

کلیه دروس دبیرستانی و دوره کامل راهنمائی وزبان‌توسط‌دانشجویان دانشگاه تهران‌باتضمین قبولی ۹۲۷۹۲۲

تدریس کلیه دروس توسط دانشجویان‌سال چهارم آریامهر۹۶۷۵۰۷

حتی اگر شما انگلیسی‌را نمیدانیدما تضمین‌میکنیم ۱۰۰ ساعته مکالمه روزمره رابشما بیاموزیم نوار و کتاب رایگان
۸۵۰۱۱۱

انگلیسی‌فرانسه
در محل‌شما ۸۵۰۷۳۶

ریاضیات
فیزیك شیمی
توسط لیسانس ببالا کنتراتی تضمینی
۸۳۳۳۱۹

راهنمائی و نظری‌توسط گروه دبیران ۸۳۳۳۱۹

انگلیسی‌فرانسه
بااستاد ایرانی وخارجی کنتراتی ۸۳۳۳۱۹

تدریس حسابداری
توسط لیسانسیه تلفن ۸۳۳۴۷۷ ساعت ۵ر۳ بعد ازظهر ببعد
۳_۱ آ_۱۳۰۱۱

ترسیمی رقومی
۴۰ ساعته تضمینی
تلفن ۹۷۶۵۵۴

بامعلومات حدود سیکل پس از ۹۶ ساعت با متد ابتکاری دو استاد شما هم میتوانید انگلیسی‌رامکالمه کنید۸۳۳۳۱۹
۳_۱ آ_۱۰۷

پانسیون

پانسیون مدرن‌برای‌خانم های کارمند ، دانشجو کاخ شمالی۶۴۸۳۹۵ - ۶۶۰۸۵۱

IRANO SWEDISH COMPANY, AB
TEL. 314161
تلفن : ۳۱ ۴۱ ۶۱
شرکت ایران وسوئد

بیکنفر خانم تلفنچی مسلط به‌مکالمه انگلیسی با سابقه‌کار نیازمنداست
فرد واجدشرایط ازحقوق‌مکفی و شرایط‌کار مطلوبی برخوردار خواهد بود جهت مصاحبه استخدامی روزهای شنبه تا چهارشنبه‌صبحهابا اداره امور کارکنان شرکت تماس گرفته شود

شرکت داروئی روش استخدام میکند

شرکت روش جهت‌معرفی فرآورده‌های داروئی و دامی خود تعدادی نماینده علمی بطور تمام وقت (تهران‌وشهرستان) نیمه‌وقت (تهران) با شرایط زیر استخدام میکند

الف - جهت قسمت علمی

۱ـ دکتر داروساز یا دکتردامپزشك (تمام وقت و نیمه‌وقت)
۲ـ لیسانس‌بیولوژی (تمام‌وقت)
۳ـ دیپلمه با حداقل ۵ سال‌سابقه ویزیت (تمام وقت)
٤ـ داشتن برك خاتمه خدمت وآشنائی بزبان انگلیسی، فرانسه‌یا آلمانی .

ب - جهت قسمت تغذیه

۱ـ دکتر داروساز و دکتردامپزشك یا لیسانس تغذیه (تمام‌وقت برای تهران)
۲ـ داشتن برك خاتمه خدمت
۳ـ تسلط بزبان انگلیسی فرانسه‌یا آلمانی
داوطلبین میتوانند همه روزه بین‌ساعت ۸ صبح الی ۱۲ ظهر باشماره تلفنهای ۸ـ۸۳۱۰۸۶ تماس حاصل نمایند

فروش‌سالیانه اجناس و قطعات‌مازاد براحتیاج

PHILIPS

شرکت‌فیلیپس‌ایران

در نظردارد قسمتی یاتمام اجناس ذیل را بـا تخفیف قابل توجه بفروش‌برساندداوطلبین می‌توانند روز های شنبه الی چهارشنبه از ساعت ۸ الی۱۲ درمحل شرکت فیلیپس ایران‌خیابان شاهرضا شماره ۸۷۸ازاجناس بازدیدبعمل آورند .
۱ـ پروژکتور فیلم سینمائی ۱۶ میلیمتری
۲ـ سیستم آنتن مرکزی
۳ـ سیستم اینترکام ۵شماره‌ای تا ۳۰ شماره‌ای
٤ـ وسایل صوتی ازقبیل‌میکروفون بلندگو، آمپلی‌فایر ، ضبط صوت ، گرام و غیره
۵ـ ژنراتور پالس
۶ـ پروب اسیلو سکوپ
۷ـ وسایل‌اندازه‌گیری و کنترول
۸ـ وسایل مربوط‌به مراکزتلفن‌فیلیپس

شرکت ملی نفت ایران

استخدام کارمند دیپلمه و کارگر ساده

شرکت ملی نفت ایران بتعدادی کارمند دیپلمه وکارگر ساده جهت خدمت‌درشهرهای‌تبریز ـ رضائیه ـ خوی ـ ماکو ـ میاندوآب ، مراغه ، میانه ـ مهاباد و تعدادی کارگر ساده در اردبیل‌سراب با شرایط زیر نیازمند است :

الف ـ کارمند دیپلمه

۱ـ دارا بودن مدرك دیپلم کامل متوسطه طبیعی یا ریاضی
۲ـ دارابودن برك خاتمه خدمت‌وظیفه عمومی یا معافیت دائم
۳ـ حداکثر سن ۲۵ سال تمام (متولدین ۲۵۱۰ ببالا) .

ب ـ کارگر ساده

۱ـ دارا بودن حداقل مدرك تحصیلی ۶ابتدائی یاپنجم‌نظام‌جدید
۲ـ دارا بودن برك خاتمه خدمت وظیفه عمومی یا معافیت دائم .
۳ـ حداکثر سن ۳۰ سال تمام (متولدین ۲۵۰۵ ببالا) .

شرایط عمومی

۱ـ ملیت ایرانی
۲ـ شاغل‌نبودن‌در ادارات‌دولتی و یا وابسته بدولت
۳ـ تائید صحت مزاج توسط بهداری شرکت ملی نفت ایران
داوطلبان واجد شرایط میتوانند جهت ثبت‌نام و انجام مصاحبه بادر دست داشتن اصل و فتوکپی ـ مدارك تحصیلی ـ نظام وظیفه ـ شناسنامه عکس‌دار (٤برك فتوکپی شناسنامه) و ۱۵ قطعه عکس ٤ × ٦ در تاریخ ۸ر۸ر۳۵ در تبریز و در تاریخ ۱۱ر۸ر۳۵ در رضائیه و در تاریخ ۱۵ر۸ر۳۵ دراردبیل به‌نشانی شرکت ملی نفت ایران ـ فروش‌و پخش محلی مراجعه نمایند. متقاضیان بایستی‌متولدو بومی‌شهر های نامبرده بالا باشند .

تبریکات مردم بمناسبت میلاد مسعود شاهنشاه آریامهر

فرخنده میلاد

شاهنشاه آریامهر

رهبر خردمند ملت ایران

و طراح عظیم الشأن انقلاب سفید شاه و مردم

را به فرد فرد ملت بزرگ ایران صمیمانه تبریک گفته

دوام شوکت خاندان جلیل سلطنت را از خداوند خواستار است

مدیر و کارکنان حمل و نقل پیمان بار بندر شاهپور

چهارم آبان

فرخنده میلاد میمنت اثر

شاهنشاه آریامهر

و

سالروز شکوهمند تاجگذاری اعلیحضرتین را

به ملت ایران تهنیت میگوئیم

جواد صدیق - رئیس کانون شماره ۳۰ کارگری بندر شاهپور

میلاد با سعادت همایونی و سالگرد آئین درخشنده تاجگذاری

شاهنشاه آریامهر و شهبانوی نیکوکار

را صمیمانه تبریک و تهنیت عرض نموده سعادت و شکوه روزافزون خاندان جلیل سلطنت

در تمام ادوار پیش از پیش ملت ایران را از خداوند بزرگ مسئلت مینماید

باشگاه ورزشی شهباز - بندر شاهپور

خجسته میلاد همایونی

و سالگرد فرخنده تاجگذاری را به پیشگاه

شاهنشاه آریامهر

و

علیاحضرت شهبانوی نیکوکار

و ملت قهرمان ایران تبریک میگوید.

حاج محمد حسین بختیاری - باربری جنوب - بندر شاهپور

باکمال مسرت روز تاریخی

چهارم آبان

میلاد مسعود اعلیحضرت همایون شاهنشاه آریامهر

و

سالروز فرخنده آئین تاجگذاری

اعلیحضرتین را بملت ایران تبریک میگوئیم

یزد - شرکت ساختمانی تنگه

خجسته میلاد همایونی

و سالگرد فرخنده تاجگذاری را به پیشگاه

شاهنشاه آریامهر

و

علیاحضرت شهبانوی نیکوکار

و ملت قهرمان ایران تبریک میگوید.

جمعیت شیر و خورشید سرخ همایونی شعبه

نیازمندیهای اطلاعات

برای دادن آگهی تلفنی باشماره های ذیل تماس حاصل فرمائید

تلفنهای: ۳۰۳۷۰۲-۳۱۱۲۱۹-۳۱۱۲۲۵-۳۱۱۲۲۴

استخدام

شرکت مهندسی تکنوکار

جهت اجرای پروژه صنعتی معادن مس سرچشمه کرمان افراد زیر را به همکاری دعوت می نماید

۱ـ برقکار صنعتی

۲ـ لوله کش صنعتی

۳ـ کارگر اینسترومنت (ابزاردقیق)

تامین مسکن و هزینه سه وعده غذا به عهده شرکت می باشد علاوه بر آن امکانات پیشرفت و بالا رفتن سطح کارائی و معلومات فنی و عمومی شما فراهم است.

از داوطلبان خواهشمند است به دفتر مرکزی واقع در خیابان تخت‌طاوس نبش میرعماد شماره ۲ مراجعه‌نمایند داوطلبان در شهرستانها به‌دفتر های نمایندگی شرکت به‌شرح زیر مراجعه نمایند.

۱ـ بندرعباس، کارگاه ساختمان های نیروی دریائی شاهنشاهی دفتر شرکت تکنوکار

۲ـ بندربوشهر، کارگاه ساختمان های نیروی دریائی شاهنشاهی دفتر شرکت تکنوکار

۳ـ تبریز، آقای خلیل اصلی تلفن ۶۳۵۹ ۵

۴ـ سیرجان، کارگاه ساختمان های نیروی دریائی شاهنشاهی دفتر شرکت تکنوکار

۵ـ رشت، کیلو متر ۱۰ جاده رشت به لاهیجان کارخانجات ورزیده کار دفتر موقت شرکت تکنوکار.

۶ـ اهواز، خیابان ششم بهمن فروشگاه دلتا تلفن ۲۵۶۵۶ دفتر موقت شرکت تکنوکار

۷ـ شیراز، خیابان مسجد وکیل آهن فروشی رئیسی تلفن ۲۳۱۱۰ دفتر موقت شرکت مهندسی تکنوکار

۸ـ قزوین، خیابان شاه جنب سینما مهتاب بازرگانی آریا آقای حاج ذاکری تلفن ۵۲۸۰ دفتر موقت شرکت مهندسی تکنوکار

۹ـ معدن مس سرچشمه کرمان، دفتر شرکت تکنوکار

نیروی دریائی شاهنشاهی

آگهی استخدام

نیروی دریائی شاهنشاهی تعدادی ماشین‌نویس را بامدرك تحصیلی دیپلم بطور رسمی استخدام مینماید.

داوطلبین میتوانند برای کسب اطلاعات بیشتر و ثبت‌نام همه‌روزه باستثنای ایام تعطیل به مدیریت استخدام در خیابان سپهبد زاهدی جنب مسجدالرحمن مراجعه نمایند.

نیروی دریائی شاهنشاهی

آگهی استخدام

نیروی دریائی شاهنشاهی تعدادی غیر نظامی لیسانس زبان و مترجم زبان انگلیسی را با حقوق و مزایای مکفی جهت خدمت در پایگاه دریائی بندر پهلوی استخدام مینماید.

داوطلبین می‌توانند برای کسب اطلاعات بیشترو ثبت‌نام بمدیریت استخدام خیابان سپهبد زاهدی جنب مسجدالرحمن مراجعه‌نمایند

سرپرست فروش

یك کارخانه تولیدی جهت فروش محصولات خود احتیاج به یکنفر سرپرست فروش با دو سال تجربه با شرایط زیر دارد:

۱ـ معافیت از خدمت نظام

۲ـ سن بین ۲۵ تا ۳۲ سال

۳ـ خوش برخورد

۴ـ داشتن ضامن معتبر

واجدین شرایط با تلفنهای ۵ـ۶۸۰۵۸۳ کارگزینی تماس حاصل نمایند.

جرثقیل وتریلی توکل

بهترین موسسه جرثقیل در ایران از ۵ الی ۱۵۰ تن

میدان شاه ـ خیابان ری ـ پلاك ۷۱۳ تلفن ۱۷ الی ۳۵۸۵۱۱

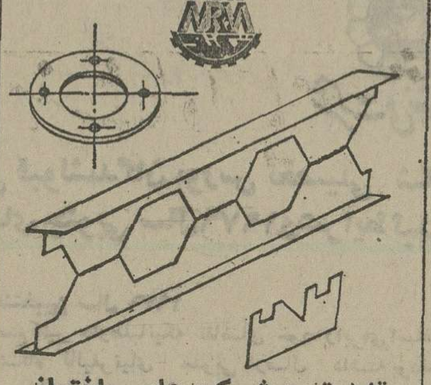

قابل توجه شرکت های ساختمانی

تیرآهن‌های لانه‌زنبوری در اندازه‌های مختلف و قطعات برش‌کاری

درب‌وپنجره پروفیل‌و آلومینیم‌و تاسیسات‌ساختمانی را با نازلترین قیمت و کمترین مدت سفارش‌میپذیریم

تلفن ۸۵۱۹۹۳

آگهی دعوت

انجمن کالج جراحان ایران

بدینوسیله از کلیه اعضاء دعوت می‌شود در جلسه مجمع عمومی انجمن که در ساعت ۸ونیم بعدازظهر روزسه‌شنبه ۱۱آبانماه ۲۵۳۵ درمحل کلوپ فرانسه تشکیل میگردد شرکت‌فرمایند.

دستور جلسه:

۱ـ تغییر اساسنامه

۲ـ انتخاب هیئت مدیره جدید

شرکت ایندرا

چند نفر ویزیتور دیپلمه با حقوق‌و مزایای مکفی باسابقه کار سن بین ۲۵ تا۳۰ سال با در دست داشتن معافی وبرك خاتمه خدمت نیازمند است آدرس خیابان فردوسی شمالی شماره ۹۱جنب بانك صادرات طبقه دوم تلفن ۳۱۲۶۴۶ ساعات مراجعه‌بین چهارتا ۷بعدازظهر.

شرکت سرویس و خدمات لوازم خانگی (سهامی خاص)

شرکت سرویس و خدمات لوازم خانگی (سهامی خاص)

سرویس و تعمیرات مصنوعات جنرال

از کلیه مشتریان محترم دارندگان مصنوعات صنعتی جنرال تقاضا دارد جهت سرویس‌وروکش برزنتی کولر مخصوص جنرال و آماده نمودن برای سال آینده لطفا با تلفن های ۷۴ـ۹۶۳۹۷۲ تماس حاصل فرمایند.

یک شرکت معتبر تجارتی

بیکنفر دوشیزه یا بانو با آشنائی کامل‌به تایپ فارسی و لاتین و زبان انگلیسی برای سکرتری تمام وقت نیازمند است. داوطلبین با تلفن های شماره ۸۳۹۲۹۵ و ۸۳۲۱۶۴ تماس حاصل فرمایند.

استخدام

شرکت پارس‌تراك افراد زیر را استخدام مینماید

۱ـ کمك حسابدار، لیسانسیه، دیپلمه با تجربه

۲ـ راننده شخصی

تلفن۸ـ۸۵۹۰۳۴ازساعت۹الی۱۷

آگهی‌های تلفنی

نیازمندیهای

اطلاعات ۳۱۱۲۲۹ـ

۳۱۱۲۲۴ـ ۳۱۱۲۵

یکی ازشرکت های وابسته به‌گروه صنعتی بهشهر افرادواجدشرایط ذیل راجهت کاردریکی ازکارخانجات اطراف تهران دعوت بهمکاری می نماید

۱ـ انباردار با ۵سال سابقه کار و آشنائی بزبان انگلیسی

۲ـ منشی باآشنائی بزبان‌انگلیسی

۳ـ تلفنچی

واجدین شرایط میتوانند به‌اداره استخدامی گروه واقع در خیابان سپهبد زاهدی نرسیده به کریمخان زند شماره ۱۷۹ مراجعه نمایند.

شرکت ملی ذوب آهن ایران

آگهی استخدام

شرکت سهامی‌ذوب‌آهن آریامهر برای‌تکمیل کادر خود تخصص های زیر را با حقوق‌و مزایای مکفی استخدام می نماید.

۱ـ لیسانسیه تغذیه بهداشت

۲ـ لیسانسیه روابط عمومی

۳ـ فوق دیپلم صنایع غذائی

متقاضیان می توانند با در دست داشتن شناسنامه عکسدار و سایر مدارك پرسنلی باداره کاریابی و استخدام شرکت واقع‌در ۴۵کیلومتری جاده اصفهان شهرکرد مراجعه نمایند.

م الف ۱۸۶۳۲

شرکت لردالکترونیک

افراد واجد شرایط زیر را با حقوق ومزایای مکفی به همکاری دعوت مینماید.

سرپرست فنی مونتاژ شاسی تلویزیون مجرب با تحصیلات حدود دیپلم و تکنیسین با تجربه که بتواند نقشه های ساختمان ومکانیکی رابخوبی بخواند جهت کار در همدان ـ کارگر جوشکار با تجربه درکار نقطه‌جوش ـ تعمیرکار لباسشوئی ـ یخچال ـ تلویزیون ـ کارگر متخصص آبکاری فلزات ـ کارگر ساده

آدرس کیلومتر ۱۶ جاده مخصوص کرج شرکت لرد الکترونیك تلفن ۹ـ۹۷۰۰۹۵

استخدام دیپلمه

تعدادی آقای دیپلمه طبیعی وریاضی و هنرستان برای کار نوبتکاری در قسمت پالایش پالایشگاهی واقع در اول جاده قم باحقوق و مزایای مکفی استخدام میشوند. داوطلبان‌می توانند برای کسب اطلاعات بیشتر و تکمیل پرسشنامه در ساعات ۹الی ۱۱ صبح روز های سه شنبه و چهارشنبه چهارم و پنجم آبان ماه به آدرس: خیابان آیزنهاور ـ خیابان استوار لشگری (جنب پپسی کولا) شماره ۷۲۴ طبقه اول مراجعه نمایند.

استخدام

شرکت سهامی خاص پیستون ایران

یکنفر حسابدار دیپلمه که حداقل ۲ سال سابقه‌کار مفید حسابداری داشته باشد مورد نیاز است.

متقاضیان به دفتر این شرکت واقع درتهران خیابان آیزنهاور نبش اوستا شماره ۱۹۱ طبقه پنجم به‌استثنای روزهای پنجشنبه و جمعه مراجعه فرمایند.

یك‌شرکت‌تولیدی‌بزرك‌برای‌تکمیل کادرپرسنلی اداره تدارکات‌خارجی خودبه۳نفر بشرح زیر احتیاج‌دارد

۱ـ معاون تدارکات خارجی

باحداقل دیپلم باحداکثر لیسانس (لیسانس زبان انگلیسی ارجحیت خواهد داشت) باتسلط کامل به مکاتبات انگلیسی و دارای حداقل ۲سال سابقه کار در تدارکات باحداکثر ۴۰ وحداقل ۲۵ سال‌سن.

۲ـ کارمند تدارکات خارج

دارای دیپلم کامل متوسط و آشنا به زبان انگلیسی تامیزان انجام مکاتبات ساده‌یا ۱٫۵سال سابقه کار در سفارشات خارج و دارای‌حداکثر ۳۰ و حداقل ۲۲سال‌سن.

۳ـ کارمند تدارکات(امورارزی)

دارای دیپلم کامل متوسطه آشنا به زبان انگلیسی با ۲سال سابقه‌کار در سفارشات‌خارج یا امور ارزی بانکی با حداکثر ۳۵ و حداقل ۲۳ سال سن.

داشتن برك پایان خدمت نظام‌وظیفه‌یا معافی الزامی است.

متقاضیان میتوانند به آدرس بلوار الیزابت دوم شماره ۱۱۴ طبقه ۴ازساعت۲ الی ۴بعدازظهر هرروز باستثنای روز های تعطیل با در دست داشتن مدارك لازم مراجعه نمایند.

داربست کار

بطور کنتراتی برای مدت ۳ماه در تهران‌مورد نیاز است برای کسب اطلاعات بیشتر با تلفن ۵۱ و۲۲۴۸۵۰ تماس حاصل نمائید

دانشگاه صنعتی آریامهر

ورزیده ترین دانشجویان را جهت تدریس دروس ریاضیات فیزیك ،شیمی ،زبان و دوره راهنمائی و نظری معرفی مینماید تلفن مستقیم: ۹۷۵۰۵۱ و تلفن های :۱۴ـ۱۲ـ۹۷۲۰۱۱ داخلی ۳۳۶ ۱ـ۶

آگهی استخدام

شرکت سهامی جیپ

اشخاص واجد شرایط‌را به‌همکاری دعوت مینماید.

۱ـ معاون قسمت‌فروش‌جیپ‌پارت باسابقه کار و آشنائی بزبان انگلیسی و وارد بقطعه شناسی

۲ـ کارمند تدارکات با چهار سال سابقه کار آشنائی کامل به زبان انگلیسی.

۳ـ کارمند دیپلمه بایگانی آشنا بزبان انگلیسی جهت تدارکات

۴ـ کارمند دیپلمه با سابقه جهت قسمت فروش

۵ـ کارمند انباردار با سابقه آشنا بزبان انگلیسی

۶ـ مستخدم با تحصیلات ابتدائی

از واجدین شرایط دعوت میشود جهت مصاحبه در وقت اداری (ازساعت ۸صبح الی ۴ بعدازظهر) به کارگزینی شرکت واقع در خیابان اکباتان ساختمان جیپ مراجعه نمایند.

قابل توجه موسسات ومدارس،شرکتها وادارات

جهت تکمیل سرویسهای خود از سری جدید مینی‌بوسهای ۲۱نفره مرسدس بنز باکولر وبدون کولر تحویل فوری ـ خریداری فرمائید.

نقدواقساط

اخوان گلپایگانی

نشانی: انتهای خیابان شاهپور بعداز چهارراه مختاری پارکینك اتو توکل تلفنهای:

۵۲۱۷۸۹-۵۲۰۴۷۱

قابل توجه مرغداران ودامداران

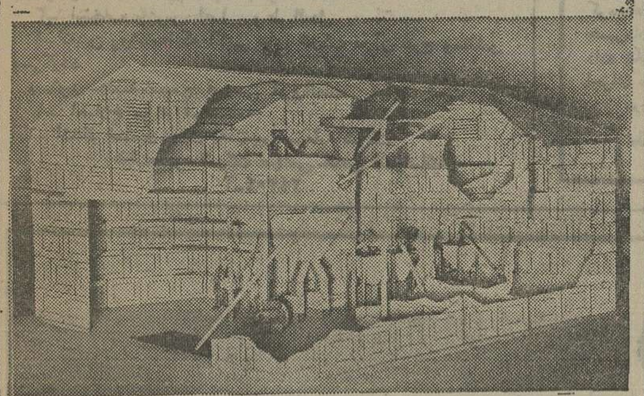

BENTALLS

مامشکل تهیه خوراك‌دام‌و طیورشما راحل کردیم از کارخانه پیش ساخته تمام‌اتوماتیك‌دام‌وطیوردرچهارمین نمایشگاه‌بین‌المللی‌تهران‌بازدیدفرمائید

نشانی غرفه: در ورودی غرب نمایشگاه سمت راست خیابان یزدمقابل‌غرفه (۱) کانادا ـ چکسلواکی

نماینده انحصاری درایران

شرکت سهامی خاص اگرومتال

شماره ۱۹۴ بلوار الیزابت مقابل بیمارستان پارس

تلفن ۶۵۹۸۱۶-۶۵۲۹۱۹

کلاژ

شاهکار صنایع آلمان

آب گرم دائم با مصرف کم

نصب درکمترین مدت

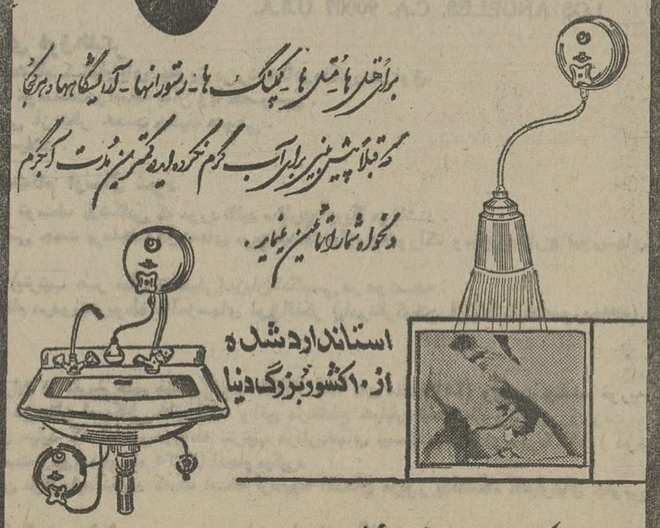

برای هتل‌ها ـ متل‌ها ـ کمپنگ‌ها ـ رستورانها ـ آرایشگاهها و هرکجا که قبلاً پیش‌بینی برای آب گرم نکرده‌اید کمترین مدت آب گرم دلخواه شما را تامین مینماید.

استاندارد شده از ۱۰ کشور بزرگ دنیا

برای کسب اطلاع بیشتر از نمایشگاه ما دیدن فرمائید

نماینده پخش: زرین الکتریک، تهران خیابان شاه

ساختمان کاوه تلفن: ۶۴۴۳۳۵

CLAGE

CARTER-FORD RACE TO BE ANALYZED BY U.S. EXPERT PUBLIC INVITED

The Ford-Carter race for President of the United State, now entering the final stretch, will be analyzed in Tehran this week.

Professor Howell Clifton McCleskey, Director of the Institute of Government of the University of Virginia, will present his expert analysis of the contest at a dinner open to the public Wednesday evening October 27 at 8:00 o'clock in the Iran America Society.

For Reservations call 625545.

آگهی برای اطلاع صاحبان سهام شرکت حفاری سد ایران (سهامی خاص)

چون بموجب تصمیم مجمع عمومی فوق‌العاده شرکت مورخ ۲۴ر۷ر۳۵ تعداد ۵۰ سهم ازسهام بی نام شرکت بسهام با نام تبدیل خواهد شد لذا از دارندگان سهام بی‌نام شرکت درخواست میگردد که‌حداکثر ظرف مدت ششماه‌برای‌تبدیل سهام بی‌نام خودبه سهام بانام بشرکت مراجعه نمایند.

شرکت حفاری سد ایران

چهارم آبان

میلاد مسعود اعلیحضرت همایون شاهنشاه آریامهر سالروز فرخنده آئین تاجگذاری اعلیحضرتین‌را به ملت ایران تبریک میگوئیم.

اتحادیه سازندگان و فروشندگان طلا، نقره، ساعت و صراف تهران

دانشگاه تهران
دانشکده پزشکی پهلوی
باهمکاری انجمن آنستزی و رانیماسیون ایران
کنفرانس ماهانه

موضوع: همودیلوسیون ، فیزیولژی ، امکانات
سخنران: آقای دکتر محمدحسین نجم‌آبادی
تاریخ: چهارشنبه پنجم آبان‌ماه ۲۵۳۵ شاهنشاهی
ساعت: ۵ بعدازظهر
محل: تالارحمتیان (انستیتو تاج پهلوی)

م‌الف ۱۷۸۶۰

آگهی مناقصه

شرکت سهامی کل معادن و ذوب فلزات ایران دو دستگاه موتور ژنراتور به قدرت یکصد و شصت کیلووات و یکصد و بیست کیلووات ـ آمپر با تابلو از محل اعتبارطرحهای عمرانی از طریق مناقصه موجود در تهران یا تحویل تهران (انبار شرکت) خریداری‌مینماید: داوطلبان شرکت در مناقصه برای دریافت برگ شرائط و مشخصات‌درساعات اداری‌بامور بازرگانی شرکت خیابان تخت جمشید شماره ٤٦٧ مراجعه و پیشنهادات خود را حداکثر تا آخر وقت اداری روز شنبه بیستو نهم آبان ماه ۳۵ بقسمت دبیرخانه شرکت تسلیم نمایند و پیشنهادات رسیده روز یکشنبه سی‌ام‌آبان ماه ۳۵ در کمیسیون مناقصه بازوقرائت‌خواهد شد .م‌الف۱۸۳۱۷

شرکت سهامی کل معادن وذوب فلزات‌ایران

استخدام

بیمارستان فیراز وابسته به وزارت بهداری وبهزیستی ،برای خدمت در شیراز افراد زیر را ازطریق مصاحبه بهمکاری دعوت‌مینماید:

۱ـ رئیس پرستاری	لیسانس پرستاری
۲ـ رئیس تعمیرات	مهندس الکترونیک
۳ـ رئیس حسابداری	لیسانس حسابداری
٤ـ رئیس کارگزینی	لیسانس علوم اداری یا رشته مربوطه
۵ـ رئیس مدارک پزشکی	لیسانس هر رشته مربوطه

کسانی‌که مایل به‌همکاری یافته درصورت نداشتن موانع استخدامی میتوانند تقاضای خودرا حداکثر تا ۲۰ آبانماه ۲۵۳۵ باذکرعنوان‌خانوادگی ـ آخرین مدرک‌تحصیلی ـ مدت تجربه و محل‌آن تجربه بیمارستانی مقدم است میزان تسلط بزبان انگلیسی وشغل موردنظر بوسیله پست‌سفارشی به آدرس :شیراز خلکه ولیعصر بیمارستان شیراز یاصندوق پستی ۵۷۱ ارسال فرمایند.

م‌الف ۲۳۷

آگهی دعوت نوبت‌دوم مجمع عمومی عادی سالیانه و مجمع عمومی عادی فوق‌العاده

چون جلسات مجمع عمومی عادی سالیانه و مجمع عمومی فوق‌العاده شرکت درتاریخ بیست وهفتم مهرماه ۲۵۳۵ بعلت‌عدم حصول اکثریت تشکیل نگردید علیهذا از صاحبان محترم‌سهام مجدداً دعوت میشود برای شرکت درجلسات مجامع مذکور درساعت های ٤و٦ بعدازظهر روز چهارشنبه دوازدهم آبان ۲۵۳۵ درمحل شرکت واقع در شهرستان رضائیه (کارخانه‌نقد) تشکیل میگردد بشرکت تشریف فرماشوند.

صاحبان محترم سهام یانمایندگان قانونی اشخاص حقوقی بایستی تا روز قبل ازتشکیل‌جلسه با ارائه اوراق سهام ورقه ورودیه دریافت فرمایند.

دستورجلسه‌مجمع عمومی عادی عبارت است از :

۱ـ استماع گزارش هیئت مدیره وبازرس قانونی در مورد عملیات سال مالی‌گذشته
۲ـ رسیدگی ـ تصحیح ـ تصویب ترازنامه و حساب سود وزیان واتخاذ تصمیم نسبت بسود حاصله
۳ـ انتخاب بازرس اصلی وعلی‌البدل
٤ـ تعیین روزنامه‌ایکه آگهی های شرکت درآن درج ومنتشر می‌گردد

دستور جلسه مجمع عمومی فوق‌العاده عبارت است از

۱ـ اصلاح مواد اساسنامه
۲ـ اتخاذ تصمیم نسبت به تغییر سرمایه شرکت

هیئت‌مدیره شرکت سهامی خاص قندرضائیه
آ ـ ۲٤۳۰٤

الایشمیکال کورپوریشن مالك اختراع شماره ۶۳۸۷ مربوط به :

طریقه کنترل آفات نباتی بوسیله فلورآلکلهای‌دی‌هیدریک .

میل دارد با صاحبان صنایع‌درایران‌برای بهره‌برداری از اختراع خود وارد مذاکره شود . برای اطلاع‌بیشتر به دفتر حقوقی دکتر آقایان و همکاران خیابان سوم اسفند ۱۴۹ مراجعه فرمائید .

تجدید آگهی مناقصه

شماره ۱۴ر۴۰ر۵۲ر۱۴۰۱ تاریخ ۲۷ر۷ر۲۵۳۵

یکان آمادگاه کرمانشاه ٦ قلم اجناس‌مشروحه زیر را :

۱ـ لیمو
۲ـ زردچوبه قلمی
۳ـ کشمش بلوئی
٤ـ آلوبخارا
۵ـ نمک سنگ

٦ـ نمک کوبیده به مقدار مندرج در برگ شرایط و مشخصات از طرف مناقصه خریداری مینماید .

پیشنهاددهندگان میتوانند با مراجعه به آمادگاه کرمانشاه و ملاحظه نمونه مشخصات اجناس ودریافت برگ شرایط و مشخصات معامله پیشنهاد خود را طبق مفاد مندرج در شرایط معامله تنظیم و تاساعت ۹ صبح روز ۱۷ر۸ر۳۵ به قسمت پیمان های آمادگاه تسلیم‌نمایند.

اداره مناقصه گذار آمادگاه کرمانشاه

دنیای‌ورزش شنبه‌منتشر میشود

جشن فارغ‌التحصیلی دانشگاه صنعتی آریامهر

جشن فارغ‌التحصیلی دوره هفتم و مراسم یازدهمین سال تاسیس دانشگاه صنعتی آریامهر ساعت۵ بعدازظهر روز سه‌شنبه۱۱ آبانماه۲۵۳۵ در دانشگاه برگزار میشود. کلیه فارغ‌التحصیلان میتوانند برای دریافت کارت ورودی با روابط عمومی دانشگاه (تلفن ۹۷۵۰۰۵۱) تماس بگیرند صرف نهار ساعت۱ وتوزیع لباسهای فارغ‌التحصیلی ساعت ۳ بعداز ظهر خواهد بود.

معاون آموزشی و دانشجوئی
دانشگاه صنعتی آریامهر

شرکت ملی نفت ایران امور پخش

قابل توجه صاحبان دستگاههای حرارت مرکزی

بدین‌وسیله از کلیه دارندگان‌دستگاه های حرارت مرکزی (شوفاژ) که‌تاکنون کارت اشتراك برای تحویل نفت گاز دریافت نداشته‌اند ویا درمورد تامین احتیاجات خودبامشگلاتی‌مواجه‌می‌باشند درخواست مینماید بمنظور صدورکارت اشتراك وراهنمائی لازم بین ساعات۸تا ۱۲ صبح و ۱تا٤ بعدازظهر روز های شنبه الی چهارشنبه باتلفن‌شماره ۷۵٤۲۱۵ ـ تماس حاصل و یامستقیما به‌ناحیه فروش تهران این شرکت واقع در خیابان بهار تقاطع نریامراجعه‌نمایند تاضمن صدور کارت نسبت به‌تحویل دفترچه راهنما نیز اقدام لازم بعمل‌آید.

ضمنا بمنظورهمکاری بااین‌شرکت وبرای جلوگیری از تراکم‌درخواستهائی که ممکن است منجر به‌تاخیر در تحویل نفت گاز گردد از عموم مصرف کنندگان درخواست میشود ازهم اکنون بامراجعه بعاملین که کارت اشتراك ازآنهادریافت نموده‌اند نسبت به‌پرکردن مخازن دستگاه‌های حرارتی خود قبل از شروع فصل بارندگی وسرما اقدام فرمایند .

م‌الف ۱۸۲۰۷

شماره ۲۲۳۰۰ تاریخ ۸ر۷ر۳۵

آگهی شهرداری یزد

شهرداری یزد باستناد قانون نوسازی‌وعمران شهری و طبق تصویبنامه شماره ۲٤٦ـ٤ر۶ر۳۵ انجمن شهرو تائیدیه شماره ۱۲۵۵۱ـ۱۷ر۶ر۳۵ استانداری یزد اراضی واقع در نبش کوچه ارك در خیابان پهلوی یزد طبق نقشه مربوطه برای ساختمان بنای یادبود وحشی یافتی شاعر بلند مرتبت‌ایران خریدآری‌مینماید.

۱ـ بدین وسیله باطلاع کلیه مالکین یا قائم مقام قانونی آنان و متولیان موقوفه که ملکشان در مسیر طرح فوق‌الذکر قرار دارد می رساند که جمع کل بهای عرصه واعیانی‌وسرقفلی مغازه‌های واقع در مسیر بمبلغ ۱۳۱٤۵۲۰۰ریال که از اعتبارات انجمن‌آثار ملی پرداخت‌میگردد.

۲ـ تاریخ شروع طرح از تاریخ صدور آگهی و مدت تقریبی اجرای آن ۵ ماه مدت قبول اعتراضات از تاریخ نشراولین آگهی درجراید لغایت دوماه خواهدبود.

۳ـ محل قبول اعتراض دفتر شهرداری یزد میباشد وفهرست ارزیابی‌که حاوی کلیه‌مشخصات املاك در طرح است بانضمام نقشه مصوبه‌که حاوی حوزه عملیات است در دایره توسعه معابر شهرداری برای ملاحظه مراجعه کنندگان موجود وضمنا در تابلوی آگهی های شهرداری نیز الصاق گردیده است.

٤ـ معترضین باید ذیلبرك اعتراض نشانی کامل خودرا بطور روشن قیدفرمایند ضمنا ٥ نشر آگهی‌نتیجه ارزیابی هریك از مالکین به وسیله پست سفارشی‌یاقائم‌مقام‌قانونی آنان‌ارسال گردیده چنانچه برای مالکینی نتیجه ارزیابی نرسیده باشد میتوانند قبل از انقضای موعدمقرر بشهرداری مراجعه نمایند بدیهی است پس ازگذشت مهلت مقرر باعتراضات رسیده ترتیب‌اثر داده نخواهد شدضمنا طبق تبصره ذیل‌ماده ۱۷ قانون نوسازی اعتراض مالکین بارزیابی مانع اجرای عملیات وشروع‌تخریب نخواهد بود.

درخاتمه شهرداری انتظار دارد مالکان‌محترم همکاری لازم رابعمل آورند تا وقفه‌ای‌در اجرای طرح‌پیش‌نیاید.

شهردار یزد ـ واردی

ژاندارمری کشور جایزه‌میدهد

ژاندارمری کشور همه ساله به نویسنده بهترین داستانی که قهرمان آن ازمامورین ژاندارمری کشورباشند جایزه‌ای بمبلغ یکصد وپنجاه هزارریال بنام جایزه مجتهدی (افسر ژاندارمری که در جریان وقایع شهریور ۱۳۲۰ در قافلانکوه در راه دفاع از میهن شهید شده‌است) درنظرگرفته‌است‌این‌جایزه باتشخیص هیئت رسیدگی به‌نویسنده بهترین داستان پرداخت خواهدشد .

علاقمندان‌می‌توانند تقاضای خودرا همراه بایك نسخه ازداستان‌که حداقل دریکصد صفحه چهار ستونی بقطع وزیری باشد تا یکم بهمن ماه ۲۵۳۵ باداره روابط عمومی ژاندارمری کشور خیابان شاهرضا روبروی دانشگاه تهران نبش خیابان قروردین تسلیم و رسید دریافت دارند .

روابط‌عمومی‌ژاندارمری کشور

شرکت ملی نفت ایران

اسامی قبولشدگان بورس تحصیلی شاهنشاه آریامهر در دانشگاه کالیفرنیای جنوبی سال۱۹۷۶وشرایط ثبت‌نام و انتخاب دانشجو برای سال ۱۹۷۷

الف ـ منتخبین سال ۱۹۷۶

ازمیان جمع‌کثیر داوطلبانیکه تقاضای خود رابرای استفاده از بورس تحصیلی شاهنشاه آریامهر درسال ۱۹۷۶ بدانشگاه کالیفرنیای جنوبی ارسال داشته بودند افراد مذکور درذیل انتخاب گردیده‌اند .

۱ـ آقای همایون‌روشنی مقدم در رشته مهندسی شیمی یا نفت
۲ـ آقای مهدی آذری در رشته مهندسی شیمی یا نفت
۳ـ آقای آرشاك ملك‌جهانیان دررشته مهندسی نفت

ب ـ بورسیه‌های سال ۱۹۷۷

دانشگاه کالیفرنیای جنوبی یکی از معتبرترین دانشگاه‌های امریکا می‌باشد ودرحال حاضر حدود ٤۰ درصد از دانشجویان ایرانی‌که درآن دانشگاه بتحصیل اشتغال دارند در رشته های مهندسی ثبت‌نام نموده، مشغول تحصیل می‌باشند. در نتیجه اقداماتی که بعمل آمده ازسال ۱۹۷۲ چهار بورس برای دوره فوق‌لیسانس بنام نامی شاهنشاه آریامهر در دانشگاه کالیفرنیای جنوبی ایجاد گردیده است تامورد استفاده دانشجویان ممتاز ایرانی قرار گیرد. بورسهای فوق‌الذکر بشرح ذیل میباشد :

۱ـ یك‌بورس (سالانه ۲۵۰۰ دلار) برای دوره‌فوق لیسانس در رشته نفت یاشیمی
۲ـ دوبورس (سالانه بمبلغ ۲۵۰۰ و ۱۵۰۰ دلار) برای دوره فوق‌لیسانس در سایر رشته‌های مهندسی
۳ـ یك‌بورس (سالانه بمبلغ۱۵۰۰ دلار) برای‌دوره فوق لیسانس درعلوم اداری (درجه لیسانس در کلیه رشته ها پذیرفته میشود)

طبق اطلاع واصل ازدانشگاه کالیفرنیای جنوبی آخرین مهلت برای وصول تقاضای ثبت‌نام دانشجویان برای استفاده‌از بورس فوق‌الذکر درسال‌آتی، ۱۵آوریل ۱۹۷۷ می‌باشد،متقاضیان بورسهای فوق‌الذکر لازم است بادرنظر گرفتن رشته مورد علاقه خود با دانشگاه کالیفرنیای جنوبی جهت اخذ فرم ثبت‌نام مکاتبه نموده، پس‌از تکمیل، آنرا به‌نشانیهای ذیل که‌بترتیب مربوط به‌دانشگاه علوم اداری و مهندسی می‌باشد ارسال نمایند .

1— GRADUATE SCHOOL OF BUSINESS ADMINISTRATION BRIDGE HALL, 100
UNIVERSITY OF SOUTHERN CALIFORNIA,
LOS ANGELES C.A. 90007
U.S.A.

2— SCHOOL OF ENGINEERING
OLIN HALL 200,
UNIVERSITY OF SOUTHERN CALIFORNIA,
LOS ANGELES, C.A. 90007 U.S.A.

۱ـ شرائط استفاده از بورسهای فوق‌الذکر

ـ داشتن مدرک لیسانس مورد قبول دانشگاه کالیفرنیای جنوبی در رشته‌های مذکور در فوق.
ـ شاغل نبودن در سازمانهای دولتی یا موسسات وابسته به‌آن ویا خصوصی .
ـ بلامانع بودن ادامه تحصیل متقاضی از نظر خدمت وظیفه عمومی .
ـ مراجعت قطعی بایران پس‌از خاتمه تحصیلات .

۲ـ مدارك‌لازم‌که‌باید همراه بافرم ثبت‌نام ارسال شود

ـ گواهی صحت مزاج بزبان انگلیسی توسط پزشکانی که مورد تائید سفارت امریکا می‌باشند .
ـ ترجمه رسمی تضمین مالی ولی متقاضی جهت پرداخت هزینه‌های مربوط بمسکن وخوراك وسایر مخارج (بورسهای مزبور فقط شامل شهریه دانشگاهی است) .
ـ ترجمه رسمی ریز نمرات دانشگاهی (بترتیب هر سال تحصیلی) بزبان انگلیسی در دونسخه .
ـ حواله مبلغ بیست وپنج‌دلارجهت ثبت‌نام دردوره‌مربوطه به‌آدرسهای فوق‌الذکر (بادرنظرگرفتن ارتباط بارشته‌موردعلاقه).

توضیح

امتحان زبان انگلیسی TOEFL در ایران در تاریخ های هشتم ژانویه ۱۹۷۷ (۱۸ دی ماه ۲۵۳۵) وبیست وششم فوریه ۱۹۷۷ (۷ـ اسفند ماه ۲۵۳۵) زیرنظر انجمن دوستان امریکائی خاورمیانه واقع درتقاطع خیابان تخت طاووس و روزولت ـ کوچه مدائن پلاك ٤۰ تلفن ۸۲۲۸٦٦ بعمل میاید که ثبت‌نام مربوطه بترتیب درتاریخهای بیست وسوم نوامبر ۱۹۷٦ (دوم آذرماه ۲۵۳۵) و دوازدهم ژانویه ۱۹۷۷ (بیست ودوم دی ماه ۲۵۳۵) انجام میگیرد .

متقاضیان بایستی در برگ ثبت‌نام امتحان توقل قید نمایند که‌یک نسخه ازنتیجه امتحان مزبور بدانشگاه کالیفرنیای جنوبی ارسال گردد .

استفاده ازبورسهای مزبور برای مدت یکسال تحصیلی‌است ودرصورت لزوم استفاده کننده می‌تواند برای بعد نیز تقاضای خودرا بدانشگاه کالیفرنیای جنوبی تسلیم نماید تاامکان استفاده مجدد او از بورس مزبور مورد بررسی قرار گیرد. این بورس قابل تمدید برای دوره دکترا نخواهد بود .

متقاضیانی که در کشورهای انگلیسی زبان تحصیل کرده باشند از گذراندن امتحان زبان انگلیسی فوق‌الذکر معاف خواهند بود .

افرادی که برای استفاده از بورس مزبور انتخاب شوند مراتب از طریق دانشگاه کالیفرنیای جنوبی مستقیما به‌اطلاع آنان خواهد رسید

م‌الف ۱۸۲۰۸

شهرداری دریائی شاهنشاهی

خواندن تاریخ بتنهائی کافی نیست

با پیوستن به دلاوران دریا و خدمت درروی مدرنترین یکانهای شناور سطحی وزیرسطحی و هوائی درساختن تاریخ پرافتخار نیروی دریائی شاهنشاهی شریك شوید .

نیروی دریائی شاهنشاهی برای تکمیل کادر درجه داری‌خود تعدادی‌داوطلب (پسر) بامدرك قبولی سوم متوسطه یا پایان‌دوره راهنمائی استخدام و پس از موفقیت در آزمایشات لازم و طی آموزش مقدماتی نظامی وزبان خارجی در ایران‌برای‌تکمیل دوره های تخصصی و ماموریت بخارج از کشور اعزام مینماید .

داوطلبینی که سن آنها بین ۱۵ تا ۲۰ سال تمام باشد میتوانند همه روزه بجز ایام تعطیل و پنجشنبه‌ها با در دست داشتن آخرین مدرك تحصیلی و اصل شناسنامه ویك‌قطعه عکس٤×۳ بمعاونت پرسنلی نیروی‌دریائی شاهنشاهی‌واقع‌در تهران‌خیابان سپهبد زاهدی جنب مسجد الرحمن‌ویا به‌پایگاهها‌و نمایندگی های نیروی دریائی شاهنشاهی در شهرستانهای بندرپهلوی ، خرمشهر، بندرعباس، بوشهر، کرمانشاه ، رضائیه ، اصفهان، مشهد ، زاهدان ، شیراز ، کرمان ، همدان وتبریز مراجعه نمایند .

چهارم آبان زادروز شهریار ماست، و سالروز تولد ایرانی آباد و پربرکت

خداوند در این روز نعمتی را به مامردم ایران ارزانی داشت که اینک همچه داریم از برکت وجود او داریم

میلاد خجستهٔ شهریار خردمند را

شرکت مهندسی پروژه های صنعتی معادن ایران

به هموطنان عزیز تبریک و تهنیت میگوید

باشد که در سایهٔ رهبریهای دانایانهٔ شاهنشاه بزرگ خویش، از معادن و ذخائر زیرزمینی سرزمین ما بهتر و بیشتر در اعتلای ایران استفاده شود.

شرکت مهندسی پروژه های صنعتی ایران

مردم ناراضی ، پزشک ناراضی ...

بقیه از صفحه ۵

گوید : پزشکان و مسئولان بیمارستان ها و درمانگاه ها و داروخانه ها هم حرف هائی دارند . بزرگترین دلیل آن ها برای عدم تمایل به برقراری رابطه با بیمار بیمه شده ، دیرپرداختن مطالباتشان و گاهی سوخت قسمتی از این مطالبات است .

هم اکنون سندی در اختیار ما است که نشان می‌دهد یکی از بزرگترین بیمارستان های قلب کشور که وابسته به یک بنیاد بسیار معروف نیکوکاری است تا چندی پیش بدلیل تاخیر در پرداخت حق‌العلاج از سوی سازمان تامین خدمات بیماران بیمه را نمی پذیرفته است .

بسیاری از بیماران این بیمارستان بزرگ و مجهز ، افراد بی‌بضاعتی هستند که بطور رایگان تحت درمان و مداوا قرار میگیرند ، اما مسئولان بیمارستان میگویند : بیمار بیمه‌ای ، بی‌بضاعت نیست ، سازمان تامین خدمات درمانی در قبال دریافت حق بیمه ماهانه و مستمر ، موظف و مکلف به پرداخت حق‌العلاج آنهاست . ما حاضریم صد ها بیمار بی‌بضاعت را بپذیریم اما از پذیرفتن بیمار بیمه شده با توجه به بدحسابی‌های سازمان تامین خدمات درمانی خودداری میکنیم .

مقام عالیرتبه وزارت بهداری و بهزیستی می گوید :

اگر در گذشته دیر پرداختن مطالبات بهانه قابل قبولی بود، حالا دیگر این بهانه هم از دست طرف های قرارداد با سازمان تامین اجتماعی گرفته شده است ، زیرا اکنون حداکثر زمان پرداخت مطالبات یک ماه و نیم پس از تسلیم صورتحساب است. این مدت زمان در دنیا بی‌نظیر است . در کشور های دیگر و ازجمله آمریکا پرداخت مطالبات این‌چنانی ٦ماه بطول می‌انجامد. در مورد بیمارستان مورد اشاره و بیمارستان های مشابه نیز باید بگویم برابر قانون از آنجا که این بیمارستان ها از دولت بودجه میگیرند، حق دریافت هیچ وجهی از سازمان تامین درمان ندارند . این موضوع در مراجع عالی مورد رسیدگی قرار گرفت و این قبیل بیمارستان ها ملزم به پذیرش بیماران بیمه‌ای شدند .

اما اینکه گاهی مبالغی از بعضی صورت حساب های پزشکان ، بیمارستان ها، درمانگاه ها پرداخت نمی‌شود ، صحیح است، دلیل آنهم عوامل مختلفی است : در مورد پزشکان علت آن است که آنها طریقه صورت حساب نویسی را نمی‌دانند .یک پزشک ایرانی خودش است و یک منشی غالبا کمسواد . ما چه کنیم که پاره‌ای از پزشکان نمی دانند صورتحساب را چگونه بنویسند که مخدوش نباشد و مورد سوء ظن ماموران حسابرسی سازمان تامین اجتماعی قرار نگیرد. درموارد دیگر علت عدم پرداخت وجوه صورتحساب ها ارتکاب تخلف و تقلب از سوی گردانندگان بعضی موسسات درمانی و داروخانه هاست که اخبار مربوط به کشف تقلب های گروهی از آنها در همین روزنامه اطلاعات منعکس شد .

در مورد داروخانه ها ما پاره‌ای نارسائی را قبول داریم و میکوشیم با اجرای برنامه های جدید که متضمن حفظ منافع مالی‌شان باشد ، آنها را ترغیب به رفتار بهتر با بیمه شدگان کنیم

قسمت دوم این گزارش را فردا بخوانید

هواپیمائی ملی ایران «هما»

آگهی استخدام

هواپیمائی ملی ایران برای تکمیل کادر سازمانی خود افراد واجد شرایط زیر را استخدام مینماید .

شغل	شرایط استخدامی	تحصیلات	حداکثر سن
۱ـ نگهبان	۱ـ قبول شدن در آزمایش کتبی ۲ـ داشتن برگ پایان خدمت سربازی ۳ـ سپردن تعهد ۵ سال خدمت ٤ـ حداقل قد ۱۷۵ سانتیمتر	ششم ابتدائی (یا معادل آن)	۲۷ سال
۲ـ آشپز و کمک آشپز	۱ـ بترتیب سابقه ۱۰ـ۵ سال آشپزی ۲ـ داشتن برگ معافیت نظام وظیفه یا پایان خدمت سربازی	سواد خواندن و نوشتن	٤۰ سال

از داوطلبان واجدشرایط فوق‌الذکر درخواست می شود بادردست داشتن اصل وفتوکپی مدرک تحصیلی ـ فتوکپی پایان خدمت و فتوکپی صفحه اول شناسنامه و چهار قطعه عکس از ۱۰ الی ۲۰ آبان ۲۵۳۵ باستثناء پنج‌شنبه و ایام تعطیل از ساعت ۳ الی ۵ بعداز ظهر شخصا به اداره استخدام «هما» واقع درخیابان تخت‌طاووس ـ نبش روزولت مراجعه نمایند . ۱ـ۲

هواپیمائی ملی ایران «هما»

هواپیمائی ملی ایران
آگهی استخدام

هواپیمائی ملی ایران «هما» درسال جاری افراد واجدشرایط را برای مشاغل بازرگانی، خدمات فرودگاهی، عملیاتی، اداری، مالی وتدارکات با برخورداری ازمزایا ودراختیار قرار دادن امکانات زیر بهمکاری دعوت مینماید :

۱ـ آموزش های عمومی وتخصصی در «هما» وسایر موسسات آموزشی و آموزش زبان در صورت لزوم .
۲ـ برخورداری از حقوق و مزایای مکفی
۳ـ امکانات رفاهی گسترده .
٤ـ استفاده از بیمه های درمانی موسسات داخلی وبین‌المللی .
۵ـ بیمه عمر وحوادث در حین کار و خارج ازمحیط کار .
٦ـ مزایای مسافرت با «هما» وسایر خطوط بین المللی .

الف ـ شرایط احراز شغل

۱ـ دارا بودن دیپلم کامل متوسطه در یکی ازرشته های طبیعی ، ریاضی ، بازرگانی، باحداقل معدل ۱۳٫۵.
۲ـ داشتن برگ پایان خدمت ویا معافیت دائم ازخدمت وظیفه .
۳ـ حداکثر سن ۲۵ سال .
٤ـ قبول شدن در آزمایشات کتبی و معاینات پزشکی برطبق استاندارد «هما» .

توجه

از داوطلبان مشاغل فوق تقاضا می گردد دوقطعه عکس ٤ × ۳ باضافه فرم تکمیل شده زیر را تا تاریخ ۱۵٫۸٫۲۵۳۵ باپست سفارشی بصندوق پستی ۲۸۰۰ تهران ارسال دارند . به مدارکی که بعد از این تاریخ به‌پست تحویل شود ، ترتیب‌اثر داده نخواهد شد .

اخذ کارت ورود بجلسه آزمایش

از حروف الف تا ش از ساعت ۳ الی ٦ بعداز ظهر روز ۲٦٫۸٫۲۵۳۵
از حرف ص تا ی از ساعت ۳ الی ٦ بعداز ظهر روز ۲۷٫۸٫۲۵۳۵
محل اخذ کارت : اداره استخدام «هما» ، تخت‌طاووس نبش روزولت .

فرم درخواست شغل

نام　　نام خانوادگی　　سن　　دیپلم متوسطه
رشته　　معدل کل　　دبیرستان　　شهر
وضعیت نظام وظیفه
آدرس : شماره پلاک　　کوچه　　خیابان
شهر　　منطقه پستی　　شماره تلفن
سوابق خدمت تمام وقت :　　نام موسسه　　مدت
۱ـ
۲ـ
۳ـ

محل امضاء داوطلب :
تاریخ :

اسامی قبولشدگان مرحله اول استخدامی دیپلمه وسیکل وششم ابتدائی وزارت کار وامور اجتماعی

از افراد زیر تقاضا میشود که درتاریخ های تعیین شده جهت مصاحبه استخدامی به اداره کل کارگزینی وزارت کار و امور اجتماعی ـ خیابان آیزنهاور مراجعه نمایند .

۱ـ آقای قاسم جم‌اسرم	شنبه ۸٫۸٫۳۵ ساعت ۹ صبح	٤۳ـ آقای عبدالرضا شعبانی لالائی	روز دوشنبه ۱۰٫۸٫۳۵ ساعت ۹ صبح
۲ـ آقای عبداله فصیحی	» » » »	٤٤ـ خانم آذرپخت طاهرزاده	» » » »
۳ـ خانم تاجی ساکی	» » » »	٤۵ـ آقای علیرضا زارعی	» » » »
٤ـ آقای محمد عبدالهی	» » » »	٤٦ـ آقای علی اصغر سبزه‌زاری	» » » »
۵ـ آقای مهدی شجاعی	» » » »	٤۷ـ آقای محمد رضاقلی نژاد	» » » »
٦ـ آقای عباداله باطنی کنتیجانی	» » » »	٤۸ـ آقای کمال سلیمانی	» » » »
۷ـ آقای قدرت‌اله طاهرلو	» » » »	٤۹ـ آقای عبدالرضا سهیل‌پور	» » » »
۸ـ آقای یوسف حاجی تقی تهرانی	» » » »	۵۰ـ آقای محمدحسین شاپوری	» » » »
۹ـ آقای عباس زنگنه پور	» » » »	۵۱ـ آقای حسین حسینی	» » » »
۱۰ـ آقای اسماعیل لطیفزاده	» » » »	۵۲ـ آقای فرهنگ خورشاد	» » » »
۱۱ـ خانم زهرا همت‌آزاد	شنبه ۸٫۸٫۳۵ ساعت ۲ بعد ازظهر	۵۳ـ خانم ربابه زرسازگار	دوشنبه ۱۰٫۸٫۳۵ ساعت ۲ بعدازظهر
۱۲ـ آقای یداله سبزواری	» » » »	۵٤ـ آقای علیمحمد قربانی کلاته‌آقا محمدی	» » » »
۱۳ـ آقای حمید رضا زندی	» » » »	۵۵ـ آقای محمد محمدی	» » » »
۱٤ـ خانم نرگس خاتون گل	» » » »	۵٦ـ خانم میناخانی	» » » »
۱۵ـ خانم فخری میرامامی زاده	» » » »	۵۷ـ خانم زهرا شعبانزاد	» » » »
۱٦ـ آقای حسن صبوری خشکواتی	» » » »	۵۸ـ آقای رحمت موشعلی	» » » »
۱۷ـ آقای محمد حسین محمد حسین‌زاده	» » » »	۵۹ـ خانم عبرت کیهانی	» » » »
۱۸ـ آقای مناف عمادی	» » » »	٦۰ـ خانم فضه اسفندیاری	» » » »
۱۹ـ آقای احمد گودرزی	» » » »	٦۱ـ خانم ملیحه فرهمند	» » » »
۲۰ـ خانم زهرا دلخوش	» » » »	٦۲ـ خانم ام‌البنین نظام	» » » »
۲۱ـ آقای جعفر فروزنده	یکشنبه ۹٫۸٫۳۵ ساعت ۹ صبح	٦۳ـ خانم شیرین حاتانیان	» » » »
۲۲ـ آقای علی اصغر مظفری	» » » »	٦٤ـ آقای علیرضا ظهیری بیدهندی	سه‌شنبه ۱۱٫۸٫۳۵ ساعت ۹ صبح
۲۳ـ آقای علی علیوند	» » » »	٦۵ـ آقای محمد تقی پشرو	» » » »
۲٤ـ خانم منیژه‌نواب ایرانی	» » » »	٦٦ـ آقای سید داود برهانی	» » » »
۲۵ـ خانم حوریه قربان فارسی خانی	» » » »	٦۷ـ آقای مجتبی فروی	» » » »
۲٦ـ خانم منیژه‌اعظم شیرازی	» » » »	٦۸ـ آقای علیرضا عباسپور	» » » »
۲۷ـ خانم فاطمه معینی نژاد	» » » »	٦۹ـ آقای بهمن رحمانی	» » » »
۲۸ـ خانم سکینه رضوانیان	» » » »	۷۰ـ آقای محمد سیار	» » » »
۲۹ـ خانم فاطمه رایکا	» » » »	۷۱ـ آقای محمد قربانی خیره	» » » »
۳۰ـ خانم شهناز عرب‌عامری	» » » »	۷۲ـ آقای احمد شکرالهی	» » » »
۳۱ـ خانم سهیلا گلزاری دودران	» » » »	۷۳ـ آقای منصور فشرده قدم	» » » »
۳۲ـ خانم رضوانیه ماخانی	» » » »	۷٤ـ آقای روح‌اله زارعی کوشکی	سه‌شنبه ۱۱٫۸٫۳۵ ساعت ۲ بعدازظهر
۳۳ـ خانم فرشته یحیوندزاده	یکشنبه ۹٫۸٫۳۵ ساعت ۲ بعداز ظهر	۷۵ـ آقای منوچهر باوری	» » » »
۳٤ـ خانم رقیه سمیعی	» » » »	۷٦ـ آقای علیرضا آقا سعیدی	» » » »
۳۵ـ خانم آذر سلیمانیها	» » » »	۷۷ـ آقای محمد صادق عسگری	» » » »
۳٦ـ خانم زهرا ورزندی	» » » »	۷۸ـ آقای علی کاظمی	» » » »
۳۷ـ خانم ناهید تراش	» » » »	۷۹ـ آقای عبدالرحیم عادلی	» » » »
۳۸ـ خانم شهین زندی نژاد	» » » »	۸۰ـ آقای علی ملا سبزعلی	» » » »
۳۹ـ آقای ناصر امیربیگی	» » » »	۸۱ـ آقای محمد حسن عجمی	» » » »
٤۰ـ آقای فرج‌اله فرجی مقدم	» » » »	۸۲ـ آقای محمد حسن ناوید خاوری	» » » »
٤۱ـ خانم مکرم‌السادات میرهادی زاده	» » » »	۸۳ـ آقای مرتضی زند شیرازی	» » » »
٤۲ـ آقای محمود میرشریفیان	» » » »	۸٤ـ آقای میر عبدالمجید هاشمی والا	» » » »

ضمنا اسامی قبول‌شدگان فوق دیپلم ولیسانسیه بعدا اعلام خواهد شد . **وزیر کار وامور اجتماعی**

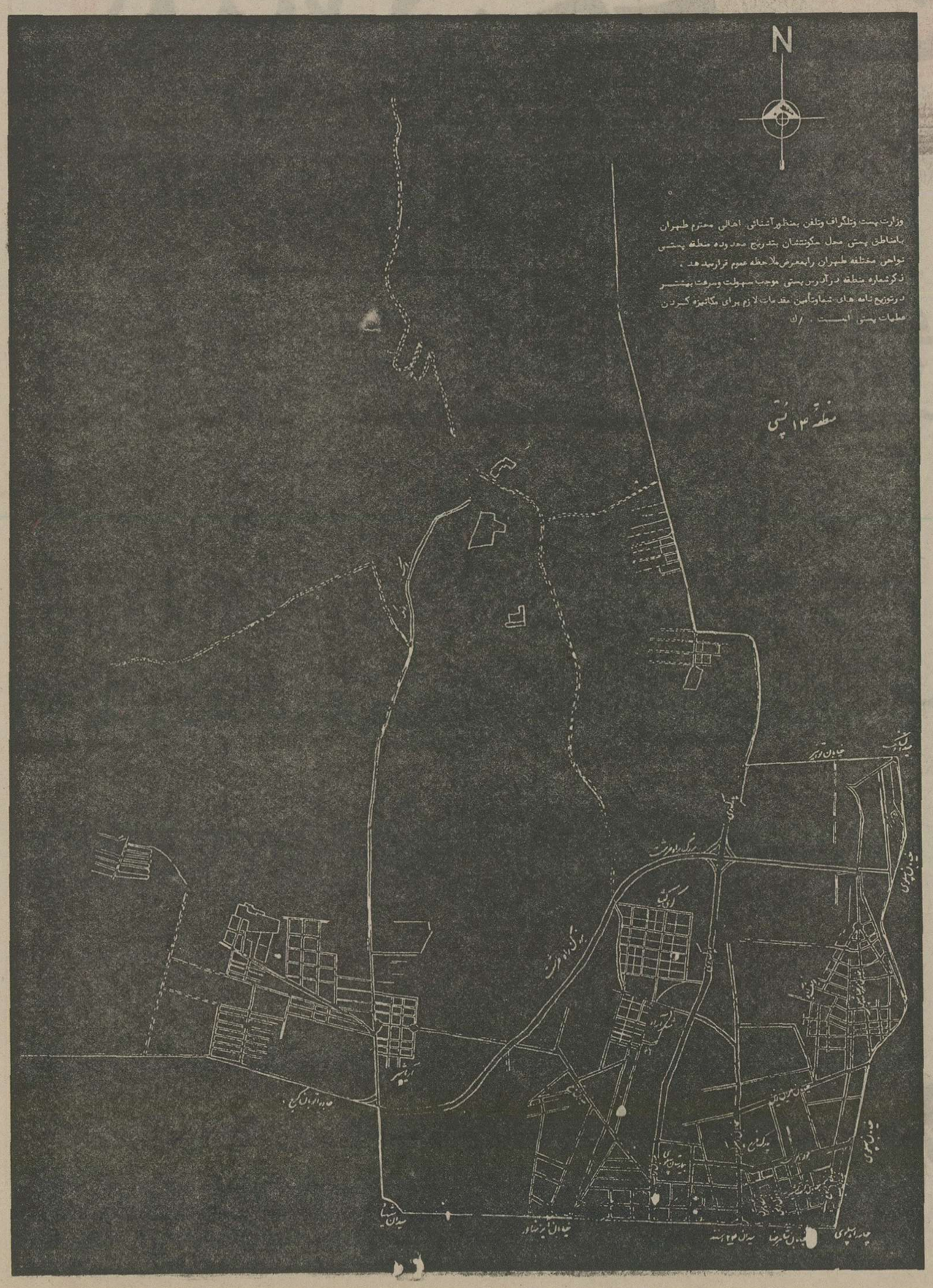

شد این سرزمین ایمن از رای تو

میلاد پرشکوه

شاهنشاه آریامهر

مبارک باد

هژبر یزدانی

کارخانجات قند اصفهان
کارخانجات قند قزوین
کارخانجات قند شاه زند اراک
شرکت تولیدی کفش ایران
شرکت تولیدی کفش اطمینان
شرکت پخش آلیاژ
شرکت پی ـ وی ـ سی سنگسر
کارخانجات پنبه پاک کنی نظام آباد
شرکت پوست آریازمین

کوهرشاک

آگهی تصمیمات مجمع عمومی عادی سالیانه شرکت سهامی خاص مایار ثبت شده بشماره ۹۲۶۳

طبق صورتجلسه مجمع‌عمومی عادی سالیانه مورخ۲۷ر۳ر۲۵۳۵ شرکت مزبور ۱ـ ترازنامه وحساب سودوزیان سال‌مالی ۲۵۳۴ به تصویب رسید ۲ـآقای مهندس محسن سیف‌الهی بسمت بازرس‌اصلی وآقای اسکندر یمینی بسمت‌بازرس علی‌البدل برای مدت‌یکسال انتخاب شدند۳ـ روزنامه کثیرالانتشار اطلاعات‌جهت درج آگهی‌هاو اطلاعیه مربوط به‌شرکت تعیین گردید.

مالف ۱۸۶۵۴

مدیرکل لبت‌شرکتهاو مالکیت صنعتی ـ یحیی‌مدنی

آ ـ ۲۴۴۲۱

آگهی تغییرات شرکت سهامی خاص فروشگاه و سوپر مارکت آسیا ثبت شده بشماره۱۶۳۶۶

باستناد صورتجلسات مورخ ۲۹ر۳ر۵۴ و ۲۶ر۴ر۳۵مجامع عمومی شرکت مذکور ۱ـترازنامه سال ۵۳ و ترازنامه سال ۵۴ لغایت ۲۴ خرداد ماه ۲۵۳۵ شرکت بتصویب رسید ۲ـ روزنامه اطلاعات جهت درج آگهی شرکت تعیین گردید ۳ـ آقای مصطفی قلی صانعی بسمت بازرس اصلی و دکتر کاظم ماهیار بسمت بازرس علی‌البدل برای سال مالی ۵۴ و آقایان مصطفی قلی صانعی بسمت بازرس اصلی و علی حبیبیان بسمت بازرس علی‌البدل برای سال مالی ۲۵۳۵ انتخاب‌گردیدند ۴ـ آقایان مصطفی ملک منش و احمد شجاعی و خانم مقصوده نثری بسمت اعضاء اصلی و خانم عفت نیکروا بسمت عضو علی‌البدل‌هیئت مدیره برای مدت یکسال از تاریخ ۲۶ر۴ر۲۵۳۵ انتخاب گردیدند و بموجب صورتجلسه مورخ ۲۶ر۴ر۳۵ هیئت مدیره آقای مصطفی ملک منش بسمت رئیس هیئت مدیره وخانم مقصوده نثری بسمت نایب‌رئیس هیئت مدیره و آقای محمد ولی اسبقی بسمت مدیر عامل انتخاب گردیدند وکلیه اوراق واسنادبهادار (چک ـ سفته ـ برات و همچنین اسناد رسمی ویا هر نوع نوشته یا سندیکه شرکت را در مقابل اشخاص ثالث ملزم ومتعهد سازد با امضاء متفق رئیس هیئت مدیره ومدیر عامل و مهر شرکت معتبر خواهد بود.

مالف ۱۸۶۵۷

مدیر کل ثبت شرکتها و مالکیت صنعتی یحیی مدنی

آ ـ ۲۴۴۱۳

آگهی پرداخت سرمایه تعهدی شرکت تاسیسات صنعتی و ساختمانی مازندران (سهامی خاص) ثبت شده بشماره ۲۵۵۴۶

طبق صورتجلسه مجمع عمومی فوق‌العاده مورخ ۱۰ر۷ر۲۵۳۵ مبلغ ۹۴۲ر۰۰۰ریال برابر با ۴۰٪ ازسرمایه تعهدی شرکت بموجب قبض شماره ۶۰۰ر۲۰۱ر۴ سازمان ثبت اسناد واملاک و گواهی مورخ ۱۲ر۷ر۲۵۳۵ بانک صنایع ایران شعبه مرکزی (حساب شماره ۱۰۸۱۷) به شرکت واگذار گردید.

مالف ۱۸۶۵۶

مدیر کل ثبت شرکتها و مالکیت صنعتی یحیی مدنی

آ ـ ۲۴۴۲۳

آگهی تاسیس شرکت سهامی خاص اتوبوسرانی مدرسه ایران‌وآلمان

خلاصه اظهارنامه واساسنامه شرکت سهامی خاص اتوبوسرانی مدرسه ایران و آلمان که در تاریخ ۲۹ر۶ر۳۵ تحت شماره ۲۶۲۷۱ در این اداره به ثبت رسیده ودر تاریخ ۱۳ر۷ر۳۵ از لحاظ امضاء ذیل ثبت تکمیل گردیده برای اطلاع عموم در روزنامه رسمی و روزنامه کثیرالانتشار اطلاعات آگهی میشود:

۱ـ موضوع شرکت: تهیه وایجاد سرویسهای جنبی جهت کودکستان. دبستان. دبیرستان و خرید و فروش هر نوع وسیله نقلیه که بدین منظور ضروری باشد و نیز ایجاد تعمیرگاه وتوقفگاه لازم.

۲ـ مدت شرکت: ۱۶ر۶ر۲۵۳۵ بمدت نامحدود.

۳ـ مرکز اصلی شرکت: تهران سلطنت‌آباد کوچه دانش مدرسه ایران و آلمان (مولوی).

۴ـ سرمایه شرکت: مبلغ یک میلیون ریال منقسم به یکصد سهم دهزار ریالی بنام میباشد که ۱۰۰٪ آن بموجب گواهی شماره ۲۴ر۴۴۵۹ بانک تهران شعبه تخت جمشید به حساب جاری شماره ۵۲۷۷ واریز گردیده است.

۵ـ اولین مدیران و دارندگان حق‌امضاء: آقایان دکتر بهرام محمودی ومیرزا کوچک نظری و دکتر بهرام حبیبی و مهندس هوشنگ فردوس بسمت اعضاء هیات مدیره انتخاب که آقای هوشنگ فردوس بسمت رئیس هیات مدیره و میرزا کوچک نظری بسمت‌مدیر عامل ونایب رئیس هیات مدیره و آقایان دکتر بهرام محمودی ودکتر بهرام حبیبی بسمت مضو هیات مدیره برای مدت دو سال انتخاب شدند حق امضاء کلیه اوراق واسناد وقراردادها چکها ـ سفته‌ها بروات) بامضاء آقایان میرزا کوچک نظری مدیر عامل و هوشنگ فردوس متفقا با مهر شرکت معتبر میباشد.

۶ـ اختیارات مدیر عامل: آقای میرزا کوچک نظری مدیر عامل شرکت و اختیارات ایشان مطابق اساسنامه میباشد.

۷ـ بازرس اصلی وعلی‌البدل: دکتر نصرت‌اله معنوی‌بسمت بازرس اصلی واحمد کردعلی‌زاد بازرس علی‌البدل برای مدت یکسال انتخاب شدند.

مالف ۱۸۶۵۲

مدیر کل ثبت شرکتها و مالکیت صنعتی یحیی مدنی

آ ـ ۲۴۴۱۴

آگهی مزایده نوبت سوم

بهره‌برداری از پارکومتر های منصوبه در خیابان های‌شهراز طریق‌مزایده بشرح‌زیرباجاره واگذار مینماید.

۱ـ داوطلبان‌شرکت‌درمزایده‌میتوانند حداکثر تاروز ۲۵ر۸ر۳۵ بامور مالی شهرداری اهواز مراجعه وشرایط‌شرکت درمزایده‌رادریافت‌دارند.

۲ـ داوطلبان شرکت درمزایده باید حداکثر پیشنهادات‌خودرا تاآخروقت‌اداری‌روز ۲۶ر۸ر۳۵ بدفتر شهرداری تسلیم‌ورسید دریافت‌دارند.

۳ـ کلیه پیشنهادات واصله درساعت ۵ بعداز ظهرروز ۲۶ر۸ر۳۵ درکمیسیون عالی معاملات بازو قرائت خواهد شد.

۴ـ سایر شرایط دراوراق شرکت در مزایده قید گردیده است.

احمد اکبری ـ شهردار اهواز

آگهی تصمیمات مجمع عمومی عادی سالیانه شرکت سهامی خاص کوره ثبت شده بشماره۶۸۱۵

طبق صورتجلسه مجمع عمومی عادی سالیانه مورخ۲۷ر۳ر۳۵ شرکت مزبور ۱ـ ترازنامه‌وحساب سودوزیان سال‌مالی ۲۵۳۴ بتصویب رسیدو۲ـ آقای دکتر حسین اهری بسمت بازرس اصلی وآقای دکتر رضا رستگاربسمت بازرس علی‌البدل برای مدت‌یکسال انتخاب شدند ۳ـ روزنامه کثیرالانتشار اطلاعات جهت درج آگهی هاو اطلاعیه‌مربوط بشرکت تعیین گردید.

مالف ۱۸۶۵۲

مدیرکل لبت‌شرکتهاو مالکیت صنعتی ـ یحیی‌مدنی

آ ـ ۲۴۴۲۲

آگهی اصلاحی

بیرو آگهی تاسیس شماره ۶ر۷ر۲۶۷۲۴ـ۲۵۳۵ شرکت گازهای صنعتی ایران سهامی‌عام طبق صورتجلسه مورخ۲۹ر۶ر۲۵۳۵ هیئت مدیره هریك ازدارندگان حق‌امضاء میتواند حق‌امضای خودرابمسئولیت خود به‌یکی دیگر ازاعضای اصلی ویاعلی‌البدل هیئت‌مدیره تفویض نماید.

مالف ۱۸۶۵۵

مدیرکل لبت‌شرکتهاو مالکیت صنعتی ـ یحیی‌مدنی

آ ـ ۲۴۴۲۰

شرکت ملی نفت ایران

انتخاب دیپلمه‌کارآموزجهت تامین کادر تکنیسین مورد احتیاج پالایشگاه اصفهان

شرکت ملی نفت ایران عده‌ای‌دیپلمه مرد که در شهر اصفهان سکونت‌داشته باشند برای‌خدمت درپالایشگاه اصفهان با شرایط زیر بعنوان کارآموزاستخدام مینماید .

۱ـ دارا بودن دیپلم‌کامل متوسطه‌رشته ریاضی یا طبیعی

۲ـ حداکثر سن ۲۶ متولدین۱۳۲۹ (۲۵۰۹ شاهنشاهی) به‌بعد

۳ـ دارا بودن برگ خاتمه خدمت ویا برگ معافیت دائم از خدمت وظیفه عمومی

۴ـ شاغل نبودن‌درسازمانهای‌دولتی یا وابسته بدولت و عدم اشتغال به تحصیل

۵ـ تائید تندرستی داوطلب بوسیله بهداری و بهداشت شرکت ملی نفت ایران .

افرادیکه با توجه به‌امتیازات‌مکتسبه در مسابقه ورودی و مصاحبه‌ای که با آنان انجام خواهد شد انتخاب گردند برای مدت دو سال در پالایشگاههای آبادان ـ تهران ـ شیراز و کرمانشاه تحت آموزش قرار خواهند گرفت ودر صورتی که دوره مزبور را بنحورضایت بخشی به پایان رسانند طبق مقررات شرکت در سمت تکنیسین درپالایشگاه اصفهان به کار گمارده خواهند شد علاقمندان واجد شرایط میتوانند برای ثبت نام بادردست داشتن مدارك زیر:

ـ شناسنامه عکس‌دار
ـ اصل گواهی نامه ششم متوسطه
ـ یك قطعه عکس (۴ × ۳)
ـ اصل برك خاتمه خدمت و یا برك معافی دائم وظیفه عمومی

به نشانی: اصفهان ـ خیابان چهارباغ بالا ـ خیابان میر ـ باشگاه کارگران صنعت نفت مراجعه نمایند.

ثبت نام از تاریخ شنبه ۸ر۸ر۲۵۳۵ تا پایان روز چهارشنبه ۱۲ر۸ر۳۵ از ساعت ۸صبح تا چهار بعداز ظهر در محل فوق‌الذکر انجام خواهد شد و تاریخ مصاحبه موقع ثبت نام باطلاع داوطلبین خواهد رسید.

م‌الف ۱۸۷۲۲

کارگر کم نیست کارآمد کم است

بقیه‌ازصفحه۶

به عنوان مثال سهیم کردن‌کارگران در سود کارخانه ها غیراز تامین منافع کارگران و افزایش کارمزد ، هدفهای بالاتری‌داردکه افزایش‌تولید محصولات و بهبود کمی و کیفی فرآورده های صنعتی از آن جمله است . تردیدی نمیتوان داشت که عدالت اجتماعی و ارزش های اخلاقی ومعنوی انسانی دریک جامعه‌ایجاب میکند که از حقوق طبقات محروم و ضعیف دفاع شود و منافع این‌طبقات در برابر هرنوع سودجوئی وتجاوز محفوظ و محترم بماند ، اما دفاع بی‌رویه‌ای که موجبات تزلزل اخلاقی افراد را فراهم سازد و آنها را به سوی تنبلی و تکاهل مشابل‌سازد برای حیات اقتصادی و اجتماعی کشور و مالا برای همه طبقات مردم حتی خود کارگران نیز زیانبخش می‌باشد

برای آنکه کارگر از حمایت های قوانین کار بهره‌مند شود باید بمفهوم واقعی کلمه کارگر باشد . هیچ قانونی نباید از تنبلی و سهل‌انگاری حمایت کند و هیچ مقرراتی اجازه ندارد فرار از کار و مسئولیت های اجتماعی و اخلاقی را تشویق نماید .

اگر زمانی کارفرما درتجاوز بحقوق کارگر راه مبالغه می‌پیمود امروز به تلافی چنان تجاوزی نمی‌توان از هرعمل ناروای بیکاره‌ای که لباس‌کار پوشیده است حمایت و جانبداری‌کرد.

آگهی در باره مدارس یادبود

جنبش سی نیکوکاری سازمان شاهنشاهی خدمات اجتماعی از همتی کسانی که در جریان برگزاری جشنهای دوهزار و پانصد ساله شاهنشاهی ، در خرید و اهدای مدارس یاد بود شرکت داشته‌اند « دست کم یك مدرسه »تقاضا دارد نام و نشانی دقیق خود را به سازمان شاهنشاهی خدمات اجتماعی ، جنبش ملی نیکوکاری ، خیابان قوام‌السلطنه روبروی موزه ایران باستان ارسال دارند.

شماره ۱۵۹۱۶
تاریخ ۸ر۷ر۳۵

آگهی استخدام رسمی

اداره آموزش‌وپرورش شهرستان سبزوار طبق مفاد قانون استخدام کشوری عده‌ای را از طریق امتحان و مسابقه بشرح زیر استخدام میکند :

ردیف	عنوان شغلی	طبقه	محل جغرافیائی خدمت	گروه قطعی شغلی	شرایط احراز
۱	متصدی امور دفتری	۱	شهر وروستا	۴	داشتن دیپلم کامل متوسطه
۲	متصدی آزمایشگاه	۲	شهر	۴	داشتن دیپلم‌کامل متوسطه‌دررشته‌های‌فنی‌یادیپلم آزاد و طی دوره کارآموزی
۳	ماشین نویس	۲	شهر	۴	دیپلم کامل و گواهی‌نامه ماشین نویسی
۴	انباردار و متصدی امورمالی	۳	شهر	۴	دیپلم‌کامل‌متوسطه وطی کلاس انبارداری
۵	استادکار	۲	شهر	۳	گواهی‌نامه پایان تحصیلات دوره اول متوسطه و تائیدیه اطلاعات حرفه‌ای

داوطلبان واجد شرط می توانندفرم‌برك‌درخواست ذیل این آگهی را تکمیل کنند و مدارك مشروحه زیر :

۱ـ عکس ۴ × ۳ باذکر مشخصات سجلی درظهر آنها دو قطعه
۲ـ فتوکپی مدرك تحصیلی ـ یکبرك
۳ـ شناسنامه عکس‌دار
۴ـ کارت پایان خدمت‌وظیفه‌یا فتوکپی‌برك‌معافیت‌دائم از خدمت وظیفه
۵ـ رسید بانکی مبنی برپرداخت ۵۰۰ ریال‌برای‌ردیف ۱و۲و ۳و۴ وبرای ردیف ۵ سیصد ریال دریکی از شعب بانك ملی ایران بحساب شماره ۹۸۰ خزانه نزد بانك مرکزی ایران بعنوان حق‌ثبت‌نام داوطلبان استخدام حداکثر تا دوروز پس از انتشار آگهی‌بدایره کارگزینی آموزش و پرورش تسلیم و رسید دریافت دارند به مدارکی که فاقد رسید بانکی باشد یا بعد ازمهلت مقرر تحویل شود ترتیب اثر داده نمی شود ضمنا وجه مزبور بهیچ‌عنوان مسترد نخواهد شد تاریخ ومحل امتحان و مسابقه طی اطلاعیه بعدی یا از طریق روزنامه باطلاع داوطلبان خواهد رسید پروانه ورود به جلسه امتحان قبل از برگزاری امتحان در محل مربوطه توزیع خواهد شد

رئیس آموزش وپرورش سبزوار الئك

نام خانوادگی ـ نام ـ نام پدر ـ شماره شناسنامه و محل صدور

تاریخ تولد به روز و ماه وسال ـ مدرك تحصیلی و رشته آن

داوطلب شغل (فقط یك شغل) ـ محل جغرافیائی مورد تقاضا ـ نشانی کامل : شهر

روستا ـ خیابان ـ کوچه ـ پلاك ـ محل امضاء

دانشگاه صنعتی آریامهر اصفهان

آگهی استخدام تکنیسین واعزام به‌خارج

دانشگاه صنعتی آریامهر جهت تامین تکنسین‌های مورد نیاز برای خدمت در آزمایشگاههای آموزشی و تحقیقاتی دانشگاه دراصفهان افرادی‌را از طریق زمایش‌های کتبی وعملی و مصاحبه انتخاب واستخدام میکند .

داوطلبان بایددارای‌شرایط زیر باشند:

۱ـ دارا بودن دیپلم کامل متوسط از هنرستان ها در یکی از رشته های ، برق الکترونیک،الکترونیک،رادیو الکترونیک، مخابرات و ارتباطات ،بی‌سیم ،الکترومکانیک ،تلفن ،اتومکانیک،مکانیک ماشین ها ، مکانیک فلزکاری ، تاسیسات، تهویه‌وتبرید، ماشین‌افزار ، صنایع فلزی ، فلزکاری ، تراشکاری ماشین افزار ذوب فلز ،ریخته‌گری ومدلسازی ، جوشکاری، ساختمان، راه‌و ساختمان .

۲ـ نداشتن بیش از ۳۰ سال سن (متولدین سال ۲۵۰۵ شاهنشاهی یا بعد از آن)

۳ـ دارا بودن برگ گواهی پایان خدمت وظیفه یا معافی دائم غیر پزشکی .

۴ـ شاغل نبودن در وزارتخانه هاو موسسات دولتی و سازمان های وابسته به آنها

۵ـ آشنا بودن به زبان انگلیسی (یا آلمانی)

۶ـ برخورداری از سلامت کامل .

آزمایش کتبی شامل آزمایش استعداد هاو زبان انگلیسی (یا آلمانی) است واز بین شرکت کنندگان در این آزمایش ها تعدادی که نمراتشان قابل قبول باشد برای شرکت درآزمایش کارآیی(آزمایش عملی) و مصاحبه دعوت و تعداد مورد نیاز دانشگاه از بین آنها براساس نتیجه آزمایش کار آیی فنی و مصاحبه انتخاب خواهند شد و پس از پذیرفته‌شدن درمعاینات پزشکی بطور قراردادی (موقت) استخدام میشوند. استخدام شدگان ابتدا چند ماه در محلی که دانشگاه تعیین میکند به کار آموزی و گذراندن دوره زبان خواهند پرداخت ودر پایان‌دوره هرگاه‌مائز شرایط تشخیص داده شوند برای‌طی‌دوره کارآموزی تخصصی به مدت یک تا دو سال به خارج‌ازکشور اعزام‌خواهند شد . قرارداد موقت آزمایش کارآموزانی که پس از طی دوره کارآموزی از طرف مسئولان دانشگاه واجد شرایط برای اعزام به خارج تشخیص داده نشوند خاتمه می یابد .

اعزام شوندگان باید با سپردن وثیقه ملکی یا تضمین بطور رسمی متعهد شوند که پس از تکمیل دوره کارآموزی در خارج از کشور حداقل ۵ سال در دانشگاه صنعتی آریامهر اصفهان خدمت کنند .

داوطلبان واجد شرایط باید مدارک زیر را تا پایان وقت اداری روز چهارشنبه (۱۹) آبان ماه سال جاری‌باپست سفارشی به نشانی ،تهران ـ خیابان‌آبان جنوبی ، شماره ۹۴ (سازمان سنجش آموزش کشور) بفرستند :

۱ـ فتوکپی آخرین مدرك‌تحصیلی
۲ـ ریز نمرات سال آخر تحصیلی
۳ـ فتوکپی شناسنامه عکس‌دار
۴ـ فتوکپی برگ پایان خدمت وظیفه یا معافیت دائم
۵ـ ۳ قطعه‌عکس ۴ × ۶ که پشت هرکدام از آنها مشخصات داوطلب نوشته شده باشد .
۶ـ رسید بانکی از یکی از بانک ها حاکی از پرداخت مبلغ پانصد ریال ، به حساب شماره ۷۴۰دانشگاه صنعتی‌آریامهر در بانک عمران شعبه دانشگاه صنعتی آریامهر تهران
۷ـ فرم تکمیل شده زیر این آگهی

به تقاضاهای ناقص یا تقاضاهائی که بعد از تاریخ مذکور به پست تحویل داده شده باشد ترتیب اثر داده نخواهد شد . کارت شرکت در جلسه آزمایش و اطلاعات لازم در این باره از ساعت ۸ تا ۱۳ روز پنجشنبه چهارم آذر ماه در دانشگاه صنعتی آریامهر ـ تهران ـ خیابان آیزنهاور توزیع خواهد شد .

برك درخواست ثبت نام شرکت در آزمایشهای مربوط به انتخاب کارآموز دانشگاه آریامهر

اینجانب با مشخصات زیر :

نام خانوادگی ـ نام ـ نام پدر ـ محل و تاریخ تولد

شماره شناسنامه ـ محل صدور شناسنامه ـ شماره تلفن

با ارسال کلیه مدارک مورد‌نیازمندرج‌درآگهی تقاضا دارم‌مدارک اینجانب جهت شرکت در آزمایشات مربوط به انتخاب‌کارآموز جهت تامین کادر تکنیسین دانشگاه صنعتی آریامهر ـ اصفهان مورد بررسی قرار گیرد .

زبان‌خارجه‌که امتحان‌خواهدداد ـ آلمانی ☐

(یکی از دو زبان را با گذاشتن علامت مشخص کنید) ـ انگلیسی ☐

آدرس‌داوطلب : ـ امضاء داوطلب

شماره تلفن محل سکونت : ـ تاریخ

یادآوری : به مدارکی که تا ۱۹ر۸ر۳۵ به پست تحویل‌داده نشده ویا ناقص باشد ترتیب‌اثرداده نخواهد شد .

مبلغ ثبت‌نام ومدارك واصل به هیچ عنوان مسترد نخواهد شد .

نیروی دریائی شاهنشاهی

اطلاعیه نیروی دریائی شاهنشاهی

پذیرش دانشجو برای طی دوره دانشکده افسری نیروی زمینی شاهنشاهی بدینوسیله باطلاع میرساند داوطلبینی که درآزمون‌ورودی‌دانشکده افسری نیروی زمینی شاهنشاهی‌جزو سهمیه نیروی دریائی شاهنشاهی و ژاندارمری کشور شاهنشاهی قبول شده ولی بعلت تمام شدن سهمیه پذیرفته نشده‌اند سریعا جهت تکمیل پرونده واعزام بدانشکده خودرا به مدیریت استخدام نیروی دریائی شاهنشاهی معرفی نمایند .

ضمنا کلیه دارندگان‌دیپلم ریاضی وطبیعی که تاکنون درآزمون شرکت نکرده‌اندمیتوانندجهت‌ثبت‌نام‌وشرکت در آزمایش ورودی بمدیریت استخدام نیروی دریائی شاهنشاهی واقع در خیابان سپهبد زاهدی مراجعه نمایند.

شرکت ملی نفت ایران

انتخاب دیپلمه کارآموز جهت تامین کادر تکنیسین مورد احتیاج پالایشگاه تهران شرکت ملی نفت ایران عده‌ای دیپلمه مرد که در تهران سکونت داشته باشند برای خدمت در پالایشگاه تهران با شرایط زیر بعنوان کارآموز استخدام مینماید:

۱ـ دارا بودن دیپلم کامل متوسطه رشته ریاضی یا طبیعی
۲ـ حداکثر سن ۲۶ سال (متولدین ۱۳۲۹ (۲۵۰۹ شاهنشاهی) به‌بعد)
۳ـ دارا بودن برگ خاتمه خدمت و یا برگ معافیت دائم از خدمت وظیفه عمومی
۴ـ شاغل نبودن در سازمان های دولتی و یا وابسته بدولت و عدم اشتغال بتحصیل
۵ـ تایید تندرستی داوطلب بوسیله بهداری و بهداشت شرکت ملی نفت ایران

افرادی که باتوجه به امتیازات مکتسبه در مسابقه ورودی و مصاحبه که با آنان انجام خواهد شد انتخاب گردند برای مدت دو سال در پالایشگاه های آبادان ـ تهران ـ شیراز و کرمانشاه تحت آموزش قرار خواهند گرفت و در صورتی که دوره مزبور را بنحو رضایتبخشی بپایان رسانند طبق مقررات شرکت در سمت تکنیسین در پالایشگاه تهران به کار گمارده خواهند شد علاقمندان واجد شرایط می توانند برای ثبت نام با در دست داشتن مدارک زیر :

ـ شناسنامه عکس‌دار
ـ یک قطعه عکس ۴ × ۳
ـ اصل گواهی نامه ششم متوسطه
ـ اصل برگ خاتمه خدمت و یا برگ معافی دائم وظیفه عمومی

به نشانی تهران ـ خیابان کاخ شمالی شماره ۷۶ اداره استخدام و کاریابی شرکت ملی نفت ایران مراجعه نمایند.

ثبت نام از تاریخ شنبه ۸ر۸ر۲۵۳۵ تا پایان روز چهارشنبه ۱۲ر۸ر۲۵۳۵ از ساعت ۸ صبح تا ۱۲ و از ساعت یک تا چهار بعداز ظهر در محل فوق‌الذکر انجام خواهد شد و تاریخ مصاحبه موقع ثبت نام باطلاع داوطلبان خواهد رسید.

آ ـ ۲۴۴۷۱ م الف ۱۸۷۲۳

اطلاعیه مرکز کارگزاری بورس بانک اعتبارات صنعتی

عرضه سهام در آبانماه

مرکز کارگزاری بورس بانک اعتبارات صنعتی بمنظور گسترش مالکیت صنعتی تعداد معدودی از سهام متعلق به این بانک و سهام و سایر اوراق بهادار سپرده شده به این مرکز را به قیمتهای روز و مشخصات کلی زیر در ماه جاری عرضه مینماید:

سهام شرکتهای سهامی عام	نوع صنعت	سال تاسیس	آغاز بهره‌برداری	محل کارخانه	سرمایه ثبت شده (بریال)	درصد پرداخت قیمت اسمی شده هر سهم	قیمت تابایان آبانماه جاری (ریال)
۱ـ صنایع سیمان غرب	سیمان	۲۵۳۳	۲۵۳۶	کرمانشاه	۱۰۰ر۰۰۰ر۰۰۰ر۱	۱۰ر۰۰۰ ۱۰۰درصد	۱۱ر۵۰۰ (۵)
۲ـ صنایع کاشی اصفهان	کاشی	۲۵۳۳	۲۵۳۵	اصفهان	۳۰۰ر۰۰۰ر۰۰۰	۱۰ر۰۰۰ ۱۰۰درصد	۱۰ر۷۰۰
۳ـ صنایع پارسیلون	نخ نایلون	۲۵۳۳	۲۵۳۷	خرم‌آباد	۱ر۲۰۰ر۰۰۰ر۰۰۰	۱ر۰۰۰ ۱۰۰درصد	۱ر۱۶۰
۴ـ صنایع سیمان گرگان و مازندران	سیمان	۲۵۳۳	۲۵۳۷	نکا	۱ر۲۰۰ر۰۰۰ر۰۰۰	۱۰ر۰۰۰ ۷۰ درصد	۷ر۴۳۰
۵ـ صنایع شیشه همدان	ظروف شیشه‌ای	۲۵۳۴	۲۵۳۶	همدان	۳۰۰ر۰۰۰ر۰۰۰	۱۰ر۰۰۰ ۳۵ درصد	۳ر۹۰۰
۶ ـ صنایع پوشش ایران	ریسندگی ومخمل وبلوچین	۲۵۳۲	۲۵۳۶	رشت	۱ر۰۰ر۰۰۰ر۰۰۰	۱۰ر۰۰۰ ۱۰۰درصد	۱۰ر۳۰۰
۷ـ آذربت	آزبست‌سیمان	۲۵۳۲	۲۵۳۷	تبریز (صوفیان)	۲۰۰ر۰۰۰ر۰۰۰	۱۰ر۰۰۰ ۷۰ درصد	۷ر۲۰۰
۸ـ هتل‌شهرزاد پلازا	هتلداری	۲۵۳۵	۲۵۳۸	تهران	۱ر۰۰۰ر۰۰۰ر۰۰۰	۱۰ر۰۰۰ ۵درصد	۵ر۰۵۰
۹ـ صنعتی و کشاورزی شیرین خراسان	تهیه شکر	۲۵۲۳	۲۵۲۵	مشهد	۴۰۳ر۰۰۰ر۰۰۰	۱ر۰۰۰ ۱۰۰درصد	بقیمت روز در بورس اوراق بهادار
۱۰ـ نساجی مازندران	نساجی	۲۵۲۱	۲۵۲۱و۲۵۳۵ (طرح توسعه)	شاهی	۱ر۲۵۲ر۸۰۰ر۰۰۰	۱۰ر۰۰۰ ۱۰۰درصد	بقیمت روز در بورس اوراق بهادار
۱۱ـ کاغذ پارس	کاغذسازی	۲۵۳۶	۲۵۲۹و۲۵۳۵ (طرح توسعه)	اهواز (هفت‌تپه)	۲ر۱۸۴ر۹۰۰ر۰۰۰	۱۰ر۰۰۰ ۱۰۰درصد	بقیمت روز در بورس اوراق بهادار
۱۲ـ قند کرمانشاه	تهیه شکر	۲۵۲۰	۲۵۲۳	کرمانشاه	۶۰۷ر۰۰۰ر۰۰۰	۵ر۰۰۰ ۱۰۰درصد	بقیمت روز در بورس اوراق بهادار
۱۳ـ سیمان صوفیان	سیمان	۲۵۲۵	۲۵۲۹و۲۵۳۴و۲۵۳۶ و۲۵۳۸ (طرحهای توسعه)	تبریز (صوفیان)	۱ر۰۰۶ر۰۰۰ر۰۰۰	۱۰ر۰۰۰ ۱۰۰درصد	بقیمت روز در بورس اوراق بهادار
۱۴ـ بانک شهریار	بانکداری	۲۵۳۷	۲۵۳۷	ـ	۵ر۰۰۰ر۰۰۰ر۰۰۰	۱۰ر۰۰۰ ۷۰ درصد	بقیمت روز در بورس اوراق بهادار
۱۵ـ اوراق قرضه گسترش مالکیت واحدهای تولیدی	ـ	ـ	ـ	ـ	ـ	ـ	ـ

۱ـ علاقمندان به خرید سهام شرکتها از ردیف ۱ تا ۸ میتوانند به مرکز کارگزاری بورس بانک اعتبارات صنعتی واقع در خیابان آکسکده جنب سازمان برنامه و بودجه و از ردیف ۹ تا ۱۵ به این مرکز ویا کارگزاری بانک اعتبارات صنعتی در بورس اوراق بهادار تهران واقع در خیابان سعدی جنوبی ساختمان تقی‌نیا مراجعه نمایند.

۲ـ باطلاع خریداران سهام شرکتهای فوق از ردیف ۱ تا ۸ میرساند که چون تعداد سهام عرضه شده محدود میباشد باین جهت مبالغ پرداختی توسط علاقمندان بطور علی‌الحساب بوده و فروش سهام در پایان ماه قطعی خواهد شد تا چنانچه تعداد سهام خریداری شده بیش از تعداد عرضه شده باشد به نسبت از مبالغ پرداختی کسر و مابه‌التفاوت مسترد گردد.

۳ـ علاقمندان خرید سهام فوق در شهرستانها میتوانند قیمت سهام مورد نظر را بطور علی‌الحساب به حسابجاری شماره ۱۴ بانک ملی ایران (شعبه مرکزی ـ تهران) بنام بانک اعتبارات صنعتی حوالدویک نسخه ازحواله را همراه با مشخصات کامل سهامداران و تعداد سهم خریداری شده مستقیما به مرکز کارگزاری بورس بانک اعتبارات صنعتی ارسال فرمایند.

۴ـ ازکسانیکه مایل به کسب اطلاعات بیشتر در مورد شرکتهای فوق وهمچنین هرگونه اطلاعات در مورد بورس اوراق بهادار باشند خواهشمند است با تلفن ۳۱۹۵۳۳ و یا ۹ـ۳۰۱۴۳۹ (داخلی ۲۳۸) مرکز کارگزاری بورس بانک اعتبارات صنعتی تماس حاصل و یا فرم زیر را تکمیل و به نشانی این مرکز ارسال فرمایند.

۵ـ سرمایه تمام پرداخت شده شرکت سیمان غرب مبلغ ۱ر۳۰۰ر۰۰۰ر۰۰۰ (یکهزار میلیون) ریال است وافزایش سرمایه ۳۰۰ر۰۰۰ر۰۰۰ (سیصد میلیون) ریالی اخیر بصورت حق تقدم خرید سهام بقیمت اسمی (ده هزار ریال) تابایان آبانماه جاری به سهامداران فعلی عرضه گردیده است.

مرکز کارگزاری بورس بانک اعتبارات صنعتی ـ تهران خیابان آکسکده جنب سازمان برنامه وبودجه .
اینجانب بنشانی (کامل)
تهران مبلغ . خواهشمندم هرگونه آمار واطلاعات مربوطه رابطور مرتب بنام اینجانب بنشانی فوق ارسال نمائید .

مایل به کسب اطلاعات بیشتر در مورد نحوه فعالیتهای آتی مرکز و بورس اوراق بهادار

صاحبان صنایع و بازرگانان کشور

الاخاء

تنها مجله عربی زبان ایران
از گروه نشریات مؤسسه اطلاعات
با داشتن نمایندگی در ۲۱ کشور عربی،
روزهای شنبه منتشر میشود

عکس فوق حسن صحرائی ۱۸ ساله فرزند ابوطالب حدود ۱۰ روز است که از وی خبری نیست خواهشمند است هرکس از نامبرده خبری دارد به تلفن ۷۹۰۳۲۷ کارخانه جهان متالیک اطلاع داده و خانواده‌ای را از نگرانی نجات دهد.

آ ـ ۱۳۰۹۷

کنفرانس قاهره

بقیه از صفحه ۸

لبنان خواهد فرستاد ؟ نیروی نظامی فعلی مرکب از ۲۵۰۰ تن از سوری‌ها ، سعودی‌ها ، سودانی‌ها ولیبیایی‌ها تشکیل میشود .

ناظران سیاسی امکان درگیری امریکا را به صورتی نوعی میانجی و برای اطمینان دادن به اسرائیلی‌ها که نیروی نظامی مستقر در لبنان خطری برای آنها ندارد، از نظر دور نداشته‌اند . آنها خاطر نشان کرده‌اند که کاردار امریکا درقاهر چهارشنبه پیش هنگامی که کنفرانس وزیران امور خارجه عرب دایر بود به مقر جامعه عرب رفته است و «وبایا کلینتن» معاون وزارت دفاع امریکا درهفته پیش به اسرائیل و نیز به عربستان سعودی سفر کرده است .

اتحاد عرب باآشتی پرزیدنت اسد و پرزیدنت سادات در ریاض که مقارن با گفتگو های تازه در کنفرانس صلح ژنو صورت گرفت استوارتر شد ، خاصه آنکه اتحاد شوروی هم از تشکیل مجدد چنین کنفرانسی حمایت کرد.

رویتر

کارکنان شرکت تولیدی و پخش مواد غذائی وفروشگاههای سلف سرویس «موبی دیک» پنجاه سال شاهنشاهی پرافتخار سلسله پهلوی را جشن گرفتند

آقای محمد صادق حاتمی به نمایندگی از طرف مدیر عامل شرکت موبی‌دیک طی نطق جامعی مراتب وفاداری کلیه کارکنان موبی‌دیک را نسبت به سه اصل نظام شاهنشاهی ـ قانون اساسی و انقلاب شاه و مردم اعلام داشت

محمدصادق حاتمی نماینده ومدیر عامل شرکت موبی‌دیک :

اکنون باردیگر وفاداری خودرا در اجرای سه اصل: نظام شاهنشاهی ، قانون اساسی و انقلاب شاه و مردم اعلام ودرپایداری این سه اصل از هیچگونه فداکاری و جانبازی دریغ نخواهیم کرد .

آقای فرامرز نماینده کارگران موبی‌دیک گفت :

رفاه و آسایشی که در دوران شاهنشاهی دودمان پهلوی نصیب ملت ایران ، بویژه طبقه کارگر شده برهیچکس پوشیده نیست.

بعد از ظهر جمعه سی‌ام مهرماه کارگران و کارکنان شرکت تولیدی و پخش مواد غذائی موبی‌دیک و فروشگاه های سلف سرویس موبی‌دیک طی یک گردهمائی پرشکوه پنجاه سال سلطنت پر افتخار دودمان پهلوی را جشن گرفتند و به روان پاک سردار ایران نوین درود فرستادند .

در این گردهمائی ابتدا آقای محمد صادق حاتمی بنمایندگی از طرف مدیر عامل شرکت موبی‌دیک پشت تریبون قرار گرفت و مطالبی بشرح زیر ایراد نمود :

دگرگونی در حیات ملتی کهنسال

با نهایت مسرت و خوشوقتی از طرف خود و کارکنان شرکت تولیدی و پخش مواد غذائی موبی‌دیک و موسسه های سلف سرویس موبی‌دیک تشریف‌فرمائی شما میهمانان گرامی و همکاران عزیز را به این جشن فرخنده که بمناسبت بزرگداشت پنجاهمین سال شاهنشاهی پهلوی ترتیب یافته خیرمقدم عرض مینمایم .

نیم قرن شاهنشاهی پر برکت دودمان پهلوی که ما امروز بحق ، آئین بزرگداشت آن را جشن میگیریم باعث چنان دگرگونی در حیات ملت کهنسال ما گردیده که در ادوار مختلف تاریخ بی‌همتاست این تحول که با سرعت کم‌نظیر ملت مارا بدروازه تمدن بزرگ رسانیده بدست سردار نامی و مقتدر ایران اعلیحضرت رضاشاه کبیر سر دودمان پهلوی بنیانگذار ایران نوین بی‌ریزی گردیده است .

در پنجاه سال قبل خدای ایران سکان کشتی طوفان‌زده ما را بدست رادمردی گرانمایه سپرد و این سردار بزرگ با روشن‌بینی و لیاقت ذاتی این کشتی را به شاهراه سعادت هدایت نمود .

در سی و پنج سال قبل که جنگ جهانگیر دوم میرفت که این کشتی را بدست طوفان بسپارد که سردار بزرگ و مقتدر ایران سکان این کشتی را بدست با کفایت فرزند برومند خود سپرد .

شاهنشاه آریامهر که بجای پدر، ناجی ایران زمین بود شجاعانه درمقابل مشکلات قد علم نمود تا بدوران انقلاب شاه و ملت پانهادیم این انقلاب که به اراده رهبر بزرگ ملت ایران بوجود آمد ما را بدوران رستاخیز رهبری نموده که دربرگیرنده فرد فرد ملت ایران میباشد و عموم افراد ملت ایران که از منافع فردی و اجتماعی عظیمی برخوردار شدند این تحول را بخوبی درک نموده و یکدل و یکجان گوش به فرمان رهبر خردمند خود دوخته‌اند تمام این موفقیتها و پیشرفتهائیکه نصیب مملکت و ملت ایران گردیده مرهون عنایت و توجهات دو رادمرد بزرگ تاریخ ایران اعلیحضرت رضاشاه کبیر و فرزند برومندآن سردار بزرگ تاریخ ، اعلیحضرت محمدرضاشاه پهلوی شاهنشاه ایران میدانیم و مراتب سپاس پیکران و تشکر فراوان خود را بپاکپای اعلیحضرت همایون شاهنشاه آریامهر تقدیم میداریم.

اکنون باردیگر وفاداری خود را در اجرای سه اصل نظام شاهنشاهی ، قانون اساسی و انقلاب شاه و مردم اعلام و در پایداری این سه اصل از هیچگونه فداکاری و جانبازی دریغ نخواهیم نمود .

درود و سپاس بیکران ما بروح پر فتوح سردار نامی ایران اعلیحضرت رضاشاه کبیر. جاویدباد سلطنت پر افتخار شاهنشاه آریامهر رهبر خردمند ملت ایران .

زنده‌باد شهبانوی نیکوکار و محبوب ملت ایران علیاحضرت فرح پهلوی .

برقرارباد عزت والاحضرت ولایتعهد نورچشم ملت ایران و خاندان جلیل پهلوی .

پس از سخنان آقای محمد صادق حاتمی که با کفزدنهای شدید حاضرین و فریاد های جاویدشاه همراه بود آقای ابراهیم فرامرزی نماینده کارگران شرکت موبی‌دیک رشته کلام را بدست گرفت و پس از تشکر از حضار گفت :

روزهای درخشان طبقه کارگر

رفاه و آسایشی که در دوران شاهنشاهی دودمان پهلوی نصیب ملت ایران بویژه طبقه کارگر شده بر هیچکس پوشیده نیست.

جهان امروز پدیده‌ای تحسین‌آمیز و متعجب از پیشرفت سریع و چشمگیر بتمام نمودار های درخشان عصر پهلوی بویژه در دوران شاهنشاهی رهبر بزرگ و عالیقدر شاهنشاه آریامهر مینگرند .

عموم افراد ملت ایران براثر توجهات خاص اعلیحضرت همایون شاهنشاه آریامهر و علیاحضرت شهبانو از همه مواهب زندگی مرفه برخوردارند ما کارکنان موسسه‌های موبی‌دیک آمادگی خود را از صمیم قلب برای جانبازی و فداکاری در راه پاسداری از نظام شاهنشاهی و قانون اساسی و انقلاب شاه و ملت اعلام میداریم.

امروز گرد هم آمده‌ایم تا به پاس اینهمه مواهب و نعمت‌هائی که در پنجاه سال سلطنت پر افتخار پهلوی بدست آورده‌ایم مراتب سپاس عمیق خود را به پیشگاه پدر تاجدار مان شاهنشاه آریامهر و خاندان جلیل سلطنت تقدیم داریم و ضمن بزرگداشت پنجاهمسال شاهنشاهی پهلوی از خداوند بزرگ مسئلت کنیم فر و فروغ و شوکت و شکوه شاهنشاهی پهلوی در ایران تا ابد پایدار بماند.

پس از مطالب نماینده کارگران چندین برنامه اهنری اجراشد و از مدعوین پذیرائی گرمی بعمل آمد .

جشن موسسه‌های غذائی موبی‌دیک حدود ساعت پنج بعد از ظهر در میان ابراز احساسات شدید حاضرین نسبت بدودمان پهلوی خاتمه پذیرفت و کارکنان این واحد تولیدی با خاطری خوش مجلس جشن را ترک گفتند .

آقای فرامرزی نماینده کارگران موبی‌دیک ضمن سخنان خود رفاه و آسایش عمومی بویژه کارگران را در عصر شاهنشاهی پهلوی تشریح کرد

گوشه‌ای از مراسم بزرگداشت پنجاه سال شاهنشاهی پهلوی در شرکت موبی‌دیک

اطلاعیه اداره راهنمائی ورانندگی تهران

چون روز سه‌شنبه مورخه ۳۵ر۸ر۴ مصادف بامیلاد مسعود شاهنشاه آریامهر میباشد و مراسم فرخنده چهارم آبان در استادیوم آریامهر برگزار میگردد لذا مراتب زیر به آگاهی اهالی و رانندگان محترم پایتخت میرسد و انتظار دارد که در اجرای آن با مامورین راهنمائی همکاری فرمایند .

۱ـ خیابان آیزنهاور حدفاصل میدان شهید و تقاطع وصال‌شیرازی در شاهرضا از ساعت ۱۸ روز ۳۵ر۸ر۴ تا تخلیه کامل استادیوم ازغرب بشرق یکطرفه میباشد.

۲ـ حرکت وسائط نقلیه از تقاطع شاه ـ سیمتری بسمت شمال از ساعت ۱۸ روز مذکور تا تخلیه کامل استادیوم ممنوع میباشد.

۳ـ بلوار شهید حدفاصل میدان شهید الی جاده جنوبی کرج از ساعت ۱۸ روز فوق‌الذکر تا تخلیه کامل استادیوم از شمال به جنوب یکطرفه میباشد.

۴ـ خیابان کن حدفاصل میدان دوم آریاشهر الی میدان شهید کمکان دوطرفه و فقط ورود ازراه جنوب غربی اتوبان کرج ممنوع میباشد.

خیابان آریاشهر حدفاصل میدان دوم آریاشهر الی تقاطع ۲۴ متری خسرو ازغرب به‌شرق یکطرفه میباشد. اتوبوس‌های شرکت واحد میتوانند از خیابان ۲۴ متری خسرو به میدان دوم آریاشهر توجیه شوند.

۵ـ خیابان توانیر حدفاصل اتوبان طرشت تا خیابان برزیل از ساعت ۱۸ وسی دقیقه روزمذکور تا تخلیه کامل استادیوم ازجنوب به شمال یکطرفه میباشد.

۶ـ خیابان برزیل حدفاصل توانیر تا میدان ونک کماکان ازغرب بشرق یکطرفه میباشد.

۷ـ جاده مخصوص کرج حدفاصل تقاطع راه‌غربی استادیوم تا میدان شهید ازساعت ۱۸ روزمذکور تا تخلیه کامل استادیوم ازغرب بشرق یکطرفه میباشد.

۸ـ حرکت وسائط نقلیه ازسه‌راه کاروانسرا سنگ درجاده مخصوص بسمت میدان شهید از ساعت ۱۷ و سی دقیقه روز فوق‌الذکر تا تخلیه کامل استادیوم ممنوع میباشد.

۹ـ حرکت وسایط نقلیه ازکرج بسمت تهران دراتوبان کرج از ساعت ۱۷ و سی دقیقه روز ۴ آبان تا تخلیه کامل استادیوم واعلام بعدی ممنوع میباشد.

۱۰ـ بمحض شروع تخلیه پارکینگ های غربی استادیوم از درب پارکینگ ۱۰ غربی شمال به جنوب یکطرفه میباشد.

۱۱ـ از زمان شروع تخلیه پارکینگ های شرقی جاده شرقی استادیوم ازدرب پارکینگ ۱۱ شرقی شمال بجنوب یکطرفه میباشد.

۱۲ـ بمحض شروع تخلیه پارکینگ‌های شرقی وغربی تا تخلیه کامل استادیوم جاده شمالی مجموعه ورزشی آریامهر حدفاصل جاده غربی الی تقاطع جاده کن ازغرب بشرق وحدفاصل جاده شرقی الی تقاطع جاده کن ازشرق بغرب یکطرفه میباشد.

۱۳ـ ورود وسائط نقلیه ازشهر زیبا بطرف استادیوم آریامهر ازساعت ۸ روز ۴ آبان تا تخلیه کامل استادیوم واعلام بعدی ممنوع میباشد.

۱۴ـ وسائط نقلیه‌ای که هنگام مراجعت به تهران ازجاده شهر زیبا استفاده مینمایند دروصول به تقاطع پل تاج مجاز بگردش بچپ «غرب بشمال» و ورود باتوبان طرشت نیستند.

۱۵ـ وسائط نقلیه‌ای که ازشمال وجنوب اتوبان طرشت بسمت تقاطع پل تاج درحرکت هستند دروصول به تقاطع مذکور مجاز بگردش بچپ «از شمال بشرق وجنوب بغرب» نیستند.

۱۶ـ چون اتوبان کرج دوطرفه میباشد لذا خروج ازراه‌های شرقی وغربی استادیوم بمنظور ورود به جاده شمالی اتوبان کرج برای عزیمت بسمت تهران ممنوع میباشد.

۱۷ـ ازرمن تخلیه پارکینگ تا تخلیه کامل استادیوم جاده شمالی مجموعه ورزشی آریامهر حدفاصل جاده های شرقی و غربی استادیوم ازشرق بغرب یکطرفه میباشد.

۱۸ـ محل پارک ۳۰۰ دستگاه اتوبوس‌های آموزش و پرورش در پارکینگ ۲۱ واتوبوس‌های شرکت واحد درپارکینگ ۲۰ درصورت کمبود محل پارک مازادآن درپارکینگ ۲۱ و اتوبوس‌های کارگران وزارت کار منحصرا درپارکینگ ۲۲ شرقی و محل پارک اتوبوسهای مجریان برنامه جشن درپارکینگ ۱۹ و محل پارک خودروهای گارد شاهنشاهی و سازمان های انتظامی که جهت انجام ماموریت به استادیوم خواهند آمد درپارکینگ ۷ و۸ میباشد و پارکینگ‌های ۴ و۶ مخصوص وسائط نقلیه مدعوین که دارای کارت سفید نوارقرمز و سفید نوارآبی هستند پارکینگ‌بری مخصوص وسائط نقلیه مدعوینی که کارت سفید دارند و سایر پارکینگ‌ها مخصوص توقف اتومبیل‌های دیگر شرکت کنندگان میباشد.

۱۹ـ چون ظرفیت پارکینگ‌ها محدود است لذا ازرانندگان وسائط نقلیه تقاضا میگردد درهنگام ورود به پارکینگ‌ها اتومبیل‌های خود را از انتهای پارکینگ پارک نموده تا به ترتیب قسمت های جلوتر شود.

۲۰ـ حرکت سه‌چرخه وانت، موتورسیکلت و دوچرخه دراتوبان وجاده مخصوص کرج و ورود باستادیوم آریامهر و محوطه پارکینگ ها درروز فوق‌الذکر ممنوع میباشد.

۲۱ـ خروج عابرین پیاده بدون وسیله نقلیه از پارکینگ ها مجاز نمیباشد وحرکت آنان دراول جاده اتوبان ممنوع است.

۲۲ـ از رانندگان وسائط نقلیه تقاضا میشود هنگام تخلیه پارکینگ ها وحرکت دراتوبان به شانه‌خاکی جاده تجاوز ننموده وایجاد گردوغبار ننمایند.

۲۳ـ پارک خودروها درخارج ازمحوطه پارکینگ ها روی پلها و شانه‌خاکی جاده ها ممنوع میباشد.

۲۴ـ مسافرینی که بین ساعات ۱۸ تا ۲۱ مورخه ۳۵ر۸ر۴ قصد عزیمت بفرودگاه مهرآباد را دارند میتوانند با استفاده ازجاده اتوبان کرج راه‌شرقی استادیوم وجاده مخصوص کرج بفرودگاه بروند مسیر های وصولی باتوبان عبارتند ازتقاطع بزرگراه ونک پهلوی پسر گاد، پل بزرگراه ونک اتوبان طرشت ، تاج ، خیابان کن اتوبان.

اداره راهنمائی ورانندگی تهران

بچه ۱۱ ساله ودیده بانی جنگ ؟!

بقیه‌ازصفحه۷

ـ آقا منهم مثل احمد فکر میکنم.

آموزگار باز از همه پرسید:

ـ بسیار خوب . بنظر شما چرا احمد ودمیر طور دیگری‌غیرازشما فکر می کنند ؟

چنگیز از جایش پرید و گفت:

ـ آقا آنها همیشه اینطورند .میخواهند غیر از دیگران باشند ...

ـ زنگ مدرسه‌به‌صدا درآمدآموزگارمان گفت :

ـ بعداز ظهر هم این بحث را ادامه میدهیم .

یک چیزی بهت بگم زینب صدای زنگ را که شنیدم خیلی خوشحال شدم چون‌واقعا نمی‌دانستم‌به‌آموزگارمان‌چه‌ها میگفتم‌ممکن‌بود پرت‌وپلا بگویم،چنگیز وقتی از کنارم ردمیشد گفت :

«دانشمند چطوری ؟».

«سلما» هم که کنار دستش بود گفت : «حالا نمی شود دانشمند بازی درنیاوری».

واقعا هم مثل اینکه تظاهر به دانشمندی کرده بودم ، اما حقیقت این بود که از این داستان هیچ خوشم نیامده بود .

ـ اگر بخواهید بگوئید این داستان واقعی است باور کردنش خیلی مشکل است.

ـ برای چه ؟ ...

ـ برای دیدبانی دشمن کس دیگری را بغیر از بچه یازده ساله پیدا نکردند ؟ که کار باین مهمی را به یک بچه یازده ساله سپردند ؟ من از این قبیل سئوال ها بفکرم می رسد . وقتی آنها بخاطر زندگی بچه ها می جنگند بچه‌ای را بدیدبانی‌بفرستند..

آموزگارمان حرفم را برید ، گفت :

ـ طبیعی است که این یک داستان‌است

سپس از تمام شاگردان پرسید .

ـ همه‌تان مثل احمد فکر می کنید ؟

فریاد بچه ها درآمد .

ـ خیر ... خیر ... خیر ...

چنگیز مثل برق از جایش پرید و گفت:

ـ آقا باید فداکارباشیم ... نتیجه‌داستان این است .

و چنان که گوئی حرف مهمی زده است برگشت و بمن نگاه کرد .

راستش داستانی که آموزگارمان تعریف کرد یک داستان فداکاری مهیجی بود . همه‌مان هم‌تحت تاثیر قرار گرفته بودیم.

بعداز خوردن ناهار رفقایم روی درخت باغچه مدرسه رفتند و به دیدبانی مشغول شدند روی درخت با دهن صدای دنگ،،دنگ، گلوله را درمی آوردند مثلا دشمن را هدف گرفته بودند چون در باغ به تعداد همه‌مان درخت نبود من از پنجره‌طبقه اول روی‌دیوار رفتم‌ازآنجاهم از یک ناودان‌بالاکشیدم‌وخودم به پشت‌بام رساندم . بالای درخت اقاقیا که روبروی من بود بین چنگیز و حسین برسر اینکه کدام یک دیدبانی بکنند دعوا بود ، حسین فریاد میزد :

ـ این ماموریت بمن‌داده شد اینجاجای من است .

بعد ناگهان صدای حسین را از روی زمین شنیدم پای درخت داشت گریه می‌کرد همه‌مان پائین دویدیم معلم کلاس دوم گفت :

ـ بالای درخت چه میکردی ؟

ـ مواظب دشمن بودم آقا ...

آموزگار تعجب کرد و پرسید :

ـ دشمن کجاست ؟ چی داری میگی ؟

زخم حسین مهم نبود.سرش راباندپیچی کردند .

باوجودی که دیده بوداو را چنگیزهل داده است ولی حسین او را لو نداد .

آموزگار از حسین پرسید :

ـ کسی ترا هل داد .

ـ کسی منو هل نداد پام لیز خورد افتادم . بغیر از این حرفی نزد .

این رفتار حسین مرا بفکر فرو برد‌تحت تاثیراین افکار بعدازظهردر جواب‌آموزگارمان گفتم :

ـ اگر عملی بخاطر این‌انجام گرفته‌باشد که فداکاری شمرده شودو همه از آن‌خبردار شوند دیگر فداکاری نیست .

وقتی این حرف را میزدم تحت تاثیر رفتار حسین بودم !

شوهر + معشوقه

بقیه‌ازصفحه۷

کودک بودم پدرم همسر دومی اختیار کرد ومادرم از ما جداشد. درست از همان زمان زندگی‌برمن و خواهر وبرادرهایم تلخ شد و زن پدر تا آنجا که میتوانست ما را اذیت میکرد وحتی باعث عقب افتادگی ماشد، من از همان‌موقع تصمیم گرفتم انتقامم از سایرزنها بگیرم.

دکتر حکیمی روانپزشک‌میگوید: معشوقه گرفتن مردها مربوط‌به عوامل خاص روانی میشود . مثلا بعضی از جوانهائی که تا قبل از ازدواج برای ارضاءامیال شهوانی خود موقعیتی نداشته‌اند وهمیشه از این نظر در تنگناقرار داشتند، اگر بعد از ازدواج‌دختر یا زنی به‌آنان روی خوش نشان دهد ناخواسته بسوی آنان‌کشیده میشوند تا باین وسیله جبران کمبودهای جوانی را کرده‌باشند. از طرفی امکان دارد در دوران کودکی براثر تربیت غلط خانوادگی و آموزش نادرست اولیاء مدرسه واحیانا انحرافات اخلاقی در سنین نوجوانی دست باین عمل بزند.

بروز اختلافات خانوادگی نیز باعث می‌شود که مرد از محیط خانه فراری شده و برای بدست آوردن نوعی آرامش فکری و روحی روی بسوی زنی که میتواند طغیان درونی او را خاموش سازد بیاورد.

زن نباید در چنین مواردی عکس‌العمل شدید نشان دهد ،بلکه قبل از هرچیز باید به‌روانپزشک مراجعه کند و دستورات لازم‌را از او بگیرد، زیرا با ایجادجنجال ومرافعه نتیجه مطلوبی گرفته نمیشود وطلاق هیچدردی‌را دوا نخواهد کرد.

آقای دکتر اصغر توسلی روان پزشک دیگر میگوید: معشوقه گرفتن مردها ، احتمالا براثر وجودعقده‌های روانی انحرافات جنسی ویاعدم رضایت مرد از همسرش است، مردهائی که در دوران کودکی از تربیت صحیحی برخوردارنبوده‌اند. بعدازازدواج نمی‌توانند نسبت به همسرشان وفادار بمانند واغلب باعث ازهم پاشیدگی زندگی خانوادگی خود می‌شوند. اگر در این موردعامل اصلی مربوط به مسائل روانی بشود باید زن شوهرش را نزد روانپزشک ببرد تا روانپزشک با تجزیه وتحلیل خصوصیات‌اخلاقی مرد، بتواند او را معالجه کند. واگر معشوقه گرفتن مردمربوطه به عدم رضایت از زن باشد.

باید زن علل اختلافات عقیده خود را با همسرش بیابد و تا جائیکه امکان داشته باشد فاصله های عقیدتی خود و همسرش را از میان بردارد. من معتقدم که‌اگر مردی اصلاح پذیر نبود و حتی حربه‌های روانپزشک نتوانست‌در او کارگر بیفتد و ادامه زندگی زناشوئی برای‌طرفین‌بصورت غیر ممکن درآمد، جدائی آنان زیاد اشکال ندارد، زیرا بعضی ازمرد ها دراین مورد علاج‌پذیر نیستند.

چهارم آبان
سالروز میلاد مسعود شاهنشاه آریامهر
وسالگرد تاجگذاری اعلیحضرتین
فرخنده باد
شرکت سفرسازی ایران ـ کارخانجات آدامس خروس نشان
۳۵-۳۲۸

در پنجاهمین سال شاهنشاهی پرشوکت وبرکت پهلوی
چهارم آبان
فرخنده میلاد اعلیحضرت همایون شاهنشاه آریامهر
سالروز تاجگذاری اعلیحضرتین
را با مسرت فراوان تبریک وتهنیت میگوید
رنگ پامچال

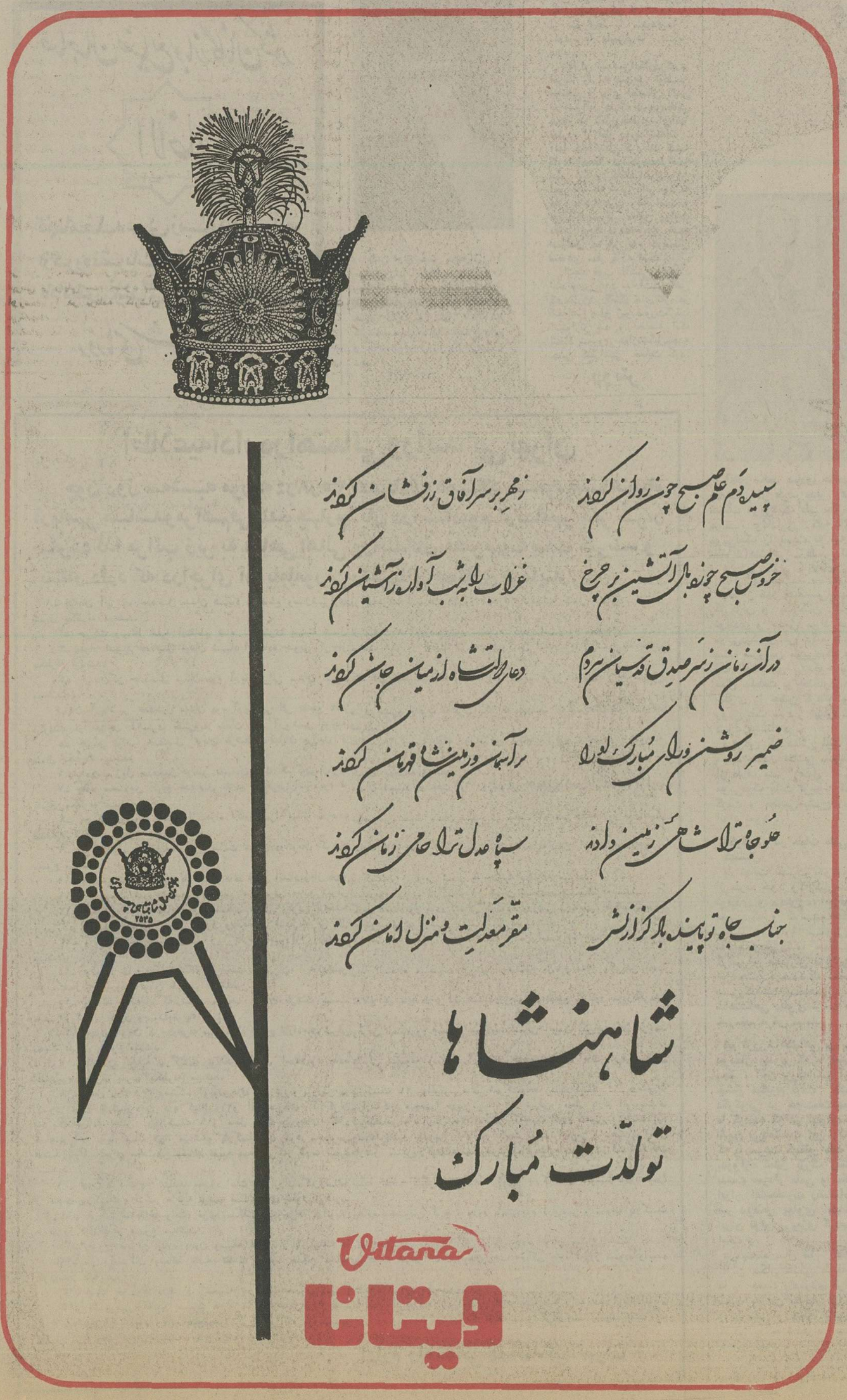
سپیده دم علم صبح چون روان کردند
زمهر بر سر آفاق زرفشان کردند
خروس صبح چو زد بال آتشین بر چرخ
غراب را به شب آواره ز آشیان کردند
در آن زمان ز سر صدق قدسیان هردم
دعای دولت شاه از میان جان کردند
ضمیر روشن ورای مبارک او را
بر آسمان و زمین شاه قهرمان کردند
علو جاه ترا شاهی زمین دادند
سپاه عدل ترا حامی زمان کردند
جناب جاه تو پاینده باد کز ازلش
مقر معدلت و منزل امان کردند
شاهنشاها
تولدت مبارک
Vitana
ویتانا

به هر کسی نگری شادمان و خندان است
به پیشگاه شهنشاه تهنیت خوان است
با کمال شادمانی سالروز میلاد فرخنده
شاهنشاه آریامهر
را به عموم هموطنان عزیز شادباش میگوئیم
شرکت
روغن نباتی پارس

گزارش

منزلگاه بعدی کوه سرکش اورست است

کوهنوردان ایرانی پس از فتح ماتانسلو اکنون میخواهند به‌جنگ اورست بروند

کوهنوردان شجاع ایران در آن هنگام که عازم فتح قله ماتانسلو بودند. مقصد بعدی آنها قله اورست تعیین شده است.

خبر کوتاه شادی‌زا و تکان دهنده بود. وتوکیوی یازده میلیونی را بهمان تب و تابی گرفتار کرد که تهران چهارمیلیونی را ...

ـ ماتانسلو فتح شد.

و این سه کلمه همه چیزبود، گواهی برصلابت مردان کوهستان ها وقله‌های سربرآسمان ساینده دو امپراطوری کهنسال جهان که در برنامه‌ای مشترک در راه فتح «اورست» هستند. «ماتانسلو» که با ۸۱۵۶ متر ارتفاع هفتمین قله جهان است برای اولین بار در پائیز سر برقدم‌های استوارمردان آهنین اراده‌آسیاخم کرد. تاکنون، پنج بار پای انسان براین قله مغرور رسید که همه‌ی آن در بهاران بود ولی این بار مردان بلند همت ایران و ژاپن، درفصل دشوار پائیز به این مهم دست یافتند. شاید اگر مردان کره‌ای برای صعود به «ماتانسلو» صعود بهاری را بخود اختصاص نمی‌دادند، کوهنوردان شجاع ما صعود دشوارتر پائیز راانتخاب نمی‌کردند، ولی افسوس که‌گروه کره‌ای پس از روبرو شدن بادو سانحه و اختلافی که میانشان بروز کرد بی‌آنکه قله را فتح‌کنند پاپس کشیدند و میدان را به کوهنوردان ایرانی و ژاپنی سپردند.

هشت کوهنورد ایرانی بهمراه یک فیلمبردار سالخورده آلمانی به سرپرستی تیمسار محمد خاکبیز در کاتماندو پایتخت نپال به پنج کوهنورد باتجربه ژاپنی پیوستند و از آنجا، در دست یابی به‌اورست سرکش یکی از قله‌های رفیعش را فتح کردند، و در میان طوفانی از باد و کولاک ،در حالیکه ماسک اکسیژن به‌دهان داشتند پرچم‌های ایران وژاپن ونپال را درستیغ‌قله ماتانسلو، در منطقه‌ای بین نپال و تبت‌و چین به اهتزاز درآوردند.

گام بعدی، اورست

فتح ماتانسلو و تجربه‌هائی که از این راه نصیب کوهنوردان ایرانی و ژاپنی شد، صعود به اورست را در برنامه کارشان می‌گنجاند. این فکر ، از همان لحظه‌ای که کوهنوردان فاتح سرگرم نصب پرچم ها در میان توده‌های برف بودند، و ازجانب شرق، قله مغرور اورست را از میان قلل دیگر همالیا می‌دیدند در آنان قوت گرفت.

صعود به اورست بلندترین نقطه جهان آرزوی هر کوهنورد شجاع وباتجربه‌ای است. گروه کوهنوردان ایرانی و ژاپنی که تا دو هفته دیگر به تهران، باز خواهند گشت بی‌شک، تدارک‌فتح اورست را در سر می‌پرورانندو این راهی است که کوهنوردان ما در سالهای آینده طی‌خواهند کرد.

این هیمالیا کجاست ؟

هیمالیا که طول آن درحدود ۲۵۰۰ کیلومتر و عرضش ۵۰الی ۱۰۰ کیلومتر است عظمتی معادل یک سوم تمام کوههای کره زمین دارد. این رشته کوه در شمال هندوستان از کشمیر شروع شده ودنباله آن به هندوستان. نپال تبت‌ـ چین‌ـ سکیم وبوتان‌میرسد ودر آسام هندوستان بارتفاعات پست تبدیل میشود.

این سلسله جبال عظیم وسر به‌فلک کشیده که بلندترین‌نقطه زمین یعنی قله اورست درآن واقع شده، دارای هوای مخصوصی است که طی مطالعات و تجربیات چندین ساله از نظر کوهنوردی‌وضع شناخته شده‌ای یافته است‌بدین ترتیب که دارای دو مونسون بزرگ و کوچکدر سال‌میباشد (مونسون به معنی بادهای موسمی‌است)مونسون کوچک سه ماه که از دهم تیر ماه با وزش بادهای شدید از شمال غرب بجنوب شرق توام با باران‌های سیل آسا شروع میشود وتادهم مهرماه ادامه می‌یابد. ومونسون بزرگ‌بمدت پنج ماه که از دهم آذرماه با بادهای شدید از جنوب شرق بطرف شمال غرب و همراه با برف و سرما شروع میشودو تادهم اردیبهشت ادامه می‌یابد. بنابراین در طول سال مدت۴ ماه (از ۱۰ اردیبهشت تا دهم تیرماه واز دهم مهرماه تادهم آذرماه) کوهستان هیمالیانسبتا آرام و قابل رویت و فعالیت کوهنوردی می‌باشد که معمولا هیمالیا نوردان این زمانهای مساعد کوهنوردی را برای صعودهای نهایی انتخاب میکنند و با احتساب آنکه معمولا صعود قلل ۸۰۰۰ متر ببالای هیمالیا در حدود چهار الی پنج ماه وقت لازم دارد کوهنوردان قبل از یک صعود بزرگ باید دو تاسه ماه در مونسون بزرگ یا کوچک کار کنند.

سقوط شرپا

در دو ماهه بهار خطر بهمن وجابجا شدن یخهای عظیم و شکاف خوردن آنهابیشتر میباشد ولی دردوماه پائیز کوهنوردان باید زمان قبل از فعالیت صعود های اصلی‌را در مونسون‌کوچک بگذرانند و در میان بارانهای‌سیل آسا که تمام وسائل والبسه را خیس کرده ووزن‌بارها را روز بروز افزایش می‌دهد عبورکرده وازرودخانه‌های پرآب‌وخطرناک که گاهی گذشتن از آنها باعث پرت شدن تعدادی از باربر یا شرپاها و یا اعضاء کوهنوردان بداخل آنها گردیده عبور کنندو خود را به پای قله برسانند (لازم به‌یادآوری است یکی از شرپاهای کوهنوردان ایرانی و ژاپنی‌نیز بعلت لغزیدن پایش به یک دره سقوط ودردم جان سپرد).

بعد از این مرحله کوهنوردان باید صعود خود را آغاز کنند در آن هنگام که نزدیک بقله میشوند و قوایشان رو بپایان میرسدتازه طبیعت با سرمای شدید وبادهائی بسرعت ۸۰ الی ۱۰۰ کیلو متردر ساعت باستقبال آنها می‌شتابدو در همین موقع است که اکثر کوهنوردان با شکست مواجه شده و صعود خود را به بهار موکول می‌کنند.

باکمال مسرت روز تاریخی

چهارم آبان

میلاد مسعود اعلیحضرت همایون شاهنشاه آریامهر

و

سالروز فرخندهٔ آئین تاجگذاری

اعلیحضرتین را بملت ایران تبریک میگوئیم

سوپرمارکت فرد طلائی وابسته به مجتمع کشت و صنعت درفشان ـ عبدالرحیم درفشان

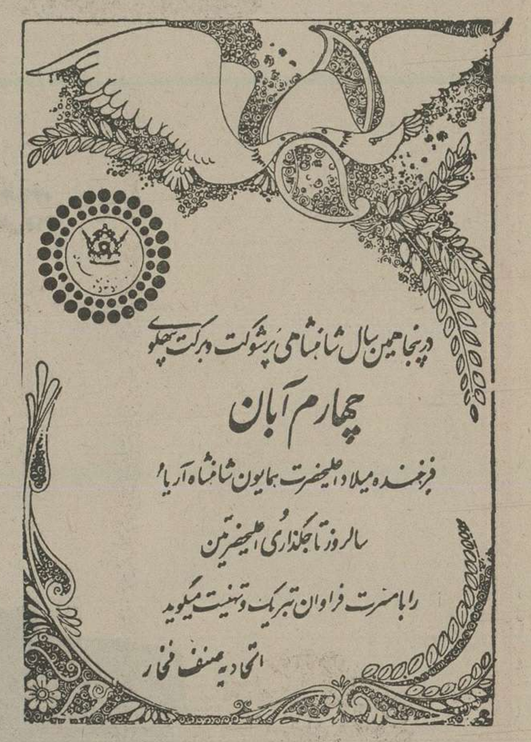
در پنجاهمین سال شاهنشاهی پرشوکت وبرکت پهلوی
چهارم آبان
فرخنده میلاد اعلیحضرت همایون شاهنشاه آریامهر
سالروز تاجگذاری اعلیحضرتین
را با مسرت فراوان تبریک وتهنیت میگوید
اتحادیه صنف فخار

چهارم آبان،
در تاریخ ملت ایران روزی فراموش نشدنی است
روزی که سعادت وبزرگی ملت ایران، بامیلاد
فرخنده شاهنشاه آریامهر شکل گرفت،
واینک همزمان با بزرگداشت پنجاهمین
سال شاهنشاهی شکوهمند پهلوی، خجسته
زادروز
شاهنشاه آریامهر
راتهنیت عرض نموده واین روز بزرگ
وتاریخی راگرامی میداریم
آ. حکیم وشرکاء

اتحادیه صنف دارندگان رستوران و کافه رستوران وسلف سرویسهای پایتخت:

پنجاه سال شاهنشاهی پهلوی را باشکوهمندی جشن گرفت

آیین پرشکوه پنجاهمین سال شاهنشاهی پهلوی ، با حضور رئیس اتاق اصناف پایتخت و جمعی از نمایندگان اصناف تهران، از طرف اتحادیه صنف دارندگان رستوران و کافه رستوران و سلف سرویس های پایتخت برگزار شد.

در این مراسم سیهاس جامعه اصناف پایتخت از رهبری های داهیانه شاهنشاه آریامهر در شئون مختلف مملکتی که موجب سربلندی و افتخار فزاینده ملت ایران است، به پیشگاه ملوکانه تقدیم شد و نمایندگان اصناف پایتخت سلامت شاهنشاه آریامهر و خاندان جلیل سلطنت را از درگاه خداوند متعال خواستار شدند.

این مراسم شکوهمند عصر روز شنبه بیستم چهارم مهر ماه در محل باشگاه پاتک سپه برگزار شد و کلیه رزمیانی که به مناسبت پنجاهمین سال شاهنشاهی پهلوی و سی و پنج سال شاهنشاهی اعلیحضرت همایون شاهنشاه آریامهر تهیه شده بود ، به یمن و برکت تلاش این هر چند پور سپهبد حسین شیرازی رئیس اتحادیه دارندگان رستوران و کافه رستوران و سلف سرویس های پایتخت پریده شد.

پس از اعلام برنامه این جشنه حسین شیرازی رئیس اتحادیه پشت تریبون قرار گرفت و گفت :

با کسب اجازه از حضار محترم و سروران گرامی ، پنجاه و نه گراز طرف جامعه صدو پنجاه و اندی اتحادیه صنف کافه رستوران و سلف سرویس های پایتخت افتخار دارد به مناسبت پنجاهمین سال شاهنشاهی پهلوی و آغاز سی و ششمین سال شهریاری شاهنشاه آریامهر ، سپاس بیکران خود را به پیشگاه مبارک اعلیحضرت همایون شاهنشاه آریامهر و رهبر خردمند ملت ایران تقدیم دارد.

ملت ایران که اکنون در موقعیت خاص بین المللی قرار گرفته است و در پرتو رهبری های صبورانه و داهیانه شاهنشاه آریامهر راه سرافرازی را بسوی شدن یک قدرت اول میکند ، در تاریخ پر افتخار خود روزهای سختی را پشت سر گذاشته و هر کدام گاه رویدادهای مختلف بالا و نشیب خاص و کشمکش های بسیار دیده بوده است. چه آنروزها که آزمندان و قدرت طلبان داخلی و بیگانگان سلطه جو و استعمار طلب از هیچ کوششی برای به زانو در آوردن ملت ایران فروگذار نمیکردند و جان ما همه در خطر بود و هر شخص ایرانی خود را در خطر احساس میکرد.

تاریخ ایران پیوسته شاهد از جان گذشتگی ها و فداکاریهای مردان و زنان آزاده بوده و به برکت وجود همین افراد است که اکنون کشورمان در ردیف یکی از کشورهای پرآوازه جهان قرار دارد. مسلکت ما با رهبری کبیرش در پنجاه سال شاهنشاهی پهلوی در مسیر پیشرفت شگفتی چشمگیر قرار گرفته است و در پرتو رهبری های بزرگ مرد سلسله پهلوی ایرانی که هم اینک سقوط قرار داشت ، به صورت یک قدرت کامل در جهان تجلی کرد.

امروز در سایه رهبری های خردمندانه شاهنشاه آریامهر و اجرای اصول انقلاب شاه و ملت عدالت اجتماعی و رفاه عمومی در سراسر کشور گسترش یافته و ترقیات و پیشرفت های شگرفی کلیه شئون اقتصادی، اجتماعی، فرهنگی و سیاسی صورت گرفته است ، ایران را در ردیف کشور های مترقی و بزرگ جهان قرار داده و این نتیجه رهبری های مدبرانه شاهنشاه آریامهر ، بیداری ملت ایران در لحظات بحرانی و سرنوشت ساز و ثمرات فداکاری و جانبازی شهیدان راستین این مرز و بوم است . و اکنون در پرتو ثمرات پیروزیهای انقلاب شاه و ملت ، پشتوان رستاخیز ملت ایران و همبستگی و وحدت و یکپارچگی ملت رسیده ایم . تا همه با هم راهی دوران تمدن بزرگ شویم تا اینده به توفیق در حصول این هدف بزرگ ، در این مکان به سر سلسله پهلوی اعلیحضرت یاد کنیم که نخستین سنگ زیر بنای ایران متمدن را نهاد ، صمیمانه درود میفرستیم و در پیشگاه شاهنشاه آریامهر که ایران را تا اوج ترقی و تکامل رسانده اند و موجب شده اند که ایرانی بودن مایه مباهات هر فرد وطن پرست باشد سر تعظیم فرود میاوریم و همگی دست بر آسمان برداشته و سلامت شاهنشاه آریامهر، والاحضرت همایون ولیعهد ، نور دیده ملت ایران ، اعلیحضرت شهبانوی نیکوکار و خاندان جلیل سلطنت را از درگاه خداوند متعال مسئلت داریم.

سخنان نماینده مجلس شورای ملی در این وقت آقای محمد علی ادیب مجلسی نماینده مجلس شورای ملی و رئیس انجمن صنف فروشندگان فشتو گالو الکتریکی با اشاره به پیشرفت های مملکت طرف پنجاه سال شاهنشاهی پهلوی

آقای حسین شیرازی رئیس اتحادیه صنف دارندگان رستوران و کافه رستوران و سلف سرویس های پایتخت و آقای محمود نجریان نایب رئیس اتحادیه کیکی را که بمناسبت پنجاهمین سال شاهنشاهی پهلوی تهیه و شده بود میبرند

به دوران قبل از پهلوی پرداخت و خاطرنشان ساخت . دگرگونی مملکت از هشتم مهرماه سال ۱۳۱۹ آغاز شد و اصول انقلاب شد و مملکت که شاهنشاه است در تاریخ این مرز و بوم سیر تحولات اجتماعی، فرهنگی ، سیاسی و اقتصادی ایران شناسی . آنگاه پس چهره ایران در دوران حکومت شاهنشاه آریامهر مورد بحث قرار گرفت و تحولات بنیادی و چشمگیری که در ایران بوجود آمده است و اکنون ایران در آستانه گذر به تمدن بزرگ و جامعه صنعتی و آماده است که در سراسر کشور حکمفرما است و به جامعه استقلال بالا گذاشتن را میدهد که بر دشمنان خطرناک و موسسه کار و کسب خود میافزاید مایه سرافرازی هر ایرانی است.

سپس آقای شعبان شیری دبیر اتحادیه دارندگان رستوران لقمه شیری را که سروده پیه آقای کرده که مورد توجه قرار گرفت. پس از قرائت این گفته شیر آقای محمود نجاریان نایب رئیس اتحادیه صنف دارندگان رستوران طی سخنانی اظهار داشت:

آئین بزرگداشت پنجاهمین سال شاهنشاهی دودمان پهلوی را آنسانی چنین میگیریم که ایران بدون شک انقلابی شده و ملت در پرتو این انقلاب حرکت کنونی خود را آغاز کرده است و اکنون عصر رستاخیز در راه انقلاب سفید ، کشور را بسوی تمدن بزرگ رهنمون شده است.

مرور ایام بگذشته های نه چندان دور تاریخ ایران ، میتواند نگرانی بر گذشته پرچشمگیر عصر پهلوی باشد و اکنون بر پایه است که بر روان تابناک سلسله خاندان جلیل پهلوی درود بفرستیم و از خدای بزرگ شادی روح آن زمامرد بزرگ تاریخ ایران را طلب نمائیم و سپاس گوئیم از پروردگار توانا که بر دودمان جاودانه شاهنشاه آریامهر را کمر سایه تدابیر خردمندانه کشورمان را شتابان ترین کشورهای جهان پیاپی میسازد و امروز هر فرد ایرانی به درستی میداند از دیگاه ما ملت شعور و اندیشه ای که در سراسر کشور حکمفرما است و به جامعه استقلال بالا گذاشتن را میدهد که بر دشمنان خطرناک و موسسه کار و کسب خود میافزاید مایه سرافرازی هر ایرانی است.

سپس آقای شعبان شیری دبیر اتحادیه دارندگان رستوران لقمه شیری را که سروده پیه آقای کرده که مورد توجه قرار گرفت. پس از قرائت این گفته شیر آقای محمود نجاریان نایب رئیس اتحادیه صنف دارندگان رستوران طی سخنانی اظهار داشت:

آئین بزرگداشت پنجاهمین سال شاهنشاهی دودمان پهلوی را آنسانی چنین میگیریم که ایران بدون شک انقلابی شده و ملت در پرتو این انقلاب حرکت کنونی خود را آغاز کرده است و اکنون عصر رستاخیز در راه انقلاب سفید ، کشور را بسوی تمدن بزرگ رهنمون شده است.

مرور ایام بگذشته های نه چندان دور تاریخ ایران ، میتواند نگرانی بر گذشته پرچشمگیر عصر پهلوی باشد و اکنون بر پایه است که بر روان تابناک سلسله خاندان جلیل پهلوی درود بفرستیم و از خدای بزرگ شادی روح آن زمامرد بزرگ تاریخ ایران را طلب نمائیم و سپاس گوئیم از پروردگار توانا که بر دودمان جاودانه شاهنشاه آریامهر را کمر سایه تدابیر خردمندانه کشورمان را شتابان ترین کشورهای جهان پیاپی میسازد و امروز هر فرد ایرانی به درستی میداند از دیگاه ما ملت شعور و اندیشه ای که در سراسر کشور حکمفرما است و به جامعه استقلال بالا گذاشتن را میدهد که بر دشمنان خطرناک و موسسه کار و کسب خود میافزاید مایه سرافرازی هر ایرانی است.

سپس آقای شعبان شیری دبیر اتحادیه دارندگان رستوران لقمه شیری را که سروده پیه آقای کرده که مورد توجه قرار گرفت. پس از قرائت این گفته شیر آقای محمود نجاریان نایب رئیس اتحادیه صنف دارندگان رستوران طی سخنانی اظهار داشت:

آئین بزرگداشت پنجاهمین سال

از جدیدترین محصولات کشاورزی کارخانجات

تراکتورسازی ایران

در چهارمین نمایشگاه بین المللی تهران دیدن فرمائید

تراکتورهای ۶۵ اسب مدل M.۶۵۰ یک دیفرنسیل و مدل M-۶۵۱ دو دیفرنسیل
تراکتورهای کشاورزی مسی فرگوسن
مدل M.F.۱۳۵ بقدرت ۴۷ اسب
مدل M.F.۱۶۵ بقدرت ۶۵ اسب
مدل M.F.۱۸۵ بقدرت ۷۵ اسب
مدل M.F.۲۹۵ بقدرت ۹۲ اسب
مدل M.F.۱۱۰۵ بقدرت ۱۱۵ اسب
انواع تراکتورهای باغی ـ بقدرتهای ۲۰ الی ۳۰ اسب

IMC
Iran Tractor Manufacturing co.

تراکتورسازی ایران
شرکت سهامی خاص

کارخانه : تبریز ـ صندوق پستی ۳۱۰ تلفن ۹-۳۱۰۶۱-۰۴۱ قسمت فروش ۳۱۰۷۵-۰۴۱
دفتر مرکزی: تهران ـ خیابان پهلوی ، نبش جام جم ، تلفنهای ۹-۸۹۳۰۵۱ داخلی ۳۱۵

کوه مرشک

بمناسبت سی و پنجمین سال سلطنت
پرافتخار شاهنشاه آریامهر

ای قبای پادشاهی راست بر بالای تو

ای شهنشاهی که باشد تمکنت دلها جای تو — دیدهٔ ما روشن از رأی جهان آرای تو
شهریار کاردان و شاه دانش پروری — مظهر میهن و طن باشد دل دانای تو
هست ، امسال سی و پنجم ، که از طریق عدل و داد — شد سریر با شکوه سلطنت ، مأوای تو
بر جهان تا بد چو نور لطف و همت بیدریغ — برتر از خورشید باشد پرتو سیمای تو
انقلاب شاه و ملت ، رأی تو بنیان کردهای — مغرب رستاخیز بهت از نهضت والای تو
چون پدر بانی برای جملهٔ ایرانیان — آیت رحمت بود ما را نوازشهای تو
جاودان مانی که ایران از تو جان تازه یافت — باد ، بر کام دولت امروز تو فردای تو
آریامهری ، و همره خاندان پهلوی — تو تیای دیدهٔ ما باد ، خاک پای تو
یک جهان گل بشکفد در باغ نیکوئی و لطف — از لب پرخندهٔ شهبانوی ، زیبای تو
چهرهٔ محبوب و شادابه ولیعهد عزیز — مایهٔ خشنودی قلب فرح افزای تو
وه چه خوش گفت این سخن را حافظ شیرین زبان — کان لسان الغیب ، واقف بود از دنیای تو

ای قبای پادشاهی ، راست ، بر بالای تو
زینت تاج و نگین از گوهر والای تو

ابراهیم صهبا
مهر ۱۳۵۰ ـ هفته

میلاد مجدد مبارک

اعلیحضرت همایون شاهنشاه آریامهر

را بهم میهنان عزیز شاد باش گفته ، سعادت روز افزون ملت ایران را تحت رهبری شاهنشاه خردمند آرزومندیم

هیئت مدیره و کارکنان شرکت ایران ساتوبا

سال بلو برنده جایزه ادبی نوبل امسال:

نمی‌خواهم مشهور خاص و عام باشم

پنجشنبه گذشته یکی ازمعتبرترین جوایز ادبی، سال بلو، جایزه ادبی نوبل را برد.

سال بلو، یهودی روسی که در کانادا متولد شده و درآمریکا زندگی میکند ٦۱ ساله است. سال گذشته نامش درمیان جمع نویسندگان نامزد دریافت جایزه نوبل به چشم میخورد و امسال این جایزه به او تعلق گرفت.

«بلو» این جایزه را بخاطر مجموعه آثارش که درآنها انسان جدید وحشتزده، بیقرار و در تقلای یافتن جایی در یک دنیای متزلزل تصویر شده است دریافت داشت.

وقتی خبر تعلق جایزه نوبل‌به سال بلو داده شد، مثل همیشه زهرخندی زد ودر مصاحبه‌یی که بهمین خاطر انجام داد گفت: «بچه‌ی درون‌من خوشحال است، اما انسان بالغ درونی متاثر و سرشار از تردید.

اوکه همیشه نوبل و سایر جوایز ادبی چون پولیتزر راکه به‌او تعلق یافته این‌بار بمسخره میگرفته این بار کهخود صاحب اعتبار ترین جایزه جهان ادب را ربوده باتردید درمورد قبول آن بوضع اسفناکجان اشتاین بک اشاره کرده و گفته است:

«امیدوارم جایزه نوبل بلایی‌را که بسرجان اشتاین بک دوست من آورد بسر خودم نیاورد. چون نوبل برای نویسندگان آمریکایی عاقبت خوشی دربر نداشته. جان‌اشتاین بکوسینکلر لوئیس هردو پس از دریافت این جایزه وضع نکبتباری یافتند و همینگوی هم بادریافت این جایزه بطور کلی کارش را کنارگذاشت.» (البته جشنهای دویستمین سال آمریکانقشی‌در پخش‌سیاستمدارانه جوایز نوبل‌داشته‌و تمام برندگان جوائز نوبل امسال آمریکائی و کمی یهودی بوده‌اند.

بلوو بشر امروز

بلودرمیان نویسندگان آمریکایی باسبک ویژه‌یی که دارد پس از سالینجر که مدتی است نوشتن‌را کنار گذاشته، صاحب اعتباری خاص است. شاید سهل وممتنع در مورد سبک او اصطلاح بی‌موردی نباشد. او خصوصیات بشر امروز را خوب ترسیم میکند وچهره وحشتزده او را حتی بهتر از خودش تصویر مینماید. او واقعیت‌رابا آرزو ها وخاطره ها درهم می‌آمیزدو همین آمیزش باعث بازی شگرف او با افعال میشود.

بلو در سال ۱۹۱۵ در آمریکا متولدشدو از دانشگاه‌ویسکانسین دررشته مردم شناسی فوق‌لیسانس گرفت، در چند دانشگاه تدریس کرد و مدت مدیدی در پاریس اقامت گزید. غیراز نوبل‌که‌آخرین جایزه ادبی او است جوایزادبی فراوانی را صاحب شده است.

سال بلو غیراز رمان وداستان های کوتاه مقاله و نمایشنامه هم می‌نویسد، یکی‌از نمایشنامه‌هایش بهنام «تحلیل آخر» درسال ۱۹٦۵ برای اولین بار در نیویورک به صحنه آمد.

از بلو تاکنون مجموعه ها و رمانهای: «سرگشته، «هدیه هامبولت»، «ماجراهای اوجی‌مارچ»، «هندرسون، سلطان باران»، «سیاره آقای ساملر» و «قربانی» منتشر شده است.

آخرین کار سال بلو که در سال ۱۹۷۵ منتشر شدقصه نیست، بلکه حاصل‌مشاهدات‌او از سفرش به اسرائیل ودیدن بیت‌المقدس است. این سفرنامهکه میتوان‌به‌آن سفر نامه بیت‌المقدس‌نامداد، «یک نگاه شخصی» نام دارد.

بجوایز ادبی همیشه بدبین‌بوده ومدام ترتیب دهندگان این‌جوایز را مسخره میکرده است. اماحالا خودش این جایزه‌را تصاحب‌کرده هم خوشحال است و هم غمگین، چون بزرگترین افتخار ادبی را نمیتوان نادیده گرفت، در حالیکه قبول آن نیز به مفهوم قبول‌همه مسخره هایی‌ست‌که او عنوان‌کرده است. در ایران ازسال‌بلو کتاب «امروز را دریاب» یا «دیرا غنیمت شمار» بهترجمه خوب احمدکریمی انتشار یافته که ماخذ پاره‌یی از مستندات این مقاله‌است.

بخشی‌از گفتگوی هارپر(مقدمه ادبی را با سال‌بلو ازهمین کتاب می‌آوریم:

هارپر ـ گذشته از درایزرکدام یک از نویسندگان امریکائی‌را قابل توجه مخصوص میدانید؟

بلو ـ من همینگوی، وفیتز جرالد را می‌پسندم، همینگوی را مردی میدانم که بعنوان یک هنرمند شیوه زیست جالبی اختیارکردولی‌اورا یکداستان نویس بزرگ نمیدانم، ازرمان های فیتز جرالد بیشتر خوشم می‌آید، اما در باره او غالبا چنین احساس میکنم که نمی‌توانست میان عدم آلایشی و صعود اجتماعی توفیر بگذارد «کسبی بزرگه» را میگویم.

هارپر ـ قبل از شروع‌مصاحبه گفتید که خوش ندارید راجع بداستان‌های اولیه خود صحبتی کنید و اینکه نسبت به آن زمان توفیر کرده‌اید، آیا در باره این تغییر حال مطالبی برای گفتن دارید؟

بلو ـ فکر میکنم موقعی که آن داستانهای اولیه رانوشتم شخص خجولی بودم، هنوز شرم داشتم که خودم را به عنوان یک نویسنده و هنرمند به جهان معرفی کنم، بایدجای پایم را محکم میکردم، قابلیتم را نشان میدادم، مقدمات کار را فراهم میکردم،بطورخلاصه، میترسیدم عنان اختیار خودمرا رهابکنم.

هارپر ـ چه موقع احساس کردید که تغییر عظیمی درحال واقع شده است؟

بلو ـ موقعی‌که شروع کردم به نوشتن آگی‌مارچ، خودم را از قید وبندهای متعددی‌خلاص کردم، فکر میکنم از تعدادزیادی از آنها، و مسافت بعیدی‌پیش رفتم، اما هیجان کشف را احساس میکردم، به آزادی خود افزوده بودم، و مثل بسیاری از رعیت های آزاد شده بدون معطلی از آن‌سوء استفاده کردم.

هارپر ـ این قید و بند ها که از آنها خودتان را درآگهی مارچ خلاص کردید، چه بودند؟

بلو ـ دوکتاب اول‌من خوب از آب درآمدند، اولی را بسرعت نوشتم، اما مرارت زیادی‌متحمل‌شدم. دردو می‌زحمت زیادی کشیدم و سعی کردمکه اثر بی نقصی باشد. درنوشتن قربانی ازاستانداردی «فلوبری» پیروی کردم. استاندارد بدی نبود، اما آخر کار متوجه‌شدم که دست و پا گیر است دست و پا گیر بود برای اینکه‌وضع زندگی من جور خاصی بود و برای اینکه بعنوان فرزندیک خانواده مهاجرجورخاصی در شیکاگو بارآمده بودم، من با شیوه‌ای که در دو کتاب اول بکار برده بودم، نمی‌توانستم چیز های متنوع و جورا جوری را که بلاواسطه میشناختم، بیان کنم. نویسنده باید بتواند افکار و احساسات خود را بسهولت، به طرزی طبیعی و بهنحوی که ذهن، و نیروهایش را آزاد کند،بیان کند، چرا باید نویسنده پای بسته تشریفات و ظواهر باشد و نتواند راحت قدم بردارد؟ احساساتش عاریتی باشد؟ از صراطه «مستقیم»ادبیات‌مرسوم پایش را بیرون نگذارد؟زود پی بردم که‌از من ساخته‌نیست ادیب رسمی و قابلی باشم.

هارپر ـ آیا در فاصله بین آگی‌مارچ و هرزوک تغییر دیگری در اسلوب نوشتن شما حاصل شد؟ گفتید که در نوشتن آگی مارچ‌آزادی زیادی داشتید، ولی من گمان میکنم که نوشتن هرزوگ بسیار مشکل بوده باشد.

بلو ـ مشکل بود باید سبکی را که در آگی مارچ اختیار کرده بودم، رام و مقید کنم تا بتوانم هندرسون وهرزوک را بنویسم بعقیده من‌این دوکتاب نمودارتغییری‌در سبک‌من‌بودند واقعا می دانم این تغییر را چطور تشریح کنم، و برای تشریح دقیق آن خودم را به زحمت نمی‌اندازم، اما این موضوع بانوعی آمادگی برای ضبط در یافت ها و تاثیراتی که از منبعی نشات میکردند که اطلاع چندانی از آن نداریم، همه ما آدمها دارای یک دامی مرتبط است. تصور میکنم که همه ما آدمها دارای یک دامی یا مفسری بدوی در سرشت خود هستیم که از اول‌زندگی تا آخر راهنمائیمان میکند و دنیا را به ما میشناساند، یک چنین مفسری در درون من هست، من باید زمینه را برای او آماده کنم، اگر در امر تدارک چینی‌چیز زائد یا غلطی وجود داشته باشد، دامی به موضوع پی میبرد، بایدجلو آن (چیز زائدیاغلط) رابگیرم، اغلب ناگزیرم‌کهدوباره شروع کنم، از همان کلمه اول یادم نیست که هرزوک را چند بار نوشتم، اما عاقبت زمینه قابل قبول بدستم آمد.

... زیاد جدی گرفته نشدن دارای مزیت‌های عظیمی است. بعضی از نویسندگان به حد افراط خودشان را جدی می گیرند،آنها مفهوم«عامه مهذب» را قبول دارند، برخی از نویسندگان و آهنگسازان این موضوع را پذیرفته‌اند. استراوینسکی میگوید که آهنگساز باید به حرفه خود به همان گونه نگاه کند که‌کفاش. موتسارت و هایدن «کاربها» (حق‌الزحمه) میگرفتند ـ یعنی مطابق سفارش آهنگ می‌ساختند. در قرن نوزدهم هنرمند در برج رفیعی منتظر دریافت «الهام» بود. همین که هنرمند خود را به حد یک نهاد فرهنگی اعتلاء بخشد، کلی گرفتاری برای خودش درست میکند.

غیر از این، یک آشفتگی مدرن وجود دارد ـ بیماری اشخاصی که در سایه«ایماژی» از خود که روزنامه ها، تلویزیون «شایعات، یااحتیاج عامه بوجودمشاهیر، بوجود آورده‌اند زندگی‌میکنند، من از این «ایماژ»ها احتراز دارم. نه‌اینکه طالب گمنامی محض هستم «بلکه‌برای آرامش‌خاطر و آزادی از مزاحمت.

نوشته: سال‌بلو — ترجمه: احمد کریمی

بخشی از کتاب «امروز را دریاب»

موقعی که رفتند بیرون ناهار بخورند، مظنه چاودار هنوز بالا بود و قیمت پیه دنبالا میرفت نمیافتین.

توی کافه تریائی که جلوش را آب طلاداده بودند، غذا خوردند. درداخل سالن هم همان میزی را بکار برده بودند که در بیرون. غذا هایش خیلی اعیانی بهنظر می‌آمد. دور وبرماهی درسته رامثل عکسی کمقابگیرند، هویج فرنگی گذاشته بودند، وسالادش، مثل منظره های طبقه به طبقه یامثل اهرام مکزیک بود، لیمو و پیاز و تربچه نقلی تاج شده مثل خورشید وماه وستاره ها بودند، شیرینی مربائی‌اش سی سانتیمتری ضخامت داشت و نان کیکش آنقدر کلفت‌بود که انگار شیرینی‌پزها در عالم خواب آنهارا پخته بودند.

تامکین گفت «چی‌میخوری؟»

«زیاد میل ندارم. صبحانه مفصلی خورده‌ام. بگذار من‌یک میز پیداکنم. برای‌من یک کاسه ماست وچندتا بیسکویت و یک فنجان چای بیاور. نمی‌خواهم زیاد وقتم را صرف ناهار خوردن بکنم.»

تامکین گفت«باید یک چیزی بخوری.»

پیدا کردن یک جای خالی در آن موقع‌روز کار آسانی نبود. پیرمرد ها با یکفنجان قهوه خودشانرا مشغول کرده بودند و داشتند گپ میزدند. خانم های مسن ماتیک زده بودند و ناخن‌هاشان را مانیکور کرده بودند وموهاشان را رنگ کرده بودند، وسایه چشم زده بودندو مناسب رنگ و دوخت لباسهاشان جواهر آلات آویخته بودند، وبسیاری از آنها تکبیر می‌فروختندو باحالتی به‌آدم نگاه می‌کردند کمتناسب سنشان نبود. آیا از آن خانمهای پیری که به دوخت‌ودوزو پخت‌وپز میپرداختندو ازنوه‌هاشان مراقبت میکردند دیگر خبری نبود؟ مادر بزرگ ویلهلم لباس دریانوردی تن او می‌کرد و روی زانویش اورا می‌رقصاند، و غذای ویلهلم رافوت می‌کرد که سردشود و میگفت «دریاسالار، باید غذات را بخوری.» امابهخاطر آوردن این جریان دراین وقت روز چه‌فایده‌ای داشت؟

ویلهلم توانست یک میزگیر بیاورد، ودکتر تامکین با یک سینی پراز بشقاب و فنجان آمد پیشش. برای خودش یکظرف کباب از گوشت‌گاو، کلم قرمز، سیب زمینی، یک قاچ گنده هندوانه، ودو فنجان چای برداشته بود. ویلهلم نمی‌توانست حتی ماست را قورت بدهد. سینه‌اش هنوز اذیتش می‌کرد.

تامکین فی‌الفور اورا وارد یک بحث‌طولانی کرد. آیا منظورش از اینکار این‌بودکه سرویلهلم راگرم بکندو مانعش بشود که چاودار را بفروشد یااینکه آب رفته را که با اشاره بسرشت عصبی ویلهلم او را عصبانی کرده بود ـ به جوی برگرداند؟ یااینکه منظوری غیر از این نداشت‌که حرف بزند؟

«گمان می‌کنم راجع به‌اینکه پدرت وزنت‌چی خواهند گفت زیاد فکر و خیال می‌کنی؟ خیلی به آنها اهمیت میدهی؟»

ویلهلم جواب داد «آدم از اینکه مواظب رفتار و کردار خودش باشد وسعی کند بوضع خودش سرو صورتی بدهد، خسته می‌شود. باید نصف عمرخودمان را صرف جبران اشتباهات نصف اول آن بکنیم.»

«پدرت به من گفت که مقداری پول و پله دارد که برای توباقی بگذارد.»

«احتمالا چیزی دارد.»

«زیاد؟»

ویلهلم رعایت احتیاط را کرد: «معلوم‌نیست.»

«باید خوب فکرهایت را بکنی که با این پول چکار میخواهی بکنی.»

«تاآن موقع کهبه من برسد ممکن است‌آنقدر ناقابل باشد که نشود کاری باش کرد. اصلااگر بهدستم برسد.»

«برای همچو کاری باید قبلا نقشه دقیقی داشته باشی. بهنحوی صحیح توی بورس به کارش بیندازی.» شروع کرد به ارائه نقشه هائی کهبه موجب آن باید اوراق قرضه می‌خریدی و اوراق قرضه رابرای خرید یک چیز دیگر بوثیقه میگذاشتی و با این ترتیب از پولت بدون دردسر دوازده درصد عاید می‌کردی. ویلهلم نتوانست جزئیات قضیه را از اول تا آخر درفکر تعقیب کند. تامکین گفت«اگر همین حالا این‌پول‌را بهتو ببخشد، دیگرمجبور نیستی‌مالیات برارث‌بپردازی.»

ویلهلم بااوقاتی بسیار تلخ به‌او گفت«مرگ بطوری ذهن پدرم را مشغول کرده کهبه هیچ‌چیز توجه ندارد. مرا‌هم مجبور میکند که راجع به مرگ فکر کنم. بعد، ازمن بدش می‌آید، چون‌در این کارموفق می‌شود. موقعی که لاعلاج میشوم ـ معلوم است کمراجع بهپول فکر میکنم. ولی‌دلم نمیخواهد اتفاقی برایش بیفتد. مسلما حاضر نیستم بمیرد.» چشمهای قهوه‌ای تامکین زیرکانه درخشیدن گرفت. «توباورت نمی‌شود. شاید علت روانی نداشته باشد. ولی بهشرافتم قسم میخورم. شوخی سرجای خودش ولی‌دلم نمیخواهد راجع بهمچو چیزی شوخی بکنم. وقتی کهاو بمیرد، من‌همه چیزم را از دست میدهم، انگار که یتیم شده باشم.»

«از قرار معلوم پدر پیرت رادوست داری؟»

ویلهلم رشته این مطلب را بدست گرفت: «معلوم است که دوستش دارم. پدرم را. مادرم را....» موقعی‌که این حرف را میزد فشار عظیمی بر مرکز ثقل روحش وارد آمد. وقتی کماهی، خودش را بهقلاب ماهیگیری میزند، نیروی‌زنده راتوی دستت‌حس می‌کنی. یک موجود مرموز در زیر آب براثر فشار گرسنگی، قلاب را گرفته است و باپیچ و تاب تقلا میکند و میخواهد جانش را دربیرد. ویلهلم ابدا تشخیص نداد چه چیزی بود که بهدرون اوحملهور شد. خودش را نشان نداد. گذاشت رفت.

وتامکین، که استاد مشوب ساختن ذهن بود، شروع کرد به گفتن باجعل تاریخچه عجیب وغریب زندگی‌پدر خودش. گفت «خوانندهبزرگی بود. ما بچه‌ها را گذاشت رفت، برای اینکه عاشق یک خواننده سوپرانوی اپرا شد. من‌هیچ وقت نه‌تنها از او کینه‌ای به دل نگرفتم، بلکه اصلا دلبستگی اورا بهنفس زندگی تحسین میکردم. خودم هم میخواستم همین شیوه رادر پیش بگیرم. بعلت ناسعادتمندی، دریک سن معین، مغز آدم شروع میکند به پوسیدن.» (ویلهلم اندیشید: درست است، درست است!) «بیست سال بعداز این جریان بودکه در قسمت تحقیقات کارخانه کداک درروچستر مشغول شدم، ودر آنجا بود که پدر پیرم را دیدم. بچه‌ها بچه دیگر پیدا کرده بود.» (دروغ‌است، دروغ‌است) «گریه‌اش گرفت. خجالت می‌کشید. من ناراحتی‌ای ازش نداشتم. اما طبیعی بود که نسبت به‌او احساس غریبگی‌می‌کردم.»

ویلهلم گفت «پدر من‌هم حکم یک غریبه را دارد.» و شروع کرد به فکر کردن. کجا است آن شخص آشنائی که پدرم بود؟ یامن بودم؟ کاترین ـ خواهر تنی خودم؟ او دیگر حتی بامن صحبت نمی‌کند. اینکه پدرم رویش را ازمن برگردانده شاید بیشتر بهخاطر نابسامانی و آشفتگی گدائی ـ درهم وبرهمی و شب زنده‌داری است. اگر روابطمان راقطع نکنیم، آیابرای پدرم آسانتر نیست که تقاضای رفع زحمت بکند. شاید خودش با مصیبت اینکاررا بکند. «امیدوارم نفرین من نیست و نابودت بکند!» وباز ویلهلم پرسید: چرا باید پدرم یاهرکس دیگر نسبت به من احساس تاسف بکند.» یا اینکه چرا باید بیشتر به حال من تاسف بخورند تا دیگران؟ ذهن بچه‌گانه من است که فکر میکند کهچون من مستحق‌اش‌هستم، این مردم حاضرند برایم دلسوزی کنند.

بعد ویلهلم شروع کرد بهفکر کردن راجع به دو پسر خودش واینکه آنها در نظر او چطور جلوه می‌کنند، وراجع به‌او چه فکر خواهند کرد.

کارکنان شرکت سهامی ایرانگاز

پنجاه‌سال شاهنشاهی پرشکوه و برکت سلسله پهلوی را جشن گرفتند

شرکت سهامی ایران گاز در طول هیجده سال حیات خوددامنهٔ‌خدمات وفعالیت خودرا گسترش داده و کماکان در راه سازندگی و اعتلای بازهم بیشتر اقتصادکشوربتلاش پی‌گیر خود ادامه میدهد.

★ یوهانس گارینک رئیس هیئت مدیره‌شرکت:

ایران باسیاست مستقل‌ملی‌وثبات سیاسی واقتصادی ، حیثیت‌انکار ناپذیری درمیان کشورهای جهان بدست آورده است

در این مراسم ابتدا آقای‌جواد جورابچی یکی از مدیران شرکت ضمن عرض تبریک بمناسبت برگزاری آئین شکوهمندپنجاه سال شاهنشاهی پهلوی و خوش‌آمد به مدعوین، آقای یوهانس گارینگ رئیس هیئت‌مدیرهشرکت سهامی خاص ایرانگاز را بشرکت کنندگان معرفی نمود وایشان طی بیانات خود اظهار کرد:

مفتخرم که از طرف‌هیئت‌مدیره شرکت سهامی خاص ایرانگاز تبریکات صمیمانه خود را بمناسبت جشن پنجاهمین سال سلطنت پرافتخار دودمان پهلوی‌تقدیم‌داشته همچنین از اینکه دعوت مارابرای شرکت در این جشن پذیرفته‌اید سپاسگزاری نمایم.

صدور فرمان‌انقلاب‌سفید برای کشوری بادوهزار و پانصد سال سابقه تاریخی و فرهنگی‌درخشان برهبری شاهنشاه آریامهر دریچه تازه‌ای درزندگی ملت ایران‌گشوده که در پناه این انقلاب سازنده کشور ایران رابسوی تمدن بزرگ رهنمون مینماید.

همانطور که میدانید‌ازز‌مانهای قبل کشور ایران مهد تمدنی بزرگ بوده واکنون کشور باتمام قدرت تحت‌رهبری خردمندانه‌اعلیحضرت شاهنشاه آریامهر بسوی ترقی و تعالی قدم برمیدارد ودرواقع‌آرزوی رضاشاه کبیر بود که روزی کشور ایران باین عظمت و شکوه و جلال برسد.

شهامت واز خود گذشتگی رضا شاه کبیر

بدون‌تردیداین‌پیشرفتها به‌آسانی بدست نیامده و شهامت و از خودگذشتگی بنیان‌گذار ایران نو

اعلیحضرت رضاشاه کبیر زمانی‌که دنیا درآتش جنگ میسوخت‌بااراده آهنین و عزم راسخ خود طوری پایه های سیاست مستقل ایران‌را بنیان‌گذاشت‌که‌تاثیر آنرا امروزدر زندگی فرد فرد هرایرانی میتوان احساس کرد.

سپس فرزند برومندشان شاهنشاه آریامهر دربحرانی ترین لحظات تاریخ زمام امور مملکت را بدست گرفتند و در مدت ۳۵ سال سلطنت پرافتخارشان به موفقیتهای شگرف فعلی رسیده‌ایم.

در سایه پنجاه سال‌سلطنت خاندان پهلوی به آنچنان پیشرفت‌هائی نائل شده‌ایم که بجرات میتوان گفت در دنیا کم‌نظیر بلکه بینظیر است.

اصول ۱۲گانه انقلاب‌سفید که بعدا پنج اصل سازندهدیگر نیز به آنها اضافه شد تحول بزرگی در زندگی‌افراد این‌مرز و بوم پدید آورد که باعث ترقیات شگرف مملکتی از نقطه نظر اجتماعی و سیاسی و اقتصادی شد.

آقای یوهانس گارینک رئیس هیئت مدیره شرکت سهامی ایرانگازطی سخنانی سیاست مستقل ملی وثبات سیاسی و اقتصادی ایران را تحت رهبری‌های خردمندانه شاهنشاه آریامهر ستایش کرد

سیاست‌مستقل‌ملی

ایران با سیاست مستقل‌ملی و ثبات سیاسی و اقتصادی حیثیت انکارناپذیر در میان کشورهای جهان بدست‌آورده است در سایه‌این‌ثبات سیاسی واقتصادی شرکت سهامی خاص ایرانگاز باسرمایه‌گزاری ایرانی و دانمارکی در سال ۲۵۱۷ شاهنشاهی تاسیس‌شد و دامنه‌خدمات و فعالیت‌خود را گسترش داده و کماکان‌در راه سازندگی اقتصاد کشور بسهم خود بتلاش پی‌گیرادامه میدهد.

اکنون اجازه دهید قسمتی از فرمایشات شاهنشاه‌آریامهر را در اینجا بازگو کنم:

حال که کلیه طبقات اعم از کارمندان و کارگران و کشاورزان از درآمد و رفاه بیشتری بصورت حقوق و پاداش و دستمزد ایام بیماری و بازنشستگی از بیمه‌های اجتماعی و همچنین مالکیت سهام کارخانجات صنعتی بهره‌مند هستند باید بخاطر داشت که اساس و پایه این موفقیتها با تلاش همگانی در سایه تعالیم صحیح انجام شده است».

اعلیحضرت همایون شاهنشاه آریامهر تاکید میفرمایند بدلیل آنکه‌درآمدنفت همیشگی‌نخواهد بود بنابراین بایستی تلاش بیشتری نموده و همینطور فرزندان خود را نیز برای کار بیشتر آماده کنیم.

با آرزوی سلامتی شاهنشاه آریامهر و علیاحضرت شهبانو و والاحضرت‌ولیعهدو خاندان جلیل سلطنت سخن خود را پایان داده دوام وبقای‌خاندان جلیل پهلوی را از خداوند متعال خواستارم.

ایران دیروز وایران امروز

پس ازسخنان آقای‌گارینگ آقای مهرداد کرباسی از طرف کارکنان شرکت سخنانی باین شرح ایراد نمود:

سروران گرامی، مدعوین عزیز، امروز ما اینجا گردهم آمده‌ایم تا مراتب قدردانی و حق شناسی خود را نسبت به اعلیحضرت رضا شاه کبیر بنیانگزارایران نوین‌وسرسلسله دودمان شاهنشاهی پهلوی ابراز داریم. همچنین از نظر گاهی واقع بینانه پیشرفت هاو ترقیات شگرف و خیره کننده مملکتی را در عصر سلطنت پرافتخار شاهنشاه آریامهر مورد بررسی‌وتجزیه‌و تحلیل قرار دهیم.

بیگمان در میان شماهستند کسانی که ایام قبل از پنجاه سال اخیر را به خوبی بهیاد دارند.

روزهائی که ابر های تیره و تار نابسامانی وپریشانی و آشفتگی آسمان سرزمین مارا پوشانده بود.

در کشور ما هرچه بود، رخوت و سستی، عقب‌ماندگی وذلت وتیره روزی و فلاکت بود. نظام حاکم برسرنوشت و زندگی مردم ایران‌در آن‌ایام آن چنان‌غم‌انگیز ودردناک بود که براستی باید بگوئیم ایران‌و ایرانی میرفت تا در ورطه‌نیستی ونابودی سقوط کند و برای همیشه از صفحه روزگار محو شده ویاآنکه بصورت‌کشوری ضعیف و دست نشانده همه چیز خود را ازکف بدهد. درآن روزگار نه ازصنعت و کشاورزی اثری بود و نه از رفاه و آسایش. همه چیز در اختیار مشتی از خدا بیخبر بود که تنها بفکر خودشان بودند و بتنها چیزی که فکر نمیکردند، ترقی و تعالی کشور و رفاه و آسایش ملت ایران بود.

در چنین‌دوران‌سیاه ودردناکی بود که سردار بزرگ تاریخ‌ایران، رضا شاه کبیر برای نجات‌مملکت و ملت بپا خاست، سرداری که خون پاک ایرانی در رگهایش جریان داشت و جز عشق به ایران و ایرانی سودائی در سر نداشت.

عصر شاهنشاهی شکوهمند پهلوی

با آغاز عصر شکوهمند شاهنشاهی‌پهلوی، مسیرسرنوشت ملت ایران تغییر کرد. مردم این مرز وبوم که سالها زیر یوغ اسارت و بندگی بسر برده بودند، به‌آزادی و بزرگی دست یافتند. صنایع پی‌ریزی شد، کشاورزی براساس و روال صحیح جریان یافت و هر چند آنچه در طول دوران‌سلطنت پرافتخاراعلیحضرت رضاشاه کبیر، از نظر آن سردار بزرگ ارضاءکننده نبود باایـن‌حال دگرگونی اساسی در تمام شئون وجلوه‌های زندگی پدید آمد تا آنکه فرزند برومند اعلیحضرت رضا شاه کبیر، شاهنشاه آریامهر در بحرانی‌ترین و سخت‌ترین ادوار تاریخ زمام امور را در دست گرفتند و دیری نپائید که بفرمان شاهنشاه‌آریامهر دگرگونی بنیادی در تمام شئون وامور مملکتی، نظام‌پوسیده‌کهن‌را درهم ریخت و انقلاب شاه و ملت که بفرمان شاهنشاه آریامهر در کشور پدید آمد، یکباره سیمای مملکت را از هر جهت دگرگون ساخت.

کارگاه های کوچک به واحد های تولیدی و صنعتی بزرگ‌تبدیل شد. کشاورزان صاحب آب و زمین شدند و رژیم پوسیده و منحط ارباب ورعیتی ملغی گردید. کارگران‌درسود کارخانه‌ها سهیم گردیدند.

آموزش رایگان برای تمام نونهالان کشور، بصورت یک برنامه مترقی، سراسر مملکت‌را زیر پوشش خود گرفت و بالاخره اصول هفده‌گانه انقلاب شاه وملت دورنمای سعادت آمیز تمدن بزرگ را در برابر چشم ملت ایران نمودار ساخت.

آقای مهرداد کرباسی از سوی کارکنان شرکت‌سهامی ایران‌گاز ضمن اظهارات مشروحی پیشرفت های شگرف ایران را در عصر شاهنشاهی پهلوی تشریح نمود.

برخورداری از مواهب ۵۰ سال شاهنشاهی پهلوی

در پایان سخنانم، جا دارد یادآوری کنم که: آنچه امروز نصیب ما و تمام‌ملت ایران‌گردیده است در پرتوپنجاه سال‌شاهنشاهی پهلوی است.

مدیران و کارکنان شرکت ایرانگاز مفتخر و مباهی هستند که بنحو احسن و اکمل‌ازمواهب پنجاه سال شاهنشاهی پهلوی بهره‌مند شده و سهم خود راهر پیشبرد و ترقی هرچه بیشتر مملکت، تحت‌رهبری‌های‌خردمندانه شاهنشاه آریامهر انجام‌داده‌اند.

برقرار و پایدار باد شاهنشاهی شکوهمند پهلوی.

جاوید باد شاهنشاه آریامهر، پاینده ایران.

درپایان این مراسم، چندبرنامه هنری اجراء شد و از مدعوین، پذیرائی گرمی‌بعمل‌آمد.

برنامه سینماها

نمایش فیلمهائی که با علامت (×) مشخص شده برای اشخاص کمتر از ۱۸ سال ممنوع است

★ بهه‌اش نمیشه ـ رنگی ـ لاندوبوزانکا
بولیدور (۸۹۲۷۳۱) ۳۰ر۱۱ـ۳۰ر۱ـ۳۰ر۳ـ۳۰ر۵ـ۳۰ر۷ـ۹ر۳۰
★ آسمانخراش جهنمی ـ رنگی ـ استیومکنکوئین
ریولی (۷۵۷۷۷۷) ۱۰ـ۱ـ۴ـ۷ـ۱۰
شهرتماشا (۹۲۸۶۸۶) ۱۰ـ۱ـ۴ـ۷ـ۱۰
آتلانتیک (۸۹۷۱۷۱) ۱۰ـ۱ـ۴ـ۷ـ۱۰
★ آلباگور ـ رنگی ـ ژان پل‌بلموندو
امپایر (۸۹۳۹۴۲) ۳۰ر۱۱ـ۳۰ر۱ـ۳۰ر۳ـ۳۰ر۵ـ۳۰ر۷ـ۹ر۴۵
★ (×) اریکا ـ رنگی ـ پیربرایس
ب.ب (۸۲۹۶۴۱) ۱۰ـ۱۲ـ۲ـ۶ـ۸ـ۱۰
★ اسیروسوسه ـ رنگی ـ لاندوبوزانکا
اتئون (۳۱۸۱۱۸) ۹ـ۱۱ـ۱ـ۳ـ۵ـ۷ـ۹
★ بیدادگر ـ رنگی‌استوارت ویتمن
رادیوسیتی (۶۴۳۳۲۰) ۱۵ر۱۱ـ۳۰ر۳ـ۳۰ر۵ـ۳۰ر۷ـ۹ر۳۰
★ بی‌گناه ـ مرتضی عقیلی ـ سپیده
آسیا (۶۴۲۹۰۹) ۱۱ـ۱ـ۳ـ۵ـ۷ـ۹ر۱۵
رکس (۳۱۸۲۴۲) ۳۰ر۱۰ـ۳۰ر۲ـ۳۰ر۴ـ۳۰ر۶ـ۸ر۳۰
شموند (۳۵۴۰۴۰) ۹ـ۱۱ـ۴۵ر۱ـ۴ـ۱۵ر۶ـ۸ر۳۰
نهتون (۷۶۰۱۳۶) ۹ـ۱۱ـ۱ـ۳ـ۵ـ۷ـ۹
لیدو (۵۴۱۲۸۲) ۱۰ـ۱۲ـ۲ـ۶ـ۸ـ۱۰
ژاله (۳۰۴۱۲۰) ۳۰ر۱۰ـ۳۰ر۲ـ۳۰ر۴ـ۳۰ر۶ـ۸ر۳۰
توسکا (۵۳۹۰۴۴) ۳۰ر۱۰ـ۳۰ر۲ـ۳۰ر۴ـ۳۰ر۶ـ۸ر۳۰
المپیا (۹۲۶۷۹۷) ۹ـ۱۱ـ۱ـ۳ـ۵ـ۷ـ۹
پاسارگاد (۳۴۲۷۸۲) ۹ـ۱۱ـ۱ـ۳ـ۵ـ۷ـ۹
چرخ‌فلک (۹۵۰۰۵۸) ۱۰ـ۱۲ـ۲ـ۴ـ۶ـ۸
ناتالی (۵۴۴۰۳۴) ۱۰ـ۱۲ـ۲ـ۴ـ۶ـ۸
★ باروت ـ رنگی ـ سینماسکوپ
ستاره (۵۳۹۷۲۱) ۹ـ۱۱ـ۱ـ۳ـ۵ـ۷ـ۹
★ پنجمین حمله ـ رنگی ـ ریچاردبرتون
کریستال (۳۱۷۶۷۵) ۹ـ۱۱ـ۱ـ۳ـ۵ـ۷ـ۹
★ پهلوان پهلوانان ـ رنگی ـ داریواریس
پلازا (۶۴۴۲۰۵) ۱۵ر۱۱ـ۱۰ر۳ـ۱۰ر۵ـ۱۵ر۷ـ۱۵ر۹
سهیلا (۳۱۶۴۲۴) ۳۰ر۱۰ـ۳۰ر۲ـ۳۰ر۴ـ۳۰ر۶ـ۸ر۳۰
مراد (۷۵۳۳۸۲) ۹ـ۱۱ـ۱ـ۳ـ۵ـ۷ـ۹
ری (۵۲۲۵۷۸) ۱۰ـ۱۲ـ۲ـ۴ـ۶ـ۸
★ (×) پاداش گناه ـ سینما سکوپ ـ رنگی
پارک (۳۱۹۶۳۷) ۹ـ۱۱ـ۱ـ۳ـ۵ـ۷ـ۹
★ تلخی‌های زندگی ـ ویجنتی‌مالا
حافظ (۳۹۱۰۷۴) ۳۰ر۱۰ـ۳۰ر۲ـ۳۰ر۴ـ۳۰ر۶ـ۸ر۳۰
★ تنها رقیب کلی ـ راه سیاه
پردیس (۳۰۴۲۵۹) ۹ـ۱۱ـ۱ـ۳ـ۵ـ۷ـ۹
★ تعقیب در استانبول ـ قدرت یک تیرانداز
البرز (۳۰۴۲۵۸) ۳۰ر۸ـ۳۰ر۱۱ـ۳۰ر۲ـ۳۰ر۵ـ۸ر۳۰
★ (×) پرستار کمباریک ـ رنگی ـ اورسولااندرس
دیاموند (۸۲۸۴۰۰) ۱۵ر۱۱ـ۴۵ر۱ـ۳۰ر۳ـ۳۰ر۵ـ۳۰ر۷ـ۹ر۴۵
★ پدرخوانده چینی ـ نخاله‌ها در اسپانیا
ظفر (۵۲۸۰۹۶) ۹ـ۱۱ـ۱ـ۳ـ۵ـ۷ـ۹
★ حقه‌های من ـ برای هرمشت یک دلار
نادر (۳۱۴۴۹۵) ۹ـ۱۱ـ۱ـ۳ـ۵ـ۷ـ۹
★ جدال ـ سعید راد ـ جمیله
اروپا (۳۰۳۱۷۹) ۳۰ر۱۰ـ ۳۰ر۲ـ ۳۰ر۴ـ ۳۰ر۶ـ ۸ر۳۰
میامی (۷۵۴۳۲۹) ۱۱ـ ۱ـ ۳ـ ۵ـ ۷ـ ۹
مولن روژ(۷۵۲۹۲۹) ۱۱ـ ۱ـ ۳ـ ۵ـ ۷ـ ۹
الوند (۳۰۵۶۳۸) ۱۰ـ ۱۲ـ ۲ـ ۴ـ ۶ـ ۸ـ ۱۰
کیهان (۵۴۶۳۶۰) ۹ـ ۱۱ـ ۱ـ ۳ـ ۵ـ ۷ـ ۹
مارلیک (۹۶۳۶۱۶) ۱۱ـ ۱ـ ۳ـ ۵ـ ۷ـ ۹
ارانوس (۵۲۷۹۷۱) ۳۰ر۱۰ـ ۳۰ر۲ـ ۳۰ر۴ـ ۳۰ر۶ـ ۸ر۳۰
سیلوانا (۳۶۳۷۷۷) ۱۱ـ۳ـ۵ـ۷ـ۹
آستارا (۲۷۴۰۲۲) ۳۰ر۱۰ـ ۳۰ر۲ـ ۳۰ر۴ـ ۳۰ر۶ـ ۸ر۳۰
شرق (۵۳۴۰۲۴) ۳۰ر۱۰ـ ۳۰ر۲ـ ۳۰ر۴ـ ۳۰ر۶ـ ۸ر۳۰
شهرام (۸۴۴۵۴۹) ۱۱ـ ۳۰ر۲ـ ۳۰ر۴ـ ۳۰ر۶ـ ۸ر۴۵
نیاگارا (۶۶۵۳۰۷) ۱۱ـ ۱ـ ۳ـ ۵ـ ۷ـ ۹
★ جیبیر عاشق ـ رنگی ـ درمندرا
ایفل (۳۱۱۴۷۷) ۳۰ر۱۰ـ۳۰ر۱۲ـ۳۰ر۲ـ۳۰ر۴ـ۳۰ر۶ـ۸ر۳۰
★ دوستان وحشی من ـ رنگی
سینه‌موند (۶۴۸۳۲۲) ۱۱ـ۳ـ۵ـ۷ـ۹
★ دنیای قشنگ والتدیسنی ـ رنگی
گلدن‌سیتی (۶۶۳۶۶۹) ۳۰ر۱۱ـ۲۰ر۱ـ۳۰ر۳ـ۳۰ر۵ـ۷ر۳۰ـ۹ر۴۵
★ روزهای خشم ـ رنگی ـ جولیا نوجما
رویال (۸۲۹۷۸۵) ۱۰ـ۱۲ـ۲ـ۴ـ۶ـ۸ـ۱۰
★ راه اژدها ـ رنگی ـ بروس‌لی
تاج (۳۱۳۸۶۴) ۱۰ـ۱۲ـ۲ـ۴ـ۶ـ۸ـ۱۰
★ سینما پارامونت بعلت تعمیرات تعطیل است
★ ستیز ـ منوچهروثوق ـ هاله ـ شهرام
انیورسال (۹۲۶۹۵۳) ۱۱ـ۱ـ۳ـ۵ـ۱۵ر۷ـ۹ر۳۰
ایران (۳۱۶۳۵۴) ۳۰ر۱۰ـ۳۰ر۲ـ۳۰ر۴ـ۳۰ر۶ـ۸ر۳۰
سایتا (۳۵۲۴۴۲) ۱۰ـ۱۲ـ۲ـ۴ـ۶ـ۸ـ۱۰
پاسیفیک (۷۵۳۳۱۱) ۳۰ر۱۱ـ۳۰ر۱ـ۳۰ر۳ـ۳۰ر۵ـ۳۰ر۷ـ۹ر۳۰
تیسفون (۹۵۸۸۸۲) ۹ـ۱۱ـ۱ـ۳ـ۵ـ۷ـ۹
رنگین‌کمان (۷۵۶۷۶۰) ۹ـ۱۱ـ۱ـ۳ـ۵ـ۷ـ۹
پرسپولیس (۵۳۸۰۸۳) ۱۰ـ۱۲ـ۲ـ۴ـ۸
دریا (۳۴۱۷۴۶) ۹ـ۱۱ـ۱ـ۳ـ۵ـ۷ـ۹
کارون (۹۵۵۱۶۵) ۳۰ر۱۰ـ۳۰ر۲ـ۳۰ر۴ـ۳۰ر۶ـ۸ر۳۰
موناکو (۷۳۵۵۷۶) ۱۰ـ۱۲ـ۲ـ۴ـ۶ـ۸
★ سه هیولا ـ سینماسکوپ ـ رنگی
دروازه طلائی (۳۵۲۱۶۰) ۹ـ۱۱ـ۱ـ۳ـ۵ـ۷ـ۹
★ (×) شبگرم، روز تلخ ـ رنگی ـ سینماسکوپ
شهرقشنگ (۶۴۷۷۷۷) ۱۱ـ۱ـ۳ـ۵ـ۷ر۱۵ـ۹ر۱۵
★ شوهرم بخانه‌ات برگرد ـ رنگی ـ میری‌دارک
شهرقصه (۶۲۷۲۹۰) ۱۱ـ۲ـ۴ـ۶ـ۸ـ۱۰
★ طوفانگر ـ رنگی ـ ژان‌پل‌بلموندو
برلیان (۳۹۳۵۳۵) ۹ـ۱۱ـ۱ـ۳ـ۵ـ۷ـ۹
★ قیصر ـ بهروز وثوقی ـ پوری‌بنائی
سیلورسینی (۲۶۱۲۰۵) ۹ـ۱۱ـ۱ـ۳ـ۵ـ۷ـ۹
★ قدرت طلا ـ رنگی ـ سینماسکوپ
خرم (۹۵۷۱۷۶) ۱۰ـ۱۲ـ۲ـ۴ـ۶ـ۸
★ گردنکشان ـ رنگی ـ جیمزکان
کاپری (۹۲۸۴۰۱) ۱۱ ۳ـ ۵ـ ۷ـ ۹ر۱۵
★ گاو ـ نصیریان ـ انتظامی
بولوار (۶۵۵۲۹۲) ۱۱ـ۱ـ۳ـ۵ـ۱۵ر۷ـ۹ر۱۵
★ کاراکاس ـ عنترومنتر
آسمان‌آبی (۳۴۱۶۶۸) ۹ـ۱۱ـ۱ـ۳ـ۵ـ۷ـ۹
★ کولینوی عاشق‌پیشه ـ رنگی ـ بریژیت‌باردو
متروپل (۳۱۹۴۱۰) ۹ـ۱۱ـ۱ـ۳ـ۵ـ۷ـ۹
★ وقتی دزد خوشگل باشه ـ رنگی ـ اورسولااندرس
سانترال (۹۲۸۶۸۶) ۱۱ـ۱ـ۳ـ۵ـ۷ـ۹ر۱۵
★ (×) وجود داغ ـ رنگی ـ اورنلاموتی
آریا (۳۱۹۸۸۴) ۹ـ۱۱ـ۱ـ۳ـ۵ـ۷ـ۹
★ همیشه سربلند ـ رنگی ـ ریچاردجیگل
گلدیس (۶۲۸۷۱۳) ۳۰ر۱ـ۳۰ر۳ـ۳۰ر۵ـ۷ر۳۰
★ مندینگو ـ رنگی ـ جیمزمیسون
کسری (۸۲۶۹۲۹) ۱۰ـ۱۵ر۱۲ـ۳۰ر۲ ـ۴۵ر۴ـ۷ـ۹ر۱۵
★ معشوقه گانگستر ـ رنگی ـ سوفیالورن
شهرفرنگ (۶۲۷۶۲۸) ۱۵ر۱۱ـ۱۵ر۱ـ۱۵ر۳ـ۱۵ر۵ـ۳۰ر۷ـ۴۵ـ۹
سئانس انگلیسی
گلدیس ساعت ۹ر۳۰ (همیشه سربلند)

کریسال : پنجمین حمله (ریچاردبرتون)

پذیرش دانشجوی علوم کامپیوتر

بمنظور تربیت نیروی انسانی متخصص درزمینه کامپیوتر که مورد احتیاج کلیه موسسات و سازمان‌هاست مرکز آموزش کامپیوتر انومیکس فیلیکه دارنده امتیاز رسمی آموزشی دوره چهارم برنامه‌نویسی کامپیوتر را بطور فشرده‌موعادی که‌درتاریخ۵ر۸ر۳۵ تشکیل میگردد اطلاع میرساند. علاقمندان میتوانند جهت ثبت‌نام بمرکز آموزش خیابان پهلوی چهارراه امیراکرم ساختمان کوروش طبقه دوم مراجعه نمایند تلفن۶۴۹۲۵۸.

KENWOOD KENWOOD KENWOOD KENWOOD

میلاد خجسته و مسعود رهبر عالیقدر ایران

علیحضرت همایون شاهنشاه آریامهر

را تبریک عرض نموده و سربلندی بیشتر

ملت ارجمند ایران را تحت رهبری

خردمندانه شاهنشاه بزرگ آرزومندیم

شرکت نفت «سهامی خاص»

KENWOOD KENWOOD KENWOOD KENWOOD

از فردا صبح در

سینما بولوار

فوکس فرن بیستم تقدیم میکند

الیزابت تیلور
وارن بیتی
در فیلم رنگی

THE ONLY GAME IN TOWN
تنها بازی در شهر

از فردا صبح درقویترین گروه سینمائی پایتخت

اونیورسال ـ پاسیفیک ـ ایران
سایتا ـ تیسفون ـ رنگین کمان
پرسپولیس ـ کارون و... دریا

اشک شیر و کمان

شجرالدین

پخش از: رستاق

از فردا صبح در بهترین گروه سینمائی پایتخت

نیاگارا ـ اروپا ـ میامی ـ مولن روژ ـ سیلوانا
الوند ـ کیهان ـ مارلیک ـ ارانوس ـ شهرام
شرق و... آستارا (تجریش)

ناصرملک مطیعی ـ بهمن مفید
شورانگیز طباطبائی و میدی
کارگردان امیر شروان

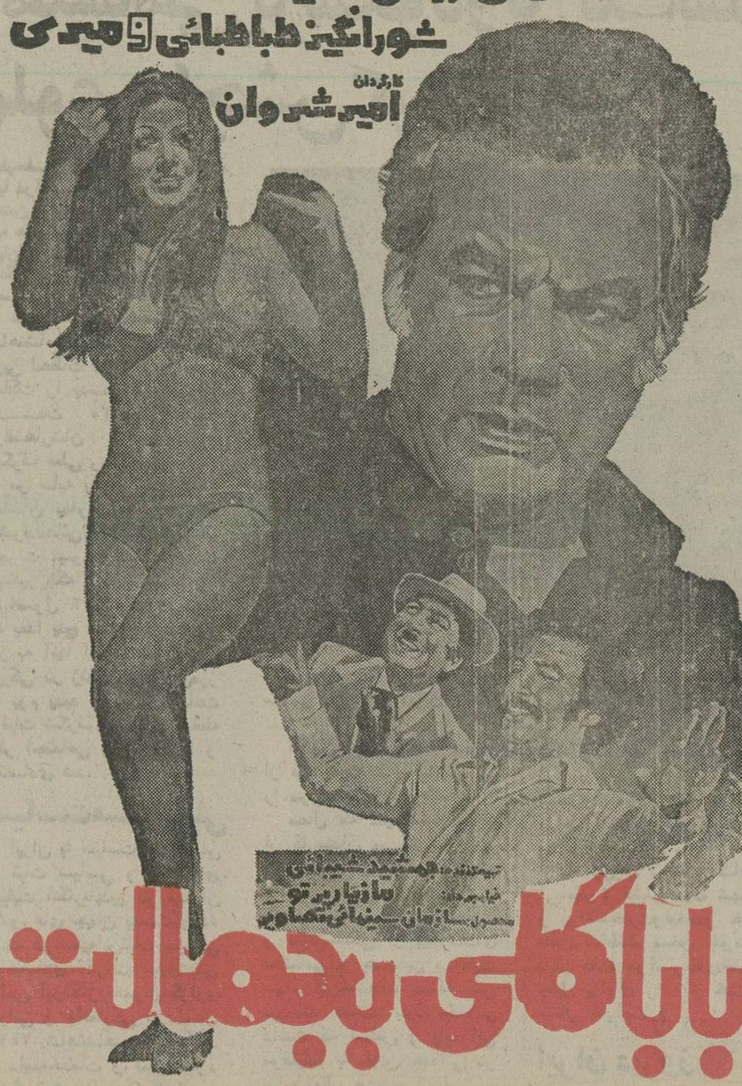

تهیه‌کننده: فرهاد شیبانی
شاهرخ‌فلاح
محصول سازمان سینمائی هنرو

بابا گلی بجمالت

همزمان با تهران در شهرستانهای تبریز «آریا» * اصفهان «نقش جهان ـ هیان» * رشت «آسیا» * شیراز «پارس»

از استخرهای پیش‌ساخته
آلمانی در غرفه فنومن

در نمایشگاه بین‌المللی تهران (مقابل غرفه ۲۱ هلند) بازدید فرمائید تلفن ۸۲۰۹۴۷ و ۸۲۷۴۷۱

سینما

همای

که بخاطر تجدید دکوراسیون و تغییرات واصلاحات کلی مدتی تعطیل بود اینک آماده تجدید فعالیت شده و

از صبح پنجشنبه

یک اثر شورانگیز وپرغوغای سینمای هند را برای علاقمندان تقدیم خواهد داد.

زخمی گرفتار

رنگی

بازگشت: رمیناروی
راکش روشن امیتاز

پخش از شرکت سینما تاتر کرمس

سینما ادئون (خیابان سعدی)

که بخاطر تجدید دکوراسیون و نصب دستگاههای جدید نمایش و تغییرات کلی، ازمدتها پیش تعطیل بود، اینک آماده‌شده‌و از این‌پس بصورت یک سینمای مدرن و مجلل نمایشگر آثار ارزنده وبزرگ‌سینمای بین‌المللی خواهدبود.

نخستین برنامه انتخابی ـ ازامشب

برای اولین مرتبه در ایران

لاندوبوزانکا
اسیروسوسه
رنگی

بازگشت: پول اوئرلیه ـ ویتوریو گاپریولی ـ گابریلا جورجلی

جدید ترین و کمدی ترین فیلم کمدین محبوب شما «لاندوبوزانکا» که در سراسر جهان میلیونها بیننده راخنداننده و ماردیگر با شیرینکاریها وچشم چرانیهای خودشما را نیز ازخنده روده‌بر خواهد کرد.

تصمیمات جدید برای تسریع در ترخیص کالا

انبارهای جدید کالا در تهران و شهرستانها احداث میشود

شورای رسیدگی به‌وضع تخلیه‌کالا وایجاد ایمنی بیشتر برای‌حفظ کالا دربنادرو گمرکات کشور امروز تشکیل‌جلسه دادو دراین جلسه تصمیماتی درمورد تسریع درتخلیه کالا ازبنادرو گمرکات آغاز شد.

این شورا بدستور آقای نخست‌وزیر تشکیل شدمو درجلسات آن‌چندتن از وزیران و مقامات سازمان های مسئول شرکت‌دارند.

براساس تصمیماتی که‌تاکنون این‌شورا اتخاذ کرده‌است‌انبار های گمرک‌جلفا توسازی میشودو برای ایمنی بیشتر کالا درجلفا و دیگربنادرکشور تاسیسات تازه‌ای نصب‌خواهد شد.

درجلسه امروز گفته شد: بعلت افزایش فوق‌العاده کالا دربنادر وگمرکات کشور افزایش نرخ انبارداری درتمام بنادروگمرکات و همچنین کاهش مدت‌قانونی نگاهداری کالا پیشنهاد شده که این پیشنهاد ها دردست‌بررسی است.

همچنین طرحهای تازه‌ای درزمینه ایجاد انبرکالا در شهرستان ها و تهران تهیه میشود وچنانچه کالا ازسوی‌واردکنندگان درمهلت مقرر تخلیه ویاترخیص نشود سازمان های مسئول راسا این نوع کالاها را ازبنادر وگمرکات خارج‌کرده به‌انبرها منتقل میکنند.

سازمان های مسئول ازچندی پیش‌بررسیهائی رابا همکاری‌اتاق بازرگانی و صنایع ایران پیرامون وضع کالا دربنادروگمرکات‌آغاز کرده‌اند و بهمین منظورنمایندگان اتاق بزرگانی درجلسات شورای رسیدگی به وضع کالا شرکت میکنندو نتایج این بررسی را دراختیار شورای مذکور قرار خواهند داد.

بررسیهائی که‌تاکنون انجام شده‌نشان میدهد حجم کالا دربنادر وگمرکات فوق‌العاده زیاد استو بهمین منظور باید درتخلیه کالا تسریع گردد.

برنج دمسیاه گران‌شد

قیمت انواع برنج خاصه برنج دمسیاه اعلا در چند روز اخیر کیلوئی ۳تاه ریال ترقی کرد.

ترقی قیمت برنج آنهم درفصل برداشت و عرضه خیلی بعیدبنظر میرسید، ولی بعلت‌افزایش مصرف برنج دمسیاه اعلاء کیلوئی ۸۰ تا۸۲ ریال و برنج‌دمسیاه معمولی کیلوئی ۷۲تا۷۸ ریال است .قیمت برنج مصباح کیلوئی ۵۰ تا ۵۷ ریال و برنج صدری کیلوئی ۶۵ تا ۷۵ ریال است.

یک مقام آگاه به خبرنگار ما گفت: محصول برنج امسال‌گیلان حدود ۲۰ درصد کمتر از سال گذشته است ولی محصول‌برنج مازندران حدود ۲۵ درصد بیش از سال گذشته میباشد.

این مقام افزود: امسال نیز مانند سال گذشته مقدار قابل توجهی برنج به خارج از کشور بخصوص آمریکا سفارش خرید داده شده و تدریجا وارد کشور خواهد شد.

عکس از راست به‌چپ سناتور طاهر ضیائی رئیس اتاق ایران ، منوچهر تسلیمی وزیر بازرگانی ، هاشم معادی مدیر عامل سازمان نمایشگاه ها در مراسم گشایش کنفرانس دیده میشوند.

کنفرانس بین‌المللی روابط بازرگانی خارجی

نخستین کنفرانس بین‌المللی روابط بازرگانی خارجی ایران که در سالن کنفرانس محل دائمی نمایشگاه بین‌المللی تشکیل شده است امروز نیز بکار خود ادامه داد.

در مراسم گشایش این‌کنفرانس که‌روز پنجم آبان نیز ادامه‌خواهد داشت ، منوچهر تسلیمی وزیر بازرگانی ،جعفر ملک وزیر علوم و تکنولوژی پاکستان، معاون‌وزیر بازرگانی محارستان ، طاهرضیائی رئیس اطاق بازرگانی و صنایع‌و معادن و جمع کثیری از سفرای کشور های شرکت کننده در چهارمین نمایشگاه بین‌المللی تهران وگروهی ازمقامات‌اقتصادی ایران شرکت داشتند.

منوچهر تسلیمی در جریان گشایش کنفرانس گفت : هدف از تشکیل نمایشگاه های‌داخلی‌و شرکت در نمایشگاه های خارجی توسعه بازرگانی است که یک مکانیزم بسیار خوب نه تنها برای مبادله کالا، بلکه برای مبادله‌ایده ها بشمار میرود.

وی افزودفراگیری هنرصادرات یکی دیگر از ویژگیهای تشکیل این‌گونه نمایشگاه ها است .

آقای طاهر ضیائی رئیس‌اطاق بازرگانی و صنایع ومعادن ایران درباره تولیدات و فرآورده های غیر نفتی ایران که بازشد سالانه ۱۷ درصد جریان دارد و همچنین افزایش درآمد سرانه و درآمد ملی ایران سخن گفت واضافه کرد : دوبانک جدید ایران وعرب وبانک بین‌المللی ایران هرکدام با سرمایه‌ای معادل دو میلیارد ریال کمک های جالب توجهی در اختیار سرمایه‌گذاران داخلی و خارجی میگذارند.

بورس

هرتالار بورس تهران دیروز مبلغ ۵۵٫۹ میلیون ریال اوراق قرضه دولتی واوراق قرضه گسترش و مبلغ ۶٫۱ میلیون ریال سهام اوراق بهاداربشرح زیر مورد معامله قرار گرفت:

بانک توسعه و سرمایه‌گذاری ایران ۴۵۰ سهم‌ـارزش هرسهم ۱۶۵۰ ریال‌ـ سیمان شمال ۵۶۰ سهم، هر سهم ۱۶۸۰ ریال ـ سیمان کرمان(جدید)۱۳۳ سهم، هر سهم ۱۳۵۰ ریال‌ـ ایران ناسیونال ۱۹۰۰ سهم، هرسهم ۱۷۰۰ ریال‌ـ آما ۳۰۰ سهم،هر سهم ۲۱۰۰ ریال‌ـ سیمتا ۲۷۰ سهم، هر سهم ۱۴۰۰ ریال.

مجموع معاملات یکروزه‌بورس تهران حدود ۶۲ میلیون ریال بوده است.

اقتصاد جهان

بدهی کشورهای درحال توسعه

طبق گزارش بانک جهانی بدهی های خارجی ۸۶ کشور درحال توسعه در سال ۱۹۷۴ «آخرین سالی که آمار طبق آن‌در دست است» به ۱۵۱٫۳۹۹ میلیون دلار بالغ شده‌که نسبت بسال ماقبل «۱۹۷۳» معادل ۲۹٫۵۳۱ میلیون دلار افزایش‌نشان میدهد .بعبارت دیگر بدهی های خارجی کشورهای مذکور درسال ۱۹۷۴ نسبت بسال ماقبل ۲۴٫۲ درصد افزایش یافته درحالی که این افزایش درسال ۱۹۷۳ معادل۲۰٫۴ درصد و درسال ۱۹۷۲ برابر ۱۶٫۳ درصد بوده است.

گزارش بانک جهانی حاکی است که افزایش بدهی های خارجی کشور های در حال توسعه درسال ۱۹۷۴ ناشی ازکاهش تقاضا برای صادرات این کشورها وافزایش کلی قیمت ها در سال مذکور بوده‌است .

وامهای بانک جهانی

درسال مالی ۷۶ـ۱۹۷۵ « منتهی به ۳۰ ژوئن ۱۹۷۶» وامها و تصدیات‌سرمایه‌ـ گذاری بانک جهانی و سازمان های وابسته به آن به ۶٫۸۷۷٫۴ میلیون دلار بالغ گردید. این رقم ازرقم مربوط به سال‌مالی ۷۵ـ۱۹۷۴ که خود بسطح بیسابقه‌ای‌رسیده بوده ۷۶۹ میلیون دلار بیشتر است .

درسال مالی ۷۶ـ۱۹۷۵ کالا ۱۴۱ وام ازطرف بانک بین‌المللی توسعه و ترمیم ، ۷۳ اعتبار از طرف سازمان صندوق‌بین‌المللی و ۳۳ فقره سرمایه گذاری از طرف‌شرکت مالی بین‌المللی تصویب گردید.

ونزوئلا وقیمت نفت

کاراکاس ـ خبرگزاری فرانسه ـوزیر دارائی ونزوئلا اظهار کرد‌که کشور های صادرکننده نفت باید تاپایان سال جاری در مورد افزایش قیمت نفت بمیزان ۱۵ تا ۲۵ درصدتصمیم بگیرند.وی‌دربانک‌کنفرانس مطبوعاتی که‌در آن وزیر دارائی نیجریه نیز شرکت داشت گفت که دولت ونزوئلا افزایش قیمت نفت را حداقل تا۱۵ درصد لازم میداند . وزیردارائی نیجریه نیز لزوم افزایش قابل ملاحظه قیمت نفت را مورد تاکید قرار داد ولی حدود آن را ذکرنکرد. ضمنا منابع وابسته به صنعت نفت ونزوئلا اظهار کردند که حداکثر میزان مورد نظر ونزوئلا برای افزایش قیمت نفت ۲۵ درصد است.

شورای وزیران «اوپک» قرار است دراجلاس آینده خود که در ماه دسامبر در قطر تشکیل میشود، قیمت نفت رابررسی کنند.

هوشنگ انصاری :

ایران موقعیت «کروپ» راتثبیت میکند

بن‌ـخبرگزاری آلمان‌ـ هوشنگ انصاری وزیر امور اقتصادی و دارایی ضمن مصاحبه‌ای با هفته نامه آلمان غربی «دولت‌ام زونتاگ» گفته است که ایران قصد داردبا استفاده از سهامی که از گروه صنعتی کروپ خریده به صورتی این گروه را تقویت کند که‌بتواند موقعیت گروه رادرتمام زمینه‌های فعالیتش تثبیت کند.

انصاری گفت: ایران درتصمیم های روزبروز مدیریت کروپ دخالتی نمیکند، اما به عنوان بزرگترین استفاده کننده از فرآورده‌هاو خدمات‌گروه «کروپ» در هر موردی که سود ایران اقتضا کند برای اتخاذ تصمیم در باره مسیر آینده گروه دخالت‌موثر خواهد کرد.

وزیر امور اقتصادی ودارایی ایران در همین مصاحبه اضافه کرده است که گروه صنعتی کروپ سفارشی از ایران دریافت کرده است برای ایجاد بزرگترین‌مجتمع جهانی فولاد در نزدیکی اصفهان باهزینه‌یی درحدود ۳میلیارددلار. ایران همچنین انتظار دارد که گروه صنعتی کروپ در توسعه صنایع مس ایران شرکت موثر داشته باشد.

۴هزار تن پنبه بخارج فروخته‌شد

★کارخانه‌های داخلی‌یکهزار تن پنبه خریداری کردند .

قریب ٤ هزار تن پنبه‌به کشور های شوروی، مجارستان و انگلستان فروخته شد و تجار صادر کننده روی ۵ هزار تن پنبه با کشورهای فوق و چند کشور دیگر در حال گفتگو میباشند نوع پنبه مورد معامله یک پست و درجه دو است و قیمت‌ها در حدود هر کیلو ۱۱۷ تا ۱۱۸ ریال میباشد.

همچنین در چند روز اخیر کارخانه‌های داخلی حدود یک هزار تن پنبه خریداری کرده‌اند وبنا بگفته یکی از بازرگانان هم اکنون نیز چند کارخانه بزرگ فصاجی مشغول خرید میباشند.

بازار وش نیز بعلت رونق بازار پنبه همچنان داغ و قیمت وش از بوتی (۱۶٫٤ کیلو)۶۷۰ ریال به بوتی ۶۹۰ تا ۷۰۰ ریال رسیده است.

آخرین نرخ پنبه تا روز گذشته در بورسهای مهم جهان هر کیلو ۱۸۸ تا ۱۹۰ سنت بود.

یکی از بازرگانان گفت :هنوز پنبه خراسان و فارس بهبازارعرضه نشده است. این بازرگان معتقد است: چون بازار پنبه در داخل و خارج کشوراز رونق‌محسوسی برخوردار است، تنزل قیمت آن خیلی بعید بنظر میرسد.

خجسته زادروز باشکوه

شاهنشاه آریامهر

را به پیشگاه معظم شهریاری تبریک عرض می نماید

شرکت سهامی خاص تأسیساتی زمنس — شرکت سهامی خاص صنعتی زمنس — زمنس شرکت سهامی خاص

SIEMENS

اطلاعات

اپرای ایرانی سمندر گشاینده نهمین جشن فرهنگ و هنر

حسین سرشار:

سمندر، روایت درگیری نیکان و بدان است

نهمین جشن فرهنگ و هنر صبح چهارم آبان با اجرای اپرای ایرانی «سمندر» در حضور اعلیحضرتین گشایش خواهد یافت.

نویسنده داستان اپرا سیروس آموزگار است و گوینده شعر ها فریدون مشیری، موسیقی این اپرا را احمد پژمان نوشته و محمد رضا اصلانی آنرا کارگردانی کرده است.

در این اپرا رهبرنووارن طراح وقصر و بیژن ستایش رهبرارکستر است.

★ حسین سرشار در اپرای سمندر

با حسین سرشار که ایفاگر نقش نخست این اپراست گفتگوئی داریم.

حسین سرشار پس از چهار سال دوری به ایران بازگشته است. او ده سال قبل، همزمان با افتتاح تالار رودکی پا نهاد و بارها نقش نمایشی (اپرای دهقان) به صحنه تالار رودکی پا نهاد و بارها نقش مهمی در اپراهای اجرا شده در این تالار بعهده داشته است.

درباره اپرای سمندر میگوید: نمایش موزیکال سمندر، چندمین اپرای ایرانی است که اجرا می‌شود. در این اپرا، من ـ در نقش سولیست مرد ـ با سودابه صفائیه ـ سولیست زن ـ همکاری خواهیم داشت.

داستان سمندر در یکی از ایالات ایران اتفاق می‌افتد که ناظر بر درگیری ابدی بین نیکی و بدی است.

سمندر قهرمان خوبی و انسانیت تاب است (ودژم) قهرمان پلیدی و گناه و درگیرودار این دو نیرو عشقی بوجود می‌آید، که سرانجام سمندر سمبل نیکی با بهره‌وری از شیرینی وصل بر ودژم سمبل پلیدی پیروز میشود. در مورد تفاوت اجرا با اپراهای خارجی باید گفت، باتوجه به تاریخچه پیدایش اپرا در جهان، اجراهای جدید اپراهای معروف دنیا با اجرا هائی که حدود صد سال پیش برصحنه آمده کما بیش تفاوت دارد، و تماشاگر با نحوه اجرا و ملودیهای آن آشنائی نسبی دارد، و کوچکترین خطای خواننده بچشم می‌آید. ولی ساختن اپرا در ایران تازه معمول شده و از این جهت کار مشکل مینماید. زیرا خواننده باید برای اولین بار تجربه و اجرا تازه‌ای عرضه کند که با تمام کارهای قبلی اش متفاوت است. و با بازی خود جان تازه‌ای به نقش های تازه آفریده ببخشد.

من اشتیاق فراوانی برای خواندن اپراهای ایرانی دارم ادبیات غنی فارسی باید بیشتر مورد توجه دست اندرکاران اپرا باشد. در ادبیات دنیا کمتر اشعاری به زیبائی و شیوائی اشعار فردوسی، حافظ و سعدی میتوان یافت. آهنگ سازان ما باید با مطالعه آثار ارزنده فکری ایرانیان آهنگهائی در حد جاذبه آثار بزرگان شعر و ادب فارسی بیافرینند بدینسان است که ـ هماهنگی شعر و موسیقی به آفرینش اثر هنری متعالی می‌انجامد.

حسین سرشار اضافه میکند: رسانه های گروهی در شناسائی و ایجاد اشتیاق مردم به موسیقی کلاسیک نقش بسزائی دارند. متاسفانه اکثر تماشاگران آثار موسیقی سنگین فرنگی ... اغلب تماشاگران ایرانی در سالن چرت میزنند. عده ... آگاهی لازم برای درک موسیقی را دارند، نه چگونگی اجرای اثر را میتوانند ارزیابی کنند، ولی بسر جنبانیدن دروغین تظاهر به فهم هنری میکنند. در هر برنامه تالار تنها چند تن علاقمند واقعی در میان تماشاگران میتوان یافت. در حالیکه تاثیر موسیقی در پالایش روان و تعالی فرهنگی افراد انکار ناپذیر است و در پیشبرد زندگی افراد نقش موثری دارد و آنانرا در فعالیت های حرفه و اجتماعی قرین توفیق می‌نماید.

آواز عاشق

زیبا خواننده رادیو تلویزیون درکنار زندگی هنریش یک زندگی آرام و موفق خانوادگی نیز دارد. یکسال و نیم پیش ازدواج کرده و پسری بنام علیرضا دارد. زیبا طی یک تماس کوتاه تلفنی میگفت: زندگی خانوادگی من و مهربانیهای شوهرم و وجود علیرضا برای من پشتوانه‌ایست که بتوانم با آسودگی خیال بکارهای هنریم بپردازم.

اینراهم درباره زیبا بدانید که پیشنهادات فراوانی از سوی کاباره های تهران دریافت کرده بود که درآنها برنامه اجرا کند، امازیبا بخاطر اجرای برنامه در رادیو، تلویزیون، شرکت درکاباره را نپذیرفته است.

زیبا ترانه تازه‌ای خوانده با نام آواز عاشق که آهنگش را صمدی ساخته و شعرش را بهرام سروده است.

این ترانه را روز چهارم آبان درتلویزیون خواهد خواند.

★

سرخی لبامو واسه تو گذاشتم
طعم بوسه‌هامو واسه تو گذاشتم
تو آتشه خوبی که ازته دل
دلبری‌هامو واسه تو گذاشتم
میدونم که این کارا، یه‌جور قماره
قماری که عاقبت برا نداره

یه‌کسی تو روبرام ازته‌دل داد میزنه
مثل آوازای عاشق تو رو فریاد میزنه
همونی که توی قصرای قشنگه ـ
خواب بهرام
با علم حرفاش از شیرین و فرهاد میزنه

چهارم آبان، آغاز دهمین سال فعالیت تلویزیون

بالون و ماهواره در خدمت پوشش تلویزیونی

دهسال پیش در چهارم آبان ماه سازمان تلویزیون ملی ایران آغاز بکار کرد و امسال این سازمان که یکی از موفق ترین رسانه های گروهی کشور است، با شمار دهسال خدمت مرحله عمر کوتاه و پر ثمر خود را جشن میگیرد.

تلویزیون ملی ایران در اردیبهشت ۲۵۲۵ تاسیس شد و شش ماه بعد در چهارم آبان ماه آغاز بکار کرد.

در آغاز قرار بود یک مرکز بزرگ در تهران ساخته شود و دو مرکز کوچکتر در رشت و آبادان.

در پی این تصمیم بود که پس از افتتاح مرکز تهران، مراکز فرستنده، تلویزیونی رضائیه، بندرعباس، شیراز، رشت، کرمانشاه، آبادان، اصفهان، تبریز، زاهدان، مشهد، کرمان، سنندج، مهاباد، سوردار برای پوشش استان مازندران و بالاخره تلویزیون های اهواز، اراک، آغاجاری، مسجد سلیمان و دزفول در فاصله پنج سال افتتاح و مشغول کار شدند.

در برنامه عمرانی پنجم قرار شد، برنامه اول رادیو صد در صد، برنامه دوم رادیو هشتاد در صد، برنامه اول تلویزیون شصت و پنج درصد و برنامه دوم تلویزیون چهل تا پنجاه درصد جمعیت ایران را بپوشاند و برای رسیدن به این هدف میبایستی در مراکز استانها تعدادی مرکز فرستنده نصب شود تا با تقویت برنامه های اصلی، برنامه های محلی در حدی از اهمیت ارتباطی قرار گیرند.

طبق یک بررسی در پایان سال ۲۵۳۴ بموجب آمار، پوشش تلویزیونی بطور متوسط به ۶۳در صد بالغ میشد که متجاوز از نود در صد شهر نشینان و بیش از چهل درصد روستائیان را شامل میشد این امر با نصب ۲۷۷ مرکزفرستنده و مرکز تقویتی صورت گرفته است.

در سال جاری نیز در ۱۲۰ منطقه دیگر فرستنده نصب خواهد شد. و بطور متوسط هر سه روز یک دکل نصب میشود.

سازمان رادیو تلویزیون ملی ایران دو بالون تهیه کرده است یکی برای زابلی بلوچستان (در ۳۰۰ کیلو متری زاهدان) دیگر برای دیر بوشهر (۲۰۰ کیلو متری بندر بوشهر) که نخستین آن روز چهارم آبان بطور رسمی افتتاح خواهدشد. این بالون در ارتفاعی بین چهار تا چهار هزار و پانصد متر، منطقه‌ای را به شعاع ۲۲۰ کیلو متر زیر پوشش خود قرار خواهد داد، تغذیه بالون از طریق سه ژنراتور کوچک ۵ کیلوواتی، تامین میشود که زیر خود بالون نصب شده است از آنجا که تنها بکمک ماهواره میتوان به یک پوشش صد در صد تلویزیونی رسید، مدتها است که در این زمینه مطالعات پیگیری در سازمان رادیو تلویزیون ملی ایران، دنبال میشود. سرعت گردش این ماهواره بدور زمین، باید هم‌آهنگ با گردش زمین بدور خود باشد از این رو بظاهر بطور ثابت، بربالای سرزمین ایران قرار خواهد گرفت و برنامه هائی که از ایستگاه زمین دریافت خواهد کرد، چون بر همه مناطق کشور تسلط دارد، بهمه نقاط خواهد رساند و دیگر نیازی به ایستگاه های فرستنده و تقویتی زمین نخواهد بود.

بمناسبت دهمین سال فعالیتی سازمان، جایزه‌ای بنام جایزه جام جم برای آثار برگزیده خود تهیه کرده است که آنرا طی مراسمی به افرادی هدیه خواهدداد که فیلم‌های تلویزیونی ـ هنری ـ خبری و مستند و داستانی جالبی تهیه و تنظیم کرده‌اند.

تلویزیون

برنامه‌های تلویزیونی زیر از طرف سازمان رادیو تلویزیون ملی ایران اعلام شده است مسئولیت هرگونه تغییر در ساعات و چگونگی برنامه‌ها با آن سازمان است

برنامه اول کانال ۷

دوشنبه
۱۷ـ۰۰ اخبار
۱۷ـ۰۵ برنامه روستائیان
۱۷ـ۳۰ ترانه‌های محلی
۱۷ـ۴۰ برنامه کودکان
۱۹ـ۰۰ برنامه آموزشی
۱۹ـ۱۵ اخبار ورزشی
۱۹ـ۳۰ موسیقی ایرانی
۲۰ـ۰۰ اخبار
۲۰ـ۳۰ تقویم تاریخ
۲۰ـ۳۵ زندگی شاهنشاه آریامهر
۲۱ـ۱۵ شما و تلویزیون
۲۲ـ۰۰ فیلم سینمائی: سمکلهوک درفضا،
برنامه نیمروز سه‌شنبه
۱۱ـ۰۰ کارتون
۱۱ـ۳۰ کودکان
۱۲ـ۰۰ اخبار
۱۲ـ۰۵ کارگران
۱۲ـ۳۰ موسیقی محلی
۱۳ـ۰۰ برگزیده برنامه‌های پیشین
۱۴ـ۰۰ اخبار
۱۴ـ۳۰ کمدی کلاسیک
۱۵ـ۰۰ ترانه‌های ایرانی
۱۵ـ۳۰ مراسم ویژه چهارم آبان

برنامه دوم کانال ۹

برنامه بین‌المللی
۱۶ـ۰۰ اسلاید و موزیک
۱۶ـ۳۰ شروع برنامه
۱۶ـ۳۵ فیلیپر
۱۷ـ۰۰ دنیای شرلی
۱۷ـ۲۵ بگذارید زندگی کنند
۱۷ـ۵۰ دکتر در منزل
۱۸ـ۱۰ بعداًاعلام خواهدشد
۱۹ـ۰۰ اخبار

برنامه عادی
۱۹ـ۱۵ موسیقی و تصویر
۱۹ـ۳۰ رابین‌هود فضائی
۲۰ـ۰۰ مسابقه هزار امتیازی
۲۰ـ۴۰ اخبار از برنامه دوم
۲۱ـ۰۰ سوئینی: «یخ نازک»
۲۱ـ۵۰ مرزهای دانش
۲۲ـ۲۵ گرومنوازی
۲۳ـ۰۰ اخبار

برنامه آمریکا

۱۶ـ۰۰ تلویزیون امروز
۱۶ـ۰۵ بیمارستان عمومی
۱۶ـ۳۰ خیابان سسامی
۱۷ـ۲۵ قهرمان مارول
۱۷ـ۳۰ هیلی‌بیلی
۱۷ـ۵۵ آگهی
۱۸ـ۰۰ اخبار
۱۸ـ۳۵ دنیای حیوانات
۱۹ـ۲۵ فیلم
۲۱ـ۳۰ وقت خوب
۲۲ـ۰۰ اخبار
۲۲ـ۲۰ تعقیب

فیلمی از نسل جوان، نسل پرشور، نسل هیجان‌زده، نسل امروز

برنامه آینده سینما
پولیدور
توت فرنگی های تشنه

رنگی ۰ باشرکت:
لس ترمین
مونیکا گیل
تماشای این فیلم برای اشخاص کمتر از ۱۸ سال ممنوع است

IR Porzellan
ایرپرسلان
چینی آلمانی

کارخانجات پرشیان متال فورمز
اولین سازنده پروفیل های کلدینگ در خاورمیانه
انواع ورقهای پروفیل را به‌عرضهای ۱۰۰ و ۹۲ سانتیمتر بطول دلخواه تا ۲۱ متر در ایران تولید مینماید که جهت پوشش سقف و بدنه ساختمانهای صنعتی، کشاورزی، انبارها سالنها و بخصوص نمای ساختمانهای شهری و ویلاها بکار میرود
کرکره‌ای ـ ذوزنقه‌ای
گالوانیزه آلومینیوم گالوانیزه رنگی

تهران، عباس‌آباد، خیابان پاکستان
خیابان دهم، پلاک ۲۱ تلفنهای ۶۲۷۳۴۵ـ ۶۲۳۳۲۷

کانون پرورش فکری کودکان و نوجوانان

پانزدهمین فستیوال بین‌المللی فیلمهای کودکان و نوجوانان ۹ تا ۱۶ آبانماه ۲۵۳۵

«اطلاعیه در مورد برنامه های نمایش فیلم مخصوص کودکان و نوجوانان»

بمناسبت برگزاری یازدهمین فستیوال بین‌المللی فیلم‌های کودکان و نوجوانان دبیرخانه فستیوال برنامه خاص ویژه کودکان و نوجوانان شهر تهران تدارك دیده است که بشرح زیر از تاریخ ۱۰ر۸ر۳۵ بمدت ۵ روز در ۹ سینمای پایتخت باجرا گذارده خواهد شد.

سینما	دوشنبه ۱۰ر۸ر۳۵ ۹ و ۱۱ صبح، ۳ و ۵ و ۷ بعدازظهر	سه شنبه ۱۱ر۸ر۳۵ ۹ و ۱۱ صبح، ۳ و ۵ و ۷ بعد از ظهر	چهارشنبه ۱۲ر۸ر۳۵ ۹ و ۱۱ صبح، ۳ و ۵ و ۷ بعد از ظهر	پنجشنبه ۱۳ر۸ر۳۵ ۹ و ۱۱ صبح، ۳ و ۵ و ۷ بعد از ظهر	جمعه ۱۴ر۸ر۳۵ ۹ و ۱۱ صبح، ۳ و ۵ و ۷ بعد از ظهر
بلوار	سه فندق برای سیندرلا ـ باد ـ دنیای دیوانه، دیوانه، دیوانه	خاطرات یک دلقک ـ قاصدک	سرقت در باغ وحش ـ رخ ـ سگی که موسیقی دوست داشت	هفت تیر های چوبی ـ ترن کوچک ـ دزدان و حیوانات ـ مداد بنفش	خارپشت های بدون خار ـ اپرا
مارلیک	خارپشت های بدون خار ـ اپرا	هفت تیرهای چوبی ـ ترن کوچک ـ دزدان و حیوانات ـ مداد بنفش	خاطرات یک دلقک ـ قاصدک	سه فندق برای سیندرلا ـ باد ـ دنیای دیوانه، دیوانه، دیوانه	سرقت در باغ وحش ـ رخ ـ سگی که موسیقی دوست داشت
رویال	هفت تیر های چوبی ـ ترن کوچک دزدان و حیوانات ـ مداد بنفش	سرقت در باغ وحش ـ رخ ـ سگی که موسیقی دوست داشت	خارپشت های بدون خار ـ اپرا	خاطرات یک دلقک ـ قاصدک	سه فندق برای سیندرلا ـ باد ـ دنیای دیوانه، دیوانه، دیوانه
ستیک	خاطرات یک دلقک ـ قاصدک	خارپشت های بدون خار ـ اپرا	سه فندق برای سیندرلا ـ باد ـ دنیای دیوانه، دیوانه، دیوانه	سرقت در باغ وحش ـ رخ ـ سگی که موسیقی دوست داشت	هفت تیر های چوبی ـ ترن کوچک ـ دزدان و حیوانات ـ مداد بنفش
سیلور سیتی	سرقت در باغ وحش ـ رخ ـ سگی که موسیقی دوست داشت	سه فندق برای سیندرلا ـ باد ـ دنیای دیوانه، دیوانه، دیوانه	هفت تیر های چوبی ـ ترن کوچک ـ دزدان و حیوانات ـ مداد بنفش	خار پشت های بدون خار ـ اپرا	خاطرات یک دلقک ـ قاصدک
ری	سه فندق برای سیندرلا ـ باد دو راه حل برای یک مسئله	خاطرات یک دلقک قاصدک	سرقت در باغ وحش ـ رخ ـ سگی که موسیقی دوست داشت	هفت تیر های چوبی ـ ترن کوچک ـ دزدان و حیوانات ـ مداد بنفش	خارپشت های بدون خار ـ اپرا
شرق	خارپشت های بدون خار ـ اپرا	هفت تیر های چوبی ـ ترن کوچک ـ دزدان و حیوانات ـ مداد بنفش	خاطرات یک دلقک ـ قاصدک	سه فندق برای سیندرلا ـ باد ـ دو راه حل برای یک مسئله	سرقت در باغ وحش ـ رخ ـ سگی که موسیقی دوست داشت
پانوراما	هفت تیر های چوبی ـ ترن کوچک ـ دزدان و حیوانات ـ مداد بنفش	سرقت در باغ وحش ـ رخ ـ سگی که موسیقی دوست داشت	خارپشت های بدون خار ـ اپرا	خاطرات یک دلقک ـ قاصدک	سه فندق برای سیندرلا ـ باد ـ دو راه حل برای یک مسئله
مراد	خاطرات یک دلقک ـ قاصدک	خارپشت های بدون خار ـ اپرا	سه فندق برای سیندرلا ـ باد ـ دو راه حل برای یک مسئله	سرقت در باغ وحش ـ رخ ـ سگی که موسیقی دوست داشت	هفت تیر های چوبی ـ ترن کوچک ـ دزدان و حیوانات ـ مداد بنفش

عموم کودکان و نوجوانان و والدین و بستگان آنان به استفاده از این برنامه ها دعوت میشوند. قیمت بلیط ۲۰ ریال

جدول ویژه شماره ۱۰۳۶

افقی:
۱ـ نویسنده امریکائی کتاب «یک وجب خاک خدا» ـ حرف همراهی ۲ـ صدای کلفت در موسیقی ـ صحراها ـ شادی و شادمانی ۳ـ یکی از فنون ـ دهان ـ برجی از برجهای فلکی ـ اگر سرش کلاه برود عجب نیست! ۴ـ به خواب رفتن ـ پایه و اساس ـ شتر قوی هیکل ـ علامت جمع ۵ـ نام کمپیوتری که به مسئله قتل کندی رسیدگی میکرد ـ کمترین مقدار ـ سبیل ۶ـ گاهی تا لحظه مرگ بطول می انجامد ـ دانه‌ای در تسبیح ـ چین و چروک بر پوست ۷ـ مجلس رقص خارجی ـ رود آرام ـ اگر ـ فرقه ها ۸ـ باد سرد ـ بر اسب نشسته ـ عملی است در نماز ـ چیست ۹ـ از خفته بر نخیزد ـ شهر صد دروازه ـ بساوندی است ـ اسب چاپار ۱۰ـ نمک ـ حرف است و سخن ـ تک نوازی! ۱۱ـ در کارش قدر آب ندانند ـ نوعی بازی با ورق ـ بیم و ترس ۱۲ـ عرق نیشکر ـ گیاهی که در تبریزی ضرب المثل است ـ زراعتی که با آب باران عمل آید ـ آتشخانه ۱۳ـ به کامیون است و نه سواری ـ حشره است ـ خوب و زیبا ـ از ویتامین ها ۱۴ـ خوردن در لفظ عرب ـ اتاقی در کشتی ـ محبوب و دوست ۱۵ـ عزت جاهلانه ـ گالیله ایتالیائی اختراعش کرد!

عمودی:
۱ـ از بیماریهای صد در صد مسری ـ با بال اقدام بدان توان کرد ۲ـ خرامان و لرزان ـ محصول زنبور عسل است ـ نمونه ساختمان ۳ـ فحش و دشنام ـ منظم هم هست ـ یک است و هزار ـ برج قدیمی فرانسه ۴ـ سوغاتی کرمانشاه است ـ بینندگان ـ از نگاه داشتنی هاست و موجب احترام هم میشود ۵ـ سمت چپ ـ لوازم کار ـ ضمیر مفرد ـ چه کس؟ ۶ـ حیله گر ـ چندبست بر پشت بام سر و کله‌اش پیدا نمی شود! ۷ـ با آب کباب میشود ـ بچه بهانه گیر مرتب میزند ـ خرس عرب ـ از پارچه های گرانقیمت ۸ـ دستور غذا در رستوران ـ ساده و بی نقش و نگار ـ مخفف بدتر ـ گاهی به گردن میماند ۹ـ از وسایل روشنایی است و اکنون عتیقه شده است ـ از کشیدنی ها ـ دست عرب ـ بوی رطوبت ۱۰ـ از موسیقی دانان معروف ایران است ـ چاق و فربه ۱۱ـ ضمیر مفرد ـ پیشاوندیست ـ اثری از زیگموند فروید ـ زیبا و با نمک ۱۲ـ آنچه مربوط به هنر است ـ همه چیز چنینش خوب است الا دوست ـ خزنده ایست ۱۳ـ حرفی درزبان موسیقی ـ کم‌کم به باریدنش نزدیک میشویم ـ خوشحالی ـ علامت مفعول صریح ۱۴ـ به نفع کسی رای دادن ـ باغی درشیراز ـ تغار بزرگ ۱۵ـ از پرسیدنی ها ـ اثری از یکی از فرمانروایان آل زیار!

حل جدول ویژه

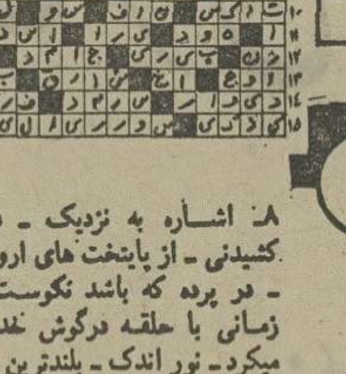

حل جدول عادی

جدول عادی شماره ۹۴۷۵

افقی:
۱ـ سرسلسله دودمان ساسانی ـ معشوقه کلاه مخملی ۲ـ ترس ـ زمانی اختیار آب محل را داشت ـ بانک جزس ۳ـ پرنده ایست ـ نخ تابیده شده ـ کیمیایی ـ نخ به دور آن می پیچد ۴ـ قرض ـ درخشان و تابان ـ پیش کش ـ حرف همراهی ۵ـ یک شب معروف در سال ـ آتش در لسان عرب ـ توانائی ۶ـ دل از دنیا کنده ـ مثل و مانند ـ نوعی تسبیح است! ۷ـ شهری در فرانسه ـ اندک ـ خالی دروزق ـ حشیش ۸ـ تردستی در کار ـ رفع سردی می کند ـ در کشتارگاه خدمت میکند ـ گاهی میسوزد! ۹ـ گل سرخ عرب ـ یکی از معاونان هیتلر و هنوز زنده است ـ با بینی می کشند ـ جوانمرد ۱۰ـ شبی که گذشت ـ برای صیادان وسیله کار است ـ خلیجی در امریکای مرکزی ۱۱ـ بزرگتر ـ نهال کوچک ـ خالی که خیلی ارزش داشت ۱۲ـ حرص و طمع ـ به دنبال اسمی که اید دهی میشود ـ گاهی به جای شانه مورد استفاده قرار میگیرد ـ نواختن ان هنر میخواهد! ۱۳ـ زمین بی اب و علف ـ شهری در استان فارس ـ وقتی که لباس بد می ایستد ـ خداوند یکتا ۱۴ـ زمانی پایتخت هنر بود ـ جای لانه کردن موش است ـ بازبانش کارها توان کرد ۱۵ـ از رفتنی ها ـ سلسله پادشاهانی که گرفتار حمله مغولان شدند!

عمودی:
۱ـ از سلسله فرمانروایان ایران بعد از اسلام ـ محو و نیست شده ۲ـ برتر است و مقامش ارزو ـ هرگز زیر قولش نزده ـ به زیارت رفته ۳ـ خرس در زبان عرب ـ همیشه باسند رو می کنند ـ درمان درد است ـ واحد پول ژاپن ۴ـ خطر که می کنند دراز کام او میجویند ـ سهل است ـ در بهار ممنوع است ۵ـ سمت راست ـ بیدار کردن ـ تکرار یکحرف ـ ورزشی است ۶ـ قفس تن ـ سر زمین کانگورو ۷ـ شهر بادنجان بی افت ـ راه بی پایان ـ لباس اقا ـ در مسابقات وجودش ضروریست ۸ـ اشاره به نزدیک ـ درس کشیدنی ـ از پایتخت های اروپائی ـ در پرده که باشد نکوست ۹ـ زمانی با حلقه درگوش خدمت میکرد ـ نور اندک ـ بلندترین سایه ـ گریز ۱۰ـ از مردان مذهبی در دین عیسی مسیح ـ گردشگاه عمومی ۱۱ـ از دریاست و به دریا میرود ـ آخرین حرف ـ هووی هاجر بود ـ صحرائی در خاور میانه ۱۲ـ نامی برای دختر خانم ـ اکنون مسئله روز است ـ خالص و بی غش ۱۳ـ بلی به زبان روسی ـ مهره‌ای در شطرنج ـ رقصی است ـ شراب ۱۴ـ دردولت است ـ حقه باز ـ سیار است در آن حرکت می کنند ۱۵ـ غرامت ـ از گیاهانی که مصرف دارونی دارد.

شاهنشاه: من از ملت چیزی را پنهان نمیکنم

بقیه ازصفحه ٤

همانطور که شاهنشاه مستحضرند مطرح است و گاه حتی مسئله شماره یک کشور به شمار می‌آید . البته افزایش جمعیت و درآمد وبالا رفتن تقاضا علت‌اصلی‌است. اما در همین تهران براساس یک تحقیق بین ٤٥ تا ٥٠ هزار واحد مسکونی خالی هست که مالکانش حاضر به فروش یا اجاره نیستند چون از تغییر مقررات می‌ترسند یا به امید سود بیشترند . در ضمن به نظر میرسد که با تصویب قانون مبارزه با بورس بازی زمین ، یا به قول شاهنشاه خاک بازی ، سودجوئی اززمین به مستغلات منتقل شده است . برای پایان دادن به این وضع چه باید کرد ؟

شاهنشاه ـ ساختمان بیشتر و بیشترالبته فکری هم داشتم که به دولت گفته‌ام مطالعه کند. در بعضی ممالک مقرراتی هست که اگر کسی ، بدون جهت ، خانه یا آپارتمانی را که برای اجاره ساخته است در سه یا شش ماه اجاره ندهد و خالی نگاه دارد ، دستگاه مربوطه مثلا شهرداری ـ آن خانه یا آپارتمان را به اسم مالک‌اش به قیمت روز اجاره میدهد و پولش را به حساب او در بانک میگذارد . اطلاع‌دارید که در خیلی جاها این مقررات هست . ممکن است عده‌ای بگویند چنین مقرراتی باعث‌خواهد شد که مردم دیگر از روی ترس ساختمان‌نکنند. اما چرا باید این طور بشود ؟ اجاره حقیقی و عادلانه به حساب مالکان در بانک گذارده خواهد شد مسئله مصادره در کار نیست . اما از نظر درازمدت ، جواب واقعی سئوال شما همان افزایش عرضه است و برای این کار باید مصالح بیشتر تولید کرد .

ـ بعضی کارشناسان می‌گویند که ایرانیها در ساختمان های خود مصالح زیادی بکار می‌برند و بخصوص آهن و سیمان راتلف می‌کنند بی‌آنکه به محاسبات فنی توجهی داشته باشند ...

شاهنشاه ـ البته این مسائل هست . مثلا استاندارد بسیاری از آپارتمان های ما بخصوص‌ـ از نظر سطح زیربنا از اروپای‌غربی بیشتر است. قیمت هم که البته بیش از حد بالاست . از یک طرف بازده کارگران ساختمان ما پائین است و از طرف دیگر هنوز نتوانسته‌ایم کار ساختمان را تا سرحد امکان ماشینی‌کنیم این مسائل را در آینده باید حل کنیم . هم بازده کار باید افزایش یابد وهم استاندارد ساختمان باید مناسب‌درآمد های ایرانی باشد . یعنی باید خانه‌ها وآپارتمان هائی ساخت که اکثریت خانواده های ایرانی قدرت خرید یا اجاره آنرا داشته باشند نه فقط یک اقلیت . خانه‌ها و آپارتمان های لوکس و سوپرلوکس همبسازند چرا نه ؟ من‌اتفاقا مخالفتی با این کار ندارم اما چنین خانه‌ها و آپارتمان هائی باید به تعداد و مقداری که لازم است‌ساخته شود نه بیشتر کسانی که میتوانند چنین خانه‌ها یا آپارتمانهایی را بخرند یا اجاره کنند اکثریت نیستند . در هرکاری که می‌کنیم باید به‌فکر اکثریت باشیم . حالا ، خوشبختانه ، مثل این کم‌حرکت هایی در این سمت شروع شده است . باز هم تاکید میکنم که باید تعداد هرچه بیشتری خانه و آپارتمان بسازیم استاندارد کمی پائین‌تر که بقیمت ارزانتر در دسترس همه خانواده‌ها قرار بگیرد .

ـ می‌توانم بپرسم که نگرانی های شاهنشاه درباره آینده کدام است ؟

شاهنشاه ـ از نظر داخلی‌که، خوشبختانه، نگرانی ندارم . اما از لحاظ دنیا بطورکلی، نگرانی هایم اتفاقا خیلی زیاد است . بنظر میرسد که تا هفت یا هشت سال دیگر سرنوشت دنیای امروز ما تعیین خواهد شد به این معنا که آن تمدنی که ما می‌شناسیم ، تمدنی که البته معایب زیاد دارد اما ، خوب ، محاسنی هم دارد ، خواهد ماند یانه ؟ آیا دنیای‌ما دگرگون خواهد شد ؟ آیا دنیای ما زیرورو خواهد شد ؟ جواب این سئوال‌ها تا هفت یا هشت سال دیگر روشن خواهد شد . اما کسانی که میخواهند این‌تمدن را از بین ببرند و این دنیا را زیرورو کنند ، نباید به اشتباه تصور کنندکه‌این دنیا اگر زیرورو شود حتما مارکسیست خواهد شد . برعکس ، اگر زیرورو بشود ، مارکسیسم هم از بین‌خواهد رفت . نمیتوان دقیقا پیش بینی کرد که چه‌خواهد شد . آیا آنارشیسم کامل خواهد شد ؟ البته آنارشیسم کامل هم پس از مدتی ، خودش به سوی نوعی نظم و تشکیلات تازه خواهد رفت چون جامعه انسانی نمیتواندبدون نظم وتشکیلات ادامه پیدا کند . در هرحال ، فکر نمی‌کنم چیز بهتری خواهد شد .

من عقیده دارم که همانطور که ماتوانستیم این مملکت را که در شهریور ۲۰ آن تکان را خورد و در مرداد ۱۳۳۲ ما در آن وضع‌تحویل گرفتیم ، درست بکنیم و به وضع امروزش‌برسانیم دنیا هم قابل درست کردن هست . تنها تصمیم و اراده و دوراندیشی لازم است .

ـ پس شاهنشاه در بدبینی کلی که اکنون با توجه به افزایش قدرت نظامی بلوک معروف به توتالیتر وجود دارد سهیم نیستند ؟

شاهنشاه ـ چرا . اما بدبینی مابخاطرولنگ و وازی ولاابالی‌گری طرف دیگر است . درضمن بلوک توتالیتر هم بدون نقاط ضعف نیست . آن‌ها هم مشکلات بی‌شمار دارند و نقاط ضعف بیشمار ...

ـ همیشه گفته می‌شود که آن‌ها وقتی ضعیف میشوند مهاجم می‌شوند ...

شاهنشاه ـ بله ، اگر در خطر باشند . اما حالا که در خطر نیستند مگر از داخل که آن مطلب دیگری است . در هرحال امید من این است که تحولاتی از هردو طرف صورت گیرد ودنیا به یک تفاهم مداوم واقعی برسد و یک « شیوه همزیستی » قابل قبول بوجود آید و اساس صلح بشود . بعد از آن ، تحول دنیا چه‌وضعی را به همه ارائه بدهد یا تحمیل کند مطلب‌دیگری است . درغیر اینصورت،جنگ هسته‌ای ، آن‌قدر وحشتناک است که تصورش هم‌تکان‌دهنده است.

ـ تحولات منطقه خودمان‌راچگونه‌می‌بینید؟ می‌توان خوشبین بود یانه ؟

شاهنشاه ـ فعلا هیچ چیزی که باعث خوشبینی باشد نمی‌بینم . تنها راه ما ، همچنان، قوی شدن و قوی‌ماندن است . تنها بیمه‌نامه ما در برابر همه خطرات آینده فقط قوی شدن‌است وگرنه فعلا عنصر دلگرم کننده‌ای نمی‌بینم .

ـ آیا دفاع از ایران و سیاست مستقل‌ملی نمی‌توانند جزو اصول انقلاب قرارگیرند؟

شاهنشاه ـ این دو از اتمام اصول انقلاب هم مهمتراند تا ایرانی نباشد هیچ یک از اصول انقلاب معنا نخواهد داشت و قابل اجرا نخواهد بود . اگر ایران قوی ومستقل باشد ، اصول انقلاب هم خواهد بود ... اما اگر نباشد هیچ چیز دیگر هم نخواهد بود . دفاع از ایران و سیاست مستقل ملی رابجای این که جزو اصول انقلاب قرار دهیم ، بعنوان دو « مافوق اصل » ، اعلام میکنیم . خوشبختانه مردم ما اهمیت فوق‌العاده این دو مافوق اصل را بخوبی درک می‌کنند . دفاع از ایران وسیاست مستقل ملی حتی مافوق زمان و تاریخ است .

ـ یکی از دشواری های مداوم مردم بوروکراسی و معطلی زیاد در دستگاه های دولتی است . وضع قوانین ومقررات تازه ، هرروز تماس مردم را با دستگاه های دولتی بیشتر می‌کند در حالی که بوروکراسی عصبانی کننده ادامه دارد . وزیر امور اقتصادی و دارائی می‌گفت که برای یک کار ساده ، مثلا تمدید جوازیک کارخانه ، ۳۵ یا ۳۷ عمل مختلف لازم‌بود که یک ماه و نیم طول می‌کشید . حالا این عملیات به هفت تا کاهش یافته و فقط سه روز طول می‌کشد . در حالی که حجم کار دولت زیادترمی‌شود ، ضرورت بهبود وضع ادارات و تسریع کارها بیشتر حس می‌شود .

شاهنشاه ـ به همین جهت است که انقلاب اداری را یکی از اصول انقلاب اعلام کردیم و در این زمینه ، البته ، سعی خودمان‌را می‌کنیم.

ـ آیا نمی‌شود بری انجام انقلاب اداری مدتی تعیین کرد ، مثلا سه سال یا پنج سال که در پایان آن کارهای انجام شده در این زمینه قابل ارزیابی باشد ؟

شاهنشاه ـ آخر با کدام الگو ؟

ـ اگر در یک مورد می‌شود ۳۵ عمل را به هفت تا یا هشت تا کاهش داد چرا در موارد دیگر نشود ؟ دولت می‌تواند بسیاری از کارها را بکلی به مردم تحویل بدهد . آیا هرچه تماس مردم با دولت‌در سطح اداری کمتر و در سطح فکری بیشتر باشد ، بهتر نیست ؟

شاهنشاه ـ اتفاقا همین نقشه را داریم . همین انجمن های ملی ، همین سیاست مشارکت و همین عدم تمرکز درست به همین منظوراست. این‌ها همه جزو برنامه‌مان هست . همچنین در نظر داریم که کار ادارات را تا سرحد امکان کامپیوتری بکنیم . این بخودی خود کارها را سریعتر خواهد کرد . اینکه ماشین جواب‌شما را بدهد ، بخودی خود ، مقدار زیادی از بوروکراسی را از بین خواهد برد مگر این که ماشین هم به تدریج بوروکرات بشود و دست آخر یک جواب دیوانه‌وار به شما بدهد . این، کاملا ممکن است ـ البته در موارد بسیار استثنائی . جریانی که باید ، مثلا از ۱۵ میز بگذرد البته خیلی طول می‌کشد . سر هرمیز ، مدتی صرف تعارف و احوالپرسی میشود . کارمندی که پشت میز نشسته است یک روز سرحال است و یک روز دلخور ، بخاطرمسائل شخصی . این ، خودش ، در سرنوشت ارباب رجوع ادارات موثر است اما کامپیوتر سرحال بودن و دلخور بودن ندارد . برای به ثمر رساندن انقلاب اداری ، اقدامات درازمدت لازم است که یکی ازآن‌ها عدم تمرکز است و یکی‌هم مطالعه برای بکار بردن روشهای میان‌بر و از بین بردن حشو و زوائد و یکی هم ، البته ، کامپیوتری کردن کارها . از نظر تعیین مدت‌برای رسیدن به این هدفها اگر صحبت از تشکیلات نظامی بود ، این کار را میکردم .

ـ انقلابی که توانست فئودالیسم را ازبین ببرد باید بتواند یک مسئله ساده مثل بوروکراسی را حل کند ...

شاهنشاه ـ این مسئله به این سادگی که خیال می‌کنید نیست اگر ساده بود ، حتما همه تاکنون حل‌اش کرده بودند اما خودتان میدانید که بوروکراسی در همه جای دنیا وجود دارد، در همه کشورها ، چه کاپیتالیست وچه کمونیست همه هم خودشان را مسخره میکنند و چاره‌ای هم ندارند . با این حال ،ما طبق برنامه حساب شده‌ای که گفتم به این کار هم خواهیم رسید.

ـ سئوال دیگری که برای مردم مطرح است این است که مبارزه با فساد که با آن همه سر و صدا شروع شد چرا‌روکش کرد ؟ رسیدگی به اتهاماتی که عنوان شد و پرونده‌هائی که تشکیل شد چقدر طول می‌کشد ؟

شاهنشاه ـ در قسمت های نظامی آنطور که می‌گوئید نبود . تمام کسانی که به اصطلاح به سیخ کشیده شدند نظامیان خطاکار بودند که مجازات شدند . نمیگویم بدبختها برای این که غلط میکنند فاسد باشند و پدرشان را هم درمی‌آوریم . ولی در بخش غیرنظامی ، با این دادگستری که ما داریم ـ یا همه دارند ـ معلوم نیست چه میشود . تاحدی میشود گفت که دادگستری بهشت بزهکاران و تبهکاران است ـ نه فقط در ایران بلکه در همه کشورها ، چون اصولا کسی محکوم نمیشود که بتوان مجازاتش کرد . مثلا در آمریکا میگویند اگر کسی به کسی تهمت زد ، کسی که تهمت خورده است باید ۲۰ سال زحمت بکشد و دوندگی‌بکند تا روشن‌شود که تهمت نادرست بوده‌است. این ، یعنی بهشت تبهکاران و بزهکاران تمام گانگستر های معروف را که بخاطر آدمکشی‌هایشان که اظهر من‌الشمس است ـ نمیگیرند . آن‌ها را به جرم حقه‌بازی مالیاتی میگیرند . مثلا همین رهبر «مافیا» که اخیرا مرد ، راست راست راه میرفت و همه هم میدانستند چه‌کاره است اما نمیتوانستند بطور قانونی محکوم‌اش کنند .

با این حال ، نمیگویم که باید دست روی دست گذاشت و هیچ کاری کرد . حزب در این زمینه هم نقش اساسی دارد . حزب باید هم به مردم بیاموزد که رعایت قوانین و مقررات را بکنند و هم نظارت کند که دستگاه دادگستری ما خود را طوری تکان بدهد که بتواند واقعا مجری عدالت باشد . در قسمت نظامی هم که زیر نظر مستقیم خودمان است فاسدها را بکلی قلع و قمع میکنیم و از کوچکترین خطایی نمیگذریم .

ـ اما در جریان رسوایی فروش اسلحه از طرف شرکت آمریکائی لاکهید به کشور های مختلف ، اسم ایران به میان نیامد ...

شاهنشاه ـ خوشبختانه . نه لاکهید ، نه نورتروپ ، نه گرومن . هیچ کس نتوانست وصله‌ای به ایران بچسباند حتی یک سنت آمریکائی هم مطرح نشد . همه فساد بین‌خودشان بود ـ یعنی ممالک به اصطلاح دمکراتیک . البته برادران لاوی هستند که معلوم نیست کجائی‌اند و چه تابعیتی دارند و چیزهایی گفته‌اند که معلوم است دروغ است . بعضی‌ها هم پشت سر مرده حرفهائی زده‌اند که بکلی پرت و پلاست و هیچ سند و مدرکی ارائه نشده . برای من جای خوشوقتی است که کوچکترین سایه‌ای روی معاملات اسلحه ایران اصلا وجود ندارد والبته غیراز این هم اجازه‌نمیدادم. درموردنورتروپ‌وپیچ هم که گفتند رشوه داده‌اند معلوم شد رشوه را به یک شرکت اروپائی داده بودند نه به مقامات ایرانی .

ـ کنگره حزب باید دبیر کل را برگزیند . آیا تفکیک دبیر کلی از نخست وزیر قطعی است ؟

شاهنشاه

بله ، ازاول هم گفتم که‌نخست وزیر برای دو سال دبیر کل باشد. معنی‌اش این است که بعد از آن دبیر کل نباشد . حجم کار بعدی است که یکنفر نمیتواند هردو سمت‌را داشته باشد. پس‌نخست وزیر ازدبیر کلی کنار می‌رود و یک دبیر کل تمام وقت انتخاب می‌شود. لازم نیست که تفکیک این دو سمت در اساسنامه حزب قید شود اما این به‌صورت یک سنت حزبی درخواهد آمد .

ـ نظر شاهنشاه درباره بهای محصولات کشاورزی چیست ؟ گفته میشود که ما در حالی که در سطح مصرف مواد کشاورزی کمک غیرمستقیم می‌دهیم ، قیمت محصولات کشاورزی را برای تولید کننده داخلی پائین نگاه میداریم این باعث‌می‌شود که کشاورزی ازنظر سرمایه گذاران جالب نباشد ...

شاهنشاه :

معلوم نیست مطلبی که درباره قیمت محصولات کشاورزی گفتید تاچه حد ودرچه قسمتی درست‌است.

آیا قیمت گندم ایران، امروز، از قیمت گندم خارجی کمتر است ؟ آیا برنج ایران ارزانتر از برنج خارجی است ؟نه .

باید بگوییم که گرانتر است.آیا قیمت سویاء و دیگر مواد خام روغن نباتی در ایران بیشتر ازقیمت های بین‌المللی نیست ؟

ازاین گذشته ، درآمد سرانه ما ازدرآمد سرانه آمریکا یا اروپای غربی کمتر است . آیا باوجود این درآمد سرانه کمتر ،بازده کمتر ، کارائی کمتر وتولید بسیار بسیار کمتر ،قیمت باید مساوی باشد. نه ، این غلط است .حالافرض کنیم که قیمت مساوی را قبول داشته باشیم امادیگر چرا قیمت بالاتر را قبول کنیم؟ این یک وضع ناسالم خواهد بود . چنین کشاورزی ناسالم و مریض خواهد بود و بالاخره بکلی ازبین خواهد رفت .

ـ آیا نمی‌شود همین مطلب را در مورد بعضی صنایع گفت ؟قیمت محصولات صنعتی مابالاتر از سطح بین‌المللی است ...

شاهنشاه :

درمورد صنایع این را قبول کرده‌ایم چون کار دراین زمینه ها باید شروع بشود و به‌تدریج ازنظر بازده و کارائی به‌سطح بین‌المللی برسد . اما اگرشما بخواهید گندم بکارید در یک زمینی که حتی چهاریا پنج تن محصول نمی‌دهد (البته آبی) کار اقتصادی نکرده‌اید . بهتراست بجای تلف کردن وقت‌و پولتان بروید دنبال یککار دیگر. مثلادر آن زمین میوه‌بکارید یاچیز دیگری که اقتصادی باشد . البته اینکار رابباید یاد بگیریدچون به‌آسانی کشت‌گندم نیست .کشاورزی مادرهرحال باید اقتصادی بشود و قدرت رقابت پیدا کند فعلا حداکثر کاری که میتوانیم بکنیم این است که قیمت بین‌المللی را حفظ کنیم اما بیشتر نمیتوانیم بدهیم درحالی که بازده کمتر است .یعنی‌اگر بخواهیم اینکار رابکنیم بازهمان سیاست‌غلط کمک های‌بی‌جاست که‌همه چیز را خراب میکند .

ـ پس کشاورزی ما باید مبارزه کند ، اصلاح شود و خودش درعمل یادبگیرد که روی پای‌خودش بایستد .

شاهنشاه :

البته اما با کمک معقول و حساب شده .همان مروجی که به روستا می‌فرستیم ، کودی که‌تقریبا مجانی می‌دهیم و خدماتی که عرضه می‌کنیم کمک به کشاورزی است. اگر این‌ها نباشد که هیچ ، همان کشاورزی قرون وسطائی خواهد شد .

ـ کمبود معلم هنوز یکی از مسائل عمده کشور است ، آیا برنامه تازه‌ای دراین‌زمینه تهیه نشده است ؟

شاهنشاه :

چرا. دراین زمینه فکرهایی کرده‌ایم . اینرا جزو برنامه های‌مان قرار می‌دهیم که هرکس داوطلبانه ،اما به‌عنوان یک وظیفه وجدانی ومیهنی، درهفته فقط چند ساعت ـ زیاد هم نمی‌گوئیم ـ در مدارس درس بدهد به‌این ترتیب وضعیت ، بکلی عوض خواهد شد . فعلانزدیک به‌نیم میلیون تحصیل کرده دانشگاه و مدارس عالی داریم و نزدیک به دو میلیون هم کسانی هستند که تحصیلات دبیرستانی تا حد دیپلم دارند در حالی که تعداد آموزگاران و دبیرانمان در حدود ۲۳۰ هزار نفراست و ۱۸۰هزار معلم ودبیرهم کم داریم .حتی‌اگریک دهم ازتحصیلکرده های‌ما هفته‌ای دوساعت بطور داوطلبانه درمدارس درس بدهند این کمبود تاحد زیادی جبران خواهد شد. در این زمینه هم حزب باید کمک کند تا یک برنامه ملی تهیه واجرا شود .

ـ شاهنشاه بارها فرموده‌اندکه‌برای گسترش آموزش نباید منتظر بناهای کامل واحیانا لوکس باشیم. آیا کلاس‌های درس را نمی‌توان در هر جاکه در دسترس باشد و در اختیار قرار گیرد تشکیل داد ؟

شاهنشاه :

البته میشود . همان‌طور که الان در کوه و بیابان ودرچادر به عشایر درس میدهیم . میتوانیم از ادارات دولتی در ساعات غیراداری ، حتی از پارک ها و پارکینگ ها ، محوطه های گوناگون و هرجای دیگری که مناسب باشد و هوا اجازه‌بدهد برای تشکیل کلاس درس استفاده کنیم. چنین کاری که امیدوارم خیلی موقتی باشد بسیار انقلابی خواهد بود. باگذاشتن یک تخته سیاه وجمع‌کردن شاگردان ومعلم هرمحلی رامی‌توانیم به‌صورت یک کلاس‌درس درآوریم .

انقلاب میتواند و باید با حداقل امکانات حداکثر کارها را بکند. حزب وظیفه دارد که این روحیه انقلابی را در همه زمینه ها تقویت کند .

ـ سپهبد براون ، رئیس ستاد ارتش امریکا ، اخیرا ادعا کرد که شاهنشاه دربی احیای امپراتوری ایران باستان‌هستند .دیگران هم، که البته خیرخواه ما نبوده‌اند ، قبلا ادعا های مشابهی کرده‌اند . نظر شاهنشاه چیست. دراین زمینه چه میفرمایند ؟

شاهنشاه :

براون بعدا معذرت خواست و از این‌بابت‌تاسف عمیق خودش را بما ابراز کرد اما استدلال او واقعا مضحک بود. گفته است چون مامیگوئیم خلیج‌فارس، میخواهیم امپراطوری ایران باستان را تجدید کنیم . آخر این‌هم شد استدلال ؟ خود او مگر ٥٠ سال‌پیش که مدرسه میرفت خلیج فارس را بچه اسمی می ـ شناخت ؟ پنجاه سال پیش کمن پادشاه نبودم .و خلیج فارس هم‌مثل همیشه خلیج فارس خواهد بودو وقتی هم‌که من نباشم خلیج فارس خواهد ماند. اما درمورد ایجاد به اصطلاح امپراتوری باید بگویم مگر عقل‌مان کم‌است که دنبال این حرفها برویم ؟ مگر خاک کم‌داریم؟ مگر جمعیت کم‌داریم ؟مگرثروت طبیعی کم‌داریم؟ مگر مشکل ومساله کم‌داریم ؟ماهمین محدوده فعلی ایران را درست کنیم خودش خیلی کاراست. برای ایجاد همان تمدن بزرگی کمبه‌شما گفتم ۱۰ عمر لازم است و ماسعی میکنیم این کاررا دریک عمر بکنیم .

ـ براساس یک برآوردکارشناسان‌نفتی‌درآمد ایران‌ازنفت‌درسال مسیحی‌جاری‌بین‌چهار تا پنج میلیارد دلار بیشتر از مبلغی است که سازمان برنامه و بودجه پیش‌بینی کرده بود . اگر این حساب درست است، بادرآمد اضافی‌مان چه خواهیم کرد؟

شاهنشاه

این برآورد درست است .اما اگر پولی اضافه بیاید آن رادیگر آتش نخواهیم زد. کسر بودجه‌مان سه میلیارد دلار است که باید جبران شود. از طرف دیگر، مصرف کنندگان عمده فعلا تندتند نفت‌میخرند وذخیره میکنند. اما نمیدانم در سال مسیحی آینده چه روشی خواهند داشت و آیا افزایش خرید نفت ادامه خواهد یافت یانه.

ـ صحبت از تجدید رونق اقتصادی در کشور های بزرگ صنعتی است و رونق اقتصادی هم یعنی احتیاج به نفت بیشتر. . .

شاهنشاه

فقط تاحدی. از حالا شکممان را صابون نزنیم و نگذاریم بازهمان لاشخورها جمع بشوند و طرح بدهند که بادرآمد اضافی فلان کار و بهمان کاررامی شود کرد درحالی که نه سیمان دارید نه آجر، نه ظرفیت بندری ، نه کارگر ، نه جاده کافی و نه قدرت جذب اقتصادی . اشتباهات گذشته را مسلما دیگر تکرار نخواهیم کرد. دوره کوتاهی بود که تمام شد ورفت. بادرآمد اضافی‌ـ اگر داشته باشیم‌ـ اولاکسر بودجه‌مان را جبران خواهیم کرد و ثانیا کارهائی خواهیم کرد مثل کاری که هفته پیش کردیم (خرید ۲۵٫۰٤ درصد از سهام گروه کروپ). این را تاکید میکنم‌که هرقدر هم پول اضافی داشته باشیم، بازهم باید صرفه‌جوئی کنیم و همه مخارج زائد را بزنیم. مگر بی‌خودی پول خرج کردن هنر است؟

ـ اما تاچندی پیش گفته میشد که کسی دل و جرات پول خرج کردن ندارد نمیتواند مقام دولتی‌اش را حفظ کند ...

شاهنشاه

آن دوره تمام شد و رفت. از این به‌بعد هرخرجی باتوجه به محدودیت ها و امکانات واقعی خواهد شد. هر پول اضافی رابابد در آینده مملکت سرمایه گذاری کرد ـ مثلا در جاهائی مثل کروپ .باز برمیگردم به این مطلب که درآمد نفت روزی تمام خواهدشد. خوب، پول مورد احتیاج ما بعدا از کجا باید تامین شود؟

ـ آیا پس از کروپ ، برنامه‌هائی برای خرید سهام در دیگر بنگاه های بزرگ صنعتی غرب داریم؟

شاهنشاه

حتما. چرا نه؟ این ، هم برای ایران یک‌آینده‌نگری صحیحی است‌و هم‌نشان میدهد که وقتی ایران‌بعنوان یک سهامدار عمده‌قبول‌می شود، ممالک بزرگ‌صنعتی برای کشور ماچه اهیتی قائل‌اند.

ـ ممکن است بفرمایند چرا طرح مشارکت ایران درشرکت نفتی آمریکائی اکسیدنتال بجائی نرسید ؟

شاهنشاه

برای اینکه شرایطی گذارده بودند که برای ما قابل قبول نبود. این شرایط اصلا توهین آمیز بود. مردک از ما میخواست سهم بخریم بدون اینکه حق رای داشته باشیم . یعنی چه؟ درست مثل اینکه در زمان امپراتوری انگلستان باسیاهان جنگلی در آفریقا رفتار کنند.

ـ چند سال پیش برنامه‌ای به امر شاهنشاه تهیه شد برای کم کردن فاصله میان کمترین و بیشترین دستمزدها و حقوقها به‌این ترتیب که نسبت کمترین دستمزد یا حقوق ، به بیشترین یک به ۱۲ باشد..

شاهنشاه

یک به ۱۲ یا یک به ۱٤ مساله دیگری است . اما من میگویم هنوز حداقل حقوق و دستمزد وحتی حقوق و دستمزد های متوسط باید بهتر بشود. این برنامه رادر ارتش عملی کرده‌ایم. در آنجا نسبت یک به۸ است البته آنها که مقام مهم و حقوق بالاترمی گیرند از مزایائی هم برخوردارند مثل خانه سازمانی واحیانا اتومبیل وراننده و گماشته‌ـ البته به شرط انجام وظیفه.

ـ نظر شاهنشاه در باره احتکار شغل و احتکار تحصیلکرده ها چیست ـ به این معنا که خیلی‌ها درآن واحد چندین‌شغل دارند و بسیاری از سازمان های دولتی و خصوصی هم تعداد زیادی تحصیلکرده را بی آنکه واقعا لازم داشته باشند استخدام میکنند؟

شاهنشاه

دومی مزخرف است ولی در مورد اولی، غالبا چاره‌ای نیست چون باز تقاضا بیشتر از عرضه است البته میشود گفت کسی که چند شغل دارد هیچکدام از کارهایش راخوب انجام نمیدهد والبته انجام یک کار بطور کامل بهتر از انجام پنج کار بطور ناقص است. ولی چه می شود کرد؟ گرفتاریم . افراد کافی نداریم.

ـ بخش خصوصی قبلا در آموزش و پرورش درهمه سطوح سرمایه گذاری میکرد ولی حالا نمیکند. آیا نمیتوان بخش خصوصی رادوباره به سرمایه گذاری دراین زمینه مهم تشویق‌کرد؟

شاهنشاه

چرا، حالا دوباره امکانش هست واین مطلب رادر کنفرانس آموزشی رامسر هم تاکید کردم. حالا هم میگوییم که آموزش خصوصی که برای آن باید پول داد قدغن نیست. وظیفه ما این است که آموزش رابرای همه امکان‌پذیر کنیم، اگر، مثلا هشت و نیم میلیون کودکو نوجوان ایرانی باید بمدرسه بروند، ما باید این امکان رابرای همه‌آنها بوجود آوریم‌ـ یعنی هیچ کس بخاطر مسائل‌مالی از رفتن به مدرسه وتحصیل تا عالی ترین سطح محروم نشود .اما اگر کسانی میخواهند برای تحصیل فرزندشان از جیب خودشان‌پول‌بدهند، چرانباید بتوانند؟ چطور ماجازه میدهیم که بچه‌ها رابه اروپا یا امریکا بفرستند وچند برابر خرج تحصیل‌شان بکنند اما دراینجا این کار مجاز نباشد ؟ البته اینکار درایران مجاز است‌چرا نباشد؟ کی گفته که مجاز نیست ؟ این یکی از چیز های مضحکی است که من حقیقتا نمی فهمم.هیچ کس تعجب نمیکند که بچه یاجوان ایرانی را بفرستیم به خارج باکلی مخارج و مثلا در امریکا ماهی ٥٠٠ یا ٦٠٠ دلار خرج بکند و چند هزار دلارهم شهریه بدهد و خرج تحصیل‌اش در حدود ۱۰۰ هزار دلار بشود. این کاملا عادی تلقی خواهد شد. اما اگر همان بچه درایران سالی دو هزار تومان شهریه بدهد، میگویند. اوه، این مملکت عقب مانده است ، من این را نمی فهمم .اگر کسی خواست دراین‌مملکت پول بدهد و درس‌بخواند آزاد است اما اگرنخواست پول بدهد باید امکان تحصیل مجانی برایش باشد.

ـ موضوع تعهد خدمت‌هم هست...

شاهنشاه

این یکنوع تضمین شغل است .

ـ ولی آیا دولت این همه کارمند لازم دارد و همه تحصیلکرده‌ها باید کارمند دولت بشوند

شاهنشاه

نه کسانی راکه دولت لازم نداشته باشد آزاد می‌کند. شاید روشی مانند نظام وظیفه بکار گرفته شود. خیلی‌ها هستند که نظام وظیفه آن‌ها را بعد از ۱۳هفته دراختیار دستگاههای مختلف، از جمله در بخش خصوصی، قرار میدهد. درمورد کسانی که تعهد خدمت کرده‌اند، دولت اگر اضافه داشته باشد قرعه‌کشی خواهد کرد مثل نظام وظیفه .

ـ یک محاسبه غیررسمی نشان میدهد که در ۱٦ ماه گذشته مبلغی نزدیک به‌دو میلیارد دلار پول بوسیله افراد عادی از ایران خارج شده‌است بنظر شاهنشاه این مایه نگرانی نیست ؟

شاهنشاه :

بله . من هم شنیده‌ام. این رقم ممکن است درست باشد .

اما چرا مایه نگرانی باشد ؟ گمان می کنم این بیشتر به‌دلیل معطلی دربندرها بود که‌گاه تا شش ماه طول می‌کشید. البته حالا وضع خیلی خوب شده است ومعطلی درحدود ۱۵ تا ۲۵ روز است. وقتی معطلی زیاد بود تجارفکر می کردند که باهمان پول میتوانند شش‌ماه بهره بگیرند و کسب درآمد بیشتر کنند . از طرف دیگر، کمبود کارگر و مصالح ساختمانی استفاده از پول را در ایران مشکل می‌کرد. اما این، همانطور که گفتم، مایه نگرانی نیست . هر روز درخواست‌هایی برای ده‌ها کار بزرگ و حسابی داده می شود و رشد سرمایه‌گذاری‌مان خیلی خوب است. شخصافکر نمی‌کنم که رکود یا وقفه‌ای ایجاد شده باشد که به‌فرار سرمایه دریک‌حد جدی منجر شود . همین حالا هم سرمایه‌گذاری درحد اعلای ظرفیت جذب‌ماست . بزودی معلوم خواهد شد که آیا این موضوع ادامه خواهدیافت یانه. بنادر ما که تخلیه شد و وسائل کار ساختمانی مثل سیمان و آجر ـ که تامین شد اقتصاد ایران رونق باز هم بیشتری خواهد گرفت . بعد هم. از یک نظر ، اصولا شاید بهتر باشد که حرارت عجیبی که در اقتصاد ایران بود کمی فروکش کند. این، شاید که‌سالم‌تر باشد، از این گذشته، چه مانعی دارد که‌ایرانی درجاهای دیگر صاحب مال و منال باشد ؟ چطور برادران عرب ما می آیند اینجا ومستغلات می‌خرند و نمی‌گوئیم عیبی دارد اما اگر ایرانی در خارج خانه یا آپارتمان خرید عیب خواهد داشت؟ چطور سرمایه‌گذاری خارجی‌ها در ایران خوب است ولی سرمایه‌گذاری ایرانی‌ها در خارج عیب دارد؟ به نظر من سرمایه‌گذاری ایرانی‌ها در خارج مانعی ندارد و باعث هیچ‌نگرانی هم نیست .

ـ شاهنشاه درباره جناحهای حزب چه می فرمائید؟ بالاخره این جناحها چه باید بکنند ؟

شاهنشاه :

جناح‌های حزبی اسمی است برای اینکه یک دیالوگ وجود داشته باشد وگرنه حقیقت‌اش را که بخواهید من می‌گویم شاید ۱۰ تا ، ۱۵ یاحتی ۱۰۰ فکر ونظر مختلف وجود داشته‌باشد که‌امکان اظهارش در حزب ، در کانون‌های حزبی، هست. اما این نمی‌تواند اکثریت را تشکیل بدهد . مثلا ده‌تا عقیده مختلف نمی‌تواند یک اکثریت چند میلیونی را دربربگیرد. اختلاف فکر ونظروسلیقه باید به‌تدریج خلاصه‌تر و کوچکتر شود تاتنها در دو جناح و به‌صورت دونظر درآید. این‌یک‌جریان طبیعی است وحتی‌درکشورهائی‌که همیشه میگوئیم دموکراسی دارند بیش از دو حزب اصلی در بین نیست ما همین‌را در داخل حزب رستاخیز که فراگیرنده ملت‌است خواهیم داشت.یعنی‌همانطور که درداخل یک‌خانواده بحثها ودادوبیدادهایی وجود دارد، اینجاهم حزب یک‌خانواده بزرگ‌ملی است که درآن میشود وباید بحث کرد بدون‌اینکه چاقو بکشند وسریک‌دیگر را ببرند . ما گفته‌ایم دوجناح چون این کار را ساده‌تر می کند وگرنه ممکن است ده‌نظر وعقیده متفاوت در حزب باشد وجلوه بکند وبالاخره پس از گذشتن ازصافی‌بحث و گفت‌وگو در دو جناح خلاصه شود . جناح‌ها نظرات خود را از طریق حزب ابراز خواهند کرد وسیستم فرماندهی ایران هم بالاخره تصمیم خود را خواهد گرفت .

ـ شاهنشاه یکبار اشاره فرمودند که‌جناح‌ها باید بدنبال بدست آوردن اکثریت فکری باشند ونه اکثریت عددی ...

شاهنشاه :

البته . خوشبختانه در ایران امروز عوام فریبی نمی‌تواند وجود داشته باشد. احتیاجی به آن نیست . اکثریت عددی فقط برای خود حزب مطرح است و برای جناح‌ها مطرح‌نیست وتاثیری ندارد. فرض کنید یک جناح ۱۰هزار عضو داشته باشد وجناح دیگر پنج نفر. کوچکترین تاثیری ندارد. این عقیده وفکر است که برای ما ارزش دارد که‌جناحها باید دنبال پروراندش باشند.

ـ پنجاه سال از آغاز شاهنشاهی پهلوی گذشته است. شاهنشاه وقتی به‌این نیم قرن می‌نگرند چه‌تصویرهائی در نظرشان شکل‌می‌گیرد ؟

شاهنشاه : .

قبل ازهرچیز پیش‌خودم فکرمی‌کنم که‌قبل از ما اصلا این‌مملکت چه‌بوده است. واقعا، اصلا چه‌بوده؟ چطور این مملکت که عملابین روس وانگلیس تقسیم شده بود، دوفاکتو باقی ماند این واقعا چیز عجیبی است. بعد درتمام این‌تاریخ ایران، انحطاط مملکت مادرست موقعی شروع‌شدکه تمدن اروپایی به‌طرف‌اوج خودمی‌رفت. درست درهمان موقع مردم ما را بخواب کردند . حتی یک‌قدم، لااقل، برای حفظ محیط‌زیست و منابع طبیعی کشور برداشته نشد. تنها یک‌مسابقه دیوانه‌وار برای تخریب این مملکت جریان داشت . جنگل های مارا از بین‌بردند، طبیعت ما را پایمال کردند و مردم راهم که‌خواب‌کرده بودند. انحطاط به حدی رسیده بودکه موضوع اصلی زندگی مملکت به‌شمار می‌رفت‌وهمه مارا مسخره میکردند. کافی است که‌به‌یک ماجرای کوچک نگاه کنیم، در دوران‌انحطاط دستور داده بودندکه بروید و میان«پل‌رومی»وتجریش یک‌راه ایجاد کنید تابشود از تهران‌رفت به‌شمیران گزارش دادند که این‌کار عملی نیست چون‌یک طرف کوه است ویک‌طرف رودخانه خوب توجه کنید،رفتند به‌حاکم وقت‌گفتند نمی‌شود از«پل‌رومی» به‌تجریش‌جاده کشید. این قضیه واقعیت داشت .راه تهران‌را به‌بندر پهلوی که‌می‌گفتند انزلی ، روس‌ها ساختند وخودشان هم کنترل می‌کردند. برای رفتن‌به‌مشهدبایست می‌رفتید به‌بابلسر فعلی که‌اسم‌اش مشهدسربودچون‌سفرمشهد از آنجا شروع می‌شد. در آنجا سوارپاراخوت (نوعی کشتی) روس‌ها در دریای خزر می‌شدند و می‌رفتندبه ترکستان روس واز آن‌طرف می‌آمدند به‌مشهد برای اینکه ترکمن هادر وسط راه‌کاروان ها را غارت میکردند .یابرای رفتن به‌خوزستان از داخل ایران‌که نمی‌شدرفت مردم می‌رفتند به‌عثمانی واز آنجا به‌بین‌النهرین وبعدبه‌خوزستان می‌رسیدند .

در زمان پدرمن بودکه درکوه‌های لرستان تونل زدند وسفر به‌خوزستان ازداخل ایران ممکن شد.این، چیزی بودکه از ایران‌ماباقی‌مانده بود. خوب، این هم ایران فعلی است بعداز پنجاه سال، خودتان می‌توانید مقایسه کنید .

اما حقیقت‌اش را اگر بخواهید من دیگر زیادبه گذشته فکرنمی‌کنم چون افکارم اساسا متوجه‌آینده است. فکر می‌کنم که‌ازهمین مملکت‌چه میشوددرآورد. اگرآن ایران پنجاه سال پیش به‌صورت ایران فعلی درآمد، فکر کنید که از ایران امروزچه‌می‌شودساخت. باید بگویم که امکاناتی داریم ـ امکاناتی بزرگ به شرط آنکه تنبلی نکنیم و باعشق و علاقه کاربکنیم واین ثروت بزرگ فعلی خودمان را بادقت و از روی تعقل به‌مصرف درست برسانیم. یکی از مسائل مهم این است که مملکت‌تان را درست بشناسید وبدانید چه دارد و چه ندارد وچه می‌تواند داشته باشد . آیا الان همه مملکت‌مان‌راواقعا می‌شناسیم ؟تاچندسال پیش کسی از وجود سرچشمه خبرنداشت اما حالامی‌دانیم که معادن مس سرچشمه اقلا یک میلیارد تن ذخیره دارد واطراف آن‌بازهم‌معادن مس هست .فردا ممکن است در این مملکت فسفات پیدا شود .ممکن است بوکسیت پیدابشود وچیزهای دیگر. می‌بینید که من باچه سرعتی دست‌درکار ایجاد نیروگاه های برق هسته‌ای هستم. فردا، هرچیز تازه دیگری‌که پیداشود، باسرعت بدنبال آن خواهم رفت: پلاسما، انرژی از امواج دریا، نیروی آفتاب، انرژی از هسته‌گدازان کره زمین و بسیار چیزهای دیگرکه حالا وارد جزئیات‌آن نمی‌شوم .هرچیزی راکه برای پیشرفت ایران پیدابکنم لجوجانه دنبالش رامی‌گیرم وبدست می‌آورم ـ بخصوص در زمینه تولید انرژی دراین‌مملکت. خوشبختانه‌منابع گاز طبیعی‌مان فوق‌العاده زیاد است. اما همانطور که امروز می‌گوییم نفت‌را نباید برای تولید انرژی‌برق‌و حرارت سوزاند وباید در پتروشیمی بکاربرد، فردا ـ وقتی دیگر منابع‌انرژی شکل گرفت ـ خواهم گفت که‌گاز طبیعی نباید سوزانده شود و باید به‌مصرف پتروشیمی برسد تا هزار چیز دیگر باآن تولیدکنیم بالاخره دنیا به‌این حقیقت خواهدرسیدکه سوزاندن نفت‌وگاز طبیعی برای تولید انرژی یك گناه است ـ موقعی خواهد رسید که نفت قیمت حقیقی خود را در بازار پیدا کند. قیمت نفت هنوز آن‌قدر پائین است که‌سایرین اصلا به‌دنبال دیگر منابع انرژی نمی‌روند .

ـ پس به نظر شاهنشاه بهای کنونی‌نفت هنوز هم بیش‌ازحد پائین است ؟

شاهنشاه :

بله . این کاملا واضح است . حتی برنامه دومیلیارد دلاری نیکسون برای تولید انرژی جانشین نفت اصلا اجرا نشد . قیمت نفت حتما دوباره افزایش خواهد یافت . حتما . دنیا هم که خودش را حاضر کرده است .

ـ آیا مطالب دیگری هست که با توجه به تشکیل کنگره حزب باید مطرح‌شود؟

شاهنشاه

اهمیت این کنگره باید برای همه‌روشن باشد و تاکید شود . خیلی دلم می خواست می توانستیم بجای این اصطلاح دمکراسی‌که این‌قدر مسخ‌شده‌و به‌اقتضاحات امروز کشیده، اصطلاح دیگری پیدا می کردیم که روح اولیه آن را بهتر نشان بدهد.البته می توانیم‌بگوئیم «مردمی» یا ملی ـ مثل انجمن های ملی . بهرحال ، می خواستم‌بگویم که این یک‌کنگره دمکراتیک یا مردمی است که اکثریت اعضای آن زارع ، کارگر و فرهنگی هستند. بطوری که می بینیم‌تو‌ازن خوبی میان‌نمایندگان گروه های مختلف مملکت در کنگره حزب‌وجود دارد . این نماینده عملی‌آن حس مشارکت‌است که در عقیده من و در فلسفه انقلاب‌شاه وملت جای بخصوصی دارد . این حس مشارکت ، از دو جهت شکل می گیرد:یکی اشتراک مردم ایران در ثروت ایران است هم از طریق‌ارائه خدماتی که قبلا در این مصاحبه از آن یاد کردیم و هم از راه خرید سهام کارخانه ها که البته اول برای کارگران و کارکنان خود کارخانه هاست ولی بعدا میل دارم به زارع ایرانی ، کارمند ایرانی و بیشه‌ور ایرانی و دیگران هم برسد . بدین ترتیب ، همه مردم یک دلسوزی فردی،اجتماعی،اخلاقی و میهنی در قبال پیشرفت هرچه بیشتر صنایع کشور خواهند داشت .

جهت دومی که گفتم ، مشارکت ازنظر سیاسی است . هرجا می شود کار را بدست خود مردم داد نباید درنگ کرد . هیچ دلیلی نیست که کار مردم بدست خود مردم اداره نشود . آیا چیزی از کسی کم می شود ؟

ـ بعضی حسادت های فئودالی هنوز وجود دارد که باروحیه مشارکت‌سازگار نیست ..

شاهنشاه

همین خراب است ، همین حسادت ها و تنگ‌نظری ها نباید وجود داشته باشد . نباید بگذاریم که روحیه فئودالی دوباره بروز کند چون مثلازارع ایرانی‌بخاطر پاکی و ادب سنتی‌اش به بزرگتر احترام می گذارد . با بودن حزب دیگر هیچکس نمی تواند بساط شخصی براه بیاندازد و از قدرت و موقعیت خود سوء استفاده کند . بازهم تاکید می کنم کار هائی را که می شود به مردم سپرد ، حتما باید سپرد و هیچ بهانه‌ای را هم‌قبول نمی کنم . هدف ما از مشارکت مردم در امور معاشی و سیاسی همین است . کنگره باید به همان خوبی که انتخاباتش انجام شد ،برگزار شود . حزب ، با یک دبیرکل جدید که بتواند تمام وقت‌اش را صرف کار حزب بکند باید بلافاصله بعداز کنگره به دو موضوع اصلی بپردازد که یکی تشکیلات‌است و دیگری‌تربیت کادر های حزب. مدرسه سیاسی حزب هم‌باید خیلی مورد توجه قرار بگیرد . فلسفه انقلاب براساس دیالکتیک ۱۷ماده‌و سه‌اصل فرماندهی شاهنشاهی قانون اساسی‌و انقلاب شاه و ملت باید بخوبی تشریح شودو آموزش داده‌شود. روی هریک از ۱۷ ماده انقلاب میتوان صدها رساله و کتاب نوشت و بدین ترتیب ادبیات سیاسی حزب را گسترش داد . این کار باید بشود .

اساس فلسفه حزب نیز با توجه به سه اصل آن ،همانطور که گفتم منتشر خواهدشد. این را فراموش نکنید که موفقیت انقلاب ما و موفقیت همه کار هائی که در ایران شده است بخاطر همان سه اصل است . اگر آن سه اصل نمی بود ، هیچیک از این موفقیت‌ها ممکن نمی بود . همه‌چیز ممکن بود به شکل دیگری بشود اما به این شکل نمیشد حالا ، آیا این فقط به درد ایران و ملت ایران می خورد با سه هزار سال تاریخ و ۲۵۰۰سال سال شاهنشاهی یا اینکه کشور های دیگری‌هم ممکن است ، از نظرتئوریک ، از آن استفاده کنند ؟ آیا این فقط برای ایران است با آن شعرا ، عرفا ، فلاسفه و ارزش ها و سنت های خاص خودش یا ممکن است دیگران هم از آن درس هائی بگیرند ؟نمیدانم آیا می‌شود این کار ها را در جا های دیگرانجام‌داد بدون این رابطه‌ای که در کشور ما میان فرماندهی شاهنشاهی و ملت وجود دارد .

ـ به نظر نمیرسد که چنین رابطه‌ای در جای دیگری وجود داشته باشد و ملت دیگری به «فرمانده»خود اختیار تام‌بدهد.

شاهنشاه :

نه چنین چیزی درهیچ جای دیگروجود ندارد . اما در ایران هم وقتی فرمانده به ملت خود تکیه می کند این‌رابطه بوجود می‌آید...

ـ این یک استثناء است که قاعده را ثابت می کند . درهر حال به نظر می رسد که رهبران‌فعلی‌غالبا افرادمتوسطی هستند و دوران دولتمردان و رهبران بزرگ در خیلی از کشور ها به پایان رسیده است ...

بله . در به اصطلاح دمکراسی ها این طور است . بهرحال ، تجربه ما بجای خودش هست و بجای خودش می تواند آموزنده باشد . حزب باید این تجربه را بررسی کند ، درباره همه جنبه هایش مطالعه کند و آن را بهتر بشناساند . مطالبی که در این مصاحبه گفتیم خودش یک خوراک فکری مفصل است برای کنگره ، برای کانون های حزب و برای مطبوعات ما ، درباره هریک از این مطالب میتوان مدت ها بحث کرد و هر مطلب را شکافت و به کنه آن پی برد . خوب، یک کار مهم حزب همین است .

با سپاس فراوان از شاهنشاه

جدال در حمام عمومی

دوجوان درحمام عمومی باتیغ‌ریش تراش و آینه شکسته به جان هم افتادند

دو جوان درحمام عمومی باتیغ و آینه بجان هم افتادندوضربات متعددی به یکدیگر وارد کردند دو روز قبل به ماموران کلانتری سیزده تهران اطلاع داده شد که دونفر دریکی از گرمابه های عمومی پامنار باتیغ‌ریش تراشی‌و آینه شکسته بجان هم افتادندو هردو مجروح شده‌اند.

ماموران با مراجعه به محل، مجروحان راکه ابراهیم واحمدنام دارندبه بیمارستان انتقال دادندو به تحقیق پرداختند. یکی از شهود واقعه دراین باره گفت: ابراهیم ۱۸ ساله هنگامی که‌در داخل گرمابه، احمد ۲۵ ساله را درحال اصلاح دید ازوی خواست در گوشه‌دیگری اصلاح کندتا او جلوی تنها آینه حمام سرخود راشانه کند.

احمد دربرابر این تقاضا بی‌آن که پاسخی دهدباتیغ ریش‌تراشی که در دست داشت گوش‌ابراهیم رابرید.

ابراهیم پس‌از مواجه شدن با این عمل آینه شکسته را ازدیوار کندو با قسمت شکسته آن به جان احمد افتاد و حین نزاع گلوی اوراسوراخ کرد.

مجروحان حادثه در بیمارستان بستری شدند و پرونده آنان‌صبح دیروز به دادسرای تهران ارسال شد.

دزدان گاو صندوق حمام زندانی شدند

بدنبال دستگیری عباس‌پیکانی و شاهپور احمدی دو جوان ۱۸ و ۲۰ ساله که دو شب قبل‌دویست هزار ریال از موجودی گاوصندوق یك گرمابه راسرقت کرده بودند، دادیار دادسرای تهران از این‌دو نفر تحقیق‌کرد. آنها نزد دادیر اعتراف کردند موقعی که قصد رفتن به حمام را داشتیم متصدی حمام را درحال شمردن پول‌زیادی دیدیم، پولهای زیاد ماراوسوسه کرد، بهمین جهت وقتی متصدی گرمابه از شمارش پولها فراغت یافت و اسکناس را درگاوصندوق گذارد ماتصمیم گرفتیم پولها را سرقت‌کنیم. شبانه ضمن استفاده از اتاقك یك‌تریلی متوقف درکنار دیوار حمام به پشت بام گرمابه رفتیم و از آنجا داخل گرمابه شدیم و با ادواتی که همراه داشتیم در گاو صندوق‌را گشودیم و پول راسرقت کردیم. اما هنگام تقسیم پولها وسیله‌ماموران دستگیر شدیم، دادیار مربوطه باتوجه به گزارش پلیس واعتراف متهمین هردوی آنها راباقرارلازم زندانی کرد. عکس دو دزدگرمابه رانشان میدهد سمت چپ شاپور «شاگرد راننده» و سمت راست عباس است.

زنی میخواست فرزندش را از طبقه سوم دادگستری بزمین رها کند

زنی بنام «نجیبه» درحالی‌که شیون می‌کرد قصد داشت‌پسر بچه هشت‌ساله‌اش را از طبقه سوم کاخ دادگستری به زمین رها کنداماماموران دادگستری که متوجه منظور«نجیبه» شده بودند، فرزندش را از اوجدا کردند.

«نجیبه» که درحالت عصبی شدیدی بود بلافاصله به‌قسمت انتظامات کاخ دادگستری‌منتقل شد و پس از کسب آرامش‌در گفتگوئی با ماموران گفت:

«من و ۳ پسرم هشت سال است روی شوهرم «حبیب‌اله» را ندیده‌ایم. او در این مدت حتی یکبار هم بدیدن مانیامده و بیرحمانه‌ما را رها کرده است. پس از غیبت او من ۸ سال با کلفتی ۳ فرزندم‌رابزرگ کردم و حالا دیگر نمی‌توانم. نجیبه افزود: من اهل مرندم و برای اینکه در شهر خودم سال‌ها آبرومندانه‌زندگی کرده بودم، ناچار به تهران آمدم، زیرا نمی‌توانستم در بین مردم با پرداختن به کلفتی‌سرشکسته شوم. اما چندی پیش وقتی فشار زندگی شانه‌هایم را خم کرد و نتوانستم زندگی‌خوبی برای سه‌فرزندم‌فراهم کنم‌تصمیم گرفتم آن‌ها را به مراکزتربیتی بسپارم. مسئولان مرکزتهران دو پسر مرا از تهران به مرکز تربیتی ایلام فرستادند و من اینجا بکارم ادامه دادم تااینکه مقداری اندوخته پیدا کردم و توانستم سرپرستی فرزندانم را شخصا بعهده بگیرم. اما پس از یکماه که برای اجرای این تصمیم و دیدن فرزندانم به ایلام رفتم، دو پسرم رابقدری زرد و رنجور دیدم‌که‌نشناختم. به‌این معنی که تمام بدن آنها کبود شده بود و درسراسر آن آثاری از ضربه تسمه و طناب و زنجیر مشاهده‌میشد. ازاین‌رو آنها را به تهران آوردم و حالا مدتی است که‌با من که فعلا خدمتکار یک منزل هستم و ماهیانه ۵۰۰ تومان حقوق میگیرم و ماهیانه ۳۰۰ تومان برای اجاره یک اتاق میدهم، زندگی می‌کنند. با این حساب برای مابقی مخارج زندگی خود و سه پسرم فقط ۲۰۰تومان‌پول‌میماند که‌نمیدانم بچه‌ترتیب بگذرانم‌حالاماههاست به دادگستری‌می‌آیم‌و برمیگردم، اما قانون هم فکری‌برایم‌نمیکند خیلی دلم میخواهد که کسی شوهر وظیفه‌نشناس و ناجوانمرد مرا پیدا کند و مسئولیت مهم پدری وشوهری را باو بشناساند. بهمین جهت امروز پس از اینکه برای بار هزارم‌از مقامات قضائی جواب امیدوار کننده‌ای نشنیدم‌تصمیم گرفتم غلامرضا پسر ۸ ساله‌ام را از طبقه سوم دادگستری به زمین بیندازم و بعد هم بلائی بسر خود و بچه‌های دیگرم بیاورم، زیرا دیگر تحمل این نوع زندگی را ندارم.

رئیس انتظامات‌کاخ‌دادگستری پس از شنیدن حرف های «نجیبه» بلافاصله دستوراعزام دو پسر او را به یکی ازمراکز تربیتی صادر کرد.

متهمان جنایت «قهدریجان» دو باره محاکمه میشوند

اصفهان ـ خبرنگار اطلاعات دیوان عالی کشور، رای‌دادگاه عالی جنایی اصفهان را در مورد متهمان پرونده قتل جهان سلطان آقایی «زن جوانی که‌در قهدریجان اصفهان کشته شده بود» تایید نکردو پرونده بانقص تحقیقاتی به اصفهان عودت شد.

در پرونده جهان سلطان‌آقایی سه نفر بارای دادگاه عالی‌جنایی اصفهان به عنوان مجرم شناخته شده بودند، لیکن‌بدنبال تحقیقات از متهمان گروه‌هدفی‌ها، مصطفی وامیر حمزه‌زاده و امیر قلی، غلامحسین، وحسین مرادی و عباس علی رحیمی که اعتراف کرده‌اند بانو جهان سلطان را آنها کشته‌اند، باتوجه به‌محکومیت محمدعلی محمدی به ۱۵ سال زندان درجه یك جنایی، برات علی کریمی و مرتضی شفیعی هریك به‌۸ سال زندان به جرم قتل بانو جهان سلطان، دیوان عالی کشور، رای دادگاه عالی جنایی اصفهان را در مورد۳ متهم محکوم شده‌به‌علت‌نقص تحقیقاتی موردتاییدقرارندادوبرای رسیدگی مجددبه اصفهان اعاده نمود.

گفته میشود ۳ متهم محکوم شده مجددا محاکمه خواهندشد و احتمال میرود شش نفر ازاعضای گروه هدفی ها که اعتراف به ارتکاب قتل بانو جهان سلطان آقایی کرده‌اند در دادگاه مجدد محاکمه شوند.

تهیه‌ونصب ایرانیت وآردواز
تلفن ۳۰۳۱۳۲

دانسون
DATSUN 160J
اتومبیل استثنائی برای افراد استثنائی
دانسون مدل 160J اتومبیل ایده‌ال
چهاردرب چهارسیلندر
حجم موتور ۱۶۰۰ c.c.
قدرت موتور ۱۰۰ قوه اسب
شیک ـ زیبا ـ قوی ـ کم مصرف
باتجهیزات لوکس ولوازم اضافی

شرکت دیران

یك شاگرد قصابی عفت عمومی محله باغ فردوس راجریحه دارکرد

شاگرد یک قصابی در تهران بافروختن گوشت مرغوب، زنی را اغفال کرد و باهمکاری مردم گرفتارشد.

هفته پیش عده‌ای از اهالی باغ فردوس تهران که مدتها قبل به رفتار علی نعمتی شاگرد قصابی محل خود مشکوک شده بودند، پس از اینکه متوجه‌شدند اوزنی را بداخل مغازه قصابی‌برد وکرکره ها را پائین کشید، بطرف مغازه هجوم بردند و بعزم تنبیه شاگرد قصاب قصد ورود بداخل مغازه را داشتند که علی نعمتی متوجه هجوم جمعیت شد و ضمن قفل‌کردن درمغازه از داخل زن‌را از دردیگری بخارج فرستاد. سرانجام اهالی محل‌بکمک‌ماموران کلانتری شانزده تهران در مغازه را بازکردند وعلی را که قصد فرار داشت، دستگیرکردند و بکلانتری بردند.

علی بماموران کلانتری گفت: شش‌ماه قبل بازنی بنام نسرین که از مشتری‌های مغازه است اشنائی پیدا کردم واز آن ببعد هرگاه که صاحب مغازه به منزلش میرفت‌اورا بداخل مغازه می‌بردم. این وضع مدتها ادامه داشت تا اینکه‌امروز عده‌یی متوجه ماشدند وکاربااینجا کشید.

ماموران کلانتری علی‌راهمراه پرونده تنظیمی بدادسرای ناحیه۳ تهران فرستادند و غلامعلی عابدی قاضی تحقیق دادسرا باتوجه بگزارش ماموران، شهود عینی وهمچنین اعتراف شاگرد قصاب، اوراباتهام ارتکاب عمل خلاف اخلاق وجریحه‌دارساختن عفت عمومی باقرار لازم زندانی کرد.

این پسر گم شده

حاتم جاوید (۱۲ ساله) مدت یک هفته‌است که ازمنزل خارج شده‌وتاکنون بازنگشته است. از کسانی که او را دیده‌اند تقاضا می‌شود باتلفن ۳۰۲۸۰۳تهران تماس بگیرند.

کشف تریاك قاچاق

با فعالیت ماموران مبارزه با قاچاق ژاندارمری کشور شاهنشاهی در منطقه مشهد ۶ کیلو و ۸۰۰ گرم تریاک کشف شد.

ضمنا در همین منطقه از دو دستگاه اتوبوس نیز ۸۳۰ کیلوگرم چای قاچاق بدست آمد.

فرخنده میلاد
اعلیحضرت شاهنشاه آریامهر
را
ازطرف تمام اتباع جمهوری کره بابهترین درودها تبریك میگوئیم

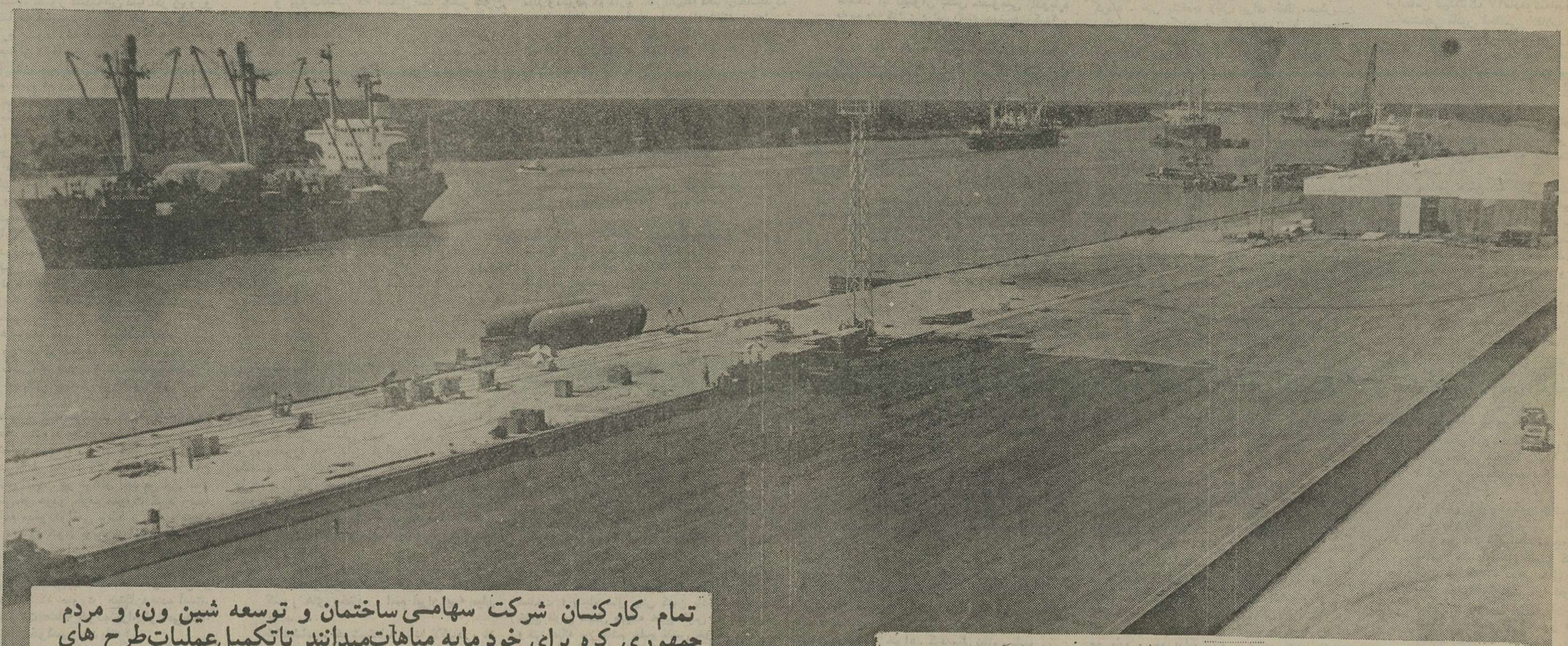

تمام کارکنان شرکت سهامی ساختمان و توسعه شین ون، و مردم جمهوری کره برای خود مایه مباهات‌میدانند تاتکمیل‌عملیات‌طرح های تجهیز و ترمیم بندر خرمشهر راتحت هدایت و پایمردی خردمندانه دولت شاهنشاهی و ملت نجیب ایران‌اعلام کنند. ماایمان راسخ داریم که طرحی که چنین باموفقیت بوسیله‌مااجرا شده به پیشرفت وتوسعه اقتصادی ایران کمک خواهد کرد.

شرکت سهامی ساختمان و توسعه شین ون
شماره ۴. کوچه آرژانتین ـ حافظ شمالی تهران: ایران
تلفن ۸۲۷۱۵۲ ـ ۸۳۶۷۰۶ ـ ۸۲۰۹۸۷

مجالس ترحیم

بسمه تعالی

وفات مولمه جناب آقای عبدالحسین آقازاده علوی فرزندزاده مرحومین آیتاله حاج میرزا حسین سبزواری و اقا میرزا سید احمد بهبهانی و متعلقه ایشان خانم‌الهه‌بهبهانی صبیه مرحوم آقا میرزا سید علی بهبهانی دوعزیز فامیل که بواسطه تصادف با ماشین درراه مشهد مقدس اتفاق افتاده بعرض فامیل‌وبستگان می‌رساند. مجلس ختم در روزچهارشنبه پنجم آبان‌ماه ازساعت ۲تا٤ بعدازظهر در مسجد مجد برقرار خواهد بود ومجلس ختم زنانه درهمانروز و ساعت درمسجد مجد منعقد است .

سید جعفر بهبهانی

آ_۱۳۱۱۷

وفات جانگداز آقای عبدالحسین آقازاده علوی وخانم الهه بهبهانی را بدینوسیله بعرض فامیل ودوستان می‌رساند مجلس ختم زنانه ومردانه در روز چهارشنبه پنجم آبان ماه ازساعت ۲تا٤ بعداز ظهر درمسجد مجد منعقد میباشد.

خانواده‌های بهبهانی. علوی. ملکی. عارفی . سعادت نژادی. غفوری. اسکوئی. علوی سبزواری. شریعتمداری. حجت کاشانی. صفوی. مدیر. خدایار. موحد خمسه. گیوی. سپهپور. مستوفی‌الممالکی. نبوی نوری. سجادی . آشتیانی. صدری. افجه. اقبال. عباس‌زاده. بلورچی. محمدی بیات. علی‌آبادی بیات. راستگو. ملک‌مدنی. خطیبی. قوامیان.

آ_۱۳۱۱۳

بواسطه درگذشت فرزندان و پدر ومادر و برادر و خواهر عزیزمان آقای عبدالحسین آقازاده علوی وخانم الهه بهبهانی روز چهارشنبه پنجم آبانماه ازساعت ۲تا٤ بعدازظهر درمسجد مجد درسوگ آن عزیزان ازدست رفته نشسته‌ایم شرکت فامیل ودوستان باعث تسلی‌خاطر است .

دکتر مهدی ملکی. شکوه اقدس بهبهانی (ملکی). فروغ اعظم بهبهانی. سید حسین بهبهانی. مهندس کیوان بهبهانی. مهندس عباس بهبهانی . ملک تاج بهبهانی (موحدی) . نفیسه بهبهانی (صفوی). عصمت‌بهبهانی.خدایار. ماه‌ملک‌ملکی‌بهبهانی. مهندس هرمز ملکی. دکتر جمشید ملکی. شیفته علوی(عارفی). شیوا علوی سعادت نژادی .

آ_۱۳۱۱۵

اطلاعات_ حادثه ناگوار را بعموم افراد خانواده‌های عزادار بویژه بازماندگان آنمرحومان تسلیت می‌دهد .

بانهایت تاسف درگذشت مرحوم حاج عبداله سامی پدر خانم جناب آقای حاج اکبر روانچی رئیس هیئت مدیره وپدر جناب آقای حسین سامی مدیر عامل شرکت تولیدی کفش سه ستاره را باطلاع دوستان وآشنایان میرساند :

مجلس ختم آن مرحوم ازساعت ۲ الی٤ بعدازظهر روز چهارشنبه پنجم آبانماه در مسجد الجواد منعقد میباشد.

شرکت دراین مجلس باعث شادی روح آنمرحوم است.

هیئت مدیره شرکت کفش وین

آ_۲٤٥۳۹

باکمال تاسف درگذشت مرحوم حاج عبداله سامی پدر خانم جناب آقای حاج اکبر روانچی رئیس هیئت مدیره و پدر جناب آقای حسین سامی مدیر عامل شرکت تولیدی‌کفش سه‌ستاره را باطلاع دوستان وآشنایان میرساند :

مجلس ختم آن مرحوم ازساعت ۲ الی٤ بعدازظهر روز چهارشنبه پنجم آبانماه در مسجد الجواد منعقد میباشد.

هیئت مدیره کفش شادان‌پور

آ_۲٤٥٤۰

باانده وتاسف فراوان درگذشت مرحوم حاج عبداله سامی پدر خانم جناب آقای حاج اکبر روانچی رئیس هیئت مدیره وپدر جناب آقای حسین‌سامی مدیر عامل شرکت‌تولیدی کفش سه‌ستاره‌را باطلاع‌دوستان‌وآشنایان‌و همکاران میرساند:

مجلس ختم آن مرحوم ازساعت ۲ الی٤ بعدازظهر روز چهارشنبه پنجم آبانماه در مسجد الجواد منعقد میباشد.

شرکت دراین مجلس باعث شادی‌روح آنمرحوم است.

هیئت مدیره شرکت تولیدی کفش سه ستاره

آ_۲٤٥٤۱

بانهایت تاسف و تاثر درگذشت شادروان مرحوم حاج عبدالله سامی بزرگ خاندان سامی را که از مردان نیکوکار و خیر و از خدمتگزاران خاندان عصمت و طهارت بوده‌اند باطلاع خویشاوندان و دوستان میرساند . مجلس ترحیم زنانه و مردانه آن مرحوم در روز چهارشنبه ۳۵٫۸٫۵ از ساعت ۲ الی ٤ بعد از ظهر در مسجد الجواد منعقد میگردد.

خانواده های : سامی ـ روانچی ـ تحریریان ـ شاه کامرانی ـ اصفهانی ـ افخم ـ ناجی ـ منصوری ـ ماهرو زاده ـ دکتر مهدی حمیدی شیرازی ـ اسداله نمازی ـ البرزی ـ مهرپور ـ معتمد ـ طاهری ـ سیار ـ ورزبده‌کار .

آ_۱ـ۲ آ_ ۱۳۰۸۱

اطلاعات ـ مصیبت وارده را بخانواده های عزادار تسلیت میدهد .

بانهایت تاسف وتاثر فوت نابهنگام محمدسعید توتونچی برادر، همسر و پدر عزیزمان را باطلاع میرساند.

بنا به خواست آن مرحوم هزینه مربوط به مجلس ختم برای امور خیریه منظور و ساعت ۳ الی ٥ بعد از ظهر روز سه‌شنبه چهارم آبان ماه جاری مجلس فاتحه‌ای برمزار آنمرحوم واقع در سالن شماره ۲ بهشت زهرا برپا خواهد بود.

مهندس توتونچی ـ اکرم توتونچی (طباطبائی) ـ بهرام توتونچی ـ لطیفه توتونچی (علوی) ـ شکوفه توتونچی (پردیس) .

خانواده های : توتونچی ـ حسام‌الدین طباطبائی ـ متین ـ عصار ـ قربانی ـ فتورمچی ـ مرشدیان ـ مهندس سهراب زاده ـ مهندس رازقی ـ سعید زاده ـ شمس ـ ظروفچی ـ نائمی ـ باقر پاپیروزچی ـ طاهبازیان ـ بخشا ـ نمایشی ـ عمومی ـ پیرباغچی ـ عباسی ـ ناصر احیائی ـ علوی ـ پردیس ـ موسوی ـ فتاح .

روز سه‌شنبه چهارم آبانماه جاری از ساعت ۳ الی ٥ بعد از ظهر که مصادف باهفتمین‌شب درگذشت محمدسعید توتونچی بزرگ خاندان توتونچی است برمزار آن مرحوم (بهشت زهرا سالن شماره ۲) گرد هم می‌آیند و یادش را گرامی میدارند .

آ_ ۲٤۲۷٤ ۲ـ۲

یادبود

روز ٤آبانماه مصادف با سالروز درگذشت شادروان بانو لعیا کاشانی (ملکی) میباشد. هزینه مراسم شب سال به مصرف امور خیریه رسیده است .

خانواده کاشانی

آ_۱۳۱۲۷

یادبود

روز پنجشنبه ششم آبان سالروز درگذشت حضرت آیت‌اله حاج‌نظام‌العلماء غروی می‌باشد هزینه شب سال‌جهت‌ادامه تعمیرات آستانه مبارکه حضرت امامزاده یحیی تقدیم و درتهران مراسمی برگزار نخواهد شد .

دکتر سید محمد غروی

آ_۱۳۰۸٥

بمناسبت اولین سالگرد درگذشت‌مادر عزیزم‌مرحومه مغفوره بانو امیرزاده کیکاوسی عصرپنجشنبه ششم آبان ماه جاری مراسمی بطور خصوصی در مقبره خانوادگی در امامزاده عبداله برگزار و حسب‌الوصیه مرحومه هزینه به مصرف امور خیریه می‌رسد .

همایون کیکاوسی

آ_۲٤۲۲۸ ۱ـ۲

بمناسبت درگذشت همسر و پدر عزیزمان شادروان آقابزرگ طاهری سمنانی مراسم شب هفت آن مرحوم روز چهارشنبه پنجم آبان ماه از ساعت ۳ تا ٥ بعداز ظهر در شبستان شماره ۲ بهشت‌زهرا منعقد است شرکت اقوام و دوستان و همشهریان گرامی موجب شادی روح آن‌مرحوم و تسلی بازماندگان خواهد بود .

مرضیه معینی طباطبائی ، زهرا ، پرویز ، عزیزالله، پروین ، حسن ، افسر ، شهناز و خانواده های معنی طباطبائی ، پدر ، دکتر فاتح‌پور ، دکتر غفاری ، مهندس ترمه‌ای ، طاهریان،رضی زیرجدی ، رهبر ، دهنادطباطبائی، سلطانی ، شریعت‌پناهی ، کاظمی ، عمید ،معتمدی ، نصیری، دکتر پناهنده ، دکتر حداد ، خاکشورنیا ، فلاح رستگار ، اشرفیان ، مهندس گرایلی ، آریافر ، سیف‌هاشمی ، نامدار ، نجفی ، اعتمادی ، مصطفوی ، مصطفائی،وحدانی ، آزمون، جبلی ، اخوان سلماسی ، دارابی ، میلانی .

آ_۱۳۱۳۷

تسلیت

جنابان اعیان دکتر سیاوش سمندر و مهندس بیژن سمندر مصیبت وارده را تسلیت عرض نموده بقای خانواده گرامی را از خداوند متعال آرزومندم .

دکتر پرویز فروردین

آ_ ۱۳۱۳۱

سرکار علیه بانو توتونچی ـ سرکار خانم لطیفه توتونچی ـ سرکار خانم شکوفه توتونچی ـ جناب آقای بهرام‌توتونچی

با تاسف عمیق فقدان دردناک همسر گرامی و پدر ارجمندتان را تسلیت عرض نموده و در غم بزرگ شما شریک هستم .

منصور منطقی

آ_ ۲٤٤۸۳

جناب آقای مهندس لطیفیان

مصیبت وارده را تسلیت عرض می نمایم .

رحیمعلی خرم

آ_۲٤٥۱۸

خاندان محترم همامی

درگذشت اسف‌آور و دردناک دوست گرامم آقای منوچهر همامی را تسلت عرض و خود را در این غم جانگداز با شما شریک دانسته و برای شما و همه دوستان آن مرحوم صبر و شکیبائی و سلامتی آرزو دارم .

اصغر اقشارنیا

آ_۲٤٥۱۷

آقای دکتر محمد شفیع‌زاده

آقای دکتر قاسم شفیع‌زاده

با تاثر واسف فراوان درگذشت بزرگ فامیل شفیع‌زاده را به خانواده محترم تسلیت عرض نموده بقای عمربازماندگان را از خداوند متعال خواستاریم .

اهواز ـ فردوس و ایرج رفیع‌زاده

آ_۲٤٥۱۰

جناب آقای قاسم ساربانها

هئت مدیره و کارکنان شرکت حمل‌ونقل جانسپار مصیبت وارده به آن جناب را تسلیت عرض مینماید .

آ_۱۳۱٥٥

دوست و همکار عزیزم سرکار خانم طلعتی

با اندوه فراوان از طرف خود و عموم همکاران‌فوت ناگهانی همسر عزیزتان را تسلیت عرض می نمایم .

رئیس دبیرستان آموزش گارد ـ مهاجری

آ_۲٤٥۳۰

جناب آقای ایرج ثابتی

مصیبت جانگداز برادرتان را تسلیت و همه ما در غم شما شریک هستیم .

کارکنان بانک صادرات ایران شعب بندربوشهر

آ_۲٤٥۳٥

جناب آقای ایرج ثابتی

با کمال تاسف مصیبت جانگداز برادر ازدست‌رفته‌تان را بشما و عموم خانواده تسلیت و خود را در غم شما شریک میدانیم .

بندر بوشهر ـ افتخار و بانو

آ_۲٤٥۳٤

جناب آقای احمد شفیع‌زاده و جناب آقای دکتر محمد شفیع‌زاده و جناب آقای دکتر قاسم شفیع‌زاده و جناب آقای دکتر متین شفیع‌زاده و جناب آقای مهدی شفیع‌زاده .

با نهایت تاسف درگذشت پدر بزرگوارتان را صمیمانه تسلیت عرض می نمایم .

دکتر پرویز شهابی

جناب آقای دکتر اقبال راد

از شنیدن خبر فوت مرحوم ابوی «دائی عزیزم»بی‌نهایت متاثر و متالم گشتم . ضمن عرض تسلیت سلامتی و بقای‌عمر برای سرکار و خانواده محترم از خداوند متعال مسئلت دارم .

سنندج ـ محمد فکری و بانو

تسلیت

مدیریت دبستان ایرانپور ـ خانبلوچ

مصیبت وارده را تسلیت میگوئیم.

خاتمی ـ شالچی

آ_۱۳۰۳۷

جناب آقای علی دفتریان

استاندار معظم استان مرکزی

مصیبت وارده را بحضور جنابعالی و خانواده محترم تسلیت عرض نموده بقاء عمر و سعادت آن جناب و خانواده جلیل را از ایزد یکتا خواستارم .

محلات ـ حسینی بازاری

آ_٥۷٥٥

دوست عزیز وارجمند آقای بیژن سمندر

ماهم درغم تو شریک هستیم.

مهرو پرویز قاضی سعید

آ_۲٤۳۱۷

آقاح مهندس بیژن سمندر

درسوگ مادر گرامیتان سهیم هستیم و برای شما وبازماندگان از خداوند متعال شکیبائی آرزو می‌کنیم .

جوادرهبری و بانو

آ_۲٤۳۱٥

جناب آقای بیژن سمندر

مصیبت وارده را تسلیت میگوئیم و برای شما صبر و شکیبائی مسئلت داریم.

سعیده ـ نسرین ـ فروزنده و عباسراد

آ_۲٤۳۱۸

جناب آقای علی عارفی‌و بانو

بدینوسیله مصیبت وارده را بشما و خانواده محترمتان تسلیت‌عرض نموده وبقای عمر آن‌جنابان‌را از خداوند متعال خواهانیم .

احمد فرهنگ ، محمود فرهنگ و بانو ، محمدفرهنگ و بانو ـ جعفر فرهنگ وبانو ـ کاظم فرهنگو بانو ـ علی‌اصغر قمی‌زاده و بانو .

آ_۱۳۰٥۹

جنابان ، آقایان برادران علیور وبابانژاد

بانهایت تاسف و تاثر مصیبت وارده را بحضورتان تسلیت عرض مینمائیم.

مشهد ـ احمد اباصلتی و بانو

آ_٥۷٤۸

شیرزن مهین عقیلی ـ شیرمرد علی‌اکبر عقیلی

باانده فراوان درگذشت شادروان دکتر محمد خروش را بشما دوستان بسیار عزیز و بازماندگان آن مرحوم صمیمانه تسلیت گفته وخود را در غم بزرگ شما شریک میدانیم.

شیرزنان و شیرمردان باشگاه لایزن همایون تهران

آ_۱۳۰٦۷

جناب آقای بیوک ریاضی

ریاست محترم دادگستری شهرستان گرگان

باانده فراوان مصیبت وارده را تسلیت عرض می‌نمایم.

گرگان ـ مهین شکوری

آ_٥۷٥۱

جناب آقای دکتر قانع لژیونر گرامی

لژیون خدمتگزاران بشر ، داوطلبان و همکاران با نهایت اندوه و تاسف مرگ دختر ناکامتان راتسلیت میگویند. و برای شماو خانواده محترمتان در تحمل این اندوه‌بزرگ شکیبائی و تحمل مسئلت دارند.

آ_۳۰۰۹

جناب آقای قاسم ساربانها

بانهایت تاثر وتالم فوت همسر عزیزتان را از صمیم قلب تسلیت گفته درغم شما خودرا شریک میدانیم .

برادران مرآتی

آ_۱۳۰٤٥

باکمال تاسف درگذشت مادر گرامی همکار عزیزمان‌جناب آقای دکتر مهدی میثمی وکیل دانشیار جراحی دانشگاه تهران را به‌ایشان وفامیل محترم تسلیت میگوئیم.

خانم دکتر ملیحه طبیبی. دکتر جواد نجمی. دکترحمید صادقی. دکتر مرتضی مشایخی. دکتر ثلاث. دکترکاظم علوی. دکتر مرادی. دکتر اکبریه. دکتر فروحی. دکتر وصالی . دکتر کاظمیان. دکتر آریانی . دکتر سمندر . دکتر آرمن . تامارا ملکومیان. مهین نوبده .

آ_۲٤۲۹٤

جناب آقای حاج قاسم ساربانها

رئیس محترم صنف کامیون‌داران تهران و ابسته به اطاق اصناف

فوت تاثرانگیز همسر محترمتان را تسلیت عرض نموده بقاء عمر جنابعالی و خانواده محترم را از خداوند متعال مسئلت دارم .

از طرف هیئت مدیره کارخانجات ایران آردتک

حمید پرندیان

آ_۲٤۲۹۲

جناب آقای حاج قاسم ساربانها

مصیبت وارده را بجنابعالی وسایر بازماندگان تسلیت عرض نموده صبر جمیل برای کلیه مصیبت‌دیدگان‌آرزو میکنیم.

هیئت مدیره شرکت سهامی عام

کامیونداران و موسسات حمل ونقل

آ_۲٤۲۹۳

جناب آقای دکتر اقبال اقبال

ضایعه تاثرانگیز فوت ابوی محترم‌را بشما و والده محترم و خواهر فرزانه شما خانم وجیهه حقیقی صمیمانه تسلیت می‌گویم .

اکبر ترابگر

آ_۱۳۰۳۹

دوست و همکار عزیز آقای دکتر اسمعیل میثمی

درگذشت مادر بزرگوارتان را از صمیم قلب بشما و خانواده محترم تسلیت عرض نموده و خودرا در غمتان شریک می‌دانیم .

گروه بیولوژی سلولی ومولکولی دانشگاه تهران: علی استیلائی. حسن ابراهیمزاده. داود احمدی. بهروز بهبودی. سوسن بیانی. فریدون حاج سید جوادی. لیزا حاج سید جوادی. خشایار جواهریان.حسن‌جمشیدی. اسماعیل‌حسینی. شکرائی. مهین براتی‌فر. فرهاد شفا. محمد صبور . مرتضی فاطمی. مهناز مرادی. مهتاش موسوی. آناهید موسی‌خانی . جمشید نقی‌زاده .

آ_۲٤۲۹٤

جناب آقای دکتر قاسم شفیع‌زاده

مصیبت وارده را بشما وعموم بازماندگان تسلیت گفته بقاء عمر برای شما و خاندان محترم آرزومندم .

اسماعیل برازنده‌پی

رئیس اتحادیه مکانیسین‌های اتومبیل تهران

آ_۲٤۰۱٤

آقای علی‌بابا شهابی

ازطرف خودوکلیه کارکنان شرکت سهامی پتروشیمی ایران ـ ژاپن مصیبت وارده را صمیمانه تسلیت میگویم .

ولی‌الله فسا

آ_۱۳۰۳

جناب آقای حاج قاسم ساربانها

جناب آقای رضا ساربانها

بانهایت تاسف مصیبت وارده را به آن‌جنابان و خانواده محترمتان تسلیت عرض نموده بقای عمر و عزت شمارا ازخداوند متعال خواستارم .

ابوالفضل نیماوری

آ_۱۳۰۰۷

جناب آقای زافیک‌گیریگوریان

بانهایت تاسف فوت شادروان گرگین گیریگوریان برادرشما رابه شما و کلیه بازماندگان تسلیت عرض مینمایم .

چالوس متل‌قو ـ غذاخانه ،لبخند

غلامحسین فداکار

آ_٥۷٥۷

جناب آقای فرج‌الله عسگرپور

در فقت شریکم

رضا کلانتری

همکار محترم جناب آقای مریخی

همه ما خودرا شریک غم شما میدانیم و ضمن عرض تسلیت به‌شخص‌جنابعالی‌و افراد آن‌خانواده‌مصبرجمیل‌آرزو می‌کنیم .

همکاران شما

آ_۱۳۱٤۹

جناب آقای دکتر میثمی وکیل

مصیبت وارده را ازصمیم قلب به‌جنابعالی و خانواده محترمتان تسلیت عرض می‌کنم .

محمد ابراهیم شاه حسینی

آ_۱۳۱۲۱

جناب آقای دکتر میثمی وکیل

بانهایت تاسف مصیبت وارده را به‌جنابعالی و خانواده محترمتان تسلیت می‌گوئیم .

تلیانی. صفی آریان. اکبری .

آ_۱۳۱۲۱

جناب آقای زافیک‌گیریگوریان

بانهایت تاسف و تاثر فوت برادر گرامی شمارا تسلیت عرض نموده خود را دراین غم واندوه شریک می‌دانیم .

جالوس ـ کاظم خوانساری ـ یوسف حسین‌زاده

آ_٥۷٥٦

دوست گرامی جناب آقای دکتر اقبال اقبال

با نهایت تاسف مصیبت وارده را به جنابعالی تسلیت گفته و خود را در غم شما شریک میدانم .

جهانگیر مهدمینا

آ_۲٤۳٤۸

دوست ارجمندم جناب آقای دکتر اقبال‌اقبال

با اندوه فراوان ،مصیبت وارده را تسلیت میگویم و برای شما صبر و شکیبائی آرزو دارم .

فضل‌الله محمودیان

آ_۲٤۳٤۹

سرکار خانم شیفته و آقای علی عارفی

با اندوهی فراوان مصیبت واردە را بەشما وخانواده محترم تسلیت گفته خود را در غمشما شریک میدانیم .

هیئت مدیره وکارکنان شرکت اجوتویز سهامی خاص

آ_۱۳۰۹۱

سرکار خانم شیفته و آقای علی عارفی

با ابراز تاسف واقعه اسفناک و مصیبت وارده را تسلیت گفته خود را در غم شما شریک میدانیم .

هیئت مدیره شرکت سهامی خاص‌کشتیرانی‌پرشین‌ورک

آ_۱۳۰۹۳

سرکار خانم شیفته و آقای علی عارفی

با قلبی آکنده از تاثر مصیبت وارده را به شما و خانواده محترم تسلیت می گوئیم .

هیئت مدیره و کارکنان شرکت‌کامیندوس بامسئولیت‌محدود

آ_۱۳۰۹٥

جناب آقای قاسم ساربانها

با نهایت تاسف درگذشت همسر گرامیتان را صمیمانه تسلیت عرض نموده ، سلامتی و بقاء عمر جنابعالی و بازماندگان محترم را ازدرگاه خداوند متعال مسئلت مینماید.

باربری سعیدی

آ_۲٤٤٥۲

جمعیت شیرو خورشید سرخ ایران

با نهایت تاسف درگذشت شادروان مهرداد ضرابی فرزند جناب‌آقای ضرابی‌ریاست محترم اداره امورامدادگران را به ایشان و خاندان آن مرحوم تسلیت میگوید .

آ_۲٤۳۷۱

جناب آقای قاسم ساربانها

فوت همسر گرامیتان را از صمیم قلب تسلیت میگوئیم.

هیئت مدیره شرکت پارسی‌یار با مسئولیت محدود

آ_۲٤۳۸۸

سرور معظم جناب آقای مهندس امیر عباس بهبهانی

باانده فراوان مصیبت وارده را به‌آن جناب و خاندان جلیل تسلیت عرض می‌نمایم .

سید حسام‌الدین نورانی

آ_۱۳۱۲۳

جناب آقای دکتر قاسم شفیع‌زاده

مصیبت وارده راازصمیم قلب تسلیت عرض نموده سلامت جنابعالی و خانواده محترم را آرزومندیم .

دیانا رفیعی ـ علی‌اصغر رفیعی ـ خانواده بدیع

آ_۲٤٤٦٦

جناب آقای دکتر تقی معصومی

بانهایت تاسف و تاثر مصیبت وارده را تسلیت عرض نموده وبقاء عمر جنابعالی و سایر بازماندگان را از خدای یکتا خواهانم .

غلامعلی اسداللهی

جناب آقای بابائی

بانهایت تاسف مصیبت وارده را تسلیت عرض نموده بقای عمر جنابعالی و خانواده محترمتان را آرزو مینمایم.

خدایار محسنی

آ_۲٤٤۷٥

جناب آقای مهندس کیوان بهبهانی

بانهایت تاسف مصیبت وارده را به‌آن همکار گرامی وخانواده محترم بهبهانی تسلیت گفته خود را در غم شما شریک میدانیم

کارکنان پژوهش و آزمایشگاه ها

آ_۱۳۱۰۹

جناب آقای دکتر احمد نایینی

درگذشت پدر گرامیتان مرحوم آقای بابانایینی را بشما و خانواده محترمتان تسلیت عرض مینمایم .

داور صفرزاده

آ_۲٤٤۷٦

سرکار خانم بهمند مدیر دبستان برسابه

فوت پدر گرامی‌تان را بشما و خانواده محترم بهمندتسلیت عرض می‌نمائیم.

کارکنان دبستان برسابه

آ_۱۳۱۱۱

دوست ارجمند جناب آقای محمدعلی پیغامی

باکمال تاسف فوت پدر بزرگوارتان را تسلیت عرض نموده وخود را شریک غمشما میدانیم.

مسعود هاشمی زنوز ـرضا آریانا

آ_۲٤٤۷۷

جناب آقای دکتر محمد حقیقی

بانهایت تاسف وتاثر درگذشت مادر گرامیتان را تسلیت عرض نموده وبقای عمر آن دوست عزیز و خانواده محترم را ازدرگاه خداوندتعالی خواستارم .

قاسم نورمحمدی

آ_۱۳۱٥۳

جناب آقای دکتر محمدحسین قانع

مصیبت وارده را از صمیم قلب بمجنابعالی و فامیل محترم تسلیت عرض نموده خود را در غم شما شریک میدانیم .

اصفهان ـدکتر مجتبی میرلوحی ـ دکتر عبدالله کیانی ـ دکتر سیف‌الله کیانی ـ دکتر محمد مهدی کیانی ـ دکتر مهدی کیانی ـ دکتر مسیح میرلوحی ـ دکتر مهدی لوحی .

آ_۵۷۴۹

همکار گرامی آقای محمد دربندی

مصیبت وارده را بشما وخانواده شما تسلیت میگوئیم و ما را در غم خود شریک بدانید .

همکاران تحصیلی شما

آ_۲٤٥۳٦

تقویم اطلاعات

دوشنبه ـ سوم آبان ماه ۲۵۳۵
اول ذیقعده ۱۳۹۶ ـ بیست و پنجم اکتبر ۱۹۷۶

استخراج دکتر ریاضی کرمانی

ساعات شرعی

اذان مغرب........ ساعت ۵ و ۳۵ دقیقه
اذان صبح (فردا) . . ساعت ۴ و ۴۸ دقیقه
طلوع آفتاب (فردا)... ساعت ۶ و ۱۹ دقیقه
ظهر شرعی (فردا)... ساعت ۱۱ و ۵۰ دقیقه
اذان مغرب (فردا) . . ساعت ۵ و ۳۳ دقیقه

نماینده ایران در سمینار بین‌المللی مصرف‌کننده اعلام کرد:

کشورهای پیشرفته مواد غذائی غیر بهداشتی صادر میکنند

سمینار بین المللی حمایت از مصرف کننده از سوم تا نهم اکتبر ۱۹۷۶ در پنانگ مالزی با شرکت ۸۴ کارشناس عالی رتبه از کشورهای : استرالیا فی‌جی ،هنگ‌کنگ،هندوستان، اندونزی ، ایران ،ژاپن،مالزی نیوزلند ، پاکستان ، فیلیپین، سنگاپور ، تایلند ، هلند ، بلژیک ، آمریکا ، انگلستان و نمایندگان سازمانهای ملل‌متحد وسازمان خواربار وکشاورزی جهان ،سازمان‌منطقه‌ای‌حمایت از مصرف کنندگان کشورهای آسیائی و اقیانوس کبیر در پنانگ مالزی بمدت هشت‌روز تشکیل شد.

نماینده‌ایران‌موضوع‌صدور کالاهای با کیفیت پائین راز کشورهای صنعتی به کشور های در حال‌توسعه موردبحث قرار داد و موضوع صدور مواد غذائی غیر بهداشتی که اخیرا نمونه هائی از آن‌دیده شده‌است‌اعلام‌داشت‌و پیشنهاد کرد که‌بمنظور همکاری‌جهانی در حمایت از مصرف کننده کمیته های مصرف کنندهکشور های پیشرفته نباید تنها بفکر حمایت ازمصرف کنندگان‌خود باشند بلکه بایدبمنظور حمایت از مصرف کنندگان‌کشور های دیگر نیز نقش کنترل کننده شدید داشته باشند.

تجدید نظر در شرایط احراز ۲۰۰۰ طبقه شغلی

★ دوره های آموزشی کارمندان، وسیله‌سازمان امور اداری و دانشگاهها ارزشیابی میشود

بررسی برای تجدید نظر در شرایط احراز دو هزار طبقه شغلی طرح طبقه بندی مشاغل شروع شد.

بدنبال حذف مدرک تحصیلی دانشگاهی ازشرایط احراز۸۰ طبقه شغلی ، این بررسی نیز، برای حذف مدرک تحصیلی دانشگاهی از شرایط احراز مشاغلی که احتیاج به مدرک دانشگاهی ندارند صورت می گیرد. همزمان با اجرای طرح تجدید نظر در شرایط احراز مشاغل طرح طبقه بندی،برنامه ریزی برای آموزش قبل از خدمت و ضمن خدمت ، برای کلیه رشته های‌شغلی بخش دولتی و همچنین‌برنامه ریزی برای تامین‌نیروی‌انسانی‌مورد نیاز در این بخش نیز مورد مطالعه قرار گرفته است.

سایر مواردیکه برای‌پیاده کردن طرح فوق مورد توجه قرار گرفته‌و بررسی برای‌تهیه مقدمات اجرای آنها شروع شده عبارتست از:

★ایجادو تقویت مراکزآموزش قبل از خدمت و ضمن‌خدمت کارمندان ، و سعی در عدم تمرکز آنها بطوریکه آموزش قبل وضمن‌خدمت بکلیه‌مناطق کشور تعمیم بیابد.

●فراهم کردن امکانات برای بهره گیری از نیروی انسانی وتجهیزات دانشگاهها ومراکز آموزش عالی ، تا بدینوسیله این موسسات‌بتوانند‌در‌سراسر کشور با سازمان امور اداری و استخدامی کشور ووزارت خانه‌ها و موسسات دولتی در زمینه اجرای‌برنامه‌های‌آموزش قبل از خدمت و ضمن خدمت همکاری نزدیک داشته‌باشند.

همچنین‌محتوای دوره‌های آموزش قبل‌از خدمت‌و ضمن خدمت با همکاری وزارتخانه ها وموسسات‌دولتی ،سازمان امور اداری‌و استخدامی‌کشور دانشگاهها وموسسات‌آموزش عالی تهیه و تدوین ودرمقاطع زمانی معین ارزشیابی‌میشود.

براساس این طرح ،سازمان امور اداری و استخدامی کشور ، باهمکاری وزارتخانه ها و موسسات دولتی،برای تهیه آزمون های ورود به خدمت و ارتقاء کارمندان در ضمن خدمت ، اقدام لازم‌بعمل خواهد آوردو ترتیبی خواهد داد که ضمن ساده و کوتاه کردن روشهای جاری ، این امتحانات بصورت غیرمتمرکز در مناطق مختلف کشور به وسیله خوددستگاههای‌اجرائی انجام گردد.

۵۰ مشعل برافروخته شد

کمیته برگزاری جشن چهارم آبان اعلام کرد که بمناسبت پنجاهمین سال شاهنشاهی پهلوی ساعت ۱۰ بامدادامروز طی آئین ویژه‌ای ۵۰ مشعل نمودار پنجاه سال شاهنشاهی شکوهمند پهلوی در آلاشت سوادکوه زادگاه اعلیحضرت رضا شاه کبیر برافروخته شد

سپس دوندگان گارد جاویدان شاهنشاهی بطور امدادی‌مشعل های فروزان را از طریق شاهی ، بابل ، آمل و آبعلی بسوی تهران حمل میکنند و در ساعت ۱۶ روز سه‌شنبه چهارم آبان زادروز فرخنده شاهنشاه آریامهر آتشدان ورزشگاه یکصد هزار نفری را روشن خواهند کرد .

پیام شاهنشاه بمناسبت سالروز تاسیس‌سازمان ملل متحد

سازمان‌ملل باید افکار عمومی را بسیج کند

شاهنشاه آریامهر طی پیامی بمناسبت سی‌ویکمین سالروز تاسیس سازمان ملل متحد فرمودند:مابه پیروی از سیاست مستقل‌ملی خودپیوسته پشتیبان جدی‌صلح‌و تفاهم وهمزیستی وهمکاری‌بین‌المللی یعنی‌اصول بنیادی سازمان ملل متحدبوده وهمواره نقش فعال خودرا در دفاع از تصمیمات و قطعنامه های این‌سازمان وکوشش درامرصلح و نیل به هدف خلع سلاح کامل وعمومی بین‌المللی ایفا کرده‌ایم.

متن پیام شاهنشاه آریامهر که‌بوسیله آقای امیراسداله علم وزیر دربار شاهنشاهی‌در مراسم سی و یکمین سالروز تاسیس‌سازمان ملل متحد در تالار فروغی دانشگاه تهران قرائت‌شد بدین شرح است :

سی‌ویکمین سالروز بنیانگذاری سازمان ملل متحدرا به‌کلیه کشورهای عضو این سازمان وعموم جهانیان شادباش میگوئیم‌وبار دیگر پشتیبانی کامل ایران را ازاین سازمان بزرگ جهانی اعلام میداریم.

خوشوقتیم که‌در سالی‌که گذشت سه‌کشور تازه‌به‌سازمان‌ملل متحد پیوستند وبدین ترتیب اکنون شماره کشورهای عضواین سازمان به ۱۴۵ رسیده‌است.

امسال درست پنجاه‌سال ازتاسیس جامعه ملل‌که سازمان ملل متحد وارث‌آن است میگذرد وبرای کشورما مایه‌خوشوقتی است که درمدت نوزده‌سال همرجامعه ملل ودرسی و یک‌سالی که‌تاکنون برعمر سازمان ملل متحد گذشته ،همواره عضووفادار وصمیمی این سازمان های‌بین‌المللی بوده‌و در تقویت آن‌ها ازهیچ کوششی فروگذار نکرده است .

پس‌از جنگ بین‌المللی اول ایران ازنخستین کشورهائی بودکه به‌جامعه ملل پیوستو بعدازجنگ جهانی دوم‌نیز ایران خودازبنیان‌ـ گذاران سازمان ملل متحدبود وازهمان آغاز پشتیبانی کامل خودرا از این سازمان جهانی‌اعلام وحمایت از آنرا ازاصول سیاست‌خارجی خود قرار داد.

مابه پیروی از سیاست مستقل ملی خود پیوسته پشتیبان جدی صلح و تفاهم وهمزیستی‌و همکاری بین‌المللی یعنی اصول بنیادی سازمان ملل متحد بوده‌و همواره نقش فعال خودرا دردفاع‌ازتصمیمات و قطعنامه های‌این سازمان‌و کوشش درامر صلح‌ونیل به‌هدف خلع سلاح کامل وعمومی بین‌المللی ایفاء کرده‌ایم.

دراین زمینه‌ما طرح اعلام منطقه خاورمیانه رابعنوان منطقه‌ای عاری از سلاحهای هسته‌ای بدین سازمان ارائه کردیم‌که خوشبختانه مورد تائید قاطع قرار گرفت . درهمین زمینه ماپیوسته خواستار آن بوده‌ایم که خلیج‌فارس واقیانوس هند ازرقابت‌های قدرت‌های بزرگ‌و تشنجات ناشی ازآن برکناربمانند ودفاع ازاین مناطق منحصرا به عهده کشورهای همجوار آنها باشد. امیدواریم سازمان ملل متحد بتواند بیش‌از پیش‌مارا دراین مقاصد صلحجویانه یاری دهد.

بسیج افکار عمومی

ما اعتقاد داریم‌که این‌سازمان با آنکه دربسیاری از مواردبخاطر عدم همکاری کامل‌اعضای‌خود دراجرای تصمیمات خویش دچار ناتوانی هائی است میتواند بابسیج افکارعمومی همچنان درایفای رسالت انسانی وجهانی خود بکوشد. این‌کوششی است‌که‌سهم مهمی از انجام‌آن بعهده جمعیت‌های طرفدار ملل متحد درکشورهای مختلف جهان استو ما اطمینان داریم‌که جمعیت ایرانی طرفدار سازمان ملل متحد دراین موردوظایف خودرا بصورت کامل انجام خواهدداد.

اکنون که این سازمان بزرگ جهانی آغاز چهارمین دهه‌عمر خود را جشن میگیرد توفیق هرچه بیشتر این‌سازمان وهمه نیک‌اندیشان جهان رابرای پیشبرد آرمان‌های عالی عدالت وآزادی وبشر دوستی‌از خداوند مسئلت داریم.

پیام نخست‌وزیر

پس از قرائت پیام شاهنشاه آریامهر پیام آقای امیرعباس‌هویدا نخست وزیربوسیله آقای هادی هدایتی وزیر مشاور ومعاون اجرائی نخست‌وزیر قرائت شد.

درپیام آقای هویدا گفته شده است: سازمان ملل متحد باتاثی وشکیبائی ازروز تاسیس خودتا امروز راه درازی راپسوی تحقق‌آرمان های خودپیموده استو ما امیدواریم که‌این سازمان بتواند درکوشش های خود برای از میان بردن نارواثی ها ونارسائی ها میان اعضای خویش وریشه‌کن کردن تبعیض نژادی ومهار کردن نابرابری هادر دادوستد بین‌المللی موفق گردد و ریشه‌های‌کین و نفرت‌و استیلاطلبی راکه در روابط قدیم ملت‌ها بودو اکنون درگوشه‌وکنار جهان بصورت ناامنی‌و خونریزی وخرابکاری های هدایت‌شده ازخارج نمایان میشود از میان بردارد.

در قسمت دیگری ازپیام آقای نخست‌وزیر گفته شده است : ما امروز دراوج بزرگداشت ۵۰سال شاهنشاهی پهلوی برخویش می‌بالیم که‌درپرتو فرماندهی وارشاد شاهنشاه درتکوین شرایط جدید بین‌المللی ودر تحکیم مبانی حقوق مللوریشه کن‌کردن استعمارو جلوه‌های مختلف آنو دردفاع از برابری ملل و حفظ صلح وآرامش و ثبات جهان نقش اساسی داشته‌ایم.

پیام کورت‌والدهایم

آنگاه آقای جلال‌عبده رئیس جمعیت ایرانی طرفدار ملل‌متحد طی سخنانی تاریخچه تاسیس این سازمان و فعالیت های آنرادرجهت کاهش تشنجات بین‌المللی و استقرار صلح وامنیت درجهان بیان‌کرد پس‌از آن پیام کورت والدهایم دبیرکل سازمان ملل متحد بوسیله ولادیمیر فیودورف رئیس اداره اطلاعات این سازمان درایران قرائت شد . درپیام دبیرکل‌سازمان ملل گفته شده است :

کشورهای عضو تاکنون اختلافات و مناقشات بیشماری رادراین سازمان مطرح کرده‌اند. اغلب اختلافاتی که فیصله یافته است‌بدست فراموشی سپرده شده‌امابعضی از آنها مانند مسئله خاورمیانه،قبرس و یاجنوب افریقاهمچنان وبطورفعالانه دردستورکاروظایف‌سازمان قرار دارد.

سازمان ملل متحدبه‌کوشش‌های خودجهت یافتن‌راه‌حل‌برای این مشکلاتو مناقشات جدیدی‌که بروز مینمایند ادامه میدهد.

شرفیابی سفیرجدید موریتانی

شاهنشاه آریامهر دیروز سیدی‌بونا‌الولدسیدی سفیر جدید موریتانی را درکاخ نیاوران بحضور پذیرفتند . دراین شرفیابی سفیرجدید استوارنامه‌های خود را به پیشگاه ملوکانه تقدیم کرد.

قیمت اطو وپلوپز

در جلسه کمیته مرکزی بررسی قیمت‌ها ، قیمت‌عمده فروشی و بهای نقدی چند قلم لوازم خانگی از قبیل اطو برقی ـ پلوپز اعلام گردید.

در جدول تعیین‌قیمت‌های جدید برای انواع اطوبخار با افشانک و سوپرحداقل قیمت ۱۷۷ تومان و حداکثر قیمت ۳۷۴ تومان برای مصرف کننده‌تعیین‌شده‌است.

علاوه براین قیمت‌هردستگاه تخم‌مرغ‌پز ۲۰۰ تومان و سرخ‌کن برقی ۵۲۰ تومان‌و سشوار برقی ۲۰۴ تومان برای مصرف کننده تعیین شده است .

ضمنا مرکز بررسی‌قیمتها نرخ پلوپز ناسیونال ژاپنی ۵ نفره را نیز هر دستگاه ۳۴۰ تومان برای مصرف کننده تعیین کرده است‌که‌قیمت‌های مصوبه را برای اجرا به شرکت‌های تجارتی کوفردو رویال الکتریک اعلام داشته است .

طرح اولویت تخلیه کالا در بنادر تهیه شد

به کشتی‌های حامل مواد غذائی حق تقدم داده شد

طرح اولویت تخلیه کالا در بنادر کشورازسوی سازمان‌بنادر و کشتیرانی تهیه و برای تائید بوزارت راه و ترابری ارسال شد.براساس‌این‌طرح به‌کشتی‌هائی که حامل مواد غذائی ، مواد اولیه کارخانجات موادمورد نیاز برای صنایع و طرح های خانه سازی‌و عمرانی‌کشور باشندبرای تخلیه کالا اولویت داده میشود وبازرگانان باید کالا های خودرا پیش از تخلیه ترخیص کنند .

در این طرح قید شده است که کشتی های‌حامل‌گوسفند زنده گوشت منجمد میوه و مواد غذائی فاسد شدنی در مرحله اول اولویت تخلیه کالا قرار دارند .

در مراحل بعدی برای تخلیه کالا ، کشتی های حامل پودر آلومینیوم قراردارندکه بایدکالای خود را در اسکله شماره ۶بندر شاهپور تخلیه کنند، کشتی های حامل محمولات شرکت نفت فقط در آبادان پهلو میگیرند و کشتی هائی که صاحبان کالاهای آنها دارای اسکله و تاسیسات بندری هستند فقط باید درهمان اسکله‌ها پهلو بگیرند .

درمراحل بعدی برای تخلیه کالا، کشتی هائی قرار گرفته‌اندکه حامل احتیاجات خانه سازی و صنایع وپروژه های عمرانی هستند.

اطلاعات دیپلماتیک

خرید وذخیره نفت

فردیناند مارکوس رئیس جمهوری فیلیپین دیروزاخطار کرد که طبق اطلاعاتی که به وی رسیده انتظار میرود قیمت نفت‌خام بوسیله کشور های صادر کننده نفت درسال آینده به میزان ۱۰ درصد افزایش یابد و بهمین دلیل وی دستور داده است که برنامه‌ای برای ذخیره کردن سوخت‌درفیلیپین بمرحله اجرا درآید تا ازتاثیر ضربه افزایش ۱۰ درصدی قیمت نفت بر اقتصاد فیلیپین کاسته شود .

همانطوریکه چندی قبل در همین ستون اعلام کردیم کشورهای مصرف کننده که نفت خود را مستقیما‌خریداری میکنند و همچنین شرکت های نفتی جهان همه‌بسرعت‌مشغول خرید نفت و ذخیره کردن آن هستند تا اگر قیمت نفت در ۲ ماه دیگر افزایش یافت از این راه سودی بردهباشند.درمورد افزایش قیمت هم هیچ خبر پنهانی وجود ندارد .

طرح امنیت خلیج فارس

سفر وزیر کشور عربستان سعودی به ابوظبی‌موردتوجه محافل سیاسی این منطقه قرار گرفته و گفته میشود که این سفر جهت میانجیگری بین هفت امارت عضو فدراسیون امارات متحده عرب است این امارات در آستانه تجدید انتخاب رئیس خود هستند و شیخ‌زاید هم خیال کناره‌گیری دارد. حل اختلاف آنان شاید با تصمیمگیری مثبت پایان یابد و اکنون تلاشهایی برای رفع این اختلافات آغاز شده است.

اما محافل سیاسی سفر وزیر کشور عربستان را محدود به این موضوع نمیدانند . این محافل معتقدند وزیر کشور عربستان سعودی قبلاازبحرین و قطر دیدن کرده و بعدا هم از عمان بازدید خواهدنمود.

هدف کلی این‌سفرها تفاهم و گفتگو و تبادل نظر پیرامون طرح امنیت دستجمعی این کشورها در خلیج فارس‌است.

در این زمینه چندطرح‌وجود دارد که دو طرح‌اصلی‌شناخته شده است یکی مربوط به ایران است ایران معتقد است برای حفظ و حراست این شاهراه آبی تا یک پیمان‌نظامی دستجمعی باید پیش رفت.طرح دیگر که متعلق به عراق است مسئله را چندان‌جدی نمیگیرد. و حداکثر آن‌آزادی کشتیرانی در این حوزه با نوعی تامین از جانب کشورهای ساحلی خلیج فارس خواهد بود . عربستان درمقابل این نظریات میتواند نقش سازنده وتلفیقی بازی کند و فرمول مرضی ـ الطرفین پیدا کند که به تفاهم نهائی برسد مهمترین هدف‌سفر وزیر کشور عربستان را باید در همین جهت دانست .

رئیس مرکز شرکتهای چندملیتی در تهران

دفتر اطلاعات سازمان ملل متحد درایران اطلاع داد«کلاوس سالگرن» رئیس مرکز شرکت‌های چند ملیتی امروز برای یکدیدار پنج روزه از ایران ، به تهران می‌آید. وی طی اقامت خود در ایران بامقامات دولتی و چندتن از مدیران شرکتهای تجارتی دیدار وگفتگو می‌کند

مسئله شرکتهای چند ملیتی نخستین‌بار در ششمین اجلاسیه ویژه مجمع عمومی سازمان ملل متحد که برای بررسی مشکلات مربوط به مواد خام و توسعه‌در ماه می ۱۹۷۴ تشکیل شده بود مطرح شد. دراین اجلاس دوسند مهم بین‌المللی که یکی اعلامیه برقراری نظام نوین اقتصاد بین‌المللی ودیگری برنامه اقدام‌بود تصویب شد.

اصل مربوط به تنظیم‌ونظارت برفعالیت های شرکتهای چند ملیتی ازطریق تنظیم ضوابطی به نفع اقتصاد های ملی کشورهائیکه این شرکتها درآنها فعالیت‌دارند، یکی از اصول اساسی نظام نوین اقتصاد بین‌المللی است که دراین اجلاس تصویب شد.

هیات ایرانی عازم اجلاسیه یونسکو

تا چند روز دیگر برای اولین‌بار در حیات‌یونسکو، نوزدهمین اجلاس این سازمان در شهری جز پاریس که مقر دائمی آنست برپا میشود. نایروبی پایتخت کشور افریقائی «کنیا» برای اجتماع نمایندگان ۱۳۶ کشورعضو یونسکو برگزیده شده است .

عده‌ای علت اخذ این تصمیم را نفوذ مدیر کل افریقائی یونسکو «مختاراحمدامبو» میدانند که از سرشناسان قاره سیاه و از کشور سنگال است و بعد از «رنه‌ماهو» به‌این سمت برگزیده شد و گروهی میگویند این تصمیم یکی از دلایل توجه سازمان‌های بین‌المللی به قاره سیاه و مسائل مردم این قاره و ارج نهادن به‌حقوق آنان است .

آنچه که دراین‌میان اهمیت دارد دستور کار کنفرانس است که در آن مسائل نظام جدید اقتصادی در جهان ، ریشه‌کن کردن بیسوادی و مبارزه با انواع نژادپرستی در راس همه مباحث قرار گرفته است .

یک هیئت یازده نفری از ایران بریاست‌دکترسمیعی وزیر علوم و آموزش عالی تا چند روز دیگر راهی کنیا میشود. در این هیئت برادران رهنما ، حمید و مجید هردو عضویت دارند . حمید رهنما بدلیل آنکه سفیر شاهنشاه‌آریامهرو نماینده دائمی ایران در یونسکوست و مجید رهنما بدلیل آنکه عضو دائمی کمیته اجرائی یونسکو است .

چند مقام دانشگاهی ، دکتر فریدون اردلان دبیرکل یونسکو نیز از اعضای دیگر هیئت هستند .

در این هیات یکی از همکاران قدیمی اطلاعات اسحاقیان نیز بعنوان کارشناس و دبیر هیئت نمایندگی ایران عضویت دارد .

در محافل ومجالس

بحث داغ انتخاب دبیرکل و اسامی کاندیداها

پس‌فردا کنگره حزب آغاز بکار میکند ، اما یکی از مهمترین کارهای در دستور کنگره روز اول طرح‌نمیشود این‌کار تعیین دبیر کل جدید حزب است که در جلسه‌آخر و روز دوم مطرح و انتخاب خواهد شد از گفتگوهای مقامات بالای حزب چنین برمی‌آید که هویدا در تصمیم خود باقی است، و کماکان معتقد است که پست دبیرکلی را کسی دیگر باید بعهده گیرد. ظاهرا قبای دبیرکلی بهتن دیگری پوشانده خواهد شد .

از دو روز قبل جسته‌گریخته نامهای جدیدی هم بمیان آمده که جالبترین و تازه‌ترین آن اسم جمشید آموزگار است. آنهائیکه از جمشید آموزگار نام میبرند متکی بر قدرت وی در کار هستند که در پست ریاست‌هیئت‌اجرائی بطور کامل نشان داده شد . اگرچه آموزگار هیچ نوع فعالیت حزبی تا تاسیس حزب رستاخیز نداشت ، اما احاطه وی به امور سیاسی و اقتصادی و اجتماعی کشور ـ آنهم در سطح وزارت در دو دهه اخیر ـ و همچنین مرد شماره ۲ بودن او در طول فعالیتهای اجرائی ۲۰ ماهه حزب این اطمینان و اعتماد رابوجود آورد که بعد از هویدا وی میتواند با قدرت پست‌دبیرکل را بدست گیرد . خودآموزگار با لبخند همیشگی سیمای غافلگیری نشان میدهد ، و اظهار بی‌اطلاعی مطلق میکند. و در دو روز آخر هم کمپیدا و گویا مریض و بستری است . مهدوی کماکان در لیست قرار دارد . ازچهره‌های دیگر نام مجیدی ، باهری ، داریوش همایون ، آزمون بیش از دیگران برده میشود . این اسامی از قدیم مطرح بود ولی هیچوقت از طرف خود آنان تائید نمیشد بعضی‌ها معتقدند که دبیرکل وزیر نخواهد بود، اگر هم باشد وزیر مشاور است. ولی عده‌ای هم معتقدند ممکن است دبیرکل پست یک وزارتخانه را بعهده داشته باشد و این امر مغایر با وظایف دبیرکلی نیست ، همانطوریکه هویدا این پست را با همه گرفتاریهای نخست وزیری بخوبی نگهداشت . در دهکده المپیک که محل اسکان نمایندگان شهرستانها است این گفتگوها داغتر است نمایندگان کنگره مثل همه کنگره‌های حزبی در جهان‌منتظر اعلام نام نامزد دبیرکلی از طرف مقامات بالا هستند آنها معتقدند که مقامات بالا آگاهانه‌تر میتوانند تصمیم بگیرند البته رای سرنوشت‌ساز در نهایت امر در دست نمایندگان پائین است و آنها هستند که بله آخر را میگویند .

دسته‌ای هم معتقدند که تا روز چهارم آبان‌یک روز قبل از تشکیل کنگره ـ درصورت وقوع‌تغییرات‌دردولت‌ـ ممکن است بتوان دبیر کل آینده را شناخت ولی این‌فقط یک پیش‌بینی و احتمال است .

حجاج امسال چند روز غذای سرد میخورند

موضوع آتش‌سوزی و حریق عظیم «منا» درمراسم حج پارسال یکی از موضوعاتی است که برای پیشگیری حوادثی نظیر آنچه در عربستان سعودی و چه درایران مطالعات و اقداماتی انجام گرفته است . تدابیری که در عربستان سعودی اتخاذ شده هنوز همه‌ی آن برای‌حجاج ایرانی روشن نیست اما در تهران تصمیم گرفته شد و این تصمیم ابلاغ شد که در چند روز اقامت در «منا» وعرفات حجاج از پخت و بکار گرفتن چراغ گازو نفت و نظایر آن ممنوع هستند . برای آنروزها غذای آماده و سرد و کنسرو تدارک دیده شده است تا از بروز فاجعه‌نظیر آتش‌سوزی پارسال جلوگیری شود درجریان آتش‌سوزی پارسال گفته میشود چندصد نفر از حجاج کشور های مختلف جهان سوختند و ناپدید شدند که تعداد ایرانیها از کشته و ناپدید شده درحدود یکصد نفر بود .

محدوده تاکسی تلفنی خیلی «محدود» است

تهران دارای چند محدوده است محدوده‌شهرداری برای انجام خدمات شهری ، محدوده توزیع گاز برای شرکت‌های پخش کننده گاز مایع به مشترکین ،محدوده تاکسیهای شهری یا بقولی اتوبوسهای کوچک‌و‌محدوده تاکسی تلفنی . محدوده تاکسی تلفنی از همه‌محدوده‌های دیگر جالبتر است این محدوده فقط در خیابانهای شمال تهران از حدود شاهرضا به بالا تا شمیران خلاصه میشود شرق و غربش هم بسته به میل راننده هریک از تاکسیها تغییر میکند . در محفلی صحبت از این بود که با پول گزافی که بعنوان کرایه از مسافر دریافت میشود و با توجه به این نکته که سرویس تاکسی تلفنی برای رفاه بیشتر مردم دائر شده این‌روش کار شرکت‌تاکسیرانی و تاکسی تلفنی بنظر صحیح نمیرسد خصوصا که این شرکت از حمایت دولت برخوردار بوده و هست .

برنامه های انتخاباتی در تلویزیون

از زمانی که مبارزه نامزدهای انتخابات انجمن‌های ملی پا گرفت برنامه‌ای در تلویزیون ملی ایران بطور مرتب و هرشب ترتیب داده شد که به معرفی چهره‌های نامزدها اختصاص داشت. در این برنامه هر نامزد گفت که چه‌کار کرده و چه‌کار خواهد کرد ..

بعد از انتخابات برنامه‌ای تحت عنوان«بسوی‌کنگره حزب» جانشین آن شد که البته این برنامه نیز تا دوشب آینده که کنگره گشایش می‌یابد ادامه خواهد داشت . دراین‌میان «بهروز کیا» مجری هردوبرنامه‌بتدریج‌درمسائل مربوط به انجمن‌ها و کنگره متخصص شد. بااین‌کارآئی برنامه‌هایش نیز بهتر شده ضمن آنکه چهره «کیا» نیز همراه با این‌تغییرات دگرگون شد روزهای اول «کیا» در این برنامه بی‌عینک و با چهره‌ای خندان ظاهر میشدولی حالا جدی‌تر و عینکی شده است .

بمناسبت روز فرخنده چهارم آبان

بانک شهریار افتخار دارد افتتاح ۴شعبه جدید این بانک رابه شرح زیر: به موجب‌اجازه نامه شماره نب۱۵۵۴ مورخه ۲۷ر۷ر۳۵ و ۱۳۸۴ مورخه ۱ر۷ر۲۵۳۵ بانک مرکزی ایران‌به‌اطلاع کلیه هم‌میهنان گرامی برساند

شعبه گاندی واقع در خیابان گاندی تلفن ۶۸۱۳۶۰
شعبه ثریا غربی واقع در خیابان‌ثریا غربی تلفن ۸۲۴۹۲۵
شعبه زرتشت شرقی واقع درخیابان‌زرتشت شرقی آپارتمانهای بهجت آباد تلفن ۸۹۴۷۱۱
شعبه مهناز واقع در خیابان قزوین نبش خیابان مهناز تلفن ۵۴۹۲۴۳

شعب مذکور از روز پنجم آبانماه ۲۵۳۵ آماده انجام کلیه امور بانکی مشتریان محترم خواهند بود.

بانک شهریار

برنامه گروههای موسیقی کاخ جوانان که با همکاری شهرداری پایتخت اجرا می شود بشرح زیر اعلام میگردد

۱ـ سه شنبه چهارم آبان گروه‌اول موسیقی شاد پارک شاهنشاهی
۲ـ سه شنبه چهارم آبان گروه دوم‌موسیقی شاد پارک فرح.
۳ـ چهارشنبه پنجم آبان گروه اول‌موسیقی شاد پارک نارمک
۴ـ چهار شنبه پنجم آبان‌گروه دوم‌موسیقی شاد پارک شفق
۵ـ پنجشنبه ششم آبان گروه اول‌موسیقی شاد کاخ جوانان ری
۶ـ پنجشنبه ششم آبان گروه دوم موسیقی شادکاخ جوانان شوش
۷ـ جمعه هفتم‌آبان‌گروه اول‌موسیقی شاد پارک شهر
۸ـ جمعه‌هفتم آبان‌گروه دوم‌موسیقی‌شاد پارک فرح‌آباد

شروع برنامه ها ساعت ۵بعداز ظهر ورود برای عموم آزاد است

م‌الف ۱۸۷۲۶ ۱ـ۲

آژیر خطر 3M محافظ منزل شما ازسرقت
شرکت شبرنگ تخت جمشید تلفن : ۸۲۸۰۴۵

جناب آقای مهندس میرجواد رضائی
بانهایت تاسف مصیبت واردمرا تسلیت عرض نموده بقای عمر بازماندگان‌را ازخداوند متعال خواستاریم .
اتحادیه فروشندگان آهن‌آلات

جناب آقای قاسم ساربانها
بانهایت تاثروتاسف مصیبت واردمرا تسلیت عرض نموده سلامتی وبقاء عمر خانواده محترم ساربانها را از خداوند متعال خواستاریم .
اتحادیه فروشندگان آهن‌آلات

قابل توجه کارخانجات و کارگاههای تریکوو کشباف
مرکز پخش وقبول سفارش هرنوع سوزن بوذرجمهری روبروی مسجد شاه سرای‌امید شرکت بژکول ۵۲۶۲۴۰
آ ـ ۲۴۱۴۹

پیمانکاری رستاخیز
مدت چهار ماه است که در بندر شاهپور با کادر گروه ضربت فعالیت‌های چشمگیر درامر تخلیه‌و بارگیری طی قراردادی باشرکت خدمات عمومی بنادر شروع بکار نمود و کلیه کشتیرانی‌ها، حق‌العمل‌کارها و صاحبان‌کالا در کشور میتوانند جهت تخلیه و بارگیری کالای خود به پیمانکاری رستاخیز در بندر شاهپور مراجعه نمایند.
آ ـ ۵۶۷۳

اقیانوس آرام در تلاطم جنگ

۲۵ ـ گزارش قرن

دریاسالار بزرگ ژاپن کشته شد

ادامه از شماره پیش

نیروهای امریکا و انگلیس دریک زمان وارد «بیزت» و تونس میشوند فن ارنیم و بسیاری دیگر از ژنرالهای آلمانی تسلیم متفقین میشوند و روز ۱۹ نیروهای آلمانی اسلحه خود را بزمین میگذارند و از سپاهیان ایتالیائی تنها ششصدنفر به سیسیل بازمیگردند. متفقین ۲۴۸ هزارنفر را باسارت میگیرند هفتادهزاروسیصدوچهل و یکنفر از آلمانیها کشته، زخمی یا ناپدید میشوند.

تلفات انگلیسی ۳۶ هزارنفر است از امریکائیها ۱۸ هزار نفر از فرانسویها ۱۶ هزارنفر کشته میشود ولی متفقین درعوض ارتش های آلمان هیتلر را که شماره افرادشان به ۳۵۰ هزارنفر میرسد نابود کرده و بدیترانه تسلط یافته اند.

آوریل ـ دسامبر ۱۹۴۳

راههای توکیو

ناگهان شکاریهای جنگی امریکا برفراز دریا ظاهر میشوند. سروان توماس لانتر شلیک میکند، یکی از هواپیماها سرنگون میشود. ستوان «رکس باربر» دومین بمب افکن را هدف قرار میدهد هردوهواپیما درحالیکه آتش گرفته اند درجنگل سقوط میکنند. دریاسالار بزرگ ژاپن «یاماموتو» دیگر زنده نیست.

سرنگون شدن این هواپیماها که یکی از آنها حامل «یاماموتو» است تصادفی نیست امریکائیها دائما پیام های رمز ژاپنی ها را کشف میکنند و ازاین راه به کلیه نقشه های آنها پی میبرند.

دراوایل آوریل ۱۹۴۳ رئیس قسمت کشف رمز به دریاسالار «هالسی» گزارش میدهد که فرمانده کل نیروهای ژاپنی دراقیانوس آرام از پایگاه های منطقه «بوتین» دیدن میکند و هواپیمای حامل او درساعت ۹ و سی و پنج دقیقه روز ۱۸ آوریل از فراز «کای هیلی» پرواز میکنند امریکائیها تصمیم میگیرند درهمان روز و همان ساعت درمحل حاضر شوند. روز ۱۶ آوریل دوهواپیمای جنگنده امریکائی بفرماندهی سرگرد «میچل» از پایگاه گودالکانال پرواز میکنند و پس از انجام ماموریت خود سالم به پایگاههای خویش بازمیگردند امریکائیها جزئیات این حمله را تا پایان جنگ فاش نمیکنند چه بطور قطع ژاپنی ها از چگونگی ماجرا آگاه میشدند.

مسئله جنگ اقیانوس ارام قبلا درکنفرانس کازابلانکا که باشرکت پرزیدنت روزولت وونستون چرچیل تشکیل شده مورد بررسی قرار گرفته است. ژنرال مارشال باردیگر اصرار میکند یا منتفی شدن مسئله گشایش جبهه دوم دراروپا امریکا نیروهای خود را در اقیانوس ارام علیه ژاپن وارد جنگ کند. سرانجام تصمیم گرفته میشود امریکا به عملیات محدودی دراقیانوس آرام دست بزند و قبل از هرچیز خطر حمله ژاپن را به استرالیا با اشغال «رابائول» ازبین ببرد.

رابائول مرکز منطقه هشتم استراتژیکی ژاپن است که فرماندهی آن را دریا سالار «اتیوشی ایماموورا» بعهده دارد.

دو ارتش وابسته بفرماندهی «ایماموورا» یکی بفرماندهی «هماتازو» گینه جدید را اشغال کرده و دیگری بفرماندهی ژنرال «هیائوکوتاک» از جزایر سلیمان دفاع میکند اما نیروهائی که متفقین برای این نبردها اختصاص داده اند بمراتب بیش از قوای ژاپنی است یعنی دربرابر هریک ژاپنی پنج نفر بمیدان نبرد میفرستند. نیروهای دریائی و هوائی متفقین نیز بواحدهای ژاپنی برتری کامل دارند بااینحال نیروی های امپراطوری تصمیم گرفته اند از جزایر سلیمان و «موندا» که جزو گروه جزایر جیورجیان جدید هستند بشدت دفاع کنند. درگینه جدید ژاپنی ها پس از عقب نشینی از «پاپوازی» پایگاه محکمی در «بونا» بوجود آورده اند وعده زیادی از نیروهای مسلح خود را نیز در «هودون» که در سرراه» برتانی جدید قرار دارد مستقر کرده اند.

درنخستین روزهای ماه مارس برای ژاپنی ها بدبختی بزرگی روی اورده است. یک کاروان دریائی مرکب از یک کشتی نیرو برو هشت ناوشکن با ۹ هزار سرباز دردریای بیسمارک توسط هواپیماهای «بی ۲۵» امریکائی که از تاکتیک جدیدی استفاده میکنند غرق میشود. نقشه امریکائیها به کندی پیشرفت میکند. پس از تشکیل چندین کنفرانس در واشنگتن «وبریسبان» سرانجام عملیات «کارت هویل» بدقت تهیه میشود ستاد ارتش امریکا برای تسخیر گروه جزایر جنورجی جدید تدارک نظامی فوق العاده‌ای دیده است.

حمله روز سی ام ژوئن آغاز میشود شرایط طبیعی زمین به مقاومت ژاپنی ها کمک میکند. سربازان ژاپنی بطور حیرت آوری خود را برنگ طبیعت در میاورند.

آنها درمیان درختان جنگلی موضع میگیرند و درحالیکه باعلف خود را استتار میکنند میتوانند ساعتها بی حرکت بمانند و به محض آنکه هدف به تیررس نزدیک شد شلیک کنند ظرف پانزده روز امریکائیها تنها ۵ کیلومتر پیشروی میکنند. ژنرال هالسی که بشدت از وضع نبرد ناراضی است فرمانده عملیات را عوض میکند و سه لشگر برای اشغال جزیره غیر مسکونی وارد کارزار میکند «موندا پونیت» دست کم بوسیله شش هنگ بزرگ مورد حمله قرار میگیرد. هالسی میگوید:

«ما ۱۵ هزار نفر برای بیرون راندن پنجهزار ژاپنی از «جنورجیای جدید» مامور کرده بودیم ولی ناچار شدیم پنجاه هزار نفر بفرستیم... «سرانجام بولدوزرها وارد میدان نبرد میشوند و درختان جنگلی را درو میکند و شعله افکن ها برای پیدا کردن تک تیراندازان ژاپنی بکار گرفته میشوند. روز اول اوت فرمانده نیروهای امریکائی «گرمیزولد» به ژنرال «هالسی» یک پیام تلگرافی میفرستد: «من موندا را تسخیر کردم و آن را دوستی بشما تقدیم میکنم.»

همزمان با حمله امریکائیها به «موندا» واحدهای دیگر امریکائی بسوی «دابائول» سرازیر میشوند و پس از هفته ها محاصره دریائی و هوائی سربازان ژاپنی براکنده میشوند. دراقیانوس آرام جنوبی نیز ارتش

تفنگداران دریایی. مردانی که نامشان در جنگ های بیرحمانه اقیانوس آرام مترادف شجاعت و بی باکی خواهد بود.

در افریقای شمالی فرانسه بار دیگر جنگ علیه آلمان و ایتالیا را در کنار نیرو های انگلیسی و امریکائی از سر میگیرد.

ژنرال عمر برادیلی
یکی از برجسته ترین
کارشناسان پیاده نظام امریکا

گور انبوه سربازانی که کشته شده اند ، کلاهخود سربازان برفراز گور آنها دیده میشود .

حمله بزرگ به اروپا

کنفرانس نظامی مونیخ

ماجرای اسناد محرمانه‌ای که از جیب یک افسر مقتول انگلیسی بدست آمد

نفت دشمن «اوهایو» در نزدیکی «کاپ بون» هدف اژدر های یک زیر دریائی ایتالیائی قرار گرفته است (تابلوئی از نورمان ویکینسون)

روزولت و چرچیل روی چمن ویلائی که در کازابلانکا برای رئیس جمهوری امریکا اختصاص داده شده است.

امپراتوری شکست میخورند. دراین جنگ از نیروهای ژاپنی ۲۵۳۱ نفر کشته میشوند و تنها ۲۸ نفر اسیر میگردند. تلفات امریکائیها به ۶۰۰۰ نفر میرسد.

پیروزی امریکا دراشغال جنوبجای جدید استراتژی واشنگتن را تغییر میدهد آنچه که درکنفرانس کازابلانکا یک پیروزی احتمالی بشمار میاید تحقق می یابد و اکنون امریکائیها نقشه حمله به جزایر ژاپن را طرح میکنند....»

مه ـ سپتامبر ۱۹۴۳

کنفرانس نظامی مونیخ

روزهای دوم و سوم ماه مه ۱۹۴۳ شش روز پس از سقوط تونس یک کنفرانس مهم نظامی درمونیخ برپاست هیتلر و با شرکت کلیه فرماندهان و روسای ستادهای المان در جبهه شوروی تشکیل میشود. ژنرال گودریان که دوباره بخدمت فراخوانده شده و با سمت بازرس عالی واحدهای زره پوش مشغول کار شده نیز دراین جلسه شرکت دارد. مسئله این است که آیا آلمان باید برای سومین تابستان متوالی ابتکار حمله را در شوروی بدست گیرد یا در مواضعی که دراختیار دارد وضع دفاعی اتخاذ کند و نیروهایش را برای جنگ دردو جبهه ذخیره کند.

هیتلر و همه فرماندهان نظامی دریک نکته توافق نظر دارند و آن اینکه حمله ۱۹۴۳ شباهتی به حملات تابستانهای گذشته نخواهد داشت.

پس از متوقف شدن عملیات در جبهه شوروی براثر فرا رسیدن فصل باران درخط جبهه شوروی ها دراطراف کورسک، یک پیش آمدگی چهار گوش بوسعت دویست کیلومتر بوجود آمده است. اگر آلمانیها بتوانند این پیش آمدگی را نابود سازند یا نیروهائی را که دران مستقر هستند اسیر کنند موفقیت بزرگی بدست میاورند. رئیس ستاد هیتلر نقشه‌ای برای این عملیات بنام «زیتادل» تنظیم کرده است باین ترتیب که فن کلوگ. با گروه ارتش های خود از شمال و فن مانشتاین از جنوب این «زایده» را از بین ببرند.

هیتلر سرانجام بااین طرح موافقت میکند بشرط آنکه حمله دراین منطقه اوکرائین صنعتی را بخطر نیاندازد.

ژانرالهایی که در مونیخ گرد آمده‌اند میکوشند از وضع جبهه مدیترانه اطلاعاتی بدست بیاورند ولی هیتلر بآنها میگوید هرکس باید از وضع جبهه‌ای که مستقیما بخود او مربوط میشود آگاه شود و همینقدر تذکر میدهد که سرپل تونس بهر قیمت که شده حفظ خواهد شد. اما یک هفته بعد تونس به تصرف متفقین در میآید و ارتش‌های آلمان و ایتالیا باسارت تن در میدهند.

دراین میان اسپانیا اسناد، محرمانه‌ای را که از جیب یک افسر انگلیسی مقتول بدست آورده‌اند به آلمانیها تحویل میدهند. این اسناد نظریات هیتلر را تایید میکند. پیشوای آلمان برخلاف موسولینی معتقد است که متفقین در سیسیل نیرو پیاده نخواهند کرد. بلکه همه تلاش خود را در کشورهای بالکان بکار خواهند برد تا از رسیدن مس، آلومینیوم، کروم و نفت این منطقه به کشورهای محور جلوگیری کنند بادرگیری جنگ بالکان احتمالا انگلیسی‌ها آنچه را که در جستجویش هستند بدست خواهند آورد و آن مداخله ترکیه در جنگ است.

روز چهاردهم مه ستاد عالی فرماندهی پیشوا جزایر «پلوپونز» را هدف اصلی اعلام میدارد وعده قوای خود از جمله بهترین واحدهای زره‌پوش را بسوی المان سرازیر میکند. رومل مامور دفاع از شبه جزیره میشود در سیسیل نیروهای المانی به دو لشگر کاهش می‌یابد.

اما اسنادی که بدست المانیها رسیده ساختگی است و انگلیسی‌ها مخصوصا برای منحرف کردن المان از هدف اصلی، انها را جعل کرده‌اند.

با اینکه ایتالیائیها احتمال میدهند متفقین ممکن است در سیسیل نیرو پیاده کنند علاقه‌ای برای دفاع از ان نشان نمیدهند.

فن نوروت پسر وزیر امور خارجه سابق المان که بتازگی از ایتالیا بازگشته تابلوی تاریکی از روحیه ضد المانی مردم و خیانت افسران ارشد ایتالیائی در برابر هیتلر مجسم میکند. در پایان این مذاکرات پیشوای نازی نامه شدیداللحنی برای موسولینی میفرستد. ضمنا به ستاد خود دستور میدهد نقشه اشغال ایتالیا را تهیه کند.

امریکائیها نمیخواهند جزیره سیسیل را برای استراحت نیروهای خود اشغال کنند بلکه میخواهند از آن برای حمله به خاک اصلی ایتالیا و پایان دادن بعمر رژیم موسولینی استفاده کنند اما حمله به ایتالیا به نتیجه نبرد سیسیل بستگی خواهد داشت اگر مقاومت ایتالیائیها در سیسیل ناچیز باشد و ایزنهاور بتواند دست کم قبل از ۱۵ اوت این جزیره را تسخیر کند متفقین برای ادامه عملیات درخاک اصلی ایتالیا از تنگه «مسین» خواهند گذشت اما چرچیل قول میدهد عملیات ایتالیا مانع از تهیه مقدمات عملیات «اورلند» یعنی حمله متفقین بفرانسه نخواهد شد.

درهمین هنگام متفقین گام بزرگ دیگری بسوی پیروزی برمیدارند: المان درجنگ زیردریائی ها دریاسالار «نتز» را سخت بوحشیت انداخته است. از هر شه زیردریائی المان یکی پس از انجام عملیات به پایگاه خود باز نمیگردد.

فرمانده ناوگان جنگی المان موضوع را با هیتلر درمیان میگذارد و میگوید المان برای غرق کردن ۲۴۰ هزار تن از کشتی‌های بازرگانی، خود دو هزار افسر و ملوان برجسته نیروی دریائی خود را از دست داده است.

شنیدن این گزارش هیتلر را در یک حالت خشم نزدیک به جنون فرو میبرد او نمیتواند باور کند که انگلیسی‌ها ـ هیتلر هرگز پای امریکا را بمیان نمی کشید ـ آنقدر ناو هواپیما برداشته باشند که بتوانند سراسر اقیانوس اطلس شمالی را کنترل کنند. او بهیچ وجه نمیتواند از جنگ زیردریائی دست بکشد و فریاد میزند: اقیانوس اطلس بهترین موضوع دفاعی من است».

اگر جنگ زیردریائی متوقف شود حمله به اروپا قطعی خواهد شد. او بیدرنگ دستور میدهد تمام نیازمندیهای دریاسالار «دنتز» در اسرع وقت تامین شود و گورینگ را مجبور میکند نیروی هوائی المان را در اختیار دنتز بگذارد.

با این اقدامات هیتلر امیدوار است هرچه زودتر جنگ زیر دریائی با قاطعیت بیشتر علیه ناوگان انگلیسی از سر گرفته شود. با اینحال در ماه ژوئن

۵۳۹

آتشفشان جنگ در پانته لاریا

تنها مجروح این جنگ بزرگ یک سرباز انگلیسی بود

شغالی که از صدای مهیب انفجار به خشم آمده بود پای سرباز را گاز گرفت!

حالا موسولینی یک مار زخم خورده شده!

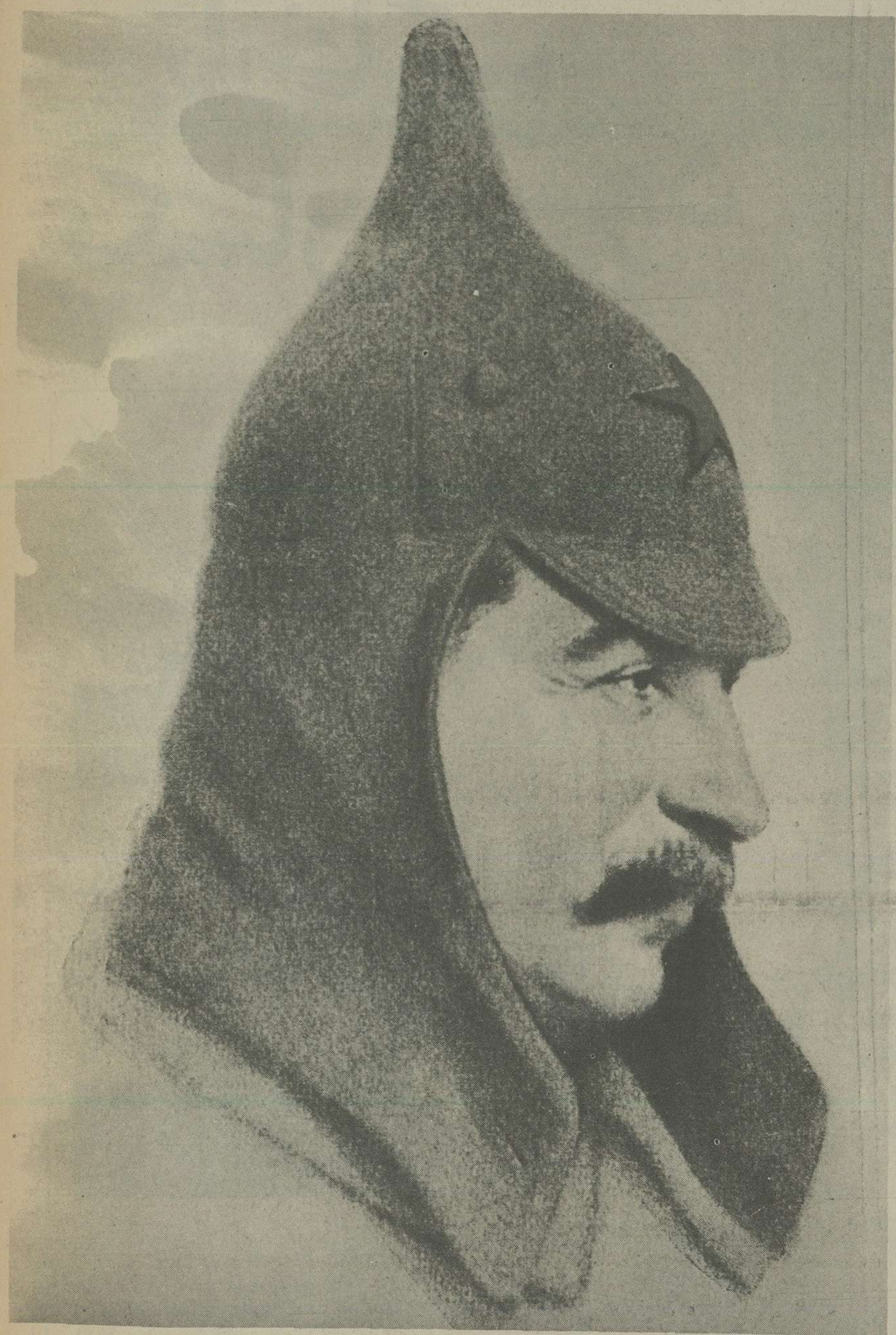

ژوزف استالین

ظرفیت کشتی‌های متفقین که در اقیانوس اطلس غرق میشوند به ۲۷ هزار تن کاهش می یابد اما غرق شدن ۲۵ زیردریائی دیگر دریاسالار دنتز را وادار میکند که دامنه عملیات ناوگان خود را محدودتر کند. در ماه اوت تنها چهار کشتی متفقین در اقیانوس اطلس غرق میشود باین ترتیب انگلیس و امریکا در جنگ زیردریائی پیروز میشوند و راه برای عملیات بزرگ متفقین هموار میشود.

• کورسک نخستین مرحله شکست

جزیره پانته لاریا جزیره کوچکی بین اروپا و افریقا است. ایزنهاور میخواهد یک فرودگاه کوچک در نزدیکی سیسیل داشته باشد.

و برای این منظور «پانته لاریا» انتخاب میکند. فرماندار جزیره دریاسالار «جینو پاوسی» فرماندهی یک نیروی یازده هزار و هشتاد و هفت نفری از ایتالیائیها و المانیها را بعهده دارد.

دو دسته از بمب افکن‌های «ب ۲۵» و سه دسته «ب ۲۶» و چهار گروه «ب ۱۷» ماموریت می‌یابند سراسر جزیره را بشدت درهم کوبند به لشگر اول انگلیسی بفرماندهی ژنرال «کلوتربوک» ماموریت داده میشود که در جزیره پیاده شود.

روز ۱۱ ژوئن پس از دوازده روز بمباران ستون دود بلندی از جزیره بلند میشود گوئی آتش‌فشان «پانته لاریا» شروع بفعالیت کرده است.

قایق‌های نیرو بریسوی پلاژها بحرکت در میایند در این هنگام ناوشکن «لافوری» گزارش میدهد که یک پرچم سفید برفراز تیر تلگراف ساحلی برافراشته شده است.

سربازان انگلیسی در میان پرچمهای سفید مورد استقبال قرار میگیرند دریاسالار «باوسی» سند تسلیم خود را امضاء میکند. در جریان این لشگر کشی تنها یک سرباز انگلیسی مجروح میشود آنهم بوسیله یک شغال که پای او را گاز میگیرد...»

بیست و چهار ساعت بعد جزیره کوچک دیگر «لامپدوزا» در نزدیکی «پانته لاریا» بیک گروهبان امریکائی تسلیم میشود.

این دو پیروزی متفقین دیگر برای هیتلر جای تردید باقی نمیگذارد که ایتالیا خیانت میکند اما بعقیده او هدف اصلی متفقین همان منطقه بالکان است.

موسولینی چون مار زخم خورده فریاد برمیاورد: «پانته لاریا» زنگ خطری است که ایتالیا را تهدید میکند...»

جبهه شوروی نیز بنوبه خود داغ میشود هیتلر پس از شک و تردید زیاد تصمیم میگیرد طرح «زیتادل» را بمرحله اجرا در آورد. روز پنجم ژوئیه گروه ارتش‌های فن کلوگ و مانشتاین یکی پس از دیگری حمله را آغاز میکنند وضع زمین و هوا برای حمله زره پوشها کاملا مساعد است. المانیها در این حمله از ۱۰۸۱ تانک قدیمی و تعدادی تانکهای سنگین جدید از نوع «فردیناند» استفاده میکنند.

ستاد عالی فرماندهی آلمان نگران وضع جبهه است هیتلر اطمینان دارد که بزودی شاهد پیروزی را در آغوش خواهد کشید.

او میگوید شوروی یازده میلیون نفر از نیروهای زبده خود را از دست داده و اکنون بزحمت خود را سرپا نگهداشته است. فرماندهی جبهه مرکزی شوروی را در این نبرد مارشال رکوسوفسکی بعهده دارد. روز یازدهم ژوئیه شوروی ها با دست زدن بیک حمله متقابل صدها تانک خود را از دست میدهند ولی حمله المانیها را درهم میکشنند. مانشتاین پنجاه کیلومتر پیشروی کرده ولی هنوز به نیمه راه کورسک هم نرسیده است. فردای آن روز فن کلوک و فن مانشتاین بمرکز ستاد فرماندهی هیتلر احضار میشوند. هیتلر آخرین تحولات اوضاع را با آنها در میان میگذارد. چهل و هشت ساعت قبل نیروهای امریکا و انگلیس در سیسیل پیاده شده‌اند. ایتالیائیها اصلا جنگ نمیکنند. باید در این شرایط واحدهائی از نیروهای المانی برای مقابله با خطری که مدیترانه را تهدید میکند از جبهه شوروی به غرب فرستاده شود.

وبنابراین عملیات «زیتادل» باید متوقف شود.

مانشتاین میگوید:

ما برای اجرای عملیات «زیتادل» تلفات سنگینی داده‌ایم در این شرایط چگونه میتوانیم پیروز شویم ولی فن کلوک با متوقف شدن حمله موافقت میکند و میگوید نیروهای وی دیگر قادر بادامه حمله نیستند و باید بمواضع اولیه خود باز گردند.

همزمان با متوقف شدن نبرد در پیش آمدگی کورسک شوروی ها بحمله شدیدی در «اورل» دست میزنند و در همه جا بسرعت پیشروی میکنند، باین ترتیب مرحله جدیدی در شکست المان آغاز میشود از این پس دیگر حمله و دفاع در دست المانیها نیست بلکه المان چون مشت زن شکست خورده‌ای است که با در ماندگی به طوفان ضربات حریف پاسخ میدهد...

حمله به سیسیل

پس از دو جزیره کوچک مدیترانا اینک نوبت حمله به جزیره سیسیل رسیده است ارتش هفتم امریکا بفرماندهی ژنرال «جرج پاتون» و ارتش هشتم انگلیس بفرماندهی مونت گمری ماموریت اشغال جزیره را بعهده گرفته‌اند. چند روز قبل روزنامه‌های ایتالیا با آب و تاب یاوه سرائیهای موسولینی را در جلسه هیئت رئیسه حزب فاشیست که گفته است: «اگر دشمن پای خود را بخاک ایتالیا بگذارد تا آخرین نفر در روی شن‌های ساحل درو خواهد شد.... » نقل کرده‌اند.

ژنرال «آلفرد و گوزونی» فرمانده ارتش چهارم و فرماندار جزیره سیسیل مسئولیت تایید سخنان پیشوای ایتالیا را بعهده دارد.

«آلفردو» که در جنگ آلبانی بشدت از یونانیها شکست خورده از مدتها قبل خیالات واهی را از سر بدر کرده است. دو لشگر آلمانی که در سیسیل مستقر شده‌اند مستقیما تحت فرماندهی کسلرینگ و یا افسر رابط

ادعای جنجالی هیتلر:

لندن باخاک یکسان میشود

کاریکاتوری که در سال ۱۹۴۳ در شوروی انتشار یافته است: در سال ۱۹۴۱ هیتلر پیروزمند بوسیله گوبلز پیوسته موفقیت های جنگ برق آسا را بگوش جهان میرساند در سال ۱۹۴۳ همه چیز عوض شده است هیتلر شکست خورده صدای یک وزیر تبلیغات فرسوده شده رامی شنود که میگوید جنگ طولانی خواهد بود، نیرو های آلمانی عقب نشینی خواهند کرد ولی هرگزحادثه لنین گراد تکرار نخواهد شد.

تونس در اشغال متفقین

روز ۱۵ سپتامبر یک زیر دریائی ژاپنی با پرتاب سه اژدر به حماسه ناو هواپیما بر «واسپ» پایان میدهد در جنگهای گودال کانال بهرد و طرف تلفات سنگینی وارد میشود شماره کشتی ها که در شمال جزیره غرق شده آنقدر زیاداست که ملوانان امریکائی این قسمت از ساحل جزیره را «انبار آهن پاره» نام نهاده اند.

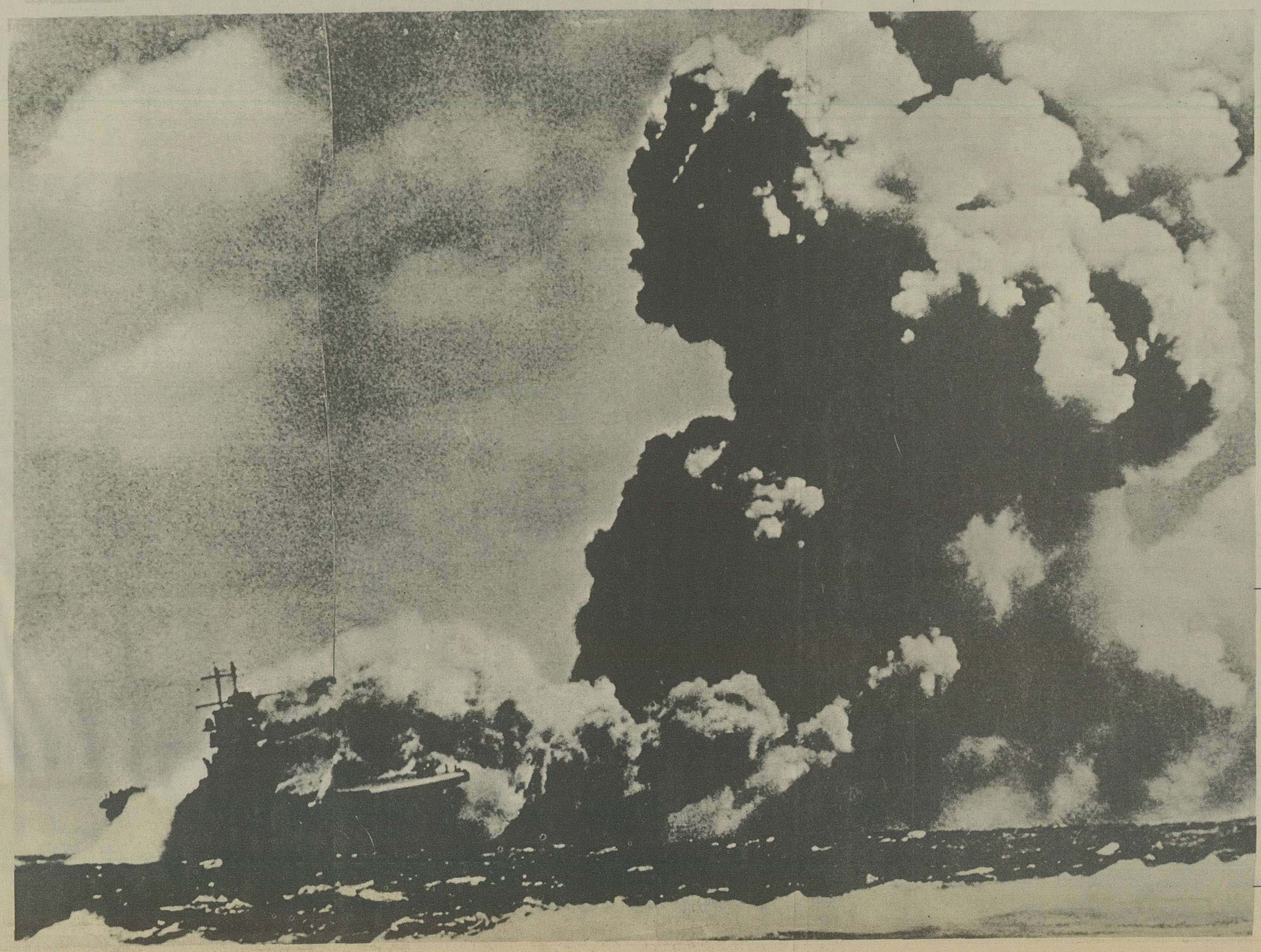

ری ژنرال «فن سانجر» قرار دارند. این لشگر وضع بسیار بدی دارد. لشگر ۱۵ زره پوش بیش از ۴۶ تانک سبک ندارد لشگر هرمان گورینگ، که قسمت اعظم آن در جنگ تونس نابود شده ۹۰ تانک و تنها دو گردان پیاده نظام در اختیار دارد.

متفقین از حمله به سیسیل سخت دچار هیجان شده اند. این نخستین بار است که پای آنها بیک دژاروپا میرسد با وجود پیروزی تونس آنها باز هم از المانیها وحشت دارند.

لشگرهای متفقین شب ۱۹ ژوئیه هنگام نزدیک شدن به سیسیل به هیچگونه مانعی برخورد نمیکنند. ولی دریا طوفانی است.

نتیجه نخستین آزمایش کمک گرفتن از نیروی هوا برد مایوس کننده است باد شدید چتربازان متفقین را در سراسر سیسیل پراکنده میکند. اما بمباران سواحل جنوبی سیسیل که از شش هفته قبل آغاز شده روحیه ایتالیائی‌ها را بکلی در هم شکسته است. لشگرهای۲۰۶و۲۰۷ ساحلی در یک زمان پا بفرار میگذارند. ارتش هفتم امریکا باسانی بندر «ژلا» را اشغال میکند. در قسمت دیگری از ساحل نیروهای انگلیس پیاده میشوند.

قرار بود قبلا ۱۲۷ هواپیمای بی موتور در شبه جزیره «مادالنا» یک تیپ هوا برد را پیاده کند ولی براثر نامساعد بودن هوا تنها ۱۲ هواپیما موفق به فرود آمدن میشوند هشت افسر و ۶۰ سرباز که از این هواپیماها پیاده میشوند پل روی رودخانه «اناپو» را اشغال کرده و دوازده ساعت در آنجا میمانند تا لشگر پنجم انگلیس وقت پیاده شدن در ساحل را پیدا کند.

عصر همان روز انگلیسی ها یک شهر پنجاه هزار نفری و یک پل سالم را تصرف میکنند.

لشکر «هرمان گورینگ» دست بحمله متقابل میزند ظاهر شدن تانکهای آلمانی، امریکائیها را بوحشت میاندازد و حتی عده‌ای شتاب زده بسوی قایق های نیرو برفرار میکنند. اما ناوشکن «ساوانا» با توپهای ۵ اینچی خود واحدهای تانک المان را زیر آتش میگیرد و بلافاصله چهار ناوشکن دیگر متفقین وارد نبرد شده و تانکهای «پیر» آلمانی را که بسوی ساحل پیشروی میکنند ازکار میاندازند باوارد شدن شکاریهای جنگنده بقایای تانک های آلمانی منهدم میشوند.

روز ۱۵ ژوئیه سراسر سواحل جنوبی سیسیل بدست متفقین میافتد. در ایتالیا پادشاه فرتوت با کمک مارشال «بادوکلیو» نخست وزیر سابق و حتی گروهی از طرفداران مغضوب موسولینی پنهانی به توطئه دیکتاتور ادامه میدهند.

بین رهبران رژیم اختلاف نظر شدیدی بروز کرده است. عده‌ای چون «گراندی» و چیانو معتقدند که ایتالیا باید هرچه زودتر خود را از جنگ کنار بکشد و عده دیگری عقیده دارند که باید تا آخر درکنار آلمان بایستد. سرانجام تصمیم میگیرند قبلا با موسولینی ملاقات کنند. روز شانزدهم ژوئیه نوزده نفر از رهبران حزب که بیشترینشان اونیفورم فاشیسم را دراورده اند درکاخ ونیز بدیدار پیشوای ایتالیا میروند. بحث شدیدی درمیگیرد «فاریناچی» ژنرالهای ایتالیا را بباد حمله میگیرد و درخواست میکند یک شورای عالی تشکیل شود تا به جنگ یک روحیه انقلابی بدهد.

بوتانی نیز تقاضای تشکیل شورای عالی را میکند و خطاب به موسولینی اضافه میکند: «نه برای اینکه اختیارات تو را کم کنیم بلکه مسئولیت ها را تقسیم نمائیم.»

موسولینی با این پیشنهاد موافقت میکند و میگوید:

«شورای عالی میخواهد؟ بسیار خوب من حرفی ندارم و دشمنان ما خواهند گفت که تشکیل این شوار مقدمه تسلیم شدن ایتالیا است اما خواهیم دید». قرار است شورا روز ۲۴ ژوئیه تشکیل شود بنابراین هشت روز برای تحریک و توطئه چینی وقت باقی است.

پیاده شدن متفقین در سیسیل، آلمان را درنفرت و انزجار از ایتالیا فرو برده است.

لشگرهای ۲۹ زره پوش و اول چتر باز المان از «کالابر» به سیسیل منتقل میشوند ولی «یودل» با فرستادن نیروهای کمکی جدید مخالفت میکند و میگوید:

این ایتالیائیهای خائن میخواهند هرچه بیشتر نیروهای آلمانی را به سیسیل بکشانند و همه آنها را به کشتن دهند.

از مارشال رومل درخواست میشود همکاری نظامی المان و ایتالیا را نجات دهد ولی او با صراحت کامل پاسخ میدهد «چنین ایتالیائی دیگر وجود ندارد...» هیتلر باخرین تلاش دست میزند.

روز ۱۸ ژوییه «فن مکنزن» موسولینی را برای ملاقات با هیتلر به منطقه الپ میفرستد. ملاقات پیشوایان دوکشور در ویلای سناتور «گاجیا» دربخش «فلتر» انجام میشود هیتلر دراین ملاقات میگوید:

المان قبل از پایان سال جاری با استفاده از دو اختراع جدید لندن را با خاک یکسان خواهد کرد. در حالیکه هیتلر همچنان پشت سرهم حرف میزند یک اجودان وارد اتاق میشود و یاد داشتی به دست موسولینی میدهد: لندن در آینده باخاک یکسان خواهد شد ولی شهر رم درحال حاضر بمباران میشود.

متفقین پس از شک و تردید زیاد تصمیم میگیرند پایتخت مسیحیان جهان را درهم کوبند چهارده دسته هواپیمای امریکائی یکهزار تن بمب به مناطق جنوبی ایتالیا فرو میریزند

بقیه درشماره آینده

دیدار دو پیشوا

۲ عکس از دیدار دوپیشوا: هیتلر از آلمان ـ موسولینی از ایتالیا

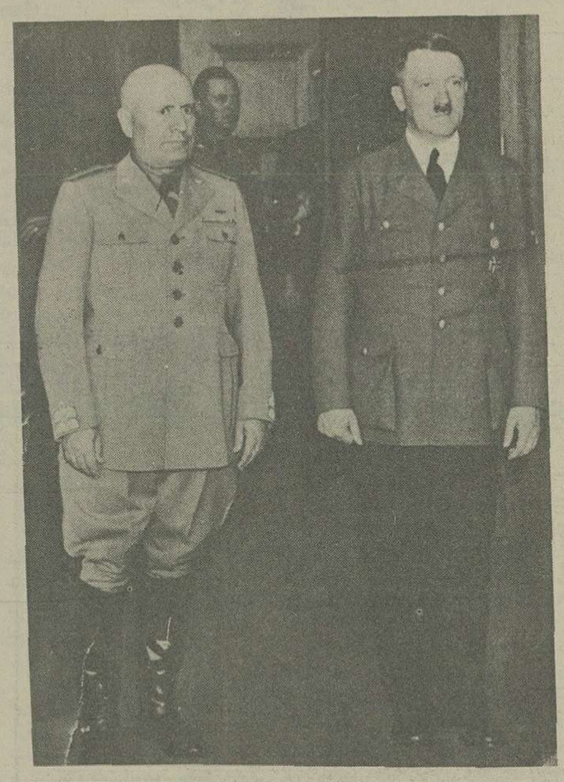

گفتگوی هیتلر و موسولینی در «برنر»

۴ اردیبهشت ـ این مرتبه پنجم بود که هر ادولف هیتلر و سنیور موسلینی از یکدیگر دیدن می نمودند. دیدار در واگونی که نخست وزیر ایتالیا را بمرز آورده بود اتفاق افتاد.

در برنر برف میبارید نخست وزیر ایتالیا پس از اینکه شب را در واگون در ایستگاه «برسانون» گذرانده بود صبح ساعت نه و نیم بایستگاه برنر رسید و بهمراهی کنت چیانو وزیر امور خارجه از واگون پیاده شده و روسای اداره های محل احترامات لازم را بجا آوردند پس از آن نخست وزیر ایتالیا پادگان برنر را که بخط کرده بودند سان دیده و با فرمانده نظامی پادگان منتظر رسیدن پیشوای آلمان گردید سرتاسر ایستگاه برنر را با پرچمهای آلمان و ایتالیا تزئین نموده بودند. و برف همواره میبارید. بزودی سفیر دولت آلمان در دربار ایتالیا (فن ماکنزن) هم باینجا رسید.

پیشوای آلمان در برنر

ساعت ۱۰ واگونی که حامل پیشوا و صدراعظم آلمان بود وارد برنر گردید. سربازان احترام نظامی را بجا آورده و موزیک سرود ملی آلمان و ایتالیا را مینواخت. نخست وزیر ایتالیا که اونیفرم سیاه حزب فاشیست را پرتن کرده بود بپیشواز صدراعظم آلمان شتافت پیشوای آلمان اونیفرم حزب نازی را برتن داشت. دو پیشوا دست یک دیگر را فشرده و چند کلمه ردوبدل نمودند و بهمراهی کنت چیانو و فن ریبن تروپ بسمت واگون مخصوص موسولینی روانه شدند. بزودی گفتگو آغاز گردید.

پس از اختتام مذاکرات پیشوای آلمان و ایتالیا و وزرای امور خارجه این دو کشور از واگون خارج شده و بواگون دیگری برای نهار خوردن رفتند پس از آن صدراعظم و وزیر امور خارجه آلمان عازم برلن شدند و پنجدقیقه بعد درست ساعت ۱۳و۱۳ دقیقه موسولینی و کنت چیانو هم بسمت رم رفته و شب وارد این شهر گردیدند.

آنچه که در این گفتگو بین دو پیشوا صورت گرفته هنوز مرموز است. گفتگو درست دو ساعت و نیم طول کشیده است.

در این دیدار سفیر ایتالیا در برلن و سفیر آلمان در رم هم شرکت کرده‌اند. بعضی ها میگفتند که مارشال گورینگ هم در برنر شرکت کرده است ولی این خبر تاکنون تائید نشده فقط مسلم است که پیشوای آلمان قبل از حرکت به برنر مذاکرات مفصلی با مارشال گورینگ نموده است.

زمامداران برلن در اعلامیه های مختلفی که صادر نمودند تذکر داده‌اند که این دیدار از مدتی قبل پیش بینی شده و دیدار ناگهانی نبوده است. ولی نه از برلن و نه از رم درخصوص گفتگوی دو پیشوا خبر صحیحی منتشر نگردید.

دو موضوع مهم

بنا بر حدسهائی که زده می شود اصل گفتگو بر روی دو موضوع جریان داشته است یکی مسافرت سمنرولز به اروپا و دیگری اقدامات جنگی آینده.

عده‌ای از روزنامه ها میگفتند که ممکن است صحبت از وضعیت صلح در آتیه شده باشد ولی منابع آلمانی خبر میدادند که جنگ با شدت ادامه خواهد یافت. بطور کلی اکنون دیگر مسلم شده است که بروز صلح با این وضع امکان نداشته و سرنوشت سیاست اروپا بدست اسلحه سپرده شده است. تقریبا از دیدار دو پیشوا در برنر محافل سیاسی اروپا منتظر بروز حوادث شگفت‌آوری بودند عده میگفتند یا نوید صلح دمیده خواهد شد و یا عملیات جنگی شدت کرده و آرامش جبهه ها بهم خواهد خورد.

هنوز بواسطه در دست نبودن اسناد صحیح نمیتوان دامنه و اهمیت دیدار تاریخی برنر را تشریح کرد. شاید تاریخ درآینده این قضیه را روشن سازد.

بالکان: مرکز سیاست در اروپا

۲۷ تیر ـ بالکان یکی از مراکز فعالیت سیاسی اروپا است.

این شبه جزیره که از قدیم جایگاه مردمان جنگجو بوده و آب و هوای آن اصولا طبایع گوناگون بار میاورد، در سرنوشت اروپا شاید دنیای قدیم و جدید عمل مهمی را بعهده داشته است. اگر بگوئیم نصف فعالیت سیاسی سال های اخیر اروپا متوجه شبه جزیره بالکان بوده است بخطا نرفته‌ایم بالکان همان سرزمینی است که آتش جنگهای ۱۹۱۴ ـ ۱۹۱۸ را روشن کرد و همان جایگاهی است که در جنگ کنونی تمام هم‌سیاستمداران بزرگ را بخود مشغول داشته بود،

در جنگ امروز متفقین دیروز یعنی فرانسه و انگلستان بنا بر اسنادی که از طرف آلمان منتشر گردید معتقد بوده‌اند که می توانند تا صد لشگر از بالکان برضد آلمان بسیج نمایند و از پشت ضربت قاطع خود را وارد سازند و آلمان هم میدانست که بالکان راه عمده نفوذ او بدنیای خارج از اروپا است و از بالکان است که می تواند مواد اولیه بویژه نفت لازم را برای بکار انداختن ماشین نظامی خود بجنگ آورد از روزی که انگلستان خاک رومانی را تضمین کرد معلوم شد که متفقین چه اندازه پای بست سیاست خود در بالکان میباشند.

زمانی که ارتش ایتالیا وارد آلبانی شد واضح گردید که سیاست این کشور تا چه اندازه متوجه بالکان است.

بالکان سرزمین زرخیزی است که ناچار باید مایحتاج صنعتی خود را از خارج تهیه نماید و درعوض مواد اولیه خود را بدهد، از آنجا که کشور پر جمعیت آلمان بهترین مشتری مواد اولیه بالکان است خود بخود بازرگانی بالکان متوجه آلمان شده است.

در شبه جزیره بالکان کشورهای زیر وجود دارد یوگوسلاوی ـ مجارستان ـ رومانی ـ یونان ـ ترکیه و بلغارستان....

سیاستمداران اروپائی هر یک بنا برمنافع حالیه کشور خود بنحوی خواهان تغییر سیاست بالکان بودند.

بطور کلی آلمان و ایتالیا از پایدار ماندن صلح در بالکان بهره ور میشدند زیرا اگر جنگ باین ناحیه سرایت میکرد خود بخود جبهه های آن پهناور شده و ممکن بود بازرسی آن از اختیارشان خارج شود. فرانسه و انگلستان سعی داشتند با خریدهای بزرگ بازرگانی آلمان را دراین ناحیه تا آنجا که مقدور باشد راکد کنند.

از آنجا که کشورهای بالکان هم همه یکدل و یک جان با هم سازش نداشتند تصور می رفت که ممکن است ازاین عدم سازش استفاده شده و دسایس سیاست کار خود را بنماید.

بلغارستان از کشورهائی است که دراثر پیمان های سال ۱۹۱۹ در سلک مغلوبین جای گرفته و تا دو سال پیش نظام وظیفه و نیروی هوائی نداشت.

یوگوسلاوی کشوری است که نفاقهای داخلی آن زیاد بوده و همواره توجه سیاستمداران آنجا متوجه از بین بردن این نفاق ها و حفظ وحدت کشور بوده است.

مجارستان سرزمینی است که مردمان آن دارای احساسات سیاسی و نژادی و ملی هستند و از ابتداء با محور رم و برلن روابط عالی داشته است.

یونان و ترکیه و رومانی هر یک بسهم خود سیاست مخصوصی را پیروی مینمایند. از آنجا که پهلوی کشور ایتالیا و پشت آلمان و اتحاد جماهیر شوروی بر بالکان تکیه دارد و نظر کشورهای غربی اروپا متوجه این ناحیه است شایسته آن میباشد که بحث مفصلی در اوضاع آن بشود.

امروز کشوری که بی اندازه سیاستش در بالکان مورد توجه است کشور مجارستان می باشد، مجارستان کشور زرخیزی است که از امپراطوری سابق اتریش و هنگری جدا شده است وسعت این کشور ۹۳ هزار کیلومتر مربع و جمعیت آن در حدود ۹ میلیون نفر می باشد و چون این کشور سرزمینی کشاورزی و جایگاه تهیه مواد اولیه است بهترین جایگاه فعالیت بازرگانی و سیاسی است.

در مجارستان حکومت در کف یکنفر نایب السلطنه بوده و اکنون دریا سالار هودی نایب السلطنه آن کشور می باشد. وزیران مجارستان در هر موقع بسیاست رم و برلن متکی بوده و در ابتدای شروع جنگ کنونی که مردم منتظر بودند یکمرتبه آتش جنگ سرتاسر اروپا را فرا گیرد، اغلب تصور میکردند که ارتش مجارستان بهمراهی آلمان وارد کارزار خواهد شد ولی منافع مجارستان و متحدین او ایجاب میکند که مجارستان از کارزار برکنار مانده و بارامی در تهیه خوراک و خواربار اقدام نماید.

عده‌ای دیگر تصور مینمودند که دراین گیرودار سیاست مجارستان بخیال تصفیه ادعا های زمینی خود با رومانی خواهد افتاد ولی زمامداران رم و برلن بمجارستان تذکر دادند که هنوز وقت اینعمل نرسیده است.

رومانی علاوه برآنکه کشوری نیرومند است از طرف فرانسه و انگلستان هم تضمین شده بود و اندک نقاری بین مجارستان و رومانی ممکن بود آتش جنگ را در بالکان روشن کرده و یک مرتبه ورق سیاست اروپا را عوض کند.

رفع اختلافات مسالمت آمیز شوروی و رومانی در سر بسارابی نشان داد که کشور های نیرومند اروپا خواهان حفظ صلح در بالکان میباشند.

بلغارستان و مجارستان هریک بارومانی اختلافاتی دارند. ایا این اختلافات حل خواهد شد؟ بطرز مسالمت آمیز یا جنگ؟ بهمان اندازه که موافقت کشورهای بالکان با یکدیگر ظاهری بنظر میرسد بهمان اندازه هم وفق دادن نظریات کشورهای بزرگ که در بالکان منافعی دارند دشوار است.

بالکانی که از زمان دیرین جایگاه فعالیت سیاسی بوده امروز هم جایگاه سیاست می باشد و می توان با نظر توجه باین نقطه اروپا نگریست.

چگونه می‌توان با آرد، چسب ساخت!

۵ آذر ـ با آرد هم میتوان چسب خوبی ساخت ولی متاسفانه اگر بخواهند مدتی آن را نگاه دارند چسب ها کفک میزند برای جلوگیری از این عیب موقعیکه خمیر آرد را میجوشانند ۵ یا ۱۰ قاشق الکل سوزاندنی و ۵گرم گرد کافور را بهر لیتر چسب آرد اضافه می نمایند.

نوشتن روی آلومینیوم

نوشتن روی آلومینیوم کار ساده‌ای است ولی برای اینکه پاک نشود و همیشه خوانا بماند کافی است کمی مرکب چاپ را در بنزین یا الکل حل کنید سپس وقتی با این مرکب دلخواه خود را روی اشیاء آلومینیومی نوشتید انها را حرارت دهید تا سرخ شود آنوقت آتش را دور کرده بگذارید اشیاء سرد شود ملاحظه خواهید نمود که نوشته ها مثل اینست که در فلز رسوخ کرده‌اند.

دستگاه حرارت مرکزی

دستگاه حرارت مرکزی که با آن کلیه اتاقهای یک عمارت را بوسیله بخار گرم آب بطور یکنواخت گرم میکنند تقریبا پنج سال است که در دنیا معمول شده نخستین بار در انگلستان مورد استفاده قرار گرفت.

اما در کاوش‌هائی که در کشور «پرو» (کشورهای امریکای جنوبی) بعمل آمد خانه‌هائی از زیر خاک نمایان گردید که کاملا محفوظ مانده و جائی از آن خراب نشده بود. در این ساختمانها یک نوع بخارهای فلزی دیواری که از آن لوله‌هائی سایر اطاقها میرفت و گرما را در همه جا تقسیم می نمود ملاحظه شد بطوریکه اساس ساخت آن عینا همان دیک و رادیاتورهای دستگاه حرارت مرکزی کنونی می باشد.

بهداشت طیور خانگی

طیور کوچک خانگی و پرندگانی که درقفس نگهداری میشوند مثل سایر موجودات استعداد ابتلا به بیماریهای واگیردار را داشته و بدبختانه با سرعت زیادی می توانند بیماری خود را بدیگران و انهائیکه مامور نگاهداری و مراقبتشان هستند سرایت دهند برای جلوگیری از بیماری پرندگان خانگی و واگیری بیماری های آنها لازم است که قفسشان را درنهایت نظافت نگاهداشت.

ضمنا برای توفیق در این منظور باید کیسه کوچکی را که محتوی گرد ذغال و کمی گوگرد است درقفس آنها آویزان نمود بعلاوه برای رفع بوهای متعفن قفس کافی است زیر ظرف آب پرنده یک قشر «سولفات دوشو» باشید و روی این قشر را با کمی ماسه معمولی پوشانید.

کمی هم تفریح کنیم

زن و سالنامه

زن یکی از دانشمندان بقدری حسود بود که نمیخواست ببیند شوهرش کتاب و مطالعه را بوی ترجیح میدهد:

روزی که شوهرش مشغول مطالعه کتابی بود بشدت آن را از دستش کشید و دید شوهر سالنامه‌ای را میخوانده است. آنوقت با لحن اهانت آمیزی پرسید:

چطور ممکن است مردی سالنامه‌ای را بزن زیبائی ترجیح دهد؟

شوهر پاسخ داد:

عزیزم من بخوبی میدانم که زن خوب چقدر لذت دارد ولی یک سالنامه بمراتب لذیذتر از اوست!

چطور؟

برای اینکه سالنامه را ممکن است سال بسال عوض کرد ولی عوض کردن زن کار ساده‌ای نیست.

احضار پزشک

دختر خانم، چرا مرا بفوریت احضار کردید و حال آنکه ابدا آثار بیماری در شما نمی بینم؟

آقای دکتر شما را فقط برای خواندن نامه نامزدم که او نیز دکتر می باشد میخواستم:

هشتاد سالگی: آغاز زندگی

ملاحظاتی چند از طرف پیران

تقریبا یک میلیون نفر از ۱۳۰،۰۰۰،۰۰۰ نفوس امریکا سنشان از هشتاد تجاوز کرده است این مسئله از روی ارقام آمار سرشماری رسمی به تحقق پیوسته است بنابر این فرصت و سعادت رسیدن باین سن برای آمریکائی ها کمتر از یک درصد است.

یکی از مجلات آمریکا موسوم به «امریکن مرکوری» این موضوع را تحت عنوان «زندگی آدمی در این مرحله از عمر به چه می ماند؟» به مسابقه گذارده است ذیلا جواب برخی از کسانی که در این مسابقه شرکت جسته‌اند به نظر خوانندگان میرسانیم بدیهی است کسانی که در این مسابقه قلم بدست گرفته‌اند آنهائی هستند که در مرحله هشتادمین سال زندگی یا بالاتر به سر می برند.

مقاله اول بقلم (دانیال کارتربیرد) متولد ۲۱ ژوئن ۱۸۵۰ می باشد که نود سال از عمرش گذشته است.

زندگانی در پیری اگر توام با شکستگی و ضعف نمیبود بنظر من از تمام مراحل زندگی بهتر و شیرین تر بود. زیرا کسانی که باین مرحله ازعمر میرسند از زندگانی چیزهائی می بینند که طبقه جوان‌تر از درک آن محروم‌اند. همین که آدمی قدم به مراحل پیری میگذارد شخص دیگر علاقه به احزاب سیاسی و عقاید و اراء علما و دانشمندانی که از خود شیوه و سبکی نوین پیش می آورند ندارد دیگر علم ثروت افکار و عقاید پیر مرد هشتاد ساله را به قواعد و قیود خود نمی تواند محدود سازد. در رشته علوم ماوراء طبیعت دانشمندان حدود و ثغوری معین کرده‌اند که تجاوز از آن را جایز نمیدانند ولیکن پیرمرد هشتاد ساله این محدودیت را بنظر تحقیر نگریسته و بیشتر حریص می شود که اکتشافات بیشتر و جامع تری در این وادی نماید. کم شدن فاصله زندگی با مرگ در مورد نگارنده نیرو و استعدادهای مرا اعم از جسمانی یا روحانی زیادتر می کند و باین ترتیب قصه زندگی برای من پر معنی تر و دلکش تر میشود زیبائی های جهان بیشتر جلوه گر میشود و میل و ارزوی من بزندگی شدیدتر و سوزنده تر میگردد.

حکمت ومعمای زندگی در پیری بعقیده من موقعی کشف میشود که آدمی برای خود کار کند برای خود تفکر کند برای خود بخواند و برای خود بنویسد و باین طریق سربوش از روی معمای زندگی بردارد یعنی اگر راهی برای حل این معما باشد فقط از طریق مشاهدات و تجربیات شخصی بدرجه شهود خواهد رسید ظاهرا خداوند متعال نیز موضوع زندگی و علت وجود را از این رو در پرده نگاهداشته است که آدمی در پرتو مجاهده و کوشش شخصی بحل آن دست یابد وقتی شرایط زندگی از ابتدا کامل و بدون نقص باشد اصلاحات بزرگ و خیالات و پندارهای عالی و ارجمند در جهان به هیچوجه وجود پیدا نخواهد کرد اصلاحات بزرگ مانند مردان قوی هنگامی بظهور میرسند که مبارزه شدید باشد.

اهمیت میهن دوستی واقعی و اعتقاد بمصالح کشور پیشوایان بزرگ و داشتن خیالات بلند و پایه اخلاقی ارجمند در پیری بیشتر نمایان میشود و آدمی به کنه این معانی پی میبرد یکی دیگر از آثار بارز شیخوخیت این است که عواطف و احساسات آدمی نسبت بهم نوع خود زیادتر میشود و بدبختی ها و مصیبتهای غیر لازمی که توام با زندگانی کنونی ما است بیشتر توجه او را جلب می کند و چیزی که مایه تعجب میشود این است که چرا علم ثروت بجای انکه مورد بحث علما قرار گیرد از نظر سیاست همیشه بحث می شود.

در نظر من پیری اسباب تزکیه و تهذیب روح میشود ارزوهای آدمی را بیک صورت روحانی در می آورد و بهمه خیالات آدمی صیغهٔ روحانیت می بخشد بدرجه که افتخارات مادی از قبیل نشانها و القاب و درجات و امثال آن ارزشی نخواهد داشت مگر تا آن حد که وجود شخص را برای هم نوع خود سودمندتر سازد.

یکی دیگر از آثار پیری آن است که شخص متفکر را بیش از پیش باین عقیده معتقد و پابند میسازد که تنها یک زندگانی سودمند اسباب خوشبختی و شادمانی میشود و لاغیر.

شخص تا جوان است سال آهسته در نظر او پیش میرود ولی در نظر پیر با سرعت روز افزونی میگذرد. پیر مرد هشتاد ساله مثل جوانان از روی بیحوصلگی و بی صبری باتیه نمی نگرد ولیکن این حس را نباید بکم شدن یا فقدان علاقه پیرمردها نسبت بامور دنیا تعبیر کرد.

پیرمرد هشتاد ساله با اشتیاق تمام بایندہ می نگرد زیرا او بیش از دیگران میل دارد نتیجه مجاهدات علما و دانشمندان و مخترعین را برای العین ببیند و اعمال مهندسین و کشفیات علوم پزشکی را در دنیای فردا مشاهده کند.

در میان خیابانهای دره مانند نیویورک که از هر طرف با عمارات کوه پیکر محاصره شده است جلو چشم شخص بیننده خیلی باز نیست زیرا بهر طرف که نظر میکند جز دیوارهای بلند عمارات چیزی نمی بیند آسمان صاف و بهناور را از میان دو دیوار باید تماشا کند ولی هنگامی که به فراز کوه بلندی خود را می رساند یا لااقل هنگامی که بطبقه بالای عمارت «امپایر استیت بیلدینگ» میرود افق را در پیش چشم خود خیلی وسیع تر مشاهده میکند و بهمان نسبت خیالات وی وسعت پیدا میکند.

محاکمه جنجالی آرسن لوپن ایران!

اتهامات: کلاهبرداری- دزدی- فروش اراضی موهوم - ازدواج غیرقانونی- استفاده از عنوان پزشک و ....

۳۰ اردیبهشت: رئیس محترم دادگاه دیوانعالی جنائی ادعانامه دادیار را بدست منشی داد و او شروع بخواندن نمود.

من که از ابتدای ورود بدادگاه در قیافه یدالله خیره شده و از عملیات عجیب و شیادی و حقه بازی این آدم بحیرت فرو رفته بودم فوری متوجه خواندن ادعا نامه شده و بزه های منتسب به یدالله یغمائی فرزند فضل‌الله ۳۵ ساله اهل سمنان و دامغان را بشرح زیر یادداشت نمودم:

اسکناس هزار ریالی

اول - یدالله شب هفتم آذر ۱۳۱۴ برای صرف غذا با رفقای خود بکافه جاوید رفته بعدر اینکه اسکناس هزارریالی داشته و خورد کردن آن میسر نیست از تادیه یکصد و پنجاه ریال بهای غذا و نوشابه های مصرف شده خودداری و بدواخانه پارس حواله داده دواخانه بواسطه نشناختن متهم از پرداخت آن استنکاف کرده است.

کلاهبرداری

دوم - یدالله در اوانیکه در مشهد بواسطه مرتکب شدن بزهی زندانی بوده از روابط مدیر زندان با مهدی بازرگان مطلع گردیده و پس از اتمام مدت کیفری بتهران آمده و حواله‌ای بامضاء مدیر زندان بعهده بازرگان مزبور جعل نموده و مبلغ هشتصدوپنجاه ریال کلاهبرداری میکند.

ربودن مادیان

سوم - یدالله در سال ۱۳۱۴ در رباط‌کریم شهریار خود را عباس کرامتی مأمور خرید خواربار عباس توکلی معرفی نموده و بر اثر اتخاذ سمت مجعوله یک مادیان بمبلغ پانصد ریال خریداری و حواله مجعولی بعهده تجارتخانه کرامتی و بامضای عباس کرامتی موهوم صادر و تسلیم فروشنده نموده و بدینوسیله مادیانرا میربابد.

رهن خانه و فروش الوار

چهارم - یدالله در سال ۱۳۱۳ در راه مازندران باتومبیلی که حامل مسافر بوده برخورده و تصمیم میگیرد بتهران عزیمت نماید و چون شوفر از قبول وی امتناع میکند خود را اسدالله درخشانی کارمند راه آهن شمال معرفی و در نتیجه در آن اتومبیل پذیرفته شده و در آنجا بخانم خانمها دختر عبدالله که از جمله مسافرین بوده مصادف و بعد از یکرشته گفتگو اظهار میکند که چون خط آهن شمال در شرف رسیدن بمرکز است بمنظور تهیه خانه استجاری بمرکز عزیمت مینماید زیرا درک می کند که خانم نامبرده از شوهرش طلاق گرفته و خانه شخصی هم دارد. موقع ورود بتهران به خانه خانم خانمها وارد و پس از چند روز توقف اظهار مینماید درصدد است خانه‌ای بمبلغ سی هزار ریال بنام منظوره رهن کند و برای انجام این دسیسه با شرکت دلالان گفتگو خانه ابوالقاسم اعظمی معرفی میشود و مذاکره معامله از هر حیث خاتمه یافته و یدالله برای وصول بمقصود اظهار میکند که از مبلغ سی هزار ریال چهار هزاروپانصد ریال کسر دارد. خانم خانمها مادر خود را وادار میکند که خانه‌اش را در مبلغ چهارهزار ریال بیع شرط گذارده و پانصد ریال هم بوسیله دیگری تهیه نماید بعد بدفتر شماره ۳۷ رفته وجوه مزبوره تودیع میشود و متهم دو هزار و پانصد ریال از ان مبلغ را شخصا گرفته و بمصرف خود میرساند و ضمنا یدالله بابوالقاسم فروشنده خانه اظهار میکند مبلغی که بابت وجه خانه کسردارد بزودی از مازندران خواهد رسید و حاضر است میزان کسری را با فروش الواری که در مازندران موجود دارد جبران نماید در همان محضر علی چوب فروش بموجب سند رسمی دویست عددالوار بمبلغ شش هزار ریال از او خریداری نموده و دوهزار و پانصدریال نقد تادیه و پرداخت و بقیه وجه موکول بتحویل الوار میگردد و ابوالقاسم اعظمی ضمانت، معامله را مینماید که در صورت عدم تحویل الوار علاوه برد و چه ماخوذ بانصد ریال هم دادنی باشد.

دزدیدن اثاثیه

پنجم: یدالله در خلال مدتی که در خانه خانم خانمها اقامت داشته مقداری طلا و گرامافون از مال او سرقت و وجوه آنرا حیف و میل کرده است.

بشیر هم گول میخورد

ششم - یدالله در نزد بشیر نام فرزند سلیم خود را اسدالله درخشان معرفی و یک انگشتر از او بعنوان امانت گرفته و مسترد ننموده است.

ربودن ساعت

هفتم: از ابوالقاسم مظفری ساعت ساز بمناسبت ارتباطی که با اخوی زاده او داشته یک ساعت بعنوان امانت گرفته و مسترد نداشته است.

یک تیر و سه نشان

هشتم: یدالله در سال ۱۳۱۴ در بروجرد باتفاق چند نفر از همراهانش بخانه شیرین جان رفته خود را ابوالقاسم میرزائی کارمند وزارت دادگستری معرفی چند روزی در آنجا اقامت نموده و مبلغ سیصدریال بابت هزینه بدهکار میشود برای تادیه بدهی خود چکی بامضاء خسروی موهوم بعهده بانک ملی ایران شعبه دزفول در وجه میرزائی که بمبلغ هزاروپانصد ریال بوده تسلیم بقیه وجه آنرا تحویل میگیرد.

از طرفی در طی مدت توقف خود در خانه شیرین جان حس می کند که او مقداری طلا آلات دارد او را تحریک نموده که بتهران آمده اتومبیلی خریداری کند در نتیجه خانم مزبور باتفاق دو نفر و یدالله بوسیله اتومبیل بتهران آمده در خیابان انتظام‌السلطنه پیاده میشوند.

یدالله به شوفر دستور میدهد تتمه حساب را فردا از حسابداری دادگستری بگیرد پس از رفتن شوفر باتفاق همراهان بهمانخانه رفته پیشنهاد فروش طلا آلات شیرین جان را مینماید و چند مرتبه به حبیب‌الله زرگر مراجعه میکنند و چون معامله انجام نمیشود یدالله شخصا طلا آلات را دزدیده و میفروشد.

خانم از قضیه مطلع و در مقام مؤاخذه و پرمش برآمده متهم دوبرگ مارک دار ارائه که در مقابل اتومبیل خریداری شده و خانم را بطرف خرمشهر جهت تحویل اتومبیل می برد.

یدالله باعتبار ارائه طلا آلات هم پیش از حرکت از تهران یک انگشتر و اشیائی دیگر بعنوان امانت گرفته و فرار می کند که براثر تعقیب و شکایت او در کهریزک گرفتار می شود.

کلاه برداری بوسیله تغییر نام

نهم: یدالله در سال ۱۳۱۴ به احمد ارجمند اصفهانی بازرگان ساکن کرمانشاه مراجعه نموده سفارش نامه‌ای بامضای حبیب‌الله شمس بازرگان همدانی خطاب به احمد مزبور ارائه و خود را ابوالقاسم نیکخواه معرفی نموده باین مضمون «نسبت به اقای دکتر نیکخواه که از بستگان نزدیک توتونچیان تهران و برای انجام امری بحدود قصر شیرین مسافرت می نماید مساعدت نموده هر گاه وجهی لازم داشته باشند کارسازی نمائید» و متهم از این راه سیصدوهشتاد ریال وجه از احمد مزبور دریافت می کند.

تصاحب قالیچه و رختخواب

دهم: یدالله در غیاب ابراهیم کلیمی در سال ۱۳۱۳ در بابل بزوجه‌اش مراجعه میکند و با دادن نشانی برخلاف واقع از طرف ابراهیم یکدست رختخواب و یک قالیچه از عیال او گرفته و تصاحب میکند.

بازهم کلاهبرداری بوسیله تغییر نام

یازدهم: یدالله در سال ۱۳۱۳ با ارائه سفارش نامه منتسب برسول ممتازیان بقضنفری کارمند اداره دارائی بابل‌سردائر بارجاع شغل خود را مباشر نامبرده معرفی و از غضنفری درخواست میکند به الوندی توصیه نماید که در تهیه شغل باو مساعدت شود در اثر این مقدمه بتحصیل سفارش نامه از طرف غضنفری بعنوان محمدعلی الوندی و باتخاذ اسم مجعول (اسدالله شاهی مقنی) مبلغ پنجاه ریال از او گرفته و تصاحب میکند.

فروش اتومبیل و اراضی موهوم

دوازدهم: یدالله در سال ۱۳۱۵ بسرگرد سیمو مراجعه و در ضمن گفتگو راجع بمحمود نام کلهر سرگرد را ترغیب بفروش اتومبیل خود مینماید باین عنوان «که کارکنان کامپسا کس جویای این نوع اتومبیل بوده و بپهای گزاف خریداری خواهند نمود و اگر اجازه دهید در مقام پیدایش مشتری مناسب برآیم» باینطریق موافقت سرگرد را جلب و با میکائیل شوفر بخانه ییلاقی او واقع در قلهک رفته بمنظور امتحان قوه کشش اتومبیل در راه تجریش اتومبیل را برداشته و رفته و دیگر برنمیگردد در نتیجه کشف میشود که اتومبیل مورد امانت را یدالله در دفتر خانه شماره ۷۲ مبلغ چهارهزاروپانصد ریال فروخته و بموجب سند رسمی قطعی به زرین تاج خانم معامله نموده و چون صاحبدفتر حین انتقال معامله مطالبه پروانه اتومبیل را نموده یدالله کارت اسم سرگرد را که تحصیل نموده بشرحی که عینا نقل میشود: «آقای صاحبدفتر رسمی اتومبیل بیوک کالسکه سواری ۶۱۷ را که دارای اجازه نامه ۶۷۴ میباشد و اینجانب از آقای مقبل وکیل عدلیه خریداری نموده‌ام بمبلغ ۳۵۰۰۰ ریال به آقای یدالله یغمائی فروخته‌ام چنانچه ایشان بخواهند معاملاتی نسبت بماشین مذکور نمایند مانعی ندارد اجازه نامه‌اش بنمره فوق است که در نوشتجات این جانب و اکنون بواسطه کثرت مشغله پیدایش آن غیر مقدور است» با امضای جعلی منتسب به آقای سرگرد بصاحب دفتر تسلیم مینماید که باستناد آن نوشته معامله واقع می شود و چون در آن تاریخ بازار معامله املاک رواج داشته متهم در دفتر ۷۲ هنگام فروش اتومبیل می بیند جمعی انبوه دو دفتر بوده و از هر سو گفتگوی معامله اراضی و املاک در میان است در همان محضر بیست هزار متر اراضی موهوم ملکی متصرفی خود واقع در خارج دروازه باغ‌شاه را بعلی اکبر مفتخر و مرتضی کلیمی از قرار متری پنجریال معامله نموده که مبلغی نقدا و بقیه باقساط بمتهم تادیه گردد پس از تنظیم سند معامله مبلغی از وجه در دفترخانه از طرف خریداران تودیع شده که عصر همانروز یدالله سند مالیکت اراضی مورد معامله را بخریداران تسلیم و آنها هم وجه تودیع شده را با بقیه بطرزی که مقرر شده بمتهم تحویل نمایند و متهم پس از خروج خریداران بوسائل تقلبی وجه تودیع شده را گرفته و تصاحب نموده و باینهم اکتفا نکرده در خلال گفتگو دراطراف اراضی موهوم دودست لباس از مرتضی کلیمی گرفته که بهای آنرا بابت وجه اراضی محسوب دارد.

ازدواج

سیزدهم: از جمله عملیات شگفت یدالله یغمائی ازدواج با زرین‌تاج خانم‌الله یاری می باشد که بوسیله نیرنگ و اعمال فریب با او ازدواج نموده.

نمایندگی اوقاف

چهاردهم: یدالله در طی اقامت خود در لواسان مطلع میشود که از طرف اداره کل اوقاف شرحی به آقای سید عبدالکریم لواسانی دائر بتهیه صورت موقوفات انحدود نوشته شده و نامبرده از قبول انجام این امر استنکاف نموده و چون یدالله حامل پاسخ بوده شرحی باین مضمون تهیه و باداره اوقاف تسلیم میکند:

مورخ ۲۵ مهر ۱۳۱۵

ریاست اداره اوقاف

نظر باینکه آقای سیدعبدالکریم لواسانی اظهار عجز از تهیه و تقدیم صورت موقوفات حدود لواسانات نموده این بنده بنام معارف پروری داوطلبانه برای این امر حاضر و بدیهی است این خدمت مجانی وافتخاری خواهد بود.

دکتر حیدری

اداره کل اوقاف طی شماره ۱۴۱۲۶ شرح زیر را خطاب بیدالله یغمائی که خود را دکتر حیدری معرفی نموده صادر میکند:

آقای دکتر حیدری

در پاسخ نامه مورخ ۱۵/۷/۲۵ راجع بموقوفات لواسانات اشعار میدارد با امتنان از اقدامات معارف پروری شما متمنی است بطوری که متقبل شده‌اید صورتی از موقوفات حدود لواسانات را با تعیین واقف و معرف وقف و با مدارکی که دلالت بروقفیت نماید تهیه وارسال دارید تا نسبت بموقوفات آن حوزه اقدام مقتضی بعمل آید.

یدالله باستناد نامه رسمی بالا و بدست آوردن عنوان پزشکی و ماموریت خاصی که باو تفویض گردیده باداره امنیه مرکز مراجعه نموده درخواست زیر را تقدیم مینماید:

فرماندهی گروهان سوم

نظر باینکه اداره کل اوقاف طی شماره ۴۱۶۶ صورت موقوفات لواسانات را ازاینجانب خواسته و از آنجائیکه این امر بدون کمک مامور مقتضی صورت نخواهد گرفت ممکن است با سوء سوابقی که بویژه اهالی لواسان بزرگ دارند حرکات خلاف انتظاری را پیش آورند مستدعی است به پست امنیه آفجه دستوری صادر فرمائید که در موقع لزوم از مساعدت قانونی کوتاهی ننمایند.

دکتر حیدری

در اثر این درخواست از طرف فرماندهی گروهان سوم امنیه برئیس پاسگاه امنیه آفجه طی شماره ۲۳۰۰ دستور صادر میشود که در حدود مقررات نسبت به آقای دکتر حیدری در موقع لازم مساعدت قانونی بعمل آید و بواسطه سفارش نامه اسمعیل امنیه باختیار متهم گذارده میشود و در نتیجه مشارالیه مبالغی از متصرفین موقوفات انحدود بنام ده‌یک دریافت نموده حیف و میل مینماید.

خیانت در امانت

پانزدهم: یدالله از فوت صادق نام اردهائی اطلاع پیدا نموده و مبلغ ۴۸۰ ریال از ماترک متوفی بعنوان امانت باینطریق می رباید که نوشته‌ای بشرح زیر تسلیم نموده و وجه را دریافت مینماید.

«مبلغ چهارصدوهشتاد ریال وجه نقد که عیال صادق بابت گاو و گوسفند فروخته برسم امانت نزد اینجانب است که هرگاه خواست با مقررات قانون دیون شوهر خود را تادیه نماید باو تسلیم گردد - حیدری»

فروش زغال سنگ

شانزدهم: یدالله در مدت توقف در لواسان بوجود ذغال سنگ در آن بخش پی برده و مترصد فرصت بوده که از آن مجری استفاده نماید برای این منظور در تهران بچراغعلی شخصا طالب معامله ذغال شده چون متهم خود را دکتر حیدری معرفی و شاکی این اسم را قبل شنیده در حدود دو هزار خروار ذغال سنگ از قرار خرواری سی ودوریال بموجب سند رسمی از متهم خریداری نموده و حسب قرارداد دوازده هزاروهشتصد ریال نقدا پرداخته بقیه موکول بتحویل ذغال مورد معامله در پنج قسط میشود چون متهم تعهد خود را انجام نکرده تقاضای صدور اجرائیه میشود و موضوع مورد بازجوئی قرار میگیرد.

ربودن بادبان

هفدهم: برحسب شکایت محمدرضا والی مقیم علی‌آباد و میرفخرائی بخشدار دماوند یدالله شرحی بامضای میرفخرائی بمحمد رضا نوشته و بادبانی از او گرفته و تصاحب نموده است.

تصاحب دومادیان

هیجدهم: یدالله با تخاذ اسم و سمت مجعول و توسل بوسائل تقلبی دو مادیان متعلق بعلی اصغر کهریزکی را گرفته و تصاحب نموده است.

فروش دویست حلب نفت

نوزدهم: یدالله در حین عبور از ورامین خود را با نام و عنوان مجعول معرفی و بعنوان داشتن نفت زیادی دویست حلب نفت برضای منصوری فروخته و یک حواله بکدخدا هدایت‌الله موهوم میدهد و باینوسیله پانصدریال از خریدار دریافت و حیف و میل میکند.

دستگیر شدن یدالله

بیستم: یدالله در آبگرم همدان با اتخاذ اسم و عنوان مجعول (محمود ملاک) بموجب سند عادی صدخروار گندم و جو بابوالقاسم امیرشاهی بازرگان میفروشد و شروع بکلاه برداری میکند.

ولی این بار براثر مداخله مامورین موفق بگرفتن وجوه از خریدار گندم و جو نشده دستگیر و بزندان می افتد.

اتهامات دیگر

منشی دادگاه همانطور که این اتهامات را یکی پس از دیگری از روی ادعا نامه بتفصیل خواند آنگاه بشیادی و حقه بازی های دیگر متهم اشاره نمود و معلوم گردید که یدالله یغمائی علاوه بر اتهاماتی که در بالا شرح داده شد. شیادی های دیگری هم نموده که در هر قسمت مورد بازجوئی واقع شده و قرارها و احکام مربوطه بحقه بازی های او بمرحله قطعیت و اجرا درآمده و بدفعات مختلف در شهرستانها زنداني شده است.

تقاضای کیفر

دادیار شهرستان در پایان ادعانامه خود کیفر متهم را طبق مواد ۱۲۵-۱۲۶-۱۰۶ ۲۳۸ اصلی و مکرر و ۲۲۶ و ۲۴۱ قانون کیفر همگانی و ماده ۵ از قانون مصوب ۲۰ مرداد ۱۳۱۰ با رعایت ماده ۲ الحاقی و ماده ۲۵ اصلاحی از لحاظ پیشینه کیفری او از دادگاه جنائی مرکز درخواست نموده بود.

تقدیم لایحه

موقعی که بزهکاران شرح بزه خود را در دادگاه از زبان ادعا نامه می شنوند بیاد اعمال و کردار ناهنجار خود افتاده و دچار شکنجه وجدانی اضطراب درونی میشوند زیرا عمل آنها در ترازوی عدالت در سنجش بوده و ممکن نیست در روحیه و حالت ظاهری آنها تاثیر نداشته باشد یدالله یغمائی برخلاف این اصل کلی با یک حالت آرام و قیافه متین و حق بجانبی بادعانامه گوش میکرد که گوئی برای او قصه می گویند.

رئیس دادگاه در پایان ادعانامه شروع بپرسش نمود و من منتظر پاسخ یدالله بودم تا از چگونگی گفتارش علت آرامش درونی او را یافته و پی بروحیه او ببرم.

ولی برخلاف انتظار یدالله بعذر تهیه لایحه صحبتی نکرد فقط از جای خود بلند شد و پانزده برگ مطالبی را که در پاسخ ادعانامه بهم بافته بود تقدیم نموده و گفت: «چون قوه بیانم خوب نیست آنچه که باید توضیح بدهم روی کاغذ آورده و تسلیم مینمایم فقط خواهشمندم بدلایل من بر بی اساس بودن ادعانامه توجه کاملی بشود».

رئیس محترم دادگاه لایحه را گرفته و پس از نگاهی بیرگهای آن بدست منشی دادند که بخواند.

خواندن لایحه دو ساعت وقت دادگاه را گرفت در حین خواندن آن من بوکیل مدافعش اشاره نمودم که احتیاج بوکیل نداشته و بی جهت وقت شما را تلف نموده زیرا خوب از عهده برآمده و با یک انشاء سلیس و روانی دلایل پوچ خود را بهم تلفیق نموده.

تقاضای صدور کیفرانشد

آقای دادیار دادسرای استان که با شنیدن مطالب خالی از حقیقت و پشت هم اندازی یدالله در لایحه تقدیمی بیش از پیش بحقه بازی و شیادی او پی برده بودند دادسخن داده و زبان این قبیل افراد تباهکار را در میان جامعه تشریح نموده و پس از ثبوت بزهکاری یدالله در موارد متعدد با اقامه اعترافات او در نزد بازپرس و گواه گواهان و مدارک موجود و دادخواست خواهان خصوصی ادعا نامه را تایید نموده و تقاضای صدور کیفر اشد را درباره یدالله خواستار شدند.

آنگاه وکیل مدافع متهم (آقای مهدی ملکی) هم بنوبه خود دفاع نمودند و در پایان چون سایر پرونده های یدالله در صدور حکم تاثیر داشت دنبال محاکمه بانتظار رسیدن پرونده ها از شهرستانها بیعد موکول گردید.

***

چند روز پیش مجددا دادگاه عالی جنائی تشکیل یافت و یدالله یغمائی بعنوان آخرین دفاع لایحه دیگری هم تقدیم نموده و بازهم اظهاری نکرد دادگاه رایزنی نموده و پس از بررسی رای خود را صادر نمود که خلاصه آن بنظر خوانندگان گرامی میرسد.

خلاصه رای دادگاه

بطوریکه در مقدمه بنحو خلاصه و در پرونده های کار و قرار بازپرس و تقاضانامه دادیار تفصیلا اشعار شده است بزه های منتسب به یدالله یغمائی عبارت از این بود که مشارالیه در سال های مزبور ضمن برخورد باشخاص مرتکب ۱۵ فقره کلاهبرداری و یک فقره شروع بکلاهبرداری و ۵ فقره جعل و دو فقره دزدی و ۵ فقره خیانت در امانت و یکفقره صدور چک بدون محل با سوء نیت گردیده و در مشاغل دولتی هم بدون سمت رسمی و اجازه از مقام صلاحیتدار مداخله و استعمال لباس دولتی نموده و باحیله و نیرنگ ازدواج با زرین‌تاج کرده و هر چند متهم ضمن مدافعاتی که از خود کرده منکر ارتکاب قسمتی از بزه های منتسب بخود بود و در مورد زرین‌تاج و کیفیت ازدواج آنها اظهار داشته که مشارالیها بصورت طبیعی و عادی ازدواج نموده و بعدا او را بطرز خاصی طلاق داده ولی با ملاحظه اقاریر صریحه و مکرره متهم در مراحل بازجوئی و نزد بازپرس دادگستری و اظهار نظر کارشناسان مبنی بر اتحاد خطوط استکتابی از متهم با خطوط اسناد و نوشتجات مورد دعوی جعل و نحوه و کیفیت شکایات شاکیان و بیانات ساده آنها مویدا باوضاع و احوال و نشانی های قطعیه موجوده و وضعیات مشهوده از متهم ارتکاب مشارالیه بتمام بزه های اشعاری در نظر دادگاه ثابت و مسلم و غیرقابل تردید است و بزه های وقوع یافته مشمول موارد مورد استناد بوده و طبق آنهم سزاوار کیفر است و چون دو فقره پیشینه مؤثر متهم نیز طبق دلائل جمع آوری شده بایگانی در پرونده و در پرونده اداری دادسرای آستان نیز مسلم و محقق بوده رعایت جزء دوم ماده ۲۵ و ماده ملحقه از لحاظ تعدد بزه لازم است بنابراین متهم توصیف شده (یدالله یغمائی فرزند فضل الله) برای هر یک از پانزده فقره کلاه برداری منطبقا با ماده ۲۳۸ بچهار سال و یکماه حبس تادیبی و دو فقره دزدی منطبق با ماده ۲۲۶ بشش سال و دو ماه و برای هر یک از پنج فقره خیانت در امانت شش سال و دو ماه و برای اشتغال بمشاغل دولتی بشش سال و یکماه و از جهت استعمال لباس رسمی دولتی به پنجهزار ریال غرامت و برای تزویج با زرین‌تاج بحیله و تزویر بچهار سال و یکماه حبس تادیبی و برای هر یک از پنج فقره جعل بده سال حبس با کار محکوم میباشد.

***

همانطور که در شرح شیادی وحقه بازی یدالله یغمائی تصریح شده تمام دوران زندگانی او مصروف نیرنگ و شیدبوده و این تباهکار که دراوان جوانی از مولد اولیه خود خارج شده در نقاط مختلف کشور جزّ فکر حیله و تزویز کاری انجام نداده و حتی برای یکبار هم دنبال زندگی آرام و شرافتمندانه نرفته است.

استعداد ذاتی و نهائی که در وجود بشر مخمر و سرشته شده بهر راهی که بکار افتد موجب اثر خواهد شد.

بهمان ترتیب که افراد و اشخاص از این موهبت طبیعی استفاده نموده و استعداد خود را براههای خوب بکار میاندازند و وجودشان منشاء اثرات مهم و بهره‌مندی خود و جامعه میشود اگر یک فرد زشتکاری این استعداد نهائی را براههای خلاف بجریان انداخت نفوذ و رسوخ زشتکاری در آن فرد بحدی میرسد که مثل یدالله قناعت بیک یا دو و یا چند قسم نیرنگ ننموده و در حین ارتکاب یک بزه نقشه بزه دیگری را طرح نموده و با یک تیر چند نشانه زده و در آن واحد افراد و عائله ها را بپرتگاه درماندگی سرازیر و وجودش موجب بدبختی و پریشانی و زیان اجتماع می شود.

چنانچه چنان در یدالله یغمائی اینموضوع مصداق داشته و این بزهکار بطوری در زشتکاری راسخ شده که حتی در ایامی که اوضاع زندگی او رضایت بخش و سیرت زشتش در زیر صورت زیبا و پشت ماسک سالوسی مخفی بوده بازهم از راه شیادی انحراف نجسته و بدون اینکه احتیاجی باعمال خائنانه و ربودن دست رنج دیگران داشته باشد رویه دیرین خود را تعقیب و پیروی میکرده.

اگر در فکر تاریک این شخص پرتوی از نور رستگاری می تابید و دیگر پیرامون روش نگوهیده و ناشایسته خود نمیگشت شاید گناهان گذشته‌اش فراموش میشد و از بقیه عمر خود استفاده نموده و زندگی شرافتمندانه‌ای پیش میگرفت و به آسایش امرار حیات میکرد.

ولی از انجائیکه تمام استعداد نهائی و طبیعی این شخص در راه مکر و حیله بکار افتاده و جز ربودن دست رنج دیگران شعار و هدفی نداشته در هر جا و در هر حال هوش خداداد و فطری خود را مصروف مکر و حیله نموده و چشم ظاهر و باطن او جز تقلب وسوءاستفاده چیزی نمیدیده است.

کار کردن و عایدات مشروع پیدا کردن دشوارتر است یا شب و روز باشکال گوناگون در آمدن و از این سو به آنسو گریختن و تحت تاثیر شئامت اعمال پست از سایه خود رمیدن و آواره بیابانها شدن؟

اگر یدالله یغمائی هدف و شعار صحیحی برای خود در زندگی گزیده و یکی از هزار پیشه قلابی را که برای خود هر روز بنوعی انتخاب مینمود دنبال میکرد با این همه زرنگی و استعداد ذاتی که در وجود او بوده قطعا عضو مفیدی برای خود و جامعه شده بود ولی متاسفانه این قبیل جرم پیشگان و فرومایگان که از زندگی شرافتمندانه چشم پوشیده‌اند نمیتوانند از خوی زشت و فطرت پست خود منحرف شوند و اینها بلای جان خود و هیئت اجتماع هستند. پس همان بهتر که از نعمت آزادی محروم شده و با ننگ و بدنامی ابدی در حصار زندان بمانند.

استالین، تروتسکی را از میدان بدر کرد

تروتسکی در بستر مرگ

قاتل تروتسکی

ساعت ۷ صبح ۱۹ مرداد ۱۳۱۹- تروتسکی یکی از بنیانگزاران حزب و حکومت کمونیستی شوروی که با استالین برسر کسب مقام رهبری به مبارزه برخاسته بود، ناچار به ترک وطن شده بود و بعد از سالها دربدری و فرار از چنگ چند سوءقصد به مکزیکو پناه برده بود، کرکره آهنی محافظ پنجره اتاقش را بالا کشید.

صبحانه خورد، و با وکیلش درباره اختلافی که با یک روزنامه کمونیست محلی داشت گفتگو کرد و سپس بکار نوشتن و مطالعه پرداخت.

در ساعت ۵/۵ بعدازظهر «ناتالیا» همسرش او را درحال غذا دادن به خرگوشهایشان دید. درین حال مردی که ابتداء برای (ناتالی) ناشناس بود و کلاه لبه بلندی بر سر داشت درکنار تروتسکی بود. «ناتالیا» وقتی جلوتر رفت مرد را شناخت با یکی از مریدان شوهرش بنام «جکسن» که خیلی به خانه‌شان رفت و آمد میکرد. میهمان همیشگی با وجود لطافت هوای بارانی کت کلفتی روی دست انداخته بود، رنگش تیره بود و حالتی عصبی داشت. آنچنان که حتی نشنید که «ناتالیا» حال نامزدش «سیلیویا» را میپرسد.

برای محافظان و دوستان تروتسکی این مرد چندان دوست داشتنی نبود، نه اینکه به او مظنون باشند، بلکه سرزنشش میکردند که اهل مطالعه نیست، زیاد پول خرج میکند و از اصول عقاید تروتسکی سر در نمی آورد مواقعی جکسن تنها به مدد نامزدش «سیلیویا» که از مریدان سرسخت رقیب استالین بود، توانسته بود به خانه تروتسکی راه پیدا کند.

بهرحال جکسن که گهگاه مقاله‌هایش را برای اظهار نظر به تروتسکی میداد همیشه رفتار غریبی داشت و یکبار بعد از دیدن سیستم محافظت خانه تروتسکی گفته بود:

به، گپتو (پلیس مخفی دوران استالین) دفعه بعد از شیوه ناشناخته‌ای استفاده میکند. جکسن دران روز مرداد ۱۳۱۹ چنان آشفته بود که تروتسکی با لحن محبت‌آمیزی گفت:

بنظر می آید که مریض هستید. ازین پس باید بیشتر از خودتان مراقبت کنید.

با وجود این جکسن اصرار کرد که بیرمرد در اتاق کارش آخرین مقاله او را ارزیابی کند. «ناتالیا» بعدها گفت:

سه چهار دقیقه از رفتن جکسن و همسرم به اتاق کار او میگذشت که صدای فریاد گوشخراشی شنیدم، فریاد یک موجود دم مرگ، صدائی که نیمی زوزه و نیمی استغاثه بود آنوقت لئون داویدویچ دراستانه درظاهر شد و به چهارچوب تکیه داد. صورتش غرق درخون بود و عینکش افتاده بود و چشم‌های آبی رنگش حالت التماس‌آمیزی داشت و دستهایش به پائین آویخته بود.

او را در آغوش کشیدم و فریاد زدم: چه شده است؟

فقط گفت «جکسن» او را روی زمین خواباندم و جمله‌ای که از او شنیدم این بود: «ناتالی دوستت دارم» آنوقت پرویش خم شدم و گفت: میدانی، آنجا فهمیدم که قصد بدی دارد... میخواست یک ضربه دیگر هم بزند ولی جلویش را گرفتم....

نگهبان ها سررسیدند و ضارب را زیر مشت و لگد گرفتند. یک نفر هم سیستم اعلام خطر را بکار انداخت تا ماموران پلیس که بیرون از خانه بودند، به یاری بشتابند. در اتاق کار تروتسکی یادداشت ها دست نوشته‌ها و اوراق ماشین شده روی زمین پخش شده بودند و بسیاری از آنها بخون آغشته بودند. جکسن که به سختی کتک میخورد. فریاد می زد:

بکشیدم، مرا مجبور کرده بودند آنها مادر مرا زندانی کرده‌اند.

آنوقت تروتسکی نجوا کنان گفت: او را نکشید، باید حرف بزند.

جکسن بیهوش شد و بعد از مدت کوتاهی که بهوش آمد گوئی قول و قرارها و تهدیدها را بخاطر آورده بود: گپتو مرا مامور کشتن تروتسکی نکرده بود. من هیچ رابطه‌ای با گپتو ندارم.

ماموران پلیس در آستر کتش یک خنجر ۳۵ سانتیمتری و زیر کمربندش تپانچه‌ای که دران هشت فشنگ بود یافتند. پس تروتسکی محکوم به مرگ بود و جکسن بهرحال با یکی ازین سه وسیله میتوانست او را بقتل برساند.

درین حال اطرافیان تروتسکی گمان میبردند که جراحتهای او سطحی است اما بیرمرد قلبش را نشان داد و گفت:

جراحت ها سطحی نیست. احساس میکنم ضربه‌ای به قلبم خورده است. آنها این بار موفق شدند. پزشکان جراحت ها را که سخت عمیق بود معاینه کردند. سقف جمجمه شکسته بود و به نرم شامه مغز هم آسیب رسیده بود. نتیجه کار معلوم بود ولی پزشکان تصمیم به عمل جراحی گرفتند و این درحالی بود که اندام های تروتسکی آرام آرام فلج میشدند.

اندکی بعد پیرمرد بیهوش شد و عمل جراحی هم نتوانست او را از حالت بیهوشی بیرون بیاورد و رهبر مخالفان دیکتاتور روسیه بعد از بیست و پنج ساعت مبارزه با مرگ در غروب روز بیستم مرداد ۱۳۱۹ جان سپرد. و مرگ او تقریبا هیچ سروصدائی برنیانگیخت. چون اروپا در زیر ضربه چکمه‌های سربازان نازی میلرزید و افراد «درماخت» آماده حمله به انگلستان میشدند و نیز استالین سخت نگران رفتار آینده هیتلر بود. اما در مکزیک هیجان شدید بود. جسد رهبر «انترناسیونال چهارم» را بمدت پنج روز دریک سالن بزرگ، درمکزیکوسیتی به تماشای دوستدارانش نهادند و سیصد نفر که البته اکثریت بسیار عظیم‌شان را کنجکاوان و نه طرفداران اندک تروتسکی، تشکیل میدادند. از برابر جسد او گذشتند.

بازجوئی از قاتل هیچ نکته‌ای را روشن نکرد. او که خود را در اداره پلیس از دسترس هواداران انتقامجوی تروتسکی دور میدید، حاضر نشد هویت خود را فاش کند. تنها برگه‌ای که بدست آمد نامه ماشین شده‌ای بود که درجیب نهاده بود و آشکار بود که پر از اطلاعات گمراه کننده است. او درین نامه خود را «ژاک مورناروالدن درشد» متولد ۱۹۰۴ و عضو یک خانواده متشخص بلژیک معرفی کرده بود. درنامه گفته شده بود که در پاریس در رشته روزنامه نگاری تحصیل کرده، از هواداران تروتسکی بوده است. ولی وقتی به مکزیک می آید متوجه خطاکاری های او میشود و تصمیم به قتلش میگیرد.

بهرحال این نکته از همان آغاز مشخص بود که استالین با کشتن تروتسکی خود را از دست سمج‌ترین رقیبش خلاص کرده است.

سخنرانی حسنعلی منصور

در دبیرستان انوشیروان دادگر

اهمیت نیرومندی جوانان
آقای حسنعلی منصور دانش آموز دبیرستان انوشیروان دادگر این سخنرانی رادر جشن توزیع گواهی نامه ها و جوایز ایراد کرد
۲۸ بهمن ۱۳۱۹

بانوان گرامی ـ آقایان ارجمند.

دراین روز خجسته که یکی از برجسته ترین روزهای شادمانی ما است لازم میدانم که احساسات درونی خودرااز سوی خود و دیگردانش آموزان دبیرستان بعرض رسانیده از بزرگوارانیکه اینک حضور دارند سپاسگزاری نمایم.

موضوع سخنرانی که امروز ببنده محول شده راجع باهمیت نیرومندی جوانان است.

مقصود از نیرومندی فقط قوت جسمانی و زوربازوی شما نیست ـ بلکه نیرومندی که آهنگ مااست نیروی فکری و جسمی را شامل است.

ولی از آنجائی که نیروی فکری زاده نیروی جسمانی وازانجائیکه عقل سالم در بدن سالم است سخن خودرا با عنوان نیرومندی و شعر معروف:

زنیرو بود مرد را راستی
زسستی کژی آید وکاستی ـ

آغاز میکنم

ماجوانان همانگونه که دردوران جوانی برخود لازم میدانیم که ابتدا در دبستان بعد در دبیرستان سپس در دانشکده ها در پرورش روح خود بکوشیم و اندیشه خودرا بزیور فضائل بیارائیم باید اهمیت نیرومندی را نیز دردنیای امروزی آگاه بود و از پرورش تن و افزایش نیروی بدن غافل ننشسته و بدانیم «پیروزی بی نیرو نیاید و دانش بی نیرونشاید.

چه خوش فرموده فردوسی که:

تاجوانی و کامرانی هست
آید اسباب هرمراد بدست

واضح است که چه سود ازدانش میتوان برد که نیروی بکار انداختن و استفاده از آن دردست نباشد؟

صفحات تاریخ خودبر آن صمیمیت نیرومندی جوانان گواهند ـ همگنان تسلط معنوی خودرا حفظ کند که از هرحیث نیروی فکری و جسمی اوورزیده باشد و نیز ثابت شده که این دونیرو لازم وملزوم یکدیگرند. چنانکه شاعر شیرین سخن ایرانی فرموده:

درتن سالم بود عقل متین وفکر خوب
کی توان ازناتوانی خواست اوصافی چنین
ناتوانی خیزد از ناتندرستی درجهان
هست آری تندرستی با توانائی قرین

بدیهی است «ترقی جز از منشاء موفقیت اب نمیخورد ـ حصول بموفقیت هم جز با نیرومندی ممکن نباشد» افراد ضعیف وناتوان همواره درنتیجه ناملایمات زار وزبون بوده و ازتند باد حوادث درملال وگزندند و توانا نیستند که دراین چهار دیوار زندگی حتی روزنه تنگ و تاریکی هم بسوی موفقیت بگشانید.

مثلی است معروف ـ میگویند ـ حق با قوی است ـ حقیقتا هم جای تردید نیست زیرا امروز یک قوه درجهان حکمفرماست ـ آن زورونیرومندی است ـ ملتی که زور و نیرومندی داشت آنچه بخواهد میتواند بدست اورد ولی ملت تشکیل شده است از عده افراد ونیرومندی آن مجموعه نیرومندی افراد است وبزرگترین قوه انفرادی هم همانا نیروی فکری وقوت بدنی است و این دونیروی بزرگ را بعبارت دیگر میتوانیم دانائی و توانائی بانها اطلاق کنیم وبقدری درزندگانی انفرادی و حیات اجتماعی یک کشور اهمیت دارندکه امروز شعر معروف فردوسی که شعار فرهنگی ماست این دونیرو را درردیف هم قرار داده و میفرماید:

توانا بود هرکه دانا بود

زدانش دل پیربرنا بود

اغلب جوانانی دیده میشوند که با داشتن لیاقت و استعداد فطری بطوریکه لازم است درزندگی پیشرفت نمیکنند ـ علت عدم پیشرفت آنها هم اینست که فقط بدانش آموزی وکسب علم و معرفت اکتفا نموده و بنیروی جسمانی خود اهمیت نداده و درورزش وپرورش تن سعی و کوشش نمی نمایند ـ درنتیجه روز بروز نیروی بدنی آنها روبتحلیل گذارده ناتوان تر ودرمانده تر شده درجوانی پیر میشوند ازنیرو تحمل کمترین ناملایمی نداشته و ازکوچکترین مشکلی که درراهشان پیش میاید روی ترش کرده با دل سردی تمام شانه از زیر بار خالی میکنند. اینگونه افراد (بواسطه ضعف مزاج همیشه علیل و روحشان پژمرده است و لذت حقیقی حیات را هم درعمر خود نخواهند چشید. علاوه برین یک عضو بیکاره برای کشور خود محسوب میشوند که وجود وعدمشان برای جامعه یکسان است درجای دیگر فردوسی میفرماید:

ناتوانی بود طلایه مرگ

زندگی جزیه تندرستی نیست

با توجه بتاریخ ایران باستان و گفتار پیمبران وبزرگان راجع باهمیت نیرومندی که پس از چندین هزار سال هنوز هم یکی از ارکان اصلی کشورهای متمدن را تشکیل داده و روز بروز براهمیت آن افزوده میگردد بخوبی آشکار میشود. پیغمبر اکرم میفرماید «نعمتان مجهولتان الصحة والامان» تندرستی را که تنها زاده نیرومندی بدن است یکی از بزرگترین نعمتها محسوب داشته.

معروف است که عیسی علیه السلام هم از خداوند سئوال میکند که «جوانان چگونه می توانند راه راست و هموارى را درزندگی خود پیش گیرند.

خداوند میفرماید «متابعت از دستور تو» پس عیسی بجوانان اینطور دستور میدهد «جهت پیدا کردن راه راست و کامیابی درزندگی بایستی از کلیه احساساتی که برنیروی جسمانی شما زیان میرساند و باروح شما درستیزه است خودداری کنید.

«ازاینجا معلوم است که درتمام ادوار زندگانی بشر چقدر به نیرومندی جوانان اهمیت میدادند.

تاریخ ایران باستان هم دلیل محکمی است براهمیت این امر مهم چه درچندین هزار سال پیش ایرانیان باستان فرزندان خودرا بورزش خو میدادند یعنی سواری و تیراندازی ودیگر فنون ورزشی آنروز را جزء اداب دینی میشمردند وعقیده داشتندکه گفتار نیک. کردار راست و اندیشه پاک همه زاده نیرومندی هستند:

تعالیم شت زرتشت این بود که مردم را بعمران وآبادی وکار وکوشش میخواند. علاقه بزندگی و نشاط و خوشی را ترویج مینمود وسعی میکرد که افراد از اعتزال وگوشه نشینی دوری کنندوجزو گفته های او است که «برای استفاده ازجهان باید تربیت شد ـ قوی وبانشاط گردید. چه قدرت ونیرو تنها لازمه زندگی است «همین روش زندگانی ـ همین تعالیم. همین قدرت و نیرومندی افراد سبب شد که ایران برجهان کوس خداوندی زند و مراحل پیشوائی را به پیماید و اقتدار معنوی را بدست اورد.

این مسئله تاریخی اهمیت نیرومندی و روح سلحشوری را اثبات میکند.

حال باید دید وظیفه مادر این دریای پرآشوب چیست؟ برما جوانان کشور چه وظیفه وابسته است؟ پاسخ این پرسشها را اندیشه جوان واوامر برجسته رئیس جوانان کشور والاحضرت همایون ولایتعهد بما میدهند. چه هرساله عطف توجه بیشتری بورزش وتربیت بدنی بما پاسخ میفرمایند که عزت. افتخار ترقی. پیشرفت درحول محور توانائی دور میزند.

ازین رواست که فرزندان ایرانی ندا درندای پیشوای معظم خود انداخته و میگویند.

برو قوی شو اگر راحت جهان طلبی

که درنبرد طبیعت ضعیف پامال است وظیفه ما جوانان است که از همین روزهائیکه درفضای آزاد دبیرستان یعنی آن گلستان فضیلت وکمال زیسته ودرزوایای آن سیرکنان بچیدن خوشه های دانش و روزگار میگذرانیم ازهردبیری دسته و از هردانشپایهٔ طبقی از گلهای علم و معرفت برمیکنیم. در پرورش بدن خود بکوشیم و خودرا آماده برای مبارزه با حیات نمائیم.

تاهنگامیکه برای سیر مراحل اتیه از این سرزمین بی آلایش درفضای دیگری گام می نهیم که احتمال هرگونه خطر درپیش است بتوانیم با گامهای استوار ـ روح توانا ـ اراده متین وبراهنمائی قائد عظیم الشان خود اعلیحضرت همایون شاهنشاهی این مراحل پرپیچ وخم زندگی را بروفق مرام بانجام رسانیده بسرمنزل سعادت وساحل نجات برسیم.

یا بزرگی وعز و نعمت و جاه

یا چو مردانت مرگ رو یاروی

مسابقه های قهرمانی کشور ما که هرساله با ابهتی فزونتر از سال پیش آغاز میگردد و این تشویق وترغیب بورزش خود نمونه از اهمیت نیرومندی جوانان را شامل است.

دران روزهای پرافتخار سوم اسفند وچهارم آبان بخوبی دیده میشود که گامهای استوار سربازان نیروی روحی پیشاهنگان و بازوی توانای جوانان سراسیر ایران را بجنبش انداخته است آن احساسات پاک ـ آن فریاد های شادی که از قلوب هزاران جوانان ایرانی بیرون میاید گویا هنوز طنین صوتشان درفضا باقی است که میگویند.

مانماینده عظمت ایران وایرانی هستیم. ما نماینده افکار جوان وروح جوان ملتیم با پیروی از اوامر تنها منجی خود می کوشیم تابرای ایران فرزندانی رشید و دلاور باشیم.

میکوشیم تابرروی این سرزمین پهناور درختانی تناور گردیم. میکوشیم تادوران مجد وعظمت ایران باستان رادوباره پدیدار ساخته آب رفته را بجوی بازآریم.

درپایان عرایض خود قبل از اینکه میزخطابه را ترک کنم یکبار دیگر میگویم که:

ما جوانان ایرانی باید بکوشیم تاهمواره نیرومند باشیم زیرا نیرومندی کشور بنیرومندی ماوابسته است باید بکوشیم تا درراه میهن تا درراه شاهنشاه عظیم‌الشان خود آن کنیم که لایق فرزند میهن چون ایران باشیم.

پایان

دختر شامگاه

نوشته: ناظرزاده کرمانی

سرگذشت بسیاری از نوابغ جهان که ما امروز از آثار و افکار آنان بهره‌ها میبریم آمیخته برنجها و محنتهائی است که در آغاز ناچار در برابر دشمنان کور دل خود تحمل کرده‌اند.

گرسنگیها و آوارگیها و حسرتها و ناکامیها و پریشانیهای جمع فراوانی از این گونه بزرگان را که امروز تاریخ هر کشور بلکه تاریخ جهان بوجود آنها پرخود میبالد بخاطر آورده بیاد روح آزرده و گرامی آنان محزون و متاثر بودم.

چرا با کسیکه آهنگ دوستی ما کرده میخواهد با پرتو ملکوتی روان تابناک خود چراغی فرا راهمان دارد بی پروا دشمنی میورزیم؟

باز هم بخدا شکوه بردم و از کوتاهی عقل خود در برابر مشیت‌های اسرار انگیز او زمزمه‌های گلایه آمیز آغاز نهادم...

اما پیش از آنکه این گله پایان پذیرد ناگاه منظره آسمان دگرگون گشت و باره ابرهای سیاه از هم گسیخت و از میان آنها زهره زیباتر و دلرباتر از نخست جلوه‌گر شد!

گفتی این دختر جسور و جالاک حربه‌ای کاری و برنده با خود داشت و در سینه سوسمار مهیب بجابکی آنرا بکار انداخت و کار دشمن سخت جان خویش را بآسانی بساخت.

اینک آن جانور کوه پیکر با اندامی متلاشی برفراز کوه بسیه بختی خود لعنت میفرستد.

زهره بکام دل شاعر خیال پرست از زیر ابر بیرون آمد و بار دیگر زینت افزای آسمان شبانگاهی گشت.

نمیتوانم پیش بینی کنم که شما از این تغیر منظره چه نتیجه‌ای خواهید گرفت و چه تشبیهی بخاطرتان خواهد رسید ولی من از لبخند سرور انگیز زهره چنین پنداشتم که میخواهد مرا از یک حقیقت بزرگ آگاه سازد:

ای جوان ناشکیبا، کسیکه فروغی آسمانی در دلش تافته و خدا او را برای این برانگیخته تا با اندیشه تابان خود آدمیان را از گمشدگی و سرگردانی رهائی بخشد، چندانکه در اغاز تیره دلان بازارش برخیزند و زیبائیهای او را زشت باز نمانند، سرانجام او کامروا و پیروز خواهد گشت.

همچنانکه زهره از زیر ابر پاره‌های ولگرد بیرون میاید، اشعه روح نوابغ نیز از سد تکفیر و طعن و تهمت گذشته گوشه‌ای از جهان مدنیت را روشنائی ابدی میبخشد.

زیرا زهره باید باشد تا میلیونها سال در آسمان نور پاشی کند و دلها را بسوی خویش کشاند و ارواح را در اندیشه‌های آسمانی فرو برد.

نوابغ نیز باید پایدار بمانند تا در پناه فکر بلند آنان دیگران بسر منزل مقصود رهسپار شوند.

این ابرهای پیسر و پا و ناسودمند و مردمای نادان و خودسرند که بهرزه میکوشند تا حجاب نور مهر و ماه و زهره و اندیشه نوابغ شوند، اما پزودی نیست شده اثری از آنها بجای نمیماند، در حالیکه پس از آنان زهره میلیونها سال همچنان نور پاشی و نوابغ برارواح بشر فرمانروائی میکنند.

زاغان از بالای چنارهای اردوگاه بانگ منکر خود را چون آهنگ عزاتکرار میکردند و من در اندوهی بیپایان فرو رفته بودم، ولی نه تنها برای زهره بلکه برای همه بزرگان و مخترعان و کاشفان، فیلسوفان و دانایان نویسندگان و شاعران و دیگر کسان بلند پایه‌ای که پرتوی اسمانی در دلشان تافته بران شده‌اند که روشنائی در فکر بشر پدید آورند و او را براه راست راهنمائی کنند، اما گروهی از مردم حق ناشناس که از نادانی سود و زیان خویش را از هم باز نمیشناسند بتحریک برخی از حسودان بی هنر چون ابر پاره‌های هرزه دست یاری بهم داده و لعن و تکفیر و تهمت و افترا اغاز کرده‌اند و در پیش پرتو جانفزای دوستداران بشر پرده‌ای تاریک کشیده نگذاشته‌اند نور اینان شکاف در ظلمت ایجاد کند.

دانش آموزان و دانشجویان دانشکده افسری ساعت فراغت را مغتنم شمرده برخی درون جادرها و برخی در اغوش ابادی سرسبز و بردرختی که اینک اردوگاه ماست براکنده شده بودند.

من نیز روی بمغرب نهاده چند گام دورتر از جادرهای اردوگاه برفراز پشته‌ای کوتاه ایستاده بودم و با خاطری متفکر مناظر تیره رنگ شبانگاهی را نظاره میکردم.

باد کوهساری هنوز از گرمی خورشید توشه‌ای فراوان با خود بیغما میبرد.

آبادی (جوز در ختک) که در پای کوهسار اهسته نقاب شب را برخساره میکشد، دورنمائی دلپذیر و خیالپرور داشت: بنظر میرسید در دامنه قوسی شکل کوه، زاهد شب زنده داریست که از آغاز شامگاه در محراب عبادت برپای ایستاده با خدای خویش گرم راز و نیاز است.

رشته کوههای متوالی شمال اردوگاه که همچون نیمدایره‌ای نامنظم آبادیهای بسیار را در برگرفته، در تاریکی نیمرنگ بقطاری شتران پیلتن همانند بود که خاموش برجای متوقف شده در انتظار حرکت سارباننده.

دو سه فرسنگ دورتر، هزاران چراغ برق بایتخت را نور باران میکرد و درخشندگی زننده انها از دور تمسخر ناروائی بود که نسبت بصفحه نیلی آسمان که هنوز ستاره‌ای در آن نمیدرخشید ابراز میشد.

برفراز کوهساران غربی سرخی شفق روی یزردی نهاده بود و همچنانکه گرم تماشای آن بودم ناگهان چشمم بستاره فروزانی افتاد که در شمال غربی اردوگاه طلوع کرده و پیرامون خویش را تابناک ساخته.

از دیدن دختر شامگاه که بیش از اختران دیگر او را در سقف مینائی گردون مشاهده کرده بودم وجدی در خود احساس نموده بخاطر اوردم این همان ستاره درخشانی است که زهره‌اش میخوانند و ستاره شناسان درباره آن میگویند:

بیست و شش میلیون و هفتصد و پنجاه هزار فرسنگ تا افتاب مسافت دارد و سال آن دویست و بیست و چهار روز و شانزده ساعت و چهل و نه دقیقه میباشد.

نور و حرارتی که از آفتاب بآن میرسد دو برابر مقداریست که زمین از آن بهره ور میگردد.

شبانه روز در این کره بیست ساعت و بیست و هفت دقیقه یعنی سه ساعت و سی و سه دقیقه کوتاهتر از شبانه روز ماست هریک از فصلهای چهارگانه در کره زهره بیش از دو ماه نیست.

کوههای این سیاره منجاوز از چهل هزار متر بلندی دارد و (اتمسفری) که انرا فرا گرفته مرتفع و هنگام سپیده دم و شامگاهان بخوبی نمایان است و....

از شما چه پنهان دیدم از این نظریات خشک علمی لذتی نمیبرم و خوشتر آن است که بچشم خیال برزهره بنگرم و همانگونه که دل میخواهد آن را تصور کنم:

ناگاه این اختر دلفروز را دختری ماهرو پنداشتم که در پایان روز از تاریکی شامگاه استفاده کرده در بالای بامی بلند بانتظار معشوق وقت نشناس و بیمهر خود بسر میکند.

بار دیگر او را ذره بینی پنداشتم که زال بیر فلک برچشم نهاده تا بهتر سیاره کوچک زمین را تماشا نماید.

همانادم او را خود چشمی موشکاف انگاشتم که از بلندترین نقاط در غوغای جهان خیره مانده از سرانجام کار بشر در حیرت است.

پس از آن او را دوشیزه‌ای طناز تصور کردم که در برکه‌ای زردفام شناکنان دل از تماشاگران میرباید...

هم در این هنگام برفراز کوه نگاهم از هرسو درباره ابرهائی سیاهرنگ افتاد که با قیافه‌ای عبوس ازهرسو بهم پیوسته درست بشکل سوسماری عظیم درآمده اینک بقصد بلعیدن دختر شامگاه در دریای آسمان پیش میرود.

از این حادثه آسمانی که نه کسی جز اندیشه من متوجه آن بود و هم اگر کسی بود آنرا ناچیز میگرفت، سخت بهراس و اضطراب افتادم و بحقیقت راضی نبودم زهره نازنین که لختی موجب ارامش دل و نشاط روح من بوده طعمه ابر پاره‌های تیره دل گردد و من از تماشای فروغ دل انگیزش محروم مانم.

اما از آنجا که نرمدلان سست بازویند، کاری از دست من ساخته نبود، جز آنکه دست بدامان دعا و نفرین زنم.

از اینروی سرنیاز بآستان تواناتر از همه فرود اوردم و از او خواستم که زهره عزیز را در پناه لطف خود از گزند برکنار دارد و راضی نشود که اختری چنین تابناک بکام هرزه گردی ناچیز فرو رود.

اما افسوس که این دعا نیز مانند بسیاری دعاهای دیگر نامستجاب ماند و انگاه که راز و نیاز من پایان پذیرفت زهره زیبا در شکم سوسمار زشت جای گرفته بود.

رنگ کوهسار تاریک گشت دریای زرد فامی که دختر شامگاه در آن شناوری میکرد تیره شد، دنیا بچشمم سیاه امد.

عبدالحسین اورنک (شیخ‌الملک)

زندگی نو

ساعت هفت بعد از ظهر دیروز جلسه شب نشینی تابستانی باغ فردوس شمیران با حضور آقای نخست وزیر و چند نفر از آقایان وزیران و عده از نمایندگان و محترمین و بانوان تشکیل و آقای اورنگ نماینده مجلس شورای ملی سخنرانی بلیغ و جامعی درباره زندگانی نوین ایراد نمودند که خلاصه آن در زیر چاپ میشود:

خلاصه سخنرانی

سخنران محترم نخست در پاسخ باینکه مقصود از زندگانی، زندگانی فردی است یا اجتماعی اظهار داشتند: «اگر توجه کنیم که اجتماع چیزی نیست جز عده‌ای از افراد قبول میکنیم که زندگی اجتماعی هم جز مجموع زندگی افراد معنی دیگری ندارد منتها باید فهمید که آنچه در زندگی فردی دیده میشود در زندگی اجتماعی بچه صورت در میاید، بنا براین پیش از همه باید دانست که زندگی چیست»

«در زندگی یک فرد این مظاهر دیده میشوند: حرکت ـ احساس و دریافت ـ تغذیه ـ نمو ـ توالد. روزیکه در موجودی اینمظاهر دیده نشود یعنی حرکت نکند، احساس و دریافت نداشته باشد، تغذیه نکند، نمو نداشته و یا توالد و تناسل نکند آن موجود را مرده مینامیم.

وقتیکه در این علائم حیات خوب دقیق شویم میبینیم که حرکت برتمام آنها غلبه دارد مثلا احساس و دریافت حرکت معنوی عقل و شعور است چیزی را که دیروز نمیدانستید و امروز میدانید در فکر شما حرکتی رخ داده و عقل و دریافت شما یک پله بالاتر رفته یعنی حرکت کرده است اعمال تغذیه را یکعده حرکات انجام میدهند. نمو خود حرکتی است و در واقع یک قسم حرکت تکاملی بدن است.

توالد نیز حرکتی بیش نیست.

پس دیده میشود که در زندگی ناموس حرکت غالب است و روزیکه این زندگی از حرکت باز ایستد همانروز مرگ فرا رسیده است؛ پس مرگ چیزی نیست جز توقف و عدم حرکت و حرکت که اساس زندگی است چیزی نیست جز تبدیل کهنه بنو، ماندن در زندگی قدیم و کهن زندگی نیست زیرا در آن حرکتی نیست. کسی در زندگی موفق است که خود را برای دنیای نو که بقول مولوی هردم نو میگردد آماده سازد»

«در اجتماع نیز همینطور است در واقع ترقی علمی و صنعتی و ثروت اجتماع همان حرکت اجتماع است زیرا این همه نتیجه کار و حرکت افراد است. احساس و دریافت نیز که از علائم زندگی یک فرد است در اجتماع نیز هست اگر واقعه‌ای در کشور چه خوب و چه بد اتفاق بیفتد تمام افراد اجتماع خوشحال یا بد حال میشوند.

در ادراک اول جیزی را که واجد میشویم درک ملایم با بدن و تنفر از منافق است. ادراک در حرکت بجائی میرسد که انسان سرش که درد میگیرد متالم میشود بعد از این مرحله بالاتر میرود سر پدر و برادر و کسانش هم که درد میکند متالم میگردد باز حرکت کرده جائی میرسد که از تالم همسایه و حتی اهل شهر هم متالم میشود و بالاخره کار درک و دریافت بالا کشیده بقدری لطیف میشود که بر بام آسمان رفته میگوید؛ بنی آدم اعضای یکدیگرند (کف زدن حضار) و درواقع مقامش بجائی میرسد که همه ادمها را جزء خودش میبیند و در تالمشان متاثر است.

شادی عموم در ایام جشن‌ها و غمزدگی در ایام عزا نشانه همین احساس و دریافت مشترک اجتماعی است.

امروز هرکشوری بیش از پیش نیازمند این احساس مشترک است. مقتضیات عصر نوین جنین پیش آورده است که مردم کشور نسبت بغم و شادی بیشتر شریک باشند همگی با هم بکوشند تا منفعتی را برای کشور جلب کنند یا خطری اگر پیش آید دفع نمایند»

«و اما تغذیه اجتماع چیست؟ هرچه از امور معنوی و علمی که یک کشور از کشورهای دیگر میگیرد از علم و هنر آداب و وسائل زندگی و غیره تحصیل غذای اجتماعی میکند همانطوریکه تمام مردم برای تحصیل غذا بهم معاونت میکنند کشورها نیز در رساندن این غذای اجتماعی بیکدیگر کمک میکنند. هر اجتماعی از محصول علم و دانش سایر اجتماعات باید استفاده کند اخلاق و آداب پسندیده را از همه کشورهای جهان بدست بیاورد. منتها در غذای اجتماع یک افراط و تفریطی است یکدسته از مردم غذای اجتماع را قبول دارند و میگویند باید آنچه داریم دور ریخته از دیگران اخذ کنیم دسته دیگر میگویند آنچه خود داریم باید محکم نگاهداریم و از کسی چیزی قبول نکنیم. مثلا در کشور خودمان انهائی که بتقلید خشک و خالی از اروپا بدون در نظر گرفتن مقتضیات کشور و آب و هوا ساختمانهائی کاملا اروپائی میسازند نه در تابستان و نه در زمستان میتوانند از آن استفاده ببرند و یا اغلب خانه‌ها را میبینیم که بسبک اروپائی و ایرانی هردو میله شده یک طرف بخاری و طرف دیگر کرسی است

همینطور صدها نمونه دیگر. در صورتی که باید آداب و افعال اجتماعات دیگر را گرفته پس از پیوند با آداب خود تولید آداب جدیدتری که مناسب احوال باشد نمود زندگی نو را نباید با زندگی متجمل اشتباه نمود تجمل صرف چیز ضروری است برای امر غیر ضروری وقتی که بکائنات بنگریم میبینیم که جمیع ذرات از روی حساب گذاشته شده و جائی برای تجمل نیست»

«پس علوم و افکاری که کشوری از کشورهای دیگر میگیرد باید با علوم و افکار او پیوند شوند و از نتیجه این دو فکر دیگری متولد شود که با وضع زمان و مکان او مناسب باشد اینجا موضوع ابتکار پیش میاید.

بنابراین زندگی حرکتی است و این حرکت مانند آب جوی نونو میرسد آدمی باید همواره خود را برای زندگی نوین آماده سازد.

هدف زندگانی توجه آینده و حال است همانطوریکه فردا غیر از دیروز است زندگی فردا هم غیر از دیروز باید باشد.

ماندن در زندگی قدیم مشکل و بلکه غیر میسر است خود داری از زندگی نوین و پافشاری در این راه آدمیرا از تمدن دور میسازد.

اگر بنا بود پا بست بودن بزندگی کهن علامت ترقی و تمدن بود بومیان افریقا و وحشیان هندوستان و سرخ پوستان امریکا متمدنترین مردم جهان بودند زیرا آنها امروز همانطور زندگی میکنند که اجدادشان زندگی میکردند در مقابل نوبهائیکه هر نفس جهان و طبیعت احداث میکند و در مقابل فشار تمدن آنها منتهای ایستادگی کردند که تغییر نکنند و بخون خود و نسل خود وضع آباء و اجدادی خویش را نگاهداشتند چنانکه میبینیم چیزی نمانده است که نژادشان از برای این ایستادگی از بین برود. آیا کسی هست که این وحشیان را صاحب بهترین تمدن و زندگی بداند.

اینها کاری نکردند جز انکه زندگی نوین را نپذیرفتند.

اینکه حضرت علی (ع) میفرماید فرزندان خود را طوری تربیت نکنید که خود تربیت شده‌اید زیرا آنها برای زمانی هستند غیر از زمان شما به بهترین وجهی حقیقت امر را روشن میدارد.

اشتباه نکنید مقصود این نیست که بکلی زندگی دیروز فراموش شود این هم بکلی غلط است باید از تجربه دیروز برای آینده استفاده کرد اگر بنا بود هرچه بشر دیروز فرا گرفته امروز فراموش کند و برای روزهای نو طرحی نو بریزد تا آخر عمر میبایست مشغول طرح و بی ریزی باشد و هرگز کاخ تمدن اجتماع بسقف نمیرسید و حال آنکه اینطور نیست جامعه‌ها باید از تجارب دیروز استفاده کرده بطرف کمال بروند.

آن قوه‌ای که جماعت را بطرف کمال میبرد معایب و محاسن کارها را بانها یاد میدهد و راه سعادت را بانها نشان داده عادات خوب را تلقین میکند و بالاخره بسوی کمال حرکت میدهد شاهنشاه است ما چنین وجود مقدسی را که مایه خیر جامعه و رهبر آن است شاهنشاه مینامیم.

شاهنشاه ما میل دارند که ملت ما بطرف تمام فضائل زندگی نو برود و بتواند بسادگی و شرافت زندگی کند.

پایان

لوله‌کشی تهران

۳۰ بهمن ـ در روزنامه (قزل آی) چاپ استانبول مورخ ۱۱ ژانویه ۱۹۴۰ مقاله‌ای بقلم رضای اصفهانی در موضوع بهداشت در کشور شاهنشاهی دیده شد که نویسنده ضمنا راجع به آب آشامیدنی تهران و لوله کشی شهر نیز اشاراتی نموده و لزوم لوله کشی را در تهران متذکر گردیده است.

از آنجائی که در مقاله مزبور پاره‌ای اشتباهات دیده شد که ناشی از بی اطلاعی نویسنده آن بود لازم دانستیم برای رفع اشتباه نکاتی را که برای نویسنده مجهول می باشد تذکر دهیم که موضوع لوله کشی شهر تهران مثل سایر اصلاحات مهمی که در این مدت کوتاه انجام یافته است مورد توجه دولت شاهنشاهی بوده و اقدامات لازم برای انجام این منظور بعمل آمده و امور مقدماتی آنهم فراهم و در شرف انجام بوده است که متاسفانه بواسطه اوضاع جهان تاخیر ولی با اهتمامی که از طرف دولت شاهنشاهی برای اجرای هر وع اصلاحاتی بعمل آمد و موفقیت حاصل شده است شک نیست که این تصمیم هم مانند بسیاری از کارهای مهمی که در این عصر فرخنده با سرعت تمام انجام یافته است صورت عملی بخود خواهد گرفت.

ولی بی اطلاعی نویسنده در این مقاله این است که تصور کرده است وضع آب آشامیدنی تهران هم مانند بعضی از شهر هاست که رودخانه‌ای از وسط شهر عبور می کند و اهالی برای آب آشامیدنی خود از آن استفاده می نمایند.

در صورتیکه آب مشروب اهالی تهران از قنوات زیاد و چشمه سارهائی است که از سالهای متمادی بشهر جاری بوده و در مواقع معین در آب انبارها ذخیره شده و از آن استفاده می شود و مجاری این قناتها نیز پوشیده و تحت مراقبت بوده و در اغلب نقاط شهر و خانه ها هم تلمبه های مخصوصی برای استفاده نصب گردیده است.

یک سلسله اشتباهات دیگری هم در این مقاله دیده می شود که ما تصور می کنیم موجب آنها فقط تصورات و پندار بدون دقت و مطالعه خود نویسنده باشد و ما از ذکر آنها صرفنظر می کنیم و منظور ما این است که بنویسنده تذکر داده باشیم که موضوع بهداشت تهران و آب آشامیدنی آن انطوریکه تصور نموده نیست و پیش از اینکه لوله کشی در دنیا معمول شود و از آب رودخانه ها برای آشامیدن استفاده نمایند آب چنین قناتهائی که دارای مجاری زیرزمینی می باشند بشهر جاری و مورد استفاده بوده است.

مطالب اطلاعات در سال ۱۳۱۹

یادنامه کودتا

در اسپریس جلالیه

ائین باشکوه سان و رژه

درپیشگاه اعلیحضرت همایون شاهنشاهی ووالاحضرت همایون ولایتعهد

چگونگی جشنهای سوم اسفند در شهرستانها

تلگرافهای نمایندگان اداره

خبرهای تلگرافی خارجه دو روزه

شماره ۴۴۵۹ یکشنبه ۴ اسفند ۱۳۱۹

سوم اسفند ، روز طلوع خورشید سعادت یك ملت

۷۲۰۰ روز خوش وسعادت آمیز

۲ اسفند ـ فردا مصادف با روز فرخنده خجسته سوم اسفند و روز طلوع خورشید سعادت ونیکبختی ایران و ایرانیان وبزرگترین عید ملی مردم این سامان میباشد.

بیست سال پیش درچنین روزی تاریکی مدهشی قلوب وافکار وزندگانی مردم این سرزمین را فراگرفته بود و کوچکترین روزنه امید و روشنائی سعادتی درهیچ کجا مشهود نبود.

دردل این شب تیره غرش توپ و تفنگ مردم محنت رسیده و مصیبت زده پایتخت را بیدار کرو دران ساعت مردم این دیار بدرستی متوجه وقایعی که درپایتخت روي میداد نبودند و چه بسا مردمی که دران ساعتِ این واقعه را نیز مانند تمام وقایع انزمان دلیل برظهور وبروز مصیبت جدیدی میشمردند وازاین رو تمام شب را درهول واضطراب وبیم وامید بسر بردند.

فردای آنروز که همان روز تاریخی سوم اسفند ۱۲۹۹ باشد درتمام شهر این سخن شایع شده بود که دیشب درتهران کوتاشده ولی تصور حقیقت امر برمردم معلوم نشده بود همینقدر مردم از رفت و امد سربازان درکوی و برزن که بخلاف سایر سپاهیان انزمان اثار رشادت و شهامت از جهره انها هویدا بود احساس میکردند که یک دگرگونی وتحول عظیمی دراین کشور اغاز گردیده ولی ابا نتیجه ان چیست و پایان ان چه خواهد بود کسی نمیدانست.

ولی طولی نکشید که حقیقت آشکار شد و مردم دانستند که ان فروغ ایزدی و فره کیانی که سالیان دراز از این کشور رخت بربسته بود باردیگر درروح بزرگ یکی از فرزندان نامور میهن تجلی نموده و نجات دهنده بزرگ و راهنمای عالیقدری که قرنها بود ملت ایران در انتظار پیدایش او بودند ظهور نموده است و از اینرو دلهای نومید امیدوار و خاطر های ناشاد شاد گردید و ظلمت یاس و بدبینی و غفلت وجهالت از افق قلوب مردم زدوده شد.

نجات دهنده بزرگ و شاهنشاه نامور ایران نخست مزاج کشور را از اخلاط فاسد درونی و اغراض مهلک بیرونی پاک و منزه ساخت و افکار رمیده مردم که دراثر انحراف مزاج کشور راه افراط وتفریط گرفته بود باعتدال متمایل گردید.

درمدتی اندک امنیت و آسایش عدیم النظیر که از روزگار شاهنشهان با فروجاه ساسانی درایران نظیر ان دیده نشده بود درسراسر کشور حکمفرما گردید و طاغیان و گردنکشانی که سالیان دراز بود از پریشانی ملک و ملت سوء استفاده نموده و از باختر تاخاوروازشمال تاجنوب این کشور اعرصه تاخت وتاز و غارت وچپاول ساخته بودند منکوب و مقهور شدند و ماجراجویان و هوچیانی که از پریشانی ملک و ملت و نبودن سرپرست و مدبر و کافی هوچی گری وتولید فتنه وفساد رابپیشه ساخته بودند بجای خود نشستند.

پس از برقراری نظم و آسایش که نخستین پایه و اساس اصلاحات عصر همایون پهلوی شمرده میشود و تاسیس یک ارتش نیرومند و قوی که حافظ و نگهبان اصلاحات کشور باشد اصلاحات اقتصادی و سیاسی واجتماعی وفرهنگی واخلاقی دربی هم بانظم کامل و سرعتی شگرف اغاز گردید و دراندک مدتی چرخهای فعالیت حیاتی مردم که سالیان دراز از حرکت بازمانده بود بجریان افتاد.

***

امروز درست بیست سال از روز فرخ وخجسته سوم اسفند ۱۲۹۹ میگذرد.

دراین بیست سال مردم بشماره روزهای ان که ۷۲۰۰ روز میباشد روزهای خوش و سعادت امیز وبعدد ساعات ودقایق این روزها ساعت های خوش و دقایق مسرت امیز داشته‌اند.

دراین بیست سال ملت ایران هرروزی گلی از گلزار امانی چیده وگامی درراه سعادت وسربلندی برداشته است بیش از یکقرن بود که گوش مردم بشنیدن خبرهای غم انگیز و چشم انها بدیدن حوادث موحش و محنت امیز عادت کرده بودولی اکنون بیست سال است که چشم مردم جز ایات ترقی و تعالی چیز دیگر ندیده و گوش انها جز خبرهای خوش ومسرت امیز خبردیگری نشنیده است.

درگذشته اگر مسافری بنقطه‌ای از نقاط دور یا نزدیک این کشور مسافرت مینمود سفر نامه اورا یک سلسله داستان های غم انگیز وحوادث مولمی تشکیل میداد که دران گاهی از خرابی راه می نالید زمانی از نبودن وسایل اسایش شکوه میکرد و تازه دران سفرچه دیده بود مشتی شهرهای ویران ودهات ومزارع خراب وبایر و گروهی مردم فلاکت زده و نومید که کوچکترین اثری از اثار حیات وزندگی در انها نمایان نبود.

ولی امروز اگر کسی بنقطه‌ای از نقاط دور یا نزدیک کشور مسافرت نماید علاوه براینکه از نبودن راه یا امنیت شکوه‌ای نخواهد داشت درهر قدم هم مظهری ازمظاهر ترقیات ایران نو رامشاهده میکند.

یکجا کارخانه های نوبنیان را تماشا میکند. جای دیگر پلها و تونل های با عظمت را که برفراز جاده ها و کوهها وروده‌ها ساخته شده مشاهده مینماید. جای دیگر بناهای جدید اموزشگاهها را از نظر میگذراند و درتمام طول راه خود خانه های نوبنیان روستائی را بازدید مینماید و از همه بالاتر درهمه جا بامردمی تازه نفس و کوشا وامیدوار روبرو میگردد که ازهمه گونه وسایل نیکبختی و سعادت برخوردار بوده و باعشق و علاقه‌ای فراوان سرگرم کارهای خود میباشند.

این تغییرات بقدری شگفت اور و حیرت انگیز است که اگر کسیکه بیست سال پیش بیکی از نقاط کشور شاهنشاهی مثلا صفحات شمالی مسافرتی نموده و امروز هم باردیگر سفری بان نقاط نماید نمیتواند باور کند که انچه می بیند دربیداری باشد و راستی انسان حیرت میکند که درمدتی کوتاه که برای ساختن شهری کافی نبوده چطور این همه تغییرات روی داده است و چگونه کشوری با این همه پهناوری وعظمت از نو تجدید و ساخته شده است.

ملت ایران روزهای بزرگ و اعیاد برجسته درتاریخ خود فراوان دارد و تاریخ ملی ما با حوادث شگرف افتخار امیز بیشمار و فتحها و ظفرها و پیروزی های گوناگون اراسته شده است که تاجاودان مایه سرافرازی و سربلندی افراد ملت ایران بوده و هرزمان فرزندان ایران انها را بیاد اورند دیدگان انها را فروغ پسندیده غرور ملی رخشان میسازد.

ولی اگر ازروی دقت وبی غرضی انصاف دهیم تصدیق خواهیم کرد که درتاریخ ملی ما روزی بزرگتر و با عظمت تر از روز پیروز سوم اسفند نداریم و ان رادمرد بزرگ و با عظمتی که دراینروز فرخ و خجسته برای راهنمائی این ملت قیام نمود از همه مردان تاریخی ورجال نامور این سرزمین بزرگتر وبا عظمت تر می باشد.

زیرا همانطور که گفتیم روز سوم اسفند تنها یک روز برجسته درتاریخ این سرزمین نیست بلکه روزیست که مطلع یک سلسله روز های خرم وخجسته بوده که در دنبال ان مرتبا وپی درپی فرارسیده است روزیست که مجرای زندگی یک ملت کهن تاریخی را تغییر داده و بنیان تمدن وهستی وزندگانی اورا نو نموده است.

***

معمولا ارزش مردان بزرگ را از روی کارهای انها میسنجند.

اگر ما کارهائیرا که درمدت بیست سال درپرتو عزم وهمت شاهنشاه بزرگ مابرای سعادت ونیکبختی ملت ایران انجام یافته است و خوشبختانه همه انها جون افتاب مشهود وهویداست درنظر گرفته و انرا با مقیاس عقل و خرد خود بسنجیم می بینیم نه تنها درتاریخ ایران بلکه درتاریخ جهان هم کمتر کسی توانسته است درمدت باین کوتاهی اینهمه خدمات شگرف و مهم بکشور خود نماید.

این حقیقت آشکار است که مردان بزرگ تاریخ هریک دریک فن مخصوص و دررشته که ذوق وتخصص انها بوده کار کرده‌اند وبندرت مردانی پیدا میشوند که طبیعت احاطه کامل درتمام مظاهر تمدن بانها داده باشد و درهررشته کار کرده باشند.

شاهنشاه بزرگوار ما بشهادت تاریخ بیست ساله جدید ایران درتمام مظاهر تمدن زندگی ما اثار جاویدانی از خود بیادگار باقی گذاشته‌اند و درتمام شئون حیاتی زندگی نوین ما موسس بوده و اساس نیکی گذاشته‌اند که بعدها نیز سرمشق ایندگان خواهد بود وبهمین جهت است که شاهنشاه بزرگوار ما سرامد مردان تاریخی این کشور بشمار رفته و تاریخ جهان چنین کسی را تنها شاهنشاه بزرگی نخواهد دانست بلکه درردیف مصلحین جهان و درعداد موسسین تمدنهای فرزند ادمی بشمار خواهد اورد.

***

امروز پس از بیست سال افراد ملت ایران که جشن بیستمین سال نهضت ملی خودرا برپا نموده‌اند چه فکر میکنند. دراین ساعت خوش و دراین عید بزرگ و خجسته ملی افکار مردم متوجه چیست؟ بدیهی است دراین روز همه مردم بروزهای خوش و سعادت امیزی که دراین بیست سال داشته‌اند فکر میکنند امروز مردم فکر میکنند که درپرتو توجهات شاهانه مبانی نیکبختی جامعه ایرانی از هرجهت استوار گردیده و تمام وسایل وموجباتی که درهرهیئت اجتماعی موجب سعادت ورستگاری است درجامعه ایران فراهم شده است مردم فکر میکنند امروز بخلاف روزگار پیش فرزندان انها از نعمت اموزش و پرورش برخوردارند.

عرض وناموس وشرف وجان ومال و ابروی انها محفوظ است ـ رشته اتحاد واتفاق قلوب انها را باسایر هم میهنانشان پیوند داده است ـ زندگی مادی و معنوی انها از هرجهت تامین شده ـ حقوق و حدود انها را قوانین مشخص و روشن نموده و از هرلحاظ موجبات اسایش خیال انها فراهم است. از همه گونه وسایلی که علم وفرهنگ وتمدن دردسترس نژاد ادمی گذاشته برخوردارند و از همه بالاتر هرروزی میهن عزیزشان قدم تازه‌ای درطریق ترقی و کمال برداشته و کامیابی تازه‌ای نصیب او میشود.

اینجاست که مردم فکر میکنند وانصاف میدهند که از هرحیث ملت ایران امروز یک ملت سعادتمند و نیکبختی است و حتی از بعضی لحاظ و حوادث امروز جهان وقتی دقت کنیم می بینیم ان اسایش و نعمت و سعادتی که اکنون درایران حکم فرما است درهیچ کجای دنیا وجود ندارد.

دراین موقع ان حس قدرشناسی و پاسداری که همواره درکمون دلهای این مردم پنهان بوده بجوش میاید ودل وزبان سراسر مردم این دیار پراز سپاس و ستایش و تکریم شاهنشاه بزرگوار میگردد ولی بمصداق سخن شیخ

از دست و زبان که براید
کازعهده شکرش بدراید

درسهای سیاسی جنگ اروپا

۲۴ فروردین ـ جنگ کم کم طولانی میشود هفت ماه از عمر جنگ گذشته و یک سلسله وقایع مهم که چندان امیخته با فعالیت شدید نظامی نبوده بوقوع پیوسته است. مردم کم کم باور میکنند که جنگ کنونی هم چنانکه حدس می زدند دریکی دو ماه خاتمه نیافته بلکه از جنگهای مهم و طولانی بشمار میرود.

امروز نمیشود گفت دوام جنگ چه قدر است و ممکن نیست بطور قطع و یقین بگوئیم که جنگ چند سال دیگر طول خواهد کشید.

جنانچه از بررسی اوضاع سیاسی و مشاهده تدارکات کشورهای وارد در نبرد بر میاید جنگ باین زودیها خاتمه نخواهد یافت کشورهای اروپائی که وارد جنگند خود را برای زد و خورد طولانی اماده میکنند. نقشه کار اینها در جمیع مراحل نبرد از سیاسی گرفته تا اقتصادی و مالی و تبلیغاتی طوری است که گویا برای جند سال دیگر با نبرد سروکار دارند. تاکنون وضع جنگ طوری بوده که می توان ان را مقدمه و ابتدای کار دانست.

جنگ گذشته را که جنگ بزرگ نامیدند از این لحاظ بود که پنجاه و یکماه تمام طول کشید و صحنه های ان باندازه‌ای وسیع شده بود که دیگر بازرسی انها در اختیار کشورهای وارد در جنگ نبود، سرانجام تقریبا پای تمام کشورهای دنیا بمیدان جنگ باز شده بود، ایا طول مدت جنگ میتواند نام جنگ بزرگ را برای نبرد امروزی تهیه نماید؟ ایا ممکن است تصور نمود که روزی جنگ کنونی را جنگ بزرگ خواهند نامید. دوران زمانه بسا حوادث بزرگ و غیر مترقب را در بردارد. کشورهای وارد جنگ امروز با چشمان باز متوجه اینده بوده و ضمنا درست صحنه های نبرد را هم تماشا می کنند مبادا بی جهت بر وسعت آنها افزوده شده و باز قدرت بازرسی آنها از دستشان خارج شود.

جنگ بی شور و هیجان

شرایط وقوع جنگ امروزی اروپا وضع مخصوصی دارد و اکنون ان وضع مخصوص تقریبا بر همه روشن شده است.

مردم از نظر ارتشی و سیاسی متوجه جریان امر بوده و در این مدت هفت ماهی که از عمر جنگ میگذرد کمتر حادثه جنگی است که در خفا و پنهانی از مردم صورت گرفته باشد ولی بطور کلی اصول تازه‌ای در جنگ بکار نرفته و چیز جدیدی از روش نوین جنگ بنظر مردم نرسیده است مردم منتظر بودند که جنگی که در اروپا درمیگیرد قیافه وحشتناکی داشته و امیخته با شور و هیجان و فعالیت باشد اما اینطور نشد.

تنها درنبرد امروزی چیز تازه همان عوض شدن اسلحه ها و عوض شدن طرز استعمال بعضی از اسلحه میباشد.

در اینجا میتوان با نهایت جرئت اظهار داشت که از وقایع جنگ با وجود اینکه چیز پوشیده و پنهانی دربین نبوده درست چیزی دستگیر مردم نشده است.

هر روز فرماندهی ارتش کشورهای وارد جنگ دو مرتبه اعلامیه صادر مینماید. در این اعلامیه ها خبر میدهند که در جبهه مغرب بین رودخانه رن و موزل چندین اتشبار بشلیک خود ادامه داده و دسته های اکتشافی بدشمن تصادف نمود و زدوخورد محلی کوچکی درگرفته است این بود سراپای خبرهائی که از اعلامیه ها بدست میاید.

مدتها مردم منتظر صدور اعلامیه‌ای بودند که خبر حمله بخط ماژینو و بازیکفرید را منتشر سازد ولی این اعلامیه منتشر نشد. البته اگر چنین اعلامیه‌ای منتشر میشد حائز نهایت درجه اهمیت بود. همانطور که گفتیم خبر تازه در اعلامیه ها نیست کم‌کم نوشته های انها ارزش حکایت و قصه را بخود گرفته و گوئی این اعلامیه ها فقط بمنظور بازی دادن احساسات مردم منتشر گردید.

روزنه‌های مخصوص نبرد

اگر بدقت در این موضوع نظر افکنیم می بینیم که سعی دارند در اعلامیه ها جنگرا از روزنه های بخصوصی بمردم نشان دهند مردم باید از این روزنه های ریز و کوچک وقایع گوناگون و زیاد صحنه‌های وسیع نبرد را تماشا نمایند.

از آنجا که عده استطاعت فکری آنرا ندارند که از روزنه های به این کوچکی اهمیت حوادث جنگرا دریابند کم‌کم فکر جنگ از سر انها بدر رفته است در اثر این وضعیت عده عقیده‌مند شده‌اند که هنوز مردمی که در داخله کشورهای وارد جنگ بسر می برند و درست با فکر نبرد آشنا نیستند. درک افکار جنگی در نزد مردم وسایل مخصوصی لازم دارد وضعیت جنگی امروز طوری است که بدن سربازها وارد عملیات ارتشی است و فکر انها با جنگ اشنا نیست وقتی جنگ در مردم شدت میگیرد و شور و هیجان ان درست پدیدار میگردد که اطلاعات دقیق و صحیح و جدی از اوضاع جریان نبرد با شرح مبسوط در دسترس انها قرار گیرد.

جریان جنگ انطوری که هست باید بمردم حالی شود تا همه بفکر جنگ فرو رفته و عظمت این کلمه را دریابند. دستگاههای تبلیغاتی کشورهای وارد جنگ بعوض بیان اوضاع صحیح نبرد سعی مینمایند که افکار و اذهان مردم دنیا را بخود مشغول نمایند. این کشورها بفعالیت سیاسی و تبلیغاتی خود در سرتاسر دنیا ادامه داده و درجمیع مراحل اقتصادی و مالی و اخلاقی هم از هیچ فداکاری فروگذار نمینمایند.

تبلیغ بی سروصدا و فعالیت آنها بطرزهای دیگری سابقا هم در دنیا وجود داشت فقط غرش رعدآسای توپخانه باعث شد که مردم درست متوجه انها گردند. چون که مدتی است از بلند شدن صدای توپ گذشته دیگر این صداها هم در مردم تاثیر نداشته و ایجاد شور و هیجان نمینماید. غوغای جنگ با صدای گرفته از روزنه اعلامیه ها بنظر مردم میرسد.