

75/75/13/5e

48

九

4

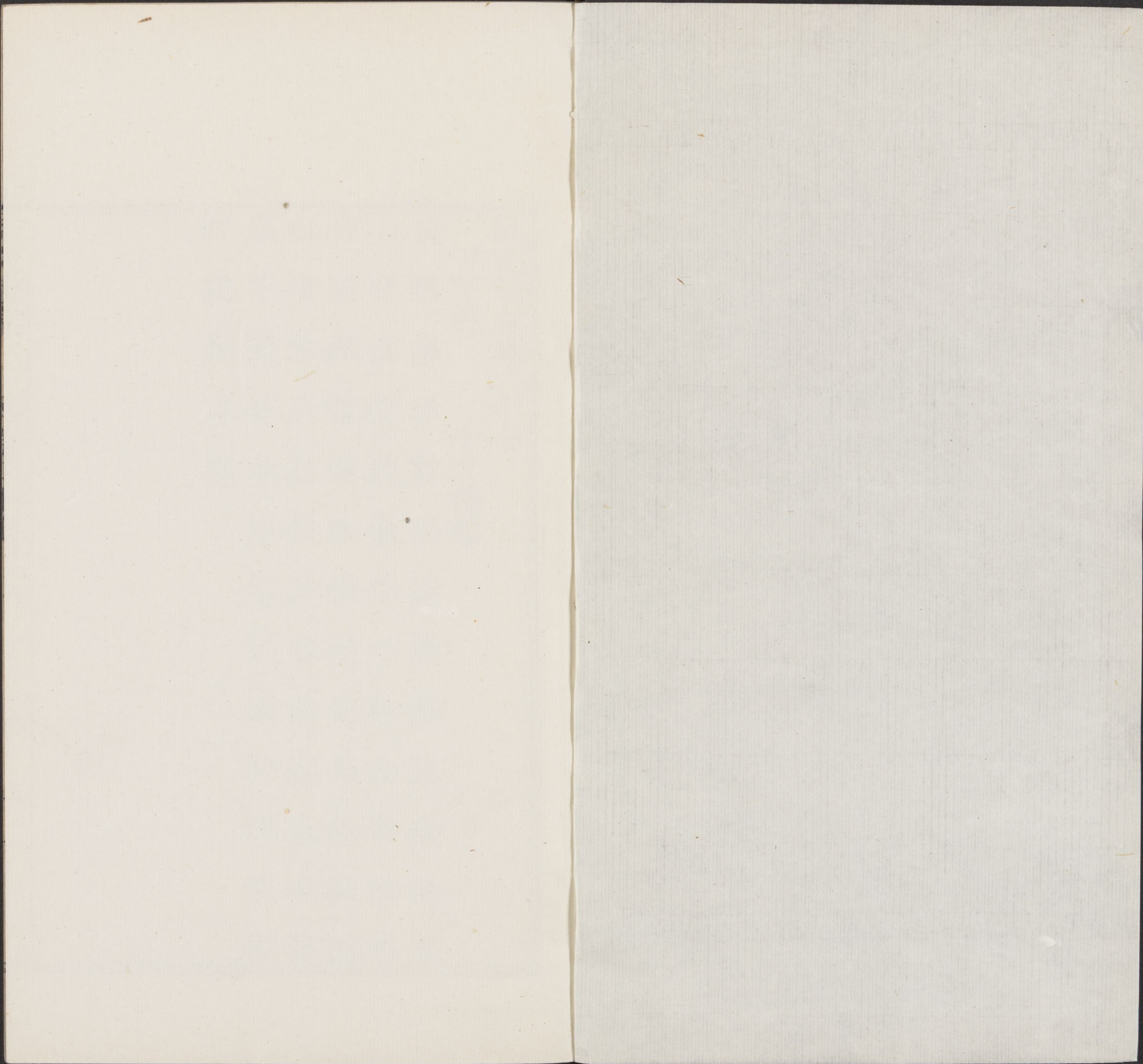

佩文韻府卷二十七

下平聲

十二侵韻

侵	心	簪	蟬	參	慘
尋	琴	駸	惜	芩	綾
潯	禽	鐔	黔	瀦	稔
林	擒	鬻	嶽	燐	緜
霖	欽	琳	崱	淋	湛
臨	衾	琛	歆	郴	
鍼	吟	榘	禁	鴛	
箴	今	諶	喑	妊	
斟	襟	忱	瘖	擒	
沈	金	壬	森	紆	
礎	音	任	參	鱣	
深	陰	紆	蔘	澆	
淫	岑	霤	涔	霏	



佩文韻府

卷二十七 十二侵

鬢髮侵竹譜篋筍既食則又盧照隣詩耿耿憂積空令

猶負星霜鬢髮已侵白居易詩弱思侵江淹詩行光自容容裔無使

春黛雙蛾嬾秋蟲兩鬢侵虞世蘇軾詩白髮長

嫌客思侵歲月侵庚信詩危慮風霜積窮愁蘇軾詩白髮長

波急桑榆日月侵唐庚詩壘壘歲華侵垂垂老境臨綠苔侵虞世

鏡前紅粉歇階上鳥喧從果爛階淨任苔侵陸游詩茂林風送幽禽

語壞壁苔銀燭侵上官儀詩霜處華人事侵王勃詩誰意山遊嵐

氣侵張說詩春滿汀色媚景斜杜甫詩日下四山陰山庭

重石砮楛二毛侵杜甫詩人生五馬貴莫受陸游詩方憂一齒落何止

矢正相同野色侵歐陽修詩關關啼鳥樹

增報侵左傳晉荀營伐秦九年東侵左傳諸侯伐鄭晉荀營至于

紀項年以來雨水不時汴流今既築隄理渠復其舊蹟驅區侵

故荐嘉玉潔牲以禮河神王訓詩月落簷西暗日去柱驅馬侵

左傳子靈奔晉人與之邢以為謀主通吳於晉教之乘車射御

郭連邑累不侵左傳范宣子將執戎子駒支對曰惠公賜我南鄙

君國也孟嘗干乘也立千乘之義而不可陵可謂足使矣注美其

映雞羣塵陸游詩泥淺雙草履身閒常對一棊枰蔡鶴相

詩月亦知良會襲侵晉語伐備鐘鼓聲其罪也戰以錚于深侵史

更深雲直傳敵國語侵漢書灌夫傳及飲酒酣夫起舞見侵吳志

司馬穰苴傳敵國語侵屬蚡蚡不起夫徙坐魏遣郭純誘致諸夷邑

牧傳牧為平魏將軍領武陵太守往之郡魏遣郭純誘致諸夷邑

君郡中震懼牧問朝吏曰邊境內侵誑誘人民當及其根抵未深而

撲取之軍驚擾牧曰不然外境內侵誑誘人民當及其根抵未深而

淑咏草詩百花苑路易內侵見上說苑晉未及竟夏初遽未深而

猶命將征之竝侵蜀志法正傳正賤與璋曰今張益德數萬之

以禦之將何外侵北齊書顏之推傳自太清之內豐彼天齊北侵史

崔浩傳晉將劉裕伐姚泓求假道公卿咸曰宜先發軍斷河上流

勿令西過浩曰司馬休之擾荆州劉裕切齒久矣今乘其危亡而

伐之臣觀其意必自入關若塞其西路裕來侵北史達奚武傳齊

必上岸觀其意必自入關若塞其西路裕來侵北史達奚武傳齊

必上岸觀其意必自入關若塞其西路裕來侵北史達奚武傳齊

曹三道周文意同遂禽之并兵擊泰諸將多異議惟武及蘇輕侵北史
 傳暴敵則明賞罰以禦之數侵唐書合狐咥傳孔述睿同修
 臨事制勝則明賞罰以禦之數侵唐書合狐咥傳孔述睿同修
 者無互侵呂氏春秋家無怒答則監子嬰兒之有過也相侵淮南
 所校天子一畿諸侯一各守其分不得相侵也相侵淮南
 來白髮坐一畿諸侯一各守其分不得相侵也相侵淮南
 侵說苑齊侯問於晏子曰當今之時諸侯孰危對曰晉
 伐非好兵也周宣王貌侵西陽雜俎今人謂醜為貌寢誤矣魏
 甚重之注云分侵地理通釋至五代時吐蕃已微弱被侵爾雅翼
 相黨其同類有景侵王僧達詩歡此乘日暇忽忘逝一慮侵
 梁簡文帝十空詩息形影方寸逐物恒盈侵沈約梁甫吟星
 陸游詩前二喜接高人語方寸寧容俗一盈侵沈約梁甫吟星
 坐傍侵張正見詩遠入隗斜侵庾信詩欹橋久半斷崩岸始
 細雨數枝薛荔牆杜牧詩樽香烟侵王勃序參差夕樹一橘水
 輕泛數枝薛荔牆杜牧詩樽香烟侵王勃序參差夕樹一橘水
 水顏侵李白詩蒼山客偃纜侵杜甫詩之園的歷秋荷月照芙蓉之
 顏侵李白詩蒼山客偃纜侵杜甫詩之園的歷秋荷月照芙蓉之

駛氣疎一已皇甫松大隱賦山席平鋪而葉墜書雪侵竇常詩
 卷橫開而一已皇甫松大隱賦山席平鋪而葉墜書雪侵竇常詩
 初扇餘寒尚一白居易詩黑髻絲蘇軾詩兩歲頻為山水役一
 終期白日青雲路休感髻毛霜火中行子霜侵元稹小松詩簷
 谿常照貧侵孟郊詩赤日千里火中行子霜侵元稹小松詩簷
 簇翠猿侵李商隱詩歸期無四侵浩虛舟盆池賦烟蟲侵蔣凝壘
 賦一而鳥跡微虧土蝕而韋編欲朽陸游詩香侵范成大
 游詩但恨圖書缺調護不勝鼠齧與一陸游詩香侵范成大
 蠹侵李中詩廢久塵常積損書為開稀一陸游詩香侵范成大
 江侵蘇軾詩久塵常積損書為開稀一陸游詩香侵范成大
 醫來都屏去頭眩怕一耶律楚材蠟梅草侵陸游詩香侵范成大
 詩雪裏冰姿破冷金前村籬落暗一耶律楚材蠟梅草侵陸游詩香侵范成大
 故故田侵真山民東粵廟詩碑因苔蝕老侵劉克莊詩徘徊惜景
 低故田侵真山民東粵廟詩碑因苔蝕老侵劉克莊詩徘徊惜景
 珠林少壯之瓜侵趙孟頫文善觀書者澄神端慮淨几焚香勿捲
 年為少壯之瓜侵趙孟頫文善觀書者澄神端慮淨几焚香勿捲
 夾陵侵何景明述歸賦南陸屈以勿以唾揭勿以作枕勿以
 刺陵侵何景明述歸賦南陸屈以勿以唾揭勿以作枕勿以
 六月侵詩譜疏六月采芭雖俱征伐弱陰侵春秋二月日有食之
 六月侵詩譜疏六月采芭雖俱征伐弱陰侵春秋二月日有食之
 風文員守

為幣之事餘月則否
 內賜晉文公又為小六罰侵
 其下六極論者侵
 南史蕭勵傳勵徙廣州刺史廣州邊海舊饒外國船至多為風
 雨侵
 北齊書邢邵傳邵請置學及修立明堂奏曰明堂禮樂之本
 漸至虧墜非所以追隆堂構儀刑萬國也元好問元魯縣琴臺
 詩荒城草木合破屋
 枝被雨侵蘇軾詩暮雨
 法度侵
 管子私道行則
 柔懦侵
 淮南
 剛毅見剛毅者亡則矜為柔懦
 齊國侵
 說苑北郭騷見晏子曰願
 粟府金而遺之有間晏子見疑於景公出奔北郭子造山水侵
 公庭曰晏子天下之賢者也今去齊國
 錄新安人聞居敬所居為
 四鄰侵
 厚德錄楊珍尚書致仕歸長
 欲詣府訴其於戶外而寢
 四鄰侵
 安舊居多為鄰里侵占子弟
 思未府時試其事以狀白珍秋批紙尾云正離離子弟不敢復言
 藤鼠侵
 釋慧命酬戴安道書所歎秋風草正離離子弟不敢復言

輕風木侵
 庾信為閩將軍乞致仕表加以寒暑齊魯侵
 角端在
 蛟龍之氣注角端弓名蓮花腰甚得
 灰瑄侵
 庾信文風霜所
 曲岸侵
 沈佺期詩重
 度流痕
 海氣侵
 陳子昂詩
 落花侵
 沈佺期詩重
 戶犬無侵
 張說詩
 三時農不
 美材侵
 張說詩魚以嘉名橫議侵
 張九齡詩多謝周
 寒漏侵
 顏舒刻漏賦驅疾風之
 睥睨侵
 杜甫白
 身防常恐
 樵爨侵
 王季友詩翳青桐枝
 不為樵牧侵
 蘇
 連連
 包何春雨詩須移戶外履
 起牽帷濕溜侵
 外累侵
 盧綸詩自別
 溜侵
 又朱慶餘詩轉旆馴禽起
 夜相
 外累侵
 盧綸詩自別
 四序侵
 韓愈詩但悲時易
 風霜侵
 韓愈詩老樹無枝葉
 不復
 霜風浮恨侵
 孟郊送淡公詩幸因西飛葉書作
 涇流侵
 孟郊詩渭
 相徒
 六師侵
 章孝標王師如時雨賦
 濁河侵
 馬戴詩廢城
 外役侵
 馬戴詩足恣平生
 霜霧侵
 馬戴詩殘月關山遠
 間道

物惟一語莫遣 曙光侵劉得仁詩幽庭多曉霞侵 輕吹動半底

漳霧侵雲鬢 醉袂侵段成式詩 幾魚山影侵劉滄詩 路人不記當年

嶽勢侵劉滄詩 風生野渡河聲急雁過寒原 鄭衛侵羅鄴題

將宮徵陪歌扇莫 積氣侵周朴詩 秦築長城 落葉侵司空圖詩 秋

心笑看粧 疊薛侵鄭谷詩 淺井寒蕪 魚龍侵裴說洞庭湖詩 未驚

煩惱侵周曇詩 賴問空門知氣 角聲侵杜荀鶴詩 雖有夢魂知不

受侵薛能詩 平生只有松堪 炎暑侵李中廬山詩 冬有靈湯溢夏

空濶處不返照侵寇準詩 村迥遙峯 竹風侵林逋詩 齋磬冷搖松

受暑光侵 塘斧侵梅堯臣咏蟬詩 虛腹 俗物侵沈遼清冷臺詩 松門不隔

又陸游詩尋常省力處外物孰能侵 梅潤侵蘇軾茶詩 苦畏

又陸游詩尋常省力處外物孰能侵 梅潤侵蘇軾茶詩 苦畏

又陸游詩尋常省力處外物孰能侵 梅潤侵蘇軾茶詩 苦畏

又陸游詩尋常省力處外物孰能侵 梅潤侵蘇軾茶詩 苦畏

又陸游詩尋常省力處外物孰能侵 梅潤侵蘇軾茶詩 苦畏

又陸游詩尋常省力處外物孰能侵 梅潤侵蘇軾茶詩 苦畏

又陸游詩尋常省力處外物孰能侵 梅潤侵蘇軾茶詩 苦畏

又陸游詩尋常省力處外物孰能侵 梅潤侵蘇軾茶詩 苦畏

又陸游詩尋常省力處外物孰能侵 梅潤侵蘇軾茶詩 苦畏

又陸游詩尋常省力處外物孰能侵 梅潤侵蘇軾茶詩 苦畏

又陸游詩尋常省力處外物孰能侵 梅潤侵蘇軾茶詩 苦畏

又陸游詩尋常省力處外物孰能侵 梅潤侵蘇軾茶詩 苦畏

又陸游詩尋常省力處外物孰能侵 梅潤侵蘇軾茶詩 苦畏

又陸游詩尋常省力處外物孰能侵 梅潤侵蘇軾茶詩 苦畏

尋

徐林切長也又 六尺曰一又姓

韻藻直尋孟子 且夫枉尺而復尋漢書郊祀志 上始巡幸郡縣

追尋蜀志 張嶷傳嶷為越雋太守屢乞求還乃徵詣成都過旄牛

跡侵朱子詩 且咏招隱 牛羊侵朱子詩 豈無萌蘖 石根侵翁卷詩

片薄側徑 夜色侵王暉詩 燭影紅搖 劫火侵謝宗可詩 蘇骨

往畏彼一欲 水螢侵馬祖常詩 舟輕風 劫火侵謝宗可詩 蘇骨

薛荔侵釋大訢詩 題詩石壁山 上界侵王守仁詩 化城高住萬筆

陣侵王鑿塲中初九夜詩 海潮忽 遠黛侵許讚湧金門詩 鐵甕名

利侵法苑珠林 我人逾盛 六賊侵法苑珠林 百憂總萃 水火侵法苑珠林 若

對語三駕 風動 雀啄 雨潤 七旬格 紅葉掃 風燕掠

摘句高松暑不侵 花谿草乍侵 重門未放野寒侵 水螢侵

為病夢 交此 我人逾盛 六賊侵 水火侵 見升沉

追尋蜀志 張嶷傳嶷為越雋太守屢乞求還乃徵詣成都過旄牛

追尋蜀志 張嶷傳嶷為越雋太守屢乞求還乃徵詣成都過旄牛

追尋蜀志 張嶷傳嶷為越雋太守屢乞求還乃徵詣成都過旄牛

餘人阮籍詩王子好簫管世世相可一江淹詩羣帝共上下鸞鳥
相茅山道士共蓬萊入海底何處可一張籍詩應得烟霞出俗
心爾丁寧復故林舊來行處好一王仁裕放猿詩百尋突直而焚燎千里之隄
蟻垤而穿敗西京賦巨獸一杜甫詩西閣一孫綽蘭亭集後序高嶺金山萬
碑直幹一澄波千頃杜詩西閣一餘中宵步綺疏千尋書
朱異傳明山賓表薦異曰錢塘朱異器宇弘深神表峯峻長
丈緣陟未登玉海一窺映不測孫綽蘭亭集後序高嶺金山萬
湖萬頃庾信詩高閣一李紳詩潮蹙海風驅萬里日浮天塹
交於萬堵霜鋸冰解于起長廊四注連李華含元殿賦星鎚電
洞一蘇軾詩世間亦有竹月落空庭影許十尋大戴禮一
長朱子詩晚峯雲散碧一落日衝騰霜氣深一而索百
步而堵三百步而里千步而井杜甫詩掖垣竹埤梧一郭鈺詩
雷常陰陰黃庭堅詩更懷父子東歸得手種江頭柳一使木工千
坂橋通徑薛蘿深濃翠浮衣竹客之吟一夜天生神木一雙大二
餘人入山伐木思歸而歌木客之吟一夜天生神木一雙大二
十圍長萬尋琴賦丹崖嶮巖青壁一王勃乾元殿頌序瑤階百
下塹一岸蒼濤鬱飛翻又陶招尋駱賓王詩返照下層岑物外
潛詩洪柯百一森散覆場谷招尋狎一李詩終期龍伯國
與爾相重尋崔善為詩秋來菊花氣深山客一溫庭筠詩靈山
郎君嬾一緣未絕他日來蘇軾詩南屏老宿閒相過東閣
嬾一李東陽詩詩券負來應漸釋方書驗後懶一幽尋維

詩韓侯久携手河嶽共一韓愈詩青竹時默釣白雲日一陸
龜蒙掇野蔬詩野園煙裏自一嫩甲香蕤引漸深陸游詩名山
處處得一出苦吟破侵尋王安石詩塞垣春錯莫行路老一蔡松
硯時時出苦吟傳尋治尚書好洪範災異又學天文月令陰陽哀帝
尋初即位召尋待詔黃門每有非常輒問尋尋對屢中遷黃門侍
郎

案夢尋列子鄭人有薪於野者遇駭鹿御而擊之斃之恐人見之
也遽而藏諸隍中覆之以蕉俄而遺其所藏之處遂以爲
夢焉順途而詠其事傍人有聞者用其言以取之薪者歸其夜真
夢藏之之處又夢得之之主爽旦一孤月而一得之遂訟而爭之
又王昌齡詩曉夕雙帆歸鄂渚愁將孤月夢中尋蘇軾詩濁世紛
紛肯下臨夢尋飛步五雲深又溫庭筠詩八行香未滅千里夢難
尋

月中尋李白詩相約相期何太深棹歌搖艇一相尋
增溫尋禮記溫故而知新疏言賢人由宿仍值月相尋
三尺四尋周禮冬官廬人酋予常有四尺尋予一史記張儀
阿重屋三尋傳秦馬之良戎兵之衆探前跌後蹄間一騰者不
可勝二尋周禮冬官匠人方百里爲同斟尋史記夏本紀贊禹爲
國姓故有卜氏按左傳作躡尋漢書梁共王傳疑其後分封用爲
鄢楚辭覆舟一何道取之躡尋誤失言文史一不得轉移

佩文韻府
卷二十七
七
尋

行尋後漢書百官志縣尉尉主盜賊凡有賊發徑尋晉書衛恒

變乃惟佐隸獨彼繁文崇此詳尋宋書天文志

簡易其大一細不容髮一而水周精尋齊書徐孝嗣傳孝嗣表立屯田曰使刺史二千石躬

其下一得一知萬一研尋梁書陶弘景傳弘景年十歲得葛洪神

傳耀好讀春秋趙彦深嘗謂耀曰君一便有養生之志北齊書張耀

紕繆耶世說諸葛友年少不肯學問始與王夸甫談便已超詣王

歎曰卿天才卓出若復小加一無所愧一後看莊老更與王

語便足相抗衡劉孝綽詩覽諷欲援請殿下降情白屋存問一想

到鄧山多暇日一軒相尋北史薛安都傳安都從祖弟真度子懷吉

書毋惜細一對一黑然而返既指授先期明人馬之數左右察已

性少言每有接對一芻粟繼至何承天詩功名豈不美一亦

記錄俄而酒饌一願作陽春曲官商長輕千里一溫庭筠詩白蓋微雲一逕

深東風弟子遠一蘇軾詩故人輕千里一而更楚假南路於一韓八

哉牛山木斤斧日一蘇軾詩故人輕千里一而更楚假南路於一韓八

魔可避寧浮海詩債一且閉關東尋北齊書顏之推傳警欲秦

考尋遼史耶律韓八傳籍羣牧馬關其二同事者一平生疑遺教

非右軍比來一遂五尋淮南子禹乃以息土填洪水以為名山

決定知非右軍矣一遂五尋淮南子禹乃以息土填洪水以為名山

木末其上尋淮南子下揆三泉一九天一又喜怒哀樂有感而自

修江淹詩水苔方下憂尋淮南子文王聞善如不及宿不善如知尋

蔓石蘿日一指知寸布根尋水經注萬象遺鑽尋道以積精累氣而

大戴禮布指知寸布根尋水經注萬象遺鑽尋道以積精累氣而

手知尺舒肘一不肯屈已參訪惟一故出尋竹譜篔簹稱大一無尋禽經

成聰明之士不肯屈已參訪惟一故出尋竹譜篔簹稱大一無尋禽經

帝以望得悟何異盲者之不任杖哉一故出尋竹譜篔簹稱大一無尋禽經

為思尋世說簡文云淵源語不超詣簡至然經綸一無尋禽經

長一鸚窀尋法書要錄詳覽字體一探尋法書要錄肥遁下尋

上無常窀尋法書要錄詳覽字體一探尋法書要錄肥遁下尋

聞見錄康節公游學晉州山路馬突墜深可尋高迹一繆尋陸機詩

門豹廟詩容範雖年一公無所傷惟壞一帽可尋西野芳繆尋陸機詩

菲路春風正一陸鑿石室賦風徑接鼓一張說詩是日期佳

子一異尋陸機詩女蘿亦有遠尋陸機詩川陸殊塗軌懿親將

末緒一異尋陸機詩女蘿亦有遠尋陸機詩川陸殊塗軌懿親將

有尋陸機詩女蘿亦有遠尋陸機詩川陸殊塗軌懿親將

更一有尋陸機詩女蘿亦有遠尋陸機詩川陸殊塗軌懿親將

天池寺蔡羽詩十年不到竦尋魏都賦碩果灌豐尋劉琨咏竹詩

珠盈一妙尋盧諶詩昔在暇日通理雲笈七籤玉清天中有空

風文員守一妙尋盧諶詩昔在暇日通理雲笈七籤玉清天中有空

風文員守一妙尋盧諶詩昔在暇日通理雲笈七籤玉清天中有空

風文員守一妙尋盧諶詩昔在暇日通理雲笈七籤玉清天中有空

不登自非重誦洞也胥尋傅咸詩弓旌仍仰尋孫統蘭亭詩地主觀

苑珠林一先覺空尋陶潛閑情賦竟寂寞而無見獨情想以

所說有六十四書空尋魏知古尋李先生不遇詩羽客今何在

洛間伊儻同愛退尋謝靈運詩一巢穴難易尋梁簡文帝詩我居青

絃酒共乘軌練神超勇猛內尋賢允詩遠思古熟尋庾信象戲賦乍

開經而靜尋庾信柳霞誌銘一歌案或吟長岑之遠乍撫鳴琴

譜認南尋盧思道詩一禹穴見李白道甫問訊今何如密尋王勃採

北渚之新贈恣遍尋薛能詩驟去無遺憾幽棲已歷韓愈詩一外尋張說

東溪之悟道遙匪一僧洪恩詩氣再尋王維詩一登尋顧况遊子吟腰下是

道由中悟道遙匪一僧洪恩詩氣再尋王維詩一登尋顧况遊子吟腰下是

已自怪一靈香散識得諸天莫一滄北尋杜甫詩憶昔一外尋張說

東挽三楊尚未慙獨尋杜甫詩春草封歸恨源花費一行跡韋客

尋趙師秀詩隔澗竹扉深蒼童引一暫一登尋何物牽纏曠一腰下是

一尋李端詩武陵花木應長在願與門人更一白居易詩微雨

主三寸日聲低疊嶂一又充容徐氏奉和御製小山賦影促圓

詩主張風月蓬三葉彈壓江湖鱗一韓愈詩由來鈍駮寡一搜尋孟郊

將什葉剝枝童皮盡穿孟郊詩崎嶇有懸六尋柳宗元終南山制立三

步一得深行荒尋孟郊詩崎嶇有懸六尋柳宗元終南山制立三

筵一秋尋賈島詩太白山前終日深尋冷狐楚咏山詩商阻尋溫

筠詩寂寞寒塘難尋溫庭筠詩舞疑繁易度歌轉斷一阻尋鄭谷詩

路鄰居獨一採尋杜牧李賀詩序賀能一前事深歎恨今古未嘗經

情狀離絕遠去筆墨畦盈尋吳融矮柏詩周圍雖野尋陸龜蒙詩

徑間亦殊不能知之盈尋合抱直上豈一野尋晴寺一

同去好古碑強尋李咸用詩賴有斯同尋李建勳詩松影晚留僧

苔字細書勻強尋李咸用詩賴有斯同尋李建勳詩松影晚留僧

陸游詩聞道南池梅最長尋孫光憲竹枝詞亂繩千結歸尋蘇軾

早要君携手試一數尋蘇軾寒具詩纖手搓來玉訪尋黃庭堅詩

欲一萬里橋水數尋蘇軾寒具詩纖手搓來玉訪尋黃庭堅詩

趙師秀詩最感書細尋葉夢得詩捉塵誰勇尋謝枋得詩趙
 燒盡時容借一細尋能話扶筇可勇尋州關何畏白髮趙
 意尋釋惠洪詩語言不披尋王鑿詩幾務了時多暇攀尋湯顯祖
 隨奏計朝解尋黃省曾詩夢積俱窮尋法苑珠林釋道英緣尋
 下愜七籤葛洪曰夫至道無形機妙振尋雲笈七籤太白星中央
 難論神仙之事誠非小醜所宜扶南王虎不噬乃宥之馬尋齊
 道人諱寥英字靈恩范尋搜神記扶南王虎不噬乃宥之
 野語吳興六老之會則慶曆六年集於南園工部侍郎簡七十
 七司封員外范銳六十六衛尉寺丞張維九十七殿中丞劉餘慶
 九十二大理寺丞周守中九十大理寺丞吳琰七十
 二時太守一主之胡安定教授湖學為之序焉
 蒲車尋後漢書楊厚傳贊仲桓術深見尋輕騎尋宋書武帝紀
 會稽高祖進與戰戰意方厲劉牢之子敬熉火尋水經注聖水東
 宣疑高祖淹久恐為賊所困乃崇深昔有沙門惠彌者好精物隱
 之東首山下有石穴入穴轉更崇深昔有沙門惠彌者好精物隱
 嘗一疑路于中眾穴奇分令出入者疑迷不知水際尋異苑蔣
 所趣每于疑路必有硯記返者乃尋孔以自達矣水際尋道支于
 水側見一浮植取為硯製形象魚有道家符讖及紙皆內魚研中
 忽失之夢人云我暫游湘水為二妃所留今復還可于

詰旦至水側見晉者得一鯉買剖之得先時符識及紙方悟是所
 夢人後過湘君廟此魚研在二妃側又周復俊詩思探塵外跡獲
 邊尋千里尋吳均詩我行欲何之孟郊詩惟憑方寸靈獨夜萬里尋
 拂羽尋陸機詩鳴鳩弱相又孟郊詩惟憑方寸靈獨夜萬里尋
 入幕風度林朱披裘尋庾信小園賦三春負鋤剖竹尋王勃乾元
 燈滅信髦士而相識五月仁船叟攀輪虞羅尋陳子昂詩
 驟佇不暇又韓翃詩寒水分畦入晴花度竹尋虞羅尋陳子昂詩
 遠見此路尋蘇軾集歸去來詩世事非吾事駕言歸路尋虹
 忽見張九齡廬山東巖詩下礪斧尋儲光義樵父詞詰朝三峽尋
 孟浩然詩一言余世人尋孟浩然詩方知仙子宅未有命駕
 有贈然詩一再將世人尋李商隱詩白衣居士訪烏帽逸人尋
 陸龜蒙詩自掃雪中歸鹿跡天明恐被獵人尋又司馬光詩勿鈕
 山徑草便有俗人尋又袁易詩故人與能尋我但覓吳淞欲盡
 頭走馬尋王昌齡詩下夕陰小吏尋高適詩洛陽故人初解命駕
 尋季白詩不取西樓下夕陰小吏尋高適詩洛陽故人初解命駕
 禮數時時尋忽逢沙淺便驚心乘興尋錢起詩更說東溪入
 水行船逐步尋忽逢沙淺便驚心乘興尋錢起詩更說東溪入

雲尋王建詩盤磴迴廊古塔深紫芝紅藥老鶴尋盧綸詩院閉

刻舟尋呂溫詩野華和雨劇怪石次第尋元稹詩問遊寺觀從

塵中尋孟郊詩曉鶴詩應吹天沿石尋李賀詩此愛東樓望仍期

鄭網聞霜鐘詩遙想別夜尋蘇軾詩夜尋三尺井渴飲半甌玉

早晚尋賈彥璋詩地與天蛺蝶尋李商隱詩浦冷鴛鴦去園空

人折香搖髮如尋許渾詩朱顏常似辭組尋吳融詩八尺如相

寒尋吳融詩未動日相犯雪貫酒尋李咸用詩名流古集典衣買

獨少揚雄客竟日尋石介詩巽或經年絕書猶袁凱詩

臣詩自緣冠紱勲業尋蘇軾和潞公超然臺詩我枉尺尋蘇軾詩

有命其肯海中尋會鞏詩雞犬亦隨雲外里巷尋晁補之詩老覺

維舟問酒味曾諸入巷尋杖藜尋曹汝弼詩前山有靈藥時策

紅綻綠陰中倚梯尋劉子翬詩素書每逢雙秉燭尋范成大詩

蒲帆飽聽鐘尋釋秘演詩危樓乘掉舌尋釋惠洪東坡羹詩

乞與饑禪石老尋劉因詩黃精已倩徐生燕子尋尹廷高詩

幾經春道士尋張翥題畫詩東薪歲晚來橋中尋高啓圍碁詩此

雪後尋王守仁詩歸期久負雲得便尋曹子登香山寺詩不

載筆尋徐麟詩園步携琴野童尋郭武詩山溪閒鳥壁間尋細

詩石幢門外樹拄杖尋何景明圓通寺詩曉問使者尋顧璘詩幸

法相不惹輜二仲尋朱宗吉同王敬美雙塔寺訪盛仲騫英尋周

鎬黃河賦法顯之郭西尋葛一龍詩喧喧出別澗尋程嘉燧詩青

得流水花下鈎尋日本入詠萍詩多魚龍龍虎尋雲笈七籤三

相自迎風尋神仙感遇傳蓬球入貝丘西玉女山中伐木忽覺異

有四仙女彈碁于堂上見球驚起結伴尋神仙感遇傳武陵西陽

日蓬君何故得來球日尋香而至結伴尋縣南有梯因上即豁然開

總轡尋雲笈七籤飛駟出異牟尋唐書南詔傳一有智數畧

請復號南詔帝賜賚有加明年冊勸特勅召對延英殿

白居易蠻子朝王勃上絳州上官司馬書迫青霄而構舍烟霞之一

涯淡莫尋王勃上絳州上官司馬書迫青霄而構舍烟霞之一

艷舒百葉時皆重子熟千年事莫尋臨風想松千尺

對語幽尋手賞自鬪黃精不可尋

摘句幽香惹蝶尋詩僧酒伴鎮相尋

濤徐林切傍深韻藻江濤淮南子游于海裔馳要裏建翠蓋日觀掉羽武象

漢陰今看搖落悽愴楚江賦列攢笳兮極浦弭蘭鷁兮

動興宗詩時逐賈舟來萬里宋子蔞林詩飲罷我當去握

手清分符還張翥詩蜂屯昱嶺上豨突沈佺期詩朱旗夾

向蜀詩若逢陽春至吐綠照沈佺期詩朱旗夾

招漁侶下獨蘭初隨一鍾深蔡松年詩此邦真可老城郭環

水濤江淹擬謝莊郊游詩涼葉照沙嶼秋榮冒一季紳詩雨

小經寶馬駐李嶠詩方從仁智所携手濯陸龜蒙詩曾

景明詩臥病春城碧濤陳子昂詩雙黃鵠飛鳴綠

暮相思汝病春城碧濤陳子昂詩雙黃鵠飛鳴綠

懷素詩絲篁鮑溶南塘詩行春御氣發皇心杜甫詩城府開清旭

庭筠詩洞戶連珠天濤王勃詩振翻凌霜吹正月倚

網方疏隱漢自成浮盧藏用詩

大瀛卑百竇自成浮盧藏用詩

皇女璫臺漢自成浮盧藏用詩

白雲濤張均秋夜游滄湖詩清

增侵濤史記司馬相如傳相如大人賦曰媿也

於鮎渚鏡河長濤齊書張融傳明藕移玉清蓮代金

色於長濤齊書張融傳明藕移玉清蓮代金

父珣知龔州時宜務芬芳於遙渚泐燦於

禮珣使復投之順流去其妄乃息千濤吳越春秋伍員奔吳追

之津南潯拾遺記十一之國有洞穴陰源其下通地脈魚龍同穴
 奕湖州道中詩又戴表元泊市中西塞人家水上畔又甘復詩獨
 欽潯地理通釋歐陽公州名急就章曰澧潯內觀曰疏晁采閣
 命目之應聲曰隱於谷裏顯於黃金烟潯謝莊七夕詩容喬泛霜潯王
 待遊方山應詔詩日羽中潯沈約詩落暉映長淮潯虞世南詩良
 鏡入星潯王勃乾元殿頌序抗瓊枝於桂浦異潯劉希夷江南
 意風波海潯孟浩然下浙江詩八月入潯柳宗元柳州山水近治
 有雁北有雙山夾道嶄然曰背仙潯孟郊詩無端倪屈近潯孟郊
 水山有支川東流於水尾臨波荒潯黃潛宿賈氏山房詩黃
 鵝多遠勢滄浪潯徐牧詩頰尾臨波荒潯色蒼茫赴遠岑獨追
 溟無錢宰寒潯朱德潤詩拍曲潯黃省曾詩窈窕大殊潯楊
 火下雁下連達而分竹潯周復俊詩瀘水自西潯將歸東岸隔
 戎旅賦類連達而分竹潯周復俊詩瀘水自西潯將歸東岸隔
 衢兮似同波而竹潯周復俊詩瀘水自西潯將歸東岸隔
 南限溪北潢潯湯顯祖豫章攬秀樓賦戒驕掩潯夏允彞太湖賦

林

渚秀榮灼高潯五代史孟方立傳唐廣明中潯州
 樂而張正見釣竿篇結字長江側垂釣河陽花冒潯王勃採
 廣川潯又韋應物詩徘徊洛陽中游戲清川魚躍潯蘇轍東湖詩
 與濟兮葉覆水浩浩潯梅堯臣詩蛟龍養魚躍潯有龍行在沙
 有小溪潯戴昺移古梅詩剝盡皮毛清澗潯王禕詩梧桐生
 在東潯李東陽詩路轉三湘去桃花潯何景明詩漁舟入
 漁父潯何景明詩白石樵秦嶺明月峽楊柳野鮫人室
 對語碧潯星潯觀楓岸淮潯白雲潯桃花潯漁父潯
 摘句密葉障天野外謂之野傳在華山東左傳晉侯使詹
 力尋切木爾雅野外謂之野傳在華山東左傳晉侯使詹
 說文平土有叢木曰又姓野傳在華山東左傳晉侯使詹
 韻藻桃林嘉處瑕以守之野傳在華山東左傳晉侯使詹
 與盜驪驂騶絲耳獻之塞史記趙世家造父取驥之乘匹
 故盜驪驂騶絲耳獻之塞史記趙世家造父取驥之乘匹
 山海經夸父之山其北有林焉名曰開皇十六年置有桃丘聚
 馬括地志在陝州十縣西至潼關皆為十塞地庾信枯
 佩文韻府
 卷二十一
 十二
 潯林

木

樹賦豈獨城臨細柳之上塞落西來騎火照山紅夜宿太華詩疎
 峯起蓮葉危塞隱集維鷓鴣傳西來騎火照山紅夜宿太華詩疎
 中平林詩依彼會伐有集維鷓鴣傳西來騎火照山紅夜宿太華詩疎
 望甘泉之長坂李白詞陳牧廖湛復聚眾千餘人號在梁有鷺
 漢書劉聖公傳李公因往從牧等為其軍安集掾在梁有鷺
 鶴葉聲乾鹿詩泮林須驚鶯巢阿閣豈假鳴鵲在梁有鷺
 紅禮地官大司徒辨其川澤丘陵墳衍原隰之名物注積石
 曰願陛下時忘萬事養精游神從中掖庭回輿枉路臨妾得
 獻觴上壽娛樂左右應劭注公主園中有山謙不敢稱第故託
 居也後漢書逸民傳贊江海冥滅士民之居也荀子川淵者魚龍之
 豹也無朝市盧藏用奉和幸安樂公主山莊詩皇女瑤臺天漢潯星
 橋月字構滿一張說奉和同玉真公主山莊詩皇女瑤臺天漢潯星
 驂鳳歌吹滿一阮籍詩謝家門館似一碧石青苔滿樹陰樹
 林周禮夏官司險設國之五溝五涂而一之宋徽宗詩拔翠
 琪作藩落也靈園楊萬里發銀上桑林左傳宋公享晉侯於
 詩暮過溪橋銀一溪深未抵路泥深桑林左傳宋公享晉侯於

辭注城門名莊子庖丁為文惠君解牛砉然奏刀騞然莫不
 中音合於一之舞乃中經首之會呂氏春秋昔者湯克夏而正
 天下天大早五年不收湯乃以身禱於一又淮南子黃帝生陰
 陽上天駢生耳目一之生臂手此女媧所以七十化也注黃
 帝古天神始造人之時化生陰陽也上駢一皆神名桂林史
 秦始皇紀二十三年發諸嘗逋亡人贅壻賈人畧取陸梁地為
 遷象郡南海以適遣戍漢書地理志鬱林郡縣一皆神名桂林史
 舉賢良對策為武帝於東堂會送問說曰卿自以為何如說對曰臣
 志遊玄一二十卷一八樹在番禺東拾遺記閩河之北有紫
 風土記三卷山海經一八樹在番禺東拾遺記閩河之北有紫
 樓唐太宗詩爽氣澄蘭沼秋香動一杜甫詩五嶺皆炎熱宜人
 獨盡江南成山分北羽林史記天官書虛危其南有眾星
 星三三而聚散在壘辟南天軍也漢書百官公卿表郎中令掌宮
 殿掖門戶又期門一皆屬焉師古注一亦宿衛之官言其如
 名曰建章營騎後更名一孤兒唐書兵志武德初始置軍府析關中為
 教以五兵號曰一孤兒唐書兵志武德初始置軍府析關中為
 十二道以同州道為一軍王褒善行寺碑一置軍府析關中為
 之祀桑門傳譯晉虔洛陽之拜崔顥贈梁州張都督詩一將羅列應星
 漠還家拜一李白侍從遊宿溫泉宮詩一將羅列應星

文杜甫驪山詩萬歲登木史記禮書汝穎以為險江漢以為池阻
蓬萊日長懸舊登木以潛乎巨海毛羽之集乎鄧林彌廣數
今朝士山積髮俊成群猶鱗介之潛乎巨海毛羽之集乎
書宋織傳丹崖百丈青壁萬尋奇木蒼鬱蔚若列子夸父欲
追日影逐之於隅谷之際渴欲得飲赴飲河渭河渭不足將北走
飲大澤未至道渴而死棄其杖尸膏肉所浸生鄧林彌廣數
千里焉鸚鵡賦想崑山之高嶽思儒林史記太史公自序
扶疏韓愈詩我將辭刷羽蒙龍枝儒林自孔子卒京師莫
崇庠序唯建元元狩之間文辭察如也作統歷譜鄭康成別傳
書劉歆傳典史卜之間官考定律歷著三統歷譜鄭康成別傳
北海有康成講堂任助王文憲集序賀生達禮之宗蔡公
地理志雕陰郡統縣後周竹林漢書地理志秦地有鄆杜
置銀州開皇三年復改名竹林南山檀柘號稱陸海為九
州膏腴又董仲舒傳說春秋事得失聞舉玉杯蕃露清明
屬復數十篇十餘萬言注皆其所著書名也山海經附禺之山帝
頌頊與九嬪葬焉丘方圓三百里丘南帝俊在海經附禺之山帝
注俊舜字假借音也言舜林中一節則可以為船也穆天子傳天
子西征至于玄池乃奏廣樂三日是日樂池乃樹之竹是日山
魏氏春秋嵇康寓居河內之山陽縣與之遊者陳留阮籍河內山
濤河南向秀籍兄子咸琅邪王戎沛人劉伶相與友善遊於山
號為七賢楚國先賢傳孟宗母嗜筍冬節將至時筍尚未生宗入
見兵書逢猿偏知劍術又思舊銘嵇叔夜之山庭尚多楊柳

王子猷之舊徑唯餘木孟浩然竹亭詩逸氣假毫翰清風在木
皇甫曾詩掃雪開松徑疏泉過木來鵬詩藕穿平地生荷葉
又西清詩話崇寧間有貢士自同谷來籠一鳥大如雀色正青善
鳴曰此鳥也海錄舜林上林武帝元鼎二年初置掌
碎事東方朔傳上使吾丘壽王舉籍阿城以南蓋屋以東宜春以
苑又東方朔傳上使吾丘壽王舉籍阿城以南蓋屋以東宜春以
西欲除以為苑屬之南山又枚乘傳修治雜以離宮子
賦且夫齊楚之事又鳥足道乎君未覩夫壯麗也獨不聞天子
游五柞兮瞰三危挾細柳今過上錢起贈闕下翰林漢書揚雄
裴舍人詩二月黃鸝飛柳春城紫禁曉陰翰林漢書揚雄
射熊館還上長楊賦聊因筆墨成文章故藉翰林漢書揚雄
為客卿以待詔以張說陸堅張九齡等為之掌四方表疏批荅應
初置文章既而又以中書務劇乃選文學之士號四方表疏批荅應
院學士分掌制誥書敕開元二十六年又改翰林志供奉與集賢
掌內命選用益重而禮遇益親至號為內相翰林志供奉與集賢
北第一門向勝曰院又北為少陽院聞見前錄賈黃中與宋白
事入其北門為院又北為少陽院聞見前錄賈黃中與宋白
李至呂蒙正蘇易簡五人同拜文賦粲風飛而森豎鬱雲起乎五
鳳齊飛入其後皆為名臣文賦粲風飛而森豎鬱雲起乎五
道中詩青陽雲水去年尋黃絹歌詩出司空圖賀杜牧池州
孤文員守

詩今朝忽見銀臺事
 早晚重徵入
 非以綠林
 漢書嚴助傳輿輪而諭領托舟而入水
 生於不芳
 綠林
 漢書王莽傳南郡張霸江夏羊牧王匡等起
 亡命共攻離鄉聚藏於
 李端送馬尊師詩雲中采藥隨青節
 也遂初堂書目
 韓翃詩少年結客散黃金中歲連兵掃
 客夜知聞
 韓翃詩少年結客散黃金中歲連兵掃
 洞裏耕田
 後漢書和帝紀帝幸東觀覽
 映
 後漢書和帝紀帝幸東觀覽
 文志夏赤松
 江總文
 吐韻文
 今朝廷純仁遵道顯義并包
 聖風雲靡
 魏志文帝紀注甘露降
 園臣松之按
 淪空劫
 芳林
 魏志文帝紀注甘露降
 園臣松之按
 始四年二月上幸
 華林園與羣臣賦詩觀志南史南平王偉傳齊
 世青溪宮改為
 苑天監初賜偉為第唐書藝文志孟利貞碧
 玉
 四百五十卷
 苑天監初賜偉為第唐書藝文志孟利貞碧
 亦曰
 玉海唐東都苑監有
 金谷二亭東京賦濯龍
 九谷入溪
 王融曲水詩
 華林遊
 晉書左貴嬪傳常居薄室帝每
 序載懷平圃乃
 華林遊
 晉書左貴嬪傳常居薄室帝每
 沖之稽古有機
 宋孝武使直
 園頌講藝
 徐陵傳大士碑
 法師碑掖庭為
 道心之宮
 賢愚經挺此四人委映蔚
 三會濟濟

隋書地理志南郡統縣
 舊曰長寧縣開皇十八年改曰
 城邑考荆門州西北有
 蔽日即曹操追先主處
 頓纓赴蹈湯火雖飾以金鏹饗以嘉肴愈思
 庾信哀江南賦下江餘城
 故營詞林
 隋書經籍志
 月王洙為學士仁宗嘗以塗金龍水牋為飛白
 昭明太子答晉安王書
 核文史漁獵
 一詩憶昔李公存
 伯莊等撰崔玄暉
 笑林
 隋書經籍志
 小孤鴻秋出塞
 葉暗
 笑林
 隋書經籍志
 詩何自然賦
 信天下之
 笑林
 隋書經籍志
 卷孫楚笑賦
 信天下之
 笑林
 隋書經籍志
 能辨之時
 又新羅國傳龍朔元年
 其國相率篇易
 州大都督府咸亨
 五年詔劉仁軌為
 道大總管宋史藝文志
 孫穆鳳闕口傳天
 卷劉禹錫送源中丞
 充新羅冊立使詩
 面帶霜威辭鳳闕
 語到
 皮日休詩
 三十麻衣弄渚禽
 豈知名字徹
 禁林
 宋史
 志蘇易簡
 人參詩
 五葉初成
 樹陰紫團峯
 外郎
 覆接翼側
 足集
 而屯聚
 顏延之曲水詩
 南除輦道
 北清
 映日輕
 花出
 楊巨源聖壽無疆詞
 日上蒼龍闕
 香舍紫
 吳融題

諫院松詩碧巖秋澗休語林宋史藝文志洪興祖五卷玉海
 相望捧日元須在宋王讜以唐小說五十五家做世說分
 五十二門為唐一十一卷裴啓撰巢林莊子鶴詩樵人應深郭仙鳥
 史經籍志列子遊吾園者不思一曠澤寢吾庭者不願深山幽
 幾高林谷謝靈運石壁立招提精舍詩絕溜飛庭前不願深山幽
 裏杜甫詩漁舟上急水獵火著一燔林列子趙襄子率徒十萬
 常建詩清晨入古寺初日照一燔林列子趙襄子率徒十萬
 赫百焚林淮南子一而田竭澤而漁新序刻胎一則麒麟不
 吳仁璧投謝錢武肅詩累重雖成林淮南子衆議一夫無翼而飛
 然容食樞力微無計報一佛圖澄殿上褰衣而行吟曰棘子
 注梁暉為羣羌圍迫無水暉以所執榆鞭豎地以青羊祈山神泉
 湧出榆木一十六國春秋佛圖澄殿上褰衣而行吟曰棘子
 將壞人衣發石視之有棘子生焉冉閱小字棘奴也顏延之陽
 給事誅攢鋒一投鞍為圍又隋書經籍志易立一難與有圖宣和
 撰茂林淮南子捨一而集於枯不弋鵠而弋鳥難與有圖宣和
 則風雨溪壑冬則雪橋野店鋪張點綴歷歷可觀癸辛雜識王克
 謙號一無子後知永嘉命立修竹為子時已二十乃成屋一生本
 姓林氏正合一後知永嘉命立修竹為子時已二十乃成屋一生本
 下談話不過農夫田父之客王義之蘭亭集序此地有崇山峻嶺
 一又唐書藝文志何一續帝王代記十卷火林有一洲記炎山

中有火光獸大如鼠毛長三四寸取其毛以緝為布時人叢林博
 號為火浣布是也曹毗文一氣斃楚詞一抽晚帶又祖庭事苑
 志平衍氣仁高陵氣犯一一氣斃楚詞一抽晚帶又祖庭事苑
 之畔無隱夫褚澣咏柰詩映日照新芳一抽晚帶又祖庭事苑
 梵語云貧婆此云一一警如大樹叢叢故僧聚杏林神仙傳董奉
 處名一孫逖疎山寺詩黃花翠竹小杏五株輕者一株如此數
 日為人治病亦不取錢重病愈者使栽杏五株輕者一株如此數
 年計得十萬餘株鬱然成林章應物白鸚鵡歌巫峽雨中飛暫濕
 過來香梅林世說魏武行役失汲道軍皆渴乃令日前有大
 得及前源張正見詩清風吹麥隴細雨濯香林南越志益元縣利
 覺公院施鳥石臺詩苔痕蒼曉露盤勢出一崔仲方詩霞觀文
 犀簾一碧玉條蘇軾詩一乍喜聞蒼古井惟慚斷轆轤
 衰林梁元帝纂要秋草曰衰草木曰一怨風雨林林地鏡未到山
 一蒙子夜秋歌涼漢清沈寥一又柳宗鶴林有杜鵲高丈餘每春
 元貞符惟人之初總總而生一又柳宗鶴林有杜鵲高丈餘每春
 月爛漫王融法門頌啓鹿苑金輪弘汲引以濟俗一雙樹顯究
 竟以開眠杜甫望牛頭寺詩牛頭見一梯逕得幽深劉得仁聽
 夜泉詩靜裏層層石潺湲到一又喬林寅幸潛龍園駐輦池東
 國史經籍志一玉露羅大經撰一又喬林寅幸潛龍園駐輦池東
 岸臨水謂近一玉露羅大經撰一又喬林寅幸潛龍園駐輦池東
 一矣謝朓高齋閒望詩窓中列遠岫庭際俯一密林寶鑑

范寬畫山水山頂好作一水際作突兀大石謝靈運遊南亭詩
 飛猿嘯一生雨意一姚合郡中西園一孟浩然遊精思觀山房詩舞鶴過閒砌
 詩維相上下今御府所藏有大一宣和畫譜燕肅胸次瀟灑每寄
 萬延之家蓄一瓦缶注湯類面既覆而有一枝水留缶凝結成冰
 視之桃花一枝也明日則又成雙頭牡丹一枝次日又成一水
 村竹屋斷鴻翹一范寬雪山王詵煙江疊嶂不可枚舉一陸機賦步
 之如李成一范寬雪山王詵煙江疊嶂不可枚舉一陸機賦步
 以悽惻翫春翹一而有思一王周道院詩雨苔生古壁雪雀聚一
 陸游六言詩潘岳一篇道林一方輿勝覽一在岳麓山下距善化
 秋興李成八幅一杜甫篇章治平間蔣穎叔作記乃為詮次以沈書歐
 筆札宋之問杜甫篇章治平間蔣穎叔作記乃為詮次以沈書歐
 書杜詩韓詩盤紆一又高僧傳支遁字一徐孝克詩傳聞伏不鬪
 化為支林壑爭盤紆一又高僧傳支遁字一徐孝克詩傳聞伏不鬪
 上人詩月樓風殿靜沉沉披拂霜華訪一如是十餘年一旦辭去云
 露中桂州人薛甲常供一僧法號一華訪一如是十餘年一旦辭去云
 有舊經一函且寄宅中周年不回即開展歲餘開鑲見有金數
 千兩後賣一函且寄宅中周年不回即開展歲餘開鑲見有金數
 存陰林一子虛賦其北則有一青林一羽獵賦一續紛紛往來輻輳不絕若
 賦建周車之幕幕兮獵一儲光義詩舟尋綠水宵將半月隱一人未
 仙人芋一隱土松儲光義詩舟尋綠水宵將半月隱一人未

歸棲林一羽獵賦麒麟臻其囿神爵一其一王粲幽林一西都賦其陽
 可學便欲住一陸海珍藏藍田美玉一張籍不食仙姑山房詩丹砂如
 林一鸚鵡賦飛不妄集翔必一馬空知道窮猿豈一鳥得辭一舊林一陸機詩
 故數離鳥悲一宋登春詩老魏僕射還鄉詩富貴還鄉一舊林一陸機詩
 國光輝滿一季白詩願一佐明主功成還一鄉一舊林一陸機詩
 商氣蕭瑟掃一張正見梅花落樂府周人歎初標魏一春林一劉崑
 帝指一劉滄詩客舍經時益苦吟洞庭猶憶在一春林一劉崑
 滿伊何蘭桂移植茂一謝萬蘭亭詩一幽怨貯瑤瑟韶光一擢一翔
 彼一疾此秋棘一夜隱望舒一園林一顏延之陶徵士誄夫璿玉致
 林一晷戢羽族一蠖蝓赴濕一園林一顏延之陶徵士誄夫璿玉致
 而一實祖詠蘇氏別業詩南山當戶牖豐水入一詩一儲光
 義詩天高風雨散清氣在一別業詩南山當戶牖豐水入一詩一儲光
 閒日月人空林一謝靈運過瞿溪山僧詩清霄颺浮烟一李詩法鼓
 借好一孟浩然詩義公習禪寂結字依一李詩法鼓
 誰為吳會吟風生萬壑振一義公習禪寂結字依一李詩法鼓
 南詩熊羆咆一遊子慎馳騫一杜風林一瑟值寒野之蒼茫一杜甫詩
 春曉雲山烟樹炎天雨壑一朱子詩一疎林一阮卓詩高風應爽節搖落
 斷雁月上淨一杜甫飛仙閣詩萬壑欽一積陰一卜林一庾信問
 帶奔濤陸游詩泉響珮環鳴閭壑月明珠壁散一積陰一卜林一庾信問

歸棲林一羽獵賦麒麟臻其囿神爵一其一王粲幽林一西都賦其陽
 可學便欲住一陸海珍藏藍田美玉一張籍不食仙姑山房詩丹砂如
 林一鸚鵡賦飛不妄集翔必一馬空知道窮猿豈一鳥得辭一舊林一陸機詩
 故數離鳥悲一宋登春詩老魏僕射還鄉詩富貴還鄉一舊林一陸機詩
 國光輝滿一季白詩願一佐明主功成還一鄉一舊林一陸機詩
 商氣蕭瑟掃一張正見梅花落樂府周人歎初標魏一春林一劉崑
 帝指一劉滄詩客舍經時益苦吟洞庭猶憶在一春林一劉崑
 滿伊何蘭桂移植茂一謝萬蘭亭詩一幽怨貯瑤瑟韶光一擢一翔
 彼一疾此秋棘一夜隱望舒一園林一顏延之陶徵士誄夫璿玉致
 林一晷戢羽族一蠖蝓赴濕一園林一顏延之陶徵士誄夫璿玉致
 而一實祖詠蘇氏別業詩南山當戶牖豐水入一詩一儲光
 義詩天高風雨散清氣在一別業詩南山當戶牖豐水入一詩一儲光
 閒日月人空林一謝靈運過瞿溪山僧詩清霄颺浮烟一李詩法鼓
 借好一孟浩然詩義公習禪寂結字依一李詩法鼓
 誰為吳會吟風生萬壑振一義公習禪寂結字依一李詩法鼓
 南詩熊羆咆一遊子慎馳騫一杜風林一瑟值寒野之蒼茫一杜甫詩
 春曉雲山烟樹炎天雨壑一朱子詩一疎林一阮卓詩高風應爽節搖落
 斷雁月上淨一杜甫飛仙閣詩萬壑欽一積陰一卜林一庾信問
 帶奔濤陸游詩泉響珮環鳴閭壑月明珠壁散一積陰一卜林一庾信問

無裝舟輕不可越海取石為重人稱其廉號一石李嶠象詩
 里詩屋前高石在知是孫阿林漢書地理志鬱林郡縣
 戲諸怪物多聚觀者蹄林漢書匈奴傳秋馬肥大會一課
 行賞賜酒池一木者尚監柳枝眾騎馳遶三周乃止計者
 俗秋天之祭無林木者尚監柳枝眾騎馳遶三周乃止計者
 之數唐書回紇傳以思結為州庾信徵調曲無勞鑿空於大
 夏不待屠門矜大嚼夢雲飛繞一深學林漢書叙傳函雅故
 勝過屠門矜大嚼夢雲飛繞一深學林漢書叙傳函雅故
 王僧孺傳竟陵王子良開西邸招文學並以善辭藻遊焉而
 與高平徐黃俱為一玉海皇朝陳紹重廣六帖一藻遊焉而
 開林後漢書地理志涉都鄉注荆州記曰縣北四里有山頭
 遠山又晉書周浚傳浚置經行之室杜甫詩帖石防隕岸一
 字丹霞曜陽景珍林見石林後漢書王融傳金山一殷起平
 渥露霑一宋史藝文志葉夢得一遊暑錄二卷吳都賦雖有
 河南郡境宋史藝文志葉夢得一遊暑錄二卷吳都賦雖有
 甫詩赤日一易林後漢書崔駰傳客居榮陽閉門潛思著周
 氣青天江海流易林後漢書崔駰傳客居榮陽閉門潛思著周

父峻善卜占之術所著一至今行於世隋書經籍志一十六
 卷一變占十六卷焦贛撰唐書藝文志崔氏周一十六卷崔
 篆撰管輅周一四卷張滿周一七卷文林後漢書崔駰傳論
 又歐陽詹棧道銘地非革勢材不一文林後漢書崔駰傳論
 以沉淪典籍遂為儒家一晉書應詹傳魏正始之間蔚為一
 元康以來賤經尚道隋書經籍志一可探者悉錄為一冊名曰
 作林下偶談歐公凡遇後進投卷可探者悉錄為一冊名曰
 梁簡文帝賦追寂圃而逍遙任一而跌宕又洽聞記唐魏郡人
 王方言嘗于河灘拾得一樹栽之及長乃林檎也實大如瓠
 色白如玉間以朱點有得一貢于高宗上大重之賜王方言
 郎亦號此果為一子果又後兒林魏志東夷傳韓有三種一曰
 漢書桓鸞傳鸞子暉字一兒林韓二曰辰韓三曰弁韓馬韓在
 西各有長帥有支侵國一翼林管輅別傳龍者陽精以潛為陰
 虎者陰精而居於陽依木長嘯動於一氣感神二氣相感烏林
 故能運風稽含悅晴詩勁風歸一於一立雲起重基烏林吳志
 銜命出征身當矢石故能摧曹操於一立雲起重基烏林吳志
 志一曲虎臣雄烈周與程破操於一立雲起重基烏林吳志
 洛城逆戰壯於白馬之策虎林吳志陸敬宗傳永安元年徵為西
 河橋解圍勇於一宗曰江邊任輕不盡其才一選督堪之者眾若
 丞華覈表薦敬宗曰江邊任輕不盡其才一選督堪之者眾若
 名還都寵以上司則天工畢修庶績咸熙矣一選督堪之者眾若
 元年轉兩浙都轉運鹽使司長山場鹽司丞階將仕郎未上以病
 辭隱杭之山本草馬先蒿生南陽川澤葉如益母草花紅白

八九月有實俗謂之... 天林... 丘林... 洞林... 翰林... 博林... 西林... 安郡... 魏書... 宣武靈

皇后傳... 定林... 樊林... 柏林... 會林... 披林... 雀林... 機詩... 窟寒... 拂雪... 之傳... 入吾... 卷席... 風之員守

館以延學士異與左丞賀琛遞日述武帝禮記中庸義庾信
 哀江南賦天子方刪詩書定禮樂設重雲之講開一之學羅隱
 詩出馴桑雉入朝簪薛林北史魏明元帝紀泰常四年西巡至雲
 山五年正月朔自東還至屋竇城又黃常使松林魏書彭城
 安南郤金詩奉使安南駐十數根高祖賦詩令人示緄曰汝可作
 祖幸代都路旁有大松樹十數根高祖賦詩令人示緄曰汝可作
 之緄詩曰問松林經幾冬山川何如昔風雲與古同杜甫詩
 秋風晚藝林魏書常爽傳爽教授之暇述六經略注其序曰頃
 略注以訓門徒焉又元史百官志一略撰所聞討論其本名曰六經
 六品提點一員從六品大使一員副使一員庫秩從陽林魏書地形志
 郡又洛神賦容與乎一風佇芳于薛稷早春魚亭山詩
 曜已紅寒澗苔未綠李商隱涉洛川詩通谷一不見人我來遺
 恨古時春趙孟頫詩一室下百株梅傲雪凌霜次第開舒頤詩
 歸鴉背秋色靜林魏書靈徵志肅宗正光三年六月并州一寺
 飛過夕一玉蓋一竝以獻司馬光永濟渡詩清波見白鷗一寺
 玉柱苑珠林唐釋法敏法華三論常講不絕會稽士俗請往一
 木法苑經有地懸半身法華三論常講不絕會稽士俗請往一
 講華嚴經有地懸半身法華三論常講不絕會稽士俗請往一
 長七尺許吐五色光講畢方隱少林魏書釋老志西域沙門名
 室山陰立許安仁詩五更雞唱殘星滅馬上看山過一涓林
 逃禪入許安仁詩五更雞唱殘星滅馬上看山過一涓林

周書劉璠傳璠雪賦曰既藏牛而沒馬又冰水而一
 程鉅夫墨竹詩繁霜一雪積野虛空宴坐方寂然字林隋書
 唐書百官志書學博士二人助教一人掌教八品以下及庶人子
 為生者石經說文一瓊林隋書經籍志一七卷周獸門學士陰
 藝文志一採實三卷一顯撰唐書藝文志一七卷周獸門學士陰
 年進士始分三甲自是錫宴就一苑玉海一選舉志太平興國八
 道南乾德二年置遇放榜進士聞喜宴于此吳融詩日斷一攀
 不得一重丹水抵三湘楊維禎詩馬上郎君出帝城一庫別藏貢物
 相迎又唐書陸贄傳帝於行在夾廡署一入大盈二庫歲久化為
 賚諫帝悟即撤其署白居易無名稅樂府進入一韻林隋書經
 塵又誠齋雜記曹著見廬山夫人夫人命女婉與著韻林隋書經
 相見婉見著欣悅命婢一取琴出婉撫琴而歌韻林隋書經
 聲一見婉見著欣悅命婢一取琴出婉撫琴而歌韻林隋書經
 八卷張諒撰諫林隋書經籍志一五卷齊晉陵令何望志林隋
 經籍志一十卷新書三十卷虞喜撰梁有策林隋書經籍志陰一
 廣林二十四卷又後林十卷虞喜撰策林隋書經籍志陰一
 五子一十卷集許南容而下五人策問白居易命曰初將應
 制舉揣摩當代之事構成策目七十五門分為四卷命曰律曆
 守林隋書經籍志周易撰集林隋書經籍志周易撰集林隋書
 一卷虞翻撰又三卷京房撰集林隋書經籍志周易撰集林隋書
 序余遊心釋典寓目詞林頃常搜聚有懷著述名為內典碑銘一

合三讚林隋書經籍志十卷

景撰玉海傳休奕對林隋書經籍志十卷

義林法苑珠林十卷

子林唐書藝文志十卷

時遣郵筒類林唐書藝文志三卷

林唐書藝文志三卷

第五祖弘忍在蘄州開法有弟子慧能為六祖能大師傳法衣處

赴曹溪惠林唐書李澄子源傳源以父死賊手常悲憤不仕不娶絕

國寺內有智海院佛祠者燈舊墅也源依祠居東京夢華錄相

寶梵河沙東西塔院豹林唐書合狐峒傳峒遇祿山亂去隱游林

唐書焉者國傳俗尚娛遨二月出野祀四月望日浮海難為水

日祀生祖十月望日始出遊至歲盡止陸雲詩入朝以回紇部

為難龜林唐書回紇傳貞觀中鐵勒十一部歸命入朝以回紇部

幽陵同羅部為瀚海多濫葛部為燕然僕骨部為金微拔野古部為

督府庚信齊王憲碑銘山連鳥道地盡兩林唐書南蠻驃國

里施三部衣冠化薛逢詩渥鐵林宋史太宗紀契丹降帝幸新城觀

澤軍人橋林宋史藝文志石悉集十六卷

射強弩橋林宋史藝文志石悉集十六卷

弟樂許渾詩荆樹有花兄宜林宋史藝文志沈樞軍林宋史藝文志

十謨林宋史藝文志李珠林宋史藝文志僧道世法苑宋史藝文志

卷名山記雪竇山在奉化縣西北厥寺四傍平疇蕃茂中起石阜

廣弗盈畝柵柏森鬱海鶴巢之各曰合寺一衛象少林寺詩長歌

詩寶地徙倚對雌雄陳子昂饌林宋史藝文志蕭家藥林見捷

林遼史國語解僕射又司名後二御林金史世宗紀夫定二十年以

身存**丹林** 山海經 丹林之水出焉南流注于河
 狀如蓊蓊今偉關睢賦之戒女 **吳林** 山海經 其中多蓊草 **范林** 山海經 其
 里在秦秦今桑東 **苟林** 山海經 凡薄山之首自一千九百八十二里 **藪林**
 逸周書其津不行火不伐也 **史林** 逸周書 長三倍其身食虎豹 注
 伐注非時不火不伐也 **史林** 逸周書 長三倍其身食虎豹 注
 西南者 **掠林** 穆天子傳 天子西遊射于中口方落草 **行林** 舉廣
 章則 **栗林** 莊子 莊周遊乎雕陵之樊觀一異鵲自南方來者翼廣
 者詩夜鹿伴茄屋秋猿守 **植林** 荀子 冥冥而行者見寢
 楊賦馳騁瘦稻之地周流梨 **植林** 荀子 冥冥而行者見寢
 以爲後人也 水經注 穀水西三百里有坂坂上有伏虎也見
 梁冀所成築土爲山 **成苑** 劉勰新論 山阜非爲鳥 **林** 漢大將軍
 而鳥自 **麻林** 越絕書 一名 **紵林** 句踐欲伐吳吳種麻將以爲
 栖之 **麻林** 越絕書 一名 **紵林** 句踐欲伐吳吳種麻將以爲
 弓 **紵林** 見南林 吳越春秋 范蠡曰臣聞古之聖王莫不習戰用兵
 聘之問以劍戟之術 注 越舊經 出於 在 **地林** 吳越春秋
 又陶潛閑情賦擁勞情而固 注 吾之寡人聞崑崙之山乃 **地林** 吳越春秋
 上承皇城也崑崙之象存焉越王曰寡人聞崑崙之山乃 **地林** 吳越春秋

林 淮南子 行險者不得履繩 一者不得直道錢起賦得寒雲輕
 初 **重色詩** 積翠全 低嶺虛明半 一者不得直道錢起賦得寒雲輕
 論價重如金陵 **殘林** 淮南子 金勝木者非以 一璞塞江也
 土而王其政太平 **魯林** 論衡 孔子行 一璞塞江也
 鳳凰集于 一 **魯林** 論衡 孔子行 一璞塞江也
 哀也子貢曰若此何不去曰吾善其政之不苛吏之 **鳳林** 水
 子貢還報孔子曰若此何不去曰吾善其政之不苛吏之 **鳳林** 水
 河水又東歷 **北** 注 弟 子識諸苛政暴吏甚于虎也
 遊五峯故山有 **北** 注 弟 子識諸苛政暴吏甚于虎也
 河東流也 西陽雜俎 仙藥有 二年吐蕃首領論泣陵入奏請以
 州 一 **關** 在黃河側大曆二年吐蕃首領論泣陵入奏請以
 關爲界 杜甫詩 一 **關** 在黃河側大曆二年吐蕃首領論泣陵入奏請以
 靈芝爲圃 又趙至與嵇茂齊書 俯據 潛龍之淵仰
 水經注 於潛縣北 天目山 **榆林** 水經注 諸次水東逕
 謂榆溪舊寒者也 僧道潛詩 遙想 **樓林** 水經注 紫溪流
 故人投宿地 畫船應在碧 **樓林** 水經注 紫溪流
 交峙澗下 白石細石狀若霜雪 **輕林** 水經注 桂
 水木相映 泉石爭暉名曰 **輕林** 水經注 桂
 曰臣東遊 一 **輕林** 水經注 桂
 琦詩雪滿虛簷 雙栢秀冰堅 遠海 **峻林** 拾遺記 有鳥如雀
 如雲名曰 憑霄此鳥能反形變色集於 **峻林** 拾遺記 有鳥如雀
 禽行地則爲 獸變化無常常遊 **丹海** 之際時來蒼梧之野 **霜林**

拾遺記明帝時恒山獻巨桃核巨桃霜下結花隆暑方熟仙人所
 食帝使植於園園皆植寒果積冰之節百果方盛法書要錄
 羊欣師資大令撼若嚴步時人崑林枕中書赤松子為映林荆
 婉似流風之雪可以獨步時人崑林枕中書赤松子為映林荆
 記衡山芙蓉峯上有泉飛派如一幅絹分似青直入林世說謝
 注山下阮卓關山月樂府一杜甫已上瑶林世說王戎云太尉神
 章若遇七賢必自把臂一瓜留客遲是此心蔣林味異苑靈
 人茅齋詩枕簟外物耿漳詩謝公為楚郡坐客是此心蔣林味異苑靈
 自然是大風塵外物耿漳詩謝公為楚郡坐客是此心蔣林味異苑靈
 范成大巖桂詩千巖觀下碧沙門曰林述異記西南有石鏡光數
 法意起造清泉湛然號曰靈味曰林述異記西南有石鏡光數
 瑩徹可鑒五藏六府亦名仙人鏡國中人若有疾墮林華陽國志
 瑩徹可鑒五藏六府亦名仙人鏡國中人若有疾墮林華陽國志
 清其形遂知病起何藏府采神藥餌之無不愈墮林華陽國志
 粉京師因名粉水世謂江州一粉也景林洛陽伽藍記一寺
 魏華炫日繡稱迎風實為勝地雲笈七籤季冬之月四真人來降
 也奈林洛陽伽藍記白馬寺一葡萄異於棗味並殊美又實客入
 有流觴池東異林洛陽伽藍記白馬寺一葡萄異於棗味並殊美又實客入
 有扶桑海東異林洛陽伽藍記白馬寺一葡萄異於棗味並殊美又實客入
 清拔之句云一花共色別樹鳥同聲或以蛟龍錦賜之陸機詩
 三荆歡同株四鳥悲一色別樹鳥同聲或以蛟龍錦賜之陸機詩

步林齊民要術俞益期與韓康伯踐云檳榔信南游之可觀大
 其蔭則東林高僧傳沙門慧永居在西林與慧遠同門舊好遂要
 蕭條者方多貧道所棲褊狹不足相處如何桓乃為遠復于山東
 更立房殿即詩是也溫庭筠詩便同南郭能忘象兼笑其正位
 坐禪又杜甫詩須裁震林李氏易解荀爽曰艮山為園圍隱士
 竹影薄臘月更須裁震林李氏易解荀爽曰艮山為園圍隱士
 之象樂林酉陽雜俎大象百頭有十牙牙端有百浴池頂有山
 也二園一名喜林二名嚴鼻有河名閻牟那河水散落世界為霧
 一而南上法華而望西廣信湯解祝網贊穀為祥樹桑成
 喜林麋性喜澤鹿性喜山鏡林酉陽雜俎穀為祥樹桑成
 酉陽雜俎娑那娑樹出波斯國亦出冬夏不見善惡因緣拂林
 花結實又唐太宗詠風詩一花亂彩響谷鳥分聲實林善為
 治者士實於朝野牛馬殺林太平御覽有肉如丘有酒常林樂府
 實于陸鳥獸於朝野牛馬殺林太平御覽有肉如丘有酒常林樂府
 唐書樂志曰於歡疑宋梁間曲宋梁之世荆雍為南方重鎮皆
 皇子為之牧稱樂為歡疑宋梁間曲宋梁之世荆雍為南方重鎮皆
 相近蓋樂人誤謂長為常又魏志一傳字伯槐河內人也年七
 歲有父黨造門問林伯先在否汝何不一傳字伯槐河內人也年七
 父何拜之有于成共嘉之魏畧林少單貧雖貧自非手力不取
 之于人性好學漢末為諸生帶經耕鋤其妻常自餽餉之林雖在

田野其相**燧林**路史燧明國地與西王母接以故燕昭王**黃林**史
 敬如賓乃今福之閩縣即東冶無諸**雪林**初建寶真宮有忌真者推
 之封亦曰西越有五姓一醉酒衆工皆畢乃以幕**蔭林**宣和畫
 圍壁堂照壁實難下手真日醉酒衆工皆畢乃以幕**蔭林**宣和畫
 麟先以畫馬得各仕宦居京師十年不游權貴門得休沐遇佳時
 則載酒出城拉同志三人訪名園以立券**計林**見**月林**春渚
 斷林荔枝譜初著花時商人計林斷之以立券**計林**見**月林**春渚
 東坡先生翰墨宣和間內府復加搜訪一紙定值萬錢而梁師成
 以三百千取吾族人英州石橋銘譚積以五萬錢撤沈元弼不與
 榜各二字杜甫游奉先寺詩**同林**春渚紀聞雖自九天分派不與
 陰壑生虛籟此趙德麟跋李太白醉草後實自謂也陸機詩**搖林**東
 翰墨窺尋遲此趙德麟跋李太白醉草後實自謂也陸機詩**搖林**東
 及子棲遲少序高妙不入選或謂天朗氣清有以累之不知此
 野語逸承用之久而清氣扶嶺而自鮮乎**葦林**癸辛雜識汴京庫前
 亦曰風承用之久而清氣扶嶺而自鮮乎**葦林**癸辛雜識汴京庫前
 清明為三月節氣朗即明又何嫌乎**葦林**癸辛雜識汴京庫前
 逐漁翁宿火把棄擲成詩此身畢竟歸何許但憶藏舟黃日秋來景
 林物齋夜話謝無逸以書問潘大臨有新作否潘荅書曰秋來景

風雨近重陽忽催租人**聖林**祖庭廣記周高祖親征慕容超至充
 至敗意止此一句奉寄**聖林**祖庭廣記周高祖親征慕容超至充
 所屬葦祠宇禁樵採闕里志先躬詣闕里拜奠又詣一拜墓勅
 圍徑數十里繚以周垣林木茂密多不知名舊魯城夾路檜柏森然
 泗水禮所舊例致祭於防者北也**孔林**關里志元武宗至大元年
 王裏至今猶屬仲尼家揭奚斯謁林廟詩尼山下有洙有泗有
 蔚裏至今猶屬仲尼家揭奚斯謁林廟詩尼山下有洙有泗有
 詩只有青山三尺墓東人猶共一論**規林**輟耕錄陶栗里譜隆
 有從都還阻風始作鎮軍參軍經曲阿詩後**杞林**名山記九疑
 都上江陵故在始作鎮軍參軍經曲阿詩後**杞林**名山記九疑
 朱明石城石樓娥皇舜**鎖林**名山記阿詩後**杞林**名山記九疑
 源女英簫韶桂林一**鎖林**名山記阿詩後**杞林**名山記九疑
 一線穿麓入峽之阻諸峯聳峭兩崖懸絕故山**方林**楚辭步余
 逼峽林木鬱森四封固蔽而無所通故曰**方林**楚辭步余
 耶余車兮木鬱森四封固蔽而無所通故曰**方林**楚辭步余
 注都賦後宮則有合歡增城安處常寧**榛林**澤烟雲閣莫蘭林
 西都賦後宮則有合歡增城安處常寧**榛林**澤烟雲閣莫蘭林
 蕙草鴛鴦飛翔之列注皆殿名潘岳秋菊賦垂采煒于芙蓉流芳
 越乎**梗林**西京賦注皆殿名潘岳秋菊賦垂采煒于芙蓉流芳
 民弘里生詩異縣魚**搜林**險探薄窮阻**唐林**彼王粲詩悠悠澹澹鬱
 投浪當年鳥**搜林**險探薄窮阻**唐林**彼王粲詩悠悠澹澹鬱

王融法樂辭春山玉所府靈隱二寺詩近日尤聞重雕飾世
芝洞秋房一春乳李紳天竺靈隱二寺詩近日尤聞重雕飾世
人遙禮二一又柳宗元詩石門福林王融法門頌啟驅率土
長老身如夢旃朝日照一十手所種福林于入蒼黔于正術花
林就武帝詩朝日照一十手所種福林于入蒼黔于正術花
朱兼白白范梈曉山謠祇林梁簡文帝相宮寺碑鹿苑豈殊
雞鳴九州陌鶴警萬一山謠祇林梁簡文帝相宮寺碑鹿苑豈殊
山岑開山幽白林梁元帝善覺寺碑寶繩交映無慙紫紺之宮花
居微翠依林昭容詩餘雪一入成玉樹殘雲點岫即瑤峯上官池林
山靜依林昭容詩餘雪一入成玉樹殘雲點岫即瑤峯上官池林
劉孝綽侍宴集賢堂詩反景入一非舊國之光映泉粹林張率短歌行
石袁翻思歸賦望他鄉之阡陌非舊國之光映泉粹林張率短歌行
蟬鳴桐林江淹詩一他鄉之阡陌非舊國之光映泉粹林張率短歌行
柳鬱餘奈蔬圃蔓遺辛杜甫詩一助孤光于溪鳥果林陶弘景
病枕依茅棟荒鉏淨一杜甫詩一助孤光于溪鳥果林陶弘景
好鶯林孔熹往虎窟山寺詩一助孤光于溪鳥果林陶弘景
新蟬發喧林魏初轉春畦藥欲舍迥林陳後主詩野雪明巖曲山花
林便信詠樹詩殘核移桃種空花植舞林更下歌山鳳欲前照林
蘇軾詩一桑野相邀迎

庚信象戲賦水影求林庚信馬射賦雁失羣而秋林庚信西門豹
搖日花光一求林庚信馬射賦雁失羣而秋林庚信西門豹
登石銅雀影一求林庚信馬射賦雁失羣而秋林庚信西門豹
谷梨應重一求林庚信馬射賦雁失羣而秋林庚信西門豹
驚飛每中鍛翻驚禽遂投身于案側晝林曙嶺踈鐘響迴旛飛紅
命于盧中鍛翻驚禽遂投身于案側晝林曙嶺踈鐘響迴旛飛紅
林唐太宗初春登樓詩綺峰含翠霧照日葦網林唐高宗謁大慈
籠帳叢珠排林虞世南詩驚鳥來亭林李百藥詩喬木下寒葉
細覺纒初孤林謝偃高松賦何茲松之遙林劉禕能秋雨詩宿
雨忽復徐人愁落四林楊炯上騎都尉高君神道碑一游刃入
張喬詩行人愁落四林楊炯上騎都尉高君神道碑一游刃入
日去鳥倦一期詩秋晶澄礙林沈佺期自昌樂郡至白石嶺分林
明林沈佺期詩秋晶澄礙林沈佺期自昌樂郡至白石嶺分林
期典慶池侍宴詩向浦迴舟宴林宋之問游法華寺詩一薰寶
萍已綠一蔽殿權初紅宴林宋之問游法華寺詩一薰寶
峰詩結宇在星阮林盧僎詩稱觴謝公妓竹似一家素林張
漢碧潭秀初月江林張九齡詩山携謝公妓竹似一家素林張
詩碧潭秀初月江林張九齡詩山携謝公妓竹似一家素林張
林王泠然竹亭賦亭間坐臥清戶開尋林孟浩然詩小京通雲林
而王泠然竹亭賦亭間坐臥清戶開尋林孟浩然詩小京通雲林

儲光義詩清露洗
 一輕波戲魚鳥
 馬戴詩此中能宴坐何必在
 受書為治滄浪山
 右蔡希寂題瀨翠色綿
 別業詩窺林前塔微
 英夫人治滄浪山
 素暉射流瀨翠色綿
 別業詩窺林前塔微
 散歇開戶
 李太白詩銀鞍繡轂往復
 橙林杜甫詩
 窺林前塔微
 稍通林起峽每夜必終年常
 聚林杜甫詩
 荒林杜甫詩
 窺林前塔微
 慢小帶雨歸林
 杜甫詩
 荒林杜甫詩
 窺林前塔微
 步虛詞鸞鳳嘯雅音栖鶴不
 荒林杜甫詩
 窺林前塔微
 七籤摘鳳嘯雅音栖鶴不
 荒林杜甫詩
 窺林前塔微
 腥林草而
 韓愈詩
 窺林前塔微
 上傾天維座
 韓愈詩
 窺林前塔微
 斑林韓愈詩
 窺林前塔微
 恐焚燒耳
 韓愈詩
 窺林前塔微
 井憶灑潯
 韓愈詩
 窺林前塔微
 不飲樓
 韓愈詩
 窺林前塔微
 亦未棲
 韓愈詩
 窺林前塔微
 梁暗
 韓愈詩
 窺林前塔微
 蒸林
 韓愈詩
 窺林前塔微
 泰燕子磯詩
 陰雲翻浪明
 窺林前塔微

林獨孤授清簾賦高
 嬪林李庚西都賦續紛宮闈窈窕
 盧肇風不鳴條詩拂樹
 烟林温庭筠詩寧復思
 花仍落
 鳥不驚
 烟林温庭筠詩寧復思
 自注皆焙名
 敲林陸龜蒙青檣子詩墮石
 筍林曹松桂江詩
 雞鳥參差
 谿林劉滄題馬太尉華山莊詩竹色
 二林鄭谷題善興
 護錦囊
 谿林劉滄題馬太尉華山莊詩竹色
 二林鄭谷題善興
 城陰清虛勝
 谿林劉滄題馬太尉華山莊詩竹色
 二林鄭谷題善興
 烟月寒無寐坐聽
 疎鐘出
 夕林李郢遊天柱觀詩清興
 佛林
 雙林是
 禪栖無地亦無金
 瘴林張蠙詩為問南遷
 關林釋無
 劍水啼猿在
 紫林徐鉉春雪詩
 鶉林周世宗天清節表
 祝桐圭穀璧趨
 蛇林蘇舜欽詩當孤宦入
 閒林蔡襄詩灘聲生亂
 榕
 漆摘椒
 黑林蔡襄圓山廟詩絕頂不留塵
 閒林蔡襄詩灘聲生亂
 榕
 林蘇軾詩忽行
 郊林羅從彥岩桂詩幾樹芬芳
 谷林楊侃皇
 之西郊山
 薌林朱子過樟木鎮詩朝晴遣我看
 一支郡耳而士大夫
 日
 薌林朱子過樟木鎮詩朝晴遣我看
 一支郡耳而士大夫
 未至者必問向氏
 周必大題跋清江
 獨二氏擅名如此非以

其人之可貴與**穹林**朱子詩孟頫詩溪谷奔回互寒風振魏林朱子雲谷

下有疾疑即方家所用阿魏者**橫林**陸游詩水落枯萍黏破神

已浩疾疑即方家所用阿魏者**橫林**陸游詩水落枯萍黏破神

林陸游詩晚清悲**纈林**詩新霜徹曉報秋深染盡青林作范成大

林陸游詩晚清悲**纈林**詩新霜徹曉報秋深染盡青林作范成大

徑曲**楮林**范成大詩芋區粟壠潤**主林**范成大詩已報問山茶層

林李彌遜承天寺詩竹徑涼生風**主林**范成大詩已報問山茶層

樓鑰題孟東野聽琴圖詩**泉林**蔡松年詩短髮新霜及**蔗林**方回

詩香潤迴瓜圃**柏林**程鉅夫詩未侵幾年和月買小柿實紅垂橘彈

聲酣起**楷林**楊奐謁孔廟詩竹簡不隨**曙林**馬祖常鸚鵡聯句流丹

支**羣林**楊載東湖詩素練華新**攢林**柳貫題瀛洲仙會圖詩金銀

宿靄收轉**颭林**舒頔詩嵌石薜花**古林**曾英詩寒濕瀉蒼**灌林**劉

招隱詩有柏生石**鄉林**高啟詩青山分嶺**樵林**郭武登羅訶嶺詩

入雲**靈林**真靈位業圖女真位有**灑林**真誥清響散**希林**上清消

洞門于**靈林**真靈位業圖女真位有**灑林**真誥清響散**希林**上清消

也金祖翻晉世高尚不仕**霍林**雲笈七籤馬明生欲別去陰長生乃叩頭

音則銘呵羅提之國其國**霍林**雲笈七籤馬明生欲別去陰長生乃叩頭

在福州長溪縣屬**炎林**陳謝暫留仙駕拜辭曰告以更生頓受靈

方是將灰之質蒙延續之**廣林**雲笈七籤日東華昇**慧林**傳燈錄於

取木佛焚之**閣林**翻譯名義錄蘇伐那西域記云**倉林**晉語與

家唯青陽與**隗林**顏氏家訓史記始皇本紀二十八年中軍之司既

舉魏絳上卿之**隗林**顏氏家訓史記始皇本紀二十八年中軍之司既

帝詔丞相狀縮此稱權今在官庫狀字乃狀貌之狀則知俗作

為隗狀耳**杜林**漢書藝文志陵人也少好學沉深家既多書又外

氏張竦父子喜文采林從竦受學博學多聞時稱通儒西溪叢語
 杜鄴字子夏尤長小學小學謂文字之學也周禮八歲入小學保
 氏教國子以六書故名鄴子林好古其弓林後漢書劉聖公傳平
 正文字過於鄴故言小學者宗林好古其弓林後漢書劉聖公傳平
 劉氏真人當更受命公嬰平帝之嗣嘗為漢主今皆云田林後漢書
 劉祇宣靖公緒為入俊蘇林魏略凡諸書傳文間危疑林皆釋
 之建安中為五官將軍文學甚見禮待黃初中為智林齊書周顒傳
 博士給事中為五帝帝作典論所稱禮待黃初中為智林齊書周顒傳
 著三宗論西涼州道入遺顯書曰貧道捉塵尾來四十餘年
 東西講說謬重一時餘義頗見宗錄惟有此塗白黑無一人得者
 為之發病非意此音猥來入耳始是僧林中散大夫弟一為州
 真實行道第一功德其論見重如此趙林州人李士舉提刑家
 別曇林宣和書譜釋力一莫知世貫作趙林州人李士舉提刑家
 駕林所畫不凋妙林法苑珠林阿罷修王
 圖步驟營丘亦當世觀所以得尊寵及道德林後漢書
 得失林所以廢辱亦當世觀所以得尊寵及道德林後漢書
 大漢收功於仁義之淵談義林宋書天竺國傳元嘉中有慧嚴慧議
 所推時鬪場禪師窟東安師為之松樺林唐書地理志仙娥河北
 語曰鬪場禪師窟東安師為之松樺林唐書地理志仙娥河北

東過雪山一及諸泉尚寶林唐書輿服志禮衣者一御
 泊千五百里至骨利幹也白檀林唐書論弓仁傳開元初突厥九姓亂弓仁引軍
 服也白檀林唐書論弓仁傳開元初突厥九姓亂弓仁引軍
 宋史藝文志周易冊聖林遼史太祖紀神冊元年二月丙申羣臣
 神鏡一冊一為壇得金鈴因名其高祁林遼史聖宗紀太平元年
 地日金鈴岡壇側滿林曰一高祁林遼史聖宗紀太平元年
 幸一伏虎林民畜牧景宗領數騎獵焉虎伏草際戰慄不敢仰視
 上舍之因莽浮林山海經風伯之山其東有林焉緇帷林莊子孔
 號一之因一休坐乎杏壇之上又庾信詩漢陰逢荷篠緇帷林莊子孔
 見杖挈又謝應芳詩客來惟林候漁父鬻舍坐聽三日雨名材林
 鹽鐵論東方木而丹章有金銅之山南方火而交趾有大海之川
 西方金而蜀隴有章有金銅之山南方火而交趾有大海之川
 所以均有無鸞鳳林抱朴子安肯捨一尺以適積棘之長淵林
 而通萬物也鸞鳳林抱朴子安肯捨一尺以適積棘之長淵林
 抱朴子古書雖多未必盡美譬如東甌之木一梓橡雖多
 而未可謂之為大夏之壯觀華屋之弘麗也又玉海宋神宗親製
 通鑑序曰是亦典刑之朝陽林抱朴子修步武之池而引沉鱗於
 總會冊牘之淵林矣朝陽林抱朴子修步武之池而引沉鱗於
 穴尸陀林西域記如來在日葬比丘於施與鳥獸為食三日
 尸陀林西域記如來在日葬比丘於施與鳥獸為食三日

後人往視之體貌如生蘇軾壽木林拾遺記祈淪之國其俗淳和
 詩棄身日月為之隱蔽若竹王林帝時一女子浣於水濱有三節
 經憇此木下皆不死不病有聲持歸破之得一男兒遂雄夷明丘林
 大竹流入女子足間聞有聲持歸破之得一男兒遂雄夷明丘林
 濮氏竹為姓所捐破竹於野成林今祠竹是也
 劉勰新論翠斂翻於泥則鑽灼之患不至縉紳林文心雕龍
 永脫龜曳尾於陽谷之泥則鑽灼之患不至縉紳林文心雕龍
 而巖千畝林述異記日南有使君林西陽雜俎歷城北有
 起賓僚遊光明林西陽雜俎樹間自有勝敗之相甲冑林甲冑從樹而
 暑於此不可甲冑林見開合林西陽雜俎樹間自有勝敗之相甲冑林甲冑從樹而
 破壞之樹甲冑林見開合林西陽雜俎樹間自有勝敗之相甲冑林甲冑從樹而
 白環之神籟自韻琅然皆九奏八會之音也
 風而先出城探春州南則玉津園方池亭榭玉仙觀轉龍灣州
 東宋門外太學獨樂岡硯臺蜘蛛樓麥家園虹橋王家園洛酥
 林蓋以樂天東坡和靖為鳥色各春秋林子虛賦游於六藝之圃馳
 山之如五方色上生雲作鳥色各春秋林子虛賦游於六藝之圃馳
 如之注春義理繁食條輕之果
 之故比之於林藪也衡陽林崔駰達旨譬猶仁義之塗覽觀
 茂故比之於林藪也衡陽林崔駰達旨譬猶仁義之塗覽觀

萬歲林魏文帝黎陽作經歷虎豹林張華博陵王宮俠曲棲眾清

林潘岳笙賦惟簧也能研群聲之清惟笙也能總空青林庾

前林陶潛詩藹藹雨鳴林江總修心賦風引蝸而靈山林唐太

步虛詞碧玉成雙樹為一雲笈七籤玉清天羣賢林杜顓集

李詩暫顧暉章宋之問景龍四年祠海詩羣賢林杜顓集

池賦鬱乎李適長陵公主東莊詩歌女貞林李

有山而秀有池而深李適長陵公主東莊詩歌女貞林李

秋浦歌千石楠杜甫詩呼鷹鵲驚林錢起詩斗酒忘言良夜深

號冬青林杜甫木皮嶺詩下有鵲驚林錢起詩斗酒忘言良夜深

鏡湖望月詩圓光珠桑柘林楊維禎喜俠詞柘林縱獵金毛鷹花

入浦浮照韓愈詩出宰山水錦繡林白居易詩薰風自南至吹我

街行春松桂林白居易詩薰風自南至吹我錦繡林白居易詩薰風自南至吹我

銀面馬白居易詩薰風自南至吹我錦繡林白居易詩薰風自南至吹我

風文員守 卷二十一 十二侵 林

花千丈林

皮日休李翰林白詩
蘇軾詩贊金盧橘
市春山
曉郭雲藏
花竹

林何耕詩

步入莓苔
楊梅林
蘇軾詩贊金盧橘
市春山
曉郭雲藏
花竹

閣渠渠

蘆荻林
韓駒詩十月舟藏
風生
廬客
又蕭蕭孤蒲如

酒旗

又柯茂謙詩
詩書林
朱松詩蕭然江上廬客
又蕭蕭孤蒲如

空遺

黃葉林
陸游詩
相
洪邁題跋徐凝
鷓鴣林
常南

芳樹

問芳名長林
遍是相
水邊林
嚴羽詩有幡煙際
鷓鴣林
常南

思樹

爭遣愁人
獨自行
水邊林
嚴羽詩有幡煙際
鷓鴣林
常南

方賈

客詞瀧船
春下
青幘蠻郎
占龍戶
著作林
張養浩詩

吳國

倫詩巖石
小開
鼠徑青叢
幽結
禮樂園
子規林
何中詩

排雲

葉猶沃
旂旗林
吳萊觀景德
鹵簿圖
詩靈
子規林
何中詩

蕭蕭

綠
紅葉林
張翥詩
秋水橋邊
一
禮樂園
子規林
何中詩

楊路

影
芭蕉林
宋濂匡廬
結社圖
跋其一
人執羽扇
丹霞林
何景明

裏天

靈巖洞
大庾林
沈瓚詠梅
詩小窓
月午饒
窈窕林
順浪世化心

壑

長桑林
雲笈七籤
元始天尊
以開皇
元年七月
一日於西那

標

長桑林
雲笈七籤
元始天尊
以開皇
元年七月
一日於西那

慧上品大

八騫林
雲笈七籤
月暉之內
城郭人民
與日宮同
有七寶玉

誠法文

池
治故月
度盈則
光明比
十七日至
二十六日
採白銀琉璃
鍊於炎光

氣之華

拂日
育華林
雲笈七籤
上清紫
精天中
有樹其葉
似竹而

月之光

也
育華林
雲笈七籤
上清紫
精天中
有樹其葉
似竹而

實即飛

仙所
謂絳樹
丹實
色照五臟
者不可
禁止是
諸凡堅
固林

諸塵猶

如猿猴
遊於林
澤跳躑
奔趨不
可禁止
是諸凡
堅固林

夫心性

亦爾
遊於林
澤跳躑
奔趨不
可禁止
是諸凡
堅固林

盤經世

尊向熙
連禪河
力土生
地蓮河
雙樹間
般涅槃
於天冠

塔邊

閣維
梁元帝
阿育王
像碑
繞度蓮
河即處
天冠之
寺始遊
羅

無為之

寂不
撓焚
燎堅
林不
盡之
靈無
歇精
進林

石榴林

法苑珠林
七林
其最
北林
名曰
菴羅
次名
閻浮
三名
娑羅

果不辛

不苦
甜如
蜂鸚
武鳥
林
法苑
珠林
爾時
世尊
將諸
比丘
詣

蜜人林

中果
形似
人鸚
武鳥
林
法苑
珠林
爾時
世尊
將諸
比丘
詣

香山寺

詩旃
檀曉
閣金
輿度
一
晴
采
毘
分
又
李
適
尺鸚
林

九日登

慈恩
寺浮
圖應
制詩
鳳輦
乘朝
霽鸚
林
對
晚
秋
尺鸚
林

珠林

吞舟
之魚
不產
溝洫
之
多羅
林
法苑
珠林
辟
如
施
鹿
林

水鵬

鷗之
鳥豈
翔
一
之
昔
有
梵
優曇
林
法苑
珠林
時
千
梵
王

珠林

問何
故名
一
鹿
故
名
一
昔
有
梵
優曇
林
法苑
珠林
時
千
梵
王

王以此

林施
與群
鹿故
名
一
昔
有
梵
優曇
林
法苑
珠林
時
千
梵
王

風之員

守
林
法苑
珠林
時
千
梵
王

風之員

守
林
法苑
珠林
時
千
梵
王

風之員

守
林
法苑
珠林
時
千
梵
王

至一... 中供養辟支佛... 桓彥林... 劉奉林... 翟普

林... 北史孝行傳... 耕色養鄉... 間謂為楚丘先生... 郡... 傳... 字... 七... 福

地第... 屬地... 仙... 在台... 州... 黃... 間... 謂... 為... 楚... 丘... 先... 生... 郡... 傳... 字... 七... 福

對語... 文... 園... 雲... 岫... 玉... 海... 梅... 嶺... 筆... 陣... 犀... 浦... 寒... 谷... 梓... 澤

摘句... 紫... 殿... 接... 春... 林... 君... 子... 星... 彩... 動... 詞... 林... 櫻... 筍... 媚... 園... 林... 窈... 窕... 林... 籠... 閒... 鶴... 戲... 林... 淡... 煙... 疎... 磬... 散... 空... 林... 獵... 人... 衝... 雪... 鹿... 驚... 林

霖... 力... 尋... 切... 三... 月... 花... 光... 照... 上... 林... 鳴... 鳩... 將... 雨... 過... 東... 林... 獵... 人... 衝... 雪... 鹿... 驚... 林

韻藻... 作霖... 書... 若... 歲... 大... 旱... 用... 汝... 錢... 起... 詩... 報... 國... 誰... 知... 已... 推... 賢... 共... 于... 殷

亦... 口... 陸... 雲... 賦... 天... 決... 滌... 以... 懷... 慘... 民... 嘯... 蹙... 而... 張... 說... 奉... 和

聖... 製... 喜... 雨... 賦... 天... 子... 作... 賦... 詞... 人... 綴... 苦... 雨... 之... 篇... 高... 適... 詩... 蟬... 鳴... 木

浮... 雲... 蔽... 中... 天... 朱... 子... 詩... 秋... 霖... 賦... 時... 而... 得... 乾... 嘯... 賦... 動... 商... 則... 今... 后... 土... 何

天... 而... 瑟... 瑟... 雲... 覆... 海... 而... 沉... 沉... 李... 白... 詩... 賦... 覽... 萬... 物... 兮... 切... 獨... 悲... 此... 風... 橫

懷... 紫... 閣... 隱... 者... 詩... 寂... 寥... 成... 霖... 曹... 植... 愁... 霖... 賦... 夫... 何... 李... 秋... 之... 淫... 雨... 兮... 既... 彌

乃... 踰... 月... 而... 為... 期... 指... 雜... 詩... 雖... 無... 箕... 畢... 期... 膚... 寸... 自... 賦... 豈... 信... 宿... 之... 云... 多

賦... 匪... 寰... 海... 而... 為... 期... 指... 雜... 詩... 雖... 無... 箕... 畢... 期... 膚... 寸... 自... 賦... 豈... 信... 宿... 之... 云... 多

氣... 欲... 謝... 滿... 詩... 淄... 渠... 鳴... 雨... 不... 一... 息... 歐... 陽... 修... 禱... 雨... 詩... 土... 膏... 潛... 動... 脈... 野

史... 肅... 山... 陰... 縣... 詩... 湧... 雲... 驅... 雨... 不... 一... 息... 歐... 陽... 修... 禱... 雨... 詩... 土... 膏... 潛... 動... 脈... 野

三... 日... 霖... 左... 傳... 凡... 雨... 自... 澤... 克... 施... 每... 有... 形... 王... 起... 雨... 不... 破... 塊... 賦... 祁... 祁... 美... 瑞

此... 百... 丈... 潭... 豈... 無... 澤... 克... 施... 每... 有... 形... 王... 起... 雨... 不... 破... 塊... 賦... 祁... 祁... 美... 瑞

雨... 詩... 自... 將... 鼓... 瑟... 消... 貧... 病... 豈... 怨... 山... 中... 十... 日... 霖... 傳... 說... 霖... 蘇... 軾... 喜... 雨... 詩... 久

嚴... 廊... 上... 憑... 君... 作... 傳... 霖... 日... 霖... 傳... 說... 霖... 蘇... 軾... 喜... 雨... 詩... 久

增... 陰... 霖... 水... 經... 注... 汾... 陽... 縣... 北... 燕... 京... 山... 之... 大... 池... 世... 謂... 之... 天... 池... 其... 水... 陽... 焯

滅... 後... 乃... 霽... 傅... 休... 奕... 喜... 霽... 賦... 喜... 一... 差... 應... 催... 老... 病... 成... 洪... 霖... 曹... 毗... 霖... 雨... 詩

翳... 翳... 四... 輟... 霖... 宋... 孝... 武... 帝... 祈... 晴... 文... 幸... 一... 而... 吐... 景... 權... 停... 雲... 晚... 霖... 蕭... 子

區... 昏... 輟... 霖... 而... 斂... 翳... 昭... 鸞... 輅... 於... 大... 郊... 光... 龍... 旂... 於... 田... 際... 晚... 霖... 蕭... 子

海法師遊甌山詩沈寥為霖杜甫詩三伏適已過驕陽化

雨不破塊賦不劉因龍潭詩而潤土黃滔詩禮闈後人窺

作鏡廟堂前席待昔屬夜霖賈島詩孤嶼消寒狂霖韋莊暴雨

夏多雷雨曉作霖霖林寬苦雨詩赤地新霖窮臘會輦詩

寒霖王令詩沃霖梅堯臣苦熱詩赤地新霖窮臘會輦詩

王琢雨夕感寓詩故慢商霖馬祖常詩端門三月黃梅霖龔曠行吳

農畏雨如畏虎不甘霖來作仙居縣二真廟詩陳侯自是古零後

道起枯朽葉題松雲齋詩青松如舞蛟白雲如游龍游化

悅感懷詩被菑霖吳萊詩富業連施霖明宣宗閏早詩

郊原蔓草輕蘭葯菑霖吳萊詩富業連施霖明宣宗閏早詩

感暮霖朱多葺詩丹霞朝連霖張羽詩朱灝賦朝霖皇甫詩

後罷灌時沾霖陸容詩滌煩思齧錦霖朱灝賦借綠雲於膏霖張

詩永夕帳賈霖唐書藝文志徐霖宋史精六經之奧探蹟先儒心

崇朝坐輕颺四年試禮部第一知貢舉龔霖宋史藝文志

官入見理宗日第一名得人嘉獎再龔霖宋史藝文志老學菴筆記

也行詩也田霖宋史藝文志高霖金史老學菴筆記子

為兵部尚書尋改中都留守抹撚盡忠棄中都南奔霖與子義傑

率其徒夜出不能進謂義傑曰汝可求生吾死於此矣霖死贈翰

林學士承旨令立碑鄉里霖

歲時致祭訪其子孫錄用霖

大雨霖左傳隱公九年春王三月霖以震書始也又呂氏春

矣又李紳渡西陵詩序七年冬十有三日早渡霖江寒雨方霖田

畝浸溢水不及穗者數寸又黃庭堅二亭歌時雨霖兮忽若海潦

收無事兮我以雨霖霖其響兮賦雷隱隱而震旱天霖元稹詩

風文員守

卷二十七

十二侵

霖

三

老學菴筆記西倭俚俗謂父曰老子雖年十七八有子亦稱老子乃悟西人所謂大范老子小范老子蓋尊之以為父也建炎初比也又金史張汝霖傳汝霖字仲澤貞元二年進士授左補闕遷御史中丞時有司言民間收藏制文恐因而滋訟乞禁之汝霖謂王者之法譬猶江河欲使易避而難犯本朝法制坦然明白若令私家收之則人皆曉然不敢為非亦助治之一端不禁為便從之

對語 舜日 甘露 春霖 臘雪 麥浪 星主水 三霄露 商霖 甘霖 洗耳聽 秋霖 雨成霖 十日霖 密雨濃雲意作霖

摘句 朝夕望為霖 巖叟沛商霖 蠻雨易成霖 短蓑高笠步春霖

臨

力尋切菴也 大也 韻藻 咸臨 易 貞吉 又 知臨 易 君之宜吉 敦臨 易 吉无咎 又 監也 又 姓 又 沁韻

韻藻 咸臨 易 貞吉 又 知臨 易 君之宜吉 敦臨 易 吉无咎 又

也 照臨 明書 若日月之 光于四方 詩 日居月諸 下土又明

其社稷 又 朗鑒存 愚直皇天 實無私日 宵臨 漢書 韓信傳 信羞與

軍 贈 贈 皇 甫 謚 詩 明 明 天子 如 筋 力 衰

謝 猶 屈 公 荆 州 總 管 日 臨 辛 曠 贈 皇 甫 謚 詩 明 明 天子 如 筋 力 衰

職 當 早 罷 將 畏 赫 又 張 九 齡 詩 咸 京 天 上 近 清 登 臨 張 正 見

聽 訟 罷 福 字 試 一 柱 觀 留 眼 共 一 登 峴 山 詩 江 山 留 勝 跡 我 輩 復 甘 棠

杜 甫 詩 船 過 一 柱 觀 留 眼 共 一 登 峴 山 詩 江 山 留 勝 跡 我 輩 復 甘 棠

道 一 又 王 起 墨 池 賦 大 臨 左 傳 昔 高 陽 氏 有 才 子 八 人 蒼 舒 隤 歎

李 一 已 歇 桂 一 初 一 才 元 成 都 人 登 進 士 第 為 絳 州 推 官 神 宗 雅 知

其 名 擢 修 起 居 注 進 知 制 誥 糾 察 在 京 刑 獄 言 青 苗 法 有 害 無 益

出 知 汝 州 辰 溪 貢 丹 砂 道 葉 縣 其 二 篋 化 為 雙 雉 鬪 山 谷 閒 耕 者

獲 之 人 疑 為 盜 械 送 於 府 一 識 其 異 訊 得 實 釋 耕 者 又 呂 一 一

生 通 六 經 尤 邃 於 禮 又 冷 齋 夜 話 黃 州 潘 一 工 詩 多 佳 句 四 先

帝 之 共 臨 素 鶴 翻 君 親 臨 之 厚 莫 重 焉 物 外 臨 王 勃 詩 宮 闕 雲 閒

華 類 羣 仙 之 廣 宴 君 親 臨 之 厚 莫 重 焉 物 外 臨 王 勃 詩 宮 闕 雲 閒

喜 氣 臨 陸 堅 詩 書 殿 榮 光 丹 青 臨 蘇 軾 瑞 香 花 詩 明 朝

增 甘 臨 既 憂 之 无 攸 利 至 臨 易 无 咎 師 臨 書 三 旬 苗 民 逆 命 傳 旬

不 服 左 傳 桐 叛 楚 吳 子 使 舒 鳩 氏 誘 楚 人 曰 以 一 我 我 伐 桐 為

我 使 之 無 忌 周 書 尉 遲 迴 傳 梁 元 帝 鎮 江 陵 其 弟 武 陵 王 紀 在 蜀

稱帝率眾東下將攻之元帝大懼移書請伐蜀太祖曰蜀可圖矣
 諸將多有異同惟迴以爲紀既盡銳東下蜀必空虛王將欲一其政
 有征無戰太亦臨詩不顯蒞臨詩公劉篇疏成王將欲一其政
 祖深以爲然有臨禮記唯天下至聖爲能弗臨左傳要盟無質神
 民故戒之以有臨聰明睿知足以萬萬昭事百靈而何安詩百神諧
 治民之事也善君臨國語子囊曰赫赫楚國而何安詩百神諧
 信者言之瑞也善君臨國語子囊曰赫赫楚國而何安詩百神諧
 之主也是故臨之劉敞詩子臨戰國策貂勃曰燕人與師而襲齊
 景福萬國仰五嶽望木閣而迎王與兵臨戰國策貂勃曰燕人與師而襲齊
 仍聞編舊里五嶽望木閣而迎王與兵臨戰國策貂勃曰燕人與師而襲齊
 反千里之齊爲棧道木閣而迎王與兵臨戰國策貂勃曰燕人與師而襲齊
 后於城陽山中王乃得反以百姓韓氏好利而惡難好利
 可營也惡難可懼也我厚賂之以利其心必營我利而惡難好利
 心必懼晉書宣帝紀元封二年詔曰甘泉宮內中產兼臨漢書禮
 解博臨漢書武帝紀元封二年詔曰甘泉宮內中產兼臨漢書禮
 無兵革水臨漢書郊祀志蓬萊方丈瀛洲此三神山者在渤海
 是愛終水臨漢書郊祀志蓬萊方丈瀛洲此三神山者在渤海
 監臨漢書刑法志張湯趙禹之屬條定法令作見知故縱一
 領百官上東臨漢書韓信傳奉尺之書以燕燕必不敢不聽
 下相竹庭已南映池瀾復一齊雖有智者亦不知爲齊計矣劉孝
 綽詩神道碑直城西望高關一楊炯蚤臨漢書灌夫傳夫嘗有服
 李君神道碑直城西望高關一楊炯蚤臨漢書灌夫傳夫嘗有服

欲與仲孺過魏其侯夫曰將軍廼肯幸臨况魏其侯幸臨見上長
 請語魏其具將軍旦日一注况賜也具辦具酒食幸臨門賦修
 薄具而自設兮君曾不肯乎一李燭臨漢書翼奉傳今陛下明
 嶠墨詩別有張芝學書池一見一陰臨漢書杜鄴傳案春秋災異
 始臨尊賢用士闢地廣境數千里陰臨漢書杜鄴傳案春秋災異
 爲下所張九齡詩豁瞰臨漢書王莽傳莽爲人好厚履高冠尊
 流清且深松石復一瞰臨漢書王莽傳莽爲人好厚履高冠尊
 臨後漢書第五倫傳論君子侈不僭上儉不逼下豈一千里而
 詩與牧園等庸乎宋史樂志泰元一富媪繁社范成大東宮壽
 服侍一蘇舜欽薦王景仁窮臨後漢書西域傳班超遣掾甘英一
 啓風一蘇舜欽薦王景仁窮臨後漢書西域傳班超遣掾甘英一
 詳親臨魏志曹真傳真當發西討帝一送真以八月發長安水
 出毀四方之三剩北岸七年立過於水道高梁河至五年夏洪水暴
 規畧注過當作場又圖繪寶鑑何大夫工畫人馬虞先生詩云國
 朝畫手何大夫一辱臨晉書郭翻傳翻爲庾亮所薦公車徵不就
 重躬往造翻欲強起之以其船小狹欲引就大船翻曰使君不以
 鄙賤而一之此固野人之舟也翼俯屈入其船中終日而去
 薄臨宋書沈攸之傳攸之攻郢城齊王遣眾軍西討尚書符神臨
 征西府日鑿戎一龍虎百萬六軍齊軌五路舒旆

宋書建平宣簡王宏傳時普責百官黨言宏議曰陛下以至德
 垂精思治固已海內仰道天下知德今復開不諱之塗獎直辭
 之路四海希慈臨上表告退曰伏願以久宜衰疾遠臨約書沈
 風普天幸甚甚臨上表告退曰伏願以久宜衰疾遠臨約書沈
 閣室以幸甚甚臨上表告退曰伏願以久宜衰疾遠臨約書沈
 高軒而旁觀四臨南史宋武帝紀長楊賦天兵入遠疆衝櫓
 約詩水流本三派臺高乃一季義府撫臨魏書高允傳允上酒
 詩東城結宇瞰千尋北關迴輿具一撫臨而納主車五百以
 廣濟育羣生普天之下罔不稱賴夏臨北齊書顏之推傳爰眾旅
 南臨周書賀蘭祥傳祥檄吐谷渾曰王師西伐成都不守桴鼓
 伊與洛宋璟奉和聖製樂遊園普臨宋史樂志惟聖來臨宋史樂
 宴詩北向祇雙闕一賞一丘普臨宋史樂志惟聖來臨宋史樂
 然上帝肅儼臨其食惟爾有神同功合德孰侑端臨元史禮樂志
 蠶來燕上臨姜子為一唯沉而無隱亟臨孔叢子子思自齊反
 衛之福小步玉趾而惠存之願有賜於寡人也子思曰臣羈旅於
 此辱君之威尊一月本生起而西之故榆死歸卯臨見成臨
 爾西臨參同契二月本生起而西之故榆死歸卯臨見成臨
 參同契以類相胥則初臨昔堯聘許由面無怍色先生何為顛倒
 乾再交坤而一初臨昔堯聘許由面無怍色先生何為顛倒

衣裳文禮答曰明府一堯德未彰是以賤民顛倒衣裳耳班婕
 好壽素賦測平分以知歲酌玉衡之稷稷國名紀趙稷一孟浩然與白明府遊江
 詩故人來自遠奔臨路史國名紀趙稷一孟浩然與白明府遊江
 邑宰復非積習所能致天臨揮塵錄紹聖初米元章為令雍丘游
 心匠始非積習所能致天臨揮塵錄紹聖初米元章為令雍丘游
 故俗畫一命彩飾建鷓自書榜之曰一王勃拜南郊頌山明野
 中元章即命彩飾建鷓自書榜之曰一王勃拜南郊頌山明野
 澈日降集英春殿鳴梢歌神武一纂臨湘山野錄仁廟初一
 米芾詩集英春殿鳴梢歌神武一纂臨湘山野錄仁廟初一
 光下徹陸游詩一寸孤忠一實一纂臨湘山野錄仁廟初一
 待旦起日高時明唐臨何曰德機詩嘗有問於虞先生集曰德機詩如
 肅太后垂箔擁佑唐臨何曰德機詩嘗有問於虞先生集曰德機詩如
 又唐書所訊無一傳臨遷大理卿高宗嘗錄囚餘司斷者輒紛訴不
 已獨臨所訊無一傳臨遷大理卿高宗嘗錄囚餘司斷者輒紛訴不
 臨七啓吾子整身倦世探隱拯沉不遠遐路幸見一將敬滌耳
 臨以聽玉音又鄭細初日照露盤賦白華映今一復一露彩揚今
 色彌下臨寡婦賦上瞻今遺像一今泉壤王勃滕王閣序飛
 深采孝武帝擬漢武帝李夫人賦曲臨謝靈運表誠復內省不疚
 臨侯玉羊之晨照正金鷄之謝靈運詩衾枕昧節候寒開暫一韋充
 病束骸歸欵仰憑窺臨謝靈運詩衾枕昧節候寒開暫一韋充
 異難可天鑒朱子詩躋壇臨謝朓樂章帝之道貴乎居深日月之
 攀已別峯一忽滄洲壇臨謝朓樂章帝之道貴乎居深日月之
 賦文員守卷二十七士侵臨

神簣岳岳而獨立
廣臨沈約曲水宴應制詩
仙的皎皎而
廣臨別殿
亦遠陸倕石關銘
周望原隰
離宮洞啓
寵臨江淹為蕭太傅
節門遙對庚
恭臨顧封壇
祀方澤歌迴
春臨庾信詩
公樓
會曙倚
陵臨楊素詩
花共榮
夜臨王勃採蓮賦
風杉會曙倚
陵臨映樹石相
夜臨夕出逢丹霞
雲嶠憶
色動秋
天樂朝朝下
神燈夜
映珠星
高臨駱賓王破賊露
偃影賦
又張憲詩
天樂朝朝下
神燈夜
映珠星
高臨駱賓王破賊露
而直進
斜臨近對淪池
接蓮花而
倒平臨宋之問詩
於棟首河半
跡臨沈佺期詩
造化功
平臨宋之問詩
落於簷端
跡臨偏厚真仙
每化功
平臨宋之問詩
幸望春宮應制詩
宮中下見南山
盡城上
北斗懸
再臨蘇頌奉和
谷宏望洞庭詩
對酒
百尺闌洞
庭南望楚
天寬
再臨蘇頌奉和
榮三入地還
迴臨張說詩
衆山皆圍
繞長川復
峨岷
專臨張說詩
美
重德
一臨張說別滄湖詩
念別滄湖
去浮舟更
岷
徐收詩
未遠
重德
一臨張說別滄湖詩
念別滄湖
去浮舟更
岷
徐收詩
匪
猶望携
外臨張說奉和聖製賜諸州刺史
降臨張說詩
老猶望携
外臨張說奉和聖製賜諸州刺史
降臨張說詩
壺更
外臨張說奉和聖製賜諸州刺史
降臨張說詩
鳥臨姚崇對鏡誠龍駒
岳臨韋濟奉和聖製次瓊嶽詩
踐臨魏

古詩
正臨徐安貞喜雨賦
却華蓋
靜臨崔顥澄水如鑑
如鏡
相好花間看
半蒼苔
朝臨高適宋中詩
對泉能自誠
多白髮
好花間看
半蒼苔
朝臨高適宋中詩
對泉能自誠
當春月而
西望
歸臨王維愚公谷詩
寄言
關臨皇甫湜廬山詩
長日賦
皮弁
天陛
鮮而
日照如濡
時受王言
質薄而風搖
自
貂蟬冠賦
筆健
天陛
鮮而
日照如濡
時受王言
質薄而風搖
自
舞陸游詩
筆健
天陛
鮮而
日照如濡
時受王言
質薄而風搖
自
獲帖手生
重理舊傳
琴
進臨柳宗元上烏尚書啓
城朝野倚
賴重臨
劉禹錫詩
治狀兩邦
俱第一
穎川歸去
肯柳士師
侵臨白居易詩
蘇軾詩
治狀兩邦
俱第一
穎川歸去
肯柳士師
侵臨白居易詩
石溪
久臨黃滔詩
諫省垂清
迴臨楊當鸛雀樓詩
名氏
善寂寺碑
雲姿月步
下瑤澤而
徧臨林逋遊靈隱寺詩
經臺
追風雪羽
歷珠田而
矯霧
徧臨林逋遊靈隱寺詩
經臺
司馬光詩
嵩峯遠
登千鎮臨曾鞏詩
玉節所
過臨曾鞏詩
奮勵方欣
入陶冶
陳高詩
坐臨曾鞏詩
日半天
吟看泰山
雲
泰臨蘇軾賀子
塵空詎能
到車馬絕
蘇軾詩
閉戶端
居念獨
暫臨蘇軾詩
蒞清泗達
四男子大壯
復同臨蘇軾詩
深小軒
朱檻憶
臨

孤岑歸路相 **舊臨** 蘇軾詩嶺梅不用催歸 **遐臨** 蔡襄詩良醮追佳

將得 **抱臨** 王令詩溪流渺瀟 **雄臨** 楊侃皇畿賦故得 **元臨** 鄭元祐

立石如雲不待鞭 **時臨** 蒲道源過星輅館詩仙 **宵臨** 高道素上元

雕鞍 **枉臨** 命僕具園蔬 **顧臨** 宋史 **傳** 翰林學士蘇軾與

正學有根本慷慨中立無所回撓自 **父母臨** 易如臨父母疏言使人畏懼此易歸行善道不須有師保

母臨萬邦位定於 **大夫臨** 左傳卻擘來聘且泣盟注 **公** **神鋒臨** 宋

中而尊加於外 **景命** **是** **牧守臨** 北史房豹傳豹丘園自養頻被徵命 **大**

城弱眾殘傷之餘而欲自固乎若開門 **歸順** 自可不失富貴 **天鑿**

臨 齊書樂志於赫 **固辭** 以疾每 **不** **初** **必** **遣** **致** **禮** **帝社**

眾臨 魏書盧昶傳昶表賊自夏以來貫甲 **不** **歇** **從** **六** **里** **以** **捷** **帝社**

臨 宋史樂志 **具** **皇** **靈** **秋社臨** 金史烏古孫仲端傳仲端示

燕或在華屋杏梁或在村居 **雲梯臨** 墨子凡待煙衝 **舉** **戈**

茅茨及 **景** **公** **有** **馬** **圍** **人** **殺** **之** **公** **怒** **援** **戈** **將** **自** **擊** **之** **晏** **子** **曰** **此** **不** **知**

臨 其罪而死臣請為君數之 **而** **一** **之** **曰** **汝** **為** **吾** **君** **養** **馬** **而** **殺**

之罪當死汝使吾君以馬之故殺圍人罪又當死汝使吾君以馬

故殺人聞於四鄰諸侯罪又當死公曰夫子釋之勿傷吾仁也

積石臨 水經注嶧山在鄒縣北山東西 **强弩臨** 心書師徒已列戎

短兵又接乘威布信敵 **閣上臨** 法書要錄智永禪師常居永欣寺

人告急此用兵之能也 **凡** **三** **十** **年** **於** **一** **一** **得** **真** **草** **干** **文**

好者入 **窓下臨** 法書要錄 **蘭** **亭** **帖** **辯** **才** **年** **八** **十** **餘** **每** **飲** **渚** **臨** **筆** **談**

晚唐五代間士人作賦用事亦有甚工者如士牛賦 **六** **飛** **臨** **揮** **塵**

高宗航海次台州章安鎮落帆於祥符寺前易衣登岸時長老方

乘萬騎聖帝聞其讚語甚喜戒左右勿令驚惶而諦聽之少焉干

詣參政作賀表云蓬萊道 **山** **一** **幸** **也** **老** **學** **菴** **筆** **記** **祕** **書** **新** **省** **成** **孫** **叔**

無能及者 **歲星臨** 完顏亮舉國入淮江浙震恐令威云木德所照

當必無他詔書云 **是** **也** **高** **宗** **以** **其** **言** **驗** **令** **除** **郎** **又** **庾** **肩** **吾**

詩月起吳山北星臨天漢中 **杜** **甫** **詩** **星** **臨** **萬** **戶** **動** **月** **傍** **九** **霄** **多**

神 **仙** **臨** **揮** **塵** **餘** **錄** **王** **履** **道** **自** **大** **名** **府** **監** **倉** **任** **滿** **至** **京** **會** **梁** **師** **成** **賜**

風之員守

貯筆墨徑入新堂大書歌行以美之末云初察道人擲筆而出主
 隸輩以為一降一亟報師成師成讀之大喜即命物色延見薦
 之於上不數年登禁**天步臨**冷齋夜話東坡倅錢塘日夢神宗召
 林入政府基於此也**雙命**軾銘之其中聯云寒女之絲銖積寸累一紅衣女捧紅靴一
 既畢進御上極歎其敏又湘山野錄真宗西祀回蹕次河中時長
 安父老三千人具表詣行在乞臨幸且稱漢唐舊都關河雄固神
 祇人民無不望天光之下臨也謝觀周公朝諸侯於明堂賦烟收
 而卿士齊列日**車駕臨**齊東野語宣和中近山多造油絹囊曉張
 出而天顏始臨**獻名**曰貢雲每所則盡**觀宇臨**魏都賦繚垣開
 縱之須臾滂然克塞如在巖壑**觀宇臨**圍魏都賦繚垣開
 修竹彈甘蕉文有臺西階澤蘭萱草到園同詠自稱雖慙杞梓頗
 異蒿蓬一由來無隔又柳宗元賀皇子踐瑞景照臨示重
 輪之發曜恩波下濟見少海之增瀾又林滋**初弦臨**劉瑗詩移榻
 陽水賦炎炎之畏景雖臨列列之寒威益壯**初弦臨**坐庭陰
 時復**高旱臨**徐陵丹陽上庸路碑清蹕纒動**艦舫臨**庾信吳明徹
 所襲奄有龜蒙**旗鼓臨**庾信賀平鄴都表威風所振烈火之
 鳳臨**日五色賦**馴翬對而沮色儀鳳臨而委質**祭戟臨**庾信丘乃
 季二人同年上將形庭交映一相一遙**畫棋臨**王勃淨惠寺碑
 勃滕王閣序都督閣公之雅望一相一遙

相**帳殿臨**王勃九成宮頌一相一檀牆間飾又沈佺期嵩山石
 韋嗣立山莊侍宴應制詩**斗柄臨**楊炯詩玄律葭灰變青陽
 川狹旌門抵巖高黼帳臨**斗柄臨**又雲笈七籤日月內燭星斗
 高**鶴阜臨**武而飛來一相一向東吳而不進**石鏡臨**李嶠詩
 蘿映窓高**羽節臨**李嶠太平公主山亭侍宴詩龍舟下瞰鮫人室
 士招提啓明**雲蹕臨**宋之問龍門應制詩一纒一纒一御水橋天衣
 君羽葆臨**雲蹕臨**已入香山會又王嘉謨大覺寺詩石磴何年
 駐蹕臨松槐**驚服臨**張鷟親蠶判駕帳就列一十四位導**泉壑臨**
 氣色尚嚴深**驚服臨**其前盧鴻嵩山金碧潭詩泉葩映**花洞臨**綦
 張九齡詩豈匪鷓**煙鳶臨**今盧鴻嵩山金碧潭詩泉葩映**花洞臨**綦
 鴻列揚如**煙鳶臨**今盧鴻嵩山金碧潭詩泉葩映**花洞臨**綦
 潛登天竺寺詩雲向**儉德臨**杜甫詩借問懸軍**東極臨**杜甫長江
 竹谿盡月從**儉德臨**杜甫詩借問懸軍**東極臨**杜甫長江
 不息乃知**婺女臨**劉長卿詩山過康**執鞭臨**韓愈雜說策之不以
 材鳴之而不能通其意耶其真不知馬也**六五臨**呂太一土賦舟
 下無馬鳴呼其真無馬耶其真不知馬也**六五臨**呂太一土賦舟
 飛神一既**魏闕臨**樓映山晴一**卿雲臨**張存則舞中成
 則黃裳元吉**魏闕臨**樓映山晴一**卿雲臨**張存則舞中成
 乍合若翔若滯**真馭臨**宋真宗先天紀敘元符之降實荷**太陽**
 風之員守

臨范仲淹明堂賦若北辰之會眾星咸粲粲片雨臨梅堯臣詩亞
 而在拱如光吐西窓翠華臨蔡襄詩初晚庭誨臨黃
 山綠影臨陳旅院中聞駕還詩翠輦遙畫閣臨道川原祖帳西郊
 臨秋海白霓旌高拂曙星殘得書褚鳧鳥臨蔡崇禮賀
 堅題跋王右軍蘭亭草號為最得意書褚甚瘦鳧鳥臨林宰啓山
 所增極肥而洛陽張景元斷地得缺石其瘦智永禪師逸少七
 俗還淳暫屈牛刀之試宸奎臨周必大題跋智永禪師逸少七
 皆是本疑希白臨周必大題跋德壽皇帝嘗論近世絳帖已少觀蓬華
 縹臨范成大詩有情碧嶂團硬黃臨僧惠洪詩琢句自應清蓬華
 臨元好問詩舉杯謝紫氣臨周伯琦詩拂秋色千斧鉞臨丁鶴年詩
 黎庶盡傾心肅肅臨去諸天千載堂堂聖僧臨黃鎮成詩路入西
 有皇穹臨筆起大叫稽首再拜書生投萬福臨顧夢圭詩處妃
 穰降康王母臨宋濂蟠桃核賦忽傳命赤幟臨吳訥李將軍歌誰
 趙城變玉駕臨高啓日章講師東歸送別詩萬人遠使臨師詩明
 纒玉駕臨擁座聽潮音寶刹曾紆別詩萬人遠使臨師詩明

鍼

職深切所以縫也集
 韻亦作針通作箴

韻藻

執鍼左傳楚侵及陽橋孟孫請往賂之以執斲女工宋史刑
 法志端拱二年詔免嶺南流配荷校執役初大鍼後漢書戴就傳
 婦人有罪至流亦公浮賦罪遣薛安案倉庫簿領收就於獄幽下
 歐陽參奏太守成公浮賦罪遣薛安案倉庫簿領收就於獄幽下
 囚考掠五毒參至又以刺指爪中使以把土爪悉墮落

對語

天臨莊莅離照雪映丹詔下時雨降黃龍見
 瑤齋帝自臨泰臨霞臨翠華臨歲星臨白鳳臨

摘句

無私荷照臨清景暫登臨好山時復一登臨

犬牙相臨

地理通釋漢郡八九十形錯諸侯間勢也方城臨臨

柳宗元

王卒峙之塞地利強本幹弱枝葉之勢也

太乙臨

高道素上元賦應非謬載酒臨焦竑詩湖

聲教臨

王衡輪臺賦豈其非謬載酒臨焦竑詩湖

三光臨

雲笈七籤自有

珠翡翠殊方入天

屐齒臨蔡羽詩乍驚夢萬乘臨許宗魯

長思

龍太乙臨高道素上元賦應非謬載酒臨焦竑詩湖

春陰湖上清

聲教臨王衡輪臺賦豈其非謬載酒臨焦竑詩湖

藍

不假日月神通明朗三界見著色欲染塵二景共

仙

滋日月皆有竝具晝夜八齊二十八宿璇璣不定

佩文韻府

針 魏志華佗傳佗精方藥若當針亦不過一兩處言當引某
 許若至語人病者言已到應便拔針病亦行差南史鄱陽王恢
 傳恢有孝性費太如如有目疾久廢視瞻有道人慧龍得療眼術恢
 請之及至空中忽見聖僧及慧龍識與不識便以豁然開朗成謂精誠所致
 神仙傳封衡聞有病死者識與不識便以豁然開朗成謂精誠所致
 應手立愈北夢瑣言狄梁公妙針術有富兒鼻端生贅公為腦
 後一應 **拔針** 見 **曲鍼** 吳志虞翻傳翻少好學有高氣年十二客
 手而落 **拔針** 見 **曲鍼** 吳志虞翻傳翻少好學有高氣年十二客
 魄不取腐芥磁石不受侯其兄者不亦翻翻追與書曰僕聞虎
 宜乎 **季商隱詩** 彼美迴清鏡其誰受其形于壁以愈西陽雜俎
 寫特妙嘗悅一隣女挑之弗從乃圖其形于壁以愈西陽雜俎
 遂患心痛愷之因致其情女從之遂密去針而愈西陽雜俎
 于夔州江岸見一虫初疑一滅良久漸起如舊每刺上有靈不可犯
 之韋令踏地驚之虫伏地如滅良久漸起如舊每刺上有靈不可犯
 草疾走如箭竟不知是何物范成大詩 **聚針** 晉書鳩摩羅什傳姚
 已插 **一** 樊筍徑更鋪魚網蓋櫻桃 **聚針** 晉書鳩摩羅什傳姚
 明超悟天下莫二何可使法種少嗣以妓女十人逼令受之諸僧
 效之什乃 **一** 盈鉢引諸僧謂之曰若能使食此人者乃可蓄室
 因舉七進針與常 **食針** 見上法苑珠林天神化作一人 **挂針** 五代
 食不別諸僧始服 **食針** 見上法苑珠林天神化作一人 **挂針** 五代
 莊宗紀克用少驍勇在達勒時從其羣豪射 **一** **鍼** 管子今鐵官之
 獵或 **一** 于木或立馬鞭百步射之輒中 **一** **鍼** 管子今鐵官之
 以 **一** 投之欣然契會法苑珠林 **一** **鍼** 管子今鐵官之

針 莊子 **一** 治 **芒鍼** 列子詹何以獨繭絲為綸 **一** 為鈞荆蓀為

之中綸不絕鈞 **因針** 說苑縷 **一** 而引入不 **直鍼** 楚辭以

為鈞兮不撓 **敲鍼** 杜甫詩老妻畫紙為棋 **一** 而

魚之能得 **敲鍼** 杜甫詩老妻畫紙為棋 **一** 而

七孔鍼 西京雜記漢綵女常以七月七日牽牛織女聚會之夜是夕人家婦

女結綵樓穿 **一** 瓜上則以金銀鑰石為鍼陳瓜菓于庭中以乞巧

有喜子網於瓜 **一** 上則以金銀鑰石為鍼陳瓜菓于庭中以乞巧

解暗香又六帖七夕宮人以九孔針穿五色線 **一** 寸鍼 論衡朱絲

鴛鴦病有瘳朱絲如 **一** 之 **玄虛針** 曹植文制子以 **一** 之 **雙眼鍼**

獨生千秋杖能著四寸針 **一** 蘇軾種釋栝詩忽驚 **一** 之 **雙眼鍼**

劉孝威詩故穿 **一** 青玉鍼 蘇軾種釋栝詩忽驚 **一** 之 **雙眼鍼**

增引鍼 易各從其類疏非惟同類相感亦有異類相感者若磁石

傳使弟子子陽一砥鐵鍼漢書廣川惠王越傳去與地餘戲得
 石以取外三陽五會魏志邴原傳原欲遠遊學詣安丘孫崧崧辭
 信筭問昭平不良鍼曰君鄉里鄭君誠學者之師模也君乃舍之
 服以里原曰先生之說誠可謂苦齊書傳琰傳琰為山陰
 躡屣千矣然猶未達僕之微趣也石針南史王僧孺傳以砭石僧孺答
 藥來詣琰琰不辨覈縛團絲於柱石針南史王僧孺傳以砭石僧孺答
 鞭之密視有鐵屑乃罰賣糖者石針南史王僧孺傳以砭石僧孺答
 曰古人當以鐵翼針後周書地理志汶山郡縣一注
 為必不用鐵翼針後周書地理志汶山郡縣一注
 帝鍼經注徐悅龍銜後周書地理志汶山郡縣一注
 穴蝦蟆圖三卷雜鍼經四卷唐書百官志中尚署令丞歲
 生歌一出二豎妙刃兩如鈿針唐書百官志中尚署令丞歲
 水提出二豎妙刃兩如鈿針唐書百官志中尚署令丞歲
 志白氏一詩格三卷西陽雜俎平原高莞墜水囊中本有鐘乳一兩
 明府惠延自白馬登舟之部手中算囊墜水囊中本有鐘乳一兩
 三年濟水泛溢得一魚長三丈廣五尺刻其腹中有墜水囊一兩
 尚在鐘乳消盡其魚得脂數十斛時人異之桂苑叢談鄭代女采
 娘七夕夜陳香筵祈于織女是夕夢雲輿雨蓋蔽空駐車命采娘
 曰吾織女祈何福曰願乞巧耳乃遺一長寸餘綴于紙上置
 裙帶中令三日勿語汝當奇巧不爾化成男子裴說寄邊衣詩愁
 捻莫把一信手縫惆悵無人試寬窄元好問論詩詩鴛鴦繡了從教
 看莫把一信手縫惆悵無人試寬窄元好問論詩詩鴛鴦繡了從教
 度與人施鍼宋史王克明傳魏安行妻風痿十
 年不起克明魏安行妻風痿十
 而步履如初砭鍼山海經易

下多箴石注可以為一治癰腫者柳宗元報崔黯書凡人好辭
 工書者皆病癖也吾不幸早得二病學道以來日思枳中八陣瞿
 不能去范成大詩通身刺針山海經枳葉而無傷注枳中八陣瞿
 都放下何用覓寧百吸鍼關尹子注金烏搗兔磁石
 塘深又淮南子寧百吸鍼關尹子注金烏搗兔磁石
 以無一刺以刀吸鍼關尹子注金烏搗兔磁石
 取亡箴荀子今夫也
 芥而後縷可以成帷先後鍼見鈞鍼
 縷而後針不可以成衣後鍼見鈞鍼
 芳餌加之以詹何娟媿之砥鍼說苑扁鵲造軒光之竈八成之湯
 數猶不能與網罟爭得也砥鍼說苑扁鵲造軒光之竈八成之湯
 子明吹耳陽儀反神掇鍼論衡劉子駮掌雩祭典土龍事桓君山
 子越扶形子游矯摩掇鍼論衡劉子駮掌雩祭典土龍事桓君山
 芥子駿窮失鍼易林縫衣
 無以應窮失鍼易林縫衣
 武而乃設禮修文有似窮醫欲以懷鍼鹽鐵論
 契扁鵲立針古今注蝦蟇子
 巫咸扣鼓立針古今注蝦蟇子
 指歸論風邪之中人在於皮毛束針竹譜棘竹駢深一叢為
 湯熨去之入於分理束針竹譜棘竹駢深一叢為
 輿地志齊武帝起層城觀七月七日宮人多登之之閣庾肩吾奉
 之樓武帝起層城觀七月七日宮人多登之之閣庾肩吾奉

看蝴蝶雙盤鍼韓愈詩我為侯生不能因針李商隱為漢陽公涇
 雙成即仙人織出徒驚在笥莫觀雲笈七種針
 裁萬嶮之途因路而達珠羅之服走雲陣刺水
 波下修鱗蘇軾詩分疇翠浪走雲陣刺水
 舊眼醫王生詩拆屋鋼針
 如運斤去翳如折屋鋼針
 系鍼范成大藥府五雜組綵
 窠玉階新秧針范成大詩今朝麥粒黃堪麵幾日
 發石榴花郭天錫詩明朝雨霽還復來平疇却看
 針張耒詩雄劍鳴初
 來時綠水如深
 歸日青梢沒鶴深
 馬懸車豈等程
 奪拈鍼
 雪詩辨銀筒假於蓮
 棘玉辨銀筒假於蓮
 融和天氣喜初晴
 為愛簪花却

我言我是愛福德人為汝紉來
 秦鍼路史少昊紀
 鼻上針爾雅蝮虺疏
 熙得扁鵲鏡經精心學之名振海內子秋夫彌工其術嘗夜有鬼
 申聲甚悽愴言患腰痛死雖為鬼痛猶難忍請療之秋夫曰云何
 眉法鬼請為芻人孔
 針肩井三處設祭埋之明日見一人謝恩忽然不見
 經箴魚其狀如儵其食之無疫疾又洛陽伽藍記景陽觀
 百果園有僊人棗長五寸把之兩頭俱出核細如鍼霜降乃熟又
 夢溪筆談茶之美者其質素良而所植之地又美新牙一發便長
 寸齒葉亦繁又法苑珠林大莊嚴殿其福雖多然不如有人於佛
 殿般涅槃後以如芥子舍利起塔大如菴摩勒果其剎如鍼上施
 藥蓋如酸棗葉若佛形像如三十
 麵麥大勝前功德百千萬倍也
 參同契燦然如昏衢之
 燭照然如之
 申針真臘風土記真臘國自溫州開洋至真浦即國境又自真浦
 始達水晶針
 謝氏詩源昔有姜氏與隣人文胄通殷勤文胄以百
 馮

針結同心元氏掖庭記九尾鍼九引臺七夕乞巧之所至夕宮女
 花以荅之登臺以五綵絲穿一先完者為得巧遲完
 者為輸巧各出資帝京景物畧七月七日之午一婦
 以贈得巧者焉女曝盎水日中頃之水膜生面繡針投
 之則浮則看水底針影有成雲物花頭鳥獸長命鍼庾信夜聽擣
 影者有成鞋及剪刀水茄影者謂乞得巧七夕鍼溫庭筠詩樹列
 枝縷雙穿難勝針溫庭筠詩藕絲作線七夕溫庭筠詩樹列

對語 玉律 撥鐙 懸鍼 齧鍼 菜甲 宜春勝 蒲九節 縑比素
 金鍼 吞鍼 秧鍼 乞巧鍼 栝三鍼 縷因鍼

箴

職深切一羽謂之又姓

韻藻 官箴左傳魏絳曰昔周辛甲之為太史也命百官一王闕
 廟獸有茂草各有攸處德用不擾在帝夷羿冒于原獸忘其國恤
 而思其塵牡武不可重用不恢于夏家獸臣司原敢告僕夫虞箴
 如是可不懲乎於是晉侯好田故魏絳及之注使百一各為一辭
 又後漢書胡廣傳初揚雄依虞箴作十二州二十五其九箴
 亡缺後崔駰及子瑗又劉駒駮增補十六篇廣復繼作四篇文甚
 典美唐書裴諝傳德宗即位諝惡法吏舞文作獄一宋史呂祖
 謙傳考定古周易書說闡範一辨志錄歐陽公本虞箴見上漢
 末皆行于世黃庭堅詩小人畏罪呂澡雪奉一

傳欲求文章成名於後世以為箴莫善於一州箴注九州之
 箴也魏志王朗傳帝報曰覽表雖魏絳稱一以諷晉悼相如陳
 猛獸以戒漢武未足為喻又唐書白州箴見上又杜甫詩畏人干
 居易傳穆宗好畋獻續一人一以諷州箴見上又杜甫詩畏人干
 隱詩長懷五殺九箴見上溫庭筠詩任達酒箴漢書游俠傳黃門
 贖終著九一九箴嫌孤憤疎慵倦一酒箴郎揚雄作一以
 諷諫成帝皮日休有一又宋史杜範傳範疏曰陛下敬天
 有圖旨一有一緝熙有記使持此一念振起傾頽宜無難者
 雜誠箴隋書經籍志梁有一一一二十四卷女清白箴唐書許圜
 為虔州刺史遷相州以寬治人部有受昧者大寶箴唐書謝偃傳
 不忍按但賜一州一其人自愧更為廉士一大寶箴唐書謝偃傳
 中書省張蘊古上一一一諷帝以民畏而未懷其辭一切富貴箴
 擢大理丞宋史陳彭年傳代潘慎修起居注獻一一一富貴箴
 宋史孫覺傳為昌王記室王問終身太僕箴揚雄有一一富貴箴
 之戒為陳諸侯之孝作一二一太僕箴帝賜史祥詩功已書
 王府留情夜氣箴真德秀有

增 攸箴書無或敢伏小人之一微箴詩藐藐昊天無不克鞏疏王
 堅固於其位誦箴左傳史為書瞽為詩工一諫大夫規師箴國
 者一之也誦箴誨士傳言庶人謗商旅于市百工獻藝師箴國
 天子聽政使公卿至于列士獻詩瞽獻典史獻書一駿賦矇誦
 百工諫庶人傳語近臣盡規親戚補察瞽史教誨耆艾修之又晉

佩文韻府 卷二十一 士侵 箴

書稽康傳作太亦足以明帝王之道法書要錄唐張懷瓘書
 估云義之書如樂毅黃庭太一畫贊累表告誓等但得成篇即
 為國寶不可作箴後漢書高彪傳第五永為督軍御史使督幽州
 計以字數百官大會祖餞於長樂觀議郎蔡邕等皆賦詩
 彪獨良箴晉書陸玩傳玩有德望遷侍中司空有人詣之索孟酒
 棟玩笑曰戲卿早晚奉朱子詩學箴晉書李充傳幼好刑名之學
 故人司獻納早晚奉論名曰演慎曰王文王小心言箴南史袁峻傳
 箴宋書傅亮傳亮著論名曰演慎曰王文王小心言箴南史袁峻傳
 賦峻擬揚雄其多福仲由好勇馮河貽其文王小心言箴南史袁峻傳
 魏新論季路抱五慎之誠趙盈佩九之劉王箴周書齊煬王憲
 爵為王憲友劉休徵六箴唐書李德裕傳為浙西觀察上丹辰
 獻誨五日辨邪六日防微宋史吳充傳為吳王宮教授作四日
 納誨五日辨邪六日防微宋史吳充傳為吳王宮教授作四日
 獻誨五日辨邪六日防微宋史吳充傳為吳王宮教授作四日
 休窮不忘操貴不為心口耳目手足箴書之於紳安不忘危慎不忘
 節窮不忘操貴不為心口耳目手足箴書之於紳安不忘危慎不忘
 性箴宋史藝文志高駢四箴宋史趙景緯傳景緯進權禮部侍
 致其勤二日精體認以充其知三日屏嗜好以專其業四日謹行
 事以驗其用玉海祕閣有太宗御書曲禮四句赦不可長欲不可
 縱志不可滿樂不可極張方平在諫垣廣其義為一又真德秀
 題跋余在星沙以廉仁公勤一事勉僚屬王實之作此遺余明

厲峻切又姚蒙箴呂氏春秋師誦瞽箴淮南子天子聽朝公卿正諫博
 崇有文心雕龍王朗師誦瞽箴淮南子天子聽朝公卿正諫博
 雜箴履得其戒慎而失其所施將箴宣和書譜昔王羲之作筆
 知其要也殆有旨焉文箴唐詩紀事李德裕嘗為一曰文之
 書海一始有旨焉文箴唐詩紀事李德裕嘗為一曰文之
 玉海一始有旨焉文箴唐詩紀事李德裕嘗為一曰文之
 賈楚有箴尹揆克黃固皆箴尹快箴玉海淳熙元年李燾上
 諫上曰朕當五箴玉海景祐三年三司判官謝絳進聖治上
 揭之坐隅示詔褒荅又寧宗初司農少卿劉光祖入獻謹始一
 愈一序人患不知其過既知之不能改是無勇也作一以
 其惡云按一游箴言箴游箴上行箴十箴玉海光宗登極右
 行箴好惡箴知名箴也游箴上行箴十箴玉海光宗登極右
 夏箴胡廣百官箴序墨子忠箴江統函谷關賦顧晉平明箴高
 詩敬承嘉誨聞箴蘇頌雙白鷹贊獄箴張說有垂箴李嶠為公
 永佩神所福常矜于缺偶世箴元結詩永自箴元結子顯身之道
 表鬼神所福常矜于缺偶世箴元結詩永自箴元結子顯身之道
 賢聖對曰必誠於豐屋乃吾之心反君此言作我知難避往者圖
 緣情而莫極思執禮以善教蘇舜欽詩世間機穽知難避往者圖
 書可俗箴孟郊弔元魯山詩善教舌箴李德裕中書令姚公偶
 復天術美詞非善教舌箴李德裕中書令姚公偶

坐問余曰君見僕所作口箴乎余對曰去歲居守東周於公曾孫
 諫議邵處觀金石之刻遂莞爾而笑曰孫子猶能藏之余感姚公
 之夢乃為口箴見上瑞箴孫朴有食箴不能自節亦猶酒之性復
 箴以我箴有司馬光視箴箴言箴動箴心箴范浚有規箴徐璣詩
 自符我箴有司馬光視箴箴言箴動箴心箴范浚有規箴徐璣詩
 仲詩君獨苦口工孔平永箴張養浩詩傳存拾潘示庶箴遠史
 遷都林牙奉表乞廣本國姓氏以誓御箴楚語昔衛武公年數
 庭燎箴詩序陸游詩一篇王也因以誓御箴楚語昔衛武公年數
 旅賁之規位寧有警史尹梁冀聞其才請與交冀行多不補察箴
 後漢書崔琦傳河南尹梁冀聞其才請與交冀行多不補察箴
 軌琦數引古今成敗以戒之冀不能受乃作少傅箴周書蕭圓
 孫權傳陸遜陳便宜權報曰近臣有盡規之諫少傅箴周書蕭圓
 親戚有圓肅以在當師傳刺史箴隋書何妥傳為龍州刺史君臣
 調護是職乃作德宗時為朔方節度奉天之狩引兵赴難賊平
 箴遷靈鹽夏豐節度使將即屯獻體要八章帝嘉納之賜監太
 一篇又梁肅兵箴旅論善箴唐書韋承慶傳儀鳳中太子監
 臣斯箴敢告執鏡國承慶為司議郎進

箴唐書柳公綽傳憲宗喜武功數出遊畋公龍樓箴唐書歸登傳
 侍順宗于東宮及即位登復為皇霸國箴唐書藝文志李承華箴
 唐書李義府傳義府與司議郎來濟俱以文端拱箴宋史王禹偁
 翰顯時稱來李獻右拾遺王斧箴宋史史嵩之傳淳女史箴晉紀
 宗聞其名召試擢右拾遺王斧箴宋史史嵩之傳淳女史箴晉紀
 即日獻盛作以寓規諷玉斧箴宋史史嵩之傳淳女史箴晉紀
 懼后族之盛作以寓規諷玉斧箴宋史史嵩之傳淳女史箴晉紀
 亦有召試舍人院擢右正言獻鳳辰箴宋史史嵩之傳淳女史箴
 異之召試舍人院擢右正言獻鳳辰箴宋史史嵩之傳淳女史箴
 獻谷辰謹刑箴又楊英為太常博士獻所著黼辰箴十二篇頌
 令箴字人令各刊刻於坐隅謂之箴誠頌諸盈川箴唐詩紀事張
 云君居百里風化之源才勿驕吝政苛煩楊炯為盈川守成箴
 令說以箴贈行戒其苛至官果以嚴酷稱不為人所多守成箴
 玉海宋祁通判成府會聽政箴玉海真宗初詔羣臣言事右司
 詔求直言作靖政皇極箴玉海治平元年十二月庚子知制誥
 紺珠余襄公靖政皇極箴玉海治平元年十二月庚子知制誥
 六箴清公勤明和順皇極箴玉海治平元年十二月庚子知制誥
 答文思箴玉海紹興二十六年秘書郎唐文若為匠人箴玉海杜
 之才蘇威監試廷尉箴徐繇筆記退之徐偃王廟碑銘秦桀以顛
 擬才蘇威監試廷尉箴徐繇筆記退之徐偃王廟碑銘秦桀以顛

以酷敗之語 **古人箴** 王粲贈士孫文始詩白駒遠志 **丞相**

而陸機有 **市長箴** 成公綏有 **新婚箴** 潘岳有 **象闕箴** 王融策秀才

命恭惟永圖審聽高居載懷祗懼雖言事 **凡百箴** 梁武帝有 **王者**

必史而 **市** 鄭元結詩敢誦 **師友箴** 柳宗元答嚴厚輿

僕不為師之志而屈已為弟子 **行已箴** 李翱有 **暗室箴** 歐陽詹有

詞場箴 于邵 **義相箴** 白居易 **太倉**

箴 李商隱有 **縣令箴** 李嶠授李昌緯縣令制宣宗命明法吏刪刑

官殷勤深切矣 **里人箴** 蘇軾詩我作西園 **主一箴** 朱子題跋德本

兩言敬之訓猶為剩語 魏了翁題跋程先生之微言垂諸世者多矣 **敬齋箴** 朱子有 **勿齋**

廣其 **暮年箴** 范攄詩豈因平日 **友于箴** 周宗道詩棠棣廢已久角

為 **老氏箴** 于慎行程君房墨詩

子孝而箴 左傳父慈而 **磨堯堅箴** 駱耕錄李侍郎敦立嘗揭磨堯

言口為禍門昔人之云 余竊位憲臺造斯箴以自勗勵不

御史中丞箴 傅咸 **御史中丞箴** 云自箴而云

也 **對語** 周命 秦誓 楚箴 茶譜 心史 龍樓榜 十道志 豪士賦

斟

飲羊羔酒 **韻藻** 淺斟 **韻藻** 斟 **韻藻** 斟

醉樵詩酒熟誰 **蘇軾詩** 且邀明月伴 **孤斟** 韓愈詩

唱芳樽每 **蘇軾詩** 且邀明月伴 **孤斟** 韓愈詩

清坐酒綠慰 **蘇軾詩** 且邀明月伴 **孤斟** 韓愈詩

塵爵笑 **蘇軾詩** 且邀明月伴 **孤斟** 韓愈詩

御傳鄭公 **蘇軾詩** 且邀明月伴 **孤斟** 韓愈詩

佩文韻府 卷二十一 十一侵 箴斟

兒孫知伏臘聽教魚鳥逐秦觀詩灌沈吳子居軍下濕水無
 猶恨真人足官府不如魚鳥自揚楚辭比于何逆而雷
 可抑沈新語之則賜之曹植詩恩已曠不接我情遂許渾詩
 沈淮南子擊舟水宿暮山空杜荀鶴詩鶴隱松聲盡一也
 吳澄詩槐國避焚封蟻出石盆趨冷戲金沈淮南子之性
 勢有所支也白虎通木所以浮其母也抱朴子何子生于舟上則浮
 以沈肺所以浮何有知者尊其母也抱朴子夫操尚不同猶
 羽浮肝沈上見文沈論衡口辨者其言前沈吳越春秋句踐入臣于
 也臨水祖道大夫種前為祝烏沈參同契彭曉注寒來暑往江之
 詞曰皇天佑助一後揚葉沈洞冥記四百步有浮根菱根出
 降于三百八十四日羅鄴詩却思葉沈洞冥記四百步有浮根菱根出
 紫陌觥籌地免缺一欲半年葉沈洞冥記四百步有浮根菱根出
 水美因名青冰菱也不沈洞冥記亦名洞冥草帝命劉此草為泥
 塗雲明之館夜坐不加燈燭以藉足履水一泉志鸞眼錢宋景
 和元年鑄錢形大如鸞眼投水中一江淹詩戲鶴聞應舞游
 魚聽法苑珠林石如芭槎沈搜神記吳時葛祚為衡陽太守
 蕉葉浮于水上一不沒槎沈郡境有大槎橫水為怪百姓為
 立廟行旅禱祀一乃不者槎浮則船破壞祚將去官乃大具斧
 斤將去民累其夜聞江中洶洶有人聲往視之槎移去自是行者

無沈覆羽沈抱朴子抑輕則鴻一于弱水抗重則玉石漂翔沈

抱朴子洪陶範物大象流鼎沈日因鑄一先主時龍見武陽之水九

形躁靜異尚一對情鼎沈日因鑄一先主時龍見武陽之水九

帝鑄一鼎文曰元勳一于浙江諸葛亮作八陣一于永安

水中王羲之九江作書一于浙江諸葛亮作八陣一于永安

沈禽經鵝飛力沈文心雕龍翬翟備色而翺一陰沈文心雕龍天高

遠霰雪無垠一肅之慮深杜甫詩鐵鳳闕教練節沈西陽雜

羽林兒韓偓詩一花身沈法書要錄苟視迹而合趣一或循幹而得

五香根梅檀一陸身沈法書要錄苟視迹而合趣一或循幹而得

雞舌葉藿膠一陸身沈法書要錄苟視迹而合趣一或循幹而得

片善何精沈清異錄道士譚紫霄有異術閩王昶奉之以蘇合油性

慶如之精沈清異錄道士譚紫霄有異術閩王昶奉之以蘇合油性

沈埤雅鱸也鮪也鯉也其性蛇沈爾雅翼蛇生東海無頭目以蝦

沒故曰蝦蓮沈西溪叢話余監台州杜瀆鹽場日以蓮子試瀆擇

動故曰蝦蓮沈西溪叢話余監台州杜瀆鹽場日以蓮子試瀆擇

二蓮味差薄若滷更薄角沈本草沈香入水即沈沈柔韌革沈紋

皆上黃沈見蠟沈見雲烟過眼錄周公革沈見水沈本草木之

品也黃沈見蠟沈見雲烟過眼錄周公革沈見水沈本草木之

則沈故名沈水亦曰一紫梅檀碎身百煉金博山陸游詩歸來支

堅詩君不見海南一紫梅檀碎身百煉金博山陸游詩歸來支

風文員守

卷二十七

十二侵

沈

枕還無事一縷微煙看水則浮性自然也響沈班婕妤好壽素賦梧
 小入則一毛雖大入水則浮性自然也響沈因虛而調遠桂由
 貞而一則一毛雖大入水則浮性自然也響沈之
 露重飛難進風多身易環沈淵沈
 作一拯沈世探隱身倦
 陸機演連珠鳥栖雲而歡沈陸機詩
 繳飛魚藏淵而朱光馳北陸浮景忽誰為理難剋極沈吳都賦窮陸
 居西沈張載詩朱光馳北陸浮景忽誰為理難剋極沈
 閻丘沖詩垂團扇漸孫氏筮篋賦或冉弱以森沈鮑照詩
 倒景一若翔飄沈孫氏筮篋賦或冉弱以森沈
 夜涓滴稽沈鮑照詩推移代謝紛交
 從此遂分形轉我君邊戍獨雌沈鮑照詩
 江裏雄飛入楚城吳光沈蕪城賦熏歎燼滅
 潮聲落草岸賈雲沈謝眺楚江賦
 客來帆宿岸陰霜沈謝眺楚江賦
 詩雪滿流沙靜星沈周興嗣詩
 仁詩趨時不圓星沈周興嗣詩
 轉自古易星沈周興嗣詩
 李商隱詩雲母屏風燭寶沈張正見詩
 影深長河漸落曉寶沈張正見詩

下雕梁而歌發上官儀詩馬沈盧照鄰詩
 鳳逐清簫遠隨幽鏡馬沈盧照鄰詩
 漢川一韜沈包融詩
 杜甫月詩韜沈包融詩
 薩都刺詩之子金山去梅天霧峰沈賀潮從軍行
 寧宮沈柳宗元乞巧文
 青獸不起松橫水而蒼龍沈韓愈納涼聯句
 楊萬里詩省得與蘭蜃沈韓愈送區弘南歸詩
 顛沈韓愈詩
 躍未聲沈滕邁雷在地中賦
 為祥聲沈滕邁雷在地中賦
 稀敗翠沈劉得仁詩
 鄰磯動麝沈馬祖常詩
 海鴈過麝沈馬祖常詩
 浸沈楊維禎西湖竹枝歌序
 賦嗟龍窟之響滅王沈晉書
 堂講謙屬文號沈王沈
 有俊才出於寒素不能隨時沈浮仕郡文學掾鬱鬱不得志乃作

釋時論溫庭筠詩綠囊謝沈晉書一傳一十餘卷王十朋會稽風俗賦

逢趙后青瑣見一史學劉沈晉書一傳一十餘卷王十朋會稽風俗賦

孔僉孔怯之明經劉沈晉書一傳一十餘卷王十朋會稽風俗賦

熹晚欲著書傳未及為遂以屬沈沈

執玉沈左傳蔡侯歸及漢一而一曰西施沈墨子比干之殪其

也吳起之裂其事也抱石沈韓詩外傳申徒狄非其世遂一而

吾未之魚鼈沈淮南子鷹翔川一于河君子聞之曰廉矣如仁歟則

見也武露布一尚武文采者則甘露沈重其國璧三沈水經注殷湯東觀

布散者人尚武文采者則甘露沈重其國璧三沈水經注殷湯東觀

隨魚亦上化為赤玉黑勒之書黑龜赤文之題也所託沈劉勰新

于金鐵置之于江湖必也沈溺陷于十二沈國史補惠遠以山中

泥沙非羽質重而性沈一也沈溺陷于十二沈國史補惠遠以山中

製器狀如蓮花置盆水之上底孔漏水半之則沈每晝夜蒲藻沈

浮雅萍藻之藻一海南沈本草沉香以萬安黎母山東洞者冠絕天

竹爐重炷夕景沈鮑照登大雷岸與妹書一陸游詩午夢初回理舊琴

沈又李中詩溢浦春岸花沈張正見釣竿篇人來碧沙沈祖孫登

煙列星灣晚景沈又王臺卿詩風來白華起抱凍沈庾信詩

驪泉紫闕映珠浦一山雨樽仍在沙沈楊未移唐太宗詩慘日

潮滿黃沙沈又杜甫詩元行恭詩衣共秋映峰沈唐太宗詩慘日

猿披雪嘯寒古灰沈元行恭詩衣共秋映峰沈唐太宗詩慘日

魚一處依稀白鳥沈又秦觀詩萬古流空一鳥沈衣冠常苦事

水鳥沈虞世南詩潛鱗波裏躍一浪前一又崔塗詩紫閣曾過

違玉樹沈王勃詩晚散珠胎三山沈盧照隣樂府雜詩序五城既

見蓬萊于右輔李洞詩五鼇已沒一朱李沈又張

佩文韻府

卷二十一

三

沈又李中詩溢浦春岸花沈張正見釣竿篇人來碧沙沈祖孫登

煙列星灣晚景沈又王臺卿詩風來白華起抱凍沈庾信詩

驪泉紫闕映珠浦一山雨樽仍在沙沈楊未移唐太宗詩慘日

潮滿黃沙沈又杜甫詩元行恭詩衣共秋映峰沈唐太宗詩慘日

猿披雪嘯寒古灰沈元行恭詩衣共秋映峰沈唐太宗詩慘日

魚一處依稀白鳥沈又秦觀詩萬古流空一鳥沈衣冠常苦事

水鳥沈虞世南詩潛鱗波裏躍一浪前一又崔塗詩紫閣曾過

違玉樹沈王勃詩晚散珠胎三山沈盧照隣樂府雜詩序五城既

見蓬萊于右輔李洞詩五鼇已沒一朱李沈又張

應物詩雲開夏郊綠景晏青山沈朱慶餘詩雨足秋聲後山沈夜

色美人沈蘇味道詠虹詩空因魚鈎沈李嶠詩雉翳分塲朱李沈

杜甫熱詩壯士見還共一魚鈎沈李嶠詩雉翳分塲朱李沈

不冷彫菰炊屢新白河沈杜甫詩不勞朱戶閉自待一又張

寒發沈杜甫詩側想美人夜鐘沈劉長卿詩向人寒燭靜帶雨

急孤鐘簿書沈盧綸詩鶴侶正宜芳景屈原沈韓愈詩靜思一

向暝沈崔備詩別來無信息可謂一又高莫邪沈白居易詩

井瓶沈啓言公井詩弦歌雖已歇瓶縷看還沈白居易詩

石奇羅刹石在杭州澗底沈白居易詩疑因星隕一劍

在蘇州羅刹石在杭州澗底沈白居易詩疑因星隕一劍

佩文韻府

卷二十一

沈

沈

沈白居易東虎丘寺詩怪跳復沈白居易詩綠蘋散白鷗沈朱慶

雲開孤鳥出楚醪沈李商隱詩尚憐秦錦鱗沈方干桐廬江閣詩

浪起一川暮沈崔塗詩潮衝虛閣塞鴻沈周朴塞上行風吹邊

垂釣牀下暮沈太白東歸鶴背吟鏡湖空在船經廟下沈又杜荀

酒船沈司空圖詩太白東歸鶴背吟鏡湖空在船經廟下沈又杜荀

緯沈吳融中秋禁直詩明涵太液夕嵐沈曹松詩蛸沾高雨奕思

沈胡宿詩十干美酒花期萍實沈柳喜日浴咸池賦紅光海鰲沈

張蠙詩燒驚山象歌管沈林逋詩薄薄簾帷欺欲玉磬沈曹汝弼

出雷觸燒驚山象歌管沈林逋詩薄薄簾帷欺欲玉磬沈曹汝弼

銅瓶冷雲芳餌沈梅堯臣和益池詩小鮮浮埃沈范鎮大報天賦

歸瓶冷雲芳餌沈梅堯臣和益池詩小鮮浮埃沈范鎮大報天賦

玉簡沈曾鞏遊麻姑山詩龍門誰來蕙烟沈陳襄詩薰爐一炷

沈陸游詩晚來刺有華胥萬籟沈楊萬里詩一枝未覺秋漲碧沈

謝翱雪水詩寒英羽書沈袁梅贈張玉田詩淮濡撤衛煙靄沈

吳萊詩綠樹難禁孤嶼沈戴良詩浪起置酒行宮功第一湯循勸詩幾

清波月光爛孤嶼沈戴良詩浪起置酒行宮功第一湯循勸詩幾

柰主恩深斗柄沈謝承舉詩合情望石性沈法苑珠林一則浮

五經鈎沈晉書楊方傳吳越春秋并雜文筆皆行于世沈者自沈

世說殷洪喬作豫章郡臨去都下人因附百許函書既至石頭無

悉擲水中因祝曰賦雖有門而浮者自浮殷洪喬不能作致書郵無

水恒沈庾信小園賦雖有門而浮者自浮殷洪喬不能作致書郵無

知林切擣衣石也砧同韻藻秋砧宋史樂志太宗洞曉音律前後親制大小曲總三百九

玉芙蓉偃干戈聽誰憐明夜月腸斷聽衣詩杜甫九日詩野樹欹

杵變新聲李白詩誰憐明夜月腸斷聽衣詩杜甫九日詩野樹欹

砧

霜砧楊巨源詩孤城笛滿林斷續共一僧尚志詩故

家無秋信隣霜砧楊巨源詩孤城笛滿林斷續共一僧尚志詩故

詩寒空動遙夜地迴更滿院露井近昨夜聽清砧杜甫詩寒衣處處催刀尺白

李商隱詩風幔何時卷露井近昨夜聽清砧杜甫詩寒衣處處催刀尺白

年宋无寄衣曲征衣須早寄遙憶有日來無寒砧李頎詩四隣見

美人愁鏡詩承歡不覺暝遙響素亭藁砧古樂府一詩今何在

侍宴應制詩承歡不覺暝遙響素亭藁砧古樂府一詩今何在

還倚一醒却聞又沈佺期白蓮花亭藁砧古樂府一詩今何在

李商隱詩風幔何時卷露井近昨夜聽清砧杜甫詩寒衣處處催刀尺白

詩寒空動遙夜地迴更滿院露井近昨夜聽清砧杜甫詩寒衣處處催刀尺白

家無秋信隣霜砧楊巨源詩孤城笛滿林斷續共一僧尚志詩故

月笛秋寒欹枕泣一馬臻詩燕夜砧儲嗣宗詩更想逢秋節那
 雁下漸聽礎砧黃庭堅詩既無廊楚砧張耒詩夜語聞山雨無眠
 客路侵齊樹鄉愁接又杜甫詩十暑岷山葛
 三霜一戶一又王鉉詩敗草關河路秋風一越一
 增槌砧劉勰新論越一劍一性一銳一必一託一不平也魚砧
 第卷中有餓貓窺鼠穴饒大珉帛砧夢溪筆談獨異志云唐承隋
 駑營中砧聲求車鐸振之於東南隅果有應者掘之得石一段
 裁為四具以補樂簾之缺此妄也聲在短厚薄之間磨其毫末
 則聲隨而變豈有一磨刀一不一如一礪一擣一而一尚一存一故一聲一
 哉一白居易一太湖石詩一磨刀一不一如一礪一擣一而一尚一存一故一聲一
 之一百家衣體如前輩一日晴湖勝鏡碧衰柳似金黃一又曰一古瓦磨為
 硯一坐當床人以為巧一然皆疲費精力積歲月而後成一不足貴
 也一鐵碓一輟耕錄一至正辛卯夏吳江分湖里煨工一柳樹一石碓一名山
 陽洞後有采芝園一前一者一且十餘年矣一發長條數莖如葦一石碓一名山
 送冷金牋與邵興宗詩一工人剪穉麻一擣之一白一又蘇轍一東湖詩
 西有管輅宅一玫砧一班婕妤好擣素賦一於是一抒香杵扣一花穠一綠樹一鳴砧
 尚存青風曲庭中一無聲爭鳳音一張說文一月韻一香杵一扣一花穠一綠樹一鳴砧
 江洪秋風曲庭中一無聲爭鳳音一張說文一月韻一香杵一扣一花穠一綠樹一鳴砧
 宿齋何處止一周朴塞上行一山河空遠道一鄉國有一黃庭堅

詩一裏糧萬里來輦一秋山一紋砧一温子昇擣衣詩一香杵一調砧一王勃詩
 杵思自傷征夫萬里一夜一他鄉一青砧一劉庭芝擣衣篇一攬紅袖一今一高砧一亂
 又江童暮理楫山女夜一喬知之從軍行一曲房一傳砧一王灣擣衣篇一月
 沈佺期詩一落葉驚一平砧一理針線一晚砧一李頎詩一清切一華照杵空隨一妾
 朔漠正秋霖一西風一又喻鳧詩一晚砧一李頎詩一清切一華照杵空隨一妾
 閨夕綺羅早知寒一夕一落砧一杜甫詩一梅堯臣詩一久為關外客一不忍輕
 調鳴杵始擣機中紈一落砧一杜甫詩一梅堯臣詩一久為關外客一不忍輕
 霜鐘詩一何城亂遠漏幾處雜一濕一放筋未覺金盤空一疎砧一寒夜聞
 聽一崔損霜降賦一聞萬戶之一遠砧一鄭細寒夜聞霜鐘詩一月下和虛籟
 石一崔損霜降賦一聞萬戶之一遠砧一鄭細寒夜聞霜鐘詩一月下和虛籟
 門雪幾處一西河漢風一許渾一靜砧一劉言史詩一冷竈助一擣砧一李賀朝
 詩何處是西林疎鐘復一許渾一靜砧一劉言史詩一冷竈助一擣砧一李賀朝
 詩好作鴛鴦一陳鴻一典一衣一曲一盡一衣一難一贖一隣一家一夜一未一補一遙砧一李商隱
 風一遜一網一寒一女一籬一韋莊詩一村砧一李商隱一夜一冷一詩一樹繞池寬一月影
 衝一聲一隨一晚一吹一松一韻一激一又劉滄詩一雲盡獨看晴塞雁一月明遙聽遠
 笛聲一自一荅一岸一鳥一聽一相一呼一又劉滄詩一雲盡獨看晴塞雁一月明遙聽遠
 牽動詩一又李商隱詩一宛馬嘶和榆塞笛楚猿吟雜橋一寺山哀砧一李中詩
 涼風一落一聞砧一郭遠一陸游詩一却一是一夢一回一時一哀砧一李中詩

晚月啼寒蟻 杵砧 于漬里中女詩 貧窓 釁砧 薛逢詩 用命期開 殘

占 韋莊詩 引愁憎暮 雙砧 韋莊詩 誰家 一笛吹殘 暝砧 盧象詩 爽

輕寒散 庖砧 趙元詩 魚入深淵 鶴在 拂砧 徐鉉詩 杵恐霜飛 知 迴

不辭 爽砧 陸游詩 豪竹哀絲 真昨 繁砧 陸游詩 悲於 斷砧 陸游詩

勞 豈自期 斧砧 朱子詩 殘類 隨煨 几砧 林景熙詩 英風傲 金

殘角助 凄悲 斧砧 朱子詩 殘類 隨煨 几砧 林景熙詩 英風傲 金

任詩 青天寒色 宵砧 僧妙巖新寒詩 寄 塞砧 李英詩 鴉 暝

夕 滄海潮聲 萬弩秋 宵砧 僧妙巖新寒詩 寄 塞砧 李英詩 鴉 暝

斷 錐砧 表設像行道權名會問 佛有 何靈瑞 曰 佛遺舍 利應 現

無方 權曰 若得舍利 當為 興寺 經三七日 至誠 求請 遂獲 瓶中 會

進 曰 佛之 靈骨 切火 不焦 不碎 權使 力者 盡力 擊之 俱

陷 舍利 不損 光明 四射 佛國 記 醯羅 城中 有佛 頂骨 精舍 國王 敬重 頂骨 慮人 鈔

七寶 砧 佛國 記 醯羅 城中 有佛 頂骨 精舍 國王 敬重 頂骨 慮人 鈔

視 其 印 然後 開 戶 以 香 汁 洗 手 出 佛 頂 骨 置 高 座 上 以 圓 玉

女 砧 述 異 記 搗 衣 山 一 名 靈 山 在 瑯 琊 郡 山 南 絕 險 崑 崙 有 方 石 昔

白 仙 郎 署 霜 搗 練 砧 上 霹 靂 砧 山 石 礎 干 枚 名 為 一 國 國 中 有

清 而 礎 減 至 女 郎 砧 庾 信 夜 聽 搗 衣 詩 北 堂 細 腰 杵 南 市 一 國 國 中 有

秋 礎 盡 女 郎 砧 庾 信 夜 聽 搗 衣 詩 北 堂 細 腰 杵 南 市 一 國 國 中 有

砧 高 適 詩 疾 風 卷 秋 南 鄰 砧 綦 母 潛 詩 愁 坐 至 月 上 復 聞 一 杯

馬 之 駿 詩 衣 裘 寒 數 聲 砧 錢 起 詩 有 村 知 不 四 處 砧 劉 禹 錫 詩 語

酒 坐 久 方 聞 鄰 砧 數 聲 砧 錢 起 詩 有 村 知 不 四 處 砧 劉 禹 錫 詩 語

深

暮城砧蔡羽秋日詩園洞庭砧方干詩持盃話來褒谷砧許棠詩
 香三夜雨雁過一城砧又王逢年詩客舍喜逢連日雨家鄉似響木
 斷雁隔河砧司空圖重陽詩萬里登樓今夜月三秋落木
 夜多秣陵砧曹松詩憶君秋欲絳郡砧僧無可詩吟待黃象州砧
 半河秣陵砧盡馬上洛陽砧張耒詩謀身老逾鱸翻砧馬祖常詩潑
 僧布擣月織花蠻洛陽砧蕭條馬上砧徐焘詩客淚月中野戍砧
 索蟹斷續砧藍智詩落葉蕭條馬砧徐焘詩客淚月中野戍砧
 就縛斷續砧樹空城寒白帝砧林鴻詩落日青楓漢宮砧丘吉詩
 唐順之詩孤鶯影站寒白帝砧樹秋風落日青楓漢宮砧別夢吹
 巖草鳴蠅聲連白帝砧樹秋風落日青楓漢宮砧別夢吹
 敲斷苑笛愁腸白帝砧樹秋風落日青楓漢宮砧別夢吹

對語 桂杵 金剪 水碓 藿日 支機石 江樓笛 仙人杖
 蘭砧 玉砧 霜砧 藁砧 搗練砧 楚戶砧 神女砧

摘句 長夜九秋砧 紅樹孤村遙夜砧 鴻聲欲度滿城砧

韻藻 鉤深 蓋非淺局所量潘岳文函谷關遂岸天高空谷幽深
 有遠近一方軌號日天嶮鸚鵡賦嬉遊高峻栖時張華詩研

精耽道安有郊居散襟法苑珠林易稱天玄蓋取文明氣盛而化神
 昔嗜近郊居散襟法苑珠林易稱天玄蓋取文明氣盛而化神
 蒼天近在郊居散襟法苑珠林易稱天玄蓋取文明氣盛而化神
 遠望之色就深方之舟之矣情深禮記鄭畋文聖主愛育淮南子登高使
 廣許渾詩旅游知臨深人禮記孝子不登高不窺處使然也李胄冰
 世薄貧別慮危則取象於履薄或以思險則取類于水深左傳晉
 井賦或以慮危則取象於履薄或以思險則取類于水深左傳晉
 故絳諸大夫皆曰必居郇瑕氏之地獻子曰不如新田土厚
 居之不疾淮南子禮記莫相違迴船罷酒上馬歸于水深左傳晉
 在山張衡詩去後桃花春在桂林欲往從之湘又河之厚
 別武陵去後桃花春在桂林欲往從之湘又河之厚
 彦章詩潮歸霜氣慮深孟子其患也五代史馮道傳陷危者
 淺葉落痕霜氣慮深孟子其患也五代史馮道傳陷危者
 之常刻深史記平準書御史大夫張湯方隆貴用事減宣杜周等
 也刻深史記平準書御史大夫張湯方隆貴用事減宣杜周等
 指夏蘭之屬始出矣漢書曹參傳參為相擇郡國吏言文而直
 務聲名輒斥去之劉克莊詩老來字字趨平易免被兒童議
 言深史記范雎傳昔者呂尚之遇文王也身為漁父而釣於渭濱
 淮南子賓曰望君而笑是公也談語而太師載與俱歸者其淵深
 交淺而魚生是忠也蘇軾詩身微空志大交淺屢通也淵深史記
 傳林非為虎豹也大木茂枝非為飛鳥也流源千里淮南子高山
 深林非為虎豹也大木茂枝非為飛鳥也流源千里淮南子高山

為蛟龍也楊億詩翡翠巢成珠樹密驪龍睡起玉一又魏志衛
 臻傳明慮一規略弘遠後出師表高帝明竝日月謀臣一
 山深見上常建詩夕映翠一陸樹聲詩一一日夕猿啼嶂江潤秋高雁計程
 文深漢書萬石君傳慶為丞相一湯雖一弟為吏及貧昆弟調護之
 尤厚其造請諸公不避寒暑是以故人子弟為相禹為丞相史亞夫
 聲譽丞相弘數稱其美又趙禹傳張耳陳餘傳張耳責讓陳餘以
 弗任曰極知禹無害然望深漢書張耳陳餘傳張耳責讓陳餘以
 也豈以臣為重去將哉又後漢書黃瓊傳李固素慕於瓊乃以書
 逆遺之曰近魯陽樊君被徵初至朝廷設壇席猶待神明而毀謗
 布流應時折減者豈非觀聽一江左蒼生一正一恩深漢書杜鄴傳
 楊維楨詩隆中豪杰微初起江左蒼生一正一恩深漢書杜鄴傳
 其養謹愛至者其求詳崔顥詩風霜臣節苦歲月主一陸樹聲
 再疏乞休詩聖主一臣分薄獨慚無力効涓埃又張說詩不作
 邊城將誰愛深後漢書東平王蒼傳蒼上疏歸職曰昔象封有鼻
 知一遇一教成則知惠一李白詩憂深吳志步騭傳騭上疏曰丞相顧雍
 形義立教成則知惠一李白詩憂深吳志步騭傳騭上疏曰丞相顧雍
 歡笑新拜賀則知惠一李白詩憂深吳志步騭傳騭上疏曰丞相顧雍
 重志在竭誠可謂股肱社稷之臣矣宜各委雲深金史樂志慶成
 任五等諸侯論利博則恩篤樂遠則一宜各委雲深金史樂志慶成
 近戰苦陣一見詩龍橋丹桂偃驚嶺白一南國使放海一賈島詩

只在飛步五山中一陸樹聲詩地分祇苑靜一護石牀一故難窮難終
 尋飛步五山中一陸樹聲詩地分祇苑靜一護石牀一故難窮難終
 者不可可以懷大縵功深庾信齊王憲碑重黎業大伯翳一黃庭
 短者不可可以懷大縵功深庾信齊王憲碑重黎業大伯翳一黃庭
 堅詩公補衮用五色測深荀子淺不足以重黎業大伯翳一黃庭
 而疑所覲欲從莖敦而度高乎泰山潛深韓詩外傳治氣養心之
 懷沈濫而一四深盤礴由深於作用氣象氤氳由深于體勢意度
 調和智慮一四深盤礴由深於作用氣象氤氳由深于體勢意度
 則一之易諒一四深盤礴由深於作用氣象氤氳由深于體勢意度
 事不直由易諒一四深盤礴由深於作用氣象氤氳由深于體勢意度
 深于義類靚深甘泉賦帷珊環其拂花深張正見詩華燈共影落
 田翁獨歸處蕎麥露一稍暗暗而一桃李風多日欲陰一王尚綱詩雲
 來村樹暝蟲徑深張正見詩落遠香風急飛多花一王尚綱詩雲
 響豆一樹暝蟲徑深張正見詩落遠香風急飛多花一王尚綱詩雲
 松虎一獨孤及詩不嫌三一孤吟月生張說詩碧秋龍池滿蒼
 池塘杜牧詩籬東菊一折得自孤吟月生張說詩碧秋龍池滿蒼
 嚴維詩夜靜溪聲近庭寒一色一許棠詩漏永星河沒堂寒一彩
 菊露壺觴秋色正桂風殿閣一香一湯顯一華一范成大東宮壽詩
 祖詩春酒春燈花一離愁今夕動春心夜深一殿突兀風動金
 琅璫陸彥章月夜詩明月偏憐汝幽人獨一又劉長卿詩向人
 寒燭靜帶雨一鐘一耿滄詩海田秋熟早湖水一漁一鄭谷詩烟

簾春鈞靜雪

屋一棋一
意念深 史記晏子傳晏子為齊相其御之妻從門間而闚其夫既

今者妾觀其出以爲足矣常有以自下者今子身長八尺乃爲人僕

御然子之意賈往不請直入坐陳平**草木深** 魏志李典傳劉表使劉備

居深念不見賈賈曰何念深也**草木深** 北魏志李典傳劉表使劉備

方念不見賈賈曰何念深也**草木深** 北魏志李典傳劉表使劉備

侯惇拒之備一且燒屯去惇追擊之典曰賊無故退疑必有伏南

道狹窄戀戀春恨結綿綿淮草深又喻是詩露色岡莎**車軼深** 韓詩

冷蟬聲塢木深王逢詩獨權滄波潤疎燈落木深**車軼深** 韓詩

楚狂接輿躬耕以食楚王使使者賈金造門曰願請先生治河南

接輿笑而不應妻從市而來曰先生少而爲義豈將老而遺之哉

門外一也**江海深** 韓詩外傳子貢曰臣之事仲尼譬猶渴操壺杓

何其一也**江海深** 韓詩外傳子貢曰臣之事仲尼譬猶渴操壺杓

江總詩未泛慈舟遠徒令願海深李白詩鳥愛碧山遠魚遊滄海

深又杜甫詩樹密當山徑江深隔寺門司馬光荅李才元寄花圖

詩移從洛浦遠**馬跡深** 庾信詩水弱浮橋沒沙虛一錢起詩空谷

濯自錦江深**馬跡深** 庾信詩水弱浮橋沒沙虛一錢起詩空谷

春雲滿愚**千里深** 陳後主詩濛濛九**洞房深** 上官儀詩寂寞平陽

公晦跡深**千里深** 陳後主詩濛濛九**洞房深** 上官儀詩寂寞平陽

惠崇詩注瓶沙井**歲時深** 韋嗣立詩願陪歡**蘿薛深** 儲光義詩滑

遠鳴磬雪房深**歲時深** 韋嗣立詩願陪歡**蘿薛深** 儲光義詩滑

中一巖一暄一新鳥囀**大厦深** 岑參詩漫漫澄波**契濶深** 杜甫詩中

如今一**北斗深** 杜甫詩天地西江**月宮深** 劉禹錫詩青鳥去時雲

-5 200 35 895" data-label="Text">

酒杯深 蘇軾詩白髮長嫌歲月侵病眸兼怕一**屋廬深** 蘇軾

詩短日送寒砧杵急冷官無事一處賴重尋

游詩燈火青熒古屋深舊題名處賴重尋

增極深 易夫易聖人之所以一而研幾也楊炯渾天賦有浚深

春秋浚洙注洙水在魯城北下合泗一之爲齊備周邦彥汴都

賦前無湍激旋淵呂梁之絕流後無太行石洞飛狐句注一之

巖**思深** 丘隴日已遠纏綿彌一哉其有陶唐氏之遺民乎張載詩

谷**思深** 丘隴日已遠纏綿彌一哉其有陶唐氏之遺民乎張載詩

一**度深** 左傳勿溝洫**資深** 孟子居之安則一之蘇軾答試館

其望重**智深** 戰國策鞠武曰燕有田光先生者其一而慮沉可

而望重**智深** 戰國策鞠武曰燕有田光先生者其一而慮沉可

屬文世祖敕一撰宋紀名見芙蓉堂賜衣服給宅**攬深** 史記

世家威王鼓琴騶忌推戶入曰善哉鼓琴夫大弦濁以春溫者君

也小弦廉折以清者相也一之善哉鼓琴夫大弦濁以春溫者君

小相益回邪而不知其善也**阻深** 漢書同馬相如傳南夷之君西

四時也吾是以知其善也**阻深** 漢書同馬相如傳南夷之君西

風文員守

卷二十七 士侵 深

三

遠山川一普深漢書揚雄傳昔人有觀象於天視度於地察法不能自致
 金彼豈好為艱難內深漢書公孫弘傳其優深後漢書周舉傳舉
 哉執不得已也內深性意忌外寬隆深後漢書宋意傳陛下至孝
 輔政名重朝廷是歲河南三輔大隆深後漢書鄭康成傳中興之後范升陳
 早詔書以舉才學特下策問隆深後漢書鄭康成傳中興之後范升陳
 康中山王焉先帝昆弟通深後漢書鄭康成傳中興之後范升陳
 聖情戀戀不忍遠離通深後漢書鄭康成傳中興之後范升陳
 融答北地太守劉瓌及康成答沉深後漢書鄭康成傳中興之後范升陳
 何休義據通深後漢書鄭康成傳中興之後范升陳
 所寄以禹通深後漢書鄭康成傳中興之後范升陳
 騶博研道藝靡不貫覽性寬雅通深後漢書鄭康成傳中興之後范升陳
 樞博研道藝靡不貫覽性寬雅通深後漢書鄭康成傳中興之後范升陳
 子經通深後漢書鄭康成傳中興之後范升陳
 潮聲當書起責深魏志陳思王植傳任益隆者
 山翠近責深魏志陳思王植傳任益隆者
 堅責深魏志陳思王植傳任益隆者
 李嶠詩對巖龍岫出分壑谷深魏志鄧艾傳艾自陰平道
 山通道造作橋閣山純深晉書溫嶠傳太真性履
 高純深晉書溫嶠傳太真性履
 宋書孝武帝紀朕臨察九野待日文心雕龍建安之末俊
 才雲蒸觀其時文雅好慷慨待日文心雕龍建安之末俊
 深宋書司馬皇太后傳德厚者禮尊待日文心雕龍建安之末俊
 大赦制總朝綱于既紊復天柱于將傾責重陸贄平朱泚
 訓

深宋書禮志家以正義舉俗為公意深梁書鍾嶸傳若專用此
 辭躡杜甫詩齒髮已自料陸游詩東塢梅初動香來託
 傷春暮細縷詩成織自料陸游詩東塢梅初動香來託
 深北史外戚傳論三五哲王之知法者不失有罪不失有罪其於怨
 寡矣能遠則於獄其治乎本矣悟深魏書高允傳子翼致遠道賜
 寡怨近乎濫治乎本矣悟深魏書高允傳子翼致遠道賜
 赴深北齊書顏之推傳仲掣龜以憑濬類斬蛟而全遺物之聲精深
 唐書杜甫傳贊甫又善陳時事律坎深宋史禮志夕月壇與隋唐
 切杜甫傳贊甫又善陳時事律坎深宋史禮志夕月壇與隋唐
 唐則杜甫傳贊甫又善陳時事律坎深宋史禮志夕月壇與隋唐
 戴良春雪詩集遲固為入消早豈綠侵座暖高深墨子良
 然可以及入莊子鳥獸不厭魚鱉不厭世說桓靈寶同
 劉太常曰我何如謝太傅劉答曰公魚鱉不厭世說桓靈寶同
 近月彩靜陸樹聲詩賦就深深莊子古之真人其寢無夢其
 煙雲干氣色曲終山水契賦就深深莊子古之真人其寢無夢其
 杜甫詩穿花蛺蝶見點水蜻蜓欵欵飛觴深列子顏回問乎
 高啓詩行人入村花宛宛犬吠隔水樹深荀子水行者表深無陷治民者表亂使人
 津人擦舟若神創深便重者表深無陷治民者表亂使人
 無失禮者流深不測尊至者其敬無窮蹈深韓詩外傳夫水者緣
 其表也流深不測尊至者其敬無窮蹈深韓詩外傳夫水者緣

有智者動而下之似有禮窮深鹽鐵論聖人作為舟楫以通川谷
 者不疑似有勇者窮深服牛駕馬以達陸致遠不則
 以交庶物而便百姓水經注傳巖東北十餘溝深論衡鑿不止則
 里卽巖輪坂有東西絕澗左右幽空十餘泉深論衡東海水鹹
 薪多湯珍詩樹裏啼鶯清禁切雨餘流水御明泉深流廣大也四
 鹽井源素琴幽澗秋兮流白爭深水經注汝水歷蒙柏谷左右
 石彈吾素琴幽澗秋兮流白爭深岫壑山阜競高夾水層
 松茂柏傾層深水經注山岫才容軌寒深水經注伏梁山高
 山蔭渚積雪凝水夏結因以名山庾信長孫儉神道碑陵田野寂松徑
 周瑀詩包晚橘風緊落垂楊又杜甫詩垂老戎衣窄歸休
 色降深水經注路出北巘勢多縣絕來委深水經注北陵文王
 游賦蹇阜交蔭故可以避風雨也擊虞思崖深水經注瀟水歷于
 梁洪其巖層岫衍澗曲小巨石崇聳壁乘深抱朴子驤衷能奮
 立千仞李嶠詩韓愈將歸操涉其淺稜深南方草木狀留求子形
 能履永以足其十兮龍入我舟稜深如梔子一瓣一而兩頭
 尖南海交趾俱有之司馬光蓮駢深竹譜棘竹一若束針滋深
 房詩肉嫩山蜂子天馬蹄駢深林根若推輪節若束針滋深
 述異記河間郡有聖姑祠姓郝字女君與隣女樵採於二水
 處悉有數婦至女君前日東海使聘為婦故遣相迎風起而沒於

水鄉人因曰深世說康僧淵一而鼻高王丞相每調之僧淵曰
 為立祠曰深鼻者面之山目者面之淵山不高則不靈淵不深
 則不味深文心雕龍長卿傲誕故理侈而辭溢子雲沈寂故志隱
 清勞深文心雕龍陳思魏德假論賓主問答遙深文心雕龍正始明
 之徒率多浮淺惟嵇旨清環深文心雕龍四始業深文心雕龍揚
 峻阮旨綜述碎文瓌語肇為堅深文心雕龍六義一始業深文心雕龍揚
 連珠其辭雖小而明潤矣炳深文心雕龍文王患憂繇辭旨深文
 雕龍陳思稱揚馬之作趣幽炳深文心雕龍文王患憂繇辭旨深文
 傳不能析其辭非博學不能綜其理槃深文心雕龍根柢窺深文
 文心雕龍陸機才欲辭務效深文心雕龍竹柏之懷與神心
 索廣故思龍入巧而不制繁效深文心雕龍竹柏之懷與神心
 詞深文心雕龍入巧而不制繁效深文心雕龍竹柏之懷與神心
 母屏風燭壽長河未落曉星沉許渾詩樹密猿聲響波澄雁
 冬深皇極經世書天行所以為晝夜日行所以為寒暑夏淺
 柳條落雪後桂枝殘又杜甫寄楊五詩梅花萬里外渾深碑雅里
 雪片一宜鯉伊以清淺宜鮓也艱深東觀餘論柳柳州天對近世文
 宜鯉伊以清淺宜鮓也艱深東觀餘論柳柳州天對近世文

所對別附於問庶幾覽者瑩然
知子厚之文不苟為一也
上云行入六窠砂一三尺
馬不能行行者皆乘素駝
右曰是須我一判斷耳白居易
二十首秦觀詩支枕星河橫醉
王珣彥楚人嘗夢中得詩云
近泉吐石武一劉長卿詩春風
理之學與士大夫一尋微之功
媿先儒然施之政事其合者寡
深楚辭念靈閣兮奧一輒願竭
莫致增密深四子講德論夫樂
郭有道碑文器量一姿度廣大
詩空海一詎易量人天當處通
之津明可濟深登樓賦路逶迤
否之分迴深王粲詩雖則同
孰可詠迴深域魏其詩激
其河廣迴深傅休奕詩激
高翔增設鳥湍深墻隅門庭若
決河澄深峻極辰光隔輝幽澗

清百仞庚信歌一其峭深張協詩
智則厚昭明其道乃尊游詩雲
一浮深海賦鳧離離從鶴子林
一浮深海賦鳧離離從鶴子林
園林之實豈一不為池隍之寶
一淳深王儉褚淵碑文孝敬一
煥松疎崇深陸印樂麟昭冥霜
夏寒崇深咸叙一畢綜霜深丘
未空一鳥思時劉均詩憑深沈
春晚花方落一逕漸迷憑深沈
入覺曠高螢一峽深冬熱鴛鴦
飛測一葉氣深江總詩春夜芳
翠微岑一葉氣深江總詩春夜
西飛月一陸樹聲詩虛館蘭芬
風駕濤浪陸樹聲詩虛館蘭芬
許渾瓜洲別業詩巢鶴去時溜
雲樹老臥龍歸處石一溜深張
借殿功多致深高允詩史班稱
競置園致深一負荷典策載蹈
淺一情到又張羽詩夜闌共斑
講楞伽字始識空門一趣一深

韓愈雪詩 | 逢喜深 | 韓愈雪詩 | 驚密仰檐 | 將年深 | 韓愈石鼓歌 | 坎井集早 | 值層臺 | 策試驚密 | 仰檐 | 將年深 | 韓愈石鼓歌 | 斫斷生蛟 | 龍又戎 | 昱詩 | 鐵 | 韓愈詩 | 驚 | 龜 | 鼓利 | 觀深 | 賈島詩 | 衣霜雪重 | 戰馬歲 | 王建汎水曲 | 幽氣多 | 微規深 | 李商隱 | 狀 | 循牆 | 樓深 | 未還 | 廊 | 蓮深 | 路通峰 | 幽氣多 | 微規深 | 李商隱 | 狀 | 循牆 | 樓深 | 古院多關 | 密花藏 | 易 | 一月到難 | 又皮日 | 莎深 | 地無塵 | 竹冷 | 苔滑 | 吳融詩 | 園 | 密 | 花藏 | 易 | 一月到難 | 又皮日 | 莎深 | 地無塵 | 竹冷 | 苔滑 | 休詩 | 紅翠 | 數聲 | 瑤室 | 響真 | 檀 | 一柱 | 石 | 氣 | 而 | 藤深 | 陸龜蒙 | 詩 | 刺駐 | 聽深 | 樊珣 | 春雷 | 賦 | 南山 | 望遠 | 乘雨 | 氣 | 而 | 藤深 | 陸龜蒙 | 詩 | 春未眠 | 鑿深 | 馬戴 | 詩 | 穴閉 | 神踪 | 塘深 | 韋莊 | 詩 | 蝸遊 | 苔徑 | 滑 | 上 | 未眠 | 鑿深 | 馬戴 | 詩 | 穴閉 | 神踪 | 塘深 | 韋莊 | 詩 | 蝸遊 | 苔徑 | 滑 | 徑曲 | 春船 | 坐 | 航深 | 范鎮 | 大報 | 天賦 | 尋聲 | 望景 | 知 | 中國 | 之 | 荷深 | 歐陽 | 花洲 | 詩 | 不知 | 芳渚 | 遠但 | 愛綠 | 若無 | 路 | 信深 | 曾鞏 | 詩 | 爲明 | 盛破 | 羣 | 詩 | 晚涼 | 一 | 擢 | 東城 | 渡水 | 暗 | 翠 | 語 | 雜 | 蘇軾 | 詩 | 朱瑤 | 唐 | 晚 | 輩 | 得 | 法 | 惟深 | 蘇軾 | 循守 | 出小 | 鬢 | 詩 | 學 | 語 | 雜 | 蘇軾 | 詩 | 朱瑤 | 唐 | 晚 | 輩 | 得 | 法 | 夫須切 | 近 | 膾 | 鮫 | 搖深 | 蘇軾 | 詩 | 西池 | 秋水 | 尚 | 涵 | 泥深 | 蘇軾 | 詩 | 雞語 | 村 | 暗 | 鳩 | 婦 | 力量 | 要 | 一 | 膾 | 鮫 | 搖深 | 蘇軾 | 詩 | 西池 | 秋水 | 尚 | 涵 | 泥深 | 蘇軾 | 詩 | 雞語 | 村 | 暗 | 鳩 | 婦 | 哭 | 箐深 | 黃庭堅 | 文 | 我行 | 麥深 | 張耒 | 牧牛 | 兒 | 詩 | 澗 | 邊 | 柳 | 古 | 南 | 風 | 清 | 苞 | 小 | 一 | 秧 | 田 | 鬢深 | 晁冲之 | 詩 | 衫 | 寒 | 玉 | 映 | 紗 | 紅深 | 崔鵬 | 詩 | 大 | 麥 | 成 | 苞 | 水滿 | 綠 | 浮 | 針 | 鬢深 | 晁冲之 | 詩 | 衫 | 寒 | 玉 | 映 | 紗 | 紅深 | 崔鵬 | 詩 | 大 | 麥 | 成 | 苞 |

好問詩 | 桃花 | 李 | 花 | 塢深 | 楊時 | 詩 | 藏 | 吹 | 漲深 | 陸游 | 詩 | 烘 | 煥 | 白 | 昨 | 日 | 成 | 團 | 今 | 日 | 拆 | 塢深 | 楊時 | 詩 | 藏 | 吹 | 漲深 | 陸游 | 詩 | 烘 | 煥 | 去年 | 痕 | 水 | 過 | 邃深 | 劉克莊 | 詩 | 江 | 亭 | 俯 | 涼深 | 袁桷 | 宮 | 女 | 度 | 曲 | 圖 | 詩 | 翠 | 竹 | 宮 | 眠 | 深 | 陳旅 | 詩 | 蕙 | 帳 | 一 | 室 | 窮 | 涼深 | 袁桷 | 宮 | 女 | 度 | 曲 | 圖 | 詩 | 翠 | 竹 | 牆 | 維 | 楨 | 詩 | 青 | 草 | 一 | 鷺 | 歌深 | 吳兆 | 詩 | 空 | 曲 | 繞 | 澗 | 穿 | 雲 | 入 | 瘴深 | 楊維 | 楨 | 詩 | 青 | 草 | 一 | 鷺 | 歌深 | 吳兆 | 詩 | 空 | 曲 | 繞 | 澗 | 穿 | 雲 | 入 | 瘴深 | 跼 | 海 | 碧 | 梧 | 春 | 老 | 鳳 | 鳴 | 陽 | 歌深 | 吳兆 | 詩 | 空 | 曲 | 繞 | 澗 | 穿 | 雲 | 入 | 瘴深 | 漢 | 麗 | 簷 | 深 | 張正蒙 | 詩 | 夜 | 永 | 衾 | 堤深 | 張澤 | 詩 | 雙 | 雙 | 屏 | 護 | 野 | 塘 | 嵐深 | 春 | 星 | 簷 | 深 | 張正蒙 | 詩 | 夜 | 永 | 衾 | 堤深 | 張澤 | 詩 | 雙 | 雙 | 屏 | 護 | 野 | 塘 | 嵐深 | 僧 | 斯 | 學 | 雪 | 夜 | 詩 | 月 | 半 | 窺 | 堤深 | 張澤 | 詩 | 雙 | 雙 | 屏 | 護 | 野 | 塘 | 嵐深 | 寒 | 氣 | 重 | 岸 | 斷 | 凍 | 痕 | 平 | 沈深 | 南史 | 一 | 號 | 爲 | 腰 | 鼓 | 兄 | 弟 | 三 | 人 | 皆 | 爲 | 司 | 直 | 晉 | 宋 | 所 | 未 | 彥 | 深 | 南史 | 一 | 號 | 爲 | 腰 | 鼓 | 兄 | 弟 | 三 | 人 | 皆 | 爲 | 司 | 直 | 晉 | 宋 | 有 | 也 | 彥 | 深 | 南史 | 一 | 號 | 爲 | 腰 | 鼓 | 兄 | 弟 | 三 | 人 | 皆 | 爲 | 司 | 直 | 晉 | 宋 | 朝 | 常 | 參 | 機 | 近 | 每 | 有 | 引 | 見 | 或 | 樊深 | 北史 | 一 | 號 | 爲 | 腰 | 鼓 | 兄 | 弟 | 三 | 人 | 皆 | 爲 | 司 | 直 | 晉 | 宋 | 升 | 御 | 榻 | 常 | 呼 | 官 | 號 | 而 | 不 | 名 | 樊深 | 北史 | 一 | 號 | 爲 | 腰 | 鼓 | 兄 | 弟 | 三 | 人 | 皆 | 爲 | 司 | 直 | 晉 | 宋 | 其 | 博 | 物 | 性 | 好 | 學 | 嘗 | 據 | 鞍 | 讀 | 書 | 至 | 馬 | 驚 | 墮 | 地 | 損 | 折 | 支 | 體 | 張深 | 北史 | 一 | 號 | 爲 | 腰 | 鼓 | 兄 | 弟 | 三 | 人 | 皆 | 爲 | 司 | 直 | 晉 | 宋 | 終 | 亦 | 不 | 改 | 撰 | 孝 | 經 | 喪 | 服 | 問 | 疑 | 各 | 一 | 卷 | 七 | 經 | 同 | 異 | 三 | 卷 | 張深 | 北史 | 一 | 號 | 爲 | 腰 | 鼓 | 兄 | 弟 | 三 | 人 | 皆 | 爲 | 司 | 直 | 晉 | 宋 | 以 | 深 | 爲 | 太 | 史 | 合 | 後 | 爲 | 驃 | 騎 | 軍 | 謀 | 祭 | 酒 | 著 | 觀 | 象 | 賦 | 按 | 魏 | 書 | 作 | 張 | 淵 | 羊 | 深 | 北史 | 一 | 號 | 爲 | 腰 | 鼓 | 兄 | 弟 | 三 | 人 | 皆 | 爲 | 司 | 直 | 晉 | 宋 | 深 | 獨 | 蒙 | 引 | 聽 | 時 | 論 | 美 | 之 | 又 | 爲 | 二 | 亮 | 行 | 臺 | 處 | 分 | 軍 | 國 | 損 | 益 | 隨 | 機 | 亦 | 有 | 譽 | 子 | 深 | 北史 | 一 | 號 | 爲 | 腰 | 鼓 | 兄 | 弟 | 三 | 人 | 皆 | 爲 | 司 | 直 | 晉 | 宋 | 魯 | 文 | 員 | 守 | 周 | 書 | 字 | 子 | 淵 | 避 | 唐 | 諱 |

隱翳深 易天際翔也疏如鳥之飛翔于天際言一之廉以深禮

孟秋之月食麻與犬其器且其山川形勢則盤紆翳深 禮記樂也者聖人

善民之心其 廉深簡潔貞夷粹溫又顏 感人深 禮記樂也者聖人

教焉 昭帝立幼霍光秉政以刑罰痛繩羣下繇 末利深 漢書黃霸傳

逐未耕者不能半何者 宸路深 隋書音樂志神之臨慶陰陰烟衢

迴杳渺鴉路深 又李端詩南入者欲深 莊子其天機淺

冠蓋閒居少篔簹 力窳于庭筠詩柳弱河堤曲籬疎水巷深

呂梁深 抱朴子弘偉之士履道之生其崇信匪也 思鄉深 原在洛夏

月忽思齋東頭竹篠中飲 吐納深 文心雕龍禱宇崇 玉堂深 詩竹坡

語劉寶曰吾臨川曾吉甫以詩送之有白玉堂中曾草詔吉甫聞之以子蒼

為一字師又蘇軾詩數畝蓬蒿吉縣陰曉窓清 指痕深 舊開封府

快夜堂深 又陸游詩孤蒲溪路暗松竹草堂深 指痕深 舊開封府

有府尹題名獨包孝肅公姓名為人所指 一甚一又曹汝弼詩

雨侵香篆濕苔長展痕深 又汪元量詩愁到濃時酒自斟挑燈看

劍淚 玄圃深 張協遊仙詩崢嶸 重岫深 支道詩茗茗 越嶂

深 鮑照採菱歌烟曠 石道深 又楊蟠詩風散松架險雲鬱

著屐伴 蚊眉深 王規細言 賓戲深 徐陵與楊僕射書客

野壇深 王勃詩葉齊山路 黛壑深 暮今白曰沉爽氣浮今

又孟浩然詩戶外一 台座深 徐彥伯詩郁穆帝言重熒煌

峯秀堦前眾壑深 又傳若金詩奎壁秋迴帝座深斗牛

夜隔天 洞庭深 劉希夷江南曲日懸 萬戶深 張九齡詩武衛千廬

空圖詩風霜寒水旅人 蓬萊深 儲光義詩天長崑 落照深 王維詩

泉麗開門 歌繡戶深 堯舜深 王維詩曾是一巢許 夢澤深 孟

然詩水落魚梁淺天寒 碧樹吳洲遠青山震澤深 渙汗深 盧象

理星辰貴分 魏闕深 蔡母潛詩獻賦溫泉畢無媒 涇渭深 杜甫須騰

官柳深 李頎詩雨止禁門肅鶯啼 又涇渭深 杜甫須騰

刷幽并夜 紫邏深 杜甫詩按紫邏汝州山名 瑤殿深 杜甫詩亂

佩文韻府 卷二十七 士侵 深

時清一又陳旅詩燕山北關塞深杜甫病馬詩乘爾亦已久
 擁天都大瀛海中涵月殿深碾渦深杜甫詩天寒沒滄浪深杜甫詩
 倦一寄塞垣深又方岳詩碾渦深杜甫詩馬藤蔓曲藏蛇沒滄浪深杜甫詩
 猿猱三徑小虎豹九關深杜甫詩風濤颯颯寒山灑灑深杜甫詩色借
 瀕險相迫龍地深杜甫詩陰熊羆欲蟄碧茸深韓翃詩迴車青閣篋
 孤根深杜甫詩灑灑已沒碧茸深韓翃詩迴車青閣
 笥深白居易詩新詩絕筆聲名歇舊卷生塵酸底深韓愈詩飲酒
 天晴更覺南山近暮程深白居易詩烟郊春酸底深韓愈詩
 月出方知雲泉深羊士諤詩石座雙紫府深羊士諤詩
 筆鋒勁倚雲泉深羊士諤詩石座雙紫府深羊士諤詩
 師道詩校書燈火西齋太湖深張彤貢橋詩陵霜遠涉
 靜聽講衣冠北府深太湖深張彤貢橋詩陵霜遠涉
 孤嶼小天入五湖深戴良詩老我夏臘深賈島贈胡禪師詩自是
 歸來託遠林仙桃猶泛五湖深戴良詩老我夏臘深賈島贈胡禪師詩
 試院深魏扶詩梧桐葉落滿庭陰鎖閉朱門院深又小屏深
 詩夜遙燈焰短玉壘深李商隱詩人問路有潼一篙深溫庭筠詩
 睡熟一又陸游詩雨過管吹深許渾詩廣陌埃塵古槐深
 迴池漲一又陸游詩雨過管吹深許渾詩廣陌埃塵古槐深
 東臯一犁潤冰消南澗半篙深管吹深許渾詩廣陌埃塵古槐深

劉滄詩羸馬客程秋草碧甃深方干詩橋枝亞路黃苞孔室深姚
 合晚蟬關樹一碧甃深方干詩橋枝亞路黃苞孔室深姚
 詩疎愚祇怯鷹門險一勺深李山甫古石硯詩追琢他山石方圓
 淺薄爭窺紫微深李中詩秩叅金殿坐禪深陸龜蒙詩鳥在寒枝棲
 碧泓然紫微深李中詩秩叅金殿坐禪深陸龜蒙詩鳥在寒枝棲
 鳥嶼深譚用之詩天從補後星繡結深薛能吳姬詩細合重盛
 田汝棘詩露結金荔枝深薛能詩壓春甘蔗秘閣深鄭谷詩一
 屏冷霜凄繡幕深荔枝深薛能詩壓春甘蔗秘閣深鄭谷詩
 列晚越甌深鄭谷詩蘇侵隋畫落絮深李建勳詩意懸夜雨殘杏
 岑越甌深鄭谷詩蘇侵隋畫落絮深李建勳詩意懸夜雨殘杏
 籬深韋莊詩綠錢榆貫綠篁深韋莊詩院開金鏤紫菊深韋莊詩
 蘭合山城粉節深殷文圭詠竹詩細竿離立綠哇深徐寅菊花詩
 可尋黃花開荻筍深僧齊已詩上國楊花亂滄洲風疎海船深
 處荻筍深僧齊已詩上國楊花亂滄洲風疎海船深
 僧清塞詩叢桑山紙窻深曾鞏詩雙燭縱談樽酒綠一枰銷日
 店迴孤燭叢桑山紙窻深曾鞏詩雙燭縱談樽酒綠一枰銷日
 窻深又劉昌詩玉鼎清香翠蔓深王安石詩草頭蛺蝶黃菰蒲深
 試水沉湘簾如霧碧窻深翠蔓深王安石詩草頭蛺蝶黃菰蒲深
 蘇軾題跋屬玉雙飛水滿塘一處浴鴛鴦白蘋滿棹歸來晚
 秋著蘆花一岸霜此篇若置在太白集中誰復疑其非也乃吾宗

對語 雲深迥 南北極 夏永 翠淺 水曲 舞緩 院靜 桂馥

摘句 三殿迴 雲影淡 銀花合 雙槩健 歌深 村深 蛛網密

韻藻 原誨淫 歌小詞 道法秀 謂以筆 墨即有 國語 惟嘉功

坊淫 刑以 君子 命以 坊德 聲淫 禮記 鄭衛之音 疏許君 謹案 鄭詩

自是 不直 惛淫 以命 姓受 祀及 其失 之也 必有 國語 惟嘉功

而時 動靜 御正 六氣 之變 禁止 色之 南史 何佟 之傳 性潔 防必

因勢 善溝 者水 漱之 善防 者不 足時 人稱 為水 淫周 禮冬 官匠 人凡

日之 中洗 滌者 十餘 遍猶 恨不 足時 人稱 為水 淫周 禮冬 官匠 人凡

遠去 父母 國心 病若 有山 吳萊 吳中 水詩 天心 淫史 記樂 書

寧不 汝恤 有此 潦義 作書 淫晉 書皇 甫謚 傳謚 耽玩 典籍 忘寢 與

栗動 所以 御邪 僻防 義作 書淫 晉書 皇甫 謚傳 謚耽 玩典 籍忘 寢與

學家 貧寄 人庶 下自 課讀 書常 燎麻 淫淫 管子 不見 其形 不聞 其聲 而

炬從 夕達 旦清 河雀 慰祖 謂之 楸而 歎息 兮涕 泗河 大水 深日 出當

霧雨 成謂 之道 屈原 九章 望長 楸而 歎息 兮涕 泗河 大水 深日 出當

情所 願兮 又波 膠只 般乎 喬喬 注皆 行貌 也劉 向九 歎河 水一 與

前後 要遮 孟郊 詩萬 里樂 淫晏 子奚 故不 朝對 日梁 丘據 扇入 朝晏 子

人虞 變齊 音晏 子退 朝命 拘虞 公曰 何故 不朝 對日 梁丘 據扇 入朝 晏子

偽臣 願為 民制 度以 防其 淫使 貧富 不相 失而 拘虞 公曰 何故 不朝 對日 梁丘 據扇 入朝 晏子

耀以 和其 心准 南子 禮飾 以煩 則招 辱好 輕則 招扶 衰一 聖人 救失 而

調天 地之 氣順 招淫 法言 言輕 則招 辱好 輕則 招扶 衰一 聖人 救失 而

萬物 之宜 也招 淫法 言言 輕則 招辱 好輕 則招 扶衰 一聖 人救 失而

而自 附兮 日招 淫法 言言 輕則 招辱 好輕 則招 扶衰 一聖 人救 失而

溢懷 生之 物有 不浸 潤于 澤者 賢君 恥之 上林 賦水 上風 蔽節 儵中

及于 古其 他汎 淫上 林賦 野始 以泛 濫隨 風澹 注鳥 任風 波自

麗以 淫法 言詩 人思 賦麗 以久 高士 談詩 開窗 舒

縱貌 滯淫 張華 詩初 為三 載別 于今 久高 士談 詩開 窗舒

豔自 放滯 淫張 華詩 初為 三載 別于 今久 高士 談詩 開窗 舒

及于 古其 他汎 淫上 林賦 野始 以泛 濫隨 風澹 注鳥 任風 波自

增夸淫詩壹醉日富箋童昏無知之人飲酒一醉自謂日益富志

淫禮記命大師陳詩以觀民風命市綴淫禮者所以象德也

猶止也釋御淫禮記章好以示民俗慎惡不淫禮則不驕

文知劣反御淫禮記章好以示民俗慎惡不淫禮則不驕

傳文子曰印氏其次也樂而不荒樂以安民伯曰以使之後亡不

亦可乎國語公父文伯朝其母其母方績文伯曰以使之後亡不

猶績其以歌為不能事主乎其母歎曰魯其云乎使僮子備官而

未之聞耶居吾語汝仲尼聞之曰季氏之婦一矣論語關雎樂

原九章淑離一梗其有現今邵子詩富貴一在星紀而一于無淫

此是刑淫左傳善而一君將歲淫左傳梓慎曰一星也一在星紀而一于無淫

豪傳九扈為九農正扈民一者也注扈止陰淫左傳醫和曰天

也管子凡牧民者使士無邪行女一也注扈止陰淫左傳醫和曰天

疾疾又上林賦韶濩武象之樂一疾雨淫腹疾晦淫惑疾明淫陽淫

見上又易林一風淫見上蘇轍詩河豚雖過雨淫見上劉禹

早病傷寒稼穡一風淫見上蘇轍詩河豚雖過雨淫見上劉禹

序南方氣泄而一地隱傷物媪神噫濕淪色壞味李晦淫見上明

觀詩蜀道如天夜一富商大賈冶鑄煮鹽財或累萬金而不佐

淫上浮淫國家之急于天子與公卿議更錢造幣以贍用而摧

兼之徒閉淫內傳上元夫人曰一諸一養汝神貞淫漢書黃霸

霸曰假令京師先行讓畔異路道不拾遺其實煩淫齊書王僧虔

無益廉貪一之新聲雜曲上表曰自頃家競新哇禁淫管子止暴

人尚謠俗排斥正曲崇長一宜命有司送相開曉禁淫管子止暴

莫如刑又一務勸振淫管子牧民者隨之以刑調淫管子時有

農功以職其無事振淫管子牧民者隨之以刑調淫管子時有

仙文音序

卷二十一

三

增

淫

淫

淫

淫

淫

淫

淫

淫

淫

淫

淫

淫

淫

淫

淫

淫

淫

淫

淫

淫

自命采女兮滲淫海賦滴瀝一蒼蔚雲妖淫韓愈上宰相
 亦時有感激怨懟奇怪之辭以求知于天下亦不誣淫柳宗元非
 惇于教化其文閣深傑異固世之所耽輟淫李益詩有六義賦陳之
 氏國語其文閣深傑異固世之所耽輟淫李益詩有六義賦陳之
 嗜而不可已也而其說一不槃于聖輟淫于學校將可以反正
 有于剪商變徵何懲淫白居易反白頭吟一情淫張祜詩咽絕
 思乍寓淫黃庭堅詩倚檻詩淫李觀詩思哇淫元好問元魯縣琴
 迷能正沈淫張羽詩俄驚斷淫法苑珠林若受五戒是名
 獨能正沈淫張羽詩俄驚斷淫法苑珠林若受五戒是名
 威其淫左傳制為祿位以勸其從嚴斷刑罰以逸則淫國語夫民
 則善忘善則惡心生淫則羊性淫南史卞彬傳為禽獸決錄云
 忘善忘善則惡心生淫則羊性淫南史卞彬傳為禽獸決錄云
 狗性險縱則淫管子緩則耳目淫淮南子精神勞則越
 而欲得事正難矣素書曰淫于色則精散于色矣耳淫于聲則
 精散于聲矣口淫于味則精散于味矣鼻淫于臭則精散于臭矣
 火濁淫搜神記木濁則弱五氣盡濁民之下也桑間淫元稹鼓
 雜杏壇之引難責平心鄭衛淫李山甫詩致身不似笙蛙蝮淫

心

蘇軾詩廢騷人淫蘇轍題張公詩卷詩悲花草淫蔡松年詩相與
 不繼以淫左傳齊侯使敬仲為工正飲桓公酒樂公曰以火繼之
 禮弗納于淫仁也也息林切火藏釋名曰一織
 也所識纖微無不貫也也韻藻天心易復其見地之乎書克享
 聞國政講易見邵子詩月到處風來水面時又通志仲
 林子撰紫微圖歌一卷又陳造詩橋畔行將老地肺山
 中隱薰心易良其限列其黃厲一韓駒詩同心其利斷金
 去休之言其臭如蘭詩勉一不宜有怒左傳昔逮我獻公及穆公
 十人言其臭如蘭詩勉一不宜有怒左傳昔逮我獻公及穆公
 相好戮力同德詩勉誓重之昏姻宋書符瑞志鳥王
 者德及遐方四夷合則至星經木星大明王道和平將相
 帝命壽夭松栢下古詩武帝詩離居憂傷以終老蘇小歌何處結
 對燭賦挂花之明燭施雕金之麗盤江總詩願並迎春比翼鳥
 長作照日花之明燭施雕金之麗盤江總詩願並迎春比翼鳥

贈人韋莊詩丁洗心易聖人以此
 香空解結皮多心易其於木也為堅
 禪主水洗皮多心吾聞先生事魏不遂事楚而去今又從
 膚語信者人心微禮聖人感音之而天下和平書本在
 吾遊信者人心微禮聖人感音之而天下和平書本在
 固也孟子乎我亦欲正莊子其動也天其靜也地
 物也孟子乎我亦欲正莊子其動也天其靜也地
 詩山光悅鳥性潭影空常建道心見上王僧達詩
 色澄空性夜靜一心莊子其動也天其靜也地
 猿聲證不崇其魂不啓心沃心見上
 下其鬼不崇其魂不啓心沃心見上
 疲王定而萬物服啓心沃心見上
 在王晉書山濤傳壽以母老辭職詔曰宅心成書汝不遠惟商者
 君雖大遠求商家老成人之道常以居心則知訓民水經注
 汝當託雲客庾信樂章克寬則放心書雖收則率土一閑之維艱孟子
 徒樓方企踵庾信樂章克寬則放心書雖收則率土一閑之維艱孟子
 則遺方企踵庾信樂章克寬則放心書雖收則率土一閑之維艱孟子
 昆蟲內向彰信則殊俗腹心詩赴赴武夫公侯
 已矣陸冲詩肆觀原腹心詩赴赴武夫公侯
 野外希太古腹心詩赴赴武夫公侯
 尚未忘于吳棘心詩凱風自南
 王以棲玄沈佺期詩鼎肅心詩民有進于善道之心當任
 臣休澣隙方外結肅心詩民有進于善道之心當任

用之反卻退因心詩維此王季
 夫子違事我心詩維此王季
 關尹子善弓者師不轉也善心詩窈窕淑女
 師聖風俗通琴者師不轉也善心詩窈窕淑女
 意皆通涉十五邪惡禁又隋書許一傳正也幼聰明家有舊書萬
 卷皆通涉十五邪惡禁又隋書許一傳正也幼聰明家有舊書萬
 于合章闢高祖名百官賜謙上父友徐陵曰此神童也有雀書萬
 阮孝緒七錄更制七林又撰方物志又救撰靈異記十卷初雀書萬
 父撰梁史未就十卷師心及化猶子夫胡可以福心
 述成父志成是十卷師心及化猶子夫胡可以福心
 漢書臧洪傳是以捐棄翰墨一無所酬亦冀遙付是詩維是刺後
 陸雲詩會是是十卷師心及化猶子夫胡可以福心
 船來觸舟雖有怒小心詩維此王季
 事君之相杜甫詩開格心
 口取將相杜甫詩開格心
 遜心孟子唯大非人遜心禮記夫教之以德齊之以禮則民有
 為能吾君月不見叔度外心禮記夫教之以德齊之以禮則民有
 常云吾君月不見叔度外心禮記夫教之以德齊之以禮則民有
 則傳社稷有主而已復生矣外心禮記夫教之以德齊之以禮則民有
 左傳社稷有主而已復生矣外心禮記夫教之以德齊之以禮則民有
 其傳社稷有主而已復生矣外心禮記夫教之以德齊之以禮則民有

禮記其哀心感者其聲唯以殺其粗以感者其聲嘽以緩其喜心
 感者其聲發以散其怒心感者其聲須及早莫負當年行志以哀心
 以廉其愛心又張絃詩人生氣須及早莫負當年行志以哀心
 琴瑟見愛心又張絃詩人生氣須及早莫負當年行志以哀心
 敬心上見愛心又張絃詩人生氣須及早莫負當年行志以哀心
 平心禮記下齊五味和五聲也請受而中惟悴江海之上豈必親魚鳥
 而哀皆甘心然觀其分所至而已李童心中惟悴江海之上豈必親魚鳥
 樂林草也亦云性分所至而已李童心中惟悴江海之上豈必親魚鳥
 白詩此去爾勿言分所至而已李童心中惟悴江海之上豈必親魚鳥
 葉舞中流嗟汝見心左傳如轉蓬鄭卒子產始知然明問為政焉子
 已今得無懼悼心左傳孤與其二搖心左傳且日他日吾見蔑之面而
 其矣吾悼心左傳孤與其二搖心左傳且日他日吾見蔑之面而
 旆覲心左傳官人國之急也失圖搖心左傳且日他日吾見蔑之面而
 封實有痛心左傳諸侯備聞此言斯是用舉誰不為之就寡人伯
 心左傳若德之君外內不廢上下無怨動無違事其祝史薦信
 御府金錢賜二心左傳臣無羣臣如張武等受賂遺金錢覺上乃發
 之以其錢賜二心左傳臣無羣臣如張武等受賂遺金錢覺上乃發

老妾故歸心論語天下之民一焉又杜甫詩滿目飛明鏡一
 持有一歸心折大刀韓翃詩過江秋色在詩興與一秦韜玉詩
 長有無寐枕蛩聲懽心書樓護傳五侯兄弟爭名其客各有厚
 不可堪無寐枕蛩聲懽心書樓護傳五侯兄弟爭名其客各有厚
 不得左右唯護盡入其門咸得其驩心又後漢快心孟子然後
 書竇融傳融撫結雄傑懷輯羌虜甚得其歡心又後漢快心孟子然後
 新論譽人不增其義困心孟子于慮而後作操心危其慮患也深野
 則聞者不于其義困心孟子于慮而後作操心危其慮患也深野
 心楚語人有言曰狼子者不可借便勢有愚質者不可與利器
 陳搏謝表一片園畦裏追吾白雲留住又精心周語五聲昭德五義
 張九齡詩却步園畦裏追吾白雲留住又精心周語五聲昭德五義
 紀宜漢書董仲舒傳子大夫夫眾心周語口鑠金寒心史記吳起傳夫
 于燕足為一思朕垂聽而問焉眾心周語口鑠金寒心史記吳起傳夫
 其處孫楚與孫皓書引領南望良以莫安留心史記吳起傳夫
 侯之國小又與疆秦壤界臣竊恐起之無一也又蒙恬傳用道
 治者不殺無罪而罰不加于無辜惟大夫一也又蒙恬傳用道
 愛玩虛心史記秦始皇紀既元元之民冀得安其性命莫不
 圖于今六十九歲矣無所得聞至教敢不實其腹莊子丘少而修學以
 論于今六十九歲矣無所得聞至教敢不實其腹莊子丘少而修學以
 清堅宇文融崔琳崔沔韋一蘇頌韋抗盧從愿悉心史記秦紀三將
 佩文韻府 卷二十一 心

不用百里侯蹇叔言以辱三子三子何罪乎子其以雪恥毋怠
 後漢書劉瑜傳執政者欲令瑜依違其辭而更策以他事瑜復
 言以對入于餘守心史記宋世家蔡感曰可移于相景公曰相吾之
 股肱曰可移于民景公曰君者待民曰可移于歲景公曰歲饑民
 困吾誰為君子韋曰君有君人之言三蔡感宜有動于景公曰歲
 徙三度孝經鈞命决歲星十一年穀豐蘇遊心漢書朱邑傳明主
 士此誠忠臣竭思之時也後漢書仲長統傳抗志山棲一古廣延茂
 莊子誠于淡合氣于漠順物自然而無容私焉而天下治矣淮
 南子超然獨立此輕心漢書廣陵厲王胥傳大江之南五湖之間
 聖人所以一琴心漢書司馬相如傳卓王孫有女文君新寡好
 日融澤有琴心音故相如謬與令相重而以文君新寡好
 雜曲行行春徑藤蕪綠織素那復解與令相重而以文君新寡好
 舒定心漢書谷永傳少省愚臣之言一為善管子一展長纓劍膽
 今又癸辛雜識玲瓏山在卞山之陰嵌空奇峻畧如錢塘之南
 屏靈隱有洞曰歸雲有石梁潤三尺許橫繞兩石間名一兩
 心漢書王嘉傳外內顧望操持三尺許橫繞兩石間名一兩
 樣原心漢書王嘉傳外內顧望操持三尺許橫繞兩石間名一兩
 情淮南子一返性則貴矣適情知足則富矣

傳公卿以下見陛下進用輔亟而拂心漢書杜欽傳言之則一
 折傷之暴人有溫舒傳大疑心漢書劉向傳夫執狐一之者來
 細焦心漢書路溫舒傳大疑心
 將攻中山中烹其子而遺之樂羊食洒心漢書馬宮傳幸蒙一
 之盡遂下之文侯賞其功而一其羊食洒心漢書馬宮傳幸蒙一
 子刳形去皮一野赤心後漢書光武紀降者更相語曰蕭王推
 欲而遊于無人之野赤心後漢書光武紀降者更相語曰蕭王推
 叔妻傳自知言不足采以示蟲蠹之腹中安得不投死乎又曹世
 醉伏以上以棗投琛琛乃取栗擲上正中面帝動色琛即答曰陛下
 投臣以形管一臣敢不報以戰栗上笑說古今注形者赤漆史官載
 外雖饒荆棘內實有頭惟有一存叩心後漢書張奐傳凡人之
 相將軍擁薊門白頭惟有一存叩心後漢書張奐傳凡人之
 江淹上建平王書昔者賤緩心願將軍一抑怒終省愚辭韓非
 臣一飛霜擊于燕地願將軍一抑怒終省愚辭韓非
 子一而無成雄心後漢書孔融傳論文舉之高志直情其足以
 柔茹而寡斷雄心後漢書孔融傳論文舉之高志直情其足以
 異一挫于卑勢又宋高宗姦心後漢書馬援傳躡自挾一益
 詩平生一武一覽鏡朱顏在姦心後漢書馬援傳躡自挾一益
 焉寢久而不知騁心後漢書陳蕃傳豈宜揚旗破心後漢書孟嘗
 薦嘗曰臣前後七表言故合浦太守孟嘗而勤心後漢書孟嘗
 身輕言微終不蒙察區區一徒然而已勤心後漢書孟嘗

司徒鮑昱府一物務數為離心魏志荀彧傳今紹敗其眾一
 昱陳當世便宜昱高其能石關銘夏投心魏志母丘儉傳文欽
 以厚待庸岷負阻協彼一抗茲同德曹爽之邑人也論楊駿
 計厚待欽情好歡洽飲亦感戴裴秀雅量弘博一通遠關尹子
 貳潘岳揚荊州誄外朝策名委身禍心豺狼包一以專輔
 思心晉書裴秀傳詔曰尚書令裴秀雅量弘博一通遠關尹子
 結誰云釋矣別賦與棲心重勿啓塗及階遂升樞奧又庾信詩
 子之別館行水心晉書束皙傳武帝問摯虞三日曲水之義哲進
 樂止雲墟秦昭王以三日置酒河曲見金人奉一
 劍曰令君制有西夏乃霸諸侯因此立為曲水二漢相緣皆為盛
 集又玉海雍熙元年四月幸金明池觀習水戰上御一殿又
 孫觀詩行穿山半腹坐占中一薩都刺牛心晉書王濟傳王愷
 濟請以錢千萬與牛對射而賭之愷令濟先射一發破的因據胡
 床叱左右速探一來須臾而至一割便去又王羲之傳年十三
 嘗謁周顛顛察而異之時重一炙坐客未暇顛先割啗羲之於
 是始知名廣志柿有數種有如一者有如雞鴨卵者孫觀詩萬
 里功名飛燕領千翹心齊書王融傳一仁政延首王風沈約修
 金博飲齋賀齊明帝登降啓日月以冀遐邇一賦畧序時事
 心陳書江總傳總至會稽郡憇於龍華寺乃製一賦畧序時事
 管子道也者所以一而正形也莊子夫子德配天地而猶假

至言以馬文正公一君子孰能說焉小學嵇心南史柳惲傳初宋時
 紺珠司馬文正公一君子孰能說焉小學嵇心南史柳惲傳初宋時
 善琴惲從之學特窮其妙齊竟陵王子良嘗置酒後園有謝成心
 安鳴琴在側惲彈為雅弄子良曰卿巧越一十妙臻羊體
 南史隱逸傳序或道有不申行吟山澤皆用字宙而一便無師乎鎮心南
 借風雲以為氣莊子夫隨其一而師之誰獨且無師乎鎮心南
 鄭灼傳灼多苦心熟若瓜時輒偃臥以瓜一起便菜心南史江
 讀誦劉筠詩七盤妙舞頻揮汗五色嘉瓜互一起便菜心南史江
 不食一以其有生意唯食老葉而已息心南史何點傳豫章王疑
 戴叔倫詩暖日一稠晴烟麥穗抽息心南史何點傳豫章王疑
 去司徒竟陵王子良聞之曰豫章王尚望塵不及吾當革心魏書
 望岫溫子昇寒陵山寺碑一息心南史何點傳豫章王疑
 傳木石溫子昇寒陵山寺碑一息心南史何點傳豫章王疑
 鳥獸率舞嘔心唐書李賀傳每日日出騎弱馬從小奚奴背古
 多即怒曰是兒要嘔心唐書李賀傳每日日出騎弱馬從小奚奴背古
 也先戰夢河神謂已日昇余賜女孟諸之康弗長心管子公曰
 對曰道血氣以求長年方心管子先王之爭天下也以平易柳宗
 元乞巧文鑿臣幸心管子君子食于道則義審而禮明雖有悲心
 關尹子有大圓幸心管子君子食于道則義審而禮明雖有悲心
 則聲悽悽然怨心關尹子有大圓幸心則聲悽悽然怨心
 則聲悽悽然怨心關尹子有大圓幸心則聲悽悽然怨心

不驕不忌 **虱心** 列子紀昌者又學射于飛衛以鼈懸虱于牖南
 湖蓬之簞射之貫一之而望之三年之後如車輪焉乃以燕角之弧
 克莊觀射詩各自分牛鬮何曾貫一也 **拊心** 列子入其妻望
 有未嘗不聞樂而十臨觴而歎息也 **拊心** 列子入其妻望
 表未嘗不聞樂而十臨觴而歎息也 **拊心** 列子入其妻望
 以哭見于孟嘗君已而陳辭通意不可止 **發聲** 淮南子昔雍門子
 孟嘗君為之增欵歎而流涕狼戾不可止 **發聲** 淮南子昔雍門子
 故靜也萬物無足以 **蓬心** 莊子今于有五石之瓠何不慮以為
 容則夫子猶有 **蓬心** 莊子今于有五石之瓠何不慮以為
 干直愧則苦而不入 **蘇軾詩** 吟成超然詩洗我 **滑心** 莊子
 不固疾則苦而不入 **蘇軾詩** 吟成超然詩洗我 **滑心** 莊子
 有 **滑心** 莊子 **滑心** 莊子 **滑心** 莊子 **滑心** 莊子 **滑心** 莊子
 藏于胸中則純白 **剖心** 莊子忠臣也然卒為天下笑 **李白詩** 一朝君王
 不粹神德不全 **剖心** 莊子忠臣也然卒為天下笑 **李白詩** 一朝君王
 垂拂拭 **忘心** 莊子養志者忘形養形 **捧心** 莊子西施病心而
 輪丹雪胸臆 **忘心** 莊子養志者忘形養形 **捧心** 莊子西施病心而
 人見而美之歸亦 **忘心** 莊子養志者忘形養形 **捧心** 莊子西施病心而
 舞譜是亦前所未聞 **病心** 莊子 **病心** 莊子 **病心** 莊子 **病心** 莊子
 想見承平和樂之盛也 **病心** 莊子 **病心** 莊子 **病心** 莊子 **病心** 莊子

以知慮為治者 **虱心** 列子紀昌者又學射于飛衛以鼈懸虱于牖南
 豈免容蠖蟻香葉曾經宿鸞鳳 **又陸龜蒙** **誠心** 荀子 **誠心** 荀子 **誠心** 荀子
 詩萬峰圍繞一峰深向此長修 **行** **誠心** 荀子 **誠心** 荀子 **誠心** 荀子
 化矣 **淮南子** 故禮豐不足 **盛心** 呂氏春秋 **盛心** 呂氏春秋 **盛心** 呂氏春秋
 不效愛而 **李陵答蘇武書** 人之相知貴相 **禁心** 韓非子 **禁心** 韓非子 **禁心** 韓非子
 鮑照詩 **冬夜沈沈夜坐吟** 寒聲未發已 **禁心** 韓非子 **禁心** 韓非子 **禁心** 韓非子
 其次禁其言 **無心** 淮南子 **無心** 淮南子 **無心** 淮南子 **無心** 淮南子
 鳥有情劍無情而人 **無心** 淮南子 **無心** 淮南子 **無心** 淮南子 **無心** 淮南子
 辭雲 **清意** 以存之見其終始 **澄心** 淮南子 **澄心** 淮南子 **澄心** 淮南子
 衆慮而為言 **又詩** 文發源 **澄心** 淮南子 **澄心** 淮南子 **澄心** 淮南子
 云當時百金售一幅 **澄心** 淮南子 **澄心** 淮南子 **澄心** 淮南子 **澄心** 淮南子
 後人問此那復得 **澄心** 淮南子 **澄心** 淮南子 **澄心** 淮南子 **澄心** 淮南子
 故號名為佛 **委心** 淮南子 **委心** 淮南子 **委心** 淮南子 **委心** 淮南子
 魯魯君死左右請閉門 **委心** 淮南子 **委心** 淮南子 **委心** 淮南子 **委心** 淮南子
 苛令吾不布吾已 **委心** 淮南子 **委心** 淮南子 **委心** 淮南子 **委心** 淮南子
 入華林園顧謂左右 **委心** 淮南子 **委心** 淮南子 **委心** 淮南子 **委心** 淮南子
 自有濠濮間想也 **委心** 淮南子 **委心** 淮南子 **委心** 淮南子 **委心** 淮南子
 仲每酒後輒咏老驥伏櫪 **委心** 淮南子 **委心** 淮南子 **委心** 淮南子 **委心** 淮南子
 打唾壺壺口盡缺 **委心** 淮南子 **委心** 淮南子 **委心** 淮南子 **委心** 淮南子
 李太白詩 **委心** 淮南子 **委心** 淮南子 **委心** 淮南子 **委心** 淮南子

令詩三年客夢迷歸觀心廣異記唐則天在位有女人自稱善菩
 路一夜西風老觀心薩人心所在女必知之太后召入宮後
 大安和尚入宮勅令與之相見大安曰汝善試我入宮後
 荅日師心在塔頭相輪邊鈴中戴昂詩有時燃古鼎隱凡自
 賞心春明退朝錄丁晉公鎮金陵臨秦淮建亭名曰謝靈運
 擬魏太子詩序天下良辰美景春心楚辭湛湛江
 近爾來同社甫詩野興每難盡江樓延客歲春心水今上有楓
 暮爾來同社甫詩野興每難盡江樓延客歲春心水今上有楓
 目極千里今傷一寸相思一夫移風易俗使天下無痕不得尋
 不將詩眼回心賈誼論時政疏寸灰楊萬里詩春迹無痕不得尋
 看反樵心李陵荅蘇武書此陵所為也又潘岳詩僂俛恭朝命迴
 初役樵心以仰天而泣血也雅心傅毅七激變度寄心
 潛處乎太陰長王僧孺雲法師碑滅意羈瀝望風抗心嵇康詩
 托志清流王僧孺雲法師碑滅意羈瀝望風抗心嵇康詩
 放古宿心嵇康詩內負聽覽既乘石寧流素寫心思舊賦
 希古宿心嵇康詩內負聽覽既乘石寧流素寫心思舊賦
 失恩澤重德喪所宜謝朓詩既乘石寧流素寫心思舊賦
 絲涕吳融詩皇恩自抱謝朓詩既乘石寧流素寫心思舊賦
 其將邁今遂援翰而抱謝朓詩既乘石寧流素寫心思舊賦
 賦錄二祖謂達摩曰我心未安請師以此話言安心張華詩
 與汝安二祖良久曰覓心了不可得達摩曰與汝竟淑心陸
 雲

詩清塵熠燿燦神心應貞詩重丘壑散步懷漁樵常心張協詩
 思情在險素心陶潛詩聞多重丘壑散步懷漁樵常心張協詩
 易狄積誠關心鮑照詩愁來攢人懷苦獨宿蕙心蕪城賦東都妙
 徹吳靈關心鮑照詩愁來攢人懷苦獨宿蕙心蕪城賦東都妙
 可引羈心鮑照詩愁來攢人懷苦獨宿蕙心蕪城賦東都妙
 十統質玉貌絳唇王勃七夕賦金聲玉貌斜別心鮑照詩非
 十蘭質羅隱詩水梳苔髮直風引聲玉貌斜別心鮑照詩非
 十謝靈運詩戚戚新寒月况經長念馳心王融詩送日亂前
 攢杜甫詩已近苦寒月况經長念馳心王融詩送日亂前
 梁簡文帝詩林花初煎心梁簡文帝詩片光片影雙心沈約詩
 墮蒂池荷欲君莫忘庾信皆麗一聲轉論援青松以故心何遜
 迴翔吐情寄君莫忘庾信皆麗一聲轉論援青松以故心何遜
 鴛鴦賦不存此高文徒可詠陳後主寸心何遜詩相思不可寄直在
 樂府思君若寒草零落陳後主寸心何遜詩相思不可寄直在
 有萬斛愁李白詩長劍平心江淹上建平王書履攢心沈炯賦矧
 一杯酒男兒方顏之推詩鏡中不憐鄉心王勃詩蕭蕭離俗影擾擾
 涼並捫心顏之推詩鏡中不憐鄉心王勃詩蕭蕭離俗影擾擾
 而霜袂捫心顏之推詩鏡中不憐鄉心王勃詩蕭蕭離俗影擾擾
 詩聯翻俱不定靈心張九齡詩山祇亦望幸雲雨見李白古
 憐爾越靈心張九齡詩山祇亦望幸雲雨見李白古

心季白詩陶令去彭澤茫然太醒心杜甫詩火雲揮汗日山

生醉夢鄭衛音一客心杜甫詩秋水清無底蕭然淨蘇舜欽詩羈愁

且上韶濩曲錦心柳宗元乞巧文騁口花心孟郊詩怨彼浮

雖得著書樂風佛心司空圖詩名應不朽輕仙骨理到忘機近

蝶詩相兼惟柳佛心楊億詩薪火滅雙林誰傳七鐵

絮所得是佛心宋廣平剛能毅狀疑其季心漢書季布傳布弟

心賦清新富麗殊不類其為人楊維禎詩季心漢書季布傳布弟

怒裂龍班心蘇軾詩御史立處為長身注季心漢書季布傳布弟

門石文班心蘇軾詩御史立處為長身注季心漢書季布傳布弟

人恭謹為任俠方數千里士爭為死少年多時時竊借其名以行

當是時以勇布以諾聞關中顏之推詩關中滿關西饒

子孔亦越文王武王克知一怵惕心禮記春雨露既濡君子

三宅心書亦越文王武王克知一怵惕心禮記春雨露既濡君子

子皆有一惻隱之一又莊子是胥易技係勞形怵心君子心

者也又說苑忽忽之謀不可為也惕惕之心不可長也君子心傳

願以杜甫詩乃知一一用才文章境赤子心孟子大人者不失犬

馬心史記三王世家羣臣私望不敢越職即言臣竊不勝瞻恩雖

隔雲雷賜向主虎狼心史記秦始皇紀秦王為人蜂準長目擊鳥

終知一一一軍太平典國中虎入市長吏追善捕獵者李吹口至遂以戟刺之

仍以前左右心史記樂毅傳臣不佞不能區區心魏志李勝傳注宣

心善左右心史記樂毅傳臣不佞不能區區心魏志李勝傳注宣

可得現在心不可得未來心不可得檀越若要取吾心亦不可得
 矣言已化為一猿而去羅陶詩松月空懸慈悲喜韓駒詩勲業都
 無出現在心上未來心上無量心傳燈錄慈悲喜
 增惠心析燕私雖勿問元吉又後漢書郭后紀論及至移意愛
 清在閑謝瞻詩雖妍狀愈獻醜焉陸機詩淑貌耀皎日
 奮于祀清埃播無疆亟心美脊為制心以禮帝心
 夷直中秋洛河翫月詩韓愈非心戴禮是欵心書朕心朕德惟乃
 詩三后輔齊聖政理同毛輶後漢書王常欵心書朕心朕德惟乃
 民心書好生之德洽于順非心戴禮是欵心書朕心朕德惟乃
 所以命已檢心書士制百姓于刑之中所以其命皐陶為士制百
 詩維此王季帝其韓詩外傳聖人以已度人憂心詩七人秉心詩
 者也以心大墳以遠訛心詩式萬邦母心詩有子七人秉心
 小楚辭登大墳以遠訛心詩式萬邦母心詩有子七人秉心
 望今聊以舒吾杜甫詩忍心詩維彼復中心詩忘之楚辭竊
 快在其本源于事少滯凝忍心詩維彼復中心詩忘之楚辭竊
 揚厥憑而不埃德心燕射歌多士克廣道業惟優三心星三五在

東傳小星衆無名者順心詩惠然肯來傳言時有也柳宗
 心詩怒焉如擣疏悲悶禾心詩去其螟騰疏食知也為在心詩序
 為志發言為詩左傳高下謂乾坤入掌日月無所不致也正心
 旨趣深遠若能了達可謂乾坤入掌日月無所不致也正心
 禮記欲脩其身者先其其也當心禮記凡奉者不致也正心
 子曰其所以中的剖微者其也當心禮記凡奉者不致也正心
 名曰孫乘月賦猗嗟明月提心禮記恭以蒞之則民祭
 死禮記有虞氏祭首夏后提心禮記恭以蒞之則民祭
 心禮記有虞氏祭首夏后提心禮記恭以蒞之則民祭
 易絕以統心儀禮士冠禮疏周禮絕也到離之不絕而不聲祭
 祭耳統心儀禮士冠禮疏周禮絕也到離之不絕而不聲祭
 事銘李商隱詩東征日調惛心左傳君子之近琴瑟以爭心左
 萬金幾竭中原買不為刑辟懼民之有悔心左傳穆公不忘舊德
 昔先王議事以制不為刑辟懼民之有悔心左傳穆公不忘舊德
 于晉也不能成大勳而不為刑辟懼民之有悔心左傳穆公不忘舊德
 之成也中說大風安不忘危其霸心之存乎秋風樂極悲來其
 萌乎霸心見上荀子昔晉公子重耳小白生于曹越王勾虞心左
 其城莫有鬪志茅心公羊傳左執茅旌疏用者取其一達心梁
 風文員守

傳宮之奇之為人... 則其言略儒則不能疆諫... 用心... 論語飽食終日無所... 拔心... 爾雅卷旃

死駱賓王詩芳沼徒游比... 獨何以不廢窮民苦死者舜問於堯曰天王之... 用心... 雖問狂夫猶知去就而臣

知二謝將能事頗學陰何苦... 卒知故勸更娶寧曰每省曾子王駿之... 戒心... 道德定於上則百姓

言意常嘉之豈自遭之而違... 化於下矣動於外矣... 得... 戒心... 道德定於上則百姓

近甚... 勞心... 徵... 而和正禮... 養心... 孟子... 莫善於寡欲荀子凡治氣一好專

心... 伏術為學... 致志則不得也荀子今使塗之人... 根心... 孟子... 君子

禮智... 流心... 於... 孟郊詩若是有野戰之氣下有... 掩心... 戰國策天下

之策... 堅心... 戰國策... 孟郊詩若是有野戰之氣下有... 掩心... 戰國策天下

也... 堅心... 戰國策... 孟郊詩若是有野戰之氣下有... 掩心... 戰國策天下

皆自韓出韓卒超足而射百發不暇止遠者達宵近者... 傷心... 戰國策木實繁者披其枝披其枝者... 翕心... 戰國策秦太后

雜記咸陽宮有方鏡人有疾病在內... 傷心... 戰國策木實繁者披其枝披其枝者... 翕心... 戰國策秦太后

君以王之故窮而居於齊今王見其達而收之亦能... 傷心... 戰國策木實繁者披其枝披其枝者... 翕心... 戰國策秦太后

越春秋夫螳螂而居於齊今王見其達而收之亦能... 傷心... 戰國策木實繁者披其枝披其枝者... 翕心... 戰國策秦太后

欲啄腐心... 戰國策... 傷心... 戰國策木實繁者披其枝披其枝者... 翕心... 戰國策秦太后

子分爲二隊以王之寵姬二人各爲隊長皆令持戟... 傷心... 戰國策木實繁者披其枝披其枝者... 翕心... 戰國策秦太后

令季子之... 傷心... 戰國策木實繁者披其枝披其枝者... 翕心... 戰國策秦太后

破釜... 傷心... 戰國策木實繁者披其枝披其枝者... 翕心... 戰國策秦太后

良說漢王曰王何不燒絕所過棧道示天下無... 傷心... 戰國策木實繁者披其枝披其枝者... 翕心... 戰國策秦太后

變心... 傷心... 戰國策木實繁者披其枝披其枝者... 翕心... 戰國策秦太后

九齡詩聲華大國寶夙夜侍... 傷心... 戰國策木實繁者披其枝披其枝者... 翕心... 戰國策秦太后

漢書董仲舒傳贊仲舒... 傷心... 戰國策木實繁者披其枝披其枝者... 翕心... 戰國策秦太后

非正直能感通... 傷心... 戰國策木實繁者披其枝披其枝者... 翕心... 戰國策秦太后

上報曰君其... 危心 後漢書明帝紀贊... 言常危懼... 推心 後漢書

致思總秉諸事... 皇后紀太后夙夜勤勞... 端心 後漢書章彪傳... 慎心 後漢書

持心 後漢書章彪傳... 忠孝之人... 近厚鍛鍊之吏... 傾心 後漢書

書袁紹傳... 阮瑀為曹操與孫權書... 若隣子布願言俱存亦能... 垂心 後漢書

去恨順讓心 後漢書王暢傳... 隨會為政晉盜奔秦虞芮入境... 破眼燒地 朋心 後漢書李固傳... 抽心 後漢書文苑傳贊... 屬心 後漢書杜喬傳... 夙心 後漢書

後漢書李固傳... 誠知太后... 皇甫規門者不即通壹遂遁去規乃... 追書謝曰惟君明獻平其... 寧當慢傲加於所天段成式詩... 榮亦素尚倦游非... 高啓... 簡心 後漢書班固傳... 齊心 後漢書

準傳兼天地之姿用日月... 企心 後漢書張奐傳... 齊心 後漢書... 東約漁陽... 同所願含意俱未申... 明心 後漢書鄧曄傳... 曄因而詣

趨出就獄令拔刀自向以要... 雅魯直以實... 出遊戲語... 羣心 後漢書二十八將傳... 論參任則

開心 後漢書馬援傳... 冬飲見誠無所隱伏蘇軾... 抑心 後漢書馮衍... 意悽情悲楚詞懲違... 異心 後漢書耿純傳... 純恐宗家懷弟也... 虎踞於林蛇游於澤非鴟之仇鴟為從而號之以其蓄... 之

故也... 任心 魏志明帝紀... 評明帝沉毅斷識... 憾心 魏志孫資傳... 資... 等專為資構造... 誇端資既不以君人之至槩焉... 憾心 魏志孫資傳... 資... 以典籍... 十育人為務... 楚辭... 狂顧南行聊以... 執心 魏志高堂隆... 隆... 守時信歲寒終不彫... 攻心 蜀志馬謖傳... 注用兵之... 銘心 吳志周

之條特奉分憂之寄... 柳宗元謝表... 漸輕不宥... 拊心 晉書宣帝紀... 凡攻... 其憤心 晉書宣帝紀... 抑其甲兵本無... 肝心 晉書愍帝紀... 枕戈煩寃... 極哀情來寥... 石心 晉書夏統傳... 賈充使妓女之徒服袿... 亮推... 繞其船三匝統危坐若無所聞充等各散曰此

佩文韻府

卷二十一 七十二侵 心

佩文韻府

佩文韻府

佩文韻府

佩文韻府

佩文韻府

佩文韻府

佩文韻府

佩文韻府

吳兒是木人鮑照詩暫交金一須臾雲雨隔又論衡玉
 色割於珠光出於魚腹周繇題東林寺虎掇泉詩瓜擡山脉
 斷掌托縱心晉書劉波傳陛下躬躬自節儉哀矜於上而羣寮肆
 聖心晉書溫嶠傳關拜觀之禮簡人臣之儀不達一移心晉書
 傳海外莫不於邑杜甫詩一頗虛佇時議氣欲奪
 皆一於晉矣李商隱詩蠟花長遞淚筆柱鎮一不利則負心晉書劉
 夫之交尚不一單心晉書慕容垂載記垂上表於符堅曰豈陛
 何况大丈夫乎披心南史張彪傳趙稜偽就彪計請酒為盟引刀子一
 歎錢起瑪瑙杯歌瑶溪碧岸冲心晉書王導傳德重勳高誠宜表
 生奇寶剖質一出藻冲心晉書王導傳德重勳高誠宜表
 誠張君祖詩一宜順其雅志式允開塞之清心晉書荀勗傳時又議
 機張君祖詩一超遠寄浪懷邈獨往清心省州郡縣半吏以赴
 農功勗議以為省吏不如省官省官不如省事省事不如世
 說顧家婦一玉映自是閨房之秀又真山民詩樓閣莊嚴界池
 塘一約心宋書孝武帝紀捐豐從損允稱一混心宋書符瑞志
 淨一光心宋書顧觀之傳清暮心宋書徐廣傳戀舊一凝心陳書周
 邦含一論一英辯溢目暮心宋書徐廣傳戀舊凝心陳書周
 愛一萬幾非勞神於瞬息一妙本常自得文心南史劉勰傳總
 於天真韓愈詩一感魑魅慌惚難具言文心南史劉勰傳總

十篇論古敘心魏書裴宣傳宣作懷田賦以一焉魏
 今文體敘心文帝與吳質書東望於邑裁書一一焉魏
 傳靈太后幸永寧寺躬登九層浮圖光上表諫曰伏見親昇上懾
 級佇蹕表刹之下一圖構誠為福善聖躬玉趾非所踐陟懾
 心魏書崔光傳威靈遐暢義震敦心魏書高允傳一一率心魏書
 傳一不顧嫌疑訓心北史隋蕭皇后傳綜箴誠狷心宋史宋祁傳契
 上一不顧嫌疑疑訓心北史隋蕭皇后傳綜箴誠狷心宋史宋祁傳契
 狠態一無動綏心王臺卿詩一雖殊一敬恭承之役心逸周書
 不能無動綏心王臺卿詩一雖殊一敬恭承之役心逸周書
 中耳目一嘯賦近取諸身一一御氣索靖草金心管子一一在
 書狀多材之英篤藝之彥一精微耽此文憲金心管子一在
 金之為物彌精心之為用彌明故比心藏心管子一一不可匿注
 於金又一之形明於日月察於父母藏心管子一不可匿注
 子之學也入於耳一潛虛一奪心孫子三軍可奪一耻心列子教
 化行於下民有一化心列子宋陽里華子中年病忘魯有儒生自
 方儒生曰吾試一其一變其慮庶幾其廢心列子一叔孫氏曰吾常
 廖乎一李太白詩一養精魄隱凡宵天真廢心列子一叔孫氏曰吾常
 用形一而換心列子扁鵲謂公扈曰汝志彊而氣弱故足於謀而寡
 剖胸探心易而置之投以神藥探心上足心墨子非無安居也
 之一則均於善矣遂飲二人毒酒探心上足心墨子非無安居也
 剖胸探心易而置之投以神藥探心上足心墨子非無安居也

足財也我復心莊子以目視目以耳聽耳以心溺心莊子附之
 無博文滅理心莊子今人之治其形其多似封人之所謂
 質博詩樂可白心莊子願天下之安寧以活民命人我之養畢
 終然涅滿心莊子故國歸何日寒衾事劉子生心莊子備物以
 不淄敬損心莊子且彼有駭解心莊子釋魂剗心覆載萬物
 中以達彼洋乎大哉君子不可以不神莫然無魂剗心覆載萬物
 通善書二人出肘間金壺壺中有黑汁如淳漆灑地及石皆成篆
 隸科斗之字及汁盡焉靜心莊子臣將為據未嘗敢以耗氣也必
 人澀血以代墨焉齊以威心吳子夫擊鼓金鐸所以威
 者刑罰所坦心充倉子賢人用則四海利心荀子今之所謂處土
 以刑罰所坦心充倉子賢人用則四海利心荀子今之所謂處土
 欲者也又楚辭易中皆敏慧之意邪心荀子門人曰曷為三遇齊王而不
 作只注易中皆敏慧之意邪心荀子門人曰曷為三遇齊王而不
 言事孟子曰我治心荀子仁者之意也恭聖人論心荀子相形不
 先攻其術又平聲陸機演連珠望景探日盈數可期撫事心呂氏
 臆有時而謬溫庭筠詩處已將營窟盈數可期撫事心呂氏

游意乎無窮之次積心呂氏春秋且治亂存亡如可知如不可知
 愁慮以易心韓詩外傳小人以存亡百姓易俗列女傳仁者不以盛
 求之齊飲終篤心易林守與喜相抱狡心淮南子昔者夏鯨作三患心
 使夷齊飲終篤心易林守與喜相抱狡心淮南子昔者夏鯨作三患心
 當不子禍福利害于御心淮南子今夫御者馬體曉心淮南子
 變萬紵孰足以非彼之是忿心淮南子和於馬建心淮南子
 有藏志乎癢心淮南子雖王公大人有嚴志頡頏之糞心說苑
 而旋之淵淮南子雖王公大人有嚴志頡頏之糞心說苑
 田莫知博學多聞導心新序聖人以心導耳迂心道德指歸論
 謂博學多聞導心新序聖人以心導耳迂心道德指歸論
 美心方言秦晉之間美賦心西京雜記司馬相如友人盛覽犛
 苞括于內不可得而傳斯乃繫心白虎通所以作賦相如曰家之
 得之于論衡今時會稽丹徒大江錢唐浙江皆立均心論衡好惡
 恨心論衡今時會稽丹徒大江錢唐浙江皆立均心論衡好惡
 之意懽忻以鐘鼓驗意窺心論衡觀色以準的之皆殊心風俗通序
 效心懽忻以鐘鼓驗意窺心論衡觀色以準的之皆殊心風俗通序

惟是一心更無別法心體一空萬緣俱寂休錄之為紅心異聞錄
 侍吳王聞葬西施生應教為詩曰滿地不勝懷如心
 草三層碧玉塔春風無處所悽恨不勝懷如心
 符至真函心潛虛君子欲欺之其可得乎如心
 直如引繩歎曰此象曰吾小有邪曲人皆見矣如心
 邵玄同作觀乾卦云象曰宣和書譜徐浩書鋒藏如心
 遂人氏作觀乾卦云象曰宣和書譜徐浩書鋒藏如心
 夢華錄七月七夕夕以油麪糖蜜造為笑靨往近似王獻之如心
 百端皆於七月七夕夕以油麪糖蜜造為笑靨往近似王獻之如心
 岸蘆心老學庵筆記成都士人家子弟無貧富皆著如心
 心春渚紀聞張圖南伯鵬為童子時已共嘲笑以非士流也星
 西山蔡季通睡眼柿心書畫皆用紫龍鳳元間人為表緣文雅
 云先後睡眼柿心書畫皆用紫龍鳳元間人為表緣文雅
 紫檀雲花杵頭軸凹心觀者欲磨墨貯潘耳壹心
 白檀通身星眉子凹心觀者欲磨墨貯潘耳壹心
 有羅紋金星皆稱龍尾興心人今各滂心
 紋角浪等石皆稱龍尾興心人今各滂心
 可保也載心今雖過失猶弗治滂心
 惟是一心更無別法心體一空萬緣俱寂休錄之為紅心異聞錄

年而離愍兮羌一猶未化又依屈心
 前聖以節中兮喟憑心而歷茲依
 迴腸傷氣洞心王林賦鏗鏘闐私心
 誠一痛之捨心班婕妤好自悼賦雖愚陋其靡及兮感心
 捨還新心孟郊詩念子棄我去一有所歡隱心
 傷注隱度也又王維酬贈葛巾詩嘉此幽棲物能刺心
 齊吏皇甫冉詩車馬長安道誰知大窮鳥賦內以求心
 伯玉聞此至言必若一自非也書心趙壹窮鳥賦內以求心
 嬰城而堅守則策馬而不顧也書心趙壹窮鳥賦內以求心
 得一其是謂承畢失意一人謂承畢失意一人謂承畢失意一
 不可不一其是謂承畢失意一人謂承畢失意一人謂承畢失意一
 與公孫瓚書足下曾不閒心蔡邕陳太丘碑時年已七十遂隱丘
 尋討禍源罪已閒心蔡邕陳太丘碑時年已七十遂隱丘
 馴心宋蔡邕翠鳥詩一托君素雌雄保百齡介心
 貞士之注心曹植求通親親表至於一累心養生論外物以
 白獨保心稽喜詩一守道呂心思舊賦序余少與嵇康呂安居
 著志遠而疎信心潘岳夏侯常侍誄事摧心寡婦賦少伶俜而偏
 風文員守心君直道與朋心止接近其人竊婦賦少伶俜而偏

年而離愍兮羌一猶未化又依屈心
 前聖以節中兮喟憑心而歷茲依
 迴腸傷氣洞心王林賦鏗鏘闐私心
 誠一痛之捨心班婕妤好自悼賦雖愚陋其靡及兮感心
 捨還新心孟郊詩念子棄我去一有所歡隱心
 傷注隱度也又王維酬贈葛巾詩嘉此幽棲物能刺心
 齊吏皇甫冉詩車馬長安道誰知大窮鳥賦內以求心
 伯玉聞此至言必若一自非也書心趙壹窮鳥賦內以求心
 嬰城而堅守則策馬而不顧也書心趙壹窮鳥賦內以求心
 得一其是謂承畢失意一人謂承畢失意一人謂承畢失意一
 不可不一其是謂承畢失意一人謂承畢失意一人謂承畢失意一
 與公孫瓚書足下曾不閒心蔡邕陳太丘碑時年已七十遂隱丘
 尋討禍源罪已閒心蔡邕陳太丘碑時年已七十遂隱丘
 馴心宋蔡邕翠鳥詩一托君素雌雄保百齡介心
 貞士之注心曹植求通親親表至於一累心養生論外物以
 白獨保心稽喜詩一守道呂心思舊賦序余少與嵇康呂安居
 著志遠而疎信心潘岳夏侯常侍誄事摧心寡婦賦少伶俜而偏
 風文員守心君直道與朋心止接近其人竊婦賦少伶俜而偏

疲心射雉賦甘一于企疾心秋興賦彼四感之一難忍邁心陸機詩一玄

曠矯志識心陸機詩雙情交綜心陸機詩彼美潘烈心陸機詩一厲勁

崇邈鮮沈心漢高祖功臣頌袁生秀朗一善照張九齡詩一閑於

幽玄冥循心豪士賦序一以爲量者存憤心其如忘哀

緣情而來宅巧心賦雖濬發于一愜心奢賦誇目者尚叡心辨

論以奇蹤襲于逸軌賦或受嗤于拙目一愜心奢賦誇目者尚叡心辨

蕭子顯詩一重禪室遊駕陟層城一陋心陸雲登臺賦在吾儕之

矯心陸雲詩漂志垂天一馮閣謝偃高慰心左思詩謳吟何嗟

悟心袁宏詩四象朗心三國名臣贊公瑾映心三國名臣贊文

妙垢心湛方生詩滌滌非指心支遁詩一契寒稱心陶潛詩人

足易乾心微怡都人仰而朋悅深心託毫素季百藥笙賦既藉寵

而橫陳恣愉心伏神文伏神之祀今惟餌之良一舒肝兮

平志延心謝靈運詩望嶺眷括心謝靈運撰征賦丁戰國浮心鮑

康靈鷲一念淨土之權爭方一於道肆

詩美人竟何在南心吳邁遠詩北寒妾已知一君不見孟郊呈

心周朗報羊希書士固願述心蕭子良行宅詩序以痲心蕭子

劉虬書但良書獨擁善譚淵心謝眺詩上善叶一紫心謝眺詠

無析願言之子實我一淵心謝眺詩上善叶一紫心謝眺詠

飲德一惟驚寵賜必擬澡身勵節以荅鴻施止舒心扇詩卷情

隨象筆一擊心梁簡文帝燈賦蘭練心沈約敬法師碑堯心沈

謝錦茵擊心臺馥氣芬炷一練心沈約敬法師碑堯心沈

詩我皇秉至德申心尹大赴京詩序雖道術相忘叶神交於靈府

而風烟懸隔貴登心陸倕感知已賦既耳聞後心忘言種覺絕累

於翰林登心而存口又日見而一後心忘言種覺絕累

形啓機于前教旌心極江淹詩蓬驅未止墜心恨賦孤臣危幽心江

詩烟景抱空意杜衡綴一徒自懸墜心恨賦孤臣危幽心江

異平素王昌齡聽彈風入松詩寥落一居一聽聽青松樹冬心淹

燈賦連惘一寂歷冬暮霍國挂心沈君攸詩翩翩桂水不殘心

徐摛冬蕉卷心賦拔一伏心王罔詩陪遊既一惑心孔熹詩

于孤翠植晚翫於冬餘軫心陶弘景詩上道已心心詩

多驚心杜甫詩感時花濺葉心杜甫詩六花消未盡猶照時落盧琦

心杜甫詩淚恨別鳥一契託年經心杜甫詩月到面雪山石鏡費心杜甫詩姑息是

一役肥肉大露心常建詩恬目緩舟舊心李華長門怨日驚羅帶

酒徒相要齋心王昌齡詩投鳥群易太陽宮八卦真形一冰心王

詩應共桃齋心王昌齡詩問易太易子話道接茅君一冰心王

花說洛陽親友如相問一片臺斜倚照砥石賦故盲心韓愈代張

南游詩別有蘭缸凝綵燭鏡臺斜倚照砥石賦故盲心韓愈代張

猿心錢起詩與禪定兩忘寶心劉禹錫砥石賦故盲心韓愈代張

東書當今於禪定兩忘寶心劉禹錫砥石賦故盲心韓愈代張

若籍自謂獨盲於目爾低心韓愈詩一自逐時趨苦勉祇能暫

盡負倒心韓愈詩妖歌慢舞爛不舜心柳宗元詩遠師騶忌鼓鳴

詩曆中星火修堯令荒心柳宗元送崔子符罷舉詩序居草野八

絃上薰風識柳宗元詩山腹雨晴添象跡益鏃礪之事空於耳而柳

潭心柳宗元詩山腹雨晴添象跡益鏃礪之事空於耳而柳

元罵尸蟲文彼修蝟似短紅蓮開沼面夜如寒月鎮半心柳宗元

蟻穴胃外搜疥癩下索瘦痔充心柳宗元飽腹肆放嬉今半心柳宗元

松詩猶有雨露聲心唐无名氏李吉甫拜相制當碎心孟郊詩窮

存時將承雨露聲心唐无名氏李吉甫拜相制當碎心孟郊詩窮

永夜抱破懷又陸游詩樓槿心孟郊詩范成大詩小人一花朝在夕不存

上蒼茫眼燈前破獨一槿心孟郊詩范成大詩小人一花朝在夕不存

風鶴心孟郊詩無雲稱思有英心孟郊詩桂堂雞聯句危庖宰草心孟郊

吟誰言寸效抽策期稱最英心孟郊詩桂堂雞聯句危庖宰草心孟郊

長是被恩光陸游詩暖靄催桑眼晴光長並柳眼懸心賈餗蜘蛛

而有待信役力而無他顧非熊人鏡賦長並柳眼懸心賈餗蜘蛛

雪灰心馬臻詩君看金盡失顏蕉心馬臻詩一扇桃核寬有

蕊香刺詩色壯士不丈夫燭心茶味更長過無爐心有道人方

燕坐清香一爽心王惲詩當年映帶蝶心性悅日暖草深蛇勸心劉基樂

俠心吳萊詩虛豪即蝶心性悅日暖草深蛇勸心劉基樂

棄砂礫鏤心劉基詩往事聞心窮塵銷諸念寂硯心湯

鍊丹鉛鏤心劉基詩往事聞心窮塵銷諸念寂硯心湯

刀口墨汁挑香出移彩回蕊心張淮壯丹詩絲骨紫塵浣心劉

宿古鉢分泉就湖邊冥心林鴻詩源頗知津講心徐渭詩燕語調

蟲心葉襄詩我知夜証心鄒元標詩空中鏤影三停心雲笈七

第一候宿疾並銷身輕心暢名為得道滯心宜以迹法化末心法苑

靜氣安四大適然六情沉寂各為得道滯心宜以迹法化末心法苑

迹法引導甄心雲笈七籤內向熙心真誥從幽淨以棲意末心法苑

序前際後際並契真如四心法苑珠林爾時天子問文殊師利菩

初心成歸正覺攝果何等為四初發燒心法苑珠林發言

菩薩有行道心三不退轉心四一生補處心一怒衝口

又三毒猛火霜心法苑珠林烈迷心法苑珠林此酒能瑕心

法苑珠林雖神丹九隨心法苑珠林苦樂隨身至於色心法苑珠林觀其

源始不離其會歸莫非生滅害心見彼鹿起極有獵師印心師參六祖祖謂

以表信法乃說諸心易能應對言語者所以說耳也好惡去就者所以說心也

嘉賓心燕樂有旨酒以單厥心詩於緝熙嫉妒心詩序膠木后妃

下而無嫉已者于坐問問張北方何物可貴張曰桑樞甘香鴉鴉

革響淳醜養松栢心禮記其在人也如竹箭之有筠也窮極又李

性人無嫉心松栢心禮記其在人也如竹箭之有筠也窮極又李

千澗老松心又李思術詩苦透栢心風力勁清臨梅影雪痕乾

醉飽心左傳形民之力而無一之風力勁清臨梅影雪痕乾

惻隱心孟子也恭敬之心禮之端也是非之心智之端也是非心見上

子賢愚心愈明則友不交一之愈明則事被除心周語民之所

不成好醜心愈明則物不契是以聖人深之被除心周語民之所

賦文損詩 卷二十七 十二侵 心

先王知大事之必以衆濟史記蕭相國世家貪鄙心史記秦始皇紀秦王懷十之
 也故上受賞史記蕭相國世家百姓心史記蕭相國世家聖人無常心以善爲心管子
 者無貪心後漢書孔僖傳僖曾祖父子有袞冕之志各從所好不亦善管子
 布衣心後漢書孔僖傳僖曾祖父子有袞冕之志各從所好不亦善管子
 乎忠貞心後漢書王允傳宜蒙三槐之聽以昭晉書螳螂心晉書慕容暉載
 負雪見并兼心吳志呂蒙傳蒙與關羽分晉書螳螂心晉書慕容暉載
 合王師既臨則上下喪氣曾不憑賴心詔曰夫功成弗有上德所假
 敢闕兵中路展其隆成人之美君子與焉豈必遂朕攫裂心宋書沈攸之傳熊羆
 牙起吞彊梁心宋書顏延之傳仰竊過榮增憤寒木心齊書孝義華
 乘節憤彊梁心宋書顏延之傳仰竊過榮增憤寒木心齊書孝義華
 不凋節憤彊梁心宋書顏延之傳仰竊過榮增憤寒木心齊書孝義華
 琬琰心南史劉遵傳文該富魏書李諧傳雖因西浮罔極心南史
 傳憚父憂去官著述先頌東都心魏書李諧傳雖因西浮罔極心南史
 申其父憂去官著述先頌東都心魏書李諧傳雖因西浮罔極心南史
 魏書蕭寶夤傳雖無申射鉤心魏書余朱彥伯傳帝讌彥伯於顯包之志敢忘

源侍中比爲都督與臣相持於河內寧期同事陛下今日之絕俗魏書
 歡也帝曰源侍中可謂有心魏書釋老志世祖時道士寇謙之自云寇恂十三世孫早
 心好僊道有世祖時道士寇謙之自云寇恂十三世孫早高尚
 心北齊書樊遜傳星于帝座不易如之一月犯少微終存耿介命
 禪師書紫蓋貞松仍庵上燕翼心北史周高祖紀朕以眇身祗承
 辨洪崖神井卽瑩高心燕翼心北史周高祖紀朕以眇身祗承
 冠之士次至蘊以夙有拱極心宋史樂歌自識同適莫心宋史韓琦
 所建請顧義所懷土心金史太祖紀戶民去鄉未久豈無一之
 在無懷土心金史太祖紀戶民去鄉未久豈無一之
 羈復還山路耿介心管子士懷木之枝邑憐心荀子不慕往不
 邑與悒同快也憐讀爲悒惜也言目憐心莊子夔憐蛇注
 棄無益之事更無悒快悒惜之心目憐心莊子夔憐蛇注
 意伐心韓非子夫一動而弱於諸侯危事也懸愆心賈誼新書夫商
 販遊食之民形佚樂而心懸愆今國之心淮南子主
 農皆著於本則民安性勸業而無博戲心論衡男子不讀節
 心治則百流連心淮南子愚夫愚婦皆有博戲心論衡男子不讀節
 節皆安流連心淮南子愚夫愚婦皆有博戲心論衡男子不讀節

於邑心論衡孔子為乘田委吏無一色砥礪心潛夫論所謂平

英雄心心書用兵之道愛奇心吳均詩蒲葦心西陽雜俎

避地心中說或問陶元亮子曰放人蕭葦心膠漆取其固綿絮取

屋心路史萬物皆備於我而無一蕭葦心膠漆取其固綿絮取

觸類可為其象合變可為其義學者能因是以索之則可孤拙心

聞見緣飄流之質愈遠而彌良工心皆旬煨月煉至謂吟安一箇

字燃斷數莖鬚者其意如此乃知老六軍心亦嘗名日窗為大

澶南惟高殿前瓊力挽以進揚聲日願名軒心亦嘗名日窗為大

表軒謝無逸為識詩曰蘇公名大表意報效心髭髯已白一朝忽

盡黑世皇見之驚問對曰臣覽鏡見髭髯報效心髭髯已白一朝忽

忠於陛下之日短因染之而報效心髭髯已白一朝忽

心輟耕錄天慶觀主聶碧窓嘗為龍翔宮書記國初詔赦至感而

問舍求田妙明心虞集詩雲依清靜業月印是彈鋏心記沈

世坦謝美人製魚書一時傳誦中有云造化杳冥出茲鍼達磨心

線鱗甲彷彿成彼丹青雖幸達磨心

名山記廬州府浮槎山俗傳此山自海上浮來昔有梵僧過而指

曰此者閣一峯也梁武帝女為尼於山建道林寺釋用孫詩曰梵

僧親指者閣路帝皎日心班婕妤好擣素賦符征夫心王粲詩

女歸傳皎日心班婕妤好擣素賦符征夫心王粲詩

我悲充拙心孫綽蘭亭集後序明發心謝靈運詩沮溺心陶

千載乃相關王母心寶爰得明發心謝靈運詩沮溺心陶

寒追遠心梁武帝孝思賦序明發心謝靈運詩沮溺心陶

欺追遠心梁武帝孝思賦序明發心謝靈運詩沮溺心陶

高追遠心梁武帝孝思賦序明發心謝靈運詩沮溺心陶

風文員守

卷二十七

十二侵

心

旨

終覲

卷苑心

王筠詩

楚妃心

紫芳心

躍藻

終覲

心周弘正石鯨詩聖帝折桂心江總詩不見投雲澹然心祖孫登

請君看皎潔知有一又余封禪心祖孫登賦司馬相如詩惟

靖詩海城逍遙境榮途澹泊心識哺心庾信齊王進蒼鳥表咸高

長樂心庾信小園賦草無忘憂迴翔心庾信為杞公讓宗師驃騎表霜

又白居易慈烏夜啼詩聲迴翔心露申履時之感燕雀展

中如告訴未盡反哺心迴翔心友其琴瑟愈恭無悶心楊素詩寂

節儉心庾信步陸孤氏墓誌風月心陳子良詩以茲山水地留

誰知一又韓偓詩遙夜定芳杜心卜賦詩獨有棲遲合歡心

嫌香蔽膝悶心應弄玉搔頭風月心連又陳子昂詩水

月心方寂雲霞思獨立又孟郊芳杜心客留連一又陳子昂詩水

詩我有松月心俗騁風霜力戒盈心唐太宗詩彌懷矜白首心王勃

知辭帝里無復一寧知一之衡霍心者起一之游涓滄者發

閣序老當益壯寧知一之衡霍心王勃入蜀紀行詩序登培樓

江思詠舞心盧照鄰詩重以瑤華贈空懷拒轍心駱賓王

之思詠舞心又張翥詩舞心挑轉急一欲空飛拒轍心駱賓王

悟傾巢之兆敢桃源心宋之問詩浩歌清潭曲寄爾拒轍心駱賓王

懷劉希夷江南曲誰言此處嬋娟子一為以奉故儔心徐彥

心君又李白詩花信飄揚不自持玉心皎潔終不移故儔心徐彥

皇心張說時樂鳥篇形貌乍同遠宦心張說詩搖落長年濯纓心

孫逖詩願奉一子牟心孟浩然詩迴瞻魏不染心孟浩然詩看

知長謠反招隱子牟心孟浩然詩迴瞻魏不染心孟浩然詩看

苑珠林猶如有人會見大海水後見牛跡水豈可生染著心又法鵲

鴿心孟浩然詩俱懷鴻濟川心孟浩然詩未逢調薜蘿心李頎詩

驢馬而我黃綺心藍智詩若見西山爽應知又孤帆心王昌

齡詩平明一衡陽心王昌齡詩一樽廣滄溟心王昌齡詩知我

儒萬里心李白詩見君三冬臥老鶴照秋水紫霞心李太白詩飄飄

我煙霞心參商坐寥濶滄洲心李白詩最哉一獻芹心李太白詩流

割據心杜甫詩去矣英雄老萊心劉方平詩出塞能全仲寂照心

謝莊千里思直繩心杜甫詩使君傳舊遲暮心杜甫詩十載江湖

獨孤及題玉潭詩惟當北闕心殷寅聖祚無疆詩一超矣南
 長懸一結茅心常哀詩家傳成棟捧日心錢起詩恨霄漢長懸
 象魏心錢起詩去指龍沙紫芝心錢起詩却思黃綬結襪心顧況
 話彈冠事誰塞翁心戴叔倫詩是非園螻蟻心劉禹錫飛鷲操鷹
 能戾天何足貴黃庭堅代孫莘老謝表宣力三寒女心楊巨源詩
 朝一人手刀尺空搖二聖犬馬之齒既衰美人百巧天孫手才士
 一生紅女心又王逢詩漆女中心漫於邑杞民西望幾脚蹶竊
 桃心韓愈詩猶疑隱形朝宗心柳宗元請復尊號表雖江海善下
 臨照之位桑悅詩靜定百尺心孟郊詩絃貞五條瀟湘心孟郊詩
 謝流動終具孟郊詩欲知音松直蛟螭心孟郊詩誇碧雲句道證
 洛視髮鬚求友心孟郊詩獨在青蓮心孟郊詩蘇軾蓮花漏銘水注
 劍戟心孟郊詩獨在青蓮心孟郊詩蘇軾蓮花漏銘水注
 壺口箭草草心李端詩白髮匆匆色青山一盤餐一沈周賈誼心李
 湧蓮心李端詩白髮匆匆色青山一盤餐一沈周賈誼心李
 祐斑竹杖詩萬點湘採蓮心戎昱採蓮曲雖聽採尚齒心元稹授
 妃淚三年萬點湘採蓮心蓮曲詎識一聽採尚齒心元稹授

書左僕射制俾絕積薪鷹鵠心元稹楊元卿可涇原節度使制陷
 卑飛且明一之鷹鵠心元稹楊元卿可涇原節度使制陷
 待擊匪我心白居易詩宜流自葉之澤三五心白居易詩望闕雲
 憂乎不洽何希夷心白居易詩外安支雨滴心白居易詩望闕雲
 又李邕海棠詩妖嬈喜識三昧心白居易詩和化祇用金剛一觀羅刹
 春風面零落愁關夜雨心梵王心李紳詩波動只觀羅刹
 李紳若耶溪詩凌波莫惜梵王心李紳詩波動只觀羅刹
 臨粧面瑩鏤當期測海心馮虛舟盆池賦遂使好勇之徒暗起紫
 鮑溶詩至今一測海心馮虛舟盆池賦遂使好勇之徒暗起紫
 閣心賈島詩廢寢方終遠公心韓翃詩詩人謝客抱璞心辛宏白
 全真道未行常苦攪肉心李卿紅嘴烏賦朝食芳餌全忘一銜石
 心王獻公無渡河樂府願持精看花心張又新詩今日滿園花似
 仲詩向晚旋留題葉五陵心杜牧詩虛傳南國李令心李商隱詩
 句隔年先有蕩子心溫庭筠楊柳枝詞春來幸自子陵心許渾詩
 昭陵石馬來蕩子心溫庭筠楊柳枝詞春來幸自子陵心許渾詩
 時事誰識子房心許渾詩三十知兵在羽蚌鵝心許渾詩波渾未
 風文員守卷二十七十二侵心

寧知許郭心方干詩才小知難 蕪蕪心曹鄴詩郎有芙蓉質 尉佗

心于濱南越謠此時 固窮心于濱詩自樂在何處 寂寥心周賀詩

日落誰見葛洪心 謝傳心沈彬詩時清曾惡桓溫 此君心殷文圭詠竹

見影挑頻時謝傳心 向隅心高瞻詩不殘燈無一

偏寄賞酷愛似主人心劉延世 向隅心事覺來猶有

墨竹詩始為分路子猷心 豫讓心劉兼詩家人莫

客莫問是清塞心鄭谷詩靈一不與常人共 老郎心鄭谷詩舞蝶

老僧心須知 燕雀心劉兼詩守方半會蠻夷 負米心羅隱投永寧李相

之質安之以美魚心羅隱詠鷺鷥詩莫漫向人誇潔白也知常有

辭強國士心胡曾豫讓橋詩年年橋上行入過誰有當時 洞庭心許棠詩無人見

逐孤臣淚黃菊晚達心 迢遞心劉滄詩 感恩心杜荀鶴詩風月易斑搜

遠山心劉滄詩因花遙夜 思婦心紀干俞玉鈞賦將以洞纖芒而

夫空驚蟋蟀詩易入愁人耳難驚婦心 問絹心司馬都送羊振文

善住笑當琉璃心徐仲雅詩一言悟得生 李陵心僧貫休樂府

時武真宰心僧貫休樂府到頭還用 曲中心釋彪寶琴詩

節放鶴心林逋詩迢迢海寺浮杯興杳秋空 哲匠心又

范仲淹金在鎔賦燿耀騰精乍躍洪 魯叟心梅堯臣詩積水夫伯

鸞心梅堯臣詩不憂貧 灞陵心梅堯臣董傳秀才詩 軒冕心馬

光詩苟忘飛鳴心 蔡襄鳳池詩似有籲俊心 曾鞏除翰林

有當官之效以就養心曾鞏福州上執政書使得諧其

蒙賜於瀟灑心王安石詩書千載經綸志松竹四時 希驥心

蘇軾謝賜衣馬表攬佩以思遂識斷 淵明心蘇軾跋外曾祖程公

潛所作外祖孟嘉傳云凱風寒泉之思實鍾厥心意悽濟時心

然悲之乃記公之逸事以遺程氏庶幾心

詩早歲便懷齊物意微官敢有後凋心黃庭堅代李野夫
 又陸游詩靜養觀書眼窮悲濟世心謝表雖懷松柏
 柳先衰之質僧惠洪詩出岫心吳淑雲賦雖無山之
 印歸國夢老閑猶有王十朋詩去住心張元幹詩精舍經
 無歸國夢老閑猶有王十朋詩去住心張元幹詩精舍經
 詩細觀帝左右袁枚詩畎畝心氏允端詩自抱樸野
 宜在帝左右袁枚詩畎畝心氏允端詩自抱樸野
 關心陸游詩造化心朱子詩采藥心翁卷詩
 枕夢城笳喚朱子詩造化心朱子詩采藥心翁卷詩
 起風纔過真德秀題跋瞋恚心唐李公文問藥山
 春風纔過真德秀題跋瞋恚心唐李公文問藥山
 得幽尋黑風吹船飄落鬼國師曰發此善發人矣
 文公佛然怒形於色師笑曰發此善發人矣黑風吹船
 風吹船飄落鬼國也呼藥山可謂善發人矣
 玉雪友共此郭界題高尚書秋琢磨心劉克莊詩
 山暮靄圖詩高侯看山心方岳詩少年心何夢桂詩
 研自在心方岳詩看山心方岳詩少年心何夢桂詩
 林景熙詩山林未遂麋鹿性風雨空愁少年心何夢桂詩
 中孤劍鴻鵠心安南國王陳日照詩少年心何夢桂詩
 中孤劍鴻鵠心安南國王陳日照詩少年心何夢桂詩

轟盡紫藤心竹筍自然微苦雲棲心是儀形地先識君王
 聲竭紫藤心竹筍自然微苦雲棲心是儀形地先識君王
 李純甫詩顛倒三洙泗心劉因詩寥寥恭惟文公學倡
 生夢飛沉制作心道匪虛語晚年葉吐鳳聲清飽欲嫁心戴表元詩
 笑老大知制作心道匪虛語晚年葉吐鳳聲清飽欲嫁心戴表元詩
 無經制作心道匪虛語晚年葉吐鳳聲清飽欲嫁心戴表元詩
 郝經制作心道匪虛語晚年葉吐鳳聲清飽欲嫁心戴表元詩
 觀魚興不孤叔夜心射熊心袁枚詩浩蕩心王翰詩
 入黃鸝紫殿陰羅倫韓幹馬詩浩蕩心王翰詩
 郎心胡天游詩黃金不鑄借寇心切安劉策最
 詩昂昂老鶴鳴臯熊蘋藻心徐天倪詩空懷逐鹿心
 耿耿驚鴻向陽心高啓咏白葵花詩誰憐擊筑心林鴻詩
 忘水向陽心高啓咏白葵花詩誰憐擊筑心林鴻詩
 狂豈見山向陽心高啓咏白葵花詩誰憐擊筑心林鴻詩
 吳門孰識曾點心湯盾績詩希聖閑怡賈島心李東陽詩
 吹簫意曾點心湯盾績詩希聖閑怡賈島心李東陽詩
 舍并州秣飼心李東陽詩潛鱗自足仰斗心李東陽詩
 風文員守卷二十七十二侵心李東陽詩

勞耐官心李東陽詩文靖舊無旋翠微心何景明詩行吟白折

柳心李元昭詩莫惜飄立雪心鄒元標詩聞香已悟無擊楫心沈

悲歌未能酬射雕心騎時有隔林觀獵思旦心法苑珠林懷

之涓子心路史黃帝紀策大面而禮甯生入金谷而谷

其名也赤色主心淮南子南方陽氣之所

對語地脉青眼雨脚竹實渡口共命鴈齒垂手

摘句絲綸演帝心天清瑩道心雲霄萬里心展葵心借寇心

韻藻鼓琴詩我家騶忌以見威王王說而舍之右室又趙世家

琴

武靈王遊大陵夢見處女而歌詩曰美人粲粲兮顏若苕之

榮漢書淮南王傳淮南王安為人好書

遣女來京師學莊子孔子遊乎緇帷之野坐杏壇之上絃歌

有成與虧昭文氏之也無成與虧昭文氏之

瓠巴而鳥舞魚躍荀子志在泰山鍾子期曰善哉乎

乎流水說苑應侯與賈子坐聞文中文子游汾亭

若曰夫張急調下故使之悲耳文中文子

者過曰美哉琴意傷而怨而靜在山澤而有廊廟之志中華古

今注魏文帝宮人有靈女者年七歲學善雉朝飛曲蘇軾詩

孺子卷書坐誦詩如陸游詩青城之西谿谷深道翁巢居獨

素琴張絃不具每朋酒之會則撫而和之王績遊北山賦松

花柏葉之醇耐鳳翮龍唇之會則撫而和之王績遊北山賦松

起詩此意無言處高窓托劉禹錫陋室銘可以調祥琴

見上蘇軾詩雖誨琴左傳初衛侯有嬖弄琴史記司馬相如

未調餘悲不敢留從車騎雍容間雅甚都及飲卓氏文君竊從戶窺雅琴

者希誰能珍兮能盡一惟至人兮殷仲堪琴贊至絃琴後漢書
 人善寄暢之粹慮懿德非禮不處悅此詩書朱絃韻樂古周
 諸儒頌曰粹慮懿德非禮不處悅此詩書朱絃韻樂古周
 書王褒傳南風雅操清商妙曲長嘆則絕響阮氣徒存范蔚
 傳贊臨銀竈而不迴登廣武而長嘆則絕響阮氣徒存范蔚
 宗詩雖無一孟浩浩然詩竹人琴晉書王徽之傳獻之卒徽之取琴
 清韻于入花邀戴客過人琴晉書王徽之傳獻之卒徽之取琴
 引禹錫詩入花邀戴客過人琴晉書王徽之傳獻之卒徽之取琴
 劉禹錫詩入花邀戴客過人琴晉書王徽之傳獻之卒徽之取琴
 其能琴使召焉達對使圓無準繩雖魯般不能作王門伶人淮南子無
 規矩雖牙絕絃不能定方圓無準繩雖魯般不能作王門伶人淮南子無
 死而伯牙絕絃不能定方圓無準繩雖魯般不能作王門伶人淮南子無
 淞江夢長老仲殊挾琴過余彈之有異聲就視琴頗損而有十三絃
 絃余方歎息不已殊誦詩云度數形名本偶然雖未修中有琴意
 此生若遇邢和璞方信秦箏是響泉又詩一援琴北史韋夔傳夔
 足戴復古詩平生意氣今如許獨抱傳家一援琴北史韋夔傳夔
 因疾物故孝寬子總復于并州戰沒家人悲慟夔神色自若謂曰
 死生命也去來常事亦何足悲臨河之操列子伯牙遊於泰山之
 于河許弗濟止於巖下乃命之曰臨河之操列子伯牙遊於泰山之
 陰卒逢暴雨止於巖下乃命之曰臨河之操列子伯牙遊於泰山之
 之音每曲奏鍾子期輒窮其趣伯牙乃舍琴而歎曰善哉子之聽
 矢志想象猶吾心也韓非子師曠一奏有鶴二八來集再奏

而列三奏而延頸鳴舒翼而舞音中宮商樂府解題齊宣王時處
 士牧犢子年七十無妻出薪於野見雉雌雄相隨乃仰天嘆曰聖
 主在上恩及草木禽獸而我獨以不獲長嘆而搏琴淮南子盲者
 歌以自傷朱子詩撫絃參彈復張琴韓詩外傳治國者譬若乎
 夜分黑白然而若茂蒙不失一絃復張琴韓詩外傳治國者譬若乎
 徽攬援標拂手若茂蒙不失一絃復張琴韓詩外傳治國者譬若乎
 矣唐明皇賜崔日知往潞州詩揚風非贈扇易俗是李商隱
 詩試墨書新竹和古松又李白嘲王歷陽不肯飲酒詩浪撫
 一詩花前數杯酒月下衆驚問答曰善此樂曰可得聞乎曰余居宣
 子昂輦千緡市之衆驚問答曰善此樂曰可得聞乎曰余居宣
 陽里明人知此樂賤工之役豈愚留心哉舉而棄之以其文徧贈
 軸不為日之內聲華溢都癸辛雜識韓熙載懼禍因肆情坦率破
 會者財一日之內聲華溢都癸辛雜識韓熙載懼禍因肆情坦率破
 其家財一日之內聲華溢都癸辛雜識韓熙載懼禍因肆情坦率破
 持圖以譏之蘇軾詩心知鹿鳴之三不我聽善哉乎為琴王褒詩
 宴圖以譏之蘇軾詩心知鹿鳴之三不我聽善哉乎為琴王褒詩
 石介詩重欲問君注周易且來共我聽善哉乎為琴王褒詩
 道背山起樓煮鶴楚琴阮籍樂論桓帝聞善哉乎為琴王褒詩
 南操絕韓詩舊說存庾信詩操樂息曰善哉乎為琴王褒詩
 琴或撥刺枉撓曲弱也濶解壞也漏穿也越音聲散也側室寵人也
 不正也枉撓曲弱也濶解壞也漏穿也越音聲散也側室寵人也
 李嶠詠蘭詩英浮漢家酒雪灑王許渾詩欲醉梁王酒先調

客鳴琴

張華詩北方有佳人端坐鼓琴
陸機詩閒夜撫琴
絲聲備五音
王勃詩斷山疑畫障
李商隱詩李肱遺畫松
陶潛詩報以漆
少府詩

珠櫳清琴

陸機詩去去遺情累
安處撫琴
法言戀琴
鳴傷我襟
王勃詩歲暮
懷傷感中夕
弄壺
沈炯詩為我調琴
李白詩將暇日白首望鳳

賦掩

而獨進
凌絳樹而輕迴
杜甫詩
李白詩
趙瑟初停鳳凰

天蜀琴

鮑照詩
欲奏鴛鴦絃
白居易詩
明鏡塵匣中
周易在牀頭

崔瑗水精枕詩

斬簾
瑤琴
鮑照詩
明鏡塵匣中
粟終日愧羅

相對好裁詩

乞與滌煩襟
亮發窓間
周琴
鮑照詩
奉君金卮之美

又黃哲詩

南冠發楚奏
拂拭華
周琴
鮑照詩
奉君金卮之美

玉琴

王融詠
每聚金鑪氣
時駐
新詩
近
盧綸詩
旅泊

彼何夜希君抽

杜甫詩
朱紱猶紗帽
新詩
近
盧綸詩
旅泊

絃歐陽修詩

願以白
寓之
朱絲繩
朱子詩
健策
凌丹壑
清詩

動幽琴

江孝嗣詩
復誰同
堯琴
庾信詩
應圖當舜
虞琴
上官儀

移漢筑

流水入
李商隱
抱琴
張說詩
悠然
白雲意
乘興
垂釣

詩瀧通伏波柱

簾對有
且去
明朝
有意
來
韓愈
燕太學

坐乘閑季白詩

我醉欲眠君且去
明朝有意
來
韓愈
燕太學

聽彈琴詩

序有一儒生魁然其形
而歷階以升
季羣
玉詩

出南樓氣爽浮雲滅

韓維詩
明年便作歸來計
應許攜樽與

傳方國珍突海門

入犯泰不華
率部眾
乘潮而前
與國珍遇
卽前

搏賊賊攢槩刺之中

頭死猶植立
不仆
僮名
及臨海尉
李輔

德千戶赤橫琴

李白詩
倚高松
把酒望遠山
羊士諤詩
忘言

蓋皆死之

意不極
日暮但
倚高松
把酒望遠山
羊士諤詩
忘言

移月匣琴

杜甫詩
虛夜夜
手版自朝朝
又
流水

啓茅堂

自須彈
羊士諤詩
遲客惟長
簾忘言
有
流水

五絃琴

禮記
舜作
以歌
南風
呂氏春秋
士達作爲
宮商角

徵羽然

以來
陽氣
以定
羣生
淮南子
夫五音之數
不過宮商角

可以成曲

李羣玉詩
不可鼓也
必有細大
駕和而後
龍門琴
周禮春

之瑟於宗廟之中

空桑琴
周禮春官
至於澤中之方
丘奏之
咸池之舞
夏日

阮籍樂論

若夫
一之
雲和之瑟
孤竹之
雲和琴
周禮春官

管泗濱之磬

其物皆調和
淳均者
聲相宜也
雲和琴
周禮春官

門之舞冬日至

於地
上方
丘奏之
注
雲和山名
又
王珣琴贊
穆穆

和琴至至惜惜

如彼
清風
洽焉
經林
又
曹唐詩
太和琴暖發
南薰

水澗風高

焦尾琴
後漢書
蔡邕傳
吳人有燒桐以爨者
邕聞火烈

得細聞

焦尾琴
後漢書
蔡邕傳
吳人有燒桐以爨者
邕聞火烈

焦故時人名曰

焦尾琴
後漢書
蔡邕傳
吳人有燒桐以爨者
邕聞火烈

邕

在
主衣庫
救五日
一給
仲雄
又
王禹偁詩
幽興將何遣

焦琴貴

綠綺琴
白帖
相如
有
一
給
仲雄
又
王禹偁詩
幽興將何遣

酒來

綠綺琴
白帖
相如
有
一
給
仲雄
又
王禹偁詩
幽興將何遣

增瑟琴 詩妻子好合如鼓一西音激揚鐘石何以除斯歎付之與

鐘鼓龍 沈約詩司秋紀兌奏五日一而不成聲後漢書蔡邕傳

門 樂名我而有殺心何也遂返晉書嵇康傳今但欲守陋巷教養

子孫 時嘗從太祖登鍾山道有磐石清泉上使于石上立功名賜

思話 傳嘗從太祖登鍾山道有磐石清泉上使于石上立功名賜

以銀酒 鍾曰相賞有松石間意齊書柳世隆傳世隆少立功名晚

專以 談義自業善一第北齊書鄭述祖傳述祖嘗夢人云馬稍第

一清 談第以爲絕妙呂氏春秋必于賤治單父一身不下堂而

寫得 當時筆記范文正公喜然平日止彈履霜一操時人謂

治老 學菴筆記范文正公喜然平日止彈履霜一操時人謂

之范 履霜王維詩獨坐幽篁裏一復長嘯韓愈有聽穎師中散

詩李 賀詩左傳晉侯觀于軍府見鍾儀又庚信詩步兵未飲酒中散

未與 琴左傳晉侯觀于軍府見鍾儀又庚信詩步兵未飲酒中散

宋史 樂志古者有雅琴公琴水經注楚人謂琴爲琴六安縣都

一雅 瑟頌瑟實爲之合爾雅謂之離注琴大者二十七絃

一即 臯陶冢也大琴宋史樂志古者謂之離注琴大者二十七絃

有中 瑟尚書大傳古者帝王升歌清廟一搏拊練賜琴史記五帝紀

衣與 越爲築倉廩子牛羊雲笈七籤貞一司馬先生名承禎睿宗

迎至 京問以陰陽術數辭還山乃寶一及霞文帳中朝詞人贈

詩者 百餘學琴史記孔子世家孔子一鼓一師襄子曰丘得其爲人黯

爲此 也師襄子曰師蓋云文王操也吳志顧雍傳蔡伯喈從朔方

還嘗 避怨于吳雍從一書樂府解題伯牙蓬萊山但聞水聲瀕

連日 吾師子春在海中移人意與俱往蓬萊山但聞水聲瀕

洞山 林窅冥禽鳥啼號乃嘆曰吾師謂移人意者豈此也援琴而

歌頓 悟其妙旨庾信樂府浮橋馮琴史記魏世家秦昭王謂左右

有月 支抱馬無上苑有鳥孫一以無能之如耳魏齊而率弱韓

魏以 攻秦猶無奈寡人何亦明矣左右皆曰甚然中旗一對曰王

以伐 秦其無奈寡人何亦明矣左右皆曰甚然中旗一對曰王

之料 天下過矣注索隱曰戰國推琴見上莊子孔子窮于陳蔡之

策作 推琴春秋後語作伏琴無恥也若三歎聲爲君斷鼓絕琴王

然歌 鼓琴未嘗絕音君子之無恥也若三歎聲爲君斷鼓絕琴王

去琴 史記田敬仲世家王鼓琴騶忌子起三歎聲爲君斷鼓絕琴王

琴自 史記田敬仲世家王鼓琴騶忌子起三歎聲爲君斷鼓絕琴王

漢書 揚雄傳陰陽清濁穆羽相和兮若夔牙之生松一願以調琴

高堂 上鳴遠水簾說琴中書合皓使尚鼓琴尚對曰素不能勅

下睡 鶴背秋燈說琴中書合皓使尚鼓琴尚對曰素不能勅

前使 學之後宴言次一之精妙尚因道晉平引琴康嘗遊乎洛西

公使 師曠作清角曠言德薄不足以聽之

風文 員守

卷二十一

十二侵

琴

三

暮宿華陽亭一而彈夜分忽有客詣之稱是古人與康共談音
 律辭致清辯因索琴彈之而為廣陵散聲調絕倫遂以授康白居易
 易詩舉臂一欠索琴上挾琴俗成加以之容飾而赴曲之和作列
 仲師曠之清角鄒衍之吹律無以加之彼將一執管而從子後
 子師曠之清角鄒衍之吹律無以加之彼將一執管而從子後
 耳梁簡文帝當壚曲迎來一易送別唱歌難江總詩窈窕懷貞
 室風流進琴晉書嵇紹傳紹嘗詣同諮事遇同讌會董艾言於何
 受日紹雖虛鄙忝備常伯腰絨冠冕人受琴宋書戴顓傳顓父逵兄
 鳴玉殿省豈可操執絲竹以為伶人受琴宋書戴顓傳顓父逵兄
 琴書顯及兄勃竝一於父撫琴宋書宗炳傳一動操欲令眾
 父沒所傳之聲不忍復奏撫琴宋書宗炳傳一動操欲令眾
 濮水之上夜分聞鼓新聲者說之乃名師涓一而寫之世說王
 敬伯嘗泊舟渚中冷然鼓琴感劉惠明亡女之靈敬伯一歌曰
 低露下深幕垂月照孤琴空絃益宵淚誰憐此夜心女和之曰歌
 宛轉情復哀願為烟與霧氤氳君子懷王粲詩獨夜不能寐攝衣
 起孤琴見上徐仁友詩雲日落廣廈鶯花對一善琴梁書柳惲
 片雪雅操入一李中詩一塵翳劍慵磨自顧善琴梁書柳惲
 泥蟠欲奈何張羽詩歲寒誰可語莫逆有善琴梁書柳惲
 古法乃著清調論弓琴南史蕭思話傳文帝賜以十手勅擊琴
 南史柳惲傳惲嘗賦詩未就以筆捶琴坐客以筋扣之惲驚其哀
 韻乃製為雅音後傳一皮日休詩天籟如一一泉聲似擬鐸

捶琴

見揮琴隋書虞綽傳綽大鳥銘曰不藉一一非因拊石樂我
 上表曰伏義減瑟文王一一竹琴唐書南蠻驃國傳驃國進
 皆彩畫之上加銅甌以一一為一一作虺文橫其上長三尺餘頭曲如
 拱長二寸以條繫腹穿甌及匏本可受二升大絃應太簇次絃應
 姑洗又李端詩鳥弄一一匏琴見上劉凱大樂令壁記隋煬帝平林邑
 花間曲人彈一一裏一一匏琴見上劉凱大樂令壁記隋煬帝平林邑

足琴

隋書何妥傳上令考定鍾律
 唐書南蠻驃國傳驃國進

皆長

二寸以條繫腹穿甌及匏本可受二升大絃應太簇次絃應

聲

唐書獨孤及傳及晚一一有小琴宋史三佛齊國傳樂有

一琴

宋史趙抃傳抃知成都以寬為治神宗召知諫院帝曰

擢參知政事

綦母潛詩洞戶逢雙履寥天有一一張祐題上饒亭

王琴

元史地理志邊毗服役占城一一蒲伽道覽淶淮稔蒲邏獠

二字可識

故名伊一一上寶之習琴關尹子習射習御一一息得者

共琴

韓非子賞罰共則禁令不行何以明之患遺琴韓非子吾嘗

我玉環

是吾好佩此人遺我擗琴呂氏春秋鍾期死伯牙一一絕絃終

舉琴

淮南子晉平公出言不抽琴韓詩外傳孔子南遊適楚有處

與言矣一去其軫以授子貢曰善為之辭鮑照詩一為爾歌
絃斷不成章又蕪城賦一命操為蕪城之歌盧綸詩一說劍風生
座一懸琴師說苑師經援琴撞文侯中蔬潰之左右曰罪當烹師經曰
昔堯舜之為君也唯恐言而人不違桀紂惟恐言而人違之臣撞
桀紂非撞我君也文侯曰釋之於城門以為寡人符不補旒
以爲寡人戒張適詩雨多苔擁琴帝封禪公乃冠章甫一漢武
蝕一壁水滿蛙生洗視池擁琴帝封禪公乃冠章甫一漢武
盧思道詩一遙可聽吹笙遠詎聞依琴風俗通漢孝武祠太
陸游詩水際閒將鶴林間獨一趙后有一賢列女之象亦善為
其坎坎應節奏也寶琴隱起為龍鳳鸞古賢列女之象亦善為
歸風送遠之操古琴疏范靜婦沈滿願有侍中其所一曰秋
松侯月又慶安世五歲能鼓琴後為成帝侍中其所一曰秋
梧疎雨一日白鵠謝眺燭詩暖色輕帷裏低光照一參詩網
絲結一塵埃被空樽溫庭筠詩暖色輕帷裏低光照一參詩網
史江夏王鋒傳嘗觀武帝賜以理琴續齊諧記王彥伯善鼓琴一
子披帷而進取御前鼓之大見賞女子曰子識此否彥伯曰所
聞女曰此曲所謂楚明光者也惟嵇叔夜能為此聲張說詩奉
納蟾影一取琴見上鮑照詩開軒當戶牖一試一彈李中詩步
道上聽猿啼取琴見上鮑照詩開軒當戶牖一試一彈李中詩步
月下彈一作琴初學記伏犧子留為式桐孫待一斷琴蜀中雷

氏一常自品第第一者以玉徽次者以瑟瑟徽又次者以金徽
又次者以螺蚌之徽古琴疏伏羲時嬰磬貢梓帝命下相柏皇
而為一宮門自維二日祖牀三日委文四日衡華耶律楚材西
河中詠宮門自維二日祖牀三日委文四日衡華耶律楚材西
二琴國史補張相弘靖少時夜會名客觀鄭宥調一琴至切
司空圖詩品白雪初晴幽鳥剖琴雲仙雜記嵇康抱琴訪山濤濤
相逐一尚書論其價與武庫爭先汝欲剖之吾從死矣擣琴金徽
得琴乞囊論其價與武庫爭先汝欲剖之吾從死矣擣琴金徽
縮絲為囊論其價與武庫爭先汝欲剖之吾從死矣擣琴金徽
篇皇甫冉賦得一就松風澗響之問曰三者皆有自然之聲正合類
聚皇甫冉賦得一就松風澗響之問曰三者皆有自然之聲正合類
道士夜吟許渾詩貫酒一辨語音鄭谷詩一見爾一當酒度春陰不解謀
生只解吟許渾詩貫酒一辨語音鄭谷詩一見爾一當酒度春陰不解謀
詩祇樂聽山鳥越琴夢溪筆談琴雖用桐然須多年木性都盡聲
古杉木也聲極勁挺又江淹詣竟陵王綏道真畜一琴一傳云
陽冰篆曰竊座文之價缺齧之劍蓋須哀之名製琴智和一琴李
琴材欲輕鬆脆滑謂之四善木堅如石可以一入焉魯直論也
漆琴後山詩話魯直有癡弟畜一而石可以一入焉魯直論也
畜生魚問知其弟大呼曰我有對魯直之兄大臨且見牀下以溺器
草堂記堂中設木榻四素屏二一有對矣乃虎子養溪魚也白居易
草堂記堂中設木榻四素屏二一有對矣乃虎子養溪魚也白居易

琴地理通釋歐陽公州名急就倚琴避暑錄大觀末道泗州遇盧
 每坐玻瓈泉上彈終日不倦泉聲淙淙潺湲與琴聲相與遊南山閑善琴
 餘曲曰公能各為吾為辭他日持歸廬山廣西有趙夢得處於海上
 盛事沈佺期詩不見舞琴二老堂詩話廣西有趙夢得處於海上
 仙山雲一居二亭銅琴春渚紀聞漢高祖入咸陽得佳琴程史
 其澄邁所居二亭銅琴春渚紀聞漢高祖入咸陽得佳琴程史
 日清斯曰古知音自名有士人攜一古琴名曰冰清斷紋鱗皴制作
 幾以博斯曰古知音自名有士人攜一古琴名曰冰清斷紋鱗皴制作
 奇崛腹有銘書蜀郡雷氏斲葉歎咤曰是猶撫一特非唐物而已
 長琴怨蘭花曲名又上聲山海經祝融生太子一歌怨蘭花處
 祝融取搖山之觀作琴彈之能致五色鳥故生侍琴瑯嬛記族雪
 長子即曰琴路史一居於搖山實始樂風生侍琴瑯嬛記族雪
 天膏封以軟玉油賤命玉童寄一仙女於繡雲山中仙方謫
 下為田夫女捧之忽悟夙因稽首敬拜酌酒服之引鏡自照顏色
 媚於石琴名山記琴潭山前有小岩明潔虛廣中有石古琴疏
 平時有漆光盡退銘曰落花流水輟耕錄一水學冰絃古琴疏
 弘靖瓊響秋籟南薰大雅松雪浮馨奔雷寒玉天球庾信幽居值
 秋嘯瓊響秋籟南薰大雅松雪浮馨奔雷寒玉天球庾信幽居值
 春詩短歌吹細笛低聲泛一李太白詩一響響無絃太一長劍挂梓琴
 空壁疏鄒屠氏帝學之鎚琴古琴疏宋華元獻楚莊王以號鍾之
 古琴疏鄒屠氏帝學之鎚琴古琴疏宋華元獻楚莊王以號鍾之
 如以碧瑤之為一為一

聽朝樊姬進諫以鐵操琴蔡邕女訓舅姑若命之鼓琴必正坐
 如意一而破之操琴蔡邕女訓舅姑若命之鼓琴必正坐
 詩蜀客一而破之操琴蔡邕女訓舅姑若命之鼓琴必正坐
 去聲真山民詩風竹有聲畫石泉無一舍琴見上梅堯臣詩
 函弛琴班婕妤好擣素賦鍾成公綏嘯賦鍾期一辭苦縣解劍入
 笙賦晉野悚而一書琴陶潛詩息交遊閑園琴齊高帝塞客吟
 况齊瑟與秦箏書琴陶潛詩息交遊閑園琴齊高帝塞客吟
 藿之停琴謝朓詩一佇涼月滅燭聽歸鴻高琴謝朓詩一
 懷閒琴王融詩疎酌候冬序一獨秋律陳晉琴梁簡文帝舞鶴
 差池逐挑琴梁簡文帝烏夜啼一獨秋律陳晉琴梁簡文帝舞鶴
 後垂象天則地體無為馬懷素詩謬參西掖霑堯酒願沐空琴江
 南薰解一曹唐詩不聞北斗傾堯酒空覺南風入一由庚得所
 詩涼靄漂虛座斷琴陳後主宣聖禮典詔今雅道雍熙由庚得所
 清香盪一斷琴陳後主宣聖禮典詔今雅道雍熙由庚得所
 足波中濯錦散鷗羣葉適詩感琴陳後主宣聖禮典詔今雅道雍熙由庚得所
 水梭間道錦玉軫一文一感琴陳後主宣聖禮典詔今雅道雍熙由庚得所
 徒送一自揮錢起詩一淒涼泛一鶴倒回盧動琴張正見詩
 慘向隅呂溫詩慷慨視別劍淒涼泛一鶴倒回盧動琴張正見詩
 一聞琴庾信詩聽歌雲即斷一至人疑宴鎬還臺琴庾信文松脂滴
 一聞琴庾信詩聽歌雲即斷一至人疑宴鎬還臺琴庾信文松脂滴

宣詩一不成聽琴庚信小園賦鳥何事而逐酒魚何情而
 弄廊屨俱有聲張說詩聖主賦新詩穆若
 自嫌習性猶殘處王憚詩好
 為我留名係仙譜王憚詩夜鶴
 琴王肅詩外黃初抵
 生煙灑庭筠詩波月
 欺華燭汀雲潤提琴
 照翔鸞之舞影雅音
 動操叶馴雉之雅音能琴
 基又歐陽修詩君雖不測
 山臺桂酒濃李羣玉詩高
 籠華亭鶴靜對幽秋琴
 陵又白居易詩容哀晚窗鏡思苦
 堂思冷吟涼琴
 滅燭及星飯揭侯斯詩日長史館幽且
 我彈又白居易詩厨香炊黍調和酒窗暖安
 林纖月落衣露喜拂窗
 新涼詩念此深自喜許渾
 向秀初聞笛鍾期亦把琴
 詩風淒聞笛處月慘弄悶即携樽起
 對琴物詩

新興復何如新琴
 窺月俯澄流哀琴
 琴孟郊詩俗侶唱桃
 我願鄭琴
 為十餘聲閒
 弄十餘聲枕琴
 詩隱几清吟誰敢敵支琴
 之得鄴城注雨瓦筒用以崔琴
 卦樂久已寂况持梅堯臣詩
 晦叔與琴韻甚清蜀客姜發授秋思聲甚淡弘農楊貞一與青石
 三方長平滑可以坐卧每至池風春池月秋水香蓮開之旦露清
 鶴暖之夕拂楊石舉陳酒援愛琴
 彈姜秋思頽然自適不知其他愛琴
 須史羣動息耽琴
 客多與留琴
 之遊留琴
 除唯對酒歌鍾放散只徹琴
 先辭酒嫌喧亦

南琴李商隱賽舜廟文罷遇琴韋莊詩名卿名相盡知別琴李

玉詩紫府靜沉陸龜蒙詩遺字一無泛聲背琴陸龜蒙詩掩樹半扉

沉松軒思一劉兼詩鶴客一塵路尋茅嶺有誰羣負琴詩季中

歸松徑橫笛牛童卧蓼灘不遨遊孟貫詩贈持我此句為之先陸

得新書義更幽一何處不遨遊孟貫詩贈持我此句為之先陸

游詩楊朴移家圖處士帽帶執卷一奴一繼之收琴曹松詩雲

月濕始醉琴劉兼詩誰聽益郡刀按琴王禹偁詩月宜琴

李宗諤詠風詩天高質琴梅堯臣詩朝質綈袍暮袖琴蘇軾歐陽

初起籟松淡更一質琴梅堯臣詩朝質綈袍暮袖琴蘇軾歐陽

枕詩輪困落非笛嬰琴蘇軾詩破屋常持傘無薪欲一又陸

用割竹一微軫足嬰琴蘇軾詩破屋常持傘無薪欲一又陸

江琴絕擺耳大笑不肯聽韻超仙琴曹組躑躅歸遺在紫皇家又楊

允孚灤河雜咏仙峽琴鳴惜琴翁卷贈熊鍊師詩一移琴陸游

水不多別離見月奈愁何惜琴翁卷贈熊鍊師詩一移琴陸游

米留雞食一買琴陸游詩舊携鴉嘴供鈕藥新典魚須用一劉

一避燕泥一買琴陸游詩舊携鴉嘴供鈕藥新典魚須用一劉

贖琴陸游詩心欲先營典琴陸游詩勞兼薪水奴初去一到一書

書一奴名一嘗旦起令索食謂之解齋一日公不作齋何故

嘗云解齋元景徐謂日我不作齋不得為解齋汝字一何處有

琴可牀琴陸游詩一韻琴劉倫贈陳縣尹詩一知琴元好問詩野

客或珍琴党懷英詩縣庭無事苦笙琴吳師道詩松風飛琴倪

詩一坐散繁纓席泉琴譚復詩海寫近傳息逕廢琴劉榮嗣詩癖如

似嵇康安琴高啟詩載酒携山修琴高啟詩我因解紱遠辭京君

苦多休檢磨知音諒少莫一盛時攻琴石沉詩一垂簾稱懶慵

慶時康上林果畫簾垂水精簾夏水繁暑氣清
 風來又李白詩月出石鏡間松鳴風裏琴孟郊詩既登飛雲舫願
 奏清風琴蘇軾詩少年廣都琴山海經注素女播自鳴鳳鳥自
 有奇志欲和南風琴西南黑山桐琴淮南子夏零鸞鳥自鳴雖鳴
 舞靈壽自華按之野山桐琴廉修營唐牙莫之鼓也注鳴廉修
 水之閒有廣都之野山桐琴落霞琴洞冥記握鳳管之簫拊
 營唐牙皆良琴又韋應物詩落霞琴之房太尉石枕損處惜之不
 有客天一方寄我孤桐琴路氏琴國史補京師以樊氏石枕損處
 蒙潺湲洞詩似吹雙路氏琴木皆枯朽殆不勝指而孫登琴雲仙雜
 羽管如奏一似吹雙路氏琴木皆枯朽殆不勝指而孫登琴雲仙雜
 理夢溪筆談唐初歲久材質古斲為姚氏琴而相發日殿妙音與孫
 其聲愈清又胡翰詩物聲竟因陰雨破作數截有黑蛟踊去又戴
 遠胎仙城慧命禪師書香山梵響將阮嘯而相發日殿妙音與孫
 琴而百納琴賓客嘉話李汧公勉取桐孫之精者雜綴為之謂之
 齊韻而百納琴賓客嘉話李汧公勉取桐孫之精者雜綴為之謂之
 千面琴茅亭客話黃處士名延矩家習正聲待詔金門父隨僖宗
 玉韻磬響張粵琴貴耳集歐陽公論琴帖為夷陵令時得琴一
 泉和志者張粵琴於河南劉岵蓋常琴後作舍人得琴一乃日所
 一後作學士又得詩酒琴五色線白樂天以琴為三友日所
 罷則雷琴也詩酒琴五色線白樂天以琴為三友日所
 吟詩雷威琴卿媛記一入深松中聽其聲連延悠颺者伐斲以

為琴妙過於桐又黃庭堅詩愛君雷式琴湯湯發朱拂雲琴卿媛
 絃楊維禎詩更報大茅張外史興來須抱小雷琴記金
 母召羣仙宴於赤水命暗香琴弄琴有琴名駐電每弄梅花曲聞
 謝長珠鼓一之稱女曰嗣翁琴佩楚軒客談端淳間薦神四絕
 者皆云有暗香人稱女曰嗣翁琴佩楚軒客談端淳間薦神四絕
 莊暗香女更以琴名曰嗣翁琴佩楚軒客談端淳間薦神四絕
 趙子畫號鍾琴珠琴隋逸士李疑靈肩琴李延甫雲笈七籤軒轅紀
 固畫號鍾琴珠琴隋逸士李疑靈肩琴李延甫雲笈七籤軒轅紀
 帝以清角之音神暉琴上龍腮琴上連珠琴上靈肩琴上周宣琴
 奏清角之音神暉琴上龍腮琴上連珠琴上靈肩琴上周宣琴
 古琴疏一王日嚮風背銘云牆有耳伏冠在是伊陟琴古琴
 武王之遺器也宣王每朝姜后輒以此銘援琴奏之伊陟琴古琴
 日國阿桓麟琴古琴疏一柳惲琴熊朋來瑟賦觀其指法則
 秦箏多撮琵琶多擊盾制琴御銘一賜洪皓膝上琴陶潛問情
 空侯多擊柳琴多擊盾制琴御銘一賜洪皓膝上琴陶潛問情
 而為桐作詩龍門百年桐幾日凌霹靂裁為一伏知道詩招隱訪仙
 鮮人成侃詩龍門百年桐幾日凌霹靂裁為一伏知道詩招隱訪仙
 丘中琴王秀之詩輟我賀蘭進明詩慨然紉雜佩重奏一為君
 居易詩但對酌堂上琴鮑照山行見孤桐詩幸願見雕斲為君
 清階清廟琴沈約詩願作一上宮琴劉孝先咏竹詩恥染相思
 上琴清廟琴沈約詩願作一上宮琴劉孝先咏竹詩恥染相思

琴 王金珠子夜四時歌風長卿琴 伏知道詩 白雪琴 庚信

下黃花菊丘中 又盧綸 鍾儀琴 楊炯詩 蘇武節 猶新 素女琴

詩草奏風生筆筵開雪滿琴 沈佺期詩 每遷東 顧日琴 季又詩 斷

陳子昂詩 鳳蘊仙 北溪琴 野策遙弄 裏怨聲多飛鵲鏡前妝梳斷

人錄鸞歌 劉元淑樂府 青瑤案上離鸞琴 一徽已直千黃金 安

留不 綵鸞琴 又孫賁詩 青瑤案上離鸞琴 一徽已直千黃金 安

道琴 蔡希寂詩 朝慶老 花下琴 儲嗣宗詩 一酌水邊酒數聲 江吟

孔子琴 李白詩 留我已沒 無聲琴 杜甫詩 麤餘不盡酒騰有 聲

琴宿客 單父琴 杜甫詩 塵滿萊蕪 醜堂橫 又皮日休詩 閒僧千聲

一 笈藥 勞歌 秦王龍劍 江上琴 李端王敬伯歌 安本 綠窗琴 起

東飛 伯勞 寶匣 雙心 惟應對楊柳 暫醉 卓氏琴 又 酒壚

詩 西南 漢宮 月 卓家琴 許渾詩 莫比班家扇 寧同卓氏琴 又 酒壚

復對 李紳詩 已回華渚 金徽琴 元稹 小胡笳 引雷氏 推官出蜀 匠雷

琴 棹悔聽 請姜宣彈 又白居易 贈鶴詩 我每夜啼君怨別 玉徽

氏 裏忝同聲 注 琴曲有鳥夜啼 別鶴怨 又司馬光 寄修書 諸同舍

詩 願名 思友 操 天子琴 白居易 桐花詩 截為 師曠琴 李商隱 上翰

播之 清徽 琴 刻作 古人 形 師曠琴 李商隱 上翰

楊義之 石不用之 則無以聘 應龍 朱絲琴 溫庭筠 織錦詞 此意欲

濁酒 壺七 絲琴 畔白 鬚鬚 嶧陽琴 許渾詩 桐履如飛 不可 露滴琴

韓偓 詩 蜂彈 窗紙 塵侵 蔡琰琴 陳陶詩 氣調 桓伊 笛才 華 紫囊琴

視鳥 鬪花 庭 柳鳴 蟬詩 何 伯牙琴 羅隱詩 莊周 高論 滿襟 悲 紫囊琴

又王 由禮 高柳 鳴蟬 詩 何 伯牙琴 羅隱詩 莊周 高論 滿襟 悲 紫囊琴

言枝 裏翳 遂入 蔡琴 聲 伯牙琴 羅隱詩 莊周 高論 滿襟 悲 紫囊琴

蘇舜欽 詩 自鳴 山 年 少 金華 客 囊 琴 暫 出 山 三 尺 琴 歐 陽 修

道 士 一 中 有 萬 古 無 窮 音 僧 梵 琦 詩 牀 頭 一 束 書 壁 舊 傳 琴

上 游 詩 筆 健 乍 臨 新 獲 帖 手 生 重 理 一 曲 琴 耶 律 楚 材 詩 閒

靜 對 青 松 昭 文 琴 馬 臻 詩 至 樂 寓 言 美 人 琴 盧 隱 詩 誰 堪 共 明 琉

璃 琴 法 苑 珠 林 大 樹 緊 邗 羅 王 以 已 所 龍 首 獨 琴 唐 書 南 蠻 驃

六 轡 如 琴 詩 四 牡 駢 駢 似 雪 玉 洞 水 如 琴 又 潘 佐 龍 首 獨 琴 國 傳 驃 國 貢

樂 凡 曲 名 十 有 二 六 日 一 德 以 畜 萬 邦 也 雙 鈎 帖 鳳 凰 硯

彌 此 一 絃 而 五 音 備 象 王 一 德 以 畜 萬 邦 也 雙 鈎 帖 鳳 凰 硯

對 語 堯 琴 青 琴 瑤 琴 魚 琴 紫 瓊 琴 獨 繭 琴 鳳 凰 琴

風 文 員 守 卷 二 十 七 十 二 侵 琴 章

禽

摘句 飛泉漱玉琴 寒光侵古琴 一簾涼月夜橫琴 九秋霜籟入風琴

松清入夜琴 臨流理素琴 彈到梅花月滿琴

巨金切二足而 羽者曰又姓 韻藻從禽 易即鹿无虞以也蜀都賦 于外巷無居前禽

易王用三驅失 邑人不誠吉晉書李特等傳論授甲晨征則

史中丞入見首陳紀綱之要 以獵為喻曰御史職在擊奸猶鷹揚

焉禽之弱者易獲也 沈約詩命師誅後服授律緩 珍禽 書 奇獸不

有傷鷹之患矣 百年休戰士當日縱 蘇軾詩芳草不勒 祭禽

為宮贊居家復 以待詔給事禁中多寫 禁籟所有 瑞鳥奇花

當戶長 獨下無人見 陸游詩 此 語庭樹可愛 不知名 祭禽

禮記季秋之月 天子乃厲餼執弓 六禽 周禮天官庖人 歲終則會 比禽

文帝六根懺文 既貪五黃 膳禽 周禮天官庖人 歲終則會 比禽

周禮夏官田僕 令獲 委禽 左傳徐吾犯之妹美公孫楚聘 一禽 孟子

者植旌及獻 委禽 左傳徐吾犯之妹美公孫楚聘 一禽 孟子

昔者趙簡子使王良與嬖奚乘終日而不獲 一禽 嬖奚反命曰天下

下之賤工也 請復之 強而後可 一朝而獲 十禽 嬖奚反命曰天下

之良工也 北山錄 宋文帝謂求那跋摩曰 常欲齋戒 不殺不獲從

志跋摩曰 刑不天命 役無勞力 使風雨順 時百穀滋繁 如此不殺

德亦眾矣 寧在缺半日之食 十禽 見 蜚禽 史記封禪書 縱遠方奇

全 亦作飛 水經注 不周之山東 望泐澤 河水之所潛也 廣袤三百里

亦作飛 水經注 不周之山東 望泐澤 河水之所潛也 廣袤三百里

亦作飛 水經注 不周之山東 望泐澤 河水之所潛也 廣袤三百里

亦作飛 水經注 不周之山東 望泐澤 河水之所潛也 廣袤三百里

亦作飛 水經注 不周之山東 望泐澤 河水之所潛也 廣袤三百里

亦作飛 水經注 不周之山東 望泐澤 河水之所潛也 廣袤三百里

亦作飛 水經注 不周之山東 望泐澤 河水之所潛也 廣袤三百里

亦作飛 水經注 不周之山東 望泐澤 河水之所潛也 廣袤三百里

亦作飛 水經注 不周之山東 望泐澤 河水之所潛也 廣袤三百里

亦作飛 水經注 不周之山東 望泐澤 河水之所潛也 廣袤三百里

亦作飛 水經注 不周之山東 望泐澤 河水之所潛也 廣袤三百里

亦作飛 水經注 不周之山東 望泐澤 河水之所潛也 廣袤三百里

翠禽晉書郭璞傳夫攀驪龍之髯撫一之毛而不得絕霞肆跨

艷芳時禽魏書司馬躍傳躍表罷河西苑封與民墾殖有所闕躍固

請太祖從之水經注林邑墮壑之外林棘荒蔓榛梗實鬱蔭盤

秀參錯際天孫統蘭亭詩一異羽翔集間關陸機詩目感隨氣草耳悲詠

集講堂馴狎如悅新陽潛魚躍輕冰家禽殺有異鳥如鶴紅

其父曰未聞孔雀是孔子果有楊梅孔氏子九歲甚聰慧孔君平

鳥應韓琦再題詩張謂詩樹上立猿呼郡吏沙邊白

翔禽拾遺記漢武帝懷李夫人不可復得始穿昆靈之池泛

騰鱗躍清冷鮑照詩翩翩一羅關關鳴鳥列庾信詩一撫翰遊

逐節舞流水赴絃歌白居易詩一愛密葉游鱗悅新藻黑禽

亦名來禽言味赤奈子一名一也來禽郡守書求櫻桃一內史有與

詩黃庭堅詩綠陰黃鳥北年留與學書人又豈無換鶯手但知覓

願銜翼嘉禽魏文帝善哉行大酋水禽洛神賦鯨鯢踊而夾

靈運鵬賦覽一之萬類信莫麗乎鷓鴣張謂詩漉酒而為衛

穿池集許渾詩霜寒橡栗留山鼠月冷菰蒲散一歐陽修

陸游詩煙波滅沒有漁艇浦激飛鳴多一文禽應曠與滿朝

雲一葳蕤水黃庭堅兩同心辭會孤禽張載詩肅肅高桐

共結合歡羅帶終願效比翼秋風吹却九一片閒雲萬里心

月賦聆一之夕聞聽朔管之秋引劉兼詩郢客豈能隨下里

游禽王融策秀才文訪一於絕澗作霸秦基歌雞鳴驚禽王融

才文危葉畏風一稱仁漢牘又詩一於暮知返行人獨未歸荒禽謝偃

誠德賦外無一暮禽王維詩流水如有意一杜牧詩數聲一

萬壑秋意歸陸游詩長吟未幽禽語落日傍窓妍伯禽史記魯

斷清愁起已見橫林宿一一破劉謂周曰卿此起不我當撻卿

武諤詩序門人武諤潛釣江海聞中原作難子愛子一在魯許

賦文員子

卷二十七

禽

三

保一南史孝義傳廬江何伯璵兄弟鄉里號為何一以聞

子禽家語陳亢陳

離巢禽抱朴子翔集而不擇木者必有

巢禽周賀詩香連鄰舍像磬徹遠巢禽

桓山禽李白上留田行

正見詩秋牕被旅葛夏戶響山禽

得錢留白魚白居易詩野棗花含新蜜氣

詩風竹參差影山禽格磔聲

禽乍暖慙語野蕩無風自在香

增區禽詩一發五紀疏虞人翼驅五祀

上疏諫曰前秋多雨民始種麥今失其勸種之時

役非賢聖恤民之意也說苑當堯之時益掌

疏春水草生阻散馬之適秋風木落絕

櫻桃詩自足一白居易食救賜積禽

助射之位雖不中必求禽

踐毛不獻不獻禽雖多擇取三十焉其餘以與大夫士

習射於澤宮田雖得禽射不中不得取禽田雖不得禽射中則得

取禽古者以辭讓得禽見取禽上執禽禮記

取不以勇力取武王摺笏而朝天下百姓謳

之也淮南子諸侯為艷行田之得民心也

犯命也注鹽讀為艷行田之得民心也

宗伯若大甸則即有司致禽周禮地官山虞若大田獵則萊山田

而饁獸于郊遂即有司致禽周禮地官山虞若大田獵則萊山田

焉疏謂輸禽者割取左耳以効功也又庖人凡令禽獸以法授

數及其來亦輸禽見上庚信為齊王進蒼鳥表東海

以此書校數之亦輸禽見上庚信為齊王進蒼鳥表東海

周禮地官鄉大夫鄉射主皮注庶民無射禮因屬禽周禮地官澤

則萊澤野及弊田植虞旌以

春官甸祝師甸致禽於虞中乃

禩牲禩馬皆獻禽周禮夏官大司馬中春遂以蒐田有司表貉誓

掌其祝號既誓令鼓而圍之遂蒐田火弊火止也

堆明皇御玉笛採其聲翻為曲且名焉張祐華賜禽周禮夏官祭
 清宮詩曰至今風俗驪山下村笛猶吹阿濫堆僕凡祭祀王
 之所不與則一之注非郊廟祭祀則爭禽周禮夏官鄉師凡四
 王不與公卿自祭其先則一也也爭禽周禮夏官鄉師凡四
 旗致眾庶而陳之以旗物辨鄉邑而治其政令刑禁巡其前乘禽
 後之屯斷其上公之訟孟郊詩遠樹足良木疎巢無其前乘禽
 周禮秋官掌客上公一日九十雙諸侯一日七十雙子男
 又庖人凡定禽獻以法授之注掌客一於諸獲禽左傳譬如田
 侯各如其命之數儀禮聘禮賓三拜於朝獲禽獵射御貫則
 能川禽國語古者大寒降土蟄發水虞於是乎講取名魚
 清籟淥水澹澹內野禽漢書蒯通傳一角而五趾使者終軍議
 阜終軍曰沈佺期詩苑吏收寒果饗人膳一梅堯臣詩
 疑無以審也沈佺期詩苑吏收寒果饗人膳一梅堯臣詩
 呼自別香草問無名趙師秀即禽後漢書逸民傳光武貳於更始
 詩問曰禽何向並舉手西指言此中多虎臣每見二老者奇禽
 武臣大王勿往也張九齡詩我武因冬狩何言是虎亦
 即西南夷傳時郡尉舍皆有雕飾畫山神海靈異獸以炫
 耀之夷人益畏憚焉三輔黃圖太液池中起三山以象瀛洲蓬萊
 方丈刻金石為魚龍禽後漢書西南夷傳論寶蒙火毳食禽魏志
 龍異獸之屬馴禽後漢書西南夷傳論寶蒙火毳食禽魏志

傳清河令徐季龍使人行獵令輅筮其所得輅曰當獲小獸復非
 狸獵人暮歸馳禽齊書崔祖思傳詳察朝士有柴車蓬館高以殊
 果如輅言祝禽梁書王僧孺傳聖主留善貨德紆好生之施解
 官不徒祝禽網徒開三面之恩毒虺微禽梁書王僧孺傳尉羅裁舉先落
 挺妖逾肆九頭之暴風禽陳書徐陵傳昔分鰲命鳳之世觀河金禽
 幸嘉木之有餘風禽拜洛之年則有日烏流災之世觀河金禽
 隋書禮儀志明山賓議樽彝之制春祠夏禱禱禱禱禱禱
 物則主火位木生於火宜以鳥彝春夏兼用帝從之釋德射禽
 禮儀志後齊春蒐禮天子乘馬從南旌門入親皆送旗下王建羽
 收禽載還陳於獲旗之北王公以下以次皆送旗下王建羽
 林行出來依舊屬羽失禽唐書百官志侍御史掌糾舉百星禽宋
 藝文志六王七曜氣神一經一卷湘山野錄僧錄贊寧洞古博
 物撰僧史畧十卷司天監王處納推其命孤薄不佳三命一畧
 壽貴之通俱無胎禽宋史樂志偉茲一羽族之異翻翰來儀徘徊
 蒙友鶴軒詩誰共悠游物瑞禽宋史燕懿王德昭傳德昭子惟吉
 外心相親惟有一一瑞禽宋史燕懿王德昭傳德昭子惟吉

發而中惟吉從旁雀躍喜甚帝亦喜鑄黃金為奇獸一賜之程
 史良嶽初建四方所貢珍禽之在圍者不能盡馴有市人薛翁請
 於童貫願役其間許之一日徽祖幸是山聞清道聲望而羣翔者
 數萬翁先以牙牌奏道左曰萬歲山一迎駕上大喜劉縵新論
 擊拊球石則百獸舞遺禽金史五行志泰和二年磁州鼓山石聖
 樂終九成則鳥萬數形色各異首皆正向如朝大禽素書地薄者大
 拱然留二日西北去一不棲程史岳飛鷺禽淮南子為一猛獸
 大魚不游樹禿者一不棲程史岳飛鷺禽淮南子為一猛獸
 生時有鑄金銀鐵以為兵刃猛獸不能為害抱朴子低仰之禁
 御也為之鑄金銀鐵以為兵刃猛獸不能為害抱朴子低仰之禁
 教之功也雀擊之習之馴也圖畫見聞誌道士厲歸真善畫牛
 虎兼工一雀擊之習之馴也圖畫見聞誌道士厲歸真善畫牛
 錫詩朔風悲老驥秋霜動一劉禹雙禽易林吉日車攻田獲一
 榛棘能墨色淺深分其向背御府所藏有柘百禽千洲記月支國
 條十日犬子帝怪問使者此小物何謂猛獸對曰夫威加一者
 不必繫之以息立與風雲吐嗽雨露百邪之長帥也書繼楊祁善
 叫發千人伏獅子能為大禽之宗主辟邪之長帥也書繼楊祁善
 上之廢役御獅子能為大禽之宗主辟邪之長帥也書繼楊祁善
 花翎翎有帳東賦悉率一鳩諸靈三禽揚子白黑菲
 同尾測曰一羅得皆黃口四皓山居始白頭三禽揚子白黑菲
 一角無害心也瑰禽寸石落猿岳棲龍岫又有鴈池池間有鶴洲

鳥為怪獸畢備勇禽抱朴子或建翠翳之青兌禽劉鯤新論太白
 雞為兵精窮禽組設繡食之惑也仁君一竭獸食之暴也滋味厚薄
 食之念也貴賤宮禽述異記堯為仁君一竭獸食之暴也滋味厚薄
 精麤食之爭也神木生蓮蓬蒲生於庭神龍見於宮沼曆草生階一
 五色鳥化白神木生蓮蓬蒲生於庭神龍見於宮沼曆草生階一
 厨景星耀於天甘露降於地生於庭神龍見於宮沼曆草生階一
 東海一名非愚叟之可移山一迷禽水經注羊水東有高祖陵天
 禽唐會要黃帝九宮經天符星為一左列柏四周一蔽日天
 西陽雜俎天寶初織女入西樓雲笈七籤一庾肩吾春夜應令詩惡禽
 為密近木有娑羅樹特為奇絕不庇凡草不止一羅陣皆在我傍
 賦一視而不貴雪禽見竹棘王冲隱長於翎毛學崔白嘗於邵氏
 小鳥顧而相輕春樹頂集禽圖畫見聞誌蜀有術士稱善畫蜀主令
 詩化無數奈愁何於庭之東隅畫野鵲一隻則無一之噪化禽
 遠山無數奈愁何於庭之東隅畫野鵲一隻則無一之噪化禽
 而噪之次令黃筌於庭之西隅畫野鵲一隻則無一之噪化禽
 蜀主以故問筌對曰臣所畫者藝畫也彼所畫者術畫也
 宣和畫譜漢初有王次仲者始以隸字作楷法世遂行焉或者乃
 謂次仲作此書獻始皇始皇名之以隸字作楷法世遂行焉或者乃
 此語幾於志怪學俊禽宣和畫譜郭乾祐工花鳥今御府所藏秋
 者之所不道也也

云海青一也而羣燕緣撲之即墜物受於所制者無小蜀禽宣和畫譜黃筌畫兼有衆體之妙故前無古不許南枝三匝繞蜀禽宣和畫譜大也張憲南飛鳥詩江東林木多一圖一花禽宣和畫譜宣和畫譜蜀禽宣和畫譜畫譜黃筌畫兼有衆體之妙故前無古不許南枝三匝繞蜀禽宣和畫譜人後無來者御府藏寒菊一圖一花禽宣和畫譜郡僧寺壁間花竹往往有存者御府有宣和畫譜曙月鄰女上鳴機白行簡五色露賦野染成煥若仙禽徐方之土仙禽此鶴夜產一卵淵材曰鶴亦敗道吾為劉禹錫佳話未卒園丁報曰散幽經以驗物偉胎化之白居易詩人羣莊詩一城人悄悄琪樹宿白居易詩又何姦禽景明畫鶴篇我初見此鳥重是白居易詩賦孤雌寡鶴娛遊乎其下兮羣嬉翔翔乎其巔梁元帝春日篇處處春芳動日霧中剽禽滿樹喧揚師道詩霧中剽禽分曉日花裏弄剽禽收禽西京賦會衆論功賜昨睨禽頌擺牲逐禽魏文帝典論生於中平之季長於戎旅之間少兩禽曹植各都篇左挽因右發一縱連禽頌獸仰見雙劉孝威詩仍隨五馬謫載與棲禽中宵橫北斗夏木隱韓愈詩翻翻托飛飛何閒白居

易詩籠委獨雁併落起之晏起慮倒禽落機聲振而未已渚禽吳都賦擢謳唱蕭籟莊詩雨多庭果晨禽殺節不凋寒木之心鮑照詩飢猿莫下食爛稻熟肥晨禽陸機演連珠迅風陵雨不謬鮑照詩飢猿莫下食燈尚留焰居易詩宵萬禽嬌翼而來翔雲笈七籤若鳳集於桐赴矣善禽成公綏鳥賦序鵬惡鳥而賈生懼之鳥而朔禽謝靈運山居賦海鳥違風雁也鮮禽謝靈運白鷺賦有提樊瑣禽避涼海鳥愛居雁也鮑照詩風急野田空稍相棄梅鮑照野鷺賦此承仁其饑禽鮑照詩琵琶轉撥聲繁促學作何取亦則景而承仁其饑禽鮑照詩琵琶轉撥聲繁促學作寒啄木又青紅碎傷禽鮑照詩琵琶轉撥聲繁促學作往飛遠樹觀漏賦昔傷傷禽鮑照詩琵琶轉撥聲繁促學作奔禽鮑照觀漏賦昔傷傷禽鮑照詩琵琶轉撥聲繁促學作王融法樂辭承逸軌文離禽謝靈運白鷺賦有提樊瑣禽雙綵鳳婉變三承逸軌文離禽謝靈運白鷺賦有提樊瑣禽相接洲島相連東西蕩滴如滿於遙禽梁簡文帝詩水烟浮靈禽草雙條帝七比翼露禽梁簡文帝詩南郊頌序夜響蘇拯經鶴

猛獸一切神蟲常食林露
真氣入身命皆得長壽
民傳一平隱居不仕與同好北海
一慶俱游五岳名山竟不知所終

向禽 左傳衛侯使孫良夫石稷甯相
將侵齊與齊師遇又後漢書逸
叔禽 左傳遠啓疆曰箕襄邢帶

杜禽 而少實但私之以財終不為言是與與厚善以為華
後漢書陰興傳友人張汜一與與厚善以為華

田有禽 禽出麥飛貝瓊初冬詩田禽亦已化秋蘭同蒺藜
易井泥不食舊不嚮而况人乎高塘禽 鱗非偃息之所能獲也

禽 拱之所能捷也 五色禽 論衡人於體苟有文無實是則
隕之不見泥治禽所不嚮而况人乎 高塘禽 鱗非偃息之所能獲也

禽 冠子鳳凰者 五色禽 論衡人於體苟有文無實是則
詩萬年宮省樹也 帝家 舍血禽 論衡虎所食者非獨人也

仁聖禽 麟 論衡鳳凰也 兩角禽 論衡儒者說云鯨鯢者一角之有罪則
觸無罪則不觸夫羊本二角鯨鯢一角體損於羣何足為奇龍三

十二禽 論衡龍虎交不相賊鳥龜會不相害以四獸驗
何能聖於 十二禽 論衡龍虎交不相賊鳥龜會不相害以四獸驗

善鳴禽 拾遺記幽州之墟羽山
則尤不相應按十二辰各有生肖

總名為禽效即驗也刻亦害也

青鸚其聲似鐘磬笙等世語曰青鸚鳴時太
平又謝靈運詩池塘生春草園柳變鳴禽

耿介禽 爾雅翼雉一應義氣
劉向以為鸚 耿介禽 爾雅翼雉一應義氣

大羽禽 其兄征河朔不允其
役遁去月下行山間憊甚憇一樹下忽若一

儒墨禽 張衡賦結典籍以為
遷鄭圃世以 儒墨禽 張衡賦結典籍以為

溟海禽 戴逵閒遊贊知
籠樊服養樂散之質不以斧斤致用又盧照鄰詩庭搖北風柳院

喜候禽 鮑照詩萋萋
驚沙雁南情屬海禽張喬詩籠中江海禽日

素質禽 梁簡文帝上白兔表豈殊丹岫之羽來止帝梧庶比
之地銀甕中杖踰沉羽之涖尹仲詩

階下禽 吳均鶴詩本自乘軒
如愚詩庭樹欺蒼 有情禽 江洪淥水曲橫使

繞枝禽 諸葛穎詩
短階禽畏容新 有情禽 江洪淥水曲橫使

松上禽 徐彥伯詩夕聞桂
今一分散還是 王建詩從 松上禽 徐彥伯詩夕聞桂

似鴉禽 杜甫詩鼓迎方祭
帳新豐樹空 似鴉禽 杜甫詩鼓迎方祭

分枝禽 錢起詩歎惜
餘 似鴉禽 杜甫詩鼓迎方祭

交頸禽 李端王敬伯歌遂出
合歡被同為 交頸禽 李端王敬伯歌遂出

九霄禽 寶牟詩疾驅千里
九霄禽 寶牟詩疾驅千里

詩雪中獨立樹無主禽白居易感韋令公舊池孔雀求友禽李德裕知

海口賦聽樂之魚宿枝禽賈島詩新晴登嘯玉翅禽劉得仁詩淨

浮見自樂之魚宿枝禽賈島詩新晴登嘯玉翅禽劉得仁詩淨

句酬幽隱歲月翩翩接翅禽韋莊詩息影禽張希復詩盡是忘紫閣禽

于武陵詩繞屋樹帶箭禽韋莊詩息影禽張希復詩盡是忘紫閣禽

森森多樓出谷禽韋莊詩息影禽張希復詩盡是忘紫閣禽

中鼠危同出谷禽韋莊詩息影禽張希復詩盡是忘紫閣禽

修詩何必南嶺禽梅堯臣詩息影禽張希復詩盡是忘紫閣禽

有始能瑞堯庭南嶺禽梅堯臣詩息影禽張希復詩盡是忘紫閣禽

此巧鬪心畜垂天禽劉敞詩焉有尺寸屋上禽蘇軾詩

忽生精衛禽高啓溫陵節婦行願身不化雨留禽姚廣孝師子林

深竹花中禽周復俊詩盈盈園劉小禽雲笈七籤武夷君地官

日大會村人於武夷山上置幔亭乃命彈篴命行酒

鮑公希吹橫笛和鳳兒撫節板董嬌娘彈篴命行酒

剖卵成禽海賦毛翼產

對語瑞獸星鳥玉燕別鶴南鴈赤鳳野鶩過馬

神禽雪禽金禽來禽北禽青禽家禽從禽

