متن لایحه جدید خدمات درمانی کارکنان دولت

بیمه درمانی کلیه کارمندان و خانواده آنها

بیمه شدگان می توانند بهر پزشک و بیمارستانی که مایلند مراجعه کنند

● کلیه بازنشستگان و خانواده های آنها ، وراث کارمندان مشمول این لایحه هستند

● کارمند به تناسب حقوق بین یك چهارم تا سه چهارم حق درمان و معالجه رامیپردازد و بقیه مخارج از طرف دولت پرداخت میشود در صفحه ٤

وزیر دادگستری :

بدون محافظه کاری باید تشریفات زائد را دور ریخت

★ دادگستری باید طوری مجهز شود که هیچ متنفذ و صاحب قدرت لازم بداند و نتواند اعمال نفوذ کند

شرح در صفحه ۱۷

مخالفان مائو فعالیت شدیدی را علیه نزدیکی آمریکا وچین آغاز کردند

شکاف در حزب کمونیست چین

همزمان با ورودمشاور نیکسون به پکن مخالفان سیاست خارجی چین بشدت مورد حمله قرار گرفتند در صفحه ۲

کمیته ضدالمپیک اخطار کرد

۲۴ صفحه

اطلاعات

سه‌شنبه ۳۰ خرداد ماه ۱۳۵۱ ـ شماره ۱۳۸۲۷ تکشماره ۵ ریال

تأسیسات المپیک منفجر میشود

در صفحه ۲

چگونگی اعدام ایران شریفی

عقاید مردم درمورد نخستین زنی که اعدام میشود در صفحه ٤

اصلاحیه قانون استخدام در مورد جدول حقوق ، ارتقاء و بازنشستگی

۲ پایه اضافه حقوق

برای ارتقاء به گروه بالاتر

مستخدمین با ۲۰ سال سابقه با دریافت ۱۰ سال سابقه خدمت تقاضای بازنشستگی کنند

وزراء در چهار مورد راسا میتوانند مستخدم خاطی را مجازات کنند در صفحه ۲۱

تظاهرات علیه ایران در لندن

چوبه دار و تابوت

توسط تظاهر کنندگان حمل میشد

★ ۱۵ نفر از تظاهر کنندگان ایرانی و بقیه خارجی بودند

★ تظاهر کنندگان اعلام کردند که روزشنبه یا یکشنبه تظاهرات دیگری خواهند کرد .

★ تظاهرکنندگان ایرانی بصورت خود ماسك زده بودند ! در صفحه ٤

شوروی با لحن آمرانه‌ای خواستار قطع فوری بمباران ویتنام شد

سیل اسلحه شوروی به ویتنام سرازیر میشود

در صفحه ۲

طرح بزرگ مسابقه مخصوص برای انتخاب

قهرمان جدول ایران در سال ۱۳۵۱

صفحه طلای اطلاعات جایزه قهرمان جدول

هر سال قهرمان جدول ایران در تیر ماه انتخاب میشود

طی یك مسابقه دو مرحله‌ای که مرحله دوم آن حضوری است قهرمان واقعی جدول انتخاب میشود شرح در صفحه ۱۱

درمراسم قرعه‌کشی ساختمان ٤ طبقه شماره یك اعلام گردید :

طرح بزرگ آموزشی بانك بیمه بازرگانان برای کودکان و نوجوانان

نام اختصاری بانك بیمه بازرگانان ، ب . ب بانك شد

دیشب ، با برگزاری مراسم قرعه‌کشی:

برندهٔ خوشبخت

ساختمان چهار طبقه شماره یك جایزه بانك بیمه بازرگانان

تعیین شد

رحمت‌الله نجفی از لاهیجان

ساختمان ۴ طبقهٔ شماره یك را

بحکم قرعه تصاحب کرد

درمراسم قرعه‌کشی که‌ازشبکه‌سراسری تلویزیون ملی ایران پخش شد ، فریدون فرخزاد ، پوران ، گیتی ، مهدیان و جمیله برنامه های جالب هنری اجرا کردند

● ب.ب. بانك ، براساس برنامه‌ای که زیر نظر روانشناسان و صاحبنظران مسائل آموزشی تدوین شده ، قلك ها و نشریات راهنما، برایگان در اختیار عموم دارندگان حساب پس‌انداز میگذارد

ب.ب بانك

● ۵ر۷ درصد بهره برای حساب سپرده ثابت ● بالاترین بهره بانکی برای حساب پس‌انداز ● وام تا ۵ برابر موجودی

به صاحبان حساب پس انداز پرداخت میکند

هفدهم تیرماه

کلیه دارندگان حساب پس‌انداز دربانك بیمه بازرگانان (ب.ب.بانك) میتوانند ، با مراجعه به نزدیکترین شعبه بانك ،قلك ها و دفترچه های راهنما را ، برایگان دریافت دارند .

شرح در صفحه ۱۸

آگهی استخدام شرکت ملی ذوب‌آهن ایران در صفحه ۱۵

اطلاعیه نظام پزشکی مرکز شرح در صفحه آخر

آخرین فرصت

برای شرکت در مزایده اراضی حاشیه خیابان جدید الاحداث دروازه طلائی ۳۰ خرداد شهرداری مشهد

آگهی مسابقه ورودی دوره لیسانس

مؤسسه عالی حسابداری

در صفحه ۱۰

آگهی پذیرش دانشجو در دانشکده افسری نیروی زمینی شاهنشاهی شرح در صفحه ۲۳

از صبح ۵ شنبه فقط در سینما

آتلانتیک

داستانی عجیب و غیرعادی از یك عشق

الن دلون

در فیلم رنگی ایستمن کالر

صبح روز حادثه

باشرکت : سیمون سینوره اوتاویا پیکولو ـ ژان تیسیه

کیشه سینما همه‌روزه برای رزرو بلیط آماده است

سانسها ۱۱ صبح ۳ر۳۰ ـ ۵ر۳۰ ـ ۷ر۳۰ ـ ۹ر۳۰ بعداز ظهر

کولر ارنت

آگهی جهت اطلاع پیشه‌وران و اصناف مناطق دوازده گانه پایتخت

چون به‌موجب تصویبنامه‌شماره ۲۴۳۵۶ر۴ـ۶ر۴۲ وزارت کشور بقائم مقامی انجمن شهر کلیه پیشه‌وران پایتخت موظفند که سالیانه تا آخر سال ۱۳۴۸ مبلغ ۲۵۰ ریال و از سال ۱۳۴۹ به بعد برابر تعرفه مصوبه مورخ ۱۰ر۳ر۴۹ انجمن شهر پایتخت برحسب نوع شغل و محل کسب خود واقع در مناطق مختلف شهر عوارض‌مقرره را با مراجعه باداره درآمد شهرداریهای مناطق بحساب درآمد های عمومی شهرداری پرداخت و پروانه لازم اخذ نمایند لذا از کلیه آقایان کسبه و پیشه‌ورانیکه بدون پرداخت عوارض و اخذ یا تجدید پروانه قانونی‌از شهرداری‌بکسب اشتغال دارند تقاضا میشود که تا آخر تیرماه سال جاری به شهرداریهای مناطق ۱۲ گانه شهرداری پایتخت مراجعه و با پرداخت‌عوارض مقرره نسبت بدریافت یا تجدید پروانه کسب خود اقدام فرمایند . بدیهی است در انقضای مهلت فوق با پیشه‌ورانیکه مبادرت به اخذ پروانه یا تجدید آن ننموده باشند طبق مقررات رفتار خواهد شد .

شهردار پایتخت

آگهی استخدام پیمانی سازمان برنامه شرح در صفحه ۹

آگهی پذیرش دانشجو برای آموزشگاه عالی پرستاری ۲۵ شهریور کرمانشاه . شرح در صفحه ۱۴

تشکیل کانون مهندسین نساجی بقیه در صفحه ۱۴

آگهی استخدام ۲۳ مربی در دانشگاه تبریز در صفحه ۸

دولت شوروی خواستار قطع فوری بمباران ویتنام شمالی شد

مسکو ـ دولت شوروی‌امروز وعده داد که کمکهای خود را به ویتنام شمالی ادامه خواهد داد و تا حصول پیروزی بوسیله کمونیست های ویتنام در نبرد عادلانه آنها برضد آمریکا دست از این پایمردی برنخواهد داشت .

خبرگزاری‌تاس ضمن گزارشی که درباره پایان دیدار نیکلای پادگورنی صدر هیئت رئیسه شورای عالی اتحاد شوروی از ویتنام شمالی انتشار داده‌نوشته است که رهبران هردو کشور لزوم‌ازسرگرفته شدن‌مذاکرات صلح ویتنام را نیز تاکید کرده‌اند .

در گزارش تاس به نقل از سخنان پادگورنی در کلکته گفته شده است که کنفرانس صلح ویتنام بزودی کارمنظم و هفتگی خود را در پاریس از سر خواهد گرفت .

در گزارش‌تاس هیچ‌اشاره‌ای که‌حاکی‌ازمیانجیگری‌پادگورنی برای متقاعد کردن آمریکا و ویتنام شمالی به بازگشت به پشت میز کنفرانس پاریس باشد به چشم نمی خورد .

در گزارش تاس بدون آنکه اشاره‌ای راجع به مهمترین جنبه های مذاکرات پادگورنی و رهبران هانوی وجود داشته باشد بسادگی گفته شده‌است که آنها درباره تحکیم‌همکاری های دوجانبه‌بین‌شوروی‌وویتنام شمالی در برابر تجاوز بالا گیرنده آمریکا در ویتنام‌تبادل نظر کرده‌اند .

از گزارش خبرگزاری تاس چنین برمیاید که بین‌پادگورنی و رهبران ویتنام شمالی راه های رساندن کمکهای نظامی‌روسیه به ویتنام شمالی ـ علیرغم محاصره دریائی و مین‌گذاری بندر هایفونك مورد بحث قرار گرفته است .

برخلاف سفر قبلی پادگورنی به هانوی که در اکتبر گذشته انجام گرفت این‌بار در پایان دیدار رئیس جمهور شوروی اعلامیه مشترکی از طرف وی و رهبران هانوی انتشار نیافته است .

لحن آمرانه

خبرگزاری‌تاس ضمن تفسیری‌که بوسیله رادیو مسکو پخش شداز نتیجه سفر چهار روزه نیکلای پادگورنی به‌هانوی تصویرروشن‌تری ارائه داده است .

در این تفسیر که در پایان دیدار غیررسمی‌صدرهیئت رئیسه شورای عالی اتحاد شوروی از هانوی بوسیله تاس انتشار یافته گفته شده است که شوروی تمام کمک های لازم را در اختیارملت ویتنام خواهد گذاشت تا در نبرد با تجاوز آمریکا مورد استفاده قرار گیرد .

تاس اضافه کرده است که‌نیکلای پادگورنی در جریان دیدار خود از هانوی قطع فوری و بدون‌قید و شرط بمباران ویتنام شمالی و ختم مین‌گذاری بنادر و محاصره سواحل‌ویتنام شمالی را از آمریکا درخواست کرده است .

لحن تفسیر رادیوئی‌خبرگزاری تاس در مقایسه با سخنانی که‌از طرف خود پادگورنی درکلکته در راه بازگشت وی به مسکو عنوان شد تا حدود زیادی‌تندو آمرانه‌تر است .

پادگورنی درکلکته به‌خبرنگاران گفته بود که باید از هیچ‌کوششی فروگزار نشود تا جنگ ویتنام از لحاظ شدت و دامنه محدودتر گردد .

در تفسیر تاس گفته شده‌است که پادگورنی‌و رهبران‌ویتنام‌شمالی راجع به ادامه مداخله مسلحانه امپریالیسم آمریکا در هندوچین وتشدیدعملیات تجاوزکارانه‌آمریکا علیه جمهوری سوسیالیست و دمکراتیک ویتنام شمالی بایکدیگر تبادل نظر کرده‌اند .

دیپلمات های آمریکائی در مسکو عقیده دارند که لحن تند تفسیر امروز خبرگزاری تاس‌نمی تواند نشانه تغییری در سیاست ویتنامی شوروی باشد .

به عقیده‌ناظران آمریکائی‌اشاره‌ای که درمورد‌هماهنگی نظریادگورنی و رهبران ویتنام‌شمالی‌در اعلامیه تاس به چشم میخورد ممکن‌است بطور ساده نشان دهنده این واقعیت باشدکه مذاکرات‌پادگورنی و دولت ویتنام شمالی آنقدر ها گرم و آمیخته‌با تفاهم نبوده‌است.

بمباران منطقه هانوی ازسر گرفته شد

سایگون ـ هواپیما های بمب افکن آمریکائی در آخرین روز اقامت نیکلای پادگورنی صدر هیئت رئیسه شورای عالی اتحاد شوروی در هانوی بزرگترین حملات خود را علیه ویتنام شمالی انجام دادند و با استفاده‌ازموسایل گمراه کردن ایستگاه های رادار ویتنام شمالی ۷۶ پایگاه پرتاب موشکهای ضد هوائی سام‌رادرهم کوبیدند .

فرماندهان نظامی آمریکا که در جریان سفر پادگورنی به هانوی ـ دامنه حملات هوائی را در ویتنام شمالی‌محدود کرده و از بمباران هانوی خودداری می کردند امروز به خلبانان آمریکائی دستور دادند بدون استثناء تمام هدفهای قابل تصور را بمباران کنند .

خرابی وضع هوا در قسمت علیای ویتنام شمالی موجب شد که برنامه ماموریت های انهدامی بمب‌افکن های آمریکائی در بخش مذکور و از جمله علیه شهر های هانوی و هایفونك لغو شود .

با اینحال هواپیما های آمریکائی برای اولین‌بار در یك هفته اخیر موفق شدند تا نزدیکی هانوی پیش بروند و تعداد زیادی از پایگاه های پرتاب موشك های سام را منهدم کنند .

سخنگویان نظامی آمریکا اعلام کردند که در حملات مذکور بسیاری از هدفها مستقیما بوسیله بمب‌افکن های آمریکائی آسیب دیده و از جمله‌مقادیر قابل ملاحظه‌ای‌ازکمکهای نظامی‌شوروی به ویتنام شمالی از بین رفته است .

بنابه مندرجات اعلامیه فرماندهی نیرو های آمریکا در ویتنام آسیب‌هائی که طی ۲۴ ساعت منتهی به بامداد روز دوشنبه در حملات جتهای فانتوم اف۴ آمریکا بر ویتنام شمالی وارد آمده از هریك از حملات مشابه دیگری که در یك ۲۴ ساعت از تاریخ ۳۰مه اخیر ـ یعنی از هنگام از سرگرفته شدن‌حملات هوائی آمریکا علیه ویتنام شمالی انجام گرفته است بیشتر است .

در زمین ۲۰۰۰ نفر از نیرو های ویتنام جنوبی امروز وارد استان کوانك‌تری در جنوب منطقه غیر نظامی میان دوویتنام شدند . و به داخل منطقه‌ای که ازمدتها پیش در کنترل کمونیست ها قرارگرفته است‌رخنه کردند .

در عملیاتی که با حمایت نیروی هوائی و ناوگان هفتم آمریکا بوسیله تفنگداران دریائی ویتنام جنوبی در کوانك‌تری انجام گرفت ۱۱۰ نفر از سربازان کمونیست کشته شدند .

سخنگوی نظامی ویتنام جنوبی‌اعلام کرد که تلفات نیرو های خودی در نبرد های امروز کوانك تری منحصر به ۶ کشته و ۲۵ زخمی بوده است .

در سایگون وان‌تیو رئیس جمهور ویتنام جنوبی در یك سخنرانی رادیو تلویزیونی وعده داد که ارتش وی با دنبال کردن تعرضی که از این هفته در «کوانك‌تری» آغاز شده است ظرف سه ماه آینده کمونیست ها را از تمام مناطقی که در ویتنام جنوبی اشغال کرده‌اند بیرون خواهد راند . درنزدیکی «آن‌لوك» که در ۹۶ کیلومتری شمال سایگون قرار دارد جنگهای سخت در تمام ساعات امروز ادامه داشت و نیرو های ویتنام جنوبی بادادن ۱۰ کشته ۹۳ نفر از جنگجویان کمونیست را ازپا در آوردند .

در ارتفاعات مرکزی ویتنام جنوبی نیروهای‌دولتی این کشورمقاومت‌دستجات کوچك کمونیست ها را که سعی‌داشتند جلوی بازشدن راه ارتش ویتنام جنوبی را در فاصله بین «پلیکو» و «کونتوم» بگیرند درهم شکستند .

در این منطقه شاهراه چهاردهم ویتنام جنوبی هنوز مسدود است وقسمت بزرگی از آن در کنترل نیرو های ویتنام شمالی ووبت‌کنگها قراردارد .

مذاکرات کی‌سینجرو رهبران چین آغازشد

پکن ـ هنری‌کیسینجر مشاورویژه رئیس جمهور آمریکا در ساعت ۱۵ و۱۵ دقیقه دیروز بوقت تهران برای انجام چهارمین دیدار خود از جمهوری خلق چین وارد پکن شد و بلافاصله مذاکرات خود را با رهبران چین آغاز کرد .

کیسینجر قرار است تا ۲۴ ژوئن در چین باقی بماند .

در فرودگاه پکن « چی‌پنگ‌فی» وزیر خارجه و «چیائوکوان هوا»معاون وزارت امور خارجه جمهوری خلق چین از مشاور امور امنیت ملی ریاست جمهوری آمریکا ضمن مراسم ساده‌ای استقبال کردند .

برخلاف آخرین دیدار قبلی کیسینجر در چین که در اکتبر گذشته صورت گرفت این بار در فرودگاه‌پکن و در طول مسیر اتومبیل حامل وی در فاصله فرودگاه تا شهر پکن تعداد ماموران امنیتی و کارآگاهان خفیه چندان قابل توجه نبود .

طبق اعلامیه‌ای که در چهاردهم ژوئن جاری درباره سفر کیسینجر به پکن انتشار یافته است هدف از این دیدار دنبال کردن تبادل نظر های دوجانبه بین آمریکا و جمهوری خلق چین به منظور عادی کردن روابط دو کشور است .

تاس خبرگزاری رسمی شوروی ضمن خبر کوتاهی که‌بدون تفسیر و اظهار نظر منتشر کرده ورود مشاور رئیس جمهور آمریکا به پکن را اعلام کرده است .

تاس به نقل از خبرگزاری چین جدید نوشته است که در این دیدار کی‌سینجر و رهبران جمهوری خلق‌چین در باره عادی کردن مناسبات دو کشور با یکدیگر مشورت خواهند کرد.

اعتصاب خلبانان باوجودی که‌ازمدتها قبل اعلام شده بود دهها‌هزار نفر را در فرودگاه ها و نقاط‌مختلف‌سرگردان کرد . در عکس یکزوج آلمانی دیده میشوندکه پس‌ازگذراندن‌ایام تعطیل در هواگی‌درراه بازگشت به آلمان در لوس‌آنجلس با اعتصاب‌مواجه شدند . در عکس این زن و مردآلمانی هنگامیکه کارکنان‌دفتر «لوفت هانزا» درفرودگاه لوس‌آنجلس برای پیدا کردن راهی جهت ادامه‌سفرشان گفتگومیکنند‌دیده‌میشوند لوفت‌هانزا از جمله شرکت هائی بود که در اعتصاب شرکت کرد .
عکس رادیوئی اطلاعات

شورای بین‌المللی هواپیمائی کشوری اعلام کرد :

کشورهای حامی راهزنان هوائی مجازات میشوند

نیویورك ـ اعتصاب‌جهانی‌بیست وچهار ساعته خلبانان بامداد امروز پایان یافت درحالیکه اعضای دائمی شورای امنیت در نخستین مذاکرات خصوصی خود نتوانستند درباره تهیه طرحی که نظر کلی شورا راانسبت براهزنی هوائی‌منعکس کند به موافقت برسند .

نخستین جلسه اعضای دائمی شورای امنیت یك ساعت ونیم طول کشید و پس ازآن گفتگو هائی بین رئیس شورای امنیت ونمایندگان پنج کشور عضو انجام شدولی هیچگونه‌نتیجه‌ای بدست نیامد .

اعتصاب بیست و چهار ساعته برخلاف‌انتظار بعداز ظهردیروز گسترش بیشتری یافت . بغیر از ایالات متحده که وضع در آنجا آشفته و مبهم بود وکشور های عربی که اعتصاب راتحریم کرده بودند و برخی از کشور های سوسیالیستی در بقیه‌کشور ها اکثریت خلبانان و شرکت های هواپیمائی بویژه دراروپای غربی در اعتصاب‌شرکت‌کردند.

درفرانسه۳۹ شرکت‌هواپیمائی وهمچنین ایرفرانس تقریبا بطور کامل فعالیت خود را قطع کردند در فرودگاههای «اورلی» و«بورژه» رفت و آمد هواپیما ها دست کم پنجاه در صد نسبت به روز های‌معمولی کاهش یافته بود .

در کشور های اروپای شرقی از جمله لهستان و چکسلوا کی کلیه برنامه های پرواز بسوی کشور های غربی اروپا حذف شده بود .

در آمریکای جنوبی کلیه فرودگاه های بولیوی بسته‌شده بود و کارکنان زمینی هواپیما ها نیز دست از کار کشیده بودند بیش از چهارصدخلبان خطوط هوائی کشوری شیلی نیز دستور اعتصاب را بکار بستند .

در کانادا ، بولیوی ،پاکستان، نیجریه و برخی کشور های دیگر پرواز های بین‌المللی حذف شده بود .

در اسرائیل فرودگاه «لود» کاملا فلج شده بود در این کشور نه تنها برنامه های‌پرواز بین‌المللی بلکه پرواز های داخلی نیز حذف شده است .

در آمریکا همانطور که‌گفته شد وضع مغشوش بود ولی خلبانان مکزیکی بطور کلی در اعتصاب شرکت کرده بودند . بسیاری از شرکت‌های‌هواپیمائی افریقا و کلیه شرکت های هواپیمائی عرب در اعتصاب شرکت نکردند در خاور دور شرکت هواپیمائی «ایراینديا» کلیه پرواز های خود را حذف کرد .

ولی خلبانان ژاپنی و فیلیپینی در اعتصاب شرکت نکردند.

براثر اعتصاب شرکت های هواپیمائی هلند ژولیانا ملکه آن کشور ناچار شد برای‌سفر رسمی خود به پاریس از یك هواپیمای نظامی استفاده‌کند.

در حالی که شورای امنیت سازمان‌ملل متحدهنوز نتوانسته است راه‌حل قابل قبولی برای مبارزه با هواپیما دزدی پیدا کند شورای بین‌المللی سازمان هواپیمائی کشوری موافقت‌خود را با تحریم کشور هائی که براهزنان هوائی پناه می دهند اعلام کرده هر کشوری که هواپیما دزدی را تشویق کند نیز مشمول این تصمیم خواهد بود .

شورای جهانی‌سازمان‌هواپیمائی کشوری که از روز جمعه در مونترال تشکیل جلسه داده بود ، دیشب با انتشاراعلامیه‌ای تصمیم خود را درباره «تحریم» «و مجازات چند جانبه »کشور هائی که بدزدان هواپیما پناه دهند اعلام داشت .

در تاسیسات المپیك بمب‌کارگذارده‌اند

مونیخ ـ یک کمیته «ضدالمپیک» امروز تهدید کردکه تاسیسات المپیک مونیخ را بابمب منفجر خواهد کرد .

این تهدید بوسیله نامه‌هائی که در برن پست شده و بعنوان خبرگزاریها فرستاده شده است اعلام شد . کمیته ضد المپیک که سه سال قبل تاسیس شده است در نامه خود خاطرنشان ساخته است که حتی‌المقدور سعی‌خواهد کرد در جریان این سوء قصد تلفات جانی ببار نیاید .

کمیته ضد المپیک در نامه‌های اسرارآمیز خوداطمینان داده است که چهار نفر از اعضای این کمیته در تهیه مقدمات بازیهای المپیک شرکت داشته‌اند و با کمک آنها در قسمت‌هائی از تاسیسات المپیک مواد منفجره کار گذاشته شده است. محل این مواد منفجره را با هیچ‌وسیله علمی نمی‌توان کشف کرد .

در نامه کمیته ضد المپیک گفته شده است: ماوجود مواد منفجره را در تاسیسات المپیک از هم‌اکنون اعلام میداریم تا بااینوسیله به ورزشکارانی که در بازیهای‌المپیک مونیخ شرکت خواهند کرد هشدار بدهیم که مراقب‌اوضاع باشند چون همانطور که گفتیم هدف ما آدم‌کشی نیست.

پلیس مونیخ و سازمان دهندگان بازیهای المپیک‌این اخطار را جدی تلقی نمی‌کنند و عقیده دارند که این نامه های تهدیدآمیز نظیر اعلام خطرهائی است که همه روزه از طرف افراد ناشناس درباره وجود بمب در هواپیماهای مسافربری بمقامات پلیس میرسد .

داوطلبان عرب برای جنك ثبت نام میکنند

بیروت ـ نام نویسی داوطلبان در کشور های‌عربی برای شرکت در «جنگ‌ملی» علیه اسرائیل ادامه دارد.

سرهنگ قذافی چندروز قبل اعلام داشت که دولت لیبی هزینه آموزش نظامی این عده را بعهده خواهد گرفت .

گزارشهائی که از بیروت میرسد حاکی است که در ملاقات دیروز رئیس شورای انقلاب لیبی با یاسر عرفات رئیس کمیته اجرائیه سازمان آزادی بخش فلسطین این مسئله مورد بررسی قرار گرفته است .

خبرگزاری فلسطین امروز گزارش داد که درکویت تاکنون عده زیادی به سفارت لیبی مراجعه کرده و بعنوان داوطلب برای شرکت درجنگ ملی‌ثبت‌نام‌نموده‌اند.

یاسرعرفات روز یکشنبه برای گفتگو با قذافی وارد تریپولی شده و هنوز معلوم نیست چند روز در این شهر توقف خواهد کرد .

سیل ، قطارهای نیویورك را از کار انداخت

نیویورک ـ براثر ریزش بارانهای شدید که از ۴۸ساعت قبل در نیویورک آغاز شده آب مناطق وسیعی از شمال‌این شهر بزرگ را فراگرفته است . براثر جاری شدن سیل‌خطوط آهن حومه نیویورک از کار افتاده وهزاران نفر از مردم‌شهر نتوانسته‌اند بموقع سر کار خود حاضر شوند .

رفت و آمد در بسیاری از راه های اطراف نیویورک‌نیز متوقف گردیده است . بعضی از مسافران در سر راه خودبه نیویورک توسط سیل غافلگیر شده و ناچار به سقف اتومبیل های خود پناهنده شده‌اند پلیس برای کمک موثر به این‌عده با اشکالات زیاد روبرو شده است .

سقوط‌هواپیمای‌انگلیسی ناشی‌از اشتباه خلبان‌بود

لندن ـ مایکل هازلتین وزیر امور هوانوردی وفضائی انگلستان به مجلس عوام گزارش داد که سقوط هواپیمای جت « تریدنت» در روز گذشته معلول خطای خلبان بوده است .

«هازلتین» گفت : تحقیقاتی که تاکنون انجام گرفته است نشان میدهد که خرابکاری و یا نقص فنی در هواپیمای سرنگون شده هیچیك عواملی نیست که بتوان آنها را علت سقوط هواپیما به حساب آورد و بنابر این تنها عامل قابل قبولی که برای درك علت وقوع این حادثه باقی میماند اشتباه خلبان است .

در سقوط هواپیمای«تریدنت» که از لندن به بروکسل می رفت ۱۱۸ نفر که تمام مسافران و سرنشینان‌هواپیما را تشکیل می دادند کشته شدند .

وزیر هوانوردی و امور فضائی انگلیس در گزارش خود به مجلس عوام یادآوری کرد که هواپیما در لحظه صعود از فرودگاه«هترو» با شتاب و فشاری بیشتر از میزان قابل اغماض برای قدرت موتور آن در حرکت بوده و در نتیجه همین‌اشتباه قدرت موتور های‌جت‌سه‌گانه هواپیما در ارتفاع ۱۷۵۰ پایی به مرحله اشباع رسیده وباعث سرنگون شدن‌آن‌از ارتفاع مذکور شده است .

روزنامه نویس عراقی‌ازاتهام‌توطئه قتل ژنرال نایف تبرئه شد

لندن ـ یحیی‌قاسم که باتفاق سه نفردیگر به توطئه برای قتل ژنرال عبدالرزاق‌نایف نخست وزیر سابق عراق متهم شده‌بود از اتهامات وارد برائت حاصل کرد وبعدازظهر دیروز آزاد شد ژنرال عبدالرزاق نایف که پس از کودتای ۱۹۶۸ بحال تبعید درانگلیس بسر میبرد روز ۱۸ فوریه ۱۹۷۳ازیك سوء قصد جان سالم بدربرد ولی همسرش که خود را بین ژنرال و آدم کشان‌حایل قرارداده بود براثر اصابت دو گلوله از ناحیه‌شانه زخمی گردید . یحیی قاسم از اتهام زخمی کردن همسر ژنرال نیز برائت حاصل کرد .

سه آدم‌کش که قصد جان ژنرال‌نایف‌راکرده بودند پس از تیراندازی بسوی نخست وزیر سابق عراق فرار کردند و پس از آن پلیس لندن یك نفر را بنام‌یحیی‌قاسم‌که وکیل‌دادگستری و روزنامه‌نگارعراقی است‌باتهام شرکت در این سوء قصد بازداشت کرد .

نیکسون گفت : شوروی و چین فهمیده‌اند که نمیتوانند سرمایه‌داری را شکست بدهند

واشنگتن ـ ریچارد نیکسون رئیس جمهور آمریکا ضمن مقاله‌ای اظهار نظر کرد که حدوث یك‌دگرگونی بزرك درجهان‌بین‌رهبران احزاب کمونیست‌چین‌وشوروی ایجاد مناسبات جدید آمریکا بامسکوویکن را امکان پذیر کرده است .

نیکسون ضمن مقاله مفصل خود که درآخرین شماره مجله «اخبار آمریکا و گزارش های جهان» انتشار یافته نوشته است : رهبران‌چین وشوروی ازدیرباز امیدوار بودند که دنیای سرمایه‌داری طبق احکام تعبدی مشرب مارکسیسم فروخواهد ریخت و از پای درخواهد آمد .

اکنون این تصورازمخیله رهبران احزاب کمونیست هردو کشور زایل شده و آنها متقاعد شده‌اند که بجای معارضه بادنیای سرمایه‌داری‌بهتراست باآن وارد مذاکره شوند .

رئیس جمهور آمریکا درمقاله خود اندرز داده است که از خوش‌بینی مبالغه‌آمیز نسبت به این دگرگونی در معتقدات رهبران چین و شوروی اجتناب شود . به عقیده نیکسون این تغییر درجهان بین رهبران مسکو و پکن باتمام ژرفائی که ممکن است برای آن‌متصور باشد صرفا ناشی از انصراف آنها از یک شیوه دشمنی و مبارزه با دنیای آزاد و گرایش آنها به شیوه دیگری از مبارزه و ستیزجوئی است . درباره ویتنام رئیس جمهور آمریکا در مقاله خود اظهار نظر کرده است که‌ویتنام شمالی‌بیش از پیش طرف بازنده قماری است که باتجاوز به ویتنام جنوبی آغاز کرده است و رهبران هانوی اکنون به دو راهی موعودی که آنها را ناگزیر خواهدکرد تابین‌ادامه یک جنك نابود کننده و استقبال از شکست قطعی‌ازیکطرف و صلح و مذاکره از طرف دیگر یکی‌را انتخاب کنند نزدیك میشوند .

مخالفت باسیاست خارجی پکن درحزب کمونیست چین

پکن ـ روزنامه پرچم سرخ ارگان مسلکی حزب کمونیست چین در مقاله‌ای که خبرگزاری چین جدید آن را همزمان‌باآغاز دیدار هنری کیسینجر از پکن انتشار داده از مخالفتهائی که در داخل حزب کمونیست چین با سیاست داخلی و سیاست خارجی این کشور وجود دارد پرده برداشته است .

پرچم سرخ این مخالفتها را انعکاس تضادهائی که‌دردرداخل حزب کمونیست در زمینه‌دشمنی با امپریالیسم از یکطرف و بین عناصر پرولتاریا و بورژوازی در داخل جامعه چینی ـ ازطرف دیگر وجود دارد قلمداد کرده است .

پرچم سرخ تاکید کرده است که بین این تضادها باید فرق گذاشته شود .

بااینحال در مقاله مفصل‌ارگان مسلکی حزب کمونیست چین‌تمام عناصری که از راست واز چپ برمشی موجود حزب کمونیست چین میتازند و به جنبه های مختلف سیاستهای خارجی و داخلی آن خرده میگیرند هردو قابل سرزنش قلمداد شده‌اند و از آنها بعنوان عناصر منحرف به راست و منحرف به چپ به سختی انتقاد شده است .

گفته می‌شود مخالفان سیاست نزدیکی چین به آمریکا در داخل وخارج حزب کمونیست چین علیه مائودست به فعالیت دامنه‌داری زده‌اند .

تلاش برای ربودن هواپیما

بن ـ بعداز تهدید چریکهای عرب که احتمالاخود را آماده کرده‌اند تایك هواپیمای مسافربری را دراروپا بربایند واز آن برای تحصیل آزادی رهبران زندانی‌شده گروه هرتو مرج طلبان دستچپی «بادرماینهوف » در آلمان غربی استفاده کنند ـ پلیس آلمان غربی اقدامات امنیتی جدیدی در فرودگاه های این کشور بکار بسته است .

«اند.رس‌بادر » و خانم « ماین هوف » دو تن از رهبران درجه اول گروه تروریستی آلمان غربی موسوم به «بادر ـ ماین‌هوف » اخیرا دستگیر شدند.

طب‌ودارو
پرتیراژترین نشریه پزشکی ایران
پس‌ازهشت‌سال‌تلاش
چندی است در راه بسط خدمات خود
باافزودن صفحات‌مخصوص **داروسازان ، دندانپزشکان دامپزشکان گرامی** کماکان هرچهار شنبه منتشرمیشود.
نشانی.شاهرضا روبروی سینما رویال پلاك۵۵۵تلفن ۳۱۰۸۴۱

الکوبیت
سوخت خشك‌باحجم کم و حرارت فوق‌العاده
داروخانه رخشا دروازه دولت ـ فروشگاه بزرك ایران ـ داروخانه نلسون بولوار الیزابت ـ فروشگاه فردوسی .

موزانیك ماشینی ناصید
معمول آخرین تکنیك سیاتکاری درایران
خیابان پهلوی‌سه‌راه عباس‌آباد
۵۹۳ تلفن ۶۲۱۰۵۲ـ ۹۲۱۰۵۳

پروژکتورهای ناطق ادمیگ
فیلمهای شمارا زنده میکند
فیلمهای ۸ میلیمتری سوپر و غیر سوپر خود را باپروژکتورهای تمام اتوماتیك اومیگ بطریق ساده ناطق کنید
اومیگ سازنده مشهورترین انواع دوربین و پروژکتور ۸ میلیمتری درجهان
شرکت‌سهامی ادکا (نماینده‌انحصاری)
ساختمان‌پارکرخیابان سپهبدزاهدی ۲۴۵
تلفن ۸۲۶۳۰۴ ـ ۸۳۰۵۲۸

eumig
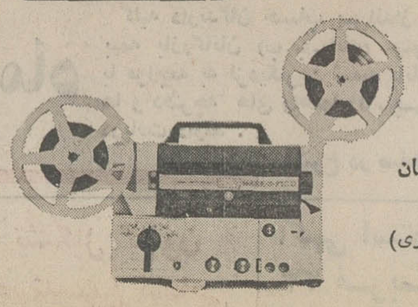

گروه‌فرهنگی‌مرجان

یك دوره کلاس تقویتی مخصوص‌برای **فارغ‌التحصیلان‌ممتاز**
کلاسهای‌چهارم‌وپنجم‌متوسطه‌ترتیب داده است که در آن منحصرا
برنامه‌سال‌چهارم‌برای‌فارغ‌التحصیلان کلاس چهارم و برنامه سالهای چهارم وپنجم‌برای فارغ‌التحصیلان‌کلاس‌پنجم مجددا‌وعمیقا‌موردمطالعه‌قرارمیگیرد
تا از هم‌اکنون آمادگی لازم را برای امتحانات‌ورودی‌دانشگاه‌کسب‌نمایند.
درخاتمه کلاس ازموادی که تدریس شده است امتحان کتبی بعمل میاید و بهترین دانش آموزان هرکلاس میتوانند در صورت تمایل از بورس تحصیلی در یکی از دبیرستانهای گروه فرهنگی‌مرجان استفاده نمایند
محل ثبت‌نام :
۱ ـ میدان کاخ ، خیابان ابتهاج **دبیرستان دختران مرجان** تلفن های ۸۷الی ۶۶۹۲۸۵
۲ ـ خیابان‌پهلوی روبروی سینما آتلانتیك کوچه جاوید **دبیرستان پسران مرجان** تلفن ۶۲۱۹۷۴
اوقات ثبت نام
صبح‌ها از ساعت ۸ الی ۱۲
بعد از ظهر ها از ساعت ۱ الی ۹ شب .

پرتغال تاقهرمانی در گروه ۲ یک قدم فاصله دارد

نام «اوزه‌بیو» پلنگ سیاه، مهره‌شماره یک تیم پرتغال، این بار نیزهمچون بازیهای جام جهانی لندن ـ۶۶ از درخشانترین چهره های‌میدان‌چمن‌است. پلنگ سیاه‌پرتغال، می‌کوشد تا تیم خود را برصدر جدول مسابقات گروه دوم جام جهانی کوچک، بنشاند.

جام جهانی کوچک بولیوی، یوگسلاوی را متوقف کرد

مهمترین‌رویداد مسابقه های جام جهانی کوچک، در گروه ۳ اتفاق افتاد و این نتیجه مساوی‌بازی‌بولیوی‌و یوگسلاوی بود.تمام مفسران ورزشی‌پیروزی تیم فوتبال یوگسلاوی را بر تیم فوتبال‌بولیوی حتمی میدانستند.

(تیم‌فوتبال‌یوگسلاوی دربازی قبلی خود در مقابل ونزوئلا، به نتیجه شگفتی انگیز ۰ ـ ۱۰ دست یافته بود و تیم فوتبال بولیوی به آسانی با نتیجه ۰ـ۳ مغلوب تیم پرو شده بود.)

نتیجه۱ـ۱یوگسلاوی بابولیوی نه‌تنها پیش‌بینی مفسران ورزشی را نقش بر آب کرد بلکه نتایج شرط‌بندیها را نیز تغییر داد. دهها هزار نفر از تماشاگران برزیلی برسر پیروزی تیم فوتبال یوگسلاوی‌شرط های کلان‌بسته بودند.

مسابقه دیگر این گروه، در «مانائوس»بین‌دو تیم پرووونزوئلا با نتیجه ۰ ـ۱ به سود تیم‌پرو تمام شد.

درگروه یک،تیم فوتبال‌فرانسه دریک مسابقه خوب دراستادیوم «فونته‌نوا» در سالوادور تیم فوتبال کلمبیا را با اختلاف یک گل‌شکست داد. نتیجه این نبرد ۲ـ۳به سود تیم فرانسه تمام‌شد.

تیم‌فرانسه در نیمه اول‌مسابقه ۱ـ۲ جلو بود و در نیمه دوم گل‌پیروزی‌خود را به ثمررساند. تیم فوتبال فرانسه در این مسابقه از بازیکنان اصلی خود سود نبرده بود. اما «میشل‌ـ کارنو» و «برتا» بازیکنان این تیم نمایش درخشانی از فوتبال فرانسه نشان دادند.

در گروه ۲ تیم های فوتبال پرتغال و شیلی در استادیوم «آرودائو»شهر رسیف با یکدیگر روبروشدند. درجه حرارت هوا ملایم و از اوایل بازی یک‌باران سنگین منطقه‌ای شروع بباریدن کرد.

«اوریلوآنگونس» ـ داورنبرد ایران‌وایرلند ـ داوری مسابقه‌را بعهده داشت.

تیم فوتبال پرتغال در یکی از جالبترین مسابقه های‌خودنشان داد که‌از فوتبالی کاملا پیشرفته برخورداراست. نتیجه‌این‌مسابقه ۱ـ۴ به سود تیم فوتبال پرتغال ثبت شد.

«اومبرتو»، «دینیز»، آنجول (بازیکن تیم فوتبال شیلی که‌توپ را بضرر تیم خود در دروازه شیلی جای داد)

و«اوزه‌بیو»پلنگ سیاه‌زندنگان چهار گل تیم ملی فوتبال‌پرتغال بودند و «ساسزلی» زننده تنها گل تیم فوتبال شیلی بود.

تیم فوتبال پرتغال روزیکشنبه آینده در رسیف با تیم فوتبال ایرلند مسابقه میدهد و شاید ایرلند بتواند سد راه آنها برای رسیدن به مکان اول این گروه باشد. تیم فوتبال ایرلند در مسابقه دیروز اکوادور را ۲ـ۳ شکست داد.

در گروه یک نیز، مسابقه سرنوشت‌رادوتیم فوتبال‌آرژانتین و فرانسه در یکشنبه آینده در سالوادور برگزار میکنند. تیم فوتبال‌آرژانتین‌در مسابقه دیروز خودموفق‌شد تیم منتخب‌آمریکای مرکزی‌را بانتیجه ۰ ـ۷ شکست دهد.

اخبار کوتاه ورزشی

غیاثی : دوم

در شماره شنبه گذشته خبری داشتیم از موفقیت تیمور غیاثی قهرمان ایرانی در مسابقات بین‌المللی دوو میدانی یونان. غیاثی دراین مسابقات باقهرمان اول برابر کرد ولی بعلت خطای بیشتر در مکان دوم جای‌گرفت که «سهوا بعلت بلندی قد» نوشته شده بود.

فنی، علوم تربیتی را شکست داد

فینال مسابقات فوتبال دانشگاه فنی را برصدرنشاند. فنی و علوم تربیتی در وقت قانونی یك بریك مساوی بودند و سرانجام بانواختن ضربه های پنالتی، فنی ۵بر ۳علوم تربیتی را شکست داد.

دفاع از عنوان قهرمانی

«کارلوس مونزون» مشتزن میان وزن آرژانتینی از عنوان جهانی خود پیروزمندانه دفاع کرد.

او در یك مسابقه پانزده دوره‌یی که به ۱۳ دوره کاهش یافت بر «ژان کلود بوتیه» فرانسوی پیروزشد.

در حالی که‌دو دوره بیشتر به پایان این نبرد باقی نمانده بود، تماشاگران پاریسی دریافتند که «ژان ـ کلود بوتیه» مشتزن هموطنشان را یارای ادامه نبرد نیست. سرانجام در همین دوره (دوره سیزدهم)شکافتگی دو چشم «ژان کلود بوتیه» داور رابرآن داشت تانبرد را به سود «مونزون» آرژانتینی، متوقف کند.

«چی‌چنك» در المپیك

«چی‌چنك» در مسابقات المپیك مونیخ، بار دیگر خواهد دوید!

چی‌چنك که در بازیهای آسیایی ۱۹۷۰ از ناحیه‌ساق پا آسیب دید، امیدی‌به شرکت در المپیك مونیخ نداشت ولی ظاهرا اکنون پس از یك عمل جراحی موفقیت آمیز، بار دیگر در زمره امید های تایوان برای کسب مدال‌طلا قرار گرفته‌است.

مسابقه های آماتوری آمریکا

«دیورابرتز» امریکایی در جریان این مسابقه ها موفق شد در پرش ارتفاع بانیزه از مانع ۵٫۴۹ متر بگذرد.

او بعد از این موفقیت، کوشیدتا رکورد جهانی‌این رشته را که ۵٫۵۹ متر است و بوسیله کیل‌ایساکسون سوئدی و باب سیگرون امریکایی برجای گذاشته‌شده، بشکند ولی پس‌از سه بار تلاش نتوانست از مانع۵٫۶۱ متر بگذرد و تلاشش به ناکامی انجامید.

کشتی خوزستان

مسابقات قهرمانی کشتی فرنگی استان خوزستان، جهت انتخاب تیم قهرمان این استان برای شرکت درمسابقات کشتی فرنگی ایران طی دوشب در اهواز با شرکت تیمهای مسجد سلیمان، اهواز، آبادان، خرمشهر، دزفول و بهبهان انجام شد و در نتیجه تیم دزفول با ۲۴ امتیاز اول و تیمهای اهواز با ۲۲ امتیاز و آبادان با ۲۰ امتیاز در ردیف های دوم و سوم قرارگرفتند.

بسکتبال در تهران

در دنباله مرحله نخست مسابقات بسکتبال دختران‌و پسران باشگاه های تهران، دیشب فقط دوبازی انجام شد. تیمهای بسکتبال دختران برق و ایران امروز با یکدیگرروبرو شدند. وبرق با نتیجه ۲۴ ـ ۴۹ ایران امروز را شکست‌داد. دربازی بعدی دوتیم واحد باورزنده یک بازی جالب وتماشائی را ارائه کردند وسرانجام ورزنده با اختلاف یک امتیاز، ۵۲ ـ ۵۳ به پیروزی رسید.

شگفتی در خاوردور!

برمه ۳ـ۰ از کامبوج شکست خورد

شگفتی بزرگ در مسابقه های فوتبال جام جاکارتا، درپی شکست تیم فوتبال‌برمه ازتیم فوتبال کامبوج بانتیجه ۰ ـ ۳ بدست آمد. بدین‌ـ ترتیب تیم‌فوتبال کامبوج مقام سوم‌این‌جام را بدست آورد.

سه گل فوتبال کامبوج در نیمه دوم بازی بوسیله «سی‌ـ چنگ انگ» بدست آمد.

مسابقه نهایی برای تعیین مقام اول و دوم بین دو تیم اندونزی (میزبان) و کره جنوبی امشب برگزار میشود وبدنبال‌سرنوشت‌جام‌قهرمانی بمناسبت سالگرد استقلال اندونزی در جاکارتا روشن خواهد شد.

تلویزیون بلر جام جهان نما
مجهز به ماسك مخصوص که چشم‌ها را خسته نمیکند

آموزش کامپیوتر
SERVICES & TRAINING GSC SYSTEM & COMPUTER
موسسه جنرال سیستمز برای دوره های (تئوری و عملی) اصول مقدماتی کمپیوتر و برنامه‌نویسی COBOL-FORTRAN-RPG-PLI تاتاریخ ۶ر۴ر۵۱ نام‌نویسی مینماید.
نبش بلوار و امیرآباد کوچه ارجمند شماره ۶ تلفن ۶۶۲۲۹۱
۱ـ۴ آـ۲۰۳۰۲

تصفیه آب تمام اتوماتیك ساترن
مناسبترین دستگاه جهت ویلاهای شمال
شرکت زالیون
خیابان اسکندری شماره ۲۲۲
تلفن: ۹۲۱۰۳۹

کولرگازی توشیبا
درسه مدل مختلف

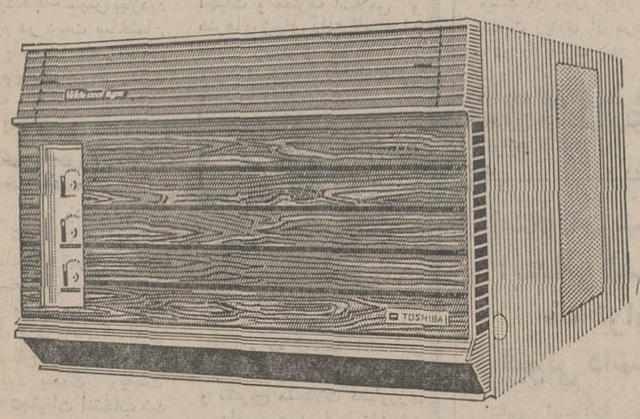

باقدرت ۱۲۰۰۰ ـ ۱۶۰۰۰ و ۲۳۰۰۰ بی تی یو
قابل استفاده باولتاژهای مختلف برق درسراسرکشور
Toshiba توشیبا سازنده بیش از ۶۰۰۰ نوع لوازم الکتریکی والکترونیکی

دفتر فروش
شرکت پربتون ایران
نماینده BBR , BBRV. سوئیس برای انواع سقف های توخالی‌و پیش فشرده‌به خیابان پهلوی ـ چهارراه امیراکرم ـ پلاك ۸۲
تلفن ـ ۴۰۱۰۹ و ۴۳۱۶۵ منتقل گردید

آگهی فروش اتوبوس
شرکت جنرال تایرورابر ایران سه عدداتوبوس کاملا نو ماگیروس دویتس‌مجهز به لاستیك‌های نورا از طریق نقدی بفروش میرساند.
کسانیکه مایل بخرید این‌اتوبوس ها میباشند میتوانند جهت بازدید و اطلاع بیشتر بمحل شرکت واقع در کیلو متر ۱۱ جاده کرج مراجعه نموده و با قسمت امور اداری تماس بگیرند.
کلیه پیشنهادات بانضمام رسید ۱۰۰٫۰۰۰ ریال سپرده تضمینی بایستی تا ساعت ۴ بعد ازظهر روز چهار شنبه ۷ تیر ماه ۱۳۵۱ بقسمت امور اداری شرکت ارائه گردد.
شرکت در رد و یا قبول و یا کلیه پیشنهادات مختار است.
شرکت‌جنرال تایر ورابرایران

اطلاعیه
گروه مهندسین مشاور آرشیتکت حسابی
از تاریخ اول تیرماه سال جاری ساعات کار دایره طرح و نظارت‌گروه‌زیرنظر هوشنك و ایرج حسابی مهندسین‌آرشیتکت واقع درخیابان شاهرضا اول فرصت شماره ۱۴ تلفن ۸۳۷۷۸۴ از ساعت ۸ الی ۱۲ و بعدازظهر ها ساعت ۱۶ الی ۲۰ تعیین گردید.
مدیر عامل
آـ۱۸۴۶۴

تلفن‌رئیس منشی مدل 822 سری 800 ATEA
بادوخط خارج و یك ارتباط داخلی.

قابل استفاده جهت مطب پزشکان و کلیه مدیران بخشهای خصوصی و دولتی.
GTE INTERNATIONAL
نماینده انحصاری شرکت سهامی تأمین برق و آب ایران جمشید آباد جنوبی شماره ۱۶۴ تلفن:
۹۲۳۶۳۳ ـ ۹۲۹۹۷۹
۹۲۵۱۴۰
P-3

سینما امپایر
گیشه سینما امپایر همه روزه برای رزرو بلیط آماده است
از فردا صبح فقط در
دو شعله آتش، دو بشکه باروت، دو بمب جاذبه جنسی برای اولین بار در کنار هم آتش افروزی میکنند

کلودیا کاردیناله
بریژیت باردو در فیلم زنگی

آتش افروزان
باشرکت: مایکل جی پولارد بکارگردانی: کریستین ژاک

خبرهای کشور

ناو شاهنشاهی پس از بازدید از شوروی ، به ایران بازگشت

بازدید دو ناو شوروی از بندر پهلوی

★مردم و مقامات شوروی از ناو شاهنشاهی شاهرخ استقبال گرمی بعمل‌آوردند

اداره روابط عمومی ستاد بزرك ارتشتاران اطلاع داد ناو شاهنشاهی شاهرخ که در تاریخ بیست و یکم خرداد ماه جاری بنابدعوت نیروی دریائی اتحـاد جماهیر شوروی برای یك‌دیدار رسمی دوستانه پنج روزه وارد باکو شده بود ، پس ازانجام برنامه‌به آبهای‌ایران‌بازگشت.

فرمانده مراکز آموزشی و پایگاه دریائی بندر پهلوی در این مسافرت در روی ناوشاهرخ بود . هنگام ورود به‌بندر بـاکو فرمانده نیروی دریائی شوروی در دریای خزر و معاون و افسران ستاد نامبرده و اعضاء کنسولگری و وابسته ارتش شاهنشاهی در روی اسکله‌ازناو استقبال گرمی به عمل آوردند.

دسته موزیك ابتدا سلام شاهنشاهی و سپس سرود ملی کشور شوروی را نواخت ، در مدت توقف فرمانده مراکز آموزشی و پایگاه دریائی‌بندر پهلوی از فرمانـده نیروی دریـائی شوروی در دریای خـزر و شهـردار بـاکو معاون اول‌رئیس‌شورای‌جمهوری آذربایجان شوروی دیدار‌رسمی بعمل آوردوبازدید های‌مختلفی ا زتاسیسات نفتی ، کارخانجات و کشاورزی و سایر نقاط‌دیدنی ترتیب داده شده بود که به وسیله شهرداران شهر های مربوطه ضمن پذیرائی‌توضیحات لازم داده شد .

د راین مدت از طرف مقامات شوروی نهایت پذیرائی از افسران و درجه داران نیروی دریائی شاهنشاهی بعمل آمد .

در تاریخ بیست و هفتم‌خردادماه ناو شاهنشاهی شاهرخ در حالی که از طرف فرمانده و افسران نیروی دریائی و مقامات کشوری اتحاد جماهیر شوروی و اعضاء کنسولگری شاهنشاهی بدرقه میشد در میان ابراز احساسات جمعیت زیادی از مردم باکو ، باکو را بطرف بندر پهلوی‌ترك نمود .

در دهه اول تیرماه ١٣٥١دوناو شوروی از بندر پهلوی بازدید خواهند کرد .

درجریان اعتصاب خلبانان تعداد زیادی‌هواپیما در فرودگاه تـوقف کردند. رئیس فدراسیون جهانـی خلبانان امروز ضمن آنکه‌اعتصاب را موفقیت آمیزخواند تهدید کرد در صورت بعمل نیامدن اقدامات جدی خلبانان بار دیگر اعتصاب خواهند کرد.درعکس که‌از فرودگاه «هترو » لندن گرفته شده چند هواپیما که خلبانان آنها جزو اعتصابیون بودند در حال توقف دیده میشوند عکس‌رادیوئی‌اطلاعات

تظاهرات علیه آزمایش اتمی فرانسه

پاریس ـ علیه سری آزمایش های اتمی فرانسه که قراراست امروز در جنوب اقیانوس آرام انجام شود ، اعتراضات وسیع در سطح جهانی صورت می ـ گیرد. در کنفرانس محیط‌انسانی استکهلم نیزاین آزمایشات‌شدیدا مورد انتقاد قرار گرفت ، وگفته شد اکنون که جهان یکپارچه برای سالم سازی محیط زیست انسانی قیام کرده دولت فرانسه علیرغم‌اعتراض های‌شدیدتصمیم دارد آزمایشات هسته‌ای خودرا عملی کند .

دراوکلند معترضین بـه آزمایشات هسته‌ای فرانسه‌دفتر شرکت هواپیمائی ایرفرانس را آتش زدند. مقامات امنیتی‌امکان کارگذاشتن بمب‌دردفترهواپیمائی رارد نکردند .

ازجمله کشور هائی که به آزمایش های هسته‌ای فرانسه شدیدا معترض است استرالیا است . درسیدنی پایتخت این کشور گروه زیادی در حالیکه پلاکاردهائی در دست داشتند آزمایشهای هسته‌ای فرانسه را محکوم کردند .

مـذاکرات بی‌نتیجه وزیر نفت عربستان

لندن‌ـ روزنامه تایمز در شماره امروز خودنوشته است کەممکن است برخوردجدیدی بین‌شرکت های نفتی و کشور های تولید کننده نفت‌درخلیج فارس درباره مسئله سهیم شدن کشور های صادر کننده‌درسرمایه کمپانیهای نفتی درگیرد.

تایمز اضافه کرده است‌مذاکرات محرمانه‌ای‌که در تعطیلات آخر هفته درپایتخت انگلیس بین نمایندگان کمپانیهای‌نفتی واحمد زکی‌یمانی وزیر نفت عربستان سعودی‌انجام‌شده‌تا آخرین‌لحظه نتیجه‌ای نداده است.

بااینحال مذاکرات قطع‌نخواهد شدولی بعقیده‌تایمز امیدی‌نیست که نظرات دو طرف قبل ازپایان مدت اولتیماتم «اپک» بیکدیگر نزدیک شود.

در جلسه علنی امروز مجلس شورایملی :

لایحه گذرنامه به کمیسیون برگردانده‌شد

ساعت ٩ بامداد امروزجلسه علنی مجلس شورای ملی‌بریاست آقای مهندس عبداله ریـاضی تشکیل گردید .

● در نطقهای قبل از دستور : خانم مهروش صفی‌نیا (نماینده شمیران) کار مبارزه بابیسوادی و اقداماتی که در این زمینه می شودرامطرح کردو ضمن‌تشریح چگونگی پیشرفت کار مبارزه با بیسوادی و خدمات لژیون خدمتگزاران بشر ،از مسئولانی که در این زمینه تلاش دارند تشکر کرد .

● مهین مزارعی (نماینده فسا) شهریه مدارس را مطرح کرد و از ضابطه‌ای که برای پرداخت شهریه بوجود آمده است یاد کرد و گفت مردم از این ضابطه که باید براساس آن شهریه مدارس فرزندان خودرابپردازند راضی هستند .

● اکبر مسعودی (نماینده‌سمیرم) پیرامون کنفرانس بین‌المللی‌کار صحبت کرد و پس از تشریح اهمیت و اثرات فرمایشات شاهنشاه آریامهردرسطح‌جهانی، یادآور نیازمندیهای حوزه‌انتخابیه خود شد وتوجه دولت رابه‌آن جلب کرد.

● سعید پدرامی (نماینده‌تبریز) نطق خود را اختصاص بـه کنفرانس بین‌المللی کار وبیان نکاتی از فرمایشات شاهنشاه آریامهر داد و ضمن آن گفت شاهنشاه بدنیا هشدار دادندقبل از اینکه حکومت ماشینی‌جامعه بشر را بسوی یک فاجعه‌بکشاند باید راهی برای نجات بشرپیدا کرد .

● در دستور مجلس معاون پارلمانی وزارت آب‌وبرق لایحه شرکت سهامی خاص آب وبرق منطقه‌ای خلیج فارس را تقدیم کرد .

● معاون پارلمانی وزارت‌جنگ لایحه اصلاحیه ماده ١٠ قانون نیرو های پایداری را تقـدیم داشت .

● وزیر بهداری لایحه تـامین خدمات درمانی مستخدمین‌دولت را تقدیم نمود .

● وزیر مشاورلایحه اصلاحیه قانون استخدام را تقدیم نمود .

● دردستور مجلس هفت‌لایحه از جمله لایحه گذرنامه قرار داشت. این لایحه بدرخواست اقلیت و موافقت اکثریت برای بررسی بیشتر به کمیسیون برگردانده شد .

مقررات جدید سفرحج برای‌زنان و شوهران

★ زن یا شوهر، بدون‌شرط می‌توانند همسر خود را در سفر حج بهمراه داشته باشند .

زن یا شوهری که برای نخستین بار عزم سفر حج دارند ، می ـ توانند همسران خود را که قبلا به حج رفته‌اند ، به عنوان‌همراه با خود به حج ببرند .

امروز سخنگوی اوقاف ضمن اعلام این مطلب ، توضیح داد :

« در صورتی که زن متقاضی باشد میتواندشوهرخود را که‌قبلا به حج رفته است،به‌عنوان همراه ویا اگرشوهر متقاضی باشد ،حق دارد زن خود را اگرچه قبلا به حج رفته باشد ، به عنوان همراه با خود به حج ببرد . در هر صورت گذرنامه‌بنام متقاضی‌صادر خواهد شد و چنانچه متقاضی از سفر منصرف شود ، به‌همراه او نیز اجازه سفر داده نخواهد شد .

این امر فقط در مورد زنان و شوهران اجرا می شودو شامل خویشهای دیگر نخواهد بود .

بدستور نخست‌وزیر

خانه‌سازی برای کپرنشینان از فردا آغاز میشود

★ دولت ٢٥٠ میلیون ریال برای اجرای ایـن طـرح پرداخت کرد

طبق‌دستور آقای هویدا نخست وزیر همزمان با طرحهای خانه سازی دولت که‌از طرف‌سازمان مسکن در نقاط مختلف مملکت انجام می شود عملیات‌اجرائی خانه سازی و اسکان ٧٠٠ تن از کپرنشین در سر بنـدك نزدیك بندر شاهپور از بامداد فردا آغاز می شود امروزآقای مهندس برمك مدیر عامل سازمان مسکن ضمن اعلام این خبر در زمینه چگونگی عملیات اجرائی مدت اجرا ی‌طرح‌هزینه و مشخصات این خانه ها توضیحاتی داد و گفت براساس طرح‌خانه سازی‌برای‌کپرنشینان در سربندك نزدیك بندرشاهپور ٧٠٠ باب خانه دواتاقه مجهزبه آشپزخانه ، آب لوله‌کشی و برق و دوش ساخته می شود. همزمان با آغاز فعالیت های ساختمانی ، شبکه فاضل آب خانه های مزبور و شهرسازی و اسفالت نیز بوسیله این سازمان تهیه و تکمیل می‌شود این برنامه طی مدت ١٦ ماه پایان می یابد و علیرغم وضع محیط و گرمای شدید طبق دستور آقای نخست وزیر عملیات اجرائی از فردا آغاز و بدون وقفه پایان می یابد . سازمان برنامه ٢٥٠ میلیون ریال برای اجرای این طرح تامین و در اختیارسازمان‌مسکن گذارده است .

سازمان مسکن به موازات عملیات اسکله سازی که‌توسط سازمان بنادر ساخته می شود عملیات ساختمان خانه ها را در راس موعد تعیین شده به پایان میرساند و این خانه ها همزمان با تاسیس اسکله بندر شاهپور آماده می‌شود .

ایران‌شریفی چگونه‌اعدام می‌شود

اجرای حکم اعدام ایران‌شریفی که در ظرف همین هفته انجام خواهد شد امروز مورد بررسی مقامات دادگستری و زندان‌قرار گرفت .

چگونگی اعدام

خبرنگاران ما امروز گزارش دادند که برای اعدام زن در قانون ایران و آئین نامه هـای اجرائی طرز خاصی پیش‌بینی نشده است .

مقامات قضائی امروز گفتند که اعدام ایران شریفی بوسیله دار در زندان انجام خواهد گرفت و عینا شبیه سایراعدام هاست . یعنی هیچگونه تفاوتی با دیگران ندارد .

در مراسم‌اعدام ایران‌شریفی تماشاچی حضور نخواهد داشت و بدینجهت خبرنگاران‌وعکاسان نیز در این مراسم شرکت داده نمیشوند و فقط هنگام مذاکره قاضی عسگر با محکوم حضور خواهند داشت .

اداره فنی وزارت دادگستری امروز در جستجوی پرونده‌اعدام رئیست‌که‌گفته میشود درحدود٤٠ سال پیش دارزده شده است . هدف این است که معلوم شود آن زن که مرتکب قتل و قاچاق شده بود به چه صورت اعدام شده است .

تا آخر وقت امروز این پرونده دربایگانی پیدا نشد . گفته میشود که اعدام زن‌مورد بحث‌گویا ،مربوط به سالهای ١٣٠١ـ١٣٠٢ است .

رضایت

امروز این سئوال مطرح بود که‌آیابارضایت شاکی خصوصی (پدرومادر اطفال مقتول) میشود ایران شریفی رانجات داد.

خبرنگار ما در باره این مطلب از دادستان استان‌سئوال کرد وی گفت : حالا که‌دستور اجرای حکم از جانب وزیر دادگستری صادر شده دیگر رضایت شاکیان خصوصی‌ایران را از اعدام نجات نمیدهد .

امیدی برای محکوم

اما نتیجه معاینه پزشکی قانونی میتوانددر آخرین‌ساعت، اعدام ایران رابه تعویق‌بیندازد، زیرا کسی که اعدام میشود باید از نظر جسم وروان سالم باشد و اگر پزشك قانونی نظر دهد که سالم نیست ، تا رفع بیماری اعدام به تعویق میافتد .

بی‌اطلاع است

امروز خبرنگار ما با یك‌مقام زندان صحبت کرد او گفت ایران شریفی از جریان صدور اجرای حکم اعدام خود اطلاع ندارد و در این زمینه دادسرای استان که مامور اجرای حکم دادگاههای جنائی‌است‌مکاتبه‌ای با ما نکرده است ، ولی اجرای حکم را نمیشود معطل گذارد ، بمحض اینکه‌دستور به‌دادسرای استان برسد آنرا به زندان منعکس میکند تا وسایل اعدام را در ساعت معینی آماده‌سازیم، اعدام در محوطه زندان صورت خواهد گرفت و طبق یك سنت قدیمی سعی میشود که پاهای این زن هنگام بالا کشیدن از دارپیدانباشدو برای‌این منظور باو شلوار خواهیم پوشاند .

رضایت نمی‌دهد

امروز یکی‌از خبرنگاران ما با حاجیه خانم مادر فاطمه و زهره دونادختری ایران که بوسیله‌او ربوده وسربه نیست‌شدندصحبت کرد . این زن که روزگاری هووی‌ایران بود گفت :

من بهیچوجه رضایت‌نمی‌دهم ، روزی‌که اورا اعدام کنند یك گوسفند قربانی می کنم . ایران شریفی قبل از ازدواج باشوهر من ، پنج‌بار شوهر کرده‌بود و شوهر من ششمین شوهر اوبود. اوباداشتن چندین فرزند ، بچه های بیگناه‌مرادزدیدوسر به‌نیست کرد باید اعدام شود تا هم به قصاص‌خود برسد وهم‌باعث‌عبرت دیگران شود .

وصول دستور

آخروقت امروز خبرنگار ما از دادگستری گزارش‌داد که‌دستور وزیر دادگستری درمورد اجرای حکم‌اعدام ایران‌شریفی‌وپرونده بدادسرای استان مرکز واصل شد.وزیردادگستری ضمن‌مطالعه پرونده ایران شریفی ازماده٥٥ استفاده نکرد و برای‌اواستدعای تخفیف‌در مجازات نشد .باوصول دستور وزیردادگستری،دادستان استان‌اقدامات قانونی‌خودراجهت اجرای حکم بعمل می آورد .

خبرنگارما اظهار نظر کرد که‌به احتمال قوی‌مراسم‌اعدام‌سحرگاه پنجشنبه انجام خواهد گرفت .

آقای یاسری دادستان استان مرکز پس از دریافت دستور وزیر دادگستری گفت که از هم اکنون (ساعت ١٢و ٣٠ دقیقه) تبادل نظر خود را با مقامات زندان برای اجرای حکم شروع میکنم تا با توجه به مقدورات زندان در نزدیک ترین فرصت حکم دادگاه در مورد ایران شریفی اجراشود . ساعت‌اعدام پس‌از تبادل نظر دادستان‌استان و مقامات زندان تعیین خواهد شد .

حاجیه خانم هووی سابق ایـران شریفی و مادرزهره‌و فاطمه؛

عقاید طبقات مختلف مردم در مورد

اعدام‌ایران‌شریفی

خبر اجرای حکم اعدام ایران شریفی که روز گذشته بطور اختصاصی در روزنامه اطلاعات منتشر شد بیش از آنچه انتظار میرفت در تهران و شهرستانها توجه مردم و محافل اجتماعی و خانوادگی را بخود جلب کرد .

این توجه یقینا بخاطر آنست که ایران شریفی اولین زنی است که در تشکیلات قضائی ایران اعدام میشود .

روز گذشته وامروز در تمام‌محافل صحبت از اعدام ایران شریفی بود.

خبرنگاران ما نظر طبقات مختلف را چنین گزارش داده‌اند :

برابری در همه چیز

رحمان پور غرائی راننده تاکسی تهران وقتی با خبرنگار اطلاعات روبرو شد در جواب گفت :

ـ من قبلا این جریان را ازطریق روزنامه ها دنبال کرده‌ام، راستش را بخواهید روزهای اول اینهمه سخت دلی‌ودیوانگی‌راباور نمیکردم وازخودم می‌پرسیدم مگر ممکن‌است یک زن ، زنی که بهر حال مادر بودن‌جزء وجودواوست بتوانددست خود را بجنایت آلوده کند و دو کودک معصوم را بقتل برساند .

وقایع بعدی نشان داد که این حادثه بهمان زشتی باور نکردنی متاسفانه اتفاق افتاده . چندبار با خودم تکرار کردم قضات و مسئولین دادگستری در این‌باره چه‌عکس‌العملی نشان میدهند تا اینکه بالاخره خواندم وزیر دادگستری اعدام ایران شریفی را تایید کرده است. بنظرمن مجازات این‌زن حالا دیگر باید خیلی‌ساده و عادی تلقی شود . زیرا بحمدالله زنها در همه‌امور بامرد ها مسابقه برابری گذاشته‌اند و قانون‌هم آنهارا مساوی مردمی‌داند پس باید در اعدام شدن هم بامرد ها مساوی باشند .

حالا که برخی از خانم ها برای اثبات برابری خود ودکای بدون مزه می‌نوشند و پشت میز قمار برابر مردها حریف‌قهاری هستند باید در برابر قانون مجازات هم مساوی باشند!»

ماست‌ها را کیسه کردند

آقای جعفر میرزابیگی . یکی از پیشه‌وران پل‌چوبی در پاسخ‌سئوال ما درمورد اعدام ایران شریفی چنین اظهار نظر کرد :

این پیش‌آمد تاسف‌بار از یک‌طرز تفکر قدیمی پرده برداشت چـون همیشه عده‌ای از زنها بعلت موقع اجتماعی خود و مراعاتی که اجتماع نسبت به آنها نشان میداد متاسفانه خود را از شدت عمل قانونی مصون حس میکردند وبار ها برای خودم پیش‌آمده است که زنها با صراحت گفته‌اند چون زن هستیم مارا در برابر عمل غیر قانونی مجازات نمی‌کنند .

بااعدام «ایران شریفی» که بنظر من بەدو قتل فجیعی دست زده است افسانه مصونیت زنان بپایان میرسد و آنها هم حس می‌کنند که دربرابر قانون مجبورند مثل‌دیگران مطیع باشند و انتظار چشم‌پوشی قانون را نداشته باشند . بعبارت ساده ازاین پس زنها ماست خود را کیسه می‌کنند .

امتحانات ششم ابتدائی امسال سه‌هزارنفر قبولی داشت

نتایج امتحانات نهائی ششم ابتدائی اعلام شد .

گزارش خبرنگارماحاکی‌است در امتحانات نهائی ششم ابتدائی ١٣ هزار نفر شرکت کرده بودند که از این عده بیش از ٣ هزار نفر از آنان قبول شدند .

کار تصحیح بیش از نیمی از اوراق شرکت کنندگان‌درامتحانات نهائی‌ششم‌متوسطه‌ومتفرقه‌باتمام‌رسیده است وبه احتمال زیاد در اواخر هفته آینده نتایج امتحانات اعلام می شود .

باپایان اعتصاب یکروزه خلبانان

مهرآباد به حال عادی بازگشت

امروز فرودگاه مهرآبـاد بحال عادی بازگشت و پـرواز هواپیما های خارجی مجـددا طبق برنامه انجام پذیرفت .

با پایان یافتن اعتصاب ٢٤ ساعته خلبانهای خارجی‌آرامش فرودگاههای تهران ـ آبادان‌و شیراز نیز خاتمه یافت و ورود و خروج هواپیما های شرکت های‌هوائی خارجی ،باردیگر به جریان افتاد. از بامداد امروز چندتن از خلبان های‌شرکتهای هواپیمائی اروپائی که درتهران بحالت اعتصاب دست از کـار کشیده بودند پرواز های عادی خود را از سر گرفتند

متن لایحه خدمات درمانی کارمندان دولت و بازنشستگان

لایحه تامین خدمات درمانی مستخدمین‌دولت صبح‌امروز در کمیته مرکزی مراکسیون پـرمانی حزب‌ایران نوین‌که‌بریاست دکتر مصطفی‌الموتی تشکیل شده بود مورد بررسی و تصویب قرار گرفت و این لایحه امروز تقدیم مجلس شورایملی شد .

متن این لایحه بشرح زیر است :

ماده ١ـ دولت‌مکلف‌است‌خدمات درمانی کلیه کارکنان وزارتخانه ها ، موسسات دولتی و وابسته بدولت و شرکت های دولتی اعم از شاغلین و بازنشستگان و موظفین و همسر و فرزندان تحت تکفل آنان و نیز وراث قانونی کارکنان‌مذکوررامادام که از حقوق وظیفه استفاده می نمایند ، بتدریج که موجبات آن فراهم میگردد تامین نماید .

تبصره ١ ـ افراد سپاهیان انقلاب درمدت خدمت سپاهی از خدمات درمانی موضوع این قانون استفاده خواهند کرد .

تبصره ٢ ـ سایر افراد خانواده تحت تکفل کارکنان دستگاه های‌فوق نیز ممکن‌است درصورت فراهم شدن موجبات تامین درمان آنان ازمقررات‌این قانون استفاده نمایند ، ضوابط مربوط به تامین‌درمان مشمولین این تبصره به پیشنهاد وزارت بهداری‌و تصویب مجمع عمومی مذکور درماده٤ تعیین خواهد شد .

ماده ٢ـ تامین خدمات‌درمانی مقرر دراین قانون از طریـق خرید خدمات‌پزشکان‌و موسسات و گروه های پزشکی بخش خصوصی انجام خواهد شد.

تاسیس شرکت درمانی

ماده ٣ـ بمنظور اجرای‌این قانون شرکت تامین درمان کـه به‌رعایت اختصار در این قانون شرکت نامیده میشود تشکیل‌می گردد. شرکت دارای شخصیت حقوقی بوده‌و موسسه‌عام‌المنفعه است که وابسته به وزارت بهداری میباشد .

ماده٤ـ شرکت‌دارای مجمع عمومی مرکب‌ازوزیران بهداری، دارائی ، کارو‌امور اجتماعی ، دبیر کل سازمان امور اداری و استخدامی کشور و مدیر عامل سازمان برنامه و یا نمایندگان آنان میباشد . ریاست مجمع عمومی باوزیر بهداری است.

ماده ٥ـ حق تامین‌سرانـه خدمات درمانی‌ونیز حدود این خدمات‌و همچنین‌میزان‌فرانشیز به پیشنهاد وزارت بهداری و تائید مجمع عمومی و تصویب هیئت وزیران معین خواهد شد.

سهم دولت و کارمند

ماده ٦ـ قسمتی از حق تامین درمان مشمولین ماده ١ از طرف دولت پرداخت وقسمت دیگر از حقوق و مزایای نقدی مستمر ماهیانه آنان کسر می گردد . مشمولین‌فوق‌بابت تامین درمان خودوهمسرو فرزندانشان به نسبت میزان حقوق ومزایای نقدی‌مستمر ماهیانه و یا حقوق وظیفه و مستمری دریافتی خود به‌چهار گروه تقسیم میشوند: **گروه اول$\frac{1}{4}$ از حق تامین ، گروه دوم $\frac{1}{3}$ گروه سوم $\frac{1}{2}$ و گروه چهارم$\frac{3}{4}$ آنرا می پردازند و مبلغ پرداختی آنان در هر حال نباید از چهاردرصد حقوق و مزایای نقدی مستمر ماهیانه وبامستمری ووظیفه آنان تجاوز نماید. پرداخت بقیه بعهده دولت است. تعیین گروههای مذکور با مجمع عمومی خواهد بود.**

تبصره ١ـ حق تامین درمان فرزندان مازادبرسه فرزندکه نه‌ماه پس از تقدیم این قانون متولد شوند کلا بعهده استفاده کننده خواهد بود و دولت سهمی از این بابت پرداخت نخواهد کرد.

ماده ٧ـ وزارتخانه‌هـا و سایر دستگاههای مشمول مقررات ایـن قانون مکلفندبمحض اعلام آمادگی شرکت در هر منطقه ، همه ماهه سهم کارکنان و بازنشستگان خود وافراد خانواده آنان و مستمری و وظیفه بگیران بابت حق تامین‌مقرر در این قانون را از حقوق و مزایای آنان‌کسر نموده و مستقیما به‌شرکت بپردازند.

حق تامین درمان سهم دولت به صورت یک قلم در بودجه سالانه کل کشور منظوروبه‌شرکت‌پرداخت میشود.

ماده٨ ـ اعتبار وامهای درمانی سازمـان برنامـه مربوط به‌توسعه شبکه بیمارستانی از طریق بخش خصوصی که بوسیله وزارت بهداری‌پیشنهاد و بتصویب سازمان برنامه میرسد از تاریـخ تصویب این‌قانون در اختیار‌شرکت قرار میگیردتا باتوجه به مقتضیات واحتیاجات درمانی‌کشور بمصرف برسد.

ماده٩ـاعتبارات‌مربوط بەطرح های خرید خدمات که از طرف وزارت بهداری پیشنهادو بتصویب سازمان برنامه میرسد در اختیار شرکت قرارمیگیرد تاطبق آئین‌نامه هائیکه‌بتصویب‌مجمع عمومی‌خواهد رسید بمصرف‌تامین درمان افـراد کم‌بضاعت سایر طبقات که ازبیمه های درمانی برخوردار نمی‌باشند برسد.

سایر طبقات

ماده١٠ـ در نقاطی که اجرای این قانون اعلام میشود شرکت میتواند با تصویب شورای عالی تامین اجتماعی‌افراد سایر طبقات را نیز مشمول این قانون قـرار داده و طبق شرایط و مقرراتی که به‌تائیدوزارت بهداری وتصویب مجمع عمومی‌شرکت میرسد نسبت به‌تامین درمان آنان اقدام نماید.

ماده١١ـ اساسنامه شرکت از طرف وزارت‌بهداری تهیه و پس‌از تائید مجمع‌عمومی وتصویب هیئت وزیران بموقع اجرا گذارده‌خواهد شد.

ماده ١٢ ـ تصویب مقررات‌مالی اداری ، استخدامی و سایر آئین‌نامه های اجرائی این قانون و نیز تعیین میزان اندوخته هاو نحوه استفاده از آنان با مجمع عمومی میباشد .

تبصره ـ هرگونه اصلاح و یا تجدید نظر دراساسنامه ومقررات فوق به ترتیب مذکور انجام پذیر است .

ماده ١٣ ـتا تصویب‌اساسنامه و آئین‌نامه های‌اجرائی این‌قانون وظایف و اختیارات وزارتخانه ها و موسسات مشمول این قانون در امر درمانی کماکان ادامه خواهد یافت .

انحلال بیمه کارمندان دولت

ماده ١٤ـ پس از تصویب اساسنامه شرکت سازمان بیمه کارمندان دولت منحل و کلیه تاسیسات و تجهیزات، اعتبارات، اموال و تعهدات آن سازمان به شرکت منتقل میگرددو مستخدمین رسمی سازمان مذکور به شرکت منتقل ومشمول مقررات ماده١٤٤ قانون استخدام کشوری‌و تغییرات بعدی آن خواهند بود .

ماده ١٥ـ از اول سال ١٣٥٢ دولت مجاز نمی باشددرموردآن دسته از کارکنان دستگاههائی‌که اجرای این قانون نسبت به آنها اعلام میگردداز محل درآمد های عمومی و عمرانی ویا اختصاصی اعتباری جهت درمان آنان در بودجه وزارتخانه ها و سازمان‌ها وشرکت ها و موسسات فوق‌منظور نماید و دستگاه های مذکور نیز مجاز نخواهند بود در این زمینه تعهدهیچگونه مخارجی ازاعتبارات خود بنمایند و در هر حال از تاریخ تصویب این قانون هیچیک از وزارتخانه ها و دستگاه هـای مشمول این‌قانون نمیتواند مبادرت به توسعه موسسات درمانی خود ویا تعهداتی اضافی بنماید .

ماده ١٦ ـبا اجرای این‌قانون کلیه مقرراتی که مغایر این‌قانون باشد در قسمتی که مغایرت دارد ملغی است .

ماده ١٧ـوزارت بهداری‌مامور اجرای این قانون است .

مهاجرت از شهرستانها بتهران

بقیه‌ازصفحه آخر

شهرتهران و نحوه مصرف عوارض وصول شده در زمینـه اجرای برنامه‌های شهـری را مورد ستایش قرار داد و اظهار داشت انشاءالله‌سایر نقص‌های ظاهری شهر تهران‌هم رفع‌شود.

رئیس مجلس سپس لزوم‌ایجاد فاضلاب شهر تهران رانیزیادآور شد و گفت تابحال در خانه‌های ٢٠٠ـ٣٠٠ـ٤٠٠ متری پنج نفر زندگی میکردند و آب راسطل سطل میخریدند و بنابراین آبی را که بدور میریختند چاه‌ها می توانستند آنها را جذب کنند اما اکنون عمارت های‌چند طبقه‌می سازند. از این‌رو باید قبل از هرچیزفکر فاضلاب‌شهر رابکنیم‌تا آب زائد این منازل را خارج سازد .

رئیس مجلس شورایملی‌ایجاد وسیله حمل و نقل برقی‌رابرای شهر تهران یادآور شد و گفت برای ما چه تفاوتی میکند که ما مواد سوختی مانند گازوئیل را که حالا در شهر مصرفـمی کنیم تا وسائط نقلیه را بکـار اندازیم در محل خاصی در خارج شهر بسوزانیم و وسیله برقی را در شهر به حرکت درآوریم تا هوا نیز آلوده‌نشود.

شرکت در کنگره

آقای دکتر ناصر معینی زاده متخصص‌گوش گلو و بینی‌برای شرکت‌درپنجمین کنگره‌زینولوژی به اروپا عزیمت کرد.

خبرهای کوتاه

ملاقات بانخست‌وزیر

ساعت ١٠بامداد امروز دکترنهاوندی رئیس دانشگاه تهران به اتفاق آقای روژه گودری رئیس دانشگاه مونرال (کانادا) با آقای هویدا نخست‌وزیر ملاقات کردند .

رئیس مجلس سنا به آلمان غربی میرود

بامداد فردا مهندس شریف امامی رئیس مجلس سنا بدعوت پارلمان آلمان درراس هیئتی از مجلس سنا به بن عزیمت خواهد کرد .

سناتور مصطفی تجدد ، سناتور دکتر طاهر ضیائی ، سناتور دکتر احمد سید امامی ، در این سفر همراه رئیس مجلس سنا هستند .

رئیس مجلس‌سنای ایران در اقامت شش روزه خودبا دکتر گوستاوهاینه‌مان رئیس جمهوری ، ویلی‌برانت صدراعظم، والترشل وزیر خارجه‌آلمان فدرال ملاقات خواهد کرد و دیداری با اعضای گروه پارلمانی دوستی ایران وآلمان‌خواهد داشت . هریک از سناتور ها برنامه های‌سخنرانی ویژه‌ای خواهند داشت واز جمله سناتور دکتر طاهر ضیائی در یک کنفرانس صاحبان صنایع آلمان که در بن تشکیل میشود سخنرانی خواهد کردو مذاکراتی بادکتر سوهل رئیس اتحادیه صنایع آلمان خواهد داشت .

رئیس مجلس‌سناو اعضای پارلمانی همچنین از شهر های بن ، کلن ، مونیخ، اشتوتکارت و هامبورک دیدن‌خواهند کرد .

ملاقات با معاون نخست‌وزیر شوروی

آقای ایرج وحیدی وزیـر آب و برق که چند روز قبـل برای مذاکره و بازدید از شوروی به آن کشور رفتـه است ، دیروز درکاخ کرملین با« دیمتری پالانسکی» معاون اول‌رئیس شورای وزیـران اتحادجماهیر شوروی‌ملاقات و مذاکراتي پیرامون احداث تاسیسات آبرساني و توسعه روابط علمي و فنی بین دو کشور بعمل آورد در ایـن مذاکرات هیئت دو کشورنیز حضور داشتند .

بازدید از استادیوم پرسپولیس

باشگاه پرسپولیس تهران‌و استادیوم سی هزار نفری‌این باشگاه واقع درکیلومتر ٧ مورد بازدید سپهبد حجت معاون نخست وزیر و سرـ پرست سازمان تربیت بدنی‌و تفریحات سالم قرار گرفت.

سپهبدحجت سپس ببازدید استادیوم در دست ساختمان باشگاه پاس نیز که روبروی استادیوم پرسپولیس قراردارد پرداخت .

استعفای رئیس موسسه تحقیقات

دکتر کاظم ودیعی رئیس موسسه تحقیقات و آموزش تعاون دانشگاه تهران ازسمت خود استعفا کرد.

دکتر ودیعی حدود هفت سال قبل و در زمانیکه آقای دکتر صالح رئیس دانشگاه تهران بود بسمت ریاست موسسه تحقیقات انتخاب شد

مجمع عمومی کانون مهندسین

بعد از ظهر دیروز ، مجمع عمومی عادی کانون مهندسین ایران تشکیل جلسه داد .

مهندس شریف امامی رئیس کانون رسمیت جلسه را اعلام کرد و مهندس دری دبیـر کانون ، گزارشهائی ازهیات مرکزی و ساختمان کانون را قرائت کرد .

رئیس اتاق تهران به اروپا رفت

صبح امروز آقای علی‌اکبر محلوجی رئیس اتاق بازرگانی‌و صنایع و معادن تهران برای ادامه معالجه به اروپا عزیمت کرد .

کنگره بین‌المللی لاینز

آقای‌دکتر محمد تقی نیک نژاد ، رئیس منتخب منطقه ٣٥٤ الف لاینز ایران برای شرکت در کنگره بین‌المللی لاینز به مکزیکوسیتی عزیمت کرد .

انتصاب‌دروزارت‌کشور

ازطرف آقای محمد ساموزیر کشورآقایان رئیس زاده‌بسمت دبیر هیئت‌عالی نظارت و عباس رادفر بعنوان عضو هیئت مدیره اتحادیه شهرداریها منصوب شدند.

پیش بینی هوا

هوای استانهای آذربایجان‌و دامنه های البرز کمی تا قسمتی ابری بارگبار های‌پراکنده هوای کرانه های دریای مازندران و شهرستانهای غربی‌ایران،صاف که‌دربعضی ساعات ، نیمه‌ابری. هوای شهرستانهای‌جنوب شرقی ایران و جزایر تنب وابوموسی صاف که‌در بعضی نقاط همراه بامقداری ابرو یاگردو غبارمحلی است.

ضمنا حداکثر درجه حرارت امروز تهران‌نسبت بروز گذشته ٢تا٣ درجه گرمتر خواهد شد گرمترین نقطه در ٢٤ ساعت گذشته آغاجاری با حداکثر٤٦و حداقل٢٣ درجه وخنکترین‌نقطه مشهد باحداکثر٢٩ و حداقل ٩ درجه بوده‌است. حداکثر درجه حرارت تهران ٣٣ و حداقل‌آن ٢٣ درجه‌سانتیگراد بوده است.

وزیرکشور به ایلام‌رفت

بامداد امروز آقای دکتر محمد ساموزیرکشور بمنظور بازدید از پیشرفتهای عمرانی ایلام به‌آن منطقه عزیمت‌کرد وزیر کشور فـردا بتهـران مراجعت میکند .

ایرانیان مقیم«راپید» سلامتند

وزارت امور خارجه‌اطلاع دادسرکنسولگری شاهنشاهی ایران درسانفرانسیسکو برای جویا شدن از وضع ایرانیان مقیم شهر «راپید» آمریکا که درجریان سیل‌اخیر خسارات فراوانی‌دیده است ، ماموری به آن‌شهراعزام‌داشته است. گزارش واصله در این باب حاکی است‌که کلیه محصلین و سایر اتباع ایران سلامت هستند .

پایان امتحانات

سخنگوی دانشگاه تهـران اعلام کرد که امتحانات‌پایان سال جاری دانشکده هـای الهیات و معارف اسلامی و هنرهای زیبای دانشگاه تهران بپایان رسید و تعداد ١٢٦٠ نفر دانشجو‌تعطیلات‌تابستانی خود را آغاز کردند .

سخنرانی‌وزیر کشاورزی

آقای مهندس روحانی‌وزیر کشاورزی و منابع طبیعی بعدازظهردیروز در کنفرانس هفتگی کانون ناسیونالیست ایران برنامه هـای آینده کشاورزی کشور را تشریح کرد. وزیر کشاورزی درآغاز بااشاره به توسعه اقتصادی ایران در ده سال گذشته و تشریح مشکلات کشاورزی ودامپروری درباره‌میزان‌رشد دربخش‌های‌صنایع آب وبرق مطالبی‌بیان داشت

دانش آموزان ممتاز به اردو میروند

کاروان دانش آموزان ممتاز دبیرستانهای تهران ساعت ٦ صبح روز پنجشنبه اول تیرماه ازدومحل مختلف ، دبیرستان دکتر ولی‌الله نصر و دبستان فردوسی با ٢٠ دستگاه از اتوبوس های اداره کل آموزش و پرورش تهران‌به سوی رامسر عزیمت خواهند کرد.

گشایش خانه فرهنگ روستائی

هفتصد و دوازدهمین خانه فرهنگ روستائی‌در ساختمان اعطائی علیاحضرت شهبانو در روستای لیلی کوه لنگرود گشایش یافت .

درمرکز سپاهیان انقلاب

تحلیل ایدئولوژی انقلاب سفید ایران ، انقلاب شـاه و مردم ، و نقش شخصیت در تاریخ ، موضوع سخنرانـی های دکتر رضا علومی استاد دانشگاه و نماینده مجلس شورایملی ـ در مرکزسپاهیان ترویج و آبادانی است .

گروههای لیسانسیه های تعاون‌ـ اقتصاد ـ علوم‌سیاسی و جامعه شناسی کـه دوره آموزشی و تئوریک خـدمت سپاهیگری را میگذرانند در این کلاس گفت و شنود و بحث شرکت مینمایند .

دعوت روسای ممتحنه امتحانات ششم متوسطه

اداره آموزش‌و پرورش‌تهران ازروسای‌هیات ممتحنه‌امتحانات نهائی ششم وتوسطه‌دعوت نمود تا روز های پانزدهم و شانزدهم تیرابه‌خرج آموزش و پرورش دراصفهان بگذرانند.

این دعوت بخاطر تجلیل از برگزارکنندگان امتحان‌کەبا دقت ودرستی‌کارخودرا انجام‌داده‌اند صورت گرفته است .

تجلیل از شادروان رشید یاسمی

در اجرای برنامه تجلیل ازبزرگان ادب پارسی مطابق برنامه‌ای‌که آماده گردید طی مراسم ویژه‌ای در دانشگاه تهران از شـادروان استـاد غلامرضارشید یاسمی تجلیل خواهد شد .

دکتر رضا براهنی

چند پیشنهاد به دانشگاه

باپول ایرانی مقاله خارجی مینویسید؟!

چند مساله درباره دانشگاه تهران در همین اواخر سال تحصیلی بنظرمرسیده که دراینجا می‌نویسم و امیدوارم دریه تخته بخورد و تعدادی از پیشنهادهای‌من وامثال من، بالاخره درجائی شنیده شود و اقداماتی از طرف مقامات مسئول‌بعمل آید. و بازهم اگر اقدامی از طرف‌مقامات مسئول بعمل نیامد، گله‌ای نیست. چرا که در بعضی موارد، بیشتر غرض روشن کردن اذهان عمومی است واگر مقامات مسئول، بی‌درنگ اقدام به برطرف‌کردن مشکلات نکنند، بالاخره روزی اذهان عمومی، آن مقامات را مجبور بـه اقدام خواهد کرد.

انتخابات دانشکده‌ای

۱ـ اولین پیشنهاد من این است که به‌استادان دانشکده های مختلف‌دانشگاه تهران، فرصت بدهید که رئیس‌ومعاونان دانشکده‌های خود را، خود انتخاب‌کنند و اگر زمانی احساس کردند که‌این روسا و معاونان خوب کار نمی‌کنند ویاکارهارا از سر خود وا می‌کنند ویا به ریاست و معاونت فقط بعنوان یک مقام ویک‌افتخار خصوصی می‌نگرند، به شکایات جمعی استادان آن دانشکده رسیدگی کنید و رئیس و معاونان را کنار بگذاریدورئیس و معاونان دیگری، از طریق انتخابات عادلانه دانشکده‌ای برسر کار آورید.

مجمع‌عمومی دانشکده‌ای

۲ـ پیشنهاد دوم من این است که هر دانشکده هریک ماه لااقل یک مجمـع عمومی تشکیل دهد و تمام استادان پیر و جوان دانشکده در این مجامع عمومی شرکت کنندوهرکسی آزادانه هرحرفی را که مربوط به کار و حرفه‌اش‌میشود و نتوانسته است از طریق شورا های عمومی و اجرائی گروه بگوش کسی برساند، در این مجمع عمومی مطـرح کند. بسیاری از استادان جوان‌دانشگاه، در هیچ‌جای دانشگاه، جز شورای‌عمومی که گاهی هرچند ماه یکبار تشکیل‌میشود، و شورای اجرائی کـه‌شورائی نسبتـا محدود است. نمی‌تواند صدایشان را بگوش استادان دیگر برسانند و گـاهی شورای اجرائی بعلت خالت‌های بیجای مدیران متزلزل گروه، دوزخی است که برآن عصبانیت و خشونت تمام حـاکی است.

چیزی بنام هیئت ممیزه

۳ـ اگر شما مدیران گـروه قوی و شوراهای اجرائی سـالم و شورا های عمومی آزاد و سالم داشته باشید برای ارتقا یافتن استادان دانشگاه ازیکمرتبه به مرتبه دیگر ، هیچ نیـازی بـوجود هیئت ممیزه دانشگاه نیست . اگـر یک گروه واستادان آن ، که طبعا در کار خود، بیش از هر هیئت ممیزه‌ای تبحر دارند، تشخیص بدهند که استادیاری به مقام دانشیاری- مثلا- برسد، و ایـن استادیار از نظر استادان آن گروه تمام شرایط لازم‌برای احراز مقام‌دانشیاری داشته باشد، تصمیم گروه‌بایدنهائی‌ترین تصمیم درباره سرنوشت آن استادیـار باشد، و چون ممکن است مشکلاتی مربوط به امور استخدامی وجودداشته باشد، پرونده این استادیار، نه از نظر کار آموزشی و تحقیقی و سواد وغیره ـ که هیئت ممیزه دانشگاه اکنون به خـود اجازه قضاوت درباره آنها را می‌دهد ـ بلکه فقط از نظر حقوق و سال خدمت و غیره، در کارگزینی دانشگاه باید حل شود. با شرایط خاص، هیئت ممیزه‌فقط چوبی است لای چرخ و سنگ گنده‌ای است وسط راه، و طبیعی است که یک هیئت ممیزه کوچک نمی‌تواند درکارگروه های دانشگاه که کارشان بسیار فنی و حرفه‌ای و تخصصی است، دخالتی بکند. پیشنهاد من این است که هیئت ممیزه را منحل کنید، چرا که هیچ نیازی بـوجود چنین هیئتی نیست. این گروهها هستند که باید درباره سرنوشت استادانشان تصمیم بگیرند ، نه اعضای هیئت ممیزه، که گاهی اطلاعشان از کار یک گروه،حتی باندازه کمترین عضو آن‌گروه هم‌نمیتواند باشد .

مقاله بزبان خارجی ؟

۴ـ این نگارش مقاله در مجلات‌معتبر خارجی و یا چاپ کتاب بزبان خارجی را فعلا رها کنید. چرا که بی‌ارزش‌ترین کاری است که شمامی‌توانید بکنید. ازنظر مسائل فنی، شما دانش فنی و علمـی غربی را هنوز ندارید و چاپ مقاله در باره این مسائل، اگر حتی درمعتبرترین مجلات هم‌صورت بگیرد، هرگز نمی‌تواند در سطح مقالات یک دانشمند غـربی ارزشیابی شود. و ثانیا از این مقاله‌ای که شما در غرب چاپ می‌کنید، چه چیز بایران و ایرانی میرسد؟ عملا هیچ چیز. وفقط باپول ایرانی برای خارجی‌مقاله‌ای نوشته‌اید که ازآن بی‌نیاز است .

این ما هستیم که نیازمند آن فن وعلم هستیم، نه غربی، پس چه بهتر که این مقاله را بفارسی و در همین ایران‌چاپ بکنیم تا ایرانی از آن علم کـه محتوای مقاله را تشکیل می‌دهد، استفاده کند .

درباره مسائل فلسفی، هنری وادبی، **مخاطب قراردادن غربی فقط به منزله خبط دماغی است. چرا که اگر مقاله ، یا کتاب درباره ایران هست، چرابفارسی نیست تا همگان از آن استفاده کنند؟ و اگر می‌خواهید دیگران هم از نـوشته شما استفاده کنند، بگذارید خودشان و یا مترجمانشان بنشینند و ترجمه کنند و دراختیار دیگران قرار بدهند. من مـی توانم یک کتاب کلی‌درباره فلسفه،عرفان، ادبیات فارسی به زبان انگلیسی بنویسم، ولی این کتاب ، مثل همان کتـاب های مشابهش، فقط بدرد سیاحان انگلیسی زبان خواهد خورد. چرا که غربی‌ازآنجا که زمینه فلسفی، عرفانی وادبی کشور مرادراختیار ندارد- کتاب‌مرا، درصورتی که خیلی عمیق باشد ، نخواهد فهمید ، واگر خیلی ساده و کلی باشد، فقط‌یک تصویر کلی از فلسفه، عرفان وادب‌کشور من بدست خواهد آورد .**

دانشگاه و دانشگاهی نباید باین قبیل تحقیقات بنازد. هدف هرتحقیقی باید بالا بردن سطح شعورعلمی، فرهنگی،سیاسی، هنری واجتماعی ایرانیان باشد. مخاطب ما در دانشگاه «هاروارد» و «نیل» و آکسفورد» و «کمبریج» و « سوربون » نیست، همین جاست. اگر فیلسوف‌هستید بزبان فارسی، فلسفه بنویسید تا مردم‌از آن استفاده کنند. اگر ادیب هستید ، بزبان فارسی تحقیقتان را چاپ کنید تا مردم ایران از آن استفاده کنند. نمـره دادن به مقاله یا کتاب خارجی وتحقیق مندرج در مجلات باصطلاح معتبـر غربی- که در هرصورت بدرد ما نمی خورد- فقط غربزدگی دانشگاه را مـی رساند. هیئت ممیزه‌ای که قادربشناسائی مجلات معتبر کشور خود نیست چگونه می‌تواند قادر بشناسائی مجلات معتبر کشورهای خارجی باشد؟ دانشگاه را از این غربزدگی نجات دهید .

۵ـ می‌توان بدانشگاه پیشنهاد کردکه فقط گروهها درباره چاپ کتابهایشـان تصمیم بگیرند، چرا که دستگاه‌انتشاراتی دانشگاه، هرگز نمی‌تواند در تمام مسائل مربوط به علوم و فنون و هنرها،آندرجه صلاحیت داشته باشد که کتابی را قبول یا رد کند. فقط گروه می‌تواند درباره یک کتاب تصمیم بگیردودستگاه‌انتشاراتی دانشگاه باید فقط مجری تصمیمـات گروهها باشد، نه دخالت کننده در آن تصمیمات .

۶ـ می‌توان بدانشگاه پیشنهاد کردکه برای دانشجویان یکی دو نشریه مختلف چاپ‌کند،- والبته‌بدست‌خوددانشجویان- دانشجویان باید ارگان دانشجوئی‌داشته باشند و مشکلاتشان را بوسیله‌این‌ارگان بگوش دانشگاهیان ودیگران برسانند .

۷ـ می‌توان بدانشگاه پیشنهاد کرد که دانشگاه تمام کتاب‌ها را بصورت‌جیبی چاپ کند وبا این چاپخانه مجهزی کـه دراختیار دارد یک سازمان کتابهای‌جیبی دانشگاهی تاسیس کند .

از این پیشنهادها می‌توان بدانشگاه کرد و بطریقی، بیشتر از طریق اذهـان عمومی، می‌توان این‌پیشنهادها رابالاخره به‌کرسی نشاند. من از استادان‌دانشگاه دعوت می‌کنم که آنها هم پیشنهاد هـای اصلاحی خود را در روزنامه‌ها مطرح بکنند. از این راه، حرفها راحت‌تر به کرسی می‌نشیند و بالاخره کیست که از یک پیشنهاد خوب وحشت داشته باشد؟ پذیرفتن پیشنهاد خوب و صحیح، نشانه جهان‌بینی است و دست رد به سینه‌ی عاملین اقدام بد زدن، بمعنای به دست گرفتن ترازوی عدالت و سنجش خوب و بد دستگاهی است که در آن خوب وبد، از هرنوعش بچشم می‌خورد و بدون‌شک باید خوبش ازبدش بیشتر بچشم‌بخورد.

آزمایشگاه: تجربه‌اندوزی دردانشکده‌پزشکی

آزمایشگاهها در دانشکـده پزشکی دو نوعست :

ـیك نوع در بیمارستانها وجود دارد و برای آزمایشهای مربوط به بیماران بستری وسرپائی‌است نوع دیگر آزمایشگاههائیست که در بخشهای علوم‌پایه در دانشکده پزشکی متمرکز است چهار بخش آزمایشگاهی در ساختمان آزمایشگاهها قرار میگیرد بعلاوه در این بخشها کارهای تحقیقاتی نیزبعمل‌میاید.

بخش ایمونولژی

در طبقه دوم وسوم ساختمان آزمایشگاههاقرار دارد در این بخش آزمایشگاههای زیرتاسیس شده‌است :

۱ـ آزمایشگاه تست‌نلسن‌مایر ـتنها آزمایشگاه کشوراست و برای تشخیص قطعی سیفیلیس بکار میرود دراین آزمایشگاه سرم بیمار با میکروب زنده سیفیلیس آزمایش میشود .

۲ـ آزمایشگاه هموگلبین‌های غیرطبیعی تنها آزمایشگاه برای تشخیص و مطالعات تحقیقاتی هموگلبین‌های مرضی درکشور است‌وتا کنون مطالعات‌زیادی‌در این‌باره‌بعمل آمده وهموگلبین های جدید پیدا شد ونتیجه‌آن درمجلات خارجی‌وداخلی‌انتشار یافته است .

۳ـمرکز تحقیقات ایمونوفلوئر سانس ـدراین مرکزروشهای تشخیص بیماریها با روشهای ایمونوفلوئرسانس مورد تحقیق‌و بررسی است تاکنون چندروش جدیدپیدا کردیم که‌درمجلات داخلی و خارجی منتشر شده است‌ضمنابرای اینکه متخصص ۲کمك تکنیسین دراین‌بخش‌کار آزمایشگاهی و تکنیسین‌هـای موسسات دیگر با این روشها آشنا شوند ودر سطح کشور عمل نمایند کلیه این روشهابه آنها تدریس میشود .

آزمایشگاه آلرژی:

برای تشخیص بیماریهای‌آلرژی وتحقیق در آلرژیهای ایران می باشد .

۵ـآزمایشگاه ایمونوهماتولژی مطالعه در ناسازگاریهای گروه رادرایران‌بعمل می‌آورد

۶ـ آزمایشگاه گروه بندی لوکوسیت ـبرای‌تشخیص‌انواع لوکوسیت جهت پیوند اعضاء

اخبار دانشگاههای شهرستانها

کتابخانه از کتابهای درسی

اصفهان ـ در جلسه‌ای که در کتابخانه مرکزی دانشگاه اصفهان تشکیل گردید ، طرح تاسیس یك کتابخانه از مجموعه کتابهای درسی ایران که از شهریور ۱۳۲۰ تاکنون انتشار یافته است مورد مطالعه قرارگرفت.

بموجب گزارش خبرنگار دانشگاهی ما دراصفهان:

بدنبال این جلسه از طرف دانشگاه اصفهان آقایان دکتر اسماعیل واعظ جوادی استادیار گروه فلسفه و روانشناسی ، مرتضی تیموری سرپرست کتابخانه های دانشگاه ، ابوالقاسم نوری مربی گروه فلسفه و علوم تربیتی ، ناصر مطیعی مسئول آموزش دانشکده علوم ماموریت یافتند مقدمات تاسیس کتابخانه مذکور را فراهم آورند.

تاکنون هشتصد جلدکتاب درسی در دانشگاه‌اصفهان جمع‌آوری شده است.

بازدید

کرمانشاه ـ هفتادو پنج نفر از دانشجویان دانشکده کشاورزی دانشگاه جندی شاپور اهواز که بمنظور بازدید از آثار باستانی ونقاط دیدنی وارد کرمانشاه شده بودند پس از بازدید از کار های عمرانی ـ پارکهای شربن ـ پارکهای طاق بستان و بنیاد زنگنه و سایر کار های انجام شده کرمانشاه و آثار تاریخی طاق‌بستان و بیستون رهسپار سنندج گردیدند.

تاسیس شرکت تعاونی مصرف

اصفهان ـ در دانشگاه اصفهان شرکت تعاونی‌مصرف تشکیل میشود .تاسیس شرکت تعاونی‌مصرف در دانشگاه اصفهان از طرف وزارت علوم و آموزش عالی صورت می‌گیرد.

در جلسه‌ای که با حضور نمایندگان کادرآموزشی و اداری دانشگاه تشکیل شد ،آقای دکتر معدلی معاون مالی واداری دانشگاه اصفهان در باره اهمیت تشکیل اینگونه شرکت ها سخن‌گفت. در پایان جلسه مقرر گردید با انتشار آگهی از کلیه افراد وابسته دعوت شود تا در تشکیل شرکت تعاونی مصرف اقدام لازم بعمل آورند.

دانشجویان در ادارات

رضائیه ـ کمیته نظارت بر فعالیت های اجتماعی دانشجویان استان آذربایجان غربی تصمیم گرفت یکصدو دو تن از دانشجویان دانشکده کشاورزی و دامپروری ـ انستیتو تکنولوژی و انستیتو آب‌و خاك رضائیه را برای اشتغال بادارات مختلف‌استان معرفی‌نماید.

این عده از طرف مسئولان دانشکده کشاورزی ـ انستیتو تکنولوژی و انستیتو آب‌و خاك انتخاب و به استانداری معرفی خواهندشد تا درسازمان های مختلف استان بکار گمارده شوند.

انتصابات جدید دانشگاه تبریز

اخیرا آقای دکتر قباد فتحی به معاونت اداری و مالی دانشکده پزشکی دانشگاه تبریز و آقای دکتر حسن محسنی به معاونت‌اداری و مالی دانشکده داروسازی وعلوم آزمایشگاهی منصوب شدند.

هاویلوکس HAWILUX
معتبرترین نام درصنعت رنگسازی
ساکوپ

ازفردا صبح دربهترین گروه سینمائی پایتخت
کاپری ـ نیاگارا ـ اروپا ـ میامی ـ الوند ـ کیهان ـ ری
اسکار ـ فردوسی ـ مارلیک ـ ارانوس ـ (و...سیلو رسیتی قلهک) ـ و..سیلوانا
سازمان سینمائی چهلستون تقدیم میکند
ظهوری. مختار در فیلم بده در راه خدا
کتایون. میری. لیلا بهاران. آراسته. نوشین. کهنوئی
جنتی. صابر آتشین. ایران قادری
نوشته شاعر محبوب: مهدی سهیلی
کارگردان: رضا صفائی
فیلمبردار: فرهاد مجتهدی

ادامه اوضاع کنونی خاورمیانه جنایت است!

سرمقاله

تهران ، درانتظار
لوله‌کشی گاز

طرح لوله‌کشی گاز در تهران که قرار است از سال آینده شروع شود بسرعت تکمیل و برای اجراء آماده میشود . در همین زمینه دیروز خبری داشتیم که برای لوله‌کشی گاز ، تهران به بیست منطقه تقسیم و عملیات حفاری و لوله‌گذاری بصورت منطقه‌یی انجام خواهد شد .

استفاده از گاز و توزیع آن از طریق لوله‌کشی در بسیاری از کشورهای جهان سالها سابقه دارد وایجاد شبکه گازرسانی ولوله‌کشی گاز برای کشوری که یکی از غنی‌ترین منابع گاز عالم را دراختیار دارد، امری طبیعی بنظرمی‌آید . ولی اینهاهیچکدام ازاهمیت طرحی که آماده برای اجراست نمیکاهد .

بطور کلی ، ما خیلی دیر استفاده از منابع گاز خودمانرا شروع کردیم و این ثروت بزرگ ملی ، سالهای سال میسوخت و دود میشد و به آسمان میرفت . گناهش هم بگردن ما نبود . شرایط و اوضاع چنان بود که ما ایرانیان اصولا حاکم بر این قسمت از مال و ثروت ملی خودمان نبودیم و سرنوشت گاز ایران مثل نفت ایران در دست دیگران بود که آنها هم رغبتی به بهره‌گیری از گاز نداشتند . درنتیجه همانوقت که ستونی عظیم از گاز مشتعل ، روز و شب، در خوزستان سر به‌آسمان برمیداشت و دود میشد ایرانی یا بشیوه عصر بربریت از فضولات گاو و گوسفند برای سوخت و حرارت استفاده میبرد یا جنگلها را منهدم و درختها را به ذغال مبدل میکرد . یعنی ازینطرف هم ثروت دیگری میسوخت و دود میشد .

بهرحال ، وقتی شرایط عوض شد و ایران منابع نفت خود را تحت‌اختیار گرفت ، یکی از مهمترین مسائلی که مورد توجه واقع شد بهره‌برداری از «گاز» بود .

این آرزوی بزرگ ملی ، امروز کاملا صورت تحقق یافته است. یعنی درحالیکه بموجب قراردادی بین ایران و اتحاد شوروی ، مقدار قابل ملاحظه‌یی از محصول گاز کشور که از منابع نفت خوزستان بدست می‌آید به کشور همسایه صادرمیشود و در قبال آن یک سلسله همکاریهای وسیع صنعتی و فنی ـ از جمله‌ایجاد صنایع‌عظیم ذوب‌آهن ایران ـ بین دو کشور جریان دارد ، همچنین از محصولات گازکشور در رشته‌های مختلف صنعتی و تولیدی و بالاخره در زمینه سوخت داخلی استفاده میشود .

در مصارف مربوط به سوخت و حرارت ، گاز پدیده بی‌رقیبی است . احتراق کامل و حرارت کافی و سهولت بهره‌برداری از گاز در کار سوخت ، موجب شده است که گاز بسرعت جانشین سایر مواد سوختی شود و جای خود را درزندگی بشر عصر صنعت بازکند. آنچنانکه لوله‌کشی گاز در شهرهای بزرگ و جوامع صنعتی جهان رفته رفته بهمان درجه از وجوب و لزوم و اهمیت میرسد که لوله‌کشی آب .

در تهران و اغلب شهرستانها و حتی روستاهای ایران نیز نظر بهمین مزایا ، گاز بی‌آنکه منتظر لوله‌کشی شود ، از مدتها پیش به زندگی عامه راه یافته و جای خود را بعنوان یک وسیله ضروری و معمولی باز کرده است . منتهی استفاده از «سیلندر»های گاز مایع یک سیستم پیشرفته محسوب نمیشود و بخصوص در مصارف عمده صنعتی نمیتواند نقشی ایفا کند . بنابراین لوله‌کشی گاز ، نه فقط منشاء تحولی در سیستم سوخت عادی و جاری خانواده‌ها و مصارف عمومی محسوب میشود بلکه عامل مهمی است در تحرک و تحول صنعتی . بنابراین همانطور که اشاره رفت اگر مدتها بعد از آنکه بسیاری شهرهای بزرگ در عالم دارای‌لوله‌کشی گاز یا گاز لوله‌کشی شده‌اند ، طرح لوله‌کشی گاز در تهران بمرحله اجراء درمی‌آید این تاخیر مطلقا تاثیر عمیق چنین کار بزرگی را نفی نمیکند و میتوان گفت با اجرای این طرح ، تهران به مرحله جدیدی از توسعه و پیشرفت قدم خواهد گذارد .

تفسیر سیاسی

آسیا وتحولات ژاپن

ساتو نخست‌وزیر پایدار ژاپن بناچار از رهبری حزب حاکم این کشور استعفاء داد و در چند روز آینده مقام خود را نیز بیکی دیگر از رهبران حزب نیرومند لیبرال ژاپن می‌سپارد .

با اینکه چند ماهی به انتخابات عمومی این کشور نمانده برای ناظران سیاسی تا اندازه‌ای غیر منتظره بود که ساتو نتوانست دراین مدت کوتاه در مقام خود دوام بیاورد.

گروهی تصور میکردند که ساتو شخصا با احساس مسئولیت نسبت به آینده کشورش و با توجه به امواج خروشان احساسات ضد او خواسته است تن بیک فداکاری داده و میدان را بدیگری بسپارد و حتی برخی از دوستان او در محافل سیاسی توکیو از هفته‌ها پیش خستگی و فرسودگی مفرط او را در اثر هفت سال کشمکش شبانه‌روزی بهانه کناره‌گیری نزدیکش میدانستند . ولی اشکباری او به هنگام مصاحبه مطبوعاتی‌و خشونتی‌که نسبت به نمایندگان مطبوعات ابراز داشت نشان داد که ساتو همچنان عاشق میز و مقام رهبری و نخست‌وزیری بوده و خیال نداشته است باین زودی صحنه سیاست ژاپن را ترک گوید.

آنچه از لابلای جراید محتاط و محافظه‌کار توکیو میتوان‌استنباط نمود اینست که ساتو یک وطن‌پرست افراطی و مقاوم بوده‌و بخصوص در اجراء برنامه و هدف حزب خود که بدست‌آوردن آزادی واستقلال ملی واقعی دربرابر دخالتهای بیگانگان در امور سیاسی و اقتصادی کشورش در راس آنها بود با کمال قدرت و شهامت مبارزه نمود و از همان ماههای نخستین حکومت توانست جلب نظر اکثریت مردم وطن پرست ژاپن را بنماید.

او توانست (اوکیناوا) را از آمریکا بازستاند و برنامه‌های‌توسعه اقتصادی ژاپن را تاحائی بیش ببرد که تمام کشورهای بزرگ صنعتی جهان را بوحشت اندازد .

تمام فرآورده‌های ظریف و حساس علمی و صنعتی ژاپن را در بازارهای آمریکا و کانادا و استرالیا در برابر محصولات کارخانجات عظیم این کشورها به قیمت ارزان‌تر و با دوام بیشتر برقابت وادار ساخت تا آنجا که اتومبیل‌های سبک و کوچک و پردوام ژاپنی بعداز فولکس‌واگن آلمان در سراسر شاهراه‌های آمریکا جانشین اتومبیل‌های لوکس و سنگین آمریکائی شد.

از رقابت تجارتی و اقتصادی گذشته در جهان سیاست نیزساتو بتدریج بهانه‌های مخصوص ژاپنی را پیش کشید تا بتواند نیروی اقتصادی عظیم کشورش‌را با ایجاد روابطتازه‌ای با کشورهای‌کمونیست مخصوصا روسیه شوروی گسترش دهد .

با اینحال رهبران حزب لیبرال یعنی حزب حاکم احساس‌نمودند که دیگر ساتو و همکارانش نمیتوانند دربرابر امواج مخالف مقاومت نماید و از سوی دیگر این حزب که هنوز هم پیروی از سیاست‌آمریکا را در خاور دور هدف اساسی خود میداند مایل نبود براثر ادامه خشونت حکومت ساتو در دو جبهه افکار عمومی و دولت قدرتمندی مانند آمریکا در انتخابات عمومی آینده یکباره با شکست مواجه‌گردد‌و بناچار دوستان ساتو را تحت فشار قرار دادند که خود از صحنه‌کنار برود و میدان را بدست یکی دیگر از رهبران تازه‌نفس حزب بدهد .

با این حال بسیاری از صاحبنظران سیاسی معتقدند که در انتخابات آینده نیز جبهه افراطی راست حزب لیبرال نمیتواند موفقیت چشمگیری بدست آورد مگر آنکه بهمراهی جناح چپ این حزب با احزاب و گروههای دیگر که بیرو برنامه توسعه روابط با همسایگان دور و نزدیک و بطور خلاصه اجراء نقش رهبری سیاسی واقتصادی در آسیای شرقی و جنوب شرقی بوسیله ژاپن است در انتخابات‌آینده شرکت جویند.

در ژاپن نیز اکنون مانند بسیاری از نقاط جهان احساسات استقلال طلبانه مخلوط با دید جهان‌بینی و جهان‌گرائی بر تمام نظرات و آراء دیگر غلبه دارد و دیگر دوران تحمل افکار و نظرات محافظه‌کارانه و تسلیم به آنچه که چند نفر در اطاق دربسته تصمیم میگیرند دراین کشور پایان یافته است .

حسین رامتین

از: محمدحسنین هیکل سردبیر الاهرام

وضع فعلی بحران خاورمیانه، هیچگونه نظیری در بحران‌های امروزه جهان ندارد . و حتی در بحرانهای یکقرن اخیر دنیا و از زمانی که آتش جنگ‌بین‌الملل دوم خاموش شد ، چنین بحرانی دیده نشده است . در این دوره جهان شاهد تحولات و دگرگونیها وبرخورد های فراوانی بوده که در طول آن صدای صفیر گلوله‌خاموش نشد و ریختن خون متوقف نگردید :

* جنگهای داخلی (مانند یونان و غیره)
* جنگ های محلی (مانندکره وویتنام و غیره)
* نزدیک شدن به لبه پرتگاه (مانند بحران سوئز و بحران موشکها در کوبا)
* انقلابهای گرم و سرد(گرم مانند انقلاب در راه تحقق بخشیدن به وحدت عرب وسرد مانند انقلاب در جهت تحقق بخشیدن به وحدت اروپا)

نسل بشر در این دوره از تاریخ در محیطی شگرف از «نه جنگ و نه‌صلح» زیسته‌است

وضع نه صلح و نه جنگ بصورت یک‌وضعیت‌جهانی درآمد ولی این وضعیت گلوی هیچ رویدادی را باندازه‌بحران خاورمیانه نفشرد تا جائی که بحران مزبورنیازمندبررسی تازه‌ای شد تا دانشمندان رشته سیاست در آن اجتهاد کنند ، زیرا اصول فعلی ارزشیابی‌دیگر بر اوضاع فعلی مطابقت پیدانمی کند .درست‌بگونه پزشگانی‌که در زیر ذره‌بین خود به‌میکروب های تازه‌ای برخورد می کنند وبرای از بین بردن آن نیاز به دارو های جدیدی‌پیدامی نمایند تاکنون دانشمندان سیاست برای رهائی از هرگونه «کانون بحران» شش راه پیش بینی می کردند :

۱ـ دوری جستن « دلبخواه»از هرگونه رودرروئی «همانگونه که چین عمل کرد و مسئله رهائی‌ـ بخشیدن به جزیره فرمزرا از مخیله دور ساخت)

۲ـ تهاجم با قدرت (همانگونه که اسرائیل در سال ۱۹۶۷عمل کرد) .

۳ـ اطاعه از قدرت (همانگونه که دولت های محور یعنی‌ایتالیا و آلمان و ژاپن در جنگ بین‌ـ الملل دوم بدون قید و شرط تسلیم متفقین شدند)

٤ـپیدا کردن راه‌حل میانه (همان گونه که در بحران برلن که کانون بحران‌امنیت اروپا است صورت گرفت) .

٥ـ گرایش به طرف سوم (همانگونه که در مسئله بحرین دیدیم ایران آن را به سازمان ملل متحد ارجاع کرد وپس ازتقدیم‌گزارش هیئت‌مخصوص اعزامی سازمان ملل متحد به بحرین، این‌امارت‌باستقلال‌رسید

٦ـپذیرفتن واقعیت (همانگونه که ذوالفقار علی‌بوتو پس از استقلال بنگلادش انجام داد).

مطابقت نمی کند

بجز این شش راه حل‌تاکنون هیچیک‌ازدانشمندان‌علوم‌سیاسی جدیدنتوانسته‌اند راه‌حل هفتمی پیدا کنند .

گذشته از این ، همین‌شش راه‌حل هم نتوانسته است بر بحران خاورمیانه مطابقت پیدا کند، زیرا بعضی ازآنها هنگام اجرا با شکست مواجه شده و بعضی دیگر هم بانگیزه‌های‌زیر قابل اجرا نیست :

* **دوری جستن «دلبخواه» از رودرروئی محال است زیرا رودرروئی عملا وجود دارد .**
* **تهاجم با قدرت محال‌است زیرا مللعرب دارای چنان امکاناتی شده‌اند که‌برای مدت درازی مقاومت کنند .**
* **پیدا کردن راه‌حل میانه هم موفقیت‌آمیز نخواهد بود.** قطعنامه شورای امنیت نمودی از آن است .
* **گرایش یک‌طرف سوم‌هم موفقیت بدست نیاورد زیراچهار دولت بزرگ آنرا آزمودند و دو قدرت بزرگ یعنی شوروی و آمریکا هم به تنهائی آنرابکار بستند .**
* **پذیرفتن واقعیت هم بطور کلی مورد بحث نیست زیرا اوضاع منطقه خاورمیانه با اوضاع شبه‌قاره هند اختلاف دارد .**

بدین‌ترتیب در صحنه خاورـ میانه خود را با مسئله‌شگرفی روبرو می‌بینیم .

وضع نه‌صلح‌ونه جنگ‌گلوی این بحران را میفشارد ...

وضع بگونه‌ایست که زمان در هنگام معینی متوقف شده و یا اینکه تاریخ در روز ویژه‌ای از حرکت باز ایستاده است .

این نه‌فقط مسئله شگرفی است ، بلکه اگر اجازه دهیم همچنان پیش‌رود، جنایت‌بزرگی بشمار میرود . زیرا ادامه آن باری است سنگین بر تصمیم اعراب و منابع و اعصاب آنان که قادر به تحمل‌آن تابی‌نهایت نیستند .

بااینکه نمیخواهم از نتایج این وضع پرده گیرم ولی می گویم که :

ـمصر بایستی با قدرت‌سیاست و نیروی اسلحه ، هرچه‌زودتر وضع نه صلح و نه جنگ را که گلوی بحران خاورمیانه را می فشارد در هم بکشد .

این‌جمله را که میگویم به یادنامه‌ای میافتم که شارل‌دوگل در اوج احساس شکست سال ۱۹٦۷ برای جمال عبدالناصر فرستاد و بادید استواری که به پیش‌بینی تاریخ داشت چنین گفت :

ـ**این قدرت را ندارم که‌بگویم چه باید بکنید و یا چه‌نکنید. ولی پند یک دوست را در برابرتان قرار میدهم .**

هرطور شده اجازه ندهید‌که این بحران به منطقه میان نه صلح و نه جنگ برسد .

بحران شما باید همیشه با تمام امکانات‌گرم‌باشد وهمیشه سرچشمه ترس بی‌آرام درجهان بماند . باید بگونه بمب ساعت شماری باشد که روی میزی قرارداده باشند و دیگران در اطرافش حلقه زده‌اند ».

اگر مجددا به بحث خود بازگردیم خواهیم دید که‌نیازبه مقداری تجزیه و تحلیل داریم.

اگر ادامه «نه‌صلح ونه‌جنگ» فقط یک وضعیت خاص بشمار میرود ، یعنی اگر این وضعیت یک جنایت بشمار میرود .... مسئول کیست ؟

از : پاری ماچ
ترجمه : علی بهارلو

حبش مردی که ۴ کشور سرش را به جایزه گذارده‌اند

اعتصاب بیست‌وچهار ساعته‌خلبانان هواپیما های کشوری به عنوان اعتراض به موج راهزنی هوائی کم و بیش‌حطوط هوائی بین‌المللی را در سراسر جهان فلج کرد در حالیکه دولتها و سازمانهای جهانی هنوز باقدام موثری برای حفظ جان مسافران و کارکنان هواپیما ها دست نزده‌اند .

هواپیما دزدی که نخست در امریکا رواج یافت بسرعت به نقاط دیگر جهان سرایت کرد و کماندو های فلسطینی در صدد بر آمدند از آن به عنوان یک سلاح موثر در مبارزه با اسرائیل استفاده کنند .

در این میان سازمان «خلق برای آزادی فلسطین » برهبری جرج حبش بیش از سایر سازمانهای فلسطینی در راهزنی هوائی اشتهار یافته است‌ماجرای کشتار فرودگاه «لود» بدست تروریست های ژاپنی که موج اعتراض شرکت ـ های هواپیمائی و اعتصاب جهانی‌خلبانان را بدنبال داشت بدست گروه جرج حبش‌سازمان داده شده‌بود. جرج حبش که اکنون چهل و شش ساله است از ناراحتی قلبی رنج می برد . هنگامی که تروریست های ژاپنی در فرودگاه «لود» ژانرین پرتوریکوئی را به مسلسل بستند رهبر جبهه خلق برای آزادی فلسطین در طبقه هفتم بیمارستان امریکائیها در بیروت بستری بود او جزئیات این حادثه وحشتناك را از رادیوی ترانزیستوری‌خود شنید پس از آنکه لبخندی بر لب‌آورد بخواب ارامی فرورفت .

از چند ماه پیش مسئولیت عملیاتی‌جبهه «خلق» را یك پزشك دیگر بنام دکتر «وادیه حداد» بعهده گرفته است . او با گذرنامه های ساختگی به بسیاری‌از کشور های اروپائی مسافرت می کند .

در این بیمارستان امریکائی که بخرج کلیساهای متدیست و شرکتهای بزرك نفتی ساخته شده پزشکان کارشناس بیماریهای قلب از دکتر حبش که‌امروزه بیش از هر شخصیت دیگرجانش‌درخطر است مراقبت می کنند . از سال۱۹٦۸ در سوریه ، از سال ۱۹٦۹ در لیبی واز سال ۱۹۷۰ در اردن سرجرج حبش به جایزه گذاشته شده است ملك‌فیصل وعده داده است که در صورت‌دستگیری جرج حبش دستور گردن زدن او را صادر کند و پرزیدنت ناصر نیزپیوسته او را نفرین میکرد .

اسرائیلی ها باو «ایشمان جدید» لقب داده و طنابی از الیاف شاهدانه از نوع طنابی که جلاد نازی را بدار زدند برای او کنار گذاشته‌اند . اوخواستار اضمحلال کلیه رژیم های ارتجاعی ، بورژوازی کوچك جهان عرب از رژیم ـ های بعثی سوریه و عراق گرفته تا «نئوناصریسم» قاهره،فئودالهای عربستان سعودی و سازمانهای فلسطینی وابسته به یاسر عرفات می باشد .

جرج حبش در منطقه «لود» که تروریست های ژاپنی در فرودگاه آنجاعده زیادی را بخاك و خون کشیدند چشم به دنیا باز کرده است .

او هرگز کلمه «لود» را بر زبان نمی آورد زیرا بعقیده او لود نام قدیمی خود «لیدا» را به عنوان یك شهر عربی حفظ خواهد کرد .

جرج که در میان‌یك‌خانواده‌ارتدوکس مسیحی بدنیا آمده‌پس‌ازپایان تحصیلات خود در کالج اورشلیم از دانشگاه امریکائی بیروت از رشته پزشکی‌فارغ‌ـ التحصیل شده است در آنموقع کشور زادگاه او تحت‌الحمایه انگلیس ولبنان تحت‌الحمایه فرانسه بود و او ناچار تحصیلات خود را بزبان انگلیسی ادامه داده است و اکنون از این موضوع بشدت رنج می برد .

الحاق به جنگجویان

در سال ۱۹٤۸ چرج حبش که جوان ۲۲ ساله‌ای بود چهارمین سال دوره پزشکی را طی میکرد . در این هنگام بود که به گروه فلسطینی ها که با یهودیها در جنك بودند پیوست ،مدتی طول نکشید که فلسطینی ها از «لیدا» رانده شدند و ناچار پیاده به اورشلیم و اردن رفتند .جرج حبش که جزواین عده بود هرگز این مهاجرت دستجمعی را فراموش نمی کند حبش پس ازپایان دوره پزشگی در عمان مستقر شد و به مداوای مهاجران فلسطینی پرداخت .

ولی او بیشتر مهاجران فلسطینی را به قیام علیه رژیم ملك‌حسین تشویق‌میکرد مدتی بعد به زندان افتاد و پس از آن‌به دمشق پناهنده شد و فعالیت های زیر زمینی خود را از سر گرفت‌و درعین‌حال هم ناصر و هم سوریه‌ای ها را محکوم کرد ، پس از جنك شش روزه ژوئن از پیوستن به سازمان های فلسطینی خودداری کرد و جبهه خلق آزادی‌بخش را بوجود آورد.اوخودرایك مارکسیست معرفی می کند و به کلیه رژیم های موجود اعلان جنك میدهد .

رهبران کشور های عربی می گویند که حبش به جنون عظمت مبتلا شده و سودای یك نوع خلافت ،خلافتی که براساس مسیحیت مارکسیستی استوار باشد در جهان عرب و اسلام در سر می پروراند .

در سال های ۷۰ـ۱۹٦۹ جبهه خلق آزادی بخش برای پر کردن‌صندوق‌های خود و ضربت زدن به دولتهای‌بزرك‌غربی متحد اسرائیل هواپیما دزدی را رواج میدهد هواپیما های بوئینك وجمبوجت‌در صحرای اردن و فرودگاه قاهره طعمه آتش میشوند هنگامی که بدوی های ارتش ملك حسین گلوی فدائیان را در اردن می فشردند جرج‌حبش در کره شمالی بود ودر آنجا برای نخستین بار با افراطیون ژاپنی ملاقات کرده و در اواخر سال ۱۹۷۱ فرستاده ویژه خود را با مبالغی پول نزد آنها فرستاد . پس از آن در جمهوری خلق چین بگرمی مورداستقبال قرار گرفت‌ودیری‌نگذشت که پشتیبانی کلیه شبکه های تروریستی جهان را از کوبا گرفته تاتوکیو بدست آورد . نتیجه این همکاری ماجرای قصابی در فرودگاه «لود» بود که کارکنان هواپیما های کشوری را در سراسر جهان دوچار وحشت بیسابقه‌ای کرد و چند حادثه خرابکاری درهواپیما های مسافری سرانجام‌درا‌سیون بین ـ المللی خلبانان راوادار کرد که طی یادداشت شدیداللحنی که‌جنبه‌اولتیماتوم داشت به دولتهای جهان و شورای امنیت سازمان ملل متحد اخطار کند که در صورت ادامه این وضع ۵۰ هزارخلبان خطوط هواپیمائی کشوری روز ۲۹خرداد در سراسر جهان دست باعتصاب‌خواهند زد .

از لوموند

گزارشی از جبهه جنگ ویتنام

گیره‌ای که «آن‌لوک» را در دهانه خودگرفته‌بود، بازشد وفشاری که روی «کونتوم» وارد می‌آمد برداشته شد . در شمال و غرب هوئه بمب‌افکن‌های‌ب ـ ۵۲«منطقه را پاک میکنند تاسربازان ویتنام جنوبی بتوانند توپخانه خود رادر چند نقطه مخصوصا در دشت «کوانك‌تری» مستقر سازند .

در جنوب غربی سایگون تعدادی از هلیکوپترهای ارتش آمریکا به لشگر هفتم ویتنام جنوبی کمک میکنند تا از جاده شماره ٤ یعنی همان شاهرگ حیاتی که پایتخت را بدلتا متصل میسازد حفاظت کنند . پس از یازده هفته جنگ و ستیز ظاهرا حملات ویت‌کنگ‌هادفع شده است . در آغاز امر واحد های ارتش شمال در منطقه غیر نظامی و در جاده شماره ۱۳نقش اهرم را ایفا کرده‌اند.

امروزه حوادث کوچک از قبیل ربودن افراد، ایجادمزاحمت ،حمله باشخاص و نظایر اینها افزایش یافته‌وفرماندهی ویتنام‌جنوبی‌روز سه‌شنبه گذشته تا یکصدو ده‌مورد از این حوادث را ذکر کرده که نسبت به حوادث هفته ما قبل‌تقریبا شصت نقره افزایش داشته است .

برخلاف حوادثی‌که‌در سال۱۹٦۸ بهنگام حمله عیدیت اتفاق افتاد شهرها دور از صحنه نبرد واقع شده‌اند . ستونهای پناهندگان که ازجنك فرار میکردند، دوباره تشکیل شده و امروز تعدادشان‌به یک میلیون نفر میرسد. مناطق امن در خارج از مراکز شهری هر روز تنگتر میشود ویتنامی‌های شمالی نتوانسته‌اند «کونتوم» را اشغال کنند.

ماجرای محاصره«آن‌لوک» بهترین مثال ونمونه یک نیمه شکست یایک نیمه پیروزی است که انقلابیون بدست آورده‌اند . آنها ایالت‌«بینه‌ـ لونگ» را اشغال‌کرده‌واز روزچهارم آوریل در آنجا مستقر شدند. . یازده روز بعد پس از بمباران شدیدی که مواضع ویتنام جنوبی‌را کردند خواستند «ان‌لوک» را نیز اشغال کنند ولی‌موفق باینکارنشدند زیرا دوهنگ پیاده‌ای که قرار بود اززره‌پوشهای آنهاحفاظت کند، درهمان لحظه‌ای که جمع شده و خود را برای حمله آماده‌میکردند، دوبار مورد حمله بمب‌افکنهای‌ب. ۵۲) قرار گرفتند و نابود شدند .

زره‌پوشهای‌ساخت شوروی‌توانستند به مواضع کوچکی رخنه کنندایکن بعلت فقدان تکیه‌گاه و محافظین کافی ، اغلبشان نابود شدند .چون انقلابیون نتوانستند «آن‌لوک» را بموقع اشغال کنند ، بهمین دلیل موفق نشدند «شون ستانه» راواقع در بیست کیلومتری جنوب جاده شماره ۱۳ در لحظه‌ای که سروکله یک ستون بیست‌هزار نفری از سربازان ویتنام جنوبی در آنجا پیدا شده بود ،محاصره کنند .

بنابراین چاره‌ای جز تغییر تاکتیک نداشتند و ناچار شدند هدفشان راکه قلع‌وقمع‌سربازان ویتنام‌جنوبی بود عوض کنند و همین کار راهم کردند . در اواخر آوریل . لشگر نهم راکه در این نبرد شرکت‌داشت به کامبوج فرستادند و باتکاء به آتش توپخانه . محاصره «آن‌لوک» را دنبال‌کردندور همین حال‌لشگر هفتم راهم که با لشگر نهم همکاری داشت بمقابله باسربازان ویتنام جنوبی در جاده شماره ۱۳ فرستادند در اواسط ماه مه همین واحد هم به کامبوج اعزام شد و بجای آن هنگ پنجمرا دراطراف جاده شماره ۱۳ مستقر کردند و این یک واحد از ویتکنگها بود که به نواحی شمال سایگون نفوذ کرده بودند و بیهوده انتظارسقوط «آن‌لوک» را میکشیدند .

از این نقل و انتقال واحدها بخوبی معلوم شد کمونیستها کم‌کم از اشغال «ان‌لوک» صرفنظر کرده‌اند . معهذا محاصره را ادامه دادند ودرعین‌حال به‌ستون اعزامی ویتنام جنوبی که برای کمك بسربازان مستقر در جاده ۱۳ اعزام شده بودند ، حمله کرده و دائما ایجاد مزاحمت‌می‌ـ کردند باین امید که هرچه بیشتر به‌واحدهای منظم سایگون تلفات وارد کنند زیرا یکی از هدفهای اصلی آنها ، نابود کردن ارتش منظم سایگون است .

نقش بزرك نیروی هوائی

سربازان ویتنام‌شمالی دراواخر آوریل یکماه بعد از آنکه بدون هیچ اشکالی درشمال «کونتوم» موضع گرفتند ، بفکرافتادند خود شهر را که لشکر بیست و سوم سایگون از آن دفاع میکرد، تحت نظر خویش درآورند ، ولی سرانجام در اجرای این نقشه به علت عدم هماهنگی کافی مواجه با شکست شدند . چه قدرت لازم را برای «کنترل» نیروی هوائی آمریکا فاقد بودند . حملات بمب‌افکنهای «ب،۵۲» صفوف‌ویتنام شمالی را برای حمله به «کنتوم» برهم زد. یکمقام رسمی امریکائی در «دانانگ» میگفت :

«نیروی هوائی ما در این دو ماهه اخیر ، بی‌چون و چرا نقش قاطعی ایفا کرده است . در آغاز امر ،فرماندهی، مرتکب اشتباهات بزرگی شد ، او از یکسو ضعف فرماندهی ویتنام جنوبی . آسیب پذیری پایگاههای توپخانه را نادیده گرفت و ازسوی‌دیگر تاثیر توپهای۱۳۰میلیمتری وزره‌پوشهای ساخت شوروی را به‌هیچ‌انگاشت و این دو اشتباهی عظیم بود .

تنهائی ویتنام

بمب‌افکنهای امریکائی شبکه ارتباطاتی و مواضع‌صنعتی ویتنام شمالی را خرد و نابود کرده است . از آنجائی که کشتی‌های شوروی و کشتی‌های چینی‌چندان شتابی برای شکستن سدی که در بنادر بزرگ ایجاد شده است بخرج نمیدهند ، از اینرو امریکائیان با دقت نقشه حملات هوائی را میکشند و طبیعتا اثر چنین حملاتی وحشتناک خواهد بود .

ویتنام شمالی با گامهای بلند به عهد حجر برمیگردد نیکسون آدمی نیست که قمارمشکوک بکند محاسبه‌اش درست بوده که گفته است : ویتنام شمالی روزی فوق‌العاده ضعیفتر ـ و تک و تنهاتر ـ از آن خواهد شد که بتواند تهدید جدی برای کسی باشد ».

سربازان نخبه ویتنام جنوبی‌که از پشتیبانی نیروی هوائی آمریکا اطمینان دارند غالبا دست به حملات جدی میزنند کمونیستها ـ بطوریکه خودشان گفته‌اند ـ سربازان منظم خود را مثل یک اهرم بکار انداخته‌اند تا یک‌جنگ جریکی براه بیندازند ارتش‌ویتنام جنوبی را تکان دهند ، کنترل او را در سرزمین جنوب ویتنام‌و روی مردم این سرزمین کاهش دهند خلاصه آنکه رژیم سایگون را ساقط کنند ولی مسلما اوضاع آنطور نیست که آنها آرزومندند یکی از همکاران «وان‌تیو» اخیرا میگفت : «چنانکه کمونیست‌ها وسیله‌ای پیدا کنند که بتوانند جهیزیه خوبی به خانم «بینه» بدهند ، او حتما شوهری پیدا خواهد کرد سپس به سایگون آمده دراین شهر اقامت خواهد کرد . چنانچه‌جهیزیه‌اش متوسط باشد ازدواجش عاقلانه بوده و ازدواجی از روی عقل خواهد کرد ولی اگر جهیزیه‌اش ناچیز باشد خانم «بینه» در انتظارلحظه مناسبی بسر خواهد برد »

رئیس یکی از خانواده‌های بزرگ «هوئه» در آوریل گفته‌بود «چنانچه ویت‌کنگ‌ها این‌باربازنده شوند، دیری نمیگذرد که‌دوباره شروع خواهند کرد . اما اگر ویتنام جنوبی بازنده شود خدا میداند که بعدا چه خواهد شد » آنچه مسلم است چنانچه‌واشنگتن تغییر سیاست ندهد و تصمیم‌برای مذاکره درباره آزادی زندانیان در مقابل آتش‌بس نگیرد ، این جنگ‌همچنان ادامه خواهدداشت زیرا همانطورکه‌یک‌افسر امریکائی گفته است :

«بدبختی ما در درگیری با ویت‌کنگ این است که هرقدر از آنها کشته شود در اسرع وقت جای آنها پرمیشود گوئی زودتر از اینکه کشته شوند ، تکثیر میگردند ».

بهرحال جنگ تا وقتیکه «مک گاورن» وزنه سنگینی نشده و یا جهیزیه کافی برای خانم «بینه» تهیه نگردیده، ادامه‌خواهد یافت.

سینمای بخشنامه‌ای، پذیرفتنی نیست

هژیر داریوش ـ داریوش مهرجوئی
پرویز کاردان ـ ایرج قادری عقیده دارند که بخشنامه‌ها مساله‌ای را درسینمای ما حل نمیکند

پرویز کاردان

وزارت فرهنگ با صدور بخشنامه‌ای به اتحادیه صنایع فیلم در حقیقت مجموعه‌ای از بخشنامه‌های قدیمی را در یک اطلاعیه و بخشنامه گنجانیده و برای اتحادیه صنایع فیلم فرستاده است درحالیکه با توجه به بخشنامه‌های قبلی در حال‌حاضر در حدود ۲۴ تا ۳۰ فیلم وسناریو تصویب شده در دست تهیه و امور فنی است . این بخشنامه‌که با نشر ان ابتدا یک حالت‌گیجی درمیان هنرپیشگان ، کارکردانان تهیه کنندگان و دیگرافرادی کهدر کار سینما هستند بوجود اورده بوددر تماس‌با سندیدی‌هنرمندان کهند که از مدتها قبل برای تعدیل اینکونه فیلمها جلسات متعددی تشکیل شده است که قرار است نتیجه مذاکرات سندیدی‌هنرمندان دراین مورد ضمن صورت جلسه‌ای بوزارت فرهنگ و هنر ارائه شود در بررسی فیلمهائی که ظرف پنج سال اخیر بر روی پرده امده است و تعداد انها نزدیک به ۲۵۰ فیلم است به این نتیجه رسیدیم که ۷۶٪ از فیلمها ارائه شده مایه‌ی از موارد ممنوعه در این بخشنامه را دارا بوده‌اند در یکسال اخیر که ۲۲ فیلم فارسی بر روی صحنه آمد شاید تنها چهار فیلم خالی از این موارد بود است و حال باید دید که سینماگران ما چه خواهند کرد ؟

بهمین مناسبت به پرس وجو برخاستیم و جالب اینکه آنهائیکه

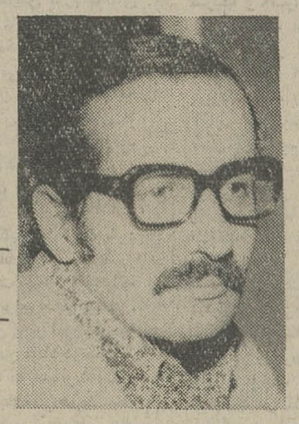

هژیر داریوش

در صف مقدم سینما هستند یا از اظهار نظر قطعی خودداری کردند و یا اینکه اگر مطلبی هم گفتند تنها بگوشه‌ای‌از مشکلات‌موجود و مشکلات بعدی اشاره کردند.

پرویز کاردان ـ بازیگر کارگردان

من فکر می‌کنم که سینمارا باید به چیزهائی محدود کرد هرچیز باید در جای درستش‌و سرجایش باشد ، امکان دارد تمام این مراحل را که گفته‌اند اگر درجای صحیح‌و منطقی‌اش استفاده شود خوب است ولی اشکال عمده ایست که این چیز ها بطرز صحیح و به جا استفاده نمیشود ایکاش اینها بجای این بخشنامه ، اینطور مطرح می‌کردند که فیلم های فارسی‌و موضوعاتش‌بایددرست، بجا و منطقی ساخته شود .

لی‌لی ـ هنرپیشه

مساله اینست که اگرجلوی هر نوع فیلمی را بگیرند ، پس چه می‌ماند مگر نه اینکه زندگی اجتماعی ما را هرچیزو همه چیز تشکیل میدهد ، آیا انتقام کشی در زندگی اتفاق نمی‌افتد آیا کبوتربازی وجود ندارد ، آیا می‌توانیم منکر محله های پائین شهری باشیم، آیا میتوان بسادگی از روی تضاد طبقاتی گذشت و آیا سکس که فعلا مهره اساسی زندگی اجتماع امروزی شده است چاشنی زندگی نیست ، من نمی‌گویم که از این‌عوامل و از این دردهای اجتماعی بطرز نادرستی استفاده بشود مگرنه اینکه‌با نشان‌دادن زشتی‌هاست که می‌شود خوبیهارا تائید کرد. اگر اینها بخواهند باین‌ترتیب عمل کنند پس بطور کلی باید جلوی بازار سینمای خارج را هم بگیرند چون در تمام فیلم هایی که ما شاهدشان هستیم این مسائل بخوبی مطرح‌میشود و اگر روی حرفشان باشند و این گونه فیلمها را هم راه ندهند پس باید فاتحه هنری‌بنام سینما را در ایران خواند چون دیگر نمی‌شود نه فیلمی وارد کرد و نه فیلمی ساخت .

ایرج قادری

ایرج قادری ـ هنرپیشه

معتقد است انهایی که نشسته‌اندواین حرفها رازده‌اند، هر کدام یك زندگی شخصی دارند . که اگر بخواهیم زندگی هر یك‌رافیلم کنیم حتماجلویش را می گیرند . آیا باید برویم راجع به زنبور عسل و فوایدش فیلم بسازیم یا اینکه یکنفر بیاید جلوی پرده و بصورت دکلماسیون حرفهایی بزند و بعد آخر فیلم هم بمیرد نه بمیخشید اگرهم‌بمیرد سانسورش‌میکنند، نمیرد .یا اینکه اینها انتظار دارند یکی بیاید و بگویدعزیزم قربانت بروم و بعد که بخواهد توی رختخواب برودپشیمان‌بشود چون یادش می‌آید که ممکن است سانسور کنند من رفته‌بودم شیراز فیلم اتل‌متل‌را گرفتم از مزار حافظ و کوچه پس کوچه ها را هم .بمن گفتند چرا از کوچه ها فیلم گرفته‌اید آیا باید فقط مردم بلوار نادهید یا فلان میدان را نمایش بدهم که بگویند چه خوش آب‌وهواست، تازگیها طوری شده که‌هرجور راه بروی‌می‌گویند قیصری‌است یا طور دیگری رفتار می کنی می گویند پائین شهری است اگر من چاقوکشی را نشان‌ندهم سیاهی را نشان ندهم چطور می شود روشنایی را نشان داد . چطور میشود خوبی را نشان‌داد.

هژیر داریوش ـ منتقدفیلم

در تمام کشور های تهیه کننده فیلم دخالت دولت در امرسینما درجهت ایجاد ضابطه‌هائی هست که از نظر مالی بنفع سینمای خوب و باعث ادامه این نوع سینما میشود .

نمونه های مختلف این قوانین که همه کموبیش مترقی هستند در اختیار ماهست .

در ایران چون هیچ نوع قانون دولتی برای کمك به سینماوجود ندارد هر نوع مداخله‌ای ازقبیل این بخشنامه ها ممکن است باعث ایجادهراس یا سردرگمی در تهیه کننده ها بشود ولی باعث ایجاد یا تقویت سینمای خوب ایرانی نخواهد بود .

داریوش مهرجوئی

داریوش مهرجوئی ـ کارگردان

وقتی مفاد اصلی بخشنامه را خواندم هیچ مساله تازه‌ای به نظرم نیامد . متاسفم که‌سانسور همیشه یك مسائل کلی ، مجرد و غیر قابل و توضیح را عنوان می کند که فقط ایجاد ترس و شوک بی مورد می‌کند . در این موقعیت که سینمای ایران دارد شکل می گیردوراه‌خودش را می یابد این نوع محدودیت ها برای سینما مضر است . مضر نه از جهت من و دیگر فیلمسازان بلکه از جهت تهیه کنندگان فیلم . چون انها هستند که سرمایه می‌گذارند اگر برای من موقعیتی باشد فیلم می سازم اگر نباشد نمی سازم ، کاردیگری می کنم‌ولی تهیه کننده است که لطمه می‌بیند کسی که راه گشای کار ماست بهر حال این‌اعلامیه خنده‌دار و مسخره‌به نظرم‌جلوه کرد این ها که اولین‌فستیوال بین‌المللی را تشکیل داده‌اند و حتما هم خیال دارند ادامه دهند مسلما به فیلم‌های خوبی هم احتیاج دارند و این کارشان باعث می شود که کسی کار نکند .

لی‌لی

این‌ها نسبت به مفاد آئین‌نامه خودشان‌هم‌بی احترامی کرده‌اند چرا که شروطی هست و باید به آنها لااقل وفادار باشنداین که هر چند گاه یك حکم‌کلی صادر کنند ایجاد یکنوع سردر گمی و اغتشاش می کند که نه اداره سانسور بهره می گیرد ونه تهیه کننده .

رد مسائلی از قبیل ، سکس، کبوتربازی ، قاپ‌اندازی‌و جاهلی مسائل کلی بیش نیستند .

آژانس جهانگردی مهاجری وشرکاء

برای مسافرت دستجمعی کارکنان و معلمان وزارت آموزش و پرورش در تعطیلات تابستان ۱۳۵۱ بموجب بخشنامه ۸۹۰۳ر۳ مورخ ۲۸ر۳ر۵۱ اداره کل تعاون و رفاه معلم برنامه‌ای جهت بازدید از شهر های مادرید ـ پاریس ـ لندن ـ هامبورك ـ فرانکفورت ـ رم ـ ناپل ـ کاپری وسورنتو بمدت ۳۳ روز ترتیب‌داده است . داوطلبان میتوانند تاآخر وقت روز ۷ تیر ۱۳۵۱ برای ثبت نام به

آژانس جهانگردی مهاجری وشرکاء

خیابان ویلا شماره ۳۷ طبقه ۲ تلفن های ۷ تا ۸۲۴۰۷۴ و ۸ تا ۸۲۵۰۵۶ مراجعه فرمایند .
کلیه‌هزینه‌مسافرت‌بصورت‌نقد واقساط دریافت میشود

آگهی

شهرداری محلات در اجرای ماده ۱۷ قانون نو سازی وعمران شهری و مواد ۶و۵ آئین‌نامه اجرائی قبصره ۲ ماده ۱۶ قانون مذکور احداث قسمت شرقی خیابان بدخشان را از میدان‌سیاح تا تقاطع باغچه شاهی بطول ۲۵۵ متر و عرض ۱۶ متر باستحضار عموم اهالی محترم شهر محلات میرساند .

۱ـ نقشه و مفاد فهرست جامع که به تصویب انجمن شهر رسیده و بنا باختیارات تفویضی وزارت کشور موردتایید جناب آقای استاندار استان مرکزی قرار گرفته در محل ساختمان شهرداری برای ملاحظه مراجعه کنندگان الصاق است .

۲ـ شهرداری برطبق فهرست ارزیابی مبلغ ۱۶۳۲۵۲۶ ریال غرامت بابت بهای ارضی و مستقلات و سایر مستحدثات واقع در مسیر پرداخت و مبلغ ۲۲۳۲۶۶ ریال نیز بابت حق مرغوبیت دریافت خواهد داشت .

۳ـ تاریخ شروع طرح مذکور ۱۵ر۳ر۵۱ و مدت تقریبی‌اجرای آن ۶ ماه میباشد .

۴ـ این آگهی در سه نوبت و هر نوبت بفاصله‌یکهفته در روزنامه های اطلاعات و کیهان درج و علاوه برآن مفاد فهرست جامع در شهرداری و معابر شهر الصاق و نتیجه ارزیابی هر ملك وسیله پست بمالك یا متصرف اعلام میگردد .

۵ـ مدت قبول اعتراض از تاریخ انتشار نوبت اول آگهی دو ماه می باشد و معترض مکلف است ذیل برك‌اعتراض‌نشانی کامل و روشن خود را بنویسد .

۶ـ محل قبول اعتراض دفتر شهرداری میباشد و کسانیکه نسبت بارزیابی اعتراض دارند میتوانند ظرف ۲ ماه از تاریخ‌نشر اولین آگهی در جراید اعتراض خود را بدفتر شهرداری تسلیم و رسید دریافت دارند .

۷ـ شهرداری با التفات بماده ۱۷ و بر طبق ماده ۲۰ قانون نوسازی و عمران شهری و تصویبنامه مورخ ۲۵ر۲ر۵۱ انجمن شهر قیمت اراضی و اماکن و مستحدثات واقع در مسیر رابه صاحبان املاك یا متولیان یا متصدیان موقوفه و یا قائم مقام و یا نمایندگان قانونی آنان خواهد پرداخت بنا براین کسانیکه املاك آنان در مسیر قرار میگیرد باید ظرف سه ماه برای‌انجام تشریفات دریافت غرامت خویش بشهرداری مراجعه نمایند .

شهردار محلات ـ هاشمی

آگهی مناقصه تهیه غذای ۳۰۰ نفر کارآموزان مرکز تعلیمات حرفه‌ای

اداره کل آموزش‌حرفه‌ای‌وزارت کار و امور اجتماعی تهیه غذای ۳۰۰ نفر کارآموزان مرکز تعلیمات حرفه‌ای شماره ۱ و مرکز تعلیمات حرفه‌ای مربیان و سرکارگران را که عبارت از یك وعده ناهار میباشد با توجه به آئین‌نامه معاملات دولتی برای مدت ۹ ماه به مناقصه میگذارد داوطلبانی که مایل به شرکت درمناقصه میباشند میتوانندبامراجعه باداره کل آموزش حرفه‌ای طبقه چهارم کاخ وزارت کار و امور اجتماعی با ملاحظه برنامه‌غذائی و شرایط تهیه غذا پیشنهادات خود را حداکثر تا ساعت ۱۰ وقت اداری روز شنبه ۱۰ تیر ماه ۱۳۵۱ بانضمام فیش بانکی بمبلغ ۵ درصد کل‌پیشنهادبحساب‌جاری‌شماره ۱۱۱۱۶ بانك‌اعتبارات صنعتی ایران شعبه مرکزی در پاکت لاك‌و مهر شده تسلیم دفتر اداره کل آموزش نموده و رسید دریافت دارند . پیشنهادات واصله در ساعت ۱۰ر۵ همان روز در حضور پیشنهاد دهندگان باز و قرائت خواهد شد به پیشنهادات فاقد سپرده و مشروطو مبهم ترتیب اثر داده نخواهد شد اداره کل آموزش در رد یا قبول کلیه پیشنهادات مجاز خواهد بود . ضمنا اداره کل آموزش مجاز است تعداد کارآموزان خود را ۲۵ درصد کسر یااضافه نماید .

کلیه هزینه های متعلقه از قبیل نشر آگهی ـ عوارض ـ مالیات و سایر هزینه های مربوطه و همچنین حق‌بیمه کارگران خود بعهده برنده مناقصه میباشد درصورتی که پیمانکار از انجام تعهدات خودداری نماید سپرده او بنفع دولت ضبط خواهد شد . اداره کل آموزش مجاز است پس از خاتمه مدت ۹ ماه قرارداد را برای مدت سه ماه دیگر تمدید نماید .

م الف ۴۶۲۱ مجری طرح آموزش حرفه‌ای بزرگسالان

قسمتی ازمشخصات فنی کاشی سعدی که مورد توجه مهندسین و دکوراتورهاست

کاشی سعدی پیشاهنگ در تحول صنعت سرامیک ایران

برنامه شبکه تلویزیون ۷

سه‌شنبه

۱۵ـ۱۶ اسلاید و موزیک
۱۶ـ۲۸ سلام شاهنشاهی و اعلام برنامه
۱۶ـ۳۰ پخش مستقیم جشن پایان سال تحصیلی دانش‌آموزان تهران از استادیوم امجدیه
۱۹ـ۳۰ مسابقه تلاش
۲۰ـ۳۰ مشروح اخبار همراه‌با فیلمهای خبری
۲۱ـ۰۵ روزهای زندگی
۲۲ـ۱۰ سرکار استوار
۲۳ـ۰۰ آخرین اخبار

نیمروز چهارشنبه

۱۲ـ۴۵ اسلاید و موزیک
۱۲ـ۵۸ سلام شاهنشاهی و اعلام برنامه
۱۳ـ۰۰ اخبار نیمروزبخش‌اول
۱۳ـ۱۰ حفاظت ایمنی
۱۳ـ۲۰ موسیقی ایرانی
۱۳ـ۳۵ مسابقه جایزه بزرگ
۱۴ـ۳۰ اخبارنیمروز بخش‌دوم

برنامه دوم تلویزیون ۹

سه‌شنبه

۱۵ـ۱۹ اسلاید و موزیک
۱۹ـ۳۰ سلام شاهنشاهی و اعلام برنامه
۱۹ـ۳۴ اخبار
۱۹ـ۴۰ کاوش
۱۹ـ۵۰ در سرزمین‌های دیگر
۲۰ـ۱۵ گذرگاه
۲۰ـ۵۰ برنامه دانش
۲۱ـ۱۵ واریته
۲۱ـ۳۰ اخبار برنامه دوم
۲۲ـ۰۰ موسیقی ایرانی
۲۲ـ۳۰ دانیل‌دوراندا

تلویزیون آموزشی ۱

چهارشنبه

۸ـ۰۰ ترانه‌ها و چشم‌اندازها
۸ـ۳۰ سلام شاهنشاهی و اعلام برنامه
۸ـ۳۵ نیایش
۸ـ۴۵ رسم فنی
۹ـ۱۵ برنامه هنری
۹ـ۳۰ فیزیک برای همه
۹ـ۵۵ مکالمه انگلیسی
۱۰ـ۱۰ مسابقه طبیعی
۱۰ـ۳۵ فیلم آموزشی
۱۰ـ۵۰ شیمی برای همه
۱۱ـ۱۵ برنامه هنری
۱۱ـ۳۰ مکالمه انگلیسی
۱۱ـ۴۵ حرفه و فن دوره راهنمائی
۱۲ـ۰۵ فیلم داستانی

برنامه تلویزیون امریکا ۸

۱۷ـ۰۰ می بری
۱۷ـ۳۰ بعدا اعلام خواهد شد
۱۷ـ۵۵ برنامه اگهی
۱۸ـ۰۰ اخبار
۱۸ـ۱۰ مرز سیاه
۱۹ـ۰۰ دایه و استاد
۱۹ـ۲۵ سه‌پسرمن
۱۹ـ۵۰ بعدا اعلام خواهد شد
۲۰ـ۴۰ چاپارل
۲۱ـ۳۰ دیکپاول
۲۲ـ۲۰ برنامه اگهی
۲۲ـ۲۵ دیکتاوت

برنامه دوم رادیو

(ساعات پخش موسیقی بطریقه استریوفونیک)
۶ـ۳۵ موسیقی بامداد
۹ـ۰۰ موسیقی کلاسیک
۱۲ـ۰۰ موسیقی کلاسیک
۱۶ـ۰۰ آهنگهای روز
۱۷ـ۰۰ موسیقی کلاسیک
۱۸ـ۰۰ موسیقی فیلم
۲۱ـ۰۰ موسیقی کلاسیک
۲۳ـ۰۰ موسیقی ایرانی

خشن ترین و محبوب ترین چهره سینمای امروز در طوفانی ترین وسترن سال

ازفردا صبح درگروه سینماهای ساترال ـ متروپل ـ گلدن سیتی ـ رویال

چارلزبرونسون در فیلم رنگی

مبارز

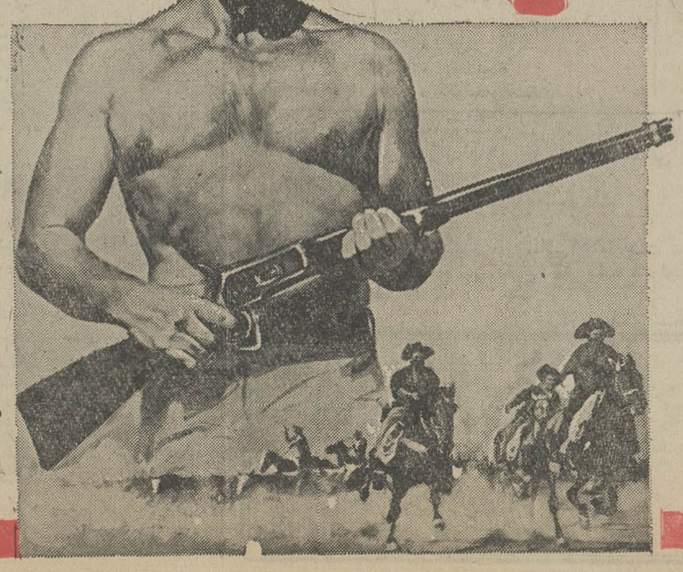

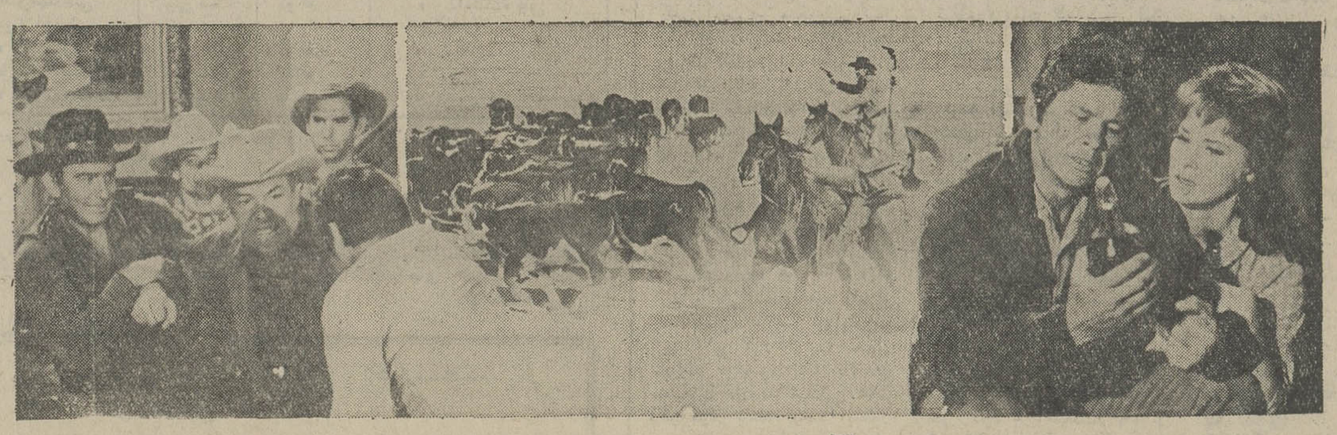

با شرکت: لی جی کاب ـ جرج کندی ـ برایان کیت

محصول کمپانی یونیورسال

انتقاد

علی جواهرکلام

پدرش راکشت

ناجوانمردی در شیراز پیش پدر رفته پول توجیبی خواست ، پدر پول نداشت و یا داشت و نداد. پسر با پدر گلاویز شد. زور جوان برپیر ناتوان چیره گردید و پدر پیر از پلکان افتاد و درگذشت .

من‌این خبر وحشت‌آور را در روزنامه خواندم . این خبر وحشت‌آور و خیلی هم وحشت‌آور بود چون آژیر هولناکی از انحطاط اخلاقی ما مردم است .

البته مقامات مسئول این ناجوانمرد را بسزای خطایش میرسانند ولی از کیفردادن یک گناهکار بلای مزمن فساد اجتماعی برطرف نمیشود . باید کاری کرد که افراد جامعه خودبخود از ناجوانمردی برکنار بمانند . اخیرا شنیدم که میخواهند شاگردان مدارس را به قرآن قسم بدهند که در امتحانات تقلب نکنند . اینهم مسخره‌است .

مگر میشود بچه ها و جوانان امروز را به قیدقسم بایند کرد ؟ بچه‌ها جوان می‌بینند بزرگترها روزی چند مرتبه قسم میخورند و فورا پشت‌پا برقسم میزنند ویا اینکه می‌بینند و میشنوند همان بزرگترها قرآن مهر کردند و عهدو پیمان بستند و هنوز از جا برنخاسته‌پیمان شکن شده‌اند .

ناجوانمردی که برای چند ریال پول توجیبی پدر را می‌کشد چه اهمیتی به‌قسم قرآن میدهد ؟ روزگاری بی صفت و بی‌فضیلت بودن درمیان ما مردم عیب بزرگی بود . اما حالا با صفت بودن به نالایقی و بی‌عرضگی تعبیر میشود و اشخاص با صفت و بافضیلت آدم‌های توسری خور بی‌دست‌ویا معرفی میشوند .

شیوع تملق، دروغ، افترا ، تعریف عیش و تکذیب و فحش پشت‌سر باعث شده‌که خصلت جوانمردی فراموش گردد. لوطی گری ، مشدی گری که آن روزها موجب افتخار بود . اکنون سرافکندگی و بیچارگی بار می‌آورد .

درپایان جنگ دوم جهانی برای‌مجازات تبهکاران جنگ دادگاه نورنبرگ تشکیل دادند وافسری از یاران هیتلر را باین دادگاه کشیدند که تویاروفادار هیتلر خونخوار بوده‌ای ، آیا هنوز هم بهمان عقیده هستی ؟

افسرهیتلری برای اعضای دادگاه داستان حضرت مسیح راشرح داد که آن حضرت در شب آخر زندگانی خویش با حواریون‌صحبت میداشت، یکی از آنان بنام یهودای اسخریوطی بیش از همه نسبت به‌مولای خود ابراز احساسات میکرد . دست و پای مسیح رامی‌بوسید برای او هورا می‌کشید. اما همینکه درهمان شب ماموران رومی برای دستگیری حضرت مسیح آمدند اول کسی که بکمک آن دژخیمان شتافت همان یهودای اسخریوطی بود .

افسرنازی آنگاه به‌اعضای دادگاه گفت من یهودای اسخریوطی نیستم که امروز زنده‌باد بگویم و فردا پیشوای خود را دشنام دهم من هنوز هم به هیتلر مرده مثل هیتلر زنده ایمان دارم اگر چه مرا اعدام کنید (اعدام هم کردند) حال من وارد ماهیت قضیه نمیشوم که هیتلر دنیارا بخاک و خون کشید وآن افسرنازی هم با اوهمدست بود. صحبت ازفضیلت و حیثیت است که افراد شجاع تاپای جان پیش میروند و خصلت و حیثیت را از دست نمیدهند .

پاره‌ای میگویند ای‌بابا دنیا خراب شده منحصر بایران نیست . خیلی از این اتفاقها می‌افتد . ولی من با جرئت میگویم که گفتن همین حرفها هم دلیل بربی‌خصلت بودن است . توکز محنت دیگران بی‌غمی نشاید که نامت نهندآدمی .وجه محنتی بالا تراز این که افراد جامعه بی‌خصلت بار بیایند .

درتاریخ مغول خواندم که‌وقتی آن خونخواران بخاک چین حمله بردند چینی ها سخت مقاومت کردند و در ضمن یکی از سرداران چین اسیر مغولان شد. مغولها این سردار چینی را کنار توده‌ای آتش افروخته بردند و باو گفتند . اگر بخان مغول تعظیم کنی‌تورا آزاد میکنیم وگرنه دست‌وپایت رامی‌بریم و خودت را زنده زنده در آتش می‌اندازیم .

سردار چینی پشت بخان مغول کرد و بسمت چین متوجه شده چندبار تعظیم کرد. مغولها دست وپای‌او را بریدند خودش را هم در آتش انداختند ولی همانموقع با شمشیر های برهنه دورادور جسد نیم سوخته چینی طواف کردند و گفتند ای جوانمرد اگردوباره باین دنیا برگشتی باردوی مغول بیاو فرمانده مابباش . این گفته های مغولان میرساند که هرقدر هم بشر وحشی و خونخوار باشد باز هم صفات مردانگی را ستایش میکند .

درهندوستان دسته‌ای از هندوها به پیروی از شیعیان مقیم هند روز عاشورا بنام مبارک حضرت سیدالشهدا مراسم عزاداری برپا میکنند . چرا چون حضرت سیدالشهدا علیه‌السلام سرور آزادگان بوده واز روی کمال اخلاص وایمان آن فداکاری بی‌سابقه راانجام داد. که بعداز یازده قرن مسلمان و نامسلمان در برابر آن عظمت انسانی سر تعظیم فرود می‌آورد .

پس اگر ما خود را مسلمان و شیعه حضرت سیدالشهدا میدانیم ندکی بخودآئیم وازآن‌استاد شرافت و فضیلت درس مردمی‌بیاموزیم، البته این پیروی کار دشواری است، فداکاری لازم دارد که شخص منافع شخصی را زیربا بگذارد واز دروغ وریا وتملق چشم بپوشد مردانه حرف بزندو مردانه عمل کند و چه خوب بود که افرادصالحی گرد هم می‌آمدند با خدای خود باوجدان خود عهدو پیمان میبستند که برخلاف مکارم اخلاق قدم برندارند . راست باشند . درست باشند . ودیگران راهم عملا براستی ودرستی تشویق کنند ازسخنرانی های مالال‌آور بی‌ثمر و صرف قلیان و قهوه و چای و شیرینی و تشریفات معمولی دست بردارند . بد نیست اینرا هم بگویم :

در سالهای پیش که تازه ایالات متحده آمریکا مستقل شده بود ازهر گوشه و کنار مردمی به‌آن‌سرزمین روی آوردند و البته میان آنان اشخاص ناباب کم نبود و تدریجا مفلسدی در اجتماع پیدا شدهواخواهان فضیلت برای مبارزه با فساد قیام کردند و جمعیتی بنام جمعیت دوستان (کویکی) تشکیل دادند وراستی ودرستی راشعار خود ساختند.اگر کسی از افراد آن جمعیت منحرف میشد او رابا رسوائی طرد میکردند . از معاشرت با او رومیگرداندند. باو زن نمیدادند . از خانواده او زن نمیگرفتند و با این اقدامات عملی و عاقلانه نتایج نیکی بدست آوردند و کشور ایالات متحده آمریکا را باوج قدرت رساندند و چون بخوبی میدانستند که ملت بی‌حیثیت و بی‌خصلت همیشه زیر دست دیگران خواهد ماند .

درایران خودمان هم اینطور جمعیت های اخلاقی بوده گروه جوانمردان ـ دسته اخوان‌الصفا ـ جمعیت عیاران و غیره نمونه برجسته آن میباشد .

عمرولیث صفاری و برادرش یعقوب از افراد همان جمعیت ها بودند که بانان و پیاز ساختند و استقلال ایران را پدید آوردند .

من قطع و یقین دارم که اگر افرادی از روی حسن نیت و مردانگی باین‌کار خیردست بزنند وموروح اخلاق سنوده باشند خداوند هم به‌آنها کمک خواهد کرد و بتدریج خصال‌برجسته مردانگی که بالقوه دراین ملت هست بالفعل هم آشکار میگردد و یوسف گمگشته بکنعان باز میگردد .

چهل سال قبل دیروز

راه محبس قصر قاجار برای اشخاص مهم باز شده است

روزنامه انگلیسی شرق نزدیک در شماره اخیر خود مطالب عاری از حقیقت و غرض‌آلودی انتشار داده و برای ما تعجب آور است که چرا این روزنامه لندن به انتشار چنین اخباری بی‌ماخذ مبادرت میورزد .

بدوا لازم است ترجمه روزنامه شرق نزدیک را چاپ کنیم ، پس وارد بحث در مطالب‌منتشره‌میشویم:

«توقیف شدگان : ـ اشخاص‌مبرز و برجسته برحسب معمول راه قصر قاجار یعنی محبس نمونه جدید راکه سر راه قلهک واقع شده است‌پیش گرفته و باین امر مداومت میدهند . مثلا دکتر لیندن بلات رئیس سابق بانک ملی چندی قبل توقیف گردیده و متهم به سوء اداره و قصور در انجام وظایف خود میباشد . نظر باینکه دکتر لیندن بلات از روی میل شخصی بایران مراجعت نموده بود جای تاسف است که دولت ایران چنین اقدامی را نموده و قبل از محاکمه امر به توقیف او داده‌باشد.

اگر دکتر مشارالیه نمی‌خواست بایران مراجعت نماید برگرداندن او بی‌اندازه مشکل میشد زیرا هنوز قرارداد استرداد مجرمین بین دولتین ایران و آلمان وجود ندارد .

توقیف شدن دومی حاج میرزا حبیب‌الله امین‌نماینده اصفهان‌است. مشارالیه انحصار صدور تریاک را دارا میباشد ، مصونیت پارلمانی از او سلب شده و او هم ملحق به حضرت اشرف تیمورتاش وصولت‌الدوله و محبوس انگلیسی موسوم به اسمیت شده است ، میخواهند اورا متهم به فساد نموده وچنین‌گفته میشود که در یکسال قبل رشوه‌ای هم به تیمورتاش داده است .

موسسه انحصار تریاک که شاه هم در آن دارای سهام میباشد در این اواخر ضرر و خسارت می‌دیده است .

یک توقیف دیگر که خبر ان در بازار منتشر است احتمال توقیف وزیر مالیه ، تقی‌زاده میباشد ولی با وجود اینکه در هفته گذشته این خبر جاری بوده معهذا وزیر مالیه بکار خود مشغول بوده و مقام او محفوظ میباشد .»

★★★

اطلاعات سپس مینویسد : اینکه شرق نزدیک در جمله اول مطلب خود بطور اعجاب میگوید : راه محبس قصر قاجار برای اشخاص مهم باز شده است ، این تعجب را ما می‌بایستی داشته باشیم و برای ما خیلی تازگی دارد که وزیر و وکیل مانند اشخاص عادی در یک محبس بروند و پای یک میز محاکمه‌بشوند والا در ممالک خارجه‌تعقیب‌اشخاص چیز مهمی نیست همه درمقابل‌خلاف کاری تعقیب و مجازات میشوند اعم از اینکه اشخاص طبقه اول باشند یا طبقه پائین ، البته در مملکت ما تا چندی قبل مجازات فقط برای افراد ضعیف ، اشخاص بی‌نفوذ و بالاخره آفتابه دزد بود . محبس‌ها پر میشد از این ردیف اشخاص که بدبختی و فقر به آنها فشار می‌آورد و از راه حقیقت منحرف میشدند و الا کسی جرئت نداشت بساحت‌حتی کلانتر سر گذر بی‌احترامی کند ولو مرتکب هرنوع جرم و جنایتی میشد.

البته این نقص از ضعف حکومت بودکه بالطبع همرا جبون وضعیف‌النفس بار آورده بود و از طرفی نقص درتشکیلات مملکت ومخصوصا تشکیلات قضائی بود که اگر فرضا دعوائی برعلیه وکیل یا وزیری طرح میشد روی نفوذ شخصی وتشکیلات غلط از بین میرفت . جای نهایت خوشوقتی است‌که امروز همان‌هائی را که شرق نزدیک باکمال تعجب‌خبر توقیف و تعقیب آنها را میدهد و ابراز تاسف می‌نماید در برابرقوانین مملکتی یکسان و همه درپای یک میز محاکمه حاضر میشوند و قانون‌بدون استثناء و بدون امتیاز به همه یک نظر نگاه میکند ، اعم‌ازاینکه‌انگلیسی باشد یا آلمانی ، وزیر باشد یاوکیل، مستخدم دولت باشد یاکاسب وفقیر .

اما در باب دکتر لیندن بلات‌رئیس سابق بانک ملی ، شرق نزدیک میخواهد بگوید لیندن بلات بدون تقصیر تحت تعقیب قرار گرفته وقبل از محاکمه اورا توقیف کرده‌اند . نویسنده این روزنامه نه فقط از امور قضائی ایران بلکه‌ازامورقضائی مملکت خودش هم بکلی بی‌اطلاع است . چگونه ممکن‌است لیندن‌بلات یا هرکس دیگر را بدون تقصیر و بدون محاکمه توقیف کرد . لیندن بلات در استخدام دولت ایران بوده تا وقتی سرپوش روی تقصیراتش بود کسی معترض او نبود ، لیندن بلات به آلمان برگشت واین‌سرپوش را فرار فوکل معاون او از طهران وخودکشی‌او ازروی‌کار وی‌برداشت. یعنی دولت متوجه شد که به‌محاسبه بانک رسیدگی نماید ولی‌مسئولی در کار نبود ، لیندن بلات مسئول بود، او ناچار بود بیاید حساب های خود را تصفیه نماید . آمد و کمیسیونی تشکیل شد و چند ماه بدون اینکه کسی معترض او بشود این قضیه جریان داشت تا وقتی معلوم شد که نه فقط متهم به سوء جریان اداره و قصور درانجام وظایف خودمیباشد بلکه مرتکب حیف و میل هائی هم شده است ، باین جهت قضیه‌مطابق قوانین داخلی مملکت جنبه قضائی بخود گرفت ، قاضی تحقیق از عدلیه انتخاب شد و در چندین‌جلسه استنطاق مشخص شد که مشارالیه مجرم است . قاضی تحقیق به‌تناسب اهمیت جرم و اعتبار متهم باید تامین بخواهد باین جهت قرار اخذ کفیل بمبلغ سه میلیون ریال صادر گردید و چون او حاضر نشد کفیل دهد ناچار در عدلیه توقیف گردید .

اما راجع به توقیف شده دومی (حاج میرزا حبیب‌الله امین) اگر دوسیه این قضیه انتشار پیدا نکرده بود ما ناچار بودیم جزئیات امر را شرح بدهیم ولی دیروز بیش از ۸ ستون روزنامه صرف انتشارادعانامه مدعی‌العموم دیوان جزا برمجرمیت آقای تیمورتاش و حاج امین‌التجار گردید و ما را بی‌نیاز میسازد که در این باره توضیح بیشتری بدهیم .

مخبر شرق نزدیک شاهکاری هم در ضمن مقاله خود بکار برده و آن اشاره باین جمله است که «موسسه انحصار تریاک که شاه هم در آن دارای سهام میباشد» .

برفرض که این حرف مخبرروزنامه صحیح باشد ، آیا اگر اعلیحضرت ژرژ پنجم دریک مسائل مربوط به اقتصادی سهم بردارد و شرکت در کارهای تجارتی ویا صنعتی بنماید گناهکار و عمل ایشان قابل ایراد است ؟ چه بسا مفید و موجب‌تحکیم و تقویت آن موسسه وشرکت‌میگردد چنانکه اگر شخص اعلیحضرت همایونی اولین قدم را برای ایجاد کارخانه مهم نخ‌ریسی شاهی برنمی‌داشتند صنعت نساجی در این مملکت رونق امروز را پیدا نمی‌کرد و این بهترین سرمشق فعالیت و تاسیس کارخانجات برای‌مردم‌گردید. با این حال باید خاطرمخبربی‌اطلاع شرق نزدیک را نسبت به این کشف مهم و برجسته خود آگاه بسازیم که این مغلطه هم پایه‌اش مثل مطالب دیگر روی آب است و اعلیحضرت همایونی بهیچوجه درشرکت انحصار تریاک سهیم نبوده و نیستند وخاطر ایشان منزه از این دروغ است .

آیا خنده‌آور نیست که مینویسد: احتمال توقیف وزیر مالیه میرود . معلوم نیست این اخبار وشایعات‌دروغ از کدام کارخانه بیرون می‌آید ؟

(نقل از اطلاعات ۳۰ خرداد ماه ۱۳۱۲)

آگهی تجدید مناقصه

واحد ساختمانی کارخانه آریامهر اصفهان واقع در ۴۵ کیلو متری جاده اصفهان ـ شهر کرد ۱۲ قلم شیرفلکه مورداحتیاج خود را طبق برگ مشخصات از طریق مناقصه خریداری می ـ نماید .

داوطلبین شرکت در مناقصه میتوانند با پرداخت مبلغ ۵۰ ریال برگ مشخصات و اسناد مناقصه را از دفتر تدارکات واحد دریافت و پیشنهاد خود را بر اساس مفاد مندرج در برگ شرایط و سایر مدارک مناقصه تنظیم و بانضمام رسید سپرده بانکی بحساب شماره ۹۰۵۰۳ بانک ملی ایران شعبه اصفهان یا ضمانت نامه بانکی از یکی از بانکهای معتبر بمبلغ ۱۲۵۰۰۰ ریال تا ساعت ۹½ روز ۱۲ر۴ر۵۱ تسلیم دبیرخانه واحد نماید ، پیشنهادات واصله در ساعت ۱۰ همان روز در قسمت تدارکات بار و قرائت خواهد شد مدت تحویل کالا از تاریخ مبادله قرارداد ۲۰روز و محل تحویل آن انبار های واحد ساختمانی کارخانه آریامهر میباشد ، حضور پیشنهاد دهندگان یا نمایندگان آنها در جلسه مناقصه آزاد و سایر شرایط در برگ شرایط مندرج میباشد .

سرپرست کل عملیات کارخانه آریامهر
آ ـ ۲۰۲۶۰

آگهی تجدید مناقصه

واحد ساختمانی کارخانه آریامهر واقع در ۴۵ کیلو متری جاده اصفهان ـ شهر کرد ۷ قلم شمش و میله گرد و ورق‌مسی مورد احتیاج خود را طبق برگ مشخصات از طریق‌مناقصه‌خریداری مینماید . داوطلبین شرکت در مناقصه میتوانند با پرداخت مبلغ پنجاه ریال برگ مشخصات و اسناد مناقصه را از دفتر تدارکات واحد دریافت و پیشنهاد خود را بر اساس مفاد مندرج در برگ شرایط و سایر مدارک مناقصه تنظیم و بانضمام رسید سپرده بانکی بحساب شماره ۹۰۵۰۳ بانک ملی ایران شعبه اصفهان یا ضمانتنامه بانکی از یکی از بانکهای معتبر بمبلغ ۴۰۰۰۰۰ ریال تا ساعت ۹½ روز ۱۷ر۴ر۵۱ تسلیم دبیرخانه واحد نمایند. پیشنهادات واصله در ساعت ۱۰ صبح همانروز در قسمت تدارکات باز وقرائت خواهد شد ، مدت تحویل کالا از تاریخ مبادله قرار داد بمدت ششماه در سه نوبت ومحل تحویل آن انبار های واحد ساختمانی کارخانه آریامهر میباشد ، حضور پیشنهاد دهندگان یا نمایندگان آنها در جلسه مناقصه آزاد و سایر شرایط در برگ شرایط مندرج میباشد .

سرپرست کل عملیات کارخانه آریامهر
آ ـ ۲۰۲۵۶ ـ ۲۰۲۵۸

آگهی استخدام مربی

دانشگاه تبریز بمنظور تکمیل کادر آموزشی دانشکده های تابعه طبق مفاد آئین‌نامه استخدام هیات‌علمی تعداد ۲۳ نفر مربی تمام وقت از طریق مسابقه و مصاحبه برای‌رشته‌های مندرج در فهرست زیر:

ردیف	رشته و گروه آموزشی	حداقل مدارک تحصیلی لازم	حداکثر سن	تعداد مورد نیاز	محل ثبت‌نام داوطلبان
۱	رشته تشریح گروه علوم پایه	دکتری پزشکی	ـ	۲ نفر	دبیرخانه دانشکده پزشکی
۲	« انگل‌شناسی « «	« « «	ـ	۲ نفر	« « « «
۳	« ایمنی‌شناسی « «	« « «	ـ	یکنفر	« « « «
۴	« آسیب شناسی « «	« « «	ـ	یکنفر	« « « «
۵	« بافت شناسی « «	« « «	ـ	یکنفر	« « « «
۶	« فیزیولوژی « «	« « «	ـ	یکنفر	« « « «
۷	« آبشناسی درموادخوراکی	دکتری داروسازی	سی سال	یکنفر	« دانشکده‌داروسازی وعلوم آزمایشگاهی
۸	« فارماکولوژی داروئی	« «	«	یکنفر	« « « «
۹	« فارماکوکنوزی «	« «	«	یکنفر	« « « «
۱۰	گروه جنگل و مرتع	فوق لیسانس جنگل و مرتع‌یا جنگلداری کرج	سی سال	یکنفر	« دانشکده کشاورزی
۱۱	« ماشین‌آلات کشاورزی	فوق‌لیسانس‌رشته ماشین‌آلات کشاورزی	سی سال	یکنفر	« دانشکده کشاورزی
۱۲	« ریاضی	فوق‌لیسانس ریاضی	سی سال	دو نفر	« دانشکده علوم
۱۳	« فیزیک	« فیزیک	سی سال	یکنفر	« « «
۱۴	« شیمی	« شیمی	سی سال	یکنفر	« « «
۱۵	« راه و ساختمان	لیسانس‌مهندسی راه و ساختمان	سی سال	دو نفر	« دانشکده فنی
۱۶	« برق	« « برق	سی سال	دو نفر	« « «
۱۷	« مکانیک	« « مکانیک	سی سال	یکنفر	« « «
۱۸	« تولید و صنعت	« تولیدوصنعت	سی سال	یکنفر	« « «

انتخاب و استخدام مینمایدواجدین شرایط میتوانند فرم زیر رانکمیل‌نموده همراه مدارک زیر :

۱ـ فتوکپی آخرین مدرک‌تحصیلی بارزش نام تحصیلی یکبرگ
۲ـ فتوکپی شناسنامه «
۳ـ فتوکپی برگ خاتمه خدمت‌یا معافیت دائم «
۴ـ عکس ۴ × ۳ سه قطعه

تاپایان‌وقت‌اداری‌روزشنبه‌دهم‌تیرماه سال ۵۱ با پست سفارشی به دبیرخانه دانشکده مربوط ارسال‌دارند بدرخواست‌هائیکه‌بعدازتاریخ فوق به پست تحویل داده شودترتیب اثر داده نخواهد شد تاریخ‌امتحان و مصاحبه بعدا از طریق‌دانشکده های ذینفع به آدرس داوطلبان اعلام خواهد شد

دانشگاه تبریز

فرم درخواست ثبت‌نام استخدام‌مربی دانشگاه تبریز

نام خانوادگی	نام	نام پدر	شماره شناسنامه
محل صدور	تاریخ تولد	مدرک تحصیلی	
رشته تحصیلی	وضع‌خدمت‌وظیفه	داوطلب رشته	
آدرس: شهر	خیابان	کوچه	شماره منزل
شماره تلفن		امضاء داوطلب	

وزارت آب و برق
اداره کل آبیاری غرب

آگهی بصاحبان تاسیسات در محدوده جغرافیائی زیر

بمنظور اجرای مواد فصل هفتم قانون آب و نحوه ملی شدن آن و ماده ۲۳ آئین‌نامه جلوگیری از آلودگی آب به اطلاع کلیه صاحبان تاسیساتی که کار آنها ملازمه با تخلیه فاضلاب یا پس‌آب‌در منطقه محدود بحدود جغرافیائی زیر :

شمالا = حوضه آبریز رودخانه های گاران ـ قشلاق ـ آزاد تا نو سود
شرقا = حوضه آبریز رودخانه قشلاق تایلیه
غربا = حوضه آبریز رودخانه های گاران تفلی ـ آب‌مریوان قلاع تا بهرام آباد
جنوبا = حوضه آبریز رودخانه گاوه رود و سیروان تا نوسود

دارد یا خواهد داشت میرساند که برای اخذ پروانه تخلیه فاضلاب یا پس‌آب از تاریخ انتشار این آگهی ظرف مدت ۲ ماه باداره آبیاری غرب مراجعه و نمونه های لازم را اخذ و بضمیمه طرح و مشخصات تاسیسات تخلیه به همراه طرحهای توجیهی‌فنی و بهداشتی که به تائید وزارت آب و برق و حسب مورد وزارت بهداری باوزارت کشاورزی و منابع طبیعی یا وزارت اقتصاد رسیده باشد تکمیل و تسلیم دارند .

در صورت‌عدم مراجعه در مهلت مقرر و اقدام به تخلیه‌فاضلاب یا پس‌آب‌عمل آنها آلوده ساختن آب بطور عمد تلقی و علاوه‌بر آنکه بنا بر ماده ۵۷ قانون آب از ادامه کار تاسیسات آنها جلوگیری خواهد شد متخلف نیز طبق بند ۵ از ماده ۶۰قانون مذکور تحت تعقیب کیفری قرار خواهد گرفت .

از طرف وزیر آب و برق م الف ۴۵۷۶ ۱ـ ۲۰۴۷۰

تاریخ در صفحات اطلاعات

تئاتر در ایران

احمد احرار

ـ۱۶۵ـ

چون عجالتا ستاد عملیاتی ما در کرمانشاه است و «کنتکانیس» که عنقریب به قمخواهد رفت ترتیب ارتباط میان مهاجرین را با سازمانهای سیاسی و نظامی ما درکرمانشاه خواهد داد ....حقیقت اینست که مانمیتوانیم مثل گذشته سیاست نعل ومیخ و وقت گذرانی را ادامه بدهیم . بمحض آنکه قشون آلمان وارد قلمرو عثمانی شود ما مجبور خواهیم بود جبهه جدیدی درین منطقه از جهان‌ایجاد کنیم و ضربات موثر و قطعی برپیکر متفقین وارد سازیم . برای این کار باید از حالازمینه فراهم شودو پایگاههای‌مطمئنی بدست‌آوریم.. باقی میماند که درین‌فاصله اول روابط ما با شاه و دولت ایران دستخوش اختلال و تزلزل نشود و دشمنان ما ازین موقعیت استفاده نکنند ... من اطمینان دارم که‌آقای «مستوفی» درهرحال مراعات افکار عامه را میکند و بهکاری دست نخواهد زد که‌مغایر باعقیده عموم واسباب بدنامی برای خودایشان باشد. معهذا اطلاعاتی از تهران میرسد که مایه نگرانی است و نشان میدهد رقبای ما تلاش سختی را برای امضاء یک قرارداد همکاری با دولت ایران آغاز کرده‌اند ودرین خصوص کار به مذاکرات و تبادل‌نظر جدی رسیده است.

«پرنس رویس» سپس مکثی کرد . جام خود را تابه آخر نوشید و گفت :

ـ نظر بهمین ملاحظات شما را به‌اینجا خواسته‌ام تا دوکار مهم برایم انجام بدهید . اول اینکه تلگرافی بعنوان وزیر امور خارجه تنظیم و مخابره کنید بالحن کاملا دوستانه و ضمن آن اطمینان بدهید که مسافرت من بهیچوجه نباید تعبیربه‌ایجادخللی درمناسبات صمیمانه ایران و آلمان شود، در عین حال مراتب تعجب و تاسف مرا از شایعاتی که ازسردی روابط سفارت‌آلمان‌و وزارت امور خارجه حکایت دارد منعکس کنید ... میل دارم در تهران نیز شخصا مراتب کنید که آثار این سوء تفاهم بکلی از بین برود و اختلالی در روابط عادی‌سفارتخانه ووزارت امور خارجه حاصل نشود ...

«مورخ‌الدوله» باتعجب پرسید :

ـ در تهران ؟

«رویس» خندید :

ـ بله ، من خیال دارم شما را از رنج‌سفر وغربت برهانم .. حس میکنم شما اصولا اهل سفر نیستید و آب وهوای غربت به مزاجتان نمیسازد ! بعلاوه کارهای مهمی در تهران داریم و انجام این کارها از کسی‌غیر از شما ساخته نیست . راه ما ازاینجا جدا میشود. من به کرمانشاه میروم و شما به‌تهران برمیگردید و همانطور که گفتم میل دارم در تهران رابطه صمیمانه سفارت را بادربار و دولت ایران برقرار نگهدارید و از مضراتی که بوسیله قطع مراوده فیمابین حاصل شده است ممانعت کنید. علاوه بر این وظیفه مهم وکاملا محرمانه‌ایی هم بشما محول میکنم که مطابق معمول ازبین‌من و شماو رئیس‌الوزراء خارج نخواهد بود ..

«مورخ‌الدوله» آمادگی خود را برای تکفل ماموریت اعلام کرد . پرنس گفت :

ـ بموجب اطلاعاتی که از تهران میرسد، دولت ایران یک رشته مذاکرات جدی درباره عقد قرارداد با روس و انگلیس آغاز کرده است . اغلب گمان میبرند که دولت ایران تحت فشار متفقین به چنین مذاکراتی تن سپرده وناچار از قبول پیشنهادهای روس و انگلیس است ، ولی من عقیده دیگری‌دارم و مطمئنم دولت ایران به عقد قرارداد بیشتر تمایل دارد تا متفقین .. البته نه از روی میل ، بلکه بامنتهای اکراه و بواسطه اجبار.. من میدانم که دولت ایران از لحاظ‌اقتصاد ومالیه در بدترین شرایط بسر میبرد وخزانه مملکت بکلی خالی است ، علی‌الخصوص که از وقتی شاه و دولت نسبت به حفظ دوستی وهمکاری باآلمان تمایل نشان داده‌اند دولت انگلیس پرداخت‌های خود را به ایران قطع کرده ودولت ایران رادر مضیقه قرارداده است ... وقتی مابا‌آقای «مستوفی» در باره عقد قرارداد همکاری مذاکره داشتیم ایشان صریحا و مصرا خواستار دوچیز بود :کمک مالی و کمک نظامی . حتی میتوانم بگویم ایشان بخاطر آنکه سروصورتی به وضع خزانه ومالیه ایران بدهد حاضر به‌امضای قرارداد شده بود و اصرار داشت قبل از آنکه تشریفات عقد قرارداد و رسمی شدن آن انجام شود دولت آلمان اعتباری در اختیار دولت ایران بگذارد ... وقایعی که پیش آمد ، ظاهرا آقای «مستوفی» را از جانب ما مایوس کرده و به این فکر انداخته است که باید قرارداد همکاری با آلمان را منتفی شمرد و ناگزیر با طرف‌مقابل وارد مذاکره شد . بدیهی است که آقای «مستوفی» واوایای دولت ایران بیشتر به مشکلات خودشان‌توجه دارندو طبعامشکلاتی را که در راه رسانیدن پول و اسلحه وسرباز به‌ایران وجود دارد بنظر نمی‌آورند حال آنکه باید در نظر داشت آلمان ، مثل روسیه با ایران همسایه نیست و مثل انگلیس ،منطقه نفوذ ومستعمراتی در مجاورت ایران ندارد که بتواند مستقیما با ایران ارتباط برقرار کند و پول واسلحه و سرباز از آنطرف مرز به‌اینطرف بفرستد . آلمان هزاران کیلومتر باایران فاصله دارد و درین فاصله چندین کشور قرار گرفته که بعضی از آنها با ما متفقند ،بعضی مخالفند ، بعضی بیطرف . برای رسانیدن کمک یا اعزام قوا از آلمان‌به ایران باید این فاصله طی شود و معلوم‌است که چنین کاری آسان نیست . همچنانکه قسمت مهمی از اموال و سلاحها و وسایل مختلفی که تابحال از آلمان به ایران ارسال شده در ممالک عرض راه ، مخصوصا‌رومانی که داعیه بیطرفی دارد ولی عملا با ماطرفیت بخرج میدهد ، از دست رفته‌است ...مقصود اینکه چون میدانم دولت ایران اضطرارا با متفقین وارد مذاکره شده است و میترسم تحت این شرایط‌در عقد قرارداد عجله‌بخرج دهد ،مایلم شما هرچه زودتر به تهران‌بروید وآقای «مستوفی» را ملاقات کرده از قول من به‌ایشان بگوئید ارنش آلمان بزودی‌کار رومانی را یکسره خواهد کرد و بمحض‌آنکه رومانی تصرف شود، موانع ارسال‌محمولات واعزام قوا به آسیا بکلی برطرف خواهدشد. اما عجالتا تااین راضبازنشده دست‌ماهم برای کمک موثر به‌ایران بسته است مصلحت‌اقتضا میکند که دولت ایران تا خاتمه کار رومانی تامل کند و دست به‌کاری نزند که‌جبرانش مشکل بلکه ممتنع باشد و ایران ، بعد از اینهمه فداکاری بازی را ببازد !

جدول کلمات متقاطع

شماره ۱۳۶۱

طراح جدول : ف . جلوه

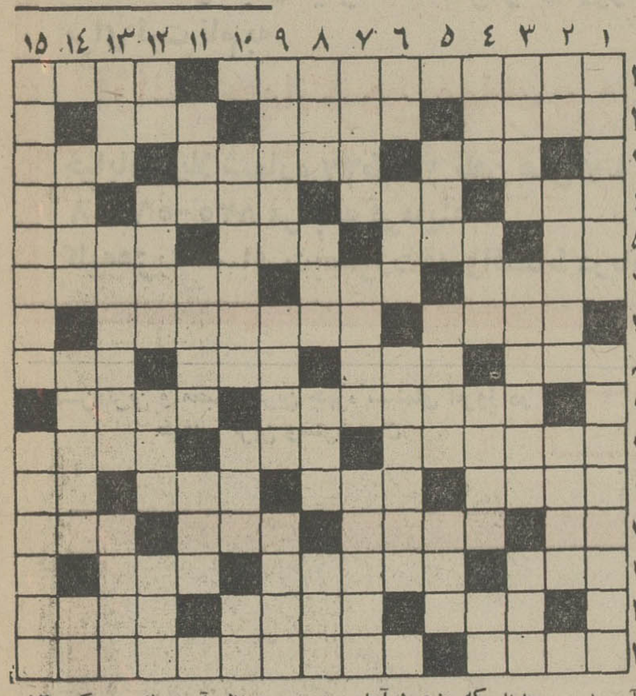

افقی :
۱ـ اگر پرواز نمیکرد سر سفره بود ـ آزموده ۲ـاز لوازم کار اهل‌منقل‌ـ به آدمهای بانمک و متلک‌گو میگویند ـ ۳ـ صبرو حوصله ۴ـ از دوستان قدیم آفتابه ـ روزگاری‌تا اسم نفت را می‌بردند یاد او در خاطر می آمد ـ پلیس قدیمی ۸ـ در تابستان‌بیشتر باز می کنند ـ از لوازم‌بریدن ـبی‌قرار ندارد ـ تکرار یک حرف ۵ـ اندرون ـ از اسباب پینه‌دوزی‌ـ پهلو ـ بعنوان تشریفات برایش سفره قلمکار می گسترند ۶ ـ سه نقطه کم از تازه‌کار‌ـ از روغنهای غیر خوراکی ـ چهارشاه اشکانی ۷ ـاستوار‌ـ از کشور های تازه درآمد ۸ـ آدمی را بدتر از آن علت نباشد ـهم پالکی برهمن بود‌ـ گلی است ـ میگویند زنان بیشتر دارند۹ـ بابدبخت‌تفاوت زیادی ندارد‌ـ لقب پادشاهان سلسله رمانف ۱۰ـاز لغت‌نامهٔ های معروف و متداول عربی‌ـ ضمیر اشاره ـدراز باشد۱۱ـ فطرت ـ گشایش ـمیان بعد از ظهر و غروب ـ تکخال ۱۲ـ گیسوی بریده ـ این مرد شکننده هم هست‌ـآبستن چرک وخون‌ـ زبروزرنگ‌وزیرک ۱۳ـ از پارچه های نازک وکم ارج ـ علی‌القاعده باید راه از چاه بنماید ـ همراه‌زواید می آید ۱۴ـ گردکان ـآهنگساز معروف فرانسوی که باله‌های مشهوری دارد ـ سنگین ۱۵ـ اگر قرار باشد برسد اینطور بهتر میرسد ـ لفظ فارسی‌که روزگاری برای فراماسونری بکار می بردند .

عمودی :
۱ـصدای متوسط مرددر اصطلاح موسیقی فرنگی‌ـ از صنعت‌های جدید که منبع درآمد مهمی برای بسیاری از کشورهاست ۲ـ سنگ ریزه ـ ترکیب ـ شعله فروزان ۳ـ سمت نماز‌ـ تقویم ـ احوالش ورفه هویت است ۴ـ از ساز های‌باشکوه‌ـ حالا دیگر آقا پسرپیوند ریش کرده است ـ ماهی از سر شود ـ حرف تعجب ۵ـ خوبرویان فراوان‌دارند‌ـ خارج شدن ـ پول خارجی ۶ـ از عشاق فرنگی ـ صدمه و اذیت ـچون نباشد جز استخوان و ریشه‌ای چه میماند ۷ـ چاقو کش نفس‌کش می طلبد تاگز کند ـ عاقل و خردمند‌ـحیوان افسانه‌ای که از آتش بود ودر آتش میرفت ۸ـ از انواع‌حرف ـبرای هرکس‌از هرچیزعزیزتر است ـ چه میشد اگر باگل نمی بود ـ آشکار ۹ـ از شهرهای عربستان ـ کی‌پذیرد همواری ـ همیشگی ۱۰ـ راهی که پیمودنش آدم را به نفس می اندازد‌ـ حرف تصدیق‌عربی ـشامه‌نواز ۱۱ـ میگویند به چشم است ـ مستقیم ـ برای حفظ آن جنك می کند ۱۲ـ شراب ـدوباره ـ درشت و ناهموار ـ دلاك از تن میگیرد ۱۳ـ گروه مردم ـ معمولا به عنوان مجازات میدهند ـبرج خرداد ۱۴ـ نقاش معروف فرانسوی در مکتب نئوامپرسیونیسم ـ فتح آن از صفحات درخشان تاریخ ایران است‌ـپول ژاپن ۱۵ـ شاعران عاشق پیشه همیشه‌در آرزویش بوده‌اند ـ از اختراعات فرهنگستان در مقابل امضاء.

حل جدول شماره ۱۳۶۰

مادر بزرگ
نعمتی برای بچه‌ها

خانم باردار ، روی سخن با شما است، شماکه انتظار نوزادی را میکشید، از همین حالا بفکر محیط اطراف و احتیاجاتی که فرزند شما هنگام‌تولد داردباشید. این مسئله اهمیتی فراوان دارد زیرا اگر نوزاد با نیازمندیهایش آنطور که باید و شاید خو نگیرد، رشد طبیعی‌اش بخطر می‌افتد . با توجه به اکتشافات علمی که‌به تازگی صورت گرفته ، سالهای اول زندگی نوزاد فوق‌العاده مهم است . آینده وی چه از لحاظ جسمانی و چه از لحاظ روحی وفکری به‌ماههای اول تولدبستگی دارد .

دیروز وامروز

در گذشته مادر تصور میکرد محبت و دلسوزی ، مراقبت و عشقش برای اوائل زندگی نوزاد، که کودک بهترین آغاز وشروع زندگی را داشته باشد ، کافی است .

در آن روزها هنوز مباحث روانشناسی، روانکاوی و جامعه‌شناسی در تربیت نوزاد وارد نشده بود .

امروزه دیگر نمیتوان بهمان روش استدلال کرد. نوزادانی که درعصر ما قدم‌بعرصه حیات می‌گذارند ، بایستی برای دنیای‌فردا که با دنیای ما فرق دارد ، مجهز گردند . بنابراین روشهائی که تا بامروز نتایج درخشانی نداده‌اند، دارای ارزش نیستند .

تا امروز دانشمندان ومتخصصین تعلیم و تربیت معتقد بودند که نوزاد بایستی حتما دو سه سال اول زندگیش را در کنار مادر بگذراند لیکن‌طبق کشفیات‌جدیدی که در اینمورد صورت گرفته‌است طفل درعین حال که روابط بسیار نزدیک و فشرده‌ای با محیط خانوادگی دارد ، بایستی متقابلا تماس دائمی با محیط خارج نیز داشته باشد .

امروزه مادران چنانچه روزها در خارج از کانون خانواده کار میکنند چاره‌ای ندارند جز اینکه در سراسرروز از نوزادخود جدا باشند و این نقض غرض است بهترین راه برای حل این‌مسئله که ضمنا برای‌اقتصاد خانواده‌نیز مفید و به‌صرفه نزدیک است ، سپردن کودک‌بدست مادربزرگش است البته درصورتیکه مادربزرگ نگهداری او را قبول کند، بایستی از سپردن طفل بدست افراد خارجی مانند مستخدم وموسسات خصوصی‌نگهداری طفل‌کمصرفنظر از پول کلانی که دریافت می‌دارند ، هرگز دلسوزیها و مراقبت‌های مادرانه را ندارند ، حتی‌المقدور خودداری کرد . سپردن طفل باین قبیل موسسات علی‌الخصوص اطفال بسیارکوچك بمنزله «زندانی»کردن آنها است.

مرکزی برای بچه‌ها

بهترین راه‌حل تشکیل مراکزی برای بچه‌های‌کوچک است.اخیرا در پاریس گروهی از متخصصین در یک نمایشگاه طرح اینگونه مراکز را که بسیار جالب است بمعرض تماشای عموم گذاشتند تا افکار عمومی‌را نسبت‌باین‌موضوع ابتکاری و تقریبا انقلابی مساعد کنند این مراکز طبق‌نظر طراحان آن عبارتست از یک محیط تربیتی که پدر ومادر بتوانند فرزندانشان را تا هر مدت که دلخواهشان باشد ، در آنجا بگذارند . هریک ازاین‌مراکز مشتمل بریک موسسه آموزش ، یک مکتب مادری و برادری ، یکمحل تفریح وبیکاری سالنهای اجتماعات و کارگاههای پدران و مادران است ـ کودکان و بالاخره یک کودکستان است در طرح این مراکز اطاقهای انفرادی وجداگانه برای نوزادان دیررس و برای یک مرکز پزشکی اجتماعی پیش‌بینی‌شده که‌کودکان بمحض احساس کمترین ناراحتی جسمی و روانی در آن اطاقها مورد معاینه قرار میگیرند ، واکسنهای مختلف به آنان تزریق میشود ، یک قسمت از این ساختمان مخصوص بخش‌روانی‌ـ آموزشی و پیشگیری از بیماریها است که کودکان از همان سال اول تولد در این بخش تحت‌نظر متخصصین و پزشکان قرارمی‌ـ گیرند .

در این مراکز ، تمام کودکان بدون توجه به مقام اجتماعی پدر و مادر و خانواده‌شان دریک سطح قرار دارند و شانس‌مساوی بهمگی داده میشودو برجسته‌ترین آنها میتوانند جای خود را پیدا کنند و در هر شهر برای هریک از محلات یکی از این مراکز پیش‌بینی شده است .

دبیرکل سازمان زنان :

فعالیتهای پراکنده‌سازمان زنان بایدهماهنگ‌شود

خانم افخمی
دبیرکل سازمان زنان

صبح امروز سمینارآموزش سازمان زنان ایران با شرکت ۲۰ نفر از نمایندگان شعب سازمان زنان در تهران گشایش یافت . هدف از برگزاری این سمینار هماهنگ کردن برنامه های اجرائی مراکز رفاه‌خانواده سازمان زنان در شهرهایی‌است که خانه های زن آنها به‌پایان رسیده و آماده بهره برداری است . در واقع این سمینار هماهنگ کننده برنامه هایی است که در این مراکز بمورد اجرا گذاشته میشود .

سمینار هشت روز درتهران بطول میانجامد و در طول این مدت سخنرانیهائی در زمینه ـ های برنامه های آینده خانه ـ های زن و مسائل مورد آموزش در آن مطرح خواهد شد .

خانم افخمی‌دبیر کل‌سازمان زنان ایران در جلسه امروز شرکت کنندگان درسمیناررا مورد خطاب قرارداد و گفت :

هدف اصلی اینست که‌روزی اکثریت واقعی زنان کشور در زیر چتر سازمان زنان اجتماع کنند و با وحدت کلمه در راه ترقی گام بردارند ما باین‌هدف نهائی نخواهیم رسید مگرجاذبه لازم را در جلب توجه جامعه زن ایرانی بوجود آوریم و این نیروی جاذبه فقط جلب اعتماد آنها است و این اعتماد ایجاد نخواهد شد مگر آنکه وظایف خود را آنچنان با ایمان و اعتقاد انجام دهیم که احساس کنند برای آنها مفید هستیم.

خانم دبیر کل پس ازاشاره به‌توجهات والاحضرت‌شاهدخت اشرف‌پهلوی‌ریاست‌عالیه‌سازمان زنان ایران در مورد توجه به امور شعب سازمان زنان در شهرستانها ، گسترش شعبات سازمان را در سطح کشورستود و گفت :

ولی یك چنداین اقدامات بصورت فعالیتهای پراکنده در گوشه و کنار بچشم میخورد و هر شعبه به مقتضیات امکانات محل قدم هائی برمیداشت که گر چه همه این اقدامات در جای خود منشاء اثراتی بوده است ولی هم آهنگی‌لازم‌نداشته و کار بر اساس برنامه منظمی آنطور که منظور نظر است پیشرفت نمیکرد . تا اینکه به دستور والاحضرت ریاست‌عالیه طرح احداث خانه های زن در شهرستانها بمرحله عمل درآمد و مقرر گردید فعالیتهای‌شعب سازمان زنان در این خانه ها متمرکز و برنامه کار آنها به جای اقدامات پراکنده و کم اثر تحت برنامه و نظام واحدی قرار گیرد و در سراسر کشور هم آهنگ شود .

گر چه وظیفه کلی واساسی فردا فردزنان تحصیلکرده کشور ما در درجه اول بسط دانش و فرهنگ بین تمام طبقات واقشار ساختن هر چه بیشتر آنان به حقوق اجتماعی باصول انقلاب‌و تامین روش های بهتر برای رفاه در زندگی است .

Plaisir

VERY SOON
VERY SOON
You will be delighted by an excellent food, in a very cosy restaurant named PLAISIR.

سکسی‌ترین ستاره عالم سینما «راکل ولش» در سکسی‌ترین وپرحادثه‌ترین فیلم وسترن که تاکنون برپرده سینما نقش بسته است

آغاز هفته سوم نمایش‌در

سینما پارامونت

راکل ولش ـ رابرت کالپ ـ ارنست بورگنایز
در فیلم پاداش تجاوز و رنگی

پاداش تجاوز

HANNIE CAULDER

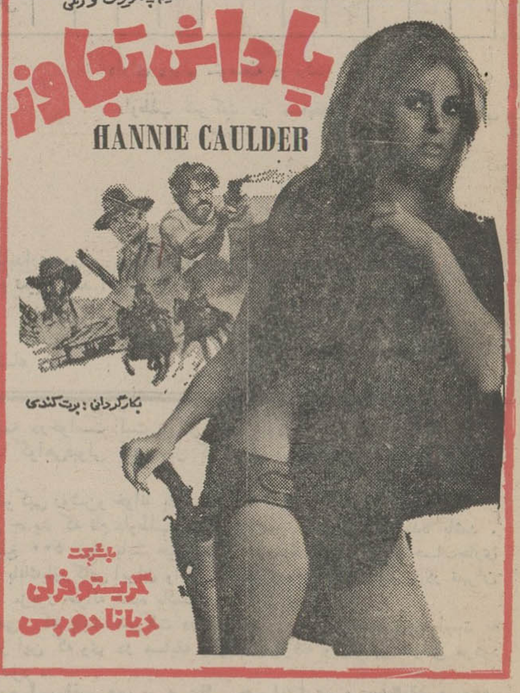

بازگردان : برت کندی

بابازی
کریستوفرلی
دیانا دورس

کودکستان ـ دبستان امانی

همه روزه ثبت‌نام مینماید

ضمنا کلاسهای تابستانی شامل

تجدیدی ـ تقویتی ـ انگلیسی

از دهم تیر ماه شروع میشود ـ ثبت نام همه روزه صبح وعصر ـ پهلوی میدان‌ولیعهد روبروی سینما پولیدور کوچه نصر ـ تلفن ۴۹۶۲۲

آگهی استخدام پیمانی سازمان برنامه

سازمان برنامه برطبق مفادآئین‌نامه استخدام پیمانی ۱۵ نفر کارشناس را که دارای شرایط‌زیر باشند از طریق مسابقه و مصاحبه برای دفتر فنی استخدام مینماید :

۱ـ فوق لیسانس یا دکترا در رشته زمین شناسی با حداقل سه سال تجربه درمطالعات‌پروژه ابهای زیرزمینی .
۲ـ فوق لیسانس یا دکترای اقتصاد باحداقل سه‌سال‌تجربه درمطالعات فنی و اقتصادی‌پروژه‌ها.
۳ـ فوق لیسانس یا دکترای ترافیک باحداقل سه سال تجربه در مطالعات عمران شهری .
۴ـ فوق لیسانس یا دکترا در رشته آب و فاضل آب با حداقل سه سال تجربه در تهیه پروژه های فنی
۵ـ فوق لیسانس یا دکترای ئیدرولیک با حداقل سه سال تجربه در تهیه‌پروژه‌های مختلف
۶ـ فوق لیسانس یالیسانس مهندسی‌تاسیسات با حداقل سه سال تجربه با مهندسین مشاور یا پیمانکاران .
۷ـ فوق لیسانس یالیسانس‌مهندسی برق‌فشار قوی یا ضعیف با حداقل پنج سال تجربه در تهیه پروژه های مختلف برق .
۸ـ فوق لیسانس یا لیسانس مهندسی منابع اب با حداقل سه سال تجربه در تهیه پروژه های آبیاری و سد سازی .
۹ـ فوق لیسانس یا لیسانس مهندسی راه و ساختمان با حداقل سه سال تجربه در پروژه های راه سازی و پل سازی .
۱۰ـ فوق لیسانس یا لیسانس مهندسی راه و ساختمان با حداقل سه سال تجربه در پروژه های ساختمانی فرودگاه یا بنادر .
۱۱ـ فوق لیسانس یا لیسانس در رشته شهر سازی با حداقل پنج سال تجربه در تهیه پروژه های عمران شهری .
۱۲ـ مهندس مترور با حداقل پنج سال‌تجربه در تهیه برآورد و مترو پروژه های مختلف
۱۳ـ مهندسی مشخصات با حداقل پنج‌سال تجربه‌درتهیه ویا بررسی پروژه‌های‌مختلف‌مهندسی.

شرایط داوطلبان

۱ـ انجام خدمت زیر پرچم یا معافیت دائم .
۲ـ شاغل نبودن در وزارتخانه‌ها و سازمان های دولتی و موسسات وابسته به آن .
۳ـ حداکثر سن ۳۵ سال .
۴ـ تسلط کامل به زبان انگلیسی یا یکزبان خارجی دیگر (افرادیکه بیش از یک زبان خارجی تسلط داشته باشند حق تقدم خواهند داشت .)

داوطلبان واجد شرایط میتوانند برگ درخواست زیر را تکمیل نموده با دو قطعه عکس جدید ۴×۳ تمامرخ برقی که مشخصات داوطلب در پشت آن نوشته شده باشد فتوکپی مدرک تحصیلی فتوکپی گواهی انجام خدمت زیر پرچم یا معافیت دائم را حداکثر تا تاریخ ۵۱٫۴٫۱۵ باپست سفارشی به مدیریت امور کارگزینی سازمان برنامه خیابان دانشکده ساختمان شماره ۳ اطاق ۹۵۰ ارسال دارند به درخواستهائی‌که‌مدارک آنهاناقص باشد ویا بعد از تاریخ مذکور به پست داده شود ترتیب اثر داده نخواهد شد .

تاریخ و محل امتحان بعدا آگهی خواهد شد.

سازمان برنامه

برگ درخواست استخدام پیمانی ۱۵ نفر کارشناس دفتر فنی سازمان برنامه

نام	نام خانوادگی	نام پدر
شماره شناسنامه و محل صدور		تاریخ تولد
اخرین مدرک تحصیلی		خدمت وظیفه
نشانی کامل		امضاء داوطلب
		شماره تلفن داوطلب

۱ ـ ۱۹۹۹۶

لبند

چین‌دار وراحت

مدل پیراهن‌های چین‌دار و راحت امسال برای خانمها مد شده است ولی این دو طرح که با سلیقه فرانسویها دوخته شده پیراهن‌های بسیار چین‌داری است که برازنده دخترخانم های جوان و خانمهای جوان بسیار لاغر است .

از منصوره امیرابراهیمی

بستنی زردآلو وپلومبیر

برای روزهای گرم‌تابستان‌هیچ تنقلی بهتر از بستنی نیست . اگر میخواهید که‌خودتان‌بستنی را آماده کنید میتوانید از این دستور ما استفاده کنید .

بستنی زردآلو

مواد لازم : یك کیلوزردآلوی ریز ـ نیم کیلو شکر

طرز تهیه : زردآلو را ازوسط به دونیم کنید هسته‌اش را درآورید وباکمی آب بجوشانید که له شود بعد این مایه‌زردآلو را از چرخ‌رد کنید شکر بریزید ودوباره کمی بجوشانید که‌شکر آب شود این مایه را در چرخ بستنی بریزید یا در بالای یخچال قرار دهید و بعد از یکساعت هم بزنید که حالت بستنی پیدا کند هسته های زردآلو را بشکنید مغزش را درآورید پوست‌نازکش‌رابگیرید وقتی بستنی آماده شد موقع کشیدن روی ظرف های بستنی بریزید این بستنی عطری نمی خواهد چون زردآلو عطر خوبی داردودر نوع خود خیلی‌خوشمزه است .

بستنی خامه با مغز پسته «پلومبیر»

مواد لازم : دویست‌وپنجاه گرم مغز پسته ، دویست و پنجاه گرم خامه ـ یك لیتر شیر ـ نیم کیلو شکر .

طرز تهیه : شیر را با شکر بجوشانید بگذارید سرد شود خامه شل را داخل این شیر و شکر کنید یا بگویید یاازچرخ های مخصوص بادام و پسته رد کنیدباندازه دو قاشق‌سوپخوری از این پسته کوبیده را نگه دارید و بقیه پسته را در شیرو خامه و شکر بریزید و در یخچال قرار دهید بعد از یکی‌دو ساعت چند بار هم بزنید بعداز چهار ساعت یك بستنی خوب آماده است این نکته را هم فراموش نکنید که تهیه بستنی بمیزان برودت یخچال است و بعضی یخچال‌های‌معمولی‌درعرض یکساعت هم بستنی را آماده‌می کند وقت کشیدن از آن پسته کوبیده روی ظرف بستنی‌بپاشید بستنی بادام تازه را هم بهمین طریق با شیر و خامه و یا شیر تنها درست میکنید این بستنی را میتوانید از قالب درسته دربیاورید و به تکه هایی که لازم دارید ببرید .

ستاره بخت شما

فروردین ـ روز دلپذیری را کنار یکی از آشنایان نزدیک خواهید گذراند. پیامی که مدتها منتظرش بودید دریافت میکنید .

اردیبهشت ـ از لجبازیهای کودکانه در محیط خانوادگی بپرهیزید . یک مسافرت کوتاه در انتظار شماست که طی آن باشخص دلخواه‌خود آشنا می‌شوید .

خرداد ـ برای‌خریدروزمناسبی است. بخصوص که‌کالای مورد نظرتان را بعد از مدتها خواهید یافت .

تیر ـ یک تلفن یا یک نامه خوشحالتان می‌کند ولی سعی‌میکنید این‌خوشحالی را از دیگران پنهان کنید .

مرداد ـ یک هدیه دریافت‌می‌کنید همانطور که دوست ندارید نصیحت بشنوید دیگران را هم نصیحت نکنید .

شهریور ـ بدبینی بیش از حد شما زندگی را برایتان تلخ کرده است کمی هم مهربان‌تر باشید .

مهر ـ میهمانی که منتظرش بودید از راه میرسد یک گرفتاری برای شما پیش بینی میشود که باید بادوزاندیشی حلش کنید.

آبان ـ روز پرمشغله‌ای را خواهید گذراند . یکی‌از دوستان نزدیک شما را عصبانی خواهد کرد .

آذر ـ پیشنهادی که بشماشده دست کم نگیرید می‌توانید در زمینه مورد علاقه‌تان پیشرفت کنید .

دی ـ چرا اینقدر زندگی را بخودتان سخت میگیرید کمی هم بخندید و کمی با دوستان گرمتر رفتار کنید .

بهمن ـ دردسرهای کوچک خانوادگی ، مشکلات بزرگ بوجود می‌آورد ، سعی کنید از ایجاد این دردسرها بپرهیزید.

اسفند ـ نگرانی‌تان بی مورد است ، کمی صبر کنید می‌فهمید که چقدربیهوده نگران بوده‌اید .

اگر فردا روزتولدشما است:

از دقایق‌زندگیتان‌استفاده کنید . شخص مورد نظر با پیامی شیرین از راه میرسد و زندگی را برایتان روشن‌تر میکند .

محفل زنان

- زنان روزنامه‌نگار و نویسنده هر روز چهارشنبه جلسه دارند. در این جلسه بانوان عضو این انجمن خود را برای تدارک پذیرائی‌ازسیصدنفر از زنان روزنامه‌نگار نویسنده‌ای که قرار است تا چند ماه آینده میهمان انجمن باشند آماده میکنند .
  انجمن زنان روزنامه‌نگار و نویسنده ایران وابسته به انجمن جهانی زنان نویسنده و روزنامه‌نگار است که هردو سال یکبار اجلاسیه‌ای‌در یکی از کشورهای‌عضو ترتیب میدهد .
- یکبار در صفحه زنان نوشتیم‌که مشکلات‌و مسائل مادرها در ماههای تابستان دوچندان میشود زیرا مدارس و کودکستانها دوران تعطیلات را میگذرانند و بچه‌ها در این دوره تعطیل اغلب موجب نگرانی و ناراحتی‌مادرها میشوند.
  در محفلی صحبت بود که باشگاههای تابستانی‌کودکان که امسال با تعداد بیشتر ، از کودکان پذیرائی‌میکند تاحدودی فکر مادرها را خلاص کرده است ولی‌خانمی گفت : برای سپردن فرزندانم به یکی از این پانسیون های تابستانی حداقل هفتصد تومان برای یک ماه مطالبه کردند که هیچ تناسبی با بودجه خانوادگی من ندارد . من ماهی هشتصد تومان حقوق میگیرم اگر قرار باشد که هفتصد تومان برای یک ماه به‌پانسیون تابستانی بدهم بقیه مخارج را چه کنم ؟

اگر آب‌تنی می کنید!

تابستان فصل افزایش آمار کسانی است که بصورتی در آب غرق میشوند . در دریا ، در رودخانه ، در حوض و علت همه این تلفات هم عدم‌آگاهی به‌اصول شنا کردن است. زیرا درخانواده های ما ، آموزش فن شنا رابرای کودکان جدی نمیگیرند درصورتی گه فراگرفتن این اصول برای بچه‌ها خصوصا بسیار ضروری است .

لزومی ندارد که فرزند شما در این رشته به مقام قهرمانی برسد ولی لازم است که بداند اگرپایش لغزید و به حوض و یا به‌رودخانه افتاد چه کند که خود را به خشکی برساند.

در اغلب کشورهای‌خارج بچه‌ها را از سنین ۳ سالگی به شناآشنا میکنند و در بعضی نقاط حتی کودکان چند ماهه را به مجرد آنکه قدرت کنترل گردن و سر خود را داشته باشند در آب رها میکنند تا شنا کردن را بیاموزند. به تجربه ثابت شده است که کودکان در سنین کمتر زودتر شنا کردن را می‌آموزند .

در تابستان که اغلب خانواده‌ها برای گذراندن تعطیلات رهسپار شهرهای شمال میشوند ضرورت اشتباه میکند و چه‌بساکودک براثر ضربه بسنگهای‌اطراف حوض صدمه ببیند .

که ایمنی محیط شنا ضروری‌تر از تفریح است و این مسئله‌ایست که براثر عدم توجه و دقت، پشیمانی و نگرانی بوجود می‌آورد.

برای ایجاد ایمنی لازم این‌چند نکته را بخاطر بسپارید :

- قبل از آبتنی عمق محوطه مورد آب تنی را در نظر بگیرید .
- هرگز به بچه‌هانگام‌آبتنی اسباب‌بازی ندهید خصوصا اگر در محیط وسیعی آبتنی میکنید.
- اگر کودک شما در داخل آب از کمربند نجات استفاده میکند مواظب باشید که باد کمربند خالی نشود.
- در آب سرد یکباره نپرید که برای سلامتی زیان دارد .
- هرگز بعد از صرف غذا داخل آب نشوید .
- اگر مهارت لازم در شنا ندارید ، به نقاط عمیق‌نروید.
- اگر فرزندتان در حوض کوچک خانه آبتنی میکند تصور نکنید که خطری اورا تهدید نمیکند و مواظب‌حرکات او در داخل آب باشید زیرا همین عمق کم مادر را دچار اشتباه میکند و چه‌بساکودک براثر ضربه بسنگهای‌اطراف حوض صدمه ببیند .

آگهی استخدام نقشه‌کش

نیروی دریائی شاهنشاهی تعدادی نقشه‌کش ساختمانی در قسمت های تاسیساتی و معماری و محاسبات که دارای حداقل ۵ سال سابقه کار باشند از طریق آزمایش برای خدمت‌در تهران استخدام مینماید .

متقاضیان میتوانند همه روزه بجز پنجشنبه ها از ساعت ۹ الی ۱۴ به دفتر مدیریت مهندسی و تاسیسات نیروی دریائی شاهنشاهی واقع در جاده قدیم شمیران چهارراه قصر مراجعه نمایند.

مدیریت مهندسی و تاسیسات نیروی دریائی شاهنشاهی
آ ـ ۲۰۸۵۴ ناخدا سوم نجم‌الهدی

بام خانه شما هرگز چکه نخواهد کرد
اگرآنرا با ایزوگام بپوشانید.

ایزوگام پدیده‌ای مدرن برای هرنوع ایزولاسیون در سقف با امتیازات بیسابقه زیر :

۱ ـ ایزوگام نمیسوزد و قابل اشتعال نیست
۲ ـ ایزوگام دربرابر سرما وگرمای شدید (از ۱۷ درجه زیرصفر تا ۱۴۰ درجه بالای صفر) مقاومت میکند
۳ ـ ایزوگام بسرعت نصب میشود واحتیاج به روکار موزائیك ویا آسفالت ندارد
۴ ـ ایزوگام بخوبی رنگ پذیر است و رنگ برروی ایزوگام دوام بیشتری دارد
۵ ـ ایزوگام پوشش سبك ونفوذ ناپذیر برای پوشش سقف های شیب دار
۶ ـ ایزوگام بطوریك پارچه روی بام قرار میگیرد بدینجهت حتی یك قطره آب ازبام خانه نفوذ نمیکند
۷ ـ ایزوگام برای عایق دیوارهای استخروایزوله پی‌های ساختمان بی‌نظیر است
۸ ـ ایزوگام در مقابل گاز وبخار آب مقاوم بوده و برای ایزولاسیون سردخانه‌ها مخصوصاً سردخانه‌های میوه باکنترل آتمسفرایده‌آل است

ازامروزبام‌خانهٔ‌خود رافقط باایزوگام‌بپوشانید

ایزوگام
پدیده‌ای‌مدرن برای‌هرنوع ایزولاسیون

برای کسب اطلاعات بیشتر لطفاً به :
شرکت سهامی پشم شیشه ایران
خیابان شاهرضا ـ صبای جنوبی شماره ۱۳ ـ تلفن‌های ۴۸۵۲۱-۶۶۷۵۳۷ مراجعه فرمائید

گفتگوی تلفنی

۳۱۱۰۷۱

از ساعت ٤ تا ۹ بعد از ظهر

● الو من بهناز ایران‌پور، ساکن حشمت‌الدوله ، خیابان پرواز جنوبی - هر روز در این خیابان ۵۰ تا ۶۰ نفر از جوانان جمع میشوند و چند تیم فوتبال براه می‌اندازند و آسایش و استراحت را از ماسلب میکنند . وقتی همه‌آنها اعتراض‌میکنیم، جز اینکه چند تا متلک نثارمان‌کنند نتیجه‌دیگری نمی‌گیریم. چرا مسئولین امور بفکر آسایش‌اهالی این محل نیستند ؟

● الو ،من اسلام افشنگ ساکن خیابان‌آذربایجان، کوچه کیامنش - اخیرا از طرف سازمان برق آمدند تا در این کوچه دستگاه ترانسفورماتور برق نصب کنند ، و چون دیدند تیر های چراغ‌برق مانع از نصب دستگاه میشوند کلیه تیر های برق را از جا درآوردند. حالا مدتی‌است که‌اهالی این کوچه‌در تاریکی بسر میبرند و هیچ دستگاهی هم به تقاضا های مکرر آنها - جواب مساعد نمیدهد .

● الو ، من م . ح - دو فرزند من در یکی از گروههای فرهنگی‌معروف تحصیل میکنند . امسال برای ثبت نام‌آنهادر سال تحصیلی آینده بهمین مدرسه رفتم بامید اینکه وزارت آموزش وپرورش امسال شهریه مدارس ملی را تقلیل داده است. ولی‌وقتیکه مدیر دبستان مبلغ ۱۱۰۰ تومان بابت شهریه یکی از فرزندانم مطالبه کرد ، متوجه‌شدم ۱۰۰ تومان هم نسبت به سال گذشته افزایش‌یافته مگر مقامات وزارت آموزش و پرورش وضع این مدارس را ازنزدیک کنترل نمی‌کنند و تنها ادعای صاحبان مدارس را مبنی براینکه در شهریه تقلیل داده‌اند قبول میکنند ؟

● الو ، من فرزین افشار- شهر کوچک و زیبائی با آثار تاریخی ارزنده بنام «سر پل‌ذهاب» بین قصر شیرین‌و کرند واقع شده که درباره آن میخواهم بگویم بنظر من این اسم‌شایسته این‌شهر نیست . لازم میدانم یادآوری کنم که مقامات مسئول در این مورد اسم مناسبتری برای این شهر انتخاب کنند.

● الو ، من موسی مظفری، ساکن نارمک ، میدان شماره ۹ - این میدان ، مدتی است بصورت زباله دانی رفتگران شهرداری ناحیه درآمده است . سال پیش که جدول های این میدان‌را کندند ، کاررا ناتمام رها کردند و رفتند ، و حالا محل همین جدول های ویران ،چنان پرازکثافات و زباله و گرد و خاک شده ، که سلامت اهالی را شدیدا بخطر انداخته است . از شهرداری ناحیه تقاضای رسیدگی دارم .

● الو ، من ن . د. من یک کارمند دولت هستم ودر هنرستان صنعتی تهران، قسمت شبانه ، تحصیل میکنم . شهریه این هنرستان‌در قسمت شبانه که ۱۵۲۶ تومان است دست کمی از شهریه ملی ندارد . از مقامات وزارت آموزش‌و پرورش تقاضا دارم اکنون که دست به کاهش شهریه مدارس ملی زده‌اند ، حساب و کتابی هم برای هنرستان صنعتی که دولتی است مشخص کنند .

★الو ، من طاهره شجاعی - نمیدانم میدانی چون میدان شهیاد که از زیباترین بناهای ایران و یادبودی ارزنده‌است چرا مورد بی‌لطفی مسئولان امر است . بارانی که چند شب پیش بازدید چنان آبی در اطراف این میدان جمع کرد که اتومبیل ها تا نیمه در آب فرومی‌رفتند . بهتر بودمبلغ ناچیزی هم صرف ساختمان خیابان‌وجدول بندی اطراف این میدان میکردند .

عقیده آزاد

بحث آزاد اطلاعات، درباره شرکت‌واحد

ارقام می‌گویند: بخش خصوصی، نه!

وشته : ابراهیم اعتمادی

تاکنون هرگاه سخن ازوضع‌نابسامان شرکت واحد به میان آمده ، چون‌فقط گفته‌اند این شرکت بیمار است ونگفته‌اند چرا وچه باید کرد ؟ هیچگاه از بحث و گفتگو پیرامون اوضاع بلبشوی شرکت واحد نتیجه‌ای حاصل نشده است . از طرفی چون معترضین به نابسامانی‌وضع شرکت واحداتوبوسرانی تهران،هیچگاه به آمار و ارقام و حقایق غیرقابل انکار اتکاء نکرده‌اند ، لذا مسئولین شرکت و شهرداری تهران به سادگی وبا منطقی پیش پا افتاده چنین وانمود کرده‌اند که وضع موجود شرکت تقدیری غیرقابل علاج است وهیچکس هم مقصر نیست!. بدینجهت اینک که روزنامه اطلاعات بار دیگر این بحث مهم اجتماعی را پیش کشیده و نظر خواهی کرده من به‌عنوان یک مسافر دائمی اتوبوس در تهران، بجای پرگوئی های تکراری وکسل‌کننده، واقعیت موجود در شرکت واحد را با ارقام و اعداد بازگو می‌کنم :

سه جدول به‌ضمیمه‌این‌نامه‌فرستاده‌ام. در ستون اول جدول نخست ، صورت هزینه های یک اتوبوس در یک روز ، ۳۰ روز و ۳٦۵ روز و در ستون دوم ، همان هزینه‌ها برای ۲۲۰۰ اتوبوس یک ودو طبقه از۲۵۰۰ اتوبوس شرکت واحد را بازهم در همان مدتها آورده‌ام و بطوریکه ملاحظه می‌فرمائید همه‌هزینه‌ها را در بالاترین حد ممکن حساب‌کرده‌ام. برای هراتوبوس حقوق ۲ راننده ، ۲ شاگرد راننده ، یک بلیط فروش و یک نفر کارمند اداری درنظر گرفته شده و حتی روزی ٤۰۰ ریال برای تعمیرات ، ۲۰۰ ریال برای سوخت گازوئیل ۵۰ ریال کرایه محل ٦۰۰ریال‌برای‌استهلاک و بالاخره ۵۰۰ ریال بازده سود منظور کرده‌ام . با این حساب یک اتوبوس در روز ۳۳۰۰ ریال در ماه ۹۹۰۰۰ ریال و درسال به ۱۲۰٤۵۰۰ ریال هزینه وسود دارد ، درمورد ۲۲۰۰ دستگاه اتوبوس شرکت‌واحد این‌رقم‌به۲٦٤۹۹۰۰۰۰۰ریال میشود ، و اگر ادعا کنند ، مبالغ‌منظور شده کم است ، سخن به گزاف گفته‌اند، زیرا آنانکه با اتوبوس و وسیله نقلیه سر و کار دارند ، خوب می‌دانند این حداکثر ارقامی است که میتوان برای هزینه های یک اتوبوس منظور کرد .

در جدول شماره ۲ درآمد متوسط یک روز یک اتوبوس شرکت واحد «دو طبقه و یک طبقه روی هم» مجموعا چهارصد تومان منظور شده که بازهم رقمی است کاملا عادلانه . بنابراین درآمد شرکت واحد از کار ۲۲۰دستگاه در اتوبوس روزانه باید ۸۸۰۰۰۰ تومان و درسال ۳۲۱۲۰۰۰۰۰ تومان باشد .

در جدول سوم درآمد و مخارج ۲۵۰۰ دستگاه اتوبوس که در جداول شماره یک و دو ۳۰۰ دستگاه آن طی طول سال ، در دست تعمیر و سرویس ویا متوقف فرض شده و لذا نه درآمد و نه هم خرجی برایشان منظور گردیده باهم مقایسه شده است . و بطوریکه ملاحظه می‌فرمائید علاوه بر۵۰۰ ریال سود روزانه‌ای که برای هراتوبوس در جدول شماره یک (هزینه‌ها) در نظر گرفته‌ایم باز شرکت واحد در سال باید ۵٦۳۱۰۰۰۰ تومان پس‌انداز کند .

ارقامی که من در جداول سه‌گانه‌فوق آورده‌ام خیالی و از روی هوا نیست و علاوه برمطالعات شخصی خودم ، از تجارب اهل‌فن‌استفاده کرده‌ام، بنابراین گرچه ممکن است به رغم افراد ذینفع در حفظ وضع موجود ارقام صحیحی نباشد ولی‌ارقام‌حساب شده ودقیق‌است.

حال باید دید چرا شرکت واحد نه اینهمه درآمد دارد ونه هم سود می‌برد، سهل است که میلیون میلیون هم ضرر می‌دهد ؟ من چیزی جز آن ندارم که بگویم حرف سناتورها درباره‌شرکت‌واحد عین حقیقت است . این شرکت یک نادانی است که هیچوقت حساب و کتابی درکار آن نبود ... ارزان بودن بهای بلیط ، شلوغی ترافیک تهران و این قبیل بهانه‌ها برای توجیه زیانهای هنگفت شرکت واحد ، در حقیقت بهانه هائی برای سرپوش گذاشتن برتمام خلاف کاری‌ها و نابسامانی های موجود در شرکت است ...

برای خاتمه دادن به این وضع ، من مخالف آن هستم که اتوبوسرانی تهران به بخش خصوصی واگذار شود ، زیرا شرط عقل نیست که خدمات عمده اجتماعی را به سرمایه‌داران سپرد . بلکه راه حل آن است که دولت ، این شرکت را از وجود انگل‌ها پاک کند، و مدیرانی که پاک و منزه باشند ولیاقت و کارآئی لازم برای اداره یک موسسه عظیم اجتماعی - اقتصادی را نیز داشته باشند ، برای شرکت بگمارد ... و جان کلام این که اگر دولت درباره شرکت واحد چنین کند ، نخستین و مهمترین گام را در اجرای‌انقلاب اداری برداشته و از سوئی خود را ازیک‌مشکل مزمن وآزاردهنده نیز نجات‌داده است، تا چه قبول افتد وچه در نظر آید ؟

هرگز چنین ارقام‌وجدولی راتاکنون ندیده‌اید

ستون اول

نوع مخارج	یک روز	۳۰ روز	۳٦۵ روز	یک روز	۳۰ روز	۳٦۵ روز
	حد متوسط مخارج یک دستگاه اتوبوس یک طبقه و دو طبقه رویهم			حد متوسط مخارج ۲۲۰۰ اتوبوس یک طبقه و دو طبقه رویهم		
۲ نفر راننده	۷۵۰	۲۲۵۰۰	۲۷۳۷۵۰	۱۶۵۰۰۰	۴۹۵۰۰۰	۵۲۲۵۰۰۰
۲ نفر شاگرد	۴۰۰	۱۲۰۰۰	۱۴۶۰۰۰	۸۸۰۰۰	۲۶۴۰۰۰	۲۱۲۰۰۰۰
۱نفر بلیط فروش	۲۰۰	۶۰۰۰	۷۳۰۰۰	۴۴۰۰۰	۱۳۲۰۰۰	۱۶۰۶۰۰۰
تعمیرات	۴۰۰	۱۲۰۰۰	۱۴۶۰۰۰	۸۸۰۰۰	۲۶۴۰۰۰	۳۲۱۲۰۰۰
سوخت	۲۰۰	۶۰۰۰	۷۳۰۰۰	۴۴۰۰۰	۱۳۲۰۰۰	۱۶۰۶۰۰۰
کرایه محل	۵۰۰	۱۵۰۰۰	۱۸۲۵۰۰	۱۱۰۰۰۰	۳۳۰۰۰۰	۴۰۱۵۰۰۰
پرسنل	۲۰۰	۶۰۰۰	۷۳۰۰۰	۴۴۰۰۰	۱۳۲۰۰۰	۱۶۰۶۰۰۰
استهلاک	۶۰۰	۱۸۰۰۰	۲۱۹۰۰۰	۱۳۲۰۰۰	۳۹۶۰۰۰	۴۸۱۸۰۰۰
سود	۵۰۰	۱۵۰۰۰	۱۸۲۵۰۰	۱۱۰۰۰۰	۳۳۰۰۰۰	۴۰۱۵۰۰۰
جمع کل	۳۳۰۰	۹۹۰۰۰	۱۲۰۴۵۰۰۰	۷۲۶۰۰۰۰	۲۱۷۸۰۰۰۰	۲۶۴۹۰۰۰۰

جدول شماره ۱

ستون دوم

	یک روز	سی روز	۳٦۵ روز	یک روز	۳۰ روز	۳٦۵ روز
	حد متوسط درآمد یک دستگاه اتوبوس یک طبقه و دو طبقه رویهم			حد متوسط درآمد ۲۲۰۰ دستگاه اتوبوس یک طبقه و دو طبقه آماده		
	۴۰۰۰	۱۲۰۰۰۰	۱۴۶۰۰۰۰	۸۸۰۰۰۰	۲۶۴۰۰۰۰	۳۲۱۲۰۰۰۰

جدول شماره ۲

جدول مقایسه درآمد و هزینه

شرح	مبلغ به ریال
درآمد ۲۵۰۰ اتوبوس	۳۲۱۲۰۰۰۰۰۰
هزینه ۲۵۰۰ اتوبوس	۲۶۴۹۰۰۰۰۰۰
سود حاصل پس از رفع منابع	۵۶۳۱۰۰۰۰

جدول شماره ۳

نامه به روزنامه

حقوق سه ماهه کار من کجاست ؟

من فارغ‌التحصیل آموزشگاه عالی خدمات اجتماعی در سال ۵۱-۵۰ هستم . در تابستان۵۰ به توصیه مدیر بیمارستان روزبه‌جهت استخدام‌به‌دانشکده پزشکی معرفی شدم و پس از مدتی ، باصلاحدید همان‌مدیر بیمارستان ، قبل از صدورحکم استخدام ،شروع به کارکردم. سه ماه بدون حقوق کارکردم و بالاخره بمن خبردادند که در سال ۵۰ بودجه‌ای جهت حقوق من به تصویب نخواهد رسید ، و دانشکده پزشکی‌نیز فعلا برای کارمندانی که به توصیه مدیران بیمارستانها مشغول کار شده‌اند، بودجه‌ای ندارد و خود بیمارستان باید حقوق این افراد را بدهد . ناچار به بیمارستان مراجعه کردم و معلوم شد که آنجاهم باکسر بودجه‌مواجه شده‌است و نمی تواند حقوق سه ماه کار مرا بپردازد ...

و خلاصه آنقدر مرا از از اینجا به آنجا فرستادند که ٦ ماه‌از وقتم‌بدون گرفتن‌نتیجه‌ای تلف شد . میخواهم بدانم دانشکده پزشکی وقتی کسی را به کار میگمارد ، چرا از پرداخت حقوق او عاجز است؟ واگر اختیاراین کار راندارد، چرا افرادی مثل مرا به کار می گمارد و سه ماه یا بیشتر وقت وانرژی‌مان را به هدر می دهد ؟

میرکیهان مدیر زاده

تفاوت

در شرق تهران ، وضع اتوبوس های شرکت واحد بسیار نامرتب است . از ٤۰ اتوبوسی که مبدا آنها فوزیه و مقصدشان نواحی مختلف شرق تهران است ۲۰ اتوبوس یا خراب شده است یا درراه می ماند ، و بقیه نیز چنان قراضه و از کار افتاده است که اهالی به آنها قارقارك نام داده‌اند . تازه همین اتوبوس های قراضه‌هم‌آنقدر تعدادشان کم است که اهالی ، پس از ساعتها انتظار ، در صف های طولانی ، سرانجام مجبور می شوند باتاکسی باربه خانه‌های خود بروند .

چرا مسئولان شرکت واحد تعداد اتوبوسهای این خطوط را افزایش نمیدهند و چرا در حالیکه اهالی جنوب و شرق تهران بیش از همه با اتوبوس سروکار دارند ، اتوبوس های این نواحی ، بسیار کم‌وقراضه و کثیف است ؟ مگر بلیط شمال شهر با بلیط اطراف تهران فرق دارد ؟ آیا ارزش پول افراد یك مملکت با هم فرق دارد یا اهالی شمال‌تهران با سایر اهالی تفاوت دارند ؟

جواد مجاوری

آگهی ثبت نام مسابقه ورودی

موسسه‌عالی حسابداری

برای دوره لیسانس در رشته حسابداری دولتی - حسابداری صنعتی - حسابرسی

نام نویسی داوطلبان مسابقه ورودی دوره لیسانس موسسه عالی حسابداری برای نیمسال تحصیلی پائیز ۱۳۵۱ بوسیله مکاتبه و به ترتیب زیر به عمل می آید :

شرایط ثبت نام

۱- فقط دارندگان دیپلم کامل متوسطه شعبه ریاضی و طبیعی با حداقل معدل کل دیپلم ۱۳می توانند برای مسابقه ورودی موسسه عالی حسابداری ثبت نام کنند .

۲- داوطلبان باید درخواست ثبت‌نام را طبق نمونه ذیل به خط خود تنظیم کنند و همراه با مدارك لازم با پست سفارشی به نشانی صندوق پستی ۲۰۱۵ تهران به عنوان موسسه‌عالی‌حسابداری ارسال دارند و رسید پستی‌را در موقع‌دریافت کارت مسابقه ورودی همراه داشته باشند .

۳- به تقاضا هائی که بعد از تاریخ **ششم مرداد ماه ۱۳۵۱** به‌پست تحویل داده شود یا ضمائم آن ناقص باشد ترتیب اثر داده نخواهد شد .

«نمونه فرم درخواست شرکت در مسابقه‌ورودی موسسه عالی حسابداری»

اینجانب ـ نام ـ نام‌خانوادگی

نام و نام خانوادگی به تفکیك حروف | نام | نام خانوادگی

فرزند ـ متولد سال ـ دارای دیپلم متوسطه در رشته

با معدل کل دیپلم ـ داوطلب شرکت در مسابقه ورودی موسسه عالی حسابداری :

در درجه اول در رشته

در درجه دوم در رشته

می‌باشم . (داوطلبان از سه رشته حسابداری دولتی وحسابداری صنعتی و حسابرسی باید فقط دو رشته را به عنوان انتخاب اول و انتخاب دوم تعیین کنند.)

نشانی :

شماره تلفن : امضاء تاریخ

٤- مدارکی که باید به ضمیمه درخواست ثبت نام فرستاده شود :

الف ـ یك برك فتوکپی دیپلم‌یا گواهی‌قبولی که معدل کل دیپلم در آن مندرج باشد (ازارسال اصل مدرك خودداری شود) .

ب- یك برك فتوکپی شناسنامه (فتوکپی روشن‌و خوانا باشد .)

ج- ۳ قطعه عکس ٤×۳ برقی جدید که نام داوطلب پشت هر سه قطعه نوشته شده باشد .

د ـ برك رسید بانکی به مبلغ ۵۰۰ ریال بابت حق ثبت نام مسابقه ورودی که‌به حساب‌جاری شماره ٦۰۰ موسسه در شعبه ۱۷ بانك‌بازرگانی ایران واقع در ابتدای خیابان ایرانشهر در تهران پرداخت یا از شهرستانها به حساب مزبور حواله شده باشد .

۵- مدارك فوق و همچنین مبلغی که بابت شرکت در مسابقه ورودی پرداخت شده است به داوطلب پس داده نخواهد شد ، اعم از این که وی در مسابقه ورودی پذیرفته و یا بهر عنوانی مردود ویا از شرکت در امتحان منصرف شود .

سایر اطلاعات مربوط به دوره لیسانس‌موسسه عالی حسابداری و مسابقه ورودی

٦- برنامه غالب دروس سه سال اول در کلاس های صبح تدریس می شود .

۷- دانشجویان می توانند در هر نیمسال حداقل برای ۲واحد و حداکثر برای ۱۸واحددرسی ثبت‌نام کنند . شهریه دانشجویان در ابتدای هر نیمسال تحصیلی دریافت می شود و برای هر واحد درس مبلغ یکهزار ریال است .

۸- حداکثر مدت تحصیل برای دریافت درجه لیسانس ۷ سال می باشد .

۹- دانشجویان تمام وقت (۱۰واحد یابیشتر در هر نیمسال تحصیلی) در مدت تحصیل از کارت معافیت وظیفه عمومی استفاده خواهند کرد .

۱۰-مواد مسابقه ورودی برای هر سه رشته دوره لیسانس عبارتست از :

زبان فارسی ، زبان انگلیسی ، ریاضیات (شامل حساب ، جبر و مثلثات) و هوش و اطلاعات عمومی در حدود دوره ششم متوسطه .

۱۱- پس از اعلام نام قبول شدگان مسابقه ورودی فقط از کسانی ثبت‌نام بعمل خواهد آمد که طبق مقررات اداره وظیفه عمومی تحصیل‌آنان بلااشکال باشد .

۱۲- مسابقه ورودی در **روز جمعه ۲۷ مرداد ماه ۱۳۵۱** صبح وبعدازظهر انجام خواهدگرفت.تاریخ توزیع کارت شرکت در مسابقه ورودی و ساعت ومحل‌امتحان‌بعدا بوسیله جراید به اطلاع‌داوطلبان خواهد رسید .

موسسه عالی حسابداری

کلاس تقویتی ویژه
دبیرستان دکتر هشترودی
برای دانش‌آموزان ممتاز
(پنجم ریاضی و طبیعی)
مانند سال گذشته که از اول روز ۱۵ تیر ماه دائر میشود ثبت نام مینماید.
ثبت نام همه روزه صبحها ۹ الی ۱۲ بعد از ظهر ها ۵ الی ۹
مدارك لازم : دو قطعه عکس ٤×٦
آدرس : خیابان تخت جمشید میدان کاخ
دبیرستان دکتر هشترودی تلفن‌های ٤۳۵۹۵-٤۳۵۷۹

قاضی-محقق-پورسینا-مرشدیان و کلهر
از این پس در کلاسهای
انگلیسی شباهنگ
تدریس میکنند - نشانی خیابان کندی‌جنب موسسه تحقیقات دانشگاه

آمریکا - انگلستان - سوئیس - فرانسه
جهت پذیرش - پانسیون - مدارس شبانه روزی
خردسالان و بزرگسالان
وسایر تسهیلات و راهنمائیهای لازم
برای عزیمت به کشورهای خارج
شرکت بابك خان با مسئولیت محدود - شاهرضا مقابل فرصت پلاك ۵۴۳
تلفن : ۳۱۱٤٤۳

گروه فرهنگی مهسا
برای برنامه تابستانی
«شنا - باله - موسیقی و فیلم
ثبت نام مینماید
ناهار و وسیله رفت‌وآمد مهیاست
خیابان پهلوی بالاتر از سینما آتلانتیك کوچه‌غفاری دبستان - کودکستان - مهد کودك مهسا تلفن ٦۲۷٦۹۹

کلاسهای تابستانی
سازمان فرهنگی ابطحی
برای کودکستان - دبستان - راهنمائی
بااستفاده از استخر و وسیله رفت و آمد بهرنقطه شهر
و کلیه دروس تجدیدی و تقویتی
دوره کامل دبیرستان
ثبت نام میکند
فرح جنوبی مقابل پمپ بنزین تلفن ۷۵۵۳٤۹

• صفحه طلای روزنامه اطلاعات
جایزه قهرمان جدول خواهد بود

برای اولین بار در ایران

قهرمان جدول سال ۱۳۵۱

از مدتها قبل طرح یک مسابقه بزرگ و جالب در سطح وسیع که شامل همه طبقات بشود و درعین‌حال باشاعه‌دانش و معرفت و تشویق و ترویج اندیشه و تحقیق کمک نماید مورد توجه روزنامه اطلاعات بود.

از میان طرحهای مختلف بالاخره یک طرح مورد توجه نویسندگان و مسئولان تحریری اطلاعات قرار گرفت . این طرح واجد کلیه شرائطی بود که انتظارات و توقعات ما را برآورده میساخت و امتیازاتی داشت که اهم آنها به قرار زیر است :

۱ـ طرحی است در سطح وسیع که شامل همه طبقات و افراد میشود. هرکس در هر سن ، در هر شغل ، و در هر موقعیت اجتماعی میتواند در آن شرکت نماید . یک استاد دانشگاه ، یک وزیر کابینه ، یک آموزگار دبستان ، یک دانش آموز یا دانشجو ، یک کارگر ساده و بالاخره یک خانم خانه‌دار میتواند در این طرح که بصورت یک مسابقه فکری است شرکت نماید.

۲ـ اجرای طرح باشاعه دانش و معرفت کمک میکند فکر کردن و تحقیق و تتبع را گسترش میدهد .

۳ـ با کار روزنامه بستگی کامل دارد و ما را در انجام وظائف و رسالت‌های خاص مطبوعاتی یاری مینماید.

۴ـ برای همه خوانندگان و مردم حتی کسانیکه شخصا در این مسابقه و طرح شرکت نمیکنند جالب توجه و حائز اهمیت خواهد بود بطوریکه جریان آنرا با شور و اشتیاق فراوان تعقیب میکنند .

قهرمان جدول

این طرح اجرای یک مسابقه بسیار بزرگ فکری‌بصورت جدول است که با اجرای صحیح و دقیق آن ، موفق خواهیم شد برای اولین‌بار قهرمان جدول سال را انتخاب و معرفی نمائیم .

و از این پس یعنی از سال ۱۳۵۱ به بعد هرسال‌روزنامه اطلاعات مسئولیت‌انتخاب‌قهرمان جدول سال را برعهده‌خواهد گرفت . بدین ترتیب در نیر ماه هر سال روزنامه اطلاعات همزمان با جشن سالروز انتشار خود و با اجرای یک‌مسابقه دقیق که همه علاقمندان و متفکران میتوانند در آن شرکت داشته باشند قهرمان جدول سال کشور را انتخاب خواهد کرد .

یك قهرمان واقعی

با توجه به پیش‌بینی‌های لازم که در طرح گنجانده‌شده قهرمانی که انتخاب میشود قهرمان واقعی و حقیقی حل‌جدول است زیرا مسابقه بطوریکه خواهد آمد در دو مرحله انجام میگیرد .

مرحله اول از طریق حل جدول‌های مخصوصی است‌که در روزنامه طرح میشود و مرحله دوم شرکت در مسابقه‌ای است که با حضور همه شرکت کنندگان برگزیده انجام می‌گیرد. بدینقرار انتخاب قهرمان جدول از طریق مکاتبه صورت نخواهد گرفت بلکه طی یک مسابقه در حضور عموم شرکت کنندگان برگزیده و هیئت داوران و مسئولان روزنامه انجام می‌پذیرد .

امتیازات قهرمان

جایزه اول قهرمان جدول سال یک‌صفحه‌طلای اطلاعات است. صفحه طلای اطلاعات لوحی است‌که از طلا تهیه میگردد. این صفحه هرسال از صفحه اول شماره‌ای ساخته‌میشود‌که عکس قهرمان‌جدول و خبر پیروزی وی در آن چاپ شده است .

صفحه زرین اطلاعات را چند تن از متبحرترین استادان طلاکار زیر نظر کارشناسان گراورسازی تهیه خواهند کرد .

عکس قهرمان جدول سال‌در صفحه اول‌روزنامه اطلاعات و ۱۰ نشریه وابسته چاپ خواهد شد و هریک از نشریات دو صفحه کامل خود را بدرج اخبار و مطالب و عکس وشرح حال قهرمان جدول اختصاص خواهند داد .

چگونگی مسابقه

چون انجام مسابقه حضوری با شرکت تمام داوطلبان امکان‌پذیر نیست بدینجهت طراحان مسابقه در نظر گرفتند مسابقه را بصورت دو مرحله‌ای انجام دهند .

در مرحله اول ما ۱۰ جدول مخصوص در ده شماره اطلاعات چاپ می‌کنیم این ده جدول بترتیب مشکل‌تر خواهند شد ، بدینمعنی که از آسان شروع میشود و بمشکل ختم میگردد .

اما باید توجه داشت که مشکل بودن جدول‌ها تا حدودی نیست که همه شرکت‌کنندگان از حل آنها عاجز باشند . شرکت‌کنندگان و علاقمندان باید این ده جدول را در روی هر شماره روزنامه حل کنند و بتدریج برای ما ارسال دارند و روی پاکت قید شود (روزنامه اطلاعات: مربوط بطرح قهرمان جدول) ما جوابهای رسیده را بررسی خواهیم کرد و از کسانیکه موفق بحل جدول‌ها شده‌اند دعوت می‌کنیم که در یک روز معین برای انجام مسابقه حضوری مراجعه نمایند .

مسابقه حضوری مرحله دوم مسابقه است . کسانیکه جدول‌های دهگانه را درست حل کرده‌اند می‌توانند در این مرحله شرکت کنند . این مسابقه در حضور داوران انجام میگیرد و جدول مسابقه نهائی بین کلیه شرکت‌کنندگان توزیع میشود . هر یک از شرکت‌کنندگان پس از آنکه جدول مسابقه را حل کرد ورقه خود را تحویل میدهد . ساعت دقیق تحویل ورقه بر روی همان برگ توسط ناظران مسابقه قید میشود .

قهرمان جدول کسی است که جدول مسابقه را صحیح حل کرده و زودتر از سایرین تحویل داده باشد .

آغاز اجرای طرح

آغاز مسابقه قهرمان جدول در شماره‌های آینده باطلاع علاقمندان میرسد .

لازم بیادآوری است که خوانندگان روزنامه اطلاعات در شهرستانها نیز میتوانند در این مسابقه شرکت کنند ولی هفت روز پس از درج آخرین جدول دیگر داوطلبی در مسابقه شرکت داده نخواهد شد .

وزیر علوم :

۳۰ هزار ایرانی، خارج از کشور تحصیل میکنند

دکتر کاظم زاده

شمس‌الملوك مصاحب

سناتور شمس‌الملوك مصاحب (سناتور انتصابی تهران) چندی قبل از دولت سئوال کرده بود و خواست در جلسه علنی مجلس پاسخ دهد که :

۱ـ برای برنامه‌ریزی آموزش در سطح‌جهانی چه اقدامی‌معمول داشته‌اند .

۲ـ مدارک تحصیلی ما اعم از متوسطه و عالی در کشورهای خارجه درچه‌حدی‌پذیرفته‌میشود .

۳ـ تعداد محصلین‌ما بطورکلی در کشورهای خارجه چند نفر است .

۴ـ تعداد دانشجویان ما در هریک از کشورهای خارجه به تفکیک چند نفر است .

۵ـ نظارت‌دولت‌درکارمحصلین ما در خارجه بچه نحو و برطبق چه موازین و مقرراتی است

پاسخ وزیر علوم

دکتر کاظم‌زاده وزیر علوم و آموزش عالی درجلسه علنی‌دیروز مجلس سنا باین سئوال پاسخ داد و طی سخنانی در پاسخ پرسش‌راجع به‌برنامه‌ریزی‌آموزش در سطح جهانی گفت :

در سطح آموزش عالی برنامه ریزی آموزشی در جهت‌های زیر شکل گرفته است :

۱ـ برای تطبیق آموزش عالی با نیازهای اقتصادی واجتماعی کشور برنامه‌ای پی‌ریزی شده و هم‌اکنون در چند رشته مطالعات برای تجدید نظر در برنامه‌تدریس دانشگاهها دنبال میشود .

۲ـ درموردساخت‌های‌آموزشی که تمام مقاطع تحصیلی را دربر گیرد مطالعات عمیقی ادامه دارد این مطالعات منجربه‌آن شده‌است که در سیستم آموزش نوآوری‌هائی نظیر دانشگاه کار واستفاده از وسایل‌ارتباطات‌جمعی پیشنهاد گردد. دانشگاه کار هرم آموزش حرفه‌ای ایران را دربرمیگیرد و شامل آموزش حرفه‌ای کارگری ، آموزش حرفه‌ای و دوره‌های دبیرستانی و لیسانس میشود.

۳ـ ایجاد موسسه تحقیقات و برنامه‌ریزی علمی و آموزشی در سال ۴۸ که مرجعی برای انجام تحقیقات در زمینه نظام آموزشی و برنامه‌ریزی علمی و آموزشی است نیز از جمله اقدامات باید ذکر شود . فهرست تحقیقات منتشر شده این موسسه تقدیم میشود .

۴ـ ایجاد دفاتر طرح و برنامه در داخل دانشگاهها برای تهیه برنامه آموزش موسسه عالی و اجرای آن در فواصل زمانی مشخص نیز از جمله اقدامات در جهت برنامه‌ریزی آموزشی است. ضمنا باستحضار میرساند که برنامه پنجم آموزشی در سطوح مختلف در سطح و کیفیتی تهیه و پیشنهاد شده است که خود نمایشگر ارزش فعالیت برنامه ـ ریزی آموزشی میباشد . گزارش برنامه آموزش عالی در برنامه پنجم تقدیم میشود .

مدارك تحصیلی

وزیرعلوم آنگاه‌در پاسخ‌پرسش دوم که مدارک تحصیلی اعم از متوسطه و عالی در کشورهای خارجه در چه حدی پذیرفته‌می‌شود گفت : بطور کلی دیپلم متوسطه ایران در کشورهای مختلف جهان بشرط آنکه دارنده آن زبان کشور محل تحصیل را خوب بداند و تکلم کند موردقبول است . تنها درانگلستان دیپلم متوسطه ایران معادل پنج ماده از گواهینامه باصطلاح سطح عادی شناخته‌میشود ودانشجوی ایرانی باید حداقل دو و معمولا سه‌ماده از گواهینامه باصطلاح سطح‌عالی را بگذراند تا وارد دانشگاه‌شود.

و این رویه تقریبا در مورد دارندگان دیپلم کشورهای دیگر نیز در کشور انگلستان اعمال میشود . همچنین در آلمان و اطریش پس از گذراندن یکدوره یکساله زبان و بعضی از علوم ، دارندگان دیپلم ایران میتوانند وارد دانشگاه شوند . در امریکا ـ ایتالیا ـ کانادا ـ هند ـ فرانسه ـ بلژیک ـ سویس ـ پاکستان ، دارندگان دیپلم متوسطه که زبان محل‌کشور تحصیل‌را بخوبی بدانند و معدل نمرات آنهاقابل قبول باشد میتوانند وارد دانشگاه شوند .

در مورد تحصیلات لیسانس و بالاتر ، شرط پذیرش فارغ ـ التحصیلان‌ایرانی دردانشگاههای خارج بیشتربستگی به‌دانستن‌زبان و معدل دوره لیسانس و شرایط خاصی که دانشگاه مقرر میدارد .

تعداد کل محصلین ایرانی

درباره‌تعدادکل محصلین‌ایرانی در خارج و در هریک ازکشورها وزیر علوم گفت : آمار دانشجویان ایرانی درخارج درحدود ۳۰۰۰۰ نفر میباشند که ۱۸۰۰۰ نفر آنها باگذرنامه دانشجوئی عزیمت کرده‌اند و بقیه یا با گذرنامه‌عادی عزیمت کرده و در موسسات عالی آموزشی یا مدارس مخصوص مثلا کلاسهای تدریس زبان نام ـ نویسی کرده‌اند .

نظارت ما بر کار محصلین

وزیر علوم در مورد سئوال دکتر سناتور مصاحب راجع به نحوه نظارت دولت در کار محصلین ایرانی‌درخارج ازکشور و مقررات مربوط به آن گفت : بند «ت» از ماده ۱ قانون تاسیس وزارت علوم و آموزش‌عالی مصوب بهمن‌ماه ۱۳۴۶ در حال حاضر اساس قانونی‌برای اعزام‌دانشجو بخارج‌است . قوانین اعزام‌محصل مصوب ۱۳۳۶ و ۱۳۳۹ وتصویب نامه‌های آن نیز بقوت خود باقی و ملاک عمل است . وزارت‌علوم و آموزش عالی در مورد اعزام دانشجو بخارج بترتیب زیر عمل میکند :

۱ـ محصلین متقاضی باید امتحانات زبان کشوریکه قصد تحصیل در آنرا دارند بنحوقابل قبول بگذرانند .

۲ـ وزارت‌علوم و آموزش‌عالی برای اخذپذیرش از دانشگاههای معتبرخارجی جهت دانشجویانیکه درامتحان اعزام پذیرفته شده‌اند و انتخاب رشته‌ای که مورد نیاز کشور میباشد راهنمائیهای لازم را مینماید .

۳ـ جهت دانشجویانیکه درخواست کنند وزارت علوم و آموزش‌عالی‌راسا پذیرش‌تحصیلی در رشته توصیه شده از دانشگاه معتبر را اخذ میکند

۴ـ قبل‌ازاعزام‌دانشجو بخارج دانشجویان باید در کلاسهای توجیهی وزارت علوم و آموزش عالی برای اطلاع بر مسائل و شرایط اجتماعی و آموزشی کشور محل‌تحصیلی شرکت کنند.

۵ـ در خارج از کشور وزارت امور خارجه بدانشجویان ایرانی مقیم خارج راهنمائیهای لازم را نموده و از طریق نمایندگیهای شاهنشاهی درخارج مسائل‌آنانرا مورد رسیدگی قرار میدهند . ضمنا با ارسال نشریات و عکس و فیلم واسلاید دانشجویان را با پیشرفتهای کشور آشنا میسازند.

برنامه‌های بازدیدهای تابستانی و تسهیلاتی که دراین موردفراهم گشته و همچنین تسهیلات بیمه دانشجویان در کشورهای فرانسه و بلژیک و اخیرا در سویس‌قابل ذکر است .

۶ـ هنگام اتمام تحصیلات مدارک تحصیلی دانشجو که به تائید نمایندگیهای شاهنشاهی رسیده باشد درشورای ارزشیابی مدارک تحصیلی خارج وزارت علوم و آموزش عالی‌مورد بررسی قرار میگیرد .

۷ـ نظارت‌درمورد دانشجویان رتبه اول و همچنین دانشجویان مستعد که‌باتوجه به‌رشته‌تحصیلی و نیاز کشور ازبورس وزارت‌علوم و آموزش عالی استفاده‌میکنند از طریق دریافت گزارشها وارزیابی پیشرفت تحصیلی دانشجویان صورت میگیرد .

این دانشجویان تعهد خواهند سپرد که پس از تحصیل بکشور مراجعت و در محلی که وزارت علوم و آموزش عالی تعیین کند اشتغال ورزند .

آگهی استخدام‌در نیروی هوائی شاهنشاهی

نیروی هوائی شاهنشاهی تعدادی داوطلب با شرایط زیر جهت تحصیل درآموزشگاه افسری جز فنی استخدام مینماید :

۱ـ شرایط

الف ـ تابعیت دولت‌شاهنشاهی‌ایران.

ب ـ متدین بیکی از ادیان رسمی کشور . (اسلام ـ مسیحی ـ کلیمی ـ زرتشتی)

پ ـ دارابودن گواهینامه قبولی ششم دبیرستان(رشته‌ریاضی ـ طبیعی) با داشتن حداقل معدل ۱۵واحراز موفقیت در امتحانات ورودی.

ت ـ سن‌بین ۱۸ تا ۲۴ سال تمام وبرای کسانی که خدمت زیرپرچم انجام داده‌اند ۲۵سال‌تمام.

ث ـ نداشتن پیشینه‌بد.

ج ـ داشتن صحت مزاج وتناسب‌اندام طبق‌گواهی بهداری‌نیروی هوائی .

چ ـ سپردن تعهد خدمت دائم درنیروی هوائی شاهنشاهی.

ح ـ نداشتن کسان تحت تکفل .

۲ـ مدت تحصیل در آموزشگاه مزبوردوسال‌است‌ودانشجویان درتمام‌مدت تحصیل شبانه‌روزی بوده وهزینه زیست‌وپوشاك آنان بعهده نیروی هوائی شاهنشاهی می‌باشدو ماهیانه معادل۲۹۱۵ ریال بعنوان حقوق و فوق‌العاده دریافت خواهندنمود.

۳ـ دانشجویانی که دوره تحصیلی را باموفقیت طی نمایند بدرجه ستوانسومی نائل‌وترفیعات بعدی آنان برطبق مفاد قانون استخدام نیروهای مسلح شاهنشاهی میباشد .

۴ـ داوطلبان می‌توانند برای کسب اطلاعات بیشتروثبت نام‌ها در دست داشتن یك نسخه فتوکپی گواهینامه تحصیلی ، عین شناسنامه (عکس‌دار)و ۲۲قطعه عکس ۴ × ۳از تاریخ نشر این آگهی تا تامین احتیاجات همه روزه ، استثنای روزهای پنجشنبه و تعطیل از ساعت ۷الی ۱۲ به فرماندهی آموزش های هوائی واقع در جاده تهران نو ایستگاه فرودگاه مراجعه نمایند . م‌الف ۴۰۰۲

نیروی هوائی شاهنشاهی

آگهی پذیرش داوطلب برای آموزشگاه بهیاری علیرضا پهلوی

آموزشگاه بهیاری علیرضا پهلوی وابسته به اداره کل بهداری استان مرکزی برای تحصیل‌در دوره ششم آموزشگاه در سال تحصیلی ۱۳۵۲ ـ ۱۳۵۱ تعداد ۳۰ نفر داوطلب دوشیزه با مشخصات زیر قبول می نماید :

۱ـ داشتن گواهینامه قبولی سیکل اول‌دبیرستان

۲ـ سن بین ۱۶ تا ۲۶ سال

۳ـ داشتن دو نفر معرف مورد اعتماد که حسن‌اخلاق داوطلب را گواهی نماید .

۴ـ تجرد تا پایان دوره دوسال تحصیلی بهیاری

۵ـ دارا بودن سلامت جسمی و روحی

۶ـ تشخیص شایستگی داوطلب در مصاحبه حضوری با مدیر و پرستاران مربی آموزشگاه .

۷ـ موفقیت در امتحان ورودی آموزشگاه .

۸ـ سپردن تعهد خدمت در موسسات تابعه وزارت بهداری به مدت دو برابر سنوات تحصیلی در هر منطقه‌ای که وزارت بهداری تعیین نماید .

۹ـ دانش آموزان در تمام مدت دوره‌تحصیل در آموزشگاه بهزینه وزارت بهداری شبانه‌روزی بوده و در صورتی که پس از پایان تحصیل از خدمت در موسسات تابع وزارت بهداری استنکاف نمایند مبلغی برابر با هزینه تحصیلی دو ساله‌به وزارت بهداری پرداخت خواهند نمود .

۱۰ـ تاریخ ثبت‌نام از اول تیر ماه لغایت‌اول مردادماه ۱۳۵۱ میباشد . داوطلبان با در دست داشتن فتوکپی مدرك تحصیلی و دو قطعه عکس شش در چهار و یك برگ فتوکپی شناسنامه به آموزشگاه بهیاری علیرضا پهلوی واقع در شهرری طبقه فوقانی بانك عمران مراجعه نمایند (ساعت ثبت‌نام همه روزه از ساعت ۸ صبح الی ۱۲ ظهر میباشد) داوطلبین شهرستان های استان مرکزی حق‌تقدم دارند .

اداره کل بهداری استان مرکزی

آگهی دعوت‌مجمع عمومی‌عادی شرکت تعاونی‌مصرف‌سپه

مجمع عمومی عادی سال ۱۳۵۰ شرکت تعاونی مصرف سپه ساعت چهار بعد از ظهر روز سه‌شنبه ۱۳ تیر ماه ۱۳۵۱ در محل شعبه شماره ۷ شرکت واقع در خیابان ویلا تشکیل میشود .

دستور جلسه عبارت است از استماع و اظهار نظر نسبت به گزارش عملیات یکساله ۱۳۵۱ هیئت مدیره و ترازنامه مالی سال مزبور و انتخاب عده‌ای از اعضاء اصلی و علی‌البدل هیئت مدیره و بازرسان .

از کلیه صاحبان سهام تقاضا میشود در ساعت مقرر حضور بهمرسانند .

رئیس هیئت مدیره شرکت تعاونی مصرف سپه
سپهبد آق‌اولی

آگهی مزایده

کارخانه قند پیرانشهر وابسته به سازمان مرکزی شرکتها وزارت‌اقتصاد در حدود ۱۲۰۰ تن ملاس و یکصد تن خاکه کك تولیدی بهره برداری سال ۱۳۵۰ خود راازطریق مزایده‌بفروش می رساند .

۱ـ داوطلبان باید پیشنهادات خود را بضمیمه سپرده‌ای‌معادل ۱۰٪ مبلغ پیشنهادی که بحساب جاری ۱۰۳۴ بانك ملی‌ایران نمایندگی پیرانشهر پرداخت مینماید در پاکت لاك و مهر شده جداگانه (ملاس وخاکه کك)تاآخروقت اداری روز ۱۰ر۴ر۱۳۵۱ بدفتر کارخانه تسلیم نمایند .

۲ـ به پیشنهاداتیکه ناقص و یا مشروط و فاقد فیش سپرده باشند ترتیب اثر داده نخواهد شد .

۳ـ هرگونه مالیات ـ عوارض ـ هزینه های نشر آگهی ـ حمل و بارگیری بعهده برنده مزایده خواهد بود .

۴ـ پیشنهادات‌واصله‌درساعت۱۰صبح‌روز یکشنبه۱۱ر۴ر۱۳۵۱ باز . رسیدگی خواهد شد حضور پیشنهاد دهندگان یا نماینده یا در جلسه آزاد است .

۵ـ کارخانه در ردیاقبول یك یاکلیه پیشنهاددات مختاراست.

رئیس کارخانه قند پیرانشهر علیرضا . طاهری

برای نماسازی و نوسازی ساختمان بهتر از این غیرممکن است

مکاوال نمای ساختمان

مکاوال باهیچ مصالح دیگری برای ساختمان قابل مقایسه نیست

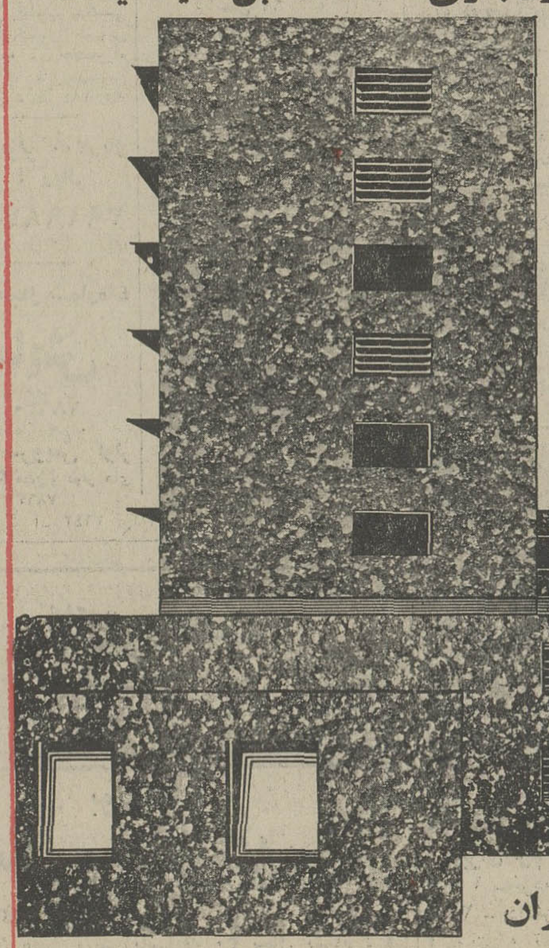

مکاوال باصرفه است، فوق‌العاده محکم و زیباست ، ضدرطوبت است، ضدسرما وگرماست، تغییررنگ نمیدهد، وزن‌آن سبك است وترك نمیخورد .

مکاوال پروژه جدیدیست در صنعت پتروشیمی امریکا .

مکاوال آخرین تجربه‌ایست که برای نماسازی ساختمان عرضه شده است .

شرکت مکالوم ایران

خیابان شاه ساختمان آلومینیوم تلفن: ۶۶۰۲۰۱-۶۶۰۰۳۵

آگهی استخدام

نیروی هوائی شاهنشاهی تعدادی داوطلب با شرایط زیر جهت تحصیل در آموزشگاه‌افسری جزء برای (رسته های غیر تخصصی) استخدام

الف ـ شرایط استخدام و مزایا.

۱ـ تابعیت دولت شاهنشاهی ایران.

۲ـ متدین بیکی از ادیان رسمی کشور. میباشد.

۳ـ دارا بودن گواهینامه ششم دبیرستان (ریاضی ، طبیعی ، ادبی) و احراز موفقیت در آزمایشات ورودی.

۴ـ سن بین ۱۸ سال تا ۲۴ سال تمام و برای کسانی که خدمت زیر پرچم انجام داده‌اند ۲۵ سال.

۵ـ نداشتن پیشینه بدو معروف نبودن‌بفساد.

۶ـ داشتن صحت مزاج و تناسب اندام بر طبق گواهی بهداری نیروی هوائی و نداشتن کسار تحت تکفل .

۷ـ مدت تحصیل در آموزشگاه حداقل یك سال بوده و دانشجویان در تمام مدت تحصیل‌شبانه روزی‌بوده و هزینه زیست‌و پوشاك آنان بعهده نیروی هوائی میباشد و ماهیانه ۱۶۶۰ ریال نیز دریافت خواهند داشت.

۸ـ داوطلبان پس از خاتمه دوره و احراز موفقیت در آزمایشات به درجه ستوان سومی مفتخر و ترفیع بعدی آنان بر طبق قانون و مقررات استخدام نیروهای مسلح شاهنشاهی خواهدبود.

ب ـ داوطلبان میتوانند برای کسب اطلاعات بیشتر و ثبت‌نام با دردست داشتن عین شناسنامه و فتوکپی دیپلم و ۲۲قطعه عکس ۴ × ۳ از تاریخ نشر این آگهی تاتامین احتیاجات همه روزه ، استثنای روزهای پنجشنبه و تعطیل از ساعت ۷الی ۱۲ به فرماندهی آموزش های هوائی واقع در جاده تهران نو ایستگاه فرودگاه مراجعه نمایند . م‌الف ۳۹۹۹

آ ـ ۱۷۷۸۴

نیروی هوائی شاهنشاهی

نیازمندیهای شما

نیازمندیهای اطلاعات

تلفنی آگهی قبول میکند

تلفن‌های ۳۱۱۲۲۰-۳۱۱۲۲۴
۳۱۱۲۲۷-۳۱۱۲۲۹-۳۱۱۲۳۰

اثاثیه

خرید

بازرگانی فرش کیهان ۸۳۰۹۰۴ و ۸۲۳۷۷۶ خریدار نقدی همه رقم فرش کهنه و نو جهت صادرات روزولت میدان ۲۵ شهریور

فرش‌طوسی ۷۵۹۰۲۹ همه‌نو فرشهای کهنه اعلا و نو شما را قیمت صادراتی از سایرین بهتر نقدا خریدار است .

فروشگاه آسیا۹۲۲۸۳۲ و۹۲۵۱۰۲خریداریخچال برقی و نفتی تلویزیون قالی و قالیچه و سایر لوازم منزل را باطلاع تلفنی خیابان شاه

فروشگاه‌استارا۹۲۶۴۰۲ خریدار یخچال برقی و نفتی تلویزیون فرش‌و کلیه لوازم منزل بقیمت عادلانه‌شاه‌چهارراه‌پیروز

فروشگاه‌مشرق۹۲۹۳۲۷ بهترین خریدار یخچال نفتی برقی قالی قالیچه لوازم منزل

جهان کالا
خریداریخچال،تلویزیون و لوازم منزل ، شاه چهارراه پیروز تلفن : ۹۲۵۴۵۸ آـ۳۱۹۱

فرش‌خواجه‌نصیر

بهترین خریدار فرش کهنه و نومعاوضه جهت صادرات‌تلفن‌ ۵۲۶۹۰ ۷

فروشگاه ایران فرش
تلفن ۷۷۴۹۷۲
کلیه لوازم منزل شمارابهرمبلغ باشد بیشتر از سایرین نقد خریداریم .

فروشگاه اریا ۹۲۹۳۹۳ خریدار یخچال برقی‌نفتی فرش مبلمان اجاق گاز تلویزیون و اثاث منزل

فروشگاه‌شایان۹۲۳۳۸۱ خریدار فرشهای کهنه و نو کلیه لوازم منزل

فرش تخت جمشید
فرشهای کهنه‌شما راخریداری و معاوضه‌مینماید تلفن۸۳۴۷۴۳
آـ ۳۱۲۸

نمایشگاه‌فرش طباطبائی
انواع فرش های کهنه ونوشما را در منزل نقدا خریدار است تلفنهای : ۴۰۴۱۰ و ۱۶۲۱۴۸

فروشگاه فرش اخوان فرش نو و کهنه و کلیه اثاثیه منزل شما را خریداریم تلفن ۴۷۲۱۲

فروشگاه فروردین خرید فرش کهنه و نو تلفن۶۶۱۶۵۵ و ۴۳۰۸۵

فرش گلشن تلفن ۱۲۱۴۲۱ بهترین خریدار فرش کهنه همه رقم فرش نو موجود میباشد

فروشگاه فرش تهران کالا فرش اثاثیه منزل ۹۲۹۲۲۶

اطلاعات ۱۳۰۰
صاحب امتیاز
عباس مسعودی
تهران خیابان خیام
تلفن ۳۱۱۰۷۱

شرکت سهامی
ایران‌چاپ
چاپخانه اطلاعات
خیابان سپه ـ مقابل پست‌خانه مرکز
تلفن ۳۱۱۲۳۳

فروشگاه فرش صمد
خریدار همه رقم فرش کهنه‌و سایر لوازم‌منزل واشیاءقدیمی ۹۲۹۹۸۴

نمایشگاه فرش توکلی فرشهای کهنه را با نو معاوضه وفرشهای کهنه را نقد خریدار است نمایشگاه ـ ۶۲۱۴۰۵ بازار ۲۰۸۲۹

فروشگاه‌بختیاری تلفن۷۵۹۳۲۹ بهترین خریدار کلیه لوازم‌منزل

فرش اردیبهشت
شاه تلفن ۶۶۸۱۶۴

فرش شایان ۹۲۳۳۸۱

ایران فرش
خرید فرشهای کهنه و نو و قبول‌رفوگری تلفن : ۷۶۱۰۳۲
آـ۴۲۱۳

مرکز فرش کرمان فروشنده انواع‌و اقسام فرشهای مرغوب کرمان دست اول‌سرای روحانی نو حجره ۲۶ تلفن ۵۳۹۵۶۵ (یدالله ـ پوررحیمی)

فروش‌دست‌دوم

بعلت مسافرت فورا بفروش میرسد یک دستگاه استریو کامل مارک براون آلمان BROUN GARMANY به مبلغ ۲۰۰۰۰۰ ریال‌ومبلمان اطاق نهارخوری آلمانی چوب بلوط با کنده کاری روی چوب و مقادیری البسه زنانه مردانه بچگانه لطفا با تلفن ۸۸۲۸۶۱ تماس حاصل فرمائید.
آـ ۷۲۰۵

فروش‌دست‌اول با ۳ تومان

با روزی سه تومان منزل و محل کار خود را با بهترین انواع کاغذ دیواری ، پرده کرکرم ، موکت و کفپوش‌تزئین فرمائید تزئینات روز تلفن ۷۷۴۰۳۷
آـ ۲۲۱۳

سحر

تولید کننده و فروشنده مدرن ترین پوشاك روز بلوار الیزابت چهار راه کاخ شماره ۷۴ تلفن ۶۶۱۹۹۹

کرایه

کرایه هرنوع ماشین تحریر بنگاه فنی ناصر تلفن ۸۲۶۲۰۵ دروازه دولت مقابل سعدی .

لوازم‌خانگی

فروشگاه میرمجتهدی
فروشنده رادیو تلویزیون کولر یخچال اجاق گاز سیمتری وثوق فلکه چهارگوش تلفن ۷۹۳۹۷۵

فروشگاه عظیم‌پور

مرکز پخش همه نوع سماور نفتی ، چراغ خوراك‌پزی میدان‌شاهپور مقابل ارامنه .

تلفن ۲۵۴۲۳
آـ۴۲۲۱

فروشگاه مرجان تولید کننده همه نوع پوشاك مردانهـ زنانه ـ و بچه‌گانه سفارشات‌در اسرع وقت پذیرفته می شود. سفارش شلواردر دو ساعت تلفن های ۳۱۸۲۱۳ ـ ۳۱۹۲۹۶

فروشگاه مرتضوی

بورس یخچال‌وتلویزیون اجاق گاز- کولر وکلیه لوازمات خانگی نقد ـ اقساط . نواب چهارراه مرتضوی . تلفن ۹۶۰۷۸۱

لوازم‌برقی

الکتریکی‌اسرام

لوازم الکتریکی تجریش باغ‌فردوس تلفن۸۷۲۸۲۱

نمایشگاههای‌مبل

پیراهن مبل : ۳۱۹۵۰۵
تعویض پارچه مبل : ۳۱۹۵۰۵
پرده دوزی شهرزاد ۳۱۹۵۰۵

پرده دوزی ارجمند۳۱۷۳۷۰

مبل آریا

دکوراسیون و مبلمان منازل و ساختمان ها ایزنهاور اول خوش‌تلفن ۹۶۰۳۱۹

مبل فرزاد
رویه‌کوبی مبل ۷۷۰۴۸۴

شستشوی‌مبل وفرش

کنت سرویس
مبلمان موکت فرش و تشك اتومبیل شمارا با آخرین‌تکنیك در جای خود سرویس مینماید

۷۷۶۷۱۳

خشکشوئی مبلمان‌ادیب یکدست ۵۰ تومان در جای خود تلفن ۹۵۶۵۶۵

درایکلین سرویس المان خشکشوئی مبلمان‌فرش موکت در محل ۷۹۵۳۰۷

شستشوی‌مبل‌فرش‌پرده
کلین سرویس مبتکر و پیشرو نظافت مبل وفرش وبادستگاه منحصر بفرد خشکشوئی پرده **با نصب مجانی۹۵۲۵۴۶**
آـ ۱۶۵۱

کارخانه‌قالی‌شوئی ماژیك

تلفن مرکزکارخانه ۶۶۱۸۲۲
تلفن‌شعبه جمشیدآباد ۶۶۱۸۲۳
تلفن شعبه تهران‌نو ۷۹۸۸۱
آـ ۳۶۲۱

کارخانه قالی شوئی ادیب مجهز منظم تلفن : ۹۵۶۵۶۵

قالیشوئی و رفوگری مسعود تلفن ۹۵۵۱۲۰

قالی شوئی ابر باسرویس منظم وتخفیف تلفن ۵۳۴۴۸۳

آنتن تلویزیون
آنتن تمام کانال ۸۰۰ آموزشی ۵۰۰ ریال تلفن ۹۵۸۸۷۹
۱ـ۴ آـ ۴۰۰۲

تعمیرات

تلویزیون

تعمیرگاه‌تلویزیون‌الکترون تلفن ۷۶۳۶۸۲
تعمیرگاه تلویزیونهای R.C.A شاوب لورنس. فیلیپس .سیرا تلفونکن وسایر مارکهاباسرویس مجهز سیار درشهر وشمیرانات

سرویس تلویزیون گارانتی تلفن ۶۲۸۳۷۱
سرویس سیار R.T.I.R.C.A سیرا مدیاتور جنرال ـ الکتریک و گراندیک بویژه شمیرانات .

تلویزیون فوری در منزل تعمیر میشود ۹۶۰۵۴۶

تعمیرگاه ثابت
تعمیرتلویزیونهای RCA RTI با تخفیف استثنائی
تلفن ۶۶۹۱۷۰

تلویزیون سرویس شاد
سرویس فوری تلویزیونهای اروپائی امریکائی . شاوب لورنس ، آر ، تی ، آ و نصب آنتن تمام کانال تلفن۷۶۴۵۴۱ سرویس سیار تعمیر در محل
۱ـ۲۶ آـ ۴۰۲۰

تعمیرگاه مجاز شاوب‌لورنس‌ـ آر. تی. آی سرویس فوری
تلفن ۷۵۵۴۵۰

کولر

نصب و سرویس ورنك کولر و کانال کشی‌فوری ۷۹۳۸۹۷

تکنیسین آریا

سرویس و نصب کولر آبگرمکن و کانال کشی ساختمان ۷۶۴۶۰۸

تعمیرگاه آسیا
سرویس و نصب کولرو یخچال تلفن ۹۷۰۸۵۵

سرویس‌مجازشماره۱۱۴

ارج

نصب ، رنگ‌آمیزی ،سرویس، تعمیر و پخش قطعات یدکی کولر و آبگرمکن شهر ری ، خیابان قم ـ جنب ژاندارمری موسسه آریا ـ ری تلفن ۵۹۱۴۸۱
۱ـ۲ آـ ۶۱۹۰

سرویس‌مجازشماره۱۲۴

ارج

نصب ، رنگ‌آمیزی، سرویس، تعمیر و پخش قطعات یدکی کولر وآبگرمکن‌خیابان سیروس بین سرچشمه و چهارراه بوذرجمهری ـ مقابل‌پمپ‌بنزین کارگاه‌فنی کورش‌تلفن۳۵۰۱۸۴

سرویس کولر ۲۰۰ریال پوشال ۴۰۰ ریال
تلفن ۳۹۱۹۸۷

سرویس مجاز شماره ۴

آزمایش

تلفن ۷۸۶۳۰

نصب و سرویس کولر یخچال ـ آبگرمکن و کولر های گازی تلفن ۷۸۶۳۰
۱ـ۹ آـ ۳۶۴۳

جنرال نو

نصب و سرویس کولر آب گرمکن یخچال کولر های گازی شوفاژ تهویه و وسائل گاز سوز در اسرع‌وقت‌تلفن۳۱۹۶۴۹

مجانی

جهت معرفی شرکت جدید ـ لتاسیس ولتیس سرویس کامل کولر مجانی انجام میشودمعرف بهترین پوشال نصب کولر و کانال‌کشی‌با۱۵٪ تخفیف تلفن‌ـ ۷۵۱۵۶۹

موسسه فنی کالج

نصب و سرویس کولر
آبگرمکن کانال‌کشی ساختمان پوشال خارجی و لوازم یدکی تلفن ۷۵۹۷۵۷

کارگاه فنی نادر نصب و سرویس کولر سرویس کولر۲۰۰ریال کانال تهویه هوا ۳۵۰ ریال تلفن ۳۵۰۴۰۳

جنرال

مقدم
سرویس معمولی و نصب کولر و آبگرمکن فوری تلفن : ۶۳۶۶۳۰
۱ـ۴ آـ۴۲۲۴

کارگاه صنعتی کاوه جایاوند
نصب کولر و کانال‌کشی ساختمان اول فرح جنوبی شماره ۱ر۴ تلفن ۷۵۸۵۹۸
۱ـ۲ آـ ۴۱۸۸

یخچال

تعمیرگاه سید حسین ۸۸۲۴۳۸
تعمیر هرنوع‌یخچال.رختشوئی آبگرمکن . سرویس و نصب کولر .

نعمیرات یخچال فوری سردخانه . رختشوئی ـ کولر گازی ۷۹۳۸۹۷

موسسه فنی حسینی
تعمیرات یخچال حسب وبعمیر کلیه دستگاههای‌سردکننده تلفن ۶۶۰۸۵۷

سرویس آبگرمکن ۹۲۰۶۶۴

تعمیر یخچال سردخانه کولر شوفاژ ۴۳۳۵۵

تعمیرگاه‌یخچال فریجیدر
اساس یدکی موجود است تلفن ۷۵۲۳۳۶

تعمیرگاه یخچال‌فوری ۸۸۲۴۳۸
۱ـ۲۶ آـ۲۳۲

شماره‌تلفن‌جدید موسسه فنی سوریکار ۹۲۰۶۶۴ سرویس یخچال‌ـ کولرـ ابگرمکن

فروش اتومبیل

مینی‌ماینر
مدل ۶۸
مینی‌ماینر۶۸ بسیارتمیز مقطوع ۱۸۷۰۰ تومان تلفن ۶۳۱۳۵۸
آـ ۴۱۸۶

ژیان
مدل ۴۹
بابدهی بفروش میرسد تلفن ۶۶۷۵۷۶ ساعت ۹ تا ۱ ـ ۵ تا ۸ بعدازظهر
آـ۴۱۱۵

جیپ وانت
مدل ۶۱
جیپ وانت مدل ۶۱ تلفن ۶۶۳۴۷۱
آـ۴۲۱۱

اپل
مدل ۶۳
فروش اتومبیل اپل مدل ۶۳ چهار در تلفن ۶۶۳۴۷۱
آـ۴۲۱۰

فیات
مدل ۶۸
فیات ۱۲۴ مدل ۶۸ شیری با رادیو به فروش میرسد تلفن ۸۶۶۹۵۷
آـ ۴۱۸۱۰

بی ام و۶۸ تی آی
بسیار تمیز با رینگهای کرمشده بفروش میرسد تلفن ۸۲۹۹۵۲
آـ ۴۱۲۴

پیکان
مدل ۵۱
یکدستگاه‌اتومبیل پیکان ۵۱ رنگ سبز استفاده نشده بدون واسطه نقدا به فروش میرسد تلفن ۷۷۰۸۳۷
آـ ۲۰۵۶۶

فروشگاههای اتومبیل

برادران گلپایگانی خرید و فروش‌مینی‌بوس نقدواقساط تلفن۲۷۹۰۰

اتومبیل جهان
فروش اتومبیل های نوبرای تاکسی و انواع اتومبیلهای دست دوم شهباز نرسیده به فیاتی تلفن ۳۵۵۳۷۹
۱ـ۲۶ آـ ۲۵۰۰

اتومبیل شما را نقدا خریداریم تلفن۸۳۸۸۲۱

نمایشگاه اتومبیل پگاه
همه نوع اتومبیل دست دوم و مینی‌بوس نقد واقساط بفروش میرسد.
تلفن۲۷۵۸۴ و۵۳۰۹۳۱

نمایشگاه‌اتومبیل‌رودکی
اتومبیل شما را نقدادر محل کاریامنزل خریداریم
خیابان شاهرضا ـ پل چوبی تلفن ۷۵۱۸۱۷

ژیان ۵۱

نقدواقساط

آماده برای تحویل
نمایشگاه اتومبیل امیر
میدان محمدرضاشاه
تلفنهای ۹۲۰۰۹۰ و ۹۲۹۶۶۶

بورس تاکسی تهران نمایشگاه اتومبیل ایران تلفن ۹۵۶۰۴۲

فروشگاه اتومبیل بوستان
خرید و فروش اتومبیلهای سواری خیابان باستان بین‌شاه و حشمت‌الدوله تلفن ۹۵۳۶۳۰
۱ـ۲ آـ ۴۱۸۷

برای اتومبیل شما

قابل توجه

کامیونداران ماك
لوازم یدکی دیزل ماکواردشد گیربکس ـ اکسل فرمان تلفن‌ـ ۷۶۱۱۹۴
۱ـ ۵ آـ ۳ ۸۵۱

الکتروموتور و فروش بلبرینك خیابان قزوین نبش سه راه مخصوص جنب‌بانك بازرگانی تلفن ۹۵۳۶۰۰

فروشگاه شیشه هدایت
خیابان خراسان‌جنب بانکملی انواع شیشه اتومبیل شیشه‌مخم تلفن ۳۵۳۷۱۷
۱ـ۷ آـ ۴۰۴۹

کرایه

اتولوکس
اتومبیلهای شریفاتی با راننده برای داخل و خارج از تهران بیدان فردوسی تلفن ۸۲۱۲۷۰ و۸۲۶۶۰۵

کاج بار

بارکش شهر وحومه
حمل بارباتمام نقاط ایران تلفنهای
۶۶۱۱۱۱
۴۱۱۱۱

اتوبوس و مینی‌بوس دربستی
تلفن ۹۵۰۰۴۰
۱ـ۷ آـ ۲۸۳۶

ITAS
ام.آ.ت.اس
اتوبوس ومینی بوس دربست
۹۷۰۸۱۴
۹۷۸۸۱۵

مسافربری میهن‌نورد
مسافرت به اصفهان ـ شیراز اهواز ـ آبادان ـ یزدـکرمان بندر عباس ـ مشهد ـ اراک در اسرع وقت بوذرجمهری مقابل بازار آهنگرها تلفنها ۲۵۶۵۵ ـ ۲۱۹۳۷
آـ ۴۰۶۸

شرکت اتوبار عامری
با کامیونهای مجهز محمولات مراجعین را در اسرع وقت و با مناسبترین کرایه به تمام‌نقاط ایران حمل مینماید تلفنهای ۲۴۸۴۲ ـ ۵۳۳۳۲۵ ـ ۲۳۰۳۲
آـ ۴۱۸۹

جرثقیل بابك ایزنهاور تلفن۹۷۸۰۸۰و۹۶۹۵۸۸

ماشین‌آلات

ماشین چاپ ایتالیائی
چهاررنگ مخصوص پلاستیک سلوفین ، پارچه ، کاغذشرکت میسک شماره ۹ تلفن۲۵۷۳۲
آـ ۴۱۳۰

تعداد چند دستگاه جرثقیل هیدرولیك‌وتمام گردان تا قدرت ۲۵ تن وهمچنین‌یکدستگاه ماك تریلی بفروش میرسد . تلفن ۹۵۸۳۳۱

اگر وارد کننده ابزار و ماشین آلات هستید
در انگلستان بما مراجعه کنید. برای‌انواع ماشین‌آلات‌صنعتی، لوازم گاراژ و کارخانه ماشین های تراش و غیره با بهترین قیمت ممکنه به شما پروفورما میدهیم. در انگلستان مشاوری از ما بهتر در این زمینه پیدا نمیکنید.

Alfred Watkins and Company Ltd., 83-89 Uxbridge Road, Ealing Clifton House London. W. 5, England.
آـ۴۰۲۳

کارخانه صنعتی تهران
سازنده. جدیدترین ماشین آلات موزائیک ـ کلیه ماشین آلات موزائیک و سفارشات‌در اسرع وقت ـ بالاتر از سه راه آذری سی‌متری مهرآباد تلفن ۹۵۱۱۰۹
۱ـ۲ آـ۴۲۲۰

استخدام

پس از دیدن یکدوره از کلاسهای موزیک گام در رشته دلخواهتان شروع‌بفعالیت هنری نمائید. سه‌راه شاه نبش‌کوچه سیمرغ کلاسهای موزیک گام تلفن : ۶۶۱۴۳۳
آـ۴۰۸۷

Sté SOGEMIRAN engage. pour sa mine de Ravanj (Delidjan), un ingénieur des mines/ libre de service militaire et ayant, si possible, quelques années de pratique dans l'exploitation de carrièrre et souterraine. Connaissance du Français (ou d'Englais) indispensable. Prière d'écrire à l'adresse de Sté SOGEMIRAN Ave Pahlavi, K. Malek No. 6.

خیاط زنانه
کارگر سری‌دوز نیازمندیم تلفن ۴۸۴۳۰
۱ـ۳ آـ ۴۰۷۴

کار و اموزش
۲۵ نفر علاقمند به کار رادیو تلویزیون نقشه‌کشی برق فشار قوی و ۲۰ نفر علاقمندبه ماشین نویسی پس از یکدوره کوتاه اموزش به کار مشغول میشوند پهلوی نبش بهرامی تلفن ۴۹۴۹۴

بچند نفر که شبانه در یکی‌ازموسسات‌آموزشی فنی مشغول تحصیلند و ساعات روزرا مایلندکار کنند احتیاج‌داریم بتلفن ۵۹۰۰۸۹ مراجعه نمایند

استخدام

برای اداره نمایشگاه وفروشگاه ماشین‌های لباسشوئی به آقا بین ۲۰تا ۳۰سال باتحصیلاتی درحدود دبیرستان که تجربه‌و سابقه کار در این رشته داشته باشد نیازمندیم . داوطلبان میتوانند مشخصات کامل ـ نشانی ـ شماره تلفن خود رابه صندوق پستی شماره ۱۳۱۲ ـ ۱۲ ارسال دارند .
۱ـ۲۰۱۴۶

آگهی استخدام مهندس راه و ساختمان
مهندس راه و ساختمان که حداقل پنج سال سابقه کار اجرائی داشته‌باشد جهت‌امور راهسازی و ساختمانی مورد نیاز میباشد واجدین شرایط‌با تلفن های ۶۲۹۶۴۳ و۶۲۳۲۸۴ تماس حاصل نمایند
۱ـ۳ آـ۲۰۴۰۶

شرکت ابوالحسن دیبا و شرکاء به ۲۰ نفر کارگرساده که در حدود سوم متوسطه معلومات داشته باشند نیازمند است. متقاضیان همه روزه از ساعت ۴ الی ۶ بعد از ظهر بدفتر شرکت واقع در خیابان حافظ ـ مقابل پارک هتل مراجعه نمایند.
۱ـ۵ آـ ۱۹۹۸۲

دوشیزه‌یا بانو برای‌کار در مطب
بین ساعات ۳۰ر۲ تا ۳۰ر۸ مورد نیاز است شرط لازم‌تسلط بزبان انگلیسی است برای مصاحبه روز پنجشنبه اول تیرماه بین ساعت ۵ تا ۷بعداز ظهر به ادرس‌زیر مراجعه‌شود خیابان روزولت کوچه پاس شماره ۵
آـ ۴۰۳۳

آگهی استخدام
شرکتی به چند نفر تکنیسین‌که درجه تحصیلات‌انها فوق دیپلم راه و ساختمان باشد برای نظارت در خارج از تهران نیازمنداست ـ واجدین شرایط مشخصات خود را در اسرع وقت‌به‌صندوق پستی ۱۴۴۹ـ۱۴ ارسال فرمایند.
۱ـ۲ آـ ۶۹۸۱

چند نفر کارگر مرغداری
مورد نیاز است به تلفن ۳۰۵۲۲۴ مراجعه نمایند.
۱ـ۲ آـ ۲۰۰۸۸

به چند نفر استادکار جهت تعمیرات‌و نصب کولروابگرمکن نیازمندیم کسانیکه خواهینامه رانندگی داشته باشند مقدمند تلفن ۷۶۱۱۲۵ از ۵ تا ۸بعد از ظهر مراجعه فرمایند.
آـ ۴۱۲۲

شرکت راهسازی
به مهندس پانجربه‌و تکنیسین و نقشه‌بردار ورزیده در رشته راهسازی احتیاج دارد .لطفا باتلفن ۶۱۳۹۵۸ تماس‌بگیرید.
۱ـ۲ آـ ۴۱۳۱

تریکو پارسا
کارگر زن برای دست‌دوزی و دمرداری مورد نیاز استخدام ۳۱۴۸۸۳
آـ ۴۱۲۱

یك دکتر دندانپزشك با پروانه دائم جهت کاردر تهران تلفن ۹۵۶۳۶۵

مورد نیاز مانیکوریست و متخصص میزامپلی‌انستیتو زیبائی و آرایش وین صبحها از ساعت ۹ تا ۱۲ و بعداز ظهر از ساعت ۳ تا ۷ با تلفن ۷۶۰۶۴۹ تماس بگیرید .

۱ـ۲ آـ۴۱۴۴

Department of Environmental Conservation Requires two men with university degree in biology. Good knowledge of English is essential. Please contact Mr. Forouzan Tel: 832791-5 for appointment.

استخدام

با حقوق کاملا مکفی متخصص‌نصب‌آسانسور
یک نفر متخصص با سابقه نصب آسانسور برای کار در تهران مورد نیاز است واجدین شرایط میتوانند‌از روزشنبه‌سوم تیرماه بعد از ظهرها به‌نشانی خیابان ایرانشهر نبش ثریا شرکت مدرن تکنیک مراجعه نمایند .
۱ـ۲ آـ ۲۰۵۸۸

شرکت دکوراسیون‌نگاه ۱۵ نفر ویزیتور درامور‌دکوراسیون با حقوق ثابت استخدام می ـ نماید ۸۲۰۱۳۷
آـ ۴۱۱۲

آگهی استخدام
شرکتی یک نفر کارمند که در امور سرپرستی و مکانیکی اتومبیلها تجربه کافی داشته وتحصیلاتش در حدود دیپلم باشد برای کاردرمیاندوآب استخدام می‌نماید .
واجدین شرایط مشخصات خود را دراسرع وقت‌بصندوق پستی شماره ۱۴۴۹ر۱۴ ارسال فرمایند .
۱ـ ۲ آـ ۷۱۹۵

انتخاب مشاور

بتعدادی افراد فعال که دارای تحصیلات عالی خوش تیپ ـ اجتماعی‌و طالب درآمدی‌حدود ده هزار تومان در ماه باشند نیازمندیم . جاده قدیم شمیران روبروی سینما ریولی ساختمان ۲۸۰ طبقه سوم شرکت سهامی بیمه ایران ـ امین (نمایندگی دل)
آـ ۳۹۲۱

تعدادی درب و پنجره ساز وارد بکارهای فلزکاری بابرگ خاتمه خدمت مورد نیازاست. واجدین‌شرایط با تلفن۶۲۷۲۷۰ یا ۸۲۰۱۷۵ تماس حاصل نمایند.
۱ـ۷ آـ ۴۱۷۷

بازاریاب مرد
به چندنفر بازاریاب باسابقه درامر فروش کالای ساختمانی با تجربه کافی مورد احتیاج است متقاضیان به دفتر پخش تیل‌سرام روبروی سینمادیاموند شماره ۲۴۵ مراجعه نمایند .
آـ ۲۰۶۰۴

شرکت سهامی فیروز

به یکنفر دوشیزه یا بانو برای معرفی‌محصولات‌بهداشتی خود و ویزیت بیمارستانها و پزشکان بپرداخت حقوق مکفی و اسناد.ارمزایای اختصاصی نیازمند است کسانیکه بزبان انگلیسی آشنا بوده و دارای سابقه کار و گواهینامه رانندگی باشند حق تقدم خواهند داشت از متقاضیان خواهشمند است برای تعیین وقت جهت انجام مصاحبه حضوری به تلفن ۳ ـ ۸۲۸۱۳۱ فرعی ۲۱۸ مراجعه فرمایند
آـ ۲۰۶۱۶

مستخدم مرد
متاهل ، مجرب ، جوان، مسلمان با ضامن معتبر و عدم سوءپیشینه برای منزل شمیران شبانه روزی استخدام میشود تلفن صبحها ۴۰۱۱۷

بچند نفر تکنسین رادیو تلویزیون نیازمندیم ۴۳۳۵۴

دوشیزه یا بانوئی جهت دوزندگی در اموزشگاه خیاطی نیازمندیم ۶۳۲۲۷۵

شرکت سهامی فیروز

به یکنفر فروشنده مرد جهت عرضه و فروش محصولات بهداشتی نیازمند است کسانی که دارای گواهینامه رانندگی و سابقه کار با سقط فروشی ها باشند حق تقدم خواهند داشت ازمتقاضیان خواهشمند است به تلفن ۳ ـ ۸۲۸۱۳۱ فرعی ۲۱۸ مراجعه فرمایند.
آـ ۲۰۶۱۶

بیکنفر مترور درجه اول نیازمندیم تلفنهای ۶۶۳۱۴۰ و ۶۶۵۵۹۸
آـ ۴۱۸۲

بیکنفر مهندس راه‌وساختمان که حدود سه سال سابقه کار در کارگاههای راه سازی‌داشته باشد نیازمندیم تلفنهای۶۶۳۱۴۰ و ۶۶۵۵۹۸
آـ ۴۱۸۲

کارخانه شرکت سهامی جیپ استخدام میکند
۱ ـ یکنفر طراح قالب‌با سابقه
۲ ـ یکنفر نقشه‌کش مکانیك درجه ۱
از واجدین شرایط خواهشمند است با در دست داشتن مدارك و ورقه خاتمه خدمت و یا معافی از نظام وظیفه به کارگزینی کارخانه واقع در کیلو متر ۱۴ جاده کرج مراجعه نمایند .

کارخانه شرکت سهامی جیپ‌جهت‌اداره‌رستوران خود احتیاج به پیمانکار باتجربه و حائز شرایط دارد .
داوطلبین جهت کسب اطلاعات‌بیشتر همه‌روزه ازساعت ۸ الی ۱۶ بغیر از روز های تعطیل به امور اداری کارخانه واقع در کیلو متر ۱۴ جاده مخصوص کرج مراجعه فرمایند .

انستیتو وین

بیك‌نفر دوشیزه یابانوبرای‌سالن آرایش موردنیاز است .
تلفن ۷۶۰۶۴۹

استخدام فروشنده
و کارمند دفتری

مینو

شرکت سهامی‌خوراك وابسته بگروه‌صنعتی مینو
برای تکمیل کادر دفتری خود در تهران و همچنین کادرفروش در تهران و مراکز استانهای : گیلان ـ خراسان ـ اصفهان‌به افرادی با شرایط زیر احتیاج دارد :
۱ ـ حداقل تحصیلات‌حدود سیکل
۲ـ حداکثر سن برای‌فروشندگی ۳۰ وکادردفتری۲۵ سال
۳ـ داشتن برگ خاتمه‌خدمت یا معافی دائم غیر پزشکی
۴ـ علاقمند بکار فروش و داشتن ضامن معتبر برای فروشندگی
کسانیکه در فروشندگی تجربه داشته باشند با تساوی سایر شرایط برای انتخاب به این شغل حق تقدم خواهند داشت .
به افرادیکه استخدام میشوند حقوق مکفی پرداخت و از مزایای آئین‌نامه‌های بازنشستگی و بیمه بهداشتی و وام منزل برخوردار خواهند گردید .
داوطلبان مقیم تهران میتوانند از ساعت ۸ صبح‌روزپنجشنبه ۱ر۴ر۵۱ بشرکت سهامی خوراك خیابان فردوسی خیابان کوشک ، چهارراه ارباب جمشید ، کوچه خسروشاهی . و داوطلبان مقیم استان گیلان بمرکز پخش رشت ـ خیابان آریامهر . و داوطلبان مقیم استان خراسان بمرکز پخش مشهد خیابان سیمتری چهارراه لشگر و داوطلبان‌مقیم استان اصفهان بمرکز پخش اصفهان کیلومتر ۲ جاده تهران در ساعت وروز فوق مراجعه نمایند.

LARGE joint venture company has the following vacancies:

(a) **Young Business Administration graduate, fluent in the Farsi & English languages.**
(b) **English-speaking salesman. Age limit 35 years, military service completed or exempted.**

Qualified candidates are requested to call 310464 & 312043. for appointment.

تدریس خصوصی

فیزیك ، شیمی ،ریاضیات ، ادبیات وسیله دانشجویان دانشگاه تهران امور دانشجونی دانشگاه تهران تلفن ۴۷۰۶۷

الکترولایت

مقاطعه کار برق و روشنائی . انتهای فرح شمالی جنب‌کوچه نظاملی شماره‌ـ ۶۰ر۲ تلفن ۷۷۵۵۳۵

کلاسهای انگلیسی

گروه فرهنگی دکتر اقبال
برای ترم تابستانی از هم‌اکنون‌ثبت‌نام مینماید.
۱ ـ خردسالان (مکالمه ـ خواندن ـ نوشتن)
۲ ـ دانش آموزان دبیرستان دوره اول و دوم تقویتی و تجدیدی (مکالمه ـ گرامر ـ ترجمه)
نشانی میدان ۲۵ شهریور خیابان بختیار
تلفن : ۸۲۰۸۳۶

بوستر جك

بمدیریت‌اکبرشاهی

تعمیر کلیه بوستر ترمزهای سواری‌ـ اتوبوس وکامیون ومینی‌بوس باسابقه ۳۰ سال نشانی: خیابان قزوین جنب باربری مرندی وبانك ایران وژاپن تلفن ۹۵۳۳۲۰ آـ۴۱۳۴

شاوب‌لورنس
SCHAUB-LORENZ
سرویسهای سریع درمنازل
تلفن ۹۲۴۳۰۲ ۹۲۴۷۶۴ ۹۲۸۹۳۳
INTERNATIONAL.T.V.SERVICE.Co.
کمپانی مهندسین تلویزیونهای بین‌المللی

نیازمندیهای شما

نیازمندیهای اطلاعات

تلفنی آگهی قبول میکند

تلفن‌های ۳۱۱۲۲۰-۳۱۱۲۲۴

۳۱۱۲۲۷-۳۱۱۲۲۹-۳۱۱۲۳۰

به یك نفر کارگر درجه یك که وارد به‌کار تراش کاری فلزات و قالب سازی باشد نیازمندیم . شوش شرقی‌جنب بانك اصناف ـ کارگاه‌گارانتی شوش تلفن ۵۳۵۳۲۰

یك واحد صنعتی بسوهانکار قابلساز احتیاج دارد تلفن : ۶۶۶۴۱۷
۱ـ۳ آ ـ ۷۲۲۳

بیك خیاط ماهر نیازمندیم تلفن ۷۷۰۴۵۹
آ ـ ۴۲۱۷

یك استادکار
در وینچرمساز برای جنوب کشور مورد احتیاج است تلفن ۶۶۷۷۸۳ و ۶۶۱۹۶۹
آ ـ ۴۲۲۳

بیکنفر تحصیلدار با موتور مورد نیاز است تلفن ۷۷۳۱۰۱
۱ـ۳ آ ـ ۴۲۰۱

بدونفر کارگر شیشه‌خم کن نیازمندیم . تلفن ۹۵۸۹۲۰
آ ـ ۴۲۹۱

شریک

کارخانه آجرفشاری که روزانه ۱۰۰۰۰۰ محصول ومکمل و مشغول بهره برداری میباشد شریك میپذیرد ۳۵۶۳۴۹

جویای کار

جوانی با داشتن ده سال سابقه کار در امور کارگزینی و مدیریت اداری آماده کار می‌باشد ، تلفن ۵۳۴۴۸۱

لیسانسیه حسابداری از ساعت ۵ الی ۸ جویای کار است به تلفن ۳۱۱۲۳۱ با راهنمای ۲۵۸ تماس گیرند

جویای کار

ماشین نویس مجرب دو ، زبانه (انگلیسی فارسی) درمنزل کار میپذیرد . تلفن : ۷۷۲۴۸۹ (طبقه دوم)
آ ـ ۲ ۱ ـ ۷۰۵۱

جوانی با معلومات درحدود سیکل اول خدمت کرده و با گواهینامه ۲ شخصی با ۴سال سابقه و فنی آماده کارهای دفتری و یا رانندگی میباشد تلفن ۳۵۰۶۳۷
آ ـ ۷۲۲۹

راننده با فولکس استیشن شخصی خود تمام وقت جویای کار میباشد . تلفن ۳۱۴۴۸۰
آ ـ ۷۲۳۱ ۱ ـ ۲

هنرجوی مکانیک باگواهینامه دو شخصی و موتورسیکلت دنده‌ای با سابقه کار آماده کار است در ضمن با وانت هم کار میکند تلفن ۳۱۷۴۴۶
آ ـ ۷۲۰۳

جوانی با پیکان ۵۰ وارد بامور فروش لوازم خانگی و مدیریت فروشگاه و هرنوع‌کار تمام روز تلفن ۹۲۳۹۷۴ از ساعت ۱ الی ۴ بعد از ظهر تماس بگیرید .
آ ـ ۴۲۱۹

دانشجوی هنرهای تزئینی دررشته‌های نقاشی‌ودکوراسیون آماده کار در دفاتر مهندسی‌و دکوراسیون تلفن ۶۳۴۹۱۸
آ ـ ۷۱۴۱

اینجانب قدرت‌الله اخوان علیزاده جهت تحویلداری در موسسات ملی با تضمین کافی آماده کارمیباشم .ازخواستاران تمنی میشود که به‌تلفن شماره ۸۷۴۶۳۶ مراجعه نمایند.
آ ـ ۲۰۷۱۸

آموزشگاهها

ماشین نویسی
آموزشگاه ماشین نویسی
بیژن
هنوز ندارد میخواهید امتحان کنید میدان ژاله جنب‌پمپ‌بنزین

لکنت زبان
بعد ازمراجعت از خارج‌کلاس دایر میباشد زاویه ۳۶ تلفن ۹۶۳۱۶۴ بعد از ظهرها‌عبادی
آ ـ ۴۰۷۲

توجه توجه
آمادگی برای استخدام فوری
ما بابهای بسیار نازلی شمارا برای استخدام در ادارات و سازمانهای مختلف آماده کرده وموفقیتتان را کاملا تضمین میکنیم .
ماشین‌نویسی ربانی ـ شاه‌آباد ـ مقابل سینما حافظ تلفن ـ ۳۱۷۱۳۵

تعلیم رقص

آموزشگاه رقص آلیس
جنوب شرقی میدان ۲۴ اسفند

تعلیم رانندگی

هنرستان فنی پرستو
مرکز اموزش صحیح‌رانندگی میکانیکی ترافیک‌مجهزبه‌بهترین ومدرنترین وسایل اموزش با مربیان ورزیده و بدون اتلاف وقت باهزینه‌کم‌نشانی چهارراه گمرک شاهپور تلفن ۲۳۹۱۶

آموزشگاه رانندگی نوین
با مربیان کارآزموده امیریه چهارراه مختاری تلفن ۵۳۴۳۲۲
آ ـ ۴۱۹۴

آموزشگاه رانندگی غیائی
تعلیم باتومبیل‌های آریا وشاهین‌وپیکان‌بامربیان پایه دو همگانی اول خیابان شوش تلفن ۳۵۱۸۴۵
آ ـ ۴۲۱۴

تدریس خصوصی

تدریس فیزیک شیمی ریاضیات توسط فارغ‌التحصیل دانشگاه تهران تلفن ۹۵۵۴۶۴

انگلیسی تدریس و مکالمه ۴۸۱۱۵
آ ـ ۴۲۱۴

تدریس خصوصی انگلیسی توسط دبیر لیسانسیه عصرها ۷۸۱۱۹۵ ـ ۶۳۲۲۲۸ رحیمی
آ ـ ۶۹۸۳ ۱ ـ ۲

بانك عمران ششدانك یکبابخانه پلاك ۲۱و۳۶ بخش‌یازده تهران‌خیابان اختیاریه شمیران بر خیابان بمساحت ۱۳۶۸ متر مربع را بفروش می رساند طالبین میتوانند همه روزه از ۸ تا یك بعد از ظهر به اداره حقوقی بانك‌عمران واقع درخیابان شاهرضا جنب خیابان فرصت مراجعه نمایند .

یکباب خانه‌بمساعت ۵۰۰متر در خیابان امیریه با ۶باب مغازه و سیزده اطاق بفروش میرسد طالبین باتلفن ۳۱۸۹۷۹ تماس حاصل نمایند .
آ ـ ۳ آ ـ ۷۰۴۷

منزل اقساطی در تهران پارس بمدت طولانی و منزلهای شخصی سازاز ۸۰هزارتومان تا ۲۵۰هزار تومان تلفن ۷۹۴۴۸۴

زمین فروشی

زمین ارزان
با سند مالکیت بقطعات ۱۲۰ متری ببالا شمالو جنوب جاده ۴۵ متری اسفالته خیابان خراسان تلفن ۴۷۲۱۲ احوان خیابان شاه‌اول فروردین جنوبی

شماکه هرهفته‌به اطراف کرج پیك‌نیك میروید بهتر نیست خودتان صاحب باغ‌وویلا باشید وباخیال‌راحت استراحت کنید .
ویلادشت
این امکان را برای‌شما بوجود آورده است . زمین و باغ تفکیک شده به قطعات ۱۵۰۰ متر باسند مالکیت و سند آب مجانی اسفالت و خیابان های مشجر در بهترین نقطه

ملارد
از متری ۵۰ ریال به بالا نقد و اقساط . اراضی ویلادشت با اوراق فرضه عباس آباد معاوضه میشود .
سرویس مجانی جهت ملاحظه‌اراضی ویلادشت آماده است .
دفتر مرکزی فروش خیابان ایزنهاور مقابل خیابان کاوه پلاك ۱۶۳ تلفن ۶۶۲۵۶۷
آ ـ ۴۰۵۳

یکدستگاه ساختمان

یك دستگاه ساختمان مدرن‌مشتمل بر ۴دستگاه آپارتمان ۱۱ اطاقه و ۵ اطاقه با سرویس کامل مجهز به شوفاژ و اب و برق‌و تلفن مستقل واقع در سلطنت‌آباد برمیدان اختیاریه جهت ادارات و موسسات دولتی و ملی و درمانگاه و دلینیك و سکونت باجاره واگذار میشود ضمنا در همین ساختمان‌بر میدان‌یکباب مغازه بمساحت ۸۰ متر دارای سرویس‌و بالکن‌با پروانه‌ساندویچ فروشی برای کسب‌های مشروع واگذار میگردد . طالبین به‌تلفن ۸۸۳۹۱۵ مراجعه فرمائید .

زمین شمال هنرسرای عالی نارمك از ۲۵۰ الی ۵۰۰ متر نقد و اقساط ۷۸۱۹۴۱

منزل های یکطبقه ۲۰۰ متر مساحت ۴ اطاق و سرویس نوساز واقع‌در خیابان خواجه نصیر طوسی ۱۰ متری گرکان بفروش میرسد قیمت ۱۳۵ هزار تومان مقطوع تلفن ۷۷۰۲۴۱ و ۷۷۵۸۲۵

مستقل نوساز ۳ طبقه ۶ اطاقه باطاق مستخدم تلفن ، کولر ، لوله‌کشی شوفاژ به مساحت ۴۰۰ متر مربع در یوسف‌آباد بعلت مسافرت فورا بفروش میرسدبازرگانی سلامت تلفن ۶۲۰۷۹۳
آ ـ ۴۰۷۳

اکازیون فروش ملک مستغلاتی
یک باب ساختمان مستغلاتی نوساز شامل ۶ دستگاه کامل و مجزا واقع در خیابان‌پاریس با درآمد ماهانه فعلی ۴۲۰۰۰ ریال بفروش میرسد.
تلفن ۳۱۱۶۴۳ املاک‌همایون خیابان قوام‌السلطنه مقابل بانک پارس .
۱ـ۳ آ ـ ۱۹۸۶۲

باغ فروشی

باغ مرکبات فروشی
باغ مرکبات واقع در ۵ کیلو متری جنوب شهسوار بمساحت ۱٫۵ هکتار نقدی یا معاوضه با زمین به فروش میرسد تلفن ۴۱۰۳۰

درالیه شمیران باغهای مشجرو زمین و ویلاهای مدرن برای فروش ۸۶۴۹۵۱

شمیران دزاشیب باغ مسجدنفکیك شده ۳۰۰۰ متر با آب و برق یکجا یا قطعه قطعه بفروش میرسد ۶۲۵۲۶۴

ویلای یك طبقه فروشی به‌قیمت ۶۰۰ هزارتومان
مساحت ۷۰۰ متر بابنای یک طبقه پنج اطاق شوفاژ و تلفن و کولر ۳۱۹۷۸۴ بنگاه کوشان
آ ـ ۲۰۵۷۸

املاک‌ومستغلات

اراضی تهران پارس
خریدار و فروشنده‌ایم امینی ۷۹۰۰۹۰

فروش

خانه فروشی
خانه‌های نوسازدرگیشا بفروش میرسد. هجری ۶۳۴۲۴۴

خانه کلنگی چهارراه حسن‌آباد شمال آتشنشانی کوی‌بیژن کوچه موحد پلاك ۳ مساحت حدود ۳۸۰ متر مربع با آب و برق و تلفن ۱۹۰هزار تومان ۶۶۵۹۹۷
۱ـ۴ آ ـ ۴۲۰۴

سیمتری نارمك ایستگاه بیمه خانه‌ای مدرن با آب و برق . تلفن و کولر بدون واسطه به فروش میرسد . تلفن ۸۳۸۱۰۶

باقساط ۴ تا ۲۴ ماهه درنیروی‌هوائی لوکس‌ترین‌خانه های ویلائی و مستقلاتی ۳تا۸ اطاقی ۹۵ تا ۲۵۰ هزارتومان ۳۹۲۰۵۸
آ ـ ۴۲۱۵

توجه فرمائید رویاهای خوش خودرابه‌حقیقت بپیوندید باخرید یکقطعه زمین از
باغ دشت شهریار
بقطعات ۱۰۰۰ متری
با آب و برق خیابانهای اسفالت
میدانهای بزرگ متری
۵۰ ریال
نقد و اقساط طویل المدت
فاصله از تهران
۳۰ دقیقه
سرویس مجانی برای مشاهده آماده است
دفتر : سه راه تهران ویلا طبقه فوقانی موسسه جهان نمایندگی : خیابان آلستوم مقابل خیابان سپهر دفترجهان
آ ـ ۴۱۷۱

دو قطعه زمین ۶۴۰۰
متر در سالاریه ورامین‌با خانه کوچک درتهران ضمن‌پرداخت مبلغی پول معاوضه‌میشودتلفن ۸۳۲۶۲۶ دفتر مجیدامین‌آغا
آ ـ ۴۰۲۵

۲ قطعه زمین
بمساحت ۹۲۵۰ و ۷۰۰۰ متر در جاده ساوه فوری فروشی تلفن ۶۶۲۴۴۱
آ ـ ۴۱۶۹

زمین

فقط با ۵۰۰ تومان صاحب یك قطعه زمین شوید تلفن ۲۵۶۳۸۷ میدان شاه دفترشایسته فرد

فروش سرقفلی

مغازه واگذاری
یکباب مغازه در امیرآباد شمالی مقابل پمپ بنزین به فروش میرسد ۶۳۱۲۲۷
آ ـ ۴۱۸۰

یکباب مغازه در کریمخان زند خیابان عسجدی تلفن۳۹۲۱۸۸
آ ـ ۴۱۷۰

دو دستگاه آپارتمان برای شرکت یاادارجات واگذار میشود
تلفن ۳۱۸۲۹۷

یك فروشگاه بزرگ
با موقعیت‌خوب‌باتمام وسائل و دکوراسیون واگذار میشود با زمین ـ خانه ـ باغ ـ ویلانیز معاوضه میشود تلفن۹۲۴۹۴۴
۱ـ۷۳ ـ ۴۰۸۸

اجاره‌داده‌میشود

اپارتمان اجاره
دو دستگاه اپارتمان ۳ و ۴ اتاقه برای دفاتر کار نبش بهلوی خت جمشید برای اجاره ۶۶۶۲۶۳

انواع آپارتمان
جهت اجاره موجود است ـ ۷۶۲۳۱۹
۱ـ۱۰ آ ـ ۳۶۱۴

چندین دستگاه آپارتمان ۲ و ۳ و ۴ و۵ و۶ اطاق‌خواب با شوفاژ کولرتلفن برای‌اجاره موجود است . خیابان وزراء نرسیده به خیابان یازدهم ساختمان دریچه طبقه سوم دریچه .
۱ـ۶ آ ـ ۴۰۰۵

دو دستگاه آپارتمان که هر دستگاه شامل ۵ اطاق و هال‌و تمام لوازم با کولرو شوفاژ و آسانسور واقع در خیابان شاهرضا خیابان صبای‌جنوبی کوچه پشن پلاك ۲۴ باجاره واگذار میشود طالبین از ۸ صبح الی ۷ بعد از ظهر بتلفن ۵۳۰۰۱۹ مراجعه فرمائید.
آ ـ ۴۱۲۸

آپارتمان سه طبقه شمال چهل متری کریم‌خان‌زند هرطبقه شامل ۳ اطاق خواب سالن ناهارخوری شوفاژ ، کولر ، تلفن یکجا یا جداگانه اجاره داده‌میشودتلفن ۶۲۷۴۳۵

یکدستگاه آپارتمان ۴ اطاقه با کلیه لوازم‌مدرن برای محل کار اجاره‌داده میشود ، آدرس : بهار شمالی نبش مزین‌الدوله ساختمان کاریابی تلفن: ۷۶۰۱۳۲ و ۷۵۲۸۹۸

اجاره

۳۰۰ دستگاه آپارتمان ، ویلا
یک الی شش اطاق خوابه . شرکت رضایار خیابان‌آریامهر مقابل هتل اینتر کنتینانتال ساختمان دکترعمید طبقه‌چهارم تلفن ۶۳۵۵۶۱
۱ـ۷ آ ـ ۳۲۳۸

خانه اجاره‌ای
بر خیابان جامی نزدیک کلانتری مرکز سه طبقه مستقل تواما یا بطور جداگانه با تلفن و سرویس اجاره داده میشود ۶۶۴۵۷۵
آ ـ ۷۱۹۳ ۱ـ۳

ساختمان اجاره
عباس‌آباد خیابان بخارست طبقه دوم و سوم هر طبقه ۵ اطاق با سرویس کامل وگاراژ اجاره داده میشود تلفن ۷۶۲۳۱۹
آ ـ ۴۱۱۸

دوطبقه درچهار دستگاه ساختمان با کولر و آب و برق برای موسسات دولتی‌ویا شخصی اجاره داده‌میشودتلفن ۳۱۸۲۹۷

ساختمان اجاره
پلاك شماره ۱۲۱ خیابان ایرانشهر دارای آسانسور و تلفن کولر یکجا و یا جداگانه اجاره داده‌میشودتلفن ۸۳۰۶۹۶
۱ـ۴ آ ـ ۳۸۴۵

آماده برای اجاره
دوهزار متر باغ باساختمان مدرن و لوکس سه‌طبقه که در شمال‌باغ واقع شده باآب لوله کشی تهران ـ آب جاری ـ استخربزرگشنا ـ برق‌سه‌فاز ـ تلفن ـ دوحمام ـ آشپزخانه ـ ده اطاق ـ سه هال بزرگ با تراس با دید بسیار زیبا و باغبان‌آن به اجاره‌داده‌میشود.
آدرس : شمیران ـ نیاوران نرسیده به خیابان زاهدی ـ خیابان شاهوار ـ چهارراه ـ پلاك ۳۱ ـ برادر .
برای کسب اطلاعات بیشتر قبلا با تلفن ۹۵۴۴۶۰ تماس حاصل فرمائید .
۱ـ۲ آ ـ ۴۲۲۵

ویلای سه پیس با دوسرویس وبا کلیه‌لوازم‌مدرن در دریاکنار (بابلسر) جهت اجاره واگذار میشود ، برای کسب اطلاع بیشتر با تلفن: ۸۹۲۸۱۴ تماس بگیرید .
آ ـ ۴۱۶۵

نیازمندیهای اجاره

سازمان نیازمندیهای خارجیان خانه‌شما را اجاره میدهد ۸۲۳۹۳۹

تهیه مسکن تلفن ۷۷۳۲۸۵ مرکز اجاره بخارجیها

موسسه نیازمندیهای هیلتوز اجاره به خارجیان ۸۳۴۶۳۷
آ ـ ۸۳۰

یکدستگاه ساختمان بزرگ در شمال‌شهر که‌حداقل دارای ۲۰ اطاق و فضای‌کافی‌باشد جهت یک‌آموزشگاه عالی‌فرهنگی‌مورد نیاز است. خواهشمند است صبح‌هابه‌تلفن ۳۱۳۴۶۲ وعصرها به۸۲۱۷۳۳و ۳۰۳۱۲۰ مراجعه فرمایند.
آ ـ ۷۰۴۹ ۱ـ۲

۸۳۵۱۲۰-۸۲۹۷۶۶
سازمان کورش ـ اجاره به خارجیان

آژانس کورش
کرایه منزل ، آپارتمان باامبلمان وبدون مبلمان تلفن ۶۳۳۵۴۶
آ ـ ۳۰۳۳ ۱ـ۱۰

خریداری میشود

کوهك ، کوهك ، کوهك
خریداریم گلکاریزدی ۹۵۶۶۰۶
۱ـ۲۶ آ ـ ۸۱۵

خریداری میشود تعدادی خانه‌های واقعا شخصی ساز بزرك و کوچك و همچنین زمین درمناطق‌جردن، دروس، پهلوی، داودیه‌نیازمندیم تلفن۷۷۰۲۴۱ و۷۷۵۸۲۵
۱ـ۷ آ ـ ۳۹۴۷

زمینهای اسفریه خریداریم ۷۹۱۳۵۹

خریدار اراضی تهران‌پارس ۷۹۶۰۲۷
۱ـ۲۶ آ ـ ۳۴۷۳

خرید کوهک‌جنت‌آباد باغ‌فیض عباس‌اباد سازمان برنامه تلفن ۶۶۲۰۳

بورس املاک شمیران دفتر براتی باغ فردوس۸۷۲۵۷۵

زمین تهران پارس‌خریداریم ۷۹۳۰۲۰

خرید زمین اسفریه ۷۹۳۳۴۶

بورس اراضی ولنجک محمودیه علی‌اباد لطفی ـ ۸۹۰۱۵۰
آ ـ ۸۳۱

خریدار زمین تهران‌پارس ـ ۷۸۱۹۲۶
۶ ـ ۱ ـ ۱۴۹۲

دبستان

ملی خریداریم
تلفن : ۸۲۸۹۹۳

زمینهای زعفرانیه دره‌قشلاق بکانیر سعادت آباد فرخ‌زاد خریداریم‌بازرگانی‌جلالی‌خیابان پهلوی تلفنهای ۶۲۶۴۱۱ یا ۶۲۴۱۹۳

خریدار اراضی‌ساختمانی شمال شهر داودیه جردن شمیرانات بویژه اراضی ونك‌فرخ‌زاد نیماطرشت پونك باغ‌فیض جنت‌اباد وجاده‌کرج تلفن۷۶۴۳۳۳

زمین سری اول و دوم نیروی هوائی خریداریم دفتر املاك صمیمی تلفن ۷۹۱۰۶۳

زمینهای کیشا خریداریم جدیری ۶۳۳۸۱۷ و ۶۳۳۲۲۹
۱ـ۲۰ آ ـ ۲۹۸۰

خریدار زمین اسریه فلاح تلفن ۷۹۲۸۰۳

اراضی تهران پارس شرکت نفت راه‌آهن خریداریم تلفن ۷۸۴۸۵

جنت‌آباد باغ فیض‌تهران بریم ام‌ام‌سی جاده کرج و قزوین خریداریم تلفن ۶۶۸۷۰۶ صحرا

زمینهای تهران‌پارس‌ونیروی هوائی نقد وقولنامه خریداریم دفترساختمانی فرد ۷۹۲۱۸۹

زمینهای ام.ام.سی تهران بریم ام.آر.اس خریداریم ۴۴۱۴۱

بنگاههای معاملات املاک

اراضی‌جاده کرج تا قزوین را خریدار و فروشنده‌ایم تلفن ۹۶۳۴۳۲

زمین یافت‌اباد خریدارو فروشنده‌ایم تلفن ۹۵۲۵۴۵

کارخانه و انبار خریدار و فروشنده‌ایم تلفن ۹۵۲۵۴۵

سرهامداران لتمال
بتلفن ۹۲۸۵۶۲ مراجعه‌فرمایند
۱ـ۱۰ آ ـ ۶۳۹۷

خریدار اراضی کیشا دفتر قنبری ۶۳۴۹۹۲

خریدو فروش اراضی ساحلی و جنگلی
تلفن ۶۶۲۴۵۹ و ۴۵۱۶۸

دفتر پارس
مرکز معاملات املاك و مستغلات در شهر ـ و عباس‌اباد و شمیرانات تلفن ۷۶۱۵۵۸

دفتر مشاور املاک گرامی بورس اراضی تهران‌پارس تهران‌نو نارمك تلفن ۷۹۱۵۱۹ گرامی .
۱ـ۵ آ ـ ۳۸۹۹

مرکز معاملات مستغلات وخانه
کارخانه ـ انبار ـ سالن اراضی ـ باغ درتهرانو حومه تلفن ۲۷۲۰۸

املاك نیك ۶۲۱۶۰۶
مرکز خرید و فروش اراضی ونک یوسف آباد و اجاره مستغلات
آ ـ ۳۷۰۴

شرکت آشیانه

خرید و فروش خانه مستغلات اراضی باغات رهن و اجاره آنطور که دلخواه شماست خیابان تاج مقابل پمپ بنزین ۹۷۹۰۹۸ و ۹۷۱۱۹۸
آ ـ ۴۱۷۳

اراضی فیطریه ، دروس خریدار و فروشندایم دفتر جعفری ۸۶۱۸۶۱

معاملات پول

پول موجود ارزان‌شد
در مقابل اتومبیل ، تلفن و خانه با ارزانترین‌بهره وشرایط سهل فورا وام داده میشود
۴۹۰۵۰
۴۵۰۵۷
خیابان حافظ جنب‌پارك هتل پلاك ۱۹۴ موسسه تعاون

پول شرطی با سود بانکی موجود ۸۲۲۶۵۹ و ۸۳۷۶۸۴

خانه پول ـ فرح شمالی مرکز معاملات پول تهران ۷۷۱۲۸۸

پول تومانی دو شاهی همیشه موجود ۸۲۸۰۹۰

پول
وام در مقابل تلفن و اتومبیل
۳۰۳۲۳۶

از یك میلیون ریال ببالا موجود پاکپور ۶۶۶۲۶۳

درمقابل مسکن تلفن واتومبیل وام داده میشود با بهره مناسب ۷۹۱۵۱۹ گرامی .
۱ـ۵ آ ـ ۳۸۹۸

برای گرفتن وام و گرو گذاشتن روی اتومبیل و تلفن وملکخود با تلفن۴۴۳۰۴ تماس بگیرید
آ ـ ۶۷۳۸

پول دوشاهی ۸۲۸۰۹۰

پول‌سود ۱۰٪ ۶۶۲۰۲۰

پول‌ه‌ر۱ شاهی ۶۲۴۸۷۳

وام فوری به اتومبیل و تلفن ومبیع بمدت دلخواه شما
۸۲۸۷۲۸

قلك وام میدهد
درمقابل مبیع ارزنده ملکفورا وام میدهد تلفن ۷۶۵۷۴۵

پول فوری ۲ شاهی ۸۲۹۶۸۰

پول نیازمندیم ۷۹۱۵۱۹ گرامی
۱ـ۵ آ ـ ۳۹۰۲

۳۰۰ هزار تومان
پول شرطی‌موجود است تلفن ۷۶۵۷۴۵

موردنیاز

پول نیازمندیم ۸۳۷۶۸۴

معاملات تلفن

خرید و فروش سمن ۳۰۳۲۳۶

فروش تلفن
۲ شماره تلفن در ضلع شمالی شاه‌آباد بدون واسطه به‌فروش میرسد.
به تلفن ۶۶۹۸۴۷ مراجعه فرمائید.
۱ـ۳ آ ـ ۲۰۵۱۴

قبوض

فرش پارسا
قبوض فرش طلا جواهر بانک کارگشائی به قیمت عادلانه خریداریم دربرابر قبض‌شماوام بیدهیم چهارراه گمرکشاهپور نبش کوچه باغ وزیردفترتلفن ۵۳۰۱۸۰ و ۵۳۷۰۶۰

موسسه نك
صددرصدقبوض فرش ـ طلا ـ جواهر بانک کارگشائی را خریدار است و بمازاد ارزیابی قبوض شماوام میدهد خیابان شاه روبروی‌بانک‌بیمه‌بازرگانان ۶۶۴۵۹ و ۴۵۱۶۸

قبوض ۷ ساله‌عباس‌آباد و مرحله سوم اصلاحات ارضی و دیگر اوراق بهادار بی‌واسطه خریدار پاکپور ۶۶۶۲۶۳ و ۶۶۴۶۱۸ و ۶۶۰۲۰۰

برای ساختمان شما

رحمانی
خاك برداری زمین توسط بولدوزر لودر و کامیون تلفن ۷۵۴۹۷۶ و ۷۵۵۳۹۲

تعمیرات ساختمانی تلفن ۸۳۲۰۱۰

شرکت ساختمانی آسیا
زمینهای شما را نقد و اقساط میسازد با طرح . نظارت و نقشه تلفن مستقیم ۷۵۷۲۸۸
۱ـ۶ آ ـ ۳۷۸۷

نادر قربانی
فروشنده همه نوع اهن آلات ساختمانی‌و صنعتی با نازلترین قیمت اول بازار آهنگر ها تلفن ۲۶۰۵۵

موزائیك ریاضتی
سازنده انواع موزائیک در طرحهای جالب نظام‌آباد جنب خیابان‌اربابمهدی‌تلفن۷۹۰۰۴۷

اکوستیك تایل
تلفن ۸۲۳۸۱۵ ـ ۸۲۱۱۴۷
آ ـ ۳۴۶۹

هواکش با نصب فوری ۴۳۳۵۴

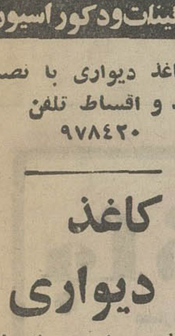

کاشی
سرامیك تهران‌نقش
سازنده مرغوبترین سرامیک در فرم و رنگهای مختلف در موقع خرید سرامیک بمارک ع .سی توجه فرمائید خیابان حضرت عبدالعظیم خیابان فرح آباد سرای حاج حسنعلی تلفن ۲۷۱۶۴

لوازم‌ساختمانی

فروشگاه اطمینان
فروشنده کلیه لوازم ساختمانی پیچ ـ لولا ـ و رنگ و انجام کارهای نقاشی ساختمان‌خیابان گرگان میدان‌تریا تلفن۷۵۲۸۸۱
آ ـ ۴۱۹۲

ترزینات‌ودکوراسیون

کاغذ دیواری با نصب نقد و اقساط تلفن ۹۷۸۴۲۰

کاغذ دیواری
با نصب فوری باقساط ۷۸۱۹۷۷ و ۷۷۵۷۷۱

عالیترین پرده کرکره آمریکائی‌و تعمیرات‌متری ۴۴تومان تلفن ۷۹۵۹۶۸

پرده کرکره
کف‌پوش، کاغذدیواری، فرش‌ماشینی ارزان‌سریع باسهلترین شرایط
تلفن ۸۳۸۴۶۷

صنایع فلزی کادو
سازنده و فروشنده انواع لوازم آشپزخانه و دفتری و لوازم اداری ـ خیابان شیرو خورشید ایستگاه انبار پلاك ۲۵۴ تلفن ۹۵۶۳۲۱

خورشیدی
که‌در تاریکی تبعید درخشید
اثری از دوران رنج و ناکامی زن ایرانی و ایام تبعید
بقلم میرسید علی آذری
نویسنده چیره دست و مولف قیام کلنل محمد تقی‌خان و خیابانی
منتشر شد
(بها ۳۰۰ ریال)
مرکز انتشار. شرکت نسبی‌اقبال
خیابان شاه‌آباد ـ تلفن۳۱۸۷۰۱
اقبال EQBAL

برای سرویس‌محصولات آزمایش بتلفنهای ۹۶ تا ۷۹۶۶۹۳ مراجعه فرمائید

کارگاه گارانتی شوش
سازنده ماشین آلات صنعتی ـ سفارشات قالب و پرس کاری در اسرع وقت پذیرفته میشود ـ شوش شرقی جنب بانك اصناف تلفن ۵۳۵۳۲۰

آگهی استخدام

بانك اعتبارات ایران‌تعدادی داوطلب جهت‌امور تشکیلات حسابداری و محاسبات الکترونیك که واجد شرایط زیر باشند استخدام مینماید .
۱ ـ تابعیت ایران
۲ ـ برك خاتمه خدمت یا معافی دائم
۳ ـ حداکثر سن ۳۵ سال
۴ ـ لیسانسیه‌در حسابداری، ریاضی، بازرگانی، علوم اداری
۵ ـ تسلط کامل بزبان فرانسه و یا انگلیسی داوطلبان واجد شرایط تقاضای خود را باذکر کلیه مشخصات و آدرس کامل خویش تا تاریخ دوازدهم تیرماه ۱۳۵۱ به‌نشانی زیرارسال دارند
تهران ـ صندوق پستی شماره ۱۶۳۹ ـ اداره کارگزینی

بام‌خانه‌واستخر
را با فلکسوتان و پلی‌استر مسلح بالیاف شیشه بپوشانید. شرکت پلی‌استر یوسف آباد خیابان بیمه ۴۱ تلفن ۶۲۱۷۲۷

کولر
مخصوص پیکان رسید
تلفن های ۹۵۳۱۱۸ ـ ۹۵۱۳۲۶

کلیه‌اثاثیه منزل‌یك‌فرانسوی بعلت خاتمه ماموریت درایران‌بفروش میرسد
بین‌ساعت ۴ الی ۶ بعدازظهر. خیابان ظفرخیابان نفت کوچه ۴ شماره ۱۰۰ تلفن ۷۷۲۸۴۱

موسسه‌ای به همکاری افراد زیر نیازمند است
۱ـ چند نفر دوشیزه یا بانو با داشتن حداقل ۵ سال سابقه کار در آرایش گیسو . کسانیکه گواهی تخصص داشته باشند مقدم خواهند بود .
۲ـ دو نفر صندوقدار با سابقه‌کار و داشتن ضامن‌معتبر.
۳ـ تلفنچی وارد با سابقه‌کار .
علاقمندان به آدرس: خیابان شمیران ـ چهارراه حقوقی نبش کوچه زرین پلاك یک ـ طبقه اول مراجعه نمایند .

نیازمندیهای شما

نیازمندیهای اطلاعات

تلفنی آگهی قبول میکند

تلفن‌های ۳۱۱۲۲۰-۳۱۱۲۲۴
۳۱۱۲۲۷-۳۱۱۲۲۹-۳۱۱۲۳۰

رستورانهای خانوادگی

سلف سرویس ملی

افتتاح شد همه رقم غذا موجود است شاه‌آباد مقابل سینما سعدی تلفن ۳۱۵۰۰۴

چلوکباب اسلامپناه

مطبوعترین چلو کباب برگ کوبیده و چلو خورش سالن پذیرائی برای خانواده های محترم میدان اعدام اول خیام جنوبی تلفن ۵۳۶۷۶۱

داروخانه‌ها

داروخانه مهران

خیابان شیروخورشید چهارراه استخر تلفن ۹۵۴۰۰۷

گمشده

چک شماره ۷۸۵۶۲۴ بانک ملی ایران شعبه عباس آباد حساب جاری ۱۰۹۴ به مبلغ پنجاه هزار ریال‌در وجه‌حامل مفقود شده و از درجه اعتبار ساقط است

آراکل باباخانی

آـ ۷۱۵۹

یک دسته چک ده برگی از شماره ۲۲۵۸۵۱ تا ۲۲۵۰۰۰ بعهده بانک بیمه بازرگانان از حساب ۹۵۶۱۰ شعبه هاشمی بنام محمد تقی فتحی مفقود گردیده از یابنده تقاضا میشود به عباسی خاکی خیابان میرفندرسکی کوچه بابالو پلاك ۱۹ معروف به فریدون داده و مژدگانی دریافت دارند.

آـ ۴۲۰۶

مژدگانی

یک دفتر سند مالکیت شماره ۲۴۶۷۹ بنام اینجانب قربان شهبازی در این چند روزه در ناحیه پنج‌طهران‌مفقود شده جوینده لطفا به دفتر روزنامه ندای حق تحویل داده و مژدگانی دریافت دارد.

آـ ۲۰۵۶۴

بدینوسیله‌باطلاع میرساندکه در تاریخ ۲۷ر۳ر۱۳۵۱ کیف اینجانب‌مصطفی خراسانی‌زاده فرزند محمود شماره شناسنامه ۲۱۱ اصفهان‌درب‌منزل بسرقت برده و مراتب به کلانتری ۱۲ اطلاع داده و محتویات آن مقداری چک ، وجه نقد ، اسناد ، صورتحساب بانضمام دسته چک بانک اعتبارات‌ایران شعبه سعدی از شماره۱۰۵۴۶۸ الی ۱۰۶۵۰۰ و دفترچه حساب سیار بانک بازرگانی ایران مرکز از درجه اعتبار ساقط و هیچگونه مسئولیتی بعهده اینجانب نمیباشد.
آدرس : تهران خیابان خیام ساختمان توسل شماره ۱۷تلفن ۵۳۷۲۹۱ مصطفی‌خراسانی‌زاده

آـ۷۱۸۹

گم شده

چند قطعه چک سفید از بانک صادرات حاجی حسن جاری ۱۸ و ملی خیام ۹۷۱ و مقدار اوراق‌بهادار وفتوکپی اسناد گم شده یابنده بخیابان پاستور پلاك ۱۷۳ مراجعه نموده و مژدگانی‌دریافت نماید چکها و اسناد از درجه‌اعتبار ساقط و هرگونه استفاده از گمشده‌ها مورد تعقیب قانونی قرار خواهد گرفت.

آـ ۷۱۷۷

در مسافرخانه‌ای کت‌پشمی رنگ اینجانب که حاوی پایان خدمتی‌گواهینامه پایان‌تحصیلی متوسطه از رشته طبیعی و شناسنامه‌اینجانب‌یدالله‌میرزاپور بسرقت رفته از سارق محترم خواهشمنداست محتویات آنرا به آدرس مسافرخانه تهران خیابان امیرکبیر ارسال دارد

آـ ۷۱۵۷

سند مالکیت‌بنام محمدحسین جلیلی و حسین‌جلیلی درتاریخ ۲۷ر۳ر۵۱ مفقود شده یابنده‌به تلفن ۵۳۸۳۶۳ حاج سلطانی اطلاع داده و مژدگانی دریافت دارد.

آـ ۷۰۹۷

دسته چک شماره ۴۴۱۱۷۶ تا ۴۴۱۲۰۰ بانک پارس شعبه ابن‌سینا از حساب شماره ۱۱۶۷ودو برگ چکبانک‌تهران از حساب شماره ۳۱۲ به نام اینجانب عبداله هاشمی نظری بسرقت رفته هرگونه اثر یا امضاء جعل‌میباشد لذاازدرجه اعتبار ساقط است.

۱ـ۳ آـ ۶۷۷۹

چکها از شماره ۸۹۲۱۵۱تا ۸۹۲۱۷۵شماره‌حساب۱۵۰۴۴۷ بانک بین‌المللی ایران و ژاپن شعبه سرای امیر بسرقت‌رفته و از درجه اعتبار ساقط است.
مهدی رجبی

آـ۷۰۸۹

گم شده

گواهینامه‌رانندگی و شناسنامه وجوازتفنگ دو لول و کارت کانون شکاربانی اینجانب محمد رضائی نظری‌درتاریخ۲۵ر۳ر۵۱ مفقود شده‌ازیابنده آن مستدعی است بتلفن ۲۲۶۵۸ اطلاع‌داده و مژدگانی دریافت دارد

آـ۷۱۱۹

مفقود شده

یکبرگ سفته تاریخ صدور ۲۷ر۱۰ر۵۰بسررسید۲۸ر۳ر۵۱ تعهد آقای حاج عباس‌مفروش بحوالمکرد آقای احمد نظری به مبلغ ۵۰۰ر۰۰۰ ریال مفقود شده و از درجه اعتبار ساقط است . ازیابنده تقاضا میشود صبح‌ها باتلفن ۵۳۱۳۴۸ و بعد از ظهرها با تلفن ۶۲۴۰۰۹ تماس گرفته و مژدگانی دریافت نماید.

آـ ۷۱۳۱

پرده کرکره

با نصب فوری و تعمیر تزئینات هومن ۹۷۰۸۸۸

MISCHLER میشلر

سرما، گرما و نور از کرکره چوبی میشلر عبور نمیکند، پرده چوبی میشلر درعین زیبائی در مقابل سرقت مقاوم بوده و بصورت خانه قفل خواهد شد.

BW پارکت

فرش چوبی ایران بساختمان شما جلوه خاصی میبخشد: روی پارکت BW آتش سیگار، جوهر، اسید و سایر مواد شیمیائی اثر ندارد.
نمایشگاه پارکت BW وپرده کرکره میشلر: خیابان شاهرضا کوچه فتوحی. تلفن‌های ۸۲۴۲۰۷ - ۸۲۹۳۹۰ ۸۲۹۵۹۶ و ۸۲۴۸۷۰

کاغذ دیواری ، فرش ماشینی

و پرده کرکرهبا سهلترین‌شرایط تلفن ۶۳۷۶۱۰ طالقانی

۱ـ۱۵ آـ ۳۹۹۸

لوله بازکنی

لوله بازکنی فاضل آب
ملک تلفن ۸۲۷۴۰۸

لوله بازکنی کنت با تخلیه چاه

۷۷۶۷۱۳

لوله بازکنی فاضل آب
۶۶۴۶۳۵
مقدم ۶۶۵۲۷۴

رفع گرفتگی هر نوع لوله ساختمانی
با دستگاه تراکم هوا. تلفن ۷۸۷۲۷

رفع گرفتگی لوله ساختمان
در ۲ دقیقه سازمان تراکم
تلفن ۸۸۱۶۸۱

لوله بازکنی واتردام
۸۳۲۰۱۰

لوله بازکنی فاضل آب
سرویس منظم مسعود
بوالفتلفن ۶۶۴۴۸۵

گاز

شرکت بوتان

بخش گاز ۹۵۲۰۵۱
سرویس وصدور کارت
وتغییر آدرس ۳۱۲۱۶۱
قسمت فروش ۳۰۴۷۱۱
قبول سفارشات گاز
از ۷ صبح الی ۹ شب

پرسی گاز

گازوسرویس
غرب خیابان پهلوی
۹۶۳۰۲۱ الی ۹۶۳۰۲۵
از ۷ صبح تا ۷ شب
شرق خیابان پهلوی
۸۲۲۰۲۱ الی ۸۲۲۰۲۵
۸۳۰۰۲۱ الی ۸۳۰۰۲۵
از ۷ صبح تا ۱۰ شب
تلفن مخصوص تعمیرات ۸۲۶۲۴۰

ایساگاز
۸۲۴۰۲۱

آگهیهای متفرقه

فروشگاه برادران

نمایندگی موتورسیکلت های

یاماها

وموتورسیکلت سیمسون‌و انواع موتورسیکلت و لاستیکهای جنرال.

نقد ـ اقساط

دردسترس عموم می باشد جاده قدیم شمیران سه راه زندان برای اطلاع بیشتر با تلفنهای ۷۵۱۰۸۲ ـ ۷۵۴۵۲۸ تماس گرفته شود.

آـ ۳۲۲۸

کارخانه پرس‌کاری وقالبسازی حبیب‌اله اسدی کار های پرس‌کاری با قالب و نمونه‌کار تحویل میگیریم برش قیچی با برق و تابلوهای برق طبق‌نمونه پذیرفته میشود تلفن ۳۵۲۱۳۴

۱ـ۱۰ آـ ۳۲۴۵

کرایه

و تعمیر انواع ماشینهای تحریر خیابان شاه‌آباد اول خیابان ملت رکلاژ تایپ تلفن ۳۹۳۰۸۲

برس سازی جعفری سازنده همه نوع برس برای‌منازل وکارخانجات امیریه گنجیه سابق شماره ۵۹ـ۱۱ تلفن ۵۳۷۸۷۹

قنادی میهن

انواع شیرینی تر و خشک و کیک عروسی و تولد را از قنادی میهن ابتیاع فرمائیداول منیریه تلفن ۴۰۰۴۷

آـ ۴۱۰۸

آهن قراضه کارخانجات راخریداریم تلفن۴۳۳۵۴

پیمانکاری هاتفی

آسفالت و جدول‌بندی خیابان و پشت‌بام تلفن ۷۹۴۱۵۹

آـ۴۲۰۹

بمبارکی

هرگونه‌جشنی‌درپیش‌دارید از تلفن ۶۶۱۴۳۳ هنرمند و گروه هنری دلخواهخود را دعوت فرمائید.

B.K.D بکد

دربازکن برقی

یکدستگاه کامل ۲۵۰ تومان

بدون پیش قسط به اقساط ماهیانه

در تمام مدت ۲۴ ساعت شبانه روز بوسیله تلفن سفارش دهید

دستگاه در مدت ٤ ساعت نصب و تحویل میشود.

تلفنهای دفتر فروش : ۶۲۴۴۱۴-۶۲۷۸۸۲-۷۷۲۰۰۸

تلفنهای دفتر سرویس ۶۲۴۵۱۰ - ۶۲۸۷۷۴

نماینده انحصاری ومرکز فروش ونصب : شرکت بکد الکتریک
تهران- خیابان پهلوی مقابل پارک ساعی شماره ۶۸۰
فروش در کلیه فروشگاههای لوازم برقی والکتریکی های در تهران وشهرستانها
برای اخذ نمایندگی فروش به تلفنهای فوق اطلاع دهید یا باآدرس شرکت مکاتبه فرمائید

تخفیف مخصوص برای خریداران

چسب لاتکس

شرکت نسبی موسی دلال‌نژاد و پسران‌دارای نمایندگی لاتکس برای چسبانیدن فرشهای موکت از بزرگترین کارخانه خارجی بنام صیرفن که قبلا شرکت ایران ایسن نمایندگی آنرا داشت باطلاع میرساند که این شرکت حاضر است چسب لاتکس را بنازلترین قیمت نقدی و مدت‌طولانی بفروش برساند. خریداران محترم میتوانند با تلفنهای ۲۳۵۳۷ و ۵۳۷۸۹۹ و ۵۳۹۷۸۶ به آدرس خیابان بوذرجمهری ساختمان بانک پارس شعبه‌مرکزی طبقه پنجم مراجعه نمایند.

قابل توجه دارندگان مرکز خودکار داخلی

عالیترین و جالبترین نوع دستگاههای مسدودکردن خطوط شهر سانها با امتیازات بیشتر وارد شد

۱ـ دستگاه الکترونیک
۲ـ دستگاه رله بافرمان الکترونیک
۳ـ دستگاه برای تلفنهای خصوصی

خواهشمنداست برای اطلاعات بیشتر با تلفن ۳۹۱۳۵۰-۳۱۸۶۸۶

الکتروتکنیک درودیان ساختمان پلاسکو مراجعه فرمائید

استخر شنای فرشته

کلوب آمریکائی‌های سابق

برای خانواده ها صبح و بعد از ظهر آماده است خیابان پهلوی ایستگاه محمودیه خیابان فرشته پلاك ۴۱ تلفن ۸۹۰۸۰۵

مهندسین نساجی ایران

مفتخر است که باطلاع کلیه مهندسین نساجی برساندکه کانون مهندسین نساجی ایران در شرف تشکیل‌شدن میباشد و اولین مجمع عمومی خود را روز پنجشنبه اول تیرماه سال جاری ساعت هفت بعد از ظهر در محل هتل‌بلر تشکیل خواهد داد.
از کلیه مهندسین نساجی ایران دعوت میشود که‌بمنظور بتصویب رسانیدن اساسنامه و انتخاب هیات مدیره و صرف شام در این مجمع حضور بهمرسانند.

هیئت موسس

هتل بلر . فیشرآباد نرسیده به کریمخان‌زند.

آـ ۴۱۹۱

جافا

عصاره طبیعی پرتقال

جافا انرژی‌بخش‌وسرشار از ویتامین‌که در کارخانجات کنسرو سازی شمشاد زیر نظر متخصصین مواد غذائی تهیه میشود.

چند بانو یا دوشیزه

برای کار های دفتری و حسابداری مورد نیاز است.داوطلبانی که‌سابقه کار دارند مقدم‌خواهند بود.
لطفا بعد از ظهرها از ۴½ تا ۷½ به شرکت فانتوم‌ـسوم اسفندـشماره ۴۴ مراجعه فرمائید.

حامی دارندگان ژیان

نریمیان قطعات یدکی مدلهای‌مختلف سیتروئن را مستقیما از فرانسه وارد نموده و با تخفیف واقعا فوق‌العاده در اختیار شما میگذارد. فروشگاه شماره ۱ خیابان‌حشمت‌الدوله‌غربی۴۲۲ چهار راه باستان‌ازشهرستانها نماینده فعال‌می‌پذیریم تلفن ۹۵۰۱۱۱

بیمه بیماری

اگر. درمسافرتهای خارج ازکشور بیمار شدید

هزینه‌های درمان‌شماپرداخت‌میشود

قبل ازاقدام بمسافرت بخارج از کشور

بیمه‌نامه بهداشتی‌ازما دریافت کنید

کانون جهانگردی واتومبیل کلوب شاهنشاهی ایران

خیابان ورزش (شمال پارك شهر) شماره ۲۷

مژده بدارندگان کولر اونیورسال

شرکت سهامی اونیورسال جهت تسهیل درامر نصب خازن و همکاری بیشتر تعدادی خازن مخصوص مشتریان و خریداران کولر ونیورسال وارد نموده‌است

تلفن‌های ۷۹۲۸۱۰و۷۹۰۳۸۹

روزوشب‌دراختیار شماست

وزارت آب و برق

اداره کل آبیاری غرب

آگهی بصاحبان تاسیسات درمحدوده جغرافیائی زیر :

به منظور اجرای مواد فصل هفتم قانون آب و نحوه ملی شدن آن و ماده ۲۳ آئین‌نامه جلوگیری از آلودگی آب باطلاع کلیه صاحبان تاسیساتی که کار آنها ملاحظه یا تخلیه فاضلاب یا پس‌آب در منطقه محدود بحدود جغرافیائی زیر :
شمالا ـ از هفت چشمه نورآباد تا اشترنیان بروجرد (حوضه آبریز کرخه و قسمتی از کارون)
شرقا ـ از حسینه تا اشترنیان بروجرد (حدود حوضه آبریز کارون و قسمتی از کرخه)
غربا ـ از شاهزاده محمد در هولیلان تا هفت‌چشمه نورآباد (حوضه آبریز کرخه)
جنوبا ـ حسینیه در ۵ فرسخی اندیمشك تا شاهزاده محمد در هولیلان (حوضه آبریز کرخه)
دارد یا خواهد داشت میرساند که برای اخذ پروانه تخلیه فاضلاب یا پس‌آب از تاریخ انتشار این آگهی ظرف مدت ۲ ماه باداره آبیاری خرم‌آباد واقع در شهرستان خرم‌آباد مراجعه ونمونه های لازم را اخذ و بضمیمه طرح و مشخصات تاسیسات تخلیه به همراه طرحهای توجیهی فنی و بهداشتی که به تائید وزارت آب وبرق و حسب مورد وزارت‌بهداری با وزارت کشاورزی و منابع طبیعی یا وزارت اقتصاد رسیده باشد تکمیل و تسلیم دارند.
در صورت عدم مراجعه در مهلت مقرر و اقدام‌به‌تخلیه فاضلاب یاپس آب عمل آنها آلوده ساختن آب بطور عمد تلقی و علاوه بر آنکه به نامبرده ماده ۵۷ قانون آب از ادامه کارتاسیسات آنها جلوگیری خواهد شد متخلف نیز طبق‌بند ۵ از ماده ۶۰ قانون مذکور تحت تعقیب کیفری قرار خواهد گرفت م الف ۴۵۷۴

ازطرف وزیر آب و برق
اداره کل آبیاری غرب

آـ۲۰۴۶۶

آگهی تمدید مدت مجدد مناقصه شماره ۵۰ـ۲۳ شبکه تلکس وجنتکس کشور

وزارت پست و تلگراف‌و تلفن پیرو آگهی‌های قبلی بعلت‌طرح پاره‌ای از مسائل فنی و مالی از طرف بانك بین‌المللی ترمیم و توسعه که جزئیات آن قبلا باطلاع علاقمندان رسانیده شده است مدت قبول پیشنهادات مناقصه مورد بحث را برای مرتبه دوم وتا ساعت ۹ روز پنجشنبه ۱۵ر۴ر۵۱ تمدید می نماید . کمیسیون مناقصه بلافاصله د رهمان روز تشکیل جلسه داده ونسبت‌به‌افتتاح پاکات اقدام خواهد نمود . م الف ۴۶۴۱

وزیر پست و تلگراف و تلفن

آـ۲۰۸۰۴

آگهی مزایده معدن سنك گچ خان‌زنیان شیراز

اداره کل اقتصاد فارس بهره‌برداری از معدن فوق‌الذکر را برای مدت ده سال از طریق مزایده واگذار مینماید . داوطلبین می توانند باداره مذکور مراجعه و برك شرائط و مشخصات معدن را دریافت نموده و مبلغ چهل هزار ریال بحساب ۲۵۱۳۵ اداره کل اقتصاد فارس نزد بانك ملی ایران . شعبه شیرازبابت سپرده شرکت در مزایده واریز و پیشنهاد خود را بضمیمه‌فیش رسید سپرده در پاکت لاك‌ومهر شده تا آخر وقت اداری روز ۱۴ر۴ر۵۱ مستقیما به‌دفتر اداره کل اقتصاد تسلیم و رسید دریافت دارند پیشنهادات رسیده در ساعت ده صبح روز بعدیعنی ۱۵ر۴ر۵۱ باز و برنده مزایده تعیین می گردد . اداره کل اقتصاد فارس در رد یاقبول یك‌یاکلیه پیشنهاد ها مختارمیباشد.

آـ ۲۰۳۰۰ مدیرکل اقتصاد فارس زمانزاده

تجدید آگهی مناقصه

آمادگاه ۵۴۱ پشتیبانی منطقه ۳
جهت مصرف پادگان مشهد ۶۷۱ قلم اجناس مشروحه زیر را
۱ـقطعات‌یدکی‌خودروها
از طریق مناقصه خریداری مینماید .
پیشنهاد دهندگان می توانند با مراجعه به بخش خریدآمادگاه ۵۴۱ مشهد و ملاحظه مشخصات اجناس و دریافت برك شرایط و مشخصات معامله پیشنهاد خود را طبق مفاد مندرج در برك شرایط معامله تنظیم و تاساعت ۸½ صبح روز ۷ر۴ر۱۳۵۱ به مرکز پیام آمادگاه ۵۴۱ مشهد تسلیم و رسید اخذ نمائید میزان سپرده شرکت در مناقصه ۲۵۰۰۰۰ ریال می‌باشد .م‌الف ۴۶۱۲
اداره مناقصه گذار آمادگاه ۵۴۱ پشتیبانی منطقه ۳مشهد

آـ۲۰۲۵۰

آگهی پذیرش دانشجو

آموزشگاه عالی پرستاری ۲۵ شهریوربرای سال تحصیلی ۵۱ـ۵۲ از طریق مسابقه ورودی و مصاحبه تعدادی دوشیزه داوطلب باشرائط زیر می‌پذیرد .
۱ـ دارا بودن دیپلم ششم متوسطه‌در رشته طبیعی‌یاریاضی
۲ـ سن بین ۱۸ تا ۳۰ سال
۳ـ داشتن سلامت کامل‌جسمی و روانی .
۴ـ آشنائی بزبان انگلیسی .
داوطلبان باید با در دست داشتن مدارك زیر تا تاریخ سی‌ویکم امردادماه ۱۳۵۱ به آموزشگاه عالی پرستاری ۲۵ شهریور کرمانشاه واقع در ۶ کیلومتری مصوری‌مراجعه کنند. مسابقه ورودی ساعت ۸صبح روز بیستم شهریور ماه برگزار خواهد شد .
مدارك لازم
۱ـ یکبرك اصل یا فتوکپی مدرك تحصیلی ۲ـ ۶ قطعه عکس ۴×۶ ـ ۳ـدوبرك رونوشت شناسنامه ۴ـیکبرك‌معافیت از خدمت خدمات‌اجتماعی ۵ـ اسلیپ بانکی به مبلغ پانصد ریال هزینه ثبت‌نام بحساب شماره ۱۸۵۹ بانك ملی شعبه کرمانشاه .

آـ۲۰۷۲۶

استمداد از مردم خیر تهران

انجمن ملی حمایت کودکان‌برای ایجاد چندباب مهدکودك جهت نگهداری کودکان زنان کارگر در جنوب شهر تهران‌و مناطق کارگرنشین دست استمداد بسوی‌مردم‌خیر درازمیکند. صاحبان املاك وکسانی‌که بتوانند ساختمان یا زمین‌مناسب برای مهدکودك در اختیار انجمن بگذارند بلافاصله نسبت به ایجاد مهدکودك بنام خود آنان اقدام خواهد شد و بدون‌شك این‌عمل خیر که‌قدم موثریست در راه تعلیم و تربیت‌کودکان و کمك به‌خانواده‌های تهی‌دست عنداله بی اجر نخواهد ماند .

۱ـ۲۰۶۰۸

آگهی استخدام

سازمان مسکن چند نفر مهندس تاسیسات را از طریق مسابقه استخدام مینماید . متقاضیان استخدام میتوانند از تاریخ نشر آگهی لغایت بیست (۲۰) روز در روزهای اداری از ساعت ۸ الی ۱۴ با در دست داشتن مدارك زیر :
۱ـ فتوکپی آخرین مدرك تحصیلی
۲ـ فتوکپی برگ خاتمه خدمت زیر پرچم و یا معافیت دائم غیر پزشکی .
۳ـ عکس (۴ × ۶) ۲ قطعه
بامور اداری و روابط عمومی سازمان مسکن واقع در اول خیابان لاله‌زارنو ـ کوچه مفخم مراجعه نمایند .

هیات مدیره

۱ـ۳ آـ ۲۰۸۰۶ م‌ـ الف ۴۶۲۹

برنامه سینماها

★ آزادی ـ سینه‌راما ـ استریوفونیك
آتلانتیك (۶۲۷۱۷۱) ۱۱ـ۱۵ر۳ـ۳۰ر۶ـ۴۵ر۹

★ تابستان ۴۲ـرنگی- جیفراونیل ـگاری‌گویمز
شهر فرنگ (۶۲۷۶۲۸) ۱۵ر۱۱ـ۳ـ۱۵ر۵ـ۳۰ر۷ـ۴۵ر۹

★ من زنم را دوست دارم ـ رنگی ـ الیوت‌گلد
دیاموند (۸۲۸۴۰۰) ۱۵ر۱۱ـ۳۰ر۳ـ۳۰ر۵ـ۳۰ر۷ـ۴۵ر۹

★ نسل مطرود ـ رنگی ـ رومیناپاور
کسری (۸۲۶۹۳۹) ۳۰ر۱۰ـ۲ـ۴ـ۶ـ۸ـ۱۰
بولوار (۶۶۰۲۹۲) ۱۱ـ۲ـ۴ـ۶ـ۸ـ۱۰

★ شاه‌لیر ـ یوری‌یاروت
شهر قصه (۶۲۷۲۹۰) ۱۱ـ۲ـ۵ـ۳۰ر۷ـ۱۰

★ قوزك پا ـ رنگی ـ هورست‌بوخهولز
امپایر (۶۲۳۹۴۲) ۱۱ـ۳۰ر۳ـ۳۰ر۵ـ۳۰ر۷ـ۴۵ر۹

★ دوقلو های دراکولا ـ رنگی ـ پیتر کاشینك
سانترال (۹۲۸۶۸۶) ۱۱ـ۱ـ۳ـ۵ـ۷ـ۱۵ر۹
گلدن‌سیتی (۶۶۳۲۶۹) ۱۵ر۱۱ ـ ۳۰ر۳ـ ـ ۳۰ر۵ ـ ۳۰ر۷ ـ ۴۵ر۹
رویال (۸۲۹۷۸۵) ۱۰ـ۱۲ـ۲ـ۴ـ۶ـ۸ـ۱۵ر۱۰
متروپل (۳۱۹۴۱۰) ۳۰ر۱۰ـ۳۰ر۲ـ۳۰ر۴ـ۳۰ر۶ـ۳۰ر۸

★ کت‌لو ـ رنگی ـ یول‌برینر ـ دالیالاوی
مولن‌روژ (۷۵۲۹۲۹) ۱۱ـ۳۰ر۳ـ۳۰ر۵ـ۳۰ر۷ـ۳۰ر۹

★ مافوق سرعت ـ رنگی ـ استیومك‌کوئین
پولیدور (۴۲۶۳۱) ۳۰ر۱۱ـ۳۰ر۳ـ۳۰ر۵ـ۳۰ر۷ـ۳۰ر۹

★ ازدواج سیسیلی ـ رنگی ـ لاندوبوزانکا
سینما ونك (۶۲۹۰۱۶) ۱۱ـ۱۵ر۳ـ۳۰ر۵ـ۴۵ر۷ـ۱۰

★ روزگاریکه مردم از ته دل میخندیدند
سینه‌موند (۴۸۳۲۲) ۱۱ـ۳ـ۵ـ۷ـ۹

★ ده فرمان ـ رنگی چارلتون هستون
ب. ب. (۸۲۹۶۴۱) ۱۰ـ۲ـ۶ـ۱۰

★ اتل‌متل‌توتوله ـ ایرج قاری ـ بهمن مفید
اونیورسال (۹۲۶۹۵۳) ۱۱ـ۱ـ۳ـ۵ـ۱۵ر۷ـ۳۰ر۹
پاسیفیك (۷۵۳۳۱۱) ۳۰ر۱۱ـ۳۰ر۳ـ۳۰ر۵ـ۳۰ر۷ـ۳۰ر۹
ایران (۳۱۶۳۵۴) ۳۰ر۱۰ـ۳۰ر۲ـ۳۰ر۴ـ۳۰ر۶ـ۳۰ر۸
ساینا (۳۵۲۴۴۲) ۱۰ـ۱۲ـ۲ـ۴ـ۶ـ۸
تیسفون (۹۵۸۸۸۲) ۳۰ر۱۰ـ۳۰ر۲ـ۳۰ر۴ـ۳۰ر۶ـ۳۰ر۸
مراد (۷۵۳۳۸۲) ۹ـ۱۱ـ۱ـ۳ـ۵ـ۷ـ۹
موناکو (۷۹۵۵۷۶) ۹ـ۱۱ـ۱ـ۳ـ۵ـ۷ـ۹
پرسپولیس (۵۸۱۰۸۳) ۱۰ـ۱۰ـ۱۲ـ۲ـ۴ـ۶ـ۸
داریوش (۲۶۲۶۵) ۹ـ۱۱ـ۱ـ۳ـ۵ـ۷ـ۹
دریا (۷۹۱۷۴۶) ۱۰ـ۱۲ـ۲ـ۴ـ۶ـ۸
کارون (۹۵۵۱۶۵) ۱۰ـ۱۲ـ۲ـ۴ـ۶ـ۸
مهتاب (۴۷۷۷۷) ۱۵ر۱۱ـ۱۵ر۳ـ۱۵ر۵ـ۱۵ر۷ـ۱۵ر۹
کریستال (۳۱۷۶۷۵) ۱۰ـ۱۲ـ۲ـ۴ـ۶ـ۸
آستارا (۸۷۴۰۲۲) ۳۰ر۱۰ـ۳۰ر۲ـ۳۰ر۴ـ۳۰ر۶ـ۳۰ر۸
تراس انیورسال ۸ ـ ۱۰

★ شعله های آتش ـ رنگی ـ مارلوبراندو
رادیوسیتی (۴۳۳۲۰) ۱۵ر۱۱ـ۳ـ۱۵ر۵ـ۳۰ر۷ـ۴۵ر۹

★ تپلی ـ همایون ـ زری خوشکام ـ عقیلی
کاپری (۴۸۴۰۱) ۱۱ـ۱ـ۳ـ۱۵ر۵ـ۳۰ر۷ـ ۴۵ر۹
نیاگارا (۶۶۵۳۰۷) ۱۱ـ۳ـ۵ـ۱۵ر۷ـ۳۰ر۹
اروپا (۳۰۳۱۷۹) ۳۰ر۱۰ـ۳۰ر۲ـ۳۰ر۴ـ۴۵ر۶ ـ۹
میامی (۷۵۴۳۲۹) ۱۱ـ۳ـ۵ـ۱۵ر۷ـ۳۰ر۹
الوند (۳۵۶۵۳۸) ۱۰ـ۱۲ـ۲ـ۴ـ۱۵ر۶ـ۳۰ر۸
کیهان (۹۵۷۳۶۰) ۱۰ـ۱۲ـ۱۵ر۲ـ۳۰ر۴ـ۴۵ر۶ـ۹
ری (۲۲۵۷۸) ۱۰ـ۱۲ـ۲ـ۴ـ۱۵ر۶ـ۳۰ر۸
اسکار (۹۵۰۸۹۸) ۳۰ر۱۰ـ۳۰ر۲ـ۳۰ر۴ـ۴۵ر۶ـ۹
فردوسی (۳۱۵۷۸۴) ۹ـ۱۱ـ۱ـ۳ـ۵ـ۱۵ر۷ـ۳۰ر۹
مارلیك (۹۶۳۶۱۶) ۳۰ر۱۰ـ۳۰ر۱۲ـ۳۰ر۲ـ۴۵ر۴ـ۷ـ۱۵ر۹
ارانوس (۲۷۹۷۱) ۱۰ـ۱۲ـ۲ـ۴ـ۱۵ر۶ـ۳۰ر۸
سیلورسیتی (۸۶۱۲۰۵) ۳۰ر۱۰ـ۲ـ۱۵ر۴ـ۳۰ر۶ـ۴۵ر۸
سیلوانا (۳۹۳۷۷۷) ۱۱ـ۱ـ۳ـ۵ـ۱۵ر۷ـ۳۰ر۹

★ جدال در نیمه شب ـ رنگی ـ گریگوری‌پك
آسمان‌آبی (۳۹۲۶۶۸) ۹ـ۱۱ـ۱ـ۳ـ۵ـ۷ـ۹

★ خاطرخواه- ناصر ملك‌مطیعی- مفید- فروزان
آسیا (۴۲۹۰۹) ۱۱ـ۱ـ۳ـ۵ـ۱۵ر۷ـ۳۰ر۹
رکس (۳۱۵۲۹۳) ۳۰ر۱۰ـ۳۰ر۲ـ۳۰ر۴ـ۳۰ر۶ـ۳۰ر۸
شهوند (۳۵۴۰۴۰) ۹ـ۱۱ـ۱ـ۳ـ۵ـ۷ـ۹
لیدو (۹۵۱۲۸۲) ۹ـ۱۱ـ۱ـ۳ـ۵ـ۷ـ۹
رنگین‌کمان (۷۵۶۷۶۰) ۱۰ـ۲ـ۴ـ۱۵ر۶ـ۳۰ر۸
ژاله (۳۰۴۱۲۰) ۹ـ۱۱ـ۱ـ۳ـ۵ـ۷ـ۹
پاسارگاد (۷۹۲۷۸۲) ۱۰ـ۱۲ـ۲ـ۴ـ۱۵ر۶ـ۳۰ر۸
توسکا (۵۳۹۵۴۴) ۱۰ـ۱۲ـ۲ـ۴ـ۶ـ۸
المپیا (۹۲۶۷۹۷) ۴۵ر۱۰ـ۱ـ۳ـ۵ـ۷ـ۹
چرخ‌وفلك (۹۵۰۵۵۸) ۱۰ـ۱۲ـ۲ـ۴ـ۶ـ۸
شرق (۵۴۰۲۴) ۹ـ۱۱ـ۱ـ۳ـ۵ـ۷ـ۹
فیروزه (۷۵۷۶۶۹) ۹ـ۱۱ـ۱ـ۳ـ۵ـ۷ـ۹
ماندانا (۷۹۹۸۲) ۹ـ۱۱ـ۱ـ۳ـ۵ـ۷ـ۹
درایوین (۶۲۲۵۵۷) ۸ ـ ۱۰
دیانا (۴۷۳۶۵) ۱۱ـ۳۰ر۱ـ۳۰ر۳ـ۳۰ر۵ـ۳۰ر۷ـ۳۰ر۹
حافظ (۳۹۱۰۷۴) ۳۰ر۱۰ـ۳۰ر۲ـ۳۰ر۴ـ۳۰ر۶ـ۳۰ر۸
تراس دیانا ۸ ـ ۱۰

★ وقتی توبیائی بهارهم میاد ـ رنگی ـ سادنا
همای (۳۱۱۶۶۹) ۳۰ر۱۰ـ۳۰ر۲ـ۳۰ر۴ـ۳۰ر۶ـ۳۰ر۸

★ شش‌تافضول باشی ـ رنگی ـ لوئی دوفونس
تخت‌جمشید (۴۳۵۰۰) ۱۱ـ۲ـ۴ـ۶ـ۸ـ۱۰

★ تیره‌تر از کهربا ـ رنگی ـ رودتیلور ـ سوزی‌کندال
ریولی (۷۵۷۷۷۷) ۱۱ـ۳۰ر۳ـ۳۰ر۵ـ۳۰ر۷ـ۳۰ر۹

★ درشکه‌چی ـ نصرت کریمی ـ شهلا
تراس نیاگارا ۳۰ر۷ـ ـ ۳۰ر۹

★ پاداش تجاوز ـ رنگی ـ راکوئل‌ولش
پارامونت (۴۸۳۲۱) ۱۵ر۱۱ـ۳۰ر۳ـ۳۰ر۵ـ۳۰ر۷ـ۳۰ر۹

★ تولیپ سیاه ـ رنگی ـ آلن‌دلون ـ ویرنالیزی
پردیس (۳۰۴۲۵۹) ۳۰ر۸ـ ۱۱ـ۳۰ر۱ـ ۴ـ۳۰ر۶ـ۹

★ هنرپیشه بدلی ـ رنگی ـ جینالولو بریجیدا
پارك (۳۱۹۶۳۷) ۹ـ۱۱ـ۱ـ۳ـ۵ـ۷ـ۹

★ جدائی ـ پوری بنائی ـ ایرج قادری- ظهوری
خورشید (۳۹۳۵۷۸) ۹ـ۱۱ـ۱ـ۳ـ۵ـ۷ـ۹

★ دختر رایان ـ رنگی رابرت‌میچام ـ سارامایلز
ادئون (۳۱۸۱۱۸) ۳۰ر۱۰ـ۲ـ۳۰ر۵ـ۹

★ مونتی‌والش ـ رنگی ـ لی‌ماروین
ایفل (۳۱۱۴۷۷) ۱۰ـ۱۲ـ۲ـ۴ـ۶ـ۸ـ۱۰
سهیلا (۳۱۶۴۲۴) ۳۰ر۱۰ـ۳۰ر۲ـ۳۰ر۴ـ۳۰ر۶ـ۳۰ر۸
پلازا (۴۴۲۵۵) ۱۱ـ۱ـ۳ـ۵ـ۷ـ۹
تاج (۳۱۳۸۶۴) ۱۰ـ۱۲ـ۲ـ۴ـ۶ـ۸ـ۱۰

★ ماجراجویان ـ رنگی ـ کندیس‌برگن- ارنست بورگناین
فلور (۲۸۰۹۶) ۹ـ۱۱ـ۱ـ۳ـ۵ـ۷ـ۹
دروازه‌طلائی (۳۵۲۱۶۰) ۱۰ـ۱۲ـ۲ـ۴ـ۶ـ۸ـ۱۰

★ رگبار ـ پرویز فنی‌زاده ـ پروانه معصومی
ماژستیك (۶۶۸۴۶۱) ۳۰ر۱۰ـ۴۵ر۱۲ـ۳ـ۱۵ر۵ـ۳۰ر۷ـ۴۵ر۹

★ جوانی و جنون سرعت ـ رنگی ـ باری‌نیومن
گلدیس (۶۲۸۷۱۳) ۳۰ر۳ـ۳۰ر۵ـ۳۰ر۷

★ شاهدی در تاریکی ـ رنگی باشرکت میافارو
برلیان (۳۹۳۵۳۵) ۹ـ۱۱ـ۱ـ۳ـ۵ـ۷ـ۹

★ نبرد دو غول ـ یکی برای دیگری
دنیا (۳۹۳۸۱۲) ۹ـ۱۱ـ۱ـ۳ـ۵ـ۷ـ۹

★ تایتان ـ درته استخر
ستاره (۵۳۹۷۲۱) ۹ـ۱۱ـ۱ـ۳ـ۵ـ۷ـ۹

★ تارزان ـ مردان حادثه‌جو
البرز (۳۰۴۲۵۸) ۳۰ر۸ـ۱۲ـ۳۰ر۳ـ۷ـ۳۰ر۸

سانس انگلیسی
گلدیس ساعت ۳۰ر۹ فیلم (جوانی‌وجنون‌وسرعت)

تفسیر اقتصادی

آثار تقلیل نرخ بهره اوراق قرضه

احمد مرادی

تصمیم بانک مرکزی در زمینه تقلیل نرخ بهره اوراق قرضه ، و همچنین انتشار اوراق قرضه طویل‌المدت از جهات مختلف قابل بحث و بررسی است.

در این تصمیم ـ همانطور که در متن خبر ملاحظه شد دو نکته اساسی به چشم میخورد : نخست تقلیل نرخ بهره ، دوم متوقف شدن انتشار اوراق قرضه یکساله و انتشار اوراق قرضه پنج و هفت ساله بجای آن . این دو اقدام بانک مرکزی درباره تصمیم فوق مکمل یکدیگر تلقی میشوند.

درمورد کاهش نرخ بهره اوراق قرضه باید گفت در سالهای اخیر عرضه پول در بازار ، افزایش یافته ، و بهمین جهت خاصه در یکسال اخیر نرخ بهره سیر نزولی داشته‌است، لذا نرخ بهره اوراق قرضه را نمیتوان از سیر عمومی نرخ بهره جدا نگهداشت .

درمورد دوم یعنی متوقف کردن انتشار اوراق قرضه یک ساله باید گفت : این تصمیم در حقیقت به عنوان یک عمل تعدیل کننده حجم عرضه پول تلقی میشود ، زیرا اوراق قرضه کوتاه مدت با گردش مداومی که دارد عملا بصورت یک وسیله اعتباری ، و یا بعبارت دیگر به عنوان یک پول اعتباری وارد بازار میشود ، و باین ترتیب هم پولی که برای خرید اوراق قرضه صرف میشود ، و هم خود اوراق قرضه که با قدرت اعتباری خودش دست بدست میگردد ، عملا نقشی را ایفا میکند که پول در گردش ایفاء میکند . برای جلوگیری از آثار تورمی پول طبعا یکی از طرق موثر جانشین کردن اوراق کوتاه مدت به اوراق قرضه بلند مدت میباشد . زیرا خاصیت گردش اوراق قرضه طویل‌المدت بمراتب کمتر از اوراق قرضه کوتاه مدت است .

بطور کلی باید در نظر گرفت که وسیله پرداخت که عبارت است از هر نوع پول ، اعم از حقیقی و اعتباری ، ویا پول دفتری باید متناسب با حجم عرضه کالا و خدمات باشد. در همین حال باید بین پس‌انداز و مصرف رابطه مشخص و متعادلی حکمفرما باشد. بدین معنی که اگر وسائل پرداخت بهر صورت که‌وارد بازار شود ـ بیشتراز حجم عرضه کل کالا وخدمات باشد، قیمت‌ها (دربرقراری رابطه جدید بین قدرت خرید ومصرف) افزایش خواهد یافت ، و چنانچه این وسیله کمتر از حدنیاز باشد رکود بربازار حکمفرما خواهد شد.

از طرف دیگر باوجود همه تاکیداتی که در اهمیت پس‌انداز و خاصه برای کشورهای کم‌درآمد میشود، باید بین پس‌انداز و مصرف رابطه سالمی وجود داشته باشد.

در نظر داشته باشیم در موضوع پس‌انداز ما از «کنز» (ذخیره راکدپول) صحبت نمی‌کنیم ، بلکه پس‌انداز را بعنوان عامل تشکیل دهنده سرمایه برای سرمایه‌گذاری در نظر میگیریم.

چنانچه حجم پس‌اندازها کمتر از مبلغ موردنیاز صنایع باشد سرمایه‌گذاری نقصان می‌یابد و نتیجتا بعلت کمی تولید قیمت‌ها روبه‌افزایش میگذارد ، در عین حال اگر سهمی بیشتر ازحد ضرورت از درآمد مردم وارد مجرای سرمایه‌گذاری شود مرآورده‌های واحدهائی که با این سرمایه‌ها وارد بازار میشود، بافدرت خرید موثری مواجه نخواهد شد و در نتیجه ادامه رشد سالم اقتصادی متوقف خواهد گردید.

باین ترتیب باید همواره بین حجم کل وسائل پرداخت وکالا و خدمات عرضه شده از یک طرف ، وسرمایه‌گذاری اقتصادی از طرف دیگر تعادل مطلوبی که سطح آن بستگی بوضع اقتصادی کشور در هردوره دارد بوجود آید .

تصمیم بانک مرکزی (کسیک موسسه غیر انتفاعی و تنظیم کننده سیاست‌های پولی کشور میباشد) بهمین منظور اتخاذ شده است . از یک طرف دولت برای اوراق قرضه خود بهره‌مکمتری می‌پردازد اگر چه ممکن است دربادی امر این اقدام بعنوان عامل بازدارنده‌ای از خرید اوراق قرضه تلقی شود. ولی اگر در نظر داشته باشیم که حتی بااین اقدام ، بهره اوراق قرضه در سطح قابل توجهی قرار دارد و بخصوص با در نظر گرفتن بهره این اوراق نسبت به سایر انواع قرضه‌ها ، متوجه میشویم که همچنان صاحبان اوراق قرضه بهره‌خوبی بدست می‌آورند ،لکن همین اقدام سبب میشود ، که از طریق وجوه حاصل از این قرضه‌ها منابع مهمی برای سرمایه‌گذاری‌های جدیدبا نرخ بهره کمتر (هزینه‌کمتر) فراهم میشود از جانب دیگر افزایش مدت اوراق قرضه بدولت امکان میدهد با اطمینان بیشتری نسبت به‌برنامه‌های سرمایه‌گذاری‌های طویل‌المدت اقدام کند.

۲۰ میلیون دلار
هزینه فرودگاه جدید

سازمان برنامه با احداث فرودگاه جدید پایتخت موافقت کرد و تا پایان سال جاری بررسی پروژه فرودگاه بین‌المللی تهران و تهیه نقشه اجرائی و براورد هزینه احداث فرودگاه جدید توسط مهندسین مشاور آغاز خواهد شد.

سازمان برنامه در قالب کلی با توجه به توسعه و حجم ارتباطات هوائی ایجاد فرودگاه بین‌المللی تهران را ضروری تشخیص داد و بدنبال این موافقت انجام تشریفات تعیین مهندسین مشاور به‌منظور تهیه پروژه اصلی و برآورد هزینه ایجاد فرودگاه بین‌المللی پایتخت در سازمان برنامه جریان یافت و احتمالا ساختمان فرودگاه جدید تا اواخر ۱۹۷۳ شروع میشود.

پس از تعیین مهندسین مشاور که تا پایان سال جاری خاتمه می‌یابد ، تهیه نقشه‌های اجرائی فرودگاه جدید تهران شروع خواهد شد.

براساس مطالعات اولیه احداث این فرودگاه حدود ۱۲۰ میلیون دلار هزینه دربر خواهد داشت که طی ۱۰ سال آینده از اعتبارات برنامه‌های عمرانی پنجم و ششم تامین میشود.

ساختمان فرودگاه بین‌المللی پایتخت در اواسط اجرای دوره برنامه عمرانی پنجم آغاز و تا پایان برنامه عمرانی ششم ادامه خواهد داشت .

فرودگاه مذکور در جنوب غربی پایتخت احداث میشود و ازهم‌اکنون در سازمان برنامه و هواپیمائی کشوری اقداماتی برای زمین‌محل ایجاد فرودگاه جریان دارد .

بموجب گزارش مقدماتی فرودگاه جدید پایتخت یکی ازمدرن‌ترین فرودگاه‌های جهان خواهد بودو در این فرودگاه هر دقیقه یک هواپیما خواهد توانست پرواز و یا بزمین بنشیند .

مطالعات ترافیک هوائی حاکی است تا سال ۱۹۸۰ تردد هوائی تهران بحدی توسعه خواهد یافت که فرودگاه مهرآباد قادر به پذیرش رفت‌وآمد هواپیماها نخواهد بود و این فرودگاه فقط برای پروازهای داخلی قابل استفاده است .

بموجب همین مطالعات فرودگاه فعلی تهران چنانچه توسعه نیابد برای ۱۰ سال آینده جوابگوی احتیاجات نیست از اینرو سازمان برنامه اعتباری در حدود ۴ میلیون تومان در اختیار هواپیمائی کل کشوری قرار داد تا با استفاده از این اعتبار بر میزان سطح‌باند فرودگاه افزوده گردد وباتغییراتی در ساختمان ترمینال فرودگاه ضمن اینکه سالن گمرک و سالن فعلی مهرآباد توسعه می‌یابد امور پروازهای داخلی نیز به ساختمان امور حجاج انتقال داده خواهد شد.

اخبار اقتصادی جهان

طرح جزیره بالی

اندونزی ـ یک سازمان مهندسی ژاپن بنام مهندسین مشاور ژاپنی میزان ۲۰ میلیون دلار را برای اجرای طرح توسعه جزیره بالی جنوب اندونزی اختصاص داده است در این جزیره که از نظر جلب توریست دارای اهمیت و ارزش فراوان است تسهیلات لازم برای پذیرائی وتفریح هزاران توریست آماده میشود شرکت ژاپنی در این محل جاده تاسیسات بازده نیروی برق هتل و متل و مخازن آب و تاسیسات تصفیه آب بنا خواهد کرد .

ژاپن دومین کشور بزرگ صنعتی است

توکیو ـ اماری که از طرف مقامات صنعتی ژاپن انتشار یافته است نشان میدهد که ژاپن در سال مالی ۱۹۷۱ بعداز امریکا دومین کشور بزرگ صنعتی غیر کمونیست است طبق این آمار ژاپن به نسبت ۱۰٫۵ درصد از نظر صنعتی نسبت به‌سال گذشته پیشرفت کرده است وتولیدات صنعتی این کشور بارزش ۷۶٫۰۹۸ میلیون استرلینگ حدود ۶۰٫۷۸۱٫۸۰۰ ین نسبت به سال گذشته افزایش یافته است رشد اقتصادی ژاپن در همین سال ۱۶٫۴ درصد و افزایش آن نسبت به سال مالی ۱۹۷۰ به میزان ۹٫۵ درصد بوده است درآمد سالیانه حد متوسط سرانه ۱٫۸۴۰ دلار امریکائی بوده‌است و از این نظر ژاپن مرتبه چهاردهم را در بین کشورهای غیر کمونیست قرار دارد .

طلا بازگران شد

لندن ـ قیمت طلا باردیگر بالا رفت و به‌مقدار ۲۵ سنت در هر اونس بر قیمت پیشین آن افزوده شد قیمت طلا در بازار های آزاد بطور مداوم در چند ماه اخیر رو به افزایش بوده‌است بطوریکه کارشناسان بازار دادوستد طلا اظهار داشته‌اند قیمت طلا بازهم افزایش می‌یابد و این افزایش قیمت براثر کمبود تولید طلا و کاهش میزان عرضه آن توسط کشورهای تولید کننده به بازار های جهانی است قیمت طلا در مدت ۲۷ سال گذشته تاکنون به بالا ترین حد خود رسیده است .

در مجمع عمومی سالیانه بانک ملی ایران

در سال گذشته :

اعتبارات بخش خصوصی ۱۷ درصد افزایش یافت

پیش از ظهر دیروز چهل و سومین مجمع عمومی سالانه بانک ملی ایران با حضور آقای جمشید آموزگار وزیر دارائی و آقایان صفی اصفیا و محمود قوام صدری وزیران مشاور و اعضای شورای عالی و همچنین هیئت نظارت و هیئت عامل بانک ملی تشکیل شد .

آقایان علی اصغر ناصرو علی فرداد مجددا بعضویت شورای عالی بانک و آقایان جواد فیروز آبادی ، علی مستوفی و محمود معدل به عضویت هیئت نظار انتخاب شدند ، ضمنا آقای خسرو طباطبائی دیبا از طرف وزیر دارائی به عضویت هیئت‌نظار بانک ملی ایران انتخاب گردید بموجب گزارشی که مدیر کل بانک ملی ایران در جلسه مجمع عمومی سالانه این بانک قرائت کرد اقتصاد ایران در سال گذشته تحرک و گسترش درخشانی داشته است . ضمنا بانک ملی ایران در سال گذشته به پیروی از سیاست دولت مبنی برحمایت از صنایع داخلی تسهیلات قابل ملاحظه‌ای در اختیار رشته های تولیدی قرارداده است .

در این گزارش همچنین گفته شده است که سپرده های مردم‌نزد بانک ملی ایران در سال ۱۳۵۰ حدود ۸۸ میلیارد ریال بوده است و اعتبارات اعطائی به بخش خصوصی در همین سال در مقایسه باسال قبل حدود ۱۷ در صد افزایش داشته‌است.

تاسیس چندواحد بزرگ صنعتی

چند واحد بزرگ صنعتی در سال جاری با سرمایه‌گذاری بخش خصوصی ایجاد میشود . ازجمله این واحد ، طرحی‌است که استفاده از قطعات تولیدی داخلی را در صنایع موتور و وسائط موتوری‌افزایش‌میدهد ، براساس این‌طرح که‌مذاکرات نهائی آن بایک شرکت آلمانی خاتمه یافته است ، ایجاد یک کارخانه ساخت پیستون است . برای پیاده کردن طرح مربوط به ایجاد این کارخانه ۶۰۰ میلیون ریال سرمایه‌گذاری خواهد شد که سهم عمده‌ای از آنرا بازار داخلی تامین خواهد کرد . انتظار میرود پیاده کردن این طرح بزودی به موقع اجرا درآید .

واگن سازی

طرح ایجاد کارخانه ساخت واگن قطار راه‌آهن با همکاری سازمان گسترش و نوسازی صنایع ایران و بانک توسعه صنعتی و معدنی ایران بمرحله اجرا درخواهد آمد .

این واحد برای ساخت ۴۰۰ دستگاه واگن در سال طرح‌ریزی شده‌است و هزینه‌سرمایه گذاری این طرح حدود ۵۵۰ میلیون ریال برآورد شده‌است.

اخبار اقتصادی شهرستانها

درقم نوغان ابریشم پرورش داده شد

قم:

یکی از اهالی نطنز کاشان برای اولین بار موفق‌شد در موقعیت جغرافیائی و طبیعی شهرستان «قم» در حدود سی عدد تخم «نوغان» ابریشم ژاپنی را پرورش دهد !

هریك از این تخمها بیست و پنج گرم وزن دارد و گفته می شود در داخل هرکدام از آنها بیست وپنج‌هزار تخم کرم ابریشم وجود دارد . آقای حاج سید محمود رضوی پرورش دهنده این تخمها بخبرنگار ما در قم گفت : من از مدتها قبل در «نطنز» کاشان به پرورش کرم‌ابریشم اشتغال داشتم و چون ساکن قم شدم تصمیم گرفتم این صنعت را در قم نیز دنبال کنم ولی این کار بعلت آب و هوا و موقعیت جغرافیائی شهرستان قم با اشکالاتی مواجه بود با این حال در منزل خود مقدمات اولیه تکثیر کرم‌ابریشم رافراهم کردم‌واکنون‌نتیجه‌ای به دست آمده است که کاملا رضایت‌بخش است .

وی افزود چنانچه افراد دیگر باروش من به کار تکثیر بپردازند موفقیت خوبی نصیب آنها خواهد شد .

گرانی مواد اولیه قالی

سروستان :

یکهزار کارگاه قالیبافی در سروستان با گرانی مواد اولیه‌ونخ وخامه مواجه شدند . و علیرغم گرانی مواد اولیه فرش سروستانی ارزانتر بفروش می رسد .

خبرنگار اطلاعات در سروستان گزارش داد :عده‌ای از دلالان قالی در سروستان باسیاه‌بازاری که ایجاد کرده‌اند سبب گرانی خامه فرش گردیده و هر کیلو نخ‌قالی ۶۰ ریال گرانتر از سابق بفروش می رسد و دلالان علیرغم این کار هر متر قالی را نسبت به سابق ۴۰۰ ریال ارزانتر می خرند این امر سبب رکود و تعطیل بازار فرش در سروستان شده است .

وضع برنجکاری خوب است

پاشاکی :

محصول برنج پاشاکی وضع رضایت‌بخشی دارد هم‌اکنون که مدت ۴۵ روز از نشاءووجین دوباره برنج می گذرد تمام برنجزار ها انبوه وسرسبز می باشند و اگر در موقع خزانه زدن برنج تحولاتی د رهوا بوجود نیاید محصول برنج‌پاشاکی امسال بسیار خوب خواهدبود.

ساختمان پل

تبریز :

اداره راه ساتان آذربایجان شرقی اعلام کرد قرارداد احداث یك پل بزرك بر روی رودخانه آجی‌چای در مجاورت پل قدیمی در راه فرودگاه بین اداره راه وپیمانکار مربوطه منعقد شد وساختمان آن آغاز گردید.

خبرنگار اطلاعات در تبریز گزارش داد :

برای احداث این پل ۴۲ میلیون‌ریال هزینه برآورد و تامین شده است .

یك موقعیت استثنائی

زمینی بمساحت ۳۰۰ر۵ متر مربع واقع در کیلو متر ۱۴ جاده جنوبی کرج محصور با دیوار آجر بهمنی و نرده آهنی با سه سالن و ساختمان‌دفتر فروش جمعا بمساحت یکهزار متر مربع زیربناو برق ۱۰۰ آمپر ـ چاه نیمه عمیق ـ استخر بزرك و خیابان کشی که فعلا محل یك واحد تولیدی است که‌در صدد تغییر مکان‌است بفروش میرسد. علاقمندان لطفا با صندوق پستی شماره ۱۸۲۲ مکاتبه فرمایند .

تشکیل کنگره بررسی بیماریهای روده باریك

دانشکده پزشکی دانشگاه مشهد در نظر دارد در اواسط مهر ماه ۱۳۵۱ کنگره‌ای تحت عنوان بررسی بیماریهای‌روده‌باریک تشکیل‌دهد . برنامه‌ایکه برای این کنگره در نظرگرفته‌شده بطور کلی عبارتست از :

بحث درباره

۱ـ فیزیولژی و آنزیمولژی	روده‌باریک
۲ـ آسیب شناسی	روده‌باریک
۳ـ رادیولژی	روده باریک
۴ـ بیماریهای داخلی	روده باریک
۵ـ جراحی	روده باریک

چنانچه افرادی علاقمند به شرکت و سخنرانی‌در این کنگره میباشند تا تاریخ ۱۵ مرداد ۱۳۵۱ عنوان سخنرانی‌خود را جهت ثبت دربرنامه به آدرس :

مشهد ـ خیابان دانشگاه ـ دبیرخانه دانشکده پزشکی ـ آقای‌دکتر اعتماد رضائی دبیر کنگره ارسال فرمایند .

دانشکده پزشکی مشهد

آ ـ ۲۰۷۲۶ م ـ اف ۲۸۸۶

وزارت آب و برق
اداره کل آبیاری غرب

آگهی بصاحبان تاسیسات در محدوده جغرافیائی زیر

بمنظور اجرای مواد فصل هفتم قانون آب و نحوه ملی شدن آن و ماده ۲۳ آئین‌نامه جلوگیری از آلودگی آب به اطلاع کلیه صاحبان تاسیساتی که کار آنها ملازمه با تخلیه فاضلاب یا پس‌آب‌در منطقه محدود بحدود جغرافیائی زیر :

شمالا = رودخانه قره چای
شرقا = رودخانه قره چای
غربا = رودخانه تلوار ـ بهاربیك ـ آقا جان بلاغی ـ سیمینه رود
جنوبا = آب ملایر ـ آب نهاوند (حوضه آبریز گاماسیاب)

دارد یا خواهد داشت میرساند که برای اخذ پروانه تخلیه فاضلاب یا پس‌آب از تاریخ انتشار این آگهی ظرف مدت ۲ ماه باداره آبیاری همدان مراجعه و نمونه های لازم را اخذ و بضمیمه طرح و مشخصات تاسیسات تخلیه به همراه طرحهای توجیهی‌فنی و بهداشتی که به تائید وزارت آب و برق و حسب مورد وزارت بهداری باوزارت کشاورزی و منابع طبیعی یا وزارت اقتصاد رسیده باشد تکمیل و تسلیم دارند .

در صورت‌عدم مراجعه در مهلت مقرر و اقدام به تخلیه‌فاضلاب یا پس‌آب‌عمل آنها آلوده ساختن آب بطور عمد تلقی و علاوه‌بر آنکه بنا بر ماده ۵۷ قانون آب از ادامه کار تاسیسات انها جلوگیری خواهد شد متخلف نیز طبق بند ۵ از ماده ۶۰ قانون مذکور تحت تعقیب کیفری قرار خواهد گرفت .

م الف ۴۵۷۸

از طرف وزیر آب و برق

اطلاعیه سازمان نجات غریق ایران

سازمان نجات غریق ایران باطلاع عموم میرساند نقاط حفاظت شده در کرانه های دریای خزر که توسط تشکیلات نجات‌غریق نقاط استحفاظی شناخته شده است و توسط این سازمان اداره‌می شود عبارت است از : پلاژ آستارا ، پلاژ بندرپهلوی ، پلاژعاریان پلاژ گسکر محله‌رودسر ، پلاژلنگرود ، پلاژفرحناز ، پلاژبابلسر ، پلاژفرح آباد ساری ، پلاژنوشهر و پلاژ نور ، این اماکن توسط‌ناجیان غریق حفاظت میشود و از عموم هموطنان عزیز که از دریااستفاده میکنند . خواهشمند است از این اماکن‌وی از پلاژ های‌اختصاصی و استخرهائی که دارای پروانه و تشکیلات لازم است استفاده نمایند تا از هر گونه خطری کاملا مصون باشند ، سازمان نجات غریق ایران نقاط دیگر در کرانه دریای خزر را عیر استحفاظی اعلام مینماید و هر گونه خطری در این نقاط برای افراد پیش آید مسئولیت آن متوجه خود آنان خواهد بود .

م الف ۴۳۲۳ سازمان نجات غریق‌ایران

آگهی استخدام

نیروی هوائی شاهنشاهی بمنظور تامین کادر افسری رادار کنترل برای یگانهای خوددرسراسر کشور تعدادی داوطلب با شرایط زیر جهت تحصیل‌درآمورشگاه افسری رادار کنترل‌استخدام مینماید .

۱ـ شرایط استخدام
الف ـ تابعیت دولت شاهنشاهی ایران .
ب ـ متدین بیکی از ادیان رسمی کشور (اسلام ـ مسیحی ـ کلیمی ـ زرتشتی)
پ ـ دارا بودن حداقل گواهینامه ششم دبیرستان رشته (ریاضی ـ طبیعی) و احراز موفقیت در آزمایشات ورودی .
ت ـ سن بین ۱۸ تا ۲۴ سال تمام . و برای کسانیکه خدمت زیر پرچم انجام داده‌اند ۲۵ سال تمام .
ث ـ نداشتن پیشینه بد .
ج ـ داشتن صحت مزاج و تناسب اندام برطبق گواهی بهداری نیروی هوائی
چ ـ سپردن تعهد خدمت در نیروی هوائی برطبق گواهی‌بهداری نیروی هوائی .
ح ـ نداشتن کسان تحت‌تکفل .

۲ـ مدت تحصیل‌درآمورشگاه مزبورحداقل یکسال ونیم است و دانشجویان در تمام مدت شبانه روزی بوده و هزینه زیست و پوشاك آنان بعهده نیروی هوائی شاهنشاهی میباشد و ماهیانه مبلغ ۲۹۱۵ ریال بعنوان حقوق و مزایا دریافت خواهند داشت .

۳ـ دانشجویانیکه دوره تحصیلی را با موفقیت طی نمایندبدرجه‌سنوا نسومی نائل‌وترفیعات بعدی آنان بر طبق مفاد قانون استخدام نیروهای مسلح شاهنشاهی میباشد .

۴ـ داوطلبان میتوانند برای کسب اطلاعات بیشتر و ثبت نام با در دست داشتن یك نسخه فتو کپی گواهینامه تحصیلی ، عین شناسنامه (عکس‌دار) و ۲۲ قطعه عکس ۴×۳ از تاریخ‌نشر این آگهی تا تامین احتیاج (باستثنای روز های تعطیل و پنجشنبه ها) از ساعت ۷ الی ۱۲ به فرماندهی آموزشهای هوائی واقع در خیابان‌تهران نو ایستگاه فرودگاه مراجعه نمایند . م‌الف ۴۰۰۱

۱ـ آ ـ ۱۷۷۸۸ نیروی هوائی شاهنشاهی

آگهی مناقصه

واحد ساختمانی کارخانه آریامهر اصفهان واقع در ۴۵ کیلو متری جاده اصفهان شهر کرد یکصد هزار لیتر روغن ترانسفور ماتور با مقاومت دسی‌الکتریك ۵۰ کیلو ولت مورد احتیاج‌خودرا از طریق مناقصه خریداری مینماید . داوطلبین‌شرکت در مناقصه میتوانند با پرداخت مبلغ پنجاه ریال اسناد مناقصه را از دفتر تدارکات واحد دریافت و پیشنهاد خود را براساس تعیین‌حداقل مدت تحویل و مفاد مندرج در برك شرائط و سایر مدارك‌مناقصه تنظیم وبانضمام رسید سپرده بانکی بحساب شماره ۹۰۵۰۳ بانك ملی ایران شعبه اصفهان یا ضمانت‌نامه بانکی از یکی ازبانکهای معتبر بمبلغ ۳۰۰۰۰۰ ریال تا ساعت ۹½ روز ۱۴٫۵۱ تسلیم دبیرخانه واحد نماید پیشنهادات واصله در ساعت ۱۰ همانروز در قسمت تدارکات باز وقرائت خواهد شد . محل تحویل ان انبارهای واحد ساختمانی کارخانه آریامهر میباشد حضور پیشنهاد دهندگان یا نمایندگان آنها در جلسه مناقصه آزاد و سایر شرائط در برك شرائط مندرج میباشد .

سرپرست کل عملیات کارخانه آریامهر

آ ـ ۲۰۲۶۴

آگهی مناقصه

واحد ساختمانی کارخانه آریامهر اصفهان واقع در ۴۵ کیلومتری جاده اصفهان ـ شهر کرد ۴ قلم سیم بکسل مورد احتیاج‌خود را طبق برك مشخصات از طریق مناقصه خریداری می نماید ، داوطلبین شرکت در مناقصه می توانند با پرداخت مبلغ ۵۰ ریال اسناد مناقصه را از دفتر تدارکات واحد دریافت و پیشنهادخود را براساس تعیین حداقل مدت تحویل و مفاد مندرج در برك شرایط و سایر مدارك مناقصه تنظیم و بانضمام رسید سپرده بانکی به حساب شماره ۹۰۵۰۳ بانك ملی ایران شعبه اصفهان یا ضمانت‌نامه بانکی از یکی از بانکهای معتبر به مبلغ ۲۲۰۰۰۰ ریال تا ساعت ۹½ صبح روز ۱۱٫۵۱ تسلیم دبیرخانه واحد نماید ، پیشنهادات واصله در ساعت ۱۰ همان روز درقسمت تدارکات بازو قرائت خواهد شد ، محل تحویل کالا انبارهای واحد ساختمانی کارخانه آریامهر می باشد حضور پیشنهاد دهندگان یانمایندگان آنها در جلسه مناقصه آزاد و سایر شرایط در برك شرایط مندرج می باشد .

سرپرست کل عملیات کارخانه آریامهر

آ ـ ۲۰۲۶۸

آگهی دعوت مجمع عمومی عادی

شرکت سهامی خاص کبریت ممتاز از عموم دارندگان سهام شرکت دعوت مینماید ساعت ۹ صبح روزشنبه ۲۴ تیر ماه ۱۳۵۱ در جلسه مجمع عمومی عادی که در مرکز شرکت تشکیل‌خواهد شد حضور بهمرسانند :

دستور جلسه :
۱ـ استماع گزارش هیئت مدیره و بازرس
۲ـ تصویب ترازنامه عمل کرد سال ۱۳۵۰ شرکت
۳ـ تعیین خط مشی آتی شرکت

۱ـ آ ـ ۲۰۷۰۴

آگهی دعوت مجمع عمومی عادی

شرکت سهامی تخته ممتاز از عموم دارندگان سهام شرکت دعوت می نماید ساعت ۹ صبح روز چهارشنبه ۲۱ تیر ماه ۱۳۵۱ در جلسه مجمع عمومی عادی که در مرکز شرکت تشکیل خواهد شد حضور بهمرسانند :

دستور جلسه
۱ـ استماع گزارش هیئت مدیره و بازرس
۲ـ تصویب ترازنامه عمل کرد سال ۱۳۵۰ شرکت
۳ـ تعیین بازرس
۴ـ تعیین خط مشی آتی شرکت

آگهی دعوت مجمع عمومی سالیانه

از کلیه صاحبان سهام شرکت دعوت مینماید که در ساعت ۵ بعد از ظهر روز چهارشنبه ۱۴ تیر ماه جاری بمنظور شرکت در مجمع عمومی عادی سالیانه در مرکز اصلی شرکت واقع در سعدی جنوبی شماره ۶۷۲ حضور بهم رسانند .

دستور جلسه بقرار زیر است :
۱ـ استماع گزارش هیئت مدیره وبازرس وتصویب ترازنامه و حساب سود و زیان و اعطاء مفاصا حساب بمدیران شرکت .
۲ـ انتخاب بازرس و بازرس علی‌البدل .

هیئت مدیره شرکت سهامی صنعتی بوتان

آگهی استخدام

واحد کل عملیات کارخانه اریامهر افراد زیر را برای خدمت در محل کارخانه استخدام مینماید :

۱ـ مهندس برق و الکترونیک
۲ـ مهندس مکانیک
۳ـ مهندس مکانیک (طراح ماشین)
۴ـ مهندس تعمیرات توربین و دیگهای بخار
۵ـ تاسیسات تهویه و تبرید
۶ـ مهندس تکنولوژی
۷ـ مهندس هیدروتکنیک
۸ـ تعمیر کار توربین
۹ـ تعمیرکار انواع پمپها
۱۰ـ تعمیرکار دستگاه های وانتیلاسیون
۱۱ـ تعمیرکار دستگاه های تهویه
۱۲ـ تعمیرکار دیگهای بخار
۱۳ـ تعمیرکار دستگاه های آزمایشگاهی
۱۴ـ متخصص ابزار دقیق
۱۵ـ استادکار تعمیر دستگاه های تراش
۱۶ـ کارگر پرسکار قیچی
۱۷ـ کارگر دستگاه اهرمهای فولادی
۱۸ـ فرزکار
۱۹ـ راننده الکتروکار
۲۰ـ راننده تلشکی برقی و لیفتراک
۲۱ ـ پرداخت گر
۲۲ـ تعمیرکار دستگاه های اتومانیک بازدید فنی‌واگن‌ها
۲۳ـ بازدید کننده واگن ها
۲۴ـ نقشه کش طراح غلطکهای نورد
۲۵ـ نقشه کش مکانیک برای قطعات یدکی
۲۶ـ مونتاژکار وسائل تاسیساتی
۲۷ـ جوشکار برق با سابقه کار مطلوب
۲۸ـ جوشکار گاز
۲۹ـ لوله کش لوله های فولادی و چدنی
۳۰ـ کانال ساز

متقاضیان میتوانند همه روزه با در دست داشتن مدارک لازم بانضمام چهار قطعه عکس باداره کاریابی قسمت کارگزینی این واحد واقع‌در ۴۵ کیلو متری جاده اصفهان شهرکرد مراجعه نمایند ضمنا متقاضیان مقیم تهران میتوانند از تاریخ هفتم تادهم هرماه باداره کاریابی شرکت ملی ذوب آهن‌ایران واقع در چهارراه پهلوی اول تخت جمشید مراجعه نمایند الف ۱۸۱۷

آ ـ ۲۰۷۰۲

آگهی از شرکت مخابرات ایران

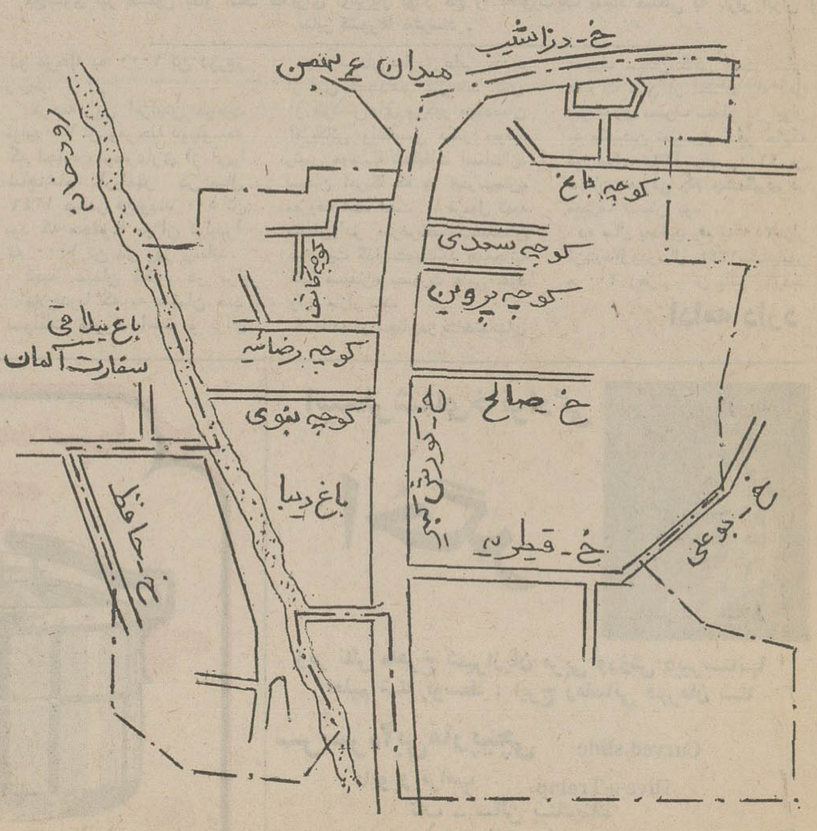

بمنظور گسترش و بهبود ارتباطات تلفنی قسمتی از کابلهای منطقه زیر به علت ضرورت فنی از تاریخ ۵۱٫۴۳ برگردان میشود . ناگزیر اختلالاتی بمدت محدود در ارتباط تلفنی مشترکان محترم روی خواهد داد . م الف ۴۶۲۷

۱ـ ۲۰۸۲۲ اداره نصب شبکه شرکت مخابرات ایران

۸۴ کیلو طلا درخانه زنی فقیر

خوروبیابانک ـ یک گنجینه عظیم که در عمق۱۲متری چاهی در روستای‌بیاضه واقع درشصت‌کیلومتری خوروبیابانک ، قرارداشت توسط یک زن روستائی و چند تن از همدستانش کشف شد .

کشف چنین گنجینه‌ای در سالهای اخیر سابقه نداشته است و گفته میشود فقط وزن اشیای طلای این گنجینه بالغ بر هشتاد وچهار کیلوگرم است !

چهارده‌کیلو و دویست و پنجاه گرم از اشیاء طلای این‌گنجینه نزد رئیس خانه انصاف روستای « بیاضه » به امانت گذاشته شده‌بود که تحویل مقامات ژاندارمری و بخشدار خورشد .

خبرنگار ما در خوروبیابانک گزارش داد : از چندی قبل در خوروبیابانک شایع شده بود که گنجینه عظیمی از طلا وجواهرات در یکی ازخانه‌های روستای «بیاضه» واقع در ۶۰ کیلـومتـری خور کشف شده است .

ابتدا ، این‌موضوع، توجه مسئولان مربوط راجلب کردتا اینکه ماموران براثر رفت و آمد های مشکوک عده‌ای از اهالی ، به خانه محقر زنی بنام « شهربانو حلاج » ، متوجه وضع غیر عادی دراین خانه شدند و جریان را تحت رسیدگی قراردادند .

خبرنگار ما در خوروبیابانک ، که باتفاق آقای محمود رضائی کفیل بخشداری « خور » واستوار یکم احمدی رئیس پاسگاه‌ژاندارمری این محل ، از خانه این زن بازدید کرده است مینویسد :

« بیاضه » روستائی است که قدمت آن به دو هزار سال قبل میرسد وبرج وباروو‌قلعه حکام آن هنوز پابرجاست و براساس مدارک موجود ، مردم این منطقه در آغاز جنگهای اسلامی ، به دین مبین اسلام گرویده‌اند .

از چندین سال قبل بین مردم « بیاضه » شایع شده بود که در خانه محقر « شهربانوحلاج » گنجی مدفون است تا اینکه چند ماه قبل اسماعیل وثوقی ، یکی از همسایگان شهربانو ، که اکنون در تهران زندگی میکند و سالی یکی دوبار به بیاضه سفر میکند ، بـه خانه شهربانو رفت و آمد پیدا کرد واورا به کندوکاو قسمتهائـی از خانه‌اش تشویق کرد . شهربانو که زنی بیوه است و با دو فرزندش دراین خانه زندگی میکند با همکاری « اسماعیل » کندوکاو شبانه‌ای را در خانه خود آغاز کرد . آنها پس از چند شب درراهرو خانه به سنگی برخورد کردند که زیر سنگ چاهی بعمق دوازده متر قرار داشت.بقرار اطلاع ، شهربانو ، اسماعیل وثوقی ، فرزند شهربانوبنام عبدالرضا حلاج ، حاجی ملک محمد محمدی عروسانی ، حاجی حسینعلی‌ملی وکدخدای بیاضه‌که همسایه دیوار بدیوار شهربـانو است ، با همکاری یکدیگر ، شبانه اشیاء نفیس گنجینه مزبور را از چاه مورد بحث خارج کرده‌اند .

بنا باظهار « شهربانو » این اشیاء عبارت بوده است از : پنجاه و دو رشته گردن بند از طلای سفید ، دودیگ کوچک از طلای خالص ، بشقابی نفیس با نقش های پرندگان ، چند خروس طلا و چند مجسمه طلا .

این اشیاء توسط « اسماعیل‌وثوقی » و «عبدالرضا » فرزند شهربانو ، به تهران حمل شده و معلوم نیست چه شده است .

خبرنگار ما می‌افزاید :

اشیاء دیگر که باقیمانده ودر اختیار مـاموران قـرار گرفته است ، عبارتند از : دیگ منقوش کوچکی از طلا به وزن هفت کیلو ودویست و پنجاه گرم ، هفت کیلو گرم قطعات از طلا و طلای سفید از قبیل بیل کوچک ، زنگوله ، در دیگ و طلاآلات تزئینی .

این اشیاء وسیله شهربانو تحویل آقای شیخ محمد کاظم ثقفی، رئیس خانه انصاف قریه « بیاضه » ،شده بود که طی صورتجلسه‌ای تحویل بخشدار خور و ماموران ژاندارمری این محل گردید .

اشیاء باقیمانده را « شهربانو » در گودالی واقع در نخلستان های اطراف « بیاضه »مدفون کرده بود که با حضور ماموران از زیر خاک خارج شد .

گفته میشود « اسماعیل‌وثوقی » و پسر « شهربانو» اشیاء اصلی این گنجینه نفیس را در کرمان ، تهران و مرز خسروی بفـروش رسانده‌اند !

بقراراطلاع تاکنون ازطرف‌مقامات باستانشناسی وسایر مسئولان فرهنگ وهنر ، برای رسیدگی به این امر ماموراني به قریه «بیاضه» عزیمت نکرده‌اند !

بیمار، کت دکتر را باخود برد !

کرمان ـ بیماری پس‌از اینکه مورد معاینه دکتر قرار گرفت کت‌دکتر را برداشت وازمطب وی خارج شد !

چند روز قبل دکتر اسدی، یکی ازپزشکان کرمان، مردی را گویا به مرض فراموشی هم مبتلا بوده،درمطب‌خودمورد معاینه قرارداد و پس‌از معاینه مریض برای‌انجام کاری‌ازاطاق خارج شد . دراین‌موقع بیمار از نبودن‌دکتردر اطاق‌استفاده کرد و کت او را برداشت و براحتی از مطب خارج شد !

حالا دکتر اسدی ، چندنفر رامامور کرده‌تادرشهر بگردند و مریض فراموشکار را پیدا کنند . چون می گوید:اگر هم از کتم صرفنظرکنم ، از اسناد و مدارکی که در جیب هایم بوده و به‌درد کس دیگری جز خودم نمی خورد ، نمی توانم چشم‌پوشی کنم !

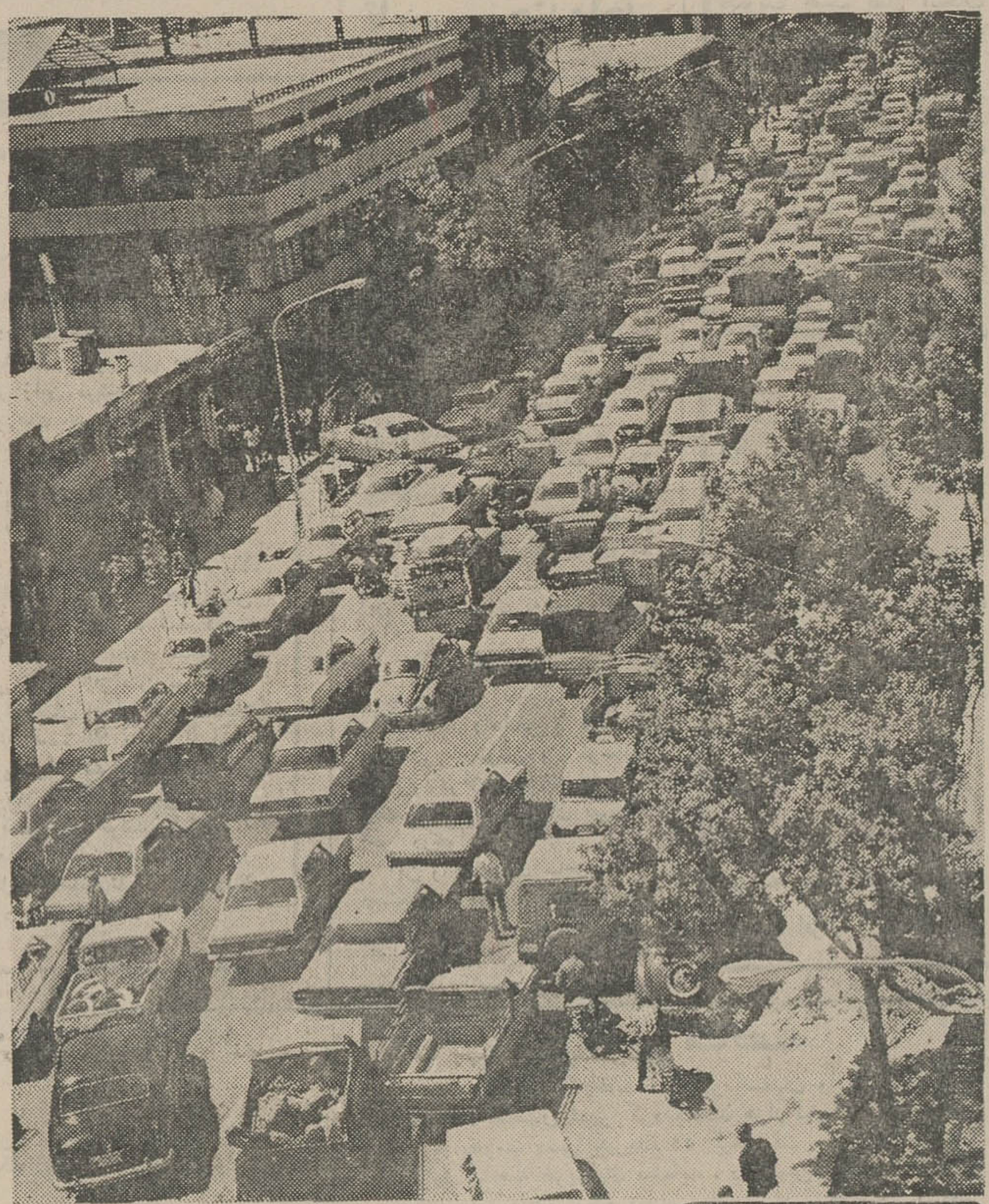

این عکس را از بیخ‌گوشمان گرفته‌ایم. جمشید ابراهیم‌زاده، عکاس‌ما ، ساعت ۱۱ صبح (۱۳۵۱٫۳٫۲۲) این عکس رادر بام ساختمان اطلاعات،ازخیابان خیام گرفته .

کجاست خیام ، تا یکرباعی هم در باره ترافیک خیابانی که بنامش کرده‌اند بگوید . واقعا اگر قرار باشدآدم‌ها، بااتومبیل به صحرای محشر بروند ،گمان نمی‌رود چنین بلبشوئی به‌وجود آید که در این عکس می‌بینید . این عکس را به عنوان یادگاری نگهدارید . شاید سال آینده در چنین روز و ساعتی ، با دیده حسرت به آن بنگرید !

۴ ماه زندگی با شناسنامه کرایه‌ای!

شوشتر ـ مرد ۲۸ ساله‌ای بنام حاجی که برای اشتغال بکار در یک شرکت شناسنامه یکی از دوستانش را کرایه کرده بود،روانه‌شورای داوری شد !

حاجی که اهل‌یکی از قراء شوشتر است، چون نتوانست در زادگاه‌خود کاردلخواهش را پیدا کند ، به دزفول رفت و در یکی از شرکت های دزفول برای خود کاری پیدا کرد .

در شرکت مزبور برای کار دادن به‌حاجی،از اوشناسنامه خواستند ولی چون حاجی شناسنامه‌اش راگم کرده بود، برای تهیه شناسنامه‌به‌شوشتر برگشت .

حاجی در شوشتر متوجه شد که گرفتن شناسنامه چند روزی طول می کشد و ازبیم آنکه کار خود را در شرکت از دست بدهد بفکر افتاد از شناسنامه یکی از دوستانش استفاده کند .

وی پس‌از جستجوئی‌کوتاه یکـی از دوستان خود ،بنام محمد ، را پیدا کـرد کـه شناسنامه‌اش عکس نداشت ، و حاجی می توانست آنرا به عنوان شناسنامه خود ارائه بدهد .

حاجی با محمد قرارگذاشت که شناسنامه او را کرایه کند و ماهی ۵۰ تومان هم بعنوان کرایه شناسنامه‌به‌او بپردازد.

وی باارائه‌همان شناسنامه در شرکت مزبور مشغول کار شد و ٤ماه‌تمام‌ماهی ۵۰تومان به محمدداد ، ولی‌پس‌ازچهار ماه حاجی راازشرکت‌اخراج کردند و او ناچار به شوشتر برگشت .

در شوشتر محمد به سراغ او رفت و شناسنامه‌اش را خواست ، ولی حاجی چـون قصد داشت به شهر دیگری برودوباهمان شناسنامه‌مشغول کار شود ، از پس دادن شناسنامه محمد خودداری کرد .

محمد ناگزیر علیه حاجی شکایت کرد و هردو روانه شورای داوری شدند . تنهادر شورای داوری بود که حاجی ناگزیر شناسنامه محمد را از جیب خود درآورد و به او پس داد .

سیری در آگهی های استخدامی

حاشیه پرداز
هادی خرسندی

صبح بود . داشتم روزنامه بیات شب گذشته را مطالعه می کردم که رفتم توی ستون استخدام .چندوقت بود جائی استخدام نشده بودم ! گفتم ببینم وضع استخدام از چـه خبر است . یک جا پرستار بچه استخدام می کردند ،و ننوشته بودند پرستار زن می خواهند یا پرستار مرد . فقط داوطلبان می بایست زبان انگلیسی را بلد باشند . تلفن را برداشتم شماره گرفتم . اشغال بود . دوباره گرفتم . بازهم اشغال بود . بالاخره پس‌از چند بار گرفتن ، یکی گوشی را برداشت و بدون اینکه من حرفی بزنم گفت :

ـ«آقا بسه ! بخدا غلط کـردیم ! دیگـه پرستار بچه نمی خواهیم !»

گفتم : «آقاجان ، هنوز که من حرفی نزده‌ام !» گفت :

ـ «آقای محترم اگر شما پرستار اضافی می خواهید بفرستیم خدمتتان . وگرنه خودمان‌بس‌مان است!ازدیشب تاحالا ما را کچل کردید»!

هرچه‌فکر کردم‌دیدم قصدکچل کردن کسی‌را نداشته‌ام و ندارم که تلفن قطع شد .

یک جا ویزیتور استخدام می کردند . با حقوق ثابت‌و درآمد فوق‌العاده ! تلفن کردم تصادفا اشغال نبود . یکنفر گوشی را برداشت . صدایش خوب نمی رسید ـ گفتم «الو» گفت : «بعله»!گفتم «کجاست؟» گفت «کجا را می خواستید؟» گفتم : «همانجا که ویزیتور استخدام می کنند »! گفت : «بفرمائید» گفتم : «می‌خواستم استخدام شوم» گفت : «بیخود می خواستی استخدام شوی! آنها که‌می خواستند استخدام شوند ، دیشب بلافاصله بعداز انتشار روزنامه استخـدام شدند»!

دیدم دیر خواندن روزنامه هم ، چه کار زبان‌آوری است.

این‌بار یکجا راننده با سابقه و مودب استخدام می کردند. تلفن کردم و با نهایت ادب ، الو گفتم . طرف پرسید «گواهی‌نامه داری؟»گفتم «بله! مگر بی‌گواهی‌نامه هم آدم راننده می شود ؟» گفت «آخر از دیشب تا حالا خیلی هـا تلفن کـردند گفتند ما مـودب هستیم ،اما گواهی‌نامه‌نداریم!» گفتم : «اتفاقا من گواهی‌نامه دارم ، اما ادب ندارم !یعنی نمی دانم مودب بودن ازنظر شما چه شرایطی دارد»گفت: «گوشی حضورتان باشد تا عرض کنم» وآنوقت گوشی خودش را کوبید روی تلفن و من معنای مودب بودن را فهم دم !

دست آخر ، دیدم یک‌جا، نویسنده استخدام می کنند . تلفن کردم و اسم ورسم‌وسابقه کار خود را گفتم . گفتند مرد حسابی ! آقای حاشیه‌پرداز خودش دیروزآمد اینجاقبولش نکردیم ، حالا تو داری خودت را به نام او جا می زنی ؟

آگهی استخدام

نیروی هوائی شاهنشاهی بمنظور تامین کادر افسری اسلحه و مرمیات برای یگانهای خود در سراسر کشور تعدادی داوطلب باشرایط زیر جهت‌تحصیل در آموزشگاه افسری اسلحه‌ومرمیات استخدام مینماید .

۱ـ شرایط :

الف ـ تابعیت دولت شاهنشاهی ایران .

ب‌ـ متدین بیکی از ادیان رسمی کشور (اسلام ـمسیحی ـکلیمی ـزرتشتی).

پ‌ـ دارا بودن حداقل گواهینامه ششم دبیرستان رشته (ریاضی ـ طبیعی) ، احرازموفقیت در آزمایشات ورودی.

ت‌ـ سن بین ۱۸ تا۲٤ سال تمام و برای کسانی که خدمت زیر پرچم انجام داده‌اند ۲۵ سال تمام .

ث‌ـ نداشتن پیشینه بد.

ج‌ـ داشتن صحت مزاج و تناسب اندام بر طبق گواهی بهداری عمومی نیروی هوائی .

چ‌ـ سپردن تعهد خدمت در نیروی هوائی برابر قوانین و مقررات ارتش شاهنشاهی .

ح‌ـ نداشتن کسان تحت تکفل.

۲ـمدت تحصیل در آموزشگاه مزبورحداقل یکسال است و دانشجویان در تمام مدت تحصیل شبانه روزی بوده و هزینه زیست ، پوشاك آنان بعهده نیروی هوائی شاهنشاهی میباشد و ماهیانه مبلغ ۱۹۶۰ ریال بعنوان حقوق دریافت خواهند داشت.

۳ـ دانشجویانی که دوره تحصیلی را با موفقیت طی نمایند به درجه ستوانسومی نائل و ترفیع درجات بعدی آنان بر طبق مفاد قانون استخدام نیرو های مسلح شاهنشاهی میباشد.

٤ـ داوطلبان میتوانند برای کسب اطلاعات بیشتر وثبت‌نام با در دست داشتن یك نسخه فتو کپی گواهینامه تحصیلی ، عین شناسنامه(عکس دار)و ۲۲ قطعه عکس ٤×۳ از تاریخ نشر این آگهی تاتامین‌احتیاج (باستثنای روزهای تعطیل و بنجشنبه ها همه روزه) از ساعت ۷ الی ۱۲ به فرماندهی آموزشهای هوائی واقع در خیابان‌تهران نو ایستگاه فرودگاه مراجعه نمایند . م‌الف۴۰۰۰

نیروی هوائی شاهنشاهی
آ ـ ۱۷۷۸۶

جناب آقای شهردار محترم پایتخت

اقدامات ارزنده اداره عمران و همکاری صمیمانه آقایان مهندس مروستی و مهندس شریف زاده ومعمار دماوندی نسبت به احداث پل در مسیل خیابان۲۷ر۷نیروی هوائی باعث‌خشنودی کلیه اهالی گردیده و بدینوسیله مراتب تشکر و امتنان آنهـا را بعرض میرساند .

دانش شکورلو
آ ـ ۷۱٤۷

فارس:

● مجتمع صنعتی فارس ظرفیت تولیدی خود را به ۱۰ برابر رساند!

درمانی برای درد بزرگ شیراز

از: حسین ایزدی فرستاده مخصوص روزنامه اطلاعات به فارس

شیراز روزبروز بزرگتر شد تا باین‌جارسید.همه‌جا و همه وقت ، همه‌کس از شیراز و زیبائی‌های چشمنواز شیراز ، ویژگیها و برجستگیهای‌این شهر شاعرپرور سخن گفت و هرزائر غریبی که شیراز را جست در بازگشت از سفر از دربادلی‌ها ، میهمان ـ نوازیها و خوبیهای مردم شیراز حکایت‌ها برسرزبان داشت . شیراز چون عروسی فریبا همه را بسوی خود میکشاند وهرکس می‌آمد ، تنها یک روی شیراز را می‌دید ،همان‌روئی که‌سراسر آن زیبائی، دلنوازی وفریبندگی بود، غافل از آنکه «شیراز» سیمای دیگری‌هم دارد ، سیمائی که تنها شیرازی‌ها آنرامیدیدند، واین حقیقت داشت که شیراز «درد» بزرگی را در خـود می‌پروراند ، دردی کـه بـرای شهری نظیر شیرازبیشتر به‌یک فاجعه میماند و ادامه آن شاید فرار مغزها را بنوعی خودمانی مطرح میساخت . این «درد» عقب ماندگی از قافله صنعتی شدن کشور بود.هرروزدر سایر شهرها کارخانه‌ای ،واحد صنعتی مترقی ومدرنی آغازبکار میکرد، در حالیکه شیراز تنها باداشتن دوکارخانه نساجی از ثمرات این نهضت بدور مانده بود، شیرازی جماعت ،سرمایه گذاریهای سنگین در راه ایجاد مراکز فرهنگی میکرد و بهنگام بدست آوردن ثمره‌این سرمایه گذاری متوجه میشدکه نیروهای انسانی تحصیلکرده در شیراز در جستجوی‌کارهای صنعتی از شهر وزادگاه خود خـارج میشوند.

و درست درچنین لحظاتی بود که فکر ایجاد یک مجمع بزرگ صنعتی با مشارکت سازمان برنامه وعده‌ای از مردم‌نیکوکار فارس شکل گرفت و نتیجه آن گشایش کارخانه ۲۰۰ تنی سیمان فارس در سال ۱۳۳٤ بود . در حقیقت آهنگ تندی راکه امروز در فارس بخاطر پیوستن به نهضت مترقی‌صنعتی شدن کشور می‌بینیم بازیاب گشایش‌و بهره‌گیری ازکارخانه سیمان فارس است که ازسال ۱۳۳٤ تابامروز . علاوه برثمر بخشی‌های فعالانه خود بعنوان یک کارخانه تولیدی ، عاملی‌نیز برای عمران و آبادانی در سراسر مملکت و بسیاری از کشورهای همسایه بوده است.

اگر نقطه آغاز صنعتی شدن فارس را در تاسیس کارخانه سیمان فارس جستجو کنیم ، این ضرورت حس خواهد شد که در شناساندن فارس امروز، نماینده اعزامی خود رابانگرش محققانه ، مامور شناساندن‌این نقطه آغاز یا به‌تعبیری دیگر این کارخانه عظیم تولیدی بنمائیم.

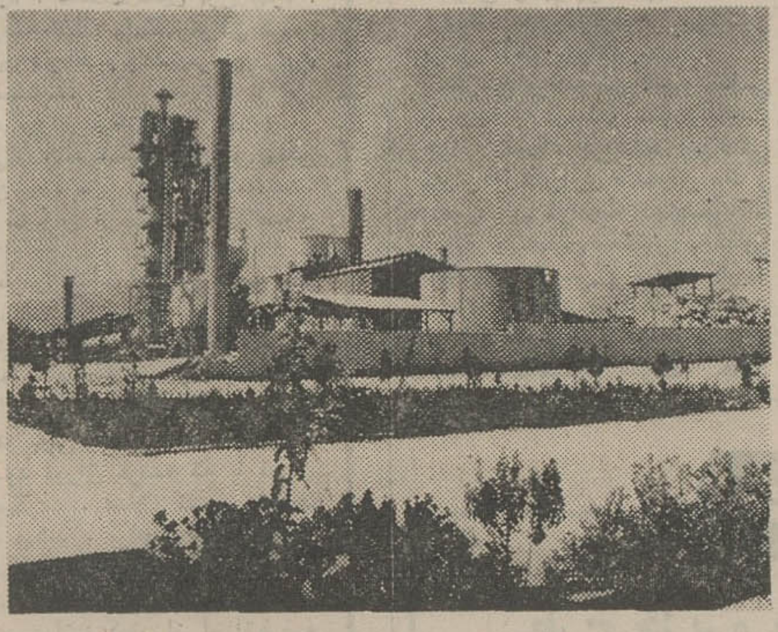

★ نمائی از کارخانه سیمان‌فارس که درحد فاصل شیراز و دشت‌ارژن واقع شده‌وبعنوان اولین واحدصنعتی بزرگ شیراز معروفیت یافته است.

فرآورده‌ای برای آبادانی‌ها !

نماینده اعزامی مخصـوص اطلاعات به فارس گزارش پر نکته و خواندنی خود را از کارخانه ۲۰۰ تنی سیمان فارس با این جملات شروع میکند :

«... اعجاب‌انگیز، دیدنی ،پر جلال و شکوهمند است ایـن نخستین نقطه عطف صنعتی شدن فارس .. این کارخانه سیمان ، این پدیده سازنـده صنعتی که هم‌خود سبب‌آبادانی گردیده وهم موجبات عمران و آبادانی را در بسیاری ازشهر های ایران‌فراهم ساخته‌است.»

.. وبدنبال‌این جملات‌مینویسد:

«.. درده‌کیلومتری شیراز،در جاده‌ای که از «کشن» بسوی «دشت ارژن» میرود و سپس‌به کازرون و بوشهر یابه‌خوزستان می‌پیوندد ،کارخانه‌عظیم‌سیمان فارس باکار شبانه روزی خود مظهری از سازندگیهای عمیق اجتماعی ایران در جهت‌صنعتی شدن کشور است.

این مجمع بزرگ صنعتی در سال ۱۳۲۹ با مشارکت‌سازمان برنامه وعده‌ای از مردم نیکوکار فارس تاسیس شد و پس ازتهیه مقدمات کار و سفارش ساختن یک کارخانه ۲۰۰ تنی ،نخستین کلنگ ساختمان آن بـدسـت شاهنشاه آریامهر در سال ۱۳۳۱ بزمین زده شد و در اواخر سال ۱۳۳٤ در پیشگاه شاهنشاه آریامهر بکارآغاز کرد.

ظرفیت تولید کارخانه‌در آغاز بکار ۲۰۰ تن در روز بود ، ولی بزودی‌با اجرای برنامه‌های عظیم عمران و آبادانی‌درجنوب وبرنامه‌هائی که برای اسکله‌ـ سازی بندر عباس و بوشهـر احداث جاده‌های کرمان به‌بندر عباس و شیراز و بوشهر،پلهای عظیم خرمشهر وراه اهواز به شیراز ـ سد شهناز همدان در دست اجرا بود، ظرفیت‌کارخانه افزایش یافت و از ۲۰۰ تن‌در دو مرحله به ۱۰۰۰ تن درروز رسید.

مرحله اول افزایش ظرفیت تولید۳۰۰ تن ومرحله دوم‌توسعه که اجازه بهره‌برداری از آن‌را شاهنشاه آریامهر در سال ۱۳٤٦ صادر فرمودند ۵۰۰ تن بود که مجموعا میزان تولیدرا به ۱۰۰۰ تن در روز رساند.

تهیه سیمان مقاوم در برابر املاح‌دریا که به سیمان ضد سولفات معروف است و برای پایه‌های عظیم اسکله‌های بندر عباس و بندر بوشهر و همچنین در ساختن سدهای عظیم مورد توجه بود، طی همین سالها در کارخانه سیمان فارس آغازشد واین نیز بنوبه خود گامی دیگر درراه‌گسترش‌و توسعه کارخانه بالمال افزایش میزان تولید به حساب می‌آید ..»

پدر «سیمان» کیست ؟

«سیمان» یک ماده هیدرولیکی است که بشر از هزاران سال پیش آنرا بشکلی غیر ازسیمان تهیه شده امروزی می‌شناخته است . طاق اهرام ثلاثه مصر و ساختمانهائی نظیر «فوروم» و «کولوسدم» که در زمـان امپراطوری روم بناشده بااستفاده از نوعی سیمان شکل گرفته است و این نشان میدهد کـه «سیمان» عمری طولانی درتاریخ معماری دارد.

در ایران،استفاده‌از «ساروج» از دیرباز معمول بوده است. ساختمانهائی نظیر سد دز بر روی رودکارون که در زمـان شاپور دوم ساخته شده و«بند امیر» که در زمان عضدالدولـه دیلمی بنا گردیده با استفاده‌از ساروج ساخته و پرداخته گردیده است .

تهیه سیمان بطریق علمی جدید از قرن هیجدهم آغاز شد .پس از کوشش‌های پی‌گیر مهندسان آمریکائی وانگلیسی دکتر «بوک» رئیس موسسه تحقیقات استاندارد سیمان آمریکا که به «پدرسیمان» معروف شده است ، فرمول تهیه سیمان‌رادر معرض‌قضاوت‌صاحبان صلاحیت گذاشت‌وباتائید همه‌جانبه آنها «سیمان» بصورت علمی خود وارد بازار شد.

استفاده از سیمان‌در ساختمانهای گونه‌گون بصورت یک فرآورده صنعتی مورد اطمینان درآمده‌است وبا آنکه سالهای سال از عمر آن میگذرد معهذا هنوز بهترین ، بـا دوام‌ترین وارزان‌ترین فرآورده‌ای است که می‌تواندبه ساختمانهانقش ابقا کننده بدهد .

در ایجاد یک کارخانه سیمان، آنچه بیش از همه حائز اهمیت است ، مسئله وجود مواداولیه است . سنگ آهک ، سنگ گچ ، خاک رس وچند سنگ معدنی‌دیگر مواد اولیه سیمان‌را تشکیل‌میدهند. خوشبختانه این مواد اولیه در کشورما بفراوانی یافت میشود و همین امر سبب گردیده که ایران همه ساله مقادیری سیمان به‌خارج صادر کند .

کارشناسان تولید سیمان عقیده دارند که اگر میزان تولید سیمان در ایران به حدود ٦میلیون تن‌در سال برسد ،علاوه بر تامین‌مصارف داخلی می‌توانیم‌بازارهای صادراتی عمده‌ای نیز برای آن پیدا کنیم .

ایران سیمان را میشناسد !

پیش از سال ۱۳۰۸ ، معماران ایرانی مستحکم ترین بناهارا با «ساروج» میساختند ومصرف‌سیمان در کشور بقدری ناچیز بـود که می‌توان گفت مصرف آن جنبه تفننی داشت و چون کیلوکیلو فروخته میشد بالطبع کمتر کسی‌با آن آشنائی داشت .

در سال ۱۳۱۰ که نهضت عمران و آبادانی‌ایران‌به‌اراده اعلیحضرت رضا شاه‌کبیر آغاز شد و احداث راه آهن سرتاسری مورد توجه قرار گرفت،نخستین کارخانه‌سیمان توسط دانمارکی ها در شهر ری نصب شد ودر سال ۱۳۱۲ مورد بهره‌برداری قرار گرفت .

به محض روشن شدن اهمیت و ارزش سیمان درامور ساختمانی بخش خصوصی گام پیش گذاشت و کارخانجات مختلف سیمان در نقاط مختلف آغاز بکار کرد .

برای نشان دادن رشد میزان مصرف سیمان کافی است اشاره کنیم که پیش از احداث راه آهن سرتاسری مصرف سیمان در ایران به یکصدتن نمیرسید ، در حالیکه در سال ۱۳۲۵ رقم ۳۱۰۰ تن سیمان مصرفی رقم چشمگیری در مصرف سیمان بود .

ده سال بعداین رقم به ۲۵۰هزار تن‌درسال‌ودرسال ۱۳٤٤بیک‌میلیون و ۲۰۰ هزار تن بالغ گردید

ادامه دارد

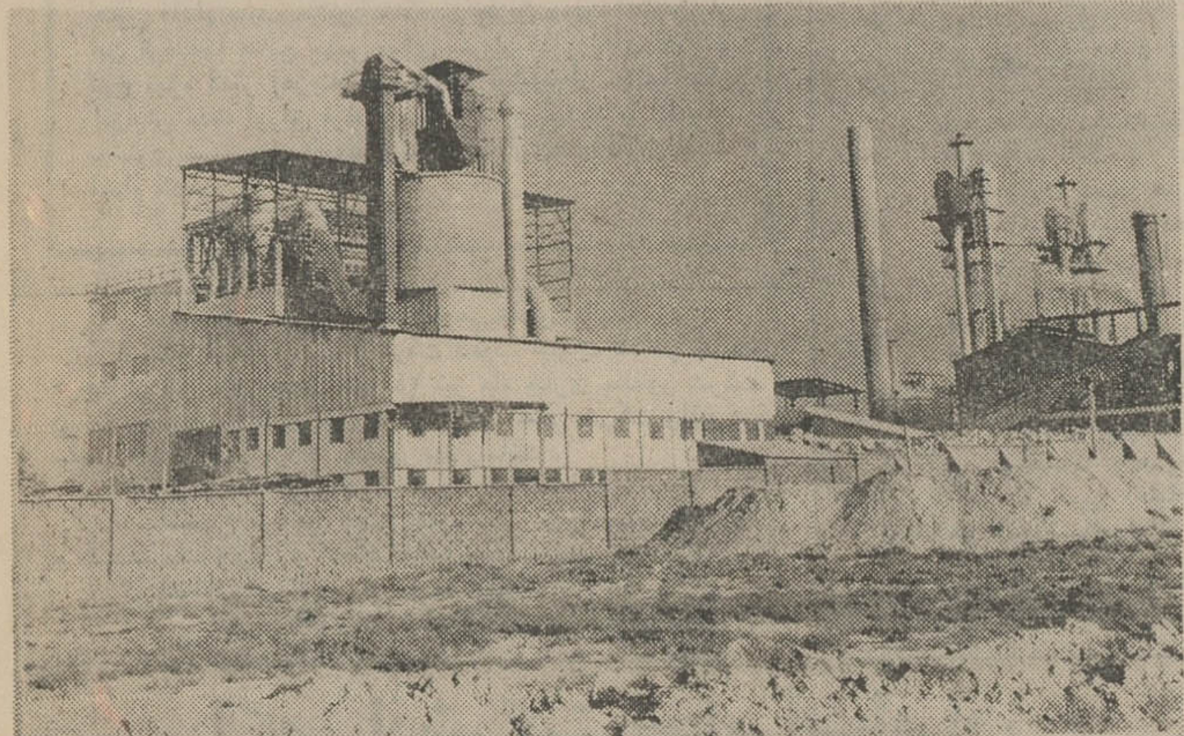

★ در کارخانه سیمان فارس که اینک بصورت یک مجتمع بزرگ صنعتی درآمده است ، یک کارخانه گچ‌سازی نیز مشغول بکار است که برای اولین‌بار پودر گچ را بصورت یک پدیده صنعتی به بازار ایران و سایر کشورها میفرستند .

استخر شنای خانوادگی

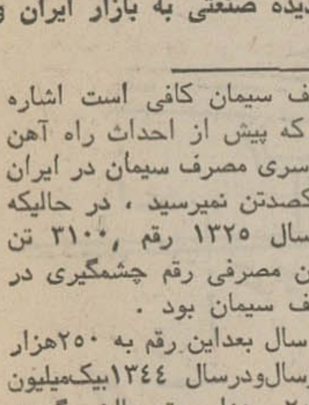

اخگر

زیر نظر ماهرخ شیرازیان مربی ورزش دبیرستانها
تعلیم شنا توسط : ایرج رمضانی قهرمان شنا

سرسره آبی مارپیچی Curved slide
دایو و ترامپ Dive-o-Tramp
تاب ـ سالن پینگ‌پنگ

در محل دبیرستان اخگر اول امیرآباد شماره ۱۱٦ تلفن ٤۱۳٦۲ برای دانشجویان و دانش آموزان بلیط مخصوص در نظر گرفته شده است .

دیگ زودپز سِب
SEB

تنها دیگ زودپز استاندارد شده

وزیر دادگستری درمراسم افتتاح کنفرانس عالی قضائی اعلام کرد:

مردم را تا قیامت نمی‌توان بانتظار معجزه نگهداشت

بدون محافظه کاری باید تشریفات زائد رادور ریخت ومسائل رامتناسب بازمان وخواست جامعه امروز حل کرد

در کنفرانس عالی قضائی که روز شنبه گذشته با حضور آقای هویدا نخست وزیر در کاخ دادگستری افتتاح شد، آقای صادق احمدی وزیر دادگستری نطقی ایراد کرد که قسمت‌هائی از آن در همانروز درج شد. اماز آنجا که بیانات وزیر دادگستری از نظر آشنائی مردم به مشکلات دادگستری، اقداماتی که برای تسریع در کار مردم انجام شده حائز اهمیت است، متن این نطق در زیر بنظر خوانندگان محترم میرسد:

جناب آقای نخست وزیر. جناب آقای رئیس، حضار محترم بدوا لازم میدانم از ابراز عنایتی که فرموده و با حضور خود در این مجلس ما را مفتخر فرموده‌اید سپاسگزاری کنم جناب آقای نخست وزیر. جنابعالی بمناسبت کار مهم و پر مسئولیتی که بعهده دارید بمناسبت خلق نیکو و طبع کریم وبیان گرم و دلنشینی که دارید لااقل هر هفته کنفرانسی را می گشائید یا سمیناری را افتتاح می کنید. و در مجالس متعددی حاضر می شوید و مطالبی بیان می‌دارید که این مطالب هم امیدبخش است هم‌روشنگر وضع‌سیاسی، اقتصادی واجتماعی کشور عزیز ما است. که خوشبختانه تحت توجهات و رهبریهای خردمندانه شهریار مفخم ما وبا تلاش و کوشش شبانه‌روزی جنابعالی روز بروز قدمهای سریعتری بطرف ترقی و تعالی برمیدارد و میرود که بخواست خداوند توانا بزودی دروازه های تمدن بزرك را بروی خود بگشاید: جنابعالی در مجالسی که شرکت می کنید مطالب رسمی با جمله پردازی‌های ادیبانه وبا عبارات مسجع و مقفا زیاد می شنوید اجازه بدهید من امروز این رویه را که واقعا جنابعالی بخصوص و شاید هم ما از آن خسته شده‌ایم کنار بگذارم بدون پیرایه و با کمال سادگی از طرف خود و همکاران قضائی واداریم بجنابعالی عرض کنم بخانه ما خوش آمدید مقدمتان راگرامی میداریم‌وبرای‌جنابعالی سلامتی و موفقیت بیشتر آرزو می کنیم.

تظاهر ولفاظی نمی‌کنیم

جناب آقای نخست‌وزیر من‌از جنابعالی تقاضا نکرده‌ام‌به‌اینجا تشریف بیاورید تابایك سلسله تظاهرات و لفاظی و خودنمائی‌به استحضارتان برسانم خاطر مبارك آسوده باشد مشکلات دادگستری را حل کرده‌ام برای من مدال بفرستید و نشان تقاضا کنید یا بعکس کوهی از مشکلات را در مقابلتان مجسم کنم و حل آنها را موکول به گرفتن اختیار بیشتر و یا پول زیادتر کنم.

البته شاید ظرف همین مدت کوتاه خیلی کار های بنیانی در دادگستری انجام شده باشد که اثرات بعضی از آنها سال ها بعد معلوم می شود ولی این کار ها در مقابل آنچه باید بشود گاهی است از کوه، دادگستری باید طوری مجهز و مهذب بشود و بقسمی عمل کند که هیچ متنفذ و صاحب قدرت ویاذیحقی ویا مجرمی نتواند ولازم نداند برای بکرسی نشاندن حرفش برای فرار از مجازات یا برای احقاق حقش فرقی نمی کند اعمال نفوذکند ما با عمل خود باید این‌روحیه را در مردم ایجاد کنیم که دادگستری رابا این‌خصوصیات بشناسند والاباحرف وکنفرانس و سمینار و تظاهردر مردم‌ایمان بوجود نخواهد آمد.

ما پس از یك سلسله بررسی های مقدماتی که از چند ماه قبل شروع شده است‌اینك‌دور یکدیگر جمع شده‌ایم تامسائل مختلف دادگستری را با هم در میان بگذاریم بحث و تبادل نظر و تعاطی افکار کنیم و بگوئیم چه باید بکنیم و چه نباید بکنیم تا دادگستری‌وظیفه اصلی خود را که تامین‌عدالت قضائی یعنی حفظ و حراست ضوابط حاکم بروابط افراد و صیانت از حیثیت انسانی است بتواند درست و منطبق‌باخواست جامعه مترقی و متحول امروز، انجام دهد و نزد ملت ایران و شاهنشاه بزرك خود مباهی و سربلند باشد.

از جنابعالی استدعا کردم تشریف فرما شوید و باحضور خود بتجمع ما که بدین منظور گرد هم آمده‌ایم رونق‌بیشتری بخشید و با مطالب پر مغز و امیدوار کننده خود مارا درحل مشکلات یاری و مدد فرمائید ونیروی کار بیشتری بما بخشید امیدوارم مطالبی راکه بیان می کنم واجد هیچیك‌ازدو جنبه‌ای که در ابتدای عرایضم عرض کردم نباشد.

مملکت آزمایشگاه نیست

من همیشه معتقد بوده وهستم که ما اینقدر فرصت نداریم که اجازه دهیم مدیران ماطبق نظر وسلیقه خودشان که بهر حال خالی از عیب و اشتباه و گاهی غرض شخصی نخواهد بود مملکت‌را آزمایشگاه‌نظرات سطحی و نامسنجیده خود قرار دهند و با تکرار اشتباهات‌وقت خود و کشور را تلف کنند، بهمین علت است که معتقدم در امور بایستی مشورت کرد و از نظرات صائب صاحب نظران پرتجربه و عالم استفاده کرد تا اشتباهات تکرار نشود ونتایج اقداماتی که بعمل می‌آید و تصمیماتی که اتخاذ می شود مطلوب‌ترو مفیدترباشد تشکیل این کنفرانس در واقع در اجرای همین نظر بوده است:

در اوایل اسفندماه ۱۳۵۰ به همکارانم‌دراستانها نوشتم‌راجع بتشکیلات حوزه قضائی خود و بتناسب هر قسمت با حجم کار موجود و آتی و مشکلات ناشی از روش ها و تشریفات اداری وارزیابی بیشتر عوامل موجود بمنظور حداکثر بهره گیری‌از آنها مطالعات لازم بعمل‌آورندتا با آمادگی بیشتری در این کنفرانس شرکت کنند.

تردیدی نیست که ما در دادگستری مسائل قابل‌بررسی و بابیان دیگر مشکلات‌زیادی داریم. مسائل مربوط به عدم تناسب بعضی قوانین و مقررات باموازین علمی امروز وخواست جامعه امروز ما مسائل مربوط به عدم تناسب حجم کار با تشکیلات و عوامل انسانی موجود در دادگستری. مسائل مربوط باشنانبودن اکثر مردم بحقوق و تکالیف خود مسائل مربوط‌به وابستگان‌دادگستری. مسائل‌مربوط بروشهای‌نامتناسب غلط و پر تشریفات. مسائل مربوط‌به‌نواقص مدیریت‌صحیح مسائل مربوط به رفتار وبرخورد با مراجعین دادگستری.

مسائل مربوط‌باستفاده ازتکنولوژی نوین در انجام وظایف متعدد و متنوعی که بعهده داریم.

مسائل مربوط بعلل ازدیاد بعضی از جرایم وپیش‌گیری از وقوع‌جرم ورفتارباجرمین‌زندانی یامحکومینی که مدت زندانیشان سپری میشودو باجتماع برمیگردند.

انتظار معجزه تا روز قیامت

این مسائل را همه باید دقیقا بررسی کرد بعضی از آنها با یک برنامه کوتاه مدت قابل حل است. بعضی احتیاج بیک برنامه بلندمدت دارد و برخی شاید هیچوقت بطور کامل قابل حل نباشد کما اینکه‌در خیلی از کشورهای راقیه دنیا دادگستری با این مشکلات دست بگریبان استو همیشه وجودداشته و خواهد داشت.

اما بهرحال ما نمیتوانیم مرتبا دم از مشکلات بزنیم وقتی مشکل تشخیص شد باید تا آنجا که‌ممکن است در مقام رفع آن برآمد مردم را که نمیشود تا روز قیامت‌بانتظار معجزه نگهداشت.بدون دادگستری خوب که برنامه‌های عظیم اقتصادی و صنعتی و اجتماعی به‌ثمرنمیرسد بدون عدالت قضائی که جامعه متمدن و مترقی نخواهیم داشت.

آنروز که افتخار عضویت دردولت وخدمتگزاری بیشتری بشاهنشاه و کشور عزیزمان نصیبم شد بخوبی واقف بودم که ما خیلی کار در دادگستری داریم که باید انجام بدهیم. واقف بودم که نه قاضی از وضع‌کار وزندگی خود راضی‌است نه کارمند نه‌وکیل نه کارشناس نه ضابطین دادگستری و نه مردم که این دستگاه برای آنها بوجودآمده البته همه را نمیشود راضی کرد آنهم از دادگستری که طبع کارش ناراضی تراشی است.

فکر کردم اگر من وهمکارانم‌موفق شویم.

۱ـ کاری کنیم که چرخ این دستگاه بنحوی بچرخد که برای یک دعوای حقوقی یا جزائی‌مردم مدتها بلاتکلیف و سرگردان نباشند ودر یک فاصله متناسب تکلیفشان نفیا یا اثباتا تعیین شود.

۲ـ قوانین‌مان را متناسب بازمان وخواست جامعه امروز و متکی بر موازین علمی اصلاح کنیم.

۳ـ روشهای‌ناصحیح وپرتشریفات زائد را دوربریزیم و از کاغذ پرانی وتمرکز امور در تهران جلوگیری کنیم و بمسئولین سازمانها‌اختیار بدهیم واز آنها مسئولیت بخواهیم:

۴ـ برای اخذ نتیجه بهتر و سریعتر ودقیقتر و علمی‌تر در انجام بعضی از وظایف خود با استفاده از تکنولوژی نوین از ماشین‌استفاده کنیم.

۵ـ مردم را تاآنجا که ممکن است بحقوق‌وتکالیف‌خودو کاردادگستری آشنا کنیم.

۶ـ مسئله پیشگیری از جرم را بعنوان یک مسئله خیلی جدی و علمی باهمکاری سازمانهای ذیربط دقیقا مورد بررسی و اقدام قرار دهیم.

۷ـ افراد خاطی و گناهکار رابه موقع و برحسب‌مورد تنبیه یا متنبه واصلاح وارشاد کنیم.

۸ـ با صمیمیت و تفاهم بیشتری باوکلای دادگستری و ضابطین و کارشناسان دادگستری همکاری کنیم.

۹ـ سطح دانش کارکنان قضائی واداری دادگستری را بالاتر ببریم ومدیران خوب تربیت کنیم.

۱۰ـ تکلیف کسانی راکه‌بی‌جهت در مظان اتهام قرار میگیرند قبل از اینکه حیثیتشان ملعبه دست مغرضین شود روشن کنیم وضمن رفع اتهام وصیانت از حیثیت و شرف افراد مغرضین و مفتریان‌را شدیدا تنبیه نمائیم.

۱۱ـ آن‌عده‌ازکارکنان دادگستری راکه بلحاظ زیادی کار یامشکلات دیگر اداری یا خانوادگی حوصله ندارند بنحو شایسته و توام بـا دلسوزی وراهنمائی با مراجعین روبرو شوند براه راست هدایت کنیم. واگر امکان اصلاح آنهانباشد دستشان را از کارهای حساس کوتاه نمائیم

۱۲ـ تبعیض را در نقل وانتقالات وانتصابات وترفیعات و استفاده از مزایا از بین ببریم.

۱۳ـ با تشکیل یک بازرسی قوی ومطلع ودلسوز مستمرا کارکارکنان دادگستری را کنترل کنیم وافراد زحمتکش وصحیح‌العمل را بموقع تشویق و کارمندان نالایق وناسالم را از کارهای حساس برکنار کنیم.

۱۴ـ از عوامل قضائی واداری موجود که متاسفانه تناسبی باحجم کار ندارند باتشویق وترغیب وکمک مادی و معنوی بهره‌گیری بیشتری در جهت‌سبک کردن‌بار دادگستری بکنیم.

نقل وانتقال در دادگستری

مسلما انقلاب اداری که یکی از اصول اساسی و اصلاحات‌مملکت است و مورد توجه خاص رهبر خردمند ما است بمعنای واقعی کلمه دردادگستری تحقق پیدامیکند وعدالتخانه مفهوم واقعی خود را بدست خواهد آورد.

برای رسیدن باین هدفها از اول یک سلسله اقدامات‌لازم شروع‌شد. قبل از هرکار برای اینکه امر انتصابات‌و نقل و انتقالات ازصورت تصمیم‌گیری فردی واعمال سلیقه شخصی خارج شود و برمبنای صحیح واصولی استوار شود از هیئت عمومی دیوانعالی کشورتقاضا کردم ازبین خود سه نفر راانتخاب کنند. آنها باکمال حسن نیت صمیمانه همکاری کردند و سه نفر از روسای شعب دیوانعالی کشور راکه خوشبختانه بمناسبت خدمات صادقانه خود وجهه زیادی در دادگستری دارند انتخاب ومعرفی کردند. از رئیس شورایعالی‌اداری که خود از مستشاران دیوانعالی کشور هستند و عمری را در دادگستری با بیطرفی‌و صداقت‌تمام خدمت کرده‌اند و بمناسبت اینکه چندین سال سمت معاونت‌اداری‌این وزارتخانه را داشته‌اند باحوال قضات وکارکنان‌دادگستری آشنائی ووقوف کامل دارند نیز تقاضاکردم، عضویت این شورایعالی را قبول کنند خوشبختانه ایشانهم بمناسبت علاقه‌ای که بدادگستری دارنـد صمیمانه پذیرفتند این هیئت چهار نفری‌بمعیت‌معاون اداری‌دادگستری که از قضات نیکنام وکاربر ومطلع دادگستری است شورائی راتشکیل دادند و اینک هیچ نقل وانتقالی بدون جلب نظر مشورتی این‌شورا انجام نمیشود. بمناسبت سوء تفاهماتی که‌راجع بکار شورا برای عده‌ای پیدا شده ضروری میدانم. توضیح مختصری در این مورد بدهم متاسفانه بعضی ها تصور میکنند این شورا یك سازمان صوری و آلت فعل است و هرچه وزیر بخواهد به آنها دیکته میکند وانها بدون‌چون و چرا صحه میگذارند می شنوم که بعضی ها میگویند شورا یعنی معاون اداری هرچه او بخواهد عملی میشود. بعضی‌ها میگویند اساسا شورا یعنی چه مگر میشود وزیری اختیار را از خود سلب کند و بدست عده‌ای که مسئولیت مستقیمی ندارند بسپارد.

خوب اینها مطالبی است که گفته میشود ولی من بصراحت عرض میکنم که هیچیك از این مطالب درست نیست و اینرا میگویم تا همه قضات در اقصی نقاط کشور نیز مطلع شوند که در حال حاضر نقل و انتقالات قضات بطور کلی بدون جلب نظر مشورتی شورا انجام نمی شود البته این قانون نیست که مرا مکلف کرده باشد بدون جلب نظراین‌شورا هیچ تصمیمی اتخاذ نکنم، این خود من‌هستم که معتقدم بلحاظ اثرات فوق‌ـ العاده‌ای که‌یك انتصاب بجا یا نابجا خواهد گذارد، باید دقت بیشتری بشود و این کاریست که امروز میشود هر تقاضائی که برای تغییر سمت یا نقل و انتقالی میرسد یا هر فردی ما که مقتضی تشخیص میشودتغییر و تبدیلی پیدا کند سوابق کارش بشورا فرستاده میشود شورا با حوصله تمام سوابق را بررسی میکند به نظرات روسای سابق ولاحق آن فرد و نظرات هیئت های بازرسی مراجعه میکند و نظر خود را اعلام میدارد البته این نظر یك نظر مشورتی است و بهیچوجه مرا ملزم بانجام آن نمیکند من بنابااختیار ومسئولیتی که دارم میتوانم اگر امکان انجام نظر شورا فراهم نباشد آنرا متوقف‌سازم‌ولی خوشبختانه در طی این مدت این موردخیلی کم پیش آمده خوشبختانه در هیچ موردی غرض و نظرشخصی اعمال نشده عده‌ای اظهارمیکنند طرح موضوع در شورا موجب کندی اتخاذ تصمیم میشودبرای روشن شدن ذهن این عده باید عرض کنم چنین چیزی نیست شورا هفته‌ای دو بـار از ساعت ٤ تا ۸ و گاهی ۹ بعداز ظهر تشکیل است و نسبت بخیلی از تقاضا ها بررسی میکند ونظر میدهد ولی با چهارصد تقاضای انتقال به تهران یا ترفیع مقام چه میشود کرد مگر امکان‌دارد این عده و حتی ثلث این عده را ما در تهران یا اطراف آن کار بدهیم این غیر ممکن است مگر امکان دارد به تمام‌قضات‌به تناسب سنین خدمت یا رتبه‌آنها مقام بالاداد اگر اینطور باشد باید لااقل سیصد نفر قاضی را بدیوانعالی کشور بفرستیم اینها که ممکن نیست پس لاعلاج‌این تقاضا ها میماند برای فرصت مناسب اگر باینها فوری جواب منفی بدهیم ناراضی و عصبانی‌و دلسرد میشوند اگر بخواهیم مستدلا جواب بدهیم که برای هر یك باید یك مثنوی دلیل بیاوریم بهرحال چه جواب‌بدهیم چه ندهیم کسی که توقعش‌انجام نمیشود ناراضـی خواهد شد امیدوارم خداوند بهمه این‌قدرت معنوی را عنایت بکند که این عـدم رضایت ها در نحوه انجام وظیفه‌شان بی تاثیر باشد.

ترمیم مزایای‌قضات

قدم دیگری که درطریق رفـع تبعیض برداشته شد و بحمداله در سایه مرحمت شاهنشاه و با عنایت خاص جناب آقای نخست وزیر به نتیجه مطلوب رسید موضوع ترمیم مزایای قضات‌بود من وظیفه خود میدانم از جناب آقای‌هویدا، بالاخص‌سپاسگزاری کنم. پرداخت مزایا هیچ‌ضابطه اصولی نداشت به بعضی مبلغی بعنوان پاداش مستمر پرداخت میشد و باکثریت چیزی داده نمیشد به تعدادی اضافه کار مقطوع میدادند و به بقیه نمی پرداختند. با اجرای آئین‌نامه اخیر هر قاضی میداند به‌تناسب مقامی که دارد در صورتیکه در طریق‌سبك کردن‌باردادگستری قدمی بردارد، بدون هیچگونه تشبثی ازحداکثرمزایابرخوردار خواهد بود.

شاید بعضی ها که در گذشته از مزایای متعددی استفاده می کردندمبلغ قابل‌توجهی‌برایشان اضافه نشد، اما باکثریت کمك شد و مهم اینستکه تبعیض از بین رفت‌وتبعیض همان چیزیست که روح صمیمیت و دلسوزی و انجام وظیفه صحیح وبیطرفانه را میکشد من هنوز نتوانسته‌ام بهمکاران اداری خود که حقا اکثرشان زحمت فوق‌العاده‌می کشند و با صمیمیت و درستی انجام وظیفه میکنند کمك قابل توجهی بکنم قدمهای کوچکی‌در حد امکان برداشته شده‌انشاءاله با اجرای مرحله دوم قانون استخدام آنها هم وضع‌بهتر و مناسب تری پیداخواهند کرد.

اصلاح قوانین

قوانین ما غالبا متناسب‌مقتضیات جامعه مترقی امروز ما نیستند شنیده میشود که بعضی ها ایراد میگیرند که چرا قوانین را هر روز دست می‌زنید، قوانین خوبند نباید هرروز اصلاح شوند این مجریان هستند که خوب نیستند من قبول دارم که قانون هرچقدر خوب و متناسب‌باشد اگر مجری خوب نباشد نتیجه از آن گرفته نمیشود ولی‌قبول ندارم که قوانین‌را نبایداصلاح کرد مایک‌جامعه متحول ومترقی هستیم و باید قوانین مامتناسب با تحولات فکری و اجتماعی و اقتصادی تغییر کند البته این نکته را باید اضافه کنم که به خلاف بعضی ها معتقد نیستم الگوهای خارجی هرقدر هم که متکی بر موازین علمی ونظرات علمای حقوق باشد عینا برای‌ما قابل تقلید باشد ما کشوری هستیم با خصوصیات مخصوص به خودمان از لحاظ دین ـ مذهب ـ آداب ـ سنن ـعقاید اجتماعی‌ـ موازین‌اخلاقی وخیلی خصوصیات دیگر بنابرایـن قوانین‌مان نیز در عین حال که نباید از موازین علمی بی‌بهره باشد باید با خصوصیات و روحیات‌مردم و باآداب و سنن ما تطبیق کند تا در اجراء مواجه با مشکل همچنانکه‌غالبا شده و میشویم نشویم بهر حال با حفظ این نظرات هم اکنون لوایح چندی در دست مطالعه و بررسی و تصویب کمیسیون هـای دادگستری مجلسین است چند لایحه‌دیگر بزودی تقدیم‌میشود وکمیسیونهای مـامور بررسی قوانین و تهیه لوایح اصلاحی مشغول بررسی هستند. کاراصلاح قوانین کار ساده‌ای نیست بعضی ها ایراد میگیرند که چرا کند پیش‌می رویم، خوب طبع کار اقتضای بررسی بیشتر و وقت و مطالعه کافی داردااصلاح قانون‌مجازات یا قانون آئین دادرسی مدنی یا کیفری، کاری نیست کـه بشود ظرف دو سه‌ماه آنرا تمام کرد بخصوص اینکه دیدافراد در اصلاح قوانین خیلی‌متفاوت است من لایحه اصلاح قانون مجازات را که تقدیم مجلس کردم از لحاظ اهمیـت آن نسخی از آنرا برای اساتید دانشگاه وکلای دادگستـری قضات و صاحب‌نظران دیگر فرستادم تا اگر نظری داشتـه باشند اعلام کنند تا در موقع بررسی لایحه در کمیسیون مجلسین مورد امعان نظر قرار گیرد عده‌ای از نظراتشانرا اعلام فرموده‌اند از آنها سپاسگزارم که زحمت مطالعه‌لایحه واظهار نظر را تقبل کرده‌اند و علاقه نشان داده‌اند اما همانطور که عرض کردم‌دیدها خیلی‌متفاوت است یکی‌اظهارنظر کرده‌لایحه انقلابی نیست و فورمول های سابق تغییر عمده‌ای نکرده‌یکی گفته اختیار قاضی‌محدود شده یکی اظهار عقیده نموده‌مجازات حبس رابابد از بین برددیگری نظر داده مجازات را بایدتشدید کرد اساسا بعضی ها توجه نکرده‌اند که این لایحه فقط مربوط به مقررات جزای‌عمومی است و ما هنوز کار بررسی لایحه اصلاح جزای اختصاصی را تمام نکرده‌ایم. به هرحال از لطف‌همه متشکرم ولی‌همانطور که عرض کردم قوانین ماباید متناسب با اجتماع ما باشد مسئله واجداهمیت دیگراصلاح روشهای نادرست و یا پرپیچو خم و توام با تشریفات فعلی است مسلما اصلاح روش ها تاثیر بسزائی در کارآئـی دستگاهها دارد ماخیلی ازروش های بنظر خودمان غلط و دست و پاگیر را تغییر داده‌ایم ما امروز تا آنجاکه امکان داشته است با تمرکز امور در تهران مبارزه کرده‌ایم اختیار نقل‌و انتقال کارمندان در سطح استان اختیار دادن مرخصی و معذوریت بکارکنان دادگستری ها در سطح استان و اختیار بازرسی و سرکشی‌هـای مرتب در سطح استان اختیار دادن ماموریت به‌قضات و کارمندان در سطح استان هم‌اکنون به روسای دادگستری ها داده‌شد و احتیاجی به کسب اجازه از مرکز و مکاتبه و نامه‌پرانی ندارد ولی‌یکی‌از کارهای‌اساسی این کنفرانس‌این‌خواهد بودکه بمابگویداین کارها تاچه‌حدمفید بوده و تا چه حد باید به آن توسعه داد چه روشهائی‌را باید تغییر داد وچه روشهائی رابابد جانشین روشهای کهنه امروز کرد تا مردم زودترو بهترنتیجه بگیرند.

وزیر دادگستری هنگام ایراد نطق در کنفرانس عالی قضائی اعضای هیئت رئیسه کنفرانس نیز در سمت چپ عکس دیده‌می‌شوند

من نمی‌خواهم بایك سلسله تظاهرات ولفاظی بگویم مشکلات دادگستری را حل کرده‌ام و یا برای حل آنها اختیار وپول بیشتر میخواهم

مردم را برای یك دعوای حقوقی یا جزائی نباید مدتها بلاتکلیف و سر گردان نگهداشت

قانون هر چقدر خوب و متناسب باشد اگر مجری خوب نباشد، نتیجه‌ای از آن گرفته نمیشود

تشریفات زائد را دور بریزید

ما بهرحال نمیتوانیم با ادامه روشهای غلط وقت خود ومردم و مملکت را تلف کنیم‌بدیهی است بعضی از تشریفات را ما نمیتوانیم چه در کار قضائی و چه در کاراداری یکباره دور بریزیم تشریفات ضروری و مفید را که لازمه کار درست و ثمربخش و خالی از عیب‌است باید حفظ کردو اگر اصلاحی لازم دارد آنر اصلاح کرد ولی تشریفات دست و پاگیر و بی ثمر و متلف وقت را باید با جرائت و جسارت دور بریزیم ما باید تعارفات و مجامله‌کاری بدری بهر جهت را کنار‌بگذاریم اگر کسی حق دارد حقش را بدهیم اگر هم ندارد قاطـع و صریح و بی پرده باو بگوئیم حق نداری من میدانم چون‌همه مراجعین دادگستری خود را ذیحق میدانند خیلی سخت‌است بکسی بگوئیم حق نداری و بعضی شاید بهمین علت کار ها را دست بدست میکنند واز امروزبفردا میاندازیدشایدمرور زمان مشکلات را حل کند و طرفین‌بنحوی‌بایکدیگرکنار بیایند. ولی این درست‌نیست‌دادگستری دکان بقالی‌وعطاری وفروشگاهی نیست که‌بر سردر خودبنویسید حق با مشتری است.. مشتریان دادگستری اصحاب دعوی‌هستند که یکیشان حق دارد و یکی ندارد آنکس که حق دارد و میتواند حق خود را ثابت کند باید حقش را داد و آن کسی که حق ندارد یا دلائلی برای اثبات ادعای‌خودندارد‌باید بطور قاطع باو پاسخ دادتادنبال کارش برود. معروف است که می‌ـ گویند سیلی نقد بهتر از حلوای نسیه است، خیلی از مراجعین دادگستری محکومیت بموقع خود را بهتر از حاکمیت بیموقع میدانند شاید یکی از گرفتاریهای دادگستری ومردم این باشد که مراجعین اکثرا آشنا بقوانین‌و مقررات وحقوق و تکالیف خود نیستند و همین عدم آشنائی موجب میشود که اکثرا خود را ذیحق میدانند و اگر محکوم شدند یا تقصیر را بگردن قاضی بیاندازند یا بگردن وکیل‌ماباید کاری‌کنیم تا آنجا که امکان داشته‌باشد مردم بحقوق و تکالیف خودشان آشنا شوند تا بکار دادگستری ایمان بیشتری پیدا کنند.

اگر مردم ایمان نداشته باشند

اگر مردم بقاضی و کار دادگستری ایمان نداشته‌باشند بقول معروف‌این‌قافله‌تابحشرلنك است همانطور که در مقدمه عرایضم عرض کردم یکی از وظائف مهم دادگستری‌صیانت از حیثیت و شرف افراد است اگر افراد از تعرض مفتریان که بدون مستند و دلیل حیثیت و عرض و شرف اشخاص بی‌ـ گناه را لکه دار میسازند‌مصون نباشند بقول معروف سنك روی سنك بند نمیشود در چنین اجتماعی استعداد ها قریحه ها‌ـ سرمایه های مادی و معنوی ضایع و تباه میگردد درچنین محیطی افراد بصورت عناصری منفی باف و بی تفاوت در می آیند شجاعت و قاطعیت واعتماد به نفس جای خود را بدروغ وریا می سپارد.

متهمی که مجازاتش جزای نقدیست نباید بزندان فرستاده شود

شایعات اساس قضاوت‌افراد قرار میگیرد و با این ترتیب هرکس علاقمند به‌حفظ حیثت خود باشد از قبول مسئولیت سرباز میزند و این دادگستری است که بایستی بمغرضین بفهماند که نمیتوانند با یك نامه بی امضاء دادگستری را آلت دست خود قرار دهند و با حیثیت افراد صحیح‌العمل و قاطع و کار برو شجاع بازی کنند. مفتریان‌وناشرین‌اکاذیب باید شدیدا تعقیب و تنبیه‌شوند تا دادگستری را محیط‌مساعدی برای اجرای اعمال پلید خود ندانند.

دادگستری باید طوری مجهز شود که هیچ متنفذ و صاحب قدرت لازم نداند اعمال نفوذ کند

زندانی شدن متهم

یکی از مسائلی‌که دراجرای همین نظر ضرورت دارد مورد توجه خاص قرار بگیرد‌مسئله زندانی شدن افرادی است‌که‌به عنوان متهم‌بدادگستری می‌آیند این افراد بهر حال متهم‌هستند و هنوز جرمشان ثابت نشده‌چه بسا بی تقصیر باشند یا اگر هم‌مقصرتشخیص‌داده‌شوندجرمشان و مجازاتشان اینقدر مهم وزیاد نباشد که ضرورت داشته باشد بزندان روانه شوند باید فکری کرد که اولا تا آنجا که‌امکان دارد تکلیف این نوع متهمین فوری تعیین شود برای جرمی که مجازاتش جزای نقدی یا حبس قابل خریداری است‌نباید متهم بموجب قرارتامین‌بازپرسی مدتی در زندان بماند دراینگونه موارد اگر امکان نداشته باشد تکلیف متهم در اسرع وقت تعیین شود حتی المقدور باید باخذ تامین التزام اکتفا کرد.

میدانم الان بعضی از قضات نزد خود می گویند این کار چند اشکال دارد یکی این که هویتی که متهم برای خود تعیین می کند همیشه صحیح نیست ثانیا محل اقامت درست اعلام نمی شود ثالثا محل‌اقامت بسادگی قابل تغییراست و بالنتیجه احضار متهم واجرای حکم دچار اشکال خواهد شد از همه اینها مهمتر چون‌زیان دیده از جرم غالبا مجازات را همان قرار تامین بازپرسی و اقدامات اولیه قضائی میداند از آزادی متهم ناراضی می شود و سروصدا راه میاندازد و در مقام شکایت بر می آید اینها همه بجای خود از مسائلی‌است که درخور اهمیت و قابل‌بررسی است و راه‌حلهائی هم داردهمین موضوع صدور کارت‌شناسائی برای افراد که حاوی تمام خصوصیات بالاخص محل اقامت وحتی اثر انگشت و گروه‌خون باشد و مثل گواهی نامه رانندگی افراد مکلف باشندآن را همیشه همراه داشته‌باشند شاید خیلی از کار ها را حل کند

من معتقد باین موضوع هستم و معتقدم این کار ها در همین حال که در بادی امر کوچك بنظر میرسد دارای اثرات‌قابل توجهی است بخاطر دارم روزی راجع باین موضوعات با یکی از قضـات دادگستری مذاکره و بحث می کردیم نظر ایشان این بوده که با نظرات جدیدی که راجع به آزادی افراد ازهر حیث وجود دارد مردم را نمی شود مکلف کرد هویت و محل اقامت خود را بگویند و افراد حق دارند جوابی‌دراین‌خصوص به پلیس‌وقاضی ندهند متاسفانه من با این تئوریها که جنبه عملی و مفید آن فوق‌العاده ضعیف است وبا خصوصیات ما بهیچوجه تطبیق نمی کند زیاد موافق نیستم و شاید جانداشته باشد در این مجلس بیش از این مقوله صحبتی بکنم‌همینقدر عرض می کنم این کار کمال ضرورت را دارد وفوایدزیادی برآن مترتب خواهد بود.

صادق احمدی وزیر دادگستری

البته ما در عین حال که‌وظیفه داریم از حیث افرادی که بی جهت در مظان اتهام قرار می گیرند دفاع کنیم در عین حال باید با عمل قاطع و بموقع خود این روحیه را در بزهکاران بخصوص افراد ناسالمی که در سازمانهای دولتی یا وابسته بدولت وجوددارند وخوشبختانه تعدادشان زیاد نیست بوجود بیاوریم که عمل ناصوابشان‌بی کیفر نخواهد ماند مسلما هیچ جامعه‌ای با هر طرز فکری که داشته باشد موافق بزهکاری و قانون شکنی وبی نظمی نیست اختلافی که ممکن است وجود داشته باشد در نحوه‌پیش‌گیری از ارتکاب جرم است در نحوه بکیفر رسانیدن مجرم است در نحوه مراقبت بعد ازاجرای‌کیفر است اینها مسائلی هستند که همیشه مورد نظر علمای علم حقوق‌بوده استو نظرات‌مختلفی در این خصوص ابراز شده‌ولی هیچ نظریه‌ای‌نگفته است مجرم را باید بحال خود رها کرد تا هرکار دلش می خواهد بکند.

بدون رعایت محافظه کاری

من مطالب زیادی دارم که با همکارانم باید در میان بگذارم طرح این مسائل در این جلسه مسلما خارج از حوصله مجلس خواهد بود بخصوص این که‌با محدود بودن مدت توقف جناب آقای نخست وزیر در وزارت دادگستری بهتر است من بیان این مطالب را بجلساتی که با آقایان خواهیم داشت موکول کنم. امیدوارم آقایان اعضاء کمیته ها با یك دید وسیع و آینده نگری وواقع بینی بدون رعایت محافظه‌کاری نا معقول ونامناسب بازمان و توجه به مقتضیات وخواست‌جامعه امروز ما مسائل مربوط بهر یك از کمیته های خود را عمیقا مورد بحث و تبادل نظر قراردهند و با ارائه طرق علمی و عملی و مفید و موثر ما را در اجرای سرمایه های اصلاحی خودیاری و کمك وارشاد فرمایند قبلا از این همکاریهای صمیمانه سپاسگزاری می کنم و برای همه‌کسانی که بنحوی از انحاء ودر راه ایجاد یك دادگستری نوین و مترقی که بحال جامعه امروز ما مفید تر و موثر تر باشد بافکر خود با قلم خود و باعمل خود قدمهائی در این راه بر میدارند آرزوی موفقیت بیشتری را مینمایم. در خاتمه عرایضم بار دیگر از توجهات واظهار محبت های فوق‌العاده جناب آقای نخست وزیر نسبت بدادگستری تشکر می کنم امیدوارم ایشان، همکارانشان و کلیه خدمتگزاران صدیق مملکت در خدمتگزاری‌صادقانه بشاهنشاه آریامهر و مردم و کشور عزیز ما موفق و موید باشند.

گزارش کامل از جریان

قرعه‌کشی ساختمان ۴ طبقه شماره یک
جایزه بانک بیمه بازرگانان

قرعه کشی ساختمان ٤ طبقه شماره یك ، جایزه بانك بیمه بازرگانان ، انجام شد و در نتیجه ، این جایزه بزرك ،بحكم قرعه نصیب یكی از اهالی‌استان گیلان گردید .

در مراسم قرعه كشی ، كه دیشب‌ازشبكه‌سراسری‌تلویزیون ملی ایران‌پخش‌شد، نمایندگان وزارت دارائی ، دادستان وبانك بیمه بازرگانان نظارت داشتند و نیز،علاوه بر گروهی‌ازدارندگان حساب پس‌انداز كه در استودیو بزرك‌تلویزیون ملی‌ایران‌مراسم قرعه‌كشی را از نزدیك می دیدند ، صد ها هزار تن از علاقمندان و صاحبان حساب پس‌انداز در شعب بانك بیمه ـ بازرگانان ، این مراسم را از طریق تلویزیون تماشا كردند.

در این‌مراسم،همچنین ،برنامه های آینده بانك اعلام گردیدو جزئیات طرح مهمی كه‌بانك بیمه بازرگانان برای كودكان و نوجوانان در نظر گرفته است ، باطلاع عموم‌رسید .

در انتظار برنده خوشبخت

مجری‌برنامه قرعه كشی،فریدون فرخزاد بود . وی درآغازمراسم، توضیحاتی به‌حاضران‌دراستودیو ونیز بینندگان تلویزیون داد گفت :

« ساختمان ٤ طبقه شماره‌یك كه قرعه‌كشی آن امشب انجام میشود ،بزرگترین جایزه‌بانكی است كه از طرف بانك بیمه بازرگانان،برای‌دارندگان‌حساب پس‌انداز در شعب این بانك اختصاص یافته است و كلیه كسانی كه در هر نقطه كشورو در هر یك از شعب بانك بیمه بازرگانان ، تا پایان اسفند ماه سال ۱۳۵۰ حساب پس‌انداز باز كرده‌اند ، حتی با موجودی۱۰۰ تومان و بدون قید و شرط در این قرعه‌كشی شركت داده می شوند . »

فرخزاد افزود : « بنابراین ، برنده خوشبختی كه امشب در این مراسم ، بحكم قرعه تعیین میشود ، حتی اگر فقط ۱۰۰ تومان در حساب پس‌انداز خود موجودی داشته‌باشد ، ساختمان ٤ طبقه شماره یك ، بزرگترین جایزه تاریخ بانكها را تصاحب میكند و سندمالكیت ساختمان، بنام او خواهد شد .

فریدون فرخزاد در این موقع با خنده ، گفت :

« شایعاتی بود كه ساختمان٤ طبقه شماره یك ، مشمول طرح های شهرداری‌است قسمتی‌ازآن تخریب میشود و از این قبیل... البته ، طبیعی است اگر درباره جایزه‌ای كه از نظر ارزش و اهمیت در تاریخ جوایز بانكها بیسابقه بوده و اینقدر مورد استقبال‌قرار گرفته،شایعه‌سازی هم بشود. ولی باید گفت كه این شایعه بیشتر به‌شوخی شبیه است و كسانی كه این شایعه را ساخته‌اند ، لابد توجهی به موقعیت این‌ساختمان و محل آن نكرده‌اند و اطلاع ندارند كه خیابان پهلوی ، خیابانی نیست كه تعریض یا تخریب شود .

با این حال ، برای این‌كه‌خیال برنده خوشبختی كه امروز تعیین می شود ، از هر جهت راحت باشد ، بنده ، در این‌جا ماموریت دارم این واقعیت را باطلاع برسانم كه براساس طرحهای موجود شهرداری پایتخت ، ساختمان ٤ طبقه شماره یك مشمول هیچ طرح تخریبی نیست و بهمین شكل و صورت ، در محلی كه‌هست، خواهد بود و انشاءالله ،برنده ساختمان نیز كه سند مالكیت را دریافت میدارد،سالهای‌سال، خود و خانواده‌اش از این ساختمان و مزایای مالكیت آن استفاده خواهند كرد »

پس از این‌توضیحات ،مجری برنامه از مهدیان دعوت كرد ترانه‌ای بخواند.و پس ازبرنامه هنری مهدیان ، نماینده بانك بیمه بازرگانان‌به دعوت‌فرخزاد، سخنانی درباره برنامه های آینده بانك ایراد كرد كه‌طی آن طرح بزرك‌آموزشی بانك را برای اولین بار اعلام‌داشت.

برنامه بزرك آموزشی

نماینده بانك بیمه بازرگانان گفت :

«از ابتدای سال جاری كه بنابه تصمیم كانون بانكها ، جوایز بانكی برای حساب پس‌انداز لغو گردیده ، مدیران بانك بیمه بازرگانان باین فكر افتادند ، كه مزایائی برای حساب پس‌انداز این بانك در نظر بگیرند كه این‌مزایاشامل حال كلیه دارندگان حساب پس‌انداز بشود . براساس این نظر طی ششماه مطالعه‌وبررسی به یك نتیجه درخشان دست یافتند كه امشب باطلاع شما می رسد .

تردیدی نیست كه هر پدر و مادری ، آرزو دارد فرزندانش، در زندگی خوشبخت و موفق شوند . برای این منظور علاوه بر آن كه فرد ، باید صاحب خصائل عالیه انسانی باشد ، تا آن جا كه بتامین رفاه و آسایش وی مربوط می شود ، باید مال‌اندیش نیز باشد و از روی یك برنامه صحیح‌اقتصادی زندگی كند . خصیصه مال ـ اندیشی هم مثل هر خصلت و عادت پسندیده دیگر احتیاج به آموزش و فراگیری دارد و هرچه این آموزش از نخستین سالهای كودكی شروع شود ، در ساختمان شخصیت فرد اثرات قاطع تر و مطلوب‌تری بجا می گذارد . بهمین منظور بانك بیمه بازرگانان طی ششماه مطالعه وبررسی و استفاده‌از مشورتهای‌متخصصین‌روانشناسی برنامه‌ای تدوین كرده است‌كه اجرای آن بطور عملی فرزندان شما را اهل حساب و كتاب‌و افرادی مآل اندیش بار می ـ آورد . بدین ترتیب كه‌قلكهائی تهیه گردیده است و این قلك ها بطور رایگان در اختیار كلیه كسانی كه در شعب بانك بیمه بازرگانان حساب پس‌اندازدارند یا از این پس حساب پس‌انداز باز میكنند ، قرارداده خواهد شد . كافیست شما برای فرزند خود یك حساب پس‌انداز در بانك بیمه بازرگانان باز كنید و یكی از این قلكها را بطور رایگان دریافت نمائید وفرزند خود را تشویق كنید كه هر روز چند سكه یالااقل یك سكه با دست خودش در این قلك بیندازد . وقتی قلك پر، شد ، شما و فرزندتان بشعبه‌ای كه حساب دارید ، میروید و متصدی بانك در حضور خودتان قلك را باز میكند و پولها را شمارش میكند و آنرا به حساب فرزندتان می ریزد ویك قلك جدید برایگان بشما می‌ـ دهد .

با این ترتیب فرزند شما پس از چندی میتواند از محل پس‌انداز خود ، به تمام آرزو های كودكانه‌اش برسد ، توپ و سه چرخه و دوچرخه وموتور بخرد ، كتاب و لوازم تحصیل و لباس بخرد و با این طریق عملا اهل حساب و كتاب بار بیاید وبا پس‌انداز وبانك و برنامه ریزی اقتصادی برای زندگی خود بطور عملی آشنا گردد .

برای تسهیل بیشتر در اجرای این برنامه مهم بانك بیمه بازرگانان ، نام خود را با علامت اختصاری ب . ب بانك مشخص ساخته و این عنوان با خط كتاب دستانی روی‌شیشه های در ورودی بانك نوشته‌می شود ، تا حتی بیان نام بانك و خواندن آن برای فرزندان شما آسان باشد . همچنین‌دو نوع بروشور چاپ شده كه‌یك بروشور مخصوص بزرگسالان است و بروشوردیگر مخصوص كودكان كه با زبان ساده و شیرین و همراه‌با تصاویررنگی جالب ، مزایای پس‌انداز در ب.ب بانك را تشریح میكند . در این بروشورهاشما باجزئیات مربوط به امتیازات فوق العاده پس‌انداز درب . ب بانك آشنا میشوید . از قبیل اینكه بالا ترین بهره قانونی بانكی به حساب پس‌انداز بانك بیمه بازرگانان تعلق میگیرد و تا ٥ برابر موجودی به دارندگان حساب پس‌انداز وام داده می ـ شود همچنین به سپرده ثابت ۷٫٥ در صد بهره تعلق میگیرد و امتیازات دیگر .

نماینده بانك افزود : به طوریكه ملاحظه میفرمائید با این طریق بانك بیمه بازرگانان برنامه‌ای بسیار ساده و آسان بهر پدر و مادری ارائه داده است كه با اجرای آن طبق موازین دقیق علم روانشناسی‌و بنحوی ساده ، موثر و عملی ، فرزندان امروز شما زنان و مردان اقتصادی فردابار می ـ آیند .

پس‌از سخنان نماینده بانك ، پوران ترانه‌ای اجراء كرد و آنگاه مراسم قرعه‌كشی آغاز شد .

برنده لاهیجانی

روی تخته سیاهی كه در گوشه‌ای از استودیو و دركنار گردونه قرعه‌كشی قرار داشت، شماره های ردیف حسابهای پس‌انداز ، از رقم ۱۰۰٫۰۰۱ تا ٤۱۰۱۷۸ نوشته شده بود . فریدون فرخزاد اعلام كرد كه پس‌از تعیین شماره برنده، در دفاتری كه حاوی مشخصات دارندگان و شماره های كلیه حسابهای‌پس‌انداز میباشدشماره برنده قرعه كشی‌باشماره‌حساب مربوطه ، تطبیق داده میشود و نام برنده استخراج و اعلام‌می گردد .

پس‌ازاین توضیحات، گردونه قرعه كشی به گردش درآمد و پس‌از شش‌بار استخراج گوی ، شماره ۳۰٤٥٤٥ بعنوان شماره برنده اعلام شد و بلافاصله كار استخراج نام‌و مشخصات برنده از دفاتر آغاز گردید .

در فاصله كوتاهی كه تا اعلام برنامه باقی بود جمیله یك برنامه هنری اجرا كرد و رقص جالبی ارائه داد .

دراین موقع كه هیجان‌عموم به اوج‌خودرسیده بود ،فریدون فرخزاد اعلام كردكه نام برنده از دفاتر استخراج شده است و بدنبال آن،نام مشخصات برنده خوشبخت‌ساختمان٤ طبقه‌شماره یك را ، باین شرح قرائت كرد:

آقای رحمت‌اله نجفی دارنده حساب‌پس‌انداز‌شماره۱۸٫٤۳۲۳ باموجودی یكهزاروده‌یست‌ریال درشعبه سیاهكل لاهیجان، با اعلام نام برنده ، بانك شادی جمعیت بانوای موزیك‌درآمیخت سپس ، گیتی ، یك برنامه هنری اجرا كرد و یكی از تازه ترین ترانه هایش را خواند .

آنگاه مجری برنامه اعلام‌داشت كه قلك های ب .ب بانك و بروشورهای چاپ شده ، ازروز شنبه ۱۷ تیرماه در كلیه‌شعب بانك در سراسر كشور ، در دسترس عموم خواهدبود وكلیه پدران و مادران و فرزندان می توانند ، بامراجعه به‌نزدیكترین شعبه بانك و افتتاح حساب پس‌انداز قلك‌ها وبروشورهارا برایگان دریافت دارند .

در پایان این‌برنامه پرشكوه فریدون فرخزاد ترانه‌ای اجرا كردومراسم قرعه كشی‌ساختمان ٤طبقه شماره یك ، بدین‌ترتیب در میان شور و هیجان حاضران خاتمه یافت .

قلك ب . ب . بانك روز ۱۷ تیرماه ، همراه بادفترچه‌ها وبروشورهای راهنما ، برایگان دركلیه شعب بانك بیمه بازرگانان (ب . ب. بانك) دراختیار دارندگان حساب‌پس‌انداز قرار میگیرد .

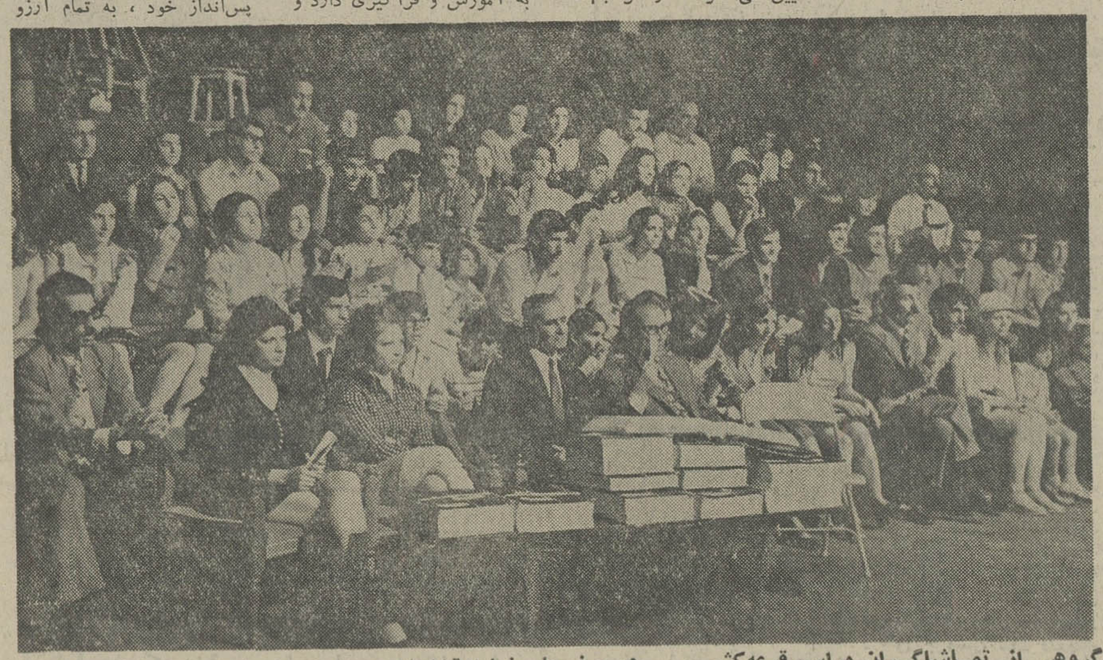

گروهی از تماشاگران مراسم قرعه‌كشی . . . در صف‌جلو نمایندگان‌وزارت دارائی و دادستانی دیده میشوند .

نماینده بانك ، هنگام سخنرانی‌واعلام‌برنامه‌های آینده ب . ب . بانك

گردونه بچرخش در آمده وتاچند لحظه دیگر باتعیین شماره صاحب خوشبخت ساختمان ٤ طبقه شماره یك معلوم میگردد .

گیتی ، یكی از تازه ترین ترانه هایش را خواند

جمیله ، بافتخار برنده خوشبخت ساختمان٤طبقه شماره یك ، رقص جالبی اجرا كرد .

هفدهم تیرماه
قلك‌ها و دفترچه‌های راهنما در كلیه شعب ب.ب بانك، برایگان توزیع میشود

تبریکات

تیمسار معظم‌سپهبد مبصرمعاون محترم نخست‌وزیری

انتصاب جنابعالی را بسمت ریاست سازمان دفاع غیر نظامی كشور تبریك گفته توفیق آن تیمسار محترم را در انجام امور محوله از خداوند خواهانم . **حاج حسین خدابخش**

۱ـ۲۰۷۰٦

جناب آقای مهندس آرمان

انتصاب شایسته جنابعالی را بریاست واحد ذغال البرز حوزه شاه مهر تبریك عرض نموده موفقیت بیشتر انجناب را ازخداوند متعال خواستارم . **كرامت خرمی عطاءالله مرادی**

۱ـ۲۰۵۵٤

گروه‌فرهنگی‌هدف

كلاسهای تقویتی وتجدیدی دوره اول ودوم در هفته سه روز مخصوص پسران وسه روز مخصوص دختران‌ازاول تیرماه شروع میشود

نام نویسی همه روزه صبح و عصر در محل كلاسهای شماره ٤ خیابان شاه
تلفن ٤۷۸۵۲

پنجشنبه ـ ٥ بعد از ظهر

بمناسبت تجلیل از موسیقیدان مشهور مرتضی حنانه وكارگردان موفق جلال مقدم برندگان جایزه سپاس ٥۰ درانجمن دوشیزگان و بانوان (واقع در خیابان بهار) نمایش فیلم جالب واستثنائی :

فراراز تله

باشركت بهروز وثوقی ـ نیلوفر ـ داود رشیدی
همراه‌با برنامه‌هنری هنرمند مشهور نسل جوان:

عارف

میهمانان هفته : كارگردان محبوب و موفق سینما : **جلال مقدم**
موسیقیدان مشهور ایران : **مرتضی حنانه**

ورود برای عموم آزاد است
برای تهیه بلیط هرروز صبح و عصر بدبیرخانه انجمن خیابان بهار نبش نامجو مراجعه فرمائید.
تلفن ۸۲٤۸۳۱ ضمنا روز پنجشنبه گیشه برای فروش‌باز است .
از آقای پرویز حجازی مدیر كاباره شكوفه نو سپاسگزاری میشود .

بانک تجارت خارجی ایران

ترازنامه در پایان اسفند ماه ۱۳۵۰

سرمایه ثبت شده ۲۷۵,۰۰۰,۰۰۰,۰۰ ریال

دارائی	سال ۱۳۵۰ ریال		سال ۱۳۴۹ ریال	
اسکناس ومسکوک	۹۵ر۱۱۲ر۹۴۰/۰۰		۱۶۳ر۳۷۱ر۵۲۹/۰۰	
سپرده نزد بانک مرکزی ایران :				
سپرده قانونی	۴۶۱ر۸۷۵ر۰۰۰/۰۰		۳۹۱ر۳۷۷ر۰۰۰/۰۰	
سایرسپرده ها	۵۴۷ر۰۳۷ر۶۴۸/۰۰		۱۵۷ر۹۱۸ر۳۷۸/۰۰	
موجودی نزد بانکهای داخلی	۶۸ر۵۳۷ر۰۶۹/۰۰		۵۲ر۴۳۱ر۱۵۹/۰۰	
		۱ر۱۷۲ر۵۶۲ر۶۵۷/۰۰		۱ر۱۷۲ر۵۶۲ر۶۵۷/۰۰
نقود بیگانه وموجودی نزد بانکهای خارجی		۱۸۶ر۸۶۵ر۴۹۳/۰۰		۱۸۶ر۸۶۵ر۴۹۳/۰۰
برگهای بهادار		۱۲۱ر۸۹۰ر۰۰۰/۰۰		۱۲۱ر۸۹۰ر۰۰۰/۰۰
اسناد نزولی وخریداری		۱ر۱۱۲ر۹۸۹ر۵۲۰/۰۰		۱ر۱۱۲ر۹۸۹ر۵۲۰/۰۰
وام ها وسایرمطالبات		۳ر۰۵۹ر۸۰۴ر۵۴۳/۰۰		۳ر۰۵۹ر۸۰۴ر۵۴۳/۰۰
سایردارائی ها		۷۴ر۷۴۲ر۸۱۹/۰۰		۷۴ر۷۴۲ر۸۱۹/۰۰
وثائق تملیک شده		۷۰۰ر۷۱۵/۰۰		۷۰۰ر۷۱۵/۰۰
مشارکت		۲۷ر۵۰۰ر۰۰۰/۰۰		۲۷ر۵۰۰ر۰۰۰/۰۰
اموال منقول پس ازکسراستهلاک		۵ر۵۵۳ر۳۷۴/۰۰		۵ر۵۵۳ر۳۷۴/۰۰
" غیر منقول " " "		۸۴ر۶۳۶ر۶۴۲/۰۰		۸۴ر۶۳۶ر۶۴۲/۰۰
		۵ر۸۴۷ر۲۴۵ر۷۶۳/۰۰		۵ر۸۴۷ر۲۴۵ر۷۶۳/۰۰
تعهدات مشتریان بابت ضمانت نامه های صادره واعتبارات بازشده		۱ر۸۶۲ر۶۸۱ر۸۸۳/۰۰		۱ر۸۶۲ر۶۸۱ر۸۸۳/۰۰
		۷ر۷۰۹ر۹۲۷ر۶۴۶/۰۰		۷ر۷۰۹ر۹۲۷ر۶۴۶/۰۰

بدهی	سال ۱۳۵۰ ریال		سال ۱۳۴۹ ریال	
سرمایه ثبت شده که تماما پرداخت شده		۲۷۵ر۰۰۰ر۰۰۰/۰۰		۲۷۵ر۰۰۰ر۰۰۰/۰۰
اندوخته ها :				
اندوخته قانونی		۸۳ر۵۰۰ر۰۰۰/۰۰	۲۸۵ر۰۰۰ر۰۰۰/۰۰	
سایراندوخته ها				
ازسال ۱۳۵۰ به اندوخته قانونی منتقل شد)			—	
مانده حساب سود وزیان		۸۸۷ر۰۱۱/۰۰		۷۶۵ر۰۹۸ر۰۶۶/۰۰
بستانکاران :				
حسابهای جاری اشخاص وسایر		۲۸۴ر۵۰۰ر۰۰۰/۰۰		۱ر۲۹۰ر۱۹۴ر۱۳۰/۰۰
سپرده های دیداری		۲ر۰۰۱ر۰۰۰ر۰۰۰/۰۰		۱ر۱۲۳ر۴۸۲ر۶۸۸/۰۰
حساب بانکها		۹۴۰ر۶۹۸ر۵۴۵/۰۰		۲ر۳۱۷ر۷۹۱ر۵۷۳/۰۰
سپرده های مدت دار		۸۵۹ر۰۹۸ر۳۸۵/۰۰		۱۵۶ر۱۴۲ر۳۴۴/۰۰
حسابهای پس انداز		۱ر۸۷۲ر۴۲۲ر۴۷۳/۰۰		۴ر۸۸۷ر۶۱۰ر۷۳۵/۰۰
سایربدهی ها		۱۲۸ر۷۰۴ر۸۴۶/۰۰		۳۹۹ر۶۳۵ر۰۲۸/۰۰
		۳ر۸۰۱ر۲۷۱ر۴۰۲/۰۰		
		۳۸۱ر۳۷۹ر۸۹۹/۰۰		

اعتبارات بازشده بابت ضمانت نامه های صادره		۷۷۶ر۸۷۳ر۳۸۱/۰۰		۱ر۰۸۵ر۸۰۸ر۵۰۲/۰۰
		۷ر۷۰۹ر۹۲۷ر۶۴۶/۰۰		۱ر۸۶۲ر۶۸۱ر۸۸۳/۰۰
		۵ر۹۶۷ر۵۷۱ر۱۹۶/۰۰		۵ر۸۴۷ر۲۴۵ر۷۶۳/۰۰
				۶۶۳ر۷۶۳ر۱۹۰/۰۰
				۵۶۰ر۷۶۹ر۶۹۴/۰۰
				۱ر۲۲۴ر۵۳۲ر۸۸۴/۰۰
				۴ر۷۴۳ر۰۳۸ر۳۱۲/۰۰

ترازنامه فوق وحساب سود وزیان پیوست باد فاترومدارك بانك مطابقت داشته وبراساس گزارش حسابرسی مورخ ۱۳ خرداد ماه ۱۳۵۱ مؤسسه وینی مری اند کمپانی ـ حسابداران خبره ـ وبررسیهای ما ، بعقیده اینجانبان تصویردرست وعادلانه ای ازوضع مالی بانك درتاریخ ۳۰ اسفند ماه ۱۳۵۰ ونتیجه عملیات آن درطی سال منتهی به تاریخ مذکوربدست میدهد .

مدیرعامل	وینی مری اند کمپانی	بازرسان	
آشوت ساقاتلیان	حسابداران خبره	نصراله مختار	ورام گرجیان
	حسابرسان		رسول محمدی مالك

حساب سود وزیان برای سال منتهی به اسفند ماه ۱۳۵۰ وسنجش آن باسال ۱۳۴۹

حساب سود وزیان برای سال منتهی به اسفند ماه ۱۳۵۰ وسنجش آن باسال ۱۳۴۹

بدهکار	سال ۱۳۵۰		سال ۱۳۴۹	
هزینه کل	۸۳ر۲۳۹ر۹۶۱/۰۰		۸۰ر۱۳۳ر۱۴۱/۰۰	
بهره پرداختی	۱۷۱ر۱۴۶ر۷۰۵/۰۰		۱۵۹ر۳۳۲ر۷۷۲/۰۰	
کارمزد پرداختی	۲ر۸۴۱ر۵۵۸/۰۰		۲ر۲۵۴ر۶۸۸/۰۰	
ذخیره های متفرقه	۵۰ر۲۷۰ر۵۰۷/۰۰		۵۵ر۸۱۴ر۶۳۱/۰۰	
استهلکات :				
اموال منقول	۲ر۵۵۶ر۵۷۹/۰۰		۲ر۱۴۱ر۱۷۰/۰۰	
" غیر "	۱ر۲۳۲ر۴۱۱/۰۰		۱ر۸۱۴ر۳۶۴/۰۰	
	۳ر۷۸۸ر۹۹۰/۰۰		۳ر۹۵۵ر۵۳۴/۰۰	
مانده نقل بحساب تقسیم سود	۱۶۲ر۰۱۸ر۷۰۷/۰۰		۱۱۸ر۸۲۳ر۰۶۷/۲۵	
	۴۷۳ر۴۰۶ر۴۲۸/۰۰		۴۲۰ر۳۱۳ر۸۳۳/۲۵	

بستانکار	سال ۱۳۵۰		سال ۱۳۴۹	
بهره دریافتی	۳۹۴ر۲۵۶ر۷۷۸/۰۰		۳۵۷ر۷۶۳ر۰۴۷/۰۰	
کارمزد دریافتی	۵۷ر۱۹۲ر۳۱۱/۰۰		۵۱ر۶۹۳ر۶۱۲/۲۵	
نتیجه معاملات ارزی	۲۱ر۸۷۱ر۴۰۸/۰۰		۱۰ر۱۵۲ر۸۹۵/۰۰	
درآمد متفرقه	۸۵ر۹۳۱/۰۰		۷۰۴ر۲۷۹/۰۰	
	۴۷۳ر۴۰۶ر۴۲۸/۰۰		۴۲۰ر۳۱۳ر۸۳۳/۲۵	

حساب تقسیم سود برای سال منتهی به ۳۰ اسفند ماه ۱۳۵۰

نقل به اندوخته در عرض سال :				
اندوخته قانونی	۵۰۰ر۰۰۰/۰۰		۱۸ر۰۰۰ر۰۰۰/۰۰	
سایراندوخته ها	—		۵۹ر۰۰۰ر۰۰۰/۰۰	
	۵۰۰ر۰۰۰/۰۰		۷۷ر۰۰۰ر۰۰۰/۰۰	
سود سهام پرداختی درضمن سال	۳۸۷ر۰۱۱/۰۰		—	
سود قابل تقسیم	۱۶۲ر۰۱۸ر۷۰۷/۰۰		۴۱ر۲۵۰ر۰۰۰/۰۰	
مانده طبق ترازنامه	—		۸۸۷ر۰۱۱/۰۰	
	۱۶۲ر۹۰۵ر۷۱۸/۰۰		۱۱۹ر۱۳۷ر۰۱۱/۰۰	

مانده نقل ازسال قبل	۸۸۷ر۰۱۱/۰۰		۳۱۳ر۹۴۴/۰۰	
سود ویژه سال جاری پس ازکسرمالیات	۱۶۲ر۰۱۸ر۷۰۷/۰۰		۱۱۸ر۸۲۳ر۰۶۷/۲۵	
	۱۶۲ر۹۰۵ر۷۱۸/۰۰		۱۱۹ر۱۳۷ر۰۱۱/۰۰	

حساب تقسیم سود برای سال منتهی به ۳۰ اسفند ماه ۱۳۵۰

کی سینجر بدترین دشنام‌ها را بمن داد

اطلاعات تقدیم میکند

عشقها و بازیهای سیاسی مشاور نیکسون

نوشته : بانو دانیل هونبل
روزنامه نگار فرانسوی
ترجمه : رضاعقیلی

خوی آلمانی

من مات و مبهوت ایستاده بودم ، فکر می کردم گوشهایم عوضی میشنود. و یا کیسینجر عقلش را از دست داده است . چرابی‌مقدمه‌از کوره دررفت ؟ شاید از جای دیگر دل پری داشته و عقده دلش‌را بر سر ما خالی کرده ... از همه بدتر اینکه من جلوی افراد گروهم‌از خجلت و شرمندگی آب شدم، قبلا به آنها درباره هانری و شخصیت استثنائی‌او سخنان تحسین‌آمیزی گفته و او را به عرش اعلی رسانده بودم . آنقدرازاو تعریف‌و تمجید کرده و از خصوصیت و دوستی بین خودم‌وهانری باآنها حرف زده بودم که بیچاره ها آنچه را می شنیدند باور نمیکردند.

آنشب تا صبح مژه‌برهم نگذاشتم و از ناراحتی مثل مارگزیده برخود می پیچیدم ، تصمیم گرفتم صبح روز بعد بدون اینکه به کی‌سینجر خبر دهم ، واشنگتن را ترک گویم ، از ابتدای حرفه خبرنگاری تا آنروزبامقامات عالیرتبه‌بیشماری سرو کارداشته‌ام ، اما سابقه نداشت که یکی از آنها چنین رفتاری نسبت بمن پیش‌گیرند . ناراحتی من بیشتر از این بود که از طرف کسی مورد اهانت قرارگرفته‌بودم‌که‌هرگز انتظارش را نداشتم ، چرا او درحضور دیگران تااین حد مرا تحقیر کرد؟آنهم باوحشیگری‌وخشونتی که درافراد عادی و بیسوادهم کمتر دیده بودم ، چه رسد از جانب آدمی مثل او که داعیه روشنفکری هم داشت .

بااین که سعی دارم طرفدار برتری‌نژادنباشم ولی چون قبلا نیز این واقعه را ، ولی بسیار ملایمتر و بدون داد و فریاد از یکی از دوستان آلمانی ـ الاصل هانری دیده بودم بعداز خروج‌ازاتاق درحالی که هنوز صدای نعره‌اش درگوشم طنین میانداخت بخود گفتم : «صد سال‌هم‌که‌بگذرد آلمانی ، آلمانی است و هرگز خوی آلمانی عوض نمیشود .»

صبح روزبعددر بانک‌جهانی بارابرت‌مک‌نامارا وعده ملاقات داشتم ، و این وعده ملاقات را قبل از حادثه شب قبل گذاشته بودم .

قرار بود باافراد گروه‌برای مصاحبه نزد او برویم و او که از دوستان صمیمی هانری است‌چندکلمه‌ای‌در فیلم درباره وی صحبت کند . بااین که تصمیم قطعی به ترک واشنگتن داشتم ، دیدم دلیل ندارد این قرار را بهم بزنم ، لذا باگروه تلویزیونی ببانک جهانی رفتیم.

شخصیت کی‌سینجر بخاطر نقشی که درویتنام بسال ۱۹۶۷ باابتکار تماس با هوشی‌مینه (همان ابتکاری‌که‌چهار سال‌بعد درتماس باچوئن‌لای بکار برد) ایفا کرده مک‌نامارا را بطرزی عجیب و باور نکردنی مسحور خود ساخته و همیشه او را تحسین و ستایش میکند . این‌بار درمصاحبه‌ای که ترتیب دادیم، مک‌نامارادرباره دوستش داد سخن‌دادو درپایان‌مصاحبه گفت :

«هانری کی‌سینجر معجونی از روحیه آلمانی ، حساسیت فرانسوی و تحرک و انرژی آمریکائی است .»

مک‌نامارا ازحساسیت فرانسوی چه میدانست ؟ او صحنه شب پیش و طرز رفتار دوستش را ندیده‌بود. پس از پایان‌مصاحبه موقعی که افراد گروه ازسالن بیرون‌رفتند ماجرای شب‌گذشته را بتفصیل برای مک‌نامارا تعریف کردم و درپایان گفتم :

«دوست شما دیشب از حد خودش‌تجاوز کرد . من تصمیم دارم‌به‌پاریس‌برگردم .» مک‌نامارا پیشنهاد کرد میانجیگری کند، از او تشکر کردم.

وقتی به زیرزمین‌کاخ سفید برگشتم یکراست سرمیز ژنرال «های» رفتم ، او نسبت بمن محبت خاصی داشت ومن‌می خواستم بازگشتم‌را به پاریس باوخبردهم و دلائل این کاررا برایش توضیح دهم ، اما او بمحض دیدن من مجال نداد و مطالبه دو عکسی را کرد که دو شب‌پیش از هانری گرفته‌بودم.

باین ترتیب معلوم شد هانری نه فقط از عمل خود پشیمان نیست بلکه بسرنوشت آن دو عکس بیش از اتفاقی که‌افتاده بود علاقمند است ، در جواب ژنرال های گفتم :

ـ شما هم آن عکس هائی راکه‌بانیکسون‌گرفته‌اندبمن‌بدهید ما همین امشب اینجا را ترک میکنیم ...اینهمه‌مال ومنال‌هانری بفرمائید ، خوب ورانداز کنید به‌بینید‌عیب‌و نقصی پیدا نکرده.

و فورا عکس هائی را که یکی با جانسون‌ودیگری‌با بابی‌کندی وترومن کاپوت بود ، روی میز گذاشتم .

ژنرال های از لحن کلام و تصمیم من یکه خورد ، پرسید:

ـچطور ؟ قصد عزیمت‌دارید؟

پس قرار ملاقاتی که با نلسون راکفلر گذاشته‌اید چه می ـ شود بعلاوه هانری در نظر دارد اگر شما موافق باشید فردا شب باتفاق شما به شب‌نشینی بزرگی که رادیو تلویزیون ترتیب داده است ، برود ...

دیوانه زنجیری

من در جواب گفتم :

ـهانری دیوانه زنجیری است، یادست کم عقل درست و حسابی ندارد . او دیشب بدترین دشنام ها را بما داد . اگر من یکی از سران رادیو تلویزیون «سی . بی . اس» بودم یا به اندازه آنها زور داشتم، هانری حتما ملاحظه می کرد و آن ناسزا ها از دهانش خارج‌نمی شد ، زورمندان بلدند او راسر جایش بنشانند فوری حسابش را برسند ، اما چون من زن و خارجی هستم ووسائل وابزار کار ما مثل مال «سی . بی . اس» گرانبها نیست بلکه با کمیت وسائل‌کم قیمت‌ودوربین ارزانقیمت کار می کنیم ، او ماراباتیپاازدر منزلش بیرون می‌اندازد . آیا رسم انسانیت‌همین بود که او با ما رفتار کرد ؟ الکس من نمی فهمم شما و سایر همکاراتان امثال «تونی» چطور او را تحمل می کنید ؟ اصلا این چه جور آدمی است ؟

الکس با نگاهی از روی‌علاقه و همدردی بمن نگاه کرد و گفت :

ـ ایکاش میدانستید که من کاملا وضع شما را درك می کنم و حرفهایتان را می فهمم، اما قدری حوصله کنید ، هانری مسئولیت های سنگینی بردوش دارد.اما د روضع بسیارحساسی است ، او متوجه طرز رفتارش نسبت به مردم نیست ، ولی خصائلی هم دارد و بدلیل‌همان خصائل و خصوصیات است که من و شما الساعه اینجاهستیم.

وقتی که از اتاق ژنرال«های» خارج می شدم کیسینجر که‌در همان حول و حوش به کمین ایستاده‌بود ناگهان‌سروکله‌اش پیدا شد .

ـخوب دانیل همینطورپشت‌سر من پیش مک‌نامارا بالای منبر میروید ؟

اوسرحال و خوش خلق بودو لحن کلامش بشاش بود ، دستش را برای فشردن دست‌من دراز کرده بود ، من بی آنکه باو دست بدهم و بی آنکه کلمه‌ای حرف بزنم راست در چشمانش نگاه کردم ولحظه‌ای بعد برگشتم و از در خارج شدم .

ـسکرترهانمی‌دانستند موضوع چیست . چند لحظه بعد ازپشت صدائی شنیدم که می گفت:

ـشما امروز آنقدر سراسیمه ومنقلب بودید که کراوات‌مرا ندیدید و متوجه نشدید این همان کراوات قشنگی است که خودتان از پاریس برایم‌سوغات آورده بودید .

هانری راست می گفت،خیلی منقلب بودم و از این که در انظار عموم قدری عقده دلم را خالی کرده بودم نفس راحتی کشیدم

دیدار با راکفلر

در تاکسی موقعی که برای مصاحبه با نلسون راکفلر و فیلمبرداری به هتل هیلتون می رفتم ، سعی کردم سکون و آرامشم را بازیابم .

نلسون راکفلر فرماندارهمیشه مثل پرنس های دوره رونسانس با یك دربار حرکت میکرد ، حتی او روی دست پرنس ها زده و در بارش از دربار پرنس ها مجلل تر و با شکوهتر و تشریفاتی تراست . دستیاران، سکرتر ها،مسئول روابط‌عمومی و عده‌ای از ملتزمین رکاب‌فیلا به هتل هیلتون آمده بودند راکفلر بمناسبت سخنرانی‌که در محلی ایراد میکرد هنوز نیامده بود ، چند بار خارخاری بدلم افتاد که منتظرش نشوم ولی میخواستم اظهارات او را در باره دوست قدیمی‌اش بشنوم آخر موقعیکه در سال ۱۹۵۳ راکفلر درسوکمیسیون سنابود گزارشی بدستش رسید که‌به وسیله کیسینجر جوان تنظیم شده بود راکفلر دستور داد تهیه کننده گزارش را پیش‌او ببرند از آن موقع دوستی آن دو نفر مستحکم گردید ، تا جائیکه اگر راکفلر در انتخابات ریاست جمهور برنده میشد بدون شك کیسینجر که در مبارزات انتخاباتی برایش فعالیت کرده بود بسمت مشاور مخصوص خوددرسیاست خارجی یعنی درست همین سمتی که نیکسون باوداده بوده است برمیگزید .

ناتمام

نخستین عکس از فاجعه هنگ کنگ

در عظیم‌ترین فاجعه طبیعی دهها سال اخیر هنگ کنگ براثر ریزش کوه صدها نفر در زیر خروارها سنگ و خاک زنده بگور شدند . تاکنون دهها جسد بدست آمده و هنوز صدها نفر ناپدید هستند . در عکس بدن دختری پوشیده از گلولای دیده میشود که یک مامورنجات که خودش پابرهنه است آن را از زیرآوار بیرون آورده‌است .
عکس رادیوئی اطلاعات

۳۰۰هزار فرمول جدید شیمیائی در سال

هیچ رشته علمی همانند شیمی در حال رشد و توسعه نیست . در سراسر جهان بیش‌از شش میلیون مطالعه‌علمی در این رشته وجود دارد و هرسال ۳۰۰۰۰ فورمول جدید عرضه میگردد . ایجاد نظم در این دریای بیکران پژوهش‌ها و شناسائی همه آنها ، امر بسیار پیچیده و دشواری است . از اینرو ، در فرانکفورت مرکز همکاری در تهیه اسناد و مدارک مربوط به شیمی برعهده گرفته است بیاری کامپیوتر باین کار سروسامانی بدهد .

بضرورت و اهمیت این مسئله میتوان از این واقعیت پی‌برد که در کشوری مانند آلمان فدرال ۳۰ درصد از اهتمامات تکاملی صنعتی ، کموبیش ، بیهوده انجام می شوند ، زیرا در بسیاری از موارد فورمول حل مسئله‌مورد نظر در جای دیگری وجود دارد اما جوینده از منبع و محل آن آگاه نیست .

بمنظور تسهیل وظیفه محوله بمرکز نامبرده ،وزارت علوم آلمان فدرال پنج میلیون دویچه مارک بایجاد سیستم کامپیوتری مورد نیاز اختصاص داده است .

ذخیره کردن الکترونیکی فورمول ها و مفهومات شیمیائی بوسیله کامپیوتر،هنوزعملا دست بگریبان دشواری هائی است . پس‌از رفع این دشواری ها ، کامپیوتر نه فقط قادرخواهدبود در برابر هر پرسش ، فورمول ها و اطلاعات و راهنمائی های علمی را عرضه کند ، بلکه بوسیله یک دستگاه بصری ، فورمول ترکیبات شیمیائی را درمعرض دید گذارد .

تلفن: شوفاژخانه‌ها را از راه‌دور روشن کنید

سیستم جدیدی اختراع شده است که بوسیله آن اشخاصی که مایلند در فصل زمستان بخانه ییلاقی خود برونـد مـی توانند فقط با تلفن کردن به همان خانه ییلاقی شوفاژ خانه را قبل‌از مسافرت بکار اندازند این سیستم‌جدید را سازمان ملی مخابرات سوئد اختراع کرده است.

این وسیله کنترل از راه دور که طی دو سال آزمایش‌نتایج رضایت‌بخشی داده‌و در ضمن برای خاموش کردن شوفاژ هم مورد استفاده واقع می شود و علاوه براین صاحب خانه میتواند از راه دورتشخیص دهد که شوفاژ روشن شده است یا خیر .

این دستگاه کنترل ممکن است در موردشوفاژباگازوئیل یاشوفاژبرقی‌ویاسایر وسائل گرم کننده مانند حمام سونا و غیره بکار برده شود .

طرز کار این دستگاه باین طریق است که صاحب خانه قبل از ترک خانه ییلاقی خود دستگاه را روی کلید «کنترل از راه دور» تنظیم میکند و هروقت بخواهد دستگاه بکار افتد کافی است از هرجا که هست به شماره خانه خود تلفن کند ـ دو دقیقه بعد دستگاه بکار میافتد وصدای مخصوصی در گوشی تلفن‌شنیده میشود ـ برای خاموش کردن شوفاژ کافی است تلفن کنیم ووقتی صدای مخصوص شنیده شد بازهم یک دقیقه گوشی تلفن را دردست نگاهداریم‌شوفاژ خاموش خواهد شد .

تازه‌های علم و دانش

بازهم سرطان وسیگار

درآلمان غربی‌همه ساله بیست هزار نفر معتاد به سیگار دراثر ابتلا به سرطان فوت میکنند و این امر سبب شده است که وزارت بهداری‌آلمان‌مبارزه ضد استعمال دخانیات‌را در سینما و تلویزیون و بوسیله اعلانات تشدید کند .

باوجود این تبلیغات فروش سیگار دایما در آلمان غربی رو بافزایش‌میرود ـ مصرف سیگار درظرف یکسال ۵ درصد ترقی کرده و از ۹۹۴۰۰ میلیارد در ۹ ماهه‌اول ۱۹۷۰ به ۱۰۴۵۰۰ میلیارد در ۹ ماهه اول سال ۱۹۷۱ رسیده است

تصمیمات دیگری برای تقلیل مصرف سیگار گرفته شده‌ومثلا درراه‌آهن ظرفیت واگن های مخصوص غیرمعتادان ۴۷۰۰۰ نفر افزایش یافته و صحبت از این است که مصرف دخانیات را درمحل کار ممنوع‌سازند . بموجب تحقیقاتی که بعمل‌آمده ۸۱ در صد مردم‌بااین‌محدودیت ها موافقت دارند .

کشف ماده‌ای فوق‌العاده شیرین

یك دانشمند ژاپونی ماده‌ای که ۱۳۰۰ الی ۱۸۰۰ بار از ساکاروز شیرین‌تر است کشف کرده است . این دانشمند که نامش آکیتاتاهار است رئیس تحقیقات انستیتوی فیزیك و شیمی ژاپن است ، وی اعلام داشته که این ماده جدید که محتویاتش عینا مانند قنداست از شیره کاج بدست می آید.

هدیه تابستانی آزمایش:

کولر اطاق آزمایش

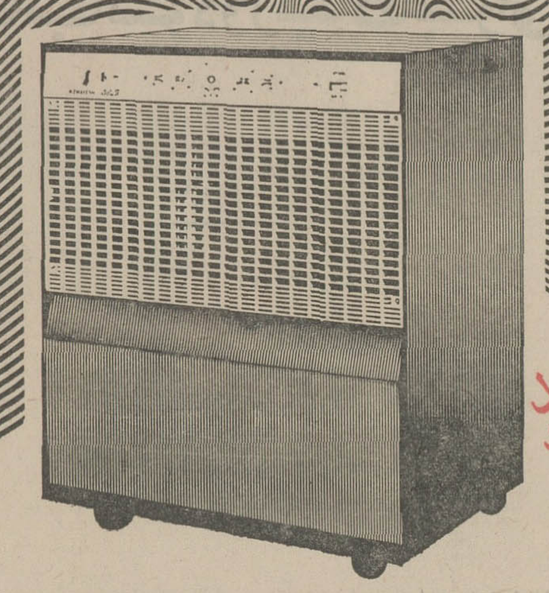

محصول جدید

یك کولر زیبا
باقیمت خیلی مناسب
پرازنسیم خنك

۱ـ بامخزن آب بسیار بزرگ
۲ـ قدرت خنك کنندگی فوق العاده
۳ـ قابل وصل به لوله کشی آب شهر
۴ـ بدون احتیاج به کانال کشی

سینما تخت جمشید
(نمایش‌دهنده بهترین فیلمهای‌سال)
از فردا صبح
لوئی‌دوفونس درفیلم رنگی شیش تا فضولباشی

دبیرستان دکتر هشترودی
برای کلاسهای تجدیدی وتقویتی دوره اول ودوم دبیرستان
که از دهم تیر ماه ۵۱ وکلاسهای ششم (ریاضی ـ طبیعی)
که از شانزدهم تیر ماه ۵۱ شروع می شود ثبت نام می نماید
ثبت نام همه روزه صبحها ۹ ـ ۱۲
ثبت نام همه روزه بعد از ظهر ها ۵ ـ ۹
مدارك لازم : دو قطعه عکس ۴×۶
آدرس : خیابان تخت‌جمشید میدان کاخ دبیرستان دکتر هشترودی
تلفن ۴۳۵۹۵ ـ ۴۳۵۷۹

اصلاحیه قانون استخدام در مورد جدول حقوق ، ارتقاء و بازنشستگی

دو پایه اضافه حقوق برای ارتقاء به گروه بالاتر

امروز لایحه برخی از موادقانون استخدام کشوری از طرف دولت تقدیم مجلس شورایملی شد .
متن لایحه باین شرح است :
پاره‌ای از مواد قانون استخدام کشوری بشرح زیر اصلاح‌میشود:
۱ـ تبصره ماده ۱۲ به ترتیب ذیل اصلاح میشود :
آئین‌نامه‌نحوه‌اجرای مواد۱۱ و۱۲ وهمچنین ترتیب‌اعزام‌مستخدم‌برای اشتغال دربست‌های‌ثابت‌سازمانی خارج از کشور و تعیین مدت آن بوسیله سازمان امور اداری و استخدامی کشور تهیه میشود و بتصویب هیئت وزیران میرسد .
۲ـ جدول ماده۳۲قانون‌استخدام کشوری در گروههای ۹ و ۱۰ و ۱۱ و ۱۲ به نسبت مقرر در هر گروه تا آخرین پایه بشرح زیر تکمیل میشود :
گروه نه ۶۱۹ بعنوان‌پایه پانزده.
گروه ده ۶۸۵ بعنوان پایه پانزده .
گروه یازده ۷۵۲ و ۷۸۰ بعنوان پایه های چهارده و پانزده .
گروه‌دوازده۷۲۸و۸۶۳و۹۹۸و۹۳۳ بعنوان‌پایه های ۱۲و۱۳ و ۱۴و۱۵
۳ـ شرح زیر بعنوان تبصره‌ماده ۳۳ تصویب میشود :
تبصره ـ شورای‌حقوق‌ودستمزد بمنظور استقرار نظام هماهنگ در تعیین حقوق ومزایای‌مستخدمین دولت از وزیر دارائی ویکی از وزراء بانتخاب نخست‌وزیر ودبیر کل سازمان اموراداری‌واستخدامی کشور تشکیل میشود .
وزارتخانه‌ها و کلیه موسسات دولتی اعم از اینکه‌مشمول مقررات این قانون باشند یا نباشند مکلفند قبل از هر نوع تغییرمیزان حداقل و حداکثر حقوق ومزایای مستخدمین خودقبلاموافقت‌شورای مذکور را کسب کنند . کلیه موسسات دولتی که بموجب قانون خاص خود شمول‌قوانین‌ومقررات عمومی نسبت به آنها مستلزم‌ذکر نام آن موسسات در قانون‌مربوط است با تصویب هیات وزیران مشمول حکم این تبصره خواهند بود و قوانین و مقررات کلیه موسسات دولتی در مواردی که با مقررات این تبصره مغایر است ملغی خواهد بود .
وظایف دبیرخانه شورای حقوق ودستمزد بعهده سازمان‌اموراداری و استخدامی کشور خواهد بود.
آئین‌نامه اجرائی این تبصره بوسیله شورای مذکور تهیه‌میشود وبتصویب هیات وزیران میرسد .

مزایای ارتقاء

۴ـتبصره۱ماده ۳۶ بشرح زیر اصلاح میشود :
تبصره ۱ ـ مستخدمینی‌که‌ارتقاء گروه می یابند در پایه‌ای از گروه جدید قرار خواهند گرفت که حقوق آن پایه با تقریب اضافی بحقوق‌دوپایه‌بالاتر از حقوق‌پایه‌ای که مستخدم در گروه قبلی دارا بوده است نزدیکتر باشد . در صورتیکه مستخدم در پایه ماقبل آخر یا آخرین پایه گروه شغل خود باشد وارتقاء گروه یابد دو پایه درگروه جدید بعداز پایه‌ای که حقوق آن با تقریب اضافی بحقوق پایه گروه قبلی نزدیکتر است اعطا میشود واگر در گروه جدید یک یادو پایه مزبور وجود نداشته باشد آخرین پایه گروه جدید باواعطا خواهد شد .
۵ـ تبصره زیر بعنوان تبصره ۲ بماده ۳۶ اضافه میشود :
تبصره ۲ـ در صورتیکه مستخدم بعلت تغییر پست در گروه پائین‌تری منصوب گردد در پایه‌ای از گروه جدید قرار میگیرد که حقوق آن پایه برابر یاباتقریب نقصانی نزدیکترین مبلغ بحقوق پایه‌ای که در پایه بالاترین گروه داشته است دریافت خواهد کرد ولی درهرحال تفاوت حقوق گروه وپایه مذکور باو پرداخت خواهد شد و در تعیین حقوق آمادگی بخدمت و حقوق بازنشستگی و وظیفه او مبنای محاسبه قرار میگیرد .
ارتقاء گروه مجددابن قبیل مستخدمین تا بالاترین گروهی که قبلا دارابوده‌اند بدون گذراندن امتحان مقرر در بند (پ) این ماده مجازاست و در اینصورت‌پایه گروه جدید او برابر یا با تقریب نقصانی نزدیکترین مبلغ بحقوق پایه‌ای که در بالاترین گروه داشته است تعیین میشود .
مستخدمین رسمی که از حقوق مقامات مذکور در تبصره ماده۳۲ استفاده میکنند چنانچه پس از تصدی آن مقامات‌بیکی از مشاغل گروههای دوازده‌گانه منصوب شوندگروه و پایه آنان‌طبق‌مقررات این قانون تعیین میشود و مابه‌التفاوت وحقوق‌مقام‌موردتصدی باحقوق پایه جدید را دریافت خواهند کرد و در تعیین حقوق بازنشستگی ووظیفه آنان با رعایت تبصره یک ماده ۷۸ مبنای محاسبه قرار میگیرد .
۶ـ تبصره زیر بماده ۴۵ اضافه میشود :
تبصره ـ دوره تحصیلات عالی که طبق برنامه های رسمی‌بمنظور خدمت دررشته های مربوط به رشته‌آموزشی‌وزارت‌آموزش‌وپرورش طی میشود از لحاظ بازنشستگی ووظیفه با پرداخت کسورمربوط جزو سابقه خدمت مستخدم محسوب میگردد .

برکناری از کار

۷ـ تبصره ۲ ماده ۴۹ بشرح زیر اصلاح میشود :
تبصره ۲ـ حداکثر مدتی که مستخدم رسمی در طول خدمت خود میتواند از مرخصی بدون حقوق با موافقت سازمان متبوع استفاده نماید سه سال خواهد بود ولی برای ادامه تحصیلات عالی مستخدمینی که در رشته های مشاغل دبیری و آموزگاری خدمت میکنند و فاقد دانشنامه لیسانس هستند این مرخصی تا دو سال دیگرقابل تمدید خواهد بود .
۸ـ بند زیر بعنوان بند (ت) بماده ۵۹ اضافه میشود و بند های ت، ث، ج ماده فعلی به‌بند های ث،ج،چ تبدیل میشوند .
بند (ت) ـ برکناری‌از خدمت از سه ماه تا یک سال .
ـ تبصره ۲ ماده ۵۹ بشرح زیر اصلاح میگردد :
تبصره ۲ـ وزراء و روسای موسسات دولتی میتوانند به تشخیص خود بدون مراجعه به دادگاه اداری مجازات های مندرج در بندهای (الف) ،(ب)، (پ) و (ت) این ماده‌را درمورد مستخدم خاطی وزارتخانه یا موسسه دولتی تابع خود معمول دارند .
ـ در صدر تبصره۳ ماده ۵۹ عبارت «شقوق ت،ث و ج» به عبارت «شقوق ث، چ و ح» تغییر میابد .
ـ در ذیل تبصره ٤ ماده ۵۹ عبارت «بند های ت یا ث یا ج» به عبارت «بند های ث یاج یاح» تغییر میابد .
ـ تبصره زیربعنوان تبصره۶ ماده ۵۹ تصویب میشود :
تبصره ۶ـ در مواردی که مستخدم طبق بند (ت) این‌ماده ازخدمت‌برکنارمیشود وزارتخانه یا موسسه دولتی مربوط در خاتمه مدت برکناری در صورت وجود پست سازمانی بلامتصدی اورامنصوب میکندو اگرمستخدم مذکور در محل خدمت خود حاضر نشود طبق ماده ۶۵ این قانون با او رفتار خواهدشد و درصورت نبودن پست سازمانی بلامتصدی مستخدم‌مذکور بحال آماده بخدمت درمی آید .
دوران برکناری از خدمت با پرداخت کسور مربوط بماخذ تمام حقوق فقط از لحاظ بازنشستگی ووظیفه جزو سابقه خدمت‌مستخدم محسوب‌میشود.
حقوق دوران برکناری ازخدمت به تشخیص‌وزیریا رئیس‌موسسه دولتی در صورتی قابل حقوق دریافتی قبل‌از برکناری‌کمتر نخواهد بود ولی در مواردی‌که‌مدت برکناری از خدمت بیش‌ازشش ماه باشد برای مدت زائدبرآن درهر حال تمام حقوق پرداخت میشود .
۹ـ ماده ۶۰ بشرح زیر اصلاح میشود :
مستخدمین رسمی‌و مستخدمین مشمول مقررات استخدامی موضوع بند (پ) ماده ۲ قانون استخدام کشوری میتوانند در مورد تضییع حقوق استخدامی خود به سازمان امور اداری و استخدامی کشور شکایت کنند.
ـ ماده ۶۲بشرح زیر اصلاح میشود :
مرجع رسیدگی به شکایات استخدامی مستخدمین مذکور در ماده ۶۰شورای سازمان‌امور اداری و استخدامی کشور است.
تبصره های این ماده کماکان بقوت خود باقی است .

بازنشستگی با ۲۰ سال سابقه

۱۰ـ تبصره زیر بماده ۷۴ قانون استخدام کشوری اضافه میشود :
تبصره ـ مستخدمین رسمی مشمول قانون استخدام کشوری که حداقل بیست سال سابقه خدمت دارند میتوانندظرف مدت یکسال از تاریخ تصویب این اصلاحیه‌درخواست بازنشستگی خود را به‌هیئت سه نفری‌مرکب از یکی از معاونان وزارتخانه‌یا موسسه دولتی و رئیس دادگاه تجدید نظر اداری و مدیرکل و یا مسئول امور کارگزینی که بموجب حکم وزیر یا رئیس موسسه دولتی مربوط منصوب می شوند ارسال کنند .
درخواست بازنشستگی این مستخدمین پس‌ازبررسی وتائید هیئت مذکور با تصویب وزیر یا رئیس موسسه‌دولتی مربوط‌قابل اجرا است .
بمدت‌خدمت این قبیل‌مستخدمین فقط در احتساب حقوق بازنشستگی حداکثر ده سال افزوده میشود و خدمت زائد بر سی‌سال‌قابل محاسبه‌نخواهد بود ودرتعیین‌حقوق بازنشستگی آنان‌بجای‌متوسط حقوق‌آخرین حقوق قبل‌از بازنشستگی مبنای محاسبه قرار میگیرد .
۱۱ـ تبصره ۱ ماده ۷۸ به شرح زیر تغییر میکند :
تبصره ۱ـ متوسط حقوق از لحاظ این قانون عبارت از معدل سه سال بالا ترین حقوق پایه مستخدم رسمی در دوران خدمت است . در صورتی که مجموع سنوات خدمت رسمی مستخدم رسمی خواهد بود . برای تعیین میزان بدهی بازنشستگی موضوع تبصره ۷۰ قانون بودجه سال ۱۳۴۲ کل کشور متوسط حقوق مبنای محاسبه قرار میگیرد .

سابقه خدمت کارمندان غیر رسمی

۱۲ـ ماده ۸۵ بشرح زیر اصلاح میشود :
سوابق خدمت دولتی‌مستخدمین غیررسمی‌وزارتخانه‌ها وموسسات دولتی مشمول این قانون که طبق مقررات این قانون به مستخدم رسمی تبدیل‌وضع یافته و می‌یابند ازلحاظ بازنشستگی و وظیفه جزوسابقه خدمت آنان محسوب و منظور خواهد شد.
تبصره ۱ـ مستخدم غیررسمی موضوع‌این ماده میتواندوجهی بابت کسور بازنشستگی‌سنوات خدمت‌غیر رسمی خودبصندوق بازنشستگی پرداخت نکند در اینصورت حقوق بازنشستگی و یا حقوق وظیفه موضوع ماده ۷۹ اوبراساس‌یک چهل‌متوسط حقوق ضربدر سنوات خدمت غیر رسمی بعلاوه یک سی‌ام متوسط حقوق ضربدرسنواتی که باعنوان مستخدم رسمی خدمت کرده است احتساب خواهد شد و فقط آنمدت از خدمت غیررسمی مستخدم محاسبه میشود که بعلاوه مدت خدمت او در استخدام رسمی به‌سی‌سال برسد و زائد بر آن مورد احتساب واقع نخواهد شد .
تبصره ۲ـ در صورتیکه مستخدم کسور بازنشستگی مدت خدمت غیررسمی موضوع این ماده را بر مبنای ۸٫۵در صد حقوق گروه و پایه مرحله موقت‌که‌در تاریخ‌اول‌فروردین‌ماه یکهزار و سیصد و چهل وهفت باو تعلق گرفته است پرداخت کند سوابق مذکور از لحاظ بازنشستگی‌و وظیفه جزوسابقه خدمت رسمی‌او محسوب‌خواهد شد.
تبصره ۳ـ سابقه خدمت مستخدمین موضوع این ماده در نیروهای مسلح شاهنشاهی مشمول حکم این ماده است .
۱۳ـ ماده ۹۱ بشرح زیر اصلاح میشود :
اشتغال بازنشستگان در موسسات مذکور در بند (ت) ماده ۲ و موسسات دولتی که مشمول این قانون نیستند و عضویت هیات عامل برنامه و ریاست دانشگاهها و موسسات آموزش عالی دولتی و موسساتی که بیش از ۲۵ درصد منابع مالی آنها ازمحل درآمد عمومی و یادرآمدبرنامه تامین میشود و همچنین تصدی یکی از مقامات مذکور در ماده ۳ موجب‌قطع‌حقوق بازنشستگی آنان در مدت‌اشتغال یا تصدی مقام مربوط خواهد شد .
۱۴ـبند (پ) ماده ۱۰۸قانون استخدام کشور بشرح زیر اصلاح میشود :
بند(پ) ـ رسیدگی بشکایات استخدامی مستخدمین رسمی‌و مستخدمین مشمول مقررات استخدامی موضوع بند (پ) ماده۲ قانون استخدام‌کشوری.
۱۵ ـ در ماده ۱۱۷ عبارت زیر به آخرین متن ماده اضافه میشود :
حقوق دوران آمادگی‌بخدمت در هیچ مورد از حقوق پایه یک‌گروه یک جدول حقوق ماده ۳۲ کمتر نخواهد بود .
ـ تبصره ۳ ماده ۱۱۷ بشرح زیر تصویب میشود :
مستشاران دیوان محاسبات در پایان دوره عضویت در صورتیکه مجددا بعضویت‌دیوان مذکور انتخاب نشوند به پست سازمانی‌دیگری منصوب‌میشوند وهرگاه‌پست سازمانی‌بلامتصدی موجود نباشد آماده بخدمت خواهند شد .
۱۶ ـ تبصره‌ماده ۱۱۸بشرح زیر اصلاح میشود :
تبصره ـ استفاده‌ازمستخدمین آماده بخدمت در پست هائی که جدیدا ایجادمیشود یابدون متصدی است مشروط به آنست که پست‌مزبور از لحاظ رسته و گروه مشاغل وشرایط احراز با سوابق و تحصیلات مستخدم متناسب و در سلسله مراتب اداری لااقل همطراز آخرین پست مورد تصدی مستخدم مزبور باشد . ولی در صورتیکه پست سازمانی بلامتصدی در همان گروه یا گروه بالاتر برای ارجاع بوی موجود نباشد میتوان باوی‌طبق تبصره ۲ ماده ۳۶ رفتار کرد.
۱۷ ـ بند (س) ماده ۱۲۴ بشرح زیر اصلاح میشود :
بند (س) ـ حال اخراج وآن وضع‌مستخدمی‌است که بموجب حکم قطعی‌دادگاه‌اداری‌به‌مجازات مقرر در بند (ج) ماده ۹۵محکوم یا طبق ماده ۶۵ اخراج شده باشد .
ـ بند زیر بعنوان بند (ش) به ماده ۱۲۴ اضافه میشود :
بند (ش) ـ حال برکناری و آن وضع مستخدمی است که مجازات مقرر در بند (ت) ماده ۵۹ در باره اواجرا شده‌باشد.

حقوق مرخصی مستخدم فوت شده

۱۸ ـ ماده ۱۳۰ بشرح زیر اصلاح میشود :
در صورتیکه مستخدم رسمی فوت شود و استحقاق مرخصی داشته باشد حداکثر چهار ماه حقوق و فوق‌العاده های مربوط باو بابت مرخصی استحقاقی به وارث قانونی‌وی‌پرداخت خواهد شد .
۱۹ـتبصره۱ ماده ۱۳۳بشرح زیر اصلاح میشود :
تبصره ۱ ـمستخدمین رسمی مشمول‌این‌قانون در موقع تغییر گروه موقت به گروه قطعی در صورتیکه شرایط احراز طبقه شغلی پست مورد تصدی را دارا باشند در پایه‌ای از گروه قطعی قرار میگیرند که در گروه موقت دارابوده‌اند و چنانچه پایه‌مزبور در گروه قطعی وجود نداشته باشد آخرین پایه گروه جدید به آنان‌اعطا میشود و هر گاه‌واجد شرایط طبقه شغلی پست مورد تصدی‌نباشنددر گروه قطعی‌ابقاء میشوند و پایه آنان بشرح زیر تعیین میگردد .
ابتداگروه‌بالاترین طبقه‌شغلی در رشته مربوط یا رشته های مشابه‌که مستخدم شرایط‌احراز آنرا دارد تعیین و در این گروه پایه مستخدم همان پایه او در گروه موقت در نظر گرفته می‌شود سپس مستخدم در گروه قطعی برابر یا با تقریب اضافی نزدیکترین مبلغ بحقوق پایه‌ای تعیین میشود که بترتیب مذکور مشخص شده است و تا پایه‌ای در گروه قطعی ترفیع می‌یابد که حقوق آن‌باتقریب اضافی بحقوق آخرین پایه گروه طبقه شغلی‌که مستخدم واجد شرایط آن‌است نزدیکتر باشد .
ـ تبصره ۲ ماده ۱۳۳بشرح زیر اصلاح میشود :
تبصره ۲ـ سنوات خدمت‌غیر رسمی‌مستخدمین‌رسمی ازلحاظ بازنشستگی و وظیفه با رعایت تبصره های ماده ۸۵ این‌قانون جزو سابقه خدمت آنها منظور میشود و در مورد مستخدمین رسمی مشمول‌این‌قانون درمرحله تطبیق‌فقط‌سوابق‌خدمت‌بلاانقطاع غیر رسمی آنان برای‌تخصیص پایه محسوب‌میشود .
تبصره ۳ ماده ۱۳۳ حذف میشود .
۲۰ـ در تبصره ٤ ماده ۱۳۷ بعد از عبارت «مابه‌التفاوت به عنوان‌مزایای‌موقت شغل» عبارت «تازمانی‌که متصدی پست مزبور باشد » اضافه میشود .
در تبصره ٦ ماده ۱۳۷عبارت «تفاوت‌تطبیق» به عبارت «مزایای موقت شغل» تغییر میابد .
۲۱ ـ ماده ۱٤٤ بشرح زیر اصلاح میشود :
مستخدمین‌رسمی مشمول‌این قانون که در یکی از موسسات دولتی مستثنی یا موسسات مذکور در بند (ت) ماده ۲ این قانون بصورت رسمی استخدام شده و یا طبق مقررات مربوط به‌آن‌موسسات‌منتقل شده‌یابشوند بخدمت در آن موسسات ادامه خواهند دادومدت خدمت‌اینگونه مستخدمین‌جزوسابقه‌خدمت رسمی آنان محسوب خواهدشد.گروه وپایه این مستخدمین فقط در مرحله اول اجرای‌قانون‌استخدام کشوری تعیین می شود و تعیین گروه قطعی آنان موکول به اشتغال در یکی از وزارتخانه ها یا موسسات دولتی‌مشمول قانون خواهد بود. مستخدمین رسمی که پس از اجرای ماده ۳۰ با گروه قطعی باین‌قبیل موسسات منتقل می‌شوندگروه‌قطعی خود را کماکان حفظ خواهند کرد .
تبصره۱ـ مستخدمین‌موضوع این ماده بجز از نظر تعیین گروه وپایه جدول حقوق‌موضوع ماده ۳۲ و بازنشستگی تابع مقررات‌موسسه محل خدمت‌خود خواهند بود .
تبصره ۲ ـ مستخدم موضوع این‌ماده در صورتیکه در اجرای تبصره‌ماده۸۹بخواهد ازمقررات بازنشستگی موسسه محل‌خدمت به‌نسبت‌مدتی که در این موسسه خدمت کرده و میکند ، استفاده نماید در مدت مذکور مشمول پرداخت کسور بازنشستگی به صندوق بازنشستگی کشوری نخواهد بود و خود اویا وارث قانونی اومی‌توانددرخواست کنند که‌در تعیین آن قسمت از حقوق بازنشستگی یاوظیفه‌که ازصندوق بازنشستگی کشوری پرداخت میشود حقوقی که‌مبنای محاسبه حقوق بازنشستگی یا وظیفه در موسسه محل خدمت قرارگرفته است مشروط برآنکه از حداکثر حقوق مربوط به جدول حقوق این قانون تجاوز نکندبجای‌متوسط حقوق‌موضوع ماده۷۸ ملاک محاسبه قرارگیرد کسور مربوط به تفاوت مجموع حقوق و تفاوت تطبیق حقوق خود را با حقوقی که بترتیب مذکور مبنای محاسبه حقوق بازنشستگی‌یاوظیفه قرار میگیرد براساس‌تبصره ۷۰ قانون‌بودجه سال۱۳۴۲ کل کشور به صندوق بازنشستگی بپردازند و اداره‌کل بازنشستگی مکلف به قبول این تقاضا است .

کنسرت هنرمندان قلابی از آب درآمد!

مردی در شمیران با فروش صدها بلیت‌کنسرت خوانندگان رادیو و تلویزیون سر دهها نفر کلاه گذاشت .
این مرد که محمود نام دارد فعلا متواری است و ماموربن آگاهی‌و شهربانی‌شمیران‌برای دستگیری وی تلاس میکنند .
این مرد بلیت‌ها را حدود چهل روز پیش فروخته است. قیمت بلیت ها برای یک نفر با صرف شام، یکهزار وپانصد ریال‌تعیین شده بود .
در پشت بلیت‌ها برنامه جشن و اسامی هنرمندان رادیو و تلویزیون که قرار بود در این برنامه شرکت کنند.چاپ شده بود . در بین شرکت کنندگان‌برنامه « قلابی»اسامی عارف ، وفایی ، مهستی،پوران گیتی، اکبر گلپایگانی،دینامیک منوچهر و نادیا دیده میشد .
ساعت شروع برنامه ۸ شب ۲۸ر۲ر۵۱ در سالن زمرد هتل آریا شرایتون تعیین شده بود .
کسانیکه از این بلیت‌هاخریده بودند ، باتفاق میهمانان خود ، در سر وقت در سالن زمرد هتل آریا شرایتون ، حضور یافتند ولی از برنامه جشن خبری نشد !

تظاهرات علیه ایران در لندن

طبق قراری‌که کنفدراسیون دانشجویان گذارده بود بعد از ظهر دیروز عده‌ای درحدود ۱۸۰ نفر در «هاید پارک‌کرنر » جمع شدند در حدود ۱۵ نفر از اجتماع‌کنندگان مزبورایرانی بنظر میرسیدندواین عده‌بصورت خود ماسک گذارده بودندبقیه ظاهرا ترک و عرب و افریقائی و اروپائی بودند .
تظاهر کنندگان‌با خود « پرچم عراق و پارچه‌قرمزی که روی آن نوشته شده بود « کمیته دانشجویان ترک » و همچنین شعار هائی‌توهین‌آمیز بمقدسات ملی ایران همراه‌داشتند وسپس ا زمحل اجتماع بطرف دفتر سفارت شاهنشاهی براه افتاده و در پیشاپیش خود یک تابوت سیاه و یک‌چوبه‌دار رابحرکت در آورده بودند .
تظاهر کنندگان پس از آنکه مقابل ساختمان دفتر سفارت رسیدند در حدود ۱۰ دقیقه توقف وشعارهایی بزبان‌انگلیسی علیه ایران داده و سپس پرچم عراق و پلاکات های دیگری که همراه داشتند در کامیونی که در پشت سر آنها درحرکت بود ریخته و متفرق شدند . این عده خیال دارند تظاهر دیگری شنبه یا یکشنبه آینده انجام دهند .

***

چنین‌استنباط میشود که تظاهر کنندگان‌ماسک‌دار بدولت خواسته‌اند ناشناس بمانند .
یکی‌آنکه شاید اصولا این‌عده‌ایرانی خارجی بوده‌اند و برای‌آنکه نشان دهند عده‌ای‌ایرانی نیز در تظاهر علیه مقدسات وطن خود شرکت‌دارند ماسك بر صورت زده وظاهر ایرانی بخودداده‌اند.
دیگر آنکه اگر این‌عده‌ایرانی بوده‌اند از شرمساری عمل‌زشت خود بر چهره‌نقاب کشیده‌اند‌در غیراینصورت اگر کسی سخن حقی بگوید دیگر لزومی ندارد که چهره خویش‌را زیر نقاب مخفی کند . آنها که حق می‌گویند و برای پیروزی حقیقت مبارزه می کنند نه می ترسندو نه شرمسار هستند .

خبرهای تلفنی شهرستانها

برق شاهرود سراسری میشود

شاهرود ـ مدتی است برق شاهرود بطور متناوب قطع می‌شود و کوچه و خیابانهای‌شهر در خاموشی فرو میرود . گفته شده خاموشی‌برق، بعلت انتقال خط نیروی شصت و سه هزار ولتی برق از گرگان به شاهرود صورت میگیرد . باانتقال این خط برق شاهرود به شبکه سراسری خواهد پیوست .

لباس‌مشتریان در حریق سوخت

قم ـ ساعت سه و نیم بعداز ظهر دیروز مغازه خشک شوئی و لباسشوئی آستانه اکسپرس‌قم دچار حریق شدو ماشین خشک شوئی و دستگاه اطوکشی و۸۰ دست لباس مشتریان سوخت.
این حریق بعلت ترکیدن پمپ باد و انفجار کپسول بنزین خشک شوئی بوجود آمد .

دانش‌آموزی غرق شد

شهسوار ـ قبل‌از ظهر دیروز جوانی بنام محمدعلی دریائی دانش‌آموز کلاس چهارم یکی از آموزشگاه های شهسوار که برای شنا برودخانه «ولی‌آباد» رفته بود . در رودخانه غرق شد . جسد «محمدعلی» ساعتی بعد توسط شناگران محلی از آب گرفته شد .

تیم آبادان در مسابقه قایقرانی برنده شد

مسجد سلیمان ـ مسابقه قایقرانی هیجان انگیزی بین تیم های قایقرانی ، خارک ،تهران، آبادان و مناطق نفت خیزجنوب درآبهای سواحل جزیره خارک برگزار گردید و تیم آبادان با امتیاز برنده این مسابقه شد .
در روز اول برگزاری این مسابقه بعلت نوزیدن باد ، قایق های بادبانی مسابقه در نیمه راه متوقف شدند و بوسیله یدک کشهای موتوری به ساحل‌جزیره بازگردانده شدند !
روز بعد مسابقه مجددا آغاز شد و پس از هفت ساعت و بیست ویک دقیقه قایقرانان تیم آبادان با پیروزی مسیرمسابقه راطی کردند و برنده جام «گلوین‌هیوز» شدند .

دو دختر زنده بگور شدند

میانه : دو دختر جوان بنام های خدیجه کاظمی ۲۵ ساله و «صادقی» سی ساله هنگامی که درارتفاعات روستای«گونلو» از توابع شهرستان میانه‌سرگرم جمع آوری گل سفید بودندبه علت ریزش قسمتی از کوه در زیر خروار ها سنگ زنده‌بگور شدند .
پس از وقوع حادثه کودک ۷ساله‌ای که در فاصله‌ئی‌دورتر بود ساکنان روستارا مطلع ساخت واهالی با تلاش زیاد اجساد دو دختر را از زیر سنگ ها خارج ساختند .

سیل در روستا های آذربایجان

تبریز ـ سیل دربخش«هریس» آذربایجان ۲ مغازه را ویران کرد. دهها راس‌گاو وگوسفند طعمه‌سیل‌شدند . سیل«هریس» بدنبال ۸ ساعت بارندگی‌مداوم جاری شد .

آتش‌درانبار پنبه‌کارخانه

اصفهان ـ بامداد امروز قسمتی از انبار پنبه کارخانه ریسندگی و بافندگی وطن اصفهان بعلت جرقه دیناموتور قسمت حلاجی آتش گرفت و ماموربن آتش نشانی پس از یک ساعت و نیم فعالیت موفق باطفاء حریق شدند .

بیاد ژانت

مراسم روز سی‌ام در گذشت دوشیزه ژانت کهن صدق قهرمان ملی دو ومیدانی ایران روز پنجشنبه اول تیر ماه‌ازساعت پنج بعد از ظهربر مزار آن شادروان در بهشتیه برگزار میگردد . خانواده کهن صدق و خانواده های وابسته

حادثه آتش‌سوزی کوچکترین وقفه‌ای در کار تولید کارخانجات کنسروسازی اتاکو بوجود نیاورده‌است

آقای‌مهندس عظیمی‌رئیس هیئت مدیره کارخانه اظهارداشت

بروز این سانحه بهیچوجه در کیفیت‌عالی محصولات،میزان تولیدوبهای آنها تاثیری نگذاشته است

کارخانجات اتاکو پس ازسانحه آتش سوزی نیز هم چنان به فعالیت پی‌گیر خود بدون کوچک‌ترین وقفه‌ای ادامه میدهد .

بطوری که خوانندگان عزیز استحضار دارند هفته پیش کارخانجات معظم کنسروسازی آتاکو دچار آتش سوزی‌عظیمی شد که خبر آن نیز در همان موقع در روزنامه اطلاعات ۲۳ خرداد ماه درج گردید .
از آنجا که پیش آمد چنین حادثه‌ای گمان میرفت که در وضع و موقعیت کارخانه‌یاادامه فعالیت آن و بالاخره قیمت تولیدات آن اثر بگذارد برای اطلاع بیشتر از کم و کیف ماجرا ضمن بازدید از کارخانه با مدیر و مسئولین آن نیز گفتگوئی به عمل آوردیم که در زیر به نظر خوانندگان‌عزیز میرسد .

تلاش مردان راسخ

هنگامی که در بدو ورود مشاهده نمودیم دستگاه های عظیم کارخانه همچنان‌به گردش خود ادامه میدهند و کارگران کارخانه با همان جدیت وعلاقه مندی مشغول فعالیت هستنداز این که چنین واقعه‌ای در این جا رخ داده است دچارتردید شدیم اما آثار آتش سوزی‌که این جا و آنجا بوضوح دیده‌می شد گویای این واقعیت بود که حتی شعله های مدهش آتش هم نتوانسته است درارداده وتکاپوی مردان راسخ وسازمان های پرتوان مملکت اثری و خللی وارد سازد . باوصف‌این که شعله‌های آتش به‌انباروسیع کارخانه‌صدمه وخسارات‌شدیدی وارد نموده بود ولی سالن‌بزرك کارخانه که ماشین ها وپرس های بزرك کنسرو سازی در آن قرار گرفته در اثر تلاش قابل تحسین کارگران‌و کاردانی مسئولین هوشیاروآگاه کارخانه و بالاخره سرعت عمل کارکنان اداره آتش نشانی و ژاندارمری مهرآباد جنوبی از توسعه‌حریق در اما نمانده و دچار خسران یا خسارات نشده است .

قیمت‌ها ثابت است

آقای مهندس عظیمی رئیس هیئت مدیره کارخانجات‌آتاکو ضمن تشکر از کارکنان و مسئولین اداره آتش نشانی و ژاندارمری اظهار داشت :
این آتش‌سوزی بهیچوجه‌خللی در کارما واردنکرده خوشبختانه حتی برای یك لحظه موجب نگردید که فعالیت کارخانه متوقف گردد . از آنجاکه‌سعی وکوشش‌ما همیشه مصروف این امربوده که محصولات کارخانه را بنحو مرغوبتر و با وضع بهتر وبهای ارزان در اختیار مصرف کنندگان قرار دهیم دراین مورد نیز کوشش‌نمودیم که‌این سانحه بهیچوجه در وضع قیمت ها اثری نگذارد، چه امکان داشت باتعطیل‌موقت یا تقلیل تولیدو نتیجتا کم‌شدن محصولات اتاکو در مغازه‌ها بر قیمت آن افزوده گردد .

تقاضا از فروشندگان

آقای لیل آبادی مدیر عامل کارخانه نیز در دنباله سخنان آقای عظیمی اضافه نمود : لازم میدانم از کلیه فروشندگان محترم محصولات‌اتاکوخواهش نمایم که مبادا خدای نکرده این حادثه‌راموجب وسببی‌برای گران‌تر فرو رفتن محصولات بدانند یااز نظر پخش و توزیع موجب بروز اشکالاتی گردند. بهر حال‌یك‌باردیگر رسماًاعلام می کنیم که محصولات اتاکو با همان کیفیت و مرغوبیت و به میزان کافی در اختیار عموم بوده و بهای آن نیز دیناری اضافه نگردیده است . آقای مهندس عظیمی نیزمجددااظهار داشت: کلیه مصرف کنندگان محصولات اتاکو نیز که‌همواره با استقبال از محصولات ما موجبات تشویق ودلگرمی ما را فراهم کرده‌اند نوید میدهم که این سانحه حادثه کوچکی بود که بخواست خداوند به سادگی‌مرتفع شده، کوچکترین تغییری در کیفیت یا نرخ و ارزش محصولات وارد نکرده است و از این پس نیزمانند همیشه می توانند محصولات عالی اتاکو راباهمان بهای‌قبلی تهیه نمایند .

چهل‌وسومین مجمع عمومی سالانه بانکی ملی ایران

چهل وسومین مجمع عمومی سالانه بانک ملی ایران باحضور آقای جمشید آموزگاروزیردارائی ، آقایان صفی‌اصفیا و محمود قوام‌صدری وزیران مشاور ، اعضای شورایعالی و همچنین هیئت نظار و هیئت عامل بانک‌ملی تشکیل شد .
دراین جلسه ترازنامه سال ۱۳۵۰ بانک ملی ایران به‌تصویب رسید.
بموجب گزارش مدیر کل بانک ملی اقتصاد ایران در سال گذشته تحرک و گسترش درخشان داشته و سپرده های مردم نزد بانک ملی ایران به۸۸ میلیارد ریال بالغ گشته و اعتبارات اعطائی آن بانک به بخش خصوصی نسبت بسال ۱۳۴۹ هفده درصد افزایش داشته است .

اجساد قربانیان فرورفتن راه هراز

از اعماق زمین خارج شد

اجساد چهار قربانی دیگر حادثه فرو رفتن جاده هراز از اعماق زمین خارج شد.

حادثه چهار شب پیش روی داد و یک اتومبیل سواری در ۱۵ کیلومتری آمل با ۸سرنشین با قسمتی از جاده آسفالته در دل زمین فرو رفت و ۵تن از سرنشینان آن زنده بگور شدند. مهندس زرین‌کارراننده اتومبیل و دو تن از سرنشینان آن در جریان فرورفتن‌اتومبیل بخارج پرتاب شدند و با اینکه مجروح شدند نجات یافتند، اما ۵ نفر دیگر که همسر، ۲ فرزند، دوست مهندس زرین‌کار وکلفت صاحب اتومبیل بودندزنده‌بگور شدند.

جنازه دوست راننده اتومبیل همان روز اول بدست آمد اما جنازه چهار نفر دیگر تا دیروز پیدا نشد.

ظاهرا علت فرو رفتن جاده این بود که رودخانه هراز بتدریج زیر جاده را خالی‌کرده بود و فقط یک پوسته آسفالت باقی مانده بود که این اتومبیل پائین افتاد وبا سرنشینان خود در خروارها گل و لای ناپدید شد.

اجسادی که دیروز از اعماق زمین بیرون آورده شد متعلق به مهری نوبری همسر مهندس زرین‌کار و پونه و پیام فرزندان او و مریم خدمتکار منزل بود از اتومبیل فقط سقفش خارج شده است.

پیام

پونه

مهری نوبری

مردی که همسر ۷۵ساله خود راکشت

دادرسان‌دادگاه جنائی‌تهران محاکمه یك مرد ۵۷ ساله را به اتهام قتل همسر ۷۵ساله‌اش آغاز کردند!

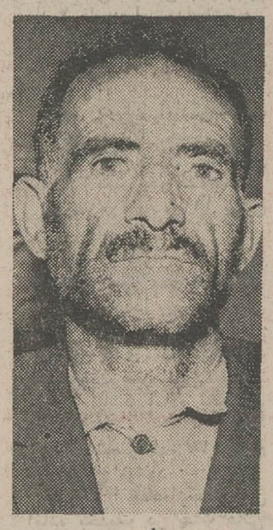
علی

متهم که علی نوروزی نام دارد در دادگاه گفت که او قاتل همسرش سلیمه نیست، بلکه سلیمه بخاطر بیماری و کهولت سن درگذشته است.

علی نوروزی بخاطر اختلاف سنی که با سلیمه داشت اغلب با او مشاجره می کرد، سال گذشته یك روز علی با سلیمه مشاجره کرد و ضربه‌ای به پای او زد که منجربه جراحت پای سلیمه شد.

سلیمه به بیمارستان انتقال یافت و بعدا براثر عوارض‌ناشی از جراحت پا درگذشت و علی به اتهام قتل وی دستگیرشد.

در بازجوئی، عده‌ای شهادت دادند که ناظر نزاع علی و سلیمه بوده و دیده‌اند که علی پای سلیمه را مجروح کرده است.

محاکمه علی که دیروزآغاز شد امروز نیز ادامه یافت.

ازدواج ۲ عاشق پس‌از ۶۵سال انتظار

یک مرد ۹۰ ساله‌ازساکنان «غربیل» شهرستان ساوه پس از ۶۵ سال انتظار سرانجام با زن مورد علاقه خود که اینک ۸۵سال ازعمرش‌میگذرد ازدواج کرد.

خبرنگار ما در ساوه‌تلفنی خبر داد: این‌مردکه حسینی نام دارد ۶۵ سال پیش به کلثوم که درآن موقع بیست ساله بود دل باخت، ولی ازدواج آنها در ان تاریخ میسر نشد و بعدا نیز یکدیگر را ندیدند.

آنها اخیرا پس از ده‌ها سال بیکدیگر برخورد کردند و آتش عشقشان شعله‌ور شد و باهم عروسی کردند.

حسینی به خبرنگار ماگفت: پیروزی پس از ۶۵سال‌انتظار لذت بخش است من‌اینک‌خود را در همان سن احساس میکنم.

۳ کارگر در چاه کشته‌شدند

دیروز ۳ نفر براثر سقوط درچاه کشته شدند.

این۳نفر که حسن‌طلوعی، امیر حمزه روحی و حبیب جرئت‌نام داشتند هنگام حفر یك‌چاه در حوزه ژاندارمری حسن آباد (جنوب شهر) درآن سقوط کردند.

مامورین آتش نشانی‌شعبه مرکز پس‌از اطلاع‌از جریان به‌محل حادثه رفتند واجساد ۳ کارگر مورد بحث را به پزشک قانونی منتقل کردند.

ازدواج در پاسگاه ژاندارمری

دیروز در پاسگاه ژاندارمری کوی‌خزانه‌مردجوانی‌یك‌دختر ۱۶ساله را عقد کرداین‌جوان دختر را اغفال کرده بود.

موقعی که از دختر سئوال شد چرا فریب این مرد را خورده است گفت:

همیشه آرزو داشتم که‌از من خواستگاری شودوبه خانه شوهر بروم موقعی که او گفت مرا دوست میدارد ودر تابستان عقد خواهد کرد حرفش را پذیرفتم و با او به گردش رفتم.وی ضمن گردش به من گفت:

یك دختر عاشق حرف مرد مورد علاقه خود را بی چون و چرا می پذیرد و دستور ـ های او را اجرا می کند و بهترین اثبات عشق نیزهمین است و با این حرفها مرا فریب داد و اینك با وجوداین که از نظر من مرد فریبکاری است معذلك دوستش میدارم و حاضرم با او ازدواج کنم.

مهر این دختر هفتاد هزار تومان در نظر گرفته شده است.

عشق دختر ۱۳ ساله پایدار نبود!

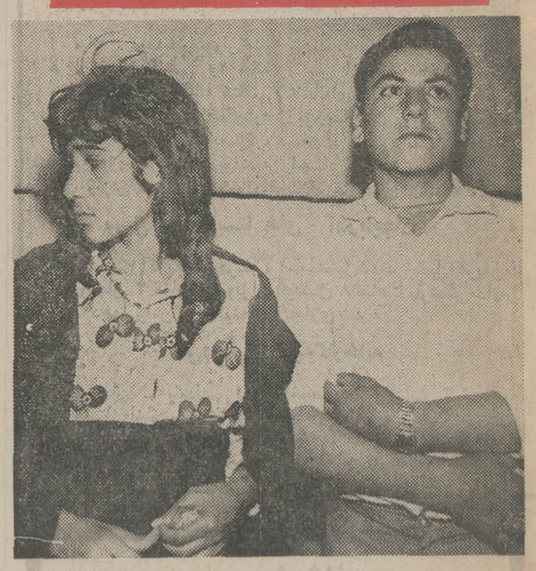
شهلاو شوهرش در پاسگاه ژاندارمری

شهلا سیزده ساله که چند ماه پیش بطور غیر رسمی با یك پسر ۱۴ ساله ازدواج کرد اینك درخواست جدا شدن از شوهرش را دارد.

مخالفت شهلا با ادامه زندگی زناشوئی یك باردیگر ثابت میکند که عشق های دختران کم سن و سال‌پایدار نیست.

ازدواج شهلا به علت‌عشق شدیدی بود که نسبت به گلاب رشیدی داشت.

پدر شهلا سال گذشته‌پس از اینکه متوجه شد دخترش دیوانه وار به گلاب دل‌باخته است، حاضر شد برخلاف قانون با ازدواج غیر رسمی آنها موافقت کند و از آنها قول بگیرد موقعی که به‌سن قانونی رسیدند ازدواج خودرا به ثبت برسانند.

شهلا که شش روز پیش‌از خانه شوهرش بیرون رفته است دیشب در ژاندارمری خزانه گفت: از گلاب متنفر شده‌ام نمیدانم چرا و چگونه عشقی که به او داشتم از سرم پریده است.

موقعی که به عشق گذشته فکر میکنم در دل به خودمی خندم و از اینکه پدرم را تحت فشار گذاردم‌تا باازدواج غیر رسمی ما موافقت کند پیش خود شرمنده می شوم.

روزگاری اگر در باره عشق از من سئوال می کردند می توانستم برابر دهها کتاب حرف بزنم، اما اینك حتی کلمه عشق نزدمن مفهوم‌خود را از دست داده است. تنفر من از عشق سبب‌شده است که حتی به ترانه های‌عاشقانه گوش نکنم.

درپاسگاه ژاندارمری گلاب گفت با اینکه ازدواج ماغیر رسمی است من به خاطرعشق حاضر به ارتکاب جرم شدم معذلك اگر قطعه قطعه شوم همسرم را طلاق نخواهم گفت.

در این زمینه پرونده‌ای بوسیله‌آقای خاکریزی‌معاون پاسگاه تنظیم شده است که به دادگاه اطفال ارسال‌خواهد شد.

خودرادارزد

دیروز محمد شکوری ۲۰ ساله در خانه‌اش واقع‌درخیابان هاتف خود را به دار آویخت.

هنگامی که مادر محمدبرای خرید از خانه خارج شده بود او از فرصت استفاده کرد و خود را دار زد.

جریان این‌حادثه به‌کلانتری تهران‌نو اطلاع داده شد وجسد محمد که گفته می‌شود کارگر کارخانه اتومبیلسازی است به پزشکی قانونی انتقال یافت.

تلفن سرویس حوادث ۳۱۱۲۱۲

دلهره و اضطراب در طول ماجرائی نفس‌گیر که صحنه وقوع آن سراسر گیتی است
برنامه آینده فقط
سینماهمای
دو هنرمند ایرانی در کنارهم خالق ماجراهای این‌اثر بزرگ هستند

تایل سرام
سرامیک لعاب دار ایرانی
به بازار آمد

ازفردا صبح فقط در
سینماکسری
چارلز برونسون ـ آلن‌دلون ـ توشیرومیفونه ـ اورسولاآندرس در فیلم

آفتاب سرخ

تلویزیون آمریکائی
جنرال الکتریک
general electric U.S.A.
آئینه افسانه‌ها

برای اولین مرتبه درایران
ازفردا صبح درگروه سینماهای
ایفل ـ سهیلا ـ تاج ـ پلازا
داستانی عجیب و خارق‌العاده از یك تعقیب وحشتناك برای گرفتن انتقام

ریچارد هریس . جان هوستون
درفیلم پاناویژن و رنگی

مردی در توحش

MAN IN THE WILDERNESS
محصول برادران وارنر ـ پخش از مترو گلدوین مایر

انجمن دوشیزگان و بانوان
استخر انجمن
افتتاح شد
(از ساعت ۸ونیم صبح تا ۱۲ و از ۲ تا ۶ بعد از ظهر)
مخصوص خانمها و کودکان
بانجات غریق، مربی شنا، بوفه‌مجهز وفضای وسیع مصفا
نشانی خیابان بهار شمالی ـ خیابان نامجو (شمال امجدیه) تلفن: ۸۲۴۸۳۱

پنجشنبه شب در
کازینو و کانتری کلاب
آبعلی
۲ خواننده محبوب
مهستی ـ وفائی
و موزیك مشهور ایتالیائی
نینوسوپرانو
باغذای مطبوع توسط آقارضا
تلفن رزرو: ۲۸ ـ ۸۹۰۰۲۶
توجه: رزرو تا ساعت ۱۲ روز پنجشنبه از ورود اشخاص کمتر از ۲۱ سال بکازینو جلوگیری بعمل خواهد امد.
لباس: کت و کراوات

برای تکمیل شادی تعطیلات تابستانی
اتومبیل خودرا به بهترین
رادیویخش استریو
با ۳۰۰ تومان
پیش قسط وبهترین شرایط مجهز کنید
کالای صوتی اتومبیل
جاده قدیم شمیران ایستگاه داودیه تلفن ۷۷۷۳۲۹

سینمای مدرن ومجهزی در تهران
بفروش میرسد ـ تلفن ۸۳۵۶۰۰

مژده بمشتریان عزیز
کافه قنادی پارس بادکوراسیون جدید افتتاح شد ـ خیابان تهران‌نو ایستگاه فرح آباد ـ تلفن ۷۹۲۲۲۱
۱ـ۳ آ ـ ۱۹۲۷۶

ازفردا صبح در قویترین گروه سینمائی پایتخت
اونیورسال ـ پاسیفیک ـ ایران
ساینا ـ تیسفون ـ مراد
موناکو ـ پرسپولیس ـ داریوش
کارون ـ دریا و مهتاب
کریستال و آستارا
تجریش

رنگی
سینماسکوپ
محصول
پارس فیلم
مرغ تخم طلا

رنگی
سینماسکوپ
محصول
پارس فیلم
مرغ تخم طلا

رنگی
سینماسکوپ
محصول
پارس فیلم
مرغ تخم طلا

همزمان باتهران درشهرستانهای زیر:
اصفهان (سینماهای چهارباغ ـ مایاك ـ مهتاب ـ پارس) * مشهد (سینماهای آسیا ـ سانترال) * شیراز (سینماهای پارس ـ پارامونت) * اهواز (سینمادنیا) * تبریز (سینماهای متروپل ـ دیانا)

مجالس ترحیم

خانواده‌های : سینکی. مستوفی. خوشکیش . جبلی. قاجار . پرتوی. معزی. یمینی. مصطفی نژاد . خواجوی . ثقفی. مطلوبی. رفیعی . عمید . عربیان . واعظی . معاون نصری. فروزان. رضوی. برمکی. شهابیان زاده. برمکی‌راد. اخوی. کهنمویی. بحرینی. آراسته‌پور. جاویدان . مشیری. امیرحسینی. شهبازی. یزدی . گواهی. مهدیان‌راد. عابدیان. مکری. حاج سلطانی. قاسمی. مویدیردازی .

با نهایت تاسف درگذشت بانو قدسیه سینکی را باطلاع بستگان و دوستان میرسانند . مجلس ترحیم مردانه و زنانه مرحومه مغفوره روز سه‌شنبه سی‌ام خردادماه جاری ازساعت ۶تا۸ بعدازظهر در خانقاه صفی‌علیشاه برگزار میگردد .

سرتیپ عبدالعلی سینکی

آ ـ ۷۲۴۳

خانواده های : سجادی ، شهمنش ، خاکباز ، سجادپور، و خانواده های وابسته

باکمال تاسف‌فوت مرحومه بانو حاجیه معصومه(فخرالزمان) سجادی صبیه مرحوم آیت‌اله آقای حاج سید احمد و همسر حجت‌الاسلام آقای حاج سید عبداله سجادی و مادر آقایان دکترعلی، دکتر عبدالرزاق، مهندس ناصر و بانو پروین‌دخت و فروغ ایران سجادی‌را باطلاع دوستان وآشنایان‌میرسانند.

مجلس ترحیم زنانه و مردانه آنمرحومه روز چهارشنبه سی و یکم خرداد ماه از ساعت ۶ تا ۸ بعد از ظهر در خانقاه صفی علیشاه منعقد خواهد بود .

خاندان مرحوم آیت‌اله العظمی حاج آقا محسن اراکی فرید اراکی ، دکتر سجادیه ، یزداندوست ، حجتی امامی ، حجتی ، دیبا ، بزرگنیا ، تهامی ، حاجی باشی ، محسن سجادی ، محسنی ، فریور ، فولادوند ، اکبر خانزاده ، مکی‌نژاد ، دکتر ندیم ، دکتر کیانوری ، مدثر ، یثربی نژاد ، خان بلوکی ، قائم‌مقامی ، هدایتی ، صفاری ، اشرف زاده ، دانشیار ، مهدی‌پور ، نیامیر ، ابراهیمی ، پیرنیا ، یاوری ، دیانت ، جزایری ، جلیلی ، زندیه

آ ـ ۷۲۵۵

مصیبت وارده را بعموم بازماندگان آن مرحومه تسلیت میدهیم .

با کمال تاسف فوت ناگهانی مرحوم حسین‌فکور (توسلیان) فرزند محمدحسن فکور (توسلیان) را باطلاع تمام آشنایان و فامیل میرساند مجلس ختم آن مرحوم ساعت ۹ الی ۱۱ صبح روز چهارشنبه ۳۱ر۳ر۵۱ در مسجد ملک واقع در بازار عباس‌آباد کوچه حمام‌چال برگزار خواهد شد .

خانواده‌های: حاج محمد حسن فکور (توسلیان)،بنکدار. معتمدی. سرتیپ بیداربخت. کاظمی‌نژاد. برادروار. کاشانی . ملک‌زادگان. مظلومین. آل‌آقا. میرآفتاب. جواهریان . علی مرادی. عطائی .جعفری‌و سایر خانواده‌های وابسته .

آ ـ ۷۲۴۷

با قلبی از تاثر و تالم فوت نابهنگام جانگداز جوان ناکام ستوان یکم علی میرکاظمی وهمسر و فرزند و برادر همسر را به اطلاع بستگان و آشنایان میرسانیم .

مجلس ختم مردانه از ساعت ٤ الی ٦ بعد از ظهر روز چهارشنبه ۳۱ خرداد ماه در مسجد حاج حسن واقع در خیابان شاهپور ایستگاه ارامنه و مجلس ختم زنانه نیز همان روز و همان ساعت در خیابان امیرآباد شمالی روبروی پارک فرح کوچه همدان پلاک ۲۲ منعقد میباشد .

از کلیه دوستان و سروران عزیز تقاضا میشود جهت شادی روح جوانان از دست رفته ما در این مجلس حضوربهم‌رسانند

خانواده های : میرکاظمی ، فاضلی ، نقوی ، طباطبائی، زارع ، اصفهانیان ، جعفری ، کریمی ، جلیلی ، رحیمی ، گرمستانی ، زمانی ، نبوی، رمضانزاده، علیزاده، خیراندیش، شاهدوستی

آ ـ ۲۰۹۰۶

بعموم افراد خانواده های عزادار مصیبت‌دیده تسلیت میگوئیم.

با کمال تاسف درگذشت شادروان جعفر کلانتری ابوی آقای ناصر کلانتری بخشدار فشم را باطلاع میرساند، مجلس ترحیم شادروان از ساعت ٦تا٦ بعدازظهر روز چهارشنبه ۳۱ر۲ر۵۱ در خانقاه صفی علیشاه منعقد خواهد بود .

استاندار استان مرکزی ـ سید ضیاءالدین شادمان

آ ـ ۲۰۷۶۸

باکمال تاسف درگذشت شادروان جعفر کلانتری پدر آقای ناصر کلانتری بخشدار رودبار قصران «فشم» را باطلاع میرساند مجلس ترحیم شادروان از ساعت ٤تا٦ بعد از ظهر روز چهارشنبه ۳۱ خرداد در خانقاه صفی علیشاه منعقد خواهد بود .

فرماندار شهرستان شمیرانات بیشداد

آ ـ ۲۰۷۷۰

خانواده‌های کلانتری. حاج نصراله، دامی‌فر . جزمی. غفوری. بلالی. غیاثی. زکی. قریشی. داروغه . آسوده . افجه‌ای. قلعه‌بیگی .

با اندوه فراوان درگذشت شادروان جعفر کلانتری بزرگ خانواده کلانتری نظری را باطلاع بستگان و دوستان‌میرساند. مجلس ترحیم مردانه وزنانه روز چهارشنبه ۳۱خرداد ازساعت ٤ الی ٦ بعدازظهر درخانقاه صفی‌علیشاه منعقد است.

عالیتاج کلانتری. صائمه کلانتری. ناصر کلانتری.منصور کلانتری. مسعود کلانتری. منوچهر کلانتری. مشعوف‌کلانتری. فریدون کلانتری . آ ـ ۲۰۷۷۲

به آقای ناصر کلانتری و سایر بازماندگان آنمرحوم مصیبت وارده را تسلیت میدهیم .

دوستان آقای حسین صالحی‌نیا بانهایت تاسف درگذشت بانو صالحی‌نیا مادر نامبرده را باطلاع آشنایان می رسانند مجلس ختم آنمرحومه از ساعت ٥ تا٧ بعدازظهر روز۵شنبه ۱ر٤ر۵۱ در مسجدالجواد واقع در میدان ۲۵ شهریور منعقد می‌باشد .

سرلشگر شراره. سرتیپ محمود پریور. مهندس ابوالقاسم توکلی. بهمنیه. دکتر توکلی. دکتر حضرتی. دکتر عبدالحسینی شیخ. دکتر محمد علی شیخ. مهندس عباس شیخ. زین‌العابدین فرهمند. دکتر مصطفوی‌نسب. دکتر نوشیروانی . اسدالله نوشیروانی. سرتیپ حسین پریور. سرلشگر ماکوئی . محمود مقصودی . مهندس ماهرالنقش . مهندس ابطحی . حسین شیرازی. دکتر علی پریور. دکتر حکیمی لاریجانی .

آ ـ ۲۰۹۷۰

شرکت دانه‌داران درگذشت مادر گرامی آقای حسین صالحی‌نیا عضو هیئت مدیره شرکت‌راباطلاع دوستان میرسانند مجلس ختم آنمرحومه از ساعت ٥ تا٧ بعدازظهر روز شنبه ۱ر٤ر۵۱ در مسجد الجواد واقع در میدان ۲۵ شهریورمنعقد می‌باشد .

باقر دانش‌نیا ـ دکتر رضا راهب

آ ـ ۲۰۹۷۲

شرکت خوشه درگذشت بانوصالحی‌نیا مادر گرامی‌آقایان حسین صالحی‌نیا و علی صالحی‌نیا را باطلاع میرساند مجلس ختم آنمرحومه از ساعت ٥تا٧ بعدازظهر روز ٥شنبه ۱ر٤ر۵۱ در مسجد الجواد واقع در میدان ۲۵ شهریور منعقدمیباشد.

آ ـ ۲۰۹۷٤ جعفر یزدانیان

توزیع‌کنندگان صنف غلات درگذشت بانو صالحی‌نیا والده مکرمه آقایان حاج محمودپور صالح و حسین صالحی‌نیا را باطلاع میرساند مجلس ختم آنمرحومه از ساعت ٥ تا٧ بعد از ظهر روز پنجشنبه ۱ر٤ر۵۱ در مسجد الجواد واقع در میدان ۲۵ شهریور منعقد میباشد .

آ ـ ۲۰۹۷۶ حاج سید حسین مکی

با نهایت تاسف درگذشت بانو شوکت صالحی‌نیا بزرگ این خاندان را باطلاع دوستان و آشنایان و فامیل میرسانیم مجلس ترحیم زنانه ومردانه آنمرحومه از ساعت ٥ تا٧ بعد از ظهر روز ٥شنبه ۱ر٤ر۵۱ در مسجد الجواد واقع درمیدان ۲۵ شهریور منعقد میباشد .

صالحی‌نیا ـ پورصالح ـ حدادیان ـ صالح‌زاده ،ساعتچی،ناظری‌زاده اکبری ،صالح‌فر، فتحی، راستجو ، پژهان ، ترابی ، خطاب . گنج‌بخش. قائمی. لاله. شاهرام. آهنگر. ایلخانی رضائی باقی‌زاده. فرشیدپور. نیکشیم. فرهادیان. شیرازی . فرجی. آزاده. پیرانفر. صادقی. خلج. عظیما. تحسیری . ایازی‌خو. هوریجهان. هادی خان‌تهرانی. ایرانفر .

آ ـ ۲۰۹۷۸

بفرزندان وسایر بازماندگان آنمرحومه مصیبت وارده را تسلیت میدهیم .

یادبود

باطلاع خویشاوندان و آشنایان‌میرساند روز چهارشنبه ۳۱ر۳ر۵۱مصادف باچهلم درگذشت بانوفاطمه اخوان است لذا مجلس تذکری درمنزل محمود اخوان امیرآباد خیابان مجد شماره ۸۰ از ساعت ٦ نیم بعدازظهر برگزار خواهد شد .

خانواده اخوان

۲ـ۲ آ ـ ۷۱۷۱

تسلیت

همکار عزیز آقای جلال امینی

مصیبت وارده را بشما تسلیت میگوئیم .

دکتر امیر عزیزی ـ دکتر نظمی ـ دکتر روحانی ـدکتر معزز ـ بوستانی ـ زمان

آ ـ ۲۰۸۶۰

سرتیپ‌مجلسی

پزشکان ، پزشکیاران ،درجه‌داران وسربازان بهداری‌لشگر مصیبت وارده را تسلیت عرض میکنند .

سرهنگ دکترسیاهپوش

آ ـ ۲۰۷۳۲

استاد ارجمند سرتیپ دکتر بهزادی

بانهایت تاسف درگذشت نابهنگام جوان ناکام منصور سمیعی را تسلیت عرض نموده ، سعادت و سلامتی آن خانواده محترم را از ایزد توانا خواهانم .

داریوش گوران سوادکوهی

آ ـ ۷۲۳۷

دوست گرام سپهبد کهنمویی

مصیبت وارده را از سوی خود و همکارانم صمیمانه تسلیت عرض میکنم .

سرلشگر پاکجو

آ ـ ۲۰۸۶۲

جناب آقای دکتر طاهر اعظمی

مصیبت وارده را به حضور جنابعالی و برادران گرامیوسایر بستگان محترمتان تسلیت عرض مینمائیم .

دکتر کرانفر و بانو

آ ـ ۲۰۸۶۶

همکار عزیزمان جناب آقای جلال مینائی

در اندوه وارده مرا با غم خود شریک بدانید .

کارکنان بانک ملی ایران شعبه دانشگاه

آ ـ ۷۲۲۱

دوست ارجمند سپهبد محمد حسن کهنمویی

بانهایت تاسف درگذشت مادر گرامیتان را از سوی خود و همکارانم تسلیت گفته تندرستی بازماندگان‌راازایزد تواناخواهانم.

سپهبد محمد حسین ضرغام

آ ـ ۷۲۱۹

استاد ارجمند جناب آقای دکتر فرخ‌پارس

با خاطری آزرده درگذشت نور چشم عزیزتان را تسلیت گفته ، امید فراوان دارم مرانیز در این اندوه بزرگ شریک بدانید .

لیلی کاوه

همکار محترم جناب دکتر هوشنگ زادپرور

با کمال تاسف و اندوه فراوان مصیبت وارده را تسلیت‌گفته و در غم شما شریک میباشیم .

سازمان داروئی شرکت خوراک

سپهبد کهنمویی معاونت محترم شهربانی کل

با نهایت تاسف درگذشت مادر گرامیتان را از سوی خود و همکارانم تسلیت عرض بقاء کلیه بازماندگان را از درگاه‌خداوند متعال خواستارم .

سرهنگ اسماعیل نیری

آ ـ ۲۰۷۳٤

بانهایت تاسف و تاثر درگذشت شادروان جعفر کلانتری‌بزرگ خاندان کلانتری را به خانواده آن مرحوم تسلیت میگوید .

هیئت مدیره‌وکارکنان شرکت‌بخشیران

خانواده محترم فاضلی

با نهایت تاسف درگذشت جانگداز همکار عزیزمان محمود فاضلی را صمیمانه تسلیت میگوئیم .

کارکنان بانک تعاون کشاورزی شعبه‌مرکزی

آ ـ ۷۲۷۳

آقای دکتر علی سجادی

مدیران و کارکنان شرکت شعله خاور با کمال‌تاثر درگذشت مادر گرامی را به‌آن همکار عزیز و خانواده محترم تسلیت میگویند . آ ـ ۲۰۸۸۰

سپهبد کهنمویی معاونت محترم شهربانی کل کشور

بااندوه فراوان درگذشت اسفناک مادر گرامیتان را از سوی خود و پرسنل شهربانی یزد صمیمانه تسلیت عرض‌شکیبائی وبقای عمر آن تیمسار معظم و سایر بازماندگان را از خداوند متعال مسئلت دارد .

یزد ـ سرهنگ ابوالحسن ایکانی

آ ـ ۷۲۶۹

جناب آقای مهندس کهنمویی معاونت محترم مدیرعامل جمعیت مرکزی کل

بانهایت تاسف درگذشت مادر گرامیتان را صمیمانه تسلیت میگویم .

آبادان ـ رائفی

آ ـ ۲۰۷۵٤

بادلی شکسته و قلبی آکنده از غم درگذشت ناگوار دوست بسیار عزیزمان زهرا اسدی رابخانواده محترم اسدی تسلیت میگوئیم.

کیانوش و کیادخت احمدی . دانشگاه ملی

آ ـ ۷۲۶۳

سرتیپ احمد مجلسی

مصیبت وارده را تسلیت عرض نموده سلامت شما وسایر اعضاء فامیل محترم را از خدای بزرگ خواستاریم .

بهبودی ، بوالحسنی ، هوشیدری ، متین ، منوچهر ، رادپرور ، جوادی ، میرزائی ، شیرازی ، افخمی ،اربابی ، امیرشاهرخی ، مظفری ، نصیری ، رئیس دانا ، سنماری ، حیاتی‌پور ، وزیری ، نوری خراسانی .

آ ـ ۷۲۵۹

آقای عزیزاله جلائی‌فر

استادان و کارمندان مدرسه عالی پارس درگذشت‌برادر آن همکار محترم را صمیمانه تسلیت میگویند.

مدرسه عالی پارس

آ ـ ۲۰۹۶۲

جناب آقا ی‌دکتر رضا کهنمویی

بانهایت تاسف درگذشت مادر گرامیتان را تسلیت عرض مینمایم .

سید موسائی

سپهبد کهنمویی معاونت محترم شهربانی کل

بااندوه فراوان درگذشت مادر گرامی جنابعالی را ازطرف خود و همکارانم تسلیت عرض نموده سلامتی بازماندگان محترم‌را از خداوند مسئلت می‌نماید .

سرتیپ دکتر مختاری

آ ـ ۷۲۵۷

همکار محترم آقای منوچهر ولی‌پور گودرزی

مصیبت وارده را بشما تسلیت میگوئیم.

کرج ـ افشاری. هوشیار. منصور. احیاء . خرمشاهی. اکبرنژاد . امیر دیوانی . آ ـ ۲۰۷۶۶

جناب آقای عون جزایری استاندار معظم گیلان

هیئت مدیره و کارکنان شرکت سهامی کشاورزی ودامپروری سفیدرود مصیبت وارده را به‌آنجناب وبانوی گرامی تسلیت عرض نموده. بقاء عمر و سلامت جنابعالی و خاندان ارجمند را از خداوند متعال مسئلت مینمایند .

آ ـ ۲۰۷۵۸

جناب آقای مهندس کهنمویی معاونت محترم مدیرعامل جمعیت مرکزی کل

بااندوه فراوان درگذشت مادر گرامیتان را تسلیت میگویم

آبادان ـ رفیعی تهرانی

آ ـ ۲۰۷۵۶

جناب آقای مهندس کهنمویی

باابراز تاسف از ضایعه درگذشت مادر گرامی‌مراتب تسلیت عمیق خودرا اعلام داشته سلامت جنابعالی وخانواده محترم‌را از خداوند منان مسئلت مینمائیم.

آبادان ـ یگانه ـ اخروی ـ واخشور ـ مقیمی ـ کریمی ـ علیزاد ـ خوبگفتار

آ ـ ۲۰۷۵۲

جناب آقای مهندس کهنمویی مدیر عامل شیر و خورشید سرخ آبادان

بانهایت تاثر درگذشت‌مادر بزرگوارتان را تسلیت عرض نموده صبر جمیل برای جنابعالی و خانواده گرام و آمرزش روح آن بانو را از خداوند خواستاریم .

آبادان ـ دکتر مریم مهری ـ دکتر صابری

آ ـ ۲۰۷۵۰

جناب آقای مهندس کهنمویی

معاونت محترم مدیرعامل جمعیت مرکزی کل

باکمال تاسف و تاثر درگذشت مادر بزرگوارتان راتسلیت عرض نموده بقای عمر و دوام جنابعالی و سایر اعضاء محترم خانواده را از خداوند متعال خواهانیم .

دکتر کریمزاده و بانو

آ ـ ۲۰۷۴۸

جناب آقای مهندس کهنمویی مدیر عامل شیر و خورشید سرخ آبادان

بانهایت تاسف درگذشت شادروان مادر گرامی جنابعالی را تسلیت عرض نموده بقای عمر و سلامتی شما و سایراعضا محترم خانواده‌تان را از درگاه احدیت مسئلت داریم .

منوچهر صادقی وبانو

آ ـ ۲۰۷۴۶

همکار محترم جناب آقای علی شهبازی

مصیبت وارده را به آن جناب و خانواده محترم صمیمانه تسلیت عرض مینمائیم.

اسفندیاری ، اردوان ، صفائی ، نیامیر ، داودی‌فر ، جباری ، صدر، شعاعی ، کربلائی‌زاده، صدرائی ، شاهمرادی، بروجردی.

جناب آقای کلافچی معاون محترم آموزش و پرورش

کارمندان، دبیران و دانش آموزان دانشسرایمقدماتی دختران همدان مصیبت وارده را بجنابعالی و خانواده‌محترم تسلیت عرض مینمایند .

دانشسرایمقدماتی دختران ـ لک

آ ـ ۲۰۷۷۶

سپهبد کهنمویی دوست عزیز

فوت مادر عزیزتان را بجنابعالی و سایر بازماندگان تسلیت میگویم .

سرلشگر اعظمی

آ ـ ۲۰۷۷٤

سپاسگزاری

ازسروران‌گرامی‌که درمصیبت‌فوت‌مادرعزیزمان بانودرةالتاج منوچهریان بنامه‌و تلگرام وحضور درمجالس ختم وهفته مارا رهین منت و بزرگواری خود فرموده‌اند بی‌نهایت سپاسگزاریم و اگر بعلت تالمات روحی درعرض جواب یاشرفیابی تاخیری شود بااستظهار به مراحم آنان امید عفو داریم و سلامت و سعادت و توفیق ایشان را از خداوند متعال مسئلت مینمائیم .

خانواده منوچهریان

بدینوسیله از عموم سروران گرام دوستان و آشنایان و فامیل محترم که در مراسم تشییع جنازه و مجالس ترحیم و شب هفت پدر بزرگوارمان مرحوم حاج سید جعفر نوربخش شرکت فرموده ویا وسیله تلگراف ونامه وجراید ابرازهمدردی نموده‌اند از صمیم قلب تشکر مینمائیم و چنانچه بعلت تالمات روحی در شرفیابی و عرض تشکر حضوری تاخیر شود پوزش طلبیده توفیق همگان را از خدای بزرگ خواستاریم .

آ ـ ۷۲۵۳ خانواده نوربخش

سپاسگزاری همگانی

سروران ارجمند ـ دوستان بزرگوار ـ همکاران گرامی از ابراز همدردی که‌درمصیبت وارده درگذشت پدرم‌فرموده‌اید سپاسگزارم سلامتی و توفیق همگی را از خداوند متعال آرزو می‌کنم .

نوازاله فهندژ سعدی

آ ـ ۲۰۷۴۲

از عموم اقوام و دوستان همکاران گرامی که با شرکت خود در مراسم تشییع و ترحیم و شب‌هفت برادرم یا باارسال تلگراف و نامه تسلیت در این مصیبت عظمی با برادرزادگان و خواهران و برادرم ابراز همدردی فرموده‌اند بی‌نهایت سپاسگزار چنانکه بعلت تالمات روحی بعرض سپاس حضوری ویا پاسخ موفق نشدم استدعای پوزش دارم .

سید رحیم ریاضی

آ ـ ۷۲۶۵

مجالس ختم ایرانی اسلامی

یک فرصت گرانبها

جلسه درس عقائد اسلامی

تشنگی روز افزون همه طبقات ـ مخصوصا قشر جوان ـ برای درک‌مفاهیم عالی اسلام سبب شد که جمعی از علاقه‌مندان از دانشمندان معروف اسلامی و استاد عالیقدر حوزه علمیه قم

جناب آقای ناصر مکارم شیرازی

تقاضا کنند جلسه درس پیرامون عقاید اسلامی بزبان‌روز (باالهام ازمتون قرآن مجید و مکتب اهل بیت‌علیهم السلام) تشکیل دهند .

این جلسه فرصت بسیار خوبی برای آشنائی هر چه بیشتر بمعارف اسلام است و در شبهای پنج‌شنبه ساعت ۸½ بعد از ظهر در مسجد ارک (تهران) تشکیل میگردد . وشرکت در آن برای عموم آزاد است .

ضمنا همه می‌توانند اشکالات و سئوالات و عقده های دینی خود را در این مباحث مطرح کنند و پاسخ بشنوند . این برنامه بخواست خدای متعال تا پایان تابستان ادامه خواهد داشت .

دفتر مسجد ارک

۲ـ۲ آ ـ ۷۱۵۵

آگهی پذیرش دانشجو در دانشکده افسری نیروی زمینی شاهنشاهی

دانشکده افسری در سال تحصیلی ۵۲ـ۵۱ برای نیروهای سه‌گانه ارتش شاهنشاهی با شرایط و مزایای زیر دانشجو می پذیرد :

الف ـ شرایط :

۱ـ تابعیت کشور شاهنشاهی ایران .

۲ـ متدین بودن بیکی ازدیان رسمی‌کشور.

۳ـ داشتن مدرک قبولی ششم متوسطه ریاضی یا طبیعی .

٤ـ سن کمتر از ۱۸ سال تمام و بیش از ۲۱ سال تمام نباشد .

آگهی (۱) ـ اشخاصی که خدمت زیر پرچم را انجام داده باشند میتوانند تا سن ۲۳ سالگی تمام در آزمایش ورودی دانشکده افسری شرکت نمایند .

۵ـ نداشتن سوءپیشینه طبق گواهی مراجع رسمی دادگستری .

٦ـ داشتن تندرستی کامل بگواهی پزشکان ارتش شاهنشاهی ضمنا قد از ۱٦۰ سانتیمتر کمتر نباشد .

۷ـ نداشتن همسر و فرزند و سپردن‌تعهد دایر بر اینکه تا ٤ سال بعد از استخدام ازدواج ننمایند .

۸ـ موفقیت در آزمایش ورزش وآزمایش ورودی .

۹ـ سپردن تعهد خدمت برابر مقررات‌قانون استخدام نیروهای مسلح شاهنشاهی.

ب ـ امتیازات :

۱ـ دوره تحصیل دانشکده افسری سه سال و دانشجویان در تمام مدت تحصیل شبانه روزی بوده و کلیه هزینه دانشجویان و وسائل تحصیل بوسیله دانشکده افسری تامین میگردد .

۲ـ بدانشجویان در مدت تحصیل ماهیانه به ترتیب سال یکم ۲۵۰۰ ، سال دوم ۳۱۲۵ و سال سوم ۳۷۵۰ ریال کمک هزینه پرداخت می شود .

۳ـ تعدادی از دانشجویان ردیف اول تا۵۰ سکورورودی از طریق آزمایش و مصاحبه حضوری برای طی دوره رشته الکترونیک بدانشگاه پهلوی اعزام میگردند .

٤ـ دانشجویان پس از پایان دوره دانشکده افسری‌وموفقیت درآزمایش نهائی بدرجه‌ستواندومی مفتخر و از حقوق و مزایای مربوطه استفاده‌خواهند نمود .

۵ـ دانشجویان پس از پایان تحصیلات‌دانشکده افسری و احراز موفقیت بدریافت لیسانس علوم نائل میگردند .

پ ـ ترتیب نام‌نویسی :

داوطلبان حائز شرایط میتوانند ازدهم‌خرداد ماه سال جاری تا ۵ تیر ماه مدارک زیر رابوسیله پست به نشانی دانشکده افسری صندوق پستی شماره ٤۳۱۰۸ بفرستند ، رسید مدارک‌به نشانی آنها فرستاده خواهد شد .

۱ـ تقاضای کتبی طبق نمونه زیر :

۲ـ رونوشت مصدق شناسنامه یا فتوکپی تمام صفحات آن

۳ـ برگ حسن اخلاق از آخرین دبیرستان مربوطه (دیپلمه‌هائی که در سربازخانه هامشغول خدمت هستند میتوانند بجای گواهی حسن اخلاق از رکن یکم قسمت معرفی نامه ملصق بعکس‌ارائه نمایند).

٤ـ فتوکپی مدرک تحصیلی (برای دانش‌آموزانی که در سال ششم رشته های ریاضی یا طبیعی تحصیل مینمایند گواهی اشتغال به‌تحصیل از دبیرستان مربوطه).

آگهی :

دانش آموزان سال ششم در صورتی میتوانند در کنکور شرکت نمایند که در موقع دریافت کارت گواهی قبولی ارائه نمایند .

۵ـ عکس ٤×٦ بادرج مشخصات درپشت‌عکس ۸ قطعه .

٦ـ پرداخت مبلغ ۵۰۰ ریال حق‌ثبت‌نام به بانک ملی ایران یا شعبات آن درتمام‌شهرستانها بحساب بانکی ۷۱٤ بانک مرکزی و ارسال‌رسید آن بضمیمه مدارک .

ت ـ ترتیب آزمایش و معاینات پزشکی .

۱ـ از کلیه داوطلبانی که مدارک خود را بدانشکده افسری فرستاده و وصول آن باطلاع آنها رسیده است در ساعت ۷ صبح یکشنبه یکم مرداد ماه ۱۳۵۱ آزمایش ورودی از مواد مندرجه در تهران و مراکز زیر انجام میشود و داوطلبان باید در ساعت ۷ صبح روز ۳۱ر٤ر۵۱ برای‌دریافت کارت معرفی نامه در مراکزی که قبلا برای‌خود تعیین نموده‌اند مراجعه نمایند .

۲ـ مواد کنکور عبارتست از : جبر ،فیزیك، شیمی ، اطلاعات عمومی ، زبان فارسی و یکی از زبانهای خارجی (انگلیسی ، فرانسه ،آلمانی) و تست خصائل افسری .

ث ـ مراکز آزمایش :

تهران دانشکده افسری ـ تبریز مراکزآموزش پشتیبانی ـ کرمان مرکز آموزش ـ اهواز لشگر ۹۲ زرهی ـ شیراز مرکز پیاده ـ مشهد لشگر ۷۷ پیاده .

٤ـ نتیجه آزمایش در ۱۰ر۵۱ اعلام و از قبول شدگان از ۱۵ر۵۱در تهران‌دانشکده‌افسری معاینات پزشکی و آزمایش ورزش انجام می گیرد .

۵ـ تاریخ شروع آموزش مقدماتی دانشکده افسری ۳۱ر۵۱ خواهد بود .

پیوست ب

برگ تقاضای شرکت درکنکور ورودی دانشکده افسری

من‌نام نشان نام پدر شماره شناسنامه

محل صدور تاریخ صدور تاریخ تولد روز ماه سال

با قبول شرایط دانشکده افسری داوطلب ورود بدانشکده افسری بوده و در ساعت ۰۷۰۰ صبح روزهای ۳۱ر٤ر۵۱ و ۱ر۵ر۵۱ در شهرستان برای دریافت کارت و شرکت در کنکور در محل معینه در آگهی حاضر خواهم شد . زبان خارجی انگلیسی ـ فرانسه ـ آلمانی آزمایش خواهم‌داد.

محل امضاء

تدریس زبان انگلیسی

۱ـ نیروی هوائی شاهنشاهی برای تدریس زبان انگلیسی درکلاسهای جدید به تعدادی معلم زبان احتیاج دارد

۲ـ ساعات تدریس روزانه شش ساعت دردو شیفت از ساعت ۷ الی ۱۳ و بعداز ظهرها ازساعت ۱۳ر۳۰ الی ۱۹ر۳۰ خواهد بود انتخاب شیفت‌صبح و بعدازظهر باختیار داوطلبان خواهد بود .

۳ـ حق‌التدریس معلمین از ۲۵۰ ریال شروع و تا ۳۰۰ ریال افزایش خواهد یافت.

٤ـ از متقاضیان محترم خواهشمند است از تاریخ نشر این آگهی به فرماندهی آموزش های هوائی این نیرو واقع در جاده تهران نو ایستگاه فرودگاه مراجعه ومذاکره بمایند

۲۱۵٦ مالف

نیروی هوائی شاهنشاهی

آگهی احضار

بسید محمد شهرت اسماعیلی شغل استواردوم ژاندارمری که‌محل اقامت و محل کار خود را قبلا پاسگاه ژاندارمری کلاله تعیین و فعلا مجهول‌المکان می‌باشد اخطار میشود که باتهام آزار و شکنجه‌در این بازپرسی تحت پیگردمی‌باشد مقتضی است ظرف دو ماه ازتاریخ نشر آخرین آگهی خود را به بازپرسی دادسرای نظامی چهل ـ دختر واقع در ٤۸ کیلو متری شاهرود معرفی نماید در غیر این صورت طبق ماده ۱٤٦ قانون دادرسی و کیفر ارتشی اقدامات قانونی معمول خواهد گردید م‌الف ٤۵٦۸

بازپرس دادسرای‌نظامی‌چهل‌دختر

۱ـ۳ ۲۰٤۷٦

عباس قدیری ۱۵ ساله در حدود یکماه است از وی خبری نیست هرکس اطلاعی‌ازنامبرده دارد لطفا بتلفن ۳۱۰۹۹۳ یا ۷۵٦۵۸۱ خبرداده‌وخانواده‌ای را از نگرانی نجات دهد .

آ ـ ۷۲۱۱

آگهی دعوت مجمع عمومی فوق‌العاده

از کلیه صاحبان سهام شرکت سهامی خاص‌صنعتی و تولیدی کارخانجات مفید دعوت میشود که درروزدوشنبه ۱۲ تیرماه ۱۳۵۱ ساعت ۱۰ صبح در محل کارخانه بلر خیابان تهران‌نو سی‌متری نیروی هوائی برای شرکت در مجمع عمومی فوق‌العاده حضور بهمرسانند.

دستور جلسه :

۱ـ استماع گزارش هیئت مدیره

۲ـ تصویب ترازنامه و حساب سود وزیان .

۳ـ ازدیاد سرمایه شرکت و تغییر مبلغ اسمی‌سهام

٤ـ تغییر و اصلاح اساسنامه شرکت‌وتبدیل نوع‌شرکت.

۵ـ انتخاب هیئت مدیره و بازرسان .

تشکیل مجمع عمومی عادی و فوق‌العاده

مجمع عمومی عادی‌و فوق‌العاده شرکت سهامی ایران ترافیک‌در ساعت ۹ صبح روز شنبه دهم تیرماه ۱۳۵۱ در محل شرکت خیابان ورزش شماره ۳۷ تشکیل خواهد شداز کلیه صاحبان سهام‌خواهشمند است در ساعت مقرر در جلسه حضور بهمرسانند .

دستور مجمع

۱ـ رسیدگی و شور در مورد وضع شرکت و تصویب ترازنامه

۲ـ اخذ تصمیم در مورد انحلال شرکت

۳ـ در صورت موافقت با انحلال تعیین مدیر تصفیه

شرکت ایران ترافیک

۲ـ۱ آ ـ ۲۰٤۸۲

آگهی دعوت مجمع عمومی

مجمع عمومی سالیانه شرکت سهامی خاص سلامت فکر در تاریخ پنجشنبه ۸ تیرماه ۱۳۵۱ ساعت ۵ بعدازظهر در محل شرکت تشکیل خواهد شد. از صاحبان سهام خواهشمند است در ساعت مقرر حضور بهمرسانند .

دستور جلسه :

۱ـ گزارش اقدامات

۲ـ ترازنامه

۳ـ انتخاب بازرسان

شرکت سهامی سلامت فکر

آگهی استخدام

سازمان مرکزی شرکت ها وابسته بوزارت اقتصاد یکنفر پزشك عمومی واجد صلاحیت را طبق آئین‌نامه استخدام پیمانی با حقوق و مزایای ماهیانه حدود پنجاه هزار ریال برای خدمت در کارخانه قند یاسوج از محل اعتبارات سازمان از طریق مسابقه استخدام می نماید داوطلبان می توانند از تاریخ انتشار آگهی ظرف یکماه همه روزه باستثنای ایام تعطیل تقاضای خود را به قسمت کارگزینی این سازمان واقع در خیابان سپهبد زاهدی چهارراه سپند و یا مستقیما بکارخانه مزبور تسلیم دارند تا ترتیب شرکت آنان در مسابقه داده شود . م الف ٤٦۰۸

سرپرست سازمان مرکزی شرکت ها امیر کلالی

دنیای ورزش

با آخرین خبرهای ورزشی روزهای شنبه منتشر میشود

سال چهل و ششم ـ شماره ۱۳۸۲۷

اطلاعات

سه شنبه ـ سی‌ام خرداد ماه ۱۳۵۱
هشتم جمادی‌الاول ۱۳۹۲ ـ بیستم ژوئن ۱۹۷۲

ساعات شرعی

استخراج دکتر ریاضی کرمانی

اذان صبح	ساعت ۲ و ۵۴ دقیقه
طلوع آفتاب	ساعت ۴و۴۷ دقیقه
ظهر شرعی	ساعت ۱۲ و ۷ دقیقه
اذان مغرب	ساعت ۷ و ۴۱ دقیقه

شهردار تهران درمجمع‌عمومی معتمدین شهر اعلام کرد :

مهاجرت‌ازشهرستانها به‌تهران کنترل خواهدشد

دیروز مجمع عمومی انجمن شهر پایتخت با حضور صدها نفر از مقامات پایتخت تشکیل گردید و دکتر غلامرضا نیک‌پی شهردار تهران طرحهای وسیع شهرداری را در زمینه های مختلف تشریح کرد .

در مجمع عمومی انجمن‌شهر پایتخت که در محل کانون تربیتی شهرداری واقع درجنوب شهباز تشکیل شده بود. رئیس مجلس شورایملی تنی چند از سناتور ها و نمایندگان مجلس شورایملی و نمایندگان گروه

نیک‌پی

های مختلف شهری شرکت داشتند . در ابتدای جلسه آقای دکتر حسین فرهودی گزارش مشروحی ایراد کرد که‌جداگانه در همین شماره منتشرشده‌است

پارکینگ و تونلهای زیر زمینی

بعد آقای دکتر نیک‌پی‌شهردار تهران‌طی‌سخنانی برنامه‌های‌آینده شهرداری را در زمینه‌های‌ایجاد بزرگ راهها و ایجاد پارکینگ های بزرگ در تهران (که نخستین آنها در چند طبقه در میدان ۲۵شهریور ساخته‌خواهد شد) تشریح کردو اظهارداشت ما اکنون در تهران متجاوز از ۳۰۰ هزار وسیله نقلیه داریم و هرروزدرحدود۱۳تا۱۵هزاروسیله نقلیه در کنار خیابانها متوقف میشوند با ایجاد پارکینگ های چند طبقه میتوان‌مشکل ترافیک تهران را بر طرف کرد علاوه بر آن در حوالی خیابان پهلوی و در خیابان جردن نیزپارکینگ هائی ساخته خواهد شد . در ضمن باید گفت سطح تهران برای اتومبیلها کافیست اما گرفتاری عمده شهر در سر چهار راه ها است البته قسمتی از گرفتاری ترافیک تهران‌نیز مربوط بنحوه اتومبیلرانی است با اینحال اگر مادر زیر چهار راه ها تونل‌بزنیم مشکل ترافیک پایتخت را تا حدی حل خواهیم کرد ، بنابر این در نظر است دو تونل یکی زیرمیدان‌فردوسی و یکی در زیر میدان شهناز ایجاد شود مسئله ایجاد مترو نیز تحت مطالعه است .

سردخانه بزرگ تهران

از برنامه های آتی دیگر تامین وسائل آتش نشانی است که در این زمینه اتومبیل های جدید آتش‌نشانی همین امسال تحویل خواهد شد ، کارخانه تبدیل زباله بکود نیز امسال آماده بکار میشود و همین‌طور سردخانه بزرگ تهران که با ذخیره مواد مصرفی مردم‌تهران باعث تقلیل قیمتها خواهد شد.

شهردار تهران پس ازاشاره به طرح مجتمع عباس‌آباداظهار داشت با اجرای طرح مجتمع عباس آباد من یقین دارم که تهران مرکزاصلی‌تمام کنفرانس های بین‌المللی میشود .

مجتمع عباس‌آباد

شهردار تهران ایجاد ساختمان های بلند و چند طبقه پارکینگ ها . پارک ها مراکز بزرگ اجتماعات بین‌المللی را از جمله برنامه های طرح مجتمع عباس آباد ذکر کرد . آقای نیک‌پی همچنین‌اظهارداشت‌ایجادمراکز رفاه‌درقسمت جنوبی‌شهر وانجام طرح مجتمع جنوب شهر که دارای دریاچه و پارک و سایر وسائل مورد نیاز خواهد بود نمونه‌ای از توجه شهرداری به جنوب شهر تهران است .وی افزود امسال سازمان برنامه‌نیز برای اولین‌بار صدمیلیون‌تومان اعتباردراختیار شهرداری گذاشته است تا زیر نظر سازمان‌برنامه بمصرف اسفالت جنوب شهرو پیاده‌رو سازی خیابان سپه و سایر برنامه های شهرداری از جمله ایجاد مراکز رفاه شامل پارک ، کتابخانه و درمانگاه اورژانس و استخر های شنا برسد .

جلوگیری از مهاجرت

شهردار تهران آنگاه به نگهداری‌اطفال بوسیله‌شهرداری و سازمان های مربوط به آن اشاره کرد و اظهار داشت در تهران حدود ٤ هزار کودک در حمایت‌وصیانت‌شهرداری‌پایتخت قراردارند و کانونهای کودک ، مهد کودک ، مرکزافراد معلول نیزازجمله سایر مراکز وابسته به شهرداری هستند که خدمات عمومی انجام میدهند .

آقای‌نیک‌پی سپس‌مسئله کمبود آب در تهران و مهاجرت مردم شهرستانها به پایتخت را عنوان کرد و اظهار داشت مادیر یا زود به علت محدودیت‌منابع آب مجبور خواهیم شد مهاجرت به تهران را کنترل و برای افراد پروانه اقامت صادر کنیم .

شهردار پایتخت در پایان سخنان خویش دربارمبرنامه‌های آینده شهرداری گفت همین‌دیروز قراردادی را امضاء کردم که براساس آن یکصد مجسمه زیبا در آینده در نقاط مختلف‌تهران نصب خواهد شد .

سخنان رئیس مجلس

پس از سخنان شهردار پایتخت رئیس مجلس شورایملی طی سخنانی اقدامات انجام شده‌در

بقیه در صفحه ٤

گزارش رئیس انجمن شهردرباره اقدامات عمرانی درتهران

مهاجرین‌زندگی‌رابراهالی تهران تنگ کرده‌اند

فرهودی

* یك میلیون‌و ۵۰۰ هزار متر مربع به فضای سبز شهر افزوده شده است

دکتر حسین فرهودی رئیس انجمن‌شهرتهران درجلسه‌دیشب مجمع عمومی عالی معتمدین و برگزیدگان‌اهالی پایتخت‌گزارشی از اقدامات انجمن شهر داد .

رئیس انجمن شهر گفت :

روش کلی انجمن در دوره خدمت‌خویش‌برچندأصل استوار بوده نخست این که باهدایت ماده ٤۵ و سایر مواد قانون شهرداری مربوطبوظایف انجمن شهر طرحها و پیشنهاد های شهرداری‌رابررسی و بادقت همه جانبه درآنهاونظارت دراجرای تصمیمات انجمن‌و جریان‌صحیح امور و تماس دائم باگروه‌های شهری‌و بالاخره انجام کارهای مثبت و مفید درمحدوده امکانات مالی وفنی و زمانی فلسفه اجتماعی تشکیل انجمن شهررا که مبنای آن منشور انقلاب‌شاه و مردم است‌به‌سهم خود پیروز سازد . دوم این که باتصویب پیشنهادات درشهرداری وضعی ثابت و سازمانی متناسب و مدیریتی مصمم بوجود بیاورد و دراجرای برنامه های اصلاحی وغلبه برمشکلات مسائل شهری ازآن‌پشتیبانی نماید . سوم این که‌شهرداری‌را با اجازه‌استخدام عده‌ای قابل ملاحظه مهندسین جوان تحصیل کرده داخل و خارج و اجازه خرید تعدادی ماشین آلات سنگین‌وسبك از هرقبیل تجهیز نماید تا شهرداری را دستگاهی‌فنی‌وپرتحرك و کار آمد سازد .

انجمن در این مدت ۱۸۸ جلسه رسمی تشکیل داده و نسبت به ۲۰۲۵ موضوع رسیدگی و تصمیم گرفته است.

رسیدگی و اخذ تصمیم در هرمسئله و موضوع سه مرحله را میگذراند،باین‌ترتیب که بدوا دریك یا چند کمیسیون از کمیسیون‌های‌دوازدگانه انجمن باشرکت کارشناسان شهرداری بررسی میشد وسپس‌درفراکسیون شهری‌موردبحث قرار میگرفت و دست آخر در جلسه رسمی انجمن محل‌شورو اخذ تصمیم نهائی واقع میگردد .

دکتر حسین فرهودی سپس اظهارداشت: قسمت‌های اساسی کارنامه سه ساله انجمن شهر پایتخت که حاوی تصمیمات دوهزارگانه انجمن‌رادربر گرفته است از اینقرار میباشد :

طرح جامع و نقشه های تفصیلی

تصویب طرح جامع شهر با استفاده‌از نظرات‌وافکار عمومی صاحب‌نظران‌ورفع مشکلات کلی جامع‌بوسیله اصلاحات ضروری درآن‌ومراقبت درتهیه‌نقشه های تفصیلی برطبق ضوابط طرح جامع برای قسمت های مختلف شهروقائل شدن مراحلی برای گسترش شهرباتصویب محدوده برنامه پنجساله بطوریکه اکنون شهر تهران یکی از چند شهر بزرك دنیاست که دارای طرح جامع و نقشه های تفصیلی است که در آن تکلیف‌مناطق مختلف‌ومعابروچگونگی ساختمان هائی که بوجود می آید معین گردیده .

مقام اول مصوبات

تصمیمات مربوط به تکمیل اسفالت خیابان های شهر یا تجدیدآنها باتوجه‌به خرابیهای سنگینی که بارندگیهای پائیز سال۱۳۴۷ یعنی ماههای اولیه تشکیل انجمن شهر و برف و سرما و یخبندان زمستان سال گذشته به اسفالتکاری های سابق وارد ساخت ، درفهرست مصوبات انجمن مقام اول را دارد بطوریکه تنها دریك سال آخر اجازه خرید دویست و پنجاه هزار تن اسفالت جهت استفاده قسمت امانی و مبادله چندین قرارداد تجدید اسفالت باپیمانکاران بشهرداری داده شد و برای اینکه تجهیزات شهرداری درامر اسفالت شهر تکمیل‌شودتاسیس یك‌آزمایشگاه خاك شناسی‌هم‌مورد تصویب‌قرار گرفت .

افزایش فضای سبز

ایجاد پارکهای جدید و درختکاری خیابان ها و توسعه فضا های‌سبز از جمله مسائلی بود که انجمن در تصمیمات خودهمواره‌برای‌آن قائل‌باولویت شد و حاصل عملی آن تصمیمات ایجاد ۱۶پارك جدید و تشکیل درختکاری پارك‌های سابق‌است بطوریکه مجموعا یك میلیون و پانصدهزارمترمربع بفضای سبز داخل شهر افزوده شد .

نظافت سطح شهر

● تنظیفشهر از جمله‌موضوعات اساسی است‌که دقت وسعی‌انجمن را درتهیه ماشینهای سنگین و وسائل دستی چرخداروتوجه‌بحال ومعیشت رفتگران و برقراری‌نظام مخصوصی برای‌جمع آوری‌حاصل تنظیفات شهری و دفن آنها در حوالی کهریزکو با وسائل‌ماشینی واز بین بردن مراکز تجمع‌زباله‌ها که کانون تولید حشرات و عفونت ها میشدو بالاخره ایجادجدیدترین نوع کارخانه تبدیل زباله به کود که اکنون مشغول نصب ماشین آلات آن هستند برای شهرتهران.

ایجاد مسیلهای عمومی

● جلوگیری‌از خطروخسارات سیل شهر تهران که بعلت وضع دامنه‌ای‌وشیب‌تندی که‌ازکوهستان شمال به‌جنوب دارد و آبهای‌سطح شهر که براثر اسفالت خیابانها جاری میشود از جمله مشکلاتی بود که انجمن درهمان ماه های اولیه تشکیل باآن مواجه شد و پیشنهادات و اعتبارات گوناگونی را دراین باب‌تصویب و دراجرای آنها نظارت‌نمود و در نتیجه‌اکنون شهر تهران دارای مسیل‌های ضروری میباشد.

جنك با حریق

● غیر از مهار کردن آب سیلابها لازم‌بودبجنگ آتش حریق ها هم برویم‌انجمن تنها در یکسال اخیر خریدسی و دودستگاه‌ماشین آتش نشانی و استخدام یکصدنفر آتش نشان را برای تکمیل کادر فنی آتش نشانی علاوه بر وسائل وکارکنان سابق‌و تاسیس چندمرکز آتش نشانی از جمله مرکز آتش نشانی بازار را تصویب نمود.

عمران جنوب شهر

● درباب امور عمرانی آنچه قسمت عمده تصمیمات انجمن را دربرگرفت‌یکی‌خرید اراضی‌معروف به گود ها در جنوب شهر بود که اینک برطبق نقشه‌ای که تصویب شده است شهرداری در مساحتی بالغ بر ٤۴۲ هزار متر مربع در آن مشغول ایجاد تاسیساتی برای استفاده عمومی از قبیل پارک و استخر وتاسیسات‌دیگر میباشددوم ایجاد جاده های جدید غیر از بزرگراه ونک و ادامه اتوبان‌کرج به خیابان پهلوی برای سبك‌کردن بارترافیک در شمال‌وغرب و شرق شهر.

گورستان مصفا

● برای‌ایجاد گورستان‌عمومی مصفا وپاکیزه در زمینی که پیش از تشکیل انجمن به مساحت سه میلیون و۱۴۰ هزار متر مربع خریداری شده بود طرح‌گورستان جدید بنام‌بهشت زهرادر آن‌ریخته شد.

خدمات بهداشتی وورزشی

● در زمینه خدمات بهداشتی وآموزشی‌وورزشی شهرداری‌تهران علاوه براینکه بیست وسه درصد از درآمد مستمر خودرا که سالی بالغ برچهل میلیون تومان میشود بوسیله وزارت بهداری ووزارت آموزش‌و پرورش و سازمان‌تربیت بدنی و کمیته پیکار باپیسوادی‌برای صرف دراین امور شهر میپردازد دو رشته اقدام اساسی را هم خودراسا انجام میدهد که یکی تاسیسات سازمان‌تربیتی شهرداری ودیگری تاسیس‌مراکزورزش ورفاه اجتماعی درمحلات جنوبی شهر است.

چشمه درونی شهر

رئیس انجمن شهر بایتخت‌در زمینه مشکلات موجود تهران گفت :

جمعیت شهر ما از دو سو روزافزون‌است یکی‌چشمه‌زاینده درونی خود شهر که هر ساعت نوزادانی بسیار به ارمغان می آورد و دیگر مهاجران شهرها و مناطق دیگر که از هر طرف بدون تهیه مقدمات لازم ازقبیل شغل و مسکن و اسباب وسائل زندگانی راهی تهران میشوند. بطوریکه اکنون ازدحامی از خوش‌نشینان یعنی افرادیکه کار و جا و مکان معینی ندارند در این شهر گرد آمده‌اند که هم خود به‌زحمت زندگانی‌گرفتارند و هم زندگانی را براهالی شهر تنگ میسازند .

رئیس انجمن شهر پایتخت افزود: حقیقتی را که بایدباکمال وضوح عرض کنم این است که اگر انجمن شهر وشهردارپرکار و مصمم و شجاع انتخابی آن یعنی آقای‌دکتر غلامرضانیک‌پی و همکاران ایشان و کارگران خدمات شهری توفیق خدمتی حاصل کرده‌اند آن توفیق ناشی از ترکیب یک سلسله عوامل بوده است نه با التمام از خود آنها عامل اصلی و درجه اول حرکت انقلابی آریامهری و خلاقیت دموکراسی اجتماعی ماست‌که وضع‌ثابت‌خیره‌کننده‌ای بوجود آورده که در تمام‌شئون اجتماعی و اقتصادی‌وآموزشی و صنعتی کشور ایجاد جهش مترقیانه کرده و تحسین‌واعجاب جهانیان را برانگیخته است.

جلسه ۷۸ انجمن طرفداران تربیت پیش‌آهنگی ۷½ بعد از ظهر فردا در قصریخ برگزار میشود .

آ ـ ۲۰۹۳۶ دبیر انجمن ـ علی هاشمی

تشکر و اعتذار

از کلیه سروران گرامی که بمناسبت درگذشت‌شادروان سید احمد شهمیری در مراسم تدفین و ختم و شب هفت آنمرحوم‌قدم رنجه فرموده ویاابرسال نامه‌وتلگرام وابراز محبت موجب تسلی خاطر بازماندگان را فراهم نموده‌اند از صمیم قلب سپاسگزاری مینمائیم و چنانچه بعلت تالمات روحی در عرض تشکر حضوری تاخیری حاصل شود بدینوسیله پوزش طلبیده بقای عمر و سعادت وسلامت عموم را از خداوند متعال خواستاریم .

خاندان شهمیری

آ ـ ۲۰۹۱۰

تلفن جدید مطب دکتر
علیرضا ثابت‌آزاد
۹۲۷۶۰۱

در صفحات دیگر میخوانید

فهرست مندرجات روزنامه را هرروز در این‌صفحه‌مطالعه خواهید کرد .

● چند پیشنهاد به‌دانشگاه اخبار دانشگاههای شهرستانها در صفحه ۵

● تهران ، در انتظار لوله‌کشی گاز (سرمقاله) تفسیر ومقالات و گزارشهای خارجی

ادامه اوضاع کنونی خاورمیانه جنایت است

صفحه ۶

● سینما ـ رادیو ـ تلویزیون .

سینمای بخشنامه‌ای،پذیرفتنی نیست .

صفحه ۷

● پدرش را کشت (انتقاد از : علی‌جواهرکلام) چهل‌سال قبل درهمین روز ـ جدول و پاورقی در صفحه ۸

● مادربزرگ نعمتی برای بچه‌ها ـ مطالب مربوط به زنان ـ در صفحه ۹

● بحث آزاد اطلاعات ، درباره شرکت واحد ـ گفتگوی تلفنی ـ نامه بروزنامه ـ صفحه ۱۰

● وزیر علوم : ۳۰ هزار ایرانی ، در خارج از کشور تحصیل می کنند .

صفحه ۱۱

● نیازمندیهای شما در صفحات ۱۲ و ۱۳ و ۱۴

● برنامه‌سینماهاصفحه۱۴

● تفسیر و خبر های اقتصادی ایران و جهان .

۱۲۰ میلیون دلار هزینه فرودگاه جدید

صفحه ۱۵

● زیر آسمان ایران و گزارشهای تحقیقی صفحه ۱۶

● وزیر دادگستری : مردم را تا قیامت نمی توان بانتظار معجزه نگهداشت . صفحه ۱۷

● عبور از ۵ قاره ـ عشقها و بازیهای سیاسی کی‌سینجر . صفحه۲۰

دکتر جمشید یکانی از مسافرت مراجعت کرده و از ساعت ۵ تا ۸ بعد از ظهر در مطب سابق ، بیمار می‌پذیرد .

روزنامه فردا
فردا منتشر میشود

روزنامه دیپلمات
چهارشنبه خواندنی است

متل میموزا
تلفن رزرو
۶۶۱۳۴۸

ظهوری ومیری
دو کمدین محبوب سینمای ایران
اکنون که امتحانات مدارس پایان یافته است
این دو کمدین محبوب برای رفع خستگی تمام دانش آموزان عزیز
از فردا صبح در بهترین گروه سینمائی پایتخت
آماده‌اند تا خنده و شادی را بهمه هدیه کنند
شرح بیشترد ر صفحه پنجم

خواستگار
پرویزصیاد
زری خوشکام
فیلی از علی حاتمی

بلموند
باصفحه‌عظیم‌پانوراما
وتیونر تمام‌اتوماتیک‌الکترونیک
انتخاب کانال دلخواه با فشار یک دکمه
BELMONDE electronic

آگهی فروش اراضی
بنیاد پهلوی
اراضی غرب جاده کازینوی رامسر را بمنظور احداث شهر نمونه بقطعات مناسبی تقسیم نموده و باشرایطی به‌متقاضیان واگذار مینماید .
متقاضیان میتوانند برای ملاحظه نقشه اراضی و کسب اطلاع از شرایط معامله همه روزه بقسمت املاك و باغات بنیادپهلوی (ساختمان‌شماره ۱۷۸ خیابان پهلوی ، جنوب میدان ولیعهد) مراجعه نمایند.

آگهی انتخاب دستیار علوم پایه
دانشکده پزشکی دانشگاه تهران برای گروه کالبدشکافی چهار تن دستیار تمام وقت برطبق مقررات دانشکده پزشکی از بین دارندگان دیپلم دکتری پزشکی و یا دامپزشکی از طریق امتحان و مصاحبه انتخاب مینماید داوطلبان میتوانند برای ثبت‌نام بادر دست داشتن پنج قطعه عکس ٤ × ٦ و دوبرگ رونوشت‌شناسنامه یا فتوکپی صفحه اول شناسنامه، فتوکپی دیپلم دکتری ودوبرگ فتوکپی انجام خدمت وظیفه عمومی یامعافیت تاآخر تیرماه۱۳۵۱ در ساعات اداری باداره تخصصی دانشکده پزشکی مراجعه و ثبت‌نام نمایند . مالف ٤۶۲۵
آ ـ ۲۰۶۹۸ رئیس دانشکده پزشکی . دکتر پیرنیا

آموزشگاه فرحناز پهلوی وابسته به انجمن ملی حمایت کودکان
برای بیست و سومین دوره بهیاری که از مهر ماه سال ۱۳۵۱ آغاز میشود با شرائط زیر دانش‌آموزمیپذیرد:
۱ـ حداقل سن ۱۶ و حداکثر ۲۶ سال تمام .
۲ـ صحت مزاج .
۳ـ داشتن گواهینامه قبولی سال سوم متوسطه.
٤ـ گواهی حسن اخلاق از دبیرستانی که درآن به تحصیل مشغول بوده است .
۵ـ رضایت کتبی ولی یا سرپرست داوطلب برای تحصیل در این رشته .
۶ـ موفقیت در آزمایش ورودی، مصاحبه ، تست روانی و معاینه پزشکی .
۷ـ سپردن تعهد خدمت بمدت چهار سال پس‌از پایان دوره آموزشی .
واجدین شرائط میتوانند همه روزه از اول تیرماه‌تا ۲۹ مرداد ماه ۱۳۵۱ بین ساعات ۸ تا۱۲ با در دست‌داشتن مدارک زیر برای ثبت‌نام تدفتر آموزشگاه فرحناز پهلوی واقع در یوسف‌آباد، خیابان محمد رضاشاه، ایستگاه دوم شماره ۱۵۶ مراجعه نمایند .
الف ـ اصل یا فتوکپی گواهینامه تحصیلی یا ارزش تحصیلی سال سوم متوسطه .
ب ـ عین شناسنامه .
ج ـ شش قطعه عکس ٤ × ۶
د ـ فیش بانکی پرداخت مبلغ پانصد ریال به‌حساب شماره ۱۱۱ بانک بازرگانی شعبه فرخی بنام انجمن ملی حمایت کودکان (این مبلغ بهیچ عنوان مستردنخواهدشد).

اطلاعیه نظام پزشکی مرکز
چون در راهنمای پزشکی کشور که زیر چاپ است ، علاوه بر نام و نشانی‌وشماره تلفن و تخصص پزشکان ودندانپزشکان، مشخصات کلیه موسسات درمانی و بهداشتی خصوصی سراسر کشور شامل، بیمارستان ـ درمانگاه ـ زایشگاه ـ آسایشگاه ـ آزمایشگاه ـ رادیولوژی ـ فیزیوتراپی و نظائر آن درج‌خواهد شد ، از مدیران و مسئولان سازمان های فوق تقاضا دارد در صورتیکه مشخصات کامل موسسه زیر نظر خود را به‌نظام پزشکی مرکزی اطلاع نداده‌اند ، حداکثر تا دهم تیرماه سال جاری در این مورد اقدام فرمایند تا راهنمای پزشکی از هر جهت کامل و خالی از نقص انتشار یابد .
سازمان مرکزی نظام پزشکی ایران

قیمت فروش نقدی الکترود کاهش‌یافت
به پیروی از سیاست اقتصادی دولت وپیرو مذاکره با مقامات وزارت اقتصاد و به منظور تامین‌نظر مصرف کنندگان محترم قیمت فروش نقدی الکترود ۲۳ آکا قطرهای ۳٫۲۵ و ٤ و ۵ میلیمتر محصول کارخانجات شرکت‌سهامی صنعتی آما و الکترود شهاب ٤۶۰۰ قطرهای ۳٫۲۵ و٤و۵ میلیمتر محصول شرکت سهامی صنایع فلزی خوزستان‌از امروز هرکیلو ۳٤ ریال تحویل کارخانه، تقلیل داده شد.
شرکت سهامی صنعتی آما ـ شرکت سهامی صنایع فلزی خوزستان

شکوفه‌نو
صیاد بزرك ستاره‌ها تقدیم میکند
امل شوکت
شراب‌آفتاب‌ها ازجمهوری‌متحده عرب همراه با ارکستر معروف رادیو تلویزیون قاهره و . . .
عارف مرد سالها
رامش دختر عشوه ها
اونیک پسر فریاد ها
ودهها برنامه جدید و جالب دیگر در
شکوفه‌نو
تلفن های رزرو ۹۵۴۰۴٤ ـ ۹۵۳۰۳۳

آگهی انتخاب دستیار مقیم
دانشکده پزشکی دانشگاه تهران برای رشته بیماریهای‌میزراه (اورلوژی) دوتن دستیار مقیم طبق مقررات دانشکده‌پزشکی از طریق امتحان ومصاحبه انتخاب مینماید .
داوطلبان میتوانند برای ثبت‌نام با در دست داشتن پنج‌قطعه عکس ٤ × ۶ و دوبرگ رونوشت شناسنامه با فتوکپی صفحه‌اول شناسنامه. فتوکپی دیپلم مرکزی دکتری پزشکی و دوبرگ‌فتوکپی اتمام خدمت وظیفه عمومی یا معافیت تاآخر تیرماه ۱۳۵۱ در ساعات اداری باداره تخصصی دانشکده مراجعه و ثبت‌نام نمایند . مالف ٤۶۲٤
رئیس دانشکده پزشکی . دکتر پیرنیا

بخاطر آنهائیکه تاکنون موفق بتماشای فیلم
قوزك‌پا
با شرکت : مارلن‌ژوبر ـ هورست بوخهولتس
نشده‌اند ، نمایش این اثر شگرف
ازفرداشب در تراس امپایر
ادامه خواهد یافت ـ سانسها ۸ ـ ۱۰

فردا یکسال است که همسر مهربانم فروغ به مرض جانگداز سرطان از میان‌رفت. مخارج سالروز آن نازنین را به جمعیت ملی مبارزه با سرطان اختصاص دادم .
سرلشگر امیری آ ـ ۷۲۰۱

از امروز دومین هفته نمایش فقط درسینما
مولن‌روژ
نخستین وسترن بزرك سال ۱۹۷۲

روزنامه فردا
فردا منتشر میشود

روزنامه دیپلمات
چهارشنبه خواندنی است

متل میموزا
تلفن رزرو
۶۶۱۳۴۸

آگهی اداره کل امتحانات
معلمان شاغل که در امتحانات ورودی اردیبهشت ماه ۱۳۵۱ کلاسهای تابستانی دانشسرای‌راهنمای تحصیلی شرکت نموده‌اند میتوانند برای اطلاع از نتایج امتحانات روز پنجم تیر ماه به محلهای ثبت نام مراجعه نمایند .
مدیر کل امتحانات پدرام رازی