

龍大鈔本毛詩
卷一二



THE NATIONAL CENTRAL LIBRARY TAIWAN R.O.C.





古鈔本毛詩鄭箋二十卷卷首題毛詩卷第一次行周南

閩雅詁訓傳第一毛詩國風鄭氏箋款式與山井鼎攷
文所載合第十卷末有經注字數第二十卷末有篇數章
數白數字數每半葉九行行二十字界長六寸強幅四寸六分
每紙有層於板內抄音義及正義此重寫不
摹層板卷尾記四國
典州字和之座多田長壽寺宗訓書卷首有龍口碧口
二印此表立之訪古志所載云是求古樓藏今以此本照
之一一相合每卷首有振齋印村谷望之號也振齋
藏書名求古樓日存文政間學人之家其藏書之富

337664 v.1

A 1 2 3 4 5 6 M 8 9 10 11 12 13 14 15 B 17 18 19

1 2 3 4 5 6 7 8 9 10 11 12 13 14 15 16 17 18 19

又過於官庫讀森三之訪古志見一斑按山井
鼎攷文內載豆利字所載歲古本皆稱是隋唐之
遺摺毛詩所據本多衍文誤字顧千里遂謂其
古本是宋正義釋文而作而於其絕佳者亦多畧
之此本則共山井鼎所記多不合則知攷文所據豆利
字所藏非日古本蓋以此也第以國風周南一篇按
之其不相應者已不下數十處以國雅箋云古本作后
妃之德無不和谐存接余也云余下有菜字樂必
作也云作上有皆字葛覃序后妃在父母家云古本
母下有之字傳箋蒸之也云無之字王后儆元忱儆上
有親字命婦淑祭無成字未知將所適將下有之字
乃能整治云云無之字我見教書上有言字告我以適人
之道通上有嫁字此尤非是卷耳箋必有醉而失禮者云無
而字傳台山戴士曰頤云山下有之字標本序而無疾始
之心焉云焉作也傳本之下曲曰標云本枝下曲曰標各陸斯
傳振仁厚也云厚下有兒字桃夭序國無皞民也云民
下有焉字灼其華云華下有也字此尤非是兔置箋皆以禦難也云
皆下有所字有武力可任為將帥之德云無可字置兔之

人云下有質^{音二}非^{此六}若荏蕕言禰之云禰作擯傳結
執社也云結下有者字漢廣箋付時諒風云下有太行
二字傳爲上竦也云喬下有木字箋將不至也云石下有敢
字尤勉^音述者云尤下有長字汝憤箋弃我而死亡云無
而字麟趾箋無以過也云過下有有字^{非尤}凡此攷文所記此本
皆不相應而皆以此本爲長惜以并鼎未之見也然則日本
古本自云以板本外當以此本爲正因使書手傳錄一通以意
字既過以又多草率遂有原本不誤而書手傳寫誤者今
爲園正之善讀者當不以爲嫌也 光緒壬辰春楊守齋記



毛詩卷第一



周南關雎詁訓傳第一

毛詩國風鄭氏箋

關雎后妃之德也風之始也所以風化天下而正夫
婦也故用之邦人言用之邦國焉風諷也教也風以
動之教以化之詩者志之所之也在心爲志發言爲
詩情動於中而形於言言之不足故嗟歎之々々々
不足故詠歌之々々々不足不知手之舞之足之蹈
之也情發於考々之成文謂之音發於見也考誦宮
商角徵羽也考成文者宮商上下相應

此詩箋常堪行

A 1 2 3 4 5 6 M 8 9 10 11 12 13 14 15 B 17 18 19

人云下有質^{音二}非^{此六}若荏蕸言禰之云禰作擯傳結
執社也云結下有者字漢廣箋付時諒風云下有太行
二字傳爲上竦也云喬下有木字箋將不至也云石下有敢
字尤勉^音送者云尤下有長字汝憤箋弃我而死亡云無
而字麟趾箋無以過也云過下有有字^{非尤}凡此攷文所記此本
皆不相應而皆以此本爲長惜山并鼎未之見也然則日本
古本自云山板本外當以此本爲正因使書手傳錄一通以意
字既過小又多草率遂有原本不誤而書手傳寫誤者今
爲園正之善讀者當不以爲嫌也 光緒壬辰春楊守齋記



毛詩卷第一

周南關雎詁訓傳第一

毛詩國風鄭氏箋

關雎后妃之德也風之始也所以風化天下而正夫
婦也故用之邦國焉風諷也教也風以
動之教以化之詩者志之所之也在心爲志發言爲
詩情動於中而形於言言之不足故嗟歎之々々々
不足故詠歌之々々々不足不知手之舞之足之蹈
之也情發於考々之成文謂之音發於見也考誦宮
高角徵羽也考成文者宮商上下相應

此序詩常規行

A 1 2 3 4 5 6 M 8 9 10 11 12 13 14 15 B 17 18 19

治古之音安以系其政和乱古之音惡以怒其政
亡國之音哀以思其民困故正得失動天地威鬼神
莫近於詩先王以是經夫婦成孝敬尊人倫美教化
移風易俗故詩有六義焉一曰風二曰賦三曰比四
曰興五曰雅六曰頌上以風化下下以風刺上至文
而諷諫言之者無罪閔之者足以戒誠故曰風化
皆謂警喻不斥言也主文主事之宮商風刺
相心也諷諫詠壽依違不在諫之也至于王道衰
禮義廢政教失國吳政家殊俗而變風變雅作矣國
吏明乎得失之跡傷人倫之廢衰政之苛吟詠情

性以風其上達於夏變而懷其旧俗者也故變風發
乎情上乎禮義發乎情民之性也止乎禮義先王之
沢也是以一周之夏繫一人之本謂之風言天下之
夏形四方之風謂之雅者正也言王教之所由廢
與也政有小大故有小雅焉有大雅焉頌者美盛花
之形容以其成功若於神明者也是謂四始詩之至
也四始者王道與然則閔睢麟趾之化王者之風也
故繫之周公南言化自此而南也鶴巢騶虞之化諸
侯之風也先王之所以教也故繫之召公自後也從
北而南謂



其化從故國被於江漢之周南召南正始之道王化
 城也先王介大玉玉季也
 之基是以閔睢泉得淑女以配君子憂在進賢不傷
 其色哀窈窕思賢才而無傷善之心焉是閔睢之義

也哀蓋字之誤也哀而為哀謂中心
 怒之步傷善之心謂好仇也

閔、睢鳩在何之沒與也閔、和考也睢鳩平睢也
 限后妃說系君子之德無不和諧之不傷其色慎因

此字此上王

尚深若唯鳩之有別焉然后可以瓜化天下夫婦有
 別則父子親、則君臣敬、則朝廷正、則朝廷正、
 情意至然而有
 窈窕淑女君子好逑
 也淑善也速正也言后妃有閔睢之德是出向夏秀
 之善女宜為君子之好正也箋云恐耦曰仇言后妃

此字此上王

之德和諧則出向處深宮貞專之賢女已宜為君子
 和好妾之恐者言昏化后妃之德不嫉妬謂三夫
 人以下
 菜備廢物以支宗廟也箋云左右助也言后妃將共
 芹菜之菹必有助而求之者言三夫人九嬪以下皆
 采后妃
 窈窕淑女寤寐求之寤覺也寐寢也箋云言
 女欲与之共
 求之不得寤寐思服服思之也箋云服
 已職也
 得寤寐則思已職
 言已誠思之也
 輾轉反側
 思之哉
 有而采
 窈窕淑女琴瑟友之
 宜以琴瑟友之也
 女之助后妃共得菜時其情意乃與琴瑟之志同共
 得菜之時亦必作也

此字此上王

A 1 2 3 4 5 6 M 8 9 10 11 12 13 14 15 B 17 18 19

夫孝行菜无右毛之毛也笈云后妃既得苴

俶女鐘鼓杀之德盛者且有鐘鼓之条七笈云琴瑟

其礼也在堂鐘鼓在庭言共苴菜之以上下

葛覃后妃之本也后妃在父母家則志在於女功之

夏躬儉節用服櫛澤之衣尊敬師傅則可以歸安父

母化天下以婦道也躬儉節用由於師傅之訓而及

然可以歸安父母言嫁言尊敬師傅者故見其性亦自

而得意行不忘孝葛之覃也施于中谷維葉萋

移也中谷中中葛也笈云葛者婦人所

有夏也加因為葛之性以真享與者葛延蔓於谷中

喻女在父母之家形体浸日長大也葉萋然諭

其容色美盛也

其鳥于七毛集于灌木其鳴喈其鳥

也灌木最木也喈和考之遠閑也笈云葛延蔓之

以則括黍蜚鳴亦因以與焉毛集最木與女有嫁于

君子之道和考之遠閑與女葛之覃也施于中谷

有才美之称達於遠方葛之覃也施于中谷

維葉莫者其可采用之也是刈是漙為

締為綏服之也惟莫也精白締廣曰綏數厭也

卿之內子大帶大夫命婦成祭服士妻朝服庶士以

下各衣其夫笈云服整也在父母家未知將所適女

故習之以締綏煩辱之夏乃巨整言告師氏言告

治之無厭係是其性貞專

言告言告我師也古者女師教以婦德婦言婦

于宗室婦人謂嫁曰笈笈云我告師氏者我見教告

於女師也教告我以適人之道重言言者尊重師教

秋去去去去去去去去去去

考之已相下首之字此

秋去去去去去去去去去去

秋去去去去去去去去去去

秋去去去去去去去去去去

秋去去去去去去去去去去

秋去去去去去去去去去去

秋去去去去去去去去去去

秋去去去去去去去去去去

秋去去去去去去去去去去

A 1 2 3 4 5 6 M 8 9 10 11 12 13 14 15 B 17 18 19

詩云

四

也公宮宗室於薄汙我私薄幹我衣汙煩也私燕服也婦人有副禕

盛饒以朝受舅姑見於宗廟進見君子其餘則私也箋云煩、擗之用功深僻謂懼之卑衣謂禕衣以下至祿衣

葛覃三章、六句

卷耳后妃之志也又當輔佐君子求賢審官知臣下之勤勞內有進賢之志而無諛諛私謁之心朝夕思念至於憂勤也

憂者、無也采、烹采之也卷耳、耳也項筐、易盈之器

也箋云器之易盈而水已盈者志在輔佐君子憂思深也嗟我懷人寘彼周行思也寘置行列也思君子官人置周之列位也箋云周之列位謂朝廷之臣也

陟彼崔嵬我馬虺隤陟升也崔嵬上山之貌石者虺隤也

以車役之支行大商其列位身勤勞於山我姑酌彼

金罍維以不永懷姑且也人君黃金罍也永長也箋云我、君也臣出使功成而及君

長憂思也言且者君愛功臣或多於私

陟彼高崗我馬玄羸我姑酌彼兕觥維以不永傷山

曰岡玄馬病則羸兕觥角爵也傷思也箋云此章為意不盡申怨也賦、罰爵也饗燕所以有之者禮自立司正之後旅駉必有醉而失禮者爵止亦所以為余也

陟彼高崗我馬玄羸我姑酌彼兕觥維以不永傷

A 1 2 3 4 5 6 M 8 9 10 11 12 13 14 15 B 17 18 19

此章言臣既勤勞於外僕馬皆病而

馬瘖矣我僕痛矣云何吁矣石山戴土曰疽瘖病也痛亦病也吁憂也箋云

卷耳四章、四句

樛木后妃逮下也言能逮下而無嫉妬之心焉后妃

諸象妾不嫉妬其容負恒以善言逮下而安之

南有樛木葛藟荒之南與也

附支之而礼美亦俱盛也南土謂荆揚之域下垂之故葛也葛也蔓之而上下俱盛與者

采只君子福履綏之履綏安也箋云妃安以礼義

便為福祿相與私又能以礼采、莫君子

南有樛木葛藟荒之采只君子福履將之所安

荒掩將大也箋云此章申慇勤之意將移扶助也

南有樛木葛藟荒之采只君子福履成之成就也

樛木三章、四句

螽斯后妃子孫众多也言若螽斯不妬忌則子孫成

多也忌有所諱螽斯羽詵、兮螽斯蚣蝓也詵、歟

宜尔子孫振、兮振、仁厚也箋云后妃子孫使其无不

螽斯羽薨、兮宜尔子孫繩、兮繩、眾多

也慎也螽斯羽揖、兮宜尔子孫蟄、兮揖、令聚也蟄

也也

此章言后妃也此作

此章言后妃也此作

此章言后妃也此作

此章言后妃也此作

A 1 2 3 4 5 6 M 8 9 10 11 12 13 14 15 B 17 18 19

螽斯三章、四句

桃夭后妃之所致也不妬忌則男女以正婚姻以時國

昏饗民也老而昏桃之夭、灼、其華無也桃有華之盛者

天、其少壯也灼、華、盛也箋云與者喻之子于

時婦人皆得以季盛之行也

既宜其室家之子嫁于也于往也宜以有室家也之子于

桃之夭、有賁其室貴實也非但有之子于既

宜其家室室家也桃之夭、其葉蓁、有也宜其

桃夭三章、四句

形依至盛也之子于既宜其家人一家之人人盡以為宜箋云家人猶室家也

多也肅、免置採之行、肅、敬也免置免畧也丁

人鄙賤之免我之恭敬則是賢者亦多也武夫公侯于城武自

箋云杆也城也皆以禦難也故置免之人賢者也有

武力而任為將帥之德諸侯而任以國守杆城其民

折衝禦難於肅、免置施于中達九達通武夫

未然

公侯好仇箋云恐耦曰仇置免之人敵國有以肅、

免置施于中林中林、中武夫公侯服心制影

公侯之服心箋云以置免之人於行政

免置三章、四句

伐而用為策謀之臣使之慮更亦言賢也

桃之夭也上言于子非也此言

桃之夭也上言于子非也此言

桃之夭也上言于子非也此言

A 1 2 3 4 5 6 M 8 9 10 11 12 13 14 15 B 17 18 19

詩也

采芣苢之美也天下和平則婦人采芣苢

也教甲采芣苢言采之采非一辭也芣苢馬

也馬落辟也采云也芣苢云落言我落也

采芣苢言採之採也採也採也採也採也

采芣苢言採之採也採也採也採也採也

采芣苢三章、四句

漢廣德廣所及也文王之道被于南國美化行汪漢

之域言思犯礼求而不可得也唯江漢之域先受文

化王教南有喬木不可休息漢有游女不可求思也

此王教

南方之木美喬上諫也思辟也混上有遊女喜求思

者箋云不可者本有求道也木以高其枝葉之故

上人兄故求犯礼者亦由自察使然

漢之廣矣不可泳思江之永矣不可方思

方附也箋云漢也江也其數後之者必有潛行乘附

之道令以廣長之故、不乃淺也又喻女之難潔犯

礼而往特不翹、錯薪言刈其楚、薪良錯雜也

至也尤翹、然者我欲刈之、以喻象女皆貞潔

我又數取其中尤高潔者也之子

于彼言秣其馬、秣也六尺以上曰馬箋云之子是

我願秣其馬致礼也謙不敢斥其適已於是子之嫁

能示有意焉漢之廣矣不可泳思江之永矣不

可方思翹、錯薪言刈其萋、萋草中之翹之子于彼

A 1 2 3 4 5 6 M 8 9 10 11 12 13 14 15 B 17 18 19

尺 1 2 3 4 5 6 7 8 9 10 11 12 13 14 15 16 17 18 19

言秣其駒五尺以上漢之度矣不可不詠思江之永矣不可方思

漢廣三章、八句

汝墳道化行也文王之化行乎汝墳之岡婦人能閔

其君子於勉言以正也言以婦人被文王之化言以婦人被文王之化遵彼

汝墳伐其條枚遵猶也汝水名也墳大防也枚曰條未見君子惄如調

飢勤勞之職亦非其文既見君子不我遐棄既已遐

其條肄肄餘也斬而後既見君子不我遐棄既已遐

生曰肄既已遐

卷之五十五

箋云已見君子、又也于已及得見之知其不遠
弃我而死七於思則愈放下章而勉之
豈魚頰尾王室如燬頰赤也莫勞則尾赤燬火也箋
如魚勞則尾赤所以然者畏王室維則如燬父母
孔迩孔甚近也箋云避其勤勞之處或以得罪父
母甚近也念之以免於害不巨為疏遠者計也

汝墳三章、四句

麟之趾闕唯之志也闕唯之化行則天下無犯非禮

虫衷世之公子皆信厚如麟趾之時也闕唯之志以

尚振、然有假麟志之明矣以過也麟之趾振、

公子厚也箋云與者喻今公子亦信厚与礼相忘有

卷之五十五

詩一

A 1 2 3 4 5 6 M 8 9 10 11 12 13 14 15 B 17 18 19

似於麟之時也于嗟麟兮于嗟麟之定振、公姓定題也公姓公同姓
于嗟麟兮麟之角振、公族麟角所以表其德也公族公同祖也箋云麟角
武而不用也于嗟麟兮

麟之趾三章、三句

周南之國十有一篇三十六章百五十九句即南鵲

巢詒訓傳第二

毛詩困於邦氏箋

鵲巢夫人之德也因君積行累功以敷爵位夫人起家而居有之也夫人有均一之德如鳩鳩乃可以配焉謂始嫁於諸侯
然而后乃用配因君也維鵲有巢維鳩居之

鳩鳩鳩也枯鞠也鳩鳩不自為巢居鵲之成巢箋云鵲之作巢冬至架之至春乃成於爾君積行累功故以與焉與者鳩鳩因鵲成巢而居有之而有均一之德
燕覆之子于配百兩御之百兩百乘也諸侯之子女嫁也家人送之良人迎之車皆百乘象者百官之感
維鵲有巢維鳩方之方有也子于配百兩將之特送也
維鵲有巢維鳩盈之盈滿也箋云滿者言之子于配百兩成之已成百之禮也箋云是子有均鳩之德且配因君故以百兩之禮送迎成之也
鵲巢三章、四句

采芣采夫不失職也夫人可以奉祭祀則不失職美

A 1 2 3 4 5 6 M 8 9 10 11 12 13 14 15 B 17 18 19

皇朝禮儀彙考作階階既變

奉祭祀者采蘋之豆也
于以采蘋于沼于沚
不夫職者夙夜在公也
也沼池也止潛也公侯夫人執蘋菜以助祭神饗
與信不取備言也止給潤之草於所以著王右則芹
菜也箋云于以於言往以也執
于以用之公侯之豆
蔡萊者以豆著蘋菹也
之豆祭豆也箋云言失人於
于以采蘋于沼之中
君之祭祀而著以豆之也
水曰于以用之公侯之宮
也
被之僮、夙夜在公
謂視懼能激費之豆也
禮祀云主婦髮鬢也
被之邪、蕩言還飯
言我也祭豆畢夫人
去髮鬢也其威儀和
然而安舒安罷
供之失我還飯者自看
及其燕寢也

采蘋三章、四句

草蟲大夫妻能以礼自仿也
嘍、草蟲、羶、阜、蟲

貞也嘍、考也草蟲常羊也羶、躍也阜蟲蟄也
大夫之妻待礼而行隨後君子也箋云草蟲鳴而阜
蟲躍而後之果種同數
未見君子憂心中
男女嘉以礼相求呼
未見君子憂心中
謂在塗也
在塗而憂、不尚君子
以寧父母故
心衝、然其不自
亦既見止亦既覲止我心則降
絕於其族之情也
止辟也覲遇也降下也箋云既見謂已同宰而食也
既覲謂已婚也始者憂於不尚今君子待已以礼康
幾自以所以寧父母故心下
降彼南山言采其蕨
也易曰男女觀精万物化生
我采者也
在塗而見
采蕨菜者得其所欲得禮已
今之行者欲得礼以自
也
未見君子憂心慄、慄也
亦既見止亦既覲止我

詩一

上

A 1 2 3 4 5 6 M 8 9 10 11 12 13 14 15 B 17 18 19

心則說也。服。陟彼南山言采其薇。采。未見君子我心傷悲。女。主家不怠火三日思相勤也。亦既見止亦既覯止我心則夷也。平。

草蟲三章、七句

采蘋大夫妻能循法度也。邑。循法度則可以養先祖共祭禮矣。女子十季不。如。教。婦。悅。既。後。執。麻。矣。治。祀。納。酒。漿。送。豆。蕘。醯。禮。相。助。剪。十。有。五。而。年。二。十。界。嫁。以。言。邑。循。法。度。者。今。既。嫁。為。大。夫。妻。已。假。其。為。女。之。時。所。學。折。規。之。度。以。為。于。以。采。蘋。南。澗。之。濱。于。以。采。藻。于。彼。行。潦。蘋。大。萍。也。濱。涯。也。藻。聚。藻。也。行。潦。流。潦。也。變。云。古。者。婦。人。先。嫁。三。月。祀。廟。

未毀教于公宮。祖。廟。既。毀。教。于。宗。室。教。以。保。德。婦。言。婦。容。婦。功。教。成。之。祭。牲。用。魚。芼。用。蘋。藻。所。以。成。婦。順。也。以。祭。女。所。出。祖。也。法。度。莫。大。於。四。教。是。又。祭。以。成。之。故。舉。以。言。馬。蘋。之。言。實。也。藻。之。言。深。也。婦。人。之。行。尚。柔。順。自。潔。清。故。取。各。以。為。戒。也。于。以。盛。之。維。筐。及。筥。于。以。湘。之。維。錡。及。釜。方。曰。筐。因。曰。筥。朋。言。也。錡。釜。屬。也。有。是。曰。中。是。錡。釜。也。于。以。黃。之。宗。室。牖。下。奠。置。也。宗。室。大。宗。之。之。芼。也。廟。奠。於。牖。下。也。等。云。牖。下。戶。牖。間。之。平。也。祭。不。於。空。中。者。凡。婚。奠。於。女。禮。設。几。筵。於。戶。外。以。其。父。也。古。宗。子。主。以。祭。唯。居。使。誰。其。尸。之。有。齊。季。女。尸。主。也。亦。故。有。司。為。之。葦。蒨。物。也。甸。際。至。質。也。筐。筥。錡。釜。陋。器。也。少。女。微。主。之。將。嫁。女。者。必。先。醴。之。於。宗。室。也。牲。用。魚。芼。之。初。春。藻。箋。云。主。元。設。養。者。季。女。則。非。醴。也。女。將。行。父。之。而。俟。迎。者。蓋。女。薦。之。步。祭。文。也。祭。奠。至。婦。設。奠。

○至字下元字疑誤而為初脫此字亦近是也
○初春尚未冰注
○初春尚未冰注
○初春尚未冰注

A 1 2 3 4 5 6 M 8 9 10 11 12 13 14 15 B 17 18 19

心則說也 服 陟彼南山言采其薇也 未見君子我心傷悲 女王家不息火三日思相勤也 亦既見止 亦既覯止我心則夷也 亦傷悲也 亦傷悲也

草蟲三章、七句

采蘋大夫妻能循法度也 邑 循法度則可以兼先祖 共祭礼矣 女子十季不 姑教嫁 悅臨後執麻矣 治 祀納酒漿 豆 蕘 醴 禮 相 助 剪 十 有 五 而 年 二 十 界 嫁 必 言 邑 循 法 度 者 令 既 嫁 為 大 夫 妻 巨 儀 其 為 女 之 時 所 學 折 頌 之 宜 也 于 以 采 蘋 南 潤 之 濱 于 以 采 藻 于 彼 行 潦 蘋 大 洋 也 濱 涯 也 藻 聚 藻 也 行 潦 流 潦 也 雙 云 古 者 婦 人 先 嫁 三 月 祀 廟 法 度

未毀教于公宮 祖廟既毀 教于宗室 教以婦德 婦言 婦容 婦功 教成之祭 牲用魚 芼用蘋 藻 所以成婦順 也 以祭女所出祀也 法度莫大於四教 是又祭以成 之 故 舉 以 言 焉 蘋 之 言 實 也 藻 之 言 深 也 婦 人 之 行 尚 柔 順 自 潔 清 故 互 各 以 為 戒 也 于 以 盛 之 維 筐 及 筥 于 以 湘 之 維 錡 及 釜 方 曰 筐 因 曰 筥 朋 言 也 錡 釜 屬 也 有 是 曰 中 是 錡 釜 也 于 以 奠 之 宗 室 牖 下 奠 置 也 宗 室 大 宗 之 之 芼 也 廟 奠 於 牖 下 也 筥 云 牖 下 戶 牖 間 之 序 也 祭 不 於 宗 中 者 凡 婚 奠 於 女 禮 設 几 筵 於 戶 外 以 其 奠 也 宗 子 主 以 祭 唯 居 使 誰 其 尸 之 有 齊 季 女 尸 主 也 亦 故 有 司 婦 之 藻 落 物 也 間 隙 至 質 也 筐 筥 錡 釜 陋 器 也 少 女 微 主 也 右 之 將 嫁 女 者 必 先 醴 之 於 宗 室 也 牲 用 魚 芼 之 以 蘋 藻 芼 云 主 元 設 養 者 季 女 則 非 醴 也 女 將 行 父 醴 之 而 俟 迎 者 蓋 女 薦 之 步 祭 奠 也 祭 奠 至 婦 設 奠

七言
上
下
...

A 1 2 3 4 5 6 M 8 9 10 11 12 13 14 15 B 17 18 19

教成之祭更使季女者成其婦禮也季女不
主奠、姐實男子設之其象盛蓋以秀稷

采蘋三章、四句

甘棠美邵伯也邵伯之教明於南國石伯姬姓也各
爽食菓於邵作上公

為二伯後封 昕燕以其其 蔽芾甘棠勿剪勿伐召伯

所美 蔽芾小貞也甘棠在也剪去伐擊也箋云萋草
舍也召伯聽男女訟不重煩勞百姓止舍小

崇之下而聽訟焉因人被其德 蔽芾甘棠勿剪勿敗

說其化思其人敬其樹也 召伯所憩也 蔽芾甘棠勿剪勿敗

甘棠三章、三句

行露邵伯聽訟也襄亂之俗微貞信之教真強暴之男

不能侵凌負女也 襄亂之俗微貞信之教真者於族
之末世周之盛德也亦文王與紂

也 厭浥行露豈不夙夜謂行多露 與也厭浥溫意
也所道也豈不

言有是箋云夙早也厭浥然溫道中始有露謂二月
中嫁娶之也言我豈不知而早夜成鳴禮所謂道

中之露太多故不行耳今強暴之男以禮多露之時禮
不足而強來不度時之可否故云然也周禮仲春之

月令會男女之世吏家 誰謂雀多角仍以穿我屋誰

謂汝無家何以速我獄 不思物變而推其數雀之穿
屋似有角者速召也獄埽也

箋云汝之強暴之男也雀與也又皆謂雀之穿屋似
有角者強暴之男召我而獄似有室家之道於我也

物有似而非同雀之穿室不以角乃以喙今強暴之
男召我而獄不以有室家之道於我乃以侵凌物與

更有似而非同者士 雖速我獄室家不足 會禮純帛不
過五兩也箋

詩

詩

A 1 2 3 4 5 6 M 8 9 10 11 12 13 14 15 B 17 18 19

詩一

云何乎以君子適居此後去以轉行遠從更於王所

余之方元敢或間暇以聞其勤勞也

振之君子飯哉之也振之信厚也箋云大夫信厚之

者勉以為臣之義殷其雷在南山之側亦在其陰

未得飯也何斯違斯莫敢或違

雷在南山之下或在山下也箋云下謂山足也何斯違斯莫敢或違

也也振之君子飯哉之也

殷其雷三章、六句

標有梅男女得以及時也召南之國被文王之化男

女得以及時也標有梅其實七兮則隨為者梅也尚

在樹者七也箋云矣者喻梅實高餘七未落謂始衰

也謂女年二十春盛而不嫁至夏則衰

求我庶士迨其吉兮吉善也箋云我之尚嫁者也庶

庶士宜及其善時也謂標有梅其實三兮在者三

季二十食及未大衰求我庶士迨其今兮今急也標有

梅項筐既之項筐取之謂及以已脫以

不待備禮也三十之男二十之

者所以富貴民人也箋云謂勤也女年二十而兄嫁

端則有勤望之憂不待禮舍而行之也者謂明季仲

春不待以禮舍之也以禮

雖不備相奔不禁也

標有梅三章、四句

詩四

A 1 2 3 4 5 6 M 8 9 10 11 12 13 14 15 B 17 18 19

小星惠及下也夫人無妬忌之行惠及賤妾進御於

君知其命有貴賤能及其心矣以色曰妬以行曰忌命謂禮命貴賤也

嗟彼小星三五有東嗟微負也小星魚無名者三心五喙四以見也箋云魚名

星隨心唱在天猶諸妾隨夫人以次序進御於君也心在東方三月以也鳴在東方正月以也如是終

也列宿更見肅、霄、徂、風、夜、在、公、寔、命、不、同肅、霄、夜也

也謂諸妾肅、然夜行或早或夜在於君所以次序進御者是其禮命不數不同

也也九妾御於君不敢為也嗟彼小星維參與昂也昂雷也箋云以言參昂各

命不星亦隨夜雷在天也肅、霄、徂、風、夜、在、公、寔、命、不、同肅、霄、夜也

命不登余被也裯裯被也君也箋云裯裯悵也法

言尊卑異了也

小星二章五句

江有汜美媵也勤而不死媵能悔過也文王之時江

汜之間有媵不以其媵備數媵過勞而身死媵亦自

悔也勤者以已且媵而江有汜真也水決後人為祀也

水小然而並流也之子既不我以不我以其後也悔

媵自悔也箋云之子是子也是子謂媵也江有渚

婦人謂嫁曰飯以與也之子既不我以不我以其後也

不我與其後也也江有汜水

詩一

A 1 2 3 4 5 6 M 8 9 10 11 12 13 14 15 B 17 18 19

岳初等云下作岷山而此作嶓未詳
孰且
初考未更

之子故不我過
其味也歎
箋云味感曰而去考也嫡有所思而為之既覺自悔
而歎之者言其悔過以自辨說也

江有已三章之五句

野有死麕惡其禮也天下大亂強暴相陵遂成淫風

被文王之化雖為亂在猶惡其禮也
禮者法不由
却骨以成婚謂紂

野有死麕白茅包之
苞稟也
則致禮於有以將之野有死麕群曰之獲而分其由
白茅包其潔清也箋云禮者之民貧而強暴之男多
行無禮故貞女之情敬令人以白茅裹束

有女懷春
野中曰者所分麕肉以為禮而未
禮與男會吉士使媒人導成

吉士誘之
懷思也春不暇待秋也誘導也箋云有貞
女思仲春以禮與男會吉士使媒人導成

林有樸檉野有死鹿白茅純束
樸檉小
而取鹿麕物也純束束也箋云樸檉之中野
若有死鹿皆可以白茅包束以為禮而用也物
非獨麕也純說

有女如玉
德如玉也箋云如玉者
如也之也

而脫之兮
舒徐也脫之舒也箋云貞女欲吉士
以禮束脫之然舒也又疾以死禮強暴之
男相和無感我悅兮
感動也悅俱中也箋云奔走
無

使旯也吠
旯狗也非禮相
吠則吠之也

野有死麕三章一章四句一章三句

張美美王姬也則蚩王姬急下嫁於諸侯車服

不繫其夫下王右一等於執婦道以成肅之德

密初作班列王姬後氣欲是亦此作班
班後何傷

不繫其夫下王右一等於執婦道以成肅之德

詩一

十七

A 1 2 3 4 5 6 M 8 9 10 11 12 13 14 15 B 17 18 19

別者也箋云婚山之子故不我過也其味也歎
導江東別為泥而歌之者言其悔過以自辨說也

江有已三章之五句

野有死麕惡其禮也天下大亂強暴相陵遂成淫風

被文王之化垂為亂在豨惡其禮也其禮者婚不由媒約而野也

却骨以成婚謂紂野有死麕白茅包之苞累也

則敘禮於有以將之野有死麕群田之獲而分其由

白茅包其潔清也箋云禮之民貧而強暴之男多

行無禮故貞女之情散令人以白茅裹束有女懷春

野中四者所分麕肉以為禮而未禮與男舍吉士使媒人導成

吉士誘之懷思也春不暇待秋也訪導也箋云有貞女思仲春以禮與男舍吉士使媒人導成

之言然也林有樸檉野有死鹿白茅純束樸檉小束也野

有取鹿廢物也純束猶包之也箋云樸檉之中友野

若有死鹿皆可以白茅包裹束以為禮廢不用也物

非獨麕也純說有女如玉德如玉也箋云如玉者舒

如也之也而脫之兮舒徐也脫之舒連白也箋云貞女敬吉士

男相却無感我悅兮感動也悅俱中也箋云奔走無

使尤也吠尤狗也非禮相吠則吠之也

野有死麕三章三章之四句一章三句

何彼穠矣美王姬也則魚王姬魚下嫁於諸侯車服

不繫其天下王后一等於執婦道以成肅之雖之德

詩一

十七

野有死麕
詩一
卷之七

野有死麕
詩一
卷之七

A 1 2 3 4 5 6 M 8 9 10 11 12 13 14 15 B 17 18 19

也下王后一等者謂車乘厭翟勒面 何彼穠矣唐棣也箋云何乎彼戎之
 之華與也禿戎戎也唐棣移也箋云何乎彼戎之
 者乃移之華與者喻王姬顏色之美盛也
 易不素雍王姬之車亦敬也雍和也箋云易何之佳
 也仍不敬和乎王姬性乘車也
 言其嫁時姑乘車則
 已敬和也
 齊侯之子平正也武王之女文王之孫通齊侯之子
 顏色俱盛也正王者德
 其釣維何維絲伊縉齊侯之
 子平王之孫伊維縉也箋云釣者以公有求於彼
 何以爲之乎以絲爲之綸則是善動也
 以言王姬與齊侯之
 子以善道相求也

何彼穠矣三章平四句

騶虞鵲巢之志也鵲巢之化行人倫既正朝廷既治
 天下純被文王之化則庶類蕃殖蒐田以仁如騶
 虛則王道成也志者志德自 彼茁者葭茁出也葭芦
 始出者著春遠而至也 壹發五豝豝北曰豝也虞人翼五豝以
 田之早晚也待公之發箋云君射一豝而
 翼五豝者戰禽獸之令也戰之者仁心之至也 于嗟乎騶虞騶虞受獸也白
 物有至信之德則志之箋云于嗟者美之也 彼茁者蓬草也壹發五豝
 日發箋云永生于嗟乎騶虞
 三曰豝也

騶虞二章平三句

召南之國十篇四十章百七十七句

詩一

A 1 2 3 4 5 6 M 8 9 10 11 12 13 14 15 B 17 18 19

毛詩卷第一

毛詩卷第一

邶柏舟詁訓傳卷三

毛詩國風鄭氏箋

柏舟言仁而不遇也衛頃公之時仁人不過小人在

側不遇者君不受已志也君仇彼柏舟亦沉其流

真也沉之流也柏木也所以宜為舟也亦沉之其

物沉之然俱流水中矣者喻仁人之不用而與

有隱憂取之於彼也隱痛也箋云微我憂酒以教

以道非我憂也我心匪鑒不可以茹

也箋云蓋三察形但知方用白黑不巨度其真偽我

心非如是蓋我於衆人善惡外內心度知多也

也箋云蓋三察形但知方用白黑不巨度其真偽我

心非如是蓋我於衆人善惡外內心度知多也

也箋云蓋三察形但知方用白黑不巨度其真偽我

心非如是蓋我於衆人善惡外內心度知多也

NATIONAL CENTRAL LIBRARY, TAIWAN, R.O.C.

毛詩卷第一

毛詩卷第一

邶柏舟詁訓傳卷三

毛詩國風鄭氏箋

柏舟言仁而不遇也衛頃公之時仁人不過小人在

側不遇者君不受已志也君仇彼柏舟亦仇其流

真也沈之流也柏木也所以宜為舟也亦沈之其

物沈之然俱流水中矣者喻仁人之不用而與流

見用而與群小人是列名猶是也耿之寐如

有隱憂耿之寐如也隱痛也箋云微我憂酒以教

以道非我憂酒以我非我憂酒以我非我憂酒以我

也箋云蓋三察形但知方用白黑不巨度其真偽我

A 1 2 3 4 5 6 M 8 9 10 11 12 13 14 15 B 17 18 19



亦有兄弟不可相
依也箋云兄弟至親而相
依言亦有不相相依以為是者

道謂同姓之臣也
為言往朝逢彼之怒
彼之怒我心匪

石不可燬也我心匪席不可卷也
石垂坐高不可燬也
年高不卷箋云言已

心志堅乎也
威儀棣之不可選也
禮容俯仰各有威儀

耳標之富而剛習也物有其容不可數也箋云
辨已威儀如如者言已德備而不退所以愠也
憂心悄

愠于群小
愠怒也情之憂自也箋云
群小與小人在君側者也
觀之既多受侮

不少
少也
靜言思之惇惇有標
靜安也聲相心也標樹
心負箋云言我也

日居月諸胡迭而微
箋云日居家七月臣象也微謂
虧傷也君道高明如日而月有虧盈
臣志則日如月然也
心之憂矣如匪潮衣
如衣之不
懈箋云

臣志則日如月然也
心之憂矣如匪潮衣
如衣之不
懈箋云

不憚則懷辱
步照察
於君猶不忍
公厚之至也
靜言思之不巨奮袍
不巨如鳥奮羽而
飛去箋云臣不遇

柏舟五章六句

綠衣蘄蒺傷已也妾上僭夫人失位而作是詩也
蘄蒺作蒺藜作蒺藜作蒺藜字之誤也莊姜在公夫人
姓姜代妻上僭者謂公子及呼之母也母嬖

綠衣
綠衣者言綠衣自有
與也綠間色黃正色箋云
綠衣者言綠衣自有

禮制也諸侯夫人祭服之下也
禮制也諸侯夫人祭服之下也
禮衣次之者而妻亦以貴賤之尊服之鞠衣次之
展衣白祿衣黑皆以素紗為裡今祿衣反以
黃為裡非其禮制也故以喻妾上僭
矣焉維其已
何時已止也
綠兮衣兮綠衣黃裳
上曰
衣下

矣焉維其已
何時已止也
綠兮衣兮綠衣黃裳
上曰
衣下

何時已止也
綠兮衣兮綠衣黃裳
上曰
衣下

綠兮衣兮綠衣黃裳
上曰
衣下

出初且歸下多一而字
石回

出初且歸下多一而字
石回

A 1 2 3 4 5 6 M 8 9 10 11 12 13 14 15 B 17 18 19

詩二

亦有兄弟不可相也依也箋云兄弟至親而相

希耳責之以兄弟也為言往愬逢彼之怒也我心匪

石不可燬也我心匪席不可卷也

心志堅乎過也威儀棣也不可選也

耳棟之富而閑習也物有其容不可數也箋云

并已成伐也如者言已德備而不退所以愠也

愠于群小也愠怒也情之憂自也箋云

不少也靜言思之也靜安也

日居月諸胡迭而微也日居家七月臣象也微

今君失道而任小人也心之憂矣如匪潮衣

臣亦恣則日如月然也心之憂矣如匪潮衣

不也靜言思之不也奮也奮也

於君猶不忍也奮也奮也

於厚之至也也奮也奮也

不也靜言思之不也奮也奮也

於君猶不忍也奮也奮也

於厚之至也也奮也奮也

不也靜言思之不也奮也奮也

於君猶不忍也奮也奮也

於厚之至也也奮也奮也

不也靜言思之不也奮也奮也

於君猶不忍也奮也奮也

於厚之至也也奮也奮也

不也靜言思之不也奮也奮也

於君猶不忍也奮也奮也

於厚之至也也奮也奮也

相舟五章六句

相舟五章六句

綠衣衛蒹葭傷已也也妾上僭夫人失位而作是詩也

綠衣作祿故作也祿作也祿字之誤也

齊女也姓姜代也妾上僭者謂公子也呼之也母也

祿也也祿字也祿字也祿字也

禮制也也諸侯夫人也祭服也下也

禮制也也諸侯夫人也祭服也下也

禮制也也諸侯夫人也祭服也下也

禮制也也諸侯夫人也祭服也下也

禮制也也諸侯夫人也祭服也下也

禮制也也諸侯夫人也祭服也下也

禮制也也諸侯夫人也祭服也下也

禮制也也諸侯夫人也祭服也下也

A 1 2 3 4 5 6 M 8 9 10 11 12 13 14 15 B 17 18 19

岳刻云此大夫以上衣緇也此以禮上衣服緇也

曰此裳云婦人之服不殊裳上下同衣心之憂矣易

維其七言也綠兮綠兮女所治兮

也者必先深練後制衣皆汝之所治為也而汝及

也者織故本於絲我思古人俾言誥兮

使人字道差之行故心善之也人定尊卑

其以風也今以持寒喻其失所也

獲我心古君子實得我心也

綠衣四章各四句

燕之衛送姜送飯安也

言字冠星者字誤

立而忍吁殺之戴婚授於是大飯燕于起差池其

之子于飯遠送于野

乃至於野者舒已憤已情也

雨之也燕于起頤之頤之

飯出入之子于飯遠于將之

侍立以佐

下音箋云下上其音真戴婚

將飯言語感激考有大小也

也衛南瞻望弗及實勞我心

仲氏任只其心塞閑

A 1 2 3 4 5 6 M 8 9 10 11 12 13 14 15 B 17 18 19

以上

曰裳箋云婦人之服不殊裳上下同衣
色令衣黑而裳黃喻祀嫡妾之禮
心之憂矣焉

維其七 箋云七言也 綠兮絲兮女所治兮
綠未也絲不也

上僭者必先深絲後制衣皆故之所治為也而故又
禮之念亂嫡妾之禮責以本末之行也大夫以禮

也 上織織故本於絲 我思古人俾無諠兮
俾使也諠過

也 人謂制禮者也或思如也 人定尊卑
使人安道差之行故心善之也 緜兮緜兮

其以風 箋云待寒喻其失所 為暑
我思古人實

獲我心 古之君子實得我心也 箋云古之聖又制
禮者也使夫婦有道妻妾貴賤各有次序也

綠衣四章各四句

燕之衛莊姜送飯妾也 莊姜每于陳女戴婚生子各
完莊姜以為已子莊公薨完

立而忍吁殺之戴婚授於是大飯 燕之于起差池其
在姜遠送之于野作詩見已志

羽 箋云亂也燕之于起必差池其羽箋云差池其羽
言謂張舒其尾翼與戴婚將飯顧視其衣服也

之子于飯遠送于野 之子去者也飯之宗也遠送過
人之禮送迎不出門今我送是于

乃至於野者舒已憤已情也 瞻望弗及悵涕如
雨 瞻視也 燕之于起頽之頽之頽而上下曰頽而上下曰

飯出入 之子于飯遠于將之 將行也箋云瞻望弗及
將却 之子于飯遠于將之 將之送也 瞻望弗及

侍立以俟 侍立又 燕之于起下上其音 虎而上曰上
下音箋云下上其音真戴婚

將飯言語感激考有大小也 之子于飯遠送于南 在
衛南 瞻望弗及實勞我心 實是 仲氏任只其心塞閑

也 仲氏任只其心塞閑

也 仲氏任只其心塞閑

詩二

三

綠衣四章

A 1 2 3 4 5 6 M 8 9 10 11 12 13 14 15 B 17 18 19

仲戴姓字也任大也寒瘥也則深也箋云任者以恩相親信也周礼六行孝友睦姻任恤
惠淑慎其身惠順也箋云溫謂顏色和也淑善也先君之思以勗寡人
勗勉也箋云戴婚思先君在公之故也特
假於勗勉寡人以礼義寡人在姜自謂也

燕七四章七六句

日月衛莊姜傷已也遭及呼之難傷已不見答於先

君以至困窮之詩也日居月諸照臨下土日乎月乎照臨

之也箋云日月喻國君与夫人也為同乃如之人兮

逝不古処逝遠也古故也箋云之人是人也謂莊公

時胡已而定寧不我顧明何也定止也箋云寧猶曾

乎曾不顧念我之言是日居月諸下土是冒冒去覆也

其所以不己定完也乃如之人兮逝不相好不及我以相好也箋云

相好之思情甚胡已而定寧不我報報之也

於已謫也日居月諸出自東方日始月盛皆出東方箋云自從

也乃如之人兮德音喜良音考也良善也箋云元善

胡已而定寧也可忘箋云俾使也君之行如松何已

日居月諸東方有出女兮母兮富我不卒箋云富養也卒終也

艾之如母兮者言已尊之如父又胡已而定報我不述

述猶也箋云不脩之禮也

詩二

A 1 2 3 4 5 6 M 8 9 10 11 12 13 14 15 B 17 18 19

日月四章之六句

終風衛莊姜傷已也遭及吁之暴見侮慢而不能正

也正終風且暴顧我則笑疾也終日風為終風暴

竟日風矣而又暴疾真者為及吁之為不善如終日

風之无休止而其間又有甚惡其在莊姜之旁視莊

姜則及之是謂浪笑言戲詭中心是悼箋云悼

死教心之甚不終風且霾也惠然肯來言以有順

如是然而已不終風且霾也惠然肯來言以有順

肯得而止之有順心然也莫往莫來悠我思人

至我旁不敬見其戲詭也莫往莫來悠我思人

子道以未竟已為不得以母道往終風且曠不日

如之箋云我思其如是心悠之然終風且曠不日

有曠陰而風日曠箋云有又也既竟日風且後曠不

見日矣而又曠者論及吁之亂亂之甚也

空悟言不寐願言則嚏之給也箋云言我也願思也嚏諺為

巨寐世思我心如是我則嚏也今嚏之其陰如常陰

人嚏云人道我故有之道語也嚏之其陰如常陰

暴若震雷之空悟言不寐願言則懷之傷也箋云懷安也故思

考旭之然空悟言不寐願言則懷之傷也箋云懷安也故思

擊鼓忍及吁也衛及吁用兵暴亂使公孫文仲而陳

與宋國人怨其勇而喜禮也將者將兵以伐鄭也平成

成其伐也春秋傳云宋端公之即位也公子翬去

奔鄭之人數細之及衛及吁立將翬先君之怨於鄭

而或畧於諸侯以和其民也使告於宋日君若伐鄭

以除君害君若至弊也賦與陳蔡後則衛國之願

詩二

五

A 1 2 3 4 5 6 M 8 9 10 11 12 13 14 15 B 17 18 19

鐘踊躍用兵

鐘然擊鼓考也使使皆踊躍用兵也

土田城

備我独南行

也箋云以用兵謂治兵以之也

後軍南行伐却以

從孫子仲平陳與宋

孫子仲謂公

尤勞苦之甚也

陳於宋也箋云子仲字也平陳於宋謂使告

不我以

飯憂必有仲

憂心仲之然也箋云以孫與也與我南

爰居爰處爰喪其馬

爰於也爰居爰處爰喪其馬者箋云

也今於何居乎於何處

于以求之于林之下

山林之曰

于於也求不還者及于其馬者於山林之曰

死生契

死生契

陶與子成說

其伍約死也生也相與也勤苦之中我

與子成相說愛之

執子之手與子偕老

偕俱也箋云

恩志在相存救也

于嗟罔兮不我信兮

不與我生

約誓示信也言俱老

于嗟罔兮不我信兮

信其為

者庶幾俱免維也

于嗟罔兮不我信兮

信其為

吁阻兵安忍阻兵無

于嗟罔兮不我信兮

信其為

其約盡散而相遠故

于嗟罔兮不我信兮

信其為

信傷

于嗟罔兮不我信兮

信其為

之也

于嗟罔兮不我信兮

信其為

擊鼓五章七四句

凱風美孝子也衛之遙風流行蚩有七子之母猶不

毛安其室故美七子能其孝道以慰其母心而成

其志尔

不安其室故去嫁也成其志

凱風自南吹彼

棘心

棘心者也箋云無者以凱風喻寬仁之母也棘於七

者成言孝子自責之意也

者成言孝子自責之意也

者成言孝子自責之意也

A 1 2 3 4 5 6 M 8 9 10 11 12 13 14 15 B 17 18 19

鳥云能來 箋云鳥何也何也 百尔君子不知德行 箋云
牛也牛元君于我不如人之德行何如者所謂為
有德行豈君或有所番女惡故問也馬
不收不求何用不臧 行不疾害也 箋云我居于
其行何用為不善而君欲速使之
在外不得來故魚女怨之辭也

雄雉四章上四句

匏有苦葉刺衛宣公也 宣公与夫人並為淫亂 箋云
謂夷 匏有苦葉濟有深涉 真也匏謂之瓢松瓢垂苦
姜也 匏有苦葉濟有深涉 不食也 濟度也 由滕以
上為濟 箋云匏葉苦而渡處深謂八月之陰陽交
會始以所以為婚禮納采向名也
深則厉 淺則揭 以衣涉水為厉 謂由帶以上也 揭容

揭矣男女之際安可以每礼義每礼每將每以自解
也箋云既以深淺記以因以水深淺喻男女之才性
賢与不肖及長幼也各順 有深濟盈有唯雉鳴 水深
其人宜為之求配耦也 有深濟盈有唯雉鳴 水深
盈備也 深水人之所難也 雉鳴 雉考也 衛夫人有雉
供志投人以色 假人以辭 不顧礼儀 難至使宜
公有陰昏之行 箋云有深濟盈不濡軌 雉鳴求其
盈謂過於后 喻犯礼 深也 濟盈不濡軌 雉鳴求其
牡而求其牡矣 龜曰 雉鳴求其牡 犯礼也 箋云 渡保水走
者必濡其軌 言不濡者 喻夫人 犯礼而不自知 雖人鳴
知也 雉鳴求其牡 喻夫人 犯礼而不自知 雖人鳴
雁旭日始旦 雞鳴 夫考和也 納米月 旭日始去 謂
之後夫故昏礼用昏日 如 士如故妻 迨冰未泮 迨
至請期用昕 親迎用昏也 士如故妻 迨冰未泮 迨
也 泮散也 箋云 既妻使之未散 於已謂諸期時也 冰
未散 謂正月中以前也 二月可以昏也 矣

詩三

A 1 2 3 4 5 6 M 8 9 10 11 12 13 14 15 B 17 18 19

招舟子人涉印否招舟子人立
子者召而所度者於媒人之令男女之共夫家者人
使之為配匹也人皆從之而渡而我執否也
涉印否頂我友人皆從我友來至我執得之而不涉
非得礼不婚以言室家之道非得所適負女不行
姻不成也

匏有苦葉四章

谷風刺夫婦失道也衛人化其上淫於新昏而弃其
曰室夫婦離絕因傷敗辱新昏者新所與
風以陰以雨陰也習和舒之也東風謂之谷風
家成而離陰陽和而谷風至夫婦和則室家感室
嗣生也離龜勉同心不冝有怒言勉勉者思與君子
同心也箋云所以龜

勉者以為見謹怒者非夫婦宜采對采菲無以下體葑圓也菲

根莖也箋云二菜者蔓者與匏之類也皆上下不
食也然而其根有美以有惡以采之者不可根惡
不可辨其類也以喻夫婦以禮義合顏色相親亦

德音莫違及尔同死箋云莫無及也夫婦之言无
於死顏色斯相違者則乃與汝長相與也

行道遲之中心有違違之舒行也
徘徊也行於道於人至將別尚舒行其心不

遠伊迤落送我畿門內也箋云迤迤也言君子與
至於門內也誰謂荼若其甘如薺我苦矣而君子於
已者又甚於茶也方於燕尔新婚如兄如弟安

A 1 2 3 4 5 6 M 8 9 10 11 12 13 14 15 B 17 18 19

也臣以謂獨提其止臣謂相入而情獨矣箋云小
 得隱之持正之也喻君子得新昏故謂已忠也
 自喻特正守初如此然不動搖也去所經見用元以
 焉宴尔新昏不我屑以子不夜絮用我而室家
 毋逝我梁毋發我苟逝之也梁魚梁也苟所以捕魚
 之家也我躬不閱連恤我後閱容也箋云躬
 也我身尚不己自容何服就其深矣方之舟之就其
 憂我後所生子孫乎也舟船也箋云方相也謂行為深
 淺矣泳之將之淺者喻君子之家更無難易吾皆為
 也仍有何七龜勉求之子何所有乎何所乎七吾其
 龜勉勤力為求之有九民有喪匍匐救之箋云匍匐
 求多亡求有

九於民有凶禍之災隣里尚尽力往救之况我於君
 子家之災難易乎用之龜勉以既喻親也
 不我巨憯反以我為憯憯養也箋云憯驕也君子不
 既阻我德費用不售阻維也箋云既難却我之德也
 其棄已於見既外如賈昔育恐育鞠及尔顛覆音長
 物之不售也窮也箋云昔育之雅也及与也昔我切雅之忍至
 長无窮退故与比顛覆盡力於取更難易所辟也
 既生既育比予子毒箋云生謂財業也育謂長也
 夫矣其視我如毒我有旨苕思以御冬也箋云苕聚
 也聚美菜者必以藥宴尔新昏以我御窮亦但以我
 冬月之无也藥窮若以至於富貴有沈有潰既詒我肆也潰
 則棄我如旨蓄也則棄我如旨蓄也

A 1 2 3 4 5 6 M 8 9 10 11 12 13 14 15 B 17 18 19

怨也詳勞也箋云論遠也君子既之然後之然每溫
前之色而盡遺我以勞若之受教窮困我之也
不念昔者伊余東墜昔音推我始來之明安息我也

谷風六章之八句

式微黎侯寓于衛其臣勸以飯也寓寄也黎侯為秋人所逐棄其國而
人所逐棄其國而寄於衛之處以二式微之胡不
邑因安之可以飯而不飯故其臣勸之
飯式用也箋云式微者微乎微者也君微君之
故胡為乎中露微元也中露衛邑也箋云我若君何為處以乎臣又極訴之辭也
式微之胡不飯微君之躬胡為乎泥中泥中衛色也

式微二章之四句

旄立責衛伯也狄人迫逐黎侯之寓于衛不能
循方伯連率之職黎之臣子以責於衛也衛康叔之封爵稱侯
今日伯者時為及伯也周之制使伯佐旄立之葛也
牧春秋傳曰五侯九伯侯為牧也
何誕之節兮真也前高辰下曰旄立諸侯以月相連屬憂忘相及如為之憂連相連及也誕
時衛伯不恤其職故其臣於君受亦流廢也叔多伯
多何多月也日月以逝而不我憂也箋云叔伯字也
夜之不永而不來汝日數何其多何其多也必有與
也先收後伯臣之命不以齒也何
也衛有仁義之道故也以君仍以文處於此乎必以
其久也必有以也雷於此乎必以衛有功能故也又

詩二

十

A 1 2 3 4 5 6 M 8 9 10 11 12 13 14 15 B 17 18 19

1 2 3 4 5 6 7 8 9 10 11 12 13 14 15 16 17 18 19

責衛今不
務功能也
東也箋云
汝非有戎
西今所寓
在衛東
與諸伯之
非之林甚
雜鳥也少
諸臣初有
叔弓伯弓
云亮耳塞
塞耳乎聞
知也人之
耳聾恒多
笑而已

旒五四章、四句

簡兮刺不用賢也衛之賢者仕於伶官皆可以兼美

王者也

伶官柔官也伶氏古掌柔官而善

簡兮之

方將万舞

簡大也方四方也將行也四方也箋云簡

也將且也

月之宗廟山川故言於四方也箋云簡

也萬舞也

萬舞也萬舞于宗廟也

也萬舞也

萬舞也萬舞于宗廟也

也萬舞也

萬舞也萬舞于宗廟也

也萬舞也

萬舞也萬舞于宗廟也

也萬舞也

萬舞也萬舞于宗廟也

也萬舞也

萬舞也萬舞于宗廟也

也萬舞也

萬舞也萬舞于宗廟也

也萬舞也

萬舞也萬舞于宗廟也

也萬舞也

萬舞也萬舞于宗廟也

也萬舞也

萬舞也萬舞于宗廟也

也萬舞也

萬舞也萬舞于宗廟也

也萬舞也

萬舞也萬舞于宗廟也

也萬舞也

萬舞也萬舞于宗廟也

A 1 2 3 4 5 6 M 8 9 10 11 12 13 14 15 B 17 18 19

不道一散箋云碩人容色赫然如厚倍丹君徒錫其
一爵而已不知其賢而進用之散受五非
山有榛温有苓榛木名也下温曰隈苓大苦也箋云
生各得其所所以言碩人處
非其云誰之思西方美人箋云我誰思乎思周室之
賢者以其宜虜碩人與在
也王位彼美人兮西方之人兮乃宜在王室也箋云
彼美人謂碩人也

簡考三章六句

泉水衛女思飯也嫁於諸侯父母終思飯寧而不得
故作是詩以自見也以自見者見已志也回君夫人
寧於兄弟衛女之思飯
志彼泉水亦流于淇與也原
水始去
志七然也淇水名也箋云泉水風而
入淇於婦人去嫁於思用也
有懷于衛靡日

不思箋云懷至也靡念也以言我有所至念於爾我
無日不思也所至念者諸姬伯姊也謂

變彼諸姬聊与之謀變好也諸姬同姓之女也聊
願也箋云聊且畧之辭也諸姬

者未嫁之也我護且欲畧與之謀婦
出宿于沛飲

人之禮規其志意親之思也

錢于沛沛地名也雅而舍較飲酒於其側曰餞重始
有交於道也稱也各也箋云沛亦所嫁之

同通衛之道所經也故女子有行遠父母兄弟箋云
行道

思宿餞也也婦人有去嫁之道遠於親
問我諸姑遂及伯姊

也故禮緣人情使得寧也
姊妹稱姑先生曰姊箋云寧則又向
姑及姊親其類也先姑后姊尊姑也
出宿于干飲餞

于言于言所適國却也箋云于言於師稱
也末國遠近同吳也
載脂載膏

還車言滿脂膏其車以還我則行也箋云言還車者
嫁以乘來今思乘以故也

A 1 2 3 4 5 6 M 8 9 10 11 12 13 14 15 B 17 18 19

端臻于衛不瑕有害過疾也臻至也瑕遠也箋云瑕
衛而返於行乎過差於過也害何也我逆車疾至於
有而不亦止我我思肥泉茲之永嘆
泉也箋云茲也自衛而末所思頃與漕我心悠々
渡水故是也而長笑也既所古向所
未所經邑故又思云自衛而駕言去遊以寫我憂
云既不得能寧且致乘也箋
車去遊以除我憂也

泉水四章六句

北門刺仕不得志也言衛之志臣不得其志尔不
其志者君不知已出自北門憂心殷々
志而遇困若也兵也北門背
云自從也兵者喻已仕於周君行而明白陰也箋
於北門也心為之憂然也終萎且食莫

知我艱妾者无礼也貪者用於財也箋云艱難也君
知也於已祿薄終不足以為礼也又迫困於財无
然矣諸臣亦如之也既已焉哉天實為之謂之何
哉箋云謂勤也詩人交君无二志故自决飲王亶適
之於天也言我勤身以交君何哉志至也王亶適
我政更一埤益我適之也甲厚也箋云國有王命後
賦稅之更則減彼而一而以益
我言君政偏已兼其苦我入自外室人交偏
請我請責也箋云我從外而入在室之又更迭已焉
哉天實為之謂之何哉王亶敦我政更一埤遺我敦敦
也遺加也箋云我入自外室人交偏權我權錙也箋
敦於投擲也云權者刺
之也已焉哉天實為之謂之何哉

A 1 2 3 4 5 6 M 8 9 10 11 12 13 14 15 B 17 18 19

北門三章之七句

北風刺虎也衛並為威虎百姓不親莫不相携持困
而去之焉北風其涼雨雪其滂真也此此寒涼之風
涼之風病宮万物真者喻君政也雲方盛反也惠而好我携乎同行
教酷暴使民毛散亂我者与我相携持同道而去疾時政也其虛其邪既
系只且虛也急短之行矣所以北風其嗜雨雪其霏
而好我携乎同飯同飯有其虛其邪既系只且莫赤
匪狐莫黑匪烏黑則烏也從今君臣相義為惡如一

惠而好我携乎同車携手其虛其邪既系只且

北風三章之六句

靜女刺時也衛君無道夫人無德以君及夫人无道
靜女其姝俟我乎城隅靜女
以形管之法花如是靜女其姝俟我乎城隅
女花貞靜而有法度乃不說也姝美色也俟待也城
陽以言高而不可踰也箋云女花貞靜然而畜美
色然右可安也又巨服從待禮愛而不見搔首踟躕
而動自防而如城隅故可愛也也靜女其婣貽
言志往而行正也箋云志往謂踟躕也
行正謂愛之而不往見之也
我服管既有靜花又有美色又已遺我以吾人之法
之法史不記過其罪必殺之右妃群妾以祀御于居
所女史各其日月授之以理以進退之生于月辰則

A 1 2 3 4 5 6 M 8 9 10 11 12 13 14 15 B 17 18 19

以金環退之高御者以銀環進之著于左手既御者
 于右手交無大小記以成法箋云取管者筆赤管也
 取管有煒悅憚女美煒赤白也取管以赤心正人也
 然女夫以之說狀自牧飯莫洵美且異牧四官也美
 妃妻之從美其有始有終也箋云洵信也茅潔白
 物也自牧田做美其信美而異者以可供祭祀豈
 女在窈窕之配人君匪女之為美一人之貽徒說美
 達之乃以配人君色而已美其人已遠我以法則也
 箋云遠之我者遠我以法則也

靜女三章之四句

新臺刺衛宣公也納伋之妻作新臺于河上而要之
 困人惡之而作是詩也伋宣公之世子也新臺有泗水際

以鮮明魚際之盛魚也水所以潔汗燕婉之求遠
 於也反於河上而為階昏之好也燕婉之求遠
 篠不鮮燕安也婉順也遠篠不巨備者也箋云鮮於
 婉之人謂伋也反得遠篠不善謂宣公也新臺有
 篠口柔常視人顏色而為之辭故不巨俯也
 泗河水洗泗高峻也燕婉之求遠篠不殄也箋
 云殄高作魚網之設魚則離之言所得非所求也箋
 映上善也魚網之設魚則離之云設魚網者宜得魚
 鳴則鳥也反鳥焉豈存女以燕婉之求得以威施
 礼未求世子而反得宣公也燕婉之求得以威施
 不巨命者也箋云威施西
 柔下人以色故不巨仰也

新臺三章之四句

二子乘舟思及壽也衛宣公之二子爭相為死困人

詩

詩

傷而思之而作是詩也二子乘舟沈其影二子
 公為假娶於齊女而差公奪之生壽及期
 愬假於公之令假之齊使賊先待於隘而殺
 之以告假使之去之假曰君命也不可以逃
 而先往賊殺之後假至曰君命殺我也壽有
 又殺之困人傷其陟危遂往如桑舟願言思
 不學所落也仇仇然正疾而不礙願言思子
 養養顧每也養養然憂不知所定也箋云二
 仇仇其逝也往願言思子不暇有言言二子
 適也念我思念二子之變於行言也箋云
 無過免也有何不可不去乎也

二子乘舟二章之四句

抑回十九篇七十一章三百六十三句

毛詩卷第二



詩

詩

A 1 2 3 4 5 6 M 8 9 10 11 12 13 14 15 B 17 18 19

1 2 3 4 5 6 7 8 9 10 11 12 13 14 15 16 17 18 19

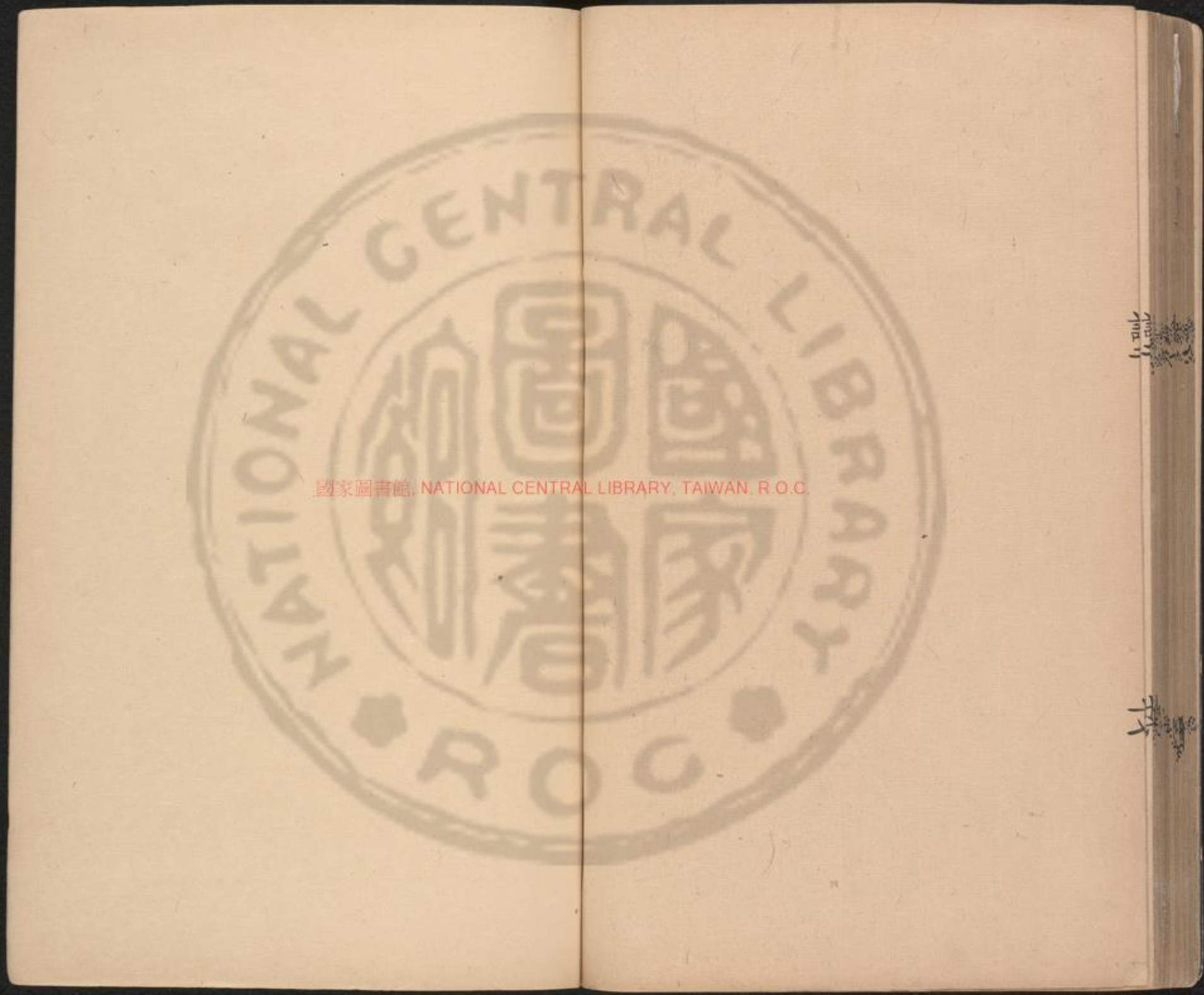

國家圖書館, NATIONAL CENTRAL LIBRARY, TAIWAN, R.O.C.



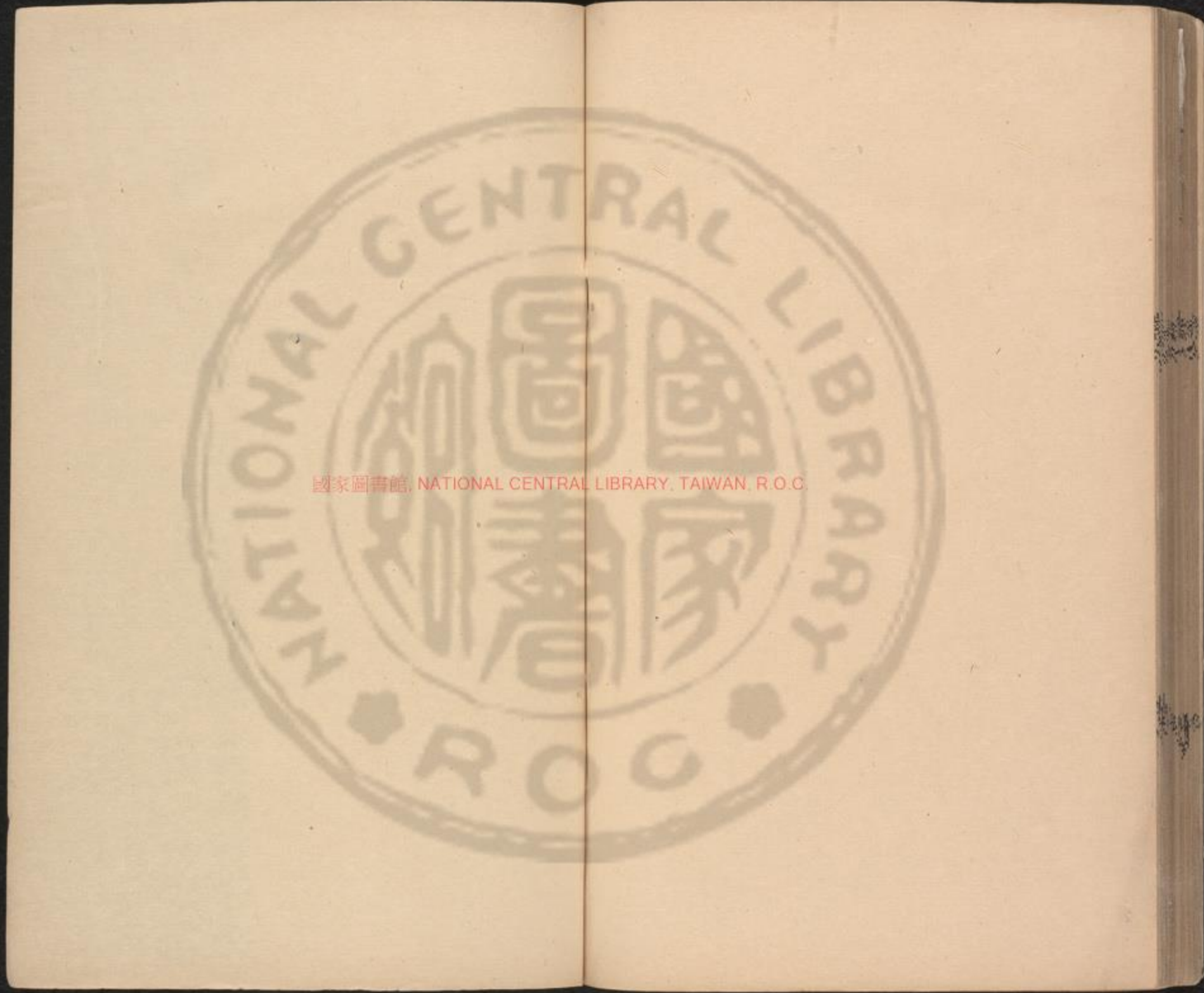

國家圖書館, NATIONAL CENTRAL LIBRARY, TAIWAN, R.O.C.





國家圖書館 NATIONAL CENTRAL LIBRARY TAINAN 50-4

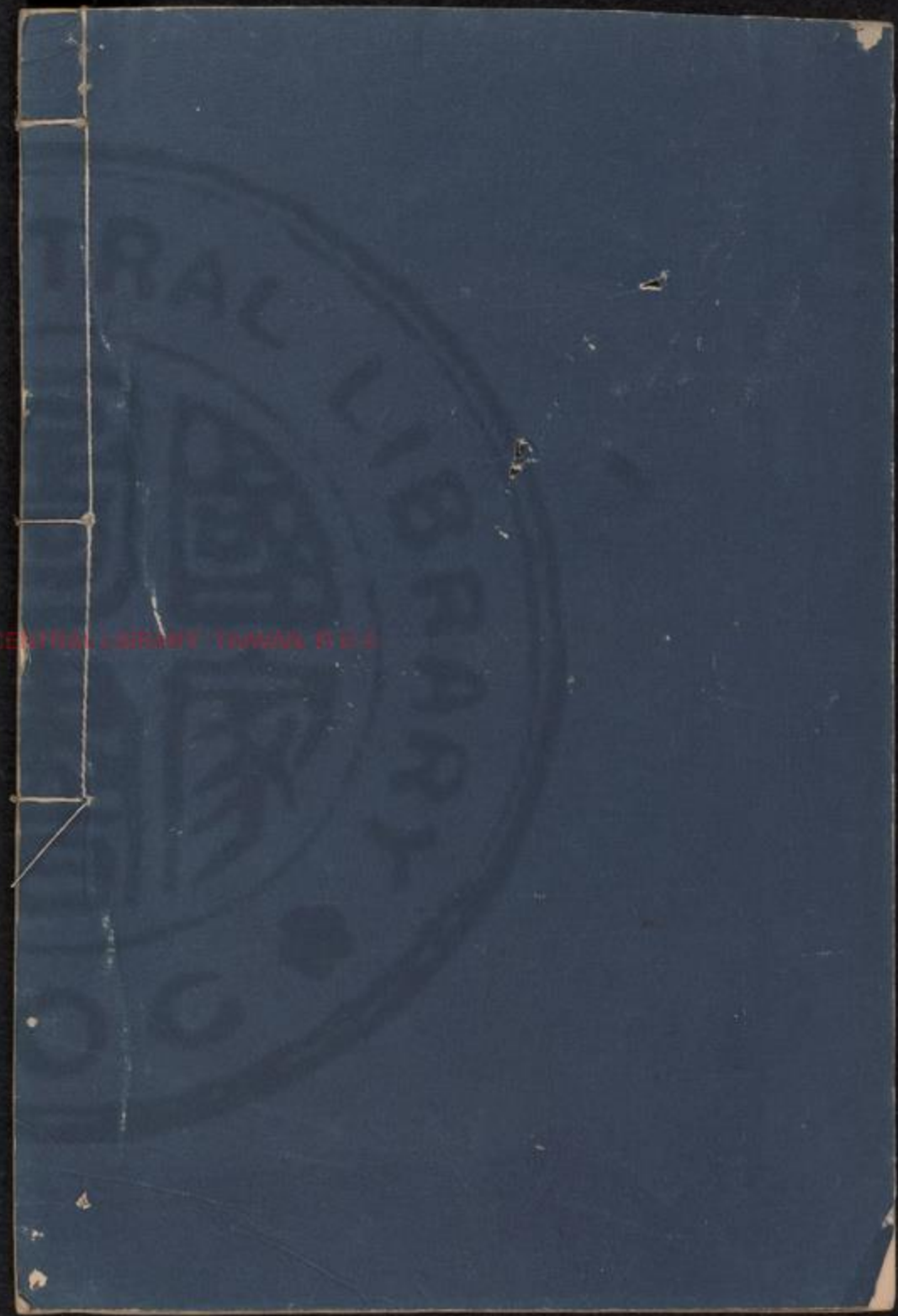

新寫長鈔字瓦得

三四

國立中央圖書館藏

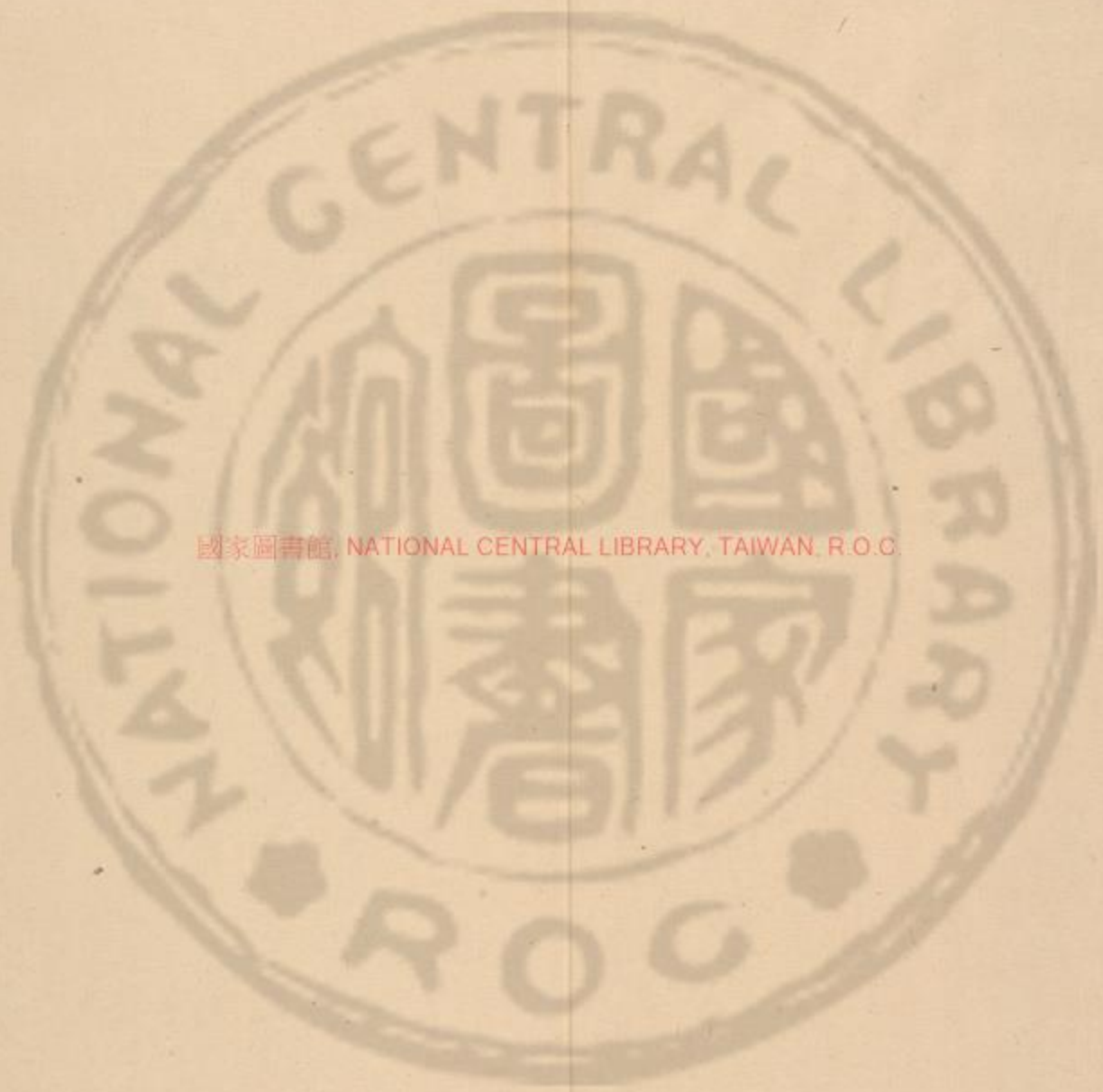

國家圖書館, NATIONAL CENTRAL LIBRARY, TAIWAN, R.O.C.

2376645 v.2



毛詩卷第三

鄘柏舟詁訓傳第四

柏舟共姜自誓也衛世子共伯蚤死其妻守義父母

歆奪而據之誓而弗許故作是詩以絕之

共伯僖侯之世子也

沉彼柏舟在彼中河

與也中河之中也箋云舟在河中猶婦人之在夫家是其常處也

鬢彼兩髦實維我儀

髦兩髦之白也髦者髮至眉也子夏父母之飭也儀匹也箋

云兩髦之又謂共伯也實是我之匹故我不嫁也

禮世子昧爽而朝亦栉櫛笄總拂髦也冠綏纓也

死矢靡他失誓也靡無他之至也

又只諒信也母也天謂父也尚沈彼柏舟在彼河側髦彼

詩三



CENTRAL LIBRARY, TAIWAN, R.O.C.

A 1 2 3 4 5 6 M 8 9 10 11 12 13 14 15 B 17 18 19

1 2 3 4 5 6 7 8 9 10 11 12 13 14 15 16 17 18 19

兩髦實維我特也也之死矢靡慝也也母也矢只不諒又只

柏舟二章七句

猶有茨澗又刺其上也公子頑通乎君母固又疾之而不可道也宣公卒惠公幼其庶兄頑至於惠公之許穆夫猶有茨不可掃也疾葉也款掃去之反傷墻也箋云國君以禮防制一國者也今其宮內有為淫婚之行者猶墻之生蒺藜中葍之言不可道也中葍成頑與丈又淫婚之語也所可道也言之醜也醜於君也猶有茨不可襄也襄除也中葍之言不

可詳也詳審也所可詳也言之長惡也猶有茨不可長也束也束而去也中葍之言不可讀也讀抽也箋云抽從出也所可讀也言之辱也辱於君也

牆有茨三章六句

君子偕老刺衛夫也夫又淫亂失度君子之道故陳又君之德服飭之盛宣與君子偕老也夫又宣公之母也又君小君也君子偕老副笄六珈夫又宣公或者小字誤作人耳君子偕老副笄六珈俱老乃宣居尊位服盛服也副者后夫又之首飾編髮為之笄言加也既副既笄而加飭知今委、他、如山如河

A 1 2 3 4 5 6 M 8 9 10 11 12 13 14 15 B 17 18 19

委々者行可委曲踞迹也他々者狃乎象服是宜服

尊者所以為銘也箋云象服者謂榆習闕翟也又君

之象服則舜所云予欲觀古人之象日月星辰之屬

子之不淑云如之何乃服飾如是而為不善之行於

禮當如之何澤玼兮玼兮其之翟也玼鮮或只榆習

疾之也

箋云侯伯之丈夫之服自榆習髮髮如雲不眉鬢也

而下如王后焉

鬢黑髮也如雲言美長也眉際也箋王之璉也象之

云鬢髮也不際者不用髮為善也

櫛也瑱塞耳也櫛揚旦之哲也哲白哲也胡然而天

也胡然而帝也尊之如天審諦如帝箋云胡何也帝

非由木服之或顏色之

非由木服之或顏色之

非由木服之或顏色之

非由木服之或顏色之

非由木服之或顏色之

非由木服之或顏色之

非由木服之或顏色之

非由木服之或顏色之

非由木服之或顏色之

非由木服之或顏色之

非由木服之或顏色之

非由木服之或顏色之

非由木服之或顏色之

非由木服之或顏色之

非由木服之或顏色之

非由木服之或顏色之

非由木服之或顏色之

非由木服之或顏色之

非由木服之或顏色之

非由木服之或顏色之

非由木服之或顏色之

非由木服之或顏色之

非由木服之或顏色之

非由木服之或顏色之

君子偕老三章七句一章九句一章八句

桑中刺奔也衛之公堂淫乱男女相奔至于世族在

位相竊妻妾期於幽遠政散昏流而不可止然

也世族在位謂耶姜氏戈氏庸氏者也竊盜也幽遠

也世族在位謂耶姜氏戈氏庸氏者也竊盜也幽遠

也世族在位謂耶姜氏戈氏庸氏者也竊盜也幽遠

也世族在位謂耶姜氏戈氏庸氏者也竊盜也幽遠

也世族在位謂耶姜氏戈氏庸氏者也竊盜也幽遠

也世族在位謂耶姜氏戈氏庸氏者也竊盜也幽遠

也世族在位謂耶姜氏戈氏庸氏者也竊盜也幽遠

也世族在位謂耶姜氏戈氏庸氏者也竊盜也幽遠

也世族在位謂耶姜氏戈氏庸氏者也竊盜也幽遠

也世族在位謂耶姜氏戈氏庸氏者也竊盜也幽遠

也世族在位謂耶姜氏戈氏庸氏者也竊盜也幽遠

謂桑中之野 爰采唐矣 沫下 卿矣 爰於也唐葢菜名也沫衛邑也箋云

於何米唐必沫之卿程言款為淫亂者 必之衛之都惡衛為淫亂之至也 云誰之思美

孟姜矣 姜姓也言世族在位有是惡行也箋云徐亂

也而思与淫乱疾世 期我乎桑中要我乎上宮送我

乎淇之上矣 桑中上宮所期之地名也淇水名也箋

中而要見我於上宮其送我 爰采芣苢之北矣云

誰之思美孟弋矣 弋姓也 期我乎桑中要我乎上宮送

我乎淇之上矣 爰采芣苢之東矣 箋云葑蔓菁也 云誰之

思美孟庸矣 庸姓也 期我乎桑中要我乎上宮送我乎

淇之上矣

桑中三章 七句

鷓之奔 刺衛宣姜也 衛人以為宣姜鷓鵒之不若

也 刺宣姜者刺其与公子頑為亂行不如禽鳥鷓鵒之奔 鷓鵒之疆 鷓則

則相隨之息也則宣姜與頑之非匹耦也 人

之無良 我以為兄 良善也兄謂君之兄也箋云人

也 惠公 鷓之疆 鷓之奔 人之無良 我以為君 君謂

也箋云小君謂宣姜也

鷓之奔 二章 四句

A 1 2 3 4 5 6 M 8 9 10 11 12 13 14 15 B 17 18 19

定之方中美衛文公也衛為狄所滅東徙渡河野處

漕邑齊桓公攘戎狄而封之文公徙居楚丘始建城

市而營宮室得其制時百姓之說之困家殷富焉春秋

魯閔公二年冬狄人入衛十懿公及狄人戰于受氏而敗宋桓公迎衛之遺民渡河立戴公以序於漕戴公立一舉而卒魯僖公二年齊桓公城楚丘而定之

封衛於是文公立而建國焉

方中作于楚宮定宮室也方中昏正四方也楚宮楚丘宮也仲梁子曰初立楚宮也

云楚宮謂宗廟也定星昏中而正於是可以營制宮室故謂之宮室定皆中而正謂小雪時也其休與東壁連正四方揆之以日作于楚室

揆度也度日出日也定北準極以正而北室從宮也箋云楚室居室也樹

君子將營宮室宗廟為先廡庫為次居室為後也

之榛栗椅桐梓楛爰伐琴瑟椅桐梓屬也箋云爰曰以其長大可伐以為琴瑟言豫備也

外彼虛矣以望楚矣望楚

與堂是山與京虛槽虛也楚丘有堂邑者景山大山也京高丘也箋云自何以東夾於濟

水文公將徙登漕以望楚丘視其旁邑及其丘山審其高下所依倚乃后建國焉填之至也

降視于桑地勢宜蠶也卜云其吉終允臧龜曰卜允信也臧善也建國必卜之故建邦也命龜田曰施今作器曰銘

便也造今升高也賦師旅也誓山川也說喪紀也假

謂有德音可以為丈夫靈雨既零令彼倌人星

言夙駕說于桑田雲降也倌人主駕者也箋云靈善也星而止星見夙早也文公於兩

下今主駕者而止為我晨早駕欲匪直也人非徒庸

衷心塞閱衷揅也箋云塞也 駉牝三千馬七尺以上曰駉牝馬與牝馬也箋云國馬制天子十有二兩馬六種三千四百五十六匹邦國六兩馬四種一千二百九十六匹衛之先君兼邾鄆而有之而馬數過禮制今文公滅而後兵徒而邑富馬有三千豈非禮制用又羨之

定之方中三章七句

蝮蝮止奔也衛文公已以道化其民淫奔之耻固人

不齒不齒者不與相長雅也 蝮蝮在東莫之敢指蝮蝮虹也夫婦過禮則虹氣感君子見戒而懼諱之莫之敢指箋云蝮天氣之戒尚無敢指者况淫奔之女誰敢視之

女子有行遠父母兄弟箋云行道也婦人生而有適又之道何憂於不嫁而為淫奔之過乎惡 朝躋于西崇朝其雨躋非也崇終也從旦至食時為終朝

箋云朝有升氣於西方終其朝則雨氣亦自然以言婦人生而有適入之道亦性自然也

女子有行遠兄弟父母乃如之人也懷昏姻也乃如人淫奔之人也箋云懷思也乃如是之人太無信也思昏姻之變乎言其淫奔之過惡太 不知命也不待命也箋云淫奔之女太無貞潔之信又不知婚相當待父母之命惡之也

蝮蝮三章七句

相鼠刺無禮也衛文公能正其群臣而刺在位羨先

君之化無禮儀也 相鼠有皮又而無儀相視也無禮儀者也

居尊位程為闒昧之行也箋云儀威儀也視鼠有皮無處高頭之趣偷食首得不知廉恥亦與人無威儀者 又而無儀不死何為箋云又以有威儀則責令反無之傷化敗俗不如其

A 1 2 3 4 5 6 M 8 9 10 11 12 13 14 15 B 17 18 19

死无所也 相鼠有齒人而無止 止所止息也箋云止容止孝至曰容止可視也
人而無止死不何俟也 待也 相鼠有体 体也 人而无礼
人而无礼胡不遘死也 遘速也

相鼠三章四句

于旄美好善也 衛文公之臣子多好善賢者各告以

善道也 賢者時子也 于旄在俊之郊 子也于旄之良

大夫之旄也俊衛邑名古者臣有大功立其宮邑郊外曰野箋云周礼孤上文也卿建旗大夫建物皆旄也 素絲純之良馬四之 純所
也 彼姝者子何以畀之 說佞所大夫有忠吸之信又致

以維持之俊郊之賢者既識卿大夫建旄而來又識

其采善馬四之者見之數也

彼姝者子何以畀之 說佞所大夫有忠吸之信又致

以善道與之心誠子也于旄在俊之都 素絲純之良馬五之 成組也

為之饒也五之者亦為五見之也 彼姝者子何以

與之子 于旄在俊之城 素絲祝之良

馬六之 祝織也四馬六轡箋云祝當作屬 彼姝者子

何以告之

于旄三章六句

A 1 2 3 4 5 6 M 8 9 10 11 12 13 14 15 B 17 18 19

載馳許穆夫人作也閱其宗國顛覆自傷不能救也

衛懿公為狄人所滅國又分散露於漕也許穆夫又

閱衛之亡傷許之小力不能救思既言其兄又義得

救賦其詩也賦者銘公死也居死於位曰賦露於漕邑者謂戴公也懿公死困又分散宋桓

公迎衛之遺民濟渡何地之於漕邑而立戴公馬戴公

與許穆夫人俱公子碩莖於宣姜所生也男子先生

曰兄戴馳戴驅飯言衛侯戴碑也吊史困曰唁箋云

驅馬悠々言至于漕悠々遠只漕衛東邑箋云夫人

大夫跋涉我心則憂行日跋水行日涉也箋云

既不我嘉不巳旋反不巳旋反我思也箋云既

既不我嘉不巳旋反也嘉善也言許又盡不善我

既不我嘉不巳旋反也嘉善也言許又盡不善我

既不我嘉不巳旋反也嘉善也言許又盡不善我

既不我嘉不巳旋反也嘉善也言許又盡不善我

既不我嘉不巳旋反也嘉善也言許又盡不善我

既不我嘉不巳旋反也嘉善也言許又盡不善我

既不我嘉不巳旋反也嘉善也言許又盡不善我

既不我嘉不巳旋反也嘉善也言許又盡不善我

既不我嘉不巳旋反也嘉善也言許又盡不善我

既不我嘉不巳旋反也嘉善也言許又盡不善我

既不我嘉不巳旋反也嘉善也言許又盡不善我

既不我嘉不巳旋反也嘉善也言許又盡不善我

既不我嘉不巳旋反也嘉善也言許又盡不善我

既不我嘉不巳旋反也嘉善也言許又盡不善我

既不我嘉不巳旋反也嘉善也言許又盡不善我

既不我嘉不巳旋反也嘉善也言許又盡不善我

詩三

邦誰因誰極控引也極至也今衛侯之欲求援箋云

邦誰因誰極控引也極至也今衛侯之欲求援箋云

邦誰因誰極控引也極至也今衛侯之欲求援箋云

邦誰因誰極控引也極至也今衛侯之欲求援箋云

邦誰因誰極控引也極至也今衛侯之欲求援箋云

邦誰因誰極控引也極至也今衛侯之欲求援箋云

邦誰因誰極控引也極至也今衛侯之欲求援箋云

麥願行衛之楚也麥芄，然方盛長箋云麥

麥願行衛之楚也麥芄，然方盛長箋云麥

麥願行衛之楚也麥芄，然方盛長箋云麥

麥願行衛之楚也麥芄，然方盛長箋云麥

麥願行衛之楚也麥芄，然方盛長箋云麥

麥願行衛之楚也麥芄，然方盛長箋云麥

麥願行衛之楚也麥芄，然方盛長箋云麥

麥願行衛之楚也麥芄，然方盛長箋云麥

許人尤之歟穉且狂允過也是乃穉穉且狂

許人尤之歟穉且狂允過也是乃穉穉且狂

許人尤之歟穉且狂允過也是乃穉穉且狂

許人尤之歟穉且狂允過也是乃穉穉且狂

許人尤之歟穉且狂允過也是乃穉穉且狂

許人尤之歟穉且狂允過也是乃穉穉且狂

許人尤之歟穉且狂允過也是乃穉穉且狂

許人尤之歟穉且狂允過也是乃穉穉且狂

許人尤之歟穉且狂允過也是乃穉穉且狂

女子善懷亦各有行女子道也箋云善懷多也懷思也

女子善懷亦各有行女子道也箋云善懷多也懷思也

女子善懷亦各有行女子道也箋云善懷多也懷思也

女子善懷亦各有行女子道也箋云善懷多也懷思也

女子善懷亦各有行女子道也箋云善懷多也懷思也

女子善懷亦各有行女子道也箋云善懷多也懷思也

女子善懷亦各有行女子道也箋云善懷多也懷思也

女子善懷亦各有行女子道也箋云善懷多也懷思也

女子善懷亦各有行女子道也箋云善懷多也懷思也

女子善懷亦各有行女子道也箋云善懷多也懷思也

女子善懷亦各有行女子道也箋云善懷多也懷思也

不臧我思不閱也閉

不臧我思不閱也閉

不臧我思不閱也閉

不臧我思不閱也閉

不臧我思不閱也閉

不臧我思不閱也閉

不臧我思不閱也閉

不臧我思不閱也閉

不臧我思不閱也閉

不臧我思不閱也閉

不臧我思不閱也閉

不臧我思不閱也閉

不臧我思不閱也閉

視余不臧我思不遠不巳遠衛也箋云

視余不臧我思不遠不巳遠衛也箋云

視余不臧我思不遠不巳遠衛也箋云

視余不臧我思不遠不巳遠衛也箋云

視余不臧我思不遠不巳遠衛也箋云

視余不臧我思不遠不巳遠衛也箋云

視余不臧我思不遠不巳遠衛也箋云

視余不臧我思不遠不巳遠衛也箋云

視余不臧我思不遠不巳遠衛也箋云

視余不臧我思不遠不巳遠衛也箋云

視余不臧我思不遠不巳遠衛也箋云

視余不臧我思不遠不巳遠衛也箋云

視余不臧我思不遠不巳遠衛也箋云

視余不臧我思不遠不巳遠衛也箋云

視余不臧我思不遠不巳遠衛也箋云

既不我嘉不巳旋脩也止

既不我嘉不巳旋脩也止

既不我嘉不巳旋脩也止

既不我嘉不巳旋脩也止

既不我嘉不巳旋脩也止

既不我嘉不巳旋脩也止

既不我嘉不巳旋脩也止

既不我嘉不巳旋脩也止

既不我嘉不巳旋脩也止

既不我嘉不巳旋脩也止

既不我嘉不巳旋脩也止

既不我嘉不巳旋脩也止

既不我嘉不巳旋脩也止

既不我嘉不巳旋脩也止

既不我嘉不巳旋脩也止

既不我嘉不巳旋脩也止

既不我嘉不巳旋脩也止

既不我嘉不巳旋脩也止

既不我嘉不巳旋脩也止

既不我嘉不巳旋脩也止

既不我嘉不巳旋脩也止

既不我嘉不巳旋脩也止

既不我嘉不巳旋脩也止

既不我嘉不巳旋脩也止

既不我嘉不巳旋脩也止

既不我嘉不巳旋脩也止

既不我嘉不巳旋脩也止

A 1 2 3 4 5 6 M 8 9 10 11 12 13 14 15 B 17 18 19

誰至乎肉之故 大夫君子无我有尤 箋云君子國中 貳故向之也 无無過 百尔所思不如我所之 不如我所思之篤厚 我也 夫君 戴馳五章一章六句二章四句一章六句一章 子也

八句 鄘國十篇三十章百七十六句

衛淇澳詒訓傳第五

毛詩因風鄭氏箋

淇澳美武公之德也有文章又能眩其觀諫以礼自防故能入相干周義而作是詩也瞻彼淇澳綠竹猗猗 今 貞也 淇隈也 綠玉藹也 升篇竹也 猗 美 或息也 武公質美德感有唐叔之餘 有匪君子如切如磋如琢如磨 匪文章也 治骨曰切 象曰磋 玉曰琢 石磨道其章而

成也 韜其規諫以自修如 瑟兮僖兮赫兮頌兮 瑟者 玉名 見琢磨也 矜壯

負也 倘寬大白也 赫有相能赫也 有匪君子終不可諼乎 諼忘 瞻彼淇澳綠作青 或息也 有匪君子充

耳琇瑤會弁如星 充耳謂之瑤 瑤瑤瑤瑤美石也 天子玉也 箋云舍謂弁也 中銘之以玉 碎也 而此壯信星也 天子朝服皮弁以日視朝

瑟兮僖兮赫兮頌兮有匪君子終不可諼乎瞻彼淇澳綠竹如簧 也 有匪君子如金如錫如圭如璧 金錫

練而精珪璧性有質箋云珪璧亦 瑒磨者也 四者亦道其章而成也 寬兮綽兮倚重較 兮寬 寬容也 綽緩也 重較師士之東箋 善戲謔兮不 云綽兮謂仁於施舍

A 1 2 3 4 5 6 M 8 9 10 11 12 13 14 15 B 17 18 19

為虎考寬緩弘大則出威詭不為虎矣云君子之

淇澳三章之九句

考槃刺莊公也不能繼先公之業使賢者退而窮處

窮也考槃在澗碩人之寬考槃也盤茶也山夾水曰澗

弟在窮也碩人之寬碩大也有窮處成

弗諼義云宿覺也寤寢也亦長也夫誓也諼忘也在

志在窮也故考槃在阿碩人之逵曲陵口乃道寬大

獨寐寤歌永矢弗過義云弗過者不夜考槃在陸

碩人之軸云進也獨寐寤宿永矢弗告無所告

云不後告君以善道也

考槃三章之四句

碩人閔莊姜也莊公惑於嬖姜使驕而上僭莊姜賢

而不簽終以無子故國人閔而憂之碩人其頰衣錦

聚衣頰長也錦文衣也夫人德哉而尊嫁則錦衣加

今然聚禪也周居夫人翟衣而嫁今衣錦者在塗之

所服也尚之以禪衣為其文之太著也

裔侯之子衛侯之妻東宮之妹邢侯之姨譚公雞私

東宮齊太子也女子后生曰妹妻之姊妹曰姨妹

也夫曰私箋云陳以者言莊姜客只既美兄弟皆正

大手如柔荑如美之膚如凝脂如脂之領如蝤蛴

詩經

A 1 2 3 4 5 6 M 8 9 10 11 12 13 14 15 B 17 18 19

領頭也蝓
蝓如瓠犀
蝓首蛾眉
蝓首親廣而

謂蝓巧笑倩兮
美目盼兮
蝓首蛾眉
蝓首親廣而

親幸
碩人教
說于農郊
碩人教
說于農郊

也說當作禮
禮春秋之禮
詩皆宜同
衣服曰禮
今俗

四壯有驕朱
憤鏗之翟
第以朝
驕莊自憤
鏗也人君

為鏗也鏗
盛只也翟
車也夫人以翟
羽鏗車也

馬以入君
之朝皆月
媚夫
大夫夙退
無使君勞

君之正禮
今而不答也
大夫夙退
無使君勞

也箋云莊
姜始末時
衛大夫朝
夕者皆早
退死使

君之勞俸
者以君夫
人新
河水洋洋
北流活活
施施

洪
鱣鮪發
葭茨揚
庶姜夔
庶士有鵠

魚也活
流也農
莫晉也
竹施之
木中鱣
鮪也鮪
鮪

也發
或魚也
葭茨也
葭荒也
揚之長
也夔夔
或鏗

庶士有
大夫送
女者也
婦武壯
貞箋云
庶姜謂
姪姊

也以章
言齊地
度饒士
女佼好
禮儀之
備而君
仍為

碩人四章
七句

氓刺時也
衛宣公之
時禮義
消亡淫
風大行
男女墮

別遂相奔
誘華落
色衰後
相棄背
或乃困
而自悔
喪

其妃耦
故序其
妾以風
焉美反
正刺淫
佚也氓
之

虫
抱布
貿絲
氓氏也
虫者
教厚
之貞
也布
華也

箋云
華者
所以
貿買
物也
至春
始蠶

詩三

詩三

詩三

詩三

詩三

詩

詩

孟夏賣 匪來貿絲來即我謀 箋云匪非也即就也
 故與我謀 送子涉淇至于碩丘 民非來買絲但來就我
 為室家也 子者男子之通稱也
 言民誘已乃送之涉淇水至以 匪我愆期子無良
 碩丘定室家之謀且為會期也 將子無怒秋以
 謀愆也箋云良善也非我以愆過 乘彼境垣
 為期將願也箋云將請也民愆為逾期故 乘彼境垣
 以望後閔 境垣也後閔君子所適也箋云前既與民
 以託號民云以時始秋也 不見後閔位涕漣
 有一心乎君子故曰自悔 既見後閔載笑載言
 也箋云用心專者惡必深 則笑
 則言喜 尔卜尔筮無咎 龜曰卜著曰筮非卦
 之甚也

閔既見以婦人告之曰我卜汝筮 宜為室家矣兆
 辭无凶咎之辭也言其皆言也又誘定之 筮
 以尔車來以我賄遷 賄財也遷徙也箋云汝者汝後
 徑以汝車來迎我 以桑之米落其葉沃若于嗟鳩
 所存財遷徙就汝也 以
 兮无食索箋于嗟女子無与士耽 索女功之所起也
 鳩則傷也食葉箋過則醉而傷其性耽柔也女与士
 耽則傷也箋云索之示落謂其時仲秋也於是
 時周之賢者刺以婦人見誘故于嗟而戒之世鳩以
 非時食葉猶女子嫁不以礼也耽非礼也
 士之耽兮不可說也 箋云說解
 行可以功過相薛至於婦人 索之落矣其黃而隕自
 在外宜維以貞信為節 水盛貞也惟
 我徂尔三止貪貧淇水湯兮漸車惟裳

詩

詩

A 1 2 3 4 5 6 M 8 9 10 11 12 13 14 15 B 17 18 19

棠婦人之車也箋云棠之落矣謂其取李秋也核肉以私取車來迎已但往也我自是往之故家女家之穀食已三少貪矣言私者明已之悔不以故今貪故也悼棠童容也我乃涉深水至斬車童容也我富也雖而往又明已專女也不爽士貳其行爽差也箋云心於女也故无差貳而後士也岡極二三其德極中三兮為婦

靡室勞矣因若也有舅姑曰婦也

夙夜寐靡有朝矣箋云无有朝者常早起衣服非一朝然也言已亦不懈惰也

言既遂矣至于暴矣箋云言我也遂猶久也我既久

見酷兄弟不知啞其哭矣啞不知我之見酷來也若暴也其知之則啞靜言思之躬自悼矣悼傷也箋云靜安

然味我也躬自悼矣躬身也我安思

君子之遇已無終及介偕老介使我怨箋云及与也則身自哀傷

我使我怨乎也其則有岍隄則有伴伴坡也箋

持今君子放恣心意曾無所拘制也拱總角之宴言

笑晏兮信誓旦兮無也箋云我為童女未笄結髮

宴然之暇故与我言啞晏兮然而和柔我其以信相

誓旦兮耳尔其懇惻頌誠也

不思其及箋云及後也今老而使我不念及是

後其前言也

不思尔已焉哉箋云已焉哉者謂以不可

奈何死生自訣之辭也

仳笄衛女思皈也適異國而不見答思而能以礼者

也簪兮弁笄以釣于淇真也簪之長而致也釣以得

魚如婦人待礼以成為室家

詩經

A 1 2 3 4 5 6 M 8 9 10 11 12 13 14 15 B 17 18 19

也 豈不尔思 遠莫致之

箋云我豈不思与君子為室家乎君子踈遠已今無由致

也 道 泉源在左 淇水在右

泉源小水之原也俱水大水也箋云小水有流入大水之道猶婦人有嫁於君子之禮也今水相与為

左右而已亦以論已不見答也

子有行 遠兄弟父母

箋云行道也女子有道當嫁耳不以不答而遠婦禮也

淇水在右 泉源在左 巧笑之瑳 佩玉之傪

瑳巧笑也 傪行有

節廣也箋云已不見答於不惡君子

淇水收也

楫松舟

楫舟也松舟也松舟而松身楫所以擢舟也每楫相配得水而行男女相配得禮而備也

箋云以傷已今不得

駕言出遊 以寫我憂

出遊思當衛之道矣

箋云適異國而不見答其除以憂維有飯尔

竹竿四章 各四句

芄蘭刺惡公也 驕而無禮 大夫刺之

惠公以幼童即位自謂有才也

以禮也

芄蘭之支

芄也

芄蘭中名也君子之從當柔潤溫良也箋云芄蘭柔弱

用大臣乃已

童子佩鰓

鰓所以解結成人之佩也又君治成人之莫也童子佩鰓

其德也

虫則佩鰓 不我知

不自謂無知以驕慢人也箋云虫幼穉也

君虫佩鰓置其才也實不如我矣臣之所知

兮 芄芾悻兮

芄芾然有節度也箋云容力也遂瑞也

A 1 2 3 4 5 6 M 8 9 10 11 12 13 14 15 B 17 18 19

葉程童子佩鞶
言也也射御則佩鞶也
則佩鞶能不我甲
言也也所以延昏手指也
容兮遂兮也常悒兮
言也也君臣所佩鞶與其才

芄蘭二章六句

芄蘭宋襄公母飯于衛思而不止故作是詩也
桓宋

公夫人衛文公之妹也生哀公而止襄公即
位夫人思宋義不可往故作是詩以自止也
誰謂
河廣一葦杭之
抗廣也
誰謂宋遠
曾不崇朝
謂宋遠與我

不咨刀
義云不咨刀亦喻
誰謂宋遠
曾不崇朝
義云

何廣二章六句

伯兮刺時也言君子行役為王前驅過將而不及
衛也為王前驅文故家又思之也
伯也執
其兩其兩景
果、翌日後云

詩三

A 1 2 3 4 5 6 M 8 9 10 11 12 13 14 15 B 17 18 19

兩其兩而果々然日後出也程我言
伯且東伯且末則後不來也
首疾甘厭也又心嗜欲所貪口味不飽也我憂思以生首
疾疾專得護草樹之背言護中今人忘憂也背北堂也
敬志之憂也願言思伯使我心瘳疾

伯兮四章々四句

有狐刺耶也衛之男女失其配耦焉古者因有
凶荒則殺禮而多昏會男女之無夫家者所以育又
民也育生有狐綏々在彼淇梁梁石絕水曰梁也
心之憂矣之子無裳子无室家者也在下曰裳所配也

婦人喪其妃耦寡而憂是子無裳无
為作裳者耳歎与為室家也
淇房房者也心之憂矣之子無帶帶所以甲有孤
緩々在彼淇側心之憂矣之子無服言无室家若人无衣服也

有孤三章々四句

木瓜美齊桓公也衛國有秋人之敗出处于漕齊桓
公救而封之遺之以東馬器服享衛人思之欲厚報
之而作是詩也投我以木瓜報之以瓊琇木瓜楮木也瓊佩玉名也
投我以木桃報之以瓊琇也

詩經

A 1 2 3 4 5 6 M 8 9 10 11 12 13 14 15 B 17 18 19

言三
瑶美玉匪報也永以為好也投我以木李報之以瓊
玖玉名匪報也永以為好也孔子曰吾於木瓜見苞
實相遺者必苞莖之
尚昏曰厥苞橘柚

木瓜三章每四句

衛國十篇三十四章二百四句

毛詩卷第三終

毛詩卷第四

毛詩國風鄭氏箋

王黍離詁訓傳第六

黍離閔宗周也周大夫行役至于宗周過故宗廟宮
室盡為禾黍閔周室之顛覆彷徨不忍去而作是詩
也宗周鎬京也謂之西周、王城也謂之東周幽王
之亂而宗周咸平王東遷故遂微弱下則於諸侯
其詩不已後雅而彼黍離之彼稷之苗彼宗廟宮
室也箋云宗
同於國風焉也彼黍離之彼稷之苗彼宗廟宮
室也箋云宗
廟宮室毀壞而其地
廢為禾黍也行邁靡之中心搖
今邁行也靡之行遲也搖、深憂无
所憩也箋云行道也行道行行道也
心憂箋云知我者知
我之情者也不知我者謂我何求箋云謂我
何求惟我

言三
瑶美玉匪報也永以為好也投我以木李報之以瓊
攻玉名匪報也永以為好也孔子曰吾於木瓜見苞
實相遺者必苞莖之
尚昏曰厥苞橘柚

木瓜三章每四句

衛國十篇三十四章二百四句

毛詩卷第三終

毛詩卷第四

毛詩國風鄭氏箋

王黍離詁訓傳第六

黍離周厲王之末周幽王之末周大夫行役至于宗周過故宗廟宮
室盡為禾黍宗周鎬京也謂之西周王城也謂之東周幽王之
亂而宗周咸平王東遷故遂微弱下則於諸侯
其詩不亡後雅而彼黍離離彼彼稷之苗彼宗周宮
室也箋云宗
同於國風焉也行邁靡靡行邁行也靡行遲也搖深憂无
我以黍稷時至稷則尚苗也中心搖
心憂箋云知我者知
我之情者也不知我者謂我何求箋云謂我
何求惟我

詩曰

A 1 2 3 4 5 6 M 8 9 10 11 12 13 14 15 B 17 18 19

久而不
去也
悠々蒼天
何人哉
悠々遠意也
蒼天以体
言之也
尊而君之則稱
皇天
元氣廣大則稱昊天
仁覆罔中則稱昊天
自上降監則稱上天
拋遠視之蒼々然則稱蒼天也
箋云遠乎蒼天
仰愬欲其察已言也
彼黍離々彼稷之
以亡國之君
何善人哉
疾之甚也
穗々秀也
詩人自黍離々見稷
之穗故歷道其所更見也
行邁靡々中心如醉
々於
知我者謂我心憂
不知我者謂我何求
悠々蒼
天
何人哉
彼黍離々彼稷之實
自黍離々見行邁
靡々中心如噓
々要不知我者謂我心憂
不知我者
謂我何求
悠々蒼天
何人哉

黍離三章十句

思子于役
刺乎王也
君子行役無期
度大吏思其危
難以夙焉
君子于役不知其期
曷其至哉
箋云于往
君子往行役我不知其及期
何取當來生哉
思甚也
雞棲于埭
日之夕矣
羊牛下來
箋云牆而埭曰埭
箋云鷄之將棲日則夕矣
羊至於行役者
乃及不來也
君子于役如之何
勿思
箋云行役多危
雞我誠思之也
君子于役不日不月
曷其有佖
箋云舍也
箋云行役及
期
雞棲于桀
日之夕矣
羊牛下來
括
箋云桀于棧為
于役苟無飢渴
箋云苟且也
且得无
飢渴憂其亂渴也

君子于役二章八句

詩曰

A 1 2 3 4 5 6 M 8 9 10 11 12 13 14 15 B 17 18 19

君子陽兮閔周也君子遭亂相招為祿仕全身遠害而已矣祿仕者為得祿而已君子陽兮尤執筮右招

我由房陽無所用其心也筮筮也由用也君子在采官

尤手將筮右手招我敬使從之於房中俱在采官也我者君子之友自謂也

只且筮云君子遭亂道君子陶兮尤執綏右招我

由教陶和柔也君子老手持而右

手招我敬使我從之於茲其采只且

君子陽兮二章四句

揚兮水刺手王也不推其民而遠屯戍于母家周人

怨思焉怨平王思民不行於下民而久令屯戍不得

不流東薪兵也揚也揚之水至臨也

彼其之子不與我戍申戍守也申姜

揚之水不流東楚木彼其之

子不與我戍甫子也懷哉曷月予還飯哉揚

之水不流東蒲蒲草也彼其之子不與我戍許

見之哉思之甚也

子不與我戍甫子也懷哉曷月予還飯哉揚

之水不流東蒲蒲草也彼其之子不與我戍許

A 1 2 3 4 5 6 M 8 9 10 11 12 13 14 15 B 17 18 19

諸懷哉々々曷月子還飯哉

揚之水三章六句

中谷有雅閔周也吏婦日以衰薄凶季飢饉室家相
弃尔中谷有雅曠其乾矣
兵也雅雖也曠英貞陸草
生於谷中傷於水也
兵者喻人居平安之世於雖之生於陸性自然也遇
衰亂凶季將雖之生於谷中得水則病將死
有女化離嘒其嘆矣
化別也箋云有女遇凶季而見
已見棄其息
嘒其嘆矣過人之艱難矣
艱亦難也箋
而歎者自備遇君子
中谷有雅曠其脩矣
脩也
窮厄
女化離脩其款矣
脩也
條其味矣過人之不淑矣

箋云淑善也居
中谷有雅曠其溫矣
雖過水則溫箋
子於已不善也
始則匣中而條又而乾有作君子於
已之恩徒用凶季深淺厚薄為
有女化離嘒其
位矣
其君于柔已嗟乎將
後何与為室家乎
其有餘厚於君子也

中谷有雅三章六句

免爰閔周也桓王失信諸侯背叛構怨連禍王師傷
敗君子不柔其生焉
不柔其生者蘇
有荒爰々雉離
于羅
真也爰々緩意鳥網為羅言為政有緩有急用
心之不均箋云有緩者有所能離也有急者言
有所躁慶
我然之初尚無為
尚無成人為也箋云尚
也
詩四

A 1 2 3 4 5 6 M 8 9 10 11 12 13 14 15 B 17 18 19



庶幾於無所為謂我生之后逢此百罹尚寐無訛

無軍役之憂也也訛動也箋云我長大之後乃遇此軍役之多

有克爰難離于累我生之初尚無造也為我

生之後逢此百憂尚寐無覺有克爰難離于累

也我生之初尚無庸之用也箋云庸勞也我生之後逢此百凶

尚寐無聒也王捕惡運禍之凶

克爰三章之七句

葛黃王族刺平王也周室道衰棄其札族九族者

至高祖下及綿也葛葉在河之訢無也綿長不絕

終遠兄弟謂他人父移言族親也王寡於恩施今已謂他人父亦莫我顧

終遠兄弟謂他人母王又無母也謂他人母亦莫我有

綿也葛葉在河之湑水也終遠兄弟謂他人昆

謂他人昆亦莫我聞箋云不与我相聞命也

葛葉三章之六句

采芎懼讒也桓王三昭政交不明臣无大小使彼采

出者則為讒人所毀故懼之

詩曰

A 1 2 3 4 5 6 M 8 9 10 11 12 13 14 15 B 17 18 19

葛兮一日不見如三月兮

真也葛所以為絳絡也

於說多矣云無者以采葛

彼采芣兮一日不見如三

秋兮

葉者所以共祭祀箋云彼采

彼采艾兮一日不

見如三兮兮

艾者論臣以急使出

采葛三章三句

大車刺周大夫也禮義陵遲男女淫奔故陳古以刺

今大夫不巳聽男女之訟焉大車檻兮衣如茨

大夫之車檻之車行聲也長衣大夫之服美雖也芣
之初生者也天子大夫四命其出封五命如子男之
服乘其大車檻之然服長冕以決訟箋云茨託也古
者天子大夫服長冕以巡行邦國而決男女之訟也

則男子男入為大夫者長衣之屬衣績

豈不爾

思畏子不敢

畏子大夫之政終不敢箋云此二句者
右之故隱存者之辭我豈不思與汝乃

為无礼与畏子大夫之來往訟將罪我
故不敢也子者祿所尊敬之辭

衣如瑤亨豈不爾思畏子不奔

穀則異

室死則固穴謂子不信有如皦日

殺生皦白也生在
於室則外內異死
則神合而為一也箋云穴謂塚中
也此章言古
大夫之政非但不敢隱存乃使夫婦之禮有
別今之大夫不巳然反謂我言不信
我言之信如白日也刺其闕於古禮

大車三章四句

丘中有麻思賢也莊王不明賢人放邊圉人思之而

A 1 2 3 4 5 6 M 8 9 10 11 12 13 14 15 B 17 18 19

啟子又改造兮好雅宜也適子之館兮還予授子云造為也
之繁兮緇衣之蓆兮啟子又改作兮蓆大也適子云作為也
之館兮還予授子之繁兮

緇衣三章四句

將仲子刺莊公也不勝其母以害其弟之叔失道而
公弗制祭仲諫而公弗聽小不忍以致大亂焉莊公
謂武姜也生莊公及弟叔啟改好勇將仲子兮無踰
而無禮公不早為之所而使驕慢也將仲子兮無踰
我里在折我樹杞將諫也仲子祭仲也踰越也里居
傷害也箋云祭仲諫諫在公不包用其言故言諫固
拒之也無有我里諫言無于我親戚也無折我樹杞

喻言无傷害我兄弟也仲初諫曰君將与之豈敢
臣請變之君若不與臣請諫之也
愛之畏我父母箋云既將為害我豈敢愛之而不仲
可懷也父母之言亦可畏也箋云懷私口懷言仲子
父母有言不得從也將仲子兮無踰我墻無折我樹杞也
者也木之實豈敢愛之畏我諸兄諸兄謂仲可懷也諸兄
之言亦可畏也將仲子兮無踰我園無折我樹檀園
以樹木也檀強惡木也豈敢愛之畏人之多言仲可懷也人之
多言亦可畏也

將仲子三章六句

詩四

A 1 2 3 4 5 6 M 8 9 10 11 12 13 14 15 B 17 18 19

叔于田刺莊公也叔处于京繕甲治兵以出于田因

人說而餒之也甲鎧也叔于田巷無居人叔大叔也

也巷里塗也豈無居人不如叔也也田取禽

洵美且仁也注豈無飲酒不如叔也也

謂而飲也豈無飲酒不如叔也洵美且好叔適野巷

無服馬也注豈無服馬不如叔也洵

美且武也注豈無服馬不如叔也

叔于田三章章五句

大叔于田刺莊公也叔多才而好勇不義而得眾也

大叔于田乘馬

叔之從也執轡如組兩駉如舞與駉之

和諧中節箋云如組者如叔在藪火烈具奔也

也禮賜暴虎獻于公所也

也將叔無袒戒其傷女也

也上襄兩駉雁行也

也叔在藪火烈具揚也

也御忌也抑磬控忌抑縱送忌也

也日縱後禽日送之也叔于田乘馬也

也兩服也

A 1 2 3 4 5 6 M 8 9 10 11 12 13 14 15 B 17 18 19

以風英言 子與視夜明星有燭言小星已不見也
不苗色也 將翱將翔戈鳥子雁 間於政吏則翱翔習射
於別也 則往也射鬼雁以 宜言飲酒與子偕老
侍賓客為燕具 宜言飲酒與子偕老 言我也子謂
賓客也所也之鬼雁我以為 宜言飲酒與子偕老
加豆之實與君子共看也 宜言飲酒與子偕老
宜於我遊采賓客而飲酒也 宜言飲酒與子偕老
之俱至先親愛之言也 宜言飲酒與子偕老
無故不徹琴瑟賓主 知子之來之雜佩以贈之
和采不不安好 知子之來之雜佩以贈之
瑳瑳瑤瑤珩牙之類多云贈送也我若知子之來必來我
則禮備雜佩去則以送子也與吳國賓客燕那無死
私物持言之以致其厚意其若有之固將行之士大
夫川居命出使至國之臣必以燕禮采之助君之歡
知子之頌之雜佩以問之 謂與已私吹 知子之好之

雜佩以報之

箋云好謂與己曰好

女曰鷄鳴三章六句

有女同車刺忽也鄭人刺忽之不婚于齊太子忽嘗
有功于齊之侯請妻之齊女賢而忽不娶卒以憂大
國之助至於見逐故因人刺之 忽謂鄭莊公也子也蔡仲逐之而立突也
有女同車顏如舜華 親迎同車也舜木槿也箋云鄭人刺忽不娶齊女親迎與之同車故稱同車
將翱將翔佩玉瓊琚 佩有珩瑀所之禮齊女之美
彼美孟姜洵美且都 孟姜齊之長安都南也箋云洵信也言孟姜信美好且南習婦之禮
有女同行顏如舜英 行道也英猶華也箋云女也若車婿御輪三周御者

詩四

A 1 2 3 4 5 6 M 8 9 10 11 12 13 14 15 B 17 18 19

代塔
將翱將翔佩玉璫、而後行、
彼美孟姜德音不
忘箋云不忘者后
世信其道德也

有女同車二章、六句

山有扶藪刺忽也所美非美然言忽所美之人
實非美人也山有

扶藪濕有荷華無也扶藪扶藪其華也荷華言高下大小各得其宜也

箋云兵者扶藪之木生于山諭忽置有美化之者于下位也
位也荷華生于濕喻忽置有美化之者于下位也
言其用且顯不見子都乃見狂且子都世之美好者
也其用且顯不見子都乃見狂且也狂一人也且辭
也箋云人之好美色不往觀子都乃反往觀狂醜之
人以與忽好善不任用賢者反任用小人其意同也
山有喬松濕有漙漙漙漙也喬松在山上喻忽无思

以於大臣也紅草放縱枝葉於區中諭忽聽志不見

小臣也松又言君臣顛倒失其所也

子充乃見狡童子充直人也狡童昭公也箋云人之
狡童、有
自而無實也好忠良之人不往觀子充乃反往觀

山有扶藪二章、四句

藪兮刺忽也君弱臣強不偁而和也不偁而和君臣
各失其禮不相

偁和也藪兮、夙其吹女無也藪稿也人臣侍君偁
而和箋云稿者謂木葉

也木葉稿待風而乃落與者風喻兮令也諭叔兮伯
君有政教臣乃行之言以者刺今不然也

兮偁予和女叔伯言群臣長幼也君德臣和也箋云
叔伯群臣相謂也群臣無其君而行自
以強弱相服也偁我則將和也言
以者刺其自專也叔伯兄弟之稱也藪兮、夙其

A 1 2 3 4 5 6 M 8 9 10 11 12 13 14 15 B 17 18 19

漂女漂猶也叔兮伯兮倡予要女要成也

菽子二章六句

狡童刺忽也不能與賢人圖宜雅臣擅命也權臣擅

也彼狡童兮不與我言兮昭公有壯狡之志也箋云

不與我言者賢者欲與忽也晉國之政變而君不已受之故云然也維子之故使我不已娶懼

彼狡童兮不與我食兮不與賢人維子之故使我共食極也

不已息兮憂不已

狡童一章二句

察棠思見正也狡童愆行國人思大國之正已也童狂

恣行謂突也與忽爭國更子惠思我察棠涉漆也漆

水名也箋云子者作大國之正鄉也子若愛棠而思

我、國有突篡因之變而可征而正之我則察棠衣履

告難也子不我思豈無他人箋云言他人者先惡却

狂童之狂也且狂行童昏所化也箋云狂童之子惠

思我察棠涉雨名也子不我思豈无他士也箋

他人也大國之所常天子之上士狂童之狂也且

察棠二章六句

半刺乱也婚姻之道缺陽倡而陰不和男行而女不

隨婚姻之道謂子之半兮俟我乎巷兮半豐滿也巷

門外之也箋

A 1 2 3 4 5 6 M 8 9 10 11 12 13 14 15 B 17 18 19

云子謂親迎者我、將婚者也。有親迎我者而悔予
負手、然豈滿善人也。出門而待我於巷中也。悔予
弗送兮。時有違而不至者。笑云：悔乎？我不遲。是子
而思。子之昌兮。俟我乎堂兮。昌，盛也。壯也。堂，當
者。悔予弗將兮。將，行也。笑云：衣錦聚衣裳，錦聚裳也。
聚裳者，之服也。裳，云聚禪也。蓋以禪穀為之中衣。
裳用錦而上尚。禪穀，寫為其文。太著也。庶人之妻
嫁，服也。士妻，叔兮。伯兮。駕子與行。叔，伯迎已者也。笑
紉衣，經柵也。叔兮。伯兮。駕子與行。叔，伯迎已者也。笑
悔，今則叔也。伯也。來迎。裳，錦聚裳。衣，錦聚衣。叔兮。伯
已者。後之志。又易也。裳，錦聚裳。衣，錦聚衣。叔兮。伯
兮。駕子與行。

半四章二章三句二章四句

東門之墀，刺亂也。男女有不待禮而相奔者也。東門
之墀，如慮在阪。東門，城東門也。墀，除地。新，新也。如
內之墀，遠如難列。如若慮在阪也。笑云：城東門之外
有墀，川之也。有阪，茅蒐生焉。茅蒐，為難與。笑云：越
而出也。以女款。其室則迓其人，甚遠。迓，近也。得禮則
奪男之祥也。也。笑云：其室則迓，謂所款奔男之家。東門，栗有踐
也。望其來迎已而不來，則為遠也。東門，栗有踐
家室。栗，行上。栗也。踐，食也。笑云：栗而在，成家室之
以自諭。豈不尔思子不我即。今就也。笑云：我豈不思
也。望女乎。故不就迎我而
俱云
耳也

東門之墀二章四句

詩四

十一

風雨思君子也。亂世則思君子不改其度。焉。風雨偃

也。鷄鳴喈喈。真也。凡且雨。偃也。然鷄於守時而鳴。喈

改其節。既見君子云。胡不夷。胡何夷說也。箋云。思而

風雨。漢之鷄鳴。勝也。既見君子云。胡不

瘳也。風雨如晦。鷄鳴不已。晦昏也。箋云。已上也。鷄

既見君子云。胡不喜也。不喜如晦止而不鳴也。

風雨三章章四句

子衿刺學校廢也。亂世則學校不脩。焉。鄭國褻也。校言可以授

正道。青子衿悠我心。青衿青領也。學子之所服。也。箋云。學子而俱在學校

三十已苗。彼去故。隨而思之。縱我不往。子寧不嗣音。

副習也。古者教習詩。采詢之歌。之。經之。齊之。箋云。嗣

續也。故曾不傳。考問我以思。責其忘已也。

青子衿悠我心。佩也。玉也。土佩。縹。縱我不往。子

寧不來。不來者言。桃之夭夭。在城闕兮。桃達往來相

見於闕也。箋云。因亂人廢學業。一日不見如三月兮。但好豈高見於城闕。以候望存望。言禮采不可一日而廢也。箋云。君子之學。以文會友。以友輔仁。故學而元友。則孤陋而寡聞。故思之甚也。

子衿三章章四句

揚之水。閔無臣也。君閔忽之。无忠臣良士。終以死子

亡而作是詩也。揚之水。不流束楚。揚激揚也。激揚之

A 1 2 3 4 5 6 M 8 9 10 11 12 13 14 15 B 17 18 19

漂東楚乎箋云激揚之水以喻忽政教亂後終鮮兄

不流東楚言其政不行於臣下

弟維子与汝笺云鮮寡也忽兄弟爭鬪親戚相齟齬竟寡於兄弟之思猶我子汝有耳作此

詩者同無信人之言人寔廷女廷誰也揚之水不流東

薪終鮮兄弟維子二人二人同心也無信人

揚之水二章六句

出其東門閭亂也公子五爭兵革不息男女相棄民

人思保其室家焉公子五爭者謂突再也忽出其東

門有女如雲如雲者如雲從風東南西北心无不定

也 蛩則如雲匪我思存思不存手相救急也箋云匪

存縞衣綦巾聊采芣負結衣白色男服也綦中蒼艾色女服也頭室家得相

采也箋云縞衣綦巾所為作者之妻服也形亦棄之

也兵革之難不且相畜心不忍絕故言且而采我負

私思保其室家窮困不得有其妻而以水出其閭

中言之思不忍中其茶、吸也

閭有女如茶閭曲城也閭城臺也茶英茶也言皆喪

國外曲城之中布里也茶芽箋云閭讀當如彼都人士之都謂

焉物之輕者飛行先幸也 蛩則如茶匪我思旦箋云

出其東門二章六句

A 1 2 3 4 5 6 M 8 9 10 11 12 13 14 15 B 17 18 19

毛詩卷第四終

鄭國二十一篇五十二章二百八十三句

漆內二章十二句

与女伊其將詭贈之以芍藥

箋云將大也



國家圖書館, NATIONAL CENTRAL LIBRARY, TAIWAN, R.O.C.

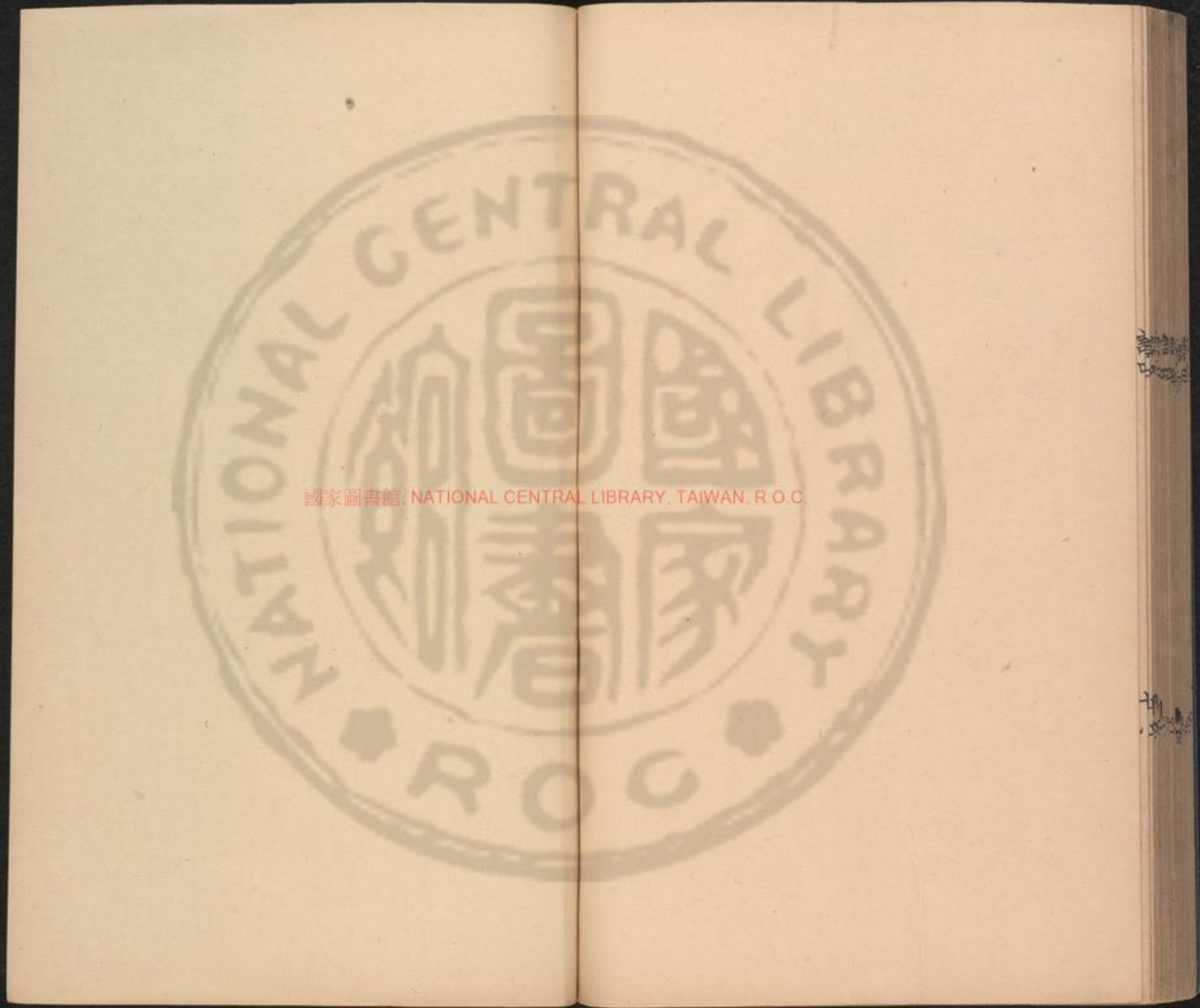



國家圖書館 NATIONAL CENTRAL LIBRARY TAIWAN R.O.C.

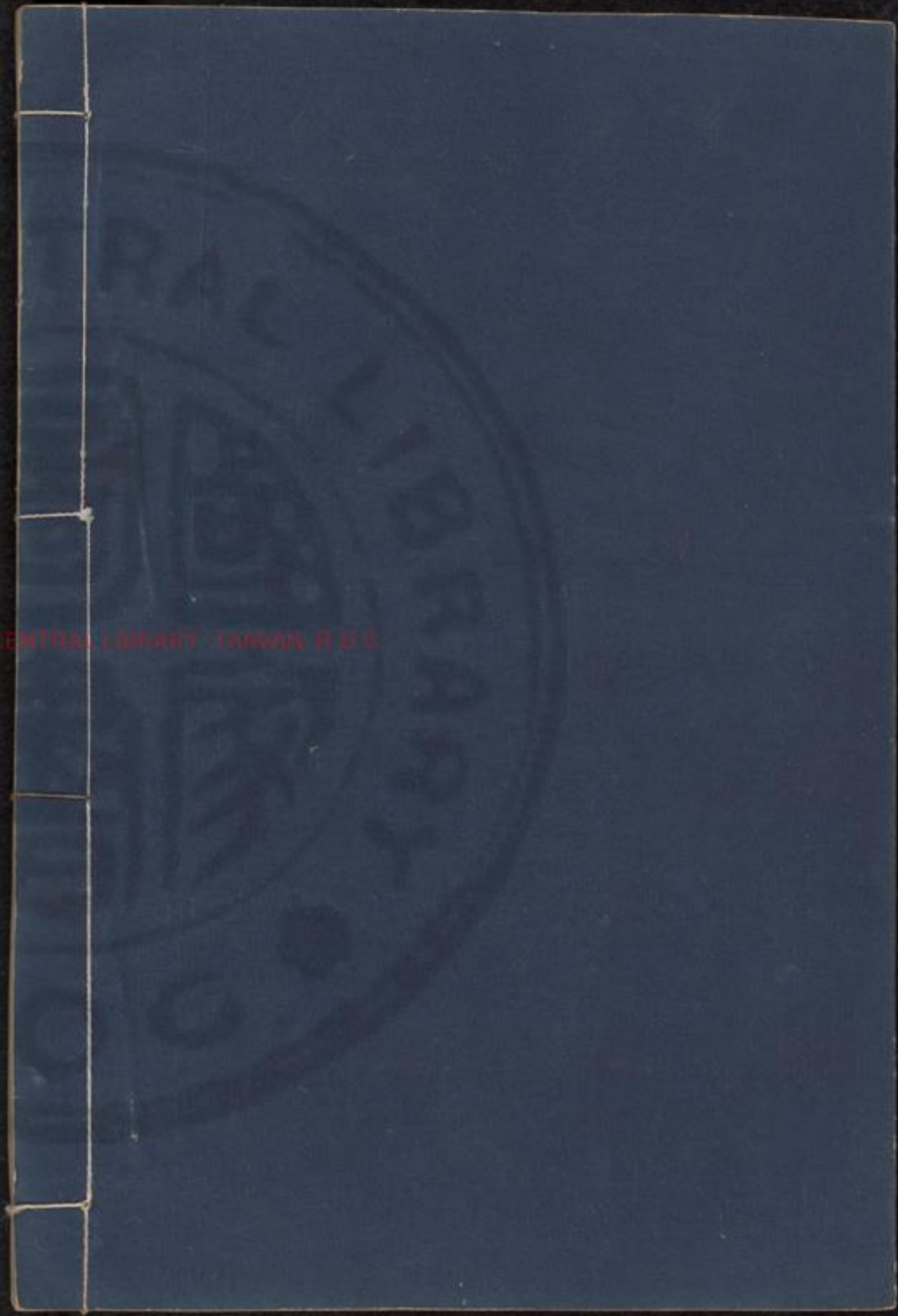



3376646 v.3





毛詩卷第五



齊雞鳴詒訓傳第八

毛詩困風鄭氏箋

雞鳴思賢妃也哀公荒淫急慢故陳賢妃貞女夙夜

警戒相成之道焉雞既鳴矣朝既盈矣雞鳴而夫人

君作也箋云雞鳴朝盈夫人匪雞則鳴蒼蠅之者蒼

也君也所以起之常礼也則作早於常礼發也蠅者有似遠雞之鳴箋云夫人以蠅之者為雞之鳴

東方明矣朝既昌矣東方明則夫人綵笄而朝已

既昌亦夫人也君也所以朝匪東方則明月出之光

見月出之光以為東方明箋云夫人以虫飛薨、甘

詩五

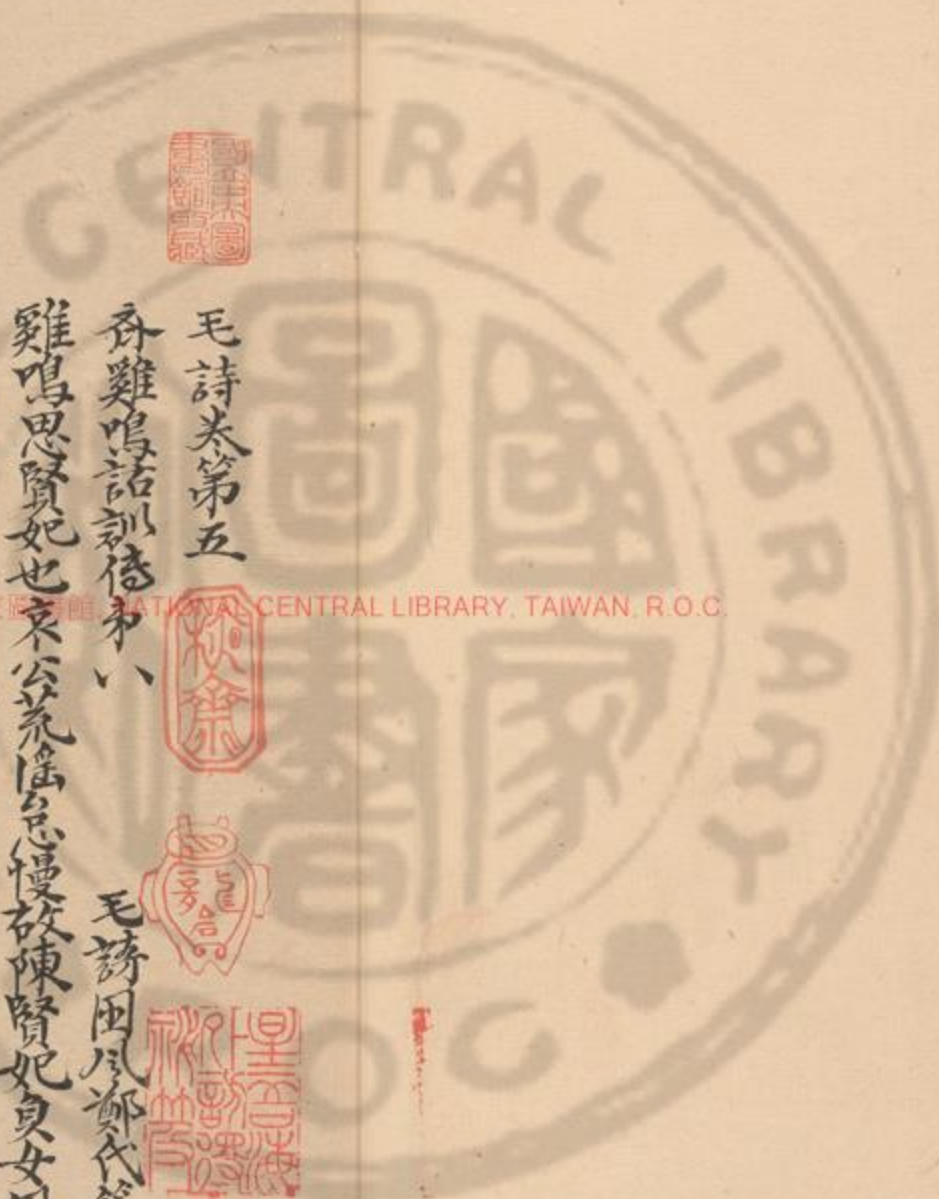

NATIONAL CENTRAL LIBRARY, TAIWAN, R.O.C.

A 1 2 3 4 5 6 M 8 9 10 11 12 13 14 15 B 17 18 19

1 2 3 4 5 6 7 8 9 10 11 12 13 14 15 16 17 18 19



與子同慶古之夫人配其君子亦不忘其敬也云喪
 而因夢言親愛之會且飯矣無廢予子憎
 也婦大夫朝會於君朝聽政又飯治其家無廢予
 子憎無見思於丈人箋云庶歟也喪荒荒、所以當
 起者婦大夫朝者且罷飯故也無
 使歟臣以我故憎思於子戒之也

鷄鳴三章、四句

環刺荒也哀公好田獵從禽獸而無厭田人化之遂
 成風俗習於田獵謂之賢焉閑於馳逐謂之好焉荒
 政更廢子之環兮遭我乎狽之峭兮還便提之貞狽
 亂也箋云子也我也皆士大夫並驅兩肩兮揖我謂我僕從
 夫也俱出田獵而相遭也

作二獸字

兮後逢也也三也日肩僕利也箋云並併也子也我
 也併驅而逢禽獸子則揖揚我謂我僕舍之也言
 言還也還子之茂兮遭我乎狽之峭兮茂美大並
 驅而從兩牡兮揖我謂我好兮箋云善之言好者子
 之昌兮遭我乎狽之陽兮昌盛也箋云並驅從兩狼
 兮揖我謂我猷兮猷善也

還三章十四句

著刺時也時不親迎也不親迎故陳親俟我於著
 乎而充耳以素乎而侯侍也門屏之間曰著素象瑱
 著謂從君子而出至於著君子揖已或名為執纒君
 子則以素為充耳謂所以懸瑱者也

A 1 2 3 4 5 6 M 8 9 10 11 12 13 14 15 B 17 18 19

人君五色臣則三色而已尚之以瓊華乎而瓊花

言素者目所先見而云也

士之服也云尚於飾也飾以瓊花者謂懸統之

未也所謂瓊也人君以玉為瓊花石色似瓊也

俟我於庭乎而充耳以青乎而於庭謂揖我於庭

也青統之尚之以瓊瑩乎而瓊瑩石似玉者婦大夫

也青也俟我於堂乎而充耳以芡乎而統之芡者也

尚之以瓊英乎而瓊英美石似玉者也人君之服也

也云瓊英於言瓊花瓊瑩耳矣也

著三章十二句

東方之日刺袁也君臣失道男女淫奔不能以礼化

之也東方之日兮彼妹者子在我室兮與也日出東方人君明盛

無不照察也妹者初昏之白也云言東方之日者
想之于年有妹然美好之子未在我室欲与我為室
亦歡與者喻君不明也在我室兮履我即
就履礼也云即就也在我室也者以礼来我則東

方之月兮彼妹者子在我閨兮月盛於東方君明於上若日也臣察於下

若月也閨門内也云月以與臣月在我閨兮履我

教兮發行也云以礼来則我行而與之去

東方之日二章十五句

東方未明刺喜節也朝廷與居而無節號令不取挈

臺氏不能掌其職兮台令務召呼也學焉東方未



CENTRAL LIBRARY, TAMPAN B.O.C.

A 1 2 3 4 5 6 M 8 9 10 11 12 13 14 15 B 17 18 19

1 2 3 4 5 6 7 8 9 10 11 12 13 14 15 16 17 18 19

明顛倒衣裳

上口衣下曰裳。云。挈壺氏。夫漏刻之節。東方未明。而以爲明。故群臣促起。顛倒衣裳。群臣之朝。

倒色始入

顛之倒之

自公召之

群臣顛倒衣

裳而朝人。又位君所來而召之。

東方未晞。顛倒裳衣。

晞明之始

倒之顛之

自公令之

折柳樊圃。狂夫

瞿。抑柔脆之木。樊藩也。圃。菜園也。折柳以爲藩。圃。水。分日夜以吉。明於朝。云。榘。木之不能辰夜。

不夙則莫

言不任其度者。恒失節數也。

東方未明三章四句

南山刺襄公也。鳥獸之行。烝乎其妹。大夫遇是。惡作

詩而去之

襄公之妹。魯桓公夫人。文姜也。襄公素與

之。襄公、使公子彭生乘公而極殺之。夫人又西

於齊。莊公即位。後乃來。於會。齊侯于禚。子祝立。又

如齊。師齊大夫見襄公行惡。如是。作詩以刺之。又南

非。魯桓公不忌。禁制夫人而去之。

山崔、雄狐綏。與也。南山。齊之山也。崔、高大也。

隨綏、然。每別。夫陰陽之正。兔云。雄狐。行求匹。耦於

南山之上。形白綏、然。與者。喻襄公居人君之尊。而

爲猨俱之行。其威儀。以耻。魯道有蕩。齊子由。烝乎

也。齊子。文姜也。文姜云。婦人謂嫁曰。烝言文。既曰。烝止

曷。又懷止。懷思也。曷云。懷來也。言文姜既曰。嫁。葛屨

五兩冠。綏。雙止。葛屨。五兩。喻文姜。子姪。婦及傳。妯。同

詩五

A 1 2 3 4 5 6 M 8 9 10 11 12 13 14 15 B 17 18 19

功修見媿妾之童子少自修飾非然
而稚見之無沈何突耳加冠為成人

甫田三章章四句

盧令刺荒也襄公好田獵畢弋而不脩民夏百姓若

之故陳古以風焉

畢濁也弋繳射也

盧令其人美且仁

犬也令、纒環者言人君邑有美佗盡其仁愛百姓

飲而奉之愛而未之頌取遊田與百姓共其樂因其

獲故百姓因而說盧重環

重環子母其人美且鬯

也其若令然盧重鉤

也其若令然其人美且德

盧令三章章二句

敝笱刺文姜也齊人惡魯桓公微弱不忌防閑文姜

使至淫亂為二國患焉敝笱在梁其魚魴

也笱云罾更子也魴也罾也更之易制者也然而敝

敗之笱不忌則與者魯桓微弱不忌防閑文姜終

其初以之媿齊子敝止其後如雲

其從姓也魚

文姜初嫁于魯桓公之其從者之意如雲然雲

之行頌凡耳後知魯桓微弱文姜遂淫恣從者亦直

之為惡敝笱在梁其魴魴

似魴而弱鱗魚

子敝止其後如雨

下則下夫不下則止以言姓也

姜所使止敝笱在梁其魚唯

如水喻也齊子敝止其後如水

如水喻也

如水流也

如水流也

如水流也

如水流也

如水流也

如水流也

如水流也

A 1 2 3 4 5 6 M 8 9 10 11 12 13 14 15 B 17 18 19

尺 1 2 3 4 5 6 7 8 9 10 11 12 13 14 15 16 17 18 19

惡在文
姜也

敝笱三章、四句

載駢齊人刺襄公也無禮義故盛其車服疾駢於通
 道大都与文姜淫播其惡於万民焉故行端也載駢薄、
 簞菲未鞞諸侯之疾駢者也簞牙大席也車之蔽曰菲
 車襄公乃乘焉而來与魯道有蕩齊子發夕
 文姜舍
 自以發生且免云襄公既無禮義乃疾駢其乘車以
 入魯之竟魯之道路平易文姜發夕由之往會之焉
 魯无慙耻之四驪濟、乘曹滿、也濟、美白重
 曹、之世者爾、象也免云如又刺襄公乘是四驪
 而來禮為淫亂之行矣

魯道有蕩齊子愷悌

言文姜於是乘易然也免云
 豈事行言發夕也愷諫當
 為國悌古文尚各以悌為
 圓之明也仗水揚々行人鼓々揚

大白鼓々多白免云仗水之上蓋
 有却焉襄公与文姜以所會魯道有蕩齊子

翱翔行伴也仗水滔々行人儼々儼々儼也儼々

魯道有蕩齊子遊教

載駢四章々四句

猗嗟刺魯莊公也齊人傷魯莊公有威後技藝然而
 不能以礼防闲其母失子之道人以為齊侯之子焉
 猗嗟昌兮傾而長兮猗嗟歎辭昌盛也傾長白
 兮云昌佼好白抑若

詩

卷

A 1 2 3 4 5 6 M 8 9 10 11 12 13 14 15 B 17 18 19

詩經

卷

揚弓抑美也揚美目揚眉揚弓巧超目上為名儀揚弓射則

既成誠善也終日射侯不出正弓展我甥弓目下為清儀

成於備也正所以射於侯中者天子五正諸侯三正

大夫二正士一正外皆若其侯中各分其一焉展誠

也姊妹之子曰甥容自技藝如如誠我齊之猗嗟

甥言誠者距時人言齊侯之子猗嗟

弓安壯好清揚婉兮好眉舞則選兮射則貫兮齊

貫中也也云選者謂於四矢及弓以禦亂兮四天

倫等最上貫習也四天及夜也孔射三而止也每射四天皆得其故也

以謂後射必四天者象其志禦四弓之亂也

猗嗟三章六句

齊國十一篇二十四章而四十三句

魏葛屨詒凱傳第九 毛詩國風邶氏箋

葛屨刺褊也魏地陔隘其民機巧趨利其君俛畜褊

急而無德以將之俛畜而無德是其所糾葛

屨可以屨霜糾葛也葛屨冬皮屨葛屨非

冬行謂葛屨所以屨霜也云葛屨賤皮屨貴魏俗至

屨霜利其賤也揜女手可以縫裳揜也婦人

三月廣見然後執婦功箋云言女手者未三月未成

為婦裳男女之下服賤又亦所以使縫魏俗使未三

月之婦縫裳者利要之褌之好人服之要也褌領

其更也手之人也也云服整也褌也領也在好人提宛然

上好人尚也使整治之謂屬著之也在好人提宛然

詩五

岳初作男子

A 1 2 3 4 5 6 M 8 9 10 11 12 13 14 15 B 17 18 19

尔字多
岳知至

无辟佩其象掃提、安諱也宛辟自也婦至門支揖而不敢當尊宛然而无辟象掃所以為飾也箋云婦新至慎於威儀如是使心非礼維是褊心是以為刺魏俗所以然者是君心褊急無能教使之尔耳我是以刺之也

葛屨二章一章六句一章五句

份但如刺儉也其君儉以能勤刺不得礼也彼份且

如言采其萹份水也但如其漸如者莫菜也箋云言也於彼份水漸如之中我采其萹以我為米是儉而彼其之子美无度子之信美无度言不亦以尺美无度殊異乎公路子之信美无度言寸然其米莫之士則非公路之礼也公路美主君之既車庶子為之晋趙省為既車之族是也彼份

岳知作事

方言采其束束云束京親彼其之子美如英万人美如英殊異乎公行之行者主君兵車之行也箋云從公彼份一曲言采其賈水也彼其之子美如玉美如玉殊異乎公族公屬箋云公族主君同姓昭穆也

份但如三章、六句

園有桃刺時也大夫愛其君國小而血而儉以當不能用其民而无德教日以侵削而故作是詩也園有桃其實之殺貞也園有桃其實之殺園有民得其力箋云魏君當公稅省園用不敢於民食園桃而已不施一花教民心之憂矣我歌且謠曲台無以戰其侵削之由是

岳知詩上卷

A 1 2 3 4 5 6 M 8 9 10 11 12 13 14 15 B 17 18 19

世言多
岳初在

歌徒歌曰謠箋云我心憂君之行不我知者謂我士
之如如故謠寫我憂也笑
也驕箋云士憂也不知我所謂為歌謠之
意者反謂我於君更驕送故也
曰何其不知我所謂為憂者既非責我又曰君儉而為所
行是其道哉子心之憂美其誰知之
於如憂之何乎
為者其誰知之蓋亦勿思
也
不我知者謂我
詩君使我得罪也
美聊以行罔
我士也罔極
日何其心之憂美其誰知之其誰知之蓋亦勿思矣

園有桃二章、十二句

陸岵孝子行役思念父母也國迎而數見侵削役乎
大罔父母兄弟弟敬而作是詩也
陸彼岵兮瞻望父兮
在之也也
夜莫也無已
懈倦
謂在軍更作部
列之時
母之戒而登此
山也而望之也
也
上慎旃哉於來無棄
思也
陸彼周兮瞻望兄
也

岳初長字

A 1 2 3 4 5 6 M 8 9 10 11 12 13 14 15 B 17 18 19



考兄曰嗟予弟行復夙夜必偕、俱上慎旃哉於未
無死兄尚親也

陟岵三章、六句

十畝之間刺也言其間削小民之所居焉十畝之

間考桑者閑、考閑、然男女无別徯來之也也

往來者閑、然削云古者一夫百畝今十畝之間而

行与子還考或行未者或十畝之

外考桑者世、考世、多人行与子逝考或云逝

十畝之間二章、三句
伐檀剝貪也在位貪鄙無功而受祿君子不得進仕

岳作匪精

尔坎、伐檀考莫之沙之于考河水清且漣漪伐檀坎

色也莫置也于崖也风行而水成文曰漣漪也伐檀

以俟世同若俟河水清且漣漪也矣曰是謂君子之

人不得進仕者也不稼不穡胡取禾三百廛考不狩不獵胡

瞻尔庭有縣貆考種之曰稼一夫之若曰彼君子之不素餐

无功而受祿者也冬獵曰狩宵曰種之曰稼一夫之若曰

考素空也彼君子者介伐檀坎、伐輻考莫之

河之例考河水清且直疇輻檀輻也例不稼不穡

胡取禾三百億考不狩不獵胡瞻尔庭縣有特考、
日億歡三也日特考云十萬
日億三百億者未素之數也

詩經

A 1 2 3 4 5 6 M 8 9 10 11 12 13 14 15 B 17 18 19

伐輪兮真之何之偕兮河水清且倫猗

檀弓以為

也少夙行水成不稼不穡胡取禾三百困兮不狩不

獵胡瞻尔庭有縣鵲兮

鵲者為周也

彼君子兮不素

餐兮

熟食曰餐爰云飧

伐檀三章、九句

碩鼠刺重斂也國人刺其君重斂蚕食於民不脩其

政貪而畏人若大鼠也碩鼠、喜食我黍三兮貫

女莫我肯顧

貫夏也爰云碩大也大鼠、者斤其

我夏女三兮美曾无教令思德來顧春我又疾其不

修政也右者三季大比民我於是後也

逝將去女適彼桑土

爰云逝往也往矣將去女以之

桑土、爰得我所

訣別之辭也桑土有從之因也

麥三兮貫女莫我肯德

爰云不肯德

桑田、爰得我直

爰云直於我也

每食我苗

爰云不肯勞

將去女適彼桑郊

爰云郊外

桑郊、誰之詠號

呼

碩鼠三章、八句

魏國七篇十八章、百二十八句

毛詩卷第五

岳知作不

詩

詩

A 1 2 3 4 5 6 M 8 9 10 11 12 13 14 15 B 17 18 19

用有鐘鼓不邑以自杀有朝廷不邑而掃政荒民散
 將以危亡四鄰謀取其國家而不知困人作是詩以
 刺之也山有樞濕有掄真也樞莖也困君有財貨而
 不邑用如山濕不邑自用其
 財子有衣裳弗曳弗妻子有車馬弗馳弗驅妻亦
 曳也宛
 其死矣他人是愉先死也愉樂也山有栲濕有
 杻栲山栲
 杻樞也子有廷内弗洒弗掃子有鐘鼓弗鼓弗考
 西西隱也
 考擊也宛其死矣他人是保安也
 云保居也山有隈濕有
 栗子有酒食不日鼓瑟君子无故琴瑟
 不商於例也且以喜杀
 且以永日永引
 也宛其死矣他人入室

山有樞三章八句

揚之水刺晋昭公也昭公分國以封沃、盛強昭公
 微弱困人將叛而欲沃焉沃者封叔父桓叔于
 沃也沃曲沃晉之邑也揚
 之水白石鑿真也鑿、然鮮明也
 激流湍疾洗垢滯使白石鑿、然
 真者喻桓叔盛強除氏所惡氏得以有禮也素衣朱襮送子于沃襮領也
 繡舟未中衣袂曲袂也
 衣、以繡繡為領以舟未為沃也
 從桓叔也既見君子云何不采采云君子
 謂桓叔也揚之水白石皓
 素衣朱襮送子于鵲鵲
 曲沃邑也既見君子
 云何其憂言无
 憂也揚之水白石蒺藜蒺藜
 曲沃邑也我聞有命

各列

A 1 2 3 4 5 6 M 8 9 10 11 12 13 14 15 B 17 18 19

不敢以告人

閩曲決有善政余不敢以告人也茂云不敢以告人而去者畏昭不謂已動民心也

揚之水三章二章六句一章四句

椒聊刺晉昭公也君子見沃之盛疆能修其政知其

蕃衍盛天子孫將有晉國焉椒聊之實蕃衍盈升也

椒聊椒也茂云椒之性多香而少實今一採之實蕃

衍滿升非其常也與者喻桓叔晉君之支別耳今其

子孫眾多彼其之子碩大無朋

一此也茂云之子是

將日以盛碩大無朋

子也謂桓叔也碩謂

壯魚佼好也大謂花美度椒聊且遠條且

條長也茂

也益遠長似桓叔椒聊之實蕃衍盈匊

兩手彼其之

之危疎廣也子碩大且篤

也椒聊且遠條且

言者之

遠聞也

也

也

也

也

也

也

也

也

也

也

也

也

也

也

也

也

也

也

椒聊二章六句

綢繆刺晉亂也國亂則婚姻不得其時

不得其時

謂不及仲

春綢繆束薪三星在天

真也綢繆猶纏綿也三星

在

天

春也

在天謂始見東方也

三星在天

男女侍禮而成若薪葛侍人宴而後束也三星在天

以嫁娶美茂云三星謂心星也心有尊卑夫婦父

子之象又為二月之合宿故嫁娶者以爲候焉昏而

火星不見嫁娶之時也今我束薪於野乃見其在天

則三月之於四月之中見於東

今夕何夕見於良人

方矣故云不得其時也

矣、美室也茂云今夕何夕者言如夕

何月之夕才而女以見良人言非其時

子子子子

如以良人何

娶者子娶后陰陽文會之月尚如良

人綢繆束薪三星在天

陽謂四月之末五月之中

今

何

綢繆束薪三星在天

陽謂四月之末五月之中

今

何

綢繆束薪三星在天

陽謂四月之末五月之中

今

何

綢繆束薪三星在天

陽謂四月之末五月之中

今

何

綢繆束薪三星在天

陽謂四月之末五月之中

今

何

綢繆束薪三星在天

陽謂四月之末五月之中

今

何

綢繆束薪三星在天

陽謂四月之末五月之中

今

何

綢繆束薪三星在天

陽謂四月之末五月之中

今

何

綢繆束薪三星在天

陽謂四月之末五月之中

今

何

綢繆束薪三星在天

陽謂四月之末五月之中

今

何

綢繆束薪三星在天

陽謂四月之末五月之中

今

何

綢繆束薪三星在天

陽謂四月之末五月之中

今

何

綢繆束薪三星在天

陽謂四月之末五月之中

今

何

綢繆束薪三星在天

陽謂四月之末五月之中

今

何

綢繆束薪三星在天

陽謂四月之末五月之中

今

何

綢繆束薪三星在天

陽謂四月之末五月之中

今

何

綢繆束薪三星在天

陽謂四月之末五月之中

今

何

綢繆束薪三星在天

陽謂四月之末五月之中

今

何

綢繆束薪三星在天

陽謂四月之末五月之中

今

何

綢繆束薪三星在天

陽謂四月之末五月之中

今

何

綢繆束薪三星在天

陽謂四月之末五月之中

今

何

綢繆束薪三星在天

陽謂四月之末五月之中

今

何

綢繆束薪三星在天

陽謂四月之末五月之中

今

何

綢繆束薪三星在天

陽謂四月之末五月之中

今

何

綢繆束薪三星在天

陽謂四月之末五月之中

今

何

綢繆束薪三星在天

陽謂四月之末五月之中

今

何

綢繆束薪三星在天

陽謂四月之末五月之中

今

何

綢繆束薪三星在天

陽謂四月之末五月之中

今

何

綢繆束薪三星在天

陽謂四月之末五月之中

今

何

綢繆束薪三星在天

陽謂四月之末五月之中

今

何

綢繆束薪三星在天

陽謂四月之末五月之中

今

何

綢繆束薪三星在天

陽謂四月之末五月之中

今

何

綢繆束薪三星在天

陽謂四月之末五月之中

今

何

綢繆束薪三星在天

陽謂四月之末五月之中

今

何

綢繆束薪三星在天

陽謂四月之末五月之中

今

何

綢繆束薪三星在天

陽謂四月之末五月之中

今

何

綢繆束薪三星在天

陽謂四月之末五月之中

今

何

綢繆束薪三星在天

陽謂四月之末五月之中

今

何

綢繆束薪三星在天

陽謂四月之末五月之中

今

何

綢繆束薪三星在天

陽謂四月之末五月之中

今

何

綢繆束薪三星在天

陽謂四月之末五月之中

今

何

綢繆束薪三星在天

陽謂四月之末五月之中

今

何

綢繆束薪三星在天

陽謂四月之末五月之中

今

何

綢繆束薪三星在天

陽謂四月之末五月之中

今

何

綢繆束薪三星在天

陽謂四月之末五月之中

今

何

綢繆束薪三星在天

陽謂四月之末五月之中

今

何

綢繆束薪三星在天

陽謂四月之末五月之中

今

何

綢繆束薪三星在天

陽謂四月之末五月之中

今

何

綢繆束薪三星在天

陽謂四月之末五月之中

今

何

綢繆束薪三星在天

陽謂四月之末五月之中

今

何

綢繆束薪三星在天

陽謂四月之末五月之中

今

何

綢繆束薪三星在天

陽謂四月之末五月之中

今

何

綢繆束薪三星在天

陽謂四月之末五月之中

今

何

綢繆束薪三星在天

陽謂四月之末五月之中

今

何

綢繆束薪三星在天

陽謂四月之末五月之中

今

何

綢繆束薪三星在天

陽謂四月之末五月之中

今

何

綢繆束薪三星在天

陽謂四月之末五月之中

今

何

綢繆束薪三星在天

陽謂四月之末五月之中

今

何

綢繆束薪三星在天

陽謂四月之末五月之中

今

何

綢繆束薪三星在天

陽謂四月之末五月之中

今

何

綢繆束薪三星在天

陽謂四月之末五月之中

今

何

綢繆束薪三星在天

陽謂四月之末五月之中

今

</

夕何夕見公遊庭、說之曰子兮、如公遊庭何綢

纒束楚三星在戶在戶謂之五月之末六月之中今

夕何夕見公繁者夫一女為繁大子兮、如公繁者

綢纒三章、六句

杖杜刺也君不巳親其宗族骨肉多散獨居而無

兄弟將為沃所并尔有杖之杜其葉漑、與也杖持

也漑、枝葉不與也杖持独行鴝、豈无他人不如我同父

無所親也也云他人謂吳姓也言昭公遠其宗族獨

行於國中鴝、然豈无吳姓之臣乎顧思不如同

姓親、嗟行之人胡不比焉吳姓卿大夫也此輔也

私人女也不輔人無兄弟胡不飲焉飲助也云吳

君為政令君無兄弟之親者何有杖之杜其葉漑、漑也

不相推故而助云著、希独行眾、豈无他人不如我同姓眾、无

少之曰同姓嗟行之人胡不比焉人無兄弟胡不飲焉

杖杜二章、九句

羔裘刺也晉人刺其在位不恤其民也恤憂羔裘

豹袪自我人居、袪袪也本末不同在位与民異心

人其意居、然有悖惡之心不恤我之困若

豈无他人維予之故豈云豈无他人少故往者乎我

A 1 2 3 4 5 6 M 8 9 10 11 12 13 14 15 B 17 18 19

言
夫也
無他人維子之好
子而愛好之也
民之享如公亦唐
之選
凡也
不去者乃念
子故曰之人
羔裘豹褻自我人究
衷於袪也先豈
居也
豈

羔裘三章、四句

鴉羽刺時也昭公之後大亂五在君子下從征役不
得春其父母而作是詩也
大亂五在昭公考者
候鄭侯哀侯小子侯
鴉羽集于苞栩
鴉也集、鴉羽也
集止苞栩行
當居安乎之也
今下從征役其為危若
王夏靡盬
如鴉之樹止然積者根相迫也
相致也
特也
鴉云
執稷黍父母何怙
也
我迫王夏無不攻致故尽力

享既則罷供不巨播種五
穀今我父母將何怙乎
悠、蒼天曷其有所
也何暇我
得其所哉
稷、鴉翼集于苞棘
王夏靡盬不能執黍
稷父母何食恐
蒼天曷其有極也
也
集于苞梁
行翻
王夏靡盬不能執稻梁
父母何嘗悠盬
、蒼天曷其有常

鴉羽三章、七句

每衣羔裘武公也武公始并晉國其大夫為之請命
乎天子之使而作是詩也
天子之使是
豈曰每衣七
侯伯之禮也
七余見服七章
豈云我豈每不如子
是七章之衣乎
晉曰有之非新余之服也

詩

詩

A 1 2 3 4 5 6 M 8 9 10 11 12 13 14 15 B 17 18 19

之衣安且吉兮 諸侯不受命於天子則不成為君矣云武公初拜晉國心未自安故以得
余服為 天子之卿六命車旗衣服以 豈曰無衣六兮 大為節冕云變七言六者謙
也 不敵心當侯伯得受六命之服列 不如子之衣安
於天子之卿行愈乎不

且煇兮 煇暖也

無衣二章、三句

有杖之杜刺晉武也武公嘗特兼其宗族矣而不求
賢以自輔焉 有杖之杜生于道无 與也道左之陽人所宜休息也
笈云道无道東也日之熱恒在日中之後道東之杜
人所宜休息也今人不休息者以其持生陰券也與
者喻武公初兼其宗族不求賢者与之 彼君子兮噬
在位君子不敏似手持生之杜然也

肯適我 噬述也箋云肯有適之也彼君子之人至於
此其不來者 中心好之曷飲食之 箋云曷何也言中
君不求之 食之當盡礼 有杖之杜生于道周也 彼君子兮噬
極飲以待之 肯來遊也 中心好之曷飲食之
肯來遊也 視

有杖之杜一章、六句

葛生刺晉獻公也獻公好攻戰則國人多喪矣 喪稟
夫從征役稟七不 則其妻居家而怨思 葛生蒙楚藪蔓于野 與也葛生
藪生蔓於野喻婦 予美七 誰與獨處 箋云予我七
人外成於他家也 美之人無於此謂其君子吾誰与居乎 獨處也 言我所
家耳從軍未還未知死生其今無於此也 葛生

詩

A 1 2 3 4 5 6 M 8 9 10 11 12 13 14 15 B 17 18 19

詩六

蒙棘藪蔓于城、城、管也予美七以誰与独息、止角枕也

粲兮錦衾爛兮、音則用枕錦衾礼夫不在欵枕蓮衾

祭也攝主、婦予美七以誰与獨旦君云且明也或

誰自齐而行更誰子齐于独友之日冬之夜言長也君云思者於益

自潔明也情冬之夜友之日百也之後故于其室、於居也

冬之夜友之日百也之後故于其室、於居也

萬生五章、四句

采苓刺晋猷公也猷公好能說焉采苓、首陽之

巔、巔也苓大苦也首陽山名也采苓細交也首陽出

於崧山然而人必信之矣人之為言苟亦無信舍旃

者、於崧山然而人必信之矣人之為言苟亦無信舍旃

、善言也苟亦無然、善言也苟且也為言謂人為

言焉也舍之焉舍之焉謂謗訕人欲使見進用也稱之

退也故二者且無信受之且無信受之也采苦、

人之為言胡得焉、然之後察之或時見罪何所得

采苦、首陽之下、苦也人之為言苟亦無与舍旃

、苦也人之為言胡得焉采苦、

、苦也人之為言胡得焉采苦、

首陽之東、苦也人之為言苟亦無与舍旃、

、苦也人之為言胡得焉

詩六

詩六

A 1 2 3 4 5 6 M 8 9 10 11 12 13 14 15 B 17 18 19

采芴三章、八句

唐國十二篇三十三章二百三句

秦車鄰詒訓傳第十一

毛詩周風邶氏箋

車鄰美秦仲也秦仲始大有車馬孔条倚御之好享

有車鄰、有馬而顛鄰、車也未見君子奇人

之令寺人內小臣也既見君子既見

際陞有栗者又見其禮秦仲也並

子並坐鼓瑟又見其禮秦仲也並

今者不杀逝者其蓋於此君之朝自杀謂仕而

既見君子並坐鼓

簧也今者不杀逝者其亡也

東鄰三章一章四句二章、六句

駉賦美襄公也始命有田將之夏園圃之茶享始命

駉賦孔阜六魯在手駉驪阜大也

公之媚子從公于狩獵曰將

奉時辰牡辰牡孔碩辰

尤之舍拔則獲也

尤之舍拔則獲也

詩六

A 1 2 3 4 5 6 M 8 9 10 11 12 13 14 15 B 17 18 19

子知底作九

也納驂內也箋云鑿以轡納、言念君子溫其
轡以白金為飾也轡繫於轅前也
在色也
色在也
方何為期胡然我念之
為期乎何以然
不來言
望之也
儀駟孔群孔矛鑿鑄蒙伐有苑
儀駟四介
也也矛三陽牙也鑄鑄也蒙討羽也伐中牙也苑文
白也箋云儀伐也謂以薄金為介之孔介也甚群
者言和調也蒙底也討雜也
虎鬚鏤膺交鞬二弓弁
益難曰之文於伐故曰底伐
閉緹滕
虎、皮也鞬弓室也膺馬帶也交鞬文二弓
於鞬中也閉緹緹繩約也箋云鏤膺有刻
全飾言念君子載寢載興、良人扶、德音
也扶、有和也箋云以既閱其居
子寢起之勞又思其性與也
小戒三章、十句

子知作儀

兼葭刺襄公也未能用周禮將無以固其國焉
舊土其人被周禮之化教日久矣今襄公新
為諸侯未習周之禮法故因人未服美焉
兼葭
蒼、白露為霜
真也兼葭葭也蒼、或也白露凝
及為霜然後也
真箋云兼葭在草中蒼、然疆盛至白露凝
為霜則成而蒼者喻在民之不從襄公政令者得
周禮以教
所謂伊人在水一方
伊維也一方難至矣
是也所謂是知周禮之賢人乃
逝洵從之道但且長
在大水之一也假喻以言遠
逝洵從之道但且長
云此言不以敬頌往來則不巨得見也
逝洵從之
宛在水中央
順流而涉曰逝
頌求道未迎之
見也
兼葭萋、白露未晞
萋、蒼也晞乾也
易得
見也
詩六

A 1 2 3 4 5 6 M 8 9 10 11 12 13 14 15 B 17 18 19

詩

卷三

小白莠鳥以時往未得其所以壽命終亦得其所以
芟云莠鳥止于棘以求安已也松棘君不安則移矣
若喻臣之更君亦然今穆公使臣從誰從穆公于車
死刺其不得莠鳥止于刺之本意

奄息子車代奄息名芟云維以奄息百夫之特乃特

言誰從穆公者傷之維以奄息百夫之特乃特

之奄息百夫之特乃特

之奄息百夫之特乃特

之奄息百夫之特乃特

之奄息百夫之特乃特

之奄息百夫之特乃特

之奄息百夫之特乃特

之奄息百夫之特乃特

之奄息百夫之特乃特

之奄息百夫之特乃特

之奄息百夫之特乃特

之奄息百夫之特乃特

之奄息百夫之特乃特

之奄息百夫之特乃特

之奄息百夫之特乃特

之奄息百夫之特乃特

之奄息百夫之特乃特

之奄息百夫之特乃特

之奄息百夫之特乃特

之奄息百夫之特乃特

之奄息百夫之特乃特

之奄息百夫之特乃特

之奄息百夫之特乃特

贖兮人而其身交、莠鳥止于楚誰從穆公于車鉞
虎維以鉞虎百夫之禦、臨其穴慄、其慄彼蒼
者天殲我良人如可贖兮人而其身

莠鳥三章、十二句

晨風刺康公也志穆公之業始棄其賢臣焉就彼晨
風欒彼北林真也就疾也白晨風鷗也摯積也北林
如晨風之飛入北林名也先君招賢人、故往之疾
芟云先君謂穆公也未見君子憂心欽、思望之心
芟云言穆公始未見賢者如何、志我實多今則
矣芟云公以穆公之意責康公如山有苞栝隄有六
何乎如何乎女忘我之憂實多

詩六

卷六

A 1 2 3 4 5 6 M 8 9 10 11 12 13 14 15 B 17 18 19

1 2 3 4 5 6 7 8 9 10 11 12 13 14 15 16 17 18 19

詩六

二

駁標木也駁如馬偁食虎豹豕云山之標陞之駁皆其所宜有也以言賢者亦國家所宜有之

未見君子愛心靡忒如何、忘我寔多山有苞楛

隄有樹楛標唐楛也楛亦羅也未見君子愛心如醉如何、

忘我寔多

晨風三章、六句

無衣刺用兵也秦人刺其君好攻戰亟用兵而不与

民同欲豈曰無衣与子同袍與也袍襦也上与百姓同欲則百姓同欲王于與師脩

我戈矛与子同仇戈長六尺六寸矛長二丈天下有道則礼采征伐自天子出仇匹也

豈曰無衣与子同仇潤沢也豈云王于與師脩我

矛戟与子偕作起也豈云豈曰無衣与子同裳王

于與師脩我甲兵与子偕行往也

無衣三章、五句

渭陽康公念母也康公之母晉欒公之女文公遭釁

姬之難未及而秦姬奔穆公納文公康公將為太子

贈送文公于渭之陽念母之不見也我見舅氏如母

存焉及其即位思而作是詩也我送舅氏曰至渭陽

詩六

二

詩六

二

A 1 2 3 4 5 6 M 8 9 10 11 12 13 14 15 B 17 18 19

詩六

卷六

母之昆中曰舅芘云渭水名也秦是此都雖至渭陽者蓋東行送舅氏於咸陽之地也

何以贈之路車京芘贈送也京芘四馬也我送舅氏悠我思

何以贈之瓊瑰玉佩瓊瑰美石而次玉

渭陽二章、四句

權輿刺康公也忘先君之舊臣与賢者有始而無終

也於我乎友屋渠之大也芘云屋具也渠、於勤也言君始於我厚設礼食大

具以食我其意勤、然今也每食無餘芘云公言君今遇我于

嗟乎不秉權輿權輿始也推於我乎每食四簋四簋黍稷稻粱

今也每食不飽于嗟乎不秉權輿

權輿二章、五句

秦國十篇二十七章百八十一句

毛詩卷第六終

詩六

卷六

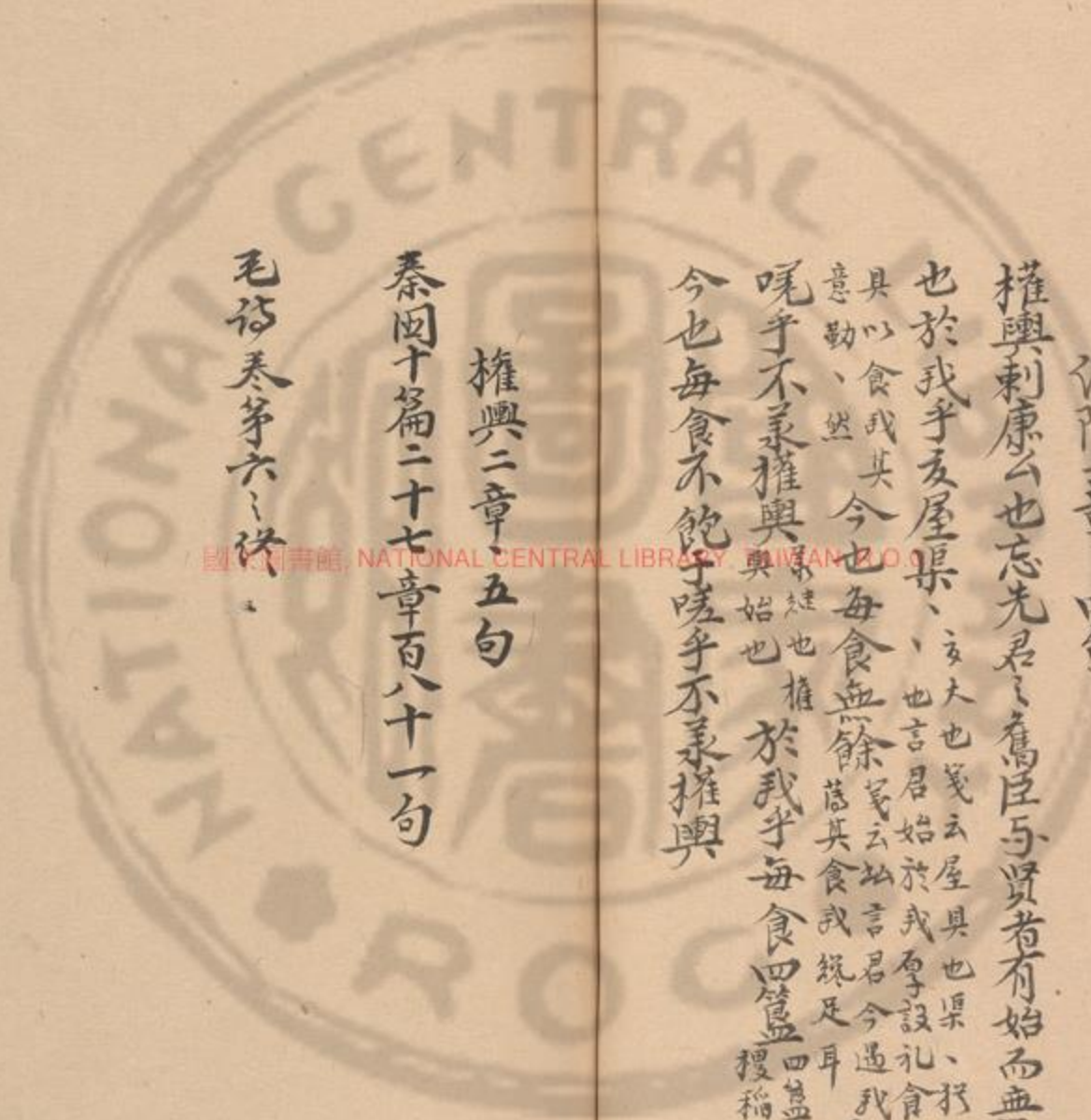

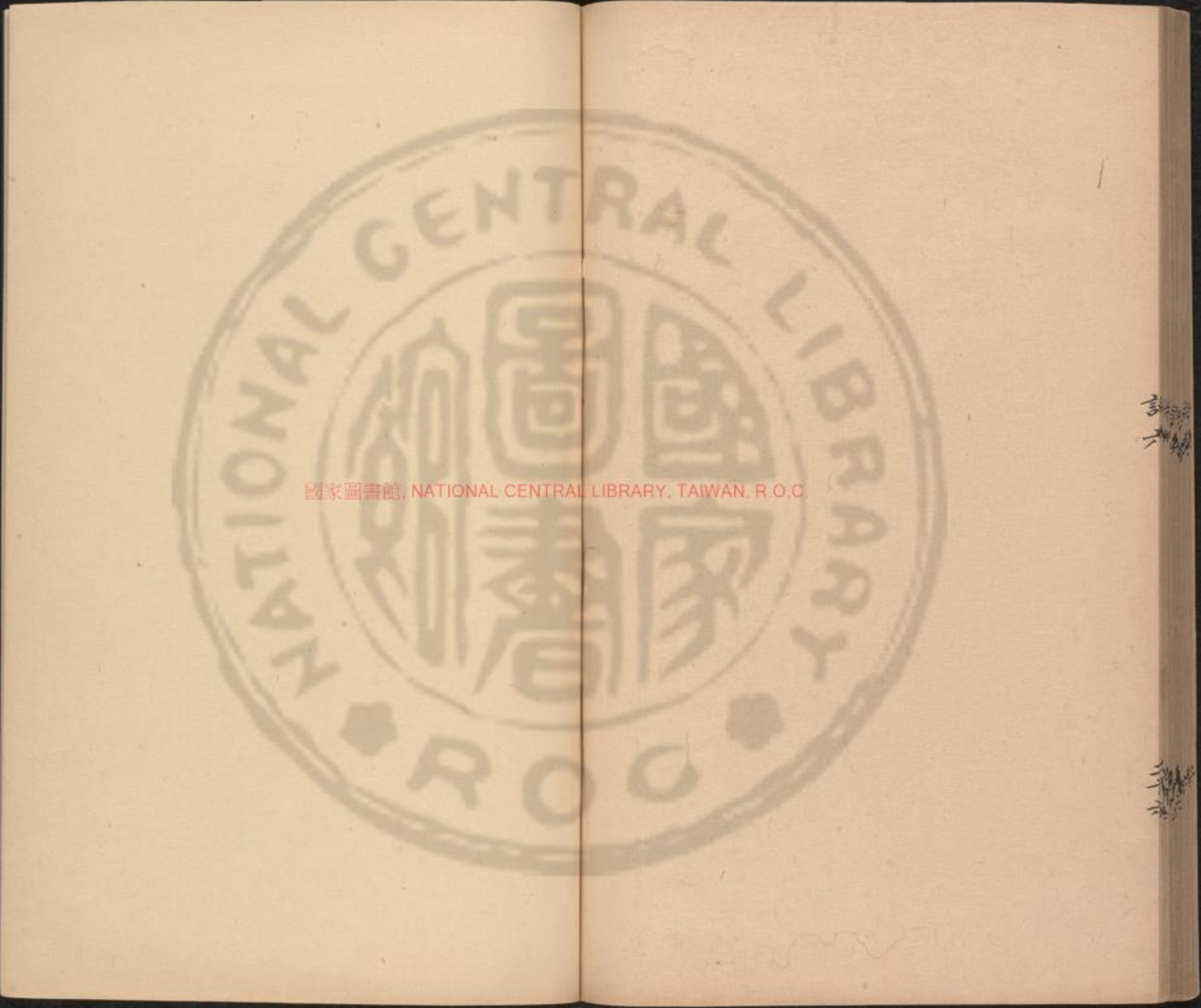

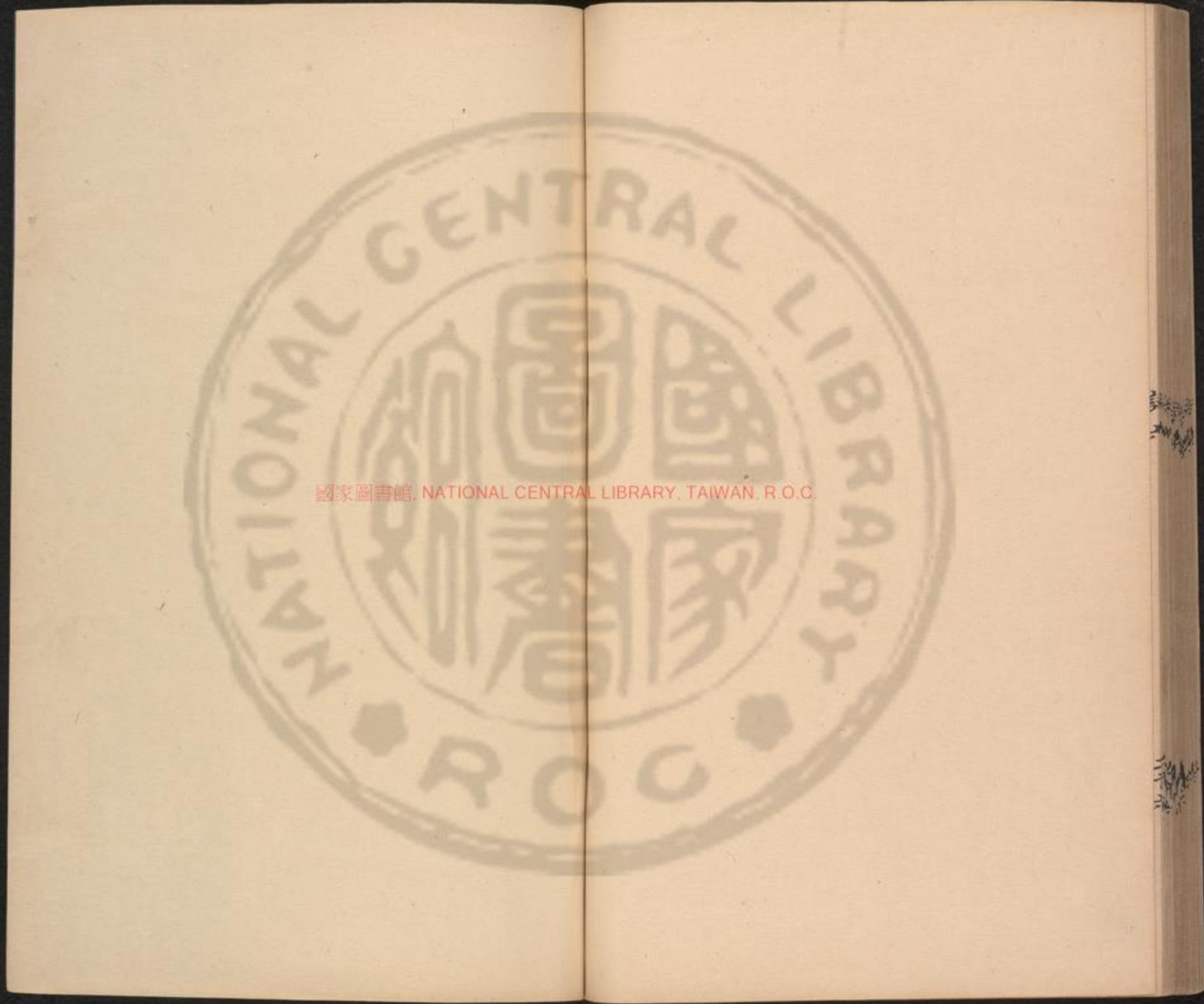



國家圖書館 NATIONAL CENTRAL LIBRARY TAIWAN R.O.C.

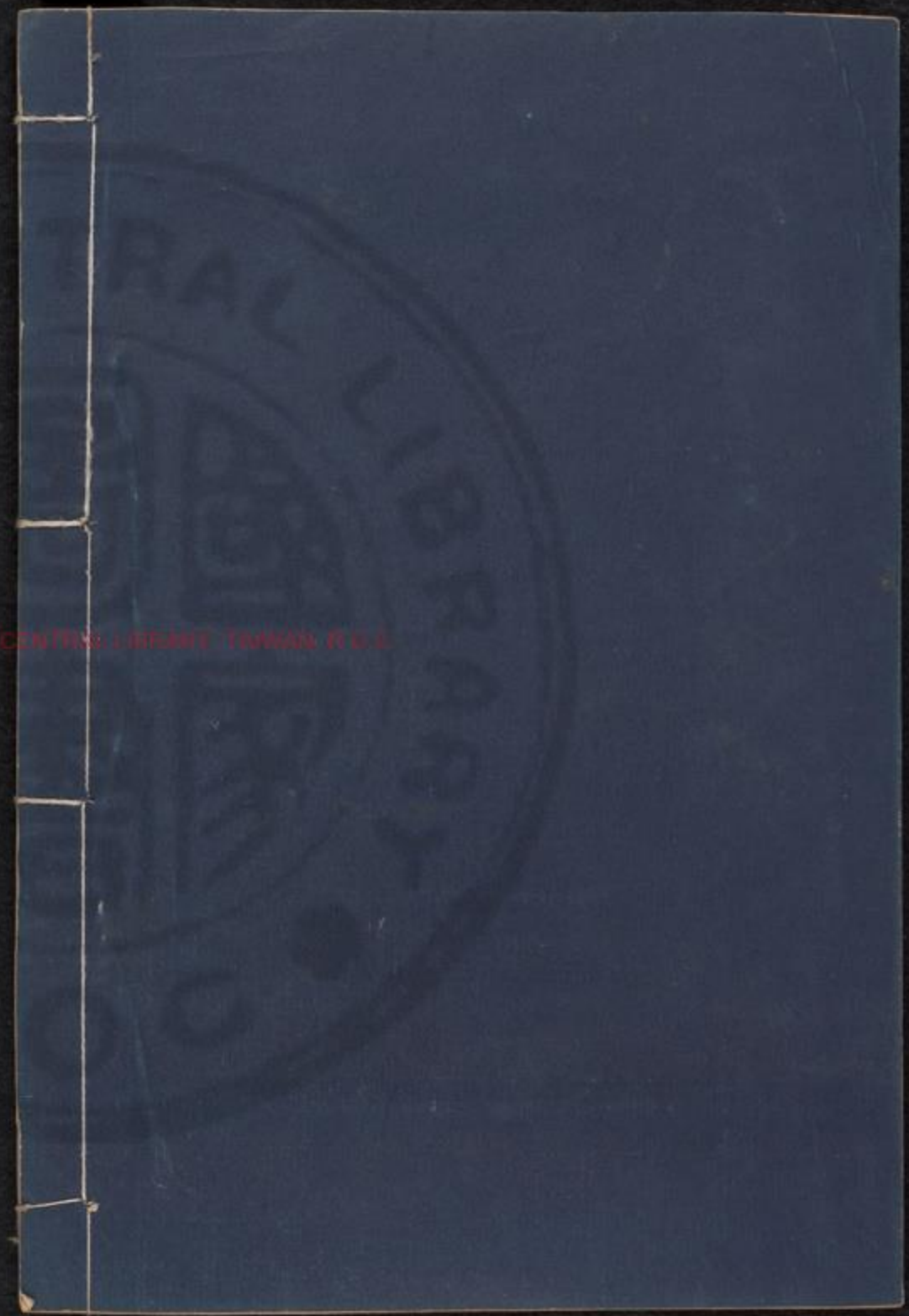



國家圖書館, NATIONAL CENTRAL LIBRARY, TAIWAN, R.O.C.

3376647 v. 4





毛詩卷第七

陳宛丘詒訓傳第十二

毛詩國風鄭氏箋

宛丘刺幽公也淫荒昏亂游蕩无度馬子之陽兮宛

丘之上兮子大夫也淫蕩也四方高中央下曰宛丘也

向有情兮而無望兮由信也箋云以居信有淫荒之情其威侯无可親望而別儻也

坎其擊鼓宛丘之下坎擊也无冬无夏值其鷺羽

值持也鷺羽之羽所以為醫箋云醫舞者所持以指麾也坎其擊于宛丘之道盡

也也无冬无夏值其鷺羽也

宛丘三章十句

詩七



CENTRAL LIBRARY, TAIWAN, R.O.C.



東門之杻疾亂也。函公淫荒，風化之所行也。男女棄其旧業，函會於道路，歌舞於市井。東門之杻，宛丘

子仲 子仲之子，晏安其下。

也 仲陳大夫也，晏安其下。

也 仲陳大夫也，晏安其下。

也 仲陳大夫也，晏安其下。

也 仲陳大夫也，晏安其下。

也 仲陳大夫也，晏安其下。

也 仲陳大夫也，晏安其下。

東門之杻三章、四句

衝門誘僖公也。怠而妄立志，故作是詩以誘掖其君也。

也 誘進也，掖也。衝門之下，所以揶揄也。

也 揶揄也，揶揄也。衝門之下，所以揶揄也。

也 揶揄也，揶揄也。衝門之下，所以揶揄也。

也 揶揄也，揶揄也。衝門之下，所以揶揄也。

也 揶揄也，揶揄也。衝門之下，所以揶揄也。

也 揶揄也，揶揄也。衝門之下，所以揶揄也。

也 揶揄也，揶揄也。衝門之下，所以揶揄也。

詩

A 1 2 3 4 5 6 M 8 9 10 11 12 13 14 15 B 17 18 19

衡門三章、四句

東門之池刺時也疾其君之淫昏而思賢女以配君

子也東門之池可以沍麻真也池城也沍柔也箋云方池中柔麻使可緝績

彼美淑姬可与晤歌晤遇也箋云晤

東門之池可以沍紵彼美淑姬可与晤語晤言也道

東門之池三章、四句

東門之福刺時也婚姻失時男女多違親迎女猶有

不至者也東門之揚其葉真也詳、然盛也言男女失時不違秋冬

其葉暉、暉、也皆以為期明星煌、煌、也

東門之揚二章、四句

墓門刺陳佗也陳佗無良師傅以至於不義惡如於

萬民不佞者謂械君而自立也墓門有棘食以斯之真也墓門

斯折也幽而希行用生私刺斬維斧可以開折之箋

云真者喻陳佗由不觀賢師良信之訓道以至陷於

誅絕之罪夫也不良國人知之夫佗相也箋云良善也陳佗之師佗不善

墓門三章、四句

東門之揚二章、四句

東門之福刺時也婚姻失時男女多違親迎女猶有

不至者也東門之揚其葉真也詳、然盛也言男女失時不違秋冬

其葉暉、暉、也皆以為期明星煌、煌、也

東門之揚二章、四句

墓門刺陳佗也陳佗無良師傅以至於不義惡如於

萬民不佞者謂械君而自立也墓門有棘食以斯之真也墓門

斯折也幽而希行用生私刺斬維斧可以開折之箋

云真者喻陳佗由不觀賢師良信之訓道以至陷於

誅絕之罪夫也不良國人知之夫佗相也箋云良善也陳佗之師佗不善

A 1 2 3 4 5 6 M 8 9 10 11 12 13 14 15 B 17 18 19

群臣皆知之言 知而不已誰昔然矣 昔久也箋云已

其罪惡著也 也國大皆知其有罪惡而不誅退終致 將去也誰昔

福難自古昔之耶常然 墓門有梅有

鴉萃止 梅柀也鴉惡者之鳥也萃集也箋云梅之樹

善惡自有徒以鴉集其上而鳴人則惡之樹

目惡矣以喻陳他之性本未必惡師 夫也不良敢以

作惡而陳他從之而惡 評之 評告也箋云教謂作私也 就

思予 箋云予我也敢以告之故不顧念我言至於

破滅顛倒之急乃思我之言、其既之也

墓門二章、六句

防有鵲巢憂說賊也宜公多信說君子憂懼原防有

鵲巢邛有旨言 與也防邑也邛丘也苦草也箋云防

之有鵲巢邛之有美苦此皆自然與

者喻宜公信多言之人 誰侮予美心馬切、 侮張詐

故致私說人 誰、說人也 汝奴說人誰侮張誰欺我所美之人 中

乎使我心切、怨所美謂宜公也 唐有鵲邛有旨言 中、庭也唐堂庭也 誰侮予美

心馬切、切、切、切 防有鵲巢二章、四句

月出刺好色也在位不好德而說美色焉月出皎兮

真也皎月光也箋云真者 佼人僚兮舒窈窕兮 僚

喻婦人有美色之句哲 佼人僚兮舒窈窕兮 好僚

自舒遲也窈勞心惜兮 月出皎兮佼

紳舒之姿也 勞心惜兮 情憂也箋云思 月出皎兮佼

人例兮舒懷憂兮勞心慄兮月出照兮佼人燎兮舒

夫紹芳勞心慘兮

月去三章、四句

株林刺靈公也淫乎夏姬馳而往朝夕不休息焉

夏姬陳大夫妻夏徵舒之母鄭女胡為乎株林從夏

也徵舒字子南夏徵舒字也箋云陳人妻靈

南株林夏氏邑也夏南夏徵舒字也箋云陳人妻靈

公君何為之株林從夏氏子南之母為淫佚之行

匪通株林從夏南代子南之母為淫佚之行自之他

手敵拒駕我葉馬說于株野乘我乘駒朝食于株

夫大乘駒箋云我國人我君也君親乘君乘馬乘君乘駒

變易東乘以至株林或說舍厚或朝食厚人妻之也

馬夫尺以下曰駒

株林二章、四句

以彼刺時也言靈公君臣淫於其國男女相說憂思

感傷焉君臣淫於其國謂與孔寧儀彼汎之陂有蒲

與荷與也彼汎障也荷艾葉也箋云蒲柔滑之物艾

性荷以喻所說女之容體也正以陂中有美一人傷

二物與者喻淫風由同姓生有美一人傷

如之何信元礼也箋云傷思也我思寤寐元為涕泗

滂沱自目曰淚自鼻曰彼汎之陂有蒲與荷

當作蓮、艾葉矣也有美一人碩大且卷

蓮以喻女之言信無為中心悄、恒、也彼汎之陂有蒲萋萋

好寤寐

羊也箋

詩二

心

也

也

也

云華以笄女有美一人碩大且儼、莊貞寤寐無為輾轉伏枕

尺波三章、六句

陳困十篇二十六章百二十四句

檜美裘詁訓傳第十三

毛詩國風鄘氏箋

羔裘大夫以道去其君也國小而迫君不用道好崇其衣服道遠遊燕而不已自強於政治故作是詩也
以道去其君者三諫不從故於郊得袂乃去羔裘道遠狐裘以朝羔裘以從待故於郊得袂乃去朝服緇衣羔裘大蜡而息民則有黃衣私裘今以朝服並以素服朝是其好潔衣

服也先言燕後言朝見君之志不巳自強於政治豈不尔思劳心切、因无政令
使我心勞箋云尔母也三諫不從俾故而去思君如是心切、然羔裘翱翔狐裘求衣
在堂堂公堂也箋云翱翔形道遠也豈不尔思我心憂傷羔裘如膏
日出有曜日出照耀然豈不尔思中心是悼、也箋云悼於哀傷也

羔裘三章、四句

素冠刺不巳三季也表孔子為父、幸為母皆三季
庶見素冠兮棘人樂、兮庶章也素冠練冠也棘急也素人瘠負笈云喪禮既祥祭而編冠素紕形人皆懈緩每三章之思於其父母而廢其喪禮故顛幸一見素冠急於哀感之人形

A 1 2 3 4 5 6 M 8 9 10 11 12 13 14 15 B 17 18 19

貞乘也。然勞心博、兮。博、憂勞也。箋云：勞心者，憂
肢瘠也。不得見。
庶見素衣兮。素冠，故素衣也。箋云：存成喪者，其祭也。
衣者謂素。朝服，緇冠，朝服，緇衣，素裳。然則以言素
裳也。我心傷悲，兮聊與子同飯兮。願見有禮之
飯，故之其家，視共君父。庶見素韠兮。箋云：禮，韠，韠
韠，從。我心蘊結兮，聊與子如一兮。子夏三季之喪，畢
裳色。而采作而曰先王制禮，不敢不及。夫子曰：君
子也。閔子騫三季之喪，畢見於夫子，援琴而絃，切
而哀作，而曰先王制禮，不敢過也。夫子曰：君子也。
路曰：敢向何謂也？夫子曰：子騫未盡，自割以引而致
之於禮，故曰君子也。閔子騫哀未盡，自割以引而致
曰：君子也。夫三章之喪，賢者之所輕，不肖者之所勉。
箋云：聊與子如一兮，且歎
與之子居處視其行也。

素冠三章、三句

隄有萋楚疾恣也。國人疾其君之淫恣，而思无情恣
者也。恣謂殺、虐、淫。
隄有萋楚，猗猗其枝。真也。萋，楚
枝，猗猗也。箋云：猗，弋之性，始生正直，乃其長大則其
則長大無。夫之疾、条子之无知。夫少也，疾、壯，使
情恣者也。夫之疾、条子之无知。夫少也，疾、壯，使
君之恣，故於人希少疾、条子之无知。夫少也，疾、壯，使
之時，条其无死，匹之意。隄有長楚，猗猗其華。夫之
疾、条子之无室。婦室家之道也。隄有長楚，猗
猗其華。夫之疾、条子之无室。

隄有長楚三章、四句

詩下

A 1 2 3 4 5 6 M 8 9 10 11 12 13 14 15 B 17 18 19

匪風思周道也國小政亂憂及禍難而思周道焉
匪風發兮匪車偈兮發、疾驅非有道之車顧瞻周道
中心坦兮坦傷也下周之亂國道滅也匪風飄兮
匪車嘒兮迴凡為飄嘒也顧瞻周道中心吊兮吊傷也誰
已烹魚既之釜鬻既降也鬻釜屬也烹魚煩則碎治
云誰已者言人誰將西飯懷之好音周道在乎西懷
者亦言人偶已輔周道信民者也飯也箋云誰將
而飯有已而仕於周者我列懷之以好音謂周之四
也政念

匪風三章、四句

檜園四篇十二章四十五句

曹蜩蝻詁訓傳第十四

毛詩周風鄭氏箋

蜩蝻刺奢也照云因小而迫無法以自守好奢而任
小人將無所依焉蜩蝻之羽衣裳楚、真也蜩蝻集
死於朝其群臣皆小人也徒整飾其衣裳不知國之
將迫者君臣死亡心之憂矣於我飯處箋云飯依飯
無日如巢略也飯乎言有危亡之蜩蝻之翼未以衣服水、心之
難將无所就性也蜩蝻掘肉麻衣如雪也如雪言
憂去於我飯息也蜩蝻掘肉麻衣如雪也如雪言
群衆箋云掘肉掘地辭謂其地生肌也以辭謂有
君臣朝夕變易衣服也麻衣僅衣諸侯之朝、服朝

A 1 2 3 4 5 6 M 8 9 10 11 12 13 14 15 B 17 18 19

夕則傷心之憂矣於我既說箋云說於
衣也舍息也

蟋蟀三章、四句

候人刺近小人也共出遠君子而好近小人專

彼候人兮何戈与祿候人道路迎賓客者何揭祿受

是謂遠彼、曹朝也帶鞞也一彼其之子三百赤芾命阻芾鞞行再赤芾

維鷯在梁不濡其翼鷯鷯水中之鳥在梁可謂不濡

不稱其服箋云不稱者非彼其之子不遂其媾言托借而服

維鷯在梁不濡其味味、味彼其之子不遂其媾厚

也箋云遂移久也不久蒼兮蔚兮南山朝隰蒼兮蔚兮南山朝隰蒼蔚雲

其厚言終將居於居也真貞而山曹南山也清井雲也箋云蒼蔚之小雲朝隰於南

山不色為大雨以喻人無見任於居終不色成其婉兮孌兮季女斯飢婉少貞變好貞季人之少子

兩列也不熟而切弱者飢猶困無故令則下民困病也矣

候人四章、四句

鴉鳩刺不壹也在位無君子用心之不壹也鴉鳩在

束其子七兮無也鴉鳩結鞠也鴉鳩之養其子朝從

人君之能者均一於下也以淑人君子其儀一兮箋

刺今在位之人不如鴉鳩云淑人君子其儀一兮箋

淑人君子其儀一兮言執淑人君子其儀一兮一則用

子其執義而如一也其儀一兮心如結兮淑人君子其儀一兮一則用

子其執義而如一也其儀一兮心如結兮淑人君子其儀一兮一則用

詩下

A 1 2 3 4 5 6 M 8 9 10 11 12 13 14 15 B 17 18 19

心周 鴝鳩在桑其子在梅 梅在 鄙人君子其芾伊絲

也 其芾伊絲其弁伊騶 伊絲謂大芾也大芾用素縈者

其芾伊絲其弁伊騶 伊絲謂大芾也大芾用素縈者

也 言以芾弁者刺不稱其服 鴝鳩在桑其子在棘

也 疑 其後不咸正是四國 正長

也 云孰是不疑則可為四 鴝鳩在桑其子在榛 鄙人君

子正是國人正是國人胡不万季 箋云正長也邑長

而思明王賀伯也 例彼下泉浸彼苞稂 無也例寒也

下泉思治也曹人疾共公侵刻其下民不得其所憂

也苞本也糧童梁非既菓得水而病也箋云真者喻

共云之施政教徒困病其民根而作隙 中第著之

也 屬 我寤嘆念彼周京 周京思其先王之明者者

例彼下泉浸彼苞稂 我寤嘆念彼京周例彼

下泉浸彼苞春 也 我寤嘆念彼京師 芾黍苗

陰雨膏之 芾、四國有王 郇伯勞之 諸侯有夏二伯

也 還職箋云有王謂朝聘於天子也 郇侯

下泉四章，四句

曹國四篇十五章六十八句

毛詩卷第七

詩七

十

毛詩卷第八

豳七月詁訓傳第十五

毛詩周風鄭氏箋

七月陳王業也周公遭變故陳后稷先公風化之邦

由致王業之艱難也周公遭變者管蔡七月不火九

月授衣火大火也流下也九月霜始降婦功成可

而寒暑退故將言吳箋云大火者寒暑之候也火星中

寒先著火所存一之日鬱殺二之日栗烈無衣三

日何以存止一日之餘也一之日周正月也鬱

也鬱云無衣將何以終也也二之日殷正月也栗烈寒氣

三之日于粃四之日于稂同我婦子饁彼南畝田粃

至喜三之日交正月也幽出晚冬子始備未粃也

田畝大夫也箋云同粃俱也喜詩為饋酒食也

又為設酒食言勸其更受其吏也也七月流

火九月授衣故又木積春日載陽有鳴倉

庚女執壺篚遵彼微行爰末柔柔倉庚寓黃也鬱篚

而五畝之宅耕之以柔箋云載言則也陽溫也

釋春日遲來繁祁女心傷悲殆及公子同飯遲

舒緩也葉白蒿也所以生蚕祁、眾多也傷悲感交

若也春女悲秋士悲感其物化也殆始矣也與幽公

子躬享其民同時故也箋云春女感陽氣而

思男秋士感陰氣而思女是其物化對以悲也悲則

詩八

A 1 2 3 4 5 6 M 8 9 10 11 12 13 14 15 B 17 18 19

宿亦在東下箋云教、然独宿於車 我徂東山愴、

不飯我來自東零而其儀果贏之實亦施于宇伊威

左室蟪蛄在戶町唾鹿場熠宵行果贏梧棲也伊威威委黍也蟪蛄

長跖也町唾鹿跡也熠燿燿也燿燿火也箋不可畏

也伊可懷也箋云伊當作繫、於是也懷思也室中

為憂 我徂東山愴、不飯我來自東零而其儀鶴鳴

于埳婦效于室洒掃穹室我征聿至埳埳也將陰

知之矣鶴好水長鳴而喜也箋云鶴水鳥也將隱兩

則鳴行者於陰雨尤若婦念之則效於室也穹窮室

行役述其日月今且至矣言婦望也 有敦瓜苦蒸

在粟薪敦於專、也並效也言我心苦又苦也箋云松又言婦人思其君子之居處專、如瓜

也言君子其又久見使折薪於爰尤苦也古者者粟

也 自我不見于今三季我徂東山愴、不飯我來

自東零而其儀箋云凡先者松四句倉度于飛熠燿

其羽箋云倉庚仲春而鳴蟪蛄之儀也熠燿其羽、鮮耀

以采 于子于歸皇駁其馬箋云白曰皇駁白曰駁箋云

駁其馬車 親結其緇九十其儀緇婦人之禕也母我

後言多威儀也箋云女嫁父母既戒之厥 其新孔

喜其旧如之何言冬長之道也箋云嘉善也其新來

詩八

十六

A 1 2 3 4 5 6 M 8 9 10 11 12 13 14 15 B 17 18 19

又極序其情
亦而獻之也

東山四章、十二句

破斧斲周公也周大夫以惡四周焉

惡四周者惡其
亂言毀周公也

既破我斧又缺我將

隋鑿曰斧方登曰將斲民之
用也禮義國家之用也箋云四

國流言既破毀我周公又換周公東征四國皇皇

四國
管蔡商奄也皇皇也箋云周公既反振政哀我人斯

亦孔之將

大也箋云言周公之
哀我良人其德亦甚大也

既破我斧又缺我

錡

錡斲也
口錡周公東征四國是吶

吶化
哀我人斯亦孔之

嘉

箋云嘉
善也既破我斧又缺我

木屬
曰錡周公東征四國

是道

固也箋
云道欽也

哀我人斯亦孔之休

美也

破斧三章、六句

伐柯斲周公也周大夫刺朝廷之不知也

成王既得
雷雨大戾

之受歡迎周公而朝廷群臣猶惑於管蔡之言不
志周公之聖德疑於王敬迎之禮是以刺之

伐

柯如何匪斧不克

柯斧柄也禮受者亦治國之柄
云克也伐柯之道唯斧乃已之

以類末其類也以斧成王敬
迎周公為使賀者克征

娶妻如何匪媒不得

媒所以用禮也治國不用禮則不安箋云媒者已
通二姓之言定人家室之道以喻王敬迎周公尚先

使曉王與周公之
意者又先往

伐柯、其則不遠

以其所取乎
上交乎下以

其所取乎下交乎上不遠水也箋云則法也伐柯者
必用柯其大小長短近取法於柯所謂不遠水也王

詩一

敬迎周公使還其道亦我觀之子送豆有跋、行列
不遠人心足以知之
觀見也之子是子也斤周公也王敬迎周
公尚以饗燕之饌行至則飲亦以說之也

伐柯二章、四句

九罭美周公也周大夫刺朝廷之不知也九罭之魚

鱒魴真也九罭鱒魚小魚之細也魴魴大魚也箋云
設九罭之罟乃后稷魴魴之魚言取物各有器
也兵者喻之故迎周我觀之子哀哀隸裳所以見周
公之末尚有其禮也
卷竟也箋云王迎周公
以上公之服往見之
鳴飛遵渚鳴不空循渚也
不空与最瞻王屬起而循渚以喻周公
公飯無所於
今与凡人處東都之色失其所也
女信也周公未得禮也再宿日信箋云信誠也明亦
都之人歎周公留不去故曉之云公西飯而

無所居則可就女誠也東都鳴飛遵渚、非陽公
也今公尚飯後其位不得留也
飯不後於女信宿、於是而有哀衣兮無以我公飯
兮無与公飯之道也箋云是、東都也東都之人故
周公留之為君故云是以有哀衣謂成王所齋未
哀衣取其封周公於以無使我心悲兮箋云周公
哀衣取西之無以公西飯
都之人悲思
德之衰至際也

九罭四章一章四句三章、三句

狼跋美周公也周公攝政遠則四國流言近則王不

知周大夫美其不失其聖也不失其聖者聞流言不
志成周之王功致太平後成王之位
又為之大所納始無怨聖德者也
狼跋其胡載疋

論

十

其尾真也頭躍也定路也老狼有胡進則踞其胡退則踞其尾進有誰然而不失其極筭云真者喻周公進則踞其胡始歎後政正固言碎之而石东都也退則踞其尾謂後成王之位而老成王之番之其如是公孫碩膚赤罵凡、公孫成王也聖化无玷缺公孫碩膚赤罵凡、公之孫也碩大膚美也赤罵人君之威儀也凡、絢也笈云周公也珠誇奇如公孫于奇之孫、之言孫進也周公振政七年致太平後成王之位孫道辟以成功之狼定大美歎及成王又曰之以為大師後赤罵凡然

狼跋二章、四句

豳國七篇二十七章二百三句

毛詩卷第八

國家圖書館, NATIONAL CENTRAL LIBRARY, TAIWAN, R.O.C.

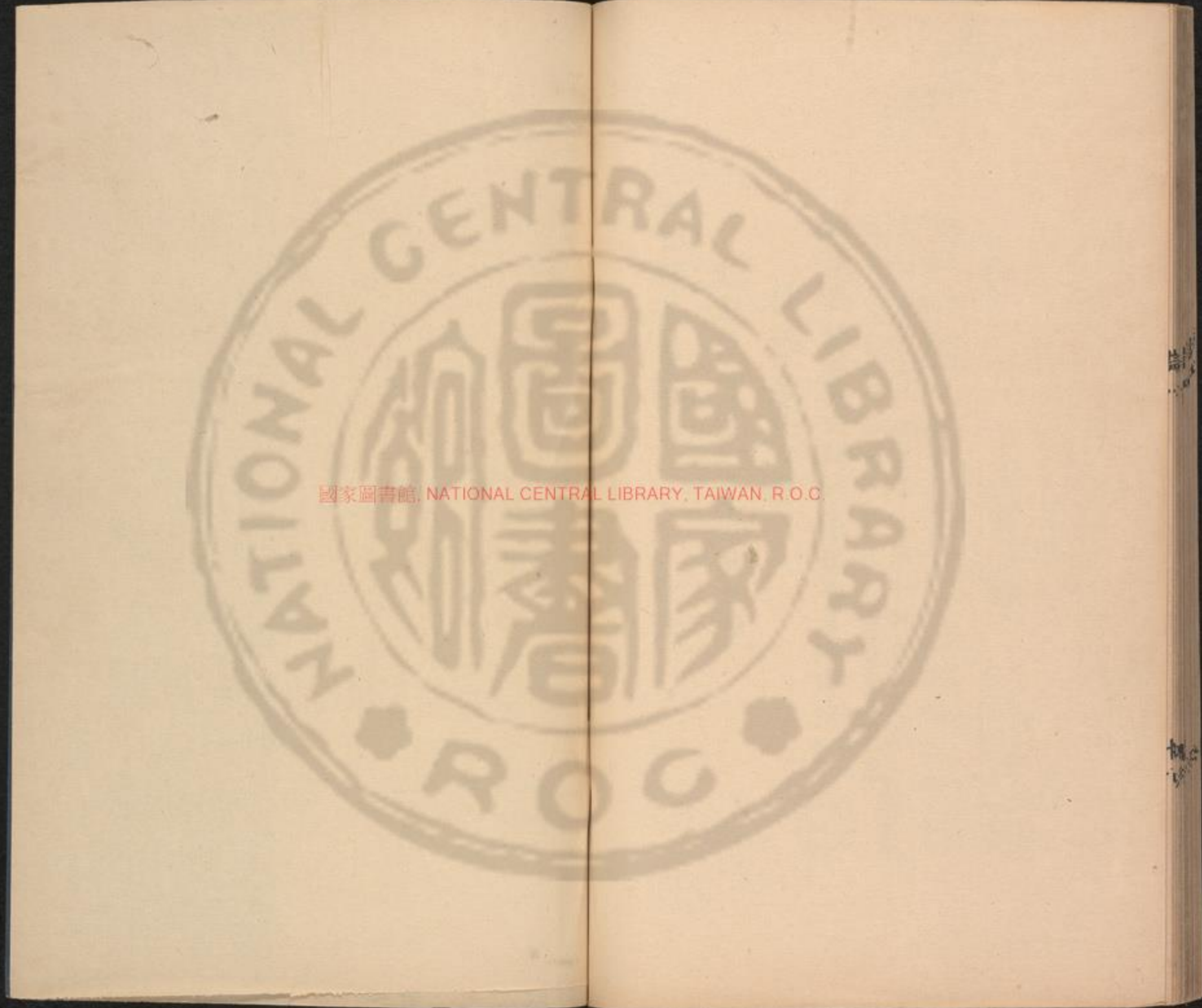



國家圖書館 NATIONAL CENTRAL LIBRARY TAIWAN R.O.C.

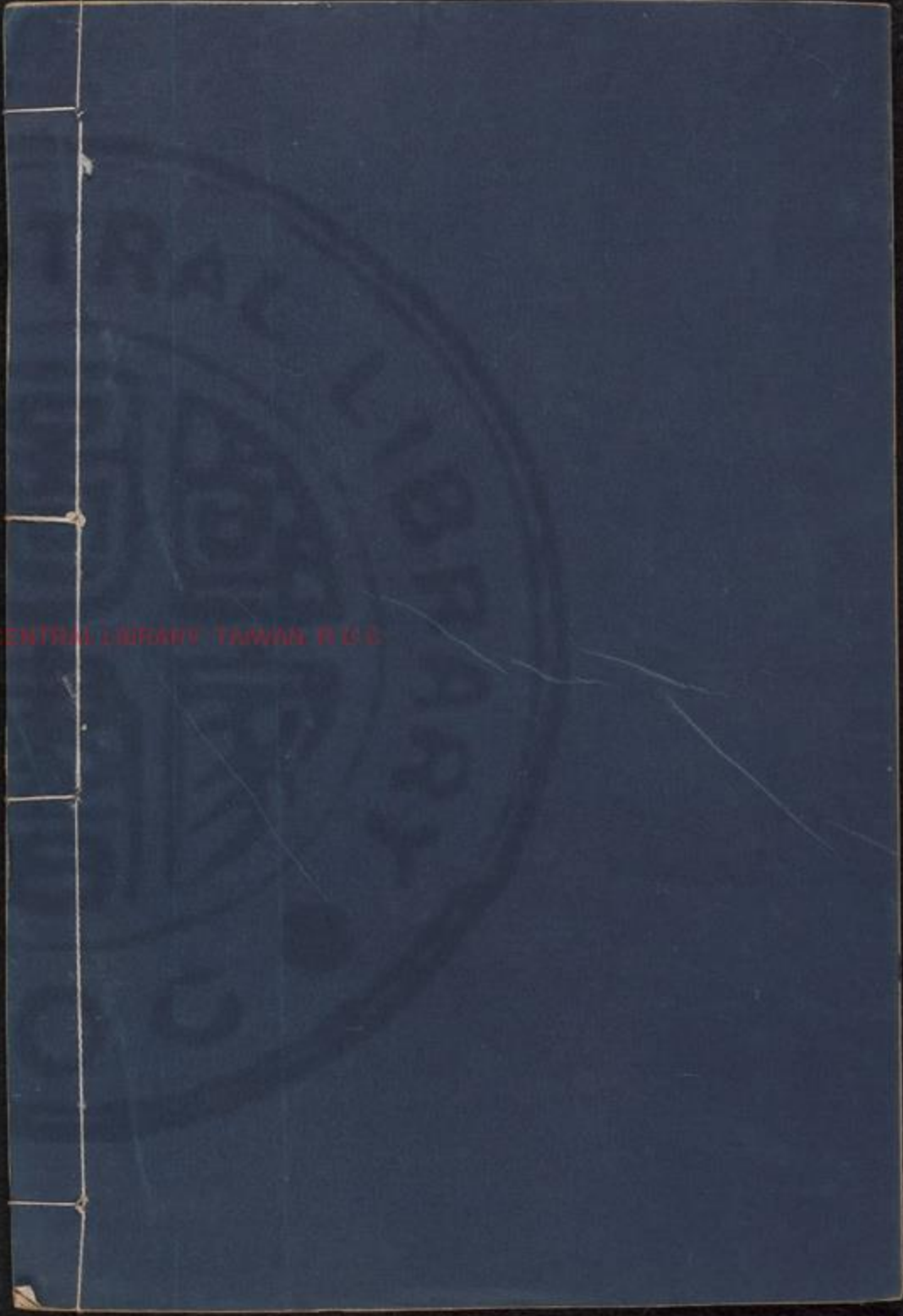

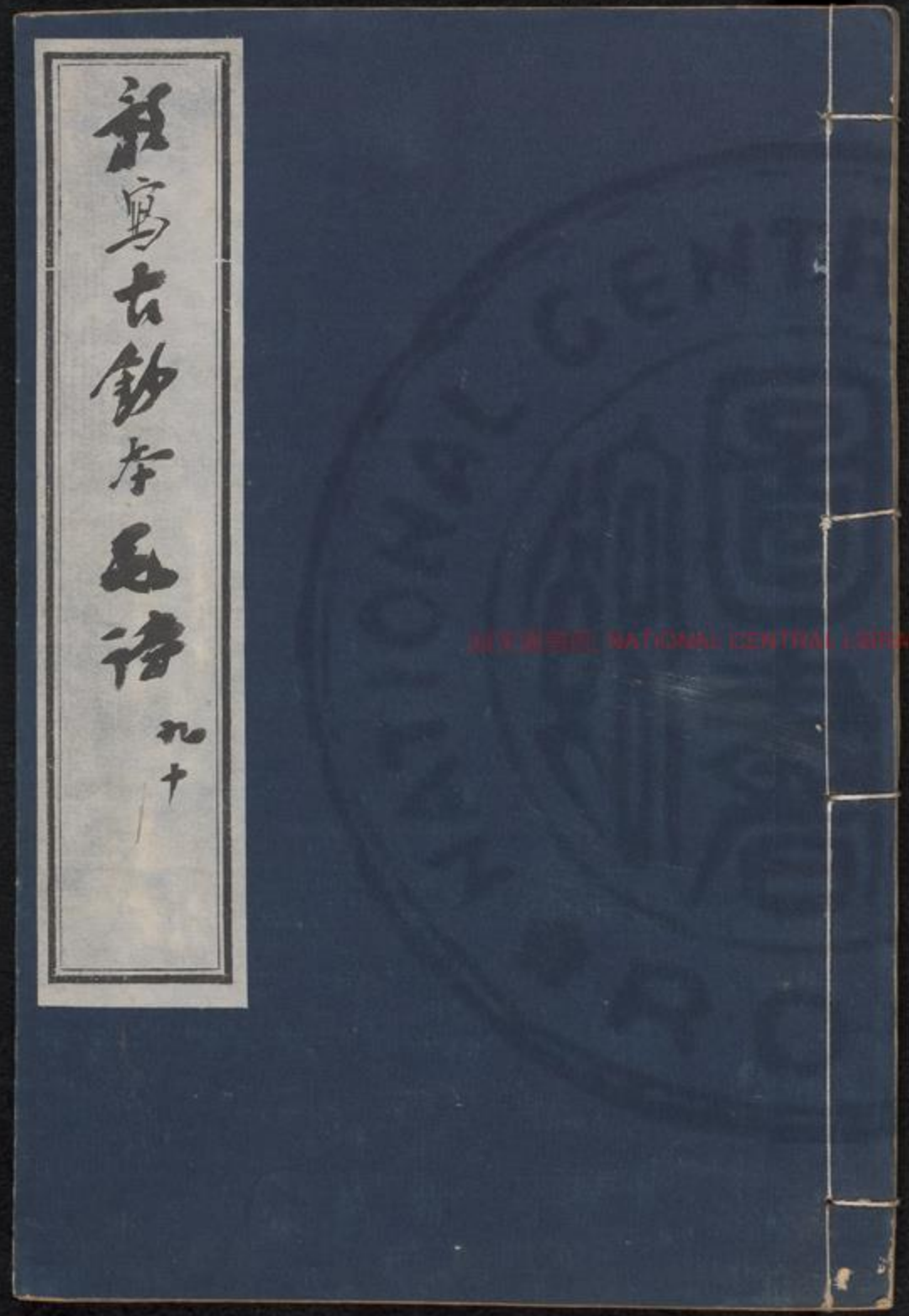

新寫古鈔本毛詩
孔十

國立中央圖書館 NATIONAL CENTRAL LIBRARY TAIWAN R.O.C.



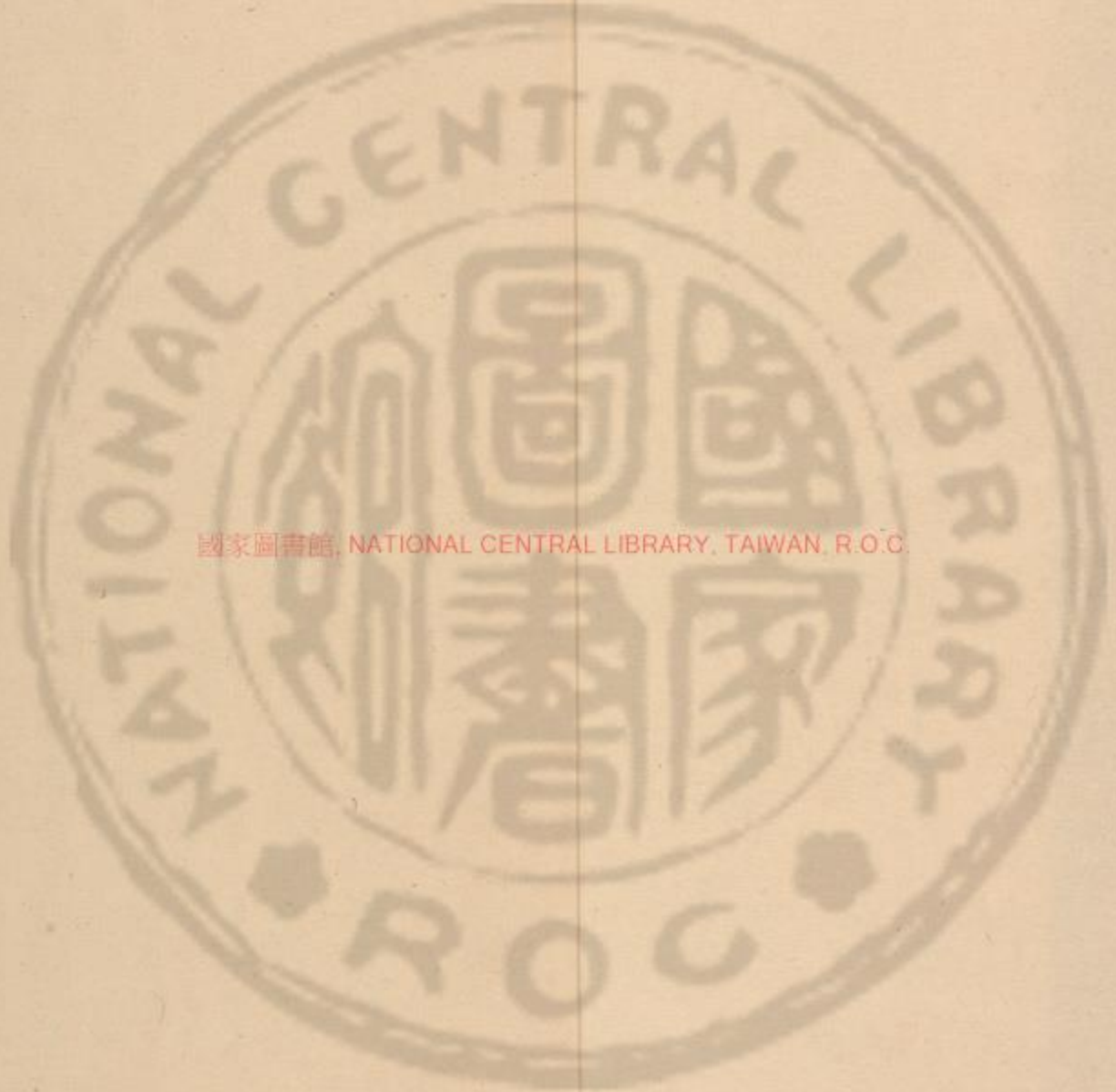

3376608 v.5





毛詩卷第九

鹿鳴之什詒訓傳第十六

毛詩小雅鄭氏箋

鹿鳴燕群臣嘉賓也既飲食之又實幣帛筮以將

其厚意然後忠臣嘉賓得尽其心矣

幣也 吻鹿鳴食野之茅與也 茅屏也 鹿得苜蓿、

以真嘉亦賓客當有懇誠相招 然鳴而相呼懇誠發乎中

呼以成禮也 筮云茅蕝 我有嘉賓鼓瑟吹笙

、鼓簧秉筮是將 所以行幣帛也 筮云秉苜蓿也

各曰筮厥人之好我示我周行 周至行通也 筮云示

玄黃也 周之列位也好於善也 人有以德善我者我則

置之於周之列位言已維賢是用 吻



NATIONAL CENTRAL LIBRARY, TAIWAN, R.O.C.

A 1 2 3 4 5 6 M 8 9 10 11 12 13 14 15 B 17 18 19

1 2 3 4 5 6 7 8 9 10 11 12 13 14 15 16 17 18 19

鹿鳴食野之蒿、我有嘉賓佻音孔昭視民不挑

君子是則是做也、佻音先王自德之教也孔甚昭明也

視古示字也飲酒之禮於祐也語嘉賓之語先王德

教甚明可以示天下之民使之不惰於禮義是乃君子所法也

我有旨酒嘉賓式燕以教、遊吻、鹿鳴

食野之芩也、中我有嘉賓鼓瑟鼓琴鼓瑟鼓琴和采

且湛、采我有旨酒以燕采嘉賓之心燕安也夫不

不巳得其志不巳得其力志則嘉賓不巳竭其力

鹿鳴三章、八句
四牡勞使臣之末也有功而見知則說矣文王為西伯之王

分天下有其二以服夏殷使臣以王夏往四牡騂

未於其職於其末也陳其功若以歌采之

周道倬遲騂、行不止之白周道倬周之道也倬遲

紂故周公作采以歌文豈不懷啟王夏靡盬我心傷

王之道考后也法豈不懷啟王夏靡盬我心傷

悲盬不里同也思啟者私思也靡盬者公義也傷悲

也君子不以私害公四牡騂、嘽、駱馬

則喘息白馬豈不懷啟王夏靡盬不遑啟處

也豈不懷啟王夏靡盬不遑啟處豈不懷啟王夏靡盬不遑啟處

也豈不懷啟王夏靡盬不遑啟處豈不懷啟王夏靡盬不遑啟處

也豈不懷啟王夏靡盬不遑啟處豈不懷啟王夏靡盬不遑啟處

也豈不懷啟王夏靡盬不遑啟處豈不懷啟王夏靡盬不遑啟處

也豈不懷啟王夏靡盬不遑啟處豈不懷啟王夏靡盬不遑啟處

也豈不懷啟王夏靡盬不遑啟處豈不懷啟王夏靡盬不遑啟處

也豈不懷啟王夏靡盬不遑啟處豈不懷啟王夏靡盬不遑啟處



也 王亥靡盬不遑將母駕彼四駱載驟駸、

也 豈不懷敬是用作歌將母來諗、

不主冕云誌告也君勞使臣主序其情女曰我豈不

思敬乎誠思敬也故作詩之歌以奉父母之志未

告於君也人之思恒思親者再言將母亦其情也

四牡五章、五句

皇、者華君遣使臣也送之以礼柔言遠而有光華

也 言臣出使已揚君之美延其皇、者華于彼原濕

皇、者華、也高乎曰原下濕曰濕忠臣奉使先君

命无遠也如華不以高下易其色箋云无遠无也

組所之 駢、征夫每懷靡及 人也每每懷和也箋云

春秋外傳曰懷私為每懷也和尚為私與行走既受

君命尚連行每人懷其私相誓也則於交將無所及

我馬維駒六曹如孺 言驛次也載馳載驅周爰咨諏

忠信為周訪向於善為恣、爰為敬箋云爰於也大

夫出使馳驅而行見忠信之賢人則於是訪向求善

道 我馬維駒六曹如絲 言調也載馳載驅周爰咨謀

之難易 我馬維駱六曹沃若載馳載驅周爰咨度

為謀 我馬維駟六曹既均 駟均調也 載馳載驅

為度 周爰咨詢 親戚之謀為詢兼以五者中有中和當自

也五者咨也諏也謀也度也詢也雖得以於忠信之

買人務當云已時无所及於爰則成六祀言慎其爰

皇、者華五章、四句

詩九

皇、者華五章、四句

皇、者華五章、四句

常棣燕兄弟也周公管蔡之失道故作常棣周公不韡

不咸而使兄弟之思既故石常棣之章鄂不韡也

常棣也鄂鄂鄂然言外發也韡光明也也

承平者曰鄂不當作樹鄂足也鄂足得華光時

則韡然盛也與者喻弟以敬交兄以凡今之人

莫如兄弟周常棣之言為合也始如則人之思親

如兄弟周常棣之言為合也始如則人之思親

寡享死喪之威兄弟孔懷表可畏怖之憂維兄

弟急維脊令在原兄弟急維言兄弟之相救於急維

今在原夫其常也則此則鳴求其類每有良朋况也

天性也於兄弟之於急維况也於兄弟之於急維

永歎况也於兄弟之於急維况也於兄弟之於急維

兄弟闕于墻外御其務闕恨也御其務闕恨也

有良朋柔也無戎有善同門未久也於無相助已者

古考墳喪乱既乎既安且寧有兄弟不知友生

尚思怡然朋友以毛切然義云手移正也安寧

儻尔造豆飲酒之飲儻尔也飲私也不脫辱外堂

誼大疑於堂則有飲兄弟既具和柔且孺九族

礼享听朝為公兄弟既具和柔且孺九族

下及玄孫之親也屬者以昭穆相次序妻子

詩乙

乙

A 1 2 3 4 5 6 M 8 9 10 11 12 13 14 15 B 17 18 19

好合如鼓瑟琴 茂云好合至意合也合者如鼓瑟琴內宗之屬亦後居於兄弟既翁和杀且甚也

家室杀尔妻帑 杀其家中之大小

固盥其然乎 究原圖謀靈信也

常棣八章、四句

伐木燕朋友故旧也自天子至于庶人未有不須友以成者親、以睦友賢不棄不遺故旧則民德敏乎矣伐木丁、鳥鳴嚶、真也丁、伐木考也嚶、擊也言昔日未若位在農之暇于友生於山岩伐木為勤若之更於以道德相切正也嚶、兩鳥之考也其

鳴之志侶於有友 出自幽谷遷于喬木

謂卿之鳥出從 謂其鳴矣求其友也

忘其朋友 其相得則夜鳴嚶、然

相彼鳥矣猶求友者矧伊人矣不求友生 矧况也

鳥尚知若高木呼其友况是 神之聽之終和且乎

若能之使得如志則友終相和而齊功也 伐

木許、醪酒有芻 許、插魚以飽曰醪以藜曰芻

既有肥羜以速諸父 羜木成羊也

其賢臣大夫士友其宗族之仁者 茂云連召也有酒

A 1 2 3 4 5 6 M 8 9 10 11 12 13 14 15 B 17 18 19



有矜今以召族之
寧適不來傲我弗顧
傲无也
云

不顧念使言我
於粲西掃陳饋八簋
鮮明白
曰

不顧念也
於粲然已際橫矣陳其
既有肥壯以速諸男寧適不

來傲我有咎也
伐木于改醕酒有行
美也
云

阪亦本
送豆有踐兄弟世遠
踐陳列
白兄弟父

民之失德乾餱以愆
造餱食也
夫化謂見謗

於人况天子之饋
有酒濟我无酒酤我
濟
也

恨无才手故不尚遠
有酒濟我无酒酤我
酤一宿
也

酒則沛省之無酒酤
我
然謂以
茶

坎、鼓我躄、舞我
然為我與舞
送、然謂以茶、

已
迨我暇矣飲松膾矣
王曰及我
今之間暇
共飲松

膾酒飲其無
不醉之意

伐木章六、六句

天保下報上也君能下、以成其政臣已敏美以報

其上焉
下、謂鹿鳴
至伐木皆君
所以下臣也
臣亦

歌天保定尔亦孔之固
王也
箋云
保定女
其望固

俾尔单厚何福不除
俾使单信也
或曰单厚也
除開

下之民何福而不開
皆
俾尔多益
以莫不
庶

無也使女每物益多以
天保定尔俾尔歌罄無不穀

是故无不众也

詩七

A 1 2 3 4 5 6 M 8 9 10 11 12 13 14 15 B 17 18 19



且受天百祿

哉福穀祿盡也其舉度盡得其宜受天

祿降尔遐福維日不足

以廣遠之福使天下專家

日且不足也天保定尔以莫不與

益者使万物皆益

草木暢茂禽獸

如山如阜如岡如陵言廣厚也高乎

大阜曰陵如川之方至以莫不增

川

其福祿委積高大也吉蠲為饎是用孝享

吉善蠲祭也饎

也万物之收皆增多也禴祠蒸嘗于公先王

春曰祠夏曰禴秋曰

謂禴祭禮也君曰卜尔万寿无疆

君也

先公謂后稷至諸暨神之子矣詒尔多福

卜尔者尸祝主人侑神之辞也

而至此遺也民之質矣日用飲食

也民之質矣日用飲食

也民之質矣日用飲食

也民之質矣日用飲食

也民之質矣日用飲食

也民之質矣日用飲食

天保六章、六句

采芣遺戍役也文王之時西有昆夷之患北有獫狁

之難以天子之命、將寧遣戍役以守衛中國故歌

A 1 2 3 4 5 6 M 8 9 10 11 12 13 14 15 B 17 18 19

采薇以遣之出車以勞還扶杜以勤飯也

文王為西伯服夏殷

之時也昆夷而戎也天子殷王也戎守也西伯以殷王之命其屬為特京特戎役禦西戎及北狄之雅歌采薇以遣之扶勤飯者以其勤杜

勞之故於其飯秋杜以休息之采薇、薇亦作止

薇菜作生也箋云西伯時遣戎役先予之期以采薇之味今薇生矣先歲亦莫止

飯乎亦此晚之味乃得行期也曰飯、歲亦莫止

飯也又丁寧飯靡室靡家玁狁之故不遑啓居玁狁

之故玁狁北狄也箋云北狄今匈奴也靡也遑暇

晚之得飯使女无室家夫婦之道不采薇、薇亦柔止

柔始生也箋云曰飯、心亦憂止

者憂其飯期時憂心烈烈載飢載渴

飢則渴言其苦也我戍未定靡使斂聘

得止息无所使飯問言所以憂采薇、薇亦剛止

謂少堅忍時曰飯、亦陽止

陽歷陽月也箋云中月為陽時坤月王夏靡監不遑啓也

箋云監不堅憂心孔疚我行不來

疾也采薇、薇亦柔止彼爾維何維常之花

常、花也彼路斯何君子之車

斯也君子戎車既駕四牡業業

壯也豈敢定居

詩也一月三捷

捷也箋云定止也將爭之志往至所征之地不敢止而若處自安也往則庶乎一

A 1 2 3 4 5 6 M 8 9 10 11 12 13 14 15 B 17 18 19



月之中三有勝切謂
侵也代也戰也
駕彼四牡、駿、君子所依
小人所腓 車者將卒之所依乘戎役之所託倚
四牡翼、象弭魚服 翼、用也象弭子及未也所以
及未擊者以象骨為之以助御者 豈不日戒玃抗孔
棘箋云戎警初軍交也孔甚也棘急也言君子小人
祿豈不日相警戎乎誠曰相警戎也玃抗之難甚急
祿述其苦以 昔我往矣揚柳依依今我來思雨雪霏
今 揚柳蒲柳也霏、甚也箋云我來戍止而謂始反
重序其往及之極 行道遲 載渴載飢 也箋云長遠
言其苦說之 我心傷悲莫知我哀 情故人忘其死
飢渴言至苦也

采薇六章、八句

出車勞還卒也 遺將卒及戎役同歌同時歌其同心
也交而勞之吳歌吳日殊尊卑也禮
記曰賜君子小人 我出我車于彼牧矣 出車就馬於
不日以其免也 將予自謂也而伯以天子之命
上我、殷王也下戎將予自謂也而伯以天子之命
出我戎車於所牧之地將使我出征伐也
自天子所謂我來矣 箋云自從也有人從王所未謂
將予也先出戎車乃 召彼僕夫謂之載矣王夏多難
召將予、尊也 召彼僕夫謂之載矣王夏多難
維其棘矣 僕夫御夫也箋云棘急也王命召已、即
我必急欲疾趨之 我出我車于彼郊矣設於旄矣建
於序其忠敬也 旄、蛇也旄、旄也旄、旄也旄、旄也
彼旄矣 而建之戎車將帥既受命行乃乘旄牧地在

A 1 2 3 4 5 6 M 8 9 10 11 12 13 14 15 B 17 18 19

出車六章、八句

杖社勞遠役也

役也有杖之杜有晚其寔

真也晚寔自杖杜行

得其時蕃滋役夫勞苦不得其天性

王亥靡盬純嗣我日

續也王

更不坐固我行役績嗣其日言常勞苦身休息

日月陽止女心傷上征

夫違止

月之時已憂傷矣征夫如人思望其君子陽

而尚不得飯故序其男女之情以說之陽

有杖之杜

其采萋、王亥靡盬我心傷悲

于於今勞苦

卉水萋止女心悲止征夫歸止

室承簡時陳彼北

山言采其杞王亥靡盬愛我父母

而非北山采之託

有夏以檀車憚、四牡瘡、征夫不遠檀車役車也憚、敵白瘡

望居于匪載匪來憂心孔疚非疚病

其未喻路近期逝不至而多為恤

也君子至期而不裝載意不為迨止

期室家之情以期望之或卜之或筮之俱占之合言於錄為也

耳今近

杖杜四章、七句

魚麗美万物益多能備礼也文武以天保以上治内以采薇以下治外始於憂勤終於送祭故美万物益

詩七

A 1 2 3 4 5 6 M 8 9 10 11 12 13 14 15 B 17 18 19

多也。以告於神明矣。內謂諸夏也。外謂夷狄也。告於神明者於祭禮而致之。

魚麗于留鱗魚麗也。留曲梁也。寡婦之笱也。鱗楊也。澠也。鮪也。太平而後做物。物多至之。

有時用之有道則物莫不多矣。古者不風不暴不行。大草木不抽不採。斧斤不入山林。伐祭默然後飲。獮祭莫然後。僕鷹。阜擊然後。罽羅。設是以天子不合。罔諸侯不掩。群大夫不麇。不卯。士不隱。瘞。庶人不數。畧。

必四寸。然後入。以梁。故山不童。尺不竭。鳥獸魚鼈皆得其所。然。

且多箋云。酒美而多也。魚麗于留魴魴也。鮪也。君子有酒多

且旨箋云。酒多而美也。魚麗于留魴魴也。鮪也。君子有酒旨

且有箋云。酒美而有也。物其多矣。維其嘉矣。箋云。魚既多又善。物

其旨矣。維其偕矣。箋云。魚既美又齊等。物其有矣。維其時矣。

箋云。莫既有又得其時。

魚麗六章三章、四句三章、二句

南陔孝子相戒以孝也。而孝孝子之潔白也。擊黍時

和也。豐豆黍稷也。有其美而亡其辭。三篇者。鄉飲酒燕禮用焉。曰。

望入。立于縣中。奏而。陵白。尊、黍是也。孔子論詩。雅頌。各得其所。時俱在。耳。篇第尚在。於此。是遭戰國及

奉之世。而亡之。其美則。分。各篇之義。合編。故存。至。毛公為。詁訓。傳。乃。分。各篇之義。各置。於其篇。端云。又。闕

其亡者。以見。五篇為。教。故。推。改。什首。遂。通。耳。而。下。非。孔子。之。舊。

鹿鳴之什十篇五十五章三百一十五句

毛詩卷第九

詩九

A 1 2 3 4 5 6 M 8 9 10 11 12 13 14 15 B 17 18 19

毛詩卷第十

南有嘉魚之什 詒傳第十七 毛詩小雅鄭氏箋

南有嘉魚 采與也 太平君子至誠采與賢者共之

也 采得賢者與共立於南有嘉魚 魚然草 江後之

產也 草 雁也 箋云 燕座也 座然於言 又如也 言而

方水中有善魚 人將又如而俱單之 雁之也 喻天下

有賢者 左位之人 將又如而並求致 君子有酒嘉賓

式燕以采 箋云 君子介在位者也 式用南有嘉魚

魚然草 者今之揀也 君子有酒嘉賓式燕以

行也 南有樛木甘瓠累之 與也 累蔓也 箋云 君子

下其臣故賢者敏往也

君子有酒嘉賓式燕之 箋云 綏安也 與嘉賓燕飲

安 翩 者 雖 燕 然 未 思 雖 宜 宿 之 鳥 箋 云 壹 宿 者 壹

意於其所宿之木也 喻賢者

有專壹之意於我 將 君子有酒嘉賓式燕又思 箋

又反也 以其壹意 敬後與燕加厚之

南有嘉魚四章、四句

南山有臺 采得賢也 得賢則邑為邦家 立太平之基

矣 人君得賢則其德廣大 坐 南山有臺 北山有萊 與

同如而山之有基趾 臺 夫頂也 萊 草也 箋云 與者山之有木 以自

覆蓋成其高大 喻人君有賢臣以自尊顯 采只

君子邦家之基 采只君子万寿無期 基本也 箋云 只

之言是也 人君

國家圖書館 中央研究院 臺灣史研究所

既得貴者置之於位又尊敬以礼矣
南山有采北山

有揚采只君子邦家之光采只君子万寿无疆
先明

也政教明南山有杞北山有李采只君子民之父母
有榮曜

采只君子德音不已
箋云已上也不上南山有栲水

山有栲
搃也
采只君子遐不作眉采只君子德

音曼茂
眉者秀眉也箋云遐遠也遠不眉南山有栲

北山有栲
搃也
采只君子遐不作眉采只君子

保艾尔後
艾者保安也

南山有臺五章六句

由庚万物得由其道也崇丘万物得極其高大也由

儀万物之生各得其宜也有其髦而亡其群
以三篇

酒燕礼亦用亨曰乃間歌魚麗笙由庚歌南有嘉魚

笙崇兵歌南山有臺笙由儀亦禮世乱而亡之燕礼

又有外歌亦唱下管新宮亦且詩篇
蕤蕭及

名也辟之皆之无以知其篇第之也
蕤蕭及

四海也
九夷八狄七戎六蠻謂之四海國在九夷之

外落也
蕤彼蕭斯零露漙漙
與也蕤長大白蕭高

遠罔則不
既見君子我心寫兮
輸寫其心也箋云既

朝見於天子也我心寫者
燕笑語兮是以有誉處兮

舒寫其情意无留恨者也
燕笑語兮是以有誉處兮

詩

見君子者遠罔之君

見君子者遠罔之君

A 1 2 3 4 5 6 M 8 9 10 11 12 13 14 15 B 17 18 19

箋云天子與之燕而咲語則遠因之君各得其所是
以稱揚也美則使考譽為天子也

夔彼萊斯零露漙漙、
也箋云為冕為光言天子
思沃光耀被及已也既見君子為電為光

夔彼萊斯零露泥、
也箋云為冕為光言天子
思沃光耀被及已也既見君子孔燕豈弟

宜兄宜弟令德壽豈
為兄亦宜
為弟亦宜夔彼萊

斯零露漙漙、
魚也既見君子偉草坤、和葛雖、

萬福攸同
和左歸曰掌箋云以說天子之車饒者諸
侯燕見天子、必乘車
迎于門是以云然彼所也

夔萊四章、六句

湛露天子燕諸侯也
燕謂與之燕飲酒也諸侯朝親
會固天子與之燕所以示慈惠

湛、露斯匪陽不晞
與也湛、露茂盛負也陽日也
晞乾也露晞則乾也

受燕爵其儀有似醉之
然使物極景仰垂喻諸侯
子賜爵則自變求敬表厭、夜飲不醉

厭、夜飲不醉
也厭、安
余有似露見日而晞也

私燕也宗子將有宴則族人皆侍不醉而出
是親
也醉而不出是燕宗也箋云天子燕諸侯之禮七
假宗子與族人燕不為說爾族人將群臣也其醉不

出與不醉出於諸侯之儀也
飲酒至夜終云不醉無
故以天子於諸侯之儀也燕飲之禮湛、露斯在彼

豐中厭、夜飲在宗載考
豐茂也夜飲必於宗室箋
云豐草喻同姓諸侯也載

之言則也考成也夜飲之禮在宗室同姓諸侯則成
之於庶姓其讓之則止昔者陳敬仲飲桓公酒而朱

詩

A 1 2 3 4 5 6 M 8 9 10 11 12 13 14 15 B 17 18 19

桓公余以火繼之敬仲曰臣卜其昼未甚、露斯在

卜其夜於是乃止此之謂不成也

彼把棘頭允君子莫不令德箋云把也棘也異類喻

不善其德言飲其相其倚其實維、豈弟君子莫不

酒不至於醉也令儀帝、垂也箋云桐也倚也同類而吳名種喻二

也飲酒不至於醉後善其威儀而已謂陔節也

也賜弓矢然後專征伐也

也賜弓矢然後專征伐也

也賜弓矢然後專征伐也

也賜弓矢然後專征伐也

也賜弓矢然後專征伐也

也賜弓矢然後專征伐也

也賜弓矢然後專征伐也

也賜弓矢然後專征伐也

也賜弓矢然後專征伐也

也賜弓矢然後專征伐也

也賜弓矢然後專征伐也

也賜弓矢然後專征伐也

也賜弓矢然後專征伐也

也賜弓矢然後專征伐也

也賜弓矢然後專征伐也

也賜弓矢然後專征伐也

也賜弓矢然後專征伐也

也賜弓矢然後專征伐也

也賜弓矢然後專征伐也

也賜弓矢然後專征伐也

也賜弓矢然後專征伐也

湛露四章、四句

歎弓天子錫有功諸侯也諸侯敵王所愾而敬其功

也賜弓矢然後專征伐也

也賜弓矢然後專征伐也

也賜弓矢然後專征伐也

也賜弓矢然後專征伐也

也賜弓矢然後專征伐也

也賜弓矢然後專征伐也

也賜弓矢然後專征伐也

也賜弓矢然後專征伐也

也賜弓矢然後專征伐也

也賜弓矢然後專征伐也

也賜弓矢然後專征伐也

也賜弓矢然後專征伐也

也賜弓矢然後專征伐也

也賜弓矢然後專征伐也

也賜弓矢然後專征伐也

也賜弓矢然後專征伐也

也賜弓矢然後專征伐也

也賜弓矢然後專征伐也

也賜弓矢然後專征伐也

我有嘉賓中心貺之

也賜弓矢然後專征伐也

也賜弓矢然後專征伐也

也賜弓矢然後專征伐也

也賜弓矢然後專征伐也

也賜弓矢然後專征伐也

也賜弓矢然後專征伐也

也賜弓矢然後專征伐也

也賜弓矢然後專征伐也

也賜弓矢然後專征伐也

也賜弓矢然後專征伐也

也賜弓矢然後專征伐也

也賜弓矢然後專征伐也

也賜弓矢然後專征伐也

也賜弓矢然後專征伐也

歎弓三章、六句

菁者莪采育材也君子已長育人材則天下喜采

也賜弓矢然後專征伐也

也賜弓矢然後專征伐也

也賜弓矢然後專征伐也

也賜弓矢然後專征伐也

也賜弓矢然後專征伐也

也賜弓矢然後專征伐也

之矣 子育材者歌杀人君教学因人秀士選士俊 菁

者莪在彼中阿 真也菁、茂盛白也莪蘿蒿也中

人材如阿之長莪菁、然莪云長 既見君子采芣有

儀 見則心既喜采又以禮儀見接也 菁、者莪在

彼中止 中也 既見君子我心則喜 也 菁、者莪

在彼中陵 中也 既見君子錫我百朋 見五貝為朋

賜我百朋得祿 汎、揚舟載沈載浮 揚本為舟載沈

多言得意也 汎、揚舟載沈載浮 亦汎載浮亦浮

箋云舟者沈物亦載浮物亦載喻人君 既見君子我

心則休 休、然也

菁、者莪四章、四句

六月宣王北伐也鹿鳴廢則和采缺矣四牡廢則君

臣缺矣皇、者莪廢則忠信缺矣常棣廢則兄弟缺

矣伐木廢則朋友缺矣天保廢則福祿缺矣采芣廢

則征伐缺矣出車廢則功力缺矣杖杜廢則師旅缺

矣魚麗廢則法度缺矣南陵廢則孝友缺矣白華廢

則廉耻缺矣采芣廢則蓄積缺矣由庚廢則陰陽失

其道理矣南有嘉魚廢則賢者不安下民不得其所

矣崇丘廢則万物不遂矣南山有臺廢則為國之基

詩

卷

A 1 2 3 4 5 6 M 8 9 10 11 12 13 14 15 B 17 18 19

隊矣由儀廢則万物失其道理矣蓼蕭廢則思及率

矣庶露廢則万国離矣彤弓廢則諸友衰矣菁菁

者莪廢則各礼後矣小雅尽廢則四夷交侵中国微

矣六月言同室微而後與六月摯、戎車既飭四牡

駉、載是常服我服也戎服也

其急也戎車羊輕之等也其并戎服也獵狁孔熾我是用急

有五戎車之常服章弁服也熾也獵狁孔熾我是用急

狄未侵甚熾故王以是急道我也北王于出征以匡王

國出征也獵狁以匡王也王曰今女比物四驂閑維

則物毛物也則法也言先維也六月既加我服、

既成于三十里師行三十里也箋云王既成戎服

王于出征以佐天子出征也其為天子也箋云王

北狄也四牡脩廢其大有顛脩長也廢大薄伐獵狁

以奏膚公奏為也膚大有嚴有翬武之服嚴威嚴

也箋云服變也言今呼之群帥有威嚴者有共武之

服以定王用安也獵狁匪茹整若焦獲侵鎬及方

至于淫陽焦獲周地接于獵狁者也箋云匪非也茹

侵非其所尚度為也乃自整齊而處同織文鳥章

之焦獲未侵至淫水北言其大恣也織文鳥章

白旆央、鳥章錯草鳥為章也白旆旒健者也央、

鮮明白箋云織徽也鳥章鳥隼之文章

A 1 2 3 4 5 6 M 8 9 10 11 12 13 14 15 B 17 18 19



也將師以下衣
元戎十乘以先啓行
元大也及后代皆著焉也
殷曰寅車先疾也周曰元戎先良也
曲直有正也寅進也二者及元戎皆以先前啓突敵陳之前行其副
戎車既安如往如軒四牡既佶既

之同天未閱
佶且閑
壯擊佶正也
從前視之如軒然後適調也佶壯健之貞
後視之如擊

薄伐獫狁至于大原
言逐出也
文武吉甫方邦為憲
言逐出也

尹吉甫也有文有武憲法也
箋云吉甫此時大將也
也箋云吉甫既代獫狁而殷天子以茲禮
采之則歡喜矣又多受賞賜也
末又日月長久今飲之酒使其諸友思四者
侍之又如其亦美之餼所以極勸者也

我行永久飲御諸友
包饗膾醢
御進也箋云御侍也
王以吉甫遠從鎬地
侯誰在

矣張仲孝友
侯維也張仲賢臣也善父母為孝善兄弟為友使文武之臣征伐與孝友之臣

勉內也箋云張仲吉甫之友也其性孝友也

六月六章、八句

采芑宜王南征也薄言采芑于彼新田于以蕃畝
也

芑采也田一也曰苗三也曰新田三也曰蕃宜王也
躬美天下之士然後用之箋云與者喻躬美之喻和
治其家養育其
方叔惟止其車三千師干之試
方叔

身也士軍士也
也受命而為將也惟止也師干干杆試用也箋云方叔臨視以我車三千乘其士卒皆有依呼杆敵之用
亦司馬法兵車一乘甲士三人步卒七十
方叔率

止乘其四騏、翼
行也翼、壯健矣

A 1 2 3 4 5 6 M 8 9 10 11 12 13 14 15 B 17 18 19



踏車有頤輩第魚服鈎膺偉革

頤赤白鈎膺樊纒也
箋云第之言蔽也車

之蔽飾象席文也魚服
天服也惟革尊首象也落言米芑于彼新田于中

鄉美地名也方叔位止其車三千旂旒央

箋云文竟為旂龜蛇為旒
言軍忽將師之車皆備也方叔孚止約軼錯衡八

鸞璫衡長轂之軼也末而約之錯
衡文衡也璫之考也服其命服朱芾

斯皇有瑋葱珩朱芾英米芾也皇瑋煌也瑋珩考
也葱蒼也三命葱珩言周室之強車

服之美也言其強美斯芳矣芾云命服者命為特師
受王命之服也夫子之服韋弁服未衣裳也

既彼鳧隼其飛戾天亦集爰止戾至也箋云集急疾
之鳥也鳧乃至天喻

士爭功勇巨謀攻入敵也爰於也亦
集於其所止喻士乘順命而后乃行方叔位止其車

三千師于之試者重師也方叔孚止鉦人伐鼓陳

師鞠旅也鼓也鉦以靜之鉦以動之鞠告也箋云鉦
也五百人為師五百人為旅言將戰之日陳顯允方

叔伐鼓鬪振旅闐闐、鼓者也入曰振旅彼長
也孫奴也春秋傳曰出曰治兵入曰振旅其禮一也

蠢爾蠻荆大邦為讎蠢動也蠻荆、夷之蠻也箋云
大邦列國之大也

方叔允老克壯其猗元大也五官之長出於諸侯曰
天子之老壯大也猗道也箋云

猷謀也謀方叔孚止執評獲醜執將所言所獲敵
人之京以戎車嘽嘽、燿燿、如霆如雷嘽、盛也

還飯也

詩

A 1 2 3 4 5 6 M 8 9 10 11 12 13 14 15 B 17 18 19

箋云言我車既效益其威又如顯允方叔征伐獫狁

雷震言蚩尤在外无器勞也

蚩荆未威箋云方叔先既与吉甫征伐獫狁今持往伐蚩荆皆使束服於宣王之威其功之多

也 采芑四章、十二句

車攻宣王役古也宣王能内脩政夏外攘夷狄後文

武之竟土脩車馬備器械後會諸侯於東都因田獵

而送車徒焉東都王城也戎車既攻我馬既同攻堅也同齊也宗廟

也曰獵齊是尚疾也 四牡虩、駕言徂東、虩

充實也東田車既好四牡孔阜東有甫草駕言行狩

甫大也田者大芑草以為防或舍其中禍淫祈以為

門裝纏質以為撤間各控駝而入擊則不得入尤者

之尤右者之右然後射焉天子發然後諸侯發

終、獻禽於其下故戰不出境曰不出防不逐奔走之

古之道也箋云甫中者甫田之草也郊有甫田也

子于苗選徒置、維數車徒者為有也苗藿、考也

建執設旒搏獸于教、地名箋云獸田獵搏獸也

彼四牡、奕、未會也赤芾金冑同有紉諸侯赤芾

金冑、連條也時見曰舍殷見曰决拾既攸弓矢既

同欵陳也箋云金冑赤芾也 决拾既攸弓矢既

調決鈎弦也拾逐也飲利也箋云飲謂于指射夫既

同助我奉祭、積也箋云既同也射同儀特射之四

莫既駕兩駟不猗、言御者不失其馳舍矣如破言習於射

詩

A 1 2 3 4 5 6 M 8 9 10 11 12 13 14 15 B 17 18 19

御法也。云。禦者。之。良。得。舒。疾。之。中。兼。馬。鳴。悠。

射者。之。二。天。發。則。中。如。推。破。物。也。

旆。旌。言。不。護。也。徒。御。不。警。大。庖。不。盈。

也。一。曰。軋。至。二。曰。賓。若。三。曰。充。君。之。庖。享。故。曰。自。充。

標。為。射。之。達。于。右。腸。為。上。殺。射。右。耳。本。次。之。射。左。脾。

達。于。右。脾。為。下。殺。而。傷。不。故。踐。毛。不。然。不。成。禽。不。欲。

禽。多。故。執。其。中。不。得。取。禽。田。雖。不。得。禽。射。於。以。宮。

田。雖。得。禽。射。不。中。不。得。取。禽。田。雖。不。得。禽。射。中。則。得。

取。禽。古。者。以。辨。謀。取。不。以。勇。力。取。也。云。不。警。也。不。

盈。也。及。其。言。美。之。也。射。右。耳。本。之。子。子。征。有。閔。焉。

考。有。善。問。而。無。諛。語。之。考。義。云。晉。人。伐。邲。陳。成。子。殺。

者。允。矣。君。子。展。也。大。成。大。成。謂。致。太。平。也。

吉。日。美。宣。王。田。也。已。慎。微。接。下。无。不。自。尽。以。奉。其。

上。焉。吉。日。維。戊。既。伯。既。禱。也。維。戊。類。禱。也。伯。馬。祗。

先。為。之。禱。其。租。禱。也。獲。也。也。云。田。車。既。好。四。牡。孔。阜。

外。彼。大。阜。後。其。群。醜。也。云。醜。眾。也。田。而。外。大。吉。日。庚。

午。既。差。我。馬。日。差。也。對。也。歎。之。所。同。鹿。麋。也。鹿。牡。四。

多。也。云。同。移。聚。也。膚。也。鹿。也。後。天。子。之。所。也。

日。慶。也。依。慶。言。多。也。瞻。彼。中。原。其。祁。孔。有。也。祁。大。

驅。禽。而。致。天。子。之。所。也。僂。僕。或。群。或。友。也。行。也。

中。原。之。野。甚。有。之。矣。僂。僕。或。群。或。友。也。行。也。則。侯。也。歎。三。志。孝。无。右。以。燕。天。子。安。待。天。子。

則。侯。也。歎。三。志。孝。无。右。以。燕。天。子。安。待。天。子。

A 1 2 3 4 5 6 M 8 9 10 11 12 13 14 15 B 17 18 19

詩一

三十二

箋云卒諸也忠壯舍頓其尤
 石之宜以安待王之射也
 既張我弓既挾我矢發
 彼小豨彊以大兕
 矧大也豕豕壯曰豨也
 以御
 窟窟且以酌醴
 釁禮天子之飲酒也箋云御窟窟者
 給窟窟之御也窟窟謂諸侯也酌醴
 酌而飲群臣
 以為俎矣也

吉日四章、六句

南有嘉粟之什十篇以六章二百七十二句

凡四千八百八十二字注三千三百六

至一千五百七十六

毛詩卷第十

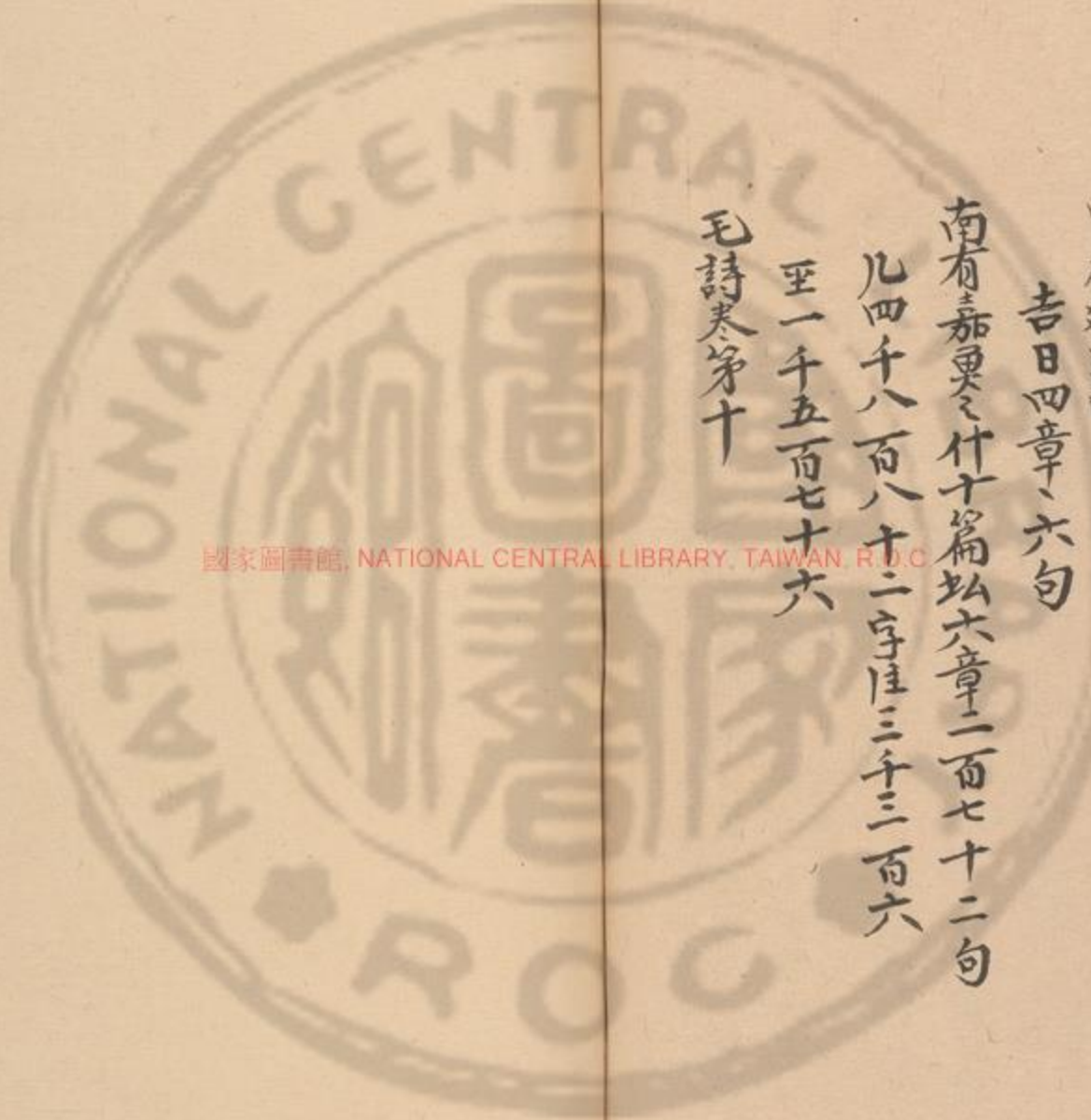

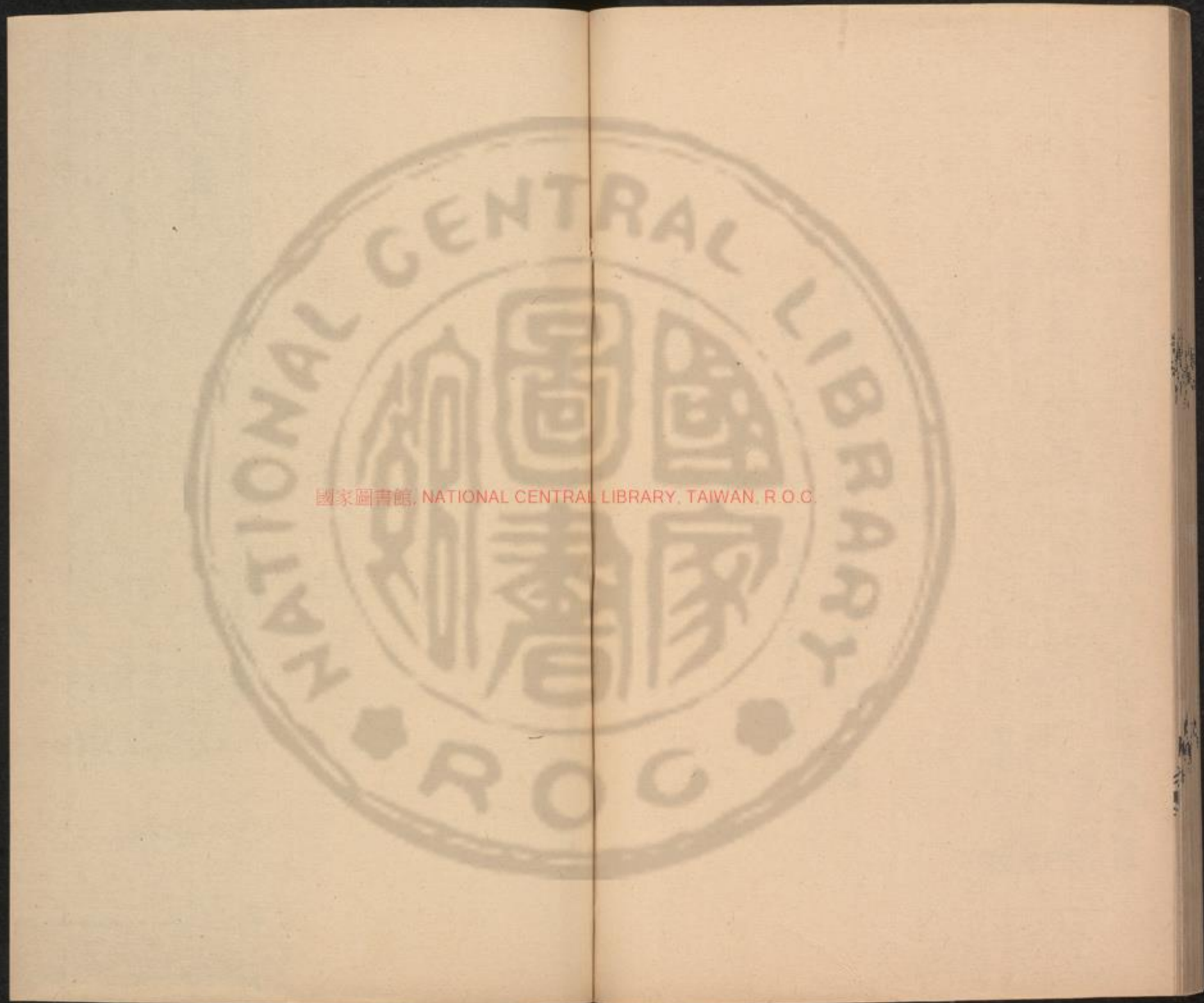



國立中央圖書館 NATIONAL CENTRAL LIBRARY TAIWAN R.O.C.

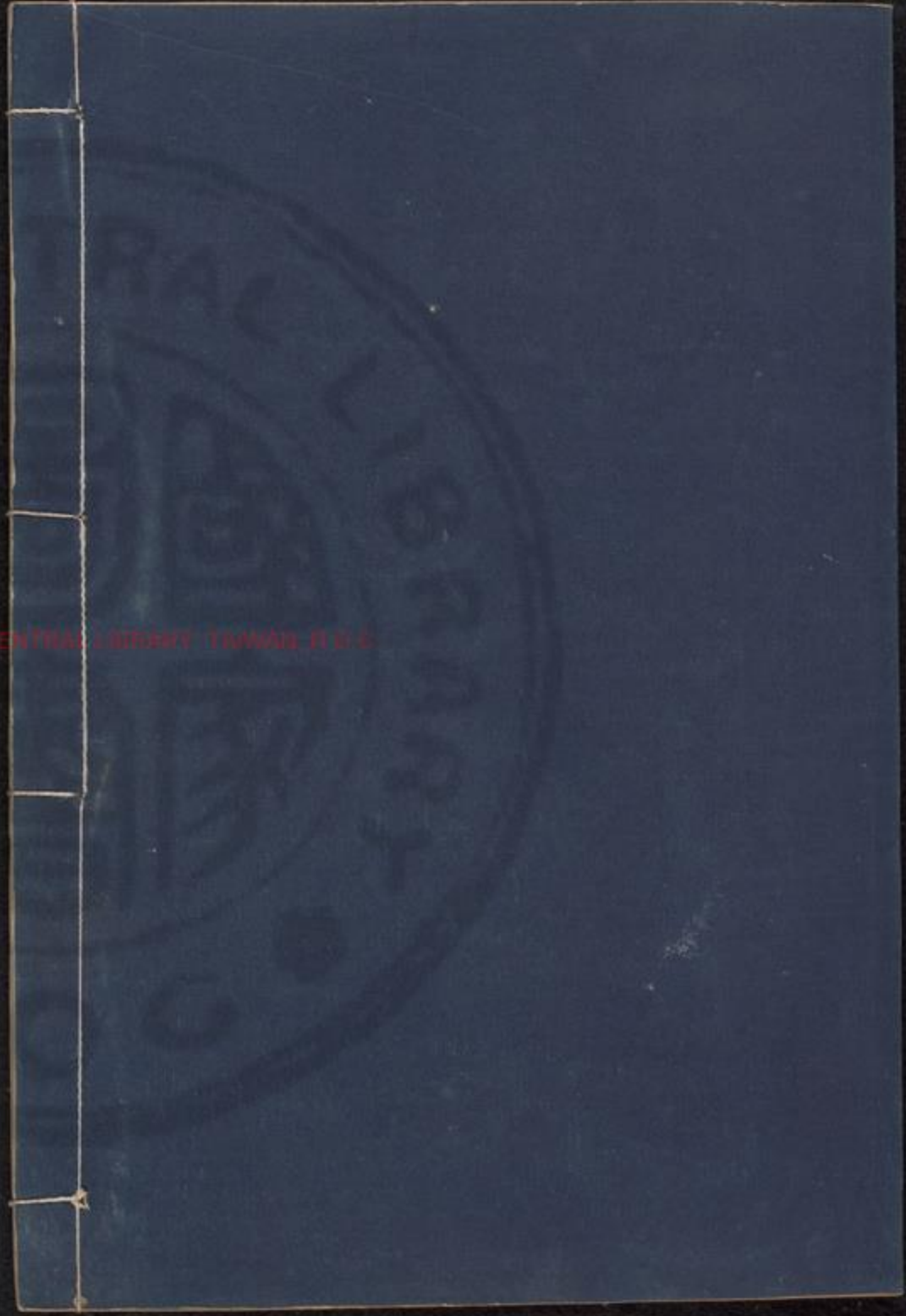

氣寫去鈔本毛待

十一
三

2025 NATIONAL CENTRAL LIBRARY TAIWAN R.O.C.





9.n. 679644 v.6



毛詩卷第十一

鴻雁之什詁訓傳卷十八

毛詩小雅

鴻雁美宣王也萬民離散不安其居而已勞來既定

安集之至于矜寡言不得其所也宣王美后王襄王

王之道以安集民為始也各曰天將有

鳴于于飛肅之其羽也箋云鳴于知辟陰陽寒暑與

者喻民知去之子于征劬勞于楚之子侯伯也

世道就有道之子于征劬勞于楚之子侯伯也

詩一



鄭氏箋



CENTRAL LIBRARY, TAIWAN, R.O.C.

A 1 2 3 4 5 6 M 8 9 10 11 12 13 14 15 B 17 18 19

1 2 3 4 5 6 7 8 9 10 11 12 13 14 15 16 17 18 19

庭燎有輝君子至止言觀其旂輝先也箋云晨明也
夜明我見其旂是朝也上二章內言君亦今
時也朝禮別色始入

庭燎三章、五句

汚水規窻王也規者正圓之器也規主仁恩也以恩
親正君曰規春秋傳曰近臣盡規

汚彼流水朝宗于海與也汚水沅滿也水於有所朝
宗箋云與者水既而入海小就

大也喻諸侯朝天子亦於是也諸 鴻彼流泉載揚載

止箋云我之言則也言集故我則我故止則止 嗟我

兄弟邦人諸友莫肯念亂誰无父母邦人諸友謂諸

也臣也京師者諸侯之父母也箋云我之王也莫无

我同姓吳姓之諸侯女自聽恣不朝无肯念於

禮法為礼者女誰无父母乎言皆生於父母汚彼流水

其流湯言放縱无所入也箋云湯、波流盛負也

鴻彼流泉載揚喻諸侯奢僭既不朝天子後不克侯也

念彼不靖載起我行心之憂矣不可弭忘不殫不靖

也箋云彼、諸侯也諸侯不備法度安兵師 鴻彼

流泉載揚喻諸侯奢僭既不朝天子後不克侯也

是法度者亦謂諸侯之安職 民之訖言寧莫之懲也言時不令小人

好詐偽為交易之言使見我友敬矣說言其真

不毛稟說也箋云我、天子也交謂諸侯也言諸侯

有敬其職順法度者說人於與其言以毀惡之王與

A 1 2 3 4 5 6 M 8 9 10 11 12 13 14 15 B 17 18 19

侯伯不
向察之

仍水三章二章八句一章六句

鶴鳴誨宣王也

誨教也教宣王求賢人之在仕者也

鶴鳴于九皋者

于楚

貞也韋氏也言身隱而名著也楚云韋氏中水

鳴

而楚聞其鳴志與者喻賢者金隱居人咸知之

則見於

諸喻賢者世亂則隱治平則出左時居也

彼之園

爰有樹檀其下維枝

枝

也箋云性也爰曰也言所以彼園而視者人

也

有樹檀一下有枝於朝廷而賢者而下小人見

也

徒宅山之石可以為錯石也所以治國箋云宅山

也

錯石也所以治國箋云宅山

喻矣

鶴鳴于九皋

箋云天

魚在于渚或潛

在

箋云時空則莫

系彼之園爰有樹檀其下維穀

木也

宅山之石可以攻玉

攻錯也

鶴鳴三章九句

祈父刺宣王也

刺其用祈父不得其人也官非其人

伐之法祈父

則職廢祈父之職掌六軍之吏有九

歲同

日祈父昏日若鳴祈父謂司馬也以其職

故司士屬焉

又有司右主勇力之士也

之爪牙胡韜予于恤靡所止居

恤憂也宣王之末司

箋云

予我轉移也松勇力之士責司馬之辭也我乃

王之爪牙

志高為王閑焉之衛女何務我於

A 1 2 3 4 5 6 M 8 9 10 11 12 13 14 15 B 17 18 19

芟鳥刺宣王也刺其以陰礼放親而不芟鳥、

隼于穀每啄我粟至睽兄弟之不温也隼、

也任松邦之人不我肯穀下室家不以其道而相去是失其道也言旋

言彼後我邦族宣王之末天下室家為散紀正相去有不以礼者也言我後及也

芟鳥、無隼于粟每啄我粟松邦之人不巧与明

言不巧与明文婦之道也言旋言彼後我諸兄有故

芟鳥、言旋言彼後我諸父宗謂宗子也芟鳥、

人不可与也言旋言彼後我諸父諸兄也

芟鳥三章、七句

我行其望刺宣王也刺其不正嫁取之數而有我行

其望蔽芾其擗婚姻之故言就尔居擗、蔽木也言

謂仲春之時嫁取之月也婦之父母相謂昏相

也言我也我乃以松二父之命故我就女居我豈其

无礼束乎尔不我畜彼我邦家畜、養也言宣王之

昏棄其旧姻我行其望言采其蓬昏姻之故言就尔

宿蓬惡菜也言云蓬牛類也尔不我畜言彼斯後

也亦仲春之時生可采也我行其望言采其當不思旧姻求尔新特當、思菜

外昏也言云當當也亦仲春之時生可采也婿之

而桑我而也求女新外昏將求之成不以當亦祇以

女貴之也不以礼嫁必与肯媵之

成不以當亦祇以

成不以當亦祇以

成不以當亦祇以

成不以當亦祇以



異祗適也箋云女不以礼為室家成夏不足以得富也女亦適以自有異於人道言不惡也

我行其望三章六句

斯于宜王考室也考成也德行固富人民殷勉而皆使好骨肉和親宜王於是築宮廟

群寢既成而慕之歆斯于之詩以蒞之扶斯于出

南山與也秩流行也于倫也出保遠也箋云

取足也國以饒富民如亦苞美如松茂矣苞本也箋

又知松栢之暢茂也矣兄及弟矣式相好矣每

相狎矣狎道也箋云從為作瘡病也言時人骨肉

似繞妣祖似嗣也箋云似讀如己年之已繞妣祖者謂已成其宮廟也妣先妣姜嫄也祖

先祖築室有堵西南其戶西鄉戶南鄉戶也箋云也

也一、一時起也天子之寢有左右房西其戶者吳於

一房者之室戶也又云而其戶者宗廟及諸寢也制

如明堂每室四戶爰居爰處爰笑爰語爰於也

是室一而戶也於於也約之閣約束也閣

諸寢之中皆而安條條束也約之閣約束也閣

謂縮板也採謂描土也採也風雨攸除攸去也鳥鼠攸去攸去也君子攸

芋芋大也弘弘大也則則也風雨之所除也其堅致則鳥鼠之所去也

其堂室相稱則君如攷斯翼如也如矢斯棘如也

如鳥斯革棘積廉也如翬斯尾翬也君子攸濟色皆備成章曰翬

如翬斯尾色皆備成章曰翬君子攸濟色皆備成章曰翬

如翬斯尾色皆備成章曰翬君子攸濟色皆備成章曰翬

如翬斯尾色皆備成章曰翬君子攸濟色皆備成章曰翬

如翬斯尾色皆備成章曰翬君子攸濟色皆備成章曰翬

如翬斯尾色皆備成章曰翬君子攸濟色皆備成章曰翬

A 1 2 3 4 5 6 M 8 9 10 11 12 13 14 15 B 17 18 19

尺 1 2 3 4 5 6 7 8 9 10 11 12 13 14 15 16 17 18 19

皆謂廣隅之正形自之顯也畢者鳥之奇異者也故
以成之焉以章主於宗廟君子所祭祀之也
殖、其庭有覺其楹殖、言平正也言正也言正也有覺言言正也會、其

正吐、其真正長也冥幼也也言云嗒、移快、也正
益七吐、和烟、也言云嗒、移快、也正

日則快、然夜則煙然皆寬明之負君子攸寧言云以章至於寢君

下莞上簟乃安斯寢言云莞小蒲之席也亦章曰簟

飲以落乃寢乃與乃占我變言善之忘人也言云與

之也言善之忘人也言云與

吉夢維何維熊維羆維虺維蛇言云熊羆之獸虺蛇

也言云熊羆之獸虺蛇

吉祥大人占之維熊維羆男子、祥維虺維蛇女子

也言云熊羆之獸虺蛇

也故為乃生男子載寢之床我衣之裳我弄之璋半

主女也言云璋下之飾也璋臣之職也言云生而卧於床者

曰璋蒙下之飾也璋臣之職也言云生而卧於床者

尊之也裳昼日之衣也言云生而卧於床者

以璋者敬其比德焉正以言云生而卧於床者

璋者明成之有漸也其區望、朱芾斯皇室家

君王言云皇位煌煌也芾者天子純朱諸侯朱室

且為天子皆將佩乃生女子載寢之地我衣之視我

朱芾煌、然也言云生而卧於床者

弄之瓦言云生而卧於床者

無非奇伎唯酒食是議無父母詒羅言云生而卧於床者

伐善也婦人專所於家豈有非婦人也言云生而卧於床者

非婦人也婦人之豈惟設酒食尔母遺父母之憂也

斯于九四章、七句五章、五句章

詩一



每羊宜王考牧也 厉王之時牧人之職廢宜王始與而後之至如而成謂後先王乎羊
數誰謂尔无羊三百維群誰謂尔无牛九十其犝 也 犝牛黑脊曰犝箋云尔女也女宜王也宜王及言之牧法取於其數故歌於詩以解之也誰謂尔无羊今乃三百頭為一群誰謂尔无牛今尔羊未思其角乃犝者九十頭言其多矣足知古也
爾羊未思其角 聚其角而息職也然箋云言尔牛未思其耳濕
或降于阿或飲于池或寢或訛 動也
爾牧來思何蓑何笠或負其餼 何揭也
三十維物尔性則具 爾牧來思以薪
者三十則女之祭祀亦則有之

以燕以雉以雄箋云言牧人有餘力則取薪蒸搏 禽獸以來飯也蕭曰薪細曰燕
尔羊来思矜矜不騫不崩 也言堅強也言盛也崩詳疾也
麾之以肱畢東既升 肱臂也升入牢也
斐衣維魚矣旒維旒矣 箋云牧人乃變見人如相與捕魚又斐見旒与旒古斐官得
大人占之 和則
無羊四章八句

鳴尸之什十篇此二章二百廿句

A 1 2 3 4 5 6 M 8 9 10 11 12 13 14 15 B 17 18 19

毛詩卷第十一

毛詩卷第十二

節南山之什詒訓傳第十九

毛詩小雅

鄭氏箋

節南山家父刺幽王也家父字周大夫也節彼南山維石岩

無也節高峻之自岩積石之自爰云赫、師尹

民具尔瞻憂心如燄不敢戲談赫、頭盛之自師大夫

氏為大師具俱瞻視燄也爰云私言尹氏女居三

公之位天下之民俱視女之所為皆憂心如大灼烟

語也疾其貪暴脅下以刑辟也國既卒斬何用不

監卒尽制斷監視也爰云天下之諸侯日相侵伐其

詩

九

A 1 2 3 4 5 6 M 8 9 10 11 12 13 14 15 B 17 18 19

尺 1 2 3 4 5 6 7 8 9 10 11 12 13 14 15 16 17 18 19

毛詩卷第十一

毛詩卷第十二

節南山之什詒訓傳第十九

毛詩小雅

鄭氏箋

節南山家父刺幽王也家父字周大夫也節彼南山維石岩

無也節高峻之自若積石之負爰云赫、師尹

民具尔瞻憂心如燄不敢戲談赫、頭盛之負師大夫

氏為大師具俱瞻視燄也爰云私言尹氏女居三

公之位天下之民俱視女之所為皆憂心如大灼烟

語也疾其貪暴脅下以刑辟也國既卒斬何用不

監卒尽制斷監視也爰云天下之諸侯日相侵伐其

詩

九

A 1 2 3 4 5 6 M 8 9 10 11 12 13 14 15 B 17 18 19

6 7 8 9 10 11 12 13 14 15 16 17 18 19

節彼南山有實其猗實備猗長也箋云猗倚也言南

其旁倚之賦谷上既乞高峻夫已以草木平備

使之奇均也赫、尹不平謂何善重箋云貴三

如山之為也謂天方薦瘼亂弘多箋云天方今又

何猶云何也重以疫病長切相札民言無嘉惜莫懲嗟

而死者甚大也止也天下之民皆以災害相吊唁無一嘉尹氏大師

慶之言曾無以恩德止之者嗟乎奈何維周之氏東國之均四方是維天子是毗俾民不迷

維周之氏東國之均四方是維天子是毗氏本均手昆厚也俾使也箋云氏為作控銘之控昆

輔也言尹氏作大師之官國之控銘持國政之平為維制四方上輔天子下教化天下伊不弔昊天不宣

空我師民无迷惑之憂言任至重也伊不弔昊天不宣

空我師伊不弔昊天不宣伊不弔昊天不宣

弗躬弗親庶民弗信弗躬弗親庶民弗信庶民之言

弗躬弗親庶民弗信勿罔上而行也箋云任察也勿為作未也以言王之

弗躬弗親庶民弗信政不躬而親之則恩決不信於民矣不問而察之

弗躬弗親庶民弗信則下民未周式夷或已小人殆則已矣以小人

弗躬弗親庶民弗信其上矣言至於危殆也箋云殆近也為政而用平生

弗躬弗親庶民弗信之人用已理其度也死小人之

弗躬弗親庶民弗信姻亞則身任云婿之小白兩婿相謂曰恐勝辱也箋

弗躬弗親庶民弗信人每厚任用置昊天不傭降訟昊天不惠降

弗躬弗親庶民弗信之大位重其祿也昊天不傭降訟昊天不惠降

弗躬弗親庶民弗信以大度傭均翰訟也箋云盈於多也度申也

弗躬弗親庶民弗信為不和順之行乃下私爭之化君子如屆俾民心

弗躬弗親庶民弗信疾時民傲為之怨之於天乎君子如屆俾民心

弗躬弗親庶民弗信闕君子如夷惡怒曼達屆極國息夷曼達去也箋云

弗躬弗親庶民弗信屆至也君子在後者也如

弗躬弗親庶民弗信屆至也君子在後者也如

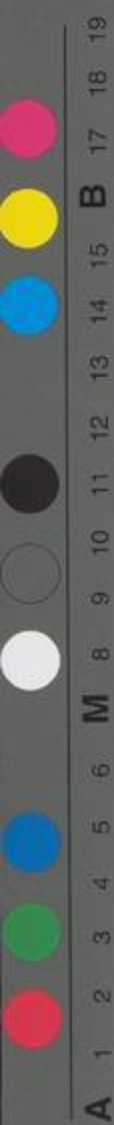

行至誠之道則民勸訥之心息如行乎易之政則民
非爭之情去言民之失由於上乃及閔也

不吊昊天靡有定式月斯生俾民不寧憂心如醒

誰秉國成病酒曰醒成平也箋云子至也至於善也

正之者用月以生言月益甚也使民不得安我今

憂之如病酒之醒矣視以君臣誰已持回之早乎言

也不自為政卒勞百姓箋云卒終也昊天不自出

也昊天出固各有所授駕彼四牡之項領項大也箋

今民乃得安者也人君之所乘駕也今但養大其領不

皆為用喻大臣自恣王不能也我瞻四方塵

靡所騁日見侵削於夷狄感然蚤故馳騁每所之

也方茂尔惠相尔予矣自勉於惠之時則視女之矣

言教戰剛既夷既伏如相騎矣水服也箋云夷說也

相敵傷矣大雠其已則相和順而說伏則昊天不平我王不

寧不懲其心覆怨其正長也箋云昊天乎所尹為

不懲止女之邪心家文作誦以究王訥家父大夫也

而反怨憎其正也極王之家文作誦而為王誦也以窮式訖尔心以畜

萬邦箋云訖化畜養也

節南山十章六章、八句四章、四句

正月大夫刺幽王也正月繁霜我心憂傷正月交之

也箋云交之四月建巳之月絕陽用爻而霜多急預

寒若之異傷害万物故心為之憂傷

A 1 2 3 4 5 6 M 8 9 10 11 12 13 14 15 B 17 18 19

民之訛言亦孔之將一大也箋云訛偽也人以偽言相誦入使王行酷暴之刑致以

失其故言亦念我獨兮憂心京、哀我小心癡憂以甚大也

瘁瘁、憂不去也瘁痺昏病也箋云念我獨兮者言我獨憂故也父母生我胡俾

我瘳不自我先不自我後也瘳謂文武也我、天下使父母生我何故不長遂我而使我遭此暴虐之政

而病松仍不出我之前居我之後窮若之情苟欲說好言自口秀言自口

亦從女口出十口一亦善也惡憂心愈、是以有悔也同出其中謂其不賊

愈、憂懼也箋云我憂政如是、與訛憂心博焉者殊塗故用是見復悔也

念我無祿不得天祿自傷侮今生也民之無辜

并其臣僕古者有罪不入於刑則役之園土以為臣僕才十言王既刑斂無罪并及其家之賤者不止於所罪而已昏曰越茲罪刑并制

哀我人斯于何從祿箋云斯如于於也哀乎今我民免於是瞻鳥爰止于誰之屋富人屋鳥所集也箋

難以言今民亦求明瞻彼中林中林、中林、君而故之侯薪侯麥中林、中林、

維有薪蒸爾爾、非也箋云侯維也林中大夫之起而民今

方殆視天變且危之視王者所為及變、然而亂

无統理安既克有定靡人弗勝、求也箋云王既克

者尔死人而不勝言凡人所定皆有皇上帝伊誰云

勝王也

時

時

時

時

時

時

時

時

時

時

時

憎皇君也箋云伊謀為繫、於是也有君上帝者
 以情告天也使王暴虐如是、憎惡誰乎故天指
 帝其所謂山蓋卑也固為陵在位非君子乃小人也
 憎而已箋云以喻為君子賢者
 道人所謂之卑况為民之訛言寧莫之懲箋云小
 凡庸小人之行曾先教士與民之召彼故老評之古愛故老元老也
 君臣右朝侮慢先老召之不問政之但問具曰予
 臣愛不尚道德而信微祥之其聖誰知烏之雄君臣俱有謂聖也箋云時君臣賢
 聖誰知烏之雄愚適同如烏之雄雄相似誰能別
 乎謂天蓋高不敢不局踣謂地蓋厚不敢不蹠維
 號斯言有倫有脊云屬踏者天高而有雷震也厚而
 有陷倫也故民疾苦王政上下昏而畏怖之言也維
 民號呼而發以言皆有道理所以至然者非徒苟妄

為証哀今之人胡茲虺蜴人則走哀哉今之人何在
 如憂傷也瞻彼阪田有莧其特言朝廷曾年禁臣箋
 政也起而有莧然茂特之節喻天之抗我如不我克也箋
 賢者在間辟隱居之云我、特首也天以凡而動彼求我則如不我得箋
 搖我如將不勝我謂其已瘵彼求我則如不我得
 彼、王也王之始徵求我如恐執我仇、亦不我力
 不得我言其禮命之繁多也仇、獲擊、也箋云王既得我執其禮待我誓
 然亦不問我在位之功力言其有貧賈之名無用
 賢之心之憂矣如或結之今茲之正胡然厉矣厲惡
 云茲以正長也心憂如有結之者憂燎之方揚寧
 今以之君臣何壹然為惡如是日為燎、之方盛之時
 或滅之突熾燦怒寧有已滅息之者言吾有也以死

A 1 2 3 4 5 6 M 8 9 10 11 12 13 14 15 B 17 18 19

正月十三章八章、八句五章、六句

十月之交大夫刺蓬王也

与为刺房王作詆訓時移其篇茅因改之耳節刺

所月不平耳靡有定也篇說皇文禮志日月去正

月忌廢也或曰篇疾豔妻熾方也夫去王時司徒

乃郊桓公友非也篇之所云十月之交朔月辛卯日

有食之亦北之醜也日月之交舍醜惡也箋云周

月交舍而日食陰侵陽臣侵君之象日辰之變日為

君辰也臣辛金也外木也又以外侵辛故甚惡也

彼月而微也日而微也彼月則有微今以日反微非

其常為吳尤今以之下民亦孔之哀

大也哀日月告凶不用其行四國各政不用其良

乃哀

箋云告凶者天下凶之也微也行道度也不用之者謂相于犯也四方之用字政治者由天子不用善也

彼月而食則維其常以日而食于何不滅善也

燁、震電不寧不令

燁、震電之負震雷也箋云

善也

百川沸騰山冢崩

佛出相京陵者由貴小人也山冢崩者霍鬼也百川

佛出相京陵者由貴小人也山冢崩者霍鬼也百川

言易位也箋云易位者居哀今之人胡憚莫懲

于居下小人如福也

懲正也變矣如福也

在位之人何曾無以道能止之也

皇父卿士番維

司徒家伯維奉仲允膳夫繫子肉史鰌維趙馬楊維

師氏豔妻煽方處

A 1 2 3 4 5 6 M 8 9 10 11 12 13 14 15 B 17 18 19

柳皆代也房王臨於色七子皆用右嬖罷方熾之形
 並起位言妻黨益女謁行之甚也故交曰真司徒之
 職掌天下土地之國人民之數家宰掌建邦之六典
 昏卿也膳夫上士也掌王之飲食膳羞內史中大夫
 也掌爵祿廢置敘生石奪之法趨馬中士也掌王馬
 之政也所代亦中大夫也掌司開得夫也掌六人
 中無官有尊卑權冕相連朋黨於朝是以疾焉皇父
 則為之端首原極群職故但目以鄉士云也
 柳皇父豈曰不時胡為我作不即我謀徹我墻屋
 田卒汙萊時是也下則斤高則萊箋云柳之言意也
 乎言其不自知惡也女何為後作我不先就與我謀
 使我得過徒乃反徹毀我墻屋令我不得趨農田乎
 為汙萊乎皇父所曰予不戒孔則然矣箋云汝殘
 築邑人之惡辟曰予不戒孔則然矣也言皇父
 既不自知不且及云我不殘敗女田皇父孔聖作神
 業祀下供上役其道自然言文適也

于向扶三有夏皇父甚自謂聖也向邑也

也信維貪侈多為之人也箋云專權是已自比於聖
 人作都立三濟皆取聚飲之臣言箋云慈者心不欺
 諸侯二不救道一老俾守我王自旅之辭也言盡
 將用左佐之人與之扶有車馬以居祖向箋云又扶
 皆去无苗借王車馬者以性勗後夏不敢告勞箋云詩人貴者見
 居于向也三夏金勞不敢自謂嘉罪無辜說口器笈云其
 勞也畏刑罰也時人非有辜罪其被斃下民之孽匪際自天尊查督
 口見採譖口見採譖然也尊查督也查督指職主也箋云尊
 憎職競由人尊查督也謂相害災害也下民有私言非
 從天預也尊查督相對語背悠我里而孔之
 則相憎逐為私者主由人也

也信維貪侈多為之人也箋云專權是已自比於聖
 人作都立三濟皆取聚飲之臣言箋云慈者心不欺
 諸侯二不救道一老俾守我王自旅之辭也言盡
 將用左佐之人與之扶有車馬以居祖向箋云又扶
 皆去无苗借王車馬者以性勗後夏不敢告勞箋云詩人貴者見
 居于向也三夏金勞不敢自謂嘉罪無辜說口器笈云其
 勞也畏刑罰也時人非有辜罪其被斃下民之孽匪際自天尊查督
 口見採譖口見採譖然也尊查督也查督指職主也箋云尊
 憎職競由人尊查督也謂相害災害也下民有私言非
 從天預也尊查督相對語背悠我里而孔之
 則相憎逐為私者主由人也

A 1 2 3 4 5 6 M 8 9 10 11 12 13 14 15 B 17 18 19

瘵、憂也。里，瘵臂病也。箋云：里，居也。四方有羨我

猶，猶也。今世亦甚困病也。民莫不說我，我不

敢休，箋云：逸也。天命不徵，我不敢傲。我友自逸，親屬之

臣心不邑也。箋云：不道者，言王不循天之政教。

十月之交八章、八句

雨暘正大，吏刺幽王也。雨自上下者也。度多如雨而

非所以為政也。示高為刺，房王也。王之所詰，昊天

不駿其德，降喪飢饉，斬伐四國。駿，長也。穀不熟曰飢。

言王不邑，經長昊天，之德至使昊天，下以死。昊天疾

喪飢饉，之災而天下諸侯於是更相侵伐。

威弗慮弗圖，箋云：慮，圖謀也。王既不駿，昊天不德

不慮不圖，會彼有罪，既伏其辜，若此，无罪，淪胥，鋪

舍，除淪辜也。箋云：胥，相鋪，偏也。言去使，周宗既滅，靡

所止度，定也。箋云：周宗也。是時諸侯不歸京，正

大夫，南居莫知我勸，夫於王流于墜，而皆散，無復

知我民之見，三竟大夫，莫肯夙夜，邦君諸侯，莫肯朝

夕，箋云：王流在外，三公及諸侯隨王而行者，度曰武

滅，覆出為惡，覆反也。箋云：人見王之失所，而度其

如何，昊天辟言不信，如彼，行邁，則靡所臻，辟法也。箋

A 1 2 3 4 5 6 M 8 9 10 11 12 13 14 15 B 17 18 19

昊天痛而憫之也為除法度之言不信之也凡百君

子各敬尔身胡不相畏不畏于天箋云凡百君子謂

女之身正君臣之禮何為上下不相笈云位者各敬慎

畏乎上下不相畏是不畏于天我成不退飢成

不遂曾我誓御惰日瘁我兵遂安也誓御傳御也

謂王見流于與无御止之者飢如而不安謂王在憂左右小臣懼憂

大臣无念之者凡百君子莫肯用許軌言則各

諛言則退以言進退人也箋云許告也與在後者亦

距也亦有可聽用之言則共以群臣並為不忠惡直醜正

言則共為排退之群臣並為不忠惡直醜正

哀哉不已言匪舌是出維躬是瘁哀賢人不圖言不

瘁病也不已言非可寄矣已言巧言如

去於舌其身旋見用病寄矣已言巧言如

流俾窮处休如木轉流箋云巧從善也謂以交類風

切劉微之言如水之流忽然而過故不悖逆使身

居安休然亂世之言順說為上也

曰于仕孔棘且殆云不乃使得罪于天子亦云不使

悉及朋友于往也箋云棘急也不乃使者不正不從

性仕乎甚急迫且危急迫謂尔迨于王都曰予未有

室家賢者不肯迁于王都也箋云王流于夷正大

武未有家於王都而居也鼠思泣血無言不

疾九孝曰泣血无所言而不見疾也箋云鼠變也既

A 1 2 3 4 5 6 M 8 9 10 11 12 13 14 15 B 17 18 19

我夔思位血殺廷王都見女今我无一言昔尔出居而不道疾者言已方困於病微未已也

誰後作尔室也遭乱也也不得去思其交而不肯反者

汝躬自作尔今反以也无室家距我恨之辞也

雨舞正七章二章、十句二章八句三章六句

小是大夫刺幽王也所刺列於十月之交而无正為

是天疾威敷于下土敷布也是以天德疾王者

於下土言天謀猶四通何日斯阻四邪通辟阻壞也

下偏知今王謀為政之道四辟不備是天之德已謀不從

甚矣心於不悅何日私惡恃上謀多善者不從其不

不誠覆用我視謀於亦孔之邛邛、病也箋云暇善也

善者反用之我視王謀為諭、詠、亦孔之哀然患

政之道亦甚病天下也其上不諛、然不思祿乎上箋云謀之其誠則其是違

臣不交君亂之昏也甚而哀也謀之其誠則其是違

也謀之善者俱背違其不善者依就之我視今君

臣之謀道往往之情何所至乎言必至於亂

我夔既厭不我告猶、道也箋云從國也下筆數而

之告凶言垂得兆謀走孔多是用不集就也箋云

非貴者是非相奪莫適發言盈庭誰敢執其咎人謀

不從故所為不成庭而無敬次為是非定若不成謀云已為其咎責者

言小人爭知如匪行逆謀用不得于道是箋云匪非也居

而諫遇詩上

臣之謀定如松与不行而坐固遠近
是於道遠无進於跬步何以足乎
哀哉為於匪先

民是程匪大狂是經維近言是詭維近言是爭在昔

曰先民程法經常於道近也爭為近言也箋云
哀哉今之君臣謀定不用古人之法不循大道之常

而後能順近言之同者爭言之異者言見
動輒則阻陷不至於遠也
如彼築室

于道謀是用不潰于成潰也箋云如西諸築室得

不同故不潰也箋云如西諸築室得
得遂成也
國索靡止或聖或否民余靡服或哲或謀

或柔或艾靡止言小也人有通聖者有不巳者亦有

明哲者有聰謀者艾治也言天下諸侯今莫先礼

理者箋云靡无止礼脫法也言天下諸侯今莫先礼
其心性有通聖者有賢者民余无法其心性有
知者有謀者有柔者有艾者王何不執聖置之於位
而任之為治乎魯云魯作聖明作哲聰作謀柔作柔

從作艾詩人之意敬王敬用五
如彼泉流于淪胥以

敗箋云淪淪也王之為政者如泉象之不敢暴虎不

敢馮何人知其馮也使涉曰馮何從一莫知其他搏曰暴虎一非也從不

敬小人之危殆也箋云人皆知暴虎馮何從戰兢

至之害而先知為畏慎小人已危亡也戰兢

說戰、恐也如臨深淵恐也如履薄冰恐也

小旻六章三章、八句三章、七句

小宛大夫刺幽王也亦高為利宛彼鳴鳩翰飛戾天

真也宛小鳥鳴鳩翰翰高戾至也行
小人之道責高明之功終不得也
我心憂傷

念昔先人武也明發不寐有懷二人明發、夕人

A 1 2 3 4 5 6 M 8 9 10 11 12 13 14 15 B 17 18 19

之香聖飲酒溫克有正克勝也箋云中正通如人飲酒而日富矣箋云童昏無知之醉而日富矣謂日益富幸陰
彼昏不知壹醉日富人飲酒壹醉自謂日益富幸陰
自恣以財各敬在儀天命不又臣各敬慎臣感後天
餘所去不中原有救庶民采之 蠙蚶有子螺贏負之
後求也蒼生原中非有至也以喻王位
無常家也勤於德者則得之蠙蚶有子螺贏負之
煨於菜虫也螺贏蒲盧也負持也箋云蒲盧取菜虫
之子買持而去照編養之以成其子喻王有万民不
巨治則巨治教誨尔子式穀似之箋云式用穀善也
者時得之民用善道者亦似蒲題彼蒼人我飛我鳴
盧言得得而于也今有教誨汝之
余居子有恥節尔也箋云題之為言視睇也我
之言則也則施則為翼也口也不有止息我目

斯迈而月斯征等云我王也迈征皆行也王日私
也先王制以礼使君与群臣設政交月私
有所决月有所行亦无以止息夙夜寐每
泰尔所生也泰辱交、東危寧場咳粟
亂政而求下之治終不乃得也箋云竊指由食今无
向而俯場啄粟失其天性不巳以自活
哀我填寡岸宜獄握粟出卜自何也穀填岸
云仍得曰宜自從穀生也乃哀我窮尽寡財之人
仍有獄訟之吏无所以自救但持粟行卜求其勝負
從何也溫、恭人 如集于木也
心如臨于谷也恐隨 戰兢、如履薄冰也
世實人居子

詩三

三

A 1 2 3 4 5 6 M 8 9 10 11 12 13 14 15 B 17 18 19

小宛六章、六句

小宛刺幽王也太子之傳作焉并彼鴛斯飯飛提、

與也并糸也鴛單居、雅鳥也提、群鳥也云未

中彼雅鳥去食在莖甚飽群飛而飯提、然與者喻

允人之父子兄弟出入宮庭相與飯民莫不穀我独

貪而提、然糸傷今太子之独不也說康如生子伯服

于罹幽王取申女生太子宜咎又說康如生子伯服

憂也天下之人无不父子相養者何辜于天我罪伊

何乘之怒慕日號曰心之憂矣云如之何躋、周道

鞠為茂草躋、平易也周道周室之道道鞠窮也

通於四我心憂復怒如擣假寐永歎維憂用老心

之憂矣疾如疾首怒也持心疾也箋云不脫冠衣

維糸与梓必恭敬止不敢不恭敬也靡瞻匪父靡依

匪母不屬于毛不離于裡毛在外陽以言父裡在內

不瞻仰其父取其法則者也无不依持其母以長大

者今我独不得父皮膚之氣乎独不念母之胞胎乎

於我天之生我、辰安在辰所值也箋云辰安所在

乎謂六物菟彼柳斯鳴蜩嘒、有灌者酌霍韋韝

之吉焉蜩蟬也嘒、者也灌深自憚、與也箋云柳衣茂

盜則多蟬則深而旁生舊葦言大者之旁无所不

容譬彼舟流不知所届箋云届至也言今太子不為

舟之履行无制之者不心之憂矣不遑假寐箋云

知終所至也

A 1 2 3 4 5 6 M 8 9 10 11 12 13 14 15 B 17 18 19

哉夫高叟之為詩也。有越人於此，謂弓而射之，我則
談笑而道之。無他，誠之也。然則小弁之怨親，也。則坐
弟位而道之，無他，誠之也。然則小弁之怨親，也。則坐
凱，風親之過，小者也。小弁親之過，大也。親之過，大
而不怨，是愈疏也。親之過，小而不怨，是愈疏也。大
不孝也。不孝，亦不親也。孔子曰：舜其至孝矣。五十
而慕，箋云：念父孝也。太子念王時，受詔言不止，我死
之後，惟後有被說者，死如之，何故自決云。
我身尚不乞，自容何暇，乃憂我死之後也。

小弁八章、八句

巧言刺幽王也。大夫傷於說，故作是詩也。悠，昊天
曰父母，且無罪，无辜，乱如以悔也。大也。箋云：悠，思
昊天，愬王也。始者言其共為民之父母也。今乃刑，是
殺无罪，无辜之人，為乱如以甚。教慢无法度也。昊

天已威不愆无罪昊天泰慨予慎多辜

威畏慎誠也。箋云：已

泰，皆言其甚也。昊天，王甚可畏，王甚。乱之初生，僭始

既溷，僭數，僭容也。箋云：僭，不信也。既，盡，溷，同也。王

乱之，又生，君子信說，信說，人言也。君子在位者，也在位者

君子如怒，乱庶遄且，過疾，阻止也。箋云：君子見說人

也，君子如祉，乱庶遄已，祉，福也。箋云：福者，禍賢者謂

也，君子屢盟，乱是用長，九國有疑，命同則亂，亦庶元

止也，君子屢盟，乱是用長，相要也。箋云：屢，數也。盟，之

見曰同，非私以而盟，謂之屢數，君子信

盜乱是用暴，春秋傳曰：賤者窮諸盜，盜言孔甘，乱

A 1 2 3 4 5 6 M 8 9 10 11 12 13 14 15 B 17 18 19

是用餃、進也匪其止共維王之乎好為說佞既不共

其職又為奕、寢庸君子作之被、大猷聖人莫

之他人有心予忖度之躍、免兌遇大獲之大

進知也莫謀也免兌救免也兌云私四吏者言各有

所已也因已巳忖度說人之心故列道之尔猷道也

大道者治罔之孔法也過荏苒柔木君子樹之佳來

行言心焉數之在津柔意也柔木樹相梓漆也兌云

而出之善言者往亦可行也來亦可行於蛇、碩言

彼亦乃於己亦不是謂行也出自口矣蛇、茂意也兌云碩大也大言者巧言如

簧顏之厚矣言不顧其行徒從口出非由心也彼何人斯居何之

康水草交謂之康兌云何人者介無拳無勇職為

亂階說人也賤而惡之故曰何人也既微且

種尔勇伊何衛病為微腫足為種兌云何人者下温

弟伊何、為將多尔居徒幾何兌云於謀將大也

巧言六章、八句

何人斯蕪公刺暴公也暴公為師士而譖蕪公是故

蕪公作是詩以絕之也暴也蕪也皆彼何人斯其

心孔艱胡逝我梁不入我門梁魚梁也在蕪同門

A 1 2 3 4 5 6 M 8 9 10 11 12 13 14 15 B 17 18 19

1 2 3 4 5 6 7 8 9 10 11 12 13 14 15 16 17 18 19

外彼何人乎謂与暴不俱見於王者也其持心甚雅
 知言其性賢同侶不妄也暴公謂已之時女与之爭
 今過我國何故迎之我梁而不入見我乎疑其与之
 而未察其姓各為太切故言何人也
 伊誰云後維暴之云生乎乃暴公之所言也由已情
 而本以解二人後行誰為以福胡逝我梁不入信
 何人意我等云二人者謂暴公而其侶也女相隨而行見王
 故誰作我是福乎以藉以得譴讓也女即不為何
 不入吊言我乎始者不如今云不我不於我甚厚不
 如今日也今日云我所行有彼何人斯胡逝我陳我
 何不乃者乎何更於已落也陳望也望云堂望者公館之堂
 固其老不見其身望也女即不為何故迎之我館庭
 使我得固女之音考不不愧于人不愧于人不畏于天
 得觀女之身子今不入

疑我何所愧畏乎昏彼何人斯其為飄風胡不自北
 疑之未察之辭也胡不自南胡逝我梁祇攬我心飄風暴起之風攬亂
 乎女行來而在疾如飄風不欲入見我何乃後我
 國之南不乃後我固之北何近之我梁適亂我之心
 使我疑尔之安行尔不違舍尔之亟行違脂不重壹
 者之來云何其吁乎則何不暇舍息乎女為疾行乎
 則又何暇脂女車乎極其情求其意終年過遠而入我
 不得壹者之來見我於女亦何病乎心易也還而不入否難知也壹者之來俾我祇也
 祇疾也後云還行反也否不通也後安也女行反入
 見我則解說也及又不入見我則我与女情不道女
 与於語我亦否後難知也壹者之來伯氏吹埴仲氏
 見我則知之是使我心安也

A 1 2 3 4 5 6 M 8 9 10 11 12 13 14 15 B 17 18 19

吹荒土曰墳如兄弟其相忮知如墳荒以言俱為王臣宜相
 親及尔如愛諒不我知虫以三物以詛尔斯三物豕
 民不相信則盟詛之君以豕臣以犬民以雞豕云及
 与諒信也我于女俱為王臣其相比次如物之在繩
 素之貫也今女心誠信而我不知且共出如三物以
 詛女之加交為其情之難知已又不歎長怒故諺之
 以私為鬼為賊則不可得有覘面目視人固極短
 言覘姑也豕云使女為鬼為賊也則女誠不可得見也
 然有面目女乃人也人之相視先有極時終必与
 女相作私好敬以極反側、不正直也豕云好於
 見歌求女之情女之情反側極於是也
 何人斯八章、六句

巷伯刺幽王也寺人傷於說故作是詩也巷伯奄官

小臣也奄官上士四人掌王后之命於官中為近故
 謂之巷伯与寺人官相近說人諧寺人、人傷
 其將及巷伯故萋斐非言成是貝錦與也萋斐文章
 以各篇也文也斐云錦文者文如餘泉餘蛇之貝文也與者喻
 說人集作已過以成於罪邪女二之集未也以成錦
 之彼諧人者亦已太甚使已得重罪也吟兮吟兮
 成是南箕吟大自南箕、星也修之言是以有由也
 處于室隣之墜婦又独处于室夜暴風而至而室壞
 婦人趨而至願叔子納之而使執燭放乎且而蒸盡
 縮屋而繼之自以為辟嫌之不審矣若其審者宜若
 魯人然魯人有男子独处于室隣之墜婦又独处于
 室夜暴風而至而室壞婦人趨而記之男子閉戶而
 不納婦人自牖与之言曰子何為不納我乎男子曰

A 1 2 3 4 5 6 M 8 9 10 11 12 13 14 15 B 17 18 19

詩一

十一

吾聞之也男子不六十不問居今于納言亦納不乃
以納子婦人曰子何不若柳下惠然姬不建門之女
固人不稱其亂男子曰柳下惠固吾固不乃吾將
以吾之不乃學柳下惠之而孔子曰欲學柳下惠者
未有侶於是也幾云其星吵然煙狹而舌廢今說人
之用寺人之迹姬而成言其罪於因其星之吵而修
大彼譖人者誰適與謀身性其言多且巧也

緝、翩、謀欲譖人緝、口舌孝也翩、慎尔言

也謂尔不信等云慎誠也女誠心而後言王將謂女

捷、愾、謀欲譖言愾、從翩、也豈不尔受既其

女迹不受女言乎已則亦將及訛誹女驕人好

、勞人中好、喜也中、勞心也等云好、者喜

蒼天、視彼驕人於松勞人彼譖人者誰適與謀

取彼譖人投畀豺虎投、棄也豺虎不食投畀有此

寒涼而有此不妻投畀有美昊天使制其罪也揚

園之道猶于敵丘揚園、名狩如也敵丘、名幾云

從近小者始以說人欲譖大臣故寺人孟子作松詩凡百君子

敬而聽之寺人而曰孟子者罪已定矣而將踐刑作

孟子起而為松詩欲使彼在位者慎而知之

既言寺人後自著孟子者自傷情去松官也

卷他章四章四句章五句一章八句一章六句

寺下二

二

A 1 2 3 4 5 6 M 8 9 10 11 12 13 14 15 B 17 18 19

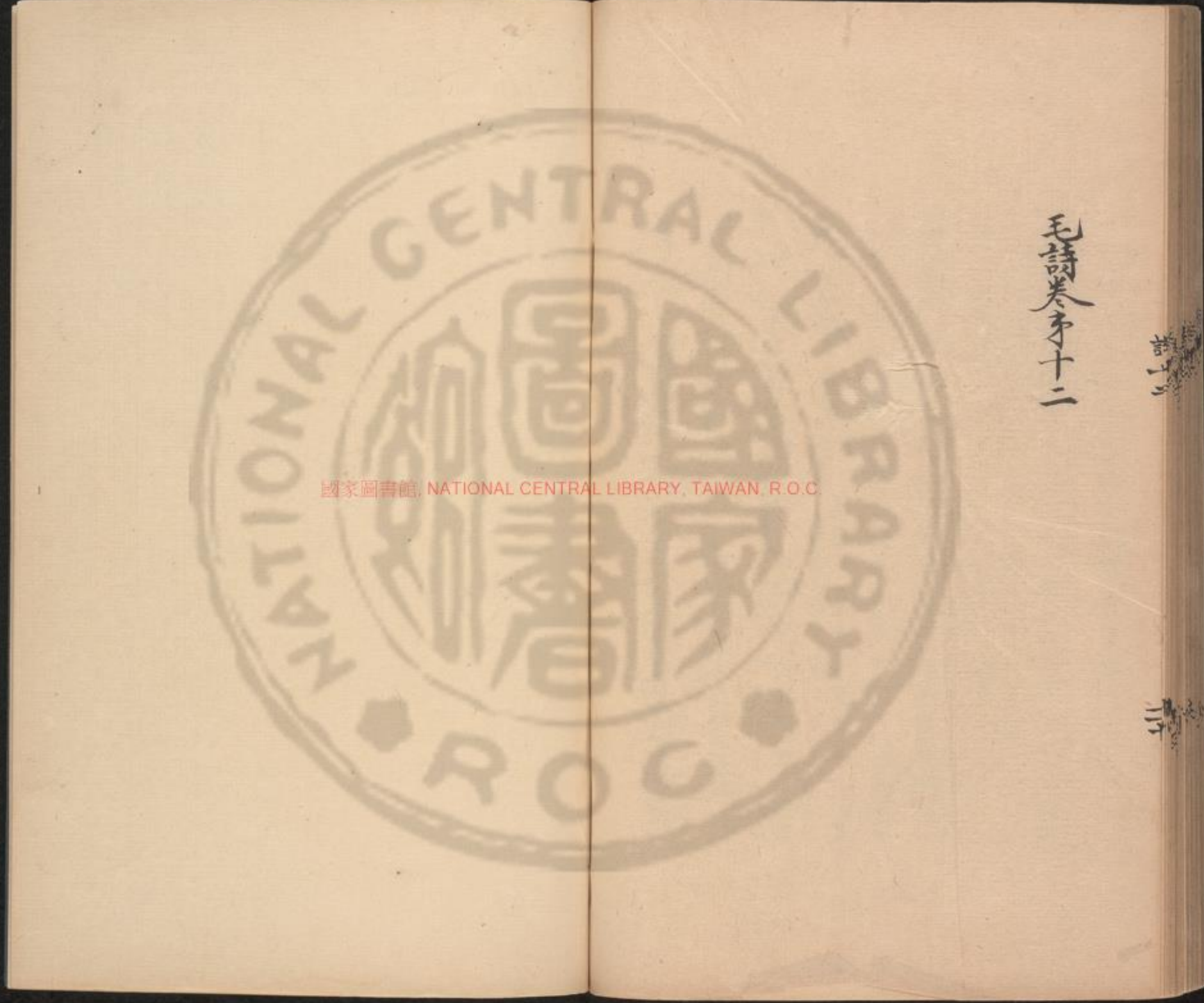

國家圖書館, NATIONAL CENTRAL LIBRARY, TAIWAN, R.O.C.

毛詩卷第十二



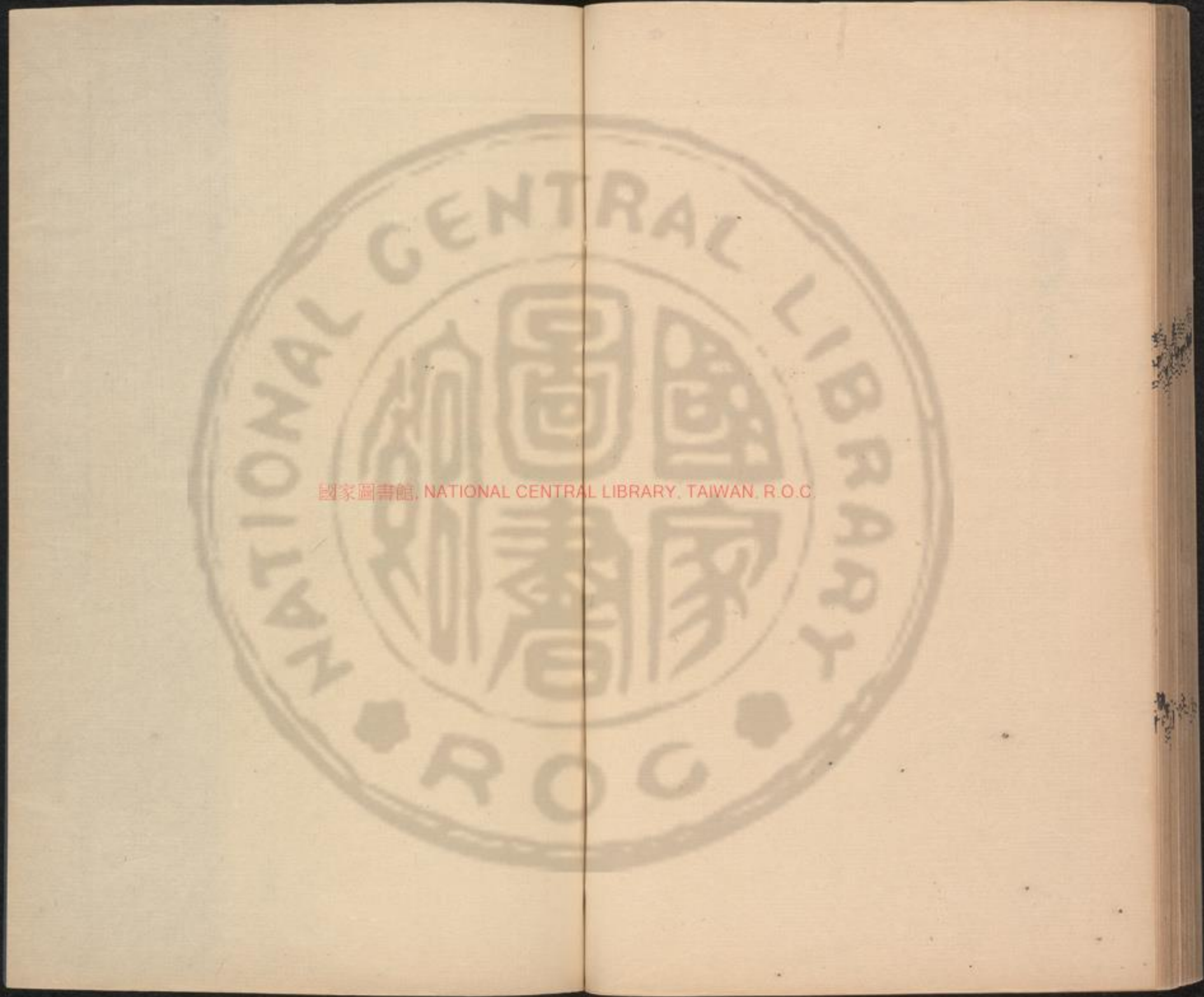



國家圖書館 NATIONAL CENTRAL LIBRARY TAIWAN R.O.C.

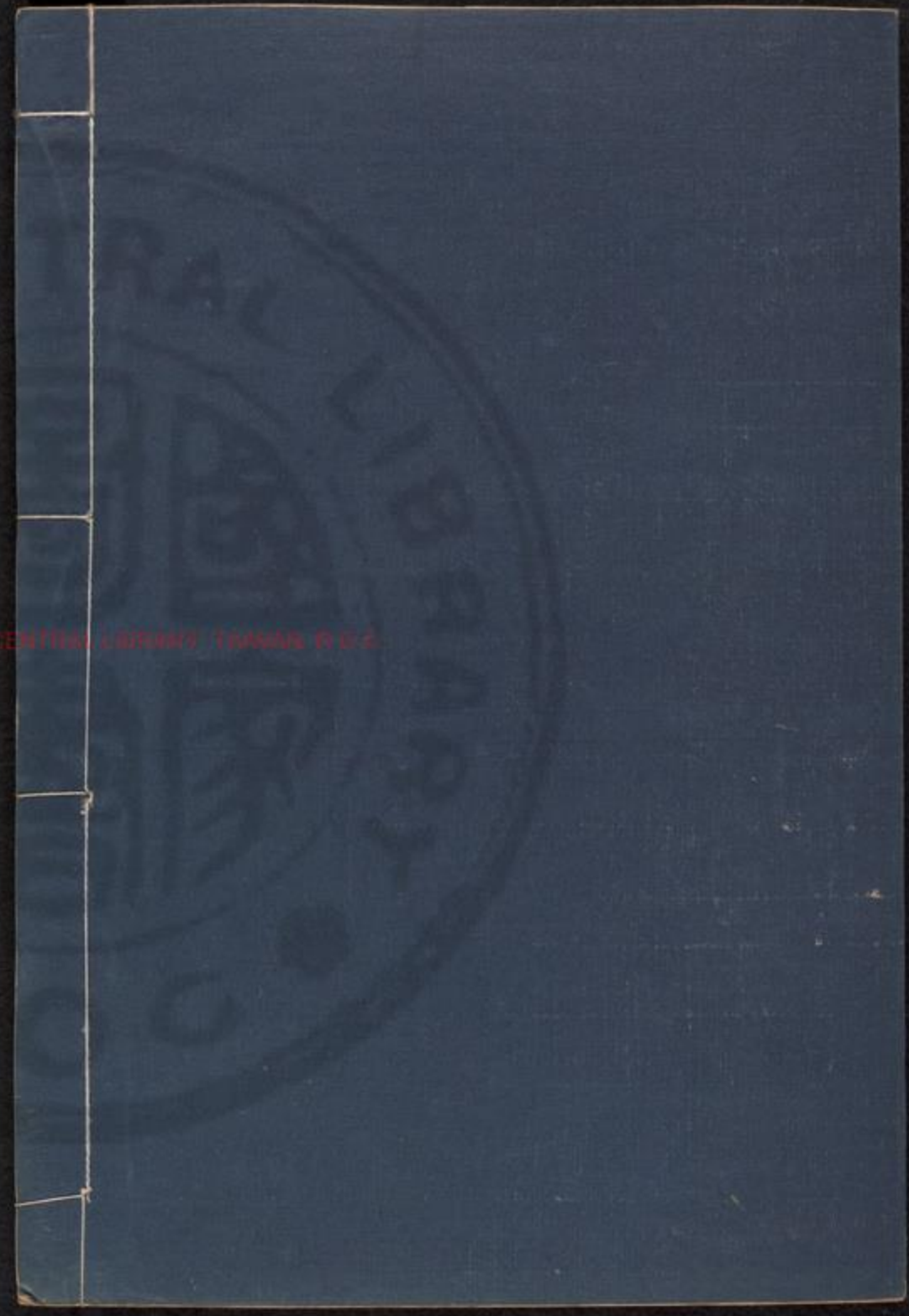

新寫古鈔存毛詩

十三十四

國家圖書館 NATIONAL CENTRAL LIBRARY TAIWAN R.O.C.



國家圖書館, NATIONAL CENTRAL LIBRARY, TAIWAN, R.O.C.

3376650 v.7



予于懷矣云寘置也置我
將安將予棄予如遺如遺
者如人行道遺忘
習習谷風維山崔嵬无草不死

水不萎崔嵬山巔也無感反万物茂壯草木无不有
死葉萎枝者云也言東風生長之風也山

巔之上草木及之然而感反養万物之則草木不
枝葉狂有萎搗者以訥朋友也思相養亦安已不

叶有小忘我大德思我小怨笑云大德切瑗以
訟乎也道相成之謂也

谷風三章、六句

莫我劬王也民人勞苦孝子不得終養尔不得終
親痛亡之財、在不得終養者三

役所不得見也

蓼者莠匪莠伊蒿真也蓼之長大只笑云莠也蓼
長大白視之以為非莠故謂

之蒿無者喻憂思在從
哀、父母生我劬勞
中心不精識其交
哀、者恨不得終養父母
報其生長已之苦也
蓼、者莠匪我伊蒿、壯
哀、父母生我勞瘁勞瘁餅之聲美維墨工耻餅
而量大也聲尽也蒙云餅小而尽聲大而聲言鮮民
考翟耻者也刺之不使富少貧賤卵寡

之生不如死之久矣鮮寡也蒙云此言借考日寡矣
而我尚不得終養恨之言也

無父何無母何恃出則銜恤入則靡至蒙云恤憂
子之心恃恃父母依、然以存不可斯反无也出

門則思之而憂旋入門又不可見如入无所至

父

兮生我母兮勸我拊我畜我長我育我飲我後我出

入腹哉勸考也服考也蒙云父多生我者本其氣也
言起也音覆音也飲旋視也飯反覆也腹懷

詩十三

抱敵報德昊天罔極豈云三程是也我欲報父母

南山烈烈飄風發烈烈然至難也發疾風也

民莫不穀我獨何害豈云穀考也言

南山律律飄風弗弗律律烈也

民莫不穀我獨不卒豈云卒終也我獨不得終

萊蕪六章四章、四句二章、八句

大東刺亂也東周困於役而傷於財譚大夫作是詩

以盡瘁焉譚因在東故其大夫尤苦征役

有饒簋殮有採棘也其也饒滿簋也殮熟食謂黍稷也採長且也所以載四罪矣

棘赤心也箋云殮者容始至主人所致之禮也凡殮

於天下原周道如砥其直如矢如砥負賦手均也如

君子所履小人所視箋云此言古者天子之思厚也

視之共之无怨天至乎小人又皆

今飯視之為之出傷今不如古云言我也以二交者王乎前世過而去矣我從

大東行抽其空少也箋云小也大也謂賦歛之多

糾失砥矢之道也譚无他貨維

糾糾庶尔今行抽不作也

葛屨可以履霜糾

公子行彼周行糾

言財貨盡矣公子履屨不色糾

詩十三

A 1 2 3 4 5 6 M 8 9 10 11 12 13 14 15 B 17 18 19

虫困之得不
得止 既往既來使我心疚
箋云既於夜病也
言譚人自虛湯解
送而往周人則空受之曾无反幣
後礼之息是使我心傷病也
有例仇泉无履

獲薪契、寤歎哀我悼人
例寤意也側出口仇泉雅
艾也契、憂苦也悼勞也

箋云獲落水名也既我而折之以為薪不致使仇泉
履之履之則將懼傷不中用也今譚大夫契、憂苦
而寤歎哀其氏人之勞苦者亦不致使周之賦歛

小東大東極盡之、則將用病亦於是也
薪

是雅薪尚可載也哀我悼人亦可息也
載、乎意也
箋云薪是獲

薪者折是獲薪也尚庶我也庶无折是獲薪可我而
飯蓋之以為家用哀我勞人亦可休息養之以待國

東人之子職勞不東西人之子繁、衣服
東人譚
勤也西人京師人也繁、鮮整白箋云職主也東人
勞苦而不見謂勤京師人衣服鮮潔而遂譚言王政

備甚也自以章以下言道周衰其不言政偏則言
官廢職如是而已

舟人之子怨罷是棗
舟人舟楫之人怨罷是棗言偏
也箋云舟楫作周棗尚作水者
相近故也周人之子謂周世臣之子孫也退私人之
私賤官使持怨謂立真氏穴氏之職

子百僚是誠
私人私家人也甚試用於百官也
箋云誠言周衰群小得志

其酒不以其漾
或醉於酒或
不得漿

韜、佩璫不以其長
韜、佩
璫、佩

王且璫瑞也箋云佩璫者以瑞玉為佩、之韜、璫、璫
居其官職非其才之所長也徒美其佩而无其德刺
其素

維天有漢、絜亦有光
漢天何也有光而无所明
箋云絜視也喻王絜置官
日而无絜絜、絜彼織女終日七襄
箋云襄、駕也駕謂
更其輝也從且至襄七襄
一移絜謂之七襄也

虫則七襄不成報章
不

詩十三

三

不

毛

A 1 2 3 4 5 6 M 8 9 10 11 12 13 14 15 B 17 18 19

反報成章也箋云微女有微名尔駕則
有西无東不如人微相及報成文章也
晚彼牽牛不以服箱晚明星且何鼓謂之牽牛服北服也箱大車之箱也箋云以用也牽牛不可用於北服之

箱東有啓明西有長庚日出謂明星為啓明日既入謂明星為長庚、傍也箋云啓明長庚皆有物日之名而无身光也
有棟天畢載施之行棟畢所以助載鼎矣今天畢刈施於行列而已

維南有箕不可以簸揚維北有斗不可以挹酒漿挹

也維南有箕我禽其舌維北有斗西柄之揚禽今也謂上星相近

大東七星章八句

四月大夫刺幽王也在位貪殘下國構禍惡亂並與

焉四月維夏六月徂暑但徂也六月火星中暑或而往矣箋云担於始也四月之

先祖匪人胡寧忍予惡亦有漸非一朝一夕

秋日淒淒箋云匪非也寧於曾也我先祖非人乎人

百卉具腓也凉風也卉草也腓病也箋云具皆

亂離瘼矣憂其適飯將有憂病者矣曰加禍其所之飯乎言憂病

飄風發發箋云烈之祥粟烈也發、疾魚言王若

民莫不穀我独何害急行於天下如飄

民莫不得養民莫不得養

A 1 2 3 4 5 6 M 8 9 10 11 12 13 14 15 B 17 18 19

涉彼北山言采其杞

箋云言我也登山而采杞非何食之物荷已行役不得其交

借、士子朝夕從

借、強壯良士子有王交者也箋云朝夕從交言不得休上也

王莫靡盬憂我又母

箋云靡盬無也監不空固也王交後交不得既又母思

已而憂

傳天下莫非王士卒土之價

莫非王臣

詩大車循廣庭也箋云此言王之土也庶矣王之臣又與矣何求而不得何使而不

行大夫不均我從之獨賢

勞也箋云王不均大夫使而專以我有男女之

故使我從之於役自

四牡彭、王交傍、不得息

已傍、然不得

嘉我未老鮮我方將、壯也箋云嘉鮮皆善也王善我章

未老乎善我乎壯乎

隸方方剛經營四方

何杜文使我也

士氣之氣力方豈乎何乃勞苦使多經營四方

或遊、以居息、安

或尽瘁憂國

盡力勞病、或息偃在牀或不已于行

不止也

或不知叫號或慘、劬勞也

或棲遲偃仰或王交鞅掌

失容也箋云鞅掌何也掌謂捧之也頁為捧持

以趨走言使

或膳、飲酒或慘、畏咎

出入夙諶或靡盬不為

獨放也

北山六章三章、六句三章、四句

無將大車大夫梅將小人也

周大夫梅將小人也王

之後交及見諧字自悔与小人並

A 1 2 3 4 5 6 M 8 9 10 11 12 13 14 15 B 17 18 19

無將大車祇自塵兮

大車小人之所將也。箋云：將，扶也。祇，通也。鄙，變者，賤者之

所為也。君子為之，不堪其勞，以喻大夫而進，奔小人適自作，憂累故悔之。

底兮

底，痛也。箋云：百憂者，如小人之憂也。進，奔小人使，得居位不任其職，怨及也。故以底，小人為

病也

無將大車維塵冥

箋云：冥，無所見也。從進，奔小

人蔽傷已

無思而憂不出于類

箋云：先也。箋云：思，思小

不得出於光明

無將大車維塵雍兮

箋云：雍，從蔽也。

憂祇自重兮

箋云：重，從累也。

無將大車三章四句

小明大夫梅仕於亂也

名篇曰：小明者，言述王日小其明，損其政，交以至於禮。

明、上天照臨下土

箋云：明、上天喻王者尚亮明，如日之中也。照臨下土，喻王者

尚察理天下之變也。從時

我征徂西至于芄野二月

初吉載爾虞暑

行徂也。我，行往也。初吉，朔日也。箋云：征，

之地及以二月朔日始行，至今則更夏暑冬寒矣。尚

未得既，詩人收伯之大夫使述其方之變，遭亂世勞

苦而悔心之憂矣，其毒太苦

箋云：憂之甚心，念彼共

人涕零如雨

箋云：共，人共也。君位，豈不懷既畏，恐罪

咎，細也。箋云：懷，思也。我誠思既畏

昔我往矣，日月

方除曷云其還也

除，陳生所也。箋云：四月

四月白謂其時將即既何言其

念我獨兮，我哀孔庶

心之憂矣，憚我不暇。憚勞也。箋云：孔甚庶眾也。我其獨甚，眾勞我不暇，皆言王政不均。臣更不念彼共人，惔懷顧。豈不懷

皈畏，以謹怒。昔我往矣，日月方奧。也。箋云：其還

政，交俞蹙。其聿云莫采，萊穫菽。蹙，促也。箋云：愈將益也。何言其迫，乃至於

政，更更益，促急也。既乃至米，心之憂矣，自詒伊戚。也。箋云：愈將益也。何言其迫，乃至於

也。箋云：愈將益也。何言其迫，乃至於

也。箋云：愈將益也。何言其迫，乃至於

也。箋云：愈將益也。何言其迫，乃至於

也。箋云：愈將益也。何言其迫，乃至於

也。箋云：愈將益也。何言其迫，乃至於

神之聽之，式穀以安。靖謀也。正直為正，已正人之曲曰直。箋云：夫其式，月穀善也。有

明君謀其女之壽位，其志在於與正直之人為治，神

明若祐而聽之，其用善人，則必用女。是使聽天任命

不阪，求仕之辭。言女位，嗟尔君子，无恒安息。

也。靖共尔位，好是正直，神之聽之，介尔景福。介，景皆

也。靖共尔位，好是正直，神之聽之，介尔景福。介，景皆

也。靖共尔位，好是正直，神之聽之，介尔景福。介，景皆

也。靖共尔位，好是正直，神之聽之，介尔景福。介，景皆

也。靖共尔位，好是正直，神之聽之，介尔景福。介，景皆

也。靖共尔位，好是正直，神之聽之，介尔景福。介，景皆

也。靖共尔位，好是正直，神之聽之，介尔景福。介，景皆

也。靖共尔位，好是正直，神之聽之，介尔景福。介，景皆

也。靖共尔位，好是正直，神之聽之，介尔景福。介，景皆

也。靖共尔位，好是正直，神之聽之，介尔景福。介，景皆

也。靖共尔位，好是正直，神之聽之，介尔景福。介，景皆

也。靖共尔位，好是正直，神之聽之，介尔景福。介，景皆

也。靖共尔位，好是正直，神之聽之，介尔景福。介，景皆

A 1 2 3 4 5 6 M 8 9 10 11 12 13 14 15 B 17 18 19

之矣夫礼尤甚 故人君子懷允不忘箋云版善懷至允信也古者善人居

子其用礼亦各得其 鼓鐘喑、淮水潛、憂心且悲

嗒、將將、喑、於 故人君子其佗不四也、邪 鼓鐘

伐馨馨惟有三尺憂心且妯馨大鼓也三辰惟上地妯動也箋云妯言悼也

故人君子其佗不猶善也箋云於 鼓鐘欽、鼓瑟

鼓琴管磬同音欽言使人未進也管磬東方之角也管四懸皆同也箋云同音者謂

堂上堂下八音 以雅以南以箎不僭為雅為南也箎

瓦謂 廣所及也東夷之采曰昧南夷之采曰南西夷之采

曰朱高北夷之采曰紫以為箎箎者也為和而不僭

矣箋云雅不律也而也箎也三律不僭言進退

之疎也周采尚武故謂萬舞為雅、方正也箎箎文

也 采 鼓鐘四章、五句

楚茨刺幽王也政煩賦重田萊多荒飢饉降喪氏卒

流亡祭祀不饗故君子思古焉田萊多荒箋棘不律也飢饉倉庾不盈也

除喪神不與 楚、者茨言抽其棘自昔何為我執黍

稷楚、茨棘也抽除也箋云茨蒺藜也伐除蒺藜與

稷棘母古之人何乃勤苦為茲麥乎我將樹黍稷焉

言古者先王之政以農者 我黍與、我稷與、我倉

本茨言楚、棘言抽互辟 既盈我庾維億露積曰庾萬、曰億箋云黍與、稷

物成、一、則倉庾充滿矣倉言盈庾 以為酒食以

享以祀以安以侑以介景福安安坐也侑勸也箋云

詩經

卷三

A 1 2 3 4 5 6 M 8 9 10 11 12 13 14 15 B 17 18 19

禮者酒食獻之以祀先祖既又迎尸使俎神座而食
之為其嫌不能祝以主人之辭勉之所以助孝子之
受大禱、踰、絮尔牛羊以往而嘗或烹或剝或肆
福也

或將濟、躡、言有容也字餘之也肆陳將齊也或
祭曰血報祭曰膏祭祀之祀各有其宜有辨則其皮
者有羞熟之者有肆其骨體於俎者或奉持而進之

也祝祭于祊祀夏孔明 祊內也祭云孔甚也明釋
在故使祝將求之于生內內之旁待俟客 先祖是
之也祀禮於是甚明也

皇神保是嘏 皇大保安也嘏云皇睢也先祖以孝子
祀祀甚明之故精氣既睢之其鬼神又
安而享其祭 孝孫有慮報以介福万寿无疆 嘏也疆

也竟界 執饗踏、為俎孔碩或燔或炙 饗饗饗饗也
踏、言樂寬有

容也燔也肺臂夫、由也燔云燔、由也夫肝炙也
皆從故之俎也其為之故祭必取由也肝也肥碩更
也君婦莫、為豆孔庶為賓為客 莫、言情靜而敬
羞也饗而賓尸及賓客莫云君婦謂后也凡通妻祿
君婦爨舅姑之稱也庶也祭祀之禮后夫人主共
逆豆必取肉物肥夥 獻醕交錯禮儀辛度嘆語
送者也

辛獲 東西為交邪行為錯良法度也獲得時也莫云
始主人酌賓為獻賓既酌主人、又自飲而
酌賓曰酌王旅而爵交錯以神保是格報以介福万
禴辛也古者於旅也而語 神保是格報以介福万

壽假酢 格來也 我孔熯矣式禮莫愆工祝致告祖賚
酢報也 我孔熯矣式禮莫愆工祝致告祖賚

孝孫 煇敬也善其夏曰工賚于也莫云我、孝孫也
或法莫无愆追祖往也君孫甚敬矣於孔法无
追者祝以私致神意告主人使受 必芬芳祀神
嘏既而以嘏之物往于主人

A 1 2 3 4 5 6 M 8 9 10 11 12 13 14 15 B 17 18 19

嗜飲食卜尔百福如箴如式

元期式法也箴云卜于也苾苾芳有馨香矣

女之以孝敬言祀也神乃敬嗜女之飲食今于女之百福其未如有期矣多少如有法矣以皆蝦蟇之意

既齋既稷既烝既勅永錫尔極時方時億

稷疾勅固也箴云齋減取也稷之言耳也永長極中也蝦蟇之禮祝禱取黍稷牢由莫揣于醴以授尸考殂前就尸受之天子使宰夫受之以匡祝則秋蝦蟇碎以勅之又曰長賜法以中祀之福也是万是億言多无数

禮儀既備鐘鼓既戒孝孫袒位工祝致告

成也箴云

鐘鼓既戒諸在廟中者以祭礼畢也孝孫袒位堂下而面之位也祝於是致孝孫之意告尸以利成也

神具醉止皇尸載起鼓鐘送尸神保聿飯

皇大也

皆也皇居也載之言則也尸節神者也神醉而尸謾送尸而神飯尸出入養肆及尸稱君尊之也神安飯

者飯於諸宰君婦廢徹不遲

箴云廢去也尸出而可徹諸宰徹去諸餼居婦

天也逆豆而已不遲以諸父兄弟備言燕私也盡其私疾為敬也

祭畢飯賓若豆俎同姓則雷与

余具入奏以緩后祿

尔穀既將莫忍具慶

綏安也安然後受福祿也將行也箴云逆而祭時之祭後皆入

卷以安後日之福祿骨肉飲而君之福祿安女之穀羞也行同姓之臣无有忍者而皆慶君是其歡也

既醉既飽小天誓首神嗜飲食使君寿考

箴云小大

曰姓之臣燕已醉飽皆再拜誓首曰神乃歆嗜君之飲食使君寿且考以其慶辟也

惠礼時維其尽之子、孫、勿替引之

替廢引長也箴云惠厥也

甚吹於礼甚得其時維居能已

A 1 2 3 4 5 6 M 8 9 10 11 12 13 14 15 B 17 18 19

楚茨六章、十二句

信南山刺幽王也不已脩成王之業疆理天下以奉

禹功故君子思古享信彼南山維禹甸之酌、原隰

曾孫田之甸治也酌、饗群也曾孫成王也箋云信

乎彼南山之野禹治而甸之今原隰饗

辟則又成王之所佃言成王乃遠脩禹之功今王及

不脩其業乎六十四井為甸、方八里居一成之中

成方十里出兵車一乘以為

賦法我疆我理疆畫疆界也

南東其畝或東南上天同雲雨雪雰雰或東之冬必有積雪

也益之以霡霂既優既渥小雨曰霡霂箋云成王之

時陰陽和風雨時冬有積

雪春而益之以小而既露既足生我百穀疆場翼翼、
潤沃則饒信也

黍稷彧、場畔也翼翼、諫畔也曾孫之穡以爲酒食

畀我尸賓壽考万年箋云飲稅曰穡畀予也成王以

黍稷之稅為酒食至祭祀亦成

則以賜尸與賓尊尸與賓所以敬神也敬中田有庠

疆場有瓜是剝是遺剝瓜為遺也箋云中田、中也

上種瓜、成又入其稅於天子剝劑庵庚以猷之皇

為道貴四時之異物也祖曾孫壽考受天之祜箋云皇居祜福也猷瓜遺於

先祖者收孝子之心也孝子則獲福祭以清酒從以騂牡享于祖考周古赤也箋

也酒鬱鬯五齊三酒也祭之禮先以鬱鬯降神然後

迎牲享于祖考納亨時也執其鸞刀以啓其毛取其血膋鸞刀、有鸞者言割

中節也箋云毛以告

A 1 2 3 4 5 6 M 8 9 10 11 12 13 14 15 B 17 18 19

詩十五

純也帶脂膏也血少吉殺帶以升息合是承是享苾

之香稷臭之於蒸合馨香也

、芳、祀夏孔明 亞進也箋云既有牲物而進獻之

也先祖是皇報以介福万寿无疆 箋云皇之言也

考厥報 之福

信南山六章、六句
谷風之什十篇五十四章三百五十六句

毛詩卷第十三

毛詩卷第十四

甫田之什詁訓傳第廿一

毛詩小雅

鄭氏箋

甫田刺幽王也君子傷今而思古焉 刺者刺其倉廩

農人失職

俾彼甫田取十千 俾明白甫田謂天下田也十千

乎彼太古之時以丈夫稅田也皆取十千於井田之

法則一處之數也九夫為井、稅一夫其田百畝井

十為通、稅十夫其田千畝通十為成、方十里成

稅百夫其田萬畝故見其數從井通起故言十千上

他穀畝 我取其陳食我農人自古有季 尊者食新

一鍾 農夫食陳

詩十五

詩十五

A 1 2 3 4 5 6 M 8 9 10 11 12 13 14 15 B 17 18 19

1 2 3 4 5 6 7 8 9 10 11 12 13 14 15 16 17 18 19

詩十

純也帶脂膏也血少吉殺帶以升息合是承是享苾

之香稷臭之於蒸合馨香也

、芳、祀夏孔明 至進也箋云既有牲物而進獻之

也先祖是皇報以介福万寿无疆 箋云皇之言也

考厥報 之福

信南山六章、六句
谷風之什十篇五十四章三百五十六句

毛詩卷第十三

毛詩卷第十四

甫田之什詁訓傳第廿一

毛詩小雅

鄭氏箋

甫田刺幽王也君子傷今而思古厚 刺者刺其倉廩

失職 空虛政收賦也

俾彼甫田 取十千 俾明白甫田謂天下田也十千

乎彼太古之時以丈夫稅田也也取十千於井田之

法則一處之數也九夫為井、稅一夫其田百畝井

十為通、稅十夫其田千畝通十為成、方十里成

稅百夫其田萬畝故見其數從井通起故言十千上

他穀畝 我取其陳食我農人自古有季 尊者食新 農夫食陳

詩十

詩十

A 1 2 3 4 5 6 M 8 9 10 11 12 13 14 15 B 17 18 19

尺 1 2 3 4 5 6 7 8 9 10 11 12 13 14 15 16 17 18 19

箋云倉庫有餘民得賒買取而食之所以村官之蓄
俸亦使民慶新穀自古者豐平之法如也

今適南畝或耘戎耔黍稷薿耘除草也耨雖本也
箋云今者今成王之

法也使農人之南畝治其牛犛功至力尽則薶、然
而茂盛於古言稅法今言治田互辭也

攸介攸止罔我髦士進箋云介合也禮使民鋤作耘
進箋云介合也禮使民鋤作耘

相間暇則於廡舍及所止息之處以道以我齊明与
藝相諷諄以進其為俊士之行

我犖羊以社以方器莫曰齊立器曰或社后土也方
迎四方氣於郊也箋云以崇齊豐

或与我純色之羊秋祭社与四方為五穀成熟報其功也我田既臧農夫之慶箋云

時勞農以休息之也季不次成列八蜡不遍琴瑟擊

鼓以御田祖以祈甘雨以介或稷黍以穀我士女祖田

先耆也穀善也箋云御迎介助穀養也設祭以迎祭
先耆謂後始耕也以求甘雨以佐助我禾稼我尚郊

田祖吹豳雅擊土鼓以祭田畯曾孫來止以其婦

子饁彼南畝田畯至喜攘其左右嘗其旨否箋云曾

王也據詩命為饁饁饁也田畯司耨也今之耨夫
也善詩尚為饁、爾食也成王來止謂出觀農事也

親与后世子行便知培穡之艱難也為農人之在
畝者設饁以勸之司耨至則又加之以酒食饁其无

右從行者成王親為嘗其禾易長畝終善且有

饁之美否亦視之也易

也長畝竟曾孫不怒農夫克敏、疾也箋云不怡而

怒謂以農夫曾孫稼如茨如梁曾孫之度如坻如

京者茨積也梁車梁也京高丘也箋云穡禾也謂有藁
者也茨屋蓋也上古之稅法近者細穗遠者納粟

持一

A 1 2 3 4 5 6 M 8 9 10 11 12 13 14 15 B 17 18 19

米度露積穀也 乃求千斯倉乃求万斯箱
水中之高地也 穀之稅委積之多於是求千倉以處之万車以我之足言手豐收入踰前也
農夫之慶報以介福万寿无疆
黍稷加以稻果報者為之求福助於八蜡之神万寿无疆竟也

甫田四章、十句

大田刺幽王也言矜寡不邑自存焉

幽王之時政煩賦初亦務農

大田多稼既種既戒既備乃夏
夏與天言穀風雨不時万民飢饉終窮无所取信故時臣思古以刺之
大田謂他肥美可種也
冬今民出五種計耦耕夏脩耒耜具田器以之謂戒

是既備矣至孟春土長冒振陳根

以我覃耜俶載南

播厥百穀既庭且碩曾孫是若
其泉穀、生盡惟直茂大成王於是則止力役以順民莫不奪其時也

堅既好不稂不莠
稂莠也 堅也 實未望者曰早稂童梁也 莠俱苗也 稂也 莠也 實未望者曰早稂童梁也 莠俱苗也 稂也 莠也 實未望者曰早稂童梁也 莠俱苗也

去其螟螣及其蠹賊无害我田稔
曰賊螽云云 螟虫者 螟字 稔田中之稔 稔田中之稔 稔田中之稔

旱災火
旱明君為政曰祀之神不受其告持之付

A 1 2 3 4 5 6 M 8 9 10 11 12 13 14 15 B 17 18 19

與矣大使自備
有俸萋、與雨祈、雨我公田遊及
我私陽和風雨時其來所、然而不暴疾其民之心
先公後私命天主而於土田及私田尔以彼有不穡
言民佑君祀蒙其餘惠

穡以有不斂穡彼有遺秉以有穰穰伊寡婦之利
也箋云成王之時百穀既多種曰膏孰收刈促避力
皆不足而有不穡不斂遺秉降穰故能若寡取之以
為曾孫來止以其婦子饁彼南畝田畯至喜
為籍、酒食也成王出視農度饋食耕者以勸
之也司畜至則又加之以酒食曾倦之尔
禮祀以其騂黑與其黍稷以享以祀以介景福
羊豕也箋云成王未則又禮祀四方之
神祈報享陽祀用騂牲陰祀用物牲

大田四章二章、八句二章、九句

瞻彼洛矣刺幽王也思古明王也壽命諸侯賞善罰
惡焉瞻彼洛矣維水泂、
真也洛宗周既泂水也泂
視彼洛水泂既以時其沃侵洵以成嘉穀無者
荀古明王思沃於天下壽命賞賜以成賢者
君子

至止福祿如茨
壽命為福賞賜為祿茨草也如屋
多也
躅韜有奕以作六師
躅韜者茅蒐陳草也一曰
單箋云北諸侯世子也除三年之喪服士服而未未
遇壽命之時、有征代之交天子門共負任為將軍
使代卿士將六軍而出躅韜者茅蒐陳也茅蒐躅韜
考也躅韜韜服之韜合章為之其服壽命紉緇衣

也
瞻彼矣維永泂、君子至止韉琫有珌彼
韉琫
韉琫

A 1 2 3 4 5 6 M 8 9 10 11 12 13 14 15 B 17 18 19

也璋上飾秘下飾也天子玉璋而珣珣諸侯瑒瑒而
瑒瑒大夫瑒瑒而瑒瑒士瑒瑒而瑒瑒第云此人世
子之賢者也既受壽命賞賜而加賜君子百年保其
容乃有飾顯其已制斷
家室箋云往如是則已長安其家室親家瞻彼洛矣
維水泂、君子至止福祿既同箋云以人世子之已
者同而已凡所加也 君子百年保其家邦

瞻彼洛矣三章六句

裳、者華刺禹王也古之仕者立祿小人在位則說
諛並進棄賢者之類絕功臣之喪辱古者古昔明王
今出 王也

裳、者華其葉湑兮貞也裳、從裳、也湑或貞裳
相兼而治道真則明王賢臣以往我觀之子我心寫

予我心寫兮是以有譽也箋云觀見也之子是子

既寫是則君臣相与孝譽常如也憂者憂說諂並進

裳、者華其葉矣明王德之盛也不言葉微見先

也 我觀之子維其有章矣維其有章矣是謂慶

矣箋云章禮也言我政見古之明王無見臣臣

慶賜之 裳、者華或黃或白箋云華或有黃者或有

我觀之子采其四駉采其四駉大車佚若言

待節

A 1 2 3 4 5 6 M 8 9 10 11 12 13 14 15 B 17 18 19

祿也等云我得見明王能之教者無死虞譽稱也先
 於說論之皆守我先人之祿位乘其四駘之馬六魯
 以若尤之、君子宜之右之、君子有之尤陽
 祀之受也右禮道也等云君子維其有之
 斥其先人也多才多藝有禮於朝有功於國
 是以假之似嗣也等云維我先人有是二德故先王
 使之世祿子孫嗣之今遇說論並進而見絕也

裳、者單四章、六句

采扈刺幽王也君臣上下動无礼文享動无礼文者
先王礼法 康侯也

文、采扈有當其詞真也等然有文章等云文、從
真者竊脂也而從未有文章人視視而慶之詩君

臣以礼法威儀外降於朝廷則天下亦視視而仰采

君子采芻愛天之祐

也晉皆也等云晉有才知之名
 也祐福也王若采臣下有才
 和而民安天子之福福祿

領、頤 君子采芻万邦之屏蔽也等云王者之祀
蔽也等云王者之祀

天下蔽捍四表惠難矣蔽捍之屏之翰百辟為憲翰

憲法也等云辟君也王者之祀外也捍蔽四表之惠

難內已立功立受為之揜翰則古辟卿士莫不修職

而法象 不戢不難受福不邦戢聚也不戢、也不難

等云王者位至尊天所子也然而不自飲以先王之

法不自難以亡國之戒則其受福祿亦不多也

兕觥其觶有酒思柔群臣燕飲上下无矢礼者其罰
毒從繼世陳設而已其飲美酒思恒柔 彼文匪教万
 及中和与共其柔言不悅教自淫恣也

持如

六

A 1 2 3 4 5 6 M 8 9 10 11 12 13 14 15 B 17 18 19

福來求 箋云彼、質者也質者居也恭執度敬与大
文必以礼則万福之祿就而求之謂登用壽
命加以
度賜

素扈四章、四句

鴛鴦刺幽王也思古明王文於万物有道自奉券有

節享 文於万物有道者謂及其
性取之以昭不果大也

死央于飛畢之羅之 無也鴛鴦匹鳥太平之昭文於
万物有道取之以昭於其配乃

單掩而羅之箋云匹鳥言其止則相耦飛則若双性

則耦也故交万物之實也而言與者廣其至也概祭

亦皆其將繼散之時也 君子万季福祿宜之
君子謂明王也交於万物共
佐如是則宜壽考受福祿也
死央在梁載其无翼
言休

息也箋云梁石絕木之梁也載斂也死央休息於梁

明王之時人不斂斂也斂其无翼以右翼掩之自右

无恐 君子万季宜其遐福
箋云遐遠也
乘馬在廐推

之秣之 推莖也秣粟也箋云推今之莖字也古者明
王所乘之馬擊於廐无吏則委之以莖莖有吏

乃牙王穀言受困用也以其於其身亦矜然奇而右

三祥設盤饌恒日則減焉故之謂有節也

君子万季福祿艾之 艾券也箋云明王受困曾日季
券之節如以故宜文為福祿所

也乘馬在廐秣之推之 君子万季福祿綏之
箋云綏
安也

鴛鴦四章、四句

頰弁諸公刺幽王也暴戾常親不巳宴子同姓親睦

九族孤危將亡故作是詩也 庚危也暴戾謂其政教
如雨雪也

A 1 2 3 4 5 6 M 8 9 10 11 12 13 14 15 B 17 18 19

有頍者弁實維伊何

無也頍弁皮弁也箋云實

是維何為于言其宜以宴而弗為也禮天子諸侯朝服以宴天子之朝皮弁以日視朝

爾酒既旨爾殽既嘉

箋云旨嘉皆美也女酒已美矣女殽已美矣何以不用與族人

宴也言其知其其禮而弗為也

豈伊異人兄弟匪佗

箋云此言王所尚與寡者

豈有美人疏遠者乎皆兄弟與王

葛與女羅施于松栢

葛與生也女羅施松栢也前諸公作自有尊託

刺王不親九族孤特自時不知已之將危亡也

未見君子憂心弈、既見君

子度先說快、然无也箋云居子斤出王也所

也 有頍者弁家維何斯 箋云何斯程伊何也斯辭也 爾酒既旨

爾殽既時、善 豈伊異人兄弟具來 箋云具皆與女

蘿施于松上东見君子憂心柄、既見君子度幾有

減 兩、憂盛滿也 有頍者弁實維在首尔酒既旨

爾殽既時、善 豈伊異人兄弟具來 箋云具皆與女

彼雨雪先集維霰、暴雪也箋云將大雨雪始心微

久而寒勝則大雪矣論出王之不親九族 死喪無日

無幾相見尔酒今夕君子維宴 箋云王政既喜我死

數也核說何与王相見也且今夕喜尔

詩品

八

A 1 2 3 4 5 6 M 8 9 10 11 12 13 14 15 B 17 18 19

頌并三章、十二句

車牽大夫刺幽王也廢如嫉妬無道並進讒巧敗國
惟不不加於民周人思得賢女以配君子故作是詩

問閨車、牽芳思宴季女逝兮無也問閨設牽也妻

女也箋云遊佳也大夫疾廢如之為惡故廢車設其

牽思往妻然美好之少女有奇莊之佳者往迎之以

配幽王代廢如也既勿且更匪飢匪渴匪音未恬

又齊莊廢其尚王心也箋云此說巧欺用下而毒散故大夫及、敬迎妻

女行道無飢不飢無渴不渴觀得之而未使我三更

惟佳教令合焉魚無好友式燕且喜箋云式用也我

敬之人元同好之災支我將用依彼手林有集維鷓辰彼

是燕飲相慶且喜也

碩女令德東教依彼手林、木、在平地者地

耿介之鳥往集焉鷓也長形也箋云平林之木成則

其形質女未既之與相訓吉改修佳教式燕且喜

好尔身射箋云尔、王也射厥也我於碩女未教

無有則用是燕飲而且稱王之考譽我受好王

賦也魚無音酒式飲廢幾魚无嘉穀式食廢幾魚无

德子女式敬且儔箋云諸大夫親好賢女以配王於

美程食之必皆廢幾於王之變改得輔仇之陳披高

无无其化我與女用是敬辭相示喜之至也

罔折其柞薪折且柞薪其葉厝兮箋云陳登也登言

柞薪折其木以為薪者為其葉茂或蔽罔之亦也論賢女以在王后之位則必辟陽嫉妬之亦善其

蔽君之鮮我觀尔我心寫兮箋云鮮善觀見也善乎

明也我於見女如是則我心

詩也



云豆實並醴也遂矣有桃梅
 之屬凡非穀而食之曰穀
 和旨雅調美也孔甚也王已酒已調美矣
 又威儀者壹言主人敬其變而與康康慎
 鼓既設奉酌說、言既設者將射改縣也
 酒既和旨飲酒孔借

大侯既抗弓矢斯張
 禮侯石侯也抗舉也
 也開禮揖人張皮侯而樓鵠天子諸侯之射皆張三
 侯故君侯謂之大侯、張而多矢亦張節也將發
 而射謂之大射下章言某射夫既同歎爾發功
 射夫既同歎爾發功

射夫既同歎爾發功
 射夫既同歎爾發功

射夫既同歎爾發功
 射夫既同歎爾發功

射夫既同歎爾發功
 射夫既同歎爾發功

射夫既同歎爾發功
 射夫既同歎爾發功

射夫既同歎爾發功
 射夫既同歎爾發功

射夫既同歎爾發功
 射夫既同歎爾發功

射夫既同歎爾發功
 射夫既同歎爾發功

射夫既同歎爾發功
 射夫既同歎爾發功

射夫既同歎爾發功
 射夫既同歎爾發功

射夫既同歎爾發功
 射夫既同歎爾發功

射夫既同歎爾發功
 射夫既同歎爾發功

射夫既同歎爾發功
 射夫既同歎爾發功

射夫既同歎爾發功
 射夫既同歎爾發功

射夫既同歎爾發功
 射夫既同歎爾發功

射夫既同歎爾發功
 射夫既同歎爾發功

射夫既同歎爾發功
 射夫既同歎爾發功

射夫既同歎爾發功
 射夫既同歎爾發功

射夫既同歎爾發功
 射夫既同歎爾發功

射夫既同歎爾發功
 射夫既同歎爾發功

射夫既同歎爾發功
 射夫既同歎爾發功

射夫既同歎爾發功
 射夫既同歎爾發功

射夫既同歎爾發功
 射夫既同歎爾發功

詩曰

十

鼓子既和奏燕行烈祖以洽百禮
 殷人先求諸陽故祭祀先春桑而隳蕩其者也
 行采烈美也洽合也言奏桑和必進桑於其先祖於
 是又合見天下諸百禮既至有士有林士大林君也
 謂卿大夫也諸侯所獻之禮既陳於庭有卿大夫
 又有因君言天下編至於萬國之飲心也
 爾純嘏子孫其湛人報大也報云純大也報謂乃予主
 尸則王之子孫其湛曰各奏爾能賓我乎仇室人
 皆喜乎也
 入又手取也室人主合主人請射於賓、許諾自也
 云子孫各奏爾已者謂既湛之後各酌飲尸、醉而
 卒爵也士之祭禮上嗣率奠酌尸天子則有子孫
 也仇誼曰糾室人有室中之變者謂仇食也又接也

詩曰

十

A 1 2 3 4 5 6 M 8 9 10 11 12 13 14 15 B 17 18 19

賓手抱酒室人後酌彼康爵以奏爾時酒所以安休也時中者也
 酌為加壽也賓云康也時謂心所尊者也加爵之間賓與兄弟交錯相酌卒壽者酌之以飲其所尊亦文錯而已又
 也次賓之幼筵溫其恭王與族人蓋之筵也王與族人蓋以異姓為其未醉上威後及、曰既醉上威賓臣、柔和也
 儀備、舍其咻遷屢舞僂、威後也遷徒屢數也僂、失於旅酌而小人之然出言王既不得君子以為賓又不得有恒之人所以其未醉止威後抑、曰既醉
 止威後悌、是曰既醉不知其秩折、慎密也悌、蝶慢也秩常也
 賓既醉止我覯我嘏亂我造豆屢舞傲、是曰既醉

不知其郵側弁之俄屢僂僂、疏嘏呼護嘏也倨、奔不自止也倨

出並受其福醉而不出是謂伐德飲酒孔嘉維其令儀儀、云出於去也孔甚令善也賓醉則出與主人俱有交舉也醉至若以不出是誅伐其德也飲而而誠得嘉賓則於礼有善威後武公允弘飲酒或醉或

否既及之監或仇之史彼醉不澁不醉及耻立酒之耻立酒之

有醉者有不醉者則立監使視之又助之以史使督酒飲令皆醉也彼醉則己不善人所非惡反後恥未醉者耻罰之言弘者疾之也式勿從

謂在俾太怠匪言勿言匪由勿語等云式謨曰愚勿

A 1 2 3 4 5 6 M 8 9 10 11 12 13 14 15 B 17 18 19

也武公見人多說醉者之狀或以取怨致讎故為設禁醉者有過惡女无記而謂之也尚防護之无使顛仆至於怠慢也其所陳說非所為說母為人說之也亦无從而行之也亦毋以語人也皆為其崗之將也
志怒由醉之言俾出童殺一羊不童也箋云女從行殺羊膏以无然之物使成保也
殺羊之性牝牡有角
箋云矧况也又極也而言我於此醉者飲三爵不知况已知其多極飲乎三爵者狀也醜也酢也

賓之初筵五章、十四句

南田之什十篇三十九章二百九十六句

毛詩卷第十四

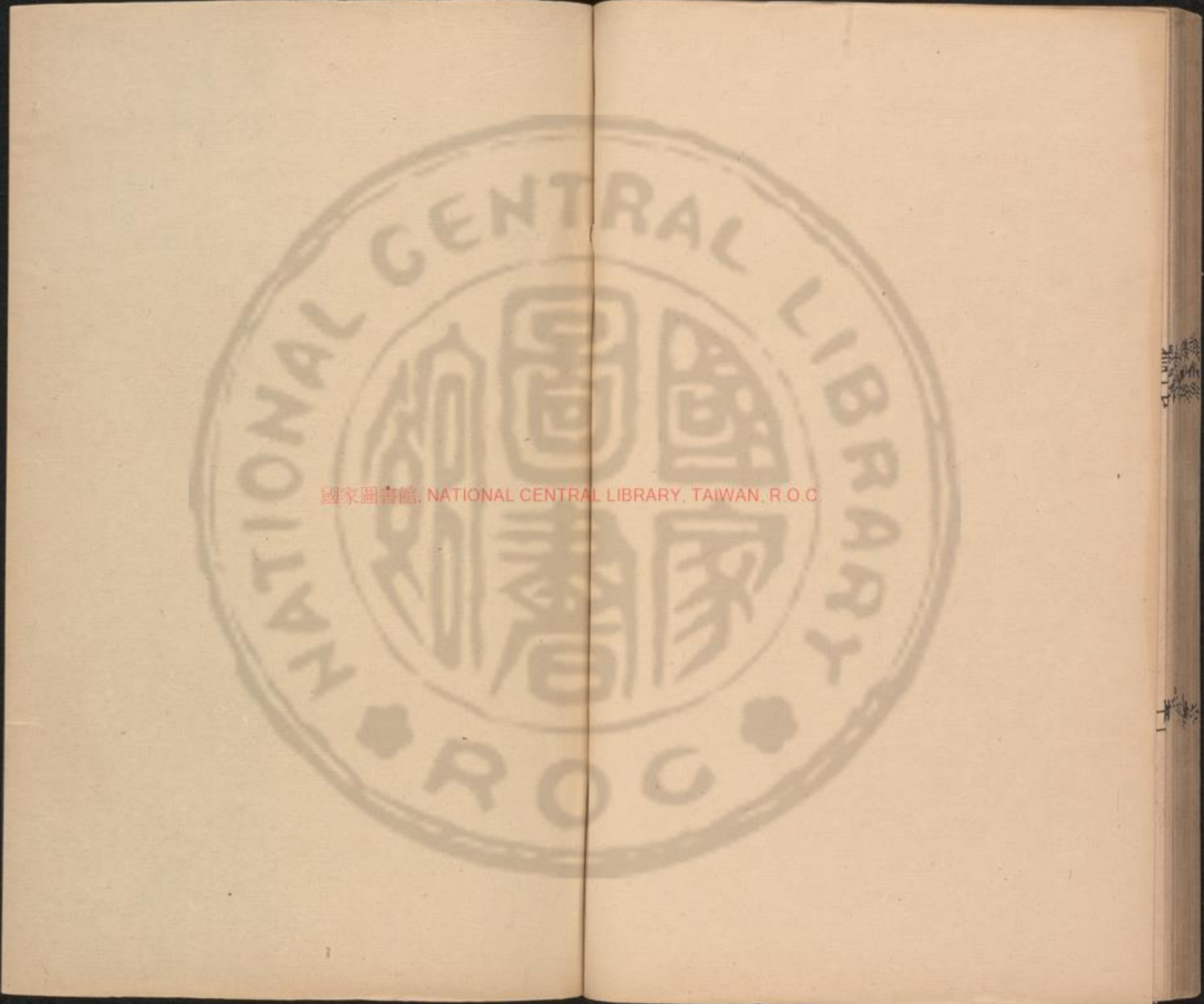

國家圖書館, NATIONAL CENTRAL LIBRARY, TAIWAN, R.O.C.





國家圖書館 NATIONAL CENTRAL LIBRARY TAIWAN R.O.C.

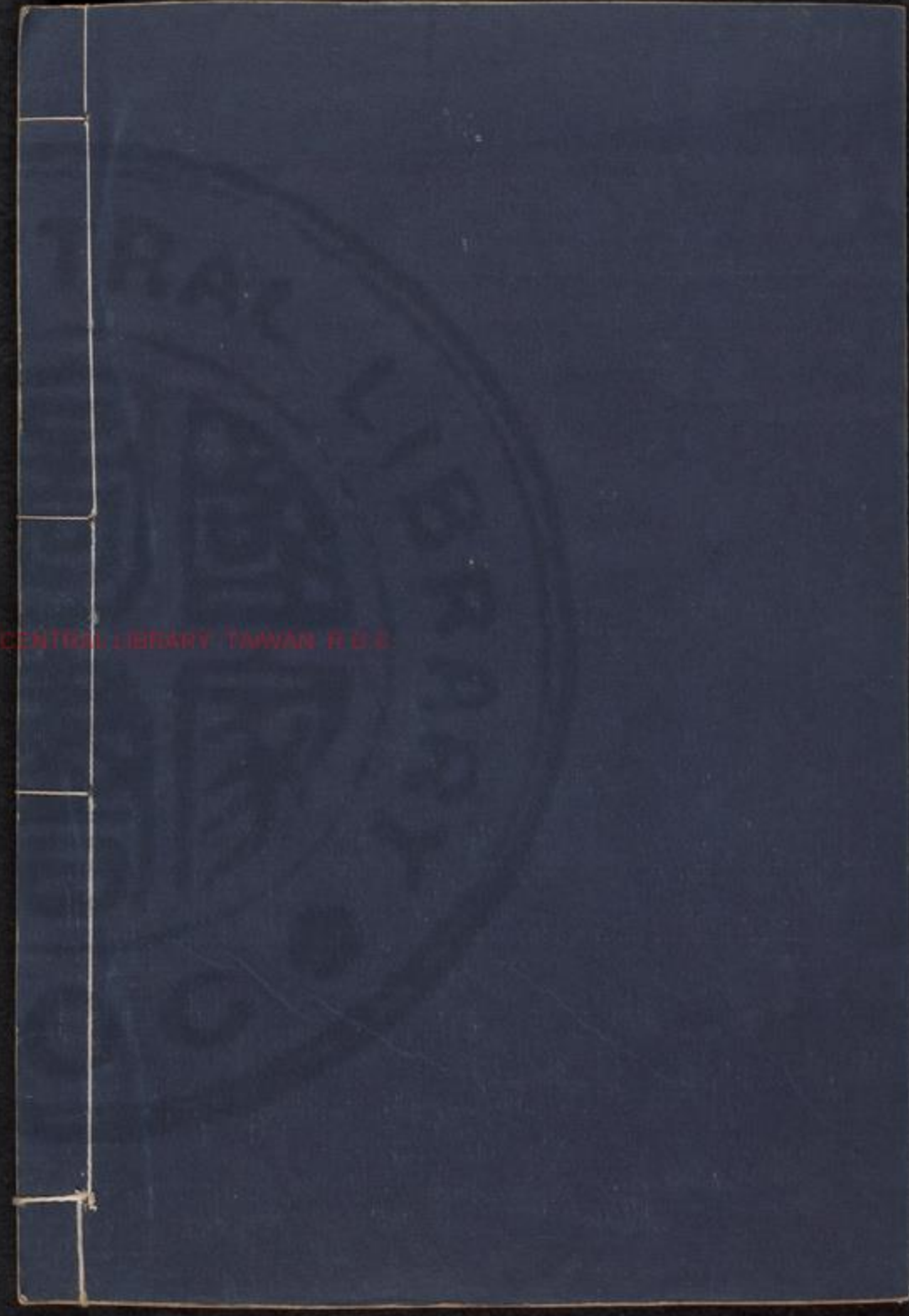

新寫古詩十九首

十五十六

THE NATIONAL CENTRAL LIBRARY TAIWAN R.O.C.



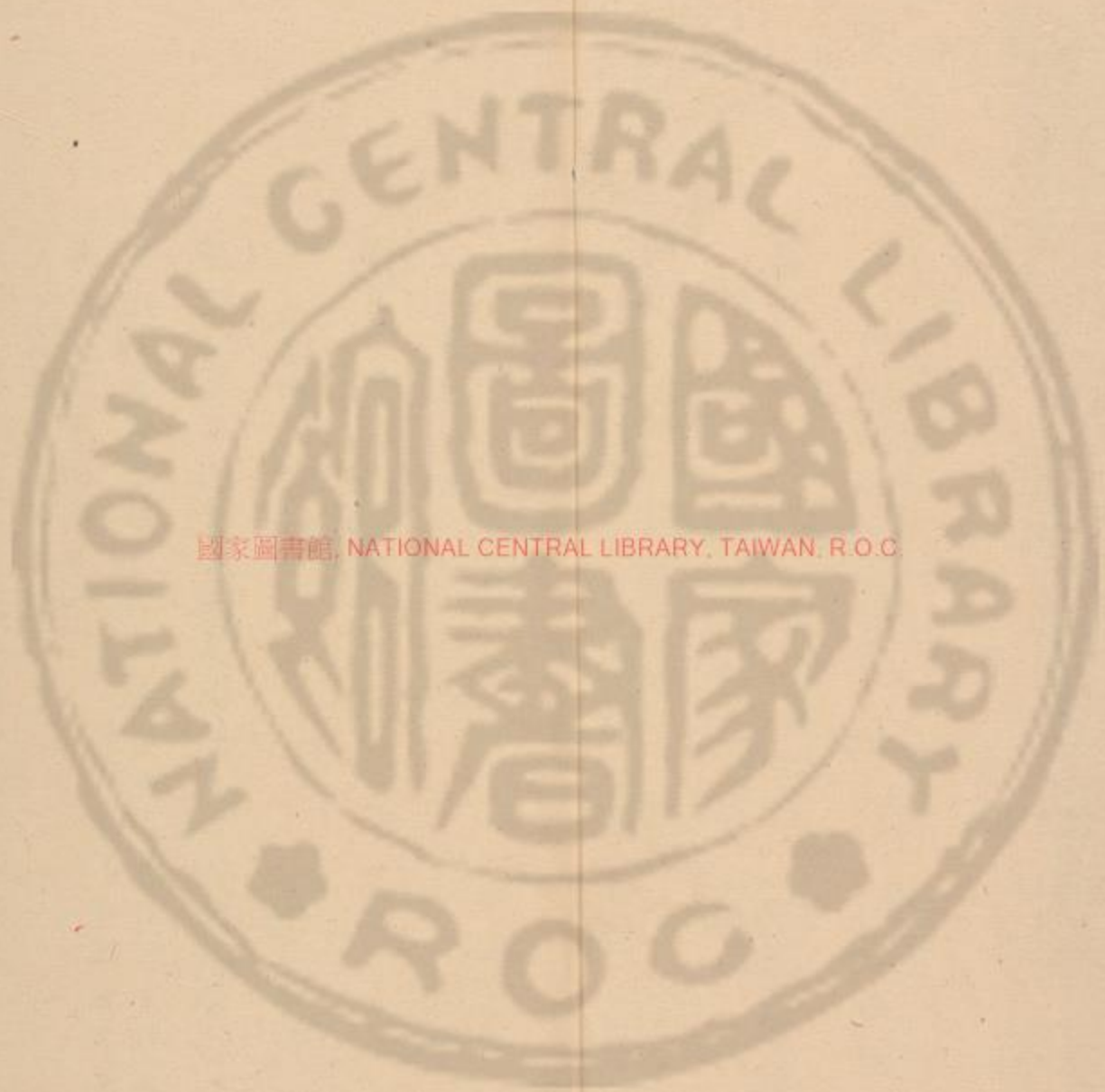

國家圖書館, NATIONAL CENTRAL LIBRARY, TAIWAN, R.O.C.

3376651 v.8

毛詩卷第十五

魚藻之什詒訓傳第二十二

毛詩小雅

魚藻刺幽王也言万物失其性王居鎬京將不亡以

自赤故君子思古之武王季百物失其性者王政教

其所也將不亡以自赤表溪均不和群生不得

言必自是有危亡之禍

魚在藻有頌其首頌大首魚以依蒲藻為得其

性箋云藻水中也魚之依水中

得人依明王也明王之視魚何所必於藻既

得其性則肥充其首頌然也既人拘皆得其所正言

魚者以階進之類信王右之鎬豈亦茶飲酒

其者是也



CENTRAL LIBRARY, TAIWAN, R.O.C.



A 1 2 3 4 5 6 M 8 9 10 11 12 13 14 15 B 17 18 19

1 2 3 4 5 6 7 8 9 10 11 12 13 14 15 16 17 18 19

天下平安万物得其性武王何所必乎必於錫京亦
八音之象乎群臣飲酒而已今王惑於褒如万物
失其性才有危亡之禍而亦豈亦飲
酒於錫京而无投心故以公刺乎
魚在二藻有莘

其尾華長也王在之錫飲酒亦豈魚在之藻依于其簡

王在之錫有那其居方之虞故其居必那然安也

魚藻三章、四句

朱叔刺幽王也侮慢諸侯、來朝不巳錫命以孔

教微會之而無信義君子見微而思古事諸侯居舍

朱叔之、篚之簋之也羊則若叔則微矣云菽大豆

也朱之者朱其景以爲釐之挂牛羊亦毛以釐

王贊寶若有中想乃用劉姜故使朱之
子來朝何錫予之蚩无予之路車乘馬君子謂諸侯

侯以車馬言蚩无又何予之玄衣及黼白子黑謂之

黼安云及与也玄衣玄衣而益以卷竟也黼、黻謂
紳衣也諸公之服自袞冕而下侯伯自鷩冕而下子
男自毳冕而下王之錫維感佛極泉言朱其芹

用有文章者感佛極泉正出也箋云言我也芹菜也子以爲蒞亦所
用待君子也我使朱其水中芹者尚潔清也周礼芹
道厚

君子來朝言觀其旂、俾、鸞者鳴、載駟
我駟君子所屆也諸侯未朝王使人迎之因規其

于王則駟乘之威儀所以爲敬且省禍福也諸侯將朝

A 1 2 3 4 5 6 M 8 9 10 11 12 13 14 15 B 17 18 19

也言其尊而赤芾在股邪幅互下彼交匪舒天下所

予諸侯赤芾邪幅、幅也所以自備束也舒緩也芾

鞞以韋為之其制上廣一尺下廣二尺長三尺其頭

五寸有革帶脰二寸脰本曰股邪幅如今行膝也幅

束其脰自足至脰故曰在下彼與人交接自備束如

此則非有懈怠舒緩之心天子以是故賜予之

条只君子天子命之条只君子福祿申之

是也古者天子賜諸侯也以礼条之乃后命予之

也天子賜之神則以福祿申重之所謂人謀鬼謀也

刺今王維祚之板其景蓬、非之幹於先祀也枝於

不然子孫也其景蓬、喻賢才也正以非為與者作之景

新將生故乃居於地以喻健世以托相承者明也

条只君子殿天子之邦条只君子万福攸同

也

、左右亦是率從

使得其所則連屬之仇、揚舟紼縶維之

同亦循頌之

已雜持諸侯也芾云揚木之舟浮於水上仇、然東

西无所定每大以紼繫其絃以制行之於諸侯之

氏御之以

礼法也

葵按也

優哉游哉亦是戾矣

侯有盛樹者亦優游自

安止於是言思

不出其位

朱菽五章八句

角弓父兄刺幽王也不親九族而好說佞骨肉相怨

故作是詩也

驛、角弓翩其互矣英也驛、調利也不善紀潔巧用則翩然而反箋云英者喻王

與九族不以恩禮御待之則使之多怨也兄弟鬪于室胥遠矣也骨肉之

親而相親信无相疏遠相疏遠爾之遠矣民胥然矣

則以親、之望易以成怨爾之教矣民胥傲矣

如之見女之教令无善无惡所尚者天王女不親骨肉則天下之人皆

下之人皆學之言上之化下不亦不也令兄弟綽

、有裕不令兄弟交相為喻綽、寬也裕既痛民之

無良相怨一方於身思彼所吹然者而怨之无善心

一人則使居於身思彼所吹然者而怨之无善心受爵不讓至于已斯亡故怨禍及之比

一也怨者之求安而身愈危箋云斯也先馬及為駒不顧其後

已先矣而孩童慢之箋云公喻王見老人反侮慢

之過之如切惟不自顧念後也李元人之過已亦將

然如合宜能如的孔取宜令之飽如欲先者則高孔

取者氣力弱故取受焉先者氣力弱故取受焉有族食族遊之孔其量大小不同

母教孫孫木如陸附孫孫孫之性善登水若教使

其為之必也附木梓也其為之必也附木梓也性善者若以陸附其者

亦必也必喻人之心皆有仁愛教之則道君子有微猷小人与屬

君子有微猷小人与屬美通以得為登則小人亦示

與之而自連屬受今身良與之而自連屬受今身良兩雪隱之見睨曰悄悄

人相怨王不教之人相怨王不教之則皆稱曰雪今悄悄矣喻小人多王君歌與善政

則天下聞之莫不曰小人令誅滅矣其莫肯下遺式

所以然者人心皆善王不啓教之

詩十五

口

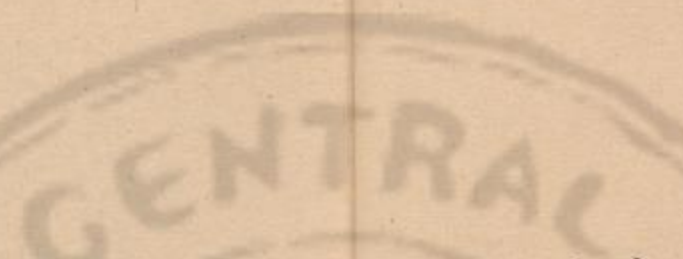

A 1 2 3 4 5 6 M 8 9 10 11 12 13 14 15 B 17 18 19

1 2 3 4 5 6 7 8 9 10 11 12 13 14 15 16 17 18 19

居委驕莫云莫无也遠諫曰隨式用也委欽也今王甲下先人而後已用也雨雪降見明曰流相

角弓八章、四句

苑柳刺幽王也暴虎無親而刑罰不中諸侯皆不歌

朝言王者之不朝夏也

有苑者柳不尚息亭

吳也苑茂木也云尚庶幾也人豈有不庶况歌就之止息亭與者喻王有盛德則天下皆庶然往朝享慶今不然上帝甚

蹈毒自臞辱

蹈動臞近也云云蹈諫曰悼上帝手者我心中悼病是以不往而近

使或謀政

王信說不察功考績後反誅故我畏言王刑罰不中不少

甚蹈毒自療辱

療病也云云俾予靖之後予邁辱

于何其臻

云傳臻皆至也彼人介由王也高其轉側无常人易予靖之居以凶矜

云王何存使我謀之隨而罪我居或以凶危之地謂四裔也

A 1 2 3 4 5 6 M 8 9 10 11 12 13 14 15 B 17 18 19

菀柳三章、六句

都人士周人刺衣服尋常也古者長民衣服不貳從

容有常以齊其民則民化故一傷今不復見古人也

服謂冠并衣裳也古者明王時也長民謂九五而上

倡率者也變易无常謂之威後容謂休燕也休燕猶

有常則朝夕明矣 彼都人士狐裘黃、其容不改出

一者專也同也 言有章 彼、明王也芟云城郭之域曰都古明王時

裕而已其動作皆自責以過无 行飯

于周万民所望 周忠信也芟云于於也都人之士所

瞻望而法做之 彼都人士芟笠緇緇 蓋所以禦暑也

又疾今不然 彼都人士芟笠緇緇 所以禦暑也

報緇布冠也芟云芟夫頂也都人之士以芟皮 彼君

為笠緇布為冠古明王之暇且節也 子女綢直如髮

如髮之木末元 我不見兮我心不說

士女之然者心 彼都人士无耳瑇瑳

思之而憂也 彼君子女謂之尹吉

也 我不見兮我心菀

曰姓也人見都人之家女咸謂之 彼都人士采芾而房

芾也積也 彼君子女采芾如

然信婦人髮末曲上 我不見兮言從之適

詩十五

六

A 1 2 3 4 5 6 M 8 9 10 11 12 13 14 15 B 17 18 19

也我令不見士女故傷心思之款從
之行言已屢問故自殺求後吉人也
匪伊重之帶則
有餘匪伊春之髮則有持
士非故重以帶也帶托礼
自尚有餘也女非故春以髮也髮於
礼自尚有持也持故持招起也
吁矣
何不見乎云何

都人士五章、六句

采綠刺死曠也
由王以暇多怨曠者也
行役過以之
所由也而刺之者說其不但憂
思而已款從君子於外非礼也
終朝采綠不盈一匊
與也自且及食暇為終朝兩手
也終朝采之而不滿手怨曠
予髮曲局溥言暇休
之序憂思不專於采

局冬也婦人夫不至則不容飾
箋云言我也礼婦人
在夫家算象笄今曲卷其髮憂思之甚也有云君子
將暇者我則終朝采藍不盈一襜
衣蔽前謂之襜五
休以待之
日為期六日不虞
至也婦人五日一御箋云婦人
之日六月之日也期至五月而
之子于狩言鞶其弓
彼今六月於不至是以憂思
之子于釣言綸之繩
箋云之子是子也謂其君子也
于往也綸釣繳也君子往狩于
我尚從之為之報弓其往釣與我尚從
之為之繳統今怨曠自恨初行暇不從
其釣維何
維鮒及鮒維鮒及鮒落言觀者
箋云觀多也公其
者耳其鮒雜魚乃多其多矣

采綠四章、四句

詩十五

A 1 2 3 4 5 6 M 8 9 10 11 12 13 14 15 B 17 18 19

黍苗刺幽王也不能膏潤天下卿士不且行召伯之

職享陳宣王之位召伯之功以刺幽王及其群臣廢私恩以變業也

芄、黍苗陰雨膏之真也芄、長大也芄云真者芻天下之民如黍苗然宣王乞以

思以膏養之亦如天之悠、南行召伯勞之悠、行有陰雨之同

我任我輦我車我牛任者輦者車者牛者

我行既集蓋云啟哉啟者輦者

我徒我御我躬我我徒我御我躬我

旅我行既集蓋云啟啟者輦者

處徒行者御車者躬者旅者

五旅為師春秋傳曰諸侯之制君行師從卿行旅從

末、謝功召伯營之烈、征野召伯成之謝也

伯謝也則使之嚴正嚴正、白營也烈、威武也征行也

原隰既手泉流既清土伯曰手

功既成宜王之心則安也又刺今王臣元成功而亦

安

黍苗五章、四句

隰索刺幽王也小人在位君子在野思見君子尽心

以復之

隰索有阿其葉有雝真也阿然美也雝然盛也

利人也雝中、葉枝條也

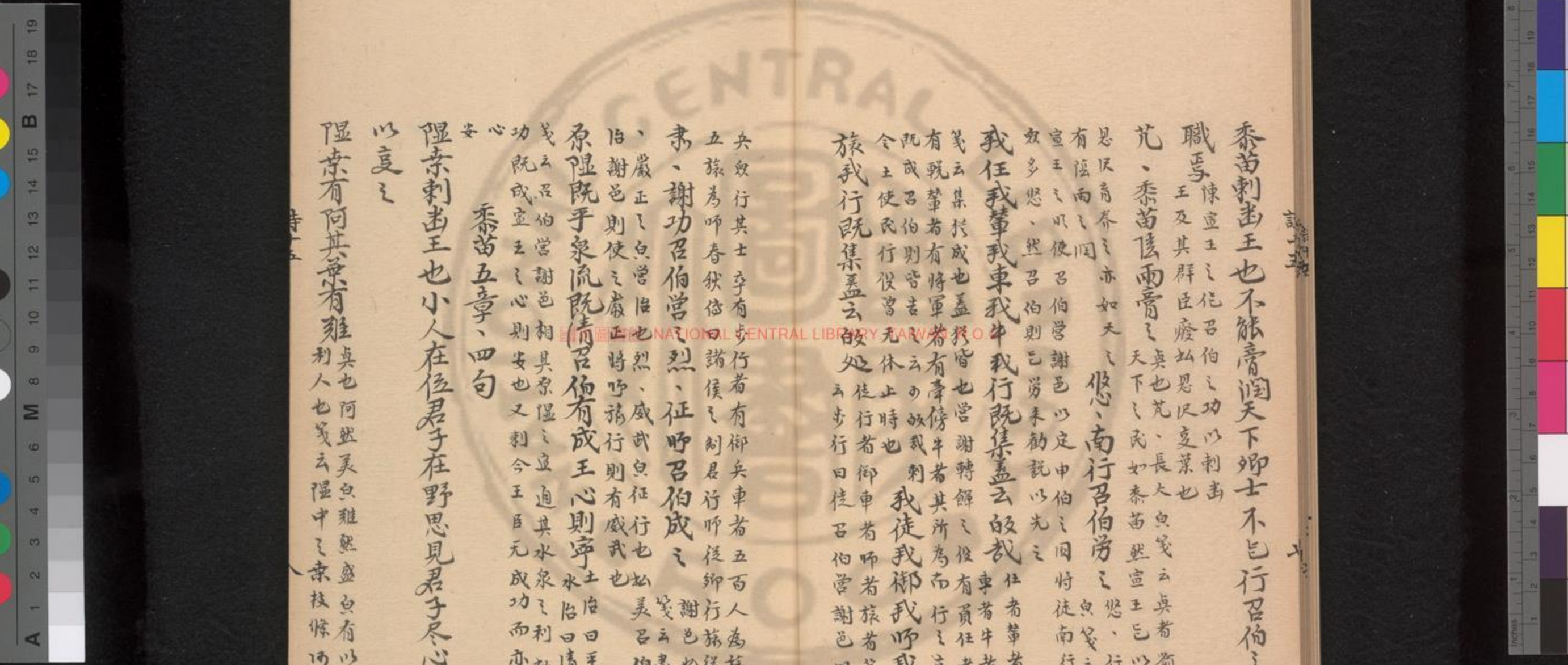

齊彼少以爲管之弟使與白華之管少相天步艱難

亂易移天之下妖氣生廢如使申后見之子不將

有二竟之妖卜藏其聚周后王發而觀之化爲去龜

童女過之尚宜王魄池北流浸彼稻田

狀而入之去王魄池北流浸彼稻田

嬰之是謂廢如魄池北流浸彼稻田

以浸田指田使魄池北流浸彼稻田

右魄池之不如也豐鎬之間水松流

懷念彼碩人右見點廢似之妖大之人謂廢如也申

彼索薪印烘于焮印我燥燥也焮焮也索薪宜以

宜以炊鹽饌之養人者也焮焮也焮焮也索薪宜以

以燎於焮電用焮焮也焮焮也焮焮也索薪宜以

依備今及點之使爲甲維彼碩人實勞我心

賦之變亦猶是維彼碩人實勞我心

于宮者闕于外有歸宮中必政見於外

如鳴鼓鐘於宮中而故外念子操、視我邁、

也、然云云言申后之忠於王也念之操有誓在梁有

鶴在林也鶴之性貪而食今在梁鶴潔白而互至林

梁戢其尤翼之鴟鴞不別者以翼知之右掩尤雄

尤掩右雄陰相下義也夫婦之子女良二三其

德、意而變移其心志令我惡曠有偏斯石履之

早子周其行登車以履石申后始亦然今也

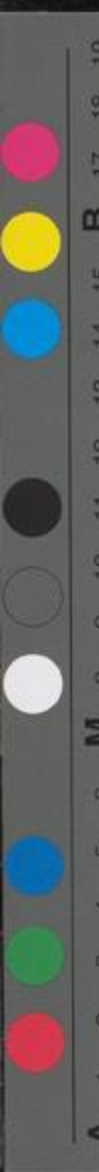

點而之子之遠俾我疾兮

疾也云王之遠外我歌使我因疾

白華八章、四句

絲蛮微臣刺亂也大臣不用仁心遺志微賤不肯飲

食教載之故作是詩也微臣謂士也古者卿大夫出行士為未介士之祿厚式用

之於資財則尚調賂之去王之以國亂禮廢絲蛮

鳥止於丘阿鳥也絲蛮小鳥也丘阿曲也鳥止於

道之云遠我勞如何飭之食之教之誨之余彼後車

謂之載之未介後而行通遠矣我罷勞則卿大夫

之思宜如何予賜則予之飲飢則予之食交未至則

豫教之隱交則誨之車敗則余後車載之後車俾車

七 綿蛮黃鳥止于丘隅丘隅也 豈敢憚行畏不忌

趨 豈敢憚行畏不忌豈敢 飲之食之教之

誨 余彼後車謂之載之絲蛮黃鳥止于丘側

豈敢憚行畏不忌 豈敢憚行畏不忌豈敢 飲之食之教之

豈敢憚行畏不忌 豈敢憚行畏不忌豈敢 飲之食之教之

豈敢憚行畏不忌 豈敢憚行畏不忌豈敢 飲之食之教之

豈敢憚行畏不忌 豈敢憚行畏不忌豈敢 飲之食之教之

絲蛮三章、八句

瓠葉大夫刺幽王也上京禮而不已行蛮有牲宰豔

飢不肯用也故思古之人不以微廢禮焉

詩左

牛羊
豕存

A 1 2 3 4 5 6 M 8 9 10 11 12 13 14 15 B 17 18 19

杜紫者曰宰契曰饗腥曰饗生曰
韋不肯用者自養厚而落於賓客

幅、瓠葉采之亨之君子有酒酌言實之
幅、瓠葉
白底人之

某也箋云亨契也契瓠葉者以為飲酒之菹也
子謂庶人之有賈行者也其農功畢乃為酒漿以合
明友習禮誦通藝也酒既成先与父兄室人亨瓠葉
而飲之所以急和親也飲酒而曰嘗者以其為之
至於賓客、則加以羞
易允豕曰君子以明矣講習
有斃斯首燔之燔之君

子有酒酌言飲之
白也今俗飲斯白之字作鮮者魯
之間者近斯有斃白首者斃之小者也燔之者
將以為飲酒之羞也飲酒之禮既奏酒於賓乃薦羞
每酌言、者禮不下庶人、
依士礼立賓至為酌名
有斃斯首燔之燔之
燔大曰矣也酢報也箋云報者
賓既卒爵既而酌主人也凡此

斃之法宜鮮者毛炮之柔
有斃斯首燔之炮之君子

有酒酌言酌之
酌道飲也箋云主人既卒酌爵又酌
自飲于爵後酌進賓於今儀之酌酒

也
瓠葉四章、四句

漸、之石下國刺王也戎狄叛之荆舒不至乃命
鴟率東征役久病於外故作是詩也
荆舒楚也舒、
鳩舒鄂舒庸之

屬役謂
士卒也

漸、之石維其高矣山川悠遠維其勞矣
漸、山石
高峻箋云

山石漸、思高峻不少登而上
義不可得而代也山川昔荆舒之國所處也其道里
長遠邦城又勞、虞
武人東征不皇朝矣
箋云武
人謂將

詩五

十一

A 1 2 3 4 5 6 M 8 9 10 11 12 13 14 15 B 17 18 19

卒也皇正也將軍受王命東行而征伐後漸、之石
人羸病必不已正折舒使之朝於王
維其卒矣山川悠遠焉其役矣卒竟股也謂山顛也
未也焉何也廣闊之武人東征不皇出矣皇云不巳
使聘問有豕白蹄魚涉波矣豕蹄也蹄蹄也將以兩
於王奴也豕之性也水又唐突雞革制四蹄皆白曰豕
白蹄其尤難疾者也今高其繒投之與與豕豕蹄入
水之成也迎美謂折舒之人勇悍捷敏其君於白蹄之
豕也乃率其民去禮戎之安而居亂之危賊之故
比方月離于畢俾滂沱矣畢唱也月若陰星則而
於豕天以言而舒之秋前漸亦由王出也武人東征不
既涉波令人兩使之傍他疾王之甚也
皇他豕云不巳正之令
其守職不干王命

漸、之石三章、六句

苦之華大夫閱之也禹王之賦西戎東夷交復中國
師旅並起罔之以飢謹君子閱周室之將七傷已達
之故作是詩也師旅並起者諸侯戎出師戎出旅以
夷之侵罔而罔之今助王距戎与夷也大夫將師出見戎
尚其難自傷近危七
苦之華其其矣矣矣也苦陵苦也時所則矣云陵
蒞如京師也其華猶諸文也故或謂諸文者諸華之
夷則矣猶諸侯之師猶罷病將敗、則京師孤弱
心之憂矣維其傷矣日見侵削苦之華其其青
華其其青、然其云亦師以諸交為陳蔽令陵苦
之華其其青見青然喻諸侯微弱而王之臣焉

詩十五

A 1 2 3 4 5 6 M 8 9 10 11 12 13 14 15 B 17 18 19

出見 知我如公不如吾生 也云我王也知王之為
也 自備道今世 將彘墳首三星在留 將彘北平也
之 難愛聞之甚 梁也 彘婦之留也 將彘墳首言无是道也 三星在留
言不少及也 彘云无是道者 喻周已求其後矣不
少得也 不少及者 喻周時之如心星 人少以食鮮少
之 光耀見於彘 彘之中其去頃史也 人少以食鮮少
以飽 治日少而凡日多也 彘云令者士奔人於安
者 年皆少以食矣 水飢饉軍與之少无所以飽之

苦之章三章、四句

何草不芟 下國刺幽王也 四夷交侵 中國皆叛 用兵
不息 視民如禽 獸君子憂之 故作是詩也

何草不芟 何日不行 彘云用兵不息 軍旅自昔始中
手言草皆芟也 於是以之 何人不行 何人不行 何人不行
何日不行 手言草皆芟也 於是以之 何人不行 何人不行 何人不行
不從役 何草不芟 何人不行 何人不行 何人不行
從役者皆 巡時不得 故謂之 於我征天 獨
為匪民 彘云征天 征者也 古者師出不踰所 以
豈非 匪兕 匪虎 率彼曠野 兕 虎 野 獸 也 曠 野 也
征夫 朝夕不暇 有芟者 狐率彼 芟草有 棧之 車行
彼周道 芟 小 獸 也 棧 車 役 車 也 彘 云 狐
何草不芟 四章、四句

詩十五

上

A 1 2 3 4 5 6 M 8 9 10 11 12 13 14 15 B 17 18 19

魚藻之什十四篇六十二章三百二句

毛詩卷第十五

毛詩卷第十六

文王之什詒訓傳第二十三

毛詩大雅

文王、受命作周也

受命受天命而王天下制立周邦

文王在

上於昭于天

在上左氏上也於致辭昭見也箋云文王初居西伯有功於民其化著見於天

故天命之以為王使君

周虽旧邦其命維新乃新王也

天下也崩謚曰文

有周不

顯帝命不時

有周、也不顯、也顯光也不顯、也

天命之不是

文王陟降在帝左右

詩

一

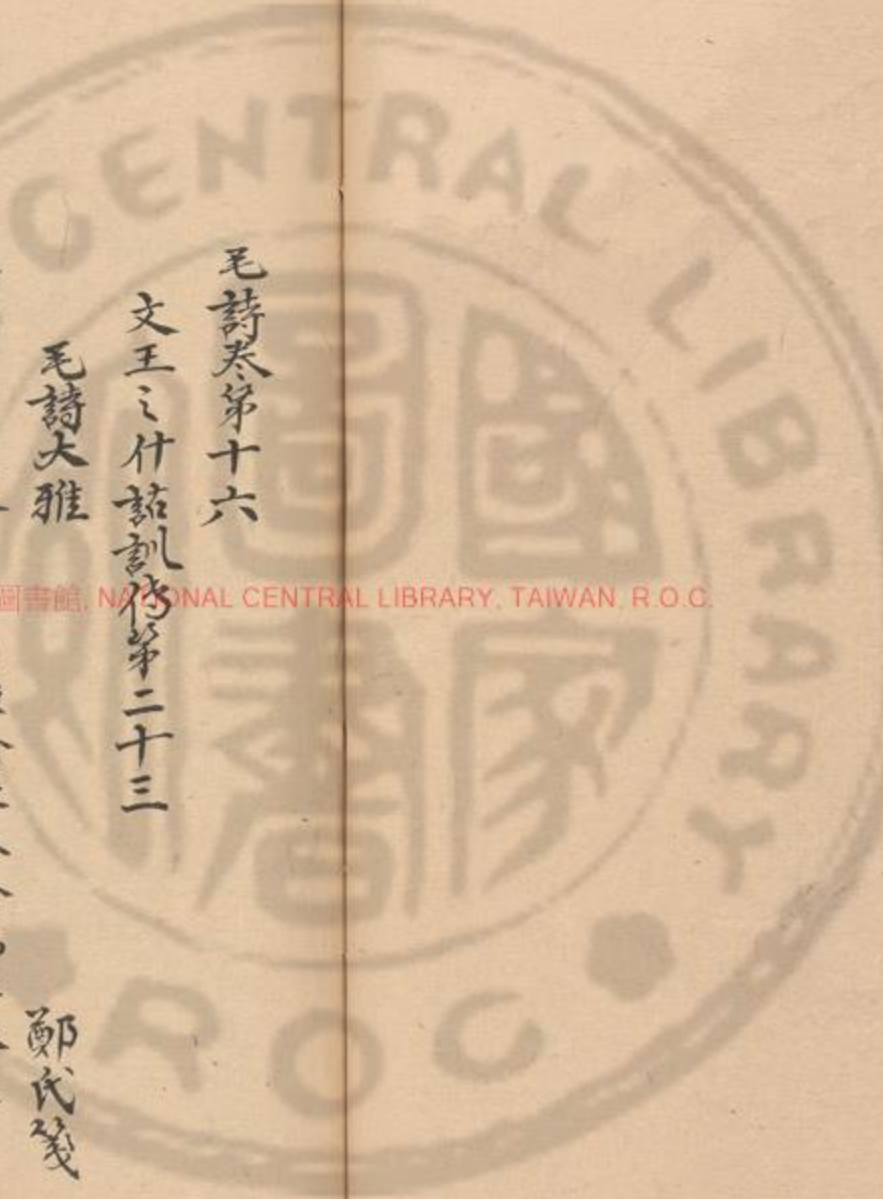

A 1 2 3 4 5 6 M 8 9 10 11 12 13 14 15 B 17 18 19

1 2 3 4 5 6 7 8 9 10 11 12 13 14 15 16 17 18 19

魚藻之什十四篇六十二章三百二句

毛詩卷第十五

毛詩卷第十六

文王之什詒訓傳第二十三

毛詩大雅

鄭氏箋

文王、受命作周也

受命受天命而王天下制立周邦

文王在

上於昭于天

在上左氏上也於致辭昭見也箋云文王初為西伯有功於民其化著見於天

故天命之以為王使君

周雖旧邦其命維新乃新王也

天下也崩謚曰文

箋云大王業未脩乎而用於周王迹起矣而有周不

未有天命至文王而受命言新者美之也

顯帝命不時有周、也不顯、也顯光也不顯、也

天命之不是

文王陟降在帝左右言文王非接天下

乎又是夫

接人也箋云在祭

詩

一

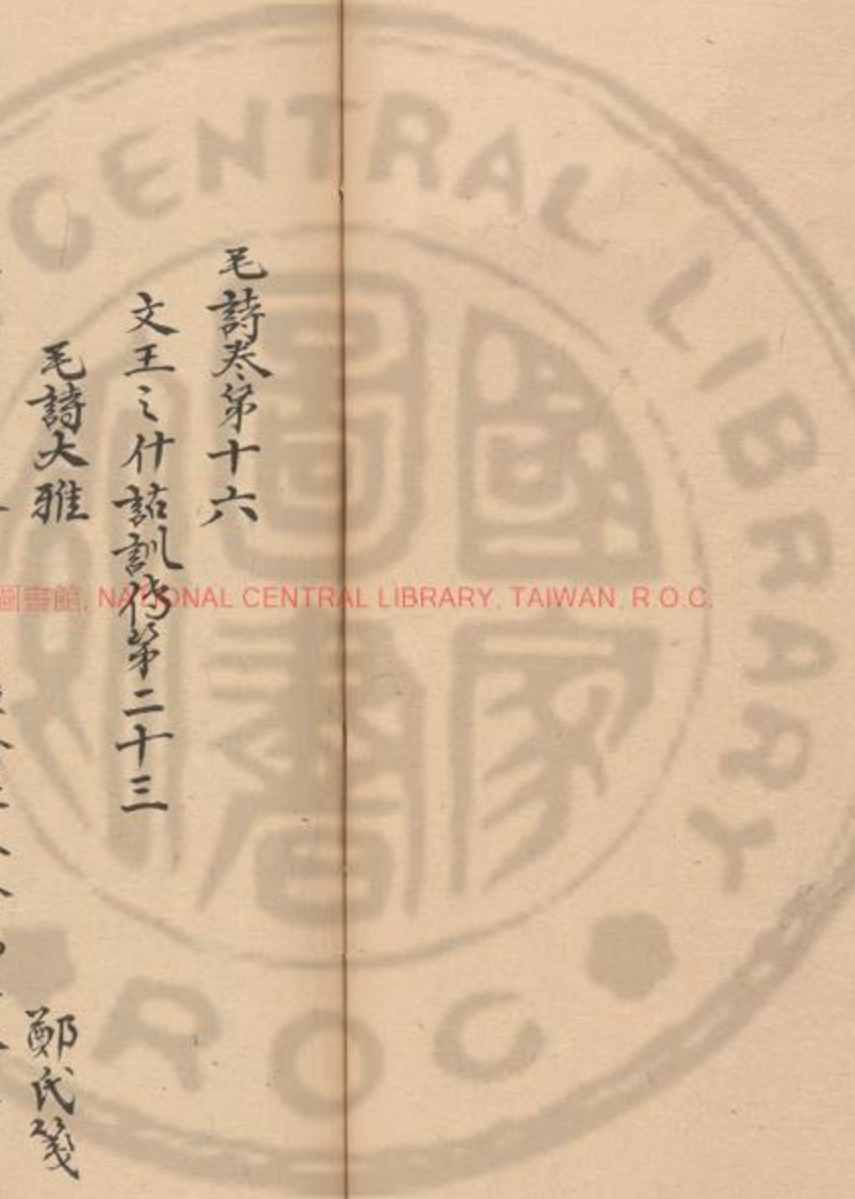

A 1 2 3 4 5 6 M 8 9 10 11 12 13 14 15 B 17 18 19

1 2 3 4 5 6 7 8 9 10 11 12 13 14 15 16 17 18 19

也文王曰既知天意
順其所為從而行之
也文王曰既知天意
順其所為從而行之

侯文王孫子文王孫子本支百世
侯文王孫子文王孫子本支百世

、子也箋云令善我始侯君也勉、手不修文王之
、子也箋云令善我始侯君也勉、手不修文王之

勅用明也其善者曰日見稱於天下君之其九周
勅用明也其善者曰日見稱於天下君之其九周

子孫適為天子庶為諸侯皆百世
子孫適為天子庶為諸侯皆百世

之士不顯亦世
之士不顯亦世

在位重
其功也世之不顯厥翼、思皇多士生於王國

、克生維周之損
、克生維周之損

明其為君之謀多忠敬翼、然又願天多生賢人
明其為君之謀多忠敬翼、然又願天多生賢人

於公邦、已生之則是我周之幹支之臣
於公邦、已生之則是我周之幹支之臣

倚、多士文王以寧
倚、多士文王以寧

威儀也穆、文王於緝邈敬止
威儀也穆、文王於緝邈敬止

假哉天命有商孫子
假哉天命有商孫子

於美乎又已敬其光
於美乎又已敬其光

人為公命之使臣有謀之孫
人為公命之使臣有謀之孫

不億上帝既命侯于周服
不億上帝既命侯于周服

數不從億多言之也至天已命文王之君乃侯服于
數不從億多言之也至天已命文王之君乃侯服于

周天命靡常則見天命之无常也箋云允
周天命靡常則見天命之无常也箋云允

裸將于京厥作裸將常服輔
裸將于京厥作裸將常服輔

尚貞時行京大也輔白子黑也
尚貞時行京大也輔白子黑也

自服殷之服明文王以王之
自服殷之服明文王以王之

念、也箋云令王之進用臣有念
念、也箋云令王之進用臣有念

故祀為之固也王中成王
故祀為之固也王中成王

念、也箋云令王之進用臣有念
念、也箋云令王之進用臣有念

故祀為之固也王中成王
故祀為之固也王中成王

念、也箋云令王之進用臣有念
念、也箋云令王之進用臣有念

故祀為之固也王中成王
故祀為之固也王中成王



而手之共行仁義之化同志意也
大任有身生於文
王大任仲任也身重也維弘文王小心翼、昭夏上

帝聿懷多福厥化不回以受方罔
四達也
心翼、恭慎也
昭明聿述德思也方罔四方未附
天監至下有命既

集文王初我天作之合在洽之陽在謂之悞
集就
我識

合配也洽水也謂水也侯厓也
下其命時有所依就則豫福也
識則為之生配於氣勢之如使
文王嘉止大邦有子
嘉美也
有子女少以為文王求
有子女少以為文王求
有子女少以為文王求
有子女少以為文王求

文定厥祥言大如也
有文也祥善也
定其吉祥謂使
納幣親迎于門
配聖人得其宜故備禮也
造舟為梁

不顯其光
諸侯維舟大夫方舟士特舟造舟然後
以顯其光禪也
不顯其光禪也
不顯其光禪也
不顯其光禪也

女維莘長子維行
維行曰行大任之化
莘大如國也長子長女也
將命文王居天下於周京之地故亦為作合使健大
任之女交於莘國、之長女大如則配文王維化
之行
篤重武王保右命尔變代大商
也
于大如孕生聖子武王安而助之又遜命之尔使
和伐殷之變根和伐殷之變謂合位於三五也

A 1 2 3 4 5 6 M 8 9 10 11 12 13 14 15 B 17 18 19

殷商之旅其舍如林矢于牧野維予侯矣

旅敷也如林言衆而

不為用也矢陳與起也言天下之望周也

合其兵衆陳於商郊之牧野而天子以予諸侯有能

者尚起為天子言上帝懷女魯貳尔心言无敢懷二

天去紂周師勝也

視也女武王也天護視牧野洋檀車煌駟駟

女伐紂必无有疑心

彭、洋、廣也煌、明也駟馬白腹曰駟言上周下

野也尚父也尚父乃父鷹揚也鷹也原仇也

野也尚父也尚父乃父鷹揚也鷹也原仇也

野也尚父也尚父乃父鷹揚也鷹也原仇也

野也尚父也尚父乃父鷹揚也鷹也原仇也

野也尚父也尚父乃父鷹揚也鷹也原仇也

野也尚父也尚父乃父鷹揚也鷹也原仇也

野也尚父也尚父乃父鷹揚也鷹也原仇也

野也尚父也尚父乃父鷹揚也鷹也原仇也

野也尚父也尚父乃父鷹揚也鷹也原仇也

野也尚父也尚父乃父鷹揚也鷹也原仇也

野也尚父也尚父乃父鷹揚也鷹也原仇也

野也尚父也尚父乃父鷹揚也鷹也原仇也

野也尚父也尚父乃父鷹揚也鷹也原仇也

野也尚父也尚父乃父鷹揚也鷹也原仇也

野也尚父也尚父乃父鷹揚也鷹也原仇也

野也尚父也尚父乃父鷹揚也鷹也原仇也

野也尚父也尚父乃父鷹揚也鷹也原仇也

野也尚父也尚父乃父鷹揚也鷹也原仇也

高郊牧野乃誓

大明八章四章、六句四章、八句

歸文王之無本由大王也

歸、瓜猷民之初生自土但濤真也歸、不絕自瓜

也自用土居也但水濤水也蔓云瓜之本實結先

之瓜必小狀似瓜故謂之歸、然居時无長大

真者喻后稷乃奉鬯之曾封於邠其有不失職

于幽居阻險之地歷世亦歸、然至大王而德益盛

得其民心而生王業故本只

之與云于但濤也

古公亶父陶後陶虎

古公亶父也言父字也或殷以

名言賈也言公也

陶狄人侵之定之以皮

幣不得死焉變之以大馬不得死焉變之以珠玉

得死焉乃屬其香先而告之曰狄人之所歌吾土也

詩十五

五

吾聞之君子不以其所齊人而害人之三子何惡无
君夫也徒之如飯市陶其土而後之的其塙而穴之
割内曰家未有覆廟亦不敢有家也云云公掘文
王本其祖也諸侯之臣稱君曰公後者後於土上鑿
地曰穴皆如陶然本其在也傳自古公處而
下為二
章發
古公亶父來朝走馬率西水辟至于岐下

爰及姜女聿來胥宇

率循也辟水厓也姜女大
走馬言其辟惡早且疾也循西水厓且涿水側也爰
於及与聿自也於是与其地大姜自未相而君者著
大姜之賢
周原膺董荼如飽爰始爰謀爰契我龜
周原曰膺之問也膺美也董荼也茶苦菜也契開
也龜云庚乎曰原周之原地土岐山之南既肥然肥
美其所生菜茹有性苦若甘如飽也地好可居故
於是始与西人之謀已若謀後又於是契灼其龜

而卜之、曰止曰時築室于茲
於是少作室家於
於定民之心也
下後則曰可止居

宣迺猷自西徃東周爰執爰

想安爰於也
安穩其居乃尤右而地乃疆理其經界乃以耕
田畝於是從西方而徃東之人皆於周執爰覺出力
也與于周原不始為西東地至以位
水漸言也
乃召司空乃召

司徒俾立室家

掌營罔邑司徒掌位役之吏故曰
使立室家
其繩則直縮服以裁作廣翼

縮君子將營宮室宗廟為先庶庫為次若室為后
之繩者營其度輸方制之正也既正則以索編其
築版上下相系而起廟成則嚴頭翼
然乘者之誤尚為繩也
揀之陳、度

A 1 2 3 4 5 6 M 8 9 10 11 12 13 14 15 B 17 18 19

之薨、築之登、削屨帶、揀也陳、衆也度居也言而姓之勸勉也登

、用力也削堵鉸屨之考馮、然考云揀也度居也登也築塙者揀象壞土盛之以築而投諸板中也

百堵皆與響鼓弗勝皆俱也響大鼓也長一丈二尺或響或鼓言勸度功也

五枚為堵與起也百堵同以起響鼓不已止之使休息也凡大鼓之側有小鼓謂之衣聲胡鞀周禮曰以

響鼓、迺立皋門、有仇迺立心門、將、

王之郭門曰皋門仇高白也王之正門曰心門時、

嚴正也美大王作郭門以致皋門作正門以致心門

門天子之宮加以庫雉

迺立冢土戎醜攸行冢大戎大醜也冢土大社也起大變動大衆必先有變于社

而後出謂之宜也美大王之社遂為大社也箋云大

社若出大衆將動所告而行也春秋信曰蠻且社、

肆不殄厥愠亦不隕厥罔柝械拔矣行道充矣肆故

愠志憤墜也充成蹊也箋云小聘曰罔柝械也械曰

柝也文王見大王立冢土有用大衆之義故不絕云

其志惡一人之心亦不廢其聘罔濟罔之禮今以柝

械主初葉之以使大夫時呼旅出聘向其行道士衆

充然不有征伐混夷駘矣維其咏矣既受承用也箋

也見文王之使者將士衆道已罔則惶怖發走奔突

入於非械之中而逃甚困也也是謂一年伐混夷

與國其志一也

厥生質成也成于也厥動也虞蒿之君相子爭田久而不手乃相謂曰而伯仁人也盍往質焉乃相

子朝周入其竟則耕者諒畔行若諒路入其邑則男

女異路班白不投擊入其朝士諒為大夫、諒為

死二國之君感而相謂曰或等小人不以履君子

之庭乃相諒以其所爭田為罔田而退天下罔之而

詩十六



故周者四十餘國云虞禹之質乎而文王勤其予
綿、民物生之通謂廣其祀不王業大

曰有疏附予曰有先啓予曰有奔奏予曰有禦侮

親上曰既附相通前曰先啓喻信宣譽曰奔奏武
臣折衝曰禦侮云予我我詩人自我也文王之德
所以至然者我念之曰以亦由有疏附先啓奔奏禦
侮之目力也既附使疏者親也奔奏使人敬趨之

綿九章、六句

棧撲文王能宮人也凡、棧撲薪之樞

白接也撲抱木也樞積也山木茂或乃民得而薪之
賈人眾多因家用蓄與之白接相撲屬而生者
枚條芄、然礫所以為薪至祭皇清、辟王尤右趨
天上帝及三辰則積以為燎之清、辟王尤右趨
祀其容清、敬危右之詠臣皆促疾於交謂

相助 積薪 倚、辟王尤右奉璋 祭祀之禮王裸以圭瓚諸

裸以璋瓚 奉璋峨 髦士攸宜 峨、益壯也髦俊也

之所宜也 然故令後士 俾彼臣舟遂捷 舟行

也美云美也俾 然臣水中舟順流而行者乃

周王于邁六師及之 天子六軍也于往邁行及與

千五百人為師今王真師行者厥未之制未有周禮

倬彼雲漢為章于天 倬大也雲漢天河也

法度于 周王壽考遐不作人 遐遠也遠不作人也

詩六

追琢其

A 1 2 3 4 5 6 M 8 9 10 11 12 13 14 15 B 17 18 19



文王於辟靡佞如故大疾害人者不絕之而自
 絕為所假之行若不已而自化之也
 不
 閔亦或不諫亦入言性與天合也式用也文王
 連者亦用之助祭有孝悌之行而不自諱身者肆成
 亦得入言其使人器之不求備也
 人有祀小子有造為也文王之大夫士也小
 祀如故大夫士皆有子謂其子也文王之在於宗廟
 祀子亦皆有所造成也古之人每數譽髦斯士古之
 歌於有名譽之俊士云古之人謂聖王明君也口
 無報言身無報行以身化其臣下故令士皆有名
 譽於天下成其
 俊人之長也

思齊四章六句故言五章一章六句三章一四句
 皇矣美周也天監代殷莫若周、也、脩德莫若文

王監視也天視四方所以代殷王天下者維有皇
 周亦世、脩行德維有文王盤耳尔

矣上帝既下有赫監視四方求民之莫皇大莫定也

大矣天之視天下轉然甚明以殷封之暴亂乃維云云

二國其政不獲維彼四國受度二國受也彼

四方也究謀度居也云云二國謂今殷封及崇侯也

正長獲得也四國謂齊也阮也共也度亦謀也

殷榮之君其行暴亂不得於天心察阮上帝者之

共之君於是又助之謀言同於惡也

憎其式廓乃眷西顧紘維与宅用大位行大政顧、

西土也宅居也云云眷先也天頂假紘二國眷之至

先君不棄既憚其所用為惡者侵大也乃眷然運視

西顧見文王之德而与之君作之屏之其苗其鬻脩

言天意常在文王所



之乎之其惟其桐啓之辟之其種其據揚之別之其

厭其柘木立死曰柘自斃為翳惟叢生也柘柘也種

四方之民則大故往之岐周之地陝隘多樹帝遷明

本乃覺刈除而自居也言柔就有從之甚帝遷明

從串夷我路從文王之化也串習夷常路大也

意去殷之惡就周之信文天立厥配受命既固

王則既代混夷以心之帝省其山柞栝斯

大如也其受命之道已堅固也帝省其山柞栝斯

拔松栝斯允和其國之風而使其山樹水民益言非

徒齊其民帝作邦作對自大伯王季

人而巳帝作邦作對自大伯王季

是乃自大伯王季昭然矣大伯讓於王季而文王

起維維王季王季同心同心則友、其克則篤其慶我錫之

先也同親也善兄弟曰友慶善光大也

太伯乃季明其功美始使之對君也

功美王季乃季明明之使傳世稱之亦其德也

祿享喪奄有四方則友之德故也

有天維維王季王季帝度其心維其德音其德克明、

克類克長克君心已剖義曰度類類善也

无私曰類教誥不倦曰長王弘大邦克順克比

日順日順執善而從曰比比于文王其德靡悔

王君也王季稱王追王也比于文王其德靡悔

日日文文義義云云靡靡无无也也王王季季之之德德比比于于文文王王无无有有

所悔也必比于文王者德以聖人為匹

既受帝既受帝

詩

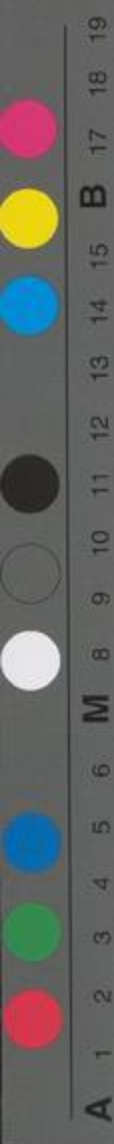

社施于孫子也帝謂文王無然畔援

無然歆羨誕先登于岸美岸高位也帝謂文王無然畔援

者妄出矣也無如是貪羨者侵人土地也歌廣大極是

正曲直也密人不恭敢距大邦侵阮徂共

周而文王伐之密須之人乃敢距其受兵直正道是

也王赫斯怒爰整其旅以按徂旅以篤于周祐以

對于天下赫師按止也旅地名也對也文王赫怒

與其群臣怒曰整其軍旅而出以却止徂國之依

其在京復自阮疆陟我高岡寧矢我陵、我師無

飲我泉、我地京大阜也夫陳也云京周地名

但發其依居京地之飲也夫陳也云京周地名

其泉及他水者十兵而令警怖如以以飲飲食於

言而度其鮮原居岐之陽至思之將方邦之方下民

之王小山別大山曰鮮將側也方則也云度謀鮮

德盛而威行亦在岐山之南居隈水之側為方國之所

竟徒都於豈帝謂文王予懷明德不大者以色

不長交以革不穢不知順帝之則懷敏也不大者

不以長大有所革更云支諸友也天之言云或故

詩六

十一

A 1 2 3 4 5 6 M 8 9 10 11 12 13 14 15 B 17 18 19

言一

言一

而成之言說於文王之德勅其更忘已勞也規始
而曰吳者文王化行似神之精明故以名焉

勿亟庶民子來 急成之意衆民皆以子成父更而表

攻王在灵囿鹿鹿攸伏 里詣侯四十里灵囿言灵也

行於囿也鹿北也 言靈物也

白鳥鷩 鷩、娛遊也鷩、肥尺也鷩云

於物魚躍 鳥獸肥也喜言得其所

所 於論鼓鐘於采辟靡鐘於采辟靡

論也 水旋立如壁曰辟靡也節觀者云論之言

鳥獸之得其所以為音者之道與政道故合采以詳

中者言感於 於論鼓鐘於采辟靡

公 晁魚屬達、和也

靈臺五章、四句

下武維文也武王有聖德後受天命已昭先人之功

享 武維文也

三后在天王配于京 三后大王、季文王稍就也

在天矣武王又已配行 王配于京世祀作求

其道於京謂鎬京也

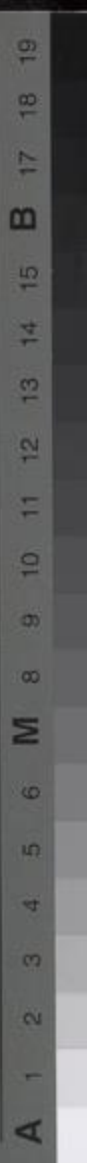

也武王配行三后之道於錫宗者以其永言配命成

世、積德底為終成其大功武王言也今長我之配行三后之教令者歌

王之孚武王言也今長我之配行三后之教令者歌

成我國家王道之信也王德之道成王之孚下土之

成於信命吾曰民无信不立永言孝思、維則

式法也云王道尚信則永言孝思、維則

則其先人也長我孝心之所思、者其媚茲

一人之侯頌也天子也侯惟也云媚茲

已成其祖考之功也易曰君子以永言孝思昭哉嗣

服冕云服也明我武王之嗣行昭茲來許繩其祖

武許遠繩戒武也武也武云茲茲末勤也武王也明也

成於萬斯季受天之祐茂云祐福也天下未仰武王

受天之祐四方來賀於萬斯季不遐有仇遠夷來仇

其餘福也各曰云其以予万德季亦君臣同福祿也

下武六章、四句

文王有若繼伐也武王已度文王之者卒其伐功也

繼伐者文王伐崇而武王伐紂文王有若適駿有邑適永厥寧適親

厥成者乃述行有令聞之者道所致也所述者謂

大王、季也又述行終其安民之道又述行文王蒸

哉其紉序人居之道文王受命有以武功既伐

詩

下

A 1 2 3 4 5 6 M 8 9 10 11 12 13 14 15 B 17 18 19

于崇作邑于豐 武云武功得代四回及崇之功也文

王業哉 築城伊成作豐伊匹匪棘其歌適追未考

成或備也匹配也武云方十里曰成既其備也庚深

各八尺棘急末勒也文王受命而躬不自足築豐邑

之城大小適与成偶大於諸侯小於天子之制如非

敬以急成佳已之敬、度都邑乃述追王季勤孝之

行進其 王后業哉 后君也武云變謚言王后王公伊

業也 懼維豐之垣四方彼同王后維翰 懼大翰幹也武云

大王、季之玉業其豐益大作邑於豐城之既成又

垣之立宮室乃為天下所同心而故之王后為之軒

考正其政教定 王后業哉豐水東注維嵩之績四方

其法度 彼同皇王維辟 績業皇大也武云績功辟君也昔

武云武功得代四回及崇之功也文王武王余得作

邑於其旁地為天下所同心而故大王為之君乃由

為之功故引美之豐邑在豐水 皇王業哉 武云

之西鎬京在豐水之東 皇王業哉 武云

后言大王者武王 鎬京辟離自西自東自南自北每

之變又益大 思不服 武王作邑於鎬京武云自由也武王於鎬京

无不飯 行辟離之礼自四方來觀者皆感化其德心

服者 皇王業哉 考卜惟王宅是鎬京維龜正之

武王成之 武云考狩誓也宅居也誓疑之法必契

則正之謂得吉兆武王遂居之惟三后之化 武王乘

以代封建天下武王遂居之惟三后之化 武王乘

哉豐水有芭武王豈不仕詔厥孫謀以燕翼子 武王乘

度也燕安翼敬也武云詔於伯也孫頌也豐水移以

其間尺生中武王豈不以其功業為受乎以之為夏

寺下

二

A 1 2 3 4 5 6 M 8 9 10 11 12 13 14 15 B 17 18 19

1 2 3 4 5 6 7 8 9 10 11 12 13 14 15 16 17 18 19

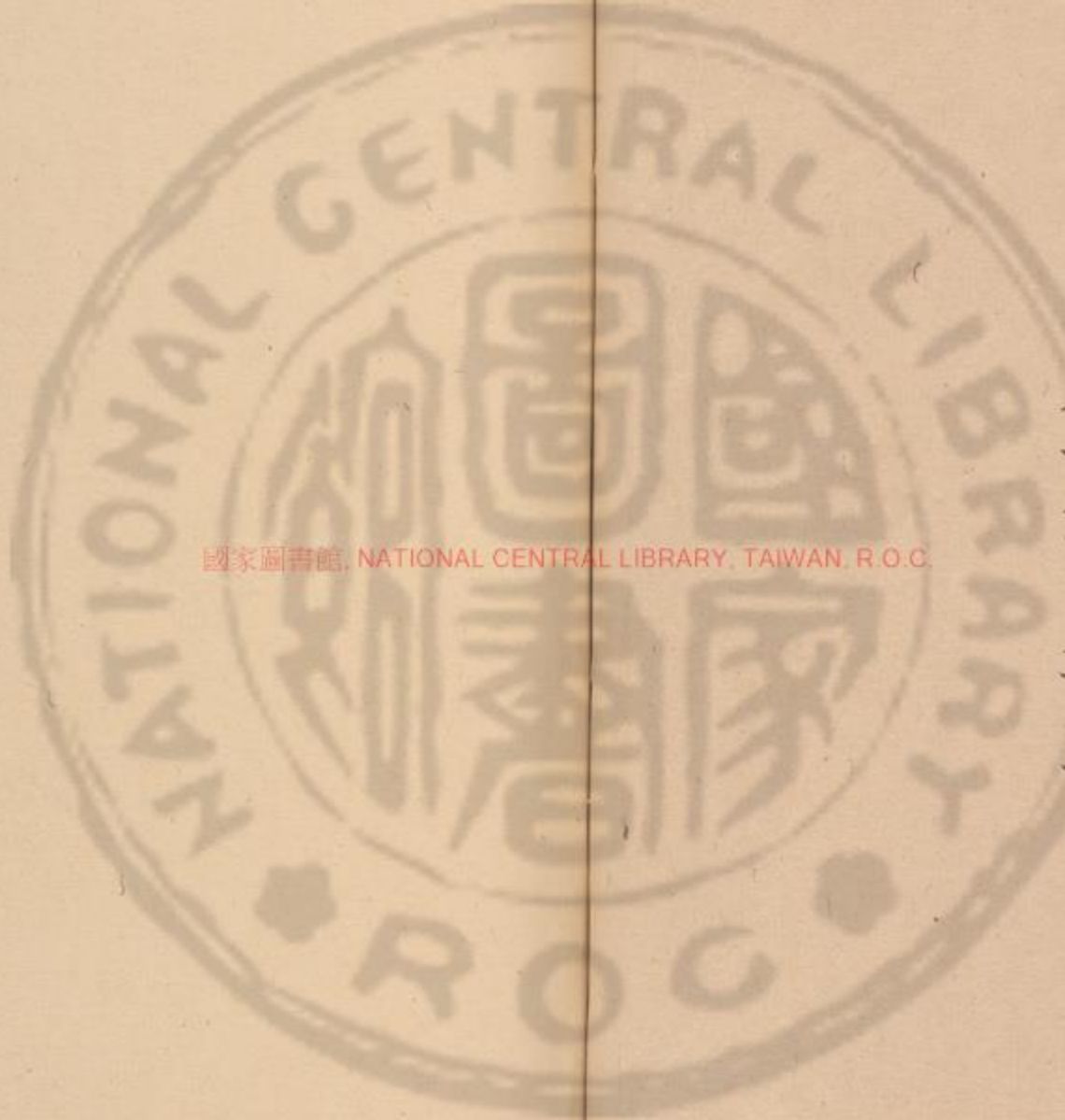

國家圖書館, NATIONAL CENTRAL LIBRARY, TAIWAN, R.O.C.

文王之什十篇六十六章四百一十四句

文王者八章五句

故傳其所以順天下之謀以安其敬愛之子孫謂使
行之也昔曰厥考翼其肯曰我有后弗寧基
武王其業至武王伐紂成之故言武王也武王始大

言一

十



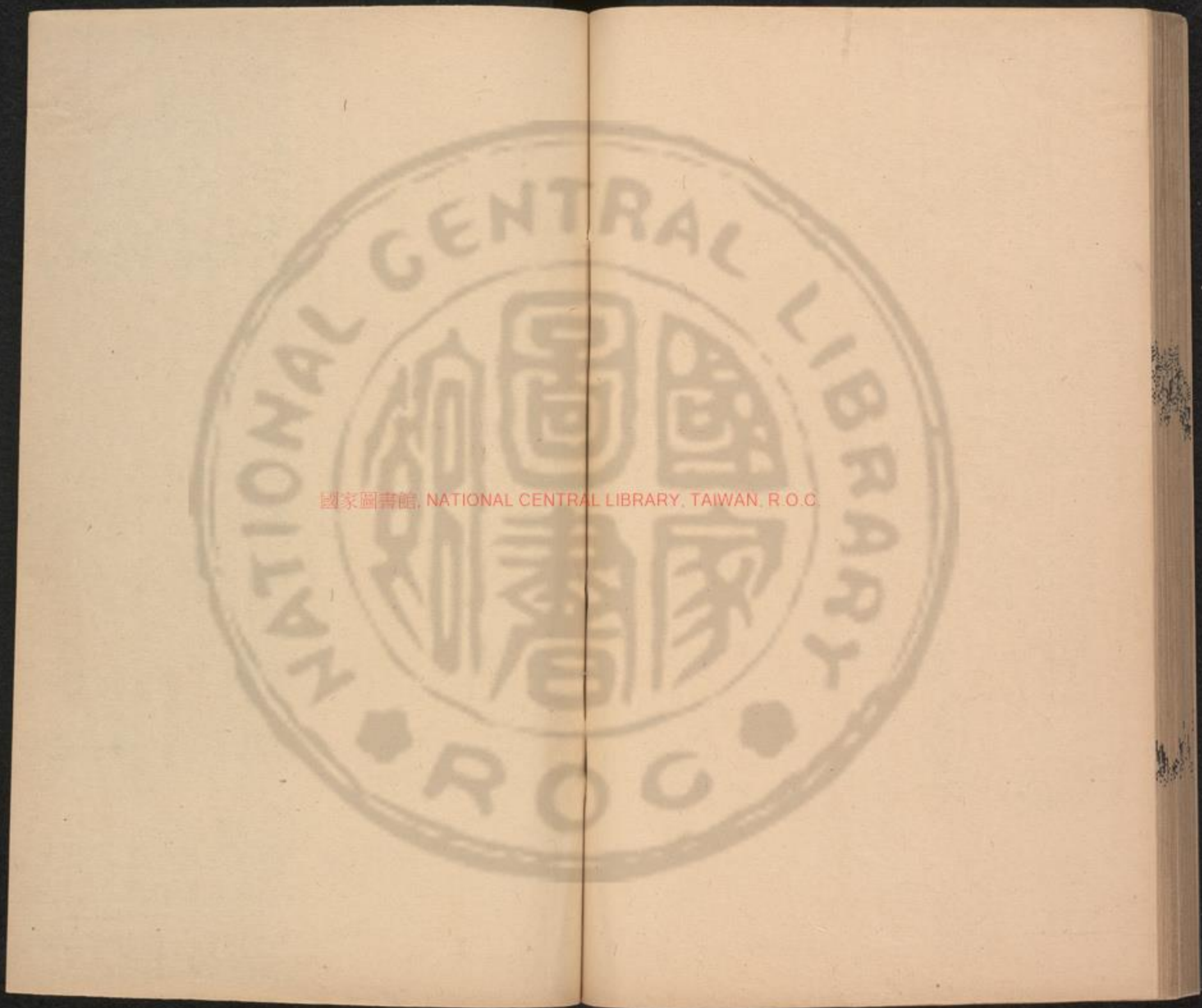

國家圖書館, NATIONAL CENTRAL LIBRARY, TAIWAN, R.O.C.





國家圖書館 NATIONAL CENTRAL LIBRARY TAIWAN 100

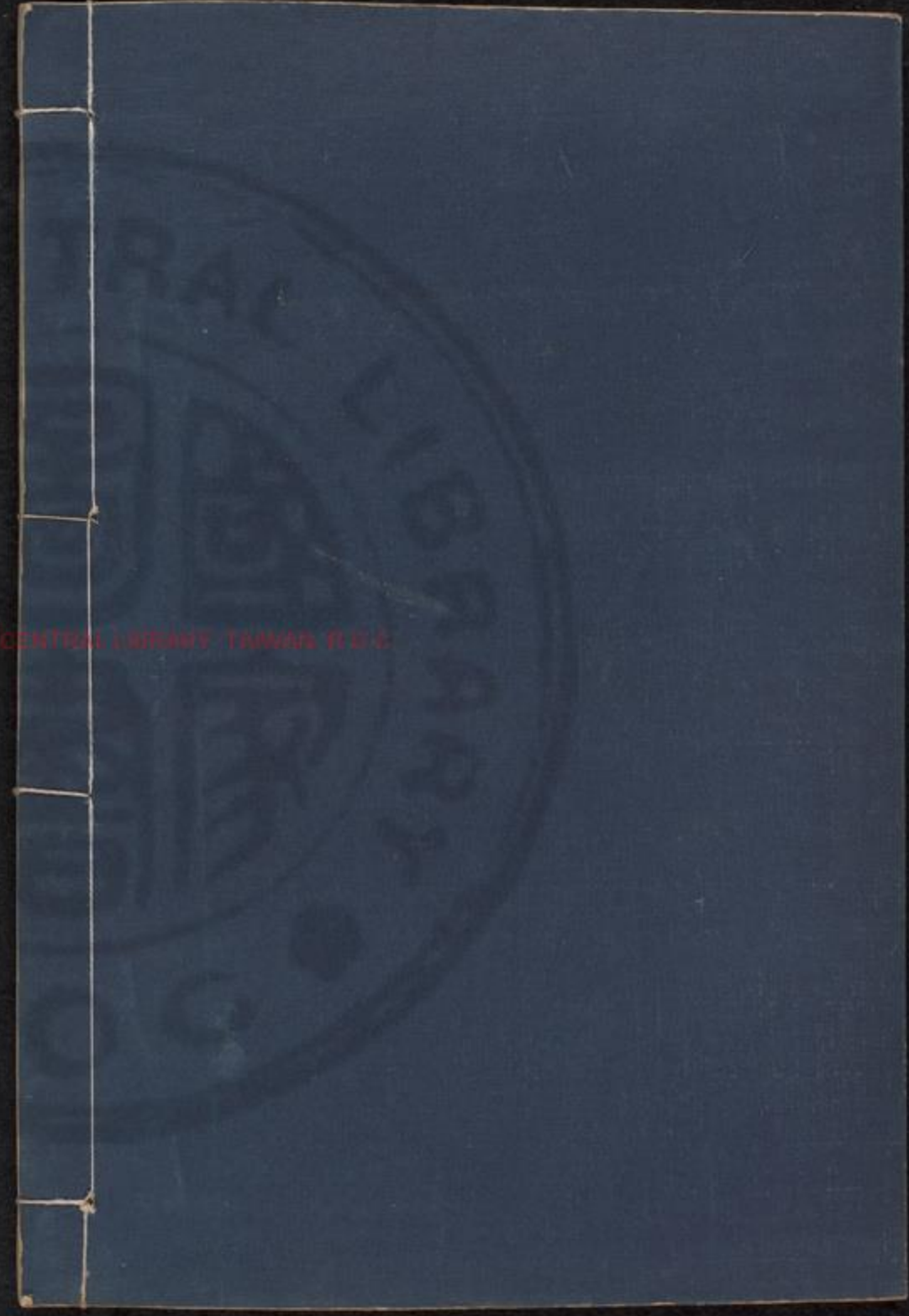

翁寫古詩本毛詩

十七十六

國立中央圖書館





國家圖書館, NATIONAL CENTRAL LIBRARY, TAIWAN, R.O.C.

2599/44 v.9



毛詩卷第十七

生民之什詁訓傳第二十四

大雅

鄭氏箋

生民尊祖也后稷生於姜嫄文武之功起於后稷故

推以配天焉厥初生民唯姜嫄生民本后稷也

母配高辛代帝焉云厥初始以是也言周之始

祖其生之者是姜嫄也姜姓者炎帝之后有女名嫄

尚克之以為高辛氏之世配本生民如何克禋克祀

后稷之初生故謂之生民以弗忘子禋教弗去也去先子求有子古者必立郊

親往后也帝九嬖柳乃祀天子所御第以多鞠受以

多失于郊禋之祭等云克乞一弗之言按也姜嫄之



CENTRAL LIBRARY, TAIWAN, R.O.C.

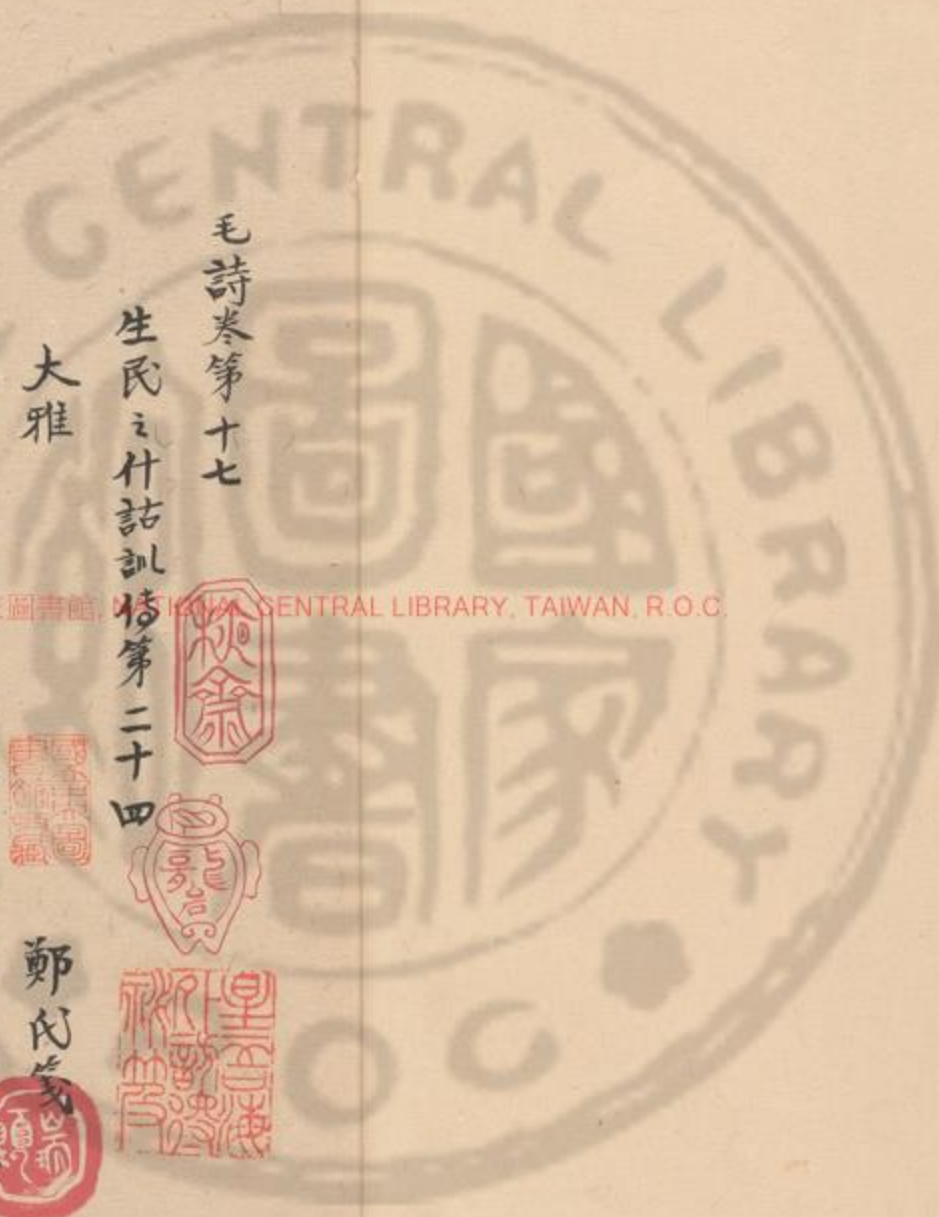

生后援如何乎乃禮祀上帝於郊禘以板陳其死子
之疾而得其福也邑者言齊東尚神明明意也二王
后厚用天 履帝武敏歆介攸止我震我夙我生我

子之禮 育眚維后稷 履或也帝高辛氏之帝也武跡故疾也

大也止福禘所止也震動風早青長也后稷播百穀

也利民箋云帝上帝也敏榘也介左右也夙之言書

也祀郊禘之時一則有大神之跡姜嫄履之是不已

膺履其柎指之也心休敬、然其无右所止佳如有

人道感已者也於是遂有身而耒成不後御后則生

子而養長名曰稷舜臣堯而幸之是為后稷

誕弥厥月先生如達 誕大弥終達生也姜嫄之子先

稷之五其母得人道十月而生、不折不副豈苗豈

也達之生言易也 折言易也九人在母一則病生則

以赫厥灵上帝不

寧不康禮祀居然生子 赫顯也

不寧一也不康也 然踐著之微其有神靈審矣以乃天帝之氣也心於

不安之又不安使以禮祀而先人道居默然自生子

懼以人 誕真之隘蒼牛羊腓字之 誕大冥置腓辟字

不信也 意而異之於天下箋云天異日故姜嫄置后稷於牛

羊之徑亦所 誕真之平林會伐平林 羊牛而辟人者

以異 又為人所 誕真之寒水鳥覆翼之 大鳥末一翼覆之

故取之又其理也 鳥乃去矣后稷呱矣 於是以知有天稷

而位 實覃實訂厥卮我路誕實匍匐克岐克疑以

就口食 覃長訂大路大也岐知意也疑識也箋云實

之言適也覃謂始已生也許謂張口嗚呼也

詩二

A 1 2 3 4 5 6 M 8 9 10 11 12 13 14 15 B 17 18 19

殿、內相親也肆陳也或陳設筵者或授几者筵云
莫无也具形俱也尔謂進之也王与族人燕兄弟之
設筵而已老者加之凡
肆筵設席

授几有緝御 設席垂席也緝御歛端之容也筵云緝
授几有緝御 授几有緝御也御侍也兄弟之老若既為設重
侍者謂致史也 或猷或酢洗爵尊學 五曰猷

也醢醢以薦或燔或炙嘉穀脾臠或歌或嘏
也醢也教者比於琴瑟也徒擊鼓曰嘏筵云薦之禮莊
蒞則醢醢也燔用由矣用肝以脾函為加故謂之嘉

敦子既堅四錐既鈞舍矢既均 敦子既堅四錐既鈞
敦子既堅四錐既鈞 敦子既堅四錐既鈞 敦子既堅四錐既鈞

群臣行射禮以扱其躬与者以為賓
群臣行射禮以扱其躬与者以為賓 群臣行射禮以扱其躬与者以為賓

序賓以賢 言賓客次第皆賢孔子射於罍相之周規
者如堵牆射至於司馬使子路執了矢出

延射曰奔陣之將亡周之大夫与為人后者不入其
條皆入蓋去者半入者半又使公因之衆序既揭解

而語曰物壯者半衰好禮不從既俗備身以俟死
者不立以位蓋去者半也者半席照又揭解而語曰

好學不作好禮不棄老勤稱道不乱者不立也
蓋僅有郁存焉筵云席賓以賢認以射中多少為次

弟敦子既句既挾四錐 射禮摺三挾一今言已挾四錐
射禮摺三挾一今言已挾四錐 射禮摺三挾一今言已挾四錐

則已編 四錐如樹 言皆 席賓以不侮 言其皆有賢才
則已編 四錐如樹 言皆 席賓以不侮 言其皆有賢才

敬也其人敬於禮 曾孫維至酒醴維醕酌以太斗以
敬也其人敬於禮 曾孫維至酒醴維醕酌以太斗以

祈黃耇 曾孫成王也醕厚也太斗長三尺也祈報也
祈黃耇 曾孫成王也醕厚也太斗長三尺也祈報也

人亦既席賓矣有酌厚之酒醴以太斗酌而嘗之而
人亦既席賓矣有酌厚之酒醴以太斗酌而嘗之而

美故以告黃耇之人微而考之也飲酒之禮曰告於
美故以告黃耇之人微而考之也飲酒之禮曰告於

A 1 2 3 4 5 6 M 8 9 10 11 12 13 14 15 B 17 18 19

先王君台背以引以翼也台背大老也引長翼致
子可也也翼也老則背有齡文既告老人及其未也以礼引壽考維
以礼翼之在前曰引在旁曰翼也祺以介景福祺吉也而得吉所以助大福也

行葦八章、四句 政言七章三章、六句五章、四句

既醉太平也 醉酒飽德人有士君子之行厚成王勞

既醉以酒既宗庶族

飽以德既者卷其礼於其定等云礼記旅醜之君子

万季介尔景福王女有万季之壽天又助女以大福

既醉以酒尔毅既将行也既醉以酒尔毅成王之壽

臣祖安以尊 君子万季介尔昭明先也昭明有猷

高朗令終又令善也天既助女以光明之道又使之

長有高明之譽而以善令終有猷公尸嘉告公尸天

名終是長也云依和厚也既始有善今終又

子以言請侯也善言告之謂謂辭也諸侯有功德者入

為天子卿大夫故云其告維何透豆静嘉恒豆之菹

也其醢陸產之物也加豆陸產也其醢水物也送豆

於神明者言道之偏至也等公尸所以善言告之云

是故故年乃用送豆之物絮情而美政平气和所致

朋友候攝、以威儀言相攝佐者以威儀也言

其所以相攝化威儀君子之行威儀孔昭君子有

A 1 2 3 4 5 6 M 8 9 10 11 12 13 14 15 B 17 18 19

云水鳥以居水中為常今在水旁有巢四方百物
尸也其未燕也必自以為宜亦不以為也 冥且自燻
也 爾罔既多爾殺既喜 言酒品亦多 公尸燕飲

福祿來為 厚為孝也 箋云為 鳧鷖在渚公尸來燕
移助也助成五也

未處 皆也 起也 箋云水中之有渚於乎地之有
立也 有祭天地之尸也 以配至尊之故其來燕

得其止 爾罔既措爾殺伊脯公尸燕飲福祿來下
階間之尸者也 天地之尸尊卑 鳧鷖在波公尸來燕

尊不以藝味 伊罔脯而已 鳧鷖在波公尸來燕
東宗 彼水旁也 宗尊也 箋云波水外之高者也有瘞

主人 既燕于宗祿福攸降公尸燕飲福祿來崇
埋之榮有祭社稷山川之尸也 其來燕也有尊

也 箋云既盡也 宗社宗也 群臣下及民 凡有祭社之
禮而燕飲焉為福祿所下也 今王祭社又以尸造福

祿之來乃重厚也 天子以下 鳧鷖在壘公尸來止熏
祭其社神 同故云然 壘山絕水也 壘和說也 箋云壘之言門也 燕七

燕 禮之尸於門戶之外 故以喻其來也 不敢尚王之
燕 禮故爰言來止熏 皆酒飲、燔炙芬、公尸燕飲

無有后艱 飲、然早也 芬、香也 无有后艱言不敢
多祈也 箋云艱難也 小神之尸 卑用美酒

有燔炙可用 藝味也 又不已致福
祿但今王自今无有后艱而已

鳧鷖五章、六句

假条嘉成王也 假条君子顯、令德宣民 宣人受祿

于天 假嘉也 宣民 宣人 宣安民 宣官人也 箋云顯光
也 天嘉成王有光、之善 托安民 官人皆得

其宜 以受福 保右命之自天 申之 申重也 箋云成王
極於天 之官人也 群臣保

詩下二

A 1 2 3 4 5 6 M 8 9 10 11 12 13 14 15 B 17 18 19

右而幸之乃后乍用之又用天意中于祿百福子孫

勅也壽之勅相尚相美之屬

十億穆、皇、宜君宜王也十萬曰億天下也箋云于求

佳皇、成王行顯、之令能求祿得百福其子孫亦

勤行而求之得祿千億故或為諸侯或為天子言皆

相昂以不愆不忘率由旧章箋云愆也率循也成王

循用旧典之文章謂周公之礼法威儀抑、德音秩、無怨無惡率

由群匹抑、美也秩、有常也箋云抑、察也秩、

情也成王立剛之威儀致密无所失教令又

清明天下皆宗抑之尤有慈惠循用群君受福壹疆

之賢者共行已匹耦之心謂立法度以理治之也其遊飲常百辟卿士媚于天

子不鮮于位民之假也卿士卿之有夏也媚慶也

成王以思意及群臣、故皆慶之不

鮮於其職位民之所以休息由公也

假条四章、六句

公刘召康公戒成王将也成王将位政戒以民夏美公

刘之厚於民而献是詩也列者后稷之曾孫也及公

有居民之道成王始幼少周公居攝政及故之成王

將惟政召公与周公相成王為左右召公權成王尚

幼雅不留意於治民之夏改篤公刘匪居匪康迺場

作詩美公刘以隆戒之也

迺疆迺積迺倉迺粟饌糧于橐于囊思輯用光也公

列君於節而遭及人乱迫迫公刘、乃辟中園之

難迫乎西戎而逃其民邑於豳焉迺場迺疆言備其

詩一

詩一

詩一

詩一

詩一

詩一

A 1 2 3 4 5 6 M 8 9 10 11 12 13 14 15 B 17 18 19

疆場也通精通會言民交和固有核舍也小曰橐
大曰橐思輯用老言民相与和睦以顯於時也橐云
厚乎公列之為居也不以所居為居不川所安為安
即固乃有疆場也乃有稜委及倉也安、而邑遷稜
而邑散為及人所迫逐已之故不忍聞其民乃累糗
食於橐橐之中垂其餽而去思生和其民人用光大
其道為令子 弓矢斯張于戈戚揚爰方啓行庚奇也
殊之羞 張其弓矢秉其于戈戚揚以方開道路去之顯蓋諸
侯之從者十有八固馬箋云于程宿也戈句矛戟也
爰日也公列之去卸整其師旅設其兵器告其士卒
日為女方開道而行明已之遷非為迫逐之故乃敢
也全氏 篤公刘于晉斯原既庶既繁既順迺宜而豈永
也 眉相徧徧也民无長嘆將文王之无悔也箋云于
嘆於也廣乎曰原厚乎公刘之於相公原地也居民
、既奴矣既多矣既吹其復矣又乃使之時耕民皆
安令之居而无長嘆思其旧也

陟則在噉彼降在原以舟之維玉及璫鞞琇容刁何

嶽小山別於大山也舟羊也琇言有美珉也下曰鞞
上曰琇言狃有度數也容刁言有武文也箋云陟非
降下也公刘相相果地也由原而外嶽後下之在原
言及後之遷居民也民亦慶公刘之如是故進玉琇
容刁之 篤公刘逝彼百泉瞻彼洛原迺陟南岡乃覲
佩 博大也親見也箋云逝往瞻視洛度也山者曰
于京 岡絕高為之京厚乎公刘之相公原地也往
彼百泉之間視其廣原可居民之處乃非其而山之
眷乃見其所居者於京謂可營立都邑之處
京師之野于時處、于昭戶旂于昭言、于昭語、
是京乃大奴之所宣也也亦寄也直言曰言論非
曰語箋云于昭昭也京地乃眾民之所宜居之楚
也於其地其所尚也者戶旂其寶器言其所篤
尚言語其所尚語謂安民館客施教令也 篤公

詩七

詩七

A 1 2 3 4 5 6 M 8 9 10 11 12 13 14 15 B 17 18 19

1 2 3 4 5 6 7 8 9 10 11 12 13 14 15 16 17 18 19

劉于京斯依隨人情、俾造俾禮

使也厚乎公列之居於以京依而築宮室其既成也

與群臣士大夫飲酒以子之群臣則相使為公列設

几筵使之既登乃依乃造其遭執承于宰酌、用匏

井重

賓已登序重矣乃依几矣遭群也執承于宰新用則

殺禮也酌之用匏俟以贊也贊云公列既登堂負展

而立群臣通其牧群皆承於宰中以為會之飲之君

飲酒之穀酌酒以純為壽吉忠敬也

之宗之

却周未遷群臣從而君之尊之君在耶也

篤公列既博既長既景迺固相其陰功現其流泉

乃固考於日景卷之高固等云厚公列之居也乎

既廣其地之東西又長其南北既以日景定其徑畧

於山之春視相其陰功朱熹所宜

流泉使洵所及皆為利民富國

其軍三單度其隘

原徹田為糧

三單相裏也徹田也

三單以其餘卒為美今

公列遷於燕民始從之丁夫通備三單之數單者元

美卒也度其隘與原田之多少徹之使出稅以為用

用什一而稅謂之徹魯哀公曰

二吾將不足如之何其徹也

荒

山西曰夕陽也荒不也等云九信也夕吻者

荒之所起也度其廣輪幽之所起信究大也

篤公

劉于幽斯館涉思為乱取厉取鍛

館舍也正絕流曰

石所以為鍛質也厚乎公列於幽地作以宮室乃使

又後謂水為舟飽流而南取鍛厉斧斤之石可以利

器用伐取材木給

止基迺理爰歟爰有爽其皇潤邇

築也

其過洵

皇洵名也邇鄉心道洵名也等云爰曰也上

基作宮室之功止而

止基乃密為鞫之即安

A 1 2 3 4 5 6 M 8 9 10 11 12 13 14 15 B 17 18 19

既未王以才官秩之者任其職女則得伴與而優遊
自休息也孔子曰无為而治者其舜也與若已正南
面而已言任賢
豈弟君子俾尔弥尔性似先公甫矣
故逸也
弥終也似嗣也尚終也箋云俾使也柔易之君子束
在位乃使女終汝之性命免用病之憂嗣先君之功
而終成
尔土宇昭章亦孔之厚矣
謂居民川土地屋
宅也孔甚也長得賢者与之為治使君宅
民大得其法則王恩惠亦甚厚矣勅之使速
俾尔弥尔性百神尔主矣
群神變笑而悅之
尔
受命長矣弟祿尔康矣
弟小也箋云弟福康安也女
文長之幸福
豈弟君子俾尔弥尔性絕爾常矣
大
祿又安女
也箋云絕大也弟福曰
使女大受神之福以為常
有馮有翼者孝有德以引

以翼
有馮有翼道可馮依以為輔翼也引長翼教也
箋云馮、几也翼助也
有孝行成王也有能謂
群臣也王以祭祀杖賢者以為尸尊之據撫几杖化
食席中有孝子有群臣尸之入也使祝贊道之杖翼
之尸至設几化食入助之尸
豈弟君子四方為則
者神象故變之如祖考
則法也王之臣有星也易之君
顯、仰、如圭如璋
子則天下莫不效以為法
或貞箋云令善也王有貴
令聞令望
臣與之以禮笈相切磋休良則歌、然教
順志氣則仰、然高朗如玉之主璋也人聞之則有
善者譽人望之則有善威儀行相副
豈弟君子四方為綱
包張眾目
鳳凰于飛翔、其羽
亦集爰止
几几靈鳥仁瑞也誰曰鳳唯曰鳳翔、爰
多也箋云翔、翔也亦與鳥也爰于
也几几性飛翔也然亦與鳥集於所止與鳥集几
几而末有賢者所立群士皆慕而往仕也固既几

A 1 2 3 4 5 6 M 8 9 10 11 12 13 14 15 B 17 18 19



至因以喻 蕩、王多吉士維君子使媚于天子 蕩

於脩、也箋云媚愛也王之朝多善士蕩、然君子
在上位者率化之使之親愛天子奉職竭力

几几于飛桐、其羽亦傳于天 蕩、王多吉
人維君子命媚于庶人 蕩云命使也善士親愛
庶人謂抗擾之令不天職几

几鳴笑于彼高岡梧桐生矣于彼朝陽 梧桐柔木也
山東曰朝陽

梧桐不生山岡太平而后生朝陽云几几鳴于山
脊之上者居高視下規可禁止喻賢者侍礼乃行翔
而后集梧桐生者非明君土也其於朝陽者被暹个
之氣亦居花也几几性非梧桐不棲非亦實不食
葦、萋、雖、啗、則地杜其化天下和洽則几几
采芾箋云葦、萋、喻君能盛也雖、君子之車既
啗、喻氏臣之和悅

庶且多君子、馬既闲且馳 上已錫以車馬行中節
馳中法也箋云庶衆也

闲習也今賢者在位王錫其車衆多矣其馬
亦闲習於威儀也馳大夫有乘馬有貳車
多維以遂歌 遂不多也明王使公卿賦詩以陳其志
私詩不復多也故令遂為采歌
王日奉之則不損今之成功也

卷之十章六章、五句四章、六句

民勞召穆公刺厉王也 厉生成王七世孫也賦歎
重歎辭後煩多人民勞苦輕

為野兇強凌弱歎慕窮作焉 民亦勞止危可小康惠
冠害故穆公以刺之
此中國以綏四方 危也中國京師也四方諸夏也
箋云危危也康綏皆安也惠惠也
今周民罷勞矣王幾不以小安之乎安京
肝之人以安天下京師者諸夏之根本 豈維說隨

詩二

十四

A 1 2 3 4 5 6 M 8 9 10 11 12 13 14 15 B 17 18 19

以謹喜良式過寇虎懼不畏朋

說隨說人之善隨人之惡者以謹先良慎

小以懲大也懼也等云謹謹慎也良善式用過上也

王為政先難於說人之善不肯行而隨人之惡者以

私勅慎无善之人又用私上為寇虎單不

畏敬明白之刑罪者疾以有之也

迹以定我王

柔安也等云邑我如也迹近也安遠方

國順如其近者尚以私定我國家為

民亦勞止

王之功言我者

同姓親也

民速

休定也速合也等云

無繼詭隨以謹懼叔式過

亂也等云懼叔釋

寇虜吾俾民憂

說也等云好爭訟者也俾使也

勞以為王休

政更也功以為女王之美迷其始者

訪民亦勞止

也

息惠以京師以綏四國

也

言繼詭隨以謹固極式過寇虎吾俾作惡

惡也等云

A 1 2 3 4 5 6 M 8 9 10 11 12 13 14 15 B 17 18 19



言一六
無俾正反謹傳反王欲玉女是用大諫子比托馬玉

民勞五章、十句

板九伯刺厉王也凡伯周同姓周公上帝板、下

民卒瘁出話不然為猶不遠板、反也上帝以稱王

我道也箋云我謀也王為政及先王与天之道天下

不知福靡聖管、不實於壺管、死所依繫壺誠也

於誠信之言、行相違也猶之未遠是用大諫

蹶焉然世、憲、於故、也蹶動也世、於春、也

又方變更先王之道臣乎女无憲、然各辭之輯矣

民之恰矣辭之擇矣民之莫矣輯和恰合以說莫定

以合定以戒詩賦之大臣我魚吳夏及尔同

察我即尔謀聽我翼、察官也翼、聆警、也箋云

以善道女及聽我言警、然不肯變我

言維服勿以為笑先民有言詢于芻蕘、芻、新來者

我所言乃今之急夏女无笑之古、實者有言有疑

天之方虐焉然詭、老吏隆、小子躑、詭、然

詩一六

詩一六

A 1 2 3 4 5 6 M 8 9 10 11 12 13 14 15 B 17 18 19

1 2 3 4 5 6 7 8 9 10 11 12 13 14 15 16 17 18 19

權、於疑、也驕、驕貞箋云今王方為酷虐之政
 故死說、然以說惡助之老夫誅女教、然自謂也
 女及驕、然如小、匪我言耄尔用慶謔多將熇、不
 子不聾我言
 可救某、言非老耄、然熇也箋云將行也今我
 天好戲說多行熇、降天之方憐无為夸恩威伐卒
 毒之惡誰已止其禍
 迷善人載尸、憐怒也考昆林系人也箋云王方行酷
 尸之威伐卒迷亂賢人君子則如尸之方殿屎則
 矣不核言語財房王虎而弭謗也
 葉我敢葵喪亂蕙資曾莫惠我師、資財也箋云葵揆
 也民方愁苦而呻吟則忽然各有揆度知其然者其
 遭喪禍又素以熇歎空虛无財貨以共其憂窮困如
 私又曾不肯惠施以烟勝
 衆民言无恩也
 天之牖民如堦如筮如璋

如圭如取如攜、牖道也知堦如筮言相和也如璋如
 云王之道民以礼矣則攜无日益牖民孔易民之多
 民和合而後之如私
 辟无自立辟、法也箋云易、也女攜擊民東與西
 左已甚易也民之行多為邪辟者乃女价人維藩大
 君臣之過无自謂所建為法也
 師維垣大邦維屏大宗維翰、作善也藩屏也垣墻也
 也箋云介甲也被甲之人謂卿士掌軍變者大宗師三
 公也大邦成周之諸侯也大宗王之同姓之諸子也
 王為用公卿諸侯乃宗室之貴者
 為藩屏垣特為翰弼先疏遠之
 懷德維寧宗子
 城无俾城壞无狃斯畏、憂和也箋云斯高也和女托
 是為宗子之城使免於難遂行酷虐之政以安女固以
 謂城壞、則毋為而女狃居而畏美宗子謂王道

A 1 2 3 4 5 6 M 8 9 10 11 12 13 14 15 B 17 18 19

子敬天之怒无敢戲豫敬天之倘无敢馳驅戲豫遊也馳
也
驅自恣也
昊天曰明及尔去王昊天曰旦及尔遊行
王往且明遊行行遊也及与也昊天在上人
仰之皆謂之明常与女出入往來遊遊相從視女
所行善惡
予不憚手

板八章、八句

生民之什十篇六十五章四百三十三句

毛詩卷第十七

毛詩卷第十八

蕩之什詒訓傳第二十五

毛詩大雅

鄭氏箋

蕩召穆公傷周室大壞也厉王无道天下蕩、无綱
紀文章故作是詩也

蕩、上帝下民之辟上帝以託君王也辟君也箋云
以居人上為天下之君言
其无可別象之甚
疾威上帝其令多辟疾
人矣威罪人矣箋云疾病人者重賦斂也威罪人
者重刑法也其政故又多邪辟不由曰帝
生蒸民其命匪諶靡不有初鮮克有終諶誠也箋云
庶歟鮮克

詩六、

A 1 2 3 4 5 6 M 8 9 10 11 12 13 14 15 B 17 18 19

1 2 3 4 5 6 7 8 9 10 11 12 13 14 15 16 17 18 19

詩一
也敬天之怒无敢戲豫敬天之倘无敢馳驅戲豫也馳
驅自恣也莫昊天曰明及尔去王昊天曰旦及尔遊
行王往且明遊行行遊也及与也昊天在上人
所行善惡
子不慎乎

板八章、八句

生民之什十篇六十五章四百三十三句

毛詩卷第十七

毛詩卷第十八

蕩之什詒訓傳第二十五

毛詩大雅

鄭氏箋

蕩召穆公傷周室大壞也厉王无道天下蕩、无綱
紀文章故作是詩也

蕩、上帝下民之辟上帝以託君王也辟君也箋云
以居人上為天下之君言法度廢壞之也厉王乃以
其无可別象之甚疾感上帝其令多辟疾病
人矣感罪人矣箋云疾病人者重賦斂也感罪人天
者豈刑法也其政故又多邪辟不由曰帝生庶民其命匪謹靡不有初鮮克有終謹誠也箋云
庶奴鮮寡克

詩一

A 1 2 3 4 5 6 M 8 9 10 11 12 13 14 15 B 17 18 19

1 2 3 4 5 6 7 8 9 10 11 12 13 14 15 16 17 18 19

邑也天之至私與民共教道之非苟以誠信使之忠厚乎今則不然民始皆度允於善道後更化於惡俗也
文王曰咨、女殷商曾是彊禦曾是摺克曾是左

位曾是互服

咨咤也彊禦彊果禦善也摺克自伐而好勝人也服正交也笈云房王

再謗摺公朝廷之臣不敢斥言王之惡故上陳文王咨咤殷紂以功刺之曾任用是惡人使之處位執女

職矣天降滔德女奭是力

天居滔慢也笈云房王施俗慢之化女群臣又相與

而力為之言覺文王咨、女殷商而秉義類疆曰

禦多懃流言以對寇攘或內

對逆也笈云美云言室也類善式用也女執變

臣其用善人及任彊禦與懃為惡者皆託言謗毀賢者王若問之則又以對寇盜攘竊為女奭者而王

信之使用交侯作侯祝靡屆靡克作祝祖也屆極克也笈云侯維也

王與群臣爭而相疑曰文王曰咨、女殷商女奭

休于中國飲惡以為德

德也德從教言也笈云德性目殺氣健之貞歛聚群臣不運

作惡之人謂之有

不明尔德時先背先側

背无臣側无人也笈

云元臣无人謂

尔德不明以无陪元卿

无陪武也文无卿士也

王曰咨、女殷商天不恤尔以酒不殓從式

笈云式

法也天不同女殺色以酒有沈酒於酒者

既愆尔止

靡明靡晦式號式呼俾昼作夜

使昼為夜也笈云愆追也女既過沈西矣

又不為明晦有止息一醉則號呼相

文王曰咨、

女殷商如蜩如螗如沸如羹

蜩蟬也螗蟻也笈云飲酒號呼之者如蜩螗之

A 1 2 3 4 5 6 M 8 9 10 11 12 13 14 15 B 17 18 19

鳴其哭語者、又如陽之 **小大近喪人尚乎田行言**

佛美之方熟 人上款用行是道也 箋云殷射之以君臣失道如松

近且喪亡矣 時人化之甚尚 敬從而行之不知其作

內爨于中國 鞏及鬼方 哭怒也 不醉而怒曰哭 鬼方

愚雖有不醉於 文王曰咨、女殷高匪上帝不昭殷

好怒也 乃不用先王之故法之所致 雖言老

成人尚有典刑 屬無死松 臣殺有常 爰故法可案用

也 曾是莫能大命以傾 善怒也 無用典刑 治吏者以

至誅 文王曰咨、女殷商人亦有言 顛沛之楊投棄

未有害木安先撥 顛非所撥也 楊見根自斃云 楊

未有害木安先撥 顛非所撥也 楊見根自斃云 楊

遠在反后之壘 笺云松言殷之明鏡不遠也 近在反

之王者何以 不用為戒 后之壘 謂湯誅桀也 后武王誅紂今

蕩八章、八句

抑衛武公刺厉王亦以自警也 自警者如彼泉流无 倫存心亡

抑、威後維危之隅人亦有言靡哲不愚 抑、密 也 隅 廣

也 靡哲不愚 罔有道則知 罔先道則愚 箋云 人密審

於威後抑、然是其危必嚴正也 古之賢者道行心

乎可外名而知 內如宮室之制 內有繩直 則外有廣

隅 今王政暴虐 賢者皆佯愚 不為容 魚切 不有然

廢人之愚亦職 維疾哲人之愚亦維斯戾 職主戾 罪也 箋

殷鑒不

遠在反

不用為戒

自警者如彼泉流无

倫存心亡

抑、密

也 隅 廣

人密審

古之賢者道行心

乎可外名而知 內如宮室之制 內有繩直 則外有廣

隅 今王政暴虐 賢者皆佯愚 不為容 魚切 不有然

廢人之愚亦職 維疾哲人之愚亦維斯戾 職主戾 罪也 箋

罪也 箋

罪也 箋

罪也 箋

罪也 箋

A 1 2 3 4 5 6 M 8 9 10 11 12 13 14 15 B 17 18 19

云度效也眾人性无知以愚為主言是其無竟維人

四方其訓之有竟能行四周頌也直也也訓教竟

人君為政无強於得賢人得賢人則天下教化於其

信有大能行則天下順從其政言在上所以倡道

訂謨足命遠猶辰告訂大謨謀邪道辰頌也也

政于邦國都都也為天下遠國原立而敬慎威儀維

民之則法也其在於今與速乱于政類覆厥危荒

湛于酒等云于今禮合房王也無矜尊尚也王尊尚

政夏又湛于酒小人迷乱於政夏者以傾敗其功能荒廢其

王克共明刑紹維共執刑法也也箋云罔死也女君臣

王克共明刑紹維共執刑法也也箋云罔死也女君臣

肆皇天弗尚如

彼泉流无倫胥以亡倫率也箋云肆故今也胥皆也

王為政如是故今皇天不尚

虛竭亦見率引為忠皆与之以亡戒群臣不中行若

將并風與在寤西授庭內維民之章西澤也章表也

誅之故戒群臣掌章者如以也脩尔車馬弓矢成兵用戒

我作用過蚩方過遠也箋云過由作別治也蚩方

將率之臣以治軍實女尚用以備兵質尔人氏謹尔

質尔人氏謹尔

慎尔出語

慎尔出語

慎尔出語

慎尔出語

慎尔出語

慎尔出語

慎尔出語

慎尔出語

慎尔出語

慎尔出語

A 1 2 3 4 5 6 M 8 9 10 11 12 13 14 15 B 17 18 19

敬尔威仪无不柔嘉

話善言也箋云言謂教令也柔安嘉善也

白佳之

右尚可磨也斯言之玷不可為也

玷缺也箋云斯也玉之缺尚可磨也

無易由言无曰苟矣莫拍朕舌

失誰也及覆之莫見拘持也箋云由於遊性也女奇輕

言不可逝矣易於教令也田苟且如是今人无持我

不報惠于朋友庶民小子無用也箋云惠順也教令

其追誤可待而已乎

不報惠于朋友庶民小子無用也箋云惠順也教令

其追誤可待而已乎

視尔友君子輯柔尔顔不遐有愆

輯和也

安遐遠也今視女之諸侯及卿大夫皆首有諸弟以

相在尔室尚不愧于屋漏无曰不顯莫予云觀西北

之屋漏觀見也箋云相助頭明也諸侯卿大夫助祭

在女宗廟之室尚无恭敬之心不慙愧於屋漏有神

見人之為也女无謂是也昧不明无見我者神見女

矣屋小帳也漏也禮祭於奧既畢改設饌於西北

也箋云別况射厥也神之來至去止不

臧俾嘉淑慝尔止不愆于儀不僭不賦鮮不為則

善則氏為善矣止至也為人君止於仁為人臣止於

故為人子止於孝為人父止於慈與人交止於信

僭也箋云辟也止容止也苟審法度女之所施

能使之為民臣所善所美又有善博女之容止不可

不

不

不

不

不

A 1 2 3 4 5 6 M 8 9 10 11 12 13 14 15 B 17 18 19

過差於威儀女所行不信不
 投我以掩報之以李
 殘賊者少矣其不善人所法
 彼童而首實虹小子
 行而不得其報也投於節也
 也而角者有政交有所害也
 政禮天子未
 在陳柔木言然之樂區、恭人維德之
 基
 止言內有其性乃
 其維哲人告之語言順德之行其
 可以有為也
 維愚人覆謂我僭民各有心
 負智之人以善言則後行之告愚人及
 謂我不信民各有心二者意不同
 知賊匪手攜之言示之交匪面命之言提其耳
 云

賊善也於乎傷王不知善否我非但以手攜擊之親
 示以其愛之是非我非但對而語之親撫其耳耳以
 言以救道之孰借曰未知亦既抱子
 少未有所知亦以抱子
 長大矣不勿少也
 也義之方民之意皆持不滿於王誰早有
 所知而及既成與言王之死成本死知故也
 我生靡子視爾愛、我心慘、
 也昊天乎乃甚明察也我生死而亦也視王之意多
 、然我心之憂悶甚、然想其自恣不用忠臣
 誨爾詩、聽我藉、匪用為教覆用為虐
 箋云我教告王曰口語詩、然王聽之藉、然忽
 畧不用我所言為教令反謂、有所妨害於交不受
 忠借曰未知亦聿既老、
 信於乎小子告尔舊止

A 1 2 3 4 5 6 M 8 9 10 11 12 13 14 15 B 17 18 19

能用我謀庶无大海也庶幸悔恨也天方艱難曰

喪厥圉箋云天以王為惡如是故出糶難取辭不

遠昊天不忒四遍其德得民大棘辭苟不及也維

維邦其行為貪暴使民之賊匡而大困急

抑十二章三章、八句九章、十句

柔柔丙伯刺厉王也芮伯畿內諸侯王菟彼柔柔其

下侯甸將來其列瘼也無也菟黃與句言陰均

也箋云柔之柔需其業荒也也列瘼燥而希也瘼病

人息其下則滿於燔燔者喻民為被不殄心憂倉

兄填兮倉喪也兄填也慎久也箋云殄絕也俾彼

昊天寧不我矜乃俾明大而不可矜下民怨訴之

言駟牡駸、旂旐有翩亂坐不夷靡固不民也鳥

其言至之用兵不得民靡有黎具福以終黎亦也

也其於俱也災餘曰終言以民无有不奇被兵冠

乎有哀國步斯頻步行頻急也云頻於也衣或

國步曼資天不我將靡所止疑云徂何往凝定也

也將形券也徂行也固宗為政行以輕曼民之費用

是天不券我也我徒兵役无有止息則今後云行苟

A 1 2 3 4 5 6 M 8 9 10 11 12 13 14 15 B 17 18 19

何也君子實維秉心无竟誰生厉階至今為梗何也君子實維秉心无竟誰生厉階至今為梗

東靡所定勉字居俾厚也箋云辰明也也士平

我觀瘠孔棘我圍乘也箋云瘠病也圍苟作禦多

為謀為志况斯前志慎也箋云女為軍謀王謀

告尔憂恤誨尔序爵誰已執執逝不

以懼也道於去也我諸女以憂天下之憂教女以次

用懼認也其為之苟如手持契物之其何能收我

胥及爾箋云版善胥相及与也女若云松於政更如

彼溯風亦孔之優民有秉心并云不速好是稼穡力

民代食邇邇優邑并使也力民代食代无功者食天

人邑然如鄉疾伐不且息也王為政民有進於善道

其有聚斂之臣寧有盜臣聚斂之

稼穡維室代食維

好善之人與妻代食者而已天降喪乱滅我立王

降以柔賦稼穡卒瘁等云咸也出食苗根曰未食

所將而立者謂出薛為害五穀尽病

哀悃中

A 1 2 3 4 5 6 M 8 9 10 11 12 13 14 15 B 17 18 19

困具贊率荒靡有旅力以念穹蒼贊屬荒廬也穹蒼哀痛乎中困之人曾見係屬於中彼家空虛朝廷曾死有困力諫諍念天所為下以獎

維以惠君民人所瞻康心宜猶考慎其相質也笑編修謀慎誠相也維至抱懷民之居為百姓所瞻仰者乃執正心弄變徇謀於眾又考誠其輔相之行然後用之言杖質維彼不順自獨俾臧自有肝腸俾

民卒狂笑云懷善也彼不施吹道之君自多狂慎自有肝腸行其心中之所故乃使瞻彼中林生其鹿朋友已諧不啻以穀性、或多也笑云諸不信也視彼林中其鹿相率稱行性、然亦多合朝廷人群臣皆相欺皆不相與以善道言其鹿之不如

亦有言進退維谷實也笑云羊元明維以聖人瞻

言百里維彼愚人覆狂以喜瞻言百里遠慮也笑云

能胡斯畏忌笑云胡之言也賢者見其變了是非

犯顏得罪非不忌分別卑卑言之於王也然不言

是後迪進也笑云良善也國有善人王不求索不進

其忽賢者民之貪亂寧為荼毒大風有隨有空大谷隨道也

而處小人民之貪亂寧為荼毒大風有隨有空大谷隨道也

亂亡故安為苦毒行大風有隨有空大谷隨道也

相使暴恣便大風有隨有空大谷隨道也

大空谷中喻賢愚之所行各由其性維以良人

詩六

A 1 2 3 4 5 6 M 8 9 10 11 12 13 14 15 B 17 18 19

作為式穀維彼不順征以中垢

言閭冥也箋云作式式目征行也賈

者在朔則用其善道不順之人則

大風有隧貪人敗

行則冥受性於天不亦變也

類聃言則對誦言如醉也貪惡之人見道勝之言則

庶居上位而行以人或效之也

匪用其良覆俾我

悖為悖道之行是形其敗類之狀

嗟尔朋友

予豈不知而作如彼

獲

也而邪女也我豈不知女所行者惡于直知之女所

行如是邪焉飛行自恣東南西北亦為弋射者所

得言放縱又无所拘則將既之陰女反予素赫

也

也箋云之往也口非人謂之赫我恐女見弋獲既往

覆愜女禮唐吉之以惠能也女反赫我言悖怒不

受忠

民之固極職涼善背

陳居也箋云職主諱得也民之行失其中者主由為

政者信用小人工

為民不利如云不克

為政者善民

如恐不得其勝

民之四通職覺用力

民之行惟邪者

主由為政者以遂用強力相尚

民之來戾職盜為寇

政也言民然困用生多端

涼曰不可覆皆善言

為寇守余民心劫搖不安定也

者不可覆皆善言

者不可覆皆善言

予既作尔歌

所為我已作女所行之歌女尚安之而

葉柔十六章八章、八句八章、六句

雲後仍叔姜宣王也宣王兼厉王之烈內有撥亂

詩人

A 1 2 3 4 5 6 M 8 9 10 11 12 13 14 15 B 17 18 19

志遇裁而懼側身脩行欲銷去之天下喜於王化後

行百姓見憂故作是詩也仍救周大夫也春秋魯桓五年夏天王使仍救之

子求聘倬彼雲漢昭回于天昭也昭光也倬然天何

水氣也精光射達於天以早陽雨王曰於乎何辜今

之人天降喪亂飢饉薦臻薦重也云云辜罪也

今於天下之天仍下旱又已靡神不享靡愛斯牲

主璧既卒寧莫我聽故求於群神先不祭也无所愛

於三牲禮神之圭璧又已矣旱既太甚蓋隆喪

不於聆我之精誠而矣而雷非雨雷也雨雷者尚殷、並

不於禮祀

自郊祖宮上下奠瘞靡神不宗上祭天下祭地奠其

有凶荒則索鬼神而祭之官宗廟也為早故祭

祀不絕從郊而宗庶奠瘞天地之神无不齊肅而

尊故之言后稷不克上帝不臨耗斁下土寧于我躬

不得兩是我先祖后稷不識知我之所困與天不視

我之精後與我早耗敗天下為害曾使尚我

既太甚則不可推兢、業、如霆如雷周餘黎民靡

有子遺推云也兢、恐也業、危也子然遺失也

心動意播兢、然葉、然秋有如雷震近發於上周

也昊天上帝則不我遺胡不用畏先祖予推箋云推

詩大

二

A 1 2 3 4 5 6 M 8 9 10 11 12 13 14 15 B 17 18 19

言一
尚作唯、嗟也天將遂早餓殺我與先祖何不助我
恐懼使天雨也先祖之神于嗟乎皆用之辭

早既太甚則不可阻赫、炎、云我无所太命近止

靡瞻靡顧、
但止也赫、旱氣也笑、勢氣也大夫

近止民近死也箋云早既不可却止

勢氣大武人背不堪言我无所庇陰而處奴民之命

近將死亡天曾无所視无所顧於以固中而哀閔之

群公先正則不我助父母先祖胡寧忍予
先正百辟

祖文武為民父母也箋云百辟卿士掌祀所及者今

曾无肯助我憂早先祖文武又何為施忍於我不使

天
早既太甚靡、山川旱寇為虐如棖女焚我心

悼暑憂心如薰
瞻旱氣也山无水川无水鬼旱

悼於畏也早既害於山川矣其氣生魁而害益甚十

木憔悴枯如見勢熾然平心又畏難私勢氣如見灼爛

於火言勢
氣至極 群公先正則不我問昊天上帝寧俾我

遯
箋云不我問者忽然不聽我之所言也天曾

將使我心孫遜慙愧於天下以无化也

既太甚毘勉畏去胡寧瘕我以旱愾不知其故
箋

瘕病也毘勉急禱請也款使所尤畏者去所尤畏者

寇也天何曾痛我以旱曾不知為政所失而致此害

祈季孔風方社不莫昊天上帝則不我虛敬恭明神

宜无悔怒
悔恨也箋云虞度也我所豐季甚旱發四

方與社又不既天曾不度知我心求哀明

神如是明神宜不恨怒於

我、何由有遭此旱也 早既太甚散元及紀鞠哉

庶正疚哉冢宰趨馬師氏膳夫尤右
則趨馬不秣師

氏飽其兵馳道不陳粟爰不縣膳夫徹膳左右布而

不脩大夫不食絮士飲酒不采箋云人君以群臣為

A 1 2 3 4 5 6 M 8 9 10 11 12 13 14 15 B 17 18 19

言一
女散无其紀者凶季稼鏡不足又考賣賜也鞠穿也
庶正歟官、長也疫病也窮哉病哉者念以諸臣勤
於夏而用於食靡人不周无不乞止周救也死不乞
也、以言勞倦也
也、箋云周与作期王以諸臣困於食人、
賜信之推救其急右日之无不乞豫止
云如何里 何天曰苟如我之憂何
瞻仰昊天

有嘒其星大夫君子昭假无贏大命近止无棄尔成
呼歟星也假也箋云假外也王仰天見歟星歟天
而行嘒、然意感故謂其仰大夫曰天之先耀非行
不休无自贏綬之况今歟民之命近將死亡勉之也
我无棄女之成功者君其王職辰无允何以勉之也
何求為我以戾庶正 何但求為我身乎乃欲以安定
庶官之長瞻仰昊天易惠其宇 箋云易何也王仰天
憂其厥变 瞻仰昊天易惠其宇 曰苟何所順我之求

今我心安乎陽雨之
也也陽雨則心安

雪浪八章、十句

崧高尸言甫美宣王也天下後乎已建國親諸侯康

賞曰伯馬 尸言甫曰伯皆用之卿 崧高維嶽駿極于

天維嶽降神生甫及申 崧高只山大而高曰崧嶽四
北嶽恒克之听姜氏為四伯掌四嶽之祀述諸侯之
職於周則有甫有申有齊有許也該大極至也嶽降
神灵和氣以生申甫之大功箋云降下也四嶽卿士
之官掌四嶽者也困至方嶽巡守之要在竟以姜姓
為之祀而嶽神之意而禘與其子孫歷歲及商世有
困士同之甫也申也希也許也皆其苗甲
維申及甫維周之翰四圍于蕃四方于宣 翰轉也箋
云中、伯

詩人

A 1 2 3 4 5 6 M 8 9 10 11 12 13 14 15 B 17 18 19

也甫、侯也皆以賢知入為用之侯諸之臣四國有
雖則性行禦之為之蕭屏四方思民不至則杜宣暢
之甫侯相穆王刻反賄刑夏
也俱上四嶽故連言之
鹽、申伯王纘之受于

邑于謝南國是式
謝周之南國也箋云鹽、勉也侯
經于性于於式法也鹽、勉也侯

皆親理之施其法度以改大其邑
王命召伯定申伯
使為侯伯故云然

王宅登是南邦也執其功
石伯召公也登成也功受
也箋云之往也申伯忠臣

伯式是南邦國是謝人以作爾庸
也召公既定申伯
之居王乃親命之使為侯侯度於南邦今因是故

謝邑之人而為國以起女之功勞言元章頌也
王

命召伯徹申伯土田
徹治也箋云治者正
王命傅御

迓其私人
御治吏之官也私人家臣也箋
申伯之功

召伯是嘗有傲其城覆屬既成
傲作也箋云申伯居
謝之吏召公管其位

而作城郭及寢廟
既成蕝、王錫申伯四牡躡、鈞

定其人神所處
蕝、美也躡、壯也鈞、膺也

膺懼、也箋云召公管其位築之已成以刑與告於
王、乃賜申伯為
王遣申伯踞車乘馬我爾居莫

將遣之
乘馬四馬也箋云王以正禮遣申伯之國故

如南土
後有車馬之賜周告之曰我講女之所處死

如右土之
錫爾介圭以作爾室
二寸謂之介非諸侯

至故以為空諸侯之瑞
往近王舅南土是保
近已

A 1 2 3 4 5 6 M 8 9 10 11 12 13 14 15 B 17 18 19



詩一

廿四

伯宣王之舅也箋云近群也考申伯信邁王餞于郟

如披禮之子之祀保弁也安也

、地名箋云邁行也申伯之意不欲高王宮王告語

之依重於是意辭而信行餞送行飲酒也時王蓋省

岐周故于申伯還南謝于誠飯箋云還南者北就王

郟云謝于誠飯或王命召伯徹申伯土疆以時其糗式造

飯于謝

其行箋云糗式用造速也王使召公治申伯土界

連申伯申伯蕃、既入于謝徒御嘽、

大行則賜虎賁徒御嘽、徒行者御車者嘽、喜朵

也箋云申伯、但有威武蕃、然其入謝國車徒之

行嘽、然安舒言得周邦咸喜我有良翰

禮也禮入國不馳也申伯入謝稱稱不顯申伯王之

內皆喜曰女子有善居也相慶之言

允男文武是憲

不顯申伯顯矣申伯也文武是憲言

之善中伯之德柔惠且直揉以万邦罔乎四罔

也四罔罔罔言四方吉甫作誦其詩孔碩其風肆好以贈申伯

吉甫尹吉甫也作是工師之誦也肆長也贈也箋

云碩大也吉甫為罔罔也言其詩之意甚美大風切

贈申伯者送之令以為祭

崧高八章、八句

烝民尹吉甫美宣王也任賢使邑周室中與馬

天生烝民有物有則民之秉彜好是懿德

烝民物更

懿美也箋云秉執也天之生民其性有物秉謂五行

詩一

廿五

A 1 2 3 4 5 6 M 8 9 10 11 12 13 14 15 B 17 18 19

然而民所執持有常道莫不
如有美極之人
天監有周昭假于下保

茲天子生仲山甫
仲山甫贊侯也箋云監視假也

天視周王之政教其光明乃至于

下謂及於庶民也天安處以天子宜王故生以贊侯

仲山甫使化之言天亦好是豎化也昏曰天聰明自

我民聰明仲山甫之德柔嘉維則令後令色小心翼翼

箋云善美令善也善威侯善古訓是式威儀是力天

顏色容只翼、然恭敬子足若明命使賦

古故訓道君頒賦布也箋云故訓

先王之選典也式法也力躬勤也

勤感民者恬居官吹不辭于位也是順從行其所

善也顯明王之政教使辟臣施布之

命仲山甫式是百辟潛我祖考王躬是保

戎大也箋

云戎於女

也躬身也王曰女施行法度於是百君使女先祖先

父始見今者之功惟王身是安使尽心力於王宅

出納王命王之喉舌賦政于外四方要發

喉舌冢宰

也箋云出

王命者王口所自言美而施之也納王命者所以所

宣及於王也其行之也皆奉順其意如王口喉舌親

所言也以布政於畿外天求、王命仲山甫將之邦

下諸侯於是莫不發應

罔若否仲山甫明之

將行也箋云求、敬也言王之

政教甚嚴敬也仲山甫則巨奉

詩

卷

卷

卷

卷

卷

卷

卷

卷

卷

卷

卷

卷

卷

卷

卷

卷

卷

卷

卷

卷

卷

卷

卷

卷

卷

卷

A 1 2 3 4 5 6 M 8 9 10 11 12 13 14 15 B 17 18 19

1 2 3 4 5 6 7 8 9 10 11 12 13 14 15 16 17 18 19

云輜輕也板匹也人之言云極甚輕然而人劣志
也我與佈匹圓之而未已為維仲山甫卒之愛莫助

也我言甫自我也
之委德也莫云愛惜也仲山甫已執事以極不行之
惜乎莫已助之者多仲山甫之德故功言尔耳
哀職有闕維仲山甫補之
有哀免者君之上服也仲

哀職者不敢作王之言也王之
職有闕報已補之者仲山甫也
仲山甫出祖四牡業

、征夫捷、每懷靡及、言述職也業、言高大也捷
犯耗之祭也據私為每懷仲山甫犯輕而將行車馬
業、然動也行夫捷、然也仲山甫則戒之曰既慶
君命尚速行每人而懷其私四牡彭、八鸞鏘、王
而相警而將无所及於交

今仲山甫城彼東方
王若近其邑而足其居蓋去

落姑而近於臨菑也箋云款、行貞鏘、鳴
考以私車馬今仲山甫使行言其盛也
四牡騤

、八鸞鏘、仲山甫祖齊式遄其啟
皆、駉鏘、也
遄疾也言周之望仲山甫也箋云
望之故款其用是疾飯
吉甫作誦穆如清

風仲山甫永懷以慰其心
情微之風化養万物者也
敬之補其調和人之性如清風之養万物也仲山甫
迷職多所思而勞故述其美以慰安其心

庶民八章、八句
韓奕尹吉甫美宣王也
錫命諸侯
梁山於韓國之
山最高大為國

之鎮祈望祀焉故美大其貞奕、然謂之韓奕也梁
山在今左馮翊及陽西北韓姬姓之國也恬為晉所
成故大夫韓氏以為邑名焉為王九年王宣始駉鄭
桓公向於史伯曰周嘉其懿無手對云武奕照文之

詩八

詩八

A 1 2 3 4 5 6 M 8 9 10 11 12 13 14 15 B 17 18 19



功文之非尽武其嗣乎武
王之子志韓不生其晉乎
奕、梁山維禹甸之有倬

其道韓侯受命
奕、大也甸治也禹治梁山除水與
宣王平大亂命諸侯有倬其道有倬

然之道者也受命、為侯伯也
時俱遭洪水禹甸之者夫除其災使成乎田定貢賦
於天子固有后王之亂天下失職今有倬然

著明侯禹之功者韓侯受王命為侯伯
王親命

之續我祖考長慶既命夙夜匪懈履共尔位
戎大度
同共執

也等云戎我女也朕我
朕命不易韓不庭方以佐戎
也言之恭容我作共

辟庭直也等云我之所命者勿改易不行尚為不立
辟庭矣法度之方作執韓而正之以佐物女君女君

王目四牡奕、孔脩且張韓侯入覲以其介圭入覲
謂也

于王
情長張大親見也等云諸侯秋見天子曰覲韓
侯乘長大之四牡奕、並以形觀於宣王親於

宜王而奉享禮貢國所出之宜善其尊宜王以常職
束也旨曰星水西何其貢瑇琳琅玕以觀乃受命先
言受命者顯其
王錫韓侯版斝綬章篚錯衡玄衮
美也

赤舄鈎膺鏤錫鞞鞞慢曼革金厄
版善也文竟
為斝慢大綬

也錫銜文銜也鏤錫有金鏤其錫也鞞革也鞞鞞中
也虎皮皮也毛也慢覆也也厄烏酒也等云王為韓

侯以常服束朝字曰改、多錫以厚之善斝、王善
色者也綬所引以登車有米章也篚蒔陳篚以為車

蔽今之篚也鈎膺繫纓也看上曰錫刻金飾之今之
高蓋也篚平聲神書也以金為小環往、纏繞之

韓侯出祖出宿于屠顯父餞之清酒百壺
屠地名也
顯父有顯

德者也等云祖將出而祀饗也既親而反國必祖者
尊其所往法則如始行焉祖於國外畢及出宿示行

不宿於是也顯父周之公
其殺維何魚鼈鮮魚其藪
卿也餞送王故有酒

詩六

A 1 2 3 4 5 6 M 8 9 10 11 12 13 14 15 B 17 18 19

維何維筭及蒲其贈維何乘馬逐車

荆菜也筭井也蒲、箭也

云黑鬃以火焚之也鮮魚中膳者也箭非蒲也蒲薄蒲也贈是也王既使頭父餞之又使送以車馬所以

增厚意也又君之東曰送豆有且侯代燕眉

皆也諸侯在京師未去者於頭父餞之

皆來相與並其道且然深其多也

韓侯取

妻以王之甥蹶父之子

王后也蹶父卿士也

侯迎止于蹶之里百兩款、八鸞鏘、不顯其光

也

如雲韓侯顧之矧其盈門

多也諸侯一取九女二

圍腰之諸妹嫁也顧之曲頌道策也

姊姁從之自言妹者率其貴者矧、衆也鮮明且

多蹶父孔武靡罔不列為韓姑相攸莫如韓宗

父姓也策云相視收所也蹶父其武健為王使於人

下國、皆至為其女韓侯夫人韓氏視其所居韓國

宗孔子韓土川以訂、飭鮪甫、鹿鹿嘯、有愆有

置有猶有虎

也川以寬大與魚蒼

也川以寬大與魚蒼

也川以寬大與魚蒼

也川以寬大與魚蒼

也川以寬大與魚蒼

也川以寬大與魚蒼

也川以寬大與魚蒼

A 1 2 3 4 5 6 M 8 9 10 11 12 13 14 15 B 17 18 19

其伯韓侯之先祖武王之子也因呼百蠻長是蠻服
祖有功德者受先王之命封為韓侯居韓城為侯伯
其及界外接蠻靡因見使以節百蠻貢賦之佳來后
君微弱用失其業今王以韓侯先祖之受如是而韓
侯賢故於入覲使後其先祖之曰職錫之蠻服追貺
之我秋令抗柔其所受王畿北面之國因以其先祖
侯伯之受盡予之皆美其為人子孫曰英侯先祖之
功其後追也貺也為實墉實穀實畝實藉實壙實
穰實所逼箱、東遷、實墉實穀實畝實藉實壙實穰
實其穀也箋云實尚作室趙魏之東實室同考實是
也藉稅也韓侯之先祖微弱既所受之國多厥絕今
後曰職與國德絕世故築治其城墉備是
穀井牧是田畝收領是賦稅使如故帝
獻其穀
皮赤豹黃羅
來貢而侯伯惣領之

韓奕六章、十二句

江陵尹吉甫美宣王也能與衰撥亂今召公平惟夷

召公召穆公也名虎 江陵俘 武夫陷、匪安匪遊惟夷來

求 俘、奴強貞陷、廣大魚惟夷東國在淮爾而夷

王於星水上令將率遣士使循流而下陷、並其

順王命而行非敢斯頂自安也非敢斯頂遊止也至

為末求惟夷所地地 既出我車既設我旂匪安匪舒

惟夷來鋪、病也箋云車戎車、鳥隼曰旂兵之竟

舒行者王為來伐討惟夷也 江漢揚、武夫院、經

營四方告成于王 院、武夫院云召公既受命伐惟

夷之克勝則使 四方既平王國康定時靡有爭王心

傳巡告功於王 特

A 1 2 3 4 5 6 M 8 9 10 11 12 13 14 15 B 17 18 19

載寧

言一
美云厥幸時是也載之言則也召公
忠臣頌於王命也述其志也

江漢之辭

王命召虎式辟四方徼我強土匪疫匪棘王國未極

召虎召穆公也美云辟水涯也式法疫病棘急極中
也王於江漢之水上命召公使以王法征伐開辟也
方使我疆界於天下非可以兵病害之也非可以兵
急播功之也使未於王國使政教之中正而已希極
公侯海節之間及伐北戎于疆于理于于南海
則遠山言者
也于於也召公於有版圖之國則修正其境界備
其分理固行四方至於南海而功大成矣
命召虎來甸東宣文武受命召公維翰
云來勤也甸尚作營宣編也召康公名奭召虎之始
祖也王命召虎女勤勞於征營四方勤勞於編疆理
如國昔文王武王受命召康公為維翰之臣以正
天下為虎之勤勞故述其祖之功以勸之

女曰予小子召公是似肇敏戎公用錫爾祉

似嗣肇
謀敏疾

戎大公文也美云戎猶女也女言自減損曰我小子
耳女之所為乃嗣女先祖古康公之功今謀女之受
乃有敏猶我用是政將賜女福慶也王
為虎之志太謙故進之云爾
釐爾圭瓚
和也一旨告于文人
釐賜也和也香也
錫圭瓚和也文人有德文之人也美云和也香也
也謂之也者若香條也王賜召虎以香酒一爵使
以祭其宗廟告其先祖
諸有往者見記者
錫山土田于周受命自召祖
命諸侯有大功則錫之名山土田附庸美云周岐
山川土田之賜命用其祖召康公受封之禮
岐周之所起為其先祖之靈故就之
虎拜
總首天子万年
美云拜誓首者受王命兼食也臣受
恩死可以報謝者稱言使君子考而

詩大

三

A 1 2 3 4 5 6 M 8 9 10 11 12 13 14 15 B 17 18 19

已 虎拜稽首對揚王休作召公考天子万寿明、天
子令閔不已失其文臣恰以四國 對邊考成矢施也
為也虎既拜而君 王策命之時稱揚王之德美臣
之言宜相成也 王命召虎用召祖命故虎對王亦為
召康公受王命之時對成王亦王命之辭謂如其
所言也如其所言者天子万寿以下是也

口洪六章、八句

常武召穆公美宣王也有常陸以立武夏曰以為戒
然 戒者王舒保作匪繼 赫、赫、王命卿士南仲太
祖太師皇父整我六師以脩我戎 赫、然威也明、
於太祖皇父為太師等云南仲文王武王武王也顯著
乎昭祭乎宣王之命卿士為大將也乃用其以南仲

為太祖者今太師皇父是也使之整齊六軍之史治
其兵甲之變今將必本其祖者因有世功於是尤顯
太師者公之 兼官也 既敬戒既惠以南國 既云敬之言警也
惠惟爾之旁國謂整以壹舉赫為 警威六軍之象以
官也每軍各有將中軍之將尊也 王謂尹氏命程
伯休父左右陳行戒我師旅率彼淮浦省以徐土 尹
掌率卿士程伯休父始命為大司馬爾陸也 案云尹
氏天子世大夫也率猶也王使大夫尹氏策命程伯
休父於軍時行治其師使其士與左右陳列而整之
戒之使循彼淮浦之旁有視以徐國之土地叛逆者
軍禮司馬掌 不啻不巡三夏就緒 誅其君 其民為
其誓戒 案云徐業也王又使軍將徐淮浦徐土之民不
文勉於是也 女三農之變皆就其業為其誓併先以
言安 赫、業、有嚴天子王舒保作匪紹匪遊徐

詩一

三

A 1 2 3 4 5 6 M 8 9 10 11 12 13 14 15 B 17 18 19

瞻仰九伯刺幽王大壞也

九伯天子大夫也春秋魯隱公七年冬天王使九伯

聘瞻仰昊天則不我惠孔填不寧降以大厉

昊天斥王也填

下厉甚大矣天下不安王乃下以大惡以敗亂之邦

靡有定士民其瘡痍賊彘疾靡有夷屆罪君不收靡

有夷瘡 瘡痍夷常也罪罟設罪以為苦瘡愈也蒙云

屆極也天下證據即固无有安定者士享与

為之无常亦无止息刑罰罪以罪細天下而不收

王所下大惡

人有民人女覆奪之

蒙云此言王刑黜諸侯及所大

弘宜无罪女反收之彼宜有罪女覆說之

收拘收也說救也

哲夫成城哲婦傾城

哲知也蒙云哲謂多謀慮也城

慮則成固婦人陰也

於固也

懿厥哲婦為臬為鴻

蒙云

故多謀慮乃亂國

所痛傷之者也厥其也共禹王也臬

婦有長舌維厉

之階乱匪降自天生自婦人匪教匪誨時維婦寺

也蒙云長舌喻多言語是王降大厉之階也階所由

上下也今王之有乱乱政非徒天而下但從婦人出

耳又非有人教王為乱語王為乱

者星惟血受婦人用其言故也

背豈曰不極伊胡為慝

不信也竟邪僻也胡恣惡

也婦人之長舌者多謀慮如窮居人之語收害活化

其言无常始於不信終於背違人豈謂其是不得中

乎及云維我言何用

如賈三倍君子是識婦无公更

為惡不信也

詩八

休其蠶織 休息也婦人无与外政虫王在躬以蠶織為妾古者天子為藉牛畝兒而束紉躬庶未諸侯為藉百畝兒而青紉躬庶米以支天地山川社稷先古教之也天子諸侯必有公桑蠶室近川而為之築宮初有三尺棘墻而外閉之及大昕之朝居皮屨素積卜三宮之夫人也婦之吉者使入蠶于蠶室奉極浴于川桑于公桑夙辰以食之也既單矣世婦奉蠶奉金以示于君遂獻于夫人、曰私所以為君服與禮副禕而使之少年以禮之及良日緡逆朱綠之玄黃之以為黼黻文章服既成矣君服之以祀先王先公教之也箋云欲知也要物而有三倍之利者小人所宜知也而君子及知之非其宜也今婦人休其蠶桑織維之職而与朝廷之變其若非宜亦釋也孔子曰君天何以刺朝神不富舍尔子前於受小人前於利

介狄維予胥忌

刺責富福狄遠忘惡也箋云介甲也王之為政既无過惡天何以責王見

變吳乎神何以不福王而有災害也王不念私而改備德乃舍彼被甲夷狄東侵犯中國者友与我相惡謂其疾惡群 **不吊不祥威伐不類人之云亡邦、困** 臣叛違也 類善於盡瘁病也箋云不吊也王之為政極不殄瘁也至於天笑不乞教微祥於神矣威伐又不善於朝廷矣賢人皆言奪亡則天之降罔維其優矣人天下邦罔將尽罔病也

之云亡心之憂矣 傷也箋云傷也天下罹罔以告之不指加罰於其身疾王為惡之甚 天之降罔

維其幾矣人之云亡心之悲矣 幾危也箋云幾近也言笑矣謹言喜喜人身

近惡者不也

感佛楹泉維其深矣心之憂矣寧自今 覺

矣不自我先不自我後 箋云楹泉正出、涌出也感佛其泉涌泉之源所由者

A 1 2 3 4 5 6 M 8 9 10 11 12 13 14 15 B 17 18 19

變矣乎神何以不福王而有不先
已不后已怪故正尚之
蕪、大也、蕪、固也、蕪、云、蕪、美也、王者有美桂
望、蕪、然、死、不、包、自、堅、固、於、其、位、者、微、箴、之、也
无忝皇祖式救尔後
後、謂、子、孫、也

瞻仰七章三章、十句四章、八句

召是九伯刺幽王大墉也
是閔也閔天下无如召公
之臣也
閔、病、也
夏天疾威天篤降喪瘕我飢饉民卒流
亡
箋云、天、斥、王、也、疾、形、急、也、瘕、病、也、病、乎、幽、王、之、為、
政、也、急、行、暴、虎、之、法、辱、下、喪、亂、之、教、如、垂、賦、稅、也
病、困、中、也、飢、饉、令、我、居、國、卒、荒
困、中、也、箋、云、荒、虛、也
民、卒、流、移
天降罪罟彘賊內訌
罟、也、箋、云、罟、網、也、以、相、
也、

以羅罔天下
以害人又自内爭相說惡
通實靖夷我邦
極大極也、賤、亂、也、靖、謀、夷、平、也、箋、
毀、陰、者、也、王、遠、賢、者、而、近、任、列、位、之、人、无、肯、共、其、職、
變者皆賤、然、惟、邦、是、行、皆、謀、夷、咸、王、之、困
鼻、訛、曾、不、知、其、玷
鼻、頭、不、知、道、也、訛、竄、不、
大壞小人在位曾
不知大道之缺
兢、業、業、孔、填、不、寧、我、位、孔、貶、
也、箋、云、兢、戒、也、業、危、也、天、下、之、人、戒、懼、危、怖、甚、
久矣其不安也我王之位又甚危矣言見侵侮政教
不行后大我伐之而
如彼歲旱中不潰茂如彼棲苴
周与諸侯无吳
詩、下
我相邦邦无不潰止
箋、云、潰、亂、也、无、
不亂者言皆亂

A 1 2 3 4 5 6 M 8 9 10 11 12 13 14 15 B 17 18 19

也春秋也國亂維昔之富不如時往者富仁賢今也富說佞箋云

彼疏斯釋胡不自督職况斯引彼空食疏今及食精釋晉廢况茲也引長

也箋云疏鹿也謂糲米也職主也彼賢者福落食鹿

而訟昏擾之黨反食精糲女小人耳何不自廢退使

賢者得道乃世核主長以為亂之變乎責也也米之車糲十糲九糲八侍御七

不云自頻他水之益由外權焉今他錫人不言由外

元益者與言由之也有王程把也泉之錫矣不云自

中泉水從中以自益者也箋云泉昔中水生則益歸

益博斯害矣職况斯弘不裁我躬箋云博於福也今

害矣乃險後主大弘為亂之變是不昔先王受命

有如召公曰辟囿百里今也日蹙囿百里辟開蹙從

王受命謂文王武王也召公召康公也言有於乎

哀哉維今之人不尚有舊箋云哀哉棄其不高尚賢

其國者尊任有旧往之臣將以

召夏七章四章、五句三章、七句

蕩之什十一篇九十二章七百六十九句

毛詩卷第十八

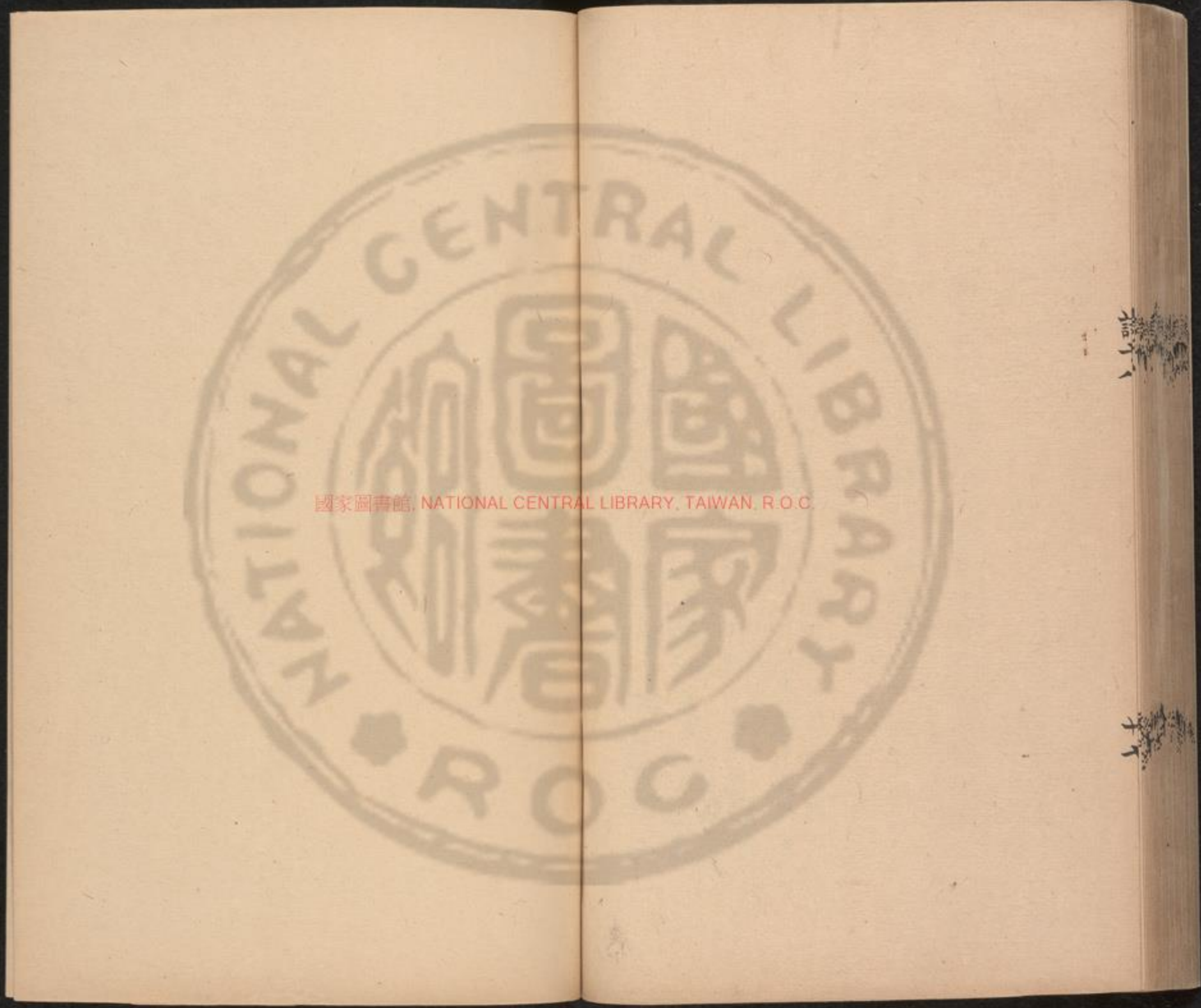

國家圖書館, NATIONAL CENTRAL LIBRARY, TAIWAN, R.O.C.



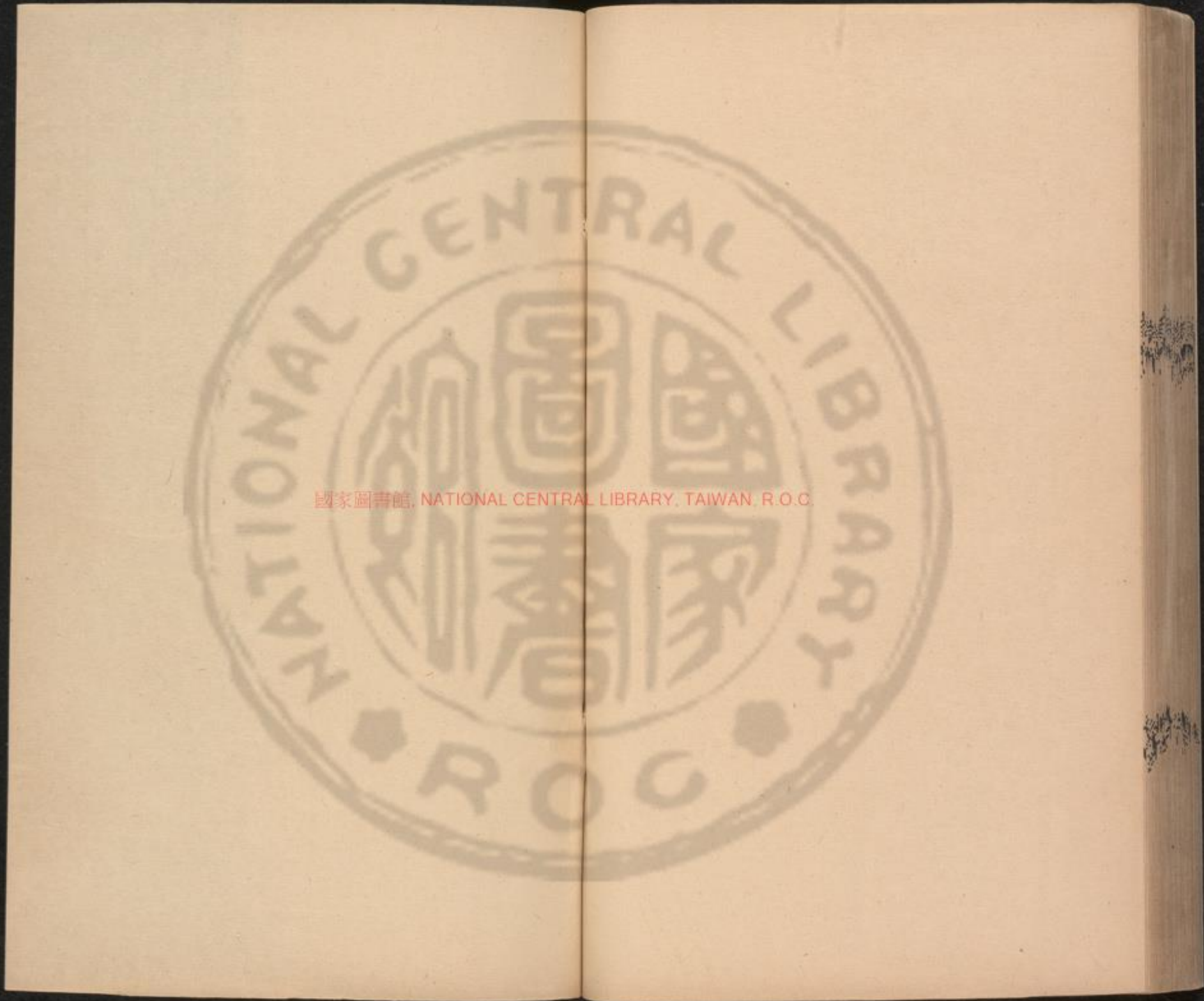



國家圖書館 NATIONAL CENTRAL LIBRARY TAIWAN R.O.C.

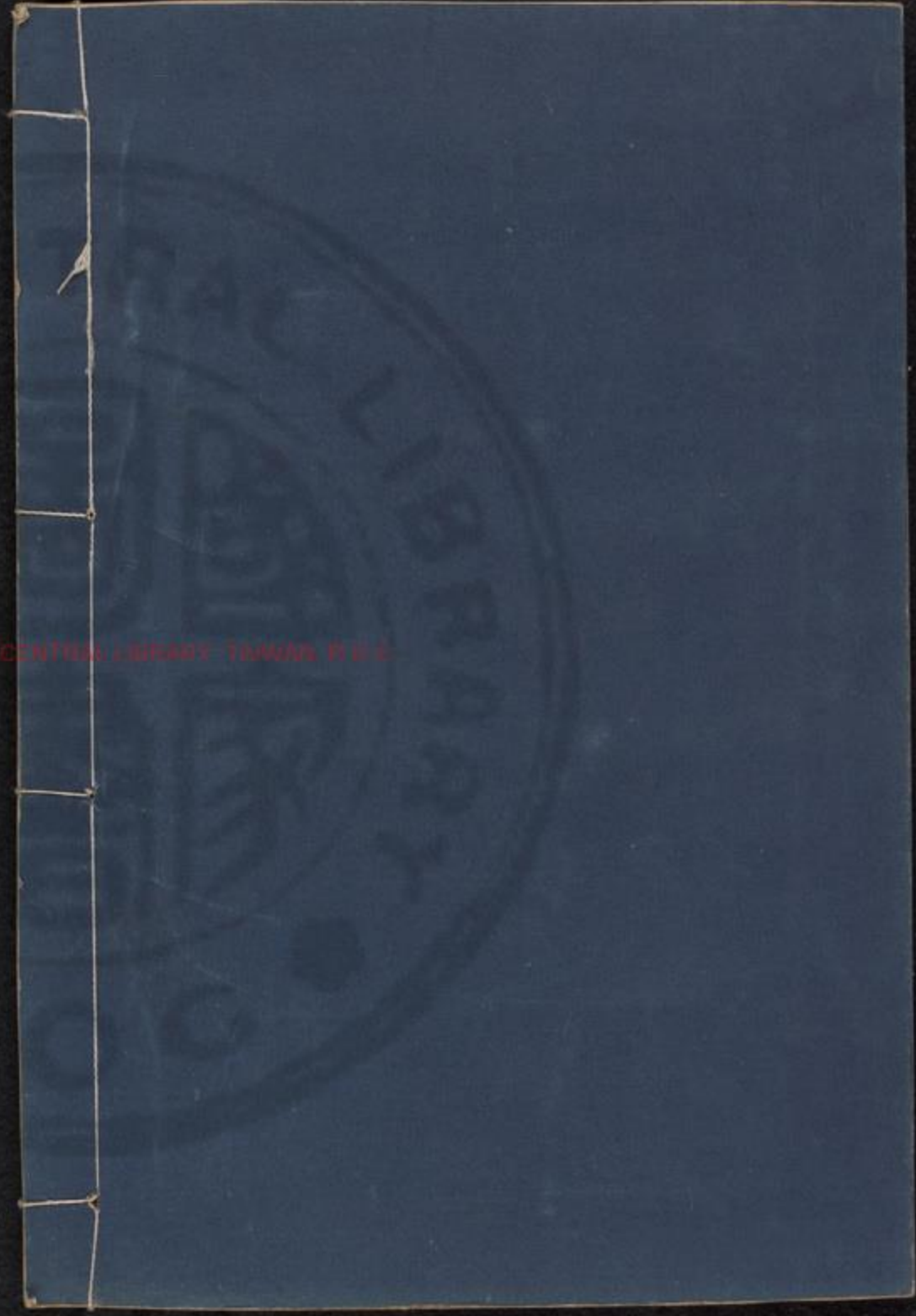

新定古詩存毛詩

十卷

REX INFO, NATIONAL CENTRAL LIBRARY TAIWAN R.O.C



376653 v.10



毛詩卷第十九

清廟之什詒訓傳第二十六

周頌一

鄭氏箋

清廟祀文王也周公既成洛邑朝諸侯率以祀文王

馬情廟者祭有清明之德者之宮也謂祭文王也天

也死者精神不可得而見但以生時之居立於穆清

宮室象魚為之耳成洛邑者居攝五季以相也箋云

廟肅雍顯相顯於光也見也於乎美哉周公之祭清廟

也其禮後敬且和又諸侯有光濟、多士秉文之德

明著見之德者末也祭之人也箋云對配越於也濟、

對越在天之祝士皆執行文王之德文王精神已



NATIONAL CENTRAL LIBRARY, TAIWAN, R.O.C.

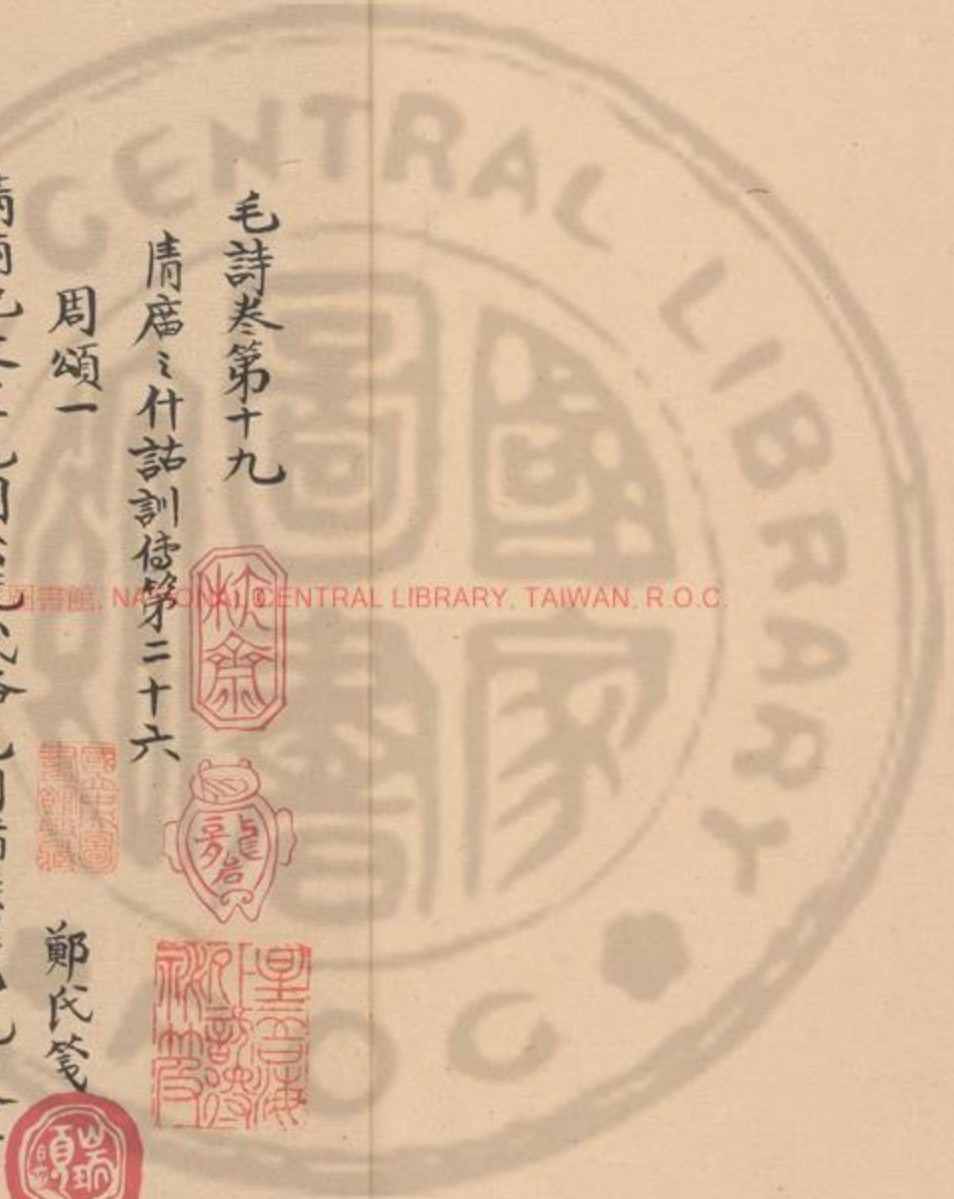

A 1 2 3 4 5 6 M 8 9 10 11 12 13 14 15 B 17 18 19

1 2 3 4 5 6 7 8 9 10 11 12 13 14 15 16 17 18 19

在天矣其配頌其素駿奔走庭不顯不永無射於
行如生存
人斯駿長也顯於天矣見於人矣不見厥於人矣
而末在庭中物祭是不光明文王之德與言其光明
之也量不美順文王志意與言其美順之也以文王
之德人
無厥之

清廟一章八句

維天之命太平告文王也告太平者居攝五年之末
也文王受命不卒而前今
天下太平故某其意而告之維天之命於穆不已
明六年制禮作樂
子曰大哉天命之先極而足周之禮也等云命於乎
行道也天之道於乎美哉動而不止行而不已於乎
不顯文王之德之純假以溢我其收之駿惠我文

王純大假嘉溢慎收聚也箋云化亦不已也溢盈溢
美其與天同功也以嘉美之通既衍與我其美歟
職也旨曰考朕昭子
刑乃單文祖德
子而下更先祖皆稱曾孫是言單
孫敬使後王皆尊行非維今也

維天之命一章八句

維清奏象辭也象辭兼用兵以刺伐
維清緝熙文王
之典也法也箋云緝熙光明也天下之所以無敗亂
吏命七季肇禋肇始禋祀也箋云文王受命始祭天
五伐也肇禋而後伐也周禮以禋祀之昊天上帝
也迄用有成維周之禎
征伐之法王今用之而有成

詩十九

A 1 2 3 4 5 6 M 8 9 10 11 12 13 14 15 B 17 18 19

功謂伐紂克勝也征伐之法
乃周家得天下之吉祥也

維清一章五句

烈文成王即政諸侯助祭也新王即政必以朝享之禮祭於祖考告嗣位也

烈文辟公錫茲祉福惠我无疆子孫保之烈先也文王德也先文百辟卿士及天下諸侯若天錫之以

祉福也又長慶之无有朋克子孫得福世安而居謂文王武王以祀

德慶余定天位考封靡于尔邦維五其學之念

茲成功繼序其皇之封大也靡累也常立也戎大皇

累於女罔謂諸侯罔无罪惡也皇君也无大

土也念以大功勤克不廢謂卿大夫已守其職得德世在位以其次序其君之者

不顯維德百辟其刑之於乎前王不忘競疆訓道也

前王武王也

下諸侯順其所為也不勤明其能乎勤明之也故仰

大夫法其所為也於乎先王文王

武王其於以道人称頌之不忘

烈文一章十三句

天作祀先王先公也先王謂大五已下先公

諸靈至不空天作高

山大王荒之作生荒大也天生万物於高山大五行

道已安天之所作也高山謂岐山

也唇曰道岍及岐至于荆山天生以高山使與雲雨

以利万物大不自盈近厚則已尊大之廣其能凡居

之一季成邑二季成都彼作矣文王康之彼徂矣歧

三年五倍其物有夷之行夷易也萬民居岐邦者皆樂作宮室以為常居文

A 1 2 3 4 5 6 M 8 9 10 11 12 13 14 15 B 17 18 19

王則已安之極之德者又以歧邦之君有佼易之道
故也易曰乾以易知坤以簡已易知也簡則易
從易知則有親易從則有功有親則可久有功則可
大可久則賢人之德可久則賢人之業以故訂大至
文王之道卓爾 子孫保之
与天地合其德

天作一章十句

昊天有成命郊祀天地也昊天有成命二后受之成

王不敢康夙夜基命宥密 二后文武也基始宥信宥
寬密寧也安云昊天大
予也有淑余者言周自后稷之生而已有五帝也文
王武王受其業施行道從天功不致自安逸早
夜始歎天年不敢辭修行寬仁安靜之政以定天下
寬仁所以止苛刑也安靜所以息暴亂也
於緝熙單厥心肆其靖之 詳明熙庶單厚肆固靖和
也箋云廣尚作先固尚為

故字之謂也於天子成王之德也既光明矣又德
厚其心矣為之不辭慎故於其功終已和安之謂風
夜邑自勤至於
天下太平

昊天有成命一章七句

我將祀文王於明堂也我將我享維羊維牛維天其
祐之 將大享獻也箋云將將奉也我奉養享祭之我
而祐助 羊牛皆充盛肥膈有天氣之力助言神饗其德
之 儀式刑文王之典日靖四方伊嘏文王既右
之 儀善刑法典常靖謨也箋云靖治也受福曰嘏
饗之 我後則式象法行文王之常道以日施政于天
下維受福於文王、既右 我其夙夜畏天之威于
而祭之言受而福之 特保之箋云于於明是也早夜敬
天於是得安文王之道

A 1 2 3 4 5 6 M 8 9 10 11 12 13 14 15 B 17 18 19

我將一章十句

時邁巡狩告祭宗宗望也

巡狩告祭者天子巡行邦國也于方岳之下而封禪也

春曰二月東巡守至于岱宗宗望秩于山川徧于群神遠行也

時邁其邦昊天其子

之矣右序有周蒞言震莫不震疊懷柔百神及所

喬嶽允五維右

邁行震動疊懷柔安喬高也岳岱宗也

岳岱宗也 我求懿德肆于以夏
信也武王既定天下以行其邦國謂巡守也天其子慶之佑助次序其定謂多生賢知使為之臣也其兵所征伐甫助之以威則莫不動憐而服者言其威武又見畏也王行巡守其至方岳之下未安群神望于山川皆以尊卑祭之信哉武明昭有周式序在位

弘者著天其子

我我于戈我橐子矢

戰表橐韜也

則也王巡守而天下咸服兵

我求懿德肆于以夏

大

不伐用弘又著震疊之效也 我求懿德肆于以夏
也箋云懿美也肆佈也我武王求有美祀之士而任用之故陳其功於是夏而款之系歌大者稱夏

以邁一章十五句

執競祀武王也執競武王无競烈不顯成康上帝維

是皇

无競也 顯光也皇美也箋云競強也

武王耳不强乎其克商之功常言其強也不顯乎其成安祖考之道言其又顯也天以是故改美之于之福自彼成康奄有四方行其明

自彼成康用彼成安之道也奄國也

A 1 2 3 4 5 6 M 8 9 10 11 12 13 14 15 B 17 18 19

斤、明察也。箋云：四方謂天下也。武王用成安祖考之道，故變年伐紂，定天下為周。明察之君斤，如也。鐘鼓、皐、磬、篳篥，降福禱、降福簡、威儀反、既醉既飽，福祿來反。噲、和也。錡、集也。禱、與也。云反、喉、習之。貞、武王既定天下，崇祖考之廟，養弟而小音，先諧神与之福。又象大謂如嘏，辟也。君臣醉飽，禮无違者，以重得福，福也。

執競一章十四句

思文后稷配天也。思文后稷克配彼天，立我烝民莫匪尔極。中也。箋云：克，已也。立，尚作粒。匪，與也。周公思先祖有文德者，后稷之功也。既，天昔克遭洪水，黎民阻飢，后稷播種，有穀，庶民乃粒。万邦作文，天下之人，无不於此，故得其中者，言及其性。

貽我來牟，帝命率胡。无疆尔界，陳常于時。牟，麥也。箋云：貽，遠。率，循。青，養也。武王辰孟，津白魚躍入于舟，出侯以燎。后五日，火流為鳥，五至以穀，得來以謂遠我來牟。天余以是儲存，后稷考天下之功，而廣大其子孫。罔无封，竟於後，今之經界，乃大有天下也。用是故陳其文章之功，許是反而歌之。反之，屬有九眷，說鳥以穀，得來云穀，紀后稷之托。

思文一章八句

清廟之什十篇十章九十五句

臣工之什詁訓傳第二十七

周頌二

臣二諸侯助祭遺於廟也嗟、臣工敬尔在公王釐

尔成未諗来妨嗟、勅之也工官也公君也蒙云臣謂諸侯也釐謂咨謀若度也諸侯未

朝天子有不化臣之義於其將故於廟中正君臣之礼勅其諸官卿大夫云散改在君之職更云乃平

理改之成功改有夏尚来瑞之其嗟、保命維莫之度之於王之朝命自焉

春亦又何求如何新畲四二牛曰新三牛曰畲蒙云保介車右也月令孟春天子

親載耒館措之於春保介之御閭莫既也周之季春於反為孟春諸侯朝周之春故晚春虛之勅其車右

以暇更汝飯當傷求於民將如新田畜田何急其於教農遂以也介甲也車右勇力之士被甲執兵也

皇來牟將麥厥明、昭上帝迄用康季康季也蒙云將大造至皇

美也於美乎亦鳥以牟麥俱來故我周歲大變其光明謂為郊瑞天下所休慶也以瑞乃明見於天至今

用之有糸于五穀命我農人膚乃錢鈔奄觀鉅艾膚

豐熟錢鈔鈔鉅鉅也蒙云有艾觀多也教我庶民具汝田器終艾必多鉅艾以勸之也

臣工一章十五句

噫嘻春夏祈穀于上帝也祈穀祈也求也月令孟春

与噫嘻成王既昭假尔率服農夫播厥百穀噫也成王成是王是也蒙云噫嘻有所多大之考也

假至也播種也噫嘻乎已成周王之功其能已著至矣謂光被四表格于上下也又邑率見駿發尔私終

主田之夫農夫使民耕田而種百穀也駿發尔私終

A 1 2 3 4 5 6 M 8 9 10 11 12 13 14 15 B 17 18 19

三十里奕服尔耕十千維耦私田也言上款富其民而謀於下款民之大發其私田尔供三十里言各極其望也箋云駭疾也發伐也奕大服受也使民疾耕發其私田竟三十里者一部一吏至之於是民大受耕其私田万耦同以弄也周礼曰凡治野田夫间有逐、上有徑十夫有溝、上有畛而百夫有恤、上有墜千夫有畜、上有道万夫有川、上有許許以万夫之地方三十三里少半里也度五千二報為耦一川之間万夫故有万耦耕言三十里者率其成數

噫嘻一章八句

振鷺二王之后來助祭也二王交殷也其振鷺于流后祀也宗也

于彼西雝我客戾止亦有斯客英也振、群鳥之白也鷺白鳥也雍以也

容二王之后也箋云白鳥集於西雝之川言所集得其地也真者喻祀宗之君有潔白之純來助祭於周

之庸得礼之宜也其至止亦有在彼无惡在此无敷私客言威儀之善如鷺然也

庶幾夙夜以永終譽箋云在彼謂居其國也无惡惡

慶敬之无厭之者也永長也言善美也

振鷺一章八句

豐季秋冬報也報者謂嘗也蓋也豐季多黍多稌亦有高廩

万億及秭豐不秭也稌也廩所以藉盛之穗也數万至万曰億數億至億曰秭

季也亦大也万億及秭為罔為醴羔界祖妣以洽百

礼降福孔皆循也箋云羔進界子孔甚也

豐季一章七句

詩十九

A 1 2 3 4 5 6 M 8 9 10 11 12 13 14 15 B 17 18 19

有誓始作条而合乎祖也

王者始定利礼功成作宗合者大合諸条而奏之也

有誓、在周之庭設業設虛崇牙樹羽庭曰懸鼓

靴磬祝圍磬条官也業大板也所以鈔拘為縣也據業如鋸齒或曰庭之植者為虛衡者為拘

崇牙上飾崇也所以縣者也樹羽置明也庭小鞀也

田大鼓也縣鼓周鼓也靴、鼓也視木控也圍揚也

笈云鼓勝也以為条官者目无所見於音考審也周

礼上誓四十人中誓百人下誓百六十人有視瞻者

相之又設縣鼓田高作鞀、小鼓在大鼓旁既備乃

既鞀之屬也考鞀字誤變而作田也

奏箏管備卒喞、厥考肅雍和鳴先祖是聃箏云既備者縣

也鞀也皆畢已也乃奏謂条作也箏備小介管我客

為之如今壹錫者所吹也管如篳篥而吹之也

庭止永觀厥成謂感於和未遂入善道終无所怨

追也 有誓一章十三句

潛季冬薦魚春獻鮪也冬魚之性定春鮪新來 犗子

漆沮潛有多魚有鰓有鮪雖鱮鯉漆沮岐周之二

云犗与款姜之言也鰓大鯉以享以祀以介景福云

也鮪鰓也雖白鰓也鰓鮪也

介助景大也

潛一章六句

雍禘大祀也禘大祭也大於四時而 有來雍、至止

肅、相維辟公天子穆、於薦廣牡相予肆祀相如

也箋云雍、和也肅、敬也有來以雍、與既至

上而肅、然者乃助王禘祫百辟与諸侯也天子是

詩經

A 1 2 3 4 5 6 M 8 9 10 11 12 13 14 15 B 17 18 19

時則禘、然於進大牲之牲百辟與諸侯又假哉皇
乃助我陳祭祀之儀言得天下之歡心也
考綏予孝子宣哲維人文武維后也嘉我皇考介文

王也文王之祀乃安我孝子禮受命定其基業也又
偏便天下之人有才知以文祀武功為之君故也
燕及皇天克昌厥后綏我眉壽介以繁祉矣

多也文王之祀安及皇天神降福祐无變異也
又邑昌大其子孫安助之以考壽与多福福也
烈考亦右文母也烈考武王也文母太妃也
見右助於光明之考与文祀之母故美焉也

雍一章十六句

載見諸侯始見乎武王庙也載見辟王曰求厥章竟

祈陽、和鈴央、備華有鶴休有烈光

文章也和在軾前鈴在祈上備華有鶴言有法交也
儀云諸侯始見君王謂見成王也曰求其章也求車
服禮儀之文章利交也交竟為祈也備華率見昭考
專首也鶴塗飾也休者休也盛壯也

以孝以享以介眉壽永言保之思皇多祐

多福使先明於大假之意天子
多福曰大假辟有福祚之言也

載見一章十四句

伯又車之見於成王廟使助祭也以致孝子之受以
安行以道思使成王之福長我烈文辟公綏以多
福俾緝熙于純嘏成王之乃克文百辟与諸侯安之以
多福使先明於大假之意天子
多福曰大假辟有福祚之言也

有客微子來見祖廟也

成王既黜殷命致武庚奔微子代殷后既受命未朝而見

也有客、亦白其馬有萋有且敦琢其旅

也亦、

周也萋且敦慎也也云有客、重言之者吳又

之也亦、武庚也武庚為二王后乘殷之馬乃叛而

誅不肖之甚也今微子代之亦乘殷之馬獨費而見

尊吳故言亦駿而美之也其未威儀萋、且、尽心

力於其變又進叔京臣卿大夫之與者與

之朝王言敦琢者以贊美之故王言之也

有客宿、

有客信、言獲、繫以繫其馬

一宿曰宿再宿曰信

繫云繫伴也周之君臣皆委微子其所能

宿所以去矣而吉紳其馬者意各懸懸也

左右綏之

箋云進道也於微子去王始言既送之无

石之臣又歎後而安矣王厚之无已也

既有淫威降福孔夷

則用殷正朝行其礼矣如天

子也神与之福又甚易也言初作而有度也

有客一章十二句

武奏大武也

大武周公作

於皇武王无競維烈允文

文王克開厥后

也先強乎其元高之功業言其強也

信有文範武王也

功

武王也列敘也春故也箋云遏止者老也嗣子武

功

而欲及者弄老乃定彼之公

功言不阪、於詩付原版五季

武一章一句

臣工之什十篇十章一百六句

詩十九

十一

A 1 2 3 4 5 6 M 8 9 10 11 12 13 14 15 B 17 18 19

閔予小子之什詁訓傳第廿八

毛詩周頌二

鄭氏箋

閔予小子嗣王朝於廟也

嗣王者謂成王也陰成王之喪將始即政朝於廟也

閔予小子遭家之不造嫫，在疚

閔病造為疲病也

也造形成也，不憚憫予我小子耳遭武王崩宗道未成嫫，也孤特在憂病之中

考永克克孝念茲皇祖陟降庭止

庭直也，克云茲也，陟降上下也

乎我君考武王長世曰考謂也，以考行為子孫法度，復長見行也，念以君祖文王上以直道受天下，四直道始信

維予小子夙夜敬上於乎皇王，維序思不忘

序，序也，第云夙早敬慎也，我小子早夜慎行祖考之道言不敢懈也，於乎君之教文王武王也，我

維其緒思其所行不忘也

閔予小子一章十一句

訪落嗣王講於廟也

講者講政也

訪予落止率以昭考於

乎悠哉朕未有艾將予就之

繼於判

是率猶悠遠

即道判分，無教也，等云昭明也，艾數穀困也，成王始即政自以美聖父之業，懼不怠，遵其道，極故於廟中

與群臣謀我始即政之定，群臣曰尚循是明德之考所施行故若，以諫曰於乎遠哉我於是有數言

達不可及也，汝扶將我就其典法而行之，維序其業

維予小子未堪，家多難

家多難也，我小子耳未任

任賢待奉長大之志，敢我之文

紹庭上下陟降厥家

詩

三

A 1 2 3 4 5 6 M 8 9 10 11 12 13 14 15 B 17 18 19

休矣皇考以保明其身箋云紹繼也厥家認群臣也
群臣之職以次序者美矣我君考我王也
以正道尊安其身認定天下居天子之位

訪落一章十二句

敬之群臣進我嗣王也敬之、天維顛思命不易

哉无日高、在上防降厥士日監在茲既見士爰也

視也群臣見王駕即政之更故因於戒之曰敬之哉

謂天高又高在上遠人而不畏也天上其更也死

謂天高又高在上遠人而不畏也天上其更也死

小子不聰敬止日就月將學有緝熙于光明佛以仔

肩示我顛德行仔肩兒也

仔肩兒也箋云得光也

仔肩兒也箋云得光也

仔肩兒也箋云得光也

仔肩兒也箋云得光也

仔肩兒也箋云得光也

仔肩兒也箋云得光也

仔肩兒也箋云得光也

仔肩兒也箋云得光也

仔肩兒也箋云得光也

仔肩兒也箋云得光也

仔肩兒也箋云得光也

仔肩兒也箋云得光也

仔肩兒也箋云得光也

仔肩兒也箋云得光也

仔肩兒也箋云得光也

仔肩兒也箋云得光也

於是也仔肩任也群臣戒成王以敬之、故兼之
以謙云我小子耳不聰達於敬之、意日就月行言
尚習之以積漸也且敬於有光明之光明者謂其
中之賢也輔仁是任示道我以默明之行行是明自
知未包成文武之功
周公始有吞振之志

敬之一章十二句

小豳嗣王求助也豳慎也天下之憂為慎其小小豳

早輔助已為政

以救患難

予其懲而後患莫予葺蜂自求辛

螫

螫

螫

螫

螫

螫

螫

螫

之官耳謂將有

肇允彼桃蟲拚危維鳥

桃蟲鴟也鳥始小終大

刑誅也者箋云肇始允信也始者信以彼管蔡之屬並有流言之罪如鴟鳥之小不登誅之後反叛而作亂鴟猶之龍鳥為大鳥也鴟之所為多難

看也或曰鴟也皆惡者之鳥未堪家多艱子又

集于蓼堪任于我也我又集于蓼言辛苦也箋云集

公居攝政也我又舍於辛全也未任統理我同宗與難成之變謂使周

苦遇三監及淮夷之難也

小采一章八句

載芣春藉田而祈社稷也籍田甸師內所掌五穀米

侯百畝藉之言信也借民藉田甸師內所掌五穀米

其芸徂隄徂畇侯主侯伯侯亞侯旅侯疆侯侯

曰麥陰木曰柞畇場也主家長也伯長子也亞仲版也孫子弟也種力也以用也箋云載始也隄謂新也種田也畇謂田有徑路者強有餘力者周禮曰以種于社民以謂間民今時儒僂者也春秋之義已東西之曰以也成王之時乃民桑治田葉將耕先始芣其萃木土氣並連而和耕之則沃、然解散於是耘除其根株草作者手耦言趁時也或徒之隄或往之畇父子餘夫俱行強有餘力者相助又取庸賃務疾畢也尚種有資其饒思媚其婦有依其士資也
士子弟也箋云饒饒也依之言受也婦子未饒錄其農人於四野乃過而媚愛之言勸其更勞不自苦有略其耜俶載南畝播厥百穀實函斯活畝利也箋
作熾播種種也實種子也函舍也居生也農夫既耘除其十木根株乃更以利耜熾蓄之而后種其種皆也成舍驛、其達者厥其繁厥、其苗綿、其庶生氣

A 1 2 3 4 5 6 M 8 9 10 11 12 13 14 15 B 17 18 19



連輔也。有厥其傑。言傑苗厥。然特美也。庶粒也。箋云。連出地也。傑先長者也。厥。其苗言。眾奇等也。

載穫濟。有實其積。乃億及秭。濟。水名。也。箋云。秭者。成也。其積。乃乃億。為酒為醴。美早。祀地。以陰百。及。皆言得也。

禮。先地也。以陰百。禮。謂。祭。美。也。屬。有。釵。

其香。那家之无。彼。若。香。也。箋云。芬。香。之。酒。醴。祭。並。家。宜。則。多。得。其。初。心。於。困。亦。有。中。譽。也。

有極。其醫。胡考之字。極。猶。餘。也。胡。考。也。考。成。也。箋云。華。安。也。以。芬。香。之。而。醴。祭。於。祖。妣。則。多。得。其。也。

匪且。有且。匪今。斯今。振吾。如茲。且。且。也。振。自。也。箋云。匪。非。也。振。亦。有。也。祭。並。祭。祀。心。非。云。且。而。有。且。謂。將。有。嘉。慶。祿。祥。先。來。見。也。心。非。去。令。而。有。以。今。謂。嘉。慶。之。交。不。自。而。也。言。指。佳。行。禮。莫。不。積。報。乃。言。而。如。以。所。由。來。者。又。非。通。今。以。之。

載芟一章三十一句

良耜。秋報。社稷也。夏。良耜。載南。畝播厥。百穀。實。

匪斯。屆。夏。禮。例。也。箋云。良。善。也。農。人。例。以。利。如。舍。生。氣。言。得。其。可。或。未。瞻。故。載。筐。及。管。其。饋。伊。黍。其。笠。伊。糾。

其鈔。斯。迤。以。蓐。荼。蓼。笠。所。以。禦。暑。而。也。越。利。也。蓐。水。草。也。箋云。瞻。視。也。有。未。視。故。謂。婦。子。來。儲。者。也。管。管。所。以。盛。黍。也。豐。年。之。時。食。賤。者。猶。食。黍。儲。者。見。載。糾。然。之。笠。以。田。器。刺。地。蓐。去。荼。蓼。之。吏。言。間。

其勤。若。荼。蓼。朽。止。黍。稷。茂。止。穫。之。掙。積。之。粟。

其崇。如。墉。其。比。如。櫛。以。罔。百。室。掙。穫。者。也。粟。多。也。墉。城。也。箋云。百。室。一。族。也。草。穢。既。除。而。禾。稼。茂。而。穀。成。孰。而。積。聚。多。如。墉。也。如。櫛。也。以。言。積。聚。之。高。天。且。

詩元

A 1 2 3 4 5 6 M 8 9 10 11 12 13 14 15 B 17 18 19

相比迫也其已倍之則百家開尸納之千耦其耘車
作古象也一族因暇而穀親也百室者出必共極
間而耕入必共族中而百室盈止婦子寧止教以持
居又有祭酬合醜之歎
壯有求其角以似以續、吾之人
美牛黑昏曰存社稷之牛角尺以似
以後嗣前也徒往定也箋云據角息五穀畢入婦子
則安无行德之定於是致牲報祭社稷嗣前也者後
求有豐平也使徒享者反以養
人也請古之人求有良司穡也

良耜一章廿三句

絜衣絜賓尸也高子曰灵星之尸也
絜又絜也天子諸侯曰絜絜

絜衣絜賓尸也高子曰灵星之尸也
絜又絜也天子諸侯曰絜絜
絜衣絜賓尸也高子曰灵星之尸也
絜又絜也天子諸侯曰絜絜
絜衣絜賓尸也高子曰灵星之尸也
絜又絜也天子諸侯曰絜絜

基自羊祖牛言先小左大也大鼎謂之屬小鼎謂之
嘉慶云載牲載也身壽并也壽年而勞於王土服也
絜禮既便土外門堂視壘及筮豆之屬降牲於基
若履具又視從從羊之牛及告充已乃齊備告陳
禮之次也鼎罔存上
絜之義
不教胡考之休
吳詳也考成也箋云柔安也臥之休
自用肥能安於勞也飲及酒者皆思
自安而讓詳不教慢也
以得壽考之休微

絜衣一章九句

酌告成太武也言已酌先祖之道以養天下也
周公居攝

酌告成太武也言已酌先祖之道以養天下也
周公居攝
酌告成太武也言已酌先祖之道以養天下也
周公居攝
酌告成太武也言已酌先祖之道以養天下也
周公居攝

詩九

A 1 2 3 4 5 6 M 8 9 10 11 12 13 14 15 B 17 18 19

乎文王之用師車殷之叛國以交紂券是闇昧之君
以老其愚是用周道大兵而天下服猶夫故有致死
之士助我竟變之蹻、王曰造載用有嗣竟和也蹻
為也策云竟竟也來助我者我竟而使用之故蹻、
之士皆爭未造王、則用之有嗣信相致
吳維爾公先師公交也策云先信也王之交所以卒
也兵克勝者吳後故之更信得用師之

酌一章九句

桓講武類禡也桓武志也類也禡也皆師也緩萬邦豐豐年
下則生有豐熟之幸陰和也天命匪懈桓武
王保有厥士于以四方克定厥家士交也策云天子
為天子也我桓、有威武之武王則已安有天下
矣故言其高天意也於是武王討四方也定其家先

王之業遂有於昭于天皇以間之間伐也策云于曰
天下曰天也付為天下之名但也皇居也於明乎
由為惡天以武王代之

桓一章九句

賚大封於唐也賚予也言所以錫予善人也大封武
功者賚封諸臣有文王既勤止我亦受之數以叙思我徂
維求定勤勞而高伏陳也策云數程徧也文王既勞
文王之心於政變以有天下之業我尚而受之數是
猶以心求定認安天下也於我周之命於思
於汝諸臣定封者陳伏而思行之以文王之功勞勅
也勅賚一章六句

詩乙

二

A 1 2 3 4 5 6 M 8 9 10 11 12 13 14 15 B 17 18 19

樂巡狩而祀四嶽河海也樂者於皇以周防其高山

隨山喬岳允絜龠河高山四岳也隨山、之隨、小者也龠合也案云皇居喬高野

國也於乎美哉君是周邦而巡狩其所至則登其高山而登之望秩於山川小山及高岳皆信業山川之

因而次序祭之何言合者何自太陸之數天之下襄

北數着九祭者合為一

時之對以周之祭稷也案云稷也并配也福天

之是周之所以 樂一章七句

閔予小子之什十一篇十一章百三十七句

毛詩卷第十九

毛詩卷第二十

駟之什詁訓傳第二十九

魯頌

鄭氏箋

駟頌僖公也僖公能遵伯禽之法侯以是用寬以變

民勢農重穀牧于坰野魯人尊之於是季孫行父請

命于周而史克作是頌也季孫行父季文子 駟、杜

馬在坰之野駟、良馬腹幹肥張也坰遠野也邑外

曰郊、外曰野、外曰林、外曰坰、外 言駟者

有駟有皇有驪有黃以車款、牧之則坰野則駟然

詩什

駟馬白驂曰駟黃白

A 1 2 3 4 5 6 M 8 9 10 11 12 13 14 15 B 17 18 19

1 2 3 4 5 6 7 8 9 10 11 12 13 14 15 16 17 18 19

樂巡狩而祀四嶽河海也樂者於皇以周陟其高山

隨山喬岳允矜翕河高山四岳也隨山、之隨、小者也翕合也

周邦而巡狩其所至則登其高山而登之望秩於山川小山及高岳皆信業山川之

北數着九疇者合為一數天之下衷

時之對以周之祭稷也也并配也福天

之是周之所以變天年而五也

樂一章七句

閔予小子之什十一篇十一章百三十七句

毛詩卷第十九

毛詩卷第二十

駟之什詁訓傳第二十九

魯頌

鄭氏箋

駟頌僖公也僖公能遵伯禽之法侯以是用寬以變

民勢農重穀收于垆野魯人尊之於是季孫行父請

命于周而史克作是頌也季孫行父季文子駟、杜

馬在垆之野駟、良馬腹幹肥張也垆遠野也邑外

云必牧於垆野者辟民居與良田也周禮舊言駟者

有駟有皇有驪有黃以車款、牧之則垆野則駟然

詩什

A 1 2 3 4 5 6 M 8 9 10 11 12 13 14 15 B 17 18 19

1 2 3 4 5 6 7 8 9 10 11 12 13 14 15 16 17 18 19

曰皇化黑曰騶黃騂曰吳諸侯六田馬四種有良馬
有戎馬有田馬有駑馬駑、有力有容也。云云。田之
牧地水中既美牧人又良。思无疆思馬斯滅。滅善
飲食得其時則自肥健身。也。僕公之思道伯禽之法及履思之先有竟。駟、牡
已乃至於思馬期善多其所及厥情。

馬在調之野言駟者有駑有駑有駑以率伍

、蒼曰雜毛曰雜黃曰雜毛曰駑赤
黃白駑蒼襍曰駑他、有力也。鬼无期思馬期

才、多。駟、牡馬在調之野言駟者有駑有駑有駑

駟有雜以率駑、青雜駑曰駑白馬黑鬣曰駑赤身
且鬣曰駑黑身白鬣曰雜他、善

走思无駑思馬斯作、始也。云云。駑厥也。思道伯禽
也。法无厥情也。作謂牧之使可

乘駑。駟、牡馬在調之野言駟者有駑有駑有駑

有駑以東祛、陰白雜毛曰駟駑白雜毛曰駑赤思

无邪思馬斯但、駑云但行也思道伯禽之法也心

駟四章、八句

有駑頌僖公君臣之有道也、有道者以禮養有駑有

駑、彼乘矣、駑馬肥強魚馬肥強則邑外高進遠臣

必先致其福食、風夜在公、明、云云。風

而臣莫不盡其忠明、明也云云。明、明也

振、鷺、于下鼓咽、醉言寐于胥条兮、振、群鳥

也。以燕黎白之士咽、鼓節也。云于於胥皆也。信

詩十

七

傲不逆

敵地只五十矢為東搜與意也箋云角弓敵然言持弦急也束矢搜然言勁疾也恃尚作估甚估傲者言安利也徒行者御車者皆敬其吏又无厭倦也信公以兵與伐惟夷而勝之其士卒甚順軍法而美死有為逆者神

式固尔

惟夷卒獲

彼飛鵝集于泮林食我桑黓懷我好音

翻飛鳥也黓者鳥也

柔矣也箋云懷阪也言鵝性惡鳥今未止於泮水之水上食其桑黓為以之故、改其鳴阪就我以善音有人感於恩則悍彼惟夷求猷其孫无兔象嵩大賂

化也

南金德遠行自瑞宝也无兔尺二寸也賂遠也南理也割楊之也

貢金三也

泮水八章、八句

尚宮頌僖公能反周公之宇也宇居也尚宮有佻矣、

枚、尚宮也先妣姜嫄之居有周常閉而无交孟仲子曰是稱宮也但信常也矣、廣大也枚、嘉密也箋云尚神也姜嫄神赫、姜嫄其德不回上帝

是依矣上帝是依、其子孫也箋乎別者善嫄也其德貞正不回邪天用是嗚依而降精氣其任之順又无災害不折不副終人道十月而生子不

遲是生后稷降了百福黍稷重稷植穉藪麥

奄有下國俾民稼穡先種白種后種曰穡安云奄形覆也姜嫄用是而生子后稷天

神多与一福以五穀終覆蓋天下使民知稼穡之道言其不空生也后稷生而在壽長大竟登用以使屬

詩十

A 1 2 3 4 5 6 M 8 9 10 11 12 13 14 15 B 17 18 19



稷官氏顛其功后生作日 有稷有黍有稻有秬奄有

馬天下耕以居 標標專 下土續高之 緇 洪水為災民不粒食天神多与后稷

以玉殺而平水土乃故氏播種之於天下大有 故五德尚之夏也夏之故中說以明之 后

稷之孫實維大王居岐 陽實始翦商 舊有也 舊云

自幽往后岐陽四方之民咸飯饌 至于文武續大王 至於成王始翦商

之緒致天之届于牧 野无貳无虞上帝臨女 虞

也 策云 極極度也 文王武王能大王之夏至受命 故太平天所以爵極封於高郭牧野其所以民皆宗

武王之如是政戒之云 无有二心也 无從計 敦商之 度也 天視護女至則克勝

旅克威厥功 策云 敦旅克威厥功也 武王既克殷而 旅商之臣 氏使得其所以因其功於先

祖也 后稷大王之亦周公之祖考也 王曰 叔父建 伐紂周公又与焉 故述之以美大魯

尔无子 俾侯于魯 大啓尔宇 為周室輔 王成王也 元首守居

也 策云 叔父謂周公也 成王告周公曰 叔父我立女 首子使為君於魯 理教封伯舍也 封魯公以為周公

後故云 大開女居以為我國家之輔 理 乃余魯公俾 封以方七百里 敬其強於魯國

侯于東錫 山川土田附庸 策云 東一藩魯國也 既 告周公以封伯舍之意

乃策命伯舍使為君於東 加賜之 以山川土田及附 庸 令專統之王 刺曰 名山大川 不以封諸侯 附庸則

不得為專 周公之孫莊公之子 奄祈 禘祀 六禮耳、 臣也

春秋匪解 享祀不忒 周公之孫莊公之子 理孫公也 耳、然至也 策云 變竟為禘

義祀 理視 禘享也 四馬 故天 皇、后帝 皇祖 后稷 享 專春秋 伐言 四時也 成夏也

A 1 2 3 4 5 6 M 8 9 10 11 12 13 14 15 B 17 18 19

以辭技是答是宜降福既多

辭亦後也箋云皇、后率理天也成王以周

公功大卒魯郊祭天亦配之以居祖后稷其牲用赤牛也與天子同也天亦祭宜之多與上福

周公皇祖亦其福女秋而載寧反而福衡白牡駢對犧

尊將、毛白載羹送豆太房万舞降、孝孫有慶

反辟則不約秋禘則不嘗惟天子第之福衡毀牛角以福之也白牡周公牲也駢對魯公牲也犧尊有少

飾也毛魚也載肉也羹大羹鉶羹也太房羊休之祖也降、與多也箋云公皇祖謂伯禽也載始也秋

將寧祭於夏則考牲福衡其牛角為其觴獻人也秋

章而言始者秋物新成尚之也太房玉飾俎也其制

足間有櫛下有樹何乎堂俾尔熾而昌俾尔寿而臧

后有房然万舞平舞也

俾彼东方魯邦是為不虧不崩不震不騰三壽作朋

如岡如陵震也騰乘也壽考也箋云松皆慶考瑞

毀壞也震騰皆謂僭踰相侵犯也三壽公車千乘朱

三師也岡陵充堅固也

英綠滕二子重弓大罔之賦千乘朱英牙飾也滕純也

折壞也兵車之法九人持

弓右人持牙中人御

公徒三万貝曹朱綬

增、貝曹貝飾也朱綬以朱綴之增、與也箋云綬

百人言三万者卒成數也蒸進

也徒進行增、也

戎狄是膺前舒是懲

則莫我敢柔膺尚柔止也箋云懲艾也懷公与亦桓

公幸安兵此尚戎与秋而艾前及群舒

天下无敵 俾尔昌而熾俾尔寿而富黃髮始耆壽眉

與也

詩十

下

俾尔昌而大俾尔者而艾万有千兮眉寿无有害
使女也眉寿秀眉 泰山岩、鲁邦所瞻奄有龟莖遂
亦寿徵

荒大東至于海邦淮夷來同莫不率從魯侯之功

也龜山也莖山也荒有也莖云庵覆荒庵也大東極

於中罔也魯 保有免叙遂荒徐宅于海邦淮夷

侯謂魯公 拓及彼南夷莫不率從莫敢不諾魯侯是若

也居也惟夷重拓而夷行也而夷前楚也若收 天錫

也莖云該辰辟也是若者是信公所理也

公純嘏眉壽保魯膺帝與許後周公之字

常許魯帝 鄙西鄙也

莖云化大也變福曰嘏許、田也魯朝宿之邑也帝
或作甯在薛之旁春秋魯莊公三十一季築莖于薛
是因以奇有壹齊君合邑于薛 魯侯燕喜令妻壽

母宜大夫庶士邦周是有既多受祉羨望兒齒

飲也今善也信公茲飲於內實則善其妻壽共母謂

為之祝慶也與群臣並則發與之相宜亦祝慶也

有邪言常有也見 但祿、松新甫、柏是斯是慶是

壽是尺 但徠山也新甫山 松指有寫路寢孔碩新廟

奕、矣斯所作 柏棟也寫大貞路寢正寢也新廟南

也莖云孔甚碩大也奕、校 也脩曰新、者姜

婦也信公慕康廢、政脩周公伯禽之教故治正

寢上新姜婦之廟姜婦之廟、之先也矣斯所作者

敬護屬功課章程也引文云、以大宮屋壞

詩十

A 1 2 3 4 5 6 M 8 9 10 11 12 13 14 15 B 17 18 19

孔曼且碩万民是若

曼長也箋云曼備也度也且然也因人理之順也

函宮八章二章、十七句一章十二句一章二十八

句二章、八句二章、十八句

駟之什四篇廿三章二百四十三句

那之什詁訓傳第三十

商頌

那祀成湯也微子至于戴公其罔礼亦廢壞有正考

甫者得高頌十二篇於周之太師以那為首礼亦廢壞者君

急慢於為政不脩祭祀朝聘養賢待賔之變有司忘其礼之儀制若失其者之曲折由是散亡也自正

考甫至孔子之時又无七篇矣正考甫孔子

之先也其祖弗有似以有宋而後房公

与置我執鼓特設也那多也執鼓者之所成也及

詩曰植、執鼓者為植矣而樹之冥陽變命伐築是

天下而作復手故款之多其政交之制乃始植我殷

宗之系執与鼓也執鼓不植貫

陽孫奏假綏我思成析果也且祖陽有功烈之祀也

也烈祖陽也陽孫太甲也假外也後安也以金奏堂

下諸陽其齊初大簡、然以手我功烈之祖成陽、

強太甲又奏外堂之系弦款之又安我心所思而成

之理神明秉格也礼祀曰奇之日思其居思其所

語思其志意思其所系思其所嗜奇三日乃見其所

為奇者祭之日入堂便然必有見乎其位周旋出戶

有罔手其歆息之養以之思成

靴鼓闕、

嘒、管考既和既乎依我馨考

也依倚也馨考之清

者也川象万物之成周尚具殷尚考等云馨玉馨也堂下諸懸與諸管考皆和平不相奪倫又與玉馨之考相依亦理和平也

於赫湯孫、厥考庸鼓有

數子諱有奕 於赫湯孫感矣湯為天子孫也大信曰美也於感矣湯孫呼太甲也

鐘鼓則取之然有次序其手舞又聞習 我有嘉

客亦不夷擇自古王者先民有作 區恭朝夕執爨有

恪吏說也先王稱之曰自古、曰在昔、曰先民有

末也考者我客之末助考者亦不說擇乎言說也乃大吉而有以助考之禮非專於祭也其禮優也然恭教執爨厚 顧予彛彛湯孫、將 將程扶助也嘉

管念我殷家有以祭之爨而末者乃太甲之枝助也序助祭者之末意也

那一章二十二句

烈祖祀中宗也 中宗殷王大戊成湯之玄孫也有采

之号為 嘒、烈祖有秩斯祐申錫无疆及尔斯所

既載清酏賚我思成 秩常中重醴酒賚賜也箋云祐

我功烈之祖成湯既有以王天下之常福天又重賜

之以无竟累之期其福乃及女之以所女、中宗也

言兼陽之業也無之也既載清酒於祀酌以裸飲而

神灵来至我致齊之所思則用成重言嘒、美歎之

亦和羹既戒既平饗假无言以靡有爭綏我眉

弄芡肴无疆 成至醴總假大也總假大无言无爭也

箋云和羹者五味和腥熟得節也食之

A 1 2 3 4 5 6 M 8 9 10 11 12 13 14 15 B 17 18 19

於人性安和喻諸侯有和次之德也我既裸獻神靈
未至亦辰由有和次之德也我既裸獻神靈
既若未散戒矣既奇立乎烈矣至于設屬進俎又德
升壹而奇一皆服其職勸其變年然無言語者无爭
訟者由其心乎性和神靈用之教
安我以壽考之福飯羹焉
約輒錯衡八鸞

鶴、以假以享我受命將自天降康豐季穰、八
鶴、言文能之有者也假大也箋云約輒錯衡也書
在饒四馬則八鸞假外也享獻也將於助也德侯未
助祭者乘象穀金鉅錯衡之車駕四馬其鸞鶴、然
所和言東服之得其五也以以來朝外處獻其國之
之教心也天於是下乎安之福使平豐
來饗降福无疆箋云子謂飲酒使神饗之也諸侯助
文長之顧予遂嘗賜孫之將箋云公祭中宗諸侯來
福也

中宗之享此祭由
賜之功故本言之

烈祖一章二十一句

玄鳥祀高宗也祀高宗為禘、合也高宗殷王武丁中
脩祀殷道且與故亦表顯之考為高宗云崩而始合
祭於契之廟敬是詩焉古者居喪三年既畢禘於其
廟而板禘祭於太祖明年春禘於群廟自似之后天
五年而再殷祭一禘一祫春秋之文矣
命玄鳥降而生高宗殷王也
女簡狄配高宗之帝、率與之祈于郊禘而生契故
本其為天所命以玄鳥至而生焉芒、大魚箋云降
下也天使氣下而生高者謂氣之遠邇也女簡
狄吞之而生契為克司徒有功封高克知其后将與
又錫其姓焉自契至湯八世始居亳之殷地而受命
圖日以廣大芒、然湯之受命由契之功故本其天

A 1 2 3 4 5 6 M 8 9 10 11 12 13 14 15 B 17 18 19

古帝今武陽正域彼四方、今厥后奄有九有長正

域有也九有九也也箋云古帝天也天帝余有咸武之德者成陽使之長有邦域為政於天下方余其君

昭編告諸侯也 豈有是兆故覆有商之先后受命不

殆在武丁孫子武丁高宗也 武丁高宗也商之先君

王功法度明也 在武丁孫子武王靡不勝竟旂十

東大糖是美 勝任也箋云文竟為旂旂黍稷也高宗不勝版乃有諸侯建竟旂者十乘奉黍稷而進之者亦言得諸侯之歡心十乘者二王后八及之大國邦畿千里維民所止肇域彼四海畿疆也箋云上邦畿千里內其民居安乃后此成正天下 四海來假之極界言其為政自內乃外

、、 祁、景箕維何殷受余咸宜百祿是仞景大負均仞任

也箋云假也也祁、與多也負言文作云何之言何也天下既蒙王之政令皆得其所而未朝觀貢賦其玉也祁、然眾多其所貢於殷大至所云維言何乎言殷王之受命皆得其宜也百祿是仞謂商獲負天之多福也

玄鳥一章二句、

長發大禘也大禘即祭天也禮記曰王者禘其禘禘 禘哲

維商長發其祥洪水芒、禹敷下土方外大國是疆

幅頂既長脩陰供大也諸夏為外幅度也頂均也箋云長祥文也後商作玄、神用也 隰和乎

維商家之極也又發見其祿祥美乃用洪水禹敷下土正四方定諸夏度大其竟界之始有至天下之

詩十

十一

前北歷虞夏之世故為久也

有我方將帝立子生商

有城契母也將大也契生

商也契云帝黑帝也高教下土之時有城氏之國亦始虞大有女簡狄高紉仰而生契克封之於高后陽

王因以為天下受故

玄生桓撥麥小國是達受大國

是達率後不越遂視既發

玄王契也桓大撥後禮也玄王義里帝而立子故

謂契為主王也遂程播也發行也玄王廣其政治始克封之高為小國齊之末季乃益其土地為大國

皆已達其教令使其民禮不得嗜越

相土烈、海

外有截相土契孫也烈、海也契云截哲帝也相土居交后王世系契之業入為五官之伯出長

諸侯其威武之登烈、海四帝余不達至于湯行湯

與天心奇策云帝余不違者天之所以余契之湯降夏之、行之其掩侵大也於湯而尚天心

不違聖敬日躋昭假遲、上帝是祇帝余式于九圍

不違言疾也躋升也九圍九也也云降下假職祇敬式用也湯之下士尊賢甚疾其聖教之極日進也

而以其聰明克服天下之人違、然言急於已而後於人天令是故憂敬之也天於是又余之使用夏於

天下言王 麥小球大球為下國綴旒何天之休

之也 球玉綴旒旒章也等云綴旒信也旒旒旗之垂者也休美也旒旒為天所命則麥小玉謂尺二寸至也麥

大玉謂旌也長三尺執圭楬以與諸侯會同信定其心如旌旗之統統著焉楬負天之美譽為眾所敬

不競不綽不對不柔敷政優、百福是道然急也

也道素也等云競逐也不受小共大共為下國駿 鹿荷天之竟共法駭大鹿原竟和也等云共執也小共大共控所執播小球大球也駿之言

自彼夷莫敢不來言莫不敢來王曰商是常

也

云代夷夷秋國在西方者也 商也世見曰末王維

女是國近在刑也 域居中國之南方而皆叛乎成

陽之時乃代夷遠矣 國東就其見曰高王是

吾常居也 故所用夷楚之身女乃遠矣之不如 天命

多辟設都于禹之績中以未辟勿予禍適稼穡匪

解 辭君適過也 箋云多眾也 未辟於末王也 天命乃

朝 觀於我殷王者勿罪過與之福 適徒勅以勸民稼

橋 非而解俾治楚不惜諸侯之職 故所用告曉楚之

天 命降監下民有正教

不僭不溫不敢怠違命于下國封建厥福厥教也不

不 僭刑不監也 封大也 箋云降下 皇暇也 天亦乃下

視下民有嚴明之君也 明德懋罰不敢怠惰自暇於

政交者則命之於小國以為天子大立其福理亦陽

使由七十里王天下也 以楚僭慢王位故又所用告

曉楚 商邑翼、四方之極赫、厥考懼、厥灵

壽考旦寧以保我後生 商邑京師也 箋云極中也 商

四方之中正也 赫、乎其出政教也 懼、乎其見尊

敬也 王乃考旦安以故 令守我子孫 故又用商托

重告曉 陟彼景山柏丸、是斲是遷方斲是處松

楚、丸、

松掩有挺旅楹有闔寢成孔安 丸、易直也 遷徙處

寢路寢也 箋云 楹、之 處外景山 掩材才 充松栢 易

直者斲而遷之 正斲於楹上 以為栢與 楹路寢 既

成 五居之 甚安 抑施政教 得其所也 高宗之前 王有

廢政 教不脩 寢席者 高宗 匡成 陽、道故 斲路寢 與

詩十
殷武六章三章、六句二章、七句一章五句
那五篇十六章百五十四句

毛詩卷第二十

大凡三百五篇十三百四十九章七千二百八十句十四方四千七百八十言有其後亡其辭者又有六篇不在三百五篇數中也

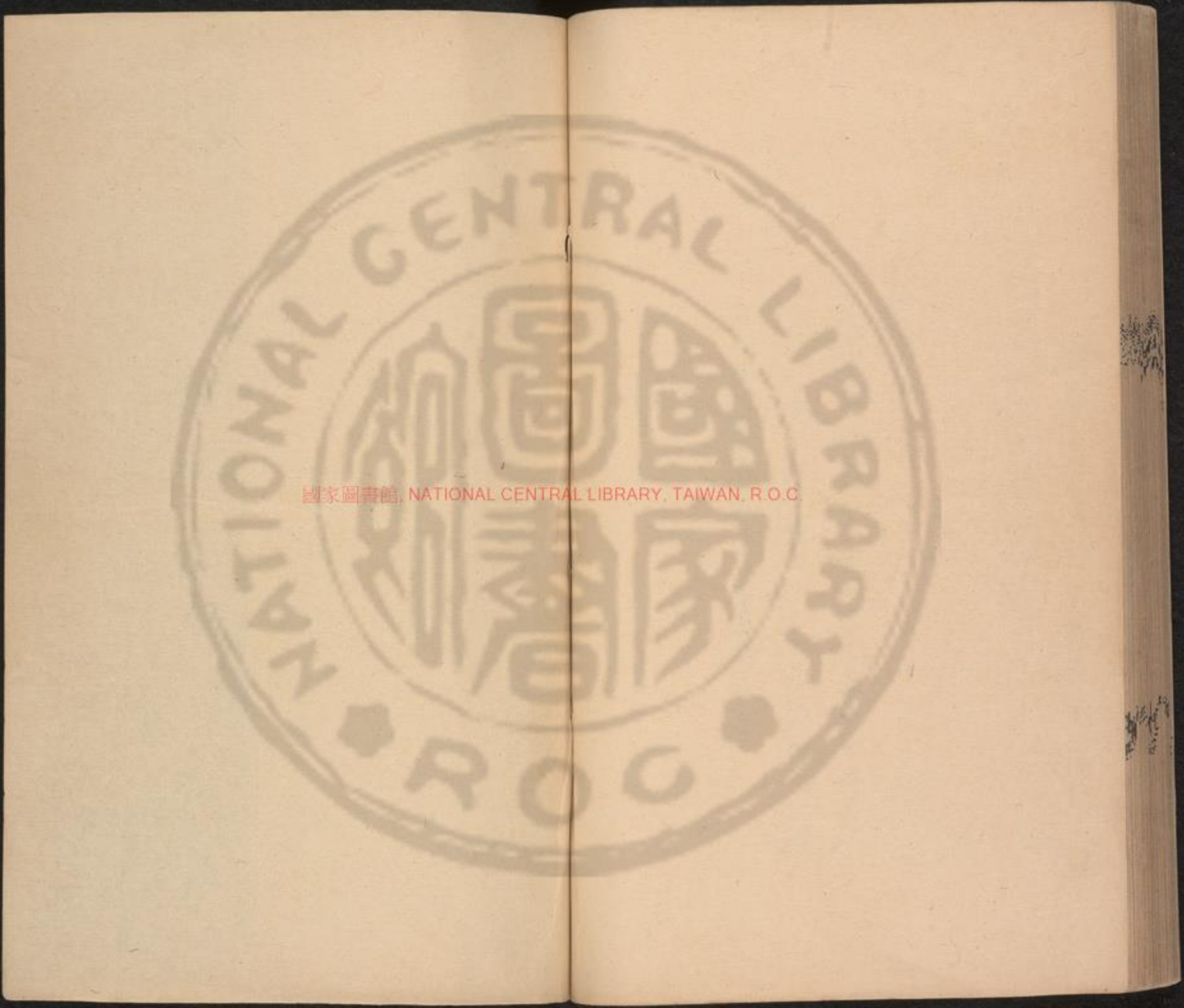

國家圖書館, NATIONAL CENTRAL LIBRARY, TAIWAN, R.O.C.





國家圖書館 NATIONAL CENTRAL LIBRARY, TAIWAN, R.O.C.

