

か午前九時迄ハ水灑キ不相成儀ニ候ヤ、亦ハ時月ヲ不構相灑可申儀ニ御座候ヤ。  
右件々相伺候條、至急御指令奉願候也。

第五大區八小區 戶長  
高田庄吉

明治十一年十月九日

東京府知事楠本正隆殿

十月廿四日送達  
知事書記官

庶務課

各公園假條例第十二條借地料徴收之義ニ付、戸長高田庄吉伺書ヘ左ノ指令案ヲ付シ相伺候也。

指令按

書面伺之趣、甲某十五日以前ニ返地スルルハ上半月分ノ地料ヲ徴收シ、乙某ハ十五日以前ニ借地スト雖モ、上半ハ甲某ヨリ徴收濟ノ故ヲ以、後半月分ノ地料ヲ一般徴收スヘキ義ト可相心得事。

但十五日以後ノ返地ナレハ全月分ヲ甲ニ徴シ、翌月分より乙ニ徴收スヘシ、最モ返地ニ係ハラサル地所ハ此限ニ非ス。

公園地借地料之議ニ付伺

公園地假條例之内第十二條

一、借地料之儀ハ十五日以前許可之者ハ全月分、十六日以後許可之者ハ下半月分ヲ上納可致事。

但返地も本文同様、十五日前後ヲ以計算をへし。

右ハ譬ハ甲某月初十五日前ニ返地スレハ十五日迄之地料取立、乙某亦十五日前ニ借地許可相成候得ハ、前月分取立候儀と奉存候。

右之通相心得可然ヤ。

一、前條拾五日前後ヲ以計算之儀ハ公園地而已ニ限り、公園境内并附屬地等ハ従前之通日割ヲ以取立可申ヤ、亦ハ公園地同様十五日前後ヲ以計算取立候儀ニ御座候ヤ。

右兩條至急御指揮奉仰候也。

明治十一年十月十七日

第五大區八小區 戶長  
高田庄吉

東京府知事楠本正隆殿

淺草公園例則ニ係ル願伺

開拓使公園  
道路用地返還

十日 ○明治十一年(紀元  
二五三八)年十月。開拓使芝公園用地○市内芝區。三拾餘坪ヲ返還ス、公園道路ニ充ルガ爲也。○芝公園例則ニ係ル書類。

開拓使公園  
道路用地返還

開拓使公園道路用地返還 六月三日芝宮本町住小池某、宮本町芝公園開拓使用地間ヲ貫流スル櫻川ニ私費小橋ヲ架スルノ出願有リ、之ガ許可ニ際シ、開拓使用地ニ道路ヲ新設スル爲、同使ニ移牒シテ道敷三拾四坪五合ノ返還ヲ受ク。

明治十一年十月十日

帝都時代ノ遊園



庶務課  
土木課

芝宮本町拾番地平民小池吉五郎より自費ヲ以新規架橋之義、別紙之通出願致居候所、右往來地ニ係ル開拓使用地返還相成候付、左之指令案取調相伺候也。書面願之趣聞届候條、着手落成之節、當府土木掛ノ可受検査候事。

但最寄警察分署へ届出ヘシ。

七月十三日送達

庶務課

芝宮本町方開拓使用地内へ架橋願

小池吉五郎

右出願ニ付實地及検査候所差支筋無之、至極便利ニ存候間、一應開拓使へ經照會、異存無之候ハ、御許可相成度、左ニ草案取調相伺候也。

長官

開拓使書記官宛

芝宮本町拾番地平民小池吉五郎ナルモノ、同所ヨリ御使用地内へ架橋致度旨願出、右ハ別段御差支無之候ハ、許可可致ト存候、否至急御答有之度、圖面添此段及御照會候也。

小橋架渡願

平 第二區五小區芝宮本町拾番地  
民 小池吉五郎

右奉申上候、私所有地前芝太神宮官有地北之方櫻川へ小橋架渡開拓使官有地ヲ經公園地通り三島町ニ通路相開候得ハ、萬一非常之節ハ勿論、平常衆人ノ便利申迄モ無之、既ニ去ル明治九年一月宮本町拾八番地ヨリ出火、太神宮ヲ始メ類燒ノ節、多人數人命ニモ可拘場合ニ立至リ、向後萬一非常之期モ難計、就テハ衆人之救助ニモ相成、且平常便利ヲ要シ候義ニ付、芝太神宮司掌方并ニ開拓御使エモ問合候所、何レモ差支無之旨被申聞候、依テハ自費ヲ以小橋架渡之義御許可被成下度、別紙繪圖面略相添、此段奉願候。以上。

右願人  
小池吉五郎

明治十一年六月三日

芝太神宮副掌  
市川石音

前書之旨便利之儀ニ付、於社頭故障無之候間、願之通御聞届被下度奉願候也。

右開拓使へ御照會致候所、其前本人ヨリ同使へ相願、差支無之趣ニ付、奥印上申候也。

右戸長  
兼 房重任

東京府知事楠本正隆殿

庶務課

八月五日送達

開拓使方別紙回答ニ付、尙又御照會案左ニ相伺候。

長官

開拓使書記官宛

芝宮本町平民小池吉五郎御使用地内へ開道架橋之義出願ニ付、地所差支之有無本月帝都時代ノ遊園



十三日及御照會候所、第千四百六號ヲ以御回答之趣承知致候、然ルニ但書中御都合ニ依リ通路ヲ閉塞云々ト有之、一體右願意採用之趣意ハ、即今公園着手之際、追々便宜ノ位置ヘ開路之見込有之候所、幸ヒ適合候及御照會候譯ニ付、萬一右様ノ場合ニ立至リ候否ハ、近傍住民等忽チ不便ヲ來スノミナラス、頗ル當府ノ計畫ニモ關係致候義ニ付、夫是御勘考御繰合ノ上、別紙圖面道敷ニ係ル三拾四坪餘ハ御返地相成候様致度、今一應及御照會候條、至急御回答有之度候也。

第千四百六號

芝山内當使官用地境櫻川ヘ同所宮本町ヨリ架橋通路取設度旨、同丁拾番地平民小池吉五郎願出候ニ付、當使於テ差支有無圖面添第壹萬五千四百五號御照會ノ趣了承、右ハ別段差支之筋無之候條、此段及御回答候也。

十一年七月十八日

開拓書記官

東京府知事楠本正隆殿

追伸本條通路ノ義ハ、從前ノ如ク當使官用地ニ存置候積故、別段返附ノ手續不取計候條、右御承了相成度、就テハ當使都合ニ寄り、通路ヲ閉候義可有之、其段ハ兼テ架橋發起人ヘ御達置、且該件警視局ヘ御府ヨリ御通知相成度、此段及御照會候也。

明治十一年九月二日

知事 書記官

庶務課

別紙開拓使ヘ回答有之候ニ付、供一覽候也。  
第千五百九十九號

芝宮本町ヨリ芝山内當使用地内ヘ開路架橋之義ニ付、第一萬三千六百七十七號ヲ以更ニ御照會之趣承了、元來右用地ハ當使他日ノ見込モ有之、且當初御照會之節ハ單ニ小池吉五郎ノ請願ヲ被移候迄之義ト存シ、專ラ當使ノ都合ヲ計リ及御回答候事ニ有之、然ルニ今回委員御來示之旨ニテハ一般ノ便否ニ關シ、殊ニ公園ノ體裁ニモ及候トノ趣ニ依リ、再議ヲ遂ケ御請求ニ應シ、別紙略圖<sup>略</sup>之通三拾四坪五合返附之義、内務省ヘ及照會候條、御了承有之度、此段及御回答候也。

十一年八月二十七日

開拓使書記官

東京府知事楠本正隆殿

——芝公園例則ニ係ル書類

〔附記〕 淺草公園附屬地建設物禁止

第三號

丁第三百五拾貳號

第五大區八小區

區 戶 長

淺草公園附屬地馬道一二丁目三拾貳ヶ院境内地ヘ、從前居住之者共所有之土藏、或ハ物置等修繕之儀、往往願出候者有之、右ハ境内地之故ヲ以、土藏物置ハ勿論、家屋修繕ト雖一切差止候間、已後出願之者ヘハ他ヘ移轉方懇々可相示、尤モ當分ノ内雨洩

帝都時代ノ遊園

一六三

附記  
淺草公園  
附屬地建設  
物禁止



修繕ニ限り、検査ノ上可差許候條、此旨及内達置候事。

明治十一年十月十六日

東京府知事 楠本 正隆

——法令類纂

増上寺四門  
寄附

十七日○明治十一年(紀元  
二五三八)十月。増上寺外廓四門

芝園<sup>市内</sup>ヲ寄附ス。○芝公園例則  
ニ係ル書類。

増上寺四門  
寄附事蹟

増上寺四門寄附 増上寺外廓大門、掃除口門、裏門、北門ヲ公園ニ寄附ス。

九月廿一日判決  
知事 書記官

庶務 課

別紙芝公園地外廓之三門何レモ大破ニ及ヒ、修治難行届趣ニ付、取毀方御聞届相成度、然ルルハ却テ體裁モ宜敷、車馬ノ往復モ自由ヲ得ヘクト存候、依ル左ニ指令案相伺候。

書面願之趣聞届候事。

當寺北門、裏門、掃除門、何レモ極大破ニ相成修理難行届ニ付取拂、且大門棟瓦并漆喰破損ニ付修繕差加度、宜敷御聞届被下候様、繪圖面略<sup>○</sup>相添此段相願候也。

明治十一年九月十八日

増上寺住職 大教正  
石井 大宣

第二大區五小區戶長  
兼 房 重任

東京府知事楠本正隆殿

庶務 課

十月十七日差達

芝公園地中増上寺住職石井大宣より四門寄付之義、別紙之通願出候所、曩ニ御下示之

旨モ有之、左之御指令案相伺候、最モ將來公園金ヲ以維持仕候見込ニ付、併<sup>ル</sup>相伺候也。

指令案

書面願之趣聞届候事。

四門寄納願

芝公園地  
増上寺

當寺北門、裏門、掃除門共破損ニ付取毀、且大門修理差加度旨、客月十八日出願ニ及、同廿五日附御指令相成候得共、退テ再考候ニ門ハ界限ヲ立ル爲メ相設ケ候者、忽取拂候テハ見切モ不<sup>レ</sup>相立、且北門ノ如キ最偉美ニノ之ヲ存スルルハ大ニ公園ノ光景ヲ補フニ足ルヘシ、去<sup>レ</sup>當寺ニテ支持可致、目途無之、若クハ御府ニ於テ幸ニ保存被<sup>レ</sup>成下候ハ、此際總四門共寄納仕度志願ニ候條、更ニ何分ノ御指令被<sup>レ</sup>下度、別紙繪圖面略<sup>○</sup>相添此段相願候也。

明治十一年十月十二日

右寺住職  
石井 大宣

東京府知事楠本正隆殿

——芝公園例則ニ係ル書類

是日○明治十一年(紀元二  
五三八)十月十七日。深川公園不動堂

深川<sup>市内</sup>ノ移轉ヲ許可ス。○深川公  
園諸願。

深川公園不動堂移轉 深川公園成田不動堂移轉建築及ビ付隨諸工事ニ關スル諸願ハ、

十一年十月ヨリ十四年五月ニ涉リテ十數件ニ達ス、今便宜コ、ニ一括シテ記ス。

十月十七日差達  
知事 書記官

庶務 課

帝都時代ノ遊園

一六五

深川公園不  
動堂移轉  
深川公園不  
動堂移轉事蹟



深川公園地内不動堂移轉願

小倉照海

右願之趣實地検査候處、移轉允許相成候方、一層公園地ノ都合ニ可相成ト被考、埋立等之義之差支筋無之候間、左ニ御指令按取調相伺候也。

按

書面願之趣聞届候事。

但埋地架橋等之義之、著手之際猶申出可受指揮事。

地所換、并堂宇橋梁建築、堀埋方願

第六大區壹小區深川公園内成田山不動尊存置之義、先般御允許ヲ蒙リ難有奉、存候就テハ目下在立之堂宇ハ數年之星霜ヲ經、追々荒破相成、修理等モ差加ヘ難ク、加之在來之建物狹隘ニシテ、法要ハ勿論、信仰衆庶參詣等多ク、差間不都合不少候間、同公園内別記朱線之場所ハ換地、該像存置被仰付度奉願候、右御許可相成候上ハ、園内御成規ヲ遵奉シ、更ニ別紙圖面略之通堂宇新築シ、及ヒ園内原地有形入堀塵芥不潔ニ付埋立、新キ架橋共信者積立金ヲ以建築シ、架橋之義ハ往々修繕架換候負擔仕、右架橋高サ共御指揮ニ隨ヒ築造仕候間、何卒出格之譯ヲ以テ願之條々御許容被成下度、繪圖面相添、連署ヲ以奉懇願候也。

明治十一年九月十二日

千葉縣下第十大區十二小區下總國植生郡成田驛  
新勝寺住職少教正原口照輪代理 同寺副住職  
受持人 權中講義 小倉照海  
東京府下第十一大區二小區押上村八番地本籍

千葉縣下第二大區十二小區安房國長狹  
郡太尾村瀧山寺前住職 右堂宇取繕人  
少講義 會根性  
東京府下第六大區一小區深川富岡  
門前町十八番地東條金兵衛方寄留

右出願ニ付事實取調候處、不都合之儀無御座因テ奥印仕候也。

第六大區壹、貳小區 戶長  
同區長 佐藤貞嘉  
飯島保篤

東京府知事楠本正隆殿

十二月十四日送達  
知事 書記官

庶務課

深川公園内堂宇建築ニ付、置土并溝渠取設ノ願

會根 賴性  
外四名

右出願ニ付實檢候處、差支筋無之候間、御聞届相成可然、左ニ指令案相伺候也。

書面願之趣聞届候事。

地所土揚并溝堀之御願

深川公園内成田山不動堂地所換、堂宇建築等之儀、過般上願仕候處、去ル九月十六日附ヲ以テ願之通御允可ニ相成候、就テハ該所ハ低地ニテ殊ニ水場ニ候得之、水害ノ憂モ難計候、依テハ自費ヲ以テ高サ五尺土揚致シ、其上堂宇建築仕度奉願上候、且前記圖面朱引之通、拜借地構内ハ下水流通ノ爲メ新キ溝堀仕度候間、御障碍無之候得之、右之條

帝都時代ノ遊園



御許容被成下度、此段奉願上候也。

明治十一年十一月二十五日

東京府知事楠本正隆殿

右奥印候也。

深川區公園内成田山不動堂受持千葉縣下新勝寺副住職權中講義小倉照海代理兼右堂字取總少講義 會根 賴性○外四人、略。四

十一月十四日送達 知事 書記官

深川公園内入堀兩側築立石下渡願

深川區長 大木 良房 庶務 課

會根

賴性外四名

別紙出願ニ付實地檢查之上、尙着手之模様等尋問候處、該石ハ全ク入堀埋没ノ費用ニ賣却スル譯ニ無之、堂宇回リ下水側ニ使用候趣ニ付、御下付相成候モ差支ハ有之間敷存候、依る左ニ指令案相伺候。

書面願之趣聞届候事。

入堀埋地之上申

深川公園内成田山不動堂地所換、堂宇新築、且入堀埋地之儀、先般上願仕候處、去ル九月十六日附ヲ以テ願之通蒙御允可ヲ、尤モ埋地着手之際伺出、可受御指揮旨、御指令正ニ拜承仕、則チ目今入堀埋地ノ着手ニ及度、此條上申仕候、就テハ該堀兩側ニ有之候積石ハ、右埋地費用之内ニ御下附被成下度、此段何分之御指令奉願上候也。

深川區公園内成田山不動堂受持千葉縣下新勝寺副住職權中講義小倉照海代理兼右堂字取總少講義 會根 賴性○外四人、略。四

明治十一年十一月二十五日

東京府知事楠本正隆殿

右奥印候也。

深川區長 大木 良房

庶務 課

會根 賴性

一月廿八日○明治十一年送達 知事 書記官

架橋着手ニ付御指揮願

別紙之通願出候ニ付、實地檢查之上、夫々指揮仕置候、且架橋仕様書之義も篤ト檢閱仕候處、不相當之廉無之哉ニ存候間、御聞届相成度、左ニ指令案相伺候也。

案

書面願之趣聞届候事。

架橋着手之上申

深川公園内成田山不動堂地所換、堂宇建築、且ツ架橋等之儀、客歲九月十二日上願仕候處、同十月十六日附ヲ以テ願之通蒙御允可、尤モ架橋着手之際伺出、可受御指揮旨、御指令正ニ拜承仕、則チ別記○架橋仕様書略之通目今着手ニ及度候ニ付、此條上申仕候間、何分之御沙汰奉願上候也。

帝都時代ノ遊園



明治十二年一月十四日

深川區公園内成田山不動堂受持千葉縣下新勝寺  
副住職權中議義小倉照海代理兼右取締  
少講義會

東京府知事楠本正隆殿

三月一日送達  
知事書記官

深川公園内成田不動堂建築ニ付職工場拜借願

庶務課

會根賴性

指令案

書面願之趣聞届候事。

地所拜借之御願

深川區公園内成田山不動堂新築之儀、這回御允許ヲ蒙リ候ニ付、目今着手ニ及ビ度、就テハ前記圖面朱印ノ場所貳百坪拜借シ、大工其他職工場ヲ建造仕度候間、御差支無御座候ハ、堂宇新築落成迄、無代ニテ御拜借被仰付度奉願上候尤モ御用之節ハ何時ニテモ引拂可仕候、右特別之御詮議ヲ以御許可被成下度、此條奉願上候也。

明治十二年二月二十四日

深川區公園内成田山不動堂受持  
千葉縣新勝寺副住職  
權中講義小倉照海代理兼右取締  
少講義會

東京府知事楠本正隆殿

庶務課

右出願ニ付奥印候也。

明治十二年九月廿二日  
知事書記官

深川公園内成田不動堂建築着手ニ付届

深川區長大木良房代理  
深川區書記  
庶務課

會根賴性

右呈一覽候也。

深川區公園内成田山不動堂建築御届

右者昨明治十一年十月十六日附ヲ以テ御許可相成候地所、前記圖面略〇之通建築着手仕候間、此段御届申上候也。

深川區公園内成田山不動堂受持  
千葉縣新勝寺副住職  
中講義小倉照海代理兼取締  
少講義會

庶務課

東京府知事楠本正隆殿

右出願ニ付奥印候也。

深川區長大木良房代理  
深川區書記  
庶務課

三月十六日〇明治十二年  
知事書記官

深川公園内不動堂建築敷地増拜借願

庶務課

三池照鳳



別紙出願ニ付、實檢候處差支筋無之候間、御聞届相成可然、左ニ指令案相伺候也。

書面願之趣聞届候事。  
敷地御下増願

深川區深川公園内  
成田山不動堂

右堂敷地更換并堂宇建築之儀、去ル明治十一年十月十六日御允可ヲ蒙リ、方今堂宇造營中ニ有之候處、右更換相願候地所甚タ狹隘ニシテ實際差支ノ儀多々有之、蓄ニ信徒ノ素願ヲ失シ候ノミナラス、爲メニ該地ノ勝景ヲ退縮不都合不尠候ニ付、別紙鹿繪圖朱線之場所更ニ御下増被仰付度奉願上候、尤モ最前見込ヲ謬リ候段、恐縮之至ニ御座候得共、出格ノ御仁慈ヲ以テ右願之通御許容被成下置度、此段連署上願仕候也。

明治十三年二月十三日

右成田山不動堂取締  
中講義 三池 照 鳳 ○外二

東京府知事松田道之殿

右出願ニ付奥印候也。

深川區長 大木 良房

四月廿日發達  
知事 書記官

庶務 課

深川公園地外回り大下水へ石橋架替願

三池 照 鳳 ○外二

別紙出願ニ付仕様書等檢閱仕候處、不都合之廉無之候間、御聞届相成度、左ニ指令案相伺候也。

案

書面願之趣聞届候事。

深川區富岡門前町ヨリ同區公園地内へ渡ル新架橋模樣替、石橋新架願

去ル明治十一年十月十六日御許可ヲ蒙リ候當公園地境界掘架橋之儀、兼テ御聞濟之通リ木製ヲ以テ造營可仕筈之處、一體該地之義ハ從前出水之難往々有之候場所ニ付、萬一水害ノタメ橋梁流没等之儀出來候テハ、園内ノモノハ勿論、通行諸人ノ差支ニ付、今般更ニ石橋ヲ架シ、永世不朽安堵仕度、則別紙鹿繪圖并仕様帳之通築造致シ度候條、再ヒ御煩勞相掛ク恐縮奉リ候得共、前件願之通御許容被成下置度、此段相願候也。

深川區公園内  
成田山不動堂取締  
中講義 三池 照 鳳 ○外二

明治十三年四月二日

東京府知事松田道之殿

前書出願ニ付奥印候也。

深川區長 大木 良房

五月三日發達  
知事 書記官

庶務 課

深川公園内へ新道開通并敷石願

帝都時代ノ遊園



右願之趣ハ差支筋無之間、園繁盛之一助とも可相成義ニ付御許可相成度左ニ指令案相伺候。

三池 照鳳外二名

案

書面願之趣聞届候事。

新道設置、并道路敷石願

深川區公園内  
成田山不動堂

右堂之儀、今般新築致シ候ニ付テハ、諸人通行ノ爲メ當公園地内ノ新道設置仕度、則別紙繪圖面之如ク、公園地境界堀橋梁北詰ヨリ、當不動堂地界迄長三十一間幅六間新路御許可被成下度奉願上候、尙前件御許可之上者、右道敷内幅貳間長サ三十八間別紙圖面藍線之場所、大坂御影石ヲ以テ敷石致シ度、此段添テ上願仕候條、俱ニ御聞濟被成下度奉願上候也。

深川區公園内  
成田山不動堂取締  
中講 義三池 照鳳外二人

明治十三年四月二日

東京府知事松田道之殿

前書出願ニ付奥印候也。

深川區長 大木良房

八月十八日送達  
知事 書記官

深川公園地内拜借願

庶務課

右出願之場所及検査候處、差支筋無之候間、御聞届相成可然、左ニ指令案相伺候。

三池 照鳳外二人

案

書面願之趣聞届候事。

公園内拜借地願

深川區公園内  
成田山不動堂

右堂義今般建築仕候ニ付テハ、諸人參詣之節盥漱所トシテ手洗水屋設置仕度候ニ付、別紙繪圖面略。朱線之通り、目下願濟普請小屋ノ地ニ掛ケ水屋之場所九坪拜借仕度、尤右小屋取拂後建設仕候積リ、尙又別紙略。朱線水行所之義ハ從前設置有之候處、去ル五月三日御許可相成候右堂道敷内へ相障リ候ニ付、同朱線之地所内ニ於テ在來之儘建家移轉仕度、右兩處共御貸渡被仰付度、勿論園内御成規ヲ遵奉シ、且ツ拜借地代金等兼テ被仰出候御定規之通り、無相違上納可仕候條、右御聞濟被成下度、此段上願仕候也。

深川區公園内  
成田山不動堂取締  
中講 義三池 照鳳外二人

明治十三年八月六日

東京府知事松田道之殿

帝都時代ノ遊園



右出願ニ付奥印候也。

深川區長 大木良房

——深川公園諸願

五月廿日(明治十四年)送達  
知事 書記官

庶務課

深川公園地内へ石燈籠建設願

三池 照鳳外一名

別紙出願之場所ハ敢テ差支筋無之候間、御聞届相成可然哉、左ニ指令案相伺候。

案

書面願之趣聞届候事。

年月日

長官

石燈籠設置願

深川公園内  
成田山不動堂

右不動堂建築落成仕候ニ付テハ、別紙第壹號圖朱線ノ場處へ第貳號圖ノ如キ石燈籠二基、當堂信徒之内ニ於テ設立シ、當堂ニ寄附致シ度段申出候ニ付、則チ上願仕候右ハ公園地風致之一助トモ相成可申奉存候間、願之通り御許容被成下度、別紙繪圖略。二葉相添、此段奉願上候也。

明治十四年五月十六日

千葉縣下總國下埴生郡  
成田縣新勝寺副住職  
權大講義 三三  
池 照鳳

東京府知事松田道之殿

別書出願ニ付奥印候也。

右信濃中野代  
深川區深川富岡門前町三拾六番地  
東條金兵衛

深川區長  
大木良房

五月廿日送達  
知事 書記官

庶務課

深川公園地拜借願

三池 照鳳外一名

別紙出願之趣御聞届相成可然哉、左ニ御指令案相伺候。

案

書面願之趣聞届候事。

年月日

長官

公園地拜借願

深川公園地  
成田山不動堂

右不動堂儀今般願濟之上、上棟式及ヒ入佛供養修行仕候ニ付テハ、信徒ノ參詣モ多々可有之奉存候間、別紙圖面朱線ノ場所へ接待所設置仕度候ニ付、來ル六月一日ヨリ向九日間地所拜借相願度、勿論右日限經過ノ上ハ速ニ御返納可奉申上候條、願ノ通御許  
帝都時代ノ遊園



可被成下度、別紙繪圖面相添、此段奉願上候也。

追テ右接待所之儀ハ一時ノ腰掛所ニ不過シテ、全ク雨露ヲ凌クヘキ體裁ヲナセシ  
モノニ無之候條、此段添テ上申仕候也。

明治十四年五月十六日

千葉縣下々總國下植生郡成田驛  
新勝寺副住職  
權大講義 三池 照 鳳

右信者講中惣代  
深川區深川富岡門前町三十六番地  
東條 金兵衛

東京府知事松田道之殿

前書出願ニ付奥印候也。

深川區長 大木 良房

——深川公園例則

斯テ十四年六月三日入佛供養ヲ修ス。

是日○明治十一年(紀元二〇五八年)十月十七日。淺草公園○市内淺草區出稼地細目措置ノ指令ヲ與フ。

淺草公園出稼地細目措置

○淺草公園例則ニ係ル願伺。

淺草公園出稼地細目措置 淺草公園例則ニ係ル願伺云フ、

淺草公園出稼地細目措置

十月十七日迄  
知事 書記官

庶務課

淺草公園地内出稼地之義ニ付伺

戶高長 田庄吉

右伺出之趣ニ不日現場實視、更ニ御指令方可相伺積ヲ以先ツ左之指令案取調相伺候也。

指令案

第一第二條 假條例之義ニ付、伺書第二條ヘ及指令候通ニ付實視之上ニ無之るニ難及指令候條、目今伺出ノ箇所取束、更ニ公園懸之可受檢査候事。

第三條 假條例之儀ニ付、伺書第二條ヘ及指令候通ニ付先ツ從來慣行之通可相心得事。

第四條 即今難及指令候事。

第五條 第一第二條ヘ指令之通可相心得事。

公園地内之儀ニ付伺

第壹條

一、招牌、標旗、物干等借地外何尺迄差出シ御許ニ候哉。

第貳條

一、招牌、標旗、物干類、竹木等建木太サ何程之者御許ニ相成候哉。

第三條

一、井戸ハ最寄借地人用水致シ候者共ニテ修繕可致儀ニ候哉。

第四條

帝都時代ノ遊園



一、堂塔敷地外何尺程ヲ明地ニ致置可申哉。

第五條

一、大阪庇ハ差出シ何尺迄御許相成候哉。

右今般公園地假條例被仰出候ニ付、目下伺出候者有之候ニ付、至急御指揮奉仰候也。

明治十一年十月十四日

東京府知事楠本正隆殿

〔附記、一〕 巢鴨花戸

散步口占

駒籠叢菊未會摧。王子林楓錦作堆。別有幽人向巢鴨。要過花戸買盆栽。盆栽明三俗間成語

——十洲詩鈔實作。

附記、一  
巢鴨花戸

附記、二  
芝公園橋  
梁改架

〔附記、二〕 芝公園橋梁改架

橋梁架替願

當公園内三門中護國殿前橋梁大破ニ相成候ニ付、修復差加申度候條、御聞届被成降度、圖面略。相添、此段願上候也。

十一年十一月一日

大教正増上寺住職 石井大宣  
右區戸長 兼 房重任

東京府知事楠本正隆殿

書面願之趣聞届候事。

明治十一年十一月八日

——芝公園例則ニ係ル書類

十一月十二日○明治十一年(紀元二五三八年) 淺草寺仁王門○市内ヲ修理ス。○淺草公園例則ニ係ル願伺。

淺草寺仁王門修理 八、淺草公園例則ニ係ル願伺ニ、

知事 書記官

庶務課

淺草公園仁王門修覆ニ付床店取拂之願

淺草寺住職代  
三輪澄諦

別紙出願ニ付検査ニおよひ候處、該床店有之候、ハ實際修繕ニ差支候間、右取拂方區役所へ御達相成度、願人へノ指令按とも左ニ相伺候。

淺草區役所

其區淺草公園仁王門修覆着手ニ付、淺草寺住職ヨリ願之趣モ有之候間、別紙圖面朱線之出稼店る廿六番。右仁王門雨落ヨリ以外三尺、來ル十二月七日迄取拂候様、至急借地人へ可相達事。

淺草寺へノ指令案

書面願之趣聞届候事。

修覆足代補理ニ付床店取除願

帝都時代ノ遊園

淺草寺仁王門修理事蹟



本年二月十三日願濟當山仁王門家根修繕着手仕候ニ付、別紙朱線之通足代補理仕度、就テ門内左右朱畫之場所床見世壹軒宛、修繕中取除候様奉願上候也。

明治十一年十月廿六日

第五大區八小區 淺草寺住職  
唯我照舞代理  
中講義 三輪 澄 諦  
第九大區三小區 龜鴨町一丁目八番地  
講中惣代  
石川 平 吉  
右區戶長高田庄吉御用出ニ付  
代理書記  
曲尾 光 龍

東京府知事楠本正隆殿

千束村公園  
願附屬地免除

十二月七日○明治十一年(紀元二五三八年)千束村○市内淺草區農民ノ出願ニ係ル同村淺草公

園附屬地免除ノ件ヲ却下ス。○淺草公園例。則ニ係ル願何。

千束村公園附屬地免除願 下記スル所ノ如シ。

千束村公園  
願附屬地免除  
願事蹟

十二月七日送達  
知事 書記官

庶務課  
租稅課

小林述作外四名ヨリ貢納地ノ故ヲ以、公園付屬地免除之義、昨年四月中別紙之通願出、其後再三處分云々出願ニおよひ候得共、租稅課ニおいて取調中、指令之運ニ至リ兼漸ク此程整頓ニ歸シ、既ニ別冊大藏省へ稟議濟ニ付、最前之願書へ左ノ通指令取計候上、九年度分租額可下戻云々御達いゑし可然哉、此段相伺候也。  
指令按

書面公園付屬地免除之義ハ難聞届候事。

公園附屬地租稅上納方之議ニ付願

東京府下第拾大區二小區  
武藏國豐郡千束村三番地  
農平民  
小林述作  
外四人

右述作外四人奉申上候、先般被仰渡候公園附屬地之儀、村方貢納取調候處、右地所之儀者、左ニ記載仕候通り、千束村高之内ニ有之、然ル處公園附屬地ニ被仰渡、借地料月々上納仕候テハ、年々貢稅上納方ニ差支殆當惑仕、尤右地所之儀者、上地トハ乍申、千束村高入之分ニ有之、是迄貢納仕來、且上地以前大繩場ニ有之、實賣買等致候者も御座候ニ付、券狀等之無御座候得共、銘々所有地之心得ニ罷在、尤村高外之場所之無余儀、次第ニ奉存候得共、村高入之分ニ有之、卒格別之以御仁恤、公園附屬地御差許被下置候様、此段奉懇願候也。

明治十年四月廿一日

右  
小林 述作 ○外四人、略。  
右村副戶長  
松崎 源治郎

東京府知事楠本正隆殿

右出願ニ付何分之御指揮奉仰候也。

第十六區貳小區戶長  
稻葉 光明

村高反別記

舊反別四拾四町六畝十貳步。

帝都時代ノ遊園



此高三百四十六石壹斗四升九合  
内

田反別壹反七畝廿壹步

荒地引。

此高壹石三斗三升五合。

畑反別八畝拾五步

荒地引。

此高四斗九升九合。

下田壹畝拾四步。

起返り。  
朱引内入。

上畑屋敷成三畝拾八步

此高三斗貳升四合。

殘反別四十三町七反八畝貳步。

此高三百四十四石七升九合。

内

畑反別四町四反貳畝壹步

此高三十貳石七斗五升九合。

畑田成貳町四反五畝三步。

此内

田反別五反步

此貢米貳石五斗六升八合六分五釐。

公園附屬地被仰付候分。

畑反別四反步

前同斷。

此貢金三十壹圓六十六錢五釐。

大繩場

田畑反別九反貳畝拾七步。

此内

田反別壹反五畝步

公園附屬地被仰付候分。

此貢米六斗七升九合貳才。

畑屋敷成貳反六畝貳步

公園附屬地被仰付候分。

此貢金三圓九十六錢八厘。

高外免除地

反別八畝廿三步

○朱書。  
公園附屬地被仰付候分。

公園附屬地之儀ニ付上申

第拾大區貳小區千束村ノ内、淺草公園附屬地御拂下ケ願之儀、内情取調候處、先年該地拜借出願之砌、各借地人一同承知不致哉ヨリ、既ニ御拂下ケ出願候ヲ分貸ヲ受罷在候者共聞傳、種々苦情區務所迄申出候族も有之處、其末示談不相整候間、該地之儀ハ却テ公園附屬之儘御据置相成方苦情も少ク、被存候間租稅ヲ被除、地料ハ御改正之上、分貸人之義ハ御府廳ニ貫き不申、家屋抵當及賣買等致度迎、御奥印出願候儀ニモ差支候間、本年三月十五日丙第拾貳號御達ニ基キ、使用セサル分ハ返地爲仕、現場住居拜借



人の拜借替被仰付、尤一時多少之苦情可唱族も可有之哉も難計候得共、幸ヒ去月廿七日甲第拾九號御布達ニ依リ、御拂下ケ之義御詮議ニ難被及旨御指令相成度、此段上申仕候也。

第拾大區貳三小區戶長  
進藤正勝

明治十一年六月

東京府知事楠本正隆殿

先般御照會有之候別紙千束村租稅地之内、淺草公園附屬地相成候場所取調書差出、官簿取調候處、全租稅地ニ相違無之候、則書上ケ圖面相添、此段及御回報候也。

但別紙調書之内、小林述作、川田忠三郎ハ淺草寺ハ該地ヲ小作ニ引受候際、爲冥加同寺へ金子差出候旨申立候間、此段爲念申添候也。

十年十一月廿九日

租稅課

公園掛御中

庶務課

十二月十九日送達  
知事書記官

淺草公園附屬地開墾入費下渡之義ニ付願

小林述作

別紙出願ニ候得共、明治九年第六十六號布告之趣モ有之、無論御聞届可相成筋ニ無之ト存候間、左ニ指令按相伺候也。

案

書面願之趣難聞届候事

公園附屬地之儀ニ付歎願

武藏國北豐島郡千束村三番地  
平民  
小林述作

右奉申上候、千束村地内舊字畑屋敷大繩場ト唱候場所、宅地田畑合反別三反貳畝拾五歩、明治三年十月中淺草寺ヨリ永々小作之名目ニテ、其實金八拾圓ニテ買受、住居耕作罷在候處、右地所上地相成候ニ付、同五年四月三日御拂下ケ奉願、同年十一月十四日貢稅ハ從前之通り千束村高の束子可相納旨被仰渡、同六年十一月廿五日青木權大屬殿村方御見分御調ニ付、淺草寺ヨリ引受之證書差上候處、右證書所持之者之御拂下ケ願ニ不及、無代價ニテ御下ケ渡相成候旨被仰渡、同九年十一月八日猶亦御拂下ケ奉願、同年十二月ニ至リ右地所公園附屬地ト相成候ニ付、拜借可願旨被仰渡、差向住所ニも差支候ニ付、不敢拜借ハ奉願候得共、元ヨリ買受候地所、殊ニ舊來葭生沼地之處、漸々埋立開墾勞力仕候次第ニ付、昨十年四月中附屬地御免之儀歎願仕候處、當十一年十二月七日附屬地免除之儀御聞届難相成旨御指令奉拜承候處、猶再歎願仕候儀奉恐入候得共、既ニ私同様證書所持之者之無代價ニテ地所御下ケ渡相成、外小作引受之者之相當代價を以御拂下ケ相成候儀故、何卒格別之御仁恤を以、他ノ金圓差出候者共ト公平均一之御所分被成下置度別紙淺草寺ハ引受候節之證書寫略。相添、此段奉歎願候也。



明治十一年十二月十三日

右 小林 述 作  
村戸長 松崎 瀧 次郎  
——淺草公園例則ニ係ル書類

東京府知事楠本正隆殿  
〔附記、一〕芝公園松蓮社借地  
十二月十日送達  
知事 書記官

庶務課

芝公園地内拜借願

松蓮社住職 石川 貞禪

指令案

書面願之趣聞届候事。

公園地中舊境内分割拜借地願

芝公園中松蓮社住職 石川 貞禪

右松蓮社舊境内圍内、別紙繪圖面朱線内建家並土藏共、石川貞禪所有ニ屬スル建物有之候ニ付、這回朱線之通百六十三坪分割拜借地奉願度、尤公園地御規則ハ勿論、御成規之地稅上納仕度奉存候條、此段御聞届之程奉願候也。

右松蓮社住職 石川 貞禪

明治十一年十二月五日  
前書之通出願ニ付奥印仕候也。

東京府芝區長 相原 安次郎

附記、一、  
芝公園松蓮社借地

附記、二、  
芝公園金地院境内招魂塔

東京府知事楠本正隆殿

〔附記、二〕芝公園金地院境内招魂塔

十二月十四日送達

——芝公園諸願

庶務課

芝公園地へ佛祭招魂塔創立之義ニ付上申

金地院住職 一色 伊仲

別紙上申之趣、僧侶職掌上ヨリ論スレハ、其名ハ好ス可キ事ニ候得共、公園内右等ノモノ許可候テハ、終ニハ一般墓地同様ノ姿ニ相成識ラス々々公園ノ體裁ヲ失シ、將來着手之際、差支不少候間、御聞届無之方可然、左ニ指令案取調、此段相伺候也。

指令案

書面之趣ハ詮議之筋有之、難聞届候事。

芝公園地内佛祭請靈塔創立之上申

諺ニ曰ク、前ニ八珍ヲ羅ラヌルモ、口ニ叶フニ過キズト、生其然リ、死豈ニ然ラサランヤ、凡ソ亡人ヲ吊スルニ、其ノ平生嗜好スル所ノ物ヲ薦メテ、其靈魂ヲ慰スルヲ、世ニ追善追孝トス、故ニ之ヲ祭ルニ、神典アリ、佛典アリ、之ニ係ルニ、或ハ琴瑟ノ席ヲ開キ、或ハ書畫ノ筵ヲ張り、或ハ詩歌、點茶、生花及ヒ鄙伎、俚藝ノ集會ヲ施設シテ、以テ同臭味ノ者流ヲ接待ス、其祭典施設ノ一ナラサルハ、某靈其魂生前各嗜好スル所ノ物ヲ專薦シテ、至心ニ吊慰スレハナリ、官私ハ同日ノ論ニアラストモ、九段招魂社ノ

帝都時代ノ遊園



大祭タルヤ、維新前後國事勤勞ノ忠臣義士數萬ノ靈魂ヲ招キ、各嗜好スル所ノ物ヲ豐薦シテ、皆ナ俱ニ飽滿快樂ナラシメン事ヲ要シ、唯一神典ヲ以テ社内ニハ美酒鮮鱗、肥肉、綠羽、甘果、青芹等ノ珍膳ヲ陳キ、社外ニハ奏樂、競馬、相撲、烟花、射擊、能舞等ノ百伎ヲ設ケ玉フ、謂ツ可シ、善盡シ、美盡クセリト、雖然、維レ忠、維レ義、數萬ノ士ナレハ生前或ハ佛理ヲ嗜ミ、法味ヲ好ム者無キニシモアラス、其靈魂ノ如キハ百ノ珍饌妙伎ヲ薦ムルモ、佛法ノ一味ヲ欠クトキハ、焉リ得テ飽滿快樂センヤ、抑モ其祭日七宗ノ教正詣社拜祝スルモ、一香ヲ炷キ、一聲ヲ鳴シ、法味ヲ供養シテ以テ宗儀ヲ肅整スルヲ得サレハ、何ヲ以テカ各自ノ至誠ヲ表セン、是レ僧侶ノ遺憾トスル所ナリ、今茲ニ新開ノ芝公園ハ佛法有緣ノ地ナルニ由テ、園内ニ佛祭請靈塔ヲ創立シ、欽明帝以來ノ聖靈ヲ始メ奉リ、文武ノ百官ト庶人トヲ論セス、佛門歸信ノ萬靈位ヲ勸請シ、道場ヲ嚴淨シテ日課及ヒ春秋彼岸ノ大齋會ハ七宗輪次ニ說教論議、各自ニ相傳スル甚深微妙ノ法味ヲ供養シテ、專ラニ其冥福ヲ追薦シ、集ムル所ノ殊勳ヲ一切ニ及シテ、四恩ニ報答センコトヲ欲ス。

欽明帝以來聖君賢臣及ヒ有名有德ノ士多ク、佛門ニ歸入アル事天下ノ知ル所ニシテ、匹夫モ亦其ノ化ニ隨ヒ、其緣ニ應シ、某寺ニ堂塔ヲ建ツレハ、之ニ荷擔シテ倦メル色ナク、某院ニ梵具ヲ造レハ、之ニ施財シテ吝ム色ナキハ、一ニ是レ皆ナ其ノ心ニ得ル所ノアレハナリ、何ソ是レヲ僧侶ノ蠱惑スル所トセンヤ、將又近世往々自己淺薄ノ意見ヲ以テ、祖先深厚ノ遺志ヲ問ハズ、累世ノ佛祭ヲ廢シ、新奇ノ祭典ヲ營ミ、其先靈ヲ吊慰セントス、是レ恰モ餅ヲ好ム人ニ酒ヲ勸ムルニ似タリ、何ソ心ニ之ヲ快シトセン、却テ其人ヲシテ瞋ヲ發セシム、生其レ然リ、死豈ニ然ラサランヤ、其レ人ノ子孫タル者思ハズンバアル可カラス。

若シ之ヲ能クシテ永規トスルトキハ、朝トナク暮トナク、其家系タル者、其舊臣タル者、其子孫タル者、其親戚タル者、其朋友タル者、有志ノ人々踵ヲ接テ拜詣セン、拜詣雲集スルトキハ、飲食ヲ賣ル者、花ヲ賣ル者、器皿ヲ賣ル者、伎藝ヲ賣ル者、何ノ商カ其ノ地ニ出ル事ヲ欲セサラン、十人詣スレハ一商出テ、百人詣スレハ十商出テ、千人萬人詣スレハ百商ノ出スルノミナラス、近傍ノ市塵モ亦自カラ繁榮シ、皆ナ俱ニ觀喜踊躍シテ、或ハ珍奇ノ花木ヲ補種セン事ヲ乞ヒ、或ハ幽雅ノ亭臺ヲ結構セン事ヲ乞ヒ、或ハ清泉ヲ引キ奇石ヲ移シ、南ヨリ北ヨリ巧ミニ境致ヲ設色シテ、以テ風景ヲ富マシメ、壯觀ヲ極ムルニ至テハ、貴賤ノ男女交モ遊履シ、頑固孤陋ノ輩モ初テ公園ノ公園タル所以ヲ氷解セン、然レハ此ノ佛祭請靈塔創立ノ功德ハ豈ニ雷タ亡人ノ追福ノミナラス、現今ノ衆人ヲ利益シ、開園盛舉ノ寸補ナランカ。

前陳縷々ノ微言ハ一己ノ意見ト雖モ、苟モ僧侶タル者孰カ之ヲ思ハサラン、廟議是ヲ善シトシテ七宗ノ教正ニ許命ヲ下シ玉ハ、四方ニ普爲聽シ、有志ト謀リ、園内ニ其地ヲトシ、其方法ヲ設ケ之ヲ經シ、之ヲ營シテ不日ニ其成巧ヲ奏セン、伏乞、閣下丙



鑒。

明治十一年九月十九日

東京府知事楠本正隆殿

芝公園例則ニ係ル書類

第二大區六小區芝架町  
金地院住職權少講義

一 色 伊 仲

〔附記、三〕 金地院間知石買上

十二月十六日送達  
知事 書記官

庶務課  
會計課

間知石買上候義付伺

金地院住職

一 色 伊 仲

過日伺濟金地院所有間知石買上之義ニ付、住職伊仲へ及談判候處、別紙之通願出、別段不相當ニモ無之様相考候間、公園金之内より御買上相成度、左ニ指令案取調此段相伺候也。

追る本文間知石ハ本日御裁下相成候、芝公園地黒門外左右石垣修築ノ補石ニ使  
用仕度、此段も添テ相伺候。

指令案

書面願之通、金貳拾五圓九錢ニる買上候條、代價請取方之義ハ、當府會計課へ可申出候事。

附記、三  
金地院間  
知石買上

石御買上願書

一、金貳拾五圓九錢

右者當院所有之石ニ候處、御入用之趣被御聞承知仕候、依テ前書代價を以、御買上奉願上候也。

明治十一年十二月十二日

芝公園地内金地院住職

一 色 伊 仲

東京府知事楠本正隆殿

記

金貳拾五圓九錢

間知石三百八拾六本。但壹本ニ付金六錢五厘。

右金地院内ニ有之候分、前書代價ニる御買上ケ相成候共、不相當之儀無之候也。

明治十一年十二月十三日

幸橋内

道路掛出張所

庶務課 御 中

芝公園例則ニ係ル書類

銀座街落成

是年○明治十一年(紀元二五三八年)銀座練瓦地家屋工成ル。○東京府誌。

銀座街落成  
事蹟

銀座街落成

明治壬申燒失後、七年ヲ經テ銀座練瓦地工事成ル、都人遊觀ノ一勝地タリ、

煉瓦家屋落成書類記スル所ニ據レバ、此地ノ洋式家屋ハ燒失以後漸ヲ追ウテ建築セラ

レ、六年五月落成分三十五戸ヲ初テ東京府ニ引渡シ、十年五月ニ及デ殆ド全部ヲ完成シ

帝都時代ノ遊園



タルモノ也。詳シクハ市街篇ニ具ス。

銀座一丁目

以下一十九町第一大区八小區、豊島郡。○二丁目以下四町目、略。

沿革

○中 舊時ハ新兩替町ト稱シ、元ト銀座ノ所在ナルヲ以テ、或ハ銀座町ト呼フ。○中

五年二月罹災ノ後、悉ク煉瓦石ヲ以テ市肆ヲ改修ス、結構偉麗實ニ一府ニ冠タリ。○中

京橋ト新橋トノ間ナル煉瓦室ノ建設ハ、此地壬申二月ノ災ニ遭シ、官將來火災ノ患ヲ除カシ、一時民有地ヲ買收シ、洋式ヲ模シテ市廛ヲ造築ス。凡ソ四百五十宇、一千四百三十八戸、第一二三等ノ別アリ。凡ソ一、二百餘萬圓ヲ費シ、七年ヲ閱シテ竣功ス。此地所ハ舊地主ニ拂下ケ、家屋ハ市民ノ請ニ從テ拂下ケシモノナリ。又道路ヲ改治シテ廣サ十五間、十間、八間、三間トシ、通町及ヒ南紺屋町通ノ東西、各一條元數寄屋タリ。尚ホ各町ノ新設ヲ註明ス。

東京府誌

〔参考〕

觀銀座夜市記

斜陽全ク影ヲ歛メ、氣燈忽チ光ヲ放ツ、煉瓦街頭、富商豪賈ハ既ニ早ヲ趁テ戸ヲ閉ヂ鎖ヲ下ス、是ニ於テ乎、窮客貧兒四方ヨリ麇集シ、榻ヲ聯テ席ヲ鋪キ、百貨ヲ陳列シテ一大市場ヲ開ク、魚油燈煌々トシテ相照映シ、青烟ハ散ジテ行人ノ鼻ニ入ル、眞ニ是レ滿場處トシテ奇貨ナラザル無キガ如シ、而シテ細カニ其ノ貨物ヲ點檢スレバ、舊市禪有リ、倣縵袍有リ、木盤銅瓶有リ、磁壺陶碟有リ、鐵葉ノ匣有リ、硝子ノ簪有リ、馥郁トノ薰ズル者ハ巴里ノ香水ニシテ、燦爛トシテ耀ク者ハ倫敦ノ石鹼ナリ、其ノ價格ノ廉ナル、以テ其ノ品等ノ卑キヲ知ル可シ、開化ニ誇ル小星ハ下婢ニ命ジテ薔薇ヲ擇

パシメ、同權ヲ張ル山神ハ亭主ヲ走ラセテ豌豆ヲ買ハシム、風鈴ノ玲々タル涼颯ヲ耳端ニ起コシ、油テラ餛ノ沸々タル熱津ヲ口中ニ湧カシム、盤々焉タリ、組ツヒ組ヒ賣物、困々焉タリ、輻輳ノ細工、木兎ト達磨ト齊シク立チ、天神福助ト共ニ一山、書冊陳スルノ處、稗史ハ孝經ニ雜ハル、竊ニ春本有リヤト問フ、遊惰生有リ、寫眞堆キノ地、俳優ハ參議ニ伍ス、忽チ西郷無キヤト叫ブ、慷慨家有リ、象牙ヲ化シテ珊瑚ト爲ス者、玻璃ヲ詐テ美玉ト云フ者、互ニ聲援シテ客ヲ陷ル、其ノ未ダ賣レザルヤ、吾誰欺、欺馬鹿乎ト工夫シ、既ニ之ヲ賣ルヤ天生德于予、巡公其如予何ト遁逃ス、而シテ此場ニ來ル者、亦多クハ冷客タリ、翁媪來リ、婦幼來リ、儒生來リ、和尚來リ、丁稚來リ、藝妓來ル、最モ多ク來ル者ハ近所各社ノ新聞社員ニシテ、即チ冷中ノ極メテ冷ナル者ナリ、市場ノ開クヤ、某神某佛ノ賽日ヲ問ハズ、一歳三百六旬、日トシテ開カザル無シ、黃昏ニ會シテ午後ニ散ズ、凡ソ人家需用ノ物、有ラザル所無ク賣ラザル物無シ、千種萬類、縱令羅翁ヲシテ再生セシムルモ、焉ゾ一々其ノ品彙ヲ臆記スルヲ得ンヤ、而シテ滿場ノ貨物ヲ一併ニ買收スルモ、亦二三百圓ノ上ニ出デズ、累々山積シテ反テ一顆豆大ノ金剛石ニ及バザル、亦一莞ス可シ、蓋シ此ノ商會ハ、人々地ニ席シテ天ニ幕セズ、故ニ雨レバ滿街寂トシテ隻影ヲ見ズ、是レ即チ乾カシ肆シナル者ニシテ、天日ニ乾晒スルノ謂ヒナラン、然レモ必ズ夜ヲ以テスレバ、其ノ乾タル日ニ乾スニ非ズシテ、星ニ乾スナリ、之ヲ改メテ、星鋪ト書スモ亦可ナラン、嘗テ言鯖ヲ讀ムニ曰ク、市肆以篋筥等鱗次其物、以鬻



者曰星貨鋪。言羅列繁密如星。今訛爲星火鋪非也。ト星鋪ヤ星鋪ヤ賣去リ賣來リ鋪上ノ百貨日ニ新ニノ又日ニ新ナリ。我們新聞紙上ノ日ニ陳々腐々タル文章ヲ排列シテ得色有ル者ニ比スレハ其ノ世人ノ需用ニ供スルノ益有ル果シテ幾許ゾヤ。赧然トシテ記ス。

——柳北全集

附記、一  
小松島

〔附記一〕 小松島

小松島

小松島と云ハ寺嶋村白鬚神社より北西ニあたり堤外ニあり橋場の渡し場ニ接したり。元此邊ハおしかへて田地のミカミシを明治十一年小野某<sup>眞○義</sup>田を埋池を掘庭園として紅白の桃樹を數多栽又松櫻其外種々の草木を栽たり。園内廣くして遊園とかれり。遠く關東八州を見晴らして景色佳かり因て八州園といふ。又松嶋ニ似たりとて小松嶋ともいふかり。

——隅田川叢誌

附記、二  
公園巡視  
増員

〔附記二〕 公園巡視増員

明治十二年一月十日

過般各公園巡視者トシテ曲尾光龍御雇入ノ節他ノ一名ハ追テ相當ノ撰定可相伺出上申仕置候處近來芝公園地内へ木拾類ノ者追々徘徊園内枯枝等折取哉ニ相聞へ。今是ヲ制止不致候テハ終ニ他ノ良木ヲ害シ可申ニ付追々曲尾ナルモノヲシテ巡視爲致候得共右ハ獨同園ノミナラス淺草深川等ノ公園モ見廻ル義ニ付十分取

締方等行届兼候間別紙名前ノモノ月給八圓ヲ以御雇入レ相成度右御裁下濟ノ上ハ日々芝公園へ出張嚴重取締方爲致申度此段相伺候條至急仰御明裁候也。

月給八圓

庶務課  
原 長 安

右ノ者公園巡視方トシテ當課へ御雇入相成日々芝公園へ出張爲致置候處彼是取締方行届漸々不良ノ徒モ減少仕候就テハ右人物ニ對シ目今ノ給料ニテハ不相當ト存候間自今月給拾貳圓ニ御増給相成度此段相伺候也。

——各公園例則

附記、三  
高橋石齋  
建碑

〔附記三〕 高橋石齋建碑

明治十二年一月廿日  
知事 書記官

淺草公園地内へ石碑建設願

庶務課  
瀧 和 亭

別紙之通願出候ニ付實地検査ニおよび候處別段差支筋無之右ハ芝公園内へ故佐瀨得所石碑建設方御許可之例モ有之ニ付御聞届相成可然左ニ指令按取調此段相伺候也。

按

書面願之趣聞届候事。

帝都時代ノ遊園



但都合ニ依リ、臨機移轉相達候義モ可有之候條、此旨兼る心得ヘシ。  
第二百九拾六號

區内淺草公園地内森田六三郎拜借地續キヘ碑石設立之儀、森田六三郎外三名より別紙之通出願ニ付、加印申出候處、公園内建碑之儀御聞置可相成哉、御許否之程難計ニ付、添書ヲ以願書進達爲仕候間、可然御指揮相成度候也。

明治十二年一月十八日

淺草區長 池田 徳潤

東京府知事楠本正隆殿

淺草公園内碑石設立願

千葉縣士族故高橋石齋翁書ヲ以テ一家ヲ成シ、其門ニ入り教ヲ受クル者數百人ノ多キニ及ヒ、翁歿後常ニ追慕ノ情不止候處、今茲ニ其七週年ニ當リ候ヲ以テ、舊門弟子俱ニ相謀リテ、淺草公園内森田六三郎拜借地ニ碑石ヲ設立シ、翁ノ功勞ヲ不朽ニ存シ、併セテ同志ノ微衷ヲ表シ度素志ニ候間、右建碑ノ義御許容被成下候様仕度、尤公園地ノ外觀ヲ損セサルハ勿論、勉メテ其外飾ヲ添ヘ候様可仕、仍ホ復公園御着手相成御差支等ノ節ハ、御下命次第速ニ他ヘ移轉可仕候、依テ拜借主森田六三郎ヘ示談ノ上、私共同志總代トシテ連署此段奉願候也。

明治十二年一月十八日

淺草公園地  
拜借主  
森田 六三郎

諸門人總代 日本橋區久松町  
番九番地 平民 和 亭 ○外二  
瀧

東京府知事楠本正隆殿

淺草公園例則

高橋石齋の碑 花屋敷の前なる茶園の中にあり。

先生尾陽人、姓高橋氏、諱豐隆、字子玉、石齋其號也。父諱會平、家世以擊劍著。先生狀矮暫、而志剛毅。年未弱冠、承業益盛。前藩主德川公擢用爲教授、旣而慨然歎武技之不足、以傳於後、遂辭職游東京。自是專意文物、詠國風、作繪畫、最喜書札而學之。自顏柳懷素至蘇米諸家、悉鍾其秀、以供咀嚼。昔者張長史觀舞劍而得書法、先生固已善劍、其法自與書融會、不復待悟人。故峯崎拓落、矜莊婉轉、莫不究姿態也。家素乏資產、又無親戚朋友之援、因以傭書養數口、黽勉依燈火、每待夜深人定、然後輟々、卽更展大紙數幅、淋漓揮灑、自取快曰、解放心手、一日之束縛、其幼時嘗在襁負、出遊見里中祠扁額書大字、因以指畫、負者脊、不謬一畫。人嘆其慧。至是遂成一家。則其性情之發於書、非偶然也。明治五年七月廿四日卒於東京、年五十六。戶田公某舊與先生善、戊辰揆亂之初、薦先生徵拜史官、未幾、先生辭而歸。德川公聞而益奇之、復欲聘先生、亦不就。夫與爲官而榮於生、孰若隱店而不朽於死。蓋先生度之熟矣。故以二公之貴舊知、援而止之、而不正。二公亦知其止之、而不正之、非可責。乃特假寬間之歲月、以成先生之志。可謂相尙以道者矣。疾革、自因其號撰諡、大書數字、神機愈活動、遺命刻之石、又賦絕命詞、吟誦數次、言不及他。旣卒、弟子數千人皆往賻之、以助



其葬。余受先生知有年。二子昌長健三。俱來請銘其碑。不可辭也。乃銘曰。

一管之穎耶。百鍊之鐵耶。吁嗟先生。衆技之傑耶。

明治十二年一月建 從五位熊谷武五郎撰并篆額 木村凝之書

——新撰東京名所圖會

〔參考〕

石齋名豐珪。字子玉。高橋氏。石齋其號。又號烟岳。父曾平以擊劍著。仕尾張藩。石齋受訓。家庭亦精於劍法。藩主擢以爲擊劍教授。石齋年過弱冠。一日喟然嘆曰。區々武技不足。以成名傳後。遂辭職。東游江戶。臨發告親戚朋友曰。余不馳名海內。不復踐茲土。既至江戶。專志文學。最究書法。得力顏柳。其妙處多自劍法悟入。然未爲世所知。家貧甚。每夜就燈下傭書。至深更乃輟。更展大紙數枚。揮灑淋漓。自取快曰。解放心手。一日之束縛。既而書名噪都下。都下名流大沼枕山將刻其集。曰。吾集非石齋之書不可也。其見重如此。戊辰歲。戶田和州在京師聘而給祿。又薦之朝。拜史官。未幾。罹疾辭職。歸江戶。路次過尾張。見親戚朋友皆欽羨其榮。云。明治五年七月廿四日。遂以疾歿。年五十有六。臨歿。自撰諡號。而大書書法。雄奇活動。不異生平。又賦絕命詞。朗吟數回。乃瞑。石齋狀貌矮而皙。性剛直。不與輕躁浮薄之徒交。尤重氣節。嘗養某氏子。配其女。既而聞義子信奉祇教。大怒曰。咄。頑冥兒。曩吾家。然女業已與渠。不可奪。乃俱與逐之。不復通云。

——近世偉人傳

淺草公園掛廢止

十二年○明治○紀元。一月卅一日淺草公園○市内○淺草區。公園掛ヲ廢ス。○淺草公

淺草公園掛廢止事蹟

淺草公園掛廢止 淺草公園例則ニ見ユ。

明治十二年一月卅一日 庶務課 知事 書記官

庶務課

是迄淺草區役所へ差置候公園懸廢止之義。過日同區長ヨリ申出之趣モ有之ニ付、左ノ御達案相伺候也。

淺草區役所

淺草公園地内監視者之義ハ、時々當府方差出候ニ付、舊第五大區八小區、同十一小區々務所ヨリ引續キ差置候公園懸之義ハ、自今廢止可致、尤公園ニ關スル事務ハ從前之通可相心得、此旨相達候事。

但公園内掃除人之義ハ、從前之通据置候義ト可相心得事。

二月五日○明治十二年○紀元。芝公園○市内○芝區。ニ獻納櫻樹百本ヲ植栽ス。○芝公

芝公園櫻樹植栽

芝公園櫻樹植栽 八、

明治十二年二月五日 庶務課 知事 書記官

庶務課

芝公園地内へ櫻樹植付之儀伺

過般内山長太郎ヨリ獻納候櫻樹植付入費積算候處、別紙之通ニ有之、別段不相當之義

帝都時代ノ遊園



も無之様相考候間、公園金之支出植付方爲取計申度、此段相伺候也。

記

一、金三拾四圓貳拾五錢。

内譯

金拾八圓

但壹本ニ付九錢、

金五圓

但壹把ニ付二錢五厘、

金拾壹圓貳拾五錢

但壹人ニ付貳拾五錢。

右之通御座候也。

明治十二年二月

知事 書記官

芝公園地内櫻樹培養之義ニ付伺

芝區長 相原安次郎

別紙伺之趣御聞届相成度、左ニ指令案相伺候也。

案

芝公園地丸山下第壹號拜借人  
内山長太郎

庶務課

右野櫻百本之風除杉丸太貳百本凡二寸廻り運送とも。

右野櫻風除結しゆろ繩貳百把。

右野櫻百本御植附穴掘方土運送植附風除結共植木職人四拾五人。

伺之通。

第拾六號

當公園地中昨春植付相成候櫻樹百九本、此嚴寒中爲培養肥料相用申度、依テ當職之者ニ爲相積候處、別紙略之通候間、該費本月分地料之内ヨリ支辨致シ可然哉、此段併テ相伺候也。

明治十三年一月十九日

東京府知事松田道之殿

芝區長 相原安次郎

芝公園例則

金地院等開拓費給與

六日○明治十二年(紀元)芝公園金地院・同東照宮○以上市及深川公園富岡神社○市内。ニ舊境内開拓費三分一ヲ給ス。○芝公園例則。

金地院等開拓費給與事蹟

金地院等開拓費給與 芝公園金地院舊境内開拓費ニ關シ屢哀願スル所有リ、事情憫ム可キモノ有ルヲ以テ、公園經費ヨリ其總費三分一ヲ給與ス、同公園東照宮及深川公園富岡神社亦事態ヲ同ジウスルヲ以テ同額ヲ給與シ、往年ノ開拓經費ニ充テシム。

二月六日送達  
知事 書記官

庶務課  
會計課

芝公園内金地院處分之義ニ付歎願

同院住職  
一色伊仲



別紙歎願之趣旨ハ堂宇修繕等ニ付若干之手當金請求之意ニ有之、其情實ニ於テハ縷々願書ニ陳述スル如ク、他ノ寺院ニ比スレハ或ハ不幸甚シキモ、右願旨ニ依レハ別段手當金下渡スヘキ名義無之、然レ共同院ハ明治三年以來追々開墾セシ地所凡四千八百坪餘モ有之、右ハ全ク同院所有地トナスヘキ目途ヲ以若干之金ヲ費シ勞力セシ趣ノ處、其後公園地ト御確定相成候ニ付、遂ニ其目途ヲ達スル能ハス、實際憫然ニハ候得共、今更分割拂下ル譯ニモ難至候、依テ熟考仕候處、將來著手ノ節ハ彼レ開發ノ勞力ヲ以幾分敷小補ナキニアラス、故ニ其善スヘキハ善ミシ、更ニ手當トシテ若干ノ金額相與ヘ(テルノ積ニ候)苦情ノ根軸ヲ斷チ、斷然體面ヲ改候様仕度、尤開發ノ譯ヲ以金額給與スルルハ獨リ金地院ノミナラス、則同園東照宮舊境内、并深川公園舊境内地等モ夫々開發者有之、是等モ同一ノ御處分不相成候ハ、不幸平ト存候ニ付、右開墾候費用等竊ニ取調候處、金地院ト格別之差異ハ無之候間、右モ同様取計申度、別紙調書并金地院ヘノ指令按トモ添ヘ、此段相伺候條、至急仰御裁下候也。

但本文御裁下濟ノ上ハ銘々喚出シ、金額ハ口達ヲ以下渡候様仕度、此段モ併テ相伺置候。

## 金地院へ指令按

書面願之趣難及詮議候事。

公園地ノ儀ニ付歎願書

當金地院儀ハ徳川家康公創立以來、西京金地院上紙ノ朱印ヲ領シ、住職モ壹名ニテ兼務、禪宗五山派ノ僧録院ニテ、何寺ノ末ト云名義モ之レナクニ付、明治四年七月門中連署シ、自今南禪寺末ニ屬シ、住職ノ儀ハ東西金地院共壹名ツ、取極度旨奉願候處、同年十二月願ノ通被仰付、翌五年三月伊仲當院住職ノ儀御府ニ於テ被仰付、開祖傳長老ノ法系相續仕難有奉存候、前條ノ當院ニテ創立以來堂宇ノ修理日用萬端自費營辨仕候舊慣ナレハ、一時ニ之ヲ改革シ、他ノ共有檀度寺ノ如クナスヲ得ス、漸ヲ以テ之ヲ謀リ居候處、檀家ノ中神祭ニ改典シ、又ハ遠境ニ移轉ノ向モ有之、檀施追々減少シ、又町法御改正ニ付、舊受領ノ門前町屋敷上地ニ相成、是ヨリ曩キ祿制ニ付下賜ノ廩米石高ヲ三分ニシ、其二分ヲ西京金地院ニ附シ、其一分ヲ當院ニ分配ノ儀、兼テ定約仕置候處、遞減祿ニ相成候ニ付テハ、其石代金當院ニ分配候得ハ、西京金地院難立行依テ前約ヲ取消シ、當院儀ハ兼テ願置キ候舊境内上地ノ分三千七百坪餘御拂下ニ相成候上、之ヲ貸地ニ致シ候得ハ、其地料ノ歳入凡金六百圓余、之ヲ恒産トシテ法務相續ノ目途ニ候處、公園地下相成ニ付、其願ヒモ遂ニ不相叶、云ル八月中書面ヲ以テ心得方四ヶ條奉伺候處、諸堂宇ノ儀ハ佛事法用ニ差支ナキ様、其儘閣レ候旨御指令ヲ蒙リ難有奉存候得共、自費開墾地凡三千坪餘御拂下ケ不相成ニ付テハ、歳入ノ目途ヲ失スルノミナラス、其費用金ノ償ヒ方モ無之、且又境内木石等御指令ノ旨ニテハ、悉皆公園物ニ相屬シ候儀、差向キ薪木佛花等モ不自由トナリ、旁以テ當惑仕候、他ノ寺院ヲ見ルニ上地或ハ官有地



タリ、凡、舊境内ノ分ハ無代價御拂下ヲ蒙リ候向モ有之、各自ニ永續ノ目途モ相立可申、斯ク數百年來御府下ニ於キ有名ノ當院ニテ今日ノ勢ニ至ル、他ニ比較スレハ不幸モ甚シ、開祖ノ法運茲ニ盡ルカト言語ヲ絶シ嘆息候ナリ、今ヤ衆人共樂ノ爲メ御開設ノ公園ニ對シ、一院ノ衰替ヲ憂ルハ時勢ヲ察セス、且私情ノ至リ教職トシテ漸愧千萬ニ候得共、其任職トシテ默視スル實ニ忍ヒサルナリ、乍去方今諸寺院ハ檀家共有ノ御趣意ニ候得ハ、住僧ノミ之ヲ苦心スルハ却テ不條理ト存シ、此頃檀中一同ノ集會ヲ設ケ、前條ノ次第具ニ説諭シ商議候處、現在ノ諸堂宇ハ龐大ノ建築ニテ追々腐朽雨漏候得ハ、逆モ其儘ニテハ共有保存モ難相成、之ヲ取縮メ佛事法用ノ便宜ヲ謀リ、且ツ公園地内不見苦様修繕候ニハ、如何體ニ省略候トモ、其費用金凡三千圓ニモ及フ可ク、之ヲ檀中ニ課スルハ將來相續ノ方策難相立、如何カス可クヤト一同拱手罷在候就テハ甚夕恐多キ願望ニハ候得共、前顯ノ事情且ツ明治午年鹿兒島藩邸建築ニ付、無據出願境内千六百坪餘上地ノ節、替地ノ儀ハ追テ沙汰ニ及フ可クト御指令ノ旨モ有之候得ハ、旁以テ官府ノ賜恩ヲ仰キ、其恩力ヲ以テ一時堂宇ヲ修理スルヲ得ハ、假令微力ノ少檀ト雖モ永世共有ノ方策必ス施設スヘシ、果シテ之ヲ能スルハ院門ノ法燈斷滅セス、末代ノ住僧并檀輩ニ至ル迄如何計難有天恩ヲ可感戴候間、公園地一般ノ御規則モ可被爲在候得共、前陳區々ノ情實昭鑑ヲ垂レサセラレ、何卒特別ノ御詮議ヲ以テ、當院相續仕候様、御仁惠ノ程只管ニ奉歎願候、誠恐誠惶、頓首上申。

明治十一年十二月

芝公園地中金地院住職  
一色伊仲  
麻布區飯倉片町廿四番  
番區士族檀中惣代  
岡壽考

東京府知事楠本正隆殿

芝公園金地院舊境内開墾地。

凡四千八百八拾五坪餘。

此費金并樹木植栽費共、

一金千三百四拾九圓九拾錢。

此ノ三分一、

○朱書。一金四百五拾圓。

是ハ手當トシテ金地院住職一色伊仲へ給與高。

芝公園東照宮舊境内開墾地。

凡貳千五百五拾坪餘。

此費金并花木其外雜費共、

一金千〇三拾九圓。

此ノ三分一、

○朱書。一金三百五拾圓。

是ハ前同斷、東照宮祠掌松岡德善へ給與高。

帝都時代ノ遊園



深川公園八幡社舊境內開墾地。

凡五千坪餘。

此費金并樹木植栽費。

一、金五百三拾四圓六拾九錢六厘。

此ノ三分一、

一、金百八拾圓。

是ハ前同斷、富岡神社祠官古川豐彭へ給與高。

總計九百八拾圓。

記

一、金四百五拾圓也。

右者當院舊境內先般公園地ニ相成候處、近年自費開墾之場所等も有之ニ付、特別之御  
詮議ヲ以テ前書金額手當トシテ下賜リ難有拜戴仕候。右御請書仍テ如件。○芝東照宮祠  
書、略。

明治十二年二月七日

東京府知事楠本正隆殿

〔附記、一〕明治十一年後半期深川公園掃除費

明治十二年二月七日

庶務課

芝公園例則

芝公園地中金地院住職  
一、色伊仲

深川公園地掃除費(明治十一年七月ヨリ同年十二月迄)出納計算上申書

深川區長 大木良房

右呈覽候也。

深川公園地掃除費明治十一年七月ヨリ同年十二月迄出納計算上申書

明治十一年六月ヨリ同年十二月迄七ヶ月分 但壹ヶ月ニ付金五圓ツ、

一、金三拾五圓 府廳ヨリ爲掃除費御下ケ金。

一、金三拾五圓 富岡神社ヨリ同斷出金。

明治十一年七月ヨリ同年十二月迄六ヶ月分

園内下肥代。

一、金四拾九圓九拾九錢八厘

明治十年九月ヨリ同十一年八月迄十二ヶ月分 宮和田光胤下肥代。

一、金壹圓 明治十一年十二月十五日兩日歳ノ市ニ

一、金壹圓貳拾五錢六厘 付園内出商人ヨリ取立候掃除費。

一、金三拾七圓四拾九錢貳厘 明治十一年前半年分ヨリ繰越金。

合金百五拾九圓七拾四錢六厘。

内仕拂、

一、金壹圓三拾七錢壹厘 掃除器械代。

帝都時代ノ遊園

附記、一、  
明治十一年後半期  
深川公園  
掃除費



内譯略。

一、金貳拾圓七拾錢

明治十一年七月ヨリ同年十二月迄園内  
世話掛壹名給料

但壹ヶ月金三圓之處、七月廿日ヨリ金五拾錢増給ニ付、七月分ヨリ日割ヲ以金三圓二十錢支給シ、八月以降壹ヶ月金三圓五十錢ツ、

一、金五拾三圓四拾錢 同斷掃除人貳名給料。

但壹ヶ月壹名ニ付金四圓之處、前同斷ニ付金四圓二十錢ツ、支給シ、八月以降一ヶ月壹名ニ付金四圓五拾錢ツ、

一、金壹圓六拾三錢八厘 法皮貳枚代。  
一、金壹圓七拾錢 股引貳足代。

合金七拾八圓八拾錢九厘。 明治十二年上半年掃除費へ繰込ム。  
差引 金八拾圓九拾三錢七厘

右之通深川公園内掃除費出納決算相成候間、此段上申候也。

明治十二年二月七日

東京府知事楠本正隆殿

深川區長 大木良房  
——深川公園諸願

附記、二  
芝公園掃除人足

〔附記、二〕芝公園掃除人足  
二月十九日送達  
知事書記官

庶務課

芝公園へ掃除人足貳名雇置度旨別紙之通區長より伺出、右ハ追々雜草等發生ノ季節ニ相臨候間御許可相成度、左ノ指令按取調相伺候也。

書面伺之通。  
第四十八號

公園地内掃除方等設置之義ニ付伺

芝公園地之義、追々御手入相成候ニ付、當役所ニ於るも不潔不相成様掃除方注意致度候得共、未夕右人足等之設無之候間、自然不潔ノ場所も相生シ、大ニ公園之主趣ニ悖リ、不都合不少候間、今般淺草深川兩公園之例ニ准シ、更ニ掃除人貳名ヲ設置シ、壹人一ヶ月金五圓宛支給致度、毎月地料之内ヨリ御下ケ金相成度、此段相伺候條、至急御指揮有之度候也。

明治十二年二月十八日

東京府芝區長 相原安次郎

東京府知事楠本正隆殿

追々本文御許可濟之上ハ掃除器械并ニ掃除人着用之目印半纏等之雛形代價等取調尙相伺可申、此段添テ申上置候也。  
——芝公園例則

附記、三  
柳島龜戸  
杉田

〔附記、三〕柳島龜戸杉田  
過柳島村二首。

帝都時代ノ遊園







舊券面五千五百拾七坪三合貳勺六才ノ内、

改六番地。

一、改正坪百七拾五坪貳勺

第二圖面略ノ通。

改七番地。

一、改正坪百九拾貳坪三合貳勺

同。

改八番地。

一、改正坪貳百五拾九坪六合貳勺

同。

同所袋谷無號地

改七番地内、

一、瓦葺建家 壹棟

第三圖面略ノ通。

但建坪七拾四坪七合五勺。

右附屬建具類

板戸類大小

四十八枚。

障子大小

貳拾八枚。

右之通。

明治十二年一月

第二千三百六十六號

芝公園地内海軍省所轄地ノ義ニ付上申

芝公園地内海軍省所轄地所建物共不用ノ分、別紙書面ノ通御省へ返付ノ義其筋へ可

申出旨同省ヨリ照會有之、就テハ素々公園區域内ノ義ニ付、右返付濟ノ上ハ、建物同公

園地へ組入候様致候條、當府へ御引渡相成度、圖面相添、兼テ此段上申置候也。

明治十二年二月十五日

東京府知事 楠 本 正 隆

内務卿伊藤博文殿

書面ノ趣聞届候事。

但公園地へ編入ノ上ハ全地繪圖面相添可届出事。

明治十二年三月六日

内務卿 伊 藤 博 文

明治十二年三月七日

内務省ヨリ芝公園内海軍省所轄地ノ義ニ付、別紙ノ通指令到達相成候間、右受取方ノ

義、海軍省へ御照會相成度、左ニ草案相伺候也。

主船局長

大 書 記 官

大書記官長谷川貞雄殿

過般御照會相成候芝公園内御本省所轄地所、并建物共御不用ノ分、内務省へ御返附相

成候處、別紙ノ通同省ヨリ達有之候ニ付、當府へ御引渡相成度、右受授ノ節ハ主任ノ者

帝都時代ノ遊園



差出可申候間、前以日時并御立會ノ場所等御通知有之度、此段及御照會候也。  
海地第六號

東京府

其府下芝公園地内海軍省用地ノ内、別紙繪圖面ノ通地所建物共返付相成候ニ付、同省ヨリ請取、官有地第三種ニ編入可致、此旨相達候事。

内務卿 伊藤博文

明治十二年三月七日

主船第五百六十九號ノ十一

芝公園内當省所轄ノ地所、并建物ノ内不用之分、内務省ニ返附ニ付、貴府ニ御引渡之日附等御通知可致旨、第六千八百六拾六號御照會之趣了承、右ハ來ル十七日午前第十時當局員差出シ御引渡可致候條、右同時貴府ヨリモ官員御差出シ有之度、此段及御答候也。

但本文日限若シ雨天ニ候ハ、順延、且官員出會場所之義ハ同所天神谷第九號當省屬舍ニ候條、右ニ御了承有之度、此段申添候也。

海軍省主 船 局

十二年三月十四日

東京府 御中

記

芝山内公園無番地舊三島谷改四番地ノ内、

一、地坪千拾壹坪六合七勺。

同公園無番地舊天神谷、袋谷、中谷、

一、改六番地百七拾五拾貳勺。

一、改七番地百九拾貳坪三合貳勺。

一、改八番地貳百五拾九坪六合貳勺。

一、改七番地ニ有之建家七拾四坪七合五勺。

但建物板戸障子共大小七拾六枚。

右之通及御引渡候也。

明治十二年三月十七日

海軍九等屬 笹岡 莊  
同 十等屬 江澤 久常

東京府六等屬與倉東雄殿

明治十二年五月廿二日

過般芝公園地内海軍省用地之内、同公園へ御編入相成候ニ付テハ、内務省へ届案左ニ相伺候也。

内務卿 宛

長官

芝公園地内海軍省用地之内、同園へ編入之義ニ付御届

芝公園地内海軍省用地之内、別紙圖面懸紙之地所、并建物共御省へ返付相成候ニ付、同

帝都時代ノ遊園



園へ編入方之義、本年二月十五日第二千三百六十六號ヲ以致上申候處、三月六日御允裁相成候ニ付、同十七日同省ヨリ請取官有地第三種ニ編入致候條、圖面相添、此段及御届候也。

追而本文之義ハ編入濟直ニ御届可致之處、繪圖面調成方等ニテ遅延致候間、此段モ添申候也。  
——各公園例則

四月一日送達  
知事 書記官

庶務課

過般當府へ御請取相成候芝公園内海軍省所轄地所、同園へ編入相成候ニ付テハ、爲心得芝區役所へ御達置相成度、左ニ草案相伺候也。

芝區役所

今般芝公園内海軍省用地之内、別紙圖面之通地所建物共當府へ請取、同園へ編入候條、爲心得此旨相達候事。  
——芝公園例則

附記  
淺草公園  
櫻樹獻木

〔附記〕淺草公園櫻樹獻木  
明治十二年三月二十日  
知事 書記官

庶務課

淺草公園へ獻木願

森田六三郎

一、櫻樹貳拾五本。

右ハ奇特之義ニ付御聞届相成度、左ニ指令案相伺候也。

但本文御賞與方之義ハ、追而代價等取調、尙相伺可申候。

指令按

書面願之趣聞届候事。

獻木願

一、櫻花

貳拾五本。

右當公園地ニ獻木仕度候間、此ノ段御許容被成下候様奉願候。以上。

明治十二年三月十八日

淺草公園地内  
森田六三郎

東京府知事楠本正隆殿

前書之通願出候ニ付、奥印仕候也。

淺草區長  
池田徳潤

——淺草公園例則

西向觀音拜  
所設立

廿八日○明治十二年紀元  
二五三九年三月。芝公園西向觀音山○市内  
立ス。○芝公園諸願。ニ拜所及接待所ヲ設

西向觀音拜  
所設立事蹟

西向觀音拜所設立 八、

三月廿八日送達  
知事 書記官

庶務課

芝公園内西向觀音山へ拜所并接待所設立願

石井大宣



指令案

書面願之趣聞届候事。

西向觀音山へ拜所並接待所設置願

當公園中三門内護國殿裏山西向觀世音堂前へ一間四方板葺拜所并東ノ方平地へ二間四方板葺小休接待所取建申度候條宜御聞届被成下度別紙朱書繪圖面相添此段相願候也。

明治十二年三月十八日

東京府知事楠本正隆殿

前書之通願出候ニ付、奥印仕候也。

東京府芝區長

相原安次郎

——芝公園諸願

附記  
淺草公園  
大下水浚  
濶

〔附記〕淺草公園大下水浚濶

明治十二年四月四日  
知事書記官

淺草馬道町大下水浚方之義ニ付伺

區長  
池田德潤

前紙伺出候ニ付實驗候處、目下難差置候間、伺之通爲取計申度、左ニ指令案相伺候也。

案

書面伺之通可取計事。

但該入費金三圓八十三錢七厘五毛ハ本月分地料之内より請取ヘシ。

第五百拾號

區内淺草馬道町二丁目新開町ヨリ廣小路へ通り大下水不流通ニテ、寺院境内内地内水溜多ク降雨ノ際杯ハ居住人ノ庭内へ溢レ込候ニ付、借地人ニ於テモ其難澁ノ趣申出候間、實地及檢査候處相違無之、實際差置かたく候間、公園金ヲ以テ至急浚方致度、別紙積書略。相副、此段相伺候也。

十二年三月廿七日

淺草區長  
池田德潤

東京府知事楠本正隆殿

——淺草公園例則

四月十日○明治十二年紀  
淺草公園附屬地教善院境内○市内淺草區。出稼家屋ヲ

撤去セシム。○淺草公  
園例則。

教善院境内出稼家屋撤去

淺草寺子院教善院替地ニ移轉ノ爲也、淺草公園例則云フ。

明治十二年四月十日  
知事書記官

公園付屬地教善院境内出稼人引拂之義ニ付願

右任職  
佐伯春延

教善院馬道町壹丁目替地へ移轉ニ付、借地人引拂之義別紙之通願出、右ハ昨年來自性

帝都時代ノ遊園

教善院境内  
出稼家屋撤  
去事蹟

教善院境内  
出稼家屋撤  
去



院移轉之節御達之例モ有之ニ付、左ノ達案并指令案とも相伺候也。

淺草區役所

其區公園付屬地馬道壹丁目廿一番地へ教善院移轉之義申出候ニ付、別紙圖面略。朱線之建物、來ル五月廿日迄引拂候様、右借地人共へ至急可相達事。

教善院へノ指令案

願之趣聞届候事。

移轉地居住人引拂願之件

淺草區馬道町七丁目壹番地  
教善院住職  
調 導 佐 伯 春 延

右者明治十二年一月廿二日拙寺本堂并住居向悉皆燒失仕、就テハ下賜候馬道町壹丁目廿壹番地別紙圖面略。之場所へ移轉仕度候間、同地居住人朱引之家屋至急引拂之御沙汰被成下度、此段奉願候也。

明治十二年四月四日

右調導  
佐 伯 春 延  
右本寺淺草寺住職  
中教正 唯 我 韶 舜

東京府知事楠本正隆殿

前書出願ニ付、實際檢査爲致候處、相違無之、仍テ奥印候也。

淺草區長 池 田 德 潤

淺草公園世話掛設置

十四日○明治十二年(紀元二五三九年)四月。淺草公園并附屬地○以上市內淺草區。ニ世話掛廿餘名ヲ置キ、其細則ヲ制定ス。○淺草公園例則。

淺草公園世話掛設置事蹟

淺草公園世話掛設置 四月十四日淺草區長池田德潤ノ建議ヲ容レ、同公園取締ノ爲世話掛廿餘名ヲ設置シ、其細則ヲ定ム。後二三改定スル所有リ。四月廿九日初メテ世話掛廿一名ヲ選定ス。

明治十二年四月十四日  
知事 書記官

庶 務 課

淺草公園并附屬地へ世話懸設置之義ニ付伺

區長 池 田 德 潤

別紙伺之趣考案候處、規則上別段不都合之廉も無之、同所ハ他ノ公園ト異リ、借地人多夥ニシテ是迄地料上納方等淹滯候義モ不少、區役所ニ於テモ彼は差支候より斯ク伺出候譯ニ有之、右御許可濟之上ハ取締方モ行届キ、以來取扱上都合も宜敷、旁可然存候間御聞届相成度、左ニ指令案ヲ草シ、此段相伺候也。

指令案

伺之趣聞届候條、世話懸撰定之上ハ其人名并受持場等可届出事。

第二百二十五號

淺草公園并附屬地之儀ハ、他之公園地々異リ借地人多夥ナルヨリ、動モスレハ地料上帝都時代ノ遊園



納方遷延ニ及ヒ、且掃除等モ自然不行届ニ相成、取扱上差支候間、今般公園借地人世話掛ヲ設置シ、別紙之通規則ヲ設ケ施行致度、尤右給料之義ハ月々地料之内ヲ以御下渡相成度、本文御允可濟之上ハ、從前之家屋取締人ハ廢止可致存候、此段相伺候條、至急御指揮有之度候也。

追テ本文世話掛ハ總數二十六名、此給料一ヶ月金百五十壹圓六十六錢七厘ニ相成候、此段上申候也。

明治十二年四月十二日

東京府知事楠本正隆殿

淺草區長

池田 徳 潤

淺草公園境内地取締方定則

第壹條 淺草公園地并公園附屬及公園附屬三十二ヶ院境内地ハ、官ヨリ貸地ノ規則ヲ立テ各自ヘ貸付ラレタルニ、其家屋取締人ノ如キハ舊區務所ニテ定メタルモノニテ、確則ナキヨリ往々紛議ヲ生シ、隨テ掃除等モ不行届モノアリ、因テ今一定ノ規則ヲ設ケ、從來ノ家屋取締人ヲ廢シ、更ニ公園借地人世話掛ヲ置キ、事ニ從ハシメントス。  
第貳條 右世話掛ハ借地人ニ公撰セシメ、區役所ヨリ申附ルモノトス、其負擔セシムル條欸左ノ如シ。

第壹欸 區役所ヨリ回達スル布告布達ヲ受繼キ、各借地人ヘ通達シ、遺漏淹滯ナカラシムル事。

但至急ヲ要スルモノハ自分又ハ雇夫ヲシテ回達、或ハ口達ナスモノトス。

第貳欸 負擔地内居住人ノ移轉或ハ家屋賣買等最モ注意シ、不埒ノ所行見認ムル并ハ直ニ區役所ヘ申シ出ツ可キ。

第三欸 井戸并ニ下水埋樋ノ浚方、及修補、或ハ地先キ掃除等ニ注意スヘキ。

第四欸 負擔地内ノ地所及ヒ家屋ノ儀ニ付、官吏派出ノ并ハ立合指揮ヲ受ク可キ。

第五欸 公園地負擔人ハ時々園内ヲ巡視シ、借地人借地内ニアル樹木ノ折倒、及ヒ周圍垣牆ノ顛仆、又ハ腐朽シテ見苦シキモノ等アラハ其居住人ニ告ケ、之ヲ取除カセ、或ハ修補改造願ヒヲナサシムル。

但官木ニシテ風朽倒木等アル并ハ、直ニ區役所ヘ申出ベシ。

第六欸 右地内ニ於テ不掃除又ハ便所ノ不潔等見認ル所アラハ、速カニ其受負人或ハ其掃除人足ニ告ケ、之ヲ洒掃清潔ナサシムル。

但受負人等閑ニシテ不掃除、又ハ不潔等見認ムル三度以上ニ及フ并ハ、ソノ事理區役所ヘ申出ツベシ。

第七欸 公園附屬三十二ヶ院境内地負擔人ハ、其借地人ヨリ三ヶ月限借地願書差出ス并ハ、取纏メノ上區役所ヘ差出ス可キ。

第八欸 時トシテ公園巡視者ヨリ尋問ノ儀之レ有ル可ク、然ル并ハ應答ヲイタス



7。

但其應答ナセシトハ區役所へ出頭ノ際ソノ主任者ニ申シ告ク可シ。

追加 明治十二年六月九日何、同年六月十三日指令。

第九款 負擔地内借地、及居住人送入籍、其他戸口ニ關スル願届へ加印ノ事。

第十款 負擔地内借地人借地願、及返地借地願、并家屋賣買等ノ際、該書面へ加印ノ事。

第十款朱書ノ通十四年十一月改正。

負擔地内借地願返地届、及返地借地願、并家屋修覆模様替願等ノ際、該書面へ加印ノ事。

第三款 總テ世話掛ハ右取扱心得ノ限外ニ出ル事アルルハ、區役所ニ於テ之ヲ督責シ、其不適當ト見認ルルハ其名義ヲ解キ、投票ノ多數ヲ逐ヒ、適當ノモノへ更ニ申附ルヲアル可シ。

第四條 總テ世話掛ハ連年勤續シ、取扱上正實ナルモノハ時トシテ褒賞スルヲアル可シ。

第五條 井戸井下水埋樋浚方及ヒ修理等ハ、其借地人ニ於テナスモノトス。

第六條 公園地内塵芥掃除受負、及ヒ尿尿汲取受負ハ、公正ノ投票法ヲ以テ之ヲ設定ナスモノトス。

第七條 總テ世話掛ハ從來ノ習慣ヲ以テ塵芥掃除受負、尿尿汲取受負代金ヲ、私ニ差配人ノ給料杯ト唱へ取入候儀ハ、一切相成サルモノトス。

第八條 總テ世話掛ハ凡百五十戸一員ト定メ、任期一ケ年トシ、毎年十二月ヲ以テ翌年ノ世話掛ヲ改選ナサシムルモノトス。

但該地ノ廣狹ニヨリ一地面二員、或ハ一員ニテ二ケ所三ケ所兼シムルモノアリトス。

第九條 總テ世話掛ハ年給七十圓ト定メ、月割ヲ以テ毎月三十日區役所ヨリ支給スヘシ。

追加伺 明治十三年二月廿日何之通。

第八條 總テ世話掛ハ戸數凡百五十戸壹員ト定メ、任期二ケ年トシ、每隔年十二月ヲ以テ改選ナサシムルモノトス。

但該地廣狹ニヨリ一地面二員、或ハ一員ニテ二ケ所三ケ處兼シムルモノアリトス。

第九條 世話掛ノ内病氣療養、又ハ不得止事情有之地へ寄留寓居ハ勿論、旅行止宿等總テ三ケ月以上ニ渉ルモノハ直ニ解任シ、其補缺員ヲ改撰スルモノトス。

第十條 總テ世話掛ハ年給七十圓ト定メ、月割ヲ以テ、毎月三十日區役所ヨリ支給スヘシ。



○朱書但旅行中ノ給料ハ區役所ニ預リ置、歸京届出ノ節支給スルモノトス。

第六號

公園地並附屬地 附屬三十二ヶ院境内地  
今般公園地取締方定則ニ基キ、撰舉投票ノ上左ノ人名ニ世話掛申附候條、爲心得此旨  
通達候事。

明治十二年四月二十九日

世話掛負擔地並人名

淺草區長 池田 徳潤

公園地内

投票百四拾二 森田六三郎  
同 百十六 江崎禮二  
同 八十七 大橋 亘

投票百七拾五 淺輪市右衛門  
同 八拾五 横山芳兵衛  
同 四拾六 森川儀兵衛  
同 三拾 堀田生次郎

同三丁目四丁目

投票 六拾三 加藤 久七

公園附屬地。

同 十六 岸 光之助

同六丁目公園附屬地。

投票 八拾 戸田覺之助  
同 三十七 蛭間 清吉  
同 三十二 森田勝三郎

同五丁目七丁目  
同四丁目一丁目ノ内公園附屬地。

投票百五拾六 石塚清兵衛  
同 百三拾三 中西傳藏  
同 百拾七 今井喜八  
同 七拾七 大瀧勝次郎

馬道町八丁目  
聖天横町一丁目八拾番地  
公園附屬地。

投票百三拾五 橋本 龜吉  
同 百二拾四 三橋長次郎  
同 九拾三 上田 直七

象潟町公園附屬地。

投票 三十七 本橋利兵衛

新畑町北田原町三丁目内公園附屬地。投票 五拾七 相馬米太郎  
帝都時代ノ遊園



開拓使元出張所果物拂下

十六日○明治十二年(紀元二五三九年)四月芝公園開拓使元出張所○市内芝區ニ於テ西洋果物其他ノ拂下ヲ開始ス。○各公園例則。

開拓使元出張所果物拂下

開拓使元出張所果物拂下 詳シクハ産業篇ヲ見ヨ。第七百八十七號

客歲六月中第千五百五十四號ヲ以及御通知置候芝公園内當使元出張所跡ニ於テ青山官園及假博物場ニテ培養ノ西洋果其他本月十六日ヨリ拂下候ニ付別紙ノ通揭示致置候條犯則ノ者有之節ハ青山麻布三試驗場同様違式註違條例ニ照シ處分可相成旨御管下一般へ御布達有之候様致度此段及御懸合候也。

明治十二年四月十五日

開拓使書記官

東京府御中

追テ本文ノ趣警視本署へモ照會置候條此段申添候也。

揭示

一、本場ハ年中祭日、祝日、札幌神社祭、及歲首、年末ノ休暇ヲ除キ、毎日開場ス。但開場時間ハ日ノ長短ニヨリ之ヲ揭示ス。

一、本場ハ專ラ西洋植物并種子等ヲ拂下ヘシ。

一、場中ノ樹木ヘ手ヲ着ケ、花果ヲ折採シ、通路ノ外へ入ルヘカラス。但犬ヲ携フルモノハ牽行スヘシ。

開拓使勸業課

明治十二年四月十六日

開拓使書記官ヨリ別紙照會越候ニ付、左ニ御答案相伺候也。

開拓使書記官宛

東京府書記官

御使元出張所跡ニ於テ本日ヨリ西洋菓木其他御拂下相成ニ付、揭示ケ條犯則ノ者有之節ハ、違式註違條例ニ照シ、御處分相成候趣ヲ以、管下へ布達方云々第七百八十七號付御掛合ノ趣了承、右ハ警視本署主管ニ付同署ニ於テ布達可取計存候間、當廳ヨリ別段不及布達候條、右様御承知有之度、此段及御答候也。——各公園例則

是日○明治十二年(紀元二五三九年)四月十六日芝公園東照宮前芝片門前町○以上市內芝區間ノ道路

ヲ修築シ、兼テ其間ノ小橋ヲ改架ス。○芝公園例則。

芝公園道路修築ハ、

明治十二年四月十六日  
知事 書記官

庶務課 土木課  
會計課

芝公園内道路修繕之伺

一、凡積金八十二圓二十三錢。

帝都時代ノ遊園

芝公園道路修築

芝公園道路修築事蹟



右ハ芝公園東照宮前ヨリ芝片門前へ通スル道路破壊ニおよひ、目下難差置候間、公園金ヲ以至急修繕仕度別紙積書添、此段相伺候也。

芝區芝公園地片門前町通、里俗山下谷九拾八號脇迄、道路修繕目論見

一、長七拾七間五分

此平坪百拾六坪三合。

一、長三拾貳間

此平坪九拾六坪。

一、長拾五間五分

此平坪八拾五坪三合。

合平坪貳百九拾七坪六合

足土立貳拾四坪八合

八分目篩砂利立九坪九合

厚均五寸入。  
厚均貳寸敷。

右仕様、道路不陸ニ付下地掘起、砂利交ニ大搔除置、足土厚五寸通水吐能注意シ敷均、衣土ヲ掛、ローロル曳堅メ、八分目篩砂利厚貳寸通り敷均シ、保存ヲ要シ、精々入念出來之積リ。

右入費

一、凡積金八拾貳圓貳拾三錢。

内略。

明治十二年五月十五日  
知事 書記官

庶務課

芝公園東照宮前ヨリ片門前へ通スル元ハ子橋今般落成ニ付テハ、左ノ橋名ヲ何レ敷御付シ相成可然哉、相伺候也。

一、南櫻川橋

是ハ大門通へ架渡シ有之橋名、櫻川橋ト稱シ候ニ付、唯同名ノ混セサル迄ニ南ノ字ヲ冠セ候譯ニ有之候。

一、天神橋

是ハ園内架橋ノ近邊ヲ天神谷ト稱シ候ニ付、本文ノ名ヲ付シ候譯ニ有之候。  
明治十二年五月十七日  
知事 書記官

土木課 庶務課  
會計課

橋梁架換落成ニ付工費仕拂之儀伺

○朱書  
公園金仕拂

凡積金五十壹圓十五錢八リ

一、金四十七圓

請負人 榊田 八十八

○朱書  
差引金四圓十五錢八リ減シ。

内

金五圓六十貳錢五厘

職工賃。

金三圓十貳錢五厘

人足賃。

帝都時代ノ遊園



金三十八圓廿五錢

諸色代

右者別紙第七十六號法案之通落成仕候間、公園金之内ヲ以仕拂可申哉、書類相添此段相伺候也。

明治十二年四月二十九日  
知事 書記官

庶務課 土木課  
會計課

芝公園内架橋之義ニ付伺

一、概算金五十壹圓十五錢八厘

内金拾圓五十七錢

是ハ最寄地主ノ出金ノ積リ。

右ハ芝公園内東照宮前より芝片門前へ通スル元ハ予橋大ニ及破損、車馬通行之際危険不少候間、公園金ヲ以至急架換申度、尤右架橋之義ハ最寄地主共ニ於テモ大ニ辨利ヲ得候義ニ付、幾分敷出金可致旨、芝區役所より夫々申談候處、金拾圓五十七錢可差出趣別紙申越候ニ付、右入費之内へ差加可然哉、此段相伺候也。

五月八日送達  
知事 書記官

庶務課  
會計課

芝公園地内元ハ予橋架換入費之内へ、芝片門前壹貳丁目地主共より獻金致度旨、別紙之通願出候ニ付、御開届相成度、左ニ指令按相伺候也。

但本文御賞典案之義ハ別ニ相伺候様可仕候。

指令案

書面願之趣寄特之義ニ付開届候事。

但金員ハ當府會計課へ上納致スヘシ。

記

一、金拾圓〇五拾七錢

右ハ芝公園地舊海軍省屬舍前元ハ予橋架換ニ付、右費用之内ニ同所前町芝片門前壹貳兩町ノ前書之通御差加へ相願度旨、尤も差加願書ハ跡々可願出答ニ候得共、右之段取敢に御通知及置候、且最初申談置候義も有之、何分舟床ノ談シ方ハ行届兼候旨ニ付、此段も御心得まで申進候也。

十二年四月廿八日

芝區役所 地籍掛

公園掛與倉東雄殿

明治十二年五月六日  
知事 書記官

土木課

芝公園内架橋着手之義上申

○朱書  
公園金仕拂

凡積金五十壹圓十五錢八リ

一、金四拾七圓

落札人  
田八十八

内金十圓五十七錢

是ハ最寄地主より出金之積リ。



○朱書。凡積ト差引金四圓十五錢八厘減。

右者芝公園内東照宮前ヨリ片門前町へ通スル元ハ千橋大破ニ付、最寄○前伺濟投票揭示候處、前書金員落札ニ付取調候處、不相當無之候間着手申付、落成之際入費精算相立猶相伺可申、積書類相添、此段上申候也。

——芝公園例則

廿一日○明治十二年(紀元二五三九年)四月。芝公園掃除門○市内ヲ撤ス。○芝公園例則。

芝公園掃除門撤却

芝公園掃除門撤却 曩ニ増上寺ヨリ寄附ヲ受ケタル掃除門ハ、朽腐甚シキヲ以テ之ヲ

撤却ス。事、芝公園例則ニ見ユ。

明治十二年四月廿一日知事 書記官

庶務課

芝公園東照宮前より芝片門前へ通スル掃除門之義、近來大ニ朽腐ニおよひ候ニ付、修覆可差加之處、右ハ當時不用ニ屬シ、且ツ車馬通行之障碍とも相成候間撤却仕度、此段相伺候也。

〔附記、一〕板橋舊加州邸苗木植栽

〔第六號〕

東京府

其府下板橋舊加州邸跡地へ苗木植栽候條、爲心得此旨相達候也。

明治十二年四月廿一日

內務卿 伊藤博文

——法令類纂

附記、一  
板橋舊加州  
邸苗木植栽

附記、二  
墨堤東臺

〔附記、二〕墨堤東臺

墨堤觀櫻、四首。

一年樂事在清明。春物招人競出城。滿地花雲不成雨。遠雷轟耳是車聲。  
岸岸垂楊映綠漪。紅箏一曲畫船移。春痕別在櫻雲外。十里斜陽閃酒旗。  
狐王廟外柳搖波。牛島祠前花壓坡。夾路亭臺人滿座。茶香終少酒香多。  
香塵滾滾綺羅叢。醉漢狂顛西復東。好用兵謀決游計。別尋間道入花中。

——十洲詩鈔○已作。

已卯○明治十二年三月陰曆與栗菀庵同寓于滬上小樓、爲花下十日之遊、作絕句二十首以

代小記、語無詮次、輿到筆隨、不計工拙也。六。節。

不隨兒女趁晴晨。三日顛風十丈塵。烟雨滿江來獨賞。老夫眞個愛花人。  
花霧曉濃吹不開。濕香冉冉撲衣來。步從古寺前頭去。看到長堤盡處回。  
橋痕岸影渺難尋。水氣空濛起曉陰。日出烟消天色碧。濃雲一抹是花林。  
吹面風輕春不寒。霏々絳雪點微瀾。扁舟來者誰家子。指我高樓醉倚欄。  
朝愛芳雲補斷霞。夜憐艷雪壓平沙。閒人近日頗多事。早起遲眠都爲花。  
前度繁華夢已陳。劉郎老去獨傷神。昔遊今日向誰話。除却何哉無舊人。阿嬰○謂老妓

暮春○明治十二年賦。十七日榎本梁川招飲諸友墨水別墅、予亦與焉、席上賦呈。

帝都時代ノ遊園

二三七



噩夢一驚陵谷移。餘生再值太平時。劍藏匣裏水三尺。鬢剩巾邊雪幾絲。細雨看花來墨水。佳晴訪友倚筇枝。商量萬事不如醉。到手莫辭金屈卮。

東臺花下作

艷雪香雲堆一堆。早櫻未謝晚櫻開。身無塵累我何幸。每日東山花底來。

四月十二日明治十二年。梨堂相公實美三條墨水別墅清集席上賦一律。以呈下執事。

盛宴原知禮數寬。不妨賢俊伴痴頑。出牆秀竹如人秀。眠渚閒鷗比我閑。展好畫圖橫遠岸。現變螺髻落晴灣。名園聚得天然美。太勝斐公愛假山。

同前分杜句爲韻得斜字。

笑談臺壘弄韶華。落日高樓倚綵霞。渡口綠添三尺水。堤頭紅剩幾分花。誰思閑雅風流興。在此勳庸鐘鼎家。漫展長箋題數句。醉餘小字奈欹斜。

春日至于東京遙望東叡山之櫻花而作歌

天なるや、日比少宮り、わさつみの龍の宮子り、白雲の、わらふちおほひ、まら波の、來よりめると、おほめきし、昔もとなく、うちわさし、まのふの岡邊、うらく、花そに不へる、わらふたの、黄金の、らら、高殿り、ぬまの軒の、おちへ、見えしや、今比、さくら、あるらむ。

——由良牟呂集明治十二年刊。

芝東照宮土手模様替

五月六日明治三十二年。芝公園東照宮境内芝市内ノ堤塘模様替ヲ爲ス。

芝公園諸願。

芝東照宮土手模様替事

芝東照宮土手模様替ハ、五月六日發遣知事書記官

芝公園東照宮境内土手模様替願

庶務課

指令案

書面願之趣聞届候事。

境内土手修復願

芝公園地東照宮境内土手崩レ損シ候ニ付、追々修理差加度奉存候付、甲ノ土手拾壹間之處朱引之場所引移シ、在形之通り相築度奉存候間、圖面相添、此段御聞届奉願候也。

明治十二年五月一日

東京府知事楠本正隆殿

前書之通願出候ニ付、奥印仕候也。

芝大神宮祠官兼東照宮祠官 中教正 諏訪 忠 誠

祠掌 松岡 徳 善

東京府芝區長 相原 安次郎

——芝公園諸願

帝都時代ノ遊園



植物御苑

是日○明治十二年(紀元二五三九年)五月六日。勸農局新宿試驗場○市内四谷區。ヲ宮内省ニ屬シ、植物御苑ト爲ス。勸農局農雜五〇六。

植物御苑事蹟

植物御苑 皇城篇ニ詳ニス。

六日○明治十二年五月十日。内務省ニ於テ勸農局新宿試驗場ヲ宮内省ニ屬シ、植物御苑ト爲ス。勸農局農雜五〇六。是ニ於テ場中所栽ノ植物及ヒ養蠶製絲ノ屋室器械等ハ之ヲ宮内省ニ屬ス、而シテ從來執行ノ業務ヲ分テ、農具部、孵卵部ハ之ヲ三田育種場ニ、農產製造部ハ之ヲ農學課ニ、製絲部ハ之ヲ富岡製絲場ニ付ス。

——大日本農史

十五日○明治十二年(紀元二五三九年)五月。

開拓使產物園所ヲ芝公園○市内芝區。ニ設置ス。○各公園例則。

開拓使產物園所設置事蹟

開拓使產物園所設置 開拓使所產ノ果物等ヲ拂下ルニ當リ、其園所ヲ芝公園第八十五號地續ノ山腹ニ設置ス。

第一千二十九號

御府所轄芝公園第八十五號地續ノ山腹ヲ鑿、當使產物園所設置致度候ニ付、別紙朱書ノ通同地貳百十四坪五合九勺ヲ併テ借用致度、尤モ園所ノ義ハ他ノ障礙ニ不相成樣隨分堅牢ニ築造、且同地御入用ノ節ハ速ニ可返戻致候間、即今御差支無之候ハ、借用致度、略圖○添此段及御照會候也。

十二年五月十五日

開拓使三等出仕 西村 貞陽

東京府知事楠本正隆殿

明治十二年五月十七日

別紙開拓使吏照會越候ニ付、實地及檢査候處、堅牢ニ築造候ハ、別段崩頽ノ憂無之ト存候間、御貸渡シ相成可然や、左ニ回答案相伺候也。

開拓使三等出仕 西村貞陽宛

長官

芝公園内松蓮社地續ノ山腹ヲ鑿、掘シ御使產物所御設置相成度候ニ付、地所借用ノ義圖面添御照會ノ趣致承知候、右ハ如來示崩頽ノ憂無之樣堅牢ニ御築造相成候ハ、當府ニ於テ目下差支筋無之候條、此段及回答候也。

——各公園例則

〔參考〕

明治十二年十月廿八日  
知事 書記官

庶務課

石川貞禪伺地所之義ニ付、別紙開拓使ヨリ回答有之候間、左ニ御指令案相伺候也。

案

書面伺之場所ハ開拓使ニ於テ着手之都合有之ニ付、借地難差許候事。

芝公園地松蓮社隣寺跡明地外圍、并掃除等之儀ニ付伺

芝公園地松蓮社住職  
石川 貞禪

右隣寺跡地先別紙繪圖面朱線之通、間口十間、奥行二十間餘明地々所、本年五月中開拓使御出張所ニテ御入用之趣ヲ以、右官員方御出張、當院園内山下ニ穴藏御設置之

帝都時代ノ遊園



趣キ、當院ニ於テ差間有無御尋ニ付、何等差間無之段御請書上置候處、其後御着手御模様モ無之、就テハ往來筋外圍先年假設之儘ニテ大破ニ相成、明キ地所ハ荒蕪山ノ如クニ相成、雜人入込時々不都合有之、依之過般中開拓使御出張所へ御着手御都合相伺候處、未夕御治定ト申ニモ無之旨被申、何分前件之次第不取締ニ付、假圍手入往來際掃除等境內續ニ付取計仕候得共、明地ハ荒蕪不潔ニ相成居、依テ右御地所御用之節迄外圍取設掃除手入仕、梅櫻等自費ヲ以植附、衆人縦覽場ニ設置仕度、右御差間無之哉、此段別紙繪圖面相添奉伺候也。

右松蓮社住職  
石川 貞禪

明治十二年十月九日

東京府知事楠木正隆殿代理  
大書記官千田貞曉殿

第貳千貳百四拾九號

芝公園地内松蓮社地續キ貳百拾四坪餘之場所借用之儀、本年五月中及御照會置候處、今度石川貞禪出願ニ依リ、第貳萬五千五百四號ヲ以當使着手之模様御問合之趣了承、右ハ追々建築着手可致筈ニ候間、可然御了承有之度、別紙返戻、此段及御答候也。

十二年十月廿五日

開拓書記官

東京府書記官御中

明治十二年十月十三日  
知事 書記官

庶務課

會テ開拓使へ貸渡置候芝公園内、當分借用之義石川貞禪より別紙之通願出候間、同

使差支之有無一應御問合相成度、左ニ照會按相伺候也。

東京府 書記官

開拓書記官御中

本年五月中御使へ御貸渡申置候芝公園地内松蓮社地續キ貳百拾四坪餘之場所へ、外圍取設ケ掃除等致度趣、石川貞禪より別紙之通願出、右ハ御使ニ於テ目下御着手不相成候ハ、當分可貸渡ト存候、尤本人ヨリ御着手都合等伺出候趣ニ候得共、尙爲念一應及御問合候條、否至急御答有之度候也。

追テ願書ハ御回答ノ節御返却有之度、且本文場所御着手之節ハ本人へ達方都合も有之ニ付、前以御通知相成候様致度、此段申添候也。  
——芝公園例則

〔附記〕

淺草公園掃除人給料減額

明治十二年五月廿二日  
知事 書記官

庶務課

淺草公園内掃除人給料減額之義ニ付伺

區長代理書記  
戸井 田 重 豊

別紙伺之趣ハ左之通御指令相成度、此段相伺候也。

案

書面之趣ハ自今伺之通可取計事。

但本人等承諾之上ハ一月分より減額候トモ不苦候事。

出第三百四拾號

帝都時代ノ遊園

附記  
淺草公園  
掃除人給  
料減額



淺草公園内掃除人貳名給料之義、明治九年九月中舊第五大區八小區戶長飯島保篤ヨリ上申之上金五圓宛給與致來候處、遂々見込モ有之儀ニ付、本年一月分ヨリ金四圓宛給與致度、此段相伺候也。

明治十二年五月廿日

東京府知事楠本正隆殿

淺草區長池田德潤代理淺草區書記  
戸井田重豊  
——淺草公園例則

招魂社改稱

六月四日○明治十二年紀元二五三九年東京招魂社○市内町區ヲ改メテ靖國神社ト稱ス。

○宗教  
篇参照。

招魂社改稱  
事蹟

招魂社改稱 法令類纂云フ、

〔第三號〕

東京府

東京招魂社

右靖國神社ト改稱、別格官幣社ニ被列候條、此旨相達候事。

明治十二年六月四日

太政大臣 三條 實美

〔第六號〕

別格官幣社靖國神社管理及ヒ祭典等之儀ニ付、別紙之通内務、陸軍、海軍三省へ御達相候條、此旨及御通牒候也。

明治十二年六月十九日

太政官書記官

東京府御中

内務省 陸軍省  
海軍省

東京招魂社ノ儀、今般靖國神社ト改稱、別格官幣社ニ被列候ニ付而者、自今内務、陸軍、海軍三省ニ於テ管理可致、尤祭典其他ノ常務ハ左ノ區分ニ從ヒ可取扱、此旨相達候事。

明治十二年六月四日

太政大臣 三條 實美

一、祭式ハ神社祭式諸書ニ準シ、陸軍、海軍二省ノ官員之ニ臨ミ執行スヘシ。

一、祭式ノ外施設ノ廉并例典ハ従前ノ通。

一、神官進退黜陟ハ内務省ノ專任タルヘシ。

一、神官増員若シクハ増給ハ内務、陸軍、海軍三省協議ノ上具申スヘシ。

一、建築修繕等及ヒ其他一切ノ經理ハ陸軍省ノ專任タルヘシ。

但本殿拜殿等ノ模様替ニ係ルハ三省ノ協議ヲ要ス。

〔第四號〕

達甲第十號

府 縣

東京招魂社之儀、今般靖國神社ト改稱、別格官幣社ニ被列候ニ付テハ、來ル廿五日臨時  
帝都時代ノ遊園



祭典被爲行、爾後祭日左之通被相定候條、此旨相達候事。

五月六日 十一月六日  
明治十二年六月十四日

内務卿 伊藤 博文  
陸軍卿 西郷 從道  
海軍卿 川村 純義

〔第二號〕

甲第六拾三號

東京招魂社ヲ靖國神社ト改稱、別格官幣社ニ被列候條、此旨布達候事。

明治十二年六月九日

東京府知事 楠本 正隆

〔附記、一〕獨逸皇孫饗應烟火

附記、一  
獨逸皇孫  
饗應烟火

明治十二年六月六日  
知事 書記官

林 少輔 宛

庶務課  
長 官

府下在留獨逸人同國皇孫饗應ノ爲、今夕上野精養軒前并不忍池ニ於テ花火飛揚致  
度旨、同國領事より願出候、右ハ打揚等ニハ無之候ニ付、承認シ返答ニ及可申ト存候、  
御省御掌管之場所ニ付、何分之御確答相願度、此旨申進候也。

東京在留獨逸人同國皇孫饗應ノ爲、今晚上野精養軒前不忍池ニ於テ花烟飛揚仕  
候間、此段御許容被下度候、右者疾ニ可相願處、特許ヲ得候義、唯今迄不致承知甚遲延

仕候得共、每度之御懇志ニ倚リ急支御依頼仕候故、即御許可被下度候、斯御面倒之義  
御願種々御苦勞相釀候段、御海恕奉願候、尙追而深謝可申述候、謹言。

千八百七拾九年六月六日

エム、エム、ベール

東京府知事楠本正隆殿

府下在留獨逸人同國皇孫饗應之爲、今夕上野精養軒並不忍池ニ於テ花火相催度  
旨願出候ニ付、御照會之趣了承、右御申越之通打揚等ニ無之上ハ御承認相成可然存  
候、此段及御答候也。

十二年六月六日

内務少輔 林 友 幸

東京府知事楠本正隆殿

本日付御書簡致披見候、陳者今夕貴國皇孫御饗應之爲、上野精養軒前并ニ同所不  
忍池中ニ於テ花火御催可相成ニ付、當府許可御請求之趣委曲致承知候、右ハ通常花  
火ニ候ハ、差支無之候間、此段及御回答候、敬具。

明治十二年六月六日

長 官

獨逸國領事エム、エム、ベール貴下

——外賓理事錄

〔附記、二〕芝公園小道路修理

附記、二  
芝公園小  
道路修理

明治十二年六月十一日  
知事 書記官

庶務課

芝公園地東照宮脇ヨ台徳院靈屋へ通スル道路自費修繕願

帝都時代ノ遊園



大眼院住職 谷 圓 酬  
外一名

指令案

書面願之趣、聞届候事。

芝區芝公園地中東照宮脇ヨリ台徳院靈屋一通行ノ林園中道路、別紙繪圖面<sup>略</sup>。朱引之ヶ處凹水溜リ有之、通行甚難澁致候ニ付、自費ヲ以修繕仕度存候間、速ニ御聞届被<sup>成</sup>下候様、此段連署ヲ以奉願候也。

明治十二年六月十一日

芝區芝公園地中台徳院靈屋守護  
大眼院住職 谷 圓 酬  
同寶松院住職 松 濤 泰 成

東京府知事楠本正隆殿

前書之通願出候ニ付、奥印仕候也。

東京府芝區長 相原 安次郎

——芝公園例則

〔附記三〕

社寺境内竹木伐採取調方

附記、三  
社寺境内  
竹木伐採  
取調方

〔第八號〕

乙第三十三號

府 縣

八年三月教部省達書第四號寺院僧尼現數并増減表、及九年十二月同第三拾五號神社并神官員數表、別紙雛形ノ通改正、并社寺官有地境内木竹伐採員數表、別紙ノ通相定候條、總テ雛形ニ照準、半年毎ニ取調、翌一月七月兩度ニ可差出付テハ寺院住職進退、并八年三月教部省達書第五號祠官掌進退ノ儀、今後届出ニ不及候、尤事故有之黜免候向ハ従前ノ通、其都度可届出、此旨相達候事、但本年前期ノ分ハ來ル八月三十一日限り差出スベシ。

内務卿 伊 藤 博文

略○中

社寺官有地境内木竹伐採員數表取調方心得

- 一、造修伐トハ社殿堂宇ヲ造營修繕スル爲、内務省ノ許可ヲ經テ伐採スルモノヲ云。
- 一、障礙伐トハ電線ヲ犯シ道路ヲ妨クル等ニ因リ伐採スルヲ云フ。
- 一、枯損伐トハ朽枯風損等ニ因リ伐採スルヲ云。
- 一、盜私伐トハ其筋ノ許可ヲ經スシテ擅伐スルモノ、若クハ其所有ニ屬セサルモノヲ盜伐スルノ類ヲ云フ。
- 一、一月ヨリ六月マテヲ前期トシ、七月ヨリ十二月マテヲ後期トシ、翌月三十一日限り差出スベシ。

以 上

——法令類纂



附記、四  
警官表忠

〔附記、四〕 警官表忠碑

十二年六月愛宕山上ニ建設ス。一六巖谷修ノ書スル所也。

東京警視第二方面第一分署警部巡查戦死之碑

皇上即位之十年二月十五日西郷隆盛反將東犯關。皇上赫怒命諸將討之。更授警視隊以兵器使之分屬諸部。其第二方面第一分署死事者三十人。警部小野俊十。巡查栗城瀧三郎。山田織人。長野東一郎。藤崎東之丞。吉田清平。倉島忠藏。入熊本城賊圍急協力城兵。且守且戰。瀧三郎。東一郎。東之丞。織人。清平死之。圍解。俊十攻御船賊壘死之。忠藏戰于上島于御船。轉戰于金毘羅山。于鬼嶽。于巧通。死之。警部補田原重文。巡查鎌田鏖三郎。岩崎幸太郎。中山常一。轟木純規。戰于二重嶺。重文死之。進拔瀧室賊壘。戰于牛山。鄉山野。幸太郎死之。常一。純規。轉戰于宮城。于入來。于催馬樂。死之。鏖三郎取瀧室間道。擣賊虛。賊知。梗前路。遂戰死之。警部補佐多直中。巡查鳥居勝一。大内田林左衛門。戰于宮原。于佐婆神嶺。于堅志田。直中走賊于楠原。死之。勝一。林左衛門。自御船襲賊背。林左衛門死之。勝一。轉向鹿兒島。戰于谷山。鄉死之。巡查本多太重郎。戰于鏡驛。于小川。于佐婆神嶺。于堅志田。死之。巡查宇月平作。戰于木留。于平野。烟。死之。巡查佐藤佐久次郎。戰于宮原。死之。巡查吉川七郎。戰于木留。死之。野村政文。戰于鶴崎。死之。巡查後藤廣玄。戰于水服。攻矢羽津賊壘。死之。巡查川瀬銀次郎。相繁藏。島崎眞可。當隆盛襲城山之際。防戰死之。巡查淺羽孫四郎。戰于堅志田。于甲佐。于御船。于木半夏坂。再戰于御船。遂達鹿兒島。巡查加藤利生。戰于氷川。于

小川。于佐婆神嶺。于椎野山。于櫛島。于繰山。轉戰于谷山。竹岡于都城。巡查永井實信。戰于鏡驛。于佐婆神嶺。于堅志田。于甲佐。于御船。于小池。巡查南景朝。戰于二重嶺。于阪梨驛。轉戰于山野。干城山。于蒲生。于荒磯。岳。于都城。于官崎。巡查佐藤勝純。戰于二重嶺。巡查波多野友幸。守川内分署。皆不幸罹病而沒。九月廿四日官軍環攻城山。隆盛敗死。黨與或降。或自殺。隆盛一旦衰。鞠兇頑之徒。輾轉肥豐。日隅薩數州之地。其鋒大銳。然未出八月。而奏勳攘功者。雖由皇上之威靈與諸將之才略。抑亦戰鬪之士。以國害爲私讐。視死如歸之所致也。然則僚員勳是三十人。姓名于貞珉。以傳不朽。固宜。乃係以銘。曰。  
銃雨礮雷。冒進有競。惟義所存。重於性命。死衛國家禍亂以定。銘功勸世。久遠之鏡。

毅堂集

〔附記、五〕 グランド響應烟火

明治十二年七月四日  
知事 書記官

外務課  
庶務課

本日米國前大統領グランド氏響應之爲メ、上野精養軒并不忍池ニ於テ烟火興行之儀、同國人申出候ニ付聞届相成候旨、別紙之通警視本署ノ通知。

右呈一覽候也。

○未詳  
第三千四百四十號

明四日米國前大統領グランド氏響應ノ爲メ、上野精養軒園庭并不忍池ニ於テ烟火

帝都時代ノ遊園

附記、五  
グランド響應烟火



興行致度段、在留同國人ジ、ヒ、マカツチヨリ申出候ニ付、聞届置候條、此段及御通知候也。

明治十二年七月三日

東京府 御中

東京警視本署

外賓理事錄

淺草公園舊便所買上

七月七日○明治十二年(紀元二五三九年) 淺草公園○市内淺草區 内舊兩便所ヲ買收ス、新規建設

ニ便スルガ爲也。○淺草公園例則。

淺草公園舊便所買上 淺草公園例則ニ、

淺草公園舊便所買上事蹟

明治十二年七月七日 知事 書記官

庶務課 會計課

淺草公園内舊兩便所買上ノ義ニ付伺

一金百九十八圓 兩便所三十九ヶ所買上入費。

右ハ過般第三百五十七號草案之通御裁下濟ニ付、本人茂平召喚入費積算爲致候處別紙之通申出、敢テ不相當之義も無之候間、公園收入金ヲ以御買上相成度、此段相伺候也。

淺草公園地内建設ノ雪隠便所等御買上ノ御沙汰ニ付、代價御下ケ願

一、雪隠總計廿箇所。

壹ヶ所ニ付代價金八圓宛。

總計金百六拾圓。

一、便所總計拾九ヶ所。

壹ヶ所ニ付代價金貳圓。

總計金三拾八圓。

雪隠便所總テ代價

合金百九拾八圓也

右ハ淺草公園地内建設ノ雪隠便所等總計三拾九ヶ所私有ニ有之候間、前顯代價ヲ以テ總計金百九拾八圓御下ケ渡相成度、此段奉願候也。

明治十二年七月三日

南足立郡彌五郎新田千七百七十七番地 三田 茂平

東京府知事楠本正隆殿

明治十二年六月十二日 知事 書記官

庶務課

過般伺濟、淺草公園内へ便所新設ニ付、目下汲取受負人三田茂平より建設候舊便所取毀方、該區役所主任へ申談候處、則チ本人召喚夫々達方取計候趣ニ候、然ル處今般土木課ニ於テ着手之際、舊便所依然建設有之ニ付、工事受負人等該役所へ一應之通知も不致取毀候より、右茂平ナル者云々苦情申出候趣、主任書記ハ通告有之候、一體右ハ本人承諾之上取毀候ハ、彼是苦情可申立筋ハ無之候得共、夫等之手續ヲ不經より斯ク不都合も生セシ譯ニ付、到底幾分敷手當不致候ハ、不相濟筋ニ可有之、依テ勘考仕候處、

帝都時代ノ遊園



本人茂平義ハ從來受負セシモノヲ、今俄カニ解約候ハ、生計上幾分之差支も有之、旁  
惘然之次第ニ候間、舊便所ハ悉皆御買上、公園金ヨリ相成候様仕度、本文御裁下濟ノ上ハ、  
充ル積ニ候相當ノ金額積算爲致、買上云々之願書爲差出候様可仕、先ツ以此段相伺候也。

御受書

今般淺草公園地内私所有之兩便所總計三拾九ヶ所、此代金百九拾八圓ニ御府へ御  
買上ケ被下候ニ付、右便所之義ニ付、向後彼是苦情申上間敷候、且ツ残り兩便所拾  
壹ヶ所之分々來ル廿日迄可取毀旨、御達之趣承知仕候、依ル爲後日御請書如件。  
朱書  
第六百四號

明治十三年九月十四日

東京上等裁判所判事鹽坪恭良閣

明治十二年七月八日

東京府知事楠本正隆殿

南足立郡彌五郎新田千七百七拾七番地  
三田茂平

〔附記一〕 民有地社寺風致保存

〔第三號〕

丙第八拾六號

民有地ニ在ル社寺境内之儀ニ付、別紙之通神官住職へ諭達及ヒ置候條、爲心得此旨

郡區役所 戶長 役場

附記一、  
民有地、  
社寺風致、  
保存

相達候事。

明治十二年七月十七日

東京府知事 楠本 正隆

神官 住職

民有地ニ在ル社寺境内ハ十年乙第三拾六號達ニ據リ貸借シ不苦候得共、自然境内  
ノ風致ヲ損シ候テハ不都合ニ付、右休之儀無之様注意スベシ、此旨諭達候事。

明治十二年七月十七日

東京府知事 楠本 正隆

法令類纂

附記二、  
淺草公園、  
世話掛塵芥、  
請負

〔附記二〕 淺草公園世話掛塵芥請負

明治十二年七月廿一日  
知事 書記官

庶務 課

淺草區長より同所公園地内塵芥受負人之義ニ付、別紙之通伺出候處、別段差支之廉  
も無之卜存候間、御聞置相成度、左ニ指令案相伺候也。

案

書面伺之趣聞置候事。

地第四十一號

淺草公園地内取締方定則、先般經伺之上施行致候ニ付、塵芥掃除ノ義も入札ヲ  
以請負人取極可申之處、少ク見込も有之候間、當分世話掛三名ノ者ニ委任致、塵芥拂  
代金ヲ以掃除人給料及ヒ右ニ關スル一切ノ費用爲取賄候テ可然哉、此段相伺候也。

帝都時代ノ遊園



追テ從前ノ掃除人ハ本月限相廢シ可申、此段添テ及上申候也。

明治十二年七月廿九日

淺草區長 池田 徳潤

東京府知事楠本正隆殿

——淺草公園例則

象潟町延滞地料換算

卅日○明治十二年七月廿九日 淺草公園附屬地象潟町○市内 借地料延滞殘額ヲ

改正地料ニ換算ス。○淺草公園例則。

象潟町延滞地料換算事蹟

象潟町延滞地料換算 象潟町地料ニ關シテハ借地人トノ間ニ常ニ紛擾絶エズ、遂ニ十一年八月ノ契約ト成リ、更ニ此換算ニ及ブ。

明治十二年七月廿九日 知事 書記官

公園村屬地舊淹滞地料殘額改正地料ニ引直シ願

庶務課 借地人一統

象潟町地料之義ニ付テハ、昨十一年七月御改正以前迄度々減額之義出願候得共、一ツモ御採用無之、同年八月ニ至リ淹滞地料三百七十圓餘ノ内百圓即納殘額之義ハ同十二月迄猶豫願書御聞届相成、本年三月迄漸々貳百四十七圓四錢壹厘ハ上納候得共、尙百貳十三圓餘之殘額有之ニ付、區役所ニ於テ度々及督促候處、遂ニ改正地料ニ引直シ上納御聞届相成度云々、別紙之通願出候、一體同町之義ハ明治六年已來之新開地ニテ、隣町馬道町ニ比スレハ來往人も稀ニ、從テ商業も閑ナルヲ、其地料ニ至リテハ馬道町ニ比較御確定相成候ヨリ、難澁之趣ヲ唱へ、當時屢々減額之歎願申出ルモ、一旦御定相

成候以上ハ又容易ク變更スル譯ニも至リ兼候ニ付、其儘御差置之處、彼苦情タル前條之次第ニテ強チ不條理ノ筋も無之、何迄難捨置候ヨリ付屬地一般改正之場合ニ立至リ、遂ニ昨十一年七月中御改正相成候處、始テ其至當ナルヲ悦ビ、爾來改正地料之義ニ付一ツモ苦情等申立候者更ニ無之、舊淹滞地料改正以前之義も昨年十二月中皆納之約條ニ付、上納スヘキハ勿論之處、本年ニ至リ尙皆納不相成ニ付、督促方度々該區役所ヘ申入候處、今般別紙之通願出素リ理ニ於テ採用スヘキ筋ハ無之候得共、前件啓諒スヘキ事情も有之ニ付、特ニ御允許相成候トモ、敢テ不當之義も無之様被考候、乍去徹底理ニ於テ不都合ノ者トスレハ、此上裁判ニ付スル外無之、旁不好事ナレハ願意御採用相成候方可、然存候條、左ニ指令案ヲ草シ、至急仰御裁下候也。

案

書面願之趣事情無餘義相聞候ニ付、特別之詮議ヲ以聞届候條、改正地料ニ引直シ、早々上納候義ト可相心得事。

淺草區公園附屬地 借地人二十五名

右奉申上候、私共舊滞リ借地料殘額金百貳拾貳圓六錢九厘、當春ニ至リ悉皆上納可仕之處、素ヨリ新開地之儀ニ付、容歳ヨリ引續キ一層町費相嵩ミ難澁仕リ、殘額上納行届兼、殆ト困苦仕候ニ付、本年四月中殘額地料御免除之儀奉歎願候處、難及御詮議旨御指令ニ相成、一同苦心罷在候、就テハ十六ヶ月滞リ全金三百七拾圓七拾錢〇五厘六毛ノ

帝都時代ノ遊園



内、昨十一年八月中百圓上納仕リ、同十二月中百貳拾圓、其後本年三月マテ貳拾七圓四錢壹厘上納仕リ、殘額金百貳拾三圓六錢四厘六毛相成候得共、右殘額ニシテ上納仕候儀ニ至リテハ、前條之通一同困難之場合ニ至リ、漸次遷引仕リ候テハ反テ奉恐縮候間、不願御多端ヲ再願仕リ候モ一同奉恐縮候得共、新御改正地料ニ引直シ計算仕候處、金三拾六圓七拾八錢三厘ニ相成候ニ付、右殘額之至急取纏メ迅速上納仕候間餘之御免除相成候様仕度、何卒前顯御憐察被下置御聞届被成下度、此段奉歎願候也。

明治十二年六月廿日

東京府知事楠本正隆殿

前書出願ニ付、奥印候也。

淺草區書記 戶井 田重 豐

——淺草公園例則

〔參考〕  
明治十二年四月七日  
知事 書記官

公園付屬地象潟町淹滯地料免除之義ニ付願

庶務課

小貫 清 恭

外十五名

象潟町地料免除之義、別紙<sup>略</sup>之通願出候處、右地料之義ニ付テハ、昨十一年八月中出願之節、朱書之通御指令相成、且ツ右願書中ニモ殘額之義ハ、本年十二月二十日限り

無相違上納云々ト有之上ハ、如約束上納可致ハ勿論之事ニ有之、今般之願旨ニ於テハ井戸下水等取設候ニ付テハ諸入費ヲ要シ、困難不少云々申立候得共、右等ノ譯ヲ以御免除可相成筋ニ有之間敷、一體付屬地之義ハ是迄其借地人ニ於テ井戸下水共夫々取設來リ候ニ付、獨リ象潟町ノミ官設候<sup>ル</sup>ハ他ニ差響キ不少、公園金ノ能ク償フ所ニ無之、實際差支可申、乍去其地形ニ依リ萬一借地人難及自力節ハ、御詮儀之上官設相成候義モ可有之候得共、其邊ハ追テ主任實地ニ臨ミ、篤ト検査之上否上申可仕、先ツ以左ニ御指令案相伺候也。

指令案

書面願之趣井戸下水自費ヲ以テ加修繕候ハ官地借用者一般之責メニ有之處、前條之入費相嵩ミタルヲ以テ地代滯ノ分丈免除候<sup>ル</sup>ハ一般之處分ニ差支、決<sup>ル</sup>難及詮議次第ニ付其旨相心得、速ニ上納候様可致事。  
第百六拾號

淺草象潟町二三番地借地人共ヨリ別紙ノ通借地料殘額免除差出候ニ付、呼出ノ上趣意相違ノ旨及説諭候得共、強テ出願方申張候ニ付、以添書進達候也。

十二年三月三十一日

淺草區長 池田 德潤

東京府知事楠本正隆殿

——淺草公園例則

〔附記〕 池田慶德彰功碑 碑ハ明治十二年七月ヲ以テ本所牛島神社境内ニ建ツ。

帝都時代ノ遊園



池田慶徳  
彰功碑

池田君彰功碑  
表

贈正二位池田慶徳君のいさをしをたゝへて

熾

仁

世にかけて君のいさをは

いなは山まつるときはに

猶のこりけり

碑陰記

明治四年之秋。詔廢藩爲縣。稱公卿諸侯爲華族。貫東京府。凡五百餘家。有志者憂膺顯爵。食厚祿。而無服役之勞。以招尸策之譏。欲相與切摩。有所成就。於是會館。勸建之議起矣。是時首唱者十二人。從二位池田君慶恵亦一也。館既建。而車駕光臨。聖諭懇到。九年設部長局。管督同族。君爲之副長。整理條規。百事就緒。十年一月。聖上西幸。會鹿兒島亂起。駐蹕京師。而君從焉。八月三日。以病薨於樵街之客館。享齡四十有一。其子輝知。以水船迎。柩還葬于南葛飾郡牛島先塋之次。天使臨弔。贈正二位。賜儀仗兵。既葬。君之故舊相謀曰。君於天政維新之初。有功於王室。而勵淬同族之勞。亦不可沒焉。蓋勅諸金石。而傳於無窮。皆曰。然。乃乞有栖川親王歌彰其功。且使種樹記其顛末。

明治十二年七月

——新撰東京名所圖會

明治天皇上  
野公園臨幸

八月廿五日○明治十二年(紀元二五三九年)明治天皇上野公園○市内。下谷區。ニ幸ス。○上野公園御山消閑集。湖。

公園書類。湖山消閑集。

明治天皇上  
野公園臨幸  
事蹟

明治天皇上野公園臨幸 明治天皇東京府民ノ奏請ヲ納レ給ヒ、八月廿五日上野公園ニ行幸有リ、親シク府民ニ接シ給フ。

(一)臨幸奏請

(二)臨幸奏請

臣等東京府下十五區人民ノ總代トシテ、誠惶誠懼、頓首謹奏。

伏惟ルニ、聖上陛下御宇ヲ知シ召スノ初、夙ニ維新中興ノ偉績ヲ舉ケサセラレ、帝都ヲ東京ニ遷シ給ヒテヨリ方ニ十二年。蒼生ノ天恩ニ浴シ、聖化ヲ被ル、古ヨリ未タ今日ノ若キヲ見ス。凡ソ臣民ノ請願ハ御先例ナキモ、嘉シテ之ヲ納レサセ給フノ御聖徳ハ率土ニ隱レ無ク、曩ニ御東幸ノ時ニハ仙臺市民ヨリ騎射ヲ天覽ニ供ヘ奉リ、御北巡ノ時ニハ長岡市民ノ烟火ヲ見ソナハシ、又金澤銅器會社ノ製造所ニモ御臨幸アラセ給ヒツルヲ以テ、東隅北陬ノ民庶ハ皆爭テ聖恩ノ厚ニ感シテ止マス。然ルニ反テ帝都ニ住シ、皇居ニ咫尺シ奉ルノ東京府下十五區ノ人民ニ至リテハ、十二年ノ久ヲ經ルモ未タ特ニ府民ノ爲ニ御臨幸ヲ賜ハリタルノ盛舉ニ値ハサルハ、抑モ府民ノ曾テ是ヲ請願シ奉ラサルノ故ナリト雖、臣等竊ニ照代ノ爲ニ一實ヲ欠クノ憾ナキ能ハス、惟ルニ、幸ニ今國家無事、府民皆鼓腹擊壤ノ太平ヲ樂ムノ明時ニ遇フヲ以テ、畏クモ聖上陛下

帝都時代ノ遊園



御政務ノ御暇ヲ窺ヒ奉リ、御臨幸ヲ上野公園ニ忝クシ、弓馬槍劍ノ武伎及ヒ狼烟烟火等ヲ天覽ニ供シ、以テ歡慮ヲ慰メ奉ランコトヲ請願ス。仰キ冀ハ東京府下十五區人民ノ衷情太切ナルヲ察セラレ、御嘉納ノ特許ヲ府民ニ下シ賜ハン事ヲ、府民ノ嘉慶ハ信ニ是ニ過ク可カラス。臣等感激之至ニ堪ス。誠惶誠懼。頓首謹奏。

明治十二年七月

東京府下十五區總代  
東京府會十五區選舉議員 連印

同 十五區々會副議長 連印

同 商法會議所議員 連印

右東京府下十五區人民ノ請願閣下ヨリ御執奏アラハ、府民ニ取リテハ實ニ千載一遇ノ嘉慶ナリ、謹テ連署之ヲ悃願仕候也。

東京府下十五區々長 連印

東京府知事楠本正隆殿

東京府會十五區選舉議員

議長 福地源一郎 副議長 從五位 堀田正養

山中市兵衛 丸山傳右衛門

從五位 永井直哉 神木忠三郎



明治天皇上野公園行幸錦繪

伊藤勘助所藏



御政務ノ御暇ヲ窺ヒ奉リ、御臨幸ヲ上野公園ニ忝クシ、弓馬槍劍ノ武伎及ヒ狼烟烟火等ヲ天覽ニ供シ、以テ叡慮ヲ慰メ奉ランコトヲ請願ス。仰キ冀ハ東京府下十五區人民ノ衷情太切ナルヲ察セラレ、御嘉納ノ特許ヲ府民ニ下シ賜ハン事ヲ、府民ノ嘉慶ハ信ニ是ニ過ク可カラス。臣等感激之至ニ堪ス。誠惶誠懼。頓首謹奏。

東京府下十五區總代  
東京府會十五區選舉議員 連印

明治十二年七月

同 十五區々々正副議長 連印

同 商法會議所議員 連印

右東京府下十五區人民ノ請願閣下ヨリ御執奏アラハ、府民ニ取リテハ實ニ千載一遇ノ嘉慶ナリ、謹テ連署之ヲ悃願仕候也。

東京府下十五區々々長 連印

東京府知事楠本正隆殿

東京府會十五區選舉議員

議長 福地源一郎 副議長 從五位 堀田正養

山中市兵衛 丸山傳右衛門

從五位 永井直哉 神木忠三郎

明治天皇上野公園行幸錦繪

伊藤勘助所藏



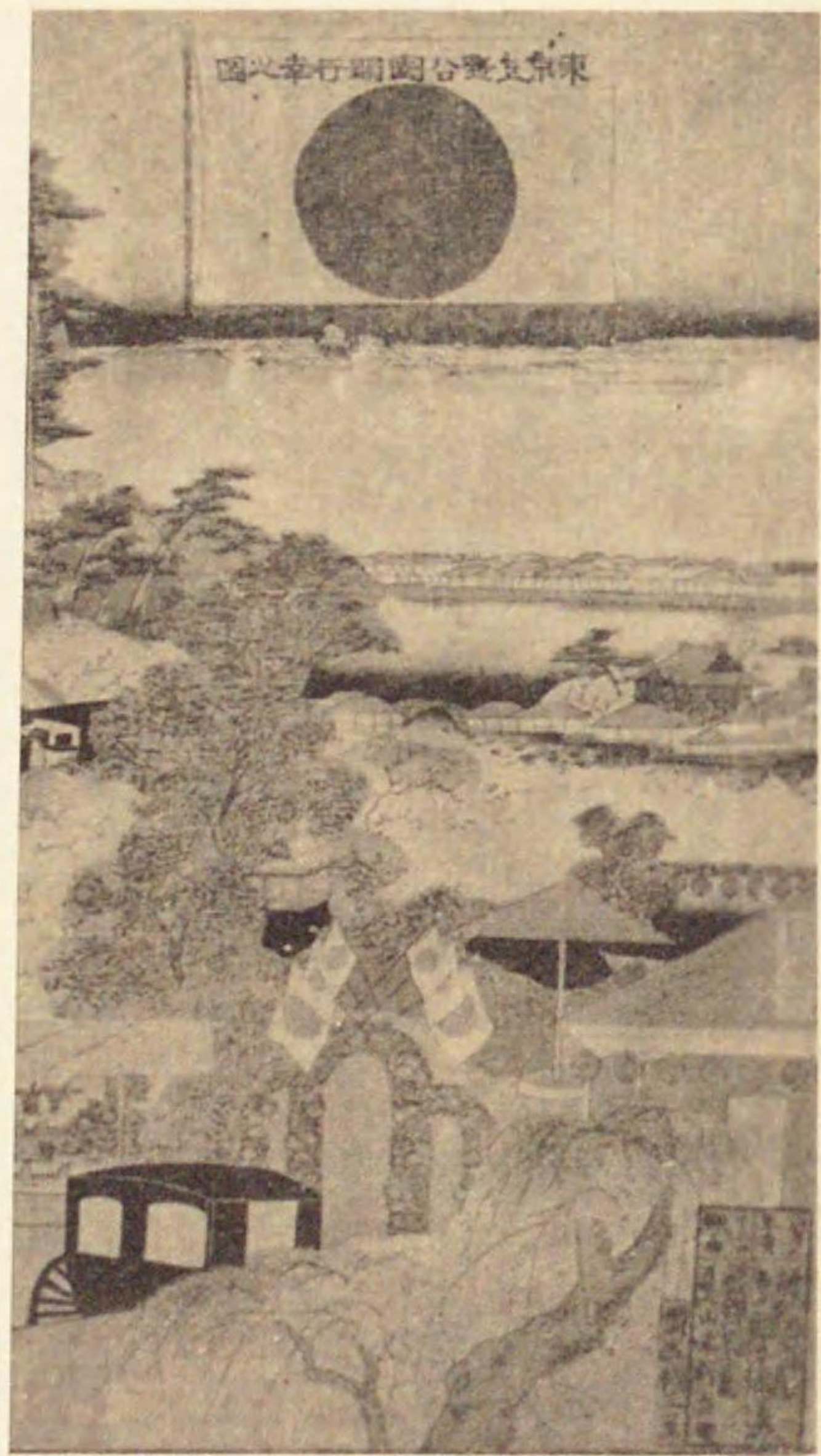

御幸天皇十程公圖行幸繪

母 慈 母 也 河 濱







東京十五區々會議長

堀越角次郎	吉川長兵衛	奧山長右衛門	多羅尾光應	辻純市	川島喜三郎	渡邊治右衛門	馬場半助	橋本清右衛門	藤本精一	鹿島清左衛門	武者小路實世	林厚徳	一柳末徳	高木正善	佐藤正興
從五位	從五位	從五位	從五位	從五位	從五位	從五位	從五位	從五位	從五位	從五位	正五位	正五位	從五位	從五位	從五位
青地四郎左衛門	酒井忠彰	守田治兵衛	太田次郎	酒井忠道	安田善次郎	笠井庄兵衛	大倉喜八郎	轟道賢	芳野世經	條野傳平	高島徳右衛門	田中義廉	松平忠恕	西澤要三	
從五位	從五位	從五位	從五位	從五位	從五位	從五位	從五位	從五位	從五位	從五位	從六位	從六位	從五位	從五位	



東京十五區之會副議長

辻	金五郎	町田	今亮
栗本	鋤雲	鹿島	清次郎
末吉	忠晴	杉邨	景之
永富	謙八	牧山	源兵衛
織茂	利一郎	鈴木	邦寶
木邨	宗三	石塚	信寛
西川	勘兵衛	加藤	利右衛門
櫻井	久敬	大澤	壽基
伊藤	源兵衛	關岡	孝治
加藤	茂兵衛		

東京商法會議所議員

正五位	澁澤	榮一	益田	孝
從五位	成島	柳北	久原	庄三郎
	中山	讓治	小林	吟次郎
	清水	九平	三野	村利助
			種田	誠一

川崎	八右衛門	高木	五郎兵衛
朝吹	英二	小室	信夫
澁澤	喜作	原	六郎
竹中	邦香	小松	彰
松本	專藏	小林	猶右衛門
後藤	庄吉郎	津田	正藏
岸田	吟香	川崎	正藏
柴崎	守三	小西	九郎兵衛
鶴岡	長次郎	井關	盛良
子安	峻	米倉	一平
林	徳左衛門	平野	富二
野邨	定八	服部	源三郎
鳥海	清左衛門	匹田	右市造

當府下十五區總代ヨリ別紙之通願出候、右ハ人民聖德ヲ仰慕スルノ衷情ニ出テ、殊勝ノ事ニ有之、嚮者江戸ヲ以テ東京ト改メ、帝都ト定メサセラレ候ヨリ、人民親シク皇澤ニ沐浴シ、各自營業上ニ於テモ幸福ヲ享クル不尠、抑舊ヲ慕ヒ新ヲ厭フハ人情ノ免レ難キ所、況當府下ノ儀ハ三百年霸府ノ居ユル所、然ルニ今僅十數年ニ過キスシテ民情帝都時代ノ遊園



協和不憚尊嚴、上ヲ慕フノ念斯ニ至ルモノハ、眞ニ聖德民心ニ浹洽スルノ致ス所ト不  
堪欽慶之至ニ候、仰キ願クハ衆庶ノ願意御聽納萬機ノ餘暇御臨幸アラセラレン事ヲ、  
果シテ請願ノ如クナレハ、府下人民ノ光榮之ニ過クルモノナク、益聖恩ノ渥キヲ感戴  
シ、將來一層勉勵報德ノ効ヲ彰サン事疑ヲ容レサル儀ニ候間、何卒特別ノ御詮議ヲ以  
テ、可然御執奏ノ上勅許ヲ蒙リ候様 正隆ニ於テモ仰望ノ至ニ堪エス、此段謹而具狀懇  
請仕候也。

明治十二年七月廿五日

東京府知事 楠 本 正 隆

太政大臣三條實美殿

右大臣 岩倉具視殿

○朱書。  
上申ノ趣被聞食候事。

明治十二年七月三十一日

太政大臣  
三條實美印

上野公園御臨幸書類

(二)奏請嘉納

甲第七拾五號

府下十五區ヨリ上野公園へ御臨幸被爲有度請願之趣被聞食候條此旨布達候事。

明治十二年八月一日

東京府知事 楠 本 正 隆

八月四日送達  
知事 書記官

兩大臣宛親展

長 官

(三)下賜金

府下十五區人民ニ於テ上野公園地へ御臨幸請願之趣勅許相成候上ハ、御日取之義一  
同ニ於テ速ニ決定可相伺手順ニ相成居候處、現今之氣候暑熱甚敷、殊ニ生憎惡疫之顯  
兆モ有之、愈々臨御ト相成候上ハ、管下一般之人民喜躍群集候ハ必然之事ニ付、玉體ニ  
奉對懸念不尠衷情ヨリ、今暫ク秋冷之氣節ヲ待テ御日取決定上申可致旨、各區委  
員一同ヨリ申出、至極尤之次第ニ存候間、追テ御日取決定相伺可申候條、御聞置被下度、  
此段上申仕置候也。

上野公園御臨幸書類

(三)下賜金 臨幸當日下賜ノ思召ナリシ衛生資金ヲ前以テ下シ給フ、時恰モ炎暑甚シキ  
カ爲、舉式延引シタルガ故也。

甲第七十七號

今般厚キ思召ヲ以テ左之通御沙汰相成候旨、宮内省ヨリ達有之候間、此旨布達候事。

明治十二年八月五日

東京府知事 楠 本 正 隆

金七萬圓

當都府ハ人家稠密、四方輻輳之地ニ付、衛生之儀兼テ叡慮ヲ被爲煩候處、曩日府民ヨリ  
上野公園へ臨幸願出候ニ付、其節衛生資金可下賜思召之處、當分御延引之義更ニ申出、  
願意被聞食候就テハ炎熱之際殊ニ惡疫流行之兆有之、衛生之儀目下之急務ト被思召、  
御手許ヨリ前書之金額下賜候旨、御沙汰候事。

八月六日送達  
知事 書記官

帝都時代ノ遊園



宮内卿宛

長官

當都府之儀ハ人家稠密、四方輻輳之地ニ付、衛生之儀兼テ叡慮ヲ被爲煩候處、曩日府民上野公園へ臨幸願出候ニ付、臨御之上、衛生資金可下賜思召之處、現今暑熱甚敷、且惡疫之顯兆モ有之、玉體ニ奉對御案シ申上候ヨリ、此盛暑ヲ避ケ、秋冷之季節ヲ待テ、追テ御日取り決定可相伺旨申上候處、被聞召候ニ付テハ、衛生之儀目下之急務ニ被思召御手許ヨリ金七萬圓下賜候旨、御沙汰相成、叡旨感佩難有仕合奉存候、就テハ目今府下ニ於テハ地方衛生會ノ設ケ有之、且各區ニ於テモ委員撰定清潔方着手等ノ央ニ付、前條御主意徹底候様可仕候、不取敢此段御禮申上候條、宜御執奏被下度候也。

兩大臣宛

長官

同文言。

末文

不取敢此段御禮申上候也。

一、金千貳百圓

右者炎熱之際、惡疫流行之兆有之候ニ付、實美始十一名ヨリ、府下人民衛生費金之内ニ贈附候條、可然御取計有之度、此段及御依頼候也。

明治十二年八月十日

井上馨川村純義

西郷從道 黒田清隆  
伊藤博文 山縣有朋  
寺嶋宗則 大木喬任  
大隈重信 岩倉具視  
三條實美

楠本東京府知事殿  
八月廿三日送達  
知事書記官

庶務課

府會議長并六區會議長ヨリ衛生資金下賜之御禮書差出候ニ付、宮内省ニ御回送相成可然哉、相伺候也。

宮内卿宛

長官

今般厚キ思召を以、衛生資金下賜候ニ付、府下人民總代トシテ府會議長并區會議長等ヨリ別紙之通り御禮書差出候ニ付、一同取纏メ進達候條、宜御執奏被下度候也。叡聖文武皇帝陛下、至仁至聖茲ニ衛生事務ノ東京府民ノ爲ニ緊急タルヲ思召サレ、今般御手許金七萬圓ヲ衛生資金ニ下賜リ、聖恩ノ厚キ、感泣ノ至ニ不堪、謹テ聖慮ノ在ル所ヲ奉載シ、此恩賜ノ金額ヲ以テ永ク衛生ノ用途ニ供シ、民庶ヲシテ偏ク天恩ノ澤ニ浴スルヲ得セシメントス、是レ臣等カ冀望ニ御坐候、依テ恭ク茲ニ府民ニ代リテ、特賜ノ恩ヲ謝シ奉リ候。



右ノ御禮閣下ノ御執奏可然奉願候也。

明治十二年八月

東京府會議長 福地源一郎  
副議長 堀田正養

東京府知事楠本正隆殿

東京府芝區人民總代トシテ同區會議長從五位一柳末德副議長織茂利一郎謹テ上申仕候、當都府之義人家稠密、四方輻輳之地ニ付、今上陛下至德御仁意ヨリ衛生ノ義目下之急務ニ被思食、今般御手許ヨリ金七萬圓下賜候旨、甲第七拾七號ヲ以御布達相成、聖恩之厚キ、感泣之至ニ不堪、幸ヒ方今區内ニ於テモ衛生ノ事項百般擴張之央ニ付、尙聖恩ノアル所ヲ奉戴シ、益衛生ノ方法ヲ確實ナラシメンコトヲ奉希望候。依テ區内人民總代トシテ此段御禮奉申上候條、宜御執奏被成下度候也。

明治十二年八月九日

東京府芝區副議長 織茂利一郎  
東京府芝區會議長 柳末德  
從五位一

上野公園御臨幸書類

東京府

(四)臨幸期日決定

上野公園親臨之義、當分御延引被仰出居候處、思召ヲ以來ル廿五日午後二時三十分御出門、臨幸被爲在候旨、更ニ被仰出候條、此旨相達候事。  
但雨天御順延ニ候事。

明治十二年八月十九日

宮内卿 德大寺實則

甲第七拾九號

上野公園親臨之儀、當分御延引被仰出居候處、思召ヲ以來ル廿五日午後二時三十分御出門、臨幸被爲在候旨、更ニ被仰出候條、此旨相達候事。  
但雨天御順延ニ候事。

右之通宮内卿ヨリ達有之候ニ付、此旨布達候事。

明治十二年八月十九日

東京府知事 楠本正隆

上野公園御臨幸書類

(五)舉式準備

府知事御口達之寫

昨日布達ニ及ヒ置候通、來廿五日思召ヲ以臨幸被仰出タリ、抑曩日御日取之義ニ付、之、炎暑且惡疫之顯兆有之處ヨリ、秋冷ヲ待チ再ヒ上申候事ニ相決シ、右奏ニ及ヒ、聞食サレ居候末、下情失望ヲ察セラレ前陳之通り仰出サレタル義ニ、恐察仕ルナリ。實ニ歡躍申恐入タル義ニ之レ有リ、今日ハ秋暑未除、惡疫モ全ク撲滅ニ不至際ナレハ、最前秋冷ヲ待チ更ニ御日取上申スヘキノ衷情ヲ不失、今般ノ御臨幸ニハ諸般手回シニ相運、御駐輦モ永ク時間ヲ費サ、ル様注意可致、又武伎烟火等天覽ニ供スヘキモノハ會テ御沙汰ニ不被爲及旨被仰出タル義ナレモ、已ニ用意相整居候分、其儘ニ相成候之

帝都時代ノ遊園



益遺憾ニ可有之ニ付、何々之用意相整居候哉、拙者迄申出候様可致候。  
右相達候事。

八月廿日

又た右ニ付、府知事より各區々長へ左ノ口達ありしト。

府下人民之請願被爲聞召來ル廿五日上野公園地へ御臨幸被仰出候ニ付、右御當日ハ町々往來之國旗、並ニ提灯ヲ店前ニ差出シ、區内一同靜肅敬禮專一ニ相心得、祭禮等ニ紛ハシキ猥雜之義無之様可致、此旨廣告ス。但當日御通輦拜觀罷在候者ハ、失禮ノ身形致サ、ル様、是亦可相心得事。區内本籍ニテ八十歳以上ノ老人男女トモ、右當日御場所へ可被爲召ニ付、附添人一名召連、名札持參、午後二時ヨリ同御場所へ參集相成候様心掛可申事。但衣服ハ成ヘク清淨ノ品着用、辨當ハ御手當被下候筈ニ付用意ニ及ハス、拜見濟次第勝手ニ引キ候、不苦候事。

八月廿二日送達  
知事 書記官

庶務課

上野公園へ御臨幸之節、烟花等觀覽之儀ニ付、別紙之通上申相成可然哉、草按ヲ具シ、此段相伺候也。

宮内卿宛

長官

案

來廿五日上野公園へ御臨幸相成候ニ付、ハ、烟火等ヲ以奉慰勸慮候儀者不被爲及御

沙汰旨、過般御達も有之候處、馬術火技并槍劍之儀、最前ヨリ既ニ用意仕、固ヨリ富豪有志者之費用ニ致出來居、決シテ他ニ煩ヒテ懸ケ候儀ニ無之候間、何卒天覽相成候様歎願申出候間、右情願相叶候様宜御執奏被下度、此段及上申候也。

八月廿三日送達  
知事 書記官

宮内卿宛

長官

來ル廿五日上野公園へ御臨幸被仰出候ニ付テハ、御當日兩皇后宮ニモ行啓アラセラレ候様、府民懇願候ニ付、何卒情願之趣御聞届相成候様、宜御執奏被下度、別紙願書添、此段及上申候也。

今般東京府下人民ノ情願ヲ被聞召來廿五日上野公園ニ御臨幸被爲在候ニ付、可相成儀ニ御座候ハ、兩皇后宮ニモ御行啓被仰出候様、奉情願候。右請願之趣、御許可被爲下候ハ、府下十五區人民ノ欣慶之ニ過ク可カラス奉存候、此儀閣下ヨリ可然御執奏被下度奉願候也。

明治十二年八月

御臨幸委員總代  
福地源一郎印

澁澤榮一印

東京府知事楠本正隆殿

明治十二年八月廿三日  
知事 書記官

庶務課

帝都時代ノ遊園



別紙行幸御道筋各區へ通達按  
各區役所

東京府庶務課

行幸御道筋別紙之通り宮内省ヨリ達ニ付爲御傳寫御回し申候也。

(別紙)

來ル二十五日上野公園へ

行幸御道筋

假皇居より左へ御堀端通り四ツ谷御門ヲ入り、麴町通り半藏御門外、右へ御堀端通り櫻田御門外、右へ舊外務省前通り、左へ東京府脇前通り幸橋御門ヲ出、左へ二葉町通り左へ新橋ヲ渡リ、銀座通り京橋ヲ渡リ、日本橋ヲ渡リ、室町通り萬代橋ヲ渡リ、右へ、左へ、旅籠町通り右へ斜ニ、左へ末廣町通り、右へ東黒門町通り、左へ廣小路三橋ヲ渡リ、上野公園内。

上野公園ヨリ

還幸御道筋

上野公園より廣小路、右へ、左へ、末廣町通り、右へ斜ニ旅籠町、右へ、左へ、萬代橋ヲ渡リ、淡路町小川町、左へ右錦町左美土代町通り、右へ御堀端通り、左へ一ツ橋御門ヲ入り、文部省前通り竹橋御門ヲ入り、代官町通り半藏御門ヲ出、麴町通り四ツ谷御門ヲ出、左へ御堀端通り還幸。

八月廿三日送達  
知事書記官

宮内省御中

庶務課  
東京府

來ル二十五日上野公園に御臨幸ニ付郡區長其他奉拜之人員御入用之旨御申越致承知候、則取調候處、左ニ記載之通りニ候條、此段及御答候也。

- 一、郡區長 二十一名
- 一、府會議員 四十五名
- 一、區會議員 三百九十二名
- 一、商法會議所議員 五十六名
- 一、委員 五名

計 五百十九名

第貳千卅貳號

來ル廿五日上野公園臨幸ニ付入用候條、區郡長、府會議員、區會議員、商法會議所議員、人民總代等、奉拜可致人員總計、明日中御調越相成度、此段及御掛合候也。

十二年八月廿一日

櫻井宮内少書記官

東京府知事楠本正隆殿

東京府

奏任官

貳人

判任官

百八拾貳人

帝都時代ノ遊園

二七五



墓 掌	壹人。	御用掛准判任	八拾五人。
區 長	拾五人。	郡 長	六人。
郡區書記	貳百拾九人。	雇	三百六十八人。
計	八百七十八人。		

郡 區 長

來ル二十五日上野公園へ御臨幸之節、同所ニ於テ拜謁被仰付候條、同日午後二時マテニ同所へ出頭可致、此旨相達候事。  
但黒フロッコト着用之事。

長 官

特別委員并拾五區内府會議員、區會議員、商法會議所議員へ御達按

特別委員五名

從二位	蜂須賀茂韶	正四位	池田章政
正四位	松浦詮	勳四等	岩崎彌太郎
	三井八郎右衛門		

來ル二十五日上野公園へ御臨幸之節、同所ニ於テ拜謁被仰付候條、同日午後第二時迄ニ同所へ出頭可有之候也。  
但黒フロッコト若シクハ羽織袴着用之事。

東京府廳

何 某 殿

郡 區 長

來ル廿五日上野公園へ御臨幸之節、各郡區内本籍ニシテ八十年以上之者、同日午後第二時迄ニ同所へ出頭爲致候様可取計、此旨相達候事。  
但高年之義ニ付、親戚又ハ知人ノ内ニテ壹名差添出頭可致、尤病氣其他之事故ニテ出頭難致向ハ不及届出事。

年 月 日

郡 區 長 宛

長 官  
庶務課長

來ル廿五日上野公園地へ八十年以上之者并付添壹名共出頭之節、通門證 枚及御廻付候條、夫々配付方御取計有之度、尤同所守門之巡查申入候得ハ、控所等夫々指示候筈ニ付、此段モ御含置相成度候也。  
追テ本文之通門證ハ老人ニ限ル義ニ付、則老人壹人ニ付貳枚宛、内壹枚ハ本人、壹枚ハ付添人壹人分、御配付可相成筈ニテ、萬一本人出頭不致トテ他人へ轉與貸付等ハ不<sub>レ</sub>相成義ニ付、其邊可然御取締リ相成度候、且又公園ニ於テ辨當等ハ夫々手配有之候ニ付、別段不及用意、此段モ御含メ置相成度候也。

但同所へ府廳ハ老人世話掛數名出張諸事不都合無之様世話致候筈ニ付、其邊御



懸念無之様致度候也。

一、明廿四日、上野東照宮別當所へ出張、御臨幸ニ係ル事務取扱候條、右ニ係ル件ハ同所へ御申越相成度候也。

各

課

來ル二十五日上野公園に御臨幸御通輦之節、本廳門前ニ於テ判任官一同拜禮可致此旨相達候事。

但黒フロッコト着用之事。

八月廿五日

一、午後二時御出門、東京府廳門前通御、夫ヨリ新橋ヲ經テ、日本橋通上野公園へ。但府廳門前へ書記官判任官迎拜。

舊黒門内便宜之場所へ區郡長各議員人民總代并八十歳以上之者迎拜。

一、三時三十分公園内杉本假便殿へ着御、暫時御休憩、此時皇族大臣參議拜謁。

一、奏上之間へ出御。

一、東京府知事奏辭、畢テ郡區改正ノ圖ヲ奉ル。

但十五區々長、六郡々長、府會區會議員、商法會議所議員、特別委員列立。

一、人民總代祝詞ヲ奏ス。

一、勅答アリ。

一、八十歳以上之者へ賜金。

但目錄

一、區長以下拜禮、知事披露ス。

一、右畢テ再ヒ便殿へ入御、ゼチラルグランド夫婦、コロチルグランド、書記官ヨング御對面。

御覽所へ出御掛々、奏上之間通御、此時各國公使夫婦、娘、大臣、參議等ノ妻、娘、及各國水師

提督士官……

——上野公園御臨幸書類

七月八日送達  
知事 書記官

庶務課

博物局 宛

東京府

東京接待委員惣代福地源一郎より御所轄上野公園地内圖面朱點ノ場所、一時借用之義別紙之通願出候ニ付、御局ニ於テ御差支無之候ハ、御貸し渡相成候様致度、尤假令借用中ト雖モ馬車人力車等通行之障碍不相成様取計可申候間、其邊御承知至急御答相成度、此段及御照會候也。

今般上野公園地ニ於テ、接待之爲騎射犬追物劍槍之演習、并ニ烟火相催候ニ付、別紙繪圖面之通り朱引内之地所へ夫々假建物、或ハ矢來等取設候間、右之地所ハ其筋より私共へ當分之間御引渡被下候様奉願候也。

明治十二年七月十五日

東京接待委員惣代  
福地源一郎

帝都時代ノ遊園

二七九



東京府知事楠本正隆殿

明治十二年七月廿一日  
知事 書記官

庶務課

別紙博物局より回答有之候ニ付、差向キ委員へハ相達置候間、別段御指定ニハ及間敷存候、御伺旁呈ニ覽候也。

乙第三百四十二號

東京接待委員惣代福地源一郎ヨリ上野公園内借用之義ニ付御照會之趣致承知候、今般大賓招待之爲メ一層御注意モ有之事ニ付、此度ニ限り願之廉々指支無之、尤博物館營繕中ニモ有之候間、烟火之義ハ不忍池中央ニ限り、外騎射犬追物劍槍之何レ之場所ニモ差支無之、然ニ圖面朱引之通貨渡可申義ハ不都合ニ付、該園當局出張所掛官員ニ接待委員ヨリ協議之上、實際上并遊歩人之障碍無之様致度存候間、此段可然委員ニ御達ニ相成度、及御回答候也。

明治十二年七月十九日

博物局長代理

田中 芳男

東京府知事楠本正隆殿

上野公園書類

乙第三百六十五號

今般當府下人民ヨリ上野公園地へ臨幸ヲ請願候ニ付、右奉迎之場所取設等用意萬端、御廳一手ニテ御引請御處分被成度旨、更ニ本省へ御出願有之候趣ヲ以、當局へモ被相達候次第モ有之候間、公園地内之義ニ精々不都合無之様致度存候間、當局出張所へモ

右等之趣相達置候間、委員之者ヨリ諸事打合候様御達置相成度、此段申進候也。

明治十二年七月三十一日

博物局長代理 大書記官

田中 芳男

八月廿一日送達  
東京府知事楠本正隆殿

知事 書記官

庶務課

安藤 中警視宛

長官

來ル二十五日上野公園ニ御臨幸被仰出候ニ付テハ、同所其外取締方ニ付、別段御注意ヲ請フヘキ義も可有之候間、其時々可及御打合候條豫シメ御承知置相成度、且日限切迫ニ付、本日ヨリ夜中點火工作致候間、豫シメ其筋ニ御達置相成度、此段及御通知候也。

第四千四百四十一號

來ル廿五日上野公園へ御臨幸被仰出候ニ付、取締方其時々御打合可相成、且昨廿一日ヨリ夜中點火工作相成候旨了承、依テ其筋へ相達置候條、此段及御回答候也。

明治十二年八月廿二日

中警視 則命

東京府知事楠本正隆殿

第四千四百卅六號

御臨幸委員小室信夫ヨリ明廿三日上野不忍池辨天社内ニ於テ試驗之爲メ、晝六本夜十三本煙火執行之義願出候ニ付、聞届候條、此段及御通知候也。

帝都時代ノ遊園



明治十二年八月廿二日

中警視 則命

東京府知事楠本正隆殿

大警視川路利良代理

八月廿三日送達  
知事書記官

庶務課

上野公園内へ御臨幸御當日臨時病院開設之義、警視局へ照會按取調、相伺候也。

大警視代理宛

長官

來る廿五日上野公園内へ御臨幸被仰出候ニ付、同所慈眼堂へ臨時當府病院出張所取設、醫員詰切、藥局共相備置候ニ付、參集人民之中萬一發病之者有之候ハ、直ニ同所へ差向候様、出張之警部巡查等へ御達置相成度、此段及御照會候也。

八月廿三日送達  
知事書記官

庶務課

上野公園内へ御臨幸御當日臨時病院開設之義、郡區長へ通達按取調、相伺候也。

郡區長宛

庶務課長

來る廿五日上野公園内へ御臨幸ニ付、同所慈眼堂へ臨時當府病院出張所取設、醫員詰切、藥局共備置相成、參集人民之中萬一發病之者有之候ハ、直ニ同所ニ於テ治療候筈ニ付、爲御心得、此旨及御通達候也。

八月廿二日送達  
知事書記官

庶務課

德大寺宮内卿殿

長官

來ル二十五日上野公園内御臨幸相成候ニ付、御省御備品之内左ニ記載之品々拜借致

し度、何卒御繰合御貸與相成候様致度、此段御依頼申上候也。尚以委細之義ハ出頭之者ヨリ可申上候也。

一、紫御紋付幕

五張

一、上等椅子

百脚

一、中等椅子

二百脚

陸軍省御中

東京府

同文。

一、フランケット

三千枚

一、角テント屬品共

拾張

一、幕

百張

海軍省御中

東京府

同文。

一、樂隊

一、日本締盟各國旗章

一、信號フラグ

帝都時代ノ遊園



○御臨幸事務委員ヨリ東京府へ借入方依頼ノ書面略。

第貳千卅參號

來ル廿五日上野公園臨御ニ付、幕并椅子等御借用之儀云々御申越之趣致承知候、然ルニ椅子之儀ハ御申越通御貸渡致兼候條、上等凡六七拾脚、中等凡百脚御貸渡可申共、尤委細ハ御府官員岩崎八等屬へ申入置候此段及御答候也。

十二年八月廿二日

宮内書記官

楠本東京府知事殿

往出第千二百七十二號

來ル廿五日上野公園臨幸ニ付、樂隊并各國旗章及信號旗借用之義依頼之趣了承、右者何等差支無之ニ付、各國旗貳組、信號旗六組可貸渡候條、當省主船局カ可受取、樂隊差出方之義者軍務局へ相達置候條、刻限其他之義ニ同局へ打合有之度、此段及回答候也。

十二年八月廿二日

海軍省

東京府

來廿五日上野公園臨幸ニ付、御省へ拜借品之儀過刻御依頼申進候處、早速御承知之趣忝存候、就る者尙又丸テント五張借用致度候間、何卒明日御貸與之分ク同一ニ御貸渡相成度、此段尙又御依頼申進候也。

明治十二年八月廿二日

東京府

海軍省御中

往出第千二百七十七號

來ル廿五日上野公園へ臨幸ニ付、尙又丸テント五張借用致度旨、依頼之趣了承來意之通可貸渡候條、當省主船局カ御受取可有之、此旨及回答候也。

十二年八月廿三日

海軍省

東京府

八月廿三日送達  
知事書記官

海軍省宛

庶務課  
東京府

過日より拜借品之義ニ付、度々御手数數早速御承引被下忝存候、然る處尙又角天幕十張借用致度候間、何卒至急御貸與被下度、此段及御依頼候也。

八月廿三日

往出千二百八十二號

來ル廿五日上野公園地臨幸ニ付、尙又角テント拾張借用致度旨、依頼之趣了承、右者都合有之四張丈可貸渡候條、當省主船局より御受取有之度、此旨及回答候也。

十二年八月廿四日

海軍省

東京府

八月廿三日送達  
知事書記官

庶務課

帝都時代ノ遊園



海軍省宛

東京府

上野公園の御臨幸ニ付、借用品之義屢々御手数數ヲ懸候處、尙又左之品借用致度、右ハ主船局御備之趣ニ付、何卒明日御貸渡品と同一ニ御貸與相成候様致度、此段尙又御依頼申進候也。

一、大テーブル

四脚。

但九尺位ノ大キサノモノ。

過刻御申越相成候テ一ブル之義、即刻主船局へ申遣候處、同局準備無之旨申出候、此段及御答候也。

八月廿三日

海軍省

東京府御臨幸御懸

猶以天幕之義ハ右主管ヨ有無申出無之、<sup>ハ</sup>次第可申進候也。

送第四千二十四號

本日上野公園へ御臨幸ニ付、幕其他二品御借用之義御依頼之趣致承知候、該品ハ當省第五局倉庫ニ於る御貸渡候條、受領人御差出可有之、此段及御答候也。

明治十二年八月廿五日

陸軍大佐 淺井道博

東京府御中

八月廿三日送達  
知事 書記官

庶務課

教導團長代理

陸軍大佐 渡邊央殿

長官

來ル廿五日上野公園へ御臨幸ニ付、當日同所へ樂隊御差出之義御依頼申度委細之義ハ屬官差出候ニ付、御聞取被下度候也。

答第二百六十九號

本日上野公園へ御臨幸ニ付、當團軍樂隊同所へ差出し方御依頼之趣了承、右出場奏樂之儀該隊へ相達置候條、此段及御回答候也。

明治十二年八月廿五日

陸軍大佐 邊 央

東京府知事楠本正隆殿

——上野公園御臨幸書類

(六)臨幸

(六)臨幸

上野公園御臨幸の記

明治十二年八月二十五日行幸

粵に明治十二年八月二十五日に、畏くも我が天皇陛下は東京府民の請願を聞き召させ玉ひて、上野公園に御臨幸あらせたまふ、實ニ千歳の一遇、萬古の盛事と申し奉るもおろかふる次第あり。この日朝ほととの空曇りて風冷かおれば、人々は兼て待設け奉りたるけふの晴の日を、雨にやからんと眩やきけるに、午前十時頃より雲はかごりかく晴て、きらめき出づる日の影の、家毎に建てつらね、軒毎に掲げからべたる旗提燈に映するさま、あら尊と、あら勇ましと云ふより外かかべし。御道筋の商家は朝より拜觀の支度にかゝりて、店先には紫又は白き幔幕をうち、色々の屏風を立て廻して、青竹の



高欄に氈かけ渡して、赤豆飯に腹をこしらへ、茶を喫み碁を圍みながら、御通輦を今や々々と待奉る。銀座より萬世橋、夫れより上野黒門までの往來は、車道を挟みて思ひ思ひに着飾りたる、幾百萬ともなき拜觀の男女が、蝙蝠傘の御陰を頼みて、あつき恵みに沾ふ汗を拭きつゝ、堵の如く集る居れり。其の中に印半天股引掛けの男が、天皇様お祭と番附を呼あるくは妙だが、呼方も亦妙なり。たゞ巡查方が炎天を彼方此方と奔走して人込みを制する體、昔の神輿の通行に大屋が鐵棒割竹にて往來を明けしと、其形を同くして其質を異にし、取締方は如何にも能く行届きたり。御成道を曲りて廣小路つくる所に架けたる三橋の此方に、高さ丈餘の綠門を作り、造花もて奉迎の二大字を綠葉のうちに白く見せて、裏には同じ造花もて聖駕の二字を表はす。黒門にいたれば巡查左右に列ひ立ちて來賓の雜沓を制し、傍らに委員の人々ありて案内の切符を閲し、其參會を悦ぶの會釋せられ、公園内の設けの箇所、及槍劍術組合、流鏑馬射手、犬追物、上下の手荻野流、打上煙火の晝夜の名目を記したる單紙を渡さる。兼て養老の典を擧げさせらるゝ旨を仰せ出され、府知事より區郡に觸れ示されければ、八十才以上の父母、あるひは祖父母あるものは深く聖恩の辱けかきを悦ひ、遠近を云はず、或は車に乗せ、或は負ひ扶けて公園に參るもの陸續として引きも切らず、是等は何れも東京府廳より掛りの人々出て向ひて、設けの控所に入れ、事毎に丁寧に取り扱はる。槍劍流鏑馬、犬追物ある所は元の中堂あとにて九十間餘もあるべし。玉座を西の方の中央に設け、左右

をグラウンド君並に皇族大臣の席とす。玉座の四方は杉の葉をもて壁の如くしつらひたる、其巧さ實に感づるに堪へたり。此左右より南北に數十間棧敷を廻らして、諸省の官員府會區會商法會議所の議員、東京の紳士、新聞記者等の見物所とす。玉座には紅白の縮緬を巻き、其他の棧敷も悉く紅白の切をもて柱をまき、腰掛も後あがりにて觀覽の便となす。食堂は場の東南に建て、其幅は五間餘なれば、長さは七八十間もあるべしと思はる。御便殿は即博物館の前にしつらひたるが、其形瓢箪に象どり、小丸は杉の葉をもて葺き、屋根裏は新茅を用ひ、柱は栗丸太を立つ。又大丸の方は屋根は檜葉にて葺き、裏は同じく新茅を用ひ、柱は栗と杉の丸太にて、中央に建てし栗丸太の柱は周圍四尺もあるべし、其構造質素にして然も野鄙ならず、朝倉や木の丸殿とよみ玉ひし古も思し出で玉ふらんと坐るに察し奉りぬ。兼て諸方へ案内せられたる刻限は、聖上御出門前に參會すべきの旨かれば、正午十二時過ぎより皇族大臣參議諸省の勅奏官府會區會商法會議所の議員諸紳士は追々に參會ありて設けの休息所に入り、夫より切符に記したる場の棧敷に登りては、臨幸を待ち奉つる。聖上には前日仰せ出されし如く、午後二時假皇居を御出門あり、御陪乘は徳大寺宮内卿、供奉に候ひけるは杉宮内大輔、佐々木侍補を始め侍從醫の方々にて、定させられたる御順路を經玉ひて、同三時二十五分公園に着御さる。郡區長府會區會商法會議所議員並に御臨幸委員は黒門内左側に奉迎し、八十才以上の男女は東照宮鳥居前より元と鐘樓堂までの間に奉迎す。御輦



の黒門内に入らせ玉ふを見て、不忍辨天境内にては黄煙柳日米兩國の國旗等をしかけたる煙火を打ち揚げ、陸海軍樂隊を奏す。便殿へ着御、皇族大臣參議の方々は便殿の外に奉迎せらる。小丸の方に設けたる御座に着せられ、暫らく御休息ありて奏上の門（即大丸）に出御あり、楠本知事、郡區長、府會議員、區會議員、商法會議所、御臨幸委員を從へ、御前に前んで上奏せらる。其文に曰く、

維明治十二年八月廿五日、聖上府民ノ請ヲ允シ、上野公園ニ臨幸、親シク德音ヲ賜ヒ、以テ衆意ニ答ヘ玉フ。伏テ以ミルニ、聖上登極、首トシテ蹕ヲ此ニ移ス。爾來十二有紀、海内奠安、治化日ニ躋ル。而シテ輦轂ノ下、天日ニ親近シ、萬方輻輳、生齒日ニ蕃シ、蓋シ聖上範ヲ四方ニ垂ル、必ズ其躬ヲ以テシ、政ヲ天下ニ爲ス、必其近キヨリス。嚮者郡區ノ制ヲ定メ、以テ地方ノ便ヲ圖リ、議會ヲ開キ、以テ上下ノ情ヲ通ス。郡區ニ長ヲ置キ、施政愈其ノ宜シキヲ得、新政ノ及ブ所、猶水ノ卑キニ就クガ如シ。人々樂テ而之ニ趨リ、聖上至德、夙ニ億兆ニ孚アルニ非ルヨリ、安ツ能ク此ニ至ラン。況ヤ今辱ク萬乘ノ尊ヲ屈シ、光臨ノ榮ヲ賜フ。其天恩ニ感スル所以、果シテ如何ト爲ス。臣正隆、叨リニ無似ヲ以テ、府政ヲ總攝シ、夙夜孜々、上ハ聖上至仁ノ意ニ副ヒ、而シテ下ハ黎庶愛國ノ誠ヲ達スル所以ヲ思フ。今斯盛典ニ遭フ、敢テ府民ヲ率キ、而シテ聖德ヲ祝セサラン乎。謹テ祝詞ヲ奏シ、並ニ全府覽要郡區改正圖ヲ獻ズ。

明治十二年八月二十五日

東京府知事 臣楠本 正隆 謹白

次に府民總代より左の祝詞を上つる。

臣等東京府民ノ總代トシテ誠惶誠懼頓首頓首謹ンテ天恩ノ辱ヲ謝シ、茲ニ芹衷ノ頌ヲ上ル。恭ク惟レバ、陛下夙ニ乾符ヲ握リテ大ニ坤軫ヲ闡ニシ、聖治ノ行ハル、ヤ雨ノ施クカ如ク、盛徳ノ興ルヤ日ノ升ルガ如シ。綱紀維レ鼎運斯ニ定ル、信ニ是レ千載無比ノ明時ナリ。況ンヤ今府民ノ情願ヲ嘉ミシテ、特ニ鑾輿ノ幸ヲ賜ヒ、黃耆ノ落暉ヲ憫ミテ、爲メニ養老ノ典ヲ行ハセ給フ。其恩ハ祥風ニ從テ翔リ、其徳ハ和氣ト具ニ遊ブ。臣等府民争ツテ今日ノ盛事ニ歡躍セサルヲ得ンヤ。伏テ冀フ、陛下聖壽疆リ無ク、天威隔ラス、上下益々其志ヲ同クシ、永ク嘉慶ヲ千萬歳ニ欽仰センコトヲ。臣等誠惶誠懼頓首頓首、上言。

終て聖上よりは長くも左の通り勅語を下さる。

勅語

朕府下人民ノ請ニヨリ本日爰ニ親臨シ、其祝詞ヲ受ケ甚ダ満足セリ。朕人民ノ勉メテ其業ヲ營ミ、永ク福祉ヲ享ンコトヲ望ム。

次に養老の典を行はせ玉ひ、區郡長府會議員より御臨幸委員に至る迄、府知事の披露に依りて順次に拜謁し、畢つて御座の間に入らせらる。着御に先つこと三十分ばかり、米國前大統領グラント君には夫人と共に參會せられしが、此時夫人と共に御座の間にて拜謁せらる。既に午後四時に成りぬ。天覽に備ふへき技藝の用意整ひたれば、頓て



御座を立たせらる。御通り掛けに御息所、大臣參議の夫人、並に外國公使一同とも拜謁す。御棧敷に出御あると均しく、槍劍術、流鏑馬、犬追物等、各々具足して次第を追ひて天覽に備へ奉る。流鏑馬、犬追物の射手の裝束は褰にあらぬ晴の盛事なれば、水干の朽葉木賊、紅藤色などの花やかかる弓籠手の好みまで優にうつくしく、人々昔を忍ぶの情やみ難し。殊に槍劍術は熟練のもの、射手は馳逐の達者かり、馬は逸物を選みたれば、聖上にも一しほ、興に入らせ玉ひつらんと推し量り奉りぬ。此間御棧敷に對ひたる慈眼堂の前にては、絶へず狼煙を打掲ぐるに、其仕掛妙にて人々手を拍ちて讚稱せざるは、及し、同五時ごろ、技藝悉く終りて、聖上には還幸あらせ玉ひぬ。同六時より立食の晚饗あり、皇族、大臣、グラント君並に各省の長次官、外國公使、陸海軍將官、全權公使等は、先に便殿に用ひし大丸の間、其他の來賓は、凌雲院前の食堂に於てし、終つて七時すぎより、不忍辨天の境内より煙花を打あげ、皇族、大臣參議方は、精養軒より、來賓は其前の棧敷にて見物し、同十時すぎ各々退散せられたり。この日公園の内外に設けたる接待所には、人々充滿し、園中には御臨幸を拜し奉り、技藝を觀んと集り來るもの埒の外に押あひへし、ひて、幾萬人と云ふ數を知らず。炎暑の時と云ひ、惡疫流行まゝ止まねば、委員の注意に依りて園中の慈眼堂を假病院とせられ、發病者ある時の用意とせられしが、さる發病者の、何れとも聞かず、まだ怪我人も絶てふかりしは、偏に警視官の注意の行届きたるに依るからんか。

右は只この日案内を受けたる記者と、探訪者の見聞したる所を叙したるものなれば、遺漏誤脱おほかるべし。(東京日日新聞抄出) — 明治天皇みゆきのあと附記

八月二十五日<sup>明治十二年</sup>上野公園記事

雍熙有象瑞雲敷、喜見恩波溢、大都宵肝幾年勞、聖慮豫遊今日壯皇圖、弓刀奏技驚群目、烟火呈光照九衢、天子是賓民是主、古來此典蓋曾無。 — 湖山消閑集

〔參考〕

是日來朝中ノ北米合衆國前大統領グラント將軍夫妻ヲ歡迎シ、夫妻記念ノ植樹ヲ爲ス。

十二年七月北米合衆國前大統領グラント將軍其夫人同伴にて來朝す。十二日華族蜂須賀氏兩國濱町河岸の居邸に將軍夫妻を邀へて饗應す。此夜大河に於て花火を揚げ、仕掛物等澤山に點火したれば、見物の遊船も殆ど水面に密布せり、是皆將軍饗應の爲めなりとぞ。八月二十五日明治天皇上野公園に行幸有りて犬追物を天覽に供す。蓋し東京府民一般請願を允許せられたる行幸なり。而してグラント將軍夫妻をも同時に歡迎して、犬追物の見物を御馳走すと云ふ。是に於てか將軍並に夫人は、後世記念として檜木と玉蘭を舊鐘樓臺の後に手植せられたり。後に至りて此兩樹の根元に鐵欄を遶らして之を保護す。且木標を建て其次第を略記し、一をグラント區、柏一をグラント玉蘭と署名せり。 — 明治園藝史



## 格蘭德扁柏

明治十二年八月二十五日、東京府下十五區市民の請願よりて聖駕上野公園地より幸し、槍劍騎射狼烟等を天覽あらせられ、兼て養老の典を舉行せられたり。此日米國前大統領グラント氏より請めて、米國産の扁柏を植ゑ、これをグラント扁柏ト名づけ、又同氏の夫人より乞ふて常葉の玉蘭を植ゑ、之をグラント玉蘭と名付たり。

格蘭德扁柏ハ本草名これを「セコイア ナギガンチナ」と云ひ、歐洲諸國にありて「ウエルリントンニヤ」と稱し、米國にては「ワシントンニヤ」又は「ビツグトリ、オフ、カリホルニヤ」と呼び、以て其樹の異常に巨大にして、復た他樹の企及ぶべき所に非ざるを稱賛するは、恰も我國人が唐崎の松に於けるが如き狀況あり。

抑々歐米諸國の人々此くまで此樹を稱賛し、我國人が唐崎に松に於けるが如き看を爲す所以の者、亦説なきに非るに似たり。元來此樹は長壽にして善く生長し、直立雲を凌いで綠葉空を蔽ひ、巨幹地上を占有して盤桓路を擁するは、固より唐崎一松の比に非ず。遙か其右より出る所にして、其高さ大約二十七丈より三十丈に及び、幹の直徑二丈より三丈に至るもあり、間々又數千年の久しき火災風害を免かれて、充分なる長育を得たるもの、如きは幹の直徑三十尺に餘るに至る、現に格氏が「カリホルニヤ」にて見たる扁柏は其長さ三百尺にして、其切小口は直徑三十二尺あり、而してその木輪の數五千有餘ありしとぞ、けだし木輪は一周年間一輪づゝを増

加せるの定則ある者かれは、此扁柏に已に五千年餘の星霜を經歷したるものにして、即ち吾輩が二千五百餘年後の今日に於て、猶且毎歲四月三日は日章の祝旗を掲げ、將つて祝する所の神武天皇の御代を二乗したる古昔の樹木なるや、昭々乎として明なり。此の如く巨大なまて神異なれども、其樹幹と梢頭は適度にして、毫も矮枝長幹の醜容を見はさず、遠く之を眺む時ハ樹容の完美なる實に人をして其大樹なるを辨ぜざらしむ。是故に人皆之を遠望するときハ敢て奇異の思をなさず、れども、漸く接近するに從ふて始めて其巨材あるに驚き、其樹下に達するに迫りて彌々偉大なるに喫驚し、繩を求めて樹幹の周圍果して幾尋あるやを測らざるハかしと云へり。今卷首に掲げたる圖ハ、便はち此樹乃大小高低を表したる者にて、直立せるハ其高きを示し、切口あるは其直徑を示したる縮圖なり。樹下に起立せる人畜が、恰も螻蟻の林中に在るが如き看あるにても、其偉大なるを推知せるに足るべきなり。

此樹は大抵幹を距ること百尺以上の處に至りて始めて枝を生ずれども、其間また小枝様の物ありて垂れ、又ハ表皮の剝裂て搖颺林風に翻舞するありて、以て彼の脩然百尺の裸幹を補飾するが如し。且つ此樹ハ四時共し落葉を見ず、青々たる綠葉常に重疊相蔽ひ、其已に充分なる生長を爲したる者ハ、半空に直立して朝陽の輝々たるに映じ、突葉蔚鬱として畏日の煌々たるを遮ぎり、嫩日軟風の春間に在てハ一層



の爽快を覺はしめ、燦石流金の三伏に在てハ人間夏あるを知らざらしむ、至若大火の西に流れて颯々たる秋聲の樹梢に起り、枝葉の四邊に翻翾をあるも、嘗て節操を破るの色なく、又白雪の四山を埋めて一階乾坤銀世界と變するあるも、綠葉蒼々として獨り舊時の色を固守し、其美觀あること寔に思想の外に在り、然れども其穉き時ハ大いよ之と趣を異にし、軟枝は羽翼の如く四邊に垂れて、葉ハ我國の扁柏の如く深綠色を帯び、漸く長ずるに迫んで淡黄色に變すと云ふ。

斯く神異巨大なる偉樹たるを以て、現に桑港に於て此樹の一大切片を藏む、即ちマキオルナン及びマンリーホツプス等諸氏の伐採したる所なり。抑マキオルナン氏始め諸氏が此樹を伐るの企を爲せしより、竣工に至る迄ハ幾んど一年出入の日月を消費し、多少の心力を勞しりと。由て其巨細を聞くに、其原樹の高さは實に二十五丈餘にして、幹の周圍は十一丈二尺に餘り、地を距る一丈二尺の處より長さ一丈四尺を切斷せしに、其上面の直徑は一丈二尺にして、其下面の直徑は二丈六尺半もあり、之を切斷する而已も四人の雇役夫を九日間使役して、始めて其望みを達したりと。大材の事ゆゑに伐木の際其響四方に轟き亘り、恰も百千の雷霆の一時に山頂に墮落し來りたるが如き震動ありしと。

然るに此地に桑港の公道を距るはと十六里許にして山又山と相接し、道路羊腸容易に運出するを得ざりしが故に、山を崩し谷を填めて新たに道路を修築し、而して

其樹の中心には更に穴を明け、之を十五箇に切斷して漸く運出せるを得たり、然るも猶一箇を運輸するに八馬力を要したりと云ぬ、其巨大なる想見るべし。

格蘭德扁柏の長壽を保つや彼が如く、格蘭德扁柏の巨大なる良材となり得るや此の如し、而るに今弊社々長津田仙に接待委員の請托より、遠賓グラント君が我東京に來遊せしを千百年の頃まで記念せんがため、此樹の苗一株を工部大輔山尾庸三君曾て米國より此樹の苗を取寄せられたる其庄園に栽培し、内一株を弊社に分與せられたり、今仙が格氏に乞ひて植付たるの則は此苗樹あり。上野公園地内なる鐘樓の傍に移し、名づくるに「グラント扁柏」の稱呼を以てし、グラント君をして力を移植し添はしめたり。知るべし神武紀元を二乗したる五千餘年乃頃までも、人皆遠賓グラント君が手栽せしを記念して、當時の盛舉を憶ひ起すハ必然なるを、又思ふに、巨材大樹の在る所ハ、亦是名所古跡の範圍内に在るを以て、假令ひ斬伐し去らるとも、人或ハ繼木を植付けて其跡を表し、更に神武紀元を四乗したる一萬餘年の後までも、人皆な明治十二年の今日を追憶して、聖駕の御臨幸を感想するも亦未だ知る可からざるを、然らば則ち此樹豈亦唐崎一松の比ならんや。

「グラント」玉蘭の花、樹容端正蒼々として深翠の大葉ハ四時共に操を變へず、雅趣雄偉の性を兼ね備ふるのみならず、其花の美觀と香芬高きとを以て、西洋の園藝家が最も之を貴重するハ「マグノリヤ」即ち「グラント」玉蘭なり。去る明治十二年米國故グラント將軍の本邦に來遊ありし日、上野公園にグラント夫人に請ふて其苗を植ゑ、



「グラランド」玉蘭と名付け、今頗ふる繁茂せるものハ是なり。此樹の弊社園内に植付けあるもの、近頃ろ大に成長して本年始めて花を開けり。本誌表紙にあるハ即ち之を寫眞したるものなり。此樹ハ木蘭科に屬し、木蘭、辛夷等と同屬なきとも、遙かに之に及ぶものなし。之を蕃殖するにハ或ハ取木にするも宜しく、或ハ辛夷を臺木として之に呼接となせば最も可ならん。此樹の花期ハ西洋にてハ一般に早春なるに弊社にあるものハ去る八月上旬頃ろ開花せり。是れ本年ハ始めての開花なるゆゑ、斯く時候に後れたるも、今後連年花を開くに至れば、原産地と同じく之を春季に見るに至るも知る可らず。

「グラランド」玉蘭の圖説ハ載せて本誌第三百八十六號にあり、抑も此の植物ハ木蘭科に屬し、羅甸名を *Magnolia speciosa* と稱す。其形狀ハ本誌に圖示せられしものに異らず。本園にあるもの其大なるハ既に一丈餘の高サに及び、三四年前より開花し、本年の如きハ十數花を開けり。花色純白九瓣にして、蓋ハ稍紫色を帶ぶ、香氣強し、本園にてハ通常六月初旬より開花し、七月中旬に終れり。之を蕃殖するにも種々の法を試みたりしが、辛夷を砧木と爲したるものハ其成長甚だ後るゝものにして、（黄心樹を砧木としたるものハ成長頗ぶる速かなり、蓋し「グラランド」玉蘭ハ常緑のものなれば、假令同科の植物にハ一時接合するにもせよ、落葉すべき辛夷よりハ常緑の黄心樹の方最も適合するならんか。又昨年ハ種子五六粒を結び、之を播種して三本の稚

苗を得たり目下一寸餘に成長す。

——農業雜誌二十三年刊行分。

上野見米國故將軍虞蘭度氏手植檜有感

遙瞻雲海有餘悲。一老皇天不愍遺。手植金松經歲茂。青青何似哲人萎。○時開虞蘭度氏後。

——十洲詩鈔○乙酉

(七)經費

(七)經費

明治十二年八月廿五日上野公園御臨幸諸費用調書  
一、金貳万六千六百三拾三圓七十三錢也

總仕拂高。

内譯

金壹万九百零貳圓拾貳錢貳厘

建築ニ屬スル諸費用。

材木竹類買入代及人足賃其他諸雜費。

裝飾ニ屬スル諸費用。

金四千五百五十圓三拾五錢五厘

幕提灯蠟燭苧繩針買入代諸工費、人足賃、借入物損料、其他諸費。

金四千百零壹圓四十七錢三厘

騎射、犬追物及鑰劍ニ屬スル諸費用。

武具馬具其他借入損料演技者日給、別手當、要具買入レ諸費。

金三千九百二十三圓八十七錢三厘

飲食ニ屬スル諸費。

來賓ノ饗應掛リ員辨當代其他諸費。

金貳千五百五拾五圓九十錢七厘

諸雜費。

帝都時代ノ遊園



筆墨紙馬車人力車雇人給料事務所借家料諸印刷費諸方往復諸費用

一金貳万六千八百四十六圓三拾貳錢六厘

收入金額

內 譯

金貳萬五千零六拾五圓五拾錢

有志金高

金千七百八拾圓八拾貳錢六厘

材木類其他物品  
入札拂代價

入費差引

金貳百拾貳圓五拾九錢六厘

殘額

右之通御座候也有○御臨幸費途  
有志金人名略。

——上野公園御臨幸書類

(八)參列高  
齡者及委員

(八)參列高齡者及委員

管內本籍ニシテ明治十二年八月八十歲以上ノ人員

總計二千四拾人。

內 譯 區 千八百八拾六人。  
郡 八百五拾四人。

麴町區 五拾貳人。 神田區 百貳拾三人。 日本橋區 百八人。

京橋區 九拾五人。 芝區 百三拾人。 麻布區 五拾六人。

赤坂區 貳拾五人。 四谷區 三拾七人。 牛込區 六拾人。

小石川區 五拾三人。 本郷區 五拾五人。 下谷區 八拾四人。

淺草區 百四拾五人。 本所區 七拾七人。 深川區 八拾六人。

荏原郡貳百四拾壹人。 東多摩郡 六拾三人。 南豐島郡 六拾壹人。

北豐島郡 貳百九人。 南足立郡 百八人。 南葛飾郡百七拾貳人。

特別委員

本所橫網町二丁目七番地

華族 正四位 池田 章 政

濱町壹丁目一番地

華族 從二位 蜂須賀 茂 昭

向柳原町二丁目壹番地

華族 正四位 松浦 詮

湯島天神社內

岩崎 彌太郎

三井銀行頭取

三井 八郎右衛門

郡 區 長

帝都時代ノ遊園



麴町區長	矢部 常行	神田區長	澤 簡德
日本橋區長	館 興敬	京橋區長	江塚 庸謹
芝區長	相原 安次郎	麻布區長	前田 利充
赤坂區長	島津 忠亮	四谷區長	渡邊 清
牛込區長	秋山 則白	小石川區長	內藤 恥叟
本郷區長	加藤 治幹	下谷區長	宮本 經吉
淺草區長	池田 徳潤	本所區長	設樂 謙堂
深川區長	大木 良房	荏原郡長	林 交周
東多摩郡長	梅田 義信	南豐島郡長	本橋 寛成
北豐島郡長	稻葉 光明	南足立郡長	森 長義
南葛飾郡長	伊志田 友方	ノ式拾一員。	
府會議員		淺草 副議長	堀田 正養
下谷 議長	福地 源一郎		
議員			
麴町	轟 道賢	同	比留間 安五郎
神田	辻 純市	同	吉川 長兵衛
日本橋	堀越 角次郎	同	渡邊 治右衛門

同	安田 善次郎	京をし	西村 勝三
同	大倉 喜八郎	芝	福澤 諭吉
同	山中 市兵衛	同	馬場 半助
同	多羅 尾光應	同	笠井 庄兵衛
麻布	川島 喜三郎	同	太田 次郎
赤坂	荒木 政樹	同	永井 直哉
四谷	奥山 長右衛門	同	酒井 忠道
牛込	大槻 東陽	同	芳野 世經
小石川	山中 松五郎	同	小木 曾富藏
本郷	守田 治兵衛	淺草	青地 四郎左衛門
下谷	神木 忠三郎	本所	酒井 忠彰
同	丸山 傳右衛門	同	藤本 精一
同	鹿島 清四郎	同	鹿島 清左衛門
深川	鳥山 貞利	同	川田 谷五郎
荏原	長沼 眞茂留	同	守山 義制
東多摩	名倉 甚右衛門	同	福室 藤左衛門
南豐島	田中 武明	同	清水 謙吾
北豐島		南足立	



商法會議所議員

南足立	金子健重	南葛飾	田島重郷
同	小山孫一郎	ノ	四拾五員
澁澤榮一	守田治兵衛	神田太助	
杉邨甚兵衛	辻金五郎	久原庄三郎	
大倉喜八郎	成島柳北	安田善次郎	
吉川長兵衛	森村市太郎	福地源一郎	
小林吟次郎	中山讓治	三野村利助	
益田孝	清水九平	種田誠一	
川崎八右衛門	高木壽款	朝吹英二	
小室信夫	澁澤喜作	原六郎	
堀越増五郎	竹中邦香	小林檜右衛門	
松本專藏	栗本鋤雲	後藤庄吉郎	
渡邊次右衛門	中伊右衛門	西邨勝三	
津田仙	岸田吟香	川崎正藏	
吉村甚兵衛	青木禎吉	鶴岡長次郎	
柴崎守三	小西九郎兵衛		

御臨幸委員人名簿

東京府議員

尾張町一丁目日报社	堀田正養	福地源一郎
大倉喜八郎	安田善次郎	
吉川長兵衛	鹿島清左衛門	守田治兵衛
丸山傳右衛門	山中市兵衛	
商法會議所議員		
澁澤榮一	益田孝	小室信夫
南茅場町二十二番地		澁澤喜作
成島柳北	米倉一平	中山讓治
津田仙	條野傳平	
芝濱松町二丁目廿八番地銀座一丁目日报社		子安峻



本材木町藤田組商會  
蠣殻町一丁目二番地

死 橋本清左衛門

三野村利助  
久原庄三郎  
鶴岡長次郎  
野村定八  
朝吹英二

三田二丁目三番地

各區議員

山口萬五郎  
井上安右衛門

赤坂區 高木正善

本郷區 大關増勤

四谷區 神田區

神田區 和久井久次郎

南佐久間一丁目三番地

芝區 一柳末徳

緑丁四丁目三十五番地

本所區 藤本精一

牛込中町廿五番地

牛込區 松平忠恕

小石川水道丁五十一番地

小石川區 佐藤正興

濱丁一丁目廿五番地

日本橋區 林厚徳

下六番丁四十四番地

麴町區 武者小路實正

京橋區 喜谷市郎右衛門

淺草區 青地幾次郎

深川島田丁三番地

深川區 鹿島清四郎

深川公園借地料減額  
深川公園借地料減額事蹟

十月五日

○明治十二年(一九一九年)元二五三九

○深川區

○市内

○借地料

○減額

○深川公園諸願

深川公園借地料減額

深川公園借地料ハ芝淺草兩公園ノ上ニ在リ其當ヲ得サルヲ以テ之ヲ改定ス事深川公園諸願ニ見ユ。

十月五日送達  
知事 書記官

庶務課

深川公園地借地料減額之義ニ付伺

區長 大木良房

別紙伺出候ニ付勘考候處同所之義ハ他ノ公園ニ比スレハ東隅ニ僻在シ人跡絶る稀ナルヲ其地料ニ至リテハ却テ兩公園ノ上ニ出候候より明治九年六月中出稼人ヨリ減額之義及歎願候得共一旦下達セシモノナレハ容易變更難致ヨリ御許可無之爾來無滯月々上納罷在候處目下諸營業とも不景氣殊ニ隣町ニ比スレハ稍其當ヲ得サルヲ以旁難澁之趣申出候趣ニ相聞ヘ事情無余義被相考候間區長如何自今一坪ニ付壹錢貳厘ニ御改正相成度然レハ他ノ公園ト得其平均出稼人ニ於テモ不滿ヲ抱クノ憂無之存候間該區役所ヘノ御達案并ニ指令按とも添此段相伺候也。

但御參考ノ爲三公園ノ地料左ニ記載呈一覽候。

○芝  
○淺草  
○芝草公園

芝

一ヶ月壹坪ニ付壹錢八リ。  
壹錢二リ。

帝都時代ノ遊園



深川

同

貳 錢

御達案

丁二百八十八號

深川區役所

其區公園地借地料之義、左之通改正候條、本月より改正之地料ヲ以上納可致旨、借地人共へ無洩可相達事。

深川公園地借地料

右一ヶ月壹坪ニ付

金壹錢貳厘

指令案

書面伺之趣ハ丁二百八十八號達之通可相心得事。

深川公園地借地料減額之義ニ付伺

當深川區公園地之儀ハ、去ル明治九年六月中借地料壹坪金貳錢ニ被定、爾來徵收致シ來リ候處、一般河岸地々料之儀、本年三月丁第四拾九號ヲ以地價平均百分ノ七五ニ改正相成リ、素ヨリ公園地ト河岸地トハ同質ノモノニ之レ無クト雖モ、拜借地タルニ於テハ敢テ異ナルナシ、然ルニ彼是比較スレハ當公園地之地料ハ少シク高額ニシテ、又該園近傍民有地々代ニ比スルモ尙然リ、且該地ハ從前沼地草生地ニ候處、住居之者多少自費ヲ以漸々修理ヲ加へ、現場ノ地形ニ立至候末公園地トナリ、地料被定候故、其際

減少之義上願セシニ御許容無之、不得止今日迄差控候得共、目今諸營業トモ不景氣之折柄、聊タリテ高過之地料上納ハ難澁ニ付、幾分カ減少之御沙汰相成度旨、該地借地人一同ヨリ申出候ニ付、近接民有地々代調査候處、表裏平均壹坪ニ付金壹錢七厘餘ニ過キス、又淺草芝兩公園之地料ヲ聞クニ、淺草ト雖モ金貳錢ニ止リ、是レニ由テ之ヲ觀レハ、今ノ地料ハ其當ヲ得タルモノト斷言スル能ハス、因テ參考致シ候ニ、該地ハ一郭ヲ成シ、普通市街ニ比スレハ、多少不便ノ地形ニテ申出之趣尤之次第ニ相聞候間、前條民有地々代平均ノ額ニ凡三割ヲ減シ、壹坪金壹錢貳厘ニ被減適當ト被考、最モ同地不動堂之義ハ目下新築着手中ニ付、落成之上追テ該近傍繁盛之景況ニモ立至リ候ハ、猶増額之見込相立可相伺候得共、目今現收之地料何分カ減少之御詮議相成候様致シ度、因テ近傍民有地々代概略取調書相添、此段相伺候也。

明治十二年十月十日

深川區長 大木 良 房

東京府知事楠本正隆代理

東京府大書記官千田貞曉殿

深川富岡門前町

上中下平均

表坪 一ヶ月壹坪ニ付 金貳錢三厘三毛。裏坪 同 金壹錢三厘七毛。

同所富岡門前東仲町

同 斷

帝都時代ノ遊園



表坪 同

金貳錢〇七毛

裏坪 同

金壹錢壹厘

同所數矢町

同 斷

表坪 同

金貳錢

裏坪 同

金壹錢壹厘

同所和倉町

同 斷

表坪 同

金貳錢〇八毛

裏坪 同

金壹錢五厘七毛

右四ヶ町平均

表坪 金貳錢壹厘貳毛

裏坪 金壹錢貳厘九毛

表裏平均壹坪ニ付、金壹錢七厘壹毛

淺草公園辨  
天池浚渫

十四日〇明治十二年(紀元  
二五三九年)十月。淺草公園世話掛ノ出願ニ係ル同園辨天池○淺草  
公園

ノ浚渫ヲ許可シ、其費用半額ヲ補助ス。○淺草公  
園例則。

淺草公園辨天池浚渫 ハ、同園世話掛三名ノ出願ニ係リ、八月卅日提出スル所也、時恰モ

炎暑惡疫流行ノ際ナルヲ以テ、之ヲ延期シ、是日許可ヲ與フ。其竣工ハ翌十三年八月三日  
ニ在リ。

明治十二年十月十四日  
知事 書記官

庶務課

淺草公園辨  
天池浚渫事

別紙伺之趣朱書之通裁下相成候處、最早冷氣之候ニ相向候ニ付、及指令可然哉、相伺候。  
明治十二年九月十七日  
知事 書記官

會計課  
庶務課

○朱書。  
即今ハ流行病撲滅ニ不到ノ間見合置可申、本議出費ハ

淺草公園内辨天池浚渫

伺出之通。

森田 六三郎

外二名

淺草公園内辨天池之義ハ、維新以來浚方等着手不致ニ付、近來塵芥等致埋沒降雨ノ際  
ハ別る雨水溢出シ、近傍出稼人ニ於テモ大ニ難澁之趣相聞候間、主任ニおひても埋沒  
スル歟、或ハ浚方等兩様之内何レカ可相伺見込之處、幸ひ別紙願出候ニ付、實地ト仕様  
書ト照合候處、別段不都合も無之候間御允許相成度、且ツ該入費之義ハ、却テ最寄り住  
民ニ於テ釀集支辨スル趣ニ候得共、右ハ僅微之金員ニも無之、數百圓ヲ要シ候事ニ付、  
彼ノ半額ハ公園經費之内ヨリ御下渡相成候方、可得真當ト存候間、本議至急御裁下相  
成度、左ニ指令案ヲ草シ、此段相伺候。

案

書面願之趣奇特之義ニ付聞届候條早々着手可致、尤該入費金半額ハ特別之詮議ヲ以、  
當廳より下付可致ニ付、落成之上ハ精算書相添、受取方可申出事。

帝都時代ノ遊園



淺草公園地辨天池浚願

公園地世話掛

森田六三郎 江崎禮二

大橋 亘

右奉申上候、今般淺草公園地内異之方辨天池之義者數年來相立、近傍の下水落込追々埋り候ニ付、池浚之儀近傍有志之者に及協議候處、何レモ同意候間、今般浚方仕度一體右池之義を觀音第一見付之場所ニも有之、且又大伽藍脇ニる水溜之場所、火災等之筋ハ右ヲ以消防方ニも相成、且近傍ニハ井戸等も少ク、當時ポンプ仕掛候得之忽汲乾、右池無之候る之全防キ方ニも差支候ヨリ、旁前條決定仕候義ニ御座候、何卒御許可被成下度、則別紙積書并圖面相添、此段奉願上候也。

明治十二年八月三十日

右 大橋 亘 江崎 禮二

東京府知事楠本正隆殿

前書出願ニ付、奥印候也。

淺草區長 池田 徳潤

公園地辨天池浚仕様并代價見積リ

- 一、惣池坪四百拾三坪八合五勺六才。
- 此浚上深サ三尺五寸ニ土浚上、壹坪ニ付金六拾錢。

- 此代金貳百四拾八圓三拾壹錢三厘六毛。
- 一、籌百貳拾九間三分五厘。

但杭杉貳間四寸角二ツ切打込、關板松八分尺板四枚打笠木大貫。

大工手間釘手傳車力共一式、壹間ニ付金八拾六錢ツ。

此金百拾壹圓貳拾四錢壹厘。

- 一、箱下水八拾四間五分五厘。

但下水側板杉貳間、蓋板杉板割、縁杉赤身大貫貳ツ割、底板松六分尺幅ニる材木大工手間飯米釘手傳車力共一色、壹坪ニ付代金六拾三錢ツ。

此金五拾三圓貳拾六錢六厘五毛。

三口合金四百拾貳圓八拾貳錢壹厘一毛。

前書之通凡見積高ニ御座候、彌御聞届之上者入札ニる可申付、此段申上候也。

公園世話掛

大橋 亘

明治十二年八月三十日

庶務 課

會計 課

淺草公園地内辨天池浚落成ニ付入費下渡願

森田 六三郎

右辨天池浚之義ハ、昨十二年八月中甲號略之通り願書朱書御指令濟入札取計候處、乙



號○ノ通り三百三拾圓六十貳錢八リニ落札ニ付、本年五月中及着手候處、漸ク此程落成ニ付入費下渡方別紙申出、右ハ最初ノ概算金トハ凡ソ三百圓程超過相成候得共、圖面第二三號之方ハ申出ノ如ク大ニ泥土埋リ居リ、夫レカ爲メ最初見込之土留杭費ハ悉ク不用ニ屬シ、其他修繕ニ止ムヘキ柵等も新規不取替候ハ難、捨置場合ヨリ、斯ク超過セシ趣ニ有之、實際無餘儀相聞候間、如請求集金高殘額則金三百八拾圓九拾七錢五厘、公園經費之内より御下付相成可然哉、左ニ指令案相伺候。

案

書面願之通金三百八十圓九十七錢五厘下渡候條、當府會計課より可受取事。

池浚入費之内御下金願

公園内借地人世話掛

森田六三郎 江崎禮二

清水新兵衛

去ル明治十二年八月中公園内辨天山池浚之儀奉願候處、同年十月十八日御指令相成、本年四月中着手候ニ付、ハ夫々入札爲致深川區伊勢崎町貳拾四番地金子清吉へ金三百三拾圓六拾貳錢八リニ落札相成、右之段申上置、五月廿八日より取懸リ候處、別紙繪圖面之通第一號之分ニ仕様帳之通ニ出候得共、第貳號三號之方ニ相成候ハ異外之泥深ニ、籌之杭等ハ貳間物ニ無之候半、間ニ合不申、且ツ籌繕ヒ置候見込の分も不殘用ヒ相成不申、夫々臨時入費相嵩、右之請負金額ニ格外超過致シ候得

共實地取掛候處何分ニも其儘ニ捨置難キ場所等出來、私共大イニ心配仕、精々有志之出金丹誠致シ、別紙仕分ケ之通金三百貳拾八圓四拾壹錢五リ集金相成候得共、其餘ハ已ニ竣工ニ際シ最早行届キ難ク、何分半額ト少々引足不申、別紙仕分之通ニ御坐候間、出金引去殘金三百八拾圓九拾七錢五厘、特別之御詮議ヲ以右金額御下渡被成下度御聞濟之程伏奉願上候也。

明治十三年八月二日

右 清水新兵衛 江崎禮二

森田六三郎

東京府知事松田道之殿

前書出願ニ付、奥印候也。

淺草區長 池田徳潤

公園内辨天山池浚入費證

一、金三百三拾圓六拾貳錢八リ

金子清吉受負金分。

一、同三拾圓三拾錢一リ

第貳號之方増杭并手間増金高分。

一、同貳拾四圓貳拾四錢三リ

第三號之内北之方拾貳間取繕ヒ積リ差上置候處、是迄分ニハ用ヒニ不相成ニ付新

キ相成。

一、同九圓五拾四錢五リ

同續之内東之方四間之場所新キ出來。

一、同三拾壹圓貳拾錢三リ

石橋より東南之方打廻し八間分。



- 一、同九圓三拾壹錢九リ
- 一、同百四拾七圓三拾五錢五リ
- 一、同百圓拾貳錢五リ
- 一、同四圓六拾七錢一リ
- 一、同貳拾貳圓

渡し下水屋根附新キ仕法替分。  
臨時物拾六口合金高分。  
植木屋彌右衛門積リ。  
有志納金連名札掛分。  
有志之者より出金取集メ井工事見廻リ小使等ニ雇入候百拾人使用致シ候分、但シ壹人ニ付貳拾錢宛。

惣計

金七百九圓三拾九錢。  
内入金三百貳拾八圓四拾壹錢五リ 集金高分。  
引残る金三百八拾圓〇九拾七錢五リ。

前書之通相違無御座候也。

明治十三年七月二日

公園借地人世話掛  
森田六三郎 江崎禮二  
清水新兵衛

——淺草公園例則

附記、一、  
深川公園井戸並下水修理

〔附記、一〕  
十月十四日送達  
深川公園井戸並下水修理  
知事書記官

庶務課

深川區長より同所公園内井戸及下水修繕費下渡方別紙伺出候處、同所ハ兼る出稼人肥糞料儲蓄有之ニ付、右ノ内より仕拂可然存候間、左ニ指令按相伺候也。

案

書面伺之趣ハ兼る積立置候園内肥糞料之内ヨリ可仕拂義ト可相心得事。

深川公園地井戸及下水破損之箇所修繕之義ニ付伺

深川公園地表門内井戸化粧側并貳ノ側共朽損シ汚水浸入致シ、又八幡社前石段脇石下水長サ四間餘、箱下水長六間共大破シ、惡水流通不致候ニ付修繕相願度旨、該地世話掛之者申出ニ因テ、實地及ヒ検査候處相違無之候間、費用見積リ合金拾六圓拾四錢御下附相成度、別紙積書略〇相添、此段相伺候也。

明治十二年九月十五日

深川區長大木良房

東京府知事楠本正隆殿

——深川公園諸願

附記、二、  
芝公園佛像安置場所盛土

〔附記、二〕  
明治十二年十月廿三日  
芝公園佛像安置場所盛土  
知事書記官

庶務課

芝公園地佛像安置場所へ盛土之義ニ付願

大谷文祐外一名

別紙出願ニ付、實地及検査候處、何も差支筋無之、却る遊歩之辨利ヲ得可申候間、願意御採用相成度、左ニ指令按相伺候也。

帝都時代ノ遊園



指令案

書面願之趣聞届候條、樹木之障害不相成様注意可致事。

芝公園地佛像安置着手願

昨明治十一年九月中御指令濟、佛像安置箇所之内繪圖面。印之場所、有信之者有之、今般着手仕度候、依テハ朱點之地凸凹ニテ馬ノ脊ノ如キ形ヲナシ候ニ付、凡壹尺程モ削リ取り、其土ヲ以テ右安置場所地均シ等へ相用ヒ度、尤モ樹木差障リ等一切無之、人民遊歩ノ便宜ニモ相成候様奉存候間、書面之通り御聞届被成降度、此段奉願候也。

明治十二年十月廿二日

芝公園中 芝公園中 芝公園中  
大谷 文 祐 松 濤 泰 成

東京府芝區長 相原安次郎

前書之通願出候ニ付、奥印仕候也。

芝公園例則

附記、三  
菊花觀覽

〔附記、三〕 菊花觀覽

近來東京郭駝之輩、每歲秋時培養菊花、各自競工、連叢架欄、以開縱觀、至如其名花乃揭列名牌、以表絕品焉。於此都下士女莫不往觀者也。以此流行施迨村落、每秋好事者培養菊花、化工絶艷、殆勝都下也。余一日賞看家々菊花、乃作此歌。

おきそはる露霜たへて、咲に不ふ、のそらよもきり、せし比えに、めでもかれさげ、名を  
はしく、世にたおえぬる、園おとよ、とお詠せたるで、めもあやに、咲の盛り、ほりるたへ、  
てるたへの絹、つゝかさね、たゝめるなして、くれなるの、おそめのまゝに、ほら染の、う  
に色ましり、ゆひはふ比、むらこ此うへ、さゝらかゝ、飾ひきまへ、千五百むら、よ不へ  
るこれり、禹豆麻佐と、名をふはるるで、大宮よ、たて満さしけむ、ふるおとに、かゝてそ  
おもふ、漢服部、吳の服部か、機のよしあるぞ。  
——由良牟呂集〇明治十二年刊。

附記、四  
境外佛堂

〔附記、四〕 境外佛堂

〔第三號〕

丙第百二十八號

郡 區 役 所

山野路傍ニ存置ノ佛堂、并ニ人民私邸内等ニテ衆庶參拜ヲ許可セシ者、及ヒ一寺ト公認セザル道場庵室等ニテ佛像ヲ安置シ、衆庶參拜スル者ノ類ハ境外佛堂トシ、本年當廳丙第八拾七號達シ別紙中寺院明細帳書式ニ倣ヒ受持人ニ於テ取調サセ、本年十二月十五日限り當廳エ差出スベシ、此旨相達候事。

但シ別ニ境内ヲ有セザル者ハ、書式中敷地何坪ト記載候儀ト心得ベキ事。

明治十二年十一月八日

東京府知事 楠 本 正 隆

法令類纂



〔附記、五〕 湖亭會飲

十一月十七日明治十二年。杉浦梅潭石川櫻所邀枕山大及余小野。飲湖亭仍用十四夜韻。

小西湖是小瀛洲。日落櫻前萬象幽。星斗爛然天在水。歌詞壯矣氣橫秋。誰言快適三蕉足。我每狂豪太白浮。何事平生爲最樂。無如醉與故人遊。  
——湖山消閑集已卯

芝公園芝榮町間道路修理

十二月五日明治十二年。芝公園靜寬院宮墓所後芝榮町以上市內芝區。間ノ道路其他ヲ修理ス。芝公園例則。

芝公園芝榮町間道路修理

芝公園芝榮町間道路修理 左ノ如シ。  
明治十二年十一月五日  
知事 書記官

庶務課 土木課  
會計課

芝公園地内道路修繕之伺

朱書  
公園金仕拂

一、概算金百卅四圓六拾一錢四リ。

芝公園地内故靜寬院宮御墓所後通リヨリ芝榮町へ通スル鍋島邸前并恭敬院前通リ其他所々道路破損之箇所有之ニ付、此際修繕差加へ申度、別紙積書相添、此段相伺候也。芝公園地内第八拾貳號恭敬院前通リ、并榮町拾四番地角方鍋島邸門前迄道路修

朱書  
イノ部 繕其他下水柵新規取設、崖際小土手切所修築、及園内所々道路破損飛繕入費積

一、長五拾間  
幅均貳間

此平坪百坪。

足土立拾坪

厚六寸。

八分目篩砂利立壹坪七合

厚壹寸。

右仕様定法通。

右入費

凡積金拾八圓七拾六錢。

朱書  
内略。

口ノ部

一、長拾九間  
幅均貳間

此平坪三拾八坪。

足土立拾九坪

厚均シ三尺。

八分目篩砂利立壹坪

厚壹寸五分。

右仕様定法通。

右入費

凡積金拾八圓拾八錢。

朱書  
内略。

帝都時代ノ遊園



○朱書  
ハノ部

- 一、東側下水長九間
- 一、幅壹尺
- 一、西側下水長拾八間
- 一、幅壹尺

深壹尺。  
深壹尺。

右仕様、下地長東西寄テ貳拾七間幅貳尺通根切致シ、柵杭杉丸太末口三寸長四尺先尖シ、間ニ送り四本根入貳尺ニ打込、柵板松木厚壹寸幅壹尺長六尺、染板壹板通大五寸釘ヲ以杭木壹本へ釘貳本ツ、打立、柵裏前根切土ヲ以埋立、小棒ニテ突堅精々入念出來。

右入費  
凡積金拾八圓貳拾七錢四厘。

○朱書  
内略。

- 一、小土手長七間
- 平均平坪五坪三合。

敷六尺。馬踏三尺。法高三尺。

盛土坪立貳拾六坪五合。  
右仕様、小土手切所在來ニ倣ヒ築立、堅固ニ突堅メ、龍ノ鬚五寸間ニ植付、見通シ能保存要シ、出來。

右入費  
凡積金拾九圓四拾錢。

○朱書  
内略。  
飛繕ノ部

- 一、園内飛繕ケ所合平六百坪
- 右入費

凡積金六拾圓。

内略。

凡積合金百三拾四圓六十壹錢四厘。  
明治十二年十二月廿四日  
知事 書記官

土 木 課 庶 務 課  
會 計 課

芝公園地内道路修繕、并ニ下水柵修築落成入費仕拂之義伺  
○朱書  
公園金拂凡積金百三拾四圓六拾壹錢四厘。

- 一、金百三拾三圓七拾五錢八厘。
- 砂利代

十二年○朱書  
十二月二十五日

金貳拾八圓〇九錢

青山 八郎右衛門

人足賃并ニ諸式代共

十二年○朱書  
十二月二十五日

金百〇五圓六拾六錢八厘

福島嘉兵衛

○朱書  
凡積差引金八拾五錢六厘

仕上ケ減シ高。

帝都時代ノ遊園



右者別冊法案之通り落成仕候間、本行金員公園金之内ヲ以テ仕拂相成候様取計可申  
哉、此段相伺候也。○精算書略  
——芝公園例則

増上寺學寮  
敷地擴張

九日○明治十二年(紀元二五三九年)十二月芝公園天神谷元海軍省屬地○市内芝公園例則ヲ増上寺學寮敷地○市内芝公園例則ニ編入ス。

増上寺學寮  
敷地擴張事

増上寺學寮敷地擴張 芝公園例則ニ、  
明治十二年十二月九日 庶務課  
知事 書記官 租稅課

芝公園地内學寮敷地之義ニ付、別紙増上寺出願之趣ハ取扱上ニ於テモ大ニ辨利ヲ得  
ヘクト存候間、御閉届相成度、左ニ指令案ヲ草シ、此段相伺候也。

案

書面願之趣閉届、別紙朱線内貳百五拾九坪六合貳勺之地ヲ自今學寮地ニ編入候條都  
テ最前及指令置候通、可相心得事。

月 日

長 官

學寮舍敷地接入願

當公園内元字天神谷新谷ヲ以テ學寮敷地御定相成、追々現寮主有之向ヘ分轄致シ候  
處、狭少ニノ不都合ヲ生シ候間、同地續天神谷中元海軍省屬地三百貳拾六坪壹合八勺、

方今上地ノ趣承リ候ニ付、右敷地内へ接入被成下度、繪圖面相添へ、此段相願候也。

明治十二年十二月八日

増上寺學寮舍敷地  
今井 靈 專 梁 貫 光  
權入教正 福田 行 誠

東京府知事楠本正隆殿

東京府芝區長 相原 安次郎

明治十二年十二月十六日 庶務課  
知事 書記官

芝公園地内學寮地之義、別紙之通御指令相成候ニ付テハ、爲心得同區役所へ左案之通  
御達相成可然、此段相伺候也。

芝 區 役 所

芝公園内増上寺所屬學寮地之義ニ付、同寺住職福田行誠并寮舍總代之者ヨリ別紙寫  
之通願出候處、朱書之通及指令候條爲心得此旨相達候事。

長 官

十一日○明治十二年(紀元二五三九年)十二月 増上寺本堂再建ニ著手ス。○宗教篇參照。

増上寺本堂再建著手

明治十二年十二月十一日 庶務課  
知事 書記官

増上寺本堂再建ニ付、作業小屋并竹柵取設願

庶 務 課

帝都時代ノ遊園

増上寺本堂  
再建著手  
蹟



別紙出願ニ付實地検査候處、三門外兩側ハ路傍ニシテ幾分敷體裁ヲ損シ候得共、他ニ使用スヘキ空地も無之、實際無余義、次第ニ候間、御聞届相成可然哉、左ニ指令案取調相伺候也。

指令案

書面願之趣聞届候條、山門外兩側之義ハ車馬通行等ノ障碍ト不相成様設置可致事。但本文着手ノ節ハ所轄分署へ可届出專。

當寺本堂再建之儀、豫テ御允許相成候處、彌以今般着手候ニ付テハ、山門外北ノ方へ拾六間ニ三間三尺、同南ノ方へ三拾間ニ三間三尺、又同門内北ノ方へ八間ニ四間六間ニ三間、拾間ニ五間ノ作事小屋合五ヶ所、並矢來委曲百七拾六間、木戸三ヶ所付、何レモ別紙朱引繪圖面ノ通設置致シ度候條、宜鋪御聞届被下度、此段相願候也。

明治十二年十二月四日

權大教正 福田行誠

東京府知事楠本正隆殿

東京府芝區長 相原安次郎

前書之通願出候ニ付、奥印仕候也。

明治十二年十二月廿四日  
知事 書記官

庶務課

増上寺本堂再建ニ付地形土貫受度旨、別紙願出候處、元金地院裏境之場所ハ園内道路修繕等ニ使用之見込も有之候得共、他ノ一ヶ所ハ別段差支筋無之存候間、御聞届相成可然、左ニ御指令案相伺候。

案

書面元金地院裏境之場所ハ、當府ニ於テ見込有之ニ付、右ヲ相除キ他ハ願之通聞届候事。

地形土頂受願

當寺本堂再建ニ付テハ、地形盛土ニ差支候間、金地院裏境新道南之方ニテ五拾坪、並ニ徳川家清陽院靈屋惣門内土手北之方ニテ百坪二ヶ所、合凡百五拾坪頂受致度、別紙繪圖面略相添、此段相願候也。

明治十二年十二月廿二日

權大教正 福田行誠

東京府知事松田道之殿

東京府芝區長 相原安次郎

芝公園例則

現今の本堂は十二年<sup>○明</sup>十一月より建築に著手し、已に落成したるも、未だ純然たる竣工といふを得ずといふ、而して間口は十五間三尺、奥行は十四間三尺箱棟作りにして、

帝都時代ノ遊園



舊本堂よりは稍小なり、然れとも柱は猶ほ合抱に餘れり。常日堂階の下に一人の下足番ありて履屐を管す、堂に上れば前面承塵の下に葵章を附したる幕を掲げ、楯間に金色錢を以て黒本尊の三字を組成したる扁額、并に無量壽と記せる扁額を掛く、白海鳥壽謹書と銘せり。堂内北邊には戦死之精靈と黒書せる丈餘の靈牌を置き、前に征清の役に戦死せる諸人の位牌を列しぬ。左邊に僧侶二名ありて堂内を監視し、兼て受付の任に當れり。又堂の中央には欄干を環らしたる高壇ありて、金色爛燦たる阿彌陀如来惠心僧部作、長四尺三寸、山志に山記を引て元和二、三年伊勢國桑名八田にありしと。を安置す。前に立鶴の大燭臺、銅燈籠等あり。壇の左右に大龕を安く、左は東照宮を祀れり、四月十七日開龕すといふ。木像長三尺許。右なるは殊に精巧にして美麗なり、もと紅葉山の廟に在りて、東照宮の肖像を安置せしものなりといふ。今は傳通院より移したる圓光大師の木像を藏めたり。右龕の後壁上壇には十個の靈龕を列置す。長三、四寸、家康公以下徳川氏歴代の位牌を藏む。藍色地に金字なり。下段にも拾餘の小龕を列せり。藏むる所は將軍の御臺所并に殿中仕女等の靈牌なり。中央には二組の靈龕を並へり。左は光明大師、右は圓光大師、左方障壁壇上には華頂宮以下諸貴顯の靈牌を列置し、其の柱には赤地に白字の帛聯を掲げ、日月清明國豊民安と表出せり。左方大龕の左邊に大藏經を藏めたる書函あり、輪轉して四面より抽出するを得べし。十九年三月十日後藤象二郎妻岩崎雪子施納と銘せり。相並びて永代日牌靈名簿等あり。金五圓以上納たる。昔は皆之を記す。本堂の參詣

附記 泉岳寺義士墓

〔附記〕

泉岳寺義士墓

祭大石良雄文

者常に絶えず、依然として伽藍たるを失はざるなり。

——新撰東京名所圖會

維明治十二年十二月十四日、因幡信夫祭、以清酌庶羞之奠、遙祭故播州赤穂老臣大石君之靈、嗚呼君之精忠深智、豈非千古所希觀乎。夫士之遭國家事變者、誰不思爲其君雪恥報怨、然其志不固、半途而廢、或其謀不密、中道而漏、不免如塗附塗之垢、獨君際主家之大難、英斷一決、棄家出妻、擲身踏節、能忍痛憤、感激不可忍之日、又能制御少壯、剛銳不能忍之俊秀、以發持滿之後、其用心之苦、實有不可究者。遂運神謀、鬼策於談笑遊戲間、合四十餘士之心、以爲一心、一舉斃老姦如鬼、如域者、束身歸法、其精忠深智、凜々乎震耀古今。何其盛哉。且其心事犖犖、旁嗜文墨、善書善畫、先事數刻、與人書牘、縷縷悃幅、毫不見急迫之體、嗚呼賢者所爲、雖匪夷所思、胸中亦有何間、日月如斯、所謂談笑死生間者、非耶。然而世或喋々欲議君之所爲、此小人好議論、不樂爲人之美者、何足辨其亥豕乎。抑祭之於君、非有同鄉共事之誼、又非有親戚故舊之類、特自小少讀書抱志、每聞忠孝節義事、未嘗不感奮而流淚矣。最欽仰君精忠深智、苟關係君事績者、無不講究其意。君平素好魯論、嘗入仁齋先生門、屢聽其講義、則其精忠深智亦安知、非由二十篇道義之淵源乎。嗚呼、今夕何夕、非君達素懷之日乎。於是遠來掃展其塚室、爲講論語與義人錄、蓋祭君之靈、舍此將何陳、聊叙微衷、以代藻蘋、嗚呼哀哉、尙饗。

——恕軒文鈔



月窓院借家人爭議

廿二日○明治十二年(紀元二五三九年)十二月芝公園月窓院本堂○市内芝區再建ニ關シ、借家人トノ間ニ論争有リ、公園著手ノ故ヲ以テ借家人ヲ退去セシム。○芝公園例則。

月窓院借家人爭議事蹟

月窓院借家人爭議

明治十二年十二月廿二日 知事 書記官

芝公園例則云フ、

庶

務

課

芝公園地月窓院住職原田了海ヨリ、同院再建ノ義ニ付甲號ノ通願出候間、酒井寛居借地ノ由來等取調候處、乙號ノ通申出候ニ付、右寛居ナル者尙取調シニ、丙號始末書差出候、依テ最初出願書類等取調候處、丁號ノ通借地許可セシ譯ニ有之、元來該地ノ義ハ公園地ナルモ、未タ月窓院建物存在セシニ付、當時ノ主任者一應該寺承諾ノ有無取調ヘキノ處、夫等ノ手續ヲ致サス、直ニ許可セシハ不都合ノ次第ニ有之、假令寺地ナルモ全ク空地ナレハ格別、本人酒井義ハ右寺院建物ヲ賃借住居罷在候事ナレハ、別段地所拜借セサルトテ敢テ差支ハ無之筈、然ルヲ家屋ハ賃借シテ又地所拜借トハ他ニ類例モ無之、固リ許可スヘキ筈ハ無之候得共、全ク前陳不調ヨリ行違モ生セシ譯ニ有之、一體公園地中ノ寺院ハ從前ヨリ存在セシ故ヲ以テ、堂宇敷地ノ分ハ特ニ地料モ免除相成候譯ナレハ、該建物不用ニ屬セシ上ハ速ニ撤却シ、地所ハ返納致スヘキハ當然ナルニ、右ハ幾分ノ家賃ヲ領受シテ、其家屋ハ都テ貸渡シ、返地等ノ手續ヲ致サ、ル段ハ不都合ノ次第ニ候得共、是ハ既往ニシテ今更責ルモ無益ニ屬シ候ニ付、其不都合ハ暫ク置キ、第一寺院建物アル地所ヲ貸渡シ置候テハ、將來取扱上ニ於テ差支不尠候間、早々返

地爲致申度、然ル後寺院再建ノ義ハ御處分相成度、先ツ以芝區役所ヘノ御達案左ニ相伺候也。

芝區役所

其區芝公園地第七拾七號月窓院内酒井寛居ヘ貸渡シ置候地所之義ハ、公園着手之都合モ有之ニ付、來ル明治十三年一月廿五日迄返地候様、至急本人ヘ可相達事。

年 月 日

長 官

丁七二三六

再建願書

芝區芝公園内

月

窓

院

右院義、去ル明治二年六月廿日燒失致シ、勝手向燒殘リ候得共、本尊安置難相成、法類月界院ヘ假安置、檀越法要葬儀共同院ニテ取行ヒ、隨テ拙僧モ同居、寺務相勤罷在候依之、假本堂朱引繪圖面之通再建仕度、然ル上ハ去ル明治七年十一月廿千葉縣士族酒井寛居寄留依頼ニ付差置申候處、同人拜借地之義返地仕候様御沙汰被成下度、右合願仕候間此段宜敷御聞濟被成下候様、連署を以奉懇願候也。

明治十二年六月十九日

芝區芝公園内 月窓院住職 原 田 了

海方等五人略。

東京府知事楠本正隆殿

前書之通出願候ニ付奥印仕候也○芝區長ノ名ヲ脱ス。

帝都時代ノ遊園



月窓院寄留酒井寛居立退請求方ニ付理由書

一、千葉縣士族酒井寛居明治七年九月ノ寄留依頼ニ付、一ヶ月宿料金壹圓宛ニテ差置候處、明治九年十二月中住職へ打合モ無之、地所拜借奉願候所御府ニ於テ一應ノ御垂問モ無之御許可ニ相成リ、爾後右之趣承リ、當院再建ノ都合モ有之候ニ付、立退方及掛合候處、前件拜借地ノ譯ヲ以、拙僧共ヨリ立退云々ノ掛合ハ承諾難致旨申募リ候、依之不得止御府へ御手数奉願候儀ニ御坐候條、前件御洞察、本願書面之趣意貫徹候様願上度、此段御尋問ニ仍、理由上申仕候也。

明治十二年八月十一日

芝區芝公園中 月窓院住職  
原 田 了 海 ○外法類  
一人略

東京府知事楠本正隆殿

建増シ坪數御尋ニ付上申書

一、酒井寛居寄留當分之事ニ相心得、宿料壹ヶ月金壹圓ト相定貸置、別ニ約定書ハ請取リ置不申候。

一、同人明治七年九月中ニ建増シ候節、再建願等ニモ差支可申、且建物ハ御府へ伺之上ナラデハ不、相成趣一應斷申候所、此ノ義心配ニ不及ト申事、其節證書ニモ取り置可申處、其義無御座無念之段恐入候。

一、月窓院燒殘リ坪數并ニ寄留人酒井寛居建増シ坪數別紙之通りニ御座候。  
右三ヶ條依御尋上申仕候也。

明治十二年八月十四日

東京府知事楠本正隆殿

芝區芝公園中 月窓院住職  
原 田 了 海 ○外法類  
一人略

私儀明治七年十一月より右芝公園地内八軒寺町舊月窓院地ニ住居仕居候、右地所之義者私住居不仕、前者燒失跡ニ有殊之外荒蕪仕居深草繁茂シ塵芥積堆シ、側ニ燒殘リ居候庖厨有之、四方柱而已ニ有壁等も全備不致、殊之外破壊相成居候、右ニ隣寺月界院ニ有所轄之由ニ付、同院ニ示談之上借受ケ、屋根始メ四面之壁雜作等一式仕、其外手狹ニ付七坪餘建足シ、道路庭經界等仕、住居罷在候、右地所月界院へ問合候處、同所源壽院同様、殊ニ燒失後無住ニ相成居候様申聞ケ候ニ就、御府ニ右地所御拂下ケ奉願上候處、明治九年十月廿日公園地ニ御定候ニ付、拂下ケ難相成旨御達相成、其節丙第百五號御達ニ、其寺拜借地之義奉願上候處、同年十月三十日御聞届ニ相成候、然るニ近頃ニ至リ月界院ニ於テ月窓院住職相立て、同院再興仕候ニ付立退吳候様、屢々申談有之候得共、素より御府より拜借仕候地ニ有、他より立退可被申談謂無之旨相答候處、昨今ニ到、再興出願之義ニ付、私拜借地返納方御達方之義出願之趣、月窓院住職原田了海罷越申聞候、乍去荒蕪之地を開拓シ、加之雜作建足シ等仕、過分之入費ヲ相掛ケ、可成住居相成候様ニ差到、萬一立退候等御達有之候、ハ甚難澁仕候、尤知事公御指令朱書之通り、公園御着手御都合候得、不、得已義ニ候得共、月窓院再興之義ニ付立退候義ハ御指令書ニ相戻候、尤同院本堂再興之義ニ候得、ハ、同地内空地も有之、私立退き不申候



とも差支無之候のと奉存候也。

明治十二年八月廿八日

東京府知事楠本正隆殿

第二大區五小區

芝公園中

一、三百三拾坪四合四勺五才。

右者従前舊月窓院ノ地ニ候處明治七年十一月中より住居罷在候間、今般丙第百五號御達ニ依テ前書之坪數別紙圖面之通拜借被仰付度、公園地御規則之趣相守リ、借地料上納可仕候間、此段御聞濟奉願候也。

明治九年十月廿日

千葉縣士族 海軍上等出仕  
酒井 寛 居  
右區戸長  
兼 房 重 任

東京府權知事楠本正隆殿

願之通聞届候、尤追テ公園着手之都合ニ因リ引拂方相達候義モ可有之候事。

明治九年十月三十日

附記、一、  
淺草公園  
横切下水  
濠

〔附記、一〕淺草公園横切下水濠

明治十二年十一月廿四日  
知事 書記官

庶務課

土木課

淺草區長ヨリ下水濠方之義別紙上申ニ付、實地及検査候處難捨置候間、濠方取計申度、尤横切下水之義ハ是迄府稅ヲ以修治候成規ニ候得共、馬道町貳丁目各寺院境内地先ノ分ハ、夫々出稼人等も有之事ニ付、自今各自ニ濠方爲取計至當ト存候間、左ニ御指令案相伺候。

案

書面上申之趣横切下水之義ハ當府ニ於テ濠方可取計候條、馬道町貳丁目各寺院境内地先之分ハ、自今其住居人ニ於テ濠方負擔候義ト可相心得事。

地一三七

区内淺草馬道町二丁目及淺草花川戸町境往還兩側下水ノ義、水路不宜、且落口横切下水埋リ候ヶ所モ有之、目今汚水沮滯、加ルニ降雨ノ節ハ往還へ溢レ不潔ニ有之、右下水ハ元來東ノ方大川へ落入候場所ニ候得共、水下ノ地盤高低有之、落口不宜場所ニ付、別紙圖面略○朱點線ノ通、南ノ方里俗廣小路ヲ横切、淺草材木町へ落口新設候得ハ、地上高低モ無之、水路ノ便宜ニ候得共、該所ハ往還場廣、且人民輻湊ノ地ニ候故、横切下水新設候義ハ堅牢ニ無之テハ保存難相成ニ付、其費用不尠義ト相考候間、在來ノ下水ヲ一層濠方取計候ハ、當今ノ如キ沮滯ノ憂無之ト存候間、公園附屬淺草馬道町二丁目各寺院境内地先ノ分ハ、圖面朱點線間數是迄官ニテ濠方相成候ニ付、今回横

芝公園地八軒寺町七拾七  
號寓 東京府士族  
酒井 寛 居



切下水三ヶ所ヲ併テ浚方御着手相成度其他民有地先ニ關スル場所ハ夫々所有主於テ浚方取計候様相達シ可申ト存候此段及上申候也。

十二年十一月廿九日

淺草區長 池田 徳潤  
—— 淺草公園例則

東京府知事楠本正隆殿

〔附記二〕 淺草公園世話掛臨時給與

附記、二  
淺草公園  
世話掛  
臨時給與

明治十二年十二月廿五日  
知事 書記官

淺草公園借地人世話掛へ手當金給與之義伺

區長 池田 徳潤

庶務 課

別紙伺出候ニ付尙取調候處相違も無之候間御採用相成度左ニ指令案ヲ草シ此段相伺候。

案

書面伺之通

但本文地料之義ハ手當金支給濟之上殘額ハ上納候義ト可相心得事。

地一五九

淺草公園借地人世話掛へ手當金給與ノ義伺

本月十七十八ノ兩日區内淺草公園地觀世音年之市ニ付出稼人へ園内貸渡地料徴收方及諸事市場ノ取扱擔當ヲ命シ候公園借地人世話掛六名之者去ル六日十八

本紅横李大リン	班入錦臭椿	紅一重小輪
本紅大リン	更沙同斷	同
濃紅中リン	辨天椿	同
朱紅中リン	宮田辨天	同
白中リン早咲	大覆輪	同
薄色地小絞小リン	蝶千鳥	白一重中リン
白地紅立絞小リン	眞ナ鶴	白地小絞八重大リン
白一重中リン	灌花絞	白地豎絞牡丹咲大リン
移白一重小リン	千年菊	紅地星筋八千重中リン
薄色地小絞大リン	源氏合	桃色地爪白紅豎絞大輪
白地立絞中リン	花橋	紅桃色地白星八重大輪
朱紅千重小リン	同	黑紅八重小リン
同星入中リン	同	
薄紅八重小リン	同	
薄色地紅絞大リン	同	
白地紅小絞中リン	同	
同	同	
濃紅牡丹咲	同	

此外古花珍花實生等多分ニ之アルベキハ必然ナレトモ未ダ精密ナル調査ヲ爲サザレバ今只其概略ヲ掲グル而已



但本文地料之義ハ手當金支給濟之上、殘額ハ上地一五九

淺草公園借地人世話掛へ手當金給與ノ義伺本月十七十八ノ兩日、区内淺草公園地觀世音年之六、收方及諸事市場ノ取扱擔當ヲ命シ候公園借地人世

<p>部 之 八</p> <p>岩根絞 濃紅星絞大輪 老松 本紅白横李中リン 鈴鹿ノ關 同 大リン 狩衣 桃色地紅小絞大リン 基石 桃色地白星入大リン 有川 本紅地白星入大リン 玉箱 白大リン 蛭小箱 朱紅大リン 通イ鳥 白地堅絞大リン 顔ヨ鳥 桃色地紅堅絞リ 松ケ枝 白中リン 沖之石 白地堅絞大リン 紅葉狩 朱紅大リン 小紅葉 白地紅堅絞中リン 紅千鳥 本紅地白星入中リン 錦重 紅地横李大リン 都之錦 白地紅小絞大リン 三室山 同堅絞大リン 天之川 白大リン 無類絞 薄紅地堅絞中リン 月之都 白大リン 翁更沙 薄色地紅堅絞大リン 寶合 白地紅堅絞大リン 鶴ノ毛衣 朱鷺色大リン 羅撰染 本紅星絞大リン</p>										<p>部 之 重 一</p> <p>朝鮮椿 朱紅大リン 白鷺 薄紅地横李大リン 岩根松島 本紅地横李小リン 蜀紅 濃紅地星入小リン 天人松島 白地堅絞大リン 拔筆 桃色地紅堅絞中リン 歌枕 白地紅堅絞中リン 磯枕 薄色地堅絞中リン 初燕 白地小絞小リン 百鳥 桃色地堅絞中リン 唐橋 白地堅絞大リン 横雲 桃色地横李大リン 紅雀 本紅小リン 北斗十輪 紅星入小リン</p>										<p>部 之 重 八</p> <p>蝦夷錦 白地紅堅絞大リン 緋ノ蓮花 薄色大リン 草紙洗 薄墨地紅小絞大リン 初瀨山 薄色地紅小絞大リン 紋子 紅地白星入大リン 縹子 本紅大リン 通子 紅地白星入大リン 小椿 白地紅小絞中リン 紅車 赤大リン 空蟬 白中リン</p>																													
<p>部 之 丹 牡</p> <p>紅麒麟 本紅大リン 雪牡丹 白絞大リン 花車 白地紅堅絞櫓咲大輪 京氏車 薄色地紅堅絞櫓咲大輪 源氏車 右同斷 玉牡丹 白櫓咲大リン 眉尺 本紅横李大リン 右金襴 白地小絞大リン 光ル源氏 桃色地白覆輪大輪 迦陵頻 本紅絞中リン 隅田川 紅地白星入大輪 鈴鹿山 赤至極大リン 淀ノ朝日 朱紅横李大リン 白牡丹 白大リン 君ヶ代 白大リン 光ル源氏 紅地横李大リン 横水引 紅地白星入大リン 金羽重 朱鷺色大リン 鴝ノ羽重 紅地白星入大リン 亂柏子 紅地白星入大リン 熊坂 紅桃色大リン 星丹坂 紅地星入大リン 白鷹 移白大リン 鳩白鷹 桃色紅堅絞大リン 紅牡丹 紅大リン 唐獅子 同</p>										<p>部 之 重 一</p> <p>白獅子頭 白大リン 獅中花 薄紅中リン 酒形 白地口紅中輪 蝶石湯 移白大リン 明石 本紅大輪 加平 本紅白星入大輪 神樂獅子 桃色大輪 大亂 紅地星入大リン</p>										<p>部 之 重 八</p> <p>鹿兒島 本紅地白星入横李小輪 乙女 同 紅女 中リン 白女 同 絞女 白地紅立絞中リン 白菊 白中リン 菊更沙 薄紅地紅小絞中輪 阿蘭陀紅 濃紅地筋入小輪 同筋 白地青筋入小輪 一筋 本紅地白筋入小輪 染川 薄色地紅小絞中リン 星車 本紅地白星入小リン 緋車 本紅小輪 東車 本紅地白星入大リン 南星 紅地白星入中リン 墨染 薄墨色中リン</p>																													
<p>部 之 早</p> <p>荒獅子 濃紅地横李牡丹咲大輪 太神樂 本紅地横李牡丹咲大輪 白柏子 白牡丹咲大リン 菊冬至 本紅星入千重中リン 老松 同一重中リン 白玉 白一重紅中リン 同絞リ 白地紅絞一重 紅介 白一小リン 小蝶介 紅一重小リン 初鷹 紅地白星入一重小リン 太郎冠者 白地紅絞小リン 秋之山 桃色紅絞小リン 鷲之山 薄色地小絞小リン 韋駄天 白地紅立絞小リン 數寄屋 白一重中リン 白露錦 移白一重小リン 越之雪 薄色地小絞大リン 兩面紅 白地立絞中リン ミナモト 朱紅千重小リン チリ椿 同星入中リン 沙衣 薄紅八重小リン 松ヶ崎 薄色地紅絞大リン 韋駄天 白地紅小絞中リン 紅荒獅子 同</p>										<p>部 之 替 葉</p> <p>唐椿 薄紅牡丹咲大リン 櫻葉 薄色地紅絞大リン 柇葉 赤一重小リン 盃葉 朱紅一重小リン 百合葉 濃紅星入小リン 枇杷葉 紅一重小リン 七變化 同 錦魚椿 同 櫻葉源氏 桃色地白フクリン大輪 檜木椿 赤一重小リン 龜甲葉 同 鋸葉椿 同</p>										<p>部 之 子 唐</p> <p>御所車 本紅横李大リン 唐糸 本紅大リン 紅獅子 濃紅中リン 紅唐子 朱紅中リン 白唐子 白中リン早咲 絞リ唐子 白地紅堅絞中リン 源氏唐子 桃色地白覆輪小リン 衆芳唐子 濃紅中リン 淡路鳥 白地紅堅絞中リン ト伴 濃紅白藥小リン 京唐子 同 小リン 星入ト伴 紅小リン</p>																													
<p>部 之 新</p>										<p>部 之 七</p>										<p>部 之 三</p>										<p>部 之 五</p>										<p>部 之 入 班</p>									

椿花集











〔附記、四〕 墨上探梅

元日明治十三年。同春濤揆窓石埭槐南之郊。墨上探梅。疊用前韻。

今朝眞箇好新年。出買輕車益快然。已有梅花兼得友。雖無奇趣也成篇。酒如名士和而烈。山似佳人滌且妍。月旦之評評我輩。即當推列飲中仙。——湖山消閒集庚辰之作。

有章院廟裏  
門改築

十三年明治。〇紀元。一月十六日芝公園芝區。有章院廟裏門塀柵ヲ改築

有章院廟裏  
門改築事蹟

有章院廟裏門改築 芝公園例則ニ、

明治十三年一月十六日  
知事 書記官

芝公園内徳川靈屋裏門并柵位置替願

徳川家達家扶

川 村

一

庶 務 課

別紙出願之趣差支筋無之候間御聞届相成可然、左ニ指令案相伺候也。

書面願之趣聞届候事。

芝公園内有章院靈屋地裏門并柵塀別紙繪圖面墨書之場所及大破候付取毀更ニ朱書之場所取建申度候處、右柵塀左右取合セ之處公園土手上ニ相掛リ候間、此段宜御聞届被下度候也。

明治十三年一月十五日

徳川家達家扶  
川 村

一

淺草公園地  
内開拓手當  
給與

東京府知事松田道之殿

廿七日 〇明治十三年紀元。一月。淺草公園地内 〇市内。町田某ニ開拓手當金ヲ

給與ス。〇淺草公  
園例則。

淺草公園地内開拓手當給與 左ノ如シ。

明治十三年一月廿七日  
知事 書記官

庶 務 課  
會 計 課

淺草公園地内開墾入費請求并地料免除願

町田仁右衛門

別紙願出之趣ハ舊淺草寺ト相對開墾セシモノニ付、府廳ノ關係スヘキ筋ハ無之候得共、既ニ明治九年中同様之義ニ付、森田六三郎外兩名ヘ手當金御下附之例も有之ニ付、獨リ本人ニ限り願旨採用不致候ハ不公平ニ涉リ、大ニ人民ノ疑惑ヲ生シ可申存候間、最前ノ例ニ做ヒ三百五拾八圓八拾錢ノ殆ト四分ノ一、金九拾圓程御下附相成度然レハ向後苦情も斷絶シ、取扱上ニ於テモ都合ヲ得ヘクト相考候ニ付、本議至急御裁下相成候様致度、又借地料免除願之義ハ採用スヘキ筋ニ無之候間、兩様とも左ニ御指令案相伺候也。

追テ本文金員ハ公園經費之内ヨリ下渡可然、且ツ金員下賜之節ハ口頭ヲ以相渡シ可然存候。

帝都時代ノ遊園

淺草公園地  
内開拓手當  
給與事蹟



指令案

書面願之趣ハ採用難致候事。

地料免除願ヘノ指令案

書面池地之分借地料免除之義ハ認許難相成候事。

地一三

区内淺草芝崎町二十壹番地平民町田仁右衛門公園地りち六十七號之兩地所借地罷在候處、該地ノ義ハ過ル嘉永四亥年中同人亡父新門辰五郎義、自費ヲ以テ開墾シタル場所ニテ、先般公園地ニ被定候後モ、右仁右衛門義引續現今借地ニ候處、右園内開墾シタル者ハ其勞力ニ據リ手當金御下付相成候趣承知候旨ヲ以テ、今回手當金下付及拜借地中池地ノ場所借地料免除ノ儀、別紙〇之通願出ニ付取調候處、淺草寺住職ヨリ副書略〇ヲ以テ申出候通、前書辰五郎義先年藪地ヲ開墾シタル義ハ相違無之相聞ヘ、左スレハ公園地ニ被定候節、其事由ヲ具シ出願スヘキ筈ノ處、其後一昨十一年八月中ニ至リ、御下金之義該區戸長ノ奥印モ無之、順序ヲ經ス御廳ヘ出願候故、其頃書面却下相成、荏苒今日ニ至リ、願出且池地料免除願ノ義ハ仁右衛門申立ノ如ク從來ノ池ニ候ヘ、現今庭地ニ圍込自然風景ヲ存シ有之場所ニ付、返地セサル以前ハ借地料免除願出ノ義ハ不適當ト相考、且出願方遷延候得共、願書進達候條、何分之御指令相成度、此段及上申候也。

明治十三年一月廿六日

東京府知事松田道之殿

御受書

一、金九拾圓。

右者舊淺草寺境内開墾致候ニ付、特別之御詮議ヲ以テ爲手當前書之金員御下渡被成下難有拜受仕候、就テハ右御地所之義ニ付、向後決テ彼是苦情等申上間敷候、依テ爲後日御受書如件。

明治十三年二月十六日

淺草芝崎町廿一番地  
町田仁右衛門代理 木人長男  
町田 仁三郎

東京府知事松田道之殿

——淺草公園例則

卅一日〇明治十三年(紀元二五四〇年)一月。芝公園丸山及山下附近市内芝區ノ經營ニ著手ス。

〇芝公園例則。  
法令類纂附錄。

芝公園丸山  
經營事蹟

芝公園丸山經營 ハ、是ヨリ先明治十二年十一月丸山上家屋六戸ノ撤去ヲ命ジ、是日取

拂ヲ了セルニ依リ、直ニ其經營ニ著手シ、四月九日竣工ス。其工程左ノ如シ。

明治十二年十一月十八日  
知事 書記官

庶務課

芝公園内丸山并近傍とも着手方御下命ニ付テハ、差向支障ノ建物取拂申度、芝區役所

帝都時代ノ遊園



へ之御達案、左ニ相伺候也。

芝 區 役 所

其區公園地内丸山并近傍共今般着手候ニ付テハ、左之番號之建物來ル十二月廿日迄

引拂候様、右借地人へ至急可相達事。

借地人 竹内 豐吉

引拂家屋番號  
第百貳拾九號

第百三拾號

第百三拾壹號

第百三拾貳號

第百三拾三號

第百三拾四號

合計六戸

明治十二年十二月十六日  
知事 書記官

芝公園地内丸山上家屋引拂猶豫願

竹内 豐吉

別紙出願之趣ハ着手之都合モ有之候ニ付、御聞届不相成方可然、左ニ指令案相伺候也。

案

書面願之趣難及詮議候條、本月廿日迄引拂候義ト可相心得事。

公園地家作取拂之義ニ付願書

芝區公園地丸山上家作百貳十九號方百三十四號迄合テ六棟本月廿日迄ニ取拂被仰付、既ニ御請書差上置候上者、速ニ引拂可申心得ニ御坐候處、何分月柄ト云差向取拂置場ニも差支、困難至極仕候間、何卒出格之御仁恤ヲ以、十三年一月廿五日迄日延御猶豫被成下度、此段幾重ニも奉歎願候也。

明治十二年十二月十六日

芝區公園地 山下谷百廿四號  
竹内 豐吉

東京府知事松田道之殿

前書之通願出候ニ付、奥印仕候也。

東京府芝區長 相原安次郎

明治十三年一月三十一日  
知事 書記官

庶務 課

芝公園地中丸山上出稼店最早取拂濟ニ付テハ、即今着手方專ラ經畫中ニ付、追テ可相伺候處、右起業之上ハ不斷監視ノ者無之テハ、人夫等怠慢ノ患も有之ニ付、兼テ園内舊榮町之方へ公園金ヲ以御買上ケ相成居候家屋之内、樋口尙友住居之分爲引拂候上、差向キ之處御用掛長岡安平ヲ出張セシメ、諸事取締致候様仕度、芝區役所へノ御達案添、此段相伺候也。

芝 區 役 所

其區公園内第八拾四號樋口尙友へ貸渡シ置候家屋之義、當府ニ於テ入用筋有之ニ付、

帝都時代ノ遊園