

第二項 設備費受入金 金八萬圓

臨時部合計金貳拾五萬貳千圓

合計金八拾貳萬九千參百四拾八圓

歲出

經常部

第一款 九州帝國大學 金五拾七萬七千貳百四拾八圓

第一項 俸 給 金拾七萬七千七百八拾六圓

第二項 廳費及修繕費 金貳拾貳萬五千貳拾九圓

第三項 雜給及雜費 金拾七萬四千四百參拾參圓

第二款 諸 支出 金 金百圓

第一項 諸 支出 金 金百圓

經常部合計金五拾七萬七千參百四拾八圓

臨時部

第一款 營 繕 費 金拾七萬貳千圓

第一項 新 營 費 金拾七萬八百拾參圓

第二項 修 繕 費 金千八百拾七圓

第二款 設 備 費 金八萬圓

第一項 圖書機械及標本費 金八萬圓

臨時部合計金貳拾五萬貳千圓

合計金八拾貳萬九千參百四拾八圓

資金部歲入

第一款 維持資金收入 金參萬七千六百拾參圓

第一項 前年度歲入殘餘繰入 金千五百圓

第二項 財產賣却代 金參萬六千六百拾參圓

第二款 特別資金收入 金五百拾壹圓

第一項 特別資金利子 金拾壹圓

第二項 特別資金寄付金 金五百圓

合計金參萬八千貳拾四圓

資金部歲出

第一款 維持資金支出 金八萬六千七拾九圓

第一項 歲入臨時部繰入 金八萬六千七拾九圓

第二款 特別資金支出 金千八圓

第一項 獎 學 費 金千八圓

合計金八萬七千八拾七圓

學校及圖書館

歲入

經常部

第一款 學校及圖書館 金參百六拾九萬五千七百八拾七圓

第一項 政府支出金受入 金貳百六拾四萬四千五百九拾參圓

第二項 實業教育養成費受入 金壹萬八千貳百七拾貳圓

第三項 諸 收入 金八拾貳萬四千八百參拾四圓

第四項 實驗製品收入 金拾貳萬四圓

第五項 清國學生養成費受入金 金八萬四千八拾八圓

臨時部

第一款 臨時支出受入金 金五萬五千圓

第一項 器具機械圖書及 金五萬參千九百圓

第二項 辭書製作費受入金 金千百圓

第二款 用途指定寄付金 金七千九百貳拾五圓

第一項 用途指定寄付金 金七千四百貳拾五圓

第二項 前年度支出殘金繰入 金五百圓

臨時部合計金六萬貳千九百貳拾五圓

合計金參百七拾五萬八千七百拾貳圓

歲出

經常部

第一款 學校及圖書館 金參百六拾七萬千七百參拾八圓

第一項 俸 給 金百七拾壹萬五千七百七拾八圓

第二項 應費及修繕費 金八拾叁萬貳千貳百七拾四圓

第三項 學用患者費 金壹萬九千八百五拾六圓

第四項 雜給及雜費 金五拾八萬貳千七百五拾五圓

第五項 備外國人諸給 金參拾壹萬七千參百八拾圓

第六項 病院費 金七萬九千九拾五圓

第七項 實驗製成品費 金拾貳萬四千圓

第二款 用途指定費 金貳千九百貳拾五圓

第一項 獎學費 金貳千九百貳拾五圓

第三款 諸支出 金九千六百四拾九圓

第一項 諸支出 金九千六百四拾九圓

經常部合計金參百六拾八萬參千七百拾貳圓

臨時部

第一款 臨時支出 金七萬圓

第一項 器具機械圖書及標本費 金六萬八千九百圓

第二項 辭書製作費 金千百圓

第二款 用途指定費 金五千圓

第一項 用途指定費 金五千圓

臨時部合計金七萬五千圓

合計金參百七拾五萬八千七百拾貳圓

資金部歲入

第一款 維持資金收入 金四萬六千四百壹圓

第一項 前年度歲入殘餘繰入 金四萬六千四百壹圓

第二款 特別資金收入 金參百八拾九圓

第一項 特別資金利子 金貳百參拾九圓

第二項 特別資金寄付金 金百五拾圓

合計金四萬六千七百九拾圓

第一款 維持資金支出 金拾六萬四千六百八拾參圓

- 第一項 財產 購入代 金拾六萬四千六百八拾參圓
- 第二款 特別資金支出 金千參百五拾圓
- 第一項 東京商學校財源購入代 金貳百貳拾圓
- 第二項 東京醫藥學校財源購入代 金四百七拾圓
- 第三項 獎學費 金六百六拾圓

合計金拾六萬六千參拾參圓

農商務省所管

製鐵所

歲入

- 第一款 製鐵所作業收入 金千四百九拾六萬貳千參百七拾七圓
- 第一項 作業收入 金千四百五拾七萬九千八百參拾貳圓
- 第二項 雜收 金參拾八萬貳千五百四拾五圓

歲出

- 第一款 製鐵所作業費 金千六百壹萬七千六百八拾圓
- 第一項 俸給 金拾八萬九千六百四拾五圓
- 第二項 事務費 金五拾貳萬參千四百七拾四圓
- 第三項 事業費 金九百貳拾八萬貳千四百九拾四圓
- 第四項 材料藥品費 金五百九拾九萬九千五百六拾貳圓
- 第五項 諸支出 金參萬五百五圓
- 第二款 豫備金 金壹萬圓
- 第一項 第一豫備金 金壹萬圓

合計金千六百貳萬七千六百八拾圓

森林資金

歲入

- 第一款 林野拂下代 金貳百八拾貳萬九千參百八拾圓
- 第一項 林野拂下代 金貳百八拾貳萬九千參百八拾圓

歲出

- 第一款 一般會計へ繰入 金貳百八拾貳萬九千八拾七圓
- 第一項 歲入臨時部へ繰入 金貳百八拾貳萬九千八拾七圓

遞信省所管

電信燈臺用品製造所

歲入

- 第一款 電信燈臺用品製造所 金參拾壹萬九百拾八圓
- 第一項 造所作業收入 金參拾萬八千四百貳拾參圓
- 第二項 雜收 金貳千四百九拾五圓

歲出

- 第一款 電信燈臺用品製造所作業費 金參拾萬六千九百九拾四圓
- 第一項 俸給 金壹萬六千貳百參拾五圓
- 第二項 事務費 金壹萬七千八百八拾八圓
- 第三項 市場費 金拾五萬八千貳百壹圓
- 第四項 材料藥品購買費 金拾壹萬九千七百六拾五圓
- 第五項 諸支出 金千五圓

第二款 豫 備 金 金千圓
 第一項 第一 豫 備 金 金千圓
 合計金參拾萬七千九百九拾四圓

乙號 (別冊)

大藏省所管 帝國鐵道

資本勘定

帝國鐵道建設及改良費

金參億九千六百四拾四萬八千貳拾貳圓
 金五千五百八拾壹萬七千七百四拾八圓

計金四億五千貳百貳拾六萬五千七百七拾圓
 內

金壹億八千四百參拾壹萬千參百拾六圓
 金貳億六千七百九拾五萬四千四百五拾四圓

此ノ改定年額左ノ如シ

明治四十五年度

金五千四百八拾四萬參千參拾八圓

金貳千四百八拾萬圓

金參千四萬參千參拾八圓

既 定 加 總 額

明治四十四年度迄支出額
 明治四十五年度以降支出額

款 鐵道建設及改良費

項 建 設 費

項 改 良 費

明治四十六年度

金五千貳拾參萬貳千六百參拾五圓

金貳千四百貳拾七萬八千九拾六圓

金貳千五百九拾六萬七千七百參拾九圓

明治四十七年度

金四千貳百七拾九萬七千四拾七圓

金貳千參百八拾七萬四千八百貳拾四圓

金千八百九拾貳萬貳千貳百貳拾參圓

明治四十八年度

金參千四百八拾萬貳千四百四拾圓

金千八百九拾九萬四千四百圓

金千五百八拾萬八千四拾圓

明治四十九年度

金貳千九百五拾六萬參千四拾九圓

金千五百萬參拾九圓

金千四百五拾六萬參千拾圓

明治五十年度

金貳千參百萬五千參百八拾圓

金千四百拾萬貳千六百七拾圓

金千六百拾萬貳千七百拾圓

明治五十一年度

款 鐵道建設及改良費

項 建 設 費

項 改 良 費

款 鐵道建設及改良費

項 建 設 費

項 改 良 費

款 鐵道建設及改良費

項 建 設 費

項 改 良 費

款 鐵道建設及改良費

項 建 設 費

項 改 良 費

款 鐵道建設及改良費

項 建 設 費

項 改 良 費

金千貳拾五萬七千參百貳拾六圓	款 鐵道建設及改良費
金七百六拾貳萬四千八百貳拾六圓	項 建 設 費
金貳百六拾參萬貳千五百圓	項 改 良 費
明治五十二年度	
金六百五拾九萬九千九百貳拾參圓	款 鐵道建設及改良費
金四百八拾萬九千九百貳拾參圓	項 建 設 費
金百七拾九萬圓	項 改 良 費
明治五十三年度	
金五百九萬六千五百五拾壹圓	款 鐵道建設及改良費
金參百萬圓	項 建 設 費
金貳百九萬六千五百五拾壹圓	項 改 良 費
明治五十四年度	
金參百萬圓	款 鐵道建設及改良費
明治五十五年度	項 建 設 費
金參百萬圓	項 改 良 費
明治五十六年度	
金貳百八拾四萬九千九百圓	款 鐵道建設及改良費
金貳百八拾四萬九千九百圓	項 建 設 費
明治五十七年度	項 改 良 費

金百九拾壹萬五千九百六拾五圓	款 鐵道建設及改良費
金百九拾壹萬五千九百六拾五圓	項 建 設 費
朝鮮總督府	
道路修築費	
金千萬圓	既 定 總 額
內	
金貳百萬圓	明治四十四年度支出額
金八百萬圓	明治四十五年度以降支出額
右ノ内改定ヲ爲スヘキ年額左ノ如ク	
明治四十五年度	款 治 道 費
金百五拾萬圓	項 道 路 修 築 費
明治四十六年度	款 治 道 費
金貳百五拾萬圓	項 道 路 修 築 費
朝鮮鐵道建設及改良費	
金貳百五拾萬圓	既 定 總 額
金六千參百六拾九萬六千五拾八圓	追 加 額
金百九拾萬七千參百拾四圓	既 定 總 額
計金六千五百六拾萬參千參百九拾貳圓	追 加 額
內	
金參千四百七拾參萬六千貳百拾八圓	明治四十四年度迄支出額

金參千八拾六萬七千七百七拾四圓	此ノ改定年額左ノ如シ	明治四十五年度	金九百萬圓	金八百八萬貳千七百八拾圓	金九拾壹萬七千貳百貳拾圓	明治四十六年度	金八百五拾萬圓	金八百五拾萬圓	明治四十七年度	金八百萬圓	明治四十八年度	金五百參拾六萬七千七百七拾四圓	金五百參拾六萬七千七百七拾四圓	臺灣總督府	打狗築港費	金四百七拾參萬參千圓	金千貳百七拾八萬四千圓	計金千七百五拾壹萬七千圓	
明治四十五年度以降支出額	款 鐵道建設及改良費	項 建 設 費	項 改 良 費	款 鐵道建設及改良費	項 建 設 費	款 鐵道建設及改良費	項 建 設 費	款 鐵道建設及改良費	項 建 設 費	款 鐵道建設及改良費	項 建 設 費	款 鐵道建設及改良費	項 建 設 費	款 鐵道建設及改良費	項 建 設 費	款 鐵道建設及改良費	項 建 設 費	款 鐵道建設及改良費	項 建 設 費
	既定總額	追加總額																	

金四百萬五千圓	金千參百五拾壹萬貳千圓	此ノ改定年額左ノ如シ	明治四十五年度	金九拾七萬八千圓	金九拾七萬八千圓	明治四十六年度	金百萬圓	金百萬圓	明治四十七年度	金百萬圓	明治四十八年度	金百萬圓	金百萬圓	明治四十九年度	金百萬圓	明治五十年度	金百五拾萬圓	金百五拾萬圓	
明治四十四年度迄支出額	明治四十五年度以降支出額	款 特別事業費	項 打狗築港費	款 特別事業費	項 打狗築港費	款 特別事業費	項 打狗築港費	款 特別事業費	項 打狗築港費	款 特別事業費	項 打狗築港費	款 特別事業費	項 打狗築港費	款 特別事業費	項 打狗築港費	款 特別事業費	項 打狗築港費	款 特別事業費	項 打狗築港費

此ノ改定年額左ノ如シ

明治四十五年度

金六拾八萬九千五百五拾圓

金六拾八萬九千五百五拾圓

明治四十六年度

金七拾萬圓

金七拾萬圓

明治四十七年度

金七拾萬圓

金七拾萬圓

明治四十八年度

金七拾萬圓

金七拾萬圓

明治四十九年度

金七拾萬圓

金七拾萬圓

明治五十年度

金八拾萬圓

金八拾萬圓

明治五十一年度

金八拾萬圓

款事 業 費

項基隆築港費

款事 業 費

項基隆築港費

款事 業 費

項基隆築港費

款事 業 費

項基隆築港費

款事 業 費

項基隆築港費

款事 業 費

項基隆築港費

款事 業 費

金八拾萬圓

明治五十二年度

金六拾四萬七千五百圓

金六拾四萬七千五百圓

臺南水道費

總額

金貳百六拾參萬圓

金貳百六拾參萬圓

年額

明治四十五年度

金貳拾萬圓

金貳拾萬圓

明治四十六年度

金六拾萬圓

金六拾萬圓

明治四十七年度

金九拾五萬圓

金九拾五萬圓

明治四十八年度

金八拾八萬圓

金八拾八萬圓

項基隆築港費

款事 業 費

項基隆築港費

款事 業 費

項臺南水道費

款事 業 費

項臺南水道費

款事 業 費

項臺南水道費

款事 業 費

項臺南水道費

款事 業 費

項臺南水道費

縱貫鐵道延長費

金貳百萬圓
金參拾萬圓

計金貳百參拾萬圓

內

金四拾萬圓

金百九拾萬圓

此ノ改定年額左ノ如

明治四十五年度

金九拾五萬圓

金九拾五萬圓

明治四十六年度

金九拾五萬圓

金九拾五萬圓

臺北基隆間鐵道複線工事費

總額

金百貳萬六千貳百圓

金百貳萬六千貳百圓

明治四十五年度

年額
金拾四萬圓

既定總額

明治四十四年度支出額
明治四十五年度以降支出額

款事 業費
項 縱貫鐵道延長費

款事 業費
項 縱貫鐵道延長費

款事 業費
項 臺北基隆間鐵道複線工事費

款事 業費

金拾四萬圓

明治四十六年度

金四拾六萬五千八百拾圓

金四拾六萬五千八百拾圓

明治四十七年度

金四拾貳萬參百九拾圓

金四拾貳萬參百九拾圓

林野整理費

金貳拾貳萬圓

金參拾六萬千七百七拾八圓

計金五拾八萬千七百七拾八圓

內

金拾七萬六千五百八拾貳圓

金四拾萬五千九拾六圓

此ノ改定年額左ノ如

明治四十五年度

金拾六萬五百拾貳圓

金拾六萬五百拾貳圓

明治四十六年度

金拾六萬貳千六百五拾圓

金拾六萬貳千六百五拾圓

項 臺北基隆間鐵道複線工事費

款事 業費
項 臺北基隆間鐵道複線工事費

款事 業費
項 臺北基隆間鐵道複線工事費

既定總額

明治四十四年度迄支出額
明治四十五年度以降支出額

款事 業費
項 林野整理費

款事 業費
項 林野整理費

明治四十七年度
金八萬貳千參拾四圓
關東都督府

款事 業 費
項 林 野 整 理 費

大連下水工事費
金百六萬七千圓

既 定 總 額

內
金九拾貳萬圓
金拾四萬七千圓

明治四十四年度迄支出額
明治四十五年度以降支出額

此ノ改定年額左ノ如ク
明治四十五年度

金壹萬圓
明治四十六年度

款事 業 費
項 大連下水工事費

金五萬圓
明治四十七年度

款事 業 費
項 大連下水工事費

金五萬圓
明治四十八年度

款事 業 費
項 大連下水工事費

金參萬七千圓

款事 業 費

大連道路築造費
金百四拾萬千五百圓

款事 業 費

金百萬圓

項 大連下水工事費

金四拾萬千五百圓

既 定 總 額

此ノ改定年額左ノ如ク
明治四十四年度迄支出額
明治四十五年度以降支出額

明治四十四年度迄支出額
明治四十五年度以降支出額

金參萬圓
明治四十五年度

款事 業 費

金七萬圓
明治四十六年度

款事 業 費

金七萬圓
明治四十七年度

款事 業 費

金七萬圓
明治四十八年度

款事 業 費

金七萬圓
明治四十九年度

款事 業 費

金七萬圓

款事 業 費

金七萬圓

明治五十年度

金九萬千五百圓

金九萬千五百圓

旅順道路橋梁下水築造費

金百六拾參萬貳千七百圓

內

金貳拾參萬圓

金百四拾萬貳千七百圓

此、改定年額左ノ如

明治四十五年度

金貳萬圓

金貳萬圓

明治四十六年度

金貳萬圓

金貳萬圓

明治四十七年度

金貳萬圓

金貳萬圓

明治四十八年度

金四拾四萬圓

項 大連道路築造費

款事 築造費

項 大連道路築造費

既定總額

明治四十四年度迄支出額

明治四十五年度以降支出額

款事 築造費

項 旅順道路橋梁下水築造費

款事 築造費

項 旅順道路橋梁下水築造費

款事 築造費

項 旅順道路橋梁下水築造費

款事 築造費

金四拾四萬圓

明治四十九年度

金四拾四萬圓

金四拾四萬圓

明治五十年度

金四拾六萬貳千七百圓

金四拾六萬貳千七百圓

文部省所管

東京帝國大學

工科大学電氣工學機械裝置費

總額

金貳萬七千貳百五拾圓

金貳萬七千貳百五拾圓

年額

明治四十五年度

金參千百六拾貳圓

金參千百六拾貳圓

明治四十六年度

金貳萬四千八拾八圓

金貳萬四千八拾八圓

農科大学演習林派出所新營費

項 旅順道路橋梁下水築造費

款事 築造費

項 旅順道路橋梁下水築造費

款事 築造費

項 旅順道路橋梁下水築造費

款事 築造費

項 旅順道路橋梁下水築造費

款事 築造費

項 工科大学電氣工

款事 築造費

項 工科大学電氣工

款事 築造費

項 工科大学電氣工

總額

金四千九百四拾壹圓

金四千九百四拾壹圓

明治四十五年度

金千七百四拾圓

金千七百四拾圓

明治四十六年度

金參千貳百壹圓

金參千貳百壹圓

京都帝國大學

寄宿舍及學生控所新營費

金九萬參百參拾四圓

金貳萬七千七百五拾七圓

計金拾壹萬八千九拾壹圓

內

金參萬八千九拾七圓

金七萬九千八百九拾四圓

此ノ改定年額左ノ如

明治四十五年度

金六萬貳千百拾六圓

款營 總額 費

項 課出科 所大學 新學 費

項 課出科 所大學 新學 費

追 既 定 加 總 額

明治四十四年度迄支出額

明治四十五年度以降支出額

金六萬貳千百拾六圓

明治四十六年度

金壹萬七千七百七拾八圓

金壹萬七千七百七拾八圓

(別冊)

丙號

大藏省所管

貨幣整理資金

歲入臨時部へ繰入 歲出第二款一般會計へ繰入第一項

朝鮮總督府

造林費 歲出經常部第五款地方廳第十項

臨時土地調査費 歲出臨時部第六款第一項乃至第三項

電信電話營繕費 歲出臨時部第十二款第一項

臺灣總督府

專賣品補償及購買費 歲出經常部第十八款專賣局第七項

初度調辨費 歲出臨時部第二款事業費第十項

關東都督府

新營費 歲出臨時部第一款事業費第九項

樺太廳

營繕土木費 歲出臨時部第一款事業費第二項

項 寄宿舍及學生控所新營費

項 寄宿舍及學生控所新營費

陸軍省所管

陸軍營繕費補充資金

歳入臨時部へ繰入 歳出第一款一般會計へ繰入第二項

農商務省所管

森林資金

歳入臨時部へ繰入 歳出第一款一般會計へ繰入第一項

朕帝國議會ノ協賛ヲ經タル明治四十四年度歳入歳出總豫算追加ヲ裁可シ茲ニ之ヲ公布セシム

御名 御璽

明治四十五年三月二十七日(官報 三月二十八日)

内閣總理大臣 侯爵西園寺公望
逓信大臣 伯爵林 董
大藏大臣 山本達雄

豫算

明治四十四年度歳入歳出追加額ヲ各貳拾四萬千八百八拾壹圓ト定ム共ノ款項ノ金額ハ別冊歳入歳出豫算ニ據ルヘシ

(別冊)

歳入臨時部

第十一款 前年度繰入金 金貳拾四萬千八百八拾壹圓

第一項 前年度繰入金 金貳拾四萬千八百八拾壹圓

歳出經常部

逓信省所管

第五款 年 金 及 恩 給 金貳拾四萬千八百八拾壹圓

第二項 恩 給 金貳拾四萬千八百八拾壹圓

朕帝國議會ノ協賛ヲ經タル明治四十五年度各特別會計歳入歳出豫算追加ヲ裁可シ茲ニ之ヲ公布セシム

御名 御璽

明治四十五年三月二十七日(官報 三月二十八日)

内閣總理大臣 侯爵西園寺公望
大藏大臣 山本達雄

各特別會計豫算

明治四十五年度大藏省所管朝鮮總督府歳入歳出豫算追加額、朝鮮醫院及濟生院歳入歳出豫算額及共ノ款項ノ金額ハ別冊歳入歳出豫算ニ據ルヘシ

(別冊)

大藏省所管

朝鮮總督府

歳入

臨時部

第三款 前年度繰入金 金四拾五萬圓

第一項 前年度繰入金 金四拾五萬圓

歳出

經常部

第十七款 朝鮮醫院及濟生院支出金 金四拾五萬圓

第一項 朝鮮醫院及濟生院支出金 金四拾五萬圓

朝鮮醫院及濟生院

歳入

經常部

第一款 朝鮮醫院及濟生院 金六拾五萬參千貳百八拾七圓

第一項 政府支出金受入 金四拾五萬圓

第二項 醫院 收入 金貳拾萬參千貳拾八圓

第三項 雜 收 入 金百五拾九圓

臨時部

第一款 寄 付 金 金貳拾七萬八千七百八拾九圓

第一項 寄 付 金 金拾七萬參千參拾九圓

第二項 用途指定寄付金 金拾萬五千七百五拾圓

歳入合計金九拾參萬貳千七拾六圓

歳出

經常部

第一款 朝鮮醫院及濟生院 金八拾壹萬五千參百貳拾六圓

第一項 俸 給 金貳拾貳萬九千參百八拾圓

第二項 事務 費 金拾九萬八千八百八拾貳圓

第三項 療養及教育諸費 金參拾八萬五千參百九拾九圓

第四項 諸 支 出 金 金千六百六拾五圓

第二款 豫 備 金 金壹萬千圓

第一項 第一 豫 備 金 金壹萬千圓

經常部合計金八拾貳萬六千參百貳拾六圓

臨時部

第一款 用途指定 費 金拾萬五千七百五拾圓

第一項 用途指定 費 金拾萬五千七百五拾圓

歳出合計金九拾參萬貳千七拾六圓

朕帝國議會ノ協賛ヲ經タル明治四十五年度歳入歳出總豫算追加ヲ裁可シ茲ニ之ヲ公布セシム

御 名 御 璽

明治四十五年三月二十八日 (官報 三月二十九日)

內閣總理大臣	侯爵西園寺公望
海軍大臣	男爵齋藤 實
逓信大臣	伯爵林 董
外務大臣	子爵內田 康哉
陸軍大臣	男爵石木 新六
大藏大臣	山本 達雄

豫算
明治四十五年度歳入歳出追加額ヲ各貳百六拾壹萬千五百八拾九圓ト定ム共ノ款項ノ金額ハ別冊歳入歳出豫算ニ據ルヘシ

(別冊)

歳入臨時部

第十二款 清國事件費資金受入 金貳百六拾壹萬千五百八拾九圓

第一項 特別會計資金繰入 金百萬圓

第二項 特別會計資金借入 金百六拾壹萬千五百八拾九圓

歳出臨時部

外務省所管

第六款 清國事件費 金六拾萬圓

第一項 清國事件費 金六拾萬圓

大藏省所管

第十九款 清國事件費 金七萬四千七百圓

第一項 關東都督府清國事件費補充金 金七萬四千七百圓

陸軍省所管

第十九款 清國事件費 金百六萬六拾圓

第一項 清國事件費 金百六萬六拾圓

海軍省所管

第十二款 清國事件費 金七拾萬七千七拾七圓

第一項 清國事件費 金七拾萬七千七拾七圓

遞信省所管

第七款 清國事件費 金拾六萬九千七百五拾貳圓

第一項 清國事件費 金拾六萬九千七百五拾貳圓

歳出總計金貳百六拾壹萬千五百八拾九圓

朕帝國議會ノ協賛ヲ經テ明治四十五年度歳入歳出總豫算追加ヲ裁可シ茲ニ之ヲ公布セシム

御名 御璽

明治四十五年三月二十八日(會報 三月二十九日)

內閣總理大臣	侯爵西園寺公望
遞信大臣	伯爵林 董
司法大臣	松田正久
內務大臣	原 敬
農商務大臣	男爵牧野伸顯
文部大臣	長谷場純孝
大藏大臣	山本達雄

豫算

第一條 明治四十五年度歳入歳出追加額ヲ各四拾六萬百六拾圓ト定ム共ノ款項ノ金額ハ別冊甲號歳入歳出豫算ニ據ルヘシ

第二條 別冊乙號所掲ノ費途ハ共ノ規畫スル所ニ隨ヒ明治四十五年度以降ノ繼續費ト爲ス

第三條 明治四十五年度歳出豫算追加中別冊丙號所掲ノ費途ハ年度末支出殘額ヲ翌明治四十六年度ニ繰越使用スルコトヲ得

(別冊)

甲號

歳入經常部

第三款 官業及官有財産收入 金參萬四千九百拾壹圓

第一項 郵便電信及電話收入 金參萬四千九百拾壹圓

第四款 雜 收 入 金六千四百八拾圓

第四項 稅 關 雜 收 入 金六千四百八拾圓

歳入經常部合計金四萬千參百九拾壹圓

歳入臨時部

第十一款 前年度繰入金 金四拾壹萬八千七百六拾九圓

第一項 前年度繰入金 金四拾壹萬八千七百六拾九圓

歳入總計金四拾六萬百六拾圓

歳出經常部

大藏省所管

第十款 稅 關 金五千九百壹圓

第一項 俸 給 金四千九百八圓

第四項 旅 費 金百八拾圓

第五項 雜 給 及 雜 費 金八百拾參圓

第十七款 國債整理基金繰入 金六萬八千九百六圓

第一項 國債整理基金繰入 金六萬八千九百六圓

大藏省所管合計金七萬四千八百七圓

遞信省所管

第二款 遞 信 費 金壹萬九千八百拾貳圓

第一項 俸 給 金貳千七百八拾圓

第五項 遞 信 事 業 費 金壹萬七千參拾貳圓

歳出經常部合計金九萬四千六百拾九圓

歳出臨時部

內務省所管

第十三款 臨 時 社 費 金四萬千圓

第二項 生國魂神社再築費 金四萬千圓

第十五款 縣債利子補給 金壹萬千八百六拾八圓

第一項 土木費借入金利子補給 金壹萬千八百六拾八圓

第十六款 災 害 費 金六千百拾圓

第二項 府縣風水害諸費 金六千百拾圓

第十八款 臨時外國行諸費 金七千九百拾參圓

第一項 萬國航海會議參列費 金參千六百七拾圓

第二項 萬國結核病會議參列費 金參千五百貳拾參圓

內務省所管合計金六萬六千七百七拾壹圓

大藏省所管

- 第二款 營繕費 金壹萬七千六百六拾五圓
- 第五項 新營費 金壹萬七千六百六拾五圓
- 第二十款 公債 金 金五萬六千圓
- 第一項 公債 金 金五萬六千圓
- 第二十一款 韓國併合記念章調製諸費 金四萬七百九拾四圓
- 第一項 韓國併合記念章調製諸費 金四萬七百九拾四圓
- 大藏省所管合計金拾壹萬參千九百五拾九圓
- 司法省所管
- 第五款 臨時外國行諸費 金四千百貳拾九圓
- 第一項 萬國手形法制統一會議參列費 金四千百貳拾九圓
- 文部省所管
- 第十七款 災害費臨時支出金 金五千百參圓
- 第一項 東北帝國大學 金五千百參圓
- 第十八款 臨時外國行諸費 金千參百八拾四圓
- 第一項 第十六回東洋學會議參列費 金千參百八拾四圓
- 文部省所管合計金六千四百八拾七圓
- 農商務省所管
- 第十三款 鷹虎鳳凰獸類禁止處分費 金參千五百參拾六圓
- 第一項 鷹虎鳳凰獸類禁止處分費 金參千五百參拾六圓
- 遞信省所管
- 第二款 電信電話營繕費 金拾六萬七千五百八拾九圓

- 第一項 電信電話營繕費 金拾六萬七千五百八拾九圓
- 第八款 臨時外國行諸費 金參千六百七拾圓
- 第一項 萬國航海會議參列費 金參千六百七拾圓
- 遞信省所管合計金拾七萬千貳百五拾九圓
- 歲出臨時部合計金參拾六萬五千五百四拾壹圓
- 歲出總計金四拾六萬百六拾圓

(別冊)

乙號

內務省所管

生國魂神社再築費

總額

金八萬貳千八百八拾六圓

金八萬貳千八百八拾六圓

年額

明治四十五年度

金四萬千圓

金四萬千圓

明治四十六年度

金四萬千八百八拾六圓

金四萬千八百八拾六圓

款臨時神社費
項生國魂神社再築費

款臨時神社費
項生國魂神社再築費

款臨時神社費
項生國魂神社再築費

(別冊)

丙號

内務省所管

府縣風水害諸費 歳出臨時部第十六款災害費第二項

大藏省所管

公債端金 歳出臨時部第二十款第一項

朕帝國議會ノ協賛ヲ經タル明治四十五年度特別會計歳入歳出豫算追加ヲ裁可シ茲ニ之ヲ公布セシム

御名 御璽

明治四十五年三月二十八日(官報 三月二十九日)

内閣總理大臣 侯爵西園寺公望
大藏大臣 山本達雄

特別會計豫算

明治四十五年度大藏省所管關東都督府ノ歳入歳出追加額及其ノ款項ノ金額ハ別冊歳入歳出豫算ニ據ルヘシ

(別冊)

大藏省所管

關東都督府

歳入

臨時部

第三款 補充 金 七萬四千七百圓

第二項 清國事件費補充金 金七萬四千七百圓

歳出

臨時部

第四款 清國事件費 金七萬四千七百圓

第一項 清國事件費 金七萬四千七百圓

朕帝國議會ノ協賛ヲ經タル明治四十五年度各特別會計歳入歳出豫算追加ヲ裁可シ茲ニ之ヲ公布セシム

御名 御璽

明治四十五年三月二十八日(官報 三月二十九日)

内閣總理大臣 侯爵西園寺公望
文部大臣 長谷場純孝
大藏大臣 山本達雄

各特別會計豫算

明治四十五年度大藏省所管國債整理基金文部省所管京都帝國大學、東北帝國大學ノ各歳入歳出豫算追加額及其ノ款項ノ金額ハ別冊歳入歳出豫算ニ據ルヘシ

(別冊)

大藏省所管

國債整理基金

歳入

第一款 國債整理基金收入 金六萬八千九百六圓

第一項 一般會計ヨリ受入 金六萬八千九百六圓

歳出

第一款 國債整理基金支出 金六萬八千九百六圓

第一項 國債整理基金支出 金六萬八千九百六圓

文部省所管

京都帝國大學

歳入

臨時部

第一款 維持資金繰入 金壹萬七千圓

第一項 維持資金繰入 金壹萬七千圓

歳出

臨時部

第四款 土地家屋買收費 金壹萬七千圓

第一項 土地家屋買收費 金壹萬七千圓

資金部歳出

第一款 維持資金支出 金壹萬七千圓

第二項 歳入臨時部繰入 金壹萬七千圓

東北帝國大學

歳入

臨時部

第一款 臨時支出受入金 金五千百參圓

第三項 災害費受入金 金五千百參圓

歳出

臨時部

第三款 災害費 金五千百參圓

第一項 農科大學農場水害復舊費 金五千百參圓

朕帝國議會ノ協贊ヲ經タル明治四十五年度歳入歳出總豫算追加ヲ裁可シ茲ニ之ヲ公布セシム

御名 御璽

明治四十五年三月二十八日(官報三月二十九日)

内閣總理大臣 侯爵西園寺公望
大藏大臣 山本達雄

豫算

明治四十五年度歳入歳出追加額ヲ各壹萬參千參百八拾圓ト定ム共ノ款項ノ金額ハ別冊歳入歳出豫算ニ據ルヘシ

(別冊)

歳入臨時部

第十一款 前年度繰入金 金壹萬參千參百八拾圓

第一項 前年度繰入金 金壹萬參千參百八拾圓

歳出經常部

大藏省所管

第十款 稅 關 金壹萬參千參百八拾圓

第一項 俵 給 金壹萬七百六拾圓

第二項 廳 費 金千四百四拾八圓

第四項 旅 費 金四百五拾圓

第五項 雜給及雜費 金七百貳拾貳圓

法令全書

豫算外國庫ノ負擔トナルヘキ契約

朕帝國議會ノ協贊ヲ經タル豫算外國庫ノ負擔トナルヘキ契約ヲ爲スヲ要スル件ヲ裁可シ茲ニ之ヲ公布セシム

御名 御璽

明治四十五年三月十五日(官報三月十六日)

- 内閣總理大臣 侯爵西園寺公望
- 海軍大臣 男爵齋藤 實
- 逓信大臣 伯爵林 董
- 司法大臣 松田正久
- 內務大臣 原 敬
- 外務大臣 子爵内田康哉
- 農商務大臣 男爵牧野伸顯
- 陸軍大臣 男爵石本新六
- 文部大臣 長谷場純孝
- 大藏大臣 山本 超雄

豫算外國庫ノ負擔トナルヘキ契約ヲ爲スヲ要スル件

一般會計

外務省所管

地所家屋借料

在外公館ニ於ケル地所家屋ノ借料ニ付テハ現在契約額ト併セテ年額參拾六萬參千百拾八圓ヲ限
リ各相當ノ年限ヲ定メ借入レ若ハ借續キノ契約ヲ結フコトヲ得

内務省所管

宇都宮市水道費補助

宇都宮市水道費補助トシテ總額參拾萬圓ヲ左ノ年割ニ依リ支出スルノ契約ヲ結フコトヲ得

金貳萬圓

明治四十五年度

金參萬圓

明治四十六年度

金五萬圓

明治四十七年度

金五萬圓

明治四十八年度

金五萬圓

明治四十九年度

金五萬圓

明治五十年度

金五萬圓

明治五十一年度

計金參拾萬圓

福岡市水道費補助

福岡市水道費補助トシテ總額五拾六萬圓ヲ左ノ年割ニ依リ支出スルノ契約ヲ結フコトヲ得

金參萬圓

明治四十五年度

金四萬圓

明治四十六年度

金九萬圓

明治四十七年度

金九萬圓

明治四十八年度

金九萬圓

明治四十九年度

金九萬圓
金九萬圓
金四萬圓

明治五十年度
明治五十一年度
明治五十二年度

計金五拾六萬圓

仙臺市水道費補助

仙臺市水道費補助トシテ總額參拾萬六千圓ヲ左ノ年割ニ依リ支出スルノ契約ヲ結フコトヲ得

金貳萬圓

明治四十五年度

金參萬圓

明治四十六年度

金五萬圓

明治四十七年度

金五萬圓

明治四十八年度

金五萬圓

明治四十九年度

金五萬圓

明治五十年度

金五萬六千圓

明治五十一年度

計金參拾萬六千圓

長野市水道費補助

長野市水道費補助トシテ總額貳拾萬五千圓ヲ左ノ年割ニ依リ支出スルノ契約ヲ結フコトヲ得

金壹萬圓

明治四十五年度

金四萬五千圓

明治四十六年度

金五萬圓

明治四十七年度

金五萬圓

明治四十八年度

金五萬圓

明治四十九年度

金四萬圓

明治五十年度

計金貳拾萬五千圓

鳥取市水道費補助

鳥取市水道費補助トシテ總額拾貳萬七千圓ヲ左ノ年割ニ依リ支出スルノ契約ヲ結フコトヲ得

金壹萬圓

明治四十五年度

金壹萬圓

明治四十六年度

金參萬圓

明治四十七年度

金參萬圓

明治四十八年度

金四萬七千圓

明治四十九年度

計金拾貳萬七千圓

名古屋市水道費補助

名古屋市水道擴張費補助トシテ總額拾參萬貳千圓ヲ左ノ年割ニ依リ支出スルノ契約ヲ結フコトヲ得

金壹萬圓

明治四十五年度

金壹萬圓

明治四十六年度

金壹萬圓

明治四十七年度

金壹萬參千圓

明治四十八年度

金貳萬參千圓

明治四十九年度

金貳萬參千圓

明治五十年度

金貳萬圓

明治五十一年度

明治五十二年度

計金拾參萬貳千圓

名古屋市下水道費補助

名古屋市下水道擴張費補助トシテ總額四拾七萬七千圓ヲ左ノ年割ニ依リ支出スルノ契約ヲ結フコトヲ得

金貳萬圓

明治四十五年度

金貳萬圓

明治四十六年度

金六萬圓

明治四十七年度

金六萬圓

明治四十八年度

金六萬參千圓

明治四十九年度

金八萬圓

明治五十年度

金八萬四千圓

明治五十一年度

金九萬圓

明治五十二年度

計金四拾七萬七千圓

神戸市水道費補助

神戸市水道擴張費補助トシテ總額貳百四拾貳萬參千圓ヲ左ノ年割ニ依リ支出スルノ契約ヲ結フコトヲ得

金參萬圓

明治四十五年度

金參萬圓

明治四十六年度

金拾五萬圓

明治四十七年度

金拾五萬圓

明治四十八年度

金拾五萬圓

明治四十九年度

金拾五萬圓

明治四十九年度

金拾五萬圓	明治五十年度
金拾五萬五千圓	明治五十一年度
金參拾貳萬圓	明治五十二年度
金參拾貳萬圓	明治五十三年度
金參拾貳萬圓	明治五十四年度
金參拾貳萬圓	明治五十五年度
金參拾貳萬八千圓	明治五十六年度
計金貳百四拾貳萬參千圓	
東京市下水道費補助	
東京市下水道費補助トシテ總額貳百四萬參千圓ヲ左ノ年割ニ依リ支出スルノ契約ヲ結フコトヲ得	
金壹萬圓	明治四十五年度
金壹萬參千圓	明治四十六年度
金拾五萬圓	明治四十七年度
金拾五萬圓	明治四十八年度
金拾五萬圓	明治四十九年度
金拾五萬圓	明治五十年度
金拾五萬圓	明治五十一年度
金拾五萬圓	明治五十二年度
金參拾萬圓	明治五十三年度
金參拾萬圓	明治五十四年度
金參拾萬圓	明治五十五年度

金參拾七萬圓

明治五十五年度

計金貳百四萬參千圓

大藏省所管

萬國關稅表刊行同盟事務局職員扶助料基金分擔金

萬國關稅表刊行同盟事務局職員扶助料基金トシテ明治四十五年度以降毎年佛貨百四拾九法ヲ分擔支出スルノ契約ヲ結フコトヲ得

陸軍省所管

糧秣費

馬匹費

輸送費

議出經常部軍事費ニ屬スル糧秣費貳百參拾參萬圓馬匹費貳萬六千圓輸送費四萬五百圓同憲兵費ニ屬スル糧秣費參萬八千圓議出臨時部朝鮮派遣部隊費ニ屬スル糧秣費參萬參千圓同清國駐屯部隊費ニ屬スル糧秣費參千圓ヲ限リ明治四十六年度ニ於テ國庫ノ負擔トナルハキ契約ヲ明治四十五年度ニ於テ結フコトヲ得

海軍省所管

衣糧費

造船造兵及修理費

經營費

海軍軍事費ニ屬スル衣糧費拾貳萬五千圓造船造兵及修理費四拾萬圓經營費八拾萬圓ヲ限リ明治四十六年度ニ於テ國庫ノ負擔トナルハキ契約ヲ明治四十五年度ニ於テ結フコトヲ得

備外國人諸給

金拾五萬圓	明治五十年度
金拾五萬五千圓	明治五十一年度
金參拾貳萬圓	明治五十二年度
金參拾貳萬圓	明治五十三年度
金參拾貳萬圓	明治五十四年度
金參拾貳萬圓	明治五十五年度
金參拾貳萬八千圓	明治五十六年度
計金貳百四拾貳萬參千圓	
東京市下水道費補助	
東京市下水道費補助トシテ總額貳百四萬參千圓ヲ左ノ年割ニ依リ支出スルノ契約ヲ結フコトヲ得	
金壹萬圓	明治四十五年度
金壹萬參千圓	明治四十六年度
金拾五萬圓	明治四十七年度
金拾五萬圓	明治四十八年度
金拾五萬圓	明治四十九年度
金拾五萬圓	明治五十年度
金拾五萬圓	明治五十一年度
金拾五萬圓	明治五十二年度
金參拾萬圓	明治五十三年度
金參拾萬圓	明治五十四年度
金參拾萬圓	明治五十五年度

海軍機關學校教師トシテ外國人一名備入レノ爲左ノ條件ニ依リ之カ契約ヲ結フコトヲ得

一期限 明治四十五年四月一日ヨリ二箇年

一俸給 月俸貳百五十拾圓以內

海軍兵學校ニ於ケル備外國人教師三名海軍機關學校ニ於ケル同上一名ニ對シ増俸ノ爲左ノ條件ニ依リ之カ契約ヲ結フコトヲ得

一期限 明治四十五年四月一日ヨリ二箇年

一増俸 二名ハ各月俸貳拾五圓一名ハ百圓一名ハ五拾圓

司法省所管

萬國監獄常設委員會分擔金

萬國監獄常設委員會分擔金トシテ明治四十五年度以降毎年千圓ヲ支出スルノ契約ヲ結フコトヲ得

逓信省所管

電信電話事業用品購入費

電信電話線路保守工事及電信電話事業ニ要スル物品購入費五拾萬圓ヲ限リ明治四十六年度ニ於テ國庫ノ負擔トナルヘキ契約ヲ明治四十五年度ニ於テ結フコトヲ得

逓信事業用證票類調製費

逓信事業用證票類調製費貳拾五萬圓ヲ限リ明治四十六年度ニ於テ國庫ノ負擔トナルヘキ契約ヲ明治四十五年度ニ於テ結フコトヲ得

清國航路補助

清國航路補助ノ爲左ノ條件ニ依リ明治四十五年度ヨリ同四十七年度迄三箇年間毎年七拾六萬圓以內ヲ支出スルノ契約ヲ結フコトヲ得

一 汽船總噸數貳萬七千噸以上ヲ備ヘ政府ノ指定スル場所ニハ相當ノ陸上設備ヲ爲スコト

一 上海漢口線漢口宜昌線湖南線其ノ他政府ノ指定スル線路ノ航通ニ從事スルコト

一 各線路ノ航行度數發着及寄港地ハ政府ノ定ムル所ニ依リ發着日時ハ政府ノ認可ヲ得テ之ヲ定ムルコト但レ上海漢口線ハ毎月九回冬期ハ六回漢口宜昌線ハ毎月六回冬期ハ四回ヲ下ラサルコト

一 各線路ニ使用スル船舶ノ資格ハ政府ノ定ムル所ニ從フコト但レ前項但書記載ノ回数航行ハ上海漢口線ニ在リテハ總噸數貳千噸以上最速力一時間十一海里以上漢口宜昌線ニ在リテハ總噸數千五百噸以上最速力一時間十海里以上ノ船舶ヲ使用スルヲ要スルコト

一 政府ニ於テ必要ト認ムルトキハ各航路内ニ於テ寄港地若ハ停船地ヲ増加シ又ハ之カ變更ヲ命スルコトアルヘキコト

一 旅客貨物ノ運賃ハ政府ノ認可ヲ得テ之ヲ定ムルコト

一 政府ニ於テ必要ト認ムルトキハ種類ヲ指定シテ旅客貨物ノ運賃ヲ低減セシムルコトアルヘキコト

一 各航路ニ使用スル船舶ニ依リ遞送スル郵便物ハ無償タルヘキコト

一 政府ハ命令ヲ發シ相當ノ金額ヲ給與シテ各航路ニ使用スル船舶ヲ公用ノ爲買收シ又ハ使用スルヲ得ルコト

政府ハ必要ト認ムル航路ニハ契約者ノ費用ヲ以テ各船舶ニ航海修業生三名以內ヲ乗組シメ政府ノ定ムル手當ヲ支給セシムルコト

政府ハ非常事變ノ際ニ於テ各航路ノ船舶或船員ヲ使用スルヲ得ルコト但レ此ノ場合ニハ相當ノ使用料ヲ支給スルコト

一 補助金ハ命令書ノ定ムル所ニ從ヒ支給スルコト但レ航行度數ヲ減シムルトキ又ハ命令書ニ規

定シタル各地ニ航行セス随テ航行里數ヲ減縮シタルトキハ命令書ノ定ムル所ニ從ヒ補助金ヲ減スルコト

一政府ハ航行度數ヲ減シタル場合ニ必要ト認ムルトキハ之ヲ補ハシムルコトアルヘキコト但シ此ノ場合ニハ前項但書ノ規定ヲ適用セサルコト

一政府ノ認可ヲ受ケ若ハ已ムヲ得サル事故ノ爲前記ノ資格ニ適合セサル船舶ヲ使用スルトキハ命令書ノ定ムル所ニ從ヒ補助金ノ支給額ヲ減少スル場合アルコト

一政府ハ非常事變ノ際ニ於テ必要ト認ムルトキハ航路、航行度數、使用船舶、補助金等ニ關シ陸揚ノ處分ヲ爲スコトアルヘキコト

一補助金年額ノ約一割ニ相當スル保證金ヲ徵收スルコト

一正當ノ事由ナクシテ航行度數ヲ缺キタルトキ、相當ノ船舶ヲ使用セサルトキ、契約期限内ニ船舶ノ修繕若ハ補充ヲ爲ササルトキ、航行時間ヲ遲延シタルトキ、起點終點ノ兩港ニ於ケル發着日時ヲ變更シタルトキ、郵便物揚卸ノ契約ニ違背シ若ハ寄港地ヲ省キタルトキ、其ノ他命令書ノ規定ニ違背シタルトキハ一日若ハ十二時間未滿又ハ一回毎ニ所爲ノ輕重ニ依リ相當ノ金額ヲ徵收スルコト

一政府ノ認可ヲ得シテ契約者義務ヲ他人ニ移轉シ若ハ船舶ヲ賣讓シ又ハ一年期間ニ於テ命令書ニ規定スル回數航行ヲ爲ササルトキハ契約ヲ解除シ補助金ノ支給ヲ廢止シ當該年期間既ニ執行シタル航行ニ對シ支給シタル補助金ヲ還納セシメ且保證金ヲ沒收スルコト又規定ノ噸數ヲ缺キタルトキ同様ノ處分ヲ爲スコトアルヘキコト

一前數項ニ於テ一年期間ト稱スルハ其ノ年四月一日ニ起リ翌年三月三十一日ニ終ル一週年間ヲ謂フ

大連線航海補助

大連線航海補助ノ爲左ノ條件ニ依リ明治四十五年度ヨリ同四十七年度迄三箇年間毎年拾萬圓以內ヲ支出スルノ契約ヲ結フコトヲ得

一總噸數二千噸以上最速力一時間十三海里以上ノ船舶四艘ヲ備フルコト

一每週二回以上一年期間百回以上航海ヲ爲スコト

一本航路ニ使用スヘキ船舶ハ船齡二十年未滿ノ鐵製又ハ鋼製汽船ニ限ルコト

一政府ニ於テ必要ト認ムルトキハ航路內ニ於テ寄港地ヲ増加シ又ハ之カ變更ヲ命スルコトアルヘキコト

一旅客貨物ノ運賃ハ政府ノ認可ヲ得テ之ヲ定ムルコト

一政府ニ於テ必要ト認ムルトキハ種類ヲ指定シテ旅客貨物ノ運賃ヲ低減セシムルコトアルヘキコト

一本航路ニ使用スル船舶ニ依リ遞送スル郵便物ハ無償タルヘキコト

一政府ハ命令ヲ發シ相當ノ金額ヲ給與シテ本航路ニ使用スル船舶ヲ公用ノ爲買收シ又ハ使用スルヲ得ルコト

政府ハ契約者ノ費用ヲ以テ各船舶ニ航海修業生三名以內ヲ乘組マシメ政府ノ定ムル手當ヲ支給セシムルコト

政府ハ非常事變ノ際ニ於テ本航路ノ船舶並船員ヲ使用スルヲ得ルコト但シ此ノ場合ニハ相當ノ使用料ヲ支給スルコト

一補助金ハ命令書ノ定ムル所ニ從ヒ支給スルコト但シ航海度數ヲ減シタルトキ又ハ命令書ニ規定シタル各地ニ航行セス随テ航海里數ヲ減縮シタルトキハ命令書ノ定ムル所ニ從ヒ補助金ヲ減スルコト

一政府ノ認可ヲ受ケ若ハ已ムヲ得サル事故ノ爲前記ノ資格ニ適合セサル船舶ヲ使用スルトキハ

命令書ノ定ムル所ニ從ヒ補助金ノ支給額ヲ減少スル場合アルコト

一補助金年額ノ約一割ニ相當スル保證金ヲ徴收スルコト

一正當ノ事由ナクシテ航海度數ヲ缺キタルトキ、相當ノ船舶ヲ使用セザルトキ、契約期限中ニ船舶ノ修繕若ハ補充ヲ爲サザルトキ、航海時間ヲ遲延シタルトキ、起點終點ノ兩港ニ於ケル發着日時ヲ變更シタルトキ、郵便物揚卸ノ契約ニ違背シ若ハ寄港地ヲ省キタルトキ、其ノ他命令書ノ規定ニ違背シタルトキハ一日若ハ十二時間未滿又ハ一回毎ニ所爲ノ輕重ニ依リ相當ノ金額ヲ徴收スルコト

一政府ノ認可ヲ得シテ契約者義務ヲ他人ニ移轉シ又ハ一年期間ニ於テ命令書ニ規定スル回數航海ヲ爲サザルトキハ契約ヲ解除シ補助金ノ支給ヲ廢止シ當該年期間既ニ執行シタル航海ニ對シ支給シタル補助金ヲ還納セシメ且保證金ヲ沒收スルコト

一前數項ニ於テ一年期間ト稱スルハ共ノ年四月一日ニ起リ翌年三月三十一日ニ終ル一週年間ヲ謂フ

上海線航海補助

北清線航海補助

浦蘆斯德線航海補助

本州北海道連絡線航海補助

前記各航路補助ノ爲左ノ條件ニ依リ明治四十五年度ニ於テ上海線航海補助拾貳萬五千圓以内北清線航海補助八萬千六百七拾九圓以内浦蘆斯德線航海補助壹萬貳千五百圓以内本州北海道連絡線航海補助貳萬五千六百拾九圓以内明治四十六年度及同四十七年度ニ於テ每年上海線航海補助貳拾五萬圓以内北清線航海補助拾參萬圓以内浦蘆斯德線航海補助貳萬五千圓以内本州北海道連絡線航海補助五萬圓以内明治四十八年度ニ於テ同四十七年度ノ下半年分ニ對スル上海線航海補助

助拾貳萬五千圓以内北清線航海補助四萬八千參百貳拾壹圓以内浦蘆斯德線航海補助壹萬貳千五百圓以内本州北海道連絡線航海補助貳萬四千九百參拾壹圓以内ヲ支出スルノ契約ヲ結フコトヲ得

一上海線ハ總噸數貳千五百噸以上最速力一時間十四海里以上ノ船舶三艘及附屬船三艘ヲ備フルコト

北清線ハ總噸數千四百噸以上最速力一時間十二海里以上ノ船舶四艘、同附屬船ハ船舶三艘ヲ備フルコト

浦蘆斯德線ハ總噸數千四百噸以上最速力一時間十二海里以上ノ船舶一艘ヲ備フルコト

本州北海道連絡線ハ總噸數七百噸以上最速力一時間十海里以上ノ船舶二艘ヲ備フルコト

一上海線ハ每週二回以上一年期間百四回以上航海ヲ爲スコト

北清線ハ每週一回以上一年期間四十三回以上同附屬船ハ每週一回以上一年期間三十回以上航海ヲ爲スコト但シ冬期ハ航海ヲ停止スルコトアルヘキコト

浦蘆斯德線ハ每週一回以上一年期間十五回以上航海ヲ爲スコト但シ冬期ハ元山ニ止ムルコトアルヘキコト

本州北海道連絡線ハ毎日一回以上一年期間三百六十五回以上航海ヲ爲スコト

一上海線、北清線、浦蘆斯德線ニ使用スヘキ船舶ハ船齡二十年未滿ノ鐵製又ハ鋼製汽船ニ限ルコト

本州北海道連絡線ニ使用スヘキ船舶ハ鐵製又ハ鋼製汽船ニ限ルコト

各航路ニ使用スヘキ附屬船ハ命令書ノ規定ニ合格スル鐵製又ハ鋼製汽船ニ限ルコト

一政府ニ於テ必要ト認ムルトキハ各航路内ニ於テ寄港地ヲ增加シ又ハ之カ變更ヲ命スルコトアルヘキコト

- 一 旅客貨物ノ運賃ハ政府ノ認可ヲ得テ之ヲ定ムルコト
- 一 政府ニ於テ必要ト認ムルトキハ種類ヲ指定シテ旅客貨物ノ運賃ヲ低減セシムルコトアルヘキコト
- 一 各航路ニ使用スル船舶ニ依リ遞送スル郵便物ハ無賃タルヘキコト
- 一 政府ハ命令ヲ發シ相當ノ金額ヲ給與シテ各航路ニ使用スル船舶ヲ公用ノ爲買収シ又ハ使用スルヲ得ルコト
- 一 政府ハ契約者ノ費用ヲ以テ各船舶ニ航海修業生三名以内ヲ乗組マシメ政府ノ定ムル手當ヲ支給セシムルコト
- 一 政府ハ非常事變ノ際ニ於テ各航路ノ船舶並船員ヲ使用スルヲ得ルコト但レ此ノ場合ニハ相當ノ使用料ヲ支給スルコト
- 一 補助金ハ命令書ノ定ムル所ニ從ヒ各航路ニ對シ支給スルコト但レ航海度數ヲ減シタルトキ又ハ命令書ニ規定シタル各地ニ航行セス隨テ航海里數ヲ減縮シタルトキハ命令書ノ定ムル所ニ從ヒ補助金ヲ減スルコト
- 一 政府ノ認可ヲ受ケ若ハ已ムヲ得サル事故ノ爲前記ノ資格ニ適合セサル船舶ヲ使用スルトキハ命令書ノ定ムル所ニ從ヒ補助金ノ支給額ヲ減少スル場合アルコト
- 一 補助金年額ノ約一割ニ相當スル保證金ヲ徵收スルコト
- 一 正當ノ事由ナクシテ航海度數ヲ缺キタルトキ、相當ノ船舶ヲ使用セサルトキ、契約期限中ニ船舶ノ修繕若ハ補充ヲナササルトキ、航海時間ヲ遲延シタルトキ、起點終點ノ兩港ニ於ケル積荷日時ヲ變更シタルトキ、郵便物揚卸ノ契約ニ違背シ若ハ寄港地ヲ省キタルトキ、其ノ他命令書ノ規定ニ違背シタルトキハ一日若ハ十二時間未滿又ハ一回毎ニ所爲ノ輕重ニ依リ相當ノ金額ヲ徵收スルコト

- 一 政府ノ認可ヲ得シテ契約者義務ヲ他人ニ移轉シ又ハ一年期間ニ於テ命令書ニ規定スル回數航海ヲ爲ササルトキハ契約ヲ解除シ補助金ノ支給ヲ廢止シ當該年期間既ニ執行シタル航海ニ對シ支給シタル補助金ヲ還納セシメ且保證金ヲ沒收スルコト
- 一 前數項ニ於テ一年期間ト稱スルハ其ノ年四月一日ニ起リ翌年三月三十一日ニ終ル一週年間ヲ謂フ
- 一 毎年四月及十月ニ於テ前六箇月間ノ航海ニ對スル補助金ヲ計算シテ交付スルコト

南洋航路補助

- 南洋航路補助ノ爲左ノ條件ニ依リ明治四十五年度ニ於テ七萬五千圓以内同四十六年度及同四十七年度ニ於テ毎年拾五萬圓以内ヲ支出スルノ契約ヲ結フコトヲ得
- 一 總噸數二千噸以上最速力一時間十海里以上ノ船舶二艘ヲ備フルコト
- 一 毎月一回以上一年期間十二回以上航海ヲ爲スコト
- 一 本航路ニ使用スヘキ船舶ハ鐵製又ハ鋼製汽船ニ限ルコト
- 一 政府ニ於テ必要ト認ムルトキハ航路内ニ於テ寄港地ヲ増加シ又ハ之カ變更ヲ命スルコトアルヘキコト
- 一 旅客貨物ノ運賃ハ政府ノ認可ヲ得テ之ヲ定ムルコト
- 一 政府ニ於テ必要ト認ムルトキハ種類ヲ指定シテ旅客貨物ノ運賃ヲ低減セシムルコトアルヘキコト
- 一 本航路ニ使用スル船舶ニ依リ遞送スル郵便物ハ無賃タルヘキコト
- 一 政府ハ命令ヲ發シ相當ノ金額ヲ給與シテ本航路ニ使用スル船舶ヲ公用ノ爲買収シ又ハ使用スルヲ得ルコト
- 政府ハ契約者ノ費用ヲ以テ各船舶ニ航海修業生三名以内ヲ乗組マシメ政府ノ定ムル手當ヲ支給セシムルコト

給セシムルコト

政府ハ非常事變ノ際ニ於テ本航路ノ船舶運賃ヲ使用スルヲ得ルコト但レ此ノ場合ニハ相當ノ使用料ヲ支給スルコト

一補助金ハ命令書ノ定ムル所ニ從ヒ支給スルコト但レ航海度數ヲ減シタルトキ又ハ命令書ニ規定シタル各地ニ航行セス隨テ航海里數ヲ減縮シタルトキハ命令書ノ定ムル所ニ從ヒ補助金ヲ減スルコト

一政府ノ認可ヲ受ケ若ハ已ムヲ得サル事故ノ爲前記ノ資格ニ適合セサル船舶ヲ使用スルトキハ命令書ノ定ムル所ニ從ヒ補助金ノ支給額ヲ減少スル場合アルコト

一補助金年額ノ約一割ニ相當スル保證金ヲ徵收スルコト

一正當ノ事由ナクシテ航海度數ヲ缺キタルトキ、相當ノ船舶ヲ使用セサルトキ、契約期限中ニ船舶ノ修繕若ハ補充ヲ爲ササルトキ、航海時間ヲ遲延シタルトキ、起點終點ノ兩港ニ於ケル積荷日時ヲ變更シタルトキ、郵便物揚卸ノ契約ニ違背シ若ハ寄港地ヲ省キタルトキ、其ノ他命令書ノ規定ニ違背シタルトキハ一日若ハ十二時間未滿又ハ一回毎ニ所爲ノ輕重ニ依リ相當ノ金額ヲ徵收スルコト

一政府ノ認可ヲ得シテ契約者義務ヲ他人ニ移轉シ又ハ一年期間ニ於テ命令書ニ規定スル回數航海ヲ爲ササルトキハ契約ヲ解除シ補助金ノ支給ヲ廢止シ當該年期間既ニ執行シタル航海ニ對シ支給シタル補助金ヲ還納セシメ且保證金ヲ沒收スルコト

一前數項ニ於テ一年期間ト稱スルハ其ノ年十月一日ニ起リ翌年九月三十日ニ終ル一週年間ヲ謂フ

歐洲航路補助

北米航路補助

遠洋航路補助法ノ規定ニ依リ前記兩航路ニ對シ明治四十五年度乃至同四十七年度ニ於テ補助スヘキ金額ノ最高限ヲ左ノ通り改定ス

一歐洲航路補助

金參百拾九萬六千八百六拾圓

明治四十五年度

金參百拾六萬九千貳百四拾四圓

明治四十六年度

金參百拾萬五千百六圓

明治四十七年度

一北米航路補助

金四百四拾四萬七千貳百八拾四圓

明治四十五年度

金四百參拾八萬參千五拾貳圓

明治四十六年度

金四百參拾七萬七千九圓

明治四十七年度

特別會計

大藏省所管

專賣局

專賣品及同原料並材料及消耗品購入費

專賣品及同原料並材料及消耗品購入ノ爲事業費參拾四萬貳千圓專賣品賠償及購買費拾參萬九千圓ヲ限リ明治四十六年度ニ於テ國庫ノ負擔トナルヘキ契約ヲ明治四十五年度ニ於テ結フコトヲ得

帝國鐵道

資本勘定

鐵道用品購入費

鐵道事業ニ要スル物品購入費貳千萬圓ヲ限リ明治四十六年度ニ於テ國庫ノ負擔トナルヘキ契約

ヲ明治四十五年度ニ於テ結フコトヲ得

鐵道事業費

收益勘定

鐵道事業費貳百萬圓ヲ限リ明治四十六年度ニ於テ國庫ノ負擔トナルヘキ契約ヲ明治四十五年度ニ於テ結フコトヲ得

萬國鐵道同盟會補助

萬國鐵道同盟會補助ニ付テハ現在契約額ト併セテ年額參百萬圓ヲ限リ之ヲ支出スルノ契約ヲ結フコトヲ得

朝鮮總督府

度量衡用品購入費

度量衡用品購入ノ爲事業費五萬圓ヲ限リ明治四十六年度ニ於テ國庫ノ負擔トナルヘキ契約ヲ明治四十五年度ニ於テ結フコトヲ得

備外國人諸給

中學校教師トシテ外國人一名傭入レノ必要アリ左ノ條件ニ依リ之カ契約ヲ結フコトヲ得

一期限 明治四十五年四月一日以降二箇年內ニ於テ一箇年

一俸給 年俸四千圓以內

一宿料 一箇月五拾圓以內

一歸國旅費 契約期間滿了ノ際ハ六百六拾七圓以內契約期間中政府ノ都合ニ依リ解傭ノ際ハ千六百六拾七圓以內ヲ支給ス

通信事業用品購入費

電信電話線保守工事及電信電話事業ニ要スル物品購入費拾萬圓ヲ限リ明治四十六年度ニ於テ國

庫ノ負擔トナルヘキ契約ヲ明治四十五年度ニ於テ結フコトヲ得

鐵道事業費

鐵道事業費貳拾萬圓ヲ限リ明治四十六年度ニ於テ國庫ノ負擔トナルヘキ契約ヲ明治四十五年度ニ於テ結フコトヲ得

朝鮮沿岸及河川航路補助

朝鮮沿岸及河川航路補助ノ爲左ノ條件ニ依リ明治四十五年度ニ於テ貳拾貳萬六千貳百九拾六圓以內同四十六年度ニ於テ貳拾八萬五千七百八拾七圓以內同四十七年度ニ於テ貳拾六萬參千七百拾七圓以內同四十八年度ニ於テ六萬四千五百參拾參圓以內ヲ支出スルノ契約ヲ結フコトヲ得

一沿岸航路ニ在リテハ

釜山雄基線ハ總噸數八百噸以上最速速力一時間十海里以上ノ鋼製又ハ鐵製汽船二艘ヲ以テ每月三回以上一年期間三十六回以上ノ航海ヲ爲スコト

元山雄基線ハ總噸數二百噸以上最速速力一時間九海里以上ノ汽船二艘ヲ以テ每月六回以上一年期間七十二回以上ノ航海ヲ爲スコト

釜山方魚津線ハ總噸數百噸以上最速速力一時間八海里以上ノ汽船一艘ヲ以テ每月二十回以上一年期間二百四十回以上ノ航海ヲ爲スコト

迎日灣鬱陵島線ハ總噸數五十噸以上最速速力一時間五海里以上ノ補助機附帆船一艘ヲ以テ每月二回以上一年期間二十四回以上ノ航海ヲ爲スコト但シ本線ハ運輸接続ノ必要アリト認めルトキハ便宜釜山迄延長セシムルコト

釜山水浦外迴線ハ總噸數二百噸以上最速速力一時間九海里以上ノ汽船二艘ヲ以テ沿岸及離島ヲ經由シ毎月八回以上一年期間九十六回以上同内迴線ハ總噸數百噸以上最速速力一時間八海里以上ノ汽船四艘ヲ以テ釜山麗水間毎月二十回以上一年期間二百四十回以上ノ木浦麗水間每

月十回以上一年期間百二十回以上ノ航海ヲ爲スコト
 水浦祥山線ハ總噸數八十噸以上最速力一時間八海里以上ノ汽船一艘ヲ以テ每月六回以上一年期間七十二回以上ノ航海ヲ爲スコト
 仁川祥山線ハ總噸數二百噸以上最速力一時間九海里以上ノ汽船一艘ヲ以テ每月五回以上一年期間六十回以上ノ航海ヲ爲スコト
 仁川鎮南浦線ハ總噸數二百噸以上最速力一時間九海里以上ノ汽船一艘ヲ以テ結氷期ヲ除キ毎月四回以上一年期間三十四回以上ノ航海ヲ爲スコト
 仁川海州線ハ總噸數六十噸以上最速力一時間七海里以上ノ汽船一艘ヲ以テ每月十回以上一年期間百二十回以上ノ航海ヲ爲スコト
 一 河川航路ニ在リテハ
 江景公州線ハ總噸數八噸以上最速力一時間五海里以上ノ汽船又ハ發動機船三艘ヲ以テ結氷期ヲ除キ毎月二十五回以上一年期間二百三十五回以上ノ航行ヲ爲スコト
 鎮南浦戰寧及鎮南浦金山浦線ハ總噸數三十噸以上最速力一時間七海里以上ノ汽船二艘及總噸數二十噸以上最速力一時間六海里以上ノ發動機船一艘ヲ以テ結氷期ヲ除キ毎月各十八回以上一年期間各百四十四回以上ノ航行ヲ爲スコト但シ鎮南浦金山浦線十八回ノ内十二回ハ廣梁灣止ト爲スコトヲ得ルコト
 一 各航路ニ對シテハ相當ノ豫備船舶ヲ備フルコト
 一 各航路ニ使用スヘキ船舶ハ當該契約者ノ專屬ニシテ船舶十八年未滿ノ範圍ニ於テ相當制限ヲ加フルコト
 一 政府ニ於テ必要ト認ムルトキハ各航路内ニ於テ寄港地ヲ増加シ又ハ之カ變更ヲ命スルコトアルヘキコト

一 旅客貨物ノ運賃ハ政府ノ認可ヲ得テ之ヲ定ムルコト
 一 政府ニ於テ必要ト認ムルトキハ種類ヲ指定シテ旅客貨物ノ運賃ヲ低減セシムルコトアルヘキコト
 一 本航路ニ使用スル船舶ニ依リ運送スル郵便物ハ無賃タルヘキコト
 一 政府ハ必要ノ場合ニ於テ航路附近ノ燈臺所在地ニ臨時寄港セシムルコトアルヘキコト
 一 政府ハ命令ヲ發シ相當ノ金額ヲ給與シテ各航路ニ使用スル船舶ヲ買収シ又ハ公用ノ爲ニ使用スルヲ得ルコト
 一 政府ハ必要ニ應シ相當使用料ヲ支給シテ各航路ニ使用中ノ船舶及船員ヲ使用スルヲ得ルコト
 一 補助金ハ命令書ノ定ムル所ニ從ヒ各航路ニ對シ支給スルコト但シ正當ノ事由ナクシテ航行度數ヲ減シタルトキ又ハ寄港地ノ經由ヲ缺キ爲ニ航行里數ヲ減縮シタルトキハ命令書ノ定ムル所ニ從ヒ補助金ヲ減少スルコト
 一 前記ノ資格ニ該當セサル代船ヲ使用スルトキハ命令書ノ定ムル所ニ從ヒ補助金ノ支給額ヲ減少スル場合アルコト
 一 命令書ノ規定ニ違背シタルトキハ一回毎ニ所爲ノ輕重ニ依リ相當ノ違約金ヲ徵收スルコト
 一 政府ノ認可ヲ得スシテ契約者義務ヲ他人ニ移轉シ又ハ船舶ヲ讓渡シ若ハ正當ノ理由ナクシテ一年期間ニ於テ三回以上命令書ニ規定スル回数ノ航行ヲ爲ササルトキハ契約ヲ解除シ補助金ノ交付ヲ廢止シ當該年期間既ニ執行シタル航行ニ對スル補助金ヲ還納セシムルコト
 一 政府ハ公益上必要ト認ムルトキハ契約者ノ義務ヲ追加又ハ變更スルコトアルヘキコト
 一 前數項ニ於テ一年期間ト稱スルハ其ノ年四月一日ニ起リ翌年三月三十一日ニ終ル一週年間ヲ謂フ

群山水道費補助

群山水道費補助トシテ總額拾五萬圓ヲ左ノ年割ニ依リ支出スルノ契約ヲ結フコトヲ得

金參萬圓

明治四十五年度

金六萬圓

明治四十六年度

金六萬圓

明治四十七年度

計金拾五萬圓

朝鮮鐵道用品資金

鐵道用品購入費

鐵道事業ニ要スル物品購入費百五拾萬圓ヲ限リ明治四十六年度ニ於テ國庫ノ負擔トナルヘキ契約ヲ明治四十五年度ニ於テ結フコトヲ得

臺灣總督府

備外國人諸給

中學校ニ於テ備外國人教師三名滿期ニ付更ニ備入レノ爲左ノ條件ニ依リ之カ契約ヲ結フコトヲ得

一期限 明治四十五年四月一日以降四箇年內ニ於テ三箇年

一俸給 一名ハ月俸參百圓以內一名ハ月俸貳百五拾圓以內一名ハ月俸貳百圓以內

一旅費 解備ノ際歸國旅費九百七拾五圓以內及毎年一回内地又ハ清國旅行ニ要スル旅費百五拾圓以內ヲ支給ス

專賣品包裝材料購入費

專賣品包裝材料購入ノ爲專賣局作場費拾萬圓ヲ限リ明治四十六年度ニ於テ國庫ノ負擔トナルヘキ契約ヲ明治四十五年度ニ於テ結フコトヲ得

專賣品原料購入費

專賣品原料購入ノ爲專賣局專賣品補償及購買費百五拾萬圓ヲ限リ明治四十六年度ニ於テ國庫ノ負擔トナルヘキ契約ヲ明治四十五年度ニ於テ結フコトヲ得

電氣事業用品購入費

電氣事業用品購入ノ爲事業費ニ於テ參萬圓補充費ニ於テ貳萬圓ヲ限リ明治四十六年度ニ於テ國庫ノ負擔トナルヘキ契約ヲ明治四十五年度ニ於テ結フコトヲ得

航海費補助

臺灣内地間、臺灣清國間、臺灣沿岸及清國沿岸航路補助ノ爲左ノ條件ニ依リ明治四十五年度ヨリ同四十七年度迄三箇年間毎年百壹萬參千九百參拾參圓以內ヲ支出スルノ契約ヲ結フコトヲ得

一基隆神戶線ハ總噸數六千噸以上速力一時間平均十二海里以上ノ船舶二艘ヲ備ヘ且附屬船二艘ヲ備フルコト

打狗橫濱線ハ總噸數貳千五百噸以上速力一時間平均十海里以上ノ船舶二艘ヲ備フルコト

臺灣沿岸線ハ總噸數千五百噸以上速力一時間平均十海里以上ノ船舶三艘ヲ備フルコト

淡水香港線ハ總噸數千五百噸以上速力一時間平均十海里以上ノ船舶二艘ヲ備フルコト

打狗廣東線ハ總噸數千五百噸以上速力一時間平均十海里以上ノ船舶一艘ヲ備フルコト

打狗太沽線ハ總噸數千五百噸以上速力一時間平均十海里以上ノ船舶二艘ヲ備フルコト

福州香港線ハ總噸數千五百噸以上速力一時間平均十海里以上ノ船舶一艘ヲ備フルコト

前各項ノ使用船ハ船齡二十年未滿ノ鋼製汽船ニシテ二重底ヲ有シ船體機杼並附屬品共當該官吏之ヲ點檢シ使用ニ適當ト認メタルモノナルコト

一基隆神戶線ハ一年期間本船及附屬船共各四十八回航海ヲ爲スコト

打狗橫濱線ハ一年期間二十四回航海ヲ爲スコト

臺灣沿岸線ハ一年期間百八回航海ヲ爲スコト

淡水香港線ハ一年期間四十八回以上航海ヲ爲スコト
 打狗廣東線ハ一年期間二十四回以上航海ヲ爲スコト
 打狗太沽線ハ一年期間二十四回航海ヲ爲スコト
 福州香港線ハ一年期間二十四回以上航海ヲ爲スコト
 一政府ニ於テ必要ト認ムルトキハ各航路内ニ於テ寄港地ヲ増加シ又ハ之カ變更ヲ命スルコトアルヘキコト
 一政府ハ必要ニ應シ相當ノ金額ヲ給與シテ各航路ニ使用スル船舶ヲ使用スルコトアルヘキコト
 一各航路ニ使用スル船舶ニ依リ遞送スル郵便物ハ無賃タルヘキコト
 一政府ノ指定スル船舶ニハ船内郵便又ハ無線電信ニ關スル設備ヲ爲スコト
 一旅客貨物ノ運賃ハ政府ノ認可ヲ得テ之ヲ定ムルコト
 一政府ニ於テ必要ト認ムルトキハ種類ヲ指定シテ旅客貨物ノ運賃ヲ低減セシムルコトアルヘキコト
 一基隆神戸線打狗橫濱線及臺灣沿岸線ノ使用船舶ハ其ノ船積ノ一部分ヲ陸軍用ニ供スヘキコト
 一補助金ハ命令書ノ定ムル所ニ從ヒ支給スルコト但シ航海度數ヲ減シタルトキ又ハ命令書ニ規定シタル各地ニ航行セズ隨テ航海里數ヲ減縮シタルトキハ命令書ノ定ムル所ニ從ヒ補助金ヲ減スルコト
 一政府ハ各航路ニ於ケル營業實況ヲ調査シ必要ト認ムルトキハ其ノ事由ヲ示シ補助金額ヲ改正シ又ハ命令書ニ定ムル義務ヲ加重スルコトアルヘキコト
 一政府ハ契約者ニ於テ命令ヲ履行セズ若ハ命令ニ違背シタル事實アリト認メタルトキハ一回若ハ一日毎ニ五百圓以内ノ違約金ヲ徴收シ又ハ補助金ノ支給ヲ停止シ若ハ廢止スルコトアルヘキコト但シ情狀重キモノアリト認メタルトキハ其ノ違約金ハ一回若ハ一日毎ニ千圓以内トシ

且當該年期間ニ於テ既ニ下付シタル補助金ノ全部又ハ一部ヲ返付セシムルコトアルヘキコト
 一政府ハ公益上必要ト認ムルトキハ何時ニテモ命令書ヲ變更シ又ハ取消スルコトアルヘキコト
 一前各項ニ於テ一年期間ト稱スルハ其ノ年四月一日ニ起リ翌年三月三十一日ニ終ル一週年間ヲ謂フ

臺灣官設鐵道用品資金
 鐵道用品購入費

鐵道事業ニ要スル物品購入費五拾萬圓ヲ限リ明治四十六年度ニ於テ國庫ノ負擔トナルヘキ契約ヲ明治四十五年度ニ於テ結フコトヲ得

陸軍省所管
 東京砲兵工廠

事業用器具機械及材料素品購入費
 事業ニ要スル器具機械及材料素品購入ノ爲補修費拾萬圓作場費參拾萬圓材料素品購買費百四拾萬圓ヲ限リ明治四十六年度ニ於テ國庫ノ負擔トナルヘキ契約ヲ明治四十五年度ニ於テ結フコトヲ得

大阪砲兵工廠

事業用器具機械及材料素品購入費
 事業ニ要スル器具機械及材料素品購入ノ爲補修費拾萬圓作場費貳拾萬圓材料素品購買費百五拾萬圓ヲ限リ明治四十六年度ニ於テ國庫ノ負擔トナルヘキ契約ヲ明治四十五年度ニ於テ結フコトヲ得

千住製絨所
 事業用材料素品購入費

事業ニ要スル材料素品購入費八拾萬圓ヲ限リ明治四十六年度ニ於テ國庫ノ負擔トナルヘキ契約
ヲ明治四十五年度ニ於テ結フコトヲ得

海軍省所管

海軍工廠資金

造船造兵材料購入費

造船造兵ニ要スル材料物品費五百五十拾萬圓ヲ限リ明治四十六年度ニ於テ國庫ノ負擔トナルヘキ
契約ヲ明治四十五年度ニ於テ結フコトヲ得

製鋼用材料費毎年度參拾萬圓ヲ限リ明治四十六年度以降三箇年度間國庫ノ負擔トナルヘキ契約
ヲ明治四十五年度ニ於テ結フコトヲ得

文部省所管

東京帝國大學

備外國人諸給

東京帝國大學ニ於テ備外國人教師五名滿期ニ付之カ代員ヲ備入レ又ハ備繼ヲ爲スト新ニ一名ヲ
備入ル、トノ爲左ノ條件ニ依リ之カ契約ヲ結フコトヲ得

一期限 明治四十五年八月一日ヨリ同四十九年八月三十一日迄ノ期間内ニ於テ三箇年

一俸給 一箇月總額參千五百圓以内

一宿料 一箇月總額參百五十圓以内

一歸國旅費 總額四千八百七拾五圓以内

東北帝國大學

東北帝國大學ニ於テ備外國人教師一名滿期ニ付之カ代員ヲ備入ル、爲左ノ條件ニ依リ之カ契約

ヲ結フコトヲ得

一期限 明治四十五年八月一日以降四箇年内ニ於テ三箇年

一俸給 一箇月貳百五十圓以内

一宿料 一箇月四拾圓以内

一歸國旅費 九百七拾五圓以内

學校及圖書館

備外國人諸給

諸學校ニ於テ備外國人教師三十一名滿期ニ付之カ代員ヲ備入レ又ハ備繼ヲ爲スト新ニ三名ヲ備
入ル、ト及一名ニ對シ新ニ宿料ヲ支給スルトノ爲左ノ條件ニ依リ之カ契約ヲ結フコトヲ得

一期限 明治四十五年四月一日ヨリ同四十九年十一月十二日迄ノ期間内ニ於テ三箇年

一俸給 一箇月總額九千九百五十圓以内

一宿料 一箇月總額六百四十圓以内

一歸國旅費 總額參萬五拾圓以内

東京高等商業學校ニ於テ囑託外國人教師一名滿期ニ付之カ囑託繼續ノ爲左ノ條件ニ依リ之カ契
約ヲ結フコトヲ得

一期限 明治四十五年八月一日ヨリ同四十八年七月三十一日迄三箇年

一俸給 一箇年貳千五百圓以内

農商務省所管

製鐵所

製鐵事業用品購入費

製鐵事業用品及材料購入ノ爲事業費百萬圓材料素品費百五十拾萬圓ヲ限リ明治四十六年度ニ於テ國庫ノ負擔トナルヘキ契約ヲ明治四十五年度ニ於テ結フコトヲ得

朕帝國議會ノ協賛ヲ經タル豫算外國庫ノ負擔トナルヘキ契約ヲ爲スヲ要スル件ヲ裁可シ茲ニ之ヲ公布セシム

御名 御璽

明治四十五年三月二十七日(官報三月二十八日)

内閣總理大臣 侯爵西園寺公望
逓信大臣 伯爵林 董
大藏大臣 山本達雄

豫算外國庫ノ負擔トナルヘキ契約ヲ爲スヲ要スル件

一般會計

逓信省所管

外國人恩給

- 一元文部省備外國人一名ニ對シ明治四十四年十月以降終身恩給年額千七百圓ヲ支給スルノ契約ヲ結フコトヲ得
- 二元文部省備外國人一名ニ對シ明治四十五年八月以降終身恩給年額貳千圓ヲ支給スルノ契約ヲ結フコトヲ得

法令全書

勅令

朕間接國稅ノ検査ニ從事スル官吏ノ服制ニ關スル件ヲ裁可シ茲ニ之ヲ公布セシム

御名 御璽

明治四十五年一月十日

内閣總理大臣 侯爵西園寺公望
大藏大臣 山本達雄

勅令第一號(官報一月十一日)

間接國稅ノ検査ニ從事スル官吏ノ服制左ノ通定ム

附則

本令ハ公布ノ日ヨリ之ヲ施行ス

明治四十五年十二月末日迄ハ仍從前ノ制服ヲ着用スルコトヲ得

服制表

上		地 質
領 章	製 式	黒又ハ濃紺絨但シ夏ハ白又ハ鼠色ノ麻布ヲ用ウルコトヲ得
		立襟一行五箇鈕釦長ジヤケット圖ノ如シ
		徑五分ノ金色金屬製標花章ヲ左右ニ各一箇ヲ附ス圖ノ如シ

乙種	外 套		甲 種		帽		袴		衣		
	袖章	鈕 釦	製 式	地 質	徽 章	製 式	地 質	製 式	地 質	鈕 釦	袖 章
黑渡紺緞又ハ黒防水布	上衣ニ同シ	上衣ニ同シ	折襟胸二爪鈕釦二行各六箇ヲ附ス後面ハ裾ヲ別々腰部ニ帶緒ヲ附シ之ニ七箇ノ鈕釦ヲ附ス圖ノ如シ	上衣ニ同シ	金線製襟葉五枚抱合セ中央ニ櫻花一箇ヲ附シ帽ノ周圍ニ幅二分幅一分ノ黒線各一條ヲ附ス線ノ間隔一分圖ノ如シ	圓形ニシテ黒革ノ眼底及支革ヲ附シ支革ノ兩端ヲ各一箇ノ金色金屬製櫻花釦ヲ以テ留ム圖ノ如シ但シ夏ハ白布ヲ發フ	黒又ハ渡紺緞	普通長袴圖ノ如シ	上衣ニ同シ	徑六分ノ圓形金色製地金屬ニ櫻花ノ押出模様ヲ附ス圖ノ如シ	幅五分及幅三分ノ黒七子縮毛絨二條ヲ附ス其ノ間隔二分但シ地質ニ白又ハ黒色ノ麻布ヲ用ウル場合ニハ白線ヲ用ウル圖ノ如シ

前 面



上 衣

後 面



雨 覆	外 套 製 式
黒渡紺緞又ハ黒防水布圖ノ如シ	折襟胸鈕釦長襟ノ隠ルルラ度トス圖ノ如シ

昭和十五年一月勅令第一號

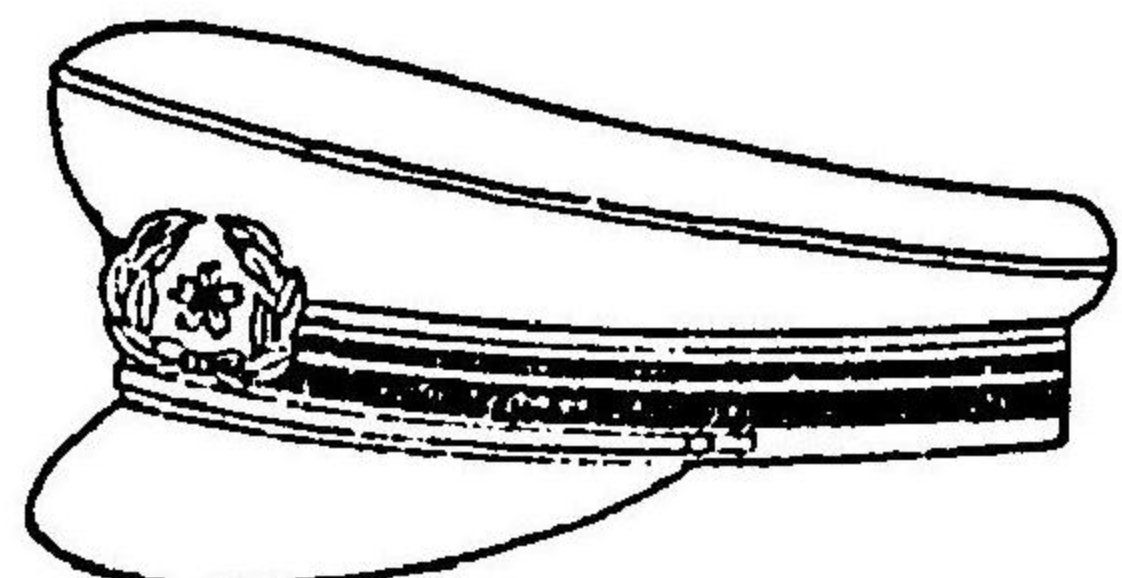

帽

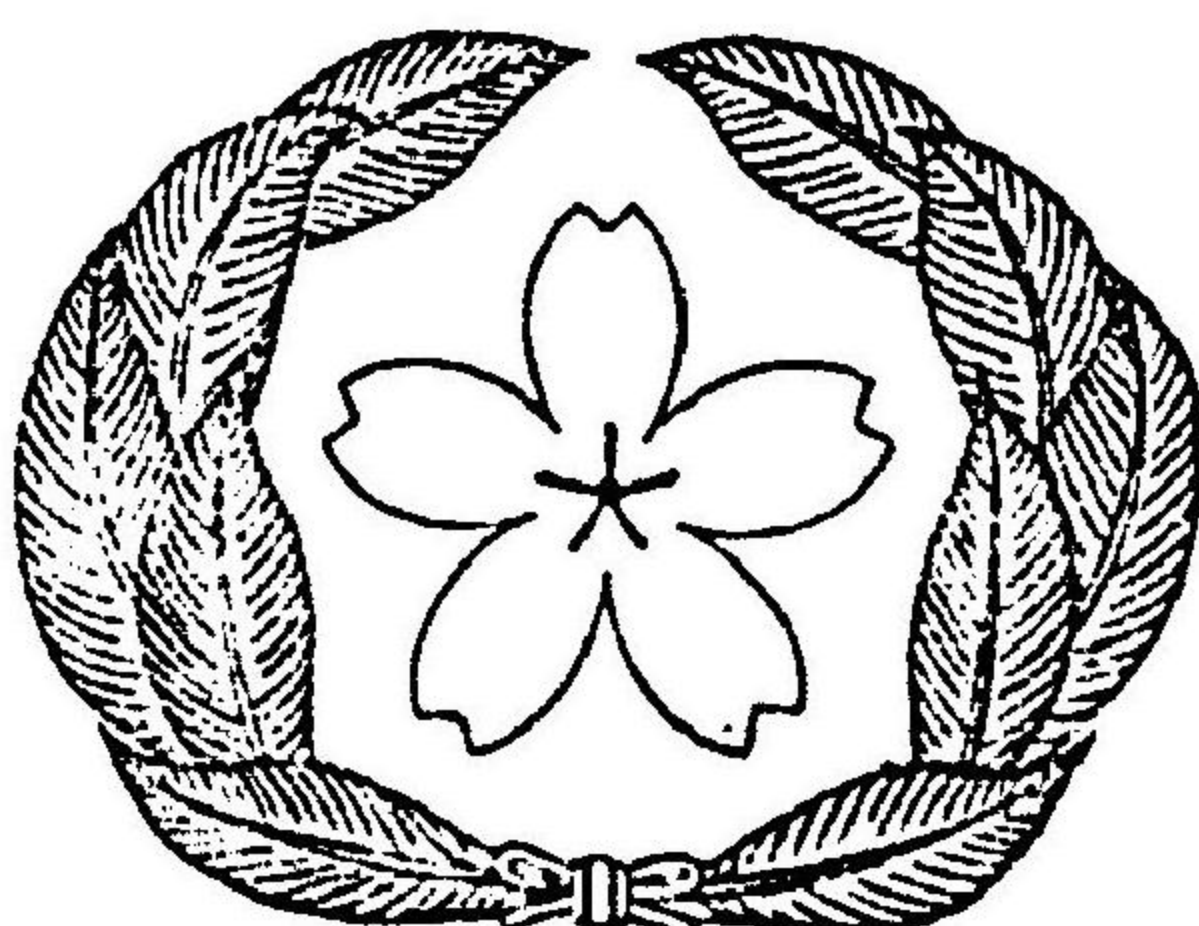

襟章

四

昭和十五年一月勅令第一號

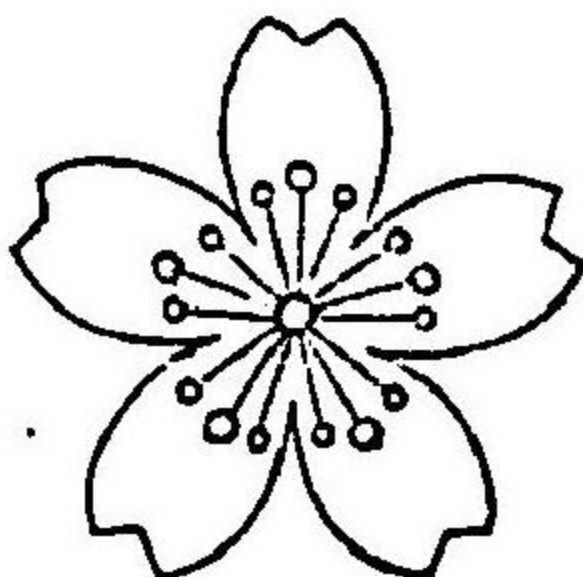

領章

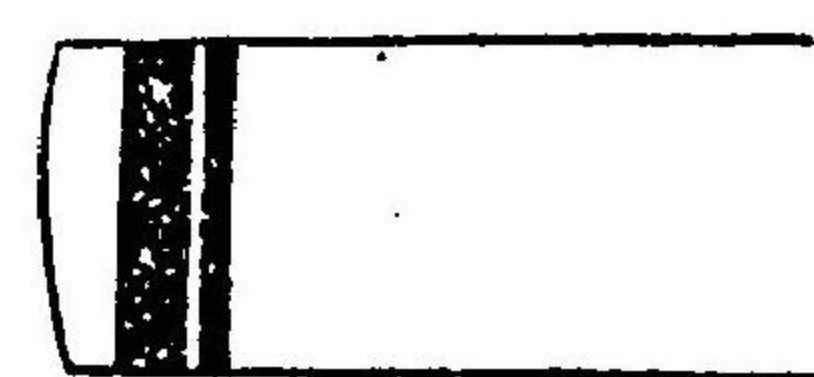

袖章

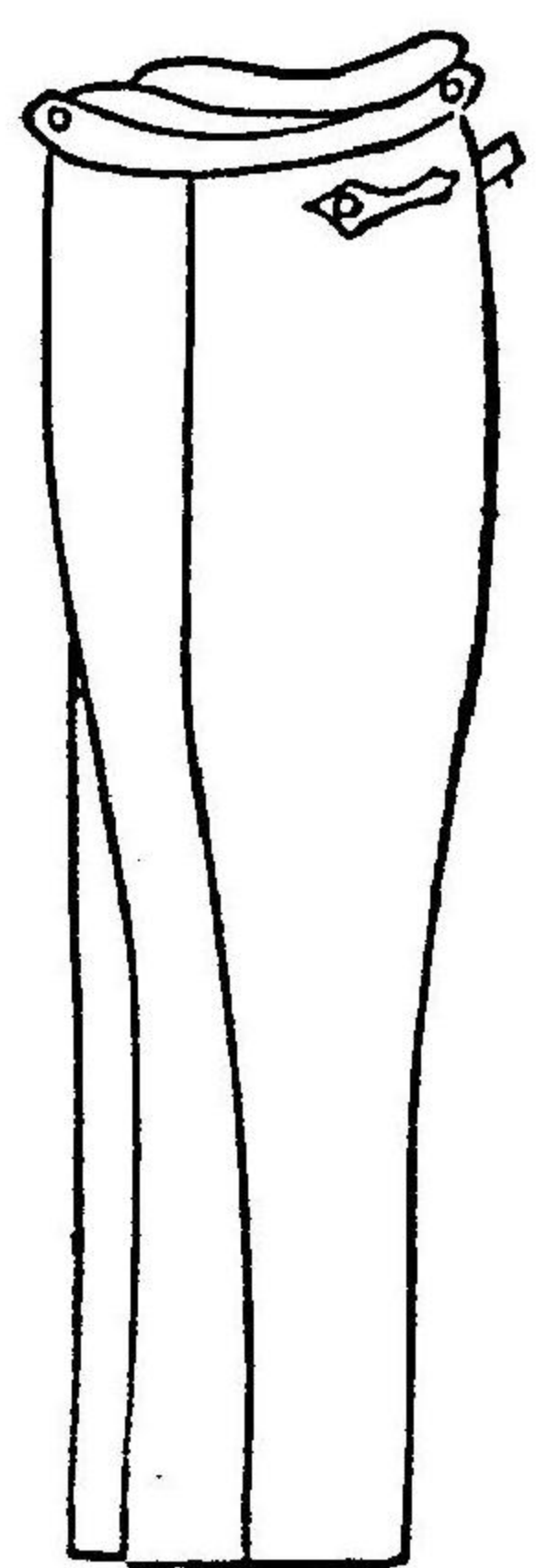

袴

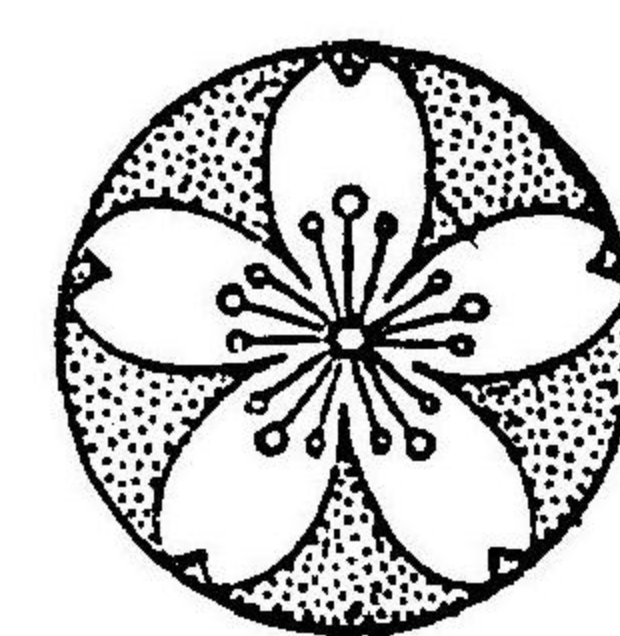

鈕釦



釦

明治四十五年一月勅令第一號

甲 衾
外 套

前 面

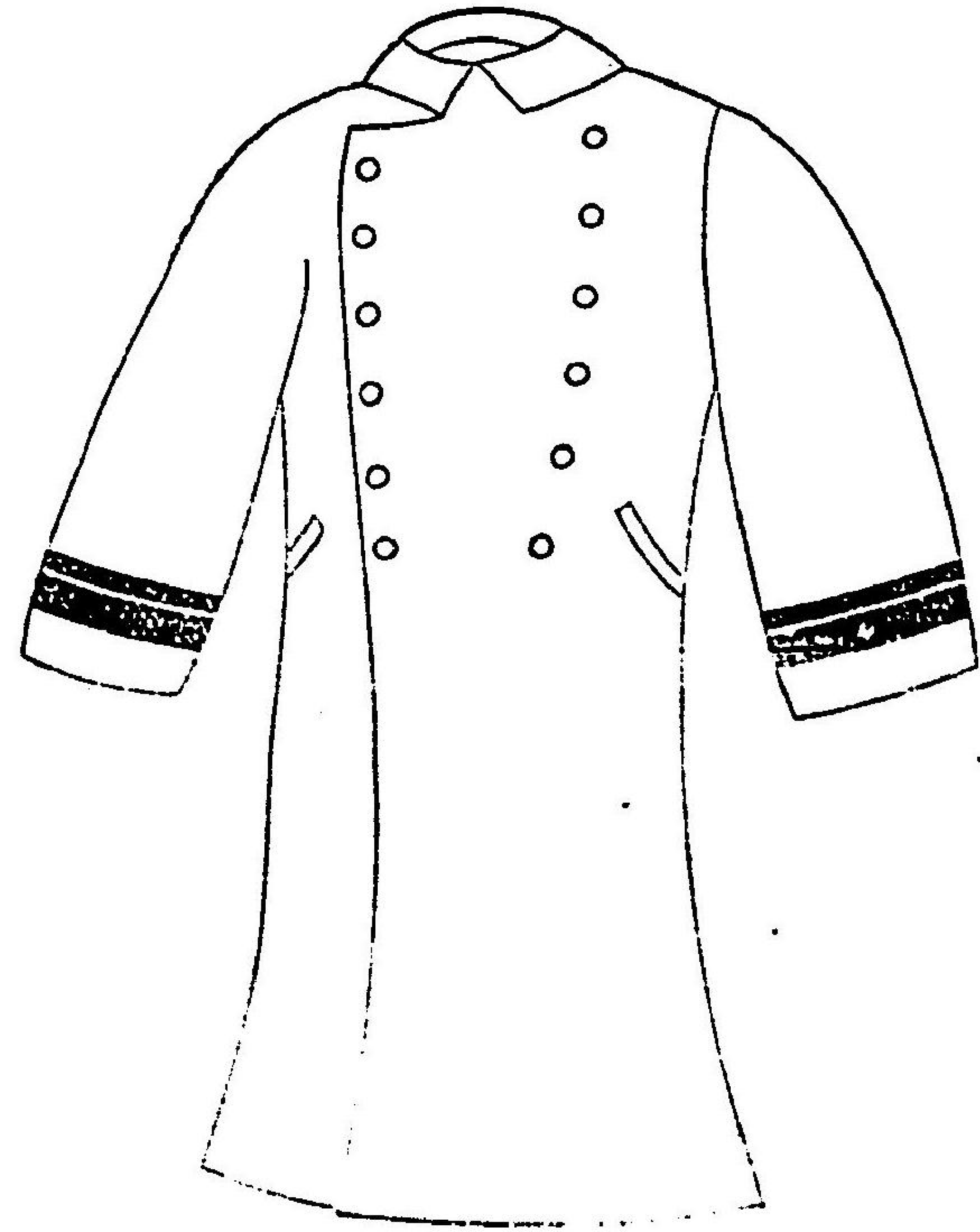

六

後 面

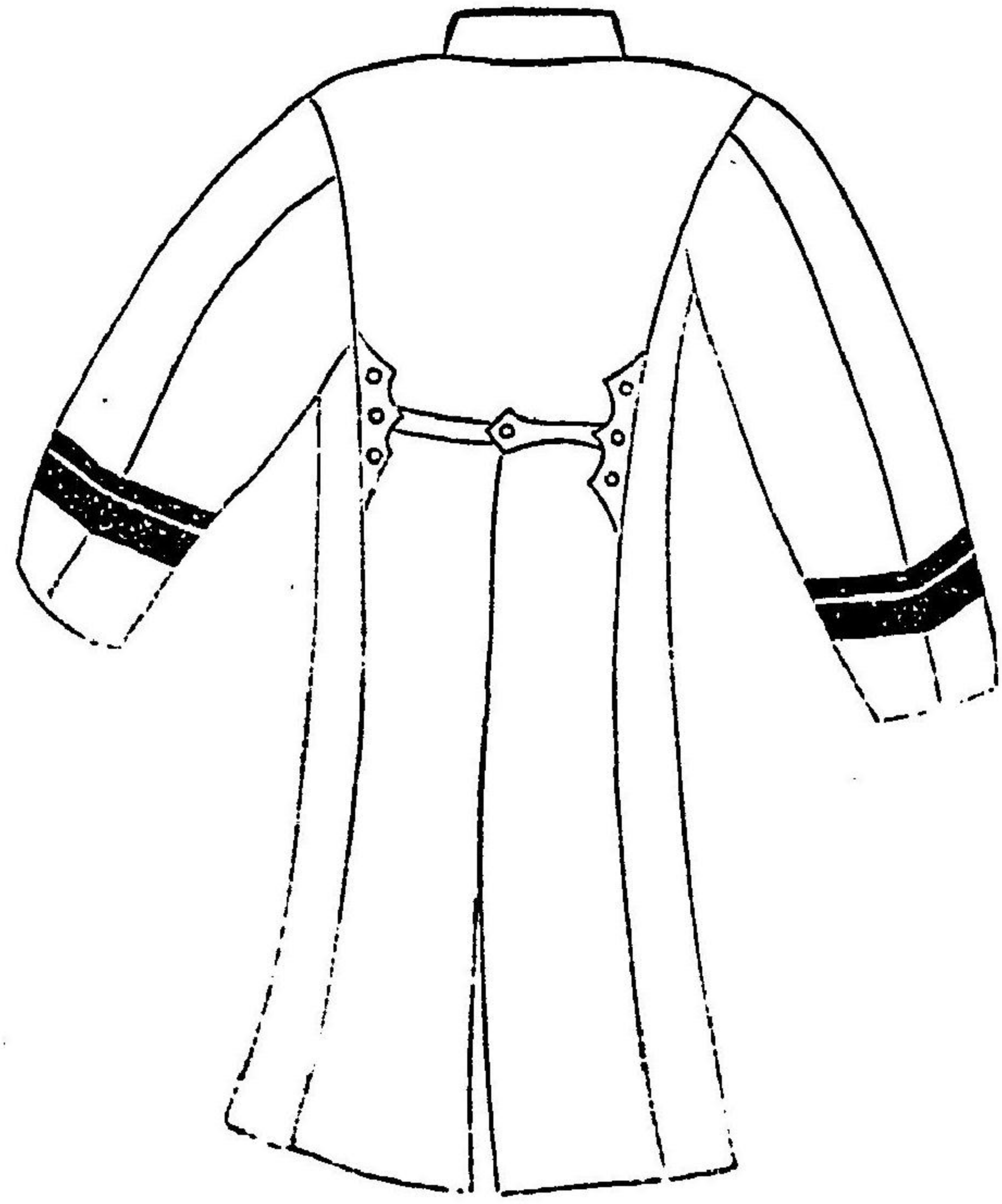

明治四十五年一月勅令第一號

七

乙種

外套

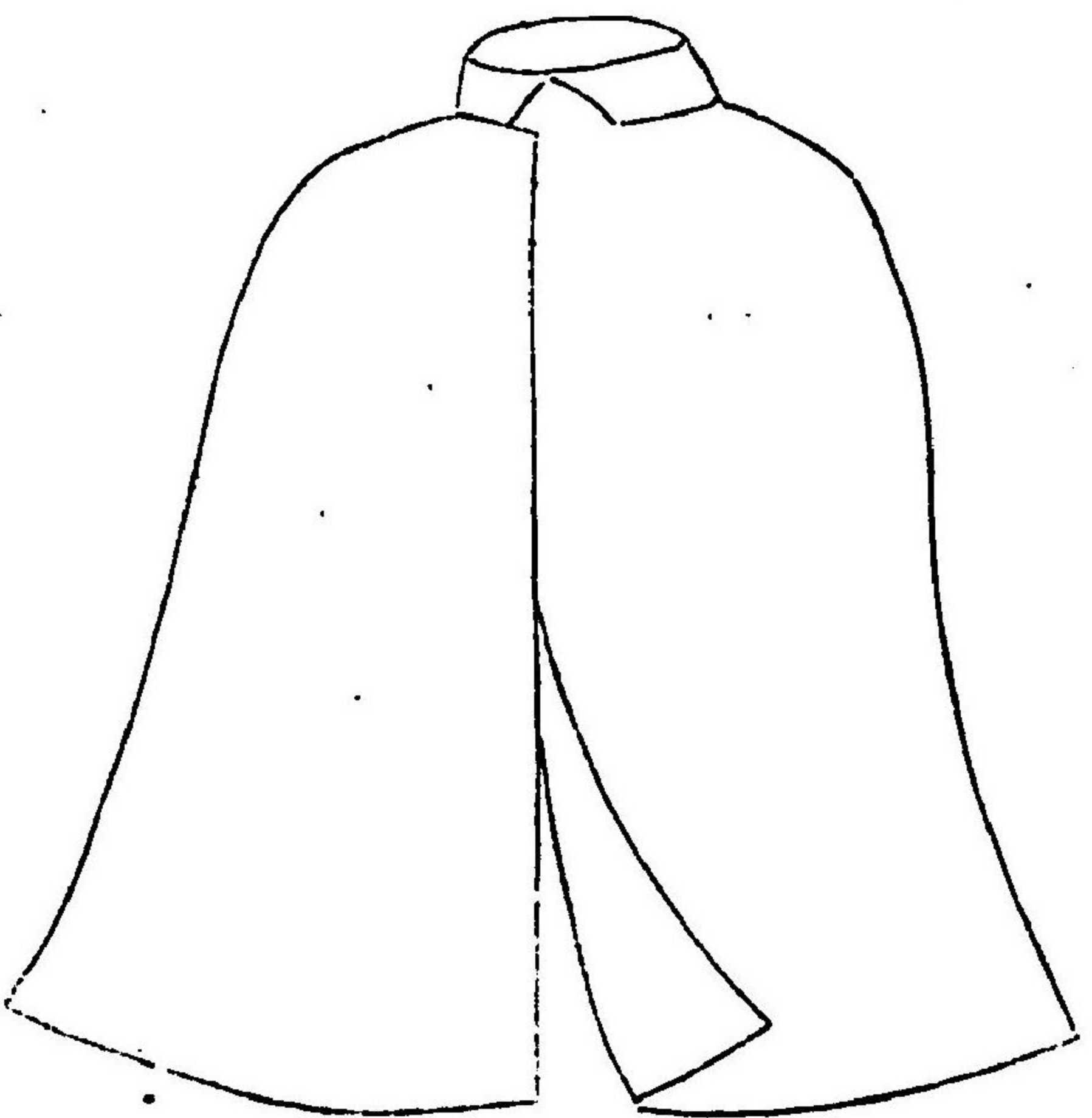

雨衣

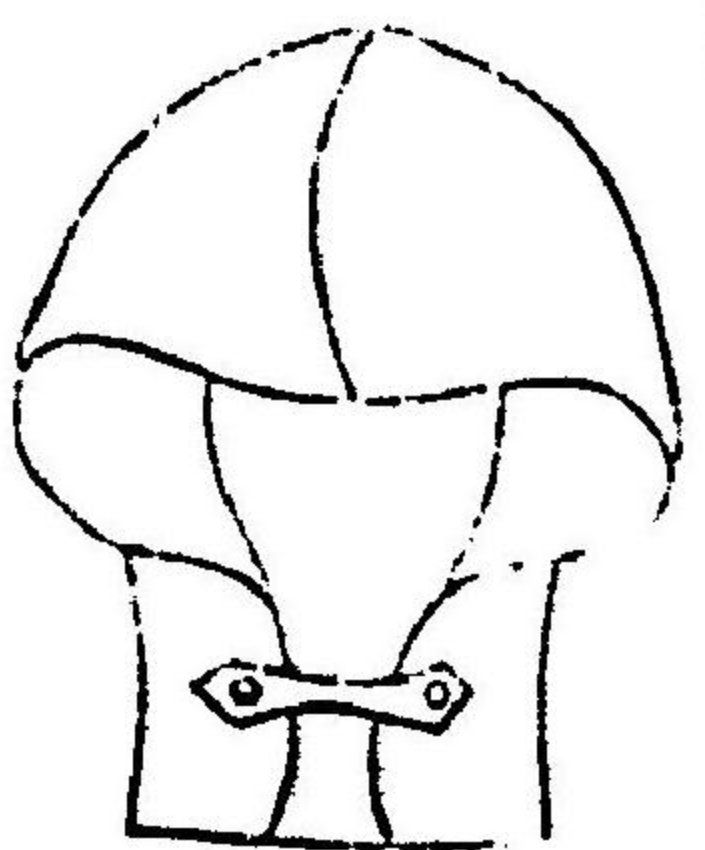

朕高等官官等俸給令中改正ノ件ヲ裁可シ茲ニ之ヲ公布セシム

御名 御璽

明治四十五年一月十六日

内閣總理大臣 侯爵西園寺公望

勅令第二號 (官報一月十七日)

高等官官等俸給令中左ノ通改正ス

第九條ノ三 統計局長印刷局長各省局長造幣局長維新史料編纂事務局局長特許局長又ハ郵便貯金局長ニシテ五年以上高等官二等ニ在リ功績顯著ナル者ハ特ニ高等官一等ニ陞叙スルコトヲ得

高等官二等ノ本官ニ在リ又ハ本官タル前官高等官一等ノ者ヲ前項ノ各官ニ任用スル場合ニ於テハ高等官一等ト爲スコトヲ得

第一項ニ掲ケタル各官ノ在職年數ハ之ヲ通算ス高等官一等ニ叙スルコトヲ得ル本官ニ在ル者ヲ第一項ニ掲ケタル各官ニ任用シタル場合ニ於テ其ノ前官ノ在職年數ニ付亦同シ

朕廣軌鐵道改築準備委員會官制廢止ノ件ヲ裁可シ茲ニ之ヲ公布セシム

御名 御璽

明治四十五年一月十六日

内閣總理大臣 侯爵西園寺公望

勅令第三號 (官報一月十七日)
廣軌鐵道改築準備委員會官制ハ之ヲ廢止ス

朕臨時治水調査會官制廢止ノ件ヲ裁可シ茲ニ之ヲ公布セシム

御名 御璽

明治四十五年一月十六日

内閣總理大臣 侯爵西園寺公望
内務大臣 原 敬

勅令第四號 (官報一月十七日)
臨時治水調査會官制ハ之ヲ廢止ス

朕清國事變ニ關シ騷亂地方ニ派遣シタル海軍軍人軍屬ニ對スル増給ノ件ヲ裁可シ茲ニ之ヲ公布セシム

御名 御璽

明治四十五年一月十七日

内閣總理大臣 侯爵西園寺公望
海軍大臣 男爵齋藤 實

勅令第五號 (官報一月十八日)
清國事變ニ關シ騷亂地方ニ派遣シタル海軍准士官以上候補生及文官ニハ海軍大臣ノ定ムル所ニ依

リ俸給十分ノ三以内下士卒及傭人ニハ俸給又ハ給料ノ十分ノ四以内ヲ増給ス

附則

本令ハ公布ノ日ヨリ之ヲ施行ス

朕陸軍葬喪令ヲ裁可シ茲ニ之ヲ公布セシム

御名 御璽

明治四十五年一月二十日

内閣總理大臣 侯爵西園寺公望
陸軍大臣 男爵石本新六

勅令第六號 (官報一月二十二日)
陸軍葬喪令

第一章 總則

第一條 本令ハ陸軍現役軍人又ハ勳三等實冠章ヲ除ク以下同若ハ功三級以上ノ者ノ葬喪ニ付陸軍ニ於テ施行スル儀式其ノ他陸軍軍人軍隊ノ表喪ニ關スル事項ヲ定ム

第二條 葬喪ニ關スル儀式左ノ如シ

- 一 儀仗兵
- 二 塔列
- 三 弔砲

四 總代會葬

表喪式

第三條 會葬式及表喪式ハ隊附陸軍軍人ノ葬喪ニ在リテハ當該團隊長、共ノ他ノ葬喪ニ在リテハ其ノ地衛戍司令官東京ニ在リテハ東京、衛戍總督以下同シ之ヲ管理ス但シ隊附陸軍軍人ノ葬儀ヲ他ノ衛戍地ニ於テ行フトキハ其ノ地衛戍司令官之ヲ管理ス

第四條 召集中又ハ現ニ陸軍軍人ノ勤務ニ服スル陸軍在郷軍人ハ陸軍現役軍人ニ準ス

見習士官ハ少尉ニ、見習主計見習醫官見習藥劑官及見習獸醫官ハ少尉相當官ニ、士官候補生見習士官主計候補生見習主計ヲ除ク及一年志願兵ハ各其ノ階級ニ應シテ下士又ハ兵卒ニ、其ノ他ノ陸軍諸生徒ハ兵卒ニ準ス

第五條 戰時事變其ノ他已ムヲ得サル場合ニ於テハ第三條ノ管理者ハ會葬式及表喪式ノ全部又ハ一部ヲ施行セサルコトヲ得

第二章 會葬式

第一節 通則

第六條 會葬式ヲ行フハ一回ニ限ル他日改葬スルコトアルモ再之ヲ行フコトナレ

第七條 會葬式ハ晝間葬儀ヲ爲ストキニ限リ之ヲ行フ

第八條 禁錮以上ノ刑ノ宣告ヲ受ケタルトキヨリ共ノ執行ヲ終リ若ハ共ノ執行ヲ受ケルコトナキニ至ル迄ノ間ニ於テ死亡シタル者ニ對シテハ會葬式ヲ行フコトナレ陸軍現役軍人ニシテ停職中死亡シタル者ニ付亦同シ

第二節 儀仗兵

第九條 儀仗兵ハ左ニ掲グル者ノ葬儀ニ之ヲ差遣ス但シ海軍葬令ニ依リ儀仗隊ヲ差遣スル場合ハ此ノ限ニ在ラス

一 陸軍現役將校同相當官

二 陸軍現役准士官及勳章ヲ有シ又ハ戰役ニ從事シタル陸軍現役下士兵卒

三 勳三等又ハ功三級以上ノ勳章ヲ有スル者

第十條 儀仗兵ハ陸軍現役軍人ニシテ待命又ハ休職ノ者及前條第三號ニ該當スル者陸軍現役軍人ニ對シテハ遺族ヨリ共ノ地衛戍司令官ニ請求アリタル場合ニ限リ之ヲ差遣ス

第十一條 儀仗兵ハ衛戍地内ニ於テ又ハ衛戍地外ニシテ兵營ヨリ半日行程概キ以內ノ地ニ於テ葬儀ヲ爲ス場合ニ限リ之ヲ差遣ス

第十二條 陸軍現役軍人ノ葬儀ニ差遣スヘキ儀仗兵ノ編成ハ別表ニ依ル

第十三條 第九條第三號ニ該當スル者ニシテ大勳位ヲ有スルトキハ別表第一項ニ、功一級ヲ有スルトキハ同第二項ニ、勳一等又ハ功二級ヲ有スルトキハ同第三項ニ、勳二等又ハ功三級ヲ有スルトキハ同第四項ニ、勳三等ヲ有スルトキハ同第五項ニ準シ儀仗兵ヲ差遣ス

第十四條 隊附將校ノ葬儀ニ付テハ儀仗兵ハ喪家又ハ病院等ニ至リ共ノ門前ニ於テ道路ノ一側ニ

整列シ柩ノ出ツルトキ之ニ對シ死者ノ階級ニ相當スル軍隊ノ敬禮ヲ行ヒ喇叭手ハ「吹ナス笛」一
回ヲ吹奏シタル後其ノ隊ヲ二分シテ柩ノ前後ニ備ヘ行進ス但シ一小隊以下ナルトキハ隊ヲ分ツ
コトナク柩ノ前ニ行進スヘシ

第二十九條 總代ハ葬祭場ニ於テハ親族ノ次ニ列スヘシ

第三章 喪式

第三十條 歩騎兵聯隊長死亡シタル場合ニ於テハ後任者拜命ノ日迄聯隊ノ軍旗ニ喪章ヲ附スヘシ

第三十一條 軍隊附及教導隊又ハ生徒隊ヲ有スル學校附將校同相當官准士官ハ當該團隊長及學校長タル將官又ハ佐官死亡シタル場合ニ於テハ其ノ死亡ノ日ヨリ十四日間、所屬大隊長中隊長及教導隊長生徒隊長同隊中隊長死亡シタル場合ニ於テハ其ノ死亡ノ日ヨリ七日間左腕及刀又ハ劔ニ喪章ヲ附スヘシ

第三十二條 現役將校同相當官准士官ハ親族ノ喪ニ居ルトキハ其ノ喪期間左腕ニ喪章ヲ附スヘシ但シ除服本務ニ服スルトキハ之ヲ除去ス

第三十三條 本令ニ依リ會葬式ニ加ハル現役將校同相當官准士官ハ左腕及刀又ハ劔ニ喪章ヲ附シ軍隊ハ軍旗劔及樂器ニ喪章ヲ附スヘシ

第三十四條 本章ノ規定ニ依リ附スヘキ喪章ハ左ノ各號ニ依ル

- 一 軍旗ノ喪章 幅三寸長四尺ノ黒布ヲ旗竿ノ上端ニ附ス
- 二 劔ノ喪章 幅三寸長二尺ノ黒布ヲ前身及後身ノ部分ニ附ス
- 三 樂器ノ喪章 黒布ヲ以テ大小太鼓ノ全體ヲ覆フ
- 四 刀及劔ノ喪章 黒紗ヲ以テ柄ヲ卷フ
- 五 左腕ニ附スル喪章 幅三寸ノ黒紗ヲ左腕ニ卷フ

第三十五條 第三十二條及前條ノ規定ハ陸軍在郷將校同相當官准士官ニ之ヲ準用ス

第四章 雜則

第三十六條 葬喪管理者ハ准士官以上ノ陸軍現役軍人ノ葬儀ニ付テハ葬儀委員ヲ設ケ之ニ下士兵卒若干名ヲ附シ葬儀ニ關スル事務ヲ管掌セシムルコトヲ得但シ葬喪管理者團隊長ナルトキハ尙成司令官ノ認可ヲ受クヘシ

葬儀委員ノ人員及事務ハ葬喪管理者之ヲ定ム

第三十七條 將校ノ柩ハ柩車ニ載セ兵卒ヲシテ之ヲ牽カシムルコトヲ得

第三十八條 將校同相當官准士官ノ柩ハ通常黒布ヲ以テ之ヲ覆ヒ其ノ上ニ死者ノ勳章記章喪章第一種帽正衣袴及刀又ハ劔等附屬品ヲ置クヘシ但シ勳章記章ハ正衣ニ裝著スヘシ

前項ノ死者自馬ヲ有スルトキハ之ヲ柩後ニ牽カシメ其ノ鞍ハ黒布ヲ以テ覆フヘシ

勳三等又ハ功三級以上ノ勳章ハ將校同相當官等ヲシテ之ヲ捧持セシムルコトヲ得但シ其ノ服裝ハ總代會葬ノ例ニ依ル

下士兵卒ノ柩ハ通常黒布ヲ以テ之ヲ覆ヒ勳章記章喪章ヲ其ノ上ニ置クヘシ

葬儀ニ際シテハ柩ノ直前ニ死者ノ官等級勳功學位爵氏名等ヲ記シタル銘旗ヲ樹ツルヲ例トス

附則

本令ハ公布ノ日ヨリ之ヲ施行ス

陸軍會葬式及表喪式ハ之ヲ廢止ス

(別表)

第一項	死者ノ官等級	儀仗兵	總代會葬
	大將及親任ノ官ニ在リ又ハ親補ノ職ニ在ル中將	聯隊長ノ指揮スル步兵一聯隊	

第二項	前項ニ掲ケサル中將	中佐ノ指揮スル歩兵二大隊	死者ト同等以下ノ者通シテ四人
第三項	中將相當官及少將	中少佐ノ指揮スル歩兵一大隊	死者ト同等以下ノ者通シテ四人
第四項	少將相當官及大中佐	少佐ノ指揮スル歩兵二中隊	死者ト同等以下ノ者通シテ四人
第五項	大中佐相當官及少佐	大尉ノ指揮スル歩兵一中隊	死者ト同等以下ノ者通シテ四人
第六項	少佐相當官及大尉	中尉ノ指揮スル歩兵二小隊	死者ト同等以下ノ者通シテ四人
第七項	大尉相當官及中少尉並同相當官	少尉又ハ特務曹長ノ指揮スル歩兵一小隊	死者ト同等以下ノ者通シテ四人
第八項	准士官	曹長又ハ軍曹ノ指揮スル歩兵三分隊	死者ト同等以下ノ者通シテ四人
第九項	曹長同相當階級者	軍曹又ハ伍長ノ指揮スル歩兵二分隊	死者ト同等以下ノ者通シテ四人
第十項	軍曹伍長同相當階級者	伍長又ハ上等兵ノ指揮スル歩兵一分隊	死者ト同等以下ノ者通シテ四人
第十一項	上等兵同相當階級者	故參卒ノ指揮スル歩兵卒六名	死者ト同等以下ノ者通シテ四人
第十二項	一二等卒同相當階級者	故參卒ノ指揮スル歩兵卒四名	死者ト同等以下ノ者通シテ四人

考 一 本表ノ人員ハ同一衝度地ニ於テ充テス能ハサルトキハ之ヲ減スルコトヲ得
 二 儀仗兵ハ死者隊附軍人ナルトキハ其ノ隊ヨリ差遣シ其ノ他ノ死者ニ在リテハ歩兵ヲ用フルヲ例トス但シ歩兵ノ駐屯セサル衝度地ニ於テハ當該衝度兵體ヲ用フルモノトス
 三 儀仗兵ハ徒歩編成トシ砲兵ハ砲ヲ携行スルコトナシ
 四 歩騎兵隊隊長ノ辭儀ニハ儀仗兵ハ軍旗ヲ樹フ但シ他隊ヲ以テ儀仗兵ト爲ストキハ此ノ限ニ在ラス
 五 本表ノ外第六項乃至第八項ノ場合ニハ喇叭手各二名第九項乃至第十二項ノ場合ニハ同一名ヲ附スルモノトス
 六 總代ハ服務中徒歩スルヲ例トス

朕臺灣官有財産管理規則中改正ノ件ヲ裁可シ茲ニ之ヲ公布セシム

御名 御璽

明治四十五年一月三十一日

内閣總理大臣 侯爵西園寺公望
大藏大臣 山本建雄

勅令第七號(官報二月一日)

臺灣官有財産管理規則中左ノ通改正ス

第六條中「鹽業」ノ下ニ「糖業、水産業、蠶業」ヲ加フ

附則

本令ハ公布ノ日ヨリ之ヲ施行ス

(參照)

勅令第三十九號臺灣官有財産管理規則(明治三十五年二月二十五日官報)抄録

第六條 官有財産ノ賣拂又ハ貸付ハ左ニ掲ケル場合ニ限リ隨意契約ニ依ルコトヲ得

一 鹽業、蠶業又ハ糖業ニ直接附隨シ必要缺クヘカラスト認ムル土地ヲ其ノ起業者ニ賣拂又ハ貸付スルトキ

朕陸軍武官官等表中改正ノ件ヲ裁可シ茲ニ之ヲ公布セシム

御名 御璽

明治四十五年二月二十四日

内閣總理大臣 侯爵西園寺公望
陸軍大臣 男爵石本新六

第十四條中「概九月」ヲ「概十月」ニ改ム
第十六條中「士官學生」ノ下ニ「及下士學生」ヲ加ヘ「下士學生」及「ヲ削ル

附則

本令ハ公布ノ日ヨリ之ヲ施行ス

〔參照〕

勅令第三十二號陸軍醫學學校條例(明治四十一年三月四日官報)抄録

第二條 學生ノ教育綱領ハ陸軍大臣ノ認可ヲ受ケ陸軍省軍務局長之ヲ定ム

第十四條第一項

修學期間ハ甲種學生ニ在リテハ概五月、乙種學生ニ在リテハ概八月、下士學生ニ在リテハ概三月、陸軍工兵候補者ニ在リテハ概九月トス

第十六條 前條ノ告達アリタルトキハ師團長ハ士官學生ニ在リテハ獸醫部長、下士學生及陸軍工兵候補者ニ在リテハ當該隊長ヲシテ之ヲ選定シ入校期日二十日前ニ其ノ官等氏名ヲ校長ニ通報セシムヘシ

朕陸軍服制改正ノ件ヲ裁可シ茲ニ之ヲ公布セシム

御名 御璽

明治四十五年二月二十四日

内閣總理大臣 侯爵西園寺公望
陸軍大臣 男爵石木新六

勅令第十號(官報號外二月二十六日)

陸軍服制

陸軍服制別表ノ通定ム

本令ニ於テ定色ト稱スルハ憲兵科ニ在リテハ黒色、歩兵科ニ在リテハ緋色、騎兵科ニ在リテハ萌黃色、砲兵科ニ在リテハ黄色、工兵科ニ在リテハ藍色、輜重兵科ニ在リテハ藍色、經理部ニ在リテハ銀茶色、衛生部ニ在リテハ深綠色、獸醫部ニ在リテハ紫色、軍樂部ニ在リテハ紺青色ヲ謂フ

附則

本令ハ公布ノ日ヨリ之ヲ施行ス

陸軍軍服服制及明治三十九年勅令第七十二號ハ之ヲ廢止ス

従前ノ規定ニ依ル制服ハ當分ノ内仍之ヲ使用スルコトヲ得但シ獸醫部軍樂部將校相當官准士官ノ正衣軍衣夏衣正袴又ハ飾帶中ノ定色絨又ハ定色絹絲及將校同相當官ノ雨覆ノ襟章ニ付テハ此ノ限ニ在ラス

下士兵卒及士官、下士、兵候補者ノ軍帽軍衣袴外套及雨覆ノ地質ハ當分ノ内濃紺絨ヲ以テ茶褐絨ニ代用スルコトヲ得

前項ノ場合ニ於テ軍帽ニハ夏季茶褐色ノ日覆ヲ用フ

(別表)

陸軍服制表

將校同相當官准士官服制

名	稱	特	校	將校相當官	各兵科准士官	各部准士官
正	地	濃紺絨(近衛師團ニ屬スル者ヲ除クハ緋絨)	濃紺絨	濃紺絨	將校ニ同シ	將校相當官ニ同シ
	質	憲兵科 上部 濃紺絨	軍樂部	紺絨		
		部 獸醫部 天蓋絨				

特官		軍				官							
線	地	製	頤	眼	星	地	製	頤	眼	日	頂	横	縦
章	質	式	紐	庇	章	質	式	紐	庇	章	章	章	章
濃紺絨	絨 鉄巻及天井喰出ハ 紺	天井喰出ノ下部ニ於 テ左右兩側ニ鳩目打 小孔各二箇ヲ用ス如 目打ハ金色金縷ノ如 寸法形状圖ノ如シ	軟型トス	正帽ニ同シ	金色金縷	絨 鉄巻及天井喰出ハ 紺	軟型トス 寸法形状圖ノ如シ	紺 鉄巻及天井喰出ハ 紺	黒革	金色金縷	乾腹組金縷	乾腹組金縷	乾腹組金縷
同上	同上	同上	同上	用紺ハ銀色金縷	銀色金縷	同上	同上	同上	同上	同上	環線 乾腹組金縷	同上	同上
		同上		將校ニ同シ	將校ニ同シ		同上	同上	同上	同上	將校ニ同シ	同上	同上
		同上		將校相當官ニ同シ	將校相當官ニ同シ		同上	同上	同上	同上	將校相當官ニ同シ	同上	同上

正		及官當相同官將 當相校將部樂軍 限ニ官士准官				(官當相同 限ニ)		
肩	袖	襟	地	製	地	製	眼	星
章	章	章	質	式	質	式	庇	章
品 星章及如 品 星章及如 品 星章及如 品 星章及如	品 星章及如 品 星章及如 品 星章及如 品 星章及如	品 星章及如 品 星章及如 品 星章及如 品 星章及如	濃紺絨	形状圖ノ如シ	白布	寸法形状圖ノ如シ	正帽ニ同シ	金色金縷
同上	同上	同上	同上	同上	同上	同上	同上	同上
			同上					
			同上					

名	稱	草			名	稱	刀			名	稱	帶	
		製	緒	品			製	精	鍔			柄	刀
副	副	式	緒	品	將官	同	同	同	同	同	同	同	同
官	官	式	緒	品	同	同	同	同	同	同	同	同	同
各兵科准士官	各兵科准士官	式	緒	品	同	同	同	同	同	同	同	同	同
各部准士官	各部准士官	式	緒	品	同	同	同	同	同	同	同	同	同

名	稱	正			名	稱	刀			名	稱	品	質
		製	緒	品			製	緒	品				
將校	將校	式	緒	品	將校	同	同	同	同	同	同	同	同
將校相當官	將校相當官	式	緒	品	同	同	同	同	同	同	同	同	同
各兵科准士官	各兵科准士官	式	緒	品	同	同	同	同	同	同	同	同	同
各部准士官	各部准士官	式	緒	品	同	同	同	同	同	同	同	同	同

軍		名		部	
眼	星	地	質	製	式
黒革	金色金屬	茶褐色 鉄卷及天井噴出ハ排絨	各兵科下士兵卒	製	式
同上	銀色金屬	同上	各部下士兵卒	製	式

夏		衣		軍		帽	
肩	襟	袖	地	製	地	製	式
軍衣ニ同シ	茶褐色	茶褐色	茶褐色	茶褐色	茶褐色	茶褐色	茶褐色
同上	同上	同上	同上	同上	同上	同上	同上

衣		軍		袴		夏		袴		外		防		雨		
製	地	側	製	製	地	製	地	製	地	袖	肩	製	地	製	地	
式	式	式	式	式	式	式	式	式	式	式	式	式	式	式	式	
軍衣ニ同シ但シ袖章ヲ附セス劍留ハ茶褐	布トス	茶褐絨	乾腹組綿毛絨	物入 兩股ニ各一箇ヲ附ス	寸法形狀 圖ノ如シ	茶褐布	茶褐絨	軍袴ニ同シ但シ劍留ヲ附セス	茶褐絨	軍衣ニ同シ但シ頭巾留置而留及後裂留置	軍衣ニ同シ但シ頭巾留置而留及後裂留置	物入 左右各一箇ヲ附ス	全周ニ附ス	著脱式トシ茶褐色丸打紐ヲ以テ外裂ニ縫	寸法形狀 圖ノ如シ	茶褐絨
軍衣ニ同シ	軍衣ニ同シ	軍衣ニ同シ	軍衣ニ同シ	軍衣ニ同シ	軍衣ニ同シ	軍衣ニ同シ	軍衣ニ同シ	軍衣ニ同シ	軍衣ニ同シ	軍衣ニ同シ	軍衣ニ同シ	軍衣ニ同シ	軍衣ニ同シ	軍衣ニ同シ	軍衣ニ同シ	軍衣ニ同シ

部		名		部	
製	品	名	稱	製	品
式	式	式	式	式	式
前部 大 寸法形狀 圖ノ如シ	各兵科下士兵 各ハ金銀色	歩兵 騎兵 砲兵 工兵 附下士兵	立形トス 頭巾外裂ニ同シ	茶褐絨	茶褐絨
前部 大 寸法形狀 圖ノ如シ	同上	砲兵 騎兵 砲兵 工兵 附下士兵	立形トス 頭巾外裂ニ同シ	茶褐絨	茶褐絨
前部 大 寸法形狀 圖ノ如シ	同上	砲兵 騎兵 砲兵 工兵 附下士兵	立形トス 頭巾外裂ニ同シ	茶褐絨	茶褐絨
前部 大 寸法形狀 圖ノ如シ	同上	砲兵 騎兵 砲兵 工兵 附下士兵	立形トス 頭巾外裂ニ同シ	茶褐絨	茶褐絨
前部 大 寸法形狀 圖ノ如シ	同上	砲兵 騎兵 砲兵 工兵 附下士兵	立形トス 頭巾外裂ニ同シ	茶褐絨	茶褐絨
前部 大 寸法形狀 圖ノ如シ	同上	砲兵 騎兵 砲兵 工兵 附下士兵	立形トス 頭巾外裂ニ同シ	茶褐絨	茶褐絨
前部 大 寸法形狀 圖ノ如シ	同上	砲兵 騎兵 砲兵 工兵 附下士兵	立形トス 頭巾外裂ニ同シ	茶褐絨	茶褐絨
前部 大 寸法形狀 圖ノ如シ	同上	砲兵 騎兵 砲兵 工兵 附下士兵	立形トス 頭巾外裂ニ同シ	茶褐絨	茶褐絨
前部 大 寸法形狀 圖ノ如シ	同上	砲兵 騎兵 砲兵 工兵 附下士兵	立形トス 頭巾外裂ニ同シ	茶褐絨	茶褐絨
前部 大 寸法形狀 圖ノ如シ	同上	砲兵 騎兵 砲兵 工兵 附下士兵	立形トス 頭巾外裂ニ同シ	茶褐絨	茶褐絨

絹 絨 帽

將官同相當官

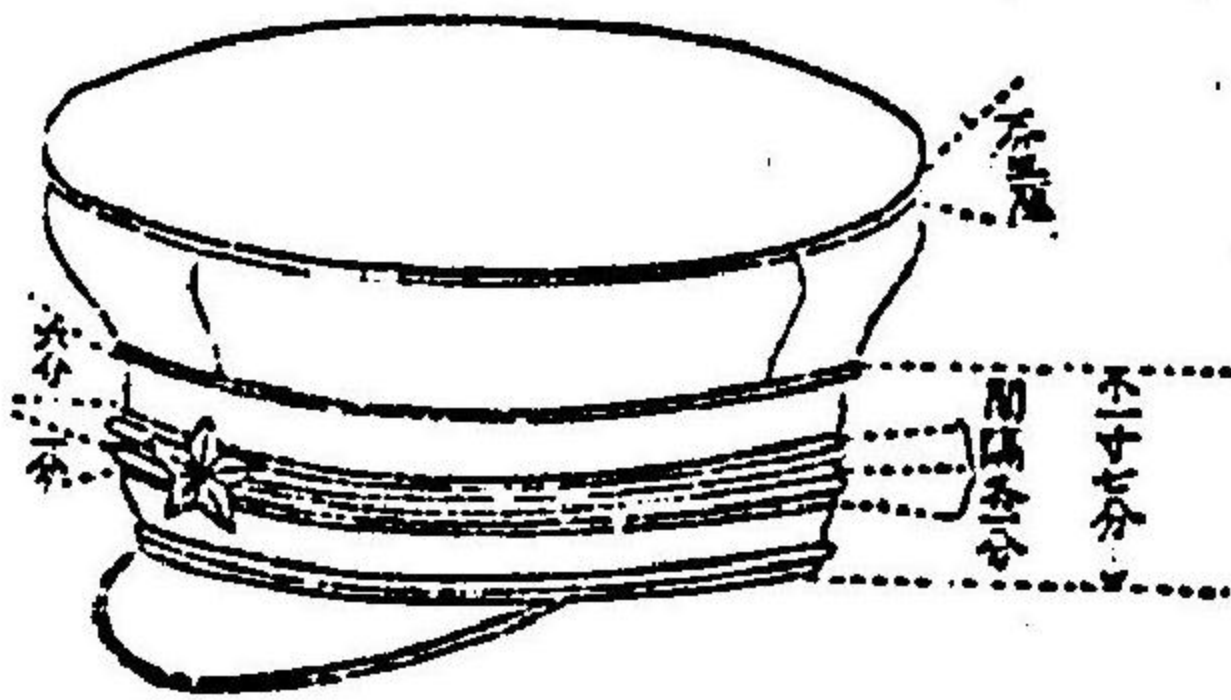

日 帽

軍樂部將校相當官

絹 絨 帽

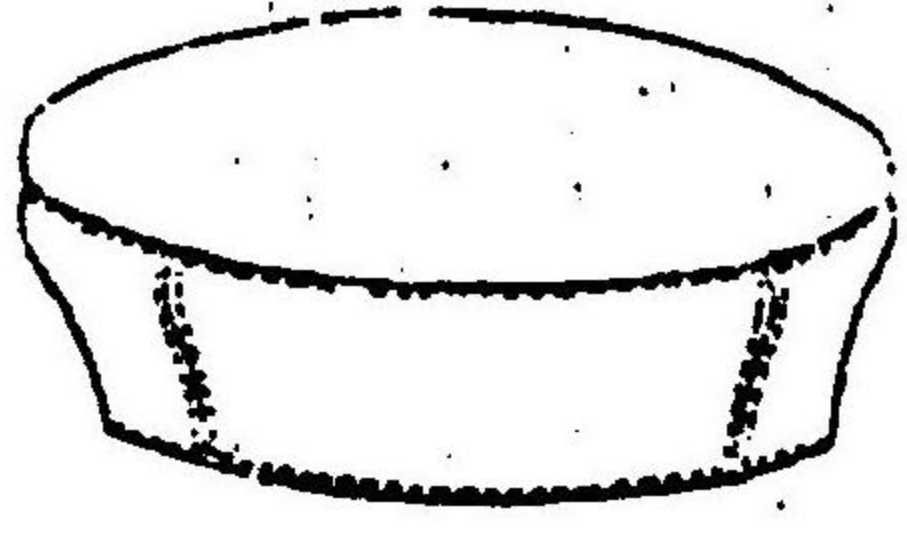
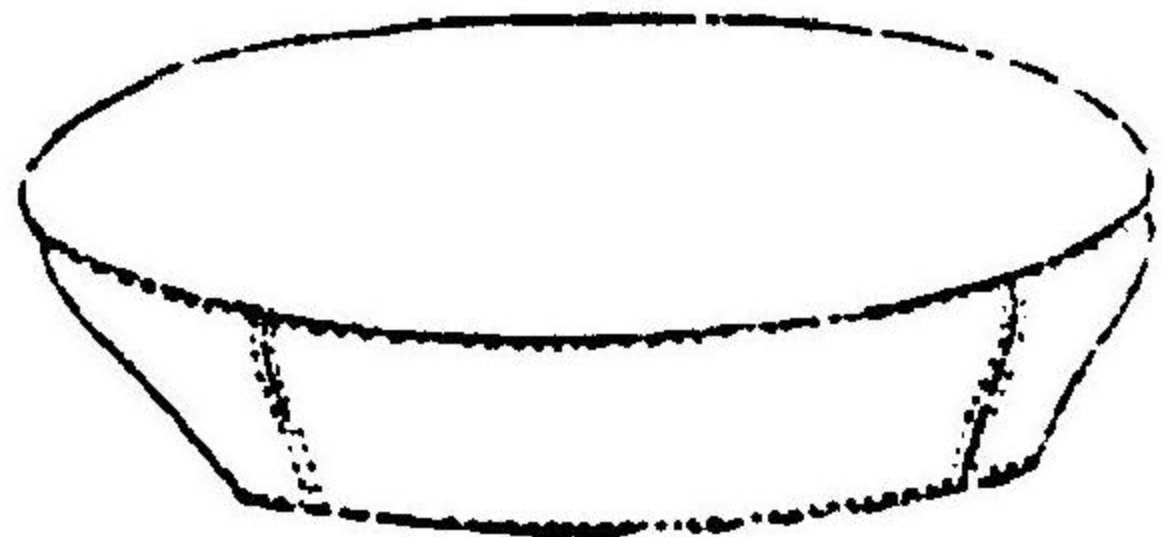

軍 帽

將校同相當官

近衛師團ニモルス

七寸①五寸

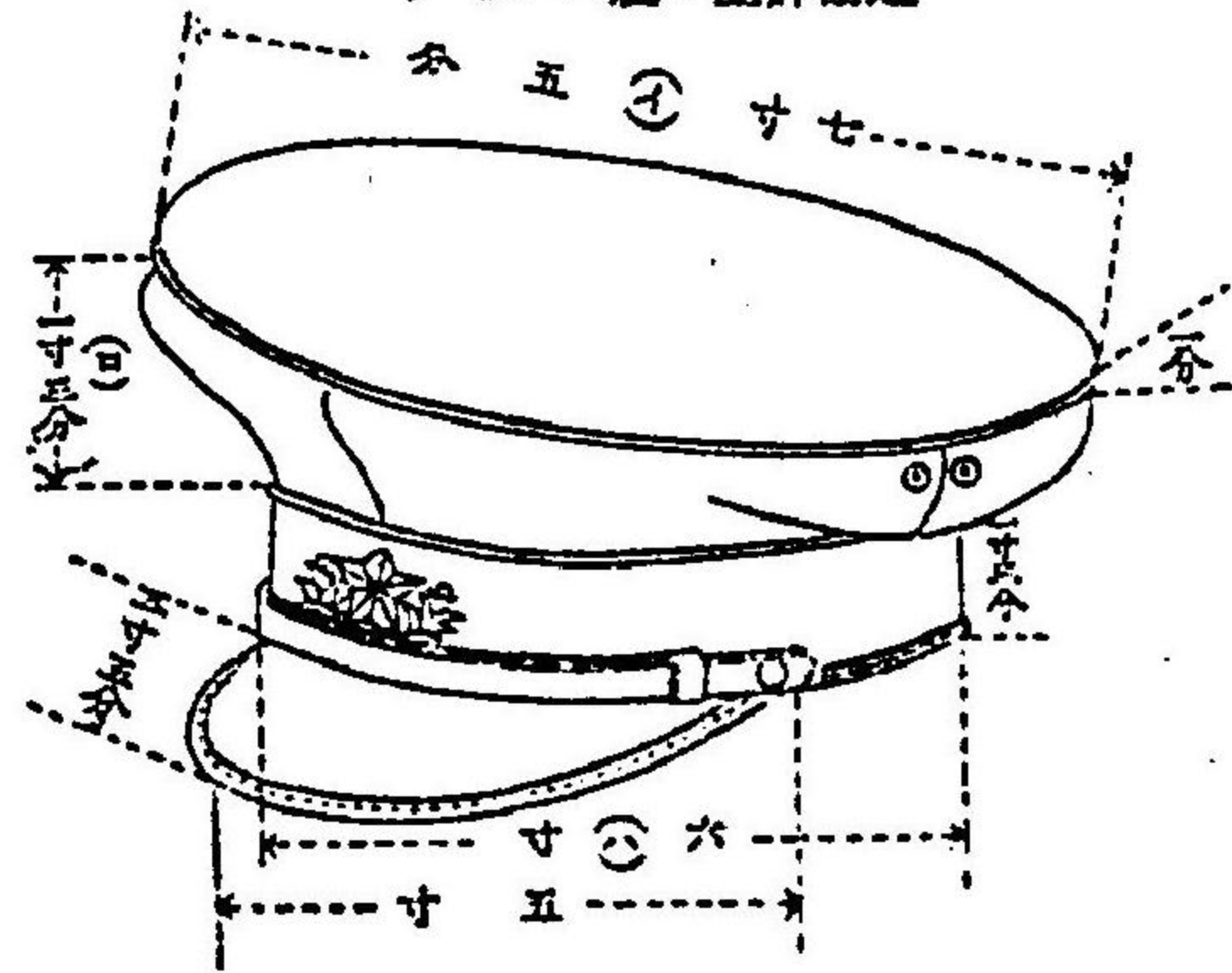

(イ)(ロ)及(ハ)ノ寸法ハ頭ノ大小ニ應シ伸縮ス

一般ノモノ

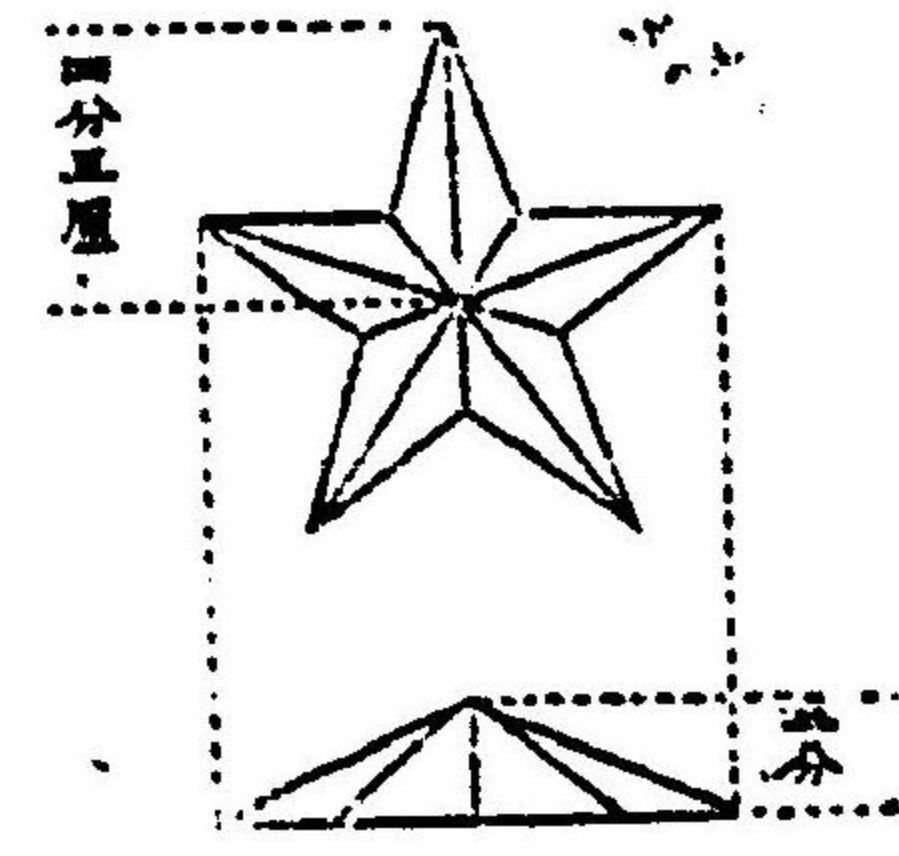
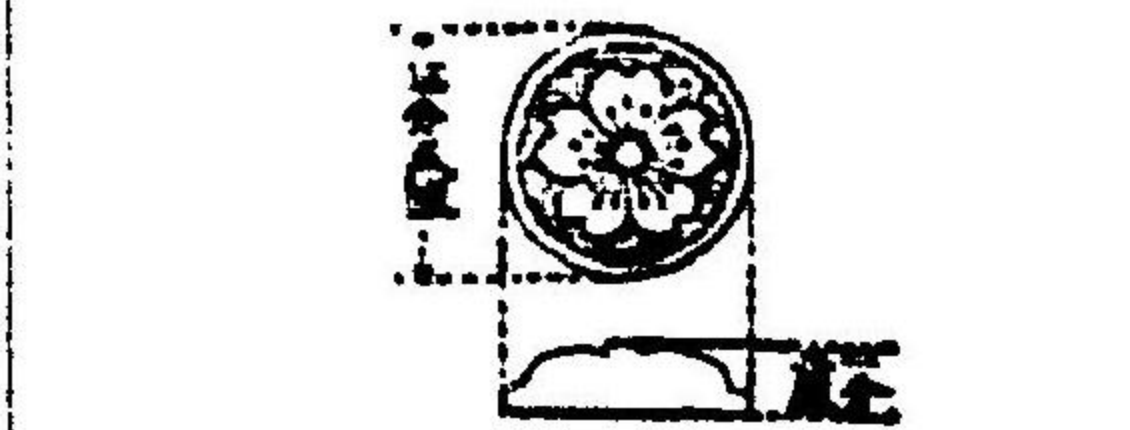
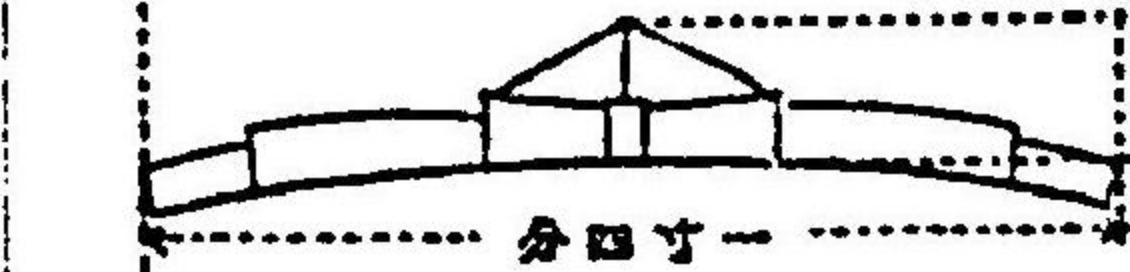
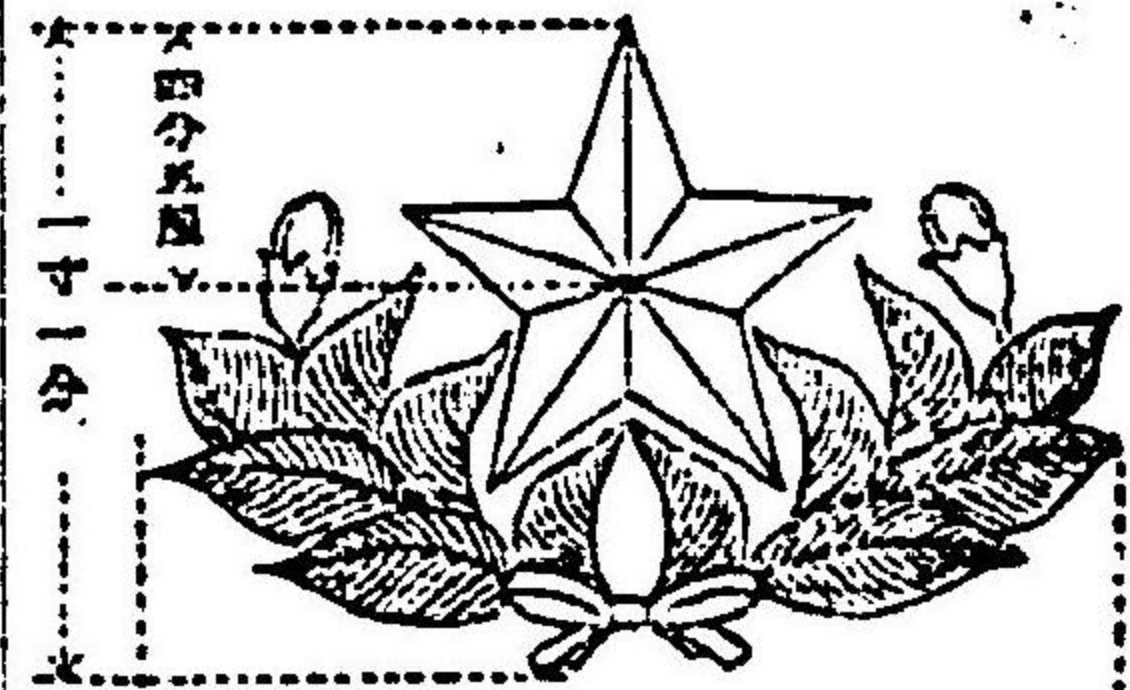
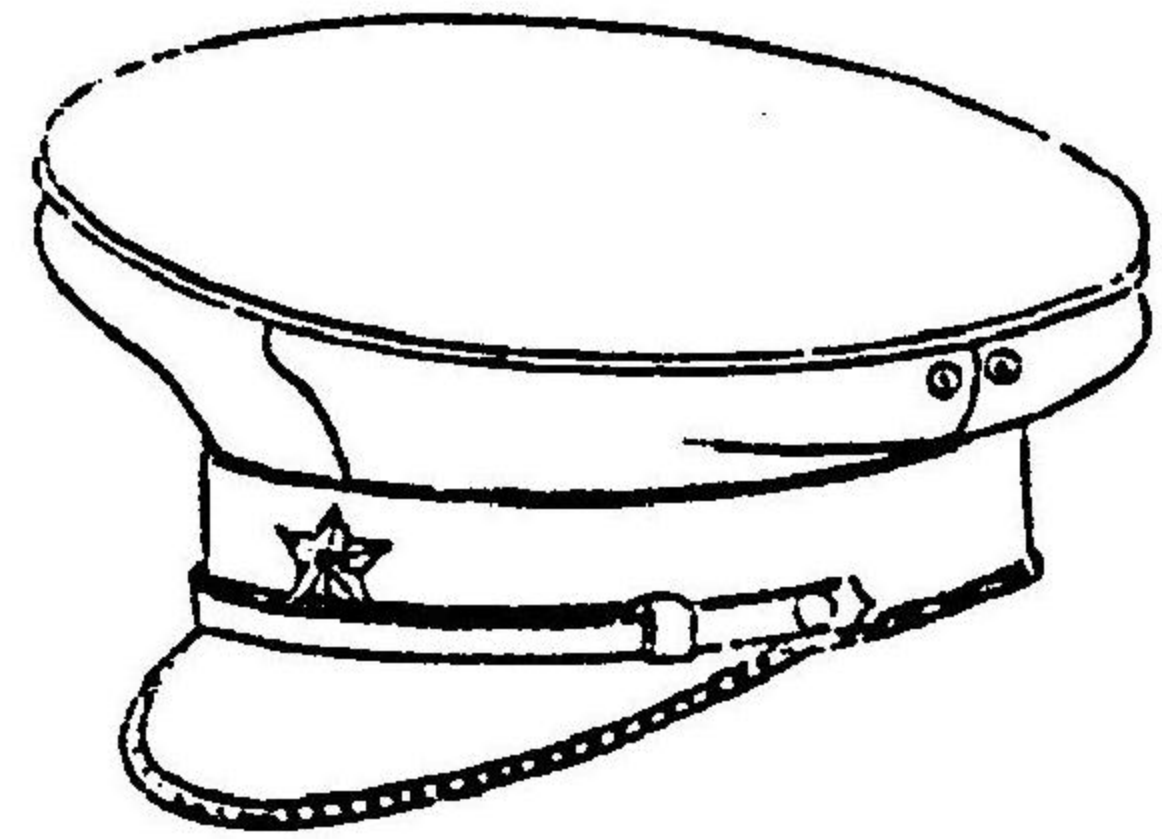

交 正

官士准官當相同校將

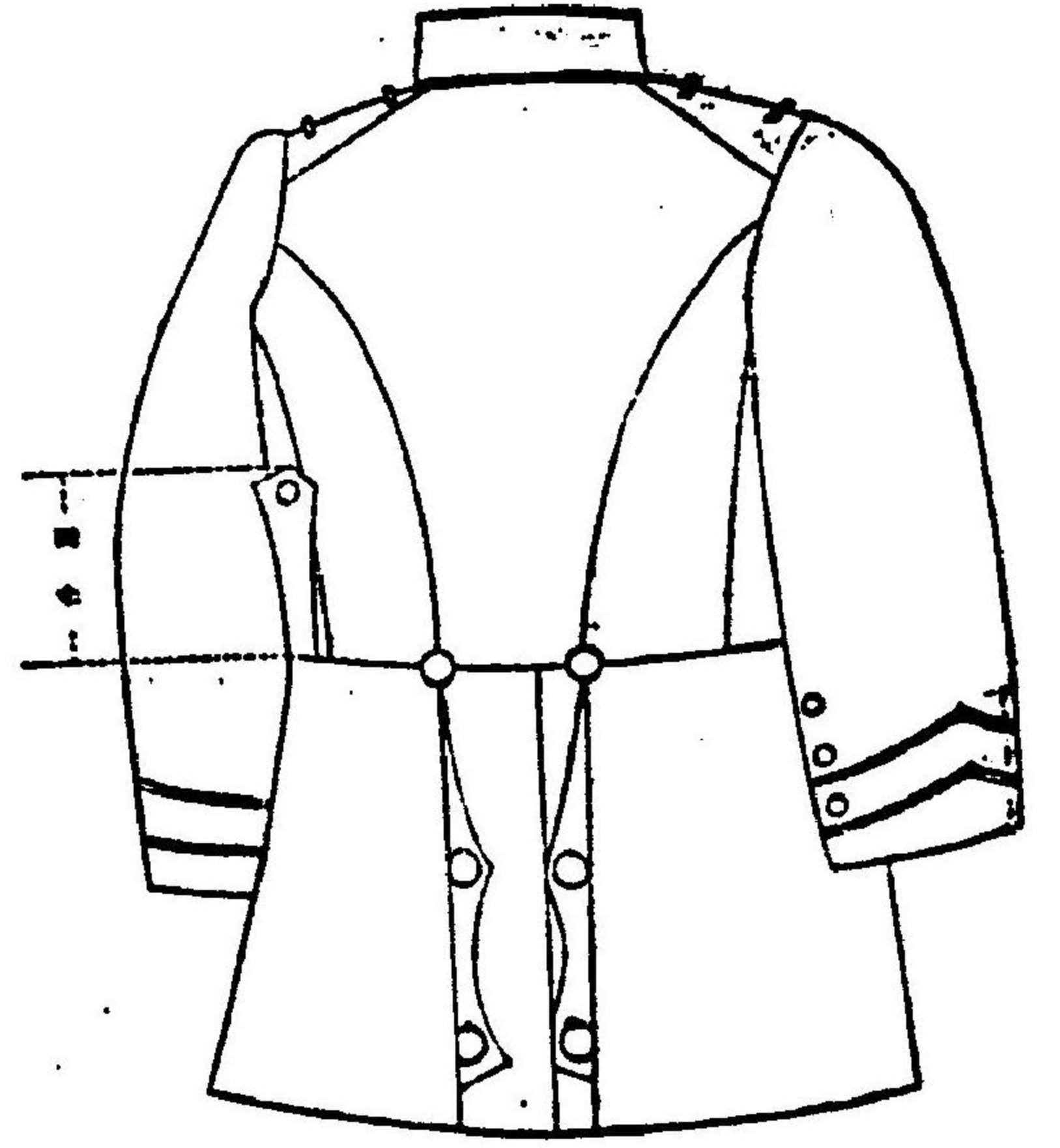
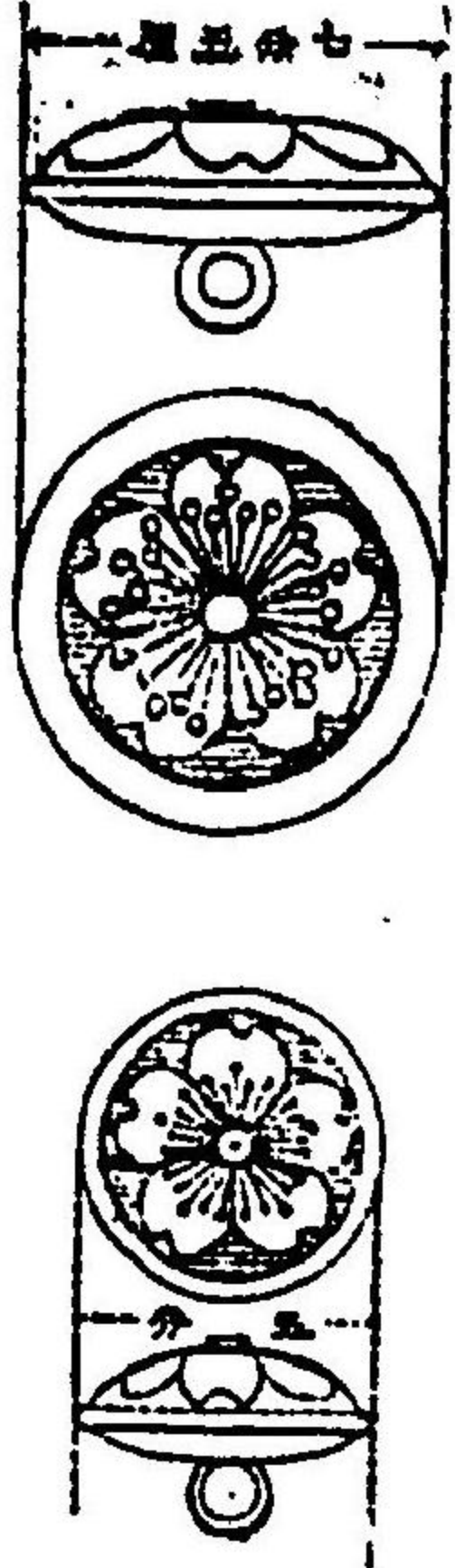
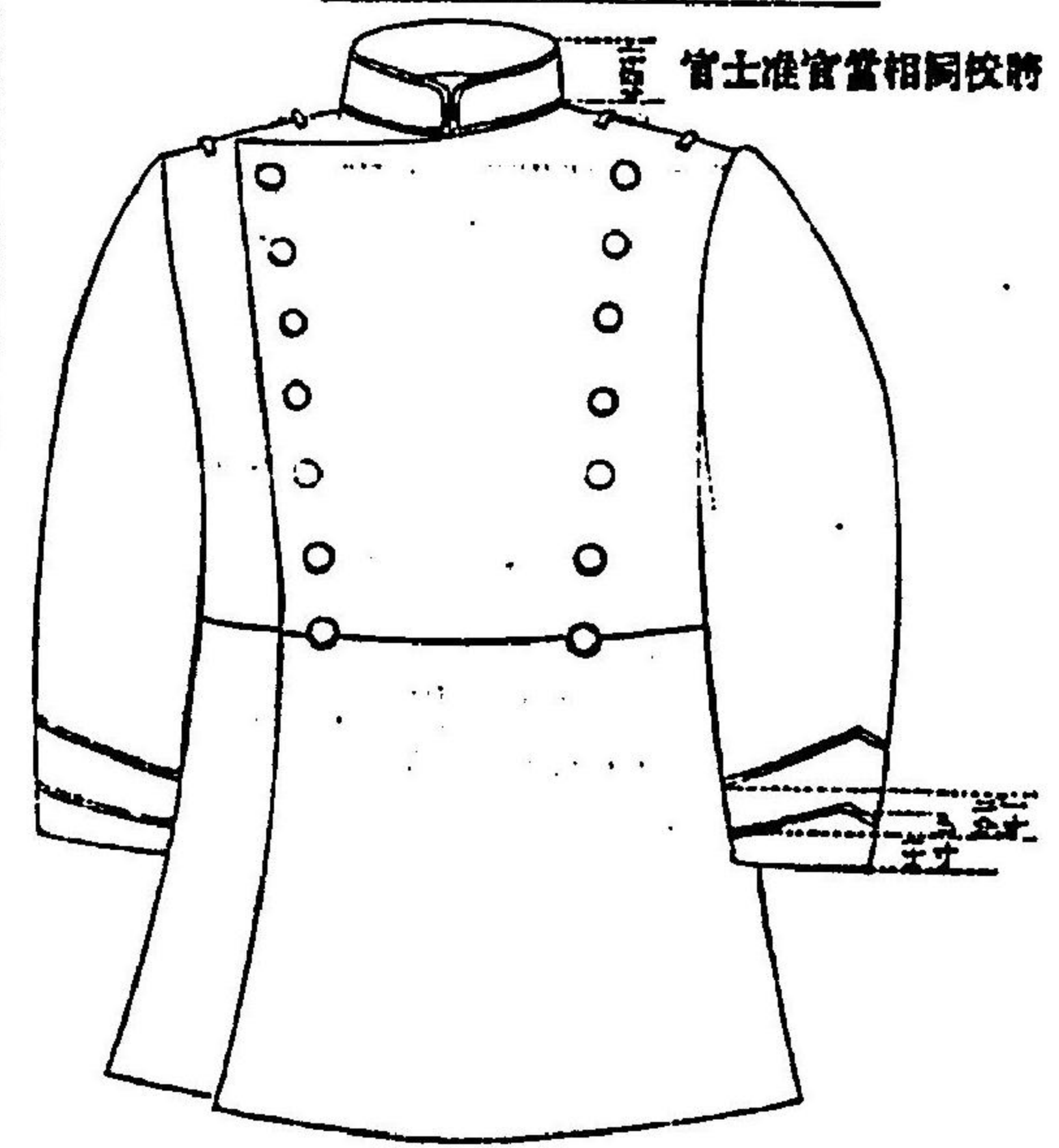

長 腋骨上端ヨリ下ノコト約一尺二寸位ニ縫合ニ應シ
袖長 腋骨上端ヨリ下ノコト約五分位ニ縫合ニ應シ
上下部縫際 腋骨上端ヨリ上ノコト約五分位ニ縫合ニ應シ
鈕 胸部及後腰ヲ大トシ袖口及袖端ヲ小トス

官士准校將科兵騎

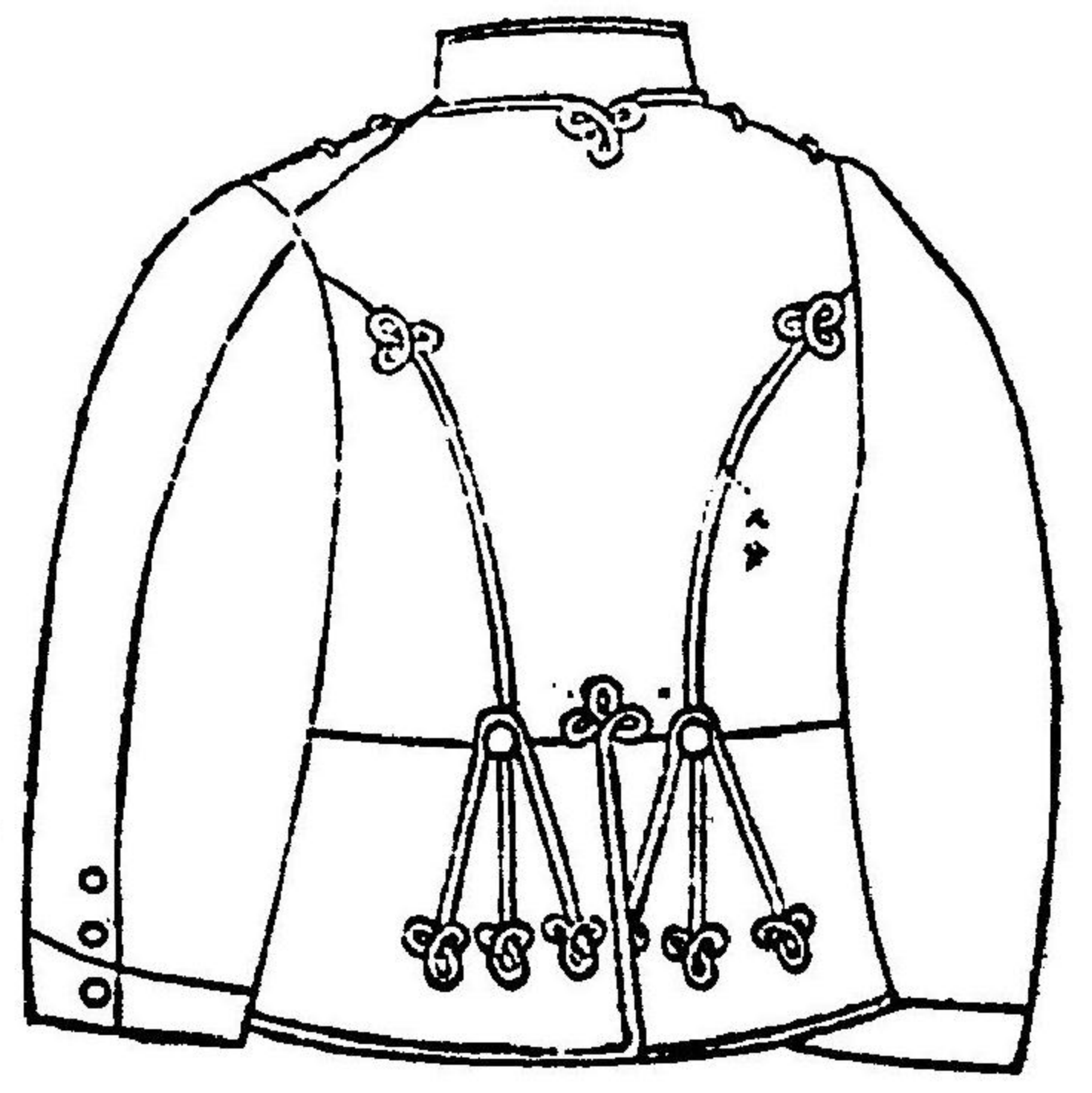
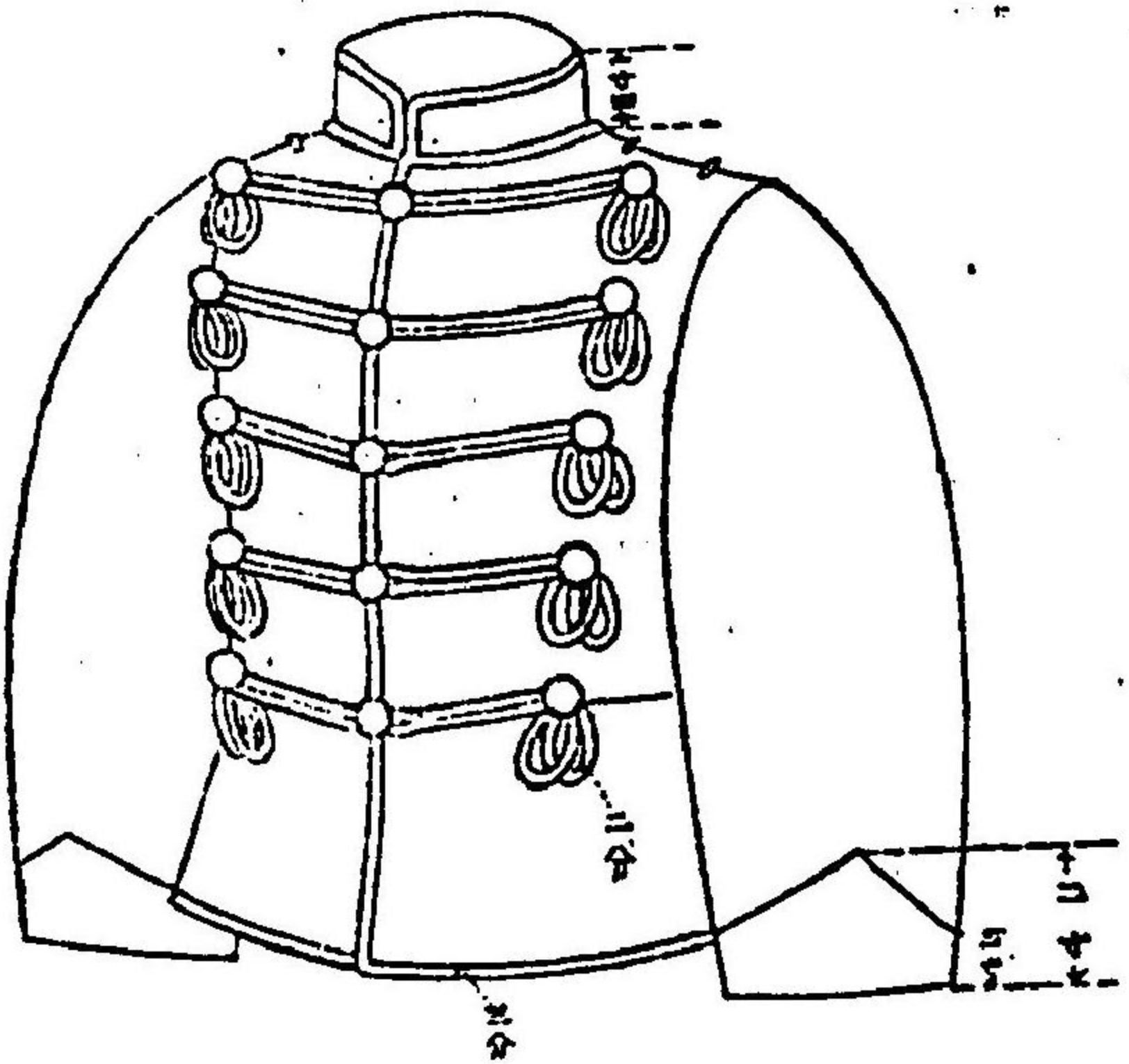

長 腋骨上端ヨリ下ノコト約七分位ニ縫合ニ應シ適宜伸縮スルコトヲ得
袖長 腋骨上端ヨリ下ノコト約五分位ニ縫合ニ應シ
上下部縫際 腋骨上端ヨリ上ノコト約五分位ニ縫合ニ應シ適宜伸縮スルコトヲ得
鈕 胸部及後腰ヲ大トシ袖口ヲ小トス

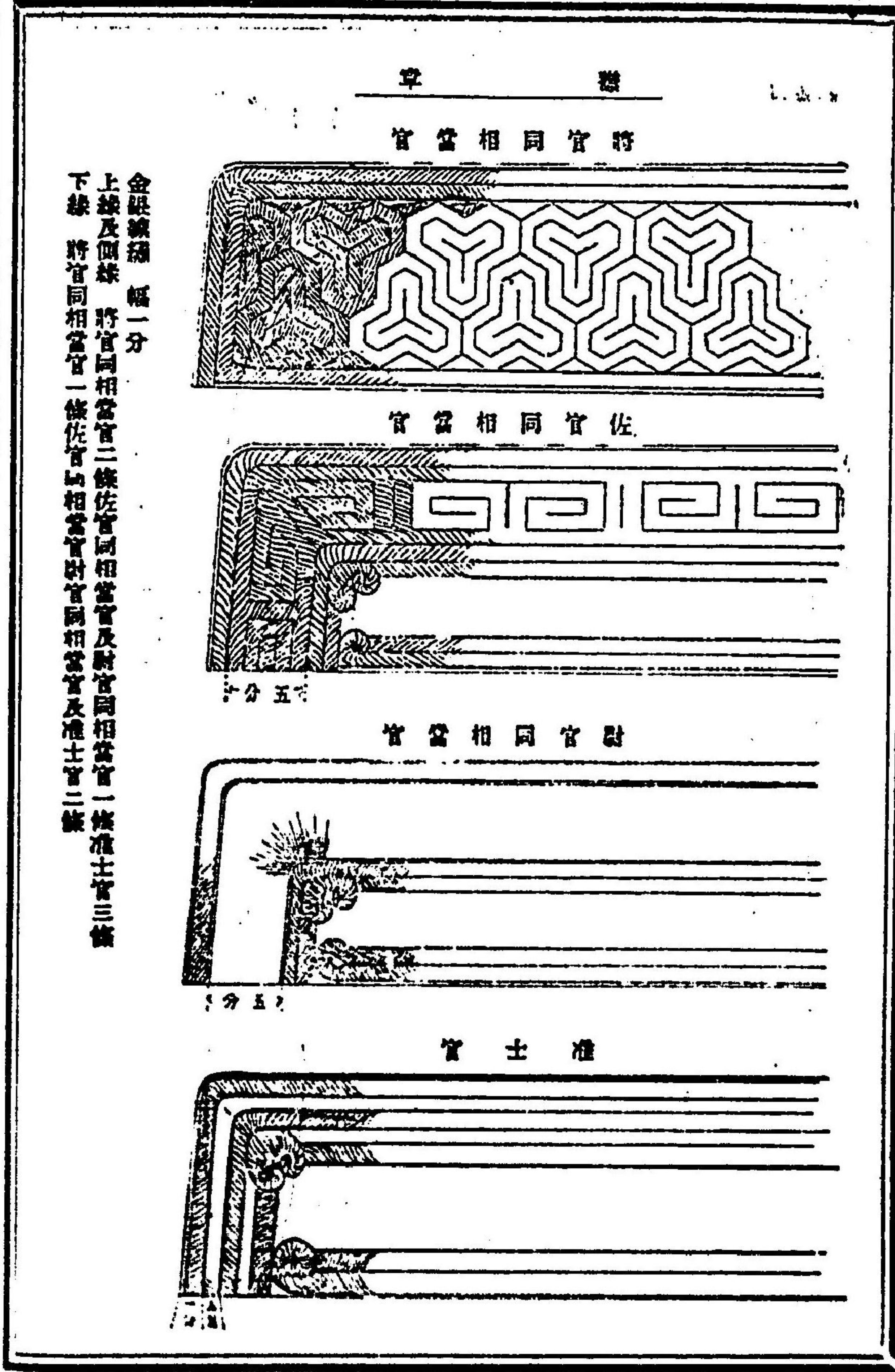
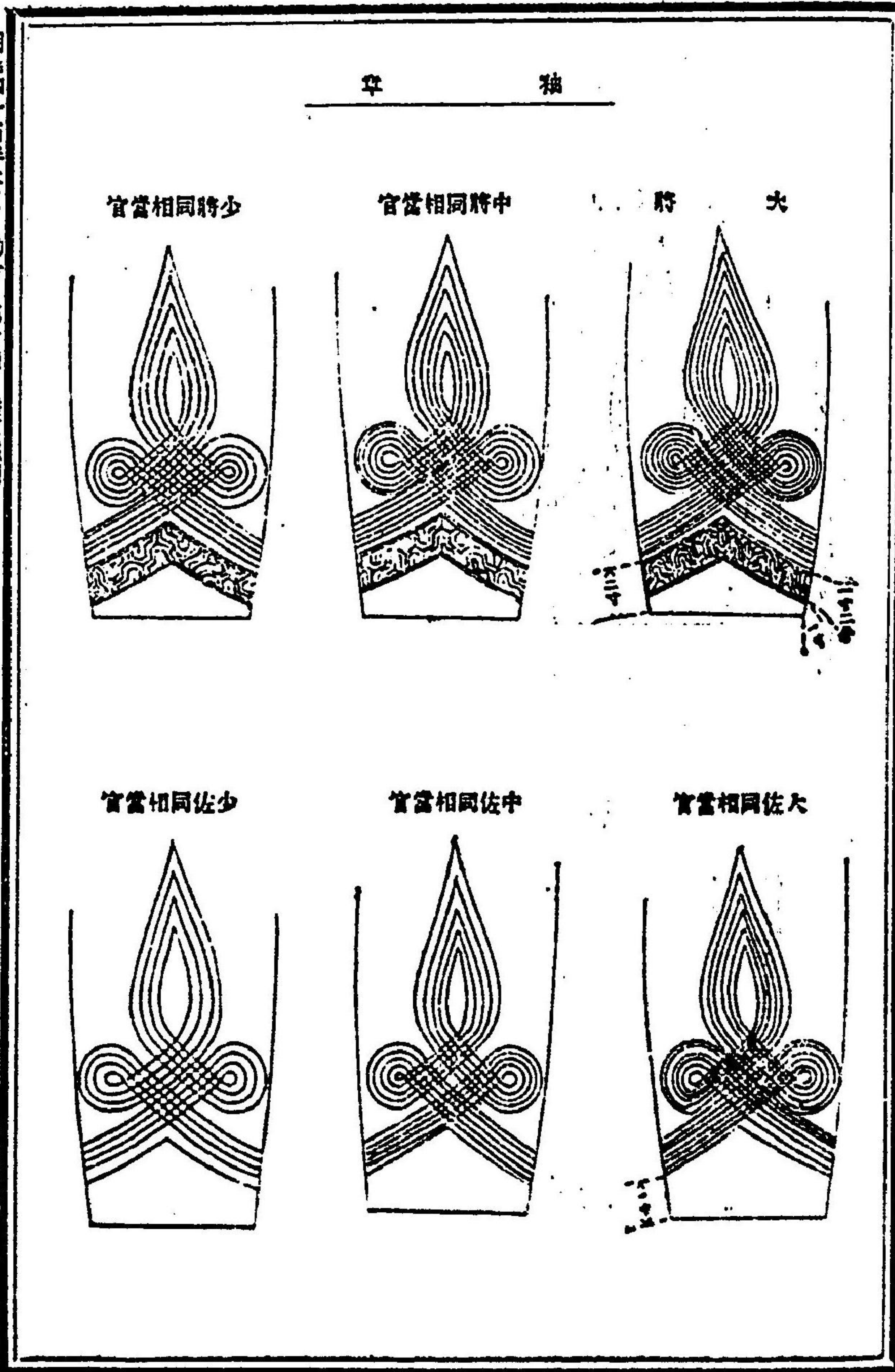

草 肩
官 當 相 同 官 將

肩 右

肩 左

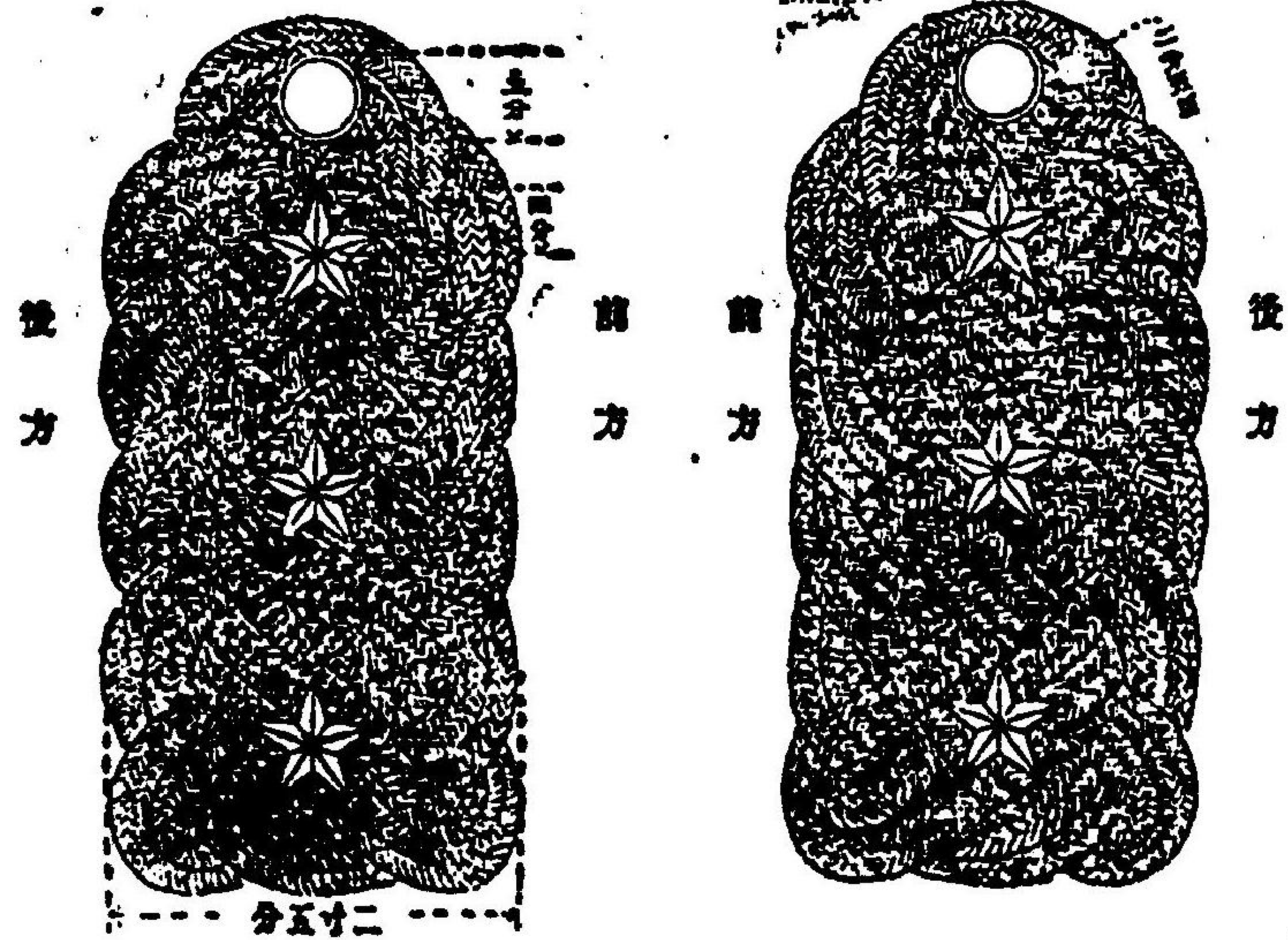

後方

前方

前方

後方

官當相同尉中

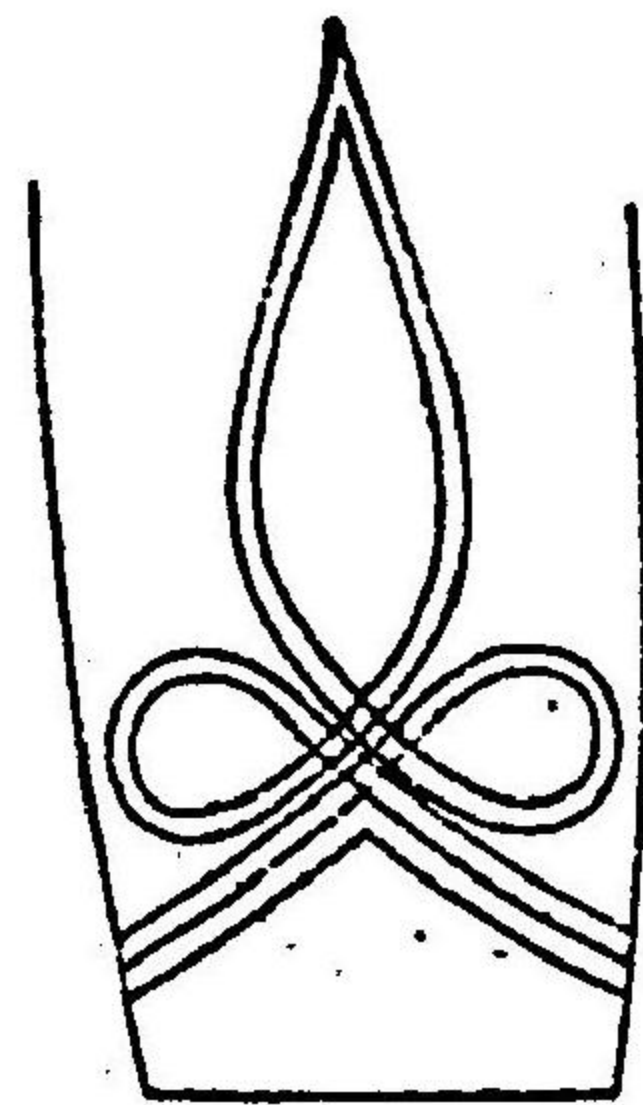

官當相同尉大

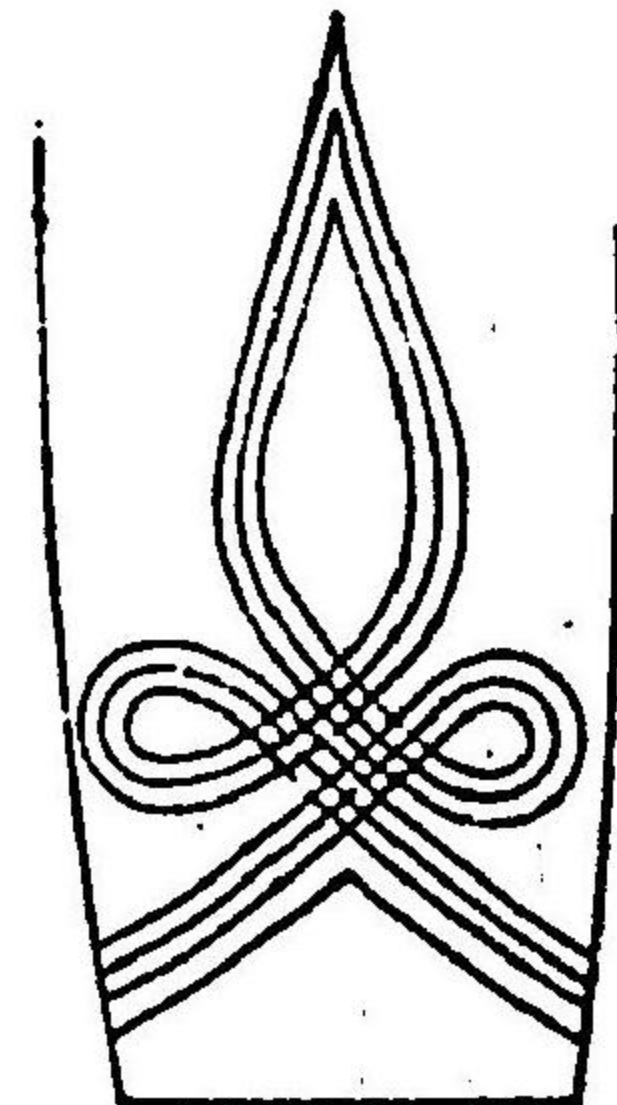

袖章ノ尖端ハ肩縫際ヨリ約六寸
金銀線 幅一分

官士准

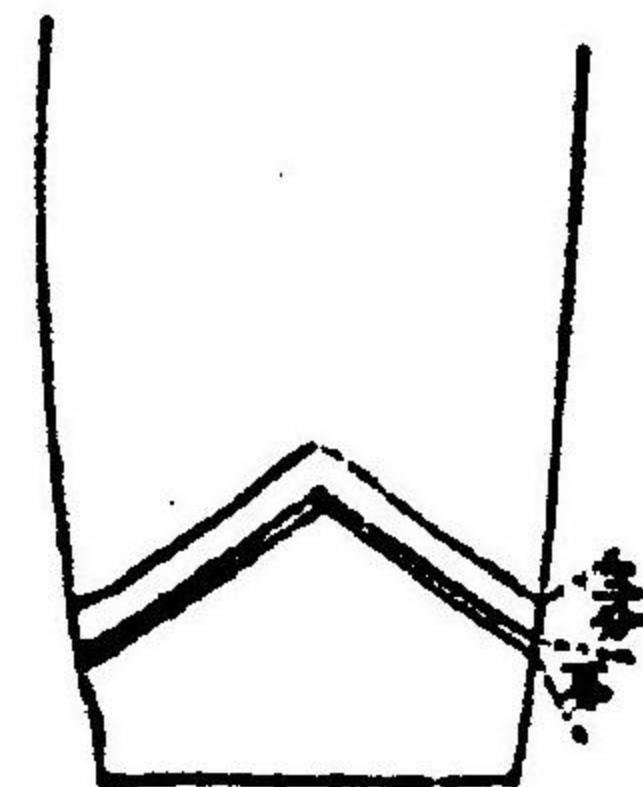

官當相同尉少

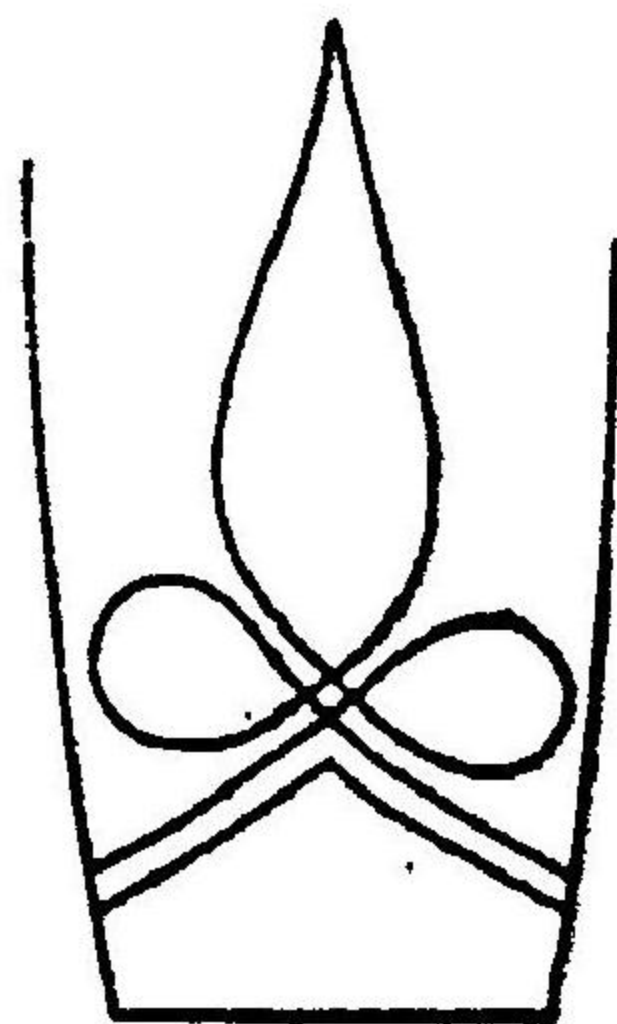

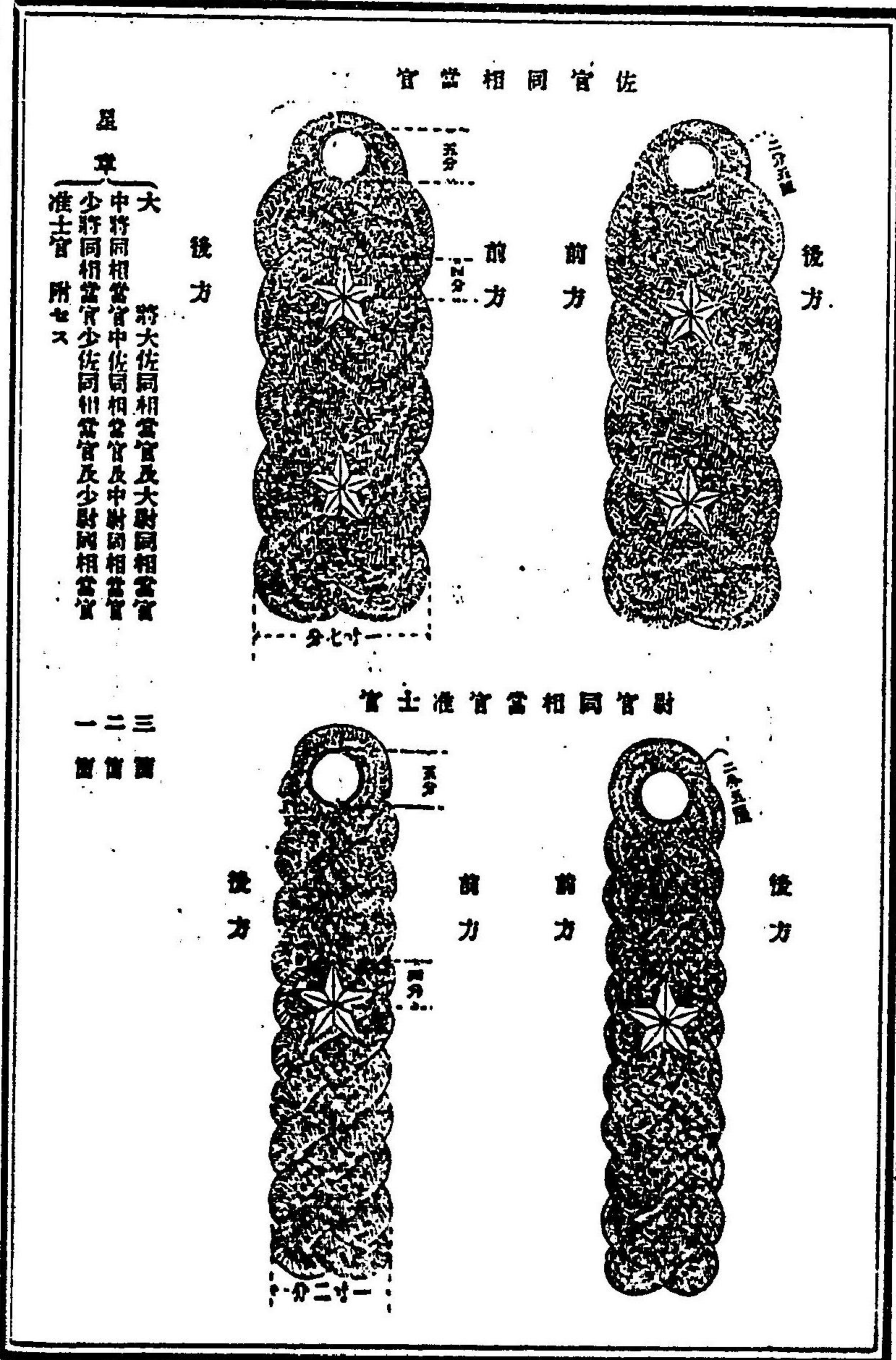
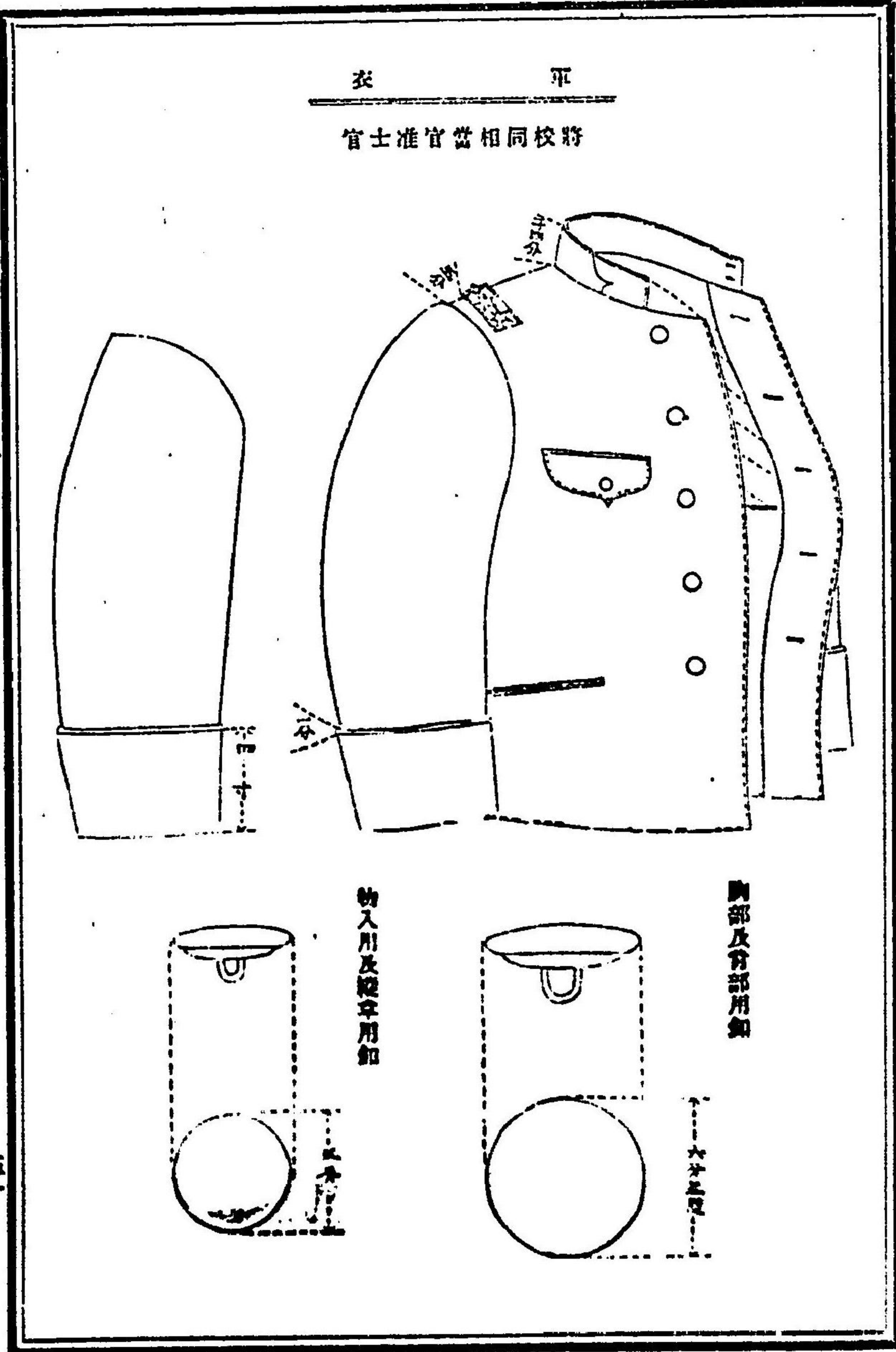

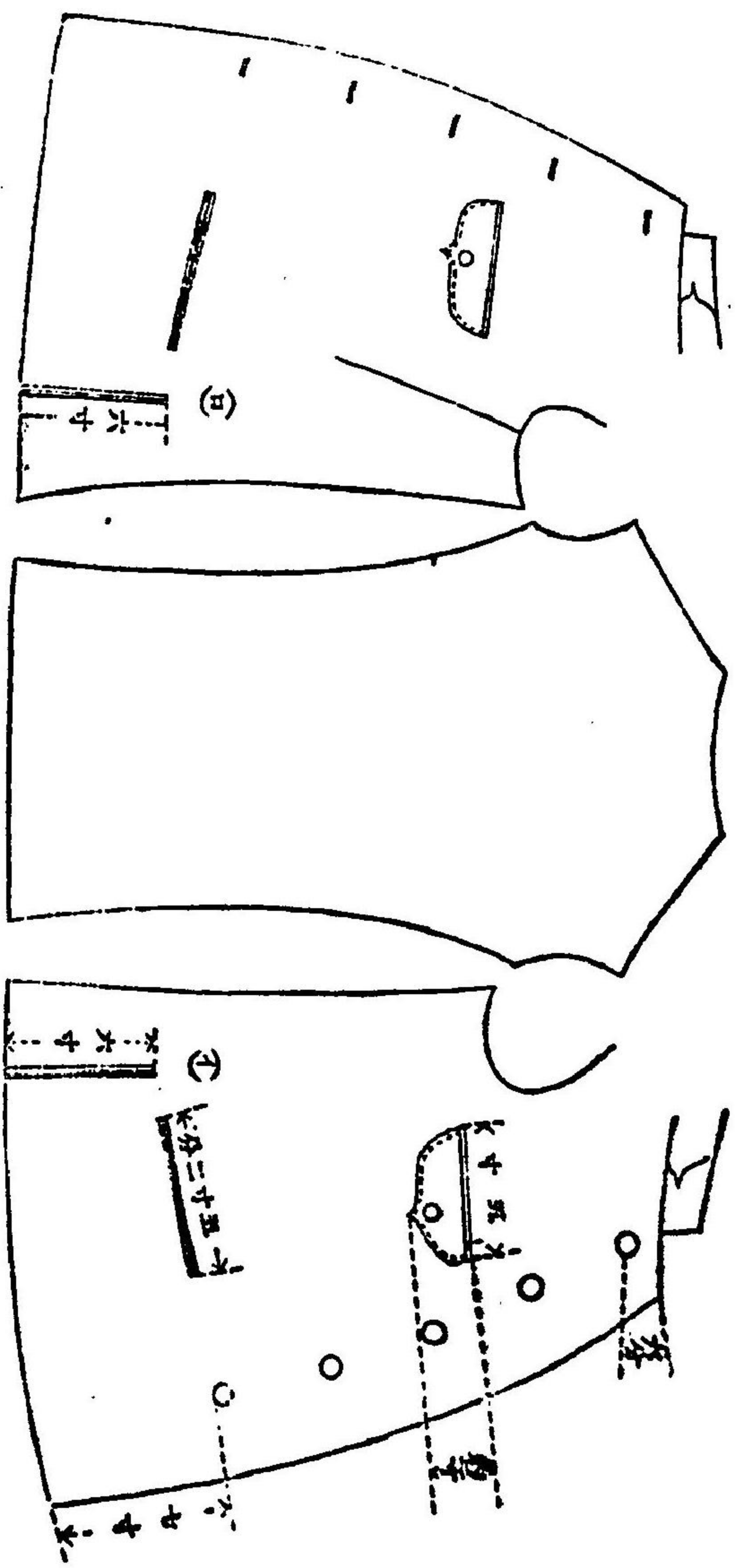

(イ) 肩幅をスレキ
 只縫日ヲ示ス
 (ロ) 襟口ハ裏側
 下縫ニ加テ附シ
 開閉シ得ル如クス
 長 肩幅上端ヨリ
 下セコト約七寸
 但シ襟口ニ懸シ
 縫五寸幅スルコ
 ヲ得
 袖長 腕關節ヨリ五

軍樂部將校相當官士

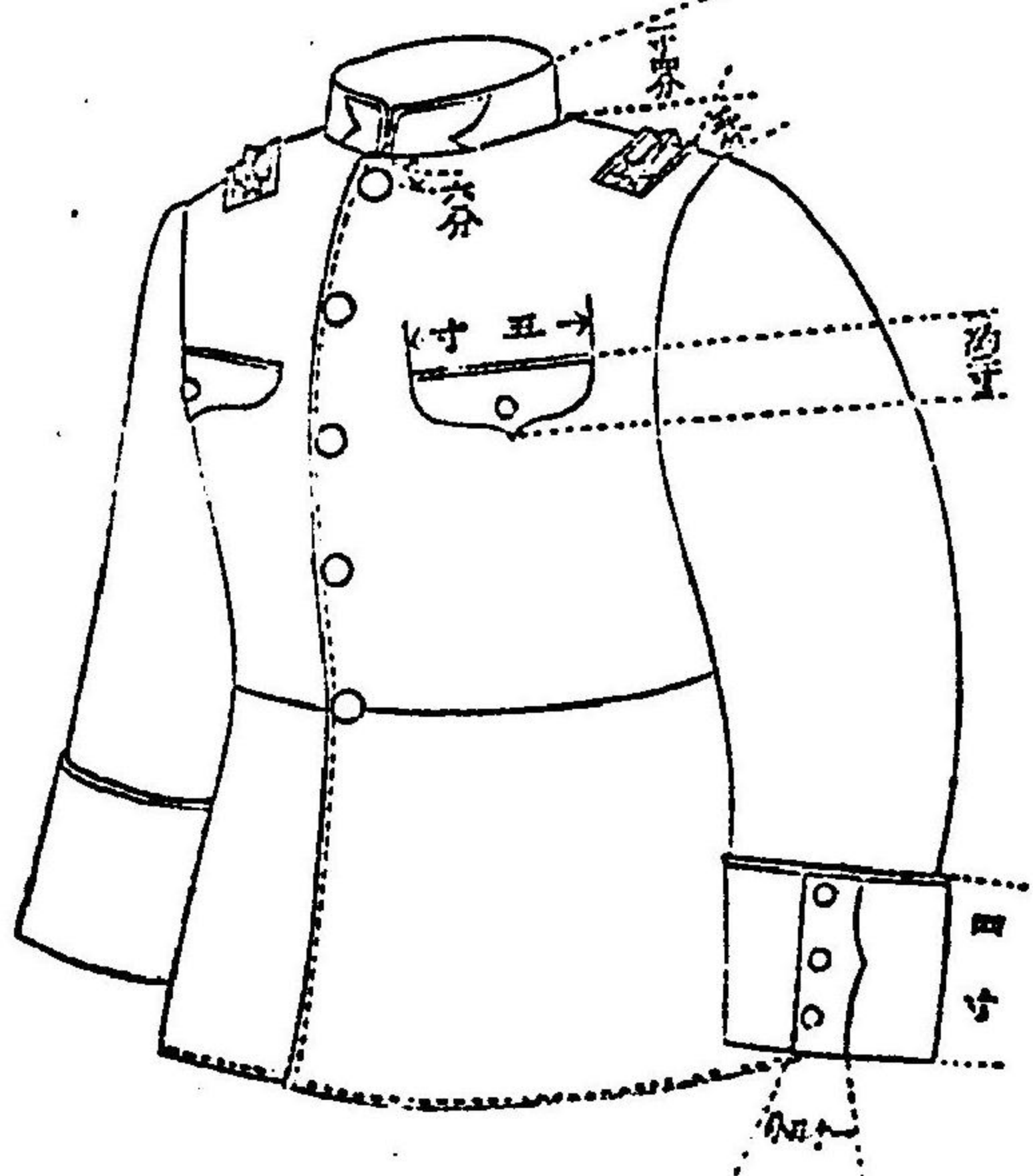

長 腕幅上端ヨリ下セコト約八寸但シ襟口ニ懸シ縫五寸幅スルコトヲ得
 袖長 腕關節ニ至テ
 上下部縫際 腕幅上端ヨリ上セコト約五分但シ襟口ニ懸シ縫五寸幅スルコトヲ得

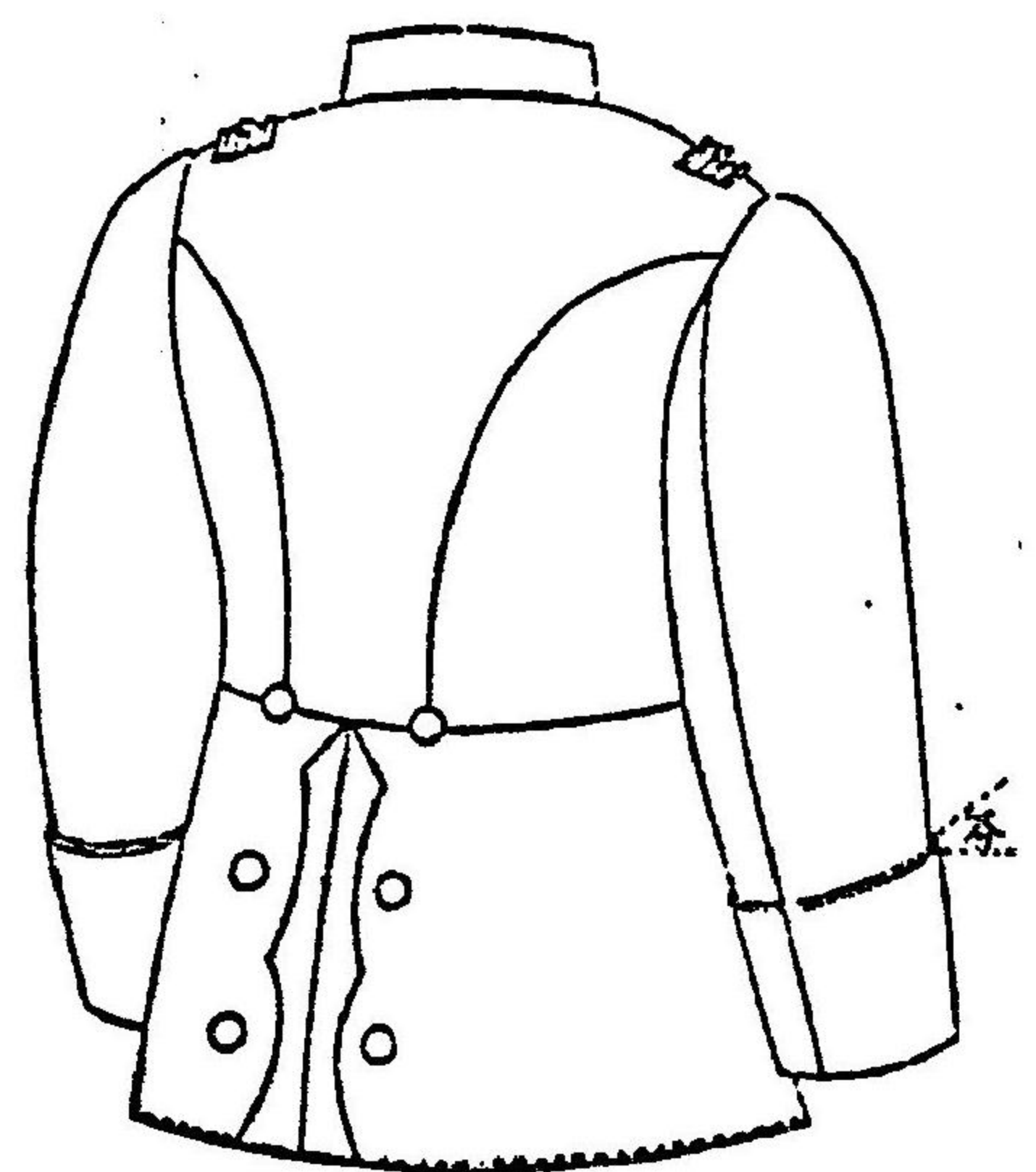

官當相同佐少

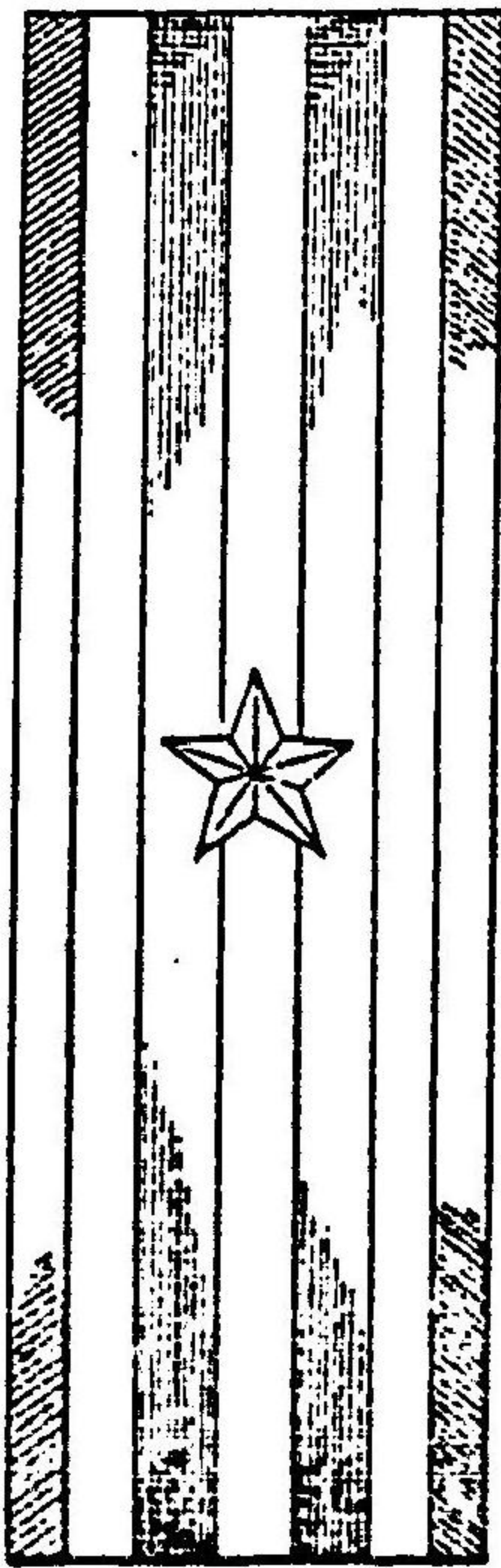

官當相同佐中

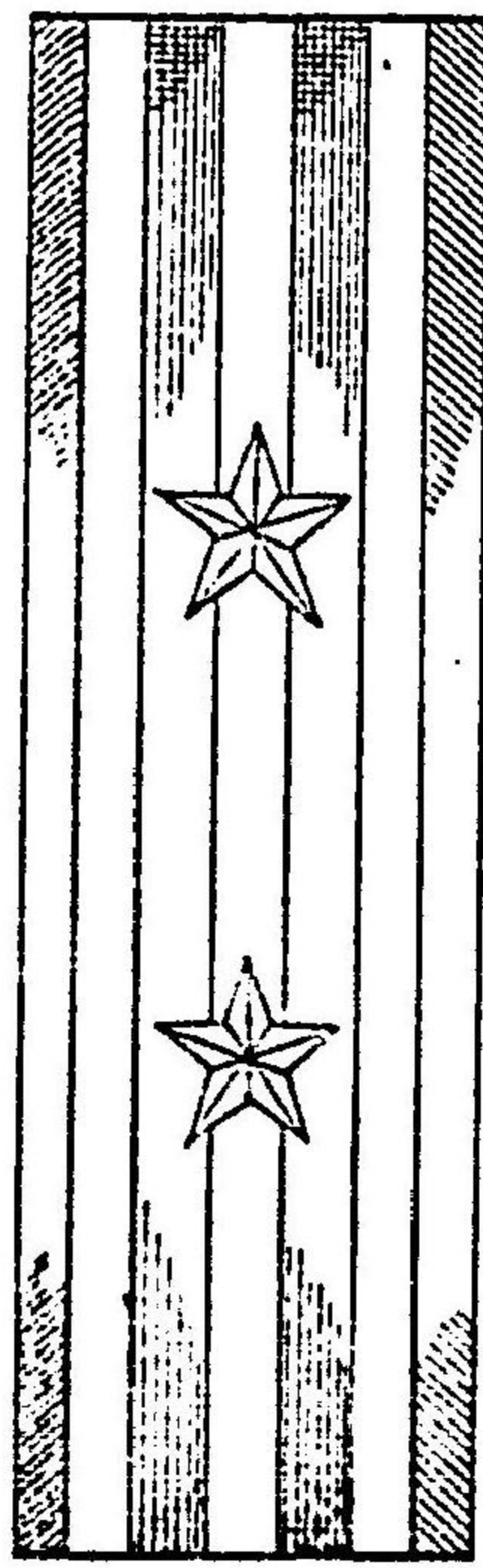

官當相同佐大

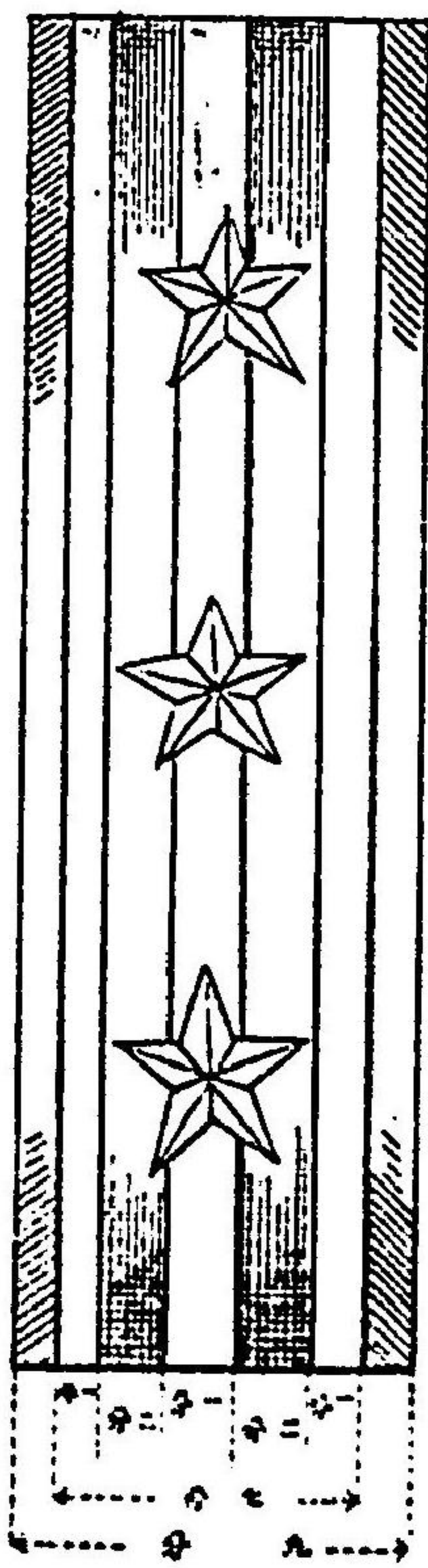

草 襟

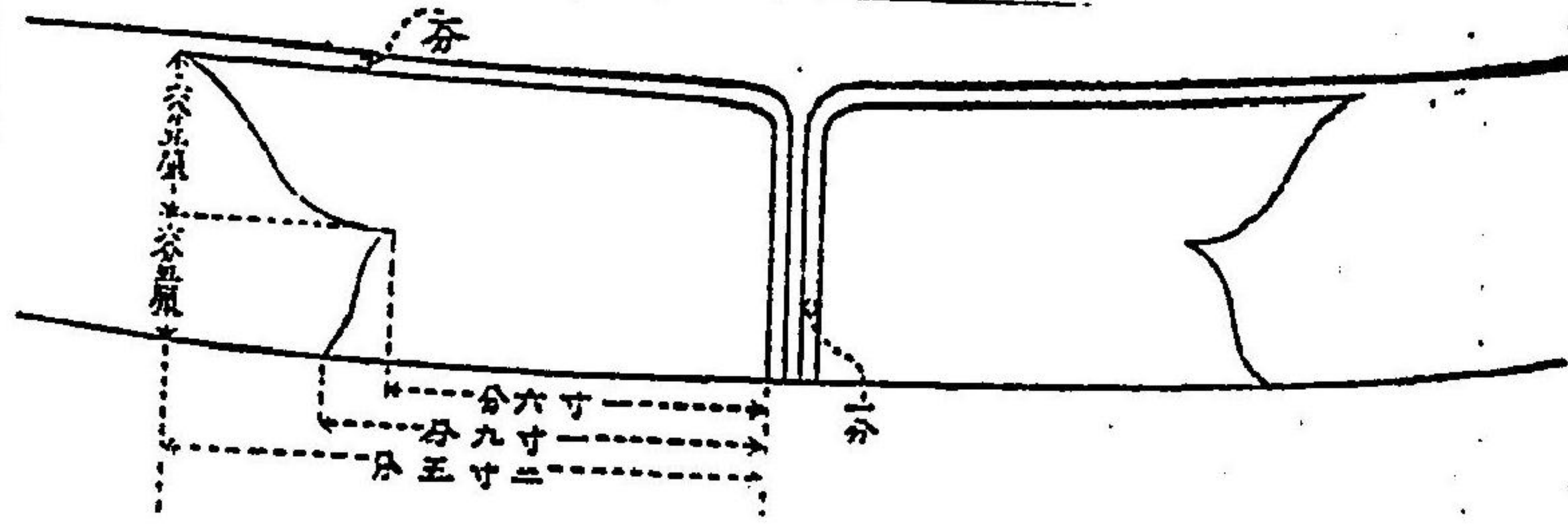

草 肩

官當相同將少

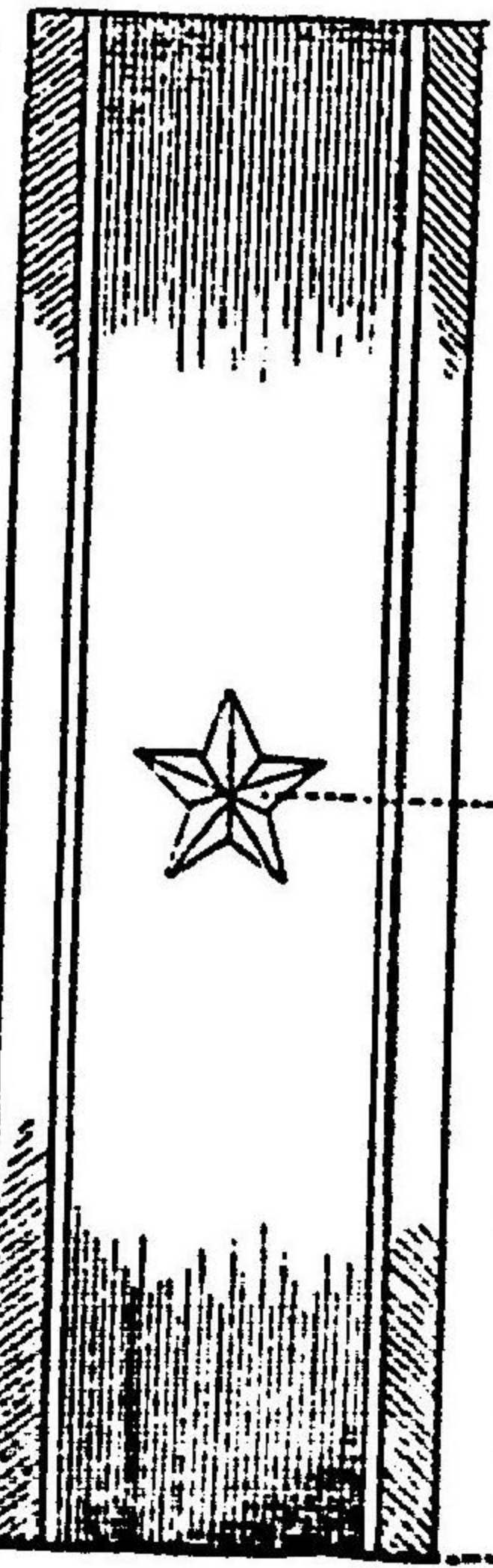

官當相同將中

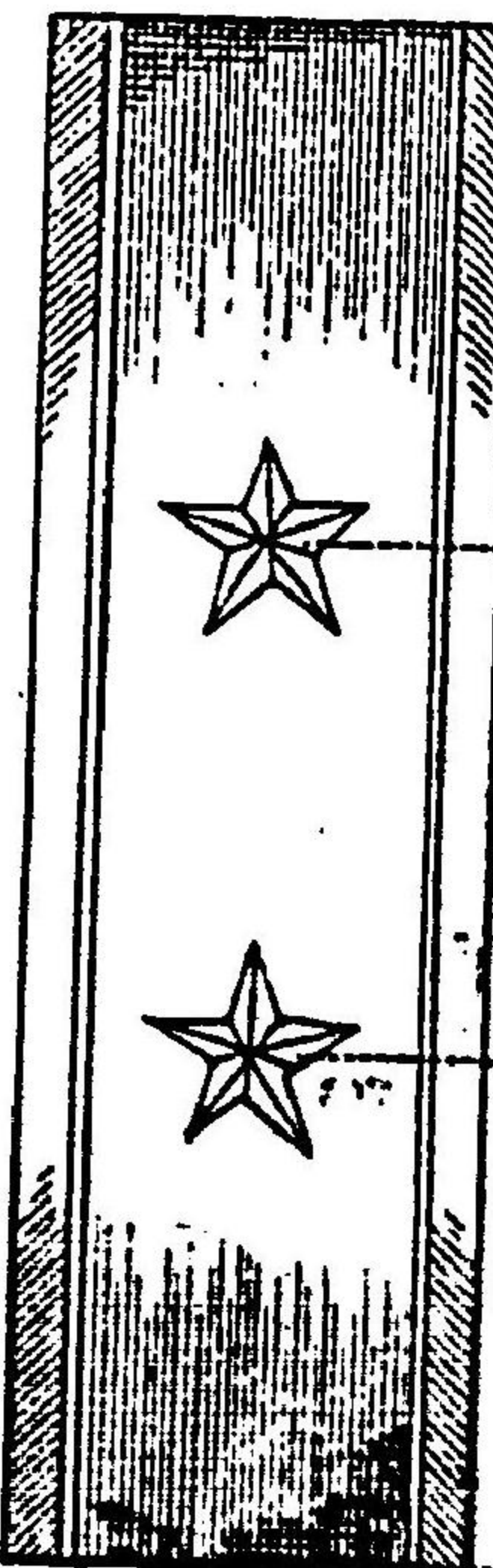

官當相同將大

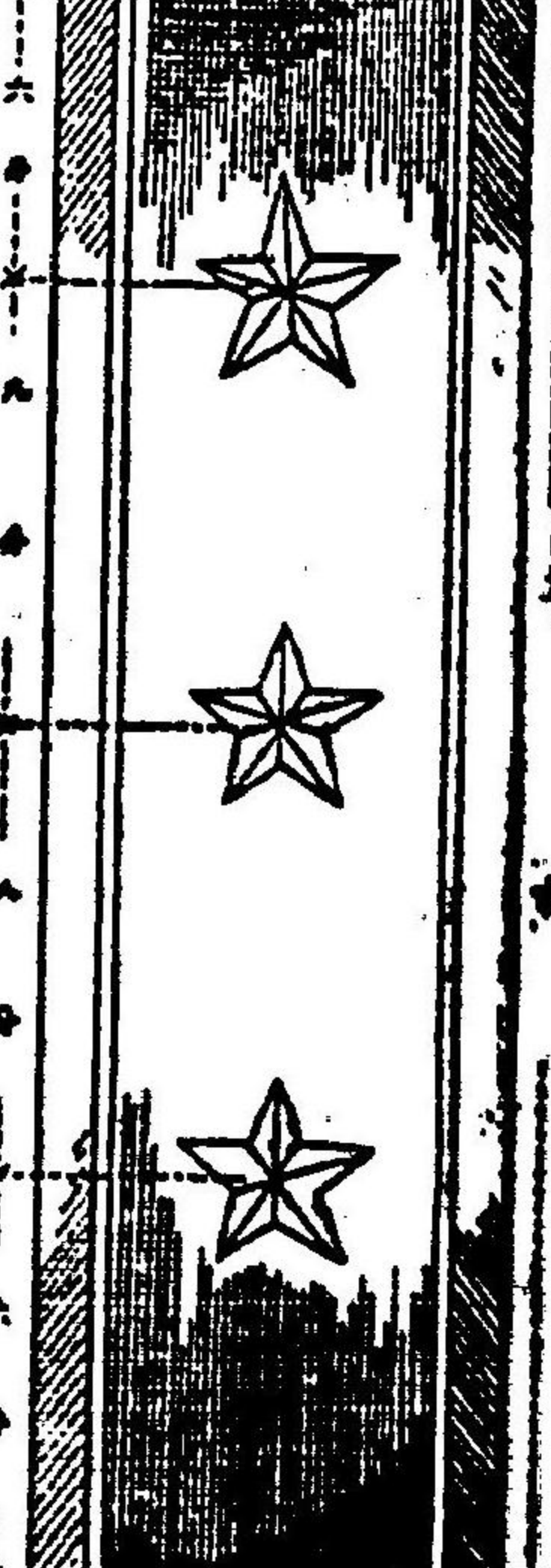

衣 裁 給

官 當 相 同 官 將

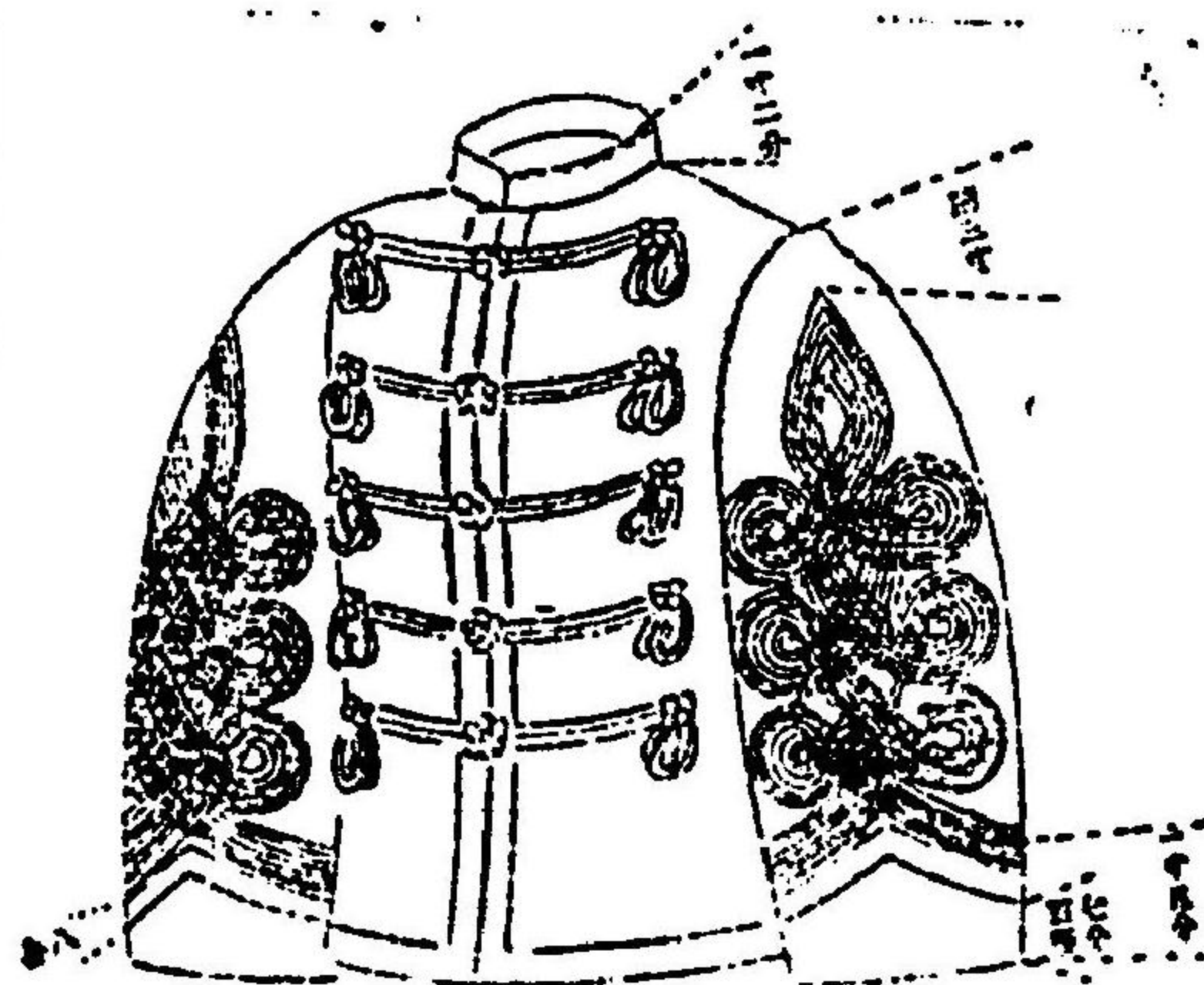

官 出 處

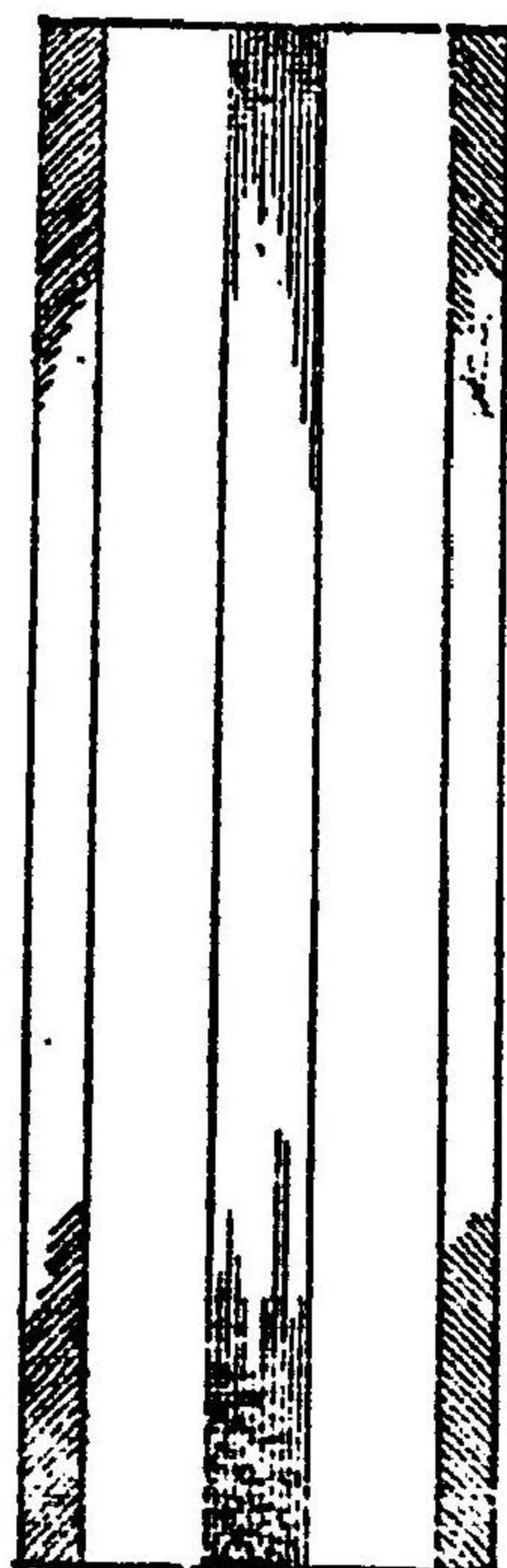

長及袖長 軍衣ニ同
肩打房毛織粗徑二分
袖口 大將七條 中將相當官六條 少將同相當官五條

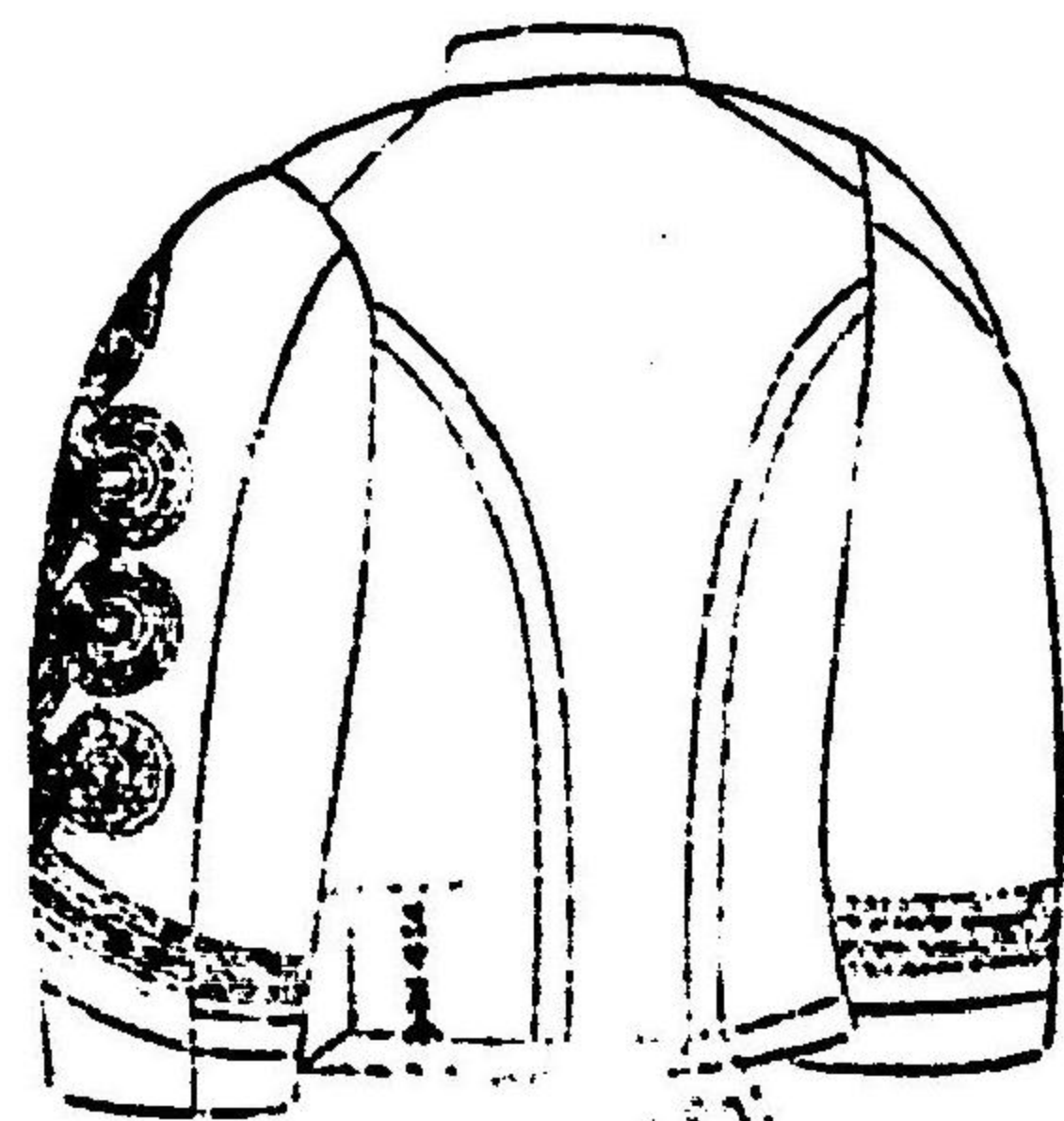

官 當 相 同 尉 少

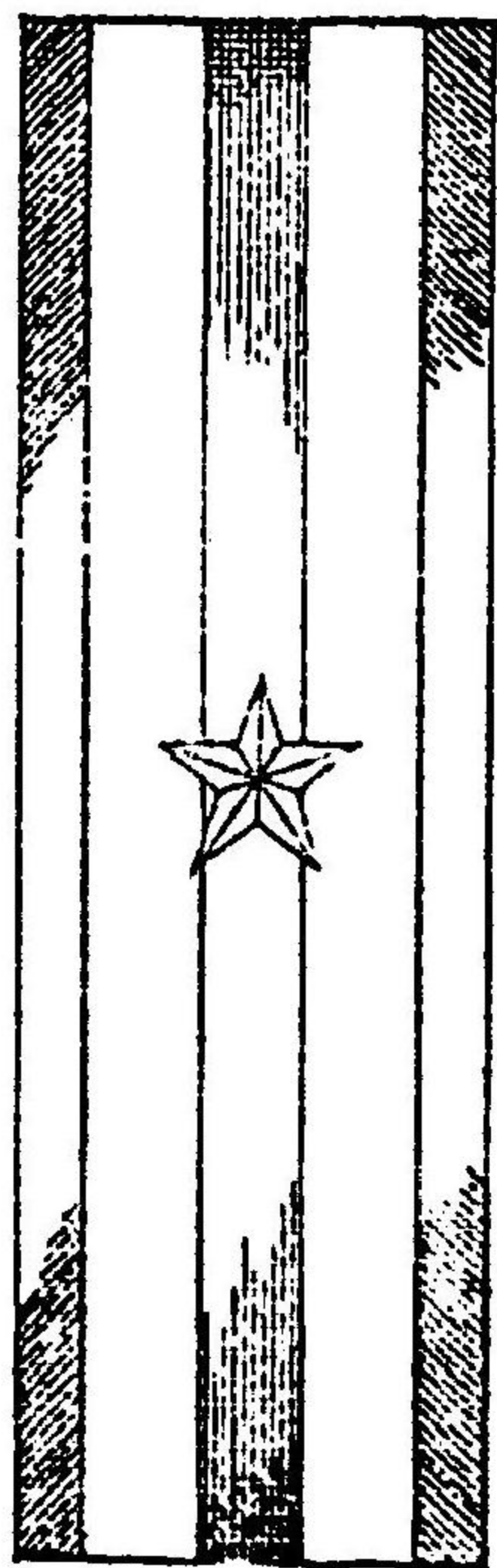

官 當 相 同 尉 中

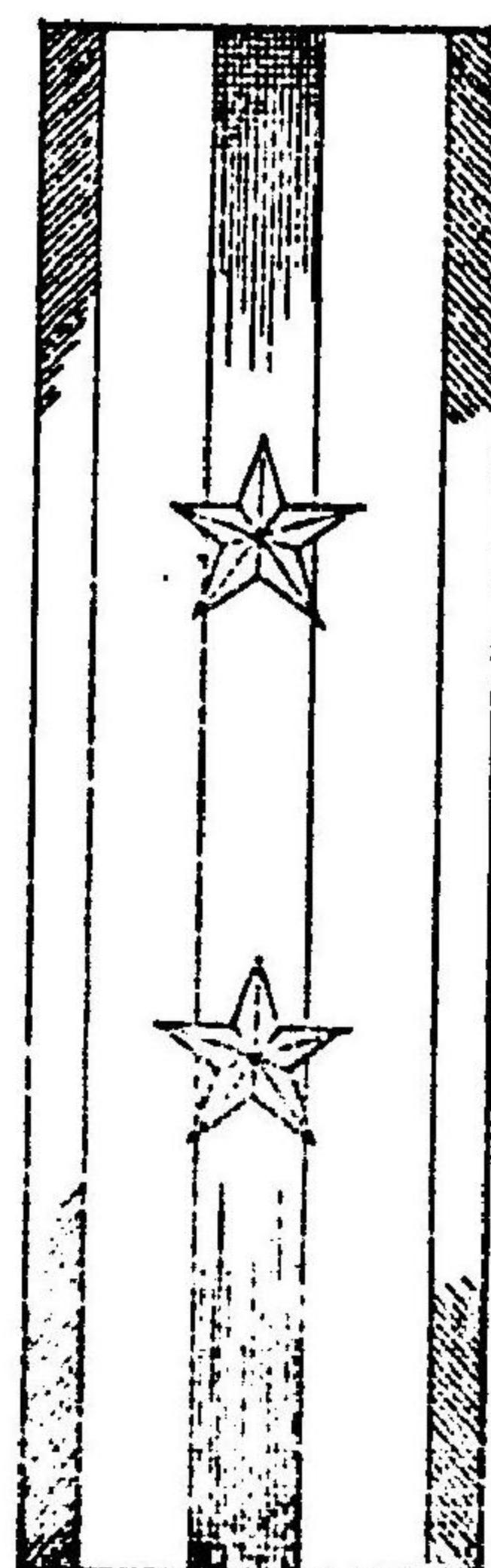

官 當 相 同 尉 大

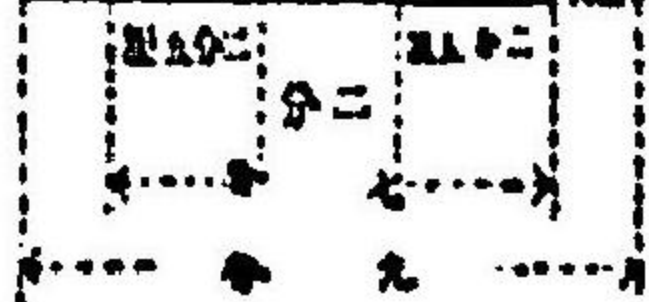
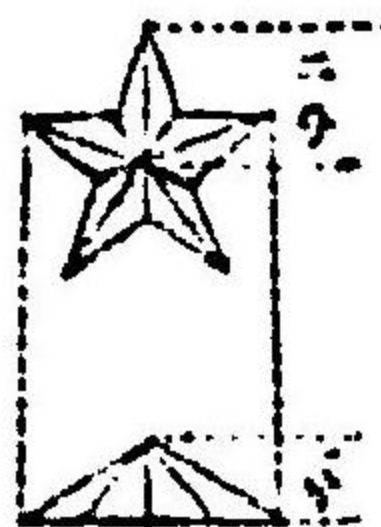
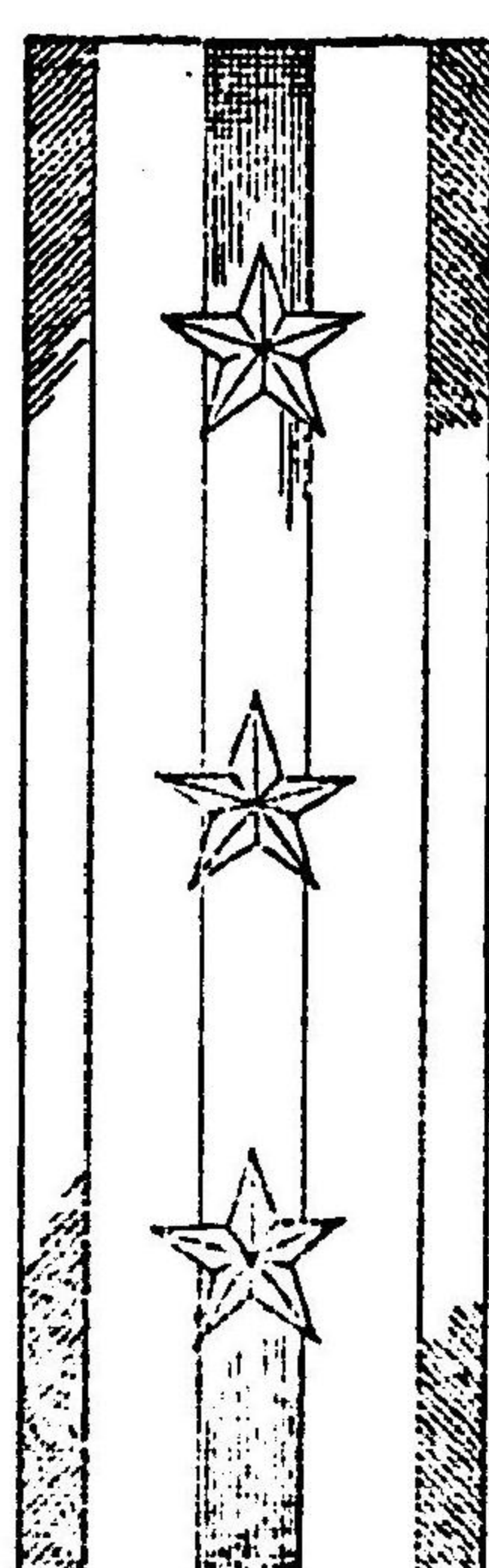

袴 正
官士准官當相同校將

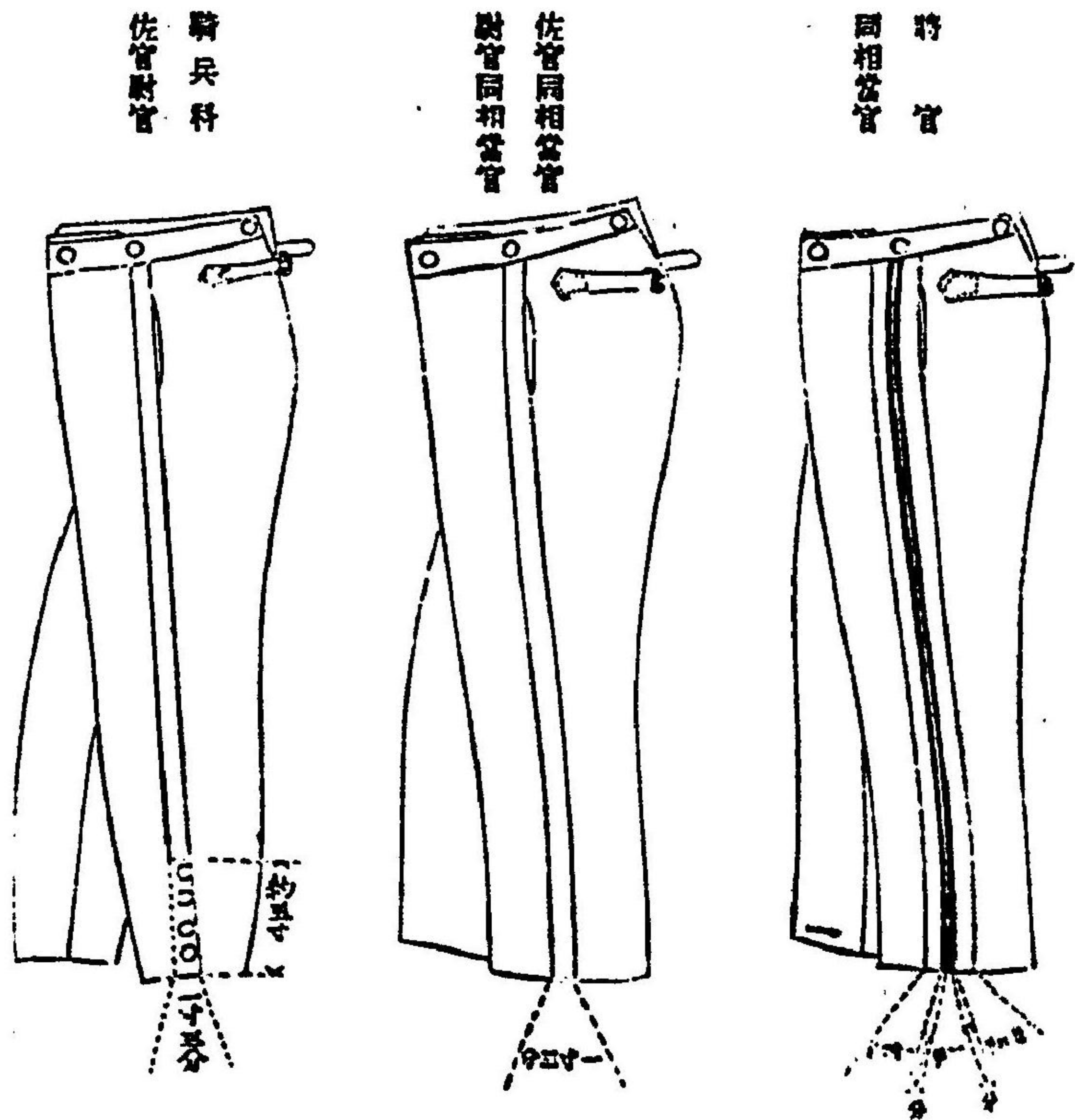

衣 夏 白
官當相同官將

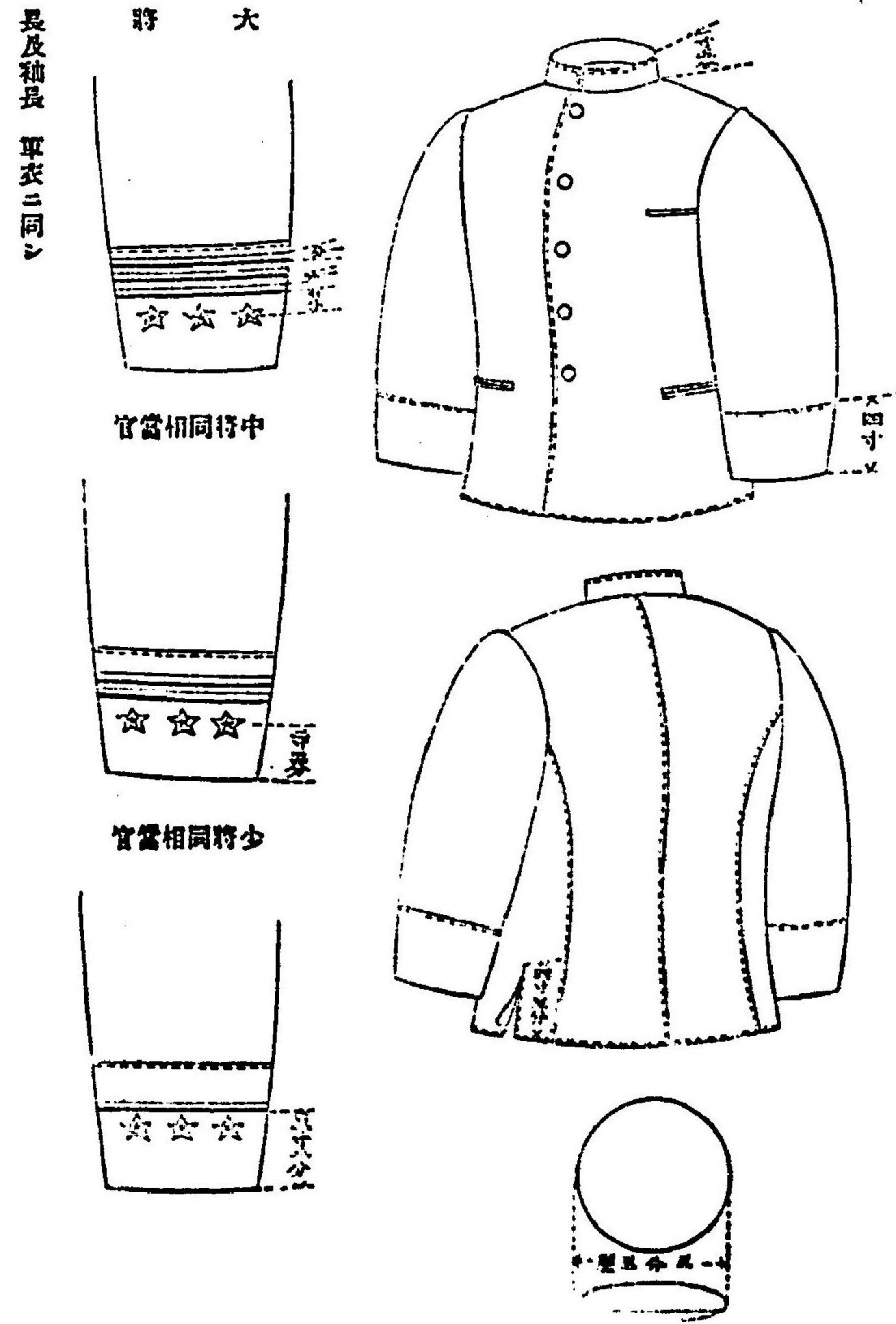

外 套
官士准官當相同校將

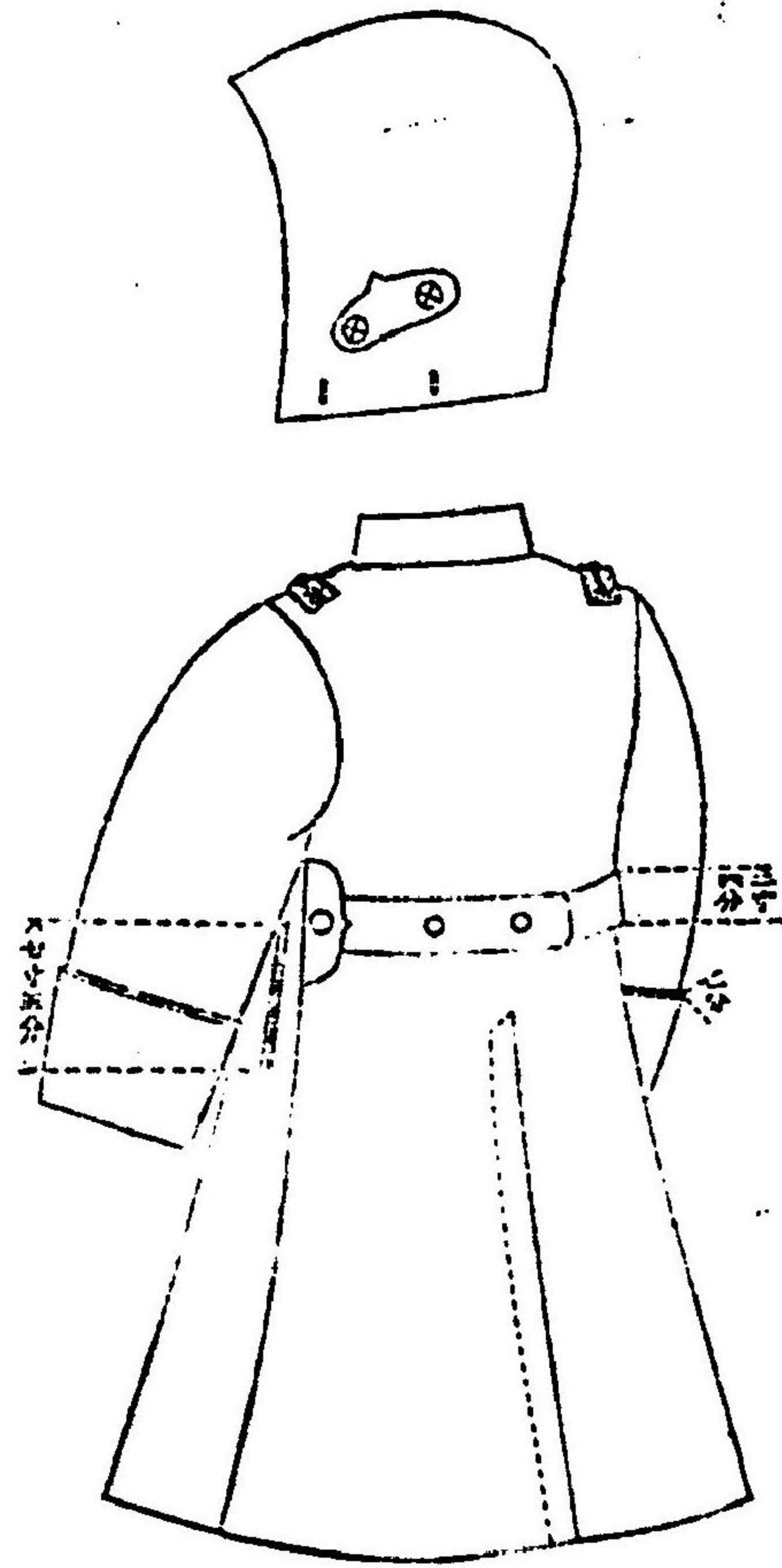

短 袴
官士准官當相同校將

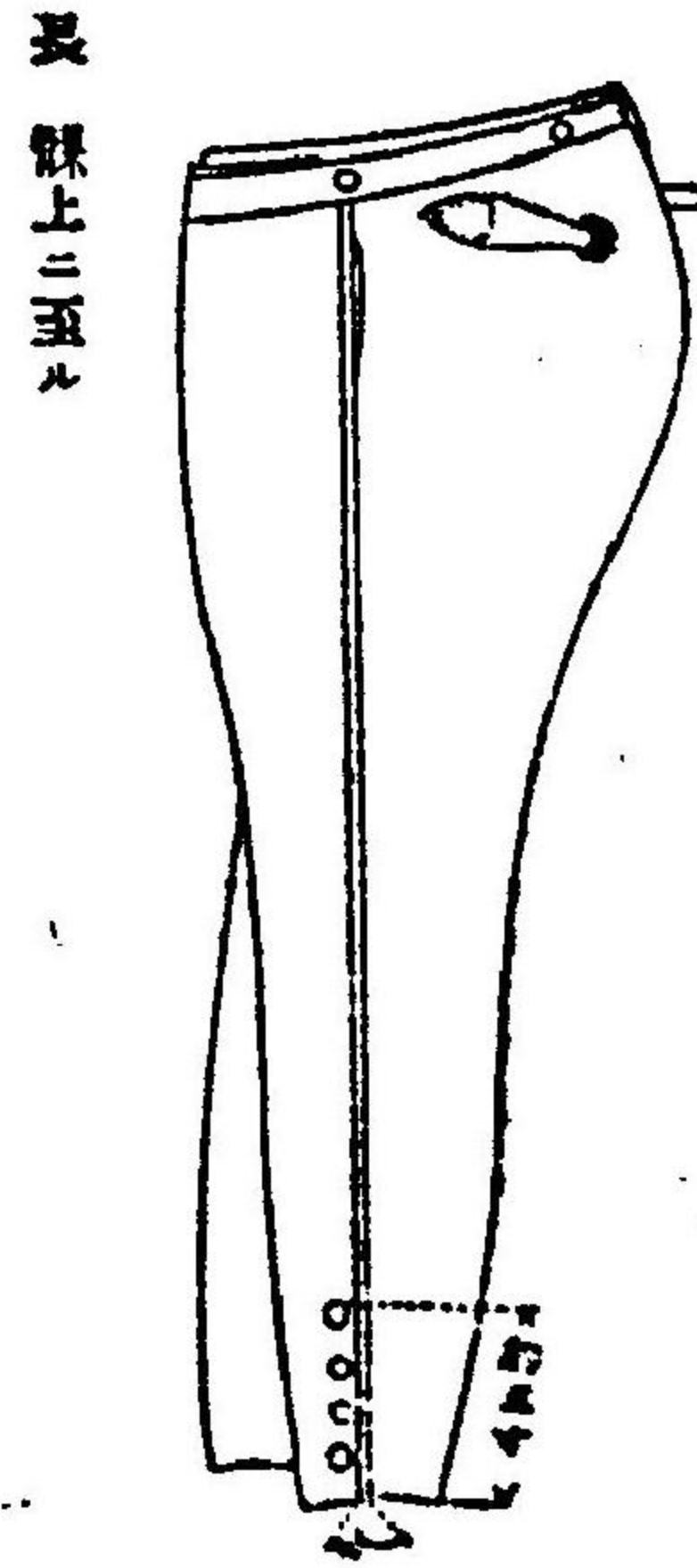

長 袴
官士准官當相同校將

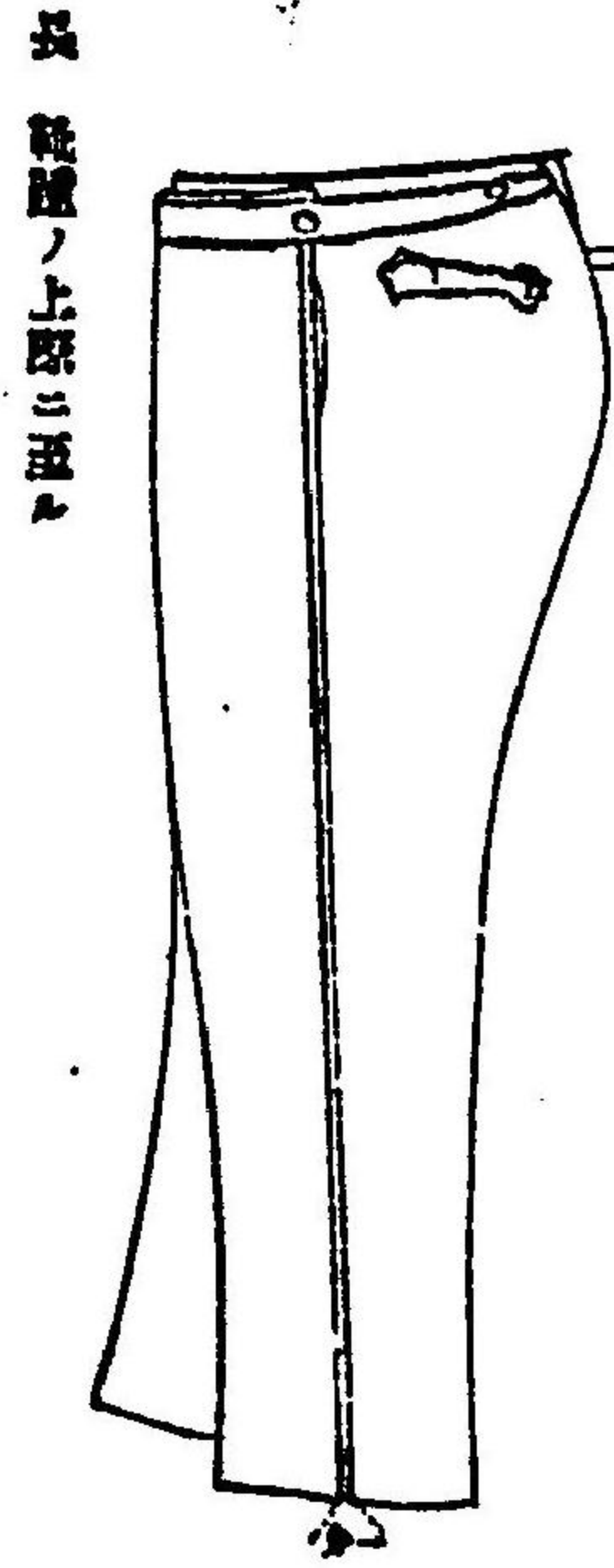

騎兵科
准士官

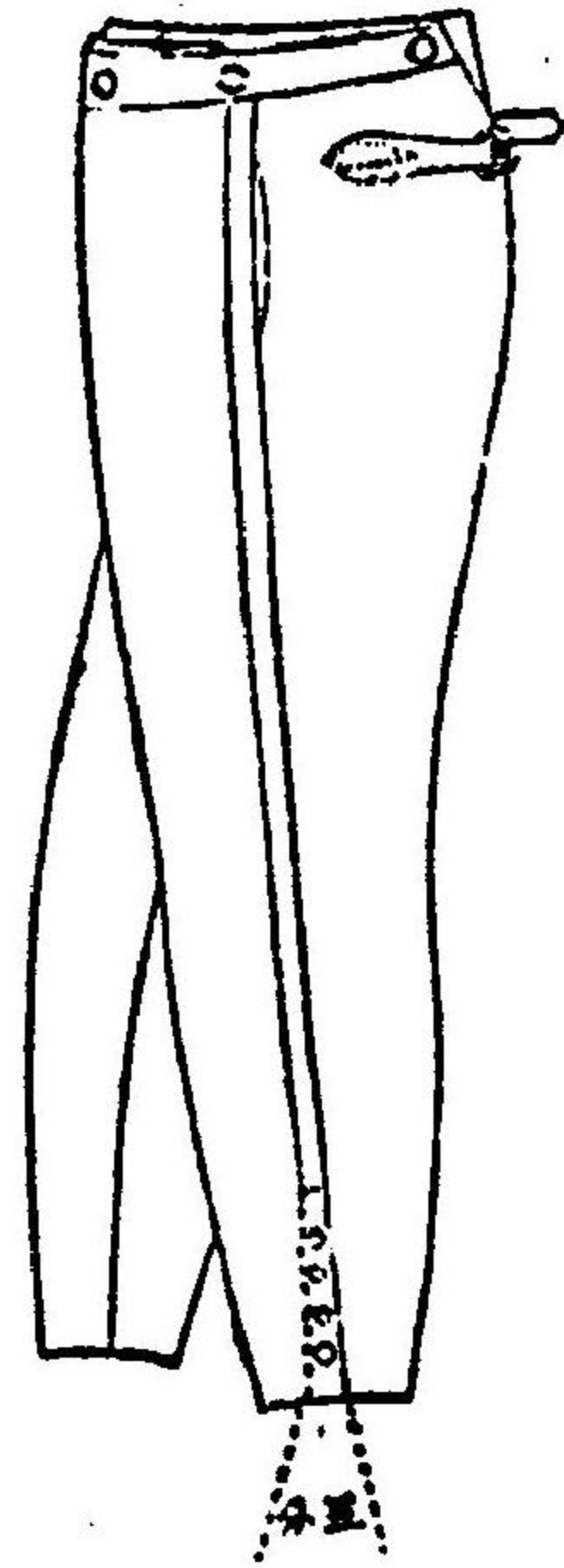

准士官

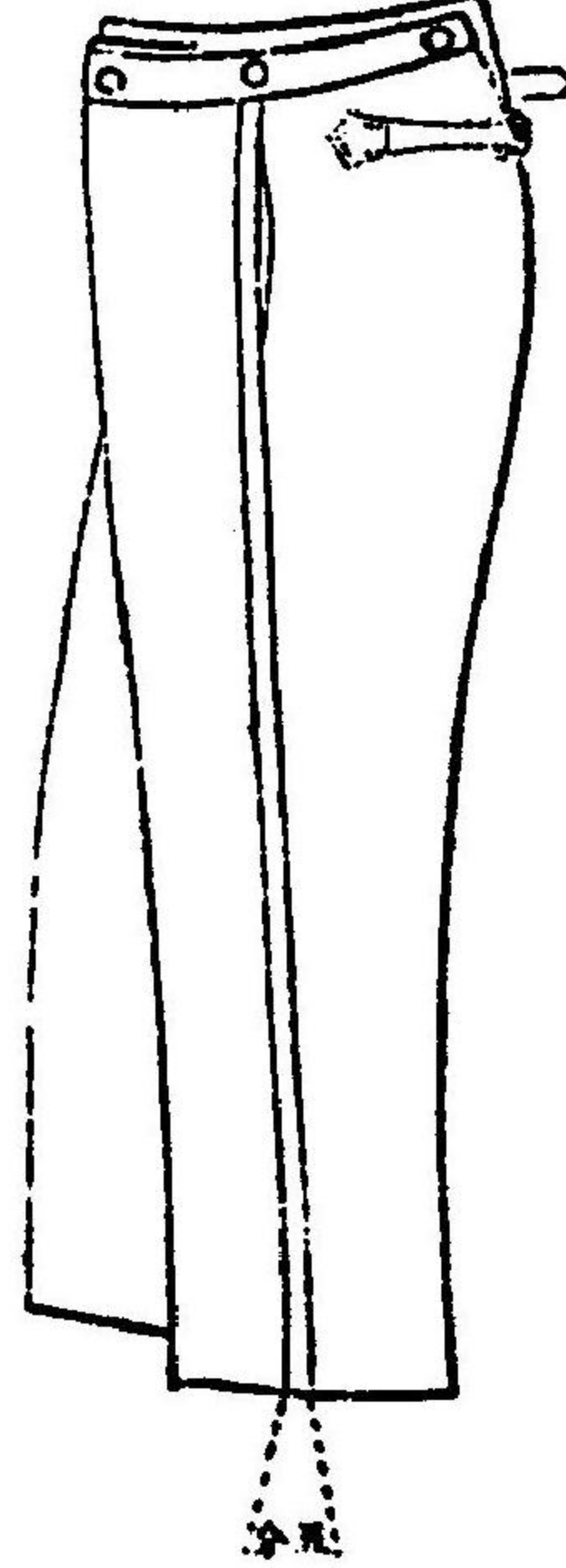

長 袴履ノ上際ニ至ル 但シ騎兵科ハ膝上ニ至ル

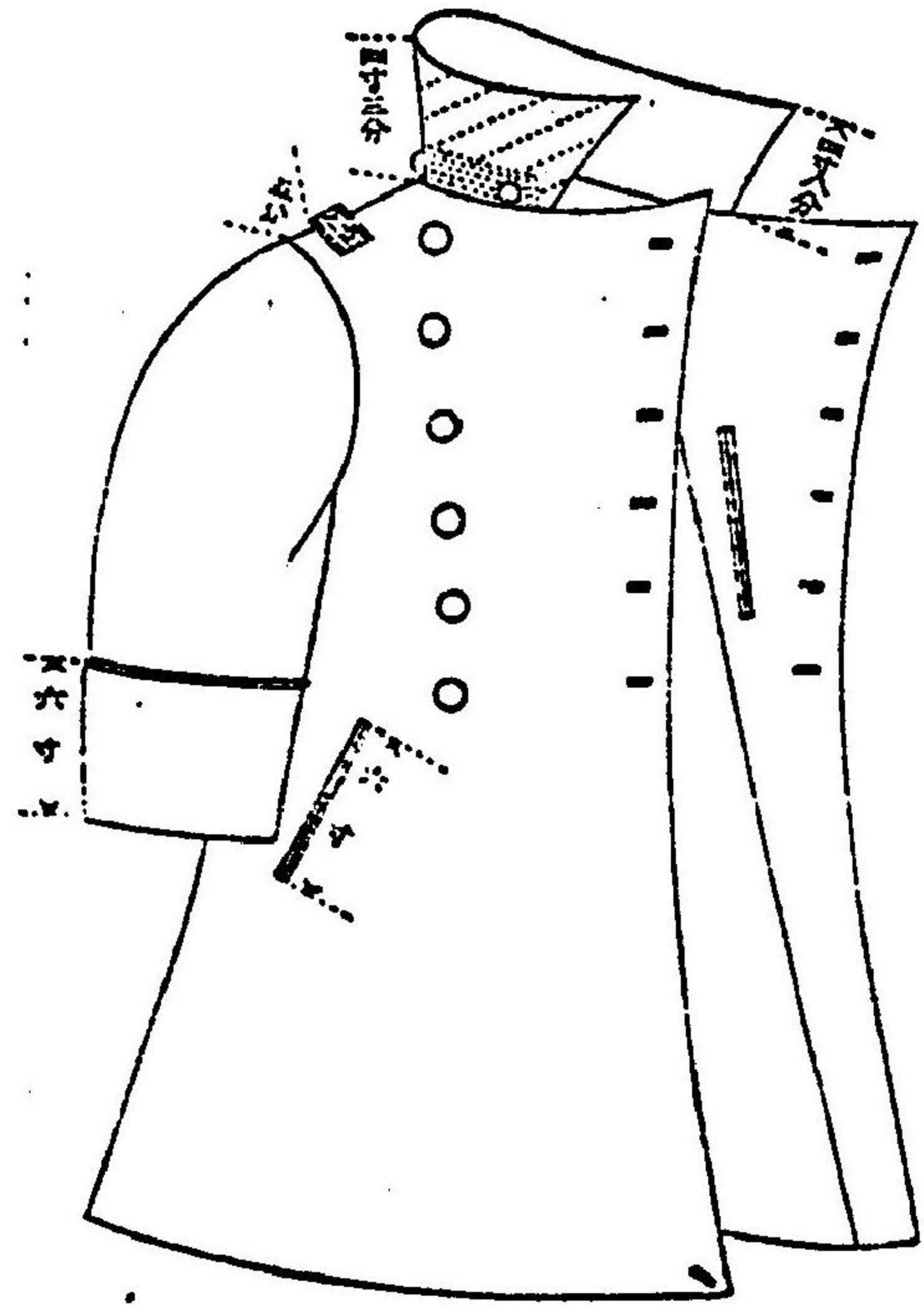

身 腋下の三寸但ミ襟はニ層ニ縫止作製スホコトヲ得
袖長 腕關節ヨリ長キコト約一寸五分
如 胸部十二重及背部二箇ヲ大トシ取裁紐付二箇ヲ小トス頸巾重五重 裏面付三重及後袋付五重 腰四分
五層トス

妻 外 被 箱
官 營 相 同 官 將

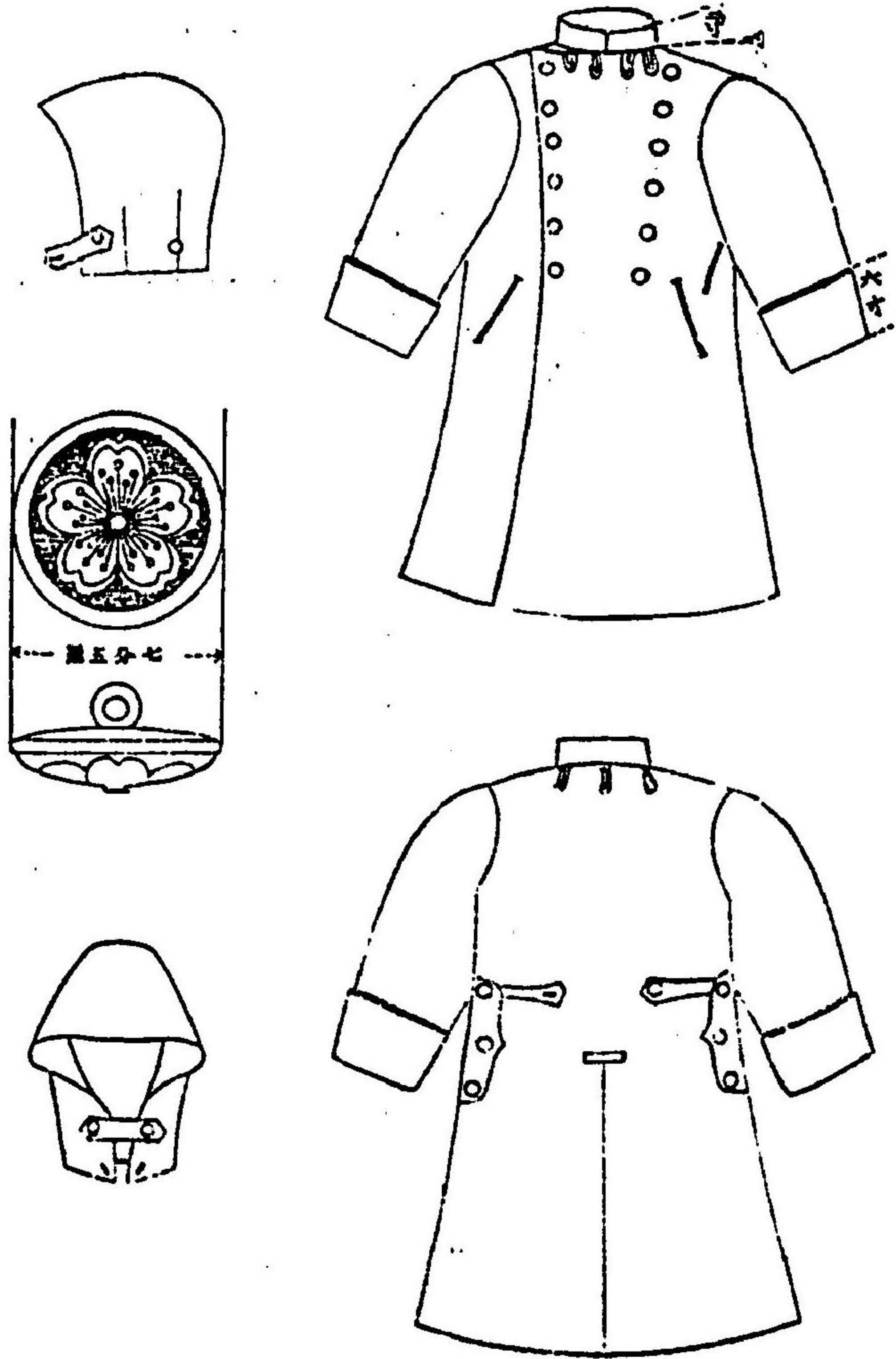

明治四十五年二月 勅令 第十號 陸軍服制

立 前
官 當 相 同 官 將

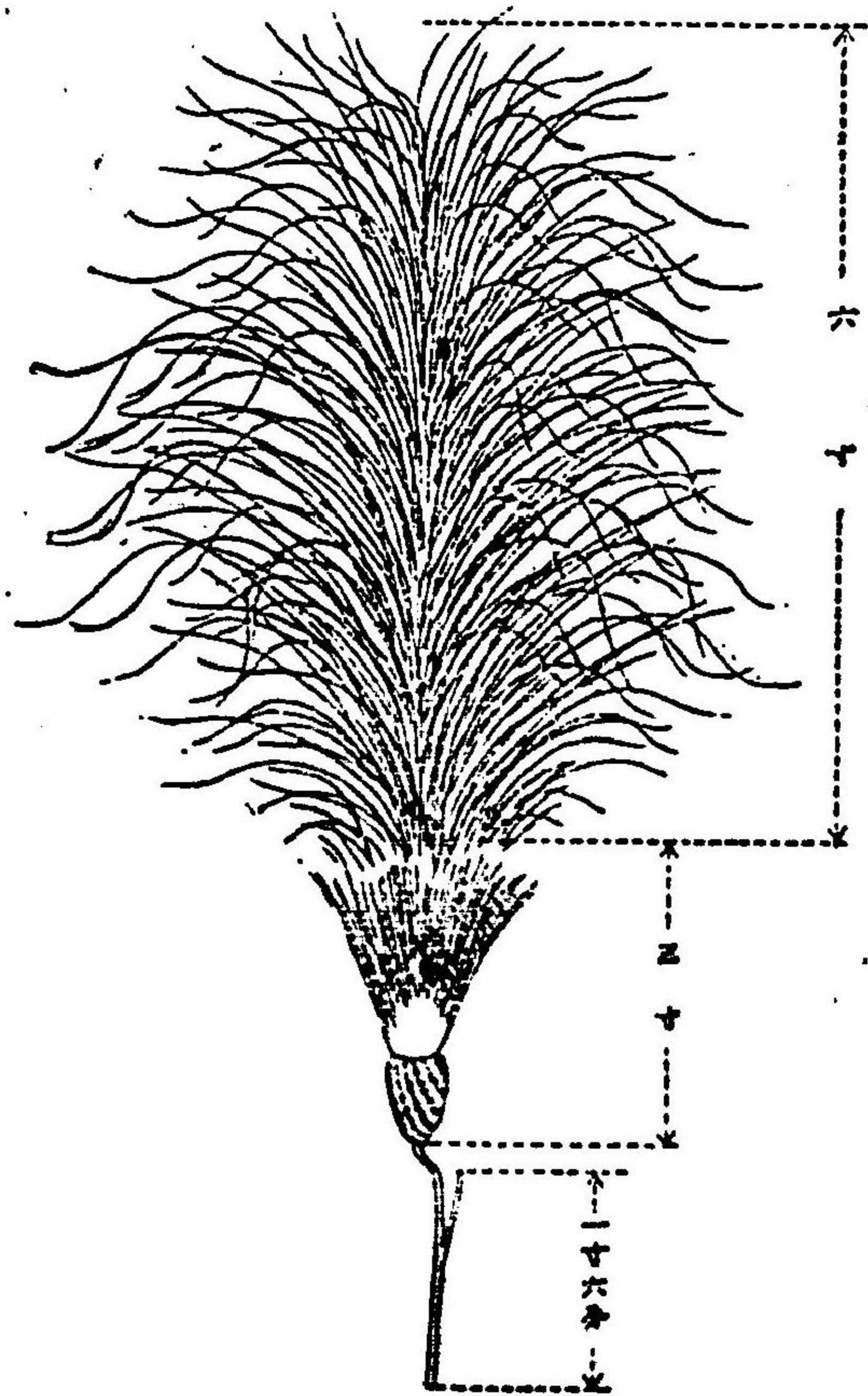

六七

卒 隊 長 兩
官 當 相 同 官 將

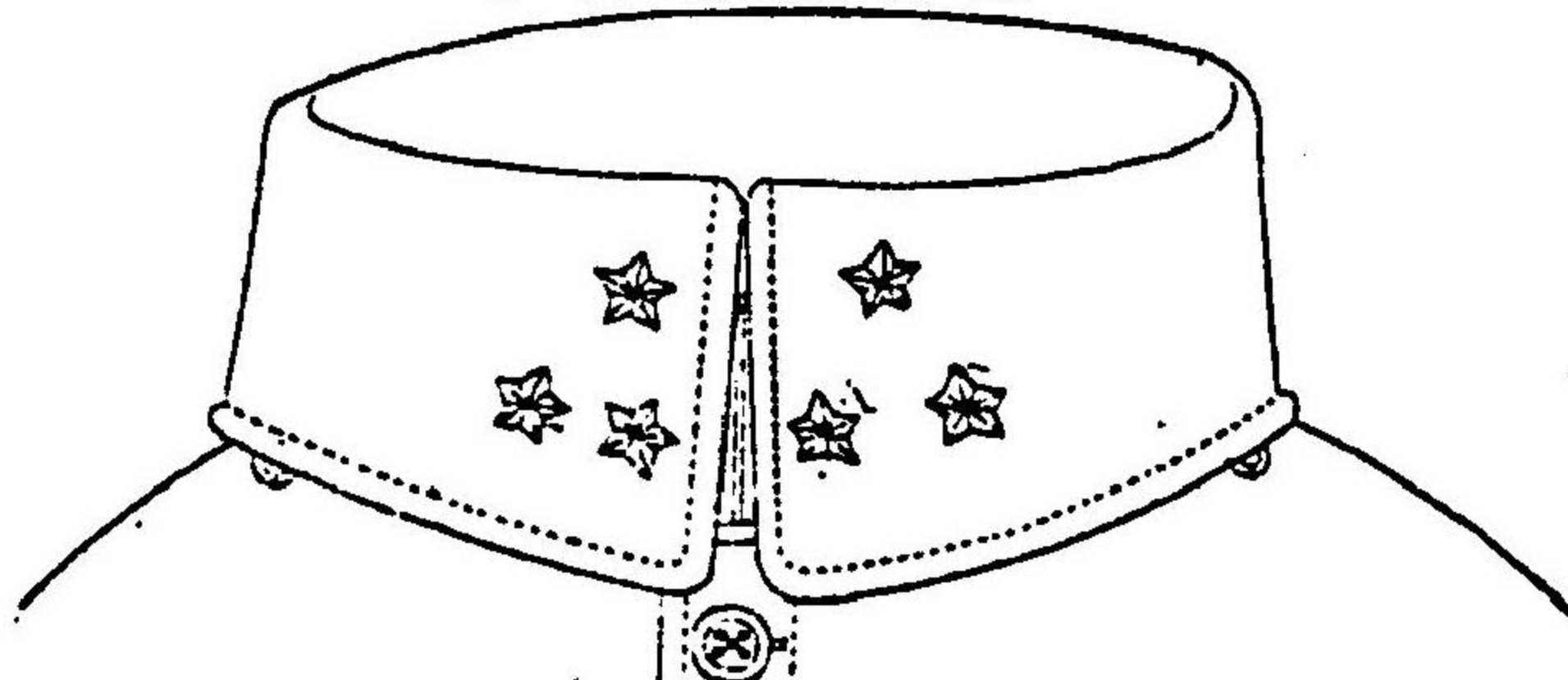

官 當 相 同 官 佐

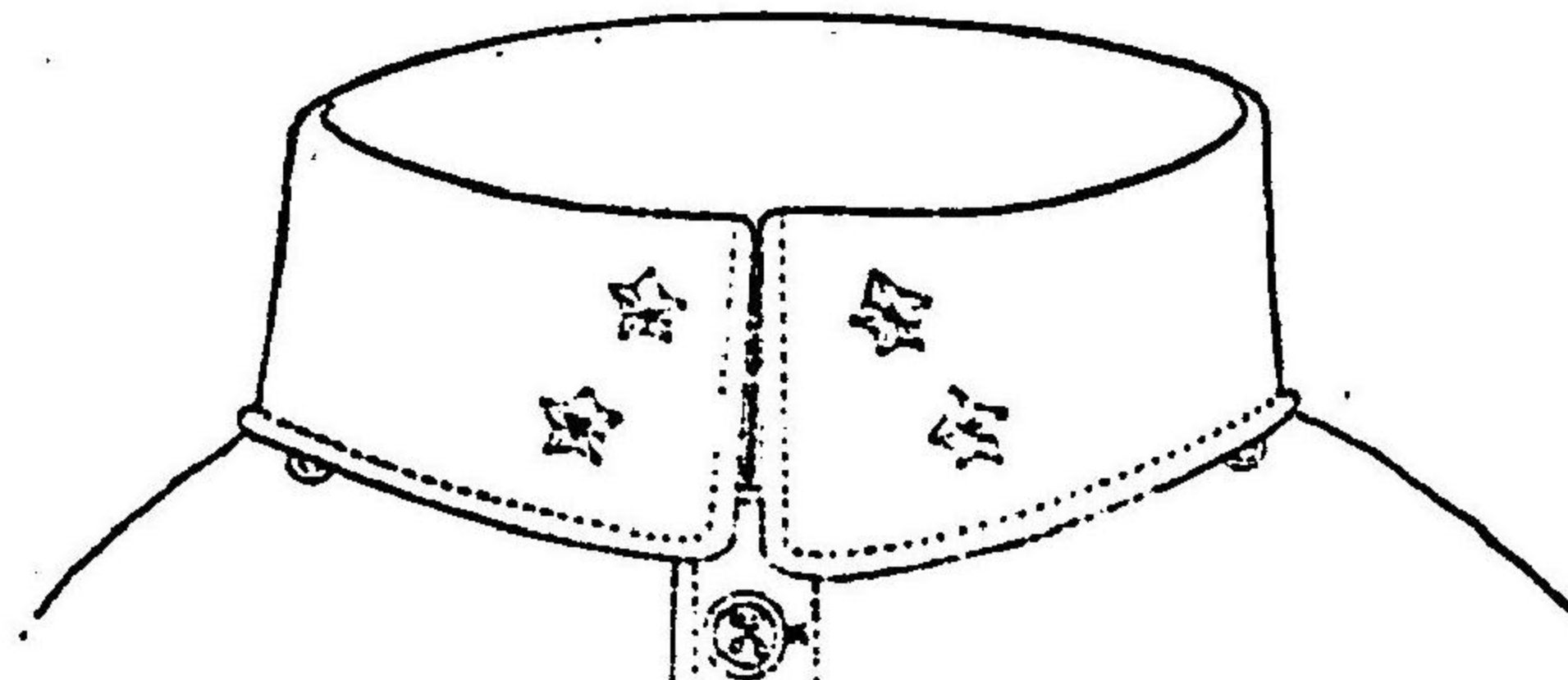

官 當 相 同 官 尉

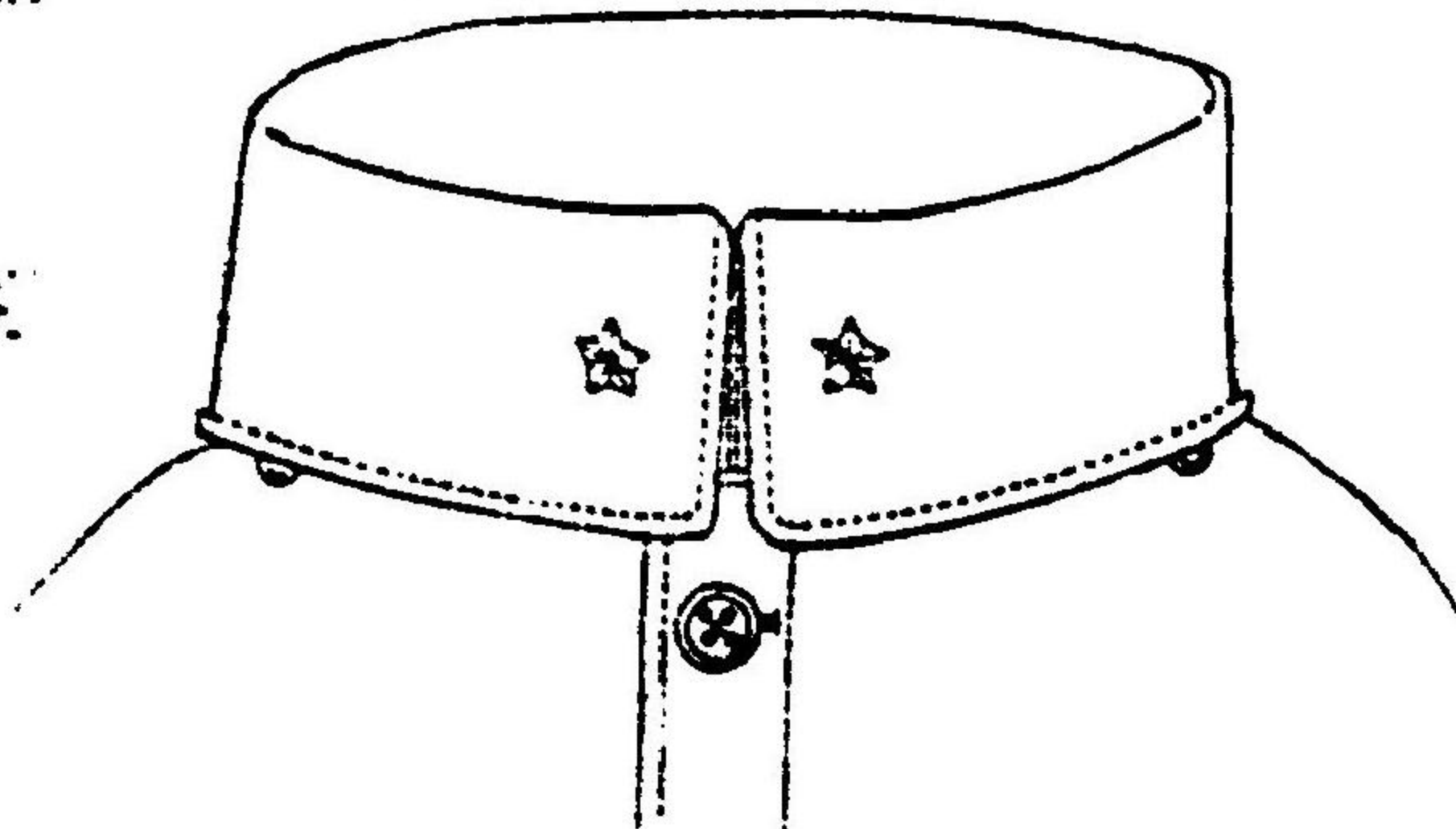
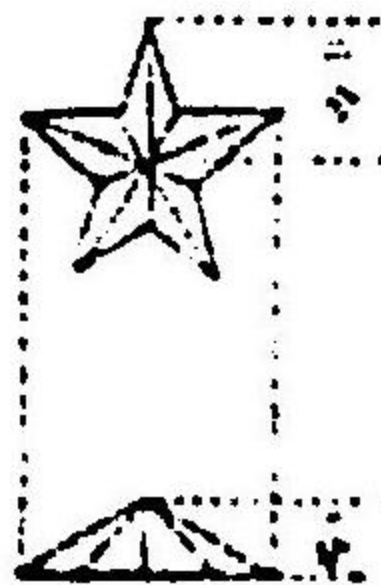

明治四十五年二月 勅令 第十號 陸軍服制

六六

帶 飾

官 當 相 同 官 將

將 大

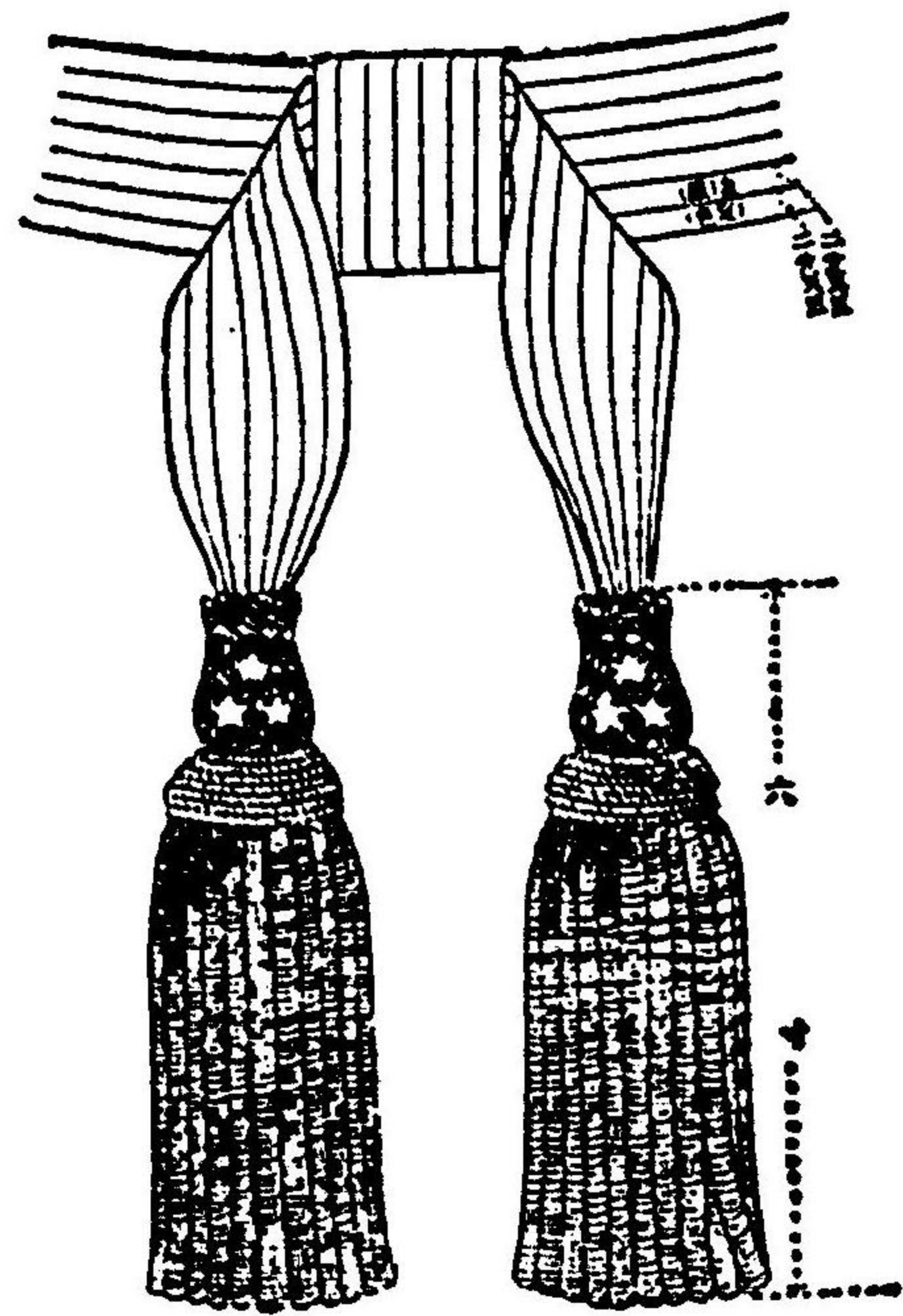

帶ノ長 肩ノ周圍ヨリ長キコト約一尺八寸
 留金具 帶ノ兩端ヨリ約三寸ヲ隔テ各一箇ヲ附ス
 總ノ圓徑 約一寸五分
 原章中心ヨリ尖頭迄二分五厘
 括弧内ハ將官相當官ヲ示ス

官 當 相 同 將 少



官 當 相 同 將 中



官 士 准 官 當 相 同 官 尉 官 當 相 同 官 佐

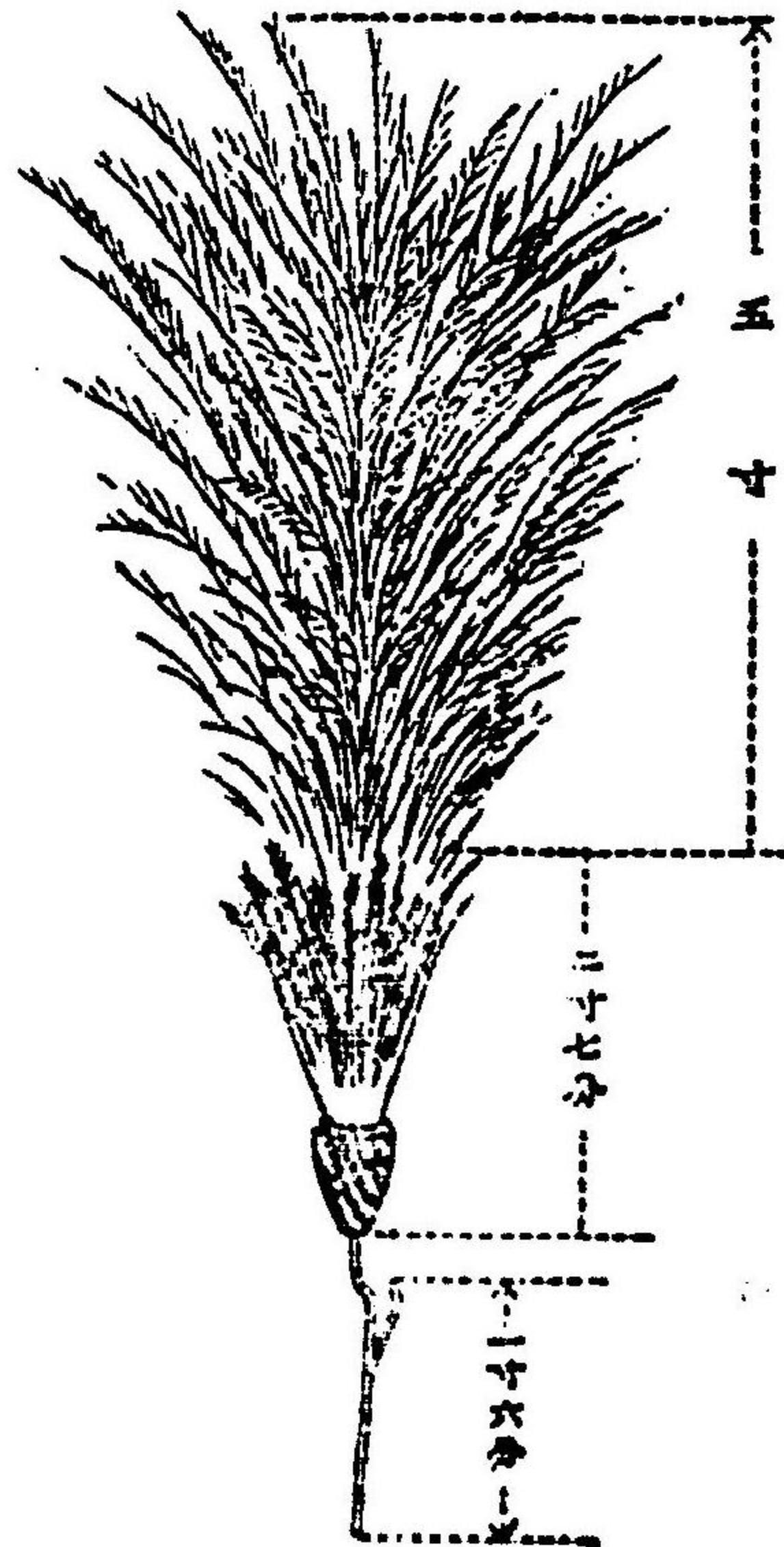

官 當 相 同 官 佐

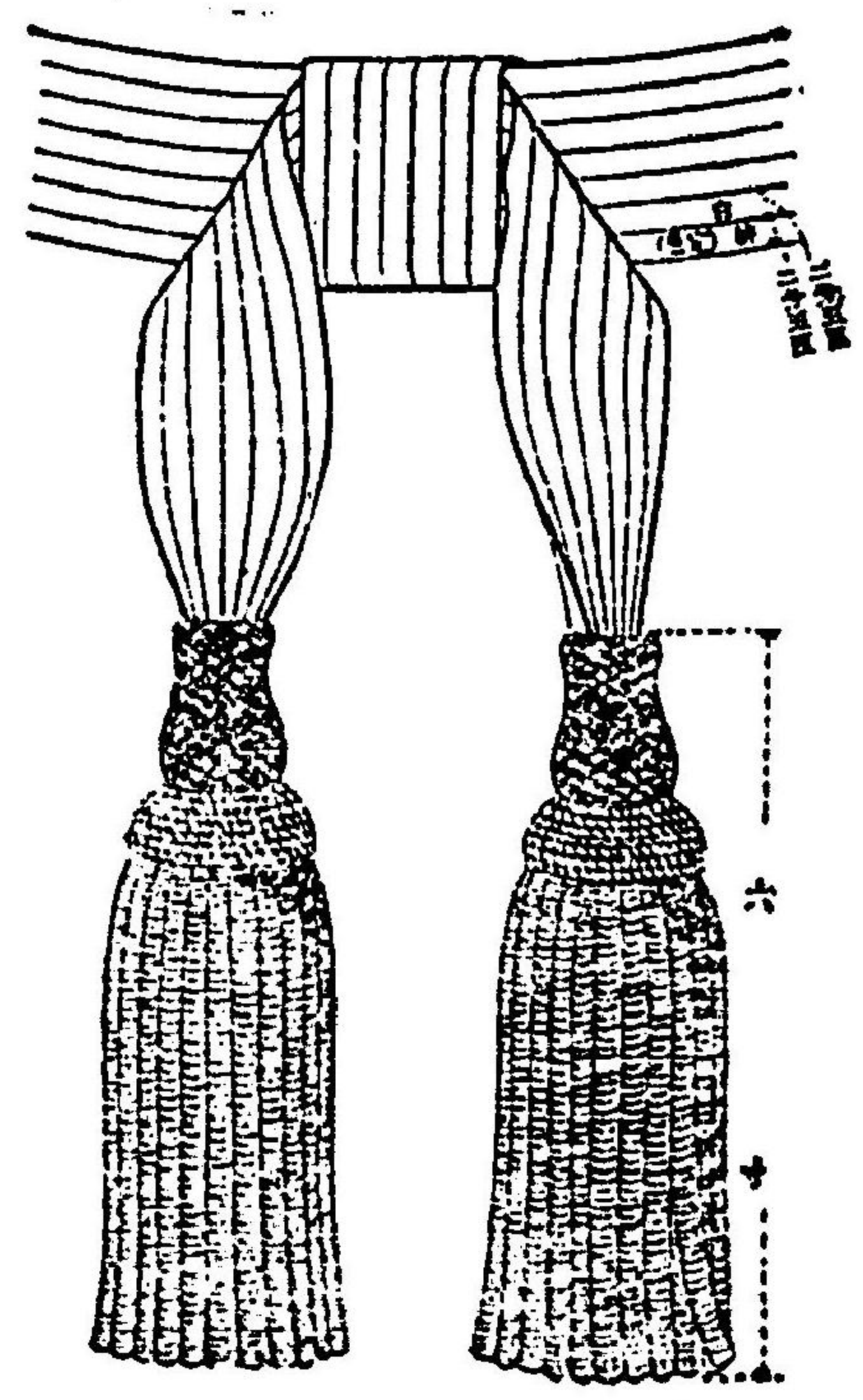

帶ノ長 兩ノ周圍ヨリ長キコト約一尺八寸
 留金具 帶ノ兩端ヨリ約三寸ヲ隔テ各一箇ヲ附ス
 總ノ圓徑 約一寸五分
 括弧内ハ佐官相當官ヲ示ス

官 當 相 同 官 尉

緒 飾
 校 將 謀 參 及 官 將

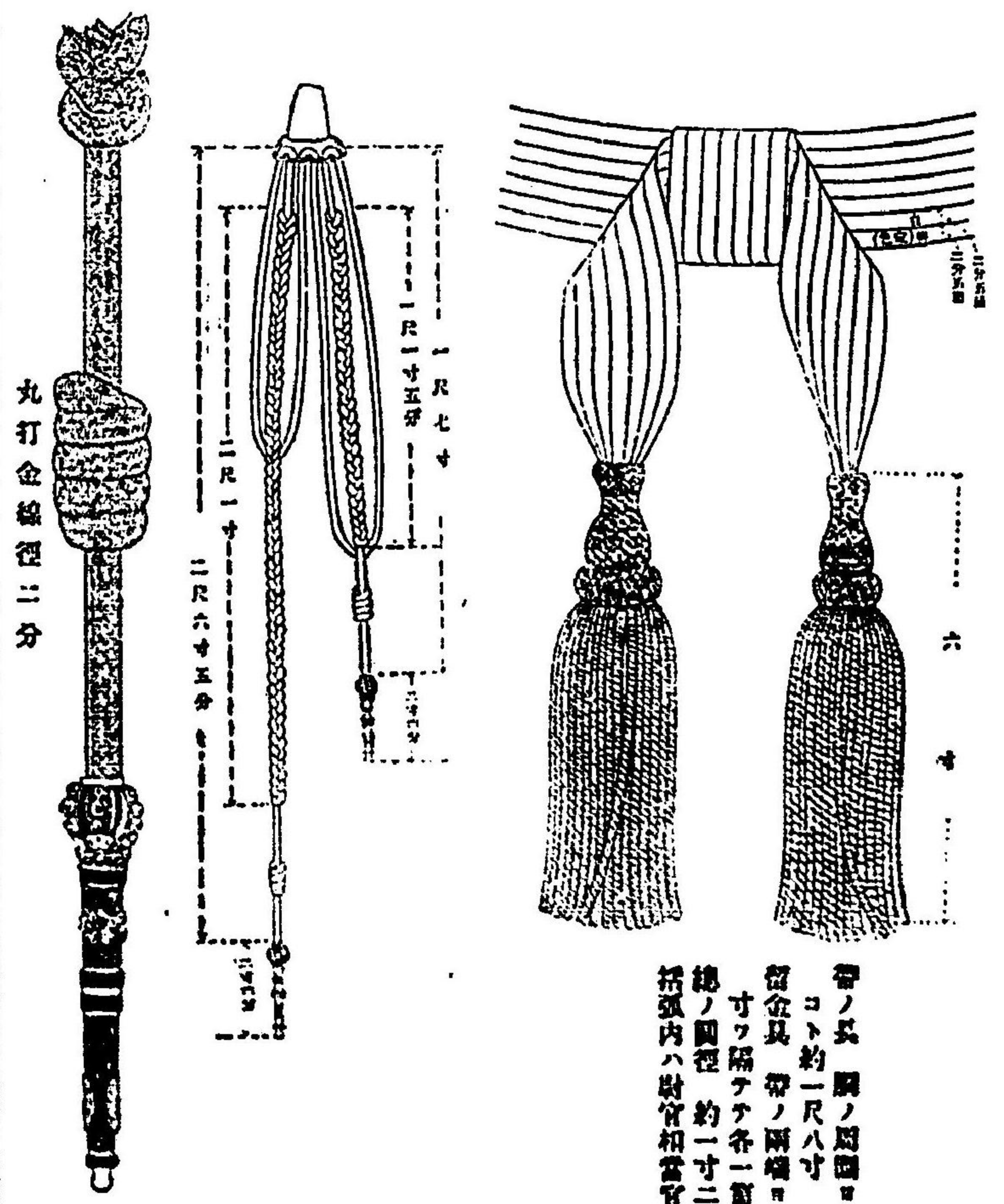

丸打金線徑二分

帶ノ長 兩ノ周圍ヨリ長キ
 コト約一尺八寸
 留金具 帶ノ兩端ヨリ約三
 寸ヲ隔テ各一箇ヲ附ス
 總ノ圓徑 約一寸二分
 括弧内ハ尉官相當官ヲ示ス

官士准官當相同官尉

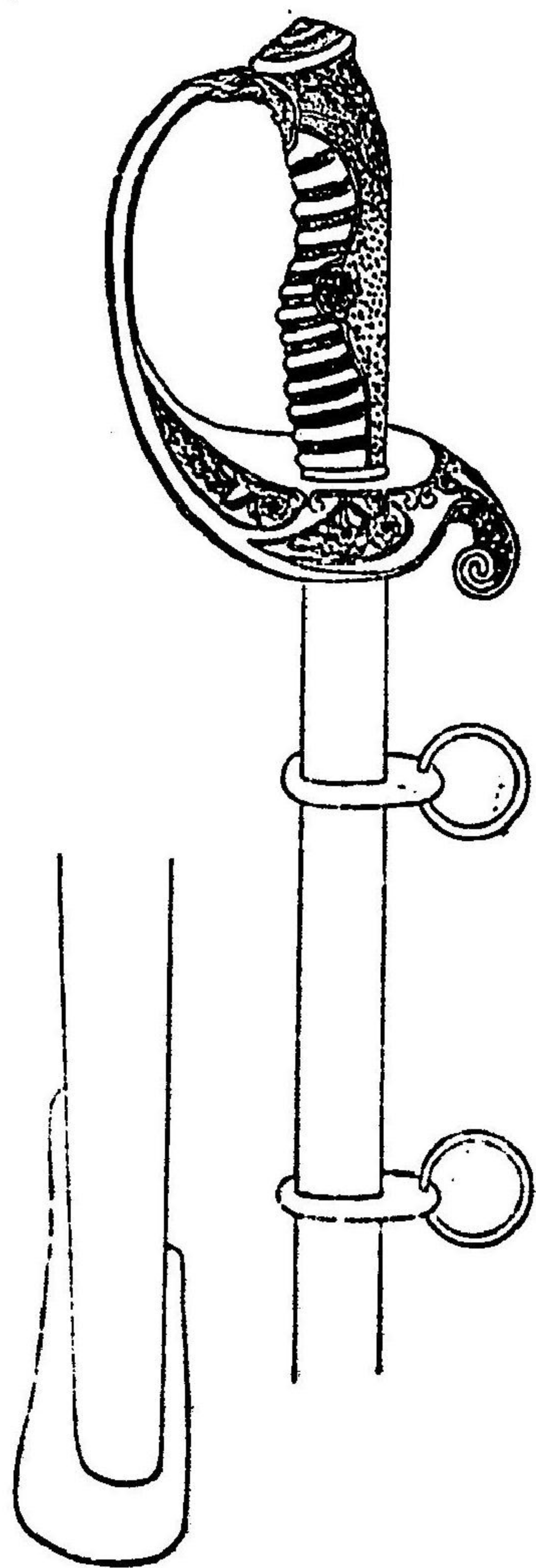

官當相同官佐

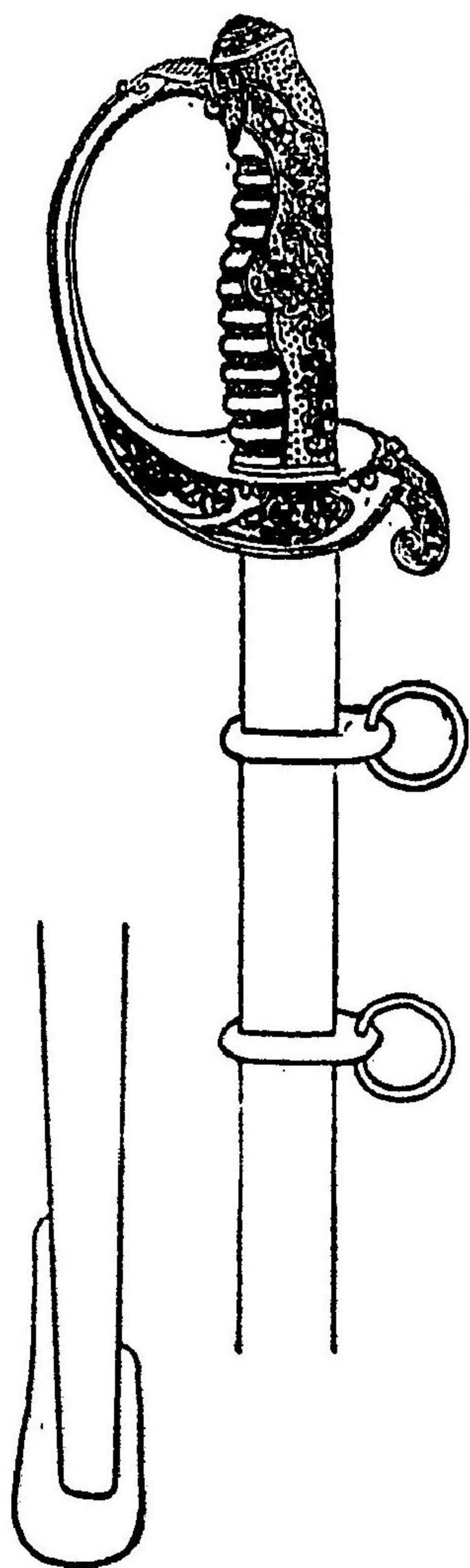

刀

官當相同官將

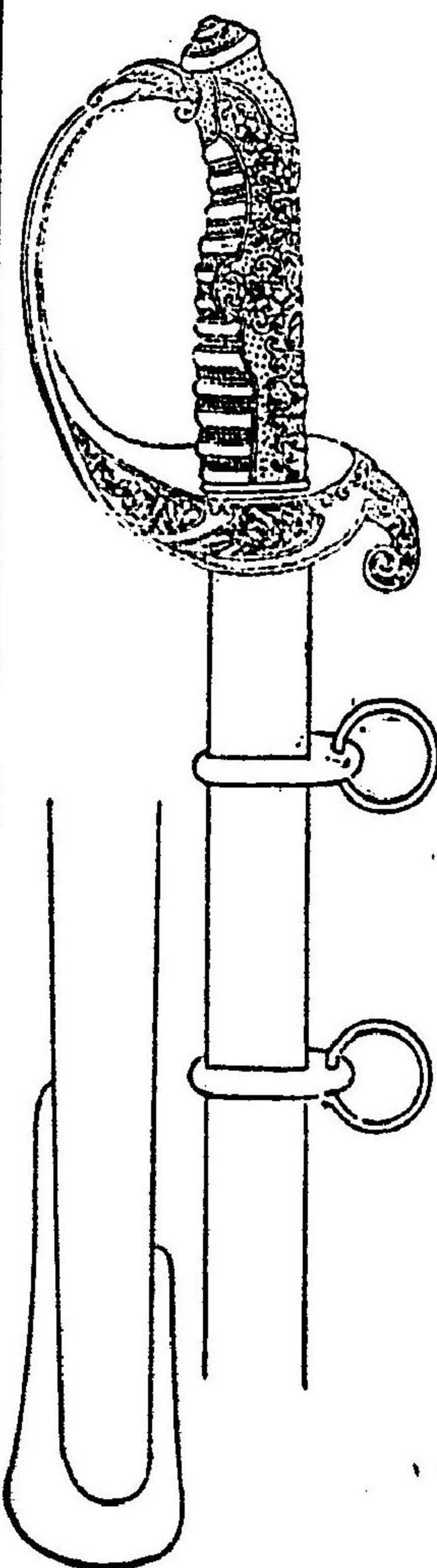

章 懸

長曹務特同校將番週及察巡成衛、官副

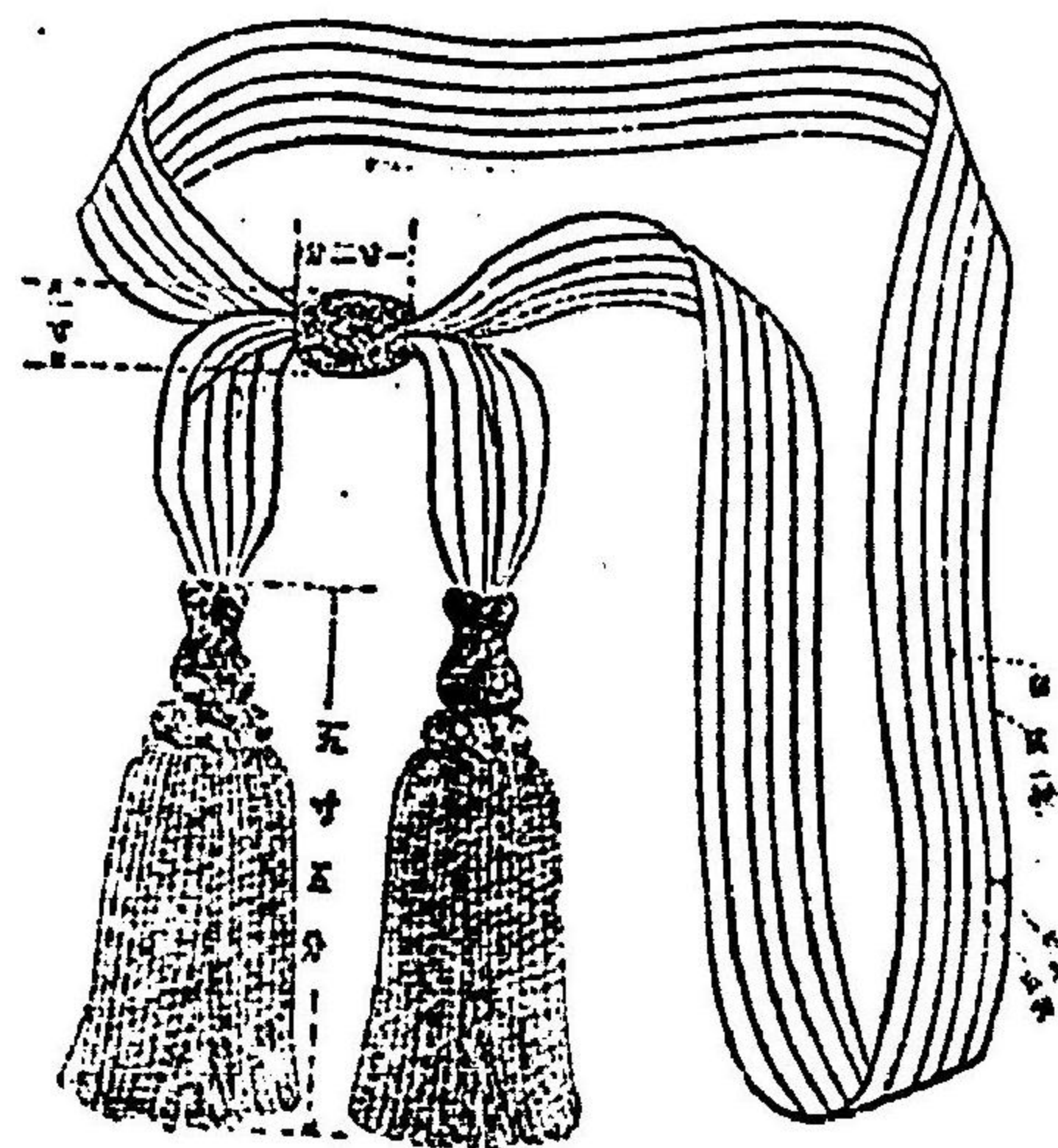

全長約五尺
折込内ハ道會標本ヲホス

明治四十五年二月勅令第十號 陸軍服制

帶 刀

官當相同校將

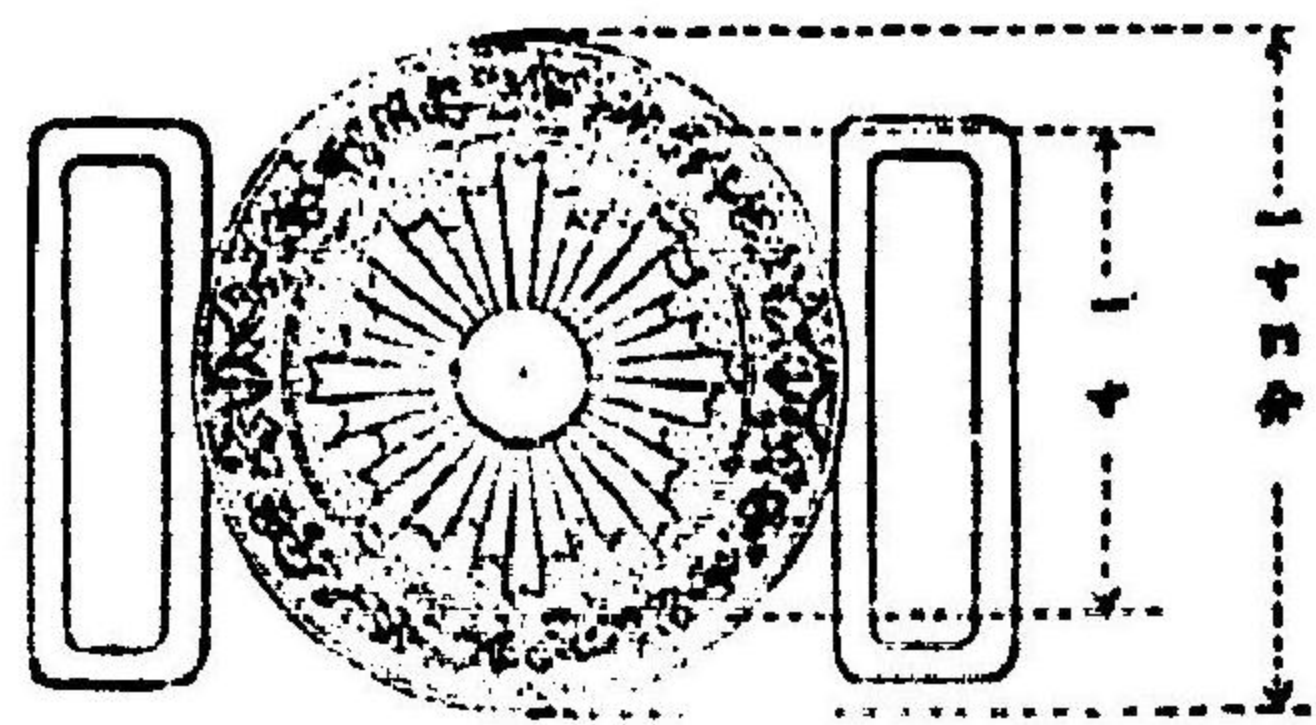
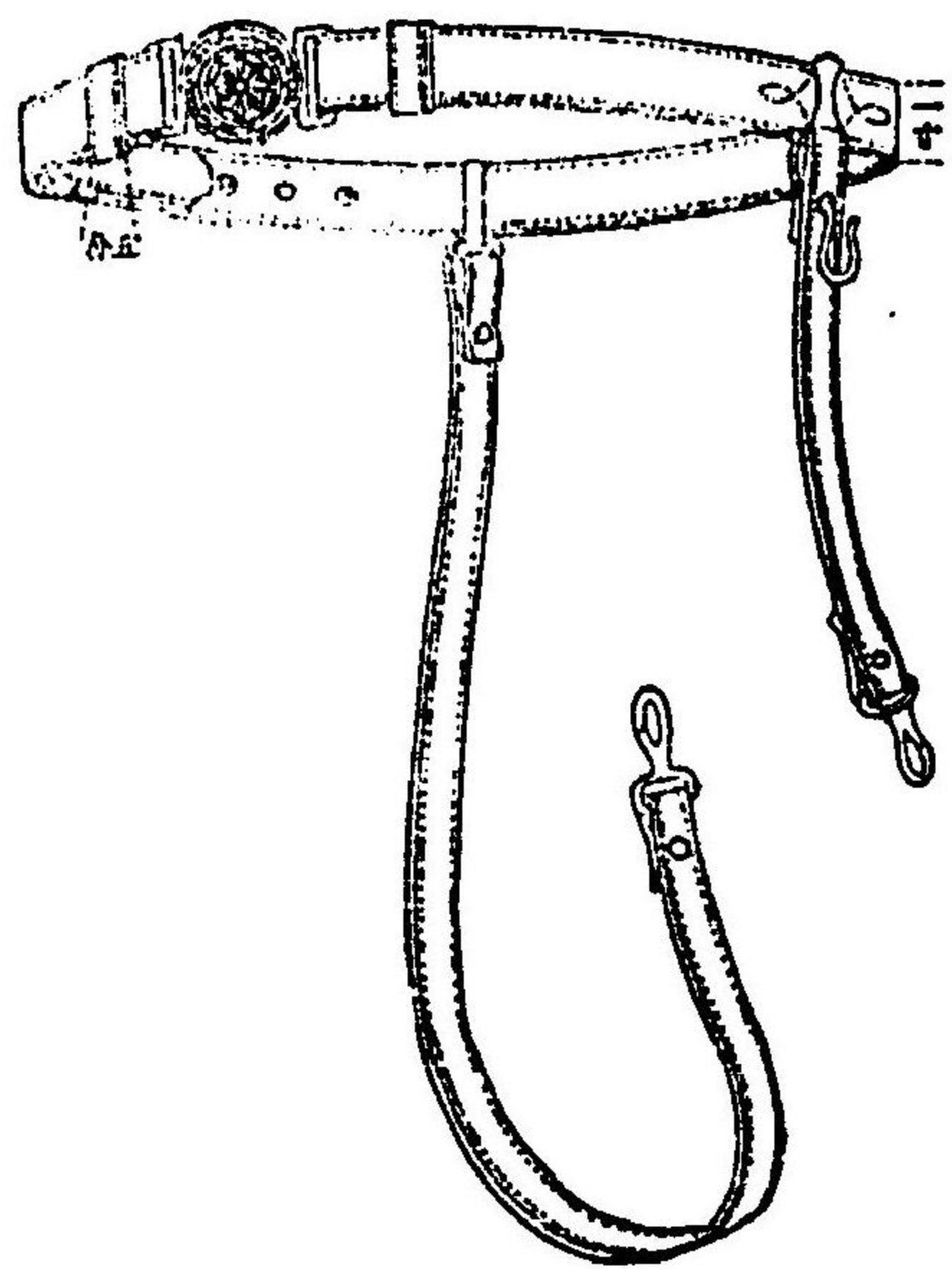

七五

官士准官尉科兵騎

官佐科兵騎

刀ハ總テ刀身ノ長二尺以上三尺以下刀反約五分柄ノ長約一握乃至二握

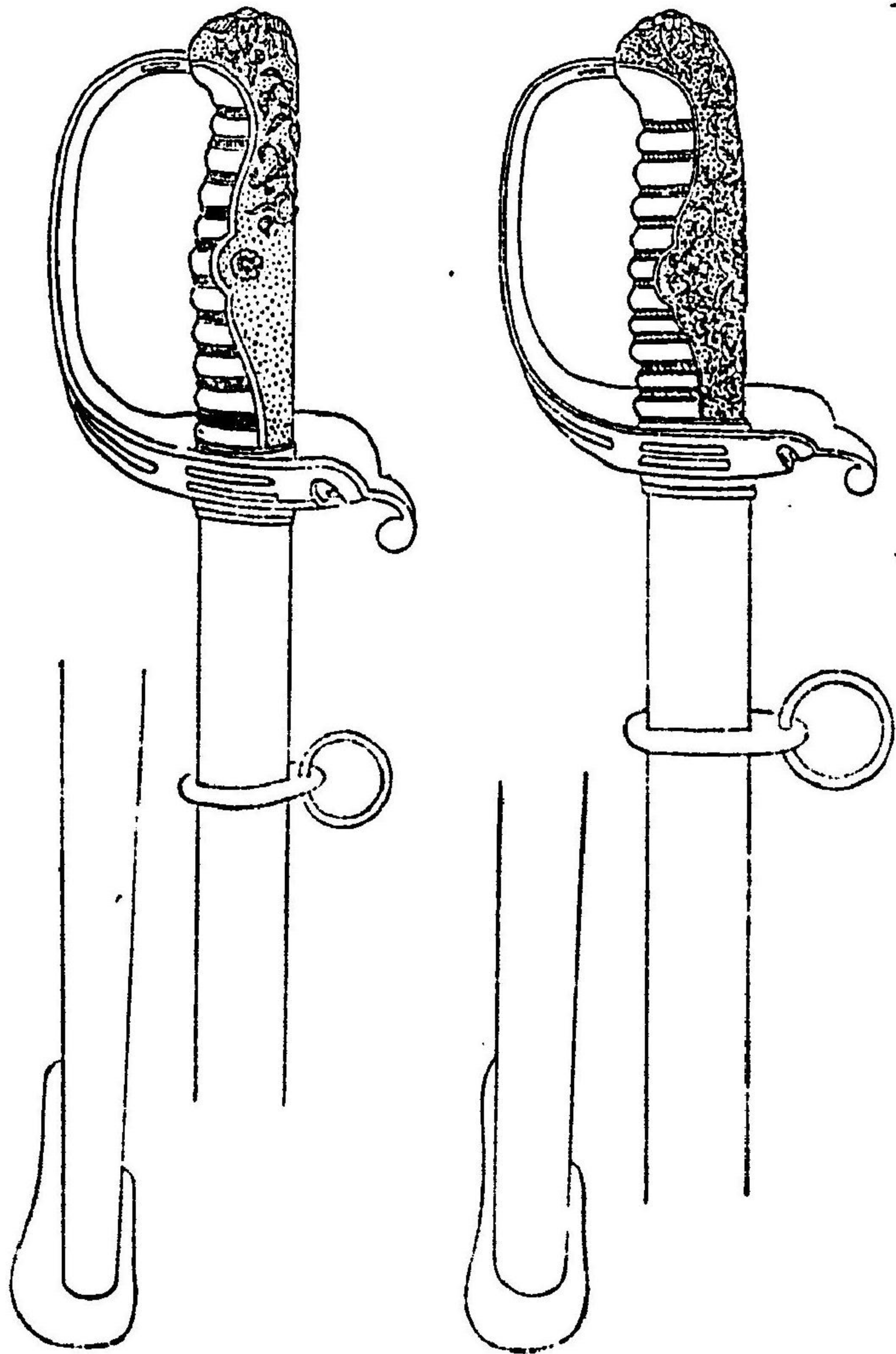

明治四十五年二月勅令第十號 陸軍服制

七四

校將科兵騎

騎兵科准士官ノ鈎革ハ長一尺二寸幅七分トス

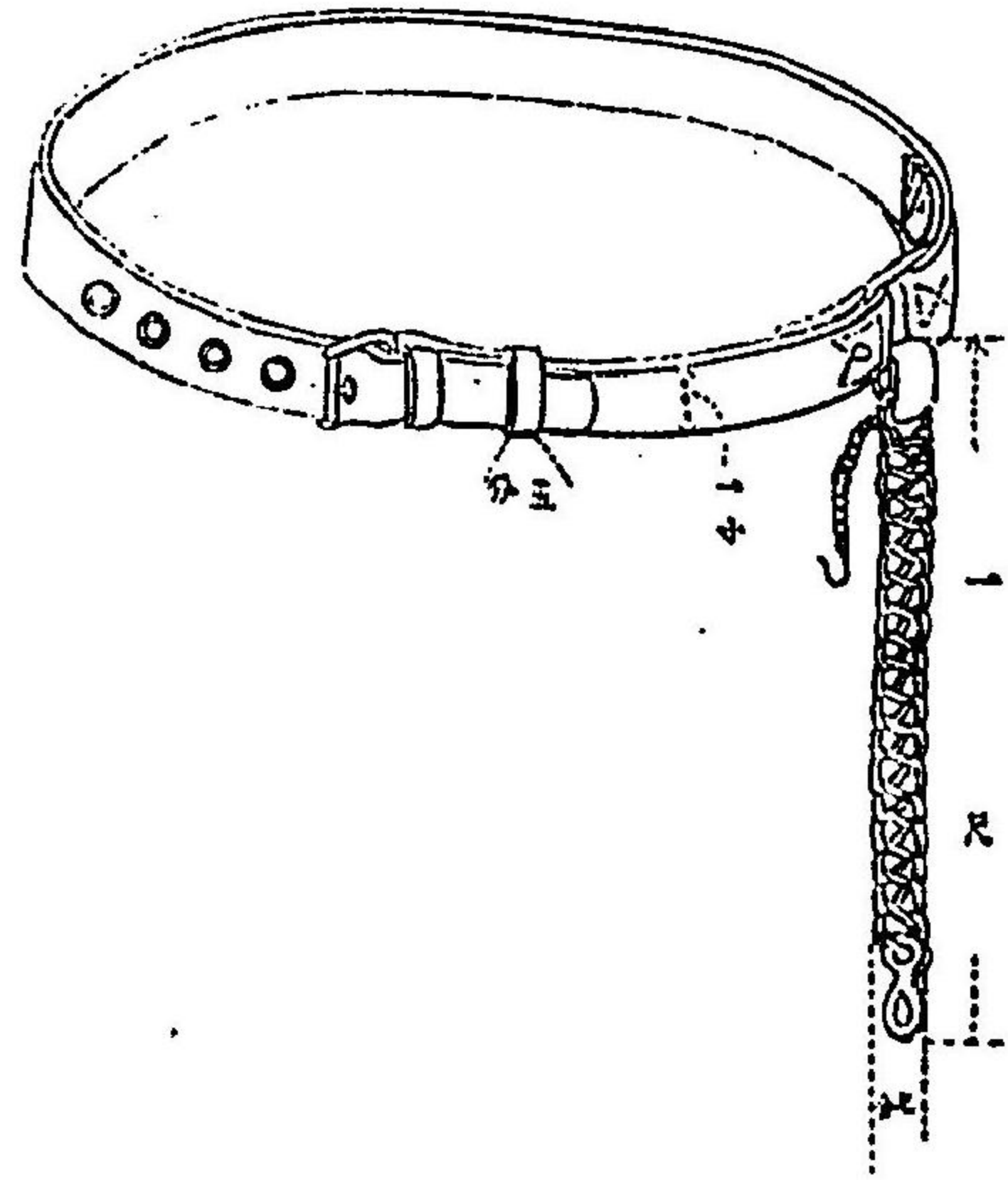

官士准科兵騎

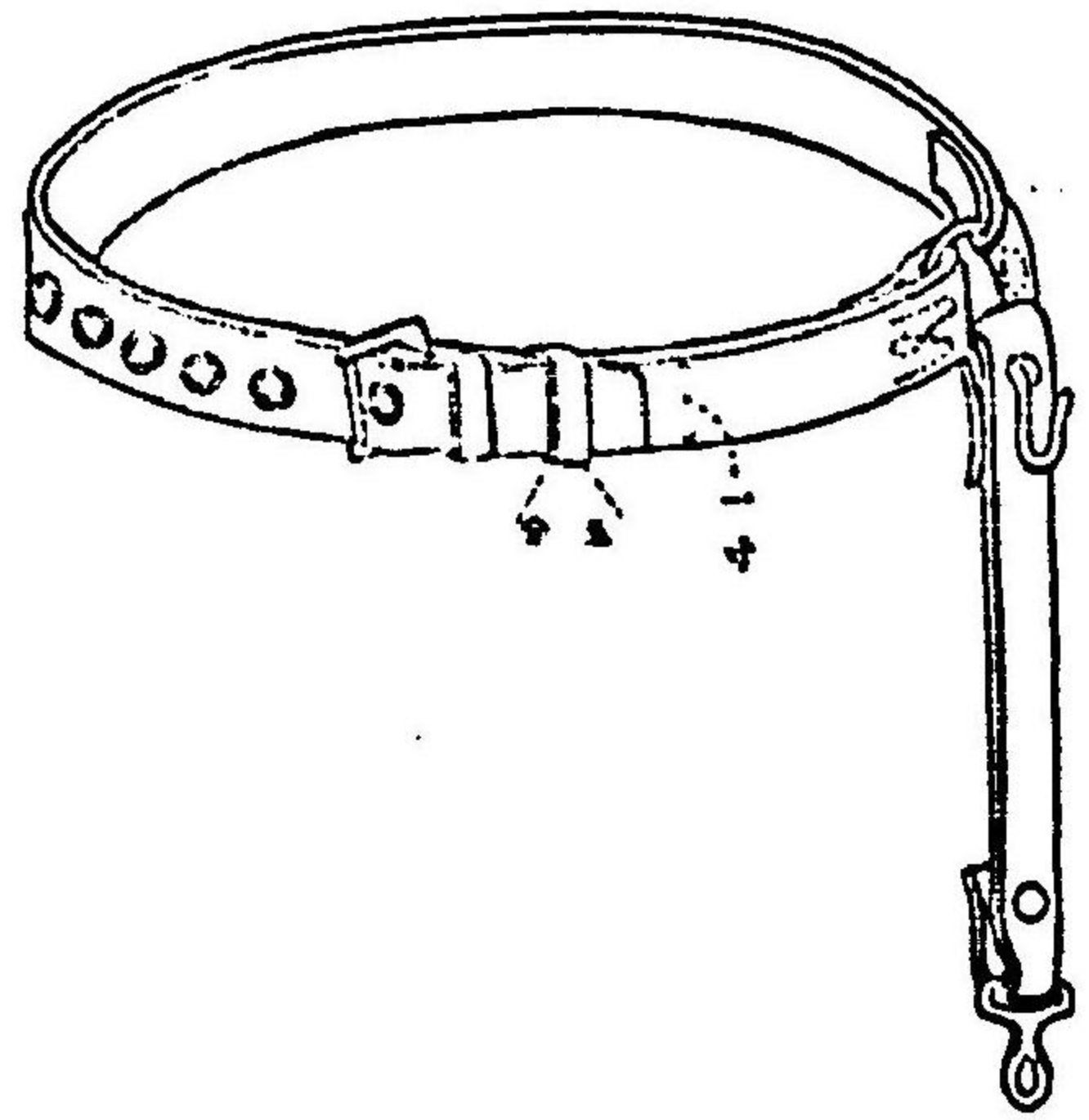

官士准

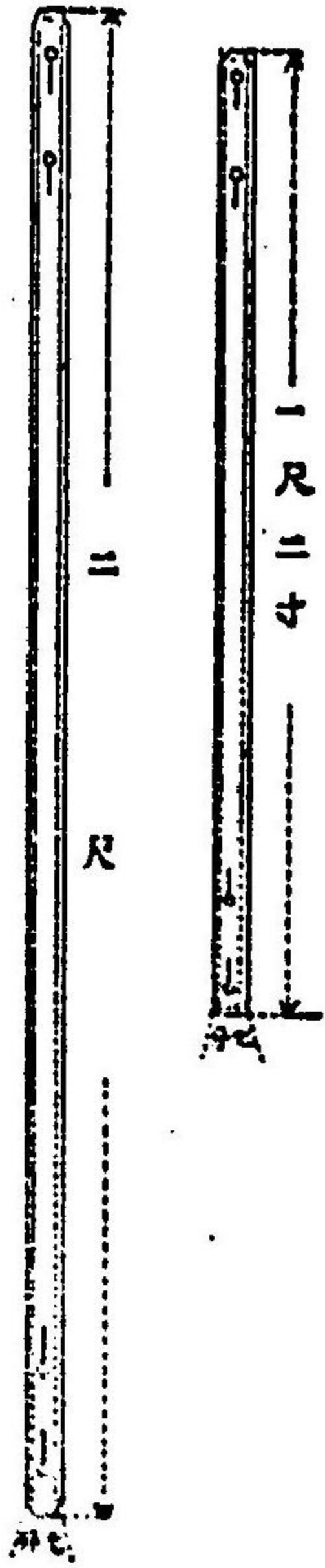
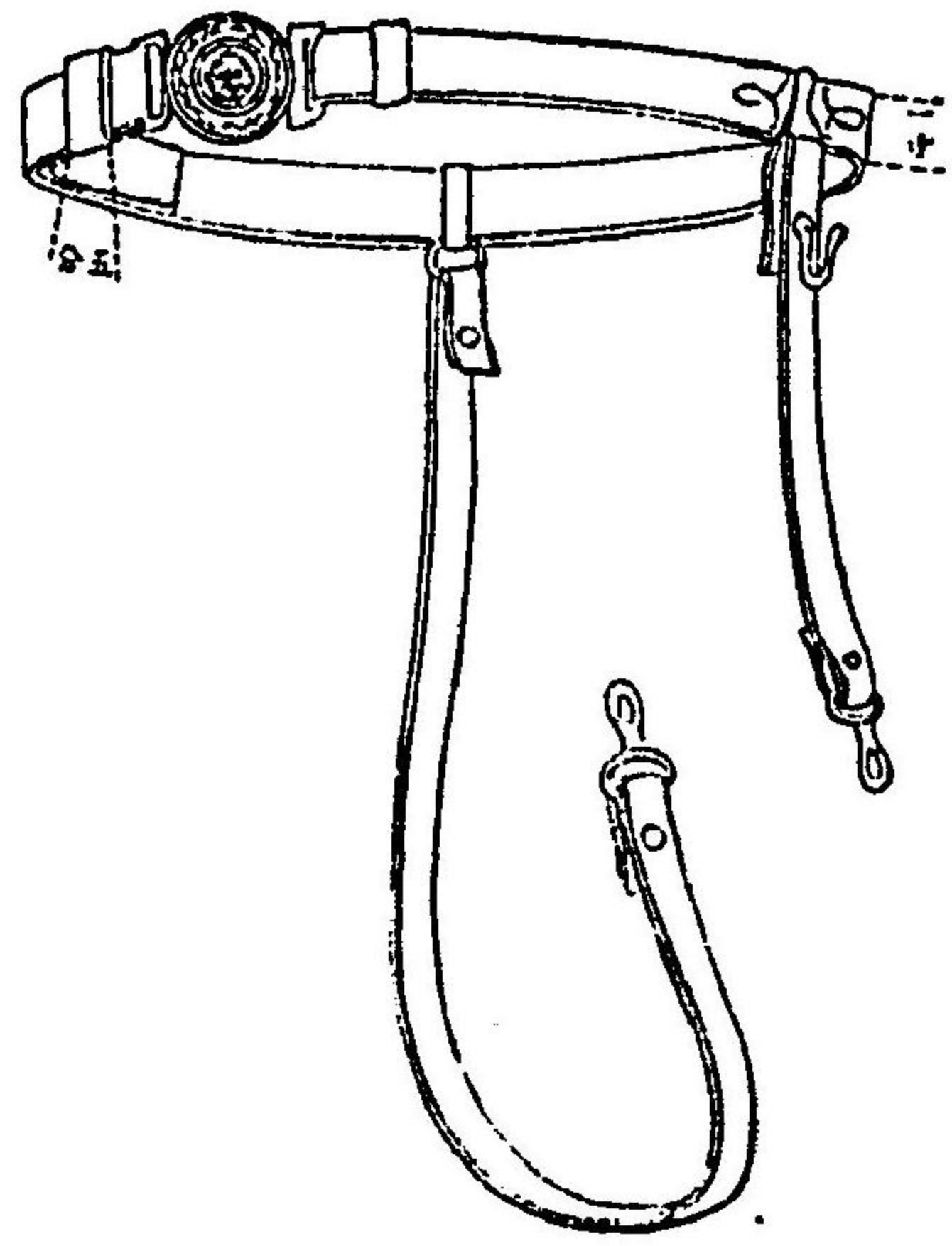

正 續

官當相同官佐

官當相同官將

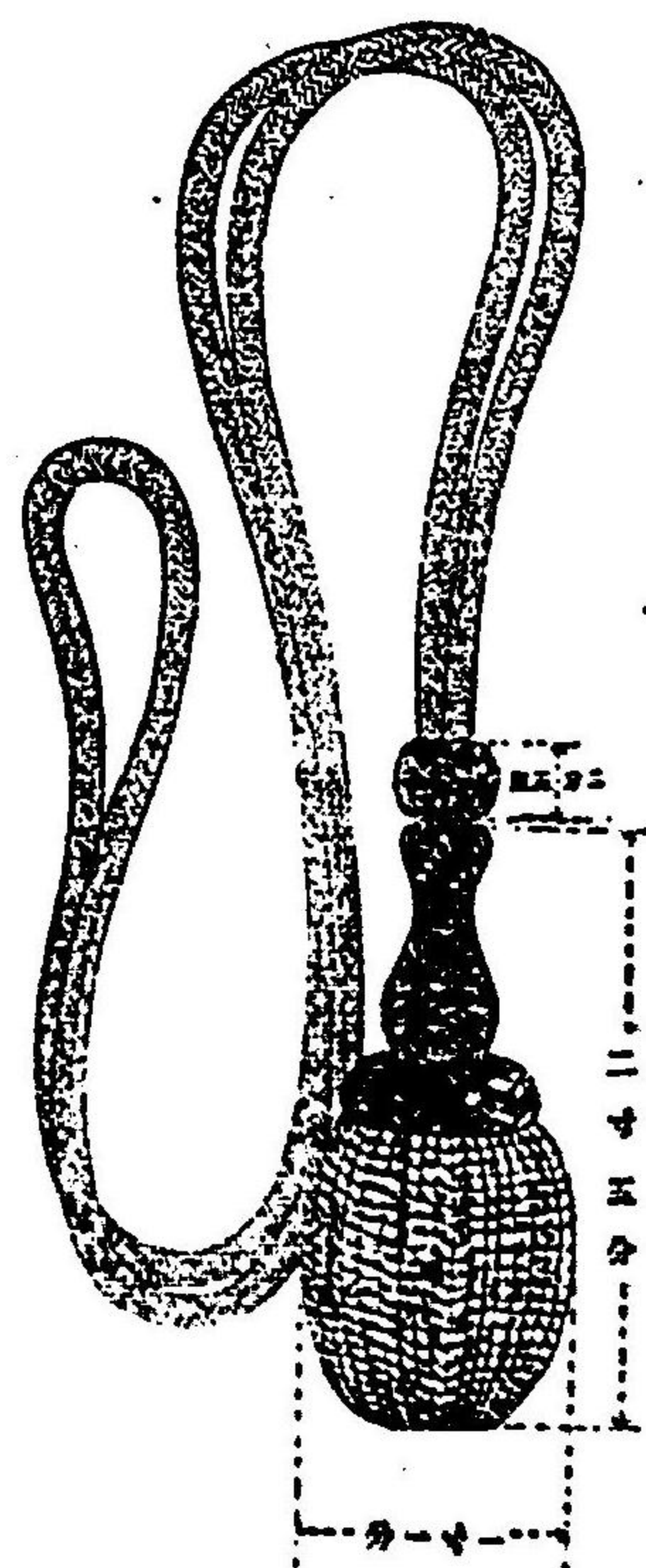
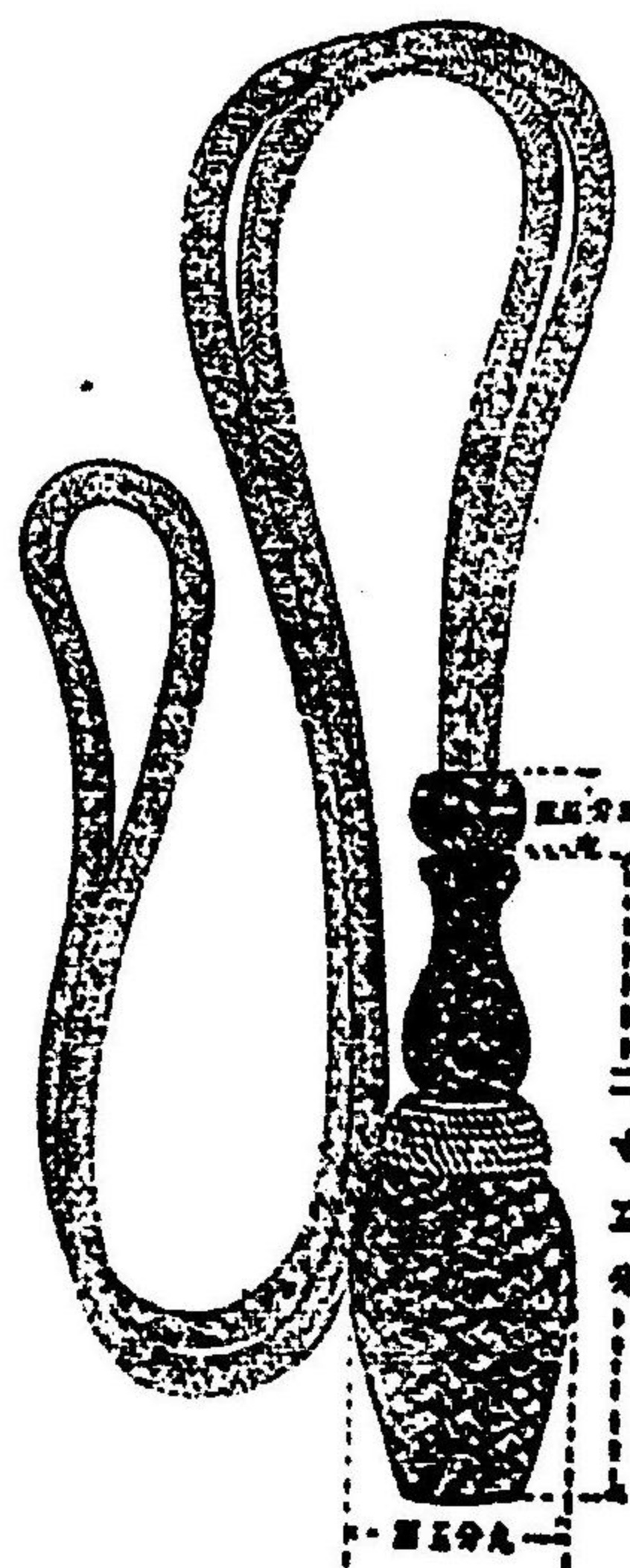

官當相同官尉

官士准

正緒八總ノ線ノ全長三尺二寸徑一分五厘繩ノ圓徑四分五厘

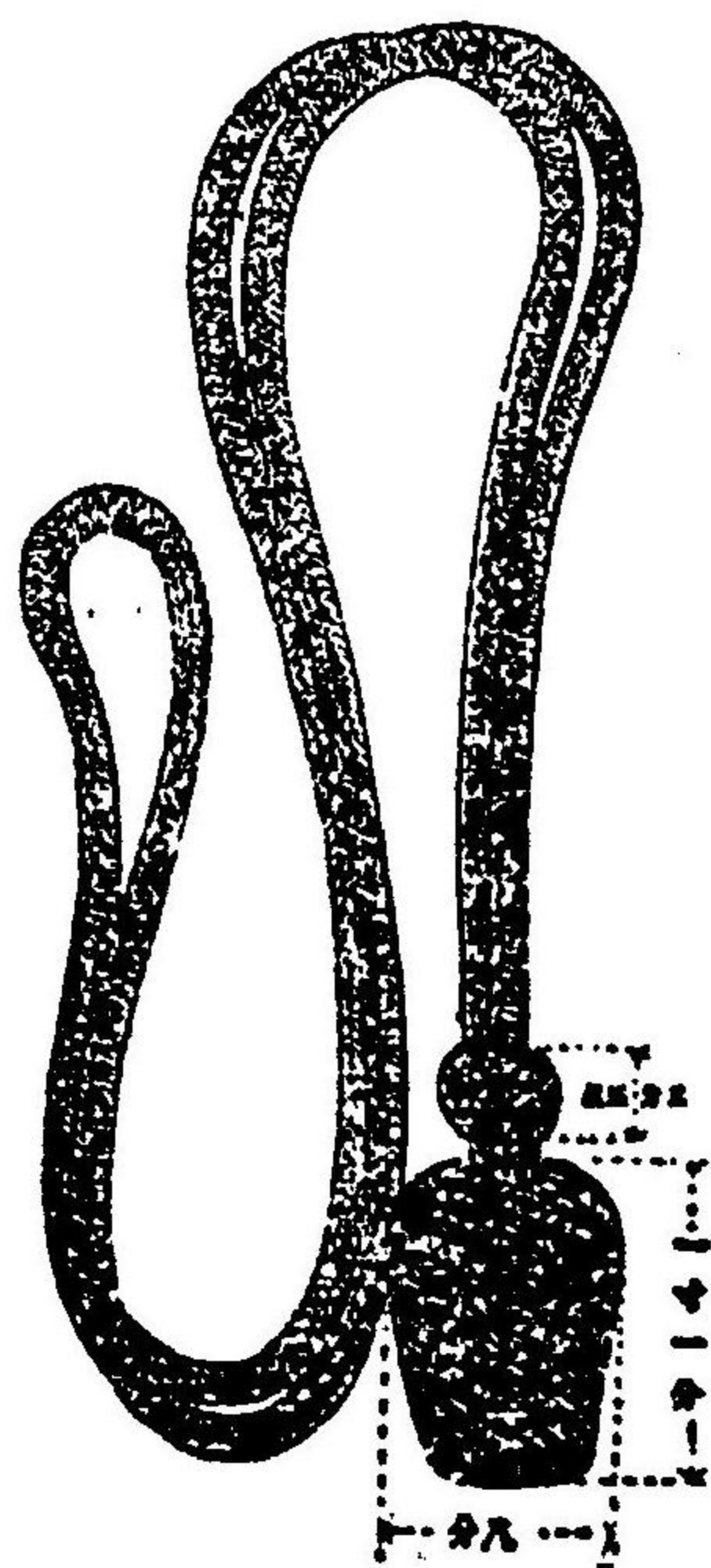
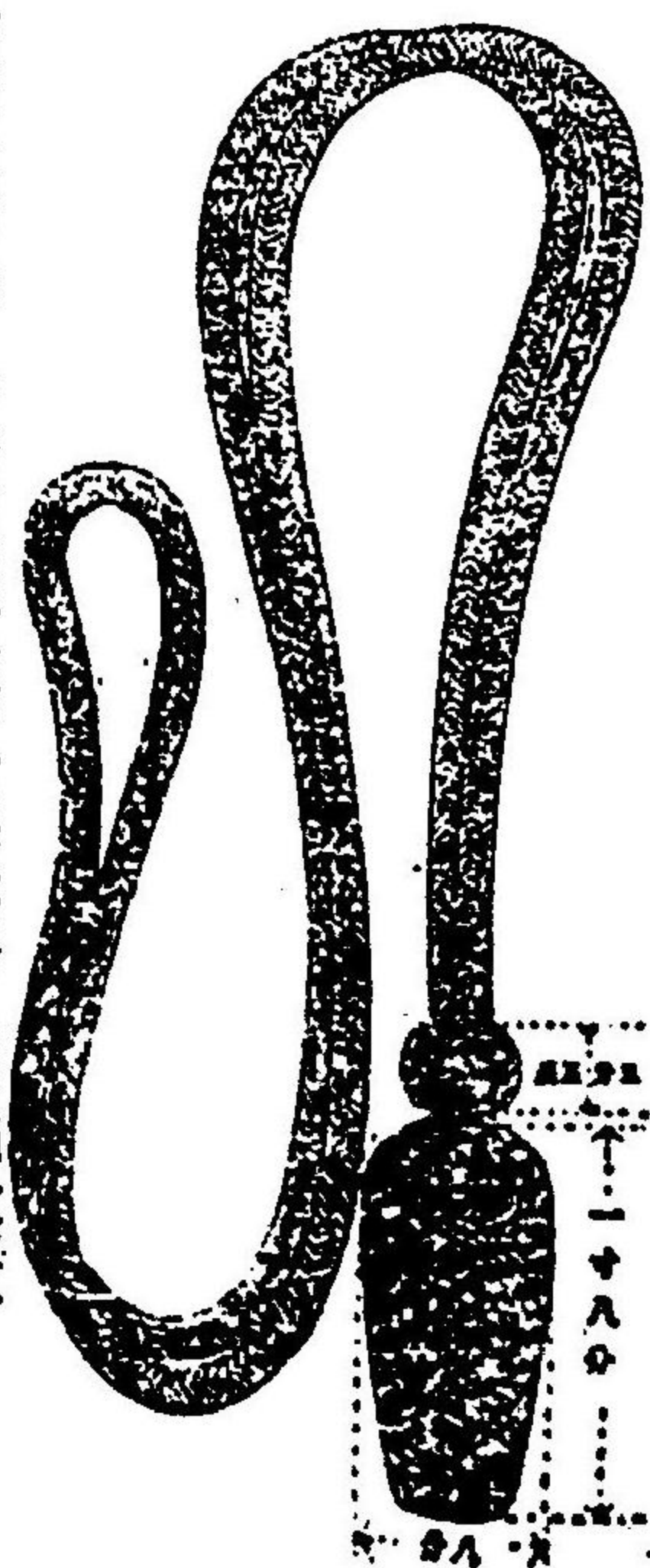

紐 刀

官士准官當相同官尉官當相同官佐 官當相同官將

紐ハ總ノ輪ノ全長三尺二寸長徑三分精輪ノ圓徑四分五厘

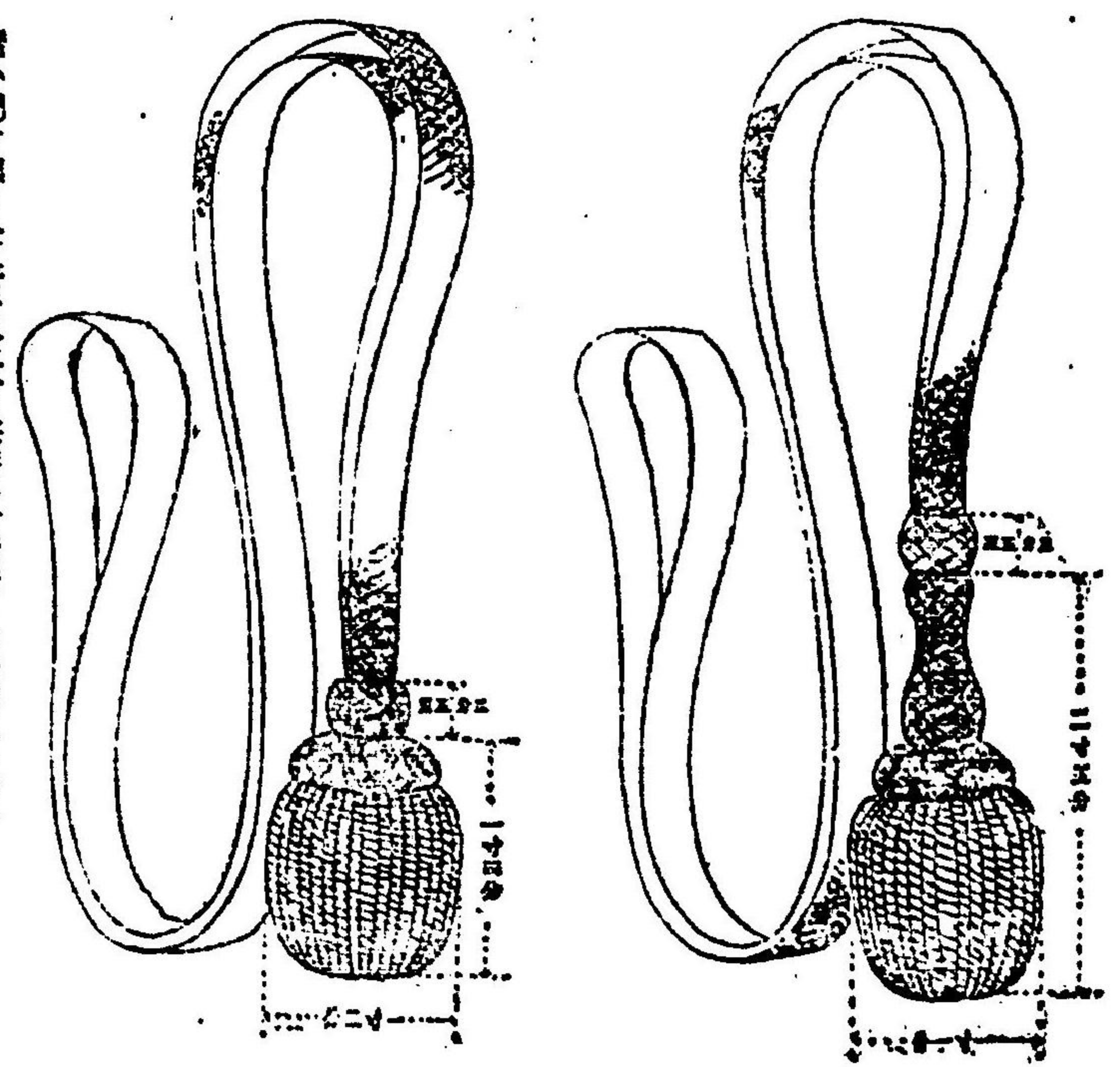

軍 裝 部 隊

官士准官當相同官尉官當相同官佐 兵工兵砲隊兵騎兵歩

官士准官當相同官尉官當相同官佐 兵工兵砲隊兵騎兵歩

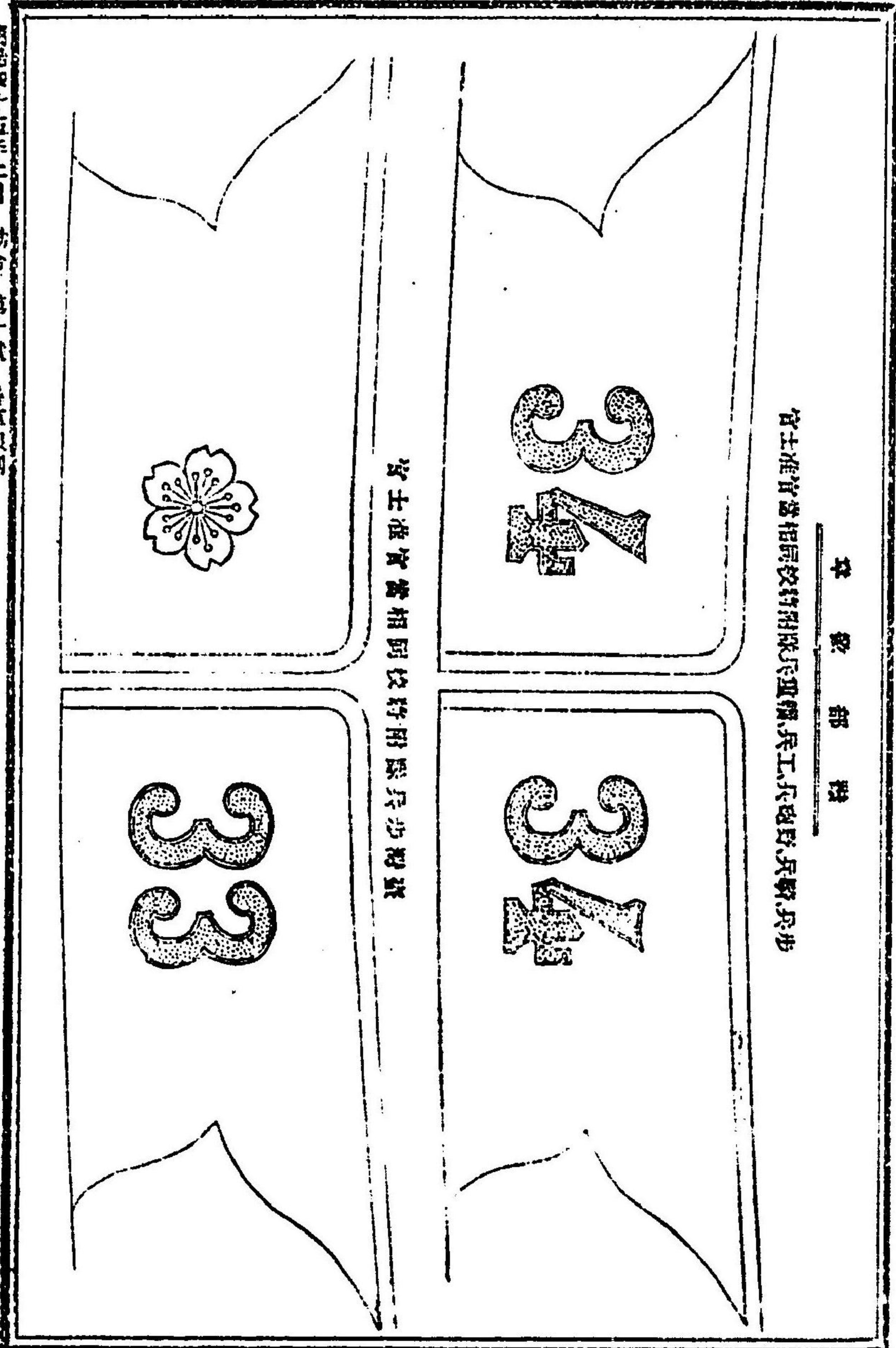

官士准校將附隊中隊騎兵步連 漢鮮胡哨隊

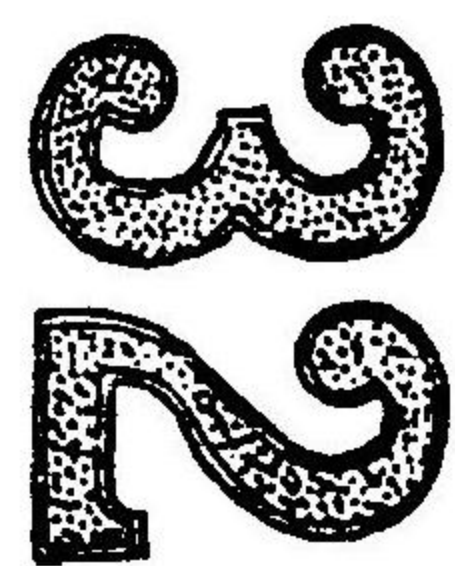
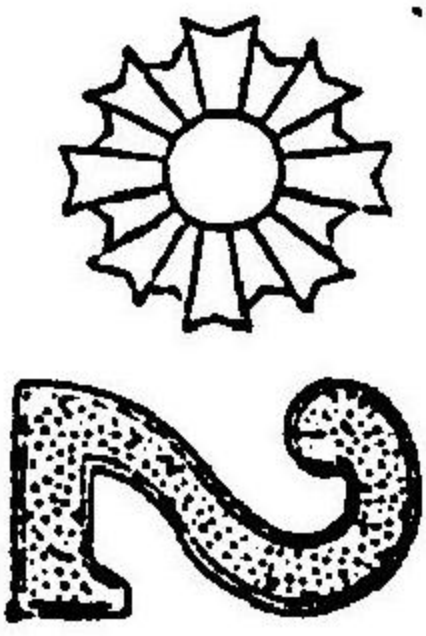

官士准官當相同校將附隊大備守立揚

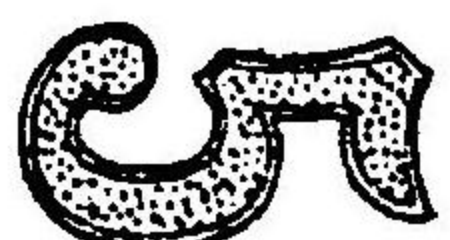
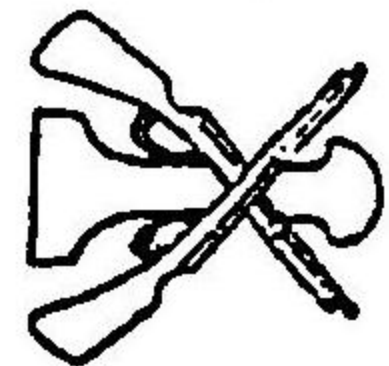

及國大隊本部附兵隊
官士准校將附隊中隊騎兵步連 漢鮮胡哨隊
及國大隊本部附兵隊
官士准官當相同校將附隊大備守立揚
及國大隊本部附兵隊
官士准官當相同校將附隊大備守立揚

官士准官當相同校將附(ノ除)ノモキナ隊兵砲重

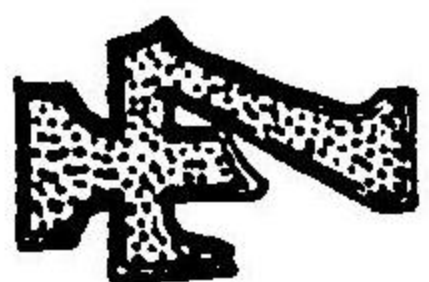
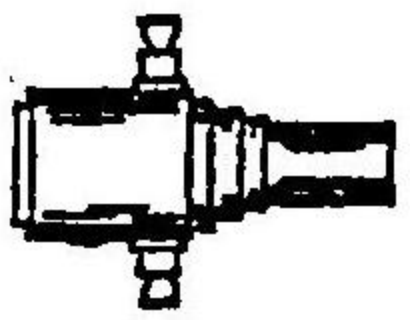

官士准官當相同校將附隊兵砲山

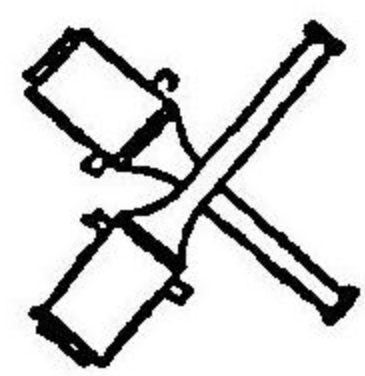

明治四十五年二月 勅令 第十號 陸軍部

富士准官當和同以特別隊道員

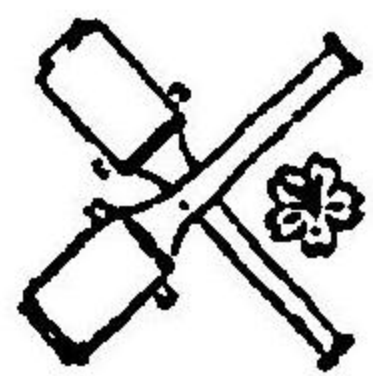

2

富士准官當和同以特別隊道員

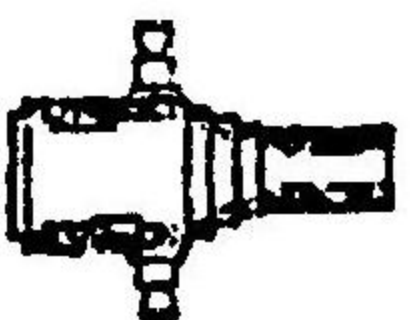
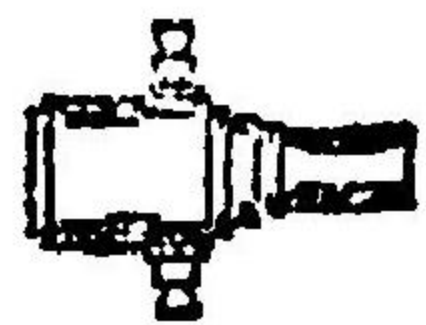

八五

富士准官當和同以特別隊道員

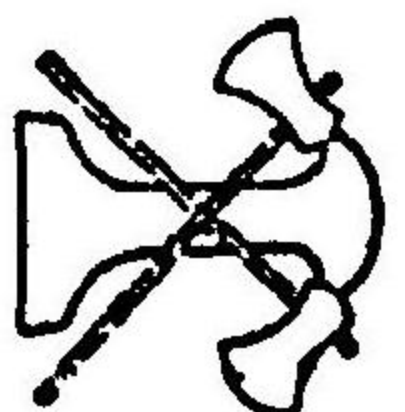
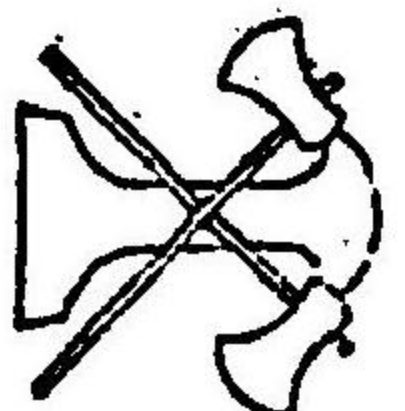

富士准官當和同以特別隊道員

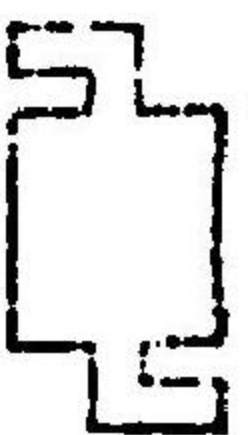
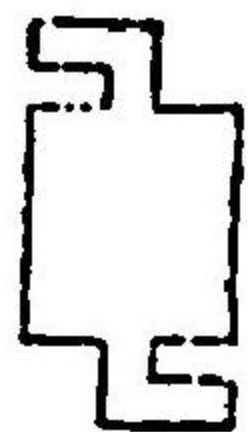

明治四十五年二月 勅令 第十號 陸軍部

八五

官士准官營相同校尉附隊軍旗

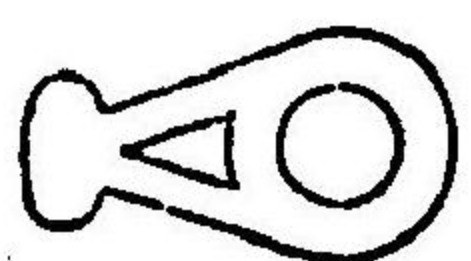
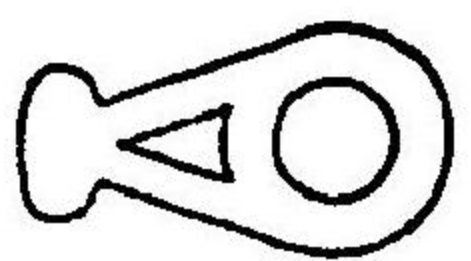

官士准官營相同校尉部總軍

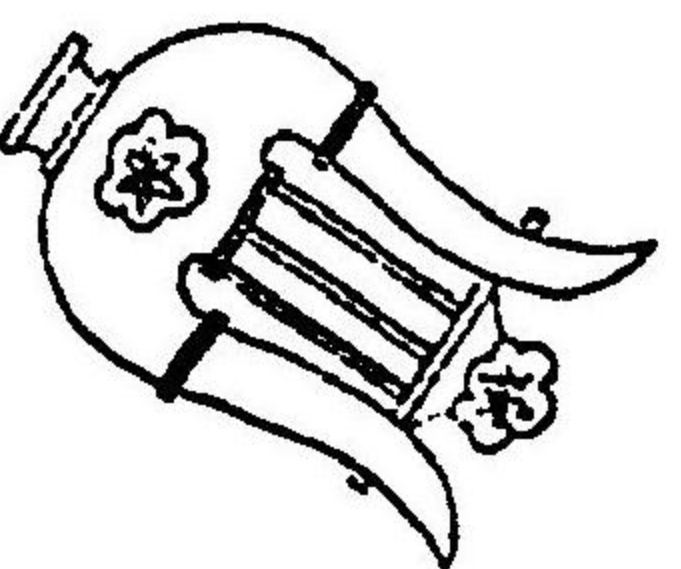
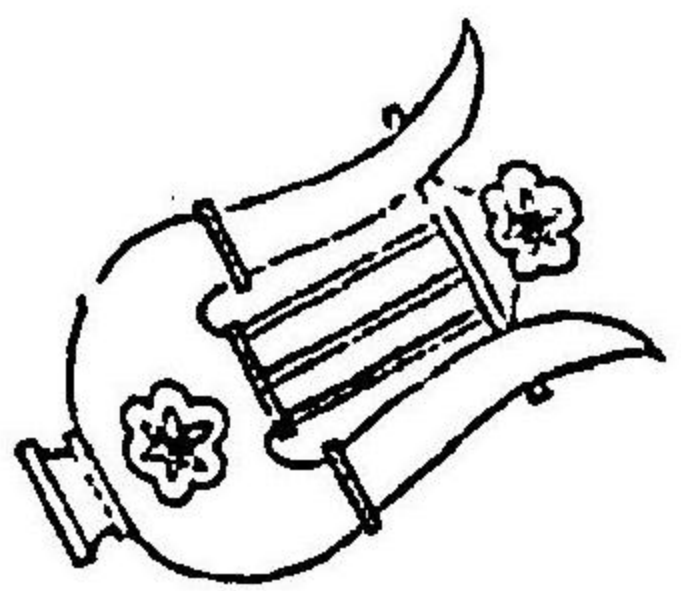

官士准官營相同校尉附隊軍旗

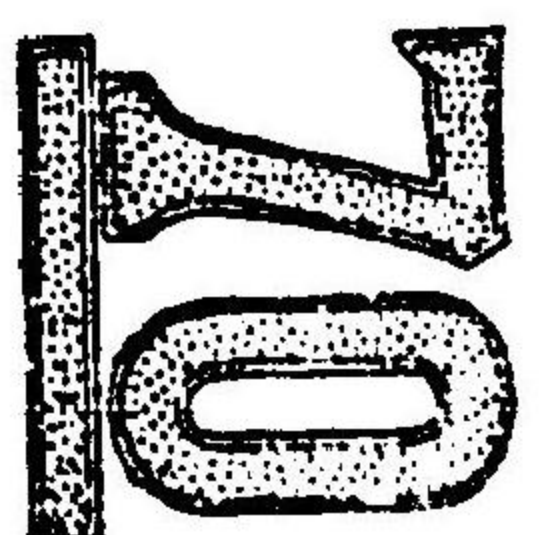
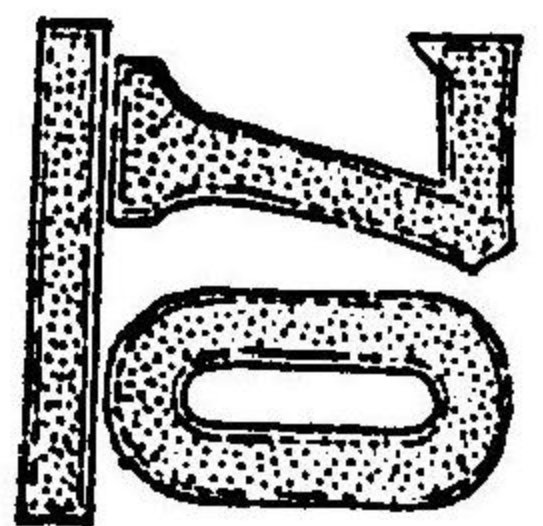

官士准官營相同校尉附隊兵砲山砲隊

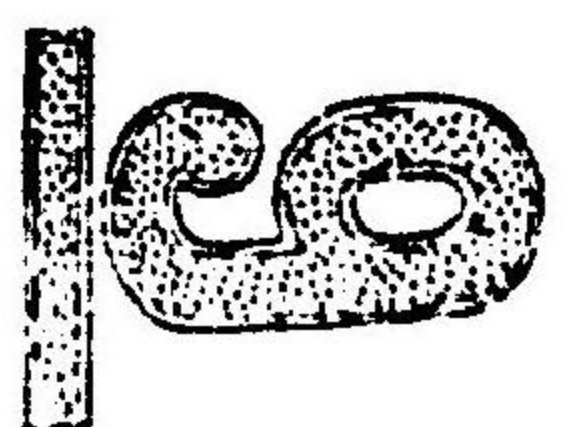
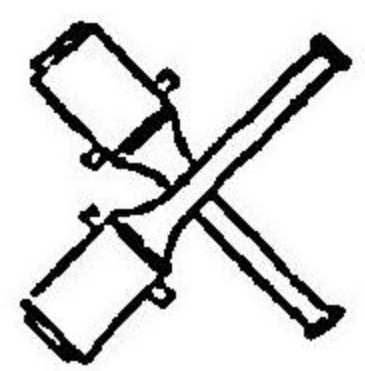

富士准士官相國校特別隊備後ノニ附ノ號ニ奉國印

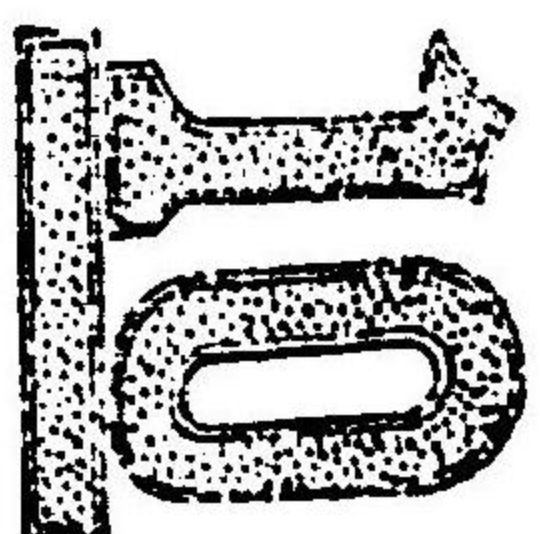
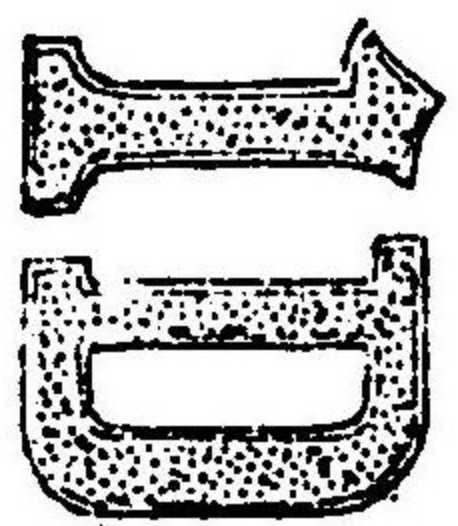

富士准士官相國校特別隊備後ノニ冠クニノ號ノ國印

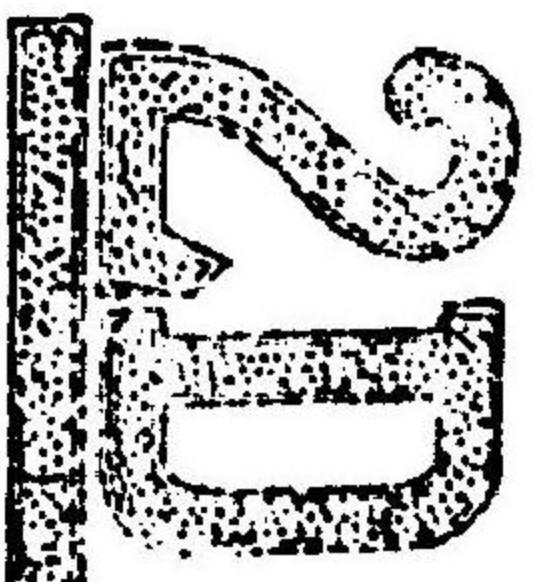
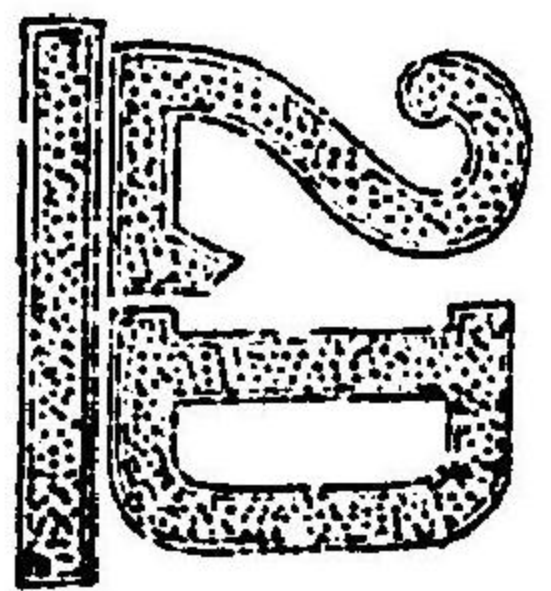

富士准士官相國校特別隊兵部山備後ノニ冠クニノ號ノ國印

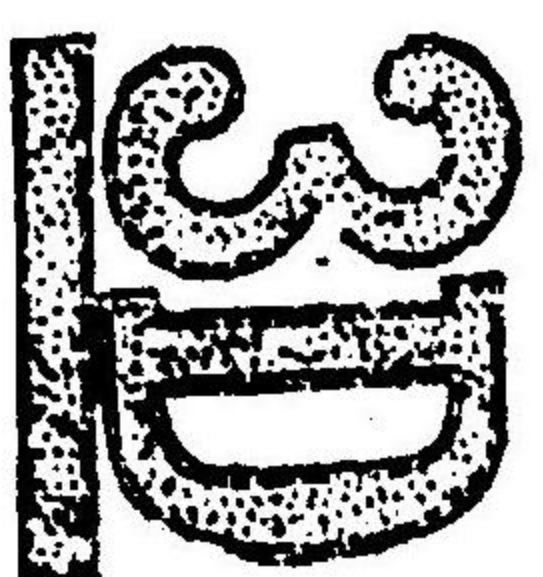
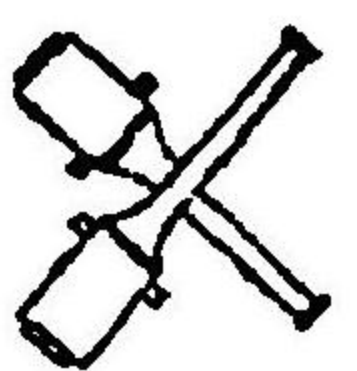

富士准士官相國校特別隊軍兵備

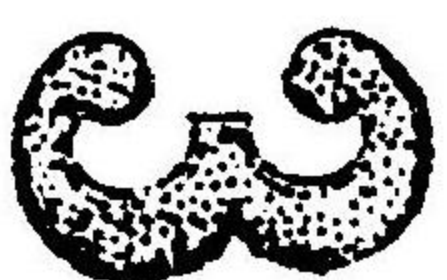
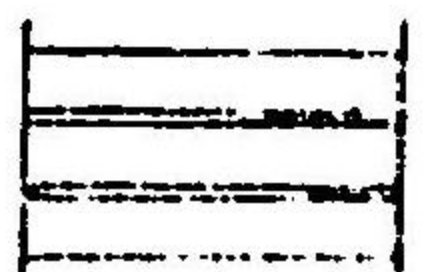

官用類正用類

字數馬種軍服部種

字數亞比刺亞軍服部種

本圖ハ實物大ヲ示ス

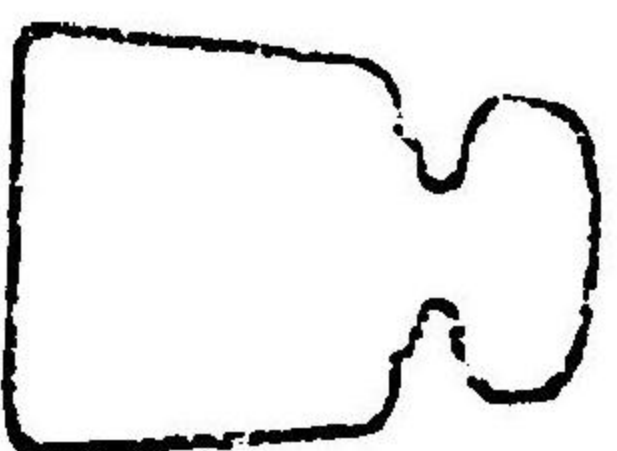

本圖ハ實物大ヲ示ス

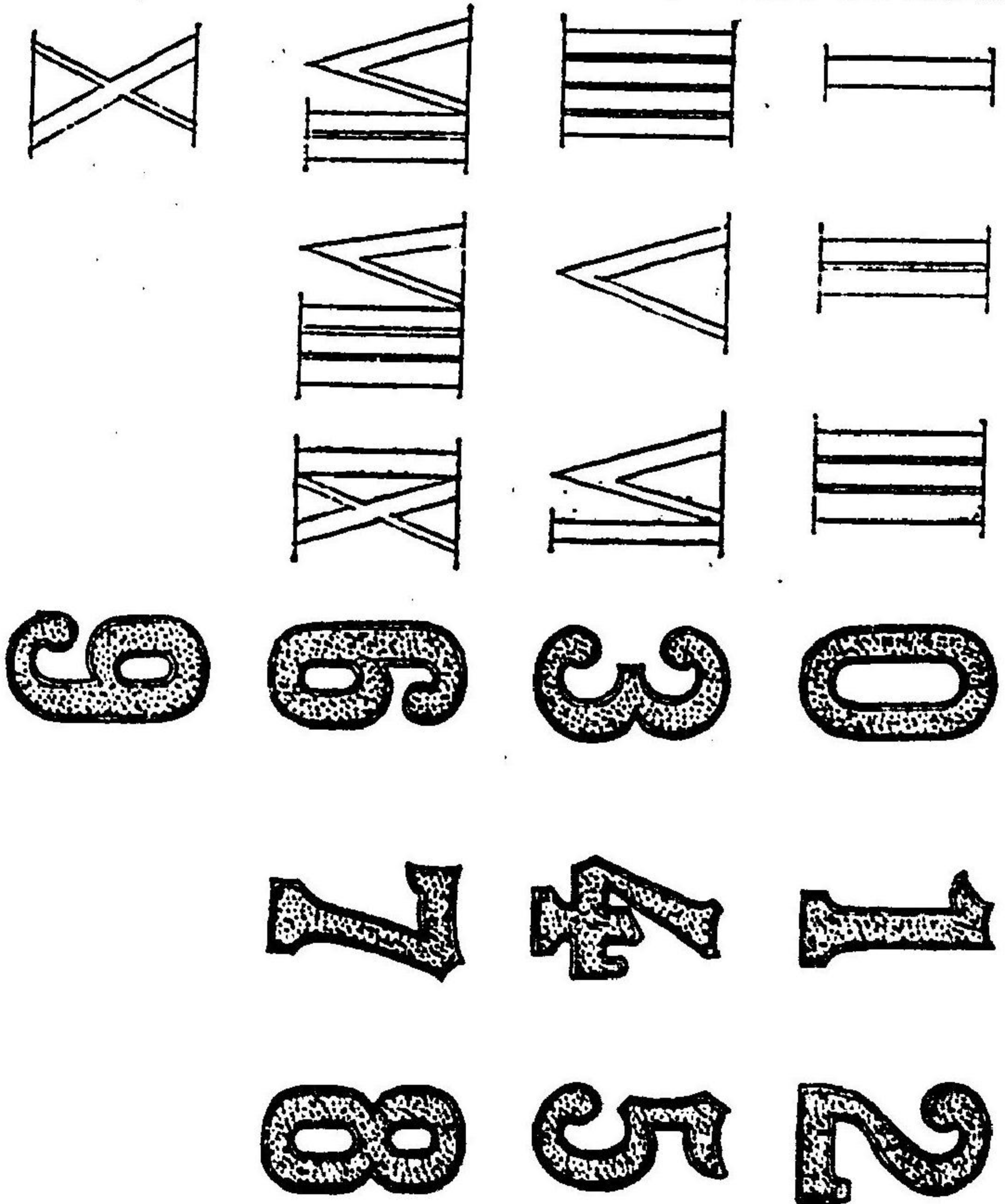

下士兵卒服制圖

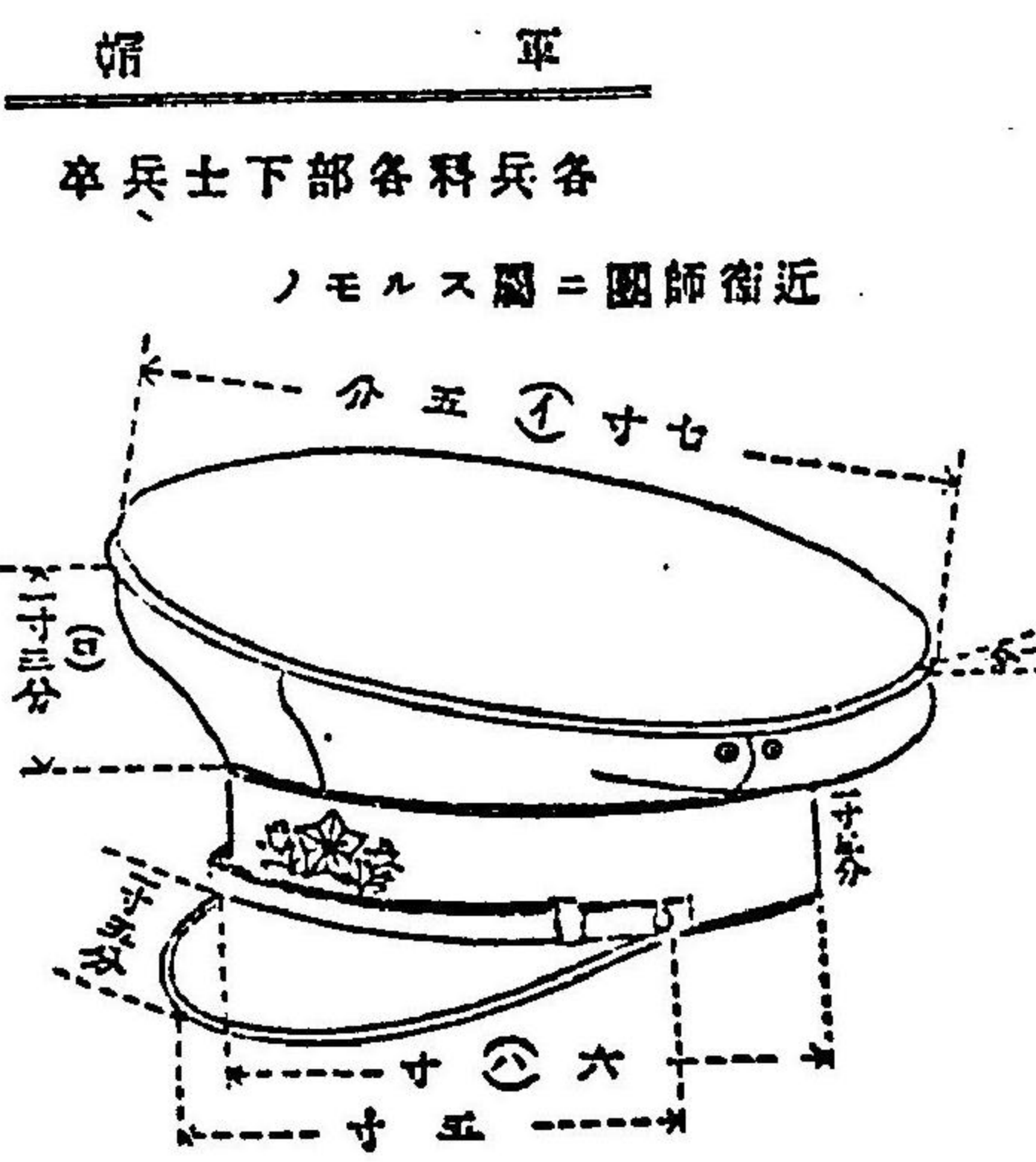

(一)(口)及(ハ)ノ寸法ハ頭ノ大小ニ應シ伸縮ス

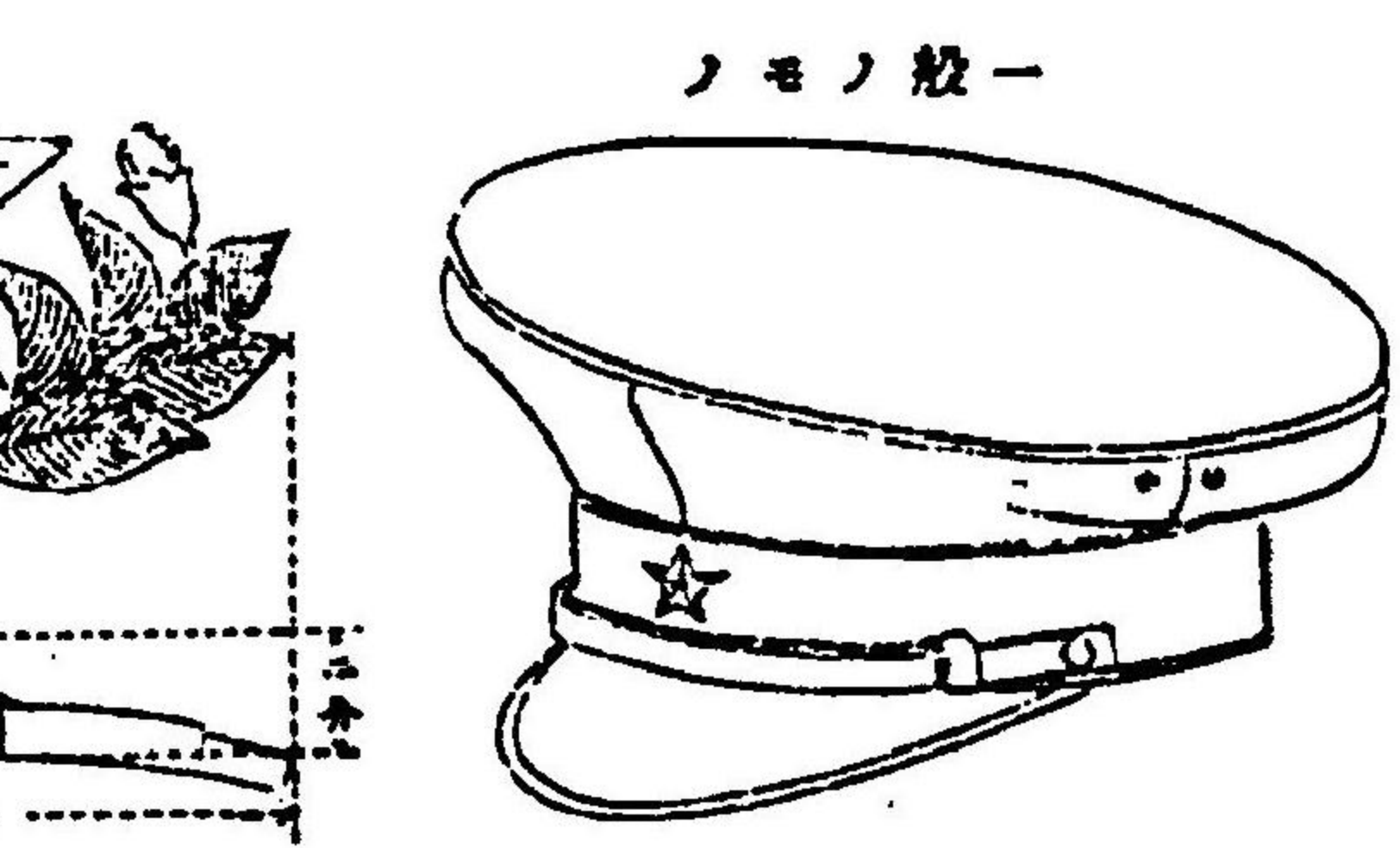

ノモノ般一

原日卒兵士下部制軍

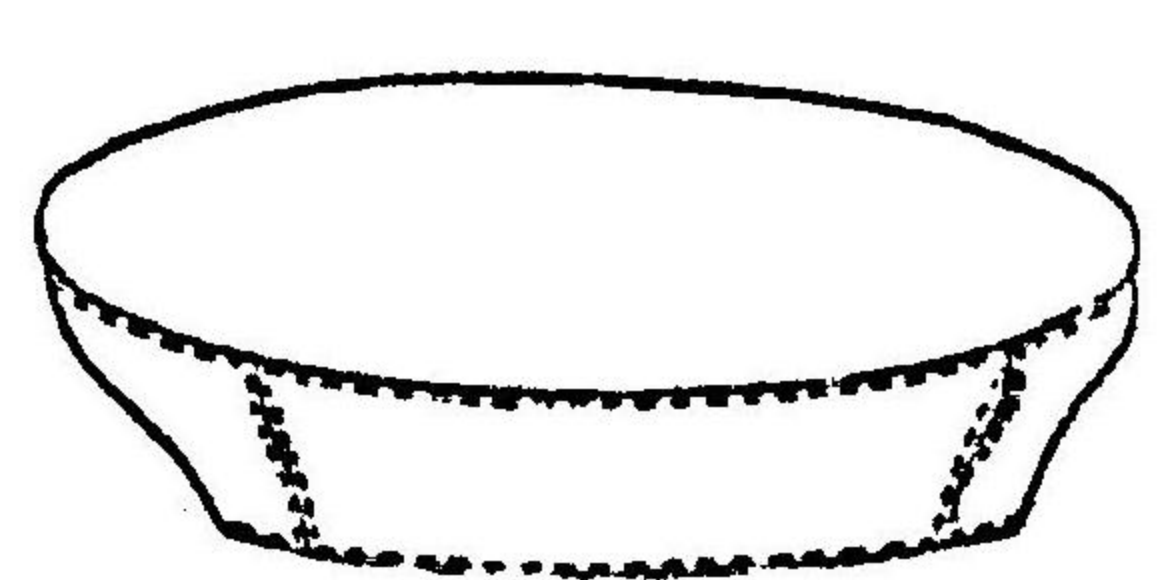

軍帽
卒兵士下部各科兵各

ノモルス圖ニ圖師衛近

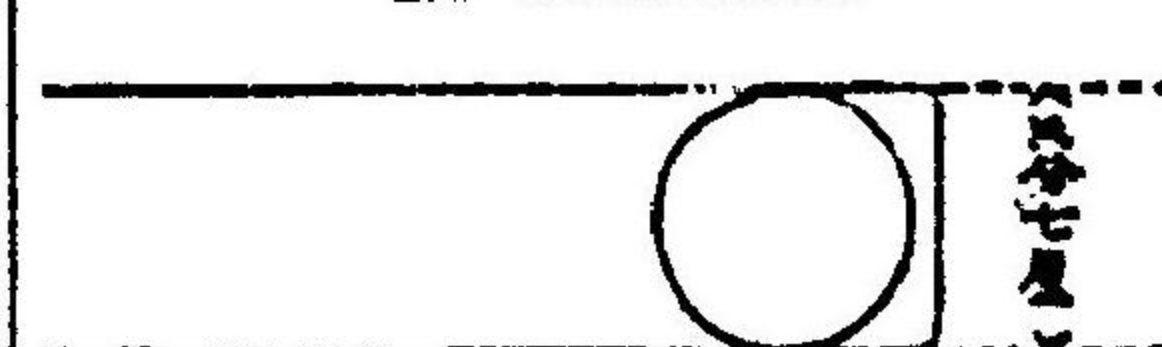
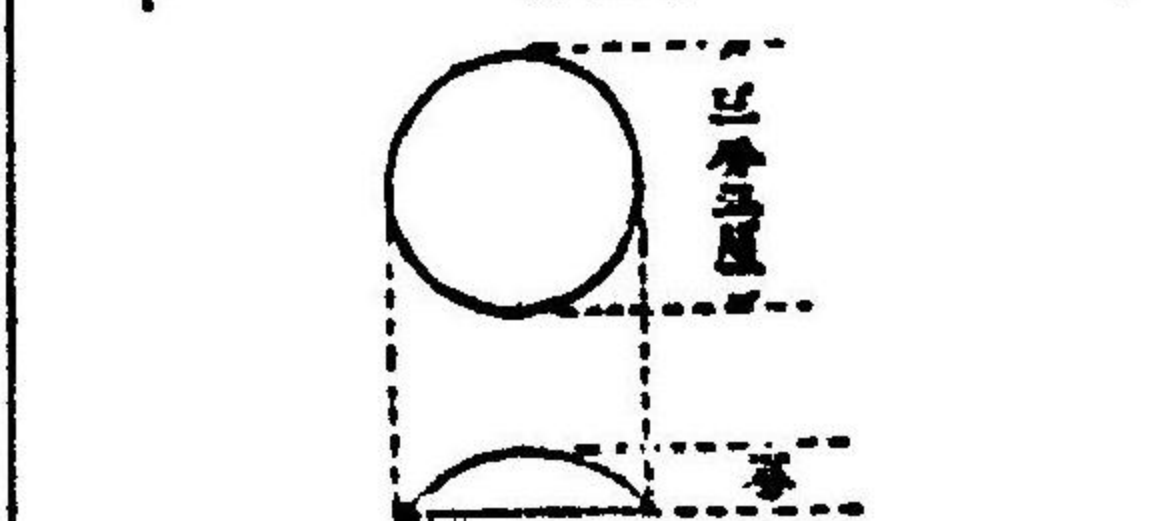
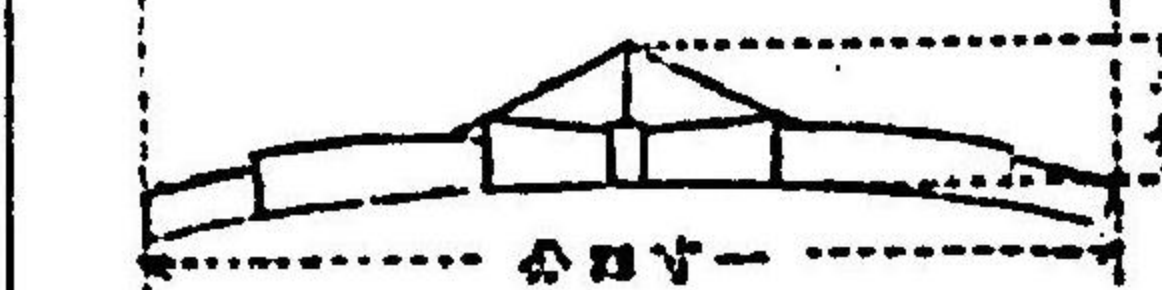
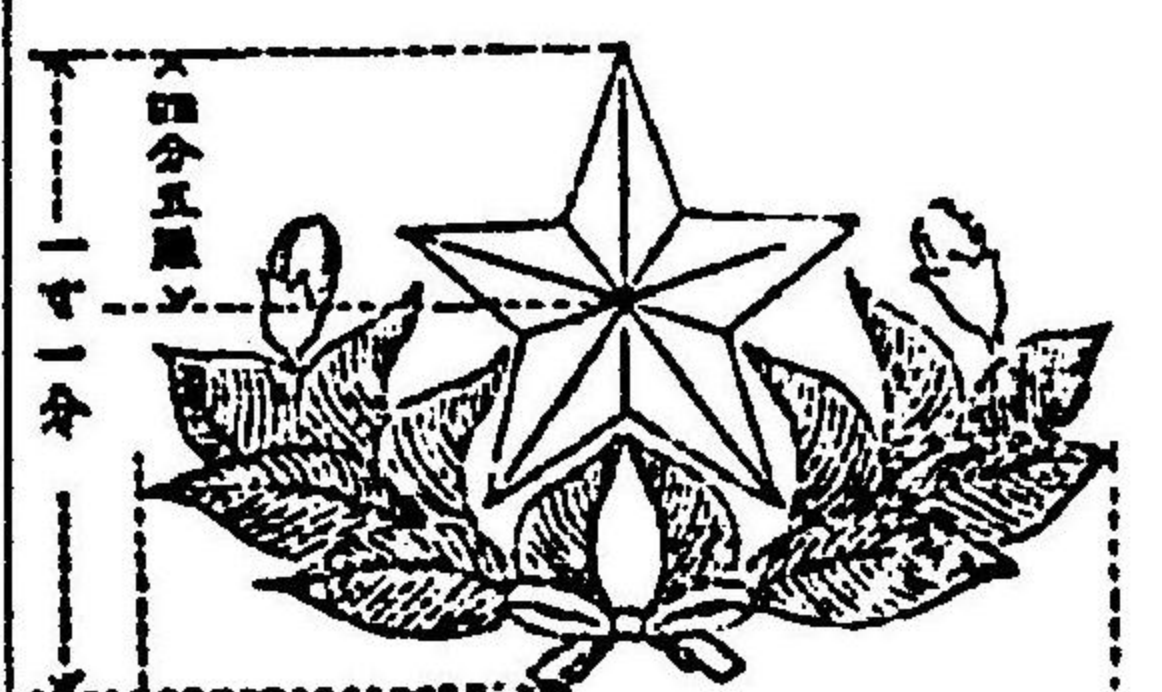
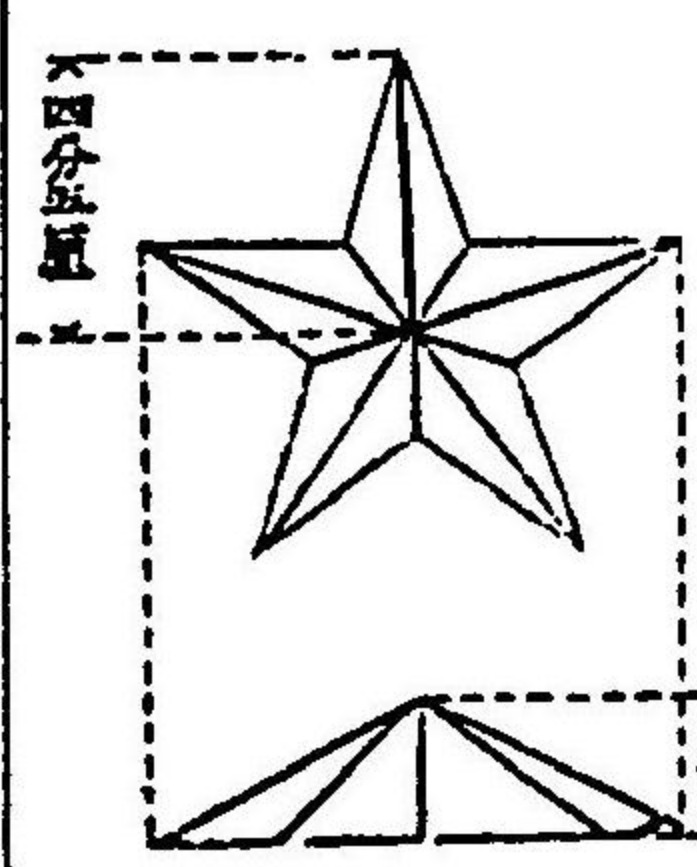

軍 衣
各兵各部下兵卒

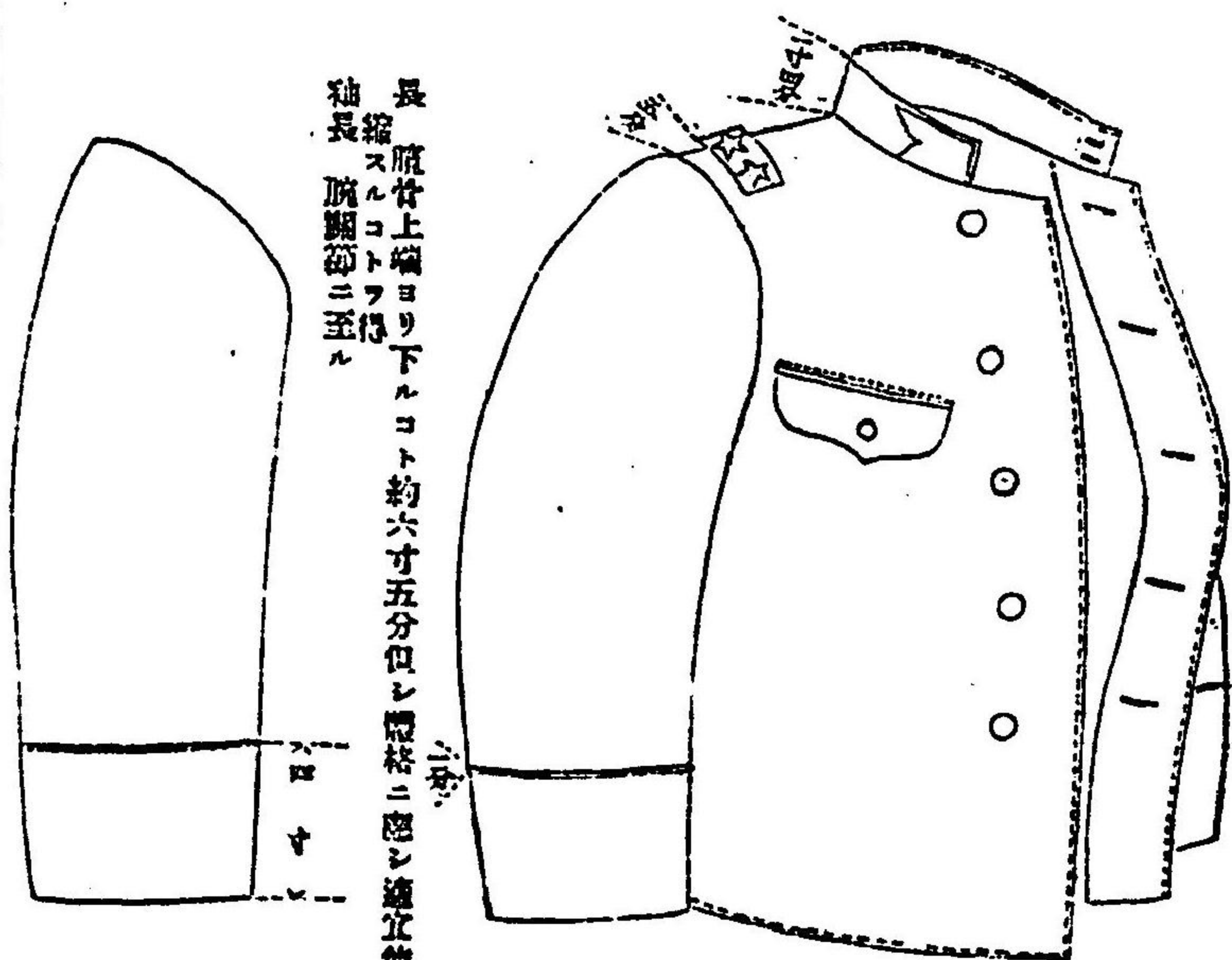

長 腋骨上端ヨリ下ルコト約六寸五分但シ襟襟ニ際シ連立紳
縮スルコトヲ得
袖長 腕關節ニ至ル

胸部及背部用鈕

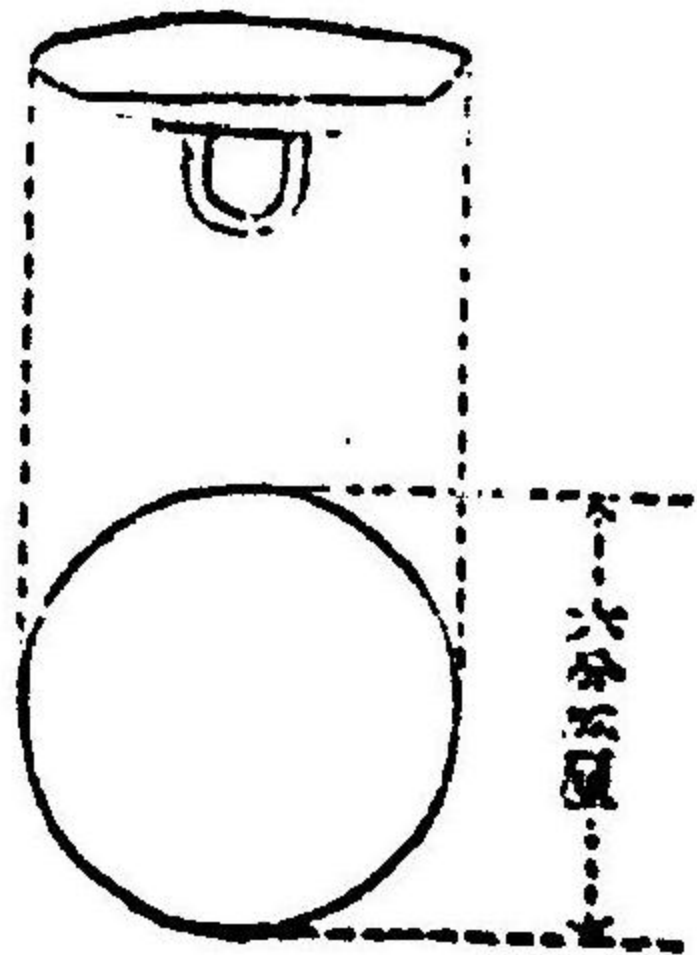

物入用留用及陸軍用鈕

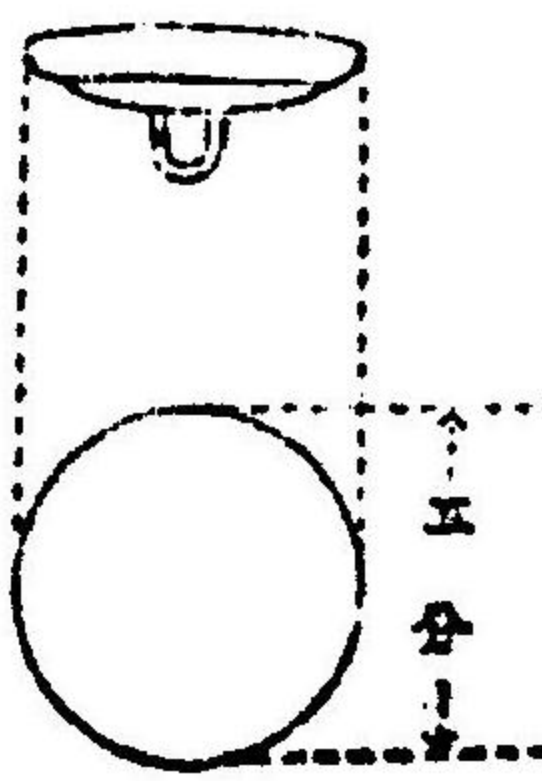

鈕 足ヲ渡動式トス
及衣及外套左側節ノ足ハ多少短
縮スルコトヲ得

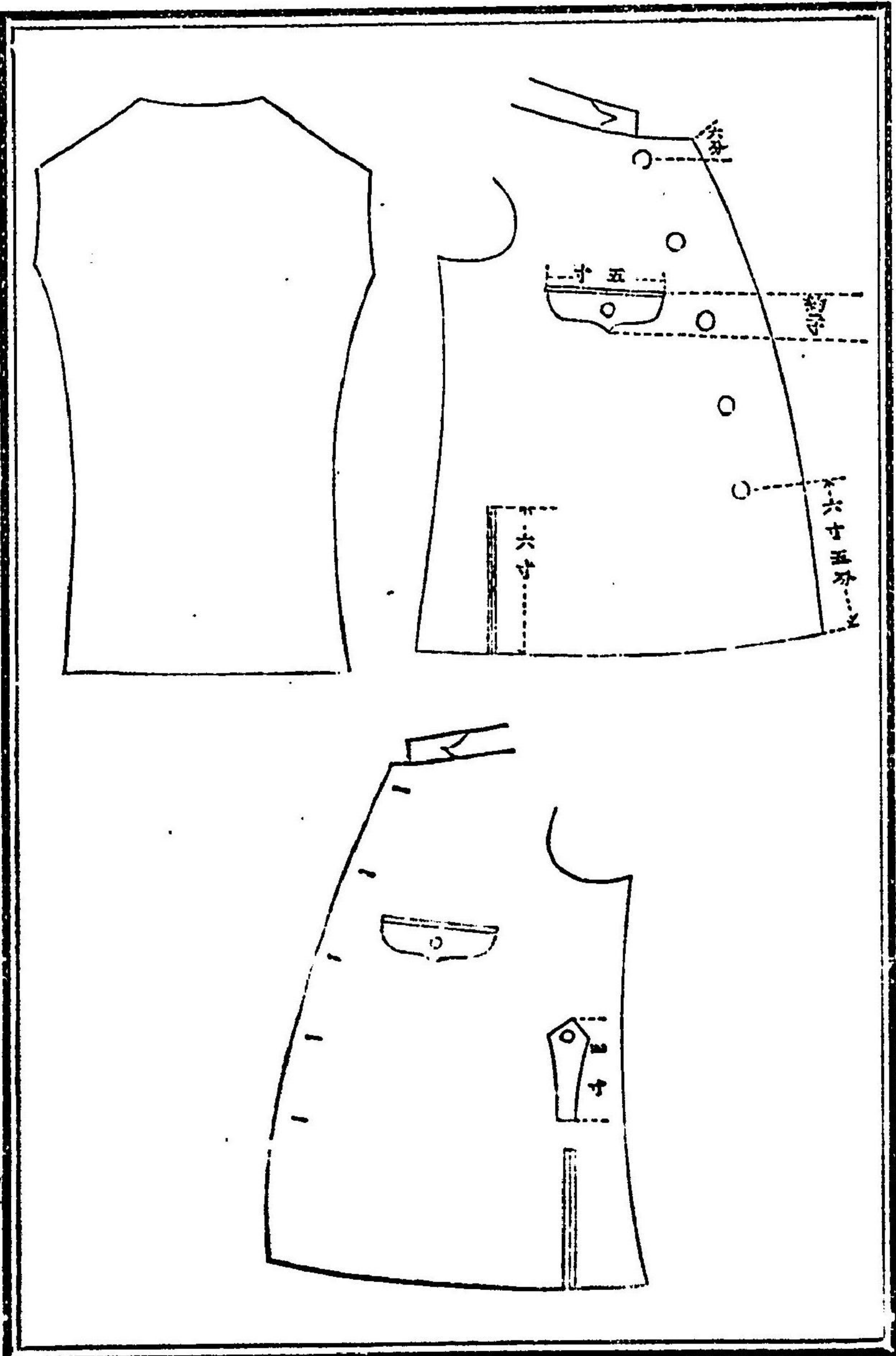

袴 軍

卒兵士下科兵騎

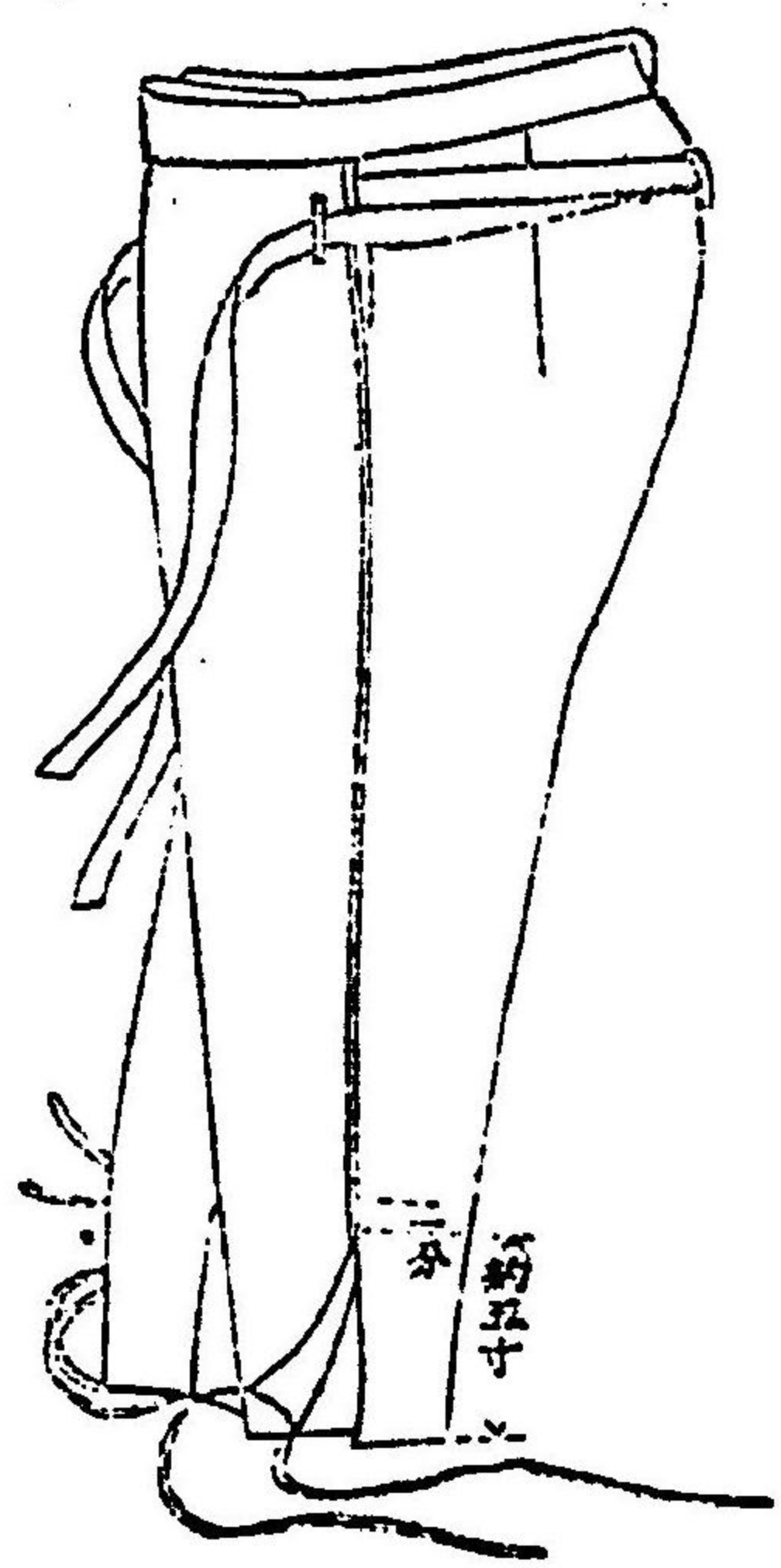

約五寸

卒兵士下部各科兵各

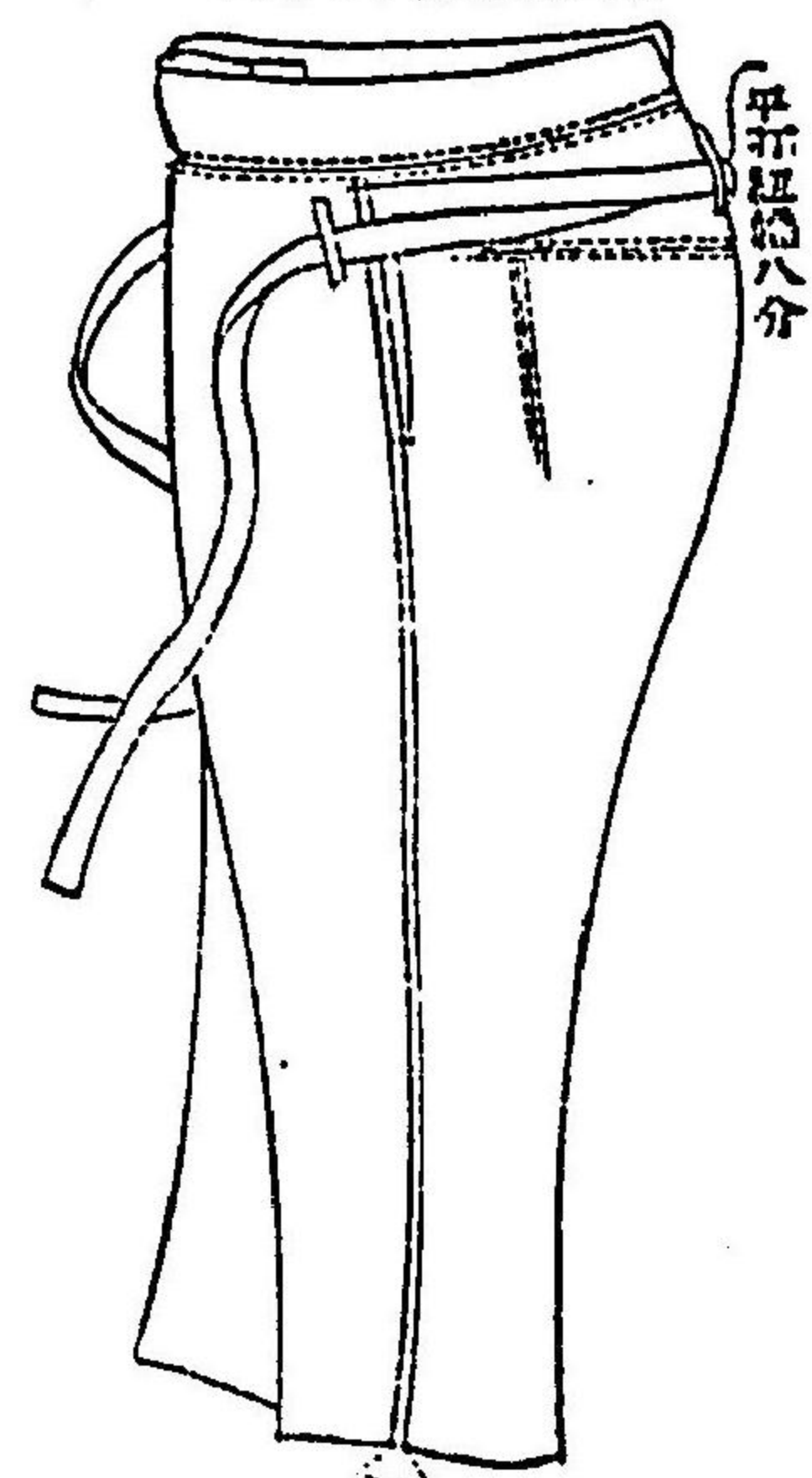

平紐約八分

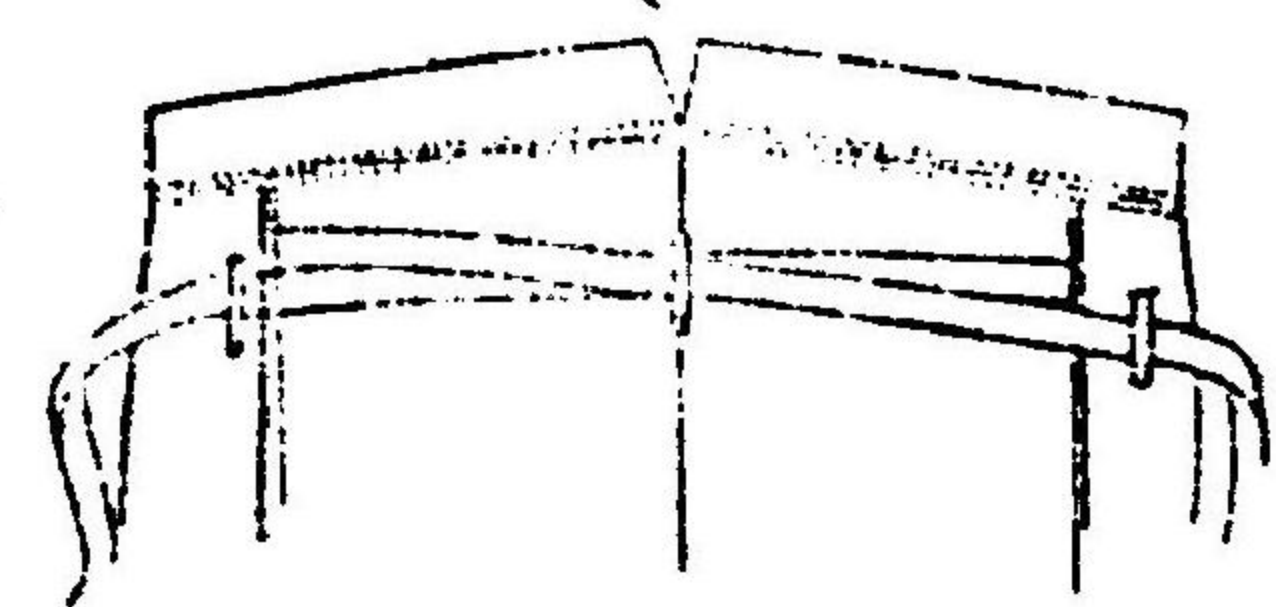

者當相同卒等二 者當相同卒等一 者當相同兵等上

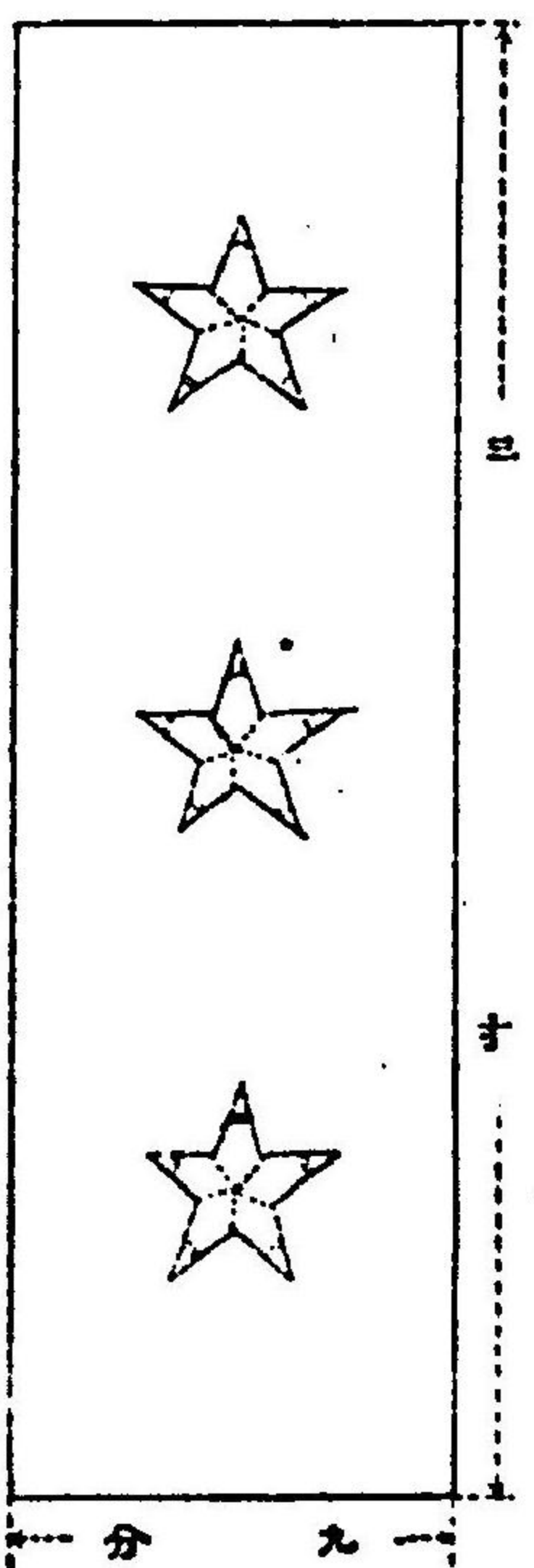
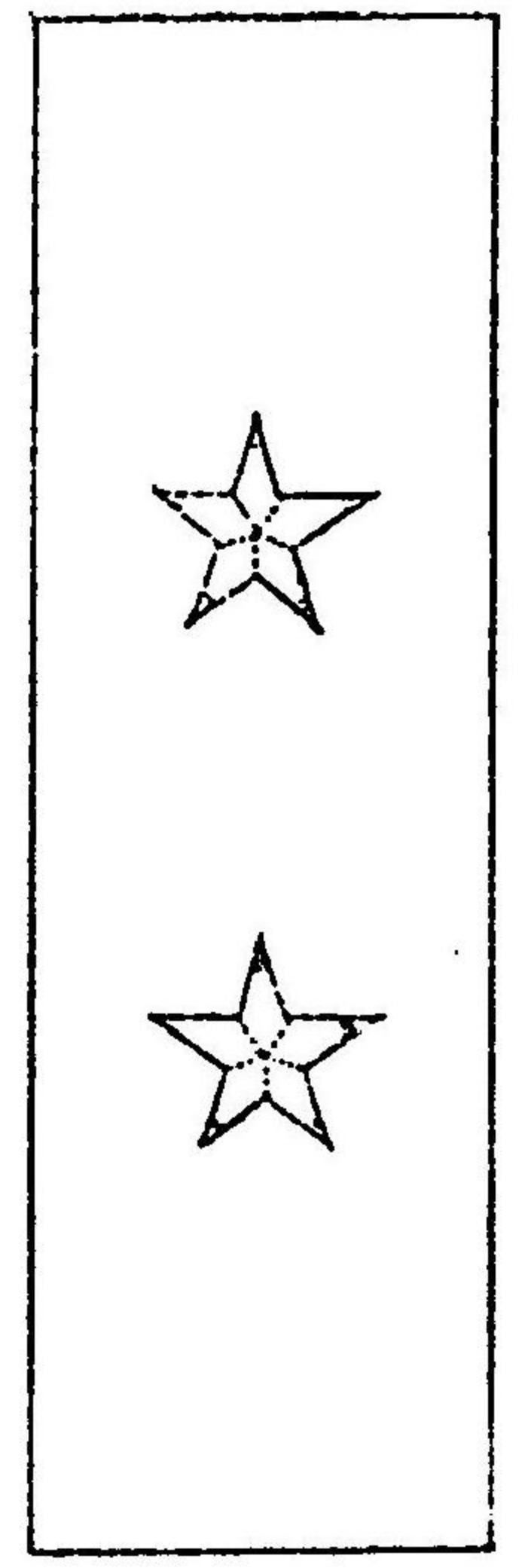
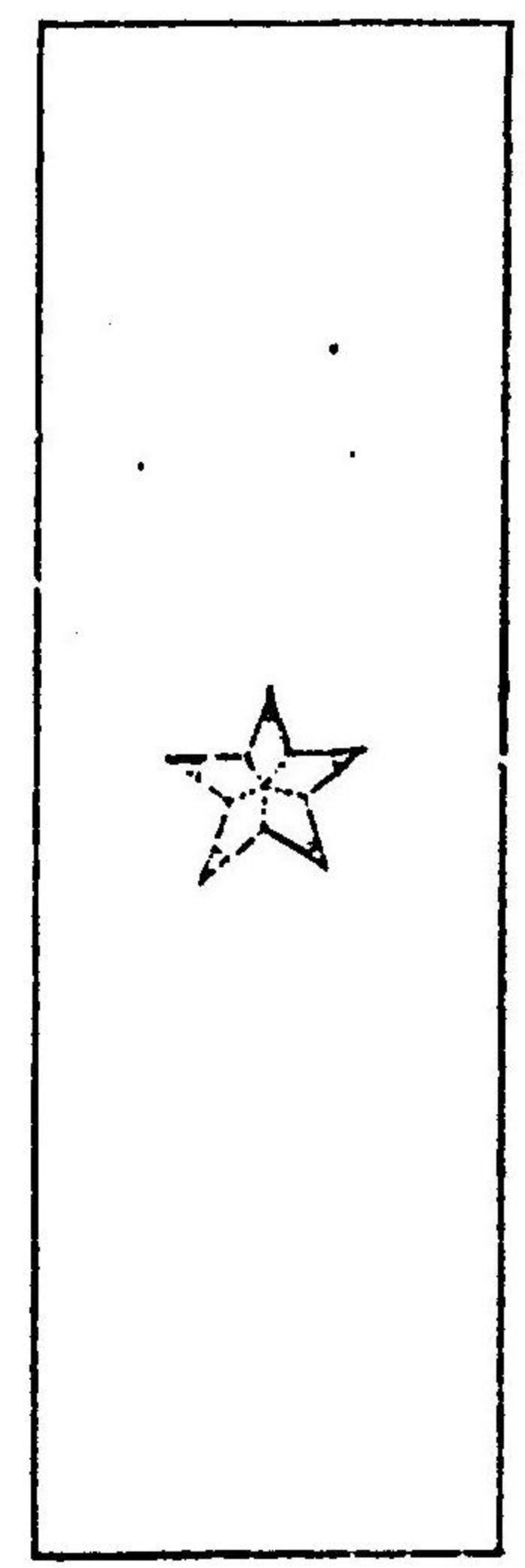

長 膝下約二寸但シ體格ニ應シ適宜伸縮スルコトヲ得
袖長 腕關節ヨリ長キコト約一寸五分
如 衣面留一箇及後縫留四箇徑四分五厘トス憲兵科頭巾留五箇亦同シ

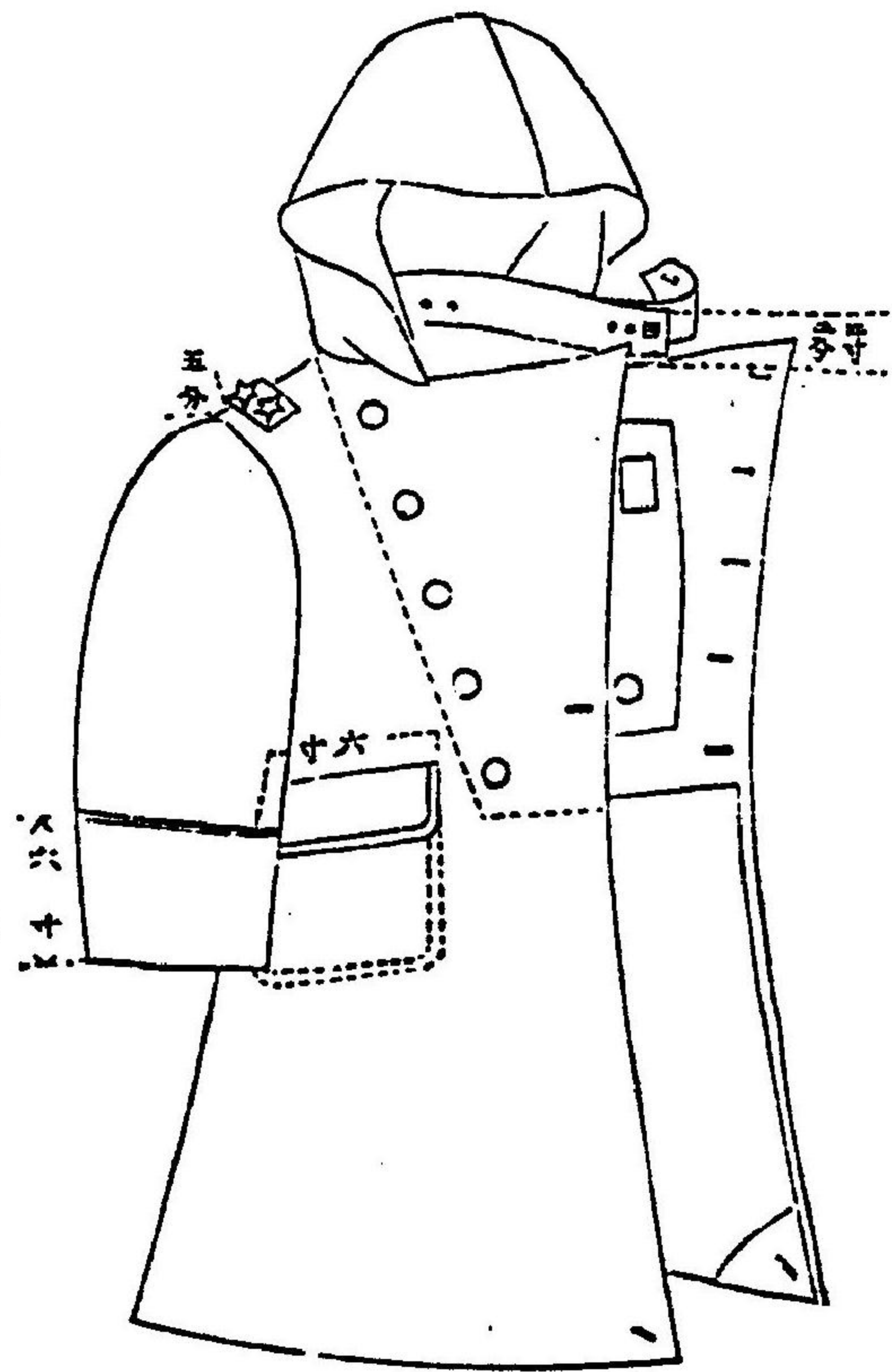

外
各兵科下部兵士

軍樂部下部兵士

長 靴紐ノ上際ニ至ル但シ騎兵科ハ膝上ニ止ル

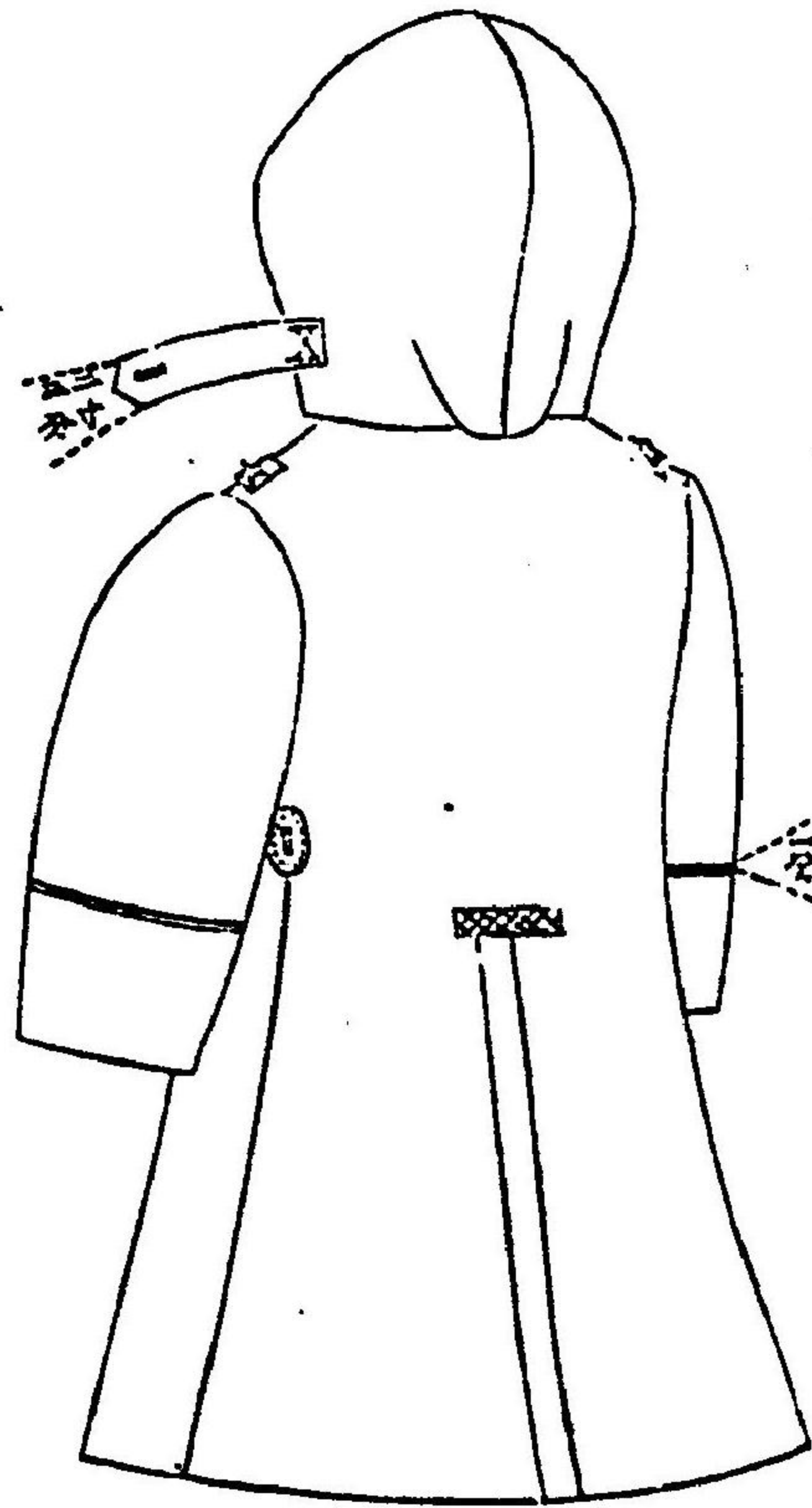

步兵士下附隊兵 嶺山 附隊

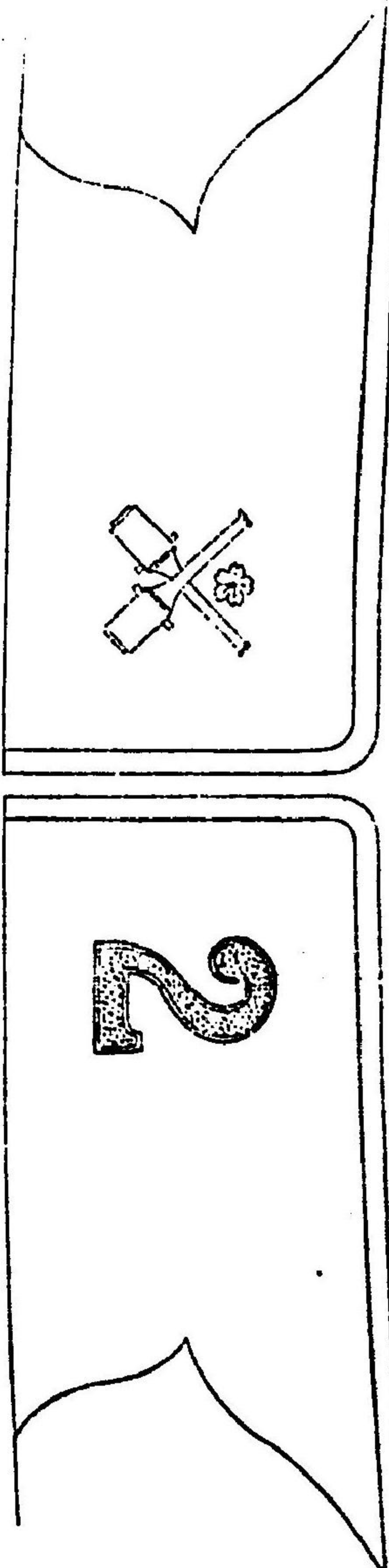

步兵士下附隊兵 砲臺 十 附隊

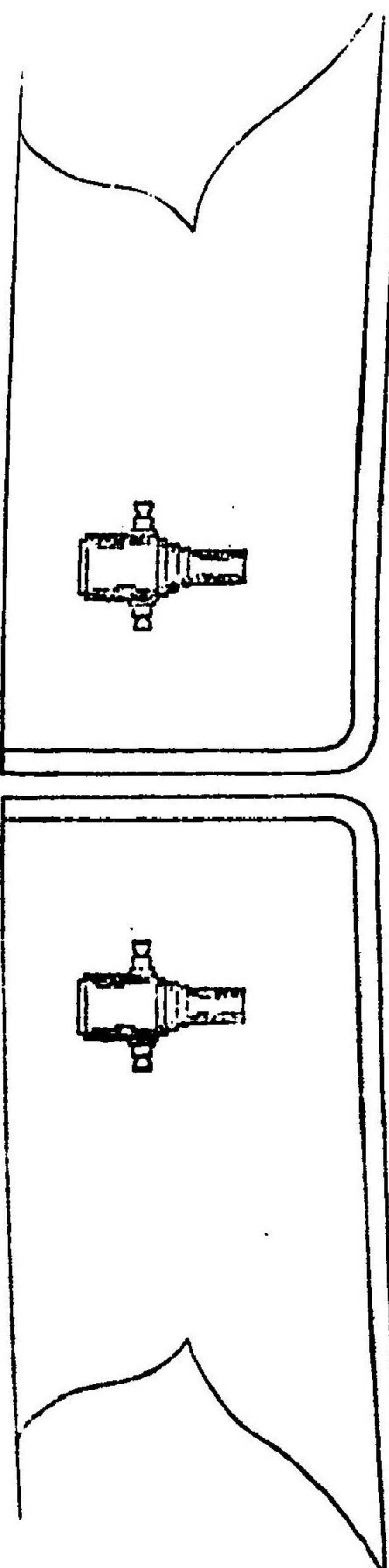

步兵士下附隊 邊 附隊

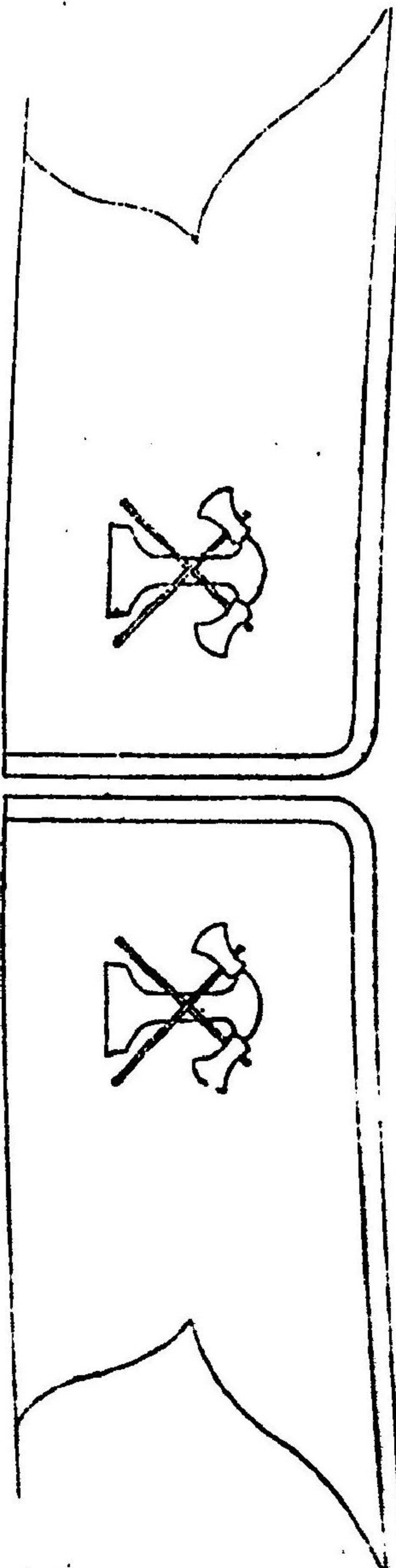

步兵士下附隊 備 附隊

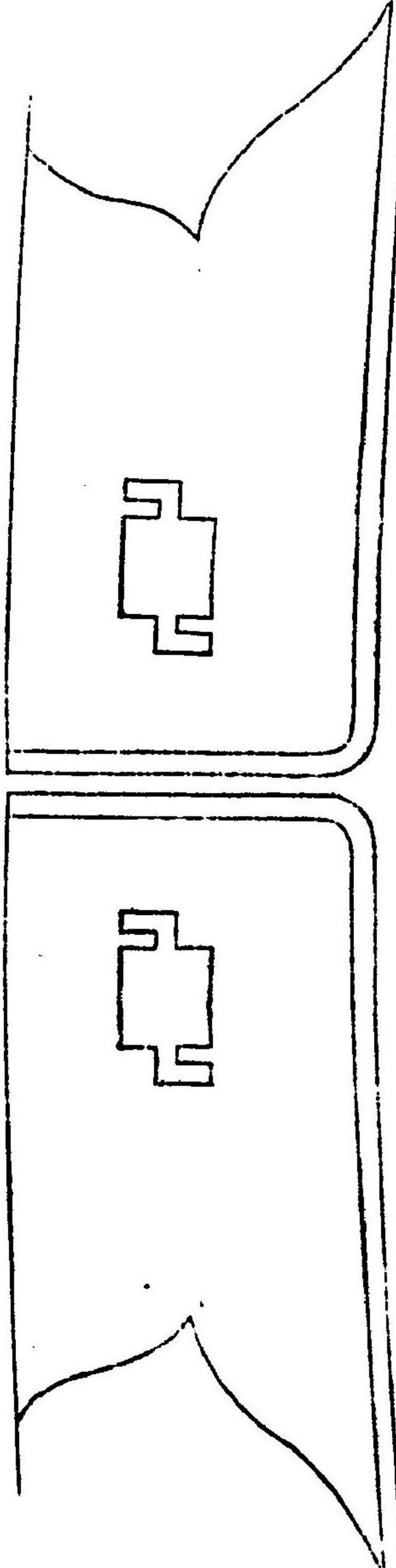

卒兵士下附隊旗

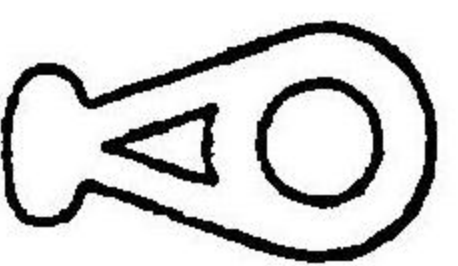
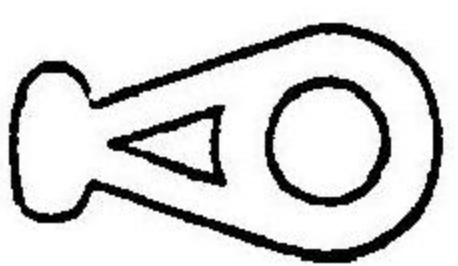

卒兵士下部隊旗

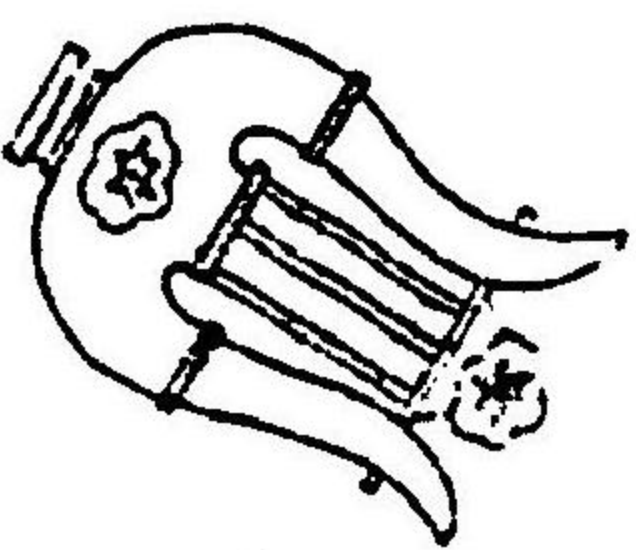
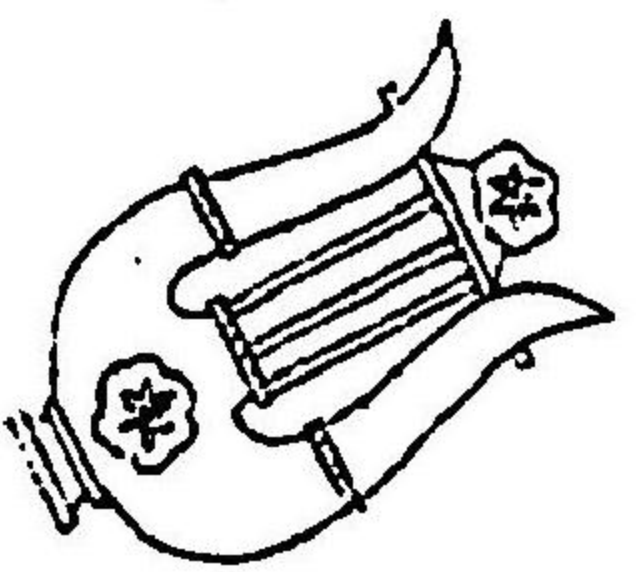

卒兵士下將兵各附隊旗

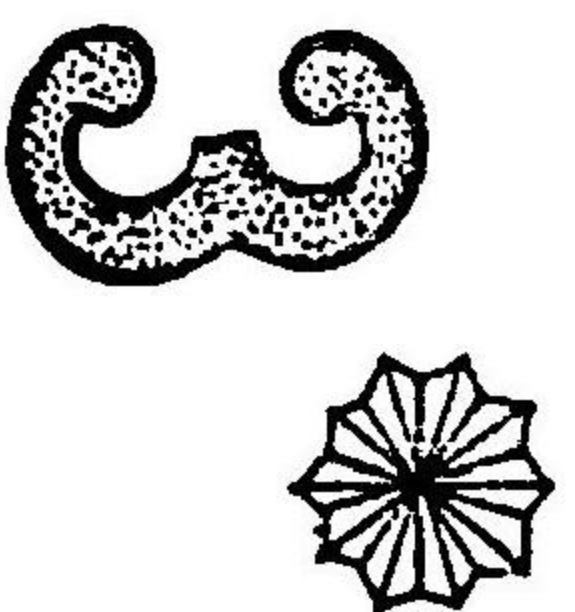
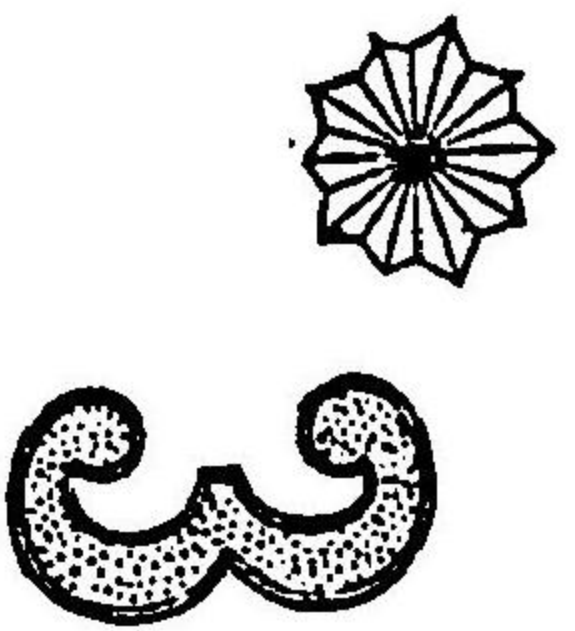

卒兵士下附隊旗

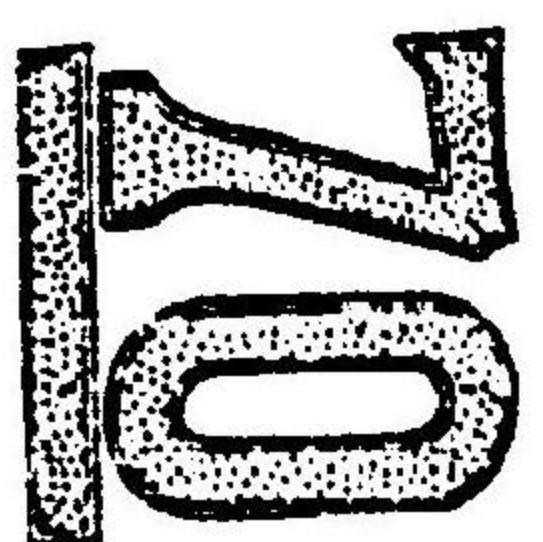
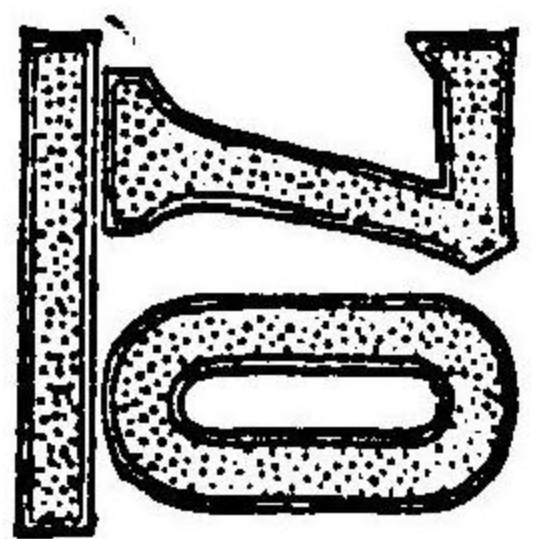

本兵士下附隊兵衛山備後

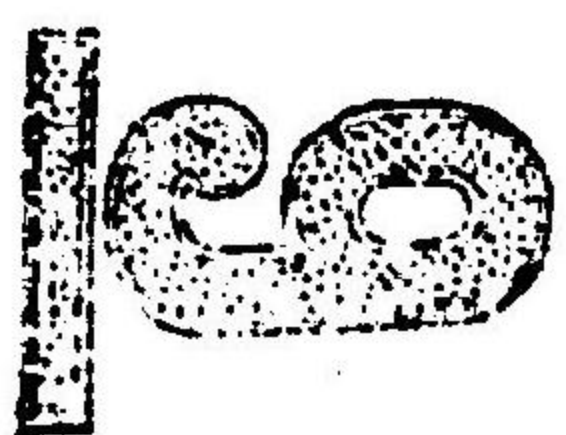
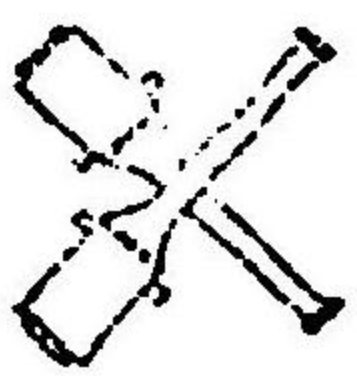

本兵士下附隊備後々々附ヲ設テ一毎隊毎

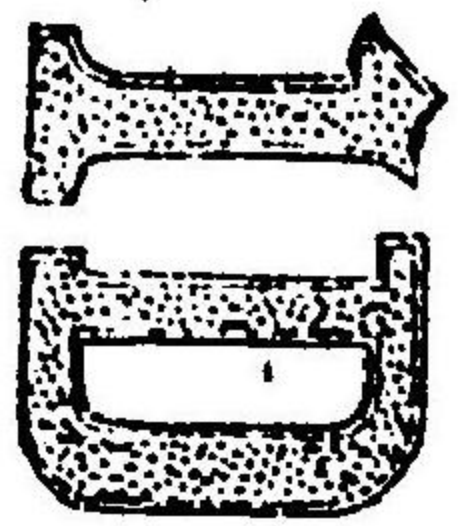

本兵士下附隊備後々々冠ヲ々々附ヲ設テ一毎隊毎

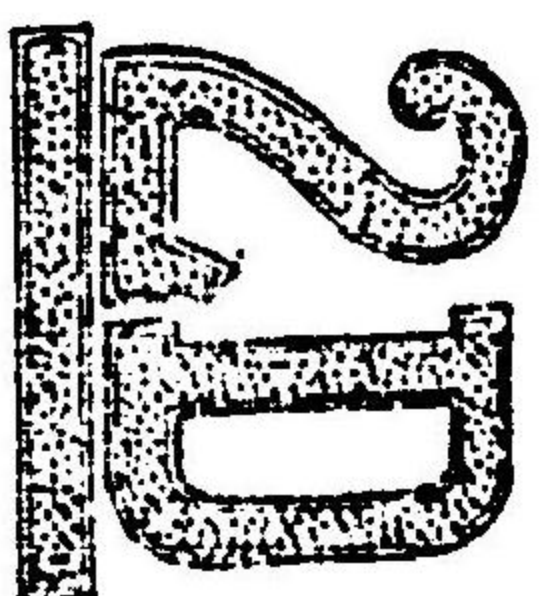
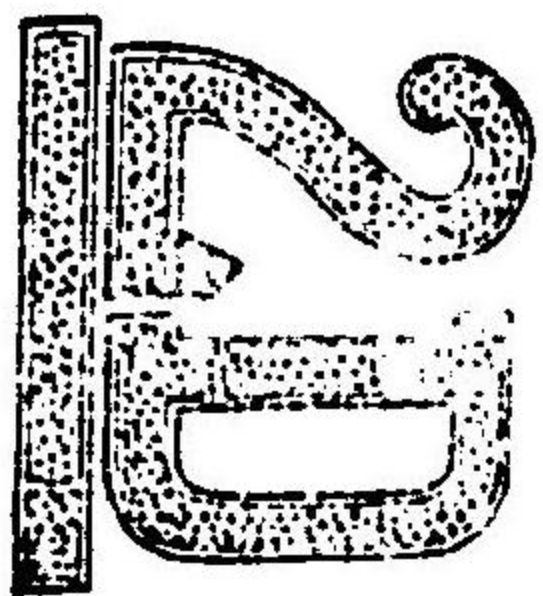

本兵士下附隊兵衛山備後々々冠ヲ々々附ヲ設テ一毎隊毎

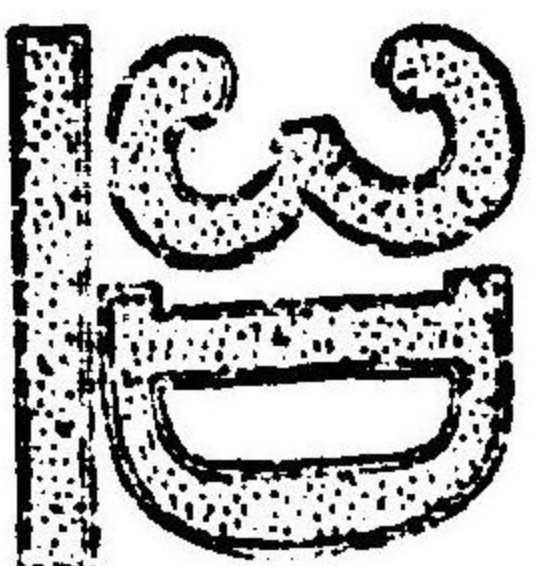
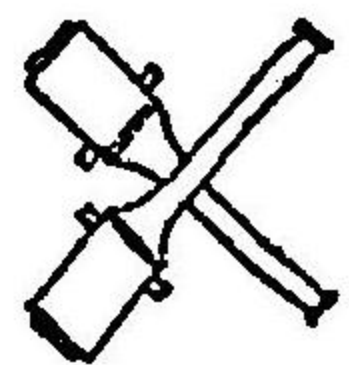

奉兵士下附隊軍兵圖

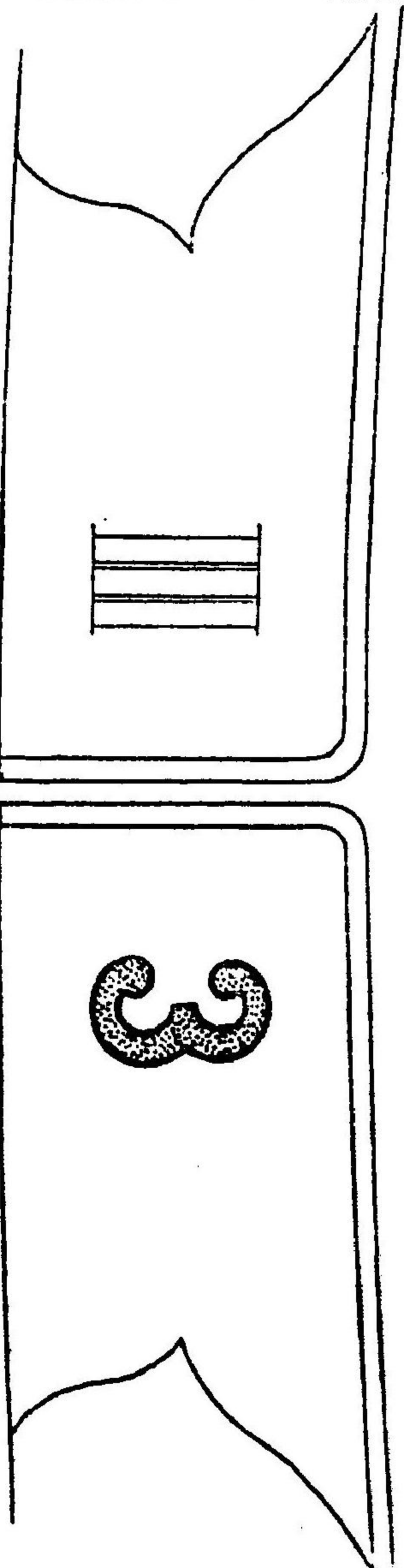

字數馬印軍服部制

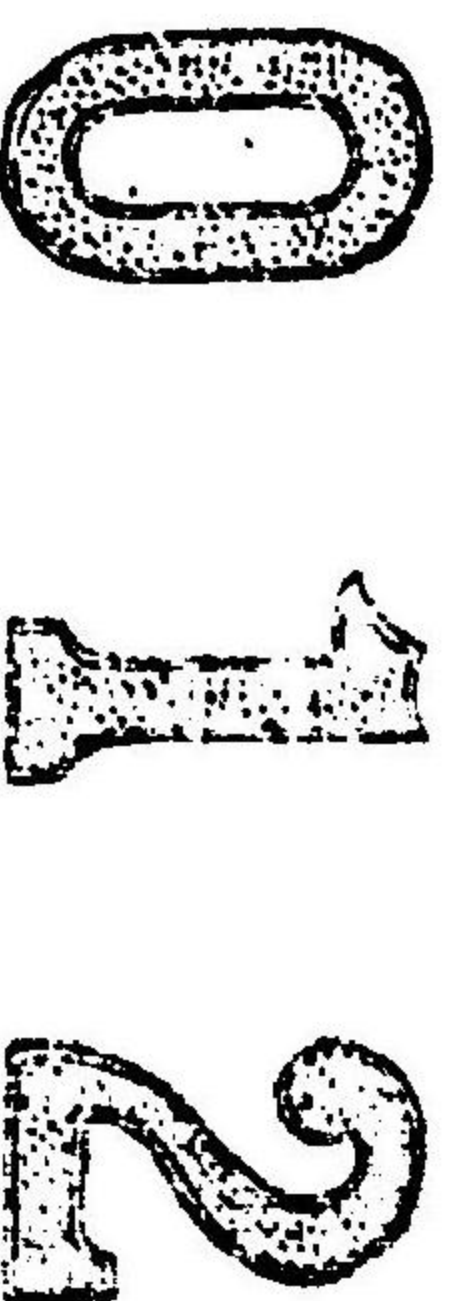

字數亞比爾亞軍服部制

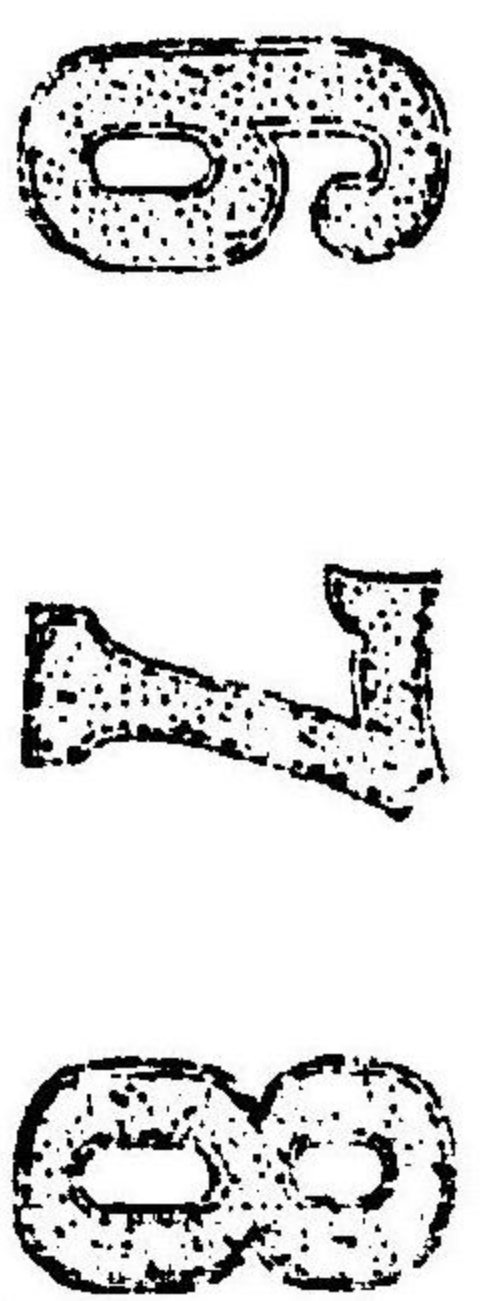
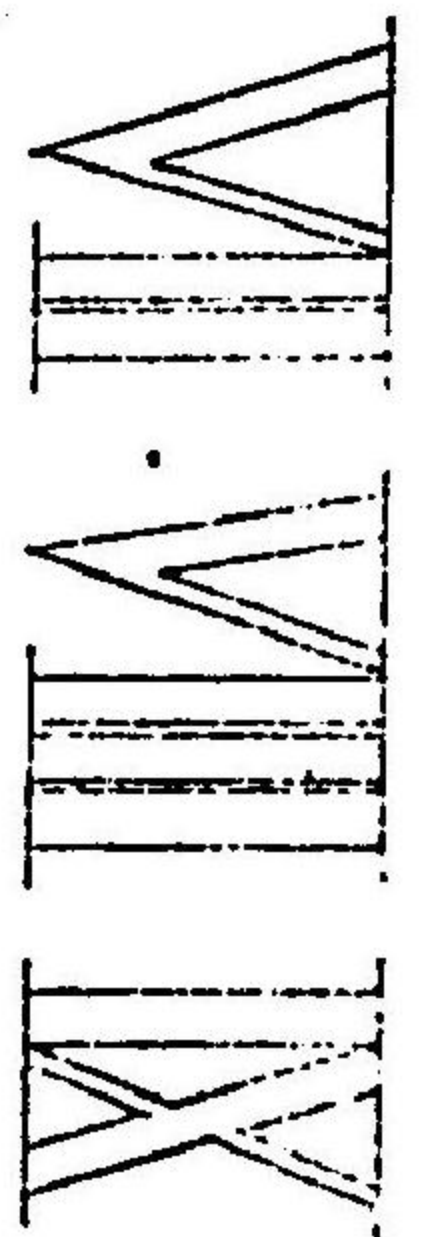
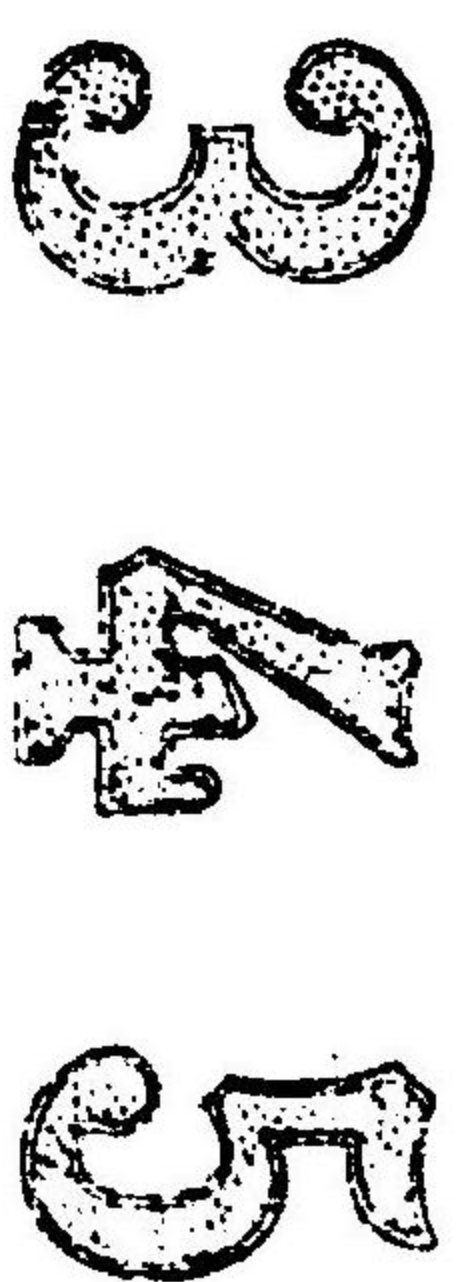
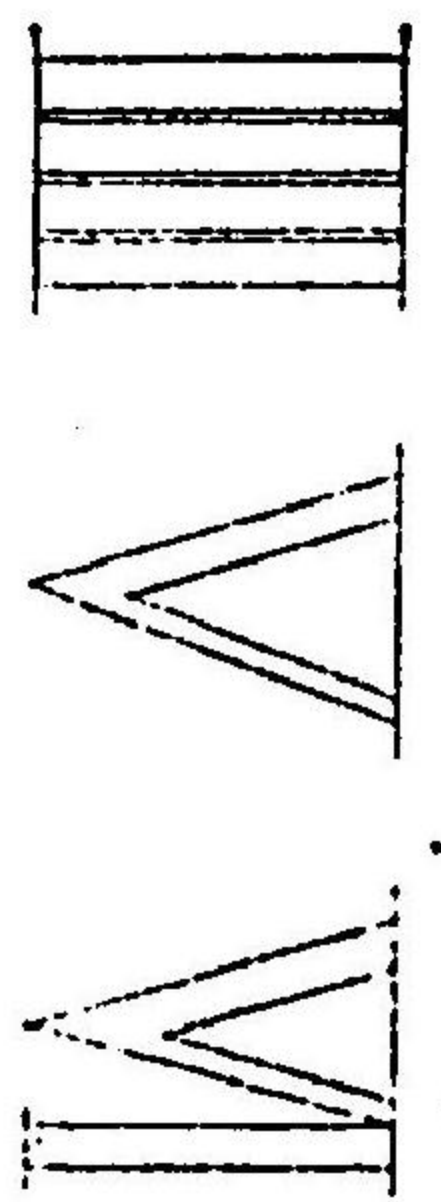

陸部改章ハ總テ異物大ヲ示ス

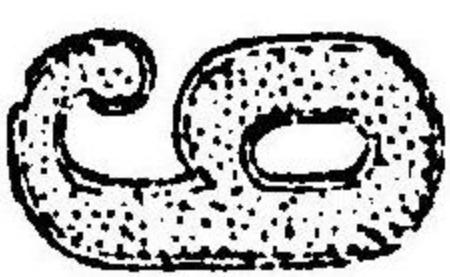
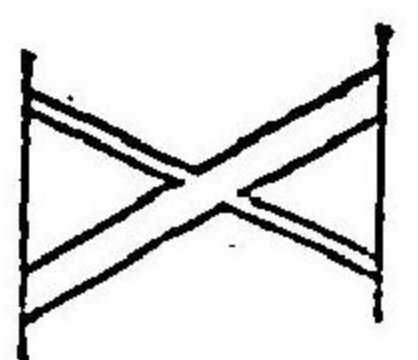

草 符

長工靴
卒工靴部理靴

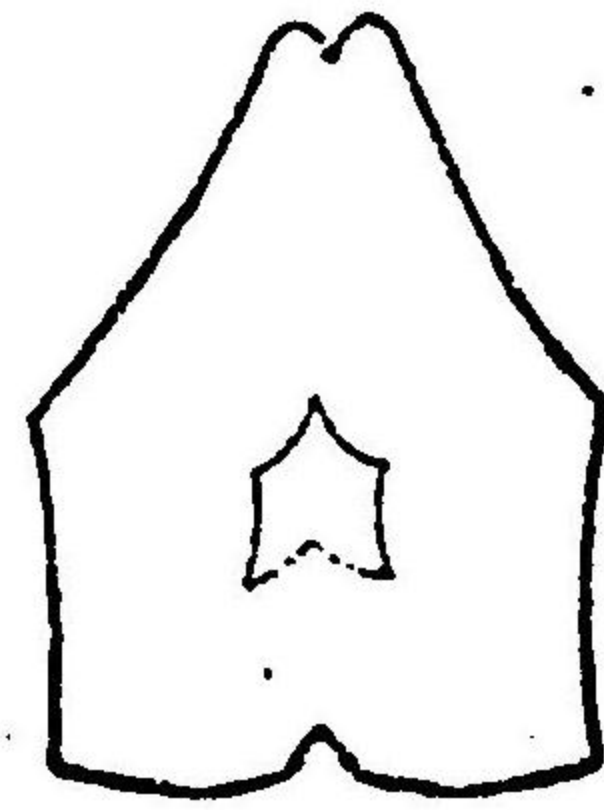

長爪樹
手爪樹

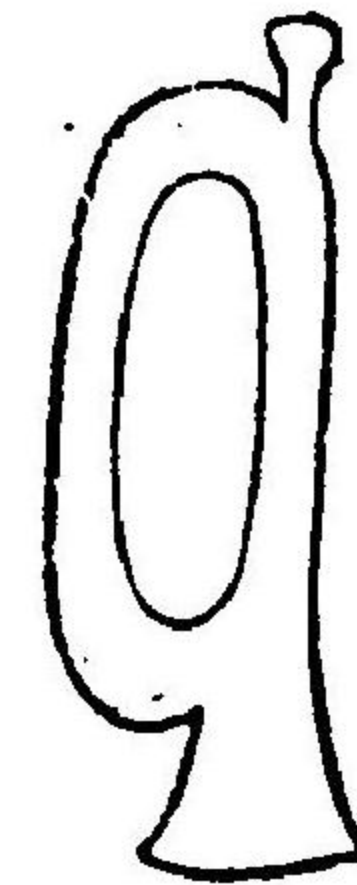

長工靴

士下掛工火

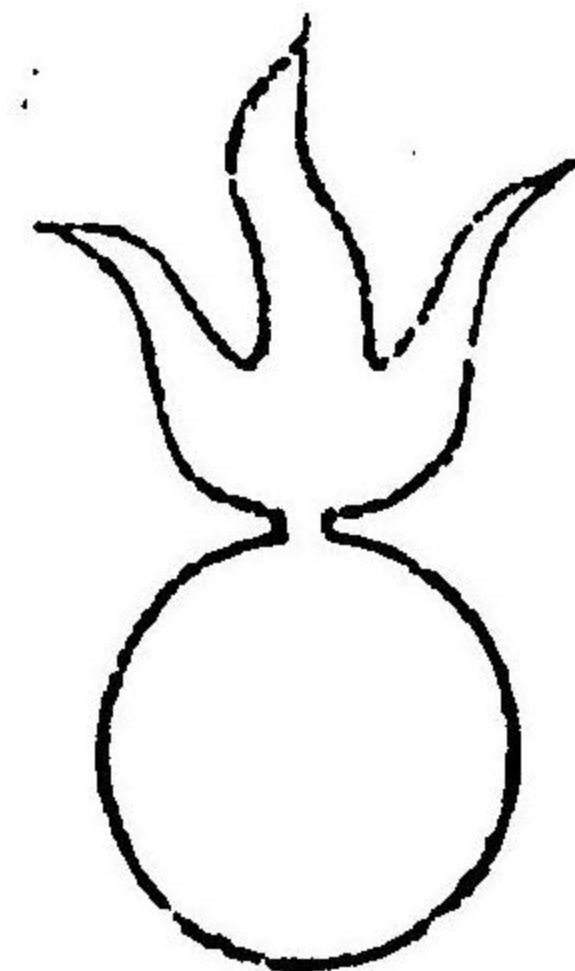
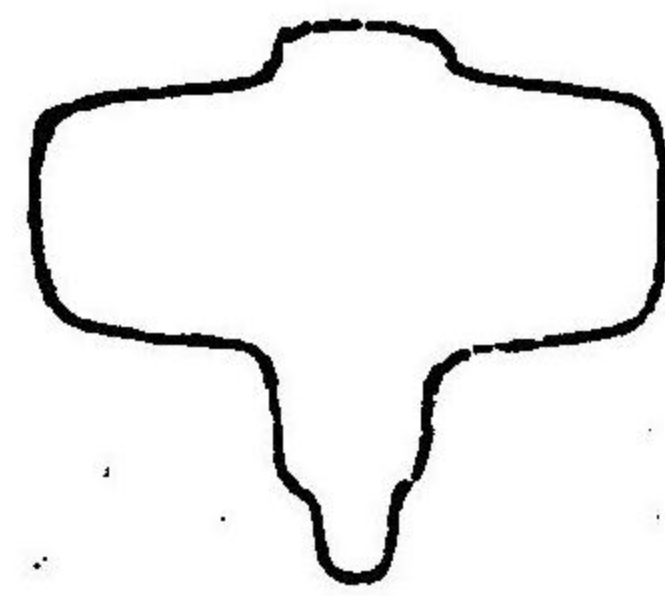

長工靴

士下守置釘砲

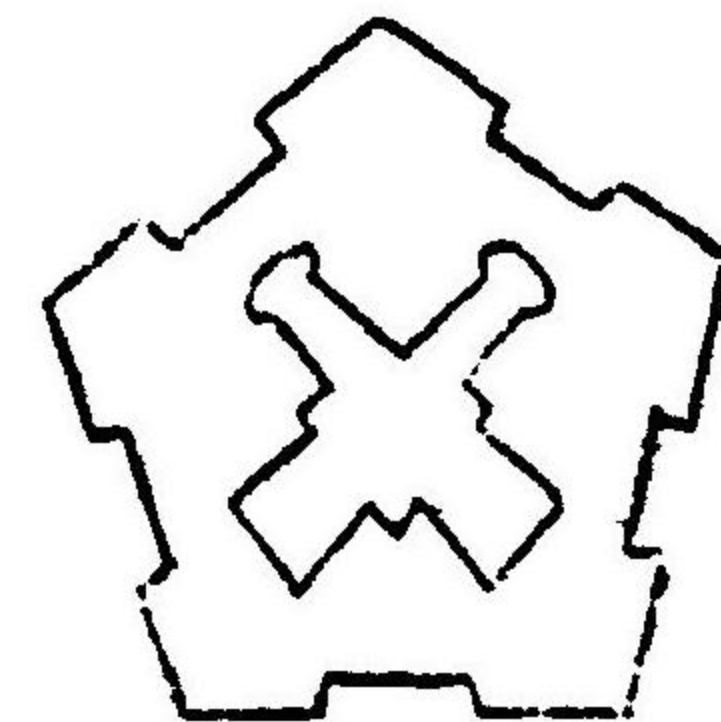
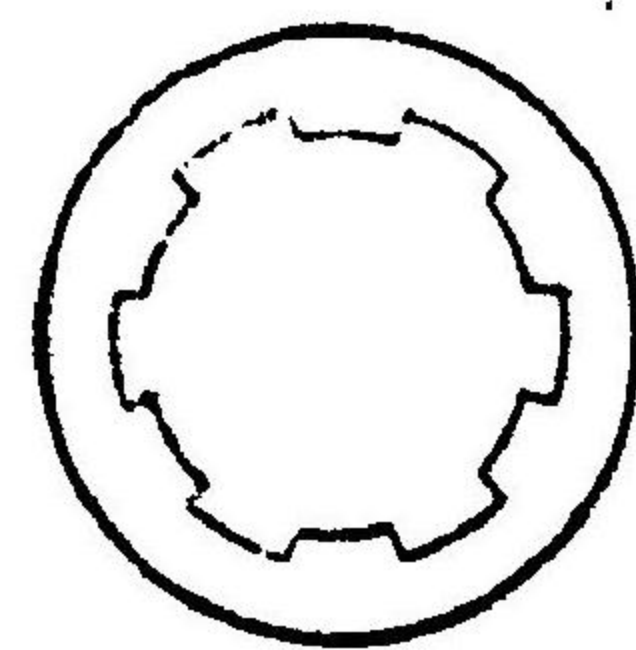

長護署務勤工庶
卒護署 同

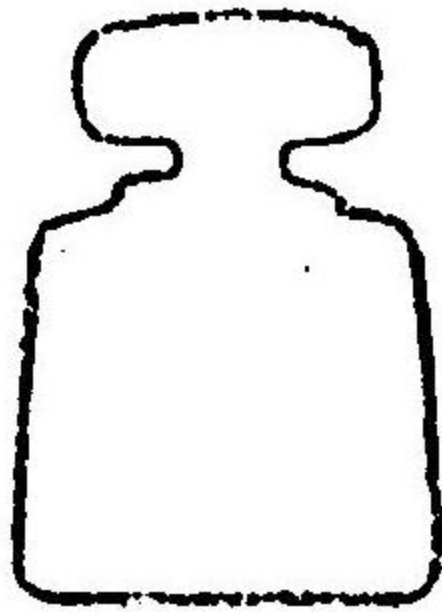

本圖ハ總テ實物大ヲ示ス

長工木

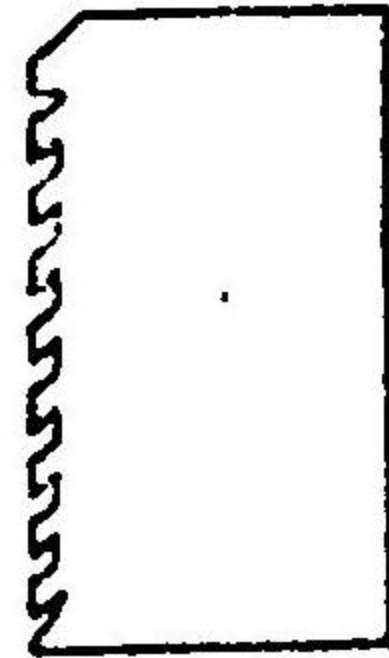

長工 監
卒工監部理經

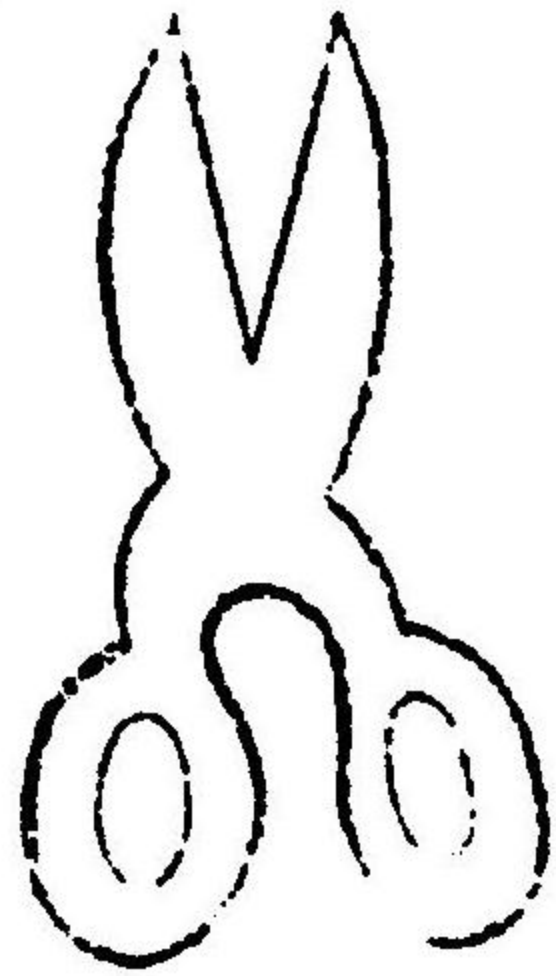

兵等上務勤長伍
卒護署務勤長護署

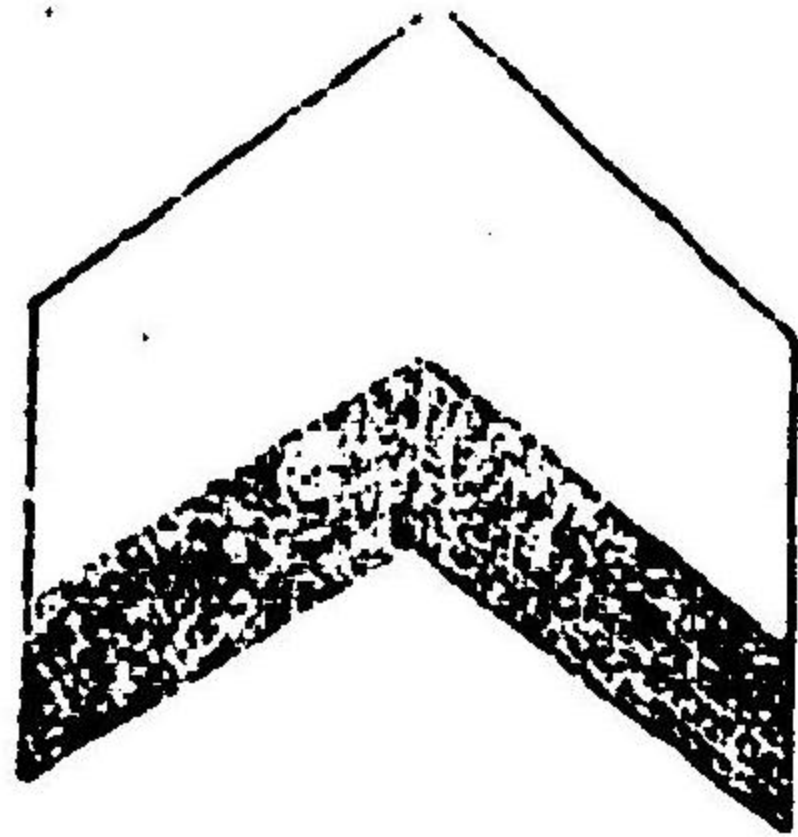

長工 銀

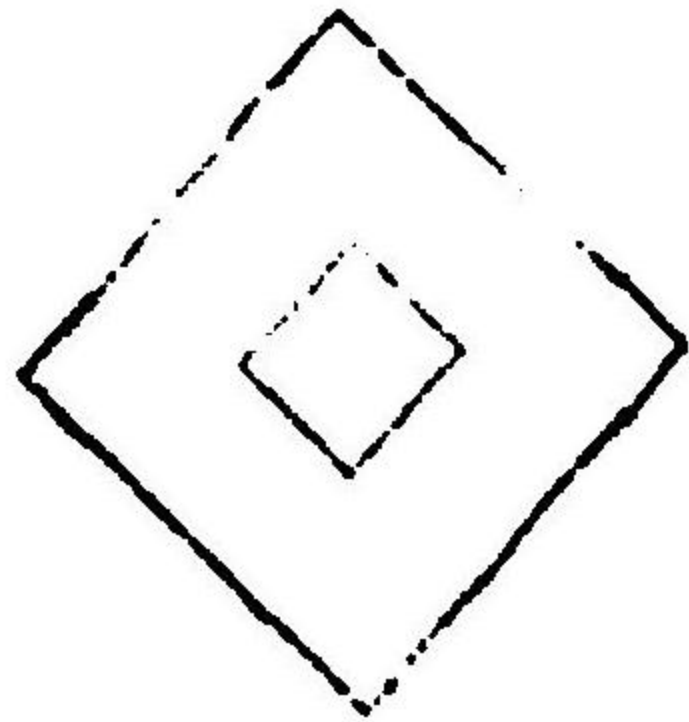

章 徽 部 隊

同官醫習見同計主習見同官士習見役現附隊科兵各
生補候計主生補候官士官醫習見同官科兵習見

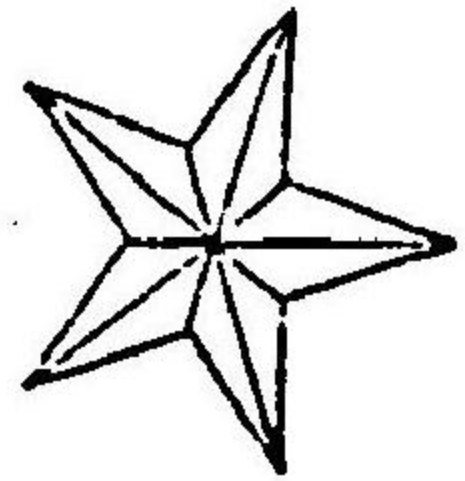

官士習見役現附隊キ〜又附ヲ率別特ニ右左ノ機
生補候計主生補候官士官醫習見同計主習見同

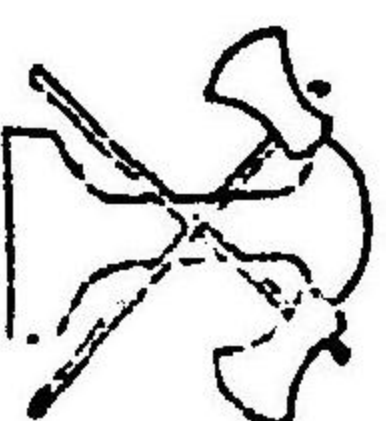
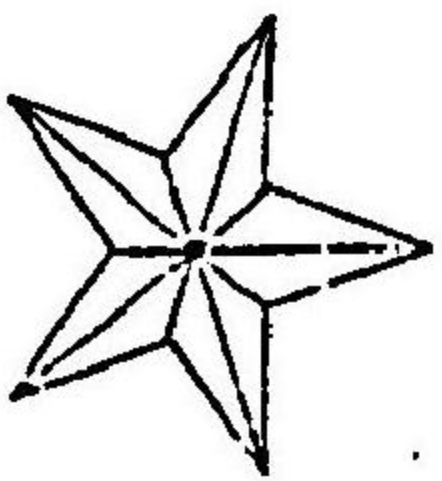

士官下士兵候補者規則圖

見同官士曹見各現附隊ハサセ附ヲ卒業部員
生補候計主生補候官士官醫習見同計主計

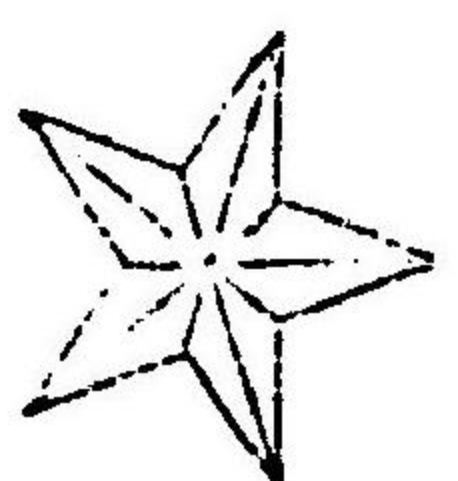
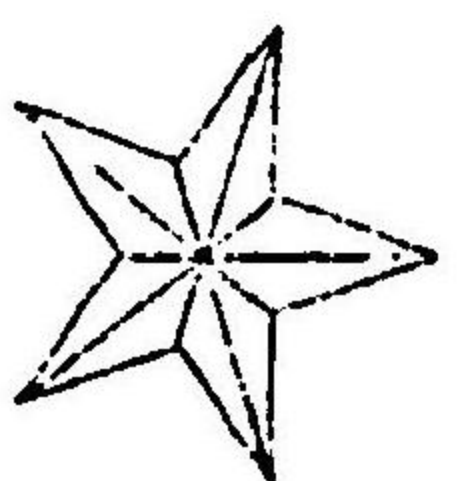

見同官士曹見各現附隊兵砲重ハ又右ヲ號帶
生補候計主生補候官士官醫習見同計主計

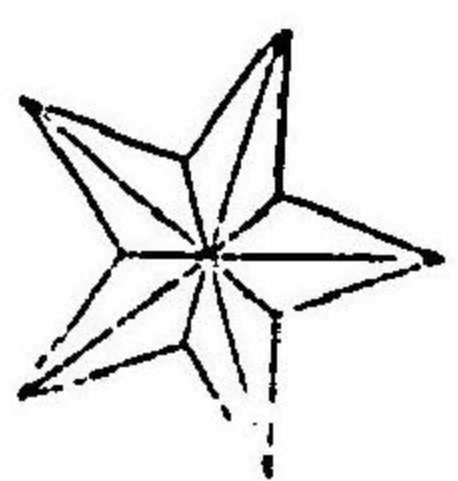

陸軍服制
見同計士見同省士見同省
見同計士見同省見同省見同省

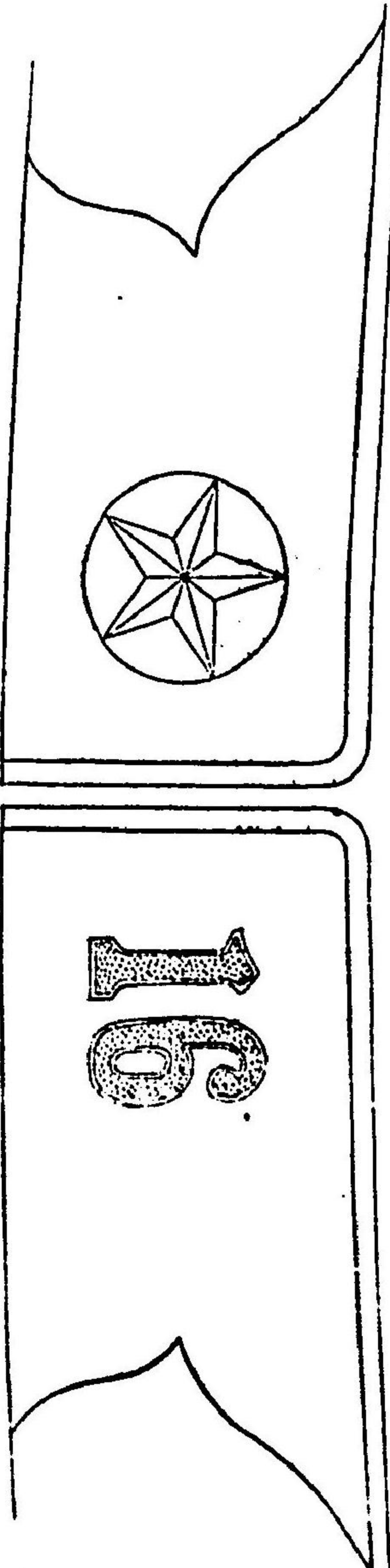

第一志願兵

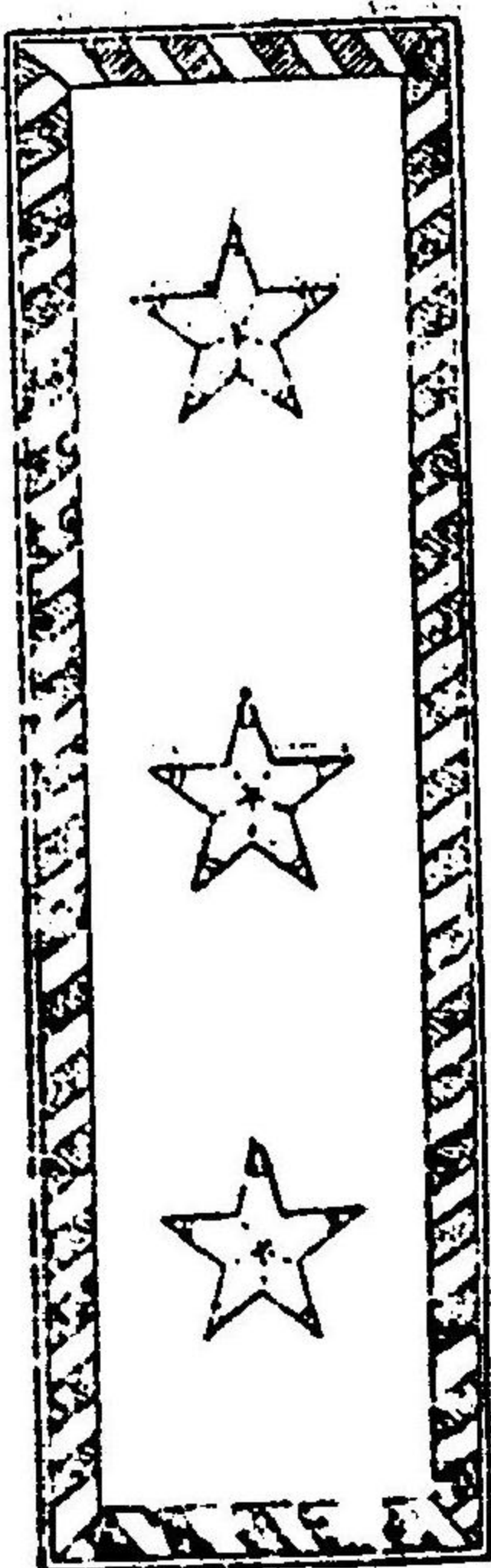

〔参照〕

明治三十九年四月十三日勅令第七十二號ハ陸軍軍服服制中演習用ニ以テ茶褐色ニ代用スル件ナリ

朕陸軍將校馬具制中改正ノ件ヲ裁可シ茲ニ之ヲ公布セシム

御名 御璽

明治四十五年二月二十四日

内閣總理大臣 侯爵西園寺公望
陸軍大臣 男爵石本新六

勅令第十一號 (官報號外二月二十六日)

陸軍將校馬具制中左ノ通改正ス

〔轡〕ヲ「大勒轡」ニ、「副轡」ヲ「小勒轡」ニ、「副轡」ヲ「小勒轡」ニ、「轡」ヲ「鏡革」ニ、「野繫」ヲ「野繫勒」ニ改ム

明治四十五年二月 勅令 第十一號

鞍囊外覆ノ圖中近衛騎兵特務曹長ノ圖ヲ削ス
鞅及刷ノ圖ヲ削ス

附則

本令ハ公布ノ日ヨリ之ヲ施行ス

(別圖)

將官及相當官
佐官及相當官
尉官及相當官

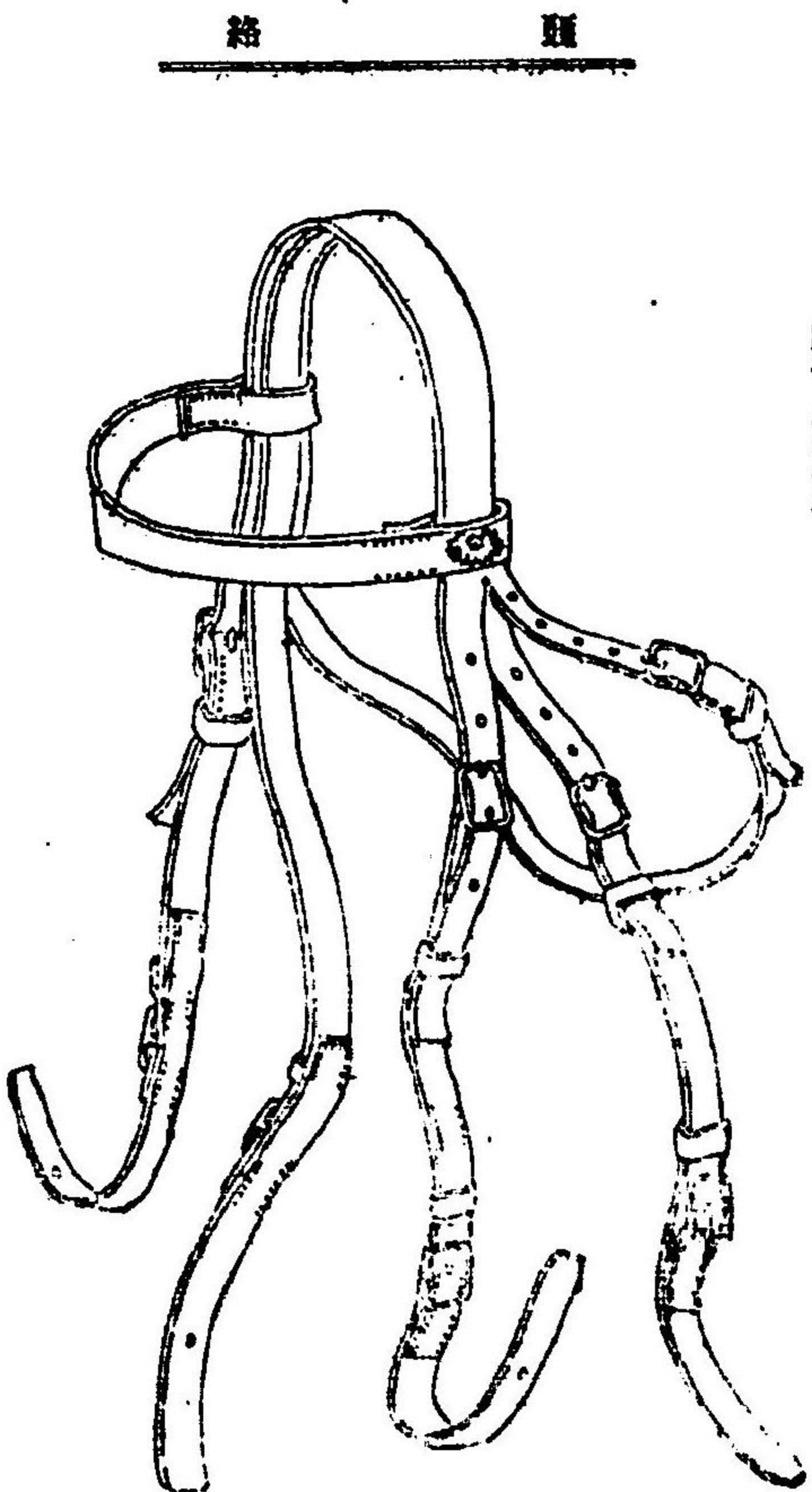

鞅

大 勒 繩

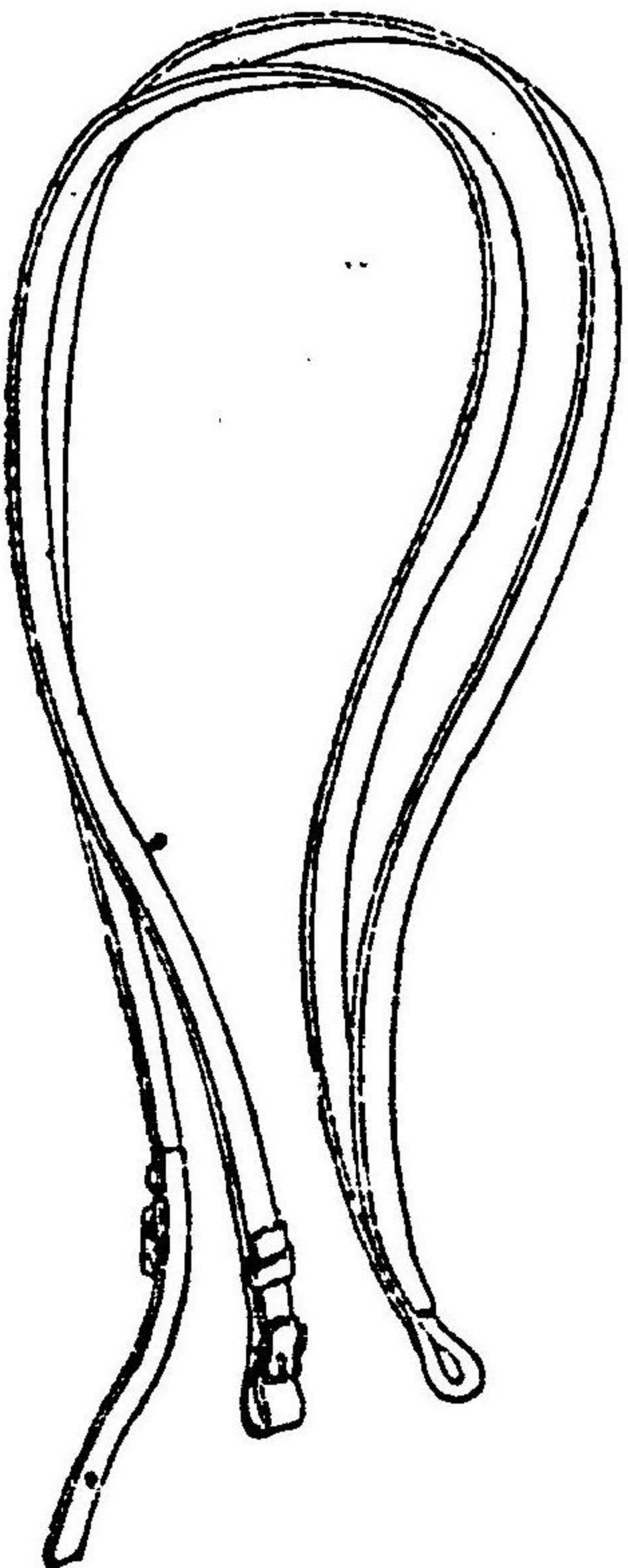

將官及相當官
佐官及相當官
尉官及相當官

朕理事理事試補及陸軍監獄長服制中改正ノ件ヲ裁可シ茲ニ之ヲ公布セシム

御名 御璽

明治四十五年二月二十四日

内閣總理大臣 侯爵西園寺公望
陸軍大臣 男爵石本新六

勅令第十二號 (官報號外二月二十六日)

理事理事試補及陸軍監獄長服制中左ノ通改正ス

明治四十五年二月 勅令 第十二號

服制圖例正服ノ部衣ノ項中袖章ノ下、金線ヲ「平織金線」ニ、製式ノ下「八寸」ヲ約一尺二寸ニ改メ、同軍服ノ部以下ヲ左ノ如ク改メ

正	刀	劍				覆雨	姿外	軍服				
		鞘	柄	頭	鈎			夏袴	夏衣	袴	衣	帽
金具	品質 表金線二條 紅革又ハ 金線三條ノ 筋織	品質 勅任官ハ 總絲金線三 條ヲ 黒革 精口留及 金線三條 ノ筋織	品質 勅任官ハ 總絲金線三 條ヲ 黒革 精口留及 金線三條 ノ筋織	品質 勅任官ハ 總絲金線三 條ヲ 黒革 精口留及 金線三條 ノ筋織	品質 勅任官ハ 總絲金線三 條ヲ 黒革 精口留及 金線三條 ノ筋織	品質 勅任官ハ 總絲金線三 條ヲ 黒革 精口留及 金線三條 ノ筋織	品質 勅任官ハ 總絲金線三 條ヲ 黒革 精口留及 金線三條 ノ筋織	品質 勅任官ハ 總絲金線三 條ヲ 黒革 精口留及 金線三條 ノ筋織	品質 勅任官ハ 總絲金線三 條ヲ 黒革 精口留及 金線三條 ノ筋織	品質 勅任官ハ 總絲金線三 條ヲ 黒革 精口留及 金線三條 ノ筋織	品質 勅任官ハ 總絲金線三 條ヲ 黒革 精口留及 金線三條 ノ筋織	品質 勅任官ハ 總絲金線三 條ヲ 黒革 精口留及 金線三條 ノ筋織
品質	品質	品質	品質	品質	品質	品質	品質	品質	品質	品質	品質	品質
品質	品質	品質	品質	品質	品質	品質	品質	品質	品質	品質	品質	品質
品質	品質	品質	品質	品質	品質	品質	品質	品質	品質	品質	品質	品質

考	備	軍帽	緒刀	緒劍	緒正	帶刀	劍		帶
							品質	金具	
一	正服ノ部 之ヲ檢査 ノ中央ニ 附ス	品質 白織 正服ノ衣、 軍服ノ衣及 夏衣並外袴 ノ左側ニ各 其ノ袖章ト 同色ノ着地 ヲ附シ	品質 白織 正服ノ衣、 軍服ノ衣及 夏衣並外袴 ノ左側ニ各 其ノ袖章ト 同色ノ着地 ヲ附シ	品質 白織 正服ノ衣、 軍服ノ衣及 夏衣並外袴 ノ左側ニ各 其ノ袖章ト 同色ノ着地 ヲ附シ	品質 白織 正服ノ衣、 軍服ノ衣及 夏衣並外袴 ノ左側ニ各 其ノ袖章ト 同色ノ着地 ヲ附シ	品質 白織 正服ノ衣、 軍服ノ衣及 夏衣並外袴 ノ左側ニ各 其ノ袖章ト 同色ノ着地 ヲ附シ	品質 白織 正服ノ衣、 軍服ノ衣及 夏衣並外袴 ノ左側ニ各 其ノ袖章ト 同色ノ着地 ヲ附シ	品質 白織 正服ノ衣、 軍服ノ衣及 夏衣並外袴 ノ左側ニ各 其ノ袖章ト 同色ノ着地 ヲ附シ	品質 白織 正服ノ衣、 軍服ノ衣及 夏衣並外袴 ノ左側ニ各 其ノ袖章ト 同色ノ着地 ヲ附シ
二	正服ハ勅任 官ニ限リ、 長ニ限リ之 ヲ用ユ	品質 白織 正服ノ衣、 軍服ノ衣及 夏衣並外袴 ノ左側ニ各 其ノ袖章ト 同色ノ着地 ヲ附シ	品質 白織 正服ノ衣、 軍服ノ衣及 夏衣並外袴 ノ左側ニ各 其ノ袖章ト 同色ノ着地 ヲ附シ	品質 白織 正服ノ衣、 軍服ノ衣及 夏衣並外袴 ノ左側ニ各 其ノ袖章ト 同色ノ着地 ヲ附シ	品質 白織 正服ノ衣、 軍服ノ衣及 夏衣並外袴 ノ左側ニ各 其ノ袖章ト 同色ノ着地 ヲ附シ	品質 白織 正服ノ衣、 軍服ノ衣及 夏衣並外袴 ノ左側ニ各 其ノ袖章ト 同色ノ着地 ヲ附シ	品質 白織 正服ノ衣、 軍服ノ衣及 夏衣並外袴 ノ左側ニ各 其ノ袖章ト 同色ノ着地 ヲ附シ	品質 白織 正服ノ衣、 軍服ノ衣及 夏衣並外袴 ノ左側ニ各 其ノ袖章ト 同色ノ着地 ヲ附シ	品質 白織 正服ノ衣、 軍服ノ衣及 夏衣並外袴 ノ左側ニ各 其ノ袖章ト 同色ノ着地 ヲ附シ

服制圖中正服衣袖章ノ圖ヲ別圖ノ如ク改ム

同正服肩章ノ圖ノ次ニ別圖劍、正帶、劍帶、正帶及劍帶前金具並肩章ノ圖ヲ加フ

同軍服肩章ノ圖ヲ削ル

附則

本令ハ公布ノ日ヨリ之ヲ施行ス

従前ノ規定ニ依ル正服衣ハ當分ノ内仍之ヲ使用スルコトヲ得但シ袖章ニ付テハ此ノ限ニ在ラズ

明治四十五年二月 勅令 第十二號

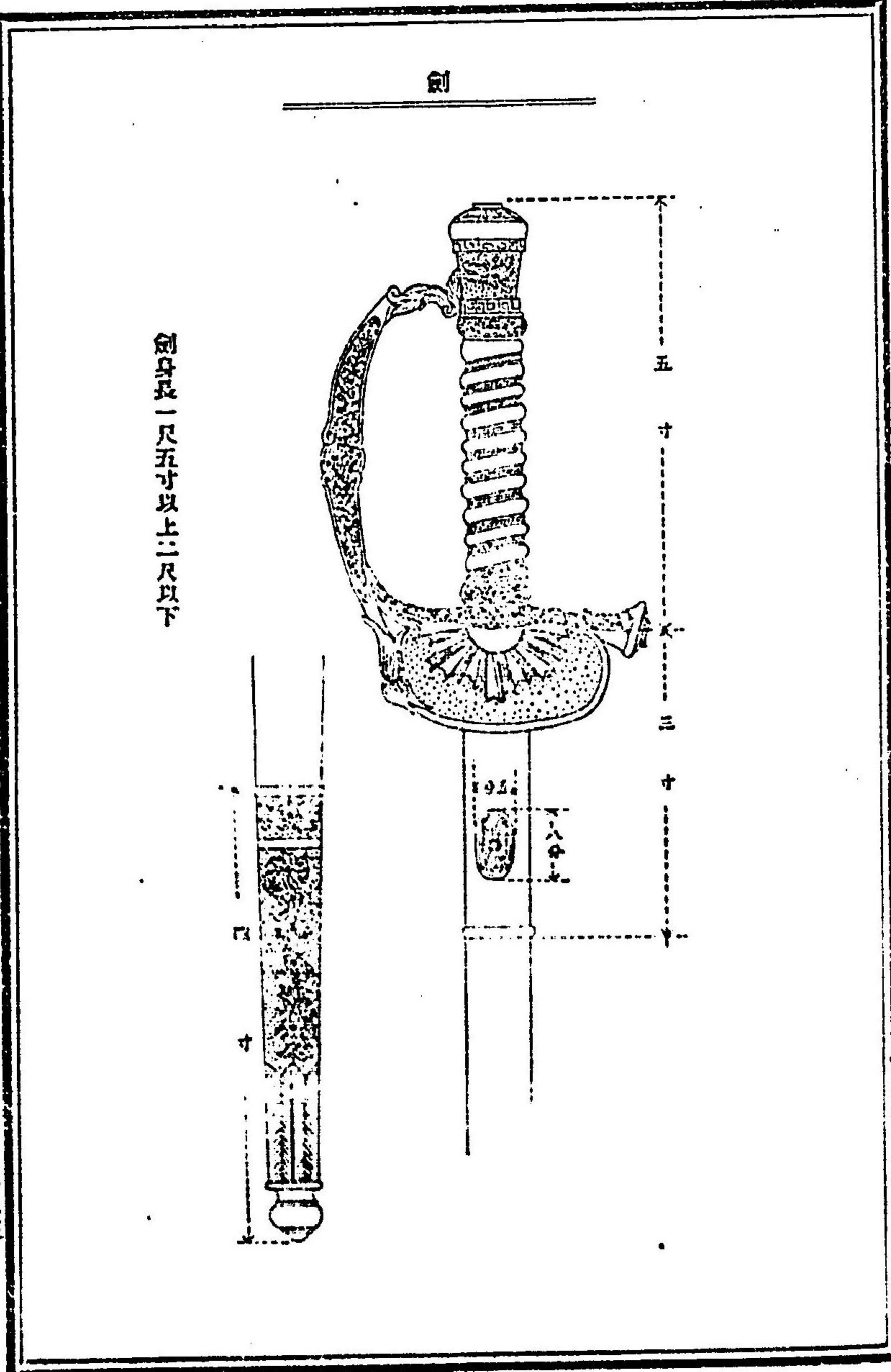

一三五

正 服 衣 袖 章

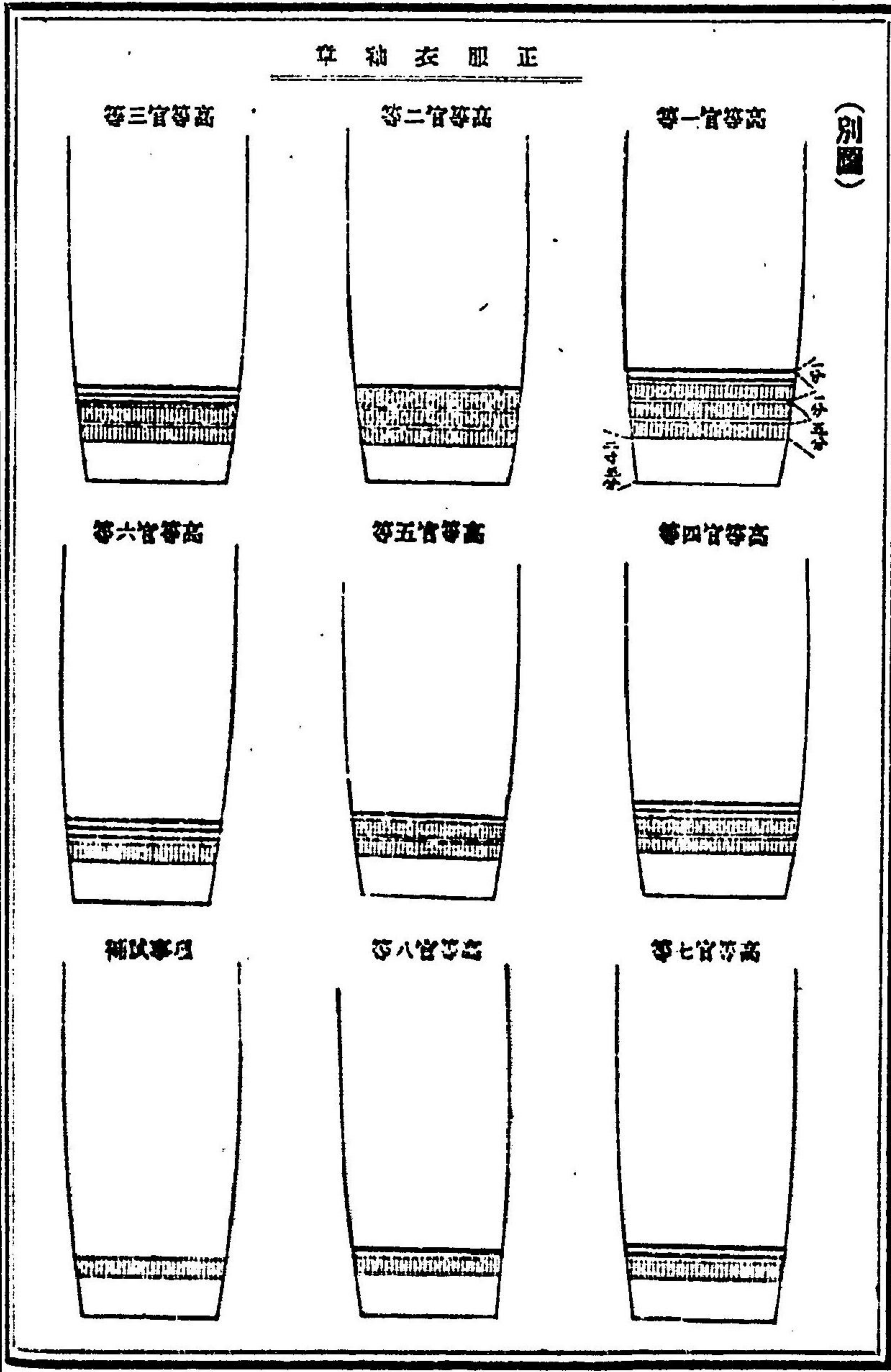

明治四十五年二月 勅令 第十二號

一三六

正 帶

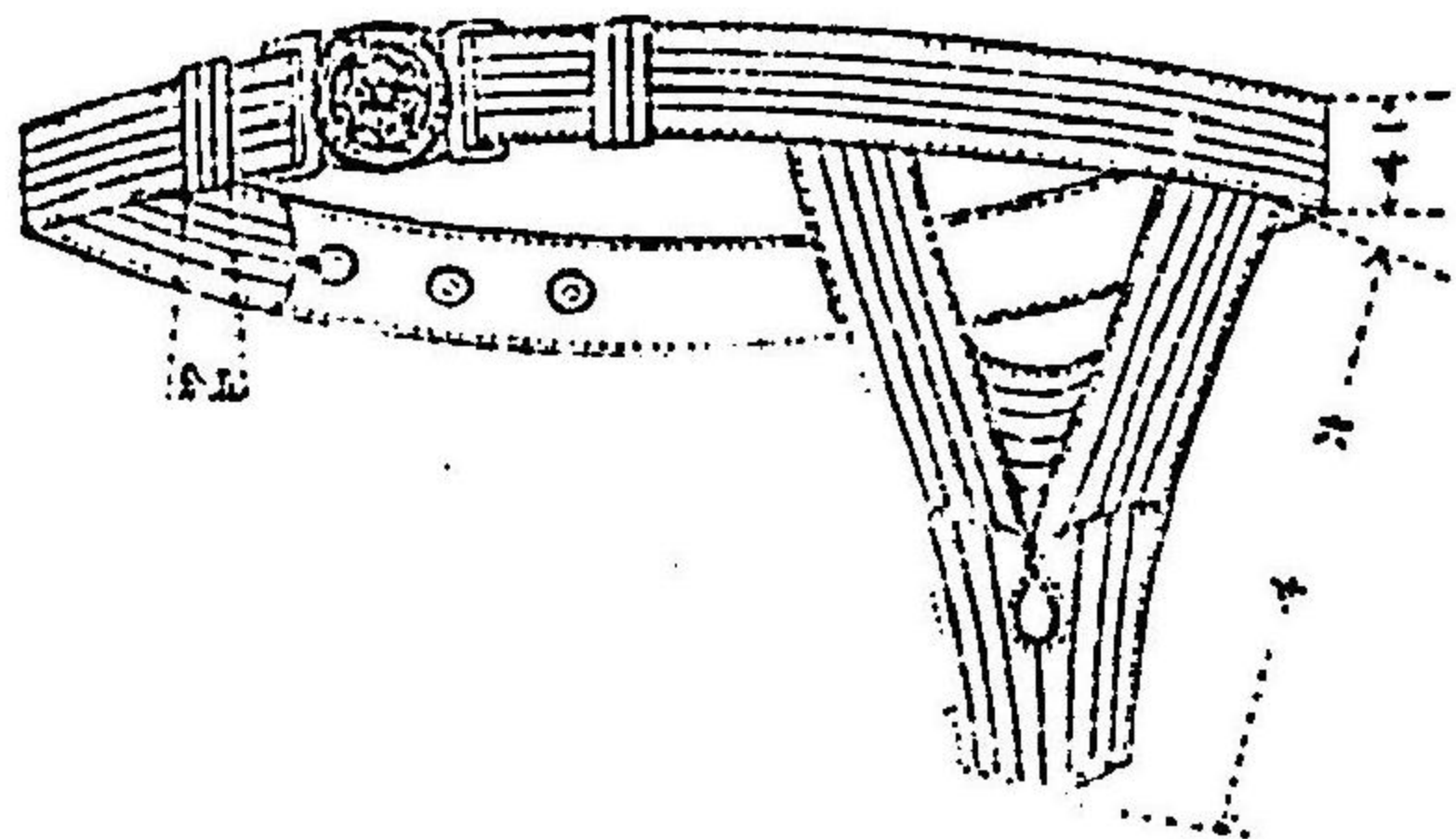

劍 帶

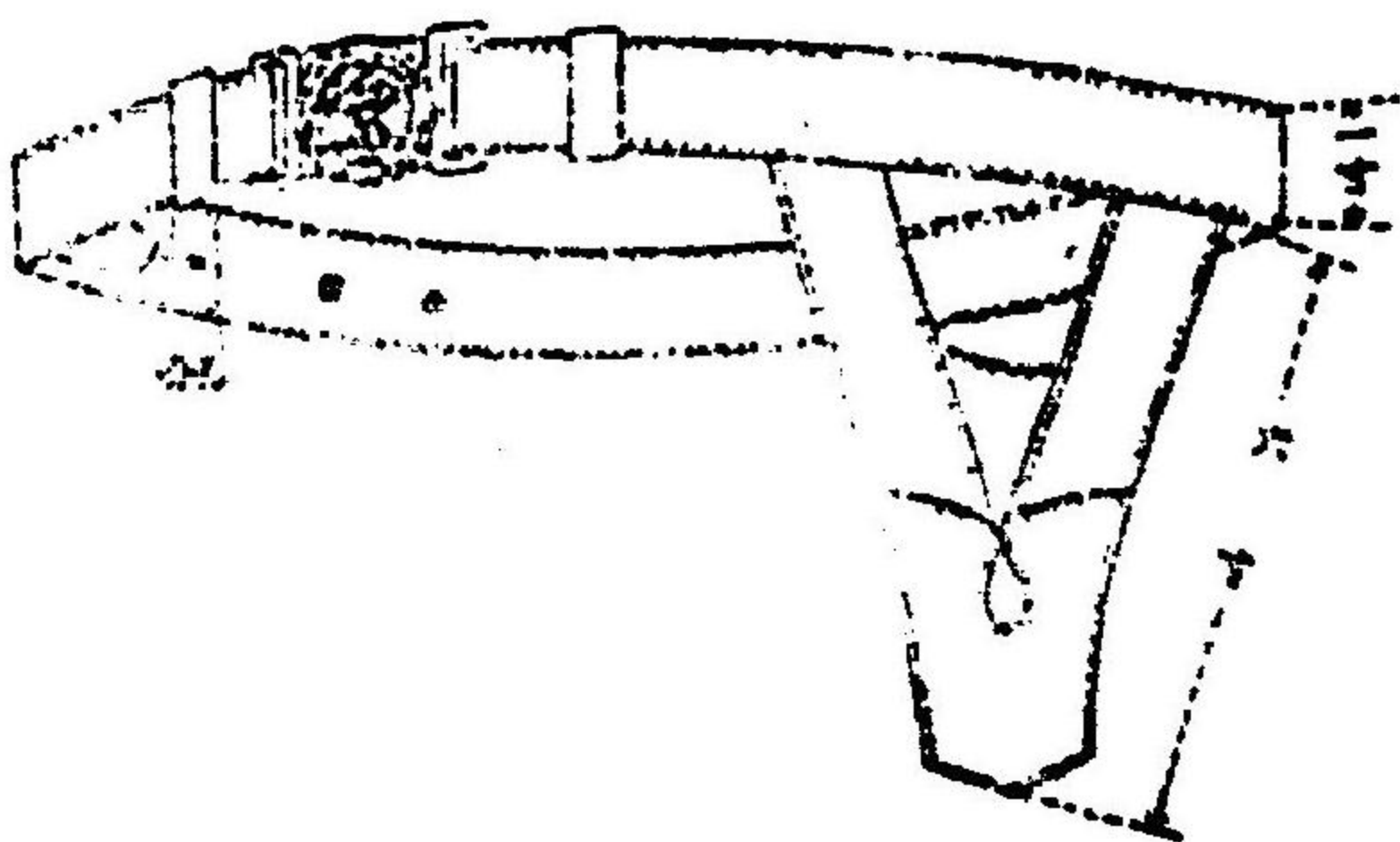

正 帶 及 劍 帶 金 具

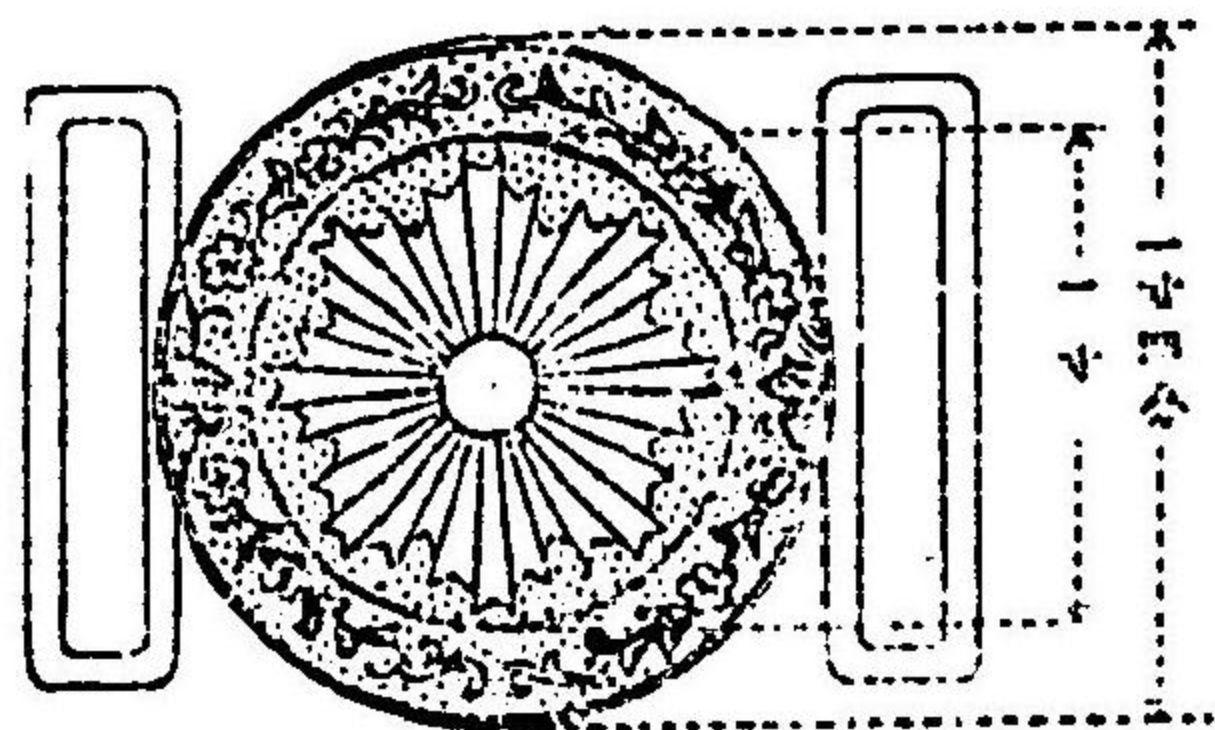

行 章

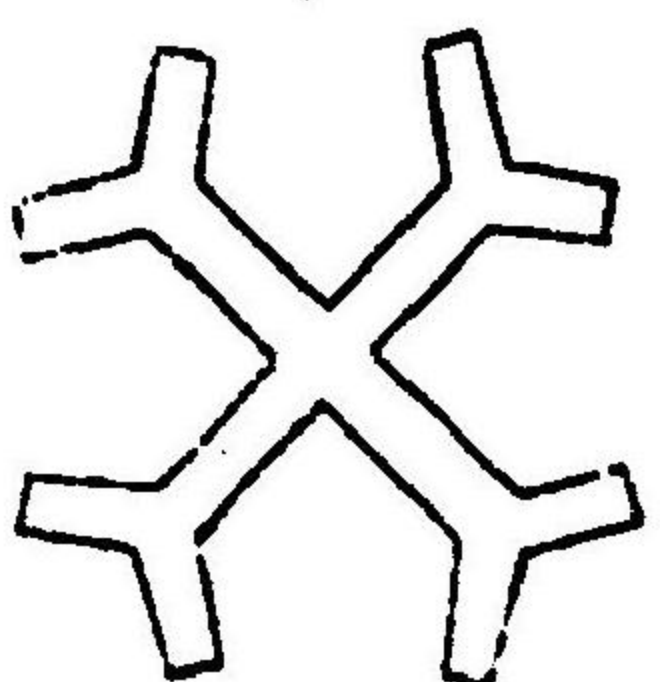

本圖ハ實物大ヲ示ス

朕陸軍録事、陸軍監獄看守長、陸軍監獄看守及陸軍警守服制中改正ノ件ヲ裁可シ茲ニ之ヲ公布セシム

御 名 御 璽

明治四十五年二月二十四日

内閣總理大臣 侯爵西園寺公望
陸軍大臣 男爵石本新六

勅令第十三號 (官報號外 二月二十六日)

陸軍陸軍監獄看守長、陸軍監獄看守及陸軍看守服制中左ノ通改正ス

服制圖例帽乃至外套ノ項中「陸軍軍服服制各部下士」ヲ「陸軍服制中各部(軍樂部ヲ除ク)下士」ニ、儀章ヲ「星章」ニ、劍止メ及帶止メヲ「劍留」ニ、防寒襟及雨覆ノ項中「陸軍軍服服制」ヲ「陸軍服制中」ニ改ム

同肩章ノ項ヲ左ノ如ク改ム

肩章	陸軍、監獄看守長ハ陸軍服制中同官等ノ各部准士官下士ノ取次ニ、監獄看守看守ハ同部制中上等兵相階級者ニ同シ但シ地質ハ白絨トシ監獄看守、看守ニ在リテハ原章ヲ原色金屬トス
----	---

同劍及劍帶ノ項中「陸軍服制」ヲ「理事理事試補及陸軍監獄長服制」ニ改メ、「星章」ヲ削ル
同刀緒ノ項ノ次ニ左ノ一項ヲ加フ

帶	監獄看守長	品質	白絨
章	監獄看守	製式	衣及外套ノ左臂ニ各其ノ地質ト同色ノ絨地ヲ附シ縫著ス
		形狀	圖ノ如シ

服制圖中衣及夏衣ノ圖ヲ別圖ノ如ク改メ刀緒ノ圖ノ次ニ別圖符章ノ圖ヲ加フ

附則

本令ハ公布ノ日ヨリ之ヲ施行ス

従前ノ規定ニ依ル衣ハ當分ノ内仍之ヲ使用スルコトヲ得但シ肩章ニ付テハ此ノ限ニ在ラス

