

321  
164

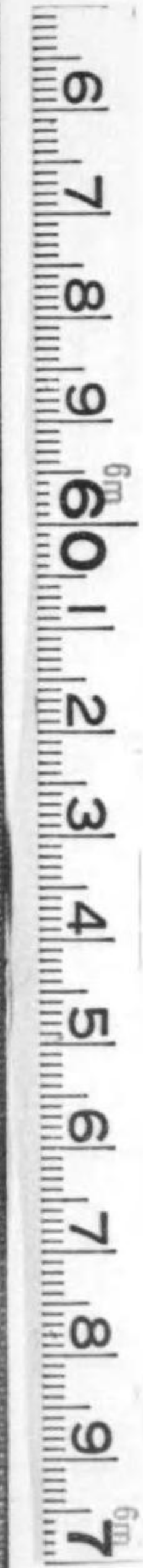

始





66.1225



2961

# 獨領南洋諸島事情

大正四年六月刊行

外務省通商局



321-164

# 獨領南洋諸島事情

## 序

本書は著者か官命により大正三年十一月より翌四年一月まで出張したる獨領南洋マリアーネン・カロリーネン・マルシャル三群島に於ける調査の結果を集録したるものなり、右三群島は曩に我か海軍の占領せるところにして廣漠たる海洋而上に碁布せる大小數百の島嶼より成り遠く諸大陸より隔絶したる別天地なり、而して之か詳細なる視察は船便其他の關係上到底事情の窺はざるものあり、勢ひ著者が實地踏査の範圍は各群島中の主要島(マリアーネン群島のサイパン島、カロリーネン群島のトゥルク、ボナベク、サイエ、ヤップ、パラウ、アングウル諸島、及マルシャル群島のヤルイト、ナウル兩島)に局限せられたるを以て其他の諸島の島情に付ては主として獨國官文書獨國人の著書其他の刊行物に就き獲たる材料に加ふるに出張中諸方面より聴取したるところを補足して記述せり、將た其の滞在實査したる地方に於ても熱帯圈内暑熱激甚なる爲め調査資料の謄寫其他執筆上の支障尠なからざるものありしを以て書中不備の點あるは深く遺憾とすると、ころなるも幸に讀者の諒恕を請



大正  
4. 8. 2  
寄贈

一  
寄贈本



はんと欲す若し此小冊子に依り獨領南洋風物の一端を窺知し得るものあらば著者の幸之れに過ぎざるなり

島地に於ける各般の調査に關しては第二南遣枝艦隊司令官幕僚及當時各主島に駐屯したる海軍陸戰隊の諸官其他在留本邦人諸氏か繁務中與へられたる援助は著者の感謝措く能はさるところにして茲に特記して其の厚意を深謝す

大正四年五月

大使館三等書記官 大野 守 衛

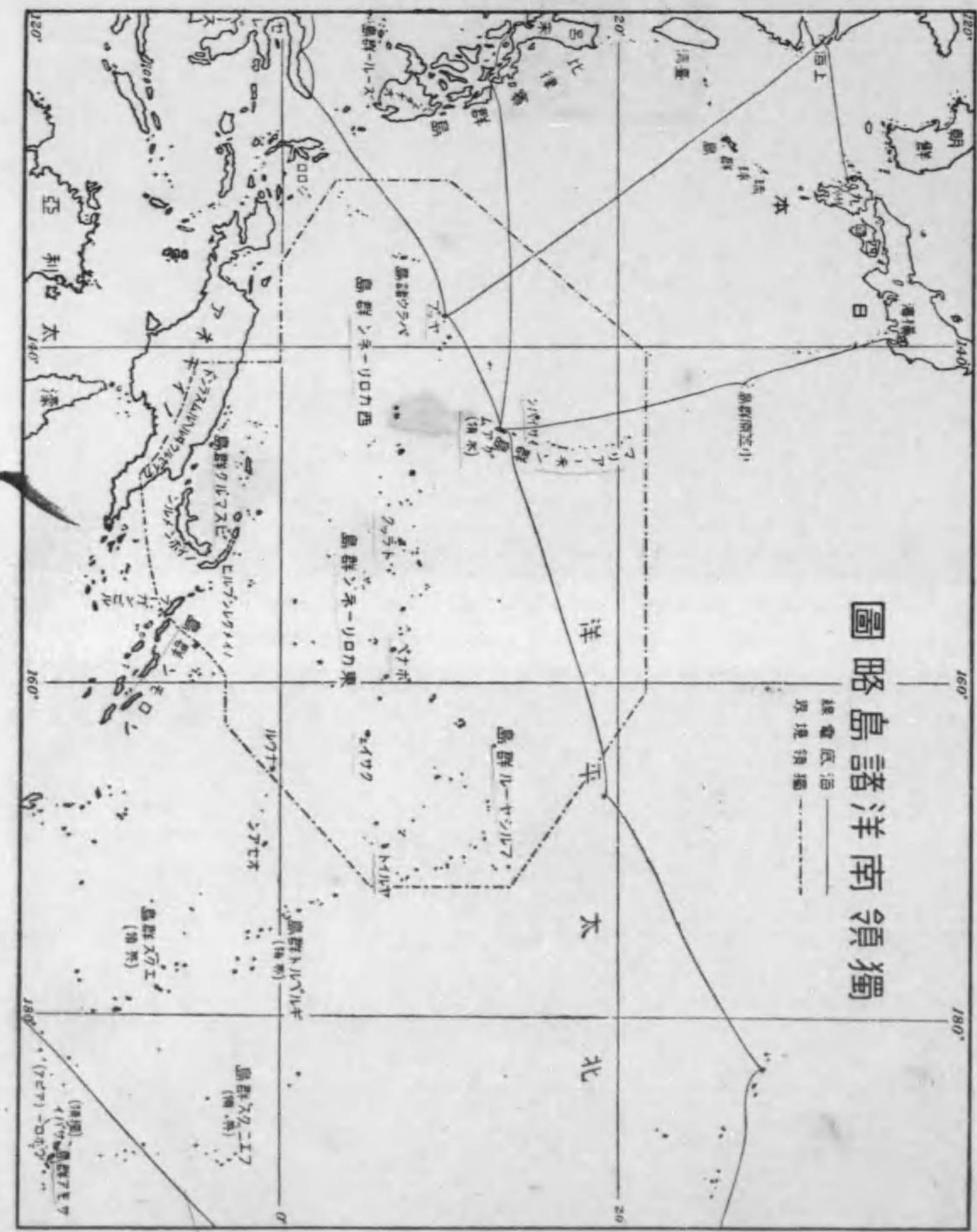





流河の島エイサク

ス噴繁ニ間其介魚シ生叢樹アノロゲンマハニ岸河



造製ラブコの人土島同

ス燥乾テシ曝ニ光日シ出挾ヲ核果質肪脂ノ内殻果テニ双小ニ更リ割ヲ實子椰ッ先テ以テ双大

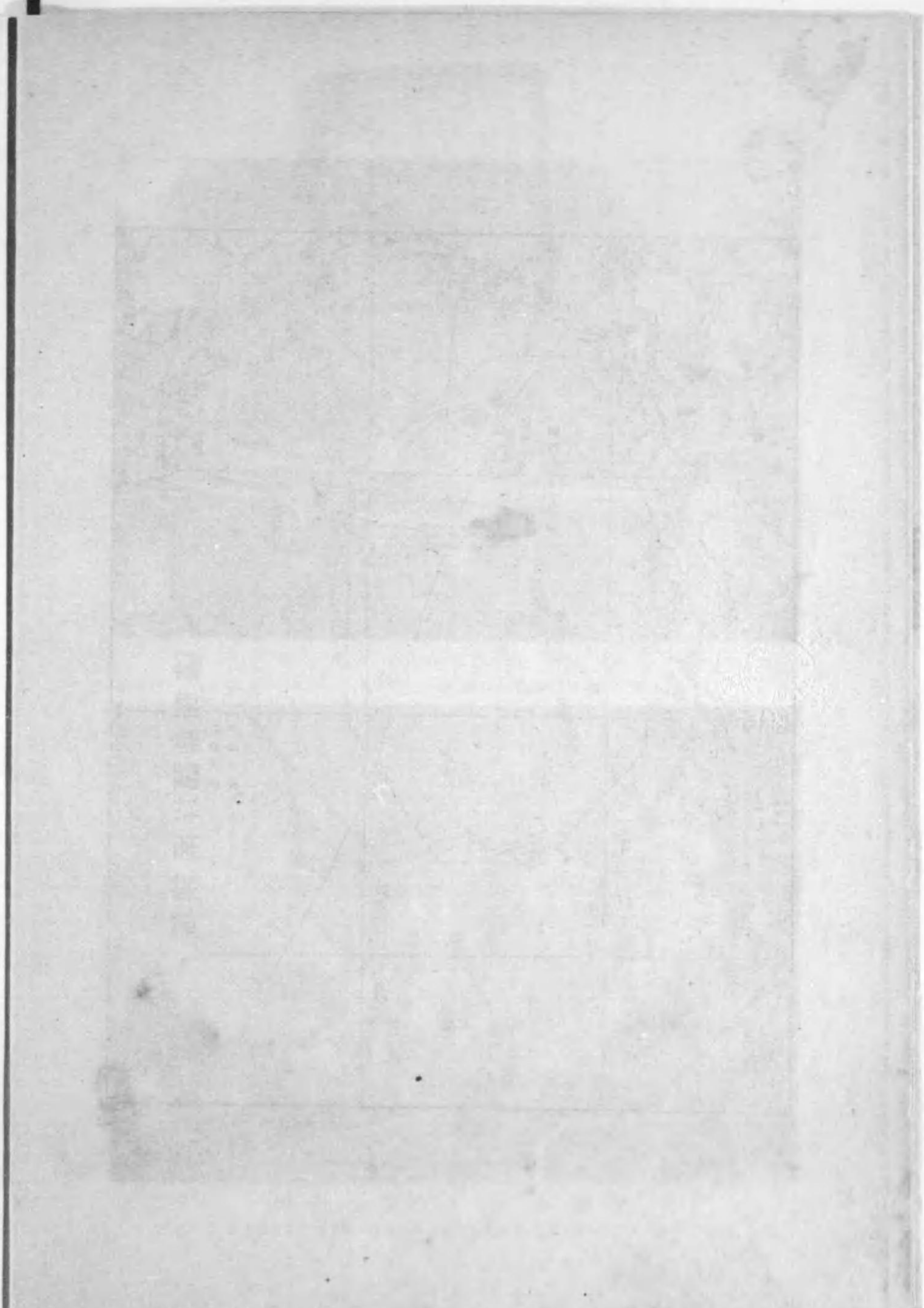





流河の島エイサク

ス植繁ニ間其介魚シ生叢樹ア！ロアンマハニ岸河



造製ラゴの人士島同

ス燥乾テシ曝ニ光日シ出快チ核果質肪脂ノ内殻果テニ双小ニ更リ割チ實子椰ッ先テ以テ双大



ベナカノ民

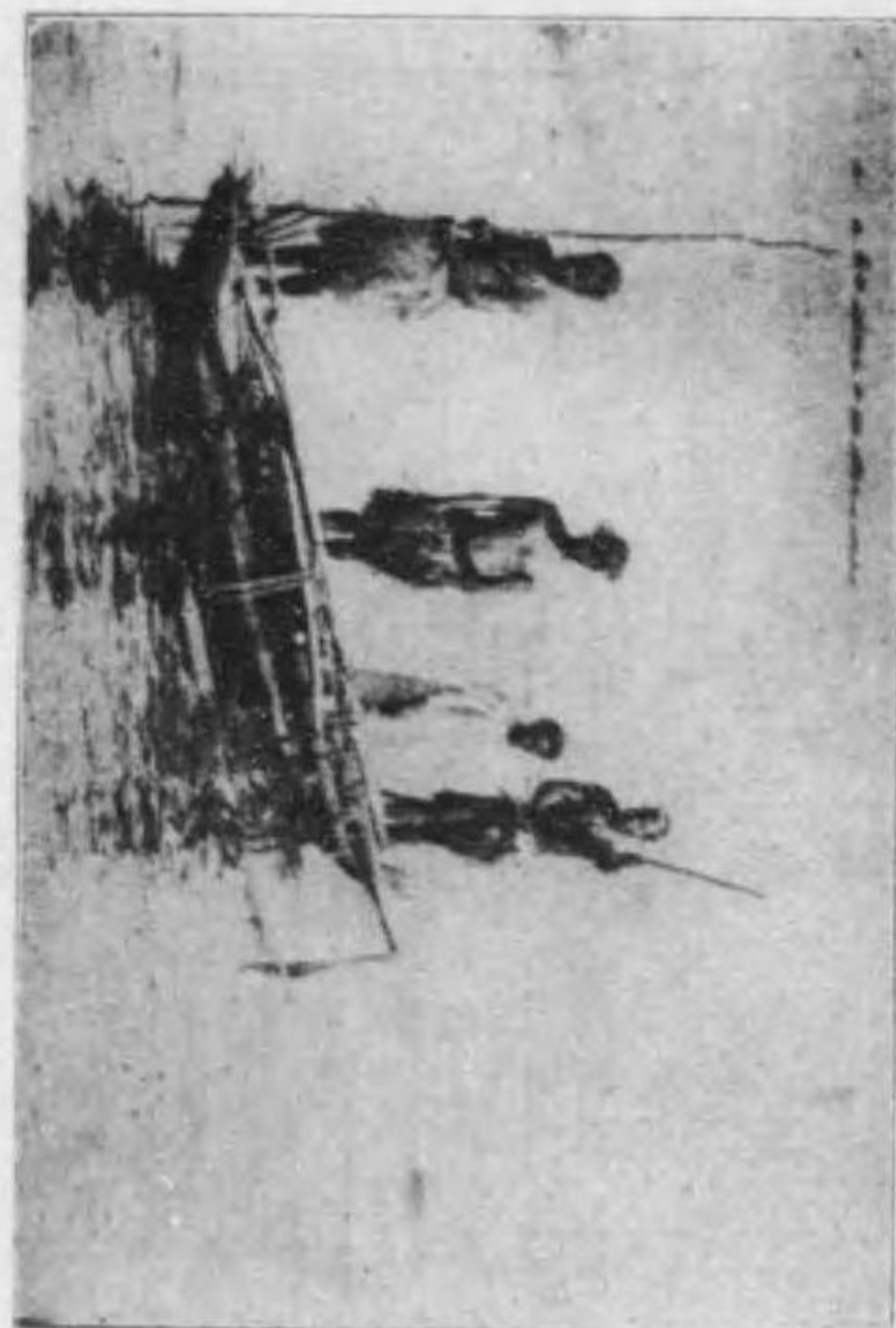

景の區地住居人米歌るけ於に島ベナカ島首の島群ソネリロカ部中

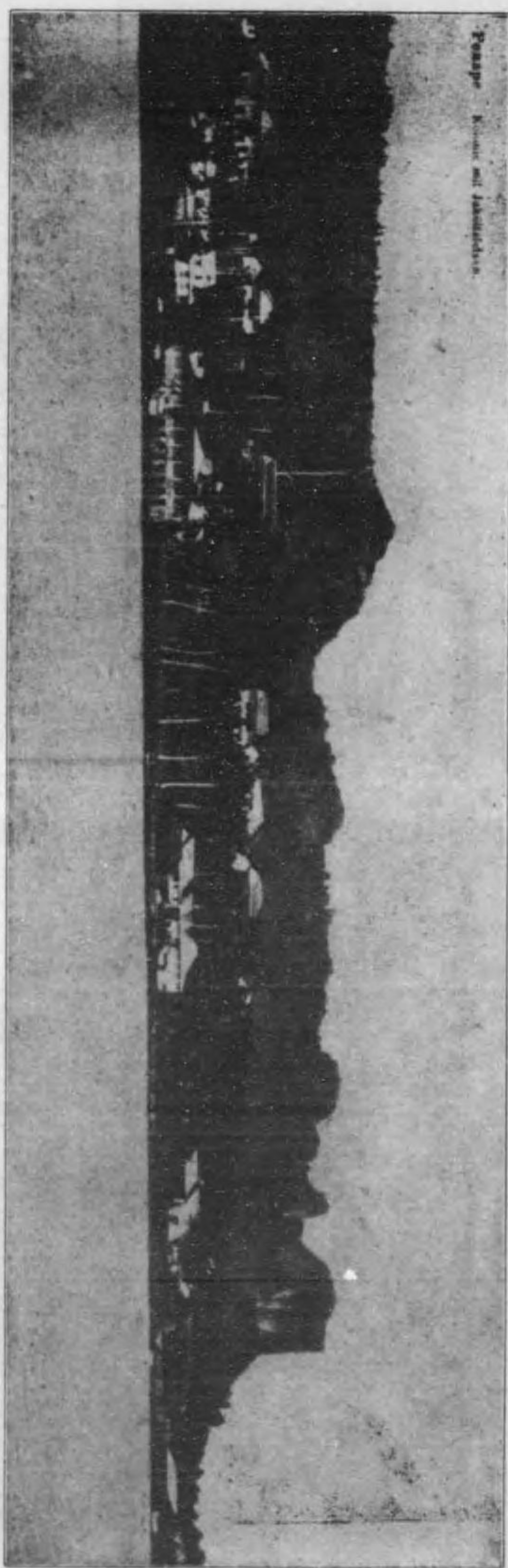

ベナカ島々

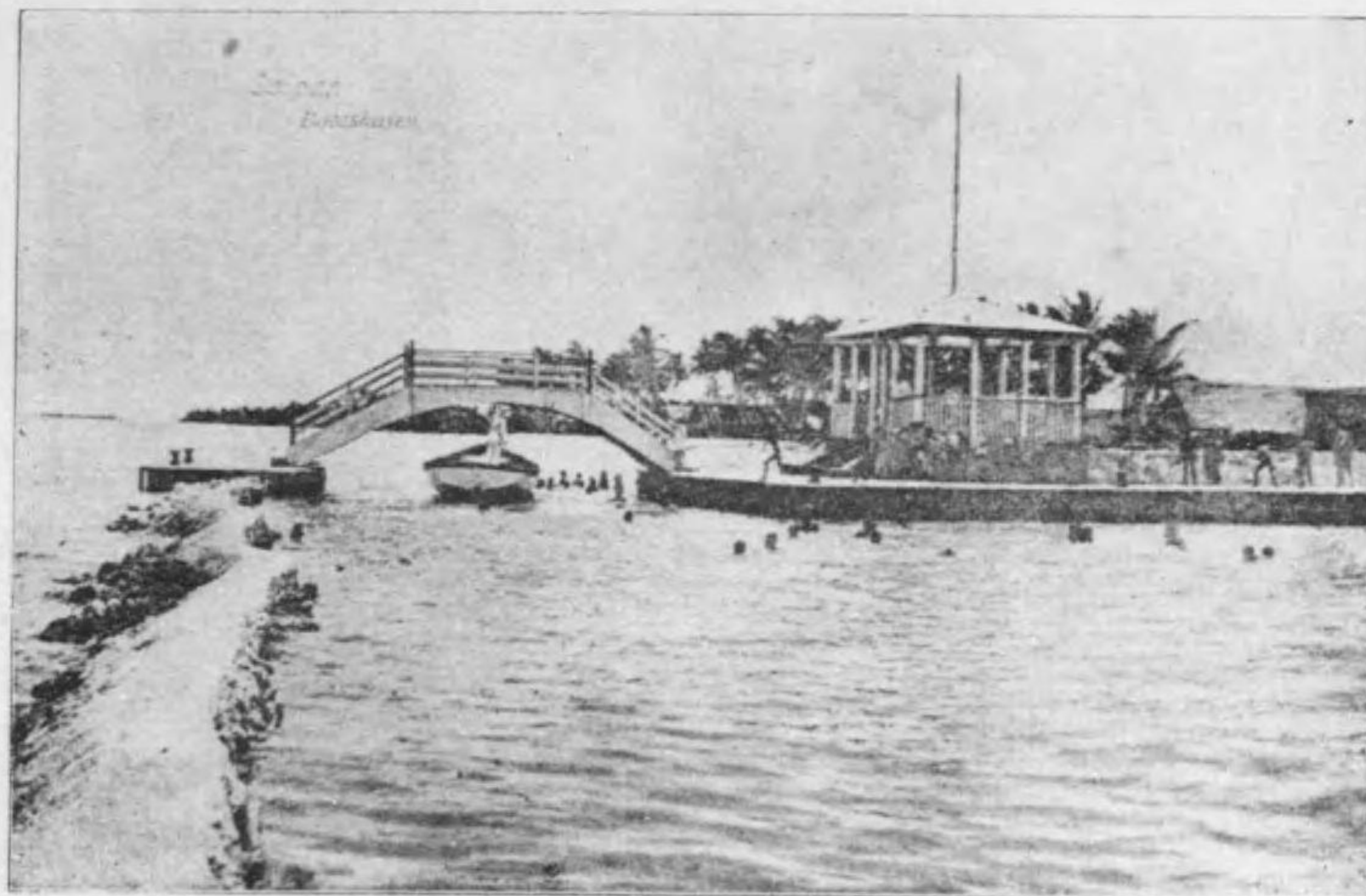

場止波の岸西島ンバイサ島首の島群ナアリマ



(島ンバイサ)廳政軍島群ナアリマ



一ノカミ民島ベナボ



懸々島ベナボ



景の區地住居人米歐るけ於に島ベナボ島首の島群ソネーラロカ部中



場止波の岸西島ンバイサ島首の島群ナアリマ



(島ンバイサ)廳政軍島群ナアリマ



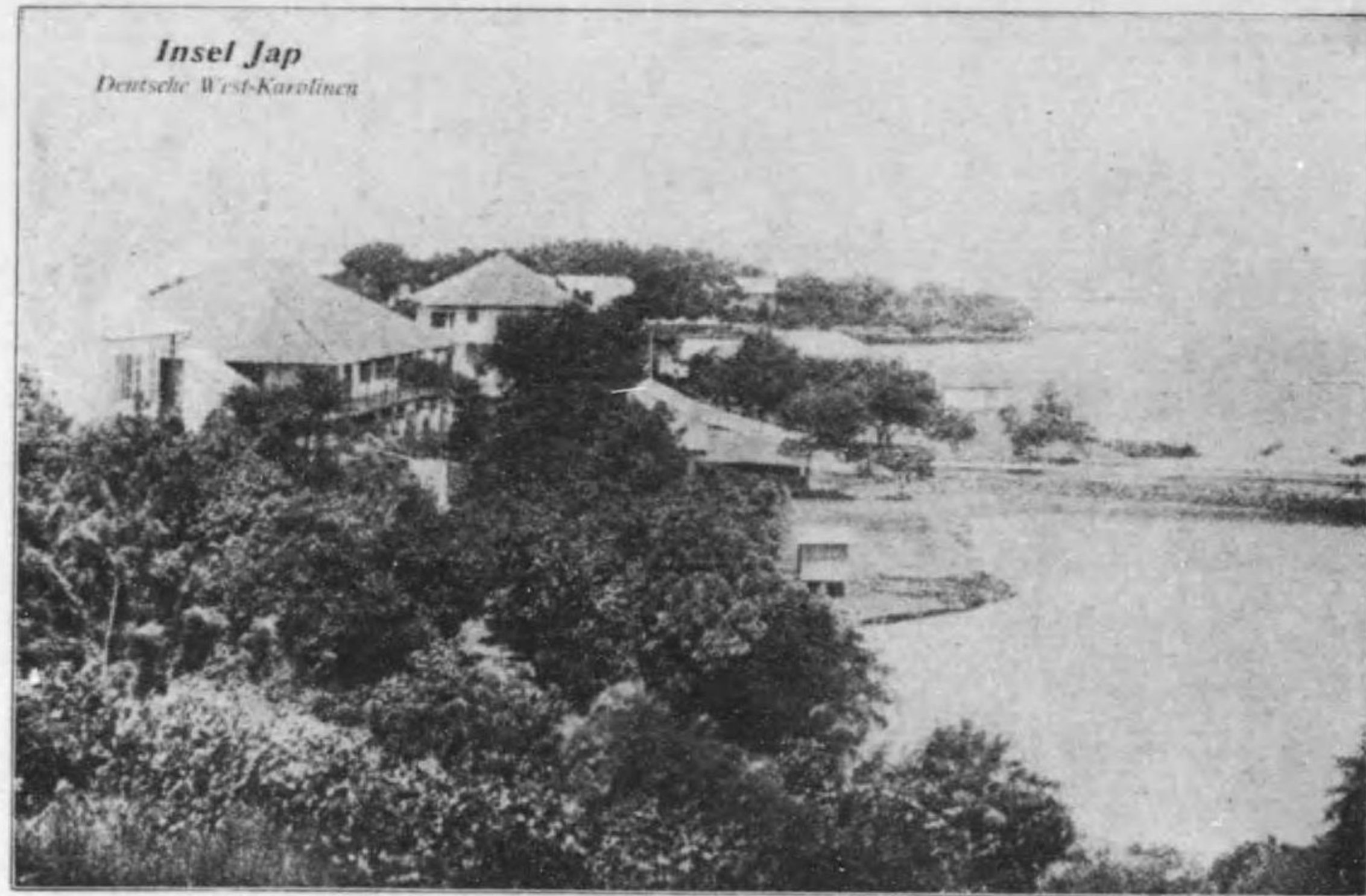

Insel Jap  
Deutsche West-Karolinen

島ブッヤ島首ノ島群ンネーリロカ西  
區地住居人米歐

スロカ島ノ住居ノ人米歐ヲシニ點又交ノ線ヲ底海ノト陸大亞細亞ト洋南ハ島本

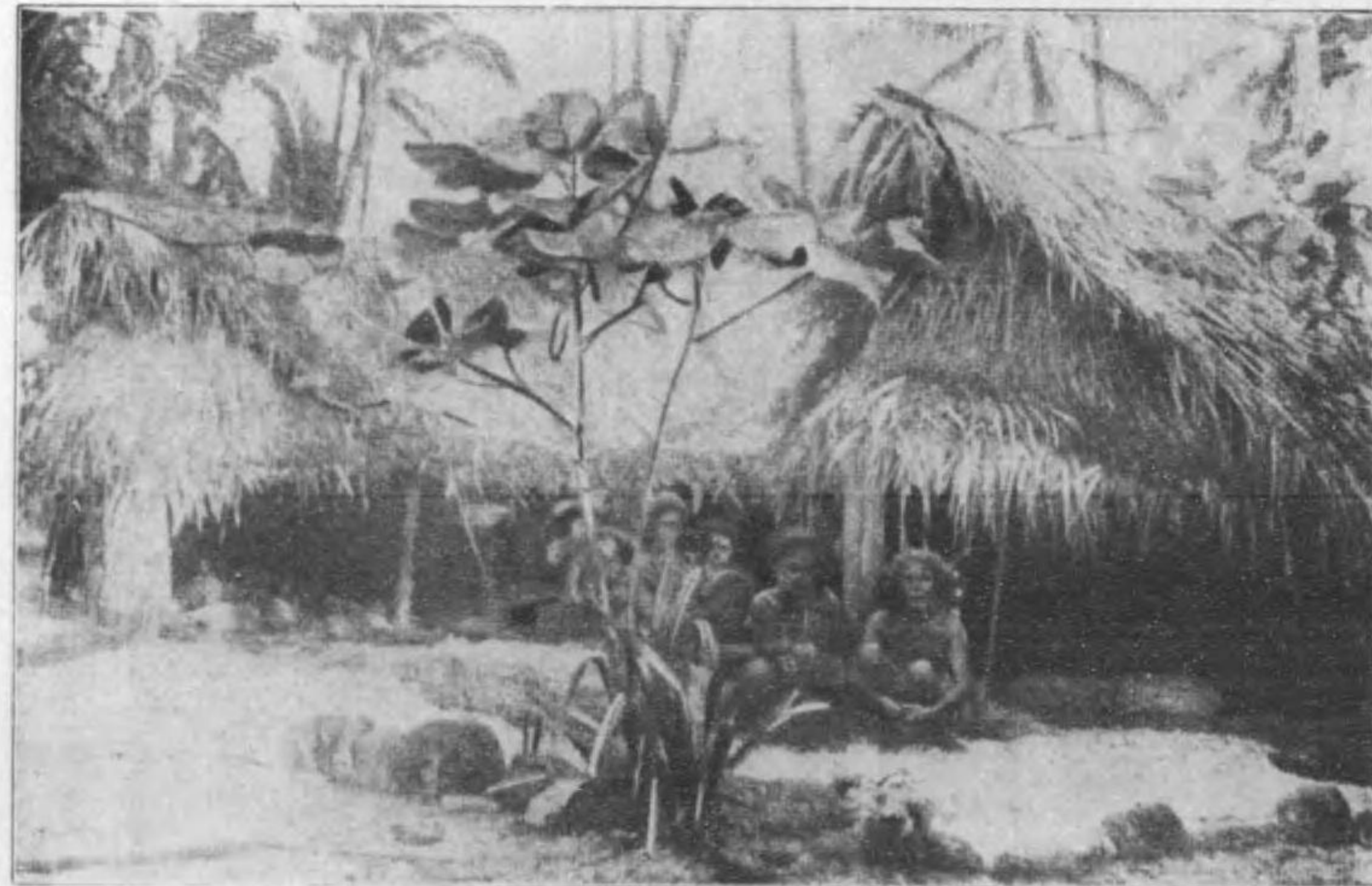

家住其及人士島スイェフ

ス産ヲ礦燐ニ量多ハニ島本

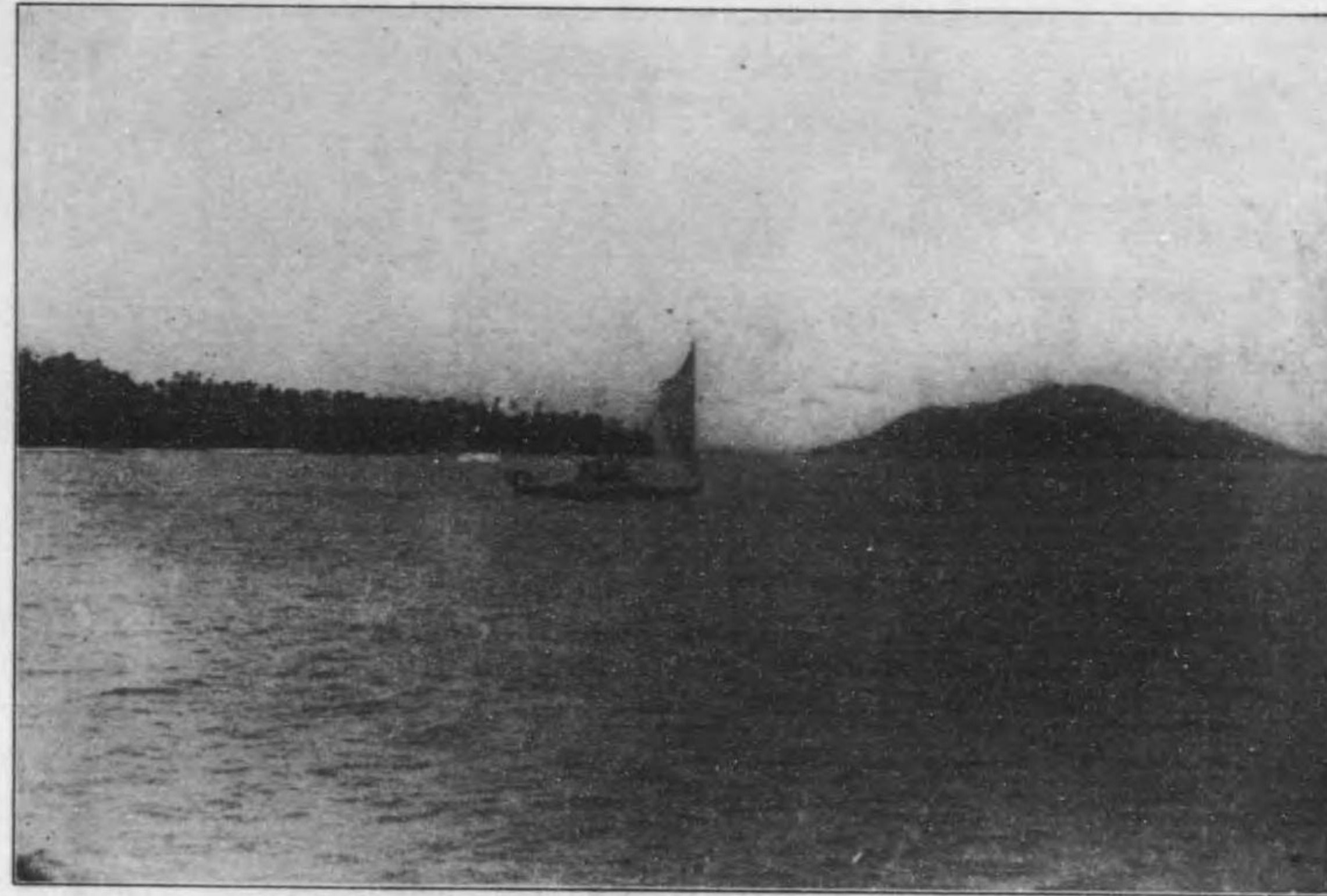

景遠の島クッラト島首の島群ンリロカ西

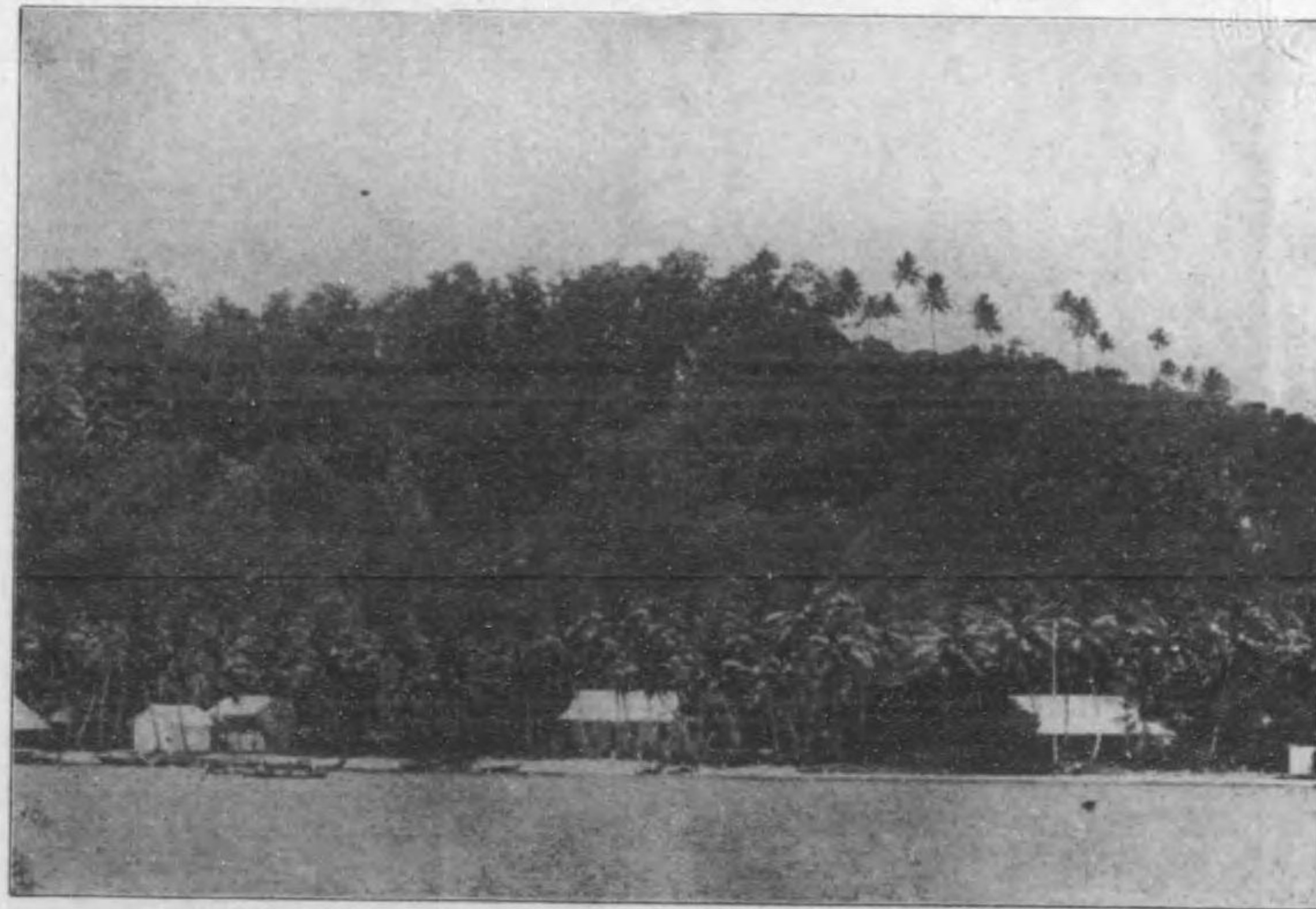

景の所支社會トイルヤ逸獨るけ於に島クッラト





島ブヤ島首ノ島群ンネーリロカ西

區地住居人來歐

ソコカ跡ヲ住居ノ人來歐アシニ思又交ノ地中底海ノト陸大亞細亞ト洋南ハ島本



家住其及人土島スイェフ

メ産ヲ礦鑛ニ量多ハニ島本

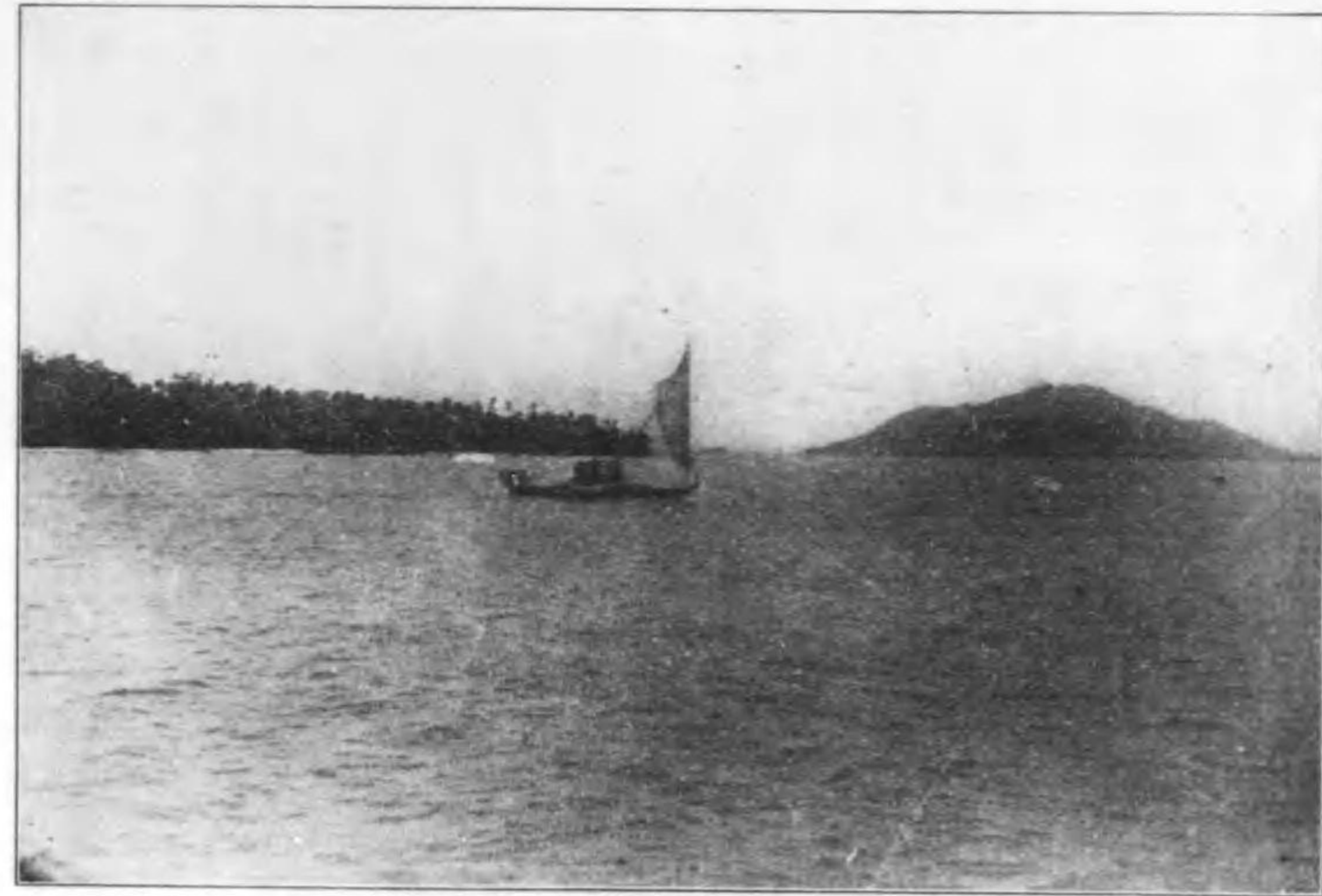

景遠の島クラト島首の島群ンリロカ西

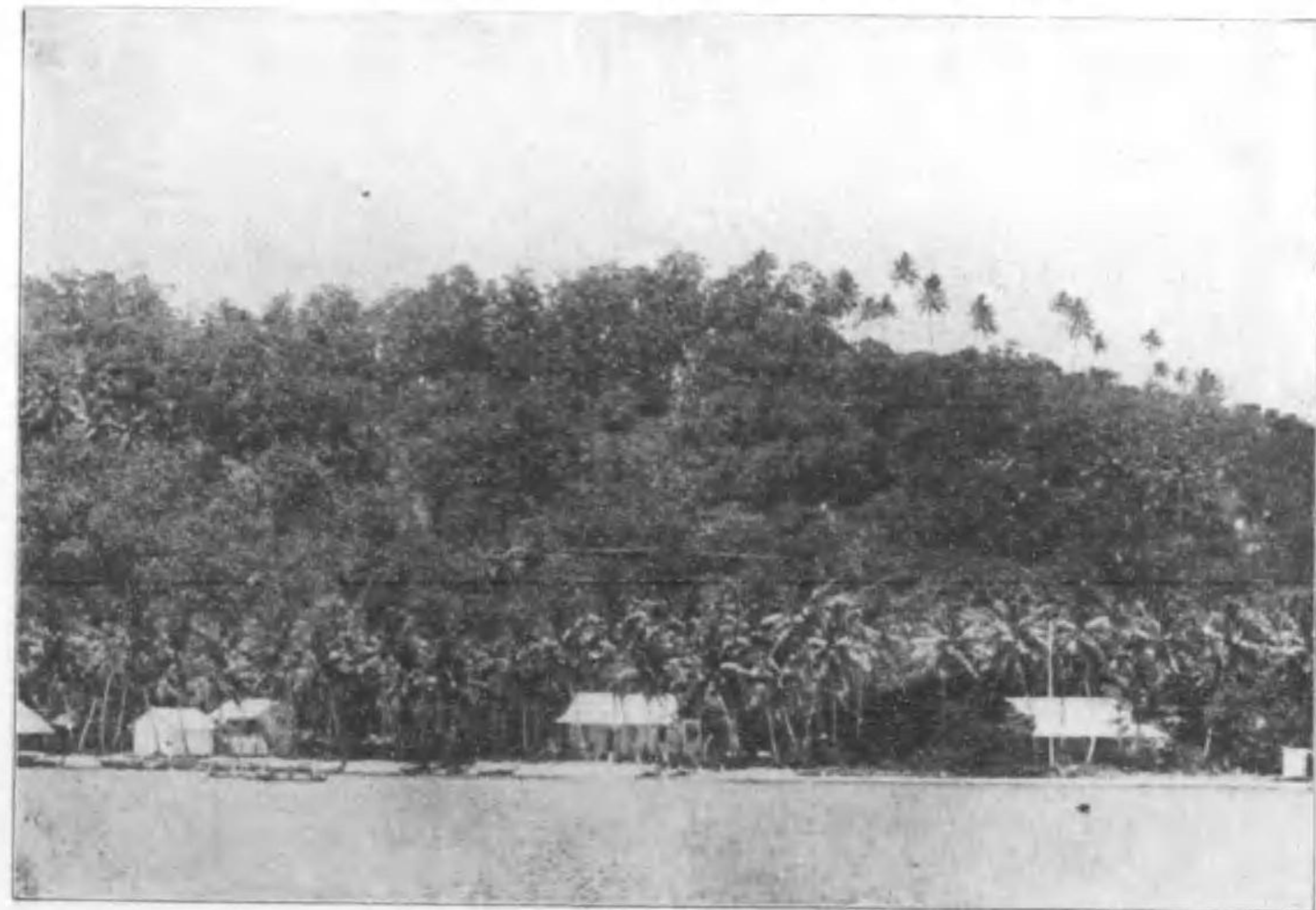

景の所支社會トイルヤ逸獨るけ於に島クラト



路通東南島トイルヤ

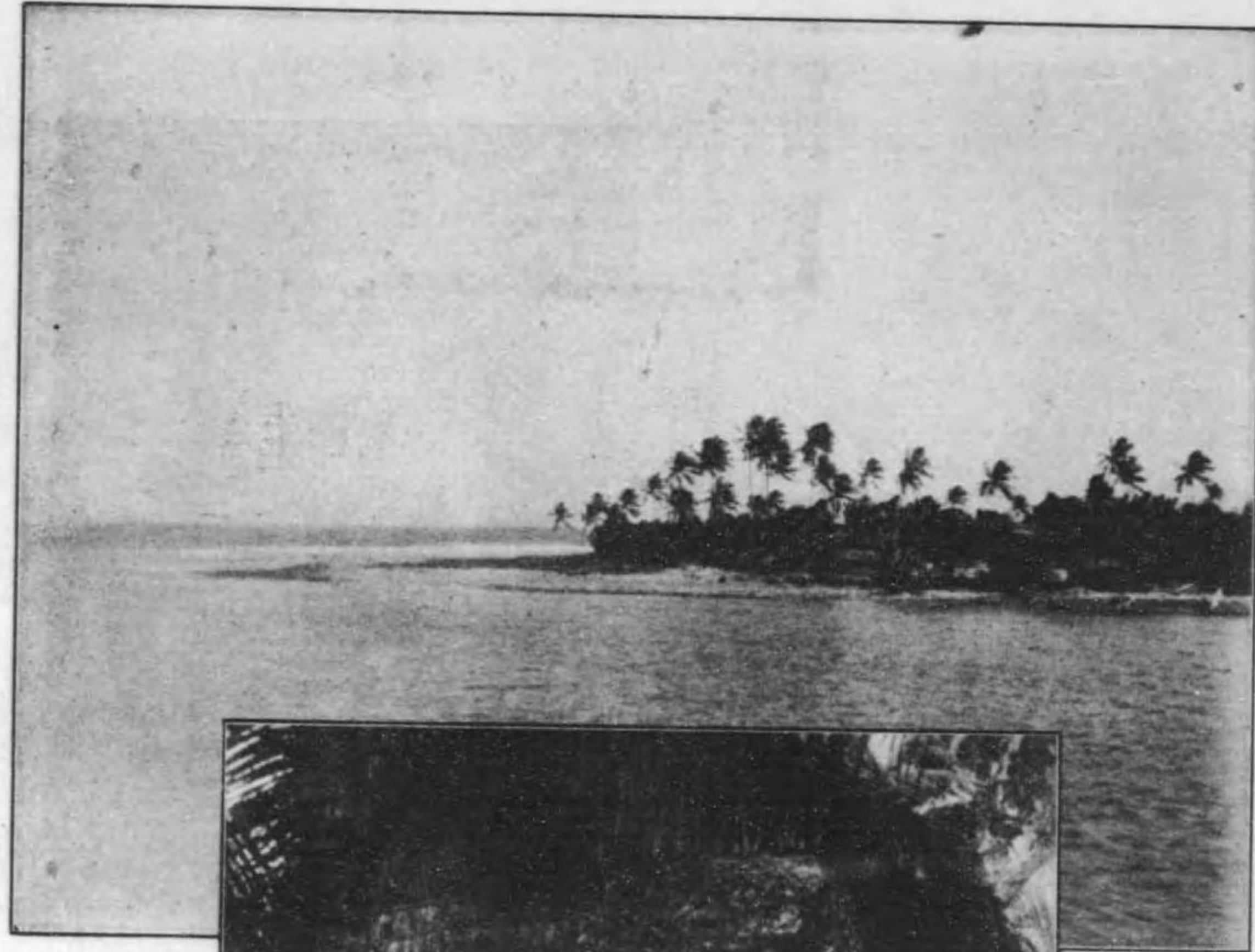

宿舎ノ床下ハ日獨開戦當時邦人壕村某ノ抑留セラレタル所ナリ

ヤルイト島ノイギニア土人(警察隊長宿舎)

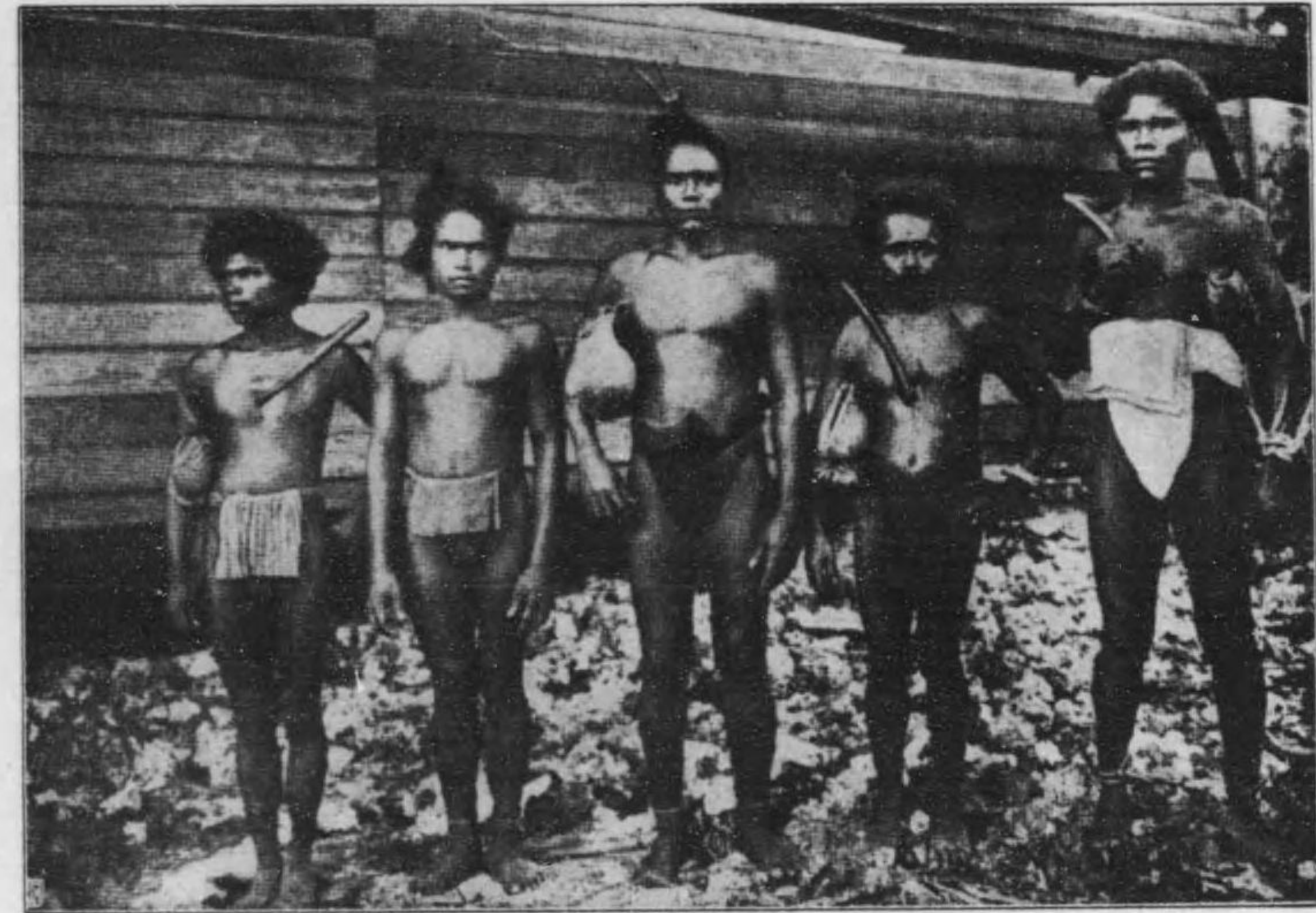

人土島ウラバ

富ニ物産海岸沿テシニノモキ近ニ陸大亞細亞モ最中島諸洋南領獨ハ島本  
ス産ヲ礦鑛ニウリリビ端南ノ島、ス出産ヲ材木ルナ真優ノ種諸ツ且ミ

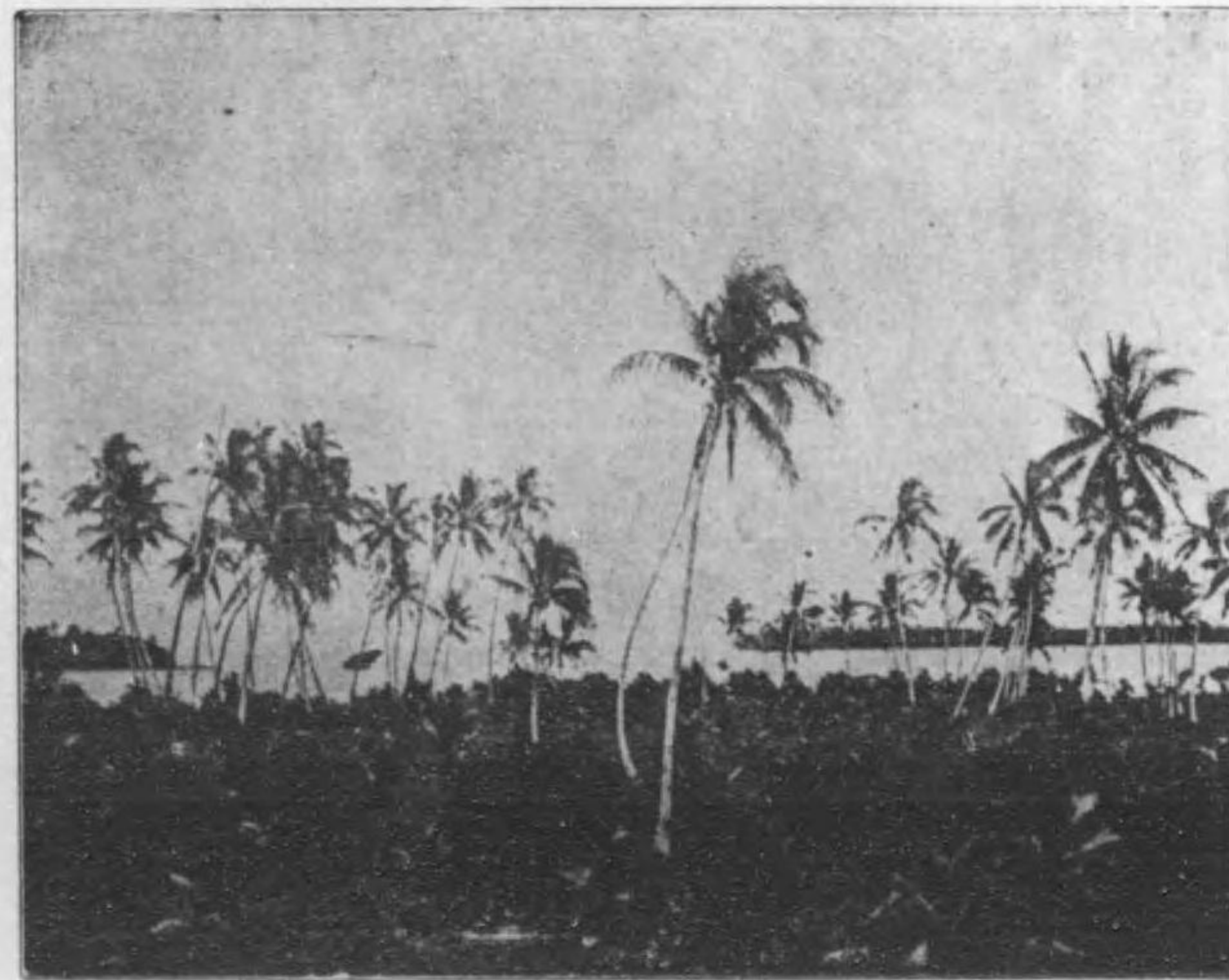

島トイルヤ島首島群ルヤシルマ



路通東南島トイルヤ

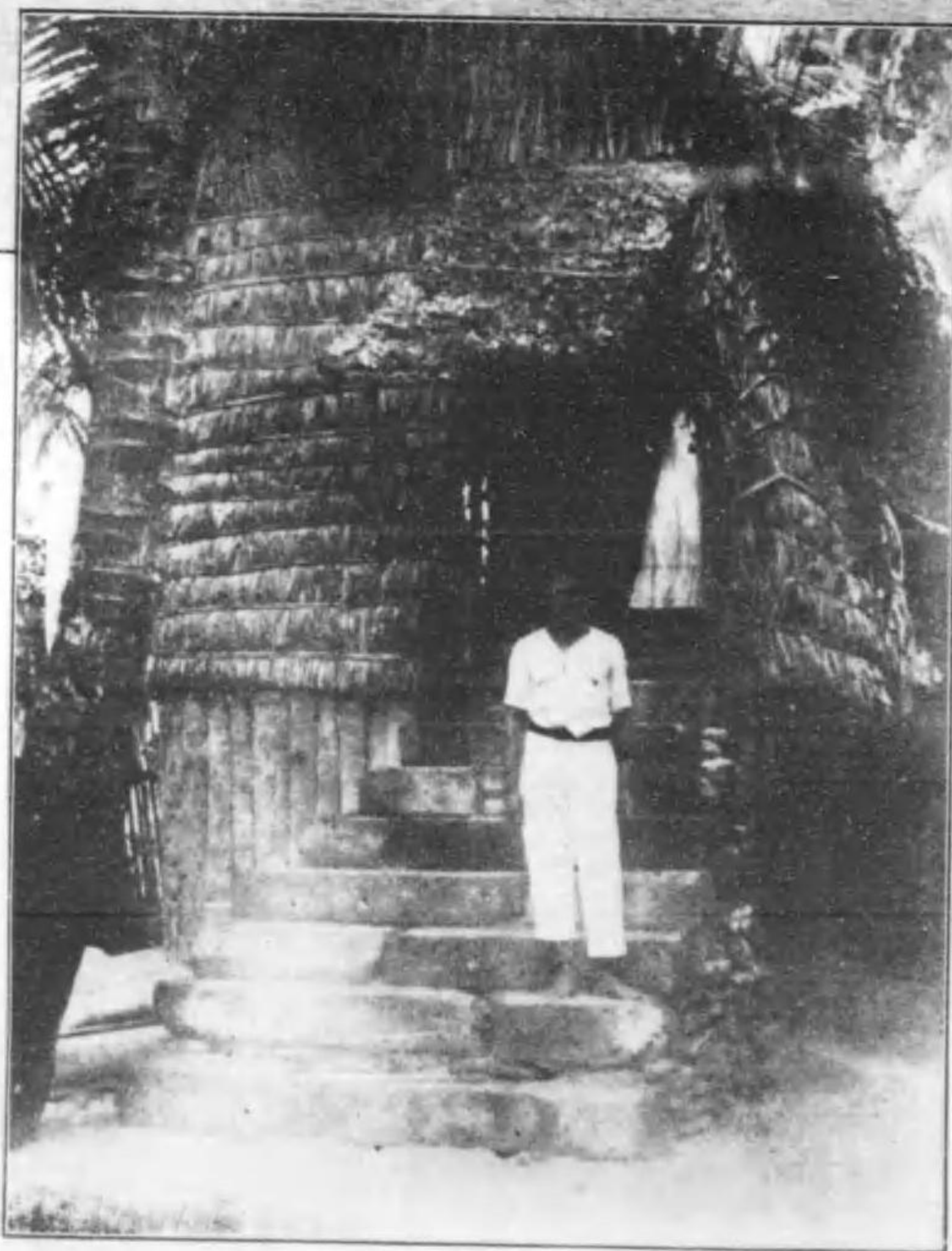

宿舎ノ床下ハ日獨開戦當時邦人壕村某ノ押留セラレタル所ナリ

ヤルイト島ノイギニア土人(警察隊長宿舎)

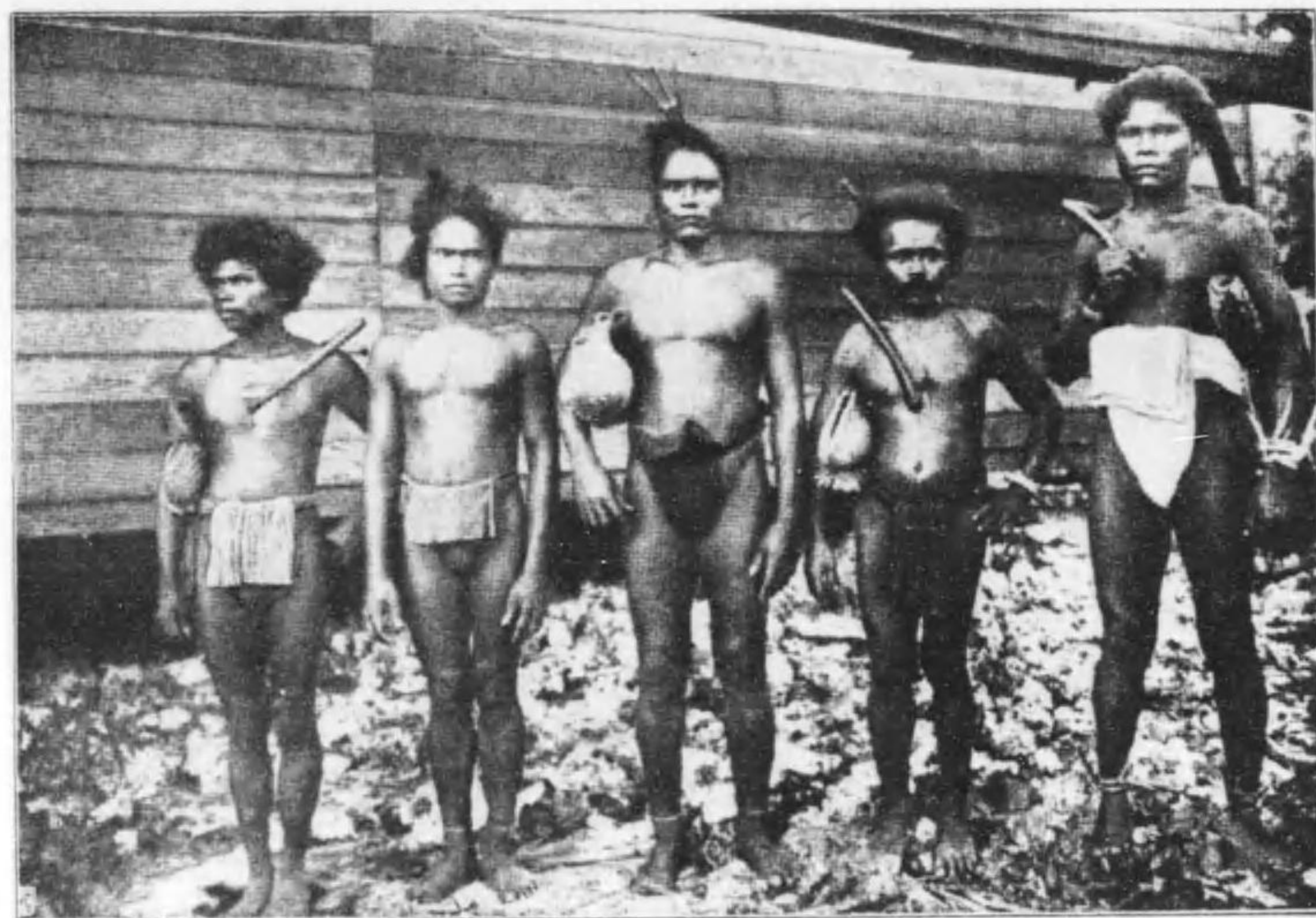

人土島ウラバ

富ニ物産海岸沿テシニノモキ近ニ陸大亞細亞モ最中島諸洋南領南ハ島本  
ス産チ礦燐ニウリリビ端南ノ島、ス出產チ材木ニナ真優ノ種諸々且々

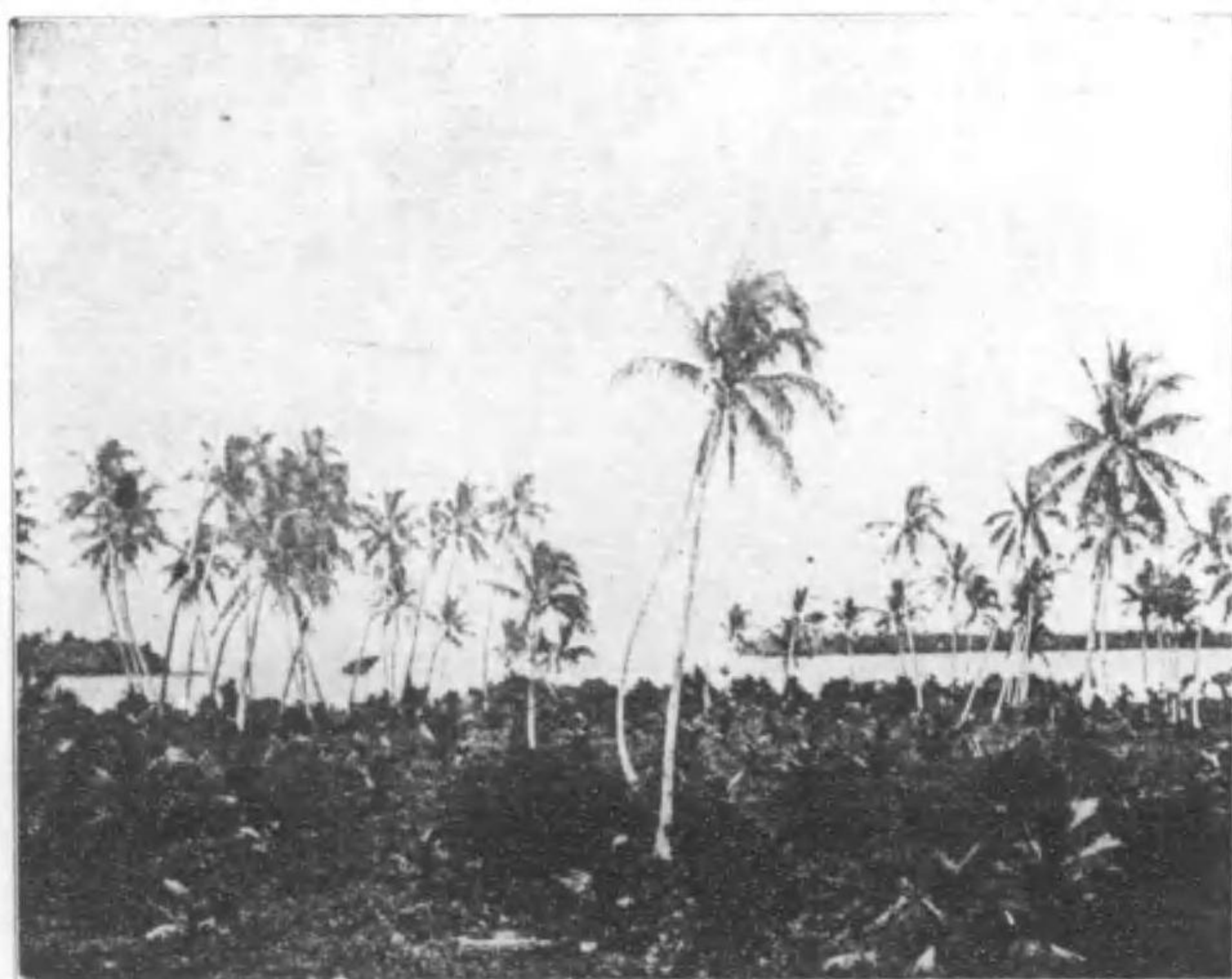

島トイルヤ島首島群ルヤシルマ



# 獨領南洋諸島事情



目次

第一章 汎論

第一節 總説 財政—農業—工業—鑛業—漁業—牧畜—移民—貿易狀況—本邦と三群島との間及各島間の距離

第二節 獨逸の統治狀況梗概 行政組織—財務—教育—衛生—交通—殖産業及商業—宗教—島民の對獨感情

第二章 マリアーネン群島

第三節 總説 小史—地理—氣候—颱風—植物—動物—島民—貿易

第四節 サイパン島 地理—住民—島治—稅制—歲出入—土地の所有—教育—衛生—宗教—交通—物價及貨銀—重なる事業—本邦人の狀況

第五節 マリアーネン群島各島事情 ロタ島—テヘニアン島—アギダン島—アナハン島—サリガン島—アラマガン島—バガン島—アグリガン島—アツングン島—マウグ島—ウラカス島—マガリヤーネン群島

第三章 カロリーネン群島

第六節 總説 小史—地理—氣候—植物—動物—島民—貿易

第七節 クサイエ島 地理—港灣—産物—氣候—住民—人口—島治—宗教—衛生—交通—物價—居住—外人—島史(傳説)

第八節 ボナベ島 地理—港灣—氣候—産物—住民—人口—島治—土地の所有—豫算—宗教—教育—

衛生—交通—物價—島史—島民叛亂事情—貿易—輸出入表

第九節 トラック島 地理—氣候—動物—産物—住民—人口—島治—土地の所有—宗教及教育—衛生—交通—勞銀—貿易—輸出入表

第十節 ヤップ島 地理—氣候—動物—産物—住民—人口—島治—歲出入—宗教及教育—衛生—交通—商業及貿易—輸出入表

西カロリン會社

沿革—電信線—資本關係—營業狀況—關獨兩國約定—海底線敷設免許條件

獨逸南洋無線電信會社

沿革—營業狀況

第十一節 ファイス島 ファイス島鑛探採權

第十二節 パラウ諸島 地理—氣候—動物—産物—住民—島治—宗教及教育—衛生—勞銀—人口—交通—貿易—南洋貿易株式會社支店—日本信託支店—輸出入表

第十三節 アンガウル島 住民—人口—島治—衛生—宗教及教育—交通—産物—島史

獨逸南洋鑛探採株式會社

會社事情—鑛探採特許—土地賣買契約—定款—業務報告—大株主氏名表—鑛探採出量及會社損益表—在アンガウル會社財產

第十四節 カロリーネン群島各島事情

東部カロリーネン群島 ビンゲラップ—モキール—バキン—アント—ヌガチネク—オロルク—ミン

ボナベ島



ナクル島遠望

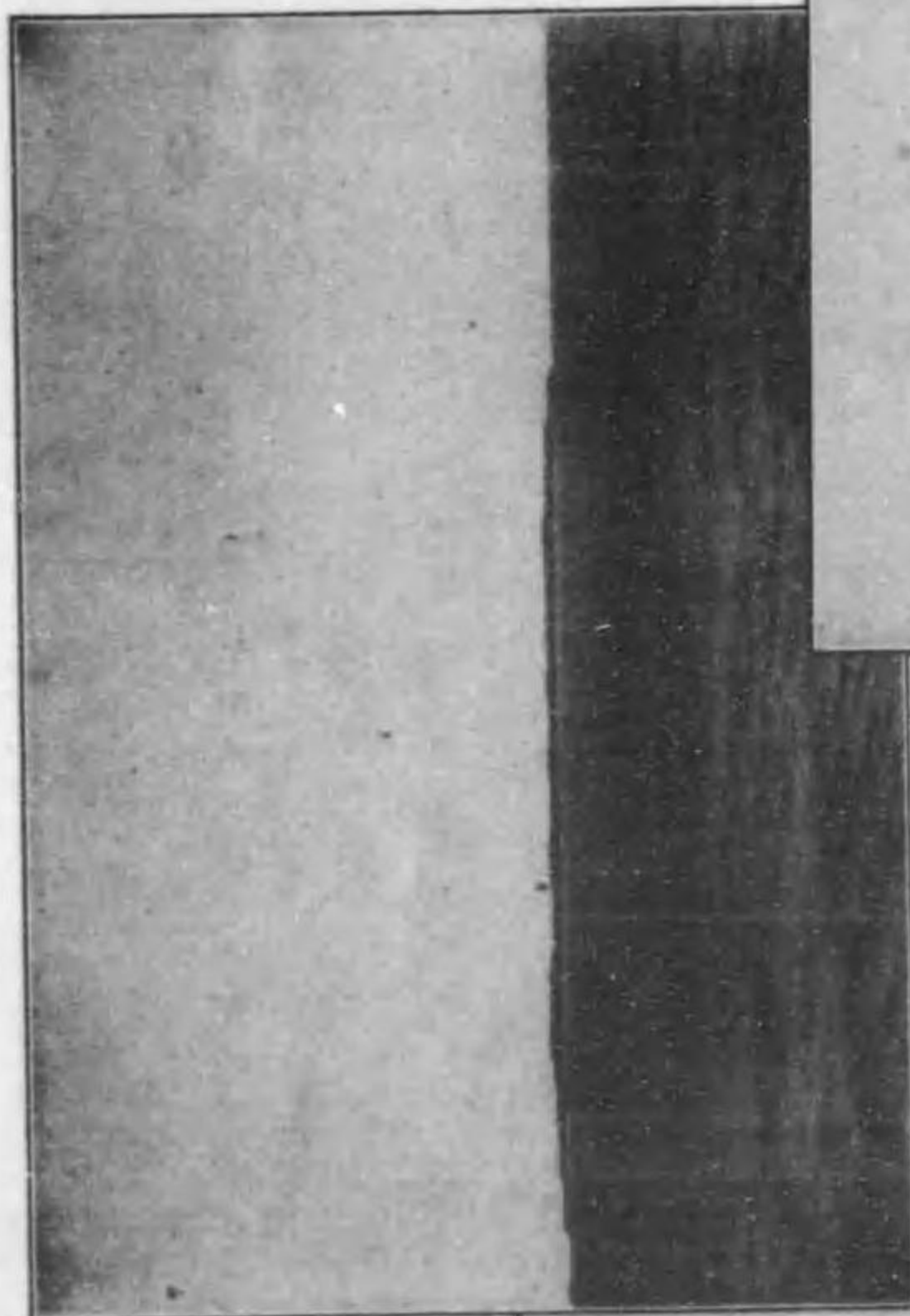

ム望ア口港リヨ艦々島アプヤ

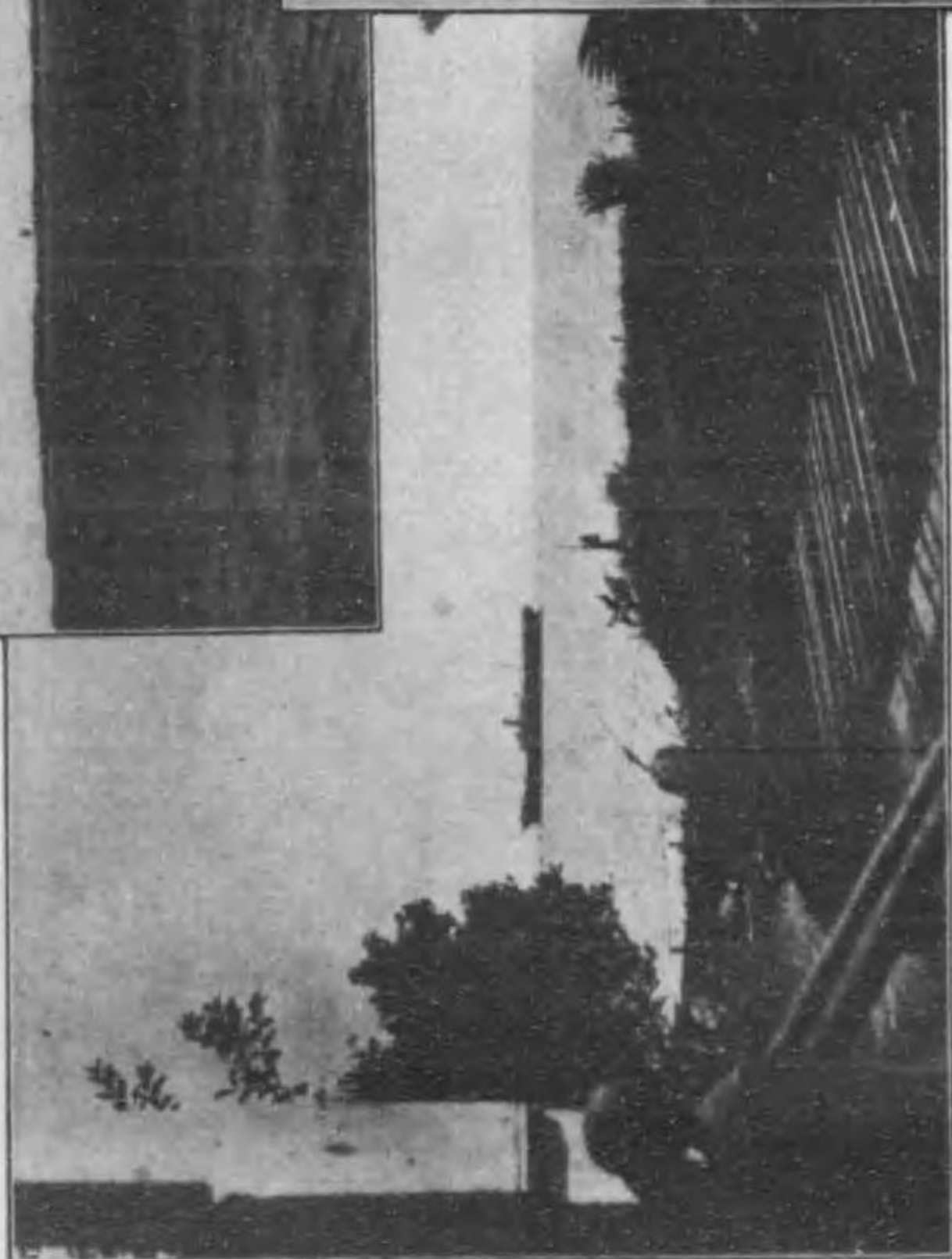

ム望艦艦ルレ造メ島ルヲ備ニ軍軍占我ハタルハ艦ヲ軌軌中圖



# 獨領南洋諸島事情

## 目次

第一章 汎論

第一節 總説 財政—農業—工業—鑛業—漁業—牧畜—移民—貿易狀況—本邦と三群島との間及各島間の距離

第二節 獨逸の統治狀況梗概 行政組織—財務—教育—衛生—交通—殖産業及商業—宗教—島民の對獨感情

第二章 マリアーネン群島

第三節 總説 小史—地理—氣候—颱風—植物—動物—島民—貿易

第四節 サイパン島 地理—住民—島治—稅制—歲出入—土地の所有—教育—衛生—宗教—交通—物價及貨銀—重なる事業—本邦人の狀況

第五節 マリアーネン群島各島事情 ロタ島—テネニアン島—アギダアン島—アナタハン島—サリガン島—アラマガン島—バガン島—アグリガン島—アラングン島—マウグ島—ウラカス島—マガリヤ—ネス群島

第三章 カロリーネン群島

第六節 總説 小史—地理—氣候—植物—動物—島民—貿易

第七節 クサイエ島 地理—港灣—産物—氣候—住民—人口—島治—宗教—衛生—交通—物價—居住—外人—島史(傳説)

第八節 ボナベ島 地理—港灣—氣候—産物—住民—人口—島治—土地の所有—豫算—宗教—教育—



衛生—交通—物價—島史—島民叛亂事情—貿易—輸出入表

第九節 トラタク島 地理—氣候—動物—産物—住民—人口—島治—土地の所有—宗教及教育—衛生—交通—勞銀—貿易—輸出入表

第十節 ヤップ島 地理—氣候—動物—産物—住民—人口—島治—歲出入—宗教及教育—衛生—交通—商業及貿易—輸出入表

西カロリン會社

沿革—電信線—資本關係—營業狀況—南獨兩國約定—海底纜敷設免許條件

獨逸南洋無線電信會社

沿革—營業狀況

第十一節 ファイス島 ファイス島鑛探採掘權

第十二節 バラウ諸島 地理—氣候—動物—産物—住民—島治—宗教及教育—衛生—勞銀—人口—交通—貿易—南洋貿易株式會社支店—日本電信社支店—輸出入表

第十三節 アンガウル島 住民—人口—島治—衛生—宗教及教育—交通—産物—島史

獨逸南洋鑛探株式會社

會社事情—鑛探探採特許—土地賣買契約—定款—業務報告—大株主氏名表—鑛探輸出量及會社損益表—在アンガウル會社財產

第十四節 カロリーネン群島各島事情

東部カロリーネン群島 ビンゲラップ—モキール—バキン—アント—マガテマク—オロルク—ミン

ボナベ島



ナウル島遠望

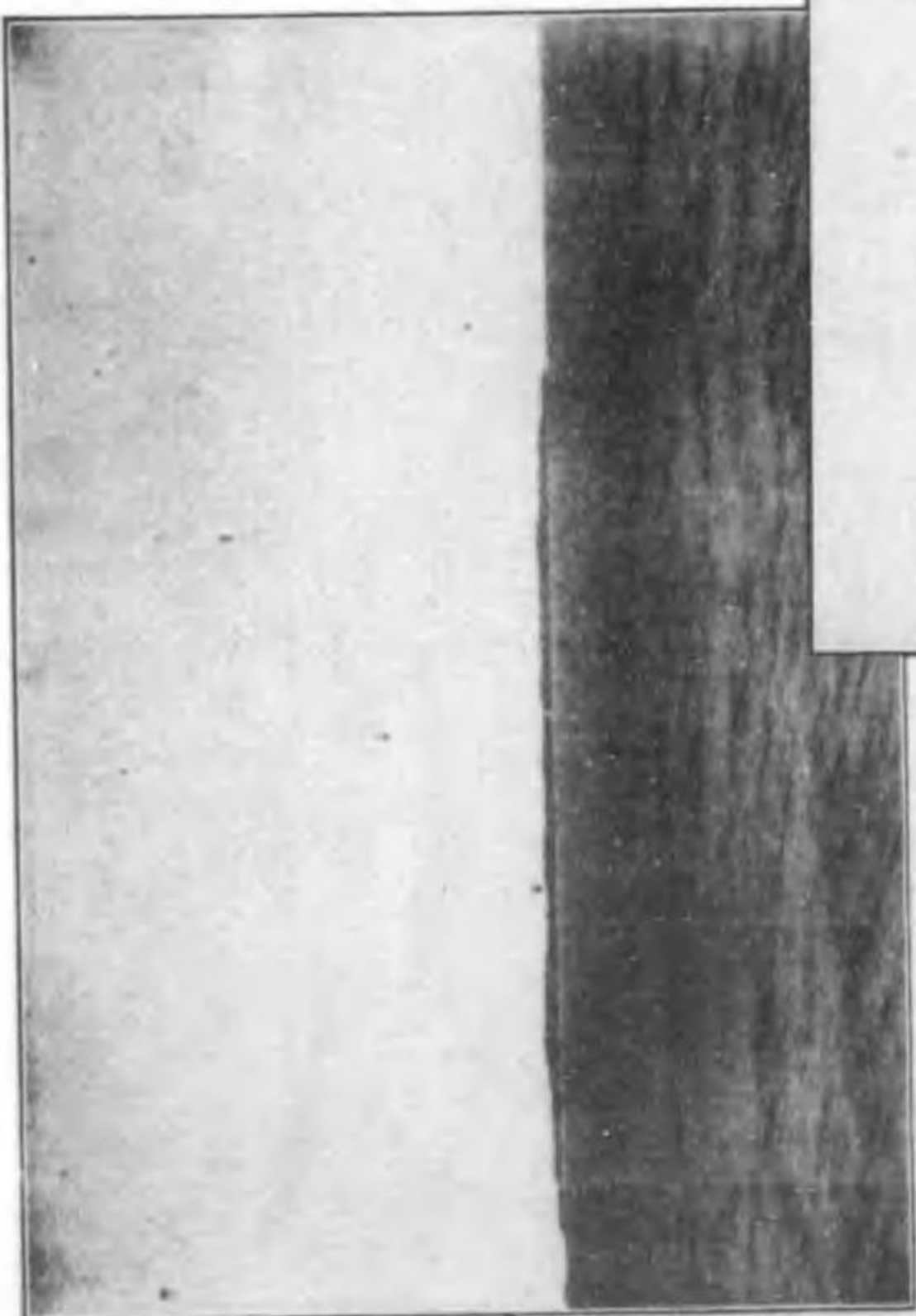

ム望ア口港リヨ廳々島々ブツヤ

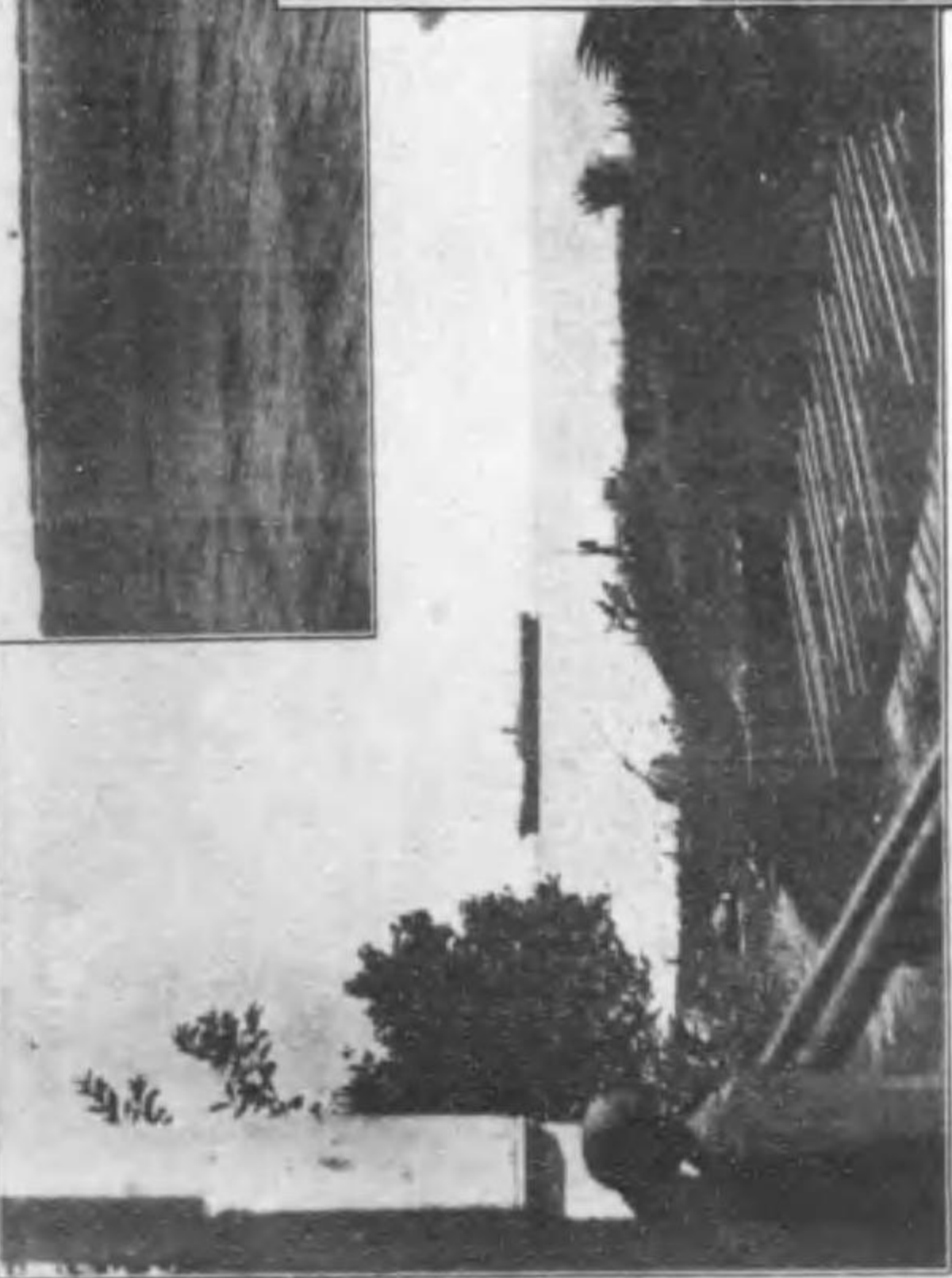

ヨナ港壁ホレレ島島ニ軍艦ヲ航政中國



イニブライワイボトロングリック  
ロンダブアイリンギナイビキニ  
エニウエトクウヂエラング

第一章 概論  
第一節 總説

○財政

占領三群島(マリアイネン・カロリーネン及マルシャル群島)を通じて歳入の重なるものは關稅(輸入税及輸出税)、燐礦積出税(ヤップ政廳管内のみ)、人頭税及營業税にして千九百十四年の經常費豫算に依れば歳入額左の如し

關稅	一八四、四〇〇
燐礦積出税	一三五、〇〇〇
人頭税	一〇〇、〇〇〇
營業税	三五、〇〇〇
其他の歳入	七五、六六六
歳入總計	五二一、二五六

歳出の重なるものは俸給及諸給與、衛生費、教育費等にして其總額左の如し

俸給及諸給與	三四一、五三六
衛生費	四一、五〇〇
教育費	三四、七〇〇
歳出總計	六八、九三三

今更に歳出入を群島別にすれば

第四章 マルシャル群島

第十五節 總説 小史―地理―氣候―植物―動物―住民―人口―農業―商工業―物價―島民の收入―勞銀―貿易

第十六節 ヤルイト環礁

島治―豫算―警察―戶籍―土地の所有―衛生―宗教及教育―交通

ヤルイト會社  
會社事情―成立の沿革―營業狀況―定款―汽船定期航海表

東カロリーネン植樹有限責任會社

第十七節 ナウル島

第十七節 マルシャル群島各島事情

ラタック島列 ナリク―ミル―エンコール―アルノ―マジネロー―アウル―マロエラブ―ウオテキエ―エリクブ―リキエブ―イニモ―アイルク―メジイト―タカ―ウテキリク―ビカール―タオンギレリマク島列 エボン―ナモリク―キリー―アイリ―ンダラブ―アブワット―ナモ―クロヂエリン

マリアイネン群島歳入	三五、七四五	(不足)	九三、二四五
同 歳出	二八、九六〇		
カロリーネン群島歳入	三四〇、四二一	(不足)	一三四、〇八六
同 歳出	四七四、四九七		
マルシャル群島歳入	一五二、〇〇〇	(剩餘)	六六、六六五
同 歳出	八八、四三五		
合計 三群島歳入	五二一、二五六	(不足)	一六〇、六六六
同 歳出	六八一、九三三		

右の如く歳計はマルシャル群島に於ては剩餘を示しカロリーネン群島に於て大不足を、マリアイネン群島に於て小不足を示し三群島を通じて歳計の不足額十六萬餘馬克を算せり

○農業

小島散在其地積狭小なる結果として占領各群島に於ける農事は之れを重視するを得ずコブラ製造業と相俟て群島の利源たる椰子樹の栽培業は姑く之れを擱き他の農業に就き之れを見るに各島の低平地にして耕植に適する土地は其の大部分既に島民の手に依りて開發せられ新に開拓の餘地に乏し只島民の農業は頗る粗にして放蕪なるを以て之れを教習して集約的耕植を行はしむるに於ては農産額は幾分増收を期し得べきも到底多大なる産額を獲るの望少なく只島民及將來多少入込ましむる必要ある本邦人の食糧を自給せしむる見込あるのみ

若し夫れ椰子樹(Kokos palmen)の栽培に至りては頗る好望なるものあるが如く其産額は年と共に増加

しつゝあると同時に未だ栽植を試みざる土地各島に尙少なからず白人の經營せる椰子樹園は之れを擱き島民の經營せる同園に至りては大に之れを整理するの餘地ある一方に於て海岸地帯又は島内の地の椰子の栽培に適するものにして未だ其樹影を見ざるもの少なからず若し是等を利用して極力栽植に努むるに於てはコブラの産額は著るしく増大すべき見込あり數年毎に襲來の惧ある颱風は椰子樹栽培業に對する大支障たるを免れざるも栽植法にして宜しきを得ば從來の如き大損害は之れを醸すべきに非ずボナベ政廳は數年前管内に布告して椰子樹深植法(方一米突餘の穴を掘りて其内に苗木を植へ其生長と共に穴を埋むる法にして水分の吸收容易に風に抵抗するに充分なる根張りをなさしむる利益あり)を奨勵せしが其結果頗る良好なるもの、如く現に客年十一月サイパン島を襲へる颱風に際し從來此の方法に依りたる椰子樹は其被害頗る輕微なりしといふ

今各群島(ナウル島を含む)に於ける最近八年間のコブラ産額を見るに左の如し

一九〇六年	四〇、五三三	價	八三、七九八
一九〇七年	二八、四四四	量	六〇、九三三
一九〇八年	四七、〇七		九四、二七四
一九〇九年	四六、六三四		一〇、五八三四
一九一〇年	五二、八三三		一、二七、四三三
一九一一年	四九、七		一、六八、五〇七
一九一二年	五九、六		一、九八、二一六



一九一三年……………六五八

右の内ナウル島(英國占領)のコブラ産出年額は約七百噸内外なるを以て我が占領三群島のコブラ産額は年に五千八百噸内外にして尙將來島民從業者の努力と近年官憲の奨励に依り増植せられたる椰子樹の成熟とに因り今後群島に於ける産額の増大を齎すに至るべきは明かなり

千九百十三年に於けるコブラの本邦輸入額(濠洲、印度、海峽殖民地、蘭領印度、佛領印度、其他の諸國より)は二千六百六十五噸にして悉く横濱魚油會社に於て石輪製造の原料に消費せられ居れり而してコブラの新用途生ぜざる以上は多額の供給を要せざる現狀に在りと聞くを以て將來占領群島生産のコブラに就ては其販路を新に他に求むるの必要ありといふべく當業者の攻究を要すべし

### ○工業

サイパン島とヤルト島に小造船場若くは端艇修理場あるのみにして各群島を通じて工業の見るべきものなし島民の手工業は島嶼に依り稍々行はるゝ如くなるも多くは自家用器具の製作に止り輸出品として價値あるもの少なし手工業は獨逸官憲に於ても之れを奨励し居りしものゝ如くカロリンの大島に於ては之れを島民に教授したる形迹あり

將來に於ては到底大工業を創始すべき餘地なきも島民を教養して各種熱帯植物の纖維質に富めるものを栽植し各種の綱、索、織布類を生産し得べき見込あり又西カロリーネン諸島には多種の有用木材多量に存するを以て之れを採伐して製材業を試むるも利潤多き事業なるべし

### ○漁業

遠洋漁業は十數年前迄マルシャル・カロリーネン兩群島近海に於て英米人の鯨獵盛んに行はれたるも濫獲の結果鯨族の存在を失ひたるを以て爾後鯨獵船の來るものなく近年に至り再び鯨群を見るに至れりといふ近海漁業は島民之れを行はざるに非ざるも其收獲は僅少にして見るに足るものなし各島民は唯島邊の珊瑚礁附近に於て自家用魚介を採取するに過ぎず然るに魚族の繁殖は頗る饒多にして若し相當の設備を整ふるに於ては多大なる漁獲を期し得べきが如きも輸出品として之れを製するには淡水の缺乏、日光の射度強烈に過ぐる等の支障ありて工夫を要するもの尠ならず聞くところによればボナベ・トラック等の大島の近海に於ては鯉、鰯、鱈等の魚群を見るといふ其他鱈、沙魚の類は到所に棲息し珊瑚礁内に游泳するは屢々目睹するところにしてマリアーネン及西カロリーネン諸島に於ては鱈は輸出品の一たり

珊瑚・鰻の類は到所に多數棲息し島民は産卵期に海邊に於て之れを捕獲するか又は槍を以て其游泳中を突き肉を喰ひ甲殻を以て器具、裝身具を作るも捕龜業は要するに島民の生業にあらず時に之れを試むるのみ珊瑚は殊に西カロリーネン諸島に多く産し其額多からざるも輸出品の一たり而して島嶼の裾礁殊に珊瑚環礁の内側には龜類の養殖に好適の地少なからざるものゝ如くなるを以て珊瑚養殖は將來留意すべき事業たるを失はざるべし

其他海參、海綿等の産出少なからざるを以て之れを製造

四

### ○礦業

西カロリーネンのアンガウル島、マルシャル群島のナウル島の燐礦並にビリリウ及ファイヌ島(西カロリーネン群島)の燐礦は三群島隨一の利源にして其採取業は唯一の礦業なり

アンガウル島は燐礦々量約三百萬噸と稱せられ獨逸南洋燐礦株式會社(獨逸國ブレメン)(カロリーネン群島の章參照)に於て獨逸國政府より採掘權を特許せられ千九百八年以降事業を開始し其狀況頗る好良にして年額九萬噸を主として獨逸國及本邦へ輸出せり同會社は此他にファイヌ及ビリリウ兩島の燐礦採掘權を有するも未だ事業に著手せず兩島の燐礦礦量は各約百五十萬噸なりと傳へらる

ナウル島(マルシャル群島の章參照)の燐礦採取は太平洋燐礦會社(英領大洋島)と獨逸ヤルト會社との共同經營するところにして年額二十萬噸を獨逸及本邦へ輸出し是亦營業狀況頗る佳良なり

燐礦を除きては三群島を通じて何等の礦物なく又將來礦業の成立し得べき見込なきが如し獨逸國人は弘く各島嶼の地質を探究し何等獲る所なかりしもバラウ諸島の地層の古きを認めて石灰層の存在を疑ひ之れを探索せし結果却て燐礦を發見したるものなりといふ聞く所に據れば東カロリーネンのトラック島には鐵礦を存すと又ボナベ政廳雇西班牙人の説に依れば東カロリーネンのボナベ・クサイエ・トラック諸島にはラヂウム原石の存することを近時發見せりといふも容易に信を置き難し須く専門家の討究を待つ

して貿易品たらしむるは困難ならざるべく現にマリアーネン西カロリーネン諸島よりは年々若干の乾海參本邦商人の手に依り支那及本邦へ輸出せらる

貝類に至りては頗る好望にして從來島民は其の熱心なる採掘者にあらずしを以て島嶼によりては各種貝類の繁殖驚くべきものあり殊に西カロリーネン諸島に於ては蝶貝、高瀬貝等夥しく生育し從來商人の手によりて幾分の輸出を見たり將來真珠貝其他の養殖に好適の地點少からず殊にトラック島マルシャル群島の珊瑚環礁内は最も適當なるべしといふ

### ○牧畜

マリアーネン群島には西班牙人の輸入後野性化したる牛、豚及羊等あり殊に前兩種は頗る饒多に繁殖し島民の好食料たるものもあるも他の群島に至りては其數極めて少なく僅に獨逸國人の輸入して飼育せる牛、豚類の少數を見るのみ若し今後適當の島嶼に於て(ヤップ・トラック・ボナベ・クサイエ等河水の存する所に限るべし)牧畜を行へば群島住民の要する肉類は之れを他の輸入に仰がずして自給するを得るに至るべし群島の季候風土は家畜及鶏類の飼育に適すと

### ○移民

占領三群島は孰れも往時は多大の人口を包容せしものゝ如く何等記録の徵すべきものなきも彼の現時僅に三千七百の人口を有するに過ぎざるサイパン島が往昔一萬又は三萬の人口を有し往時三萬の人口を有せるボナベ島が現時僅に

五



四千四百の島民を算するが如きは其一斑にして要するに悪疫の流行其他一般島民の無智、颯風等の災害、饑饉に因り人口の著るしく減少したるは事實なるが獨國の領有に歸してより衛生状態逐年改善せられたる結果漸く人口増加の傾向を示せるが如し然れども往年各島地が養へる人口数を回復するに至らざるは明かにして一般に人口稀薄なりといはざるべからず今各大島の人口稠密の度を測るに凡そ左の如し

島名	面積 一平方基米	人口 一九一三年	人口密度 一平方基米に付
サイパン島	一八五	三、七四一	二〇
トラック島	一三三	二、〇〇〇	一五
ボナベ島	三三三	四、四〇一	一三
クサイエ島	一〇〇	六、四三三	六
ヤップ島	二〇七	六、五〇二	三
バラウ島	四〇六	四、五三三	一〇
マルシャル群島	四〇〇	九、五九九	二四

移入を期し得難きこと勿論なるも若し比較的規模の大なる新事業を經營し又は在來の事業を擴張せんと企圖するものあらば忽ち勞働力不足の支障に逢著すべきを以て豫め大に本邦勞働者を移入するの覺悟あるを要すべし

次に特に注意すべきは農村又は漁村の移植なり本邦内地の寒村又は小漁村にして天災又は魚筋の變更等に依り荒廢し村民流離、糊口に窮する如きものあるは往々耳にするところにして此の如きものを人口稀薄なる群島の小島嶼又は大島にして開拓の餘地ある地に移せば其生活の單簡にして衣食自給の途に窮せざるべき點より見て都合好かるべしと思料せらる南洋諸島に於ては單り其衣住の簡易なるのみならず本邦人の常食たる米穀其他僅少なる必要品の供給を時に受くるならば邦人にも島内の生産を以て優に自給自立の道を講じ得べく内地に在りて他を累するよりも遙に慶ぶべき境遇に入ることを得べし此點に於て南洋移民又は殖民は將來大に勸奨すべき價值あるが如し

群島中移民又は殖民上注意の價值あるは東カロリチンのボナベ島及西カロリチンのバラウ島其他マリアイチンの諸大島にしてボナベ島は其地積廣大山地多しと雖密流あり河川あり低平なる島地も亦狭少にあらざるを以て農業移民には好適とすべく人口も亦幸に稀薄なること上述せる如し現時四千餘の人口に加ふるに今後尙一萬乃至一萬二、三千の人口を移植し得る餘地あるが如く認めらる西カロリチン諸島は魚介其他の海産富饒なるを以て其各島殊にバラウ諸島は漁民の移住に適するものといふべく人口は稀薄な

り陸上に於ても林業は注意するの價值ありマリアイネン群島の諸島に至りては地積小なるも人口少なく且つ海産に富み農業も亦椰子樹其他の栽培に適地多し農、漁業兩種共移殖民に適す

或は熱帯地方の移民は本邦人の健康に適せざるやの論あるべきも占領三群島の熱帯的氣候は海洋的性質を帯び暑熱は常に洋風及驟雨の爲に緩和せられて烈甚を極めず且つ各地を通じて特殊の風土病の惧るべきなく概して健康地なりといふを得べし現にマリアイネン群島のサイパン島、カロリネン群島のバラウ・ヤップ・トラック・ボナベ等の諸島嶼には本邦人の既に久しく店舗を構ふるものあり或は妻女を招きて同棲せるものもあるも男女共に健康上何等支障あるを見ず斯の如きは從來本邦人の入るを得ざりしマルシャル群島諸島に於ても同様なるを信じ得べく將來本邦人の移住に關し健康上何等顧慮すべき點なしと信ず

○貿易状況

三群島に於ける千九百十二年及千九百十三年の輸出入状況左の如し(カロリネン群島中アンガウル島に關しては統計の依るべき資料なきを以て姑く推算を加へたることカロリネン群島總說中貿易の項に説ける如し又ボナベ島に關しては千九百十一年及千九百十二年の統計表に依れり)

マリアイネン群島	輸 入	輸 出
一九一二年	二八、六九九	三三、四三七
一九一三年	二九、四七〇	三三、四四三
カロリネン群島	輸 入 (約) 九八、七二一	輸 出 (約) 一七、四五〇

マルシャル群島	輸 入	輸 出
千九百十三年	輸 入 (約) 一、九九八六	輸 出 (約) 二、九〇、九五〇
輸入額總計	三、〇一七、六四九	輸出額總計
貿易額總計	四、五九三、八〇〇	

右の内マリアイネン群島の貿易は大部分本邦商人の手中に在りカロリネン群島に於ては本邦商と獨逸商と競争の状況に在りて後者優勢を占めマルシャル群島は大部分獨商の手に在りて英商其の幾分を占む三群島の貿易は逐年増加の傾向を示し將來益々増大すべき勢あり

○本邦三群島間及各島嶼間の距離  
占領三群島と本邦との距離及各島嶼間の距離を測定するに大要左の如し

横濱ヤイト島間の距離は別表の如く直航二千四百餘海里、サイパン・トラック諸島經由二千九百餘海里にして平均速力九哩の汽船を以て横濱よりサイパン島迄八日、同島よりトラック島迄四日、更にボナベ島迄三日、クサイエ島へ三日、ヤイト島迄三日を要すべく又トラック島より西すれば同島よりヤップ島迄四日、更にアンガウル島迄二日を要すべく同島よりヤイト島迄二千二百餘海里十四日、長崎迄千六百海里八日の航路なりとす

又ヤイト島よりナウル島へ四百四十海里、二日、ヤイト島よりラバウル港へ千三百七十五海里、八日、シドニ



1 港へ三千二百二十九海里十二日 バラウ島コロル港より  
 香港へ千五百四十五海里、九日航程なりとす

本邦南洋諸島間湮程表

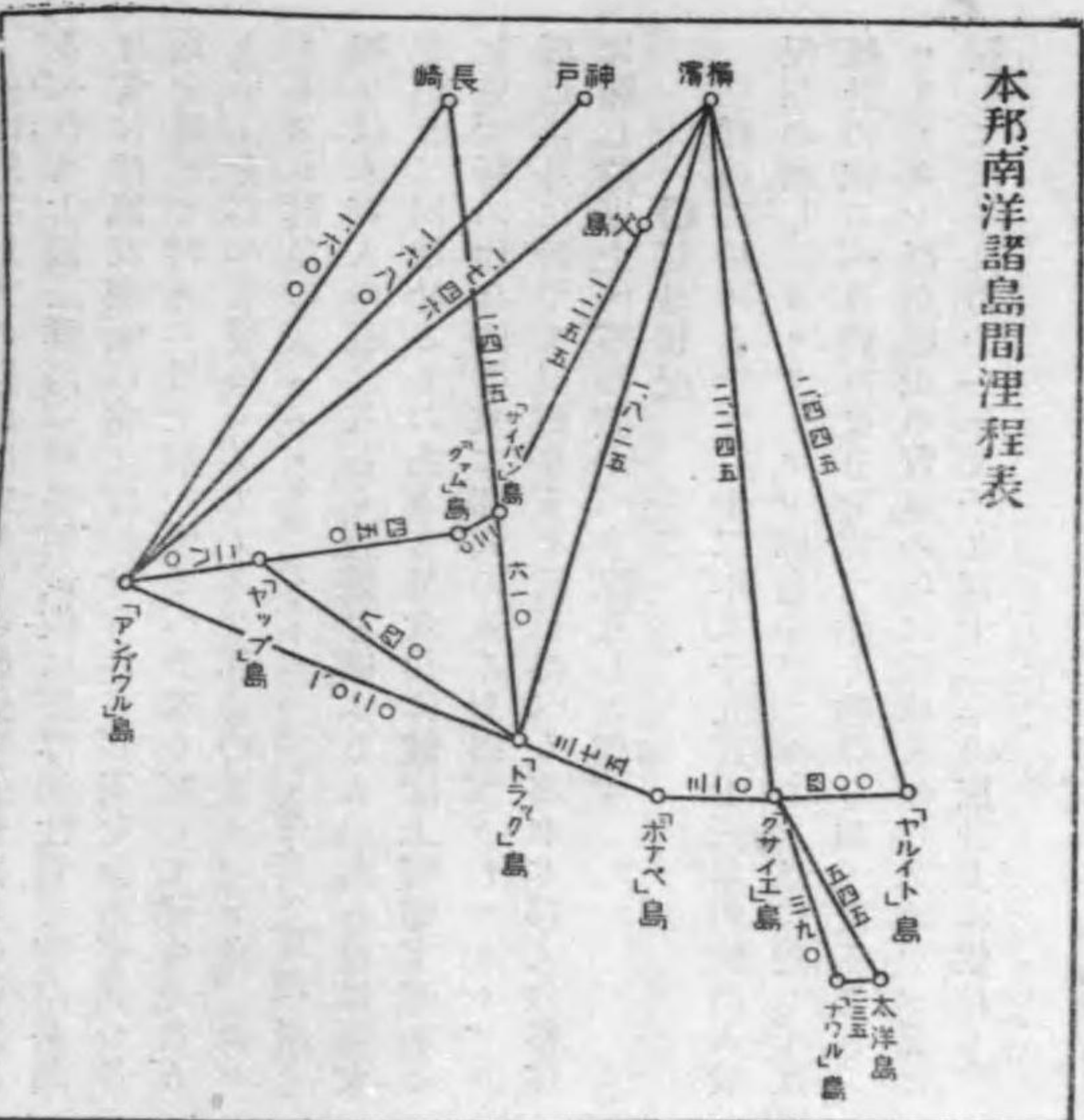

第二節 獨逸の統治状況梗概

在ラバウル・ノイギネア總督に於てノイギネア保護領 (Neuguinea-Schutzgebiet) 及群島領 (Insulgebiet) を統治す群島領とはマルシャル・カロリーネン及マリアーネンの三群島

克乃至四千五百馬克) 別に地方増俸五百馬克を受く

政廳及支政廳には廳長の外補助官(書記)一名、廳醫一名、助手一名、警務長一名又は二名を置き其他に技師を置くことあり

財務 各政廳及支政廳は島民及在留歐米人其他(獨國官吏を含む)に課税し税金及其他の諸收入を以て歳出に充て不足額あるときはノイギネア保護領國庫の補助を受く各島の重なる租税は人頭税(島民に對しては各島税額に差あり在留外國人中十六歳以上の男子は一律に年額四十馬克)營業税(營業條例に依る)一等税年額三千馬克、二等税千二百馬克、三等税八百馬克、小賣店三百馬克其他附加税あり關稅(關稅法に依る)等にして其他各種の小税及手数料の制あり

教育 教育制度の見るべきもの只官立學校のサイバン島に一枝あるのみ爾餘の諸島に於ては基督教々會附屬の初等學校あるのみにして官憲は獨逸語の教授を強制し之れを奨勵せる外何等の干渉することなし

衛生 各島を通じて官憲の最も鋭意努力せるは衛生にして政廳又は支政廳所在地には必ず官立の病院あり廳醫一名、助手一名之れを管理し多くは島民患者に治療を行ひ只管島民の衛生狀況の改善に努めつゝあり廳醫の如きも大に優遇せられ政廳長又は支政廳長よりも高給を受くるものなり

交通 各島地内の道路の修築は官憲の常に努力せるところにして島嶼によりては既に完全なる道路、橋梁の成れる

にして之れを二大行政区に分ち東經百四十八度以東のカロリーネン群島(東カロリーネン群島)及マルシャル群島を一區としてボナベ島に政廳(Bairies amt)を置き更に東經百四十八度以西のカロリーネン群島(西カロリーネン群島)及マリアーネン群島を一區としてヤップ島に政廳を置くボナベ政廳にはヤルイト(マルシャル全群島)、ナウル及トラックの三支政廳(Trustum)從屬しヤップ政廳にはバラウ及サイバン(マリアーネン全群島)の兩支政廳所屬す政廳長(Bezirgs amtsmann)は總督に直屬し支政廳長は政廳長の區所を受くるものにして各帝國の法令及總督府令を遵守して行政權を行使し事の重大なるものは之れを總督府に移送するの制なり而して各島に通ずる法令として存するものは營業條例、關稅法等極めて少數に過ぎず司法權も亦政廳長及支政廳長に於て之れを行ひ歐米人其他文明人の民刑事事件にして重きものを總督府地方裁判所の所管とす此の如く一人にして行政、司法の兩權を握り且つ自由の裁量を以て島治を行ふは地方の交通不便なると且つ各島それぞれ島情を異にして劃一の政治を行ふこと至難なるに因るものにして政廳長又は支政廳長に多大の權力を附與して島情慣習に合へる適切簡易なる統治を行はしむる目的に出でたるものなるべし

政廳長の俸給は年額八千三百馬克乃至一萬九百馬克(外國俸三千六百乃至七千二百馬克、殖民地增俸四千七百馬克)外に地方増俸六百馬克を受け支政廳長は五千四百馬克乃至七千八百馬克(殖民地增俸三千三百、外國俸二千馬克)

ものありて交通上の利便遺憾なき所あるも未だ不完全なる島嶼も少なからず

三群島を通ずる定期航海としてはヤルイト會社の汽船一隻獨逸政府の保護を受けて年三回シドニー香港間を往復するあるのみ西カロリーネンの大島には北獨ロイド及燐礦會社の汽船等時々寄港し大陸との交通上利便多し

各政廳及支政廳所在地には帝國郵政省の管下に在る郵便局を設け支政廳長又は其補助官局長として郵便事務を司りヤルイト會社汽船其他の船便に依り郵便物を發受す

ヤップ島には電信局あり獨逸電信會社の海底線に依り電信事務を取扱ふ又近時に至り獨逸政府の保護の下に南洋無線電信會社設立せられヤップ島に電信局を設けバラウ・アングウル・ナウル及ラバウル諸地方と交信す

殖産業及商業 獨逸官憲の殖産上の施設は殆ど農業殊に椰子樹其他の有用植物の栽培に限られたる如く種子及苗木の輸入、移植等の數々試みられたるを見る各群島の椰子樹は千九百五年の大颶風に因り甚大なる損害を受けしが之れが恢復を圖る爲め椰子樹の植付、耕地の整理等頗る奨勵せられ其結果は甚だ良好なる如くコブラの産額は逐年増大しつゝあり農業以外に於て漁業、牧畜等に至りては何等之れが奨勵に努めたる形跡なく只僅に貝類、海參等海産物の濫獲を禁じて島民の生業として營むに至るべき時期を待ちたるが如し

商業に至りてはマルシャル群島は一、二英船の入るを許せる外、獨國人以外の外國人に對しては全然門戸を閉鎖し



カロリーネン・マリアーネン群島に於ては西班牙領時代より來住せる日本人其他外國人に限り商業及貿易を許可し新に營むものを許さず其從來存せるものに對しても常に制壓を加へて其發展を阻止せんと企てたる形跡あり之れ表面群島に於ける營業範圍の狭小なるに顧み多數商人の競争を避けしめんとするを口實とせるも其實獨國人の營業の素地を作らんとするに在ること明かなり

宗教 群島民は之れを喪失せるか又は本來有せざるか明かならざるも兎に角現時に於ては何等固有の宗教を有せず其多數は基督教に歸依せり然れども其信教心は敢て教義を眞平に了解せる如き強固なる根柢を有するものと見ることを得ず唯宣教師等の熱心なる布教に依りて自然誘導せられて之れを奉ぜざるものにして其反覆説諭已むなきに基き島民は衣を纏ひ、耳環、飾物を廢する等一見頗る教化せられたる如きも其教化は稍形式に止まれるかの觀あり古來頗る殺伐の性に富み争鬪を常業とせるもの近年大に其風を革め平和柔順なる民と化せしは基督教の感化に負ふところ多しと雖ども一面に於て獨逸官憲が島民の飲酒を嚴禁し銃器其他の凶器の所持を禁じたるに因由すといはざるべからず

島民の對獨感情 群島民は一般に開發の度低く政治的知識に乏しきのみならず又其欲望頗る單純にして單に衣食足りて逸遊し得敢て虐待せられざるを以て足れりとするに過ぎざるを以て治者の何人たるが如きは深く憂ふるところに非ず彼の千九百年ボナベ島民の叛亂の如きは一は封建制度の廢止されんとする不平と一は政廳長の施政宜しきを得

一〇  
 最終に島民を暴發せしめたるものにして今日に於ては是等不平の跡を留めず各島を通じて平靜なるも島民獨國の治政に悦服すとは斷言し難きものあり

第二章 マリアーネン群島  
 第三節 總説

小史 本群島は南洋諸島中最も夙く識られたるものにして千五百二十一年三月、西班牙人マガリアーネス (Magallanes) の發見に係り島民の用ゆる三角帆に因みて當初拉丁帆群島 (Islas de las Velas Latinas) なる名を附せられたるも幾許もなく島民が外國船舶の鐵具を盜ひの癖あること發見せられたるが爲め前名は盜賊群島 (Islas de las Ladronas) と改稱せらるゝに至れり十六世紀に於ては本群島は秘露、比律賓間を航行せる西國船舶の寄港を見ること屢々にして千五百六十五年に至り西國政府は正式に之れを領有するに至れるが其後何等統治の實を擧ぐるることなく千六百六十八年エズイット教派の宣教師來るに及びて漸く領有の實を示すに至り群島の名稱を改めて西國皇后マリア、アナ (西國王フェリッポ四世の妃) の名に因みイスラス、マリアナス即ちマリアーネン群島と稱すること、せり而して西班牙領有時代に於ては本群島は全然閑却せられ居りしが其殖民事績上唯一の顯著なる事實は十七世紀の末葉土著の島民たりしチャモロ種族を討伐して其多數を殺戮し殘餘をグアム島に移したることにして其以降群島全部はロタ島を除きて他は悉く荒涼幾星霜を経たるが十九世紀に入りてカロリーネン群島の土人が本群島の諸島に移住するを見るに至りたり

斯の如く西班牙は其領有せる本群島に對し殆ど何等の考量を加ふる所なかりしが千八百九十九年西戦争の講和談判中米國はマリアーネン群島を百萬弗にて買収すべきことを西班牙に交渉したり然るに獨逸は當時既に本群島及カロリーネン群島を買収することを西國政府と交渉中なりしを以て米國の要求に反對したる結果米國は將來比律賓と米本國との間に敷設すべき海底電線の伸縮所としてグアム島を領得することゝなれり而して獨逸は西國と交渉の結果千八

四十六度、北緯十四度乃至二十一度の間に於て西方に對し軽く彎曲せる弓狀の火山列島にして各島の面積總計千四百四十方基米を算す其内最大島たる米領グアム島の面積五百四十方基米を占め爾餘の獨領諸島の面積は六百二十六方基米にして島嶼の重なるもの及其面積左の如し

サイパン島 (Saipan) 一八五	バガン島 (Pagan) 一〇〇
テキニアン島 (Tinian) 一三〇	アギガン島 (Agiguan) 三三
ロタ島 (Rota) 一三三	アラマガン島 (Alamagan) 八

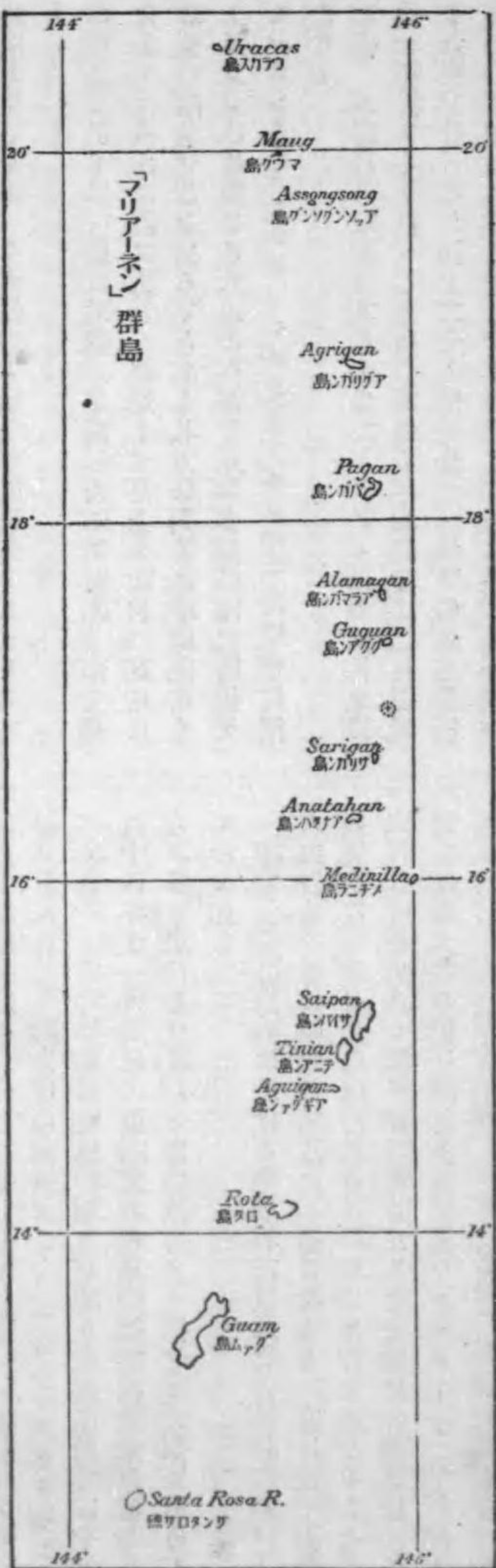

百九十九年マリアーネン・カロリーネン兩群島を一括して價格二千五百萬「ペセタ」を以て買収することを得翌年十一月十七日日本群島中のサイパン島に獨逸國旗を掲揚せり(後章カロリーネン群島參照)

其他各島合計……………一六一  
 本群島は地文學上亞細亞に屬するものたることを推するに難からず上述の如く弓狀を成せる群島は其北端に於て我が小笠原群島を指し(サイパン島より小笠原父島に至る七百三十五海里、横濱に至る千二百五十五海里)遙に日本に



通ずる一帯の火山列島なり其南北に連亘せる群島の勢は北太平洋に散布せる他の諸群島と著しく趣を異にせるものにして亞細亞大陸の東岸に位して同じく弓状をなせる千島列島、日本本島、琉球島列及比律賓島列と其體容を齊ふせり故に地理學上本群島は之れを亞細亞大陸の最東部に在る外廓と見るを得べく太平洋とは全然其關係を異にせるものといふべし

本群島に於ては一般に地盤の昂騰したる形跡あり南方島列に於ては火山は既に久しく終熄して島上火山岩の高所に珊瑚礁の附著せるを見ることあり北方島列には珊瑚礁なく島上孤立又は連繫せる火山の存在を見其多數は既に終熄せるもバガン・アッソングング及ウラカスの三島は現に活火山なり

氣候 本群島の氣候は其最大島たるグアム島の氣候を以て他を類推するを得べし同島に於ける平均温度は二月攝氏二十六度三分、八月同上二十七度一分、一年間の最高最低温度の差は僅に八分に過ぎず本群島は一般に熱帯海洋的中和の温度を有し暑熱は常に海風及降雨の爲に緩和せらるゝものとす氣壓は一月及二月に於て七百六十乃至七百六十一密米、七月及八月に於て七百五十七密米を算し雨量は最近六年の調査に據ればサイパン島の西岸に於て一年二千四百密米グアム島に於て三千七百九十三密米にして此差違は兩地の地方的關係以外に向グアム島が南方に位せるに因るものと見るを得べしサイパン島に於て最も雨量多きは八月(三百五十一密米)及九月(三百三十密米)にして七月及十月

の外、犬、豚、山羊及雞等棲息し盛んに繁殖しつゝあり鳥類は五十六種を算し海鳥殊に多く棲息す椰子蟹は各島に多く椰子實を嗜好すと傳へられ島民の食餌となるものなり群島沿岸には魚類多く鱈、沙魚、其他瑤瑁、海參等を産す

島民 本群島固有の住民はチャモロ種族 (Chamorro) にして其體軀の發育良く皮膚の色は褐色にして比律賓人に比すれば色薄く人種としては其開發の度低からず從來陶器を作り造船術を解し漁網其他の漁具を造り建築の如きも割合に進歩し居りし如し多數の島にはチャモロ柱と稱する四角形の石柱の今日尙存するを見る其大建築物の基脚たりしは明かなり本群島は十九世紀に入り多數のカロリーネン種族の移住を見るに至り且つ西班牙政府は本群島の二、三大島を以て其所領各島犯罪人の殖民地となせり現時本群島人口の一半は固有のチャモロ族にしてロタ島の如きは他種族を交へず他の一半は移住し來れるカロリーネン種族にしてチャモロ族とは融和せざるものゝ如し

本群島の人口は往昔に於ては頗る夥多なりしものゝ如く西班牙政府が群島の住民たるチャモロ族をグアム島に移植せし以前に於ては全群島の人口實に十萬(一説に三萬)を算したりといふ然るに千七百年に至りては三千六百七十八、千七百九十年には僅に千六百三十九のチャモロ族グアム島に残存せるに過ぎざりしといふ斯の如き人口の減少は蓋し主として西班牙人の土民討伐、颱風其他の禍殃に因由すものなるべし

之れに次ぐ之れに反し最も乾燥せるは一月(六十二密米)及二月(六十六密米)にして三月、四月、五月之れに次ぐ

颶風 本群島は颶風襲來の範圍内に在り近年に於ては千九百五年八月及十一月猛烈なる颶風の襲來を受け各島に於て家屋、道路、橋梁、樹木等の被害夥しく殊にサイパン島に於ては損害總額六十萬馬克に達せりといふ其他千九百七年九月に於ても群島中のバガン・アラマガン・アグリガン・アナタハン等の諸島は颶風の襲來を蒙り最近に於ては千九百十四年十一月颶風の襲來あり各島の損害程度未だ明かならざるも之れをサイパン島の被害より推せば大損害ありしものゝ如し

植物 南方島列に於ける珊瑚石灰質及北方島列に於ける火山岩は一般に植物の繁茂に不適當なるも一方に於て雨量の豊富なると日光の強烈なるは草木の生育を助くること至大にして各島多く椰子樹の鬱蒼たるを見殊にバガン島の平地には廣大なる椰子樹林あり其他マングローブ、パンダニス、パパイア、麵果樹、榕樹、各種の棕櫚類等繁生す此他に島民は落花生、ヤム芋、タロ芋、甘蔗、棉、マニラヘンプ、芭蕉、鳳梨、マンゴ、柑橘類、米(ロタ島に限る)、珈琲、カカオ、煙草、苳麻、甘藷、玉蜀黍等を栽培して其日常の需要に充て居るも輸出品としては多額のコブラ、少量の煙草あるのみ

動物 動物は極めて種類に乏しく有用動物としては西班牙人の移入して野性化する鹿(ロタ島)白牛(サイパン・ロタ・テキニアン島)あるのみ而してテキニアン島には白牛

本群島中サイパン島(別項サイパン島參照)以外の諸島に關する最近の人口統計はサイパン支政廳の書類中に見當らざりしを以て之れを知るを得ざるも今姑く千九百六年及千九百八年に於ける本群島各島の人口表を擧ぐれば次の如し

島名	チャモロ族	カロリーネン族	混血族	タガール族及黒人	計
サイパン島	11,326	8,058	55	7	20,446
ロタ島	(1,763)	(1,110)	(56)	(6)	(3,935)
テキニアン島	3	3	0	0	6
アグリガン島	4	4	0	0	8
サリガン島	9	9	0	0	18
グアム島	2	2	0	0	4
バガン島	7	7	0	0	14
アグリガン島	7	7	0	0	14
合計	1,704	936	55	8	2,703
	(2,342)	(1,942)	(73)	(4)	(5,261)

(括弧内は千九百八年の調査)

貿易 マリアーネン群島の貿易は大なりといふを得ず其輸出品の最も重要なものはコブラにして千九百六年に於ける總輸出額五萬五千五百馬克の内コブラの輸出額は三萬三千七百二十六馬克、千九百十二年の總輸出額二十三萬二千四百三十七馬克の内コブラ二十一萬四千三百八十三馬克(八百八十八噸)、千九百十三年の總輸出額二十三萬四千九百九十三馬克の内、コブラ二十一萬九千三百九十九馬克(八百二十噸)に達し是等コブラの最大部分は日本へ輸出せら



るコブラ以外に於ては煙草、ボーン鳥、石鹼、龜甲、海參等にして其輸出額は極めて僅少なり

輸入品の重なるものは麥粉、米、建築材、肉類、織物、衣服、装身具、金具等にして其總輸入額千九百二十二年二十八萬六千六百十九馬克、千九百二十三年二十九萬五千四百七馬克なり

本群島は地理上割合に日本に近く且つ本邦商人の夙に此方面に著目して貿易に従事せるものありし爲め本邦との貿易額は遙に他の諸國を超越せり其本群島の貿易に従事せる本邦商人の重なるものは南洋貿易株式會社及清水兄弟商會にして前者は支店を後者は代理店をサイパン島に有せり本群島と日本との貿易關係大要左の如し

マリアーチン群島總輸出額	一九二二年	一九一三年	増	減
	五九〇、六六	五九〇、九〇	(増)	一七八、五四
右の内日本との貿易額	三八、六〇〇	三七、三三八	(減)	八、六三

本邦に次ぐものは濠洲にして亞細亞諸國及獨逸之れに次り千九百十三年に於ける本群島の貿易左の如し

(附錄第一表)

第四節 サイパン島

(Saipan, Beipan San Jose)

北緯十五度五分乃至十五度十七分、東經百四十五度四十分乃至百四十五度四十六分

本島はマリアーチン群島の主島にして面積百八十五方基

ず幾分形態を具備せるやの觀あり衣服も男子は簡單なる洋服を著するもの多く女子は殆ど總て歐米婦人の寢衣を纏へり反之カロリネン族に至りては文化遙に劣り悉く半裸體にして腰部に男子は布片又は蓆を纏ひ女子は蓆を巻くを常

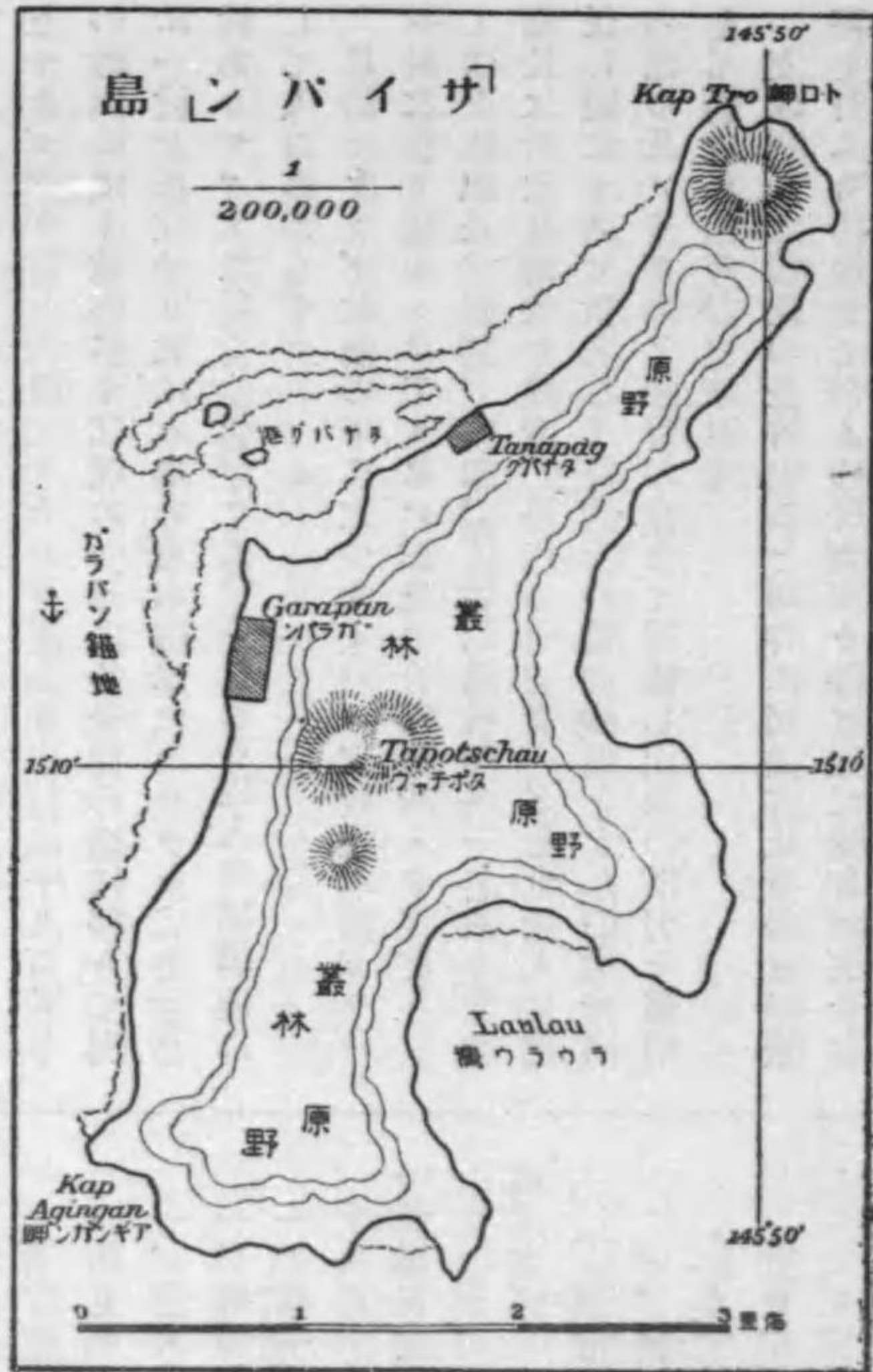

ずしも圓滑ならず村落中にても截然別區劃をなして生活せり

本島は十七世紀の終迄は人口饒多にして一萬千人(一説に三萬)を算したるが千六百八十五年西班牙人と闘争を試み多くは屠戮せられて殘餘はグアム島に移され人口減少したり其後十九世紀に入りて漸次にカロリネン族の移住し來るありて戸口増加し千八百四十年カロリネン族に依りてガラパン村建設せられ千九百四年に至りてはカロリネン族七百四十八、チャモロ族千四百十四を算せり

大正三年十月に於けるサイパン島の人口左の如し

島民	一、三〇四
チャモロ族	一、三〇四
カロリネン族	二、三〇六
サモア族	六六
他島よりの留學生	二五
獨逸人	一五
西班牙人 (一家族)	八
日本人	二七

右島民の内サモア族はサモア本島より配流せられたるものにして體軀強大一見他の島民と識別するを得べし別に一部落を成せり

サイパン島に於ける村落の重なるものはガラパン(Garapan)にして本島の西岸中央部に位し支政廳の所在地にし

とす其の常食は米、芋、其他の果實にして副食物としては魚介、鳥獸の肉を嗜食す住居は倭小なる陋屋にして床なく幾分原始的生活を營めるが如し本種族は體軀強大なることチャモロ族に勝れるも性質溫和にして殺伐、悍猛の風なく一見親しむべき人種なるが如し而して此の兩種族の關係は必



て其他官立學校、加特力教々會等ありチャモロ・コロリーネン(カナカ)の兩種村民は南北に別れて住居し人口は前者千三百、後者九百八十六を算す海岸より遠く珊瑚礁海中に連互し一條の水道ありて陸岸の突堤より二海里を距るガラバシ港とを通ず本村に次くものは其東北方に位するタナバグ(Tanabag)にして住民は専らコロリーネン種族のみなり海上マナガッサ島との間にタナバグ港あり本村は千九百五年の颶風に依り被害多く住民の一部は其他の地に移りて別に一村を形成せり次に本島の東南海岸にラウラウ(Laulau)村ありヤップ・バラウ諸島より移されたる囚人の配流地にして人口多からず

島治 ヤップ政廳の下に立つサイバン支政廳本島ガラバシ村に在り獨領マリアーネン群島を管轄區域とす官吏としては支政廳長、廳醫、書記、學校長、及技師各一名あり支政廳長は行政及司法を總攬し島内の有力者一名を世話人に選任し他に十名を指名して島治上の補助機關となし獨逸帝國の法令及ノイギネア總督の命令に遵據し土地の慣習を參酌して適宜島治を行ひ來れり

支政廳長は行政の長官たると同時に司法官及戶籍吏の職務を行ふものにして白人の民事事件は總て獨逸國法令を適用するを本則として之れをラバウル總督府に移送し島民及他の有色土人に對してのみ裁判權を有す又支政廳長は島民二十五名より成る警察隊を有し島内の警察權を行使せりサイバン支政廳の取扱に係るマリアーネン群島の現行稅制左の如し

一九一四年 一九一五年

歳入之部

(一)經常收入

一、租稅	六、一五〇	五、八五〇
イ、營業稅	一、〇〇〇	一、〇〇〇
ロ、(イ)白人々頭稅	九、〇〇〇	一〇、〇〇〇
ハ、(ロ)土人同上	一〇〇	—
ニ、屠殺稅	五〇〇	五〇〇
ホ、畜犬稅	三〇〇	八〇〇
計	一、七〇〇	一、八七五
二、關稅	二、二〇〇	三、一〇〇

一、人頭稅 白人年額四十馬克(官吏も納稅の義務あり) 島民同十二馬克

一、營業稅

一、輸入稅及輸出稅

一、賭博稅(賭場開帳者に入札せしむ千九百十四年百二十馬克)

一、狩獵稅(武器稅、白人年額十二馬克、島民同三十二馬克)

一、畜犬稅(犬一頭年額五馬克)

一、屠殺稅(牛一頭二馬克、豚一頭五十布)

一、椰子酒稅(年額五十馬克)

千九百十四年及千九百十五年に對するマリアーネン群島の豫算表左の如し

三、其他收入

イ、裁判所	三〇〇	二〇〇
ロ、罰金	三〇〇	二〇〇
ハ、船舶手數料	五〇〇	五〇〇
ニ、營業免狀手數料	—	—
ホ、勞働者	五〇〇	五〇〇
ヘ、狩獵免狀手數料	一〇〇	四〇〇
ト、土地賣下及賃貸	一、七九五	一、七九五
チ、農業	五、五〇〇	七、〇〇〇
リ、病院	二〇〇	七〇
ヌ、雜收入	二〇〇	二〇〇
計	二、五七五	三、七三五

歳出之部

(一)經常支出

一、廳醫 一名	一〇、〇〇〇	一〇、〇〇〇
二、支政廳長 一名	八、〇〇〇	八、三〇〇
三、教員 二名	三、〇〇〇	三、二〇〇
四、女教員 一名	四、〇〇〇	四、〇〇〇
五、補助官 一名	四、八五〇	四、八五〇
六、技師 一名	六、〇〇〇	六、〇〇〇
七、白人臨時補員 四名	四、五九〇	四、五九〇
八、土人 同上	一〇、五八〇	一、七〇〇
醫務	三、〇〇〇	三、五〇〇
病院屬員	一、一〇〇	一、五〇〇
學校	一、九七〇	一、九七〇

(二)臨時支出

建物及什器	四、〇〇〇	四、〇〇〇
道路維持	一、〇〇〇	一、〇〇〇
農業	一、三〇〇	一、三〇〇
應費	—	—
運賃其他諸費	二、五〇〇	二、五〇〇
旅費	八、〇〇〇	八、〇〇〇
警察隊武裝費	一、六五〇	一、三七五
裁判費	一、〇〇〇	一、〇〇〇
雜支出	二、二〇〇	二、二〇〇
端艇維持費	二、〇〇〇	二、〇〇〇
計	二、八九〇	二、八九五

(二)臨時支出

教員宿舍 一	八、〇〇〇	八、〇〇〇
女教員同上 一	八、〇〇〇	八、〇〇〇
屋内設備	八、〇〇〇	八、〇〇〇
仕事場	二、〇〇〇	二、〇〇〇
屋内設備	九、〇〇〇	九、〇〇〇
技師宿舍 一	八、〇〇〇	八、〇〇〇
留學生同上 二	六、〇〇〇	六、〇〇〇
屋内設備	四、〇〇〇	四、〇〇〇
貯水槽 二	三、〇〇〇	三、〇〇〇
廳醫住宅 一 設備共	二、〇〇〇	二、〇〇〇
病院設備共	八、〇〇〇	八、〇〇〇
ロタ島家屋改築	三、〇〇〇	三、〇〇〇
公共工事、給水道路	九、〇〇〇	九、〇〇〇



計……………100,000  
 端艇新造……………2,500  
 計……………102,500

土地の所有 土地はサイパン島以外の諸島は全部官有地にして支政廳は本則として一年の期限を以て之れを希望者に貸下げ特別の事情あるときに限り二ヶ年を貸下期限とせりサイパン島に於ては官有地に關し長期の貸下契約を結べるもの多く其短期なるものは極めて少數なり而して一ヶ年其他の短期貸下は事業者に取り其經濟上不利益尠ならず從來島民間にも幾分異論ありしものゝ如し而してサイパン島以外の諸島に於ける短期貸下契約は千九百十四年九月末日を以て満期となれるものにして我が占領軍憲に於ては從前の例に倣ひ一ヶ年の期限を以て更に貸下實行の準備中な

教育 支政廳所在地たるガラバン村に官立の學校あり島民の子弟二百餘名を就學せしめて普通教育を施し別に獨領各島に於て成績良好なる子弟二十五名を二ヶ年の契約にて本島に招致し獨逸語を教授す本校の職員は校長一名、獨人教員一名、島民助教師八名(チャモロ族七、サモア族一名)とす

衛生 サイパン島を初め諸島一帯に格段なる風土病を有せず衛生状態概して佳良なるもカロリーネン種の島民中には悪性の疾患を有するものあり應醫一名屬員數名を率ゐて病院事務及公共衛生事務を執掌す

宗教 島民は固有の宗教を有せざりしか又は之れを喪失し大多數は基督教に歸依せりガラバン・タナバグ兩村に各

寺院あり獨逸及西班牙の宣教師布教に従事す  
 交通 島上の交通は不便にして西海岸に沿ひガラバン・タナバグ兩村間に道路あり其他ガラバンより東海岸のラウラウ村に通ずる一條の道路あり是等の道路は稍々遅緩の嫌あるも牛車の便に依ることを得べし

海上の交通はヤルイト會社の汽船グルマニア號がシドニー香港間を定期に航海する途次本島に寄港する年六回なるを以て定期船とし其他に於ては本邦南洋貿易株式會社及清水兄弟商會所有帆船の不定期に寄港するあるのみ島民は其所有小帆船を以て群島内諸島間を交通するに過ぎず

物價及賃銀 物價は他のマルシャル・カロリーネン諸島に比すれば概して幾分低廉にして我が占領後ガラバン村に於ける物價左の如し

- 南京米 一「キログラム」 邦貨 十七錢五厘
- 牛及豚肉(骨付) 一斤 二十五錢
- 鶏 一羽 五十錢
- 鶏卵 一打 五十錢

魚類 概して本邦内地より高價なり  
 島民の賃銀も亦他の二群島に比すれば低廉にして島民人夫一名一日邦貨五十錢(占領前獨貨一馬克)牛車一輛一日邦貨一圓(同上二馬克)なり

重なる事業 從來サイパン島に行はれたる事業中最も重なるものは椰子樹の栽培及コブラの製造にして共に本群島中隨一なりといふを得べく收穫のコブラの數量は年額平均四百噸内外に達す其他島地は甘蔗、珈琲、煙草等の栽培に

適し島民中之れを試むるものあり然れども煙草を除く外は其産額未だ僅少にして輸出品たるに足らず現時島地の大部分はチャモロ族資産家の私有にして各自盛んに椰子樹を栽培せり官有地は之れを希望者に貸下げ其利用に任せしむ

清水兄弟商會の代理たるヨセフ、アダ兄弟(チャモロ族)は島内の勢力家にして資産多く椰子園、コブラ乾燥場、造船工場等を有し其他島民用葉卷蓑、乾海參、獸骨肥料、洗濯石鹼、キクラゲ等の各種物産の製造及研究に従事しつゝあり

本邦人の狀況 サイパン島在留本邦人總數二十七名(大正三年十月調)にして南洋貿易會社サイパン支店々員若干名の外は大工職及島民所有椰子園の園丁として勞働に従事し島民との折合は良好なるものゝ如しサイパン支政廳々舎及廳長官舎は東京紅葉館に模したる純日本家屋にして聞くことろに依れば支廳長の所好に従ひ本邦より建築材料を輸入し本邦大工の手に依りて建築したるものなりといふ

第五節 マリアーネン群島各島事情

一、ロタ島 (Rota, Iata, Saipana, Santa Ana) 北緯十四度七分三十秒、東經百四十五度十三分、面積百十四方基米、本島はマリアーネン群島の最南島にして(地理上本群島の最南島は米領グアム島なり) ロタなる名種は南西方に突出せる小半島タイピンゴット (Tapingot) が之れを遠く望めば恰も倒置せる車輪の姿をなせるに基くものにして土人は之れをルタ島と呼び千六百六十八年頃にはザルバナ又はサトバナ其後に於てロタハ (Zarpana, Saipana, Kofaha) と

稱せられたり本島は南方に突端を有する不等邊四角形を成し玄武岩、其風化物たる赤色粘土及硝子質の珊瑚石灰より成る

本島の最高部たる二百五十乃至三百米突の高地及タイピンゴット半島より珊瑚石灰岩は急激なる傾斜面をなして西南及東方に向て走り水を吸收して所々に洞窟を成せり是等の洞窟は往昔島民が西班牙人の迫害を避けしところにして今日と雖颱風來るときは其避難所たるものなり島の東及西側は岩礁を以て圍繞せらるゝも南西側に在るサンサンハイア (Sanzaihaia) 灣は北東恒風を回避するに適し其附近に於て本島唯一の部落あり

本島は其南方に位すると毎月特に七月より十一月に至る間に於て多量の降雨ある爲めマリアーネン群島の他島よりも植物の繁茂旺盛にして無木の地少く且つ丈け高く生育するを常とす重要な有用植物としては麵粉果樹、バンダーヌス樹、矮小なる棕櫚、柑橘類、パパヤ、芭蕉及椰子樹等生育せるが此他に玉蜀黍、馬鈴薯、タロ芋其他の球莖植物、甘蔗、落花生、珈琲、カカオ等も栽培せらる、又島の南部に於ける珊瑚石灰の傾斜地には往時より稻を植う島内に繁殖せる有用動物としては、鹿、豚、鳩、鶏、鵝、椰子蟹、河蟹、海老、各種の海魚及龜類あり

二、テキニアン島 (Tinian, Benamvika) サイパン島の南西に於て之れと近接す面積百三十方基米、平低なる四角形の大島にして喬木少く島地の大部分は通行困難なる密叢を以て蔽はる島の内地に幅三百米突の大池あり又石にて疊



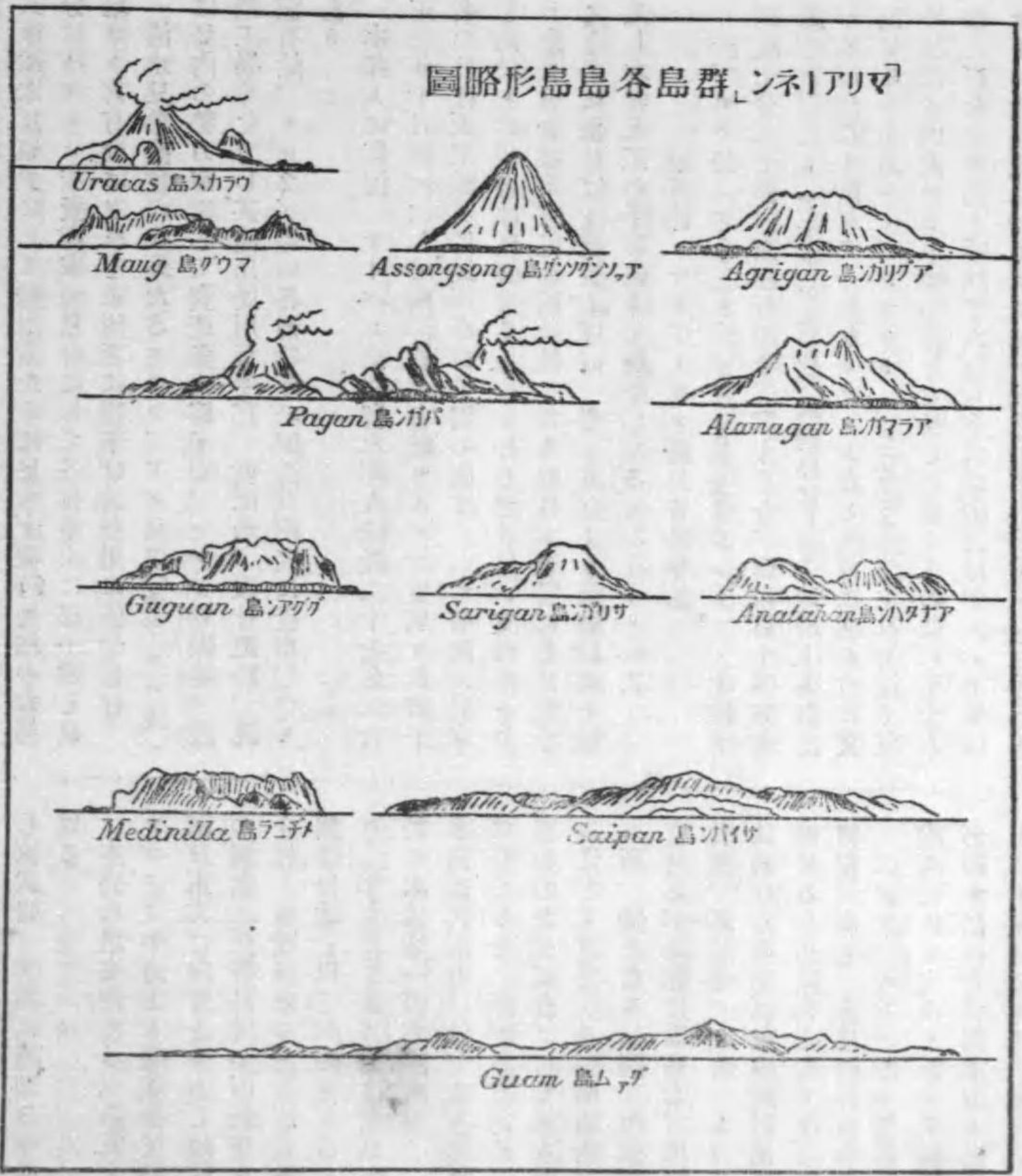

圖略形島島各島群、ンネリアマ

める井戸一箇あるも井水鹽分を含む本島の住民數約四十にしてスンハロン (Sun-haron) 及サグア (Sagua) の二部落をなしチャモロ・カローネンの兩種混住せり島上西班牙時代の石造家屋及寺院の跡あり其他チャモロ柱と稱する大石柱 (大建築の基礎) 殘存し古代には人口多數なりしことを想見せしむ。

本島は概して植物の成育に適當なるも野生の動物に富む其最も多數に棲息せるは野豚及野鶏、山羊、野牛にして野豚は全身黒色、體小く頗る敏捷なり土人は犬を役使して之れを捕へ食用に供すサイパン支政廳よりは時々獵夫を本島に派して之れを捕へサイパン島民の食料に供するを例とす山羊は本島の南部に生息し其帶黄色の皮及肉は之れを利

用することを得野牛は白色又は白斑を有し肉硬くして一種の臭あり家牛に劣ること太しきも尙島民の食餌に供せらる

三、サイパン島 (別記)

四、アギグアン島 (Agiguan, Aguyan, Agujin, Sant Angel) 植物繁茂せるも無人の小島にして多く價値なし

五、メデキニラ島 (Medinilla, Bird Island, die Vogelinsel) 北緯十六度、東經百四十五度、本島は玄武岩を蔽へる石灰岩より成り島の高さ海拔三十米突島岸は絶壁にして上陸難く高地には叢林密生し鳥糞堆積す有用植物としてはパパヤ其他の果樹多きも椰子樹は少なく近年に至りサイパン支政廳に於て之れを栽植せしめたる結果幾分生育せるを見る

本島は現時無人島なるも往年多少の住民ありし形跡あり

六、アナタハン島 (Anatahan, Anatahan, Anakan, San Joaquin) 島地は平原にして七百乃至八百米突に達する二箇の火山あり其側面は風化して植物の生育に適し椰子樹等繁茂せるも其他の山麓は草原をなせり本島は概して有用植物の栽植に適せるもの、如く燕麥、甘蔗等よく生育し其他麵粉果樹、パパヤ、タロ芋等も亦發育良好なり本島に於ては西班牙領時代に於て十乃至十五名のカローネン種住民の手にて克く年額二十乃至三十噸のコブラを收得したるものにして若し適當なる椰子樹の栽植を試むるに於ては年額百噸内外のコブラを産出せしめ得べき見込ありといふ

七、サリガン島 (Sarigan, San Carlos) 北緯十六度四分三十秒、東經百四十五度四十六分、本島は黒色の沃土より成り高さ五百五十米突に達する火山にして現時住民なく

各種の海鳥群棲す、西班牙領時代に於ける囚人配流地なり

八、ググアン島 (Guguan, San Felipe) 北緯四十七度十八分、東經百四十五度五十五分、島の西岸に三箇の噴火孔あり其最南方に在るは既に壞滅せるも最北方に位せるは尙活動せるやの疑ありといふ島の北方は火山灰を以て蔽はれ草の發生を見るに止るも峽谷にはバンダイヌス樹等の繁茂せるあり然れども椰子樹は絶無なり本島にも住民なし

九、アラマガン島 (Aramagan, Concepcion) 島の面積八平方基米、上記アナタハン島と酷似し七百八米突に達する火山を有す西岸の北方に温泉の湧出あり本島には麵粉果樹、芭蕉、パパヤ、椰子樹あり年額五十噸のコブラを得べし其收穫の爲め若干の勞働土人永住し燕麥、甘蔗、烟草、鳳梨等を栽培す古代多數の島民存在せし痕跡あり

十、パガン島 (Pagan, San Ignacio) 北緯十八度九分十五秒、東經百四十五度四十六分、本島の面積は獨領マリアーネン群島の四分一を占め約百平方基米に達す一見二箇の島嶼の如き觀あるも狹隘なる地峽に依り連結せられ南北兩地に二箇の火山あり、其南に在るものは高さ三百乃至四百米突、北方にあるものも之れに譲らず兩火山は一脈の山脈により連互し火山の麓に各一箇の終熄噴火口あり南方火山は蒸氣を吐出し其噴火口の内部には多量の硫黄あり山側は草を以て蔽はる北方火山は之れに反して常に煙を噴き全山黒色の火山灰を以て蔽はる島の海岸は多く險峻なる岩石を以て成り上陸困難なり北火山の山麓に村落ありコブラ年額二百噸を産す本島はサイパン島に次ぎ經濟的價値ある島



嶼にして玉蜀黍、甘藷、芭蕉、鳳梨等の栽植に適し島の内地には麵粉果樹繁茂せり

十一、アグリガン島 (Agrigan, Grigan Granger, France-ao Xavier) 北緯十八度四十八分三十秒、東經百四十五度四十分、面積三十二方基米、本島の高さは七百五十米突にしてバガン島より高さも其の面積は小なり大噴火口の西麓は平地にして長さ三基米、幅五十米突、コブラ製造に従事せる村落あり産額年百噸、其他芭蕉、麵粉果樹等繁茂し玉蜀黍、甘藷、鳳梨、煙草、棉等の栽培に適す海岸には所々にマングローブ樹の叢生せるを見る

十二、アツングング島 (Assungung, Assuncion, Assumpcion, Volcano Grande) 北緯十九度四十二分、東經百四十五度二十五分、本島はマリアーネン群島中最高の島にして海拔九百九十五米突を算する活火山なり椰子樹多くコブラの産額年二十五噸、大椰子蟹の産地なり本島にはコブラ製造に従事する出稼土人の時々來る外島民なし島上はバヤ、芭蕉、麵粉果樹、バンダーヌス樹生育す

十三、マウグ島 (Maug, Madag, Tunus, San Lorenzo, Los Monjas) 北緯二十度、東經百四十五度十三分三十秒、一大噴火孔の破片として残存せる三箇の島より成り自然の港灣を形成す其峻險なる海岸には雜草、棉等密生し中腹以上には喬木あり東側には椰子樹多く年額十五噸のコブラを産出す島上野雞多く港内魚族に富む

十四、ウラカス島 (Urakas, Urak, Fannlon de Pajars, Vogelkuppe, Guy, Fanny) 北緯二十度三十二分、東經百四

十四度五十三分三十秒、獨領マリアーネン群島の最北最西に位し海拔三百七十七米突を有する活火山にして常に高さ噴煙を見る島上海鳥群棲す

十五、マガリヤーネス島 (Magallanes archipel) ウラカス島より東經百二十九度に至る迄の一群の礁にして住民なくアブレオジョス環礁 (Atoll Abreojos) も亦其中に在り多数の海圖に記されたるリンドセイ (Lindsay) 及アンソング (Anson) 並にロス、シャルデキース (Los Jardines) 島の位置は詳しく之れを知るを得ず

### 第三章 カロリーネン群島

#### 第六節 總説

小史 カロリーネン群島は千五百二十七年葡萄牙人デヤエゴ、ダ、ロシヤ (Diego da Rocha) の發見せるところに係り當時セケイラ (Sequeira) 群島の稱を與へられたるが次で幾許もなく西班牙人アルバロ、ド、サアペドラ (Alvaro de Saavedra) 等ヤップ島の東方に在るウルシ (Ulisi) 諸島を發見し附近各島を西國の領有とせり此の一隊は進みてトルック島に航し千五百二十九年九月を以て本群島の最東端に位するクサイエ島を發見したりヤップ其他の諸島嶼も相次で發見せられ西班牙人は一般に是等諸島を新比律賓と稱せしが本群島全部の發見は十七世紀に至りて完了し千六百八十六年に發見せられたるマリアーネン群島南方の一島 (ヤップ歟) に當時の西國王カル、二世の名を冠してカロリナ島と命名したるより終に全諸島をカロリーネン群島と稱するに至れり斯くて馬尼拉よりフランチスカ派の僧侶群島に

派遣せられ土民の教化に努めしが其一部千七百三十一年土民に殺戮せられしより全群島に對する西國の主權は拋棄せられたると同様の状態に陥り唯南米、比律賓間を往復する西國船舶が時に薪水を本群島中の諸島に求め或は難破して島民に屠戮せられたる事實あるのみ

十九世紀の初葉に入り各國の探險隊南太平洋に現はれ其研究の結果の發表せらるゝもの少なからざりしが千八百三十九年英國軍艦ラーン (Larson) 號カロリーネン諸島を測量し之れを基礎として最初の英國海圖作成せられ近年に至り獨逸軍艦も其事業を繼續し稍完全なる海圖を見るに至れり

十九世紀の中頃歐洲各國の商人本群島に現はるゝに至り其の最著名なるものを獨逸漢堡ヨハン、チエザール、ゴデッフロイ商會 (Johan Casar Godelroy) となす同商會は夙にマールシャル群島を根據として南洋貿易に於て覇を唱へ來れるが漸く其商路を擴張してカロリーネン群島に及び其各島に互りて多数の支店を設置したり當時西班牙人は近く比律賓に根據を占め本群島に於て商權を占むるは比較的容易なりしにも拘はず之れを閉却し同國の主權も亦實際に於てカロリーネン群島に確立せられたる事跡なく世人は西國の領有たることを忘却したるの状況に在りたり然るに千八百七十年代に至り本群島の商業的價值漸く認めらるゝに至るや西國は占領の故史を援て其領有權を主張せしが當時此方面の商權を占めたる獨、英兩國の抗議を受くるに至れり

千八百八十四年に至り夙にカロリーネン群島の經濟的價值を認めたる獨逸商人等は本群島を獨逸保護領とするの建

議を提出したり時恰も獨逸政府は海外殖民地の必要を認めたる時に於て右建議を容れて砲艦イルチスを派し千八百八十五年八月を以て突如西カロリーネンのヤップ島を占領し獨逸國旗を掲揚せしめたり飛報西國首都に達するや國論沸騰し對獨逸論議は行はれしが獨逸政府は千八百七十四年獨逸がカロリーネン島民の難船者を救助したる件に關し獨、英兩國政府より同群島の西國領に非ざることを公然西國に通告したるにも拘はず同國政府より何等回答に接せざりしを以て西國は同群島に對し何等的確なる權利を有せず同群島は無主の島嶼と認むべきが故に之れを占領したりと主張し其輿論も亦西國に對し著るしく激昂したり斯くて獨、西兩國の關係一時頗る危殆に陥りしが當時獨逸は對佛關係上西國と事を構ふるを避けんとし案件を羅馬法王レオ十三世の仲裁に委すべきことを提議し西國政府及法王これに同意し法王は同年末左記要領の裁決を與へたり

(一) カロリーネン群島及バラウ群島の主權は西班牙之れを保有せるものなり

(二) 西國政府は遲滞なく其主權を行使し且つ秩序及法令を保障するため出來得る限り急速にカロリーネン群島に組織的行政を施すの義務あり

(三) 西班牙は前記地方に於ける商業、航海及漁業の絶對的自由及艦隊根據地並に石炭貯藏所を設置するの權利を獨逸に許すべし

(四) 其他獨逸は諸島に於て西國臣民同様植樹及農業上の事業を營むの權利を有す



右裁決に基き千八百八十五年十一月伯林に於て獨、西兩國間に條約を締結し獨國は赤道より北緯十一度及東經百三十三度より百六十四度に至る間の諸島（即ちカロリーネン群島）が西班牙の屬領たることを承認したり其結果西國は千八百八十六年七月東カロリーネンのボナベ島アツセンシヨン灣頭に更めて國旗を掲揚したるが獨國政府は同年其艦隊根據地及石炭貯藏所に關する上記の權利を放棄せり其後千八百九十九年米西戦争の際獨國は西國よりカロリーネン群島及グアム島を除くマリアーネン群島全部を讓受くることとなりたり其讓渡條約の要領左の如し（マリアーネン群島總説參照）

一、西班牙國はカロリーネン、バラウの二群島及マリアーネン群島中グアム島を除くの外爾餘の諸島を西貨二千五百萬ペセタの代價に對し獨國へ讓渡すこと

二、カロリーネン・バラウ及マリアーネン群島に於ける西班牙國の商業及農業に對しては獨逸國は自國の商業に對すると同等の取扱をなし且つ同等の便益を與ふへし又該諸島に於ける西班牙國の宗教團體は獨逸國の宗教團體と同等の權利及自由を享有せしむべし

三、西班牙國は其海軍艦船並に商船の爲め石炭貯藏所をカロリーネン群島バラウ群島及マリアーネン群島に各一箇所設置し戰時に於ても之れを保持するの權利を有す（バラウ群島は蓋しカロリーネン群島の一部と認むべきものなり）

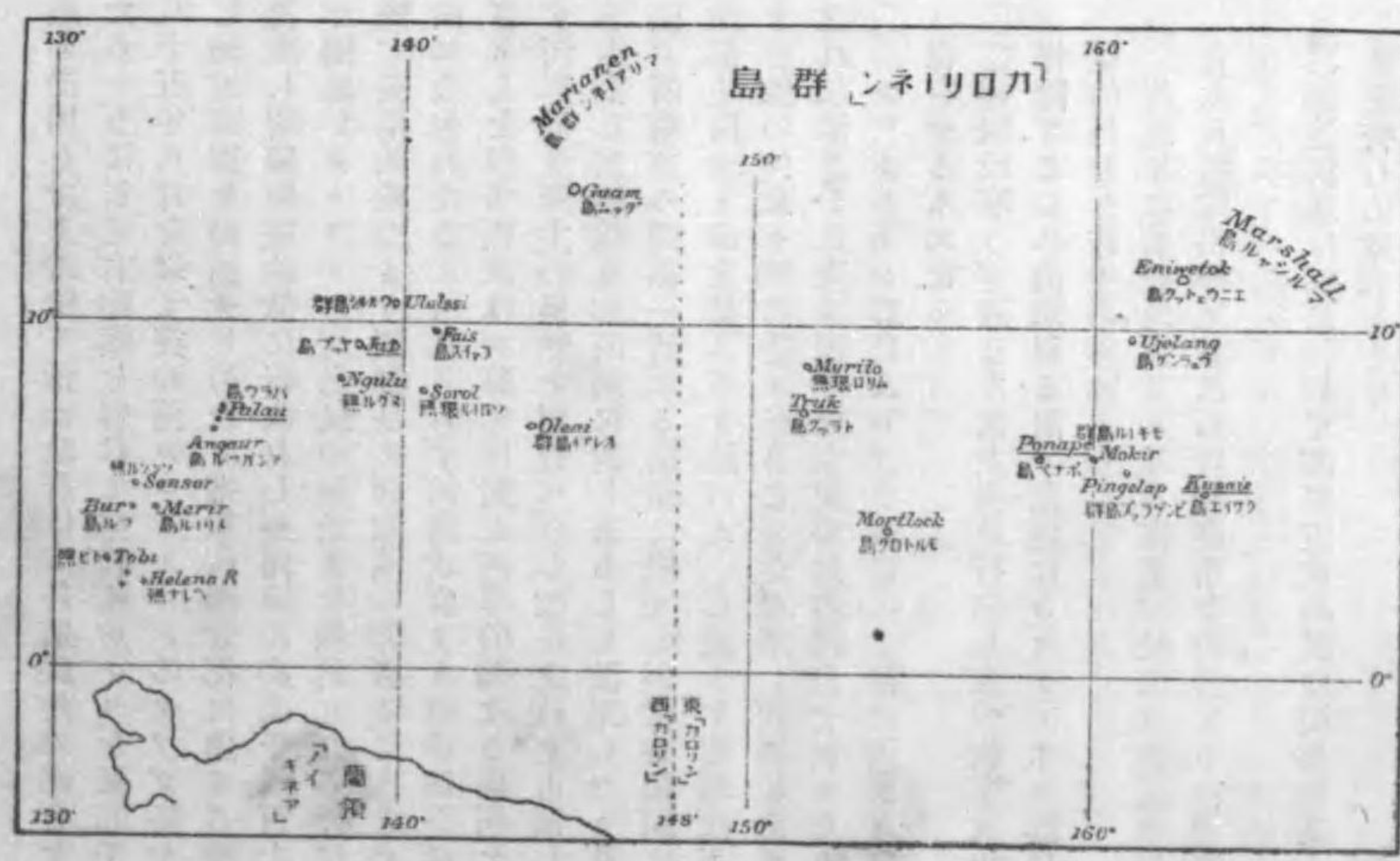

地理 カロリーネン群島なる名稱は通常東經百三十二度乃至百六十四度、北緯三度乃至十度の間に在る諸島嶼を包括するものにして其總面積二百七十萬方基米、バラウ諸島を除くときは二百萬方基米に達し獨逸帝國の約五倍に當れり然れども斯る海洋面上に存する陸地は僅に千四百五十方基米にして若しバラウ諸島を除けば千平方基米に過ぎず此の陸地も無數の小島嶼に分裂し居り其重なる島嶼を擧ぐれば左の如し

ボナベ島	三四七	方基米
ヤップ島	二〇七	
トラック島	一三二	
クサイエ島	一一〇	
計	七九六	

以上は玄武岩より成る大島にして土壤に富み殘餘の二百平方基米は約七百箇を算する珊瑚礁より成る獨逸政府は東經百四十八度を以て東西カロリーネンを分ち行政區劃とす然れども人文學的に區劃するときは東部、中部及西部カロリーネンとなすを至當とす（東經百五十六度及同百四十二度を限界とす）其東部の主島はクサイエ及ボナベにして僅少の珊瑚礁附屬し、西部はヤップ及少數の珊瑚礁、中部はトラック島及僅少の珊瑚礁なり

本群島の最東島たるクサイエ島より最西の要島アンガウル島に至る航程は約千七百海里にしてヤップ島を經由すれば約千八百海里に達す各大島間の距離左の如し

ヤルイト島	四〇〇
クサイエ島	三二〇
ボナベ島	三七五
トラック島	八四〇
ヤップ島	二八〇
アンガウル島	

本群島の内バラウ諸島を除くの外は各島地一般に陥没の傾向あり其の最も太しきはトラック島（トルック島）にして往昔存在したる一大島（火山島）の島地は時と共に海底深く没入し其周圍に在りし珊瑚のみ海洋面に隆起して大珊瑚環礁を成し礁湖内には舊時代の山頂部のみ海上に凸出して島嶼を形成せり他の大島に至りては島地の陥没未だ斯の如く太しからざるも裾礁と島地とは既に分離して水道をなし將にマルシャル群島に見る如き珊瑚環礁を形成する運路に在るもの、如し

氣候 各島を通して熱帶暑熱の氣候を有するも海洋的なるを以て暑熱は割合に強烈ならず温度は一年を通じて攝氏二十六、七度にして高低の差極めて少なく北東、北西又は南東の恒風の強弱及降雨量の多少に依り幾分の高低あるを見るのみ雨量は一般に東部に多くして西部に少なく最近五箇年の平均に依ればクサイエ島に於ける一年の雨量六千四百七十二密米、ボナベ島に於て四千六百二十三密米、西方ヤップ島に至れば三千二百五十密米に減ずるを見る然れども西方諸島に於ても一箇月として降雨日なきはなく唯多雨季と少雨季とあるのみ



本群島は颱風の圏内に在り殊に近年其襲來を見ること多し又従前は東部は西部に比し颱風を感ずること少なしと信ぜられたるも近時の統計は其反對なることを示せり

植物 各島の海岸地帯は印度馬來系統の植物に富み内地は亞細亞大陸よりも寧ろ濠洲種の植物に富めり而して玄武岩島中にも東部カロリーネンと西部カロリーネンとは大に趣を異にし前者には島の高部に森林多きも後者には少なく其高所は草原なるもの多し之れ降雨量の多少に基くものなること明かなり各島に最も普通なるは椰子樹、バンダイヌス樹、麵包果樹、アイボリーナツト樹、マンダローブ樹等にして其他パパヤ、芭蕉、マンゴ等も多く生育す島民は自家用としてタロ芋、ヤム芋、甘蔗等を栽培し稀に珈琲、煙草其他纖維植物を植うるものあり西部諸島には竹多く且つ堅質の有用材を産す

動物 動物も亦多く印度馬來系にして陸獸は其種類多からざるも鳥類殊に海鳥は稍種類に富めり

島民 カロリーネン族はミクロネシア種族の中樞にして大洋洲民族の一部に屬するも各島々民の習俗言語必ずしも同じからず東西カロリーネン種族に大別するを得べし機械を解し航海に巧にして女子の地位一般に高く酋長を中心とせる封建制度を組織せること等はカロリーネン族に共有の風なりと認めらる

カロリーネン群島各島人口表(島民)

(一)大島又は著名なる島嶼  
トトラック.....一九〇三年 一九一四年 一一、〇〇〇  
.....一九一五年

ヤップ	七、一五六	六、五〇三
バラウ群島	三、七五〇	四、七七七
ボナベ	三、三二六	四、四〇一
クサイエ	四、五〇〇	六、四三三
ファイヌ	三、〇〇〇	五、五〇〇

(二)其他の島嶼

サトアン	一九〇三年	千九百七年以降	一、五〇〇
ルクノール	一九〇三年	同上	一、五〇〇
ポロート	一九〇三年	同上	一、五〇〇
トビ	一九〇三年	千九百七年	九〇〇
ビンゲラップ	一九〇三年	千九百七年以降	四〇〇
ウルルシ	一九〇三年	千九百七年以降	四〇〇
オレイアイ	一九〇三年	千九百七年以降	四〇〇
ブラップ	一九〇三年	千九百七年以降	四〇〇
ロソップ	一九〇三年	千九百七年	三、五〇〇
ソソソ	一九〇三年	千九百七年以降	一、五〇〇
エタール	一九〇三年	千九百七年以降	一、五〇〇
ナマ	一九〇三年	千九百七年以降	一、五〇〇
ムリロ	一九〇三年	千九百七年以降	一、五〇〇
ホック	一九〇三年	千九百七年以降	一、五〇〇
イファルク	一九〇三年	千九百七年以降	一、五〇〇
オノン(オロール)	一九〇三年	千九百七年以降	一、五〇〇
ノムウキン	一九〇三年	千九百七年以降	一、五〇〇
ナモルク	一九〇三年	千九百七年以降	一、五〇〇

ヌガテキク	三三〇	千九百四年	二〇〇
サトウワル	三二四	千九百四年	二〇〇
モキール	三二四	千九百四年	二〇〇
メリール	三〇〇	千九百四年	二〇〇
ラムトリック	二〇〇	千九百四年	二〇〇
ブル	一五〇	千九百四年	二〇〇
ヌクオロ	一三八	千九百四年	二〇〇
ファラウリップ	一一二	千九百七年	一〇〇
ヌグル	一〇〇	千九百七年	一〇〇
エラト	九一	千九百七年	一〇〇
ソロール	七三	千九百七年	一〇〇
アウレビク	四	千九百七年	一〇〇

○ヤップ政廳管内諸島島民人口表

左表はヤップ政廳の調査に係るも千九百十二年來何等修正を加へたる形跡なきを以て現時の人口表と大差あるべく多く之れを信用するを得ざるも參考の爲め左に之れを掲ぐべし

島名	男	女	男	小兒	女	計
ヤップ	二、五〇三	二、五五三	八二五	六三二	六、五〇三	
バラウ	一、四一六	一、三六七	八四七	八三七	四、四五七	
アンガウル	五九	五三	三七	三九	一八七	
ウルルシ	一八五	二三四	四一	四五	四九五	
ファイヌ	一六三	一二九	五八	五一	四〇〇	

(千九百十四年一月一日現在)

ファラウリップ	四七	三三	一、四
ウリアイ	一五	一〇七	九三
イファルク	七	五〇	三〇
エラト	三〇	九	三九
ラムトリック	九五	八三	一七八
サトウワール	九	四五	五四
ヌグル	七	三	一〇
サン、ソロール	一四三	一六	一五九
トビ	四	三	七

貿易 本群島の貿易額を通覽するに左の如し

島名	輸入	輸出
ボナベ島(一九一二年)	三、六五九、九三八	七、九〇三、三三八
トトラック島(一九一三年)	一、八八三、三三四	一、三三三、四八八
ヤップ島(一九一三年)	七、五五九、〇	五、三三、五八八
バラウ島(一九一三年)	九、四八、八五八	一、五八、八八
總計	一、六八五、四八	一、六八五、四八

右の外クサイエ島及アンガウル島の輸出入あり前者は其額僅少なるべきも後者は輸出に於て燐礦約九萬噸(約二百五十二萬馬克)、輸入に於て南洋燐礦會社使用人及會社所用品多量に存すべく之れを假に五十萬馬克とせばカロリーネン群島全部の貿易總額は四百二十五萬六千馬克を算す

第七節 クサイエ島  
(Kusaie, Kusaie, Kusai, Kusai, Ualan, Walang, Arao, Teyoa, Experiment, Armstrong, Strong, Hope.)  
北緯五度十五分乃至五度二十三分東經百六十二度五十八



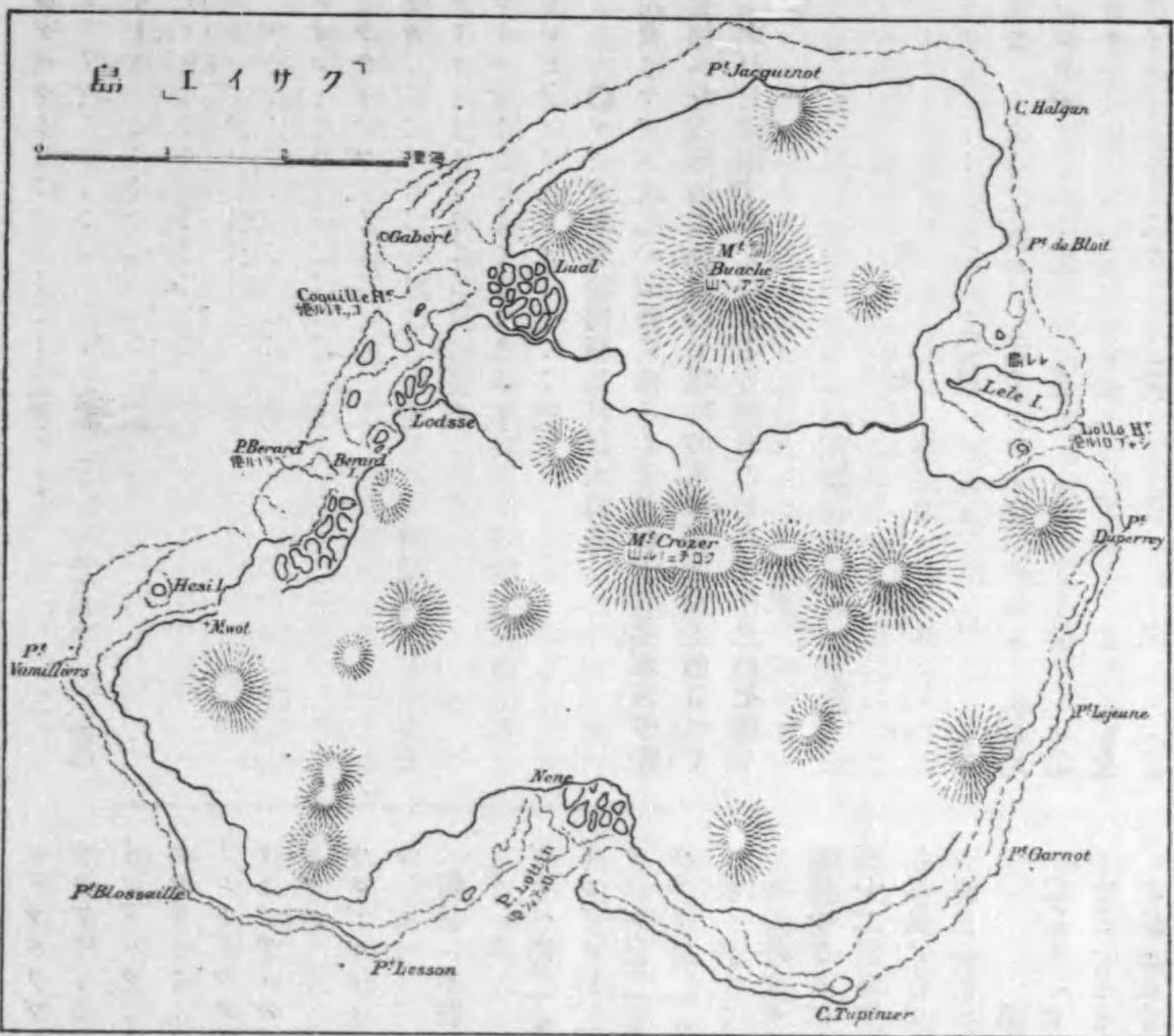

分乃至百六十三度六分

カロリーネン群島の最も東方に位置する高さ玄武岩島にして長さ約八哩幅約六哩、面積百十平方基米、周囲に礁縁を有す島の形状は多丘にして中央部に山岳多し北方に位するブアツ山 (Brucia) は五百八十二米突の高さを有し其他の島の中心附近に六百五十七米突のカロチエール山 (Crozierberg, Fenkel) あり其最高所は島の頂點にして東西の方向に延互せる高さ千四百乃至二千呎の山脈中に位す島の北西側に在る獨立の圓錐峰はメルテンス、モニユメント (Merlen's Monument) と稱し海上千七百三十八呎に達す

カロチエール山とブアツ山との間に深き罅隙ありて島を兩斷し其兩端に主要なる港あり東端に在るはシャプロール港にして西端に在るはコッキール港なり此の罅隙に沿ひて島を横斷せる唯一の道路あり

クサイエ島の南部は珊瑚礁を以て連結せる一列のマングローブ島嶼に圍繞せられ其の南側の中央附近にて

斷絶するところにロツテケン港あり

カロチエール山の頂を除き全島海濱より山頂に至るまで濃密なる樹林に蔽はれ殆ど通行に堪へず又海濱は一般にマングローブ樹其他の樹木の廣き密林を以て圍繞せらる

港灣 シャプロール港一名レレ港 (Chabrol, Lolo) クサイエ島の東側に在り巨船の入港に適し水深八尋乃至十尋、港の北側にレレ島 (北緯五度二十分、東經百六十三度一分) あり長さ約八哩、其西端は低卑にして沿岸に村落散在し東端は稍高くデニルヅキル岬 (D'Urville Point) に盡く港の南部に於ける河流より淡水を得べし

コッキール港 (Coquille) は北緯五度二十一分、東經百六十二度五十六分クサイエ島の西側に在り水深十三尋乃至十五尋の錨地ありベラル港 (Berard) はコッキール港の南方一哩に在り水深約八尋の錨地ありロツテケン港 (Lottin, Uwa) は本島の南側に在り小港なれども良く遮蔽せらる外港の中心水深二十三尋なり

産物 芋、麵粉果、芭蕉實、鳳梨、マンゴ及椰子樹果等を産し山に野豚多し其他野鶏、鳩等生息し魚類は殊に豊富にして河川には日本産と同種のものを見る

氣候、良好にして温暖なり島上夥多の水流と豊富なる植物とは島の濕潤なるを示すも不健康地と認むべからず其の多雨期は三月より九月に至る間に於て二月及十月は雨少し最も熱暑なるは毎年六、七月の交にして三月乃至五月最も低温なり此の時期に於て往々強風時に颶風の襲來を見ることあり驟雨は毎日來るを例とす

住民 本島民はカロリーネン群島の他島民に比すれば幾分伶俐にして潔癖なるもの、如く且つ男女の關係其他風俗正しく宗教心熾なり其家屋は矮小にして床を有せず土語メ

ーンと稱する樹の葉にて編める敷物を用ゆ屋内には必ず小なる機室あり簡單にして本邦舊式の手機に似たるものを具へ女子は多く機織に従事し割合に精巧なる織維織物を作れり食物は芋、芭蕉實、南京米、麵粉果、鳳梨等にして魚介、鳥肉等を副食物とす古來土語シカと稱する草根を以て酒を醸し之れを愛用せしも基督教の傳來と共に又之れを用ひず路邊に今尙往時釀酒用に供せし石臼の放置しあるを見る

人口 本島の人口は往昔頗る饒多なりしもの、如く千八百八十五年には尙千五百人を算せりといふ然るに外國捕鯨船の來港するもの多く其船員の齎らせる花柳病島民に感染するに及びて人口漸減したりといふ千九百十三年三月の調査に據ればクサイエ島民六百十二、トラック島民の出稼人三十一、米國人四名 (商人二、女宣教師二) 計六百四十七人なり而して現下本島の衛生狀況良好なるを以て人口は逐時増殖の傾あり

島治 獨國官吏の駐在するものなく會長 (王と稱せらる) 一名島治を獨裁し在ボナベ政廳の區所を受く會長は島民の公選に依り獨國政府の認許を受け任期は終身とす其權限は島民に限られ在留外國人に對しては何等の權力を有せず只徴稅の權あるのみ

會長は民刑事事件ある毎に適宜裁決し其紛糾せるものあるときは島内の長老を會して諮詢することあり古來島民の



犯罪は極めて單純にして酷刑を用ゆるの必要を見ず通常道路の修築等を課し其の稍々重きものは罰金を課するを例とす何等準據すべき刑罰法規を有せず若し外人にして犯罪あるときは之れをボナベ政廳に移送す

現行税目は人頭税、輸出入税にして前者は十五歳以上の男子一人に付年額六馬克(トルク出稼人亦同じ)とし内一馬克を會長の收入とす外人に對しては一人一年四十馬克を課す島民に對する人頭税は五人以上の女子を有するものには之れを免除す(千九百十三年納稅義務者八十六、千九百十四年同上九十一名)又會長は十五歳以上の島民男子に對し一年二日宛の力役を課することを得徴したる税金は之れをボナベ政廳に送附するものとす

現會長は其名をジョン、バクナ、シグラと呼び年齢三十九歳前年は大工職なるも英語及獨語に通じ常識に富み大勢に通曉せり實力に依り島民より推戴せられしものにして全島悦服す日本人に對し好感を有し我が海軍の占領以後忠實に斡旋し進んで其の住屋を陸戰隊に提供し自己は妻女と共に他の陋屋に住し居れり

宗教 本島は由來米國ボストン教會布教の根據地として千八百二十五年宣教師スノウ夫妻來島しマルシャル群島ギルベルト諸島及本島の布教に著手せり爾來本島民は全部基督教に歸依し現時はポールドウキン嬢姉妹在島して熱心教義を宣揚しつゝあり全島に存する教會數五にしてレレ島の西端に在るもの最も大にして三百人を容るゝに足るべし各教會には學校附屬し島民の兒童を教育す島民教師は前記ス

ノウ氏等に教育せられたるものにして教程としては聖書を土語に反譯し之れを講義するに止れり其他日曜學校の制を設け老幼男女を混淆して教育せり

衛生 島地濕潤なるも健康地といふを得べし古來流行病の發生を見たることなく又マラリアなし島民中に胸膜炎、氣管支炎最も多く往々肺結核患者あり其他多數なるは生魚の嗜食より來る腸寄生蟲病、洗足に基く足蹠の腫脹、傳染性濕疹等にして生殖器官は往昔蔓延したるも最早撲滅に近く只トラック出稼人に其患者多し其他少數の患者あるはレウマチス、トラホーム、結膜炎等にして婦人にして不妊症を訴ふるもの少からず

交通 島内道路に乏しく島を横斷せる道路も今や頽廢して叢林と化せり且河川の流域は卑濕にして通行困難なり多數の牛接息せるも之れを運輸に使用することなし

物價 ボナベ政廳の定めたるクサイエ及ボナベ兩島に於ける標準物價表左の如し勿論買賣當事者間の協定に依るものは此限に在らず

品目	クサイエ島	ボナベ島
牛(大)	一頭	一〇〇〇
牛(中)	同	一〇〇〇
牛(小)	同	一〇〇〇
豚	一頭	一〇〇
山羊	同	一〇〇
家鴨	一羽	一〇〇
鶏	同	一〇〇

の甥某其輔佐たり、ポールドウキン姉妹は米國ボストン教會の宣教師にして在島年既に久しく島民渴仰の中心人物たり

島史(傳説)

- 一、千八百四年米國船クサイエ島に來り米國マサチューセツツ州知事の名譽の爲めに其名を取りてストロング島と稱せり
- 一、千八百二十四年佛國王室の所有船ラ、コキール號來る
- 一、千八百二十五年米國宣教師スノウ夫妻來り多年教化に従事し島の俗頗る革まる
- 一、千八百五十三年英艦サーベント號來島す當時の會長をキング、ジョルヂ(俗稱ケル)といふ千八百三十七年會長となる此時代に米國捕鯨船の來るもの多く爲めに島内に花柳病蔓延し人口頗る減少したり會長大に責ありと傳へらる
- 一、千九百十年獨逸の探檢船來航す
- 一、今を距る二十餘年前日本軍艦來泊す
- 一、今を距る六、七年前日本の帆船來りしことありといふ島民の口碑に依るに往昔優勢なる種族來りてクサイエ島を征伏し其レレ島を本據とし溝渠、繫船池を穿ちウトア地方より巨岩を筏にて運び來りて築城したりといふレレ島には現に城址を存し内に牢獄の跡あり築城の方式本邦の築城法に一致すといふ現會長及島民の有力者は自ら日本人の後裔なりと稱し其他多年本島に在る米人メラランダも傳説に所謂征伐者の日本人なることを信じて疑はずクサイエは日本の九州即ちキウシュウの轉訛せるものなりと主張しつゝあ

鶏卵	一箇	〇五	一〇
魚	一「キロ」	三三	二四
海老	一尾	一〇〇〇	二〇〇〇
蟹	一箇	一〇〇〇	二〇〇〇
オレンヂ	一「キロ」	二〇	三
椰子實	一箇	二	二
麵粉果	同	五	二五
レモン	一「キロ」	二〇	一
鳳梨	一箇	一〇〇〇	五〇
芭蕉實	一房	二五〇	二〇〇
マンゴ	一箇	一	一
甘蔗	一本	一〇	五
タロ芋	一箇	五	一
ジャム	一「キロ」	一〇	八
帽子	一箇	三〇〇	一六〇〇
カノー(大)	一隻	四〇〇〇	一五〇〇〇
同(小)	同	一三〇〇	一

居住外人 クサイエ島に在留せる外人は米人四名にして商人メラランダ叔甥及宣教師ポールドウキン姉妹なり、メラランダは瑞典生にして後年米國に歸化せるものなり元航海業者なりしも千八百九十四年以來本島に永住の計をなし首島に廣大なる椰子樹園を經營してトラック島民三十一人島民數十人を使役せる外レレ島に住宅及倉庫を有す本島所産のコブラは殆ど一手に之れを買收し自園の收穫と共に之れを輸出する傍ら牧畜を營み且つ雜貨を島民に販賣す同人







島王の盛時人口の過剰を憂ひて養成したる習俗なるべしと解する説あり是等の弊習は近年宣教師の訓戒に依り大に減少したる如し

人口 大正三年十一月調査に係るボナベ島人口左の如し

ボナベ島民	男	女	小兒	計
ジャカッチニ移民	九〇	八〇	二九五	二九九四
其他移民	三七九	三六	四九七	一、三三三
合 計	一、二七五	七	一、七〇三	二、〇〇一

獨逸人(大正三年十二月調査)在島獨逸人中官吏の大部分は退島し殘留獨逸人は全島にて計三十名(内女八、小兒三)なり其内譯左の如し

前廳醫	一	舊教尼僧	四
新教宣教師	三	商人	一
舊教宣教師	三	ヤルイト會社店員	二
日本人及歐米人	計十名にして左の如し		
日本人	南洋貿易會社店員	二名	
英人	漂著者、無職	一名	
佛人	小賣商	一名	
同	無職	一名	
米人	宣教師	一名	
葡萄牙人	勞働者	一名	
支那人	同上	一名	
西班牙人	技手夫妻	二名	
計			一〇名

とし屋根は高くして棕櫚、アイボリーナツト樹の葉を以て葺き木又は竹を以て床を張り其壁なきものは樹葉製の蓆を懸けて風を遮ぎり往々壁に窓を有するものあり會長其他稍富める島民の家屋は體裁甚だ備はり數室を有するもの多し概ね庭園を以て屋舎を圍繞せり島民の大部分は古來の半裸體の俗を脱し女子は多く西洋婦人の寢衣、男子は襯衣、袴下等を用ひ歐米人に接近する男子及富裕なる島民は完備せる洋装をなせり是等の徒は靴を著用せるも一般島民は跣足なり主島以外の附屬小島の住民に至りては他のカロリネン諸島民と同じく腰に蓆を纏へる外裸體なるもの多し島民の常食はヤム芋、タロ芋、麵麩果、芭蕉實、南京米等にして富者は南京米のみを常食す麵麩果は乾燥して之れを蓄藏し荒凶の年に備ふるの準備あり鳥、豚、犬等の肉は祝祭の外之れを用ひず殊に犬肉は島民の最美味とせるところなり酒精性飲料は島民の嗜好するところなるも獨逸官憲は一般の飲酒を嚴禁し單に會長及士豪のみ其の一定量を用ゆることを許可せり

歐米の諸雜貨を愛好し殊に帽子、洋傘、護謨製花櫛の類は其の最も喜ぶところなり男女共に祭日に生花の花環を頭上に飾る外何等裝飾品を用ひず古來愛用せし耳環其他は之れを用ゆるもの漸く減少しつゝあり

ボナベ島民は他島民と異り木製の大鼓及笛を有し簡單なる歌謠及舞踊をなすの俗あり

島民の慣習中最も奇なるは男女下體部の黥と男兒一歳に達するを待て其の墨丸の一を脱去することなり後者は古代

ボナベ島々民の人口は往昔島の盛時に於て三萬を算せしといふも英船の齎せる痘瘡、捕鯨船其他外國船員の傳へたる花柳病の爲め人口激減したり、獨領となるや衛生狀況改善せられし結果惡疫終熄し近年人口漸く増加の傾向あり

島治 在ボナベ政廳は東カロリネン群島(トラック支政廳)及マルシャル群島(ヤルイト支政廳)を總括し在ラバウル總督の區所に服す職員として廳長一名、廳醫一名、補助官(書記)一名、警務長二名、技手一名あり政廳長は獨逸帝國の法令、總督府令に遵據し各島の事情を參酌して島治を行ふ而して歐米人間の事件は之れをラバウル裁判所に移し歐米人、日本人と島民間、及島民相互間の事件のみを裁決し行政訴訟も之れを受理したり裁判所の構成は廳長自ら裁判長となり補助官一名及陪審官二名(通常廳醫及ヤルイト會社支店長之れに當る)列席す又廳長はノイギネア島民を以て編成せる巡警隊を有し守備軍として警務長二名毎日兵式的訓練を行ひ來れり島民の民事事件に關し其輕きものは之れを會長に委任して處理せしむ會長はボナベ島に五名あり廳長の委任の下に行政を行へり各屬島も亦同じく會長の行政下に立つ

會長はナニマルキと稱しジョカッチニ・キチ・メタラニニム・ウィ・ノートの五部族に各一名あり各部族の公選にして廳長の島治の機關として其監督の下に立ち別に部下に役員を置くを例とす

本島の財政狀況は良好なりといふを得ず毎年國庫の補助を仰げり税目の重なるものは人頭税、營業税、關稅等にし

て人頭税は外國人一人一年四十馬克、ボナベ島民十五馬克、屬島民六馬克なり島民は人頭税の外一年十五日間勞働に服するの義務ありし上尙會長に納貢の負擔ありしが政廳は納貢に代ふるに更に十五日間の勞役を課し其賃銀を會長に直接支給することとせり

土地の所有 従前ボナベ島民の間には土地の所有權なく永代借地の形式を存せしが政廳は近年技手をして島地の測量をなさしめ海岸より三十米突の幅員を有する地帯を民有地となし之れを無數の大小耕區(シャップ)に別ち借地人を更めて地主となし之れに地券を交付し其以外の土地全部を官有地とせり

ボナベ政廳歲計豫算(千九百十三年)

(トラック支政廳豫算を含む)

一、歳入之部	一九一三年	一九一四年
(一)營業税	九〇五〇	九〇五〇
(二)人頭税	二、〇〇〇	二、〇〇〇
(三)關稅及附屬收入	四、〇〇〇	五、〇〇〇
(四)其他の租税、手数料	四、六一	四、六一
各種行政上の收入	四、六一	四、六一
合 計	八、三六一	八、九七二

二、歳出之部

ボナベ	トラック	ボナベ政廳を降格して支政廳となすの議あり行政官廳の組織に變更を來すべきを以て各官の俸給を計上せず
廳 醫	廳 醫	一名
支政廳長	支政廳長	一名
補助官	補助官	一名
警務長	警務長	一名



(一)有色補助員	七、四九九	七、四九九
(二)公共衛生及病院	一〇、〇〇〇	一五、〇〇〇
(三)獨語獎勵	三、〇〇〇	三、〇〇〇
(四)島民手工教育	三、〇〇〇	三、〇〇〇
(五)官衙行政	八、七〇〇	一〇、〇〇〇
(六)土地、庭園維持	三、五〇〇	三、五〇〇
(七)探究隊	一〇、〇〇〇	一〇、〇〇〇
(八)農事試験	二、五〇〇	二、五〇〇
(九)測量	五〇〇	五〇〇
(一〇)事務室費及運賃	六、〇〇〇	六、〇〇〇
(一一)旅費、移轉費等	一五、〇〇〇	一五、〇〇〇
(一二)巡警隊武器維持	六、七〇〇	六、七〇〇
(一三)裁判費	二、五〇〇	二、五〇〇
(一四)雜費	四、〇〇〇	四、〇〇〇
(一五)官有船舶	三、五五〇	三、五五〇
有色人給與	三、五〇〇	三、五〇〇
端艇維持	一、六二四	一、六二四
合計	一五九、九四四	一六六、三四四

本島の東部に在るナン、マタール (Nan Matari) にして往昔の人家の残墟、道路等の廢滅に瀕するを見る其人家は現代ボナベ島民の住居と全く其趣を異にせり同地には島民の高僧住居し古來島民は毎年五月末又は六月初の交に於てクツフキネン (Kufiner) なる地に集合し其年新造せるカノイの入靈式を擧げ宗教的舞蹈を試みたる後土酒カヅア (Kava) を飲み終りて列伍をなして歌謠を唄ひナン、マタールに參拜して茲にアルブンゲラップ (Arbungelan) と稱する祭典を行ふ此祭式には神前に供物及土酒を捧げイテット島 (Teet) に棲める神靈に鱷龜の肉を供するを例とす是等の式祭は近年之れを行はざるも島民は尙之れを熟知し居れり

其他本島にはナン、タウアハ (Nan Tauaha) と稱する古代の墓地あり周圍に石壁を回らし中央の高所に墓あり古代の王者を葬るところと云ふ

本島固有の宗教は千八百二十年米國ポストン教會が其布教を開始してより島民の大多數之れに歸依したる結果殆ど絶滅に歸せんとす基督教は千八百八十五年西班牙が政廳を設置せる後其國教たる舊教カブチナー派の來るありポストン教會と對抗して布教せしが其後獨領となるや獨逸カブチナー派之れに代りポストン教會は獨逸リーベンツェル派の爲めに驅逐せられんとするの状況に陥れり然れども島民間の新舊兩派の争は其跡を絶たず常に政廳の累をなせり現時兩派の信徒數相半し少數の島民は無信仰なり

島民間に一種の巫子に類するものあり人の吉凶禍福を豫言し島民の迷信深きに乗じ謠言を傳へ島治上累を來すこと

少からずといふ

教育に關しては獨語の普及と手工業教育の外政廳に於て何等著手せるところなし基督教新舊兩派共に各學校を有し島民の兒童を教育せること他島と異なるなし毎日學校と日曜學校の兩種あり宣教師自ら教鞭を執れり

衛生本島の人口は往時三萬を算へしことあるも其後著しき減少を見たり是れ主として島民の衛生思想の缺如と早婚、不倫行爲の多かりしこと及米國捕鯨船の齎せる梅毒、英船の輸入せる天然痘等に基因するものにして今尙老年者を見ること少なし而して政廳は年額一萬馬克を病院其他公共衛生費に投じ熱心衛生状態に努めつゝあるが其多年の效果として近年人口増加の傾向あるを見るに至れり

島内の重なる病氣はフランペンシア (覆盆子腫病) 淋巴腺結核、寄生蟲病等にしてマラリア、脚氣は發生したることなく花柳病は賣笑婦の減少と醫療普及の結果著しく減少し十二指腸蟲病も獨醫の勸告に依る便所改造の效驗著しく其患者數も大に減少せり其他少數の肺結核患者あり

島内には毒多くして島民の頗る畏怖せる蜈蚣及蝎棲息し殊に人家に密接せる密林及家屋の床下等に多し其他ランブ蟲あるも怖るべき毒蟲に非ず

交通 唯一の交通機關は島民のカノイにして本島と周圍の珊瑚礁との間に殆ど全島を一週せる安全なる水道あり陸上に於ては外國人居住地區及其附近には道路の完備せるもの多きも内地には道路少く交通極めて不便なりとす

他の大島との交通はチャリト會社の定期船及不定期なる

外國帆船に依るの外なく近海の諸島とは大型カノイにて交通することを得

物價 (クサイエ島の部參照)

島史 ボナベ島の東部ナン、マタールに城址あり其面積約十一平方哩、周圍に溝渠ありクサイエ島の城址と其の趣を同ふす島民の傳説によれば往昔日本人來りて先づクサイエ島を征伏し其の平定後更に本島を侵しメタラム地方の酋長を仆して全島を征服し上記の城を築けりといふ (クサイエ島々史參照)

島民叛亂事情 獨逸政府は古來ボナベ島の酋長及土豪と島民との間に存立せし封建制度 (領民は領主に對し服従及納貢の義務あり) の撤廢に關し既に久しく苦慮せるところあり該制度が島民の經濟的發達を沮害すること少からざるを認め千九百七年ノイギネア總督ドクトル、ハール (Dr. Hall) をボナベ島に派して該制度廢止の方針を立てしめ島民の反抗を避くる爲め艦隊の示威運動を試みたる結果大多數の酋長は政廳と左記の契約を結ぶことを承諾せり

一、從來の領地は之れを其占有者の私有地となす領民の納貢は之れを廢止すべし

二、從來の領民即ち十六歳以上四十五歳以下の勞働力ある男子は納貢廢止の代償として毎年十五日間無償にて政廳の勞役に服すべし

三、右勞役期間を一日一馬克に換算し其内より從來の領主に對し其領主權及貢獻拋棄の代償として半額を支給さるべし、例、キテキ部族には二百二十名の領民あり故に其



一年の勞役日数は三千三百日にして三千三百馬克に相當す其半額千六百五十馬克の中千馬克は同部族の酋長(ナニマルキ)に其他は各自の世襲的領主權に比例して五名の舊領主に於て之れを分配す

政廳は右契約締結後島の丈量を開始し且つ豊富なる勞働力を得たる結果島内道路の開鑿に著手することを得たり然るに從來の領主側は其世襲の權利を剝奪せられたるが爲め又領民等は無償にて道路工事に使役せらるゝを厭ひて共に不平の色あり爲めに政廳の事業は其進行頗る遅々たりしが島内に於てデヤカッチェ島の部族最も之れに反對し政廳と雖少からず困惑せざるを得ざりき而して其反抗の氣勢漸く險惡の兆ありしにも拘はらず新任日淺く島情に迂なりし政廳長ベーデル(Bödel)は島民の懶惰放逸の原因を以て食糧の天産豊富なるに在りとなし大に麵粉果樹を伐採せしめたり是に於てか島民殊にデヤカッチェ部族の憤怒太しく千九百十年十月道路工事に際し服役を擇はざる島民處刑の事を導火線として終に同部族の暴發を見るに至れり政廳長以下獨逸官吏數名は現場に於て部族民の殺害するところとなり次で歐米人居住地區はデヤカッチェ族の重圍に陥り他の部族の一部は白人を援助し多數は中立の態度を持せり飛報は同年十二月に至りて初めてノイギネア總督府及獨逸本國に達し、ノイギネア土民兵及獨逸軍艦コルモラン・エムデン・ニールンベルヒ・ブラネット等本島に急派せられ陸戰隊を上陸せしめて叛民の討伐に従ひしが暴民等は山地の險要に據守して轉戦し獨軍屢々利あらず翌千九百十一年二月末

に至り叛民の力盡くるに及て僅に鎮定の目的を達するを得たり其後巨魁は死刑に、他のデヤカッチェ族の大多數は他島に遠竄せられ事平定せしが爾來政廳は他島より移民をデヤカッチェ島に送り廳長直轄の下に其人口の増殖の方法を講じつゝありて不逞の種族は今や全然其跡を絶てり然れども本事件は南洋群島民の統治上深く注意するの價値ありといふべし

貿易 本島にはヤルイト會社支店及我が南洋貿易會社支店の外に獨逸人商店一ありヤルイト會社支店及獨人商店は食料品及獨逸雜貨を島民に販賣し前者はコブラ其他の産品を輸出せり南洋貿易會社支店は食料品(米、罐詰類)、本邦製及舶來雜貨(裝身具、ランプ、金物類、樟樹製櫃、洋傘、朝子、各種織物、リボン等)を販賣すると同時にコブラ其他の島産を本邦へ輸入せり

第九節 トゥルク又はトラック島 (Truk, Ruk, Ruku, Hogolu, Hogolen, Oia.)

北緯六度五十七分乃至七度四十一分、東經百五十一度二十二分乃至百五十二度四分

地理 本島はクサイエ又はボナベ島と共に玄武岩島より成るも右兩島とは大に其趣を異にし往昔存在せる大玄武岩島の陥没して其多數の山頂のみ海上に突起して島嶼をなし周圍に直徑三十乃至三十五海里の大珊瑚環礁を有す環礁内の島嶼の大なるもの約二十箇、其總面積百三十二方基米を算し最大なるものをトル島(Tol, Fainuk)とす其他にウオ

ラ (Wola, Wela, Tola, Moen) ノフアン又はトゥンク (Tefan, Truk, Falang) トロンス (Tolons) ウァン (Uman, Umol, Chamisso-Insel) ウドット (Udot) プウヤ (Pwele) パタ (Pata) アマン (Amatan) 等を主たるものとす、ウオラ島上に在るテロケン山 (Teroken) は高さ四百四十米突、トロアス島のトロワン山 (Tolowan) は三百六十六米突、トル島のウリポット山 (Ulipot) は三百六十米突(或は四百二十米突とす)、フニファン島の最高地點は三百米突に達す上記テロケン山(ウオラ島)の北東に在るウキジボエン山の山頂及山腹には大瀑布あるのみならず北部の山腹には急流ありてウキタンと稱する飛瀑を有す

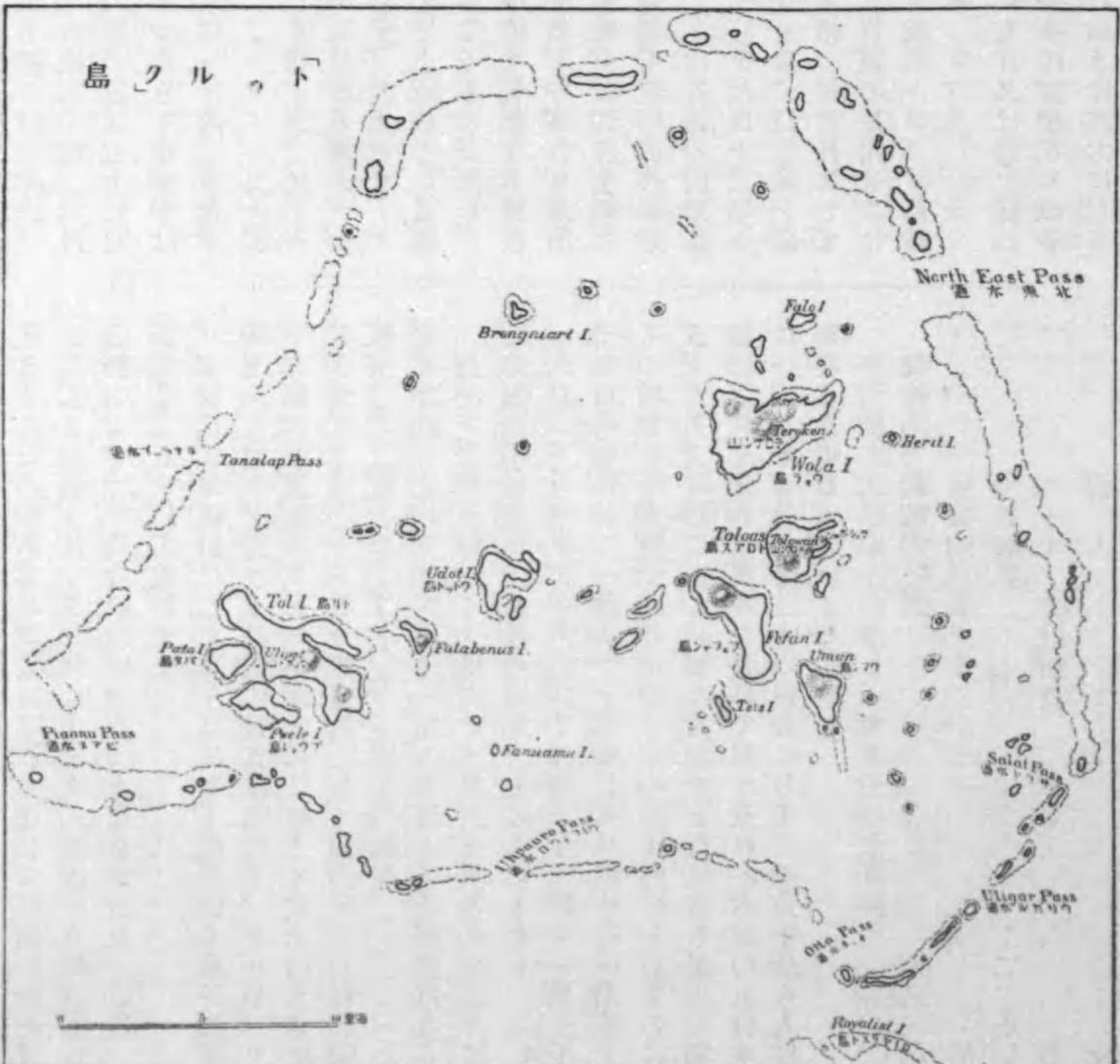

礁湖には六箇の通航路ありて外洋に通じ其最も大なるものを北東の通航路とす然れども各通航路共に水路を精知せざれば航行の安全を保し難し礁湖内は到る所水深大にして巨船の碇繋に適す

氣候 本島はカロリーネンの他島



と同じく熱帯海洋的氣候を有す氣温の最も高きは毎年六、七月にして平均温度最高華氏九十二度、最低八十度、其最も低きは十二月、一月にして最高八十六度、最低七十五度なり降雨は東方カロリーネン諸島よりも少なきも多雨季は四月乃至九月にして七月最も多く乾燥季は一月及二月なり

動植物及産物 本島の各島嶼はボナベ・クサイエ島と異り樹林は草原に比して廣からざるも然かも椰子樹、アイボリーナット樹、麵麩果樹等繁茂し麵麩果は島民の缺くべからざる食料たり、コブラの産額少なからず、アイボリーナットも亦其乾核を輸出す動物は種類に乏しく陸鳥としては極樂鳥、冠鳩等を産し貝類、魚族は饒多なるものゝ如し

住民 トラック島はカロリーネン族中最も劣悪なる種族にして人口の饒多なるため他島へ出稼するもの多きも到所に評判良好ならず性猾智にして恩義を解せず復仇の念熾にして且つ盜癖あり近年基督教の感化と銃器沒收の爲め幾分改善せられたるも古來頗る殺伐なりしことは各種の凶惡なる武器の存留するに依りて之れを察すべし千九百十三年トラック支政廳長はバラウ又はヤップ島民を以て巡警隊を編成するの必要を建議しトラック島民は懶惰、無責任にして頗る不潔なり且つ名譽心なく才智を缺き官憲の雇用せるにも拘はらず會長と氣脈を通ずるを常とす故にトラック島民は絶對に使役すべからずと痛論せり

本島民は長髪裸體にして男子は腰部に布片又は簍を纏ひ女子は簍を褌とし中年以上の男女共に全身に黥せるもの多く且耳環、頸環、腕環等を愛好し耳環の如きは其大にして

重きものを用ゆる爲め耳朶は環狀をなして懸垂し往々肩上に及ぶものあり又、男女共にタイク（草根より得る赤黄色の粉末なり）を全身に塗抹せるのみならず衣具、武器、器具等も之れを以て塗飾せり

家は簡單粗造にして多くは床なく屋根低く椰子樹葉の類を以て之れを葺けり島民の常食は麵麩果、タロ芋、ヤム芋其他の果實にして之れを蒸し又は焼きて食ふ南京米は殊に其愛好するところなり副食物として魚肉を用ゐる稀に鶏、豚、犬等の肉を食することあり芭蕉實、鳳梨、マンゴ・パパヤ等は島内に之れを産するも一定の食餌とする程豊富ならず島民が舞踊を好むことはボナベ島民と異ならず近年は基督教降誕祭前後を以て舞踊の時期とせるものゝ如し

人口 トラック島の人口は千九百十三年に於て一萬三千、千九百八年に於て一萬四千を算せしも其後他島へ出稼するもの増加し千九百十四年に於ては一萬千内外を算するに過ぎず尤も支政廳に於て精細なる調査を行はざるを以て其精數は之れを知るに由なし是れを以て見れば本島の人口密度は一方基米に付八十三人の割合にして三群島中最も人口稠密なる島嶼なりといふを得べし

在留歐米人の數左の如し（大正三年十月調）

獨國人	新教宣教師	男三、女三
舊教同	上	男六
宣教師妻	上	二、小兒二
ヤルイト會社店員	上	男二
商人	上	女一

英國人	商人	男一
佛國人	商人	男一
支那人	上	男二
合計	男十五名、女六名、小兒二名	二十三名
總計	上	二十三名
在留本邦人	南洋貿易株式會社支店	一〇
ヤルイト會社仲買	上	二
計	上	一二

島治 トロアス島に帝國支政廳ありボナベ政廳の下に立つ島民及支那人に對しては行政司法共に何等法規の依るべきなく只支政廳長に於て司法、行政の全權を綜括し適宜統治の實を擧げ來れり歐米人及日本人は獨帝國法令及總督府令の適用を受け事の重大なるものはボナベ政廳又はラバウル總督府に之れを移せり支政廳長は行政、司法の細項を更に大會長（サムール）に委任し自ら其大綱を綜括せり本島は大島に小島を從屬せしめて之れを六區に分ち會長（サモアン）中の勢望あるものを更に大會長たらしめ各會長を統率して島治を補助す大會長の氏名、管區及其有する刑罰權左の如し

島名(管區)	氏名	從屬會長員數
Tolosa.	Samul Sou.	一八
Uman.	" Setin.	一一
Fefin.	" Nupel.	三三
Wela.	" Takear.	一九

Udot.	" Marogol.	一五
Tol.	" Olopat.	三
Pis.	會長 Longison.	一

大會長の有する島民所開權左の如し

イ、輕き傷害罪	初犯懲役二週間	再犯一ヶ月
ロ、竊盜	初犯懲役二週間	再犯一ヶ月
ハ、大會長及會長に對し從順ならざるもの	同上	同上
ニ、同上に對し虚言をなせしもの	同上	同上
ホ、被害者の申告に依る猥褻罪	初犯懲役二ヶ月	再犯四ヶ月

以上總て三犯以上は支政廳にて處斷す囚徒は公共的の勞役殊に道路の修築に従事す

會長は世襲にして其員數全島百二十餘名を算するも現時其勢力は既に凋落して僅に古代争鬪時代に於ける勢力者の末裔として隋勢的に存在せるに過ぎず資力、智力共に一般島民と大差なく政治上何等の權力を有せず只大會長の命を奉じて人頭稅徵集の任に當り幾分の報償を受くるに過ぎず

本島の財政狀況は毎年良好ならず豫算表上、千九百十三年に於て四萬四千二百餘馬克、千九百十四年に於て五萬二千三百餘馬克の不足を示したり歳入の重なるものは人頭稅（島民年六馬克、歐米人及日本人年四十馬克）、關稅、營業稅等なり（歲計豫算に關してはボナベ島々治の項參照）

土地の所有 島地は官有、私有に分たれ前者は僅にトロ



アス島に八「ヘクタール」半、ウーマン島に五十八「ヘクタール」ウドット島に三十七「ヘクタール」あるのみ島の私有者は島民の外ヤルイト會社、基督教の三教會及外國人二十四名（内本邦人一名あり）なり

本島にはボナベ島と同じく古來、酋長を中心とする一種の封建制度を存し領民は酋長に納貢の義務を負ひしが獨逸政府は之れが撤廢に著手しボナベ島の如く紛争を見ることなく之れを成就することを得たり

宗教及教育 島民は古來何等固有の宗教を有せざりし如く基督教は新舊兩派行はれ亞米利加教會、獨國カプチーネル教會、同リーベンツェルレル教會等布教に従事せり教育は全然之れを教會の事業に放任し支應は自ら何等施設を行はず僅に獨語の普及を奨励せるのみ

衛生 支應附屬の病院あり應醫之れを管理し島民に治療し其他應醫は約二ヶ月に一回各大島を巡回診察せり本島に於て最も多數なる疾病は瘰癧質斯、十二指腸蟲病（汚水の飲用に基き本病患者頗る多し）トラック熱（インフルエンザの一種歟）フランベシア及各種花柳病とす

交通 島民のカヌーに依る交通は殆ど珊瑚環礁内の礁湖上に限られたる如し、定期船はクサイエ又はボナベ島と同じくヤルイト會社のゲルマニア號が一年六回シドニー香港間航海の途次寄港するのみ其他に於ては我が南洋貿易會社の所屬帆船不定時に寄港せりといふ

勞銀 一般島民労働者は一箇月十二、三馬克を求め食物は別に現品を給與せらる船夫は幾分收入多く月二十乃至三十馬克を得

貿易 本島にはヤルイト會社の支店及我が南洋貿易株式會社の支店あり兩者共に島産のコブラを輸出し食料品、雜貨等を島民に販賣しつゝありて相競争するの地位に在り後者は本島唯一の外國會社にして其取引高は前者の三分の一を占む別に本邦人森小辨なるもの既に獨領前より本島に在留して二箇の店舗を以て商業を営み現時はヤルイト會社の仲買としてコブラの買入及雜貨の販賣を行ひつゝあり一般島民の推重を受け信用淺からずといふ

第十節 ヤップ島

(Yap, Jap, Eap, Uap, Arrifeis, Carolinas)

北緯九度二十五分乃至九度三十六分、東經百三十七度五十八分乃至百三十八度八分

島の周圍は海底頗る深く南方に於て二千三百米突、西方に於て四千四百米突の水深を有し、東方に於ては實に七千五百三十八米突の深谿をなせり島地南北の長さ二十二基米、幅二基米半乃至七基米半、面積二百七平方基米を有す

本島は四箇の大島ヤップ・ルムング・マップ・トミール・ガギル (Jap, Kamung, Map, Tomil = Gagil) と約十箇の小島より成り地質學上カロリーチン群島の他の大島と全然其選を異にし島上一の火山岩を見ず其亞細亞大陸に屬せしことを推せしむるものあり（獨國太平洋水路誌は本島の火山島なることを記述せり）、主島ヤップは二百乃至 百五十米突の高さを有する狭長なる島にして北部に在るプロイ (Puroi)

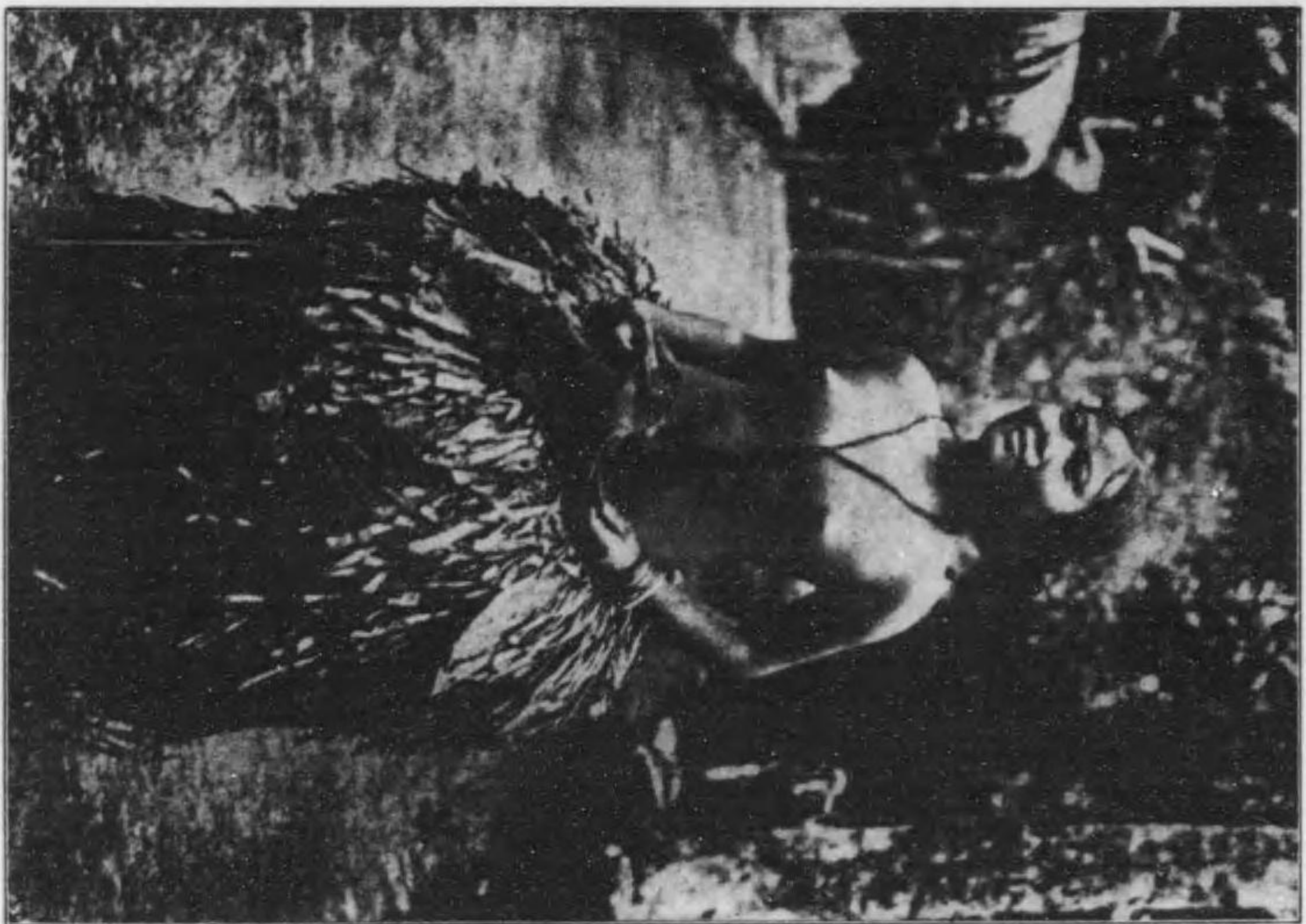

(子 女) 上 同  
ヌ出類ヲ體上ニ纏テ巻腰ノ狀履ルセ製ヲ以テ菓子椰ニ履ハ子女



(子 男) 人 土 島 ヲ ヲ ヤ  
包ヲ之ト果園園ケルニ喫愛其ニ携ヲ提手ノ製菓子椰ニ常共女男ヲシニ體履ル入ヲ灰石及菓蕉芭キヘム



アス島に八「ヘクタール」半、ウーマン島に五十八「ヘクタール」、ウドット島に三十七「ヘクタール」あるのみ島地の私有者は島民の外ヤルイト會社、基督教の三教會及外國人二十四名（内本邦人一名あり）なり

本島にはボナベ島と同じく古來、會長を中心とする一種の封建制度を存し領民は會長に納貢の義務を負ひしが獨逸政府は之れが撤廢に著手しボナベ島の如く紛争を見ることなく之れを成就することを得たり

宗教及教育 島民は古來何等固有の宗教を有せざりし如く基督教は新舊兩派行はれ亞米利加教會、獨國カプチーネル教會、同リーベンツェル教會等布教に従事せり教育は全然之れを教會の事業に放任し支政廳は自ら何等施設を行はず僅に獨語の普及を奨勵せるのみ

衛生 支政廳附屬の病院あり應醫之れを管理し島民に施療し其他應醫は約二ヶ月に一回各大島を巡回診察せり本島に於て最も多數なる疾病は癩麻質斯、十二指腸蟲病（汚水の飲用に基き本病患者頗る多し）トラクク熱（インフルエンザの一種歟）フランペシア及各種花柳病とす

交通 島民のカヌーに依る交通は殆ど珊瑚環礁内の礁湖上に限られたる如し、定期船はクサイエ又はボナベ島と同じくヤルイト會社のゲルマニア號が一年六回シドニー香港間航海の途次寄港するのみ其他に於ては我が南洋貿易會社の所屬帆船不定時に寄港せりといふ

勞銀 一般島民勞働者は一箇月十二、三馬克を求め食物は別に現品を給與せらるる船夫は幾分収入多く月二十乃至三

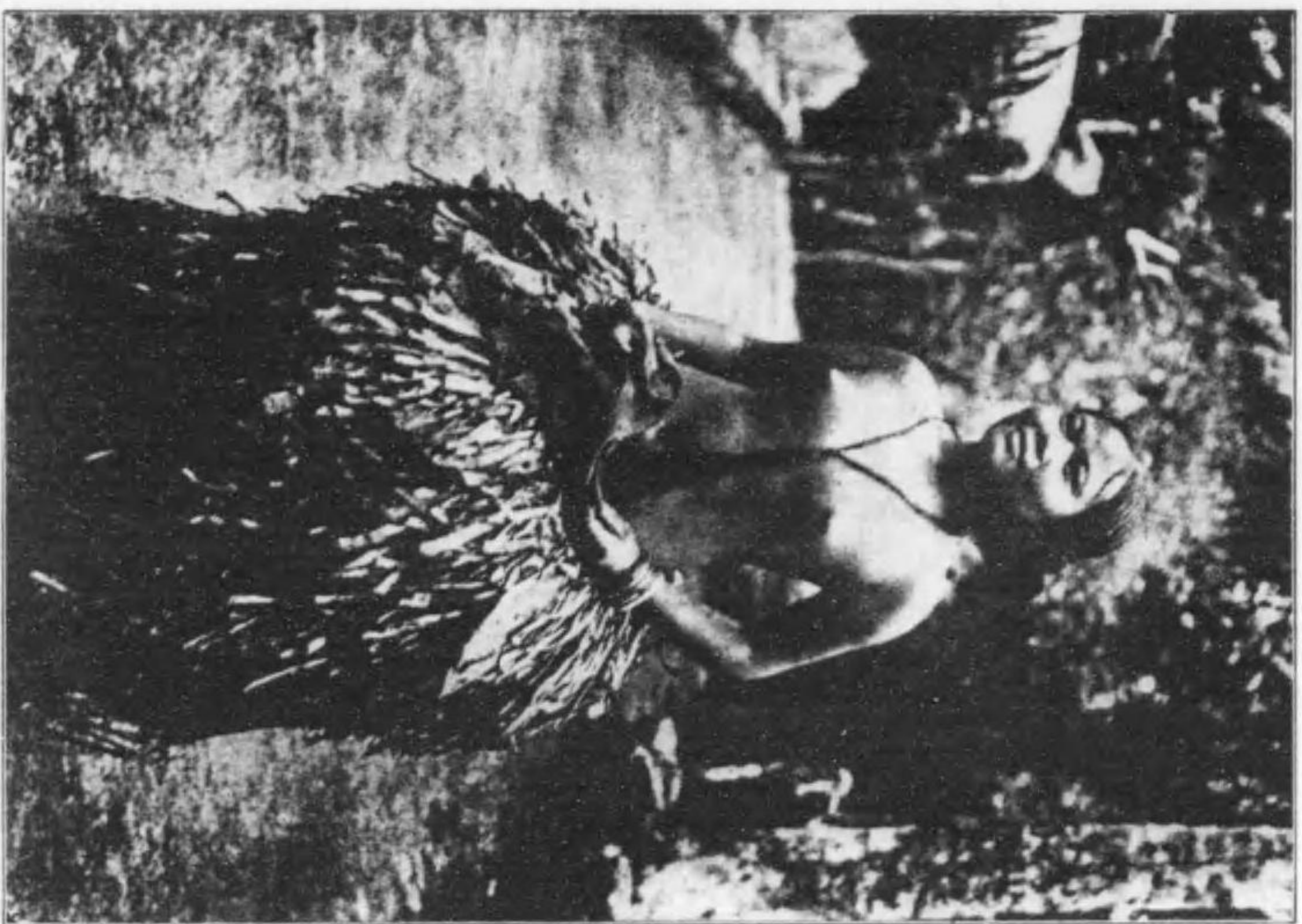

(子 女) 上 同  
マ出期子體上ニ體ヲ覆フ草履ノ草履ヲ以テ葉子纏ニ腰ハチニ

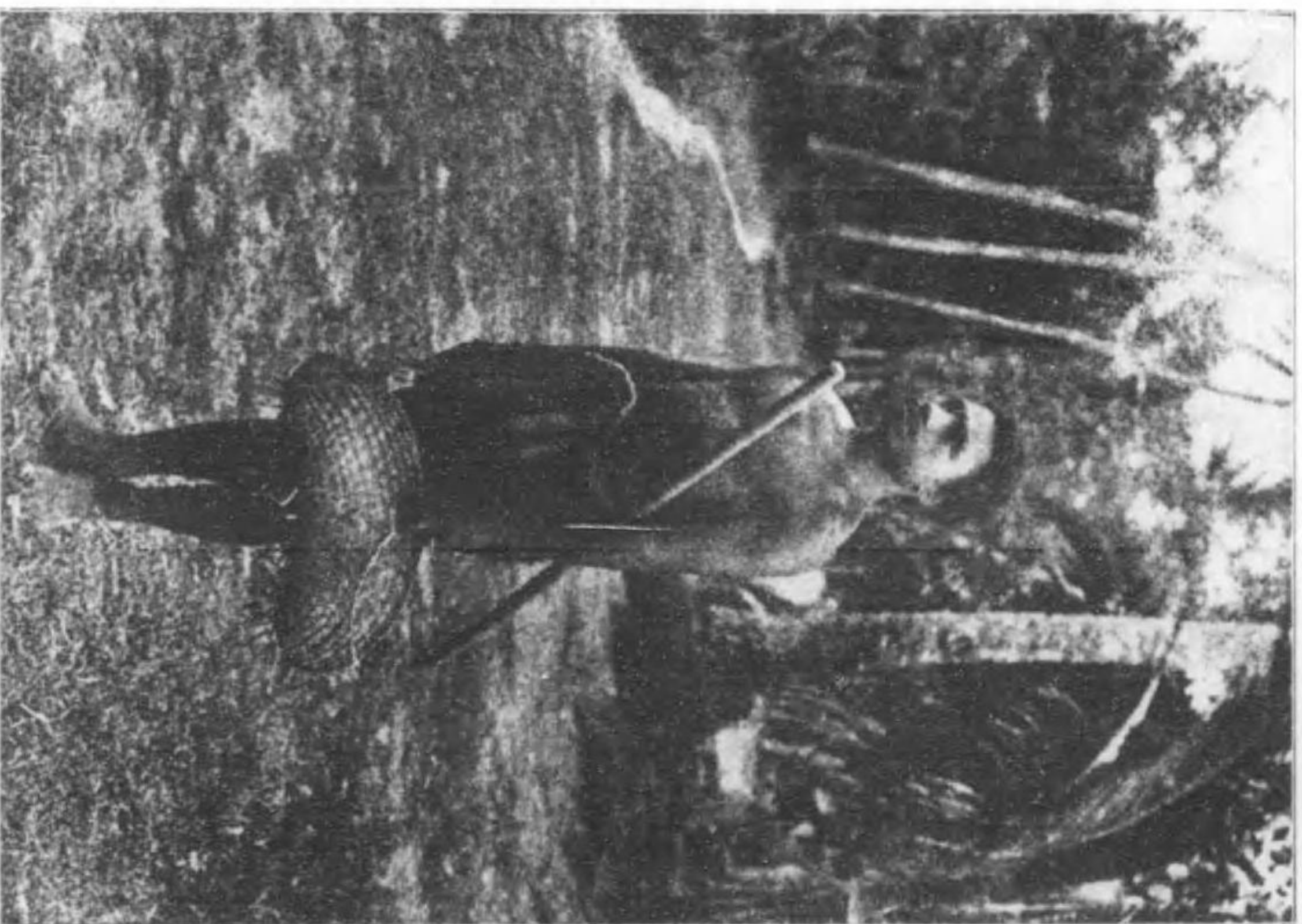

(子 男) 人 士 島 プ ャ ヤ  
包ヲ之ト果圖置ケス喫食具ニ携テ遊手ノ製葉子纏ニ常共女男ヲシニ體覆ケル入チ灰石及葉草蓋キヘム

十馬克を得

貿易 本島にはヤルイト會社の支店及我が南洋貿易株式會社の支店あり兩者共に島産のコブラを輸出し食料品、雜貨等を島民に販賣しつつありて相競争するの地位に在り後者は本島唯一の外國會社にして其取引高は前者の三分の一を占む別に本邦人森小辨なるもの既に獨領前より本島に在留して二箇の店舗を以て商業を營み現時はヤルイト會社の仲買としてコブラの買入及雜貨の販賣を行ひつゝあり一般島民の推重を受け信用淺からずといふ

第十節 ヤップ島

(Yap, Jap, Eap, Uap, Arrichfes, Carolinam)

北緯九度二十五分乃至九度三十六分、東經百三十七度五十八分乃至百三十八度八分

島の周圍は海底頗る深く南方に於て二千三百米突、西方に於て四千百米突の水深を有し、東方に於ては實に七千五百三十八米突の深谿をなせり島地南北の長さ二十二基米、幅二基米半乃至七基米半、面積二百七平方基米を有す

本島は四箇の大島ヤップ・ルムング・マップ・トミール・ガギル (Tap, Humung, Map, Tomil, Gagil) と約十箇の小島より成り地質學上カロリントン群島の他の大島と全然其選を異にし島上一の火山岩を見ず其亞細亞大陸に屬せしことを推せしむるものあり（獨國太平洋水路誌は本島の火山島なることを記述せり）、主島ヤップは二百乃至 百五十米突の高さを有する狹長なる島にして北部に在るブロイ (Buroi)



タロ薯ハ土人ノ常食ニシテ其形頗ル巨大、一塊十數人ノ食料トスルニ足ルモノアリ

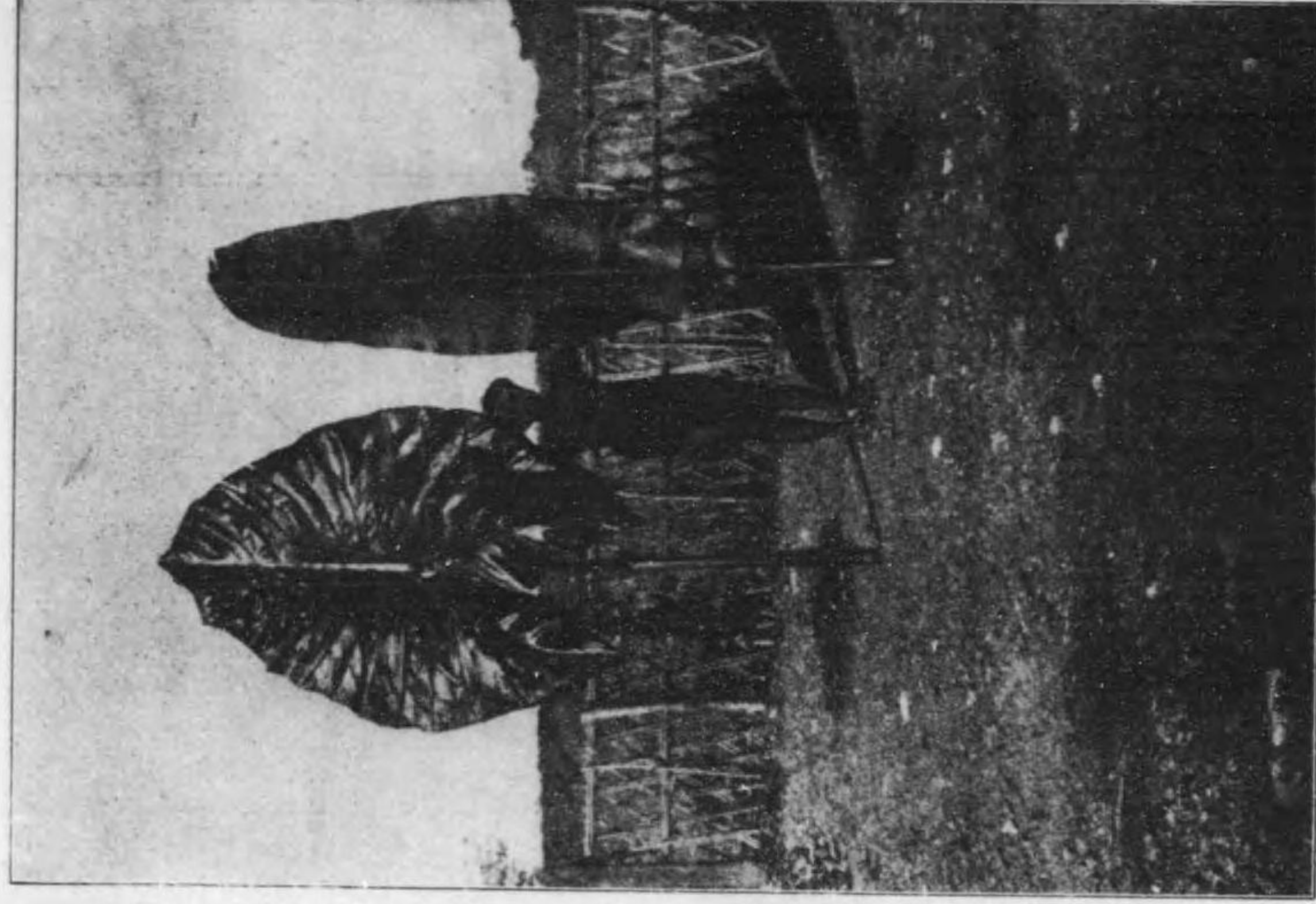

葉蕉芭及曙ロ産島ブッヤ



幣貨石ノ島ブッヤ

土人ハ古來石灰石ヲ以テ造レル貨幣ヲ有シ其人ナラモノハ種一次、重量輕噸チ算スルモノアリ土地ノ買取、戦役ノ儀金トシテ使用シタル場合多シト云フ

山の頂點は三百米突に達するも他の諸島は斯の如く高からず島の周圍は幅員二乃至四基米の珊瑚礁を以て圍まれ東側

港にして港内の水深十六米突に達し港邊に政廳及外國人の居住地あり



にはトミール・ペラク及シユレヒテ (Tomil, Pelak, Schlech) の三水道ありて港灣を成す其最も良港たるはトミール

壤に富み芋其他有用植物の耕植に適す山岳地帯は島の内部の高地にして密生せるバンダニヌス樹、椰子樹を有する芝

氣候 本島は頗る佳良なる熱帶海洋的氣候を有し一年の平均溫度攝氏二十七度四十三分、一月二十六度五分、六月二十八度二分、最低二十四度五分、最高三十二度なり氣壓は二月に高く八月に低し十一月末より五月初迄は常に北東の貿易風あるも他の月に於ては風位不定にして時に颶風の襲來あり多雨期は七月乃至十月にして十二月乃至四月は雨少し地震は之れを感ずることあり

動植物 本島の植物は之れを四箇の地帯に別つを得、(一)マンガローブ地帯、(二)海岸地帯、(三)耕地帯、(四)山岳地帯是なりマンガローブ地帯は全島海岸の波打際にして遠く之れを望めば暗黒色の森林をなす只河口のみ斷絶すマンガローブ樹は其木質堅硬にして柱、造船材、什器、武器等を造るに適し其樹根よりは澁液を採取し得て島民は之れを以て漁網、釣絲等を染む海岸地帯は砂地又は岩石にして各種の雜草繁茂す耕地帯は最も土



ヨロ著六士ノ常食ニシテ其形頗ル巨大一塊十數人ノ食料トスルニ足ルモノアリ

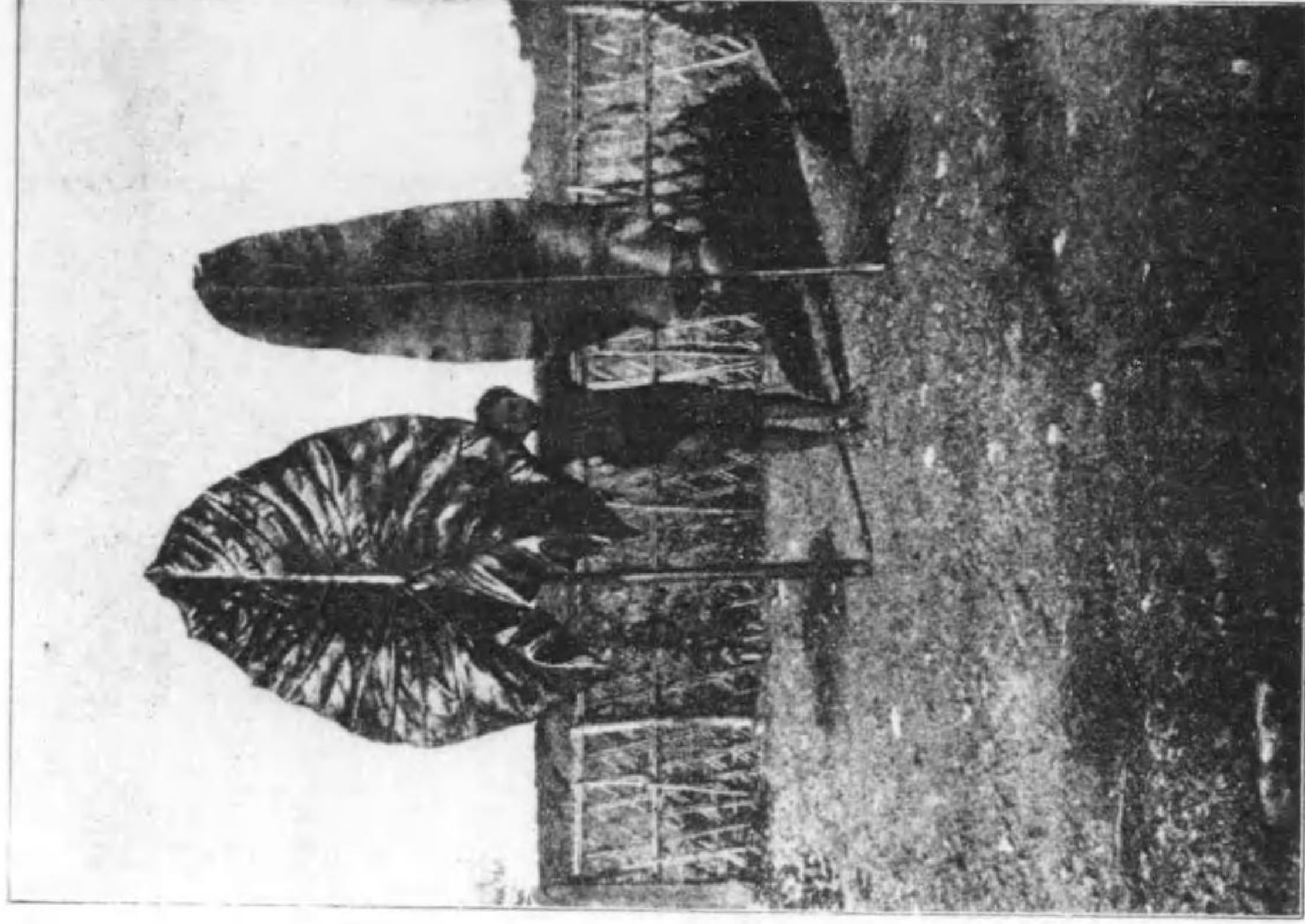

葉蕉芭及薯島產島ブッヤ

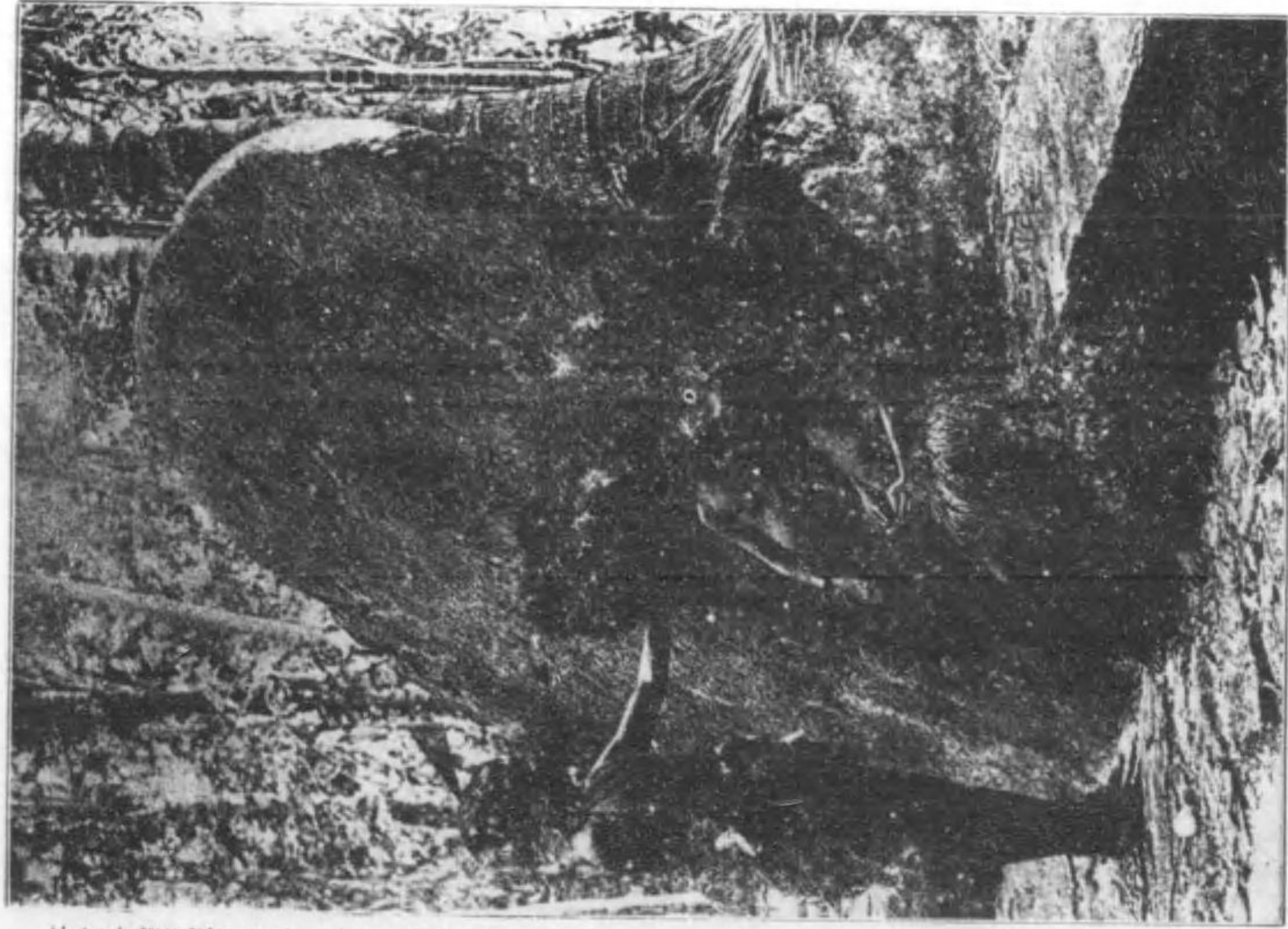

幣貨石ノ島ブッヤ

十八六古來石既ナキ以テ遺レル貨幣アリシ其人ナリモノハ輕一丈既、重量短縮ヲ爲スルモノアリ土地ノ買取、戰後ノ饑饉トシテ使用シタル場合多シト云フ

山の頂點は三百米突に達するも他の諸島は斯の如く高からず島の周圍は幅員二乃至四基米の珊瑚礁を以て圍まれ東側

港にして港内の水深十六米突に達し港邊に政廳及外國人の居住地あり



にはトミール・ベラク及シユレヒテ (Tomil, Pelak, Schlech) の三水道ありて港灣を成す其最も良港たるはトミール

壤に富み芋其他有用植物の耕植に適す山岳地帯は島の内部の高地にして密生せるバンガイヌス樹、椰子樹を有する芝

氣候 本島は頗る佳良なる熱帶海洋的氣候を有し一年の平均溫度攝氏二十七度四十三分、一月二十六度五分、六月二十八度二分、最低二十四度五分、最高三十二度なり氣壓は二月に高く八月に低し十一月末より五月初迄は常に北東の貿易風あるも他の月に於ては風位不定にして時に颱風の襲來あり多雨期は七月至十月にして十二月乃至四月は雨少し地震は之れを感ずることあり

動植物 本島の植物は之れを四箇の地帯に別つを得、(一)マングローブ地帯、(二)海岸地帯、(三)耕地帯、(四)山岳地帯是なりマングローブ地帯は全島海岸の波打際にして遠く之れを望めば暗黒色の森林をなす只河口のみ斷絶すマングローブ樹は其木質堅硬にして柱、造船材、什器、武器等を造るに適し其樹根よりは澱液を採取し得て島民は之れを以て漁網、釣絲等を染む海岸地帯は砂地又は岩石にして各種の雜草繁茂す耕地帯は最も土



地より成り周囲には必ず竹叢あり其他各種喬木の森林あり  
固有の陸上動物は巨大なる蜥蜴、蝙蝠の二種なるも家畜  
は輸入せられて夥しく繁殖せり

産物 コブラを最も重なるものとし其他、芋、甘藷、  
マンゴ、鳳梨、甜瓜、芭蕉實、甘蔗、麵粉果等を多量に産  
す木材としては種々の有用材あるも其主なるものは土語ウ  
オイと稱するものにして木質マホガニーに似たり附近海中  
には魚類、貝類、龜類其他の海産物に富む

住民 ヤップ島民はカロリーネン種族の一にしてトラッ  
ク島民に比すれば從順にして勤勉、労働者として適當なる  
もの、如く他の諸島に出稼せる本島労働者は到所に好評あ  
りといふ島民は悉く部落をなして住居し其大なるものは八  
十戸を有するものあり島民は裸體、跣足にして男子は布片  
又は植物纖維にて編める幅狭き蓆を褲とし女子は布又は草  
にて編める薄き蓆を褲とし其上に重厚なる蓆を纏ひ歩行す  
る毎に音を發せしむ頭髮は男女共に長髪にして女は垂髪又  
は左耳の上にて結束し生花の花環を戴き男子は木製の櫛を  
用ゆ耳環、腕環の類を愛好すること東カロリーネンの島民  
と同じく稀に鼻環を掛くるものあり土人に二階級あり一は  
身體の發達良好にして智力富み人口の約八割を占む他は賤  
民にして前者に服從し櫛の有無其他に依り一見之れを識別  
し得べし

島民の主食物は米、芋、各種果實にして副食物として魚、  
蟹、貝、雞、豚等を用ゆ島内の沼澤に産する大蜥蜴は之れ  
を食用に供するも一定の季節内は之れを神聖視して愛護す

る俗あり又島民は擧て煙草、檳榔果を愛喫し男女共に樹葉  
製の手提を常時携帯し内に檳榔果を具ふ其耽喫の結果齒及  
唇は赤黄色を呈し人をして稍不快を感ぜしむ  
家は椰子の樹葉を以て之れを葺き石材を基礎とし壁は  
草の類を以て床は竹を以て之れを張れり會長は割合に大な  
る住家を有し垣を繞らし内に芝生を設け花卉を栽植す部落  
には必ず未婚壯丁の合宿所にして土語バイス(Bais)と稱  
する大建築あり其大なるものは長さ二十米突、高さ八米突  
に達し柱梁等には彩畫を施せり相連貫して傳説を表示せる  
ものなりといふ

島民は舞踊を愛すること太しきも其徹宵亂舞して労働を  
怠るの弊あるに依りて政廳は之れを制限せり舞踊は歌謠と  
共に之れを行ふものにして樂器を有せず單調にして原始的  
の踊たるを免れず

島民は古來貨幣として通寶石(獨語ゲルトストーン)を  
有す其の形狀は圓形、扁平にして中央に穴を穿ちあり石灰  
岩を以て之れを製し部落の共有のものとして私有のもの二種  
あり前者は通常大形にして徑丈餘、重量一、二噸に達する  
ものあり其有土地の買收、戦後の償金等に使用せりといふ  
人口 ヤップ島の人口は千九百三年に於て七千五百十六  
を算せしが其後漸く減退せしもの、如く千九百十四年一月  
調査に據れば六千五百二人を算し其内固有の島民數六千三  
百四十九人なり本島に於ける部落數、戸數及人口數左の如  
し(千九百十四年一月一日調)

ヤップ島部落及戸數

種別族	會長ホロウ	村數	戸數
ルル管區	同	六	一〇八
ゴロル同上	同	六	一〇八
ニフ同上	同	六	一〇八
カニフ同上	同	七	一一二
オカウ同上	同	二	一〇四
ギリフキス同上	同	二	一〇四
ルムンダ島	同	六	一〇八
マツプ島	同	六	一〇八
ガツチヌバール管區	同	四	一五九
トミール同上	同	四	一五九
合計	同	一五	一六六

種別族	男	女	小兒	計
ヤップ島民	二四四	二五五	六四	五六三
チャモロ族	三	三	三	九
ボナベ島民	三	一	一	五
ノイギチア島民	三	一	一	五
合計	二五〇	二五五	八五	六五〇

ヤップ島在留外國人(千九百十四年十二月二十五日調)

種別族	男	女	計
本邦人	九	二	一一
南洋貿易會社支店	九	二	一一
南洋經營組合支店	六	一	七
歐米人	六	一	七
獨國人	一	一	二

店員、政廳人夫長、船長、電信局人夫  
長、元礦會社雇人

英國人 一、(西カロリーネン會社支店長)

米國人 一、(尼僧)

獨國人 一、(獨蘭海底電信會社局員)

合計 三十二人

島治 ヤップ政廳長はノイギチア總督に直屬しボナベ政  
廳長と相對して西カロリーネン・マリアーネン兩群島統治  
の任に當るものにしてバラウ・サイバンの兩島に支政廳を  
設く、政廳の官吏は政廳長、書記、事務員、廳醫、警務長  
各一名を置き廳長は行政、司法、警察權を兼有し帝國の法  
令及ノイギチア總督府令に遵據し島情を參酌して適宜處  
理し來れり民事事件の發生は極めて稀有にして犯罪は窃  
盜、姦通に止まれり

本島全島に十名の會長あり政廳と島民との間に介在し廳  
長施政の補助機關として其命に服し各部落民を治撫せり各  
會長間には自ら權威の大小、消長あれども政廳は之れを同  
等視し其相互間の争議は一切政廳にて裁決せり

廳長は別に土人巡警隊(兵員四十名)を有し警務長の指揮  
の下に警察の事に當らしむ  
ヤップ政廳(バラウ島を含みサイバン島を除く)の財政左の  
如し

千九百十五年豫算

一九一四年 一九一五年

歳入之部



一、租税		
營業稅	10,800	10,800
人頭稅	2,500	2,500
二、關稅及附屬收入		
輸入稅		
煙草	12,000	6,000
酒精性飲料	12,000	6,000
一割從價稅	36,000	18,000
輸出稅		
コブラ	4,000	2,000
其他	2,400	1,200
三、其他の諸稅、手数料及各種行政上の收入		
裁判所、手数料	1,500	1,500
罰金	500	500
船舶手数料、檢疫手	5,500	5,000
營業許可手数料	200	200
労働者呼集手数料	5,000	5,000
狩獵免狀手数料	500	500
土地賣下及賃貸料	1,800	1,800
農業	1,000	1,000
病院及藥局	850	1,000
醫師給料に對する私人の寄附	1,500	1,500
燐磺特許に對する租稅	15,000	100,000
雜收入	1,000	500
合計	250,700	192,150

歲出之部		
一、有色補助吏員給料		
巡警 七十五名	19,375	19,375
常備労働者、土人手工及書記	4,500	4,500
二、公共衛生及病院		
ヤップ島	15,000	22,500
バラウ島	1,000	15,000
三、學校及教育		
獨語普及	4,000	4,000
土人手工養成	3,000	3,000
四、建物、什器、家畜維持	6,000	6,000
五、土地、庭園、道路、橋梁、貯水裝置維持	3,600	5,600
六、耕農及林業	5,000	7,400
七、應費、郵稅、電信、書籍、新聞、雜誌及雜費、運賃、保險	5,000	5,000
八、旅費、移轉料、武裝、費、家族旅行補助	6,000	6,000
九、巡警隊武裝及維持	4,125	4,125
一〇、裁判所費	3,500	3,500
一一、雜費殊に無資力白人扶	2,000	2,000
一二、官有船舶	1,500	1,500
有色人給料	1,500	1,500
船舶及端艇維持	2,000	2,000
護岸及標識	3,000	3,000
合計	87,525	114,525
臨時歲出		

ヤップ島白人病院建築費……………一五、〇〇〇  
 宗教及教育 本島には獨逸カプチーネル派教會の寺院あり舊時は西班牙僧侶勢力を有せしも獨領後漸次其影を絶ち現時上記教會の外には米國の尼僧一名あるのみ  
 教育機關は教會附屬の初等學校にして官廳は何等干渉するところなし  
 衛生 政廳々醫一名及助手一名あり病院（千九百七年建立）を經理す本島は健康地にして特に名記すべき地方病なく南洋諸島普通の患者を生ずるのみ  
 交通 從前島の北部と南部との交通はトミール島を迂回するの要ありて東海岸の風浪荒き海上を航するの危険ありしが千九百一年主島ヤップとトミール島との間に存せし地峽を開鑿して長さ八百三十八米突、幅員七米突の水道を通したる爲め如上の不便は全く除斥せられ從前三日を要せし南北兩地間の交通は一日程に短縮せられたり其他トミール・ヤップ及アルムング三島を通ずる石橋の建設、各島上の道路開設等交通上の利便を増せること尠少にあらず

本島は他の獨領諸島に比し他地方との交通上の利便多しヤライト會社の汽船ゲルマニア號は年六回シドニー香港間往復の途次トミール港に寄港するのみならず千九百八年以降北獨逸ロイドの日本、濠洲線汽船は毎月二回寄港し其他外國船舶の出入少なからず  
 獨國ケルン市に本店を有する獨蘭電信會社（後掲）の海底線は本島を基點として上海、グアム島及蘭領印度メナド港に通じ亞細亞、亞米利加、歐羅巴との連絡あり其他近年南

洋無線電信會社（後掲）の設立あり同社の中央無線電信所は本島に在りバラウ・ナウル諸島と通信を交換することを得  
 商業及貿易 本島には西カロリン會社支店（後掲）南洋貿易株式會社支店ありて商業及貿易に従事す  
 輸出品の重なるものはコブラにして年額百噸内外を産し其他は殆ど擧ぐるに足るものなし輸入品は電信會社の用品を主たるものとし其他は居住歐米人の需品多きを占む  
 千九百十三年に於ける本島輸出入左表の如し（附録第四表）

一、西カロリーネン會社  
 (Die West-Karolinen Gesellschaft M. B. H., Hamburg.)  
 本會社は往年ヤップ島に於て商業及植樹に従事せしオケーフ商會 (Firma Okeefe) 主オケーフの死亡後其遺產十萬馬克とヤライト會社の出資三十萬馬克合計四十萬馬克の資本金を以て千九百十二年設立せられたる有限責任會社にして獨逸政府と契約し西カロリーネンに於て三十年の期限を以て土地を租借し椰子樹の栽培其他の農業、コブラの採取及販賣、眞珠母貝の採集其他各種の商業を營むに在り（土地租借契約第五條、定款第二條）  
 本會社は表面獨立の會社なるも其實ヤライト會社の分身と見るを得べく創立日尙淺きを以て未だ收益を擧げ得ざるも將來發展の見込あるものなり  
 西カロリーネン會社土地租借契約（要領）  
 一、獨領ノイギネア保護領地方國庫は西カロリーネンに於



てヤップ島以東に位する各島嶼に於て島民の有する土地を三十箇年の期限を以て西カロリーネン有限責任會社に貸貸す(第一條)

二、土地にして島民の所有に係るものは地方國庫に於て之れを買收し其費用(官廳手数料を含み平均一「ヘクタール」に付十馬克を超えることを得ず)は會社之れを地方國庫に賠償すべし(第二條)

三、會社は年二百馬克の土地賃借料を納付す(第三條)

四、會社は上記賃借料の外借地より收穫のコブラに對し左記の租税を納付す

第一年乃至第六年	毎噸に付	五馬克
第七年乃至第十一年	同	十馬克
第十二年以後	同	三十馬克

借地より收穫せるコブラの價格にして一噸五百馬克以上なるときは右租税は一噸に付五馬克を増す(第四條)

五、會社は契約締結後十年間は六百「ヘクタール」其後十五年間は更に三百「ヘクタール」の土地に椰子樹を栽植し植樹業の原則に遵ひ之れを維持し經營すべきものとす(第五條)

六、本契約の終了に際し地方國庫は會社が土地に對して費せる費用を賠償することなし(第十一條)

二、獨蘭電信會社(株式會社)

(Deutsch = Niederländische Telegraphen Gesellschaft, Aktiengesellschaft in Cöln.)

千九百一一年七月獨蘭兩國政府は其在亞細亞殖民地に於け

一、海底線	一三三,四二二,三二五
一、海底線貯藏	一,四三,三八六
右減價償却金	四,七六,七七一
差引	一四九,五〇,一七五
一、土地	八五,五四,三
一、建物	四九,〇三,六一五
右減價償却金	一四,七〇,六五
差引	四八,九六,六一五
一、機械	八七,八三,三五
右減價償却金	二,六〇,四六〇
特別減價償却金	六,一七,七五
差引	一〇,一〇,七〇
一、器具	一〇,一〇,七〇
一、什器	三,四三,三二
一割減價償却金	三,四三,三二
特別減價償却金	一六,八二,九一
差引	一〇〇
一、裝置	一〇〇
減價償却金	四四,三三,四〇
一割減價償却金	一五,〇六,一五四
特別減價償却金	三九,一六,一八六
差引	一〇〇
一、貸金	六二九,五〇,八七
一、銀行預金	七九,八二,三三
一、普漏西王國銀行(伯林)	四四,一五,八四〇

る海底電線に協力すべきこと、獨蘭電信會社に海底線の陸揚及敷設を特許すること及二十年間毎年百四十萬馬克以内の補助金(蘭國三十七萬五千馬克、獨國百二萬五千馬克)を同會社に與ふべきことを相互間に約定せり(後掲獨蘭兩國約定參照)右約定に基き兩國政府は獨蘭電信會社にヤップを基點とせる左記三海底線の敷設及經營に關する特許(後掲)を附與し同會社は其事業を開始したり

獨蘭電信會社が現時有する電信線左の如しヤップ島に在る同會社の支局は是等三線に依り電信事務を取扱ふ

- (一)ヤップ—上海線(青島に連絡す)
- (二)ヤップ—米領グアム線(桑港に連絡す)
- (三)ヤップ—メナド(蘭領セレベス島)線(蘭領印度線に連絡す)

獨蘭電信會社は千九百四年設立を了せるものにして本店を獨國ケルン市に有し資本金七百萬馬克、社債五百三十二萬七千馬克(千九百十三年末日)會社所有電信線の延長六千三百三十六基米(千九百十一年末日)獨國電信會社中第三位に位する大會社なり

本會社は千九百十二年八月無線電信會社(Die Gesellschaft für drahtlose Telegraphie M. B. H. 伯林)と共同して獨逸南洋無線電信會社(Dankels Sütsee = Gesellschaft für drahtlose Telegraphie, A. G. 伯林)を創立せり

(イ)獨蘭電信會社營業狀況

貸借對照表 (千九百十三年十二月三十一日)

借方

一、現金	一四,一九,一三
一、有價證券	三三,五七,六五,四九
一、獨逸南洋無線電信會社參加	六五,〇〇〇,〇〇
計	一,九八二,四四,五三
貸方	
一、株金	七,〇〇〇,〇〇〇,〇〇
一、社債(四分利付)	五,三三,七〇〇,〇〇
一、積立金	二,六九,〇〇〇,〇〇
一、海底線補修資金	一,六一〇,六五,四〇
一、海底線維持資金	八三,四,九三,四〇
一、借入金	九八,九八,五,八三
一、海底線償却金	二,四三,〇〇〇,〇〇
一、買掛金	一〇,〇〇〇,〇〇
一、未拂配當金	八,〇〇〇,〇〇
一、利子	三,一八五,〇〇
一、配當積立金	一〇,〇〇〇,〇〇
一、恩給積立金	一五,〇〇〇,〇〇
一、裝置積立金	一四,〇〇〇,〇〇
一、特別積立金	三,〇〇〇,〇〇
一、タロン稅資金	四〇,〇〇〇,〇〇
一、損益計算	二,四四,五五〇,四五
前季繰越金	五,二八二,四九五
純益金	八〇,六,三五,四〇
計	一,九八二,四四,五三



損益計算表

支出之部	
一、營業費	四八五、八五九、六
一、海底線維持費	二、三三、四五〇
一、海底線補修費繰込	一、七、〇〇〇、〇〇
一、海底線維持資金繰込	八、四一、五五〇
一、減價償却	—
貯藏海底線	四、七三六、七一
建物	一、四七〇、六五
機械	八、七三、三五
什器	二〇、二八、〇〇
装置	四、三三、三〇
計	九、三、七九、〇四
一、海底線網償却	三、〇〇〇、〇〇
一、仕拂利息	二、三〇、〇〇〇
一、有價證券減價額	二、七、二、八
一、純益金	八、〇六、三五、四〇
計	二、四七、七〇、三二
収入之部	
一、千九百十二年より繰越	二、六、一三、一五
一、収入金	二、〇八、六、一六、六
一、利子	八、九〇、六、〇五
計	二、四七、七〇、三二

本會社の財務に關しては他の一般獨逸海底電信企業と同じく銀行團之れに干與す其の銀行名左の如し

- Dresdner Bank.
- Schaffhausenscher Bankverein.
- Bank für Handel u. Industrie, Berlin.
- Berliner Handelsgesellschaft, Berlin.
- Direktion der Disconto-Gesellschaft, Berlin.
- Nationalbank für Deutschland, Berlin.
- Bankhaus S. Bleiförder, Berlin.
- Bankhaus A. Levy, Köln.
- Bankhaus Sal Oppenheim jr. & Cie. Berlin.
- Felton u. Grilleann.
- Allgemeine Electricitätsgesellschaft, Berlin.
- 右の外左記の和蘭銀行參加あり
- Die Niederländische Handels Maatschappij, Amsterdam.
- Die Amsterdamsche Bank, Amsterdam.
- R. Mees u. Zouwen, Rotterdam.
- ( ) 在亞細亞獨逸兩國殖民地との電信線敷設に關する蘭獨兩國間約定

第一條

和蘭王國政府及獨逸帝國政府は在亞細亞兩國殖民地と海底電信線に依る連絡を設くる目的を以て左記約定を締結せり

和蘭王國政府は目下瓜哇島に於けるランダンガンとボルネオ島に於けるバンデメルマシシ及バクバパンとの間に建設中の電信線路に接続すべき海底線一條をボルネオ島海岸に於けるバクバパンとセレベス島の北岸に於けるメナドとの間に敷設且經營すべし

第二條

獨逸帝國政府及和蘭王國政府は將來敷設せらるべき亞米利加太平洋海底線と接続せしむるため兩國の監督の下に在る一獨逸會社をしてメナドとバラウ諸島、ヤップ島、グアム島又は亞米利加太平洋海底線に接近する他の地點との間にバラウ諸島と上海との間に海底線を敷設し且つ經營せしむることに共同協力すべし

然れども獨逸政府にして利益ありと判定するときはヤップ島と亞米利加太平洋海底線陸揚地點との間の電信線の敷設及經營を米國太平洋海底線企業者に委任するの權利を獨逸政府に於て留保す

第三條

兩國政府は各其領土内に於て四十年間獨逸會社に其必要とする海底線の陸揚權及該海底線の經營權を附與すべし

右陸揚權の附與は兩國の各主權を毫も侵害することなし

仍て各政府は必要なりと認むるときは其領土上に於て政府電信事務に従事する吏員をして會社の機械を使用せしむるの權利を保留す

會社の料金表は兩國政府の承認を経るものとす

第四條

兩國政府は第二條に掲げたる海底線に對し長くとも二十年間毎年百四十萬馬克を超過せざる補助金を獨逸會社に賦與すべし該補助金の内三十七萬五千馬克は和蘭王國政府の負擔とし百二萬五千馬克は獨逸帝國政府の負擔とす

ヤップ島と亞米利加太平洋海底線陸揚地點との間の海底

線の敷設が亞米利加海底線企業者に委任せらるるときは補助金の最高額は第二條に掲げたる殘餘の海底線の長さに對する前記海底線の長さの割合に應じて之れを減額す補助金に對する獨逸の負擔額は右減額丈け減ぜらるべし

獨逸會社に賦與すべき補助金は補助金海底線系電信料金の収入額の百分の九十に相當する額丈け毎年減少すべし

補助海底線の障礙ある場合に會社に於て兩國政府が充分なりと判定する代用線路を提供する間は補助金は何等控除せらるることなかるべし

右代用線路が提供せられざるときは不通となりたる線區に對する補助金は兩國政府間に約定すべき詳細なる規定に遵ひ之れを低減し又は之れを全部停止すべし

海底線電信料金の収入額に依る補助金の減額及海底線不通の場合に於ける補助金の控除又は全部の停止額は海底線系の補助金總額に對する兩國政府の各負擔額の割合に應じ兩國政府之れを收得す

第五條

會社に於て將來蘭領印度諸島より西方地方に至る電信線を敷設せんことを望むときは和蘭政府は右目的を達せしむる爲め其時詳細に確定せらるべき適當の地點の陸揚權を會社に附與すべし

此の場合に於て會社は一條又は數條の仲繼海底線に依り同社海底線と西部海底線とを接続することを許可せらるべし會社に於て中繼海底線間の直接連絡上必要あるときは和蘭政府は會社の希望に因り同政府陸線の一條又は數條を兩



者間に協議の上定むべき使用料の仕拂を受けたる上會社に貸與し且つ會社の機械及其吏員をして經營せしむべし

第六條

會社をして直接又は間接に競争をなすことを困難ならしむる條件を蘭領印度に於ける他の海底線企業者に附與する場合に於ては會社は同様の條件に因る利益を享有すべし

第七條

本約定の解釋又は實施に關し異見ありて兩國政府間の商議に依り解決することを得ざる場合に於ては國際爭議の平和的解決に關し千八百九十九年七月二十九日締結せられたる協約第二章に規定したる常設仲裁々判所を招集するものとす

右證據の爲め下記署名者は正當の委任を受け本約定に調印を了せり

和蘭王國政府及獨逸帝國政府の承認を受くべきものとして千九百一十一年七月二十四日伯林に於て本書二通を作成す

(署名)

(ハ)獨蘭兩國政府より獨蘭電信會社に附與したるメナド・ヤップ線、ヤップ・グアム線及ヤップ

上海線の敷設及經營に關する免許條件要領

一、企業者は海底電線經營の初より向ふ四十年間メナド・ヤップ線、ヤップ・グアム線及ヤップ上海線の敷設及經營に關する免許並にメナド及ヤップに於ける陸揚權を有す

二、企業者はメナド・ヤップ及上海に電信局を設置し並に

結は免許を與へたる政府の承認を経べきものとす

九、兩國政府の官報は企業者の線上に在りては五割の料金減額を受くるものとす

十、企業者は本免許受領後一年内に本免許に依り得たる總ての權利及義務を獨蘭兩國の資本を以て設立すべき株式會社に讓渡すべきものとす右會社の定款は免許を與へたる政府の認許を経ることを要す

十一、取締役二人會社を經理す其内一人は獨逸國民、他の

一人は和蘭國民とす獨逸人取締役の任命は獨逸政府、和蘭人取締役の任命は和蘭政府の承認を経べきものとす  
監査役會會員の少なくとも三分二は獨逸國民又は和蘭國民たることを要す又全會員の少なくとも四分一は獨逸國民、及四分一は和蘭國民たることを要す兩國政府は會社内には其特別の權限を有する委員を代表者とす該委員は總ての監査役會議及總會に列席す電信局長は絶対に獨逸國民又は和蘭國民たることを要す

三、獨逸南洋無線電信株式會社

(Deutsche Südsee = Gesellschaft für drahtlose Telegraphie, Aktiengesellschaft, Berlin)

本會社は千九百一十二年八月無線電信會社(Gesellschaft für drahtlose Telegraphie M. B. H., Berlin)と獨蘭電信會社と共同して創立せるものにして本店を伯林に有し獨逸政府と契約してヤップ・ナウル・ラバウル・アピア間の無線電信業を經營せるものなり

是に海底線を引込むことを要す海底線は上海に於ては獨逸郵便局舎内に、メナドに於ては蘭領印度政府電信局舎内に之れを引込むものとす、兩局舎内に於て借受くる場所は企業者に於て自由に之れを使用し得るものとす

三、電報の受付及配達は獨蘭領域内に在りては兩國政府之れを掌るものとす

四、確認したる原理に従て敷設したる海底線の傳達速度は通信の際一語五字と計算し一分間少なくとも二十五語を傳送することを要す其他海底線の電氣上の線質は企業者と協議の上兩國政府之れを決定す

五、企業者は海底線を常に良好なる状態の下に保持することを要す又不通の場合に於て電報料金を引上ぐるることなく同一價値の代線を提供することに注意すべし

本免許の下に建設したる線に對しては現在效力を有する實施約定と共に萬國電信條約を適用するものとす

七、企業者は其線の通信開始より二十年間毎年百九十萬馬克の補助金を受くるものとす右金額の内獨逸政府は毎年百五十二萬五千馬克、和蘭政府は三十七萬五千馬克を仕拂ふものとす補助金を受くる總海底線の一部より生ずる収入金の九割は年々之れを補助年額に通算す但し該収入金は總補助金額に對する兩國政府の分擔額の割合に準して兩國政府に之れを割當つるものとす

八、電報料金の制定並に電報の傳送及料金に關する他の電信企業者との契約の締結並に他政府との總ての條約の締

本會社の資本額は百三十萬馬克にして獨蘭電信會社は株金六十五萬馬克、社債四十萬馬克を引受け獨逸政府は年六分の配當を保證せり(獨蘭電信會社千九百一十二年業務報告に依る)、本會社の第二回營業成績(自千九百一十三年七月至千九百一十四年六月)要領左の如し

一、前期繰越損金	一四八、六六六馬克
一、右控除後純益金	四二、五〇一
一、營業收入	三三八、四五四
一、利子收入	二、三九三
一、營業費	五六、〇八一
一、起業費	五四、四〇一
一、施設物減價償却	二〇、一四六
一、電信所維持費	五三、八五〇
一、電信所設備	一、四三三、七九
一、建物	一、九七一、八
一、銀行預金	三、七〇〇
一、豫備金	一、〇一七
一、獨蘭電信會社債權	一、九九、七
一、無線電信會社同上	五、三五、四
一、他の債務	一、六六、〇
一、株 金	一、一〇〇、〇〇〇

第十一節 ファイス島  
(Fais, Feis, Astrolabe, Tromelin)

本島の位置は北緯九度四十五分、東經百四十度三十三分



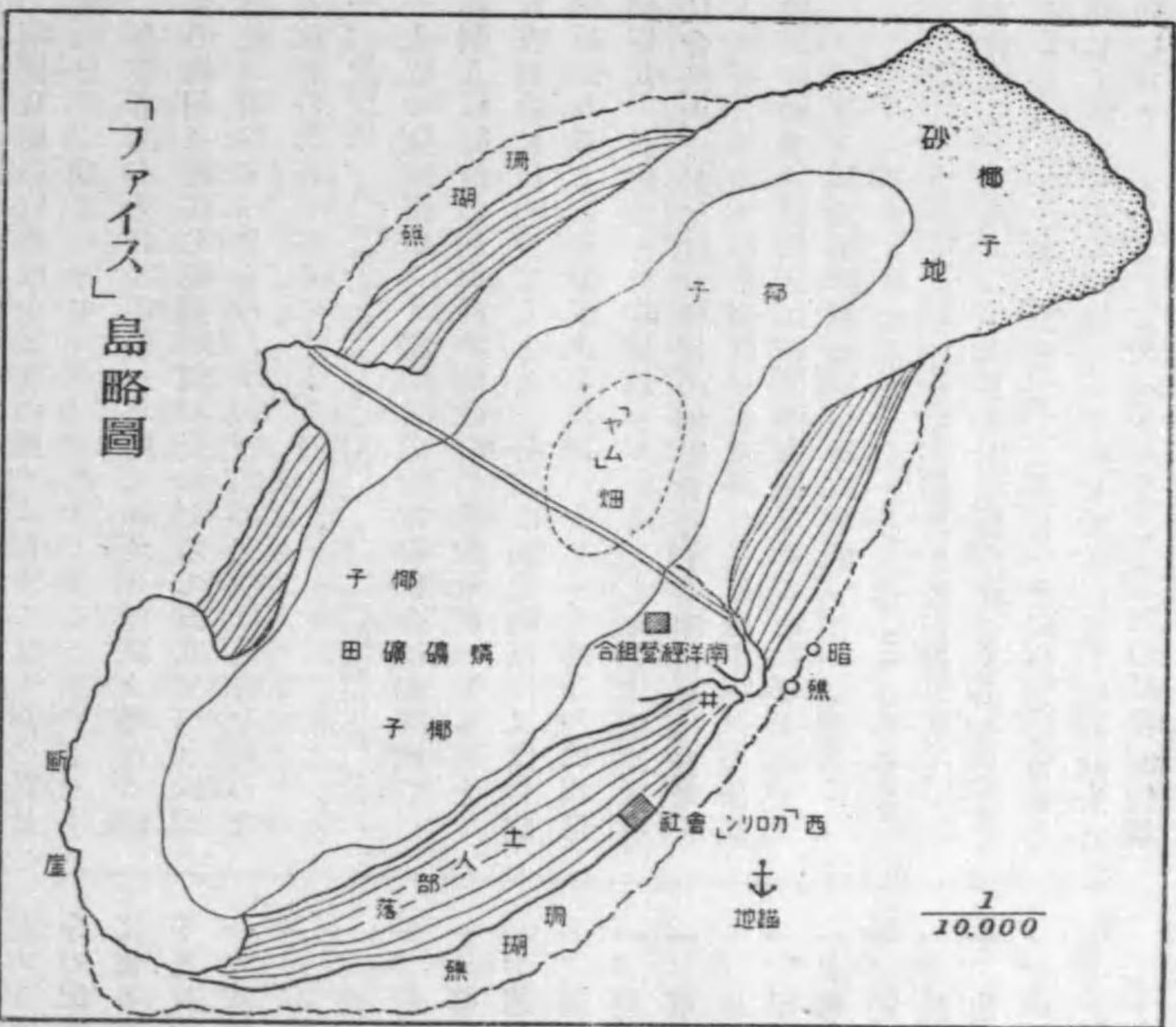

に在りヤップ島の東に位する小島なり島地は海抜約十米突にして其西南部は稍々高く海岸は斷崖をなし東北部は稍低きも常に北東の恒風に曝露し風濤荒し島の中央部は低平にして燐礦々田をなし椰子樹林を以て蔽はれ一部はヤム芋の耕地たり海岸には港灣乏しく唯一の上陸地點は島の東南部西カロリーネン會社分店所在地附近あるのみ

住民は中部カロリーネン種にして褐色の皮膚を有し男子は美なる髭を施せり又男女共に耳環を飾るもの多し人口は千九百四年に於て約三百、千九百十四年は五百五十を算し三箇の部落に分れ二人の酋長を戴けり

氣候は暑熱なるも健康地と稱するを得べし島の中部に於て西北より東南に通ずる幅員四米突の直線大道路一條あり海岸には港灣乏しく唯一の上陸地點は島の東南部に存するのみ

本島の經濟的價値は燐礦に在り品質はアンガウル島産のもの、如く優良ならざるも礦量は約五十萬噸を算すと稱せらる獨逸南洋燐礦株式會社は本島の燐礦採掘權を有し千九百十六年より事業開始の豫定なり其他本島の産物としてはコブラの産出多し年額二十噸内外に達す西カロリーネン會社の分店ありコブ

ラの輸出に従事す我が海軍の本島占領後南洋經營組合は其店員數名を本島に止まらしめたり

○「ファイス」島燐礦採掘權

「ファイス」島に於ける燐礦は當初ハンザ南洋シンデケートの派遣に係る探検隊の發見せるところにして右シンデケートは其代表者たる千九百十一年七月獨逸國民銀行をして其採掘特許の附與を出願せしめ其後獨逸南洋燐礦株式會社(事業地アンガウル島)に右特權讓與方を出願し終に千九百十三年二月十三日附を以て帝國宰相より左記要領の燐礦採掘特許を與へられたり其大體はアンガウル燐礦採掘特許と同じき燐礦積出噸税の幾分高率なるを見る

- 一、燐礦採掘權を南洋燐礦株式會社に讓渡すること
- 二、特許期限三十五箇年
- 三、採掘に必要な土地を島民關係に差支なき限り會社の費用にて買收して保護領の所有となし會社特權の存續期間之れを會社に利用せしむ
- 四、會社は積出燐礦每一噸(千キログラム)に付一馬克五十布を税として國庫に納付すべし千九百十六年七月一日以後は少なくとも年額一萬馬克を納付すべし
- 五、國庫は純益配當に参加すること左の如し  
資本金の十分一を超過することを許さざる後繰越金を控除したる後純益金を左の如く分配す  
(イ)株主八分  
(ロ)殘額中より事業開始後二十五年間は株主六割、保護領國庫四割、二十六年目より三十年迄は株主、

國庫各五割、三十一年目より三十五年迄は株主四割、國庫六割

六、會社權利の讓渡は帝國殖民省の認可を要す  
七、會社解散の場合には國庫は左の如く清算に参加す  
清算にして二十五年内に生ずるときは四割  
二十五年以上三十五年迄は五割  
三十五年以上三十五年迄は六割

八、上記特權の消滅又は會社解散の場合には會社の施設物は全部國庫の所有に歸す

千九百十三年獨逸南洋燐礦會社は上記シンデケートより燐礦採掘權を代金二十萬馬克にて讓受けたるも未だ事業に著手せざるものなり

第十二節 バラウ諸島

(Palau, Pelewinsein, Palao, Pelewinsein)  
北緯六度五十分乃至八度十分、東經百三十四度十分乃至百三十四度四十八分

地理 本諸島は主島パールベルトアブ(Babeltaob)を中心とせる一群の島嶼にして住民ある大島七、其他無人の小島嶼又は礁二十箇以上より成る、主島の北方にヌガレケクラウ及ヌガレケール(Ngarekela, Ngaregar)の二小島並にコソール(Kosoroff) 外二箇の礁あり南方にはコロール(Koror)チモテス(Gimotes)ヌガロンバサンダ(Ngarekobasung)ヌガール(Ngaur)マラカル(Malakal)ウルクサベル(Urukapel)アウロンダ(Aulong)アイルマルク(Eil Malk)アイルタオプ(Eil Taob)ヨリリウ(Pilij)ア



ンガウル (Angur) 等の諸島あり島地の總面積四百五十万  
 基米にしてマルシャル群島の總面積よりも大にしてクサイ  
 エ・トラック及ヤップの三島を合したるものと同一面積な  
 り是等諸島は地質學上火山列島にして亞細亞大陸の外廓を  
 なせるものと見るべく近海の水深は驚くべく大なるものあ



り山の高さものヌガレコバサング島に三百米突のもの、マ  
 ラカル島に四百九十米突のもの、パibelタオブ島に六百  
 米突のものあり島嶼の周圍は多く珊瑚礁を以て圍繞せられ  
 二、三の通航路によるの外船舶の島地接近困難なり  
 マラカル島及コロル島には源泉ありて其水量豊富、

飲料に適す

氣候 温度及降雨量はヤップ島と大差なし多雨季は六、  
 七、八月にして一月乃至四月は雨少なし  
 動、植物 植物の分布状態はヤップ島と趣を同ふするも  
 其發育は同島に比し遙に旺盛にして且つ各種の有用植物頗  
 る豊富なり動物は馬來種系統に屬  
 し其種類少なし蛇類及鱈魚の棲息  
 は他島に見ざるところなり  
 産物 島産の内燐礦(アンガウ  
 ル島)を除けば各種木材及貝類を  
 産物の第一位に置くを得べし然れ  
 ども木材には未だ著目せるものな  
 く輸出せられたることなし  
 本島々上には森林多く堅質なる  
 有用材に富む其重なるもの左の如  
 し(在バラウ陸隊調査)  
 一、アラス 紫檀に類似し其木質  
 稍柔軟、徑三尺、長さ四、五  
 間の木材を得べし  
 二、バッドリール 黒柿に似て質

硬し家具製造に適す産額多からず  
 三、ドルト(鐵木) 空中に曝露するときは黒褐色を呈す多  
 量の油氣を藏し虫害を被らす又腐朽することなし建築  
 材に適す無人の島嶼に多く産するも主島には之れを見  
 ることなし大なるものは徑二尺、長さ五、六十尺に至

- るものあるも其産多からず
- 四、アブタカス(タマナ) 木質硬く木理美にして卓、床板  
 等に適す徑四、五尺、長さ三間位迄の材を得べし山林  
 中に豊富なり
  - 五、カシモロコ 前者と略同一なるも木質稍軟く徑三、四  
 尺、長さ五、六間にして豊富なり
  - 六、オカルネム樹(合歡木)に類似す木質粘靱にして弾力  
 に富む其老大なるは徑五、六尺、長さ十間に至るもの  
 を得べきも普通は徑三、四尺、長さ五、六間に止れり到  
 る所に多く産す
  - 七、アビヨックル 木質堅硬、橋材に適す全島に分布せる  
 も産出少し
  - 八、ブラワコヨシ 山桐に似て木質柔軟にして加工容易な  
 り産額多く島民は建築材として之れを使用す徑一尺、  
 長さ二間迄位なり
  - 九、カルマル(イチビ) 徑一尺以下のもの多く長さ二間位  
 を最長とす端艇及橈の製造に適す島民の有用視すると  
 ころにして樹皮を以て繩を製し或は索となして女子の  
 腰篋を造るに用ふ全島に産するも量豊富ならず
  - 一〇、アガビボコ 木質粘靱にして端舟の龍骨に適す徑一  
 尺内外、長さ四十尺、全島に産するも其最も多きは岩  
 石島なりとす
  - 一一、ケレラカルム 材質及用途ブラワコヨシに似たり徑  
 三尺、眞直なる長材を得べし屋内用材として用途多し
  - 一二、ットベアカル及オロール 海岸の水中に多く産す質

硬強にして弾力に富む島民は其根を以て弓又は櫛等を  
 作る産額大にして三間位の長材を得べしオロールは彈  
 力稍少なし

- 一三、ムゲカズ 潮水中に産し島民最も多く用ふる建築材  
 にて徑一尺四、五寸、長さ四間位、産多からず
- 一四、アガス 木質本邦の松の如く堅硬なり徑一尺内外の  
 もの最も多し長さ五、六間位の眞直なる用材を得べし  
 産地は無人の岩石島海岸にして豊富なり  
 用材に適する植物の重なるものは上述の如くなるが此他  
 に果樹、果草少なからず又各種の纖維植物、竹等頗る豊富  
 に生育す

椰子樹は其數少なからざるも近年害虫の繁殖太だしく樹  
 勢衰へ結實力減少せるを以てコブラの産出額は大ならず害  
 蟲に因る被害は椰子樹以外の有用植物にも大なるが如く官  
 憲は鋭意其の驅除に努めたるも奏效抄々しからずといふ  
 貝類及魚族は饒多にして殊に高瀬貝の採取は有望なりと  
 目せらる海綿、鼈甲も亦輸出品にして殊に後者は其甲質優  
 良なりと稱せらる

南方のビリリウ及アンガウル兩島には多量の燐礦を含藏  
 す(アンガウル島参照)

住民 バラウ諸島の住民はカロリネン種に屬しヤップ  
 ファイス等西カロリネン諸島々民と同系なるも其軀幹の  
 構造は又幾分の差違を示し獨逸學者中には本島の島民はパ  
 プア(ノイギネア)、馬來兩種の混血族なりと説くものあり  
 島民は男女共半裸體跣足にして腰篋を用ふること男子が



櫛を用ふること等ヤップ島の男女と同じく常食はヤム又は

タロ芋、麵粉果、各種果實、魚貝の肉等にして米を愛好すること他島々民と同じ島民の家屋に住家と壯丁合宿所とあることも亦ヤップ島と同じく體裁材料も亦大差なし

男子の生業は各種の農耕及漁業にして女子は芋類の栽培及手工に従へり漁業は沿岸に限られ槍又は釣針に依るものにして其漁船は扁平狭小にして遠航に適せず島民は通貨として石貨(獨語ゲルドスタイン)を有するもヤップ島民のものとは大に其趣を異にし多くは天然玻璃、卑金石、瀬戸物の類を以て製せる小貨にして其種類頗る多く會長所藏のものには高價のもの少なからずと云ふ又稀には大にして重さ數噸に達する石材製のものも存すと云ふ獨逸貨幣は土貨に關せず一般に流通す

島治 コロール島に獨逸支政廳ありヤップ政廳に直屬する支政廳長ありて島治を主理す其地位、總督府及政廳に對する關係はトラック又はサイパン等の支政廳長と大差なし行政及司法の細項は之れを會長の自治に委任し廳長は唯其大綱を綜ふるのみ支政廳長は約二十名の巡警隊を有し獨逸官吏之れを訓練して巡警及雜役に服せしむ

會長は島民の公選に依るものにしてコロール島にアイバドル・ガットンガラにアルックライなる大會長ある外全島に六名あり皆部下の島民に對し權威を有し支政廳の島治の補助機關として行政司法の權を有す若し部落民の希望あるときは女子會長を選出することあり

各會長の内アイバドル(大會長の尊稱にして別に固有名

外に過ぎず

人口

種族名	男	女	小兒	計
島民	(一九三三年十月) 一、三六五	一、三六一	一、五六一	四、二四二
ボナベ島民	(同) 一、一三五	一、一四五	八九	三、六九
ソンスール島民	(一九三四年) 十月 一、四〇〇	一、四〇〇	一	二、八〇一
チャモロ族	(一九三三年十月) 一、一六	一、一六	二四	二、五六
合計	.....	.....	.....	四、五三三

日本人	(一九一四年十月)	三三	二	一	三五
獨逸人	(同)	上	九	六	一五
英國人	(同)	上	一	一	二
合計	.....	.....	.....	.....	四二

總計 本島の人口は千九百二年に於て三千七百四十八、千九百八年に於て四千三百二十一を算したりといふを以て現時の土民人口四千五百餘なるに顧みるときは幾分増加せるものといふべし

交通 本島各島村落内には石を以て疊める粗造の道路ある外島地には道路と見るべきものなく只島民の往來する小徑の存するのみ各島嶼間の交通は専らカヌー又は端艇に依り其他一島地部落間の交通も陸上よりも水路に依る場合多しカヌーは其數全島にて約五百隻、端艇の大なるもの約三百隻(内本邦人の所有に係るもの三十隻)其他多數の小端艇あり

定期船はヤルイト會社汽船ゲルマニア號及北獨逸ロイド

を有すといふ)は年齢七十餘、島内の大勢力家にして獨逸官憲は頗る之れを利用したるもの、如く占領後は本邦に對し好意を有す

本島の財政狀況は良好にして千九百十四年の豫算に依れば經常歳入總額三萬五千三百馬克、同歳出總額二萬四千四百馬克なり(本島の財政に關してはヤップ政廳歳計豫算表參照)

宗教及教育 島民が固有の宗教を有せざること他島と同じく基督敎最も普及せるが如し僧侶は五名、尼僧五名、熱心布教及島民兒童の教育に従事せり

教育は絶対に教會の附屬事業にして全島の學校數六箇(コロールの學校最も整備す)男女教員九名(多くは宣教師に於て兼ぬ)生徒數二百八十九を算す其教科目は宗教(パラウ語)、算術、習字及讀書(パラウ語)、獨逸語、獨逸語、博物學實物教授、手工、地理、圖書、唱歌、體操、遊戲等なり生徒には教會より教科書、衣食を給與し各校共に男生徒は通學、女生徒は寄宿の制を取れり學校の經費は年額三萬馬克にして本國教會の補助及島民の寄附金に依るものなり衛生 廳醫一名及助手一名病院に於て施療其他衛生事務に従事し廳醫は時々各島を回診せり最も多き疾患は皮膚病にして癩麻知新、花柳病、フランペシア、癩病等も亦多し勞銀 常雇労働者は食料を給したる上一日半馬克乃至一馬克、一時雇は給食の上一日一馬克、大工、木挽等特殊の技能あるものは給食の上一日二馬克内外なり政廳の使役せる労働者は其賃銀として得る所一般に少なく一日半馬克内

社の汽船にして前者は年六回コロール港に寄港し内三回は獨領南洋諸島並にシドニーに他の三回は香港に交通の便あり後者は毎月一回アンガウル島に寄港す其他南洋貿易會社の帆船二隻(順豐丸及日東丸)及獨逸南洋燐礦會社の汽船ウキーガンド號不定期に來港す

貿易 本島の貿易及商業は本邦人の手に在りて今日迄競争外國商なし左記二箇の本邦商あり

南洋貿易株式會社パラウ分店 本店はマラカル島に店舗を有しゼリリウ及メレグヨクに出張所を置き鐵器、陶器、米、石油、太物、端艇材料其他各種雜貨を本邦より輸入して島民及白人に販賣すると同時に島民の製出せるコブラを買入れて海産物(高瀬貝、海參、蟹甲等)と共に本邦及外國市場へ輸出せり店員十五名を有し其利益ヤップ支店よりも却て大なりといふ貨物は會社所屬の帆船に依り輸送す

日本恒信社パラウ支店 當支店は同社唯一の支店にして明治二十四年の創立に係り當時西班牙領時代に於ては土地を有せしも獨領となるに及て其大部分を失ひ現時は僅にブリサン地方に於て椰子樹栽培を營めり支店長關勘四郎なるものは多年南洋に在りて其事情に精通しマラカル島に在る支店(南洋貿易會社分店)同一海岸に在りて港口に近接す)は店舗、倉庫等を有して島民との關係密接なり其業務は上記南洋貿易會社分店と同様なるもコブラの輸出額は之れに及ばず店員十名ブリサン及ヌガルスマウに出張所を有す

パラウ諸島の千九百十三年輸出入表左の如し (卷末第五表)



第十三節 アンガウル島 (Angaur)

バラウ島群の南端に在り南北四基米、東西三基米半、海拔三十乃至四十米突の扁平なる小島にして島邊は風濤荒く

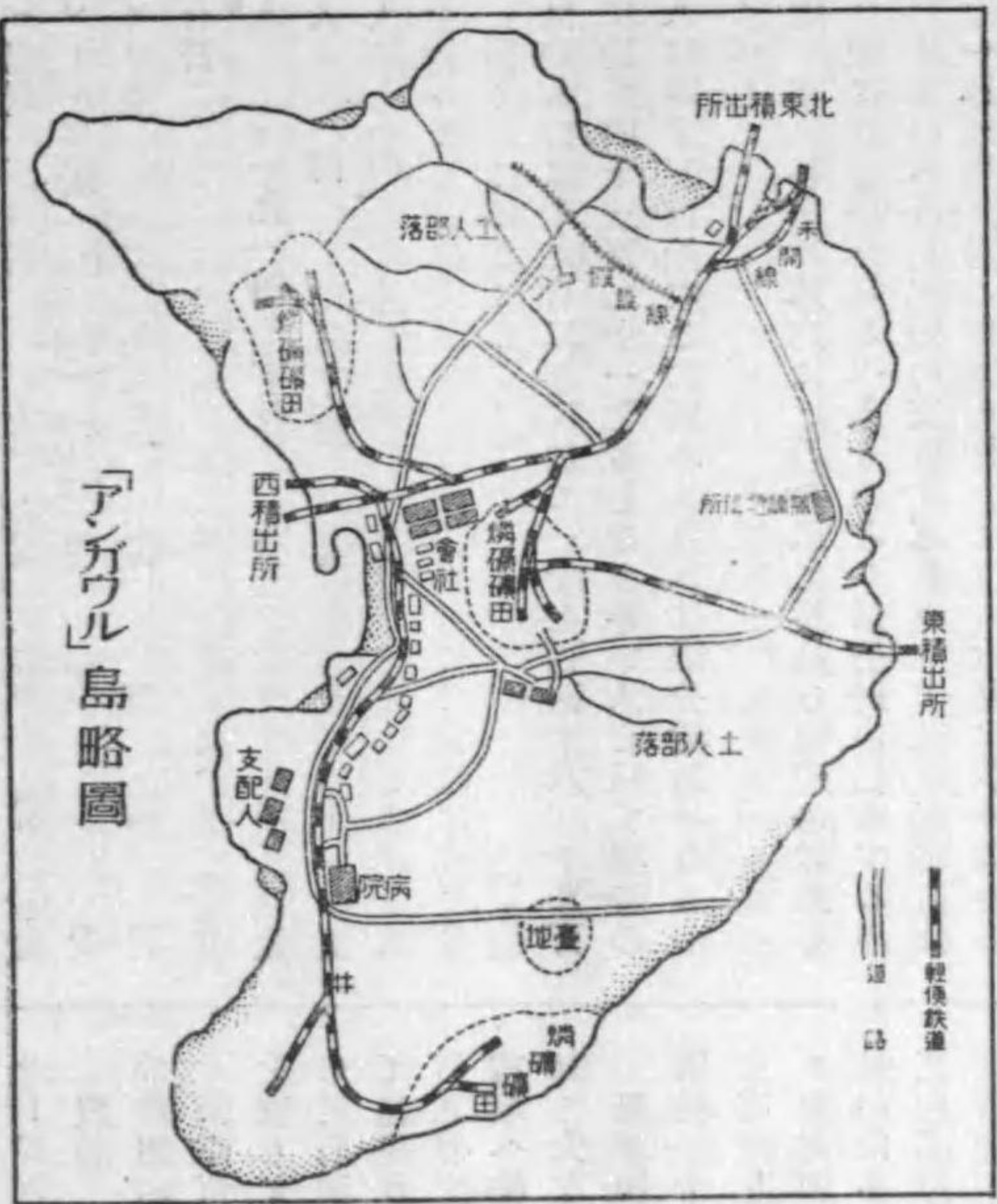

島上には草木密生し燐礦に富む  
住民 本島の住民はバラウ群島の他島の住民と大差なし  
只外國人に接近せる結果貨幣の價值を解し仔々努力して貯

蓄に努むるの風あり婦女子中には他島よりの出稼労働者、支那人等に賣淫するの惡風を有す

人口 島上二箇の部落あり北部のものは戸數約二十にして稍富み中部のものは二十四あり人口數左の如し

	千九百十四年 十一月調	千九百十四年 十一月調
アンガウル島民	約 六〇	約 六〇
他島よりの出稼労働者	約 三〇	約 三〇
支那人	約 六	約 六
獨逸人	約 一	約 一
米國人	約 一	約 一
本邦人	約 一	約 一

右の内本島民の多數を除く外は悉く本島に於て事業を經營せる獨逸南洋燐礦株式會社の使用人にして本邦女子一名は同社支配人リッペルトなる者の内縁の妻なり本邦男子十名は占領後上記會社の財産及事業を管理せる我が南洋經營組合の所屬員なり會社使用人中獨逸人、米人は我が海軍より退島を命ぜられたるものなり島治 從來本島にはバラウ島と同じく支政廳の設置ありしも千九百十三年十一月之れを撤廢し全島をバラウ支政廳の管下に置くに至れり而して島地の殆ど全部は獨逸南洋燐礦株式會社の所有に屬し住民の大部分も亦其使用人なり是を以て該會社の代表者(支配人リッペルト)は會社事業の經營と共に一般の島

治を掌理し獨逸官吏の駐在するものなし右會社代表者は會長を利用して村治を輔けしむ

民刑事事件の極めて些少なるものは會社代表者に於て之れを處理し他はバラウ支政廳、其重大なるものをヤップ政廳に移送す犯罪は少なきも件數の多きは窃盜、姦通等なり衛生 島内に獨逸南洋燐礦株式會社附屬の病院あり從來獨逸醫師一名之れを管理し島民の無料診察及入院に對しバラウ支政廳より少額の補助を受けたり病室は白人四名、島民二十名を收容することを得

島内淡水に乏しく雨水を貯積す島の南部に井戸あり製氷用に供す  
宗教及教育 島民は何等固有の宗教を有せず教育の機關なく學童はバラウ島の學校に送るを常とす  
交通 島の西海岸に沿ひて一條の主なる道路あり其他燐礦會社の建設せる小道路及輕便鐵道(蒸汽力に依る)あり密林中にも島民の通行する小徑あるを見る

燐礦會社所有汽船ウキーガンド號(四九九噸)の近海を航行するある外北獨逸ロイドの定期汽船毎月一回、香港及シドニーより交互に來港し食糧、石炭其他を供給す其他にも燐礦積出の爲め外國汽船の寄港するもの多し島の周圍は港灣に乏しく船舶の碇泊に困難なるのみならず上陸にも亦不便多し島民はカヌーにて附近海上を航行す北方に在るピリリウ島と本島との間の水道は潮流強く航行に注意を要す  
島内に燐礦會社専用の電話線を架設しあり別に同會社の建設せる無線電信所ありしも大正三年九月英艦の砲撃に依

り破壊せられたり

產物 燐礦を以て本島唯一の物産とす其種類は褐色粒狀のものとして白色粘土盤狀のものとの二種を産し共に品質優秀にして獨逸、日本等に多量に輸出せらるる其他島上に堅質の木材を産し其量少なからざるも島民は家屋の建築、端舟其他の器具製造に供せらるる島上バヤ樹、瓜類其他雜草木密茂し島民の食用となるべき果實を産す

島史 バラウ群島の諸島中には其地質上より考察して石炭を埋藏すべしとの見込に依り探究の結果發見せられたるはアンガウル島の燐礦にして爾來此の小島は頗る世の注意を惹き獨逸南洋燐礦株式會社の創立となり同會社は千九百九年二月より同島に於て燐礦採取事業を開始し近年に至りては多額の利潤を獲得せり(後項獨逸南洋燐礦株式會社の項參照)

○獨逸南洋燐礦株式會社  
Deutsche Südpolosphat = Aktiengesellschaft

本會社は燐礦の採掘及加工並に之れに關聯せる各種事業の經營を目的とする(定款第二條)株式會社にして千九百八年の創立に係り獨逸ブレメン市に本店を有し資本金四百五十萬馬克、事業地はアンガウル島とす本會社は當初在ブレメン獨逸國民銀行其他の銀行業者より成れる資本團の派遣せる研究隊の調査に基き獨逸政府よりアンガウル・ピリリウ兩島に於ける燐礦採掘の特許を得て成立せるものにして帝國礦山條例の一部の適用を受けざるに於て一種の特許會社と見るを得べくヤリト會社、獨逸電信會社と相對立せ



る獨領南洋の大會社なりとす  
本會社の有する燐礦採掘特許(別項參照)の期限は三十五箇年にして獨國政府は監督官を置きて其事業を監視し積出燐礦每一噸に付一馬克二十五布の租税の外國庫は會社收益の分配を受くアングウル島の島の大部分は現時本會社の私有地に屬す(別項土地賣買契約參照)

本會社の營業は千九百十一年より收益を見、千九百十二年に於て純益三十一萬二千餘馬克(株主配當六分)、千九百十三年に於て六十八萬八千餘馬克(株主配當一分)を得、燐礦積出年額千九百十三年九萬噸に達し將來十二萬噸に上るべき見込ありといふ

本會社はアングウル・ピリツウ兩島(後者に於ては事業を開始せず)の外尙ファイヌ島に於て燐礦採掘の特許を有するも未だ事業を開始せざるのみならず何等施設をなせし形跡なし(ファイヌ島の項參照)

(イ)アングウル島燐礦採掘特許

在ブレメン獨逸南洋燐礦株式會社を設立せんとする資本團體の指導者たる在ブレメン獨逸國民銀行株式會社に對し三十五箇年の期限を以てアングウル島に於て燐礦を左の規定に遵ひ探査し且つ採掘するの獨占權を附與す

一、採掘に附隨し且事業經營に必要な土地は其島民關係に差支なき限り會社に於て島民と妥協の上代價を支辨して保護領國庫の所有地となし之れを會社の有する權利の存續期間其採掘及利用に委するものとす島民又は其他の權利者との必要な妥協の方法及金額を決定すること並に島民

の爲に必要なべき措置を講ずる事はヤップ政廳又は其代理者に專屬す

二、會社は前記第一條の規定に關係なく租税として輸出燐礦每千「キログラム」に付一馬克二十五布、第四年目(會社設立の日より起算す)よりは一年少なくとも三萬馬克を國庫に納入すべきものとす

噸税徴收の任に在る官吏は積出數量を確定するに必要なりと認むる群島領地に於て記入せられたる會社の帳簿並に船舶積込に關し作製せられたる證書を査閲し且他の一切の行爲を監視するの權限を有す毎回の積込に對し積荷證書並に船長及高級船員又は船主の署名したる證明書を上記官吏に交付すべきものとす若し官吏にして輸出確知の目的を以て會社の船舶に依り旅行をなすの必要あるときは無賃且つ當該地方相當の實費仕拂に對し適當の給養を與ふべきものとす

會社定款に記載せられたる政府監督官は決算監督の爲め會社の帳簿全部を附屬書類と共に査閲し又は人をして之れを檢査せしむることを得

噸税は燐礦の輸出に際し之れを納付すべきものとす其納入方法に關してはヤップ政廳に於て細則を規定すべし若し噸税が或る年に於て第一項に依り納付すべき三萬馬克の最低額に達せざるときは其差額は次年の一月二日に於てヤップ政廳金庫に納入すべきものとす

三、國庫は會社の純益を分得す其計算法左の如し  
毎年十二月三十一日を以て商法上の原則に遵ひ貸借對照



島の取採果ヤババ民島

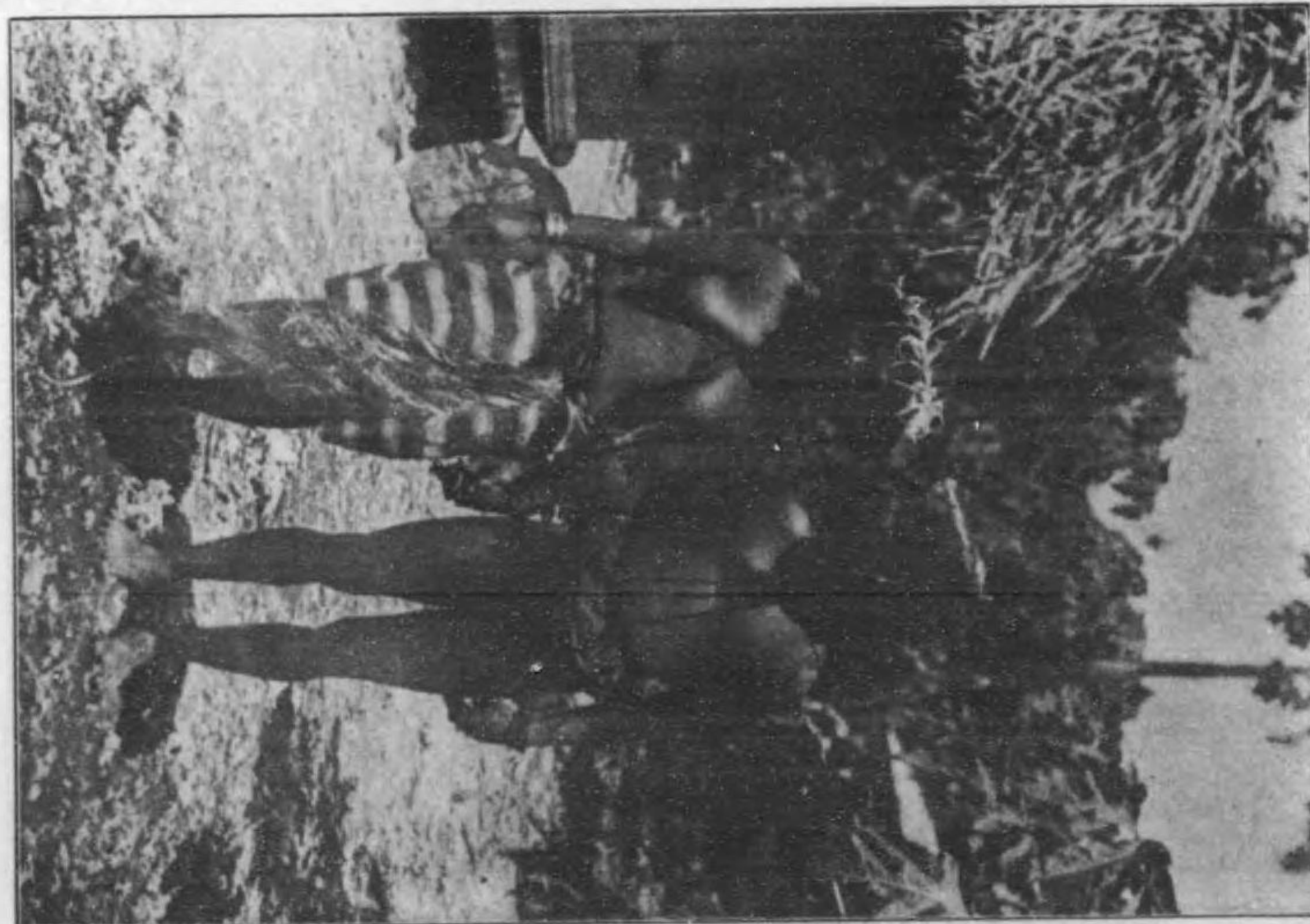

民々島ルウガソフ



る獨領南洋の大會社なりとす  
本會社の有する燐礦探掘特許(別項參照)の期限は三十五箇年にして獨國政府は監督官を置きて其事業を監視し積出燐礦每一噸に付一馬克二十五布の租税の外國庫は會社收益の分配を受くアンガウル島の島の大部分は現時本會社の私有地に屬す(別項土地賣買契約參照)

本會社の營業は千九百十一年より收益を見、千九百十二年に於て純益三十一萬二千餘馬克(株主配當六分)、千九百十三年に於て六十八萬八千餘馬克(株主配當一割一分)を得、燐礦積出年額千九百十三年九萬噸に達し將來十二萬噸に上るべき見込ありといふ

本會社はアンガウル・ピリリウ兩島(後者に於ては事業を開始せず)の外尙ファイイス島に於て燐礦探掘の特許を有するも未だ事業を開始せざるのみならず何等施設をなせし形跡なし(ファイイス島の項參照)

(イ)アンカウル島燐礦探掘特許

在ブレメン獨逸南洋燐礦株式會社を設立せんとする資本團體の指導者たる在ブレメン獨逸國民銀行株式會社に對し三十五箇年の期限を以てアンガウル島に於て燐礦を左の規定に遵ひ探査し且つ探掘するの獨占權を附與す

一、探掘に附隨し且事業經營に必要な土地は其島民關係に差支なき限り會社に於て島民と妥協の上代價を支辨して保護領國庫の所有地となし之れを會社の有する權利の存續期間其探掘及利用に委するものとす島民又は其他の權利者との必要な妥協の方法及金額を決定すること並に島民

の爲に必要なべき措置を講ずる事はヤップ政廳又は其代理者に專屬す

二、會社は前記第一條の規定に關係なく租税として輸出燐礦每千キログラムに付一馬克二十五布、第四年目(會社設立の日より起算す)よりは一年少なくとも三萬馬克を國庫に納入すべきものとす

噸税徴收の任に在る官吏は積出數量を確定するに必要なりと認むる群島領地に於て記入せられたる會社の帳簿並に船舶積込に關し作製せられたる證書を査閲し且他の一切の行爲を監視するの權限を有す毎回の積込に對し積荷證書並に船長及高級船員又は船主の署名したる證明書を上記官吏に交付すべきものとす若し官吏にして輸出確知の目的を以て會社の船舶に依り旅行をなすの必要あるときは無賃且つ當該地方相當の實費仕拂に對し適當の給養を與ふべきものとす

會社定款に記載せられたる政府監督官は決算監督の爲め會社の帳簿全部を附屬書類と共に査閲し又は人をして之れを檢査せしむることを得

噸税は燐礦の輸出に際し之れを納付すべきものとす其納入方法に關してはヤップ政廳に於て細則を規定すべし若し噸税が或る年に於て第一項に依り納付すべき三萬馬克の最低額に達せざるときは其差額は次年の一月二日に於てヤップ政廳金庫に納入すべきものとす

三、國庫は會社の純益を分得す其計算法左の如し  
毎年十二月三十一日を以て商法上の原則に遵ひ貸借對照



島の取探果ヤババ民島

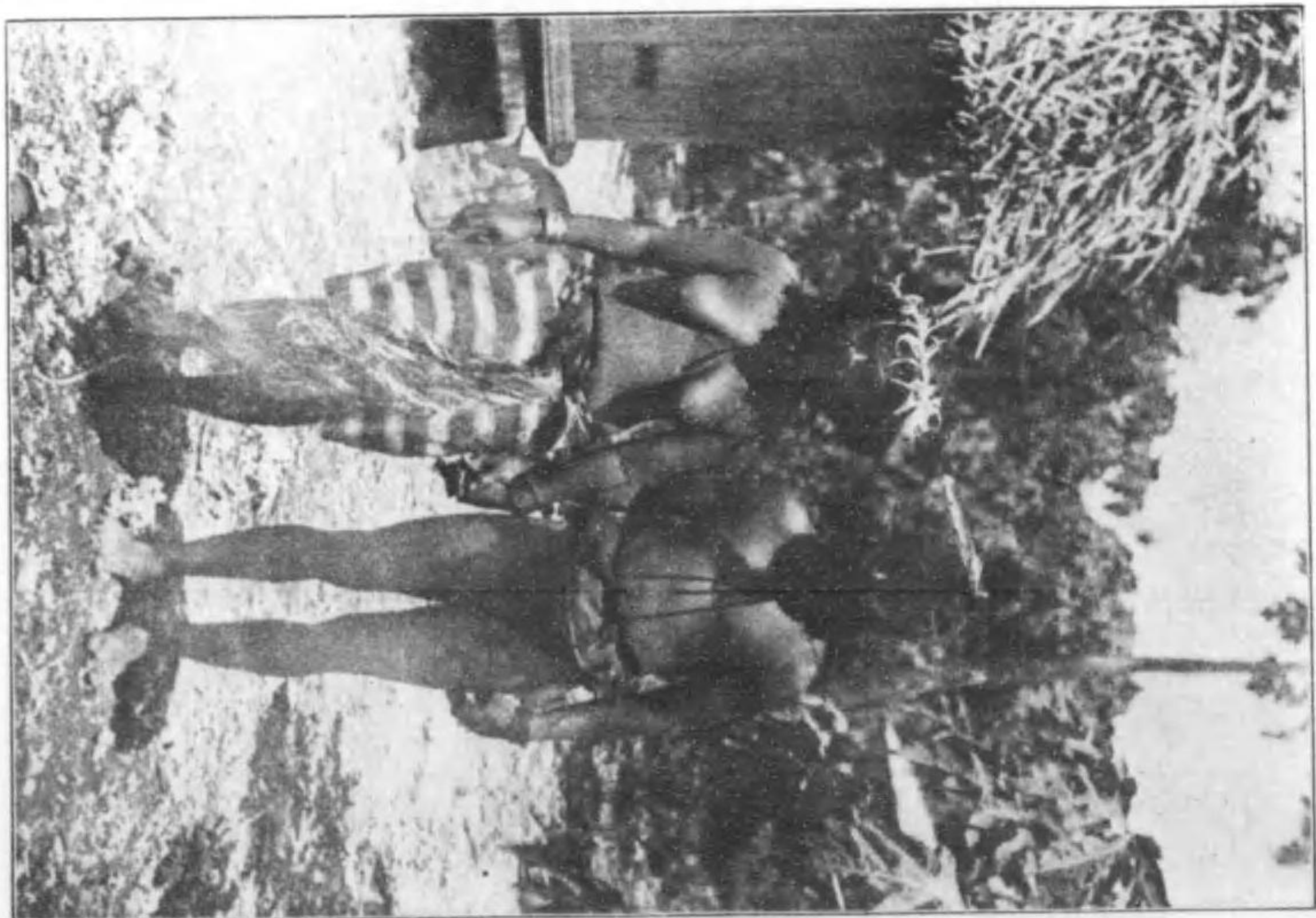

民々島ルウガソフ



アングアル島燐礦々床  
燐礦乾燥工場

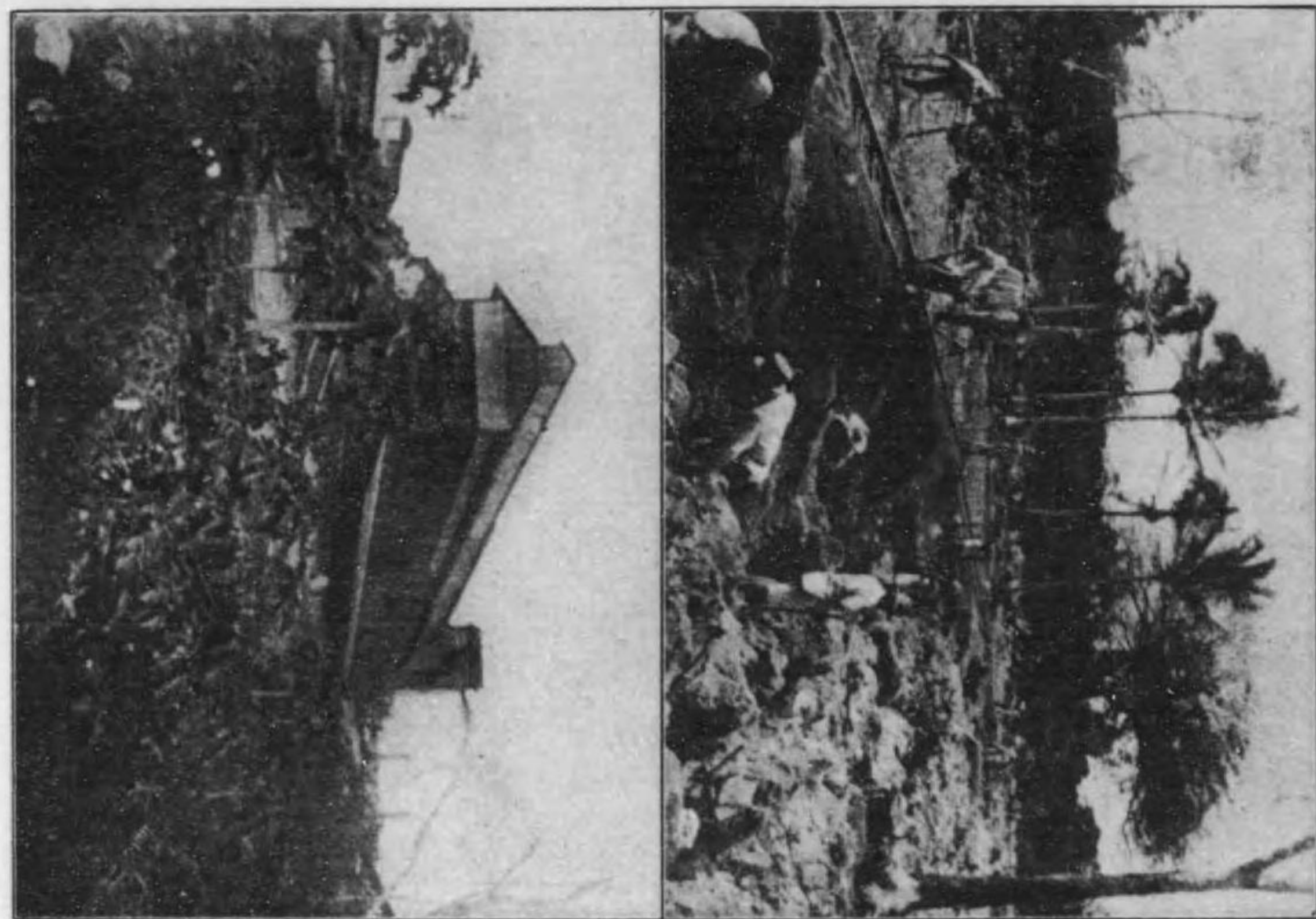

アングアル島燐礦々床  
自動燐積出装置

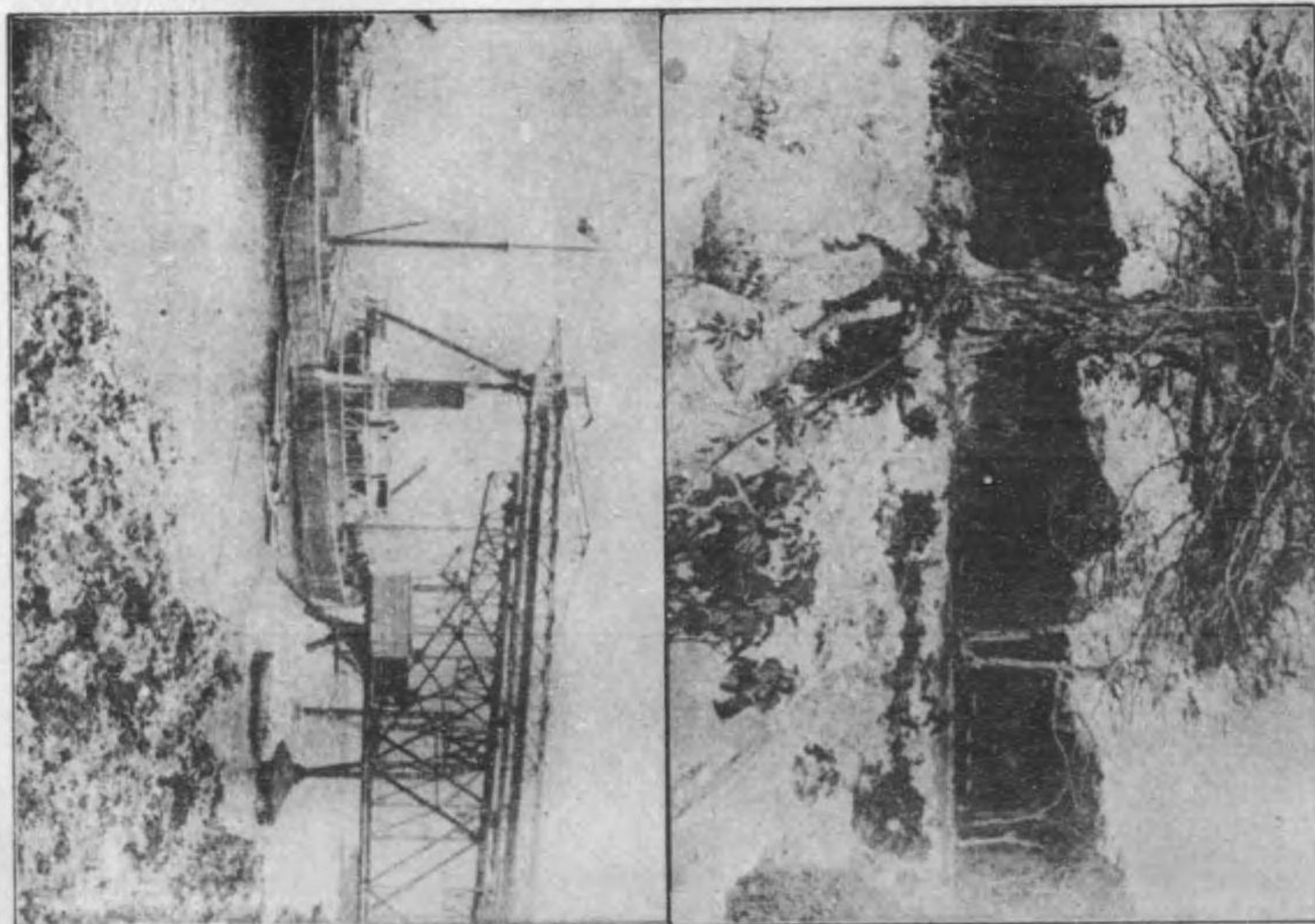

アングアル島壯丁合宿所

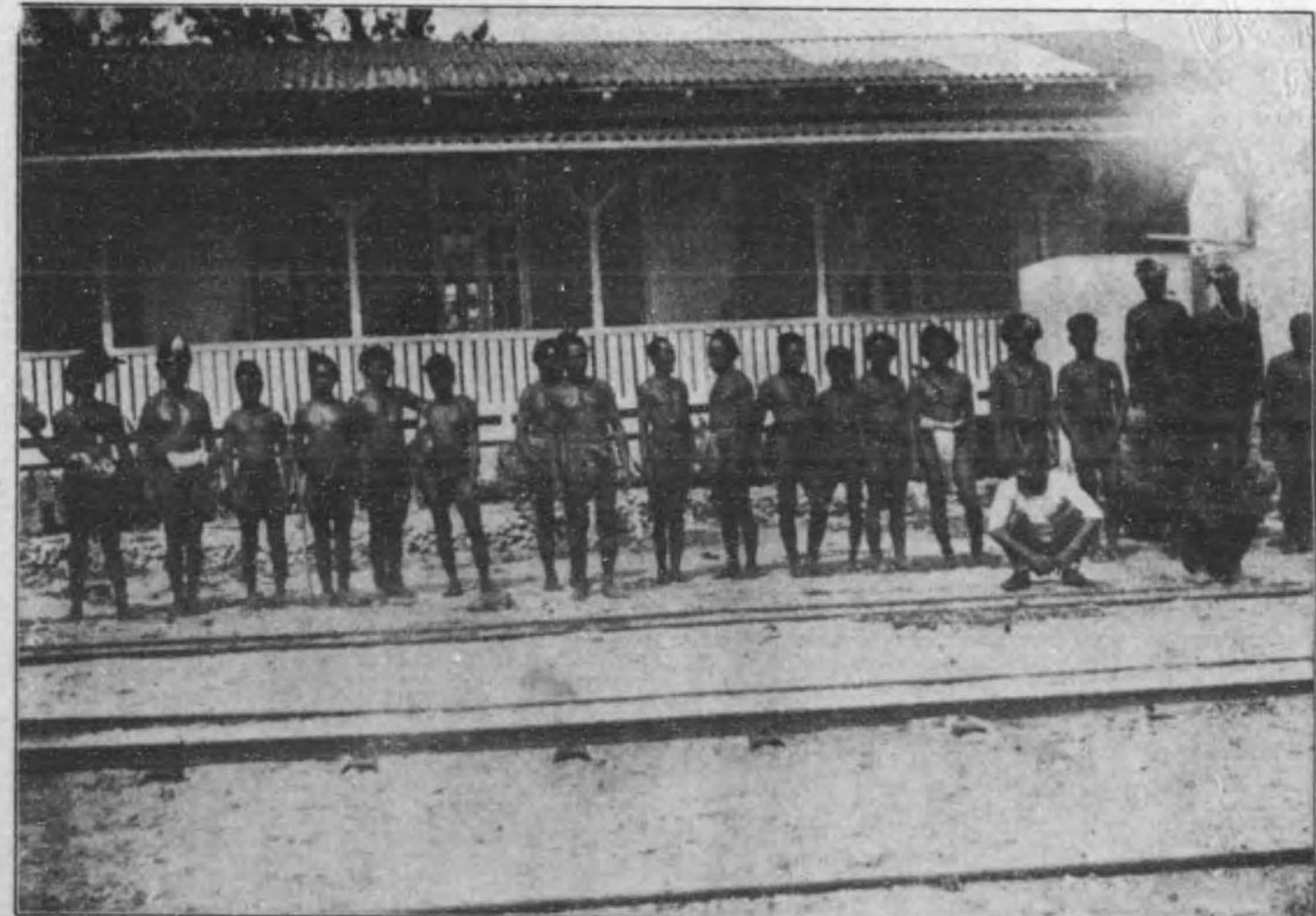

獨逸南洋燐礦社會使用民勞働者



アンガウル島燐礦々床  
燐礦乾燥工場

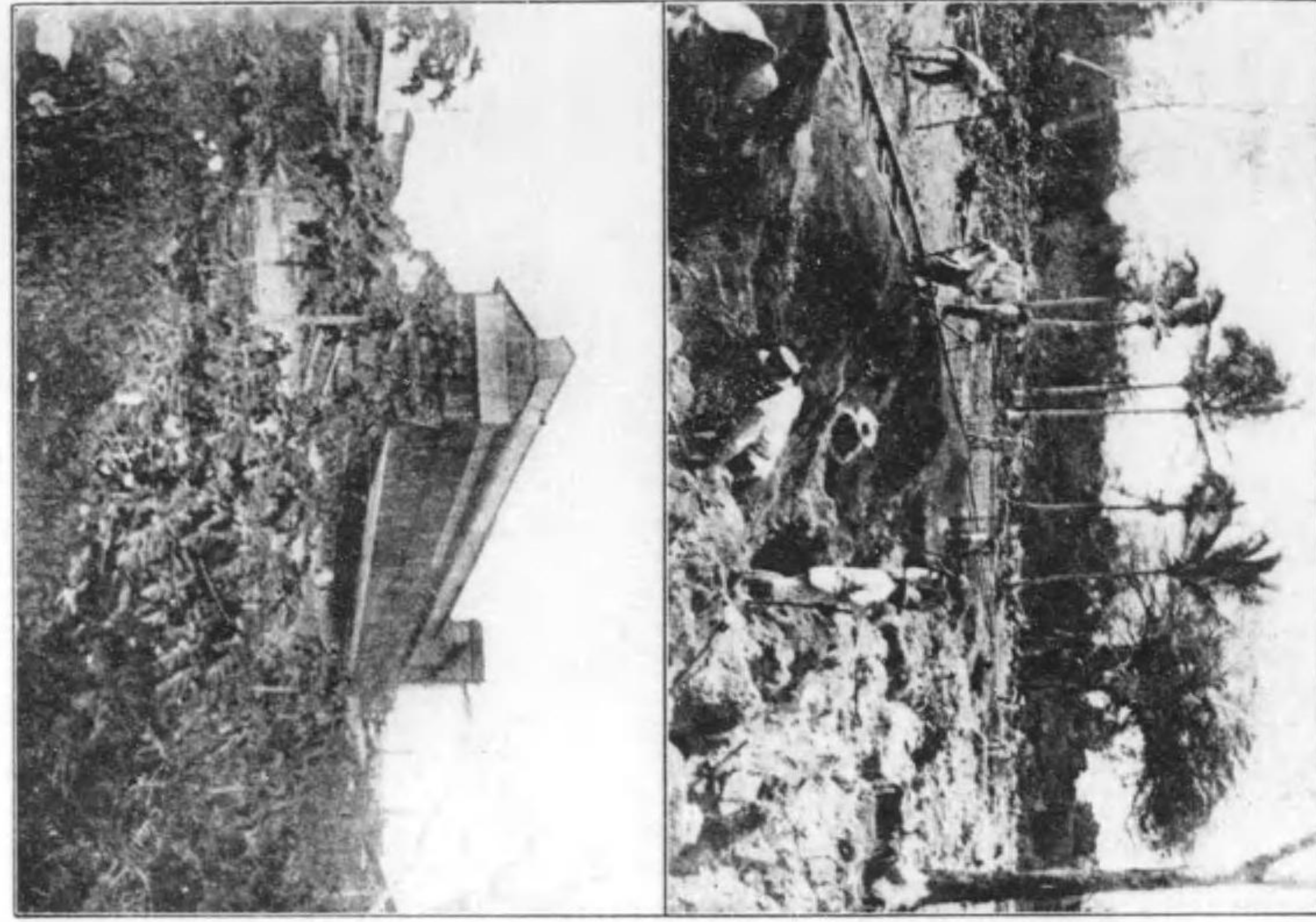

アンガウル島燐礦々床  
自動燐礦積出装置

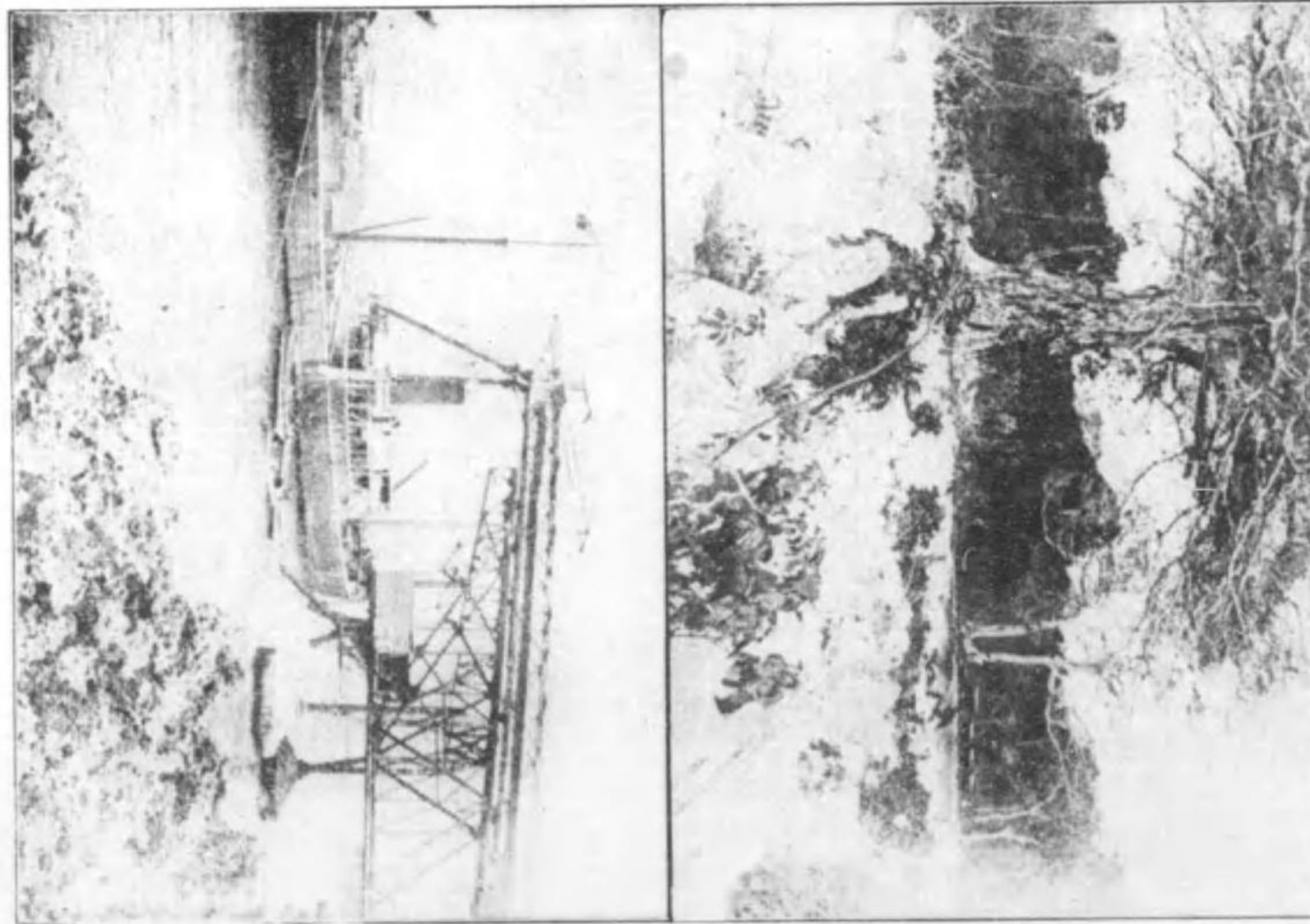

アンガウル島壯丁合宿所

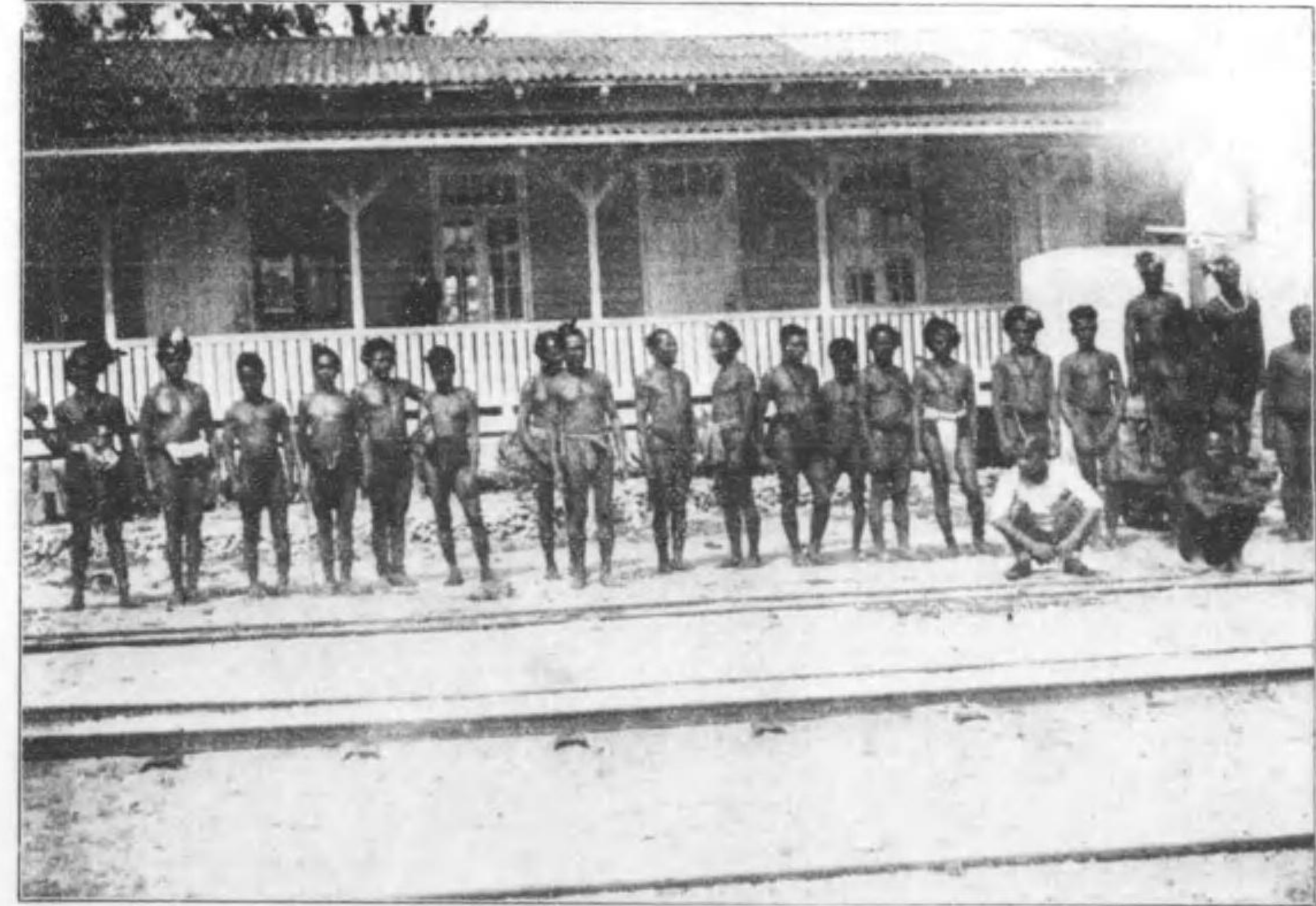

獨逸南洋燐礦社會使用島民勞働者



獨逸南洋燐礦會社支店長宅

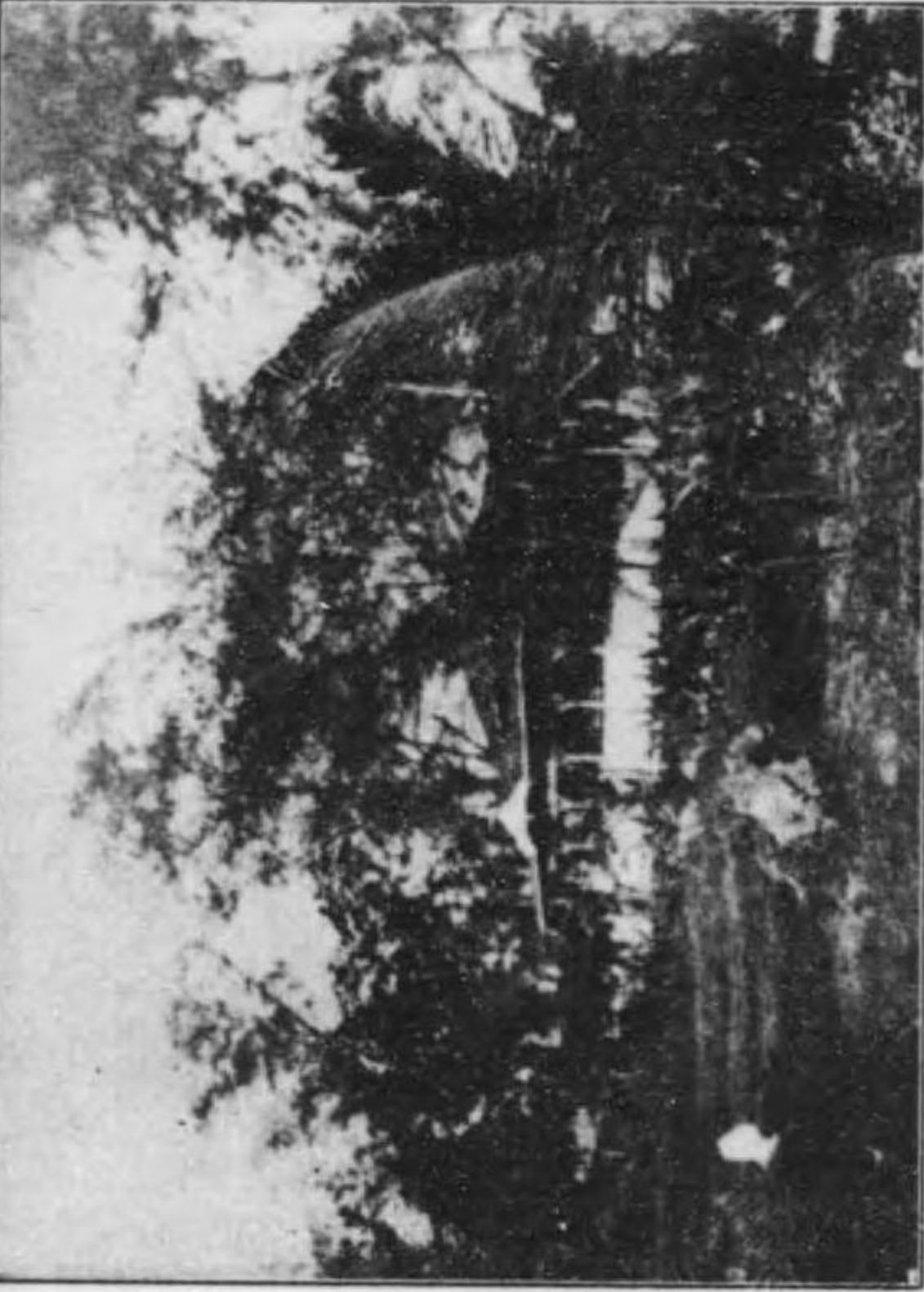

アングウル島民

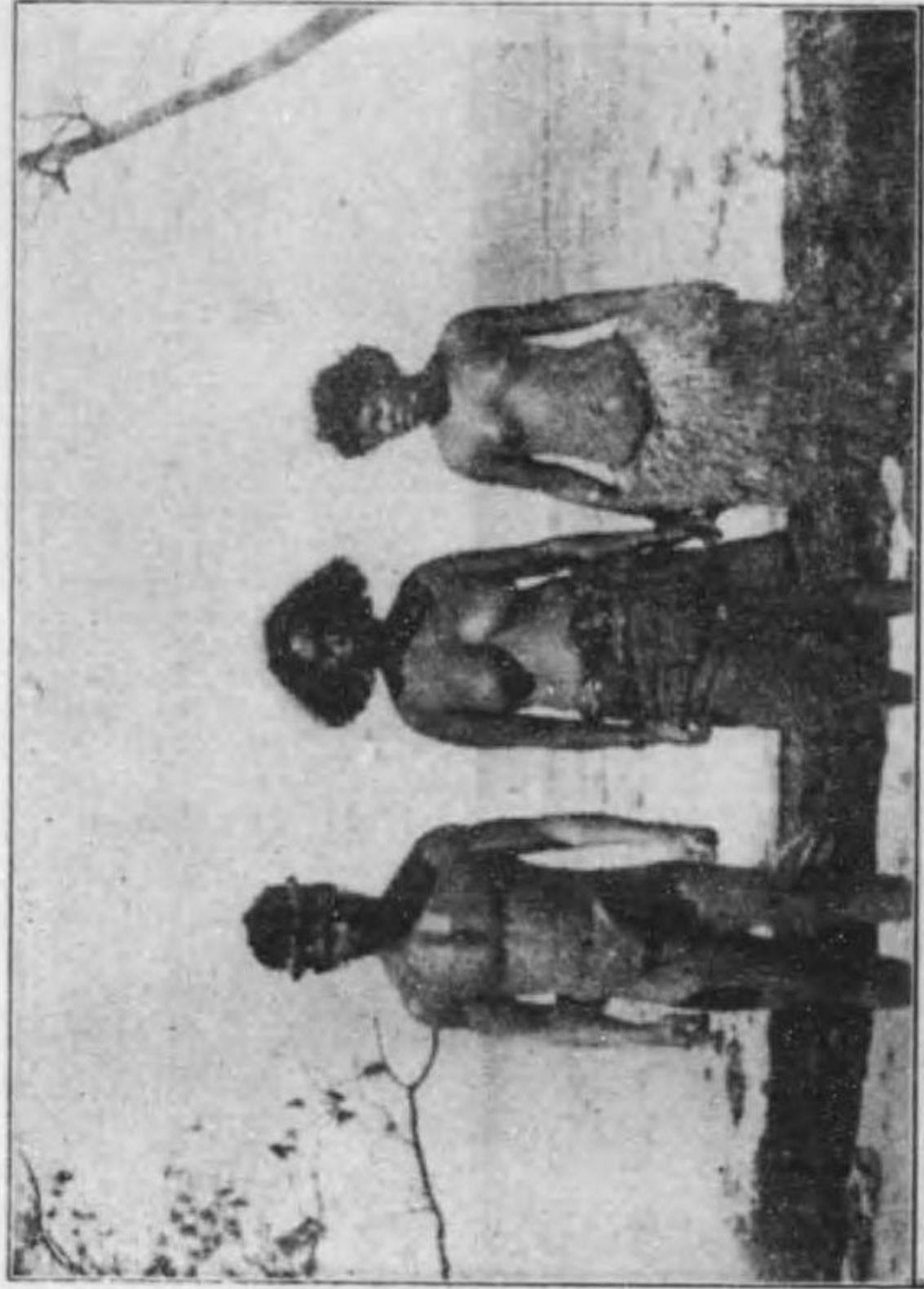

同道路

アングウル島民住屋

表を作製することを要す

資本金の十分一を超過することを許さざる繰越金を控除したる上配當すべき純益の中より

(イ)株主は百分八の第一配當を受く

(ロ)次に殘額中より事業開始後二十五年間は利益配當として株主百分の六十、地方國庫百分四十、同第二十六年目より第三十年迄は株主及地方國庫各百分五十、同第三十一年目より第三十五年迄は株主百分四十、地方國庫百分六十を受くべし其國庫に歸屬すべき金額は株主總會に於ける貸借對照表の承認後遅くとも四週間に殖民地中央政廳の金庫に納入すべきものとす

四、第三者に對する上記權利の讓渡は(單に其行使權のみ止るとし)雖亦(帝國殖民省の認可を受くることを要す)會社より納入すべき租税の滞納にして年度營業報告が總會の承認を経たる後六ヶ月以上に及ぶか又は政治上の紛争若くは不可抗力の爲め事業の繼續不可能となりたるを除外し二ヶ年以上會社が一度開始したる其事業を休止するか又は不規則に繼續せるときは帝國殖民省又は所管總督は納入すべき租税に對する國庫の權利を害することなく會社の權利を無効なりと宣言することを得、會社設立の日より起算し十ヶ年内は會社にして直に清算を開始する場合には會社は其特權を拋棄することを得、會社が其特權獲得の日より三ヶ年内に事業を秩序的に開始せざるときは其特權は消滅に歸す但し國庫に對する損害賠償の請求權は特權の消滅に因り發生することなし

五、商事上普通なる利子及手数料以外の條件を以てせる借入金となすには帝國殖民省の認可を要す

六、會社資本金の増額をなすときは最近の配當額に基く評價よりも低額なる市價にて且つ如何なる場合に於ても額面以下にて新株を發行することを得ず但し帝國殖民省の認可を受けたるときは此限にあらざれば場合に於ては八分の配當を普通利子と看做す

七、會社の解散又は權利消滅の場合に於て會社の通常積立金中に尙存する限りは株式資本金及株主の拂込金を株主に配分したる後國庫は清算財團に参加するの權利を有す

國庫に對する配當額は左の如し

清算にして事業開始後二十五年内に行はるときは四割

清算にして同二十五年以上三十年内に行はるときは五割

清算にして同三十年以上三十五年内に行はるときは六割

八、會社權利の消滅又は會社の解散と共に會社の不動的施設全部は國庫の所有に歸屬するものとす

九、會社の權利の行使に就き生ずべき國庫及會社間の私法上の事件及秩序的經營の存否に關する問題並に新株發行の場合に於ける其市價の確定に關し意見の相違あるときは裁判に依らず仲裁々判所に於て終結局に決定を與ふるものとす、仲裁々判所の構成左の如し

當事者は各二名の仲裁々判官を任命し其内より裁判長を選出す帝國殖民省は其選任せる仲裁々判官を會社に通告し



獨逸南洋燐礦會社支店長宅



アングウル島民



同道路



アングウル島民住屋

表を作製することを要す

資本金の十分一を超過することを許さざる繰越金を控除したる上配當すべき純益の中より

(イ)株主は百分八の第一配當を受く

(ロ)次に残額中より事業開始後二十五年間は利益配當として株主百分の六十、地方國庫百分四十、同第二十六年目より第三十年迄は株主及地方國庫各百分五十、同第三十一年目より第三十五年迄は株主百分四十、地方國庫百分六十を受くべし其國庫に歸屬すべき金額は株主總會に於ける貸借對照表の承認後遅くとも四週間に殖民地中央政廳の金庫に納入すべきものとす

四、第三者に對する上記權利の讓渡は(單に其行使權のみ止るとし)雖亦)帝國殖民省の認可を受くることを要す會社より納入すべき租税の滞納にして年度營業報告が總會の承認を経たる後六ヶ月以上に及ぶか又は政治上の紛争若くは不可抗力の爲め事業の繼續不可能となりたることを除き二ヶ年以上會社が一度開始したる其事業を休止するか又は不規則に繼續せるときは帝國殖民省又は所管總督は納入すべき租税に對する國庫の權利を害することなく會社の權利を無効なりと宣言することを得、會社設立の日より起算し十ヶ年内は會社にして直に清算を開始する場合には會社は其特權を拋棄することを得、會社が其特權獲得の日より三ヶ年内に事業を秩序的に開始せざるときは其特權は消滅に歸す但し國庫に對する損害賠償の請求權は特權の消滅に因り發生することなし

五、商事上普通なる利子及手数料以外の條件を以てせる借入金となすには帝國殖民省の認可を要す

六、會社資本金の増額をなすときは最近の配當額に基く評價よりも低額なる市價にて且つ如何なる場合に於ても額面以下にて新株を發行することを得ず但し帝國殖民省の認可を受けたるときは此限にあらざれば場合に於ては八分の配當を普通利子と看做す

七、會社の解散又は權利消滅の場合に於て會社の通常積立金中に尙存する限りは株式資本金及株主の拂込金を株主に配分したる後國庫は清算財團に参加するの權利を有す

國庫に對する配當額は左の如し

清算にして事業開始後二十五年内に行はるときは四割

清算にして同二十五年以上三十年内に行はるときは五割

清算にして同三十年以上三十五年内に行はるときは六割

八、會社權利の消滅又は會社の解散と共に會社の不動的施設全部は國庫の所有に歸屬するものとす

九、會社の權利の行使に就き生ずべき國庫及會社間の私法上の事件及秩序的經營の存否に關する問題並に新株發行の場合に於ける其市價の確定に關し意見の相違あるときは裁判に依らず仲裁々判所に於て終結局に決定を與ふるものとす、仲裁々判所の構成左の如し

當事者は各二名の仲裁々判官を任命し其内より裁判長を選出す帝國殖民省は其選任せる仲裁々判官を會社に通告し



同時に會社より其選任すべき仲裁々判官を向ふ四週間に任命して氏名を届出づることを會社に要求すべし若し會社にして期限内に右要求に應ぜざるときは帝國殖民省は其缺員仲裁々判官を選任す投票の多數を得たるものを以て仲裁々判官に選任す

投票同數なるときはハンザ同盟地方裁判所長に於て仲裁々判官を任命す其他仲裁々判官の手續に關しては民事訴訟法第十章の規定に依る

十、會社の特權に關しては千九百零六年二月二十七日の帝國礦山條例第一條二、第三條d二、第八十四條、第八十五條乃至第八十八條、第八十九條、第九十一條及第九十三條のみ效力を有す

十一、設立さるべき獨逸南洋燐礦株式會社にして本年八月三十一日迄に商業登記簿に登記せざるときは會社の本特權は之れを取消すことを得

千九百零八年七月二日伯林にて

フォン、リンドグキスト(註、帝國殖民省次官)

(ロ)土地賣買契約  
(一)帝國支政廳長ハ、ロダツツの代表する帝國總督の代表せる獨領ノイギネア保護領の地方國庫(賣主)及(二)支配人ウキルヘルム、シエニニアンンの代表する社長代表せるブレメン獨逸南洋燐礦株式會社(買主)の間に本日即ち千九百零二年四月十八日を以て帝國總督の認許を留保してアンガウル島賣却に關する千九百零十年三月三十日の契約に左記の解釋を附す

第一 獨逸ノイギネアの地方國庫は千九百零九年十一月二十日の購買契約に遵ひバラウ群島に屬するアンガウル島の所有者たり、該島の地圖は之れをヤップ島帝國政廳に保存す地方國庫は該島を價額千二百馬克を以て在ブレメン獨逸南洋燐礦株式會社に賣却す該島の南東部に在る面積百五十「ヘクタール」の土地は地方國庫に於て之れを島民の利用に委するため又北方に於て墓地道、西方に於て海岸に接する面積約四「ヘクタール」の土地は政府の専用に供する爲め之れを本契約に依る賣却より除外す右兩地の境界は之れを明示す詳細に關しては左記の各條件に依るものとす

第二 賣主は買主が所有者として土地登記簿に登記さるゝことを承諾す

第三 買主は右登記を請求す

第四 島上の樹木を伐採し若木による新森林の發生を見ざるときは買主は無樹地に有用樹木若くは椰子樹又は他の果樹を植付くべきものとす新規植付の要否はヤップ政廳に於て採掘管理者に諮詢の上之れを決定す

部を使用することを得

第七

買主は本契約及地方國庫とアンガウル島民との間に千九百零九年十一月二十日を以て締結したる契約の費用其他土地登記簿及土地臺帳に登記の費用を負擔す

右契約は同文二通を作製し署名せられたり

千九百零二年四月十八日アンガウルに於て

獨領ノイギネア地方國庫に代りて  
帝國支政廳長 ハ、ロダツツ(署名)  
ブレメン獨逸南洋燐礦株式會社社長に  
代りて

右認許す  
千九百零二年九月二十八日バラウに於て  
總督ハ、ル(署名)

(ハ)獨逸南洋燐礦會社定款  
第一章 會社商號、本店、目的及存續期限

第一條 本會社契約に依り獨逸南洋燐礦株式會社なる商號の下にブレメンに其本店を有する一株式會社を設立す

第二條 企業は獨逸南洋に於ける有用礦物の礦田特に燐礦々田の採掘、採取物の製造及加工並に之れと關聯せる各種事業の經營を目的とす

會社は左の權利を有す  
一、會社の事業經營に必要な不動産及營造物を取得ること

第五

買主はアンガウル島の島民に島内の道路全部を自由に通行し得べき權利を保證す只燐礦會社使用人及其勞動者の住居區域内並に事業上の工作物に關し島民の右權利は事業上必要な規則に依り制限せらるべし

右に就き會社と島民との間に發生すべき爭議は帝國支政廳長之れを決定す

アンガウルの島民は其他事業に差支なきときまで賣却地に生育せる椰子樹及他の果樹の利用權、自家所要の範圍内に於て木材の伐採權並に賣却地に於ける住居權を保有す燐礦會社の植付くべき樹木は島民の利用權より除外す

アンガウルの島民は島の西及北に在る舟艇用棧橋を從前の通り利用するの權利を絕對に享有す

第六

島の西部に在る舟艇繫留場は公用上陸場とす舟艇繫留場より郵便局、支政廳事務所、支政廳長官舎に至る道路及右各所より島民用地に至る道路は公道とす

若し事業上必要あるときは買主は支政廳と協議の上現時存する道路を移設するの權利を保有す

其他買主は國庫所有地中西方海岸に於て高潮水線より起算し幅員三十米突の地を交通機關の建設に利用するの權利を有す此場合に於て國庫は賠償の請求をなすことなし然れども此の地帯に於ける建築は豫め帝國支政廳の同意を経ることを要す

政府の官吏及其從屬者は島民と同様(第五)島内の道路全



二、監査役に於て會社の各部營業を進奨し收益あらしむべき性質を有すと認めたる各種事業を營むこと

第三條 會社の存續期限は之れを定むることなし

第二章 資本金

第四條 會社の資本金は四百五十萬馬克とし之れを額面金額千馬克の記名株券四千五百箇に分つ四千五百箇の株券は之れを九種(A、B、C、D、E、F、G、H、I)に分ち各種毎五百株は順次に番號を附す

A種は全額拂込を了したるものと看做し在ブレン獨逸國民銀行の指導せる資本團體に於て其帝國宰相より得たる獨逸南洋諸島アンガウル及ビリリウに於ける燐礦採掘の特許に對する代償として之れを享有す此の特權は上記資本團の計算を以て獨逸南洋諸島研究の爲め派遣したる探究隊の調査の結果に因由して與へたるものとす

爾餘の各種株券は會社創立の際二割五分の拂込をなすものとす

此爾餘の株券に對する將來の拂込は各種別箇とし監査役會之れを決定す

第五條 資本金の増額は株主總會の決議に依る外之れを行ふことなし、右増額の場合に於て株券は額面以上の價格を以て之れを發行することを得株主總會は株券の發行に就き其最低價格を決定す然れども株券は最近の配當に基く評價々格よりも少額なる市價を以て發行することを得ず本規定に對しては帝國宰相の認許を得たる場合の外例外を設くることを得ず、右の場合に於ては八分の配當を

普通利子と看做す監査役會は法律の規定及株主總會の決議に依る規則に觸ることなく拂込期限及拂込額、發行價格並に發行に關する他の細目を定む

第六條 拂込は監査役會の決定するところに違ひ取締役に於て獨逸帝國官報に之れを公告したる後行ふべきものとす

拂込にして公告に定められたる期間内に行はれざるときは取締役は懈怠株主に對し五分の遲滯利子と共に未拂金額拂込の催告を發し其利益分得權より除外さるべきこと及既拂込金を損失すべきことを通告す右催告は少なくとも三回之れを獨逸帝國官報に公告す其第一の公告は拂込猶豫期限の經過前少なくとも三ヶ月、最終の公告は少なくとも一ヶ月前に之れをなすべし

右催告にも係らず尙拂込なきときは懈怠株主は其株券に依る利益分得權及既に拂込みたる一部仕拂を會社の利益の爲に喪失したるものと宣告す此失權宣告は獨逸帝國官報に公告して之れを失効假證券の代りに新證券を作製し既に完了したる一部拂込の外に尙所要金額を掲記す會社が右金額に對し又は其後要求したる金額に就き蒙るべき損害に對し除外せられたる株主は責任を負ふものとす

除外せられたる株主の前權利者は商法の規定に依り責任を負ふべきものとす

第七條 株の全額拂込終らざる間は記名假證券を交付し全額拂込終了後之れを株券と交換す

第三章 取締役

第八條 會社取締役は監査役會の決するところに従ひ一名又は數名とし獨逸臣民たることを要す

取締役の任命及解任並に就任契約の締結は監査役會之れを行ふ就中取締役に與ふべき報酬は監査役會之れを決定し營業費として之れを記帳す

取締役の任免は公正證書を以て之れをなす

第九條 取締役は外部に對して會社を代表し定款に遵ひ且つ就任契約規則及監査役會の與へたる命令を遵奉して事務を掌理す

取締役は會社役員を任免す然れども俸給年額一萬馬克を超へ又は一年以上の期限を以て若くは三箇月以上の解任豫告期限を以て雇入れたる役員は監査役會の承認を要す取締役は右の役員を監査役會に於て解任するまで其職務より離れしむることを得

取締役は監査役會の承認を得たる場合に限り支配人及代理人を任命することを得監査役會は支配人の商號代表方法に關し其任命と同時に之れを定む

第十條 取締役に對し監査役會の與へたる業務規定に依り取締役の權限内に屬せざる以上は第十五條に掲げたる事務及法律行為に關しては監査役會の同意を要す

第十一條 會社を代表する取締役の意思表示特に其署名に就ては左の要件を必要とし之れを以て足れりとす取締役二名以上なるときは取締役二名の共同行為若くは其署名又は取締役一名及支配人一名の署名又は監査役會の決議

有者名儀の利札を附帶す、右利札は前記同様の印刷署名を有し監査役會に於て定むべき年數を記して其經過後利札の縁邊の提示に對し更に其後の利札を發給すべきものとす

未だ收受せざる配當に對する請求權は拂渡期限經過後四年を以て消滅し配當は會社の法定積立金に算入す然れども利札提出期限の經過前に於て利札紛失の届出あり且つ其所有の信憑すべきことを立證せられたるときは監査役會の決議に依り右權利者に時効期間の經過後に於て右届出ありたる且つ未だ提示なき利札の金額を領收書と引換に仕拂ふものとす

株券又は假證券紛失し又は滅失せるときは公示催告手續に依り失効の宣告をなす民法第七百九十九條第二項及第八百條の規定を之れに準用す株券又は假證券の失効宣告と共に未だ拂渡期限到來せざる利札に依る請求權も亦消滅す

株券又は假證券の所有者にして反對するときは利札の縁邊の所有者に對し新利札を發行することを得ず此場合に於ては該利札は本證券の提示に對し株券又は假證券の所有者に之れを交付すべきものとす

株券又は假證券にして毀損又は變形に因り流通に適せざるに至れるときは其重要部及識別點の確認せらるゝ限り毀損又は變形證券を提出して權利者は會社より新證券の交付を請求することを得之れに關する費用は權利者の負擔とす



(第九條)に依り支配人二名若しくは支配人一名及代理者一名の署名取締役一名なるときは其意思表示若しくは署名又は監査役會の決議に依り支配人二名の署名又は支配人一名及代理者一名の署名然れども監査役會は如何なる場合に於ても取締役の一名に單獨にて會社を代表し商號に署名するの權限を與ふることを得

第四章 監査役會

第十二條 監査役會は株主總會に於て選舉すべき四名以上の會員を以て組織し少なくとも其四分の三は獨逸臣民たることを要す

選舉は毎四事務年に之れを行ふ、一事務年とは一通常株主總會より次回の通常株主總會の終了に至る期間をいふ然れども監査役會員の半數は毎に選舉後第二回目の通常株主總會の終了と共に離任すべきものとす此際若し端數を生ずるときは少數員數の部先づ離任し次に多數員數の部離任す

離任の順序は就任年限に依る就任年限同一なるときは抽籤に依る再選出を妨げず

監査役會員の權利證明は株主總會議事録の抄本を以て足れりとす

株主總會より選出せられたる監査役會員が多數投票を得たることは帝國宰相の確認を要す

監査役會員の更迭は取締役に於て遲滞なく之れを獨逸官報に公告すべし取締役は右公告を商業登記に登記すべし最始の監査役會員の選舉は商業登記に會社の登記を了せ

以内に監査役會を召集することを要す  
召集と監査役會との間には緊急の必要ある場合を除き少なくとも三日の期間を設けることを要す  
取締役は會長又其故障あるときは其代理者の招請に依り監査役會の會議に出席することを要す

第十五條 監査役會は各部に互りて會社の業務を監督し此目的を達する爲め會社事務の進行を知悉することを要す  
監査役會は何時にても會社事務に關し取締役より報告を要求し且つ自ら若しくは其決定すべき會員に依り會社の帳簿及書類を閲覧し會社金庫の現在金及有價證券並に物品の現在高を検査することを得

監査役會は歲計貸借對照表及利益配當案を審査し之れに關する報告を毎年株主總會に提出することを要す  
監査役會は其他左の事項を決定す  
一、各種不動産及探礦權の取得、讓渡、貸借、質入に關すること  
二、會社が一年以上義務を負ふべき供給契約を締結すること

三、借款の締結、社債の發行及各種借款の形式決定  
四、發行社債の償還通知  
五、取締役の提出すべき事業計畫及提議せられたる改築並に新築工事  
六、役員、労働者若しくは其遺族に給與すべき扶助に關すること  
七、取締役、役員又は監査役會員の特別の勤勞に對する特

る後一年を経て年度決算に關する議決をなす爲め開會せる通常株主總會の終了まで效力を有す右株主總會にて監査役全員を新に選出すべし

第十三條 監査役會員の一名にして其任期満了前離任するものある毎に監査役會は其殘存期間に對し次期の通常若しくは臨時株主總會に於て新選舉を行ふことを得  
若し會員數四名以下に減じたるときは新選舉は三ヶ月内に之れを行ふことを要す

監査役會にして尙少なくとも三名の會員を有するときは同會は補缺迄有効に其權限を行ふことを得

第十四條 監査役會は其會員中より毎年會長一名及其代理者を選挙す

監査役會は現在會員全數を召集し少なくとも其半數が會議に出席したるときは議決をなすことを得

監査役會は會議に出席したる會員の絕對多數に依り其議決を行ふ投票數同數なるときは會長若しくは其故障あるときは代理者之れを決す

緊急の必要あるときは書面にて又は連絡を通じ得る限り監査役會の同意を経て電話若しくは電報に依り投票を行ふことを得

監査役會は其會員中の一名若しくは數名に一時一定の權限を委任することを得  
監査役會の議事録、書類及公告は會長若しくは其代理者之れに署名す  
會長又は監査役會員二名の提議あるときは遅くとも八日

別手當の給與(第十六條)

監査役會は如何なる範圍迄上記第一乃至第六の事務及法律行為を取締役の權限に委すべきかに就き取締役に與へらるべき事務規程を以て之れを決定す

第十六條 監査役會は實費の賠償を受くる外其勤勞に對し第二十六條第四項に規定せる純益の百分十に相當する報酬を受く右は少なくとも合して二萬馬克の報酬たるべく之れを營業費中に記帳す

監査役會員各箇間に於ける右報酬全額の分配に關しては監査役會自ら之れを議決す

監査役會員の特別の勤勞に對しては監査役會は尙他に必要の場合には特別の手當給與を決議することを得

最始の監査役會に對する報酬は其任期満了の際又は満了後に於て通常株主總會の決議を以てのみ之れに同意を與ふることを得

第十七條 株主總會は監査役會又は取締役之れを召集し其召集通知は獨逸帝國官報に依る

召集通知は遅くとも株主總會の日より十九日前に之れを發し日程を記載することを要す

第十八條 株主總會は會社の住所又は監査役會に於て公告中に指定すべき獨逸帝國内の他の場所に之れを開く監査役會長又は其代理者又は右兩者の故障あるときは監査役會に於て定むべき他の會員若しくは必要あるときは株主總會の任命すべき株主一名議事を指導し且つ投票計算者二



名を任命す

決議に關しては裁判所の若くは公證人の證書を作製し其作製者のみ之れに署名す右證書には出席株主又は株主代理者の氏名及住所並に代表株券の金額を記入せる名簿を添附す

右名簿には議長之れに署名し最初の投票前に閱覽に供すべし證書に委任狀を添附することを要せず

證書の認證原本は株主總會後遅滞なく之れを取締役より商業登記の手續をなすべし

第十九條 各株主は株主總會に出席するの權利を有するも其投票權を有するは遅くとも株主總會の定日より三日前に監査役會の指定すべき場所に其株券又は銀行若くは官署若くは公證人になしたる供託に關する供託證書を寄託したる株主に限る

商店は其支配人を以て妻は其夫を以て未成年者又は扶養を受くるものは其後見人を以て組合、會社、團體、協會は其法定若くは定款上の代理者を以て代理せしむることを得其他の各場合に於ては株主は委任狀を以て他の投票權を有する株主のみをして代理せしむることを得委任狀の效力に關しては株主總會に出席せる監査役會員之れを決定す

毎株一箇の票決權を有す

第二十條 通常株主總會は毎營業年度の上季内に之れを開くべし取締役は總會に年度報告、監査役會は年度計算、貸借對照表及利益分配に關する提案の審査に關する報告

然れども次の事項即ち

一、他の株式會社に對する會社財産の讓渡又は之れとの融合(合併)

二、會社の解散に關しては議決に際し代表せられたる資本金の少なくとも四分三の多數及少なくとも資本金の三分二が代表せられたるときに限り議決するを得若し上記第二の條件具備せざるときは其後六週間に第二の株主總會を招集し代表せられたる株券の數に拘らず代表せられたる投票權の四分三の多數を以て議決を行ふ

第二十三條 株主總會に於ける投票及選舉は若し出席株主中の十名の要求あるときは投票用紙を以て之れを行ふ

第六章 貸借對照表、損益計算表、積立金

第二十四條 會社の營業年度は毎年一月一日より十二月三十一日までとす

第一營業年度は千九百八年十二月三十一日を以て終る

帳簿は毎年十二月三十一日を以て締切り貸借對照表及損益計算表は法律の規定に依り之れを作製す

第二十五條 取締役は遅くとも毎年五月十五日を以て貸借對照表、損益計算表及會社の財産状態並に關係を明にすべき報告を審査を求むる爲め監査役會に提出することを要す右書類は株主の閱覽に供する爲め通常株主總會の日より十九日前に會社の事務所に備ふべきものとす

第二十六條 株主總會に於て貸借對照表を承認したるときは利益金は左の如く之れを使用す

一、積立金にして現在資本金の十分一を超過せざる限りは

七〇

を提出すべし

通常株主總會は取締役並に監査役會に責任解除證を附與し、純益の分配を議決し、定款に規定せる選舉を行ひ日程たる各種提案に關し議決す

總會の招集書を以て又は商法第二百五十六條第二項に規定せる方法を以て豫告せざる事項に關しては議決を行ふことを得ず然れども總會に提出せられたる検査人の選舉又は臨時總會の招集に關する提案に對する議決は此限に在らず

決算に關する議事は單純なる多數決に依り議決せらるゝか又は資本金の十分一に達する利益分得權を有する少數株主の要求あるときは之れを中止す但し少數株主の要求に因り中止するは其指定したる要目の決算に缺如せる場合に限る

第二十一條 臨時株主總會は左の場合に之れを招集す

一、監査役會又は取締役が必要を認めたる時

二、少なくとも資本金の二十分に達する株を所有する一名又は多數の株主に對し商法第二百五十四條に遵據し招集の權利認められたるとき

三、其他法律上又は定款上の理由存する時

上記第二項の場合に於ける臨時株主總會には其招集は提議交付後遅くとも四週間に之れを發すべし

第二十二條 株主總會は法律及會社契約に規定せる大多數投票を必要とする場合を除き絕對多數決に依り議決す選舉に關する投票數同數なるときは抽籤に依る

先づ利益金の百分五を積立金に繰入るべし

二、殘餘の金額中より先づ監査役會より提議することあるべく且つ株主總會の承認を得たる費目及各種償却金を引去るべし

三、爾餘の殘額中より各株に對し株金拂込額の百分四以下の配當をなす

四、償却及準備金に關する商法第二百四十五條の規定に違反することなく爾餘の殘額中より監査役に於て其百分十を受く

五、殘額中より株主は資本金の百分四以下の配當を受く

六、爾餘の殘額は株主總會に於て決定さるべく且つ資本金の百分一を超過することを得ざる後期繰越金を控除したる後株主及獨逸帝國々庫の間に左の如く分配す

(イ)事業開始後二十五營業年度に至るまで國庫は剩餘金の百分四十

(ロ)事業開始後二十六乃至三十營業年度間國庫は百分五十

(ハ)事業開始後三十一乃至三十五營業年度間國庫は百分六十を受く

爾餘の殘額は資本金の關係に應じ株主間に之れを分配す監査役會及取締役に於て資産の評価及償却額に就き意見一致せざるときは株主總會は投票全數の四分三以上の多數を以てする外此の決定を變更することを得ず

第二十七條 法定積立金は貸借對照表に依り生ずべき損失の補填のみに充つるものとす爾餘の準備金の使途に關しては監査役會之れを決定す

七一



第二十八條 決算の承認後貸借対照表及損益計算表は獨逸帝國官報を以て之れを公表す配當金は右承認後八日を経過て會社金庫及監査役會の定むべき場所に於て之れを仕拂ふべし

第七章 清算

第二十九條 會社解散し又は其權利消滅するときは國庫は株主資本及株主の拂込みたる割増金が尙會社の通常積立金中に存する限りは之れを拂戻したる上成立すべき清算財産に對し分得權を有す

清算が二十五箇年以内に行はるときは百分四十  
清算が二十五箇年以上三十箇年以内に行はるときは百分五十

清算が三十一箇年後に行はるときは百分六十となす

第八章 帝國の監督

第三十條 本規定は帝國宰相の認許を要す

帝國宰相は會社に對し監督權を有し其行使に關し政府委員を任命するの權を有す

本定款に於て帝國宰相に附與せられたる權能は帝國殖民省之れを司る

第九章 公告

第三十一條 會社の行ふべき一切の公告は獨逸帝國官報に依る法律又は定款に於て數回の公示を規定せざる限りは一回の掲載を以て足れりとす會社は其他に尙普通ブレメン、フランクフルト、アム、マイン及伯林にて發行せらるる之れを司る

る、日刊新聞毎一種に依り公告の法律上の效力に關係することなく其公告を公示すべし

(二) 千九百十三年獨逸南洋燐礦會社業務報告

前營業年度は吾人の期待せる好結果を擧ぐるを得たり吾人は監査役會と協議の上設備及特權に對し總額五十六萬馬克(前期三十二萬五千馬克)の減價償却金及前期と同じく三萬馬克の準備積立金を計上したる後一割一分の利益配當案を提出す帝國々庫は確定税金十一萬二千二百七十四馬克七十三布の外尙前營業年度の益金中より契約に遵ひ八分配當以上の分得利益として九萬馬克、即ち合計二十萬二千二百七十四馬克七十三布を收得すべし後期繰越金として一萬七千二百一十一馬克六十七布殘留す

アンガウル島の西岸に設けたる自動積込装置は其使用に堪ゆることを立證したるを以て吾人は現時北東側にも同様の裝置を設けつゝあり千九百十四年中には之れを使用することを得るに至るべし然る上は吾人は一年中の大部分は風力の障害を被ることなくして船積みをなし得べし

燐礦輸出は約九萬噸(前期は六萬噸)を算せり本年度に於ては恐く一層の増額を見るを得べし

ハンザ南洋シンジケートは帝國殖民省の認許を経てファイス島(西カロリーネン)に於ける燐礦の採掘權を代金二十萬馬克にて吾人に讓與せり右採掘權の取得を決定するに至りしは其利益收得の見込の有望なるよりも寧ろ勞働力の豊富ならざる群島地方に於て豫期し得べき勞働者募集の競争を除かんとするにありたり充分なる勞働者數を得るには吾

人に於て不斷に十分の注意を加ふるの必要あり而して本問題は吾人が過去に於ても之れを享受したる繼續的に理智ある官憲の援助に依るの外解決の途なし

歐洲に於ける燐礦市場は一般に不況を示せり然れども吾人は地理上有利なる地位に在る消費地に對し高價を以て長期の販賣を試むるを得たり充分に勞働者を募集し得る條件の下に吾人は本年度に於て良好なる成績を擧ぐることを期待し得べし

千九百十三年十二月三十一日 プレメンに於て

社長

貸借對照表 (千九百十三年十二月三十一日)

▲借方	▲貸方
一、G、H、I株未拂込額 (七割五分未拂)	一、株金
一、特權	一、積立金
アンガウル島	一、準備積立金
ファイス島	一、交互計算借金
計	一、未拂關稅其他
減價償却金	一、タロン稅
差引	一、買掛金
一、アンガウル島施設	一、千九百十二年未拂配當金
減價償却金	一、純益金
差引	計
一、アンガウル島貯藏品(燐礦、食糧品)	純益金配分法
一、アンガウル島へ輸送中の材料、商品	一、法定積立金
一、ブレメン事務所設備	一、株主配當(既拂込株金三七五、〇)
	一、タロン稅
	一、準備積立金
	一、役員賞與金
	一、株主配當(株金四、五〇〇、〇)
	一、株主配當(〇〇馬克の四分)



Deutsche Nationalbank

1,345,000

Kommanditgesellschaft auf Aktien, Bremen.

(ハ) アンガウル島燐礦輸出品及會社損益表

年次	燐礦輸出品	會社損益
一九〇八年	會社創立	
一九〇九年	八,六四二	損失 二〇,四七三
一九一〇年	五〇,〇〇〇	同上 一五,七五六
一九一一年	四五,〇〇〇 (乾燥工場破損) 純益 三,五二四	同上 三,五二四
一九一二年	六〇,〇〇〇 (天候不良)	同上 三,五八二
一九一三年	約六〇,〇〇〇	同上 六八,〇四六
一九一四年	未詳	未詳

(ト) アンガウル島に於ける會社の施設

- 其の重なるもの左の如し
- 燐礦乾燥工場
- 倉庫
- 發電所
- 輕便鐵道(車輛車)
- 棧橋三
- 燐礦船積自動裝置
- 繫船浮標
- 汽船ウキーガンド號(四九九噸)
- 端艇若干隻
- 支配人社宅
- 其他社宅
- 雇労働者宿舍
- 病院
- 製氷所
- 無線電信所(千九百九年十月特許)

第十四節 カロリーネン群島各島事情

(一) 東カロリーネン群島  
本群島にはクサイエ・ボナベ兩大島の外に尙多數の小珊

一、國庫納入金(四割).....	九〇,〇〇〇・〇〇
一、株主配當(三分).....	一三,〇〇〇・〇〇
一、後期繰越金.....	一七,二一七・七
損益計算表 (千九百十三年十二月三十一日)	
損失の部	
一、營業費(租税を含む).....	二六,三五八・四
一、減價償却金.....	五五七・七
アンガウル坑業(特權を含む).....	二,〇九〇・〇
ブレメン事務所設備.....	五,〇〇〇・〇
計.....	六八,〇四六・三
一、純益金.....	一三,四一八・〇
利益の部	
一、千九百十二年より繰越金.....	一九,〇一七・五
一、利子.....	六,四三三・九
一、燐礦益金.....	一三,八四三・三
計.....	一三,四一八・〇

(ホ) 大株主氏名表

氏名又は商號	株 金 額
Direktor Phil Heineken, Bremen.	三,五〇〇
D. H. Wäjen u. Co., Bremen.	一三,〇〇〇
"Tellus" Aktiengesellschaft für Bergbau und Hüttenindustrie, Frankfurt a. M.	五〇,〇〇〇
Dr. Ang. Stunbe, Bremen.	五〇,〇〇〇
Direktion Heinr. W. Müller, Bremen.	五〇,〇〇〇

珊瑚島群あり

一、ヤングラップ島群 (Pingelap, Macaskill, Muserave, Sailrocks, Tuoksriff) クサイエ島の西方二度餘の地位に在り三箇の島嶼ビンゲラップ・テケ及スクル (Pingelap, Teke, Sukuru) より成るビンゲラップは最も南方に位する最大島にして其南西側に部落ありテケは北方に位し兩島共に椰子樹繁生し多數の住民を有す従前コブラの産額多大なりしもの千九百五年四月颱風の襲來ありて被害多く島民の一部はサイバン島 (マリアーネン群島) へ一部は他のカロリーネン諸島へ移住し人口大に減少したり

二、モキール島群 (Mokil, Muki, Wellington, Duperey) (北緯六度三十九分、東經百五十九度五十三分) 三箇の低き珊瑚礁島ウルク (Uruk) モキール (Mokil) ウガイ (Ugai) より成る最大島モキール (又はカラブ Kalap) には住民多く他の二島には椰子樹繁茂しヤルイト會社の貿易場あり本島群も亦千九百五年颱風の害を蒙れり

三、パキン島群 (Pakin, Pagenema) (北緯七度四分東經百五十七度五十分) ボナベ島の西に於て同島とクサイエ島とを連結せる線の延長線上に在りボナベ島を距る十五哩、五箇の島及六箇の小嶼より成り最西のニカラップ島には會長居住す本島群にはヤルイト會社の椰子樹園あり

四、アント島群 (Ant, Andema, Fruser) ボナベ島ロンキテキ港の西方約八哩に在り二島及十三小嶼より成るパキン及アント兩珊瑚環礁にボナベ島を加へてセンイエウキン諸島 (Senjiewinseln) と稱す

五、ヌガテキ島群 (Ngatik, Ngarik, Iaven, Seven Islands, Islas de la Pasion) 千七百七十三年西班牙人の發見せるところにして九ヶの島より成る西方に在る主島ヌゲテキ島には土人の貿易場を經營せるものあり諸島には椰子樹、麵包果樹多く生育し又甘蔗及芭蕉實を多量に産す

六、オロルク環礁、西方に進んで東經百五十五度十二分の地位に在り (Oroluk, Oroluk, Is Boralaise, Meaburu, Campellriff, Larkins) サン、アグステキ (San Agustin) 及バクソ、トリスタ (Basso Trista) の二島を存するに過ぎざるも礁湖は長三十五基米、幅二十基米にして良好なる錨地を有す礁湖の周圍及内側には椰子蟹、緑色の龜多數に生息す

七、ミント礁 (Mintorif, Tönömar) 及ドンキン礁 (Dunkinriit) 共に東カロリーネン群島の最西方に位す前者は價値なき砂島にして後者は其大なるを以て名あるも同様何等の價値なし

(二) 中部カロリーネン群島  
八、サン、ラフェール島 (San Rafael) 北緯七度二十分、東經百五十三度五十二分

九、ホール島 (Hall) 一名クック島 (Cookinseln, Worthinseln)

一〇、ムリロ環礁 (Murilo, Murilen, Murila, Barhados Log Bayen) 北緯八度三十四分より八度四十四分に互り十一箇の島より成る最大島ルア (Rua) は長さ一基米半、其他は小島に過ぎず



一、ノムウキン環礁 (Nomwiri, Fannu, Namoliplatae, El Cornal, Palcoeres, San Estevan) 礁湖は四箇の通航路を有し多数の小島より成る其内大なるはファナヌ (Fannu) 及イグップ (Igup) にして前者は長さ二基米、島民の営める貿易場あり

ムリロ及ノムウキン共に従前は多数の住民ありしも千九百五年颶風の結果島民の多数は他の諸島殊にトルック島に移住せり

一、オノン (Onon, Olol, Namounits, Kemp, Lütke, Livingstone, Bankey, Anonina, Las Hermanns, Los Jardins) 環礁、北緯八度三十分乃至九度、東經百四十九度四十分乃至百五十度三十分、直径七十基米以上に達する大環礁にして形状三角形を成し其南西部に長さ七基米の長島オン (Onon, Uial, Onnu, Uchin) あり其他の島嶼は皆小にして擧ぐるに足るものなし本環礁も千九百五年の颶風及之れに續ける早魃の爲め島民は多く他島に移住し人口の激減を見たり

一三、マック、ラフリン島 (Mae Laughlin-Bank)、北緯九度、東經百四十八度

一四、ヌクオロ環礁 (Nukuoro, Nukunor, Nukuwor, Dankin, Monteverde) 北緯三度五十二分、東經百五十四度五十八分、礁湖の直径六基米其の北、東、南側に多数の島嶼あり其最大なるはヌクオロ島にして長さ一基米半、幅一基米、村落及貿易場あり

一五、ノモイ環礁 (Nomoi, Nannoi, Mortlock) 北緯五度

一八、ナマ島 (Nama, Namo, Nema, d'Urville, San Rafad) 北緯六度五十六分、東經百五十二度四十分、上記ロソップ環礁の西北西十一哩にある小島にして他の多数の珊瑚島に比すれば著るしく高し

一九、ロヤリスト環礁 (Royalist Islands) 一名クオツプ島群 (Knopshah) トルック環礁の南に位しイビス・フアライク・フオロル・フアライク (Ibis, Falak, Fokoluk, Falapi) 等の諸島より成る礁湖は長さ約十二哩、幅五哩を有す

二〇、トルック環礁 (Truk) 別記

二一、ポロト環礁 (Polot, Polout, Paluhot, Paluwat, Mama, Unak, Osnak, Enderby, Cata) 北緯七度二十分、東經百四十九度二十分、トルック環礁と同じく礁湖内に多数の島嶼あり其主なるものをポロト・ヤレ・エランゲラップ・ヤツ (Polot, Jale, Elangelap, San) 等となす是等の小島嶼はトルックの諸島の如く玄武岩島に非ずして珊瑚島なり椰子樹多く且つ人口の多数を以て東方カロリーネン諸島の第四位に位する環礁なりしも其後人口漸減せり

二二、ホック島 (Hok, Suk, Pulauk, San Bartolomeo, Ibargoita) 椰子樹に蔽はれたる低き孤島なり

二三、ロス、マルテレス環礁 (Los Martyres, Pulap) 北緯七度三十八分、東經百四十九度三十三分、プラブ・フアナデキク・タマタム・フアナマイロング・リュナリン (Palap, Fuanadik, Tamutun, Fuanamalioug, Bünalin) 等八箇の島嶼より成りタマタム島最も著名なり礁湖の大きさは長さ約六哩、幅約四哩

十五分乃至五度三十五分、東經百五十三度三十七分乃至百五十三度五十八分、三箇の環礁より成り島嶼數約九十を算す最も重要な環礁はルクノール (Lukunor, Ingulus, Mortlock) にして又ヤング、ウキリアム (Young William) の名あり其主島をルクノールとなす貿易場あり椰子樹頗る饒多にして人口千九百三年には實に千六百十五を算し東方カロリーネン諸島中の第四位に位したり次にエタール環礁 (Etal, Naini Islands) は十五の島嶼より成り北より南に連亘す礁湖には入口なしサトアン環礁 (Satoun, Satanan, Tokou) は他の二環礁よりも大にして礁湖の長さ三十七基米、幅十二乃至十四基米、周圍に約六十の島嶼を存す、最大島タ (Ta) は長さ十五哩、各島共椰子樹、麵粉果樹等叢生すタ島及サトアン島には貿易場あり本島群は千九百七年三月猛烈なる颶風の被害を被り爾後島民の大部分はボナベ島に移住せり

一六、ナモルク環礁 (Namoluk, Namaluk, Hashmy, Skidj, Harvest) 北緯五度五十五分、東經百五十三度十五分、エタール環礁に近接す周同約七哩、環礁の形状は三角形にして五箇の卑低なる小島ナモルク・ルカン・テウノム・ウマツプ及アマス (Namoluk, Lukun, Tennon, Unap, Amas) より成る椰子樹多し

一七、ロソップ環礁 (Lassop) 北緯六度五十分、東經百五十二度四十五分、トルック島に近接す三島ありビス・タラツプ及レオール (Pis, Talap, Laol) は是なり礁湖は水深に富む

二四、ヤガロ (Pigalo, Pikela, Pik, Lydia) 島

二五、ピケロット島 (Pikelot, La Coquille) 北緯八度五分、東經百四十七度三十六分、低き珊瑚礁にして密茂せる矮樹、椰子樹あり

二六、サタワル島 (Satawal, Satuwal, Tucker) 北緯七度二十二分、東經百四十七度六分

二七、ウェスト・フアヒ島 (West-Fajo, West-Fajen, West-Faganorak) 北緯八度五分、東經百四十六度五十分、上記四箇の珊瑚島は皆孤島にして裾礁を有す島上には孰れも椰子樹、バンダーヌス樹、芭蕉、麵粉果樹、タロ芋等好く生育せり其島民の風俗、習慣、言語等は東西兩カロリーネン群島を中介をなし居れり

二八、ラムトリック環礁 (Lamutrik, Lamotrek, Swede) 北緯七度二十七分乃至七度三十分、東經百四十六度二十四分乃至百四十六度三十一分、サタワル島の西方約四十二哩に位す環礁の形状は三角形にして其三隅にラムトリック・ブッフ及フライト (Lamutrik, Puoh, Flait) の三島あり各島植物の生育に適し椰子樹、芭蕉、バンダーヌス樹、甘蔗、タロ芋、麵粉果樹等多し

二九、エラト環礁 (Elato) 北緯七度二十三分乃至七度三十分、東經百四十六度十六分乃至百四十六度十九分、主島エラトは狭長にして其他にオレテル・カリ・タウアス及フアリビ等の諸島あり (Oletel, Kari, Tamas, Falipi)

三〇、ラミオール環礁 (Lamior, Namoliane) 及ウレール環礁 (Uler, Toass) 上記エラト環礁の南方に在り



三一、オリマラウ島 (Five Islands) 五箇の小島より成る

三二、ファイヨ環礁 (Faijo, Grimesinsel, Gafent) 北緯九度十五分、東經百四十五度三十分、長さ八百米突、幅四百米突、高さ二米突の扁平なる島にして樹木叢生す

三三、ファラウリップ環礁 (Faraulip, Faraulip, Faraulip, Gardner) 北緯八度四十分、東經百四十四度三十五分、礁湖内にファラウリップ・ヘアト・ピグ (Faraulip, Ear, Pig) の三嶼あり共に椰子樹其他の植物繁茂す

三四、イファルク環礁 (Ifaluk, Ifalik, Wilson, Two Statens) 北緯七度十五分、東經百四十四度三十一分、礁湖の大き周回約五哩、内にフララプ・フラリク・イモアイ・エラ (Flalap, Flarik, Imoi, Ella) 等の諸島を有す共にコブラの産出多し

三五、アウレビク環礁 (Aurepik, Jamepik, Eauripik, Juripik, Low Islands, Kama) 北緯六度四十三分、東經百四十三度十分、アウレビク・ウアツ (Uau) シテヤング (Sting) の三嶼を有する小環礁なり椰子樹多きも人口少し

三六、オレアイ (Oleai, Oleai, Uleai, Woleai, Ulii, Anun-sai) 島群、北緯七度二十分乃至七度二十五分、東經百四十三度五十二分乃至百四十三度五十八分、本来二箇の環礁より成り二箇の礁湖を有す島嶼の總數二十一、主島フララプ (Flalap) は三角形をなし長さ約四分の三哩、樹木發生し小道路四方に通じ廣く開拓せらるる南東に位する狭小なる島をラウル (Raur) と稱し石造の埠頭、貿易場あり

(二)西カロリーネン群島

主なる島嶼としてヤップ (Yap) 及ファイス (Fais) の兩島 (別記) ある外、尙左の諸島あり

三七、ソロール環礁 (Sorol, Philip) 北緯八度五分乃至八度十分、東經百四十四度十五分乃至百四十四度二十五分、小環礁にして六箇の小島を包容し皆椰子樹に富む

ファイス島及本環礁は西カロリーネン群島の最東に位す

三八、ウルルン島群 (Ululsi, Ulusi, Uluti, Uliti, Ulewi, Ugen, Egen, Mackenzie-Inseln, Los Reyes, Garbanzos) 北緯九度四十七分乃至十度七分、東經百三十九度三十七分乃至百四十度四分、本島群は二箇の環礁より成り西カロリーネン群島に於ける最大の島群なり最も著名なるをフアララプ島と呼び千九百四年に於て全島群の住民八百を算せしが千九百七年の颱風の結果被害多く人口大に減少せり島民の舞踊は多く人に知らる

三九、ヌグル環礁 (Ngulu, Ngoli, Onolu, Lamolok, Lam-niur, Lamoliu(uru) Angelul, Matalotas, Spencekeys, Thieve Islands, Bequeira) 北緯八度十五分乃至八度三十八分、東經百三十八度二十四分乃至百三十七度四十分、環礁は長さ四十基米、幅員三十基米にして廣濶なる礁湖を有し其主なる島をロザウ (Lassau) メゼラン (Meseruan) (北方)、ヌグル (Ngulu) (南方) とす

(四)バラウ諸島 (Palau, Palau, Palau, Pelew) 北緯六度五十分乃至八度十分、東經百三十四度十分乃至百三十四度四十八分、通常主島バイバルタオプ (Babel-tau)

ab) の周圍に在る島群に南方のアングウル (Angaur) 北方のヌガルアングル島 (Ngaramgriff) を加へてバラウ諸島と稱す、本群島に關しては別に記述するところあるべし

四〇、ソソル環礁 (Sonsorol, Sonsel, San Andrés, St. Andrew, Fana) 北緯五度二十分、東經百三十二度十六分、千九百一一年三月六日獨國領に歸せり

四一、ブル島 (Bur, Pul, Wu, Palo, Anur, Current Islands) 北緯四度三十八分、東經百三十二度二分

四二、メリール島 (Merir, Pulo Maria, Warren Hastings) 北緯四度二十分、東經百三十二度二十八分

右兩島は千九百一一年三月七日獨國に於て正式に占領せる

ところにして椰子樹其他の植物に富む

四三、ヘレナ環礁 (Helennriff, San Felipe, Carterbank) 北緯三度、東經百三十一度五十六分、長さ三十基米にして小數なる小島を有す

四四、トビ環礁 (Tobi, Kodogubi Peaked Hill, Evening, San Carlos, Nevil, Lord North, Johnstone) 北緯三度二分、東經百三十一度五分、三角形を成し長さ一基米八、幅一基米弱、島狀扁平にして中央部は低窪をなし他島と異なり椰子殊に饒多にして人口亦多し頻次の地震を感ず

右兩島はバラウ群島の西南に位し既に和蘭領諸島に近接せり

第四章 マルシャル群島 第十五節 總説

小史 本群島の一部は既に十六世紀に於て歐洲航海者の

知るところとなりしも群島の事情に關しては世上何等知るところなかりしが千七百八十八年船長マルシャル及ギルベルトの兩名本群島の大部分を發見するに及て其名を群島に冠するに至れり爾來群島各島に於ける椰子實の産出饒多なるに因りてヤルイト島を中心として商業繁昌し英米の商人殊に北獨逸の商人は夙に本群島に著目して事業を經營し來りしが終にゴデッフロイ其他の獨商は本群島を獨逸の保護領とするの建議を提出し獨國政府は之れを容れて千八百八十五年十月ヤルイト島の會長と協議の上各島に獨逸國旗を掲げ翌年公然マルシャル群島の占領を宣告せり

本群島の歴史は獨逸商殊にヤルイト會社に關するもの多きを以て詳細は之れを後章同會社の項に於て叙述すべし

地理 マルシャル群島は北緯四度三十分乃至十五度及東經百六十一度乃至百七十三度の間に亘り其海洋面の總面積は獨逸帝國の二倍に達す群島は三十二箇の珊瑚環礁より成るも其多くは小島又は小礁にして面積總計約四百平方基米に過ぎず、本群島は相距る約二百基米の二島列をなし其東方に位するをラタク (Ratak) 島列 (日出島列)、西方に在るをレリック (Ralik) 島列 (日没島列) と稱す

群島の各島は海面上に露はるゝこと極めて低く珊瑚岩又は其破片及砂礫の堆積より成り其割合に大なるものは島上に椰子樹、パンダニス樹、麵包果樹等叢生し小なるものは島上何等の植物を有せざるものあり礁湖内は概して水深頗る大なる珊瑚礁に依り外洋と隔離せられ僅に水道によりて相通するのみなるを以て波平かにして船舶の碇泊に適



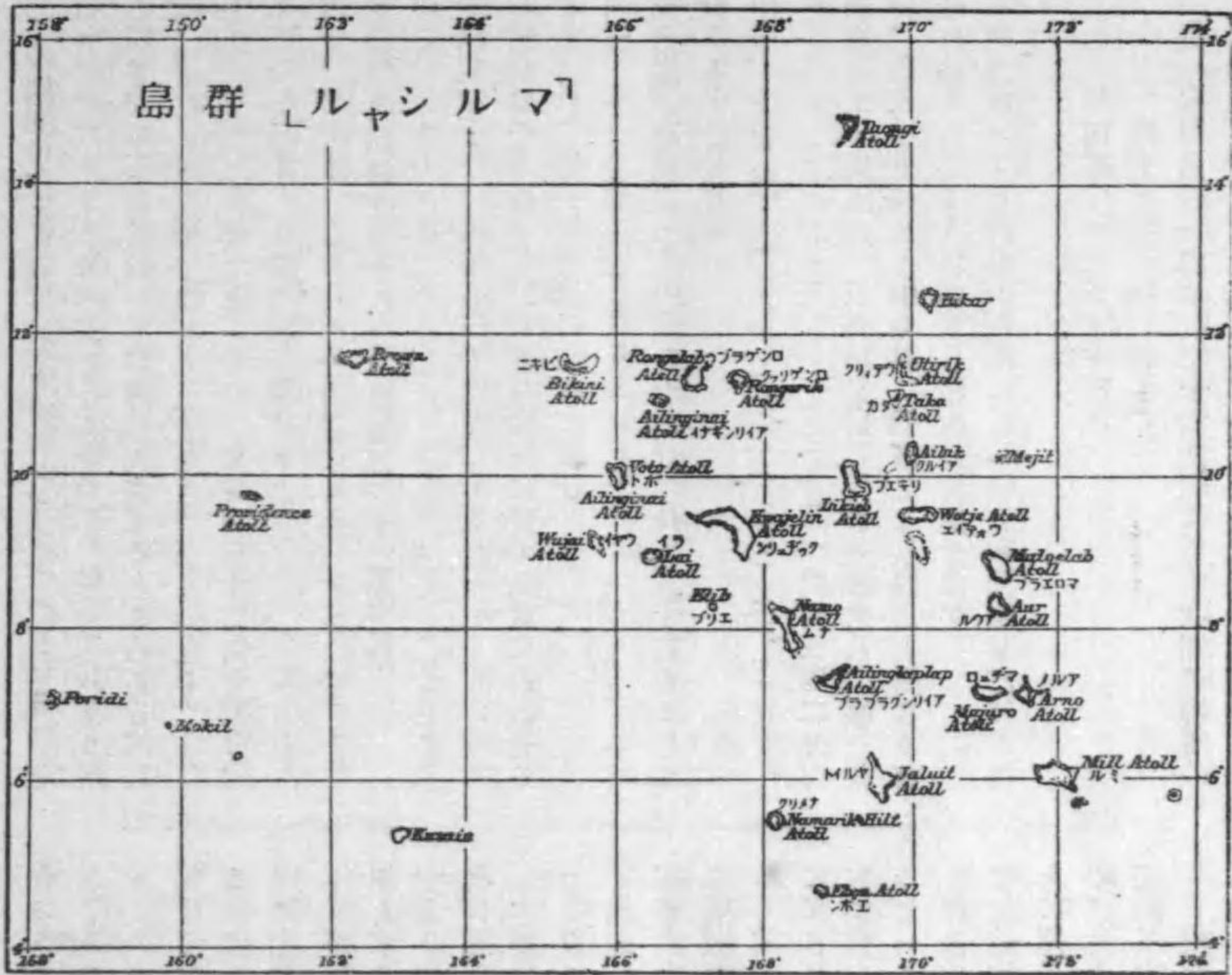

す然れども水道の多数は潮流頗る急にして船舶の通航には至大の注意を要すべし  
 氣候 各島共熱帯海洋的氣候を有し氣温及氣壓の高低極めて少なく且つ雨量に富む本群島の主島たるヤルイト島に於ては一年間の平均温度攝氏二十七度十九分にして其最も暑熱なる二月に於ては平均二十七度四分、最も低温なる七月に於て二十七度なり一年間の最高温度は三十六度九分、最低温度二十一度にして其差約十六度に達するも一日の高低の差は僅に六度六分に過ぎず  
 一年の平均氣壓は七百五十六密米二十二にして高低の差大ならず(千九百五年六月襲來せる颱風の際には六百九十七密米に降下せり)平均風力は二・五乃至三・五にして四を越へ又は一・五以下なることは極めて稀有なり風位は四時を通じて東にして十二月より四月までは東北風、五月より十一月迄は南東風吹くを常とし八月及十一月に於て時々風の静止することあり颱風は極めて稀なるも絶無には非らず最近には千九百五年六月三十日猛烈なる颱風群島の南方に位するミル・ヤルイト其他の島嶼を襲ひ被害少なからざりき  
 雨量は一年を通じて大にして千八百九十二年乃至千八百九十六年及千九百二年乃至千九

百八年の測定に據ればヤルイト島に於て一年の平均雨量四千九十六密米、其最少三千二百九密米(千九百四年)最大四千七百四十五密米を算せり之れを東カロリネン群島のクサイエ・ボナベ等の諸島に比すれば少きも西カロリネン群島のバラウ・ヤップ諸島に比すれば多量なり雨量の多少は月に依り其差著るしく例年五月に多くして二月に少きを常とす雷雨は五、六、七、八月の交に多きも其時間極めて短し多雨期に於ては一日數回の驟雨あり暑熱を緩和し島民に飲料水を供給す

植物 各島に於て最も夥多なるは椰子樹にしてバンガイヌス樹、芭蕉、パパヤ、鐵木、マンゴローブ樹等も成育せり多數の島嶼に於て珈琲、カカオ、棉等は栽培に適せざるも胡瓜、豆類、燕等は良く生育しマト、無花果樹及橙等は不十分ながら生育することを得

動物 珊瑚礁の常として獸類に乏しく僅に歐米人の輸入して飼育せる牛、豚等を見るのみ陸鳥は野鳩、杜鵑の類を存するのみなるも水禽には毎年十月より二月までの間に渡來する鴨の外海燕、白鷺、軍艦鳥、千鳥、鵝等生息し群島中人煙稀薄なる北方諸島には海禽群をなして繁殖せり爬虫類は多數に棲息せるも蛇類は絶無なり各種の蟹、椰子蟹、寄生蟹の外甲虫、蝶類も少なからず殊に多きは蜘蛛、蟻にして蠅、蚊も盛んに生育し有毒虫としては百足、蝸あり  
 上述の如く陸上動物の割合に貧弱なるに反し海中動物は頗る豊富なり鯨族は往年多數に生息し爲めに外國捕鯨船の來り獵するもの多かりしが濫獵の結果漸く其數を減じたり然るに近年に至り捕鯨者の減少と共に再増殖せるやの傾向

あり海蛇は其數少なきも鱧、鰻は到所に之れを見るを得べく礁湖内にも遊泳せるを以て水泳には充分の注意を要す沿海には魚族の繁殖夥しく殊に珊瑚礁附近には色彩艶美なる磯魚多きも往々有毒にして食膳に供し難きものあり貝類は少なきが如し龜類は一、二の小島に産卵の爲め來ることあり

住民 マルシャル群島の住民はミクロネシア種族に屬し混血種なり之れをカロリネン族に比すれば各種の點に於て相違あるを見るも然かもポリネシア種族に比すれば其差違頗る大なるものあり

本群島の住民は其眼暗黒色にして黒色の長き頭毛を有し髯少なく鼻低く唇は幾分上向し額部は發達せず皮膚の色は銅褐色にして黄褐色のものも少なからず男子に比すれば女子は概して其色薄し身長は一般に短く殊に女子には侏儒に類するものあり

衣服はヤルイト其他南方諸島に於ては基督教の普及と共に歐人の服裝を學ぶもの多きも北方諸島には半裸體にして植物の葉又は纖維を以て編める蓆を腰部に纏ふ古來の習俗を存す往時は跡を愛好せしも是亦宣教師の訓戒に依り近年は之れを施すもの少なし

島民の食餌は主として植物性にしてタロ芋、バンガイヌス、麵粉果、芭蕉實、南京米及印度矢根の類を用ひ生食又は火食す動物性の食物は魚、龜、椰子蟹の類にして豚、鳥の類を食ふこと少なし

島民の家屋は酋長の住居を除けば一般に頗る簡單にして従前は壁なかりしも近時宣教師の注意に依り之れを設くる



に至り屋根はバンダノス樹の葉を以て之れを葺き幾分傾斜す床は通常之れを設けず蓆を敷きて之れに坐臥す屋内概して不潔にして一種不快の臭氣を有するもの多し端舟は麴麩果樹にて之れを製し船艙共に鋭く尖り副木を具ふ機艇の外大小の帆走カノーあり大は群島内の諸島嶼間を航走し小は礁湖内の漁業に用ゆ

各島民の重なる生業はコブラ製造の外漁業、有用植物の栽植、蓆及帆の製作、椰子實の核にて種々の容器を作ること等なり女子は洗濯に従ふもの多し  
島民は一般に放縱、懶惰にして勞働を忌み且つ所有の念に乏しく概して男尊女卑の風あり風俗淫靡にして夫妻の離合常なく野合盛に行はるゝも之れに基く鬪争稀なり殊に風俗の類廢せるはヤルイト島にして古來外國船舶の海員に對する賣淫の行はるゝを見る又女子は一般に育兒を厭ふの風あり墮胎の惡習頗る多しといふ

土民の階級に三種あり最高をイロア (Iroa) 次をブーラク (Buarak) と稱し他は一般庶民なりイロアは會長にして從來七名ありマルシャル群島を分割して領有し自己直轄地を除き他を大小數名のブーラクをして管領せしめブーラクは各部落中より一名を指名してカジニールたらしむ此三者の關係は我が封建時代の將軍、諸侯、庄屋の關係に類似し會長は部下に對し古來生殺與奪の權を握り他會長と領土の争奪を事とせしが基督教の入ると共に争鬪漸く減じ過去二十年來最早之れを見ることなしといふ會長即ちイロアは男系世襲なり獨逸官憲は之れを撲滅する方針を執り從來七名存したる會長現今は六名に減じたり

人口 本群島の人口は漸次減退の傾向ありしが近年に至り幾分増加の勢あり往年其最も多かりしときは總人口一萬六千に達したりと傳へらるゝも年と共に減じ千九百八年の調査に據れば僅に九千二百六十七人に過ぎずして一平方基米二十三人の割合なり、最近千九百十三年の調査によれば四百六人を増加せり

○マルシャル群島人口表 (千九百十三年一月調)

環礁又は島嶼名稱	男		女		計
	男	女	男	女	
エボン	二八八	二〇二	一〇五	八七	六六一
ナメリク	一七五	一五八	一〇四	八六	五二〇
ヤルイト	四〇〇	三三三	一八六	一〇八三	九九五
アイリングラブラブ	三三三	二二二	七七	五九三	五九三
ヤブワット	四	三	二	八	七四
ナム	六	四	五	七	一九三
エリブ	三	三	五	四	一四五
クワヂエリン	一四九	一六	五	一四	一七四
ボト	九	五	二	八	一七
ロンゲリク	八	八	七	八	三二
ロンゲラブ	四	六	六	八	二四
アイリソギナイ	一	一	一	一	四
ビキニ	一	一	一	一	四
ウヤイ	一	一	一	一	四
ライ	一	一	一	一	四
ウヂエラング	一	一	一	一	四
エニウエトク	一	一	一	一	四

○マルシャル群島在留歐米人々口表 (職業別) (千九百十三年一月調)

職業	ミル	アルノ	マジニロ	アウル	マロエラブ	ウオテキエ	エリク	アイルク	タカ	ウチキリク	メイク	リキエブ	合計
官吏 宣教師 栽培業 鍛冶工 機械工 商業 漁業 海員 計	一七〇	五八	四六	一〇四	一七〇	一〇一	九	三	三	一	一	三六	三六六
官吏 宣教師 栽培業 鍛冶工 機械工 商業 漁業 海員 計	一七〇	五八	四六	一〇四	一七〇	一〇一	九	三	三	一	一	三六	三六六

○マルシャル群島在留歐米人々口表 (國籍別) (千九百十三年一月調)

國籍	ウヂエラング	計
英吉利	一	一
諸威	一	一
和蘭	一	一
獨逸	一	一
英吉利	一	一







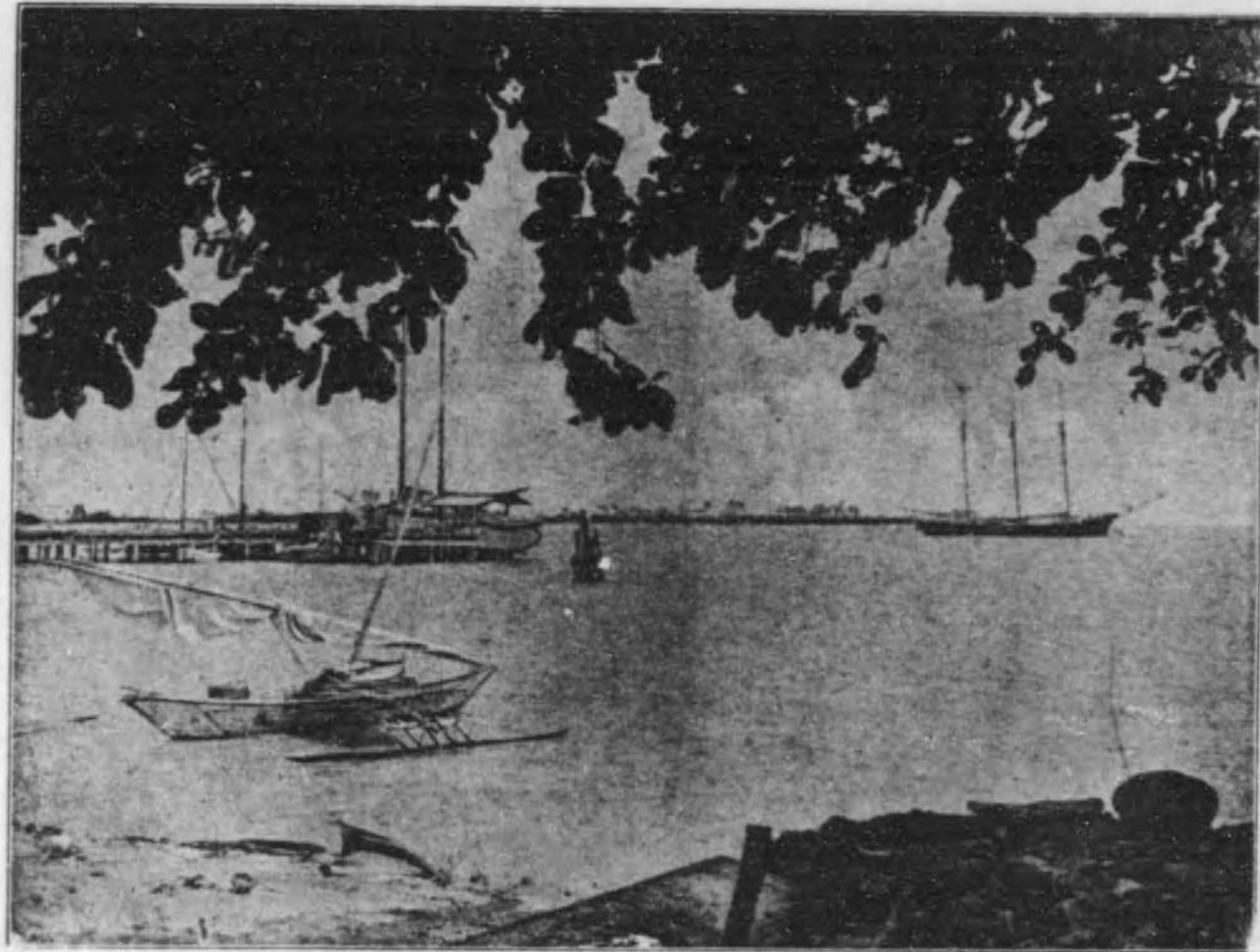

島 ト イ ル ヤ

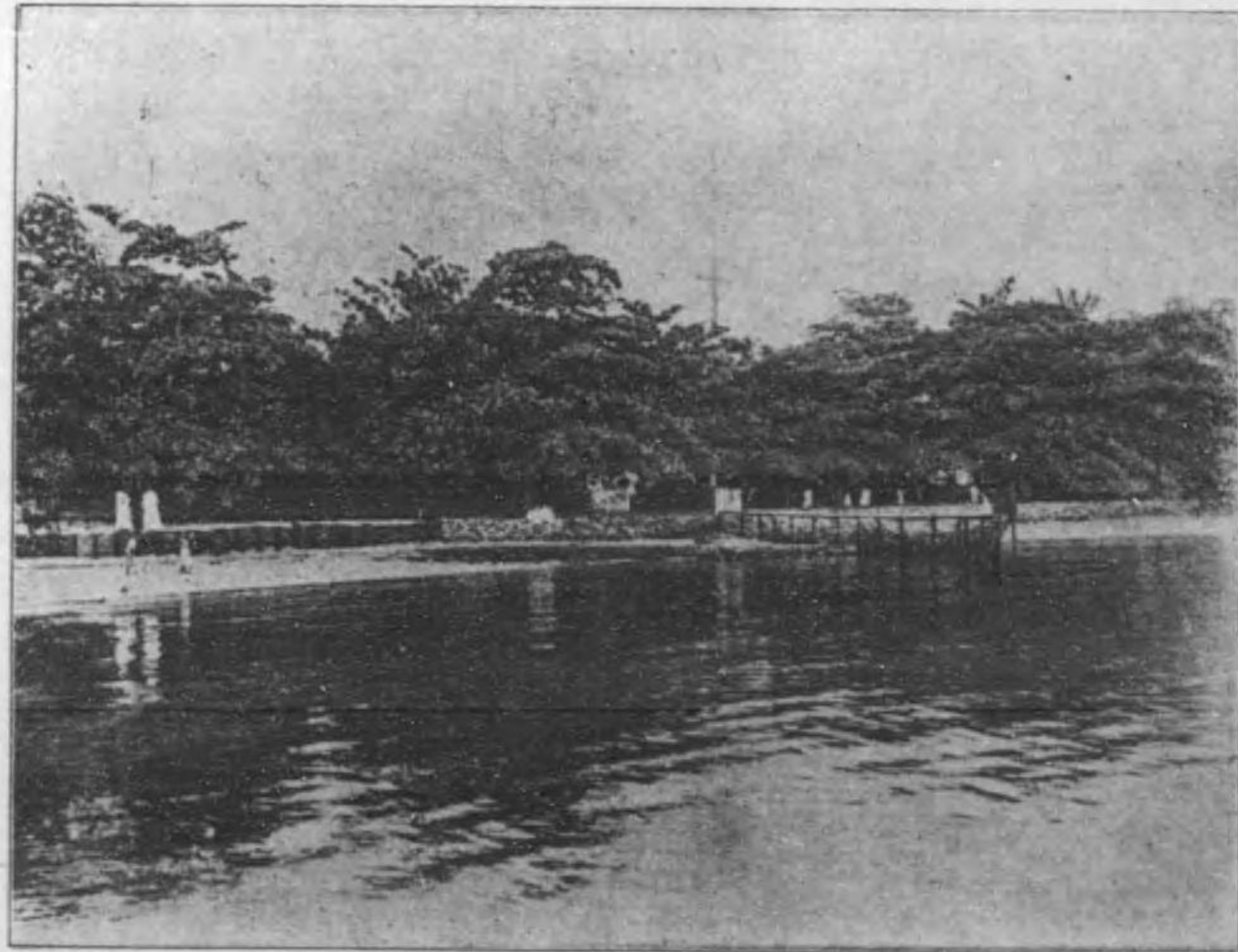

島 ト イ ル ヤ

騰鰯は支那へ籠甲は獨國へ輸出せらる

千九百十三年に於けるマルシャル群島の輸出表左の如し

輸出品目	一九一二年		一九一三年	
	数量	價額	数量	價額
コブラ	三、八五、六六二	一、四六、六六六	三、七六、〇四三	一、四三、二八五

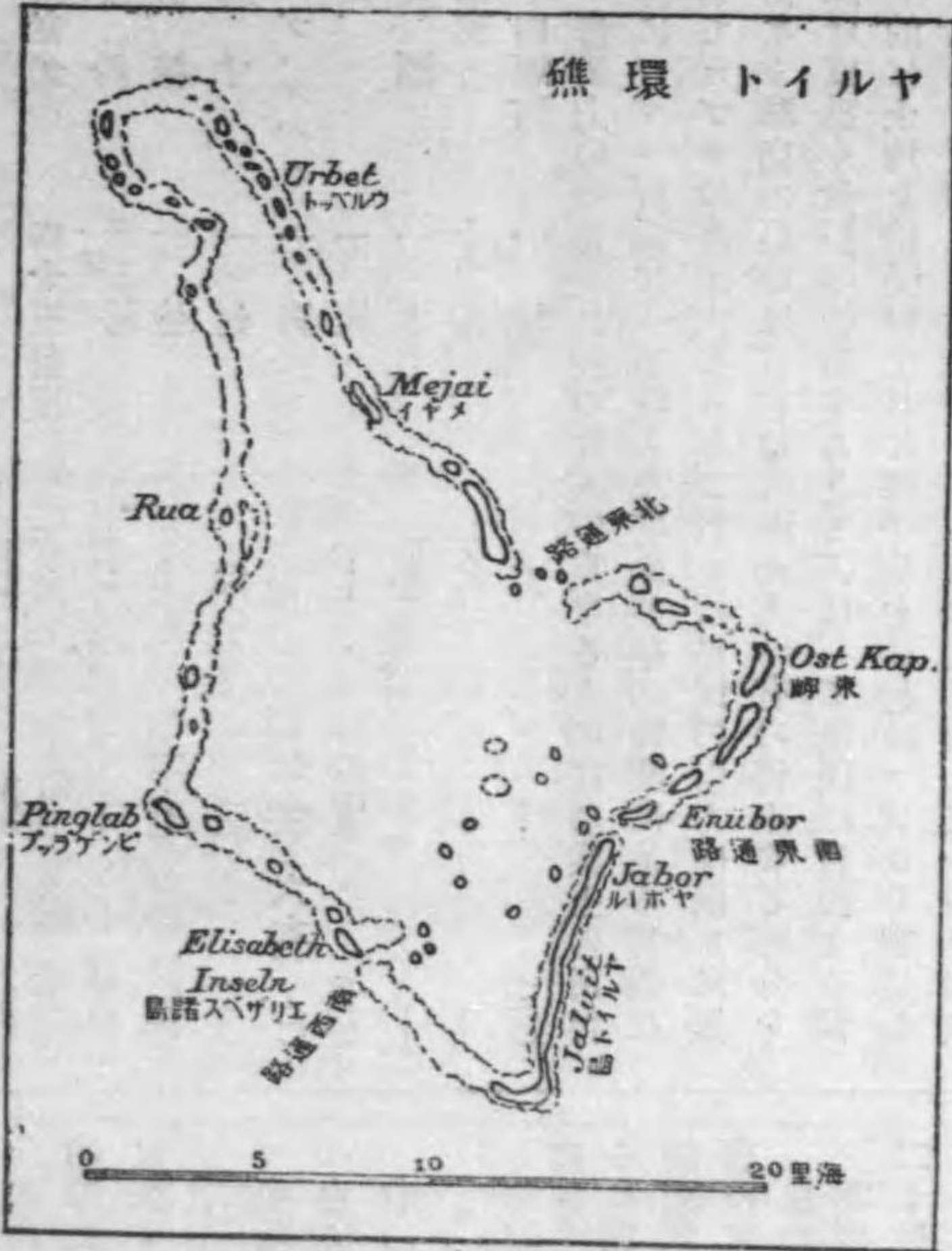

騰鰯	五〇一	七三三	二、一〇四	四、六〇八
黒蝶貝	四三三	四	—	—
籠甲	一、二四三	三〇、六三三	一、六九	三七五
合計	三、八五、六六二	一、四九七、一三三	三、七六〇、五六一	一、四三六、八三七

千九百十三年の輸入總額は九十四萬七千三十二馬克なり

第十六節 ヤルイト環礁

ヤルイト (Jaluit, Jalut, Yalut, Deshalut, Sehalut, Pan-  
line) 環礁は北緯五度四十八分乃至六度十八分、東經百六十  
九度二十二分乃至百六十九度四十二分に位しマルシャル群

島中の他島に比し人口多からず面積も亦大ならざるも支政廳の所在地たると共に獨逸ヤルイト會社支店の在るところにして從來獨、英、米諸國の商人が本島を其根據としてマルシャル群島の商利を占めたる沿革に鑑み之れを本群島の主島と稱するを得べし我が横濱より直航すれば二千四百四十五海里、マリアーネン、東カロリーネン兩群島の各主島を経由すれば實に二千九百五十海里の航程に在り

本環礁は約千三百五十平方基米の面積を有する大珊瑚環礁なるも陸地は僅に九十平方基米に過ぎず環礁は其東側に土質多くして狭長なるヤルイト島を成し環礁の最南端を包有す、ヤルイト (Jalut) と稱する地方 (支政廳所在地) に沿ひ南東通航路あり其對岸には多數の小島及二箇の大島ありて環礁の東端に至る次て小島連亘しキナエング及イムロイ (Kinajeng, Imroj) の兩島により隔離せらる、二箇の通航路ド、ラデキタ (Do Radik) ド、アヌエ (Do Anue) に至る而して環礁の北東部は其北西端に至る迄多數の小島を成し其大なるものをメヤド (Mejado)、メヤイ (Mejai)、ウ



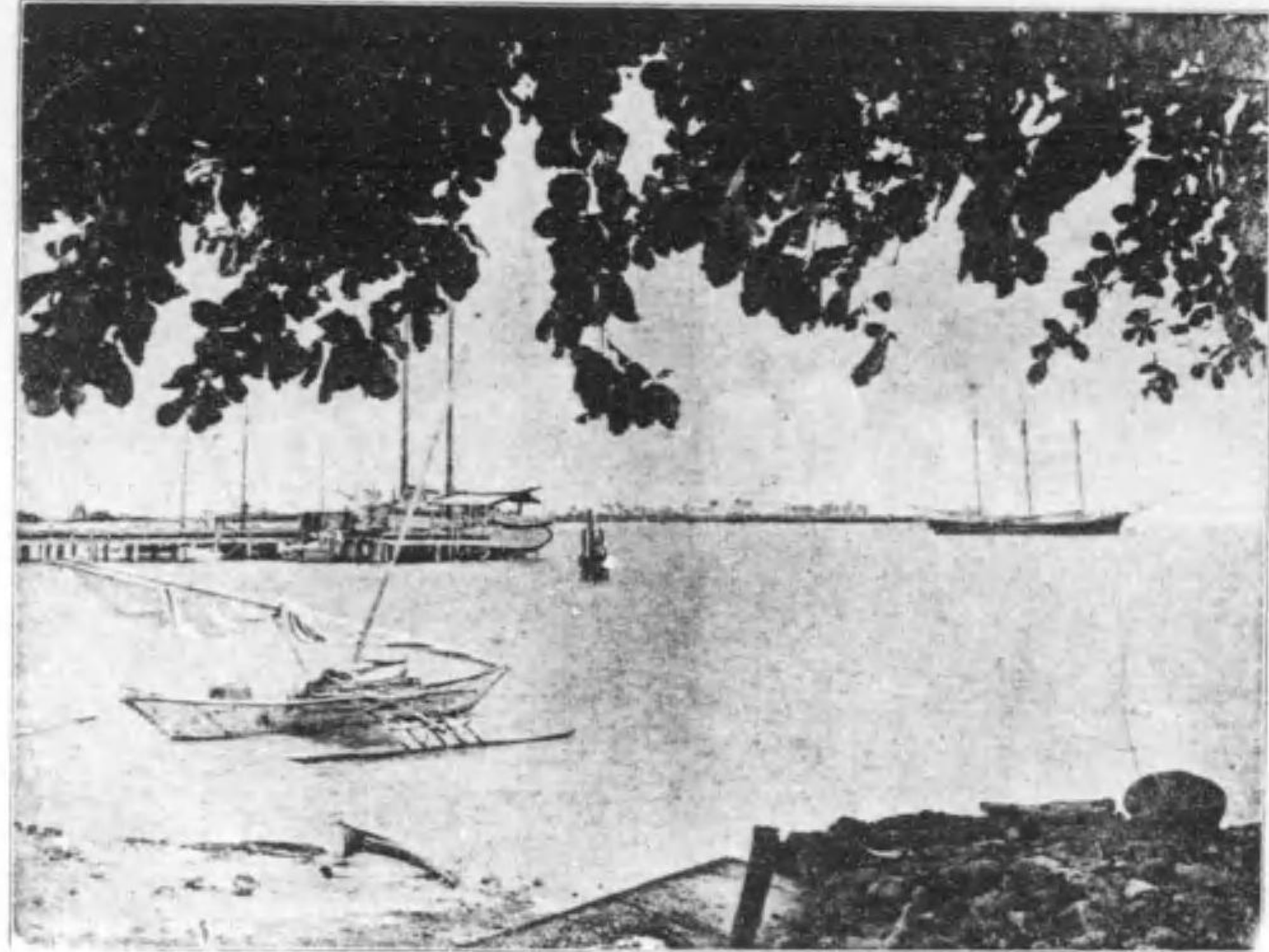

島 ト イ ル ヤ

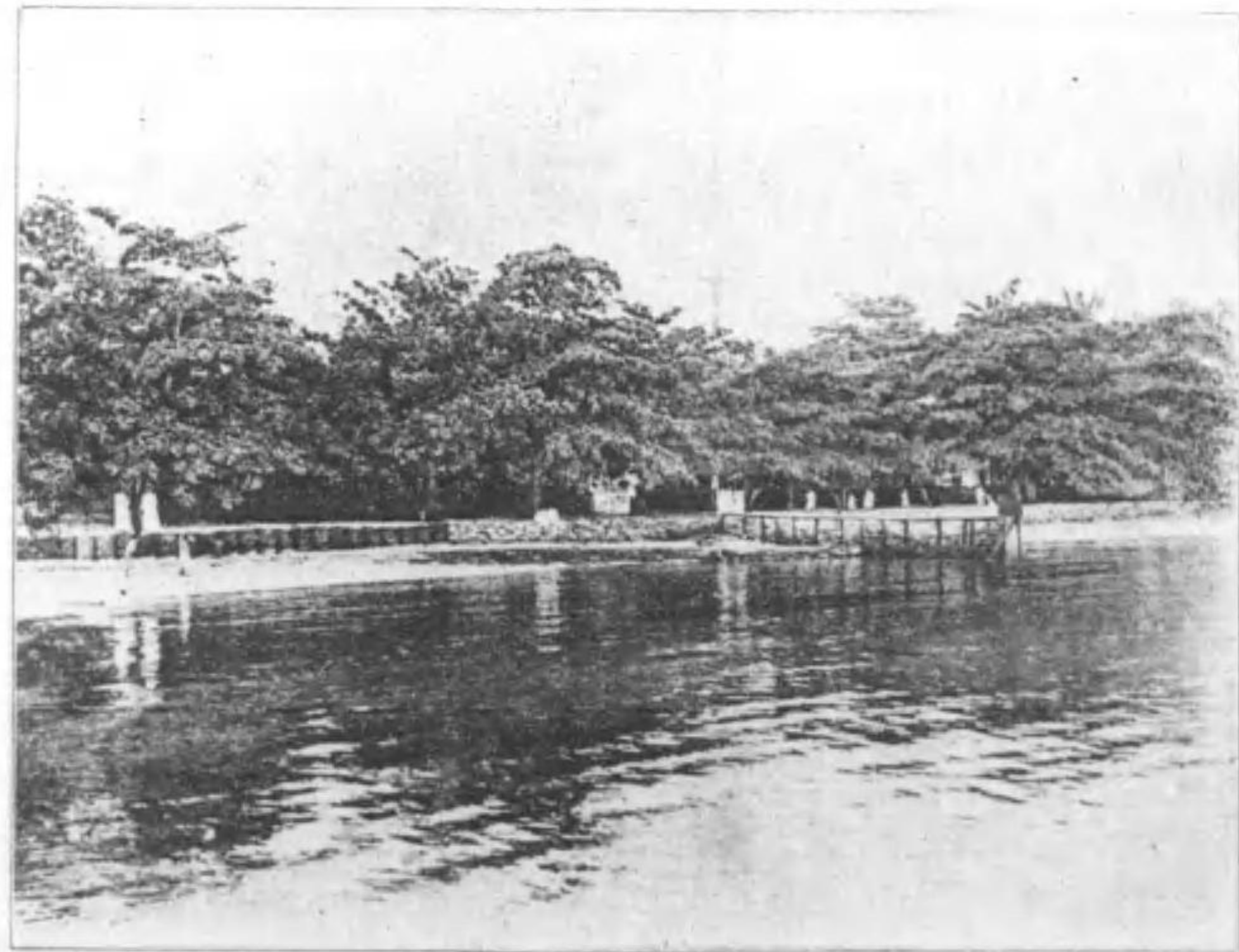

島 ト イ ル ヤ

護鰭は支那へ籠甲は獨國へ輸出せらる

千九百十三年に於けるマルシャル群島の輸出表左の如し

輸出品目	一九一二年		一九一三年	
	數	價	數	價
コブラ	三、八五、六六二	一、四六、五、六六六	三、七六、八〇四	一、四三、一、八五四



護鰭	五〇一	七三	二、〇〇四	四、〇〇八
黒蝶貝	四三三	四一	—	—
籠甲	一、二四三	三〇、六三	一、六九	三七五
合計	三、八五、六六二	一、四六、五、六六六	三、七六、八〇四	一、四三、一、八五四

千九百十三年の輸入總額は九十四萬七千三十二馬克なり  
第十六節 ヤルイト環礁

ヤルイト (Jaluit, Jalut, Yalut, Dejalut, Zehalut, Ban-  
im) 環礁は北緯五度四十八分乃至六度十八分、東經百六十  
九度二十二分乃至百六十九度四十二分に位しマルシャル群

島中の他島に比し人口多からず面積も亦大ならざるも支政廳の所在地たると共に獨逸ヤルイト會社支店の在るところにして從來獨、英、米諸國の商人が本島を其根據としてマルシャル群島の商利を占めたる沿革に鑑み之れを本群島の主島と稱するを得べし我が横濱より直航すれば二千四百四十五海里、マリアーネン、東カロリーネン兩群島の各主島を経由すれば實に二千九百五十海里の航程に在り

本環礁は約千三百五十平方基米の面積を有する大珊瑚環礁なるも陸地は僅に九十平方基米に過ぎず環礁は其東側に土質多くして狭長なるヤルイト島を成し環の最南端を包有す、ヤポール (Jabor) と稱する地方 (支政廳所在地) に沿ひ南東通航路あり其對岸には多數の小島及二箇の大島ありて環礁の東端に至る次て小島連亘しキナエング及イムロイ (Kinajeng, Imroj) の兩島により隔離せらるゝ二箇の通航路下、ラヂキク (Do Radik) ド、アヌエ (Do Anue) に至る而して環礁の北東部は其北西端に至る迄多數の小島を成し其大なるものをメヤド (Meyado)、メヤイ (Mejai)、ウ



ヤルイト島道路



ヤルイト島婦人



ルベツト (Urbei) 島となす

環礁の西方部は島嶼極めて少く殊に北西部は廣潤なる隙を存し其最長なるものは十基米に達す然るに南西部に至るに従ひ島數漸く多くアイ (Ai)・メメルリック (Mejerrik)・メンダ (Mendä)・エネアルニー (Enearnij)・オーア (Ooa)・ボゴランク (Bogolank) 島等あり是等南西諸島を總稱してエリザベツト島群 (Elizabeth) と稱す



ヤルイト環礁の各島は極めて平低にして肥沃ならず椰子樹あるも全環礁の價值は重視するに足らず然れども礁湖内は稀に見るの良港をなし長さ六十四、幅三十九基米に達す小礁殊に高さ一米突のフリューステヌクス礁 (Frishtückskriff) 及シャイエン礁 (Schelienriff) の如きあるも航行に支障を與へず

ヤルイト島の北部ヤボール (Jabor, Jahwor) は支政廳、病院、ヤルイト會社支店等の所在地にして同時に歐米人の居住地區たり其西方(礁湖内)は安全なる錨地にしてヤルイト會社所有に係る棧橋海中に突出し輕便鐵道に依り同會社倉庫と連絡す千五百噸内外の船舶は容易に此の棧橋に横付

けとなすを得べし本島は其最高所海拔僅に三米突にして全島珊瑚礁の破片より成り椰子樹、パンダリヌス樹、麵包果樹、洋傘樹等叢生す

ヤルイト島の西方礁湖内に日本人島 (Japanese Insel) なる小礁あり何等史實の徵すべきなきも其日本人と縁由を有するや疑なし

島治 ボナベ政廳に屬するヤルイト支政廳本島ヤボールに在りナウル島を除く全マルシャル群島を管轄す支政廳長一名、補佐官、廳醫、助手、警務長各一名を率ゐて行政及司法を行ひ民事事件に關しては其の白人に關するものは之れを取扱はずラバウル地方裁判所に移し支政廳長は單に島民其他の有色人に關するものを主理す必要あるときは在留獨國人中より二名の陪審官並に一名の辯護士を指定することあり

本群島の財政狀況は良好にして毎年四萬乃至十萬馬克の餘剰あり收入の重なるものは

人頭税 (白人年四十馬克、有色人年二十馬克)

島民税 (一般島民に對する租税にしてコブラを以て納付せし毎年む六名の酋長(イロー)に對し其管領地の廣狹住民の多少、椰子樹數の多寡に比例して一定のコブラ納付額を定め之れを徵集す其の徵集したるコブラは之れを「キロ」五十布の割合にてヤルイト會社に拂下げ酋長に對する徵收手数料としてコブラ總額の三分一を一「キロ」四布の割合に換算して金額にて支給するものとす)



ヤルイト島道路



ヤルイト島婦人



ルベット (Ulhet) 島となす

環礁の西方部は島嶼極めて少く殊に北西部は廣潤なる隙を存し其最長なるものは十基米に達す然るに南西部に至るに従ひ島數漸く多くアイ (Ai)・メネルツシ (Mejenrik)・メンゲ (Menggä)・エネアルミー (Enearnij)・オーア (Ooa)・ボゴランタ (Bogolank) 島等あり是等南西諸島を總稱してエリザベット島群 (Elizabeth) と稱す



ヤルイト環礁の各島は極めて平低にして肥沃ならず椰子樹あるも全環礁の價値は重視するに足らず然れども礁湖内は稀に見るの良港をなし長さ六十四、幅三十九基米に達す小礁殊に高さ一米突のフリューステュクス礁 (Frishtücksriff) 及シャイヤン礁 (Scheihenriff) の如きあるも航行に支障を興へず

ヤルイト島の北部ヤポール (Jabor, Jalwor) は支政廳、病院、ヤルイト會社支店等の所在地にして同時に歐米人の居住地區たり其西方(礁湖内)は安全なる錨地にしてヤルイト會社所有に係る棧橋海中に突出し輕便鐵道に依り同會社倉庫と連絡す千五百噸内外の船舶は容易に此の棧橋に横付

けとなすを得べし本島は其最高所海拔僅に三米突にして全島珊瑚礁の破片より成り椰子樹、パンダース樹、麵包果樹、洋傘樹等叢生す

ヤルイト島の西方礁湖内に日本人島 (Tajunegan Insel) なる小礁あり何等史實の徴すべきなきも其日本人と縁由を有するや疑なし

島治 ボナベ政廳に屬するヤルイト支政廳本島ヤポールに在りナウル島を除く全マルシャル群島を管轄す支政廳長一名、補佐官、廳醫、助手、警務長各一名を率ゐて行政及司法を行ひ民事事々に關しては其の白人に關するものは之れを取扱はずラバウル地方裁判所に移し支政廳長は單に島民其他の有色人に關するものを主理す必要あるときは在留獨國人中より二名の陪審官並に一名の辯護士を指定することあり

本群島の財政狀況は良好にして毎年四萬乃至十萬馬克の餘剰あり收入の重なるものは

人頭税 (白人年四十馬克、有色人年二十馬克)

島民税 (一般島民に對する租税にしてコブラを以て納付せし毎年む六名の會長(イロー)に對し其管領地の廣狹住民の多少、椰子樹數の多寡に比例して一定のコブラ納付額を定め之れを徵集す其の徵集したるコブラは之れを「キロ」五十布の割合にてヤルイト會社に拂下げ會長に對する徵收手数料としてコブラ總額の三分之一を「キロ」四布の割合に換算して金額にて支給するものとす)



關稅  
營業稅  
船舶入港稅  
等にして千九百十三年度の歳入總額(決算)十四萬九千馬克(租稅三割、關稅六割其他雜收入一割)同歲出總額九萬千馬克(俸給、諸給與五割餘、病院衛生費二割三分)な

マルシャル群島豫算

歳入之部		一九一四年	一九一五年
(一)經常收入			
一、租稅			
イ、營業稅	九,四〇〇馬克		九,四〇〇馬克
ロ、入頭稅			
白人並に土人に非ざる有色人	四,一〇〇		四,一〇〇
土人	三,一〇〇		三,一〇〇
二、關稅及關稅に關する附屬收入			
イ、輸入稅			
煙草	一〇,〇〇〇		一〇,〇〇〇
酒精飲料	一,〇〇〇		一,〇〇〇
從價一割稅	五,〇〇〇		五,〇〇〇
ロ、輸出稅			
コブラ	三〇,〇〇〇		三〇,〇〇〇
三、其他の租稅、手数料			
各種行政上の收入			

イ、裁判所(ボナベリ廳へ移算す)	五〇〇	
ロ、罰金	一,〇〇〇	
ハ、船舶及檢疫手数料	一,〇〇〇	
ニ、勞働者呼集手数料	一〇〇	
ホ、土地賣買及土地賃貸料	一〇〇	
ヘ、病院及藥局收入	三,五〇〇	
ト、官有船舶營業	一五〇	
チ、醫師給料に對する私人の寄附	三六〇	
リ、其他の小收入	四〇〇	
(二)臨時收入		
歳入總計	一五,一〇〇	一八,四三〇

歳出之部		
(一)經常支出		
一、俸給		
地方行政		
二等支政廳長(一名)(外國給四,五〇〇馬克)	七,八〇〇	七,八〇〇
外に地方増俸	五〇	五〇
二等補助官(一名)(外國給三,三〇〇馬克)	六,〇〇〇	六,〇〇〇
外に地方増俸	五〇	五〇
年齡増俸	三〇〇	三〇〇
醫師行政		
廳醫(一名)(外國給五,八〇〇馬克)	一,一四〇	一〇,五〇〇
外に地方増俸	六〇〇	六〇〇
二、白人補助員		
イ、通常補助員		

警務長(一名)	八,五〇〇	四,九〇〇
衛生助手(一名)	四,二〇〇	四,二〇〇
臨時補助員	七,〇二五	六,五五〇
三、土人補助員		
(甲)島廳(支政廳)		
土人巡警(十八名)	六,四〇〇	六,四〇〇
大工(一名)	一,一〇〇	一,一〇〇
土人通譯(一名)	七〇〇	七〇〇
(乙)病院		
土人助手(二名)	二,二五〇	二,二五〇
土人料理人(一名)	二,二五〇	二,二五〇
四、公共衛生及醫務		
イ、病院及藥劑	八,五〇〇	九,五〇〇
ロ、サルバルサン購入	一〇,〇〇〇	一〇,〇〇〇
ハ、十二指腸蟲病撲滅費	一	五〇〇
ニ、赤十字看護婦(一名)	三,五〇〇	三,五〇〇
五、學校及教育		
獨逸語獎勵	二,〇〇〇	三,〇〇〇
六、官衙、土地及什器		
イ、建物の維持及什器補充	四,四五〇	四,八〇〇
ロ、土地、庭園維持、道路、橋梁及貯水装置	五〇〇	一,〇〇〇
七、探究隊	五〇〇	五〇〇
八、土地及測量	一,〇〇〇	一,〇〇〇
農事試験	一,〇〇〇	一,〇〇〇

九、雜支出		
イ、廳費、郵稅、電信料、書籍	一,一五〇	一,一五〇
新聞、雜誌代、運送費	六,〇〇〇	六,〇〇〇
ロ、旅費、移轉料、武裝費	一,〇〇〇	一,〇〇〇
ハ、巡警武裝の維持及補充	一,〇〇〇	一,〇〇〇
ニ、裁判費(囚人食料を含む)	一,七五〇	一,〇〇〇
ホ、雜費	一,七五〇	一,〇〇〇
一〇、官有船舶		
イ、白人給料	二,六五〇	三,二〇〇
ロ、土人同上	五〇〇	五,〇〇〇
ハ、小船營業	二,〇〇〇	二,〇〇〇
ニ、船舶及端艇維持	八,八四三	一,一〇五
經常支出合計	一五,一〇〇	一八,四三〇
(二)臨時支出		
一、新築(兵舎)及家屋設備	七,五〇〇	七,五〇〇
二、道路、橋梁建設及貯水タンク	一,〇〇〇	一,〇〇〇
三、船舶新造費	一〇,〇〇〇	一〇,八五〇
臨時支出合計	一八,〇〇〇	二,九〇〇
經常收入總計	一五,一〇〇	一八,四三〇
同 支出總計	一八,四三〇	二〇,五八〇
剩餘額	六,六六五	七,三七〇

警察 支政廳長はノイギネアに於て約半歲獨式教育を施したる同島民十五名を以て組織せる巡警隊を有しマルイト島に於て警察の任に當らしむ然れども任務は主として廳



舎、宿舍の警衛、監獄囚徒の監視其他の雜役に使役したるものなりといふ囚徒は晝間は道路掃除其他の雜役に従ひ夜間は之れを獄舎に拘禁す(我が海軍の本島占領前獨國官憲の爲めに拘禁せられたる本邦人塚村某は巡警長の住舎たる倭屋の床下たる方二間、高さ六尺、木柵を以て圍める裡に珊瑚礁の破片亂離たるところに起臥せしめられたる如し附近に巡警隊の宿舍あり監視の都合上好適の場所を選びしものなるべし)

戸籍 本群島の戸籍は歐米人、有色人及島民の三部に分ち其歐米人に關するものは嚴正に獨逸帝國の法令に遵據して之れを處理せるを以て信憑するを得るも他の二者に關しては必要なる届出を強制する能はざる事情あるを以て頗る不正確にして信用するに足らず支政廳長は戸籍吏として其事務を見るものとす(有色人とは主として支那人をいふ)土地の所有 官有地はヤルイト島に二千六百餘「ヘクタール」あるのみ教會及ヤルイト會社其他四名の歐米人の私有地は全群島に互り其他は六名の會長イロア之れを管領す衛生 本島ヤポールに官立の病院あり別にユリ島に島民癩病患者收容所を設く其他アルノ・ロキエフ兩島に藥品販賣所ありヤポール病院は其整備せる點に於て三群島隨一なりと謂ふべく病室(三棟)には歐米人四名、島民四十名を收容し得べし別に傳染病隔離室あり衛生事務は應醫、獨人助手、赤十字看護婦各一名其任に當り毎日島民に對し施療を行ふ

藥劑販賣人は支政廳より毎月一定の手當を得て藥品の委

托販賣を行ふものとす

宗教及教育 從來教育は基督教々會の事業に止り政府は只獨語教授の強制を行ひ其獎勵費として年額二千馬克を教會に下附せるのみ教科目其他に關して何等干渉を試みたることなし

千八百五十六年布教を開始せる米國ボストン教會(新教)は現時全群島に於て四千人以上の信徒を有し二十五の布教場及學校を有す白人宣教師四名及島民教師約五十名、生徒數約四百五十に達す學科は聖書の外讀書及習字(羅馬字綴マルシャル語)算術、地理、手工、簡單なる英語、獨語等にして其學年は一定せず本國教會より年額四千馬克の補助を受け別に寄附金及授業料(就學者の家族の大小により月額四乃至八馬克を徴す)を合し約八千馬克の年収入ありといふ

舊教は獨逸本國のハイリヒステン、ヘルツェン、イエズ派(Heligen Herzen Jesu)千九百三年より布教を開始し千九百九年より新教と同じく教育に着手するに至り近年六萬馬克を投じて本島に教會及學校を新設し各大島に支部を置けり信徒數約六百、生徒數二百、課程は新教の學校と大差なきも生徒は悉く之れを寄宿舎に收容して衣食を給し授業料を徴せず獨人教師數名熱心教育に従事し成績良好なりといふ本國教會より受くる補助金は年額六萬馬克にして支政廳よりは獨語普及費として年額二千馬克を受く然れども全群島を通じて新教の勢力優越なり

交通 シドニー香港間を往復するヤルイト會社汽船ゲル

マニア號(千九十六噸)年六回寄港しシドニー・ヤルイト島間を往復する英商バインス、フキルブ商會(シドニー)の所有汽船三隻(二隻は四百二十八噸、一隻は八百三十七噸)年六回來島す其他不定期船の寄港ありて米國其他に不時の便ありマルシャル群島各島間の交通は上記バインス、フキルブ商會の汽船に依る外ヤルイト會社所有に係る帆船(五十噸乃至百五十噸、補助機關付)少くとも毎月一回各島を巡航すヤルイト環礁々湖内は隨時島民のカヌーを利用することを得べしヤポールには獨逸帝國郵政省の管下に在る郵便局あり一切の郵便及電信事務を司る電報はヤップ島に送付して其の海底電線に依るか又はナウル島に送付して無線電信に依りヤップ島に打電し同島より更に他に轉電するものとす千九百十二年に於てヤルイト島の出入船舶(汽船)數二十六隻、二萬七千六百八十噸、千九百十三年同上二十四隻、二萬九百四十六噸なり

ヤルイト會社 (Deutsche Jalut-Gesellschaft)

ヤルイト會社は千八百八十七年の創立に係る資本金百二十萬馬克の獨國株式會社にして本店を漢堡に置き多年マルシャル群島の行政を獨占したる歴史を有するのみならず現時尙其商權を把握せる有力なる會社なり其營業の範圍は南洋諸島に於て商業を營み植樹をなし南洋諸島との貿易及航海を營むことに在りて尙他商店又は會社の事業に参加するを得(ヤルイト會社定款第一條、後出)、本會社は近年に至り英國太平洋燐礦會社(太平洋島)と共同してナウル島の燐礦を採取する外東カロリネン群島々民と椰子栽培契約を

締結し更にオケイフ家の事業を買收して西カロリネン會社なるものを設立し西部カロリネンにも其手を伸ばしつゝありヤルイト島は本會社活躍の中心にして同島に店舗、倉庫等を設備して總支店となし更にナウル・ボナベ・トラツク等の諸島に支、分店又は代理店を置き其近年に於ける營業成績は頗る良好なり(後項、ヤルイト會社營業報告參照)ヤルイト會社當初の主たる事業たりしマルシャル群島のコブラ輸出は千九百五年の颶風の結果大打撃を受け現時尙全く回復せざるもナウル島の燐礦輸出は逐年好況に在りて千九百十年に於て二割五分、千九百十二年に於て一割三分の配當をなせり今本會社成立の沿革と其營業狀況を左に略述すべし

成立の沿革 ヤルイト會社の前身は十九世紀に於て南洋に活躍したる北獨逸の商人なり千八百七十三年頃獨人ゴデフロイ家(Haus Godelfroy)なるものヤルイト島に全ミクロネジエン諸島の貿易根據地を建て其支店をエボン・ナムリク・ミル・マロエラブの各島に設置しコブラの輸出を主とせるマルシャル群島の貿易は大に隆昌に向へり次て千八百七十六年に至り獨商ヘルンスハイム商會(Hernsheim u. Kompanie)なるものヤルイト島に支店を設け其後ミル・マジノ・アルノ・エボン・ナモリック各島に分店を置き翌年リキエブ島を取得して椰子樹を栽培し千八百八十九年には其植付事業ウジラング島に及び獨人の事業は此の如く次第に繁昌せしが千八百七十九年上記ゴデフロイ家の事業失敗し其後繼者として成立したる獨逸南洋貿易植樹會社



(Deutsche Handels- u. Plantungsgesellschaft der Südsee)は引續きヤルト島を根據地とせしも獨人の貿易は漸く振はざるに至り却て英人及米人の事業の隆昌を見たり

千八百八十五年獨逸がマルシャル群島を領有するに至るや上記獨逸南洋貿易植樹會社は茲にヘルンスハイム商會と合併して獨逸ヤルト會社を創立し全群島に於ける商權を獨占するの計を立て且つマルシャル群島の行政に關し千八百八十八年獨逸政府と左記要領の契約を締結し獨逸政府よりマルシャル群島に於ける無主島嶼の奄有權、ナモリク島の眞珠貝採取及ビカール島より燐礦輸出の特許を得たり

一、マルシャル群島(ブラウン・プロビデンス諸島を含む)の行政は帝國監督官に於て之れを行ひ(第二條)  
一、同監督官は在ヤルト島ヤルト會社代表者の申出に基き帝國宰相の認許を経て各地方行政官吏を任命す(第三條)

一、外務省とヤルト會社と協議の上毎年、群島の行政豫算を調製す(第四條)  
一、ヤルト會社は群島の行政費を負擔す其結果會社は帝國監督官の俸給用として年額二萬五千五百馬克を支辨し行政費の不足額を填補し官吏全部に事務所、宿舍及其附屬物を提供し社有船舶に無賃乗船せしむるの義務あり(第五條)、豫算に遵ひ免許税及人頭税を徵集することを得其他行政費に充當すべき租税、手数料の徵集は法令の規定に遵據して之れを行ふ(第六條)、群島行政に關する法令はヤルト會社に諮詢の上發布せざるべし(第七條)、地方的行政法

文)ヤルト會社は千九百零六年四月一日より年税二萬五千馬克を國庫に豫納すべし(第一項)、一營業年度内にグアノ五萬噸以上を積出せるときはヤルト會社は其超過額に對し每噸五十布を納税すべし(第二項)、グアノの採取及輸出に對しては第一項第二項の規定の租税以外に課税することなし(第三項)、グアノ採取用材料、機具及労働者の輸入食糧に對しては關税を免除す(第四項)、

是より先き千九百零一年七月獨逸政府はコロリーネン・マリアーネン群島に於ては無主の島嶼を取得し其土地の所有權其他の物權又は使用に就き島民と契約するの權利一切をノイギネア保護領地方國庫に歸屬せしめしが是に先だちヤルト會社は獨逸政府より千九百零一年六月以降千九百三十二年十二月三十一日に至る期限を以て東コロリーネン群島に於て島民と植樹契約を締結するの特許を得たり但し東コロリーネン群島中ボナベ・クサイエ・アント・バーキン・グリオンウキチ諸島を除くものとす右特許に對しヤルト會社は年額六千馬克を地方國庫に提供すべく若しコブラの輸出年額六百噸を超過するときは超過額毎五十噸に付更に五百馬克を提供するものとす其島民との契約の形式は會社側より植樹に關する機具、種子及事情に依りては島民の生計品を供給するに對し島民は其製造せるコブラを第一次にヤルト會社に地方時價を以て賣却するの義務あるものとす  
右の外ヤルト會社は千九百零一年十二月獨逸政府と郵船契約を締結し其所有船舶を以て獨逸南洋を貫通せる一線の定期航海を營めり右契約の要領左の如し

規を發布するには帝國監督官に於て成るべくヤルト會社代表者と協議することを要す(第八條)、ブレザント島は本契約の適用を受く(第十二條)

右契約に依りヤルト會社はマルシャル群島行政の實權を獲得し他の獨逸南洋諸島と別箇の一地區をなしてヤルト會社の自治の下に在りしが千九百零五年に至りシドニーに在る英商パーンス、フェルプ商會の汽船のヤルト島入港に際し同島官憲は故意に營業税を引上げ英國商船の入港行商を不可能ならしめたりとの理由の下に英獨兩國間に重大なる葛藤を生ずるに至れり英國はヤルト島官憲の行爲を以て千九百零一年締結に係る南太平洋の商業上の門戸開放に關する英獨條約に違背せるものとなし獨逸政府は百方辨疏に努めしが結局獨逸政府及ヤルト會社に於て英船の損害を賠償し事件の落著を見たり然れども本件は頗る獨逸政府をして反省せしむるところありヤルト會社をしてマルシャル群島を獨占せしむるの弊害を認めたる結果、獨逸政府は前記ヤルト會社との契約を廢棄し千九百零六年三月三十一日付を以てマルシャル群島をコロリーネン・マリアーネン群島と齊しくノイギネア總督府の直轄に移しヤルト島に政廳の設置を見るに至れり

爾後ヤルト會社は單純なる商事會社として存立しマルシャル群島のグアノ(燐礦)採取權は依然之れを保有したり右に關する千九百零五年十一月のグアノ採取特許約款要領左の如し  
特許期限は千九百零六年四月一日より九十四箇年とす(前

(一)會社は其所有汽船をして年三回シドニーよりマルシャル・コロリーネン群島を経て香港まで及其復航をなさしむべし、(二)會社は右航海に付少なくとも船客十名、労働者二十五名を輸送するに足るべき設備を有し登噸噸數五百又は六百噸、獨逸ロイドの最高級に屬する汽船を使用することを要す、(三)帝國宰相之れを監督す、(四)會社の上記義務履行に對し獨逸政府は年額十二萬馬克を會社に支辨すべし(五)運賃其他は會社の所得とす、(六)會社は義務履行の擔保として公債額面一萬馬克を供託すべし、(七)本契約は千九百零二年一月一日より三年有效とす千九百零四年一月一日迄に廢棄通告なきときは更に無期限に效力を有す

ヤルト會社は其他に尙獨逸海軍省との契約に依り石炭七百五十噸を常に貯藏して獨逸軍艦に供給するの義務あり

(イ)營業狀況

ヤルト會社の營業成績は頗る良好にして千九百十年に於て純益九十七萬餘馬克(株主配當二割五分)、千九百十二年に於て九十九萬餘馬克(株主配當一割三分)を擧げ十二萬馬克の積立金を有せり會社の主業たりしマルシャル群島のコブラ輸出は千九百零五年の颶風に因り椰子樹の被害甚なからざりし爲め多大の打撃を蒙りしも他方に於て太平洋燐礦會社との共同事業たるナウル島の燐礦輸出は良好なる成績を得たる結果同會社は尙克く毎年相當の利潤を獲得せり

ヤルト島支店はリキエフ・キリ・エニウエトク諸島産出のコブラは悉く之れを會社に獨占買収するの契約を島民と結び其他の諸島に於ても島民とは分店又は代理店をして



一定の價格を以てコブラを買収するの契約を結ばしめ居れるを以てヤルイト會社のマルシャル群島に於ける根據は頗る鞏固にして容易に同會社以外の商人が同群島に侵入してコブラ買収を企つるを得ざる狀況に在り

ヤルイト支店の營業費は一年約十一萬馬克にして其千九百十三年に於ける輸入額は六十三萬二千三百馬克各島に於ける商品の賣上總額約六十萬馬克なり同店のコブラ輸出總額は三千五百餘噸にして其價額百二十萬馬克に達せり又ヤルイト島支店は最近に於て獨人四十二名、島民三十餘名、支那人十名の使用人を有し全マルシャル群島に互る會社の所有地は總計十六萬三千八百餘ヘクタールに達す而してプロビデンス・ビカー諸島は全部其所有なり(別項マルシャル群島土地の所有参照) 會社の所有船舶は汽船一隻(ゲルマニア號、千九百十六噸、獨國政府との契約に依りシドニ太平洋諸島、香港間の定期航海に従事す) 帆船二隻(テオラス百五十噸、ネプトウン百九十七噸、アトラス二百九噸、孰れもマルシャル群島内の巡航に従事す) 及端艇若干隻なり

ヤルイト會社の千九百十年及千九百十二年に於ける營業報告左の如し

●ヤルイト會社損益計算表(千九百十年)

一、營業費 <small>社長及監査役に對する報酬を含む</small> .....	一九一〇年 二八、一〇七九六	一九一一年 三七、五三〇四
一、船舶營業費.....	六六、六六二九	九三、三三六五

支出之部

一、殘留貨物.....	一九一〇年 三三、四一七八七	一九一一年 三七、六三八二
一、商品及石炭.....	九、一三六〇一	五、七四三二二
一、什器.....	一〇〇	一〇〇
一、有價證券.....	五〇,〇〇〇〇〇	七六,〇〇〇〇〇
一、船舶.....	五〇,〇〇〇一〇〇	三五四,〇〇一〇〇
一、家屋及土地.....	二七,〇七四六八	二七,九〇四六七
一、在南洋支店.....	一、六八、六六九三	一、四〇五、〇七二
一、貸付金.....	—	七、〇六〇〇一
一、諸繰越金.....	一、六〇、二〇〇九四	一、七四六、二二二
計.....	三、五八、二四九五九	三、八三、三八二六六

負債之部

一、資本金 <small>額面千馬克 (此他に利得證券二千四百箇を發行せり)</small> .....	一、一〇〇,〇〇〇〇〇	一、一〇〇,〇〇〇〇〇
一、積立金.....	一、一〇,〇〇〇〇〇	一、一〇,〇〇〇〇〇
一、特別積立金.....	三、八〇〇,〇〇〇	三、八〇〇,〇〇〇
一、保險準備金.....	三、三七八〇〇	三、三九六五九〇
一、減價金.....	二、五〇,〇〇〇〇〇	二、五〇,〇〇〇〇〇
一、賞與金.....	七、五〇〇,〇〇〇	五〇,〇〇〇〇〇
一、爲替手形.....	一、一四、六三三二	二六、一三九〇八
一、諸借入金.....	一〇、三八九一三三	一五、一四五四三
一、諸繰越金.....	三、七二七七一	四六、〇六六七
一、役員報酬.....	四〇〇,五五〇	三三〇,五八三
一、配當金.....	九〇〇,〇〇〇〇	九三六,〇〇〇〇
一、損益差額繰越金.....	三、一六二七八	二九八、〇六六六
計.....	三、五八、二四九五九	三、八三、三八二六六

九四

一、減價額	船舶.....	一〇四、四三、五八四	七六、八一六、七五
端艇及什器.....	二六、五九一、五三	三二、四三、八〇	
株券.....	五、六八三、〇〇	六、一三、八三〇	
計.....	一三六、七〇〇、三七	一一〇,〇〇〇〇〇	
左の如く配分す	計.....	一三六、七〇〇、三七	一一〇,〇〇〇〇〇
四分配當.....	四八、〇〇〇〇〇	四八、〇〇〇〇〇	
毎利得證券に對し四十馬克.....	九六、〇〇〇〇〇	九六、〇〇〇〇〇	
監査役報酬.....	四〇、五三、五〇	三、四〇、五八三	
(五分)	二五、〇〇〇〇〇	九分特別配當 一〇八、〇〇〇〇〇	
特別配當.....	二五、〇〇〇〇〇	九分特別配當 一〇八、〇〇〇〇〇	
毎利得證券に對し三十馬克.....	五〇,〇〇〇〇〇	毎利得證券に對し九十馬克 五〇,〇〇〇〇〇	
小計.....	九四〇,五三、五〇	九七〇,五八、四三	
一、繰越金.....	三、一六、二七六	二九八、〇六六	
計.....	一、四、五八、〇九八	一、五八、八四、六三	
一、總益金.....	一、四三、二四、五九	一、五八、八四、六三	
一、前年度繰越金.....	二、六六、五三二	三〇、六六、四五	
計.....	一、四、五八、〇九八	一、五八、八四、六三	

資産之部

一、銀行預金.....	一九一〇年 一〇四、五三、七〇	一九一一年 三五、五三、三〇
一、金銀.....	四、二〇〇、九八	三、五六、九三四

(ロ)獨逸ヤルイト會社定款(千九百十一年)

會社の商號、目的及本店  
 第一條 漢堡に本店を有し千八百八十七年に設立せるヤルイト會社は南洋諸島に於て商業を營み植樹をなし南洋諸島との貿易及航海を營むことを營業の目的とす本會社は向他の商業を營み他の商店又は會社に關與することを不得  
 第二條 本會社の設立に際しヤルイト島に在る本貿易場及各支店は之れに附屬する土地、樹木、建設物、船舶、商品並に動産と共に價額九十八萬馬克を以て計上せり  
 第三條 本會社は支店、貿易場及代理店を設くることを得資本金及株券  
 第四條 資本金は百二十萬馬克とし之れを全額拂込、所有者名儀、額面千馬克の株券千二百箇に分つ千九百七年十月十九日の總會の決議に依り所有者名儀の利得株券二千四百箇の發行を議決し株券の各所有者に二箇の利得株券を引受くるの權利を與へたり利得株券の所有者は第四條(ハ)第二十六條及第二十六條(ニ)に規定せる權利を有す是等の諸權利は株主の決議に依り利得株券所有者全員の同意を得て之れを制限し又は喪失せしむることを得  
 資本金増額の場合に於ては券額面以上の價格を以て株券を發行することを得  
 第四條(ハ) 將來利得株券發行の場合には株主及既存利得株券の所有者は均一なる權利を有す  
 第五條 紛失せる株券及利得株券は之れを法律上の公告に附す法律上有效なる除權判決に依り費用の賠償に對し新



株券を發行す  
 利益配當券による請求權は配當年限の満了より起算し四年を以て時効に罹るものとす  
 然れども利益配當券の喪失にして四年の期間内に届出でらるゝときは株券又は利得株券を提示するか又は他の方法により監査役會に於て有權者なりと認めたるものに對し期限満了後と雖ども届出でられたる且つ其時迄提示せられざりし利益配當券の金額を仕拂ふべきものとす  
 第六條 株主及利得株券所有者は株券の記名又は取得に依り及利得株券の取得に依り會社との一切の争議に就き所屬漢堡裁判所の決定に服するの義務あるものとす

會社の機關  
 第七條 會社の機關左の如し

- (a) 取締役
- (b) 監査役
- (c) 總會

(a) 取締役  
 第八條 會社取締役は監査役會の決定に依り監査役の選出せる一名又は數名の社員を以て之れに宛つ但し獨逸帝國臣民たることを要す選舉は監査役之れを行ひ監査役は就任の條件をも決定す選舉に就き公正證書を作成す  
 第九條 取締役は裁判上及裁判外に於て會社を代表し本定款及監査役の與へたる命令に準據し會社の業務を行ふものとす  
 第十條 會社の商號は若し取締役一名なるときは同人若し

然らざるときは二名に依り署名さるべし監査役は取締役の同意を得て會社の吏員に對し商號を代理署名するの權を與ふることを得監査役にして此權利を施行したるときは商號は若し取締役一名なるときは二名の支配人に於て連署し若し取締役にして多數なるときは其一名に於て支配人一名と連署し又は支配人二名により署名さるゝことを得  
 第十一條 取締役及支配人は其選任に關する公正證書を以て商業登記簿に登記し登記後商業登記簿の抄本を以て其權利を取得す

(b) 監査役

第十二條 監査役は總會の決定に依り少なくとも五名、多くとも七名とし總會に於て之れを選舉す、獨逸帝國臣民たることを要す、少なくとも三名は漢堡に其住所を有するを要す

第十三條 監査役の任期は五箇年とす再選を妨げず若し監査役にして任期満了前離任するときは其補缺選舉は離任者が在任すべかりし期間に就き之れを行ふものとす

第十四條 監査役は通常總會後開くべき最初の會議に於て監査役中より一箇年を期して議長一名及其代理者を選出

第十五條 議長又は其故障あるときは其代理者若くは其故障あるときは殘餘監査役中の最年長者は何時にても會議を開くことを得監査役二名の提議又は取締役の請求ある

ことを得其他監査役は共同して一年二萬馬克の報酬及定款に規定せる利益配當金を受くるの權利を有す  
 (c) 總會  
 第十八條 毎年前半期内に通常總會を開く  
 第十九條 取締役又は監査役其必要を認むるとき又は資本額の二十分一以上を引受くる株主に於て招集の目的及理由を具して書面にて申出でたるときは臨時總會を招集す  
 第二十條 總會は之れを漢堡に開く  
 第二十一條 招集は日程を示し少なくとも開會日の三週間前に於て會社々報に發表することを要す日程には監査役及取締役の提案の外株券全數の少なくとも二十分一を所有せる株主より書面を以てなしたる提議を登載すべし但し右株主の提議は少なくとも開會日の一週間前又若し其議決が普通の多數決に依らざるときは二週間前に通告さるゝことを要す  
 第二十二條 總會に於ては公正證書を作成し其議長は監査役會議長其故障あるときは其代理者又右兩者故障あるときは他の監査役之れに當る

ときは會議を開くことを要す  
 監査役會の議決は三名の出席あることを要す議決及選舉は多數決に依る投票同數なるときは議長之れを決す選舉に際し投票同數なるときは抽籤に依る監査役會の議決には監査役二名署名することを要す  
 投票は同狀に依ることを得

第十六條 監査役會は

- (イ) 取締役を選舉し之れと契約を締結し若し法律の規定あるときは取締役任命の取消權を行使す
- (ロ) 支店長を任命し其就職條件を協定し又は之れを解任す
- (ハ) 支店の設置並に新に植樹地を設けることを議決す
- (ニ) 他の同種目的を遂行せる商店又は會社に參加することを議決す
- (ホ) 取締役の報告を受け且つ其業務を監督す
- (ヘ) 必要あるときは取締役及吏員に休職を命ず
- (ト) 大なる又は普通業務の範圍外に在る取引の締結乃借款の引受を議決す
- (チ) 會社吏員又は其家族に對する恩給又は増給の許否を決定す
- (リ) 法律上取締役に屬する權限以外に於て總會の招集及其議事日程を決す
- (ヌ) 取締役より提出せる損益計算表と共に貸借對照表並に年報を審査す

第十七條 監査役は會社の爲に費せる費用の賠償を求むる



多數を以て其議決を行ふ  
 定款の變更及補正並に會社の解散又は他會社との合同に  
 關する議決は代表せられたる資本額の四分三の多數を占  
 むることを要す

第二十三條 總會は監査役の選舉及會社の事務に關し他の  
 機關に從屬せざる一切の議決事項に就き議決を行ふもの  
 とす

第二十四條 選舉は多數決に依る投票同數なるときは抽籤  
 に依る

貸借對照表、利益配當、重役利益配當

第二十五條 營業年度は曆年に依る毎營業年度の經過後取  
 締役は商人の原則に遵ひ且つ法律の規定を考量して貸借  
 對照表、損益計算表を作成す會社の海外支店が總貸借對  
 照表の材料たるべき其決算をなすべき時期は取締役の提  
 議に依り監査役之れを決す右決算書は年報と共に之れを  
 監査役に提出すべし

監査役は減價償却金額及特別積立金の積立並に使用を決  
 定す

監査役の承認せる貸借對照表は損益計算表と共に承認を  
 受くる爲め之れを通常總會に提出すべし

第二十六條 借方を超過せる貸方の剩餘は之れを純益とす  
 純益の中より其五分を資本金の割に達するまで法定積  
 立金に充つ資本金の割に達したる積立金にして減損せ  
 るときは右と同様の方法にて再び之れを補填すべきもの  
 とす

殘存せる純益中より取締役は監査役と協議の上利益配當  
 金を受く

更に殘存せる純益中より株主は拂込資本の四分以内、利  
 得株券の所有者は千馬克の額に對する四分以内を受く其  
 殊額の五分は監査役之れを受く其殊額は株主及利得株券  
 所有者の間に均等に分配す

第二十六條(四) 會社の解散後生すべき會社財産の剩餘中よ  
 り毎利得株券に對し千馬克以内の額を利得株券所有者に  
 於て先づ取得し其の殘餘財産は之れを株主及利得株主に  
 均等に配分す

公 告

第二十七條 會社の公告は取締役之れに署名す而して其監  
 査役の發する場合に於ては監査役二名之れに署名す公告  
 は獨逸帝國官報に之れをなす

(ハ)ヤルイト會社所有汽船ゲルマニア號

シドニー、香港間定期航海表(千九百十三年)

海里數

(一)シドニー香港間

一、シドニー發	一月二十五日	五月十七日
二、ラバウル發	二月三日	九月十六日
三、ナウル發	二月三日	十二月二十七日
四、ヤルイト發	三月三日	
同	八月八日	
同	八月八日	
同	十月十日	
同	十二月十二日	

(二)香港シドニー間

一、香港發	三月二十一日	七月三十一日
二、コロール(バラウ)著	三月二十九日	八月二十日
同	三月二十九日	七月三十一日
三、ヤップ著	三月三十日	
同	三月三十一日	
四、ウリアイ著	四月二日	
同	四月二日	
五、サイバン著	五月五日	
同	五月五日	

六、トラック著	三月二十五日	八月八日
同	三月二十五日	八月八日
七、ボナベ著	三月二十六日	八月八日
同	三月二十六日	八月八日
八、クサイエ著	三月二十七日	八月八日
同	三月二十七日	八月八日
九、ヤルイト著	三月二十八日	八月八日
同	三月二十八日	八月八日
一〇、ナウル著	三月二十九日	八月八日
同	三月二十九日	八月八日
一一、ラバウル著	三月三十日	八月八日
同	三月三十日	八月八日
一二、シドニー著	三月三十一日	八月八日
同	三月三十一日	八月八日

○東カローリネン植樹有限責任會社  
 (Ost-Karolinen Plantagen-Gesellschaft m. b. H.)  
 本會社は西カローリネン會社に倣ひて東カローリネン諸  
 島に於て椰子樹の栽培、コブラの採集、輸出を目的とせるも  
 のにして千九百十一年十月在ラバウル總督に對するヤルイ  
 ト島支政廳長の建議に基きヤルイト會社の計畫せるところ  
 に係り千九百十三年頃獨逸國殖民省より東カローリネンの島  
 地を本會社の爲に買收して之れに租賃するの契約認許せら  
 れ千九百十四年に於て官船ゲルマニア號は東カローリネン  
 の諸島を巡航して土地の買收に従事しつゝありたり故に本  
 會社は其事業開始の徑路に在りしものにして詳細の經過は  
 不明なるも未だ完全に成立せるものと見るを得ず、土地賃



賃借の要領は略ぼ西カロリーネン會社に關するものと同じ  
(西カロリーネン會社の項參照)

○バーンスフェルプ商會  
(Messrs. Burns, Philip & Co., Ltd.)

本商會のマルシャル群島に關し英獨兩國間に大葛藤を生ぜしことは既にヤルイト會社の項に記述せしところなるが爾後本商會は同會社と對峙してマルシャル群島の通商權を壟斷し來り而して其資本の豊富にして營業地域の廣大なる點に於ては寧ろヤルイト會社を凌ぐものあり

本商會の創立は千八百八十三年にして拂込資本額百萬鎊本店を濠洲シドニーに有し汽船十三隻を以て航海及通商業を營む其支店は濠洲内に十三箇所其他ノイギネア、ソロモン、ニウヘブリデス、トンガ、サモア、ギルベルト、瓜哇等諸島の要地に散在す

本商會の營める定期航海は左記八線にして濠洲政府の命に依り郵便物の遞送を請負ひ若干の補助金を受く

- 一、シドニー瓜哇及新嘉坡間 月一回
- 一、ノイギネア、Woodlark 島間 シドニーより毎三週一回連絡
- 三、ノイギネア沿岸諸港間 毎月一回本島に於てシドニー新嘉坡線と連絡
- 四、シドニー、ソロモン島及 Shortland 諸島間 毎六週一回
- 五、シドニー、Tard Howe 及 Norfolk 諸島間 月一回
- 六、シドニー、ニウヘブリデス間 月一回
- 七、シドニー Banks 諸島間 二ヶ月一回
- 八、シドニー、ギルベルト、Ellis 及マルシャル群島間

本商會は右の外尙カロリーネン群島へ臨時船を派し航海及通商業を營み來れり  
第十七節 ナウル島

マルシャル群島の南方遙に赤道を距て、ナウル島(Nauru, Nauru, Navoda, Navoda, Onavero, Sianuk II, Pleasant Island)あり千七百九十五年の發見に係り千八百八十八年獨領となるものにして其位置は殆ど赤道直下に在りと謂ふを得べく獨逸ナウル支政廳の所在地は實に南緯零度二十六分三、東經百六十六度五十六分八なり海岸は一帶に幅員二百乃至三百米突の平地にして内地に入るに従ひ漸く高く海拔三十五乃至四十米突の高臺をなし其南西部に往昔の噴火孔と認むべしアレニベック湖(Arenibel, Arinobeck)あり長さ五百米突、幅百乃至二百米突を有し北方に於て海に通ず全島は火山岩を中心とせる珊瑚礁にして岩多く樹木蒼鬱之れを海上より望めば畫圖の如く實にブレザント島の名に背かざるものあり島上椰子樹最も多くバンダーヌス樹之れに次ぎ海鳥頗る多數に棲息す島の面積二十平方基米なり

島民はマルシャル群島の島民と大差なく古來性質殺伐にして争鬪の爲め人口一時大に減少したるも千八百八十八年獨領となりしより漸次増殖しつゝあり全島の住民は十二名(一説に十四名)の會長の管下に在り

島上には獨逸支政廳、郵便局、無線電信局、教會、學校、ヤルイト會社支店、太平洋燐礦會社支店等あり

本島の物産はコブラ及燐礦にして前者は收穫良好なる年に於て七百五十噸を産し全マルシャル群島のコブラ産額の

三分一乃至四分一に達せるが尙千二百五十噸に増加し得る見込ありと云ふ燐礦は太平洋燐礦會社(Pacific Phosphate Co. 太平洋島)とヤルイト會社と共同して採掘に従事せり千九百七年五月初めて本島の燐礦四千噸を獨國ステッチンに輸出したるが品質優秀なるため同年中に既に一萬二千噸を輸出し其價額七十萬馬克に達せり爾來輸出額年と共に増加し最近には年額二十萬噸に上れり

ナウル島の住民は目下約二千人にして内、島民千人、他は燐礦採掘に従事せる出稼労働者にして支那人多く西カロリーネン群島の島民之れに次ぐり歐米人は英人六十名、獨人在留者六人にして上記兩會社の使用人及商人、宣教師なり日本人は佐藤某なる醫師夫妻のみなり

本島は大正三年十一月七日英國之れを占領せり

第十八節 マルシャル群島各島事情

(一)ラタック島列

一、ナリク環礁(Narik, Narikerik, Knox) ラタック島列の最南方、東經百七十二度と北緯六度の交錯點の南東方に在り環礁の北西部に礁湖の入口あり、礁の南部には多數の小島あり本環礁には既に久しく住民なく唯千九百五年の颶風までは時々數十名のコブラ採集者及漁業者來島したるのみ各島上椰子樹多し

二、ミル環礁(Mile, Milli, Meli, Lord = Musgrave)

上記ナリク環礁の北西方に在りて之れと直角をなす多數の小島中西方に在るミル島及南方に在るルクノール島(Lunknor)を其主たるものとす礁湖は北東に三箇、北西に

二箇の通航路を有するも最も安全なるは北東側のエンナンリック(Emanalik)東方のものなり礁湖の南東隅を貫鑛地とすミル島群の全面積は約十平方基米にして千九百五年までは住民約七百を算したるも同年の颶風及之れに伴へる饑饉の爲め爾後人口半減せりミル島の一村落到米國ボストン教會の寺院あり

三、ハンニン環礁(Eankor, Ellingenjor)ミル環礁のライヘン(Raiher)通航路の前方に位す礁湖内に貿易場あり

四、アルノ環礁(Arno, Arnho, Daniel, Pedder)及マジョラ環礁(Majuro, Majeru, Mejeru, Mejoro, Mediano, Arrow-smith)此兩環礁は北緯六度五十分乃至七度十五分及東經百七十一度乃至百七十二度の間に在りアルノ環礁は椰子樹、鐵木、麵粉果樹等に富み其南部の長狹なる島に主なる村落あり其一たるイネ(Ino)には會長の住居、教會、貿易場等あり礁湖の北東側には多數の通航路ありて東口及タグリブ(Tagelil)口は深さ三尋以上なるも強流あり

マジョラ環礁は其南部に於て長さ五十基米を有する同名の島を成し北部は多數の小島に分裂す環礁の島數總計三十三、島上椰子樹、麵粉果樹多く人口も亦多しマジョラ島の西部に教會、貿易場等あり環礁の西側に通航路を有す

五、アウル環礁(Aur, Aurh, Traversey, Ithetson)及トロドラン環礁(Malolab, Malolab, Molwolnap, Malangelab, Kawen, Kaben, Araktschijew)

此兩環礁はカルメント諸島(Calvertinseln)と稱せられ北緯八度十分乃至九度及東經百七十度五十五分乃至百七十



一度二十分の間在りアウルは其南部に位し島數三十二、中にビーゲン・ムメット・アウル・タバル (Bigen, Mumei, Am, Tabal) の諸島を其重なるものとす各島上には椰子樹叢生し多少の住民ありマロエラブ島群の會長に隸屬す

マロエラブ環礁は長さ五十四基米、幅二十七基米、面積千四百五十方基米を有するも陸地狭小なり島の總數六十四東方に位する最大島タロア島 (Taroa, Tona) には會長及商人居住す礁湖の入口の最も安全なるはエニエン島 (Eniyan) の東方に在るものにして錨地は上記タロア島の西方に在り

六、ウオテキエ環礁 (Wofje, Wofja, Ochia, Romanzow) 及エリクブ環礁 (Erikub, Erigub, Eregub, Tschischengow.) 此兩環礁は之れを併稱してジャンクシェン諸島 (Junction Islands) 又はチャタム諸島 (Chathaminseln) といふ北緯八度五十分乃至九度三十分及東經百六十九度四十八分乃至百七十度二十分の間位すウオテキエ環礁は東西三十三哩、南北十哩に互り六十五箇の小島より成る礁湖のルーツク通航路は良好なり錨地は礁湖の北西隅に在り最大なる島をウオテキエと呼び周圍五哩ありバンダマス樹・麵麩果樹等の巨木多し

七、リキエブ環礁 (Likiob, Lægib, Ligiep, Likiof, Graf = Heyden = Inseln) 北緯九度四十五分乃至十度五分、東經百六十九度乃至百六十九度二十分、上記ウオテキエ環礁の西方約三十二哩に位し大小四十四の島より成り椰子樹繁茂す本環礁には眞實の淡水潤澤なるを以て居住に適すと稱せらる教會あり其他コブラ産額の大なる(年額五〇〇噸)礁湖の

る島あり珊瑚の産卵地たるのみならず鳥糞の堆積地たり定著住民なし

十三、タオンギ環礁 (Taongi, Bogag, Gaspar Rico, Smyth, Cornwallis, San Bartolomé, Singline, Peterel). マルシャル群島の最北島にして北緯十四度三十分乃至十四度五十分及東經百六十九度乃至百六十九度十五分の間に孤立す何等の價値なき島なりとす

(一) リック島列

一、ホボン環礁 (Ebon, Abone, Fourteen Islands, Covell-Bostongruppe) 北緯四度三十分乃至四度四十分及東經百六十八度四十分乃至百六十八度四十六分、本環礁は小島にして珊瑚石灰岩より成り椰子樹其他の植物繁茂し經濟上價値ある島とすポストン教會寺院及貿易場あり

二、ナモリク環礁 (Namorik, Numerik, Namurik, Namurik, Klein-Namo, Baringinseln). 北緯五度三十五分、東經百六十八度十分、大さ形状共にエボンと同じきも其礁湖は水淺く且つ入口を有せず故に其水は外洋よりも高し多數の小島上に椰子樹叢生し貿易場あり

三、キリ島 (Kili, Kili, Hunterinsel). 東經百六十九度十分、北緯五度三十五分、本島はヤルイト環礁の南西に位する小島にして海拔七米突に達す土地濕潤なるも住民あり

四、ヤルイト環礁 別に記述す  
五、アイリングラブラブ環礁 (Ailinglaplap, Ailinglap, Ailinglap, Odu, Elnore, Lambertinsel).  
別記述す

通航路及錨地の安全なることにより多數の貿易場あり

八、イモモ島 (Jemo, Temo). 上記リキエブ環礁の北東に在る小島にして直徑六百米突に過ぎず珊瑚を産するを以て名あり

九、マイルーク島群 (Ailuk, Ailug, Ailu, Tindal, Watts = Krusensterninseln). 東經百七十度及北緯十度十分乃至十度三十分に在り多數の島より成り其南部に位するマイルーク環礁は多くの通航路を有するも礁湖内に礁多しコブラの産額多し

十、メシイト島 (Mejit, Mejit, Miridi) は又新年島 (Nei-jahrsinsel) の名あり北緯十度二十分、東經百七十一度に在り直徑二百五十米突の礁湖により隔てらるる二箇の島より成り島の高さ六米突、全島に互りて幅六米突の石道を有し教會及貿易場あり又群島々民の航海用たる麵麩果、バンダマス果等の乾物を製出するを以て名あり

十一、タカ環礁 (Taka, Tagai, Tegei, Senworow) 及ウテキエリク環礁 (Uthrik, Uthrik, Uderik, Othrik, Wudrok, Kutusow = Snodenski = Inseln). 此兩環礁は北緯十一度乃至十一度三十分及東經百六十九度四十分乃至百七十度五分の間在り併稱してブットン諸島といふタカは住民を有せずウテキエは陸地狭く住民も亦少し其礁湖は入航困難なり

十二、ビカール環礁 (Bikar, Bigar, Dawson, Farhaminseln). 東經百七十度五分乃至百七十度十五分及北緯十二度十五分乃至十二度三十分の間在り環礁の南端に稍大なる

東經百六十八度三十五分乃至百六十九度五分及北緯七度十分乃至七度三十分、西部にウオテキエ (Wofja, Wofga) 南部にヤブワン (Japwan) 北東部に「イ」、「ジ」等の島を有す共に椰子樹多し礁湖には多數の通航路あり主島ウオテキエには貿易場、ポストン教會の寺院及學校あり

六、ヤブワット島 (Jabwat, Jabwat, Jehat, Jehok). 北緯七度四十分東經百六十九度十分、本島はアイリングラブラブ環礁の北東約二十基米に孤立せる小島にして住民あり

七、ナモ環礁 (Namo, Nannu, Nenu, Ross, Mosquills = Inseln). 北緯七度四十五分乃至八度二十分、東經百六十八度乃至百六十八度二十五分、本環礁は其東部に島嶼多く西部は少し椰子樹繁生す

八、クワシキリン環礁 (Kwojelin, Kwojelin, Kwojalin, Kwadelen, Dove =, Mentschikow =, Ozean = Inseln). 北緯八度四十分乃至九度三十分、東經百六十六度五十分乃至百六十七度五十分

本環礁は獨りマルシャル群島中のみならず世界上の最大なる珊瑚環礁の一にして大小二箇の礁湖を有し其大なるものは多數の通航路を有す南方に位するクワシキリンを主島とす貿易場あるも椰子樹は多からず

九、エリブ環礁 (Elib, Iub, Lip, Lileb, Prinoess Island). 北緯八度二十分、東經百六十七度二十八分、ナモ環礁の西北西約六十五基米に在り島影高く且つ景趣に富める小島にして礁湖は水深く植物繁茂す



一〇、ライ環礁 (Lai, Late, Brown Inseln).  
北緯九度、東經百六十六度三十分、クワジニン環礁の西方に在り千八百五十八年の發見に係る椰子樹多し

十一、ウヤイ環礁 (Wujai, Ujae, Udiai, Ujanlati, Mliai, Katharine =, Margaretinsel, Serpent Island).

北緯九度五分乃至九度二十分及東經百六十五度五十分乃至百六十五度五十五分、東部の島嶼は海拔六米突に達するものあり礁湖は西方に二箇の入口を有す島地豊饒なり

十二、ボト環礁 (Volo, Wollo, Woto, Uato, Kabalaina, Schanzinsel).

北緯十度、東經百六十六度、島嶼は叢林を以て蔽はれ椰子樹少し千八百八十年頃日本人來りて本環礁及ウヤイ附近にて海鼠を採取せりとす

十三、ロンゲリック環礁 (Rongelik, Kongrik, Klein Rong, 及ロンゲラン環礁 (Rongelab, Rongelap, Ronglap, Gross = Rong, Rimskij =, Korsakovinsel)).

北緯十一度十五分乃至十一度四十五分、東經百六十七度五十分乃至百六十六度四十五分、此兩環礁之れを總括してベスカドール諸島といふロンゲリックは稍々小にしてロンゲラブは長さ三十五哩、幅十三哩、島は多く東側に在りて良灣を成す通航路數箇あるも最も安全なるはゴガン島 (Gogau) ヲホニホポール島 (Laybohor) との間に在り主島ロンゲラブの西方に良錨地あり兩環礁共に植物少し

十四、アイリギナイ環礁 (Ailinginai, Ailinginae).  
北緯十一度五分、東經百六十六度二十分乃至百六十六度

四十分、住民なきも他島より數々瑠璃獵者來ることあり

十五、ビキニ環礁 (Bikini, Bigini, Bekini, Eschscholtz-Bight). 北緯十一度三十五分乃至十一度四十五分、東經百六十五度二十分乃至百六十五度四十分、島上造船用の堅材に富めるも椰子樹に乏しく住民少し

(三) エニウエトク環礁 (Eniwetok, Eniwetok, Browns Range) 及ウジニラング環礁 (Ujelang, Udjelang, Ujloung, Providence, Morning Star, James, Kewley, Arceifos)

此兩環礁はマルシャル群島の兩島列より隔絶すエニウエトクは北緯十一度二十五分乃至十一度四十分及東經百六十二度の間に位し東カロリーネン群島に近接す環礁は略ぼ圓狀をなし南側に通航路あり良錨地を有す北部の小島には植物繁茂せるも從來椰子樹、麵包果樹なく近年に至り獨逸ヤルイト會社に於て椰子樹の栽培に著手したり住民は少數、原始的にして年二回ヤルイト島より食物の供給を受くウジニラングは東經百六十一度及北緯九度五十五分に位す其位置は既にカロリーネン群島の北東部に頗る近し、十九世紀の中葉に於て多數の住民ありしも千八百七十年颱風の爲めに全島殆ど荒廢に歸し人口大に減少したるが千八百八十年に至り他島より移住し來るものあり椰子樹の栽培再び開始せられ年額二百噸のコブラの産出を見るに至れり

### 獨領南洋諸島事情 終



第一表 ○千九百

輸 入 品		輸 出 品	
一、種穀、莢豆、野菜、果物、穀粉、	一、煙草	二、コブラ	三、海參
二、珈琲、茶、ココア、チョコレート、糖	二、鹽	三、石炭、褐色炭、煉炭	四、珊瑚
三、香料及原料	三、各種絲類及織物類	四、タール・ペッチ、土瀝青	五、極樂島
四、煙草及煙草製品	四、衣服、組紐、裝身具、傘等	五、石油及其他の礦物	六、古奇品
五、各種酒精飲料	五、革、皮革製品	計	七、石 鹼
六、果汁、礦水其他非酒精飲料	六、護照、カウチユク、ガタベルチャ製具	一、燭具、蠟燭、石鹼其他蠟、脂、油製	計
七、建築及有用木材、燃料、木箱	七、織物	二、藥品其他化學的製品	千九百十三年輸出總額
八、生畜	八、木製品、編細工物、彫刻物	三、各種絲類及織物類	千九百十二年同 上
九、肉類及魚類、動物性製品	九、紙、紙製品及文藝品	四、衣服、組紐、裝身具、傘等	
一〇、植物、苗及種子	一〇、石器、玻璃及陶器	五、革、皮革製品	
計	一一、金屬及金屬製品	六、護照、カウチユク、ガタベルチャ製具	
一、土及石	一二、器具、機械、車輛及運搬具	七、織物	
二、鹽	一三、銃砲	八、木製品、編細工物、彫刻物	
三、石炭、褐色炭、煉炭	一四、其他の武器	九、紙、紙製品及文藝品	
四、タール・ペッチ、土瀝青	一五、射擊用品及爆發物	一〇、石器、玻璃及陶器	
五、石油及其他の礦物	一六、貨幣	一一、金屬及金屬製品	
計	計	一二、器具、機械、車輛及運搬具	
一、燭具、蠟燭、石鹼其他蠟、脂、油製	千九百十三年輸入總計	一三、銃砲	
二、藥品其他化學的製品	千九百十二年全 上	一四、其他の武器	
三、各種絲類及織物類		一五、射擊用品及爆發物	
四、衣服、組紐、裝身具、傘等		一六、貨幣	
五、革、皮革製品		計	
六、護照、カウチユク、ガタベルチャ製具		一、土及石	
七、織物		二、鹽	
八、木製品、編細工物、彫刻物		三、石炭、褐色炭、煉炭	
九、紙、紙製品及文藝品		四、タール・ペッチ、土瀝青	
一〇、石器、玻璃及陶器		五、石油及其他の礦物	
一一、金屬及金屬製品		計	
一二、器具、機械、車輛及運搬具		一、燭具、蠟燭、石鹼其他蠟、脂、油製	
一三、銃砲		二、藥品其他化學的製品	
一四、其他の武器		三、各種絲類及織物類	
一五、射擊用品及爆發物		四、衣服、組紐、裝身具、傘等	
一六、貨幣		五、革、皮革製品	
計		六、護照、カウチユク、ガタベルチャ製具	
一、煙草		七、織物	
二、コブラ		八、木製品、編細工物、彫刻物	
三、海參		九、紙、紙製品及文藝品	
四、珊瑚		一〇、石器、玻璃及陶器	
五、極樂島		一一、金屬及金屬製品	
六、古奇品		一二、器具、機械、車輛及運搬具	
七、石 鹼		一三、銃砲	
計		一四、其他の武器	
千九百十三年輸出總額		一五、射擊用品及爆發物	
千九百十二年同 上		一六、貨幣	
		計	







第二表 ○千九百十二年ボナヘ島貿易表

輸入品目	一九一二年輸入總額		一九一三年輸入總額		增減
	數量	價額	數量	價額	
一、種粒、莢豆、野菜、果物、穀粉、麵粉類	八、七三三	五〇、四六六	一七、三六二	五、八〇〇	一六、八六一
二、珈琲、茶、ココア、チョコレート、砂糖等殖民地産品	一七、九七三	二四、九二二	三、四二四	一、五二五	二、三九六
三、香料及原料	五八三	五、六六九	二、三〇四	一、四一五	一、一〇九
四、煙草及烟草製品	三、六九九	二、三〇九	三、六〇四	一、六九三	一、一〇九
五、各種酒精飲料	一九、四八二	一七、六四四	一、三三三	一、四六八	一、一三五
六、果汁、汽水、其他非酒精飲料	三、七四四	一、九四八	五、六二二	三、四一六	一、四六八
七、建築及有用木材、燃料、木箱	一〇、四八八	二四、七〇三	九、九七三	一、九七三	五、七三〇
八、生畜	一	三	八	四九	四六
九、肉類及魚類、動物性製品	三、〇九八	四、八〇四	二、九三三	三、六七三	一、八六九
一〇、植物苗及種子	一〇	三	一	一	二
計	四九、九〇七	一六、〇〇〇	四九、九〇七	一六、〇〇〇	—
一、土及石	六、〇八八	八、三七七	七、八八八	一、一〇〇	一、八一一
二、鹽	三、七三七	八、六六六	一、三三六	七、三三〇	一、三三六
三、石炭、褐色炭、煉炭	一、九六六	三、三三〇	六、七〇〇	一、三三〇	四、七三四
四、タール・ペッチ・土瀝青	七、九六六	二、七四四	一、八六六	七、〇八〇	一、八六六
五、石油及其他の礦物	三、七三七	一、三三〇	三、七三七	一、三三〇	—
計	二七、〇九二	二七、〇九二	二七、〇九二	二七、〇九二	—
一、燭具、蠟燭、石鹼其他蠟、脂、油製品	三、七三七	一、三三〇	三、七三七	一、三三〇	—
二、藥品其他化學的製品	二、七三七	一、三三〇	二、七三七	一、三三〇	—
三、各種絲類及織物類	二、七三七	一、三三〇	二、七三七	一、三三〇	—
四、衣服、組紐、裝身具、傘等	二、七三七	一、三三〇	二、七三七	一、三三〇	—
五、革、皮革製品	二、七三七	一、三三〇	二、七三七	一、三三〇	—
六、護膜、カウチユクダガタベルチヤ製品	二、七三七	一、三三〇	二、七三七	一、三三〇	—
七、鑄鐵	二、七三七	一、三三〇	二、七三七	一、三三〇	—
八、木製品、編細工物、彫刻物	二、七三七	一、三三〇	二、七三七	一、三三〇	—
九、紙、紙製品及文藝品	二、七三七	一、三三〇	二、七三七	一、三三〇	—
一〇、石器、玻璃及陶器	二、七三七	一、三三〇	二、七三七	一、三三〇	—
一一、金屬及金屬製品	二、七三七	一、三三〇	二、七三七	一、三三〇	—
一二、器具、機械車輛及運搬具	二、七三七	一、三三〇	二、七三七	一、三三〇	—
一三、銃砲	二、七三七	一、三三〇	二、七三七	一、三三〇	—
一四、其他の武器	二、七三七	一、三三〇	二、七三七	一、三三〇	—
一五、射擊用品及爆發物	二、七三七	一、三三〇	二、七三七	一、三三〇	—
一六、貨幣	二、七三七	一、三三〇	二、七三七	一、三三〇	—
計	二七、〇九二	二七、〇九二	二七、〇九二	二七、〇九二	—
千九百十二年輸入總額	四九、九〇七	一六、〇〇〇	四九、九〇七	一六、〇〇〇	—

輸出品目	一九一二年輸出總額		一九一三年輸出總額	
	數量	價額	數量	價額
コブラ	三、七三七	一、三三〇	三、七三七	一、三三〇
アイボリーナット	二、七三七	一、三三〇	二、七三七	一、三三〇
龍 甲	一、三三〇	一、三三〇	一、三三〇	一、三三〇
古奇品及雜品	一、三三〇	一、三三〇	一、三三〇	一、三三〇
計	九、一六六	四、〇〇〇	九、一六六	四、〇〇〇







第三表 ○千九百十三

輸 入 品
一、種粒、菜豆、野菜、果物、穀類、麵粉類
二、咖啡、茶、ココア、チョコレート、砂糖等殖民地産品
三、香料及原料
四、烟草、及烟草製品
五、各種酒精飲料
六、果汁、糖水、其他非酒精飲料
七、建築及有用木材、燃料、木箱
八、皮革
九、肉類及魚類、動物性製品
一〇、植物、苗及種子
計
一、土及石
二、鹽
三、石炭、褐色炭、煉炭
四、タール及ベッチ、土瀝青
五、石油及其他の礦物
計
一、燭具、蠟燭、石鹼、其他蠟、脂、油製品
二、藥品其他化學的製品
三、各種絲類及織物類
四、衣服、紐紐、裝身具、傘等
五、革、皮革製品
六、腰袋、カウチエク、カタペルチヤ製品
七、罐頭
八、木製品、細工物、彫刻物
九、紙、紙製品及文藝品
一〇、石器、玻璃及陶器
一一、金屬及金屬製品
一二、器具、機械、車輛及運搬具
一三、銃砲
一四、其他の武器
一五、射擊用品及爆發物
一六、貨幣
計
千九百十三年輸入總額

輸 出 品 目
コブラ
アイボリーナット
龍 甲
眞珠貝其他貝殻類
極樂島
冠 鳩
古 奇 品
合 計
千九百十三年輸出總額







第四表

輸出品	一、種粒、莢豆、野
コブラ	二、咖啡、茶、ココア、
海參	三、香料及原料
藍甲	四、煙草及煙草製品
貝類	五、各種酒精飲料
計	六、果汁、糖水、其他
	七、建築及有用木材、
	八、生畜
	九、肉類及魚類、動物
	一〇、植物、苗及種子
	一、土及石
	二、鹽
	三、石炭、褐色炭、煉
	四、タール、ベッチ、ア
	五、石油及其他の礦物
	一、燭具、蠟燭、石鹼
	二、藥品其他化學的製
	三、各種絲類及織物
	四、衣服、組紐、裝身
	五、革、皮革製品
	六、鑲嵌、寶石
	七、鑄鐵
	八、木製品、編組工物、
	九、紙、紙製品及文藝品
	一〇、石器及玻璃、陶器
	一一、金屬及金屬製品
	一二、器具、機械、車輛及
	一三、銃砲
	一四、其他の武器
	一五、射擊用品及爆發物
	一六、貨幣
	千九百十三年總額















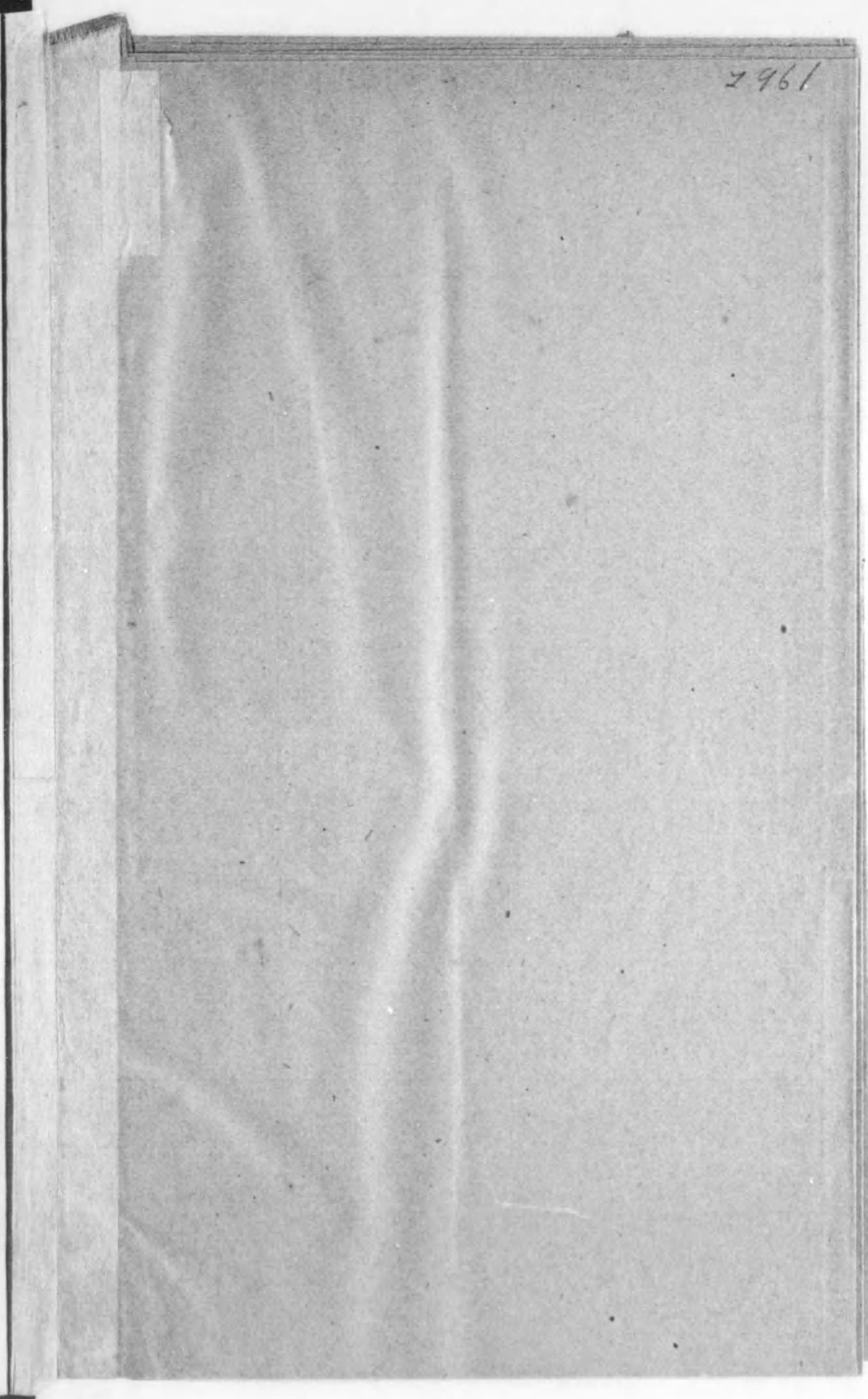
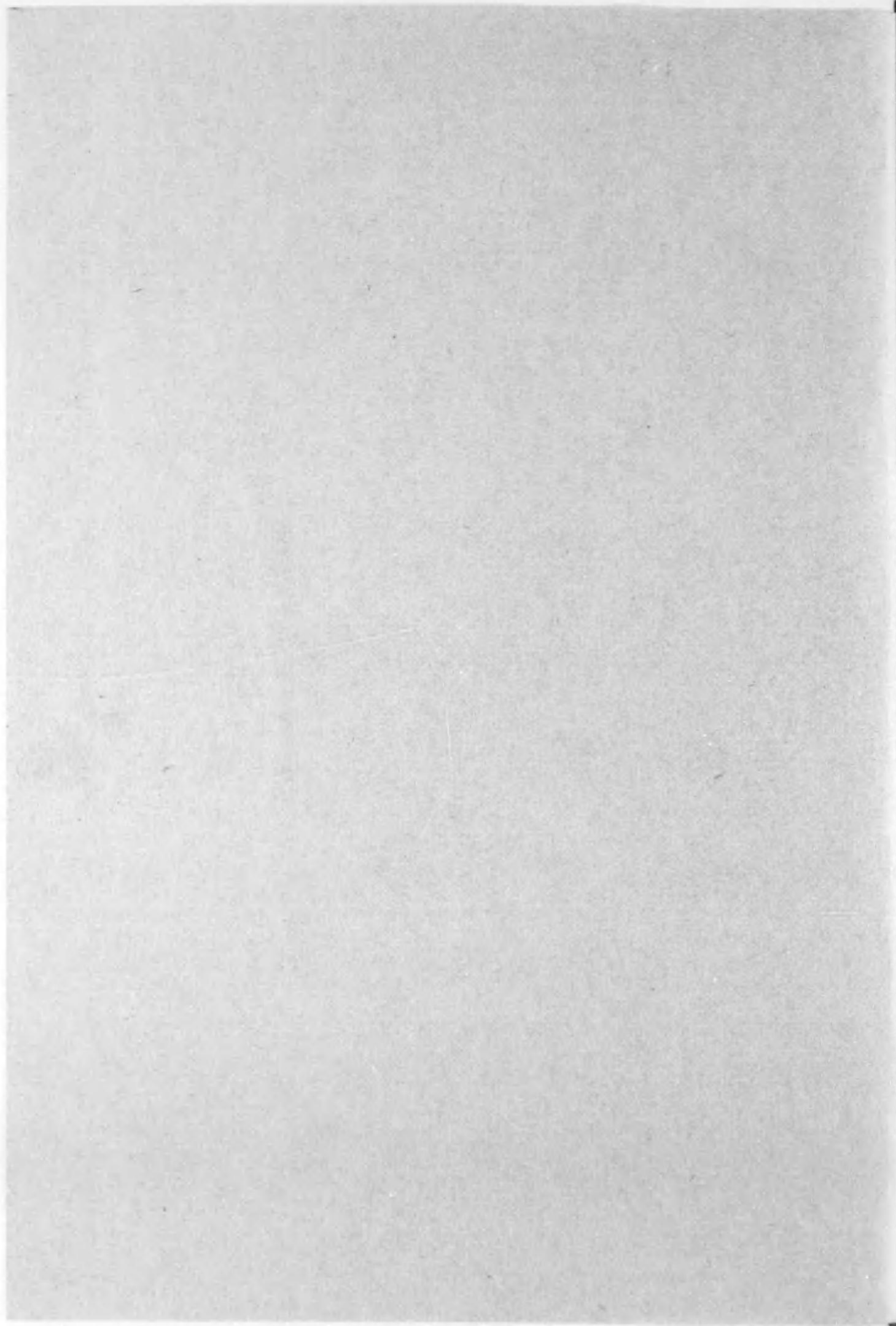



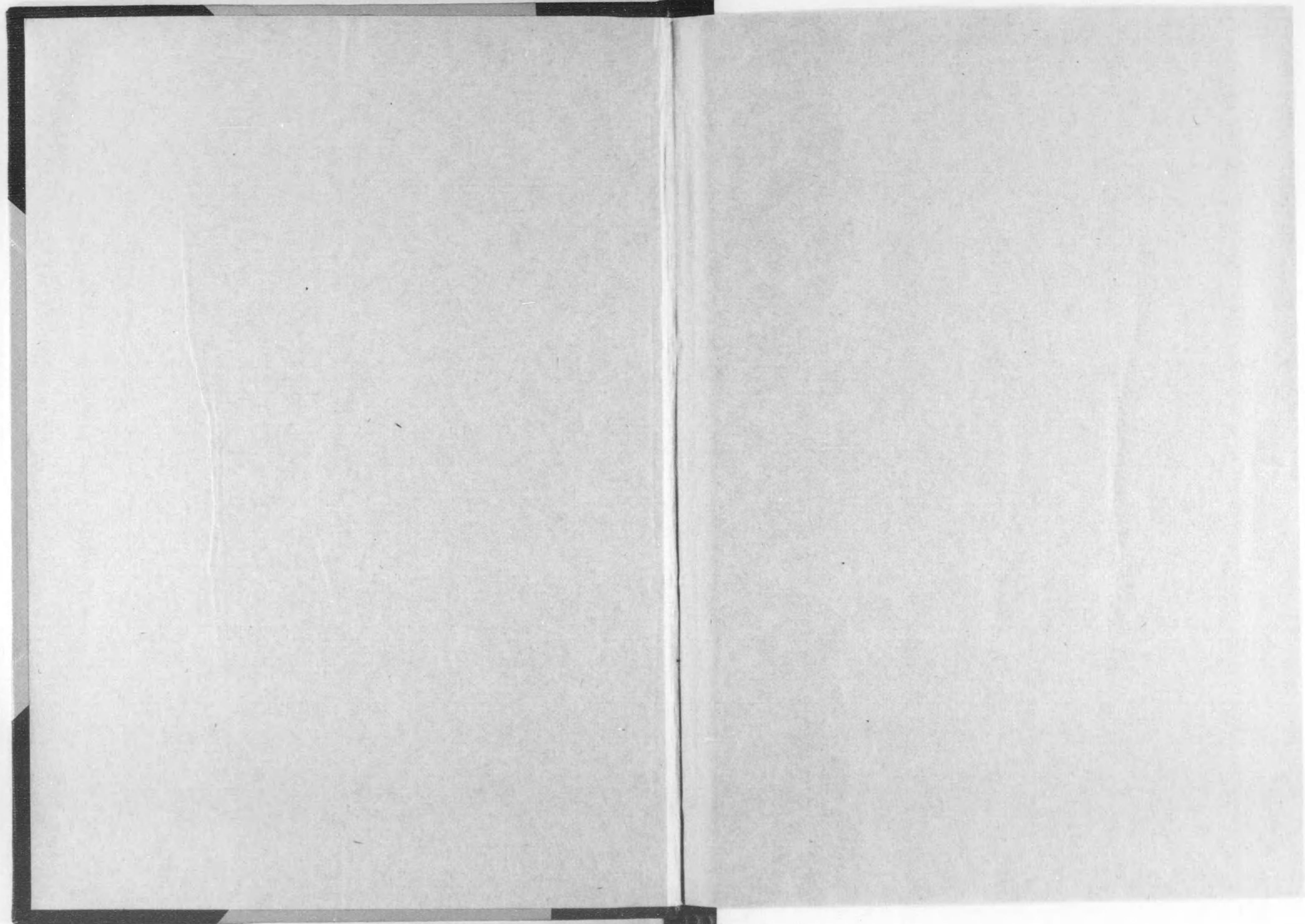



終