9月

資料室

新湖南報

1956年9月1日　星期六　第2548号
夏曆丙申年七月廿七　初四白露　今日共4版
社址：長沙市經武門口　电报挂号 4357
电話：总机3381　新聞部 2344
晚班編輯室3384　讀者來信部 3310

水利部在醴陵召集的塘壩管理和水稻灌溉座談会閉幕

新華社長沙31日电　水利部在著名的双季稻高產区湖南省醴陵縣召集的塘壩管理和水稻灌溉座談会，开了12天，已經在28日閉幕。有17个省、市的水利工作者、水利模范和農業社主任共213人，参加了这个座談会。

塘壩在全國水利設施中占着很大的比重。在各地基本实現農業合作化后，水利灌溉管理工作中的重要任务之一就是進一步搞好塘壩管理，使之充分發揮效益，促進農業增產。因此，参加座談会的人用很多时間作了实地参观，并且認眞研究了醴陵縣四和水庫灌溉区的灌溉管理、何家壋和陈家壋農業社的塘壩網渠系調整、河泉農業社的水稻灌溉等經驗。四和水庫灌溉区等都是在現有水利設施不太优越的基礎上，充分發揮塘壩效益，解决了擴种双季稻的水利灌溉問題。四和水庫和它的一群小塘壩蓄水量共达190万公方，1953年以前平均抗旱能力只有20天，每畝稻田產量不到400斤，以后这里建立管理組織，合理調整渠系，統一調剂用水，平均抗旱能力就提高到50天以上。像今年这样兩个多月沒下雨的干旱年成，稻田里仍灌有一寸多深的水，早稻產量平均每畝就有436斤，目前晚稻生長很好，估計每畝可以收穫500多斤。何家壋和陈家壋農業社把塘壩同渠系加以調整和划分灌溉区后，稻田抗旱能力比过去提高1点5倍。河泉農業社对水稻实行看禾苗、分季節、按耕作、按土質的灌溉方法后，今年早稻每畝平均產量达到528斤，估計晚稻每畝能收550斤。

在座談会上，各省水利工作者充分地交流了塘壩管理和水稻灌溉的經驗。先后有13个省的19个代表在会上作了典型發言，并且交換了50多种經驗資料，如陕西省介紹漕水河系灌溉区采取按季節按不同水利設施引水灌溉農田，使今年的稻田灌溉面積擴大到15万7,400畝，比解放前增加1点4倍。这个經驗引起了南方各省水利工作者的重視。著名的農業劳动模范李呈桂还在座談会上作了关于水稻丰產的报告。

为了系統地掌握塘壩管理方法和水稻灌溉技術，各省水利工作者在会議期間选派代表混合組成四个專題小組，对組織管理、灌溉技術、灌溉渠系調整、工程管理养护等問題作了研究。

本省農業高級合作化运动進入高潮

已經建成1万5千个社并且正在組織劳动力進行秋季生產

常德、湘潭、郴縣等地区1万6千多个社全面鋪开建社工作

本报訊　普及全省、卷入了千百万農民群众的本省高級形式的農業合作化运动，已經以汹涌澎湃的气势進入高潮。

这个运动是根据各个地区的不同情况先后开展的。現在，全省已經有1万5千个社建成，并且正在組織劳力進行秋季生產，开展多种經营；黔陽專区和邵陽專区建立高級社的工作，在8月底已基本完成。常德、湘潭、郴縣、湘西苗族自治州（除溆溪）1万6千多个高級社的建社工作全面鋪开了，現在正進行思想發动或民主协商处理各項經济問題，根据工作進度，大多数社都能够在9月底以前建成。衡陽專区的建社工作也即將全面鋪开。各个旱灾較为嚴重的地区，正以生產救灾为中心，結合進行宣傳教育，積極做好高級合作化的准备工作。

在运动中，各地都总結了当地原有高級社的优越性。常德許家橋鄉中堰高級社的1,600多畝水田，从前有1,540畝被人叫做"佳雨干"，常年遭受旱灾；1954年建立了初級社，農民們提議修壩，改善灌溉条件，但因为要压去20多畝水田，而当时田是私有的，壩就沒有修成；去年12月建立高級社以后，壩修成了，那些"佳雨干"的田今年也插上了双季稻，單是一季早稻就比往年增產了20%多。像这样的例子，四处都有。很多農民把高級社的优越性总結了6条、8条、以至10多条，無数的事实，說明高級社不但比單干好，还比初級社强；不但能充分利用人力和物力，增加生產和增加收入，而且还能移風易俗，迅速提高社員的技能和道德品質。像平江鐘洞鄉宣兴高級社第一生產隊的社員，就人人都学会了一些農業技術。瀏陽楊家高級社社員譚祖炽、譚祖斌兩兄弟，从前因为爭田吵架曾結了仇，但入社后已馬上和好起來。長沙縣合心高級社7大隊2小隊社員們發揚民主，那位看水不負責任的小隊長，在他們的批評和帮助下，也迅速搞好了工作。因此，廣大農民群众都欢欣鼓舞地迎接高級合作化，漢寿护城高級社社員馮秀妹說："搞了互助組又办初級社，現在初級社又轉高級社，这眞是矮子上樓梯，步步高升。"

各地在开展高級合作化宣傳时，还对前一段时期合作社放松副業生產，对副業生產卡得太緊等缺点实事求是地進行了分析，說明那些缺点并不是高級社本身的缺点，而是由于干部們缺乏經驗，思想認識和工作方法上的錯誤造成的；事实也証明，只要善于总結經驗教訓，提高思想，改進工作方法，那些缺点也就消除了。

在已經建成的高級社中，社員們对經济問題的处理大都滿意，一些过分强調公有化和折价过低的地方，也都及时引起了注意，有的已經纠正。这些社的管理委員会委員，不但有青年、有妇女，还有農事經驗丰富和在群众中有威信的壯年和老年。据澧縣217个社的統計，3,311个社干部中，30歲以上的就有1,114人，妇女有491人，而且大都是又公道又能干的人。因此，社建成以后，都能够立即轉入生產，全面开展秋耕秋种和多种經营。　（省委農村工作部办公室通訊組）

*　*　*

向中共第八次全國代表大会献礼

上海电机厂制成我國第一台12,000瓩汽輪發电机

國营上海电机厂职工，在8月30日实現了今年6月間全厂党員大会通过的决議：提前1个月把我國第一台1万2千瓩汽輪發电机試制成功，向中國共產党第八次全國代表大会献礼。

这台火力發电机是按照苏联的圖紙試制的，实际加工时間只有4个月，比前年試制6千瓩發电机的时間还短。按照苏联的國家标准進行試車檢查的結果，这部發电机的各部分都符合标准。長达5公尺、重9噸多的轉子，在綫圈加热到攝氏130度進行热超速試驗的时候，前后震动只有2公絲。苏联标准是不超过5公絲。

全厂职工在試制过程中，認眞地按照新的進度表進行各項試制工作，各种零件在加工时沒有返工現象，都能按期按質的完成。

圖为12,000瓩汽輪發电机的主要部件之一——轉子，在車床上進行最后一次加工。　（新華社記者楊溥涛攝）

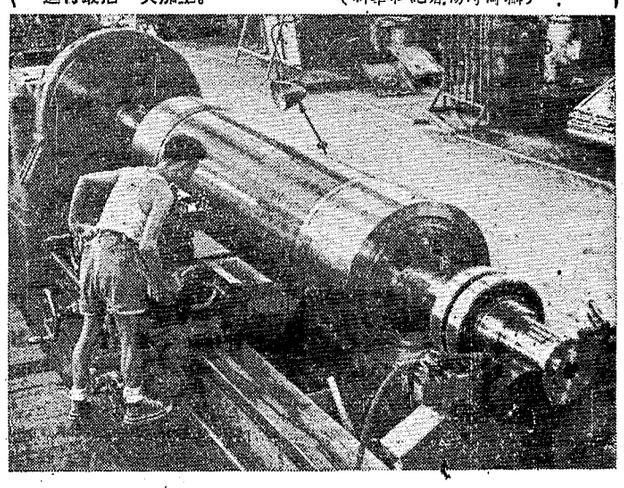

臨澧縣在并社升級中

向社員進行民主管理教育

本报訊　臨澧縣在并社升級中向社員進行了民主管理的教育，开展了批評和自我批評，为今后民主办社樹立了基礎。

这个縣的并社升級工作已經進入結束階段，各社結合制訂社章与选举社干部，組織社員着重学習了高級社示范章程第十章，進一步認識了社員的民主权利，許多社干部联系过去的工作做了深刻的檢查，社員們也向社干部提出了批評，同时批判了由于社干部不民主而对社不关心的錯誤态度。东方紅農業社社長胡祖江經常以强迫命令方式進行工作，社員張中和因病不出工，曾被他罵得哭，这次他在会上檢查了產生不民主作風的根源，是由于三种錯誤思想作祟：第一是認为工作任务多，时間短，思想發动來不及；第二是認为不强迫命令工作搞不开；第三是各項工作上面都有指示，不和群众商量也不会搞錯。經过群众批評，他充分認識了强迫命令脫离群众的危害性，表示今后一定要实行集体領導，民主管理，把社办好。这次在制訂社的生產計划时，和社委充分商量，社員廣泛討論，社干部社員更加团結了。各社社干部当着社員檢討自己的錯誤以后，絕大多数仍然被选为高級社的干部。許多社建立了集体領導和民主管理制度。（楊杰）

南縣各農業社普遍清理財务賬目

本报訊　南縣各農業社在早稻預分后，普遍清理財务賬目，为將來收益分配和高級化以后的并賬打好基礎。

前些日子，各社忙于赶秋搶宝、產品入庫和分配、肥料出庫、收集家肥等賬目積压嚴重，或記得殘缺不全。明山头鄉18个社中就有15个積压了財务賬，荷花咀鄉22个社中也有18个是这样。如大民社到現在就積压了510筆分配賬和社員家肥投資賬未記，鉄丰社有2元多現金賬与庫存不对。有的社因賬目積压过多，会計發生誤登錯算現象。有的社工分賬、实物賬等很久沒有上报和核对了，發生貪污挪用現象。中共南縣縣委抓住早稻分配后的有利时机，布置全面徹底清結財务賬目。現在各社在財会輔導員和鄉党总支的具体帮助下，將前段賬目進行了一次徹底的清理和登記，向社員公布結果，有的社在清理中查出的貪污挪用事件，也及时作了处理。　（游燦臣、蕭偉燦）

省貫徹婚姻法委員会邀集有关部門

就貫徹执行婚姻法問題進行座談

本报訊　湖南省貫徹婚姻法委員会最近邀集民政廳、省民主妇女联合会、省工会联合会、青年团湖南省委員会、省高級人民法院、中共湖南省委宣傳部等14个單位，举行了貫徹执行婚姻法座談会。座談会由民政廳副竹峰廳長和省妇联易湘苏主任主持。

座談会上，首先由各部門反映了1年多來本省貫徹执行婚姻法的情况。大家認为，由于各級領導对婚姻法宣傳貫徹执行工作的重視和社会主义建設与社会主义改造事業的迅速發展，群众的社会主义覚悟、妇女的經济地位和社会地位都有顯著提高，因而建立了許多新的婚姻和家庭关系。如黎城縣原川塘鄉在1年的时間內，23对新婚夫妇中，有21对是經过恋愛結婚的。南縣安福農業社起初有60戶家庭不和睦，后來由于男女都参加生產，同工同酬，妇女經济地位提高，大大地改善了家庭关系，从而推动了生產。但另一方面，由于婚姻法的宣傳貫徹不平衡，因而包办强迫婚姻、早婚和兒子媳妇遺弃老年父母等違反婚姻法的現象，在某些地区仍不断發生。如新寧縣人民法院今年5月2日至11日受理19件婚姻案件，其中有16对是早婚。甚至有些地方因婚姻問題而發生自殺、被殺的嚴重事件。而有些干部沒有充分認識婚姻是关系人民群众生產、生活的大事，对違反婚姻法的現象采取漠視的态度。

最后大家的意見，認为目前已進入社会主义建設的高潮，必須適应新的形势，繼續提高妇女的經济地位和社会地位，同时加强貫徹执行婚姻法工作，以达到普遍地改善、提高人民群众的婚姻和家庭生活。民政部門应該主动与有关部門取得密切联系，互相配合，推动这一工作，每年定期召开兩次座談会，以便交換情况，研究改進办法。婚姻法的宣傳教育工作很重要，希望各报刊和各部門多宣傳婚姻和家庭生活中的新人新事，并且及时揭發、批判違反婚姻法的案件，教育廣大干部和人民群众以共產主义道德对待婚姻和家庭。縣級有关部門也应該定期召开座談会。鄉調解委員会接近群众，熟悉情况，对調解婚姻和家庭糾紛能起很大作用，今后須進一步加强調解工作，以防止和減少違反婚姻法事件的發生。　（民政廳民政科）

"寧鄉猪"是全國著名猪种之一

中國畜牧獸医学会組織調查隊到寧鄉進行了調查

本报訊　中國畜牧獸医学会組織的"寧鄉猪"調查隊認为：寧鄉猪具有高度馴化、早熟易肥、蓄脂能力强以及肉細嫩等特点。这个調查隊的成員包括南京農学院、華中農学院、湖南農学院、華中農業科学研究所和省農業廳、湘潭專署、寧鄉縣人民委員会等單位派出的代表。他們从7月16日起，在產区采取体測、訪問、屠宰及組織养猪能手座談等方式，進行全面調查，已于8月26日結束。

"寧鄉猪"为全國著名猪种之一。產于寧鄉縣草冲、流沙河等鄉，約有300年以上的悠久歷史。当地群众有丰富的選种、飼养管理經驗及建立飼料基地習慣。寧鄉仔猪暢銷湖北、廣西、河南等省和本省安化、新化等10余縣，并擴大到湘西苗族自治州。調查隊在工作中發現不少先進事迹，如流沙河鄉石桥社文桂英所养的一头母猪，現在已怀上第42胎，还很健康。同时，并針对該地生猪長期是养在欄內，以及大量喂精飼料的結果，因而繁殖力較低，体質較弱等缺点提出了改進意見。　（晏紀常、曾克鎮）

"解放牌"載重汽車道路試驗基本結束

証明經济性能、动力性能等都符合技術标准

新華社長春30日消息　國產"解放牌"載重汽車的道路試驗，在28日基本上結束了。

这次道路試驗是从7月17日开始的，包括2,000公里走合試驗，500公里一般技術性能試驗和半个多月的整車結構破坏性試驗。

汽車經过整車結構破坏性試驗后，發現汽車的發动机、变速箱、傳动軸、后桥、駕駛室、彈簧等主要总成，和轉向、剎車等系統堅固、可靠，仍然能够正常工作。

汽車的經济性能（耗油量）、动力性能、行駛性能和剎車性能等分別試驗的結果，也都証明是良好的，符合國家批准的技術标准。

走合試驗中，汽車的連結構件沒有發生嚴重的松动和脫落現象。总成和零件配合適度，裝配質量合乎要求。

經过这次試驗，同时也發現了汽車的一些缺陷。試驗人員們正在根据各項試驗中發現的問題進行分析，拟定改進方案。

汽車的道路試驗除了以上三項試驗外，还有2万5,000和10万公里的長途試驗以及專題試驗。这是全面考驗汽車零件原材料、协作產品、加工工艺的質量、各种技術性能、使用年限，以及針对某項問題進行專門的試驗和研究的。这兩种試驗，將在10月以后進行。

省生產救灾委員会成立并开始办公

派出兩个工作組分赴衡山、新化進行生產救灾規划試点工作

本报訊　省生產救灾委員会于8月31日派出兩个工作組，分赴衡山、新化進行生產救灾規划試点工作。省生產救灾委員会是8月29日正式成立并开始办公的。它主要是加强对生產救灾工作的領導。

省妇联为了配合生產救灾工作，也派出一个工作組，于今日动身到双峰縣，調查研究生產自救运动中妇女工作情况，以便取得經驗，全面推廣。

（省生產救灾办公室）

社論

正确处理手工業合作社的工資問題

手工業生產合作社的工資問題，是社員們經常关心的重要問題。如果能够正确地处理这个問題，就可以通过工資报酬保障和不断提高劳动者的物質生活，有利于發展生產，使合作社能够進一步巩固、發展。

但是，本省有些地区在处理手工業合作社的工資問題时，却存在着脫离实际的主观主义的作法，突出地表現在硬套國营工厂的办法，强求統一平衡。于是就發生了技術要求不高的（如生產菜刀、剪刀）社和技術要求較高的（如修理汽車）社同样实行八級工資制，采取一个工資标准。有些社可以实行計件工資，社員也都这样要求，可是为了强求統一，而硬实行八級計时工資，引起社員不滿，工作效率不能提高。有的地区为了做到"制度完善，水平統一"，長期把工資工作停留在"研究方案"上，不少社員入社已經半年多，还是拿借支工資。有的社因为沒有結合实际情况，主观主义地制定一套工資方案，結果無法实行，只得一次又一次的修改。有的社搞了五、六次"工資方案"，工資还是定不下來，社員極为不滿，不能安心生產，缺勤現象嚴重。所有这些在工資工作中的主观主义做法，都已在不同程度上影响到合作社的巩固与發展，必須迅速設法加以改正。

手工業生產合作社的工資制度，是必須認眞貫徹执行"按劳付酬、多劳多得"的社会主义原則的。但是，要把这个原則貫徹执行得好，就需要考虑到手工業本身的特点，結合具体情况，正确运用。手工業生產合作社不同于大工業，不僅在于集体所有制不同于全民所有制；而且手工業行業多，產品复雜，生產季節性大，生產技術落后，經营方式多种多样，以及由于長期歷史習慣造成的原來偏工报酬办法和收入水平各不相同等等，造成了手工業与大工業的重大区別。因此，在处理工資問題时，必須充分考虑这些特点，適应这些特点。要求用統一的形式和水平，把極其复雜的、生產性質各不相同的行業包括起來，是不可能的。即使在一个行業，因为各个社的基礎和經济条件不同，生產特点不同，要求实行同一工資制度，同一工資标准，也是不妥当的。为了適应手工業复雜的特点，手工業社（組）的工資形式必須是多种多样的。現在全省手工業社（組）的工資形式，虽然基本上可以归納为計件、計时、抽成、死分活評等四大类，但是在各个社（組）具体运用中，又產生了許多不同的办法。如計件就有个人計件，小組計件，一个社（組）集体計件、个人按級分配，还有簡單計件和等級計件等。也有把計件、抽成等几种形式結合起來的。这些形式都反映了各行業、各社（組）的特点，和群众的創造性。当然其中有些是有缺点的，需要引導改進，但是凡是經过群众討論研究确定的，其中絕大多数都是適合本身特点的。

手工業合作社是集体所有制的經济組織，社員本身就有按劳付酬、合理分配工資的積極要求，只要負責社（組）的同志加以引導和支持，就可以把工資問題处理得比較合理。所以發动群众，依靠群众，是解决手工業社工資問題的基本方法，無論建立或改進任何工資制度，都必須發动群众討論和提意見，只有經过群众討論，在思想上对制度有了認識后，才能够很順利的实行。衡陽市有关部門在这方面是做得比較好的，它們一般都能够做到發动和依靠群众，根据各行業、各社（組）的產品复雜程度、經营方式、生產过程的特点，和原有習慣等具体条件，采取了不同的工資形式。如產品比較簡單或成批成件，一人不能單独操作的，实行小組計件，个人按技術評分進行分配；產品比較簡單，能一人單独操作，質量界限明顯，标准容易定的，則采取產品分級个人計件；產品不太复雜，質量标准不明顯的，則按人評定技術等級，以不同單价計件；產品不太复雜，技術性不很高，質量又难分等的，訂出一个驗收質量标准，实行个人簡單計件；產品極其复雜，难以計件的，采取等級計时工資；產品复雜，業务不穩定的，实行固定等級分数，死分活值；对某些門市接受零星業务的人員，或業务不定原有抽成習慣的，实行抽成工資。有的还把几种形式結合起來。采用这些工資形式时，都由各社（組）群众討論，一般都比較能適合本身实际情况，群众也比較滿意。正由于考虑了各社（組）的特点，貫徹了群众路綫的工作方法，迅速解决了新社員的工資問題，社員們也就能够安心生產，衡陽市手工業社（組）的發展就比較正常。

工資直接关系着社員的生活和生產，也是巩固和發展手工業社（組）的主要問題，各級手工業領導应該采取十分关怀的态度，認眞調查研究，發动群众及时地妥善地处理这个問題。既要反对包办代替、硬套硬灌的作法，也要反对漠不关心、听之任之的态度。凡沒有确定工資的社（組），应根据按劳付酬，有利于提高生產，提高產品質量，降低成本的原則，根据各行業和各社（組）的特点，發动群众討論迅速确定工資。在進行这項工作时，不必要求一次就做到尽善尽美，以免为了过分求全，反而拖延时日，影响生產。凡是工資制度已經确定了的社（組），也要根据上述原則進行檢查，進一步求得改進。工資問題比較复雜，各級手工業領導部門必須爭取各級党委的領導和支持，以便能够在党委的統一領導下進行工作，有利于手工業合作社的巩固和發展。

工資改革的宣傳要深要透

徐凡

本省工資改革工作正在大力开展。各單位一般都向职工群众進行了工資改革的宣傳。但是，到目前为止，有許多單位的宣傳工作，存在着一般化、不深入、不具体的缺点。这些單位沒有認眞調查分析职工的思想情况，宣傳时只是拿着上面發下去的資料“照本宣科”，既談不到解决群众的思想問題，有时甚至还会引起一些錯覚，招致工作的被动。

这个情况的發生，主要是由于这些單位的領導方面，对于工資改革宣傳工作的重要性認識不足。有的人認为这次工資改革是在增加工資的基础上進行的，那么自然会“皆大欢喜”，不会出什么問題；所以在拿着現成的宣傳資料“照本宣科”一番之后，便覚得是万事大吉，只待發錢了。

实际上是不是这么一回事呢？完全不是的。工資改革是一件直接关系着每一个职工和他們的家屬的切身利益的大事。它一定会要在每一个职工和职工家屬的思想上引起反应，这是沒有疑問的。而这种思想上的反应，又是从各个人的具体情况和認識水平的基础上產生的，这里面不可避免包括了許多不正确的看法和情緒。特别是，这次工資改革虽然是在增加工資的基础上進行的，但是因为要改革不合理的工資制度，貫徹执行按劳付酬的原則，所以每个人增加的多少并不一样，有的甚至要拿保留工資，不增不減。不少职工对于这一点是鬧不通的。如果不加强宣傳工作，及时糾正不正确的看法和情緒，工資改革工作就不能順利進行。

只需要举一兩个例子，就可以說明这一点。像有的單位在宣傳提高工資水平时，沒有結合本單位的具体情况，說明不同行業、不同地区、簡單劳动与复雜劳动之間的区别，反复講清“按劳付酬”的原則，批判各式各样的平均主义思想；結果造成很多人“想不通”，不安心工作，說是“只往錦上添花，不朝雪中送炭”，影响了生產和工人階級的团結。又像有的單位公布工資标准和進行評級工作时，不針对本企業現行工資制度中的問題，以及工人群众对新技術等級标准的看法，進行宣傳教育，采取了簡單草率的做法；結果又有人比上比下，情緒波动，評級中互相抬高，甚至說“評不到×級，我就要回家种田去”。

从目前全省國营和地方國营企業工資改革工作的進度來看，只有少数开始补發工資，絕大部分还正在或准备貫徹具体方案和進行評級。工資改革的宣傳，絕对不应該放松，而必須切实加强。特别是因为前一階段的宣傳存在着不深不透的缺点，今后工作繼續進展，群众一接触到具体問題，各种看法和情緒一定会更多地暴露出來，宣傳工作就需要做得更深入、更細致、更能够解决問題。各部門、各單位的領導者应該充分認識到宣傳工作对于整个工資改革工作的重要性，調动一切宣傳力量，深入地進行思想摸底和思想排隊工作，对症下藥地、一个一个地帮助职工解决思想問題，保証工資改革工作的順利進行。

补發工資后的水口山矿区

水口山工人报記者及通訊員集体采寫

8月20日和21日，是水口山礦务局的工人們十分高兴的日子。在这兩天里，全局各單位都按新工資标准，給工人补發了4—8月份的工資。

許多工人拿到补發工資以后，都在安排着怎样把家庭生活过得更好一些。采礦場的4級搬运工人刘光益是4个小孩的爸爸。他的第四个小孩出世以后，他和妻子就想積些錢添置一床新棉被。这次他領到了补發的工資42元，夫妻倆作了个开支計划，决定先買一床棉被，再把剩下的錢給全家每人做一件新衣。今年，他一家人过的將是一个特别温暖的冬天。

对于采礦工人王景象一家來說，8月21日的喜事比别人家更多。这一天早上7点多鐘，王景象的妻子生下了一个紅胖胖的孩子。他拿着剛剛补發下來的53元多工資，除了存30元到銀行以外，其余的就准备給妻子做“坐月子”的費用，首先是買了一只肥鷄。他一面忙着買东西，一面快乐地跟人們說：“这个小家伙眞幸福！眞要感謝党和國家对我們工人的关怀啊！”王景象的这种快乐的心情，人們是可以理解的。1952年他妻子生头一个孩子的时候，那时他的工資收入只有現在的一半多一点，手头沒有好多余錢，为了小孩的衣物和妻子的营养，他的确还伤了一下腦筋。經过这几年，礦山上的生產發展了，他自己的技術水平也提高了，工資差不多增加了1倍。你看，王景象能够不高兴嗎？

这几天，水口山的貿易公司門市部也特别热鬧了。工人們和他們的家屬川流不息地來到这里选購他們所喜爱的东西。布匹櫃前挤着的人最多，許多人都在这里比划着自己的身材，詢問各种衣料的价格。21日这一天，門市部的营業額就达到3,863元，比8月中旬每天的平均营業額增加了2.4倍。買到了称心如意的商品的人們，个个都是喜笑顏开的。讓我們看一下机电車間工人杨世正的媽媽吧：早在7月里，杨媽媽就希望兒子能够給自己買一件好点的秋衣料子。21日，杨世正領到了补發工資，晚上下班回家便拿10塊錢給媽媽買衣料。杨媽媽眞高兴呵！第二天吃过早飯，她就到了貿易公司門市部，買了一件称心如意的秋衣料子。

比貿易公司門市部更忙的，是人民銀行設在礦区的各个儲蓄处。21日直到晚上11点多鐘，儲蓄处里的同志們还沒有休息。人民銀行水口山办事处主任于兆麟看到工作人員忙不贏，也下到儲蓄处給來存款的工人办手續。采礦場工人戴文义这次补發了67元工資，他因为暫时不需要添置什么东西，便把这67元工資都存入銀行了。据銀行办事处統計：礦区这次补發的工資，已有50%以上存入了銀行。在20日到23日4天內，礦区里新参加儲蓄的工人家屬共增加了320戶。

工人們知道：沒有生產的不断發展，就沒有生活的逐步改善。补發工資以后，許多人都勁头十足，希望在先進生產者运动中創造更多的生產成績。20日中午12点半鐘，汽笛剛剛叫过的时候，才領到补發工資的中班風鑽工人匡复兴和他的助手覃永金兩人，就來到了派班室。老匡說：“去年实行計件工資制度以來，我們每个月都拿到了超額工資。这次工資改革，不光只固定工資标准提高了，計件工資标准也提高了。國家这样地对待我們，我們可得要更好地干呵！”

“是呀！”覃永金回答道。他也早就有这个念头了。目前他虽然是个4級工人，但实行計件工資制以來，因为經常超額，实际上每月总是可以拿到跟5級工人那样多的工資，这次又領到补發工資40多元。

派班以后，他們决定要認眞实行礦上正在推廣的大眼鏟岩法和多机多面作業，超額完成当班任务。等他們進入場头，准备工朱云柏也早就把机器准备好了。兩人一起打好了兩个大眼后，再分开作業，不到6小时便打滿了兩个場头面，爆破效率达到90%，掘進率达到了3.5公尺，超額119%完成了当班任务，創造了本組8月份以來掘進效率的最高紀錄。

他們有94%的戶增加了收入

——慈利水磨峪農業社是怎样制訂秋收分配方案的——

王祥

慈利水磨峪高級農業社，共有172戶。从举耕生產以來，貫徹执行了勤俭办社和以粮食为主开展多种經营的方針，实行了“三包”超產奖励制，这样大大發揮了社員劳动积極性。特别是由于劳力統一使用，搶住了季節，大力推廣了各項先進技術。因此，今年早稻產量尚好，全社平均每畝达384斤。現已根据“少扣多分、按劳取酬”的原則預分下去了。目前中稻已开始收割，社員們迫切要求社里制訂秋收分配方案。社員陈学化說：“我們劳动了快一年，不知到底能分多少？”他們希望从秋收分配方案中看出一个結果來。

水磨峪社早在6月間作过一次秋收分配調查，進行了宣傳醞釀，对財务工作也作了細致的清理。但由于宣傳的不深不透，社員对秋收分配仍然存在着不少思想顧虑，怕和去年老社一样（老社沒有决算，該進的沒有進，該补出的也沒有补）“批消”了事。

为了作好秋收分配工作，以解除社員思想顧虑，推动生產，最近結合生產制訂了秋收分配方案，具体作法如下：

廣泛宣傳政策，解除顧虑

首先召开社务管理委員会進行教育，統一認識。开始社委普遍認为目前生產、擴社任务緊張，沒有时間搞分配；有的因今年粳稻多、增產不多，情緒不高；有的怕麻煩，要求收割完了一次分配省事些。根据这些思想，反复進行教育，經过回憶去年老社分配結算不清所引起的混乱思想，并說明搞好分配对推动当前生產的作用；同时指出，目前工作虽多、任务緊，但只要明确分工，專人負責，分配工作也是可以作好的。这样，大家思想認識統一了，然后明确分工，兵分三路：一路以社主任为主領導擴社工作，結合進行分配的宣傳；一路以副主任（参加了縣的分配会議）为主領導各生產隊長、吸收部分老農参加，搞估工估產；一路以会計为主領導保管員、記工員等清工結賬。

接着以隊为單位召开了社員会，再次宣傳了“少扣多分、按劳取酬”的分配原則和办法。特别詳細說明了：社員全年分配的实物和現金，不能超过他全年应得的劳动日报酬和償还的投資总数，如果有些社員应分的收入，还不能分回他应分回的口粮时，坚决不采用先分回、后結算的办法，而是將这部分粮食作为周轉粮賣給國家，將來社員有錢时再買回來，讓那些該分回現金的戶能馬上分到現金。經过廣泛宣傳，消除了顧虑，激發了社員的劳动积極性。老社員臧昌荣說：“去年說‘多劳多得’是顿家伙，今年是硬工夫了。”社員龍兴盛原來認为不論多作少作，口粮是分得到的，搶收早稻时半个月未出工，在家里“歇六月”，这回听到关于口粮的处理办法后，很后悔，他說：“这一下吃了大虧，我以后要加勁赶上來。”从此出工也積極了。

估工估產，作好分配准备

水磨峪社作物种类很多，目前除早稻已收割外，中稻才开始收，旱地作物也才开始結实，晚稻才蹶草追肥，其他副業項目也多，因此估產是一項复雜的工作。开始参加估產的人怕估不准和存在怕麻煩的思想，想草率了事。如社委李荣树說：“横直要看收的多少，每畝估300—400斤算了，免得麻煩。”于是，先召开了估產会議，說明估產的重要性，批判了怕麻煩、草率了事的思想。同时具体研究了估產的办法，采取先选擇出标准丘，然后以隊为單位臨田踏看，划片分等，進行估產；估產結果先交管委会審查，再交社員討論修改。全社估產結果是：晚稻306畝，平均每畝250斤，中粳256.6畝，平均每畝400斤，糯谷18.7畝，平均每畝450斤，解放籼37畝，平均每畝500斤。加上已收的早稻，全社稻谷折成人民幣为27520.9元，旱土作物折人民幣3,372.6元，副業收入12,800元。

关于估工的方法是：按照生產計划和定額标准，計算出今后一段所需的工分，并適当估出一部分机动工，全社預計今后一段需要6,000个劳动日。然后根据社員劳动力情况和前段出工情况，分攤到戶。这样，也使社員有了奋斗目标，更好的發揮劳动积極性。

关于清工結賬問題：这个社从4月份起实行了“月月預支”制，在財务方面做到了及时評工計分，和賬目的日清月結。因此，这次制訂秋收分配方案时，費的时間較少。

制訂分配方案，94%的戶增加了收入

上述准备工作作好后，召开了管委会，再次審查收支与估工情况，并研究解决了几个具体問題：一、按照粮食“三定”时的口粮标准分配口粮后，超过的富余粮食按劳动日分配，以奖励劳动；二、雜粮折合主粮标准：紅薯每百斤折谷25斤，包谷100斤折谷110斤。这兩項都抵作口粮，其余綠豆、黄豆等作价后，按劳分配，適当照顧需要，不抵作口粮；三、副產物稻草，留足耕牛飼料与搭蓑棚需要后，其余作价分配。黄豆渣、棉杆等也作价分配；四、兴修水利的基本建設工，費工少，今年又有收益，决定全部参加全年分配。

具体問題解决后，即制訂出秋收分配方案，并試算到戶。計算結果是：全年農副業总收入共4万3,693.5元。今年交納公粮1,600元（这个社人口多、土地少，公粮負担不多），償还全部生產貸款600元，合計2,200元，占总收入的5%强。集体部分：扣留生產費用6,852.68元，公積金1,564元（占純收入的5%），公益金938元（占純收入的3%），以上三筆合計9,354.68元，占总收入的21.4%左右。实际分配給社員的为3万2,138.82元，占全年農副業总收入的73.6%左右。每个劳动日合1.06元。

試算到戶的結果是：全社172戶，增加收入的有155戶，占总戶数90%强。增加收入最多的社員李修富比去年增加收入210元，增加收入最少的社員鄭宏如，也比去年增加了6.1元。減少收入的17戶，其中貧農7戶，老上中農3戶，老下中農2戶，新下中農2戶，小土地出租者2戶，地主1戶。減少收入的原因是：（1）靠收租吃飯，無劳动力的老弱孤寡6戶，其中3戶有兒分居，可以帮助一点；另外3戶可以从公益金中照顧；（2）突然丧失劳动力的3戶；（3）原來有剝削收入的2戶；（4）原來土地多、菜園多的4戶；（5）因病出工少的1戶；（6）依靠“五保”、“救济”，出工少的1戶。其中一部分可以从公益金中加以照顧。加上照顧部分，便有94%以上的戶可以增加收入。

力爭实現全縣播种秋雜作物25万畝的計划

南縣各社采取多种办法克服缺种困难

南縣各農業社采取多种办法克服計划播种25万畝秋雜作物缺种的困难，到8月27日为止，各社播种的蕷麥、苦子等作物已达2万多畝。

联兴社廣泛發动社員發揮爱社精神，踴躍出賣种子給社里，很快就集集到一批蚕豆、苦子、蕷麥种。北河口鄉康北同联社社員賑光劍在社員大会上听了社干部的动員报告以后，就把家里准备留給小孩过年吃的26斤蚕豆也拿出來賣給了社里。荷花咀鄉各農業社还組織了26个种子采集小組，派出專人到外地通过有关的社会关系進行采購。到8月23日止，全鄉已采購到各种秋雜作物种子43,000多斤。18日这天，洗馬社社員李玉科等3人就由湖北一帶采購回紅花草子1,700斤、蓝花草子1,200斤。

有些農業社还采取節約用种的办法克服缺种困难。三岔河鄉長利農業社去年曾試用点播方法播种苦子，比撒播每畝可節約种子五分之三，作物收穫量也并不減少；今年社里繼續采用这个办法播种苦子，每畝用种只要3斤10兩，比一般撒种每畝少用种五、六斤。現在，这一办法正在全縣各農業社大力組織推廣。

（熊耀才、張至剛、鄧桂秋等）

益陽縣大力發展生猪生產

要求今年年底实現戶戶养猪計划

益陽全縣到今年年底止，計划完成养猪15万头的任务，实現戶戶养猪。其中母猪达到3万头，公猪达到每200戶养1头；湖鄉平均每戶养1头，山区或丘陵地区的鄉每戶养1头到1头半。明年，要求湖鄉每戶平均养兩头，丘陵、山鄉每戶养兩头到兩头半。中共益陽縣委員会負責人在8月20日通过有綫廣播向全縣農民提出了这样的号召。

益陽縣在1954年遭受嚴重水灾，生猪損失很大，目前全縣農民飼养的猪僅69,000多头，只有水灾前养猪总数的一半。中共益陽縣委員会根据國务院关于發展生猪生產的指示精神，决定發动農民擴大生猪生產，弥补旱灾損失，增加收入。原則上由農業生產合作社自繁自养，飼料也要求能以社为單位自給自足。主要采取私有私养公助或公有私养的办法，大力組織和帮助社員家庭多养。縣里最近已經成立了生猪生產办公室，統一領導生猪生產、購銷、飼料供应和防疫衛生等工作。要求每个農業生產合作社指定一个副主任或社务委員領導这項工作，并且要成立技術指導小組研究改進飼养技術。縣里計划在9月上旬开办生猪飼养技術訓練班，从每个農業生產合作社抽調兩个人參加学習。同时制訂了几項关于鼓励農民發展生猪生產的奖励办法，已經向農民進行了宣傳。

益陽縣發展生產的計划实現以后，今年年底时全縣生猪產量就可以超过水灾前的水平。到明年就可以达到或超过歷史上的最高生產水平。

（梁敏之）

長沙市綢布業

改進業务迎接旺季

長沙市公私合营綢布業的职工們，正在为搞好旺季供应工作辛勤地劳动着。

在八角亭，介昌和協盛綢布店的高大門面粉刷一新，营業間都比过去擴大了，特别是協盛的营業間，比过去擴大將近1倍，可以同时容納100多位顧客选購商品；还备有沙發供顧客休息，备有茶水供顧客解渴。另一家店子——望东綢布店正准备在南門外的吳官渡口新設一个門市部（这个地方歷來就不曾有过綢布店），以便利住在这里的职工、居民以及來自河西的農民買布。

綢布業最近实行了連帶上班制，各个店子目前又都实行了分店核算，职工們热情很高，都積極开动腦筋鑽研業务，互教互学和推廣各种先進經驗。省商業工作模范、介昌綢布店經理徐國建早一向从北京、沈陽和哈尔濱等大城市学習了許多先進經驗，回店以后，馬上把可以在本店推行的盡布、开剪和成包等工作方法向全店营業員作了介紹。

綢布業工作的改進受到了顧客們的欢迎。（昌炳、敏之）

長沙市公私合营行業發放私股股息

長沙市各个公私合营行業，从8月10日起陸續發放了今年上半年度的私股股息。到24日止，已給1,448戶發放息金37万4,000多元，占应發息金总額的95.4%。

江浙綢布店担任营業員的任科發是第二季度的丙等先進工作者，他說：“这次發放股息的事实，又一次教育了我，使我認識到了共產党和人民政府的政策的正确、偉大，我一定要更加起勁地工作，爭取当上乙等先進工作者。”友余米厂的副厂長王友生領到股息以后，工作積極性也提高了，他在改裝馬达的工作中献出了自己的技術，以3天时間完成了5天的任务，使車間提前开工生產。（梁俊）

群众呼声

赶快生產市秤

編輯同志：

早稻已經收割完畢，中稻又正在收割，各地農業社收割和分配工作都很忙，可是計算產量的工具——秤却很缺乏。为什么呢？因为農村里原來使用的秤絕大部分是老秤，而且度量很不一致，必須改用市秤。可是，工業、手工業和商業部門却沒有注意市秤的生產和供应工作，以致許多農業社都買不到市秤。这給農業社的保管和分配農產品工作帶來了不少困难。我們希望有关生產部門和供应部門迅速采取措施，來解决市秤脫銷的問題。

桃江縣馬迹塘供銷合作社　趙謙連

× × ×

編輯同志：

近來我們農業社正忙着預分实物，需要能称150斤到500斤的木杆市秤。但是这种秤很缺乏，如我們嶺茶鄉三才片的兩个高級農業社，共有11个生產小隊，每个小隊有100至200畝田，可是总共只有5把木杆市秤，感到很不够。早在7月中旬，我們就派人到衡山縣城里的木杆秤的生產部門去訂購。生產部門却說要到農曆9月才有貨，于是只好又派人到衡陽市去訂購，結果怎样呢？要到農曆10月的下半月才有貨。可是社里收割的稻谷，以及其他農產品却不能等到農曆10月才分配呀！希望有关部門早日想办法替我們解决这个問題。

衡山縣嶺茶鄉三才片會家坪農業社　廖新元　吳振培

× × ×

編輯同志：

我們社里有71个生產小隊，每隊都需要1支大木杆市秤来称谷子和其他的農產品，可是，現在我們还有35个小隊沒有秤用，只好把收割到的谷子，大部分雜乱地堆在屋子里，既影响了保管工作，又影响了社里的分配。7月間我們社里曾派人到南岳鎮、衡陽、長沙去買秤，結果这些地方都沒有大木杆市秤賣，派去買秤的社員奔跑了这么多的地方都買不到秤，忿忿地回到社里說：“秤为什么制造得这样少！”

衡山縣祝融峰農業社　譚淦龍

坚持“按劳取酬”与关心困难戶并不矛盾

眉寿　世鈴

平江肥田社早稻共收穫了146万2,673斤谷，預分时把70%分給了社員。預分結果，有326戶除取回口粮外，还可拿回部分現金，占总戶数的64.4%强；所作劳动日剛剛够拿回口粮的有15戶，占总戶数約3%；拿不回口粮的有165戶，占总戶数的32.6%，他們有6万6,333斤口粮拿不回去。他們分不回应分口粮主要是因为劳动日作得少，其原因又是多方面的：一种是老弱孤寡戶，缺乏或完全丧失了劳动力；一种是軍屬、干屬；主要劳动力外出了；一种是社干部誤工多了，补貼还不够合理；一种是劳动力少、人口多或因病等出工少的戶；一种是手工業戶，他們在社內作工少；一种是前段出工不积極的戶。这些戶，在口粮方面存在着困难。社干部对于这些拿不回口粮的戶，开始有兩种情緒：一种是認为分配既然要貫徹“按劳取酬”的原則，就不能貫徹階級政策了，因而对他們采取不理不睬的态度；一种是希望政府全部包下來。如会計余应周說：“这些戶只要政府肯拿出2千元，就解决了。不然，社里就沒有办法。”由于社干部对他們关心不够，拿不回口粮的戶普遍苦惱發愁，生產情緒不高。如社員艾奔生家里7个人，有600斤口粮拿不回，还向信用社借了几十元，他的妻子看到拿不回口粮，大哭了一天，还說要把小孩淹死。另外，有些拿得回口粮的戶看到这个情况，也怕得不到妥善解决，又会像去年老社分配一样“批高填低”（平均分配），出工也不積極了。

以上事实說明，如果不采取適当措施及时解决这个問題，就会影响到社員的团結和当前的生產直至社的巩固。为了妥善解决这个問題，社的管理委員会在最近專門召开了干部会和社員会，再次向大家進行“按劳取酬、多劳多得”的教育，說明这一政策原則是不会动搖的。同时，也說明执行“按劳取酬”原則与貫徹党的階級政策并無矛盾。目前部分社員拿不回口粮，生活上將發生困难，我們不应置之不理。因为困难戶生活困难得不到解决，就不能多出工，这样社內生產就会搞不好，不但对貧農不利，对中農也是不利的。通过上述教育，使大家思想都有所提高。

在提高思想的基础上，大家認为情况比較复雜，必須愼重解决，既要坚决貫徹階級政策，又要执行“按劳取酬”的原則。經过摸底，决定分别采取不同办法來進行处理：

（一）“五保”戶和重点补助戶共37戶（內“五保”戶25戶），有15,365斤粮食拿不回。决定償还他們全部投資，其余的从公益金中解决。

（二）劳动力少人口多或因疾病与生活困难等，出工少的共77戶，有21,757斤粮食無力取回。这些戶大多是貧困戶，拿出現金确有困难。对这些戶决定采取4种办法解决：（1）全部償还他們的投資；（2）向信用社貸一部分款，另外从社內預留的生產費用中暫借一部分給他們，共500元；（3）適当預支一点工分。这多半是劳动力强、前段因病出工少的戶，只要病好了，今后即可以多出工，社里尽量照顧他們多出工；（4）帮助他們發展家庭副業生產。將社內15头猪借給他們喂。

（三）前段思想有顧虑，怠于出工的15戶，有5,326斤口粮無力取回。这些戶主要是由于怕多劳不多得，出工少，經过預分已解除顧虑，經过教育以后，决定預支給他們1,500个工分。

（四）軍屬、干屬的主要劳动力外出，作工少，拿不回口粮。决定由社里將具体情况寫信告訴他們的子弟，希望他們按月寄点錢回來買谷。（凡缺乏劳动力，依靠自己的劳动收入不能达到一般社員生活水平的革命烈士家屬、革命軍人家屬——不包括軍官家屬——和二等以上的殘廢軍人，应該优待一定数量的劳动日，以保障他們的生活——編者）

（五）社干部因誤工多（小隊長与未脫產干部），参加生產少，拿不回口粮，主要是今后多安排他們一些工夫，現預支工分800分。（社干部誤工补貼不合理的，应經过社員討論，適当調查——編者）

（六）手工業工人在社內作工少，拿不回口粮，但是他們在外面作工有現金收入。对他們主要是加强思想教育，解除拖一拖或者單純依靠社里的思想，讓他們拿出現金向社里購買口粮。

采用上述办法之后，結果又有120戶可以全部拿回口粮了，其余45戶也可以多取回一部分，暫时取不回的部分，由社將粮食賣給國家，作周轉粮处理，待他們有錢时再向國家購買。这样处理以后，社員們生產劲头更大了，拿回口粮的戶都喜笑顏开，原來怕“批高填低”的戶，也放了心。現在他們正在緊張的培育晚稻，爭取更大的增產。

群众呼声

希望合作社帮我們解决学費問題

近來本报收到了一些家住農村的学生來信，要求農業生産合作社帮助他們解决学費問題。下面發表这些來信里面的兩封。我們認为，学生們的这些要求是合理的，非灾区的生産合作社，在可能的条件下，应該尽力給予帮助。因为，使社員子弟受到教育，是合作社的光荣职责之一。提高了社員子弟的文化科学水平，对國家和合作社都是有利益的事情。为了及时帮助社員子弟解决学費問題，社里可以給有子弟入学的社員以必要的照顧，如提早分配給一部分劳动报酬等。如果社里公益金数多，还可以根据具体情况对負担子女学費的社員进行补助。至于对沒有其他收入的孤兒，更是应該尽可能給以补助的。但，另一方面，也应該强調社員們能自己想办法的就自己想办法，不要完全倚賴社里解决。　——編　者

工分錢为什么拖延不給？

我們几个学生为了筹措自己的学費，暑假回家以后，就在農業生産合作社里做了工（平江武道高級農業社），我們打算在开学时把工分錢拿去繳学費。当时，社干部們都答应在开学时付給我們工錢。現在工已經做了，快开学了，社干部們却說要等分晚稻时才有谷分，不肯馬上付錢給我們繳学費了。我們实在沒有别的办法可想，要是得不到学費真有停学的危險。这个問題希望馬上解决才好。

童梓明

請替孤兒想想办法

我家是貧農，我还不到3歲，爸爸媽媽就死了。解放后，我翻了身，進了学校，現在已是初中二年級学生。过去，我讀書所需的費用，都是將我自己的竹子砍去一部分賣掉來解决，可是現在我家入社了，竹子不能任意砍伐，我的学費就成問題了。我曾打报告到鄉人民委員会，請求他們根据我的具体困难給予帮助，鄉人民委員会批示要社里自己解决，我又把这情况向社里負責人反映，社里的負責人却說："讀書是你私人的事，有錢就讀，沒有錢你自己去想办法。"这样，我的这些具体困难就沒法解决。眼看就要开学了，难道社里真不能替我这个孤兒想想办法嗎？

零陵縣茶林寺鄉第一農業社胡有光

党員思想漫談　在灾害面前　·黎　凡·

同志，当你們鄉里和你們的農業社遭了旱灾，稻谷和雜粮都受了大損失的时候，你怎么办？

有許多党員是这样回答这个問題的，比如，寧鄉黃材鄉的党員，積極动員群众加强晚稻培育，積極开展多种經营，來弥补旱灾損失，他們說："失去千斤宝，得來万兩銀。"湘鄉西山鄉的党員，積極帶領群众生産自救，他們說："走了泥鰍泥里挖，田里減産田里要。"永兴碧塘鄉党总支书記王运昌說："我們这里虽然旱灾嚴重，可是我們有信心要使这里的土地四季常青，晚稻收了有蓉麥，蓉麥收了有小麥，等到小麥收割的时候，又插秧了。"看，他們在困难面前一点也沒有低头，做了許多工作，起了模范作用。

还有另外一种回答，比如，寧鄉大成桥鄉一个当社長的党員說："沒好多搞手了，只有多准备些棍子去討米！"邵东洋塘鄉有个党員社長被困难嚇翻了，就連社長都不肯当了。有些党員悲观、消極，当上級指示多种雜粮，搞好副業的时候，他們說："走掉了草魚，还撈什么蝦子。"也有的說，"丟了个鷄婆，提什么麻雀。""死了崽，还帶什么孙。"意思都是一样，覺得沒好多搞手了。他們单純依靠政府和農業社想办法，有的还說，"天場了有長子頂着"，对生産自救顯得很不热心。

同志，在灾害面前，如果你是采取第一种态度，那就对了；如果你采取的是第二种态度，那就錯了，要赶快改正过來。这是因为，領導群众生産救灾、節約度荒，是灾区党組織的一項重大任务，党員在这項工作中应当成为群众的模范。要懂得，这是一件关系到國家、農業社和群众利益的大事情啊！不少貧困的社員和單干農民，眼看就要沒有飯吃了，將來生活困难的还会更多，我們对这种情况，难道可以不去关心嗎？关心群众的生活和疾苦，是共產党員的高貴品質，如果我們不去帮助群众解决困难，那是很不对的。再說，我們很快就要搞高級合作化了，如果群众都悲观失望，情緒不安定，甚至有的要退社，有的想逃荒，逃現在的社都难得巩固下來，又怎么会热心去办高級社呢？实現高級合作化是我們長久以來的願望，是共產党員一項重大的任务，如果我們消極起來，当社干部的甚至不想当社干部了，那是很不对的。也有些同志的确在为群众、为農業社着想，可是，他們所采取的办法不是積極領導群众生産自救，節約度荒，而是光伸出手來向政府要救济，这也不对。今年全國受灾的不只我們一个社、一个鄉，还有不少的地区受了水灾、風灾、旱灾和虫灾，如果都要政府拿出錢來救济，第一个五年計划的完成豈不要大受影响；政府是会救济那些确实一时無法解决困难的人的，人人都救济是做不到的，我們自己总要尽最大想些办法才好。說起來，通过生産自救、節約度荒，少要或者不要政府救济，这也就是对國家建設的支援。

我想，道理不用多講，同志們就会明白的。只要我們多想办法，"四方進財，八面取宝"，加上"精打細算，細水長流"，也是能够做到生産度荒的。希望同志們克服悲观失望情緒，鼓舞信心，積極行动起來吧！

努力克服主观主义和官僚主义

——記醴陵縣擴大干部会議——

王耕夫

8月19日至24日，中共醴陵縣委召开了縣、鄉擴大干部会議，布置生産救灾和農業高級合作化工作。会上，对前一階段工作也進行了檢查，批判和反对了主观主义和官僚主义。会議發揚了民主，开展了批評与自我批評。

中共醴陵縣委副書記陈邓同志，代表縣委对全縣实現华社会主义農業合作化以后，縣委在領導農業生産上的主观主义和官僚主义，作了自我批評。縣委委員們都参加各鄉小組討論，帶头檢查和听取群众意見。出席会議的同志，对縣委提出了很多中肯的批評，各鄉总支委員会和很多縣、鄉干部也联系自己進行了檢查。

縣委的报告指出，今春以來，醴陵全縣干部和人民在党的正确領導下，开展了千斤丰産运动，經过半年來的艰苦努力，農業生産獲得了巨大的成績，早稻獲得了歷史上未有的大丰收。据38个鄉統計，早稻田每畝平均産谷424斤左右，比去年增産兩成以上，有很多農業社的早稻田每畝産量超过了600斤，还出現了每畝産谷千斤以上的丘。賀家桥高級社近500畝早稻田平均每畝産谷725斤，其中有54.9畝産谷千斤以上。在爭取稻谷丰産的运动中，縣委总結了群众的經驗，提出了"耘耥大力貫徹了"連作密植兩特号，水利積肥加四早（早播种、早插秧、早追肥、早收割。）"的增産措施，起了很大的作用。与此同时，还結合做好了夏收分配、粮食、財經、幷鄉撤区、兵役登記等工作。（今年的粮食增産和各項工作的勝利完成，这些都是在農業合作化的基础上得來的。各地在总結前段工作时，必須大張旗鼓宣傳農業社的优越性。今年虽然有些農業社办得不够好，但这只是因为天时不好和我們的工作方法不对头，它与農業社这一制度是毫無关系的。農業社这一制度是絕对优越的。——編者）

但是，縣委在領導農業生産中也存在着相当嚴重的主观主义和官僚主义的毛病。这主要表現在：縣委提出的增産計划有些地方不切合实际。本來，根据各方面的条件和群众热情，开展千斤丰産运动是完全正确的。但是，縣委还提出要实現每畝産谷1,500斤的鄉，2,000斤的社，2,500斤的畝，則是脫离实际可能条件的。有些地方层层擴大産量計划数字，更使計划失去了指導生産的作用。在貫徹增産技術措施上，沒有注意各个地区發展的不平衡性，而是一律命限期完成，区鄉干部感到压力很大，助長了下面的强迫命令作風。有些地方对水利、人力、肥料等条件考慮不够，硬性提出"一律90%"、"实現連作化"等口号，在地势最高的田和常天水的田里也插上了連作双季稻，有些只能間作的田也改成了連作，以致減産。会上相当尖鋭地批評了推廣早粳稻（常張五号）和双輪双鋒犁的盲目性。今年粳稻沒有經过試种，一次就推廣了7,400多畝，平均每畝産量只225斤，共損失稻谷百多万斤。推廣双輪双鋒犁沒有認眞調查下面的实际需要，目前还積压着1,073部銷不出去，農業社已經領回去的也有3分沒有使用，成了摆犁。会上还批評了縣委在領導農業生産上的片面观点。醴陵田少人多，農民有多种經营的習慣，副業收入占到農民总收入的30%—40%，有的山区則占到60%—70%，可是縣委过分强調了稻谷千斤丰産，对多种經营注意不够。很多農業社为了完成稻谷增産任务，还用批評、扣工分等办法限制社員搞副業。在生産中对妇女的实际困难照顧不够，造成不少妇女流産事件。对干部的生活困难也体貼不够。对群众的吃油、吃豆腐、零用錢等問題处理得不好，群众不滿。

各鄉总支負責人和縣、鄉各部門干部在發言中，也檢查了自己在执行縣委指示时不从当地实际情况出發，以及群众观点薄弱，缺乏和群众商量、向群众請教的态度。特别是在大力反对右傾、保守的声势下，明知道有些指示在执行上有問題，也不敢大胆提意見，致使上一級的官僚主义和主观主义不能及时糾正。

經过討論，大家進一步認識了官僚主义和主观主义对于党的事業的嚴重危害性，認为与主观主义和官僚主义作斗爭是長期的事情。同时，提出了下列改進領導的措施：一、縣委委員要經常深入下去，既要到先進的地方去，也要到后進的地方去，多方面听取群众各种不同的反映，加强对实际情况的調查研究和分析。二、在一个重大問題决定之前，要多多征求鄉总支和各部門的意見，决定作出之后，仍然允許下面提出意見來研究、修正。三、要求下級机关和同志，眞实地全面地向上級反映实际工作情况和群众意見，要反映好的，也要反映不好的，以便上級对实际情况作出正确的估价。四、加强干部理論政策学習，今后下鄉干部及縣干部每月至少学習兩、三次，提高理論、政策水平。五、各鄉总支委員会要加强集体領導，認眞發揚民主，同时，要健全党、团組織生活，經常开展批評和自我批評，防止和克服各种不良的思想和作風。

吃蝌蚪眞的能够避孕嗎

7月30日本报"讀者來信專頁"發表过"有待科学鑒定的兩个避孕單方"一文，其中吞服蝌蚪部分說到有95%以上的人完全有效，而且沒有任何副作用等語。这种說法是不准确的。这种避孕方法的效果还要研究。現在特將人民日报8月28日發表的兩封讀者來信全文轉載，希望大家注意。　——編者

最近，各地报紙刊登了叶熙春中医师（浙江省衛生廳副廳長）介紹的吃蝌蚪避孕的單方以后，引起了全國人民特别是妇女界極大的兴趣。在浙江，有的打电話給报社、医院詢問，有的寫信給报社、医院及叶熙春医师詢問。現在許多已經結婚的青年妇女都活吞起蝌蚪來了。說在杭州市郊拱宸区的公私合营杭州棉紡織厂里，有的女工悄悄地用碗、面盆去捞蝌蚪活吞，有的怀孕女工也去捞蝌蚪当作打胎藥物活吞。拱宸区是杭州市郊血吸虫病流行較嚴重的一个地区，女工們打捞蝌蚪的西施河不但有血吸虫寄生，而且还有鈎虫卵、蛔虫卵等其他寄生虫寄生，河水髒臭。女工們活吞蝌蚪会不会將其他寄生虫卵也一起吞下去呢？蝌蚪会不会是血吸虫的中間宿主？这些問題使得这个厂的医务人員很着急。这个厂的衛生科俞科長打电話請示杭州市衛生局，衛生局也难以答复。报上介紹蝌蚪避孕是"穩当可靠，沒有任何副作用"，又說95%可达到避孕，5%無效。为什么会有效？为什么会無效？在寄生虫可能寄生的河溝、池塘里把蝌蚪捞出來活吞，又怎样能保証它"穩当可靠，沒有任何副作用"呢？

我到浙江省衛生廳了解蝌蚪避孕的效果，他們也很难答复。省衛生廳中医处中医师王曉春說："現在各报都紛紛發載这个消息，特别是代表中央衛生部發言的健康报在七月十三日竟以'蝌蚪可以避孕'为題來答讀者問，好像衛生部已經肯定了它的效用似的。"他認为在衛生部門沒有对这个單方進行科学的檢驗作出結論以前，为了保証人民健康，有关部門必須劝止盲目吞服。

叶熙春医师对我說："蝌蚪避孕單方是口口相傳而來，無書籍記載，亦無科学根据可考，只傳說簡便、省錢、穩当可靠和無任何副作用。"北京日报曾登載过訪問叶熙春医师的报道中說：服蝌蚪避孕的"試驗已不下百十余人"，"至少对百分之九十五以上的人是完全有效的，只有少数人在五年內生育过"。他表示这个报道有錯誤，百十人是大概估計的。他把这个避孕單方介紹給人也只是口头上同人談談。到底对方吞了沒有無从知道。因此百分之九十五有效也有諮大，他說大概百分之七十到八十有效，但这个数字也是朋友聚談中的估計，無事实根据。接着他又說"例子难查，而不敢無中生有，冒天下之大不韙，欺騙全中國妇女界"。最后他又說："我早知邵力子代表要在全国人民代表大会会議上的發言中提出的，已引起人們特别关心。我認为人民日报应該采取負責的态度向群众說明眞相。

正　峰

关于服蝌蚪避孕問題的商榷

自从邵力子先生在全國人民代表大会第三次会議的發言中介紹了服蝌蚪避孕的單方之后，北京日报又訪問了原提供这个單方的中医师叶熙春大夫，他肯定了这一單方的"穩当可靠"，报紙把他的談話登了出來，各地报紙又紛紛轉載，因此引起了全國各階層人民廣泛的注意，把它看作"有計划生育"的福音，这是可以理解的。

問題是不是这样簡單呢？作为一个業余中医研究者，在我看來，是有疑問的。第一，叶熙春大夫沒有把蝌蚪同受孕的本質联系加以說明，也就是說：沒有从生理上和藥理上加以分析，告訴人們服蝌蚪为什么能够避孕。第二，我們知道妇女的生育机能同人体各个組織之間有着密切联系，同月經尤其息息相关，因此叶大夫尽管遇他的多年經驗說这个單方的有效程度达95%，但是他沒有根据他的观察說明这些妇女服用后的反应，例如月經是否發生变化？性机能有無变化？發生变化的后果如何？因此我只能說他說的"穩妥可靠"是不可靠的，是不科学的。

由于中医長时期以來受了封建社会道德观念的影响，在医藥文献上極少看到避孕方藥。至于民間流傳的單方，据我听到的就有三种，即蝸牛、田螺和蝌蚪。这三种虫类都不是內服藥，更不是常用藥，方書上缺少可靠的記載，但它們之間却有一个至陰至寒的共同性。我們从"調經种子"的反面來推論，以及叶熙春大夫在談話中提到的"中医避孕方法如六味丸加黃柏或龍胆草大苦大涼之藥也不見得完全有效"上，可以設想服蝌蚪避孕的作用是寒涼藥，对生育机能起遏止作用。如果这一設想不錯的話，那末我以为这一單方的公开提出是利少害多的。这是因为服蝌蚪既不是直接殺死精虫或直接破坏卵子，那末寒涼藥下去就不可能不起其他反应，特别是虛寒体質的人就可能因而發生意外。明代文学家归有光記述他的母親为了避孕吃田螺丧命的故事可以引为鑒戒。同时，不問虛实一体同行的做法是根本上違背中医的傳統治療方法的。

这一單方的提出，关系到千万人民的健康，关系到正确对待生育問題，尽管邵力子先生在結語中希望衛生部門加以研究，然后推廣，但一經报紙宣傳，就很难阻止人們自發的服用（我就听到一家工厂准备在明年春天組織一百个女工來試驗）。为了对人民負責，我希望將这篇短文刊登出來，以便引起医藥界的深入研究，得出比較完整的結論，借以避免可以避免的錯誤和損害。

張遵时

新影片剪影

9月份在長沙市放映的新影片（故事片），有反映抗日游击隊活动的"扑不滅的火焰"，有描寫和反革命分子作斗爭的"这决不是小事情"，有諷刺迎迎拍馬的"新局長到來之前"。根据巴金小說拍攝的"春"和"秋"，月初即可上映。

本月份还可以看到根据俄國作家謝德林的名剧"影子"拍攝的"假情假义的人們"，和描寫一个牧羊人的悲慘遭遇的意大利影片"橄欖樹下無和平"。波蘭影片"街头五少年"，描寫五个少年如何挣脫旧社会的影响轉变为新社会的建設者。朝鮮影片"新婚夫妻"，通过一对新婚夫妻的生活，批判了个人英雄主义和輕視妇女的思想。

△ "扑不滅的火焰"

△ "新局長到來之前"

◁ "橄欖樹下無和平"

△ "新婚夫妻"

△ "假情假义的人們"

△ "街头五少年"

民主德國人民議院通过兩項声明

烏布利希在發言中指出关于德國和平統一的五項条件
博尔茨声明任何德國問題的解决必須有民主德國参加

新華社柏林31日电　德意志民主共和國人民議院第十四次会議8月29日在柏林开幕，民主德國第一副总理烏布利希就德國的和平統一問題作了重要發言，并且指出了关于德國統一的五項条件。

烏布利希說，波恩政府按照西德那些执掌大权的康采恩老板、銀行老板和大地主的計划，不僅筑成了一条把德國分劈成兩半的堤壩，而且还不断加高它。德國的統一唯有在鏟除西德軍國主义者建造的这条堤壩之后才能实現。

烏布利希說：我國人民和我們國家的民族利益要求：

一、限制德國兩部分的武裝力量，招募武裝部隊只能在志願的基礎上進行。在德國統一后，德國应当列入軍备有限制的地区。德國的軍隊人数可以假定不超过20万人。

二、从國家机关和軍隊中清除希特勒的將軍和其他复仇主义者。体現复仇主义政策和法西斯主义的軍事壟断資本应当收归國有。

三、外國軍隊逐步从德國領土撤退。

四、給予一切民主組織以自由，取消对德國共產党的禁令，解散一切軍國主义組織和联盟。

五、德意志民主共和國政府和德意志联邦共和國政府应該合作，以利于兩个德國的接近。德意志民主共和國人民議院和波恩联邦議院的代表以及兩國政府的代表应該就重新統一德國的問題進行談判。

烏布利希指出，鑒于阿登納政府不打算而且也無法走上符合德國人民的民族利益和社会利益的恢复德國統一的道路，顯然只有等到西德居民从阿登納政策的破產作出結論，强迫阿登納政府辞职，建立起願意同人民議院和德意志民主共和國政府一起通过和平途徑解决民族問題的政府，那时，恢复德國統一的現实条件才算具备。

德意志民主共和國副总理兼外交部長博尔茨在会上代表政府發表了“关于德國軍國主义的危险性和和平解决一切問題的必要性”的声明。

博尔茨概述了在緩和國际緊張局势和通过协商和平解决懸而未决的問題的口号下發展的当前國际局势。在談到德國形势的时候，博尔茨强調指出，当德意志民主共和國沿着裁減軍备和進一步發展民主的道路前進的时候，西德政府却在执行武裝政策，反对禁止原子武器、反对減少美、英、法三國在西德的駐軍。西德政府采用法西斯方法，禁止了德國共產党，并且正在采取措施來反对其他工人組織。德意志民主共和國政府号召全体德國人民共同努力阻撓德國軍國主义的复活，从而保証德國的和平。

博尔茨提到了德意志民主共和國向德意志联邦共和國提出的目的在于为兩个德意志國家之間的接近創造良好前提的一些建議。他說，德意志联邦共和國政府对所有这些倡議都沒有答复，然而德意志民主共和國政府仍然沒有收回这些建議。

博尔茨代表德意志民主共和國政府声明：只要德國領土上仍然存在着兩个德國，有关德國的任何一个問題沒有德意志民主共和國参加是不能解决的。如果沒有德意志民主共和國政府参加而擅自解决这些問題，德意志民主共和國政府是不承認这种解决对它有約束力的。

經过討論，人民議院一致通过了决議，支持博尔茨代表政府發表的声明和烏布利希的声明。

要聞簡报

苏共中央同加劳工進步党代表团会談

8月29日，苏联共產党中央委員会代表同到达莫斯科的加拿大劳工進步党代表团举行会談。会談是在兩个兄弟党之間真誠友好和完全諒解的气氛中進行的。

苏联現在有22万多名科学工作者

苏联現在約有22万5千名科学工作人員，其中約有1万名是科学博士，將近8万名是科学副博士。現在苏联科学工作者的人数超过1913年的20倍。

中苏爬山隊到北京

征服了“冰山之父”——慕士塔格山的中、苏混合爬山隊全体隊員和工作人員45人，30日下午坐飛机到达北京。

老撾首相富馬回到万象

老撾首相富馬率領的王國政府代表团在訪問中國和越南民主共和國以后，已經在8月29日乘飛机回到万象。

美劳联—產联决定支持民主党競选

拥有1,500万会員的美國劳联—產联的执行委員会8月28日以14票对8票，6票弃权，决定在今年的总統选举中支持民主党。在辯論中，前產联主席、現任劳联—產联副主席路德娲力主張支持民主党的史蒂文森競选总統。劳联—產联主席米尼在表决时弃权。　（据新華社消息）

北京公審政治騙子李万銘

判处徒刑15年，剝夺政治权利5年

据新華社北京30日电　北京市中級人民法院今天公开審判政治騙子李万銘。这个政治騙子在人民法庭上被判处有期徒刑15年，并剝夺政治权利5年。

在檢察員宣讀起訴書后，審判長根据起訴書一一發問，政治騙子李万銘用低沉的声音承認了他的全部罪行。審判由于他的嚴重口吃而進行得很緩慢，有时連審判長都無法听到他的答話。这个矮小身材、長方臉、戴了一付眼鏡的政治騙子，过去就是把口吃作为他的行騙資本，說口吃是因为他在战爭中受了傷。今天当檢察員問他的口吃是否因为在朝鮮战爭中中了彈的时候，他低头回答說“不是”。

今天列席旁听的有首都各界人民代表1千多人，他們不僅听到了許多証詞，而且親眼看到了李万銘行騙的証据——偽造信，偽造电报，偷窃和騙取的奬章，紀念章，黄呢軍官服等。

李万銘在法庭上供認：他从1949年就开始進行詐騙，不久即被識破，判刑3年，釋放后又繼續進行詐騙，一直到1955年1月10日被逮捕。在这段时間內，他先后跑了十几个城市，闖了十几个重要机关，騙取了模范共產党員、战斗英雄的称号和科員、科長、秘書主任、副处長等职务。

在檢察員和辯护律师辯論了李万銘的犯罪性質后，審判長宣布判决。他指出，李万銘的罪行很嚴重，但他在被逮捕后尚能坦白認罪，故判决这个政治騙子有期徒刑15年，并剝夺政治权利5年，犯罪所得贓物全部沒收。

按照法律，李万銘如果不服判决，还可以向北京市高級人民法院上訴。

荷蘭殖民主义者

在印度尼西亞進行顚复活动

据新華社雅加达31日电　“印度尼西亚火炬报”30日說，8月13日發生的有人想以貪污罪名逮捕印度尼西亚外交部長阿卜杜加尼事件，是荷蘭殖民主义者的顚复性陰謀的一部分，这种陰謀的目的是想通过非民主的和非議会的途徑來推翻印度尼西亚政府。这家报紙指出，这是和在印度尼西亚發生的其他騷动——其中包括最近向苏門答腊北部亚齐地区的“伊斯蘭國运动”空投武器——同时發生的。

“印度尼西亚火炬报”說，除了在政治、經济和社会方面制造騷乱外，荷蘭顚复运动还以印度尼西亚武裝部隊作为它的主要目标，这从1952年的企圖以軍事政变夺取政权的“10月17日事件”，去年陸軍副参謀長庶比斯拒絕移交軍权的“6月27日事件”和最近的“8月13日事件”可以得到証明。报紙指出，顚复分子企圖利用武裝部隊的行动來加强他們的力量，利用青年人为根除貪污而進行的努力來服务于他們不可告人的目的。

火星將要接近地球

新華社北京30日消息　9月7日火星將要接近地球，北京天文館决定在9月份的上半月組織人民群众观察火星。

火星和太陽的黄徑度相差180度的时候，叫做火星冲日；在这期間火星距离地球較近。当太陽西落时，火星就从东方上升，整夜可以看到。火星冲日平均大約隔兩年發生一次。如果火星走到近日点附近冲日，那么它距离地球就最近，这叫做大冲。平均隔15年或17年才發生一次，而且总是發生在7月到9月之間。今年8月22日零时（北京时間，以下同）火星过近日点，9月11日6时火星冲日，所以是大冲；它最接近地球的时間是在9月7日13时，这时候距隔地球只有5,600万公里。

納賽尔对美記者談埃及的独立政策

新華社北京30日电　紐約消息：埃及总統阿卜杜勒·納賽尔对“紐約先驅論壇报”記者說，埃及的政策是独立的。

“紐約先驅論壇报”8月29日刊載了納賽尔对这家报紙駐开罗記者巴雷特·麥根的談話。納賽尔說，“埃及所有的政策决定都是在这里（开罗）在这个办公室中作出的，不是在莫斯科也不是在華盛頓作出的。”

納賽尔說：“我不願意成为苏联集团的一員，也不願意成为英帝國的一員。”

納賽尔說，社会主义陣营國家在埃及貿易中所占比重正在增加。他指出，这种發展的責任在于西方，因为它凍結了埃及的外匯。他認为，他的当前問題是对付西方对他進行的商業打击。

美國記者問他，埃及和西方关系的惡化能否加以制止，这种趨势能否倒轉过來。納賽尔說：“这是可能的，但是主动权不在我們手中。”

納賽尔認为，自从簽訂巴格达条約以來，西方忽視了阿拉伯國家的希望。

納賽尔还說，美國撤回它帮助埃及建立阿斯旺水壩的建議的方式使他很惱怒。納賽尔說，如果提出的理由是不可能進行这筆援助，“那么我就会对你們說，这是你們的事”。但是他指出，以埃及政府造成不好的經济条件为理由來撤回这个建議，这就是一个敌对行动，是另外一回事情了。

埃及將頒布新國家安全法

規定叛國罪处以死刑

新華社北京31日电　开罗消息：埃及司法部長艾哈迈德·侯賽尼在30日宣布埃及將要在最近頒布新的國家安全法律。这些法律規定，叛國、参与叛國活动和煽动叛國，都应該判处死刑。侯賽尼說，这些法律并不具有追溯效力。

新的國家安全法律还規定，“受权同外國政府談判國家事务的人，如果在進行談判的时候損害國家利益”，將被判以最高到無期徒刑的徒刑。

在8月29日，繼續有牽涉在英國間諜案中的人被逮捕。被捕的人中間有一名名叫詹姆斯·薩布的英國人，他是在間諜案中被捕的第3个英國人。

*　*　*

埃及就杜勒斯关于运河問題的談話提出抗議

新華社北京31日电　華盛頓消息：8月30日，埃及駐美國大使艾哈迈德·侯賽尼根据埃及政府的指示，就杜勒斯8月28日在記者招待会上的談話向杜勒斯提出了抗議。

杜勒斯在28日的談話中硬說苏彝士运河是“由1888年公約加以國际化了的”。侯賽尼对記者發表声明說，他已經向杜勒斯說明：“所有的歷史事实和文件都証明苏彝士运河从來沒有國际化，这条运河一向是埃及的領土，在埃及的主权范圍以內。最近一次在英埃1954年条約的第8款中也重申了这一点。这一条款說，苏彝士运河是埃及的一个重要部分。”

日本外务省宣布日本不受杜勒斯談話的約束

据新華社北京31日电　东京消息：日本外务省30日向國会宣布，日本在日苏談判中并不受杜勒斯8月28日的談話的約束。

日本國会众議院外交委員会30日开会審議了日苏談判等問題。执政党和在野党的議員在發言中都对杜勒斯的談話感到激憤。日本議員要求政府說明它是否受杜勒斯談話的約束。

外务省代理条約局局長高桥在答复質詢时指出，1952年生效的旧金山和約的第26条所規定的日本所承担的义务，有效期限是3年。他進一步指出，即使在承担义务的期限未滿的情况下，日本在領土問題等特殊問題上也不受这个条款的約束。

同时，代理外务相高崎达之助承認，在日本已經放弃的千島群島中，并不包括日本的“固有領土”。

随机应变　鄭文中

——豈有此理！这是國际水道，应該由國际管制！

——那末，这条國际水道也……

——嘘！輕点……。

時事綜述　巴基斯坦政局动蕩

長期以來动蕩不定的巴基斯坦政局目前正在醞釀着新的变化。

巴基斯坦中央政府和东、西巴基斯坦的省政府因为遭到各方面的指責和反对而面臨着危机。西巴基斯坦和东巴基斯坦的省議会都已經在8月間先后無限期地休会，以此阻止反对党在省議会会議中提出对省政府的不信任案。同时，在喀喇蚩發生了反对政府的示威。巴基斯坦总理穆罕默德·阿里在8月14日举行的独立紀念日群众大会上講話时不断受到質問。人們高呼口号，并且散發傳單，对政府的內外政策表示不滿和反对。群众强烈批評政府沒有支持埃及在苏彝士运河問題上的立場，并且反对在英國籍警察总長格雷斯管轄下的喀喇蚩警察的專横行为。

面臨着这样的政治形势，巴基斯坦执政党穆斯林联盟和联合陣綫联合党進行了緊張的活动。穆罕默德·阿里总理8月27日召开了联合党的会議。出席会議的41个國民議会議員对阿里表示了信任。絕大部分穆斯林联盟議員却沒有参加这次会議。据穆斯林联盟領袖道尔塔納解釋說，这是因为阿里沒有同穆斯林联盟商量就邀請了共和党員参加会議，而共和党并不是联合党的成員。然而共和党宣布它支持阿里总理，并且主張由共和党和联合陣綫組織新政府。

因此，現在出現了这样的局面，从巴基斯坦立國以來一直执政的穆斯林联盟將退出政府成为反对党。到現在为止还是穆斯林联盟領袖的阿里总理將在共和党和联合陣綫的支持下重組他的內閣。但是在國民議会总共80个議席当中，已經表示支持阿里的只有46人。阿里总理在这样微弱的多数的支持下执政無疑是困难重重的。

巴基斯坦的政治危机从表面上看是执政党內部和执政党和反对党之間矛盾尖銳化的結果。实际上它的根源是人民要求改变对內对外政策的正当願望沒有能够得到滿足。几年來，先是穆斯林联盟政府，后來是穆斯林联盟和联合陣綫联合政府，执行着参加軍事集团的政策。这种政策嚴重地打击了巴基斯坦的國际声望，阻撓了巴基斯坦沿着独立的道路的發展。这种情况不能不激起各方面輿論对政府的不滿，从而动搖执政党的統治基礎。

現在，巴基斯坦的政局还在繼續發展中。但是可以看到，人民的要求和公众輿論正有力地起着推动作用。这种力量是任何政党在制訂它的政策和行动綱領时不能不加以考慮的。　（据新華社消息）

讀报参考

巴拿馬运河

昨天报載：美國國务卿杜勒斯在8月28日的記者招待会上就巴拿馬运河問題發表了談話；同一天晚上，巴拿馬外長博伊德也就杜勒斯的談話發表了一个特別声明。

巴拿馬运河究竟是怎样一条河，它与苏彝士运河的情况是不是有什么不同呢？

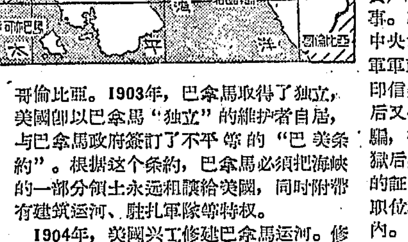

巴拿馬运河在巴拿馬共和國的中段，是溝通大西洋与太平洋的孔道。运河全長81.3公里，寬91—304公尺。在运河水道的左右兩旁，各有寬5公里的地帶，叫巴拿馬运河区，运河区的全部面積是1,400平方公里。

提起这条运河的开鑿情况來，还必須牽涉到巴拿馬共和國的成立。远在1869年法國在苏彝士运河开鑿成功以后，便用同样的手段向哥倫比亚政府取得巴拿馬运河的开鑿权。当时巴拿馬还是哥倫比亚的一个省。美國發現这条运河的重要性，竭力阻撓法國开鑿这条运河，同时又向哥倫比亚提出由美國來建筑巴拿馬运河的計划。哥倫比亚政府拒絕这个計划。美國为了搶回运河的开鑿权，就唆使巴拿馬地峽区的少数上層分子發动“政变”，使巴拿馬脫离哥倫比亚。1903年，巴拿馬取得了独立，美國即以巴拿馬“独立”的維护者自居，与巴拿馬政府簽訂了不平等的“巴美条約”。根据这个条約，巴拿馬必須把海峽的一部分領土永远租讓給美國，同时附帶有建筑运河、駐扎軍隊等特权。

1904年，美國兴工修建巴拿馬运河。修建运河的工人全是巴拿馬的劳动人民。由于衛生設备很差，工資低，工作重，許多工人都害了瘧疾、黄热病而死去。当时就有人把巴拿馬运河的河岸叫作“死亡的河岸”。

巴拿馬人民犧牲了生命建筑了这条运河，但是巴拿馬人民并沒有从那里得到应得的好处；相反地，美國政府通过它所任命的軍政商三位一体的总督，不僅对运河区進行了罪惡的統治，而且还夺取了对整个巴拿馬共和國政治与經济的控制权。

巴拿馬运河与苏彝士运河在許多重要方面都是相同的：巴拿馬运河建筑在巴拿馬的領土之上，它的主权应該屬于巴拿馬人民，正如苏彝士运河的主权应該屬于埃及人民一样。同时，巴拿馬运河也是一条國际航道，应該自由通航，不应該由美國一个國家霸占。

李万銘的詐騙罪行

李万銘陝西安康人，現年29歲，國民党員，曾充蔣軍207师文書，准尉政治干事。1949年5月南京解放，李万銘偽称是中央大学学生，混入人民解放軍第二野战軍軍政大学学習。同年10月畢業后，偽造印信，混入常州市政府建設科任科員。隨后又偽造印信到当时的苏南行政公署撞騙，被判处徒刑3年。1951年1月假釋出獄后，他又冒称是榮譽軍人，偽造了党籍的証明信，騙取了安康專署民政科科員的职位和殘廢軍人的証章，混進了共產党內。1951年10月他被派赴武功西北農学院学習。不久，他又捏造了一个“歷任紅軍連、营長和志願軍团参謀長”的履歷，和第二野战軍軍政大学組織部要他“到中南局报到”的命令。到中南局后他又騙取了中南農業科学研究所秘書主任、中南農林部人事处副处長、党总支書記等党內外要职，并与一个女共產党員結了婚。

1953年9月，这个政治騙子被調到中央林業部。在11月和12月間，他偽造了一位高級將領給他的电报和“親筆信”，說是某司令員要他“回十二軍任参謀長兼三十五师师長”，并要他“火速乘飛机去蘭州商談軍务”。1955年1月3日他飛到了西安。他正在西安鬼混的时候被識破了馬脚，由陝西省公安廳加以逮捕。

李万銘事件是我們國家机关大批工作人員麻痺自滿的表現，正是这种麻痺自滿使一些反革命分子或坏分子敢于为非作歹，如入無人之境！我們应該从这个事件中得到教訓！

小辞典

阿拉伯世界

阿拉伯民族是中近东地区的兩个主要民族之一（这兩个主要民族是阿拉伯民族和犹太族）。由阿拉伯民族組成或主要由阿拉伯民族組成的國家，就叫做阿拉伯國家。在亚洲和北非的阿拉伯國家有：沙特阿拉伯、叙利亚、約旦、黎巴嫩、伊拉克、也門、埃及、苏丹、利比亚、突尼斯、阿尔及利亚、摩洛哥、阿曼、特魯西尔阿曼、卡塔尔、科威特和亚丁。这些阿拉伯國家又可以統称为阿拉伯世界。

不管部部長

不管部部長是有些資本主义國家的政府組成人員之一，有权出席政府会議，参加討論和表决，担任政府指定的工作，但不常管中央任何一部（如外交部、內务部等），所以叫做不管部部長。有的國家也把它叫作無任所大臣。

新苗文学月刊　9月号要目

埃及，反殖民主义的勇士（詩）……………高岳森
本省兄弟民族詩歌專輯（共五首）……熊樹森等
歌詞專輯（共五首）……………………黎获等
贈偷（小說）……………………………楊秀明
十二根洋元（小說）……………………曾舜吾
作报告之前（特寫）……………………丁楓
消失（小說）……………………………熊治球
“保証”完成了（兒童劇）………………党志鋼
最关緊要的事情是独立思考（雜文）……傅白蘆
北京行有感（隨筆）……………………文
力量和喜悅的源泉（論文）……………李家牧

湖南省航运廳搬运管理局結束啓事　我局奉令于本年9月1日正式結束，同日由航运廳設立搬运办公室，負責处理遺留問題，今后各地搬运業务情况，应向接报告当地市、縣人民委員会，但重大問題，仍須报請航运廳搬运办公室負責办理。

中南礦冶学院招收副博士研究生啓事　㊀招收名額：有色金屬冶煉專業研究生2名㊁报考手續及有关規定：見1956年7月18日光明日报登載：1956年中華人民共和國高等学校招收副博士研究生暫行办法。㊂报名日期：自1956年8月1日起至9月15日止。㊃报名及通訊地点：湖南長沙中南礦冶学院科学研究科。㊄其它事項請函索我院招收副博士研究生办法一覽表，內有詳細規定。

澧縣第一、三中学开学改期　9月7日开学上課，4日5日6日三天报到注册，不另通知。

換發工作人員証　我会自9月1日起佩用紅滌布面金字“工作人員証”，原發之圓形白底金边金字証章同日作廢。　中共湘潭市委会

更換工作証　我公司及所屬各級單位自本年9月1日起一律改用工作人員証，原佩用紅底鉄質白字、銅質黄字圓形証章同日作廢。　中國專賣事業公司湖南省公司

全省需用帆布的工礦企業及其他單位：　1957年帆布供应業务將集中由我公司長沙市公司統一經营。为了做好推銷衔接工作，凡省內需要帆布的單位，請即提出1957年度及分季的帆布品种要貨計划（并注明規格、数量、用途及代用品种），于本年9月17日以前寄达我公司長沙市公司，今后將依据生產情况分配供应。如逾期未报，則將來只能就貨源有余时酌予供应，請勿延誤为荷。　湖南省紡織品公司啓

湘潭师范　岳陽师范　寧鄉师范　攸縣师范　联合通知　凡湘潭專署通知到我們学校师范速成班学習的学生，一律限9月4日至9月7日來校报到注册，过期予以除名。其他新旧各班学生仍遵照各校原通知規定日期入学。

迁坟啓事　經長沙市人民委員会批准，在河西二里半李公庙刘家老屋后山取土制磚，凡在該地区坟墓，自登报日起30天內，希各坟主携帶有关証明到李公庙我厂工地办理迁坟手續，逾期由我厂会同当地政府代迁。長沙磚厂

湖南人民廣播电台明天部分廣播節目　10:05—（一）童話电影剪輯：金黄色的羚羊。（二）苏南吹打乐：㊀山坡羊，㊁十八雨，㊂春日景和。11:30—（一）長沙湘戲：思凡（王龍桂演唱）（二）京劇：㊀烏龍院：刘唐下書（華东实驗京劇团演播）㊁白蛇傳：断桥（杜近芳演播）16:25—沪劇：宇宙鋒（陈伯華演播）18:15—慶祝越南民主共和國國慶——播送越南歌曲：18:40—科学知識講話：談談瘧疾　19:10—歌唱歌：合作社的庄稼滿山岩（陸棨詞、楊青曲）20:00—農民節目：㊀農民怎样生產救災？㊁新的生產热潮又掀起來了！——記衡山油子塘農業社社員生產自救　21:00—文学園地第4期：民間故事：鐮刀星（盛森作）

电影·戲劇
文化　扑不滅的火焰　下午3:00　7:00　（8:30露天場）9:00　勇敢的人　兒童場　1:00　5:00
工人文化宮　电影　扑不滅的火焰　2:15　8:15　10:25　舞会7:00　9:15　南岳寫生及美術学院同学習作展覽
銀星　扑不滅的火焰　下午2:00　6:00　（8:00　9:55露天場）　勇敢的人　兒童場　4:00
烈士公園　露天电影　扑不滅的火焰　下午7:35　游泳　上午9:00　11:00　下午1:00　3:00　5:00　7:00　舞池7:00　9:10
建設　扑不滅的火焰　下午1:40　6:50　8:40　重返前綫　兒童場下午3:45
青年　扑不滅的火焰　下午3:15　（7:15　9:05露天場）　重返前綫　兒童場　1:10
新華　扑不滅的火焰　下午3:30　7:30　9:30　勇敢的人　兒童場　5:30
天心公園　露天舞場　7:00　9:10票价1角3分　附有金魚出售
湖南省話劇团　今晚7:30演出　六幕七場革命史劇　紅軍長征英雄史詩　万水千山　中午12:30售明天日晚場票（今晚客滿）　湖南劇院
大众游藝場　电影（夏伯陽1:00　兒童場）偵察員的功勛2:50　（黎明前的战斗　兒童場　4:40）　梁山伯与祝英台7:30　大家庭　9:30　舞会6:00　8:00　10:00　文娛室　彈子房10:00开放
國营廣西省京劇团　今晚場7:45　黑旋風李逵　明日場1:30　打漁殺家　火焰山　明晚場7:30　穆桂英　12:30起售今晚及明日晚場門票　湖南湘劇場
衡陽市团結京劇团　臨別最后兩天　今晚7:30上演傳統節目　日場1:30　茶瓶計　挑滑車　春香鬧学　打鼓罵曹　孙悟空大鬧天宮　明日場大破东平府　晚場包場　長沙劇院
下期特約長沙市紅星京劇团同長演出
遺失　漣源縣原10区發給谢端陽赶往資兴三都鄉010号迁移証及轉粮証声明作廢

資料室

新湖南報

1956年9月2日　星期日
夏曆丙申年七月廿八　初四白露

第2549号
今日共4版

社址：長沙市經武門口　电报挂号 4357
电話：总机3381　新聞部 2344
晚班編輯室3384　讀者來信部 3310

我國水利工作者在苏联專家帮助下

編制長江綜合利用流域規划要点

新華社武漢31日消息　長江綜合利用流域規划要点的編制工作，目前已經陸續开始。成千上万优秀的水利工作者正在苏联專家的帮助和指導下緊張地工作着。他們爭取到今年年底首先提出关于开發長江干流和主要支流的河段，以及确定开發長江的第一期工程的方案。

長江綜合利用流域規划工作从去年年底开始，到目前为止，对長江流域水利資源开發具有重大意义的查勘工作（包括長江干流和主要支流的樞紐工程、航运和灌溉等方面）已經結束。上起金沙江、下到吳淞口入海处的長江流域歷年水文資料，已經整編成册。对著名的長江三峽和上游重慶、宜宾等水利樞紐的規划研究，工作人員正在根据技術上、經济上的可能性和合理性，逐步縮小比較方案的范圍，作深入而細致的研究比較。为了解决三峽大壩將來施工期間的發电、航运等問題，工作人員正在逐步深入研究“圍堰發电”和“臨时船閘”等措施。長江主要支流——漢水、沅水、資水和岷江的流域規划工作，也都在加緊進行。

長江綜合利用流域規划工作是由水利、地質、电力、交通等國民經济部門配合進行的，工作規模巨大，技術复雜，大大超过了黃河和淮河。早在解放初期，國家就有計划地准备了大批技術力量。几年來，随着長江水利事業的發展，这支技術力量已經增長了好几倍。去年下半年，帮助中國規划長江流域的苏联專家开始工作。他們和中國的工作人員先后几次查勘了長江干流和許多主要支流。

常德專区各地檢查糾正建社工作中的偏差

貫徹执行自願互利政策

本报訊　常德專区各地在8月中、下旬先后召开战地整軍会議，檢查前段合作化工作，提高干部政策水平，坚决貫徹执行自願互利政策。

全区7,260个社，絕大部分已經進入处理具体問題階段，幷有1,009个社基本建成。从运动發展的情况來看，一般是比較穩健的。但由于部分干部对政策界限划分不清，在思想發动中有强迫入社現象，在处理具体問題中，故意压低价格。如澧縣鹽井鄉金華社規定社員屋前屋后的树木一律折价归公，一头值82元的牛只作价32元；臨澧衙嗣庵鄉南乔社社員楊先之的二張水車，本來可折价60元，只評40元。因此，群众情緒不安，出現了砍树賣牛的現象。中共常德地委根据这些情况，要求各縣及时檢查糾正运动中的偏差。各縣的領導同志随即親自下去，分片或鄉召开战地整軍会議，檢查前段工作中的問題，組織干部学習農業社示范章程和省委、地委有关指示，提高了干部政策水平，回社以后，对原來处理不合理的問題，立即進行糾正。如臨澧縣襟木鄉全鄉92張水車原來折价1,568元，現在改評为2,352元。經过檢查糾正，安定了群众情緒，密切了党、政府和群众的联系。南乔社社員李运松1張水車原來折价17元，这次重新民主評議为28元，他非常兴奋地說：“共產党和人民政府的政策真是好，又公平又合理。”（賀松桂）

省農業廳通知各地

加强防治四代三化螟

本报訊　8月30日，省農業廳向湘西苗族自治州農業局和各專署農業局發出电报通知。通知說：8月26日晚，省綜合農業試驗站誘到四代三化螟蛾18只，瀏陽大瑤鄉誘到578只。如果气象沒有特殊变化，預計9月上旬，四代三化螟蛾即將陸續進入羽化盛期。因此，要求各地農業技術領導部門加强田間檢查，結合預測灯記载，切实掌握螟蛾盛發期，及时指導防治。

鄧小平代表中共中央發表談話

抗議西德当局迫害德共

新華社北京1日电　中國共產党中央委員会政治局委員兼秘書長鄧小平，就西德当局迫害德國共產党的反和平反民主的暴行，代表中國共產党中央委員会对新華社記者發表談話如下：

西德当局竟敢違背德國人民的意志，不顧世界正义輿論的反对，在1956年8月17日宣布德國共產党为非法，幷且从这一天开始，加緊迫害德國共產党人，同时摧毀西德其他民主团体和進步組織，这是一种希特勒式的反动行为和法西斯暴行。这种暴行已在中國人民中引起了深刻的憤怒，中國共產党中央委員会代表中國人民对西德当局提出强烈的抗議。

西德当局这个迫害德國共產党人的举动，不是偶然的。第二次世界大战結束以后，西德就日益变成國际战爭势力准备新战爭的軍事基地。他們采取了在西德積極恢复軍國主义势力、阻撓德國人民在和平民主基础上实現國家的統一、組織有西德参加的威脅欧洲安全的軍事集团的政策。战后时期的國际緊張局势，就欧洲地区來說，就是由这样一种以武裝西德、分裂德國、变西德为軍事基地为特点的备战政策引起來的。但是，这一政策是違反德國人民的民族利益的，也是損害欧洲和全世界各國人民的和平和安全的利益的，因而日益受到德國人民、欧洲人民以至全世界人民的反对和抵抗。随着一年來國际緊張局势的趋向緩和，德國人民要求制止軍國主义势力、反对参加軍事集团、拥护在民主悲礎上实現國家的和平統一的斗爭，有了急剧的增長。在这种情况下，阿登納反动集团就不顧一切地采取加緊迫害德國共產党的措施，以圖压制德國人民的民主力量，加深德國民族的分裂，加强西德軍國主义势力，幷且由此導致國际緊張局势的加剧。顯而易見，西德反动当局这个迫害德國共產党的举动，不僅是对于德國人民基本民主权利的一次極其粗暴的蹂躪，而且是对于全世界人民爭取和平事業的一次極其凶惡的進攻。

中國人民和中國共產党以極大的关怀注視着德國人民和德國共產党正在進行的斗爭。他們对于西德反动势力的这次反和平反民主的進攻，正在進行英勇的抵抗。中國人民和中國共產党对于德國人民和德國共產党表示热烈的同情和支持。他們决不是孤立的，同他們站在一起的，有整个社会主义陣营，有正在進行反殖民主义斗爭的各被压迫民族的人民，有一切愛好和平的、珍視人类進步和正义事業的、不願再一次遭受法西斯灾难的全世界廣大人民。

中國人民相信，德國人民一定能够在制止德國走上法西斯主义和战爭的道路的斗爭中，在民主基础上实現德國民族的統一、保障欧洲和全世界的和平和安全的斗爭中，取得最后的勝利。

平江团山片扭轉單純搞高級化的思想

緊密結合生產進一步推动建社工作

本报訊　平江团山鄉团山片仙沅等4个農業社在建立高級社的工作中緊密結合生產，掀起了新的生產高潮，幷推动了建立高級社的工作。

这个片的高級化工作在8月19日剛开始進行时，干部、群众普遍滿足于今年的增產成績，忽視晚禾的培育管理。4个社長就有3个社長天天談高級化，不談生產。仙沅初級社社長王造成，东跑西跑，聚天号召社員入社，忽視对生產工作的領導。4个農業社650多个劳动力，8月20日那天統計便只有309个人出工。晚稻田大多沒有耘一次或沒有踩不蔸，也沒有追肥，要改种的田沒有改种；在搶收搶插时暫时停止的副業生產也沒有恢复起來。

建社工作組看到这些問題后，立即組織檢查当前生產，帮助社干部和社員克服盲目自滿、忽視生產、單純只搞高級化的單打一思想，幷且提出“在生產中建社”、“搞好生產为高級化打好基础”、“搞好高級化是为了進一步發展生產”等口号，發动大家繼續开展增產增收的劳动競賽。同时，在生產中开展了高級化的政策、預分政策的宣傳教育，以解除群众思想顧慮，有力地鼓起了社干、社員的生產勁头。仙沅初級社社長王造成批判了自己的自滿、單搞高級化的思想，当即深入下去，安排了社內15天的生產。其他各社也都全面安排了7—15天的生產，提出生產具体要求；4个農業社共抽出社長、副社長、社干40多人專門領導生產，兵分兩路开展生產和建社工作。8月22日，4个農業社的出工人数就达到应出工人数的97%，3天收回中稻200多畝，晚禾也加工追肥700多畝，副業也相繼搞了起來。这样，社員們也更热情地投入了高級化运动。

（罷光啓、鄒光敬）

郴縣專区農業社赶制秋收分配方案

各縣正在摸索受灾社分配經驗以保証合理分配收益

本报訊　郴縣專区8,000多个農業社正在赶制秋收分配方案，合理分配收益，有2,000多个社已經制訂好了。

早稻預分剛剛結束，專区、縣領導部門就总結了早稻預分工作的經驗教訓，進行制訂秋收分配方案的試点工作，幷且把秋收分配工作布置到鄉、到社。各地在制訂秋收分配方案过程中，一般都注意了發动群众，坚持“少扣多分”、“多劳多得”的分配原則，把总收入的60—70%分給社員，幷且对鰥寡孤独等困难社員实行了“五保”和適当补助。桂陽縣新澄高級農業社社員分配比例占总收入的70%，全社96%的社員都能增加收入，最多的比去年增加1倍以上。20多戶减少收入的困难戶也將得到“五保”或其他补助。郴縣上冲初級社因遭受旱灾，全社64戶有16戶要减少收入，采取擴种秋雜作物，开展多种經营和合理排工等办法，也可以得到补救。許多農業社通过制訂秋收分配方案，修訂了秋季生產計划，因地制宜地擴大秋种面積，开展多种經营，可以在秋季生產中增加收入或弥补部分旱灾損失。

郴縣專区部分地区今年遭受了程度不同的旱灾，全区約有3,000个社受旱减產。目前，各縣正在摸索受灾社分配的經驗，保証合理分配收益，推动生產救灾工作。（暨芬芳）

沅江新河口農業社帮助困难戶找門路增加收入

本报訊　沅江新河口農業社帮助困难戶多出工和搞家庭副業，增加收入。

这个社估計有64戶社員將要减少收入，共缺口粮2万多斤。这些人大多数是人口多劳动力少或因病誤工的，共中有11戶是“五保”戶。如4大隊1小隊貧苦社員李保生，全家8口人吃飯，只靠他1个人劳动，早稻預分后，还差31.5元不能買回口粮。社里党的組織發現这个問題之后，教育社干部切实关心困难戶生活，除从出工上加以照顧之外，还帮助开展家庭副業。5大隊社員蔣春共，全家5口人因病大都不能出工，就分3头牛給他家喂养，每天可得6分工。粟寿生（“五保”戶）本人丧失了劳动能力，就分派他老婆赶牛車、翻紅薯藤、薅草等工夫，到晚稻收割时，估計还可做140分工。64戶困难戶中，有59戶可以喂猪，但是缺乏猪崽33头，社里馬上帮助解决了这个困难。另外，社里还打算以公益金照顧部分困难戶。

（龍先祉、石毅如）

横跨三个縣，連接礦区动力

湘南高压輸电綫在加速架設

本报訊　横跨資兴、郴縣、宜章3縣、全長57公里的湘南高压輸电綫，正在加速架設。这条綫路投入生產后，將是湘南地区最大的輸电綫。它以鯉魚江电厂为中心，構成一个电力網，把資兴煤礦、湘永煤礦、郴縣礦礦和國营某礦的工業动力連成一气。目前，这条綫路的“鯉三段”已經完成通訊綫的架設和立杆工作，只等放綫輸电了。“鯉东瑤段”的便道修建工程已經結束，电力綫的架設也已开始。

这条綫路的架設，全部采用最新的苏联木結構設計标准。杆塔在組裝以前，一律用防腐油防腐加工，所有鉄件也經过鍍鋅防銹，高压綫是用的酒杯那么粗的鋼心鋁綫。建成以后，保用时間达到18年以上，今后拆換电杆也不妨碍电路的暢通。

这条綫路的工程，絕大部分都在崇山峻嶺和荒無人烟的地区進行，工作非常艰險。其中“鯉东瑤段”的綫路，要穿过急湍的河流，密布的森林，望不見底的深溝和高聳的大山，工人們只有攀着岩石山上的小樹披荆斬棘，开出一条路來，才能把电杆竪在懸岩上。如今，年青的电業工人正以英雄气概从事野外作業。長沙电業局輸变电安裝公司的工人們，在工地上开展了同工种競賽，原有的定額不断被新的成績突破。孙紹恒小組立杆时推行流水作業法，1天便完成了相当于定額150%的工作量。現在，“鯉三段”已完成的綫路工程，完全合乎質量标准，而伤亡事故沒有發生一次。輸变电安裝公司的工人們計划在基本上完成“鯉三段”工程后，即投入湘資輸电綫（湘永煤礦到資兴煤礦）的改建工作。（本报郴縣專区記者站刘皓宇）

作家周立波

与本省文藝愛好者見面

本报訊　正在本省益陽縣農村体驗生活的我國名作家、斯大林文学奬金獲得者周立波，今天上午將在長沙市湖南剧院与省会1,700多讀者会面。在这次見面会上，周立波同志將介紹他自己体驗生活和从事寫作的經驗。

这次作家与讀者的見面会，是省中山圖書館主办的。（青平）

廣西邕寧拖拉机站試制成功兩种水田新農具

廣西省邕寧拖拉机站仿制的兩种机引水田基地農具——滾齒耙与轆軸。用这兩种農具耙水田，一天能耙200多畝，比旧式畜力木耙快30多倍，耙过的水田，細碎、平整，能便双季晚稻提前插秧。圖为拖拉机站正在用这兩种農具为附近的農業生產合作社耙水田。（新華社記者譚志强摄）

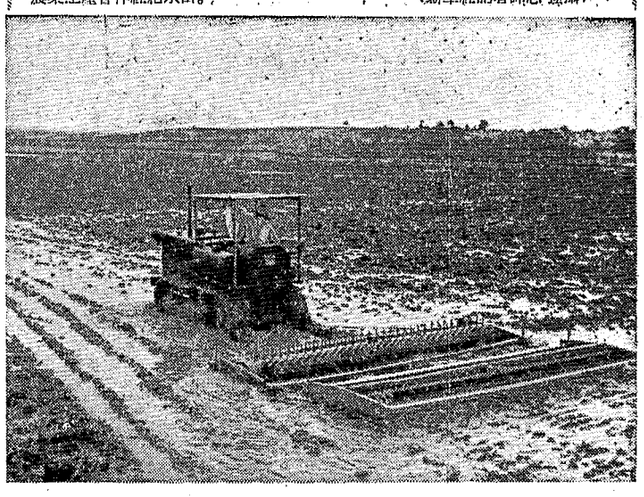

社論

繼續深入發动群众，做好幷社升級工作

全省高級形式的農業合作化运动正在蓬勃开展。截至目前止，全省已建成1万5千个高級社，幷有1万6千多个高級社的建社工作正在進行，一般还注意思想發动工作，因此，整个运动的發展是迅速、正常和健康的。但是，目前也出現了兩种情况，值得引起我們注意。一种是有些干部認为：高級合作化是在80%的農戶參加了初級或高級形式的農業社的基础上進行，因而是輕而易举的工作，只要做做單干農民的工作，把初級社的牌子換一下就行了，甚至覺得不管發动不發动，最后反正一样的幷社、擴社和升級。一种是部分干部对一年來農業合作化的工作缺乏全面的估价，只看到工作中的缺点，对于缺点的性質和產生这些缺点的根源認識不清，把办社工作中的一些缺点和農業合作社的制度混淆起來，因而向群众宣傳農業合作社的优越性的时候，感覺得理不直、气不壯，無形中放松了对群众的思想教育工作。这兩种情况如果不及时注意扭轉，其結果必然是：放松和削弱了党对高級合作化运动的領導，群众的社会主义覺悟不能在現有基础上進一步提高，也影响今后社的巩固。

在全省范圍內实現高級形式的農業合作化，將要从根本上克服初級形式的農業社在生產力和生產关系方面的矛盾，促進農村生產力的迅速發展。这样一个护有全省2千余万群众參加的具有偉大意义的歷史变革，將要从根本上改变農民几千年來的私有制和私有習慣，特別是今年是幷社、擴社、升級工作同时進行，以及一年來办社工作中所存在的一些缺点，也增加了部分社內外農民的一些顧慮和誤解，因此，在高級合作化运动中無論在思想發动、处理經济問題、安排干部等方面都是十分艰巨的。而且，我們还不單是要求实現全省的高級合作化，还要求保証每个新建高級社的質量。只有在建社时切实打好基础，才能保証今后高級社得以巩固。因此，实現全省的高級合作化决不是換換招牌就行的事情。一年來，我省的農業合作社特別是高級社，在增加生產、增加社員收入等方面顯示了巨大的优越性，成績是主要的。虽然也存在某些缺点，但这只是干部缺乏經驗，思想認識和工作方法上的某些錯誤所造成的，决不是高級社本身的缺点。我們必須全面的、实事求是的來認識这些問題，幷且通过具体、生动的事例，向群众進行大情大理的宣傳教育。

農業生產合作社这一制度是絕对优越的，高級農業生產合作社的优越性尤为顯著。高級農業生產合作社不僅比單干和互助組更能增產，更能增加農民的收入，而且也比初級農業生產合作社更能增產，更能增加農民的收入。高級社其所以会这样，最基本的也是最突出的一条，就是由于它取消了土地报酬，它更能充分做到人尽其才，地尽其利，物尽其用，更能迅速提高農民群众的文化技術水平和社会主义的道德品質。因此，廣大農民对高級社是热烈拥护的。虽然还有小部分田多人少、劳动力少人口多和鰥、寡、孤、独等，由于取消土地报酬，有所顧慮；但是經过農業社適当照顧（如帶助他們多出工、多分配他們能够勝任的輕工夫和公益金的照顧等），是能够增加收入或者不減少收入，只要說清道理，切实加以照顧，他們也是拥护的。高級農業合作社的这种优越性，是到处都有的。例如長沙縣九木社，办社一年來，稻谷方面在遭受旱灾的情况下还比去年增產27.5%。社員反映如果不是高級社人多力量大，兴修了水利工程，提早了季節，大量地推廣了双季稻，今年的稻谷不但不能增產，起碼还得比去年減少20万斤左右，达总產量的17%强。副業方面，由于多种經营搞得較好，每戶社員的副業收入，也平均比去年增長了20%，特別猪总数比去年增加兩倍以上。困难社員更是衷心感激農業社，全社123戶困难社員通过社的多方面扶助，已有72戶达到新下中農的生活水平。类似这样的例子很多，只要善于发發群众加以总結，幷以此來教育群众，他們在親身經歷中，是能够体会農業合作化的好处，而自覺自願和愉快地加入到高級社來的。

还有許多農業生產合作社因为遭受旱灾减少生產、减少收入。有些農民便怀疑合作社的优越性。这种看法也是不全面的，不符合事实的。解放前1932年湖南曾遭受了旱灾，受灾的程度还沒有今年嚴重，但許多地方都顆粒無收，逃荒死人的現象是很慘的。長沙縣高山鄉当年的情况正是这样的，今年这个鄉虽然遭受旱灾的程度不輕，但是稻谷比去年还增產了，原因是合作社种的早稻多，早稻的收成，弥补了中稻和晚稻的損失。其他地方不少農業合作社，也在抗旱中顯示了优越性，搶救了許多禾苗和其他農作物，减少損失。

还有一些農業合作社，由于經营管理不善，不能增加生產，增加收入，有些農民也怀疑農業社的优越性。这种看法也是不对的。因为这是工作中的缺点，要和農業合作社的制度分別开來（当然我們工作中的缺点和錯誤对農業合作社的优越性不是沒有影响的，但畢竟是兩回事），只要認識了缺点加以糾正，群众仍然是拥护的。中共長沙縣委对該縣岳龍社所采取的措施就是一个很好的例子。岳龍社是一个取消了土地报酬，但沒有批准升級的高級社。但是原來号称为丰產社的岳龍社今年办得很不好。社里減產、社員減少收入，几乎变成了三类社。社員思想紊乱，205戶社員有50多戶提出要退社，眼看是搖搖欲墜了。后來通过实事求是的总結，找出了失敗的原因。一个是領導生產上的盲目性，未經試种就大量推廣粳稻，致减產稻谷7万多斤，盲目擴种馬鈴薯也受了很大損失。第二是經营管理不善，集体养鵝和集体經营茶叶都因管理不善而虧了本。再加上对社員个人利益照顧不够，限制社內劳动力外出，也使社員減少了不少收入。接着，又討論農業社到底有不有优越性，社員們普遍認为農業社还是有优越性的。今年天旱60多天，中間只下了3次小雨，粳稻又减產，但全社705畝田仍比去年要多產稻谷6千多斤。原因就是取消土地私有制以后，社員的劳动積極性充分發揮，又大力兴修了水利，加强了抗旱能力。这样在肯定農業社优越性的基础上，再發动群众挖潜力、找門路，从培育好晚稻、秋雜，开展多种經营等方面着手，重新制訂計划，就使原來只69%的社員能增加收入的情况改变到能保証91%的社員增加收入。这样不但巩固了这个社，对社外群众的鼓舞也很大，人們对幷社、擴社、升級更热情了。从上面的事例說明，就地取材，用回憶对比的方法來总結農業合作社的优越性，是提高農民的社会主义覺悟，引導農民自願、愉快地加入高級社的有效措施。

为了順利实現全省高級形式的農業合作化，必須加强对运动的領導，幷根据不同地区的情况作出不同的措施。9月份在沒有受灾或者受灾輕微的地区，要抓緊建社工作，同时，必須密切結合生產，注意分配；受灾嚴重地区，应該以救灾为突出中心，等生產自救工作开展起來了，在群众自願的基础上，進行幷社、擴社、升級工作。对于建社工作已經結束的地方，应該抓緊生產，特別注意开展多种經营，保証社員增加收入；同时，思想發动工作和經济問題的处理，如果还有問題，应該补补課。正在开展農業高級合作化运动的地区，領導精力必須集中，領導和干部都要深入下去；在运动过程中要抓緊时机，召开战地会議，借以交流經驗，推动工作；在思想發动上要發动社內農民，同时注意对社外農民的發动，除了集体發动外，仍要强調个别發动；在整个工作过程中，要反复教育干部，貫徹执行群众路綫的工作方法，防止簡單生硬和强迫包办現象的發生。

决心把青春献給建設社会主义
新農村的偉大事業

望城西塘高級農業社是今年1月由6个初級社合并升級而成的。入高級社以前，青年們只知道高級社是社会主义性質的，入高級社就是搞社会主义，但对高級社怎样搞社会主义还是不大了解的。入高級社以后，經过半年多的实际工作，青年們算是親眼看到高級社建設社会主义新農村的气魄了。看吧！西塘社建社半年多來，僅在生產方面就起了多么大的变化：双季稻由1,700畝擴大为3,100畝；副業生產由15种擴大到53种；馮家洲600畝荒洲种上了滿地高粱和西瓜；1,250畝低產田改良土壤变成了高產田；42个淺塘、爛塝变成了深塘和好塝；还公养了750头猪，加上私养的猪共有3,100多头。今年早稻分配，每个劳动日的收入已达1元2角，如果加上下半年的生產收穫，每个劳动日全年的收入，至少在2元以上。西塘社今后还要朝着什么样的方向發展呢？社里繪了一幅不久的將來西塘社春耕景象的远景圖画：田野有5条公路四通八达；田土里拖拉机在开动；抽水机把湘江水源源不断地灌到田里；果園、养猪場、捕魚場、制茶工場、制粉工場中的人們在忙碌着。……这不是就是和苏联集体農庄一样的社会主义的新農村嗎；社里的青年都为这幅美丽的远景圖画吸引住了。108个团員都为自己的前途作了規划：有的要当稻谷生產能手、有的要当养猪能手、抽水机手……以前有些高小畢業生認为参加農業生產沒有前途，不安心在農村，現在这种看法也改变了。現在社里已有6个高小畢業生担任了生猪飼养員。还有5个人在縣飼养員訓練班学習了新的养猪技術，一掌社里的猪棚建成，就要开始工作。全國青年社会主义建設积極分子馮健就是她們的隊長，她們正在为实現社里今年养猪5,000头的計划而奋斗。誰能說她們沒有偉大的前途呢？

更加勤奋、勇敢地劳动

在西塘社大部分社員的家里，都可以看到貼在牆壁上的好社員“光荣証”，或是劳动模范的奬狀。奬狀大部分是社里頒發的，也有区里、縣里、省里頒發的。这些都是社員們英勇劳动所取得的荣譽。团員馮学仕在初級社时，依靠土地报酬，去年一年只做了1,400多分工，今年1月入了高級社，到6月底就做了1,573分工。也正是由于社員們特別是青年們勤奋勇敢的劳动，才克服了生產上的困难，使社里的生產計划得到实現。單說馮家洲这600畝長得綠油油的高粱和西瓜，青年就付出了大量的力和汗。高粱与西瓜播种的时候，正是准备搶收搶种的緊張季節，必須在10天內把洲土上的雜草砍光，把泥土翻轉，把种子播下。但洲土立在湘江中心，洲上沒有一根樹遮蔭，从早到晚要在太陽下晒，一些老年社員不敢去，在党、团支部与社委会的号召下，100多个青壯年組成的突击隊出發了，他們夜晚在洲土上搭棚休息，从清早到半夜英勇地突击，每人每天平均作了18分工，把600畝洲土提前在4天內栽种完了。現在社員們每当望見这一片綠洲，就不住地称贊青年人眞是为社里出了力。劳动也給青年們自己帶來了幸福。团員王德益，家里是現貧農，去年还欠100多元的債，經常为柴米發愁，入高級社以后，他和弟弟兩对青年夫妇積極劳动，到6月底共做了2,800多分工，夏收和早稻初次分配时，他家分了4,500多斤谷、7斤油、7斤茶叶、20多元錢，还有許多稻草、洋芋等东西，家里还养了兩头肉猪和兩头母猪，今年生的20多个小猪也長得很好。他高兴地說：“我長到20多歲，才过一年这样好日子。”因此，他在劳动中越干越起勁，搶收早稻中每天他出工早，收工晚，創造了一天一人扮谷708斤的高工效。女青年入高級社后，劳动積極性有着更顯著的提高。女青年龍桂華說：“过去我一年到头只弄飯做鞋，要買一双袜子都要向男的講好多次，現在我入了高級社，每天和男女社員們一起劳动，今年夏收后我預支了9元錢，自己做了花衣服，还給爱人也做了一件，这才眞的是妇女徹底翻了身了。”

新的品質迅速成長

在西塘社社員中流傳着的爱社的故事是很多的。有一个狂風大雨的夜晚，人們都熟睡了，团支部第二書記馮健想起了社里还有一只船停在湘江边上，如果不拖上岸來，就会被風浪打在石头上碰爛，她便起床喊起了5个青年团員，冒着風雨赶到江边，在雷电交加的黑夜里，不顧一切危險，从驚濤駭浪中把船拖上了岸，使船未受損失，但他們全身都被水打得透湿了。团員黃福貴在路上看見了一堆牛糞，为了不浪費肥料，也用手把牛糞撥到社的田里。为什么高級社的青年更加热爱農業社呢？西塘社有許多青年是这样回答的：“我們把命根子——土地、耕牛、農具一都交給社了，难道我們还不爱社嗎？”取消了生產資料私有制以后，青年們的集体主义思想确实是成長得更迅速了。青年社員馮延凱，去年在初級社时，只顧搶工分，社里生產好坏一点不管。挖紅薯土时，为了圖快多得工分，土內还留下許多凋子。社里决定推廣七、八寸架子禾，他却偷着打1尺1寸的架子。經过社里的教育，他知道了要把社办好，每个社員就要爱社，再也不爭工分了。在春耕緊張时，他日夜出工突击，帶头推廣先進經驗，在隊中起模范作用，現在已被評为优秀社員。在社里，青年中还成長了許多堅持眞理、勇于向不良傾向作斗爭的人。僅是社里的青年監督崗，就揭發了原会計黃龍（貪污分子，已开除党籍，撤除会計职务）未曾坦白的貪污事实4件，記工員为自己多記工分的事实2件、管理人員不負責任浪費肥料、石灰、竹子的事实3件、以及社員不爱护公共財物、忽視工作質量的事实多起，对培养社員爱社如家的品質和改善社的經营管理，都起了很大作用。由于青年思想覺悟的提高，入党入团的人数也多了，轉高級社半年多來，已有21个青年光荣地入了团，有4个团員光荣的加入了中國共產党。

掀起了学習文化技術的热潮

青年們入高級社以后，对学習文化与技術的要求更迫切了。正像有些青年說的：“看了社里的規划圖，又高兴又發愁，高兴的是前途远大，發愁的是沒有文化。”高級社也确为青年学習文化和技術帶來了更好的条件。社里为青年办了7所文化技術夜校和1个藏有滿多書的圖書室。并正在籌备在附近的燕子塘小学开办民办高小，使青年們都有学習的机会。有了这些条件，青年的学習热情更高了。比如六大隊的文化技術夜校，从去年冬天到現在，除在春耕和搶收搶种中放了假外，經常有40多个学員堅持学習。这些学員以前有80%以上是文盲与半文盲，現在已有40%摘脫了文盲和半文盲狀态，而且有許多能寫短小的文章了。五大隊团員吳輝，为了赶快提高文化，一、二月間夜晚对着火看書，把臉都烤腫了。为了培养各种專業技術人材，西塘社还輸送了許多青年到各种訓練班去学習，現在已經培养出了6个新式農具手、兩个抽水机手、9个赤医、4个会計、还有1个新法接生員……今年搶收以前，社里还开办了打谷机手訓練班，使138个青年学会了使用打谷机。五大隊的青年还組織了“米丘林小組”，学習米丘林培育果樹的方法。西塘社的青年和其他战綫上的青年們一样，也正在頑强地向文化科学進軍，为了社会主义，把自己培养成为有才能的人。

青年人的性格变得更加愉快活潑了

西塘社建社半年多來，由于生產和收入的增加，社員生活都大大改善，心情也越來越愉快了。去年“除夕”和今年“五四”青年節，还开了几百人的联欢大会，由剧团演了戲。社里建立了运动場，散工以后，附近的青年就來打球。青年刘正泉，过去只知做事，不愛講話，有的社員笑他像“李头”一样（笨头笨腦的意思），但自从入了高級社，和青年們一起学習、娛乐，学会了打鑼鼓，工作和生產也更積極了，又加入了青年团，人也变得活潑了，家里人都說他变了样。今年夏天社里預支以后，許多女青年都做了花衣服，每逢集会，她們便穿着各色各样的花衣服來，格外顯出了高級社青年愉快乐观的景象。有的男女青年，由于在劳动和学習中建立了感情，自願訂了婚，結成了幸福的伴侶。僅是第二大隊，今年上半年就有3对青年男女經过恋爱訂了婚。生活在高級社里的青年，眞是無限的幸福啊！

高級社是青年人的好学校

罗允緒

江華瑤族自治縣大坪鄉聶家寨五星農業生產合作社抽出一部分半劳动力打斗笠，半年來向供銷合作社銷出1万余頂，可增加收入千余元。（尹　逊攝）

望城縣粮食管理部門
結合新粮入庫开展陈粮虫害防治工作

望城縣粮食部門正結合新粮入庫大力开展陈粮虫害防治工作。

該縣在新粮入庫的同时，还要保管好14,138,190斤陈粮，这些粮食存放在91处的203个倉、廒內。由于新粮入庫工作緊張，放松了对陈粮的保管工作，虫子蔓延。原determined为“四無粮倉区”的9个区（原老区），到目前已經有6个区發生了虫子，有的地方并且很嚴重。坪观粮管站的紅石头倉庫，42万斤陈粮全部發生了虫子，每公斤达到750多头；該站竹溪冲倉庫5廒，每公斤竟有虫子4,000头以上。这一情况發現后，縣粮食管理局在8月中旬召开了一次粮管站主任会議，强調了必須結合新粮入庫做好陈粮虫害的防治工作。目前，除虫工作已經在全縣范圍內开展起來。白箬粮管站于8月21日召开了干部会議，組織了23个干部，分成3个組，突击处理虫粮，到25日止的几天时間內，就处理了虫粮149,119斤。坪观粮管站在21日晚上組織了12个干部，集中8部溜篩，点一盞煤气灯，在5个小时內，就整理好虫粮42,000斤，溜出虫子、虫灰共42斤。（罗海君）

湘潭縣大米总厂代農民加工粮食，支援農業生產

湘潭縣大米总厂代農民加工大米的業务，受到了附近農民的普遍欢迎。据8月1日至21日的統計，每天为60戶左右的農戶加工了5千多斤稻谷。

这項加工業务，是从7月份开始的。米厂首先按当地各种稻谷分等級試碾，确定出米率；農民送來谷子，当即按所送谷子的等級标准折算付給大米、糠和碎米。附近10里左右的農民，只要3小时左右时間就能換回大米250斤，等于一个全劳动力一天的手工加工量。这样，为農民節省了大批劳动力，部分農民缺少碓子、風車、篩子等工具的困难，也得到了解决。

而且，这种加工的加工費，每百斤稻谷只有3角，碎米和糠还全部归農民，比人力加工費用少40%左右。出米率和米的質量也比人力加工的好。（周建武）

衡陽市第一、第三制鞋生產合作社社員
学習苏联統一下料的先進經驗，節約皮料

衡陽市第一、第三兩个制鞋生產合作社王荣、刘遵祥、何顯俠等9个划料剪料的社員，从8月份以來学習了苏联集制鞋工厂統一下料的先進經驗，在18天內節約了紋皮233.4平方尺。用这些紋皮可以制作皮鞋170双左右。

这9位社員以前在划料的时候，是划1双、剪1双，浪費了很多边料和碎料。7月份在开展了先進生產者运动以后，王荣、刘遵祥、何顯俠等人根据“中苏友好报”上面介紹的苏联集工厂統一下料的做法，建議把緊張的紋皮攤开來，用許多形狀、大小不同的样子在上面反复拼凑，尽量少留空隙。他們还建立了个人的限額領料和退料制度，每天都計算各人節約的成績。8月12日，他們一起交流了經驗。因此，現在碎皮剩得很少。同时，社員們还从碎皮堆里把可以用的材料翻出來再用。第三制鞋社过去做1双男开口皮鞋要紋皮1.71平方尺，超过了定額（1.61平方尺），半年多來就浪費了近4千元，現在却只要1.38平方尺就可以做1双鞋了。

这兩个社的中共支部和理事会給了他們很大的支持。这些社員都是实行計件工資，原來顧虑在試驗中產量降低会減少收入，理事会就决定試驗期中即令降低了產量，也按上月的标准發給工資，这样，他們都放心地進行試驗。社里还給他們增加了工作台、工具和样板。

（本报衡陽專区記者站汪时亮）

讓新建車間早日投入生產

——記長沙机床厂甲乙双方协作关系的改变——

曹景福·譚明德·唐起人

國营長沙机床厂新建的裝配車間与鍛工車間工程的施工工作現在進行得很順利，到本月份就可以移交生產了。职工們都为这件事兴奋，因为这兩个車間投入生產，对厂子保証完成今年計划具有决定性的意义。

長沙机床厂（下称甲方）的擴建工程走过一段弯路。厂子的土建工程是發包給長沙市工程公司（下称乙方）施工的，开始有一段时期，甲乙双方关系搞得很不好，甲方認为工程既然發包出去了，什么問題都应該由乙方自己負責設法解决，有时明明看到乙方有困难，也不協助解决。5月中旬，工地缺乏电焊机和履帶式吊車，甲方有这些設备。乙方的材料員同志为这件事一次又一次向他們交涉借用，可是甲方总是拒絕，直到6月中旬，借机器的事还沒有下落。乙方呢，也有很大的缺点：他們对工程的責任心也不强，一再拖延施工期限，發生質量事故。当有些設备材料乙方本身一时無法解决，又得不到甲方支援的时候，工地主任更流生了消極情緒，对厂房的施工進度放松了，抱着拖到哪天就算哪天的态度。結果，第二季度施工計划只完成69%。

直到6月中旬，协作关系不好的情况引起了長沙机床厂的上級行政的注意，第一机械工業部第二机器工業管理局对長沙机床厂工程進行了檢查，对長沙机床厂不積極与乙方协作提出了批評。并且指出：要搞好甲乙双方关系，甲方必須尽量支援乙方，共同努力，才能加快工程進度。同时中共長沙市委工業部又召集甲乙双方負責人進行协商。这样，甲乙双方的認識都提高了，对以前协作关系不好作了深刻的自我檢查。甲方作了保証：“乙方遇到不能解决的問題，厂方一定尽力支援……”工地負責同志对甲方的意見也消除了，工地主任鄢与鵬檢查說：“我們过去作的努力也不够，以后，我們一定尽力保証工程按期、按質完成！”双方还簽訂了保証工程進度的协議書。

此后，甲方加强了对基本建設工作的領導，指定專人及时解决施工上的問題。电焊机是焊梁柱大鋼筋不可缺少的設备，沒有它，厂房便無法施工，現在，甲方把自己正在用的电焊机設法調出兩台，支援工地；电焊条缺貨，市面上買不到，甲方又主动地介紹工地使用电焊条的代用品，并且对如何保証焊接質量的問題作了詳尽指導。乙方缺少起重設备，甲方就从各生產車間調出一些手拉葫蘆，支援乙方。工地需要鉄板采購不到，甲方將廢鉄板讓一部分給乙方。其他如鉄管等器材，由于市場采購困难，甲方也都主动地从生產材料中抽出一部分給乙方。

7月份，正当厂房主要工程進行緊張施工的时候，甲方又邀請了苏联土木建筑專家到厂，会同乙方負責人及工程技術人員一道向專家請教。乙方提出不少过去从沒有遇到的技術問題，如新裝配工厂托梁換柱，計量室防震措施等，專家都作了詳尽解答，乙方才肯定了施工办法。这些，对于厂房工程的順利進行起了决定性的作用。

乙方的工作也与甲方緊密配合起來了。厂房的机器安裝工作是甲方負責的。本來要等到厂房蓋好后才能安裝机器，可是，乙方考虑到这样会影响工程及时投入生產，因此，他們設法采用了土木建筑和安裝交叉作業的方法，加快工程進度。最近，新的裝配工場混凝土梁工程完成了，在上面要安裝10噸及5噸的桥式吊車，甲方缺少起重工人，乙方馬上調了一个起重班协助甲方進行起重工作。对甲方急迫要求竣工的工程，乙方就組織了突击工作隊，進行快速施工。甲方的一些臨时工程沒有估預算的地方，乙方就設法抽出一部分人力來协助解决。就在这样互相支援、密切协作下，7月份以來，工地完成計划情况起了根本变化，7月份超額完成施工計划5%，全体职工保証在9月份全部完成厂房工程，并且投入生產。

更正：8月24日3版“發掘出丰富多彩的民間醫術宝藏”中“工作組發現了宝藏”一則消息內，“桃江縣”应为“桃源縣”。

8月28日2版“長沙市金屬業联社5千多社員、职工从9月1日起享受福利待遇”消息內，“5,400多名社員、职工”应为“4,500多名”。

靠自己劳动战勝灾难

——欧义元兩夫妇訂出了生產自救計划——

程志

在受到旱灾的零陵新華農業社里，这几天，社員欧义元兩口子早起晚落勁鼓鼓地忙个不停，并且信心十足地告訴別人：“旱灾压不倒我們劳动人民。”

新華農業社今年旱灾不輕，比原計划要減產48%。原計划每个劳动日的报酬1.3元，这次旱、中稻預分只分得0.65元。社員欧义元一家5口半人（兩口子、三个小孩，与弟合养一个母親），只一个劳动力作了150个劳动日，这次預分只得97.5元，折谷子只分得1,740斤。还有960斤口粮等时分不回，秋雜工夫还沒有做一点。夫妻兩口子望着孩子小，母親老，生活困难，在家唉声嘆气地說：“口粮分不回，油鹽沒有吃，冷天沒被盖，眞是旱灾死窮人了。”

8月19日，欧义元在社里参加了社員大会，社管理委員会針对社員情緒低落的情况進行了教育，提出全体社員必須面对灾情，努力想办法生產自救，不能單純依賴政府。这些話他反复思量觉得有道理，但信心还是不足。第二天，社主任欧百仔來到他家，关切地和他談家常，欧主任提起了“民國14年”天干，家里賣田破產的情景，和1953年天干組織了互助組，大力秋种，战勝了旱灾的事实，又提到1954年濱湖遭受嚴重水灾后，在党的領導下灾民頑强战斗，很快恢复了生產，安定了生活。这些事实一件件都闪現在欧义元兩口子的面前，欧主任又把高級社內生產自救的有利条件，具体算細賬，話越說越明，賬越算越清。当时，兩口子就打商量，請欧主任帮忙，精打細算訂出了家庭的生產自救計划：一、劳动收入計算到年底再做80个劳动日，除去30个劳动日到明年分益外，共可得劳动报酬200元，他要人李乙連帶好3个孩子外，要担負砍柴、种菜、喂1头肥猪，到年底計划收入20元；二、根据劳动收益，实物可分稻谷2,700斤，紅薯、蕎麥、蘿卜、馬鈴薯等共折合人民幣169元多，收入除掉开支还可余50元多；三、節約生活开支，茶油、煤油做到不浪費，尽量節省，連整补和添置棉被等，共需33元多，余下的16元多，可还一部分貸款。

計划訂出后，欧义元兩口子喜笑顏开地向欧主任表示：堅决完成自己的計划，不靠政府救济。近10天來，欧义元天亮即出工，到日落天黑才收工，每天起碼拿十來分，李乙連也屋里屋外，山上田間，砍柴喂猪作針綫，一天到晚忙不赢，新買回的小猪已喂到有28斤重了。

厂　長　难

·涅　眉·

常常听到一些局外人以同情的口吻說：看來，这年头当厂長最难了。出了事故，批評厂長不重視安全；質量不好，批評厂長片面追求產值；职工房子不够住，批評厂長官僚主义；材料不够了，批評厂長把生產計划訂得“冒進”了；工人突破了定額，又批評厂長“保守”。

厂長們呢，倒很少听見他們对这些批評提出过什么异議；至少在报紙上还沒有看到过哪位厂長对“批評”提出过“反批評”。这大概是因为，所批評的确都是事实；厂里确实出了事故；產品質量确实不好；职工宿舍确实拥挤不堪；实踐的結果証明，原來訂的計划确实是“冒進”或“保守”了。身为一厂之長，当然責無旁貸。

然而，內心却并非对每一次批評都心悅誠服。有的厂長私下里对老朋友說：“当厂長还能不受批評？虱子多了不咬，債多了不愁，批評多了，無所謂。”有的厂長則是悶着一肚子怨气，長期抬不起头來。

应当承認，不論是領導机关或是报紙，对工厂的批評当中，絕大部分都是正确的；也有一些厂長，自我批評精神不大够，常常好把自己应該負的責任諉之于客观困难。

然而，为什么有許多批評不能使厂長們服气，甚而旁观者也起而打抱不平呢？其中必有緣故。

想來，一个原因恐怕是：这些批評虽然指出了一部分眞实情况，然而不全面。生活本身并不那么簡單，出事故、質量低、职工沒房子住，未必一概都是由于厂長的思想有問題。如果这样，事情倒好办了。只要把厂長教育好，一切工作就都会尽善尽美了。

可惜实际生活要复雜得多。同样的結果，原因多半各不相同。一件事情，也很少只是由于一个原因造成的。云南磚瓦厂总完不成生產任务，很重要的一个原因是由于露天作業，沒有干燥室；职工的房子不够住，是因为工人增加了五百多，上級不給錢，房子不能增加。不分析这些具体条件，抓起一項“到处通用”的帽子給厂長扣上，这当然是最省事的办法。然而，这样的批評常常使人感到不实事求是，使被批評者感到委屈，有时甚至連帶到批評中的正确部分也不能得到应有的效果。

还有一个原因，恐怕是这些批評人的人只是單純的批評，而沒有給被批評者以具体帮助。有些問題，并不是厂長承認了錯誤就可以解决的。譬如，云南省工業廳和云南省計划委員会如果不給云南磚瓦厂撥付一定的款項，帮助他們建設必要的厂房、干燥室和职工宿舍，恐怕再过一年、兩年、三年，厂長“不关心工人生活”“完不成生產任务”的缺点还会存在。当然，这个厂的領導干部不可能是完人，他們很可能确实有昆明市工会和云南省工業廳廳長所指出的“不注意思想教育”、“对新鮮事物不敏感”等等缺点，甚至可能有更嚴重的毛病。但是，我們的厂長絕大部分都是从外行轉業的，从不会到会，总要有个学習过程。即使是內行吧，領導能力也还有强有弱，把一个落后的工厂搞得像样，也需要一定的时間，并且需要一定的外力援助。像云南省工業廳那样，厂里明顯存在的客观困难不去帮助解决，讓厂長孤軍奋斗；而厂長半年一年沒有把工厂搞好，就撤掉另換别人。这样來使用干部，恐怕任何德才兼优的人也难于把工作做好。

不管是領導机关也好，报紙也好，希望今后在批評工厂的时候，还是多作些具体分析，是誰的錯寫在誰的賬上，該誰解决的責成誰來解决。我們并不要求对錯誤迁就，对厂長寬縱，但是，不要不分青紅皂白，一棒子打倒。尤其希望的是：多給下面一些具体帮助。到工厂去檢查一下，發現缺点，提到“原則高度”，这是容易的。然而于事無补。因为批評的目的是改進工作，而不只是“厂長認識了錯誤”而已。至于厂長們，倒是应該發揮一下“斗爭精神”，接受任务的时候，同时也要求上級給創造完成任务所必需的客观条件；这不是放动厂長們凡事依賴上級，强調困难；而是提倡实事求是。因为目的是为了把工作搞好。否則，“任劳任怨”固然是好品德，然而國家的利益却往往会因而受到損害，工人的疾苦往往因而得不到应有的关怀。（原載“人民日报”）

整党挽救了譚冬生

周子湘

整党工作將要在衡山南岳鄉鋪开的时候，共產党員譚冬生几天來心里七上八下，吃飯吃不下，睡覚也睡不好，只想着“这次該我倒霉啦”！

原來譚冬生自从自己經济上升以后，他这个党員也漸漸有名無实了。从前，他在各种运动中都是積極分子；以后漸漸地只想个人發家，就开始嫌工作重，誤了个人生產，不願再干工作了。党支部書記成家英看到他松气退坡，曾經在好多次会議上批評他，1955年9月，又要他辞掉了民兵隊長的职务。譚冬生心里对支部有意見，覚得太不看他的过去，支部屡次的批評，也只使他感到压力，幷不能解决他的思想問題。当时，区委根据支部的反映，曾多次找他到区里个別談話，指出他的缺点的嚴重性，但他对区委的談話只批評他的缺点，不提成家英同志处理他的問題也有某些不当，感到有些委曲，沒有好好反省自己的錯誤，反而从此对党疏远，要求退党。鄰居曠茂秋殺猪偷稅，他不但不檢举，反而囑咐附近群众：“大家只講我不曉得这事，免得我受支部批評。”在統銷粮食时，他明知他哥哥有粮食藏在棺材里，还为他向政府要求銷粮。以致大家普遍有意見，說：“党員这样搞，我們也跟着來。”

这次譚冬生一听到整党的消息，心里就暗想：以前与領導关系搞得不好，这次一定要挨“整”，为了不挨“斗爭”，最好是不参加整党。但他又想：这也不是解决問題的办法；自己过去的确錯誤很多，这一來，恐怕还会把問題搞得更嚴重！

正在譚冬生“進退兩难”的时候，党支部已經研究了他的問題和他近來的思想情况，認为支部过去对他虽有过批評，但缺乏耐心的帮助，这次一定要耐心的教育和帮助，还是有可能使他改正錯誤的。支部决心通过这次整党爭取把譚冬生挽救过來。在整党动員前夕，組織委員何炳文就几次找他談話，詳細地向他反复說明：整党幷不是开斗爭会斗爭党員，而是实事求是的分析問題，帮助党員提高認識。譚冬生就是这样半信半疑，帶着几分高兴、又还有些害怕的心情，参加了整党。

支部書記成家英向全体党員作了报告，又着重談了整党的目的主要是为了提高党員覚悟，改進党組織的領導，幷非單純懲办党員，更不能打击报复。譚冬生聚精会神地听了一番，覚得与自己以前所想的完全不一样，开始打算在这次整党中好好地談談思想。他認真學習了党員标准八項条件和山东省委关于在農業合作化运动中对農村党員的几項具体要求，重新感到作一个党員是光荣的，想到自己以前要退党、不工作、自私自利、縱容損害党的利益的行为等等，党得太不像一个共產党員了。在开展批評自我批評时，組織委員何炳文又事先个別征求了他的意見，鼓励他大胆說出心里的話，对別人有意見也可以提。这次譚冬生表現很好，首先就向大家承認了自己的錯誤是嚴重的。他回憶了过去，沉痛地說：像我这样一个从前苦得不可开交的人，搭帮党領導翻了身，今天不好好工作，实在对不起党。”接着幷向支部書記成家英提了意見，还提出了区委今后对工作要多加分析研究的要求。支部書記成家英看到譚冬生的轉变，很是高兴，也檢查了自己对同志耐心帮助不够的缺点，表示以后要注意改正，同时保証把譚冬生向区委提的意見轉告区委参考。大家在提意見中，都肯定了譚冬生前段工作的成績，也嚴肅指出了他后來的錯誤，指出了他今后努力的方向。譚冬生很受感动，对大家說：“整党挽救了我。”幷且提出了今后搞好工作的保証。

这以后，譚冬生在農業社內積極發动大家喂猪，又动員了50个社員積了100多担官堆紙原料（估計每担可賣人民幣30元左右）。貧農社員李枚生老婆死了無法安葬，他急忙为他向信用社借了20塊錢，幷动員了几个社員帮助他安埋。这时，群众又普遍反映：“譚冬生現在又積極起來了！”譚冬生自己也感到自己决心改正錯誤以后，受到了党和群众的熱烈欢迎。

为学生的繳費問題呼吁

長沙市一中刘中江

新學年來到了。青年學生們即將开始新的學習。在此时，家長們一定在为子弟籌措學費，作好入學的准备。

我們的國家是極其关怀青年一代的培养与教育的，在財政上对于办學校已經付出了很大一筆經費，作为教师的工資、學校的办公費以及困难學生的助學金等等。可是，學校的开支目前还不可能也不应該全部由國家來負担，所以學校里每學期还要向學生征收一部分學雜費（長沙市中學收費标准是高中5.5元，初中4元）。此外，學生在入學时还要繳書籍課本等費，如果是在校寄宿的，还要繳电灯費及伙食費，这些都是學生自己要用去的錢，只是由學校代收而已。这些費用中的很大一部分是在开學时學校里就要付出去的，因此在开學时學生必須繳納一定数目的費用。

从我們工作中体会到：大多数家長对于培养下一代是極其負責的，他們按規定时間繳納了子弟讀書应繳的全部費用。但是也有少数家長对培养自己子女需要負担教养費用的义务沒有足够的認識，过分强調困难，經常欠費。从本校來看，每學期，由于部分學生不能在規定期間內繳清學膳費，致使學校工作受到很大影响：1.每期將放假时，學校經費極端困难，最傷腦筋的是學生伙食費不能按計划安排使用，造成“餐搞餐，頓搞頓”的情况，影响伙食質量。2.因为欠費現象嚴重，學校里有时不得不直接向學生催繳，这样就影响了學生的學習情緒。3.使學校不得不拖欠应付給电影院、医院的學生文娛費及透視費，这样既違反了財政制度，也影响了學校的信譽。4.因为部分學生欠費，就使得其他繳足了學膳費而稍有多余的學生在放假时不能得到退費，而这些學生是指望將此項退費作为回家旅費及假期伙食費的。5.每到學期將結束时，为了要催繳欠費，使學校要花費很多的人力与时間。

現在學校馬上要开學了，为了使自己的子弟能够按时办好入學手續，早日安定學習情緒，來上好新學年的第一堂課，家長們应該十分重視繳費問題，幷作好充分的准备。家庭經济情况較好，能够一次繳清學膳費的，最好能一次繳足。

当然，也有少数家庭对于負担子弟學費是可能有些困难的。特別是在今年受灾的地区，以及人口較多負担較重的家庭。为了解决他們的問題，我建議：

一、學校方面要很好地照顧學生的实际困难，实行分期繳費的办法。

二、農業生產合作社对有子女入學的社員应給予照顧与支持，例如預分給他們一部分劳动报酬，或者用借支的办法來帮助解决。

三、靠工資收入的职工，在其子弟學費有困难时，各个部門的領導应該給他們具体帮助，例如需要發給福利費來补助的就要及时發下，本單位有互助儲金会的也可以借給一部分錢，以后分月扣还。自然，作为家長的应該对家庭生活費用精打細算，尽可能設法安排出这一項教育費用。

据了解，有很多學生的教育費用是依靠他們的親戚朋友來帮助一部或全部的。这些热心教育事業、关心青少年學習的人們，是很值得尊敬的。希望他們能够繼續給予親友們一些援助，这样做，对國家，对青年學生，对自己都是有好处的。

为了能更好地把青年一代培养为祖國合乎規格的建設者和保衛者，为了使教育事業和學校工作能够順利進行，家長們应該重視學生的繳費問題，各方面人士也应該关怀与支持青少年的入學。

制藍圖

蕭鴻程

年青人工作得多么入神，
就像蜜蜂把花蕊吸吮。
尺压着紙，筆連着心，
伏案制圖到夜深。

心是那样專注，
尺寸不差半毫分；
手是那样敏快，
——千百个人正在等待。

你眼睛在藍綫間巡迴，
好像看見新巷道交錯縱横；
你的筆尖沙沙作响，
像听見开山炮的轟鳴。

藍圖一張接一張，
群山的縮影繪在紙上，
沿着圖上一条条曲綫，
井巷就要掘向远方。

石壁在英雄們面前投降，
你怎禁得住勝利的欢欣。
在他們爆破的礦石里，
也迸射出你生命的火星。

你藍圖上的箭头，
就是風鑽手冲鋒的指針。
在千万顆亮花花的鉛里，
也飽和着你智慧的結晶。

于是，重又把彩筆握起，
用夜班工人对祖國的爱情，
跨过深夜，打开思路，
筆尖像駿馬在不停地飛奔。

若要鮮花遍地开

熊春祜

若要鮮花遍地开，
鮮花还靠自己栽，
千万畝田連成片，
高級農業社办起來。

高級農業社办起來，
申請書上表心怀，
鋪开紅紙提起筆，
滿腔話兒口难开。

吃了秤它鉄了心，
陽关大道向前奔，
不怕天塌和地崩，
幸福如今有把柄。

五谷要为我們長，
花兒要为我們开，
農民同走光明道，
社会主义早來到。

文化宫

雪舟（1420—1506）

——世界文化名人介紹（續）——

明朝成化4年（1468年），有一位49歲的日本和尚坐船漂过大海，从日本來到了中國的浙江。

这位和尚就是日本划时代的画家、日本水墨山水画的完成者雪舟。他是世界和平理事会建議于1956年紀念的世界十大文化名人之一。

雪舟从小就热爱着藝術，热爱着繪画。相傳在他十二、三歲的时候，他父親就把他送到离家不远的天台宗的宝福寺出家。可是幼年的雪舟，既不礼佛，也不念經，就是喜欢画画。因为画画，有一回气得老和尚把他綁在柱子上，他却用脚趾蘸着自己的眼泪在地板上画了一只老鼠，結果感动了老和尚，以后就讓他画画了。后來，雪舟到了京都，刻苦習画。到二、三十歲的时候，他的画就已經很負盛名了。

中國的文化藝術很早就傳播到了日本。雪舟有机会观賞了中國宋、元时代一些繪画大师的作品，这对于他有很大的影响。从这些画幅上，他不僅看到了这些大师們高妙的技巧，也看到了中國这个毗鄰的大國的雄偉的气象和秀丽的山河。雪舟是多么向往着中國啊。雪舟到中國以后，首先駐留在五大禪林之一的浙江寧波四明山天童寺，游覽了江浙一帶的許多勝迹，开始接触到了中國名山的風貌。在这里，他欣賞了更多的宋、元以來的藝術名作，幷且与当时一些書画家和詩人往來，有了很崇高的友情。他曾应中國友人之請画过日本东海勝景的“富士、三保、淸見寺圖”，使得当时著名的書画家詹仲和欢喜贊嘆而題出了“乘風吾欲东游去，特到松原符羽衣”这样热情的詩句。雪舟还曾經溯运河北上，到了北京。在北京，他被邀請在礼部院的中堂画过壁画。画成之后，一位姓姚的尙書指着这幅壁画对一些学官弟子說：“这是日本和尙雪舟画的，外國人还有这样超絕的手法，各位何不努力，也达到这样的境界！”

雪舟在中國的时間很短暫，他來的第二年就回國去了。可是在这短短的一年左右的时間里，他却結下了不少令人难忘的翰墨因緣和遺存了不少描寫中國山川名勝、歷史故事的杰作。他描繪过寧波府、育王寺、西湖、徑山寺、楊子江和金山寺等秀丽的景色。他的“慧可斷臂圖”，栩栩如生地表現出了中國古代高僧慧可舍身求法的坚毅精神。从这些作品中，可以看出雪舟对于中國的土地和人民摯爱的感情。

成化5年（1469年）4月，雪舟啓程归國的时候，中國詩人徐璉寫了这样一首詩送別：

家住蓬萊弱水灣，丰姿瀟洒出塵寰，
久聞詞賦超方外，勝有丹靑落世間，
鷲嶺千層飛錫去，鯨波万里踏杯还；
懸知別后相思处，月在中天云在山。

这种依恋难舍的情怀反映出了中日兩國文人的深厚友情。

从1420年到1506年，在雪舟生活的87年間，他給人类留下了許多珍貴的藝術財富。今年是他逝世450周年紀念，全世界進步人类都在隆重地紀念他。这是日本人民的驕傲，我們中國人民也特別覚得兴奋和親切，因为雪舟是中國人民的朋友，在他崇高的藝術成就中間，毫無疑义地有着中國丰富而优美的藝術文化遺產給他的影响。

看話剧“万水千山”

若天

毛主席在提到中國工農紅軍長征的偉大意义时指出：“長征是以我們勝利、敌人失敗的結果而告結束。誰使長征勝利的呢？是共產党。沒有共產党，这样的長征是不可能設想的。中國共產党，它的領導机关，它的干部，它的党員，是不怕任何艰难困苦的。……長征一完結，新局面就开始……”

“万水千山”就是真实地反映这一个史無前例、震驚中外的長征的剧本。剧本描寫了从1935年1月遵义会議上确定了毛澤东同志在中央和全党的領導地位以后，紅軍第一团第一营攻打婁山关开始一直到强占腊子口的一段歷史。这是革命斗爭中最困难最艰苦也是最动人心魄的一段歷史。中國共產党領導着紅軍在强大的敌人的圍追堵截下，在極端險惡的处境中，經歷了最殘酷的考驗，終于战勝了敌人，把革命引向新的勝利，表現了中華民族优秀兒女的英雄气魄和高貴品質。

湖南話剧团在这次演出中，由于全体同志的努力，在舞台上塑造了各种活生生的英雄人物，表达了这些人物的革命英雄主义和乐观主义精神，以及他們对党和人民的無限忠誠。因此，观众在看了这个戲以后，能够为剧中人物的偉大思想和行为所感染，感到自己有所提高，感到自己增添了力量。

偉大的工農紅軍具有着排山倒海的力量，这一力量來自偉大的共產党，來自人民群众。導演为了揭示这一真理，在处理紅軍經歷各个战斗場面时，有意識地把党的忠实兒子营教導員李有國和党与人民群众的血肉联系做了十分突出的描寫。感人最深的是李有國在离开毛兒蓋向草地前進前夕，隊伍准备出發，他当时正害着重病，但他还是坚持要和部隊一起前進，正如他自己說的：“离开了党和毛主席我沒有力量！离开了部隊我不能战斗！我要走！要自己走！”隊伍走到杳無人烟气候惡劣的水草地上，粮食吃完了，他的病势越來越重，但是他不讓別人知道，他所关心的不是自己的病痛，而是同志們，是全軍，是党中央。他把首長給他的炒面讓給大家吃。在病势垂危的时候，他还以革命勝利的远景鼓舞同志。在一次战斗勝利之后，当王德强連長报告战果时，他說：“馬肉分給全軍！……活馬？活馬送給党中央！讓革命騎着馬前進！”說完这話就死了。演員李樑同志在刻划李有國同志这个人物的內心世界方面是相当成功的，因此，在观众中留下了难忘的印象。在表現紅軍与当地人民群众的血肉关系这儿場中，最令人感动的是周老大娘（李波同志飾）送兒子小周入伍这一段，周老大娘向李有國訴說她的丈夫慘遭殺害时已經泣不成声。特別是周老大娘跪下來請求李有國收留她的兒子，李有國激动地說：“大娘！我要他，要他。”說完这話馬上背轉身，不讓臉上的眼泪給周老大娘看見。就是这么些簡單的情節，使不少观众流下了眼泪。

飾演罗順成的演員肯林同志的表演也是出色的。罗順成是紅軍一营的副营長，他对革命忠誠，对敌斗爭勇猛坚决，性情直爽，但是他还有農民的保守思想，对新鮮事物接受較慢。当这个人物一开始和观众見面时，观众就爱上了他。在第二幕，当团長下命令在与彝族的战斗中不准放槍，不准拚刺刀时，他感到这是奇怪的命令，打的是奇怪的仗，思想搞不通，于是他想“灵活执行”。演員在表現他的思想性格时，是那么逼真，那么合情合理。有些动作的效果也很好。比如他低头沉思的表情，在别不住气时躺在地上，把斗笠蓋着自己的臉，就很容易使人理解到他作思想斗爭时的痛苦心情。

湖南話剧团在演出“万水千山”之前，曾經閱讀了有关長征的各項資料，听过親身参加長征的刘金平同志的报告，这对他們的演出有一定的帮助；但是由于演員对紅軍当时所处的險惡处境了解不够，对紅軍战士的思想、生活体会不深，因此，演出的某些情節仍有不真实的感覚。第五幕紅軍進入草地，这是長征中最艰苦的一段路程。当时，在廣闊的草地上，忽而狂風大霧，忽而暴雨大雪，到处是泥濘沼澤，一不小心，就有陷下去的危險，紅軍日日夜夜在这样的草地上行進，干粮早已吃光，只好吃野草，野草挖尽了，就吃皮帶。但是他們終于經住了各种考驗，最后勝利地通过了草地。可以看出，導演在处理这一幕戲时，想以革命的乐观主义精神來表达紅軍英雄对革命的忠誠和坚强斗爭的意志力。这是正确的。但是，这种革命的乐观主义被处理得表面化和簡單化了，呈現在观众前面的是战士們的跳跳蹦蹦，好像他們幷沒有經歷过艰苦的战斗和难忍的飢餓似的。第一幕紅軍攻打婁山和第三幕强渡大渡河各場，战斗的緊張气氛是表現出來了，但是却叫人有慌乱之感。不像身經百战的紅軍老战士所進行的战斗。在刻划人物性格上，飾团長的演員万仲耕同志，沒有能够表現这个紅軍指揮員勇敢、果断、坚决以及高度关心群众生活的思想品質，而把这个角色描寫成專講大道理的缺乏生活气味的人物，因此，不能使观众对这个人物感到親切。其他飾趙志方、李風蓮的演員一般都还演得認真。但共同的缺点是不能細致地、恰如其分地刻划出这些人物在斗爭中逐步成長的过程。

这里必須声明，上面这些意見是我看了他們的总排后寫的，現在，他們的演出可能有了很多改進，我相信一定是这样的。

营教導員李有國忍受重病的折磨，仍以革命勝利的远景鼓舞着同志們。

湖南民間艺术

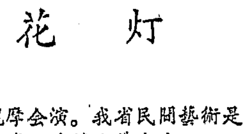

有趣的花灯

仁輔　碧君

今年11月，我省將举行農村群众藝術观摩会演。我省民間藝術是非常丰富多采的，現特选擇其中的主要种类，陸續向讀者介紹。
——編者

花灯是我省最流行的一种民間藝術，全省各地都有，以湘潭、瀏陽、長沙、寧鄉、資兴、郴縣、邵陽及濱湖一帶最盛行。逢年过節，人們就兴致勃勃地耍起來，从这一鄉耍到另一鄉，花灯耍到的地方，每家都放鞭爆迎接，以表示欢度年節的愉快的心情。

花灯的种类很多，各地所流行的大同小异，常見的有“蚌壳精”、“罗漢舞”、“竹馬灯”、“彩龍船”、“車灯舞”，等等。最近在常德專区桃源縣更發現有“罗漢戲獅”、“捉烏龜”、“白鶴与青蛙”、“跑馬”、“打網”、“打老虎”、“小放羊”等十多个花灯節目。它通常是用三、四人或五、六人扮成旦、丑、生角或动物來表演一个簡單的民間傳說、神話、歷史故事，或表演劳动生活的片段，或爱情故事等。如常見的“蚌壳精”就是通过一个勤劳朴实的老漁翁和一个年青美丽的少女（即蚌壳）作捕魚打網和戲耍等动作，來反映人民对幸福生活的热爱。竹馬灯相傳就是表演杏元和番和关云長千里护嫂的故事的。

花灯的特点是形式簡單、灵活，不受場地限制，它在廣場、農家的堂屋里，甚至游行隊伍中均能演出，有的且歌且舞，有的为純舞蹈，动作多从劳动生活中創造出來的，富有濃厚的地方色彩，如“捉烏龜”这个節目，它就很形象地表現了一个烏龜和捕烏龜者的生活情趣。節目开始，一个人頂着一个有头的龜背上場，龜头一伸一縮，爬行的姿态也很生动。隨着，这只龜爬到一棵樹上去晒太陽，一不小心，掉到水里去了。这时，捕龜者出現了，开始时他表現得很懶散，可是一旦發現了龜，全副精神都來了，在几秒鐘內，他放下手里的烟袋，脫下帽子和上衣，用鈎子鈎烏龜，动作是那样快，眼睛是那样有神，心里是那样兴奋。烏龜这时伸伸縮縮，轉过來轉过去，观众看了感到緊張，也感到好笑。当捕龜者把烏龜鈎起來后，他那短促急迫的呼吸和那得勝滿足的表情，也給观众一些勝利者的愉快。另外如“白鶴与青蛙”所表現的动物生活，也能予人一种藝術的快感。“罗漢戲獅”表現了一个机智可爱的獅子形象和一个愚笨稚气的罗漢形象，是为群众所喜爱的節目之一。

偶拾

·天馬·

黔陽專区某供銷社为了推銷变質的腊肉和爛法餅，社主任親自“深入”農業社，向社員大力宣傳購買变質腊肉和爛法餅的“政治意义”，他說：“变質腊肉和爛法餅是國家的財產，如受損失，人人有責……”这就是說你們如果不踴躍購買变質腊肉和爛法餅，就等于坐視國家財產受損失，如此，你們当然也“有責”了。

做一个“爱國”的消費者也真不容易，既要有能够吃变質腊肉和爛法餅的胃口，又要承担那些和他毫不相干的“責任”。

对于这种奇怪的說法和推銷法，“人人有責”指出它的荒謬。

×　×　×

一切缺乏責任感的人都很喜欢推卸責任。比如說我省有些电影隊平时不鑽研業务，不爱护机器，在放映时發生了故障，为了逃避群众的責难，于是想出了一条最“保險”的“解釋”：“这是我國工業不發达，造出的机器質量不好的原故。”

这些机器的質量实际上幷不坏，真正不够質量的是他們本身的工作，真正不發达的是他們为人民服务的思想。

苏联最近曾經進行新的核子武器試驗

塔斯社受权声明苏联將繼續爭取达成國际协議禁止核子武器

新華社北京1日电 塔斯社莫斯科31日电：塔斯社的声明。

8月24日和30日苏联曾經進行了新的核子武器試驗。这些試驗和將進行的其他試驗一样，具有改進核子武器和制造用來裝备不同兵种的新式核子武器的目的。

在苏联，核子武器总是在極高的高度試驗的，这就有可能大大減少放射性微粒的数量。为了同样的目的，試驗的爆炸物里包含尽可能少的放射性物質。

关于上述在苏联進行的核子武器試驗，塔斯社受权發表如下声明：

苏联政府以它的愛好和平的政策为准則，曾經一再在联合國中建議無条件禁止原子武器和氫武器。在1956年春季，苏联政府建議，拥有原子武器和氫武器的政府应保証不再試驗这类武器，不管是否已經达成有关其他裁軍問題的协議。这样一种协議可以成为走向禁止和銷毁原子武器的第一步，并且將加强國际間的信任。

美國政府領袖們在講到苏联的原子試驗时，指出有必要建立对原子能的國际管制。苏联政府認为，由于現代技術工具很容易偵察出在世界任何地方的核子武器試驗，所以不須要建立任何特別管制核子試驗的制度。

但是，大家知道，苏联政府的这种建議，以及禁止原子武器和氫武器的建議，都沒有獲得美國和某些其他西方國家的支持。大家也知道，今年在美國和英國都曾進行过核子試驗和热核子試驗。苏联政府不能漠視这些情况，不得不从它的安全利益出發而对核子武器的試驗予以適当的注意。

但是，苏联政府打算繼續進行它的坚持不懈的努力，來設法达成关于完全禁止生產、儲藏和使用核子武器以及試驗核子武器的國际协議。

同时，苏联政府正在用一切方法擴大現在正在進行的把原子能用于和平目的的工作。

征服慕士塔格山的英雄們受到獎励

据新華社北京31日消息 中、苏混合爬山隊全体隊員和工作人員，今天晚上在北京受到中華人民共和國体育运动委員会和中華全國总工会的獎励。

國务院副总理、体育运动委員会主任賀龍和中華全國总工会主席賴若愚，在一个有1千多人參加的慶祝会上，分別把獎章和獎金贈給征服慕士塔格山的英雄們。

晚上7点半鐘，当31名中、苏混合爬山隊隊員和13名工作人員進入会場的时候，到会的人全体起立，鼓掌欢呼兩分多鐘。

賴若愚在慶祝会上說，年輕的中國爬山运动員，在有經驗的苏联爬山运动員的指導下，这一次創造了中國爬山运动史上的新紀錄。中國运动員在不久以前还是不同崗位上的职員和工人，虛心学習和坚强的意志使他們取得了这次爬山勝利的成就。他說，慕士塔格山不是中國最高的山，中國爬山运动員不应当驕傲，要在現有的基礎上取得更新的成就。

賴若愚在講話中，感謝苏联运动員的帮助和新疆維吾尔自治区人民委員会和当地駐軍以及各族人民的有力支援。

中、苏混合爬山隊隊長別列次基在会上講話。他說，中、苏兩國爬山运动員一分鐘也沒有忘記兩國人民交給他們的任务——一定要爬上慕士塔格山頂。7月31日，中、苏兩國爬山运动員終于在世界爬山史中創造了新紀錄——31名隊員集体安全地爬上了这个从未印过人类足迹的山頂。圖为到达慕士塔格山頂峰的中苏运动員們。

翁慶章攝（新華社稿）

要聞簡报

美共定明年举行全國代表大会

据已發表的通告說，美國共產党全國委員会決定在1957年2月9日至12日举行全國党代表大会。上一屆代表大会是在1950年举行的。

逃緬蔣軍又有6人返回祖國

逃緬蔣軍人員吳國兴、陶李發、李文甲、王自强、李家彬、楊三在8月30日回到云南省江城哈尼族彝族自治縣某地。他們携帶有步槍、冲鋒槍各一枝、子彈120發、馬兩匹。

（据新華社消息）

埃及报紙揭露英國間諜陰謀發动武裝政变

新華社北京30日电 开罗消息：埃及报紙在29日指責一个英國指使的間諜網陰謀推翻納賽尔政府。

开罗各报都刊登消息說，作为間諜網的头子被逮捕的英國人詹姆斯·斯温伯恩已經自供他們一直在陰謀進行武裝政变。

报紙把这种策划中的武裝政变同1953年在伊朗發生的推翻摩薩台首相的政变相比。

許多國家的領航員申請到苏彝士运河工作

据新華社北京31日电 許多國家的領航員紛紛申請到苏彝士运河工作。

印度加尔各答的領航員組織已經在8月30日通知埃及：印度有12个領航員願意到埃及为苏彝士运河服务。

西德漢堡領航員联合会也在同一天說，基尔运河的10个領航員已經簽訂了到苏彝士运河工作的合同，大概在下星期就要动身去埃及。

意大利、法國、美國和希臘等也有許多人向埃及使館提出了申請。到30日为止，这些國家中表示願意到苏彝士运河担任領航員的，已經有大約100个人。

埃及招聘运河領航員

北京和日本的报紙刊登廣告

新華社北京1日电 北京"人民日报"和"光明日报"今天刊登了埃及共和國苏彝士运河管理局招聘苏彝士运河領航員的廣告。

廣告中說明应聘者应当具备下列条件：年齡不超过40歲；有船長資格証明書；至少具有10年的海上服务經驗；必須經过体格檢查；具备充分的知識。

应聘者須向埃及大使館或領事館申請并且提交証件。

这項廣告是由埃及共和國駐華大使館商务代办处刊登的。

新華社北京1日电 东京消息：埃及駐日本大使館宣布，埃及在招聘日本領航員为苏彝士运河公司工作。招聘廣告將刊登在9月1日的日本各主要报紙上。

埃及大使館的發言人說，埃及將从國外总共招聘300名領航員。

日本外务省發言人說，外务省將对应聘到苏彝士运河工作的日本領航員發給护照。他指出，并沒有反对这种雇用的法律。

印度尼西亞政府表示

沒有理由怀疑阿卜杜加尼

据新華社雅加达1日电 印度尼西亞政府8月31日發表公报說，內閣在8月31日举行的特別会議上，一致同意特別委員会宣布沒有理由怀疑外交部長阿卜杜加尼有違法行为的声明，因此內閣決定，阿卜杜加尼应当尽早前往參加目前在苏联訪問的由苏加諾总統率領的代表团。

印度尼西亞政府的特別委員会主席、第一副总理陈姆8月31日上午曾宣布，这个委員会已經查明，控告阿卜杜加尼同貪污案有牽連是毫無理由的。

檢察总長苏普拉普托在另一份正式声明中也說："我們認为沒有理由对阿卜杜加尼先生采取法律行动。"

在阿卜杜加尼最近动身前往參加倫敦会議前夕，当时的第三軍区司令卡維拉朗曾經在8月13日下令以貪污罪名逮捕他。阿卜杜加尼在倫敦会議結束后，特为澄清这件事回到雅加达。

东巴基斯坦政府辞职

新華社喀喇蚩31日电 东巴基斯坦省的联合陣綫政府昨晚向东巴基斯坦省長哈克提出了辞呈。

辞职的決定是联合陣綫議会党团在8月29日作出的。

巴基斯坦总理阿里曾經要求东巴基斯坦省政府首席部長、联合陣綫領袖薩卡尔在8月31日以前得到省立法会議的信任票。但是，联合陣綫政府看到無法保証在省立法会議中取得多数議員的支持，于是決定辞职。

薩卡尔內閣是在1955年6月間組成的。由于未能解決东巴基斯坦面臨的問題，并且沒有履行联合陣綫的競选諾言，薩卡尔內閣一直遭到反对党和輿論的抨击。

波蘭医生割除一个小孩的左大腦半球成功

新華社華沙1日消息 華沙医学院神經系外科主任霍罗布斯基教授在3个月以前成功地作了一次切去一个小孩左大腦半球的手術。

动手術的病人是8歲的小孩斯塔尼斯拉夫。他在半年前因为左大腦半球里生了惡性腫瘤，不能正常說話，手足动作也失調了。他曾經在医院里面动过3次手術，但是都因为受到医療器械的限制，沒有把腫瘤的細小根部割除，后來腫瘤又生長了起來。这样，斯塔尼斯拉夫又陷入半身不遂和神經失常狀态。当时唯一解救的办法就是完全割去左大腦半球。

霍罗布斯基教授成功地施行了这次手術。虽然在作过手術以后，病人曾經發生右半身和右手足不能如意动作的現象。但是在医生調护下这种現象很快就消除了。病人的右大腦半球很好地接替了左大腦半球的机能。現在，病人已經完全好了，一切正常。

据說，只有对大腦發育还沒有完全成熟的小孩，才能够作这种手術。

我國參加奧林匹克运动会籌委会

邀請台灣省运动員參加全國选拔賽

新華社北京1日电 中國參加第十六屆奧林匹克运动会籌备委員会为邀請台灣省运动員參加全國选拔賽的通知書。全文如下：

台灣省的体育組織和运动員們：

举世向往的第十六屆奧林匹克运动会將在今年11月22日到12月8日在澳大利亞的墨尔本举行，全中國的运动員对它表示最大的兴趣和关怀。

中國奧林匹克委員会（中華全國体育总会）已經決定选派一支隊伍參加这一屆奧运会的田徑、体操、游泳、举重、射击、籃球和足球等項目的比賽。为了在奧运会上取得一定的成績，全國体育界和运动員都尽一切力量在加緊准备着，全國人民也对我們給予了最積極的支持。我們的足球隊已經取得了參加奧运会決賽的权利，我們的举重运动員已經創造了最輕量級双手挺举的世界紀錄，我們的田徑、游泳、举重和射击运动員中，也有許多人的成績达到或接近了世界水平。

但是，使我們感到遺憾的是，直到如今我們台灣省的体育組織和运动員还沒有參加到这一工作里來。而另一方面，却有一些人企圖在第十六屆奧林匹克运动会中制造"兩个中國"的陰謀，人为地破坏中國运动員的統一。这种情形是不符合全中國人民包括台灣人民在內的願望和利益的。

中國奧林匹克委員会認为台灣运动員和全國各省市运动員一样，有參加國际体育活动的权利；但我們中國只应該有一个代表隊，所以台灣的运动員应当參加到統一的中華人民共和國的体育代表隊里來。几年來，由于种种困难，我們沒有能够和台灣的体育組織和运动員取得联系；但面对着即將举行的第十六屆奧林匹克运动会，我們应該來着手解決这一問題了。因此，中國奧林匹克委員会參加第十六屆奧林匹克运动会籌备委員会正式通知台灣的体育組織和运动員：欢迎你們在今年10月間前來參加前述7个項目的全國选拔賽，并請你們派代表于9月份來北京商談參加全國选拔賽的具体办法。我們已經取得政府的保証，你們來去可以完全自由，并將給予你們以各种方便和协助。

虽然，我們也知道你們要回來參加全國选拔比賽会遇到許多困难。但每当我們想起1948年剛从日本帝國主义統治下解放出來的台灣，就曾派出100多名的体育隊前來上海參加第七屆全國运动会的情景时，我們深信台灣体育界和运动員完全有勇气和办法冲破目前的藩籬，站在愛國主义的旗幟下为祖國体育事業的統一和祖國的光榮而响应这一号召，并为代表我們繁榮富强的新中國參加第十六屆奧林匹克运动会而一致努力。

在欧亞兩洲不断碰壁之后

美國經济勢力加緊伸入拉丁美洲

新華社北京1日电 不久以前的一期"美國新聞与世界报道"雜志在"美國'重新發現'美洲"的标題下，报道了美國对拉丁美洲的兴趣日益增長和美國投資的大量增加。

文章在談到拉丁美洲和美國的經济关系时說，在过去20年的时間內，美國和拉丁美洲之間的貿易增加了5倍，目前达到70億美元1年。这个数字大約等于美國和欧洲的貿易总量，比美國和亞洲的貿易量几乎多1倍。拉丁美洲現在購買25%的美國非軍事出口貨物和提供30%的美國進口貨物。

文章表明，美國对拉丁美洲日益感到兴趣是由于拉丁美洲拥有巨大的經济潛力。它說，拉丁美洲正在進入"一个巨大的高漲时期"，这个地区的人口正以一个"爆炸性的速率"增長着，到20世紀末，有可能增加为美國和加拿大人口合起來的兩倍。拉丁美洲的工業化目前在迅速取得進展，在过去4年里，工業生產已經增加了20%，礦產資源的开發已經在進行，但是还有廣大的礦藏等待开發。

美國資本源源不断地流進拉丁美洲。單是在过去的18个月中，美國進出口銀行就批准3億多美元、世界銀行批准1億1,600万美元的貸款給拉丁美洲國家，目前在進出口銀行的賬目上正在陸續貸出的貸款中，有40%是給拉丁美洲的。

美國私人資本在拉丁美洲的开發中，起着"更大的作用"。它的总数現在超过65億美元，并且正以大約4億美元1年的数量繼續增加，在美國所有的私人海外投資当中，拉丁美洲占37%。

美國公司在拉丁美洲國家的石油、采礦和电力系統方面已經投進了億万美元的資本，現在正在"調整步調"把它們的勢力伸入其他工業中去。美國的連鎖商店也正在以很大的規模經營着拉丁美洲的商業。

文章說，美國的私人投資控制这些國家全部生產的10%。在石油業，美國財团的投資有20億美元；在制造業，有13億多美元；在公用事業，有11億美元；在采礦和冶煉業，有10億多美元；在商業，有4億美元以上；在其他經济部門，有8億美元。

文章說，这些事实說明了当美國在亞洲和欧洲陷入越來越多的难題之中的时候，美國政府为什么对拉丁美洲表現了更大的兴趣的原因。

危地馬拉國会

要求將英屬洪都拉斯归还給危地馬拉

新華社北京1日电 危地馬拉消息：危地馬拉國会在8月30日要求把英屬洪都拉斯归还給危地馬拉。

这个要求是由24个从帕利茲（在英屬洪都拉斯）來的人在29日向危地馬拉國会提出的，这些人要求危地馬拉政府在英屬洪都拉斯行使民族主权。

危地馬拉國会就这个要求進行了討論，在討論中，議員們攻击英國占領洪都拉斯是"在美洲的殖民主义"。会議并且決定在所有美洲國家的國会中散發要求英國撤出英屬洪都拉斯的請願書。

危地馬拉前阿本斯政府也曾經在國际会議上提出过把英屬洪都拉斯归还給危地馬拉的要求。

美國政府1956—57財政年度中軍事支出龐大

新華社北京1日电 華盛頓消息：美國政府8月30日公布了經过美國國会批准的1956—57財政年度的國家預算。

預算支出总額是691億美元，比上一財政年度的实际支出增加了28億美元。其中軍事支出占408億美元，比上一財政年度多3億1,400万美元。美國政府說，軍費之所以增加，是"由于增加了新型武器和裝备的数量"。

軍事預算中原子能方面的撥款約为20億美元，比去年多3億2,600万美元。据說，这是一个"空前的数目"。3億4,400万美元用于儲存战略物資和擴大軍事生產。25億美元是根据所謂"共同安全法"对美國的盟國的軍事"援助"。

在軍事預算中，有19億7,400万美元的撥款是用來建筑美國在國內和國外的軍事基地的。美國政府說，今年美國將在地球上600多个地点進行軍事建筑。

同龐大的軍事費用相比，用于社会福利方面的費用只有30億美元，用于農業方面的只有47億美元，虽然美國農業目前正在經歷着長期的慢性危机，廣大農民都希望政府能給予更多的补助。

預算收入总額是695億美元。收支相抵，約盈余4億美元。在收入中，主要是取給于廣大人民的所得稅。美國政府宣布，由于开支龐大，本財政年度不可能減稅。

根据这个預算，國債仍然有2,722億美元。

全國中小学学生將达6千多万人

長沙、鄭州等地的学齡兒童今年可全部入学

新華社北京31日消息 新学年，全國中、小学学生將达到6,200多万人。全國普通中学的在校学生数超过第一个五年計划1957年达到数的7.4%。

全國小学生將达到5,700万人。長沙、鄭州、沈陽、長春、西安等地身体健康的全部学齡兒童今年都可以入学。北京、上海、保定、旅大等地学齡兒童的入学率將达到全部学齡兒童的90%以上。

上海、沈陽、西安等地为普及小学义务教育大力培养了师資，組織教师參加了進修或函授学習。今年，各地补充到小学的新师資有10多万人。

全國高中学生今年达到58万多人，比1952年增加兩倍以上。進入全國高中的新生約有36万人。

从新学年起，全國中、小学將全部采用新的語文課本。新的小学語文課本增加了漢語教学的內容，从一、二年級到五、六年級，漢語和閱讀的教学將要逐步由合到分。中学將分設漢語和文学兩科進行教学。

今年各地在有条件的中学里，將开始实行基本生產技術教育。

全省需用帆布的工礦企業及其他單位： 1957年帆布供应業务將集中由長沙市公司統一經营。为了做好貨銷衔接，凡省內需要帆布的單位，請即提出1957年度及分季的帆布品种要貨計划（并注明規格、数量、用途及代用品种），于本年9月17日以前寄达我公司長沙市公司，今后將根据生產情况分配供应。如逾期未报，則將來只能就貨源有余时酌予供应，請勿延誤为荷。 湖南省紡織品公司啓

長沙市工商界業余文化学校报名期間延長兩天 本校报名日期延長至9月5日截止，7日考試，16日开学。凡本市具有初小以上文化程度的工商業者，均可到所屬同業公会报名。

長沙电業局綫路管理所停电公告
56湘字第0625号 公元1956年8月30日
茲为設备檢修需于下列时間停供下列区域电流特此公告（如檢修早完当提先供电不另通知希各用戶注意）
9月3日 6:30—7:30 17:30—18:30 韭菜園 中山馬路 杜家嶺 杜家山 上大壠 北長路 伍家嶺等变压器供电区
9月4日 6:30—18:30 文藝路 东大路 陈家壠 燕山嶺 东屯渡等变压器供电区
9月5日 6:30—18:30 营盤街 湘春路 一大木厂 彭家井 北二馬路 通泰街等变压器供电区及北正街由潮宗街口至通泰街口低压供电戶
9月6日 6:30—18:30 黎家坡 小西門 朝陽巷等变压器供电区及太平街由西牌樓口至小西門低压供电戶
9月9日 6:30—18:30 上大壠 北長路 伍家嶺等变压器供电区

湖南人民廣播电台明天部分廣播節目
11:40—(一)古琴独奏(听众特約)㊀平沙落雁(周吉深演奏)㊁瀟湘水云(周吉深演奏)(二)京剧：霸王別姬(宋世海、寶玉華演播) 1:25—小說：水落石出(北京人民藝術剧院李婉芬演播) 18:40—評論㊀進一步作好生產救灾工作㊁在处理并社升級的具体經济問題时，要貫徹集体利益和个人利益相結合的原則 19:25—㊀一心向往高級合作社——記瀏陽金剛鄉宜傳高級化政策前后——㊁通訊：一定要搶回旱灾的損失 20:00—不讓战爭的火焰再出現——紀念抗日战爭勝利11周年音乐節目 21:00—小郊文藝晚会"你喜欢听嗎"第23期㊀無伴奏女声合唱：走西口（中央歌舞团民間合唱隊演唱）㊁口琴合奏："刘胡蘭"歌剧选曲（大众口琴隊演奏）㊂蓮花落：一个能干的姑娘（刘玉英、甘明清演播）等

香港中联电影公司出品
——故事片——
根据巴金著名小說改編
春
青年、工人文化宮 9月4日起映 銀星、建設、烈士公園露天場 9月5日起上映
本片是根据巴金同名小說改編的故事片。它揭露了封建社会官僚地主的罪惡、腐敗生活，頌揚年輕一代反对旧礼教、旧制度的斗爭。
秋
青年、文化宮 9月14日起映 新華、文化 9月15日起上映
本片是"春"的續集。描寫封建大家庭的最后崩潰，和覚新的新生。
苏联出品彩色諷刺故事片、上影譯制
假情假义的人們
銀星、建設、烈士公園9月15日起映

文化 扑不滅的火焰 上午9:00 11:00 下午1:00 3:00 7:00 (8:00露天場) 勇敢的人 兒童場 5:00
工人文化宮 电影 扑不滅的火焰10:05 12:10 2:15 8:15 重返前綫 兒童場 4:20 舞会1:30 6:30 8:45 明日下午2:15"扑不滅的火焰"婦幼專場
銀星 扑不滅的火焰 上午10:00 12:00 下午2:00 (8:30露天) 勇敢的人 兒童場 4:00 优先場 春 下午6:00
烈士公園 露天电影 游击隊員之子 下午7:45 游泳 上午9:00 11:00 下午1:00 3:00 5:00 7:00 舞池7:00 9:10
建設 扑不滅的火焰 上午11:35 下午3:45 6:50 游击隊員之子 下午1:40 重返前綫 兒童場 上午9:30 优先場"春" 下午8:40
青年 扑不滅的火焰 上午11:05 下午1:10 3:15 (7:15 9:05露天場) 重返前綫 兒童場 上午9:00
新華 扑不滅的火焰 上午9:30 11:30 下午1:30 3:30 7:30 9:30 勇敢的人 兒童場 5:30
天心公園 露天舞場 7:00 9:10票价1角3分 附有金魚出售

大众游藝場 电影 反伯陽 兒童場 上午9:00 梁山伯与祝英台 上午10:40 下午8:30 ㊀中國魔術团在澳大利和英國的演出 ㊁釋放日本战爭犯罪分子 12:40 晚7:30 票价1角 水鄉的春天 1:45 大家庭 3:30 黎明前的战斗 兒童場 5:20 舞会10:00 1:00 3:10 7:00 9:10 彈子房开放
湖南省話剧团 今天日晚兩場演出 六幕七場革命史剧 紅軍長征英雄史詩 万水千山 日場1:30 晚場7:30 上午8:30售今明門票 湖南剧院
國营廣西省京剧团 今日場1:30 打漁殺家 火焰山 今晚場7:30 穆桂英 明晚場 余高登 法門寺 上午9:00开始售今日晚及明晚場門票 湖南湘剧場
衡陽市团結京剧团 今晚包場外演最后一天 大破东平府 日場下午1:30 長沙剧院

本报昨日开印时間3点26分 全部报紙印完时間6点59分 訂价：每月1元4角（平寄不加邮費） 零售：每份5分 訂閱处：全國各地邮局

資料室

新湖南報

1956年9月3日 星期一 夏曆丙申年七月廿九 初四白露

第2550号 今日共2版

社址：長沙市經武門口 电报挂号 4357
电話：总机3381 新聞部 2344
晚班編輯室3384 讀者來信部 3310

南縣各地普遍开展增產節約运动

本报訊 到8月28日止，南縣已有190个農業社从社到戶制訂了增產節約計划。52万多畝晚稻田，有一半已經追施了石灰、大糞等肥料，改变了过去“晚禾不要蔍，全靠秋雨噴”的老例，还有67%的晚禾扯了兩道草。这都是南縣最近普遍开展增產節約运动所出現的新气象。

今年南縣早稻丰收了，但是沒有完成增產計划；中稻和旱土作物由于干旱，產量不高；早稻收割后，農民普遍產生了松气思想，有些農業社前一向的出工人数不到20%。中共南縣縣委根据这些情况，决定在全縣范圍內开展以“加工培育秋季作物、开展多种經营、弥补受灾損失”为內容的增產節約运动。明山头鄉中西高級社社务委員湯福初原先对增產節約不感兴趣，他說：“現在冬粘蔸口大，黃麻也結了子，还从哪里增產？”后來社里組織全面檢查，發現全社还有80畝冬粘蔸肥，70多畝黃麻雨后生了小苗，都影响產量，只要及时追肥和去掉小苗，就可以使晚稻和黃麻增產。武聖宮鄉桃花農業社訂出增產節約計划以后，可節約2千多元。均和農業社找出了挖藕、摘蓮子等12項副業門路，到年底全社就可增加1万3千多元收入，平均每戶可增加收入32元，原來的15戶減產戶也能增加收入。

增產節約运动开展后，田間、地里，積肥、追肥、除草的人們忙个不停。在26日，荷花咀鄉即有316只船下湖打草，还有1千多人挖草皮。中南一社剛过門的新娘子范淑群也參加了積肥。搞副業的也很起勁。中魚口鄉有2千多人參加捕魚、挖藕等項生產活动。同福社一个姓岳的社員，是个瞎子，一家3口人，社里組織他打草鞋，每天有几角錢收入，他說：“我只要天天有草鞋打，就可以不靠‘五保’了。” （張至剛、熊耀才）

社論

請赶快替小学教师解决三个問題

本报开辟“尊重小学教师，愛护教育事業”的專欄以后，接到許多讀者的來稿來信，反映了小学教育存在着較为嚴重的混乱現象，其中須待解决的問題，共有这样三个：第一，小学教师社会活动过多，乱拉教师參加其他工作的現象非常普遍，小学教师成了“机动干部”，誰要人帮忙誰就可以拉用，教师的本职工作嚴重遭到忽視。有些地方还發生歧視、打击教师的現象。对在边远地区执教的教师更缺乏应有的关怀。第二，小学校舍被占用。据讀者反映，粮食部門占用校舍作倉庫的很多；農業社占用学校操場，或占用房子作办公室、儲藏室、会場……的也不少。开鄉撤区以后，还有些鄉人民委員会也占用校舍办公。这些部門占用校舍以后，又不替学校另找地方，使一些小学沒有適当的場所可以上課。第三，教师工作調动頻繁，流动性很大，教师們很难積累經驗，提高業务。

为什么会造成这些混乱現象？

最根本的原因是由于一部分干部缺乏社会主义建設的全面观点，不懂得教育工作的重要意义，不懂得学校工作的特点。國家举办小学，是教人民的子女学文化、懂道理的，兒童在小学里学到的东西，是他們將來在生產中掌握新技術并改進新技術的根基，也是升中学、大学深造的根基。小孩子从沒有文化到有文化，从不懂道理到懂得道理，不是一天功夫可以完成的，学校里按照國家規定的教学計划，把他們要学的东西分配在各学年的每一天里，一課一課地教給他們。因此，功課就像鏈条一样，中間打断一个环節，就要断头了。学生学習，也像作田，長久不下地，田地就荒了。所以学校最怕的是教师和学生缺課、曠課。特別是我國各項建設工作都在按計划進行，國家要求小学在一定的年限之內普及义务教育，以提高人民文化水平，同时，还要求每年畢業的学生在品德和学業方面都要保証質量，使他們將來無論升学或从事生產劳动，都能成为社会需要的好人材。小学教育是我們实現社会主义文化革命的重要一环和培养各項建設人材的基礎，各个部門都要关心和愛护小学教育事業，不要只强調自己部門的工作而損害教育部門的工作。有些干部乱拉小学教师去做过多的社会工作，或者强占校舍，嚴重妨碍学校任务的完成，却說“只要中心工作做好就行，学校停課也不要緊”。这种思想是非常片面的，錯誤的。

我們正在向社会主义社会前進，我們的建設愈來愈多地需要科学技術和文化知識，也就愈來愈多地需要知識分子。工人、農民、知識分子是推动我們事業前進的基本力量。小学教师是我們建設新生活的劳动大軍中不可缺少的一部分，尊重他們的劳动，关心他們的工作和生活，正确地貫徹执行党对待知識分子的政策，才能調动他們的一切積極因素为社会主义服务。我們决不能容忍这样的現象：一方面提倡向科学文化進軍，一方面却有人对傳播文化知識的教师不加尊重。現在，我們还有些同志用老眼光看新事物，动不动說小学教师复雜，成份不好。事实上，現在的教师隊伍已有很大的变化，新的教师成長起來了；一些來自旧社会的教师，几年來在党的教育下，政治思想覺悟也有很大的提高，工作上也多是勤勤恳恳、積極肯干的。我們的同志必須抛弃宗派主义情緒，要看到主流，肯定教师的進步，不要專看其中某些人有缺点的方面，更不要把他們的缺点看成永久不变的；不要“唯成份論”。对于混進教师隊伍中的个别反革命分子和坏分子，必須根据政策加以清除，但是这些坏家伙只是極其少数，决不能因而影响对廣大小学教师的正确看法，更不能因此借口不貫徹执行党的知識分子政策。

小学教育中存在混乱現象，与教育行政部門的官僚主义是有密切的关系的。事实証明，小学的混乱現象主要是來自外面和上面，要是教育行政部門能够关心教师的疾苦，倾听教师的申訴和呼声，同时又坚持正确的原則，支持教师的合理要求，那末，过去曾經反对过和批判过的这些混乱現象，就决不会又發展到嚴重的地步。由于教育行政部門的官僚主义，有些地方甚至增加了新的混乱現象。比如衡山縣曾經要小学教师包办扫盲和俱乐部工作，以致造成教师更嚴重的忙乱現象。其他如学校人事的安排使用不当，教师調动頻繁，等等，这也是由于教育行政部門不关心群众生活和缺乏計划性造成的。

現在暑假已經过去，新的学年已經开始，因而替小学教师解决上述三个問題也就更加顯得非常迫切了。

怎样來解决呢？

首先是要各級党委、政府加强学習和認眞貫徹执行党和政府的文化教育政策和知識分子政策，特別是要教育行政部門协助党委和政府坚决貫徹执行“教师在学期当中，參加校內外社团活动时間，每人每月不得超过12小时，寒暑假期間不得超过整个假期的十分之一”的規定。在执行这些規定中是必然会遇到各种思想障碍的，在这种时候，就决不要迁就妥协，而应該据理力爭，說法說服对方。万一說服不了，还可以而且应該及时向上級請示报告。我們各項工作都是在党的領導下，按一定的步驟，由一定的部門來具体負責的。組織教师參加社会活动，只能在党的統一領導下，由教育部門、教育工会以及青年团組織來負責安排，其他机关团体不要从中插上一手，直接动員教师參加社会活动。

占用校舍問題也要及时解决。粮食部門应当結合集并、調运、加工等工作騰出房子归还学校。農業社和鄉人民委員会占用的地方，能搬出的就搬出，不能搬的就要替学校另找適当的地方。小学是我們人民的子女学習和游戲的地方，有些学校房子稍微寬一点，亮一点，这是应該的，不要用狹隘的眼光去看待这个問題。以后在学期中間，尽可能不要借用学校的办公室和教室，万一要借用，也必須在課余时間。学校校舍不够用，或者陈旧不堪的，最好主动帮助解决。

至于学校人事安排等問題，主要是教育行政部門在安排教师工作崗位和工作地点的时候，既要考虑工作需要，又要照顧教师的个人情况。教师夫妇的工作如果不在一地的要加以照顧，过去工作分配不当的要尽可能加以調整。总之，要高度地关心人，关心教师生活，能解决的問題，决不要拖延不去解决。目前小学中正在進行工資改革，这次改革充分体現了党和政府对于小学教师的重視和关怀。教育行政領導部門一定要在党和政府領導下認眞切实做好这个工作，达到切实改善教师物質生活的目的。

办好小学教育，更好地培养下一代，是國家和人民長远的根本的利益；尊重教师，愛护教育事業，是我們新社会应有的好風气，为教师創造良好的工作条件，更是我們共同的責任。希望各有关部門抓緊开学前后的一段时間，切实檢查并改進一下工作，使小学教育中的混乱現象逐步澄清。

中共湖南省委召开各地委負責人电話会議

研究并社升級問題和今后作法

本报訊 8月31日晚上，中共湖南省委召开了一个电話会議，与各地委負責同志研究并社升級工作中的問題和今后的作法。

根据各地報报的情况：目前除旱灾嚴重和季節較晚地区正在大力進行生產自救，并社升級工作还未鋪开以外，邵陽、黔陽專区大部分、郴縣專区少部分已基本处成，常德專区、自治州大部分社正在处理各項經济問題，湘潭專区已經全面鋪开，衡陽專区即將入鄉开始工作，运动發展是正常的健康的。但是在工作中还存在一些問題，有的社宣傳工作不够廣泛，声势不够壯大，思想發动不够深入細致；对初級社社員發动注意更差，会議發动多，个别深入發动少。有的社过分地强調了社的集体的一面，对社員的个人利益照顧不够，有統得过多，压得过低的現象。这些問題各地都已注意并在糾正。

为了順利实現全省高級合作化，会議研究了以下几点：

一、進一步大張旗鼓地开展宣傳工作，壯大声势，并進一步深入進行思想發动。这是搞好并社升級工作的主要关鍵。首先要教育干部認識作好宣傳和思想發动工作的重要性。目前有些干部認为在初級社的基礎上并社升級，工作容易搞，可以簡單化，沒有認識由初級社轉高級社是所有制的根本改变，是牽涉到全省2千多万農民的群众运动，一部分農民思想上一定还会有不同程度的疑虛。有的同志对宣傳高級社的优越性注意不够，沒有認識到高級社除具有初級社所具有的优越性之外，还由于土地和其他主要生產資料归全社所有，更有利于發展生產。某些社由于天灾或經营不善而沒有增產，这不是合作社本身不好。而是自然灾害所致，或者是我們工作中的問題和缺点。决不能因为某些社因天灾影响或工作作的不好，群众有意見，就忽視合作社的优越性。因此，要动員一切宣傳力量，运用各种宣傳工具，大張旗鼓地進行宣傳，要大力宣傳高級社的优越性，特別是自下而上地总結高級社在發展生產和与自然灾害進行斗爭方面所起的作用，以啓發社員和社外農民參加高級社的積極性。对某些減產的或社員对在某些方面統的过死、耕牛、農具、林木入社折价过低而不滿的，应实事求是的分析問題的原因，找出改進的办法，从而扭轉群众情緒，使其自覺自願的愉快的投入并社升級运动。要說明这并非合作社本身不好。还必須采取会議發动和个别發动的相結合方法，深入的進行思想發动，决不能放松对初級社社員的發动，对社外農民進行思想發动，解除他們的思想顧慮和誤解。

二、坚决地認眞地貫徹执行自願互利政策，反复進行民主协商，妥善处理入社各項經济問題。这是牽涉到每一个入社農民切身利害的大問題，同时也反映社与社員、社員与社員之間的关系問題。目前具体政策已經有了，除要廣泛宣傳外，并应教育干部和群众，克服过分强調集体利益，忽視社員个人利益和平均主义等思想，又强調走群众路綫，尤其是对業主要反复進行民主协商，經过社員充分討論通过妥善加以处理，切实防止干部包办代替和簡單从事的工作作風，作到經济問題处理合理，社員滿意。

三、合理解决社的組織規模和干部配备問題。社的規模問題，大体上就这样确定下來。但如果在工作中碰到了問題，也还要从实际情况出發加以修改。社的机構不要太龐雜，以便于管理，并使領導权力更集中一点，一、兩百戶的社的管理委員会，可只設委員7至13人，其中主任1人，副主任2人。較大的社也可根据需要適当增加。管理委員会下不再設科或股；生產隊的組織也不应太大，以便利于生產和領導。合作社的干部是領導社員办好合作社的主要骨干，因此社干的成份是一个重大問題，在选举时，必須堅决貫徹階級路綫，保証貧農在政治上、数量上的絕对优势。同时在貫徹階級路綫的前提下，社干成員还应該尽量照顧青年、壯年、老年3种人有一定的比例，以便有一部分有生產經驗的老年人參加社的領導，搞好社的生產。

四、根据各地不同情况，全面安排工作。目前已經結束并社升級工作的地区，要抓緊領導農業社迅速轉入生產，全力搞好生產，加强晚稻和其他現有農作物的田間管理，作好冬季作物的規划，積極准备种子等，以保証適时冬种。并且因地因社制宜地大力开展多种經营。同时，还要結合生產，对并社升級工作進行一次檢查，凡思想發动不够的要進行补課，处理經济問題不够互利社員意見很大的，要注意糾正。即將入鄉开始工作或正在進行并社升級的地区，要集中力量，加强領導，使社并好建好，并緊密結合把生產搞好。关于灾区和季節較晚并社升級工作还沒有鋪开的地区：灾区要首先集中力量把生產救灾工作开展起來，季節較晚地区要首先搞好生產，并積極作好准备，檢查規划，訓練骨干等，然后轉入并社升級工作。

五、加强对并社升級工作的領導。并社升級工作是我省当前農業社会主义改造的重大事情，是一个偉大的歷史任务，同时也是为今后办社打基礎的工作，必須集中力量加强領導，把这一工作搞好。为了加强領導，省已派工作組分赴各地协助工作，各地領導和干部也要深入下去，具体負責領導。同时还应該以片鄉为單位，經常召开战地会議，总結、交流經驗。

黔陽專区基本实現高級化

全区農戶95%加入高級社

本报安江电話 黔陽專区已經基本上实現了高級化。到8月29日为止，全区農戶已有95%加入了高級社。新建的3,000多个高級社当中，已經轉入生產的有2,875个。并社升級工作开展得較迟的368个社也進入了制訂社章和选举机構階段。

近月來，全区農民一直沉浸在高級化的热潮中。黔陽縣鉄山鄉貧農周述金在申請加入高級社时喜得流下了热泪，他說：“入了高級社，我們眞是走一步，好一步呵！沒有党和毛主席，我們怎能有今天？”这个鄉的第二高級社当选的26个社干部当中，貧農就占了20个。8月7日开成立大会，社里鑼鼓喧天，欢呼声四起。年輕的女社員穿上了特地赶制出來的花布时裝。七、八十歲的老爹爹和老太婆也翻山越嶺、牽孙兒、抱孙女赶來开会，就像是办喜事一样。溆浦縣在建社中开展了声势浩大的宣傳。全縣21个農村劇团先后給農民演出了宣傳高級化政策和好处的短剧140多場，受到宣傳教育的人們高兴地說：“生產有門路，建社有奔头，一定要把我們的溆浦縣建設得更富足。”

随着并社升級工作的开展，各地同时掀起了生產高潮。沅陵縣洞口農業社在并社升級以前，社員出勤率只达到60%，并社升級工作一开展，社員們車水抗旱勁头很大，出勤率很快就提高到90%，全社受旱田畝面積已由建社以前的35%縮小到了10%。前一晌，晃縣、沅陵、麻陽等縣50%至80%的社的多种經营工作因为抗旱而中断，現在都已全部恢复，并取得了許多新成績。晃縣三拱桥社在建社期間大力开展副業生產，5天当中的副業收入就达600多元。通道、会同林区有些農業社边建社边开展劳动競賽。許多多年荒廢的油茶林里，成日鼓声雷动，人們在惟人的鼓声中展开了垦复油茶林的緊張劳动。到目前为止，全專区油茶林垦复面積已由7月底的3万多畝迅速增加到24万多畝。

黔陽專区的并社升級工作是从7月中旬开始的，全区并社升級工作將基本結束。（祁叔和、本报黔陽專区記者站刘毅）

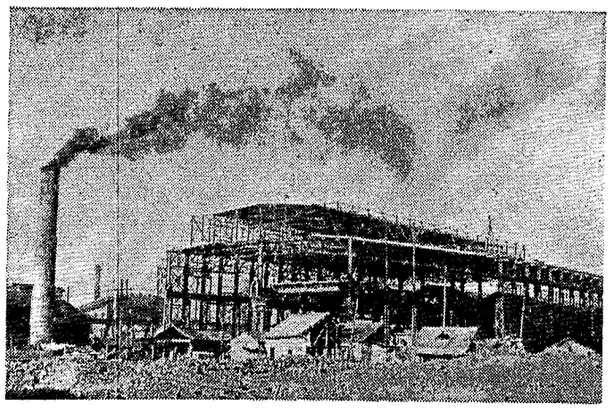

大冶鋼厂的大規模擴建工程正在進行。擴建后的大冶鋼厂，將成为一个設备完善、高度机械化自动化的鋼厂。这是擴建后的平爐厂房。（新華社記者嚴震南攝）

晃縣部分農業社在并社升級中

林木入社折价偏低造成混乱

本报訊 晃縣在并社升級工作中，部分社对林木入社折价偏低，造成乱砍乱伐現象，使國家森林資源遭受嚴重損失。

晃縣各地在建社中对林木入社政策宣傳很差，有些干部在处理林木折价問題时，又片面强調社的公共積累，忽視社員个人利益。橙棠鄉花園一社一个社員有圍大1.5尺以上的松樹300多根，杉樹100根，雜柴几百担，社里只折价10元。李樹鄉黃炳光有杉樹150根，可值80元，社里只給报酬17元。个别社在处理林木折价时，由于过多扣除了公益金、公積金、管理費等开支，不但使山主得不到应有的报酬，还要倒找錢給社里。群众对此很为不滿，有的气憤地說：算了吧，还折什么价，干脆送給他們算了。8月18日，三拱桥鄉洪潭四社上中農社員吳貴有請3个人去砍樹。楊柳坪340戶，有192戶砍伐了林木2,600多根，大部分都是沒有經过批准的。凉傘鄉人民委員会在8月22日收到40多戶農民砍樹的申請書，据調查其中只有少数戶确实需用樹木。

晃縣農村乱砍乱伐林木現象，从7月份并社升級工作开始，就开始發生，而且越來越多，縣領導机关和不少農村工作干部一直沒有引起应有的重視，采取有效措施，糾正林木入社不互利的偏向。（保定）

就美軍飛机侵入我領空事件

我國外交部發表声明

嚴重抗議美國艦隊和飛机在这事件后更大批地侵犯我領海領空

新華社北京2日电 中華人民共和國外交部1956年9月2日發表关于1956年8月23日美軍飛机侵入我國領空的声明。全文如下：

1956年8月31日，美國國务院和國防部發表联合声明，声称在我舟山群島以东的海面發現了一架美國海軍飛机的殘骸，并且認为这架飛机就是在8月23日被我空軍击伤的飛机。美國國务院和國防部的联合声明一方面承認了这架軍用飛机可能飛越了中國的島嶼，但是另一方面却認为我空軍的攻击是不正当的，要求我國担負这次事件的責任。中國政府認为，美國的这种指摘是不能接受的，美國的要求是沒有任何根据的。

关于1956年8月23日零时以后，我空軍击伤竄入我馬鞍列島、嵊泗列島和黃澤山島上空的蔣軍飛机一架的事实，我國通訊社早已有了詳尽和准确的报導。不論根据我國所掌握的事实或者是从美國國务院和國防部的联合声明來看，8月23日我空軍击伤1架軍事飛机的地点顯然不是在公海的上空，而是在我國的領空。事实上，这架軍用飛机在被我空軍击伤以前，已在我國沿海島嶼上空活动达数十分鐘之久，这就說明，这架軍用飛机侵入我領空的行动决不是偶然的。同时，大家知道，这个地区是一个作战地区，在这个地区，蔣介石集团不断地派遣它的軍用飛机進行騷擾性和破坏性的战爭活动，因而中國空軍必須与他們經常進行战斗，并且將他們击落、击伤或者击退。不言而喻，这些蔣軍飛机都是美式飛机。在这种情况下，認为侵入这一地区的上空進行長时間活动的美式軍用飛机是蔣軍飛机而予以攻击是完全正当的。

事实上，中國政府早在8月27日答复英國政府代表美國所提出的有关这次事件的詢問中已經指出：如果侵入我馬鞍列島、嵊泗列島和黃澤山島上空的这架飛机，竟然不是蔣軍飛机而是美國海軍飛机的話，我們不能不表示極大的遺憾。同时，中國政府指出：如果是这样，这也就証明8月23日和24日美國海軍第7艦隊在我國嵊泗列島到大陈島一帶海面活动，并且派遣大批海軍飛机侵入我嵊泗列島的上空進行偵察一事，是一种有計划地侵犯我國領空和領海的挑衅行动。对此，中國政府不能不向美國政府表示嚴重的抗議。

現在，事实証明8月23日侵入中國領空的美式軍用飛机就是美國的海軍飛机，但是，美國政府不僅沒有接受中國政府的抗議，反而向中國政府提出賠償要求，这是完全沒有道理的。

中國的領土、領空和領海决不容許侵犯，而蔣介石集团武裝力量經常竄擾的地区和上空，更不容許外國武裝力量混入。美國海軍飛机在8月23日的事件中侵犯了中國的領空，美國海軍艦隊和飛机在8月23日的事件以后更大批地侵犯中國的領海和領空。对此，中國政府提出嚴重的抗議，并且堅决地要求美國停止这次挑衅行为。

齐白石荣獲國际和平奬金

授奬仪式于1日在北京隆重举行

新華社北京1日消息　授予齐白石世界和平理事会國际和平奬金仪式，今天在北京隆重举行。

中國杰出的画家齐白石，是世界和平理事会國际和平奬金評議委員会今年4月間在斯德哥尔摩会議上所确定的1955年度國际和平奬金得奬人之一。这是中國第一个荣獲这种奬金的。这項奬金包括一份荣譽奬狀、一枚金質奬章和500万法國法郎（合人民幣35,000元）。茅盾代表世界和平理事会國际和平奬金評議委員会，在今天把这項奬金授給了齐白石。

齐白石在接受奬金的时候說：“世界和平理事会把國际和平奬金獲得者的名义加在齐白石的名字上，这是我一生至高無上的光荣，我認为这也是給予中國人民的無上光荣。”他說，“我以96歲的高年，能借这个机会对國家社会，对文藝界有些小貢献以獲得这种荣譽，这是我永远不能忘的一件事。”他表示要把这次所得的國际和平奬金中的一半長期存在銀行里，每年把所得利息以“齐白石國画奬金”的名义，作为优秀國画家的奬金。他說：“这就表明我是永远关切我們國画的發展和進步，也表示我永远热愛世界和平。”

今天，周恩來总理，中國著名美術家、和平人士、社会活动家、齐白石的友好和家屬和其他各界人士，以及在北京的越南美術家和各國和平人士参加了这个仪式，向齐白石表示热烈祝賀。

世界和平理事会副主席、中國人民保衛世界和平委員会主席郭沫若主持了今天的授奬仪式。

接着，世界和平理事会國际和平奬金評議委員会副主席茅盾，世界和平理事会書記处文化問題負責人、阿根廷作家瓦列拉，中國美術家协会副主席叶淺予，都在会上致詞，向齐白石表示热烈的祝賀。会上还宣讀了世界和平理事会主席約里奥—居里等人給齐白石的賀电。

我國將参加奥林匹克运动会7項比賽

10月間在北京举行各种运动隊的选拔賽

新華社北京1日电　中國参加第十六屆奥林匹克运动会籌备委員会副主任荣高棠1日在北京宣布：中國將选出100名左右的优秀男、女运动員，参加这一屆奥林匹克运动会中的举重、游泳、篮球、体操、足球、田徑和射击7項比賽。

荣高棠在一个有50多名中、外記者参加的記者招待会上說，今年10月7日到16日，中國將在北京选拔参加第十六屆奥林匹克运动会的各种运动隊。中國將选出14名篮球运动員，20名足球运动員，16名男、女体操运动員（男、女各8人），7名或9名举重运动員，12名或15名射击运动員，男、女田徑和游泳运动員也將各选出15人左右。

荣高棠說，为了使台灣的运动員也能來北京参加这次选拔賽，中國参加第十六屆奥林匹克运动会籌备委員会已經向台灣的体育組織和运动員發出邀請通知。

他还說，不久以前，在香港和澳門的中國运动員曾經來信，要求参加选拔賽，中國参加第十六屆奥林匹克运动会籌备委員会也向他們發出通知，欢迎他們來北京参加选拔賽。

荣高棠說，中國运动員非常高兴到澳大利亚的墨尔本去，同各國最优秀的运动員比賽、交流經驗、建立和發展相互間的友誼。中華全國体育总会（中國奥林匹克委員会）在今年1月就成立了中國参加第十六屆奥林匹克运动会籌备委員会，并且進行了一系列的籌备工作。由这个籌备委員会秘書長黄中率領的3人小組，目前已經到墨尔本去進行各項考察和准备工作。

荣高棠說，國际体操联合会已經在最近接受中國体操协会为这个联合会的会員，所以中國有权参加这次奥林匹克运动会的体操比賽。他还說，不久以前中國虽然已經举行了一次奥林匹克射击选拔賽，但是为了使台灣、香港和澳門的运动員也有机会参加选拔，因此决定再举行一次选拔賽。

荣高棠說，中國奥林匹克运动隊的具体人选，將在这次选拔賽結束后一星期左右决定。最后选出的运动員和运动隊將集訓10天或兩个星期，大約在11月中旬坐飛机去墨尔本，参加11月22日开幕的第十六屆奥林匹克运动会。

荣高棠在記者招待会上，还解答了中、外記者們提出的問題。

沈陽軋鋼厂軋制鋼材支援埃及

沈陽軋鋼厂的职工們，積極地軋制出一批优等圓型鋼材，支援埃及建設。工人們为了支援埃及國家的建設，提出：一定保証產品質量，达到國家要求的一級品。圖为新制成的圓型鋼材。　（新華社記者王少清攝）

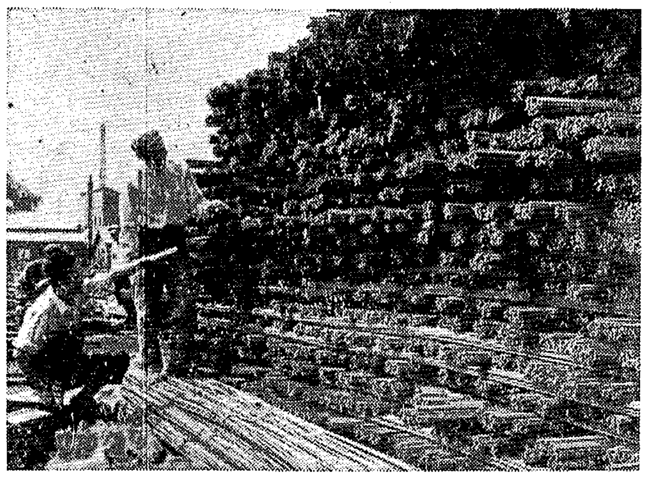

鳩山表示：訪苏的想法沒有改变

日本自由民主党干事長岸信介主張要重光退出內閣

新華社北京2日电　东京消息：日本首相鳩山一郎1日表示，他的訪問苏联的想法并沒有改变，除非有确定的征候表明这次訪問無助于打破日苏談判的困境。

農林相河野一郎和內閣官房長官根本龍太郎1日訪問了在輕井澤休假的鳩山一郎，向他报告自由民主党內关于日苏談判和內閣改組等問題的紛爭。鳩山向他們重申了要訪問莫斯科的立場，并且將在外务相重光葵回國并听取了他的詳細报告以后，作出最后決定。据河野說，自由民主党內反对鳩山訪問苏联的只是前吉田派的部分人士和其他个別人士。

日苏談判的再次中断，給日本政局很大冲击。自由民主党內部派系的对立逐漸表面化。自由民主党干事長岸信介8月30日公开向新聞記者說，如果鳩山訪問苏联得以成行时，在鳩山出國期間勢必要有一位臨时代理首相。从日苏談判經过看來，屆时由副首相重光代理首相是不適当的。岸信介說，除了請重光退出內閣外沒有別的办法。

同时，自由民主党首腦并且派遣前外务省次官園田直赶往旧金山，向在回國途中的重光葵詳細說明國內政局和党內情况。他們希望重光考慮國內微妙的政局，在到达东京机場宣讀回國声明时，“內容要慎重些”，并且希望他“不要对今后的日苏談判前景發表刺激政局的見解”。

但是，重光葵在同園田直会談后，在8月31日在旧金山举行的記者招待会上宣布，“我沒有辞职的意思。我認为沒有辞职的理由。”

据共同社报道，最近在有勢力的实業界人士中間正在擴大活动，要求自由民主党迅速实行总裁“公选”和使保守政党“恢复青春”，以穩定目前不安定的政局。他們当中很多人曾經公开表示，“对于鳩山首相的过于軟弱的領導方式，已經再也不能置之不理了”。

与这同时，在自由民主党內也有人在活动要求鳩山“退休”。但是，这种活动并沒有得到多数支持。

本周上演的新片有國產故事片“春”、紀錄片“在意大利和英國的演出”和波蘭彩色故事片“街头五少年”。此外还有参加長沙市科学教育影片展覽的30部科学教育影片。

影片“春”是根据巴金的同名小說改編的。“春”是巴金的另一部小說“家”的續篇，描寫了一个封建專制的大家庭崩潰前夜的情景，揭露了封建制度对年輕一代的殘害、封建官僚地主的罪惡活动及其腐敗生活。在影片里我們可以看到：織梅表姐、鳴鳳和瑞珏（都是小說和影片中的人物）死后，蕙表妹、覺新的兒子海臣又被葬送。但是，經过血淋淋的事实的教育，覺新由妥协、懦弱而慢慢堅强起來了。最后，繼覺慧的出走，又一个少女得到新生——高淑英在兄弟姊妹的帮助下从封建專制的家庭中逃了出來。

“在意大利和英國的演出”，是中國藝術团在意大利和英國演出时的实況紀錄，演出的剧目有京剧“断桥”，古典舞剧“三岔口”、“鬧天宮”、“采茶舞”、“雁蕩山”以及古筝、二胡合奏等。藝術团在國外受到热烈欢迎的情况，也攝入了鏡头。

“街头五少年”的故事是这样的：在波蘭首都華沙的巴尔斯卡街上，有5个少年由于过去在法西斯的統治下受到了一些不良影响，走上了犯罪的道路。暗藏的反革命分子企圖利用这5个犯过罪的少年去从事破坏祖國建設的活动。但是，敌人的陰謀完全失敗了。这5个少年在波蘭工人階級政党和人民政府的寬大政策感召和耐心教育下，終于覺醒了过來，他們帮助政府逮捕了暗藏的敌人，并且積極参加了祖國的建設工作。　（吳义）

不要蛮干

☆人民日报社論摘要☆

新華社北京1日电　人民日报今天發表題为“不要蛮干”的社論說，滯通祖國西南和西北的宝成鉄路在7月13日接軌以后，时間过去一个多月了，宝成鉄路沿綫却發生嚴重病害，施工單位正在大力組織整治。

社論在列举了这条鉄路接軌后連續發生塌方等事故的情况以后說，發生这件慘痛的事故决不是偶然的。“七一”接軌，这个願望当然很好；至于有沒有可能，当初提出这个口号是否正确，現在也沒有根据妄下断言。但是从6月份的情况來看，由于地質情况复雜，塌方嚴重，再加上洪水为害，給施工增加了很多困难，“七一”接軌已經是不可能的了。在这种情况下，鉄道部虽然發过电报，指示过不必强求“七一”接軌，但有关單位并沒有采取具体措施，堅决貫徹执行，結果还是突击赶工，以致事故累累，工程質量低劣。

社論說，类似这种明明不可能、却要蛮干的作風，在工業交通建設和工業生產中还是相当普遍的現象。挖土方必須留足坡度，不讓土壁塌下來，这在技術操作規程上早有明文規定，也是尽人皆知的常識，然而北滿鋼鉄建設公司一工地的工長，为了急于完成任务，追赶工程進度，当土方工程挖到7公尺深的时候，还不讓留坡度，工人發現土壁东头掉落土塊砸断跳板，从坑里跑上來的时候，工長竟怒气冲冲地强迫工人下坑工作；結果不到几分鐘，土壁塌陷，發生了傷亡事故。同样，湖南資兴煤礦，明知儲煤槽下部存煤已經挖空，不能再挖，但为了完成620噸煤的裝車任务，領導人員竟指揮工人用挖“神仙洞”的方法去挖煤，結果也發生了事故。青島四方机車車輛制造厂的蒸汽吊車，每次只能吊竹節鋼1噸，生產指揮人員为了赶任务，竟命令工人兩次吊完10噸竹節鋼，結果吊車吃不住，翻倒了，造成了不幸的事故。也有的地質勘探隊，事先沒有妥善地解决水的問題就貿然向沙漠進發，甚至在通过兩壁懸崖之間的独木小桥的时候，也不采取安全措施，結果遭受不必要的損失。被許多企業当做完成計划的法宝的加班加点，更是一种普遍的蛮干作風。

社論說，对于这些蛮干現象的指責，有人却大不以为然，他們动輒以兩万五千里長征如何如何艰苦，志願軍在朝鮮如何如何英勇，作为例証，要求工人加班加点，要求工人“寧走一步險，不走十步远”。我們的工業交通建設和工業生產是和平的建設，和平的生產，一般說來，这已經沒有冒險，更沒有犧牲生命的必要了。擺在建設事業面前的，已經不是武裝敌人的堡壘，而是科学技術的堡壘；我們所需要的已經不是流血犧牲，而是刻苦鑽研。不承認这个事实，硬把不光彩的、粗暴的蛮干作風，同長征的艰苦，同志願軍的英勇相提并論，这是荒唐的。

社論說，有人說：“要加快建設速度，提早实現社会主义，总得采取些非常措施，循規蹈矩怎么行！”言下之意是：蛮干虽不好，但也是事出有因，迫不得已，因而总还是情有可原的。循規蹈矩好不好呢？这要看循什么規，蹈什么矩。循保守之規，蹈落后之矩，当然不好；但科学的規矩，却是非循不可、非蹈不可的。非常措施好不好呢？这也要看是什么样的非常措施，蛮干之类的非常措施是成事不足、敗事有余的，它实在沒有什么好处可言。

社論最后說，我們的工人都是些建設社会主义的最積極的战士。每一个企業的領導者都应該珍惜群众建設社会主义的積極性，把他們的热情引導到科学作業的軌道上來。当有了正确的領導的时候，群众的这种積極性就可以得到最充分的發揮，獲得更大的效果。否則，一味蛮干，逞一时之能，圖一时之快，最后必然挫傷了群众的積極性，給國家的建設事業帶來不利的后果。

許多归來蔣軍人員愉快参加祖國建設

新華社北京2日电　許多自台灣、金門、馬祖回到祖國大陸的原蔣軍人員，正在愉快地参加祖國建設工作，其中有的已經進学校深造。原台灣民航局台北飛行社职員翟笑梧，現在在他的家鄉四川省內河航运管理局工作。和翟笑梧同机起义归來的梁楓，他志願当一个語文教师，現已考入了內蒙师范学院。自日本归來的原蔣軍陸軍上尉彭毅，8月間已由政府介紹到湖南省交通廳技術科工作。今年6月17日从金門泅水到福建同安縣向当地駐軍投誠的蔣軍台灣籍士兵黄坤雄，不久前來到北京，他志願当一个車工，已在8月27日由北京市人民委員会介紹到公私合营同鑫水泵厂学習車工技術。

在这以前，去年7月間由馬祖起义归來的原蔣軍人員顏振吾、華夏强、王福海等人，也都根据各人的志願由政府給他們介紹了工作。

（按：文內提到的本省交通廳，現已改为航运廳和公路廳等机構。——編者）

群众呼声　复員軍人的呼吁

編者的話：我們收到中國人民解放軍湖南軍区和省轉業建設委員会轉來一批复員軍人的來信，反映了某些干部对复員軍人的歧視、排斥和刁难，以及复員軍人工作分配不恰当、工資待遇不合理、沒有住房等問題。这里發表复員軍人的几件來信，希望各有关部門密切注意，迅速設法解决这些問題。

（一）

我是个复員軍人，今年25歲，共產党員，1949年12月入伍，今年3月26日复員。4月5日，由岳陽縣人民委員会人事科分配到中國百貨公司岳陽縣公司工作。

到百貨公司以后，領導上和同志們对我还好。不过我認为縣人事科給我分配的工作不適当。因为我在部隊里当了4年的炮兵观測員、1年半观測班長，还担任过9个月炮兵副排長。几年來的炮兵观測工作，使我獲得了一些关于測量方面的知識，因此我最大的希望是能够調去搞測量工作。6月間，我曾經到人事科去要求过，他們說：“本地沒有这种机構，等我們向上面反映。”时間过去兩个多月了，还沒有什么音訊。現在，我要求調到使我能發揮長处的工作崗位上去。

歐立前

（二）

我是1949年参加中國人民解放軍，1955年1月复員回鄉的。去年2月由中共邵陽縣委組織部介紹在本縣担任小学教师；9月間，被調到中國食品公司邵陽分公司直屬倉庫担任獸医工作（按：他原來在部隊獸医学校畢業，干过獸医工作，这样調动是必要的），到現在1年了，还是个“臨时雇用”人員。

自从到这里搞獸医工作以來，每天平均只有四、五个鐘头的睡眠时間，因为食品公司以生猪經营为主，每天深夜我还要起床守着喂出口猪，發現不正常的就對換，免得出口猪当中有病猪。今年我們倉庫成立了一所职工業余学校，我兼任高小語文教員，又要抽出星期天及午睡时間來备課和改作業。不管工作怎样艰苦困难，我还是保持了革命軍隊的光荣傳統，堅决完成了党和人民交給我的任务。倉庫主任也認为我工作積極。但是为什么还是个試用人員呢？最近我們公司里有很多人轉为正式工作人員，我却仍然是試用，有的同志就說我是“純粹臨时的”。名义上我是一个中等技術人員，但是每月薪金只有24元，最近才提为29元。这些問題使我思想上鬧不通。

王熙

（三）

我是今年回鄉的复員軍人，家住在零陵縣楚江鎮，家庭出身地主，自己从小就識害。1949年我参加了人民軍隊，在部隊当过衛生員和护士。在党的教育下，我对旧的家庭有了正确的認識，并且將家庭情况及社会关系向組織上作了交代。1953年，我加入了偉大的中國共產党。

今年2月，我回到了久別的故鄉，准备投入農業合作化的高潮中去，但是我們这里高級社的社長唐大妹不准我参加，經过我多次申請，說明已經与家里人分居等情况，經过党支部書記批准，才讓我入了社。

6月間，縣轉業建設委員会介紹我到水口山礦务局职工医院工作，并且叫我馬上去，手續以后办；不料，唐大妹同志（并鄉撤区后，她当了党分支部書記）却將我轉組織关系的介紹信扣住不給，以致我在水口山工作一个多月了，組織关系还沒有轉來。

唐大妹仇恨我原來的家庭，因为她親身受过我母親的欺負；可是她把我与我的家庭一样看待，故意刁难，并且說我这种家庭出身的人，应該在家里生產“改造”。我認为对我的家庭仇視是对的，我自己也仇視我过去的家庭；但是她不应該这样对待我，不应該無原則地扣住我的組織关系介紹信。我迫切要求解决这个問題。

胡迪潔

按：胡迪潔同志反映的問題，經省轉業建設委員会于8月1日轉中共零陵縣委組織部处理，直到8月29日和30日，省轉業建設委員会和本报打电話去詢問时，还沒有处理，問題还沒有解决。

为什么無理解雇复員軍人

編輯同志：

复員軍人謝海濤是湘潭縣人，今年25歲，有初中畢業的文化程度，家庭出身地主，个人学生成份，解放前当过兩个月偽警察。1949年参加解放軍，在公安隊当过战士和班長，在剿匪战斗中立过1次三等功。1954年9月复員回鄉，因为無家可归，就到攸縣煉鉄厂去找傅堂（轉業軍人，与謝海濤在部隊是直屬上下級关系）介紹工作，傅怕別人說他們拉私人关系，不敢介紹。謝隨即找到該厂党支部書記金元吉要求工作，金找人事股長郭鳳閣商量，說：“复員軍人要求就業，把他留下吧。”郭股長又找王金純厂長研究，因为厂里正在搞基建，需要人，就同意把他留在厂里工作，分配到高楼鉄礦当学徒。后來厂里需要一批翻砂学徒，因为謝海濤工作積極，又能吃苦，經过該厂主要干部会議决定，把他調到厂里学習。他学習同样很積極，很快就学会了打泥心。

1954年12月，中共湘潭地委有位姓蕭的同志到該厂檢查工作时，說：“謝当过偽警察，有政治問題。”于是，由該厂副厂長刘伯璜召开会議，决定將謝海濤由正式学徒改为臨时学徒，也沒有通知他本人，今年6月間，又由刘伯璜通知人事干事刘炎开，把謝海濤無理解雇了。

謝海濤离厂后，曾向省監察廳、湘潭專署監察处、省轉業建設委員会多次要求复工，并且找易縣長面談过，但是問題一直沒有得到解决。后來，他跑到江西去找工作沒有找到，又回到攸縣，在臨时搬运組做零工維持生活。我会根据國务院的决議和謝覺哉部長的报告以及省轉業建設委員会的指示，几次找該厂联系，都遭到拒絕。希望有关部門对这个問題能够迅速作出適当的处理。

攸縣轉業建設委員会

中南礦冶学院招收副博士研究生啓事　㊀招收名額：有色金屬冶煉專業研究生2名㊁报考手續及有关規定：見1956年7月18日光明日报發載：1956年中華人民共和國高等学校招收副博士研究生暫行办法。㊂报名日期：自1956年8月1日起至9月15日止。㊃报名及通訊地点：湖南長沙中南礦冶学院科学研究科。㊄其它事項請函索我院招收副博士研究生办法一覽表，內有詳細規定。

換發工作人員証　我会自9月1日起佩用紅漆布面金字“工作人員証”，原發之圓形白底金边金字証章同日作廢。　中共湘潭市委会

農村青年　1956年第16期要目

埃及兄弟，人民支持你！（天下大事）
沙漠上的綠洲（列國志）……徐明
“吃水莫忘掘井人”（思想漫談）……歐陽明
游北京（二）天壇……金受申
小王看到了什么（漫画連載）（相見难）……江里文　肖里画
＊農業知識＊
草罎头不爛……胡錫坤
多給牲口做“罐头”（簡評）
看外形选种猪……張運英
礦兒自傳……馬友群
米丘林園地
＊科学知識＊
九月七日看火星……卞德培
人体旅行記（三、血液的集散地）……袁裕紅文　汪有蕃大夫校
追肥的一筆賬……黄学庚
中耳炎……文　正
台風帶來的——大雨……張子化
呼聲
△我們要求休息……陈峰
＊不应該知法犯法……魏成聰
▽花布为什么不下鄉……金陵
語法講話（一、万物有名称）……丁三
梅蘭芳（藝術家小故事）……吳祖光
这个便宜我不撿（鼓詞）……吳吳
一双軍鞋的故事（小說）……王林文　趙靜东　姚總明畫
中國青年出版社出版　各地邮局發行

中華人民共和國文化部
中華全國科学技術普及協会
联合主办
科学教育影片展覽
9月5日起至9月11日止在本市新華、文化展出
參加展覽影片
（1）和平利用原子能（2）生命的起源（3）花（4）为了人类（5）大腦皮質和机体功能（6）防治棉蚜（7）培育壯秧（8）玉米人工授粉（9）预防鷄瘟（10）青貯飼料（11）新小麥（12）秋耕增產（13）富饒的土地（14）國营蔬菜農場（15）谷类耕作的机械化（16）棉花的綜合机械化（17）白天黑夜（18）杠杆的作用（19）痲疹的护理（20）杉木（21）家庭消毒（22）棉花的作用（23）植物的生長和發育（24）室內栽培橡膠（25）1955年科学与技術第1、2、3、4、5、6号

湖南人民廣播电台明天部分廣播節目
6:30—湖南代表团在第一屆全國音乐周上的演出实況錄音　18:40—評論：加强購銷工作支持災区農民生產自救　19:10—呂劇：王定保借当（錢玉玲、常剛等唱）　19:25—㊀通訊：电業新村的喜事（郭展寫稿）㊁草尾市場巡禮　20:00—灯戲：留女（張玉英、田五秀、田紹菊、魯开玉演播）　21:00—貝多芬小傳（根据电影“貝多芬傳”剪輯）

銀星　下午2:30　6:30（8:30露天）　扑不滅的火焰
文化　下午3:00　7:00（8:00露天）　扑不滅的火焰
工人文化宮　（2:15　妇幼專場）　8:15　扑不滅的火焰
新華　下午1:30　7:30　9:30　扑不滅的火焰
青年（7:15　9:05露天場）　扑不滅的火焰
烈士公園　露天电影　7:45　游击隊的姑娘　游泳（今天換水停止开放）　舞池7:30

湖南省話剧团　今晚7:30演出　六幕七場革命史剧　紅軍長征英雄史詩　万水千山　中午12:30售今明晚場票　湖南剧院

建設　下午1:40　6:50　扑不滅的火焰　1:40妇幼專場　票价1角8分
天心公園　露天舞場　7:00　9:10票价1角3分　露天花鼓戲晚会8:00（不另收票）
大众游藝場　电影　3:15　7:30㊀中國藝術团在意大利和英國的演出㊁釋放日本战爭犯罪分子　票价1角　8:30　水鄉的春天　舞会　7:00　9:10　彈子房10:00开放

國营廣西省京剧团
今晚場7:30　傘　高　登　法門寺
明晚場　跑城　白水灘　人面桃花
12:30开始售今日晚及明晚場門票　湖南湘剧場

長沙市紅星京剧团　赴于紅領導旅行返長演出
井燕娟　李云鵬　何正笙　胡月珊　許美玲　赵子紅　潘松杰　潘松駿　楊清玉
5日晚場　古城訓弟　水濂洞　起解会審
6日晚　鬧天宮　四郎探母
7日晚　哪吒鬧海　紅娘
今早8:00預售三天門票　票价4角5角　長沙剧院

本报昨日开印时間3点3分　全部报紙印完时間6点22分　訂价：每月1元4角（平寄不加邮費）　今日半張零售每份3分　訂閱处：全國各地邮局

資料室

新湖南報

1956年9月4日 星期二 第2551号 今日共4版
夏曆丙申年七月三十 初四白露
社址：長沙市經武門口 电报挂号 4357
电話：总机3381 新聞部 2344 晚班編輯室3384 讀者來信部 3310

全國又有一批工厂企業完成五年計划

新華社北京3日消息 河南、湖南、北京、天津等省、市，又有100多个工厂、企業已經提前完成了第一个五年計划。其中河南省共有52个地方國营工厂、企業提前完成了五年計划；北京市有32个工厂、企業提前完成了五年計划。

这批工厂、企業，近4年來生產出大量的生產資料和生活資料，有力地促進了我國社会主义工業化的建設。地方國营石家庄动力机器厂，在7月31日提前1年零5个月超額完成了5年生產总值計划。从8月份到明年年底，这个厂計划再增產各种类型的鍋駝机1千8百多台。用这些鍋駝机全年可以灌1千多万畝地。河南省地方國营發电厂的發电能力，到現在，已經比解放初期增加了20多倍。提前兩年零1个月完成五年計划的开封机械厂，解放后建厂时有100多名职工，只能生產軋花机、馬車軸，現在这个工厂已經有1,500多名职工，改建成一座規模很大的双輪双鏵犁制造厂，并正在擴建成为一个拖拉机曳引農具的制造厂。

社論

認眞执行并社升級的各項政策

今天本报發表的中共湖南省委批轉省委農村工作部“关于農業生產合作社合并、升級工作中若干政策問題的意見”，对并社、升級工作中各項經济問題的处理作了明确而具体的規定。从前段各地試行这一意見的結果來看，一般执行得还好，坚持了自愿互利的原則，但也还存在着一些問題，例如过分地强調了集体利益的一面，对于社員的个人利益照顧不够，林木和耕牛特别是小牛折价过低。这就引起了某些社員群众的不滿，甚至發生了一些砍伐林木、宰殺小牛的現象，这是一个值得我們嚴重注意的問題。从这里也說明：即使有了一般的政策規定，但要全面的根据各社的实际情况正确的执行政策，作到自愿互利，还需要在干部和群众中進行許多細致的思想教育工作。

在并社升級工作中，必須正确地处理社与社員的关系，既要照顧到社的集体利益，又要照顧到社員的个人利益。例如在社員的主要生產資料轉归公有以后，为了解决社員吃菜、喂猪飼料的需要，关于農業社合并升級工作中若干政策問題的意見中規定，社員的自留地一般不应低于全社每人平均耕地的5%；社員原有宅基和宅旁的空坪隙地和社員自用烟叶、麻蔸、茶蔸等小塊園地不必入社；社員屋前屋后、村前村后和坟地上的風水林以及道边、井旁少量零星果木均不入社等。这些規定对社和社員都是有好处的。因为这样做的結果，社員既有菜吃，又有零用錢，还有喂猪的飼料，可以从多方面增加社員收入。对農業社來說：社員从事自留土和零星果木的生產經营，只用空閑时間和半劳力就够了，而且社員生產和生活上的困难就可得到部分解决，劳动積極性和劳动出勤率就会大大提高，也就能够更好的發展集体生產，進一步巩固農業合作社。可是有許多直接領導并社、升級工作的同志不了解这一点，片面的强調了集体利益，忽視了社員个人利益，对農業社集体利益和社員个人利益統一的方面認識不足，耽心自留土留多了和零星果木不入社，社員就会把劳力、肥料、資金多拿去搞自己的生產，使社里的集体生產遭受損失。因而給社員留土太少（不少的是留了2.21%），把零星果樹都統進來了。这些同志的用心固然是好的，但結果却对社員个人利益关心不够，影响了社員的劳动積極性，对社和社員都是不利的。必須看到，社里要把社員的零用錢、吃菜、猪飼料等都包起來，既麻煩又是不可能，反而容易因小失大，給社的生產造成更大的損失。还要看到農民把主要的生產資料入了社，他們的生活來源，主要指靠在合作社里劳动取得，因此，社員对于社里生產好坏是非常关心的。当然，有些社員由于教育不够，覚悟不高，确实会有只顧家庭生產，不顧社的生產的，这是由于農民受到几千年來私有制的影响，不是一下子就能够改变的。对于这种現象我們只有通过耐心的說服教育加以解决，使他們确实了解集体經济的不断增長是每个社員个人利益的根本保証，从而使他們爱护公共財產，維护集体利益。过去事实也証明了，給社員少留自留土、零星果木一律入社，是很不妥当的，对公对私都沒有好处的。其次是有部分農民和社干存在着平均主义的思想，他們看到另一部分人有零星果木和几根麻蔸、茶蔸，就想統到社里來，將來自己也可分得几个果子、几根麻繩或一把茶叶，弄得業主不滿，这些零星果木社里也管理不了，結果造成損失。对于有这种思想的社干和社員必須進行耐心的說服教育，使他們懂得从有利于生產、有利于大多数社員增加收入出發，按照党的政策办事。

在处理經济問題时还要認眞貫徹互利原則，正确地处理社員与社員之間的关系。如关于農業社合并、升級工作中若干政策問題的意見中規定：对于耕畜、農具及其它需要入社的生產資料，均必須依据合作社集体利益和社員个人利益正确結合的原則，貧農和中農彼此有利的原則，償付合理代价，民主协商处理。这些規定对每个社員都是適用的，也只有这样才能作到互利，才能使每个社員都能自愿的入社，才能保护林木和耕牛農具，但是也有些人認为耕牛、林木、農具中農占有較多，評价低些对貧農有利；有的認为小牛入社不能劳动，等于社里白养；有的認为林木是土改时分給農民的，折价低些沒关系。因此，很多社在处理耕牛、林木、農具特别是小牛入社时，發生了卡价压价現象。据說有的地方，一只小牛只值36个鷄蛋的价錢。这种作法也是不对的，必須加以糾正。大家都知道，依靠貧農、团結中農是党的帶根本性的政策，在处理各項經济問題时，都一定要坚持互利原則，使貧農、中農互不吃虧，否則，就会給農業社的發展和巩固帶來不利因素，对中農和貧農都是不利的。耕牛是我省相当長时期內農業生產上的主要动力，歧視小牛是只顧眼前利益，不顧長远利益的有害思想，对生產是不利的；林木虽然有部分是土改时分給農民的，但即已分給了農民所有，入社时就应当付給代价，特别是林木容易毁坏，毁坏后又不易生長，就更应該愼重处理。总之，这些問題都必須很好的商量解决，折价归公的东西都必須付給公平合理的代价。否則，对于目前并社、擴社、升級工作和今后社的巩固都是不利的。此外，今年实現高級合作化主要是在并社升級的基礎上進行，因此，社与社的合并也必須坚持互利的原則。

坚持自愿原則，是正确处理入社經济問題的重要关鍵。農村工作干部必須很好的学習政策，并廣泛深入的向廣大群众進行宣傳，使党的政策为廣大社干和社員所掌握。处理經济問題时，必須反复和群众协商，傾听群众意見。不但要傾听多数人的意見，还要特别傾听少数人的意見，照顧少数人的利益，不能多数强制少数。領導上則必須从有利生產、有利团結和坚持自愿互利的原則出發，全面加以考慮。不僅要考慮到集体，还要考慮到个人；要考慮到貧農，同样要考慮到中農；考慮到今年，还要考慮到明年；考慮到这个社，还要考慮到那个社。只有按照党的政策全面考慮，并反复多次和群众民主协商，使領導与群众相結合，党的政策才会貫徹执行得更好。

中共湖南省委批轉省委農村工作部

关于農業生產合作社合并、升級工作中若干政策問題的意見

（不另行文）

中共湖南省委批示：

省委農村工作部“关于農業生產合作社合并、升級工作中若干政策問題的意見”，前以草稿轉發各地参考。目前全省高級化运动已經全面展开，为了使廣大群众和干部了解与掌握政策，根据前段工作中試行的結果，將其中某些問題加以修改，并予以發表，望各地党委和農村工作干部領導廣大群众認眞学習研究，根据各社具体情况切实与群众民主协商，貫徹执行。

1956年9月1日

由半社会主义性質的初級社过渡到完全社会主义性質的高級社的主要标志是：改变生產資料的个体私有制为合作社集体所有制，取消土地报酬，实行“各尽所能、按劳取酬”的社会主义的分配原則。所謂改变生產資料的所有制，只是將入社農民私有的土地、耕畜和大農具（包括集体經营副業所需要的副業工具）等主要生產資料轉为合作社集体所有。其他如社員私有的房屋、家具、粮食、衣服等生活資料和小塊園地、零星樹木、家禽家畜、小農具以及經营家庭副業所需用的工具等，仍屬社員私有。

在私有生產資料轉为合作社集体所有的时候，除土地無代价地轉为合作社集体所有以外，对于耕畜、農具及其他需要入社的生產資料，均必須依据合作社集体利益和社員个人利益正确結合的原則，貧農和中農彼此有利的原則，償付合理代价，民主协商处理。

高級合作社和初級合作社一样，必須正确地貫徹执行党在農村的階級政策与自愿原則。要依靠貧農，巩固地团結中農，把合作社完全建立在群众自願联合的基礎上，对暂时不願意加入高級社的農民，不許强迫他們入社。

一、土地

社員的私有土地和土地上附屬的水庫、塘、井、渠、壩、溝、港等水利設备，在轉为合作社集体所有的时候，不付給代价，取消土地报酬。但对某些投資大、費工多的新修水利工程，原主完全沒有得到收益或得到收益極少，应按照其投資大小和費工多少，適当給以补償。

土地轉为合作社集体所有的时候，对于土地上原种植的苧麻蔸、藥材、黄花、蓮藕、蘆葦、菱角、麥瓜等多年生作物，应当按照其經济价值和經营情况，合理評議价格，由合作社收買。其价款一般应在該項作物收穫之后償还。轉高級社以前，初級社或个体農民在耕地上种植的青苗，屬于当年收益分配的（例如稻谷、紅薯以及所有的秋雜作物），一律归原社、原主收穫和分配；如果当年不能收穫的（如綠肥、油菜等），一般应当交給高級社統一經营，其所用的种子、肥料等投資，应当由高級社負責补償，或抵作高級社生產股份基金或作为生產投資，所用的劳动日，也应当全部轉交高級社統一付酬。

为了解决社員的吃菜及喂猪飼料，合作社应当抽出一定数量的土地，按照每戶社員人口的多少，分配給社員使用。每口人分配多少应当根据各社的土地占有情况确定，一般不应低于全社每人平均耕地的5%，土地特殊少的地区，也可適当超过5%。过去在建立初級社的时候，自留地一般都留得少了一点。有些人認为土地入社以后，社員的自留地过多，影响合作社的集体經营，这固然对社的生產不利，但自留地过少，使社員吃菜、喂猪飼料等均感困难，同样是不利于生產的。因此，初級社自留地过少的，在不影响合作社的集体經营和滿足社員个人吃菜及喂猪飼料的原則下，应当在原有基礎上進行適当調整。

社員原有的宅基和宅旁的空坪、隙地，以及社員自用的烟叶、麻蔸、茶蔸等小塊園地不必入社。今后社員新建房屋所需要的房屋基地，如果本人沒有適当宅基的时候，应当由合作社統籌解决。

社員原有的坟地，应允許社員繼續埋葬。对于無坟地的社員所需用的坟地，合作社应当經过民主討論，选擇出一塊適当的土地作为公共坟地；为了照顧某些老年人的歷史習慣，如有要求留私坟地的也应当允許。

原为初級社或社員私人代管和租用城市人們的土地，可以交給高級社繼續使用。如果本主生活有困难，據來依靠土地作为一部分生活补助，合作社应該給以照顧，付給一定的报酬。如果以后本主願意移居鄉村，从事農業生產，合作社应該吸收他入社。如果他不願意入社，合作社应該把原有的土地或者同等数量和質量的土地給他。

凡社員入社以前使用的國有土地（如鉄路田、公路田、机动田等）和义渡、桥梁、茶亭等公益土地，应該轉为合作社集体使用，取消土地报酬。但原有公益事業要保持下來，一般較小的公益事業（如茶亭）由所在合作社負責；一个合作社無力負担的公益事業，可由鄉或縣人民委員会統籌解决。

对使用清眞寺、天主教堂等宗教土地，一般可按原有習慣暫不变动；对某些土地租額不合理的，經过协商及縣人民委員会的批准，根据收益大小和生活需要的情况，可適当調整其租額。这些土地的处理牽涉到民族和宗教政策問題，必須愼重处理。目前有个别合作社使用这些土地不願交租的現象应該教育說服。

土地取消报酬以后，農業稅应由合作社負責統一繳納，但某些仍由合作社按規定交租的土地，其農業稅应由出租人負責繳納。

土地轉为合作社集体所有以后，社員退社的时候，如果从事農業生產，可以帶走他入社的土地，或同等数量和質量的土地。

二、林木

林木是農民的劳动產品。它与其他生產資料不同，既是國家經济建設所需要，又是農民日常生活中如燒柴、制造各种家具、房屋所不可缺少的。林木最容易遭受破坏，砍伐后几十年生長不起來；同时，林木占有不平衡，在一个社里有的社員占有多，有的社員占有很少，有的社員完全沒有林木。因此，对林木处理时必須愼重，絕不能和土地一样無代价归社，必需从有利于保护林木和發展林木生產出發，貫徹执行互利原則，合理地規定林木入社的代价。在高級社初建的时候，可以采取合理折价，由社收買的办法；也可以用初級社的办法处理。

几个初級社合并升級的时候，原來各社林木已進行了处理，只要基本上合理，群众沒有意見或者意見不大，一般不再变动；个别社林木尚未入社的，可由合并的几个社协商处理；对于原來确定的林木报酬或評价过低，群众意見很大的，应通过社員大会進行合理調整。

社員屋前屋后、村前村后和坟地上的風水林，以及道边、井旁少量的零星樹木均不入社。对于河边、田边、塘基、堤岸上的零星樹木，如果影响水土保持与農作物生長，在取得本主同意的原則下，一般的可以作价轉为合作社集体所有；如果本主不同意入社，或者不影响水土保持和農作物生長的，也可以不入社，仍归社員个人所有。

社員所有大量的成片果木、茶樹、桑樹、桐樹、竹子等經济林的处理，可以根据收益大小、經营难易，合理折价、由社收買，其价款一般应相当于該种林木產品1年至2年的总收入。价款償还期限一般不得超过5年。也可以根据常年实际產量、自然条件和經营的难易評產入社。一种是固定报酬，从入社產量中扣除当年的生產費、管理費和公積金、公益金以后，其余部分抽出一定的比例作为林木固定报酬。报酬的比例一般不得低于入社產量20%到30%为宜，如經济价值較大的，可以適当提高；經济价值較低的也可以適当降低；另一种是比例分益，即是从每年实际收入中扣除当年的生產費、管理費和公積金、公益金以后，分出一定的成数作为林木报酬，其余的部分作为劳动报酬。上述办法可根据各地具体情况和群众意見办理。

社員所有大量的成片用材林（如松樹、杉樹、樟樹、楓樹等）的处理，可以根据材積多少、材質好坏，評出林木价款，再根据距离远近，从所折的价款中扣去工本費、管理費及稅款后，即为林農应得价款或分紅股份，其价款由社逐年償还；在每年付还价款的时候，应从当年償付林木价款中、抽出40—50%償付給当年采伐的林木的原主，其余部分由社統一付还給其他有林木入社的社員。对于距河很远和交通不便的大山区現在不能砍伐的林木，可以按当时的材積作价或作股入社，統一經营，待砍伐时再确定林農应得价款或分益的办法。

社員所有的各种幼林，一般应当按照不同林种、經营好坏和栽培时間的長短，采取付給工本費的办法，轉归合作社集体所有。但生長年限較長的幼林，应付給高于工本費的代价；接近成材林的幼林应按照成林办法处理。各种幼林应付的价款，一般应由社在公積金內分期或在攤派的股份基金內償还。

（下轉2版）

新型谷物联合播种机試制出來了

沈陽農業机械厂試制出來一台OK24型谷物联合播种机。这种播种机可同时進行施肥和播种。它適合于条播高粱、谷子、大豆等高產作物，还可以根据不同地形和土壤条件調整施肥量和播种量，效能每小时可播1.6公頃。圖为技術人員們正在鑒定OK24型谷物联合播种机。 （新華社記者于 璐攝）

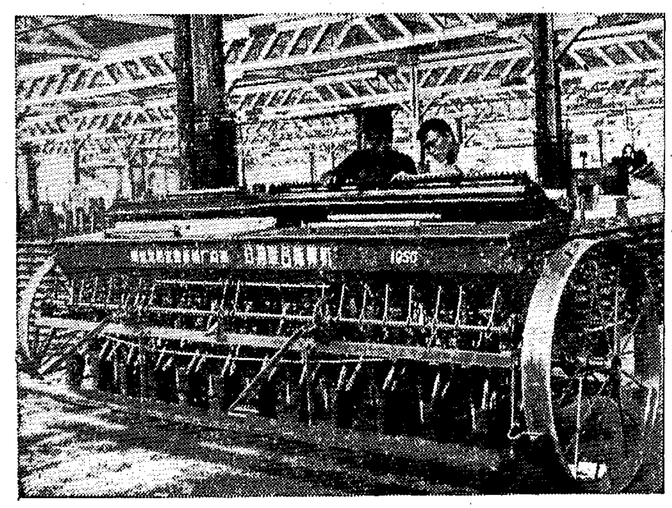

邵陽專区百余万農戶已入高級社

本报邵陽电 据中共邵陽地委農村工作部統計：邵陽專区已有132万多農戶加入了高級農業生產合作社，全区原規划建立9,465个社，現在已建成8,877个社。

邵陽專区的高級化运动，开展得早的縣在7月初就訓練好了骨干，开始入鄉；开展得迟的縣，在7月13日以前也全部入鄉。运动入鄉后，農民們欢天喜地，奔走相告，紛紛要求加入高級社；在旱災嚴重的縣份，農民要求更加迫切。受旱减產达60%的邵东宋家塘鄉，農民听到高級化的消息，都說是“天大的喜事來了！”貧農謝顯祝說：“我們南冲人不是組織了初級社，今年大旱70天，100多畝田莫想救一蔸禾；高級社比初級社更好，高漲高級社救出的禾就比我們多，我們硬要入高級社。”單干農民謝石云当开高級合作化会的时候，在路上把自己的心事告訴双江九社副社長說：“我走錯了路，以前沒有入社，田都干坏了。現在我一心入高級社，請給我講一講。”唐家院子的唐佑生等4戶中農單干戶，自动开会商量入高級社。60多歲無依無靠的蔣三娘，听了高級化宣傳后，感动地說：“靠田靠土不如靠高級社；有了‘五保’政策，我半夜起來还要唱个山歌！”双江九社社員在8月18日夜半开会回去，还出动22个社員車水救坼田，他們說：“救出田來好办高級社。”双峰楊柳鄉易家社为建高級社，不但將社里准备不插的11畝双季晚稻插上了，而且联合8戶單干農民把沿江180畝田車滿水。城步丹口鄉上中農伍爱妹去年不入初級社，并暗中与社比賽，終于因人手單薄而歉收，8月18日听說轉高級社，当晚就寫了申請書。邵东楊桥鄉上中農曾桂齋原先加入了初級社，去年初級社轉高級社时，他4次申請，又4次退社，今年他算了賬：如果参加高級社，可以多收2,000斤谷。他現在高高兴兴加入了高級社。

在新寧、城步等地，少数民族也都積極要求高級化。城步丹口鄉苗族互助組組長安害宝說：“我們盼星星盼月亮，才把高級化运动盼來了！”在建立高級社的那天，这个鄉所有苗族互助組的組員和初級社的社員都申請加入高級社。

在廣大群众積極要求建社的热潮下，各級党組織始終坚持了思想發动，各縣入社農戶均达90%以上，新建的高級社有90%以上質量很好；各社耕牛、農具折价也大都合理，自留地一般在5%左右，有的社达到6—7%，隆回青山社原來每人平均只留2%，后來补到5%，社員很滿意。 （路明）

英雄劈开分水嶺，火車穿过万重山

鷹厦鉄路鋪軌工程越过戴云山峰嶺

新華社鷹厦鉄路工地3日电 新華社記者刘葵華报道：昨天清晨，鷹潭—厦門鉄路鋪軌工程已鋪过462公里，通过了閩南閩北分水嶺戴云山峰嶺。鋪軌工程列車，正順着下坡駛向戴云山关鍵工区最后一段复雜工程地帶。这里在10多公里內，沒有1尺可以利用的較平坦的地方，綫路一直在峻嶺和深谷中通过，鉄道兵战士和福建民工就在离谷底高达百公尺左右的山腰和懸崖陡壁上一釬一錘把路基开鑿出來。火車通过这段工区后，除要越过厦門海峽外，大都是在山勢較平緩的閩南丘陵地帶和九龍江平原。

鷹厦綫鋪軌工程是8月27日开始向分水嶺前進的，6天來，鉄道兵鋪軌大軍在每公里爬高19到22公尺的高坡上，仍以平均每天2公里多的速度前進，1日清晨鋪軌工程列車离开分水嶺北面最后一个小站，向分水嶺馳去。“前面就是分水嶺制高点，加油吧！同志們！”战士們互相鼓励着。拉軌班在向最后一段高坡前進时，四、五分鐘就把裝着12根鋼軌的車子拉上前去，鉄路快速地向峰嶺伸展。电影攝影师跑步奔上，把一个个激动人心的場面攝進鏡头。下午6时，火車在親手劈开分水嶺的英雄們热烈欢呼声中，开过寫有“英雄劈开分水嶺，火車穿过万重山”的欢迎彩門，徐徐進入700公尺長、20多公尺深的分水嶺火車通道，列車响起了汽笛，向閩南挺進，火車的濃烟，第一次飄游在戴云山群峰上空。

戴云山閩南閩北分水嶺，橫跨在福建省中部永安、大田、寧洋等縣的边界，閩江和九龍江的好几条支流就發源这里，千百条澗溪向南北流去，高嶺南北是一片原始林帶。長期以來，很少有人踏進这里。帶領鉄道兵战士來过这里的一位鉄道兵上校紅軍老战士刘正屛告訴記者說：这回是他第二次翻越这帶山区了，去年底來查勘綫路时，这里連一条崎嶇山道也沒有，在高山密林中，每天只能前進600公尺，有时人在前面走，獸在后面跟，他們就赶走了野獸，繼續前進，战士們說：想到長征兩万五千里，今天修路不算苦。

坚决改变高級化声势不大的局面

中共長沙縣委書記刘 正

9月，長沙縣將基本实现完全社会主义農業合作化，最近兩天全縣即將結束骨干会議，全面鋪开高級化运动。可是，从我縣高級化試点的一个鄉和其他11个社的第一步工作看，却普遍存在一个問題，就是运动的声势比去年的初級合作化要小，甚至可以說是小得多。8月下旬全縣分片召开的党員大会，也反映了类似的苗头。到会党員3,356人，就有290人随大流，255人怕吃虧，本人入社有顧慮，377人畏难退縮或怕当不上社干。其他大部分虽然劲头很大，但也存在某些盲目性，对为什么要高級化了解并不透徹。高桥鄉到会73个党員，开始就有37人劲头不是很大。高級化是一个具有歷史意义的社会主义革命运动，顯然，这种声势不大的局面是不能算作正常現象的。

为什么高級化的声势不大呢？追究起來原因很多：与干旱威脅、秋季生產緊張有关系，与原有社干耽心高級化骨干的安排因而情緒波动有关系，但最大的問題則还是由于我們的干部以至縣委領導对今年实現高級化的重要性、可能性与艰巨性認識得不深刻不透徹，以至障碍了群众的充分發动。这里有这样几种論調：有些人或者把六、七十天干旱和經营管理不善所帶來的損失，归罪于合作社，覚得合作社并不見得优越；或者認为高級社与初級社半斤八兩，不見得有更多的优越性；或者把高級化看成只是簡單的并社升級換塊招牌，認为万事俱备，只欠东風，一喊就到，用不着兴师动众，看不到高級化与初級化有根本性質的不同。通过高級化，我們要求絕不只是建立起几个高級社，而且要从根本上將整个農業合作化运动大大推進一步。上面的这些論調，是造成当前运动声势不大的思想根源。

究竟合作化是不是优越呢？究竟高級化是不是比初級化具备有更多的优越性呢？經过全縣党員大会的激烈辯論，答复是肯定的。

事实証明，高級社比初級社具有更大的优越性，"單干不如互助，互助不如合作"已經是社会的公論。合心鄉兴隆高級社今年連續干旱近70天，中間只下3次小雨，最后全社90%以上的塘壩全部干枯，可是，全社仍比去年的丰收增產4.5%。要車水10多梯以至24梯的高岸田，也被高級社救过來。70多歲的老社員王自林对此深为感动，說："60年前的乙未年四、五十天干旱，只收三、四成，今年六、七十天的干旱，不是合作社，真会顆粒無收"。周圍10戶單干戶（其中有上中農8戶）有9戶要求入社。高桥鄉岳龍社是取消土地报酬但未經批准挂牌的高級社，因为經营管理不善，干部們的主观主义作怪，在全社705畝田中，未經試种就推廣粳稻158畝，減產7万8千多斤；种植馬鈴薯15畝，因栽培不善，沒有銷路而發生霉爛，300元成本，150个人工，只收入45元；集体养鷄490只全部瘟死，虧本103元；150畝茶叶全部归社，減產近40%，少收800元；养猪沒完成計划；开始社員反映是："我們社是五背时，积大家，亡小家"，205戶社員有50多戶动搖提出要退社。像这样眼看搖搖欲墜的合作社，究竟有不有优越性呢？有的。而且最后还是合作社的优越性挽救了这个社。通过实事求是的总結，社員还是承認优越性，全社705畝田去年只干20多天，就有100畝田基本干死，224畝減產四、五成，可是今年由于兴修了水利，双季稻由去年的12.8畝發展到510畝，除去粳稻減產，全社还可增產稻谷6千多斤。在肯定成績的基礎上，再努一把力，510多畝晚稻还可多增產3万來斤。加上擴大秋种冬种，發展集体副業和家庭副業，全社增加收入的社員將由原來的69%增到91%，每个劳力的出工率由常年的110多个劳动日增加到170个左右。社員王繼武反映："我的110担谷田，1953年35天的干旱只收15石谷，今年干60天也沒有死禾，我們社虽然背时，講良心話，合作社到底还是优越。"

高級化將土地和其他主要生產資料由个体所有制改变成为集体所有制，实行"各尽所能，按劳取酬"的社会主义分配原則的結果，大大發揮了劳动積極性，提高了生產力。这是与初級社的根本区别。高桥鄉桥里社是由去年的8个初級社并成，全社1,860人，去年最高的出工率不到500人，今年搶收搶插中的出工率經常达1千人以上，8月31日秋种中就有730人出工。23戶桥里老社的社員，去年在初級社时全年每人出工只134个，今年可达234个。天華高級社搶收搶插中出工率达总人口的51%，其中妇女已出工23,000个工，占全社已作总工分的30%。擴大生產是高級社出工增加的重要原因，但是最根本的还是消滅了土地剝削。去冬并入桥里高級社的松竹初級社，由于支付40%以上的土地报酬，每个劳动日应得的1.1元的工价，除去土地报酬，实得不到7角。社員反映：还不如外出打零工合算，出工不太積極。果元鄉金星社社員蔣樹洪去年以4千斤土地產量入社，坐得土地报酬2千斤谷，結果2个劳力只出工150个。今年轉入高級社，沒有依賴土地报酬的思想了，積極出工，到夏收預分时就已出工236个，預計全年可出工將近350个。九木社孤老社員楊大娭馳往年靠400斤租谷吃飯，加入高級社后，帮社里喂兩只母猪就收入劳动报酬谷600多斤。"劳动創造世界"，"劳动創造价值"，高級社劳动力出勤率的增加，保証合作社財富的必然增加。

高級化將農民的主要生產資料由个体所有制改变成为集体所有制，根本改变了農村的生產关系，也根本消滅了剝削制度和階級兩極分化的經济基礎，还使農民能从根本上逐步擺脫小私有者的各种弱点，成为具备社会主义和集体主义思想的農業社社員，高桥鄉鳳山高級社10戶老社員，43口人，平均每年每人的生活費用53年單干时为44.4元，54年成立互助組为47.1元，55年加入初級社为62.35元，今年轉入高級社为85.9元，土改时的8戶貧農已有4戶上升为中農。九木高級社452戶，有困难戶123戶，經过農業社的多方扶持，主要是依靠發揮劳动積極性，增加收入，已有72戶上升到新下中農水平。另外高級社还对15戶老弱社員進行了"五保"。困难社員鄒燦云今年春天虧40多元，准备將他腹的猪婆賣出，由于社里的及时貸款扶持沒有賣，到明年春天为止共能下崽三窩，可多收入130多元。困难社員周乐群，眼睛瞎了，由于由社安排碾米，全年也可出工80多个。去年有800多斤周轉米拿不回去的刘桂華由于增加收入，秋后还准备起房子三間。高級社社員社家一致的集体主义思想，也在逐步提高。

当然，怀疑合作化优越性的人也并不是完全沒有"根据"的。我們在合作化过程中，的确还存在很多缺点。前述的岳龍社被社員称为"五背时"，就是典型。但是，前面所述的事实証明：把人力很难完全战勝的旱灾損失，归罪于合作社，顯然是極不合情理的。把我們的經营管理水平不高，特别是主观主义和命令主义对農業社所作的孽，移禍說成是合作社制度的不优越，顯然也是極不公道的。事实上，只要深入思想發动，貼心与群众談談，总結群众的切身体会來教育群众，群众对合作化优越性的看法还是公道的。

目前，簡單急躁情緒也是在抬头的。金溪鄉高級化試点的金沙社，拟由金沙与金陰兩社合并，因为兩社存在某些不团結，干部在头晚开一个党員会打通思想，又开一个团員会進行批判，就准备在次日晚上开規划区大会搞申請自报（已說服停止）。簡單急躁与对合作化优越性的怀疑这兩种思想，实質上是对为什么要高級化理解不透的兩方面的表現。既然我們还不能深刻体会究竟为什么要高級化，高級化与初級化有什么不同，就不能理直气壯地去發动群众，也就只有簡單从事，沒有多話可說了。

高級化的思想發动深度如何，关系到今后農業合作化运动的健康發展。高級化运动声势不大，思想發动不深，已經成为我縣試点中的嚴重缺点，我們正总結和吸取試点工作的經驗教訓，來指導高級化的全面开展。

郴縣專区撥出一批飼料粮和貸款

帮助農民發展生猪生產

郴縣專区最近撥出一批飼料粮和貸款，帮助農民發展生猪生產。

今年上半年，郴縣專区生猪生產計划完成較差，个别地方还有不同程度的減產現象。据檢查，主要原因是缺乏生猪飼料和資金，部分農民缺少养猪經驗。最近，郴縣專区撥出补助公猪、母猪飼料粮201万多斤，每头公猪、母猪最多有补助粮50斤；与此同时，全区还撥出生猪貸款50万元，每头猪貸款最多將达10元。同时，專署農業局还計划在9月中旬組織農場、農業社專管副業生產的領導骨干和优秀飼养員等140多人，前往望城翻身農業社，学習集体养猪經驗。

（李永明）

醴陵家畜改良配种站

采用人工授精办法配种

醴陵家畜改良配种站，从長沙运去了兩套新的人工授精器，准备采用一头良种"荷蘭"公牛的精液，給姚家壩鄉適齡而又沒有怀孕的150头母牛施行人工授精。

人工授精是苏联繁殖牲畜的先進經驗。采用这种方法，一头优良公牛一次輸出的精液能使12头到13头母牛受孕，同时可以分送到几个地方去給母牛授精，对于改良耕牛品种有很大作用。配种站准备經常与各農業社挂鉤，与母牛戶訂立配种合同，及时配种，并將人工授精技術，逐步傳授給各農業生產合作社。

（李美成、趙德炳）

洞口山区各鄉農民積極打獵

洞口縣山区各鄉農民積極獵捕和防止獸害，保护包谷、紅薯等秋季作物。

洞口山区經常有野獸伤人和危害農作物。月溪鄉平鳳三社不久前被野猪吃掉包谷、紅薯40多畝。該鄉党总支部立即布置各農業社安排一定人力防獸，还由200多人組織了打獵隊，沿着獸路巡迴捕打，已打得野猪2个。桐山、石柱等6个鄉已經組織26个打獵隊，搭好91个守护棚，白天巡迴捕打，晚上看守。桐山鄉自入春以來到8月止，共獵捕野猪、豹子、老虎等各种野獸、野禽1,160多只，出售后收入人民幣2,860多元。許多農民在有流水的地方安裝木梆，借水力不断敲出响声以防野獸；有的还增添了獵捕野獸的器械和獵狗。長塘鄉各農業社对打獵的还研究訂出了合理的計酬办法。桐山鄉張六保在今年內一个人已打到大小野獸120多只，在全鄉总結評比会上被評为打獵模范。

（刘参軍、本报邵陽專区記者站黄先健）

一个分銷店的經理

趙龍魁 趙济新 譚玉發

今年2月間，彭中运由营業員提升为衡山路庄分銷店的經理。一走上新的工作崗位，他就盤算着：为農業生產服务是供銷社的重要任务，分銷店的工作和農業生產的关系是非常密切的，今后自己必須加倍努力把工作搞好，不要辜負領導上和廣大人民对自己的期望。今年春耕播种期間，老彭知道用小苏打粉溶液浸种的好处很多，就大力向農民推介。農民忙不贏，他就抽出空余时間自己挑了小苏打粉送去，并且还帮助和指導社員浸种。7月間，路庄鄉一帶的農民投入了緊張的抗旱斗爭，需要的水車大大超过了原來的供应計划。眼看着水車供应不上就要影响農民的抗旱，老彭着急的很。在一个悶热的晚上，他四处奔跑，組織当地木工赶制了5架新水車，还动員了4个木工在第二天下鄉帮助農民修补了7架破旧的水車，有力地支持了農民的抗旱斗爭。

由于旱灾的影响，路庄鄉一帶的農民經济上也出現了緊張的現象，尤其是貧困的農民，生產、生活都感到很困难。这种現象使老彭感到非常难过，他决定組織分銷店的同志大力开展收購活动，來帮助貧困農民解决經济上的困难。一次，他和店里的陈緒祿同志送貨到大桐第二農業社，了解到社員陈老媽媽得了病，沒有錢医治，他們兩人就找到陈老媽媽的家里，親切地慰問了陈老媽媽。陈老媽媽听說他們要收購破銅爛鉄，就把自己收藏了多年的旧銅脚盆拿了出來，賣得1元4角多錢，作为吃藥的費用。陈老媽媽病好之后，一看到供銷社的同志就感激地談起这件事情。又一次老彭他們送貨到林山第六農業社，了解到这个農業社有很多樟樹板，可以賣得800多元，可是，以前社員不知道供銷社要收購樟樹板，竟把它堆積在社里無人过問。这次經过老彭和農業社的負責人洽商收購起來之后，社員們高兴地說：現在抗旱緊張，大家手头都很困难，要不是彭經理帮助我們賣了樟樹板，社里目前需要的生產資料就沒法買回來，生活困难也很难解决。

彭中运同志每次下鄉都注意了解群众的需要，回來后就在对一下店里的庫存，發現那些商品快要賣完了，馬上就到区供銷社去進貨，使商品能够保証供应。前一个时期，貨郎担的营業額有些下降，老彭就和同志們共同研究群众需要商品的情况，并且廣泛征求群众的意見，根据群众的需要來組織貨源和送貨下鄉，这样一來，貨郎担的营業額很快就有了上升。

今年以來，路庄分銷店的供应和收購工作已經做出了不少成績。第二季度就超額完成了供应和收購的任务；第三季度到8月中旬就完成了收購任务93%，供应任务也完成了51%。現在老彭正和同志們一道，更加積極、熱情地开展收購活动，進一步帮助農民战勝旱灾所造成的困难，同时也積極組織貨源來滿足農民的需要。

中共湖南省委批轉省委農村工作部

关于農業生產合作社合并升級工作中若干政策問題的意見

（上接1版）

社員的小塊茅柴山、小片的雜木林、混交林，一律不入社。如果有的社員占有大片的茅柴山，需要由合作社統一經营的，除留給自己足够數量的柴山作燒柴外，多余部分可以入社統一經营，并由社付給本主合理的报酬。

在林木占很大比重的主要林区，由于土改时对地主、富農应当沒收和征收的山林不徹底，地主、富農現在仍占有大量的林木。除留下相当于本社每人平均的一份按一般社員的处理办法处理外，其余的林木报酬或价款全部作为补交公積金、公益金和多交的股份基金。处理时一般应以社为單位摸清地主、富農和富裕戶占有林木的情况，如果占有林木过多的应报縣批准后执行。

在处理山林問題的时候，对于社員盖房子、做家具等自用木材，应当給以適当照顧。

上述办法中，各地要根据本地的具体情况执行，在林木較少的地区，數量不多、收入不多、占有也倾不平衡，为了保护林木，發展林業生產并有利于团結，应区别地区的不同情况，戶的不同情况，或者采取初級社办法处理林木，或者允許其不入社。

三、耕牛、農具及副業工具

社員私有的耕牛和農具，应当根据合作社發展生產的需要，采取作价收買的办法，轉为合作社集体所有。价款由合作社按照当地正常价格評定，除抵交本戶应攤的公有化股份基金外，多余部分一般应在3年以內付清，沒有付清以前由社按照國家貸款利率从公積金內支付利息。

初級社已經作价收買的耕牛、農具，全部按照原來評議的价款轉交高級社集体所有，价款沒有付清的应該由原社按原定的办法繼續付清。几个初級社合并升級的时候，各个社耕牛、農具的价格虽不平衡，一般也不应再变动。因为凡是由初級社作价收買的耕牛、農具，都已成为初級社集体所有的公共財產。同时，建立初級社的时間有早有晚，市場价格高低不一，各初級社之間处理耕牛、農具所評議的价格不大平衡，也是正常的合理的現象。因此，在轉为高級社集体所有的时候，不应当重新評价。如个别社建社时評議的价格很不合理，与当时正常市价相差很大，經过各社协商之后，可以適当進行調整。

在处理耕牛問題的时候，必須教育社員，使其懂得耕畜在相当長时期內仍然是農業生產上的主要动力，应当把社員所有的耕牛全部包下來，統筹安排。合作社必須采取各种有效具体措施，妥善的保护母牛和幼牛，为了獎励繁殖，对于母牛和幼牛的評价不得压低；对于耕作能力不强的老牛和弱牛，合作社亦应按照合理的价格，作价收買归社，不得排斥。但如果有的社員不願將小牛入社，要求自喂的，也应允許，社員在飼料方面有困难时，合作社应当帮助解决。耕牛轉为集体所有以后，应当立即选派專人管理飼养，建立責任制度。

生產中需用的小型農具（如鐮刀鋤头等），由社員自备、自修；有的貧苦社員自备确有困难，社里应当帮助解决。不經常使用的大農具（如扮桶、風車等），也可以暫时采取私有租用的办法。

社員私有的大型副業工具和副業設备，凡必須由合作社集体經营的如油榨、粉坊、水碾、石灰窰、磚瓦窰等等，一般应作价轉为合作社集体所有；如果社里暫时付款有困难，也可采取私有租用的办法，以后再逐漸轉为合作社公有。凡是社員經营家庭副業和手工業所用的工具，均不实行公有，仍归社員个人自有、自用。

四、股份基金

建立高級社的时候，为了收買社員私有的耕牛、農具等主要生產資料，为了解决种子、肥料等生產开支，和初級社一样应当向社員攤派公有化和生產費股份基金。攤派的办法应当按劳动力攤派，如果社員願意按劳动力和土地規定一定比例分攤也可以。但从去年建立的初級社來看，絕大多數社的耕牛、農具已經作价归公，并按土地或土地与劳力攤納了公有化股份基金，只要群众意見不大，并社时一般不再重新攤派；过去沒有交齐的，仍以初級社为單位，按原來的規定負責交納。如果有的初級社因为某些耕牛、農具尚未轉为公有，社員少攤了公有化股份基金，在合并、升級时，应該把沒有归公的耕牛、農具折价轉为公有，由原社按照原來的办法补攤股份基金。

原初級社攤納的生產費股份基金在合并、升級的时候，一般不宜作大的变动，社与社之間过分不平衡的，应当根据社里生產需要作適当調整。各个社社員按原規定未交齐的应該从当年收入中补齐。

新社員可参照老社标准，按每个社員的劳动力或者劳动力和土地比例分攤的办法攤納。如果所攤的公有化股份基金不足收買新社員的生產資料时，不足部分由高級社用公積金抵償。

在攤派股份基金时，下列几种人应当不攤或少攤：完全丧失劳动力并且生活非常困难的戶，可不攤派股份基金；在外从事其他职業終年不参加社內農業劳动的人，除本人不攤派股份基金外，其家屬应照攤；土地已轉为合作社集体經营，如本人和家庭全部在外者，也不应攤派股份基金；对于某些确因特殊困难出工率低的妇女，亦应給以適当照顧；貧苦社員，在向銀行申請貧農合作基金貸款后仍然不足交清股份基金的，可由社員大会决定緩交或少交。

过去的地主分子和富農分子入社的全部生產資料的价款，在抵交他应攤的一份股份基金以后，如果有多余，应該补交一份公積金、公益金，如果仍有多余，則应作为应当多交的股份基金。

从今年1月起，地主、富農分子有破坏或轉移生產資料者，应当照价賠償，情節嚴重的依法懲办。

股份基金都記在社員个人名下，由社統一使用，不計利息。社員退社时可以抽走。

五、公共財產

几个合作社合并的时候，原有各社所有公共財產不能分掉，因为公共財產是社会主义性質的，是不断擴大再生產，改善社員物質、文化生活，巩固合作社的重要物質基礎。过去在并社时，有些合作社把公共財產分掉，这种作法是極端錯誤的。因此，在处理公共財產时，必須向社員進行社会主义的教育，一方面要提倡老社照顧新社，先進社照顧后進社，一方面要根据互利原則，从有利于合作社的团結和發展生產出發，充分协商解决。一般应当根据下述原則处理：

1.原各社積累的公積金、公益金及政府獎金、獎品所購置的一切公共財產，应全部無償轉为高級社集体所有；已分掉的应当全部退回；新社員（除了生產資料比較多的过去的地主分子和富農分子）不补交。

2.原由各社从当年收益或用國家和信用社貸款所購置的公共財產，在轉为高級社集体所有的时候，应根据其損耗程度合理折价，由高級社負責償付。如屬于当年社員收益的应列入原社当年收入內分給社員；如屬于貸款的应归还貸款。

3.在轉为高級社的时候，初級社集体飼养而未長成的猪、鴨子和魚等副業生產，不能作为公共財產处理，应根据其生長情况和收益大小，按照当时正常市价合理作价，轉为高級社集体所有（到年終轉也可以），其价款列入各原有社当年收入內分配。

4.初級社所用的各項基本建設工，例如水利歲修及蓋猪楼和修晒谷坪等，凡今年原社能够分配的，应很盘归原社負責列入当年分配；对于恢复油茶、大型水利和造林等用工較多的基建工，原社不能完全列入当年分配的，应根据其已得利益情况和用工的多少，移交高級社分年償付。至于社与社之間基建工不平衡的，应由各社协商解决。对于大型基本建設所开支的一切生產費用，应根据具体情况协商处理。

为了進一步擴大生產，逐步改善社員的物質、文化生活及福利事業，合作社应当根据生產的發展，和在保証社員收入逐年有所增加的前提下，按照全年生產总值扣除本年生產中的多項消耗以后（內包括行政管理費千分之五），留出一定比例的公積金和公益金。公積金一般不超过8%，包括归还到期的基本建設的貸款和投資在內，公益金不超过2%。經营經济作物的合作社，公積金可以增加到12%。

今年各个合作社留公積金、公益金，应根据各社增產多少和社員增加收入情况协商确定，增產較多而社員增加收入亦多的社应当多留一点，增產少社員收入少的社可少留一点。

六、手工業者及其他劳动人民入社問題

根据有利于發展生產，提高技術，降低成本和便于專業化的原則，除了城鎮中的手工業者和鄉村中比較集中的从事商品性的手工業生產的手工業者，單独組織手工業合作社以外，凡鄉村中分散的或以農業为主兼营手工業或是以修理服务性为主的手工業者，如木匠、篾匠、泥水匠、裁縫、理髮匠等均可吸收参加農業合作社。手工業者的工具，仍归个人所有，在社外从事手工業劳动的收入，应归本人所得；在農業合作社参加的農業和手工業的劳动，均应由合作社統一計工分紅。有些合作社过分的强調統一經营，不僅限制了手工業者劳动積極性，而且对于手工業生產和社会需要都是不利的。有些手工業者本人願意入手工業合作社，家屬参加農業合作社也是可以的。

对于过去主要依靠土地生活的其他劳动人民，如小商販、經营伙鋪的、船民、漁民等，应吸收他們参加農業合作社，其原有营業应允許繼續經营。本人願参加船民合作社、漁業合作社的也应当允許。

七、社員福利

轉高級社以后，因为取消了土地报酬，对于缺乏劳动力或者完全丧失劳动力，生活沒有依靠的老弱孤寡殘廢的社員，应当在生產上和生活上給以妥善的安排。首先应教育和組織他們参加可能参加的劳动生產，尽量發揮他們劳动潛力；同时必須向社員進行社会主义教育，除他們自己劳动所得外，合作社应当給以照顧，保証他們的吃、穿和燒柴的供应，年幼的受教育和年老的死后的埋葬，使他們生养死葬都有依靠。現在一般应当保証他們相当或稍高于入社以前的生活水平，今后隨着合作社生產的發展，和廣大社員生活的提高，再逐步提高他們的生活水平。

社員因遭受不幸事故生活發生嚴重困难的，合作社应当予以適当照顧。

合作社必須注意社員在劳动中的安全。不使孕妇、老年和少年担負过重和过多的体力劳动，并且特别注意使女社員在產前產后得到適当的休息。要照顧女社員从事家务劳动的需要，为了便于組織有幼兒的妇女参加生產，合作社应帮助她們組織農忙托兒所；对于因公負伤或者因公致病的社員，合作社要負責医治并且酌量給以劳动日作为补助；对于因公死亡的社員，应適当撫恤其家屬。

八、地主、富農入社問題

对于过去的地主分子，已放弃剝削的富農分子和農村中罪不該捕的反革命分子入社，应在并社升級的同时，采取"一次進來，分别对待""先处理經济問題，后安排政治待遇"的办法处理。必須認識：隨着社会主义革命运动高潮的这一新形势的到來，農村中已經被消滅的地主階級和即將被消滅的富農階級以及罪不該捕的反革命分子，他們中間有相当一部分人經过几年來的劳动改造，已經有了不少变化。現在吸收过去的地主分子、已經放弃剝削的富農分子和農村中罪不該捕的反革命分子入社，正是为了更好地改造他們，更有利于農村社会主义建設。但是，我們也必須看到另一方面：实行完全社会主义的合作化，少數地主分子、富農分子和農村中的反革命分子必然会要進行抵抗破坏，他們轉移生產資料，打击干部，破坏中、貧農的关系等等各地都有發現。因此，在处理地主分子、富農分子和反革命分子入社的时候，还必須教育干部和群众，使他們懂得吸收过去的地主分子、富農分子和罪不該捕的反革命分子入社，是为了更好的改造他們，但又必須保持高度的革命警惕性，防止和及时打击敌人的破坏。

关于划分地主、富農、反革命分子为社員、候补社員与管制生產分子的标准，主要根据其土改以來的政治表現、劳动态度与歷史罪惡大小及農民群众的意見研究确定。即：1.表現較好，勤劳生產的，依照法律已經改变成份的过去的地主分子和富農分子，按照法律已經取得政治权利的过去的反革命分子，經过申請可以入社做为社員；2.还沒有改变成份的地主分子和富農分子，如果沒有反动的行为，富農分子又已放弃剝削，可以入社做为候补社員。还沒有取得政治权利的反革命分子，如果有悔改的实际表現，也可以入社做为候补社員；3.不够入社条件的地主分子、富農分子、反革命分子，由鄉人民委員会委托交合作社管制他們参加社內的劳动，并且同对待社員一样地按劳付酬，对于应改变成份的分子，必須按照前政务院所規定的手續办理，經鄉人民代表大会通过，报縣人民委員会批准。对于管制生產和候补社員一般由群众評定，經鄉人民代表大会通过即可。但須交政府公安部門管制的分子，則应报縣人民委員会批准。

沒有参加剝削的地主、富農家屬，沒有参加反革命活动的反革命分子家屬，可以入社做为社員。

对于当过一个时間的伪甲長、伪兵、一般匪众，沒有很大罪惡的人們，除了按其成份应当屬于地主、富農分子处理以外，其余都应当与農民同样看待。

地主分子、富農分子和反革命分子入社以后，合作社必須加强对他們的監督生產。候补社員沒有表决权和选举权，已做社員的在入社后一定时期內，沒有被选举权和不能担任社內的任何重要职务。今后为了更好的改造他們，每年可复評一次，表現好的被管制分子可改为候补社員；表現好的候补社員，經过法律手續改变成份，做为社員；表現不好的則由社員降为候补社員或由候补社員降为被管制分子，情節嚴重的依法懲办。

理論学習

問題討論

兩点認識

李本楷

有些同志認为当前高級社生產关系脫离其生產力在單独前進，認为高級社生產力的技術条件与其生產关系不相適应，我想，其所以有这种看法，可能是由于对生產关系与生產力的正确关系缺乏全面的、辯証的理解。这里我想同大家探討兩个問題：

首先，关于生產关系和生產力的关系問題。生產力是生產中最活动、最革命的要素，生產关系迟早总是要適应生產力發展的性質的，但生產关系絕不是完全消極的东西，新的生產关系对刺激和推动生產力的進一步發展有極其重要的作用。在划分为对抗性階級的社会里，新的生產关系必須通过階級斗爭，通过社会革命才能实現；在社会主义条件下，由于無產階級已經掌握了政权，能够"依靠国家机关和社会力量，通过社会主义工業化和社会主义改造，保証逐步消滅剝削制度，建立社会主义社会。"（中華人民共和國憲法第四条）这是社会主义制度的巨大优越性。因此，对生產关系的改变，在方法上已經有了多种的形式。正如米高揚同志在苏共第20次代表大会上所說的："任何从資本主义到社会主义的过渡和社会关系的变革就是革命，激烈的程度有輕有重，然而都是各國人民進行的革命。人民掌握政权和生產資料从私有制轉变为公有制，这是歷史上最偉大的革命。"我國5億農民的合作化运动，是具有世界意义的偉大的革命运动。因为这个运动一方面保証了我國5億農民勝利地由私有制向社会主义集体所有制的过渡；另方面，在每一步改革中，在每一个階段里，新的生產关系都保証了農業生產的不同程度的增長，这在高級社是尤其顯著的。既然我們衡量革命意义的唯一标准是能否解放生產力，提高生產力。那末，很明顯，我國農業合作化运动的大發展是大大刺激了農業生產的發展的，因此，这个运动过程中生產关系的变革，是完全符合生產力發展的要求的，是符合生產关系一定要適合生產力性質的客观規律的，对于这个运动我們采取的是由低級到高級逐步前進的办法，这就使得生產关系既不会嚴重束縛生產力的發展，也不会超越生產力所要求的水平。事实很清楚，到1955年，我國的農業已經提前1年超額完成了第一个五年計划所要求的粮食增產指标。这难道是農業合作化長期停留在低級階段所能达到的嗎？我國5億農民如此热情地、積極地奔向社会主义，这件事情本身就是客观規律的具体体現；而我國農業合作化大發展的全部秘密，則在于我國是人民民主國家，領導我們進行革命的是中國共產党，它通曉社会發展的規律，并且按照这个規律，領導全國人民勝利地向社会主义迈進。在这里，"革命的理論不是僵硬的教条和公式的大雜会，而是改造世界和建設共產主义的实际活动的战斗性的指南。"（赫魯曉夫：苏共中央委員会向党的第20次代表大会的总結报告）在我國条件下，可以先合作化，然后机械化，蒙古人民共和國在苏联的帮助下，可以超越一个整个資本主义歷史时代，这都是一切从时間、地点和条件为轉移的証明。那些認为一定要先机械化才能集体化，認为不如此，技術条件就不適合于社会主义的生產关系，以及以为不論在任何条件下，社会發展都是公式地按照馬克思指出的五个社会發展階段前進，那是可笑的，那就是把活生生的馬克思列寧主义变成了僵硬的教条。

其次，是关于工業化与農業合作化的关系問題，这里只簡單談一談。農業方面先有合作化然后才有机械化，这是指"在我國条件下"而言，而不是指一般的資本主义社会向社会主义社会的过渡。我國有什么特殊情况呢？第一，我國是一个人民民主專政的國家，但也还是一个經济落后的國家，我們这里当然不容許像資本主义國家那样先使農業資本主义化，也不能硬等着農業机器來裝备农業，而眼看着農業的生產与工業对粮食、原料、市場不相適应而不加解决。事实証明，農業合作化的發展对農業生產的提高起了極为巨大的作用。我國農業合作化的步驟采取和我國社会主义工業化的步驟相適应的方針，是党中央根据生產关系一定要適合生產力性質这一客观規律制定的。为什么我國必須先有合作化然后才能机械化呢？这正是毛主席所指示的：社会主义工業化的一个最重要的部門——重工業，它的拖拉机的生產，它的其它農業机器的生產，它的化学肥料的生產，它的供農業使用的現代运輸工具的生產，它的供農業使用的煤油和电力的生產等等，都只有在農業已經合作化的大規模經营的基礎上才能够使用或者才能够大量使用，而整个工業生產的發展又离不开農業的支援。我們可以选擇一下，是用毛主席講的办法，先实現合作化，同时一边生產机器，逐步实現机械化和不断提高生產好呢？还是把農業停留在私有制或半公有制的階段上，讓農業生產停滯下來，等到國家工業化以后，有了大量農業机器再來合作化好呢？我相信大家一定会明了后一个办法所期待的美好的日子是根本盼不來的。只有先合作化后机械化才是適合我國具体情况的办法。

这个月起，干部理論学習的新学年又开始了，全省各地的初級組学員，除了長沙市市屬单位的同志学習"哲学常識"以外，都將先后学習"党的建設常識"。

对于这門課程，很多初級組的同志是重視的，他們情緒飽滿地准备投入或已經投入这次学習。但，是不是所有的初級組学員都重視这門課程呢？中共湘潭地委初級專职理論教員講师团最近在77个学員中作了一次学前調查，調查中發現有些同志覺得"关于党的建設書籍过去讀过一些，再学也沒有什么新鮮味道。""党的建設常識就是党員标准八項条件，沒有什么学手。""党建就是建党，那是党員和積極分子的事，与我們無关。"一部分党員干部則認为"我已經入党，还学党建干什么。"这些同志的具体反映虽然是多种多样的，但总的來說是不了解或不完全了解下面几点：（一）党的建設的学說，是馬克思列寧主义的重要組成部分之一。"党的建設常識"这門課程的研究对象，是党的建設的各項基本原理和党的实际工作中的基本問題。在这門課程中，一般都將講授"党的性質"、"党員"、"党的組織原則"、"党的統一和团結"、"党的群众路綫"、"批評与自我批評"、"党的思想教育工作"、"党的組織工作"、"党的支部工作"、"党对國家建設的領導"等10題，內容是非常丰富多样的。这些理論知識，对于党和非党干部都是非常需要的。

認真学好"党的建設常識"

楚生

（二）学習这門課程，对于改進当前实际工作和加强我們思想意識的鍛煉，有着很現实的意义。这門課程所提出的一些問題，如群众路綫、民主集中制、批評与自我批評、反对主观主义……等，都是我們在实际生活中每日每时都碰到的問題，許多同志过去也曾在这些問題上出过一些大大小小的毛病，常常为这些問題所苦惱。通过这次学習，認真弄清这些問題，是很有好处的。（三）有些同志虽然过去或多或少地看过一些关于党的建設的書籍，接触过一些这方面的理論知識，但不能因此就滿足起來。应該看到，过去由于干部理論学習还不很正規，学到的这方面的理論知識还是比較零碎的，不很系統，不很深入，中共湘潭地委初級專职理論教員講师团的調查材料就說明了这个問題。有些过去多少接触过党的建設这方面理論知識的同志，至今对于"决定党的性質的基本条件是什么？""什么是共產党員的党性？""民主集中制的实質如何？""群众路綫的原理是怎样的？"等一类的問題，还缺乏全面的理解，当然也就很难在实际生活中加以有效的运用。所以，無論从"党的建設常識"在馬克思列寧主义整个理論体系中所占的重要地位來說，从这門課程对当前实际工作和干部思想鍛煉的現实意义來說，从我們理論基礎較为薄弱的現狀來說，都有必要認真、系統地学習"党的建設常識"。

在学習"党的建設常識"的过程中，应当提倡独立思考、联系实际的优良学風。我們过去有些同志对这方面比較注意，因而学習后确有所得，实际效果較好，不过，不是人人都是如此的，有一部分同志受了教条主义習气的傳染，他們在学習中死扣条文，背誦事实，遇到問題不經过独立思考，而想走輕便的道路去找現成的答案。不久以前，在学習"中共党史"的时候，石門新華書店所存的"中共党史百題解答"被搶購一空，許多人把它当作对付考試和作中心發言的"灵丹妙藥"，有位買到了这本書的同志說："有了这本書，可以少讀几多宽枉書"，前些时有些同志在理論学習考試以前，不是好好复習認真思考，而是根据复習提綱上的重要題目把書上的条文一模一样抄下來，然后反复背誦，还自以为是"先進經驗"。这些情况說明，不注意独立思考，热中于找現成的答案，在学習中要走輕便道路的現象，在我們同志之間还不是为数很少的。这种情况的造成，理論学習的領導方面要負責的，不过，我們大家也应該自覚地來改变这种不良風气。如果長此下去，我們得到的將只是滿腹"教条"，不会是真正的学問，更談不到"学以致用"。在理論学習中，联系实际是一个根本原則；并且它是和独立思考精神密切相連的。这次学習"党的建設常識"，必須坚决貫徹理論联系实际的原則，学習中，应当根据馬克思列寧主义关于党的学說和苏联共產党的先進經驗，根据中國共產党在党的建設方面的丰富經驗，針对党內的現实狀况和干部思想实际進行具体的分析，并联系批判在党的建設問題上各种非工人階級的观点。但在强調联系实际的同时，我們还必須注意防止把联系实际庸俗化簡单化。不要在沒有弄清基本原理的时候就急于去联系檢查自己的工作和思想，搬用概念加举例的办法，前面戴一頂"主观主义"、"个人主义"的大帽子，接着就"一、二、三、四……"地举例子；也不要把理論学習討論会变成一个純粹的"生活檢討会"，而应該运用理論联系实际去探討問題的实質。

在"党的建設常識"开始学習后不久，正逢上中國共產党第八次全國代表大会的召开，这次党代表大会將發布一些具有重大歷史意义的文件，对今后加强國家建設和党的建設有着深远的影响，全体学員应当密切注意，及时地認真地学習这些文件。这样做，就会把"党的建設常識"这門課程学得更好。

發揮新的生產关系对于生產力發展的促進作用

王克嘉

从整个生產來看，生產力是生產發展的决定因素，但是，同时要看到，生產关系对于生產力的發展也决不是只起消極的作用的，当它和生產力性質相適合的时候，它不但能够積極地推动生產的發展，而且能够給生產力的進一步發展开辟廣闊的余地。就社会主义的生產关系來說，它本身的發展与巩固就决定了它必須要有大机器生產的生產力与之相適应，这是因为只有实現大机器生產，才能保証社会主义各生產部門均衡發展的高度生產力，才能保証劳动者在逐漸減輕劳动强度的前提下迅速提高劳动生產率，才能不断提高人民的物質和文化生活水平。这个要求是对于國民經济一切部門的要求，農業当然包括在內。

我國農業在实現合作化以后到实現机械化以前这一段时候，高級社的生產关系是社会主义性質的生產关系。这一点是毫無疑問的。可是生產工具却还是手工操作的生產工具，尽管合作化以后，劳动者生產積極性空前高漲，它对于生產的發展起了巨大的作用，但是，也不能因此否認，由于物質技術条件还很落后，生產的發展始終是受到很大限制的。而農業方面技術赶不上的原因則是由于我國工業原來太落后，在我國条件下，只能先实現合作化，然后实現机械化。所以，从我國当前高級社的手工操作的技術水平，以及我國条件下，農業的社会改革先于技術改革这兩点來看，应該承認，高級社生產力的技術条件是普遍較为落后于其生產关系的。在这种情况下，我們决不能因为当前高級社沒有机器也能增產，就忽視或者否定了大机器在發展生產中的作用。毛主席在"关于農業合作化問題"的报告中特別指出："如果我們不能在大約三个五年計划的时期內基本上解决農業合作化的問題，即農業由使用畜力農具的小規模的經营躍進到使用机器的大規模的經营，……我們就不能解决年年增長的商品粮食和工業原料的需要同現时主要農作物一般產量很低之間的矛盾，我們的社会主义工業化事業就会遇到絕大的困难，我們就不可能完成社会主义工業化。"这是極其重要的指示。这个指示指出技術改革是解决今后社会主义生產关系与其物質技術基礎不相適应这个矛盾的具体道路。因此，我認为如果我們不承認这个不相適应的事实，那不但在理論上可能造成对社会主义的某些誤解，而且会因而忽視技術改造的嚴重意义，这对于实际工作，对于今后更嚴重的技術改革任务的順利完成，都是有害無益的。

我們承認高級社物質技術条件暫时落后于其生產关系，决不等于說高級社的生產关系跑到整个社会生產力的前面去了，那是不可能的，最基本的道理是生產关系的改变总是依賴于社会生產力的發展作基礎的。同时，承認这一事实也更不是說生產力的技術条件就会長期落后于其生產关系，那是完全不会的。目前这种狀况只是一种在我國条件下的歷史暫时性。馬克思列寧主义告訴我們，生產力就其內部性質來說，是不会長久停留在一点上的，它是时刻处在变化發展狀态中的。随着工業化事業的迅速發展，和農業生產本身的發展，農業的技術改革是会較快地完成的，也就是說，这个矛盾、这个物質技術条件与其生產关系不相適应的歷史暫时性，是一定能够改变，而且一定会比較迅速地獲得改变的。

原省党校与行政学院合并
成立中共湖南省委党校

中共湖南省委决定將原中共湖南省党校和湖南省行政学院合并成立中共湖南省委党校，并校工作已于8月22日基本完成，并于9月1日举行了开学典礼。本期起，該校新設有中級班，吸收相当于中級党校的学員入校学習。

原湖南省行政学院是一所綜合性的行政干部学校，这种形式已顯得不適合新形势的要求，为了提高各种專業干部的政策業务水平，原行政学院与省党校合并后，將另行設立政法、財經、統計、粮食等4个專業干部学校。現在正積極筹备开学工作。（中共湖南省委党校办公室）

加强下鄉干部的学習領導

8月27—31日，中共湘潭地委宣傳部召开了湘潭專区各縣（市）委宣傳部理論教育干事和各縣干部業余政治学校專职秘書会議，研究了下鄉干部和縣的各部門下屬机構的干部理論学習問題。

会議經过討論，决定將下鄉干部和縣級机关各部門下屬机構中具有相当于初中文化程度的干部編入初級組学習。干部業余政治学校可以通过各部門負責干部理論学習的同志去和下鄉干部通行联系，轉發学習文件，檢查学習情况。鄉干部的理論学習，由中共鄉总支宣傳委員負責領導。下鄉干部也应受中共鄉总支委員会的領導。下鄉干部每周必須保証4小时的理論学習。各鄉也应根据具体情况規定每月有2个"学習日"和必要的学習制度。（伍國元）

研究新学年工作計划

中共邵陽地委、邵陽專署直屬机关干部初級業余政治学校于8月22日召开了第一次校务委員会議。会上討論了1956年新学年的工作計划，其中着重研究了如何貫徹执行理論联系实际的教学方針的問題。会議对業余政治学校專职干部的工作也作了研究，要求專职干部經常深入調查研究，帮助做好教学工作。最后对学校各項制度也進行了討論。目前該校已在積极准备新学年的开学工作。（林若盧）

学習"哲学常識"課程

長沙市市屬單位在职干部理論学習初級組將从9月15日起学習"哲学常識"課程，計划在9个月內学完。参加学習的干部、教职員、医务工作人員等共有5,300余人，他們將分別在長沙市11所業余政治学校学習。为了提高教学質量，中共長沙市委宣傳部于今年暑期組織了哲学教員学習班，帮助理論教員做好教学准备工作。（李菊浩）

俏書与竅門

方談

最近，在我所在的这个小縣城——石門的新華書店里，有一本"走紅运"的政治理論参考書籍，那就是"中共党史百題解答"，它一到就几乎賣缺，買到它的人如獲至宝，沒有買到它的人感到自己錯过良机，真有說不出的遺憾。

为什么这本書如此的俏？

非常"遺憾"，我沒有得到拜讀这本暢銷書的"荣幸"，对于它的內容，不敢妄加褒貶。不过听这書的讀者們說，这書的优点甚多，别看它薄薄一小本，倒是非常实用，看一小段就可以解答一个大問題，从此考試起來不再伤腦筋，可以又快、又好（？）、又省（用得多么妙的"省"字！）地"完成学習任务"。据我所知，讀者們对于这書唯一的惋惜是，它來得太迟了，因为这書运到的时候，初級組"中共党史"的学習即將結束了。我听到了这样一种希望：下一步就要学習"党的建設常識"了，最好也出一本"党的建設常識百題解答"，買它一本，省得看几多冤枉書！

書竟也有看冤枉了的！莫非是自己看書却僅僅增長了別人的知識吧。从这些同志看來，学習，似乎不是为了提高自己的水平，倒是为了应付考試的。于是看書就有冤枉不冤枉之分了。適应着这些讀者的需要，"百題解答"之类便应运而生。看來这是多么美妙的事情啊！一門內容丰富的有系統的科学知識，只要看百來个問答就通曉了，这几乎可以和"点石成金"那样的"神術"比美。

可惜世界上这样美妙的事情是不多的。我想起10年前做学生时，有的同学常買些"代数百題精解"、"理化百題詳解"以及这样"百日通"那样"百日通"來看。据我所知，他們中間沒有誰从这些"精解"、"詳解"学到了多少系統的科学知識，也沒有看到誰花百天工夫就变成了某一門学問的通才。

如果这些"百題解答"內容并無錯誤，当然也还可以算作一种学習的参考書（虽然是并不太好的参考書），但要是以为得此一書，其他的書一概不用看了，那才真正冤枉了理論学習。（伍　覺插画）

1 得找个"竅門"　2 这本書倒不坏　3 还可以精簡一下　4 請出題吧

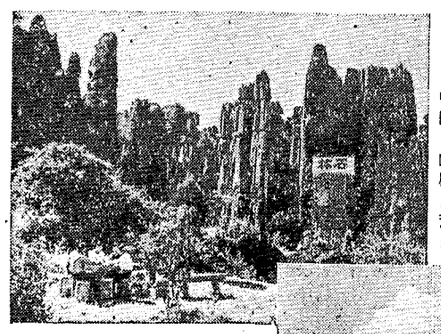

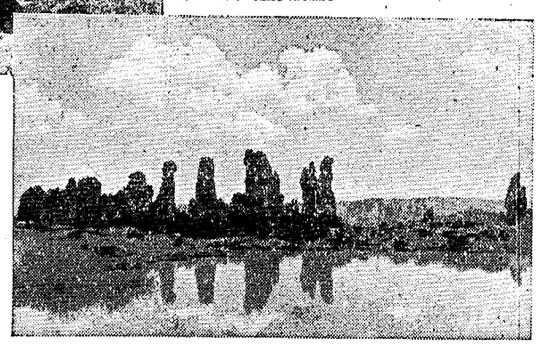

上圖：石林的主要入口处。

右圖：石林中的奇特岩石。

（新華社記者王傳國攝）

云南高原上的名勝区——石林

石林——是云南高原上的著名奇景，远远望去，峰林兀立，如同古城屏障。有的象巨獸，有的形成陡峭尖峰，形势十分雄偉。

石林分布在云南省路南縣撒尼人聚居的圭山地区，它是由这里的石灰岩地殼經过千万年的雨水冲刷溶蝕后形成的，是我國著名的名勝区，也是当地人民進行革命斗爭的根据地。撒尼人民曾利用这些天然屏障在反抗歷代反动統治者的斗爭中，寫下了許多光輝的歷史詩篇。

縣报的文字和形式要努力通俗化

瀏陽报

文字和形式的通俗化是面向農民的报紙的一个很重要的問題。过去，我們对于这个問題一直是比較重視的，也作了一些努力。但是，还存在着不少缺点，農民讀者有意見。我們感覺到，要做到文字和形式的通俗化也不是一件容易的事情，必須作長期的努力。現在談談我們在这方面的一些体会。

通俗化，首先就要做到語言文字的通俗。这就要深入群众的思想感情，用群众的語言來說話。不然，全是一派知識分子腔、干部腔，農民就会感到味道不大，不要看，也不要听。比如，集里鄉三福片農民曾开谷，看到报紙上有这样一句話："氮肥过多的自肥田里应多施鉀肥"，便噢气說："真是老鼠看简車，越看越不明白了。"他拿着报紙跑去問附近的小学教师，問明白以后，又噢气說："在肥田里多放点草木灰，不是好懂得多嗎？何必这样氮、那样鉀，連腦殼皮都弄痛了。"

还有这样一件事情：星星農業社的許多社員在一起讀报，当讀到"深入田間進行檢查"一句时，一个老年社員驚异起來了，什么是"深入"呢？他听不懂。讀报人解釋說："就是到田間去檢查。"他連忙說："曉得了，曉得了，到田間去檢查，就到田間去檢查，何必說什么深入田間進行檢查呢？"說起來也許大家不相信，但的的确确有这样的事情。

由于語言文字不通俗，無形中就造成了編輯部与農民群众之間的一种隔閡。因此，編輯人員如何深入到農民群众中去，体会農民的思想感情，挖掘農民群众中丰富生动的語言，加以提煉，寫成文字，实在还是个很重要的問題。

据我們了解，農民一般比較喜欢短小精悍、一針見血的文章。不少農民反映，他們希望一篇文章解决一个問題，一篇文章說明一件事情。他們不喜欢那些長篇大論、囉囉嗦嗦、轉弯抹角的文章。这些，也都是值得我們注意的。

其次，要多运用圖片，努力做到圖文并茂。農民对看圖說事很感兴趣。如集里農業社社員王告生說："一看見报紙上有圖，人就覺得輕快些，看了圖，就一定要看看文章才过癮。"别的地方也有类似的反映。

再次，表現形式要多样，特別是要多运用本地農民群众喜聞乐見的形式。据我們了解，農民比較喜欢讀故事、山歌和快板。所以，凡是宜于寫成故事的，就应寫成故事；凡是宜于用山歌、快板來表現的，就可以用山歌或者快板去表現。据丹桂農業社反映：有些社員把刊有故事、山歌或快板的报紙帶在身上，經常拿出來閱讀，有的甚至十几天以后还在讀。这对我們是鼓励，也是教育。

最后，整个报紙的組織和編排也要顯示出通俗農民报紙的特色。要使每一期报紙的整个版面都新鮮、有趣，符合農民讀者的口味。这样，才能吸引農民來閱讀报紙，使报紙起到更大的作用。

* * *

河內举行盛大閱兵游行慶祝越南國慶

胡志明主席号召越南人民团結一致实現國家統一

据新華社河內3日消息 河內在9月2日举行了盛大的閱兵和游行，慶祝越南民主共和國成立11周年。

部隊和游行群众通过巴亭廣場，接受胡志明、長征、孙德勝、范文同、武元甲、潘繼遂等越南國家領導人的檢閱。游行群众抬着一幅幅巨大的越南地圖，表現了他們統一祖國的意志。

参加观礼的有越南各地的人民代表，战斗英雄和劳动模范，各國使節、貴宾、專家代表和國际委員会的人員。

胡志明主席在慶祝会上宣讀了他給全國人民的号召書。他談到目前的國际形势和越南人民在各方面的成就。他号召全國人民团結一致，努力为巩固北方、为要求对方嚴格执行日內瓦协定、为实現國家的統一而堅決斗爭。当他說到："我們人民的力量是强大的，我們一定能够克服一切困难，我們的國家一定会得到統一！"的时候，廣場里响起了一陣陣的热烈欢呼。人們高呼"胡主席万歲""祖國統一万歲""越南民主共和國万歲"。

又訊：2日晚，越南民主共和國駐中國大使館臨时代办周亮举行了慶祝越南國慶節的招待会，朱德副主席出席了招待会。

納賽尔重申拒絕國际管制苏彝士运河
願接受不影响埃及主权的解决办法

新華社北京3日电 开罗消息：埃及总統阿卜杜勒·納賽尔9月2日說，关于苏彝士运河問題，"我願意接受任何不会影响我們主权的解决办法，但是埃及不能接受國际管理"。

納賽尔在同"五國委員会"代表团举行会談前夕对一批美英記者發表电視談話的时候說，他同"五國委員会"主席孟席斯的会談并"不是談判，而僅僅是討論"。"主动是在他們手里而不是在我手里，我只是听听"。

納賽尔在記者招待会上一次又一次地表示拒絕关于"國际管理"苏彝士运河的建議，他說，"埃及不能接受國际管理，國际管理意味着集体殖民主义"。他指出，國际苏彝士运河公司是殖民主义的殘余，是一个國家中的國家，"我們觉得國际管理將使我們損失一部分主权"。

有記者問，他是否打算簽訂一項保証使用苏彝士运河的國家的权利的协定。納賽尔說，"我已經答应根据1888年公約談判保証航行自由的任何新的协定。这个建議現在仍然有效"。

有記者問，他是否願意为了保护他在运河問題上的立場而進行战爭。納賽尔回答說："是的，如果受到攻击的話。"

納賽尔說，我不是一个正在威脅着世界的人，我是一个面臨着威脅的人。我們面臨着來自兩个大國的战爭威脅。我們所能做的一切就是保衛我們的國家。我們希望求得解决，而我們觉得必須通过談判求得解决。

他表示，他不会把苏彝士运河問題提交联合國，因为他担心那些大國会使用否决权。他說，"我們对联合國大会总是感到很失望。我們寧願依靠公众的道义力量和輿論"。

納賽尔說，艾森豪威尔8月31日發表的声明澄清了美國对苏彝士运河的意見；他說，"这篇声明承認运河是屬于埃及的，唯一的問題只是航行自由的問題"。

納賽尔說，"看來艾森豪威尔希望的正是我們提供的"。他追述說，艾森豪威尔总統在8月29日發表的声明里曾經提到1888年公約規定苏彝士运河國际化。納賽尔說，"我們反对这个声明，后來艾森豪威尔总統發表第二次声明，这个声明表明，大体上，他的观点同埃及的一樣。"

有一个記者指出，艾森豪威尔曾經說，他希望納賽尔接受規定國际管理运河的杜勒斯計划。納賽尔說，他和艾森豪威尔"可能在我們的意見的实踐方面有所分歧"。

英國任命黑尔什姆为海軍大臣

据新華社北京3日电 倫敦消息：英國海軍部9月3日進行改組，首相艾登任命黑尔什姆勛爵为海軍大臣，原來担任这个职位的基耳肯寧已經辞职了。

海軍部这次人事調动被認为是英國政府对埃及加緊施行压力的一个手段。在苏彝士运河問題發生以來，黑尔什姆一直主張采取强硬态度來对付埃及。

要聞簡报

新疆維吾尔自治区文化代表团訪苏

以孜牙·賽買提为首的中華人民共和國新疆維吾尔自治区訪苏文化代表团，2日从烏魯木齐乘飛机前往苏联訪問。代表团包括新疆維吾尔自治区歌舞团，各民族的作家、詩人、画家和文化藝術工作者共50人。

第三批被释放的日本战犯回國

第三批被释放的354名日本战爭犯罪分子，已經在9月1日从塘沽新港乘"兴安丸"輪船回日本。先后兩批到中國來探望被判刑的日本战爭犯罪分子的56名家屬，也同船回國。

印度尼西亞外長去莫斯科

印度尼西亞外交部長阿卜杜加尼2日早上乘飛机离开雅加达，取道罗馬和華沙去莫斯科同正在苏联訪問的苏加諾总統会合。（据新華社消息）

英法加緊向地中海增兵

据新華社北京2日电 在"五國委員会"的代表就使苏彝士运河"國际化"的計划同埃及談判的前夕，英法兩國緊張地在地中海地区繼續進行軍事集結。

据合众社消息，法國在1日繼續進行大規模的軍事調动。飛机晝夜不停地把法國士兵从阿尔及利亞运到塞浦路斯去。載着軍隊的3艘运兵船在軍艦的护送下，已經在8月31日下午从馬賽出發。載运法軍給养的船只也已經陸續到达塞浦路斯。有消息說，法國想在"五國委員会"代表到达开罗以前完成威脅埃及的軍事集結。

英國也在繼續向地中海地区增兵，9月1日，又有7艘运輸艦集合在南安普敦准备出發。据合众社引"消息灵通人士"的話說，英國打算在即將举行的北大西洋公約組織的特別会議上表示，英國要从西德撤出更多的軍隊，以便派到东地中海去。

波統一工人党和南共發表会談公报
强調發展兩党間的合作

据新華社北京3日电 据南斯拉夫通訊社报道，波蘭統一工人党中央委員会和南斯拉夫共產主义者联盟中央委員会的代表們9月2日在一个会談公报中宣布，双方强調有必要通过互相了解兩國進行社会主义建設的方式和方法，通过交流兩党的工作經驗，來發展南斯拉夫共產主义者联盟和波蘭統一工人党之間的合作。

在这方面：双方將互派代表团和進行其他形式的合作，以便在党和社会——政治生活的各个方面取得更好的了解。

这个在布里俄尼發表的公报說，波蘭統一工人党代表团在南斯拉夫期間，同南斯拉夫共產主义者联盟中央委員会执行委員会委員伏克曼諾維奇和斯坦鮑利奇，以及南斯拉夫共產主义者联盟中央委員会委員米·波波維奇、馬尔科維奇和澤科維奇進行了会談。南斯拉夫共產主义者联盟中央委員会的其他委員也参加了会談。此外，波蘭統一工人党代表团还同克罗地亞和斯洛文尼亞共產主义者联盟中央委員会委員以及貝尔格萊德、馬里博等地的共產主义者联盟委員会委員進行了会談。

南斯拉夫共產主义者联盟中央委員会总書記鉄托同志接見了代表团，他同代表团進行了長时間談話，談話是在融洽和友好的气氛中進行的。

代表团同有关方面進行了有关党在南斯拉夫社会主义建設中的作用、共產主义者联盟的組織和党內生活的会談。代表团对于經济制度和工人管理的問題以及对劳动人民在市和区中的自治表現了很大的兴趣。

香港英國当局又限制香港与內地同胞的來往

新華社廣州3日消息 8月31日，香港英國当局宣布从9月3日起重新实行早已撤消了半年多的出入境平衡办法，使香港与內地同胞的來往又重新受到不合理的限制。

1950年4月28日，香港英國当局將中國人民与其他外國移民一律看待，对中國人民出入香港橫加限制。中國政府对香港英國当局这种不友好与不合理的行为曾提出抗議。1955年3月5日，香港英國当局進一步实行了"平衡出入"的办法，限制中國人民進出香港人数必須逐日平衡，使香港与內地間的交通陷入極其困难的境地。这給香港和內地人民造成極大的不便，并給他們造成許多經济上的損失。中國政府曾堅決要求香港英國当局取消这一不合理限制。

1956年2月10日起，廣东省人民政府为便利兩区間的旅行，完全取消香港同胞出入境通行証办法，在这种情况下香港英國当局才停止了平衡出入的限制，香港同胞來往內地才完全不受限制。

現在，香港英國当局不顧香港与廣东省有关当局間关于恢复廣州与九龍直通客車的談判已經基本达成协議，关于中國人民進出香港問題的談判正在進行的事实，竟然采取了片面行动，限制香港与內地同胞的來往。

割治痔瘡的新設备
患者經手術后沒有不舒服感覚

新華社上海2日电 用高頻电刀割治痔瘡的一种新式外科設备，已經在上海公私合营宇宙电器工業社試制成功。首批100套將运往浙江省衛生廳和上海市衛生局所屬的医疗單位使用。

过去，痔瘡患者往往不願意医生割治，因为割治的时候很痛，出血較多，住院的日子較長。宇宙电器工業社的工程技術人員根据國內外的資料，运用高周波电流的原理，使电流并發出溫度高、冲刺力强的火花，它和鋒利的鋼刀一般，輕易地把痔瘡割除，并且能够使血液凝固，伤口愈合。患者經过手術后，可以和常人一樣，立刻恢复工作和学習，沒有不舒服的感覚。这种电力还適用于割治一般較小的瘡伤。

高頻电刀裝置在一个僅有1尺多長的木盒子里，携帶方便，医生可以在任何通电流的場所，施行手術。

在國际兒童圖画和作文比賽中
我國7名兒童獲獎

据新華社新德里2日电 印度总理尼赫魯9月1日上午在新德里举行的一个典礼上把329件獎品頒發給参加1955年國际兒童圖画和作文比賽成績优越的兒童。有6个中國兒童獲得圖画獎，1个得到了作文獎。他們得到的獎品有銀盤和銀碗。

祖 國 各 地

國產棉花紡成120支紗

9月1日，上海國棉2厂职工第一次用國產棉花紡成功120支高級棉紗。檢驗結果証明，这批120支紗品質合乎紡織工業部規定的一等一級紗标准。

用國產棉花紡120支高級棉紗，在我國國內还是第一次。这种特細的棉紗可以用來織造高級府綢、輕薄凉爽的針織汗衫和特种工業用品。这次用的國產棉，是農業部实驗農場專門培养的一种長絨棉。

采摘龍井秋茶

浙江龍井茶区采摘秋茶的季節到來了。在杭州市区西北，獅峰到虎跑一帶烏油油的茶叢里，每天有上千妇女在采摘新吐的嫩叶。这几天，茶区的收購站每日平均收進60担茶叶。新茶叶的質量普遍比去年提高一級。根据收購站的估計，今年秋茶產量可以达到1,600担，比去年增加十分之一以上。

龍井茶以色香味俱佳著名，春、夏、秋3季都可以采摘。由于茶樹長得矮密，8月初强台風襲來的时候，除了極少数高山茶樹以外，絕大部分沒有受到損害。

長白山上葡萄丰收

今年吉林省东南部的長白山上的山葡萄獲得几年來少有的丰收，估計要比去年多收2成。現在山葡萄已經成熟，農民成群上山采集山葡萄。

通化葡萄酒厂、長白山葡萄酒厂和各縣供銷合作社正忙于收購山葡萄。通化葡萄酒厂今年計划收購的山葡萄比去年增加將近1倍。

山葡萄原是野生植物，今年各地農業社已开始把野生山葡萄移植在家園里。僅臨江縣已移植了10万株，到1958年秋天就可收600万斤山葡萄。

海南島將大量种植藥材

几百种藥用作物，即將在我國藥用作物的重要產区海南島和湛江、合浦兩專区大量种植。根据廣东省亞熱帶資源开發委員会最近拟訂的初步規划，到1967年，各种藥材的种植面積將增加到32万多畝。

海南島和湛江、合浦兩專区的藥材資源非常丰富，大約有四、五百种，其中砂仁、金雞納、檳香、黄連、首烏、党参等都是比較貴重的。

（据新華社消息）

埃及青年誓以热血保衛祖國

——我國青年訪問埃及代表团团長章澤向北京各界青年講話——

新華社北京2日电 埃及青年正准备用自己的血來保衛自己的國家。这是在今天的北京市各界青年欢迎中國青年訪問埃及代表团大会上，代表团团長、青年团中央書記处書記章澤向4千听众講的話。

章澤在作訪問报告中說，中國青年代表团在埃及到处受到热情地接待，在短短的20天中，中國青年和埃及青年已結成了親密的友誼。中國青年代表团堅決支持埃及人民收回苏彝士运河为國有的正义行动，支持埃及人民反对帝國主义、反对殖民主义的斗爭。

章澤說，埃及朋友談起苏彝士运河的歷史时都非常义憤。埃及朋友說：苏彝士运河在埃及的土地上，是埃及人民修的，它流的不是水，而是人民的血，埃及为什么不应該收回运河的主权呢？埃及人民要用自己的血來保衛运河、保衛埃及。很多青年在听到帝國主义要以武力夺取运河时，都踴躍报名参軍，表示堅決支持政府保衛苏彝士运河的一切措施。

章澤还談到了埃及正在建設鋼鉄工業和農村。

在今天的会上，北京市民主青年联合会副主席关世雄代表北京青年表示关怀和堅決支持埃及人民的民族独立斗爭，全場青年报以热烈的掌声。

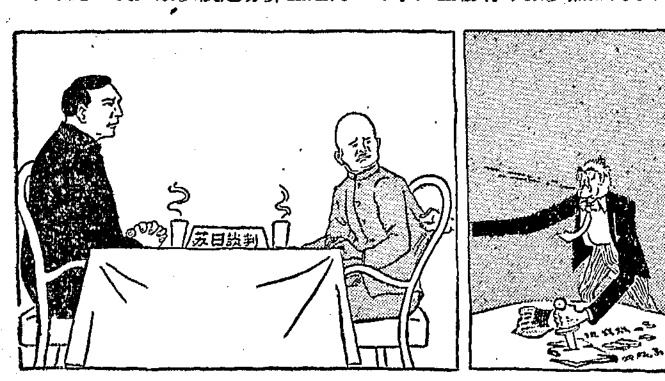

陰謀·無賴　　謝欣

杜勒斯曾几次向日本政府表示：如果日本承認苏联对庫頁島南部和千島群島的主权，美國就認为它可以要求永久占有冲繩島和琉球群島的其他島嶼。陰謀破坏苏日談判。

巴西政府禁止向美國輸出原子原料
并廢除巴美关于联合勘察巴西鈾礦的协定

新華社北京2日电 据塔斯社紐約1日訊：据"紐約时报"駐里約热內盧記者报道，巴西政府已經禁止向美國輸出原子原料，并且宣布廢除同美國締結的关于联合勘察巴西的鈾礦產地的协定。

这个記者說："虽然巴西政策的改变顯然不会对美國的國防計划馬上產生嚴重的影响"，但是"这种行动顯然会对美國和美國在巴西的威信給予重大的政治打击。这种行动是在巴西的廣泛的反美运动日益高漲的时候采取的。"

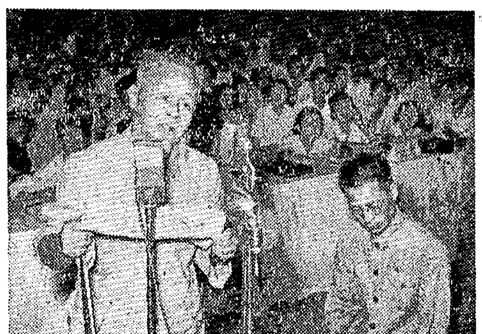

公審政治騙子李万銘

北京市中級人民法院8月30日審理罪犯李万銘詐騙案。圖为証人周諮度（左）在法庭上作証，他曾为李万銘（当时李万銘叫王万銘）寫过介紹信。

（新華社記者 杜修賢攝）

拿 波 罗 先 生

在一个咖啡館的餐桌旁边，坐着兩位新聞記者：彼得洛夫同志和拿波罗先生。

——多么美妙的日子啊！——拿波罗先生說。——多么晴朗的天空啊！不是嗎？

——是的，天气已变好啦！彼得洛夫回答說。

——你的意思是指什么呢？指政治局势嗎？我可不同意，那是悪劣的天气。

——要看是什么人不同意，拿波罗先生。

——"要看是什么人"是什么意思？这是宣傳把戲。等一会，您又要責备我們煽动冷战……唉，不談政治問題，最好，讓我們喝一杯清凉点的飲料吧！

——無妨。

——喂，服务員，請來一杯汽水！

——給我也來一杯。

——喂，服务員，我换一杯檸檬水！

——檸檬，……也不坏。

——您是那样想嗎？但我更喜欢威士忌或者啤酒。請問，彼得洛夫先生，在你們苏联有啤酒喝嗎？

——您还沒有喝完威士忌，而又提出这样荒誕的問題。

——我的意思是，你們还是喝啤酒吧，如果你們都喝啤酒的話，我們就要和你們做生意了。

——当然，这对你們有利……

——又是宣傳！你們不会和我們协商的。不需要貿易，我不同意，全世界这样不安寧，許多人要求……这是最……具体的軍备競賽。

——关于这个問題！我們早已談过，我們正爭取在裁軍問題上达成协議。

——但是我反对。

——順便告訴閣下，貴國許多政治活动家也主張裁軍，像他們能很快放弃自己原來的主張，是值得我們欢迎的。

——主張和拒絕还不是由他們自己！但在我看來，拒絕是对的，不应当裁軍，危險！

——对誰危險？对人民呢？还是那些軍火工厂的老板呢？

——对誰都一樣……这是最……喂，不要威脅吧！

——威脅什么？

——你們在威脅和平，在進行有毒的宣傳！

——有利于裁軍的宣傳。希望你們也進行这樣的宣傳。

——你說的是我們，要我們也……嘿……談談和平問題……

——不只是談談而已。

——还有什么呢？裁軍嗎？这是你們所謂的事業？

——当然。

——不，这不是事業……这是宣傳。难怪我們的报紙……

——完全正确，难怪。

——請把話說明白点。我們的报紙說俄國裁軍为的是使我們不愉快。

——这是多膚淺的理解！

——我們不需要理解全部事情，对我們來說，不会因为这而受到損失。但是，正如我們一家大报紙所报道的，俄國人想……堅持，堅持，他們想的是什么呢？哼，回想一下，采取裁軍的办法來進行擴軍。不，应当說是以擴軍的办法來达到裁軍的目的。不，也不是这样說。对，想起來了，采取裁軍的办法以增强自己的軍力，原是希特勒所發明的！

——以裁軍的办法來增强軍力怎么可能呢？眞是胡說八道！

——不管你怎么說，我还是反对。你……主張，而我——拿波罗，請你放下你的宣傳武器……

这时，当地居民正在紛紛談論着，說附近不知什么地方剛剛傳來轟隆一声巨响。

——發生了什么变故？——拿波罗先生驚慌失措地喊叫起來，——什么事情喧嚷？

人們回答說：

——你們关于裁軍問題的建議——自称为切合实际的建議——的"宣傳"，又一次徹底破產了！

（長弓譯自苏联"鱷魚"画报1956年第二〇期）

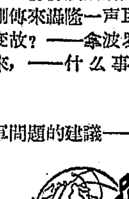

全國知識分子喜爱的报紙

文匯報 定十月一日繼續出版

"文匯报"是一張有十八年歷史的老报紙，一向受全國知識分子的欢迎。今后的文匯报將以它傳統的風格，生动地报道國內外重要新聞，通信和文化、教育、科学等方面的消息和文章。一向深受讀者喜爱的"筆会"、"社会大学"、"教学生活"、"新聞窗"、"彩色版"等等副刊也將恢复与讀者見面。

"文匯报"在上海出版，每天出版对开一大張，零售每份5分，訂閱每月1元5角。

請向全國各地邮局訂閱

湖南省邮电局征求1957年進口外文报刊訂戶啓事

茲决定自即日起到10月20日止征求1957年苏联及其他國家报刊訂戶，凡需要訂閱各國报刊的机关、学校、厂礦、企業及一般讀者，請向下列地区的邮电局和新華書店办理訂閱。

訂閱处：長沙市、衡陽市、湘潭市、株洲市、邵陽市、常德市等地的邮电局和新華書店。

报刊目錄：請向上列訂閱处索取。

換發工作人員証 我会自9月1日起佩用紅絲布面金字"工作人員証"，原發之圓形白底金边金字証章同日作廢。 中共湘潭市委会

中南礦冶学院招收副博士研究生啓事 ㊀招收名額：有色金屬冶煉專業研究生2名。㊁报考手續及有关規定：見1956年7月18日光明日报登載：1956年中華人民共和國高等学校招收副博士研究生暫行办法。㊂报名日期：自1956年8月1日起至9月15日止。㊃报名及通訊地点：湖南長沙中南礦冶学院科学研究科。㊄其它事項請函索我院招收副博士研究生办法一覽表，內有詳細規定。

湖南人民廣播电台 明天部分廣播節目
（因長沙电業局停电，本台今天(9月4日)6:30—18:30之間的節目停播；如提前供电，第四次播音照常开始。）
11:40—介紹我國民族乐器"笛子"㊀汉相逢（馮子存演奏）㊁小放牛（陸春齡演奏）㊂双合鳳（魏永堂、袁子文演奏） 16:25—花鼓戲：赶脚（戴云升、李青云演唱） 18:15—京劇：㊀洛神（梅蘭芳演唱）㊁文昭关（言菊朋演唱） 18:40—評論：吸取早稻入庫工作中的教訓，做好中稻入庫工作 19:10—世界著名小提琴家克賴斯勒名曲选㊀維也納幻想曲㊁中國鼓曲㊂爱之悲歌 19:25—在厂店里和在家里 20:00—祁劇：泗水拿剛（邵陽市祁劇团演播） 21:00—越劇：宝玉与黛玉中"謅花"一場（芳華越劇团演出实況錄音）

文化 下午3:00 7:00 (8:00露天) 扑不滅的火焰
工人文化宮 电影 3:00 7:50 春
新藝 下午3:30 扑不滅的火焰
青年 1:40 4:00 (7:15 9:30露天場) 春
烈士公園 露天电影 下午8:00 扑不滅的火焰 游泳1:00 3:00 7:00 舞池8:00
建設 下午(1:40 妇幼專場)7:15 扑不滅的火焰
銀星 下午2:30 6:30 (8:30露天) 扑不滅的火焰

湖南省話劇团 今晚7:30演出 六幕七場革命史劇 紅軍長征英雄史詩 **万水千山** 中午12:30售今明晚場票 湖南劇院
應观众要求，决定演至本月9日止，即日預訂后三天团体票（7日—9日）

大众游藝場 电影 3:15 7:30㊀中國藝術团在意大利和英國的演出㊁释放日本战爭犯罪分子 票价1角 8:30 水鄉的春天 舞会 7:00 9:10 文娛室 彈子房10:00开放
天心公園 露天舞場 7:00 9:10票价1角3分 露天花鼓戲晚会8:00(不另收票)

國营廣西省京劇团 今晚場7:30 跑城 白水灘 人面桃花 明晚 **十五貫** 12:30开始售今日晚及明晚場門票 湖南湘劇場

長沙市紅星京劇团 达子紅領導旅行返長演出 井蘭媚 李云鵬 何正宗 胡月卿 許美玲 达子紅 潘松杰 潘松駿 楊清玉 5日晚場 古城会 水濂洞 起解会審 6日晚 鬧天宮 四郎探母 7日晚 哪吒鬧海 紅娘 今早8:30預售三天門票 票价4角5角 長沙劇院

資料室

新湖南報

1956年9月5日　星期三
夏曆丙申年八月初一　初四白露
第2552号　今日共4版
社址：長沙市經武門口　电报挂号 4357
电話：总机3381　新聞部 2344
晚班編輯室3384　讀者來信部 3310

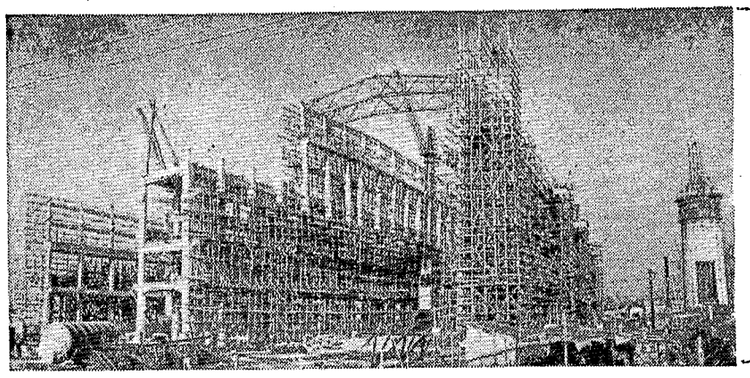

蘭州新建的一座大型热电站正在加緊施工。这个热电站是1955年12月开始施工的。現在，鍋爐、汽机等分場的土木建筑工程已接近建成，大型發电設备即將安裝。这个热电站是完全自动化的，明年第二季度部分發电后，蘭州地区的工厂和居民將能得到更多的电力。这是主厂房一角。

社論

做好整党工作，保証農業高級合作化的順利進行

随着我省農業高級化运动的开展，結合高級化鞏固党組織的工作已在各地農村普遍進行。今年，我省要在全省范圍內实現高級形式的農業合作化，把8万多个建立在私有制基础上的半社会主义性質的初級社轉为高級社，还要把占总農戶20%的单干農民分别吸收到高級社來，这是一个从根本上改变農民几千年來的私有制的偉大变革，包含着十分艰巨、复雜的思想工作和組織工作，因此，必須加强党的領導，要求每一个農村支部在高級化运动中充分發揮战斗堡壘作用，要求每一个農村党員在运动中起到模范帶头作用。

目前我省農村党組織的情况是：經过过去大力發展組織和不断地進行整頓、巩固工作，党的战斗力已大大提高，大多数農村党員能够正确地貫徹执行党的方針、政策和階級路綫，坚持社会主义原則和群众路綫的工作方法，真正能作为群众的"社会主义的帶路人"；但是，在小部分党員中也还存在社会主义覺悟不高，階級政策观点模糊，計較个人名譽、地位，鬧不团結等問題。从各地运动中所暴露的情况來看，部分經济上升和比較富裕的党員中有些人对高級化存在消極、抵触情緒，認为高級化取消土地报酬，对个人不利，而不願意入社。安化双江鄉威武農業社党員刘清迎（富裕戶）听說要高級化了，工夫也懶得做，白天跑到山里去睡大覺。醴陵轉步鄉党員金开炎（老上中農）家里劳力足，不但現在沒有入社，还对别人說："我家計划明年都不入社。"以致当地順明正等4戶上中農受了他的影响，入了社又提出要退社。有的党員怕山林入社吃虧，甚至違反政策不經批准砍伐山林。另外有些党員，至今对高級社的优越性仍有怀疑，因而徘徊观望，对于走社会主义的道路不坚决。有些过去是干部或者負过一定責任的党員，由于幷鄉撤区以后或高級化中沒有当上鄉長、社長，或者沒有讓他繼續担任原來党內或行政上的領導职务，便情緒消極，不干工作。慈利岳瀧鄉一个分支由于三个党員爭社長当，致使高級化工作不能順利進行。同时，高級化运动中也暴露了部分党員階級观点模糊的情况，有的党員認为实現高級化，將田土归公以后，大家都一样了，还有什么階級政策。有的甚至提出："發農光跳皮，要錢要米尽叫困难，不如中農好領導。"因而歧視和排斥貧農。大庸縣貧農胡其然4次要求参加張新初所領導的高級社，張一直不接收，还对他說："你可以向單干的富裕戶去挂鈎。"这些情况，不僅影响党对于高級化的領導，而且直接对运动起着阻碍作用。因此，結合高級化运动解决党員中有碍高級化的錯誤思想，以提高党的战斗力，推动高級化运动，是十分必要的，这也就是这次結合高級化鞏党的目的和要求。

从目前各地鞏党工作的進行情况來看，由于对这次鞏党的內容、作法研究不够，布置不尽妥当，在有些地方，鞏党有被滑过去的趋向；在另一些地方，又有离开中心單搞一套的危險。產生这兩种情况的原因，主要有以下兩点：第一种情况是有些党委对党員在高級化中的思想情况具体調查研究不够，对于結合高級化進行鞏党的观点不明确，認为不好結合；有的口头上喊結合，实际上沒有把鞏党工作安排進去，或者大而化之地提出"有什么鞏什么"，在工作中形成"走过場"，不能解决实际問題。另一种情况是：有些党委在布置結合高級化鞏党时，沒有認真分析今年高級化工作的特点。根据今年進行高級化的时間短、又正值生產忙的季節等特点，鞏党內容必須緊緊抓住解决党員有碍高級化的錯誤思想行为。有些地方要求把党員中存在的所有問題都在这一次解决，結果使工作分散了精力，拖長了时間，也会影响高級化的工作。这次鞏党的內容，主要是向党員進行社会主义教育，提高党員的社会主义覺悟，解决某些党員对高級化的顧虑和某些抵触情緒，使他們在高級化中發揮積極作用；其次是向党員進行階級政策和具体政策的教育，克服某些党員在幷社升級中不培养逃拔貧農骨干、不解决貧農生產、生活上的困难，在处理經济問題时不按政策办事，損害貧農利益或侵犯中農利益的行为；再次是向党員進行群众路綫的教育，每个党員不僅自己应積極入社，还要帶領群众一同入社，这就必須密切联系群众，坚持說服教育，反对强迫命令的工作作風。上述鞏党內容，在受灾地区也是完全適用的，因为灾区也是很快就要实行高級化的，救灾工作更必須和農業社的工作結合起來。但灾区在進行这些整頓之前，首先应該帮助党員弄清楚生產救灾的方針政策，向党員進行关心群众生活、与群众同艰苦、共思难的教育，批判某些党員存在的悲观失望情緒，以發揮党組織在領導生產救灾工作中的战斗堡壘作用。党員中鬧名譽、鬧地位、互不团結的現象，在这次鞏党中也要求得合理解决，不能諱化發展下去。至于党內的其他問題，只能視具体情况結合加以適当解决，而不宜作为鞏党的主要內容。同时，对以上主要內容也不能各地作一律要求，各个支部的情况和問題互不相同，因此还必須根据各个支部的具体情况妥善加以安排。

鞏党是我們党教育党員、提高党的水平所經常运用的一种方式。因此，鞏党的整个过程，就是教育提高的过程。各地党組織在進行鞏党工作中必須坚持說服教育的方針，耐心帮助党員提高思想。現在有些地方的党組織認为一整党就得处分几个党員的認識，是帶有片面性的。此外，党組織对待党員的缺点和錯誤，还必須本着实事求是的态度，对具体問題進行具体分析。凡屬牽涉到領導上应負責任的，領導上应進行檢查，屬于实际問題的，应关心帮助解决。例如有些妇女党員，由于有家务、小孩的拖累，有时有一、兩次会議沒到，或者做的工作少一点，不能就看成是消極、落后，还应当照顧和帮助她們解决实际困难。当然，对于个别阻撓、破坏轉社、幷社，造成嚴重損失的党員，党組織也不应姑息迁就，必須給以適当的党紀处分，直到开除党籍，以教育全体党員。至于那些被發現混入党內的反革命分子和坏分子，則毫無疑問应該將他們清洗出党。

做好整党工作的关鍵，在于党委加强領導。必須充分注意到：如果党員的思想問題不能首先得到解决，則对群众的思想發动工作也难有大的收效。因此要求各級党委結合高級化統一布置整党工作，幷加强督促檢查，發現問題，及时指導，以做好整党工作，保証農業高級合作化运动的順利進行。

省生產救灾委員会召开第一次会議

决定加强領導迅速开展生產救灾工作

本报訊　3日下午，省生產救灾委員会召开了第一次委員会議，研究、討論了当前开展生產救灾工作。

会議由生產救灾委員会程星齡副主任主持。会上，生產救灾办公室主任陈洪新彙报了当前生產救灾情况。自中共湖南省委員会和省人民委員会关于灾区生產救灾工作的指示發布以后，各地都召集会議進行了討論研究，幷加强了对生產救灾工作的領導，各專区以及辰溪、麻陽、芷江、怀化、沅陵、溆溪、邵东、衡山等一部分縣的生產救灾委員会和办公室已經建立起來，幷从各部門抽調干部开始工作。其余灾情較重的縣，也將于最近把領導生產救灾的机構建立起來。同时，省、專兩級还抽調了一些干部重点深入灾区，督促檢查生產救灾工作，特别是縣級已加强了生產救灾工作的領導。最近分發到灾区去的一部分救济款和貸款亦开始進行摸底發放。但是，由于各地生產救灾机構刚刚建立，許多地方对生產救灾工作的領導仍不够深入，对下面实际灾情还不很摸底，"生產自救、節約度荒"的方針还沒有普遍貫徹到廣大灾区群众中去。特别是由于天旱，各地秋种任务完成得很不好，这对我們今后的生產救灾工作会有很大的影响。这些情况都值得各地嚴重注意。陈洪新在彙报了当前情况之后幷提出了对当前生產救灾工作的意見。

接着会議進行了討論，認为当前灾区应以生產救灾为突出的中心工作，各級生產救灾組織机構应迅速建立起來，加强对生產救灾工作的領導。必須坚决貫徹执行"生產自救、節約度荒"的方針，除了作好中稻的細打細收和作好晚稻治虫爭取尽量多收些稻谷以外，应突出的抓緊進行秋冬生產和开展多种經营，增加灾区人民的收入。当前秋种季節已基本过去，各地可根据具体情况，在可能条件下，种些蔬菜，以补粮食不足。特别要抓緊冬种，这是开展生產自救工作中的重要环節之一，当前要立即动手作好冬种种子、肥料、資金筹措等各項准备工作，在不影响明年整个生產計划的情况下，可適当擴大点冬种面積，幷应抓緊季節及早進行冬种，各地还应該注意組織力量，开辟生產門路，搞好多种經营，增加社員收入，幷好好对群众進行節約教育。在开展生產工作的同时，各地要从生產入手，迅速深入摸清情况，澄清灾情底子；由粗到細，由近到远，作出農業社的和困难戶的生產自救規划，特别是首先要把当前生產救灾工作安排好。目前省生產救灾委員会已派出工作組到新化、东安兩縣進行規划試点工作，要求專区和灾情較重的縣也派出工作組重点作出規划試点來，以便取得經驗，全面推廣。在灾区，要求迅速摸底，作好急賑和貸款發放工作，扶助灾民恢复生產，解决生活和生產困难。發放时除農業社內的困难戶外还应注意單干戶中的困难戶。

会議指出，由于今年旱灾情况相当嚴重，面積很廣，幷且是插花灾，情况極为复雜，各地必須深入細致地因地因社以至因戶制宜地作好生產救灾工作，嚴防主观主义不从当地实际情况出發和强迫命令現象發生。

会議还强調：各有关部門必須加强与生產救灾工作的配合，以期动員各方面的力量，战勝灾害。

会議除主任譚余保、副主任万达、委員陈郁發、白玉蘭因公缺席外，全部委員都到会。

* * *

今年战勝灾害的有利条件較多

灾区应大力开展生產自救

中央救灾委員会負責人就全國灾情發表談話

新華社北京3日消息　中央救灾委員会責負人对本社記者說，今年灾情虽然嚴重，但比1954年要輕一些，同时，今年战勝灾害的有利条件要多。

今年灾区損失較重，粮食、棉花受到不同程度的減產，但是今年廣大非灾区農作物生長都很好，增產有望，估計全國的粮食总產量仍能比去年增加。特别是國家对灾区的大力支援，農業生產合作社在抗灾中所起的積極作用，使灾区人民具备了战勝灾荒極为有利的条件。

責負人說，中共中央和國务院对灾区人民極为关怀。8月初，國务院及时發出指示，要求各地做好搶救及善后工作。同时，对遭灾地区提出來的各項要求，都在最大可能限度內，以最快的时間給予解决。

國务院8月以來共撥救济款1億7千零30万元。如果把上半年撥出的救济款包括在內，僅救济款一項共計有2億2千零50万元。同时还增撥灾区農貸1億5千万元。除此之外，國家还从各省調撥了7億2千万斤粮食，和大量化学肥料、農藥支援灾区。在防汛和搶救灾民时，中央曾多次派出大批飛机到河北、河南、山东三省交通断絕的村庄，空投大批救生器材和粮食。

負責人說，受灾地区的善后工作各地也正在積極進行，以帮助灾民重建家園，恢复生產。有灾各地的补种晚秋和开展副業生產的工作，也正在積極進行。

負責人接着說，今年的灾情是嚴重的。但是就全國來說，沒有1954年水灾灾害重；就局部地区來說，如河北、河南、黑龍江等省，却又比1954年重。但是，今年長江、淮河等大江大河沒有出現問題，故人畜伤亡、房屋倒塌的比1954年少；今年受灾的主要是淮河以北地区，稻米減產少，小麥、雜粮、棉花等作物減產比1954年多；不过，今年水灾來得早，不少地区麥、秋兩季遭灾，因此，群众的困难要比1954年大；然而，今年農村中已經基本上合作化，抗灾力量比1954年大大增强，加以歷年水利建設有很大成績，这是战勝灾害最重要的因素。

負責人接着就分析了今年我國灾情的狀况。他說：5月底6月初，淮河流域的安徽、河南、江苏三省發生水涝灾，小麥等夏收作物損失很大。8月上旬，浙江、江苏、安徽三省遭到了强台風的侵襲。浙江省遭受台風灾害的共有62个縣、市，其中受灾較重的有25个縣、市。江苏省沿海地区和安徽省淮河以南地区，也有不少房屋倒塌、人畜伤亡、農作物被風刮坏。与台風侵襲同时，河北、河南、黑龍江、吉林等省發生特大洪水，沿河和低窪地区發生了嚴重的內涝灾害，其中河北省受灾較重，受灾面積达4千2百多万畝。同时，湖南、福建、江西等省部分地区發生了嚴重的旱灾。

負責人对今年有灾各地的搶救工作甚表滿意。負責人說，当灾害到來时，各地在党和政府統一領導下，依靠同灾害斗爭有經驗的人民，依靠農業社强大的集体力量，積極展开抗灾和搶救活动，大大減輕了各种灾害的危害。对于遭到灾害的人民，各地都多方面加以照顧，使灾民生活上的各种困难，初步得到了解决。

負責人說，在救灾工作的过程中，人民軍隊和非灾区人民都表現了高度热情來支援灾区人民。有許多堤防完全是由軍隊負責守护的，有些險工地段都由軍隊开上去搶救的。至于灾区附近非灾区人民也曾組織群众，供应物資給灾区，幷对灾民進行安置。这种精神是令人感动的。

記者問到当前灾害的情况，負責人說，目前汛期还未过去，估計雨、雪、霜、冻等灾害还有發生的可能。这几天东北等地天气陰凉，对農作物生長很不利，3日晚間台風中心又在福建登陸。因此，我們要提高警惕，繼續和灾害作斗爭，預防新灾，幷進一步做好救灾工作。

关于灾区今后工作任务，負責人指出主要是依靠与發动群众开展生產自救运动。这就是：

一、要充分發揮農業社在生產救灾中的作用，集中全力領導灾区人民战勝自然灾害。

二、生產救灾是突击性的工作，也是經常性的工作，既要生產，又要救济，这是灾区有关部門共同的任务，每一个部門都应負起一定的責任。各地最好設立生產救灾專門机構負責經常工作，同时要制訂整个灾期的生產救灾的全面規划。

三、迅速領導農業社开展灾区的生產。只要生產季節赶得上，就应該設法补种、改种農作物。保护耕畜是个大問題，各地必須大力解决飼料供应問題，或移出一部耕畜到非灾区寄养，一定要把耕畜保存下來。副業生產是灾民度荒的重要依靠，要大力進行，幷且动手要早，行动要快。

四、要合理而有效地發放和使用救济款。这些款应当很好地帮助灾民恢复家園，使受灾人民的生活及早安頓下來，幷支持他們开展生產，度过整个灾期。

五、做好灾区的經济工作。受灾各省的商業、供銷社、銀行及其他經济部門，一方面要適应灾后農村的供求情况，做好供应工作。另一方面，要適应灾民生產自救的需要，做好產品收購和开辟銷路的工作。

六、用以工代賑的办法組織灾民参加水利、交通修建工程。

七、重視幷加强灾区的医療衛生工作。要迅速組織中西医务人員到灾区進行固定的或巡迴的医療工作。同时，要帮助群众清理环境衛生，防止疫病。

八、迅速制止灾民逃荒現象。对于少数确有親友可投，能自謀生路的，也应允許他們投奔親友，对已經逃出的，应帮助他們解决臨时困难，或遣送回鄉。

民盟湖南省委和長沙市委

搜集盟員对統战工作的意見

本报訊　民盟湖南省委員会、長沙市委員会通过个别訪問和小型座談，分别向長沙市各高等学校、中等学校、省、市級机关的盟員和直接联系的盟員，征求对統一战綫工作和党对知識分子的政策貫徹执行情况的意見。在座談和訪問中，大家本着要护党、搞好革命事業、增强团結的精神，就党員干部与非党干部合作共事、知識分子的使用安排和工作条件等問題，提出了許多宝貴的改進意見；同时，对个别党員的工作作風和工作上存在的缺点，也提出了批評。

搜集的材料共有20多万字，現在正在一边整理，一边向中共湖南省委和長沙市委有关部門提出。

（丁國泉、丁　枭）

用新的劳动成就迎接党的八次全國代表大会

"刀具强化"推廣成功

本报訊　苏联先進經驗——"刀具强化"推廣成功了。这是株洲机車車輛修理工厂为迎接党的第八次全國代表大会而掀起的劳动热潮中，机械車間职工們献出的一件新礼物。

"刀具强化"是利用强化机在各种高速鋼刀具的切削刃部鍍上一層硬質合金鋼，使刃部表面硬度达到了与硬質合金鋼刀相同的程度。因为硬質合金鋼只是粘附在高速鋼刀刃部表層，它又保持了高速鋼刀的堅靭性，沒有硬質合金鋼刀容易裂碎的缺点。这是改進切削刀具方面的又一个最新的成就。

"刀具强化"推廣成功，將可以大量節省目前非常缺乏的硬質合金鋼刀，据初步計算，光这一个車間一年就可以節約300多把。同时，它还为在各种机床上普遍推廣高速切削法和生銘耕工作法提供了有利条件。过去，鑽床上的鑽头和插床上的插刀如果采用純硬質合金鋼刀，鑽具和刀具很容易裂碎，采用高速鋼刀耐磨性又不强，容易燒坏，始終难以推行高速切削法，今后使用强化刀具就可以消除这些缺陷了。使用这种强化刀具还可以提高工作效率，經过車、插、鑽各种机床試驗，分别提高了工效20—60%以上，这是因为使用强化刀具在8小时內可以不用磨刀（用普通高速鋼刀8小时內平均磨刀3次以上），減少了輔助工时，增加了机动时間。

（本报集体通訊員"株厂工人"报）

实現了保証

本报訊　潭湘鉱礦采礦工区"五一"青年隊实現了他們提出的"提前超額完成8月份生產計划，迎接党的第八次全國代表大会"的保証。8月25日晚班，他們已經超額86.8方完成了全月采准計划，幷且全月沒有發生过事故。

工人們提出了保証以后，進一步推行了"平台裝車"、"快速卸土"的先進經驗，同时实行了自裝、自推、自卸的分車包干的办法，做到了裝、卸、推三快，工作效率不断提高，上个月他們每人每班只能运卸15.16桶土，这个月平均达到了21桶。

这个礦第22采礦工作隊的工人們，也提前4天完成了8月份生產3,500噸礦石的任务，他們用这个成績作为礼物——献給党的全國代表大会。

开展支援灾区的增產節約运动

本报訊　一个支援灾区農民的增產節約运动在常德"七一"机械厂蓬勃地开展起來了。各个車間、小組紛紛制訂保証条件，决心用全面完成第3季度生產計划、努力增產節約的行动，向党的全國代表大会献礼。

在厂里的大字报上和旋播器里，每天都能看到和听到工人創造了新紀錄的好消息，最近10多天來，先后已經出現了各种新紀錄45次。型鋼車間熔爐組的工人積極鑽研技術，改進操作，發揮了熔爐的潜在力，使三節爐的化鉄率由原來每次1万5千斤提高到2万1,600斤，幷且創造了1斤焦熔12斤多鉄的建厂以來的最高紀錄。在先進生產者的影响和帮助下，不少后進工人也都迎头赶了上去。車工金玉过去生產計划一貫完成得不好，經过他向先進生產者学習，現在車間門接头，工作效率已經比以前提高了220%，达到了先進水平。　（刘華林）

参加全國音乐周的本省代表团

向省会各界作彙报演出

本报訊　参加第一届全國音乐周的湖南代表团，3日晚上在長沙市工人文化宮向本省各界600多听众作彙报演出。長沙市音乐、戲曲界也組織了一些節目参加演出。

第一届全國音乐周湖南代表团演出的節目共有8个，其中以男声無伴奏小合唱"澧水船夫号子"，小合唱"秋后丰收喝喜酒"等歌曲最受欢迎。"澧水船夫号子"表現了灘多水急的澧水船工們在狂風大浪中，与急流險灘進行搏斗取得勝利的情景，它是湖南民族歌舞团从澧水一帶搜集得來幷經过整理的。出席全國音乐周的苗族歌手龍大姐所唱的3支歌曲："苗漢团結"、"歌唱合作化"、"你在山那边"等，也得到听众的好評。

在演出会上，观众还帶着欣喜的心情，欣賞了本省音乐界的幼苗——13歲的周必昌和11歲的周碧瑾的小提琴、鋼琴合奏，奏的是舒柏特的"陸軍進行曲"。周必昌和周碧瑾是兩兄妹，周碧瑾本学期才進高小。他們已經能够較熟悉地彈奏好几支曲子了。

今（5）日晚上，代表团將繼續進行彙报演出，明晚，代表团还將放播第1届全國音乐周演出節目的錄音。

在煤井下

安全生產了1,400多天

1,428天沒有發生任何重大伤亡事故和輕伤事故，这是湘江煤礦齐溪初小組到8月28日为止創造的安全生產新紀錄。

这个小組从1952年10月成立以來，工人們数年如一日地堅持按照操作規程办事，时刻注意安全生產。

8月20日，这是1千多天中普通的一天。

当齐溪初帶領着工人們來到井下工作面以后，立刻就响起了一片檢查安全的"敲掉問頂"声；接着齐溪初照例又到各个巷头去巡查。他剛走到右边的一个工作面时，看見上一班的一个工人正收拾工具要走，接班的大工王長明却不讓他走。原來这个工人在上一班掘進了四、五公尺，却沒有架一根樹杠。"这是多么危險啊！"齐溪初批評了那个工人，叫他下次再不能这样，自己就和王長明动手將理樹杠子，很快地把樹杠架到巷头上去了。一会兒，齐溪初又到了另一个工作面，親切地告訴新來的大工罗大芝应該注意哪些地方……

大工刘迪吾今天在一个出煤最多的巷头上工作；抓緊时間在这个巷头采煤，是保証完成全組日計划的关鍵。可是当刘迪吾掘進了70多公分需要架棚时，發現手边的一根杠子比規定的标准短了兩、三公分，他把这根杠子往上放了几放，快要架好了，又一想，还是搖了搖头："操作規程可不能打一点折扣呵！"他終于把它丢在一旁，跑到几百公尺以外的大巷里搬來了一根合乎标准的杠子。

中休的时間到了，工人們从各个巷头集中到一个較大的巷子里吃饅头。許久，朱冬生还沒有來，有人正想去找，却見他笑嘻嘻地來了。他說："我的那个工作面棚子帶垮势，很可能鑽我在吃饅头的时間的空子，我想：哼，就是不吃饅头也要把你治好呀……"沒讓他說完，齐溪初就把热騰騰的饅头送到他手里去了。

到8月20日为止，全組8月份的產量已經完成了兩旬計划的107.2%；从第二季度以來，他們月月都是超額完成生產計划，煤的灰分也在規定的指标之下。（楊再春）

巷道里看不見飛揚的灰塵

南嶺煤礦关春坑口的南大巷推廣了湿式風鑽。

在这个巷道里，看不見飛揚的灰塵，工人們呼吸着新鮮的空气，一点也沒有不舒適的感覚，呼吸了岩塵而容易得的矽肺病的威脅，已經基本上解除了。

南大巷在今年3月份开始推行湿式風鑽后，工人們曾經克服了許多困难。最初，沒有水箱，他們就將山上水池里的水用水管接下來使用；工人們操作不熟練，風鑽出了毛病也不会修理，坑口就举办業余技術訓練班，指定專人講解和指導大家实習，工人們努力學習，只經过一个多月，就都基本上能够單独操作和处理臨时發生的故障了。現在，工人們端起風鑽，擰开开关，水就通过一个复雜的裝置随着鑽头的鑽進流到岩壁上；当打好了眼，放过炮以后，噴水器又噴出了陣陣水霧……猖獗的灰塵就这样被制服了。經过煤礦工会湖南省委員会和省衛生防疫站的初步測定，在正常的打眼工作進行中，每毫升空气中含矽塵最多的只有58顆，最低为8顆；在放炮噴水后1到鐘測定，每毫升空气中含矽塵最多的也只有188顆，基本上合乎要求。（合作）

煤車奔馳在井下軌道上

在資兴煤礦第二工区南二回采面上，煤塊順着电溜子，像溪流一样嘩嘩地流到煤車里，运輸工人們推着一車車的煤，从一条230多米長的弯曲的單軌道上运到煤倉，通过斗口由大巷的無極繩絞車送出井外。緊張的劳动日夜不停地在这里進行着。

8月26日，运輸工鄧卿、周远揚、朱菊生一下到这里，很快就分好了工。推車能手鄧卿經驗多，身体壯，他非常熟悉这兒的每一股道岔以及上坡下坡和轉弯抹角的地方；运輸工們每次分工，他总是担任推車、卸煤工作。早一晌，組里推行苏联先進經驗"一班采煤制"时，每一班能出兩百多車煤，当时，他們一班却只能推90來車。煤运不走，回采面的工人就会窩工。这时候，鄧卿和运輸工人們反复進行研究，終于發現运輸效率不高，主要是因为分工不对，工种不固定。他們想法克服了这些缺点以后，果然工效提高了1倍以上，保証了"一班采煤制"推行成功。

26日这天，当窩下班还有点把鐘时，朱菊生推着空車奔來，兴冲冲地問周远揚："推了多少車啦？"

"130車。"周远揚回答。接着又裝好了一車煤。他一边用粉筆在旁边的棚子上打着"正"字，一边說："加油呀，小朱！"他还在每部煤車上用粉筆寫上"加油干"的字样。这时，只見鄧卿也在一边推車，一边大声地喊："工長，斗口已經滿啦！"工長馬上从回采面跑下來，拿起电話耳机："喂，調度站，斗口滿了。"一会兒，烏黑發亮的煤就由大巷的無極繩絞車运到了井外。

到出班时，他們三人推了160車，像往日一样勝利地完成了任务，全部推走了回采面当天所產的煤。（陽春）

高級社給我们帶來更大更多的好处

"教子壩"的丰收吸引了周圍農民

廖文成

"教子壩"是衡山南岳鄉譚家桥高級社第二生產隊的所在地。这里的早稻年收以后，現在又是滿壩青綠可愛的晚稻禾苗。熟悉这个地方的人都說，这里今年是多少年來沒有見过的好禾。

"教子壩"的水源不大好。1954年这里只旱了半个多月，滿壩田里就脫了水。当时的互助組有人倡議从河里把水車上來，可是，那时人心总是不齐，各打算各的，車裝好了也沒人去車水。結果，有些禾苗旱死了，有的受灾減了產。今年这里一連旱了50多天。到7月5日，已抗旱20多天。田里虽然沒有脫水，但是壩兩岸7口塘里的水已全部放干了，而旱象还在發展。就在这个时候，社里用12梯水車从隔鄰的刘家壩把水車过來。可是很快刘家壩的水源也断絕了。这时候旱情更加嚴重，有10多畝田开了白坼。社員們又想出了兩个办法：一是在原來有浸水田的一坵田里挖口井，先搶救10几畝开白坼的田里的禾苗；一是架15梯水車从譚家桥小河里把水車上來，搶救全壩的禾苗。就在决定这样作的当晚。社員們分成兩批动手了。一批20多人挖井，他們用兩天兩晚的时間，挖了一个1丈多深、8尺直徑的大井。井里終于涌出了碗口粗的一股泉水。社員們就用它來灌10多畝开白坼的田。另一批30多个人去开車埠头、架水車，开始車反水。水路很長地勢又陡，要把水車上來很不容易。于是，社里就采取人歇車不歇的办法，把劳动力編成隊，日夜不停地輪流車开了。車到4天4夜的时候，还有20多畝田沒有車到水。部分社員因而丧失了信心。这时，社里及时向社員進行了教育，根据实际情况說明社里是有力量战勝干旱的。并且在党、团員的帶动下，大家又展开了劳动競賽。团員譚家桂車到第五天时，屁股上磨掉了兩塊皮，他就用衣褲等裹在屁股下輾轉車水。別人劝他休息，他堅决不肯，并且还鼓舞別人積極車水。就这样，社員們一連車了7天7夜，終于把"教子壩"社里的64畝田灌滿了水。还把唐星譜等3戶个体農民的11畝多田的禾苗也救出來了。

8月初間，社里的早稻全部收割完了。"教子壩"处社里的早稻每畝平均收谷498斤，比去年初級社时每畝增產98斤，比1954年互助組时每畝增產150斤。現在社里在壩里插的晚稻，禾苗很好，田里已普遍耘过一次草，追施了一道肥料，丰收大有可望。"教子壩"旱稻的丰收，深深感动了周圍的農民。周圍初級社的社員和个体農民，个个豎揚說：高級社到底是老大哥，生產硬是不同些。这鄉第二初級農業社也有50多畝田的水源和"教子壩"的差不多，可是在車水抗旱时，由于土地报酬存在的影响，社員們的劲头沒有高級社的大，結果，这些田还是遭受了不同程度的旱灾。所以，初級社的社員們也覺得高級社比初級社更好。至于周圍的个体農民，則更積極地要求加入高級社。原來說要在社外看一看的中農楊發达，最近一連8次向譚家桥高級社的干部請求，要求允許他入社。

四鄰皆親

唐潤濱 周顯儔

物有主來地有溝，
越界爭地吵不休。
如今建了高級社，
集体經营成大丘。
界塔石头大翻身，
世代仇家变親人。

这首歌謠是臨湘縣江南農業社白沙州一帶的社員們編的。就在白沙州的前后，有几百畝旱地。这些土地虽然平坦成片，可是在过去，因为分屬于原万管和長义兩个鄉的30多戶農民，所以就被分成了200多小塊。大家的土地是犬牙交錯，塊与塊之間金恩一条地溝为界。因此，过去越界爭地的事就經常發生。在这里有地的農民，为这样的事情几乎戶戶都和別人發生过爭吵。有些戶与戶之間，因爭地而結下了世仇。

農民舒运良和夏先道是郎舅親戚，兩家有些土地相連。舒运良在1953年有次耕地的时候，把夏先道的地耕过來几犁宽。夏先道見他"人不親地親"，便破口大罵，把地又犁轉了來，并在自己地边釘下三个橛，堰下兩塊石头。郎舅兩人从此翻了臉，互不來往了。張來都有一塊地和高本义的一塊地接界。張來都是个好占便宜的人，常趁犁地的机会占高的土地。高本义生了气，就暗暗在地边堰下了石头。1940年張來都又照老規矩办事。剛插下犁，嗤啦一声，犁头打破了。他自知理虧，像啞子吃了黃連，口里說不得，但心里非常气憤，和高本义見面也不答話了。夏先才家上首有3畝多地，原是汪丙孝的。俗話說："有錢难買屋身地。"恰巧汪丙孝1944年要賣这塊地。夏先才便趕忙找人去說合。誰知刘光才倒先買去了。夏先才因为自己沒買到，生了暗气，就撬水往刘光才在这塊地里种的麻上澆，又把猪、鵝等往这塊地里赶。因此，兩家經常吵罵，結下了仇怨。像这样的事情，在白沙州这里如果談起來，人們能够告訴你許許多多。也就是为了这样的事情，过去親戚、鄰居不少戶搞得很不和睦。

可是，就在今年江南高級社建立以后，这种情形完全起了变化。大家的田地都入了社，大家共同在这些田地上耕作，怎么也分不出你的和我的了。往日的旧恨消失了，代之的是新的感情。春耕生產一开始，許多人听說有些小塊地要合成大塊，便自动跑去把自己堰的界石等挖掉了。夏先道和兒子一起，最先挖掉了他和舒运良相連的那塊地边的界橛和石头。舒运良到处說夏先道这事作得好。从心里消除了兩家的隔閡。陈家炎和夏祖五有兩塊地接界，过去因为爭地鬧得兩家不和。入社以后，有一次，陈家炎看到原來屬于自己的一塊地里种的芝麻，靠边有兩尺多寬的苗子長得很差，他就埋怨起地的人：为什么不把它犁过來，和夏祖五的地合在一起改种成菜子？走在他后面的夏祖五听了他这么一說，打趣地說了一句："誰收犁你的地？"陈家炎笑着說："你又提以前那些事啦。你不知道！过去是'人不为己，天誅地滅'哪！可現在呢？是人不为社，就要个个吃虧哩。"他的話引起周圍的人都笑起來。

父子兩人商量后，一早就把界橛挖掉了。（罗玉祥插画）

三姊妹

罗必大

毛家三姊妹是湘潭縣留山高級農業社的社員，她們的父親毛瑞然60多歲了，因为大的一連3个都是女兒，在入社的时候，曾經为这要感，恐怕女孩子劳动力不强，会減少收入。沒有想到大半年的时間，三姊妹竟做了1,400工分，足以維持全家的生活費用。現在她們的父母親再也不是憂感，而是滿心欢喜。社員們談起三姊妹，也常是竪起大拇指說："三姊妹，出工早，收工迟，質量好。"有的青年人在逃探对象时，不由自主要問："能像毛家三个姑娘一样劳动嗎？"

因为家底子薄，三姊妹小时候就开始学習各种農事劳动，帮助父親搞生產。她們一直是很勤劳的，但由于是單干，農忙时候还是忙不过來，農閑时却沒事做，年年減產，年年要統銷。今年全家加入了高級社，無論農忙農閑、晴天雨天都有事可做。社里安排農活时，都是分配給她們体力所能負担的工夫，大的丁桂、明芝身体壯不多，她們除犁田、耙田、拖架、打車子等重力劳动不会外，其他插田、扮禾与男子差不多。最小的力芝到底年紀小一点，社里便分配她做一些較輕的工夫，如上塘泥、扯秧、插田、扯草、割禾等。在農閑季節，她們跟去社的窑厂做事，或做些土里工夫如打洞子、剪紅薯秧子、栽苗等工夫。有些技術工夫她們不会做，社里就派人加以具体指導。这样，大半年來，她們学会了一些技術，又無間歇地劳动，她們就合掙了1,400工分。最近她們計划，在今后一段，丁桂、明芝各再做400分，力芝再做300分。由于高級社合理分工分紮，她們再做这点工夫是完全有把握的。

波瀾壯闊的農業合作化运动，和女孩子們在高級社里勤苦的劳动所得到的成績，使得曾經受封建思想影响較深的老父親改变了对她們的看法。毛瑞然从前常常是一感到生活威脅，就急于把女兒嫁出去。現在，誰和他談起女兒的婚事，他就說："讓她們自己选擇丈夫吧，她們的劳动态好呢！可惜我以前太窮，她們讀少了書，不然以后掌握技術容易些。"这些話，飄藏着父親的慈愛和一些內咎！不过老人家是不必耽心这些的，农村里現在不正在办業余学校嗎？爱劳动的姑娘們一定也会成为学習模范，补过去文化的不足的。

劳力弱的也增加了收入

城步紅旗高級社社主任李老五

在我們農業社里，以前社員們有这样一些顧慮：劳动力弱的戶怕入社以后，得的工分太少，减少收入；一般社員則怕照顧困难戶的时候，拉平了大家的收入。現在，事实已經使他們認識到这种想法是多余的。因为高級社能很好地分工，也就能够使劳动力弱的戶用他們自己的劳动增加收入。

第十一生產隊的社員楊光佃，家中只他和他妻子兩人，都已經有60多歲了，不能参加一般的農業劳动。过去，他家的2畝多田，全靠女婿王國治帶他們种，每年收八、九百斤谷子，勉强維持兩人全年的生活。建立高級社时，王國治也入了社。農業社里劳动力是統一調配的，当然他就沒有时間再帶岳父种田了。楊光佃自己又不能做比較重的工夫，社里是按劳分配的，他們的生活怎么办呢？所以，他在入社时和入社后都有很大的顧虑。不过，他这种情形社干部早就注意到了，知道他家困难，应該加以照顧。于是，社里就决定要他家为社里喂1只猪婆（飼料由社里供給），又把他屋門口的一片田分給他看水。只这兩項，估計他家全年就可得120个劳动日。另外，社里又借給他家一些錢買了一头小猪，还分了30只鴨子由他家喂。現在小猪已有60多斤重，到过年时，至少可殺100斤肉。除了本錢，有20多元的純收入。鴨子全年每只至少能长到2斤重，但社里一共只收回12斤，其余的都归他家所得，至少可得15元收入。而我們社里每个劳动日至少有1元的报酬。这样，他家今年就可收入一百五、六十元，比入社前每年多收入百多元。他們兩个老人一提起这事，就乐得合不攏嘴。社員們也說：他家本該是个"五保"戶，可是現在用自己的劳动也成了增產戶。

我們社里共有8戶这样的困难戶，都是由于社里采取了適当分工的办法，使他們解决了生活上的困难。所以現在誰都說，高級社真是有办法。（申羽肥）

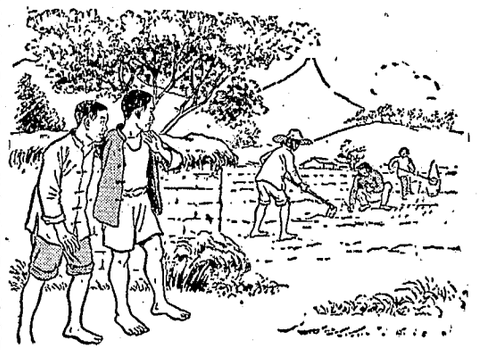

"看！毛家的三个姑娘，劳动眞不錯呀！"（罗玉祥插画）

調配農村剩余劳动力支援工業建設

——記全省劳动力調配工作会議——

·文 方·

今年我省基本建設企業劳动力的調配任务和厂礦企業、事業單位的招生招工任务比往年都要繁重，截至7月底止，國营、地方國营的企業、事業單位向湖南省劳动局申請調配的建筑工人和知識青年的总数达8万7千多人。可是，去年下半年以來，城市中具备就業条件的人員基本上都找到了工作，失業現象大大減少。因此，今后劳动力的來源主要依靠農村供应。農村的情况呢？我省農村的潜力是很大的。据湘潭縣人民委員会8月份在前賦江等兩个鄉調查，从春耕到秋收期間劳动力有25—35%的剩余，秋收后到冬季有60%以上的剩余。这就說明从農村抽調部分劳动力支援工業建設是完全可能的。但是，自从農業合作化以后，劳动力自流的現象基本停止了，向城市供应劳动力的具体办法又沒有建立，所以，从農村中調配劳动力遇到許多困难。今年以來，本省許多基本建設單位，就因为缺乏劳动力，造成了嚴重的停工、开工不足的現象，影响到國家建設計划不能如期完成。为了扭轉这种嚴重情况，保証國家建設所需要的劳动力得到及时补充，省人民委員会最近召开了全省劳动力調配工作会議。这个会議有各專署的負責人和各地区劳动部門人員参加。会議对今后劳动力的調配問題作了詳細研究，作出了重要的决定。

在这次会議以前，不少地区对支援工業建設的意义和責任是認識不清的，某些縣和鄉的人民委員会和農業生產合作社，把向工業建設輸送劳动力，当作一項無关緊要的事情，表現得很不積極，这种思想受到了批判。会議指出：今年我省劳动力調配任务的加重，标志着國家建設事業正在突飛猛進，今后劳动力的調配任务还会日益繁重。因此，農村毫無疑义要担負起以劳动力支援建設的重大責任，这是嚴肅的政治任务，只能做好，不容許做坏。这样各專署和各縣应有充分的思想准备和組織准备，把新的調配任务承担起來。合理安排農業劳动力，掌握剩余劳动力資源的情况，按照各部門需要工人的計划，及时地供应劳动力。目前已經分配各地的基本建設部門劳动力調配数和招生任务，必須采取措施迅速完成。这就需要在專区、縣建立劳动工作机構，首先在各專署迅速成立劳动科，在工礦企業較多和農業劳动力剩余較多的縣逐步建立劳动科。省劳动局必須加强業务指導，并应立即制訂劳动力調配办法，以適应新形势發展的需要。

从農村調配劳动力，一定要妥善解决社員出外做工和農業生產合作社的經济关系。目前，在这方面的关系上存在着不正常的情况，直接影响農業劳动力的抽調。会議經过討論以后，認为今后必須按照"按劳付酬"和劳动所得归本人所有的原則办理。外出做工的農業社員工資收入除按規定向社繳納公积金、公益金外，其余全部收入原則上归本人所得。但是为了發揮社的精神和解决社內流动資金的困难，同时也便于秋后調谷回來，可以动員外出做工的社員適当地向社投資，投資利息的計算不应該低于当地信用合作社貸款利率，償还期限应該在秋收后，至迟应該在年底归还。这个問題涉及到合作社集体利益和社員切身利益，因此在执行上，各地可以根据实际情况，由社員大会民主討論决定。必須反对过去某些農業社不通过民主討論、不經过本人同意，任意到基本建設工地統一扣領工資的作法。为了照顧社員收入的平衡，今后農業社可以根据基本建設工程進度，分批輪調社員参加建設工作。

会議还討論到許多基本建設工地劳动力管理工作存在的缺点，主要表現在不关心臨时工人的生活疾苦，臨时工人的工作情緒不安定，既造成了不良的政治影响，又直接增加了劳动力調配上的困难。会議提出：今后各基本建設單位在生活管理上，無論对于臨时、固定工人都应該一視同仁。目前必須着手对工地安全衛生、劳动保护、生活福利等工作進行全面檢查，应該解决的問題必須迅速解决（如工棚凉棚的搭盖，洗澡、茶水、副食品的供应等），以減少疾病和工伤事故，發揮工人劳动热情，同时应該采取措施帮助参加建設工程的農民提高工效，以便达到或超过定額。今后各招工單位应該与農業社签訂劳动合同；双方必須嚴格貫徹执行，在合同內明确規定工作期限，工資待遇，支付办法和双方权利义务。对于工人的往返旅費和途中生活补助費，都应該由招工單位全部負責。今后各工地如施工准备不足，不得調动工人入場，否則，入場后停工期間应如数發給停工津貼。

引導農民"土中取宝"

李曙初

近來，当人們走到寧鄉黃材的街中心，就可以看到許多挑担或提籃的男女農民聚集在一个大鋪子的周圍，等待着出售自己的副業產品。空气中散發着一股濃郁的藥味。这兒就是黃材供銷社土藥收購处。

黃材周圍山巒起伏，河水清澈，是盛產藥材的好地方。过去多少年來，这兒的農民就以采集藥材为副業。但在解放前，当他們把藥材拿到市場上出售时，常常受到一些唯利是圖的商人們的卡价和刁难，例如过去荆芥的价格还不及現在的十分之一，有时農民們嘔了气，寧不願采集藥材了。在这种情况下，真不知廢弃了多少有用的藥材！

解放后，人民政府开始收購土藥。但是，前一时期，集鎮里还沒有來得及設立藥材收購机構，私营商業也沒有進行社会主义改造，由私商自行收購，藥材价格不合理的現象也仍然存在，在一定程度上影响了農民采制和出售藥材的积極性。直到去年下半年，这一帶農民大都加入了農業社，9月，黃材也实行了对私商的改造，供銷社为了鼓励和推动農業社增加生產增加收入，并且使國家能掌握較丰富的藥材貨源，于是成立了土藥收購机構，訂出公平合理的价格，大量收購。从此，農民出售藥材比过去方便多了，收購处成了"藥農之家"。

貧農文永保是一个有丰富經驗的藥農。在去年参加農業社以前，他的一条耕牛不幸死了，生產上遇到了許多困难。后來，他在藥材收購处的鼓励和帮助下，早早晚晚，到山野里去采集藥材，收穫很大，从去年10月到12月，就賣得了90元的藥材款。他欢欢喜喜地用70元買回了一条耕牛，还剩下了20元作零用。他說："挖藥眞是土中取宝，是農家增加收入的一个好門路。"因此，当今年供銷社动員他参加土藥收購处的工作，并引導大家都來"土中取宝"的时候，他就欣然允諾了。此后，他經常挑着一副有着100多种样品的土藥担子，在周圍許多个鄉中奔跑，一有机会就向農民介紹他自己挖藥所得的好处，也告訴他們挖藥有利于人民健康的道理，并且把样品拿出來，教会大家認藥采藥，附帶还要做些流动收購土藥的工作。由于文永保同志到处串鄉宣傳，加上土藥收購处也采取了开展覽会和發宣傳單等措施，附近挖藥的人由今年5月以前的70人增加到現在的1,000多人了。原葛坪鄉農民嚴正中一家9口，今年上半年因为缺錢，有500斤統銷谷無法買回來，他來收購处商量，收購处鼓励他去挖藠白和法夏子。不久，他不僅有錢買回了500斤粮食，还有20多元去扯布。原关石鄉第一農業社，因近來天旱，旱土作物減產，社里資金困难，組織5人挖藥，只几天工夫就得了百把元，現在挖藥的已經增加到8个人了。現在，收購处除了引導農民采集野生藥材以外，还在藥材公司領導下，帮助農業社培植荆芥、淮山等藥材，变野生为人工栽培，以擴大藥源。

由于土藥的收購業务不断擴大，新的藥品也不断有所發現，全國供不应求的貴重藥品黎北被藥農陈滕林發現了，經过藥材公司化驗合格，現在已經收購了1,400多斤，并有很大一部分已經外調。目前土藥收購处收購藥材的品种已从70多种增加到170多种，其中有許多是重要的出口藥材，收購金額也从去年每天10元上升到現在每天約100元左右。光今年8月1日至20日，就收購了2,200多元的藥材，使農業社大大增加了收入。

共產党員和高級合作化道路

·霖·

党員思想漫談

在当前的高級合作化运动中，有極少数共產党員甚至連这一步都不走（走得好坏和走的中間出了什么毛病是另外一回事），那么，他自己就不成其为共產党員了。

虽然如此，但有極少数党員至今还不願加入高級社，这是事实。不願意加入高級社的党員絕大部分本人是比較富裕的農民，農民，一方面是劳动者，因此有走社会主义道路的积極性，另一方面又是小私有者，因此有自發的資本主义傾向；比較富裕的農民小私有者的特性更加强烈些，接受社会主义思想的困难更大些。这就是産生上面所說的那种不合理的事实的社会根源。農民党員特別是上中農党員，要好好認識自己先天的弱点，認識它的來源、性質和發展下去的危害，好好学習和鍛煉，特別是要在这次高級化运动中好好学習鍛煉，提高社会主义覚悟，克服落后的一面；党的農村組織也要好好看到这一点，儻得"最重的問題是教育農民"这个道理，就是在党的農村基層組織中也是多少適用的，从这一点出發，对那些至今还不想入高級社的党員还要耐心地進行教育。

但是，党員的标准不能降低，在这次高級化运动中，一切应該入社的党員都要加入高級社，如果經过耐心教育还不願入社，那么，他就不能作为共產党員了。这样說，并不是"强迫"共產党員入社。加入高級社是完全自願的，但是作为共產党員，經过教育仍然不願加入高級社，就等于自己不願意也不能条件做为共產党員。希望極少数至今还不願意加入高級社的党員，都能在这次高級合作化运动中提高覚悟，达到党員应有的水平，不要因此掉下隊來！

石会計到底忙些什么？

寧鄉縣農業局蕭和光等同志在黃材鄉双江社工作。將要下鄉的时候，他們委托局里代理会計石秀元同志，按时把米票和錢寄去。可是，等到7月13日，还不見米票和錢寄來，只好又托林業局丁軍同志帶信同去催，也沒有見到回信。15日，老蕭同志跑了15里路，到鄉人民委員会播电話回去問，半天才播通，播通后，仍沒个回信。

一直等到7月18日，錢終于寄來了，但米票还是沒有付來。这地方是山区，主粮少，干部吃了飯不給米票，社員不滿意，沒办法，只得又催。这样，8月8日才收到机关里寄來的米票。但，石会計对下鄉工作的同志不关心处还不止于此。8月2日，陈富欽造催米票的信到農業局去。据說石会計学習去了，沒有接見。老陈晚上又去農業局，恳切地問石会計："把老蕭的米票付去吧？"他兩眼瞪了一下，把头一歪，說："不理他！"老陈只好和气地对他說："你这种态度不好，太不关心下鄉干部的生活了。"他却一点也沒有接受，反而不滿地說："我要学習，要开会，要办公，又要……。"似乎忙得沒有时間寄米票。我們要問，石会計每天到底忙些什么呢？难道連替同志們寄个米票的时間都沒有了嗎。

（小月、富欽、桂潘）

群众呼声

請关心我們的吃飯問題

最近，报紙上發表了許多关于关心职工生活的文章，使我联想起我們下鄉干部的困难。

現在我們这里的下鄉干部每天只吃兩餐飯，早上7点鐘吃完早飯后，就要深入田間檢查工作，來往跑动，有时还要和農民在一起参加体力劳动，直到下午8点鐘才能吃上晚飯，中間相距13个鐘头（農民还有午餐吃），到了下午就感到又飢餓又疲劳，有时实在难以堅持工作，因此，我們許多同志得了最重的胃病。如果你要吃3餐嗎？粮票又不够。就算拿到了粮票，每天3餐要4角5分，有家庭負担的同志，就負担不了。另外，我們这里还有一种空气，認为干部只能吃兩餐，吃3餐就是一种"違法行为"。我認为这种空气是不好的。

其次，我們郴縣下鄉干部在農民家吃飯每次应付多少粮票和代价也沒有統一的規定。原九区所屬地方吃一餐要粮票10兩、人民幣1角5分；而三区所屬地方，早、晚餐每餐粮票半斤、人民幣1角2分，午餐每餐粮票4兩、人民幣6分，这样，引起群众一些不必要的怀疑。

这些問題虽然是生活上的小問題，但它影响我們下鄉干部的工作和身体健康却不小，希望有关領導部門根据可能条件以及群众生活水平和習慣加以調整解决。

（郴縣场上農業技術推廣站曾哲先）

关心下鄉工作的干部

中共宜章縣委办公室在最近召开下鄉干部、輔導員座談会，听取大家的意見，研究改善对下鄉干部的联系和生活上的照顧問題。

会上反映了很多情况。天塘鄉輔導員蔣家松說："过去我名义上是縣委派出的輔導員、工作組副組長，片鄉的工作会議却經常不通知我們参加，文件也难看到。"还有些同志反映，下鄉后不能及时領到工資和粮票，生活困难，很不方便。会上，縣委办公室表示接受大家的意見，今后有关会議，一定通知輔導員参加，按时寄發粮票、工資及文件。对其他部門参加中心工作的干部，也由办公室督促各部門按时寄給工資和粮票。

参加会議的同志对縣委召开这样的会議感到很滿意。里田鄉輔導員楊香提說："我們过去同上面联系也不够主动，今后一定要加强匯报，保証把工作搞好。"

（罗叔荣、欧陽峰）

本省开第二次血吸虫病防治工作会議

8月31日閉幕的省第二次血吸虫病防治工作会議决定，今年內的工作任务是：以調查釘螺和治療工作为中心，結合進行一般治療和搞好預防試点工作，并抓住冬修冬垦的有利时期，有計划有領導地开展群众性的滅螺运动。

这次会議是8月26日开始举行的。会議根据"一年准备、三年战斗、一年扫尾"的全省消滅血吸虫病总的方針，在过去半年多調查病人，摸清疫区的工作基础上，進行檢查总結，布置今年內今后的工作。

会議邀請了長沙市各有关科学部門的專家、教授和農業、航运、水利、公安等部門的代表参加，并听取了湖南医学院陈紹鑫教授等的發言。

（曾惠連、王叔倫）

本省血吸虫病防治工作取得顯著成就

本省血吸虫病防治工作从今年2月正式开展以來，已經取得顯著成就。

在这半年多的时期內，全省大部分地区的衛生部門抽調了1,500多个医务人員（其中中医約150人），支援防治工作。常德、湘潭兩專区的沅江、益陽、漢寿、益陽、津市、澧縣等17个縣、市除充实了原有的兩个防治所和3个防治站以外，今年还新建了9个防治站和129个防治組，培养了農業生産合作社保健員1,800多人，擴大了基層防治隊伍；各地防治机構曾通过电影、幻灯、皮影戲和展覽会，对血吸虫病的危害性進行了廣泛的宣傳。

在今年5到7月份的时間內，各防治机構曾集中主要力量，組織2,000多人到各疫区对150多万居民施行了"皮內反应"注射和流行病学的調查，基本上摸清了患者人数和流行因素，为進一步实現規划和具体部署今后的工作提供了可靠的科学依据。到現在为止，全省还收治了病人5,000多人，治愈出院的約4,000人左右。5月下旬全省成立了預防和治療兩个科学研究小組，吸收一批名、老中医和專家、教授参加科学研究。由湖南医学院和岳陽防治所負責進行的銻剂短程療法，已經对190名患者分別進行了3日和7日的短程治療，初步試驗結果証明，短程療法安全可靠，療效达93.2%；沅江縣对中藥"加減胃苓湯"的研究已經完成100名患者的治療，对消除腹水、改善症狀已經獲得肯定效果。（胡奠寰、刘建甫）

对晚期血吸虫病人
中西医合作治療有成效

本省防治血吸虫病岳陽黃沙鄉試点工作組的中医和西医，合作治療晚期血吸虫病人收到了滿意的效果。

这个試点工作組从今年6月在黃沙鄉兴旺片設立住院部以來，已經治好了許多血吸虫病人，其中有許多是晚期病人。当地的小学教师狄汗元，肝脾腫大，腹水很多，經过工作組以中医为主、西医为輔進行治療以后，不到一个月就病好出院，糞便中再也檢查不到虫卵了。湯沖農業社社員許經南，40多歲，患血吸虫病已到了晚期，并且發高热、咯血。工作組的西医开始不敢給患者作銻剂治療。后來服用中藥，不到2天，高热就退尽了，西医再作銻剂注射，使病情大为好轉。

試点工作組目前正在繼續通过对病歷的詳細記載与观察，進行系統的总結。（田运千）

* * *

在洞庭圍農業社的慶功表模大会上
11名保健員被評为功臣

在湘陰縣洞庭圍農業社8月底召开的慶功表模大会上，有11名优秀的農業社保健員被选为功臣，并且受到農業社的奬励。

这11名优秀保健員在搶收搶插战斗中，随帶藥品深入田間巡迴医療急救；在中午和晚上人們休息的时候，他們也背着藥包这家跑到那家，上門給病人治病。从搶收搶插开始到結束，这11名保健員共治療了1,085个病人，其中还急救了32个病人，使他們都恢复了健康，能够出工。

这个農業社的衛生防疫工作在他們的帶动下，一直做得很好。全社共有835戶社員，过去差不多每家屋旁都有一个露天糞缸和臭溝，影响环境衛生。当五大隊保健員朱秋蓮在發动群众廢除屋旁边的露天糞缸、糞溝时，有的社員还說："不衛生，病死了人也不会怪你們保健員的。"保健員們依靠党团員骨干互相串連以后，召开了屋場会、婆婆会、妇女会耐心地向群众講清道理。現在这些糞缸糞溝全部廢除了，蒼蠅、蚊子大大减少。四、五大隊去年得瘧疾的有60%以上，患痢疾人数占50%，但今年这兩个隊只有兩个人得病。此外，保健員們还發动全社群众注意飲水衛生，如第四、五大隊有16处飲水井，做到了洗菜、洗衣用水和飲水分开。（刘汉群）

来信更正：8月23日你报1版"鳳凰縣召开農村經济結合会議"稿內，"鳳凰縣受旱田畝达13万畝"，应为"20多万畝"，"初步估算就連稻谷2千万斤左右"，应为"2,900多万斤"。

刘鴻儒　張穗巡

又：同稿內"縣人民委員会財粮貿办公室主任張穗巡"应为"縣人民委員会財粮貿办公室秘書張穗巡"。

朗誦（雕塑）　鄧能湘作

9月7日看火星

·17年來，这是火星离地球最近的日子·

宋華編寫

火星，上端的白色物是它的極冠

火星离地球最近的日子

今年9月7日，是火星离地球最近的日子。这种机会，要15年到17年才有一次。全世界的科学家，特別是天文学家，都等着这一天用科学仪器進行观測。放过这个机会，就要等到1971年，火星才会再离地球这样近。

火星离地球最远的时候，有4万万公里，最近的时候，只有5,600多万公里。在最近的时候進行观測，要比离地球最远时大7倍。

火星离地球最近的时候，通宵都在天空照耀着。9月7日晚上9时左右，在东南方（偏东）的天空中，我們看到一顆光芒四射、帶着火焰色澤的大紅星，那就是火星。它和其它的星比較起來，有着顯著的不同，很容易辨認。

火星怎样会接近地球？

火星怎样会有时离开地球远，有时又会接近地球呢？它像地球一样，是繞着太陽旋轉的。我們現在打一个比喻：把天体比作一个运动場，太陽在中央；地球繞日的軌道是跑道的內圈，火星繞日的軌道是外圈（参看附圖）。地球跑一圈（繞日一周）需要1年；火星繞日一圈却比地球慢得多，需要687日，差不多2年。因此这兩个"賽跑运动員"就有时会并肩前進，有时会相隔較远。当地球拋开火星半圈的时候，兩者的距离最远；当地球多跑了一圈而又"追上"火星的时候，兩者的距离就最近。平均每隔2年50天，地球就会比火星多跑一圈而"并肩"一次，这叫做"冲"，或者叫做"冲日"。

火星跑的外圈，是一个相当扁的橢圓；地球跑的內圈却近乎一个正圓。所以，这条跑道就有部分寬，有部分狹。在狹的一段跑道上"冲"自然比在寬的跑道上"冲"近些。火星和地球的連續7次或8次"冲"（經过15年到17年）中的相距最近的一次，叫做"大冲"。今年9月11日6时，正是"大冲"的时候，火星距地球最近的时候是9月7日13时。

火星的秘密

我国古代称火星为"熒惑"。它比地球小，要7个火星才可以把地球填滿。火星的表面是平坦的，上面盖滿了細微的沙漠塵土。有些地方顯出暗黑的斑点。科学家叫这些斑点做"海"。但是，这种"海"中，水很少，倒是非常像寬闊的沼地。这些"海"有的經常有顯明的淡藍綠色；有的在春季是綠色，夏季轉黃，最后变为淺灰色。也有一些"海"，無論冬夏总是綠色的。在火星的南北兩極上有白色的極冠，極冠是由雪、冰、云組成的。它們在冬季增大，夏季縮小、消失。根据火星上"海"的顏色的变化，以及用光譜分析研究的結果，許多科学家認为火星上可能有植物，甚至有动物。

火星上有植物的看法，最近一位苏联科学家在進行光譜試驗中又提出了進一步的証明。但是，火星上有动物嗎？一直到現在，还是一个謎，誰也不能肯定。

人类一定能够揭开火星的秘密

苏联的科学家說：現代的科学技術使我們可以預料，到1971年——即火星和地球再一次相距最近的时候，人类將可以揭开火星的秘密。

人类是一定能够揭开火星的秘密的，人类有很大的可能到火星上去哩。今年9月7日的观測，科学家可能給我們帶來一些新的消息，因为現在天文方面的观測仪器和研究技術有了巨大的進步。親爱的讀者，等着关于火星的新消息吧！

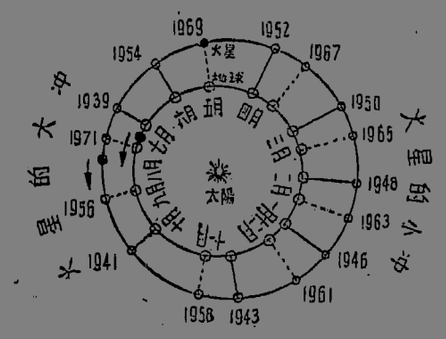

这是火星和地球的冲圖。圖上的黑点表示現今火星和地球所在的位置；箭头所指的是它們运行的方向。

为什么云堆里伸出了白色長帶？

一个多月前的一个中午，我省臨近江西边界的上空，出現了一种奇异的現象：云堆里伸出兩条活动的白色長帶，長帶的一端像蛇头。群众看了，不隆得是一回什么事。

誰也沒有料到，这种現象是飛机造成的。

在高空飛行的飛机，尾部常拖出長条白烟，有时这白烟在空中歷久不絕。气象学上把它叫做飛机的"凝結尾迹"。

凝結尾迹出現的形式有各种各样，一般有下面兩种：（1）兩条白色帶狀的；（2）帚尾散开狀的。

要明白飛机凝結尾迹的道理，这得从大气內的水蒸汽說起。在大气內，都或多或少地有着水蒸汽，在一定条件下，它可以由气态变为液态，这叫做凝結。此方夏天清早，地上有露水，这是水蒸汽凝結的結果；冬天地上有霜，这是水蒸汽凝結后再結冻为冰晶体的結果。

然而并非总是如此，僅僅当空气內有一定的濕度，就是空气內水蒸汽飽和时，才發生上述的現象。

但是有时候，空气內水蒸汽虽不多，而由于所謂凝結核，水蒸汽也可以起凝結作用。

凝結核可能是水滴、塵埃或充电的瓦斯微粒——离子。

在空气清澈的高空中，飛机發动机排出的气体就是凝結核。因为高空中气温很低：在6千公尺的高空中，气温为摄氏零下30—40度，在11,000公尺的高空中，气温为摄氏零下60或60度。低气温使得高空中飛机排出的气体变为微小的冰晶体，这种冰晶体在飛机后面組成白帶一样的东西。

飛机飛过后出現白色長帶一样的东西，这并不是机上人員故意造成的，反之，他們却討厭这种东西，因为在平时，还沒有什么关系，到了战时，它会暴露目标，使得敌人的高射炮和瞄击机知道我們飛机飛行的速度、高度和方向。

在我省臨近江西边境的上空所發生的凝結尾迹現象，由于与空中原有的云相接，看起來就像云中伸出來的白帶一样，这种白帶随風吹拂，所以很像是"活动"的了。

（綜合譯蛙生从苏联"少先隊員"月刊編譯的文章和孙寬的文章。）

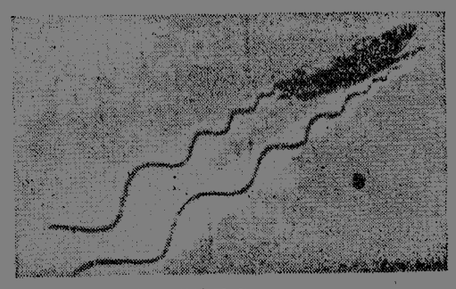

飛机的凝結尾迹

雷为什么打死人？

夏、秋季下雨时，常常打雷；如果發生"落雷"現象，往往給人帶來灾害。8月間，漢寿金鼎鄉發生雷打死人的事情，当地有些農民不明白雷电的道理，以为雷打死人是雷公生气，被打死的人"良心不好"，于是求神拜佛，祈求"保佑"；坏分子也就乘机造謠，弄得人心不安。

雷怎么会打死人呢？要明白这个道理，首先要明白雷电是怎样産生的。

我們知道：电有陰电陽电兩种，它們总是互相吸引的。陰电和陽电通过傳电的东西結合时就会發出火花來。平常天空的云雨都帶有陰电或陽电，但是由于空气不傳电，所以不能結合。等到云雨中陰电陽电聚集得很多的时候，它們就会冲破空气的阻碍結合起來，这就是閃电。在閃电时还放出大量的热，使空气突然膨脹，發生爆炸的声音，这就是打雷。因为光的速度比声音快，所以我們总是先看到閃电，后听到雷声。

在一般的情况下，雷电是在高空發生的，对人不会有什么損害。但是当靠近地面的云堆里聚集了很多电时，就会冲过空气，順着地面上能够傳电的物体打到地上，这就是落地雷。地上較高的潮濕的物体是很好的傳电的东西，所以潮濕的孤立的大树、淋濕了的旗杆、聳立的光屋頂，以及在曠野中行走的穿着濕衣服的人，都容易被雷打着。如果我們在雷雨时注意不在树下躲雨，避开旗杆和鉄器等容易傳电的东西，不在曠野和高地上行走，是可以避免雷打的。（華）

猪不能生象

道縣大坪鄉的農民楊迪鑑寫信給报社，信上說："我家养有一头母猪，在7月20日生了6只猪崽，最后生下一只小象來，長鼻子，大耳朵，有一只眼睛，腳和尾巴都很像牛，通身無毛，下巴底下有一撮小胡須，生下來还有一点动，10分鐘以后就死了。猪为什么能够生象，請告訴我这个道理。"

报社把上面这封信轉給湖南师范学院的董爽秋教授，董教授对这件事情作了概要的解釋：

猪并不能生象。很多动物的胎体，在胚胎發育的初期，都是很相近似的。不光是猪的胎体这样，牛、馬、貓、狗、豹、狼、虎、豹的情况也是一样。猪的胎体在發育过程中，偶然因为别的原因，造成某些部分的畸形發展，是不足为奇的。这种畸形發展，可以使某一部分特別發育，某一部分不發育，于是造成長鼻子，大耳朵，一只眼睛的畸形現象。类似这样畸形的長鼻子猪胎，湖南师范学院生物系就存有一个标本。各种动物都有產生畸形怪胎的可能，就是人也有產生怪胎的現象的。从这里我們可以知道，道縣大坪鄉楊家所养的母猪，它生下來的是畸形的猪胎，不是什么"象"。

部分地区出現运輸异常緊張情况
中央有关部門正在設法解决

据新華社北京4日消息 新華社記者李峰、林印报道：最近國內有些地区交通运輸战綫上出現了异常緊張的情况，并且已經开始影响到这些地区的工、農業生產和人民的生活。

从8月中旬到現在，全國乘火車的旅客，突然大量增加，每天乘火車的旅客，比8月上旬增加了13万多人。北京車站每天上下旅客去年最多只有2万8千多人，而現在每天达到6万人左右。这种情况，是在歷年同期間甚至春節期間，所沒有过的。鉄道部为了滿足旅客的需要，8月份在全國增开了9'95列臨时客車；宝鷄到蘭州这段鉄路，8月份也增开了40多列臨时客車。但是仍然不能滿足旅客的需要。

有些交通干綫的貨运，同样也很緊張。經陝西运往四川的物資，到8月底为止，只是商業部就有1万多噸積压在宝鷄不能运走。沿川江上运的鋼鉄、机器、石油、化工原料等工業品，也大量地積压在漢口。从鄭州到蘭州的鉄路綫上，因为有大量的物資运向西北，來往的列車太多，致使1千多輛裝滿物資的車輛不能通过，被堵塞在沿綫各个車站。

这种交通运輸緊張的情况，还是在运輸淡季的七、八月發生的，因此，如果不迅速采取措施，緊張的情况可能还会加劇。

新華社北京4日消息 新華社記者就如何解决某些地区交通运輸緊張的問題，9月3日訪問了國务院第六办公室負責人。这位負責人在接見記者的时候，对于某些地区因为交通緊張而使生活受影响的人民，表示十分关切。

这位負責人說，8月31日，國务院第六办公室向交通运輸和其他有关部門發出通知。通知中指出，交通运輸部門不僅要对当前运輸緊張的情况应該引起足够的重視，而且还应当預見到：中秋節和國慶節快到了，过節供应的物資和旅客运輸，都势必更加繁忙。因此，交通运輸部門和有关的物資运輸部門，以及有关的省、市，应当共同协商，迅速采取有效措施，尽力設法解决。

据記者从鉄道部和交通部方面了解，鉄道部正在采取緊急措施解决隴海路西段运輸堵塞問題。隴海路宝鷄到蘭州間的技術改造工程最近准备暫时停止，并确定每天加开若干列臨时旅客列車和貨物列車，以便在短期內先把阻滯在沿綫的旅客和積压在沿綫的貨物运往蘭州。在其他綫路上，最近也要多加开一些臨时旅客列車，并且搶运重要物資。鉄道部还拟定了加强綫路和車站通过能力及加强卸車的技術措施，并且派工作团到困难地区动員职工实現这些措施。

交通部已經派出工作組往上海、漢口等港檢查工作，并且指示各航运管理局采取積極措施，解除和嚴防港口積压物資，增添各港口的裝卸工人，加强主要港口吞吐能力，并且添置一部分駁船。交通部公路总局最近准备开办司机訓練班，培养一批汽車司机，以便在各地推行兩班制或三班制；还准备制造一批汽車拖斗运貨。为了增加运量，公路局还准备降低汽車修理率，縮短汽車修理时間。

克拉瑪依礦务局正式成立

新華社克拉瑪依3日电 克拉瑪依礦务局9月1日在此間正式成立。礦务局下設有鑽井、試采、井架安裝等5个处和計划科、地質科、化驗室等17个科室。此外，这个局还附設有机械修理厂、医院等單位。

新疆石油管理局副局長鍾萍在成立大会上所作的报告中指出，克拉瑪依油田从去年7月第一口探井开鑽到今年8月底一年多以來，探明了的油田可采儲量，已經大大超过了國家第一个五年計划中对全新疆地区所要求的数字。明年克拉瑪依油田的勘探規模和基本建設任务，將大大超过今年。原來的克拉瑪依鑽探处已經不能与油田的發展情况相適应。礦务局的成立，將更好地担負起勘探与建設这一石油工業基地的任务。

中國共產党克拉瑪依礦区委員会，也在同日成立。

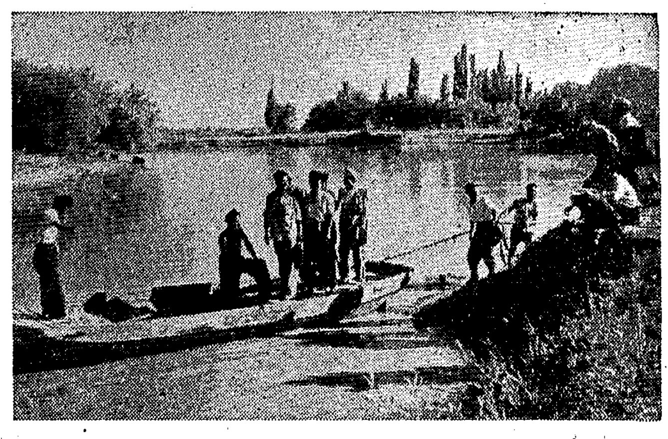

在假日里，克拉瑪依油区的石油工人泛舟瑪納斯河上。（丁波舟攝、新華社稿）

要聞簡报

西班牙共產党选出新的中央政治局

西班牙共產党中央委員会在8月底举行了全体会議，会上討論了党促進西班牙人之間和睦的政策，还就反对个人崇拜的問題以及在思想上和組織上巩固党的其他問題通过了一項决議。并且选出了新的政治局，它的成員如下：阿尔瓦雷斯、卡里洛、克劳丁、德利卡多、加尔埃果、伊巴露丽、利斯特尔、米赫、巴桑、桑班斯和烏里貝。当选为政治局候补委員的有霍姆斯馬林和薩皮臘恩（即怒尔吉奥）。

阿尔巴尼亞政府代表团到蒙古

由阿尔巴尼亞部長会議主席謝胡率領的阿尔巴尼亞政府代表团，应蒙古政府的邀請在9月3日到达烏蘭巴托。代表团团員有阿尔巴尼亞劳动党中央委員会第一書記霍查，外交部長什圖仕，教育和文化部長阿利雅，阿尔巴尼亞駐蒙古大使里夫蒂。

卡岡諾維奇兼苏建筑材料工業部長

苏联最高苏維埃主席团任命苏联部長会議第一副主席卡岡諾維奇兼任苏联建筑材料工業部長。

苏联空軍等兩个代表团訪英

苏联空軍代表团在苏联空軍总司令日加列夫空軍主帅率領下，9月2日乘苏联"Ty——104"式噴气飛机抵达倫敦。代表团是应英國皇家空軍最高委員会的邀請到英國訪問的。苏联航空工業部長杰明捷夫率領的苏联航空工業專家代表团应英國供应部的邀請，也在同天抵达倫敦。

（据新華社消息）

台風在福建登陸强度減弱
福州市安度台風襲击

据新華社福州4日电 今天上午一点半，台風中心在福州和長乐縣附近登陸。台風登陸后，强度逐漸減弱。福州昨晚今晨風力一般七、八級最高到10級。台風中心向西北移动，目前到达福建北部山区建甌附近。

昨晚，福州市廣大人民同台風一直战斗到天亮。福州各工厂、职工和机关干部都組成巡邏隊、搶險隊、救护隊，通夜巡邏。台風登陸后，福州市部分地区电話、电灯綫曾一度被刮断，随即由电訊工人組成的搶險隊修复。現在福州市已經安度这次台風襲击。据調查，人畜沒有伤亡，房屋倒塌三間。因为暴雨和海潮的頂托，江水上漲排泄不去，郊区部分農田和漁池被淹沒，目前正在排除積水。閩江沿岸的某些倉庫受到一些損失，但大部分物資被搶救出來。

福建北部昨天受到9級和12級的台風影响。大多数漁民和船民的船只駛進避風港避風。但是連江、寧德等六縣还有76条漁船以及船上的222人出海以后沒有回鄉目前下落不明，有关部門正在尋找。

埃及軍隊动員工作已經完成

据新華社北京4日消息 埃及武裝部隊总司令阿密尔在9月3日宣布：埃及的后备部隊、國民警衛隊和人民战斗單位的組織和准备工作都已經完成。

埃及的部隊已經進入战略陣地，这使它們能够应付任何局面。阿密尔說：埃及部隊的軍火供应在各方面都是令人滿意的。陸軍使用現代裝备的訓練也已經完成。

左圖：埃及民族解放軍司令侯賽尼少校在檢閱受軍訓的学生。（新華社稿）

苏联和日本許多領航員申請去埃及工作

新華社莫斯科3日电 据"真理报"8月2日报道，苏联領航員热烈欢迎埃及政府發出的招聘外國領航員到苏彝士运河上工作的招聘書，有一批人已經申請前往埃及工作。

加里寧格勒南港的一批領航員在申請到苏彝士运河工作的时候說："我們很乐意帮助埃及朋友們。"一級國家領航員波尔特納果說："我自己有着多年的在各种运河上領航的經驗，我想我的知識和經驗在苏彝士运河上是有用的。"

新華社北京4日电 东京消息：埃及駐日本大使館的一位發言人9月3日說，大約已經有100名日本人申請作苏彝士运河領航員的工作。

东京的报紙在9月1日刊登了埃及大使館招聘領航員的通告。

埃及大使館的發言人說，除了用电話和書面申請以外，許多將來可能成为領航員的人到使館提出了申請。

这位發言人說，埃及大使館对于这种反应感到滿意，这是"出于我們意料之外的"。

英國間諜供認英駐埃及大使館人員是联絡人
叙利亞扣押兩名藏有秘密文件的英國伊拉克公司职員

新華社北京4日电 开罗消息：埃及政府情报司司長哈特姆9月1日宣布，有兩名英國人已經簽署供詞，指明英國駐埃及大使館的4个秘書是間諜陰謀中的联絡人。

哈特姆在記者招待会上給大家看了这些供詞的攝影副本。

哈特姆說，英國人办的阿拉伯通訊社業务經理詹姆斯·斯温伯恩和馬可尼無綫电报公司的代理經理查尔斯·皮塔克首先指出最近被驅逐的英國大使館秘書果夫和弗拉克斯是联絡人，他們从这兩个人那里得到指示，同时他們把軍事秘密交給这兩个人。

斯温伯恩又供認，在果夫1954年來开罗以前，联絡人是現在已經离开埃及的英國大使館秘書陶納·柯克斯和裴約翰。

在这以前，埃及情报司还在8月31日發表了埃及警察当局繳獲的英國間諜組織的一个文件。这是一封給一个來路不明的人的未署名的信件，信內有些話意在指示这个間諜網成員之間如何联系。信中也提到了一个間諜組織的成員如何同斯温伯恩联系。

据开罗报紙报道，埃及在偵查英國間諜案中發現的一些新的事实証明，英國間諜網在埃及分布很廣。埃及檢察長已經下令繼續偵查，虽然原來規定偵查要在9月1日結束。

据"消息报"說，除最初逮捕的12个人（其中有3个英國人）之外，最近又逮捕了一批为英國从事間諜活动的人。据报紙說，偵查結果断定，英國駐开罗大使館曾經以大量金錢資助現已經破獲的間諜組織的人員。

据新華社北京3日电 大馬士革消息：叙利亞海关稅务司阿卜杜勒·瓦哈布·阿兹拉克9月1日說，英國所有的伊拉克石油公司的兩名职員已經被扣押，因为他們藏有一封关于叙利亞对苏彝士运河問題的官方态度的秘密信件。

据这位稅务司說，稅务官員8月20日在荷姆斯止住一輛伊拉克石油公司的汽車的，查獲了这封給公司經理部的秘密信。

"五國委員会"
开始同納賽尔会談

新華社北京4日电 开罗消息："五國委員会"在9月3日中午开始同埃及总統納賽尔就苏彝士运河問題举行会談。

由澳大利亞、埃塞俄比亞、伊朗、瑞典、美國代表所組成的这个"五國委員会"的任务，是就杜勒斯的"國际管制"苏彝士运河計划來同埃及接触。

"五國委員会"主席孟席斯在会后对記者們說，"五國委員会"和納賽尔討論了程序問題。他說，已經商定，双方应該尽速开始实質問題的討論。总統决定用今天晚上的时間來進行这种討論。

当記者們問到会談的進行是否滿意的时候，孟席斯尖銳地說，到現在为止都是我在講話。

孟席斯又說，預料不会以每天公报的形式發表什么东西，我們的討論必須在一种安靜的、秘密的气氛中進行。

当天晚上，双方举行了第二次会談。

我國經济建設成就展覽会在河內开幕

新華社河內4日消息 中國經济建設成就展覽会，9月3日在河內开幕。展覽会由范文同总理剪彩。

越南商業部部長潘英致詞說，这次的展覽將使越南和中國之間的經济关系更進一步密切起來，展覽会將受到越南全体人民的热烈欢迎。

按：这个展覽会展出3千多种展品，里面有重工業品、輕工業品、手工藝品、農產品、土產和特產等。这些展品表現了中國近7年來在經济建設方面所取得的成就。展覽館是河內歷史上規模最大的一个，是越南工人最近赶建出來的。在炎热、多雨的季節里，越南工人不但沒有停止过一天的工作，并且超額完成了任务和節省了成千个工作日。越南工人在建館中表現的劳动热情，生动地反映了越中兩國人民深厚的友誼。

通訊 去西藏参加建設的人們

新華社記者王世晉

文蘭先的理想实現了

在成都北門外金華街的几家旅館里，最近从湖南來了50多个男女中学生，他們是到西藏去参加边疆建設的。一天，我在这里会見了19歲的女青年团員文蘭先。她說她要求到西藏去工作这是第二次了。第一次是去年1月間，她看到画家董希文画的"春到西藏"的油画和关于西藏各項建設的一些書刊后，曾經到湖南省人民委員会去申請，当时因为只有她一个人，沒有被批准。她告訴我这次申請去西藏时的一段故事：今年7月間，中共西藏工委派人到長沙招考進藏工作人員，她又去报了名。起初招考的工作人員說她眼睛近視，不適合在西藏工作，她当时又急又气。便向他們說："張道靠在抗美援朝中眼睛被打瞎了，还能繼續为祖國工作，我只是眼睛有点近視，怎么就不行呢？我如果不能对党对人民有所貢献，我的生命还有什么意义呢？"結果他們批准了她的要求。

在成都的中共西藏工委駐四川办事处人事科的一个同志告訴我，今年从四川、湖南志願到西藏去工作的中学生，共有8批400人，他們絕大多数都是17歲到20歲之間的热情、朴素的男女青年。

复員軍人的决心

前几天有95名从四川南充縣來的复員軍人，离开成都到西藏参加建設工作去了。他們都是有五、六年軍齡的老战士，一般都参加过抗美援朝或解放沿海島嶼的战斗，很多人都立过几次功。全國实行义务兵役制后，才复員回家参加農業生產。他們在農業生產战綫上，有很多人当了村和農業生產合作社的干部。但是过去的战斗生活的鍛煉，使得他們时刻想着到祖國社会主义建設最艰苦的地方去。因此，当他們听到号召参加西藏建設工作的时候，便都來报名了。

他們在出發到西藏去之前，都寫了决心書。差不多每分决心書上都宣誓，"保証到西藏后，嚴格尊重藏族的風俗習慣，貫徹执行党的民族政策，加强和藏族人民的团結，長期建設祖國的边疆。"

1,500名建筑工人

今年1月到8月，有1,500个木工、泥工、石工、鍛工、伐木工、搭架工到西藏去参加建設，他們是从重慶市和內江、温江、南充等專区17个縣、市來的。

这些建筑工人都把参加西藏建設工作，看成一件光荣的事情。我訪問了一个名叫莫三威的青年石工。莫三威去年1月間結的婚，結婚不久就去修宝成鉄路了，剛修完宝成鉄路回家10來天，又报名去参加西藏工作。他告訴我，他的母親起先舍不得他走得太远，不同意他去西藏。他便用西藏建設好了，祖國就会越發富强起來的道理劝說他的母親。他还举出自己的家在解放前挨餓受凍，解放后有吃有穿的例子打动母親說："我們也应該帮助藏族人民过幸福的生活才对呀！"他的母親經过他这样的劝說終于同意了。（新華社）

國际零訊

东方雷声响中立國加多
美國途窮日黑人遭風波

★"紐約郵报"在报道老撾双方达成协議的时候說，美國國务卿杜勒斯在东南亞的策略不是完全失去了作用，就是漸漸地失去了力量。

8月30日發表的以"东方的雷声"为标題的电訊中說，从現在起，老撾將遵守万隆会議的共处的原則。对杜勒斯來說，老撾双方的协議意味着泰國在今天完全被包圍了。作为东南亞条約組織的支柱的泰國，在它的北部和东部边境是新的中立國家老撾，在它的南部是中立國家柬埔寨。在泰國的西部边境是緬甸。同时，这項老撾协議几乎把南越和它的任何軍事上的"互助鄰邦"割断了，除了大海。

★美國南部各地的种族主义分子在美國学校新学年开始的时候加緊迫害黑人，企圖阻止公立学校执行美國最高法院的决定：解除种族隔离制度。

8月29日，当田納西州克林頓城的12个黑人学生進入本來实行隔离制度的克林頓中学的时候，臭名昭著的"白人公民委員会"糾合了一群暴徒对这些学生吆喝恐嚇，其中有一个黑人学生还挨了打。有些路过学校門口的黑人受到了西紅柿和棚蘋果的襲击。結果，这12个学生还沒有上完課，就被校長叫出來，由警察局派來的警备車把他們送回家。

在得克薩斯州的曼斯菲尔德城，种族主义分子8月28日晚上在这个城的大街上吊起了一个稻草做成的黑人；30日，种族主义分子又在曼斯菲尔德中学的旗杆上吊起了一个假黑人，上面还寫着："攆走黑鬼"。

在北卡罗來納州的布里森城，当5个黑人学生的家長8月30日陪他們的子弟進入斯溫縣立中学的时候，这个学校的校長在校門口攔住了他們，并且对他們說，他們的子弟已經被分配到斯温縣立黑人中学去了。

弗吉尼亞州長斯坦來說，他寧可关閉这个州的全部公立学校，而絕不讓任何一个公立学校解除种族隔离制度。

★南朝鮮的李承晚在9月1日决定，从10月31日开始，他將裁減公务人員3万5千人。这占李承晚政府公务人員的15%。李承晚早在7月7日就宣布过，他將用裁減公务人員等办法來抑制由于他实行擴軍备战政策而引起的通貨膨脹。（据新華社消息）

1956年秋季开学用中小学地理教学地圖

·小学挂圖·

偉大的祖國挂圖	1·00元
祖國政区挂圖	1·90元
祖國地形挂圖	1·00元
东北区挂圖	0·75元
南部沿海区挂圖	0·65元
云貴高原区挂圖	0·75元
青藏高原区挂圖	0·70元
內陸草原沙漠沃洲区挂圖	0·75元
兩半球挂圖	0·60元
小学自制地球仪圖片	0·25元
小学地理教学圖片(第一冊)	2·50元
小学祖國政区填充圖	0·36元
小学祖國地形填充圖	0·40元
小学世界政区填充圖	0·48元
祖國物產	0·48元
祖國主要防护林	0·22元
青康藏公路	0·25元
蘭新鉄路	0·22元
地球	0·25元

·中学挂圖·

自然地理挂圖(第一組)	3·30元
自然地理挂圖(第二組)	3·30元
自然地理挂圖(第三組)	2·20元
世界自然区域景象挂圖	0·90元
世界政区挂圖	2·10元
世界地形挂圖	1·60元
东西兩半球地形挂圖	1·94元
世界一月、七月气温挂圖	0·65元
世界一月、七月气压及風挂圖	0·61元
世界全年降水量挂圖	0·58元
世界自然植物和洋流挂圖	0·70元
世界动物分布挂圖	估1·31元
世界植被挂圖	1·31元
世界主要礦物挂圖	0·58元
世界人口密度挂圖	0·65元
亞洲地形政区挂圖	2·10元
欧洲地形政区挂圖	1·10元
西南亞地形挂圖	1·60元
欧罗巴洲地形挂圖	2·20元
苏联政区挂圖	1·35元
苏联地形挂圖	1·60元
苏联气候挂圖	1·40元
苏联礦產挂圖	1·31元
德國地形挂圖	0·85元
中國自然地理景象挂圖(第一組)	3·00元
中國自然地理景象挂圖(第二組)	4·00元
中國政区挂圖	1·35元
中國地形挂圖	1·80元
中國一月、七月气温挂圖	1·40元
中國一月、七月气压及風挂圖	1·50元
中國全年降水量挂圖	1·50元
中國水系挂圖	1·40元
中國植被土壤挂圖	1·31元
中國礦藏挂圖	1·40元
中國人口密度挂圖	1·50元
中華人民共和國民族分布簡略挂圖	1·31元
中國交通挂圖	1·30元
东北区地形挂圖	1·00元
黃河下游区地形挂圖	1·00元
長江下游区地形挂圖	0·75元
長江中游区地形挂圖	1·00元
世界政区填充圖	0·80元
世界地形填充圖	0·80元
亞洲地形填充圖	0·82元
欧洲地形填充圖	0·35元
中國政区填充圖	0·64元
中國地形填充圖	0·55元
东北区填充圖	0·42元
黃河下游区填充圖	0·42元
長江下游区填充圖	0·28元
長江中游区填充圖	0·40元

上海地圖出版社出版 各地書店經售、代办

1956年秋季开学用
中小学地理教学地圖

小学中國地圖冊	0·30元
小学世界地圖冊	0·22元
初中適用中國地理教学圖冊	0·95元
初中適用世界地理教学圖冊	1·40元
中学適用中國地圖冊(精裝本)	1·50元
中学適用世界地圖冊(精裝本)	2·20元

上海地圖出版社出版
各地書店經售、代办

新書介紹

農業社幷社升級政策問答
新湖南报編輯部編寫 1角

我省農業高級合作化的高潮已在全省范圍內逐渐开展。为了帮助各地鄉、社干部了解有关幷社升級政策，特根据"高級農業生產合作社示范章程"及省委指示精神，并結合省內实际情况，就有关土地入社問題、其他主要生產資料入社問題、資金籌措問題等作了簡明扼要的解說。本書可供鄉、社干部学習和参考。

小商小販政治讀本
田学达 龐鄉海編寫 1角

为了配合对小商小販進行社会主义改造的工作，特出版本書。全書分为十課，簡明扼要地講解了我國目前社会主义建設和社会主义改造高潮的新形势，人民政府为什么要对小商小販实行社会主义改造，怎样实行社会主义改造，以及小商小販在改造中应抱的态度等問題。本書文字通俗、易懂，可供小商小販学習，或作教材之用。

湖南人民出版社出版 新華書店發行

湖南人民廣播电台 明天部分廣播節目

1:25—(一)說書：良工手里出巧活(二)快板：先進的言仁海电焊班(三)京韵大鼓：李大成救火 18:15—民間音乐：㈠廣东音乐：雙龍奔錦㈡器乐合奏：河北六字調㈢嗩吶独奏：柳河营㈣笙管合奏：越調"駐云飛"㈤器乐合奏：豌豆花㈥器乐合奏：手帕舞 18:40—省文联委員傅启旗講：人民內部的自由在文藝、科学工作中的表現 19:10—長沙湘戲：㈠水淹七軍㈡取荥陽 19:25—㈠热情的帮助，有力的支援㈡高級化前夜的刘子初級社 20:00—京劇：宝蓮灯一二堂放子（梅蘭芳、周信芳等演出实况）

电影

新聞簡报1956年第47号內容：㈠捷克斯洛伐克的禮品；㈡農忙托兒所；㈢汽水；㈣夏日華山；㈤譯制外國影片；㈥护林飛机（苏联）。
9月5日起在新華、文化上映

新華 下午4:00 科教片第2組 ㈠生命的起源 ㈡富饒的土地 晚場包場
工人文化宮 电影 7:50 春
文化 下午3:00 科教片第2組 ㈠生命的起源 ㈡富饒的土地 8:00 科教片第1組㈠和平利用原子能 ㈡室內栽培橡膠
烈士公園 露天电影 下午8:00 春 游泳1:00 3:00 7:00 舞池7:30
青年 2:15 (7:15 9:30露天場) 春
建設 下午(2:10 婦幼專場) 7:20 9:40 春 婦幼場票价1角8分 兒童場票价1角2分
銀星 下午1:20 3:40 7:00 (9:20露天場) 春
大心公園 露天舞場 7:00 9:10票价1角3分 露天花鼓戲晚会8:00(不另收票)
大众游藝場 电影 3:15 7:30㈠中國藝術团在意大利和英國的演出㈡釋放日本战爭犯罪分子 舞会 7:00 9:10 文娛室 彈子房10:00开放

長沙市紅星京劇团 达子紅領導旅行返長演出
井淑娟 李云鵬 何正垒 胡月珈 許美玲 达子紅 潘松杰 潘松駿 楊清玉
今晚7:30 古城会 水濂洞 起解会審 明晚 鬧天宮 四郎探母 7日晚場 哪吒鬧海 紅娘
今早8:30預售三天門票 票价4角5角 長沙劇院

國營廣西省京劇团
今晚場7:30 十五貫
演員：楊菊生、張德仲、李希瑞、甄玲、饒育德
明晚場 風还巢
12:30开始售今明晚場門票 湖南湘劇場

湖南省話劇团 今晚7:30演出 六幕七場革命史劇
紅軍長征英雄史詩 万水千山
中午12:30售今明晚場票 湖南劇院

資料室

新湖南報

1956年9月6日 星期四 夏曆丙申年八月初二 初四白露
第2553号 今日共4版
社址：長沙市經武門口 电报挂号 4357
电話：总机3381 新聞部 2344
晚班編輯室3384 讀者來信部 3310

社論

發动群众進一步开展多种經营

开展多种經营、全面發展農副業生產是一切農業合作社必須遵循的根本方針。从4月間起，省委一再强調糾正生產上的單一化、大力开展多种經营以來，这一方針已初步得到了貫徹，不少的農業社已經作出了成績，因而保証了社的全面增產和90%的社員增加了收入。但是，从夏收預分和最近各地試算分配的情况來看，这个方針还是貫徹得很不够的，还有很大一部分農業社上半年的副業生產計划完成得很不好，特别是搶收、搶种和抗旱中，不少社把已經搞起來的副業生產也停頓了下來，至今仍未加以恢复。这种情况值得引起注意和迅速加以改变。

过去一段多种經营开展的不够好的原因，首先是因为我們經营思想不全面，片面的强調了糧食生產(首先抓糧食生產当然是对的)，忽視了抓多种經营。有些地区今年的糧食生產計划特别是双季稻計划偏大，產量計划偏高，这样，不僅一些經济作物面積縮小了，而且資金、劳动力都集中在糧食生產上，無力再搞副業生產，以后虽一再强調，但計划已定，生產上的措施一下轉不过來。同时在生產方面集体和个人的关系，沒有很好的解决，有些干部怕社員搞家"会發展資本主义"(其实这是多余的顧慮)，有些干部片面的認为社里經营的越多越好，分給社員的多才能顯示出社的优越性，而不了解社員个人收入也計算在增加收入之內；某些生產門路少的社，社員存在平均主义思想，也不願意搞家庭副業。这兩种思想結合在一起，自然就出現了統的过多、禁止社員搞小型副業等等現象。有些社在作劳动規划时，沒有給社員規划个人經营副業的时間，或者过多的統社員的錢，使得社員沒有时間和資金經营副業。由于上述这些，就產生了統的过多、死的过死的現象。本來有些小型的、零星的副業，由社員自己搞既方便又經营有利，可是，社里却不讓社員去經营。此外，沒有認眞解决副業的劳动定額和报酬标准以及產、供、銷的結合問題，也影响着多种經营的开展。这一切，归根到底，又是由于我們对農村經济不懂，考慮經济效果不够，又不和群众商量，缺乏調查研究、实事求是的作風，不善于走群众路綫。

必須認識：今年由于久晴不雨，全省有許多農業社都遭到了程度不同的旱灾，其中一部分農業社要嚴重减產。在受灾地区組織副業生產，不僅可以支持農民度过灾荒，而且可以支持灾区的來年生產。因此，在这些地区帮助農業社大力开展多种經营，是有着極其重大的意义的。在沒有受灾的地区，要爭取90%的社增產、90%的社員增加收入，也必須开展多种經营。据平江重点調查了团山、仙源、义祉3个農業社，这3个社糧食(包括稻谷、雜糧)今年預計可比去年分別增產14—37%，可是試算分配时，平均也只有66%左右的戶能够增加收入，还有15%左右的戶可能要减少收入。由此可見，在当前，無論是在受灾区力爭弥补旱灾損失，或是在非灾区爭取90%的社增產、90%的社員增加收入，除了搞好秋种、中稻的細收細打、晚稻和現有旱土作物的培育管理以外，重要的一着就是要繼續大力开展多种經营，运用"四方進財，八面取宝"的方法，从多方面增加社員的收入。

我們还必須認識：开展多种經营不僅十分必要，而且也是可能的。歷年來秋、冬兩季都是農民副業收入較多的季節，而經过春夏兩季开展多种經营的实踐，農村干部和社干部又積累了不少領導开展多种經营的經驗。同时在早稻預分以后，多数社都留下了一定数量的公共積累，可以作为副業生產的周轉資金。加上已有的副業設备，現在仍可繼續利用，这就有利于降低副業生產成本，擴大收入來源。但是，也有的同志提出这样的疑問：秋季生產很忙，中稻要細收細打，还要搶种秋雜作物，晚稻也要加强培育管理，哪里还有时間搞副業生產？对于这个問題，我們必須給以肯定的答复。在过去分散的个体經济时代，由于人力、畜力有限，發展多种經营是有困难的，在農忙期間抽出劳动力搞副業就更困难。但即使在那种情况下，農民也还是尽量的从多方面开展了家庭副業生產。現在全省有80%以上的農戶已經入了社，情况就根本不同了，合作社集中了成千上百的人力和畜力，完全有条件实行分工分業，發展多种經济，只要充分發掘劳动潜力，合理安排，即使在農忙期間，也能抽出一定的人力、畜力來搞副業生產。这个道理已为無数活生生的事实所証明，是無容置疑的。

为了抓緊秋冬有利季節，把多种經营認眞开展起來，还希望各地注意解决以下几个問題：第一、树立全面的經营思想。農村經济是复雜的，群众的生活需要也是多方面的。据各地典型調查，我省農民經营的副業收入，一般占農副業总收入的⅓，某些山区副業比重在50%以上。其中很多項目經济价值很大，如生猪、油茶、苧麻、茶叶、木材、水產等，与農業生產和人民生活都有密切关系。因此，我們既要抓糧食生產，也要抓多种經营。把發展農業和發展副業对立起來是極其錯誤的。第二、全面規划，很好的安排劳动力和資金。現在是農事較松的季節，劳动力可以用在多种經营上。各社应該進一步修訂農副業生產計划，把副業生產納入計划。同时作好秋季的農副業的劳动力規划和資金使用計划，合理的安排社里的人力、物力和資金。第三、划清集体經营和个人經营的界限。今后，社里应該經营主要項目，例如糧食、大量的經济作物、山林、大型的副業(所謂大型副業是指需要的資金和劳动力較多、收入大，社員个人無力經营的)等，凡是適于社員个人經营的小型的和零星的副業，要归社員个人經营，社里并应給予他們以劳动时間和其他方面的支持。有些副業，合作社和社員都可以經营的，合作社与社員之間可以分工合作。此外，对于副業定額和报酬标准以及產、供、銷的結合問題，也要注意加以解决。副業定額和报酬标准不合理的要加以修正，沒有制訂的也要迅速訂出來。前一时期有些社副業產品有所積压，或者原料不足，中途停工；某些產品收購价格不合理，不能使生產者得到合理的利益，这都影响到農業社發展多种經营的積極性，有关部門应加以研究，切实加以解决。

省級机关抽調一批干部下鄉
協助搞好高級合作化工作

本报訊 为了加强对高級合作化运动的領导，省級机关特抽調出一批干部組成5个工作組，由省人民委員会副秘書長孟信甫、省教育廳副廳長毛華初等率領，分赴常德、湘潭、衡陽、郴縣等專区協助当地搞好高級合作化工作。

这5个工作組已經出發。

(中共省委農村工作部办公室通訊組)

全國大部棉田开始吐絮

新華社北京4日消息 全國大部棉田的棉花开始吐絮。陝西、山东、山西、河南、新疆、江西等地区已經开始采摘新棉。

据新華社記者从農業部了解，全國除浙江、江苏、河北等省的棉区因为遭受台風和水澇灾害而造成不同程度的减產以外，其他如湖北、山东、陝西、江西、山西、甘肅、新疆、四川等產棉省区的棉花生長得都很好，并且都將超过今年原定的生產指标。根据目前情况估計，山东省有棉田600多万畝，每畝可以產皮棉64斤以上。山西省今年棉花產量將超过歷年的最高水平。江苏、河北兩省一般灾区和輕灾区的棉田，由于加强了后期管理，还有一定收成。江苏省有400万畝棉田每畝可以產皮棉50斤。河北省北部唐山等專区的棉花还可以增產。

加强農副業生產領導，努力弥补旱灾損失
竹山園社火热开展生產自救
救灾中充分顯示了高級社的优越性

本报黔陽通訊 山塘旱已干涸，小溪的水緩慢地流着，簡直听不到什么声音了。黔陽縣竹山園高級社堅持抗旱，能够用的办法都用了：挑水灌田、用九遞車三番五次地車水，結果抗救了260多畝田的禾苗，但是絕大部分田仍然歉收、失收，全社稻谷約比去年减產3，100担粟完全干死，包谷、高粱和柑桔等也减產很多。

正当社員思想动盪不安、感到無所適从的时候，8月17日，社里党支部召开了緊急会議，决定發动社員生產自救，想尽一切办法弥补損失，他們先从修訂生產計划入手，把原計划种的320畝秋醬擴大到700畝，燒磚瓦由原計划的60万塊增加到85万塊，其余碾米、捕魚等副業生產也都作出了計划。根据修訂后的計划，全社農副業总收入(包括家庭副業)，不僅能完全弥补旱灾損失，还可以比去年增加收入。当社員討論了这个計划以后，立即燃燒起新的希望和信心，展开了热火朝天的生產自救活动。

秋旱仍然嚴重，但也間常酒下一陣小雨。这几天，每天清早起，田野上就响起了一片扮禾声，趁旱田潤湿时赶牛拾犁的吆喝声，和多少把鋤头搗碎土塊的声音。只几天的时間，全社就播种了秋醬100多畝。第六隊的社員袁玉來接連3个夜晚都在犁田，他說："我是生產小組長，要帶头克服困难。"先前不積極出工的第三隊的社員陈子春，他說："谷子已經按多劳多得政策分配了，我爭取以后多分雜糧。"当他參加自己那第二小組搶收完畢以后，又主动去帮第一小組收割。在这些艰苦战斗的日子里，合作社集体的命运和每一个社員的命运更緊密地扣在一起了。

除了積極搞好秋种和准备冬种，从田土里弥补一些損失以外，还得益开展多种經营來弥补旱灾的損失。党支部責成社主任謝代成加强对副業生產的領導。按照社里的实际情况，謝代成决計先把燒磚瓦的窑好好搞起來。他找着窑上的社員商量，詳細講述了修訂后的計划。燒窑能手向声宏和青年向声澜說："一年只这么久了，計划恐怕完不成吧！"另一个燒窑能手姚碧章却說："往年遭旱，硬掷掷干着急；今年旱灾虽重，但有了高級社总有办法。时間还來得赢，只有辦勁燒磚瓦貿，才可以保証收入。"他們一座座窑算細眼，認为能燒82万塊磚瓦。謝代成要求他們按已訂計划燒85万塊，他說："这样磚瓦收入就有2万3千多元，稻谷方面損失的1万2千多元都可找回來了。"向声宏接受了这个任务，又提出了几个問題，比如希望社干部經常來領導，帮助解决缺人运磚、挑水等問題；要求保証柴火的供应；要求預支零用錢；批評生產隊分谷时不該把質量差的谷分給他們。这些，謝代成都作了恳切的答复，他說，他已經教育社員不要自私自利，不管是搞農業的或搞副業的，都应該好坏搭配分谷；又說社里最近就要預分一次現金，以后月月都要預分；社里已調了100多人去砍柴，除賣掉50万斤外，燒窑的100多万斤柴保証源源供应；社里还要抽調4人來运磚。大家說："这就行啦！我們爭取超額完成計划。"

窑上臭烟欢烟更濃了。一窑磚瓦刚挑出，一窑新坯又裝上。原先積压的10多万塊磚坯進窑了，一个坏了3年的破窑搶修好了。制瓦棚里，53歲的妇女張正妹在緊張打瓦坯，她今年已做了100多个劳动日。正在家里度暑假的女兒姚本英也抽空在帮助她。她丈夫姚碧章、兒子姚本根都在窑上。当社干部贊揚她一家的时候，她連說："要完成計划，得在八、九月赶工呀！"在做磚坯的土坑边，青年团員傅昭祥和妻子向友梅忙个不停，他們那里是硬黃土，还夾雜碎瓦片，用脚把泥巴踩溶活时，比其他土質更費勁，还常把脚擦伤。但他們沒有拒絕人家不願干的農活，一样的起早貪黑地干。現在他們已經燒制好了34万塊磚瓦，正按照合同源源运往需求量巨大的黔陽專署建筑工程处。

也就在这个时候，社里的水碾在轆轤轉动，5只船在沅水擺渡，3只船在給社外运貨。5只漁船前响到怀化鋼灣去捕魚，8天內就收入了100元，現在又在加緊准备漁具迎接捕魚旺季。8月21日，社員易細娃放鈎捕獲3条大魚，賣了16元。大家說：高級社救灾办法多，眞是"八路進財"。

(本报黔陽專区記者站刘毅)

洞口受灾農業社積極進行秋种、積肥

本报訊 受到旱灾的洞口縣許多農業社，迅速扭轉了部分社干部和社員的悲观失望情緒，全縣1,315个農業社制訂了秋种計划，95%的社修訂了劳动定額；16万多人投入秋种、積肥。到8月28日止，已种下麥豇64,000多畝，全縣所缺的13万担土肥已基本解决。

秋种开始前，中共洞口縣委召开了各鄉党总支部書記、輔導員会議，緊接着各鄉开了代表会，端正大家对灾害的認識，并研究討論如何展开秋种工作和加强具体領導。平溪鄉石桥農業社受旱以后生產積極性不高，社員蕭六廷在田里挖了几下又不挖了。党支部發現这个情况以后，即領導大家回顧过去战勝旱灾的經驗，認識到抓緊秋种可以弥补旱灾損失。同时，針对社內劳动定額不合理的現象討論修訂，因而大大提高了社員的生產劲头，出工人数比前增加了1倍。中共花古鄉总支部宣傳委員領導刚建成的联盟高級社，深入到原联盟二社(現并入联盟高級社)，和社員算細眼，說明种麥的好处和搶季節的重要性，鼓舞了大家种麥的積極性。同时，又根据需要發現缺种700斤，他便和社干部研究找出了免換麥种的門路。

(灾区的党委、政府除应積極領導群众加强晚稻的田間管理和擴大秋种、冬种面積外；同时，也应積極領導群众因地制宜地开展多种經营，从多方面來弥补旱灾的損失。灾情特重的戶，并应立即進行急賑。——編者)

(本报邵陽專区記者站黃先健)

* * *

本省農業社开始分配中稻
正緊密結合高級合作化运动，清理賬目，制訂全年分配方案

本报訊 本省農業生產合作社的早稻預分工作在8月底全部結束，中稻分配工作也在全面开展，目前正緊密結合高級合作化运动，通过生產，清理賬目，制訂全年的分配方案。根据湘潭、衡陽、郴縣、黔陽等專区及湘西苗族自治州40,222个社統計：已經有45%的社制訂好了方案，有51%的社正在進行，其余的社即將开始制訂。已經制訂好全年分配方案的社中，沒有受灾的社和輕灾社一般可以保証60—70%的收入分給社員，重灾社正在开展生產自救，因地因社制宜开展多种經营，擴大副業門路，弥补受灾損失。

各社在預分工作中一般認眞貫徹了"少扣多分"与"多劳多得、按劳取酬"的收益分配原則。常德專区有早稻分配的7,170个社，93%的社的早稻收入有60—80%分給了社員。据安仁、道縣1,779个社的統計，早稻收入60—70%分給社員的占76%，70%以上分給社員的占24%，又据安仁縣255个社的調查材料，貫徹了按劳分配原則的有253个社。各地在貫徹按劳取酬和多劳多得原則的同时，对缺乏劳力的困难戶也作了適当的照顧。

由于各地認眞貫徹了分配原則，通过分配使廣大社員的社会主义覺悟有了進一步的提高，从而大大鼓舞和激發了社員劳动積極性，提高了劳动出勤率和劳动生產率，推动了生產和高級合作化运动。寧鄉歷經社去年"三定"產量24万斤，今年早稻一季就收了22万斤，中稻可收4万斤，晚稻來势也很好，可以保証90%的社員增加收入，現在絕大多数的社員都堅决要求轉高級社。醴陵羅沖联社中農周作啓在早稻預分前一直認为合作社是一扯平，不相信多劳能够多得，分配后才放了心。他說：共產党的政策确实是說到哪里做到哪里。双峰金家社前段抗旱緊張，由于社員对多劳多得有疑慮，每天出动抗旱的只有200多人，40多張水車，預分以后每天就出动了360多人，90多張水車。常德縣來龍社預分后社員劳动積極性大大提高，每天出工人数达总人口的47%，工效較前提高1倍。

(省委農村工作部办公室通訊組)

衡山托源片并社升級中正确处理經济問題
注意集体利益与社員个人利益互相結合，做到大家滿意

本报訊 衡山大浦鄉托源片4个高級社处理經济問題时，注意集体利益与社員个人利益互相結合，做到大家滿意。

这个片700多戶農民参加了高級社。并社升級籌委会对处理入社經济問題十分慎重，經过反复研究，充分民主协商，然后确定处理方案。老上中農刘定干屋前有3分多自肥田，他家年年在这丘田里种上席草，再把席草編成草席，每年可以收入40多元，这是他家主要的副業收入。而編草席这門副業，全鄉也僅只他一家能够搞。去年搞合作化时，他已报了名，后來因为社干部不同意他把这3分田作为自留地，便退出了。这次籌委会經过研究，認为社里既不經营这門副業，勉强將这3分田入了社，会影响他的副業收入，虽然作自留地稍微多了一点，还是讓他留了。農民尹万六全家8口人沒有一塊菜土，这次社里在他家附近的公有田中划了4分田給他作菜園。在处理林木入社問題时，有些群众認为这里油茶林不多，產量不高，提議讓林主收1年茶子就無償归社算了，有的社干部也同意这个办法。但是，籌委会还是組織了臨山踏看，由林主自报，与群众协商，4次修訂方案，才評定了油茶林入社產量和分益比例，林主很滿意。其他屋前屋后的小塊空地和零星树木都未入社，每戶还留了一个積肥的溝池。經济問題全部处理完畢以后，又全面進行一次審查，發現規定社員的禾場坪入社这1項不大妥当，及时糾正过來。这样，原來怕入高級社一切归公、不自由的人，都打消了顧慮，全心全意入了社。

(李可農)

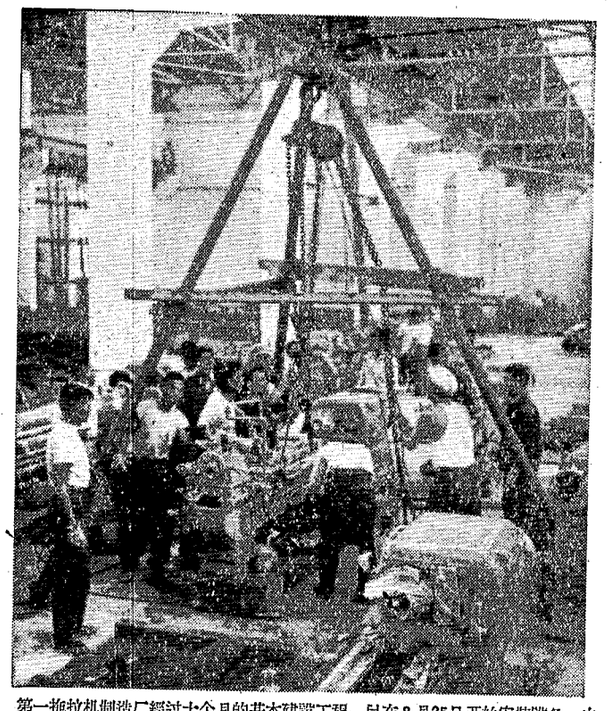

第一拖拉机制造厂經过十个月的基本建設工程，已在8月25日开始安裝設备。由于建筑工人的努力，这个厂的設备安裝工程，比原定計划提前了兩个月开工。这是安裝工人將崭新的車床放在安裝的位置上。 新華社記者唐茂林攝

衡陽專区干部業余文化教育会議决定
把文盲、半文盲的干部全部組織入学

本报訊 衡陽專区各縣今年下期，要將文盲、半文盲和不及高小畢業文化水平的干部，全部組織入学；初中班也要根据师資和經费的条件，尽可能地發展。这是8月30日結束的全区干部業余文化教育会議作出的决定。

今年下期入学干部增加較多，專署已决定从各中学抽調部分优秀的語文、数学教师，作为干部業余文化学校的教师骨干，不足的由各縣从优秀小学教师中抽調配齐。增加的教师所需的經费，由各縣自行解决。

中共衡陽地委已指示各縣縣委組織部、宣傳部，設置專人兼管干部業余文化教育，負責組織动員干部入学、指導教学等工作。同时，專区、縣教育科將設專人負責教学業务的具体領導。 (省教育廳干部文化教育科)

讓全省人民欢度中秋節和國慶節
商業部門正積極組織貨源保証供应

本报訊 今年的中秋節、國慶節，即將相繼到來，長沙、衡陽市等地的商業行政及企業部門，正在積極組織貨源，安排節日供应工作。

長沙市商業局在8月中旬就召集了有关國营專業公司开会討論研究，具体安排了節日供应計划。預計供应的猪肉將較去年同期增加15.26%，牛肉增加21.12%，月餅增加41%，其他干菜、鮮菜、干果、鮮果、烟、酒、糖果等，除个别品种因貨源困难外，一般均將較去年增加。为了適应少数民族的需要，还决定加工部分清眞糕点。目前，市食品公司、食品雜貨公司等單位已組織大批采購員分赴湘潭、衡陽、常德等專区各縣，組織牛、羊、鷄、鴨等貨源。

另外，还組織了一批采購力量，前往上海、廣州、天津等地，采購大批糖果、罐头、豆箅等物資。衡陽市商業局也于近日召开了物資供应会議，今年節日猪肉供应量將較去年同期增加12.3%，牛肉增加21%，目前也已派出大批采購員到省內外各地組織貨源。

其他各專区(自治州)、市、縣也正在研究布置節日物資供应工作，保証城鄉人民節日需要。 (熊汗星)

在高級合作化运动高潮中

机关干部的支援

家在農村的桂东縣縣級各机关干部紛紛把節約下來的零用錢寄回家去，帮助家里人解決加入高級農業社时沒有現錢投資的困难。根据8月15、16兩天的不完全統計，光是縣人民委員会等單位40多个干部寄到農村去的現款就有700元。干部郭垂茂一次寄回去的錢就有45元。

桂东縣原來加入農業社的農戶只占全縣总農戶的65.9%，其中加入高級社的只有22.7%。最近全縣开展了高級合作化运动，廣大農民參加高級社的热情高漲，到現在加入了高級社的農戶已达97%；但因該縣農事季節較迟，目前正值青黃不接时期，不少農民在入社时缺乏現錢投資，以致許多農業社都面臨着經济困难的局面。最困难的社甚至日常只有几塊錢的存款。为了克服这一困难，中共桂东縣委在8月13日特召集縣級各机关干部开会，动員他們把可花可不花的錢節省下來寄回家去，支援農村的高級合作化运动。（鍾德温）

老農刘善英的决心

最近，在茶陵縣霞洲村荣星高級農業社社委会和副社長刘福苟家里，人們时常可以看到一个60多歲的老農民一次又一次地在向社干部們發出懇切的詢問："眼前擴社嗎？这次擴社我坚决要参加！"

这个老農民名叫刘善英，是个孤老。解放前，一貧如洗，只靠放牛和架渡船度日。直到解放后土地改革才分得了1畝4分田和一些農具，憑着自己艰苦劳动維持生活。前年冬天村里建初級社时，干部动員他入社，他不肯。今年春天，荣星初級社醞釀轉高級社时積極分子們曾經一連四次到他家里去动員他入社，他还是不答应。主要是顧慮取消了土地报酬后沒飯吃，又怕入了社，劳动不自由。

今年6月，这里久旱不雨，田里普遍开坼。荣星農業社每天出动40張水車車水抗旱，枯萎的禾苗很快就轉青抽穗。可是他自己一來沒本錢請人車水，二來身体衰弱，眼看着1畝多田的禾苗一天天地枯黃，心里一急就站在田塍上大哭；最后，还是荣星社派刘元資年突击隊的9个小伙子，用4張水車帮助他車了1晚的水，才把快要干死的禾苗搶救过來。

早稻收割后，農業社的社員們又出动許多人不分日夜地搶插紅薯。他一个人慢吞吞地插，一天还插不了一行。眼看田地被太陽越晒越硬，不赶快插就会插不下去；想再請農業社帮忙，又覚得上次社里帮助自己車水，既沒拿工錢，又沒吃頓飯，怎么好意思再麻煩人家？沒办法又焦急得对着田地流眼泪。就在这时候，想不到農業社又派來了12个青年突击隊員，把他的1畝4分田都挖好，并全部插上了紅薯。他感动地說："沒有農業社，遇到这么大的旱灾，我怎么活得成啊！下半年不管怎样我也要入社。"（賀荣松、陈善甲）

張華雨重新入社

曾經退出了醴陵油田高級社的中農張華雨最近又向油田社提出了入社的要求。

还在去年冬天油田社成立的时候，張華雨就"随大势"加入了这个社。只是一入了社，腦子里就成天想着：自己一家7口，劳动力足，还有7畝多肥田和1头大水牛，入社硬是吃了虧啊！因此，处理經济問題时，他怎么也不讓自己的水牛入社。社里只好采取私有租用的办法。攤派股份基金的时候，派了他60多斤种谷，他左拖右拖，一直拖到今年"清明"節以后还沒交一粒。春耕时，他出工不積極，肥料也只往自己田里堆。尽管干部們对他一再地耐心教育，最后他还是提出要退社。退社以后，他和妻子在自己田里不分日夜地干，肥料更是下得足，那些沒有种草子的旱稻田，每畝足足下了400担塘泥、草木灰和牆土，还插了兩道安頭灰，踩了兩道田。他想：憑我这样下力干，農業社的优越性再大也难赶得上。可不料把早禾一扮，他的田平均每畝只有320斤谷子，社里的田平均每畝產量却达到了480斤。原因是这里在早稻含苞抽穗时發生了螟虫和打屁虫的灾害，社里有"六六六"藥剂殺虫，他沒有噴霧器；社里治虫人馬多，他家里妻子病了出不得工，臨时請人也請不着；社里春耕季節抓得早，均匀密植、合理施肥、良种推廣工作樣樣作得好，他家里連浸种都比社里迟了10來天，其他耕作技術更沒講究。因此收割时禾苗成熟不齐，凹谷多，產量低。

油田社早稻預分了，看着社里90%以上的社員都增加了收入，連經常害病的貧農社員晏先烈也分得了500多斤谷子，这一下，張華雨的眼睛亮了，全家人一連6次向社里提出了重新入社的請求。（应生、春滿）

滿怀热情奔向高級合作化

◁ 湘潭市郊各鄉農業社骨干分子以滿怀喜悅的心情來到湘潭市郊高級社骨干訓練班学習。（朱双泉攝）

◁ 湘西苗族自治州吉首縣的農業高級合作化运动正在積極开展，最后一批650多个苗、漢族社骨干已于8月22日進入骨干訓練班学習。这是塞陽鄉小組的学員，正在討論高級農業社优越性的問題。

▽ 苗族学員楊金蘭和漢族学員吳志珍正在翻閱剛領到的高級農業生產合作社示范章程單行本。（張云龍攝）

擴大收購品种、改善收購業务

藥材部門支援農民生產救灾

中國藥材公司湖南省公司8月底決定在灾区擴大土藥收購品种、改善收購業务，支援農民們的生產自救运动。

在擴大品种方面，決定在邵陽、衡陽、郴縣、黔陽和湘西苗族自治州等5个地区，首先擴大產大于銷的一般次小滞銷品种的收購計划，对过去屬于計划收購的黄精、花粉、天冬等45种商品和控制收購的山木通、烏藥、桂皮等42种商品，擴大收購78,525担。其次是对过去停止收購的沙參、卷柏、山大苗等7种商品，亦分別指定少数民族地区和重灾区恢复收購。預計以上兩部分能投放金額143万多元。

目前正是土藥上新旺季（上新品种有120多种）。該公司向所屬各單位發出了指示，号召全体职工克服怕積压和重大宗輕小宗等錯誤思想，主动与有关方面配合，深入農業社做好宣傳鼓动和組織工作，帮助農業社抽出適当劳动力成立挖藥小組，爭取把采挖藥材的工作納入到農業社的生產自救計划中去，并在識別品种和采挖加工等技術性的环節上加以指導，以便使生產出來的藥材，能够符合品質規格。（罗錫昌）

瀏陽名產相思鳥远銷國外

瀏陽縣盛產的相思鳥远銷國外，土產出口公司湖南省公司正在組織收購。

相思鳥又名五色鶲。盛產于我省瀏陽縣陽石一帶的峻嶺幽谷中。它是一种令人喜愛的小鳥，有着紅黃色丰滿的胸脯，綠、黃、紅三色相間的翅膀，青身紫爪，紅嘴黃眼，啼声清脆，歌喉婉轉。它每年都有大批出口，远銷日本、南洋群島、荷蘭、比利时、澳洲等地，供公園飼养观賞。

目前正是捕捉相思鳥的季節，当地網戶已經組織了捕捉隊伍，積極進行捕捉。以每只收購价格3角錢計算，根据土產出口公司湖南省公司收購17万多只的計划，農民們可以得到5万1千余元的收入。（成品琦）

杭州緞和蛤蜊油

速飛

在組織旺季貨源中，有这样兩件事：一是紡織品公司郴縣公司的采購員到杭州采办了一批6元多一尺的緞子。一是百貨公司某市公司派到上海組織貨源的人買回了一批蛤蜊油。这兩种貨組織來以后，后果如何呢？前者是積压；后者是融化。

組織貨源必須从实际情况出發，最重要的是要从消費者的需要出發。可是現在有的商業單位为了完成采購計划，只是鼓励采購員完成"采購金額数字計划"，至于進的貨是甚么并不关紧要。这就使得采購員盲目瞎抓，在采購时沒有考慮到本地消費者的購買能力、消費習慣、消費季節等条件。这也就使得6元多一尺的杭州緞來到了郴縣山区，結果当然賣不完，只好積压。至于6月伏天購進冬天用的蛤蜊油，也許采購員会說：为了"未雨綢繆"呀！对，我們并不反对提早進貨，这样作可以避免"当令脫銷，过季積压"的不合理現象。但是，那必須是有計划的，事先經过調查研究，然后再根据消費者需要購進貨物。而不是像采購蛤蜊油这样，采購員为了完成"采購金額数字計划"，到了上海明明沒有適当的貨可進，見了蛤蜊油也就抓它一把。假如說这样作是为了"未雨綢繆"，在这种借口下，用不着調查消費者需要，制訂周密的進貨計划，可以見到甚么就臨时抓什么，那不僅不能滿足消費者的需要，同时还会造成庫存的不合理，使資金周轉不灵，影响旺季供应工作。

進貨必須加强調查研究，做到心中有底，切不可以"为進貨而進貨"，盲目乱抓。有关商業單位要加强進貨計划，注意檢查；采購員同志也要加强責任心，随时想到進的貨是不是有人買，甚么时候該進甚么貨，做到進貨对路，貨物適銷。

編者的話：最近我們收到各地漁業社、漁民协会等有关單位來信，反映有些地方的國营農場和縣財政科非法阻止漁民在附近湖場捕魚，擅征漁稅，甚至打坏和沒收漁民生產工具，扣押漁民，这种目無法紀、侵犯人权的行为是極其嚴重的，希望各有关單位迅速加以处理。

为什么不許我們捕魚，为什么随便征收漁稅？

編輯同志：

我們是澧縣涔澹分洪区的漁民，祖代相傳以捕魚为生。今年全都加入了五星漁業社，准备積極劳动，增加生產。但是附近的地方國营澧縣涔澹農場却把湖場看成農場所有，禁止我們進湖場捕魚，他們派有專职干部在各湖場內巡視，我們若要捕魚就得向他們交漁稅。今年1月他們規定：凡到湖場捕魚的漁民，麻罩業4人4船交漁稅20元，3人3船交15元，1人1船交10元，其他業次都要交稅。現在又規定：每月每船交漁稅30斤魚，折合人民幣6元。我們辛辛苦苦打來的魚，过去都已經按照國家規定交了稅款，現在國家为了鼓励漁業生產，連稅都不要我們交了，農場有什么理由要我們繳納他們所規定的"稅款"呢？我們不交，農場就蛮不講理，不但扣押我們的船網工具，沒收我們捕撈的魚，甚至还敢扣押我們漁民。今年1月20日，在南民湖周家拐，他們沒收了廖可金、龔天才等的鮮魚210斤。3月，農場干部譚亂貴等3人，白天在北民湖中捉去漁民陈克昌、周选坤等6人，把他們关在農場"反省"，还沒收了鮮魚90斤。5月上旬，農場丁先元等4个干部在南民湖、北民湖、新码头一帶，又沒收王方全、張祖貴等14人的鮮魚200多斤及漁船、漁網、麻罩等，至今未还。5月16日，在北民湖沒收廣宇榜的漁船給場里运东西，弄坏了也不管。以上这几个例子只是他們所作所为的一部分。農場这种目無法紀，侵犯人权，破坏漁業生產的行为，我們已經忍無可忍。我們要求有关部門迅速地嚴肅地处理这件事情。

澧縣涔河五星漁業社

× × ×

編輯同志：

國营大通湖農場漁業隊違反湖場規定捕魚，并且有欺压漁民的惡劣行为，我們要求党报揭發，督促有关部門迅速处理。

大通湖的魚產是环湖5,000多戶人家的重要生活來源，因此我們对这个湖場是極为爱护的，嚴格遵守着党和政府管理湖場的一切規定。大通湖農場漁業隊既然是國营企業，就应該模范地执行有关管理湖場的規定，保护水產，但是他們的行为恰巧与此相反。这次从7月1日起，大通湖区水產管理委員会奉縣人民委員会指示开禁生產，同时声明禁止風網、麻布網等業次下湖。大通湖農場漁業隊却完全不理这一指示，在該隊楊樹田隊長的指示下，7月2日3只風網船下湖捕魚，每船捕到200斤到600斤，其中多数是魚秧，小的要7,000多尾才有1斤，大的也要30尾1斤，現在捕掉了这么多魚秧，就会使冬季減產，影响我們全年的生產和收入。对于他們这种行为水管会曾派同志兩次前往劝阻，都無效果。漁業隊的風網業还不遵守过去"業不碍業"的習慣，把我們下的挂鉤打爛好几万口，損失不小。該漁業隊还扣押漁民。今年3月，在湖心將正在捕魚的妇女鄭南英和她父親押到農場（湖心距農場20多里），并將鄭南英的棉衣脫掉，讓她受冻。楊隊長見了，不但不及时糾正，却說："不处罰你們，不得安靜。"

以上这些問題發生后，我們曾先后派人向該場領導提过意見，并三番五次召集会議，請漁業隊楊隊長参加，楊隊長就住在水產管理委員会隔壁但不出席，还說："开会不开会，反正我們是國营農場、工人階級，你們管不了。"就这样，問題拖到現在一直沒有解決。

南縣大通湖区漁民协会
水產管理委員会
紅旗漁業社

本省工資改革工作开展后儲蓄余額普遍上升

我省自从7月份开展工資改革工作以來，随着國家机关和部分企業补薪的發放，儲蓄余額普遍上升。截至8月20日止，全省儲蓄余額达3,151万元，比去年同期增加了23.82%。其中增加得最多的株洲市，比去年同期增加了49.72%；增加得最低的黔陽專区，也比去年同期增加了14.4%。这筆儲蓄存款（3,151万元）可以用來建立能容納1,000名学生的初級中学116所（包括基本建設、仪器等），或者是包括基本建設及設备在內的15平方米的宿舍21,000間。

在这次工資改革中，职工們的儲蓄大大增多了。長沙市在發放补薪的第一天中，30多个省級机关單位存儲达3万余元，占当天全部补發工資的1/3强。醴陵縣油脂公司在补薪后，有96%的干部將余錢存入了銀行，存儲余額占4月份到7月份的补發工資和8月份工資总数的49.3%。

目前，全省各地人民銀行的工作人員，正結合工資改革的补薪工作，積極开展儲蓄業务，爭取全省儲蓄余額有更多的上升。（炳文）

摸清思想情况，深入宣傳工資改革

——介紹國营某厂的工資改革宣傳工作——

徐凡

自从今年進行工資改革的消息在报紙上發表出來以后，國营某厂各个車間里讀报的职工立刻大大增加了。晚上，到圖書館去找报紙、雜志看的人特别多。有的工人跑到工会，詢問本厂什么时候"改"，并且提出了自己的一些問題。廣大职工群众对于这件事情，表示了極大的关心。

根据群众的需要，6月上旬，全厂70多塊黑板报和8个廣播台，随即动員起來，投入了工資改革的宣傳工作。这时候宣傳的內容，主要是为什么要進行工資改革，工資改革的原則和主要內容，以及职工应該怎样对待这次工資改革等。职工們对于这些宣傳十分注意。許多人为了看黑板报，上班來得格外早，下班后一直到看完才走，走在路上也还在热烈地討論着。有的工人看了黑板报以后，說："解放前我們是3斗5升米一个月，誰也不管你死你活；現在共產党和人民政府，真正一刻不忘記工人的利益。"群众学習技術、文化的積極性大为高漲。厂里举办的速成識字班的学員，很快从50名增加到81名。

另一方面，随着宣傳工作的开展，职工們思想接触到工資改革这件事情，產生的反应是非常复雜的。各种不同情况的人，都提出了他們所关心的一些問題。低等級的工人提出了为什么高等級工人的工資标准要提高得多些；老年工人提出自己对于有些"应知"不完全清楚，是不是会降低技術等級和工資；工作調动得多的工人提出自己样样懂得些，但都不熟練，这次怎样評法；計时的工人提出为什么計件工資的标准要比計时的高……。

針对这种情况，各个車間的黑板报和廣播台，用"問題解答"的方式，对职工提出的問題，逐一進行了解答。比如說，为什么高等級工人的工資标准要提高得多一些呢，在解答时就着重宣傳了"按劳付酬"的原則，說明高等級工人有較高的技術，对生產的貢献也較大，只有把他們的工資标准提高得多一些，才能够鼓励大家努力学習和提高技術，培养出更多的高等級技術工人，以適应國家建設的需要；同时結合厂里的实际情况，說明目前本厂高等級工人与低等級工人之間的工資差别还是偏小的，这种平均主义的表現对于國家和工人們都是不利的。这种宣傳方式的最大好处是及时，又是有的放矢，道理講得清楚，因此群众一般都能接受。每天上班以前下班以后，看黑板报"問題解答"的人更多了。有的人甚至晚上还在打着手电筒讀黑板报上的問答。

問題解答進行了一段，职工們由于对工資改革原則認識不够而產生的一般性的思想問題，大体上是得到解决了。但是，厂內党和工会組織深入調查研究群众思想情况以后，發現对工資改革要求过高的情緒，以及因此產生的打算舖張浪費一番和在評級时互相抬高的不正确情緒，仍然是較普遍地存在的。一个車間有些技術等級并不高的工人就都想預先借支工資，各買一部190元的"鑽石牌"脚踏車。于是，宣傳工作又集中批判这种不正确的情緒，保証工資改革工作的順利進行。廣播台播送了"老張，你的打算錯了"的对話。在对話中，着重批判了"人人增加33%"，"人人80元"的錯覚；說明这次工資改革虽然是普遍地、較多地增加工資，但是不同地区、不同部門、不同工种、不同等級的人，增加的比例是不同的，有的增加得較多，有的增加得較少，甚至还会有个别的不会增加，这种区别是符合"按劳付酬"原則的，如果不根据实际情况做了过高的打算，就会影响今后正常生活的安排。七車間有一个打算買脚踏車的工人听了这段对話后，当場就对旁边的人說："我那个打算是要不得的。"

在这段的宣傳工作中，厂內注意运用了多种多样的宣傳形式，針对着一个一个具体的思想問題進行解决。比如說，漫画这一种宣傳形式就很受群众欢迎，作用很大。当时有一幅叫做"互相抬高"的諷刺画，画着兩根挂在滑輪上的繩子，繩子的一头各吊着一只箱子，箱子里各坐着一个人，这兩个坐在箱子里的人互相用力在扯着对方所坐的箱子的繩子的另一头，將对方不斷地往上拉。这幅画貼出后吸引了許多人，大家在画前指指点点，又說又笑，"嗳！在这次評級的时候，你可莫像这个样子啊！"

由于能够針对职工思想变化的情况，具体生动，逐步深入地進行宣傳，这个工厂的工資改革工作進行得比較順利，职工群众的政治覚悟和生產積極性，也通过这次工作進一步提高了。

从品种不全到"百不缺"

——記工資改革中的潭湘錳礦消費合作社——

張若炎 黃政湘

在潭湘錳礦，工資改革工作正在進行，消費合作社已呈現一片繁忙、兴旺景象。新的商品正源源調進。早几天剛从湘潭运回了以副食品为主的15噸商品，緊接着又从長沙赶运了300多匹棉布和一批呢料、嗶嘰；商品花色品种越來越齐全了。每天的营業时間內，职工和家屬來買貨、看貨的川流不息；有的职工兴奋地向营業員談出了自己在补發工資以后的買貨計划，有的还預訂了手錶、皮鞋……。

在兩、三个月以前，消費合作社可沒有这样热鬧。那时候，合作社只設有一个較小的中心門市部，另外在对面一間矮小的房子里設了一个南貨食品部。商品品种不齐全，每当职工們要買一样时新点或高貴点的商品时，营業員总是抱歉地回答："同志，对不起，沒有！"于是，职工們只得跑到湘潭、長沙去買。

工資改革的喜訊到了礦山，許多职工計划在增加工資后買一些心爱的东西，合作社的同志們可發愁啦。社主任李樞峰感慨地說："像这样太不行了，怎么能滿足职工群众的要求啊！"今年7月，李主任参加了省供銷社和商業廳联合召开的工礦区物資供应会議，明确了作好准备迎接工資改革的思想，商業廳又調撥40多种当前很难供应的商品，支援了他們。这給了李主任一股很大的力量，回來后，即加速修建房屋，積極組織力量充实貨源。經过一段时期的努力，現在情况比以前大不相同了。在原來的中心門市部旁边，又筑起了一所漂亮的营業間，对面南貨食品部也迁進了新的营業間。商品由990多种增加到1,200多种，从倉庫里到貨架上，堆滿了各色各样鮮艳的商品，职工家屬和姑娘們最喜爱的花布，由十几种增加到20多种。商品的質量更大大提高：在百貨部里，过去出售的大多是篾壳热水瓶，現在增加了很多美观的"長城""金龍"等名牌鉄壳热水瓶；过去是一片"黑老鴉"（即式样陈旧的黑色皮鞋），現在增加了各种花色式样的男女長短皮鞋。在食品部里，第一次出現了近3元1份的"馬宝山"盒装餅干和長形、圓形盒裝糕点，以及名貴可口的瓶裝辣椒醬和蝦子醬油等。最近，这个社又开始經营手錶、縫級机、自行車等高級商品。其中縫級机、收音机和自行車都可以随时賒購。此外，还經营有美丽的湘綉被面、絨毯等。

社里为了使职工買貨方便，增加了一批营業員和职工，采用了連帶上班制，营業时間由7小时增加到12小时，这样职工及家屬随时能買到需要的东西。为了適应改善职工生活的需要，又附設了蔬菜部，准备与附近農業社訂立蔬菜供应合同；还办了豆腐作坊。从9月份起，礦山的职工和家屬們还將喝到每天从湘潭市运來的新鮮牛奶。

就这样，消費合作社成了礦区职工最喜爱去的地方之一了。每当他們从合作社選購到了自己中意的商品以后，总要誇奖說："如今，我們的合作社可算是'百不缺'的商店啦！"

社論

正确对待自費訂閱报刊工作

國务院發布了通知，自本年10月1日起，將所有机关、团体、部隊、企業、学校中私人閱讀的报刊，一律改由本人自费訂閱，或集体自费訂閱。这是我國报刊發行工作中的一个重大变革。

报刊發行工作中的这种变革是合理的，好处很多：第一，現在國家每年在行政费和事業費項下开支的报刊费用达7,000万元左右，其中30%是供給私人閱讀的。实行自费訂閱，可以節省一部分國家的資金；第二，自费訂閱私人需要的报紙，可以充分發揮不同性質报刊的作用。过去公费訂閱，多多少少影响讀者对报刊的爱护和关心，造成了报刊的浪费和分配的不合理。同时，私人需要的报紙改为自费訂閱后，能够在一定程度上，推动报刊編輯部改進工作，使各种不同性質的报刊，更好地滿足各种不同讀者的要求；第三，实行自费訂閱报刊，可以逐步养成干部和职工訂閱报刊的良好習惯，促進認真学習的良好風气；公费訂閱报刊却往往影响职工充分利用报刊進行学習。如邵陽造紙厂用公费为車間訂了报紙，职工反映，他們只能在上班前的很短时間內互相爭看，看的时候，也只能瀏覽一下标題，不能过細閱讀，工作时間不能看，下班后有时間看了，又不便帶回去，至于私人保存、剪貼資料当然更不可能了。以上种种，都說明了自费訂閱报刊的好处甚多。

当然，这样說也并不是否定了过去公费訂閱报刊的積極作用。在过去几年，由于大部分工作人員都是供給制和低薪制，經济不寬裕，因之也就有必要由公家为他們訂一些报刊，推动大家学習，但現在的情况改变了，特別是工資改革后，干部职工的生活水平都有了一定的提高，再这样做，就沒有什么必要了。

現在离10月1日不到1个月时間了，时間比較緊迫，对于这一变革，有关方面必須抓紧做好宣傳解釋工作和一切具体准备工作，否則將可能造成报刊發行数量的突然下降，因而導致重大的政治損失。但是只要我們的工作做得好，这种現象是完全可以避免的。重要的問題，是这一变革的精神是否能使群众透徹了解，群众懂得了道理，是会積極拥护新措施的。

为了正确貫徹执行國务院关于自费訂閱报刊的通知，各地邮局領導必須親自动手，充分动員發行人員積極做好这一工作。同时，更重要的，在于各地党委的領導和青年团、工会以及机关、企業行政的支持与配合。各單位可以根据情况建立和健全报刊推廣站（員），协助邮电部門組織收訂本單位及个人訂閱的报刊。

实行这一变革后，邮电部門的收訂、投遞工作比过去复雜得多了，必須努力改進，以適应新的情况。公费訂报改为自费訂报后，脫期的現象是極容易發生的。为了避免这种現象發生，邮电部門在訂閱制度和手續方面，必須尽最大的可能給讀者以方便；在投遞方面，也应該做到及时而准确地將报刊送給讀者。

此外，还应該說明的是：实行这一变革后，并不是所有由公费訂閱的报刊一律改为自费訂閱，各个單位的行政領導对此要注意掌握。根据國务院的通知規定，只有私人需要閱讀的报刊，才改为自费訂閱。顯然，机关、团体、部隊、企業、学校等办公必需的报刊，以及研究室、資料室、圖書館、閱覽室的报刊，都可按必需的原則用行政费和事業費訂閱。至于鄉人民委員会和鄉村小学的报刊，部隊訂給战士集体閱讀的报刊等，國务院的通知中明确規定了，是不受限制的。原來用党费、团费、工会会费等訂給廣大党員、团員、工会会員閱讀的报刊，因为它屬于文化福利性質，國务院的通知也沒有加以限制。

我們相信，只要各級党委、行政領導、工会組織和青年团重視这一工作，邮电部門抓紧这一变革的各个环節，报刊發行工作完全有可能比以前做得更好。

自費訂閱私人需要的报刊

全省大部分縣市展开了宣傳工作和收訂工作

我省各地正在貫徹执行8月9日國务院發布的通知：自10月1日起將國家机关、团体、部隊、企業、学校中供給私人閱讀的报刊改为自费訂閱。大部分縣市已經开展或正在开展宣傳工作和报刊收訂工作。各級党委和行政負責同志都很重視这件事情。

目前全省已經建立了报刊推廣站（員）3,000多个。在党委統一領導，工会、青年团等各方面的支持配合下，报刊推廣站（員）和邮电部門組織力量進行报刊收訂的成績很好：祁东、安鄉、桃源、沅江等縣已經完成或基本完成了自费訂閱的登記与收訂工作；衡陽、株洲、常德、漣源等縣市的登記与收訂工作9月初可以完成。

各地在做了宣傳解釋工作后，群众都積極拥护國务院的通知精神，認为报刊發行工作的变革很好，既能为國家節約一筆开支，又能促使自己更好地学習政治、文化。各地报刊訂閱数字，比以前都有增加。

（省邮电管理局报刊推廣科）

中共衡陽市委注意克服主观主义和官僚主义作風

汪时亮

7月中旬以來，中共衡陽市委在貫徹省首次党代表大会决議的工作中，注意了克服領導工作中的官僚主义和主观主义作風，進一步改善了領導工作。

去年第四季度以來，衡陽市委堅决地反对了右傾保守思想，支持了群众的社会主义積極性，因而各項工作進展較快，做出了許多成績。但是，在不少工作部門和負責干部中，却又出現了一种官僚主义和主观主义的不良作風，給生產工作和群众生活帶來了不好的影响。从市委進行的檢查來看，这种不良作風，首先表現在有不少領導干部只注意國家利益和集体利益，对群众的个人利益和生活疾苦不大关心。比如在飲服合作化以后，就曾出現过在收益分配中对公共積累的比例規定过高和强求一律，以及对工資标准限制过嚴的現象，使統一計算盈虧的店組中積存了过多的公積金和公益金，但另一方面却有不少的[illegible]比合作化以前減少了劳动收入。这个問題到6月以后才得到解决。当前在职工生活中所存在的問題，也是一个明顯的例子。在衡陽市的不少工厂企業中，存在着劳动条件不好、住宅缺乏和部分职工生活困难的情况，有的工人要在華氏100多度的高溫、或是不能遮風擋雨的厂房中从事生產；有的工人还沒有固定的住宅，有的一家三代同住一房，甚至几对夫妻同住一房；有些职工因为疾病或家庭負担較重而長期負債。虽然存在着这样一些嚴重的問題，虽然很多單位積存了不少的企業獎励基金和职工福利經费，但有关的領導干部却很少去了解、关心和研究这些問題，使很多可以解决的問題，也沒有及时得到解决。

官僚主义和主观主义的另一种表現，就是在执行上級指示和学習外地經驗的时候，不注意調查研究本地区的情况，結合本地区的特点，因地制宜地去進行。市委認为今年郊区農業生產中所出現的問題就是一例。今年年初，衡陽市委在执行省委向全省提出的增產稻谷、擴种双季稻和樹立千斤丰產旗帜的任务的时候，沒有認真研究“郊区为城市多种需要服务”的特点，却提出了“丘丘要种双季稻，畝畝要產千斤粮”的口号。这样，使做農村工作的干部和農業社的干部，都忙于去“打通群众思想”，把劳动力和資金都集中去擴种双季稻，把一些城市需要、有种植習惯和收益較大的經營項目挤掉或大量減少种植面積。以西瓜为例，今年郊区金叶鄉、白沙洲鄉等几个主要產地的种植面積，就比去年減少了近80%，因为供应不足，每斤西瓜的零售价格也由去年的7分漲到今年的9分。这就使郊区農民的收入受到了影响。

市委还檢查和批判了那种不顧实际条件，不分輕重緩急，盲目求多求快的主观急躁情緒。比如市里規划在3年內扫除全市的文盲，但教育部門却要求在今年內完成75%。結果就出現了文化学習过多地占用群众業余活动时間，和在动員入学上的强迫命令的現象，引起群众的不滿。这种主观急躁情緒，在“除四害”和擴展有綫廣播網等工作中，都比較突出地產生过。

为什么会產生这些問題呢？市委認为主要是干部思想方法和工作方法上存在着片面性和簡單化的缺点，对國家利益、集体利益和群众个人利益的一致性認識不足，对向上級負責和向群众負責的一致性缺乏完整的理解，因而在工作中就缺乏关心群众，对群众負責，遇事与群众商量，和对本地情况進行周密的調查研究的工作作風。同时也由于有的負責干部缺乏全面观点和政策观念，往往孤立地去布置和完成某一項業务工作，或是改進某一項缺点和錯誤，不注意照顧全局，不注意在完成任务中檢查政策的执行情况，不注意从工作中去研究、总結領導工作的經驗教訓和工作方法。

中共衡陽市委在檢查了这些問題以后，迫切地感到解决这些問題，已成为改進党的領導，推动各項工作前進的重要关鍵。市委在7月下旬召开的全体委員会議上，作出了“关于調动一切積極因素，保証全面地完成与超額完成本市各項工作任务的决議”，提出了改進領導作風的措施，并已开始收到良好的效果。为了帮助干部从理論上、思想上得到提高，从8月10日起，全市局長科長級以上的党員干部，已开始学習“改造我們的学習”等5篇文章。很多干部在学習中都認真地联系自已的思想、工作進行檢查，有的还寫出了学習心得和文章。

关心群众生活，深入工作和調查研究的作風，也正在干部中逐漸樹立起來。8月中旬，由10多个市委委員帶領，有150多个干部組成25个訪問組，分別深入到工業、交通、基建、商業、手工業、農業、漁業、文教衛生和街道等部分基層單位和群众中去，進行了一次訪問調查。通过这次訪問調查，不但進一步教育了干部，加强了党、政府和群众的联系，还發現了很多过去所不了解的問題，特別是群众生活方面的問題。市委在研究了这些問題以后，对其中可以立即动手解决的問題，如对某些單位职工生活困难的补助，劳动条件的改善等等，即責成有关部門动手解决。同时又發动了近300名各級負責干部，再次深入到群众中去，对群众住宅、劳动条件、集体福利、个人收入和家庭生活、文化娛乐及副食品供应等問題，進行全面系統的訪問調查，并对可用來改善群众生活的各种經费的使用情况，作了一次摸底。現在正由各系統提出解决問題的方案，以便進一步改善群众生活，鼓励群众的社会主义積極性。市委的農村工作部还派出3个調查組，調查郊区的經營項目，同时与市內財貿部門挂了勾，准备在高級合作化以后，即領導各農業社、蔬菜社按照为城市人民多种需要服务的方針，重新修訂原有的規划。

群众呼声

請关心我們的入党入团要求

自从周总理关于知識分子問題的报告發表以后，在报紙上看到許多知識分子入党入团的消息，我受到了很大的鼓舞，感到党对知識分子無限关怀。像我們湘潭縣上学期和暑假中，就有大批教师参加縣委办的積極分子訓練班学習，通过学習，教师們的思想覚悟都有了很大提高。目前，够入党入团条件的知識分子培养入党入团了，但对不够入党入团的青年知識分子似乎注意不够。像我是一个21歲的青年教师，提出入团申請已十几次了，很少得到答复，自己也不知道存在什么缺点，应該如何努力爭取。特別是在我鄉青年团教师支部撤銷后，入团問題更难得解决了。我請求团組織經常关心我們青年知識分子的入团要求。

湘潭縣竹山鄉小学教师田書雁

不要再拖了

我是一个航运交通干部、青年团員，在党的关怀教育下，一直在努力工作和学習，提高階級覚悟，爭取入党。从1952年起，先后向桃江航运办事处党支部申請过10次，今年5月才参加了桃江縣第一期積極分子訓練班，学習了共產党員标准的八項条件。6月4日，我被調到資水航管办事处（設在益陽）工作，臨走时我曾要求桃江航运办事处党支部把我的情况介紹給資水航管办事处党組織，当时党員胡芝森同志說，組織上立即寄送。現在我到益陽已兩个多月了，又向資水航管办事处党支部申請入党。政治办公室刘朝陽同志說：未見桃江党組織將你的情况介紹來，我們对你各方面不了解。我又5次寫信給桃江航运办事处党支部，但一直未見回音。我要求桃江航运办事处党支部关心我的進步，快將我的情况介紹給資水航管办事处。

省航运廳木帆船管理处
資水航管办事处刘煥文

我的处分何时取消

我有一个十分重要的問題，很久以來不能解决，特提出來，請帮助解决。

1954年3月，我由組織派到攸縣收購煤炭，犯了挪用和貪污公款的嚴重錯誤，受了記过处分。在受到記过处分后，当时我的思想上有些抵触，經过組織上和同志們帮助，認識了自己犯的錯誤是很嚴重的，下决心改过自新。以后，我一直努力工作，1955年年終評獎时，被評为公司二等模范。由于处分沒有取消，未为上級批准。我沒有因此灰心，而是繼續積極地工作。兩年多來，我一直是在真心悔过，立功贖罪，以爭取取消处分，更好地工作。我曾向領導提出請求取消处分，沒有得到答复，也沒有找我談話，明确指出我的缺点，糾正我的錯誤。我不知道要怎样才好，不知要到什么时候才能取消处分。

中國煤業建筑器材公司株洲市公司淥口經营处　袁悌先

（按：干部犯了錯誤，組織上給以紀律处分之后，应該注意帮助受了处分的同志改正錯誤，經过一个时期的考察，犯錯誤的同志在实际行动中确有進步，应該依照組織原則該取消处分的应予取消。这样做，不仅可以發揮犯过錯誤的同志的積極性，而且可以教育其他干部。現在，有好些地方不大注意这个問題，致使有些人長期背着包袱，不能很好發揮積極性。我們希望存在有这类問題的單位注意改進这項工作。——編者）

談談关于重点学校

湖南师范学院筹备委員会副主任委員林兆倧

党提出“百家爭鳴”政策以后，全國学術空气呈現了日趋活躍的景象，文教学術界的許多工作受到了推动，有的已引起了一些革新的活动，这是十分可喜的現象。这个現象的出現，是廣大群众在党的“百家爭鳴”政策的鼓舞下，更深刻地体会到党的英明偉大，体会到党和國家的事業既然是为了人民，为了祖國，为了全人类的和平幸福，为了实現最崇高的理想，那末，我們每一个人就应該以高度的热情向文化科学大進軍；以無保留的态度，冷靜地、理智地、純潔地从爱护党和國家的利益出發，提出我們对于学術問題的以至于对于某些工作問題的意見，以促進文化科学技術的繁荣，和某些工作的改進。就对于工作問題的意見來說，我們在提出意見时，固然应当尽力考慮周到，但也不能过慮，以至得出还是不講为妙的結論來；当然，不加思索或者沒有事实根据就草率地、不負責任地提出意見來，也是不恰当的。

我是一个教育工作者，我这里只就关于重点学校的几个問題談談我个人的意見。我認为办学校是可以有重点的，而这个重点的形成应該說是由于很多客观条件不同，結合主观努力程度不一而形成的，假如說，客观条件和主观努力的情况發生了变化，重点学校也应該隨着發生变化。譬如一个学校原來客观条件不够好，如果它通过主观努力，創造了好条件，应該說，也可以由非重点轉变为重点；反之，如果一个学校原來客观条件虽好，但由于主观努力不够，也可能由重点轉变为非重点。并且我認为像这样通过社会主义競賽似的努力來使自己所在的学校成为重点学校，这对于社会主义建設事業、对于培养出合乎規格的建設人材，对于迅速提高我國的文化科学学術水平是非常有利的。其所以有利，是因为它具有一种社会主义競賽的意义。任何学校在它原有的基礎上努力，創造条件改進工作，都可能由非重点轉变为重点，这就普遍地給一切条件不好或条件不够好的学校以很大的鼓舞，也可以使条件好的学校不致松气，不流于驕傲自滿，而是更加加紧脚步，把学校办得更好。这样的提高，才会是全面性的提高。对于祖國的社会主义事業，对于学術文化教育事業的發展，才会有更大的好处。

一般說來，地点比較有利，歷史比較悠久，校舍比較寬敞，設备比較充实，教师陣容比較整齐，学風比較好等等，都是形成重点学校的客观条件，但其中除地点和歷史条件，各校無法由主观努力創造外，其余都是可以改变的。教师陣容是可以通过培养新生力量而壯大的，优良的学風是可以通过思想教育和教师的模范作用，通过学術研究空气的形成，結合適当的运用批評教育等方法培养起來的，校舍、設备等物質条件也是可以按照需要逐步改善的。所以，在关于重点学校問題上，我認为不宜主观地、固定不变地确定某校为重点，而应当通过上述努力，使一切学校都有可能爭取成为重点。对于高等学校如此，对于中等学校也如此。

其次，我想談一談將初中优秀生集中到重点高中这一实驗性措施的意見。首先我想某些高中之所以能被确定为重点学校，一定是因为它們具备有較好的条件，能够比別的学校培养出更多的优秀生。那末，当这些学校感到需要更多一些优秀生的时候，应当充分利用或者創造更多的条件來培养出自己学校的优秀生來，而不必采取从非重点学校調集优秀生，以保持学校被指定为重点学校的地位。我認为优秀生集中試行办法虽有很多好处，也可能存在着降低一般中学对培养优秀生的積極性，因此，这一作法是值得商榷的。

所以，我認为，从千百个学校的積極性、創造性中去發現重点，加以培植，將比先定出重点來培养，对于学術教育文化事業的利益更大些，力气費的小些而收效可能更大些。

烈士公園的动物園

叶蔭

从烈士公園西大門入園，向右拐彎，行不多远，就是烈士公園的臨时动物園了。这个动物園里一共有30多种有趣的动物。

一走進动物園的大門，你就可以在右側的一个嵌有玻璃的籠子里看到3条金花大蟒，蜷縮着身子躺在那里。你別看它現在这样笨拙，它在热帶森林里时可凶啦，它們常常吞食鳥獸哩。現在它們都已經被馴服了，不动口咬人，而且口里的毒牙也已經被取掉，即使咬了人也沒有中毒的危險。这3条蛇，一条是80多斤；一条是90多斤，最大的一条有106斤。它們每周要吃一次牛肉，每条每次要吃5斤。

在30多种动物中，要算慢猴、泰國猫、巨蜥等最为珍貴。慢猴身体只有猫那么大，混身長着黄褐色的毛，有着一对溜圓溜圓的褐色眼睛。它只在晚上活动，白天任你怎样逗它、惹它，它也懶得动，因此人們又称它“懶猴”。这种猴產于我國云南一帶。在山上时，它們常常在夜間攀緣到樹梢上，能够借風力从一棵樹飛躍到另一棵樹上。这只慢猴是由云南用飛机运到上海的，上海的公園里也缺少这种动物，据說一共才兩只，这次为了照顧湖南，也分一只來了。泰國猫是一种性情溫柔，对人親暱、十分可爱的动物，与我國普通的猫沒有多大差异，只是身体略微大一些，毛色更光澤美丽一些，有一双碧藍色的眼睛，見了人輕声鳴喚，并且近前表示親暱。它善跳躍，能捕鼠，据說这种猫多飼养于泰國王室，所以又叫做“貴猫”。巨蜥產于越南，是兩栖动物，在我國也是少見的。它在水中时捕食魚、蛙。它的4只脚上，各有5个趾；脚趾和長尾，就是它在陸上用來对付敌人的武器。

水獺也是稀有的水產动物。平时我們只听見人說：水獺怎样善于捕魚，皮毛怎样珍貴等。今日一見，果然名不虛傳。皮毛且不去說它，你看，飼养員把一瓢泥鰍撒到玻璃水櫃里，水獺就敏捷地蹤身入水，接着就在水中來回游泳，捕食泥鰍。它們那灵敏的动作和体姿，簡直就像是优美的舞蹈。

在这个动物園中，我們还可以看到几种凶惡的动物。豹子是不用說了，它們对于人几乎是經常發怒的。但是这里的兩只豹子，放在动物園外面籠里的那一只是从小飼养大的，因此性情比較溫和，飼养員可以用手撫摸它的头，它也不吓唬观众。动物園里面籠子里的那只就凶些。鱷魚的脾气可大啦！只要飼养員拿一条棍子在它背上輕輕敲几下，它就張开血盆大口，猛地一竄，大吼一声，惹得水花四濺。更有趣的是那只小“豹猫”。粗粗看去，它与我們通常飼养的灰色家猫沒有多大差异，大小也差不多。但是当你一走近它，想去逗一逗它时，它却竪眉瞪眼、張牙舞爪、噴涎噴水地起來自衛，就像一只凶惡的豹子。这个小畜牲，竟敢在人們面前这样無礼逞凶，眞是一个不識好歹、妄自尊大的家伙，怪不得人們要称它为“豹猫”了。

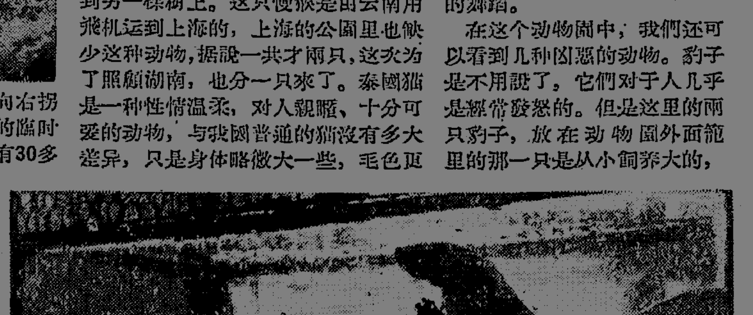

水獺　（蔡道生攝）

梅花鹿　（蔡道生攝）

曾建堂奋勇拯救落水少年

省航运廳航道工程局工作人員曾建堂，冒險拯救了落水的少年馬建青。安鄉厰口航标站讀者曾应秋特地來信表揚他的忘我救人的精神。

曾应秋來信說：“那是8月7日上午，我和曾建堂同志正在研究航道水位情况。离我們站房約20公尺的河面停着几只渡船。在1只渡船上有一个少年馬建青，是划渡組的組員，他一时不小心，突然落到河里去了。那里恰巧是个迴水的深潭，水流又急，在岸上的几个人看着都很着急，但是不敢下水。这时，曾建堂同志馬上赶去，奋不顧身地跳下水，在水里摸了將近10分鐘，好容易才把那少年拯救上來。曾建堂同志自已因为过于劳累，又吃了兩口水，上岸來以后竟吐了兩口血！当时，群众都感动地說：曾同志眞是共產党、毛主席教育出來的好干部！馬建青的父親馬明勋更是万分感激地說：曾同志，我感謝你救了我兒子的性命，我忘不了人民政府的干部对我一家人的恩情！”

曾建堂同志是省航运廳航道工程局航道疏浚科派駐当地看管器材的。他曾經参加过中國人民志願軍。

湖南医学院本屆畢業生即將踏上工作崗位

湖南医学院本屆畢業学生185名，已于9月3日分配工作，他們將在最近踏上工作崗位。

在分配工作以前，学校党和行政組織全体畢業学生学習了“改造我們的学習”、“反对党八股”、“無產階級專政的歷史經驗”、“整頓党的作風”、“关于若干歷史問題的决議”等5个文件，并結合文件精神，联系实际，批判了各人在学習和生產实習中的教条主义、主观主义等不良思想傾向。接着，他們進行了1年來的实習工作和学習的全面鑑定。

这次分配工作是根据高等教育部对应屆畢業学生調配計划的要求，結合学生的志願和具体情况加以愼重考慮的。在分配工作中，对某些学生的特殊問題，如愛人关系、家庭和个人的身体条件等，都尽可能地給予了照顧。

这185名学生，大部分分配在中南，一部分在華北，其余在華东、西北、东北和西藏地区。全体畢業学生都表示願意服从分配，并以愉快的心情准备迎接新的工作任务。

（孟晋）

在今后3个五年計划期間

苏联將使4万公里鉄路电气化

約等于50年來世界上电气化鉄路的总和

新華社莫斯科4日电　苏联交通部技術局長薩蒙瓦洛夫9月3日在記者招待会上宣布，苏联在今后3个五年計划期間將使4万公里的鉄路电气化，这大約等于50年以來世界上电气化了的鉄路的总和。

在第六个五年計划中，苏联計划要使8,100公里長的鉄路电气化，在1956年初，全國电气化的鉄路有5,400公里。現在，全部貨运中有14%是由电气机車和內燃机車完成的。到1960年，这个数字將达到40%到45%，到1965年將达到80%到85%，到1970年，全部貨运工作都將由最新型的机車來完成。

薩蒙瓦洛夫还說，电气化將首先在貨运頻繁和山区的綫路上实現。在第六个五年計划中，將把从莫斯科到伊尔庫次克長达6千公里的鉄路和頓巴斯—哈尔科夫鉄路电气化，并且建立索契—苏虎米—第比利斯电气鉄路。

改用最新型的电气机車，將使苏联在第六个五年計划中節省大約7,200万噸煤和120多億盧布。

中國人民在支援着埃及：

上海海員申請前往苏彝士运河工作

新華社上海5日电　到今天止，上海已經有20名具有丰富航海經驗的海員申請前往埃及苏彝士运河工作。

曾經在远洋航綫上航行多年、現在是沿海貨輪"中兴一号"的船長臧立人，在提出申請書时說："我过去常常航行經过苏彝士运河，我很乐意到那里去工作"。上海港一級領航員施俊培，在关于招聘苏彝士运河領航員的廣告見报的当天，就提出申請，他說："我有20多年的航海經驗，我想到苏彝士运河去工作是可以的。"

上海航海界的老前輩金月石和黃亞君等年齡都已經达60歲，已不符应聘条件，他們向申請应聘的人說，你們支援埃及人民，留下的工作由我們担当起來。

苏联將供給埃及20万噸小麥

新華社北京5日电　开罗消息：埃及供应部部長穆姆齐·斯提諾博士9月4日宣布，苏联將供給埃及20万噸小麥。

这20万噸小麥的价格总共是575万埃鎊（合589万4千英鎊），將以埃及貨幣付款。

埃及和叙利亞达成联合經济措施协議

新華社北京4日电　大馬士革消息：叙利亞和埃及已經就兩國采取一系列的联合經济措施問題达成了协議。

9月3日在大馬士革和开罗發表的一項联合公报說，埃及商業部長努賽尔和叙利亞經济部長卡拉斯9月2日在大馬士革举行的会談上，协議鼓励联合投資進行埃及—叙利亞兩國的各种联合經济計划。他們建議成立"叙利亞—埃及銀行"和"叙利亞—埃及对外貿易公司"。

阿拉伯國家坚定支持埃及的立場

駐法使節要求集体会見比諾，抗議他挑撥阿拉伯國家的关系

据新華社北京5日电　巴黎消息：所有阿拉伯國家駐巴黎的外交使節9月4日要求集体会見法國外交部長比諾，以抗議比諾9月2日所發表的就苏彝士运河問題挑撥阿拉伯國家团結的言論。比諾9月2日在法國型乔治德拉古埃發表演說的时候曾經說，"某些阿拉伯國家"認为埃及的政策太"过分"。

阿拉伯國家駐巴黎的外交代表是在9月3日晚上在埃及大使館举行会議后提出会見比諾的要求的。这个会議曾經發表了一个公报說，阿拉伯國家"坚定地支持埃及的立場"，并且認为"对埃及的威脅就是对所有阿拉伯國家的威脅"。

据法新社消息說，比諾已經拒絕接見阿拉伯國家的外交代表，而只是答应"在今后几天之內个别接見他們"。合众社說，法國外交部發言人解釋說，比諾之所以拒絕把阿拉伯國家的代表当作一个集团來接見，是因为这是"違背外交程序的"。但是巴黎的观察家指出，阿拉伯國家的外交家一向是集体訪問西方的外交部長的。

英法繼續進行軍事恫嚇

据新華社北京5日电　英法兩國繼續進行紧張的活动，以加强东地中海地区的軍事准备。法國地中海艦隊司令皮埃尔·巴尔若海軍中將4日到达倫敦和英國海軍部領袖們会談。在这以前，英國負責东地中海地区軍事准备的司托克威尔中將曾經在阿尔及尔同法國將軍博弗尔進行了秘密会談。

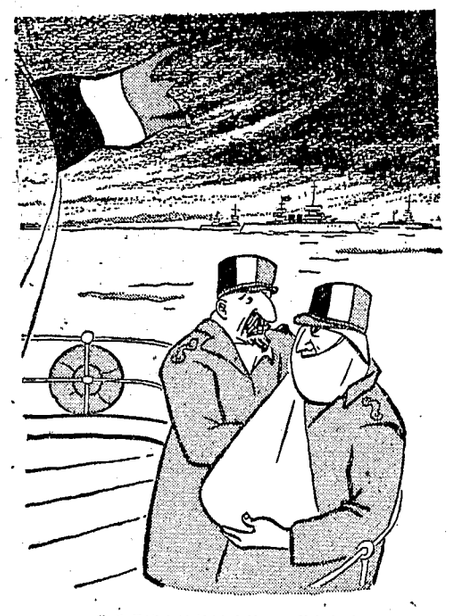

——你也是准备到埃及去的嗎？从何处來？
——是，我剛从阿尔及利亞調來！你呢？
——我嗎？原來已經退休了的，吁……！

謝欣作

法國部隊正在源源不断地开到塞浦路斯島。美联社消息說，根据非官方估計，法國准备派駐塞浦路斯的部隊人数大約为5千人，其中大多数是傘兵部隊和空軍人員。由兩千名傘兵部隊和外籍軍团組成的第一批部隊預定在9月5日分乘兩艘船到达塞浦路斯的法馬古斯太港，其中許多人都是在阿尔及利亞作过战的老兵。同时，法國还正在塞浦路斯集結大批运輸机，并且增加了护航战斗机。

据路透社消息說，法國一艘最新型的防空巡洋艦"德格拉斯号"已經在9月3日从布勒斯特到达土倫加入了在那里待命的法國地中海艦隊。

70歲的护士任哲英退职休养

政府撥一所住宅給她安度晚年

新華社上海5日电　70歲的上海市第二护士学校的校長任哲英从事护士工作已經47年，最近开始退职休养。上海市人民委員会特地撥一所住宅給她安度晚年。

3日晚上，她的同事和学生70多人为她举行了一次祝賀会。今天，她就要去杭州屏風山工人療养院療养。

任哲英是中華护士学会創办人之一。她在47年中担任过上海中國紅十字总会医院、南洋医院、伯特利医院等医院的护理主任兼护士学校校長，全國很多医院都有她培养的护士在工作。

毛澤东主席

接見日本前軍人代表团

据新華社北京4日消息　毛澤东主席4日晚間在中南海勤政殿接見了日本前軍人訪華代表团全体人員。

要聞簡报

朱副主席接受波蘭贈給我國的礼品

4日下午，朱德副主席在中南海举行的一个贈礼仪式上，接受了波蘭駐華大使裴里洛克轉交的波蘭人民共和國政府贈送給我國政府的礼品。礼品中包括当显心动电流器、各种顯微鏡、电影放映机和透射幻灯机等。裴里洛克大使还把朱德副主席今年訪問波蘭时的照片一册送給了朱德副主席。

印度尼西亞岩里舞蹈家來我國

由80人組織的一隊岩里島舞蹈家4日下午在雅加达搭船动身前來北京。这一个由岩里派往國外的最大舞蹈团，是应中國—印度尼西亞友好协会的邀請來我國作3个月的訪問的。

比利时和平代表团到北京

以讓·尼昂教授为首的比利时和平代表团一行15人，已經在1日和3日分批到达北京。代表团中包括文化、藝術、教育、科学、法律、新聞等各界人士。4日晚，中國人民保衛世界和平委員会主席郭沫若設宴招待代表团。（据新華社消息）

緬甸总理說中緬边界問題可协商解决

新華社仰光5日电　緬甸总理吳巴瑞9月4日說，"我們同中國的友誼沒有改变"。他認为，目前的中緬边境問題是可以通过协商來解决的。

吳巴瑞在記者招待会上說，"我們仍然相信和平共处的五項原則。我們認为，这五項原則不僅有利于緬甸的安全，而且也有利于世界和平"。他認为各國之間的問題只有通过协商才能獲得解决。

副总理吳覺迎和德欽丁、宣傳部長德欽漆紀和外交部常任秘書巴林順也出席了这次記者招待会。

吳巴瑞还指出，目前中緬兩國边境上的居民关系良好。他們照常在边境上來來往往。

吳巴瑞要求报紙記者不要用可能妨碍公正地考虑这个問題的态度，或者用会損害兩國友好关系的态度來寫消息。

吳巴瑞和吳覺迎在回答緬甸是否將参加东南亞条約組織这个問題的时候說，緬甸將繼續奉行它的中立外交政策。吳巴瑞强調說，緬甸將不参加造成世界緊張局势的軍事組織。

富馬回國后重申老撾执行中立政策

新華社河內5日电　万象消息：老撾首相梭發那·富馬昨天說，老撾的政治路綫位于东方集团和西方集团之間。

富馬剛从中國和越南訪問回來。他昨天在万象举行了回國后的第一次記者招待会。他說，"我們贊成瑞士所采取的那种完全的中立。中立是我們不可缺少的必需品。

我們同像法國、美國和英國这些遙远的國家有着悠長的友好关系，但是如果我們同鄰近的國家关系不好，那么我們会有什么結果呢？

我們只是要求别人尊重我們的意識形态。我們已經要求北京和河內这样做，它們非常諒解"。

富馬說，他訪問后帶回了一个印象，那就是：中國希望"和平和安寧，这是它为了建設國家所需要的"。

他說，中國总理周恩來"曾經对我說，如果美國人邀請中國人去美國，如果美國人接受訪問中國的邀請，那么他將感到非常高兴"。

富馬說，老撾將接受任何國家的援助，如果提供这种援助时不附加条件的話。

至于美國人的援助，富馬說："这种援助必須改变，即減少軍事援助來增加經济援助"。

"五四"以來的优秀影片

將重新和观众見面

新華社北京5日消息　优秀影片"一江春水向东流"，9月下旬起將在北京和各地重新公映。这部影片是一些進步的电影工作者在解放前拍攝的，曾經得到廣大观众的喜愛。

"五四"以來有代表性的优秀影片都將先后和观众見面。名片"夜半歌声"已經确定在今年年內公映；"馬路天使"、"漁光曲"、"大路"、"新女性"、"都会的早晨"、"十字街头"、"桃李劫"、"風云兒女"、"迷途的羔羊"、"長恨歌"、"我这一輩子"、"八千里路云和月"、"夜店"、"希望在人間"和"烏鴉与麻雀"等影片都將陸續上映。

公股人員必須善于同私股人員共事

社論

我國的資本主义工商業已經实行全行業公私合营，从1956年起，公私合营企業中的私股都要按照資本定息的办法分配利潤。这些企業实际上已由國家直接管理。原來在企業中的資本家和資本家代理人已經成为企業的工作人員。在公私合营企業中工作的公私双方人員的关系，也就变成了共事的关系。

目前資方人員还保持着一定的剝削，他們之中的大多数人員在經营管理上的資本主义的傳統和習慣还沒有完全改变，因此，在工作的实踐中逐步对他們進行人的改造，还是一个相当長时期的任务。

合营企業的資方人員，屬于民族資產階級；他們在政治上和經济上都不同于官僚資產階級。过去他們在帝國主义、官僚資產階級的压迫下掙扎圖存，發展了資本主义工商業，这說明他們当中的許多人具有相当的經营能力和丰富的業务經驗，有不少人还具有現代的科学技術知識。我們应該充分地使用他們这些經驗和知識。这对社会主义建設是有利的。

过去公私合营企業中公方人員和私方人員的关系，好的不多，坏的也不多，一般是平常的。私方人員在工作中的表現也是这样，造成这种現象的原因是公方人員和私方人員都有顧慮。公方人員主要的顧慮是怕丧失立場，私方人員主要的顧慮是怕犯錯誤。不要丧失立場，是每一个干部应該警惕的。但是，应該認識，党和國家对資本主义工商業的改造政策，是符合工人階級利益的，只要按照政策办事，就不会發生丧失立場的問題。企業的党委和工人群众应該支持和帮助公股代表按照党和國家的政策办事，支持公股代表搞好同私方人員的工作关系。私方人員剛剛成为合营企業的工作人員，害怕犯錯誤，这是容易理解的。但是，問題不在于是不是怕犯錯誤，而是看怕犯什么样的錯誤。如果是怕犯用資產階級思想意識腐蝕公方人員和工人群众的錯誤，那是完全正确的。他們应該时刻警惕不要犯这样的錯誤。如果为了把企業中的工作做好，因为缺乏經驗而犯了錯誤，这就沒有什么可怕的。任何人都难免犯这种錯誤，每个人都是在不断克服这种錯誤中成長起來的。

在公私合营企業中，同私方人員很好地共事，团結他們，在实踐中逐步改造他們，这首先是企業中公股代表的責任。在目前，从这方面应該注意做些什么呢？

第一、应該在工作职务上使私方人員有职有权有責，大胆使用他們，帮助他們克服困难，作出成績。这样才能克服他們的消極依賴思想，樹立積極負責的工作态度。資方人員如果發生了錯誤和缺点，領导机关和公方代表应該誠恳地給他們指出，帮助他們改正。公方人員一方面应帮助私方人員做好工作，另一方也要向私方人員学習其特長。

第二、企業中的重要工作，特別是有关企業改革、經济改組和生產經营中的重大問題、有关公私关系的重大問題的处理，应該認眞貫徹协商办事的精神，讓資方人員充分發表意見，甚至展开必要的爭論。公方代表不能独断独行，資方人員也不要固持己見，双方都要听取对方合理的意見，修正自己的意見，这样就可以取得意見一致。

协商可以采取多种的方式，个别交換意見，少数人進行座談，在企業的民主管理委員会中進行协商，都是可以做的。个别交換意見是公私双方可以經常运用的协商方式，这种方式可以避免資方人員的一些顧慮，使他們能够傾心相談。私方人員在协商的时候，应該大胆提出自己的意見，同时也应該傾听公方代表和工人群众的意見。只有这样才能增强公私双方合作共事的关系。

第三、为了使資方人員在分工范圍內能够很好地進行工作，应該讓他們批閱他們职責范圍內所需要批閱的文件，参加他們职責范圍內应該参加的会議。有些業务領导机关召集下級業务單位开会討論業务和行政問題，只指定公股代表参加，这是不合行政制度的；应該按照行政职务，也讓有关的私方人員参加会議。

第四、改進职工和私方人員的关系。过去，由于私方人員在企業中是老板，是剝削者，工人群众对他們是有反感的，这就是私方人員現在在工作中遇到了一定的困难。因此应該教育工人，使他們了解党对資產階級的政策和工人階級利益的一致性，說明工人階級应該用積極的态度，把团結、教育、改造私方人員的重大任务担当起來，在划清思想界限的前提下，和私方人員团結合作，尊重他們的职权，并且帮助、支持他們做好工作。同时还要教育資本家主动地接近工人群众，向工人群众学習，改变自己对于工人的不正确的态度，要在适当时机采用适当方式，向工人群众進行自我批評，以改变工人群众的观感。

同私方人員搞好工作关系是全行業公私合营以后公私关系的主要問題。合营企業党委一定要重視这項工作，教育党員、团員、干部和职工貫徹执行党对資產階級的政策，团結私方人員，爭取私方人員逐步地变成名副其实的劳动者，使他們同职工之間从兩重性的工作关系变成完全的社会主义的合作互助关系，發揮一切有利于社会主义的積極因素，防止不利于社会主义的消極因素，推动社会主义革命事業順利前進。

（新華社北京4日电）

深圳桥头令人憤怒的事件

·鄔維梓　王修平·

香港英國当局的所謂平衡出入境办法，在执行后的一天半时間內，已經制造了許多使人十分憤慨的要离子别的事件。

廣州市印刷工人馬順洪的母親正在香港东華醫院病危，他夫妻兩人帶着兩个小孩，3日早晨拿着一份寫着"妳留一面"的急电，气喘喘地跑到了等候進入香港的行列中間，人类的同情心，使每一个抱着同样着急的心情等候進入香港的人，都自然地讓他走前一步，使他逐步从隊伍的后面走到了隊伍的第一位，但是，香港的英國警察和鉄絲網硬是迫使他怀着悲愴的心情退了回來。以后，他在我方工作人員的帮助下，才進入了香港。

3日晚上，一个13歲的孩子廖啤女，在羅侨大廈哭了聲聲一晚。她的父母都住在香港，她的母親特意回鄉把她和她的弟弟帶到香港去居住，可是3日英國人只准她的母親和弟弟進境，她被迫独自暫时留在深圳。她的母親和父親帶着她的弟弟3日晚在深圳的彼岸挨过了一夜，昨早她的父親帶着她的弟弟留在对岸，她的母親再次跑过來摟她过去。她的母親好容易才找到她，又好容易才帶着她挨次地走進桥边，这时在深圳桥的兩岸，一边站着父親和兒子，一边站着母親和女兒，当他們快要会合的时候，站在中間的英國警察却無理地又把他們隔絕了。不管母親和女兒的再三訴說，他們仍只能憤怒地回到羅侨大廈來。另一个同是在3日就到达深圳的妇人伍玉娥，她的丈夫在香港做生意，这次她回來要把3个兒女接回香港，但是英國警察只准她把2个3歲和5歲的孩子帶过去，另一个7歲的孩子却不准过境。这个妇女回港的証件已經到期，旅費也用完了，她在桥头焦灼万分，英國警察的这种無理措施使站在桥边的每一个人都感到非常憤怒，在桥边的我方工作人員用了最冷靜的态度，安慰了这个妇女，并且劝法請人帮助她把那个被無理阻止進入香港的7歲的孩子帶回老家，帮助她克服了困难。这个母親在徘徊良久之后，才含着眼泪和孩子告別。

香港一家有名的商行兴記行的經理的妻子楊笑芬說，她从香港特地跑回故鄉遂溪縣，要把她60多歲的母親帶到香港去。昨天英國警察同样蛮無理由地要把她們母女分开，只准楊笑芬过去，却不准她的母親过去。楊笑芬在交涉無效之后憤怒地說："我的母親去不得，我也不去！"現在她們母女也暫时寄住華侨大厦里。

多少年來，我們就有成百万个家庭是分跨在香港和故鄉之間的。無理地限制香港和內地的往來，使深圳桥的兩边都在滋長着一股憤怒和不滿的情緒。香港英國当局的警察这兩天來还总是在10时以后才开始放人过境，在什么时候他們高兴的話，他們就拒絕任何携有我方發出的旅行証明的人進境，使許多人在烈日当头下守候了一个長时間后，結果还不能入境。今天，已經有3个3日从廣州到深圳的人憤然搭車回廣州去。臨行时，他們說："我們受不住这些人的气，我們要在不再受这些人的气的时候再回到香港去。"有一个妇女李樹芬3日被借口額滿而不准过境，昨天上午，英國警察又借口她的口音不像台山話，就說她不是台山人，而再度拒絕放她入境。李樹芬持有我國政府的証明書，証明書上明白寫着她是台山籍，請問香港英國当局的警察有什么权利片面地、任意地污辱我國政府發出的証明！

現在，只有立即取消这种不合理的限制，才能消除这种令人憤怒的事件。

（新華社廣州5日电）

湖南省邮电管理局、新湖南报

关于在中共第八次全國代表大会期間开展报紙零售的啓事

中共第八次全國代表大会將于9月15日召开，在大会期間，报紙上將刊登重要文件和有关大会的消息，为了滿足讀者的需要，**本省各地邮电局均开展"人民日报""新湖南报"的零售**。欢迎讀者預訂、零購大会期間的报紙。

長沙市城西区人民法院公告

本院受理李杏云訴黃瑞麟、李慎珠訴刘振兴、張位訴离婚案，因被告黃瑞麟等下落不明，無法傳訊，限自登报日起15天內向本院提出答辯，逾期依法判决。

重要更正啓事

江苏人民出版社出版我社出印的初小語文第五册教学参考資料正文第三頁第十七行第24字"精神"誤排为"神精"特此更正。

湖北人民出版社

迁坟啓事　經長沙市人民委員会批准，在河西二里半李公庙刘家老屋后山取土制磚，凡在該地区坟墓，自登报日起30天內，着各坟主携帶有关証明到李公庙我厂工地办理迁坟手續，逾期由我厂会同当地政府代迁。長沙磚厂

迁坟啓事　我縣經邵陽市人民委員会批准，在东塔坪進行建設，标樁范圍內有部份坟山一处，希坟主自登报日起在30天內携帶有关証明來我站办理移坟手續，逾期即由我站会同当地政府代迁。

湖南省公路運輸局邵陽总站

辰溪縣人民法院公告　田亚侯：你妻李蓓娜申請与你离婚，希見报后半月內向我院提出答辯，否則，即依法判决。

湖南省邮电局征求1957年進口外文报刊訂戶啓事

茲决定自即日起到10月20日止征求1957年苏联及其他國家报刊訂戶，凡需要訂閱各國报刊的机关、学校、厂礦、企業及一般讀者，請向下列地区的邮电局和新華書店办理訂閱。

訂閱处：長沙市、衡陽市、湘潭市、株洲市邵陽市、常德市等地的邮电局和新華書店。

报刊目錄：請向上列訂閱处索取。

衡南縣譚子山人民法庭公告

我庭受理委大貴与周道政离婚案，因周道政下落不明，限登报日起15天內提出答辯，过期依法判决。

鍾桂馥：你妻賀靜娜申請与你离婚，希自登报日起15天內向我院提出答辯，否則，依法判决。　湘陰縣人民法院

湖南人民廣播电台 明天部分廣播節目

6:30—8四洋古典名曲：(一)管弦乐：㊀醒色的多瑙河㊁小步舞(二)小提琴独奏：㊀五月的薇風㊁愛之欢乐㊂蝴　蝶　11:40—小說：雪莱(中央人民廣播电台廣播剧团演播)　16：25—歌剧選播：向一年級小学生祝賀　18:15—長沙花鼓戲：雨过天青(民众花鼓戲剧团演播)　18:40—省教育廳孙景華副廳長講：做好教师工资評級工作　19:10—相声：戲剧雜学(侯宝林、郭启儒演播)　19:25—㊀不斷地提高商品質量(公私合营正圓动力配件厂党支部書記段时華講)㊁通訊：在正圓厂听到的几个故事　21:00—長河戲：評雪辨踪(杨宗道、王陽芳演播)

新華　2:00科教片第4組　家庭消毒，麻疹的护理，預防鼠疫，棉花的作用，白天黑夜　3:30科教片第6組　谷物耕作的机械化，棉花的綜合机械化，國营蔬菜农場。晚上包場停售門票

工人文化宮　电影　7:50　春

銀星　下午1:40　7:00　(9:20露天)　春　4:00　新聞周报

建設　下午(2:10　妇幼專場)　7:20　9:40　春　妇幼專場票价1角8分　兒童票价1角2分

烈士公園　露天电影場　8:00㋡　春　游泳下午1:00　3:00　7:00　舞池7:30

文化　下午3:00　科教片第4組　家庭消毒　麻疹的护理　預防鼠疫　棉花的作用

白天黑夜　7:30　科教片第7組　新小麥　玉米人工授粉　防止棉蚜　苗时倒料　增育壯秧　秋耕增產

青年　下午2:15　(7:15　9:30露天)　春

長沙市紅星京剧团　这千紅領導返長演出

今晚　7:30　井　李　何　胡　許　赵　潘　滑　楊　燕娟　云鵬　正堃　月珊　美玲　千紅　松杰　松發　清玉

大　鬧　四　郎　明晚場　**天　宮　探　母**　哪吒鬧海　紅　娘

票价4角5角　**長沙剧院**

大众游藝場　电影　3:15　7:30㊀中國藝術团在意大利和英國的演出㊁釋放日本战俘犯罪分子　票价1角

舞会　7:00　9:10　文娛室　鄉村房10:00开放

天心公園　露天电影場　7:00　9:10票价1角3分　露天花鼓戲晚会8:00（不另收票）

湖南省話剧团　今晚7:30演出　六幕七場革命史剧　**万水千山**　紅軍長征　英雄史詩　中午12:30得今明晚場票　湖南剧院

國营廣西省京剧团　今晚場7:30　**鳳　还　巢**　明晚場　怀都关　龍鳳閣　大宝國　探皇灵　二進宮　12:30开始售今明晚場門票　湖南湘剧場

遺失　石門縣稅局發給1956年下半年度71670号、71342号非机动船使用牌照及470、471号納稅証明書声明作廢　石門縣木帆船运輸社

本报昨日开印时間2点52分　全部报紙印完时間6点　訂价：每月1元4角（平寄不加邮費）　零售：每份5分　訂閱处：全國各地邮局

採編部

新湖南報

1956年9月7日　星期五
夏曆丙申年八月初三　明日白露

第2554号
今日共4版

社址：長沙市經武門口　电报挂号 4357
电話：总机3381　新聞部 2344
晚班編輯室3384　讀者來信部 3310

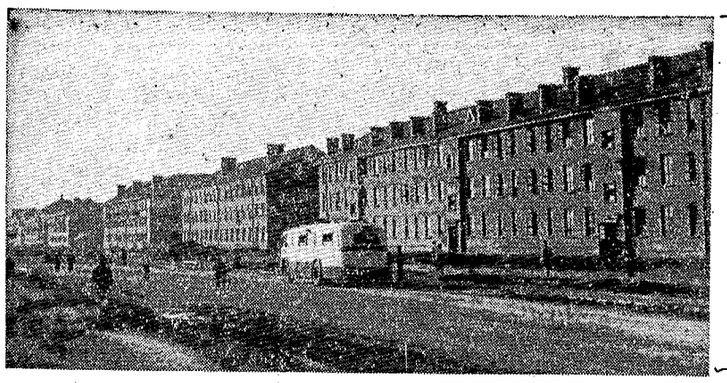

古城洛陽的面貌現在已煥然一新。几年來在洛陽市郊一帶已建筑了68万平方公尺达上千幢的新屋。随着市区的繁荣和發展，新的建筑物还在不断增加中。圖为洛陽市郊的职工宿舍区一角。

各級党委認真貫徹省委电話会議精神

本省高級化运动正深入發展

本报訊　本省各地党委正积極貫徹中共湖南省委8月31日召开的电話会議的精神。

电話会議以后，各地党委都迅速做了傳达和研究，并采取了各种具体措施。比如，中共湘潭地委在当晚就召开了縣委書記电話会，紧接着，各縣也都召开会議，地委書記王治國和6个地委委員还分途下去指導各縣召开战地会議；同时，加强了合作化运动的干部力量，現在全区投入高級合作化运动的各級干部已达1万多人。常德專区各級党委除召开会議以外，还組織了檢查組深入到鄉到社了解情况，以便及时發現問題解决問題。

現在，高級合作化的宣傳声势較前壯大了，思想發动工作也較前深入。常德縣干部就表示要"三同一片"，除一般宣傳外，还針对農民們不同的思想情况進行个别發动。宣傳形式也做到了多种多样、生动活潑。常德漆子港鄉就有35处廣播站，37塊黑板报和約2千張漫画、标語，宣傳高級化的优越性和政策；河伏鄉把聚宝高級社所顯示出的优越性編成快板，向群众演唱；平江許多農業社組織骨干分子深入到農民家中訪問，并組織群众参观高級社，收效很好。在处理經济問題方面也开始注意扭轉卡得紧和压价等不合理的現象。古丈縣对耕牛、山林等压价現象都作了適当糾正。还有些縣糾正了在社的規划上的机械硬套的办法。如湘潭專区各鄉工作組，入鄉后即將規划与群众見面，根据群众意見，作了一些修改。

（中共湖南省委農村工作部办公室）

运用群众喜聞乐見的各种形式

長沙縣大張旗鼓宣傳高級化

本报訊　長沙縣組織了近万人的宣傳隊伍，运用大字报、黑板报、标語、漫画、山歌、快板及耍龍灯、玩蚌壳等群众喜聞乐見的形式，廣泛深入地开展高級合作化的宣傳工作，鼓舞廣大農民入社热情，推动了当前生產。

在宣傳中，一般都是用具体生动的事实，着重宣傳高級社的优越性及有关政策，如大托鄉黃鶴高級社与兴隆初級社只隔2里多路，劳动力差不多，今年4月洪峰到来，黃鶴社淹了600多畝田早稻，發动300多人連續与洪水搏斗5昼夜，救出了青苗2,100多畝，其余也随即补插上秧。兴隆社也淹了200多畝田，由于劳动力組織得不好，受的損失較大。搶收搶插的时候，黃鶴社有10多部打稻机，男女都可用，又快又打得干净，兴隆社沒有1部打稻机，推迟了季節兩天。这一典型事例一傳开，大大鼓舞了群众并社升級的積極性。新民鄉3,800多戶入家，有2,900多戶坚决要求加入高級社。蕎塘鄉建湘社社員原來怕高級社一切"充公"，社里有200多斤硫酸銨不願下到秋雜田里，經过宣傳政策，現在每天有60多人搞秋雜。梅花鄉还發动了46个有关并社升級問題的閒事处，每天有成群的農民跑去閒聊。

中共長沙縣委在8月中旬召开了宣傳工作会議，各鄉接着召开了党、团支部和宣傳員代表会，在全縣范圍內大張旗鼓开展了高級化的宣傳。

（熊偉、唐名炎）

古丈、桑植在并社升級中采取措施提高干部政策水平

糾正了林木無償归公和折价偏低現象

本报吉首專电　古丈、桑植兩縣及时糾正并社升級中林木無償归公和折价偏低的現象。

兩縣第一批鋪开的150多个社，入社各項經济問題，在8月底先后結束。大部分社在处理林木入社問題时，故意压低林木价格，甚至强迫無償归公。桑植100多个社一般折价偏低，其中有18个社規定2尺高以下的杉、松林，一律無償归公，河口、打鼓泉等社規定所有林木全部無償归公。古丈縣50多个社林木折价偏低的有36个。藍山一社在处理林木入社的第二天，有8个社員上山砍樹，太平三社41戶林木占有戶，有9戶要求退社。

縣領導發現这一情况以后，以片鄉或以社为單位召开会議普遍進行檢查。通过檢查，干部提高了政策水平，許多社干部还批判了怕麻煩，平均主义和揩油思想。对林木处理不合理的即时進行糾正。桑植縣除对折价偏低的適当調整提高外，無償归公的改为合理折价入社。古丈縣50多个社的干部和群众重新商討結果，有的提高了折价标准，有的采取了林木私有集体經营比例分紅的过渡办法。

偏向糾正以后，群众十分高兴。古丈吉龍一社第二天就出动65个男女劳动力垦复桐茶林。

（鄧　瑛、蔡紹平）

石門農民采取措施防止稻谷生芽和霉爛

本报訊　"坚决作到不浪費、不受損失"，是石門縣農民搶收中稻中提出的保証。目前，全縣从上到下，正采取各項措施，防止稻谷生芽和霉爛。

8月20日前后，石門縣連續下大雨，影响中稻收割，部分倒伏的已开始生芽。已收回的谷子因未晒干也开始發燒。中共石門縣委立即向各鄉發出紧急指示，要求各地集中力量作好中稻搶收、保管工作，并抽調了40多个干部深入重点协助作好这一工作。各鄉接到縣委紧急指示后，随即抽出干部深入到社，并普遍進行了室內与田間大檢查。自云桥鄉18个联社發現田間和室內稻谷有生芽、發燒現象后，立即出动2千多人到田間开溝滙水、扎把和搶收，室內也發动688人進行大堆改小堆、翻攤動翻等工作，并搞了46个篾筒插入谷中通風。晒谷社經过檢查，發現77畝田倒伏以后，随即組織力量搶收，半天即全部搶收回來。估計全部做好搶收、保管工作，全縣可避免700多万斤谷子的損失。

（楊桂生）

本省調大批新粮支援工業城市和灾区

本报訊　本省大批新粮正源源从產粮区調往省內外各地，支援工業城市和灾区。僅8月份1个月內，調往山西、河北、山东、遼寧等省71个縣市及北京、武漢、天津等大城市的稻谷，就有65,356噸，大米有4万8,770噸，比去年同期增加226%（指稻谷和大米的总噸位）。

粮食、运輸部門已經展开了緊張的調运工作，全省有60%左右的航运力量，集中在洞庭湖及湘、資、沅、澧等水系產粮地区，裝运粮食。各地粮食部門还組織了大批劳动力裝卸搬运，加速船只周轉，提高运輸效率。安鄉縣8月上、中旬的外調稻谷任务，因此都做到了隨到隨裝。南縣浪拔湖鄉青魚腦收購点一次到船557噸，在一般情况下至少要7天才能裝完，但是这个收購点的干部、雇員在劳动競賽的鼓舞下積極工作，并依靠当地党委發动了137个劳动力和8只副業小船，只1天半时間就完成了裝載任务。

（丁琦）

* * *

本省國营厂礦和基本建設企業

工資改革大开展，工人劳动热情高

其他各个產業系統和各地区的工資改革工作也在積極進行

本报訊　本省國营厂礦、基本建設企業的工資改革工作進展順利。現在，長沙电業局系統的工資改革工作已經結束；資兴、南嶺、湘江3个煤礦工人的評級工作已經完成，并且补發了工人新旧工資标准差額；國营机械工業、有色金屬工業各厂礦、國营建筑企業3个工程公司和潭湘錳礦，也都先后完成或正在進行工人的評級工作，多数单位并已补發了工人4月到8月的新旧工資标准差額。已在工人中結束了工資改革的企業，正全力准备在管理人員中开展工資改革。

根据株洲机車車輛修理工厂、下摄司电厂等4个國营工厂的統計，这次按新的技術标准進行考工和評級的結果，有2,100多个工人升了級，占工人总数的30%以上，升級的工人中，5級以上的又占三分之一左右，升級以后8級工的人数比以前增加了兩倍。經过工資改革的單位，工人的工資有了較多的增加，各單位平均每人每月增加的工資从6.99元到12.7元不等，其中高級技術工人增加工資更多。株洲机車車輛修理工厂从4月到12月工人的工資总額，比以前增加了近21万元。長沙电厂职工今年的工資总額也比去年增長19.15%，职工的年平均工資已达到723元多。

通过工資改革，廣大工人群众深刻地認識了發展生產、提高劳动生產率和逐步改善个人与家庭生活的关系，明确了"按劳付酬"的原則；大家深深地感激党和政府的关怀，并且热情地搞好生產、学習和提高技術。資兴煤礦开展工資改革以來，各个工区、各工种許多小組不断突破定額，提前超額完成計划；第二工区开展新技術标准的学習以后，立即有12个小組和3个工人向党組織寫了"决心書"，保証更出色地搞好生產；連过去不安心井下工作的第三工区的26个青年工人，也安心搞生產、学技術了。曹在仁8月24日在北二运道推車，还突破新定額40%。株洲机車車輛修理工廠車輪車間机械維修組6名工人，这次有5人升了級，他們維修机床的質量顯著提高，并且主动地提出3大措施解决了机床漏油的关鍵問題。該厂客車車間有三分之一的工人參加"速成看圖"的学習，國营某厂由7級升为8級的工人楊高照，領到补薪以后買了1部自行車，他說："以后我上班一定要不耽擱一分一秒鐘的时間！"他所領導的工班提前9天完成了8月份任务。

（李芸、夢良、"株厂工人"报、炳科等）

本报訊　本省除國营厂礦和基本建設企業以外的各个產業系統和各地区的工資改革工作，正在積極進行。

地方工業、公路、商業、教育等18个系統的工資增長指标，8月17日由省人民委員会下达各个主管廳（局）以后，現均已下达各地区，地方工業、公路、航运、城市建設部門和采購部門所屬茶厂的工人工資标准也已經下达，这些部門所屬各單位正積極進行工資改革。其中公路部門所屬單位組織职工学習了工資政策和技術标准，并且進行了測算和預評等級工作；航运部門組織了工作組，相繼在長沙、常德、漢口等地区進行海員工人的工資改革；城市建設部門的建筑器材加工厂已完成了工人的評級工作。各專区、市在8月中旬先后召开了工資改革会議，衡陽、邵陽兩个專区的20多个縣，随后都召开了会議，成立了工資改革領導机構。湘潭市的國营粮食、商業等15个部門的工資改革方案已制訂出來上报專署；長沙市商業局所領導的19个專業公司和公用事業單位的工資改革方案也已經制訂出來。

（奇昆、揚志）

加强协作，改進管理，積極支援

株洲市工業基本建設全面赶工

本报訊　大規模建設中的工業城市——株洲市，正在动員全市一切積極因素，全面赶工，加速工業基本建設的進度。

株洲市今年已經确定的工業基本建設投資总額，相当于去年的兩倍多，年底还將有一部分增加。但是，到8月中旬，全年基本建設計划僅完成30.12%，今后几个月內的任务便顯得非常緊張、艰巨。8月6日到13日，中共株洲市委連續召开了市委全体会議和有各基本建設單位、工厂、企業党委書記参加的市委擴大会議，作出了全面赶工的决定。

半个多月以來，全市各个正在施工的單位都加强了协作，努力改進施工管理。第九冶金化学建筑总公司第一工程公司和甲方共同建立了厂長与經理（党委書記）定期碰头的联系制度，及时协商解决問題；在施工上，对主要工程項目实行了2班或3班作業；为了解决建筑材料不足的困难，除了主动从有关方面爭取一部分外，还提出了節約鋼筋、水泥等材料的具体措施；流水作業法等先進經驗，也正在隨着先進生產者运动的深入开展而普遍推行。各个等建單位也都在努力爭取提前开工，株洲选煤厂已經派出負責干部前往正在紧張施工的株洲發电厂，学習他們的施工准备工作經驗。

全市許多部門都加强了对工業基本建設的支援。株洲石料厂推行了从江西省学來的先進生產經驗，过去產量低、成本高的情况已經开始改变；株洲市搬运管理处有20%的工人申請采用先進定額，努力提高工效，保証更好地完成基本建設材料的运輸任务；商業部門正在工業区內增設各种供应点，供应各工厂、工地的商品的品种，9月底將比現在增加1倍以上；3个蔬菜生產合作社和6个蔬菜生產隊，也有計划地在各工厂、工地附近建立起來了。文化藝術部門組織了100多人的業余文工团，到各工厂、工地進行慰問演出；由16位中医組成的防疫治療組，也开始下到工地巡迴工作。

中共株洲市委第一書記馬壯昆等許多負責同志，都深入工地進行具体領導，市級机关、团体还抽出了40名干部，到各工地加强政治工作。（梁景）

省水利廳抽調工程技術人員

赴各地协助冬修水利

本报訊　省水利廳最近从廳屬各部門抽調工程师、技術員、測工等300多工程技術人員，于8日前后分批出發到丘陵区和山区，帮助進行水利冬修的查勘、測量、設計等工作。

（林斌）

97名高等学校教师去苏联進修

据新華社北京6日电　由全國高等学校选拔出來前往苏联進修的97名教师，已在2日和6日分别从北京出發。

这一批教师已經初步掌握了俄語，他們將和苏联的指導他們進修的專家，直接用俄語交談学術上的問題。有20年教学經驗的沈陽医学院教务長、臨床內科教授吳执中，將要到列寧格勒保健衛生医学院進修以工礦职業病为重点的內科業务，同时学習苏联內科学的成就。吳执中是英國格拉斯哥皇家內科医学院院士。美國哈佛大学数学領士、在清華大学任教23年的趙訪熊教授；准备到列寧格勒大学去進修計算数学，要求学会解决工程上遇到的計算問題中的主要計算方法和程序設計，并且在計算方法方面做一些研究工作。中央美術学院的教师伍必端和馮真，將要到莫斯科國家藝術学院進修。

这批教师中还有進修俄罗斯与苏維埃文学、世界上古史或中古史、哲学等方面課程的。一部分从國內各外國語学院选拔出來的青年教师和研究生，將要到莫斯科大学和列寧格勒大学進修現代俄語課程，学習俄語教学經驗，准备回國后担任高年級的現代俄語的教学。

農業社和生產隊不应該隱瞞產量

（一）

讀者來信

編輯同志：

武岡城东鄉青山農業社今年虽然受到了旱灾的威脅，但由于社員不分黃夜車水搶救，实际上只有40多畝田受旱較嚴重，失收的只有3畝多田，但社干部向政府盤报时，却說有60多畝田無收成。根据積極分子摸底和現在实收的情况，全社344.64畝田，实际能收15万斤粮食（包括177.96畝双季稻在內），但估產小組却說只有8万4,000多斤，隱瞞了66,000多斤產量。如四、五隊到8月20日止共收5.27畝中稻，实收谷2,524斤，估產小組却說只有1,930斤，隱瞞了594斤；第六隊到8月20日止已收中稻7.7畝，估產小組說只有1,890斤谷子，实际收了2,487斤，由此証明，該社的瞞產現象是比較嚴重的。

他們为什么要隱瞞產量呢？原來在制訂秋收分配方案时，保管員王岐松与社長劉正浩早就打了商量。王岐松曾經对社長說："今年旱灾嚴重，別的地方不知干死了多少田，我們社里也干了些田，要向上面少报几万斤粮食才行，不要把產量估得太实在了，免得將來吃虧。"社長同意了他的意見。因此，7月30日劉正浩从縣里开完分配会議回到社里，便与王岐松、王祥定、劉学紅等組成分配估產委員会，并到处散布減產嚴重的空气，在進行估產时，便故意压低產量，企圖欺騙政府。

这件事情被發現后，經过進一步發动社員和反复教育社干部，虽然得到了糾正，但我認为这种只瞞本社、欺騙國家的情况，在別的地方也可能存在，因此，希望报社把青山農業社瞞產的事实登出來，以便教育其他農業社干部和社員，防止再發生类似的事件。

讀者　鍾兴友

（二）

編輯同志：

8月間，沅江南咀鄉党总支部書記張敬堂同志到赤山紅農業社，檢查今年的早稻產量，發現生產大隊有嚴重瞞產現象。这个社共有2,579畝早稻，各隊上报的平均產量每畝只有338斤。拿第四、第五兩个大隊來說，禾苗完全一样，可是四大隊每畝平均只產390斤，五大隊却达到509斤，每畝相差119斤。原因到底何在呢？經張敬堂同志和社主任湯世秀到四大隊深入了解，大隊長金本建才承認少报了2,300斤。問他为什么要瞞產不报，他說："我想大隊多掌握一点粮食，將來生產时好多吃一些。所以叫会計、保管員不报。"接着他們又到七大隊了解，七大隊長也承認少报了10,366斤，他的理由是怕別的隊瞞產，自己这个大隊就会吃虧。發現这个問題后，管理委員会召开了会議，决定全面進行"三查"（查賬簿、查庫存数、查开支），經过兩天檢查。結果是：全社8个大隊除五大隊外，其余7个大隊，隊隊瞞了產量，总数达到4万3,458斤。据了解他們这样作的主要原因，是本位主义思想作怪，只想自己这个隊多分些粮食。例如第八大隊保管員就說："我和大隊長会計三人研究，認为超了產只奖80%，我們少报即可全得了，所以寧肯少报一些，就可以全得了。"

像这样隱瞞產量的事实，在我縣說來还不是个別的。像南咀鄉五个社，除整成社外，其余4个社都有瞞產現象。如新華社也有三个大隊瞞了產，据初步統計瞞產共达2万3,038斤。这个問題值得引起各地注意。

讀者　李渭賢

加强分配工作中的政治思想教育工作，克服自私本位思想

本报評論員

本报今天發表的鍾兴友、李渭賢兩同志的来信，分别揭發了武岡青山農業社和沅江赤山紅農業社7个大隊隱瞞產量的事实，反映了剛剛擺脫小農經济地位的部分社干部和社員，仍然存在着比較嚴重的自私本位思想。据了解，分配中反映的这种自私本位的現象，远不是个別的，如集体瞞產、私拿社里的谷子，增了產也不按"定購"數賣粮等等都是，这就特別值得引起大家重視了。

某些農業社社干部和生產隊的干部以及一部分社員之所以存在着自私本位思想，主要是因为他們还沒有認清个人利益和社的集体利益、社的集体利益和國家利益的关系，以及目前利益和長远利益的关系。他們还沒有真正理解到，妨碍了集体利益，个人利益也一定会受到損失。拿生產隊瞞產量的事情來說，这样作的人，他們本來是打算沾些便宜的，可是这样作了之后，影响了合理分配，給社里的工作造成了困难，并且在社員之間造成了互不信任的心理，弄得离心离德，这就会影响到社員之間的团結和社的巩固。社的生產搞不好，甚至垮了台，还不是大家都要吃大虧嗎！再說，一个社采取欺騙國家的手段，隱瞞了產量，許大了灾情，今年也許可能少交納和少售出一些粮食，但是，如果大家都这样做，國家势必就会少掌握一些粮食，而國家少掌握了粮食，又势必影响到國家的工業建設和物价的穩定，吃虧的难道又不是自己嗎！因此，应該向他們說明：一定不要眼光短淺，專門只看到自己鼻子下面一点小利，而去搬石头打自己的脚。

某些生產隊、農業社隱瞞產量的事情之所以能够發生，这与某些地区忽視政治思想教育也是分不开的。有的搞分配工作的同志認为"有了谷子好办事，只要攪攪算盤就可以搞好，用不着進行什么教育！"他們把分配工作當成当成一个技術工作，而沒有同时把它当成一个政治工作。这就把好事办成了坏事。大家必須記住，合作化的过程就是对群众進行集体主义思想教育的过程，我們必須通过每一个工作步驟來提高群众覚悟，使每一个工作都具有丰富的政治內容。特別是像分配这样的工作，直接涉及到社員的个人利益，这对于昨天还是个体農民的社員來說，自然不免要斤斤計較个人得失，因此，也就更应該加强政治思想教育，引導農民从打大算盤中克服自私本位思想。忽視这一点，是十分錯誤的。

为了防止与克服分配中的自私本位思想，各級党委应該加强对分配工作的領導，加强分配中的政治思想教育工作，特別是愛國主义和集体主义的教育，以提高党員、社干部与社員群众的社会主义覚悟，使他們充分認識到个人、集体和國家利益是完全一致的，自覚的來維护集体和國家的利益。同时，各地还应該認眞解决超產奖励的問題，对劳动好、生產成績优异的隊要按規定給予奖励，对生產不好的隊也要区別情况分別处理，以鼓励社員增產爱社的積極性。今年有些地区遭灾也是实情，申產的地区和農業社害怕因支援灾区而增加征購任务，也是容易理解的，但是，今年在征收農業税时，还是依率計征，依法减免；在粮食統購統銷中还是積極貫徹执行增產不增購的政策，只要报实產量，沒有余粮的一定不購，口粮不足的給予統銷。所有这些，更应反复向社干部和農民講清楚，以解除他們不必要的疑虑。此外，在提高社員思想的基礎上，各社也可以制訂出一些簡便易行的分配紀律，發动社員互相監督，以防止瞞產等事件的發生。

高級社使鄧家洲面貌一新

啓·書

寧鄉聯盟高級社在鄧家洲的100多畝田，今年全部种上了双季稻，早稻共產干谷4万5,835斤，平均每畝合445斤。今年光是早稻就比去年全年稻谷的总產量增產粮食1万8千多斤。經过早稻預分，这个洲上的16戶社員，除1戶五保戶外，其余都比去年大大增加了收入。老下中農饒运祥一家6口人，去年全年純收入2,400斤谷，今年却分了稻谷3,080斤，現金9元。現在戶戶人家的倉里都儘滿了谷子，个个喜笑顏开。

解放前，鄧家洲受过潙水一次嚴重的洪灾，使100多畝良田变成一片荒洲。水，冲走了全部泥土，剩下的是成堆的沙子和石塊。洲上田底与外面河底貫通，漲水时，水从田底里鑽出來，形成潛灾；水退时，田里的水漏干了，又成旱灾。那时，田里長的不是禾，而是比人还深的茅草。中農饒运祥五兄弟刚來洲上时，身强力壯，農具齐全，但沒有几年就傾家蕩產了。

解放后，洲上的人們想改变一下鄧家洲的面貌，可是，由于資金、劳力缺乏，这个願望沒有能够实現。去年秋天，洲上的農民加入了联盟初級社，社的管理委員会計划在这里开渠道、改良土壤，但是，当时初級社的社員对土地的私有观念还很濃厚，当管委会提出从山眼湖开一条半里長的渠道來灌溉洲上的田地的时候，中農社員宋正連看到渠道的綫路要經过他的坵丘，便坚决反对这个計划，即使管委会答应拿頂好的田跟他換，他也不肯。他說："拿塊金子給我換也不行。"这样渠道便沒有开成。接着，管委会又打算改良土壤，加深泥脚，來提高稻谷產量，但是，初級社还有土地报酬，社員們对擴大生產的積極性不高，又沒有搞成。

今年1月間，联盟社轉为高級社以后，情况便有了根本的变化。就是去年那个固执着不讓社里开渠道流过自己的坵丘的宋正連，主动地向管委会提出修条渠道到鄧家洲去。他說："社委，开吧，入了高級社，社就是家，鄧家洲也有我宋正連一份了。"土地报酬取消后，多劳多得的分配原則，進一步鼓舞了社員的劳动積極性，大家紛紛要求开發鄧家洲。

管委会根据大家的意見，訂出了兴修渠道、改良土壤、改变鄧家洲面貌的美丽計划。2月間，正是風雨交加的日子，联盟社集中了300多个劳动力，不顧天寒地冻，参加了兴修渠道的战斗。洲上的社員饒國民日日夜夜沒有离开过工地，宋正連也成了修渠的積極分子了。只3天工夫，由三眼湖到洲上約半里路远的新开渠道就修成了。渠道修好后，又开始改良土壤。100多个男女社員連夜車干了榨水塘，挑了2万多担塘泥，又用木船从潙水对岸的刁子潭鋪上运回了2万5千多担地皮泥，給洲上的100多畝田厚厚地加了一層泥土，使全部沙石田变成了半泥田，提高了抗旱防潮能力。

到了6月下旬，滿田的稻子長得很好，眼見丰收在望，却遇到了旱灾的威脅，三眼湖和柳樹塘几天就車干了底。因为缺乏水源，全部稻田已經脫水，有些社員產生了悲观失望的情緒。这时，社里召开了社員会，动員大家努力和旱灾作斗爭。社員饒國民說："到口的谷子不能丢，有我們高級社，就有力量战勝灾害。"他提議組織人力从潙江車水灌溉。大家討論了一会，勁头又來了。社員饒运合等3人只半天时間，就开辟了3个車水埠头，架好了1架四人水車和2張牛車，共3趟車子上水，饒國民、高伏泉等12个社員，采取人停車不停的办法，輪班日夜抗旱。但是因为水路远，这样的夜干田需水很多，原有力量还不够，社員們又增加了一个車埠，增加3趟車子上水，缺少劳力，便請求管委会从外隊調配了3个劳力，兩条牛來支援，一連夜就使全洲50畝干得很厉害的田赶上了一層水。社員們坚持了二十來天的抗旱斗爭，沒有干死一蔸禾，滿田的谷子已普遍落实，丰收已成定局了。7月初旬普遍降雨后，塘窟里的水都灌滿了，社員們的劲头更大。他們采取了边抗旱、边收割、边插秧的办法，全洲33个能出工的男女劳力全部投入了搶收搶插工作。經过二十來天的辛勤劳动，全洲100多畝田提前在立秋前3天完成了搶收搶插任务。現在，社員們正信心百倍地繼續开展晚稻田間管理，爭取晚稻丰收。高級社暴覺經住了嚴重的旱灾考驗，社員們又从这里進一步体会到了高級社的好处。

答讀者問

并社升級处理經济問題时，怎样正确处理社与社員的关系？

問：并社升級处理經济問題时，为什么要正确处理社与社員的关系？

答：高級農業生產合作社是劳动農民在共產党和人民政府的領導和帮助下，在自願和互利的基础上組織起來的社会主义的集体經济組織。在这里，个人利益与集体利益，从根本上說是完全一致的，并沒有不可調和的矛盾。但是，由于組成農業社的農戶，各人的經济地位是不同的，各人的生活習慣和要求也不尽相同，这样集体利益也就不能完全包括个人利益。因此，農業生產合作社在合并、升級处理經济問題时，一定要注意把集体利益和个人利益正确地結合起來。也就是說，社員必須服从和保护全社的集体利益，合作社也必須关心和照顧社員的个人利益。

大家曉得，由初級農業社过渡到高級農業社，最根本的目的在于帮助廣大農民徹底擺脫剝削和貧困，建設社会主义新農村，逐步过渡到農業的机械化与电气化。为了达到这个目的，必須动員全体農民，在各項社会主义建設工作中，發揮他們的積極性与創造性，把社員的个人利益和社的集体利益正确地結合起來，使社員的个人利益和社会公共利益都能够得到發展，对于發揮社員的劳动積極性，調动一切積極因素來巩固農業社，就能起巨大的作用。相反的，如果过份偏重于集体利益，那就不可避免地会損害社員的个人利益，归根到底就会損害國家和社会主义建設。忽視社員个人利益是不对的。

問：目前这方面有些什么問題？產生这些問題的原因是什么？

答：从目前各地反映的情况來看，在处理經济問題时，主要的問題是对社員的个人利益关心不够，具体表現在統的过多，什么东西都强調要公有化、集体化。有的地方把社員屋前屋后的几棵果樹、茶樹、麻蔴、烟叶以及小塊的茅柴山等都折价归了公，給社員的生活上增添了許多不方便的地方；給社員留的自留地太少，不能滿足社員吃菜和喂猪飼料的需要等。

產生这些問題的原因有三：第一、看不到階級力量的对比和階級斗爭的形势已經起了根本的变化，过分地誇大了資本主义自發趨势，怕社員"搞自發"。同时，有些干部錯誤地認为集体的越多，越能顯示社的优越性，因此什么东西都强調集体、統一；第二、只看到照顧社員个人利益和維护合作社的集体利益矛盾的一面，沒有看到它們之間統一的一面，不了解正确地照顧社員的个人利益，正是为了引導社員更加自覺的服从和愛护社的集体利益；第三、某些社干部和社員存在着平均主义思想，看到别人有几棵果樹自己沒有，别人有点家庭副業收入自己沒有，便有点眼紅，于是什么东西都要求把它統到社里來。

問：如何正确解决这些問題？

答：要正确处理社与社員的关系，最重要的关鍵在于提高社干部、党員、特别是主要社干部的思想認識。使每个社干部和党員都認識到：社員的个人利益和社的集体利益，从根本上說是完全一致的。適当照顧社員个人利益，不僅有利于社員个人，也有利于集体利益的發展。当前随着社会主义建設事業的發展和社会主义改造的進一步深入，我國的社会經济結構已經起了根本性質的变化，社会主义性質的經济在整个國民經济中的范圍愈來愈廣，資本主义將被完全消滅。讓社員留点自留地、經营一些家庭副業，不僅不会發展"資本主义"自發势力，还会保証社員收入的增加，对社和社員都是有利的。相反的，如果什么都由社里包攬起來，一方面要包也包不起來，另一方面社干部势必因此陷于許多瑣碎的事务中，还会影响到領導社的集体生產，因小失大。其次，必須坚决貫徹执行中共湖南省委批轉省委農村工作部"关于農業生產合作社合并、升級工作中若干政策問題的意見"（見9月4日本报），这一意見对于并社、升級中各項經济問題的处理，作了明确而具体的規定。例如：社員的自留地一般不应低于全社每人平均耕地的5%；社員原有宅基和宅旁的空坪隙地和社員自用烟叶、麻蔴、茶蔴等小塊園地不必入社；社員屋前屋后、村前村后和坟地上的風水林以及道边、非旁少量零星果木均不入社等。正确执行这些規定，就可以防止統的过多、卡的过死了。再次，在处理經济問題时，必須坚持群众路綫，反复与社員民主协商，求得意見的一致，不应由少数人主观包办。

群众呼声

在商業活动中不应該"分疆割据"

編者的話：各地商業活动中存在着一种不好的現象，即許多國营商業單位和供銷社，各就自己所在的地区，硬性划出一个活动范圍当做自己的"小天下"，相互不讓外地的商業人員到自己的那个"小天下"去做買賣，甚至采用排挤、驅逐或扣押貨物的办法來刁难他們，經营批發業务的机構則不願讓自己供应范圍以內的單位和商販到別处去進貨。这就在鄉与鄉之間、区与区之間、縣与縣之間、城市与農村之間出現了一种"砍土划地、分區割据"的局面，割断了歷史上早已自然形成的某些值得繼續保持的購銷关系和習慣，也違反了客观的經济規律，使地区之間不能很灵活地相互往來，互通有無，在一定程度上阻碍了商品流轉和城鄉物資交流，使流动串鄉供应群众的小商販在經营上遇到了許多困难；也使消費者感到不便。同时，这种"分區割据"的作法，也助長了某些商業机構的官僚主义作風，这个問題，值得各地商業部門加以深刻研究，并想办法糾正。

溆浦大江口区供銷社曾國松、李佐侯來信：

溆浦大江口和辰溪仙人灣是兩个相距僅20華里的農村集鎮，歷來兩地的小商販就有相互來往赶場做買賣的習慣，对于促進物資交流，滿足市場需要，是有作用的。对農村私商实行社会主义改造以后，省商業廳曾通报各地有关商業部門，要求不要限制相毗連地区小商販來往做生意的自由。可是近來，当我們大江口地区的小商販到仙人灣赶場时，却遭到当地供銷社干部極其粗暴的待遇。詳細情况是这样的：7月23日，我区棉布、百貨合作商店鄒志中和文具合作商店黃章國等4人，一早帶着貨物到仙人灣去赶場，剛剛把攤子擺好开始营業时，当地供銷社負責私商改造的干部鄢洪海气势洶洶地來了，一开始就蛮不講理地对鄒志中等說："你們是大江口來的嗎？"答："是的。""你們快給我把攤子收起，誰叫你們到这里來赶場的，違法乱紀，來來，跟我到合作社开会去！"鄒志中回答說："开甚么会呀；等营業完了再去好嗎？""不行，不行，难道你还不服从市場管理。"鄢洪海一面說一面就一屁股坐在鄒志中等的攤子上，并且高声向周圍的群众宣布："这是違法的布，大家不要來買，要買布到合作社去。"接着还故意嚇唬人，給鄒等扣上"大帽子"，說是要追查鄒志中等的歷史和社会关系，要他們承認錯誤，寫保証書。鄒等看到生意也做不成了，又不敢不听从这位"老爺"的"命令"，只好把攤子收起來去开会。可是等他們4个人到了当地供銷社，却找不到这位鄢同志的影子了，在供銷社等了半天也不見人，一天的生意也沒有做，只得垂头丧气地回來。

鄢洪海同志这样作，是由于他自己不重政策呢，还是故意要擺擺威風來刁难別人呢？我們且不說这样的作法給旺季購銷工作及物資交流造成了多大的危害，只說这种随便給人扣上大帽子嚇唬人的作風，难道是一个为人民服务的革命干部所应有的态度嗎？

× × ×

祁东一讀者來信：

祁东縣國营批發机構下伸以后，縣里曾作出了兩項規定：1.城市小商販下鄉推銷商品，只准在离城市5華里范圍內活动；2.在農村中，距离國营批發机構15華里以內地区的小商販，由國营批發商店向他們批發；距离國营批發机構15華里以外地区的小商販，由当地供銷社向他們轉手批發。这样作，產生了兩种不良的后果，一个是將縣內地区划成了許多小塊塊，商販們的購銷活动被限制在这些小塊塊以內，使城鄉物資交流受到了一定的阻碍，使商販們的經营產生了困难，消費者也感到不便。另一个不良的后果，是各地供銷社都要搞批發業务，使國营机構与供銷社在經营上分工不清，既削弱了國营机構的批發業务，也削弱了供銷社的零售業务。这是需要赶快加以改变的。

× × ×

衡山大浦供銷社來信：

在國营商業批發机構下伸以后，我們衡山大浦供銷社很早就和國营衡山大浦百貨批發商店衔接了計划，由批發商店充分供应供銷社的貨源。可是由于这个批發商店在組織貨源方面努力不够。連嗶紗卡、士林布、化学牙刷等很普通的商品都沒有。我們一再要求該店介紹到衡陽去采購，批發商店却不願意，老是采取拖延的办法，今天說今天有貨到，明天又說明天有貨到，时間一拖再拖，还是沒有貨來，使許多群众所需要的商品脫銷了。如果長此下去，將不知給旺季購銷工作造成多大的損失。

为人們編織更多的、美丽的絨綫衣

——訪長沙市德逢茂絨綫衣編織厂——

胡光凡

那还是酷热的7月，7日下午，長沙妇女用品商店开始营業之前，就有一位女顧客在敲着店門。3天以前，她在样品室範里看中了一件披領細絨綫衣，胸前帶着兩顆小絨球，綉着美丽的玫瑰花。她喜愛得不得了，追不及待地要求店里預先貿給她。

这件逗人喜愛的絨綫衣，是長沙市公私合营德逢茂絨綫衣編織厂出產的新產品。"德逢茂"是本省唯一的一家用机器編織絨綫衣的工厂，產品暢銷長沙市。在这凉意渐深的初秋，我訪問了这家工厂。

厂子設在中山东路。走進工場，抬头就能看到一面錦旗，上面寫着"先進生產單位"的字样，这是百貨公司長沙市公司零售貿易处和該处工会共同贈送的。工場里排滿了机器，工人和私方人員是那么緊張而細心地操作着，把各色鮮艷的絨綫編織成各式衣衫；內堂里，女綉工們低着头，精心地在絨衣上綉着各种各样的花朵；一叠又一叠的成品堆碼在一边……。

这家厂子最初的創办人、私方人員易德文在經理室里接待了我。他很高兴地談到了厂子業务的發展經过：

"1953年厂子初办时，只有3部机器、4个人，自產自銷，营業情况不好。1954年8月接受百貨公司的加工任务以后，陸續增添到8部机器。今年1月实行公私合营，厂子走上了辦新的道路，現在已扣有16部編織机和30个人，新的机器还正在从上海赶运，工場馬上就要擴大。从劉陽大園山归來的一些青年垦荒隊員也來参加我們的生產啦！"

易德文越談越兴奋，連香烟也忘記抽了。他彈掉烟灰，繼續說：

"合营前，按圓領衫折算，厂子每月頂多編織1,000件絨綫衣，現在已經能够編織5,000件。特別是花色品种增多了，原先女衫不到20种，如今已有100多种了；男衫、童裝也增加了新式样。

"本來嘛，生產往上漲，人們的生活也要改善。就說長沙市吧，今年接連举办了花布服裝展覽会和开办了妇女用品商店，人們在穿着上比过去講究了，在冷天里，誰不希望有更多美丽、適用的絨綫衣買呢？我們能够不滿足人們的要求嗎？于是，在商業部門的指導和委托下，我們积極增產新產品。由一部分技術好的工人、私方人員組成了'技術研究組'，一方面，了解消費者的喜愛；一方面，把妇女用品商店送來的上海、天津、廣州……各地的絨綫衣作样本，吸取人家的优点；又參考早年一位編織絨綫衣的日本妇女送給我的'編結書'，研究各种圖案；碰到困难，大家研究克服。几个月來，我們終于仿織和設計了很多种新顆的絨綫衣。原來不能編織的上海式'空花女衣'能够編織了，北京人穿的'盤花衣'也和長沙人見面了……。"

坐在一旁的女会計駱必先，这时滿有兴趣地引導我參观了各式女衫：这是"空花女衣"，妇女穿上，里面漂亮的襯衫可以从花孔里顯露出來，是很别致的秋裝；那是苏联式女衫，胸前綉着梅花，胸右开着一短排扣子，配上襯裤，顯得别有一番風度；那又是在凉夜里照看病人的女护士喜愛的全开披領衫，女青年最中意的拉鍊衫……，真是"五彩繽紛，丰富多样"。可惜的是男衫式样嫌少了一些。

駱必先和車間主任都說："絨綫衣不僅要式样好，而且要織得勻称、細密、光潔；要織得快，成本低。这些，机織絨綫衣是比手工强多了，厂子合营以后，我們通过競賽，發揚了这些优点。私方人員顧關群創造了一种先進操作方法，織圓領衫时前頁不下机子，消除了衣衫上的油痕，还提高了效率，節約了机針。現在她已被評为甲等先進生產者。

"为了滿足消費者的需要，我們已由每日一班制改为双班制了，还將編織手套、圍巾哩！"

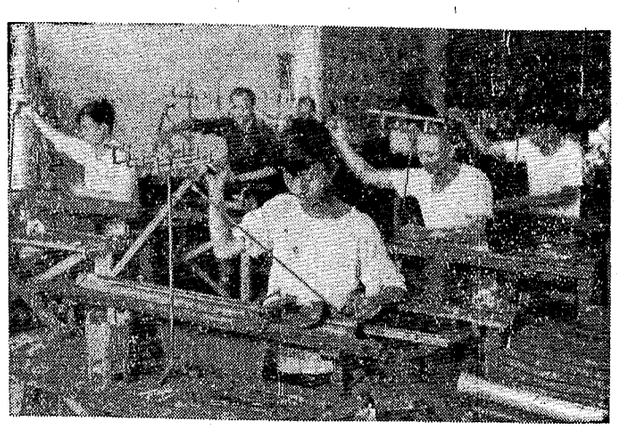

德逢茂絨綫衣編織厂的工人和私方人員，在緊張而細心地工作着。（譚漢明攝）

保証早稻品种純真，消除种谷混雜現象

湘潭專区对入庫种谷進行普遍檢查

湘潭專区粮食管理部門和農業技術部門为了保証早稻种谷的純真，正在全区范圍內檢查庫存早稻种谷，消除混雜現象。

在早稻收穫期間，該区粮食管理部門除要求各農業社根据明年生產計划留足早稻种谷外，另計划由各縣儲备南特号等良种5,828万斤。但由于各縣儲备数量大，部分縣沒有抽出一定数量的干部負責种谷的田間鑒定和入庫驗收工作，加以縣粮食部門对各早稻品种特性不大了解，將不同品种混合貯藏，因而出現了嚴重的混雜現象。湘陰縣部分粮管站將成熟期相差8—10天的醴陵矮脚紅和本地矮脚紅放在一起，將商品粮和种谷裝在一倉，全縣搞乱了近40万斤。湘潭縣如意鄉有40万斤南特号良种混雜有5%的紅脚早、10%的藍脚早和5%的其他早稻品种。

这一嚴重情况，已引起各縣粮食管理部門和農業技術部門的重視。如醴陵縣各粮管站和農業技術推廣站，已組織力量对已入庫的种谷進行了全面檢查，通过篩选，分倉保管。湘陰縣粮食部門除对已入庫的种谷進行了檢查外，部分尚有种谷未入庫的粮管站，还实行了"四下鄉"（粮食干部下鄉、秤下鄉、麻袋下鄉、篩子下鄉）的办法，边驗定边入庫。（陈选青）

省运輸局邵陽总站采取有效措施

發揮車輛潛力，完成旺季运輸任务

在旺季运輸中，省运輸局邵陽总站注意發揮車輛潛力，保証了客运和貨运計划的提前、超額完成。

从6月份以來，邵陽总站的运輸任务日益繁重。因为落雨少，水运不便，許多貨物都挤到公路运輸部門來了；加上旺季來臨，粮运緊張，來往旅客又多，車輛就顯得不够，一度造成了貨物積压和旅客兩、三天搭不到車的現象。針对这种情况，7月份，站里加强了保修計划管理和技術管理，初步發揮了車輛潛力。8月份，又發动行車人員牢固地掌握先進駕駛法，在保障安全的前提下，提高行車速度，木炭車每小时提高5公里，汽油車每小时提高5—10公里；全部客車实行"長短套班"的周期运行計划，如从邵陽到衡陽136公里，以前，每天車輛开到終点站以后不再返回，現在，采用"4人6車制"，在距邵陽58公里的余田桥站配备司机2人，从邵陽到衡陽的車到达衡陽以后，当天返回，开到余田桥，由另一司机接着开到邵陽，这样1天就跑了272公里；从牛馬司到邵陽还开行夜班車运焦炭；各个車站都推行先進裝卸法，压縮裝卸时間。采取这些措施的結果，該站提前10天、超額完成了8月份客运計划，貨运計划也提前超額完成。8月下旬，該站在邵陽—湘潭綫上又开行了客貨昼夜双班車。

（蔚光、子范、又起）

小商小販欢迎五和小百貨代批店

"到五和進貨真方便，随时去都能批到貨，看貨買貨，选擇自由，人又和气又不怕麻煩。"这是益陽市百貨小商販，特别是早出晚归、串鄉流动的小販們，对公私合营五和小百貨代批店的評价。

还是在今年4月下旬，益陽市百貨公司委托了3家公私合营百貨商店代理小百貨批發的業务，專門为市里的百貨攤販服务，"五和"就是其中的一家，它要負責給40多戶百貨攤販批發貨物。搞小百貨批發并不是一件簡单的事情，"五和"为什么做得这样好，獲得小販們的贊揚呢？

花色品种对路、調撥及时

"五和"經营的商品，小商小販都很欢迎，小販卜菊香說："在五和進的貨，样样都能買到錢。"該店能够做到这样，主要是因为注意了以下几点。一是掌握了小商小販的銷售特点，經常了解他們的經营情况。据这个店曾經經营过10多年小百貨批發業务的彭德發說："小商販本錢少，营業額不大，業务却要求灵活。如串鄉小販經营的商品，一般要適合農村妇女兒童的需要，面巾、澡巾、棉綫、絲綫、小玩具是他們必备的商品。擺設街道巷口的攤販經营的商品，必須適合市民妇女、小学生的需要，棉紗、棉帶、小文具、縫洗用具是最行銷的。我們就要按照他們經营的特点來組織貨源。同时，为了搞好批發業务，我們还經常了解攤販經营的商品，哪些銷得快，哪些銷得慢；哪些銷得多，哪些銷得少。另外还听听消費者对商品的需要的反映。这样，我們組織的貨源不但对路、及时，小商販也反映我們对他們業务很关心，感到滿意。"二是做到了百貨公司有貨，批發店就有供应。这个店剛开始搞批發时，在小商販中还沒有树立信仰，小商販進貨时，总要先跑到百貨公司里看了样品才到"五和"去，后來"五和"做到勁取快調，只要是適合攤販銷售、公司里又有貨的商品，"五和"一定保証供应，这样，品种增多了，小商販在進貨时就不再去公司看样品了。三是建立了缺貨登記簿，每日营業結束后，就將已缺和儲量少、又暢銷的商品，記載在簿子上，次日上午从公司調入。

服务态度誠恳、不怕麻煩

就拿今年5月28日來說，由于山洪暴發，水势上漲，市面有被淹沒的危險，"五和"店的業务員为了保护貨物，預先把貨物由楼下搬至楼上，他們虽然忙得很，但小商小販來進貨时，他們并沒有借口"轉移貨物"，來个剪不批發，而是仍旧來者照批。特别是那天晚上，大家累了一天，已很疲乏，都已准备睡覺了，小販熊錫廷却赶來進貨。他一走到店門前，見門关得很緊，他認为自跑了一趟，有些丧气，后來还是試敲了几下門。店里的人听說是批貨的，立即打开店門，滿足了熊錫廷的要求。在平时，起更以后，别的批發店不批發了，"五和"却仍旧不怕麻煩，照样批發貨物。小商雷超群說："我們不但随时到五和能批到貨，在选擇商品上也很自由，平时我們進貨时总是看貨進貨，五和的業务員从來沒有說过麻煩，反而介紹商品，帮助我們挑选。"

五和小百貨代批店，由于做到了以上兩点，業务日日擴大，营業額月月上升，7月份銷售額比5月份增長45%，8月份又有所增長。

开垦大圍山的人为什么回來了？

棠蔭深

最近一向來，長沙市街头出現了一群群生气勃勃的小伙子和姑娘們，他們的白色背心或汗衫上印着的几个鮮紅色的大字"大圍山"，老远就引起了人們的注意。这是去年12月到瀏陽大圍山去垦荒的長沙市和瀏陽縣的青年志願垦荒隊員，不久以前他們全部离开大圍山到長沙市來了。

"为什么他們回來了呢？"为了弄清楚这个問題，我去訪問了大圍山青年集体農庄筹委会副主任、長沙市青年志願垦荒隊發起人之一的刘國祥。他告訴我，回來的主要原因是：大圍山上的气候根本不適宜于栽种庄稼。

"气候实在太不好了！"他开始叙述道："我們下山时是7月底，那正是山下热得連罚衣都穿不住的时節。但是，在山上，我們穿着絨衣还很舒服，早晚还要穿棉衣、棉褲，夜晚睡覺要盖棉被。我們到山上以后的8个月，差不多每天都在云霧中生活，天晴的日子很少。山上的風也大得很，有时連屋頂都能被它刮跑。風一刮，栽上的玉米等作物的叶子上就起麻点点，怎样也長不高了。4月底种的1,200多畝玉米，除了避風地区的少数几根長得稍高一点以外，絕大多数到我們下山时都还只有4—5寸深。5月种下的500多畝黃豆，也和玉米一样，只有几寸深的苗。蔬菜也同样不長。种的50斤雜菜种子，只收到兩三斤雜菜。只有种在接近山半腰的100多畝水稻（这里是过去有人开垦过的）生長得好一些，可望有一些收成。兩千多畝作物都是費尽力气才种下的呀！可是，力气都算是白費了。"

說到这里，他略微停頓了一下，用另一种坚强的音調說："其实，我們垦荒隊員是向各种困难作了頑强斗爭的。"他說："隊員們上山的时候，正是数九寒天，山上天寒地冻，大風大雪；下一次雪，往往3天还不能出工，大冻时甚至5—6天都不能出工。山上的土內石头多，竹根树頭多，不宜使用双輪双鏵犁。但是，垦荒隊員們在'抓晴天，趕陰天，風風細雨是好天，大雨一停就出工'的战斗口号下，英勇地和風、雨、雪作斗爭。有的隊員在天雨时也帶着雨具出工。就这样，荒地被隊員們一鋤一鋤地翻轉身來了，几个月中一共垦出了1,400畝荒地，种上了2,500多畝庄稼（其中有1,000多畝是粗种的）。我們的建筑隊也在很快的时間內修建起了办公室、宿舍、工棚、圖書室、厨房、澡室、牲畜欄等等。我們还訂出了青年集体農庄的7年規划呢！"說到这里，他又停了停，惋惜地說："不想气候这样捣蛋，我們的垦荒願望被它打破了。当青年团湖南省委員会决定叫我們下山时，我們許多人还望着自己親手开垦的荒地和親手种上的庄稼流了眼泪。"

"真是一群生龍活虎般的青年！"我一边听刘國祥的談話，心里一边这样想，"这样一群朝气勃勃、天不怕、地不怕的年輕小伙子，随便把他們安放在一个什么工作崗位上，他們都將会放出奇光异彩的。为什么他們到了大圍山却形成英雄無用武之地呢？"这使我回想起去年長沙市組織青年志願垦荒隊的事情來了。

去年長沙市青年刘國祥和瀏陽縣青年戴重和等發起組織垦荒隊决心到荒地去垦荒后，青年团湖南省委、長沙市委、瀏陽縣委都付大力加以支持，并立即共同派人到瀏陽大圍山荒地進行調查，看看是否可以在那里垦荒，这种做法当然是对的。調查人員对大圍山的基本情况（如荒地范圍、土壤情况等）的調查也是認真的，回來彙报的情况也基本上符合事实；但是他們在調查中忽略了与發展農業生產有密切关系的重要一項：大圍山上的气候对栽培作物的影响如何？在听彙报时，团省委的負責同志也沒有注意到这一点，沒有愼重考虑值不值得把几百名知識青年送到上面去。当有人認为大圍山气候太冷，恐怕不能种庄稼时，团省委有关負責同志也沒有接受这个意見。由于这种主观主义和官僚主义在作怪，因此团省委也沒有协同可靠的農業科学工作者再前去仔細調查，就把垦荒隊員們派到大圍山去了。終于，現实就不能不給主观主义者以無情的答复。

目前，这批垦荒隊員虽然已經轉到工業、商業等各个部門去工作。但是，这件事情对于不深入全面了解情况而輕率地处理問題的人們应該是一个值得深省的教訓！

省衛生廳、湖南医学院 建立技術合作組織

省衛生廳与湖南医学院为了改進医学院教学实習、生產实習以及有計划地提高地方医療衛生技術質量，已在8月底建立技術合作組織。

技術合作組織章程章案規定，湖南医学院將与本省各医院建立業务联系，互相訂立会診办法，定期交換医师，协助各地方医院建立合理的医療制度，提高業务，接受医务人員進修，組織教师到各地方作学術講演，并且协助地方医院解决病理解剖及切片、高級生物化学檢驗和特殊細菌檢驗等問題；各地方医院將接受医学院学生生產实習，指定医师担任实習指導等。

省衛生廳、湖南医学院、長沙市衛生局和長沙市各医療單位还联合成立了技術合作委員会，負責执行技術合作事宜。（方克家）

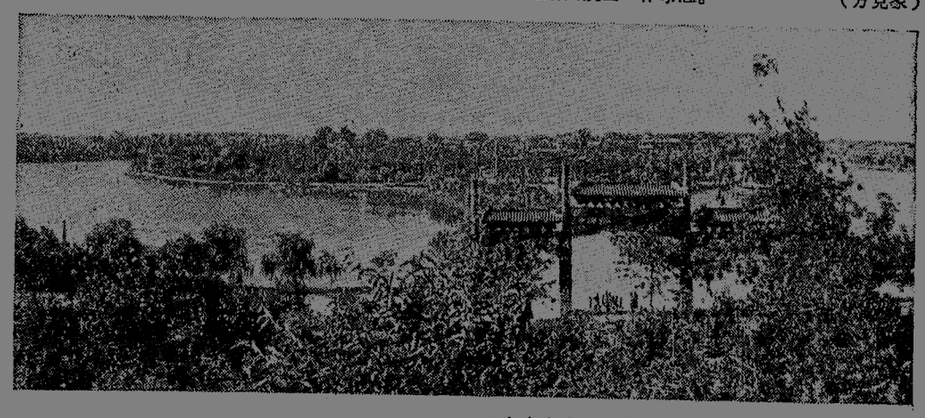

首都新兴的風景区——陶然亭公園

蕭敬志攝（新華社稿）

北京市南城的名勝之一——陶然亭，經过近几年的修建，已經完全改变了从前的荒凉面貌，成为首都一个新兴的名勝風景区。这是陶然亭公園的秀丽景色。点級在湖畔的兩座牌樓是从东、西長安街移來的。

生动丰富的自然課

——"科学教育影片展覽"內容簡介——

芬·疆

从9月5日起，在長沙市举行"科学教育影片展覽"，其中有介紹生產知識的如"玉米人工授粉"等，有介紹日常衛生知識的，如"家庭消毒"等，也有介紹天文基础知識的"白天黑夜"，介紹物理基础知識的"杠杆的作用"，更有介紹地球上的生命是哪里來的"生命的起源"，和介紹新的科学知識的"和平利用原子能"，介紹巴甫洛夫的条件反射学說的"为了人类"等等。看了这些影片，会丰富我們的知識，也会引起我們研究科学的兴趣。

在我們住的地球上，有許許多多形形色色的生物——人、魚、花、草、飛禽、走獸……。这些生物是哪里來的呢？在几千年几万年以前的地球上，是不是就有現在这些生物呢？为什么会有这許多的种类呢？苏联彩色科学教育影片"生命的起源"生动有趣的說明了这一切。影片把我們帶到了远古的天地中去：最初，地球的外面布滿着火山，逐漸火山熄滅了，出現了碧綠的海洋和廣闊的陸地。那时地球上还沒有生物，只有一些極簡单的碳、氫、氮等元素，它們結合成了許多碳氫、碳氮、氨氫等化合物，然后逐漸变成了复雜的蛋白質。这种蛋白質經过外界影响，逐漸变成了有新陈代謝能力的蛋白質，这就是世界上最初的有生命的东西。这些有生命的东西又經过了漫長的年月以后，逐漸变化成多細胞的生物，進一步变成了兩栖类、爬行类、鳥类、哺乳类等各类动物，最后，才產生了人类。影片中陈列了丰富的材料，为我們証明能够研究出远古时代生物的科学根据。

"白天黑夜"給我們解答了一个人人都会碰到的，但不是人人都懂得其中道理的問題：为什么有白天黑夜之分？为什么一年有四季？为什么夏季日長夜短？而冬季又夜長日短？为什么夏热冬冷？原來，这些都是由于太陽照射在地球上的位置、距离、角度不同的原故。我們在銀幕上看到，地球一方面按一定的軌道繞着太陽轉圈（叫公轉），一方面自身又繞軸轉动着（叫自轉），但是它的公轉和自轉并不是朝同一方向的。因此，在地球上的各个地方，不可能同时受到太陽光的照射，被照射的地方就是白天，沒被照射的地方就是黑夜了。而且，由于照射的角度不同，所受到的光热就不一样，就有了寒夏秋冬四季和晝短夜長或晝長夜短的变化了。甚至，我們还能够从影片中了解到，由于地球自轉、公轉的关系，在地球上还有这样奇怪的地方，白天和白天連續着，黑夜和黑夜連續着，有一年四季都是冷天的地方，也有一年四季是热天的地方。

"杠杆的作用"影片里，能使我們獲得这样一种知識，平日一些毫不注意的事物，如火車机車的推進器、自行車、起重机、用棍子在地上撬起一塊石头、用秤或天平称物体的重量等等，都有同一个原理在里面——杠杆作用。我們也会从影片中懂得，研究了杠杆作用的原理，使人們在劳动中，想出許多省力气的办法，以代替繁重的体力劳动。

巴甫洛夫关于条件反射的学說是一門大学問，"为了人类"影片就通过通俗的解說，以及許多生动有趣的实驗，如黑猩猩的常仿人們刷牙、小白鼠聞声取食、不安靜的小猴子聞声催眠等，說明了巴甫洛夫关于先天性反射和后天性反射学說的原理。运用这个原理可以解釋人类的一些病理現象，且能找到治療的方法。

飼养員（油画）　陈碧野　趙晴村作

欢迎新伙伴

本省各个高等学校，已經在9月1日至5日先后开学，一批一批新同学陸續涌到了学校。这一向，各个高等学校好像办喜事一样，老同学們帶着極大的热情，欢迎注入学校机体里面來的新的血液。

为新同学举办專業展覽会

湖南师范学院今年的新同学有1,618人，比去年增加了一倍半。他們到达学校后，学校里各个系、科都分別为他們举办了系、科專業展覽会，介紹各系、科專業的教学內容、教学設备、仪器、教师陣容、老同学的学習情况等，使新同学很快就熟悉了自己所学的專業的情况。語文系展出的"祖國文学的过去、現在和未來"，生物系展出的从廬山及海濱帶回的各种奇异标本，都受到了新同学們的欢迎。（于沙）

为干部学生补課

湖南医学院本学期的新同学中，有40%是干部学生。他們有一定的实际工作經驗，但大都离开学校較久，对有些基础課程如物理、化学、生物等都比較生疏。学院領導便在正式开学之前，利用10多天时間为他們進行了一次补課。这些干部学生普遍反映收穫很大，增强了学習信心。（孟晋）

"輕声点：不要驚醒了他們"

中午，中南土木建筑学院第五宿舍的許多新同学正在香甜的睡着午覺。这时，一輛卡車开到了宿舍門口，卡車上堆滿了新同学的行李。由老同学組成的行李組的人員立即行动起來了，卸的卸，接的接，又一件一件地往新同学寢室送。有的人动作稍微慢了一点兒，后面的人就催促起來："快点！快点！"但是旁边馬上又有人制止道："輕声点，不要把新同学驚醒了！"（安平）

像親人一样

中南礦冶学院选礦系的新同学胡國英，在8月26日晚上乘火車到达長沙。她剛一走出車站，就看到礦冶学院的許多老同学在热情地迎接新同学，当她說明自己是礦冶学院的新学生时，許多人都拥上前來和她握手，帮她搬行李。几天以后，她在新、老同学的一次漫談会上感动地說：我是初次离开家鄉，但是老同学們热情、周到的接待和照顧，使我沒有一点陌生的感覺，同学們就像親人一样。（武既文）

在教学中如何貫徹百家爭鳴的方針

——記湖南师范学院教师座談会——

于沙

湖南师范学院教师于8月31日举行座談会，討論在教学中如何貫徹百家爭鳴的方針。

关于在教学中是否应該貫徹百家爭鳴的方針，大家的意見是一致的，就是在教学中应該貫徹百家爭鳴的方針。

曾經有人有这样一些主張：在綜合大学的教学中，可以貫徹百家爭鳴的方針，因为綜合大学是培养各方面的專家；而在高等师范学校的教学中則不能貫徹这一方針，因为它是培养中学教师的。在科学研究中可以而且应該爭鳴，在教学中則不能爭鳴，只能教給学生定論性的知識。在教学中至多只能在对高年級的講授中貫徹百家爭鳴的方針，对低年級的講授只能教一家之言，不能爭鳴。在教研組內可以爭鳴，在課堂上不能爭鳴。

会上，大家对上述意見予以否定。認为爭鳴的目的，既是为了發現眞理，証实眞理和实踐眞理，那末，教学中容許介紹不同派別的学說。講唯物主义的东西，也有分析有批判地講唯心主义的东西，这样能使学生更加懂得唯物主义为什么是正确的，唯心主义为什么是錯誤的，有害的，从而可以使教和学的質量提高一步。該院有的教师过去不敢閱讀唯心主义的著作，更不敢向学生介紹唯心主义的东西，怕因此被人戴上"思想有問題"的帽子。討論会上，大家認为这些顧慮是不必要的。生物系董爽秋教授今年下期准备向進修生和某些助教和学生講授"孟德尔、摩尔根的遺傳学說及其批判"，他認为对唯心主义的东西了解得愈多、愈徹底，批判唯心主义就愈有力，愈能击中要害。

大家認为，在課堂里介紹各家学說，应該特別愼重。要介紹最主要派別的学說；那些影响很小的学說，則不必在課堂上一一介紹。在介紹各家学說时，教师应加以分析，表明自己贊成那一派。

过去有人怕在教学中貫徹百家爭鳴的方針会引起思想混乱。討論会上，一致認为这也是不必要的顧虑，并指出，我們現在不是意見太多，而是意見太少；不是爭的太甚，而是不鳴不爭；何况，現在的爭鳴与旧时代的爭鳴本質上不同，我們的爭鳴目的是一致的，是有領導，有計划的爭鳴，在爭鳴之初，尽管有各种意見，但眞理愈辯愈明，經过爭鳴，就会愈加接近眞理。大学生已經具备了一定独立工作能力的基础，向他們介紹各家学說，提出自己的看法，只能促使他們去独立思考，擴大他們的研究范圍，提高他們的研究兴趣，从而，使他們分清是非，达到思想統一，不会造成什么混乱。大家認为爭鳴的态度是一个重要問題，要勇于服从眞理，要虛心考虑别家意見，同时也可以坚持和保留自己的意見；只有这样，才能达到眞理，爭鳴才会有結果。

大家認为，在課堂里介紹各家学說，应該特別愼重。要介紹最主要派別的学說；那些影响很小的学說，則不必在課堂上一一介紹。在介紹各家学說时，教师应加以分析，表明自己贊成那一派。

討論中，对是否应該以馬克思列寧主义思想作为爭鳴的指導思想，大家的意見是一致的，認为爭鳴的目的在于發現和發展眞理，而馬克思列寧主义是放之四海而皆准的眞理，因此学術研究工作必須以馬克思列寧主义为指導思想，和百家爭鳴并不矛盾。至于每个参加爭鳴的人的每一个意見，是否都要是符合馬克思列寧主义的才能發表呢？大家認为并不必要。自己的意見不管是唯物主义的或唯心主义的，都可以發表，参加爭鳴。因此，有人提出，反对在爭鳴中乱扣帽子和一切清規戒律，而要以理服人，不能采取粗暴的态度。这样，才能激發大家的积極性，使爭鳴成为我國科学界一个群众性的行动。

在这次座談会上，有些教师对創造爭鳴的物質条件等方面提出了一些意見。如改進教学制度，重視对国有科学文化的研究成果，改進資料工作，并改善自制直观教具的条件。

这次座談会，对該院今后开展百家爭鳴是一个良好的开始。該院將組織教师对教学和研究中的一些具体問題進行爭鳴，并改進学报和資料等工作。

充分地宣傳高級社的优越性

南圭

報紙述評

一个大規模的農業高級合作化运动，正在全省范圍內蓬勃开展。廣大農民群众，由于从自己的親身体驗中，認識了組織起來的好处，都積極参加了这个运动。但是，也还有一部分農民，对高級化存在一些誤解和疑虑。他們耽心参加高級社后不自由，不能增加收入……。因此，在运动中必須做好深入的思想發动和教育工作，特別要大量地充分地宣傳高級社的优越性。而这也是各地报紙的一項很迫切很重要的任务。

在我省各个縣报中，"湘潭报"是对这方面的宣傳注意得比較早的一个报紙。

从5月下旬开始，"湘潭报"就設立了"高級社的优越性"的專欄，就地取材，运用活人活事，大量地、連續地宣傳了高級社的优越性。如在5月26日、6月26日等期报紙上，先后报道了泉塘、花田、譚家灣等高級社由于土地归公、連片經营，因而能因地制宜种植作物、兴修規模較大的水利和实行水利統一規划等动人的事例。在6月16日的报紙上，报道了厚罗、泉塘、草塘等高級社由于实行了"按劳取酬"的分配原則，大大提高了社員劳动积極性的具体事例。报道中介紹：泉塘社是由10个初級社合并建成的，在沒有并社升級前，这10个初級社去年全年共出工80,549个，并社升級后，6个月中就出工73,580个，为去年全年出工数的90%。与去年同期比較，出工率提高了75%。有些原來不愛劳动的人，入社后也積極劳动了，說："变了個神做新人"。这些，对教育農民認識高級化的好处，坚定他們走合作化道路的信心，是有良好作用的。

但是，"湘潭报"关于高級社优越性的宣傳，我認为也还有值得改進的地方。首先是，从多方面宣傳高級社的优越性做得不够。如社員收入的增加和生活的改善，社員新的思想品質的成長等，这些都很少宣傳。对于高級社在生產上的优越性的宣傳，內容也有些一般化、不生动，形式也不够多样。其次，有些报道还不能很好地說明高級社的优越性。如"丘丘都插双季稻"（6月2日），"湘潭报"是把它当作高級社的优越性來报道的。固然，在高級社中推廣种植双季稻，比单干農民和互助組、比初級社都有更多的有利条件，报紙通过分析这些有利条件來說明高級社的优越性，那是完全应当的。但是，"湘潭报"不是从这样的角度進行宣傳，而是把宣傳的注意力放在推廣双季稻的数目字上。这样，既不能确切地說明高級社的优越性；同时，还可能产生某些副作用。因为今年寒天某些農業社在推廣种植双季稻时，曾發生过不顧具体情况、盲目追求推廣数字的偏向。报紙在宣傳中是不能不考虑到这种情况的。此外，"湘潭报"在宣傳高級社的优越性时，有时还有貶低初級社作用的現象。如在"初級社到底做不赢"这篇稿件（見6月26日报紙）中，为了把連托高級社描寫得很好，就把与之相鄰的一个初級社——沙塘社說得很差。这种宣傳是片面的，不实事求是的，对讀者不会有說服力。

我認为上面这些問題，不僅"湘潭报"要注意研究改進，而且也值得引起其他各地报紙注意。并且，各报除了应繼續大量地充分地宣傳高級社的优越性外，对于某些因經营管理不善、或遭遇到不可抗拒的自然灾害，而增产成績不顯著、甚至还減了产的高級社，也应实事求是地向群众說明：缺点产生的原因和高級社制度本身的优越性是毫無关系的，以消除他們的疑虑和誤解。对于高級化的具体政策，报紙也应該注意宣傳，特別应針对各階層農民的思想症結，及时地編寫各种形式的言論加以解釋，而不要只把政策条文"照本宣科"地說一通了事。对于受灾地区的生產救灾和高級合作化的宣傳，各地报紙应該注意根据不同情况大力宣傳"生產自救，節約度荒"的方針。在灾区尚未开展高級合作化的地方，当前应着重宣傳生產救灾工作，創造开展高級合作化的有利条件；在灾区已經实現高級合作化的地方，也应很好地宣傳在高級社的基础上开展生產救灾工作，以求巩固合作社。对于在擴社、并社升級过程中忽視思想發动、簡单从事的現象，报紙应及时加以批判，以保証農業高級合作化运动取得全面徹底的胜利。

武漢重型机器厂加速建設

一个現代化大工厂的輪廓已呈現出來

新華社武漢6日电 在武漢东湖風景区附近一片空曠的土地上，一个現代化的重型机床厂的輪廓清晰地呈現在人們的眼前了。去年这个时候，这兒只有几台平土机在开始为建設这个工厂而進行着平土工作，另外还有为数很少的建筑工人在建筑簡易的臨时工棚。而現在，随着成群的建筑物和数以万計的建設者的出現，这兒已經成为一个生气勃勃的地帶了。

工厂計划部門的負責人告訴記者說，按照原訂計划，这个厂全部建成的期限是1959年年底，1960年初全面开工生產。为了適应國家社会主义建設加速進行的需要，在今年年初，工厂作出了提前1年半完成建厂工程的決定，就是說，要在1958年第2季度就把工厂全部建成，到这年的第3季度就可全面开工生產了。目前，为建成这个工厂所必須完成的50个工程項目中，有13項已經全部完工，有14項在加速施工。預計到年底，完工和施工的工程項目將繼續增加到34个。木工和工具修理厂房將有一批車間开始投入生產。

为保証工厂建成后能如期开工生產，各項生產准备工作正有計划、有組織地進行着。整个生產准备工作与建厂進度基本上相適应。

武漢鋼鉄联合企業有5項輔助修理工程开工

鞍鋼又抽調一批生產技術領導干部支援武鋼

新華社武漢5日电 武漢鋼鉄联合企業有5項輔助修理工程先后开工。这些工程是金屬結構車間、机修車間、电修車間、鍛造車間和汽車修理車間。

开工最早的金屬結構車間，現在正在安裝厂房的屋架和屋面板。在其他四个車間，有的就要吊裝鋼筋混凝土柱子，有的正在進行基礎工程。

武漢鋼鉄联合企業的輔助修理設施，共包括修理車間、倉庫、办公楼等40多个工程項目。它們將來要为鋼鉄联合企業加工、裝配和修理非标准設备和各种配件。在鋼鉄联合企業建設期間，它們將先为基本建設工程服务。

新華社鞍山电 又有150多名鞍鋼的生產技術領導干部，在1日去武漢鋼鉄基地参加建設工作。他們都是有实际工作經驗的工程师、技师、科長、車間主任和一般專業技術人員。在他們中間有80%是共產党員或青年团員，还有劳动模范或先進生產者。

至此，鞍鋼今年抽調給包头鋼鉄公司、武漢鋼鉄公司的各級領導干部，已經有350多人。

第一汽車厂正制造一批变型汽車

新華社長春6日电 第一汽車制造厂正在制造一批变型汽車。这批变型汽車有洒水車、消防車和車鑽等3种。这3种变型汽車，基本上都是根据解放牌載重汽車的設計進行制造的。也有个別部分为了適合特殊的用途在設計上有部分的改变。如解放牌汽車采用深綠色，这批变型汽車采用的是紅色、豆綠色或灰色等。

这批变型汽車在第一汽車制造厂制造出汽車部份后，將分別运到大連、沈陽等地的有关工厂去加裝洒水、消防和鑽探設备。

这批变型汽車一共9輛。是第一汽車制造厂最近正在制造的18輛准备出國展覽的汽車中的一部份。

克拉瑪依石油区10月下旬即進入嚴寒季節

正在采取措施保証冬季正常鑽探

据新華社克拉瑪依6日电 新華社記者韓文懸报道：克拉瑪依石油探区的有关單位，正在采取緊急措施保証冬季大規模鑽探工作的正常進行。克拉瑪依在10月下旬就要進入嚴寒的冬季。在冬季到來之前，如果不能把数万噸鑽井器材和建筑材料运進探区，并且建設起大批房屋使住在帳篷里的数千名职工迁進有保暖設备的新居，冬季鑽井工作將受到很大影响。

新疆石油管理局根据这种情况，最近檢查了克拉瑪依探区的各項基建工程，根据需用的緩急，重新把今年要兴建的工程項目作了安排，并且調整了劳动力和运輸力量，立即解決建設工程中的主要困难。这个管理局还确定在9月和10月，集中力量搶修公路、房屋和輸水管綫。

今年計划修建的500多公里干綫和支綫公路，确定目前搶修从前山劳塌到克拉瑪依，和从克拉瑪依到烏尔禾100多公里長影响行車的路面。前山劳塌到克拉瑪依段，目前已增調了80余輛汽車赶运鋪設路面的沙子，9月中旬就可通車；通往合什拖洛蓋的公路，最近也將調集一部分劳动力搶修60公里長的一段工程。这兩段公路通車后，就可保証冬季所需大量器材和煤炭及时运進探区。

这个探区原計划在今年修建的职工住宅和工業性的建筑，目前有兩万多平方公尺的建筑已經完成或快要完成。建設工程中需要的木材，在其他單位的援助下也得到解決。这样，石油探区的职工在落雪以前就可迁進新的住宅居住。此外，新疆石油管理局还決定撥款修建1万5千平方公尺的住宅，解決支援探区建設工程的6千多人的过冬問題。

供应冬季探区建設工程和生活用水的一条41公里長的运水管工程，正在加緊進行施工前的准备工作。現在已有12公里長的無縫鋼管运到工地，500个建筑工人也在日內到达工地。这項工程將采取边設計、边施工的办法，爭取封冻以前建成輸水。

駱駝：——我們世世代代都沒有走錯过，这又是那里呢？这个奇怪的森林？

主人：——不！你并沒有走錯，这里就是克拉瑪依。

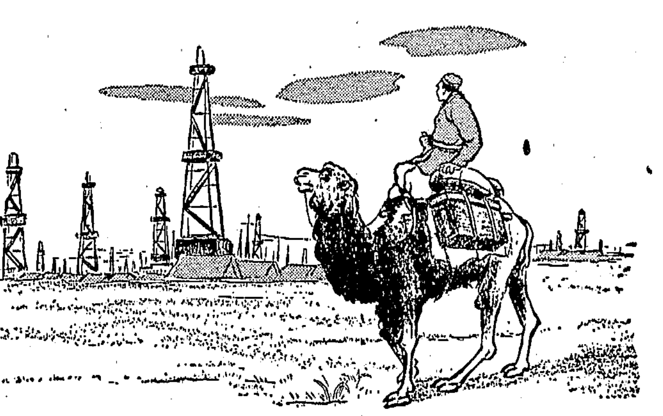

紀念魯迅誕生75周年、逝世20周年

青年团中央發出通知

新華社北京6日电 青年团中央發出关于紀念魯迅先生誕生75周年、逝世20周年的通知。

通知說，今年9月25日是魯迅誕生75周年紀念日，10月19日是他逝世20周年紀念日。魯迅是中國偉大的革命家、思想家、文学家，是中國青年的導师。青年团組織应在今年紀念魯迅的时候，廣泛地在青年中組織紀念活动，宣傳魯迅的高度爱國主义思想和为人民服务的精神，宣傳他把自己的命运和祖國人民的命运、和党的事業緊密結合在一起，跟敌人進行不屈不撓的斗爭意志；宣傳他在文学藝術上的偉大成就；宣傳他爱护培养青年的不倦精神和卓越的見解。使青年了解魯迅的生平，学習和繼承他的遺產，从中汲取精神力量，積極参加社会主义建設。

通知要求大、中城市的青年团組織，在9月下旬到10月下旬期間內，举办紀念魯迅的活动。并要求各地青年团組織在今后要經常注意指導青年閱讀魯迅的作品，并且引導青年学習和繼承我國民族优秀的文化傳統。

埃及宗教基金部長在埃及民族解放軍的集会上

号召埃及青年拿起武器保衛祖國

新華社北京5日电 开罗消息：埃及宗教基金部長艾哈迈德·哈桑·巴庫里9月4日号召埃及青年"拿起武器保衛祖國、阿拉伯主义和伊斯蘭"。

他說："我們絕不放弃（苏彝士）运河，因为它是我們繁荣和建筑（阿斯旺）高水壩的手段。"

"我們將繼續在那在帝國主义者面前維护我們的事業的我們的領袖納賽尔的旗帜下進行我們的神聖進軍。"

他在新成立的埃及"民族解放軍"部隊的大規模的集会上还指責英法在塞浦路斯進行軍事集結。他指責英美法三國"在它們進行的所有战爭中都偽裝保衛自由，利用他人作为獲得勝利的工具"。

解放大会組織的秘書長易卜拉欣·塔哈維接着在会上講話說："埃及准备粉碎对它的領土或对任何其他阿拉伯國土的任何侵犯。……"

塔哈維警告听众要防范英法兩國特务的"活动"。他指出：他們"散布謠言和破坏人民对他們的事業的信心"。

他說，必須用"最嚴厉的手段"懲处謠言販子。

"五國委員会"同納賽尔繼續会談

据新華社北京6日电 开罗消息：以澳大利亞总理孟席斯为首的"五國委員会"代表团9月4、5日在开罗同埃及总統納賽尔連續举行了第三、第四次会談。

在第四次会談后，"五國委員会"發言人說，会談進行了1小时45分，会上就"問題的各方面"進行了一般的圓桌討論。他强調說，到現在为止，整个会談是在良好气氛中進行的。会議中沒有"激动或敌对的情緒"。

他說："到現在为止，討論進行得很平穩。"

日本社会党要求鳩山內閣使苏日談判达成协議

新華社北京5日电 东京消息：日本社会党主席鈴木和总書記淺沼等14位高級負責干部今天开会商定堅決反对使日苏談判中断和破裂，要求鳩山內閣使談判达成协議。

会議并且決定要求鳩山內閣早日召开國会臨时会議和众議院外务委員会会議，由出席苏日談判的全权代表重光和松本报告苏日談判問題。

对于日本首相鳩山訪苏問題，社会党总書記淺沼在会上表示贊同說："鳩山首相現在应該訪問苏联，使談判达成协議"。会議決定不反对鳩山訪苏，但是要看今后执政党的动向再正式作出促使鳩山訪苏的決定。

在这次会議以前，日本社会党主席鈴木茂三郎曾經在2日發表談話指責美國干預日苏談判說，这"令人感到非常遺憾"。他說，美國这样做"造成美國干涉（日本）內政的嚴重后果，使談判达成协議更加困难了"。

鈴木說明了社会党主張使苏日談判早日达成协議，使苏日邦交正常化的方針，并且表示要根据这个方針鞭策鳩山內閣。

要聞簡报

1956年西藏参观团离拉薩前往北京

1956年西藏参观团120人，5日离开拉薩前往北京。这个参观团比过去几年到祖國內地参观的任何一个参观团的規模都大。

朝、苏文化合作协定簽字

朝鮮民主主义人民共和國和苏联兩國間的文化合作协定5日在平壤簽字。这个协定規定，要充分發展朝苏兩國人民在科学、技術、教育、文学、藝術、衛生、体育、廣播和电影等方面的文化合作关系。

苏最高苏維埃代表团到达大馬士革

苏联最高苏維埃代表团，应叙利亞議会的邀請，在苏联最高苏維埃联盟院預算委員会主席謝寧率領下，在9月4日到达大馬士革。

苏联和錫蘭決定互換大使級代表

苏联和錫蘭兩國政府代表团在9月3日發表的一項会談公报中宣布，双方已經达成諒解，要向各自的政府建議，一經作好必要的准备双方就互換大使級的外交代表。（据新華社消息）

朝鮮劳动党中央討論党当前的任务

新華社平壤5日电 "劳动新聞"今天报道，朝鮮劳动党中央委員会在8月30日和31日举行了全体会議。会議討論了关于朝鮮政府代表团訪問活动的总結和党当前的几項任务，以及关于改善和加强人民保健工作等兩項問題。

金日成委員長和朴金哲副委員長分別就这兩項問題作了报告。

金日成在报告中首先談到朝鮮政府代表团訪問苏联和其他人民民主國家所取得的成果，接着指出，本着劳动党第三次代表大会所指出的五年計划的基本方向，在制訂执行計划的时候，有必要注意有重点地轉移投資对象，規定顯著提高人民生活的各項措施和最大限度地动員內部資源，發展能够充分利用國內的有利条件的工業部門。

，报告中还談到了当前党的生活方面的任务。

会議最后通过了相应的決定。会議还处理了一些組織問題。

泰國決修改同美英石油公司簽訂的不平等合同

新華社北京5日电 曼谷消息：泰國陸軍总司令兼國防部副部長乃沙立8月30日在議会上答复議員質詢的时候說，泰國決定要修改在1947年同英美石油公司簽訂的关于租借泰國煉油厂和壟断泰國石油買賣的合同。

乃沙立說："我十分清楚地知道，这項合同对我們是不公正的，因为我們是在受到压力的情况下簽訂这項合同的"。

乃沙立透露，泰國当局已經在今年5月間成立了一个負責審查这項合同的委員会。

据乃沙立說，这項合同是在1947年4月5日同殼牌石油公司和美孚油公司簽訂的，有效期限为30年，期滿后，这兩家石油公司还有权將合同延續30年。合同規定，这兩家石油公司有权使用屬于当时泰國燃料廳的煉油厂的地皮以及厂內所有各种設备，并且有权自由出售各种燃料油。它們还要求当时的泰國政府廢除1939年的售賣燃料油条例，要求泰國政府保証屬于國防部的燃料厂不得出售汽油。

泰國报刊一致要求泰國政府修改泰國"殼牌石油公司"和"美孚油公司"簽訂的合同。

"國画新聞"說，外國石油公司在泰國保持着壟断的地位，这只会給國家的經济帶來新的困难。这家报紙說，政府应当解脫束縛在民族工商業身上的外國鎖鏈。

"暹罗群众报"支持政府要修改同外國公司簽訂的合同的打算，并且表示希望这些公司注意正义的呼声，滿足泰國的要求。

这家报紙寫道："拒絕这种要求就会意味着外國資本家要向泰國人民公开宣战。"

响徹金門島上空的祖國之声

新華社記者周長宗

在厦門島东北的海面上，有一个名叫角嶼的小島，它距离蔣軍盤据的金門島只有兩公里，在風平浪靜的夜里，在这里可以听到金門島前沿陣地上蔣軍官兵說話的声音。就在这个小島上，中國人民解放軍安設的廣播喇叭，日夜不停地向金門島上蔣軍官兵播送着祖國社会主义建設的光輝成就，解說着人民政府的政策，揭露着美帝國主义侵占我國領土台灣的眞相，和代播蔣軍家屬給在蔣軍中的丈夫、兒子的家信。

从1953年3月廣播喇叭开始向金門島蔣軍播音起，3年多來，祖國的号召和親人的話語，日日夜夜地縈繞着蔣軍官兵的心头，为蔣軍官兵指引出应走的道路。

在廣播喇叭开始播音不久的一天夜里，金門島蔣軍偵察隊开出一只橡皮船，抵近角嶼島偵察地形。这时，角嶼島上的廣播喇叭向金門島蔣軍廣播东山島战斗中被俘的蔣軍上尉指導員王維華受到我軍优待的情形，給橡皮船上的蔣軍士兵留下了深刻的印象。第二天夜里，蔣軍偵察隊派出工兵周亞金、莫兴鵬2人到角嶼摸哨，当他們爬上角嶼島后，就向人民解放軍投誠了。

又有一次，当金門島上蔣軍中士班長鍾文錄、下士副班長夏康祖和通訊兵李賞时等泅水向人民解放軍投誠的时候，因为天很黑，迷失了方向，正当他們担心再落入蔣軍手里时，忽然又听到了角嶼島上廣播喇叭的声音，他們就朝着廣播喇叭發出响声的方向奮力游了过來。

廣播員們除了及时廣播祖國的重大政治活动和經济建設消息以外，还經常廣播祖國的文化建設、体育比賽以及音乐家創作的新歌曲。他們每星期六和逢年过節时，都为金門島蔣軍組織一次"廣播晚会"。有时候，有些蔣軍官兵的母親、妻子、兄弟或兒女从外地赶來，要求在廣播喇叭上跟他們在蔣軍中的父兄、兒子和丈夫談話。廣播員們每次都以崇高的人道主义精神接待了他們。这些蔣軍家屬从廣播喇叭上向他們在蔣軍中的家人告訴家中的一切。

今年7月以來，廣播員們一次又一次地播送了周恩來总理关于和平解放台灣的發言的錄音，从这时起，金門島上蔣軍陣地前沿設了值班炮，專門轟击这支廣播喇叭。安置这支廣播喇叭的堡壘上落了很多炮彈，堡壘被打毁了，廣播員們便把廣播时間由白天改为夜晚，他們背着沉重的喇叭，經常地变換着廣播的地点，頑强地不間断地繼續向蔣軍官兵播音。

（新華社福建前綫5日消息）

为蔣軍归來人員設立招待所

据新華社福州6日消息 为蔣軍归來人員設立的一个新的招待所，最近在福州市風景优美的南台倉前山开始接待蔣軍归來人員。

8月24日从金門島游水归來的蔣軍士兵王維泉，就住在这个招待所里。招待所对他照顧非常周到，發給他兩套衣服、鞋袜等。招待所还根据他飯量增加的情况，發給他在規定供給标准以外的伙食费。被接待的归來人員在这里恢复了健康，交到了新朋友，他們都慶幸自己獲得了幸福。

國际零訊

援外原是援內，美國政客乘机大發横財

市場慘遭搶夺，泰國大米出口急剧下降

★不久以前紐約"每日新聞"刊登了它的駐華盛頓記者奧当納的一条消息，談到美國共和党和民主党的一些政治家怎样依靠美國的援外撥款大發横財。这个記者根据美國司法部关于那些在司法部正式登記的外國政府代理人活动情况的每年总結的材料，列举許多正式代理人的名單，叙述他們大發横財的情况。就拿前紐約州州長和共和党領袖、曾經兩度为共和党总統候选人的杜威來說，他的法律事务所在过去一年中由于在美國代表土耳其政府的利益而得到了7万5千美元。再拿杜諾万來說，他的法律事务所从泰國獲得了5万2千美元的顧問报酬金。

在外國政府的代理人和代表当中，司法部的报告也提到了民主党的一些人物，例如前美國國务卿，目前在民主党內仍然積極活动的艾奇遜，他的法律事务所从巴基斯坦政府那里獲得了21万5千美元报酬金，从丹麥獲得了5万2,900美元，从加拿大取得大約3万1千美元。

众議院議員小罗斯福也不甘落后，他的法律事务所从西班牙獲得了約9万美元，从多米尼加共和國政府獲得了7万5千美元。杜魯門政府的一个著名人物、經济学家納唐充当外國的"經济顧問"，从犹太机構獲得了2万多美元，从緬甸政府獲得了約12万5千美元。

★美國总統艾森豪威尔的白宮事务秘書和少数民族問題顧問馬克思韋尔·拉布9月3日說，美國的种族歧視制度已經使美國的國际地位受到損害。

拉布指出，美國的独立宣言和憲法明文規定了这种原則：所有的人生而平等并且应当受到平等对待。他說："不幸，我們的做法远远落后于我們的宣言"。拉布認为，种族歧視的做法已經損害了标榜"世界性合作的"美國外交家和政治家的"努力"，他說，"第二等公民权"問題是亞洲人和非洲人用以衡量美國誠意的主要尺碼。

★据"暹罗群众报"报道，泰國大米的出口急剧下降。7月間，泰國輸出大米約11万噸，而8月間一共只輸出2万噸。根据报紙的材料，今年泰國大米出口已經比去年減少了10万多噸。

这对泰國的經济產生了嚴重的影响。許多家碾米厂倒閉。据"星暹日报"發表的材料，9月1日在曼谷又有兩家碾米厂倒閉，400多个工人因此失業。

美國壟断資本搶夺泰國的市場是泰國大米出口減少的原因之一。

（据新華社消息）

湖南省邮电管理局、新湖南报
关于在中共第八次全國代表大会期間开展报紙零售的啓事

中共第八次全國代表大会將于9月15日召开，在大会期間，报紙上將刊登重要文件和有关大会的消息，为了滿足讀者的需要，本省各地邮电局均开展"人民日报""新湖南报"的零售。欢迎讀者預訂、零購大会期間的报紙。

更換符号 我处开采砂石工人自8月10日起佩用白底紅边票字布質符号，文曰"湘潭市砂石管理处臨时工作証"，原佩用"湘潭縣易家灣采石工程隊"白底黄边白面紅边符号同日作廢。 湘潭市砂石管理处

俄語廣播講座教务处通告 俄語廣播講座定9月10日复学，廣播时間按原來的不变，希各地学員按时参加学習。特此通告。

衡山縣華嚴湖工程指揮部啓事 我部奉令撤銷，凡与我部有未了之手續，請在9月15日以前來我部办清，希勿延誤。并我部所印發之工作証符号，自登报日起一律作廢。

迁坟啓事 經株洲市人民委員会批准在株洲市郊北区白石港后面杉木塘（原黃子雄地皮）进行建設，內有李姓、叶姓及温姓等坟墓，希各坟主自登报日起30天內携帶有关証明來我处办理迁坟手續，逾期即由我处会同当地政府代迁。 武漢基建局42工程处

湖南人民廣播电台 明天部分廣播節目
14:40—政治經济学講座：第十八章 帝國主义—資本主义的最高階段。壟断資本主义的基本經济規律（一）（二） 18:15—（一）彈詞：入社的波折（蕭文蓮唱，范云琴等伴奏）（二）大鼓：歌唱劳模蔡友濤（三）長沙湘戲：烏鵲歌——出游（余福星、彭劍民演播） 19:10—歌唱歌：大学生圓舞曲 20:00—（一）散文朗誦：活的頂子（二）廣播劇：照比黄金更宝貴 21:00—周末音乐会：湖南代表团和北京代表团中央乐团在第1屆全國音乐周上的演出 22:10—"工農兵戲院第28場"祁陽戲：十五貫（祁陽祁劇团演唱）

新華 下午4:15 6:45 科教片第2組 生命的起源、富饒的土地 8:30 科教片第3組 为了人类、大腦皮質和机体的功能
工人文化宮 电影 7:50 春 舞会 7:30 9日放映"秋"优先場今日开始售票
銀星 上午9:00 2:40 7:00（9:20露天場）春 5:00 平原游击隊 兒童場
建設 下午 2:10 7:20 9:40 春
烈士公園 露天电影場 8:00 春 游泳下午1:00 3:00 5:00 舞池7:30
大众游藝場 电影 3:15 7:30㈠中國雜技团在意大利和英國的演出㈡釋放日本战爭犯罪分子 8:30 球隊远征記 舞会 7:00 9:10 文娛室 彈子房10:00开放
青年 下午1:40（7:15 9:30露天）春 4:00 婦幼專場
文化 下午3:00 7:00 科教片第4組 家庭消毒 预防鶏瘟 麻疹的护理 棉花的作用 白天黑夜 4:40 8:45 科教片第5組 科学与技術 杠杆的作用 7:45 科教片第2組 生命的起源 室內栽培棒概
天心公園 露天舞場 7:00 9:10票价1角3分 露天花鼓戲晚会8:00（不另收票）

國營廣西省京劇团（最后三天） 今晚場7:30 怀都关 龍鳳閣 大宝國 探皇灵 二進宮 明晚場 三打祝家庄 12:30开始售今明晚場門票 湖南湘剧場

湖南省話剧团 今晚7:30演出 六幕七場革命史劇 紅軍長征英雄史詩 万水千山 中午12:30售今明晚場票 湖南剧院

南昌市京剧三团 旅長短期公演 10日晚場7:30上演（全部）美猴王 拾玉鐲 古城会 11日晚場 大鬧天宮（全部）紅娘 主要演員 小王桂卿 小二王桂卿 小三王桂卿 周克斌 陈梅閣 曉丽云 8日中午12:30开始售10日、11日兩晚場門票 即日开始团体包場訂座 票价：3、4、5、6角 湖南湘剧場

長沙市紅星京剧团 明天晚場外有任务暂停 今晚7:30上演傳統節目 哪吒鬧海 头本 紅娘 星期天日場 古城会 水濂洞 起解会審 晚場三國志 長沙剧院

遺失下列証件声明作廢
湖南师范学院附属中学高三班何之明肄業証
華容縣6348 3号水上戶口簿及購粮証 黄炳南
保險公司湖南省分公司385号馮經春工作証
臨湘字247495号臨商稅完稅証 常德縣稅务局
長沙市第二中学118班57号黨秀球肄業証書
長沙市01255号脚踏車牌一塊 湖南省農業廳
華容縣908号小学教师康英勝工作証
邵陽市窯家嶺18号附19号陈梅秀二人戶口簿
湖南省供銷合作社資人字032号黄敏堯工作証
湖南森林工業局105号孙隱如工作証
桃源縣粮食管理局0137号李學錦購粮証
長沙机床厂0435号工作証 王志忠
永兴縣人民委員会028号吳助熙工作証
湖南省人民委員会7276号祖文林工作証
錫礦山礦务局1984号謝厚林服务証
湘潭紡織厂644号李澤洪服务証
湘潭紡織厂679号龍在吟服务証
湘潭紡織厂719号黄耀先服务証
湘潭紡織厂8044号曾孟生服务証
寧鄉縣城关鎮日新巷4号謝鴻翰7人戶口簿
湘潭市大同街派出所發給康菊湘2212号迁移証
邵陽市青龍桥派出所發給萬承俊1812号迁移証
居游字722518、722519号居宰稅票报查联及居遊字722520号居宰稅票 邵陽縣塘田市区稅务所

本报昨日开印时間2点49分 全部报紙印完时間5点58分 訂价：每月1元4角（平寄不加邮費） 零售：每份5分 訂閱处：全國各地邮局

資料室

新湖南報

1956年9月8日 星期六 | 夏曆丙申年八月初四 今日白露 | 第2555号 今日共4版 | 社址：長沙市經武門口 电报挂号 4357 电話：总机3381 新聞部 2344 晚班編輯室3384 讀者來信部 3310

儲英園完小一年級学生曾莉莉、雷燦明、楊逢發剛領到新書，就在一塊兒看起來，他們在开学的第一天就成为朋友了。

社論

反对和制止貪污盜窃行为

今天本报發表的長沙縣原望龍鄉鄉干部李大福、李海清等集体貪污盜窃國家財產，侵犯群众利益的案件所揭露的事实，是令人極难容忍的，有关部門对違法乱紀者分別給以应得的党紀國法的制裁，这是十分必要的。

目前農村干部中貪污盜窃的案件并不只这一个，例如長沙縣党的監察机关和政府的檢察部門，僅在今年大半年中，就共受理了農村干部貪污案件103件，而且每件貪污金額都在50元以上。値得特別指出的，是農業生產合作社中社干的貪污行为在各个地区都發現过，并有滋長趋勢。他們比較普遍的貪污方式是虛报开支，少报收入，挪用不还，个别社干还公然進行偸窃。这些貪污盜窃的行为，都直接侵犯了國家和合作社的財產，妨碍了國家建設事業和合作社生產的發展，影响了社員增加收入，改善生活，一部分群众并因担心社干貪污舞弊而对合作社抱有某种怀疑态度。为了保障社会主义建設事業，实現農業高級合作化，党、國家、合作社組織必須分別采取有效措施來制止和杜絕这种貪污盜窃行为。

貪污盜窃是一种資產階級的腐朽的思想行为，为什么还能在党內、國家机关內、合作社存在呢？甚至有貪污行为的往往是鄉政府和合作社中的領導干部，有的还是共產党員呢？从有貪污盜窃行为的人來看，除了个别的是混進來的反革命分子、坏分子，少数的是出身不純、品質不好的以外，一般都是原來本質还好的干部，因为受了資產階級思想影响，才丧失了共產党員的高貴品質和劳动人民勤劳俭朴的本色，發生了貪污盜窃的行为。長沙縣原望龍鄉貪污案之所以这样嚴重，就是由于这个鄉党支部組織渙散，長期不过組織生活，放弃了党的思想教育工作。因此，要防止和杜絕貪污盜窃行为，首先必須加强党的政治思想工作，加强在党內、國家机关內、合作社及其他經济組織內反对貪污腐化以及資產階級思想行为的斗爭，培养党員、干部的共產主义的道德品質，树立勤俭節約、廉潔奉公的風气。

沒有財务制度或財务制度不健全，也是極易助長貪污盜窃行为的。目前好些鄉人民委員会和合作社的財务制度問題是很多的，有的合作社甚至还很混乱，如有的社会計、出納職責不清，混在一起，甚至人人当家，人人管錢，人人开支；有的收入开支不記賬，或者憑良心記賬；有的工分不清理，賬目不結算，長期不向群众公布；有的社社干部任意挪用公款等，这些都給貪污盜窃行为留下了可乘的空隙。如望城縣翻身高級農業社就因为賬目十分混乱，沒有起碼的財务制度，以致有6,900斤谷子去向不明，8,000多担大糞沒有下落。因此，为了防止和杜絕貪污現象，必須堵死財务制度混乱这个漏洞。在合作社內必須堅持开支的審批制度，会計和出納明确分工的制度，定期結算公布賬目的制度等。

官僚主义和民主生活不够，也是貪污盜窃行为的天然温床。那个地方官僚主义嚴重和民主生活缺乏，那个地方就决不会有真正的自上而下的監督和自下而上的監督，更不会有这兩种監督的有机結合。偶犯貪污盜窃行为的人，由于离开了这种上下監督，他們的貪污盜窃自然也越來越肆無忌憚了。長沙縣原望龍鄉这一案件即充分地說明了这点。由于原区委对群众的控告鄉干部貪污采取了官僚主义的态度，置之不理，因此这个鄉的鄉干部敢于多次大量貪污，并且压制打击群众檢举控告，以致錯誤發展到十分嚴重，長期未被揭發。因此，为了杜絕貪污盜窃現象，各地必須充分活躍党內、社內的民主生活，支持党員、群众的檢举控告，使廣大党員、群众了解党員、干部的工作情况，关心社內的經济活动，便于監督党員、干部和批評揭發他們中的缺点和錯誤。同时，領導上也要緊密地依靠群众，深入地了解所屬党員、干部的政治品質，帮助他們克服缺点和錯誤。

党的、國家的、合作社的監察工作做的好坏，对于能否杜絕貪污盜窃國家和合作社財產的行为，尤其具有極其密切的关系，但是，目前有的監察組織对这方面的工作是注意不够的，有的合作社的監委甚至还这样說：“社內的賬目开支我們不管。”这顯然是不对的。反对貪污盜窃公共財產的行为，是合作社監委的主要職責，这已在高級社示范章程中明确規定了，各級党的、國家的和合作社的監察机关如果不積極地与貪污盜窃行为作斗爭，这顯然是有愧于群众的付托和自己的職責的。特別应該指出，目前由于農業合作社中正在或即將進行秋收分配，旱灾地区正在進行生產救灾，党的、國家的和合作社的監察机关更应該深入發动和依靠廣大党員和人民群众，配合有关部門，密切注意和及时制止某些品質惡劣的分子乘机混水摸魚，進行貪污盜窃。在这一斗爭中間，对于个别混進來的各种坏分子或大量貪污盜窃公共財產情節嚴重惡劣的犯罪分子，必須嚴肅处理，直至开除他們的党籍，撤銷他們的行政職务，并予以法律处分。不这样，不足以平民憤，只能放縱他們的犯罪行为。对于一般的有过貪污行为的人，也应当嚴格批判他們的錯誤，責成檢討改正，予以適当的紀律处分或免予处分。此外，对于个人挪用公款和鋪張浪费的行为，也要及时進行批評教育，加以糾正。

長沙縣嚴肅处理原望龍鄉集体貪污案

有关貪污人員李大福等已分別受到处分

本报訊 中共長沙縣監察委員会和縣人民法院等單位，不久以前处理了原渠梨区望龍鄉党支部書記李大福、鄉長顔華生、垸堤委員会財粮干部李海清等集体貪污案件。这个鄉在他們的帶头和影响下，鄉村干部中有程度不同的貪污行为的多达23人，其中并有党員7人，团員5人，共貪污2,743元。

貪污的主要事实是：一、1953年該鄉东岸小学校舍被水冲垮，共籌款1,094元，准备修復和擴建，这些錢除買了一部分建筑器材外，剩下的400多元都被李大福和前任党支部書記曹振乎、片組長鄧先桂等貪污了，后來他們又以遭水灾損失为名，私吞了所購買的全部建筑器材。李大福等为了掩护貪污罪行，又將部分現款和器材分送給其他7个鄉村干部，以進行拉攏。二、該鄉东岸垸堤委員会財粮干部李海清在1954和1955年任職期內，多次采取伪造賬目、虛报單据等手段，貪污了防汛搶險經費和防汛器材、民工伙食米等共值1,131元。三、1954年望龍鄉遭到了嚴重的水灾，政府撥給了救济款1,100多元，帮助灾民恢复生產，重建家園，而以李大福、顔華生等为首的一部分鄉村干部，不顧灾民死活，采取捏造黑戶，多报少發、层层剋扣等办法，共貪污挪用了146元。兩三年來，他們还采取了同样办法貪污了其他各种救济款224元。此外，被貪污的款項中还有禾种貸款、水利貸款、修堤經费等。

这些貪污行为嚴重地侵犯了群众的利益，如东岸小学修建款被貪污后，东岸小学至今尚未修建，使許多兒童不能入学。尤其是水灾救济款被貪污后，部分灾民在生活、生產上的困难不能解决，引起群众对政府不滿，說政府不关心群众疾苦，嚴重破坏了党、政府与群众的联系。

現在李大福等貪污人員均已由中共長沙縣監察委員会等有关部門分別給予了应得的紀律处分和法律处分：垸堤委員会財粮干部李海清，共產党員，共貪污1,131元，开除党籍，撤銷現任合作社会計職务，判处徒刑5年；党支部書記李大福貪污301元，挪用112元，开除党籍，判处徒刑3年；鄉長顔華生，共產党員，貪污257元，开除党籍，行政撤職；前任党支部書記曹振乎貪污108元，予以留党察看处分；团支部書記、共產党員徐慶光貪污数字較小，予以当众警告处分；其他兩个有貪污行为的党員情節輕微，且能認真檢討錯誤，免予处分；鄉秘書解万鵬、鄉經济委員刘慶林等4个团員，开除团籍；其他鄉村干部有貪污行为的也都根据情節輕重和認識錯誤的程度，分別作了適当的处理。此外，原渠梨区委工作中官僚主义，放松了对党員的領導和教育，有失職責，也責成有关干部進行檢討，吸取教訓。

自然灾害不可怕 組織起來力量大

郴縣專区農民堅持抗旱搶救晚稻

本报訊 遭受了旱灾的郴縣專区，至今少雨。廣大農民頑强地堅持着抗旱斗爭，搶救48万畝晚稻，并積極治虫追肥，爭取丰收。

全区在久旱少雨的情况下搶插了晚稻，許多農業社从插秧起就沒有停过車。沿耒水、洣水、舂陵水、武水、鍾水、瀟江兩岸的農業社，架起了無数架水車；社員們在山中間开深溝，在山上挖几里路長的水溝，引水翻山过嶺灌溉晚稻。舂陵水上游的新田縣石古鳳農業社，社員們攔住河水，使它倒流入村前干涸的小溪，車水插了晚稻，又繼續不停地車水灌溉。永兴和平高級社每天有360多个社員用128条水車引水灌溉晚稻，社員們的口号是：“不叫受旱，不讓起虫，每畝要打400斤。”这个社的青年突击隊堅持了50多天的抗旱斗爭，他們从胡碑村翻过一座山到別的鄉去車水上山。并且決心要車到沒有水了才住手。在沒有河和水庫的地方，許多農業社組織劳动力挑水抗旱。

在和旱灾進行斗爭的同时，晚稻又受到了稻飛虱、螟虫等害虫侵襲。農業社以六六六、滴滴涕等殺虫藥剂進行治虫，在晚稻田中燒起火堆誘殺螟蛾，許多農業社还用老虎花、烟莖等煎水治虫。農民們提出：“在那里發現虫害，就在那里把它扑滅。”

現在，農民們正在晚稻田中進行中耕、除草、追肥等工作，90%的晚稻田已經進行了一次中耕追肥，有一部分正在進行第二次或第三次中耕追肥；一部分農業社还使用了新的顆粒肥料。

現在，晚稻大都是一片葱綠，長得很好。

（肖儉農、郴縣專区記者站張愼恒）

* * *

省生產救灾办公室

关于發放急賑款問題答讀者問

編者的話：省人民委員会最近对灾区發放了一批急賑款，大部分地区已經分配到鄉，正在向戶發放，省生產救灾办公室特就讀者提出的一些問題答复如下。

一、这次急賑款發給那些人？發放面有多大？

答：这次急賑款，主要是發給旱灾地区眼前生活即無法解决的重灾戶（包括孤寡老弱、貧困戶在內），这些人虽然数量不太多，但分布很廣，究竟發放面应該多大呢？全省不能作出一般規定，应根据各縣、各鄉、各社的各种不同情况而定。要作到应該救济者必須救济，不能控制太死；不需救济者則不予救济，以防平均發放与浪费現象發生。

二、急賑款是做什么用的？

答：这次急賑款主要是解決灾民口粮問題，以支持他們生產自救。因此，每一个領到急賑款的灾民，要懂得“救济有限、生產無窮”的道理，在得到國家援助之后，必須節約用款，克服困难，積極生產，不要坐吃山空，單純依賴救济。鄉、社干部应对他們進行具体帮助，多找生產門路，制訂生產度荒計划，以便充分發揮这些救济款支持生產救灾的作用。

三、怎样組織發放工作？

答：为了使急賑款眞正起到“急賑”作用，必須做到“發的快，發的准和手續簡便”。大体做法是：由縣根据各鄉灾情先分配一个控制指标，鄉以農業社为單位，由社的管理委員会或社員代表大会摸底、評議，提出救济名單和款数，經鄉党总支和鄉人民委員会審查确定，即可报縣复審撥款，由銀行撥款到信用社，信用社即按照批准的救济名册發放到戶。对單干灾民应和農業社或規划片一同評議，防止对社外受灾農民采取歧視或当救不救的偏向。

四、發放当中应該注意那些問題？

答：首先，要大力宣傳“生產自救，節約度荒”的方針，宣傳今年生產救灾工作的有利条件，以穩定群众情緒，增强生產自救信心。第二，發放工作必須緊密結合生產來進行，并通过急賑，進一步推动灾区農副業生產，以發揮救济款的更大作用，从根本上來解决生產救灾問題。絕不能当作是單純救济口粮，坐吃山空。第三，結合急賑款的發放，应進一步摸清灾区情况，以便为進一步开展生產自救的全面規划工作打下个良好基礎。第四，对急賑款的發放，应注意及时進行監督、檢查，以防个別貪污、挪用和某些浪费現象發生。

中南煤田地質勘探局一部先進鑽机

已在做明年二季度的工作

本报訊 在永兴山坡上工作的中南煤田地質勘探局一二九隊的“五〇九”号鑽机，現在已經在干1957年第二季度的工作了。这部鑽机今年全年的國家計划，在188天內便已經全面、超額完成，共鑽進1,720公尺，創造了全隊新紀錄，每公尺岩心的成本比國家指标降低19元，沒有發生一次責任事故。因此，他們榮獲中南煤田地質勘探局授予的“先進鑽机”的称号。

“五〇九”号鑽机1年以前經常完不成計划，月鑽進效率只有135公尺多。今年一二九勘探隊开展先進生產者运动以后，“五〇九”号鑽机的職工下決心赶上先進單位。他們学習河南“二五九”号先進鑽机的經驗，制訂了1年的工作規划，決心在又好、又省的基礎上又多又快地完成生產任务。几个月來，他們在机長趙衍德的帶領下，推廣了苏联肋骨式鑽头、鋼粒鉄砂混合鑽進和五倍子泥漿鑽進法等先進經驗，不但避免了卡鑽、淤鑽事故，保証了安全生產；还使月鑽進效率达到333公尺多，純鑽進时間达到整个工作时間的40%（一般鑽机不到30%）。在提高質量方面，職工們应用了阿列克辛式双層煤芯管，使煤芯采取率达到90%以上；他們同时建立了嚴格的交接班制、技術研究会制度以及安全通訊網。

現在，这部鑽机的職工又訂出規划，要在今年內完成1957年及1958年第一季度的工作量，并且正在采取各种技術措施，力求完成和超額完成。（張洪文）

本省9个城市举行“新片电影周”

本报訊 湖南省文化局自9月7日起，先后在醴陵、岳陽、零陵、耒陽、桃源、沅陵、安江、武岡、新化等9个城市举行“新片电影周”。在电影周放映的影片，有“董存瑞”、“梅蘭芳的舞台藝術”（上集）、“虎穴追踪”、“南島風云”、“怒海輕騎”等13部較优秀的國產影片。

本省电影發行部門已抽調了一批干部，分赴各地协助电影周的放映工作。（石明）

实行小学普及义务教育后的第一个新学年开始了

長沙市学齡兒童昨全部入学

本报訊 9月7日，秋高气爽，天气晴和，長沙市76,000多小学生，打扮得整整潔潔，欢欢喜喜地跨進学校。实行小学普及义务教育以后的第一个新学年开始了！

住在皇倉灣新3村的7歲小学生楊逢發，一清早就爬起來，穿上媽媽連夜給他做好的新衣服，背上新書包，和兩个姐姐一个哥哥一同去学校。楊逢發的爸爸是一个木工，这个手工業工人有6个孩子，其中4个適齡的孩子都已經入学了。長沙市全市7歲至13歲的学齡兒童，除个别有嚴重生理缺陷和有傳染病的外，全部進入了小学校。小学生們第一次拿到自己的書本，都非常高兴。儲英園完小（原楚怡小学）新入学的学生曾莉莉、雷燦明、楊逢發領到新書后，馬上就翻閱起來，互相介紹自己認为最好的插圖。

順星桥完小本学期初小1年級的学生有4个班，200多人。在举行了开学仪式以后，各班的班主任帶着小朋友們走進教室，告訴他們：小朋友們，从今天起，你們就不是一般的小孩子，而是小学生了。1年級甲班的罗正杰老师，还給小朋友們講了一个“小丁丁上学”的故事。

昨天，全市的教师們、小学生們、家長們，都抱着極其兴奋愉快的心情來迎接長沙市教育工作中的大事——实行小学普及义务教育。儲英園完小53歲的老教师陈荃蕙，特別高兴地迎接到校的孩子們。她已經有27年的教齡了，在这个学校教学的时間前后也有14年半。她兴奋地向記者說：“我教了20多年書，学齡兒童全部入学这样的事在过去是想都無法想像的，但今天确确实实是实現了，还有什么能使一个教师的心里感到更高兴、更激动的呢？”

* * *

儲英園完小一年級班主任謝貞秀在热情地接待新入学的孩子們。

（蔡進生攝）

宣傳声势不能代替深入的思想發动

·本报評論員·

自从中共湖南省委召开各地委負責人电話会議研究并社升級工作以后，各个正在進行建社的地区進一步开展了高級化的宣傳工作，壯大了宣傳声势，思想發动工作較前深入了一步。但是据許多縣份反映，有些鄉有些干部滿足于制造宣傳声势，比如扎牌樓、貼标語、組織小学生游行喊口号，等等，对于各階層、各戶的眞实思想情况却不摸底，当然更談不上如何針对不同的思想情况去進行深入的思想教育了。这种只顧制造宣傳声势不注意細致的思想發动、只顧宣傳不注意效果的形式主义偏向，据了解还不是个别的情况，値得引起注意。

高級合作化运动是牽涉到全省2千多万農民的群众运动，壯大宣傳声势借以对群众進行一般的高級化的教育，鼓舞廣大農民的入社熱情，是完全必要的。但是，僅僅是这样作是很不够的；宣傳声势不能也不应該代替深入的思想發动。由于各戶農民所处的經济地位不同，由于他們对高級社的認識不完全相同，而由初級社轉为高級社又是生產資料所有制的根本改变，因此，群众的思想顧慮將是多种多样和錯綜复雜的。就是一戶或一个農民的思想也会隨着自我思想斗爭和外界的影响而有所变化，在思想發动階段，在处理經济問題时，在选举社干問題上，思想斗爭的主要焦点也將是不同的。因此，除了進行一般的宣傳鼓动和会議發动外，更重要的是要依靠社、隊干部和廣大的積極分子隊伍，摸清各階層、各戶的眞实思想情况，了解他們的思想变化和每时、每刻思想斗爭的焦点所在，采取个別談心，組織原有高級社的社員現身說法，組織入社農民参观高級社等切实有效的方式，有的放矢地去進行教育，加以解决。只有这样，才能避免形式主义的偏向，收到宣傳工作的实效，才能眞正解决群众的思想顧慮，使他們堅定不移地、信心百倍地参加到高級社里來，才能眞正造成群众运动的“声势”。

在整个高級社建社过程中的思想發动工作，能否作到扎实、細致、深入，密切的关系着新建高級社質量的好坏，关系着高級社的能否巩固，各地都应当認眞作好。在已經实現或基本上实現了高級合作化的地区，目前仍有少数社員思想上还不够穩定，应当深入了解他們思想动搖的眞实原因，如果是思想發动不够就要適当补火，如果是处理經济問題不合理就要加以糾正。正在進行并社、擴社、升級工作的地区，除了要繼續壯大宣傳声势外，要特別注意把思想發动工作深入一步，因地因人制宜的進行發动，并把会議發动和个別發动結合起來，把对社內農民和社外農民的發动結合起來，使高級社建立在堅实可靠的群众基礎上面。

能埋怨合作社嗎？

·应 求·

農業合作社是先進的生產組織，它比單家独戶的个体經濟有着許許多多优越性，这是無庸怀疑的事实。可是，現在却有一些農業合作社社員在旱灾發生以后，埋怨起合作社來。他們中的一些富裕戶后悔不該入社，有的还干脆提出要退社。

为什么这些人埋怨合作社，后悔不該入社，甚至鬧着要退社呢？据說是因为今年農業合作社田地遭旱，他們低田多或是原有土地水利条件較好，可以避免旱灾損失的，現在跟着大伙一起"吃了虧"，因此不滿意。等等。

这些人的心情是不难理解的，因为人們参加農業社的目的就是为了增加生產、增加收入。但是，他們沒有考虑到今年各地一連干旱了六、七十天，在目前情况下，我們还沒有力量完全战勝自然灾害。如果不是農業社力量大，事先修好了水利，如果不是農業社集体抗旱，損失將会更大。社里和这些人所受的損失是旱灾帶來的，不是農業合作社本身有什么不好。

再說，在農業社里，土地既然已經統一經营，因自然灾害或其他原因遭受減產損失，这些損失就不能讓部分人承担。正像社里增加生產、增加收入不能由少数人独吞一样。你說跟着大伙一起"吃了虧"，这是竟是少見的；而跟着大伙一起"沾光"的时候就多得多哩！你說低田不怕干，但是也有怕淹的时候。農業合作社是劳动農民在自願和互利的基础上組織起來的先進的經济組織，决不会存心叫一部分人吃虧的。

農業合作化是農民旗死狗坑走上富裕的大道，我們决不能只看到暫时的困难就动搖起來，应当把眼光放远大一点：就目前來說，也只要繼續依靠和發揮農業合作社的力量，努力开展生產自救，旱灾損失是完全可以拿回來的。認識到这些情况，就不应該埋怨合作社了。

勤儉办社得丰收

吳文斗

一个初秋的夜晚，在寧鄉珍洲高級農業社办公室里，会計股長雷振朝对我說："今年社里5,000多畝早稻，每畝平均產量只合得450斤，說來算不上大丰收，可喜的是經过早稻預分概算，787戶社員却有92％的戶增加了收入。为什么会有这多社員增加收入呢？有的說是今年平均產量要比去年高，有的說高級社取消土地报酬，貪農的收入增多了。当然这些都是理由。而最重要的問題还算是正确执行了'勤儉办社'方針，才保証了社員的收入增加啦！"

說到珍洲社的勤儉办社可有一段曲折的过程。早在去年冬天朱家潭、西湖等11个初級社合并轉为一个780多戶的高級社时，有些社干部就產生了一种好大喜功，講究排場的思想。第一次制定全年生產計划所开支的農副業生產費、基建費和管理費达到12万元，其中包括購買暫不需要用的创絲机、鉚草机各10部，电話机30多部，社委陶文亮等还提議秋后買一部載重汽車。当这个計划公布后，引起了社員的極大不滿，生產隊長盧恩枚說："开支大，收入少，恐怕秋收后只有机器吃、沒飯吃呀！"有的社員耽心社里生產搞不好，有錢不願向社投資，出工也不積極。眼看拳耕生產季節快到了，可是生產資金还沒有籌措好，必需買的一些生產資料也沒錢去買。

社干部正在万分焦急的时候，办社工作組帮助他們学習了中共中央提出的全國農業發展綱要草案，特別是其中关于勤儉办社的部分，对照修訂了生產計划，决定將暫不需要用的汽車、电話机等費用取消了，鉚草机和创絲机由20部減少到8部，商品肥料由23,700元降低到11,000元。这样，社員們很滿意，都說这才是兴家立業的样子，生產勁头較前高漲了。初春的日子里，气候还很寒冷，社員們在"办社要从勤儉起，多積土肥代餅肥"的口号下开展了積肥运动。一天清早，北風夾着雪粒橫飄，塘水溪流都冻結了一層厚厚的冰塊，共產党員黃素秋（女）帶着十多个妇女打着赤脚，敲破冰塊开始了車水、挑塘泥的活动。难道她們不怕冷嗎？不，正如黃素秋所說的："不冷是假的，一想起为了社里多打粮，再冷也不怕了。"靠湧江河岸的冬湖生產隊缺乏肥源，副社長唐迪成帶动貪農社員彭万良等20多戶，挖了自己家里的菜土皮子往社的田里送。他們就憑着集体的力量，在春耕前的一个多月时間里挑空了40座塘堰，取出塘泥140多万担，平均每畝早稻田下足了兩百担土肥作基肥，因此商品肥料由原計划每畝3元7角8分減少到2元9角8分。

插秧后，社里开展了养猪等18項多种經营，副業股長謝正輝領導副業隊苦戰心机为社節省成本，增加收益。比如喂猪的飼料就是采取自己种菜，多喂粗料，適当減少精料等办法解决的，这样比喂一半精料、一半粗料要節省开支40％。瓦厂和燒窑的工具也是向社員租的。所以18种副業的成本总共只要得2千元現金，假使不这样因陋就簡，差不多要7千元哩！

早稻快收割了，部分社干部社員陶醉于丰收景象中，認为辛苦大半年，丰收了該"大方"一下，便計划在扮禾时殺14头肥猪，慶賀慶賀丰收，添置收割工具的用費就打算开支3,000元，西湖隊晚稻准备全部施商品肥，不願再多用劳力積土肥了。但是，通过早稻預分概算，全社有112戶劳力翁或前段出工少的社員收入沒有保証。事实教育了他們，只有進一步貫徹勤儉办社原則，才能保証絕大多数的社員增加收入。于是又对晚稻实行了成本核算，發动社員开展積肥运动，只10來天时間，積足了72万担晚稻肥料，減少3,000元商品肥料开支，原計划用3,000元添置收割工具，后來改为租用社員的旧工具，添置費也節省下來了，猪也只殺得3头了。

早收晚插剛結束，管委会一方面向社員進行了一次增產節約的教育，号召大家勻勻称称过好日子，很多社員通过教育后訂出了家庭節約計划，貪農張輝勝等35戶社員把預分的錢当即投資給社400多元。另方面，又根据勤儉办社精神修訂了秋冬財务計划，把修俱乐部、買鋼草机和创絲机的660元开支全部取消，大量積土肥代替商品肥料，減少晚稻成本8,130元。又領導社員开展了燒瓦窑、喂猪、加工織布等5項副業生產，預計到年底可收入現金28,000元。实現了这个計划，全社可保証96％的社員增加收入。

現在，社員們个个挂着喜悅的笑容，在管理委員会的領導下，沿着"勤儉增收入，增收再勤儉"的道路前進，每天出动500多个劳力参加積肥稻肥料，开展多种經营的活动，爭取各种作物丰收，保証更多的社員增加收入。

路过舅家

·鍾岳·

8月初，我和寧約同志一道到縣上去参加会議。太陽如火，万里長空見不到一片云彩，樹叶一动也不动，地面上發出令人煩悶的燥熱。当我們走近黃花桥时，覚得很累，想找个地方休息一下。就这样，臨时决定到舅父陈翰林家去玩玩。

走到他家門首，就有种新鮮的感覚。古老的田壁毀除了，标志着私有土地制度的界石挖掉了，一片茁壯的庄稼向客人报告着丰收的喜悅，使我不禁驚訝："呀！3年工夫就变了个大样。"

一跨進門，舅母笑嘻嘻地迎接了我們，3歲多的表弟偎在媽媽怀里望着我們这一对來客。我禁不住首先就問舅母："什么时候入社的？"

"去年冬天，我們还是高級社哩！"舅母驕傲地答复我們，看得出，她是多么称心如意。談話之間，我才知道他們参加的是衡南縣中湖高級社。

不一会，舅父从田里回來，看見我們，高兴万分，連声招呼："坐！坐！真是稀不來的稀客。"吃罢茶，他就赶忙殺鷄去了，我跨上前去阻止，他怎么也不放下，边磨刀边說："今年社里开展多种經营，除了社里集体經营以外，社員家里都搞了許多家庭副業，單是鷄，我一家就喂了四、五十只，零用錢足够开支了。"后來，他就滔滔不絕地談起他入社前后的事情來了。

"一直到1954年，我还总是想，作好几畝翻身田，自己又在附近三塘、竹雅桥一帶做些小買賣，加上家里喂猪养魚，錢米已經松活啦，再積点錢，把新塗的茅房換上瓦，粉好壁，日子就会一天天紅起來。人家說入社，我思想上老是抵触，不知道入了社以后，是不是能增加收入，实現我这些打算，也怕社里卡得太死，不自由。总之，顧虑很多。后來中湖高級社成立了，我还是不入，硬想看个水落石出再說。結果，高級社增了產，絕大多数戶都增加了收入，社里又允許社員搞家庭副業。只要自己收入多，社里也并不反对改善个人生活。"

我插嘴說："这时，你老人家大概相信了高級社的优越性，就报名加入了？"

舅父点点头。繼續說："我們社里一共192戶，稻田1,730畝，今年春上把小丘改作大丘，还要增加一些耕作面積。这些田要不是落在高級社，今年遇到这样旱灾，不知要旱坏好多。往年只要20天不下雨，六角塘就成为爭水的'战場'。1954年，僅僅十多天沒下雨，有一戶農民見到塘里余水不多，便在夜晚偷偷把自己的田放滿，第二天，周圍的農民發覚了，便出动了十多条水車，將塘岸挖为五段，一排上去把水車淨了，使得本來还可抗旱的塘失去了作用，这就是因为土地是私有的呀！"

"自从去年轉为高級社以后，情况完全改变啦，去年冬天全社將158口塘進行了全面修整，增加了抗旱力量；同时，由于高級社取消了土地私有制，今年在抗旱中就能做到合理用水，执行勤灌淺灌，先河后塘，先反后順，先远后近的用水原則，同旱灾頑强地堅持了50多天的斗爭，終于取得了勝利。全社除了8畝7分田因为是今年开的荒，水源不足，受旱無收外，其余都得到了增產。根据早稻收割情况看，預計早稻要在去年实產量的基础上，增產7万多斤。"

他停了停，旁边的人趁插上了嘴："要不是取消了土地私有制，哪有这股積極性，做夢也莫想在这大旱年头增產。"

这时，堂舅陈光青來了，我讓了坐，舅父就生怕我不了解一样，赶忙介紹他的情况，說："他55歲了，社里看他年紀大一些，就分配他看牛，一年也能得到將近1千个工分，足够生活开支了。"

太陽偏西了，我們辞別舅父繼續赶路，一路上看見中湖高級社丰收在望的中稻，心里还在想着那句話："要不是取消了生產資料私有制，做夢也莫想在这大旱年头增產。"

省人民委員会根据國务院指示

撥出大量飼料、資金向農民訂購生猪

省人民委員会根据國务院的指示，决定我省在今年7月至明年6月糧食年度內，撥出大米1億5,450万斤、人民幣250万元，作为訂購生猪的飼料和定金，并已于9月4日下撥。

凡接受國家以飼料訂購的生猪，每头發給80斤飼料購買証；接受國家以現金訂購的生猪，每头發給現金10元；飼料、資金都有困难的养猪戶，可以同时簽訂飼料和現金訂購合同，接受飼料和定金。为了積極發展猪源，鼓励農業社和社員飼养公猪、母猪，現有公猪每头發給150斤飼料購買証，母猪每头發給100斤飼料購買証。

（謝浣）

湘江河面上出現能走八面風的木帆船

一种能够走八面風的木帆船最近出現在湖南省湘江河面上。这些木帆船，是出席过全國交通先進生產者代表会議的南縣木帆船運輸合作社副主任曹春生領導改裝的。8月29日下午，曹春生領導的帆船小組的5条帆船，由南縣運粮回到長沙港。这次來回航程376公里，其中將近七的航程是在四、五級逆風中行駛的，包括裝貨时間來回只有6天时間。而同行的沒有經过改裝的船只，却往返花了十三、四天时間。

从1953年起，曹春生領導的運輸小組就一直保持着全省模范運輸小組的光荣称号。1953年7月間，曹春生和他領導的組員們着手研究改裝帆船，使它能載得多、吃水淺、跑得快，而且要改变过去"逆風不走"的情况。經过几年來吸取老船夫的經驗進行研究、改裝，他們的船形改变了。由于他們適当加寬了底板，船形由原來的長条条变成龜背形。原來載重12噸半的帆船，要吃水2.6市尺，現在能裝載15噸，只要吃水2.4市尺了，而且航行比以前平穩安全。同时，他們还根据洞庭湖航道上多風的特点，把帆船改裝得能充分利用來自四面八方的風力。改裝后的帆船，除了在七級以上的暴風和逆風中、大逆流下，目前行駛还有困难外，一般來自四面八方的風力都可以利用行駛，在一般逆風中行駛不用撐篙、搖櫓、拖縴，每天可航五、六十公里。

这种能走八面風的帆船，受到各地船夫們的欢迎。目前南縣和沅江縣按照这种先進办法進行改裝的帆船約有50条。

（新華社）

迎接航运旺季

李賢秩攝

担任澧水上游航運任务的"石門縣木帆船運輸合作社"正積極整修船只，迎接即將到來的航運旺季。該社是今年6月1日轉入高級合作社的，全社有木帆船340条，共計3,600多噸位。今年，澧水上游兩岸早稻丰收，給社里帶來了繁重的糧運任务。現在，該社船只整修厂的社員們正开展着劳动競賽，爭取更快地担負起緊張的航運任务。

↓ 这是剛修好下水的一批木船，一切都准备妥当，正在等待接受運輸任务。

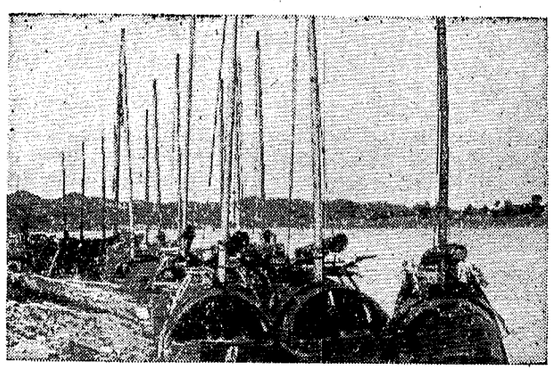

↑ 澧水上游河床淺、多砂灘，船底板最容易損坏，这是社員在換底板和檢驗底板坏。

連升三級

——一个采煤工人工資待遇不合理的問題解决了——

謝基林

1953年，王昌裘回到他离开了將近一年的礦山的时候，心里本是很高兴的。可是他的这种心情并沒有保持很久。劳动工資科的同志跟他談工作，說："暫时把你划为四級工，做小工錄用，同时还要經过一个試用期。"他低着头，暗自想道："一年前在礦上，我是一个六級技工，为什么今天却叫我当小工呢？在煤礦里干了七八年，才学到这点技術，从此豈不是白白丢掉了么？"

心里虽然如此想，他还是拿着劳动工資科开給他的介紹信，到二工区去了。工区把他安插在回采段，做拖煤、运料等工作。而实际上，他一面做小工，一面却用心学習技術。

有一天，王昌裘正在工作，忽然工作面上的頂柱扎扎地响，頂板縫里有小秆子不断掉下來，底板也朝上面凸起來了。这个工作面上只有3个技工，其余都是小工。小工們看到情况不对头，都跑到安全口外躲險去了。3个技工呢，有兩个在工作面的上段打眼，离这里有80多公尺，因为煤層太矮，不容易通行，派人去喊來回需要半个小时，那就会來不及挽救。这时，王昌裘立刻拿起自己的斧子（这斧子，做小工是用不着的，而他却总是習慣地把它帶在身边），和另一个五級技工一起动手搶救。他們把快要断了的頂柱，用新木料加强起來，又在压力較大的地方打上木垛。木垛剛剛打好，嘩啦一声，頂板落下，恰恰被頂住了，避免了一場嚴重的事故。

王昌裘看着被自己搶救出來的工作面，滿意地笑了起來。他就地坐下休息，拿着礦帽給自己扇風，心想这一回算是为國家挽回了一筆損失，虽然辛苦，却有价值。但是，等他一想起自己受到的不合理的待遇，他的心又冷了半截，"有大工的本事，拿小工的工資，在这里技術真是不值錢啊！"

几个月以后，礦上开始搞工人晋級的工作。他抱着很大的希望，自己对自己說："要是讓我当技工，去采煤，那多么好呀！"和他同一个小組的工人，知道他有一套本領，足够当个大工，都贊成提他的名。誰知道掌握小組会的干部却不同意，說："王昌裘同志不安心当小工，喜欢發牢騷，这怎么够升級的条件呢？"于是，他的希望告吹了。

第二年，礦上又开始給工人晋級了。全組同志又提了他的名，主張把他做技工用。这一次，干部的态度更加不好，說："据我們了解，王昌裘这一年來的思想問題更嚴重了，有一次还提出要請假送老婆回家，領導上不准假就鬧情緒，他还能升級？"

他听到干部这样說，情緒的确波动了起來。他想，这个小工恐怕是当定的了。从此他上班再也不帶斧子，索性把它丢开。开起小工的活來，有时候因为心里不高兴，勁头也不大足。有一天，組長叫他去裝溜头溜尾，他竟沒有在規定时間里完成任务。情况反映到工段長那里，工段長苦笑着說道："他本來是个技工，硬叫他当小工，也难怪他不安心啊！"又說道："我們这个工段技工太少了，如果把王昌裘提上來，对生產也有好处，真不曉得上面为什么硬不肯提他。"

工段長向上級提意見，这个意見总算發生了一点兒作用。又过了大半年，才宣布把王昌裘升为五級工，但还是"升級不升薪"，讓他照样拿四級工的工資。

今年，進行工資改革的消息傳到了礦上。工資改革要貫徹"按劳付酬"的原則，强調只能够按照技術标准确定工人的技術等級，新的技術等級标准也發下來了。在討論这些东西的时候，提起王昌裘的問題，工人們說："什么叫做不合理的現象？这就叫做不合理的現象！"基層生產干部說："早就要解决的問題，这次总無論如何不得再拖了罢！"那些过去不讓王昌裘升級的人也說："都只怪得原先思想不明确，不然怎么会出这样的問題。"

于是，不等到進行評級，就把王昌裘升为六級技工了。等到進行評級，大家拿着技術等級标准來一衡量，覚得王昌裘对于技術复雜的放頂、支架和移裝电溜子等工作，都能运用先進工作法独立操作，并且能够領導助手一同做。經技術人員实际鑒定，他帶着兩个助手，在正常的煤層下，兩小时內自安自拆了一部80多公尺長的电溜子，完成了过去6小时的工作量。大家一致同意，評他为七級大工。

現在的王昌裘，已經是一个高級技工了。头一天他拿起很久沒有使用过的斧子，下窿領導助手做七級工的工作，就完成了定額150—180％。这个成績，他一直保持下來了。他滿心欢迎这次工資改革，說："党的政策真是英明正确；我几年來的思想負担一下就消掉了。"他最近拿錢買了一些采煤的技術書籍，抓緊在業余时間里進行学習，准备把自己的技術水平再努力提高一步。

工資改革問答（十二）

問：在这次工資改革中，縣、市屬小厂礦工人，一个人要做車工、鉗工、甚至还要做冷作工和电焊工，这次評定技術等級，是否按照他的特長來評定？

答：在这种情况下，应該按照他所担任的主要工作的工种來評定技術等級。

問：原私营企業的职工，今年被調到地方國营企業工作，原來的工資較高，是否保留？

答：这些职工如果原來的工資較高，新評定的工資标准低于原來的工資，他們一般应該拿保留工資，或發給一定时期的工資差額。

問：在工作中犯了錯誤，受到記过处分的人，能否参加工資改革？

答：这要研究受处分的具体性質和原因。一般來說，这次工資改革，除了受刑事处分的人外，其他受一般处分的人員（如記过的）都可以参加工資改革，并且按照新旧工資标准补發工資差額。

問：撤区并鄉后，許多区干部調到商業郵門工作，这次工資改革中，应該按照什么标准評定他們的級別？

答：干部調入商業部門后，应該根据在商業部門中所担任的現行职务和現有的業务水平來評定等級。

問：沿海大城市生活水平較高，工資标准也較高，內地生活水平較低，工資标准也較低，可是有些人家在沿海大城市居住，自己却在湖南工作，他們要养家。对这些人，是否另有照顧呢？

答：职工在哪个地区工作，他的工資应該按照所在地区工資标准來支付，不能按照家庭在哪处來規定工資标准。如果某些职工是由高工資地区調往低工資地区工作，这种調职人員的工資，另有規定。

問？职务工資制是不是"一职一薪"制？

答：职务工資制是根据职責大小、工作繁簡及本职务对生產的作用和意义而規定不同的职务工資标准。每个职务的工資还划分为若干等級，以便根据每个工作人員对本职务的知識、經驗、工作能力和对待工作的負責态度等条件評定不同的工資。例如：假定四类產業一类厂的总务科長职务工資标准是140元，110元，90元，75元，由于工作人員条件的不同，有的人可能評到140元，有的人可能評到75元并不是担任总务科長的都拿一样的工資。

問：技術人員調作一般行政（非技術性）工作，技術工人調作行政工作，他們的工資如何处理？

答：技術人員調作非技術性的行政工作，这是屬于人員配备不当，应当將技術人員調作技術工作，充分發揮其技術特長，以免造成技術力量的浪費。而技術工人一般也不应当調作行政工作。如因工作的特殊需要，調作人事、保衛等工作时，应按照职务工資制的要求，根据現任职务評定工資。原工資高于新評定工資时，可按保留工資处理。

問：在中、小学校工作的新教师，如果在各方面均超过老教师，他的工資是不是可以高于老教师？

答：在中、小学校工作的新教师，如果在各方面均超过老教师，他的工資可以高于老教师。因为根据按劳取酬的原則，对國家对人民貢献大的就应該獲得較高的报酬，單純以資歷作为确定工資的依据是不合理的。所以，只要是新教师在学術水平、教学效果、教学态度等方面均超过老教师，他的工資待遇当然应該超过老教师，否則，即与按劳取酬的原則不相符合。

群众呼声

为什么护士的劳动得不到尊重

編者的話：長沙医院东四楼病室，發現病人任意辱罵和毆打护士的事件。这是在新社会里所不能容忍的。这一事件，反映了社会上至今还有一部分人、特別是个別机关干部对护士的劳动極不尊重，把护士护理病人的光荣劳动看作是"下賤"的工作，因此护士成为这些人的使喚甚至任意打罵的对象。很明顯，这是剝削階級的思想残余。長沙医院領導上和有关部門必須对这一事件表示态度，而且应該站在关心和爱护护士的立場上堅决同一些坏思想作斗爭。可惜的是，長沙医院的領導并沒有这样做，这自然会引起护士的不滿。我們發表下面这一封來信，一方面是为了引起社会各界人士对护士工作的重視；一方面也是为了促使長沙医院領導上，注意听取护士的意見，迅速采取有效措施，改進护士工作。至于有关护士在事件中表現的缺点（如未經批准，自己就停止工作），亦希望她們自己能進一步認識、批判。

編輯同志：

当我們在寫这封信的时候，我們的心情是痛苦的。

先說最近發生的一件事情。8月8日的傍晚，我們長沙医院东四楼病室日班护士已經下班，只留下值晚班的护士王啓宇和黄聚芬2人。这时，市粮食局一个叫黎再兴的病人搖鈴叫喊肚子痛。护士黄聚芬立即按照医生的嘱咐給了止痛藥，同时还打發工人去找医生。可是这个病人仍然大吵大鬧。另一个華新磚厂患手臂骨髓炎开刀的病人卜良忠，也在同时呼喊伤口發痛，把信号鈴子扔在地下，狠狠敲打病床。

"同志，請暫时忍耐一下好嗎？我們已經請医生去了。"护士王啓宇一边安慰病人，一边焦急地巴望医生快快赶來。

但卜良忠反而吵鬧得更加厉害。这时候，左鄰右舍的病人都被他鬧得不能休息，护士只得在大伙建議下，將卜的房門帶上。但卜良忠頓时跳下病床，死劲追赶护士。

"我要打死你，我要打死你……叫你今晚下不得楼。"卜良忠一把抓住护士王啓宇的工作服气势汹汹地說。

护士黄聚芬在病人黎再兴床边劝慰他的时候，在胸口上挨了他一拳。黎再兴还口口声声說："你們不站开的話，我就要打死你們！"

在这里，我們的工作平常很难得到病人的諒解，摔碗、拍桌子、駡人，是經常可以遇到的。有一次，一个护士給一个叫于燮的病人做清潔工作，他竟說："我比賈宝玉的艷福还要强呢！"

"干护士工作的姑娘，大概都是些沒爺沒娘的丫头吧……"还有些人这样說。

再看看我們長沙医院領導又是怎样对待护士的吧。

按衛生系統人員配备，4个病床一个护士，有48个病床的病房，就应該有12个护士。但我們呢，最多只有6个护士。工作重，每天除做一部分經治医生的工作外（如輸液、眼科球結膜下注射、發热療法等），要作本职工作，还要做一部分雜务事情。如病人出院結賬、开飯、喂飯、洗脚、倒大小便器、打洗臉水……。夏秋季節就更加繁忙。这样，我們經常要延長工作时間（如晚班本來是晚上1点下班，有时就要延迟到4点）。

护士的前途問題，領導上也是不关心的。当你要求提高理論知識和業务水平时，医院領導不但不支持、帮助，反而在大会上進行批判，說这是"不安心护士工作啦"、"想当医生啦"，等等。那我們就学習文化吧，但結果不是大会批判，就是小会檢討。参加業余文化学校学習也受到限制。

在物質待遇上，护士得4个人住一間房，只有一个15支光的电灯泡。护士的夜班寢室环境嘈雜，不能很好休息。对怀孕和哺乳的护士也沒有很好的照顧，孕妇在臨產前还要担負繁重的工作。

以前我們受到病人的辱罵总不敢張声，因为还怕再受領導的批評。在这次病人毆打护士的事情發生以后，医院領導曾到現場了解情况，但領導上还片面指責护士的态度不好。在这件事情上护士到底有什么不好呢？（我們承認，在8月9日上午，我們將病房工作交代清楚以后找医院領導解决这个問題，并提出如果得不到解决就不上班。这样做是不对的，我們現在想起这一行为还感到难过、慚愧。）

編輯同志：我們都是一些年輕的护士，到工作崗位已經有兩年多了。当开始作护士工作的时候，"护士"这兩个字多么親切啊……当我們看見一个面黄肌瘦的病人被送到医院的时候，病人的痛苦就像我們自己的痛苦一样，日日夜夜地护理着他們。当看見病人經过我們护理恢复健康出院的时候，心里真有說不出的高兴……我們意識到护士的劳动和病人的密切关系，她对保障人們的健康的重要意义……

然而，我們要向人們大声呼吁，在今天的社会里，为什么有人对护士的劳动不尊重？

長沙医院东四楼病室护士
李裕泰、鄢適、黄聚芬
王啓宇、譚來錫、韓珍潔

尊重护士的劳动

·本报評論員·

护士的劳动是建設社会主义所必需的，它对保障人民健康有着重大的作用。人們生了病，住医院，医生負責檢查、診断、处方，护士則执行医嘱，日日夜夜地守护。病人在休养期間，不僅希望很快知道自己害的什么病，得到有效的治療；还希望得到良好的照顧，使体力很快恢复，安穩而愉快地度过病中的日子。这些对病人复雜細致的照顧工作，主要靠护士來完成。应該說，护士的工作是繁重和劳累的。

可惜的是，目前普遍存在着这样一种不正常的現象：有些病人或病人的家屬，沒有看到护士劳动的重要及其艰巨性，他們沒有对护士給予应有的尊重；某些病人甚至認为他出了錢住医院，护士就应該"服侍"他，偶不如意就罵人，甚至打人；更恶劣的，有个別人竟使出流氓作風，侮辱护士。这些都是極不应該的。当然，目前护士工作中是有不少缺点的，有些护士同志工作中还有些差錯，这些都是事实；对于这些缺点和錯誤，病人和家屬是可以而且应該提意見的。护士同志也是应該虚心接受意見的。但是，这种同志之間的批評，与輕視护士劳动的态度是有原則区別的。对护士采取輕視的态度，將会大大挫折护士工作的積極性。

目前，許多护士所以不安心工作，除了种种原因外，还因为衛生医療部門的某些領導者不重視护士工作，在护士的培养、使用及生活待遇等方面都存在許多問題沒有解决。护士工作作为一个專業來看，它应該有确定的科学上的地位和工作范圍，从事这門專業的人也应当有他的發展方向。这个問題应該在各方面配合下，充分加以討論、研究，求得明确。关于改善护士的生活待遇及工作条件，应該根据实际的可能条件，逐步着手解决，不必等待。

毛主席說，"护士工作有很大的政治重要性"，他号召我們"尊重护士，爱护护士"。我們应該接受这个教導，糾正对护士的不正确的看法，切实地改進对护士的工作。

9个省轄市和常德專区各縣医院設立中医科

300多名中医参加國家医療机構工作

本省長沙、衡陽、株洲、常德、益陽、湘潭、洪江、津市、邵陽等市和常德專区各縣的綜合性的人民医院、衛生院，最近陸續增設了中医科，共吸收了300多名中医师参加工作。

这些医院或衛生院的中医科都設有內科、小兒科、妇科、針灸科等部門。常德市人民医院开設中医門診以后，一个患关節炎的碼头工人楊玉成在該院要求用針灸治療，只治療3次，病就好了。

本省妇幼保健院、結核病院、傳染病院、療养院等專業性的衛生医療机構，也增設了中医科，吸收中医师参加工作。部分医院現在还采用了中、西医会診的办法。

很多名、老中医师在参加國家衛生医療机構工作的时候，都非常高兴。長沙市71歲的名、老中医师鄭過庵說："我一定要把我几十年的臨床經驗都貢献出來。"　（健、梁）

平江开展秋季衛生防疫工作

平江縣衛生医療部門已組織大批人員深入農村，开展秋季衛生防疫工作。

平江縣衛生医療部門共組織了4个傳染病防治小組，4个檢查組，于8月底以前对全縣各地農村的衛生防疫工作進行了一次全面的檢查，随即分途巡迴防治。同时，在城关鎮联合診所等單位抽出4个中医师，專門成立一个傳染病治療研究小組，着重研究乙型腦炎、百日咳等中西医結合治療的驗方和李星鵠中医师的治療經驗。

为了搞好秋季衛生防疫工作，縣防疫站印發了6,300份防治傳染病的宣傳品，并且利用大字报、黑板报進行了宣傳。

現在，秋季衛生防疫工作已經搞起來了，苦竹農業生產合作社僅5天的时間，就疏通了陰陽溝26条，清除垃圾、污泥、雜草等430多担，填平臭水坑125个。　（吳丙炎）

發揚祖國医学遺產，把本事傳授給青年人

本省中医师和草藥医师積極帶学徒

現在，本省各地的中医师和草藥医师，共帶了6,400多学徒。

很多中医师和草藥医师認識了帶学徒是培养年青一代和發揚祖國医学遺產的重要措施，批判了过去帶学徒时的"三步兩步留一步、免得徒弟打师傅"等保守思想。常德縣中医联合診所74歲的中医师顧文荅說："如今政府这样爱护我們中医，我一定要把自己一生的本事傳授給年青人。"醴陵縣帶了17个学徒的中医师周仿廉，总結了自己帶学徒的經驗，并且向別的中医师介紹了他的經驗。行医45年的湘西吉首矮寨鄉66歲的苗族草藥医师石把志，一个人帶了3个苗、漢族学徒。他把自己数十年來治療跌打損伤、骨折、中風等疾病的經驗尽心地傳授給苗、漢族学徒。

（功耀、滙芬）

为科学研究服务，普及文化科学知識

本省圖書館工作会議确定今后圖書館工作任务

湖南省圖書館今后的基本任务是：为科学研究工作提供圖書資料；通过書刊借閱，來普及文化科学知識，培养科学的后备力量。这是最近省文化局召开的全省圖書館工作会議上决定的。出席这次会議的有省、市、縣各級公共圖書館、高等学校圖書館及文化館圖書室代表120人。

会議要求圖書館工作者从思想上明确为科学研究服务的重要性，改進服务态度，提高服务質量，加强与科学工作者的联系，了解他們的需要。同时各圖書館应把積压的圖書資料，迅速加以整理和使用起來，并补充必要的新書；根据各个圖書館的不同情况，逐步地增設科学技術或地方文献閱覽室等。

会議还討論了本省圖書館事業發展規划（草案），并成立了圖書館工作者联誼会籌委会。

（楊其昌）

舒三和在烈士公園

演唱紅軍長征故事

本省著名彈詞藝人舒三和于本月8日起，在長沙市烈士公園彈唱二万五千里長征的故事。时間是每天晚上7时半。烈士公園管理所选擇了公園的中心地区長廊亭做演唱的地方，設有擴音器和座位，并且不另收費。

（解樹坤、毛东福）

王　三　入　社

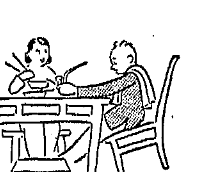

（1）王三对入高級社有很多顧慮：怕取消了土地报酬会減少收入，因此他决定到親戚家去看一看。

（2）王三到了姑爹家，看見了年近70的姑爹在牛欄里喂牛。

（3）表嫂子在猪圈里喂猪。

（4）65歲的姑母在托兒所帶娃娃。

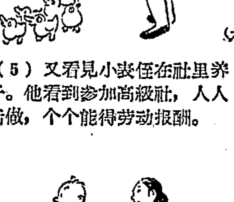

（5）又看見小表侄在社里养鴨子。他看到参加高級社，人人有活做，个个能得劳动报酬。

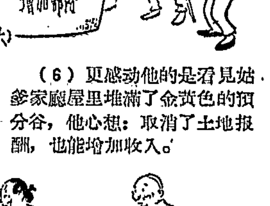

（6）更感动他的是看見姑爹家廳屋里堆滿了金黄色的預分谷，他心想：取消了土地报酬，也能增加收入。

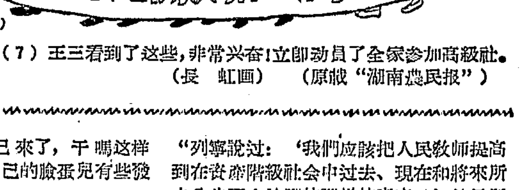

（7）王三看到了这些，非常兴奋！立即动員了全家参加高級社。

（長虹画）　（原載"湖南農民报"）

特寫

对，应該斗爭下去！

聞笑

一

像許多下鄉回來的机关干部一样，李柒一到机关，脚也沒有洗，就如渴如飢地看起报紙來了，虽然这时已夕陽西下，接近夜晚了。他首先打开第三版，这是他的看报規矩，因为他是个教育行政干部，对三版自然沾点親。三版的新辟欄更吸引了他。他一边看，一边自言自語："是呵！党报提得的确及时、中肯。……唉！但願常能如此。"他說这話也不是沒有原因的，虽然他在教育科工作还只有几个月，可是却有这样一个不舒服的感覚：报上的文教报道太少了。社会主义好比一座大樓，光有几根柱子（哪怕是再大的台柱），沒有一掬一掬的泥土，一塊一塊的磚石，也是建筑不起來的呀！作为社会代言人的报紙，干嗎这样單打一呢？……好了，現在，展現在他眼前的，是新辟的專欄，醒目的标題："提高教师地位，改善教师待遇。"專欄里，不僅有教师的呼声，还配合了漫画，虽然还沒有在一版發表社論，可是，社会生活的問題畢竟也太多了呀！……

但是，他模糊的感覚到，自己还有某种程度的不滿足。嚴格的說，报紙上所發表的还只是一些表象，甚至是表象的表象。在生活里，有些事情，是超出人們一般的想像、一般的邏輯推理所难于想到的。是的，它絕不是生活的主流，可它是一股可怕的，危險的暗流，在人們警惕不足时，它会氾濫成災的。

想到这些，他又記起了調查小学教育工作中碰到的一些事情。不知道是出于責任感呢，还是其它什么原因，一个念头从他腦海中升起來。他責备自己：干嗎不趕快給党报寫一篇稿子，揭發揭發呢？如果，这些事情是出于对教育工作的無知，报紙可以公开宣傳一番，如果是出于一种無端的歧視，报紙应該批評一頓，借此教育大家。……

突然，背上有人拍了他一下，原來是同事老叶，老叶笑着說："小李，你赶得好准呵！今天晚上，放映苏联故事片'鄉村女教师'。"

"呵！"他遲疑了一下，接着問："科長呢？"他覚得有必要把这些天所調查的情况赶快彙报一下。

"科長嘛！你沒結婚的人不曉得，礼拜六哎！科長早下班了。"說着，做了一个鬼臉。

二

窗外，隱約地傳來悅耳的手風琴声；隔牆房里，老叶夫妇在幸福的談笑……这些，李柒都置若罔聞。鄉村女教师的形象太动人了，它追使他思忖，追使他無法睡覚，追使他重新在电影的世界里游行。

他仿佛跟着年輕的瓦尔瓦拉來到陌生的烏拉尔，看到了这兒的一切。他怎能不为瓦尔瓦拉耽心呢？在兇恶的打老婆的酒鬼面前，在采金者布金卡的酒会上，当她和人对喝酒，說服以燒錢为游戲的人們的时候……

当然，現在是人民的时代了，野蛮、可怕的景象是沒有了，但教师的艰辛还是存在的，多少教师，住在偏僻的破庙里教書，一身兼着数"員"：教員，三塊石头砌攏來的岩灶上煮飯炒菜的炊事員……若干年后，在战斗英雄、生產模范或者有成就的学者的名單里，有着他的学生，这些学生也許記得、也許不記得他了，而他呢？还在默默無聞的工作着……想到这些，怎能不怀着深深的敬意呢。李柒忍不住埋怨起我國电影剧作家來了，生活里的瓦尔瓦拉多着呢，你們怎么不拿起彩筆來描繪他們呢？

作为一个教育行政干部，李柒一方面分享着教师的这种光荣，但他也感到深深的內疚。李柒联想起許多事情來了。銀幕上瓦尔瓦拉的爱情多么深沉呵！当夜闌人靜、內心寂寞的时候，当工作遇到困难的时候，她都想起謝遼沙，想着謝遼沙說的帶有深情的話："別讓烏拉尔的風，吹折了你的意志！"在漫長的苦难的歲月里，她不正是憑借这些來克服困难嗎……現在，时代变了，瓦尔瓦拉式的痛苦的爱情沒有了，我們的时代就是一个充滿爱情的时代呵！然而，为什么現在还有許多教师"夫妇各在一方，只能夢中相会"呢？想起这"人为的天河"，他怎能不感到內疚。他骨碌一下爬起床來，打开日記本，記上了这些感想，并在末尾用紅筆寫上了这样几句話："明天一定詳細給科長彙报，切实地解决目前存在的一切問題。"

三

星期一，剛一上班，李柒就帶着彙报材料到科長办公室去了。

科長刘修是个"四九式"的干部，剛参加工作时，热情是很高的，双减、反霸、土改，都干得很好，艰苦深入，受过地、縣委的通报表揚，并且是全縣第一批提为副区長的干部之一。前年，被調到教育科担任科長。照理說，由副区長到正科長，是又提拔了一級，國家給他的信任愈大，責任愈重了，应該兢兢業業，努力工作才对。可是，他却疲沓起來了，热情也逐日衰退了。是因为長久和群众斗爭生活隔絕嗎？很难說是还是不是，因为每逢有什么突击运动时，縣里抽調大員下鄉时，他总是一个，而且每次都干得不坏，但是，是在單純的执行任务，还是和群众共呼吸、同命运，就不知道了。是有什么难言的苦衷嗎？也可說有，也可說沒有。剛到教育科时，他也曾燒过几把火，强調过教育工作的重要性，批判过不少部門乱拉教师影响教学的情况，但有些区委書記不賞他的賬，說它"賣糖的說糖甜"，甚至說他有嚴重的分散主义思想。报告縣委，也沒有得到应有的支持。碰了釘子以后，他气餒了，甚至对自己做得是否对，是否有分散主义思想，因为他本身对教育業务懂得太少而分辨不清，信心动搖了。再加上他受的斗爭鍛煉不够，把教育工作看成"冷門"，眼看着当年在他手下当助理員的人都成了区級干部，和他一起当副区長的人都当了縣委了，"不安于位"的思想更加增深起來。这种"不安于位"的思想和对于教育工作的無知結合起來，使他从內心感到厭惡，厭惡这个他心目中的"絆脚石"，于是，他的脾气也变得更坏，工作干得更糟了。一个人的思想一旦变質，心地也常常跟着变得偏狹了，心地偏狹就害怕批評，就想找親信，小李就是被他物色的。小李在中师念書时，表現非常好，从不背后議論人家，但他又是根"直腸子"，肯反映情况，所以，中师一畢業，就被調到教育科了。

"小李，这次辛苦了吧！調查工作順利不？"科長給他倒了一杯茶后，親切的問他。

"問題可多咧！"

"那你就談談問題吧！"科長看了他这副急相，笑了。这笑声里，好像包含着对小李幼稚的贊賞。

"首先一个問題，就是教师工作忙乱極了。"接着，他打开彙报本，連头也不抬地說下去了。"他們除掉教学工作本身忙乱以外，社会工作可說多得驚人，許多鄉小教师还兼着黑板报編輯，農業社会計助手等等职务，寫宣傳品、寫标語、布置会場更是家常便飯。我親自在黑山渡小学看見这么一回事：一个小学教員的爱人从60里的家來看丈夫，而这个丈夫竟沒有和爱人談上几句話，原因是：他吃过晚飯，就被喊去布置会場。布置会場后，又接着去帮農業社会計記工分、算工賬、搞預分草案，回來已經半夜了，爱人已睡熟了，教員坐下來批改堆了几天沒有看的作業本，四更尽，正想上床时，民兵把他喊了去，說要到鄉政府去搞緊急的兵役宣傳，結果連一句話也沒告訴爱人就走了。爱人醒來不見丈夫，还害怕地哭了一場哩！据說，类似的情况还不是个別的呢！教員对这种情况是不滿意的，他們曾經多次提过意見，但是，大都碰了釘子。有的說：'你們不搞中心工作，要不要吃飯！'有一个区干部还这样扣他們的帽子：'你們这是反党反人民！你們听見高、饒反党集团怎样处理的嗎！高、饒是什么干部，你們又是什么角色！真是胆大包天。'……我每走到一个学校，教員总要和我談这个問題，他們說：这么搞下去，別說是搞好教学，就是应付教学也难說了。社会工作適当的作些，是有好处，可現在擠得連备課改作業都沒有时間啦。他們都希望科里能解决这个問題。"

"嗯！"科長半閉着眼睛："这是个問題，值得研究研究。"声音懶洋洋的，好像沒有激动。

"教师的生活也是一个嚴重問題。据我調查柒山灣完小的情况……总之，教师由于工資还不高，生活只能勉强維持，人口多的还有問題。可是还有一些人借各种各样的理由揩他們的油。像三区有个干部还动員教师給農業社買黑板，动員教师向農業社投資哩！真是气死人！……呵！还有，下面有些教师反映：教师申請补助老是很少得到批准，而每年的补助經費却有大量節余上繳了。他們不懂这是为什么？"

"嗯！这也是个問題，值得研究研究。"

李柒真有些奇怪了。今天怎么啦！科長对这兩个他自已是那样激动的問題这么冷冰冰的呢？他有些恨鉄不成鋼了，忍不住問了一句："这些問題能够解决嘛？"

"你的話說完了沒有？"科長反問他。

李柒心想：大概科長要等談完以后一起解决吧！他責备起自己來了，干嗎这样"火爆"呢？他覚得自己的臉蛋兒有些發燒了。

"还有咧！"他接着說："教师对調動工作也有不少意見。許多教师远离家鄉，夫妻長期不能团圓，影响到他們的工作情緒。其实，这里面的問題大都可以解决。例如張家桥小学3个教师都是中屯鄉的，而中屯鄉小学的3个教师又都是張家桥鄉的，对調一下有什么不容易呢？張家桥鄉的教师当着我說，科里有些官僚主义。"

不知道是这句話刺痛了呢，还是討厭李柒的問題講得太多太囉嗦了呢，科長主动問李柒了："还有多少問題？"

李柒以为科長开始要談"如何解决"了，他翻了翻彙报本，慢吞吞的說："目前需要解决的主要問題，似乎………就是这些。"

"我还以为，"說到这里，科長好像受了很大的勁压制什么似的，随后，冷冷地說："这都是些老問題。"

一股莫名其妙的感覚籠罩着李柒："老問題！那怎么至今沒有解决呢？"

"解决？哈哈，說說倒容易呵！"

"那有什么不容易呢？难道張家桥和中屯鄉的教师对調，不只要我們科里一紙公文就行了嗎？"

"小李呵！难怪人家說你幼稚，真的，你把事情看得太簡單了。"这时，科長已經用老前輩的口吻來訓話了。"你想想看，有多少教师要解决这个問題，張家桥鄉、中屯鄉的教师一調动了，其它各鄉的教师不都会來申請嗎？……小李，科里才不官僚主义咧！这些問題早都看見了，可是很难呀！"他的声音突然地变細了："告訴你，唯一可行的办法是：睜一只眼睛，閉一只眼睛，不管它，多推出几張申請書，以后自然清閑無事了。"

科長滿以为这席話一定說服了李柒，其实，李柒反感極了，他簡直不敢相信自已的耳朵，这話竟是从科長口里吐出來的。原來因为怕麻煩，所以連很容易解决的問題也擱起來了。其实，这只能是掩耳盜鈴，問題会越來越嚴重啊！

科長面帶笑容，繼續發揮自已的高論："教育科嘛！管管教学上的事情就行啦！我們总共才几个人，一切問題你都想攬，那只有自討苦吃。"他好像深知內幕似的："其实，哪一个部門又把它要管的事情都管起來了？一样，都是一样呵！还不是我剛才講的，睜一只眼睛，閉一只眼睛……"他越講越起勁，开始引經据典了："列寧說过：'我們应該把人民教师提高到在資產階級社会中过去、現在和將來所未曾也不会达到的那样的高度。'这里所說的当然是指全体人民、全党，并不光是教育科一个部門呵！……小李，这些你还不懂……"

李柒实在听不下去，好一套混世手段，好一套發臭了的人生哲学，他拿起了彙报本，忿忿地說："是的，我还不懂，我也不需要懂，永远不需要……你歪曲了列寧的話的精神，你看錯了革命工作……"說着，他跑出去了。

科長目瞪口呆，他簡直不能理解这个小伙子的性格。我的仁兄呵！你当然难于理解：你的貼已話会这样招致反感，你培养的親信这么不了解你……这有什么办法呢？我們的社会就是这样，当你忠实于党和人民的事業时，人人都是你的親信，如果相反，就連原有的親信也通通成了敌人。

四

現在，小李只能走最后一着棋了。

午睡时，老叶推門進來："怎么样？上午。"

李柒搖搖头。

"我早就料想到啦！小李，告訴你，你調查的那些情况我們早就告訴过他呵！他的答复是研究一下，但是只有天曉得，他的研究要等到何日才能見效。老实告訴你，他已經失去了热情，他的心已經起了銹，發出臭味了，他已經是一个不折不扣的官僚主义者。"

"老叶，我倆合作寫篇批評稿到报社去如何？"

"这……"他一看小李桌上的稿箋，知道他已經动手了："犯不着这样做，小李，我們的責任是把情况反映給領導，这点我們已經做到了，可以說，我們問心無愧了。放心吧！遲早有一天，这些事会解决的，上級領導会來檢查他的工作的，这只是一个时間問題。"

……………………

李柒望着他的背影，思索着：为什么老叶也这样呢？他覚得：科長、老叶，表面虽不同，可是骨子里却一样……他越想越害怕了，啊！原來生活中的危險的暗流就在自已日夜工作的地方洶湧澎湃啊！

那种沒有勝光的对人的关心和革命热情鼓励着李柒，他决心要斗爭下去，于是，他决心犧牲午休时間寫完这个材料。鋼筆尖又在他稿紙上沙沙地响起來了。

在人民生活提高、市場繁荣的背后

上海出現奢侈浪費不良傾向

据新華社上海7日电 今年上海消費市場盛况空前，工業生産的巨大增長，使工人們增加了一筆很大的收入。最近國家机关实行工資改革，干部們拿到了补發的工資，公私合营企業發放了职工的欠薪，私方人員也拿到了为数达2,500万元的股息。全國各地工礦企業川流不息的派出成千的采購人員到上海采購各种物資。这些巨大的購買力使这里的商店門庭若市。但是在这种繁荣的景象后面，也开始透露出一些奢侈浪費的不好傾向。

最近一个多月來，全市許多著名的高級飯店、酒楼，忽然一反夏季营業清淡的慣例，天天有人請客宴会。每天黃昏五、六点鐘，已經席無虛坐。上海近來因为台風影响和面臨副食品生產淡季，小菜場上蔬菜供应不足，商業部門虽然派出專人不辞辛苦远至东北、內蒙古去采購，家庭主妇还要排隊購買。可是，这些飯店、酒楼里却有人在大吃大喝，像南京路、福州路一帶大小酒菜館每天倒掉的剩飯剩菜就有2,000多斤。現在离國慶節还有20多天，这一帶的飯店、酒楼已經定出節期的酒席1,000多桌。

各种高貴的、甚至奢侈性的商品，最近銷路也突然增加起來。珠宝店賣出了大批珠宝鑽石，甚至近8,000元一顆的鑽戒也有人購買。1,300多元一架的收音机發生脫銷。高等的地毯、电冰箱、照相机和上等家具供应也很緊張。各地机关和厂礦企業在上海訂購高貴的家具，買去了几百元一套的皮沙發和絲絨沙發。

当前职工的文娛生活还很不足，需要大力开展，但是有些單位不办則已，办起來就要講究气派排場，开晚会要借富丽的廳堂，邀請乐隊伴奏、剧团表演。在一个高級的大厦里，举行一次最小的晚会，租金、电費要70元，最大的要近1,000元，可是8月下半月，几乎天天晚上灯光輝煌、音乐鏗鏘，直到深夜。

这一些奢侈浪費的趨势，將会加重國家和社会不必要的負担。譬如有一些消費品，就可能因为國內消費增長的压力而不得不減少一些出口，因而也就要影响建設器材的進口。至于外地許多工礦企業不远千里而來，化了巨大的运費，購買一些貴重的非生產需要的消費品，对國家建設究竟有多少帮助呢？

从目前上海反映的情况看，似乎某些人已經忘記了我們正处在一个集中一切力量建設基本工業的时代。

印度洋中的島國錫蘭

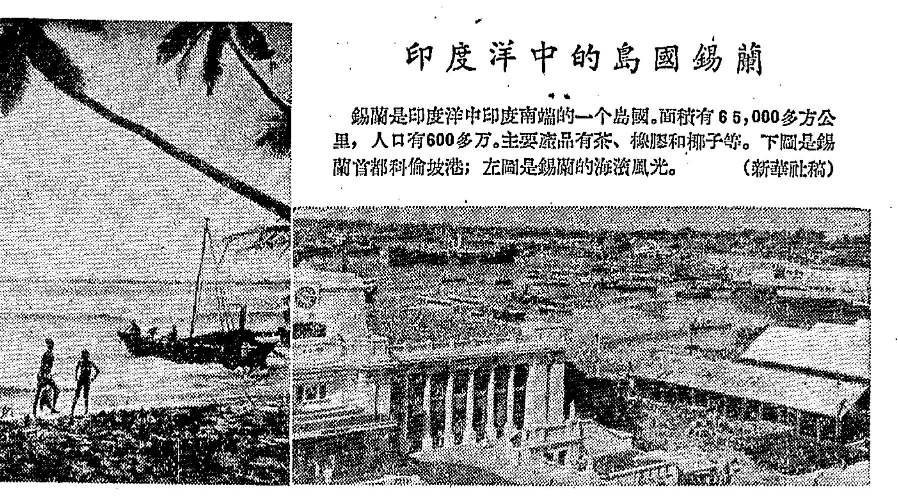

錫蘭是印度洋中印度南端的一个島國。面積有65,000多方公里，人口有600多万。主要產品有茶、橡膠和椰子等。下圖是錫蘭首都科倫坡港；左圖是錫蘭的海濱風光。（新華社稿）

要聞簡报

朝最高人民会議常委会發布任免令

朝鮮最高人民会議常任委員会9月1日發布命令，免去崔昌益副首相、朴昌玉副首相兼机械工業相以及尹公欽商業相的职务。鄭一龍已經被任命为副首相。貿易省同商業省合并，陈班秀被任命为商業相。

我國一批青年研究生到达苏联

一批去苏联作研究生的中國青年科学工作者9月5日乘火車到达莫斯科。他們是中國科学院今年派去苏联学習的129名科学工作者中的一部分。这批研究生將在苏联科学院的許多研究所学習，就有关自然科学方面的重要題目作論文答辯。

希臘訪華代表团到京

应中國人民对外文化协会邀請來我國訪問的希臘訪華代表团，6日下午乘飛机到达北京。

日本商品展覽会的展品运抵天津

日本將在我國举行的商品展覽会的大批展品，已經在5日运抵天津大沽口。随船前來我國的还有日本商品展覽会的工作人員10人。

（据新華社消息）

保障烈屬軍屬和革命殘廢軍人生活

農村中开始推行优待劳动日制度

新華社北京6日消息 一种保障烈屬、軍屬和革命殘廢軍人生活的新的优撫制度——优待劳动日制度，正在農村中开始推行。据不完全統計，目前山西、河北、山东、江苏、河南、黑龍江、遼寧、浙江和北京、天津等10个省、市，已經有60—90%以上的鄉把烈屬、軍屬应該享受优待的劳动日評定到戶。

農業合作化以后，農村生產資料私有制的情况有了改变。旧的“代耕”制度已經不適用。优待劳动日就是以農業生產合作社中每人每年平均分得的劳动日数为标准，除去烈屬、軍屬自己能得到的劳动日外，不足的部分由農業生產合作社补助，以保障烈屬、軍屬的生活。山东省鄆城縣今年享受优待劳动日的1,438戶烈屬、軍屬，在麦收时，普遍得到了一般社員在預分中所得到的收入。河北省藁城縣197个農業社中享受优待劳动日的烈屬、軍屬社員，90%以上都增加了收入。

由于把过去少数男劳动力負担代耕改为全体男女社員負担优待劳动日，群众負担也更加合理。目前，由于优待劳动日制度和軍官改为薪給制后家屬不必再享受优待等原因，社員的負担比代耕时一般都有了減輕。

艾森豪威尔举行記者招待会

就苏彝士运河等問題發表意見

据新華社北京6日电 華盛頓消息：在美國总統艾森豪威尔9月5日举行的記者招待会上，有記者問他如果英國和法國坚持埃及非接受西方关于苏彝士运河問題的建議不可的話，美國是否將支持英法。

艾森豪威尔在回答这个問題的时候只是說，当西方建議正在开罗被討論的时候，他不願意对它的內容發表意見。艾森豪威尔在上星期曾經表示西方提出的条件是解决苏彝士运河問題不可缺少的。

这位美國总統再一次表示美國贊成和平解决苏彝士运河爭执。可是，他撇开埃及的主权不談，只是强調必須根据1888年的条約保証苏彝士运河在和平时期和战爭时期的“自由通航”。

艾森豪威尔在談到民主党攻击共和党政府“在冷战中打輸了”这一点的时候，竭力宣揚共和党政府的“成就”。他吹噓美國在危地馬拉發动的政变使“共產主义在那里被打退了”。他誇耀西方煽动的伊朗的政变“解决了”伊朗要“淹于”本國的人民党之手的問題。他在談到印度支那局势的时候强調說，“自由世界”在越南南部取得了一个“坚固的立足点”。艾森豪威尔还把朝鮮停战和奥地利恢复統一也算作共和党政府的功劳。可是，他也承認，“朝鮮战爭是在（美國）不可能勝利的情况下進行的”，他說：“我們進行战斗，遭受損失，僅僅是为了保持我們那时占有的陣綫”。

有人就民主党参議員曼斯菲尔德上个星期所說的举行另一次大國政府首腦会議的时机“已經來到了或者已經接近了”这件事提出問題，艾森豪威尔回答說，我看不出举行这样一次会議“会獲得什么好处”。他重申美國提出过的一些片面的要求，其中包括在东歐人民民主國家举行他所謂的“自由选举”，他表示只有滿足了美國的这些要求，和平才会有保証。

國际漢学家在巴黎討論中國歷史分期問題

新華社北京7日电 塔斯社巴黎6日訊：討論中國歷史分期問題的第九次國际漢学家代表会議在巴黎举行，参加这次会議的有來自21个國家的150多个代表。

北京大学教授翦伯贊、苏联科学院东方学研究所副所長科瓦利夫以及其他國家的漢学家在会上作了报告。

火星上的新發現

明亮的斑点和条紋

据新華社北京6日电 据塔斯社报道：这些天來，苏联天文学家在观察火星接近地球的活动中，已經發現火星上一些完全新的現象。

8月23日，哈尔科夫高尔基大学天文台的天文学家們發現，在火星南半部陸地表面上的廣大区域和“海面”上出現了异常明亮而發光的斑点。往后几天，他們接連看到这种类似的現象。26日，有一道光亮的条紋差不多横亘整个表面。第二天只剩下了一个椭圓形的斑点，到第三天又分裂成了兩部分。这些变化都可以在望远鏡里非常清晰地看到，科学家們已經把它們清楚地拍成了照片。

苏联科学院天文理事会月球和行星物理情况研究委員会主席、这座天文台台長巴拉巴甫夫說，火星上出現这种巨大的光亮的斑点和条紋，是过去从來沒有看見过的。对这些現象進行初步研究的結果，有根据假設这是一种降雪的現象，或者是一層白霜似的形成物，它复盖着火星很大一部分。現在，火星的南極正面对着地球，火星的南半球正是春季。在太陽光綫的作用下，这个半球的龐大的白“帽”开始迅速收縮，而在6月間，这个由一層雪、白霜和云組成的白“帽”曾經擴大了几千公里。这种收縮是冰雪融化和云霧消散的結果。到8月末，这頂耀眼的白“帽”就完全消失，于是这个極地的表面也就顯得暗一些。

哈尔科夫的这个天文台已經把他們的發現通知了全世界观察火星的天文学家，他們并且已經接到了一些天文台关于这种現象的回答，國际天文协会行星物理学研究委員会主席、美國威斯康星州約克天文台台長發來的一封电报說，他在8月30日差不多在火星的同一个地区看到了一个巨大光亮的斑点。

巨大的黃色云

新華社北京6日电 紐約消息：美國得克薩斯州的麦克唐納天文台在观察火星接近地球的活动的时候，發現了火星上一塊巨大的黃色云。

据这个天文台台長杰·科伊珀教授在9月4日打电报給克斯特奇天文台台長納索教授說，这塊巨大的云最初是在8月30日發現的。在观察的几小时內，这塊云發展到了1,000英里長。在24小时以后，这塊云又發展到2,000英里長和400英里寬，并且弯曲成英文字母“W”形。

科伊珀教授說，这塊云也許是由灰塵構成的，这表明火星上的稀薄的空气中發生了一次猛烈的風。

麦克唐納天文台是在用82英寸的反射望远鏡观察的时候，發現火星上有这塊巨大的云的。

坚决反对英法使用武力威脅埃及

要求和平解决苏彝士运河問題

黎巴嫩

新華社北京7日电 塔斯社貝魯特訊：黎巴嫩报紙报道，黎巴嫩总統加米耶·夏蒙在9月5日召見了美國和英國駐貝魯特的大使，要求他們对英法軍隊在地中海集結一事加以解釋。

据“日报”說，这位总統向这兩位大使說，黎巴嫩完全贊成埃及把苏彝士运河公司收归國有，而且如果埃及遭到攻击和抵制的話，所有的阿拉伯國家都要求援助埃及。

总統坚持說，苏彝士問題必須用和平方式解决。

約 旦

新華社北京7日电 安曼消息：約旦外交大臣賽义德9月6日說，約旦对英法軍隊在塞浦路斯集結这件事感到不安。

他表示，他將要求駐約旦的英國和法國大使对这件事加以解釋。

賽义德对記者說，約旦目前正在同其他的阿拉伯國家進行高級会商。他說，会商的內容包括研究对付西方國家軍事調动的联合行动。

他指責英國和法國企圖在开罗進行苏彝士运河問題的会談期間向埃及施加压力。他說：“我希望理性將会战勝，特别是在西方國家方面”。

新華社北京电 塔斯社大馬士革4日訊：报紙消息說，英國正在对約旦施以压力，企圖使約旦当局准許英國軍隊在亞喀巴登陸和准許增援以約旦北部的麦法拉克机場为基地的空軍部隊。

据报道，約旦政府已經拒絕了英國的要求。

伊拉克

新華社北京7日电 塔斯社貝魯特6日訊：据貝魯特电台廣播，伊拉克首相努里·賽义德召見了英國駐巴格達大使，告訴他說，伊拉克政府要求停止把英國軍隊集結在塞浦路斯。他向英國大使指出，必須以和平方式解决苏彝士运河問題。

玻利維亞

新華社北京6日电 拉巴斯消息：玻利維亞众議院在5日通过一項决議，表示对埃及把苏彝士运河收归國有“給以道义上的支持”。

阿根廷外交部副部長卡斯提內臘斯也在4日表示，阿根廷“热烈希望”苏彝士运河爭端將会獲得和平和公正的解决。

为对付埃及、阿尔及利亞等國

英法竟协議互派軍隊支援

新華社北京7日电 塔斯社开罗6日訊：埃及“人民报”駐倫敦記者从消息灵通人士方面獲悉，英、法兩國政府之間达成的关于派遣法國軍隊去塞浦路斯同英國共同对埃及、叙利亞和黎巴嫩進行軍事威脅的軍事协議，还規定派遣英國軍隊到阿尔及利亞援助法國。

記者指出，这个英法协定使人想起1904年英法之間簽訂的在中东和地中海地区的划分勢力范圍的协定。

北大西洋公約集团理事会特别会議討論苏彝士运河問題

沒有达到对埃及采取联合行动的目的

据新華社北京6日电 巴黎消息：北大西洋公約集团理事会9月5日在巴黎举行了为期1天的特别会議，討論苏彝士运河問題。会議沒有通过任何决議，与会國家也沒有承担任何义务。

据說，这个在不久前由英國首相艾登和北大西洋公約集团秘書長伊斯迈会談后决定召开的会議，目的是为了試圖在“五國委員会”和埃及总統納賽尔举行談判的时候，爭取北大西洋公約集团國家对西方三國的“國际管制”苏彝士运河計划的支持。在会議还沒有举行以前，英國外交大臣劳埃德和法國外交部長比諾就單独举行了会談，决定由劳埃德向出席会議的其他國家代表表明英法兩國的态度。

据会議人士透露，在这次特别会議上，劳埃德报告了倫敦会議的結果，“五國委員会”的任务以及苏彝士运河問題的一般情况。他重申英國支持“國际管制”苏彝士运河的杜勒斯方案。比諾在發言中支持英國的观点。他并且說，法國認为，它“必須采取預防性的軍事措施”。

比利时外交大臣斯巴克主張不要对埃及讓步。土耳其代表也作了类似的發言。

但是，从西方通訊社报道中可以看出，出席会議的各國代表虽然在“原則上”支持英法兩國的主張，但是他們对于埃及一旦拒絕“國际管制”苏彝士运河計划时可能采取的行动，并沒有承担任何义务。美联社报道指出，劳埃德的發言沒有遭到反对，但是他也“沒有得到回答”，“会議并沒有做到采取联合行动”。合众社还特别談到希臘在会議上的“冷淡态度”。

日本执政党醞釀对苏日談判的新方針

据新華社北京7日电 东京消息：日本执政的自由民主党正在醞釀对苏日談判采取新的方針。

日本首相鳩山和执政党的7个首腦5日晚上举行会議，討論了苏日談判和鳩山訪苏問題。会上，鳩山重申他要訪問苏联以打开苏日談判的决心。执政党首腦們首先研究了鳩山訪問苏联的前提条件，即重开談判时应該采取什么方針。他們一致認为，由于要坚持日方的領土要求，已經沒有締結和約的希望，决定放弃締結和約的方針，而改为采取比所謂阿登納方式伸縮性較大的“混合方式”同苏联恢复邦交。这个新方針的內容是，把包括國后島、擇捉島、齒舞島和色丹島在內的一切領土問題暫时擱置起來，在这前提条件下，宣布結束苏日兩國的战爭狀态，使邦交正常化；互設大使館；立即遣回在苏联被扣押的战犯；确認苏日漁業条約生效；讓苏联無条件地支持日本加入联合國。

关于鳩山訪苏問題，执政党首腦們决定等到探明苏联方面是否能接受这个新方針以后再作最后决定。共同社說，会議結果使得日本执政党內以河野为首的主流派和接近鳩山的政府人士增加了信心，認为鳩山訪苏已經成为定局。內閣方面沒有人对鳩山、河野等人提出的新方針直接表示反对。內閣官房長官根本龍太郎說：“內閣会議作出决定不成問題。有人反对，就請他辞职。”但是，处于中間派的执政党干事長岸信介表示，由于党內意見不容易統一等情况，鳩山訪苏一事还有一些困难。

危地馬拉人民激烈反对賣國政府

时事綜述

“在危地馬拉什么事情都可以發生。”据美國“民族”周刊不久以前發表的一篇通訊說，現在外國外交家們有这样的看法。

危地馬拉是中美洲的一个小國，面積11万平方公里，人口約300万。大家都还記得，在兩年以前（1954年6月間），美國曾对这个國家策动一次武装干涉，推翻了以阿本斯总統为首的政府，而把叛軍首領阿馬斯捧上台。1954年9月1日，阿馬斯自封为“总統”，接着又在十月間布置了一次“选举”騙局，强迫一些选民以“表决”方式承認他为总統，再由所謂“立憲会議”根据那次“选举”的結果，“批准”他为“合法”的总統。

但是，兩年來的事实充分說明了，这位“合法的总統”实际上只是外國資本和國內封建勢力的代理人，是最殘暴的独裁者和最可鄙的賣國賊。他一上台就宣布共產主义为“非法”，解散了國会，并剝夺了全國柔的不識字居民的选举权；在他布置所謂“选举”时，監獄里已关了將近6千人。他还解散了所有的劳工組織，并監禁和殺害了進步的工会領袖。在農村里是更加恐怖的世界：参加过阿本斯政权时代的土地改革的農民們，遭到地主們瘋狂的报复。地主們燒毀了農民的房屋和庄稼，把他們趕出家鄉，送進集中营，甚至加以殺害。但在同时，以前由阿本斯政府收回來分配給農民的約40万英畝的土地，却由阿馬斯賣國政府發还美國的“联合果品公司”了。阿馬斯还取消了对外國資本家的所有利潤和紅利的征稅。在去年7月間又公布新的石油法，允許外國資本家投資开采石油并把原油运出去。于是，許多美國大公司都搶着申請勘查石油的权利。現在申請給予勘查特許权的土地总数，已經超过了危地馬拉面積的一半以上。这样一个公开拍賣國土的政府却厚顏無恥地向人民征收所謂“解放稅”！

在这种情况下，尽管美國已对它这个最新的附屬國注入將近5千万美元的“援助”，危地馬拉的經济情况仍然急剧惡化：失業不断增加，粮食大量減產，物价上漲，工商業日益萎縮，甚至由阿馬斯政府提拔的工会領導人，近來也公开吵嚷着反对政府的政策了。

据美國“民族”周刊的报道，最近已發生了3起公开和激烈攻击阿馬斯政权的事情：五一節示威，大学生在复活節时的惡作剧，以及6月25日的示威。在6月25日的示威中至少有3名学生被警察开槍打死，另有19名受伤，160多人被捕。在复活節时，大学生們在國家大廈窗外高呼反对政府的口号，把官方演說的人撤下了台，而通过寄來的擴音器高喊：“坚决反对这种‘解放’和現政权。”学生們还通过犀利的“学生报”坚定地表示过：“阿馬斯过去从來就不是現在不是將來也永远不会是危地馬拉的合法总統，而且在他僭窃政府职位时所采取的一切行动都是無效的！”

湖南人民廣播电台 明天部分廣播節目

10:05—(一)慶祝朝鮮民主主义人民共和國成立8周年播送朝鮮訪華代表团藝術团在長沙演出实况錄音(二)电影歌曲：世界的心 14:40—(一)慶祝保加利亞人民共和國國慶，播送保加利亞藝術家代表团演播的优秀節目(1)女声独唱：㊀西班牙歌曲；㊁搖籃曲(2)小提琴独奏：無言歌(3)男声独唱：㊀跳蚤之歌；㊁勃依乔对勃依卡說；㊂啊，金色的多布魯察 16:25—相声：公費医療(武汉市曲藝隊康立本、楊松林演播) 18:15—(一)湘歌：一台打谷机(二)演唱：十唱双輪双鏵犁 18:40—科学知識講話：听不見的声音 19:10—教唱歌：大学生圓舞曲 20:00—農民節目：㊀迎接党的第八次全國代表大会的召开㊁介紹歷次党的全國代表大会 21:00—京剧：㊀釣金龜㊁桑園寄子 22:10—星期文藝晚会(一)音乐㊀合唱：富饒的蒙古㊁女声独唱：十五的月亮㊂女声独唱：花園里的紅花㊃对唱：春天㊄合唱：美丽的姑娘㊅民族器乐合奏：光明行㊆民族器乐合奏：瑤族舞曲(二)組詩：康斯騰湖濱(閻鑑作)(三)金錢板：節約用电(四)邑剧：井台会

文化 下午5:45包場 9:00 科教片第7組 新小麦 秋耕增產 青貯飼料 防止棉蚜 培育壯秧 玉米人工授粉 上午10:00 下午2:45 4:15包場 科教片第5組 科学与技術 杠杆的作用 下午7:15 (8:45包場)科教片第3組 大腦皮質和机体的功能 为了人类 下午7:15露天 科教片第2組 生命的起源 富饒的土地 1:00 平原游击隊 兒童場

烈士公園 露天电影場 8:00 春 游泳上午9:00 11:00 下午1:00 3:00 5:00 舞池 下午7:00 9:10 彈詞：下午7:30 講演“紅軍長征記” 动物園 上午8:00—12:00 下午2:00—9:30

新華 下午1:15 6:45 科教片第1組 和平利用原子能，室內栽培棉 4:50 科教片第2組 生命的起源，富饒的土地 8:15 科教片第3組 为了人类，大腦皮質和机体的功能 2:55 平原游击隊 兒童場

工人文化宫 电影 2:15 7:00 9:15 春 4:35 兒童場 山間鈴响馬帮來 舞会 7:00 9:15 本宫开放时間从本日起为下午3:00至10:00星期二例假除日不开放。

青年 下午7:40 (7:20 9:35露天場) 春 2:00 街头五少年 4:00 山間鈴响馬帮來 兒童場

銀星 上午10:00 下午7:00 (9:20露天場) 春 2:25 扑不滅的火焰 12:30 4:20 平原游击隊 兒童場

建設 下午2:10 7:20 9:40 春 4:30 山間鈴响馬帮來 兒童場

天心公園 露天舞場 7:00 9:10票价1角8分 附有金魚出售

大众游藝場 电影 2:00 7:30 8:30 ㊀中國藝術团在意大利和英國演出 ㊁釋放日本战爭犯罪分子 票价1角 3:00 神秘的旅伴 晚9:30 球隊远征記 4:45 祖國的花朵 兒童場 舞会 6:00 8:00 10:00 文娛室彈子房开放

湖南省話剧团 今晚7:30演出 六幕七場革命史剧 紅軍長征英雄史詩 **万水千山** 中午12:30售今晚及明天日晚場票 湖南剧院

南昌市京剧三团 旅長短期公演
10日晚場 7:30上演 拾玉鐲 古城会 (全部)美猴王
11日晚場 (全部)紅娘 大鬧天宮
主要演員 小王桂卿 周克斌 小二王桂卿 陈梅閣 小三王桂卿 晓丽云
中午12:30开始售10日、11日兩晚場門票及团体包場訂座 票价：3、4、5、6角 湖南湘剧場

長沙市紅星京剧团 明日場上演傳統節目 古城会 水濂洞 起解会審 今晚場客滿 四杰村 全法本門寺 明晚場(全部)三國志 長沙剧院

國营廣西省京剧团（最后二天）
晚場7:30 三打祝家庄
明日場1:30 四杰村 孔雀东南飛
明晚場 鬧龍宮 甘露寺
12:30开始售今明晚場門票 湖南湘剧場

資料室

新湖南報

1956年9月9日　星期日
夏曆丙申年八月初五　十九秋分

第2556号
今日共4版

社址：長沙市經武門口　电报挂号 4357
电話：总机3381　新聞部 2344
晚班編輯室3384　讀者來信部 3310

省民政廳布置今后城市救济工作

本报訊　省民政廳在8月27日到31日召开城市救济工作会議，总結了今年以來的城市救济工作，交流了經驗，并且对今后工作作了布置。

会議認为：在社会主义高潮到來后，由于城市經济情况有了新的变化，因此，城市救济工作也产生了新的情况。为了适应这种新的情况，經过討論，会議認为当前的救济工作必須注意以下几点：第一、在貧民救济方面，必須深入下去，進行調查研究，訂出簡便易行的登記發报制度，把貧困戶的情况切实掌握起來。对各行業的貧困戶，民政部門应主动地加强与有关部門联系，从而掌握情况，提出办法，在党政統一領導下，由手工業、商業等部門按系統安排和采取其他必要的經济措施，以求逐步解决。今年我省部分地區又遭受了旱灾，將給城市救济工作帶來某些影响，对此要有足够的估計。除应及早动手做好城市冬令救济外，更应認眞做好造送还鄉的工作。第二、組織烈屬、軍屬、貧民生产是解决廣大烈屬、軍屬、貧民生活的重要工作。各地民政部門必須積極了解情况，提出意見，爭取領導的重視与有关部門的支持，發动与組織半劳动力、輔助劳动力、妇女、老弱殘廢，参加加工性、服务性和簡單的手工業生产。已經开展起來并奠定了基礎的地区，必須加强現有生产单位的管理工作，并且進一步發揮生产管理委員会的作用。第三、对殘廢老弱、兒童的救济工作，各救养单位必須加强組織領導，根据中央的救济政策，做好殘廢老弱、兒童的生活管理和教育工作，并逐步改善他們的生活条件。第四、在游民改造工作方面，今后必須繼續貫徹中央关于安置与改造相結合的方針，以分散安置为主，組織他們参加各种劳动生产，帮助他們从劳动中改造成为自食其力的新人。对于一部分需要繼續集中收容改造的游民，会議也作了研究和布置。（省民政廳社会救济处）

我國試制成功新型噴气式飛机

質量优良、性能良好，即將成批生產

新華社北京8日电　我國已經試制成功新型的噴气式飛机。

今天下午4时，在某地举行了噴气式飛机制造成功的國家驗收簽字仪式。

这种噴气式飛机，經过靜力試驗和动力試驗——試飛，証明質量优良，性能良好。

制造这种噴气式飛机的工厂的全体职工在苏联專家的帮助下，提前1年零5个月完成了飛机的試制任务。这种飛机即將成批生产。

高級合作化运动深入人心

常德專区95%左右農戶报名入社

本报訊　常德專区160万戶農民怀着愉快的心情奔向高級合作化，报名参加高級社的農戶已占总農戶的95%左右。

全区各地農村大張旗鼓地展开了高級化的宣傳。在常德縣斎子港鄉，到处能看到标語、大字报、黑板报上寫着高級社的优越性，30多个廣播筒不断地播送高級合作化的政策，家家戶戶貼着紅色对联："社会主义大家富裕，轉高級社大步高升"。蓮花鼓、彩龍船、漁鼓、彈詞，各种形式的節目也都唱起來了。复光初級社的社員童雨庭越听越有勁，在报名会上，他帶着全家老小8口人，一齐拿出申請書，并且說："我們是人人心願，个个贊成。"該社422戶，有99%以上的社員提出了入高級社的要求。株木山鄉完小高級社的社員还用参加高級社以后的親身体会，向群众宣傳。如鄰光宗，这一向逢人便道他的喜悅："我們社里去年收進了120畝齋公田，还有尽人不要的500畝干田子，今年社里也把它种得每畝收了500多斤谷。我們189家社員，有177家增加了收入。拿我家來說，今年入了高級社，光头季就分了750斤谷，89元，比早几年一年收入还要多！"他的話鼓舞了不少的農民。貧農影貴文在今年春季不肯入社，据說是他今年大年初一（農曆春節）打开大門，喜鵲子在門口叫；他心想：喜鵲叫，喜事來，今年一定是个好年成，在社外單干一年撈一把再入社。哪知今年遭了旱，他缺車又缺人，結果歉收；再看看社員，大都增加了收入，他后悔得很，埋怨吃了喜鵲的虧。这回，他最先向附近的东旺坪農業社报了名。

（刘亞穎）

湖南農学院采取具体措施

減輕学生学習負担　培养独立工作能力

本报訊　湖南農学院在本学期开学后，采取了修改教学計划、改進教学方法、改变作息制度等具体措施，以解决学生学習負担过重的問題和培养学生独立思考、独立工作的能力。

修改后的教学計划，上課时数减少，一、二年級每周在29学时以下，三、四年級在27学时以下。二、三、四年級的部分課程已改为选修課。学生可根据各自的爱好和学習条件，在每周上課时数不超过32小时的原則下，進行选修，也可以不选。在教学方法方面，也將作重大改進，如取消農学專業学生的農場值班制，減少課堂討論次数，改变考試制度等。

該院从9月6日起已經試行了新的作息制度，除上課、吃飯外，其余时間全由学生自己支配。这一措施受到全体学生的欢迎，許多学生表示要很好地安排时間，刻苦学習。　（亦羊）

湘西苗族自治州并社升級中照顧民族特点

苗族農民热情愉快地参加高級社

本报吉首8日电話　湘西苗族自治州在高級化运动中照顧民族特点，苗族農民热情愉快地参加高級社。因此，高級合作化运动進展順利，第一批鋪开的900多个社已大部建成，第二批即將全面鋪开。

在建社过程中，根据不同地区、不同民族的習慣和特点，采用了多种多样的宣傳方式。鳳凰縣各鄉普遍把高級化的好处和政策編成苗歌，并且組織了苗族歌手四处演唱；該縣大寨鄉60多歲的苗族孤老吳执中，原先怕入社后生活沒有着落，連飯也吃不下去，听了关于五保政策的歌子以后，也積極报名入社。

各地在处理經济問題时，大都坚持貫徹了互利政策，对苗族農民还照顧了他們的風俗習慣。鳳凰縣原第六区在处理經济問題以前，召开了苗族人民代表会，以后又在各个苗族社召开了座談会，廣泛征求意見。苗族農民有的不願意把"神牛"、"祭祖牛"入社，就采用了由社租用、付給租金的办法；苗族農民的風水林，也不入社；其他如坟地、自留地等，都根据苗族農民的風俗習慣作了合理的安排。

現在，保靖、花垣、古丈等縣的第二批社已經鋪开，其他各縣也即將鋪开。各縣都克服了建立第一批社时声势不大的缺点，正廣泛深入地進行宣傳。同时，还認眞帮助干部克服盲目急躁情緒，批判了闆地位、闆宗派的思想，向干部進行了民主办社的教育。

（鄧瑛、本报湘西苗族自治州記者站魯松亭）

打通黑山峽，鋪軌進新疆

蘭新路最后一个关鍵工程的障碍被突破了

新華社酒泉8日电　9月5日，蘭新鉄路筑路职工用230噸炸藥在黑山峽炸除了8万多立方公尺的石方，突破了蘭新鉄路从甘肅進入新疆的最后一个关鍵工程的障碍。

黑山峽在甘肅省河西走廊的西部，离新疆边境只有80多公里。这里山势起伏，石質坚硬，用大規模爆破的方法來打通黑山峽，比用人工开鑿節省劳动力5倍以上，而且大大縮短了工期。

安江鎮是我省边远的城鎮，是黔陽專区的政治中心，黔陽專署就在这里，我省著名的第一紡織厂也在这里。安江原是个很小的城鎮，經过解放几年來的建設，面貌是焕然一新了，現在安江还在建設中。　刘　毅攝

社論

必須正确地貫徹执行林木入社的政策

目前各地在并社、擴社、升級工作中，对处理林木入社問題一般都很重視，許多地方正确地貫徹了林木入社的政策，划清了哪些应当入社、哪些不应当入社的界限，折价（或入股）也較合理。但是，也还有些地方对林木入社問題重視不够，不僅林木入社的政策在廣大群众中宣傳得不够，而且在执行政策上也还存在着一些問題。例如有些地方發生了統得过多的現象，如規定3株以上的树木算"林"不算零星树木、柴山多于自用的要入社、屋箭以外树木一律入社等，結果就是把社員絕大部分的零星树木、果树、小塊柴山、小畦茶蔸等都入了社；再就是有些地方發現了折价过低的現象，有的地方还采取少評材積、少算面積等办法变相的压低林价，有的地方甚至把土地改革时社員分得的林木、边远地区暫时运輸有困难的林木和小树采取無償入社的办法。这种情况引起了群众極大的不滿，随之而來的是：一方面是濫伐森林和林木的現象不断出現并且日趋嚴重，新田縣盆城鄉小溪片120戶農戶，因对林木处理不滿，就有85戶全家出动砍伐林木5千株；再就是有些農民因林木处理不合理而不願入社，黔陽茶園鄉大口社附近7戶單干農民报名入社后，看到林木折价偏低就把入社申請書拿回去了。这些問題值得引起我們的注意，并且需要切实加以纠正。

为什么在处理林木問題上会出現这些違背政策的情况呢？首先是有些干部的政策思想不够明确，对如何正确地处理社与社員、社員与社員之間的关系理解不够，对林木入社問題是关系着保护林木、發展林業生产、鞏固中貧農团結的重大問題認識不足。有些人認为農業社的集体經营和允許社員保留一定的零星果木、茶蔸、柴山等有矛盾，怕这样作会影响社的集体生产，顯然这种顧慮是多余的。正是由于我們在处理林木入社問題上適当地照顧了社員的个人利益，使他們在参加農業社集体劳动中獲得收益以外，还能保証他們得到適当的个人收入，这样就能够進一步調动社員的一切積極因素，例如劳动積極性的充分發揮、積極投資等來巩固和加强農業社这一集体的經济組織。如果有少数社員因此就忽視了社的集体生产，也只有通过加强教育來解决，不能設想把社員的零星果木等一律統一到社里來。还有些人以为"集体經营得越多越好"、"公有化的程度越大越好"，認为只有这样才能顯示高級農業社的优越性。应当看到：給社員保留一些零星果木、茶蔸、柴山等，既可供社員应用和食用，又可使社員得到一些零星的收入，对群众是很方便的；同时，这些零星的、收入不大的、个人可以經营的东西，并不適合于農業社集体經营，社里如果把这些"包袱"背上，很可能因此会"撿了芝麻，丢了西瓜"，社也經营不好而又不讓社員个人經营，使社的生产遭受損失。这样所謂農業社的优越性也就落空了，对社和社員都是不利的。还有些人耽心把这些东西留給社員，会促使社員"搞自發"，会發展資本主义，这种想法更是沒有根据的了。我們知道：随着我國社会主义建設事業的發展和社会主义改造的進一步深入，我國國內階級力量的对比和階級斗爭的形势以及我國社会經济結構已經起了根本的变化，資本主义、社会主义雖战勝雖的問題已經基本上得到了解决。从廣大農村看，全國已基本上实現了農業合作化，農民們已經坚定的选擇了社会主义的道路，農村資本主义經济已經受到很大限制并且即將被消滅；同时，随着社会主义經济的發展和資本主义工商業和手工業的社会主义改造的基本完成，農村資本主义的發展也在一个重要的方面被堵死了。因此，在目前情况下，在農業社已將主要生产資料轉为公有时，允許社員保留一些零星果木等就不会發展"資本主义"自發势力，相反的还能增加社員收入，促進社会主义因素的增長。另外，还有部分群众和干部存在着平均主义思想，他們看到别人有几棵零星果树，就要求社里統起來；看到有些中農林木較多，就要求折价低些甚至無償入社，認为这样作对社对貧農有利，并美其名为"共同富裕上升"。而实际上呢？所謂共同富裕上升是指：在取消了主要生产資料的私有制消滅了人剝削人的基礎以后，依靠人們的劳动來發展生产，并在發展生产的基礎上求得共同富裕。平均主义"一拉平"的作法違反了自願互利的原則，違反了"按劳取酬、多劳多得"的分配原則，其結果不是發展生产，而是破坏生产，因此就不能达到共同富裕上升的目的。在处理林木問題上的平均主义的惡果也同样是很顯然的：它会影响到中貧農的团結和農業社的巩固，会破坏林業生产，妨碍國家建設。因而，平均主义的思想是必須加以纠正的。在处理林木問題上会出現違背政策的情况的另一个原因是：在具体执行政策上，缺乏从实际出發、調查研究和群众商量的态度，在确定哪些应入社、哪些不应入社、如何折价（或分紅）时思想上不明确、拿不定主意，因而在执行政策上有搖擺不定的現象。

林木入社問題关系着保护林木、發展林業生产、巩固中貧農团結的重大問題。各地应当按照中共湖南省委批轉省委農村工作部关于農業生产合作社合并、升級工作中若干政策問題的意見中关于林木入社部分，开展宣傳。不僅要宣傳应当怎样作，而且还要宣傳为什么要这样作，以提高干部和社員的政策思想水平。正在建社的地区，应当抽出一定时間組織建社干部和社干部学習林木入社政策，明确政策思想。准备鋪开的地区，在鋪开以前也应組織一次学習。这是当前执行政策的关鍵。其次，各地还要加强調查研究工作，多和群众商量，把各种林木如何折价、如何入股分紅等研究出具体办法。各地、縣应迅速的总結一兩个重点社的經驗，以作出样子，供各地参考，从而保証林木入社政策正确地貫徹。同时，为了制止濫伐森林現象的繼續發生，各地除了要宣傳和正确的貫徹执行林木入社政策以外，还要進一步健全基層护林組織，貫徹执行批准采伐制度，嚴禁各个部門从單純經济观点出發或为了解决本部門所需柴薪問題，而四处盲目采購或擅自組織群众随意采伐的現象發生。

社干部要正确宣傳林木入社政策

讀者来信

讀者方松民、袁延福來信：

臨湘路口鄉泉源初級社是一个半冲半畈的地区，有500多畝山林。全社56戶社員中，有23戶占有山林。6月份以來，已有19戶社員前后砍掉了杉树800多株。除社員砍树外，附近的富農分子朱進吾等2戶及地主分子段家池，也乘机破坏森林，先后共砍掉杉树126株。單干農民朱建会、朱海青也在山上砍掉了大小杉树100多株。現在这些砍掉的树木只有少部分賣給了國家木材收購站，其余大部分堆積在屋前屋后，任遇風吹雨打，損失很大。

据了解，社員砍树大都是对林木入社政策不了解，怕林木無償入社或折价太低，怕林木入社以后自己要用时不自由。

社員砍树的現象沒有及时得到制止，是因为社干部也存在着錯誤的想法。泉源社的13个社委中，就有7个怕并社升級时，和沒有林木的社一起轉高級社，自己社会吃虧。个别社干部对林木入社还作了錯誤的宣傳，以致引起群众思想混乱。如該社副主任朱紅宇在作高級化規划时，对社員說："入了高級社，好田好地都冒得报酬，土生土長的树木哪里还有什么报酬。"他自己就动手砍了40多株杉树。貧農社員朱進付，山林很少，本來不願砍树，后來看到社干部和社員都在砍，也把自己僅有的21株杉树砍下來。

制止濫伐林木，保护森林資源

讀者愼桃來信：

湘潭縣長冲、茶恩寺、太湖等16个鄉破坏森林的現象非常嚴重。据不完全統計，从6月中旬到8月中旬，这16个鄉共砍伐杉树24万株，砍伐松树劈成木柴有764万多斤，梓树1万多株，其中幼林占40%，还砍伐了大量的南竹。許多群众反应："10年綠化湖南，4年綠化湘潭，像这样砍下去，50年也綠化不了。"

森林遭到嚴重破坏的主要原因，是目前農業社在并社升級时，沒有認眞的宣傳和执行林木入社的政策，有的高級社在处理林木入社时，將林木价格折得过低。如碼桥鄉花田高級社在处理山林入社时，社員謝禹美一塊杉山約500株，树一般都是0.8—1.6尺的胸圍，入社时只折了3元，中農謝秋山有一株松树，80株南竹，200多株油茶树和10多株杉树，一共只折1.7元。这就引起他們的嚴重不滿，并影响到全鄉一些还沒有入社的初級社社員大量砍伐林木。据該鄉11个社的統計，就砍了杉树一万多株。

其次是有的單位盲目大量收購木材，他們只圖超額完成任务，不考慮会因此引起濫伐林木。如淦田供銷社受醴陵瓷厂委托收購大量檐木，他們就号召農民大量砍，快点送，結果收到的檐木大大超过委托收購数目。

为了保护國家森林資源，我覺得各地農業合作社在并社升級工作中，处理林木入社要愼重、合理，并且应該向群众宣傳林木入社政策，解除群众顧慮。某些單位盲目收購木材的行为，应該及时纠正。

要注意防止富農分子破坏森林

讀者杜琳來信：

農業高級合作化运动的高潮將要來到臨湘桃林鄉的时候，桃林鄉漁潭片有一部分單干農民沒有听到合作化政策的宣傳，对林木入社思想上存在着顧慮，怕林木和土地一样無代价归社，这就給富農分子鑽了空子。富農李漢中是兵痞、伪甲長出身，一貫打牌賭錢，不务正業。当他看到全村單干農民要入高級社时，就和本村富農李普成商量說："馬上要轉高級社了，山上森林莫好了社里，我們去要群众砍掉后再入社。"8月26日上午，他們煽动群众帶着鋤和斧头，同往港洲上砍伐了林木160多株。后來中共桃林鄉总支發現了这一情况，即派干部前往当地制止，并对群众進行了教育。

建議各地要注意向農民宣傳林木入社的政策，并特別注意防止不法分子的破坏。

國家急待各地上繳廢鋼

新華社北京7日消息　新華社記者李峰报道：冶金工業部因为缺少廢鋼，可能影响鋼的正常生产，9月份有4个煉鋼厂有停止生产的危險。因此，急待各地把廢鋼上繳。

据冶金工業部的一位負責人談，缺少廢鋼的原因，主要是应該上繳廢鋼的大多数的部和省市，沒有按計划上繳。今年各部和各省市总共应該繳給國家22万多噸廢鋼，实际上1月到7月只繳了7万3千噸。冶金工業部回收局原來庫存的9万噸廢鋼也已經用光。目前平爐煉鋼，不得不用部分廢生鉄來代替廢鋼，可是廢鉄也同样感到缺乏。廢鋼回收任务沒有完成，主要是有关的部和省市，因为缺少鋼材，把一部分廢鋼当作成材利用了。但是，也有些部、省和市，并沒有把能利用的廢鋼合理地利用，把不能利用的上繳，而是听說鋼材供应不足，就把所有的廢鋼都積压起來，当作后备了；有的部或省，已經積压了上万噸。这样，因廢鋼不够影响了鋼的正常生产，鋼材的供应又势必更加不足了。

國家廢鋼的來源，还有很大一部分是由冶金部收購國营企業的或散在民間的廢鋼。这个部希望有廢鋼的企業和各地人民，踴躍出售廢鋼，支援國家煉鋼。

加快地方工業基本建設的進度

省工業廳基本建設处

全省地方工業部門今年的基本建設投資很大，比去年約增加兩倍半。可是1—7月份实际累計完成数僅为全年任务的26%，絕大部門的工作量都要挤在今年最后的4个月內進行，任务是十分繁重的。

前一階段計划不能如期完成的原因：首先在于确定基本建設計划时，缺乏周密的考慮，計划往往多变，不能及时下达，各項准备工作也都推迟下去。其次，即算計划定下來了，又因为設計工作赶不上，設計資料不齐全，根据不足，变更設計和設計質量不好等，影响到不能及时施工，或施工中發生殷重的返工廢活現象，影响工程進度。第三，在施工方面，也因为計划下达过迟和多变，施工准备工作往往做得不好不全面，特别是对統配物資及地方建筑材料需要量激增的情况估計不足，因此，施工中原材料的供应發生了很大的恐慌。此外，在劳动力的調配方面也还存在着不少問題。

因为上面的这些原因，拖延了今年的工程進度。当前我們的任务，就是要充分动員一切積極因素，發揮基本建設各个环節的潜在力量，共同努力來克服工作中存在的困难。这样，才能保証計划的如期完成。因此，各个基本建設的領導部門，都应該加强对所屬建設單位的領導，帮助建設單位克服工作中的薄弱环節；各个厂礦应該批判糾正只管生產、忽視基建的錯誤思想，加强对基本建設的領導，健全基本建設的組織机構。在这个基礎上，做好下面这些事情。

首先要加强基本建設各个环節的协作。基本建設是一个整体，只有各方面通力合作，才能克服工作中存在的困难，保証工程進度。因此，不論是工程的兴建方或被委托方，都应該树立整体观念，互相尊重，互相信任，互相支援。凡是这样做了的單位，都保証了工程的順利進行。像湖南內衣厂工程，因为甲乙双方对互相协作認識明确，注意集中使用技術力量，解决了技術力量不足的困难；又在共同努力下解决了劳动力和原材料供应不足的問題，因此，这个工程進行得很順利。可是，也有些單位，不僅在甲乙双方的协作关系上存在着很多問題，建生產和基建兩部門都發生不协調的現象，这样，非但不能共同設法克服困难，反而人为地阻碍了工程的順利進行。像湘永煤礦的擴建工程，因为生產部門不能及时供应电力，使工程停頓，推迟了進度。馬田煤礦的輸电綫工程与其它基本建設工程，分由兩个部門主办，这兩个部門却互不通气，技術上互不支援，結果也影响了工程進度。像这种协作配合不好的情况，都应該立即扭轉。

其次，要采取各种有效措施克服原材料供应不足的困难。目前原材料供应問題虽然緊張，但是，有些人对原材料的來源及使用情况并不摸底，也不積極采取措施解决困难，反而把原材料問題作为不能完成計划的借口。这种态度是很不对的。实际的情况是，只要我們按工程的重要程度進行排隊，平衡調撥，就可以合理地使用原材料。同时，还可以采用多种多样的方法來解决原材料的供应困难。应該尽可能地采用代用品，在木材缺乏的情况下，工程的脚手架可以全部采用楠竹；郊区或礦山一般的非生產性建筑，应該尽量采用土筑牆、土磚及竹筋牆，代替紅磚。有些單位还可以自燒紅磚，这样就能減少木材、紅磚的需要量或調進量。目前平瓦供不应求，青瓦却可以供应，有些建筑就不一定要用平瓦，改用青瓦。应該尽量設法節約水泥、鋼筋，可以不用的堅决不用。像湖南內衣厂、湖南細菌肥料厂的食堂水泥地面改用三合土地面，零陵电厂鋼筋混凝土水池改用塊石砌，并不影响使用，又節約了水泥和鋼材，这些做法，值得很好地推廣。各地还要加强原材料調撥，避免發生甲工地材料積压、乙工地材料又不足的現象。

第三，应該从多方面設法來解决劳动力的供应問題。这首先要求合理使用劳动力，妥善安排計划，按开工情况使劳动力有步驟地先后入場，加强施工过程中的劳动力管理，健全劳动組織，避免發生窩工現象。为了解决普工不足的問題，必須積極主动与地方有关部門联系，充分掌握農村的生產空隙，协商訂立合同，保証劳动力的及时供应。

第四，必須進一步深入开展先進生產者运动。目前在开展先進生產者运动中，应該特别注意推廣对加快工程進度有决定意义的先進經驗和先進工具。运用快速施工法，10天內即可以完成二層的磚木結構一栋，像这样的先進經驗，应該在各个工地普遍推廣。在加快工程進度的同时，应該特别注意保証工程質量，保証施工中的安全。

总之，只要我們从各方面積極采取措施，就可以克服許多困难，加快工程進度，勝利地完成今年的基本建設計划。

年輕的尖兵

刘皓宇

清晨，金色的太陽剛冒出山尖，把大地染成鮮紅。这时，在湘南資兴礦区的山野里，有一群年輕人三三兩兩地拿着罗盤、地圖，背着水壺从这个山头跑到那个山头，往來不断地搜索什么东西。看來，他們是那样地朝气蓬勃，永远不知疲倦似的。一路上，露水和汗珠把他們的衣裳打个透濕，荆棘也將他們的手臂刺滿了伤痕，可是他們头也不回、汗也不揩，一股勁地工作着。前面高山陡峻，沒有去路了，他們就用鍾子披开茅草，手攀岩石，踏出一条道路。只要他們找到了一片岩層的露头，他們就像拾得了宝貝似的，很快地圈了起來，攤开地圖，用手比画着，用罗盤測量着，并且把它一点一滴地記下來。

这群年輕人是干什么的呢？原來他們是中南煤田地質勘探局129隊資兴地質組的地質工作者。几年來，他們就这样爬高山，穿樹林，辛勤地为祖國尋找地下的宝藏，一次又一次地揭开地層的秘密。这里的人們都用親切的微笑称誉他們为“工業建設的尖兵”。

这群年輕人是从祖國各个不同的地方匯集到这兒的。他們有的剛从大学畢業不久，有的从華东各礦山調來，有的是經过短期訓練就参加工作的，最大的年齡也不超过28歲。在过去，他們誰也沒有經歷过終日爬山过嶺的野外生活，开始工作的时候，有的人脚打起了泡，有的渾身骨头累得發痛，然而这怎能阻擋得住年輕人深山探宝的意志呢。小伙子們說：“干地質工作，爬山过嶺就是任务嘛，吃不得点苦，又哪里來的幸福！”从此，当夏日炎炎，人們揮汗如雨的时候，他們把草帽往头上一箍，揹上条汗巾，便往山里跑去了；而在春雨連綿和風雪嚴寒的季節里，他們也是走一步、滑一步的照样緊守自己的崗位。

他們对勘探事業是怀着多么深厚的感情啊，練習生刘敦明这小伙子，今年才20歲，黝黑的臉龐上長着一双烏黑的眼睛。一年多以前，他还在常德十一中念書。一次，学校里到了一本苏联画报，画报上登載着苏联石油勘探隊員們丰富多采的野外生活，他看了，心里兴奋得咚咚直跳。他暗暗对自己說：“假如我有天也能当上勘探隊員，像苏联同志一样，那該多美啊！”果然，不久之后，他的願望实現了，他成了勘探隊的練習生。今天他是多么勤恳地鑽研着、学習着呵！每天清早，他一起床就抱了本“普通地質学”不肯放手。他还給自己規定：一天無論如何也要閱讀1点半鐘，遇到不懂的地方，定要划上記号去問技術員，直到把它完全弄通。最近，他还准备和教他的技術員訂立师徒合同，爭取在6个月以內达到四級助理技術員的水平。在工作时，他除了学習填寫地質資料以外，还跟着技術員滿山滿野地看地形、找观測点，每天跑上一、二十里也不感到疲倦。

21歲的助理技術員陈德華，开始对地質工作認識还很模糊。四年前他被分配到山东某勘探隊搞地質工作时，他的臉是陰沈沈的，心想：这工作整天在山溝里轉，早晚都是跟岩石打交道，有什么味道呢：然而，几年的野外生活引起了他的深厚感情，他变得又愉快又坚强了。当爬山的时候，他矯健得像只燕子。下了班，他又活躍在球場中。你要問起他对工作的感想，他会說：“你別看这些石头硬梆梆的，枯燥無味，只要你鑽進去了，从里面为國家找出財富來，真是乐趣無窮哩！”他还会告訴你地質工作对國家是如何重要，他是如何下决心要干它一輩子。前不久903号鑽机在几百公尺的地底打出了断層，这在以前是不曾發現的，現在他們的任务是要从地表找出断層的來龍去脉。但是这一帶荒草蓬生，找不出一点綫索，陈德華在这一帶不知轉过多少次了，都沒有結果。有人就說：“这样找不出，恐怕要再打个鑽才行。”他想：“补一个鑽，得花上好几万，这怎么能輕易决定呢？”他相信只要再仔細些找，問題是可以解决的。一天，当他正跑得疲倦的时候，突然在草叢里面現出一塊頁岩，这是多可喜的事呀！他肯定从这里直追下去，就有希望。第二天，他和張宗源等同志研究了情况，决定布置槽探工人挖槽子，果然在不远的地方，一个断層露头被探明了，这就不必再打鑽了，給國家節約了許多財富。

我們的青年地質工作者就这样朝朝暮暮辛勤地劳动着。在資兴礦区工作兩年來，他們已給國家提供了3个地質报告，第4个地質报告又將在明年春季提出。根据現有地質資料，一个年產量60万噸煤的大規模竪井即將建立。不久以后，大批“烏黑的金子”將从这里源源运出，支援國家的工業建設。

职工家屬衷心拥护工資改革

長沙市民主妇女联合会在9月4日召开了工資改革工作座談会，到会的厂礦企業职工家屬和机关干部家屬30多人，都表示衷心地拥护工資改革的政策。

長沙电信局投遞員何炳耀的爱人易金連，在会上激动地說：“我最初听到要搞工資改革的消息，总想一下子就增加很大一筆收入，好買这样那样好衣服。后來听了报告，才曉得这样过高地要求增加工資是不对的，因为我們不能把生產出來的东西都花光，还要用來發展生產。这好像母鷄下了蛋，我們不可能全部吃掉一样，只有留下很多蛋來孵小鷄，以后才有更多的蛋吃！”汽車修配厂工人罗文俊的爱人李清菊說：“以前我不明白提高文化技術水平对搞好生產的好处，看到爱人買書学習技術理論，就不高兴地說：‘不如給我買布做衣裳还好些！’听了工資改革的宣傳以后，我的思想明确了，讓爱人拿出一些錢去買必要的書籍、仪器等。他脫上鑽研技術时，我就把蚊烟点好，把小孩帶开，我还抽空帮他去買試驗用藥。爱人很高兴，鑽研技術的積極性越發高了！”职工家屬王宗祥、易运闊等对組織上親切地关怀和照顧职工的健康和困难，也表示了衷心的感激。

（健霞）

資兴煤礦、鯉魚江电厂兩地区
生活資料供应工作有了很大改善

資兴煤礦、鯉魚江电厂兩地区的生活資料供应工作已經得到了很大的改善。

从8月份以來，当地供应部門在这兩个地区增設了粮食、猪肉供应点，擴大了粮食、百貨商品品种，在經营方法和經营态度上也做了很大改進。因此，近一个多月來，粮食、猪肉的供应，不但已基本上消滅了購買时站隊、拥挤的現象，并且注意了粮食的質量和猪肉的新鮮。百貨商品，通过有关供应部門努力組織貨源，也能够基本滿足要求。

但是，在7月份以前，由于資兴縣財粮貿部門对这兩个地区的生活資料供应工作具体領導不够，無論在粮食、猪肉和其他百貨商品的供应上都存在着很多的問題。如粮食供应点太少，职工家屬有时从天剛亮就站隊買米，一直到下午6点还買不到；而且米質差、品种少。猪肉供应同样緊張，供应部門还有着限期購買、过期不售的不合理規定。

（資兴縣人民委員会財粮貿办公室、鍾國華）

几种式样新穎美观的出口瓷器試制成功

省工業廳瓷器工業公司陶瓷研究所試制成功了几种出口瓷器，这些瓷器包括宝珠罏、套平罐、五头角碗、三头英碗、英壺、平盤、咖啡具等。

这些新產品式样新穎美观，質量潔白。职工們还按照產品的用途和銷地的不同，繪上了各种鮮艷美丽的花卉。如南洋群島、澳洲等地人民和海外華侨，喜爱用宝珠罏裝糖果送礼，工人便在宝珠罏上繪上了釉下闊枝梅花。又如套平罐是外國人最喜爱的瓷器裝飾品，工人就在套平罐上細致地繪上了馳名世界的粉彩花卉。

現在，这些產品的規格、式样都已由研究所制出样品，在醴陵縣城区7个公私合营瓷厂成批生產。这些瓷厂的职工們，都以高度的热情接受了这項光荣任务。公私合营建設瓷厂甲等生產模范梁全堂（共產党員）在制作宝珠罏时，創造了模型注泥漿法，不僅工效比手工操作提高1倍多，还保証了宝珠罏規格式样的一致，提高了產品質量。这个先進經驗，已經在7个瓷厂中推廣。

（文漢民）

群众呼声

制止農村賭風，正确安排文娛生活

編者的話： 不少讀者來信反映本省部分地区賭風盛行。这种現象，不但敗坏社会風气，而且嚴重的妨害生產，影响農民之間的团結和家庭的和睦，已經引起了群众很大的不滿。

为了遏止賭風，樹立良好的社会風气，希望各地農村的党組織和農村工作干部，加强对農民这方面的思想教育，帮助他們正确安排文化生活，使之有益于身心健康，有利于生產。各文化机关和青年团的組織及農業社，应該積極地、多方面地引導群众开展農村文化娛乐活动。对于那些尚未得到改造的賭徒，应該進行批評教育，制止他們以賭博为業的行为，告訴他們靠賭博为生的时代已經过去了，要趁快改行。

（一）

編輯同志：

常德市郊区护城鄉新东和平高級農業社第二隊的賭博“娛乐”很馳名，常可听到有人說：“到第二生產隊打牌找点烟茶錢去。”这真是使人想不到的事。有些人白天常常打牌，晚上隊里开会也开不攏來，隊長韓万利为了打牌連社里的会也不参加，却叫社員去代替。在搶插中，由于負責犁田的打牌去了，耽誤了10多个插秧工。有的社員因为打牌不出工，搞得家庭爭吵、打架。社員向福廷把寶了谷子准备購日用品的錢也輸光了。这种賭風影响極坏，建議当地政府嚴加禁止。

讀者韓万新

（二）

編輯同志：

湘鄉縣澗山鄉的岩前、桥亭子、万家冲一帶地方，从去年12月到現在，賭風一直很盛行，受害者不計其数。如新山社会計刘与生，从去年12月賭到現在，把社里的40斤小麥和自己分得的80斤小麥以及親戚家的牛头耕牛，都相繼輸掉了。金星社社員李光樹过去本來不賭錢的，但被人家拉拉扯扯地入了賭場，結果輸了17元錢。回家后他要人追問，他沒錯可答，精神上受到很大刺激，甚至企圖自殺（未遂）。还有反革命分子李錫規，也不服从管制了，他邀集李文富等在賀本初家聚賭，影响部分社員不願出工。目前这賭風又蔓延到龍溪一帶了，这將会帶來嚴重的后果。建議有关部門，教育社員放弃这种賭博行为，并領導他們开展正当的文娛活动，樹立新的社会風气。

讀者 文怀堯 李繼春

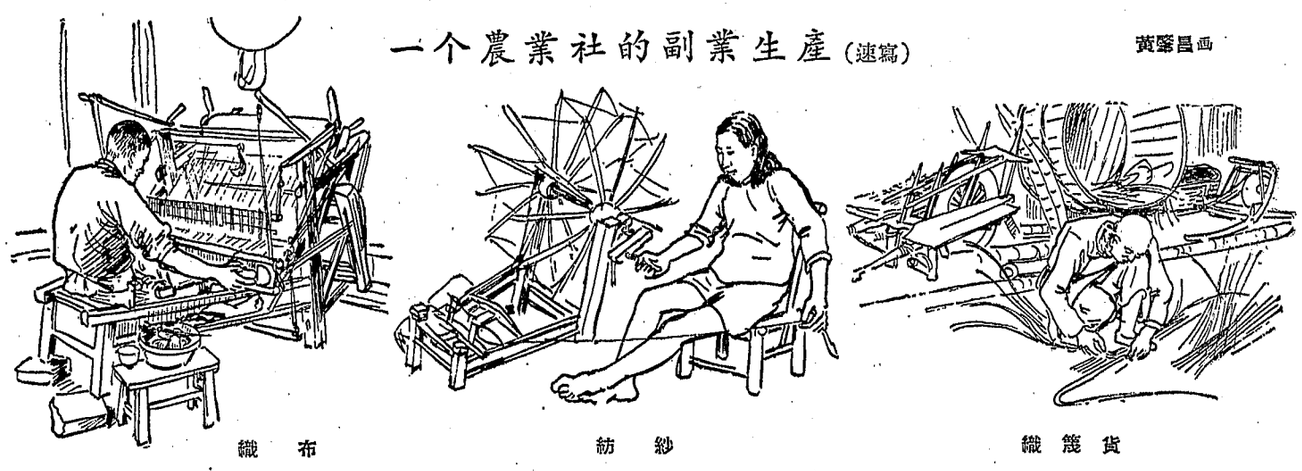

在社办得不好的地方，并社升級中如何做思想發动工作

中共平江縣委工作組

平江縣团山鄉团山、义礼、仙源、新霞4个社的并社升級工作，是8月19日开始的。按規划：团山高級社与义礼社合并，仙源和新霞兩个社只升級不合并。共規划了685戶。这4个社中，有3个社因为經营管理不善，前一段增產都不够突出，中稻普遍減產，晚稻也生長不很好，副業生產开展的不够。根据分配試算：如不設法弥补，今年团山社減少收入的將占总戶数的16%左右，义礼社將占20.7%，新霞社將占13.6%。特别是团山高級社和附近的稻田高級社优越性顯示的不够突出，对周圍農民吸引力不大。因此，运动开始，一部分農民就不能不考慮这样一个問題：入了高級社自己是不是能够增加收入？当时，群众的思想情緒是錯綜复雜的。具体表現如下：

（一）由于今年農業社在經营管理方面存在一些缺点，增產不够突出，加之各社在办社中有主观主义、强迫命令的缺点，引起了社員群众的某些不滿和猜疑。一部分原來勉强入社的社員，已經表示动摇，准备退社。据4个社統計，要求退社的即有27戶，占4个社总戶数的5%。在这27戶社員中，他們思想是很矛盾的，想退，又怕走头無路；想進，又怕減少收入。左盤右算，進退兩难。如不很好進行思想工作，只要一、兩人帶头，那就都会退了出來。

（二）正由于現有社还办的不够好，也就在很大程度上影响到社外單干戶加入高級社的積極性。这4个社規划內的48戶單干農民，多是富裕戶和手工業者，他們在去冬今春經过合作化的大風暴还未卷進來，是有着种种原因的。总的表現是对于走合作化道路，思想上距离較远；他們一直抱着看社、比社的态度。他們中間不少的戶劳力多、本錢足、生產条件較优越，農業社下多少肥他也下多少肥，農業社栽双季稻他也栽双季稻。由于社里田地面積大，底子不平衡，因此社里的平均產量并不比他們中間的某些富裕戶的產量高。另外，他們看到社內統的过死，开会过多，也有意見。因此，他們仍然抱着再看几年的态度。如中農鄒滿兮說：“今年如果95%的戶都入了高級社，我还要作个95%以外的人。”工作組兩次去他家里都遭到拒絕。他們中有些人虽然表示要入社，也只是因为听到今年地主、富農可以入社，怕自己再留在社外，面子上不好看。

（三）不論是社內外的農民群众，凡是稅率低和自置田土的戶，对土地私有制仍很留恋。义礼社中農社員李芹晚曾用321元銀洋買進7畝多田，他說：“过去牙齒縫里省出來的錢置的業，今日一声喊就归了公，真是舍不得。”

（四）由于去年老社的秋收分配和今年春夏收作物預分中存有平均主义偏向，很多社員錯誤地認为平均主义就是社会主义；加上干部在去年發动農民入社时，宣傳时有些片面，对多劳多得的社会主义分配原則强調的不够，因而当早、中稻預分时强調“按劳取酬”，部分人便感到很突然，結果一些劳力少的戶便很不滿意，入社積極性也不高。

在初步掌握了農民的思想特点以后，經过与社干部研究，大家認为要保証今年并社、升級的質量，真正作到大家“口願、心願、全家願”，首先必須突出抓住增產这一环節，力爭90%的社員增加收入。从現在到年底决算，还有3个多月的时間，如果再作努力，仍然可以保証90%的社員增加收入。特别是由于耕作制度的改变，現在正处在晚禾加工追肥后的插鋤时期，劳动力大有剩余。因此，除确定社的副主任、生產委員等專职領導生產外，还大力宣傳了晚稻、秋雜作物等雖种雖收的政策；同时修訂了農副業生產計划，决定大力开展多种經营。另外，根据各戶减少收入的原因，分戶作了具体安排，帮助他們少减少或不减少收入。这样，進一步穩定了社員思想。义礼社5戶要求退社的社員，便有3戶打消了退社的念头。

接着，又采取了以下办法由社內到社外進行了廣泛深入的思想發动：第一、普遍展开宣傳，造成声势。組織了4个社的30多个宣傳員，利用廣播筒、黑板报、大字报、門板报、漫画、标語等各种形式，大力宣傳了“全國農業發展綱要”（草案）和湖南省農業發展規划綱要（草案），作到“人人都曉，老幼都知”。第二、系統的总結团山和附近的稻田高級社的优越性，廣泛加以宣傳。并組織周圍農民到这兩个社参观、訪問，由老社員向他們介紹社內的情况和好处。对一年來办社中的缺点，也实事求是地進行了檢查，說明这些缺点的產生，与高級社这一制度無关，而是由于我們工作中的缺点所造成的，只要注意到了，今后也是可以改進的。中農何胡仁（單干戶）原來看到团山社買進9只猪集中飼养，由于管理不善死去了5只，就誤認为高級社不好。但經过說明这是由于缺乏經驗而造成的，完全可以改变的道理之后，就扭轉了他的錯誤看法。他除了自己申請入社以外，还串連了同屋的3戶單干農民一道申請入社。第三、社干部普遍登門訪問，个别發动。对經济作物多的着重向他們講清具体政策，对丧失劳动力的戶着重講清“五保”办法。总之是“看見相公餓讀書，看見屠夫講殺猪。”这样原來有顧虑的戶也消除了顧虑。第四、召开小型的貧農座談会（包括社內的單干貧農），总結貧農办社成績和他們在办社中的重大作用，說明沒有貧農的積極行动社就办不好，同时总結合作化对貧農的好处，对个别貧農因劳力弱要減少收入的原因，進行解釋，說明今后在排工中可適当照顧，从而啓發了貧農入社的積極性，然后依靠他們進行个别串連。并教育貧農要巩固地团結中農。此外，还召开了地主、富農、反革命分子会，組織他們学習“全國農業發展綱要”第四、五条，指明前途。

經过采取以上办法進行深入思想發动之后，便有664戶申請加入高級社（包括原团山高級社的社員在內），占規划数的96%以上。現在这4个社仍在繼續進行思想發动工作。

党员来信　为什么竟有"坐牢的共產党員"？

編輯同志：

党的監察組織担負着維护党紀的重要职責，但奇怪的是，党的某些監察組織，却不是兢兢業業地履行自己这一嚴肅职責，反而办事馬虎、拖延，因而使党紀的嚴肅性遭受損害。今年5月初，中共邵陽縣監察委員会就从縣委組織工作会議上听到了关于金揆鄉党員鄧海坤强奸幼女的事件，在这时間的前后不久，又曾收到邵陽縣人民檢察院轉來的群众檢举材料以及縣兵役局开除鄧海坤軍籍的决定（鄧是轉業軍人）。关于鄧海坤的犯罪行为，情節是嚴重的。他强奸幼女5人，有夫之妇1人（其中强奸幼女3人未遂）。因为他的獸性摧殘，有的臥病几天不能起床，身心受到很大的創伤。中共邵陽縣監察委員会对于这种嚴重違法乱紀行为，虽曾在支部反映情况时交代支部对这事進行檢查，但以后也沒有主动了解情况和督促办理。支部在5月底將材料和处分决定报上來时，監委会認为有些事实还需要調查，但又不積極進行工作，而是依賴檢察院等部門去將問題弄清楚。檢察院在呈批逮捕鄧海坤之前（6月5日逮捕），曾与監委会進行联系，但監委会仍未抓緊作工作，以致延到8月1日鄧海坤被縣人民法院判了刑，坐了牢，監委会才在8月7日开会决定开除鄧海坤的党籍，但又拖到8月20日才作出正式的处分决定。这时，鄧海坤已是坐牢20來天了。

党中央曾經規定："凡共產党員因違犯國法，經法院審判确定給予刑事处分时，在判决之前，即应开除其党籍"。但是，中共邵陽縣監察委員会因为工作中的官僚主义，使得違法乱紀分子背着共產党員的光荣称号進入監獄。这事已在群众中造成了不好的影响。群众叫鄧海坤为"守法的共產党員"，我覺得監委会应該为純潔党的組織、嚴肅党的紀律而斗爭，因为本身工作而使党紀尊嚴遭到破坏，是很不应該的事。

邵陽报周訊

群众之声

邵陽市不要机械实行大城市的交通規則

（一）

邵陽市街道狹小，大街的人行道只有8尺寬，小街的人行道只有三尺寬，加上居民要在門口洗衣服，有的还把小攤擺出了門口，因此平时在人行道走就不大方便，每到星期六晚上和星期日，人行道走的人更多，一不小心，就有"碰头"的危險，雨天还要当心撞破雨傘。尤其是电影院沒有开演以前，人沒有地方站，只好站到門口的人行道上來，妨碍行人通过，維持交通秩序的却硬要人家走人行道，时常和群众爭吵起來。其实邵陽市的汽車运行并不多；大街每天不过几次，小街几天也沒有一次，讓当中的大道空着不用，却要大家在兩边挤，这样机械地实行"交通規則"实在太不便民利民了。

（莉莉）

（二）

邵陽市自实行新的交通規則以來，在行人群里呈現着緊張气氛，發生过不少不必要的糾紛。因为維持交通秩序的工作，公安部門交給了放假休息的小学生，他們日夜在大街小巷叫喊"走人行道"，如有人偶犯，小伙子們就蜂拥而上，如果晚上騎自行車沒有帶灯（这当然不对），就得被一群小伙子团团圍困，拖拖扯扯，驚动許多行人，反而秩序更乱。可憐的是：邵陽市的人行道不过几尺寬，加上某些地方修整鋪面，阻碍着交通，公安部門不根据实际情况，却規定行人一律要走人行道。特别一到例假日，來往人多，街道又窄，有些人靠行人道旁边走，并不妨碍交通道的通行，但也得不到許可。我建議有关部門对这工作加以改進。

（姚建中）

人行巷道長期被人占用

在我們居住的隔壁，本來是一条人行巷道，曾因省商業廳修筑房屋，將此巷用竹籬笆隔断。几个月前，工程完竣，正打算开放的时候，不料本市木業第九合作社搬來大批木料作为臨时倉庫，沒有好久，又搭起了臨时厂棚作为鋸木場所，每当發西北風的时候，鋸木灰屑滿天飛，附近房屋都飛進了滿屋鋸屑，有时只得把門窗全部关閉，可是气候太热，屋里不通風，实在叫人悶得透不过气。尤其是我們每家都有小孩，把他們关在屋里，吵得要命。但是一出門，鋸屑就飛進了他們的眼里、鼻里、口里、头髮里，害得他們大哭起來。同时据說鋸屑吸進去，容易成为肺病，实在有碍人民身体健康。我們虽然一再向当地居民委員会、公安派出所的同志反映，并由他們向木業第九合作社多次交涉，可是問題始終沒有解决，長此下去，真不堪設想。（長沙市倉后街善乐園三号居民廖元輝等七人）

大馬路变成了又臭又髒的地方

我們湘潭市大同馬路的人行道，大都被道旁居民所占用。有的在人行道上晒衣，有的擺着桌子吃飯，有的洗东西，有的木匠还在路上鋸板子，小孩子則在道旁大小便。人們經过这里时，臭气熏天，使一条好好的大馬路变成了一个又臭又髒的地方，实在有碍交通秩序和公共衛生。但是当地公安、衛生部門却不重視这些現象，加以制止。希望有关部門督促解决这一問題。

（何万民）

重視湖南的民間歌曲

——参加第一届全國音乐周归來有感——

魯　頌

在这次第一届全國音乐周中，使我感受最深的是：人們都喜爱听地方色彩較濃厚的音乐。如延边的"閨女之歌"、"伽耶琴弁唱"，陝北的"下四川"、"紅軍哥哥回來了"，浙江的"韭菜歌"，黑龍江的"拜年歌"、"森林号子"，湖北的"嗹咚嗹"，云南的"爨山調"等等，都在会上博得热烈的掌声。这些歌曲，有的是民歌，有的是由民歌整理加工的，它們是劳动人民創作出來的，是久經磨煉的作品，人們喜爱它們，是非常自然的事情。

像这样深受人們欢迎的民歌，难道在湖南找不出來嗎？不，不但可以找到，而且有着取之不尽的民間音乐宝庫。据中央音乐学院民族音乐研究所和湖南省文化局联合組成的湖南音乐采訪隊在44个縣音乐普查的初步統計，不同的音乐形式就有451种，这是一个多么驚人的数字啊！湖南的地理条件复雜，各地音乐風格也互有差别，山区和平原，丘陵地区和湖区，湘南和湘西，湘北和湘中，都有不同的特色。就拿湘中來說吧，同一个民歌，各縣有各縣的唱法。在花鼓戲一个剧种的音乐中，就有着風格截然不同的調式：有五声羽調（花鼓戲的正調，如"十字調"），也有五声宮調（小調，如"望郎調"）。在音乐周中，我們听到了作曲家鄧尔敬利用湖南的音乐素材寫成的小提琴独奏"即兴曲"，也听到了作曲家李偉才运用湖南音乐素材寫成的管弦乐曲"中國民歌組曲"的一乐章。这些，也可以說明湖南的音乐宝藏不僅丰富，而且也有一种吸引人的魅力。

既然如此，为什么我們很少听到湖南的音乐呢？人們在唱片中僅只能听到"刘海砍樵"、"打獵回書"或"双送粮"，而听不到湖南民間音乐宝庫中占很大比重的民歌小調呢？我認为这就是我們湖南音乐界不重視民間音乐，音乐界的領導同志对民歌还不够热情。組織力量深入民間進行采集，組織有經驗的音乐工作者進行整理，組織歌手們練唱民歌，这些工作过去虽然做了一些，可是非常不够。因此，湖南民歌一直不能發揚光大。全國各地人民不能分享湖南人民集体創造出來的劳动果实——湖南民歌。这次音乐周中，黃虹同志問我："为什么不介紹一些湖南民歌？"还說："我很喜欢听'双送粮'这样的調子。"其实，湖南民歌比"双送粮"調子好的，还不知有多少哩！

自然，我們也不能不看到湖南音乐界在整理加工民歌方面的成績，如"人民的太陽"、"团結互助奔前程"、"娘老淡來到新堤上"、"秋后丰收喝喜酒"等等歌曲，都是比較受欢迎的。但是，我們在这方面做得太少了。我們运用民間曲調的素材也还不够多样，很多歌曲的創作，僅限于"6 3"調式的進行，好像只有"6 3"調式才是湖南的。其实"6 3"調式还只是湘中很多民歌調式中的一种。

社会主义事業一日千里，人民对音乐的要求是不断提高的。这就要求我們音乐工作者不但要努力向民間学習，而且要不断地吸收一些西洋的表現技巧与表現形式，來發展我們的民間音乐，在民間音乐傳統的基礎上，創作出更多更好的歌曲。

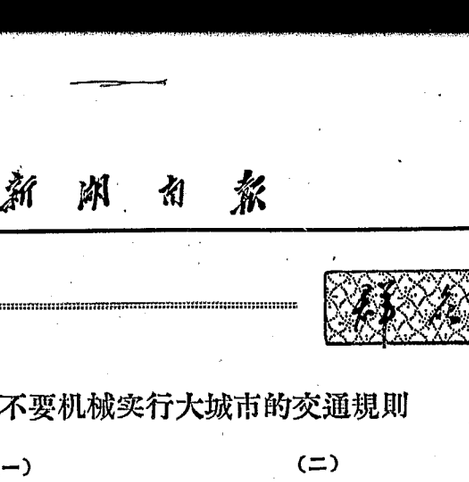

3張晚会票

星期六下午，10歲的小东作完了功課，沒有事干，看到桌子上擺着3張硬紙片。就拿起來剪成飛机了；玩着玩着，也不知扔到哪里去了。

晚上，爸爸媽媽下班回來，一看，硬紙不見了。媽媽就問："小东，那3張紙你拿了么？"

"拿了。"

"搞丢了吧？这可糟了，那是今天晚上周末晚会票呀！"

洶气的小东赶緊改口說："我玩过了，又夾在那本算術書里了。"

媽媽拿起一翻說："沒有呀！"

小东說："那一定是給誰弄丢了。我記得清清楚楚，是夾在那本書的第13頁跟14頁中間嘛。"

爸爸在旁边听了半天了，这会兒忽然插嘴說："我明白了，一定是小东洶气給弄丢了的！"

請問：爸爸为什么就知道是小东弄丢了呢？

（答案在下期"文化宮"發表，不必寄來）

某人事科長的日記

·墨舟·

这是某人事科長到任之初的日記片断，拜讀之下，覺得有可以供"参考"的地方，特摘錄如下：

×月15日

今日來科視事，受到同志們的热烈欢迎，对本科印象尚好。唯業务科青年干部特多，处理事务不免偏激，听說該科科長在科內威信不高，这也难怪。

会計科据說政治空气極为淡薄，想系女干部太多之故。

×月16日

業务科有小刘者，在机关黑板报上寫了一首打油詩，諷刺領導上不关心职工福利，学里行間，完全可以看出該同志組織观念甚弱。有意見，为何不找領導反映，一定要寫成打油詩？晚飯后，找他个别談話，并責成黑板报編者今后应加强審稿和請示工作。

燕云出差才一星期，夫妻情重，真有一日三秋之感。

×月17日

近來会議甚多，上午有兩处会議的时間發生冲突：一是关于工資改革的会；一是訓練班开学邀請首長講話。正副廳長已去北京，只有办公室李主任和我可去。我是工資改革委員会主任，本应留在前一个会里，但我感到到任伊始，不可錯过和干部見面的机会，决定去訓練班。

秘書工作相当草率，所拟講稿字迹模糊，害得我边看边猜，边猜边講。誰料來时倉促，將講稿遞落半張，真活見鬼！如非我有应付此种僵局之經驗，簡直下不得台！

×月18日

一上班，小李就找我談調他娶人來此地工作事。他說他已前后申請8次，并說这并不是不可能。我好言劝慰之后，將解放战爭时期老干部夫妇数年不見事例对他進行教育，希望他能將个人利益服从革命利益。

据副科長談，要求調娶人的事在我廳已有七、八起，既然成了一种傾向，就不能置之不理。拟建議团支部在本周过組織生活时，討論如何正确对待爱情、婚姻与工作的問題；工会也应大力协助行政开展机关文体活动，减輕單身青年之苦悶。

×月19日

下午，各單位負責人來談，說下面对我在昨天确定的工資指标，意見頗多。有些單位說低了，也有些單位說給他們訂高了。低了的固然吵，高了的覺也有意見，高高低低，难道下面比領導上还要清楚？

个人主义任何时候都是最危險的敌人，如再不能打通思想，建議开一次干部大会，將这些个人主义、不相信領導的思想予以批判。

×月20日

为了工作需要，拟提拔一批干部以充实基層領導力量。

×××，24歲，1952年參加工作，太嫩。

×××，优点是能力强，作風正派；但据說爱放大炮；如提升为股長，恐助長其驕傲自滿情緒。

副廳長的爱人業务能力虽弱，但政治上可以保險，拟提升为業务科秘書。

×××，1949年參加革命，此人做事据說極穩重，有人因为他革新精神很差，就不贊成提拔，这是偏激的看法。对干部不能要求得太苛刻，何况穩重并非坏事。

×月24日

在党小組会上，有人"建議"我多听听群众的意見，有人說我深入下層不够。好像我根本沒有听群众意見和深入下層似的。到职才十天，想不到就來了这么些"建議"，做人真是一門大学問。

悶热，蚊子久揮不散。

再三思之：我到底在哪些地方对不起人？

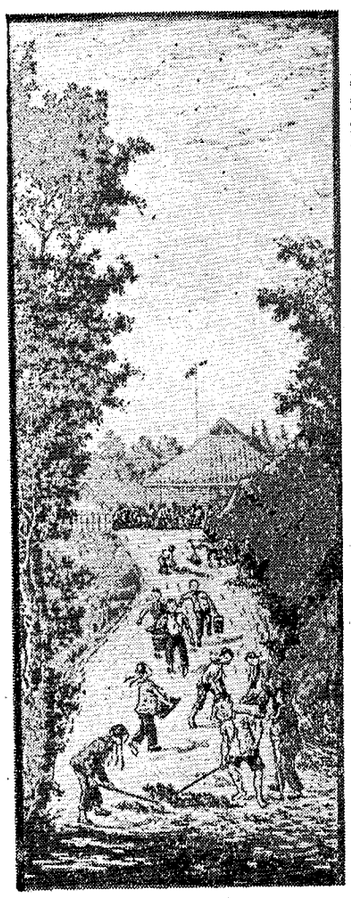

迎接新学年（套色木刻）

刘續明作

赶快培养年輕的演員

閻金鍔

近來我省各地好多剧团都在鬧"演員荒"的問題。据了解，剧团里行行演員俱全的不多，不是缺"生"，就是缺"旦"，要不然就是缺"丑"。于是出現这么一种情况：即使有好的剧本發掘、整理出來了，却沒有办法演出，勉强能够演出，成績也不好，观众不滿意。

有些剧团为了解决角色不够的問題，就采取向别的剧团"挖"的办法。这样做，除了造成剧团工作上的混乱外，什么好处也沒有；挖來挖去，并沒有真正壯大演員的隊伍，反而妨碍戲曲藝術事業的發展。

真正解决剧团演員不够的問題，只有一个办法：赶快拟訂計划，培养年輕的一代。解放以后，各地科班制度廢除了，然而培养新演員的工作却沒有很好地跟上來。从湖南全省范圍來說，以前只有兩个剧团有計划地做了培养新演員的工作，一个是湖南湘剧团办的湘剧小演員訓練班；一个是零陵那剧团办的那剧演員訓練班（現在已經結業），今年才有其他的剧团注意这个問題，准备开办或正在开办类似的訓練班。

培养新演員的工作是一定要馬上抓緊進行的，否則日子越久，演員缺乏問題就会越來越嚴重：壯年的演員漸漸老了，老年的演員有的退休了，有的離職了，优秀的戲曲藝術傳統、誰來繼承、發展呢？这不能不是一个日益嚴重的問題。

除了政府文化部門应該积極举办戲曲学校或演員訓練班外，各个地方的剧团可以根据自己剧团的具体条件拟訂培养新演員的計划，办訓練班或是用师傅帶徒弟的办法都好。能訓練一班就是一班，能培养三、兩个就是三、兩个，各个剧团都这样做，兩、三年后，就能做出很好的成績來。在培养、訓練的对象中，有一部分最好年齡不要太小，以十三、四歲到十六歲为恰当，文化水平最好有高小或初中程度，这样培养起來就会更快些。

培养、訓練新演員，师資是一个很大的問題。有的剧团耽心沒有师資，所以对于培养、訓練新演員的工作缺乏信心。其实，这个問題是不难解决的。每一个剧团，都有藝齡較長、藝術修养水平較高的人，这些人都是很好的师資，他們都是可以当师傅的。現在的問題，是如何很好地运用这些人的力量，使他們有时間做培养年輕一代的工作。藝齡較長、藝術修养水平較高的人，大半是剧团的主要演員，他們的主要工作是演出，演出的机会多，精力和时間有限，然而培养、訓練新演員的工作又是刻不容緩的。要解决这个矛盾，必須从下面几方面來照顧老演員：第一，如果剧团同行的角色多，則可適当地减少老演員的演出工作；如果同行演員少，可以將老演員的演出时間適当集中，使他們有时間和精力从事培养和訓練新演員的工作；第二，担任培养、訓練新演員工作的师傅，应当給予报酬或奬励。

培养、訓練的方法，应本着"包教包学"的精神去做。还有，一个师傅，行行都能教的恐怕不多，可以采取"一出一出教"的办法；学生具备了一些基本工夫后，可以向各个师傅学習拿手好戲。一个年輕的演員，勤学苦練，是能够集中好多师傅的优点，繼承和發揚优秀的戲曲傳統的。

上面的一些意見，不一定正确，提出來供文化部門和剧团参考。

湖南民間艺术

带露水的花朵——地花鼓

碧　君

地花鼓是我省群众所喜爱的一种民間歌舞，流行很普遍，湘潭、常德兩專区尤为盛行，連上十歲的小孩都能演唱。它不但是春節文娛活动中的最活躍的演唱形式，而且也是群众文化生活中主要的一个組成部分。人們逢年过節，農閑时期或婚寿喜慶，就会玩起地花鼓來。特别是春節，鑼鼓震天，人們自由地組合了玩灯班，到各村各戶去表演，在廣場上，堂屋里，甚至在吃飯用的方桌子上，都可以玩。人們一听說打地花鼓了，就扶老携幼地圍了攏來。

相傳地花鼓是我省地方小戲——花鼓戲的前身。它在我省流傳已久，据說在明朝永乐年間就有了。最初人們为了調剂劳动生活的疲劳，而創造了山歌小調，后來不滿足于这种过于簡單的形式，便在山歌小調的基礎上加進了歌舞，而成地花鼓。可以这样說，它是土生土長的，沾着露水的藝術花朵。最早的地花鼓演唱人数少，多为表演情歌，后來發展到有故事情節，搬到用扮禾桶或門板搭成的草台上去演，逐漸追求戲剧情節，这样，便成了今天的花鼓戲了。現在很多花鼓戲藝人过去都是打地花鼓的行家。

各地的地花鼓虽然各有特点，但是，演出形式却差不多。在表演时，多先唱"進門套"、"送財"之类的祝福調子，一边唱一边玩灯，接着就表演地花鼓，最后大家一齐唱"辭东"或"謝彩歌"，便告結束。

地花鼓的形式，大致可分这几种：

对子花鼓——由一小旦、一小丑，或一小旦、一小生表演的。这种形式在我省最普遍。

双花鼓——由二小旦、一小丑表演的。

另外还有种由一小旦、一小丑、一小生、一老生表演的，在桃源一帶叫"穿格子"。

地花鼓的特点是形式簡單、灵活。表演时小丑多手拿折紙扇，小旦多拿小手巾、酒杯、筷子、碟子等，以胡琴、嗩吶、打击乐伴奏，且歌且舞。演唱的調子非常丰富，曲調活潑、愉快，多半是由民歌小調發展而來。如"進門調"就很类似收童的山歌。另外，有很多調子如"洗菜心"、"闖五更"、"采茶"、"拜年調"、"望郎調"等，也都是些花灯、茶灯、竹馬灯等民間最流行的小調。它的舞蹈动作粗獷，多講求对称的美。節目內容多为反映男女間的爱情和劳动生活的。如各地流行的优秀的地花鼓節目"十月望郎"，就是通过一对青年夫妻叙說一年十个月劳动的幸福生活，來細膩地描繪他們互相爱慕和体貼的感情。也有些是人民对封建剝削制度的反抗和控訴的，如"長工歌"和"跨進門"，就是叙說做長工和無錢娶妻打單身的苦楚的。这些節目有着强烈的反封建統治的人民性。

地花鼓產生于旧社会，不可避免地沾染了一些色情和庸俗的东西。解放以后，在"百花齐放，推陈出新"的文藝方針照耀下，有些色情、庸俗的东西被剔除了，而且，人們开始利用它來反映現代生活和新的思想感情。

北京、黑龍江等地全面展开基層选举

新華社北京8日消息　基層选举工作已經在黑龍江、浙江、甘肅、北京、上海、廣州以及內蒙古自治区牧区等地全面展开。

黑龍江省已經在60个縣、市开展了基層选举工作。浙江省全省已經有310个鄉完成了基層选举，还有321个鄉、鎮正在進行。廣州市內近80万选民参加了基層选举活动，現在全市已經全部投票完畢。北京和上海也已經开始基層选举。

各地在基層选举中都充分發揚了民主。中共中央和毛主席曾經住过的延安縣棗園鄉，在选举中对代表候选人進行了充分的醞釀和反复評比，認真地檢查了政府的工作和干部作風。全鄉人民一共提出了400多条意見和要求，集中而尖銳地批評了干部的强迫命令和官僚主义作風。前届鄉長趙相才在工作中虽能吃苦耐劳，但办事疲踏，怕得罪人。經过群众批評以后，趙相才作了檢討，提出了今后改進工作的办法，才得到了群众的信任而当选。

許多新涌現出來的优秀人物，这次都被选民推荐为代表。浙江省江山縣淤头鄉选出的69名代表中，41名是歷經考驗的先進人物，28名是新涌現出來的積極分子。在廣州市，去年曾經檢举并且协助公安机关逮捕了16名暗藏反革命分子的三輪車工人曾汝車，被选为代表候选人。

这次的选举，一般都是緊密圍繞生產，做到手續简便，切合实际。黑龍江省綏化縣团結鄉有一部分土地受到灾害，担任选举工作的干部針对群众思想情况，提出了排水防澇、爭取丰收，迎接选举的口号，并且具体領導群众進行生產救灾，群众情緒很快地提高了。上海市各区选举委員会根据本区的具体情况和选举、生產兩不誤的原則，灵活地采用設站、上門、發表格等3种登記方式，使选民登記工作進行得很快。

商談中、錫兩國建交問題

錫蘭政府代表团到达北京

新華社北京8日消息　以科里亚为首的錫蘭政府代表团今天从苏联乘專机到达北京。他們是來同中華人民共和國政府談判建立兩國間的外交关系問題的。

我國支持埃及在華招聘領航人員

南斯拉夫領航員申請去苏彝士运河工作

新華社北京7日消息　中國海員工会代表王品三向埃及駐我國商务代表法尔表示全力支持埃及招聘外國領航人員到苏彝士运河去工作。

王品三說："中國海运虽然不發达，海运人才也不多，但是我們願意尽力帮助你們。全國海員完全支持埃及人民將苏彝士运河公司收归國有这一正义斗爭。"

最近，上海、天津等地已經有34名富有航海經驗的海員申請去苏彝士运河工作。

新華社北京8日电　据南斯拉夫通訊社7日报道，南斯拉夫已經有10名左右的領航員申請到苏彝士运河去工作，其中有些人不久就可以动身前去。这次征求到苏彝士运河去工作的領航員的工作，是苏彝士运河管理当局通过埃及駐南斯拉夫大使館進行的。

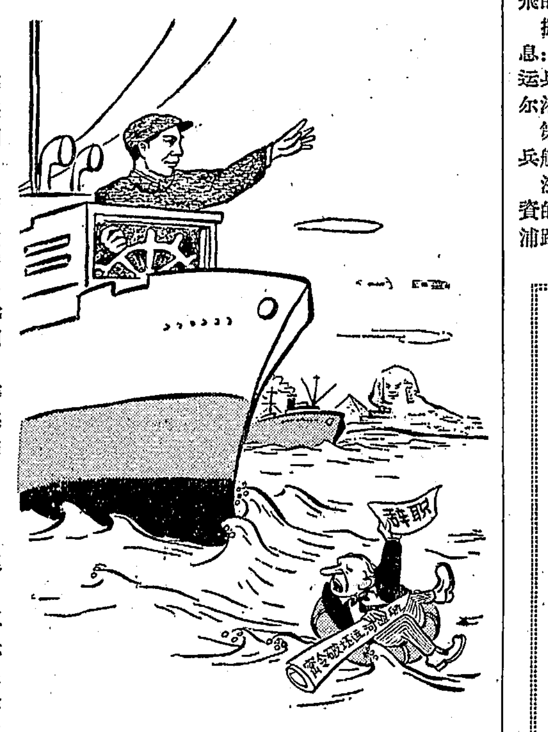

我們維护苏彝士运河自由通航

英法帝國主义指使他們的領航員向埃及辞职，陰謀破坏苏彝士运河的自由通航，中、苏等國領航員紛紛应聘，赴苏彝士运河服务，支援埃及維护运河的自由通航。

謝　欣

英軍在馬耳他島举行演習

兩千多名法軍运到塞浦路斯

据新華社北京7日电　馬尔他消息：据美联社报道：英國軍隊6日拂曉在馬尔他島北部的一个海灘上举行了强迫登陸演習。

报道說，这是埃及把苏彝士运河收归國有以后英國第一次在中地中海举行的大規模的各兵种联合演習。

参加演習的有英國地中海艦隊的航空母艦、巡洋艦和其他艦艇。从航空母艦上起飛的飛机和从海軍基地上起飛的噴气机也都出动了。

据新華社北京7日电　尼科西亚消息：第一艘裝了2,700名法國軍隊的运兵船，在6日到达塞浦路斯的利馬索尔港口。这批法軍有一半屬于空軍。

第二艘裝了另外2千多名法軍的运兵船，預定在一兩天里到达塞浦路斯。

法國官方还宣布，3艘裝着軍需物資的貨船，也預定在6日下午到达塞浦路斯。

开罗談判休会兩天

新華社北京8日消息　綜合开罗消息：以澳大利亚总理孟席斯为首的"五國委員会"同埃及总理納賽尔在开罗举行的会談，决定在9月6日和7日休会兩天，以后会談的时間还沒有确定。

双方从9月3日开始到9月5日已經举行了4次会談。据合众社在9月6日报道說，到目前为止，"五國委員会"的代表一直坚持以國际管制苏彝士运河作为談判的基礎，而埃及方面拒絕了这种要求。

会談是秘密举行的。据"五國委員会"發言人在9月5日說，整个会談是在良好的气氛中進行的，会議中沒有"激动或敌对的情緒"。又說，"五國委員会"需要时間來考慮納賽尔的意見。

看來，"五國委員会"將不得不推迟回倫敦的时間。因为孟席斯本來打算在9月8日以前結束这次会談，并且親自回英國向倫敦会議主席劳埃德提出报告。

要聞簡报

我文藝代表团長拜見阿富汗首相

中國文化藝術代表团团長馬寒冰和代表团的其他領導人員，9月6日拜訪了阿富汗首相穆罕默德·达烏德。馬寒冰將周恩來总理的信件和禮物交給达烏德。达烏德对周恩來总理的禮物表示感謝。

阿尔巴尼亚政府代表团到达朝鮮

应邀到朝鮮民主主义人民共和國訪問的阿尔巴尼亚政府代表团，在9月7日到达平壤。以阿尔巴尼亚部長会議主席謝胡和阿尔巴尼亚劳动党中央委員会第一書記霍查为首的代表团，受到了金日成首相和平壤25万多人的热烈欢迎。

捷决定縮短職工工作时間

捷克斯洛伐克政府6日通过一項法案，决定从今年10月1日起，把職工的工作时間縮短为每周46小时。这一法案將提交國民議会討論。

（据新華社消息）

日本政府同意鳩山訪苏打开苏日談判僵局

据新華社北京8日消息　綜合东京消息：日本政府在7日决定同意首相鳩山一郎訪問苏联，來打开苏日談判的僵局。

鳩山提出了重开苏日談判的新方針。这个方針的內容是：在暫时擱置苏日兩國一切領土問題的条件下，宣布結束苏日兩國間的战爭狀态，恢复邦交，互設大使館，立即遣返在苏联的被拘留人員，确認日苏漁業条約生效，要求苏联無条件支持日本加入联合國。日本政府还决定派一直参加苏日談判的松本俊一先到莫斯科去，探詢苏联方面对日本这一新方針的意見，为鳩山訪苏时將举行的高級会談作准备。

泰國政界首腦普遍不滿美英与泰國的石油合同

已向美英石油公司提出修改合同的探詢

据新華社北京7日电　据"曼谷郵报"8月31日报道：鑾披汶总理8月31日在政府大厦举行記者招待会时，重申了國防部副部長乃沙立8月30日在議会所說的話：1947年同殼牌石油公司和美孚油公司簽訂的合同，对泰國是"不公平的"。

据新華社北京7日电　曼谷消息：泰國副总理兼空軍总司令乃芬9月2日說，泰國政府已經向美國和英國的兩个石油公司提出修改同它們簽訂的不平等合同的探詢。

最近泰國报刊一致要求修改泰國在1947年同殼牌石油公司和美孚油公司簽訂的关于租借泰國煉油厂和壟斷泰國石油買賣的合同。

天文台上看火星

新華社北京7日消息　今天是火星离地球最近的一天，南京、上海和北京的天文台和天文館都組織了观测。

紫金山天文台的科学工作者，今晚对火星分别進行了照相和目視观测。他們从天文望远鏡里观察到的火星，比平时亮得多，大得多。火星呈現清晰的圓面，中間暗淡的区域也可以看到。他們并且在这次火星最接近地球的时候拍下了照片。当火星剛从地平綫升起，在上海的中國科学院余山观象台就用焦距7公尺的望远鏡瞄准了它，并且当它在赤道附近的时候，看到了几条暗色的条紋，观象台的科学研究人員立即用攝影机把它記錄了下來。观象台現在已裝备了一套观测火星的物理仪器，裝备在火星大冲附近观测它的光譜和方位，并且描繪它的顏色和形态。

北京、上海、南京的天文台和天文館都指導群众观测。天文台科学工作者向参观者介紹了火星的各种情况，帶領他們从天文望远鏡里观察了火星。北京有1万多人登記要求观看火星，北京天文館將組織他們从現在起到9月底分批观察。

奇事

男孩怀胎

据新華社北京8日电　据國际新聞社东京消息，一个9歲的日本男孩生育了一个完全成形的死在腹中的胎兒。这个胎兒重11盎斯，已經發展到一个完全成形的嬰兒的程度。

这个男孩名叫大瀨，是日本南部長崎縣岐宿町人。医生們說，他在9月4日做了兩个半鐘头的手術把胎兒取出以后，"情况是良好的"。

進行这次手術的長崎大学病院的医生調來助說："这是医療史上極少有的病例之一，但是并不是不可能發生的事情"。这种現象在医学上称做"單性生殖"或一个卵子的人工發展。这个男孩的情况，他說："是由于他母親体內一个受过精的卵子內还有一个卵子"。

調來助医生說，驚惶的父親（是一个漁民）和母親在8月28日把他們的兒子帶到医学院。他們說，当这个男孩只有3个月大的时候就在他的肚子上發現有些腫大，隨后他的肚子就繼續大起來。这位医生引用他父母的話說，他們早些时候沒有請医生診治，因为这个男孩沒有痛苦的感覺。

調來助医生說，X射綫顯出在这个男孩的体內有这个完全成活的嬰兒，他繼續說，現在正在進行調查，以便确定这个胎兒在这个男孩子体內活了多久。

119歲老人的幸福晚年

据新華社保定7日电　9月2日上午，在張家口市人民公園里的一个綠樹成蔭、百花齐放的地方，坐着一位戴着眼鏡、面色紅潤，頦下留有近尺長銀鬚的老人。

一位人民解放軍軍官問他："老大爺，您今年多大年紀啦！"老人剛要回答，坐在他身旁的一个十一、二歲的少先隊員，望着老人慈祥的面孔低声說："老爺爺今年119歲了，他偏偏要說118歲，还迷信呢！"不巧，这些話都被老人听到了。"我是老迷信，你是小迷信。"老人一面說着，一面笑呵呵的把这位少先隊員摟在怀里。

这位老人叫張全。現在身体还很健康，帶紅領巾的小朋友說："老爺爺走起路來可快啦，如果放开步走，我还得小跑才能跟上。"这位老人記憶力和視力也很好。100年以前讀过的書，他現在还能背誦出一些。

老人是清朝道光18年出生在河北省蔚縣的。为了生活，他17歲就离开家鄉，在內蒙古的草原上奔波了100來年。因为他年老又沒有親人，張家口市人民委員会在1953年把他接來安置在人民公園这个幽靜的环境里，供給他全部生活費用，讓他度过幸福的晚年。最近，市人民委員会还为他鑲牙，配齐目眼鏡。

兩期國家經济建設公債

提前一天还本付息

新華社北京7日电　从今年9月29日开始，各地人民銀行兌付1954年國家經济建設公債的第二次利息和1955年國家經济建設公債的第一次利息。抽簽还本中簽債券的持有人，还可以同时兌取本金。

財政部在9月5日發出通知說，1954年國家經济建設公債第二次和1955年國家經济建設公債第一次还本付息，按規定应在今年9月30日开始兌付，但这一天正是星期日，为了照顧持券人的利益，及时兌取本息，今年將提前在9月29日开始办理本息兌付工作。

讀报参考

时事問答　关于美國今年的总統选举

問：美國总統是怎样產生的？

答：总統是美國最高的行政首長，是大資產階級統治人民的工具。总統的產生，表面上是由选民选举出來，实际上是由大資產階級决定的。100多年來，美國总統是由兩个資產階級的大党——民主党、共和党的人輪流当的。所謂总統选举，实际上就是兩党輪流当总統的把戲。

美國总統选举每4年举行一次。选举方法是先由选民选出选举人，再由选举人來选举总統。选举以前，由各政党提出自己的总統候选人和选举人。这样，要想参加競选的人就先要組織政党。但是組織新党要受到各州許多不同选举法律的限制，不容易組成，即使組成了，也不可能和民主、共和兩个大党進行同等的競选，因为兩党得到大資產階級的全力支持，兩党还有在各地的强大的党棍势力，这都威脅到新党的存在和競选。在每次选举中，兩党都可以完全操縱，其他政党無法插進去。至于选民資格，也受到各种各样的限制，如財產、人头稅、教育程度、居住期限和年齡等等。这些限制，就剝夺了千千万万劳动人民和其他窮苦人民的选举权利。就是合格的选民，他們的权利最多也不过是經过兩党的选举人在兩党确定的总統候选人里面挑一个就是了。即使是这一点点权利，也常常在兩党党棍的欺騙、威脅之下而被完全剝夺。

問：美國总統选举什么时候举行？現在在搞些什么名堂？

答：美國总統选举要等到今年11月6日举行。但競选活动早就开始了。今年3月到6月間，民主、共和兩党在各州的州組織就進行了預选，分别选出了出席兩党全國代表大会的代表。兩党全國代表大会的任务，就是分别推选出自己的总統候选人并且訂出自己的競选綱領。現在，兩党全國代表大会都已經在8月間开过了。民主党提出的总統候选人是前伊利諾斯州州長史蒂文森，副总統候选人是田納西州參議員克弗維尔。共和党提出的总統候选人还是現在当总統的艾森豪威尔，副总統候选人也还是現在的副总統尼克松。

兩党分别开完代表大会以后，代表們就要回到本州去决定州选举人名單。这时競选逐漸進入高潮，兩党总統候选人要周游全國，發表各种演說和声明，拉攏选民。競选活动一直要搞到11月举行选举为止。

問：今年美國总統选举有些什么特点？

答：今年美國总統选举同4年前的那次选举相比，有一个不同的情况，就是今天國际形势有了一定程度的緩和。今天在美國，不論是那一个政党，如果不打着和平的招牌，是不可能得到选民的支持的。因此，民主党、共和党都想把自己說成是一个維护和平和人民利益的党。这些在兩党全國代表大会的情况和兩党競选綱領中，都可以看得出來。民主党人抓住共和党当政4年來提出的一些好战口号，对它進行攻击。共和党却想把近年來國际局势緩和的趋向說成是自己的功劳。但是实际上它們誰也不比誰好一点；同时，它們所說的"和平"也不是人們所要求的那种和平，而是从"实力"地位出發的"和平"。但是尽管是这样，这里面还是可以看到，今天美國統治集团已不能不考慮到廣大选民要求和平的意志，它要繼續推行它的战爭政策是越來越困难了。

上面已經說到，兩大党在競选政綱上常常是沒有很大不同的，因此競选常常圍繞着个人來進行。在今年的总統选举中，共和党把战勝民主党的唯一希望放在艾森豪威尔身上，想通过他的声望來取得选举的勝利。最初民主党对今年的競选不起勁，因为它找不到在个人地位上能够敌得过艾森豪威尔的总統候选人。但是，艾森豪威尔一年之中兩次得重病，而共和党副总統候选人尼克松又因为特别反动而十分不得人心，許多选民都不願意万一艾森豪威尔上任后因为健康發生問題而由尼克松繼任总統，他們很可能因为这一点而不投共和党的票。这种情况大大增加了民主党競选的兴头，因此，今年民主、共和兩党仍將有激烈的競选。（新華社）

新聞地理　塞浦路斯

今天报上的消息，第一艘法國运兵船运送了2千多名法國軍隊到达塞浦路斯，進一步向埃及進行威脅。

塞浦路斯是地中海东部的一个大島，面積9,000多平方公里，原是希臘的土地，从1878年起成了英國的殖民地。这个島处于大西洋經过地中海到印度洋和远东的航路上，并且距离苏彝士运河很近，战略地位很重要。英國从占領这个島的第一天起，就把它作为侵略地中海和中东地区的重要軍事据点。在第二次世界大战以后，又在島上征用大批農田，擴建軍事基地。英軍被迫从苏彝士运河地区撤退后，就把駐中东的总司令部搬到了塞浦路斯島上。現在在这个人口僅有50万的島上，英國駐軍約有2万名。

塞浦路斯人民一直要求脫离英國的殖民統治，重新与希臘合并。可是，英國不但不答应塞浦路斯人民的合理要求，反而对他們進行了殘酷的軍事鎮压。今年3月9日，英國殖民者將塞浦路斯民族解放斗爭的一位領袖——馬卡里奧斯大主教放逐到印度洋一个島上；5月10日和8月9日，又絞死了5个塞浦路斯的爱國青年。这几次事件，激起了塞浦路斯人民的巨大憤怒。全島各地举行了大罷工和游行示威，表示要求归并于希臘的坚决意志。

最近英法兩國利用塞浦路斯作为向埃及進行武力威脅的基地的行为，更引起了塞浦路斯和中近东各國人民的憤怒。希臘政府已經正式表示反对，利比亚和叙利亚兩國政府还提出了嚴重抗議。叙利亚在抗議中指出：英法兩國这种挑衅态度，已經远远超出了苏彝士运河問題之外，它威脅了阿拉伯國家的独立。

馬耳他島

馬耳他島位于地中海的中部，包括5个小島，面積共244方公里，人口約31万，是英國的殖民地。馬耳他島北面距离意大利的西西里島100公里，南面距离非洲大陸315公里，緊扼着地中海的交通要道，首府瓦利塔又是一个天然良港，所以英國很早就把它的地中海艦隊司令部設在馬耳他島，并在島上修建了空軍基地。

馬耳他島最初是古代腓尼基人的殖民地，后來希臘、罗馬、阿拉伯及法國人曾先后占領該島。英國在战敗拿破侖后，于1814年正式并吞了該島，1921年及1928年，英國政府曾兩次頒布敕書，規定該島为英國的自治殖民地之一。今年3月26日，英國議会通过一項決議，把馬耳他島并入英國，由英國內政部直接管轄，并由这个島派3名代表参加英國議会。但馬耳他島的人民，一直处在被奴役的地位。就是馬耳他島的統治階層也对英國的殖民統治怀抱不滿。上月中旬，馬耳他島总理明托福因为英國在島上采取某些軍事措施时沒有事先通知他，就曾向英國提出抗議，并下令把英國經营的無綫电台的电綫切断，把电綫杆子放倒。

衡山縣華嚴湖工程指揮部啟事　我部奉令撤銷，凡与我部有未了之手續，請在9月15日以前來我部办清，希勿延誤。我部所印發之工作証符号，自登报日起一律作廢。

高小語文第三册發生裝訂錯誤啟事　我社裝訂高小語文第三册14万本，其中有500本左右發生差錯，即該书65—80号誤裝了高小語文第一册的頁碼。我社除对此书進行檢查并改進工作外，請各地新華书店协助清查，如發現上述差錯的課本退寄省分店斟換，如有学校已經購買該書者，可向各地新華書店斟換。至于斟換課本所需費用等（可向省分店轉报）都由我社負責。　長沙市裝訂生產合作社

証章作廢　我社職工自9月1日起配戴工作人員証，原配紅底白字黄色五星文日"湖南省陸回縣供銷合作社"圓形証章自即日起作廢。　湖南省陸回縣供銷合作社

更換証章　我院自9月1日起佩用"湖南省干部療养院"白底紅字長方形証章，原"湖南省第一康复医院"証章同日作廢。　湖南省干部療养院

湖南人民廣播电台　明天部分廣播節目
18:15—洗星海的作品：㊀男声独唱：黄河之恋　㊁女声独唱：江南三月　㊂男声齐唱：游击軍　㊃合唱：救國軍歌　㊄管弦乐：民族解放交响乐第三乐章"保衛祖國"：（一）中板：龍船舞，（二）小快板：紙鷂舞，（三）最急板：獅子舞　18:40—評論：㊀消滅粮食救机　㊁制止粮食浪費現象　19:10—京劇：二進宮　19:25—通訊：㊀从一副腳擔子到半机械化——一个織布生產合作社的成長　㊁民主办社的社主任冷國川（馮生敏稿）　20:00—長沙湘戲：雙能能——拾珠（長沙市湘剧一团陈剑霞等演播）　21:00—小型文藝晚会"你喜欢听吗"第24期：㊀四弦独奏：赶路（苏则演奏）　㊁小提琴独奏：即兴曲（陈又新演奏）　㊂長沙花鼓戲：小姑賢选曲"嫂子調"（雛重珪演唱）　㊃楡林小曲：五哥放羊（鈕秀芳演唱）　㊄彈詞：社里試用新式犁（舒三和演唱）　㊅合唱：幸福的農庄（本台俄語講座節目自明日起恢复。星期1—6，每天6:30—7:00，13:00—13:30）

青年　上午9:00　下午1:40　7:15　春　7:45露天場（优先場）秋　上午11:20　4:00　街头五少年

烈士公園　露天电影場　8:00　春　游泳上午9:00　11:00　下午1:00　3:00　5:00　舞池　下午7:00　9:10　彈詞　下午7:30　演講"紅軍長征記"不另收费　动物園　上午8:00—12:00　下午2:00—9:30

新華　上午7:45　10:50　下午6:15　科教片第1組　和平利用原子能　室內栽培榛樹　上午9:15　1:00　2:45　4:30　科教片第2組　生命的起源　富饒的土地　8:30（优先場）秋

銀星　12:20　下午4:50（9:20露天場）春　2:40（7:15露天場）扑不滅的火焰

文化　上午11:30（下午8:45包場）科教片第6組　谷物耕作的机械化　先進的蔬菜种植法　棉花的綜合机械化　下午（1:00　2:45包場）科教片第7組　新小麥　培育壯秧　派米人工授粉　育肥飼料　防止棉蚜　秋耕帷流　4:15　7:15　科教片第4組　預防獸瘟　棉花的作用　家庭消毒　白天黑夜　麻疹的护理　上午7:00　科教片第2組　生命的起源　富饒的土地（上午8:30包場）5:45　科教片第5組　科学与技術　杠杆的作用（10:00　包場）科教片第1組　和平利用原子能　室內栽培榛樹　下午8:15露天場（优先場）秋

工人文化宮　电影　上午9:35　2:15　4:35　9:20　春　11:55　街头五少年（7:15　秋　优先場）舞会　1:30　6:30　8:45　露天花鼓戲晚会　8:00（不另收票　天雨停止）

建設　上午9:30　11:50　下午7:20　春　2:10　扑不滅的火焰　4:30　山間鈴响馬帮來　兒童場

天心公園　露天舞場　7:00　9:10票价1角8分　附有金魚出售

电影　新聞簡报1956年第48号內容㊀体育冠軍；㊁在炎暑中；㊂直视板狀給礦机；㊃中医医院；㊄开封西瓜；㊅受社联欢；㊆苏彝士运河区的軍事檢閱——这里紀錄了埃及总統納賽尔，領導埃及人民赶走了最后一个殖民主义者后，到运河区來作首次軍事檢閱的情况。即日起在新華·青年·文化·文化宮上映

大众游藝場　电影　10:00　2:15　7:30　㊀中國藝術团在意大利和英國的演出　㊁釋放日本战爭犯罪分子　11:00　3:15　球隊远征記　12:35　8:30　神秘的旅伴　4:45　祖國的花朵　兒童場　舞会　10:00　1:00　3:10　7:00　9:10　彈子房开放

國营廣西省京剧团（最后一天）日場1:30　四杰村　孔雀东南飛　晚場7:30　獵虎記　上午9:00售今日晚場門票　湖南湘剧場

南昌市京剧三团　旅長短期公演　10日晚場7:30上演　拾玉鐲　古城会（全部）美猴王　11日晚場（全部）紅娘　大鬧天宮　主演　小王桂卿　小二王桂卿　小三王桂卿　周克斌　陈梅　閻曉雨云　中午12:30开始售10日、11日兩晚場門票及团体包場訂座　票价：3、4、5、6角　湖南湘剧場

湖南省話剧团　今晚7:30演出　六幕七場革命史剧　日場1:30紅軍長征　晚場7:30英雄史詩　万水千山　最后一天　上午9:00售今天日晚場票　湖南剧院

上海市張慧冲巨型魔術团　12日晚場起演出　巨型魔術　張琳主演　夏波夫主演　凌浩主演　新型幻術　驚人雜技　电流奇術　今日开始預訂团体票，明日中午12:30起預售12、13日晚場門票　票价：3、4、5角　湖南剧院

長沙市紅星京剧团　今日場1:30　古城会　水濂洞　起解会審　今晚7:30　明晚場　花蝴蝶　三國志　对火借箭　擋曹过江　打盜祭風　相親气瑜　（全部）四進士　長沙剧院

遺失　湖南省航运廳長字3475号海員手册、湖南省公路廳臨字02158号汽車駕駛执照、西南軍区364522号轉業証各一本声明作廢。　罗焕文

本报昨日开印时間3点13分　全部报紙印完时間6点16分　訂价：每月1元4角（平寄不加郵費）　零售：每份5分　訂閱处：全國各地郵局

資料室

新湖南報

1956年9月10日 星期一
夏曆丙申年八月初六 十九秋分

第2557号
今日共2版

社址：長沙市經武門口 电报挂号 4357
电話：总机3381 新聞部 2344
晚班編輯室3384 讀者來信部 3310

湘潭專区各地

在高級合作化运动中注意培养骨干

本报訊 湘潭專区各地在高級合作化运动中注意培养骨干。据茶陵、攸縣、湘鄉等縣的統計，这些骨干80%是原有社干部，20%是新生力量，絕大多数都是貧農和新老下中農。

各地合作化工作干部入鄉后，首先結合生產集中訓練骨干，着重進行了社会主义前途教育，干部政策教育，鼓舞办社信心，交代政策作法，安定情緒。平江縣通过訓練，90%的骨干得到了提高。仙源社骨干易度生說："先以为高級合作化容易搞，現在看來，硬要扎扎实实的作思想發动工作。"义里社会計陈砥石以前認为并社后当不上社干了，情緒低落，服务也不清理，懂得办高級社就是搞社会主义的道理后，說："当不上社干，当个好社員也是光荣的。"决心把服目清理好。

各鄉党总支对培养骨干工作，都作了具体規划，确定党員分工負責包干。湘潭縣楠竹山鄉栗山、潭章等4个社，規划培养48个骨干，經党总支分工培养教育，迅速提高了工作能力，在群众中树立了威信，原來27个不安心工作的也積極起來了。栗山社副社長熊雪蘭因丈夫批后腿，工作不安心，支部对她丈夫進行了教育，使她丈夫懂得要人積極工作是光荣的，同时帮助熊雪蘭安排家务，做到工作家务兩不誤，使他們夫妻和好了，工作勁头也大了。貧農骨干罗雪春，工作肯干，受到諷刺打击，党总支替他撐了腰，帮助他在群众中树立威信，当选了建社籌备委員。

（顧建鵬、任貴陶）

農業部向各省、市、区農業部門發出通知

要求積極進行明年農業生產准备工作

目前各地应大力加强秋种的田間管理及时作好秋收秋种

新華社北京9日电 農業部8日向各省、市、区農業部門發出"关于積極進行明年生產准备工作的通知"。

通知說，明年農業生產計划指标即將下达，目前各地应大力加强秋种的田間管理，及时作好秋收秋种，并对明年的生產早作安排和准备。

通知說，在布置粮食生產方面，提倡种植高產作物时，应因地制宜，在条件不相宜的情况下，一般化地提倡种植高產物，反而会使高產作物成为低產作物，招致損失。通知还指出需要合理安排各种農作物播种面積的比例，要做到全面發展農業生產，既保証粮、棉增產，又增產大豆和其他經济作物。

通知指出今年秋冬需要为明年農業生產作好下列准备工作：指導合作社作好秋播种子处理工作，也要选留足够明年播种用的种子，并保管好这批种子。各地还应該普遍檢查一次推廣良种的結果，对適合当地条件的良种就繼續推廣；沒有把握的可再作試驗，不要忙于推廣，不適合当地条件的就应該停止引進。在挖掘肥源方面，除了發展畜牧業以擴大肥源外，要在秋季大量收集野生植物并利用農作物的秸秆造肥，南方要擴大綠肥种植面積。很多地方有大量草炭，应該積極利用。

兴修小型水利方面，除擴大水田灌溉面積以外，还应当注意防涝、排泄內水和改造低窪地的水利建設。在推廣改良農具方面，应采取積極而穩步的态度，要总結今年推廣新式農具的經驗教訓，以保持積極性，去掉盲目性。在夏秋雨水多的地区，要特别加强对越冬虫害的防治工作。

通知要求各地制訂發展畜牧業的計划，帮助合作社解决集体的和社員家庭对畜牧飼料的供应問題。目前应抓緊收集秸秆和野生飼草。提倡青貯玉米稭、紅薯秧和青草，并傳授青貯技術。

通知要求各地農業部門努力恢复灾区生產，解决灾区生產中的困难，要特别抓緊修堤堵口、排除內水，挽救庄稼，补种晚秋作物。迅速解决冬麥种子的供应問題，以避免發生春荒。要用最大力量把灾区耕畜保护下來，加强防治牲畜疫病工作。对明年灾区所需耕畜，也早作安排。

通知还要求各地農業部門在冬季訓練技術推廣站的和合作社的技術干部，掀起一个群众性的学習技術的运动。

新疆的工業和交通运輸

开始应用克拉瑪依石油

煉制原油的独山子煉油厂准备擴建

新華社烏魯木齐8日电 新華社記者报道：新疆石油管理局独山子煉油厂用克拉瑪依所產原油煉制成的汽油、柴油等，已經在新疆維吾尔自治区的工業和交通运輸上应用。

独山子煉油厂曾經在今年4月份試煉了200噸克拉瑪依原油，他們根据克拉瑪依原油的特点，制訂了新的操作規程。从6月份起，这个厂就陸續在蒸溜、裂化、焦化和澀青等車間开始了大量煉制。

独山子煉油厂的各族工人以極其兴奋的心情煉制克拉瑪依的原油。过去，这个煉油厂由于原油供应不足，部分設备曾經閑置起來。焦化車間和澀青車間从去年建成以后，直到克拉瑪依原油运來之前，長期不能進行正規生產。現在，由于克拉瑪依原油的供应，蒸溜車間已經开始感到設备能力不足，裂化車間在8月份進行生產的天数比过去任何一个月都多，焦化車間和澀青車間也正式投入生產了。

独山子煉油厂职工为了煉制克拉瑪依的原油，檢修了全部設备，并且展开了社会主义競賽。在制定和执行新操作規程当中，职工們还提出了許多合理化建議。

克拉瑪依在試油和試車中所產的原油，随着勘探規模的擴大，產量还將不断增加，因此，独山子煉油厂还准备擴建。

克拉瑪依油区測量第二条輸水管綫

新華社克拉瑪依9日电 克拉瑪依油区正在測量第二条輸水管綫。这条輸水管綫是准备把艾里克湖的水，經过别士道吾再引到克拉瑪依的，長达100公里，是我國目前石油工業建設中最長的一条輸水管綫，这条管綫修成以后，每天將会有2万立方公尺水通过輸水管綫流到克拉瑪依，再加上早已开始測量另一条輸水管綫（瑪納斯河—克拉瑪依）引來的水，克拉瑪依油区在一定时期內的公共用水，基本建設用水和数万名职工生活用水，就可以基本上得到供应。

現在，負責勘察这条管綫的石油工業部北京設計院的工作人員，已經开始了野外勘察活动。他們准备在10月底完成定測，年底交出初步設計資料，以便明年春天动設。

克拉瑪依是十分缺水的地方，据水文地質人員調查，附近很少有可以飲用的地下水。因此，需要修建輸水管綫，从瑪納斯河和艾里克湖等处，引水前來供应。

衡陽專区各地加强对旱灾地区的領導

生產救灾工作深入开展

本报衡陽电話 衡陽專区各地加强对旱灾地区的領導，生產救灾工作正深入开展。

全專区旱灾嚴重的鄉、社前段生產自救已取得初步成績。最近，中共湖南省委員会、省人民委員会关于灾区生產救灾工作的指示下达以后，中共衡陽地委、衡陽專署和各个重灾縣都進一步加强了对灾区的領導，先后成立了專区和縣的生產救灾委員会，委員会下設生產救灾办公室，已調配干部开始工作。江華、寧远、江永三个輕灾縣也成立了生產救灾办公室，并且确定了縣委委員負責領導。專区并派出兩个工作組到东安、零陵兩縣搞生產救灾規划試点，各縣也正着手進行規划試点工作。据衡陽、衡南等7个縣統計，即已在15个鄉進行規划試点，創造經驗。同时，專区撥下了救济款、貸款39万元，進行摸底發放，帮助灾民解决生產生活困难。

各地还正積極貫徹"生產自救、節約度荒"的方針，深入領導群众生產自救。中共衡山縣委書記張子良深入到霞流市平田社，摸清底子，按戶排隊，作出社內26戶困难社員和全片36戶單干農民生產自救規划，根据困难程度，分别采取生產自救、社內帮助、安排副業等办法解决。这一作法并推廣到鄉，以鄉为單位建立困难戶档案，由鄉干部包片、社干部包戶負責，搞好生產自救工作。零陵大慶坪鄉土鷄村17戶單干戶缺种子，該鄉党总支帮助他們从石山社調剂出200斤醬种。如今这17戶人家都热情地要求加入高級社。

目前，各地群众生產自救情緒很高，80%以上的農業社初步訂出了計划，正在86万畝晚稻田中加工培育，并且已經种下了130多万畝秋季作物，正在开展副業生產。（东）

× × ×

臨湘五里牌鄉佛溪社

及时处理霉爛生芽稻谷

本报臨湘电話 臨湘五里牌鄉佛溪農業社將4万斤發高燒，其中有1,800斤霉爛生芽的稻谷，及时翻晒，分配到戶。

这个社在8月22日以前收割的8万多斤中稻，分放在17个社員的堂屋里，还有的放在單干戶的屋里，社干社員当时只忙于搶收搶种，对谷子的保管不关心，加上連日陰雨，發生了發燒霉爛現象。直到办社干部姚日初和社長臧章福在第二生產隊發現这种現象以后，才普遍進行檢查，并召开管委会研究处理办法；同时，对社干社員進行了愛护粮食、愛护集体的教育。从8月23日起，全社組織22个人專門負責翻晒，將發燒生芽霉爛的谷子与好谷隔离，勤翻薄攤，制止了繼續發燒現象；天晴后就一边晒、一边分配。

（刘綿康）

北京体育学院体操隊來長沙表演

本报訊 中華人民共和國体育运动委員会派遣赴各地巡迴表演的北京体育学院体操隊，于昨（9）日晚上从南昌到达長沙。

由領隊彭嘉頤率領的这个体操隊，是由北京体育学院的14个优秀体操运动員組成的。他們高超的技術和精湛的表演，曾受到各地观众的热烈欢迎和很高的評价。体操隊这次來長沙，將在省体育場表演鞍馬、吊环、跳馬、双杠、單杠、高低杠、平衡木和自由体操等項目。今（10）日下午7时半在省体育場作第一次公开表演。省体育場和長沙市体育場都为观众設立了售票处。

（謝 琼）

在总產值和產量方面

裕湘紡織厂完成了五年計划

本报訊 裕湘紡織厂提前超額完成了第一个五年計划的总產值和產量計划。总產值提前17个月完成了計划的101.52%；產量提前16个月完成了計划的105.73%。劳动生產率預計也將提前15个月达到計划的102.29%。

全厂职工在执行第一个五年計划期間，对于提高產品品質和增加產品品种都作了很大努力。从今年1月到8月，質量綜合指标月月超过國家計划；今年試制成功的42支紗，因为拉力好，色澤白，棉結雜質少，在長沙市地方工業產品展覽会上被評为优良產品。

先進生產者运动开展以來，"学習先進，爭取先進"成了該厂每个职工的行动口号。今年第二季度，通过先進經驗学校、观摩表演、互教互学等，他們推廣了30多种先進經驗，技術水平顯著提高。南厂鋼絲部工人在第一季度以前，看台能力最高的能看18台，最低的只能看16台，8月份已普遍提高到看34台了。

目前，职工們又提出了提高產品質量，努力增產節約的保証，决心在这方面創造新的成就。（陈道全）

平江各農業社認眞做好中稻預分工作

本报訊 平江各農業社糾正預分偏差，認眞做好中稻預分工作。

中稻預分开始时，社干部普遍認为中稻为数不多，制訂方案麻煩，打算年終一次分配；还有少数社社干部，認为早稻已經"少扣""多分"了，中稻应該適当多扣。談脊鄉謝平社社員早稻分配部分占62%（是合理的），而中稻分配方案規定分配給社員的僅占51%。当社員提出意見时，社長說："早稻已經多分了，这次当然会少些。"其实，早稻和中稻合計，社員只分到58%。这些問題通过中共平江各級組織的檢查和教育、指示，都及时得到糾正。

各地在中稻預分工作的同时，还对早稻分配中的各种問題進行了檢查，有偏差的，在中稻預分中進行了調整。栗山鄉三和社在早稻預分中，糧食全部按人口平均分配，引起社員的不滿；这次將兩次糧食总收入中分配給社員的部分，按劳分配，劳动日多的社員也补足了应得的报酬，社員表示很滿意。

目前，全縣1,015个中稻較多的農業社進行了中稻預分，三陽、向家等鄉的520个農業社已經結束了分配工作。（單雄飛）

我國第一条电气化鉄路技術設計完成

新華社蘭州9日电 我國第一条电气化鉄路——宝成鉄路宝（鷄）凤（縣）段的鉄道电气化部分技術設計文件，最近經鉄道部鑒定以后，認为質量合格，能够符合实用。这是由我國技術人員自己設計的。

从宝鷄至凤縣段的鉄路長90.4公里，已經鋪修軌道，但是要行駛电气机車，还需要建設一套电气化的設备。現在已經完成的鉄道电气化技術設計，就是包括这段綫上的接触綫網、牽引变电所、供电段、电气机車庫等整套設計。

鉄道电气化以后可以行駛电气机車。电气机車牽引力大、速度高，运輸能力比蒸气机車高一倍，因此运費也較蒸气机車低廉。同时因为电气机車沒有煤烟，在隧道連綿的宝成鉄路上行駛时，旅客和司机的健康都不会受影响。

怎样提高輕工業品質量

輕工業產品的質量到底改進得怎么样了？根据14个省市的檢查，同去年第三季度比較，今年第一季度紡織工業、食品工業、輕工業的141种主要產品的質量情况是：有顯著提高的約占30%，基本穩定或略有改進的約占50%，仍然不好甚至下降的約占20%。一般地說，國营厂的產品質量較高，地方國营、老公私合营厂还好，新公私合营厂一般較差，大厂較好，小厂較差。从地区來看，沿海老工業城市的產品質量較好，內地較差。

为什么若干輕工業產品的質量仍然不好，有的甚至还在下降呢？嚴重的問題仍然是忽視質量的思想作怪。例如：1956年各地在提出要提前完成五年計划的时候，不少企業只注意了產值和產量，放松了質量。有的印染厂取消了"絲光"工序；有的繅絲厂提出"先攒產量，后攒質量"的口号；有的皮鞋厂有35%的工人突破產量定額，但質量却逐日下降；有些產品因为供不应求，就忽視了產品質量。

怎样才能不断地提高輕工業產品的質量呢？这是一个十分复雜的經济問題和技術問題，牽涉的面很廣。但是，廣大职工对產品質量的重視与否，是產品質量能不能提高的首要关鍵。事实証明：同一个生產工人，在生產条件相同的情况下，当他細心操作的时候，產品質量就好；違反操作規程的时候，質量就不好。在同一个工厂中，在各种条件大体相同的情况下，由于企業領導者对產品質量有的重視也有的不重視，結果就不同。如何才能使每一个企業領導人、每一个工人能够持久地、更多地注意產品的質量呢？这就需要經常地加强政治思想教育工作，开展同行業、同產品的厂际競賽，認眞总結和推廣先進經驗。同时还要使國家的利益、消費者的要求和每个企業的利潤，每一个职工的收入密切地結合起來。这就需要主管部門对目前的若干經营管理制度特别是工資奬励制度作必要的改進，使產品質量高的企業和生產者，得到应有的物質奬励。

輕工業的原料如果質量相同，在其他条件相同的情况下，一般可以出產相同質量的產品。如果原料的質量不同，在其他条件相同的情况下，大体上是好原料出產好的產品，不好的原料出產不好的產品。原料供应如果經常变化，就会引起產品質量的經常被动，例如針織品所用的棉紗和織布用紗的要求不同，不根据需要調配就会影响產品的質量。制造电池所需要的鋅皮，如果鋅的提煉不純，压延不好，就很难做出經久耐用的电池。其他如制造鐘表用的鋼片、化妝品用的香料、金筆用的鉄金和塑料、手風琴用的鍵簧、搪瓷用的黑鉄皮等等，都是对產品質量影响較大的原料。因此，提高輕工業的原料品質，改善原料的加工分級工作，根据輕工業產品的需要，尽可能地固定原料供应，是提高輕工業產品質量的重要因素。

設备的好坏也会影响到產品的質量。例如：鉛筆厂压鉛筆芯的机器，最好是用100多噸的，但我們目前只有20噸的，以致鉛芯硬度不够；有的厂采取煅化的办法來加强鉛芯的硬度，在使用的时候就会划破紙張。白酒用鉄桶运輸或存儲，就会增加酒內含鉛量。有的小烟厂用压面条的机器压烟梗，必然要影响卷烟的質量。有的植物油厂沒有精煤設备，以致產品內硼脂的含量过高，不能出厂。像这些重要的設备，应当根据今后的投資情况逐步加以改進，才能保証提高產品質量。

要提高輕工業產品質量，还需要加强生產管理、技術管理和科学研究工作，目前还有不少產品沒有質量标准和工藝規程，也沒有檢驗制度，或者是虽然有这些标准、規程和制度，但很不完备，使这些產品好坏难分。应当根据情况，分别由工厂或工業管理部門制定或补充这些标准、規程为制度，坚决貫徹执行，在执行过程中，再不断地补充和修正，为了提高產品質量和試制新產品，必須培养技術干部，加强研究工作；新產品試驗結果，应該經过審定合格之后，再逐步推廣。由于輕工業產品，很多是日用產品，不僅要求經久耐用，而且还要美观，所以輕工業產品的美術設計工作也是很重要的。

提高輕工業的產品質量必須適应当前的人民生活水平。对于出口產品和某些高級消費品，要求較高，售价也可以高一些，而对于廣大城鄉人民需要的產品，一般地不能采取过多地加大成本提高售价的办法，必須照顧到廣大人民的購買力和消費水平，在進行產品好坏对比的时候，也应当考慮到这一点。（新華社北京9日电）

坚决貫徹执行高級合作化政策

中共平江縣委分片开会

教育干部执行階級政策

本报訊 中共平江縣委最近分片召开了干部会議，認眞檢查前段并社升級工作中貫徹执行階級政策的情况，批判各种錯誤思想和作法，教育全体干部在高級合作化工作中必須坚决貫徹执行党在農村中的階級政策。許多干部在会上認眞做了自我檢討，保証下去以后坚决依靠党員、团員、社干部和貧農，做好并社升級工作。团山鄉工作組，由縣委委員龍光啓同志帶头，深入貧農家里，首先發动貧農階層，通过貧農串連發动中農。邵陽鄉在安排骨干中，有27个老貧農社干部沒有被选上，却增加了17个中農骨干，这次工作組对排斥貧農骨干的作法，向群众作了檢討，進行了適当調整，树立了貧農領導优势。全縣各地結合宣傳階級政策和自願互利政策，表揚了貧農在生產和合作化运动中的模范事迹，提高了貧農的社会地位和積極性，保証运动健康發展。

平江縣在前段高級合作化运动中，不少干部階級观点模糊，認为經过了初級社階段，中、貧農沒有什么区别了，有的說，高級社是"一桶拖"，不要階級政策了。嶐江鄉嶐江联社开始思想發动时，干部集中發动社外的富裕戶，不深入了解貧農的思想情况；鎑洞鄉20多个縣、鄉建社干部，絕大部分吃住都在中農家里。这些情况，引起了縣委的嚴重注意。

（單雄飛）

湘鄉泥灘高級社

正确处理經济問題

本报訊 "社里作的事，閉着眼睛也放得心！"湘鄉泥灘高級社在处理經济問題后再征求社員意見的时候，社員們几乎不約而同地这样說。

全社170多戶社員，由不少人顧慮重重，到最后人人滿意，的确是不容易的。很多人从申請入社那天起，就考慮具体問題如何处理，有耕牛的怕作价不合理，有林木的怕吃虧，要砍树。工作組协助筹委会組織社員学習了社章，告訴社員們：林木、耕牛、農具等生產資料入社都有合理报酬，社員自己需用树木，經批准后也可砍用，零星树木、燒柴、私人坟地均不入社。社員們听了都很高兴，老人胡叔珍說："政府的政策眞想得周到，合情又合理。"但是有的社員仍然怀疑：政策虽然合理，是不是做得合理呢？只怕講得好，做得不好。

筹委会在处理經济問題之前，廣泛征詢社員意見，制訂了处理方案。又以筹委会为主，吸收老農參加分別成立了山林处理組、田土处理組、耕牛評价組和農具評价組。在進行評价或处理时，都吸收業主參加，充分民主协商。如耕牛評价組有4个有經驗的老農參加，采取全社耕牛集中站隊評价办法，先找出黃牛、水牛的标准牛，确定标准价，然后按各类牛的年齡、耕作能力等分別站隊，公議价格，又征求業主和社員意見，反复審查协商，最后將7头牛的价格合理地提高了1到6元，4头牛合理地降低了1到5元。处理后又召开了1次業主会，再一次征求意見和進行教育。这样，社員們都感到不但政策合理，而且做得合理。原來对林木折价顧慮最多的中農刘兵生也高兴地說："做得这样实在，我沒話講了！"（曾碧年、楊鴻遠、唐輝光）

就阿尔巴尼亞政府代表团訪問蒙古
蒙阿兩國政府發表联合公报

新華社北京9日电 烏蘭巴托消息：蒙古人民共和國政府和阿尔巴尼亞政府代表团就阿尔巴尼亞政府代表团訪問蒙古發表联合公报。

以阿尔巴尼亞部長会議主席謝胡和阿尔巴尼亞劳动党中央委員会第一書記霍查为首的阿尔巴尼亞政府代表团在9月3日到7日在蒙古作了友好訪問。在訪問期間，謝胡、霍查和蒙古部長会議主席澤登巴尔、蒙古人民革命党中央委員会書記杜格苏倫举行了会談。

联合公报說，在这次親密友好的会談中，商談了有关進一步發展与巩固蒙阿之間的友好合作关系問題。幷且也就有关兩國利益和对某些國际問題的看法交換了意見。

会談双方十分滿意地指出，蒙阿人民的兄弟友好合作，正为着兩國人民的幸福和維护世界和平的利益而一年比一年地擴大和發展着。

会談双方还就進一步發展兩國的經济、文化、科學技術合作及交換社会主义建設中所獲得的經驗等問題進行了商談，幷且簽訂了蒙阿之間換貨及支付协定。

就國际問題交換意見时，双方着重指出蒙阿政府堅決奉行在著名的五項原則的基礎上來發展和平及各國之間的友好关系的政策。

兩國政府一致贊成苏联、中華人民共和國、各人民民主國家和印度共和國及其他愛好和平各國的努力采取的緩和國际緊張局势的有效措施。

由于和平的敌人違反联合國憲章的崇高原則，反对和阻撓大多数会員國的要求，使应該享受联合國会員國权利的，愛好和平、自由、独立的蒙古一直到現在不被接納为联合國会員國，蒙阿兩國政府認为这是不合理的。

双方堅決相信，联合國在它的下屆大会上应該接納蒙古为会員國。

蒙古政府和阿尔巴尼亞政府堅決譴責不使世界大國之一——中華人民共和國進入联合國，因而減低了这个重要國际組織的威望的非法行为。

美英法討論应付苏彝士运河問題的下一个步驟
傳艾登政府將被迫放弃使运河國际化的立場

新華社北京9日电 美、英、法3國中东問題專家9月8日在華盛頓开始会商，討論在埃及拒絕接受杜勒斯計划的情况下如何确定西方的下一个步驟的問題。

同一天晚上，英國政府發表声明說，法國总理摩勒和外交部長比諾已經接受邀請將在9月10日前往倫敦同英國首相艾登和外交大臣劳埃德举行会談。預料英國將在9月12日議会复会前作出关于采取下一个步驟的决定。

据合众社消息說，艾登政府目前同意放弃杜勒斯計划中关于使运河國际化的基本原則。倫敦人士傳說，英國官方正在考慮的措施之一是加緊对埃及的“經济制裁”。

有迹象表明，英國还正在改变主意，考慮把苏彝士运河問題提交联合國。

合众社消息說：“現在艾登政府看來是朝着把这个冲突提交联合國安全理事会的方向行动。”

9月8日“紐約时报”刊載的倫敦电訊說，英國政府的这种改变是受着四个因素的影响。这些因素是：英國和美國步調不一致；英國工党反对对埃及的强制性的做法；孟席斯使命的失敗和英國政府在下一个步驟上举棋不定；認識到英法兩國的軍事集結不足以保持“迅速的軍事决勝”。

埃及記者分析开罗会談中一致和分歧的意見
“五國委員会”要求再和納賽尔会談

据新華社北京8日电 开罗消息：以孟席斯为首的“五國苏彝士运河委員会”發言人今天說：委員会已經要求再和納賽尔总統举行一次会談。他說：“我要特別声明一下，会談还沒有达到最后階段，而是仍然在繼續。”

發言人是在委員会今天早晨举行了兩小时的会議后發表这一談話的。在前一天的晚上，委員会的發言人曾經說，孟席斯代表团和納賽尔的会談“已經完全結束”，幷且可能在9日回倫敦。

据埃及著名的記者穆罕默德·黑卡尔在今天的“今日消息”周刊上說，納賽尔在同“五國委員会”的会談中虽然在若干問題上意見一致，但是在运河的國际管理上仍然是意見分歧的。

黑卡尔举出意見一致的几点是：

一、形势的嚴重性。黑卡尔說，納賽尔說明了这不能由他負責。形势的特別嚴重是針对埃及的軍事集結的結果。

二、尋求和平解决的願望。黑卡尔說，納賽尔已經告訴委員会，他無保留地主張尋求和平解决。

三、尊重埃及主权的必要性。

四、根据1888年公約保持一切國家的一切船只在一切时候的完全通航自由的必要性。

黑卡尔談到双方分歧的意見說：“埃及不同意（五國）委員会提出的一項建議，这項建議要求設立一个控制运河的行政机構，由埃及和以后再确定的其他一些國家派代表参加。但是，即使在这个問題上，埃及也不是單單說一个不字。它不僅在考慮了它的主权而且还考慮了运河航行自由的实际情况之后，已經說明了它的意見。”

开罗会談陷入僵局后
紐約倫敦巴黎石油股票下跌

新華社北京8日电 关于苏彝士运河問題的开罗会談陷入僵局以后、紐約、倫敦和巴黎的石油股票价格9月7日普遍下跌。

路透社紐約消息說，在國际石油股票的帶头跌价下，7日的交易中，股票市場大約跌了3点，其中受影响最大的是船主石油公司及海灣石油公司的股票。

在倫敦，不僅石油股票下跌，工業股票也普遍下跌。

在巴黎的証券交易所里，苏彝士运河公司股票和石油股票在7日也都下跌。

苏联制成一种沒有舵的船

新華社莫斯科9日电 据“苏維埃俄罗斯报”报道：苏联一家工厂制造成功一种沒有普通的舵的船。这种船不僅可以按照一定方向航行，而且可以在原地打轉，迅速地停下來，或者改变前進方向，作任何的机动航行。

伊若拉工厂所出產的这种新式船只的推進机的構造很簡單，它由几个垂直安裝的翼槳組成。这种翼槳同时起螺旋推進器和舵的作用，靠新的推進机可以不改变翼槳旋轉的次数和运动的方向而改变船的航行速度，使它前進或后退，在不超过船身長度的距离內使船完全停下來。这一切动作只要改变一下翼槳的角度就可以做到。

这种新的推進机即使在最复雜的航行条件下也能够运用自如。它不需要特別的保养。使用翼槳推進机，就可以不要舵的裝置、逆轉裝置和減速器，这就使得有可能大大簡化船的構造。

由于逆轉和靠岸动作的时間縮短了普，这种船可以節省燃料15%。

要聞簡报

苏联恢复列寧獎金

苏联共產党中央委員会和苏联部長会議已經决定恢复弗·伊·列寧獎金，以獎励科学技術方面最卓越的發明和著作；幷且决定設立一种新的列寧獎金，獎給社会公众普遍称贊的最优秀的文学藝術作品。

斯大林國际獎金更名

苏联最高苏維埃主席团根据斯大林國际獎金委員会的願望，在9月6日頒布了一項命令，宣布把斯大林國际獎金改称为“加强國际和平”列寧國际獎金。

我藝術展覽会在赫尔辛基开幕

由芬蘭总統吉科寧和瑞典國王古斯塔夫六世联合贊助举办的中國藝術展覽会，9月7日晚間在赫尔辛基开幕。

柬埔寨國王再次指定西哈努克組閣

柬埔寨國王苏拉瑪里特已經再次指定西哈努克親王組織新內閣。自从欽·迪內閣在7月29日辞职以來，新內閣一直未能產生。國王曾經在3月指定西哈努克組閣，当时他表示初步拒絕这个任务。同时，他說，如果無法找到解决政府危机的其他办法，他將改变这一决定。（据新華社消息）

馬尼拉条約組織軍事顧問
在菲律宾举行秘密会議

据新華社北京8日电 碧瑤消息：9月3日开始在菲律宾碧瑤举行的馬尼拉条約組織軍事顧問会議已經在今天結束。会議决定要采取一些措施，以便为这个侵略性軍事集团“裝上更多的牙齒”。

据西方通訊社消息，这个会議重新估計了馬尼拉侵略集团过去的活动。会議除了决定要举行一系列恫嚇亞洲人民的軍事演習外，还决定在曼谷設立这个侵略集团的常設軍事参謀总部，幷且决定將要挑选一个陸軍准將級的軍官來領導这个参謀总部。

参加这次秘密会議的西太平洋美國海軍总司令斯闘普、英國駐远东空軍总司令弗里森吉斯以及法國、澳大利亞、新西蘭、巴基斯坦、泰國和菲律宾的軍事代表共68人。据报道，他們花了許多时間來討論軍事参謀計划人員今年6月在新加坡举行的会議上所作的报告，幷且將向明年在曼谷举行的馬尼拉条約組織理事会会議提出他們的建議。

菲律宾首席代表瓦加斯說：已經选定由菲律宾任命設在曼谷的軍事参謀总部的第一任参謀長。这个参謀長的任期为兩年，任滿后由另一个國家选定下一任参謀長。这位参謀長將主持軍事参謀人員的一切会議和調配軍事参謀策划人的各項研究工作。

群众呼声
株洲迫切需要文化娱乐

編輯同志：

株洲是湖南第一个新兴的工業城市。三、四年前，这里还是个不滿1万人口的小鎮子，今天已經發展成为一个拥有10万人口的、朝气蓬勃的重工業城市。建設株洲的人們，像参加祖國的任何工業建設一样，以参加株洲的建設为莫大的光榮，为这个城市的迅速成長而辛勤地劳动。当然，人們在緊張的生產劳动之余，也非常希望有適当的文化生活。也許你以为，这里既然不是边远地区，文化生活一定是相当活躍的吧？不，根本不是这样。人們連一个假日也过不好。

人們怎样度过假日呢？青年工人喜欢講几句“怪話”：“一打扑克二打鬧，三逛馬路四睡覚！”虽說是“怪話”，可一点也不誇張。

星期六的晚上，你想去看看戲么？僅僅兩个500座位的小戲院，下班以后，稍微跑得慢点，就買不上票。好容易買到票了，戲院里也真够嗆，場子又矮又窄。有一天晚上，解放戲院上演“十五貫”，悶热不过，連观众帶演員，一共昏倒了十几个。

戲院里挤，上电影院去吧，市中心又只那么一个电影院。室內放映，沒有通風設备；露天放映，只有一套机器，这江南的暴雨又特別多，鬧得常常停映退票，或者把观众个个搞成“落湯鷄”。7月底放映“虎穴追踪”，晚上7点半开映，兩場票賣完了，買票的隊伍还排得老長的。有什么办法呢，电影院只好映出第三場，鬧到深夜1点半。

如果你要跳舞，那就更糟糕。市中心区的唯一舞場——工人俱乐部只能容納200來人，去得晚一点就買不上票。

你們若想利用星期天好好讀本書，可又沒有圖書館。文化館的圖書室，僅僅有3千來本書，一半以上經常在外傳閱，絕大部分都殘破不堪了，每个月却只有一、二十元圖書購置费，就是添置小人書也嫌少。如果你覚得借書太困难，而打算自己去買書，那就得下最大的决心。市里的新華書店，小得出奇，頂多也不过挤得下100人。每天下午，特別是星期天，眞是水泄不通，而店子里連电扇也沒一把。难怪讀者反映“怕去里边站，只好門外看”了。

天热了，要是能痛快地游泳一下，該多么好！可是往哪里去游呢？因为沒有游泳池，今年暑天已有7个小伙子被淹死在湘江里了。市人民委員会不得已下令限制（不是禁止）在湘江游泳。每当夕陽西下，許多热望学習游泳的青年男女，就只好眼巴巴地盯着这美丽的湘江，徒喚奈何！

株洲地理位置很好，附近資源丰富，交通極为方便，適合發展工業，充分开發这个地区的資源和發揮这个城市的作用，但是，也因为这些文化生活条件不好，有些工人就感到不滿，这种不滿可以視为对有关領導部門的一种督促。

編輯同志，你也許覚得这种情况是很嚴重的吧？不过，这还不是主要的問題，因为这种情况在新的工礦区內，是很难避免的。主要的問題在于这种情况直到今天还沒有引起有关部門应有的重視。我們認为省城市建設局和省文化局等單位，应該采取積極有效措施，逐步改变这种落后狀态。

王良景 滿毅强

在本周內將要上映3部新的故事片：“这决不是小事情”、“假情假义的人們”和“秋”。

國產片“这决不是小事情”，包括防特保密的6个故事短片：“七十五号密件”、“小廣播”、“失职的哨兵”、“誇誇其談的人”、“如此恋爱”、“小迷糊”。影片运用生动有趣的手法，諷刺了那些思想麻痹、丧失警惕性的人，揭露了敌人無孔不入地利用我們的弱点，化裝成保姆、鞋匠、女学生……，打進我們內部，探听軍事秘密，企圖進行破坏的陰謀。影片还描繪了人民群众和保衛工作者如何提高与保持革命警惕性，終于粉碎了敌人的陰謀。

苏联彩色諷刺故事片“假情假义的人們”，是根据19世紀俄國偉大作家薩尔蒂科夫—謝德林的舞台名剧“影子”改編的。影片通过对專門利用女人色相來升官發財的克拉維洛夫、通过为了保全自己的官职而出賣年輕妻子的鮑裴列夫这些人物的描繪，勾画出了19世紀80年代沙皇俄國官僚們卑汚的灵魂，幷对他們营私舞弊、賣官鬻爵和荒淫無恥的丑惡行为作了無情的暴露和抨击。

“秋”是根据巴金的小說“激流”三部曲的第三部“秋”改編的，是“春”的續集，它描寫高家的最后崩潰和覚新的眞正新生。在影片里，我們看到覚新的四叔克安、五叔克定終日花天酒地、荒淫無恥，終至弄得傾家蕩產。覚新在悲慘的事实面前，要上了三房的婢女翠环，最后領着她和母親一同离开了这个沒落的封建旧家，走向新的前程。

批評浪費粮食的嚴重現象

汝城星水農場在收割早稻时浪費粮食的情况非常嚴重。“汝城报”于9月1日發表龍式衍等人寫的小品文，批評了農場工作人員不愛护國家財產的行为。小品文談到事情發生的經过时說：在早稻收割时，星水農場將割下來的禾沒有打淨就丢了。……开始，人們还以为農場里会再清理一下；可是过了很久，这些沒有打淨的谷穗，竟被農場工作人員作了飼料和燃料！……農民三、五成群，搶清晨、摸黑夜，帶着木捶和籮筐來收拾这些被“大方”的人們遺弃了的谷子。僅僅是城头村鄧东生、鄧云長等10多个人，就錘回來300多斤谷子。据說：一个人只要在清早和傍晚时錘一次，錘得的谷子就足够一天的口粮……。但是，这些“大方”的干部自己把谷子浪費了，还吓唬人，不准農民們錘稻草，……發动工人搶沒工具、搶稻草燒毀……。

小品文寫道：“人們不禁要問：我縣今年遭了灾，減了產，各地都在开展生產自救，爭取弥补旱灾損失；你們竟这样糟蹋谷子，是何居心呢？縣委一再指示要細收細打，顆粒还家，难道你們……沒看見文件和听到报告嗎？”

基層报紙巡礼

身体殘廢的人也積極参加生產

9月1日的“攸縣报”、“湘鄉报”和“醴陵报”都發表了关于身体殘廢的農民在農業社里積極参加劳动的稿子，这类稿子不但反映了農民愛社熱情及劳动的積極性，而且体現了農業社、特別是高級社的优越性。

“攸縣报”在一篇題为“双目失明的人当上了模范”的稿子里寫道：“近來在七一高級社里，到处可以听到社員們在談論着双目失明的彭模仔被評为社內甲等模范的事情。……貧農彭模仔早在走日本兵的那一年病瞎了眼睛，以后生活都靠左鄰右舍照顧。解放后，虽然分得了2.8畝田，但因無法耕种，只好請互助組來代耕……。入社后，社里把他編入了第7生產隊，他想：把我編入生產隊，我能做什么呢？可是社里每次在安排生產时，总注意把一些輕活包給他做。比如早稻分秧时，便分配他扯秧，第一天他的劳动手册上就記上了5分，他是多么高兴呀！……有一天，一共扯了5畝田秧，按定額評了13分。……6月間久晴不雨，社里大隊人馬抗旱，彭模仔也和別人包了一張水車，堅持車水抗旱。夏收預分时，他一共做了423个工分，分得450斤口粮，还分了17元多現金。”

“湘鄉报”以“一只手的人”为題，报道了安乐鄉高峰高級社社員，断了一只手的复員軍人陈湘裕的事迹。他于8月19日夜晚，冒着傾盆大雨帶动社員引水灌塘、塞住塘涵。

“醴陵报”在“战場上是英雄，生產上是能手”这一个小專欄里說，石亭鄉農民、曾經在淮海战役中失去了右腿的复員軍人彭玉山，經常扶着拐杖做檢狗糞、砍柴等工作。

反对假报道

“邵东报”于9月1日發表了讀者李伯銀揭發通訊員甯春陽寫假报道的來信和甯春陽对假报道的檢討。同时还發表了題为“反对假报道”的短評，这是非常必要的。

甯春陽寫了兩篇假报道，一篇是“养猪能手刘时秀”，一篇是“勤学苦練的王星軒”。所謂“养猪能手”事实上幷不是“能手”，而且是一个喂猪最馬虎、工作不負責任的飼养員。王星軒这个人是佘田鄉的人，甯春陽却把他寫成是高楼鄉的人；他的文化程度也不是如甯春陽所寫的那么低，業务也搞得不够好。甯春陽在檢討自己寫假报道的思想时說：“我寫稿的动机是想出風头、得稿费，見了封皮就是信，不調查了解就寫稿。”

短評特別强調“报紙对新聞报道的要求是完全眞实。”幷且批判了寫假报道的主要原因——把寫稿子当做猎取个人名利的手段的思想。短評还說：“为了消滅不眞实的报道，我們所有的通訊員和廣大讀者，要以愛护党报的精神，对这种不眞实的报道進行嚴肅的斗爭。”

血吸虫病防治战綫上的功臣

省血吸虫病防治委員会办的第18期“血吸虫病防治簡报”上，表揚了一批在血吸虫病防治战綫上艰苦奋斗的模范干部和模范單位。

这里登載了漢寿縣陽南塘鄉防治組的优秀中医馮新初的先進事迹。馮新初在工作中緊緊掌握了防治工作和中心工作相結合的方針，在最短的时間內勝利完成了“皮內注射”的任务。不管天气怎样酷热，也不管是白天黑夜，他都要跑上几里路挨門挨戶去了解群众对治療血吸虫病的要求和意見。

“病人献錦旗、感謝防治組”——这是表揚漢寿縣周文庙防治組医务工作者的一条消息。这个防治組最近收治了33个病人，經过初步治療，一般都恢复了健康和劳动。33个病人以标有“感謝你們治好了我們的血吸虫病”字样的兩面大紅旗，献給了防治組。

益陽縣双楓樹高級農業社社員鄧年丰，过去是个晚期血吸虫病患者，吐血、消瘦……使他丧失了劳动力，最近經过当地防治組中、西医治療以后，現在已經恢复了健康和劳动。防治簡报上刊出了鄧年丰的感謝信。信上說：“……我回想在偽政府时候，官僚地主压迫人民，不关心我們的死活，我父親、伯、叔都是害大肚子病死的，想起來非常痛心！如果今天不是在共產党、毛主席領導下，派來了全心全意为人民服务的医生同志們給我們診病的話，我怕也只有落得像我父親他們一样的結果。……我只有搞好生產，报答共產党和毛主席給我的再生的恩情……。”此外，“簡报”上还报道了益陽縣防治組兩个干部，在血吸虫病防治战綫上光榮入党的喜訊。

新書介紹

兒童歌曲（第十一集） 長沙市小学唱歌教材編委会編 6分
这本歌集基本上是按照小学唱歌教学大綱的規定，根据高、中、低各年級兒童的接受能力选編的，其中有新創作歌曲17首，轉載全國各报刊發表的好歌19首。这些歌曲均適合兒童歌唱，可供小学作唱歌教材之用。
养鴨常識 唐月泉 罗世恒編寫 9分
怎样進行口述教学 鄒昌前 吳樹人編寫 1角4分
双报喜 省工会联合会宣傳部編 1角
合作化道路万人行（工農文化讀物） 本社編 9分
使用藥械消滅病虫害（挂圖） 省農業廳編 彭啟千繪 1角5分
湖南人民出版社出版 新華書店發行

中國百貨公司湖南省公司
滿足欢度中秋需要
大量供应白糖紅糖
机制榴花白砂糖特点介紹
干爽 潔白 含糖率高
各地國營公司門市部、供銷社、南貨店、小商販均有出售

更換証章 我院自9月1日起假用“湖南省干部療养院”白底紅字長方形証章，原“湖南省第一康复医院”証章同日作廢。 湖南省干部療养院

迁坟啓事 經株洲市人民委員会批准在株洲市郊北区白石港后面杉木塘（原茁子雄地皮）進行建設，內有李姓、叶姓及温姓等坟墓，希各坟主自登报日起30天內携帶有关証明來我处办理迁坟手續，逾期則由我处会同当地政府代迁。 武漢基建局42工程处

長沙市房地管理局公告 补字第2427号 1956年8月28日
伍鳳英遺失黄泥街22号房屋所有权証1張特公告作廢

湖南人民廣播电台 明天部分廣播節目
16:25—电影剪輯：新局長到來之前 18:15—民歌：㊀串節券族酒礼歌㊁苗家地方花一样㊂安鄉民歌㊃砍柴小調㊄大河漲水小河滿㊅綉荷包㊆花灯小調：感謝毛主席等 18:40—㊀評論：灾区信用社要全力支持生產救灾㊁加强旺季農產品采購工作，支持灾区生產自救——省農產品采購廳崔兆春副廳長講稿 19:10—祁陽戲：女駙馬——錦沙 19:25—㊀鉄奮通訊：在一年級班上㊁通訊：团結办社，共同走上社会主义的道路——記兩个初級社幷社升級 20:00—川剧：做文章 21:00—灯戲：一盞草子

建設 下午2:10 妇幼專場 春 妇幼專場票价1角8分 兒童票1角2分
銀星 下午2:40 7:00（9:20露天場） 春
青年 8:00露天場 街头五少年
工人文化宮 电影 7:30 街头五少年
新華 下午4:00 7:10 科教片第2組 生命的起源 富饒的土地 下午9:00 科教片第1組 和平利用原子能 室內栽培橡膠 5:30 科教片第8組 花、杉木、植物的生長和發育
烈士公園 （7:35露天）春 游泳 下午1:00 3:00 5:00 舞池 7:30
彈詞 下午7:30 演講“水滸傳”不另收费
动物園 上午8:00—12:00 下午2:00—9:30
文化 下午4:40 科教片第5組 杠杆的作用 科学与技術 7:30 科教片第3組 为了人类 大腦皮質和机体的功能 7:45 科教片第2組 生命的起源 富饒的土地

大众游藝場 3:00 神秘的旅伴 7:30 ㊀中國藝術团在意大利和英國的演出㊁釋放日本战爭犯罪分子 8:30 球隊远征記 舞会 7:00 9:10 彈子房开放
天心公園 8:00 露天舞場 票价1角3分 8:00露天花鼓戲晚会（不另收票）

南昌市京剧三团 旅長短期公演
今晚場 7:30上演 拾玉鐲 古城会 （全部）美猴王
明晚場 （全部）紅娘 大鬧天宮
主演 小王桂卿 周克斌 小二王桂卿 陈梅閣 小三王桂卿 盼丽云
中午12:30开始售今明兩晚場門票 及团体包場訂票 票价 3、4、5、6角 湖南湘剧場

長沙市紅星京剧团 今晚7:30 票价4角5角 花蝴蝶 全部 四進士
明晚場 白水灘 琵琶上路 全部 霍小玉 長沙剧院

上海市張慧冲巨型魔術团
張慧冲主演 巨型魔術
張琳主演 夏波夫主演 凌浩主演
新型幻術 驚人雜技 电流奇術
12日晚場起演出今日开始預訂团体票，明日中午12:30起預售12、13日晚場門票
票价：3、4、5角 湖南剧院

遺失下列証件声明作廢
長沙市猴头街派出所發給晏樹桃迁往北京農業机械学院1122号迁移証
衡南縣鹽沙鄉發給刘芝元迁往郴縣第33号戶口迁移証及粮食轉移証
益陽市私营工商戶統編545号業綠11号稅务登記領用聚折 殷三保
岳陽縣城廂鎮上观音閣88号周意誠戶口簿一本
湘潭市五星堆派出所發給板塘鄉（原6片37組）周慶成單人戶口簿
長沙市学宮門派出所發給謝尚芳迁西安市第628号迁移証及轉粮証
株洲市迁往長沙机床厂株坡字00745号糧通鑰戶口迁移証
郴縣城关镇湘东街126号張成金三人戶口簿

本报昨日开印时間3点21分 全部报紙印完时間6点33分 訂价：每月1元4角（平寄不加邮費） 今日半張零售每份3分 訂閱处：全國各地邮局

新湖南報

編輯部

1956年9月11日　星期二　第2558号　今日共4版

夏曆丙申年八月初七　十九秋分

社址：長沙市經武門口　电报挂号 4357

电話：总机3381　新聞部 2344

晚班編輯室3384　讀者來信部 3310

海拔2,800多公尺的大柴旦位于青海省柴达木盆地的中心。在今年初春，这里还是遍地荒草、野獸出沒的地方。現在随着开發盆地工作的進展，市面一天天繁榮起來，成为一个新兴的城市了。

到柴达木工作的人一天天多起來了。國家在大柴旦地方建筑了兩万多平方公尺的半永久性房屋，現在已有3千多工人和干部住在里面。

晃縣等地發現大批磷礦

本报訊　本省晃縣、石門等地陸續發現大批磷礦。經过初步勘查，晃縣板栗山一帶的磷礦蘊藏量約160万噸，石門东山峰一帶的磷礦礦脈綿延50里，礦層多而且厚，儲量很大。据初步估計，这兩处地方的磷礦开采以后，能够基本上解决湖南的磷肥缺乏問題，將有力地支援農業生產。

現在，一支200多人的磷礦勘探隊正在石門东山峰一帶進行磷礦普查工作，以便進一步摸清蘊藏量，准备大規模开采。

一座年產2万噸磷肥的新型磷肥厂，明年將在晃縣建立。（刘仲豫）

本省煤炭工業部門

加强地方煤礦領導解决農村用煤困难

新華社長沙8日电　新華社記者胡堅报道：湖南省煤炭工業部門正在加强对縣市地方煤礦的領導，以解决農村用煤供应不足的困难。

8月中旬，湖南省工業廳煤炭工業局曾召集有关專区、縣工業領導干部41人，着重研究了地方煤礦的管理問題。最近，这个局又派出工作組到衡陽、郴縣等專区各縣進行檢查，并且抽調20多名技術干部和技術工人，分配給邵陽、郴縣、衡陽等3个主要產煤專区，加强縣市企業的技術力量。邵陽、郴縣、衡陽、湘潭等專区已經配备近百名專职干部，并且設立專門机構，來統一管理地方煤礦的生產。

全省20多个產煤的縣，也相繼作出經营地方煤炭工業的初步規划，統一安排生產和供应区域，適当整頓和归并一些过去由農民开采的小煤窑，有重点地开办了一些小型煤礦。

据湖南省工業廳直属的煤礦單位統計，目前民用煤的年產量比解放前增加兩倍多。但是从去冬今春以來盛省出現農業合作化后的生產高潮，農民需要大量煤炭燒石灰；有些地区因为封山育林，農民开始改用煤炭做燃料，農村用煤需要量大大增加。据調查，邵东等縣的典型調查，今年春天本地用煤量比去年同期增加了3倍以上。而目前全省地方煤礦的总產量中，有半数以上是由縣市地方煤礦和小煤窑生產的，因此加强对縣市地方煤礦的領導，就成为解决目前農村用煤問題的关鍵。今年以來，全省地方煤礦中的77个私营煤礦，已經基本上完成了社会主义改造工作，并且進行了適当的生產改組。全省过去由600多戶農民合作經营的進行季節性生產的小煤窑，正在整頓。在交通不便、供应困难的地区，也已在有計划有領導地組織農業生產合作社進行开采，以便解决当地用煤的困难。

全國机械工業檢查、推廣先進經驗工作隊第三隊

來長沙傳授各工种的先進經驗

本訊报　全國机械工業檢查、推廣先進經驗工作隊第三隊，9日由武漢來到長沙。

工作隊是由第一机械工業部和第一机械工会全國委員会派往各地檢查与推廣先進經驗的。第三隊的12名成員中，有全國先進生產者方宝武、哈柏成以及全國机械系統和各地的先進生產者。他們將通过座談、上課、表演等方式，傳授車、銑、鉋、鑽、鏜等各工种的8种先進經驗。其中，"高速銑削"的先進經驗，可以提高工效六、七倍；"精刨代替插研"可以提高工效10倍到几十倍。省、市有关部門組織了全省机械系統各工厂90多名工人前來學習这些先進經驗，学会后再回厂普遍推廣。工作隊还帶來了关于先進經驗与先進技術的11部紀錄影片和一批照片，將为工人們放映和展覽。

工作隊在长沙將工作10天左右。10日上午，有关單位举行了欢迎会；下午，工作隊即前往長沙机床厂檢查先進經驗推廣情况。（刘蕃林、木子）

長沙市举行工会積極分子代表会議

本报訊　長沙市第一次工会積極分子代表会議已經在9月9日勝利閉幕。

会議举行了兩天。出席这次会議的有來自全市各産業、基層工会積極分子和优秀單位的代表等共計394名。他們在工会組織的各項工作中積極進行活动，做出了顯著成績。有的在社会主义競賽中，帶头組織推廣先進經驗，开展合理化建議；有的在組織工作方面發揮了作用。長沙肉类联合加工厂冷庫間工会小組長唐南安領導的小組，18名工人都是新調來的，最初不安心工作，而且其中只有5名工会会員。他就从發展会員入手对他們進行教育；討論入会时又着重开展批評与自我批評，使每个同志通过入会，思想上都提高了一步。最近这个小組已經被評为厂的先進小組。还有的在宣傳鼓动、文藝体育工作中表現得很好，有的热情关心职工生活，帮助职工解决生活困难，做好防病防伤工作，或者是在改進伙食管理等方面做出了很好的成績。

会上，代表們听取了省工会联合会陈崇副主席和長沙市工会联合会主席范洪武、副主席馬陇安的报告；互相交流了工作經驗；代表們还到裕湘紡織厂、湖南印刷厂、湘江織布厂等單位观摩、学習了这些單位工会工作的經驗。

代表們在会上都受到了奬励；会議还通过了出席全省工会積極分子代表会議的代表名單。（彭子敬）

分析当地灾情和有利条件，樹立干部和群众生產自救信心

本省各地廣泛开展生產救灾运动

郴縣專区各級党委深入受重灾的鄉、社加强具体領導

本报訊　全省各地加强对灾区生產救灾工作的領導和支持，大大鼓舞了灾民的信心，廣泛展开了生產救灾运动。

中共湖南省委員会和省人民委員会發出关于灾区生產救灾工作的指示以后，各專区、縣都召开会議研究了貫徹执行的具体办法。8月31日到9月6日，中共邵陽地委召集各縣縣委書記等主要干部开会，根据全区受灾嚴重的情况，确定今后以"生產救灾"为全区突出的中心任务，大力發动群众生產自救，節約度荒；要求財經部門配合支援，領導群众战勝灾荒。会議并檢查了前段生產救灾工作中的缺点，通过算眼摸底，制訂了全区生產救灾工作初步規划。湘潭專区受灾較輕，各縣先后通过有关会議，分析了当地灾情和开展生產自救的有利条件，帮助干部樹立了領導生產自救的信心，并根据各地的灾情程度，确定了不同的生產建社工作方針。除各專区、各重灾縣成立了領導救灾的机構外，各地鄉級生產救灾領導机構也正在積極建立。大部分地区已經确定了生產救灾規划試点鄉，衡陽專区即在20多个重点鄉中展开了試点規划，以便取得經驗，全面進行生產救灾規划。許多地区領導同志还深入重灾地区加强領導，并慰問灾民。中共辰溪縣委会、縣人民委員会共同組織的救灾訪問团，于上月底分5个小組携帶救济款、貸款和粮票，分别到受灾嚴重的中伙鋪鄉等7个鄉進行了慰問。

最近，本省發出了一批急賑款和貸款，帮助灾民解决目前生產、生活上的困难，10日前后，急賑款即可全部發放到鄉到戶。各地經济部門正在大力支援農民生產自救。沅陵縣商業部門組織了100个干部下鄉收購土特産，会同縣計划在9月份內以大批資金向灾民收購102种土特産。茶陵縣生產救灾办公室召开了旱灾嚴重減產社的副社長和縣內各厂礦企業部門負責人的联席会議，共同研究解决各農業社开展多种經营的產銷、剩余劳动力出路、資金种子困难、農副業產品的收購等具体問題；会上，各農業社还与有关部門挂鉤、訂立了合同。

現在，各个受灾地区受灾社大都向社員進行了"生產自救、節約度荒"的教育，在党和政府大力扶助下，灾民情緒日趋穩定，大多扭轉了悲观失望情緒和單純依賴政府救济的思想，樹立了生產自救信心，普遍制訂了生產自救的生產計划，一边精心培育晚稻，抓緊秋冬生產，一边挖掘生產門路，开展多种經营。邵东縣有15万人投入了秋冬生產，3万人搞副業；華容縣338个農業社在搞好秋季生產的同时，开辟了42种生產門路，估計社員收入折合稻谷約有11万多斤。

（綜合通訊員來稿）

本报郴縣电話　郴縣專区各級党委深入受重灾又逢秋干悲观失望的思想，進行了教育，迅速轉入了生產救灾。田坪片4个鄉高級社一建成，隨即召开了縣的工作組和鄉主要干部战地会議，緊接着召开了有社干、社員参加的代表会，明确开展生產救灾的嚴重意义。五星社动員社員算旱灾減產賬，生產、生活需要賬，擴大秋种的收益賬，發現社里面还需要10万斤粮食，才能滿足日食需要，便决定擴大秋种面積到占总田畝的85%，預計能產粮食11万多斤；計划訂出后，第一隊的隊員帶假出工，劲头很大，目前全社已完成計划秋种面積的18%左右。（原）

新化新建高級社迅速轉入生產

積極擴大秋种开展多种經营

本报新化9日电話　新化縣1,210个高級社在建成以后迅速轉入生產，遵灾社一般都制定了生產自救計划，有的在擴大秋种和开展多种經营方面，已經取得了初步的成績。

尽管烈日当空，田土板結，部分秋藉种下去又干死了，許多農民依然想出了各种办法，一边收中稻，一边种秋雜；土硬犁不轉，就用鋤头、耙头挖，或是先將土捶碎，或是先洒上水，然后再挖。有的農業社还采用混种的方法，在一丘田里同时种上兩种抗旱能力强弱不同的作物，比如蘿卜和蓋，即算繼續天旱，干死了蓋还有蘿卜；有的采用了干灰拌种的方法，用这种办法种下去的秋雜种子，雖雨不得爛种，有雨就能發芽；也有的先作好准备，一下雨就突击搶种。水月鄉13个農業社接連3个晚上突击翻田，种了1,300畝秋蓋。全縣收割中稻27万多畝，秋种8万多畝；多种經营的門路，多的一个社有20多种，山上、河里，燒磚、挑脚，只要是投資少、收益快的，社員們都乐意地干起來了。

新建社的經营方式，一般是兩种：部分由一个初級社升級的，秋种时爭取統一經营，便于發揮高級社的优越性。絕大部分合并升級的，則是爭取高級社訂出秋冬种指标，秋种作物由初級社播种、收割；冬种作物由高級社經营；这样，可以激發社員的積極性，避免發生因高級社初建而接气不上的毛病。高級社建成后，許多鄉社針对部分干部松气、社員因遭灾減產的農業社，加强具体領導，开展生產自救运动。

从8月以來，各級党委大鞏深入到重灾鄉、社，帮助党支部和社干部正确認識灾情，改進和提高了領導方法，和群众一道研究找出了弥补灾害損失的生產門路。中共嘉禾縣委委員鄧勝友，深入受灾嚴重的石桥鄉，發現各村受灾程度不同，有的村水利条件还好，可以抗旱，適宜秋、冬种，群众也有这种要求；有的村水利条件差，只有部分田地可以進行秋、冬种，一部分劳动力需要另找副業門路；有的村旱灾嚴重，土硬如鉄，無法生產，只能組織劳动力开展副業生產。但是，鄉的領導沒有認清这些情况，只是籠統地布置抗旱秋种，因而使許多農業社社長束手無策。鄧勝友帮助中共石桥鄉支部分析研究了这些情况，研究采取了不同的救灾办法，才使生產救灾工作开展起來。中共桂陽縣委書記管仲迈深入到板桥鄉，發現群众悲观失望，干部对灾情無底。管仲迈即和鄉干部一道深入到旱灾最嚴重的塘边社，經过深入發动，摸清社內灾情底子，清醒了头腦，并找出弥补受灾損失的門路，重新鼓起了社員的生產劲头，并克服了社員們單純依靠救济的思想。

領導干部重点深入，及时發現和解决問題，取得經驗，也提高和丰富了縣領導部門的領導方法。（本报郴縣專区記者站張慎恒）

常德專区部分晚稻开始打苞、抽穗

本报訊　常德專区428万畝晚稻，一般生長良好，插得較早的已經打苞、抽穗。

今年常德專区各縣开展了搶收搶插运动，大部分晚稻趕在"立秋"以前插上了。插秋以后，農民們抓緊了蹚田、追肥等工作，禾苗長得特別旺盛，其中60%以上的晚稻已長到3尺多深，一般的也有兩尺多深。湖区漢寿王海坪農業社有1,000多畝高額丰產晚稻，普遍抽了穗。山区安化盟联農業社的226畝晚稻，也因为提早了插秋季節开始抽穗了。

目前，全区各地農民正在采取一切措施，爭取晚稻丰收。在發現鑽心虫和背蝗为害的地区，开展了群众性的治虫运动。全区每天約有5万人左右参加治虫工作。他們采用"六六六"藥剂、或是土藥土法治虫，基本上扑滅了13万多畝晚稻的虫害。南縣八百弓鄉复員農業社發現700多畝晚稻有青風倒伏的危險，这个農業社的党支部及时發动社員，采用老農周仁七等人所提的防止禾苗倒伏的經驗（如放干稻田中的水、拖露水等办法），制止了禾苗倒伏現象。

（綜合通訊員來稿）

洪湖护城垸鄉四湖農業社今年芝麻丰收。这是社員在收割芝麻的情形，他們准备在收割芝麻后趕种秋蓄。（雅春摄）

从便利生產便利領導的原則出發

湘潭專区各地修訂高級化規划

本报訊　湘潭專区各地从便利生產便利領導的原則出發，發动群众实事求是修訂高級化規划。据統計，經群众討論以后，全区社数比原來規划的增加了2,500个，比縣擬大干部会議上修訂的規划社数也增加了100多个，平均每社約180戶。

当高級化規划与群众見面的时候，規模过大或者規划不当的，群众馬上提出了修正意見。如湘潭仙女鄉石泉片4个社共有600戶，規划为1个社，群众感到太大不願合并；茶陵坑口鄉江口片是个山区，周圍近20里，原來規划为一个社，社員反映：要这样搞，社里就要設兩个通訊員來喊人开会。各地都根据群众意見，实事求是修改了原來規划。衡陽金江鄉現有31个初級社，大部分在100戶以上，原來党支部規划并为18个高級社，就有12个初級社不願合并。現在，允許17个社單独升級，全鄉規划改为25个社，群众都很滿意。湘陰城南鄉建平片原來規划建兩个社，群众为了抗旱防涝修堤等工作方便，願意合起來，結果并为一个社。平江縣通过修改規划，有76个社解除了相互間的意見，有134个社解除了歷史糾紛，大大加强了团結。

湘潭專区的高級化規划，今年入夏以來，各級領導曾經訂了好几次。当时有的認为將來要搞机械化，有的片面强調水利系統，有的認为办大社光荣些，全区只規划7,000多个社，忽視了当前生產工具、交通条件及人际关系等，不利于生產和領導。（向仲茂）

民革、民盟各地組織开展社会联系工作

本报訊　中國國民党革命委員会湖南省委員会为了貫徹中國國民党革命委員会第三次全國代表大会的决議精神，積極領導長沙、衡陽、湘潭3市委員会大力开展社会联系工作，联系散处在社会上的國民党及与國民党有歷史关系的中上層人士，以及晚清、北洋政府时代的旧军政人員和旧知識分子。截至8月底止，長沙市委員会联系了81人，現已經参加时事、政策学習及政协長沙市委員会举办的关于中國現代革命史的学習；衡陽市委員会联系了30人，正在積極組織他們進行学習；湘潭市委員会联系了64人，并参加时事、政策学習及政协湘潭市委員会举办的关于"中共党史"的学習。

長沙地区的社会联系工作，經过对第一、二批社会人士的联系，積累了初步經驗，創造了有利的工作条件，同时，在長沙的社会人士自动要求联系和参加学習的也日見增多，因此，長沙地区的社会联系工作即將全面展开。9月1、2兩日，民革湖南省長沙市社会联系工作委員会举行了第三批社会人士146人的茶話会，許多人在会上發了言。有的痛恨國民党反动派腐敗無能，給人民造成嚴重灾难，并且分析自己当时应負的責任，表示今后一定要为建設社会主义立功。有的叙述了自己解放后的思想轉变，現在已經完全相信共产党和社会主义，表示今后堅决沿着社会主义道路前進。有的表示自己已从各种劳动中体会到了劳动是最光荣的，自食其力是最愉快的。会上，一致感到旧政权的可恶和新中國的可爱。要求積極学習，改造自己，为建設社会主义祖國，为解放台灣，作出一定的貢献。

民革湖南省委員会为了滿足社会人士的要求，發揮他們的力量和作用，計划于1956—1957年內，除在長沙市联系650人，衡陽市联系100人，湘潭市联系80人外，并考慮在本省其他重要城市全面开展社会联系工作。

（易經香、刘昌）

本报訊　中國民主同盟湖南省委員会所属長沙、衡陽、湘潭、常德4个地方組織，目前正積極开展社会知識分子的联系工作。

8月29日民盟長沙市委員会邀請所联系的社会知識分子举行了第一次座談会，出席会議的有老翻譯家、老教师、工程师、画家等，会議首先由民盟長沙市委員会李蒸副主任委員說明民盟开展这一工作的目的在于加强对社会知識分子的联系，帮助散居在社会上的知識分子提高覺悟，在社会主义建設中發揮自己应有的作用。到会的每一位先生，对党和政府对他們的親切关怀以及民盟組織及时开展这項工作，表示滿意和感謝。对学習、工作和生活等方面提出了一些具体意見，并要求民盟組織領導他們学習，帮助改造思想，提高覺悟。

在这以前，民盟長沙市委員会向各基層組織和盟員，發出了注意开展这一工作的通知，并且組織了一部分專职干部進行了个别訪問。

这項工作，民盟衡陽、湘潭、常德市委也正在積極進行。衡陽市委会在个别訪問之后，召开了一次开業中西医师座談会；湘潭市委还和所联系的社会知識分子举行了一次联欢晚会；常德市委会在調查了解当中，訪問了70多歲的老書法家龍潤岑先生和雕刻家余欽悌先生，反映了他們的意見和要求，并和他們保持了經常的联系。

（丁國泉、鄧　潭）

本省手工業產品展覽会閉幕

共接待了13万多观众

本报訊　本省手工業產品展覽会在9日晚閉幕。从8月12日开幕以來，29天內共接待了手工業者和其他各界观众132,900多人。

展覽会"意見簿"上的933条"观后感"，以各种各样动人的言語，贊揚了手工業合作化以后各方面的成就和手工業者的創造智慧。远从新疆維吾尔自治区哈密地方來的观众賈長鑑寫道："过去只听到人講，'湖南是个好地方，許多手工藝品都是祖國的特産'，可惜我沒有切身的体驗，所以一直在怀疑。今天在短短的时光里，我参观了展覽会，才消除了腦子里的疑团：湖南——祖國优美的好地方，手工藝品确是富有特色！"

來自72个縣、市或專区的手工業者代表参观了展覽会，其中大多数代表还参观了市內有关的手工業生產合作社（組），并举行了座談会。通过这些活动，交流了先進經驗，互相提供了对產品的意見。大多数代表还把展出的一些有参考价值的產品画下了圖样，准备帶回去仿造、推廣。

手工業部門从展覽会附設的"意見簿"內，也收集到了观众对手工業生產和產品的批評、建議意見793条。

（煥文）

群众呼声

生產自救不能放任自流

編輯同志：

臨湘縣忠防鄉遭受旱灾以后，有的農業社有領導有計划地开展多种經营，弥补旱灾損失，已取得了很大的成績。如五星社因旱减產損失稻谷9万2,600斤，經組織社員开展多种經营以后，已收入人民幣2万4千余元。他們还計划在9—11月，抽出100个劳动力去燒磚、燒木炭，預計可將全部損失撈回來。在这期間，他們对当前的粮食生產工作，也作了適当的安排。可是，有的農業社却沒有好好計划，全面安排社里的農副業生產和社員的家庭副業，他們讓社員各自去尋找生活門路，結果造成劳动力盲目外流的情况，社里的粮食生產沒有人管。如排形社就沒有及时地領導社員开展多种經营，社員何正宾、何明安、何幼林等人便合伙采花叶（制茶叶的代用品），挑到湖北地区去賣，每斤售价0.2元。在他們的影响下，每天都有三、四十个劳动力上山去采花叶和挖云母，以致田里生產無人过間。社里的一部分中稻沒有及时收割，其中有8畝已經生了芽，有50畝紅薯未翻藤，計划播种50畝蕎麥也还只播下4畝。三磁社在統一經营运輸木材的时候，却放松了粮食生產，社里有4担谷田的中稻已生芽沒有人收，已收了的13担毛谷（其中有6担也生了芽）放在社里無人晒。这种对于生產自救采取放任自流的作法，顯然是不对的，希望有关部門和下鄉干部，赶快領導受灾的社根据各社的具体情况，全面籌划生產自救的工作，很好地安排劳动力和資金，有計划地开展粮食生產和多种經营，更好地弥补旱灾損失。

讀者文啓龍、陈勝發、胡家驥

改变農業技術干部学非所用的現象

編輯同志：

衡山縣南岳農業技術推廣站設在南岳鄉，鄉的党总支竟把站里的技術干部完全"統"起來了，他們把留站管理日常業务的站長和一个技術干部分到社里去搞秋收分配工作。站上向中共縣委書記張子良同志反映了这个情况，張書記同意把技術干部汪曙初同志調回站，但是鄉总支不肯。站里只好再向縣委書記請示，才勉强把汪曙初抽了回來，而站長仍旧留在一个社里，根本不能領導站的全盤工作。这个站的其他技術干部下鄉，也沒分配搞農業技術工作，而是当机动干部使用，經常調來調去，無法照顧本职工作。如技術干部曠雅在店門鄉板桥片工作，5天內調动了3个社；易周政在一个月內調动了4个社。这种現象在衡山縣并不是个别的。如霞流市站副站長張在元被分配到社里搞秋收分配，張要求調到离站近一点的社，好照顧站里的工作，而縣委農村工作部副部長却說："你去，站里工作出了問題由我負責。"農業技術干部这种所学非所用的情况，不但使技術干部苦惱、沒有时間去研究業务，提高技術，同时还影响了先進技術的及时推廣。建議衡山縣的領導上，設法改变这种使用技術干部不当的現象，讓他們發揮应有的作用。

讀者　孟秀山

終究發現了磷礦

刘仲豫

"湖南沒有磷礦"的說法已經被事实否定了。

1954年湖南省工業廳曾經多次派人到湘西等地尋找磷礦，都沒有發現，有些技術人員便認为湖南沒有磷礦。可是，党和政府决心要为湖南農民解决缺乏磷肥的問題。去年11月，省委負責同志親自寫了一封介紹信，要工業廳工程师楊天豪和干部何自荣去貴州接洽在湘黔交界的地方开采磷礦的事情。当他們到达貴州的时候，西南地質局的一个勘探隊已經在湘黔交界的銅仁進行勘探，因此沒有結果。他們想：在農業合作化迅速發展的形勢下，農民迫切需要大量磷肥，难道我們能够这样毫無所得回去嗎？他們于是要求到銅仁去实地观察，希望得到一些感性知識，以便回到湖南再去尋找。在那里，他們花了几天工夫，深入探槽，仔細地研究了地層的發育、磷礦生成和古地理环境等。他們發覚这个磷礦地区的地層和本省晃縣的地層基本上相同（他們到过晃縣，并且研究过晃縣的地質資料），認为在晃縣也应該可以找到磷礦，于是决定到晃縣去看看。

他們怀着渴望找到磷礦的心情，从銅仁乘汽車來到晃縣。到晃縣的时候，已經是下午3点多鐘了，他們不顧休息，行裝剛剛卸下，就帶着鉄錘和化學藥品，匆匆忙忙往城外找礦去了，一直找到天黑了才回來。

第二天朝霧还沒有消失，他們又出發了，翻过一座山又一座山，找了一块石头又一块石头，劳累了大半天，还沒有發現磷礦的綫索。他們有些焦急了。突然，楊天豪工程师用鉄錘打开一个露头，發現一块灰色頁岩，看样子和銅仁的磷礦差不多，他如獲至宝一样地欢呼起來。可是用鉬酸銨一試驗，一点磷分也沒有，于是又有些失望了。不过，当他們想到这次能不能找到磷礦，关系到全省農業生產时，便又鼓起勁头，耐心地找下去。他們整整劳累了一天，一直找到暮色蒼茫的时候才回來。一路上，他們探索着原因："是晃縣的地質資料錯了，还是因为断層地区破坏得太厉害以致磷礦被掩蓋了呢？""这里到底能不能找到磷礦呢？"

当天夜晚，他們总結了一天的工作，同时認眞地研究了地質資料，决定明天应該向另一个方向去探索。

第三天天剛亮，他們就出發了。当他們走到板栗山附近的一个山坡下，發現荒土上有一块石头，拿來一試驗，磷分很高，大家喜出望外。于是就在附近找露头。一个一个露头被發現了，接着又挖开复土找石块，經过多次試驗，都証明含有磷分。宝貝找到了，他們兴奋得忘記了疲劳和飢餓。当晚，他們整理了石块，第二天就拿到晃縣汞礦去化驗，結果，平均含磷23%。

喜訊很快傳到了省工業廳。这时已是嚴冬，翁徐文廳長向勘探人員提出"同風雪作斗爭"的号召，要求赶快把礦床作出評价。于是彭海藩和楊天豪兩工程师会同工業廳晃縣磷礦勘探隊，在这一帶的叢山里开始了普查工作。剛好布置槽探，就大雪紛飛，山地上寒風刺骨，山坡上冰冻难行。他們顧不上这一切，一早就帶着午經出發，肚子餓了，就拿出冷饅头或紅薯來充飢。尽管山坡是那样冰冻难行，他們还是一天跑几十里。有一次，彭海藩和楊天豪兩工程师爬到山頂40号露头去，楊工程师失足跌了一跤，滑了很远，他忍着痛站起來，馬上又和彭工程师繼續往上爬，直到目的地才停下來。还有一次，楊工程师和趙荣華同志走向貴州边界去追索礦床，天色已經不早，路又崎嶇难行，这时帶路的人怕走得了，但是他們仍然坚持前往，等到找到露头，把标本帶回來的时候，已經是夜深了。

他們睡在一間簡陋的房子里，尽管篾折子擋不住怒吼的北風，但是每天晚上，除了总結和布置工作以外，还得学習到深夜。他們說："我們找磷礦是外行（他們不是專業地質人員），只好边学習，边尋找。"

勘探工人們，当他們曉得磷礦能够制造磷肥以后，都决心早些把磷礦找出來，支援農民兄弟。在找磷礦的斗爭中，表現得很英勇。他們在冰冻了的陡坡上做槽探，站不住脚，就想办法把繩子一头拴在樹上，一头系在腰間，使勁地挖。他們用自己的体溫來抵御大自然的嚴寒。

經过一个多月的艰苦劳动，他們在晃縣完成了8,000多公尺距离的露头找礦工作和4条主干的槽探，發現了不少礦藏。

"湖南沒有磷礦"的說法第一次被打破了，人們樹立了在湖南繼續尋找磷礦的信心和决心。今年4月間，在省工業廳的布置和工業廳工程师的指導下，地方國营湖南雄黄礦（設在石門縣）技術員汪逸等在石門縣九間鋪和东山峰等地帶，繼續开始了找磷礦的工作。經过半个多月的爬山越嶺，敲击过多少岩石，終于在"五一"節那天，在东山峰东南边的風香坡發現了磷岩的沉积層，緊接着追索下去，25里路全是磷礦。不久，汪逸和楊天豪等又在石門縣靠近湖北鶴峰縣边界的地方發現了25里長的磷礦露头。現在，湖南省工業廳石門磷礦勘探隊正在石門縣大規模地進行磷礦普查工作。

濱湖棉区普遍开始采摘新棉

西洞庭農場每畝棉田可收皮棉100斤左右

濱湖澧縣、南縣、漢寿、常德等縣棉花產区，現已普遍开始采摘新棉。

澧縣今年播种棉花21万畝，一般株高2尺5寸以上，伏桃茂密飽滿。現在棉農都已出动采摘新棉。紅旗高級社今年种的1万2千畝棉花，社里估計每畝可產63斤皮棉，由于棉花增產，平均每戶約可增加收入22元。南縣、漢寿兩縣，今年都种了6万多畝棉花，而且一般都采用了岱字棉良种，加强了棉田薅草、追肥和除虫工作，棉花產量比去年增加。南縣安福高級社有3,500畝棉田在8月30日这一天就采摘了籽花65,000斤。漢寿華光高級社，在8月下旬采摘了籽花1万多斤，社里开动9部人力軋花車加工軋花，并已將軋出的上級皮棉470多斤賣給國家。

國营西洞庭農場的7,100多畝棉地，其中大部是今年新墾出來的棉花，都生長得特別好，棉株一般高达3尺至3.5尺，每个棉桃有鷄蛋那么大，最多的一棵棉株有170个棉桃，平均每株也有20多个。如不再受人力不可抗御的自然灾害，估計每畝可收皮棉100斤左右。（黄范云、許貴武、張光明、屈运炳、直、板）

漣源縣藍田鎮各手工業生產合作社

積極安排輔助劳动力，保証社員收入

漣源縣藍田鎮各手工業生產合作社对原有輔助劳动力正積極妥善地安排。到目前止，已經有84%的輔助劳动力找到了生產門路，保証了入社以前的收入。

該鎮共有手工業專業人員2,470人，歷來有500多个輔助劳动力配合生產。但在合作化运动中，一般只吸收了主要劳动力，对原有輔助劳动力未作妥善安排，因而使很大一部分手工業者在組織起來后收入減少。如鉄業生產合作社社員廖錦桂入社前，一人开一座爐，妻子帮他拉風箱、打大錘，平均每月能收入36元左右，可以維持家庭生活。組織起來后，僅廖一人入社生產，每月收入就由單干时的36元左右降低到20多元。

針对这一情况，該鎮各手工業生產合作社在鎮人民委員会領導下：一方面成立了全鎮手工業者家屬委員会，对社員的輔助劳动力進行摸底；一方面与鎮里生產、建筑等業务部門联系，找到了25种副業生產，按照各个輔助劳动力的生產技能和家庭生活情况進行安排。鉄業生產合作社社員廖錦桂的妻子参加社內的輔助劳动后，每月增加了收入9元多，恢复了入社前的收入，生活困难得到了解决。他非常感激地說："人民政府眞好，处处关心我們。"輔助劳动力得到安排后，社員收入增多了，他們普遍反映："这样一來，我們还不積極生產，那对得起政府嗎？"

（岳　峰）

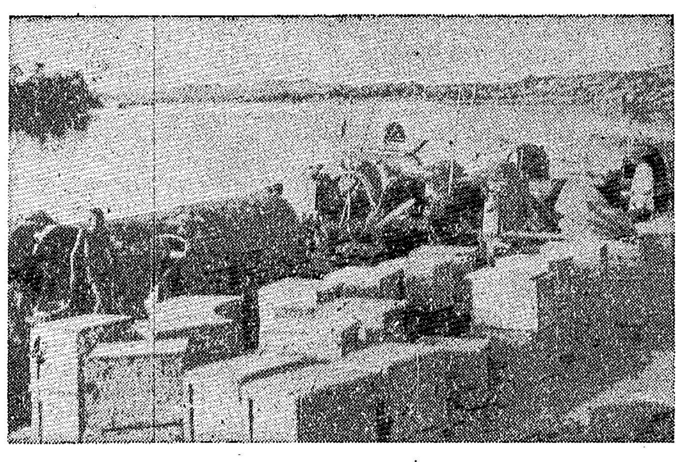

松脂是重要的工業原料之一，用途很廣，我省邵陽專区產量丰富，是当地農民一种很好的副業，这是新邵縣淡收購站將收購的松脂，集中运到邵陽市松脂厂加工。（蕭　欽攝）

补發工資以后的第一个星期日

——國营某礦通訊——

王志湘

9月2日，是國营某礦补發工人工資以后的第一个星期日，这一天，工人們过得分外愉快。

在貿易公司門市部里

今天，貿易公司門市部的各个宝籠里，都給新到的商品盛得滿滿的；出出進進買貨的人川流不息，工人們仔細地挑选着自己心愛的东西。在布匹櫃前，車間工人張福生一边指着貨架上五花十色的布，一边对身旁的愛人說："秀英，你喜欢哪种花布，自己挑吧！"秀英打量了一会，給自己选了一种白底子起大紅花和一种天藍色底子起黄菊花的花布，各扯了7尺5寸。当她看見宝籠里新到的藍卡机布实在愛煞人时，她也劝張福生扯了1丈多。兩口子从布匹部走出來，抖开新扯的布料，看了又看，說不出的高兴！

貿易公司营業員說："今天布匹部賣出的布比前一天增加3倍多；日常用品部賣出的东西更多了，新到的一批皮鞋不到兩小时就賣光了。整个营業額比前一天增加了4倍多。"

蓋郵戳的声音响个不停

今天郵局的匯款处顯得特別挤，許多工人趁着假日把补發的工資寄給自己的親人。工人梁福全領到60多元补薪，这次他給弟弟寄去了40元，剩下的准备为小孩添置玩具和作其他用途。他說："过去工資少一些，沒有多少錢去补助弟弟，現在，工資标准提高了，又調整了級別，我每月的工資比过去增加了[illegible]，有力量來帮助需要錢用的弟弟了！"

匯款的人一多，郵局的同志也够忙了，"卜通、卜通"的蓋郵戳的声音响个不停。郵局主任周寿松統計了一下：这天一共收入了60多筆款子，共計1,000多元。

近來收儲款子最多的一天

人民銀行的营業时間还沒有到，門前就已經排起了長長的一列隊伍，今天到銀行里存儲款子的工人也特別多。

風鑽工譚炳生已經在銀行里存了40元，这次又把补發的工資50多元存到了銀行。除了原有的儲戶外，今天銀行里还增加了30多个新儲戶。在儲蓄存款处，只听得一片沙沙的点鈔票的声音，銀行的同志虽然很忙碌，但是特別兴奋——今天竟收儲了1,000多元，是近來收儲款子最多的一天。

找到了"姊妹花"

速　飛

为了添制秋衣，我到長沙市八角亭介昌綢緞店去扯料子。我看中了一种新來的衣料，营業員只曉得这种料子下水后縮性大，做一套制服到底需要扯多少，他也拿不定主意。好心的营業員就叫我等一等，他馬上跑到附近一家服裝生產合作社找來了一个縫級工人，替我量尺碼，算縮料，終于我按照他的計算扯了料子。

料子拿在手里，正在犹豫时，营業員向我介紹說："同志，就到他們社里去做吧！"我还沒有答話，縫級工人就自我介紹說："我們合作社就是原來的'姊妹花'。"

"姊妹花"！听了这三个字，我就很自然地跟着他走。

到了門口，抬头一看，寫的是：長沙市第十二服裝生產合作社第九門市部。这里是八角亭側边的一条小街——魚塘街。

"姊妹花"是住在長沙市比較久的市民一向熟悉的服裝店，特別是妇女們所熟悉的。自营时是在热鬧的解放路。这家店子和"洽昌"、"培罗蒙"、"上海"是長沙4家有名的服裝店。而"姊妹花"又特別擅長于做妇女服裝。

自从今年春天私营工商業、手工業改造高潮以后，"上海"和"姊妹花"都不見了。很多市民都想找到它，可是你跑遍長沙市也只能看到編了"号子"的服裝生產合作社，誰还能够找到它呢？

很幸运，今天我無意中找到了它。閑談之中，才知道原來"姊妹花"的技师只剩下5个了，其余五、六个人有的已上北京，有的已去上海。虽然成立合作社以后，还有些老顧主找上門來，但是要想保持"姊妹花"以前的声譽，已經是很难了。原先在"姊妹花"工作，現在在社里負营業責任的梁逸民同志感慨地說："尽管有些老顧主滿怀信心的找上門來，但是我們現在做的衣服，很难保持'姊妹花'的特点，因为原先'姊妹花'的工作人員只有5个在这里，而过去我們多半做的是妇女时裝，現在接到什么衣都得做，特点就不易保持了。"

在談話中，有的建議把"第十二服裝生產合作社"第九門市部改成"第十二服裝生產合作社姊妹花营業部"。有的建議有关部門尊重过去一些店子的特点，想办法恢复原來的名称。我看，这些意見是有道理的。

类似"姊妹花"的事情多着呢！你在長沙市走一趟，到处只看到編了"号"的店子，消費者对这一点大有意見。取消了原來的招牌，編上"号"以后，有的服务質量降低了，甚么道理呢？一个縫級技师告訴我：現在反正都是一样，顧客也是隨便闖，闖到哪家就在哪家做；过去呢，顧客看"招牌"進來，店子也的确有高低，有特点；有的擅長于做呢、毛料；有的長于做妇女服裝和童裝，有的長于做西服……。如今呢，統統合在一塊，过去做慣了呢、毛料的技师，也得做布料；从沒做过呢、毛料的，也得作呢、毛料，这样一來，技师的特長常常是"無用武之地"，而質量就很难保証，以前顧客買了哪种料子，自然会找哪种店子做。如今合起來以后，顧客一时也摸不清哪个"号子"的合作社好，当然只好乱闖了。

恢复和發揚原來商業和手工業中的一些特点，是当前很重要的一个問題，希望有关部門能够認眞研究，切实改進，尽量做到顧客称心滿意。

《批評建議的反应》

今后一定樹立起正确对待批評的态度

中共耒陽縣委会徐作生來信：你报8月6日刊載的"消閑者"一稿，揭發了我4月間在原东湖区導子鄉工作不深入以及抗拒批評的事实，是完全正确的。經过党报、縣委对我的教育帮助，經过学習党中央"关于在报紙刊物上展开批評和自我批評的决定"文件，認識到自己的錯誤是極其嚴重的。今后我一定克服工作不深入的毛病，樹立起正确对待批評的态度，老老实实作好党和人民交給我的工作，并希望群众隨时对我進行監督。

湘潭縣响水壩鄉棠華農業社中稻預分的作法

中共湘潭縣委農村部工作組

我們8月10日到响水壩鄉棠華農業社协助搞中稻預分工作。棠華高級農業社是今年春天，由林塘等兩个老社、湖塘等6个新社合并建成的，全社共218戶。今年种了連作双季稻468.28畝，間作双季稻651.49畝，單季稻663.105畝。在这个社搞中稻預分工作时，我們注意到了兩个情况。第一是这个社种植中稻的田畝多，中稻收入也多。这个社間作双季稻中有327.757畝头禾是中稻，加上單季稻，中稻畝数占总田畝57%。中稻收入則占全年总收入的44.7%左右。第二是制訂早稻預分方案时，对早稻產量的估計偏高。該社原估計早稻可收30万5,750斤，占全年总收入的27.65%，因此当时确定3家分配比例是：社員分70%，預交公粮10%，集体扣20%。但后來早稻实收只25万3,396斤，低于估產17%，全盤方案都被打乱。結果，社員实分占早稻82.1%，預交公粮占12%，集体扣留部分僅只留种子1万7,000斤，公積金、公益金、管理费、生產费都沒有扣。这样，社員分的过多，社里留的过少。这就要求在中稻預分中調整3家分配比例。根据这兩个情况，在这里作好中稻預分就成为全年分配好坏的决定性关鍵。思想上明确了这点以后，我們就根据这个基本情况，在試算全年分配的基礎上，提出了中稻預分方案。

試算全年分配，提出中稻預分方案的作法过程，是和提出早稻預分方案的过程差不多的。我們特別注意的是在宣傳教育發动群众階段，着重帮助社的管理委員認識以上这一基本情况，明确中稻預分的决定意义，認眞細致、切合实际地工作。并注意以生產为中心，結合搞好預分。接着便清理各項賬目，評定產量。以后就進行了全年分配試算，提出中稻預分方案。

該社全年总收入共折合人民幣7万2,526.15元。确定3家分配比例是：國家——占总收入15.01%，集体——占总收入24.41%，社員——占总收入60.58%。根据以上分配的結果，平均每戶社員可分201元，每人可得40.9元，比去年老社平均收入增加20%左右。在上述全年分配試算基礎上，中稻收入的3家分配情况是：國家——公粮全部交清，占中稻收入26.5%，集体——占中稻收入20%，社員——占中稻收入53.5%。以上情况單从3家分配比例看，似乎有"多扣少分"的現象，其实这样恰巧調整了早稻的3家分配比例。該社社員所分，早稻加中稻，占早、中稻总收入的62.3%，仍然坚持了"少扣多分"原則。

方案制訂以后，即开始試算到戶，通过試算，全社增加收入的占90%，減少收入的占10%。这些減少收入戶是因为全無劳动力或劳动力弱、或因灾害、疾病等原因，根据不同的原因，我們提出了不同的解决办法以后，預計只有7戶眞正減少收入，占3%，7%的戶可不增不減。

通过在棠華社这一段时期的工作，我們感到在全年分配試算和中稻預分中，应該注意下面这些問題的处理。我們对这些問題提出的处理意見如下：

1.預分牽涉到"三包"方案的問題。今年各社实行"三包"，是在春耕生產緊張中时間短、經驗不足的情况下作的，一般問題不少。在搞分配时，清理工賬，預計今后需工数，估算成本，摸產量，都牽涉到"三包"方案。中稻預分工作又是在生產緊張中進行的，时間上不容許結合分配修訂"三包"。因此，我們采取的是既不牽涉"三包"，也不影响"三包"貫徹的办法進行。即在預分估產工作中，按实評定，只根据"三包"方案中的划等分級标准，至于每等產量則不管"三包"指标，只按实际評定。估工也是按实际已做工和参照定額尙需工数估工，成本也同样按已支和尙需成本計算，不管"三包"中包工、包成本指标。这样就不致因"三包"的不准确，牽涉到分配的不切实际。

2.中稻預分中3家分配比例問題。必須貫徹"少扣多分"的原則，保証社員分配占总收入的60%以上，保証90%的社員增加实际收入，但同时又要保証國家利益与集体利益不受損失，因此，正确制定3家分配比例是一个重要环節。今年部分社的早稻預分中，并未好好貫徹分配原則。因此，中稻預分就必須考慮如何挽救早稻預分不足之处。而其中更有部分社中稻收入占到全年稻谷收入的40%—50%，晚稻目前还正在加工培育，收成好坏，尙未肯定，因此，中稻預分又决定着全年分配的好坏。根据这些情况，中稻預分时就要通盤考慮全年分配工作，既要上看早稻預分，又要下看晚稻收成。因此，在中稻預分时，公粮和集体扣留部分都要酌情扣除，以确保國家和集体不受損失，但同时还保証早、中稻預分时社員实际收入占到早、中稻总收入60%以上。

3.五保戶的問題。棠華社25戶鰥寡孤独及生活困难戶，根据情况分为3种：

第一种、全無劳动力又全無依靠的，采取保吃又保燒。

第二种、虽然無劳力無依靠，但尙能自己維持燒柴的，或托親友供給燒柴的，只保吃。

第三种、無依靠，生活困难，但仍能参加輕微劳动的，有部分劳动收入，由社進行定額补助。

4.社干部待遇問題：棠華社原來沒有确定，通过預分研究后确定了下來。决定全脫產2人，即社長与会計，每人計180个劳动日。半脫產2人，助理会計与保管出納員，兩人共計170个劳动日。小隊計工員，采取適当补工，大隊長、小隊長視其工作情况，負責与否，每人酌評工分。以上共补劳动日占全年全社总劳动日的2.1%。

抱旱灾的損失爭回來

——記邵东蒸水第一高級農業社的生產自救節約度荒运动——

邵东縣是今年我省旱灾最嚴重的地区之一。最近，我們帶着照相机，來到了这縣一个受灾很重的農業生產合作社——佘田桥鄉蒸水第一高級農業生產合作社。

該社是不久前，由4个初級社和一个高級社合并建成的。曾經經受了70多天的苦旱。全社的2,070畝田、土，70%以上受灾，比去年实收成要減產26万多斤粮食，損失达3万3,800多元。嚴重的旱灾，給全体社員在生產和生活上帶來了極大的困难。

可是，社員們并沒有被旱灾所帶來的困难嚇倒，他們堅信農業生產合作社能够克服这些困难，迅速扭轉悲观情緒，積極行动起來，投入了生產自救、節約度荒运动。全社計划通过力爭現有作物丰收、擴大秋种面積、开展多种經营等3項措施，不僅可以弥补旱灾損失，并且可以比去年增加9,560多元收入。因此，社員們更加信心百倍，掀起了生產自救运动的高潮。

現在，讓我們來看一看，他們是怎样在党的領導下，緊緊依靠農業生產合作社的集体組織，取得了各方面的支援，开展生產自救、節約度荒运动的吧！

·本报易　地攝影报道·

↑ 社員們在党的領導下，实行全面規划、联合抗旱，与旱灾進行了70多天的斗爭，終于保住了全部早稻和92%的中稻獲得了收成。現在，全面收割中稻了，这是社員們正在細打細收。

← 这天晚上，住在由义塘大屋里的社員們在塘基上乘凉，70歲的老社員陈新桥（中坐者）又在鼓励大家努力生產自救，節約度荒。

按：这位老社員曾經經歷甲戌年、辛酉年和1953年的歷次大旱，都是靠在家里努力秋犁秋种，精打細算度过那些苦难歲月的。今年遇到旱灾，他从不慌乱，說："不怕旱灾兇，只要鋤头動"，"現在有党、有人民政府、有高級合作社，还怕有什么困难不能克服嗎。"在运动中，他積極向社的管理委員会建議，使社里多擴种了92畝秋蕎麥，并且，他一直和青壯年人一样起早貪晚地在田、土里劳动，經常鼓励大家努力生產、節約。許多社員在他的影响下，堅定了自救度荒的信心，提高了对秋犁秋种的積極性。

↑ 在供銷合作社、粮食局、食品公司等部門协助下，与社員自行調剂下，該社解决了缺少蕎麥、大蒜、蚕豆、白菜等种子的困难。这里，社員們正在領取蕎麥种子，准备播种。

↑ 因为旱灾，該社全部双季稻田不能种晚稻了。8月下旬雨后的4天中，他們出动500多个劳动力，抓緊搶犁搶种，將能种蕎麥的110畝双季稻田全部种上了蕎麥。

这是社員們正在搶犁双季稻田。

← 这是社員們正在搶播蕎麥。

↓ 傍晚，山丘上升起一縷縷的青烟——社員們正在大量赶積擴种秋冬作物所需要的肥料。8月底止，他們已經燒出山灰5,000多担。

↑ 清早，社員們就赶到紅薯土里去鋤草。該社所种230畝土紅薯估計要減產10万斤，抓緊中耕追肥，可以少損失56,000斤。

↑ 社員們私人还开展了多項家庭副業，計划和安排了自己的生活。社員趙凱南一家7口，养了12只鷄，9只鴨和1头猪。他們計划蛋的收入用來買油鹽和零用，賣了猪就可添制衣服，生活仍然会比去年过得好。

↓ 該社靠近公路，与佘田桥汽車站簽訂了搬运合同，裝卸貨物可以收入2,200元。

↑ 妇女們也積極投入了副業生產。他們有一个34个妇女参加生產的磨面場，为粮食公司加工面粉，每月可为農業生產合作社增加200多元的收入。

→ 該社今年虽然非常缺水，但是仍然种植了10多畝荸薺，現在正在中耕除草。这項作物可以收入1,000多元。

↑ 社員們積極找門路，开展副業生產，來弥补旱灾損失。該社集体經营的13項副業，可以收入14,800多元。这是社員們为供銷合作社加工当地的土產黃花菜。这項副業即可收入600元。

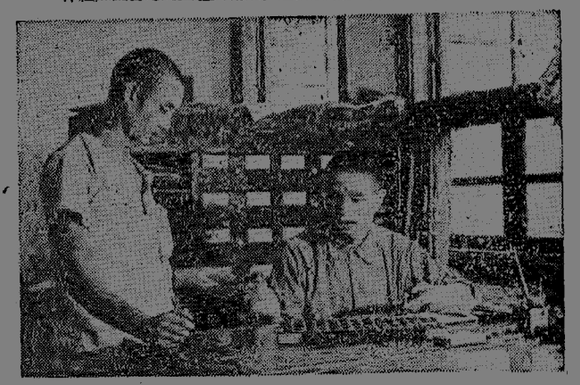

↑ 最近，該社得到政府發放的300元生產救灾貸款和200元救济款，社員們对生產自救更加有了信心。这是該社出納在佘田桥鄉信用合作社取款，准备增購秋季作物种子。

納賽尔寫信給"五國委員会"主席孟席斯

拒絕杜勒斯計划 重申埃及的政策

开罗会談在沒有达成任何协議的情况下結束

新華社北京10日电 倫敦消息：埃及总統阿卜杜勒·納賽尔在9月9日給"五國苏彝士委員会"主席孟席斯的一封信中說，西方國家提出的國际管理苏彝士运河的計划的目的是要把这条运河从埃及手中夺走，"很难想像有比这更大的对埃及人民的挑衅了"。

澳大利亞駐英國高級專員公署在9月9日晚上公布了納賽尔的这封信，它一共公布了最近納賽尔同孟席斯在开罗举行会談期間交換的4个文件，其他3个文件是：五國委員会在9月3日向納賽尔提出倫敦会議上的18國計划的备忘錄，孟席斯在9月7日給納賽尔的促請注意倫敦会議上的西班牙建議的一封短信，以及孟席斯在9月9日給納賽尔的詳細解釋18國計划的一封長信。

納賽尔在給孟席斯的長达兩千字的信中指出，西方國家提出來的國际管理苏彝士运河的一套制度"一定会被埃及人民認为是充滿着敌意的，是有損于他們的权利和他們的主权的"，这一制度將是"集体統治"。他說："硬要实行这样一种制度的任何企圖，首先將成为难以預料的紛爭的信号，并將把苏彝士运河（問題）投入到政治的糾紛中去，絕不会像（孟席斯）委員会所說的那样，同政治断絕关系"。

这封信說，这种性質的行为是自取失敗的，同时也是具有引起摩擦、誤解和不断糾紛的性質的行动。換句話說，这將不是糾紛的結束，而是糾紛的开始。

納賽尔說，埃及政府完全有权把苏彝士运河公司收归國有，这是不可能認眞提出爭論的。他指出，差不多50天以來，尽管有英法兩國和前苏彝士运河公司某些分子造成的困难，运河的通航一直照常并且有效率。因此危机和所謂"嚴重情况"是上述各方面人为地制造出來的，这种行为包括發表实行武力威脅的声明，英法动員和調动軍隊煽动領航員和其他雇員突然停止工作，对埃及采取敌对的經济措施等。

这封信說，埃及政府已經宣布願意根据联合國憲章的宗旨和原則，通过談判求得和平解决。納賽尔指出，埃及同意18國計划中的这种看法：解决苏彝士运河問題必須尊重埃及的主权，保証符合君士坦丁堡公約規定的运河通航自由，尊重埃及的所有权，并且保証运河的有效的、可靠的經营，以及运河的保养和發展。

納賽尔說："但是，当我們來考慮（五國）委員会所建議的达到这些目的的方法时，我們發現这些方法本身就注定了失敗，它們引向同原來目的相反的結果。"

他說，不管管理运河的管理制度將会怎样，它总是要依靠埃及人民的緊密的、充分的和自願的合作，因为运河是在他們中間、在他們的國家里通过的。假使埃及人民認为管理机構是有敌意的，是同他們的主权、他們的权利和他們的尊嚴敌对的，那末这种不可缺的合作就不能得到了。

納賽尔說："我願意重申：我國政府的政策仍然是：（一）保証苏彝士运河的通航自由，保証这条运河的安全使用，而不加任何歧視。（二）發展苏彝士运河以滿足將來通航的需要。（三）規定公平合理的通行稅和费用。（四）保証苏彝士运河的技術效率。"

納賽尔的信最后說，我們相信，苏彝士运河將因而同政治断絕关系，它不会成为战爭的來源，而再变成为世界上各國之間合作、互惠和進一步了解的紐帶。我們相信，如果埃及实行这个政策并在各方面顯示誠意的話；那末它就既对世界的福利和幸福、也对埃及本身的福利和幸福作出最大的貢献。

孟席斯在9月7日給納賽尔的信中說，他和納賽尔的会談"顯示了提法上和原則上的分歧，而顯然这种分歧即使再來一次辯論也是不能改变的"。

孟席斯詳尽地解釋了18國的計划，他在信中最后說："目前國际間所存在的危險的緊張局勢將根据使（运河）使用國家滿意的、同时也符合埃及正当的尊嚴、独立和所有权的条件而得到緩和。这样才会对國际問題的和平解决提供一种世界性的貢献"。

五國委員会在9月3日致納賽尔的备忘錄中强調苏彝士运河"应該不受政治的影响"，并且"应該有一种关于經营、保养和發展这条运河的明确的制度，这种制度一方面承認埃及的主权，同时在未來長时期內不僅为埃及、而且还为这条最重要的水道的所有的使用者的明顯的利益服务"。

新華社北京10日电 开罗消息："五國苏彝士运河委員会"同埃及总統阿卜杜勒·納賽尔的会談已經在9月9日在沒有达成任何协議的情况下結束。

当天晚上双方之間举行了最后一次会議。会談結束后發表的联合公报說，委員会提交并且解釋了参加討論苏彝士运河問題的倫敦会議的18國的建議（杜勒斯計划），委員会听取了埃及政府对于这些建議的見解。

公报說，委員会即將离开开罗，并且將向它的委任者提交会談的結果。

保加利亞慶祝解放12周年

新華社北京10日消息 据保加利亞通訊社消息：9月9日，索非亚举行了盛大的閱兵和群众游行，慶祝保加利亞解放12周年。閱兵和游行是在"九九"廣場上举行的。站在季米特洛夫陵墓台上檢閱的有保加利亞共產党和政府的領導人。保加利亞各兵种的列隊走过檢閱台以后，群众开始了節日的游行。游行的人群高举着感謝苏联感謝保加利亞共產党的标語，并且表示要为加强國际友誼和和平合作而斗爭。

8日晚間，保加利亞首都索非亚还举行了慶祝解放12周年的大会。保共中央書記布尔加拉諾夫在会上作了报告。苏共老布尔什維克代表团团長莫斯卡托夫，也宣讀了苏联最高苏維埃主席团、苏联部長会議和苏共中央向保加利亞人民祝賀的賀詞。

在北京，保加利亞駐我國大使館的臨时代办埃特罗波尔斯基，举行了慶祝保加利亞國慶節的招待会。朱德副主席等出席了招待会。

富馬首相訪問南越

再度闡明老撾中立政策

据新華社河內9日电 西貢消息：老撾首相梭發那·富馬8日在西貢說，老撾的外交政策是一种嚴格而謹愼的中立政策。

富馬8日到达西貢進行24小时的訪問。

他在記者招待会上回答問題的时候說，"老撾的中立是不能同柬埔寨的中立相比的。柬埔寨同3个國家毗連并且有一个出海口。老撾則同5个國家毗連，并且又沒有出海口。

"我們的中立倒可以比作瑞士的中立。我們希望在兩个國家集团之間保持中立，而不是在兩种意識形态之間保持中立。老撾是中立的，但是并不是中立主义者，因为这兩个名詞之間是有区別的。"

富馬还談到，他的國家願意从一切國家接受經济援助，只要这种援助不含有干涉老撾主权的意义。

他說，在他最近訪問北京的时候，中國并沒有强迫老撾接受援助，而只是表示願意給予这种援助。他說，老撾还沒有决定它是否將要求中國給予經济援助。

他又說，苏联已經就互派外交使節等的問題同老撾進行接触，但是老撾还沒有对此作出任何决定。

这位老撾首相在談到內部事务时說，寮國战斗部隊代表团可望在元月15日來到万象，就老撾統一問題取得最后协議。富馬相信，到今年年底老撾的統一就可以完全实現，但是不可能更早。

也門國王發布总动員令支持埃及

新華社北京10日电 开罗消息：也門駐埃及公使阿布塔萊布在9月8日晚到达开罗的时候說，也門國王艾哈迈德已經發布总动員令以支持埃及在运河問題上的立場。

这位公使說，也門國王已經要求用也門的全部力量和資源來全力支持埃及总統阿卜杜勒·納賽尔。他引用國王的話說，埃及將苏彝士运河公司收归國有的行动是"第一次怒吼"。

周总理接見錫蘭政府代表团

新華社北京10日电 中華人民共和國國务院总理兼外交部長周恩來今天下午接見了以克·科里亚为首的錫蘭政府代表团。

接見的时候，在座的有外交部副部長章漢夫，对外貿易部副部長雷任民，外交部亚洲司副司長陈叔亮、礼宾司副司長馬振武。

苏联又進行了兩次核子武器試驗

新華社北京10日电 据塔斯社莫斯科10日訊：苏联在9月2日和10日按照科学研究工作計划進行了核子武器試驗。

为了确保居民安全，像以往一样，爆炸是在远离人民居住地區的高空上進行的。

英國职工大会年会通过多項重要决議

表明英國工会运动在加强团結和斗爭方面已取得巨大進展

据新華社北京10日消息 英國职工大会第88屆年会，9月3日到7日在英國南部的海边城市布萊頓举行。出席这次会議的，有屬于186个工会、代表826万工人的1千个代表。

这次会議的情况說明，英國工会运动在为維护劳动人民的經济利益而加强团結和斗爭方面，已經取得巨大的進展。会議一致和热烈地通过了关于經济情况的决議，这个决議反对以限制工資作为制止通貨膨脹的手段。人們認为，自从第二次世界大战結束以來，这是工会和英國政府之間的第一次正式决裂。表現工会团結的另外一个問題是自动化問題。在这个問題上，年会通过的决議表示，决心要使工会会員的利益不受雇主們無情地实行自动化的損害。年会通过的重要决議，还有要求減低軍费負担、縮短國民兵役期限、通过联合國实現裁軍、縮短工作周等。会上通过这些决議也是十分一致的，只有个別問題有一些分歧。

埃及等6个阿拉伯國家举行軍事会議

决定立即增强約旦國民警衛隊

新華社北京10日电 开罗消息：据中东通訊社9月9日报道，在沙特阿拉伯的利雅得举行的6个阿拉伯國家的軍事会議發表联合公报，决定立刻采取措施來增强約旦的國民警衛隊。

参加这个軍事会議的有埃及、沙特阿拉伯、伊拉克、叙利亚、黎巴嫩和約旦6个國家的代表，会議是在9月7日开始的。

联合公报說，在利雅得举行的为时3天的軍事会議上，6个阿拉伯國家的代表們討論了关于供給約旦國民警衛隊为完成新的防御所必需的重要物資的問題。公报还宣布，参加会議的代表們一致同意了要增强約旦的國民警衛隊并且立刻执行这个决定。

巴基斯坦总理阿里辞职

并且退出了穆斯林联盟

据新華社喀喇蚩9日电 巴基斯坦总理穆罕默德·阿里在9月8日下午提出辞呈，并且退出了穆斯林联盟。

当天晚上，內閣秘書处發表公报說，米尔扎总統已經要求阿里总理繼續担任职务，直到他对局勢進行了估計以后为止。

阿里的辞职在喀喇蚩引起了緊張的政治活动。米尔扎总統同各政党的負責人、內閣部長們和其他政界領袖分別進行了会談，并且在当晚会見了阿里总理。

中央內閣中的兩个联合陣綫的閣員——衛生部長克·克·达塔和經济部長阿·克·达斯8日参加了共和党。預料在來自东巴基斯坦的中央各部長中还会有更多的人会这样作。这些部長8日深夜在这里外交部長乔德里的住宅举行了会議，以便就这个問題作出决定。

据巴基斯坦联合通訊社报道，一位高級人士說，穆罕默德·阿里已經明确地拒絕参加共和党。但是这位人士又說，阿里并不是沒有可能以無党派人士領導一个新內閣的。

8日晚上有消息說，总統可能要求穆罕默德·阿里作为联合党的領袖組織下一屆的政府。

共和党領袖蘇希布汗8日晚上發表声明說，穆罕默德·阿里"將繼續得到共和党的充分支持"。

同时，有許多共和党人和其他的領導人物也在昨天發表声明，建議总統要求穆罕默德·阿里組織新內閣。

据新華社喀喇蚩9日电 巴基斯坦总理穆罕默德·阿里9月8日發表声明，解釋他退出穆斯林联盟和辞去总理职务的原因。

他在这篇声明中說："我已經非常遺憾地决定断絕我同穆斯林联盟的关系。我是在深思熟慮以后并且是在对我國过去几个月中的时局發展作了仔細的研究以后忍痛作出这个决定的。"

阿里說，我曾經根据西巴基斯坦穆斯林联盟著名盟員們的建議在今年3月28日宣布，为了西巴基斯坦省的团結这种更廣泛的利益，蘇希布汗应該繼續担任首席部長。"但是当西巴基斯坦穆斯林联盟在1956年4月3日开会的时候，这些領袖們竟食言而拒絕接受蘇希布汗为首席部長。"

他說："我在8月27日在喀喇蚩召开了联合党会議。本來期望联合党在國民議会中的所有議員，包括穆斯林联盟的議員，都能出席这次会議。可是，國民議会中的某些穆斯林联盟議員却故意缺席。"

阿里說："我愈來愈明白，穆斯林联盟的一部分領導人員决心想阻塞我为國家服务的一切道路"。在为慶祝巴基斯坦独立日所举行的公众集会上所發生的事進一步証明，穆斯林联盟中的某些人士頑固地准备为了他們个人的偏見而犧牲國家的威望。

他說，在8月27日的会議上，联合党的大多数成員都表示信任我。因此，在通常情况下，我是不应当辞去总理职务的。但是，既然我已經决定退出穆斯林联盟，我必須也辞去总理的总务，我認为这是有关体面的事。

通訊 在攝影棚里

新華社記者 何國芳

最近一个时期，是上海电影制片厂7年來未有的繁忙季節，14部新的影片同时在开拍，全厂80%以上的演員都投入了緊張的影片拍攝工作。日日夜夜，攝影棚里灯光輝煌，攝影机不停地轉动着。

巴金回到了"家"

根据巴金小說改編的影片"家"正在攝制。

走近"上影"攝影場，远远就听見婚礼的乐声，富丽的堂屋里挂着大紅"囍"幛。扮演新郎覚新的演員孙道臨，戴着博士帽，穿着黑馬褂。对面站着由張瑞芳扮演的新娘瑞珏。他們正在進行婚礼中的交拜。高家各房大小和親友，都兴高采烈來道喜，場面十分热鬧。

巴金帶着他的爱人和妹妹也赶來参加"婚礼"，并且同新郎新娘一起照了相。在影片拍攝过程中，巴金曾几次來到攝影棚，指導演員分析影片中人物的性格。

水銀灯下的紅綫女

在另一个攝影棚里，出現了一座幽雅、古老的花園。百花盛开，碧草如茵。这就是影片"搜書院"中的鎮台府后花園。正在这里拍攝了环翠進和秋香放風箏的一个鏡头。

扮演翠進的紅綫女隨着悠揚的乐声翩翩起舞。紅綫女手中既沒有牽綫兒，也沒有拿風箏，但是从她的动人的表演中，好像眞的看到这只風箏已經由低而高，由近而远，在万里無云的長空中飛舞。

在离攝影棚不远的試映室里，粤劇名演員馬师曾、紅綫女及其他的演員和記者一起欣賞了影片"搜書院"中已經攝制完成的几个片断。

馬师曾和紅綫女对影片色彩的鮮艳非常滿意，紅綫女兴奋地对記者說：我們都是第一次拍彩色影片，这是多么幸运的事啊！

"十五貫"开拍第一天

昆劇"十五貫"，9月3日在这里正式开拍。

第一个鏡头是在無錫縣大堂上，过于执正坐在堂上，听取秦古心叙說尤葫蘆被殺的事情……。

扮演婁阿鼠、过于执的王傳淞、朱國樑等这些具有几十年丰富舞台經驗的老演員，聚精会神地听着導演陶金和攝影师黄紹芬的指揮。扮演况鍾的演員周傳瑛，这天虽然沒有戲，也赶來了。

浙江昆苏劇团的演員們，1个多月來，每天都在緊張地籌备拍攝工作。王傳淞和周傳瑛在舞台上演"十五貫"已經是多年的老搭擋了，但在最近还多次排練了夺錢打架的一場。在"訪鼠"这場戲中，王傳淞原來的念白是苏州土話，为了使更多的人听得懂，現在改为苏州官話。王傳淞就每天从攝影場回到旅館后，在灯下和周傳瑛互相用苏州官話对答。

这个舞台上3个多小时就可演完的"十五貫"，現在在攝影棚里却要拍攝3个月。

讀报参考

新聞地理 錫蘭

來和我國政府商談建立外交关系的錫蘭政府代表团，已經由苏联到达北京了。

錫蘭是印度洋中的一个島國，它的北部与印度隔海相望。全島面積有6万5千多平方公里，島上气候良好，風景秀丽，物產丰富，因此有"从印度斯坦垂下來的珍珠"的美称。錫蘭人口約858万，農村人口占85%。絕大多数居民信奉佛教。

錫蘭从十六世紀初就遭到西方殖民者的侵略，荷蘭人和葡萄牙人曾先后侵占錫蘭的沿海地区約300多年。十九世紀初，英國以武力侵占了整个錫蘭，向当地居民課以重稅，并霸占大批的土地，强迫錫蘭人民为他們种植橡膠、茶叶和咖啡。錫蘭的茶叶產量僅次于中國和印度，橡膠僅次于馬來亚和印度尼西亚。这兩項特產占錫蘭出口总額的70%以上。但是錫蘭所產的大米却只够最低需要量的30%。錫蘭國民經济这样的畸形發展，更便于帝國主义者的操縱和剝削。

在第二次世界大战后，錫蘭人民再不能容忍外國殖民者的奴役和剝削了。1948年2月，英國被迫允許錫蘭成为英联邦的一个自治領。今年4月的大选，主張和平中立政策的人民联合陣綫獲得勝利，組成了以班达拉奈克为首的新政府。5个多月來，錫蘭政府采取了一系列措施，以保証錫蘭沿着和平中立的道路前進，例如限制"美國之音"的轉播；对美國特务机構"亚洲基金委員会"在錫蘭的活动加以調查和限制；撤銷了反人民的"公安处"；降低大米和食糖的价格；拒絕英國再授予錫蘭公民以帝國爵位；迫使英國声明同意撤銷在錫蘭的海空軍基地等。最近，錫蘭代表又和苏联、印度、印度尼西亚一道，在倫敦会議中堅决反对美英法的國际管制苏彝士运河方案，主張在充分尊重埃及主权的基礎上和平解决苏彝士运河問題。9月初，錫蘭已和苏联达成协議，决定互派大使，并在最近的將來商談兩國經济合作的問題。

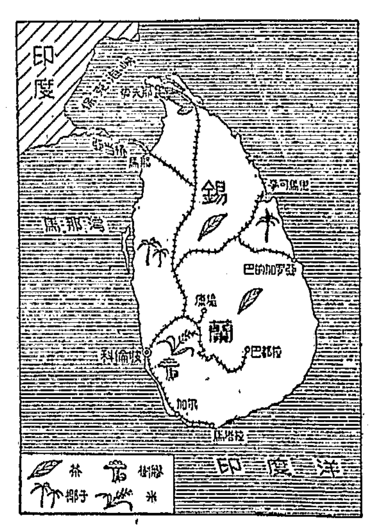

我國和錫蘭人民有着悠長的友誼关系，只是由于后來西方殖民者的侵入，中錫兩國的友好交往才受到人为的阻碍。新中國的成立，在中錫兩國友好关系上有了新的開展。錫蘭在1950年已表示了和我國建立外交关系的願望，1952年又和我國簽訂了以橡膠換大米的貿易协定，首先突破了美國的"禁运"和"封鎖"，解救了錫蘭当时的經济危机。中國人民相信，在中錫兩國建立外交关系以后，我們之間的友好合作关系將得到進一步的發展。

小辞典 英國职工大会

英國职工大会成立于1868年，它只是一个协商机構，大会的决議对其下屬工会很少有約束力。加入英國职工大会的共有183个工会，800多万名会員，約占英國工会会員总数的85%。

英國职工大会每年举行一次年会，由于右派領袖的操縱，大会上的討論、表决和选举都受到一些不民主的限制。但是，在第二次世界大战后，英國工人階級的政治覚悟日益提高，英國共產党对工会的工作也加强了，英國工会运动中的進步傾向有了進一步的發展，因而在每屆职工大会中都展开了工人群众和右派領袖之間的激烈斗爭，并且愈來愈多地反映出英國廣大职工群众的爭取和平、民主和改善生活的要求，因此，职工大会的态度在相当程度上是会影响英國政府的政策的。例如前工党政府就在工人群众压力之下，于1946年取消了在1927年頒布的禁止总罷工的反动法案。今年英國职工大会的年会通过了有关裁減軍备和和平解决苏彝士运河的决議，充分反映了英國工人階級的和平願望。大会并且决議要求采取保障措施，以对付雇主利用生產"自动化"來打击劳工的行动。

"延河" 1956年9月号目錄

小說·散文
我和叔叔……梁斌
舒格莎……碧野
紅軍坟的故事……南力
一場爭吵……雨峰
在火車上……登維翠
一本新書……毁收
在柴达木……陈以勤

詩
登大雁塔……馮至
采棉歌……左可國
拉霧路上……天某
手……尚久驂
戈壁灘呵，戈壁灘……果路
第一次馬戲 筱班……易莎
在黄河畔……叔平
宝魚盤……苗永照

論文
寫失敗了的人物形象……王愚
——談"在田野上，前進！"中張駿的形象
談青年作者特寫集"風"的几个特色……李培坤

剧本
打麥場(陝南端公戲)……裴姿整理改編
買金逛回河南(花鼓戲)……馬耀中整理
寓言：气球……歐通
画 党花(封面)……田登五
* * 合作擬圖(木刻)……刘礦
頁 山水(國画)……陈瑶生

中國作家协会西安分会延河編委会編
陝西人民出版社出版

延河編輯部啓事
最近，本刊接到很多讀者來信，要求代購"延河"創刊以來各期。为了滿足廣大讀者的需要，西安郵局决定补售一批。如有讀者需要，可向西安市及各省市郵局往購。

更換証章 我院自9月1日起啟用"湖南省干部療养院"白底紅字長方形証章，原"湖南省第一康复医院"証章同日作廢。湖南省干部療养院

湖南人民廣播电台明天部分廣播節目
11:40—音乐：㈠口琴独奏：紡棉花（石人望演播）㈡小提琴独奏：牧歌（馬思聰演播）㈢鋼琴独奏：小曲（吳乐懿演播）㈣合唱：塞外村女（中央人民廣播电台廣播乐团演播）㈤女声独唱：飛花歌（高芝蘭演播）㈥合唱：打長江（中央实驗歌剧院演播） 16:25—衡陽湘剧：贵妃醉酒 18:40—結合生產救灾，做好旺季供应工作——省財粮貿办公室副主任尚子錦講稿 19:10—花鼓調：(一)放風箏(二)四季相思 19:25—通訊集納：战勝灾荒 20:00—介紹維吾尔族音乐：㈠女声独唱：姗娃㈡男声独唱：水渠㈢齐唱：光輝的共產党等 21:00—京剧：打登州(馬連良剧团演播)

建設 下午1:00 3:20 6:45 8:15 9:45 这次不是小事情
銀星 下午2:10 3:50 (7:10 8:50露天場) 这次不是小事情

中國人民銀行湖南省分行
第24次有獎儲蓄中獎号碼單
(1956年8月份)

头獎	91236	22997			各得獎金250元
二獎	6587				各得獎金100元
三獎	441				各得獎金10元
四獎	07	26	75	82	各得獎金1元

当月份存款憑証对獎号碼末尾几位字与上列号碼相同的，即为中獎。

工人文化宮 电影 7:30 街头五少年 星期二例假 其他活动停止开放
新華 下午3:30科教片第2組 生命的起源 富饒的土地 5:10 8:15 科教片第3組 为了人类 大腦皮質和机体的功能 6:45 科教片第1組 和平利用原子能 室內栽培棒樑
文化 下午7:30 露天場 科教片第8組 花、杉木、植物的生長和發育 3:00 南島風云
青年 今日休假明日預售14日上映"秋"門票

天心公園 8:00 露天舞場 票价1角3分 8:00露天花鼓戲晚会（不另收票）
烈士公園 露天电影 7:45 这次不是小事情 游泳 下午1:00 3:00 5:00 舞池 7:30 彈詞 下午7:30 演講"水滸傳"（不另收费） 动物園（例假）

長沙市紅星京剧团 今晚7:30 票价4角5角 白水灘 琵琶上路 全部霍小玉 明晚場 打鑾駕 鍘國舅 趙州橋 断太后 長沙剧院

上海市張慧冲巨型魔術团 明日晚場7：45演出
張慧冲主演 巨型魔術
張琳主演 夏波夫主演 凌浩主演
新型幻術 驚人雜技 电流奇術
中午12:30起售明后天晚場 門票 票价 3、4、5角 湖南剧院

大众游艺場 电影3:00 球隊远征記 7:30 ㈠中國藝術团在意大利和英國的演出㈡釋放日本战爭犯罪分子 8:30 神秘的旅伴 舞会 7:00 9:10 文娛室 彈子房开放

南昌市京剧三团 旅湘短期公演
今晚場7:30上演 紅娘 大鬧天宮
明晚鉄弓緣 西游二猴 孙悟空保师西天取經起三猴斗难分眞假止
主演 小王桂卿 小二王桂卿 小三王桂卿 周克斌 陈梅凤 曉丽云
中午12:30起售今明晚場 門票票价3、4、5、6角 湖南湘剧場

遺失下列証件声明作廢
株洲市回心坡新中街四號一号蔣光滿戶口簿
長沙市第一中学高中部3734鄒云从，2837王鉄衡，2551陈家正，2519陈德保学生証
零陵縣冷水灘派出所發給伍有喜1060号迁移証
長沙市第十二中学24班46号周月秋学生証
醴陵縣城关鎮糧管站發給張振桂1794号糧食証

資料室

新湖南報

1956年9月12日　星期三　第2559号　今日共4版
夏曆丙申年八月初八　十九秋分
社址：長沙市經武門口　电报挂号 4357
电話：总机3381　新聞部 2344
晚班編輯室3384　讀者來信部 3310

本省中医代表大会昨天开幕

本报訊　本省第二届中医代表大会昨（11日）在長沙市开幕。

湖南省衛生廳傅唯一副廳長在会上作了报告。他說：会議的主要任务是：动員全省中医工作者積極向“四害”和疾病作斗爭，努力研究和發揚祖國医学遺產；总結全省第一届中医代表会議以來的中医工作情况，繼續貫徹执行党对中医的正确政策，改進和加强中医中藥工作。

傅唯一在报告中說，遍布本省各地的3万多中医，担負着80%以上的治療任务，在歷年防汛、抗旱、春耕、秋收以及治湖工程中，开展巡迴医療和田間送藥等，起了很大的作用，受到群众欢迎，并且涌現了不少功臣模范。几年來，本省廣大中医还献出了1千多种秘方、驗方，其中如加減胃苓湯含巴絳礬丸合剂治療晚期血吸虫病人，以消除腹水，針灸療法处理和預防銻剂的毒性反应，以及用針灸治療肝脾腫大，經过臨床实驗，都有良好效果。同时，在党对中医的正确政策指導下，中医已經得到了应有的重視，有的还光荣地参加了中國共產党。今后，随着國家社会主义建設事業的發展，中医工作的前途和中医的社会地位，將会得到不断的發展和提高。

中共湖南省委副書記李瑞山出席了昨天的开幕大会，并且作了重要指示。

参加这次大会的，有來自全省廣大農村、集鎮以及少数民族地区的中医师和草藥医师共500多人。其中有來自湘西苗族自治州的、行医50多年現年72歲的草藥医师秧时雨，靖縣苗族女草藥医师吳远山；有4代都是行医的零陵縣中医师陈恕人，有通道侗族自治縣的侗族草藥医师吳再俊。

这次会議的会期預計是5天。

（俞执鈞、李逊位、健）

在并社升級中貫徹执行自願互利政策

貫徹互利，生產情緒高漲
折价偏低，形成混乱現象

本报訊　9月份出版的第31期常德报上，針对着并社升級工作中貫徹执行互利政策的問題，發表了題为“兩种作法、兩种結果”的报道。

常德报的报道說，該縣牛鼻灘鄉小河口联社在并社升級工作中，坚持貫徹执行了互利政策。該社在开始制訂耕牛入社方案时，耕牛折价过低，牛主不同意。后來，評議委員分途听取群众意見，并和牛主民主协商，糾正了折价偏低的偏向。黃会中的一条壯牛，原先只評45元，后來評为64元。中農陈來柱原來願虛去年用7元錢買回的一头小牛会原价归社，这次社里按那条小牛的市价，評为25元，他說：“社里真大公無私，我入社后一定好好生產愛社。”因此，这个联社社員的生產情緒很高；在耕牛折价的第二天，小河口社的52个勞动力就全部投入了秋季生產。

但是，义新联社的干部性急圖快，沒有廣泛地宣傳政策，制訂方案时又沒有充分民主协商，处理經济問題不合理，沒有貫徹执行互利政策。如中心社社員的果園土是打乱再分的，李菊甫的一部縫紉机也被評价入社抵作股份基金，中農賈正祥的一張犁丫竟無代价地归了社，还規定窩屋5公尺以外的柳樹都要入社（該社靠近大堤）。这样，社員思想混乱，賈正祥要退社，賈文山等5戶就砍伐了200多株柳樹。

常德报同时还發表了一篇“編报人的話”，要求全体办社干部和社干部認真学習高級化的政策，在处理經济問題时充分發动群众，进行民主协商，坚决貫徹执行自願互利政策，做到公平合理、人人滿意。

折价合理，評產恰当
会同新建高級社社員普遍將林木全部入社

本报訊　会同縣新建的292个高級社的林木全部入社，群众对处理林木入社办法表示滿意。

各社对林木入社的处理办法是这样的：用材林是按兩碼或株数折价入社，油茶林是按兩年來的常年產量，油桐林是按3年來的常年產量折价入社的。折价入社的山林是分年付款，在每年林木总收入中抽出20%付給林主。这样，充分照顧了林主的利益。

通过这次处理山林入社，更加鼓舞了社員們的生產積極性。長田鄉長田第一高級社的1,464畝山林共折价1万2,416元，社員們都感到价格合理，願意將山林全部入社。群众过去把松樹叫做“窮木”，随便砍伐。这次廣坪鄉羊角坪高級林農社松木折价入社后，社員吳德貴說：“早曉得松樹也这样值錢，我过去不該乱砍的。”廣坪鄉廣坪高級農林社將8,510畝多山林入社后，由于山林折价合理，社員們生產勁头很高，他們將全社山林划为5个耕作区，社里还确定副主任和各生產副隊長負責林業生產，从8月24日到27日这4天內，全社撫育了新植幼林135畝，垦复油茶林111畝。目前又抽出42个劳动力負責砍伐社里賣給森林工業局的400多立方米的杉木。

会同縣是本省主要林区之一。在高級化运动中，縣委对林木入社曾作了几次專題研究，各片鄉在处理林木时，又召开了兩次战地会議進行了討論，及时糾正了处理林木評价过低現象，扭轉重杉木輕松樹等思想。

（社慎桃、陈顯实）

宣傳政策解除顧慮

本报平江电話　平江縣大力宣傳和貫徹中共湖南省委在4日批轉省委農村工作部“关于農業生產合作社合并、升級工作中若干政策問題的意見”。

这个文件下达以后，中共平江縣委組織干部進行学習；又召开了下鄉縣委委員与鄉党总支部書記电話会議，研究了貫徹执行的具体办法。随后，下鄉縣委委員分片分鄉召开建社干部緊急会議，逐条進行学習。各鄉还組織了宣傳隊伍，运用各种宣傳武器進行宣傳；普遍召开了貧農、中農小型座談会，針对他們的不同顧慮着重講解一些有关的政策；瀏江鄉还举办了政策圖片展覽会。

政策学習和宣傳，收到了初步效果。团山片的干部討論了“社員的个人利益与集体利益的关系”問題，批判了“全部公有化”和“作价事左勿右”的忽視社員个人利益的思想；再經过檢查，就發現前段工作中对經济問題的处理有些是不恰当的，如自留地过少等，这些缺点随即糾正了。南江鄉桥西農業社通过宣傳，184戶社員愉快地討論了經济問題处理方案；瀏江鄉梧崗社中農單利欽的茶蔸和經济林很多，原來經过三次动員不願报名参加高級社；在懂得政策以后，向社長說：“政策規定得明明白白，由你們处理我也沒有顧虑了！”

（中共平江縣委会通訊組、單雄飛）

全國手工業改造工作座談会在北京举行

号召各地手工業合作社廣泛开展先進生產者运动
在發展生產的基礎上爭取90%的社員增加收入

新華社北京10日消息　全國手工業改造工作座談会已經在9月1日結束。会議一共开了22天，研究了手工業合作化以后的集中生產和分散生產、改善經营管理、社員的收入和勞保、福利、供銷关系以及加强对手工業的領導等問題。

根据各地彙报，到今年7月底为止，全國組織起來的手工業合作社（組）有104,353个，社（組）員約470万人，基本上实現了手工業合作化。运动的發展大体上是正常的，手工業生產一般也是上升的，大部分社員的劳动收入比入社前有所增加。

首先在会上研究的，是关于手工業合作化以后的集中生產和分散生產問題。会議分析了我國手工業的特点，認为有一部分手工業是可以適当集中生產的，但大多数手工業是小而分散，行業复雜，產品多种多样，有很大的灵活性，能適应市場变化的需要。过去由于对这些特点研究不够，曾發生盲目办大社、并小社，过多地集中生產和統一計算盈虧的現象。結果使得手工業產品的品种、花色减少，不能滿足人民的需要，使人們感到不便。同时对生產和社員收入方面也產生了不利的影响。

会議要求各地立即对現有社（組）進行分类排隊，把集中对了的和統一核算沒有問題的肯定下來；目前还看不清楚，可調整可不調整的，暫时不动；已經肯定集中錯了的，应該坚决有計划地適当分散为小社或小組，个别的也可單独經营，統一核算不適当的，应該逐步实行分别核算。

会議認为，当前手工業的主要問題，是生產赶不上消費的需要，產品的数量、質量和品种花色有許多还不能適应廣大消費者日益增長的要求。会議号召各地手工業合作社廣泛开展先進生產者运动，積極提高技術，合理調整劳动組織，建立必要与可行的生產管理制度，厉行節約，反对浪費，以保証和不断提高服务質量，生產数量更多、質量更好、品种更多样的產品。会議反映，手工業合作化的高潮以后，有少数手工業者的收入較改造前有不同程度的降低，不少手工業者本人的疾病医療問題，也还沒有得到解决，会議指出，增加社員收入，必須建立在發展生產的基礎上，貫徹“按劳取酬、多劳多得”的原則。同时，坚决糾正影响生產社員收入的各种不利的因素和措施，爭取达到90%的社員的劳动收入比入社前有所增加，少数目前还有困难的合作社，也要爭取70%的社員增加收入。手工業者的工資，在今年內要作適当的調整。

关于手工業者的劳保、福利問題，会議認为：各地可以根据手工業合作社的具体条件，按工資总額提取5%到10%的附加工資，作为社員本人的一般疾病医療費用、病假和產假的补助工資以及社員家庭生活嚴重困难的补助費。其中可提取一部分交工会或上級联社举办医療統筹。

有关供產銷的若干問題，会議也作了初步研究，現在与中央有关部門协商中。会議同时認为手工業情况复雜，帶有很大的地方性，是地方工業的組成部分，同工業、農業、商業等方面的关系密切，应按照中央原次的指示，由地方党委、政府負責統一規划与加强領導。

合理安排劳动力　制訂秋冬生產規划
衡山大浦鄉有計划地抽出劳力搞副業

本报訊　衡山受灾后的大浦鄉38个農業社，合理安排劳动力，制訂了秋冬生產劳动規划。全鄉各農業社除搞好社內生產外，在9月上旬的10天中，已有計划地調出608个劳动力到公路、礦山、森林砍伐隊、鉄路等部門做臨时工，另外还有160人經营手工業。

大浦鄉在粵漢鉄路旁边，往年每到秋收后就有大批農民自动出外尋找工作，掙現錢解决生產生活困难。今年，这鄉受到旱灾，要求出外搞副業的人更多。但是各个農業社都怕因此影响社里的農業生產，制止社員外出。

中共大浦鄉支部分析了產生这种情况的原因，認为主要是各个農業社管理委員会沒有作出秋冬季劳动規划，对社內劳动力情况心中無底，8月下旬便帮助全鄉38个農業社制訂了秋冬生產劳动規划，按照各社秋冬生產需要，計算出農業生產需要的劳动力，又按生產段落、進度，把女劳动力、半劳动力，都合理安排参加生產。經过这样全面規划，全鄉在8月底到9月初的10天內，即可抽出563个劳动力出外搞副業，一个月后可逐步增加到1,225个，并且可以連續搞3个月而不致影响本鄉秋冬生產。

同时，該鄉确定了一个鄉主要干部負責与附近礦山、公路、鉄路，以及基本建設等單位接头，与各單位統一訂立合同，統一調配劳动力。各社按照自己的規划，將可以抽出的劳动力編成副業隊，配备一定的領導骨干，作好准备工作，随通知随出發。社外農民有剩余劳动力的，也按規划片統一編到各社的副業隊內。社員出外做工，由社記工，賺回的錢，每月由社預支給社員；社外農民出外做工所得的工資，分給他自己。这样，社內社外群众都很滿意。預計3个月內全鄉可能賺回10万元左右。（李可農）

本省漁業社提早修好工具投入旺季生產

本报訊　本省漁業社提早修好船網工具，投入漁業合作化以后第一个旺季生產。

各地漁業社在修添船網工具方面，充分顯示了集体經营的优越性。南縣紅旗漁業社早在8月初就全部修好了应修的152只船和大小3千多件捕魚工具，并且節省了2,300多元資金，提前一个多月下湖生產。沅江鮮魚塘漁業社提早半月修好工具業次，每天捕魚2,600多斤。道縣下塘洞社也在8月初就請了木匠修船，已經修好44只；同时，还新添了5只船，組織妇女編織了500件麻網。現在，各社修补捕魚工具已經基本完成，紛紛投入生產。漁民普遍反映：今年旺季比去年早來約半个月。南縣紅旗漁業社等还制訂了出湖生產公約，开展了隊与隊、社員与社員之間的劳动競賽。

許多縣开会研究了漁民生產資料和生活資料的供应問題，支援漁業生產。常德專区發放了生產貸款6万多元，增加了食米、桐油、秀油、麻等物資的供应量。

（殷沁沅、孟繁杰、高晶芳）

國务院会議原則通过中共中央和國务院关于
加强農業社的生產領導和組織建設的指示

新華社北京11日消息　國务院全体会議第三十七次会議，在11日下午举行。

会議听取了中共中央農村工作部部長、國务院副总理鄧子恢的說明以后，原則通过了中國共產党中央委員会、國务院关于加强農業生產合作社的生產領導和組織建設的指示。

会議通过了关于調整遼寧省和內蒙古自治区等行政区划的决定。

会議最后通过了任免事項。

平汇地区今年大量推廣的黃麻將獲得丰收，新民高級農業社种的425畝黃麻每畝最高產量达到350多斤。社里因此增加收入43,000余元。这是社里在收黃麻。（希天攝）

社論

从实际情况出發，正确地执行高級化中的政策

今天本报第二版發表了一篇“看，他們怎样处理經济問題”的文章，它介紹了長沙縣高桥鄉在这次并社、擴社、升級工作当中，怎样处理經济問題的經驗。高桥鄉的經驗鮮明地告訴了讀者：要正确处理各項經济問題，就必須做到既要保护全社的集体利益，又要照顧社員的个人利益；还要有利于發展生產；有利于貧農中農团結的原則；特別是从各个農業合作社的具体情况出發，对各項經济問題有区別的加以处理。高桥鄉去冬今春建成的高級農業生產合作社，对于入社農民的土地和耕牛、大農具等主要生產資料的处理，一般是比較慎重和合理的，因此，社員大都滿意。但是，确实也存在一些問題。例如，自留地留的少了，社員的蔬菜不够吃，养猪的飼料也缺乏；林木入社折价过低；僅够自用或自用以外剩余很少的木柴、油茶、茶蔸、麻蔸也要折价或無償归社等，都是不符合政策，違反互利原則的。这就引起这些社里的一部分社員不滿意，或多或少地降低他們的劳动热情，也使社里的生產受到損失。例如，因为林木入社折价过低的影响，僅僅在这次農業高級化运动开始前的很短时間，全鄉砍伐了近1万株树木，其中有4千株是一尺圍大以下的小树，最低估計，这部分小树过早砍伐的損失就达3千元。这样的例子还有，如果算算細帳，加起來确是一筆不小的損失。高桥鄉在处理經济問題工作中，还告訴讀者一項重要經驗：坚持群众路綫是我們進行一切工作的根本方法，在处理直接关系群众利益的經济問題同样应該如此。我們必須按照党的政策与群众商量，傾听群众的意見，同时我們要領導群众，教育群众不要只顧部分人的利益、眼前利益而不顧全体利益、長远利益。不这样，就不能正确的掌握政策，就会產生偏差。

过去，高桥鄉一部分鄉、社干部处理經济問題，產生偏差的原因究竟在那里呢？第一、过分强調了社的集体利益，忽略了社員的个人利益。認为只有一切都公有化，样样都統一到社里來經营，才能够增加生產，顯示高級社的优越性，社里的公共積累才会迅速增加。却沒有料到統得过多的結果，社員在經济上沒有一点灵活余地，生活上發生困难，影响到社不能更好的增加生產、增加收入，也就更談不上增加社的公共積累了。例如岳龍社把社員的茶蔸不分多少，全部無償归了社，沒有給社員留一蔸。社員認为連自己吃的茶叶都沒有了，非常不滿意。这就是由于不看具体情况，“一切公有化”思想所帶來的后果。第二、沒有坚持互利原則。对于必須入社和償付代价的生產資料，总想压低折价甚至無償归社。例如，岳龍、白石等社就曾發生有些社干和社員，把3、4尺圍大的树木，按柴价格折价归社，惹起原主不滿（已糾正）；同心社把一部分社員的零星小塊苧麻蔸，也宣布無償归社，因此，社員都不積極培育，產量比去年減少了，有的減少3到5。这种不互利的現象，顯然妨碍了社內团結；損害了社的生產。但这不是偶然的現象，而是一种平均主义思想的反映。第三、对于土地和其他主要生產資料应該入社的含义沒有弄清，对于那些是主要生產資料，那些不是主要生產資料；那些是生產資料，那些是生活資料的具体界限，也就模糊不清，無从区別开來。这样，就把僅够社員自用或自用以外剩余很少的柴山、茶蔸、油茶、麻蔸、竹子、果树等，都当作主要生產資料归到社里來統一經营了。第四、在工作方法上，缺少傾听群众意見，还不善于有事和群众商量；同时，对于少数人的合理利益关心不够，因此，对于他們的意見就很少考慮或不去考慮。逐漸地就听不到这种呼声，無形中就脫离了这部分群众。

由于長沙縣高桥鄉采取了根据党的政策精神与各个農業合作社的具体情况相結合的方法，來处理經济問題，因此，提高了鄉、社干部的政策水平，糾正了过去的偏差，群众拥护，大家滿意。这种作法值得各地参考。

現在全省高級形式的農業合作化运动，正在蓬勃地健康地向前發展。建成的社已經有1万8、9千个，开始和正在处理經济問題的有2万多个社。据了解，所有的社，在处理經济問題方面，一般做得还好。但是，由于一些社干部的思想还不明确、政策界限弄不清，所以在处理經济問題的时候，少数社發生一些偏差，并且影响一部分人加入高級社的热情。希望各級党委对于已經建成的社進行一次檢查，發現問題，应該圍繞生產，結合糾正这些偏差；对于正在处理經济問題的社，就要教育干部認真学習政策，根据有利于生產、有利于貧農中農团結的原則，正确地全面地貫徹执行党的政策。使全省高級農業生產合作社，成为劳动農民在共產党和人民政府的領導和帮助下，在自願和互利的基礎上組織起來的社会主义的集体經济組織。

干部和群众千余人奋勇搶救國家財產
黔陽扑滅嚴重山林火灾
刘苏龍同志不幸牺牲

本报黔陽电話　黔陽縣干部与群众1,000余人，于9月6日奋勇扑滅了一次嚴重的山林火灾。

發生嚴重山林火灾的地区是龍田鄉界背山。中共黔陽縣委于6日上午10时接到电話报告后，当时召开縣委委員会議，研究采取緊急措施，下午5时，縣委副書記徐殿儒同志和其他5个縣委委員、11个科、局負責同志，分別帶領300多个机关干部和10多个医务工作人員，飛奔界背山。这些救火的干部，爬过了数不尽的險道峻嶺，一股勁跑了30多里路，下午7时就达到了目的地。他們一边發动与組織群众参加救火，一边研究救火的具体方法。这时，濃烟遮滿了天空，北風把熊熊的火舌掀起10多丈远，巨大的火光把周圍10來里的高山深谷照得通紅。机关干部300多人和群众600多人一起，分成3路向山林火灾進攻，扑滅了这一处，又翻过山坡去扑滅那一处。無情的山火燒燃了他們的衣角和头髮，荆棘划破了他們的手脚，乱石从山坡上滾下來把他們推倒了……然而他們不顧一切，跌倒了又爬起來，燒伤了又用手巾裹起來，誰也不願意下山。縣公安局的干部段純生、楊开銀、湯世友等同志，被山火包圍了好几次，都勇敢地从山火中突圍出來。青年团黔陽縣委会干部刘苏龍同志（青年团員），在消滅最后一次山火时，被山坡上的乱石打破了腦袋，經过急救無效，光荣地牺牲了。参加救火的干部和群众，有10%左右在奋勇救火时受了輕伤。7日上午，山火全部扑滅了，保住了龍田鄉洪溪、劳溪兩个村子200多戶生命財產的安全，使周圍的林木沒有繼續受到損失。

（本报黔陽專区記者站刘華山）

不要浪费粮食

（一）

秋收后，農民手里粮食寬裕些，有些農民就"大方"起來了，因此，浪费粮食的現象就相継發生。如江華瑤族自治縣大圩鄉有一个農業生產合作社，全社才131戶，却有80多戶用粮食大量的煮酒。我覺得这种不節約粮食的做法是不好的，我們要"常將有日思無日"，秋收后，分到粮食，就应該精打細算，細水長流的过日子，免得影响日后的生活和生產。

黄紹枝

（二）

石門縣苏市鄉的凉水和太平農業生產合作社，今年都丰收了，据預分估計，稻谷比去年增產15%，雜粮增產20%。丰收后，却出現了浪费粮食的現象。凉水農業社32戶，就有23戶用粮食熬糖。由于今年豌豆、麥子丰收，对紅薯保管就不大注意，太平農業社就腐爛了30多担。这些都与"細水長流，增產節約"的精神不相符。

則平

（三）

今年早稻、中稻收割以后，社員們分到了金黄的谷子，都喜笑顏开。但是有的社員却不節約粮食了。如湘陰古培塘農業社社員廿憲庭等，就用200多斤谷子煮酒。粮食是"宝中之宝"，这样浪费太不应該。

杜潤庭

（四）

早稻收割以后，農村中出現用粮食煮酒的現象。湘鄉月山鄉白鶴農業生產合作社428戶，平均每戶就煮了1缸酒。楓山農業社有个姓龔的社員，早稻預分了520斤谷，就用117斤谷子煮了3缸酒。我國粮食產量还赶不上人民日益增長的需要，今年全國和本省都有受灾地区，節約粮食仍然不能放松，希望農民們注意到这件事。

刘秉勛

（五）

我最近从長沙坐"德山"号輪船來津市，在船上看到許多旅客浪费粮食。有的一碗飯吃不完，就剩下來；有的吃飯不注意，撒滿一地。我看了这些現象很痛心。我覺得輪船上也应該訂出節約粮食的办法來，同时希望旅客們互相監督，消滅这种可耻的現象。

磊

要自覚地節約粮食

·本报評論員·

从讀者來信反映的情况看，今年秋收后農村浪费粮食的現象又开始抬头了。

为什么秋收后粮食浪费現象会抬头呢？这里面有思想問題。有些農民認为"秋收粮食多了，比平日寬用一点，浪费一点算不了什么。"有些農民和農業社社員們手头粮食并不多，他們却認为"現在吃了、用了再說，反正到沒有粮食的时候，農業社会安排，國家会統銷。"这些想法是不对的。

大家都曉得：粮食是宝中之宝，是我們生活中絕不可少的东西。正因为在生活中天天需要它，就决不能不精打細算的安排好。如果当秋收后，手头粮食稍微寬裕一些，却不考慮到春夏荒月和青黄不接的时候，而把粮食大量用來煮酒、熬糖，甚至随便糟蹋，眼前虽然得到一时的痛快，但到青黄不接时，又会怎样呢？如果我們在手头粮食寬裕的时候，就注意細水長流，精打細算的过日子，那么好日子才过得均匀。至于認为現在浪费了，到將來缺粮时，農業社会安排，國家会統銷，这种消極依賴的想法更是不应該。國家統銷粮食是要根据"三定"实际情况來確定的，如果你本來不是缺粮社（戶），只是因为浪费使得口粮不够吃，对于这种情况，國家是不会統銷粮食的。農民加入農業社以后，農業社要妥善分配社員的口粮，这也是必然的，但是分配是有原則的，不是分給你以后，你拿去浪费了，又会無限制地再分配給你的。即算撇开上述这些道理都不談，光是这种不替國家和農業社集体利益着想、只圖自己痛快的消極依賴思想，就值得批判。我國粮食生產虽然年年增加，但是國家要搞工業建設，人民生活日益改善，需要的粮食比生產上升得更快；加上今年全國和本省都有一些地区遭受了自然灾害，灾区粮食减產了，我們更加不能不替國家着想，而随便把粮食浪费掉，使國家和廣大人民的利益受到损失。

節約粮食是一件重要而經常的事情，農村党、政部門要注意結合農村中心工作，進行節約粮食的宣傳教育；農業社更应該加强对社員的教育，使農業社在節約粮食中起帶头模范作用；社員們和農民們要互相監督，制止一切浪费粮食的行为。

醴陵、攸縣开展入庫新粮普查工作

醴陵、攸縣粮食部門在9月6日已基本結束了入庫新粮的第一次普查。

今年入庫的新粮雜質多、粮溫高、有虫害，新找的民倉分布星散。因此，醴陵、攸縣粮食部門在早稻入庫結束后，即全面开始了粮食普查工作。在普查工作中貫徹了"有倉必查，有查必报"与"边查边整"的方針，做到了發現問題及时解决。攸縣蓮塘坳粮管站入庫新粮483万斤，分布在179个廒，發現半安全粮和虫粮占去，通过普查，对这些半安全粮和虫粮進行了翻晒、車溜。并組織了护倉小組，建立了粮食保管、保衛制度。醴陵縣茶山嶺粮管站这次普查中，發現有的廒楼枕压弯、有的廒漏雨，都馬上進行了修整；同时，整理了虫粮10多万斤，还組織了38个护倉小組，做到了"倉倉有人守，夜夜有人防。"

（李澍林）

龍牌、鳳牌醬油即將恢复供应

長沙市已脫銷3年的龍牌和鳳牌醬油，將在中秋節、國慶節前重新和消费者見面。市食品雜貨公司各門市部和各公私合营醬園都有供应。

龍牌和鳳牌醬油是本省特產之一，在長沙市即有40多年歷史，为廣大消费者所喜好。抗日战争期間，長沙市醬園業受到很大的损失，龍牌、鳳牌醬油質量大大降低，而且价格很高，有的商店甚至以劣貨充好貨，出售冒牌龍牌、鳳牌醬油。"五反"以后，这兩种醬油都停止了生產。

今年醬園業全行業公私合营以后，經过將近半年的准备，已經恢复了龍牌、鳳牌醬油的生產，醬油質量已接近抗日战争前的水平，价格比抗日战争前便宜了一半。

（思維）

弥补旱灾的损失

林河摄

东安井头墟鄉綠化農業社的600多畝田，經歷了80多天的烈日蒸晒，成片的稻子变成死灰色；粮食估計损失17万多斤，灾情是相当嚴重的。但是尽管灾情这么嚴重，今年社里仍然收了8万多斤谷子，它使社員們親身感受到農業合作化的好处，因此大家不是悲观失望，而是当社委会提出开展生產自救时，社員們一次拿出了900多斤种子給社里搞秋种，現在社員們在社务管理委員会的領導下，开展秋种和多种經营，以弥补旱灾的损失。

右上圖：部分社員被派去帮助鉄路上做土工以增加收入。

下圖：社里种的15万多蔸紅薯，已經旱死了2万多蔸，現在社員們正在翻藤、鋤土、灌溉，以爭取紅薯丰產。

右下圖：社里計划种250畝蕎麥，除社員借出了几百斤种子外，尚差很多，又向附近六馬桥粮管站借了240斤，当把蕎麥担回來时，社長謝太行抓了一把一看，原來都是最好的种子，大家都感謝政府的关心和帮助。

看，他们怎样处理经济问题

——長沙縣高桥鄉并社升級中处理經济問題的作法——

李滿成 叶道成 李文斌 王秉乾

編者的話：長沙縣高桥鄉的農業社在并社升級处理經济問題时，注意了堅持有利生產、有利团結的原則，正确貫徹执行互利政策，这是很好的。其中特別是在留自留地和处理柴山、茶土、林木……等問題时，注意了扭转統得过多、卡得过紧的現象。而各社在具体处理的时候，又能够根据各社的不同情况進行研究，分別出哪些东西应入社，哪些东西不应入社的界限，并使社員認清这样作的道理。这种精神是值得各地学習的。至于柴山、林木、茶土……等入社部分报酬方法的采用，高桥鄉各社是根据当地的情况和社員的意見而确定的。这方面的作法較多，絕不要死搬硬套，各地应根据当地的不同情况來决定，总的是要做到真正互利，使社員大家滿意。

長沙縣高桥鄉去冬今春已基本实現了初級合作化。全鄉有85%的農戶加入了21个農業社（其中有5个高級社）。这次全鄉規划为14个高級社。并社升級和擴社工作于8月下旬全面展开，現在都正在处理經济問題。由于这个鄉处于半丘陵半山区地区，除田土外，还有一些柴山、林木、油茶、茶叶、苧麻、竹子……等。而这些东西又有多有少，各社分布和各戶占有又很不平衡。高桥鄉各社在处理这些問題时，特别注意了根据不同情况研究出一些不同的訂办法。这里將其初步作法介紹于后：

顧慮入社和顧慮重重

高桥鄉的21个農業社今年虽然受旱，但主要生產項目还是增產了，在生產上、抗旱上都發揮了优越性。特別是5个高級社尤其如此，就已經收穫的早、中稻看，又比初級社多增產10—20%。因此，許多農民已初步認識到参加高級社有更多的好处，加上并社升級和擴社工作展开后干部和社干部的宣傳鼓动，初級社的社員和單干戶大多数都願意入高級社。不过，就是在这种情形下，也还有許多農民对入高級社有某些顧慮，有些戶还特別嚴重。这突出的表現在他們对經济問題的处理方面。如白石初級社的老上中農楊少和，自己的柴山較多，怕柴山归社吃虧，不願意把柴山入社。永和初級社老上中農易建正对社干部說："入高級社我沒有意見。不过要再过几天，你們把具体問題处理好了，我再來。"甚至，有些戶由于不了解政策，發生了濫伐樹木、竹子和准备殺鷄等現象。僅僅最近一段，就有126戶人家砍樹1万多株，其中有約4,000株是1尺圍以下的小樹。一心社老上中農李少有怕入高級社樹木全部归社，就砍了些樹給在家的5口人每人做了一副棺材，連15歲的小兒子和28歲的媳婦也各有一副。全鄉竹子本來很少，最近一个月來，就被砍伐几百根，比过去任何时候砍的都要多。往年摘茶叶習慣上都只摘兩三道，今年有些戶就摘了四道、五道、甚至六道。另外，有些戶听說要搞高級社，猪也不願喂了；全鄉不完全統計，有31戶准备把鷄殺掉。总的說來，農民（特別是中農）对經济問題处理方面的顧慮是比較多的，并且已引起了一些混乱現象。群众对經济問題处理顧慮多，主要的原因是他們对高級化的政策还了解得不清楚，特別是与去冬今春建社时，有些社对某些問題处理不当有很大关系。全鄉21个社中，原來有8个社把社員所有的茶土不分占有多少，一律無償归社。岳龍、桥里等社給社員留的自留地很少，以致社員連自己吃菜都不够。这种情形引起社員和單干戶許多誤解，許多人認为今年高級合作化会什么都归公。同时，这也助長了一些社員的平均主义思想，他們因为柴山、茶土等較少，就要求全部無償入社。中南社社員刘漢臣，因为自己沒有柴山，就坚决主張把柴山全部無償入社，并且說："如果不入社，也应該分給我一点。"而有些社干部，因为自己的政策思想水平不高，对階級政策認識片面，也主張一切归公。这就更加深了有些社員的顧慮和誤解，再加上敌人的造謠破坏，于是上述現象就出現了。所有这些都是我們工作上的缺点，而不是農業社这种經济組織的毛病。但这些缺点却影响着農業社更好的發揮优越性。

提高骨干、社員認識，正确貫徹执行政策

从上述情形看，在这次并社升級中正确地处理經济問題，使社的集体利益和社員的个人利益很好地結合起來，就成了一項重要的工作。这个鄉的党总支委員会在并社升級工作剛开始时就注意了这一工作，重視了对骨干和群众進行教育。在召开的全鄉党員大会上和全鄉的骨干訓練班上，反复說明了处理經济問題的重要性和复雜性，說明这是有关今后農業社能否巩固和生產能否發展的重要問題，使大家認識到处理經济問題时，必須从有利生產、有利团結的原則出發，堅持社的集体利益和社員个人利益相結合的原則，堅决貫徹执行互利政策。当时，骨干要求一切归公的思想比較嚴重，有这种思想的人并且提出許多理由，主要有：一、認为高級社是完全社会主义性質的，社会主义就是要一切归公，只有一切归公，高級社才能比初級社顯示更多的优越性；二、認为一切归公以后，高級社才能解决社和社員之間的矛盾，不然的話，像自留地多了，社員就会把肥料下到自己地里，不往社里投資等；三、認为一切归了公，才能更好地制止資本主义自發势力的滋長。因此，不少骨干就主張把社員私有的麻土、樹木、茶土、柴山、竹子等都全部归社，給社員少留自留地。所以，在党員大会和骨干訓練班上也就着重批判了这种思想。办法是除了向他們說明道理外，主要則是由工作干部帮助原來統得过多、卡得过紧的社里的干部，使他們認識这样作的坏处，再由他們用自己的親身体会去教育大家。如岳龍高級社，去冬建社时把社員的茶土不分多少，全部無償归了社，沒有給社員留一蔸。社員認为連自己吃的茶叶都沒有了，非常不滿意。今年摘头道茶叶时，有些社員就把自己摘的茶叶拿回家了，不交到社里；摘第二道时竟全部被社員拿走了。同时，因为社員对这事不滿意，誰也不看守茶山。于是外鄉的人也到他們社里來摘，被拿走不少。过去全社除社員自已吃的茶叶外，各戶共可收入賣茶叶錢1,500多元，而今年只收入809元。特別嚴重的是社員見茶蔸是社公有的，誰摘誰就可以拿走，于是有茶叶就摘。有些茶蔸被摘了六、七道，最多的摘了十几道。这对明年茶叶的產量有很大影响，并且現在就已經有30—40%的茶蔸枯萎了。社主任傅丙成說："我过去也是認为办高級社要办得神气些，茶土全入社，社里收入会更多些，說起也好听。誰知道会成了这个样子。"又如桥里高級社給社員每人只留了3厘地，只占全社每人平均土地的2%。原來社干部認为这样一作，社員就可以把更多的糞肥投到社里。可是結果恰巧相反。这个社里过去社員的習慣都是要多种点菜，除人吃以外，就拿來作喂猪的飼料。今年自留地少了，有些戶連人吃菜还不够，就無法喂猪了。去年这个社有307戶喂猪579头；今年到3月間，养猪的戶减少到262戶，猪的头数减少到388头；到現在，全社只有200戶养了猪，共計养猪266头。社員养的猪少了，不僅影响了社員的收入，猪糞自然也减少了。去年初級社时社員向社里投資的猪糞共90万斤，今年全社只投資猪糞45万斤，少了一半。社員家里的人糞数量虽然沒减少，可是因为自留地少了，大家都怕菜不够吃，就尽量把人糞施到自留地里，結果向社里投資的人糞也比去年减少了14万斤。桥里社社主任吳觀生談起这种情形时說："过去我是不到黄河心不死，想什么都卡緊点才好，这下到了黄河才死了心。以后再不能一把抓啦。"再如同心高級社，全社301戶社員只有19戶有一点点麻土，共可收麻109斤，每戶一年只能收几斤麻，僅够自用，社里也硬要社員把麻土入社。貧農周凱元僅有的一小塊麻土一年只能收3斤麻，他計划4年內用收的麻做床帳子，陪送出嫁的女兒。社里也不允許他把麻土留下。結果，到收麻的时候，有些社員硬把自己的麻拿回家了，社里只收了32斤。但引來的却是經常有成群的女社員找社干部要分麻用，鬧得社干部实在沒有办法了，只得又把收的麻退給了原主（由原主負担工本费）。

通过以上这些活生生的事实教訓，骨干受到很大的教育。同时，根据有利生產、有利团結的原則，結合当地的实际情况，也初步研究了哪些东西应該入社，哪些不应該入社。对应該入社的东西，也强調必須堅持互利原則。在骨干思想認識提高后，各社即廣泛宣傳有关处理經济問題的各項政策，对社員特別关心的問題則反复說明，并个別進行教育，提高社員認識，解除顧慮。有些社过去某些問題处理不当，社干部也向社員作了檢討，說明主要是由于自己执行政策有偏差所造成的，并不是政策規定得不合理，这就進一步安定了社員的情緒。对有平均主义思想的社員也進行了教育，使他們認識到必須按照互利政策办事，才能更好地搞好中貧農的团結，并且只有大家团結好，努力生產，才能共同上升。

根据不同情况，确定不同处理办法

当向社員宣傳政策和進行教育的同时，各社即开始制訂处理經济問題的草案（不并社的3个高級社因为建社时有些問題尚未处理，已处理的問題有些不够恰当，而又都要擴社，所以也都訂了草案）。現在，有些社的草案已經社員討論、通过；有的正由社員討論，即將定案。不論已定案或正在討論的，社員大都滿意。这里把各項問題处理的作法介紹于后：

一、自留地：过去各社都处理过了，但一般留得都很少，以致使社員吃菜和喂猪都受了影响。岳龍社并且規定除社員的菜園外，一律不留自留地，結果，菜園少的社員缺少菜吃，有的不得不拿錢買菜。桥里社規定每人只留田土3厘（占全社每人平均田土的2%），使社員养猪發生了困难（当地养猪的飼料大部分是蔬菜）。如社員張再生全家6口人，过去每年总要种2分5厘田的紅薯（随吃随挖），1分2厘田的苧头，1分2厘田的蔬菜，这样除全家人吃菜外，还可养兩头猪。今年社里只給他家留地1分8厘，苧头、紅薯都沒有地方种，只得少养1头猪。这次各社都注意到了这种情形，適当給社員多留了些自留地，使每人留的自留地达到每人平均田土的5%。据社員反映，这样作是比較恰当的。如仍以桥里社的張再生为例，照这次的办法，他家即可留約5分田土，与他家过去种紅薯、苧头和蔬菜的田的面積差不多，他家除吃菜外仍可养兩头猪。种5分田土的紅薯、苧头、蔬菜，每年只需10个工，妇女、半劳动力都可作，他家不会因此而在社里少出工。但是，在留自留地方面，也遇到过另一种情形，即个別社有少数社員希望留得过多。如新益社全社每个人平均有田土1畝2分多，有一部分社員要求給每人留自留地2分（占每人平均田土的17%）。这种情形經全体社員討論时，大多数社員不同意，他們認为適当留点自留地是为了各戶吃菜和养猪的方便，虽然不应該留得太少，可是也不能太多了，太多了反而会影响各戶的出工，影响全社的生產。所以，最后大家还是同意不留那么多。自留地有的社只留土，有的社除土之外还留点田。这是因为有些社土多、土質又好，適宜种菜，而另一些社土少、土質又很差，不適宜种菜的关系。

二、耕牛：原來的21个社中，有20个社去冬今春建社时都已全部折价入社，并且折价都是按当时的市价定的。这次都不再变动。但起初遇到的問題是：1、因去冬耕牛市价較低，第一批建的社耕牛折价也就低些，今春耕牛市价較高，第二批建的社耕牛折价也高些。現在并社中，耕牛折价原來較低的社里的少数社員，曾要求調整牛价。但大多数社員認为牛价虽有高低，可是相差并不多，且折价只能以当时的市价为宜，反复調整也不妥当。所以，仍規定过去的价格不再变动。2、單干戶这次入社，他們的耕牛一般按当前的市价折价入社。个別社起初有人不同意这样做。他們認为自己的牛去冬入社时市价低，現在市价高，这样新入社的有牛戶就占了便宜，所以主張仍按去冬的价格折价入社。經过討論，大家覺得这种意見不合理，因为这样就会損害單干戶养牛的積極性。3、兴隆社这次新入社的社員有3头小牛，該社委員会原打算不折价归公。原因是認为小牛要养2年才能用，每年需要飼养费30元，2年就是60元，还不如到时候買牛合算。所以他們希望由牛主自养，养到能用的时候再折价入社。这种情况經鄉領導上發現以后，便及时向这个社里的骨干進行了教育，說明这是一种錯誤的想法，如果大家都不願养小牛，那末將來耕牛的來源就成了大問題，而在我們的生產中，今后若干年內耕牛还是一种很重要的动力，農業社不僅要看到現在，而且还要想得远一点。經过这样教育以后，社里已經同意小牛也折价入社。鄉領導上通过这件事情，也及时研究了对小牛折价入社时的价格問題，認为必須合理。白石社过去耕牛沒有入社，这次才决定一律入社。規定老牛、壯牛一律按市价折价，小牛則略高于市价折价。鄉領導上認为这种办法較好。

三、柴山：全鄉共有柴山5万6,690畝，各戶差不多都有柴山。不过由于分布和占有不平衡，在处理上就有兩种不同的作法。第一种是社員柴山產的柴只够自用或者自用都不够，只少数戶有剩余，而且也不很多，便規定一律不入社。如同心社301戶社員中，有200戶燒柴不足，70戶僅够自用，只31戶稍多一点（共約有30畝柴山多），就决定不入社。第二种是部分社員柴山除自用外，还有大量剩余，这类社决定給这些社員留下自用的部分，多余的部分入社。如兴隆社有2,500畝柴山，有部分社員共多柴山1,000多畝，便决定將这一部分入社。柴山較多的社把多余的部分入社有許多好处。像过去有些戶因为柴山多，自己無力砍，就只好包給別人砍，而別人砍时則常把山一下洗光，把成材的樹木也砍了，对山林的破坏很大。由社經营就可避免这种情形，社里可以有計划地砍柴，也能更好的培育柴山上的用材樹。柴山入社以后，都是采用比例分益办法。分益比例各社并不相同，甚至有的社一个社也有兩三种不同比例。这主要是因为有的社（或山）离賣柴的地方近，有的社（或山）离賣柴的地方远，以致所需的运柴工不同而引起的。如岳龍社离賣柴的地方有10里多远，賣柴往返需工較多，所以社里定的柴山分益比例是：松柴山劳7地3；茅柴山劳8地2。而另一个离賣柴地方較近（三里多远）的白石社，因为运柴需工較少，所以松柴山的分益比例就定为劳6地4。

四、用材林：全鄉有一些杉樹、雜木樹和大松樹，数量虽然不少，但都不是大片林木，而是和松柴、茅柴混雜生在一起。由于柴山有的入了社，有的沒有入社，为了經营管理上的方便，在处理上規定柴山沒有入社的，这些山上的樹木也不入社，但社員应很好保护，不能濫伐；柴山入了社的，这些山上的樹木也入社。入社的樹木一律采用个別比例分益的办法付酬（即砍那个山主山上的樹，就給那个山主报酬）。分益比例因林木离河的远近而不同：离河近、砍伐容易的，給山主的报酬比例就比离河远、砍伐不易的报酬比例高些。

五、茶土：全鄉共2,513畝，常年產干茶3万7,156斤，大多数的戶都有一些，但是占有不平衡，有的社茶土最多的戶，每年收的茶叶也只够自己吃，或只个別戶多余几斤，就决定不入社。如同心社307戶，只33戶有茶，其中只有4戶收的茶叶除自用外还有点剩余。社員楊湘云是最多的戶，每年也只能收20斤干茶。所以就規定一律不入社。另一种情况是有些社部分社員茶叶較多，每年除自用外，还要賣出一部分或大部分，这类社决定各戶除留下自用所需茶叶的茶土外，多余部分入社。如岳龍社全社237戶，有茶土150畝，常年可收入2,500斤干茶，除自用有多的有137戶，共多出茶土60多畝，决定入社。多余的茶土入社比單独經营有好处。如社員項慶生，一年可收入300斤青茶，除自留30斤外，多的部分共要摘茶送茶工33个，他只一个劳力，因摘茶不及时，茶叶質量很低。茶叶較多的戶，由于單家独干，沒有力量培育，產量一般也不高。由社統一經营，社里就可以很好地分工分業，及时調配劳力摘茶和培育，提高茶叶質量和產量。同时，当地茶叶有發展前途，全由社員經营，人力有限，就不能很好發展。入社后只要給社員留的茶叶够吃，再加上社里不断改善經营管理，也就不会再引起乱摘現象，就可使產量不断增加。茶叶入社是采用比例分益办法，分益比例多为地3劳7。

六、油茶：全鄉成片油茶很少，一般多花山茶樹，折合計算有453畝，產量也一般不高，常年產油807担子。油茶处理办法和分益办法，和茶土的处理办法相同。

七、苧麻、竹子、油桐、果樹：一般社这类东西不多，一个社里常常是很少一部分社員有，且每戶占有的数量極少，收穫物大部自用，只个別戶有剩余，所以各社都决定不入社，归社員私有。如兴隆社108戶，只22戶有麻土，一般戶每年收麻3至5斤，多的只2戶，一戶70斤，一戶30斤。这兩戶虽多一点，但如果归社經营，仍然不方便。所以也同样决定不入社。油桐与果樹更是为数極少。如果这类东西入了社，都一切归公，会引起社員的一些紧張情緒，而且社里也很难管理。該鄉領導認为这些小量东西不入社，不会妨碍社的生產，也更不会產生資本主义自發势力。

八、其他：1、有些老年人对坟地关心，怕田地入了社，死后無法埋葬，現决定原有坟地不入社，沒坟地的应先在自留地里選地点，如果選不到，允許社員在社里的地里埋葬。2、屋前屋后余地、菜坪、瓜地不入社。3、屋边、塘边、壩边零星樹木不入社。4、对于附屬在田地边的塘壩水利等一律入社。塘里原有的小魚由原主收益，社員自餵的則折价入社，由社統一經营。至于社員屋門前的小塘，入社后社內不在其中养魚的，允許原塘主养魚。

社員都滿意，生產更積極

由于处理經济問題中注意了正确貫徹执行政策，反复与社員协商，糾正了統得过多、卡得过紧和不互利的現象，所以社員絕大多数都很滿意。如兴隆社由于去年把茶叶全部無償归社，以致在并社升級开始时，108戶人家中有50戶对处理經济問題有顧慮，許多戶对入高級社犹豫。經过这次制訂处理經济問題方案，現在除1戶还沒有决定入社外，其余107戶人家都坚决要求入社。中南社陈桂和（老上中農）因茶土、柴山等較多，怕入高級社不互利自已吃虧，开始时不願入社，現在却積極要入社。桥里社因为給社員留的自留地，由原來占每人平均田土的2%提高到了5%，許多社員又積極打算养猪或多养猪。全社社員計划到今年年底从現养的266头猪，增加到705头。社員李海清因以前見自留地少，無法养猪，就把3口鍋的灶拆掉，改修成了兩口鍋的灶。現在，看到自留地多了，又把兩口鍋的灶改成了3口鍋的灶，打算買猪喂。新益社最近有些社員已新買回了15头猪。至于濫伐林木的現象，也已經完全停止了。社員們因决心加入高級社，生產的劲头也提高了，現正積極抗旱、積肥和开展多种經营。

群众呼声

为沅陵共和剧团鸣不平

編者的話：从这封來信提出的情况來看，沅陵縣有关領導部門对于有着优秀傳統的地方戲——辰河戲，是不重視的。党在戲曲藝術上主張百花齐放，要求我們經常关心群众的疾苦和群众的文化生活，这些原則，沅陵縣有关領導部門应該認眞貫徹执行，切实改正这方面工作的缺点。

編輯同志：

最近我到沅陵去了一次，想去看一看辰河戲，可是我走遍了大街，沒有找到辰河戲剧院。最后，我在一个路面不平而又黑暗的巷子里找到了它。我看了看牌子，上面寫着共和剧团，正是省二届戲曲观摩会演时演出“李慧娘”的那个剧团。進去后，看到剧場里黑压压地挤滿了人，他們一方面在聚精会神地看戲，不住地喝采；可是另一方面也不住地搖着扇子，擦着汗。一陣陣的热气、汗味，熏得人难受。原來四边沒有窗戶，更談不上通風設备，戲院很矮，楼座观众有的就爬在屋簷上看戲，再加上地面又潮湿，这气味就更使人难熬了。

这个剧院是1951年草草修建的，几年來从未修繕过。剧院中沒有厠所，观众要跑到半里外的河边去小便。屋上的瓦很薄，經常被風吹走一些，且有一部分是木板盖的，下雨漏得像米篩一样。座位只有340个，挤滿了也只容得400人。因此剧团虽然上演了“十五貫”、“柳毅傳書”、“李慧娘”、“破窑記”等好戲，虽然客滿，但藝人生活仍然無法提高。

当我遇見剧团中的一个熟人，問他为什么有关部門不为他們解决剧院困难时，他意味深長地說：“唉！如果我們是京戲，那就好了。”据我了解，原來沅陵縣領導上对辰河戲这一剧种是不够重視的。今年縣領導上撥款17,000元重新建筑京剧院，而对于請求貸款修理剧場达兩三年之久的辰河戲剧院，却熟視無睹，每逢共和剧团負責人去量求时，他們老是說：今年沒有錢，等到明年再說吧！他們去年是这样說，今年也是这样說，也許明年还会这样說。

据說沅陵縣有关部門的負責同志平日只看京戲，不大看辰河戲。有时共和剧团派人去請时，他們老是推托說：“不得閑。”今年共和剧团演“十五貫”，有些領導同志是去看了的，据說这是因为这回是在电影院演出，衛生条件好一些的緣故。

剧院不衛生，这是确实的。剧院沒有窗戶，沒有厠所，地面潮湿，空气不好，也都是实在的。但这又怪誰呢？难道要怪那些每个月收入僅能維持生活的藝人嗎？剧場条件太差，这个困难不是藝人所能够解决得了的，必須依靠有关部門的重視、扶助。說剧院不衛生而采取不解决甚至連戲都不去看的态度，不能不使人感到奇怪。

党对于戲曲藝術主張百花齐放，京剧这朵花是应該开的，京剧院也应該修建，我所以寫这封信，并不因为縣領導撥款修了京剧院。我只是想問：为什么沅陵縣領導上对于当地群众所最喜爱的辰河戲采取如此冷淡的态度呢？　謝上

慷公家之慨

陈柏年　夏振荣　文海德

孟冬的陽光，和暖地照在湘潭市人民委員会的小食堂里。座上坐滿了嘉宾，杯箸交錯，个个笑逐顏开，炊事員不时送進热騰騰的菜來：有什錦雜会、炒子鷄、紅燒鮮魚、虎皮扣肉、三鮮湯……。

“为孟副市長荣調地委而干杯！哈哈！請呀！”不时傳出一陣陣清脆的笑声，这是去年11月14日的事了。之后，每当市里哪一位首長調动工作，这样的饯行宴会就接二連三地举行起來，而陪客也就照例是市長、副市長、中共湘潭市委書記和委員們。宴会一次比一次丰盛，所点的酒菜，也不断翻新。7月份中共湘潭市委組織部王部長調走，这一次，大家酒酣耳热喝采划拳，鬧得市人民委員会的同志們連午睡也睡不成，可說热鬧非凡了。8月份，中共湘潭市委書記石敬畇同志調走，則更加不同，市人民委員会的委員們因嫌机关里的厨师搞的菜味道欠佳，于是將宴会改在市內著名的洞庭春酒家举行，点了堂菜8个，內有时令菜紅燒水魚；飲的是桔子酒，还吃了11斤多西瓜，与会者的口福可算不淺了。而这筆款子的报銷問題，却是在办公費和其他項下开支的。宴会留給人的印象是很深刻的，机关里的同志們反映說：“这是慷公家之慨，飽个人之腹。”不知当事諸公，以为然否？

理論学習

問題討論

高級社的生產关系能够促進生產力的進一步發展

罗志鈞

高級社生產关系的建立，一方面是社会生產力要求向前發展的結果，另一方面也是生產力進一步向前順利發展的条件。这就是說，新的社会主义的生產关系对于生產力的發展來說，不是一个消極的被动的因素，而是促進社会主义生產迅速發展的一个極重要的和决定性的力量。

为什么这样說呢？首先从農業本身來看，高級社生產关系的建立便是農業本身要向前發展所提出的要求。几年來，農民在党的領導下，先后走上了互助合作的道路，生產和生活得到了很大的發展和改善，这已經是众目所睹的事实，不必加以列举了。但是，大家也會看到，当農業还在合作化的初級階段时，由于土地、耕畜等主要生產資料还保留着私有制，这就妨碍着生產力的進一步發展。大家知道，既然生產力是生產中最活躍最革命的要素，它要求不停地向前發展，党和政府正是掌握了生產关系一定要适合生產力性質的經济規律，并利用和依靠了这个規律，及时看出正在成長中的矛盾，采取措施來克服这些矛盾，使生產关系適应生產力發展的要求。現在的高級合作化运动正具有这种作用。高級社这种社会主义性質的生產关系能促進生產力的進一步發展。这表現在：第一、高級社取消了土地私有制和实行了耕畜等主要生產資料折价归公，这就能够克服集体生產、統一經营和主要生產資料私人占有之間的矛盾。使農民徹底消除对土地、耕畜農具等使用上的某些从私有观念出發的顧虑，更便于統一經营管理（如改良土壤等），作到地尽其利，物尽其用；便于兴建較大規模的水利工程或其它基本建設，以提高对自然資源的利用率和抵抗自然灾害的能力，擴大再生產。第二、高級社取消了土地报酬，完全实行按劳取酬的社会主义分配原則，可以更好地發揮廣大社員的劳动積極性和創造性，大大提高劳动力的利用率和劳动生產率。第三、由于上面的原因，高級社还能隨着生產的發展，不断地擴大公共積累，增强公有經济的力量，使社里有更多的能力購買各种生產資料，進行在目前条件下所能够進行的技術改革；也由于高級社大生產的特点，它有可能充分地利用新式的農業技術。第四、高級社的經济活动还能更好地和國家計划結合起來，在國家統一的計划下安排生產和其它重要經济活动，得到國家的支援。第五、由于高級社的生產得到進一步的發展，廣大農民的物質和文化生活水平也必然逐年提高。反过來，又將推动生產的發展。所有这些优越性，虽然不一定是每一个高級社在建社初期就能具备的，但是，从整成高級社生產关系基础的各方面來看，它是能够適合生產力繼續向前發展的要求的。例如，醴陵賀家橋農業社自今年2月建成高級社以后，社員生產積極性大大提高，展开了热火朝天的紅旗競賽，宜种早稻的田都种了早稻，推行了趟作、密植，提前10天完成了插秧生產，每畝施足基肥252担，还進行了3次追肥，加上去年冬季修了一个大水庫，新开了一口大塘，保証了灌溉水源，因此獲得高額大面積丰產，498.8畝早稻平均每畝收谷725斤，兩季將要达到1,450斤，比去年还要增产16%。即使就抵抗自然灾害和生產自救來說，高級社也具有远勝于初級社和个体農民的优越性。如黔陽竹山國高級社，今年遭了嚴重旱灾，稻谷比去年减產七，雜粮也减產很多，由于高級社加强了对農副業生產的領導，更合理地組織了社里的劳动力，擴大秋种面積，开展了燒磚瓦、捕魚、运貨等副業生產，这样不僅可以弥补旱灾損失，而且还能比去年增加收入。这些都是高級社的生產关系能够促進生產力充分發展的例証。

其次，实現農業高級合作化不僅是農業本身提出的要求，在我國它还是对社会生產力發展起决定作用的工業对農業提出的要求。社会主义工業是給國民經济一切部門提供最先進的技術裝备的部門，是建設社会主义改造非社会主义經济成分的物質基礎。工農業生產發展的本身具有着不可分割的依賴关系，要实現社会主义工業化必須有不断高漲的農業生產的支持，即要求農業配合工業發展的要求，按計划提供足够的粮食、原料和为了換進工業裝备所需要的出口農產品，并为工業品开辟廣闊的銷售市場，以保証工業生產的不断增長。这样巨大的任务既不能寄托于孤立、分散、守旧、落后的个体農業，也不能局限地依靠于对生產力的發展还有很大限制的初級社，因此，必須在發展工業的同时，積極地有計划地实現農業高級合作化，發展農業生產力，增加農業生產。活生生的事实証明，農業生產力的狀况对工業生產力的發展有着相依为命的关系：1953年，我國工業生產增長速度最快，达31.7%，其主要原因之一是1952年農業獲得了大丰收，給工業提供了充足的原料；而1955年工業生產增長速度最慢，只达8%，其主要原因則是由于1953年和1954年農業生產都因灾歉收，工業原料不足，如有一些工厂（如棉紡厂）便曾被迫部分停工或减少生產任务。由此可見，建立高級社的新的生產关系，充分發展農業生產力，保証農業增產，还直接关系到工業生產力的發展；同时，由于工業和農業是社会生產最主要的部門，这也就直接或間接关系到整个國民經济的發展，关系到整个社会生產力的提高。

再次，進一步看，大机器生產是社会主义生產关系的物質基礎，是社会生產力高度發达的标志，高級社的生產关系促進了当前还是以手工劳动为主要特征的農業生產力的發展，增加了農業生產，支援了工業化，工業也就能够逐步給農業提供大量的拖拉机和其它農業机器，水利和水电设备，農藥器械，化学肥料等等，逐步解决農業本身所不能解决的農業生產的机械化、电气化、化学化的問題，使農業生產力繼續獲得徹底的解放。同时，高級社的生產关系也給自己准备了运用先進技術裝备，实行大机器生產的条件。

按劳付酬与平均主义

于迟

目前，全省正在進行工資改革工作，全省農業社收益分配工作也要在秋收后進行，这兩項工作都必須遵守按劳分配的原則，否則就会影响生產，影响劳动者个人利益。

按劳分配原則是社会主义的分配原則，它是由社会主义生產方式所决定的。从这个原則出發，在計算和支付报酬时，劳动者应按照他的劳动的数量和質量取得相应的报酬。这个分配原則，能够使劳动者从物質利益上关心劳动的結果和生產的發展，它是把个人利益和公共利益結合起來的最好办法，它刺激劳动生產率的提高，同时也增進劳动者的福利。我國在國营企業、國家机关、高級農（林、漁、畜牧）業社、手工業社、运輸社等部門，無疑是要实行按劳付酬的原則；在初級農（林、漁、畜牧）業社、手工業社、运輸社等等，除了土地和某些生產工具的报酬外，其它部分劳动所得也都是按劳付酬的，即使在公私合营企業，除了定期定息之外，經过即將進行的工資改革后，在適当照顧私方人員現行工資水平的情况下，也將貫徹按劳付酬的原則。

貫徹按劳付酬原則，必須反对平均主义思想。比如在这次工資改革之前，有些工業生產部門，熟練劳动与不熟練劳动之間的工資差別不够明顯，这就是平均主义的一种表現。这种平均报酬的办法，不可能鼓励工人迅速提高自己的技術熟練程度，而只能鼓励懶漢的懶惰性，妨碍劳动生產率的提高。这次工資改革中，有少数人对于高級知識分子、高級技術人員工資較高和發給技術津貼等不大滿意，这也是由于一种平均主义思想在作怪。又如有些生產單位对推行計件工資不够積極，可以实行計件工資的迟迟不願实行，結果也妨碍劳动生產率的迅速提高。实际上，計件工資是貫徹按劳付酬的最好形式，它能保証工資隨着單位时間內一定質量的產品量的增加而增加，从而刺激劳动生產率的迅速提高。所以，按照按劳分配經济規律的要求，計时工資只应在不能計件的工作中实行。在農業社收益分配中，也有許多阻碍按劳分配的平均主义思想。如認为“平等”就应該“平均”，認为不“平均”就会回到过去“貧的貧、富的富”的旧景况。有的社对困难戶、缺劳动力戶，不在安排生產、生活上想些積極办法，不在公益金中加以照顧，却簡單地在分配中破坏按劳付酬的原則來加以照顧。这些，都是有害的想法和做法。如果不嚴格遵守按劳分配原則，全体社員的生產積極性就会受到影响，而这对于社、对于社員、对于國家和社会都是不利的，因而对于劳动力少和生活困难的戶來說，也是沒有好处的。因此破坏按劳分配原則的任何作法都应該反对。

平均主义思想是一种小資產階級的思想。按照小資產階級的社会主义观念，他們認为只要把人們的消費、生活、口味、兴趣都搞得一样就是社会主义。这和我們工人階級的社会主义观念是完全不相同的。工人階級的社会主义观念是要达到生產資料的公有，使每个劳动者都能平等地利用生產資料，平等地擺脫剝削，平等地按照劳动的数量和質量取得报酬。这才是眞正的平等，而不是簡單的平均。簡單的平均，不但違背劳动者的長远利益，而且也有害于目前利益。

調整学習級別

中共黔陽地委、黔陽專署直屬机关的中、初級組干部業余政治学校，于8月25日到30日進行調整学習級別、报到注册等工作。在这以前，参加中級組学習的学員，大多数是各机关、企業的負責同志；参加初級組学習的極大多数是一般干部，其中有些同志本可参加中級組学習却編在初級組学習，因而不能發揮学習的積極性。这說明以往的学習編級不够实事求是，有些同志的編級沒有从他們的实际水平出發，而是單純据行政职务确定的。如黔陽專署参加中級組学習的22人中，副科長以上負責干部占19人，但是有个别科長的文化水平低，無力自学理論，也編入了中級組；而参加初級組学習的96人，均系一般干部，其中有些学員的文化水平較高，有一定的理論基礎和革命斗爭經驗，具有自学能力的，也未升級。根据这一情况，地委、專署直屬机关党委要求各机关、企業的党組織進行調查研究，实事求是地調整学習級別。現在已有68个初級組学員合乎中級組学習条件而編入了中級組学習；文化水平低、理論基礎較差的同志已編入初級組学習，或参加了文化学習。目前，業余政治学校已經开学，学員們的学習热情很高。　（胡元复）

進行調查研究，作好教学准备

衡陽地区在职干部理論学習初級組“党的建設常識”課程的学習，已經先后开課。中共衡陽地委初級專职理論教員講师团，在新学年开学以前，進行了比較充分的准备工作。在地委的領導下，講师团組織了3个工作組，深入到一个農業社、一个鄉和一个縣的直屬机关，了解党支部和党員在“党的性質和任务”、“党員的群众观点与民主作風”、“批評与自我批評”等方面的情况和問題，并整理了3份調查材料，为在“党的建設常識”的教学中貫徹理論联系实际的方針做了准备。講师团在备課中，認眞鑽研了党的建設常識教学要点和有关的經典著作，通过集体研究寫出講稿。同时还学習了“改造我們的学習”等5个文件，檢查了以前教学工作中的缺点。通过这些准备工作，理論教員們充滿信心，保証努力搞好教学工作。　（吳醒寰）

初級專职理論教員訓練班延長学習时間

中共湖南省委宣傳部主办的初級專职理論教員訓練班，按照原訂計划，从6月15日至8月25日共70天的时間里，結束了“政治經济学”的学習。

为了更好地培养理論教員，充分作好教学准备，省委宣傳部現已决定將訓練班延長4个月，其中將以兩个月的时間与中共湖南省委党校中級班一道学習哲学，以兩个月的时間進行政治經济学的复習、試教和备課等工作。　（周常珈）

学習領導的“机械化”

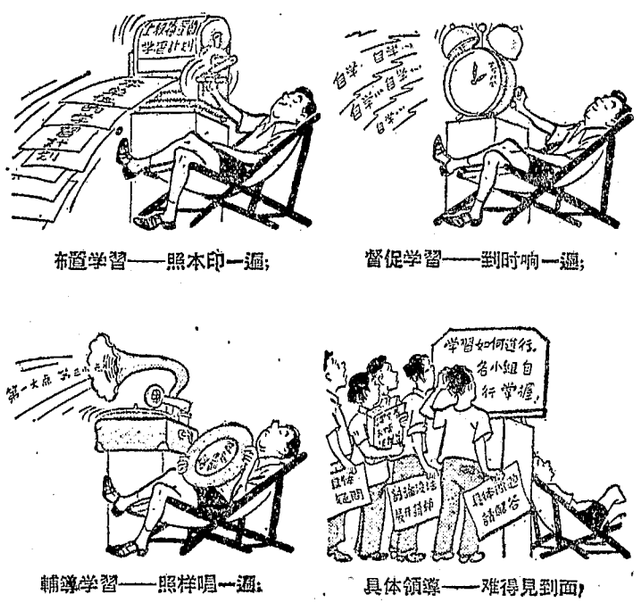

柯　明作（原載南京“新華日报”）

学習側見

·朱鐵海·

一、上課

講課的拿着書，拿着和書一样的講稿；听課的帶着筆，帶着厚厚的筆記本。講課的像廣播員一样，一字一句地照念；听課的像小学生一样，一字一句地听寫。

二、討論

討論之前，先对筆記，一字一句，特別仔細。誰若丢了一段，馬上進行整理，或者借本筆記重抄寫。否則便是錯过良机，不会学習。

討論会上，張三講的不錯，和教員講的一模一样；李四說的很对，和書上寫的分毫無差；只是王五加了一段客套，和張三李四有些差別。最后組長作总結：大家准备充分，發言踴躍，內容全面又很正确。

三、复習

快要考試了，立即搞复習。6个复習題，考試抽一半。大家齐翻書，按題找答案。導师的話打盖点，重点句子划紅綫。重点要突出，專背有点有綫的那几段。

四、考試

复習搞得好，試題全猜中，照本宣科默一遍，保險5分不落空。

× × ×

寫稿人白：

听寫、背書和默寫，本是語文学習的方法，誰想到，理論学習也用上了。怕只怕，方法便当效果差。奉劝至今还保留这种“学風”的，应該發狠改掉了。

百家爭鳴中的雜响

陸　嘉

在万人齐頌“百家爭鳴”的今天，不时仍然可以听見几声雜响。响声虽不大，而且，見之于茶余酒后者多，但三言兩語的背后，也頗有文章。

既要“百家爭鳴”，自然就会有專家、学者、后起之秀紛起爭鳴。可是，有的人却硬要講“資格論”，主張做学生的不能鳴，做教师的才可以鳴；新生力量不能鳴，老資格但鳴無妨；等等。設若有哪一个大胆的后生家也鳴起來，便不免冷笑一番：

“他也想爭鳴，这不是癩头蛤蟆想吃天鵝肉嗎！”

有个單位，有个青年發表了自己对某个理論問題的新的見解，竟然引起了一些理論教員的閑話，他們譏諷地說：

“这一下他也想一鳴驚人了。”

言語之間，飛出一頂不小的帽子。按照他們的邏輯，凡鳴者皆出于一鳴驚人的动机；想一鳴驚人嘛，当然是个人主义；个人主义嘛，当然要“群”起而攻之。

說这番閑話的人，自己并非不懂道理。不过，他們学的馬克思列寧主义却只是挂在口边用來裝点門面的。甚至連古人一再告誡的“后生可畏”的警語也忘得一干二淨了。

还有一种人，他們对“百家爭鳴”的态度，既不是反对派，也不是怀疑派，而是旁观派。他們的态度是：“兩耳不聞窗外事，一心只念經典書”。这些人有点菶仿孟夫子，似乎是“仲尼之徒，無道桓文之事者，是以后世無傳焉，臣未之聞也”。你請他对某个問題發表发表意見，他却微笑說：“这个問題嘛，目前我还沒有很成熟的意見。我所認識的，都是經典大师們說过的，不敢标新立异。至于有些同志發表的新見解嘛，我看还是多研究、研究，慎重一下才好呀。”唉，呀！呀！呀！这一席話，簡直是閻羅溜。可惜的是，如果我們大家都奉行他老夫子的这条政策，那成熟的意見还只好是从經典著作上照抄照引；果然如是，还談什么創造性呢？

学了辯証唯物主义，不知如何对待新生力量；学了經典著作，不知發揮創造性。如此还屬的学風，孔子知道了，也不禁會浩然嘆曰：“吾道衰矣！”

是誰之責

楊子希

教条主义对革命事業的危害实在太大了，鄧云鵬同志在“圍攻教条主义”（見新湖南报8月21日3版）一文中說：对教条主义要“群起而攻之”，使其“無容身之地”，我是深为同意的。

但是，教条主义为什么如此流行呢？依照鄧云鵬同志的說法，是由于“有些人要唱教条主义的調子，甚至还有些人要听教条主义的調子，既有要唱的，又有要听的，于是教条主义就有‘市場’了。”如此說來，教条主义的流行，豈不是群众的責任，是群众的过錯嗎？

不对！事实是最能証实眞伪与檢驗認識的正确程度的。只要你到群众中去看一看，听一听，也就会知道群众对于教条主义的“貨色”并不是“欣賞”，而是“憎恨”。其实，这个責任完全不能由群众來負，正如戲唱得不好，不能把观众也批評一通是一样的道理。不妨举几个例子來談談：在我們周圍不是有些人習慣于把馬克思列寧主义当成教条灌輸給群众，而不根据具体情况向群众進行宣傳教育嗎？不是有不少的学術研究工作者把自己的思想局限于教条主义的圈子里，不敢或不願意進行独立思考嗎？有些报刊、雜志不是發表了不少教条主义的文章，而并不受讀者欢迎嗎？有些高等学校的教师念講稿、搬弄教条的教学方法，不是也受到反对嗎？从这些事实看难道还能够說群众是乐意欣賞教条主义么？这个責备顯然是不公平的。

自从有了教条主义，也就有人在反对教条主义，現在何尝又不是这样呢。可是教条主义者也是有一套护身的“法宝”的，你提意見嗎，他会說：“你的組織观点太差啦！同志，加强鍛煉吧！”在高等学校里甚至还会被扣上“不尊敬老师”的帽子。諸如此类，簡直成了强迫人們迷信教条主义的棍棒。

教条主义为害不小，圍攻教条主义也成了群众的呼声，我們要把教条主义的“公式”和“框框”抛弃，树立独立思考、自由爭論的新的学習風气。我也奉劝教条主义者最好深入实际生活中去多看一看，开动腦筋多想一想，到那里去晒晒太陽，不然，是不会去腐生肌的。

埃及照会联合國秘書長和有关各國政府

建議組織代表使用苏彝士运河各國意見的談判机構

新華社北京10日消息 埃及政府今天建議組織一个足以代表使用苏彝士运河的各國的不同意見的談判机構，來解决苏彝士运河問題。这是在埃及政府送給联合國秘書長哈馬舍尔德和各國政府的一个照会中宣布的。

照会說，埃及政府現在希望宣布：它認为，可以在不損害埃及的主权和尊嚴的情况下，找到办法來解决下列問題：甲、运河的航行自由和安全；乙、發展运河以滿足將來航行的需要；丙、規定合理和公平的通行稅和費用。

照会說，这些問題同所有使用运河的國家都有关系。埃及政府認为可以，而且应該設法用和平談判的办法來解决上述問題。

为了达到这个目的，埃及政府建議立即采取步驟組織一个足以代表使用运河的各國的不同意見的談判机構，而且，应該立即進行討論來解决这种机構的会議的成員、地点和日期問題。

这个組織还可能負起修改1888年君士坦丁堡公約的任务。

新華社北京11日电 巴拿馬消息：巴拿馬外交部10日發表声明說："巴拿馬欢迎埃及提出的要求成立一个真正代表苏彝士运河的使用者的新的談判机構的建議。"它說，巴拿馬在苏彝士运河的使用者中間"占据重要的地位"。

英法美3國在8月間召开关于苏彝士运河問題的倫敦会議的时候，并沒有邀請巴拿馬参加。巴拿馬对此非常不滿。

"五國委員会"使命失敗后

西方國家策划采取新的陰謀步驟

新華社北京11日电 倫敦消息：英法政府首腦9月10日在倫敦举行会談，商量"五國委員会"使命失敗后兩國应該采取怎样的下一步驟。参加会談的法國駐英國大使蕭維尔在会談結束后說，会談"沒有作出任何决定"。11日还要举行会談。

10日的会談進行了6个多小时，英國方面参加会談的有首相艾登和外交大臣劳埃德，法國方面有总理摩勒和外交部長比諾。"五國委員会"主席孟席斯后來也参加了会談。

美联社消息指出："重要的是，这次会談沒有一个美國人参加。""五國委員会"里的美國代表漢德遜10日从开罗到倫敦后，連飛机場都沒有离开，就回國去了。

10日的会談結束后沒有發表公报。据路透社記者馬尔希报道，会談中討論了下面3个問題：一、現在是否要把苏彝士运河問題提交联合國；二、在什么情况下应該利用現在集結在地中海的英法軍隊；三、是否要再度劝告运河的英法籍領航員离职。

在会談前，艾登还召集他的閣里几个重要的人員举行了会議。路透社說，目前英國的政局已經比一个月以前倫敦会議期間更加緊張。那时，反对党在苏彝士运河問題上集中攻击艾登，但是現在同时还攻击法國的政策，說法國有把英國拖入一場对英國沒有好处的战爭的危險。

新華社倫敦11日电 本社記者彭迪、錢行报道：孟席斯在他的五國委員会未能强迫埃及接受"國际管制"苏彝士运河的計划之后在昨天晚上回到倫敦。在他到达以前，法國总理摩勒和外交部長比諾已經在昨天傍晚到达这里，來同英國政府領袖們一道根据新的局势研究和制訂新策略。

由于孟席斯的任务的失敗，西方國家又被迫回到了倫敦苏彝士会議之前的处境。在支持西方計划的國家中間意見分歧的迹象越來越多了。据早些时候的报紙消息报道，巴基斯坦和土耳其都重申它們堅决反对使用武力來强制实行苏彝士运河的國际管制。

孟席斯委員会不久即將变成歷史的陈迹被人遺忘，10日晚間聚集在这里的西方國家的領袖們所面臨的重大問題就是下一步該怎么办。

埃及最近提出的建立一个代表所有运河使用者的談判机構來和平解决运河問題的建議可能提供了解决的希望。但是英國外交部發言人立即拒絕了这个建議，他說埃及的建議"并沒有提供任何談判的基礎"。

白廳的非正式評論說，埃及的新建議只是重新表示願意根据納賽尔自己的条件進行談判而已，而对于西方認为埃及必須把运河的管理权交給國际机構的态度沒有作出絲毫讓步。

英法的軍事行动加强了这里的这种看法：軍事力量仍然是西方在目前局势中考慮如何确定下一步驟方面的一个因素。

各种报紙消息表明：海、陸、空3軍总司令已經完成了3軍的部署工作。据这一期的"新政治家与民族"周刊說，某些政府人士仍然認为，如果要保持英帝國，就必須不惜任何代价推翻納賽尔。"泰晤士报"今天發表社論，强調采取堅决态度的必要性；它說，为了保証把运河置于有保証的國际制度之下，英國必須准备使用需要使用的任何办法。

这里的英法兩國首腦目前正在考慮的另一个步驟就是撤回苏彝士运河的領航員和技術人員以破坏运河的經营工作，从而就能为進一步采取軍事措施和其他干涉措施提供理由。

有消息說，由于預料到國內外輿論將越來越反对"單独干"的武力政策，英法兩國可能也会考慮把这个問題提交联合國安全理事会。但是这并不是說，这样或那样的武力政策將被排斥。"每日郵报"在10日的評論中就强調說，"非常重要的是：不論發生什么事情，英國都应該准备好和提高警惕來保衛它的利益，不論联合國可能会說什么，那就是說我們应該准备好和提高警惕，直到我們使运河國际化为止。"

君子自重！ 郑文中作（原載大公报）

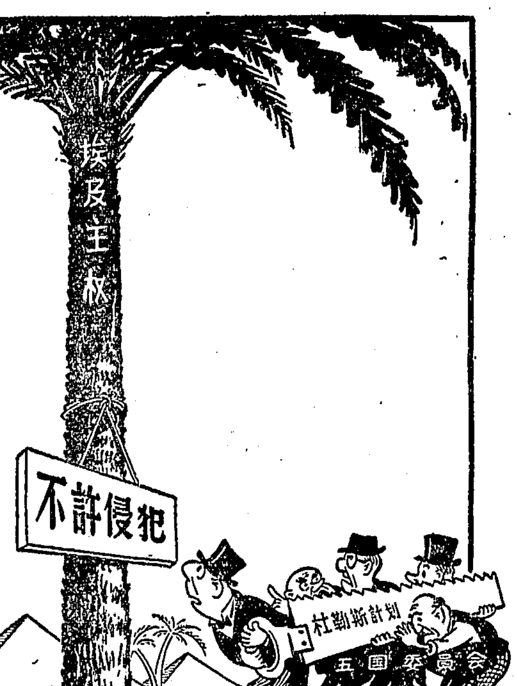

巴基斯坦人民联盟領袖苏拉瓦底籌組新內閣

新華社喀喇蚩11日电 据总統府宣布，巴基斯坦总統米尔扎9月10日要求人民联盟領袖苏拉瓦底組織新政府。

总統府在一項公告中說，总統9月10日要求穆罕默德·阿里重新担任总理，因为根据他的判断，他在國民議会中仍然得到大多数議員的信任，但是，穆罕默德·阿里沒有接受这个建議。因此，总統要求苏拉瓦底帮助他組織內閣。

新華社喀喇蚩11日电 反对党人民联盟的領袖苏拉瓦底9月10日接受了巴基斯坦总統請他組閣的邀請。

苏拉瓦底在接受总統的邀請之后对記者說："如果我能够組成一个內閣的話，我們將在星期3上午宣誓就职"。

苏拉瓦底昨天和米尔扎总統進行了長时間的討論。隨后，他又乘車到了共和党領袖、西巴基斯坦省首席部長薩希布汗那里，并且同薩希布汗一起会見了总統。

这里的政界人士說，新內閣將是一个人民联盟和共和党的联合內閣。

共和党領袖們定于9月11日在喀喇蚩举行会議，在这个問題上作出最后的决定。

苏拉瓦底已經召集东巴基斯坦首席部長阿陶尔·拉赫曼和其他的东巴基斯坦人民联盟領袖們从达卡前來喀喇蚩。

"五國委員会"內部意見發生分歧

据新華社北京10日电 合众社9日从華盛頓發出的一条消息說，尽管官方竭力否認，但是消息灵通的外交人士証实，企圖使埃及接受所謂"國际管制"苏彝士运河計划的"五國委員会"內部發生了分裂，澳大利亚总理孟席斯和美國代表漢德遜处于对立的地位。委員会中以孟席斯为首的一派主張公开宣布委員会已經失敗，宣布它同納賽尔的談判已經結束；但是以漢德遜为首的另一派却主張使談判的大門繼續敞开。

同时，据法新社从开罗發出的消息說，"五國委員会"內部对于談判結束后將采取什么行动的問題也是"意見非常分歧"。有一种意見認为，委員会应当就开罗之行向倫敦会議支持"杜勒斯計划"的18國或者向参加会議的22國提出一个簡單的报告。另一种意見主張，委員会应当建議通过联合國或者通过一个受权進行談判的新委員会繼續同埃及談判。美國代表漢德遜支持第二种意見。

合众社引埃及"金字塔报"的消息說，華盛頓的外交人士說，漢德遜在"五國委員会"中的"不合作"态度使得英國首相艾登"十分不安"。艾登为此已經寫了一封"緊急信"給美國总統艾森豪威尔，要求美國保持它在倫敦会議期間宣布的政策——当时，出席会議的美國國务卿杜勒斯曾經保証"有力地"支持"國际管理"苏彝士运河的主張。

杜勒斯在声明里把他的对苏彝士运河实行"國际管制"的計划說成是"和解性的"。他說，他对埃及总統納賽尔沒有接受这样一个計划"深感失望"。杜勒斯强調，根据1888年的条約，外國拥有的目的在于保証运河的自由使用的权利"仍然存在"，"而且应当在符合联合國憲章的精神的情况下來追求这种权利"。路透社消息說，杜勒斯的声明是对英法兩國立場的一种支持。这个声明为西方國家采取直接行动以"追求"它們的"权利""开辟了道路"，同时也为把苏彝士問題提交联合國打开了大門。

同时，据國际新聞社报道說，美國官方对苏彝士問題前途的看法比歐洲的外交官要"乐观一些"。他們認为开罗会談至少达到了最低限度的目的：交換西方和埃及对这个問題的意見以及探討將來举行談判的范圍。消息指出，美國官員認为目前"气氛"已"比較平靜"，因此外交官員們現在可以着手進行"暗地的活动"。这家通訊社的消息說，有越來越多的傳聞說，美國正在以美國經济援助的美好前景來劝誘开罗"实行合作"。

对"五國委員会"失敗

杜勒斯表示失望

新華社北京11日电 華盛頓消息：美國國务卿杜勒斯9月10日發表声明，对"五國委員会"向埃及兜售"杜勒斯計划"失敗表示失望。

駐中东英軍联合总部新廈被燒毀

新華社北京11日电 尼科西亚消息：英國駐中东地面部隊及空軍部隊联合总部新廈，9月10日几乎全部被大火燒毀。这座总部新廈建立在塞浦路斯南部利馬索尔以西的埃皋斯科比地方。

据英國当局說，这次大火可能是因为反英的塞浦路斯人在这个建筑物中放置炸彈而引起的。

这所大廈已經修建了好几年，原定在几个星期內就可以完工，修建費用估計在1,000万英鎊左右。

苏共德共領導人会談

新華社北京11日电 据塔斯社莫斯科訊：苏联共產党中央委員会領導人9月10日同德國共產党代表团举行了会談。

参加会談的，苏联共產党方面是中央委員会書記苏斯洛夫和中央委員波諾馬烈夫，德國共產党方面是中央委員会第一書記雷曼和中央委員赫茨納。

要聞簡报

彭真接見錫蘭政府代表团

北京市市長彭真11日下午接見了錫蘭政府代表团团長科里亚和他的夫人，团員方席卡。

澤登巴尔將訪問阿尔巴尼亚

阿尔巴尼亚政府代表团在蒙古訪問的时候，邀請蒙古人民共和國部長会議主席澤登巴尔訪問阿尔巴尼亚。澤登巴尔已經接受这个邀請。

16万多越南人民参观了我國展覽会

到10日晚上为止的一星期中，有16万以上的越南人民参观了在河內举行的中國經济建設成就展覽会。

苏联空軍代表团訪英后回國

由苏联空軍总司令日加列夫空軍主帅率領的苏联空軍代表团，9月9日結束訪英活动，从倫敦乘"Ty—104式"飛机啓程回國。日加列夫臨別前向記者說，苏英兩國空軍互派代表团以建立直接接触，有助于加强英苏关系，特别是兩國飛行員之間的关系。

（据新華社消息）

人参糖和鹿茸糖

新華社長春10日电 吉林省食品工厂最近試制成功兩种新產品：人参糖和鹿茸糖。这种糖含有人参和鹿茸的特有性能，能促進消化和血液循环；对于神經衰弱、食欲不振，以及性机能低落等症，也有一定的效用。

这种糖的样子同一般的塊狀水果糖相仿。經过衛生部門化驗，認为質量良好。新產品不久將在國內外市場上銷售。

我國社会主义建設日新月异

烏喀公路通車到克拉瑪依

从烏苏經克拉瑪依、烏尔禾到喀什吐魯番的公路，到10日已經有136公里修筑完成，并且正式通車到克拉瑪依。

这段公路通車以后，可以使克拉瑪依与烏魯木齐到霍尔果斯的公路連接起來，使器材运輸、物資供应和原油外运等更加便利，并且还大大縮短了运輸时間。

这段公路是从去年4月开始修筑的。綫路中間要經过12公里的泥漿地帶，14公里的低窪地帶和100公里的無水区，但是这些困难都被筑路部隊克服了。

鄭州—洛陽—三門峽电力網兴建

以鄭州—洛陽—三門峽为干綫的电力網，已經在10日开始动工兴建。这条高压輸电綫路的第一期工程，綫路長达220余公里，电压为11万伏特。这条高压輸电綫的电杆，采用鉄塔和水泥杆兩种，最高的电杆达56.2公尺。

按照現在的計划，这条高压輸电綫建成以后，將以鄭州和洛陽的电力支援三門峽的基本建設工程，并且調剂鄭州和洛陽兩城市的工業用电。

預計这条高压輸电綫的鄭州—洛陽一段，在今年12月份完成；全綫將在1957年第二季度建成并且輸电。

哈尔濱电刷厂正在建設

又一座新建現代化工厂的雛形在哈尔濱市矗立起來了。这座制造电刷、真空管电极、弧光棒等炭素制品的哈尔濱电刷厂，从今年3月开工以來，主厂房、輔助厂房、宿舍、仓庫等建筑物，都已經完工或接近完工了；木工車間、鍋爐房、水泵房、变电所等工程，都在8月份开始了設备安裝。原訂在明年1月投入生產的木工車間、水泵房等工程，都將提前在今年9月份投入生產；原計划在明年3月投入生產的机修、工具車間，也將提前在明年1月投入生產。

这个新工厂，現在在加緊進行生產准备工作。

（据新華社消息）

不准压級压价

人民日報社論

秋冬兩季是農業生產合作社和農民出賣農副業產品的主要季節。國家采購部門和供銷合作社在收購这些產品的时候，怎样規定合理的价格？怎样正确地評定產品的等級？这是十分重要的問題。

几年以來，國家規定的粮食、棉花等主要農產品的收購价格基本上是合理的。絕大多数國家基層采購單位和供銷合作社忠实地执行國家的收購政策，不僅勝利地完成了國家逐年增長的采購任务，而且在促進農副業生產，增加農民收入，改善人民生活等方面起了積極的作用。

但是，我們必須同时看到，農民对農產品采購工作的意見还相当多。許多農民認为某些基層采購單位違背國家价格政策，压低產品等級和价格。例如，江苏省去年收購的蚕繭普遍压低了兩級，農民出售一担蚕繭大約少收入6元多。苏州專区收購的綿羊毛一般压低15—20%。農民們对于这种压低等級和价格的現象表示極大的不滿，这是理所当然的。

有些收購農副業產品的人員所以这样作，并不是出于自己的私心，而是为了維护"國家利益"。他們說："出小价，買好貨"，替國家"取得利潤"，"積累資金"，有什么不好呢？这些人把國家利益和人民利益对立起來，只对國家負責，不对群众負責，在經济上損害了合作社和農民的利益，在政治上也就傷害了合作社和國家、農民和國家的关系。这是損害國家的利益，哪里是維护"國家利益"呢？

但是，也有些收購農副業產品的人員，所以要作这种損害農民利益的事情，是出于一种見不得人的心理。他們企圖用这种方法"顯顯自己的能力"，"取得領導的信任"。采購員何承銘就是这样的。他从1953年到1955年經手收購了13万2,800斤麻，不但沒有合理的損耗，反而長秤1万斤；今年收購头麻25万斤，有3万5千斤压低了等級。这些做法是很錯誤的，犯了这种錯誤的收購人員自己应該堅决改正这种錯誤，同他們直接發生关系的農民也要大胆揭發他們"压級压价"的行为，帮助和督促他們改正錯誤。

中央各个經济部門几年來一再指示基層采購單位，糾正"压級压价"的現象，这种現象为什么一直不能徹底糾正呢？这除了某些采購人員本身存在的思想作風的毛病以外，和某些采購單位錯誤的經营思想也有关系。采購員何承銘說："上級召开会議，檢查工作，开口問'利潤'，閉口問'利潤'，总是在賺錢賠錢上打圈子，我們就更是注意賺錢了。"既然上級領導机关并不考慮怎样正确地完成采購任务，而只是关心利潤，采購人員中片面的"國家利潤观点"怎能徹底克服呢？

國家为了全体人民的利益，为了積累建設社会主义的資金，通过采購工作取得一定的利潤，完全是必需的，对全國人民都有好处。但是，國家的積累只能建立在農民和合作社不断增加收入的基礎上，任何忽視農民和合作社的利益，單純追求"國家利潤"的行为都是錯誤的。國家規定的上繳利潤任务，自然是应該完成的。但是，用什么方法完成國家的上繳利潤任务，却是一个值得注意的問題。是正确执行收購政策，努力改進經营管理呢？还是"压級压价"，变相地剋扣農民呢？党和國家規定的政策界綫就在这里。

当然，压級压价的現象不能徹底克服，也由于目前需要收購的土產、特產的品种非常复雜，而上級業务領導机关規定的產品規格和檢驗标准还不十分科学，許多采購工作人員的業务水平比較低，他們既缺乏經驗，又沒有科学的檢驗标准作为依据，害怕收了假貨使國家遭受損失，以致在价格的掌握上采取了"寧低勿高"的办法。

为了徹底克服压級压价的現象，各級單位应該公开宣傳國家規定的等級标准和等級差价，指導群众分級分类；在收購產品的时候，尽量組織農業生產合作社里有經驗的農民自己分級評等，当收購單位檢驗，双方有不同意見，可以反复协商。此外，國家也可以規定驗級"公差"，允許驗級中有一定的差錯，以免收購人員因为怕負責任，而發生压級压价的行为，这样做，不僅產品的規格和等級可以評定的更加合理，同时也便于要求農民提高產品質量，按照國家規定的質量标准出售產品，对于采購工作人員应該加强政策、思想和業务教育，提高他們的思想水平和業务水平，那末，他們的缺点和錯誤是容易糾正的。

國家給予采購部門非常光榮、艰巨的任务。國家不僅要求他們勝利地完成采購計划，支援國家的社会主义建設；而且要求他們通过采購工作，帮助農民和農業生產合作社增加收入，促進農副業生產和合作事業的發展。各級党政領導机关，特别是縣一級的党政領導机关，对于基層采購單位执行价格政策的情况，对于采購工作人員的政策、思想和業务教育，負有領導的責任。只要領導重視了，制度科学了，干部的水平提高了，采購工作中的压級压价現象就能够徹底克服。

（新華社北京11日电）

中國交通电工器材公司湖南省長沙市公司

为適应落后交通工具的改革，滿足运輸方面的需要，我公司組織了各种規格的鋼圈和輪胎，欢迎農業社及交通运輸等部門选購。

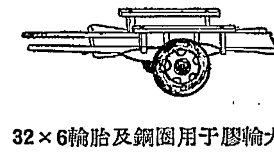

32×6輪胎及鋼圈用于膠輪大車

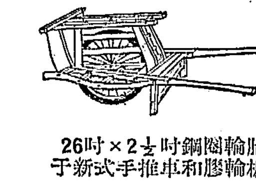

26吋×2½吋鋼圈輪胎用于新式手推車和膠輪板車

地址：長沙市黃兴中路31号 电話3839 电报0699

長沙电業局綫路管理所停电公告

56湘字第0650号 公元1956年9月8日

兹为設备檢修訂于下列时間停供下列区域电流特此公告（如檢修早完当提先供电不另通知希各用戶注意）

9月13日 6:30—18:30 文昌閣 福寿桥 潘家坪 廖家灣 新河鳳嘴 仰天湖 黑石鋪 大托鋪 洋塘 南托鋪等变压器供电区及青山祠、天鵝塘低压供电戶

9月13日 6:30—7:30 17:30—18:30 南門口 新兴路等变压器供电区

9月14日 6:30—18:30 同仁街 南湖港等变压器供电区

9月15日 7:00—18:30 河西全区供电区

迁坟啓事 經長沙市人民委員会批准，在岳北鄉丘家灣以西，魏家坡以北進行搞建，凡該地区坟塋，自登报日起30天內，希各坟主携帶有关証明到我处（裕湘紗厂內）办理起坟手續，逾期由我处会同当地政府代迁。 湖南省工業廳紡織工業局內衣厂籌建处

長沙市城南区人民法院公告

我院受理陈鼎新与陈志堅，郭世安与張明杰，周慶元与唐立華，歐淑英与歐鳴鶚离婚案，因郭志堅、唐立華、張明杰、歐鳴鶚下落不明，限自登报日起15天內向本院提出答辯，过期依法判决。

湖南人民廣播电台明天部分廣播節目

11:40—長沙花鼓戲：秋江（長沙花鼓戲劇团何冬保等演播） 18:15—京剧：㊀文天祥——使元（華东实驗京剧团在長沙演出实况）㊁抗金兵（梅蘭芳演唱）18:40—評論：当前粮食运輸中应注意的問題 19:10—鳳凰花灯小調：双采茶 19:25—通訊：㊀革命老根据地——桑植縣羊峰山的新面貌㊁关心群众，依靠群众——年青的女共產党員周水清 20:00—黄梅戲：天仙配——路遇（应听众特約）（王少舫、嚴鳳英等演唱） 21:00—長沙湘剧：單刀会（湖南湘剧团楊福鵬等演唱） 22:10—講演：必須堅决貫徹执行"生產自救、節約度荒"的方針（中共湖南省委農村工作部副部長、省人民委員会農林水办公室主任陈洪新講）

天心公園 8:00 露天舞場 票价1角3分 8:00露天花鼓戲晚会（不另收票）

銀星 下午3:50 （7:10 8:50露天場） 2:00 婦幼專場 这决不是小事情

工人文化宮 电影 7:30 街头五少年

新華 下午1:30 科教片第6組谷物耕作的机械化 國营蔬菜農場 棉花綜合的机械化 3:30 科教片第7組 新小麥 玉米人工授粉 防治棉蚜虫 培育壯秧 7:00 科教片第5組 杠杆的作用 8:20 科教片第8組 花、杉木、植物的生長和發育

文化 下午3:40 7:00 （8:00露天場） 这决不是小事情

青年 7:30 天罗地網 8:00露天場 街头五少年

上海市張慧冲巨型魔術团

今晚場7：45演出

張慧冲主演 巨型魔術

張琳主演 夏波夫主演 凌浩主演

新型幻術 驚人雜技 电流奇術

中午12:30起售今明天晚場 門票 票价 3、4、5角 湖南剧院

建設 下午1:30 3:20 6:45 8:15这决不是小事情

烈士公園 露天电影 7:45 这决不是小事情 游泳 下午1:00 3:00 5:00 舞池 7:00 舞詞 7:30 游艇 每周星期1—5預約憑單位介紹信租用4只以上者，八折优待

大众游藝場 电影 3:00 7:10 8:55 牛虻 舞会 7:00 9:10 文娛室 彈子房开放

長沙市紅星京劇团

今晚7:30 票价4角5角 明晚場 包公之二

包公之一 打鑾駕 鍘國舅 趙州桥 断太后 狸猫換太子 打龍袍 金殿審 長沙劇院

南昌市京剧三团 旅長短期公演

今晚場7:30上演 鉄弓緣

西游二猴 孙悟空保师西天取經 起三猴斗難分真假上

主演 小王桂卿 小二王桂卿 小三王桂卿 周克斌 陈梅閣 曉丽云

中午12:30起售今明晚場 門票票价 3、4、5、6角 湖南湘剧場

本报昨日开印时間3点27分 全部报紙印完时間7点5分 訂价：每月1元4角（平寄不加邮費） 零售：每份5分 訂閱处：全國各地邮局

資料室

新湖南報

1956年9月13日 星期四 夏曆丙申年八月初九 十九秋分
第2560号 今日共4版
社址：長沙市經武門口 电报挂号 4357
电話：总机3381 晚班編輯室3384 新聞部2344 讀者來信部3310

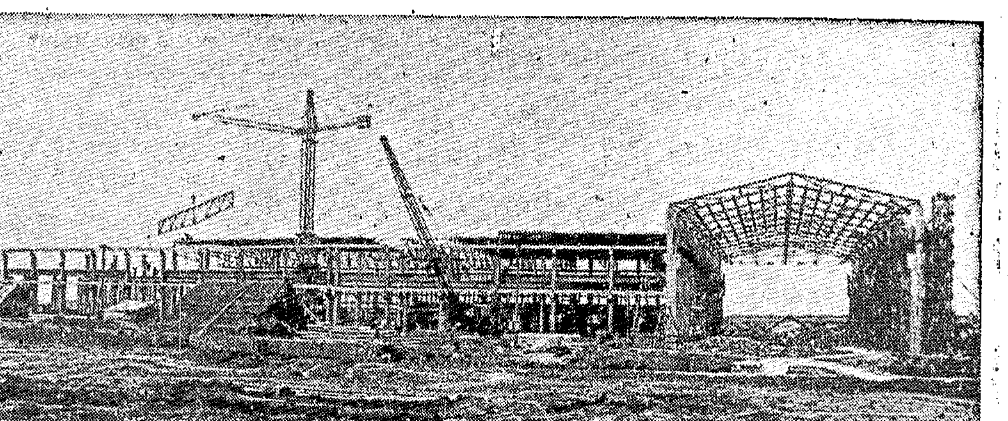

武漢鋼鉄联合企業的金屬結構車間正在加紧吊装鋼屋架。这个車間是武鋼40多項輔助修理設施之一。

中共中央 國务院 关于加强農業生產合作社的生產領導和組織建設的指示

（1956年9月12日）

由于多年來農業合作化日益顯示着的优越性和社会主义工業化成就的推动，由于大多数群众走社会主义道路的積極性迅速提高，特别是由于党的七届六中全会的决議和毛澤东同志关于農業合作化問題的报告的鼓舞，当着我們糾正了一部分同志的右傾保守思想以后，農業合作化高潮就以空前廣闊的規模和極其深刻的程度在全國農村中开展起來了。运动的發展是迅速的，也是健康的。到今年春間我國大多数地区已經基本上实現了農業合作化。農業合作化的高潮引起了農業生產的高潮，党中央又適时地提出了12年全國農業發展綱要(草案)，为農業發展指出了長期奋斗的目标，進一步提高了廣大農民的合作化和生產的積極性，在農田水利、積肥造肥、改進耕作技術、改变耕作制度、推廣先進經驗以及植樹造林等等方面都做了空前巨大的工作。今年的小麥和早稻都是增產的，許多省份的秋季作物虽然遭受了嚴重的灾害，但是今年的粮食总產量仍然可能达到第一个五年計划原定的1957年的水平。今年的受灾面積大体与1954年相等，而粮食產量，比丰收的1955年仍有增加，这就越加証明了社会主义合作經济的优越性。在農業合作化方面取得的这样具有歷史意义的偉大勝利，無疑地有利于加速实現我國的社会主义工業化和農業現代化。

農業实現了合作化，農村生產关系根本改变以后，在新的生產关系下面，又出現了一系列新的問題和新的矛盾。同时，由于經驗不足和部分同志在革命高潮面前一度產生的某些急躁情緒，因而在某些工作中帶來了若干缺点。这些問題和缺点是在新的形势下和运动迅速前進中產生的，有的是不可避免或者难于完全避免的。我們应該肯定成績，克服缺点，巩固勝利，繼續前進，有准备有計划地爭取在1957年基本上实現全國的高級合作化（部分边疆地区在外）；同时必須繼續巩固和提高現有的合作社，調动一切積極因素，全面發展農業生產。为此目的，各級党委和人民委員会必須根据所屬地区的具体情况，采取有效措施，努力解决以下一些問題。

（一）保証粮棉需要，增產其他經济作物，發展畜牧業，开展多种經营，全面發展生產

粮食生產是農業經济發展的基礎。棉花是第一位重要的經济作物。增產粮食和棉花，对于保証人民生活的需要和國民經济的發展，有头等重要的意义。因此，在農業生產上以增產粮棉为中心的方針，必須繼續貫徹执行，这是絲毫不能动搖的。几年來各地抓紧粮棉增產是完全对的。

但是，在保証粮棉增產的同时，还必須注意增產其他經济作物，發展畜牧業、林業、漁業和其他各种副業生產，开展多种經营，全面地發展農、副業生產。各种經济作物、畜牧業和各項副業生產占農村收入的比重很大，在許多省份甚至占農業总產值的百分之四、五十以上，如果忽視多种經营，势必影响到合作社和社員个人收入的增加，也同样会影响國民經济的平衡發展和人民生活上的需要。同时，農、林、漁、牧和各項副業、运輸業、手工業生產都是農村經济不可分割的部分。各种生產之間有着相互支援的作用，只有实行多种經营，才能够更加有效地促進粮棉增產，才能够合理地利用土地，也才能够更好地調配全年的劳动时間，充分地提高劳动力的利用率和劳动生產率。因此，几年來由于多种原因所產生的某些經济作物、畜牧業和副業生產的落后状态，必須迅速加以改变。为此：

第一，应該帮助合作社，根据本社的具体条件，根据需要（包括國家、合作社、社員）和可能，做出以粮、棉为主的（一般地区以粮食为主，棉花集中產区以棉花为主）全面發展生產的規划，并对耕地、劳力、畜力、資金、技術等方面作出全面的安排。在制定規划的时候，对于農民習慣种植的經济作物和習慣經营的各項副業生產，都不要盲目改种和停止經营，已經停止經营的应該迅速恢复，有可能發展的还应該努力發展。

在工礦区和城市郊区，应該發展蔬菜、果类生產和家畜家禽飼养業，以適应城市的需要。

第二，畜力在一个相当長的时期內仍是農業生產的主要动力，必須切实帮助合作社建立和改進耕畜的管理使用制度，一般要采取專人負責、分散喂养的办法。合作社要統籌解决飼料問題，國家在粮食統購中，也应該按"三定"的办法留足飼料。要防止使用过多，特别注意保护种畜、母畜、孕畜和幼畜。做好牲畜的配种、保胎和獸疫防治工作。有些農業合作社片面强調降低生產费用，过分提高耕畜的劳动强度，把本來并不多余的耕畜也出賣了，宰殺了，这种現象如不迅速設法制止，將給今后的生產造成很大困难。为了調剂耕畜，國家商業部門应該負責解决牲畜的交流的問題。

在牧区，要有計划地發展牲畜和畜產品，为了促進畜牧業的順利發展，也要在可能条件下適当地發展農業生產，以解决人民粮食和牲畜的飼料問題。

發展养猪，对于解决肥料，对于增加合作社和社員的收入，对于人民肉食供应和出口的需要，都是極其重要的，要求各地按照國务院今年7月1日發出的指示，切实貫徹执行。

第三，在山区一般应該制訂農、林、牧和其他副業相結合的全面的山区生產規划，并且应該根据宜林、宜農、宜牧等不同的具体情况，規定不同山区的不同生產重点。在荒山墾殖时，必須按照水土保持条例，嚴格注意水土保持工作，不准廢林为地。

第四，農業生產合作社应該積極發展副業生產，除了必須集体經营的，可以由社統一經营外，一切利于分散經营的，应該尽可能鼓励和帮助社員家庭各自經营或提倡社有私营，做到合理分工，有利生產。在初办的头几年內，合作社应該集中力量办好農業、畜牧業、及主要的副業生產，其他利于分散經营的大量的副業，应該讓社員經营，不加区别地把副業生產一律集中到合作社或者不应有的限制社員搞副業生產的偏向，都必須糾正。当然，只顧社員家庭副業生產，妨碍社內集体生產的偏向也应該防止。（下轉二版）

社論 把生產救灾工作推進一步

中共湖南省委員会和省人民委員会發出关于灾区生產救灾工作的指示以后，全省各地都已先后加强了对生產救灾工作的領導。虽然，目前各地正在緊張地進行并社升級的工作，將在10月份鋪开的粮食征購工作也必須及时摸底算賬，作好准备；但是，灾区的各級党政領導机关仍然在生產救灾方面做了許多工作。例如：各專区和重灾縣已經相繼建立了領導生產救灾工作的專門机構，鄉級生產救灾工作的領導机構也正在積極地建立，大部分地区都已將賑济灾民的急賑款發放到鄉、到戶，并在抗御秋旱、培育晚稻和秋雜作物以及开展多种經营方面獲得了顯著成績。

但是，不能滿足于已有的成績。应該看到目前灾区的情况是：一方面，生產救灾的方針和工作要求还沒有全面地貫徹到鄉、到戶，一部分群众当中的悲观失望情緒和單純依賴政府救济的思想还沒有很好地澄清，生產救灾工作还沒有形成一个声势浩大的群众运动；另一方面，廣大地区的晚稻和秋季作物，又面臨着秋旱和虫害的嚴重威脅，有的地区并且已經受到一些損失，最近如果繼續不下雨，灾情还可能繼續發展。这一情况表明，各地党政領導必須迅速加强对于灾区生產救灾工作的領導，使灾区群众的情緒迅速安定下來，切实領導好秋冬生產，只有这样，才能使新建的高級社迅速地巩固下來，使即將到來的粮食征購工作能够順利地進行。

为了作好生產救灾工作，首先必須貫徹执行省委关于不同的地区应該采取不同措施的指示。在重灾区，应該坚定不移地执行以生產救灾为中心的工作方針，集中主要精力作好生產救灾工作，等到群众情緒安定下來、生產救灾工作已逐步开展之后，再去進行并社升級的工作；前一时期已經基本上結束了并社升級工作的，則应該迅速地把工作中心轉入生產救灾。輕灾区的党政領導机关，应該充分地考慮到今年的旱灾是"插花"形式的这一特点，根据当地受灾的程度，在進行并社升級工作的同时，从縣到鄉到社都应該指定專人，負責領導生產救灾工作。这样，才能够及时掌握情况，針对不同的情况，進行具体的領導。絕不能因为只有少数的鄉、社或戶受灾，就忽視了对于生產救灾工作的領導。

其次，必須向灾区群众深入地宣傳"生產自救，節約度荒"的方針，作到家喻戶曉，深入人心。这就应該反复地向群众說明：今年的灾情虽然嚴重，但是廣大地区的早稻仍然贏得了丰收，中稻也只是一部分地区失收或減產，大部分地区收成并不坏，这是度过灾荒的物質保証；同时，今年全省已經基本上实現了農業合作化，群众抗拒自然灾害的力量比以往任何一年都要强大得多；特别是共產党和人民政府对灾区的人民是非常关心的，一定会領導和支持灾区人民战勝灾荒。所以，只要灾区人民依靠党和政府的領導，依靠合作社的組織，依靠自己的力量，生產自救，節約度荒，灾荒是一定能够战勝的。只要扭轉了灾区群众悲观失望的情緒，樹立了战勝灾荒的信心和决心，生產救灾工作就一定能够有声有色地开展起來，坚持下去。

第三、为了作好生產救灾工作，必須切实地領導好当前生產，弥补旱灾帶來的損失。加强对晚稻和秋季作物的培育管理，努力增產粮食，是搞好当前生產的首要环節。为此，必須克服丰收地区一部分干部和群众当中的自滿松懈情緒和灾区一部分干部和群众的悲观消極情緒，啓發他們認清晚稻和秋雜生產的重要性，自觉的坚持和秋旱、虫害作斗爭，力爭晚稻和秋雜作物的丰收。冬种的准备工作也应赶快做好，首先是要組織群众調剂好种子，并且積極开展積肥运动。在冬种中，灾区应該適当擴大豆类、麥子等粮食作物和蔬菜的种植面積，多收穫一些粮食，为勝利度过灾荒創造更好的条件。在搞好粮食生產的同时，还应該發动群众大力开展多种經营，多方面地尋找生產門路，增加收入。在开展多种經营时，一方面要防止和克服農業社統得过多、卡得太緊的偏向，鼓励社員去經营某些適宜于分散經营的副業；另一方面，也要防止放任自流的偏向，以免造成劳动力的盲目外流。正确的作法是：農業社应該对粮食生產和多种經营，对社的集体生產和社員的家庭副業，進行全盤的筹划，因地制宜，因人使用。在开展多种經营时，还应該尽量避免盲目生產，例如石灰，一般冬天用量不大，如果貯存到明年春天出售，則容易風化变質，所以，如果沒有可靠的銷路，就不宜生產。为了解决这个問題，各地党政領導机关应該責成有关經济部門加强和農業社的联系，溝通產銷情况，積極地帮助灾区群众打开某些滯銷土特產品的銷路。同时，也要教育社的干部和群众要根据社会需要進行生產，以免大量積压，造成人力物力浪费。

第四、为了安定灾民情緒，帮助某些現口無粮的灾民解决当前生活上的困难，各地应該把急賑款迅速發放下去，以救燃眉之急。在發放急賑款时，要注意了解單干農民的困难，他們因为沒有加入農業社，往往比農業社社員的困难更多，而且容易被人忽視。

此外，各地还应該摸清灾情，作好試点規划，以便在最近期間对今后一年全省的生產救灾工作，作出通盤的規划。

中共湖南省委与各地委負責同志举行电話会議

决迅速加强对生產救灾的領導

本报訊 9月11日晚上，中共湖南省委与各地委負責同志举行电話会議，研究了灾区的生產救灾工作。

会議分析了前段灾区生產救灾工作的情况，認为在前一时期中，虽然并社升級工作和粮食征購的准备工作十分緊張，灾区的各級党委仍然在生產救灾方面做了許多工作。目前，各專区和重点縣已經建立了領導生產救灾工作的机構，大部地区已將急賑款發放到鄉、到戶，生產救灾的試点規划也在逐步开展。但是，正因为前段工作比較緊張，領導精力和干部力量比較分散，所以，省委对于生產救灾工作的方針和工作要求还未能全面地貫徹到鄉、到戶，生產救灾工作还沒有在灾区形成廣泛的群众运动。

針对以上情况，会議認为，灾区的各級党委必須迅速加强对生產救灾工作的領導；重灾区必須坚定不移地貫徹执行以生產救灾为中心的工作方針，輕灾区也应指定專人負責領導生產救灾工作。

会議还就灾区生產救灾工作的具体作法進行了詳細的研究。会議强調必須向灾区群众深入宣傳"生產自救，節約度荒"的方針，使其为廣大群众所掌握，化为群众的实际行动；并且在这一基礎上切实領導灾区群众搞好当前生產。

会上，各地委負責同志認为会議对于当前情况的分析是符合各地的实际情况的。許多地委的負責同志并且指出：由于秋旱时間太長，目前許多地方的灾情繼續有所發展，生產救灾工作因而顯得更加緊迫而重要。因此，他們認为这次会議召开得非常及时。

中共邵陽地委根据当前農村情况作了布置

抓紧四个环節進一步开展生產救灾工作

本报邵陽12日电話 "大力發动群众生產自救，節約度荒，党和政府各部門配合支援扶助，領導群众战勝灾荒"——这是8月31日到9月6日中共邵陽地委召开的各縣主要干部会議上作出的一項决定。

会議認为，今年全区遭受的旱灾是十分嚴重的，但是由于有全区去年和今年春收、夏收的丰收底子、有農業合作化的群众基礎、有党的坚强領導与國家和其他丰收地区的支援，开展生產自救是完全"有底子、有門路、有力量、有办法"的。可是，直到現在还有不少人对这些情况缺乏正确的認識，对生產救灾工作不是悲观失望，就是盲目乐观。因此，前一階段全区的生產救灾运动顯得声势不大。这一局面必須迅速扭轉。

为了進一步加强生產救灾工作的領導，会議在具体算了四筆賬（收成減產賬、受灾人数賬、群众生產自救的收入賬、國家支援賬）的基礎上，初步制訂了全区生產救灾規划。并确定：在今后一个較長的时期內，必須以生產救灾为全区突出的中心任务，其他工作都应圍繞这一中心進行。在生產救灾工作上首先又要抓紧以下四个环節：（一）突出地抓粮食作物生產，大力擴种秋冬作物，还要注意照顧油料作物的种植和明年双季稻的生產，同时積極擴大多种經营，搞好農業社集体的和家庭的副業生產，爭取每个灾民的副業收入达到15元左右。（二）通过發放生活貸款和救济款、收購土特產、增加水利投資，在水利工程中以工代賑等办法，大力支援灾民生產自救，節約度荒。（三）切实減輕灾区群众人力和財力的負担。（四）立即加强灾区工作的領導力量，抽調大批干部深入灾区，与灾民同甘共苦，長期固定，負責包干。

到会干部經过为时一周的檢查、討論，大大提高了認識，坚定了工作信心。有些縣委負責同志在会議期間就打長途电話回縣檢查和指示生產救灾工作。从9月10起，全区各縣都相繼召开了擴大干部会議全面傳达和貫徹这次会議的精神。（唐一庸、唐清湖、何志鹏）

本省各地組織大批力量

進行農村粮食統購統銷試点工作

本报訊 中共湖南省委和中共各地委、縣委，組織了農村粮食統購統銷試点工作組，于8月底、9月初，在沒有遭受旱灾和輕灾、重灾等不同类型的鄉，相繼开展粮食試点工作，以便取得經驗，指導全面。

省委所組織的4个試点工作組，分別到达沅江、長沙、衡山、邵东4縣后，在当地党委的配合下，選擇了有代表性的丰產、平產、輕灾、重灾等4个类型的各1个鄉，展开了試点工作。据这4个工作組反映：在工作組入鄉以前，很多農民以及鄉、社干部，对今年粮食統購統銷和公粮征收工作的具体作法不摸底。因此，丰產地区的農民怕比去年增加公粮和統購粮，部分干部却認为今年的粮食工作簡單好做，沒有什么問題；受灾地区好些干部則对搞好今年的粮食工作缺乏信心，并和少数落后群众一道盲目誇大灾情，單純依靠政府救济。

針对群众和干部的这些思想顧慮，試点工作組通过各种会議宣傳了粮食政策，强調說明了今年的公粮征收和粮食統購統銷工作，一定坚决貫徹执行"依率計征、依法減免"、"只購余粮"、"缺口粮的統銷"的政策。群众的認識有了提高，普遍反映："政府的政策合情合理，我們还有什么話講呢！"鄉、社干部对搞好今年的粮食工作的信心也大大加强了。（英錦、漢青）

安化建新農業社

采取有效措施節約开支

本报訊 安化建新高級農業生產合作社采取有效措施，節約开支，防止浪费。

这个社今年生產搞得好，旱灾損失不大，社干部、社員对節約不大重視。自从縣委关于开展生產自救运动的意見下达以后，社干部才开始引起注意。經过檢查，發現社里的財务計划訂得不合理，办公用品的浪费很大，各戶普遍用主粮喂鷄鴨，社員使用公家的農具也不爱惜，全社先后失掉了兩張犁、兩把鋤头、60担箢箕。

社里根据檢查發現的情况，采取了節約开支的有效措施：修訂了財务計划，將760斤化学肥料改用自然肥料代替，可以節省80多元；社里每晚点的16盞煤油灯，縮減为10盞，每月可以節省10多斤煤油，其他紙張、墨水等也坚决防止浪费現象。同时，用具体事实向社員進行節約粮食的教育，僅只改用雜粮喂鷄鴨这一項，全社全年就能節約主粮100多石。此外，还向社員進行了以社为家、爱护公共財產的教育，并且規定今后領取工具时，必須开具領据，如有損坏，照价賠償。社員黄少青每天犁田后，便把犁洗得干干淨淨，他說："社里的財產，就是我自己的一样，一定要很好爱护！"（謝中文）

南縣浪拔湖鄉在并社升級中

及时糾正鋪張浪費現象

本报訊 建華社借用了1間民房作办公室，取消了修建新办公室的計划，这是中共南縣浪拔湖鄉总支部对并社升級中的鋪張浪费現象敲起警鐘的結果。

在并社升級中，浪拔湖鄉有些農業社的干部講排場、擺闊气的思想又在露头。荣福社在并社时僅僅修理一下办公室就用了130多元，还計划起6間大牛欄，估計要600多元。新桥社打算買玻璃板等不必要的办公用具。党总支了解这些情况之后，帮助各社具体算了細賬，使社干部認識到可以節省的应該節省，批判了講排場、擺闊气的錯誤思想，对那些不切实际的計划，及时進行了糾正。（瀟偉燦）

中國農工民主党長沙市委会召开組織宣傳工作会議

討論貫徹"長期共存，互相監督"方針

本报訊 中國農工民主党長沙市委会于9月9日召开了組織宣傳工作会議，討論在今后工作中如何具体貫徹"長期共存，互相監督"的方針問題，朱宜風主任委員在会上作了报告。他号召成員今后必須做好下述4項工作：（一）加强联系群众工作，擴大对群众的影响。（二）要在人民民主統一战綫內部加强团結方面起積極作用。（三）加强思想改造。（四）巩固組織和發展組織。

全体到会成員对这报告進行了分組討論，一致表示拥护，并努力加以貫徹。（刘舜華）

中共中央國務院关于加强農業生產合作社的生產領導和組織建設的指示

（上接一版）

（二）在國家計划指導下，保持合作社生產經營的独立性

計划生產是社会主义經济的基本特点之一。我國國民經济的發展是有計划的。合作社的生產，也必須是有計划的，必須在國家經济計划的指導下進行生產，这是应該肯定的。在農業計划問題上，一方面，今年年初有些地方、有些合作社，一度把粮食生產計划定得太高，脫离实际，反而失去了計划的指導作用。这种偏向一般地已經糾正过来。另一方面，各种作物播种面積的分配計划，上面又定得过死，往往不符合实际情况，机械地要下面执行，結果就助長了下面的强迫命令。这种毛病，必須糾正。

農業生產不同于工業生產，農業生產的很大一部分是自給性的生產，并且受自然条件的影响，地域性很大，農業合作社并不是國营企業，而是集体所有制或者部分集体所有制。因此，絕不能像对待工業一样來对待農業的生產計划。制定農業生產計划，必須采取从上而下和从下而上相結合的方法，并且要由中央和地方分級管理。中央要逐步做到由規定生產計划，过渡到規定農產品的采購計划和調撥計划。中央的農業生產和采購計划只規定到省，省可以根据中央計划和自己地区的情况具体安排自己的計划。中央和上級規定的生產計划指标，地方和下級可以作適当的机动調整。在計划方法上，可以对不同的作物，采取不同的方法；对于粮食，國家可以只規定粮食总產量的指标和分品种的征購指标、調撥指标，对于商品性較大的經济作物和畜產品，國家可以規定比較詳細的分項采購指标，对于零星分散的小雜粮、農副產品和土特產品，不便列入國家計划的，有的可以列入省縣計划，有的可以由采購部門和商業部門直接同合作社訂立合同，用合同和价格政策來推动合作社有計划地進行生產。

在完成國家的農業稅和農產品的統購任务、履行同其他經济部門所訂立的合同义务的前提下，農業合作社可以自由地按照自己的需要和可能制定全社的生產計划。中央和地方提出的計划，对于農業合作社都有參考和指導作用，但不能直接命令合作社样样按照上面的計划办事。只有这样，才能真正保持農業生產合作社在國家經济計划的指導下生產經营的独立性，从而提高合作社的生產積極性。

（三）積極地、穩步地、因地制宜地实行技術改革，推廣先進經驗

在我國尚未实現農業机械化，尚不可能大規模基荒的具体情况下（根据可能各地应努力爭取小量开荒，尽可能擴大耕地面積），我們当前發展農業生產的主要途徑，是在合作化基础上依靠農民的劳动積極性逐步進行技術改革（包括兴修水利，平整土地，改良土壤等農田基本建設，及改良農具、推廣良种、積肥造肥、防治病虫害、改進耕作技術、改变耕作制度等），來提高单位面積產量。

几年以來，特别是去冬以來，各地都抓住了合作化所創造的有利条件，采取了積極的方針，進行了技術改革，推廣了先進經驗，例如兴修小型水利，变旱地为水田，变單季为双季，变稀播为密植以及推廣新式農具、选用良种、开辟肥源等等，工作量之大是前所未有的，成績也是巨大的。但是，由于在推廣的过程中，有的計划过大，技術指導不足，有的步驟过急，有的对農業生產的地域性照顧不够，一般化地推廣，因而在一些地方發生了强迫命令，造成損失，脫离群众。当前的任务是既要总結各地成功的經驗，積極的加以推廣，又要分析局部失敗的原因，加以糾正。

中央認为：推行技術改革，推廣先進的增產經驗，方針必須是積極的，不能保守。但做法必須是因地制宜的，步驟必須是穩妥慎重的，不能冒進。必須積極吸收一切外來的先進經驗，包括外國和外地的成功經驗，又必須嚴格注意地区的適应性，必須經过本地試驗成功之后才能推廣。比較有把握的，可以分兩步走，第一步重点試驗，第二步大面積推廣；把握少的，应該分三步走，第一步重点試驗，第二步多点試驗，第三步大面積推廣。推行这些工作的时候，还必須根据群众自願的原則，凡是農業合作社干部和群众不願意采取的，即令确实能够增產，也只能經过示范說服，而不能强迫推廣。当然，对于技術改革采取自流放任态度也是不对的。因此，必須加强國营農收場的示范作用，加强農業技術指導站的工作，加强農業科学研究工作，使科学技術和農民的实际經驗正确地結合起來。既要把外來的先進經驗介紹到群众中去，又要用先進的農業科学，把農民群众，特别是老農老圃的增產經驗加以总結，在条件相同的地区推廣。只有根据这些原則，來实行技術改革，來推廣先進經驗，才能避免錯誤，达到增產的目的。

（四）加强劳动管理，提高劳动生產率

提高劳动生產率，是提高合作社生產最重要的条件，是保証社員增加收入的根本源泉。合理地組織社員的集体劳动，又是提高劳动生產率的一个中心环節。在这一方面各地創造了一些成功的經驗。但是由于經驗不足和劳动規划照顧不周、劳动管理上还存在着一些缺点，劳动效率不高、窩工浪費的現象，在不少地方仍是存在的。为要达到逐步提高劳动生產率，在劳动管理方面，目前要着重注意以下几个方面：

第一，必須經常重視按照生產的需要，不断保持劳动計划的平衡。在制訂与修改劳动計划的时候，不僅要保証全年一般的平衡，还要保証每个生產季節的平衡。要做到農忙季節劳力够用，農閑季節剩余劳力也有出路。做到農業与副業、当前生產与基本建設各方面的劳力需要都得到妥善安排。对各个生產隊、生產組之間也要注意劳力平衡，避免閑忙不均。对于男劳力与女劳力、全劳力与半劳力还要注意合理地配合使用，做到各尽所能，共同發揮劳动積極性。

第二，合理地調整劳动組織。現在有些地方的生產隊、生產組过大，应該根据現时的生產技術条件和田間作業的需要，加以調整。根据各地經驗，在目前条件下，一般地区以小型的隊（平均二三十戶至三四十戶）小型的組（平均七八戶）更为適宜。

第三，加强定額管理。这是一項非常細致而具体的工作，我們不应滿足于一般定額的規定。農業定額和工業定額不同，它具有極大的地方性，还經常受着自然条件变化的影响。因此，省、縣規定的定額标准只能供各社参考，不可能也不需要强調統一。各社規定的定額标准，必要时也应該根据情况变化加以調整。并且应該使生產隊在基本不变动包工的工分总数的前提下，有权作必要的机动調整。还必須注意及时总結經驗，采取一些推行定額的过渡步驟，逐步使定額管理趋于完善。

第四，提高劳动生產率，应該从合理改善劳动組織，合理使用劳力，加强劳动保护，尽可能改良工具，改進和提高生產技術等方面來达到目的。任何与此相反的不正确做法，如不適当地延長劳动时間，增加劳动强度，或者不顧社員体質强制派工等做法都是不許可的。对于妇女社員，尤其对孕妇，特别要注意劳动保护。

第五，在服从集体劳动需要的前提下，要適当照顧社員經营家庭副業和处理家务的时間。在这一方面，許多合作社有限制太死的缺点。今后应該根据社章讓社員在保証了社內規定的劳动日以外的时間，有自由支配自己劳动的权利。

（五）做好合作社的分配工作

分配問題是巩固合作社的关鍵之一，是社会主义生產关系的一个重要方面。社会主义經济的优越性，也要通过分配，同社員的个人利益結合起來，才能为廣大社員所公認。必須了解生產固然是分配的基礎，但是如果分配不当，必然会反过來影响生產的發展。集体利益是个人利益的基礎，但是如果过分强調集体利益，不能適当地照顧个人利益，結果也必然会損害集体利益。因此，生產与分配，國家利益、集体利益与个人利益必須正确地結合，中央提出要把合作社收入的60—70％分配給社員，爭取90％的社員都能增加收入，就是实現这种正确結合的具体保証。但是由于多数合作社是初办的，底子薄，加上今年春間有些社鋪張浪費、基建开支过大、副業收入減少等原因，要实現90％的社員增加收入，还是一个非常艰巨的任务。为此，要特别努力完成今年下半年農副業增產計划，并在这个基础上，做好合作社的分配工作。

第一，必須坚持勤俭办社的方針。生產費用应該在保証增產的前提下，力求節約。非生產費用应尽量不开支或少开支。为了便利社員实行財务監督，应該按月或按季公开社內眼目，認真实行經济民主，并要坚决反对鋪張浪費和任何貪污現象。

第二，在保証完成國家的農業稅及留下必要的生產費用外，合作社的公積金、公益金，今年一般地区不要超过总收入的5％。農業稅的正稅，已經确定維持去年的水平，不再增加，地方附加也不能增加过多。要做到使合作社收入的60—70％真正能够分配給社員，在年景正常的地区，要努力爭取实現90％的社員都增加收入。

各地合作社的財务工作，大多数都較薄弱，各地党政必須大力加强这一方面的領導。

第三，在分配中，必須坚持按劳取酬、多劳多得和男女同工同酬的原則，按階級成份誰窮誰多得的原則或按人口分配的原則都是錯誤的。对于劳力少或劳力特别弱的社員和遭遇了不幸事故的社員，应該从生產安排方面，从公益金方面給予適当的照顧。

在分配粮食的时候，对于劳力强、出工多，因而口粮需要量也較高的社員，应該給以適当的照顧。

第四，应該建立劳动报酬的定期預支制度，首先爭取做到在青黃不接的时期，按月預支或預借。这对于解决貧苦社員日常生活的困难、提高社員劳动積極性有重大的作用。預支款項的來源，主要是社內副業收入和農產品預購款。

第五，合作社对五保戶应根据当前生產水平認真予以照顧。除在可能条件下適当安排他們參加生產外，应由公益金和部分土地报酬并結合國家的救济粮款解决他們的生活困难，使之不低于入社前的水平。

（六）貫徹执行互利政策

坚持互利政策，是我國農業合作化順利成功的基本条件之一。互利政策不僅在建社时期重要，对于長期巩固合作社也同样重要。不僅在建社的时候，要按照互利原則，來处理貧農和中農入社的生產資料，而且在处理社員彼此經济关系的各种問題的时候，都不能离开互利原則。因此必須繼續貫徹执行互利政策，首先要適当地解决下列問題：

第一，不少地方，林木入社折价偏低，甚至对一部分成林、幼林不作价。有些地方，不应該入社的零星树木也强制入社。为了有利于保护林木，發展林業生產，加强合作社內部团結，必須根据群众的意見，按照農業合作社章程的規定加以处理。未作价的要認真作价，作价过低的要適当調整。这不僅有利于社內团結，而且也有利于生產，有利于爭取90％的社員增加收入。在这方面不应該怕麻煩。但是，对于那些原來处理得基本合理，社員一般沒有意見的，則不要重新翻案。

第二，部分地方耕畜農具和副業工具入社沒有作价或作价过低的也应該按照上述精神加以处理。有些副業設备較大，价值較高，作价入社以后，三、五年內还清价款确有困难的，可以商得社員的同意，酌量延長还清期限。

第三，为了取信于社員，对社員投資及社員的耕畜農具价款超过股金部分应該还本的必須还本，应該付息的必須付息，社員应得的林木报酬也須照付。

第四，在鼓励社員向社內投資的时候，必須遵照自願原則。禁止任何强迫攤派或硬扣的办法。此外，信用社吸取社員的存款，除解决社員生產生活困难外，还可以用來补助農業社資金的不足，但信用社必須坚持存款自願，取款自由，保守存款人秘密的原則，不得强迫存款。農業社冻結社員在信用社存款的錯誤作法也必須禁止。

对于合作社員投入社內的一切肥料，必須合理作价，以鼓励社員積肥造肥。

第五，自留地有的地方留得太少，甚至不留。为了滿足社員家庭飼养業和日常生活的需要，应按社章規定允許社員留够。但是也不应留得过多。

（七）加强合作社的組織建設

合作社的組織建設，必須充分体現社会主义經济制度的原則，又必須照顧当前的具体条件，使合作社的組織形式与当前的管理水平、技術水平、生產內容相適应。

第一，合作社規模大小，是合作社組織建設的一个重大問題。現有合作社的規模多数是合理的，但是部分地方也曾一度出現片面貪大的偏向，給經营管理和合作社內部团結增加了一些困难。中央認为合作社規模的大小，应該根据有利于生產，有利于团結，適合当前的管理水平，便于联系社員的原則加以規定。在目前条件下，合作社的規模，山区以100戶左右，丘陵区200戶左右，平原区300戶左右为適宜，超过300戶以上的大村也可以1村1社。今后建社并社的时候，应該按照这种規模進行。至于現有的大社，凡能办好的应該努力办好，凡不利于生產、多数社員要求分开的，应該適当分开。無論并社或分社，都必須經过协商确实取得合作社干部、社員的自願，决不能只由上面机械規定，强制合作社执行。合作社建立起來之后，除了确实必須分开或必須合并的以外，一般在若干年內，不要輕易变动，这对于巩固新的生產关系是有很大好处的。

第二，根据現有經驗，土地占有和收入懸殊太大以及生產經营对象基本不同的村庄，在目前一般不宜共組一社，因为这既不利于生產，也不利于团結。应該重視这一經驗，并恰当解决已經存在的某些糾紛，某些偏僻山区的散居戶，可以自行組織小型社、小型組，也可以參加附近的大社，但是应該允許他們分散生產，單独計酬，自負盈虧。当然，有些联村社，确实有利于發展生產，有利于团結，并且能够办好的，則应該繼續办下去，不要輕易拆散。

第三，为了保持过去的合理的社会分工，有利于生產，凡非農業的生產人員，和專業的小商販、运輸業者、医生、教員等等可以不必加入農業社。已加入者，按自願原則决定留社或出社。鄉村的專業小商販和运輸業者，可以按工商業和运輸業社会主义改造的办法处理，这样做对于保持城鄉商品的正常流轉是有利的。但是对于上述的兼業人員及上述專業人員在農村的家屬，就应該按自願原則吸收入社。

第四，合作社的領導成份是合作社組織建設中的重大問題之一。在这一方面，我們必須首先注意巩固贫農优势，加强和中農团結的原則；同时还要注意，不僅要选拔青壯年中的优秀分子參加領導，也要注意选拔老年人中的优秀分子參加領導，做到青、壯、老年互相和睦合作，互相尊重，互相學習，使青年、壯年、老年人的所有長处都能充分發揮。任何輕視青年人或輕視老年人的偏向都应該加以糾正。

第五，省、專、縣三級領導机关，必須举办農業合作干部學校和短期訓練班，有計划地訓練合作社所需要的各种干部（包括管理干部和技術干部），并要重視培养妇女干部，在这方面的工作必須切实抓紧并加强領導，尽快做出顯著的成績來。

駐社干部必須善于帮助当地干部，尊重他們的意見，培养他們的独立工作能力，社內一切决定和技術措施，必須事先同合作社的干部协商，必須坚决克服和防止强迫命令、包办代替的現象。

第六，要加强合作社的民主管理。合作社的生產計划、劳动計划、財务計划、分配方案，都必須按照社章經过民主討論民主决定。社員大会、代表大会必須按期召开，合作社的管理委員会和監察委員会必須实行定期选举。社务必須定期向社員报告，必須發动社員經常監督社的領導，不断改善合作社干部和社員的联系。

第七，有区别地允許过去的地主、富農和鄉村中已經放弃反动活动的反革命分子參加農業合作社的生產，証明是有利于对他們的改造的。应該繼續貫徹执行这一政策，加强对上述人員的改造工作，同时也要警惕其中某些人可能發生的破坏活动。

（八）調整某些農產品的价格，改善農村購銷工作

農業生產和商業的关系，是極其密切的。特别是經济作物、畜產品和副業生產，主要是为了交換而生產的，所以商業工作做的好坏，特别是价格適当与否，对于農業生產具有重大的影响，必須進一步做好商業工作，尤其价格政策必須有利于刺激生產，有利于促進農副業生產的全面發展。为此：

第一，必須合理地調整某些農產品的收購价格，評級定价应和農民协商。凡是价格偏低阻碍生產的，必須適当提高，購銷差价过大的应該適当縮小，务使合作社和農民有利可圖，以便發揮他們的生產積極性。同时，为了使調整价格能够更加切合实际情况，中央与地方应該適当分工，按照中央关于物价分工的規定，凡屬当地自產当地自銷的產品价格由地方負責調整，但在調整时必須照顧各种產品間的合理比价，要防止牵动面太廣，造成輪番提价的毛病。同时为了照顧地区間和各种產品間比价的合理，調整的幅度应由中央有关部門加以平衡。

第二，要繼續做好粮食統購統銷的“三定”工作，克服部分畸輕畸重的現象，还必須坚持增產不增購的方針，全國粮食統購的总数維持在去年的水平上不变。要健全对于主要農產品的預購制度，在可能范圍內要適当增加預購定金，并且保証及时發放，以便帮助農業合作社建立劳动报酬的定期預支制度。

第三，派購商品的数量，如毛猪等，必須根据農民实际生產狀况，并且应該兼顧農民自身的需要。

第四，改善商業企業的經营管理工作，尽可能減少商品流轉环節，精簡企業管理机構，降低管理費用，簡化購銷手續。同时，应該注意加强商業工作人員的政治教育工作，進一步改進某些人員的工作作風，对于压級压价、强迫推銷商品等脫离群众的行为，必須糾正。

第五，逐步建立在社会主义經济領導下的自由市場，凡是國家統購和委托供銷社收購的范圍以外的農副業產品，以及完成統購任务和履行收購合同义务以外的多余產品，都可以通过这个市場自由買賣。如果市場發生搶購產品或价格失調时，則可在当地党政領導下召集有关部門互相协商，調整处理。

第六，農業稅和副業稅的稅率和征稅办法，也应該根据合作化后的新情况，尽快地加以調整和作必要的改变，以利生產。

第七，農產品加工業不宜过分集中于城市。过分集中就不能滿足農民对于飼料和肥料的要求，同时，这也是造成農村副業生產下降的一个原因。因此，不宜在城市过多地發展碾米、軋花、榨油等加工厂，除了給現在加工厂供应必要的原料以外，其余的農產品应該尽量由当地鄉、鎮加工或由農業合作社分散加工。（國家还可供应農民原粮，由農民自己加工）必須在城市加工的，也应該調整副產品（糠麸、油餅等）的价格，并且保証一定比例的副產品返还原料產地。

（九）調整手工業合作社与農業合作社的关系

全國的手工業也已經基本上实現了合作化，由于运动發展迅速，手工業合作社和農業合作社在手工業生產上的分工协作問題，沒有能够及时加以解决，因而存在着某些不正常的現象：城鄉之間与地区之間的手工業互爭社員，互爭市場，打乱了手工業原來的分工协作关系，形成了供銷失調、互相限制的局面。有些手工業社限制農業社从事某些手工業生產活动，有些農業社則到城市拉手工工人或設立門市部，盲目擴大生產，并限制对城市手工業原料的供应，对專業手工業缺乏应有的照顧。

为了解决这个問題，必須本着城鄉兼顧的精神，統籌安排。

第一，城、鄉的手工業者应該分別加以組織，分散在鄉村的手工業者，根据自願原則，一般的应該參加農業社，城鎮的手工業者应該參加手工業合作社，城鎮的手工業社不应該限制農業社的手工業活动，農業社也不应該到城市吸收手工工人和設立門市部。但对于城鎮手工業者居住鄉村的家屬，農業社应該根据他們的自願，吸收他們入社。

第二，鄉村技藝性較高的專業性的手工業者，可以在農業社內組成單独的專業小組，單独計酬，自負盈虧。專業小組成員之間，必要时也可实行自負盈虧的办法，分散或外出進行生產活动，合作社不应限制他們。他們的業务指導和市場安排等問題，由当地党政領導手工業管理机構和供銷社統籌解决，要取消城鄉和地区之間的封鎖。農業社可以要求这些專業小組進行本社所需要的修理和制造工作，并且按照合理的标准付給报酬。

第三，手工業生產，也应該增加計划性，克服盲目性。凡是当地有經营習慣又为社会所需要的產品，就应該大力經营。如果新建当地歷史上沒有的行業，就必須考慮到有無銷路，同时应該特别注意，不要打乱農村副業与城鎮手工業之間歷來的分工协作关系和手工業產品的城鄉之間、地区之間，原來的供銷关系，以免引起混乱。

第四，農村中还有某些副業性的手工業和城鎮手工業之間仍然有矛盾，应該本着城鄉兼顧和兼業照顧專業互相支援的精神，按照歷史習慣由地方党政机关領導有关主管部門协商，統一解决產品銷路、原料供应等問題。

（十）加强少数民族地区農業合作社的領導

少数民族地区的經济条件，一般地都与內地有很大的差别，他們的生產和生活習慣都有自己的特点，因此，在合作化运动和合作社的建設工作上，都必須根据完全尊重民族自願的原則和不同的民族特点來安排工作，照搬內地經驗，就会影响生產，也会影响民族之間的团結。

在多民族的地区，为了照顧各民族生產、生活和宗教信仰上各方面的不同情况，以各民族分別建社为宜。只有在各民族社員無法單独建社或者有其他必要时，才可以建立民族联合社。

在民族联合社中，应該注意發揮各民族的特長和發展各民族習慣經营的各种生產，特别要注意照顧和保护少数民族社員的利益，以保証各民族社員都能够增加收入，如几个民族彼此利益懸殊难以兼顧的就决不許可勉强并社。要特别注意培养少数民族的領導干部，在民族联合社中必須按照合作社章程的規定，吸收少数民族的优秀人物參加社的領導工作，还要十分注意尊重各民族的風俗習慣。

在收業地区發展收業合作社，必須采取更加慎重的方針。收業地区的各級領導机关应該在有利于發展畜收業和其他条件許可的原則下，認真地親自动手，重点試办，取得經驗，再逐步推廣。任何过早的过急的做法，都要防止。

（十一）加强農村基層組織的工作

農村基層組織，在社会主义革命和生產高潮中起了巨大的作用，干部水平也有了顯著的提高。但是，必須指出，在農村合作化和撤区并鄉以來，基層組織不但沒有适应新形势的需要相应的加强，有些地方反而有削弱的趋势。不少地方，在撤区并鄉的时候，調走了大批区級干部，沒有給鄉組織留下必要的領導骨干，以致削弱了基層組織的領導。另一方面，有些同志在思想上認为合作化以后一切事情好办了，对新的困难估計不足，对新形势下必須更高度的發揚民主認識不够，命令主义和簡单化的作風普遍有所滋長，并且大大地減弱了農村的政治工作，各級党委必須重視这种現象，迅速加以改進。

第一，必須从思想上重視基層組織工作，大力加强党在農村中的領導，必須懂得一切方針政策都要依靠党政基層組織來执行，才能最后实現，特别是在剛剛实現合作化以后，農村出現了許多新情况和新問題，对于处理这些新的問題又是缺乏經驗的。因此，任何对于農村中党政基層組織的作用的削弱和忽視，都会使党和人民的事業受到損失。

第二，撤区并鄉要審慎从事，并且不要与并社升級同时進行，在撤区并鄉时，一定要留下必要的区鄉主要干部，不能層層上調，削弱鄉和社的領導力量。

第三，必須坚持群众路綫的工作作風。農村支部和党員仍然应該深入群众，有系統地進行調查研究工作，了解群众的思想情緒，以便及时地改善合作社的領導。在社內，应該貫徹执行民主办社的方針，凡社內大事，都必須与社員商量，坚持从群众中來到群众中去的工作方法，只有这样，才能够真正在民主基础上实現集中領導，而不致把集中領導变成少数人的独断專行。

第四，明确党政社的分工，克服党社不分社政不分的混乱現象，党支部在实現对于合作社的領導时，不能事事干涉，包办代替。原由鄉人民政府办理的行政工作，应該仍由鄉政府办理，不能由社代办。党政社的干部兼职过多的現象，必須改变。

除上述問題外，各地党政还必須重視和加强对灾区的生產救灾工作，受灾重大的地区，一切工作更必須以展开生產救灾为中心。各地党政应該根据受灾具体情况，定出有效办法，切实执行。

上述这些問題都是为了順利完成合作化，巩固合作化的偉大勝利，適应当前生產高潮的需要所必須解决的問題。这些問題解决了，就一定会調动一切積極因素，進一步巩固合作社，進一步促進農業生產的高漲。各級党政領導机关在目前以至在最近兩三年內必須繼續大力加强对農村工作方面的領導，尤其是各級党委的主要負責同志，必須繼續执行六中全会的指示，親自动手，抓緊完成和巩固農業合作化的工作，認真深入实际，及时总結經驗，使自己变成內行，做到使我們的領導，能够完全適应于合作化后新形势的需要。

为了順利实現上述指示，希望各級党政領導机关和國家各有关部門，根据各地区和各部門工作的实际情况，切实研究本指示，定出具体办法，坚决貫徹执行，同时报告党中央和國务院。（新華社北京12日电）

关心群众生活 注意工作方法

—記瀏陽縣擴大干部会議—

徐垂青

中共瀏陽縣委最近召开的布置秋冬生產和并社升級工作的擴干会上，檢查和批判了領導工作中的主观主义、官僚主义和命令主义，教育干部关心群众生活，注意工作方法。

縣委的工作报告充滿了自我批評的精神。报告指出，半年來，縣委領導工作中的主观主义和官僚主义是比較嚴重的，这种不良作風給農業生產帶來了很大的損失。比如今年春耕生產开始时，縣委領導上几乎全副精力用在稻谷生產上，將占全縣总收入45%以上的多种經营丟开沒大管了。当时縣委不顧实际情况，要求今年全縣80%的田种上連作双季稻，結果連作面積虽比去年大了，但是有些地区因旱缺水，晚稻插不下去，整个双季稻面積却比去年減少了4万多畝；同时由于忽視了雜糧生產，全縣荒掉的旱土达6万多畝。后來縣委虽然注意克服了領導上的單一化傾向，大力开展了多种經营，可是又过分强調集中，影响了社員家庭副業，而許多農業社因为缺乏集中飼养生猪、鸡、鴨等的經驗，造成了大批死亡現象，引起群众不滿。現在來看，由于合作社制度的优越性，今年仍有可能比去年增加收入，而領導工作中的許多缺点和錯誤却影响到更多地增加收入。

縣委还檢查了領導經济部門工作中的缺点。比如供銷社大批積压和硬性推銷冷貨、双輪双鏵犁及打稻机等；食品公司强調完成收購生猪任务，有时甚至不供应農民白肉，对農民自养自宰自食的生猪也橫加干涉；油脂公司不准農民榨自己的食用油，等等，在群众中影响很不好。

会上，縣委組織全体到会干部学習了毛主席寫的"关心群众生活，注意工作方法"的文章。在縣委帶头檢查的影响下，到会干部根据縣委工作报告和"关心群众生活，注意工作方法"一文的精神，对縣委提出了許多批評和意見，同时檢查了自己在工作中的缺点和錯誤。比如農產品采購局負責人檢查了强迫群众采摘茶叶事件。他們为了完成茶叶采購任务，派了干部到原土桥鄉等茶叶產区，强迫群众采摘第四道茶叶。群众認为当时采摘四道茶叶，茶叶樹可能枯死，因此不願采摘。可是干部却說这是支援工業建設，非采摘不可。結果在采摘四道茶叶后，許多茶叶樹相繼枯死了。群众很不滿意，批評干部"殺鸡取蛋，只顧眼前"。大瑤鄉輔導員張賢茂沉痛地檢查了自己在整團高級社办社时，对貧困社員的生活很不关心的过錯。4月間，貧農社員張采洪的小孩病了，向社里支錢看病被拒絕，他沒有別的办法可想，便把自己僅有的30斤紅薯絲賣了。張賢茂知道了，不但不同情他的处境，幫助他解决困难，还大罵他一頓。还有許多干部檢查了自己对群众沒有肉吃，沒有油吃，買不到日用品和農具等等，采取漠不关心的錯誤态度。

大会对干部中產生不良工作作風的原因作了分析：第一，縣委本身即存在較为嚴重的單純任务观点，不実事求是。縣委对干部使用多，教育少，并認为誰能搶先完成任务，誰就是好干部，很少过問任务是怎样完成的，效果如何。比如縣委檢查，在早稻插秧中，曾要求在4月25日前全部插下去。一个这么大的縣，各地区情况不同，要求同一时期完成插秧任务，自然是不切实际的。可是上面既要这样做，下面也只好硬要群众这样做了，实际工作中便發生了官僚主义和命令主义。第二，有时候，有些干部領会党委意圖不够，加上好大喜功，不从具体情况出發做工作，还往往層層加任务，形成头小尾大，拖着走不动的局面。比如今年稻谷增產的比例，縣委說要增產36%，区上加一些，鄉上再加一些，到了農業社就成了100%、200%了。于是形式主义，不講实际和应付差事的作風也就發生了。第三，这样一來，有些干部便錯誤地把完成国家任务和关心群众生活，把國家的、集体的利益和群众个人的利益对立起來，甚至認为完成任务和执行政策也是有矛盾的。会議对这个問題進行了爭論。中共沖春鄉总支副書記周啓瑞談到的事实頗有說服力，他說："原產雄鄉去年曾調要完成200头生猪的派購任务，当时采取完成任务的办法，是压縮对群众的白肉供应，不准群众自养自宰，結果引起群众普遍不滿。今年呢？首先注意解决白肉供应問題，并在不影响國家收購任务的情况下允許群众自养自宰。这样，群众比較滿意。現在來看，这个鄉完成300头生猪的收購任务也是不成問題的了。"他的見解是："只有我們关心群众生活，群众才会更加積極起來，完成任务也就更好更順利。"

大会还進行了評选模范的工作。許多关心群众生活，注意工作方法的干部受到了表揚。比如中共串裕鄉总支副書記邵光前，今年4月間在原石背鄉工作，当时正是春耕紧張階段，参加春耕生產的人却一天比一天少了。为什么？他深入了解，原來全鄉有264戶沒有錢買米了，他們迫不得已才丟开生產不管，到外面去賺現錢弄飯吃。邵光前馬上动員干部和群众从各方面想办法，湊了800多元，買回1万5千多斤谷子，幫助貧困戶解决生活困难。群众反映很好，都積極搞生產。像这样許多活生生的典型事例，使全体到会干部受到了深刻的实际的教育。到会干部紛紛表示要向这些优秀干部学習，关心群众生活，注意工作方法，領導群众搞好秋冬生產和实現高級合作化。

党員可以不管家里人入社的事情嗎

康驥

党員思想漫谈

有些党員在高級合作化运动中，对家里人的思想不关心，不向他們宣傳、解釋党的政策，結果家里人不願入社，在群众中產生了不好的影响。如双峰縣忠洲鄉楊滦農業社社長王新民（党員），他的伯伯和親弟弟都不願入高級社，他家周圍的群众看到他們这样子，就有疑虑，徘徊观望，也不願入社。对于这件事情，或許有人会說他的伯伯和弟弟思想不通，不願参加高級社，这不能怪他呀！这話听起來似乎有点道理，但仔細一想，就不对头了。因为群众是从行动上來观察一个人的，如果你成天去动員別人入社，而你家里的人却沒有入社，群众就会笑你，說你是一張油嘴，光会說人家。你的話怎能使群众相信呢？共產党員是群众的帶头人，群众处处都看着你，如果在大的問題上，你对自己家里的事情沒有处理得好，那就不止是你一家人的事情了，而是在当地对群众有政治影响的事情了。王新民同志的事情，正說明了这問題。

我們知道，共產党員在工作中应該起模范帶头作用，在家庭生活中也应該是有原則性的人。誠然，对家庭日常生活中的非原則性的問題，可以作一些讓步，这是应該的，而且是必要的，但对待原則性的問題，那就不能作絲毫讓步了。例如这次高級合作化問題，就是关系到全体農民共同富裕的問題，关系到群众最大利益的問題，也是社会主义建設的重大問題，对于这样的原則問題，我們是馬虎不得的。对这个問題，如果家里人思想不通，应該積極想办法去打通他們的思想，采取妥协的态度，是不对的。

談到这里，或許有人会說：別人的思想好打通，家里人的思想难打通。这說法是不对的。应該說家里人是你最親近的人，他們的思想情况你应該摸得最清楚，做起工作來应該更好做些。但为什么会有家里人思想工作难做的說法呢？这是因为你平日不去注意家里人的思想，也沒有有意識的去做工作，臨到問題來了，再去做工作，当然会感到困难。即使遇到这样的情形，也应該積極的去作工作，不能因此而一錯再錯。

王新民同志却沒有这样來看待这个問題，他平日不去关心家里人的思想情况，問題發生了他又不去積極做工作，結果在群众中造成了不好的影响。我們应該从王新民同志这件事情中吸取有益的教訓，積極的及时的去幫助家里人解决思想問題，使他們自觉自願的参加高級社，从而帶动周圍群众積極地加入高級社。

接受張尔福、李定芝事件的教訓，認眞做好复員安置工作

編者按：本报自8月26日發表复員軍人張尔福、李定芝受到歧視，打击，被逼致死的事件后，截至目前止，共收到各地讀者的來信300余封，來信中以复員軍人最多，也有現役軍人、机关干部、人民警察、工人、農民、学生等。他們对这兩件事情的發生一致表示憤慨和悲憤，要求有关部門迅速作出嚴肅处理，并檢舉揭發了某些地区和單位，歧視、排斥、打击复員軍人的一些事实和复員安置工作中的一些問題。有的还提出了建設性的意見。我們除把这些來信轉有关机关处理外，特选擇几封發表，以求引起有关部門高度重視这个問題。

（一）

編輯同志：

我讀了你报8月26日發表的"是他們逼死了張尔福"和"复員軍人李定芝为什么自殺"兩文后，不禁流下了眼泪。听我讀报的沒有一个不憤怒，一致要求人民法院將那些逼死人的犯罪分子給以嚴厉的制裁。同时我也想到，像張尔福、李定芝这样的事件虽是極个別的，但歧視、排斥、打击复員軍人的情况，僅我所見到的也还不少哩。比如我們寧鄉縣涌泉山鄉复員軍人廖克安同志（中共党員）是今年复員的，回鄉后，当地政府不但不給他安置適当的工作，就是他的住房問題也沒有給他解决。他过去是在薛容做長工的，沒有房屋和家具，只得寄居在別人家里。他曾多次向党总支委員会提过意見，但总支書記黄國鈞不但不予解决，反而批評他"鬧个人問題，自私自利，專圖个人享受，故意搗蛋"。我見此情况后，也曾向黄國鈞同志提过意見，他和工作組長杜少財又批評我包庇廖克安，还要我寫檢討書。再如我們寧鄉縣食品公司的复員軍人特別多，但領導上对复員軍人的轉正手續經常拖延不办，我們公司有14个复員軍人到公司一年多了，都还沒有轉正。对复員軍人的生活照顧也很不够。最近我父親、祖母死了，欠了很多債，我每月所拿的工資还不能勉强維持我小孩、愛人的生活。这次工資改革，我們因未轉正，也沒有好多增加。我曾將此情况向公司領導反映，他們不但沒有从經济上進行帮助，就連安慰的話也沒有一句，只說："家屬病了死了，都沒有照顧和救济。"現在我不但不能安心工作，而且已憂愁成病。公司領導上对复員軍人進行教育，帮助我們克服缺点，熟悉業务也做得不够。对复員軍人的缺点耐心的个別教育帮助很不够，而是在大会上大發雷霆地批評，甚至像开宣判大会一样宣布解雇。我要求有关單位迅速督促他們改变上面这些情况。

寧鄉縣食品公司煤炭壩購銷站 吳國材

（二）

編輯同志：

我在报紙上看到了复員軍人李定芝、張尔福被逼致死的报道后，內心產生了不可遏止的憤慨，坚决要求党和政府对直接有关人員給以党紀、國法的制裁。我認为这类令人痛心的事件的造成，是因为党中央和國务院关于安置复員建設軍人的指示并沒有引起全体干部的重視，也就談不上全面正確地貫徹执行。因此，我希望党組織、政府部門通过各种適当形式再進行廣泛深入的宣傳教育，結合檢查过去的工作，以改善对复員建設軍人的安置，防止类似事件的發生。我作为一个兵役工作人員，認为各縣、市兵役局应該本着貫徹中央指示，关心复員軍人的态度，干預这些事情。有的縣兵役局干部参加縣轉業建設委員会办公室是"照例行事，等待問題上門"；有的兵役干部下鄉了解到一些問題，但回縣后不積極提出意見，存在"多一事不如少一事"的思想，怕提多了意見，"影响軍政关系"，怕搞錯了要牽累自己，結果使一些問題發展到不可收拾的地步，給党和政府帶來不好的影响。关心复員軍人是我們分內的不可推諉的責任，我們应該及时深入地了解他們中間的問題，經常積極地通过轉業建設委員会提出改進工作的意見和处理各項問題，共同保証中央指示的貫徹执行。

張林昭

（三）

編輯同志：

我們几个都是复員轉建軍人，看到你报8月26日关于張尔福、李定芝事件的报道，我們感到極端悲憤，都說要給促使他們2人致死的有关分子以嚴厉的处分，并建議对張尔福、李定芝的家屬進行安慰或撫恤。同时我們也感到有些复員軍人驕傲自大，安置工作时，东不成西不就，这当然是不对的；有的遇到一些挫折就悲观失望，这也是不应該的。我們知道：党和政府对复員軍人的安置工作一向是重視的，自从國务院关于安置复員建設軍人工作的決議公布后，更加体現了國家对复員建設軍人無微不至的关怀与照顧。我們应該繼續發揚部隊的光荣傳統，在各个工作崗位和生產战綫上發揮積極作用，不断提高政治文化水平來报答党和政府。也只有这样才能对义务兵役制的实行起着示范作用，也就是对加强國防建設作了重大努力。因此我們完全同意你报社論所說，一方面应該在各單位檢查貫徹國务院关于安置复員建設軍人工作的決議的情况，一方面要加强对复員軍人的教育，召开复員軍人代表会或座談会，从多方面提高政治覚悟，使复員軍人保持和發揚革命的光荣傳統。我們决不能驕傲自滿，也决不能在遇到不適意、不合理的事情的时候，悲观失望，放弃与坏人作斗爭的勇气，我們应該在各种不同的崗位上來建設我們偉大的祖國。

廖文景 陽純利 陈廸 吳郁林

群众呼声

我們買不到自己需要的圖書

很多讀者寫信來說，他們買不到自己需要的圖書。下面的几封信是从讀者來信中选摘下來的。 ·編者·

郴縣栖鳳渡完小李裕之來信：我們的学校在群山环抱中，师生都感到精神糧食很缺乏。比如我們找到一本"海鷗"都爭相傳閱，等到大家看完就苦悶起來了，因为再要找一本書可不是一件容易的事情。小学生的情况更坏，他們看了电影"董存瑞"，很想買一部有关董存瑞的連环圖画來看，可是哪里買得到呢！很多小学生因为買不到適合自己閱讀的讀物，只好生吞活剝地啃着古典文学，他們說：太深奧，不懂啊！希望新華書店深入農村，供应我們的圖書吧！

× × ×

瀏陽縣人民法院李应运來信：我們訂了学習規划，可是書店里有关法律專業的書籍太少。最近我們打算訂購一部分法律理論書籍如"訴訟証據理論"等，新華書店說是"缺貨"。这样就使我們的学習大感困难，希望有关部門赶快解决这个長期"缺貨"的問題。（法律方面的書籍，这里从來就很少）

× × ×

湘潭王立靖來信：我是一个文藝愛好者，喜欢小說、詩歌，也愛看文藝理論。我經常从湘潭东岸过河到西岸的湘潭市買書，可是总是買不到我所需要的文藝書籍，特別是新的詩集。就拿作家协会不久前編选的青年創作选來說吧，其中的"詩选"，我至少过河10次以上，每次都是很失望地回去。其他如普希金、萊蒙托夫、馬雅可夫斯基、伊薩柯夫斯基……的作品，我几次去找，也沒找到。希望湘潭市新華書店的工作同志赶快改進工作。

对待上級指示的兩种态度

張运生

今年春耕生產时期，中共醴陵縣委为了完成"千斤縣"的計划，决定全縣90%以上的双季稻田都插連作双季稻。在作出决定之前，縣委沒有認眞地進行調查研究，沒有仔細考慮各个地方不同的条件，而是主观地确定数字，要下面"完成任务"。这种主观主义的做法，造成了一些不良的后果。縣委在最近召开的擴大干部会議上，还專門就这个問題作了檢查和批判。

这里且不談醴陵縣委領導工作中的缺点和錯誤，讓我們來看看下面的同志是怎样对待上級的指示的。这中間有兩种完全不同的态度。

原大障区麥田鄉鄉長楊明龍（共產党員），接到縣委和区委的指示："麥田鄉要坚决完成2,200畝田改連作的任务"。他計算了一下：2,200畝田要占全鄉田畝总数的95%以上。麥田鄉水利条件不好，田底不肥，全鄉有300多畝天水田……在今年內要把2,200畝田改成連作双季稻是脫离实际的，行不通。他为了把情况徹底摸清楚，便深入下去同群众商量，傾听群众的意見。他到了第七初級農業社，召开了老農座談会，把全社的田進行了詳細的摸底排隊。排隊結果，全社514畝田中就有60多畝天水田，需要从很远的地方車水灌田。如果不顧这些情况把95%以上的田改成連作，一定会造成很不好的后果。根据他在下面摸底了解的情况，全鄉大約只有70%多的田能插連作双季稻。他又找本鄉的5个党員同志商量。起初，党員楊新勝說："上面要把95%以上的田連作，我們不完成任务只怕会說我們支部太保守了。"但是，經过討論，大家統一了認識，認为必須从实际出發，不能死扣数字，因此决議將1,617畝田改为連作。当时区委曾經批評他，說他有"保守思想"。虽然如此，他仍向区委提出，要求区委考慮他的意見。区委便派彭玉鄉同志（区委委員）到这鄉調查实际情况。調查結果，今年只能推廣70%多的連作双季稻，区委才同意了他的意見。由于他們从实际出發去進行工作，今年，战勝了旱灾，早稻獲得了丰收，并且及时插上了晚稻。楊明龍同志也因此得到了大家的贊揚。党員楊新勝說："不是明龍办事認眞，我們要吃几百畝田減產的虧。"

可是，就在这同一个区里，原新联鄉的党支部書記楊全美却采取了另外一种态度來对待上級的指示。他接到上級的指示以后，不認眞考慮，不分析研究本地的实际情况，只是机械地执行。有些農民提出意見："推廣这样多連作恐怕不行吧？"他回答說："有区委負責，我們不照办是我們不服从領導。"上級分配的任务数字是要全鄉85%的田都連作，他强迫群众完成到86.1%，連26畝經常要車水的天水田也插上了連作双季稻早稻。結果，全鄉插連作双季稻的田在收早插晚中有一部分沒有插上秧，插上了秧的也有一部分受旱減產，損失很大，農民很不滿意，說領導上太官僚主义了。

这兩种态度是恰恰相对立的：一种是把对上級負責和对人民負責看成是一致的，做任何工作都对人民負責，另一种却是只对上級負責，不对人民負責；一种是从实际出發去貫徹执行上級的指示，另一种却是机械地不問实际情况地执行上級指示；一种是在执行上級指示碰到問題时就去和群众商量，向群众請教，另一种却是不听群众意見，强迫群众执行不切实际的指示。这兩种态度哪一种对呢？事实本身已經作出了結論。被領導者一定要采取前一种态度，上級領導机关更应該多方鼓励下級采取前一种态度。

南岳风光

（一）

南岳，这座祖國的名山，提起它來，是多末使人向往。多少年來，許多詩人謳歌过它，許多画家描繪过它。解放后，由于人民政府的大力修建，它比以前更加美丽了。

南岳在衡山縣境，重巒叠嶂，气势雄偉，最高峰祝融峰，拔海1,200多公尺，山上山下，有澗泉，潭水，寺庙点綴山間，苍松雜樹，复壑成蔭，構成無数处美景勝迹，人們可以登上封寺看到日出，立祝融峰俯視云海，去水簾洞看到飛瀑，还可以看到巍峨的南岳庙和万斤鉄佛……尽情地欣賞优美的景色，而为祖國山河的壯丽而自豪。

近年來，南岳新的建設相繼出現，过去上山的羊腸小道，已修成平坦的公路了，荒凉的山野，已培植成一片松杉林海；百畝的韋殿湖已建成了水庫；南岳的水力發电站，也將在最近建成；几所療养院已接待过不少的休养員。所有这一切，使名山增加了不少生气。由于交通便利、往游的人日益增多，未來的南岳，將以更新的面貌出現在人們的面前。

今年7月，省文化局、省文联利用暑假期間組織了7个中学教师和國画家寫生南岳，他們完成了数十幅作品，这里將陸續介紹其中的一部分，讓我們从画中來領略这名山勝境。

△"祝融峰"（彩墨画） 張一尊画

▷"水电站工地"（油画） 李昆泉画

安江兴建一所綜合医院

在黔陽專署所在地——安江，正兴建一所綜合性的人民医院。这是解放以來黔陽專署兴建的第一所医院。

这个綜合医院的基建工程从今年7月份开工，到8月底止，已完成总施工面積的70%，全部工程將在9月底完成。目前正在紧張施工中。

医院今年將設50張病床，設有住院部、門診部，內分愛克斯光室、化驗室、內科、外科、小兒科、婦產科等。医院还准备成立中医科。（周健）

有色金屬礦山科学研究所在長沙兴建

我國第一个以有色金屬礦山为研究对象的有色金屬礦山科学研究所，正在長沙兴建。現在該所一面進行基本建設，一面派人赴各礦山搜集資料。

該所的基本建設工程已于9月1日开工。第一期建筑工程占地3万4千多平方公尺。主要建筑为研究試驗大樓和試驗机械工厂。研究試驗樓內，有采礦方法、安全技術、礦山机械等7个研究室及檢驗室、圖書館等。另外，还有宿舍、食堂等。（孙治安）

文教簡訊

本省300多学員入中南民族学院学習

今年本省选送入中南民族学院学習的学員共300多名，比去年选送入学的人数增加將近1倍。

选送的学員，不僅有各縣政法、教育、財經等部門的少数民族在职干部和部分漢族干部，还有少数民族地区農林業生產合作社的会計人員、社干部和社員。除一部分在职干部参加政治班、司法班和教育行政干部訓練班的学習外，大部分農林業生產合作社的会計人員等学員，都参加農業会計訓練班学習。各地应調的学員，都將于本月或中旬以前，分批去中南民族学院。（刘文詁）

150多名工人技術学校学生出發实習

長沙工人技術学校的150多名学生，从9月8日起陸續前往北京、南京、長春、洛陽等地实習。这批学生是在今年春季入校学習的初中畢業生，学習的期限是1年（課堂学習半年，实習半年）。实習結束后，即將参加生產建設工作。（刘紀徐）

茶陵湘剧团將進行巡迴公演

茶陵湘剧团从9月份起，將先后到長沙、瀏陽、郴縣等地進行巡迴公演。这个湘剧团是在1949年成立的，几年來在戲曲改革方面作出了一些成績；今年6月，他們曾应邀到武漢市民众乐園作旅行演出，獲得了观众的好評。（鍾声）

看火星

9月7日晚上，中南土木建筑学院、長沙师范專科学校地理班的教师和学生，分別用望远鏡看了火星。閃爍在东南天边上的一顆小星点，从望远鏡中看去却变成了扁圓形的东西，黄中帶紅的顏色，周圍像鑲一圈金黄色的边，好象火焰，很是好看。

長沙师范專科学校地理班的教师，还給学生講解了使用天文望远鏡观察的方法和关于火星的知識。（紹之、何金初）

苏联和印度尼西亞發表联合声明

新華社北京12日消息　据塔斯社消息：印度尼西亞共和國总統苏加諾，应苏联最高苏維埃主席团的邀請，从1956年8月28日起到9月12日在苏联進行了國事訪問。訪問期間举行了会談，并且在9月11日簽訂了苏联—印度尼西亞联合声明。

声明里說，会談是在真誠和互相諒解、互相尊重的气氛中進行的，討論了一些國际問題以及苏联和印度尼西亞共和國兩國之間合作的問題。会談以后，双方發表了下列声明：

一、兩國的关系以互相尊重領土完整和主权、互不干涉內政、互不侵犯、平等互利、和平共处的原則为基礎。

二、苏联和印度尼西亞共和國都本着万隆会議的精神和原則來对待裁軍、反殖民主义斗爭、禁止使用和禁止試驗原子武器和热核子武器等这些國际問題。

另外，苏联和印度尼西亞共和國声明，要达到世界和平，致力于緩和國际緊張局势是十分必要的。在这方面，給予中華人民共和國在联合國中的合法地位，这不僅是理所当然的事情，而且也是对世界和平事業的具体貢献。

在关于現在苏彝士运河区的局势的問題上，双方声明，应該在充分尊重埃及的主权和尊嚴的基礎上用和平方式來解决这个問題。

三、双方达成了协議：安排在貿易、技術和經济方面的平等互利的合作。双方將要締結一項技術經济协定，里面包括苏联給予印度尼西亞共和國以長期貸款，和印度尼西亞共和國供給苏联原料和其他商品。

四、在文化合作方面，双方同意互派代表团和留学生，互派文化專家。

五、双方对苏联和印度尼西亞共和國兩國國家領導人之間的直接接触表示十分滿意，并且相信，交換意見的結果將更加加强苏联和印度尼西亞共和國的友好联系。

六、印度尼西亞共和國总統苏加諾，邀請苏联最高苏維埃主席团主席伏罗希洛夫在他認为適当的时候訪問印度尼西亞。

这个邀請已經被接受了。

苏加諾总統和他的隨行人員在訪問苏联期間，受到苏联最高苏維埃主席团、苏联政府和人民的热烈真誠的接待。总統和他的隨行人員訪問了莫斯科、列寧格勒、斯維德洛夫斯克、斯大林格勒、各工業企業、文化中心、農業中心、科学中心，以及苏联名勝古迹等。9月11日，苏加諾总統在莫斯科大学接受了苏联法学博士学位和莫斯科大学名譽教授的荣譽。

要聞簡报

冰島文化代表团到达北京

应中國人民对外文化协会邀請來我國訪問的冰島文化代表团一行9人，已在11日到达北京。

很多印度人將去苏联游覽

印度雨季已过，天气轉为晴朗，很多印度人趁这个大好时光到苏联去作游客。印度"政治家报"9月11日說，到9月10日为止，已經有1,500多人要求到苏联作半个月的游覽。第一批游客將在9月22日乘飛机去到苏联。这些旅客中有学生、教員、印度政府官員和商人。

埃及已經聘到53名新領航員

塞得港的一个埃及官方人士說，自从7月底把苏彝士运河收归國有以來，新的埃及苏彝士运河管理机構已經聘請了53名新領航員。

（据新華社消息）

提前完成第一个五年計划

丰滿水电站主要改建工程全部完成

据新華社吉林12日消息　我國目前最大的水电站——丰滿水电站改建工程中第一个五年計划时期的主要工程項目現在已經完成了。經过徹底改建的丰滿水电站，安裝了新式自动化巨型水輪發电机，增加了裝机容量，成为一座現代化的大型水力發电站。

現在，經过改建的丰滿水电站攔河壩，雄据松花江畔兩座高山之間，攔蓄着大量的發电"原料"近百億立方公尺江水，形成一个平靜的大水庫。

依靠自身重量攔蓄江水的丰滿水电站重力式攔河壩，今年已經全部改造完成。今年和1953年洪水期間，水庫水位曾几度接近和达到設計高度，攔河壩經过特大洪水的考驗，証明攔河壩身堅固、穩定。

第一个五年計划时期規定安裝的自动化巨型水輪發电机，在今年8月份已經全部安裝完成了。原有的旧式水輪發电机也快要全部改裝成为自动化的机組。到今年年底再把一些零星工程完成后，改建丰滿水电站的第一个五年計划时期的工程將全部按計划完成。

上海33个重工業工厂达到明年总產值水平

据新華社上海12日消息　上海現在已經有33个國营和中央公私合营重工業工厂，提前达到1957年的生產总值水平。这些厂約占上海有五年計划指标的國营和中央公私合营重工業工厂总数的⅔。

这33个工厂是上海制造汽輪机、机床、柴油机、鍋爐、船舶、电綫、电池、开关、电表等重要產品的主要工厂。

在第一个五年計划的前3年多里，这些工厂的生產能力和技術水平都提高得很快。上海机床厂已經試制成功了21种苏联式平面、外圓磨床，以及滾珠、曲軸等專用磨床。上海汽輪机厂已經掌握了制造6千瓩汽輪机的技術，現在正在試制1万2千瓩汽輪机。而这一項試制任务，并沒有列入第一个五年計划內。

重慶一批大型厂礦完成总產值計划指标

据新華社重慶11日电　到8月底止，重慶市有15个大型厂礦的生產总值提前达到了1957年的水平。这是重慶市第一批提前达到五年計划生產总值水平的大型厂礦。有14个厂礦的平爐鋼、电爐鋼、水泥、电力、原煤、焦炭、氯酸鉀、变压器、家蚕絲、紙張、精紡毛織品、絹絲等12种主要產品的產量，也达到了1957年的計划指标。

今年以來，重慶市各厂礦从各方面采取措施提高主要產品的生產水平。重慶鋼鉄公司今年擴建了大型平爐，并且進一步推廣了快速煉鋼和先進經驗。今年1至8月份，这个公司鋼的產量比去年同期提高57%，相当于1957年計划產量的90%。重慶水泥厂今年推廣了長期安全运轉等先進經驗，并將一座新建的水泥窑提前投入生產，今年8个月來的產量接近去年全年的水平。这个工厂的水泥產量超过了1957年水平的3.1%。重慶發电厂根据重慶市用电量迅速增長的情况，充分發揮了設备的生產能力，在同样設备条件下，今年1至8月份的發电量也比去年同期增長了30%以上。

从前我們沒有，現在却有了。　謝欣

毛主席接見錫蘭政府代表团

新華社北京11日电　中華人民共和國毛澤东主席，今晚在中南海勤政殿接見了以克·科里亞为首的錫蘭政府代表团。

接見时候在座的，有外交部副部長章漢夫，对外貿易部副部長雷任民，外交部亞洲司副司長陈叔亮、禮宾司副司長馬振武。

我國和新加坡、馬來亞做成一批生意

初步成交和达成协議的总額超过320万英鎊

新華社北京12日电　新加坡工商業貿易考察团和馬來亞联合邦工商業貿易考察团同中國各進出口公司，自8月30日在北京开始進行貿易会談后，截至9月11日止，据初步統計，進出口成交和达成协議的总額已超过320万英鎊。

已經达成交易的和还在繼續商談的商品包括：

在新加坡和馬來亞联合邦方面出口的，有橡膠、椰子油、椰干、木材、錫、檳榔及其他香料。

在中國方面出口的，有大米、大豆、各种罐头、食品、水果、蔬菜、糖、棉布、絲綢、玻璃制品、鋼材、水泥、中藥、手工藝品及其他輕工業品。

西巴基斯坦6个政党合并組成1个新政党

新華社喀喇蚩11日消息　9月10日在西巴基斯坦組成了一个叫做"巴基斯坦國民党"的新政党。

这个新政党是由6个西巴基斯坦的政党合并組成的，这6个政党是：自由巴基斯坦党、信德省人民陣綫、巴克同兄弟会、人民党、信德省農民委員会和紅衫党。

这6个党的代表在9月10日結束了在拉合尔举行的为时6天的討論。

討論結束以后向报界發表的声明說，这些党对重要的政治和經济問題都有純正的看法，而且它們已經取得了一致的意見。

摩洛哥陸軍参謀長要求法軍撤出摩洛哥

新華社北京12日电　拉巴特消息：摩洛哥独立党的机关报"旗帜报"11日刊登了摩洛哥陸軍参謀長哈薩尼王子的談話，哈薩尼指責法國軍隊对摩洛哥進行一系列的侵略，并且要求法國軍隊撤出摩洛哥。

哈薩尼說，法國軍隊是"同我們（摩洛哥）的独立不相容的占領軍"。它所進行的一系列的侵略使法摩双方在3月間达成的規定法國軍隊在摩洛哥的地位的协議"实际上已經被廢除"。

哈薩尼要求开始举行关于終止外國軍隊駐在摩洛哥的談判。

150斤的大冬瓜

新華社南京12日电　江苏省漣水縣响連鄉第一農業生產合作社社員祁德平收穫到1个重达150斤的冬瓜。

祁德平在自留田上栽种冬瓜，因为下种、施肥、加工等都很及时周到，所以冬瓜長得特别大。

鳩山征求苏联政府对有关日苏談判的意見

新華社北京11日消息　据共同社报道，日本政府今天打电报給在莫斯科的日本外务省参事官新关欽哉，要他在一兩天內把首相鳩山一郎寫給苏联部長会議主席布尔加寧的一封信交給苏联政府。鳩山在这封信中征求苏联政府对他訪問苏联和恢复日苏談判的意見。

共同社說，鳩山在信中將說明，在他訪問苏联的时候，日本想用宣布結束战爭狀态的方法結束日苏之間的战爭狀态，兩國互派大使，恢复外交关系。同时，日本希望遣返被拘留在苏联的日本人一事獲得实現，并且希望苏联支持日本加入联合國。此外，日本政府确信，兩國外交关系的恢复，將使日苏漁業条約和海上营救协定生效。

鳩山在信中表示，日本政府希望知道苏联政府对这种方案的意見。

少見的胖小孩

13个多月体重42市斤

新華社南京12日电　國营南京灯泡厂燒爐工人刘福軒的兒子刘全生下13个多月，体重已有42市斤。他的腰圍2.1市尺，大腿粗1.5市尺，头圍1.5市尺，和成年人差不多，身高也达2.55市尺。刘全現已学会簡單的詞彙，会自己要水喝，要飯吃，并会喊爸爸、媽媽，会向客人招手，能走短距离的路。

这个胖小孩1955年7月17日出生时体重7市斤多，8个月体重35市斤，9个月体重37.5市斤。他出生3个月开始長牙，現已長了16个牙。

这胖孩子是刘福軒夫妇1954年5月結婚后生的第一胎，据孩子的母親說，这孩子每天吃3餐飯，还要不定时地吃几次奶，很少吃零食。这孩子从出生到現在，偶而發过几天燒，沒有生过大病，身体很好。

南京工人医院在11日为这个孩子初步進行了檢查。医师們認为这样胖的小孩很少見，这样胖主要是內分泌紊乱所形成的，但現在小孩身体的各部分生長得很均衡，智力發展也很正常。医师們准备進一步進行細致的檢查研究。

从倫敦会議到开罗会談

——时事問答——

問：倫敦会議的結果說明了什么？

答：由美、英、法3國召开的倫敦会議，从8月16日起到23日止，共开了8天，沒有討論出任何結果。会上出現了兩个性質完全不同的解决苏彝士运河問題的方案：一个是打着"尊重埃及主权"的招牌、实际上要把苏彝士运河放在"國际管制"之下的"杜勒斯計划"。这个"計划"虽然在会上勉强得到18个國家的支持，但遭到埃及、阿拉伯國家、社会主义國家和以印度为首的和平中立國家的反对。另一个是印度建議。这个建議主張嚴格尊重埃及主权，同时提出了公平合理地維护运河使用者的利益的办法，指出了解决运河糾紛的途徑，因此它在会上得到苏联、印度尼西亞、錫蘭等國的支持，会外更是得到埃及、阿拉伯國家、亞非國家、整个社会主义陣营和世界公正輿論的支持。虽然公正合理的印度建議沒有在会上得到通过，但是"杜勒斯計划"也沒有被会議全体所接受，会議只是决定把所有的紀錄送交埃及政府，而且絕大部分到会的國家都表示运河問題应該用和平方式解决。这样，西方三國原想通过倫敦会議把"國际管制"的原則强加在埃及人民的头上，达不到目的就动起武來的打算，已經完全落空了。倫敦会議的無結果而散，不僅表明了埃及人民已經在保衛运河主权斗爭的第一个回合里取得勝利，而且撕破了美國以"調解人"自居的假面具，加深了西方集团的內部矛盾，進一步表明了殖民主义國家所面对的力量不止是埃及和阿拉伯國家，而且还有全世界殖民地半殖民地國家的人民、整个社会主义陣营同和平中立國家。这就是說，殖民國家在國际环境中已經比以前更加孤立了。

問：倫敦会議以后，美英法3國又進行了什么陰謀活动？

答：倫敦会議以后，美英法3國从各方面对埃及施加压力，企圖迫使埃及接受"杜勒斯計划"。

首先，英法兩國加緊進行武力威脅，把从國內外好容易搜集起來的兵力投到地中海地区去，而美國則企圖以"調解人"的假面目从旁打边鼓。其次，美英法又以武力威脅为后盾，派了一个所謂"五國委員会"去开罗，向埃及"解釋""杜勒斯計划"，实际上是想通过会談强迫埃及接受"运河國际化"的計划。此外，它們还挑撥埃及同阿拉伯國家的关系，策动非埃及籍的运河領航員离职，指使間諜特务在埃及發动武裝政变。总之，美英法3國为了达到夺取运河的目的，仍然在玩弄軍事上、經济上、政治上的威脅恫嚇、挑撥离間等各种卑鄙手段。

問：倫敦会議以后，埃及的态度怎样？

答：早在倫敦会議开始的时候，納賽尔总統就明确地宣布，埃及决不能同意建立杜勒斯所建議的那种國际机構；認为建立这种机構是侵犯埃及的主权和侮辱埃及的尊嚴。但是，虽然如此，納賽尔在8月28日仍然正式答复"五國委員会"主席、澳大利亞总理孟席斯，表示他同意和"五國委員会"会談。在开罗会談开始的前夕——納賽尔在記者招待会上再一次重申：埃及接受任何不影响主权的解决运河問題的办法，但是不能接受"國际管制"。所有这些都說明：埃及政府所奉行的政策是和平的，完全合情合理的。

同时，埃及人民也看清了自己所面臨的嚴重局势，正努力从各个方面來維护自己的主权与独立。为了应付可能發生的殖民國家的武裝挑衅，埃及已經在國內進行了廣泛的軍事动員，把整个國家变成了一个堅强的堡壘。为了粉碎美英法攤瘓运河航运的陰謀，埃及政府已經在各國招募領航員，許多國家的領航員都申請願意到埃及去工作。为了挫敗外國間諜特务的破坏活动，埃及政府和人民保持着高度的警惕，并在最近破獲了一个英國間諜網，有力地打击了西方國家想在埃及制造一次像伊朗摩薩台事件的政治事变的陰謀詭計。美英法挑撥埃及同阿拉伯國家的关系的陰謀也遭到了应有的回答：阿拉伯國家駐巴黎的外交代表9月3日晚上在埃及大使館举行会議，会后發表的公报說，阿拉伯國家"堅定地支持埃及的立場"，并且認为"对埃及的威脅就是对所有阿拉伯國家的威脅"。这就充分地向西方國家顯示了阿拉伯國家反殖民主义斗爭的力量。

問：开罗会談的結果怎样？

答：西方派出的"五國委員会"同納賽尔的会談已經在9月9日結束，会談沒有达成任何协議。会談公报只是說，"五國委員会"提交并解釋了"杜勒斯計划"，听取了埃及政府对于这个計划的見解。

美英法3國在开罗会談中所遭到的新失敗，是他們無視埃及主权和时代精神而堅持分裂倫敦会議的直接結果。这种失敗，由于美英法在倫敦会議以后加緊武力威脅和陰謀破坏而顯得更加無恥和悲慘，也說明殖民主义制度進一步瓦解。埃及、阿拉伯國家和亞非各國人民將从这里得到鼓舞，更加堅决地進行反对殖民主义的斗爭。

問：开罗会談結束后，埃及和西方采取了什么新的步驟？

答：埃及始終不放弃协商解决运河問題的努力。开罗会談結束后，埃及政府隨即把一份照会送給联合國秘書長哈馬舍尔德，建議組織一个足以代表使用苏彝士运河各國不同意見的談判机構，來解决运河問題。可是，西方國家却死死抱着"國际管制"的夢想不放。9月10日和11日，英法政府首腦連續在倫敦开会，商量"五國委員会"使命失敗后兩國应該采取什么步驟，甚至公然提出在什么情况下应該利用現在集結在地中海的英法軍隊，加緊向埃及進行軍事恫嚇。究竟这个运河問題最后將采用什么方式來解决，現在还不能預料。

問：那末，苏彝士运河問題是不是会引起一場战爭呢？

答：虽然在这个問題上爆發战爭的可能性并不是完全不存在的，但是，有更多的可能是用和平方式來解决。

首先是西方國家有欲战不能的苦衷。我們知道，英國陸軍由于鎮压塞浦路斯和馬來亞等地的人民，早就感到兵力不足，現在要想向埃及發动武裝進攻，更是难于調出足够的部隊；法國的情况更坏，單在阿尔及利亞一地，已經牽制了法國的全部陸軍的一半，再要挑起一場新的战爭，法國是心有余而力不足的。同时，英國和法國的經济力量也不許可在埃及進行战爭。至于說到美國的帮助，那就更加靠不住。美國國內目前正在开展競选活动，执政的共和党不会在这时冒失地帮英法挑起战爭來丧失自己的选票；而且美國对运河的直接利益，远不及它在中东的石油利益为大，如果为了运河問題帮助英法动武，以致把石油利益全都丢了，那是極不合算的。同时，美國在运河問題上也同英法有矛盾。美國的積極活动，是企圖达到既拉住埃及又排挤英法的目的。因此，他們很难在行动上做到完全一致。

其次，更重要的是埃及人民和阿拉伯國家人民堅决捍衛独立主权的决心，和他們团結一致的力量，也使得西方國家不得不謹愼从事。如果西方敢于向埃及發动武裝干涉，它所面对的敌人將不是埃及一國，而是整个阿拉伯世界。这样，西方在中近东原有的殖民利益就会全部完蛋，像巴格达条約这样的战爭組織也会全部瓦解。

再次是时代精神不容許西方國家这样蛮干。目前國际局势已經肯定地趋向緩和，和平协商解决國际爭端已經成了全世界人民的普遍要求，和平力量一致团結起來不許殖民國家發动新的战爭，战爭爆發的可能性就能减少到極少的限度。即使西方國家敢于冒天下之大不韙向埃及進行武裝侵略，失敗的也絕不会是埃及人民，而是西方國家和万惡的殖民主义。

总归一句話，保衛苏彝士运河主权的問題目前已不是一个單純的埃及与英法之間的問題，而是关系整个阿拉伯人民的問題，关系反殖民主义与殖民主义的斗爭的問題，关系到和平与战爭的問題。正义永远站在和平、独立、自由、民主这一边，誰要違背着时代發展的規律办事，誰就会被前進的輪子压得粉碎。

中國百貨公司湖南省公司
滿足欢度中秋需要
大量供应白糖紅糖
机制榨花白砂糖特点介紹
干爽　潔白　含糖率高
各地國营公司門市部、供銷社、南貨店、小商販均有出售

漣源縣人民法院公告
我院受理謝春方与何炳秋，石明之与陈远益离婚案，因何炳秋、陈远益下落不明，限自登报日起10天內向我院提出答辯，否則依法判决。

时事手册　第17期要目　9月10日出版
关于苏彝士运河問題的报告提綱……本刊編輯部
中國共產党的各次全國代表大会簡况……乙平
祖國建設方面的一些数字和事实
推行民族区域自治的好处……薛向晨
我國有那些少数民族(資料)
我國現有的民族自治地方(資料)
今年工資改革是不是"雷声大雨点小"？……刘子久
扫除独立道路上的障碍("埃及風云"之二)……呂敏
西德当局为什么禁止德國共產党……于向榮
美國总統競选的把戲开鑼了……刘杰
世界上最大的一次运动会……道野
出產石油的國家——罗馬尼亞……陸研
通俗讀物出版社出版　北京邮局發行

中國化工原料公司湖南省公司
擴大下列農產品收購帮助農民增加收入
大量收購
五倍子　樟腦粉　樟腦油
代理收購地点：全省各地供銷合作社

南縣人民法院公告　我院受理黄春保与李滿秀离婚一案，因被告李滿秀下落不明，無法傳訊，限于登报日起15天內向我院提出答辯，过期依法判决。

湖南人民廣播电台 明天部分廣播節目
11:40—辰河戲：荆釵記中"綉房話別"一場　16:25—兒童音乐：(一)管弦乐⊖小放牛⊜小猫釣魚⊜玩具交响乐(二)歌曲：⊖童声独唱：要取得知識⊜童声合唱：燕子⊜上学的路上⊚工人進行曲⊛舞曲⊗划船⊕种花　18:15—(一)柳琴戲：喝面叶(二)五音戲：彩楼記(三)郿鄠：杜十娘怒沉百宝箱　18:40—評論：为提高基本建設工程質量而奋斗　19:10—京剧：周仁献嫂(叶盛蘭、杜近方等演唱)　19:25—⊖綜合报道：向党的八次代表大会献禮⊜通訊：錫礦山礦务局党委会的一天　20:00—長沙花鼓戲：南庄收租(孙少云、張淡聊演唱)　21:00—苏联音乐：苏联歌剧"暴風雨"选輯

銀星　下午2:30 (7:10 8:50露天場)　这决不是小事情
工人文化宮　电影 7:30 街头五少年　明晚上映"秋"
新華　下午2:20 7:30 9:10 这决不是小事情　4:00 科教片第5組 1955年科学与技術、杠杆的作用
文化　下午3:00 8:30 这决不是小事情
建設　下午1:30 6:45 8:15 (3:20 兒童場)　这决不是小事情

青年　7:30 天罗地網　8:00露天場 街头五少年
烈士公園　露天电影 7:45 这决不是小事情　游泳 下午1:00 3:00 5:00　舞池 7:30 弹詞 7:30 游艇 每周星期1—5預約源單位介紹信租用4只以上者，八折优待
天心公園　7:30 露天舞場 票价1角3分　8:00露天花鼓戲晚会（不另收票）

上海市張慧冲巨型魔術团
今晚場7：45演出
張慧冲主演 巨型魔術
張琳主演 良淑夫主演 凌浩主演
新型幻術　驚人雜技　电流奇術
中午12:30起售今明天晚場　門票 票价 3、4、5角　湖南剧院

長沙市紅星京剧团　明晚場 包公之三
今晚7:30 票价4角5角
包公之二 審查打傘 郭槐 御街 龍袍 鬧吉 鍘包勉 長沙剧院

大众游藝場　电影 3:00 7:10 8:55 牛虻　舞会 7:00 9:00　文娛室 弹子房开放

南昌市京剧三团
今晚場7:30上演　鉄弓緣
西游二猴　孙悟空保师西天取經　起三猴激斗难分假假止
中午12:30起售今明晚場　門票票价 3、4、5、6角　湖南湘剧場

遺失下列証件声明作廢
沅江初級中学21班賀梓彬25班曾浴生毕業証
桃源縣城关派出所發給吳齐之桃城字第331号迁移証及粮食轉移証
錫礦山礦务局0643号張奖勵服务証
郴縣城关第二派出所發給陈先琦迁往良田陡鐵下鄉0405号迁移証
湖南省貿易公司鍾賀宇第004号唐其名工作証
郴縣解放路171号許廷凡人戶口簿
桃源縣船民鎮时發0049号自帶粮食証
湖南省人民法院法字第394号張茂俭工作証
吉林樺甸縣夾皮溝迁瑶崗仙9112号王浦迁移証

資料室

新湖南報

1956年9月14日 星期五 夏曆丙申年八月初十 十九秋分

第2561号 今日共4版

社址：長沙市經武門口 电报挂号 4357
电話：总机3381 新聞部 2344
晚班編輯室3384 讀者來信部 3310

中共黔陽地委批判干部在生產救灾工作中的麻痺自滿情緒

抽調干部深入灾区領導开展生產救灾工作

本报黔陽12日电話 中共黔陽地委加强当前生產救灾工作的領導，嚴格批判了干部在生產救灾工作中存在的麻痺自滿情緒，并抽調78名机关干部，分成5个工作組，由中共黔陽地委書記庶青云等負責同志率領，將于13日分別深入到麻陽、怀化、辰溪、沅陵、芷江5个重灾地区，具体領導生產救灾工作。

4日到8日，中共黔陽地委召开的縣委書記、農村工作部長联席会議上，反映出在当前生產救灾工作中，部分干部以至少数縣的領導干部，存在着一种極端有害的麻痺自滿情緒，錯誤地認为“今年旱灾虽比辛酉年厉害，但并沒有出問題”，甚至有的說：“今年全区高級化了，旱灾再嚴重也不会有問題”。因此，有的縣的領導干部对灾情还不摸底，沒有深入具体地、实事求是地領導灾区开展生產自救。有的縣的領導干部滿足于秋种計划，沒有注意到秋旱的威脅。会議嚴格地批判了这些錯誤思想，指出全区在夏旱之后又遭秋旱，不但稻谷和秋收雜粮減產，而且秋种雜粮作物也只能完成原訂計划的一半，这对明年春季夏季灾民的生產生活將有很大的影响，必須引起高度的重視。会議要求各級領導積極帶头深入灾区，高度关心灾民生產、生活困难，和灾民同艰苦共患难，抓住冬季生產和多种經营，尽力弥补受灾損失，并在救灾工作中巩固提高現有農業社，为明年生產作好准备。同时，要求各地根据灾害輕重情况加强干部力量，重灾区要作到一社一个干部，輕灾区兩社一个干部。一般地区也要求作到3到4个社配备一个干部。

目前，各縣正在召开擴大干部会議，進一步布置开展生產救灾工作。

（夏杰才）

全國有84万新工人迅速成長

新華社北京13日电 今年，全國有84万名新工人走進工厂、礦山和基本建設工地，参加工業建設。这些新工人大都是具有高小和初中文化程度的十七、八歲的青年。

这些新工人在工作中都能虛心向老师傅学習，刻苦鑽研，許多人已經很快地掌握了技術。天津自行車厂的514名鉗工，經过兩个月的学習，絕大多数技工都已經能够独立進行簡單的操作，其中并有401名技工被提前晉級。沈陽变压器厂冷作車间25名徒工經过兩个月的学習，其中有17人已經达到一級技工的水平。上海第二鋼厂徒工韓同英，在参加工作后22天內就达到了一般徒工要1年才能达到的3級电工的技術水平，大大打破了常規。許多新工人还在生產中作出了顯著的貢献。天津華北縫紉机械厂徒工黃慧玲創造了这个厂加工“頂尖”日產量2,300个的最高紀錄，超过定額的兩倍半以上。天津自行車厂有21名徒工被評为先進生產者。

各地不少厂礦的行政、工会、青年团組織很重視培养和訓練新工人的工作。不少工厂已經建立起比較正規的培养訓練徒工的制度。大連机車車輛制造厂等單位將培养訓練徒工的工作列为計划的一部分，作为車間行政必須完成的任务。徒工進厂后对他們進行一定时期的入厂教育，分配到車間后即由車間主任代表行政和徒工訂立“教学合同”。同时，車間行政还結合生產操作对徒工進行技術理論知識的教育。因此，許多徒工在較短的时期內就可以学会一般的操作技能和理論知識。不少單位还制定对徒工進行定期考工升級与对师傅進行物質奖励、补助的規定，对于培發师徒教学技術的積極性起了一定的作用。許多厂礦青年团的組織通过座談会、講座等形式对新工人進行热爱劳动、遵守劳动紀律以及有关青年团的基础知識的教育。这些教育提高了新工人的覚悟，許多新工人被吸收参加了青年团組織。上海自行車厂已經有30名在学習、生產等各方面表現好的优秀徒工先后被吸收参加了青年团組織。

中國共產党已有1,073万多党員

新華社北京13日电 据中國共產党中央組織部統計，到今年6月底，中國共產党已有1,073万4,384名党員，占全國人口总数的1.74%；全國有53万8,000多个党的支部。現在全國工厂、礦山中一般都有了党的組織和党員，在農村，除少数民族地区外，基本上每个鄉都有党的基層組織；有些解放区的党組織，在解放后的几年中發展得特别迅速。中國共產党的誕生地上海，在1945年召开中國共產党第七次全國代表大会时，只有1千名共產党員，到今年6月底，全市已有15万2千多名共產党員。

在少数民族地区，党的組織也有了很大的發展。現在，在各个人口較多的民族当中都建立了党的組織。据1955年的統計，全國少数民族中有29万多名共產党員。今年青海省少数民族中的共產党員，已比兩年前增加了4倍半。这个省的海南藏族自治州的4个牧業縣，从去年下半年开始在少数民族中建立党的基層組織以來，現在大部分的区已經建立了支部，居住在寒冷的兴安嶺上以打獵为生的鄂倫春族，人口只有2千多，在1955年，这个民族中就有14名优秀分子加入了中國共產党。

党的成份主要是工人、農民和知識分子。在1,070多万共產党員中，工人成份的党員有150万，占党員总数的14%；農民成份的有741万，占党員总数的69.1%；在農民党員中，貧民成份的有536万，中農（主要是由貧農上升的新中農和下中農）成份的有205万；知識分子党員有125万，占党員总数的11.7%；今年上半年，中共各級組織还接收了2,592名高級知識分子入党；另外，其他成份的党員55万，占党員总数的5.2%。大批优秀的妇女和青年在共產党的教育下，提高了覚悟，加入了党的組織。据1955年的統計，全國有94万名女共產党員，占当时党員总数的10%强。在上海，女共產党員占党員总数的24%强。在社会主义革命运动高潮中，青年加入中國共產党的越來越多。今年上半年有65万多名青年团員加入了共產党。今年第二季度加入共產党的青年团員比第一季度增加了兩倍多。

从1945年4月中國共產党第七次全國代表大会以來，党的組織不断地得到發展和壯大。在第七次全國代表大会时期，全國有共產党員121万人。到1949年中華人民共和國成立时，中國共產党拥有的党員比1945年增加了327万多名。中華人民共和國成立后，廣大群众在改革土地制度，鎮压反革命，抗美援朝等运动中提高了政治覚悟，紛紛加入共產党。在1950年到1952年的3年中，中國共產党党員又比1949年增加了150万名，在最近几年大規模的經济建設中，特别从1955年的農業和手工業的合作化以及对私营工商業進行社会主义改造的高潮以來，中共各級組織又接收了大批的优秀分子参加共產党。目前，中國共產党的党員数目已經比第一个五年計划开始前1年——1952年，增加了473万多人。

現在，全國1,070多万共產党員分布在工業方面的有112万多名，在交通运輸業方面的有23万多名，在農業方面的有621万多名，在財經貿易方面的有53万多名，在文化教育事業方面的有41万多名，在其他事業方面也都有大批共產党員。党的組織和党員同廣大人民群众保持着密切的联系，在國家的社会主义建設和社会主义改造事業中起着重大的作用。

提高全党各級領導干部和全体党員的馬克思列寧主义理論水平

中國共產党在全党范圍內开展教育工作

新華社北京12日消息 中國共產党最近几年來，为了提高全党各級領導干部和全体党員的馬克思列寧主义理論水平，以適应偉大的社会主义建設事業的需要，在全党范圍內开展了对党員干部的理論教育和党員的教育工作。

光是去年1年，全國就有65万名左右的干部分别从各級党校、党員訓練班以及各种專業干部学校中受到了比較系統的政治理論教育。

几年來，中共中央和各省、市、自治区党委先后开办了51所高級党校、中級党校和初級党校，分别輪訓中共区委委員以上的各級干部。1949年到1955年底，从各級党校畢業的干部就有25万3千多人。

各級党組織还通过政府机关各个系統所举办的專業干部学校，輪訓在政府机关中工作的党的中級和初級領導干部，使这些干部分别学完中級党校的部分理論課程或初級党校的全部理論課程。中共中央和各省、市、自治区党委特别重視对党的高級干部的理論教育工作。中共中央規定：全党高級干部中的一半人入中共中央高級党校輪訓，其余的高級干部則采取自修的办法，使他們在5至7年內学完高級党校的課程。这种办法从去年下半年开始实行以來，据中央和28个省、市、自治区的不完全統計，已經有2,800多名高級干部参加了学習。廣大在职干部的理論学習也已經逐步走上正規。各級党組織几年來为在职的中級和初級干部共举办了1,700多所業余政治学校，使廣大在职的中級和初級干部也都能够按照中級党校和初級党校的課程系統地学習馬克思列寧主义理論。

几年來，党員教育工作也有了很大發展。現在，一个全國規模的支部教育網已經形成，并且初步建立了各种教学制度。党的各級組織一般都采取开办党員訓練班、上党課以及報告等方式，对全体党員進行关于共產主义和共產党的基本知識的教育，以及关于党在过渡时期的总路綫等教育。对候补党員和新党員还系統地進行关于党員八項条件的教育。几年來，全國有490多万党員受到了这些教育。

全面地解决農業合作化以后的新問題

人民日报 社論

我國的廣大農村在基本上实現了農業合作化的情况下進行生產，已經大半年了，随着生產关系的根本变化，出現了許多新情况和新問題。半年來，針对着農村新形势下發生的一些新問題，中共中央和國务院已經陸續地联合發布或分别發布了关于勤儉办社、关于夏收分配等重要的指示，及时地提出了解决当时發生的新問題的具体办法和改進工作的方向，对于農業社的健康成長和農村經济生活的活躍起了很大作用。

目前，農業合作化引起的巨大变化，已經牽涉到了社会政治經济生活的各个方面。因此，对于有关農業生產合作社的工作、農業社和别的經济組織的关系等等，迫切需要作出更完整的規定。經过大半年的实踐，对于如何領導全國基本上实現農業合作化以后的經济工作和組織工作，已經有了不少宝貴的經驗和教訓，也应該及时地加以总結。現在，中共中央和國务院發布的“关于加强農業生產合作社的生產領導和組織建設的指示”，就是調查研究了新情况和总結了新經驗的結果。它提出了解决目前農村中出現的新問題和新矛盾的正确方針和具体办法。

它正确地解决了增產粮棉和多种經营之間的关系問題。合作化以后有更好的条件实行分工分業，發展多种經济。只要農村工作領導人員按照指示中提出的办法，克服目前生產单一化的偏向，農業社就不但能够繼續增產粮食和棉花，并且一定能够使農、林、牧及其他副業得到全面的發展。

它指出了解决生產計划、生產改革的主观要求和客观实际的矛盾的正确途徑：在制定計划时要采取从上而下和从下而上相結合的方法，并且由中央和地方分級管理，中央要逐步过渡到只規定農產品采購計划和調撥計划。对于各項技術改革，要經过本地試驗确有成效，然后分几个步驟逐漸推廣。这样就可以糾正和防止脫离实际的毛病。

它还規定了解决集体和个人之間的关系問題的方針。在合作社里，集体和个人的矛盾本來不是对抗性的；但是，有些合作社領導上的要求或社員的要求往往有片面性，这就必須加以調整，照顧全面。既要注意社里有必要的積累，又要注意增加給社員的分配；既要發展社里的集体生產，又要組織社員的家庭副業；还应該留給社員以适当的自用地，对牲畜農具的折价也要合理。在目前条件下，利于分散經营的副業应当尽可能多讓社員家庭經营。在处理合作社和社員关系的各种具体問題的时候，都应該充分走群众路綫，取得社員的同意然后实行。

它还規定了要使合作社的組織形式同自然条件、技術条件、管理水平以及生產內容相适应。一般地說，在相同的技術条件下，大規模的生產总比小規模的生產有更大的优越性。可是，如果一味貪大，不顧需要和可能，大到不適合具体条件，就反而不利于生產。因为社大了，生產隊也就过大或者層次过多。一个包括經济基础和工作基础懸殊的若干村子的大社，內部团結也很难搞好。現有的大社能办好的要努力办好；实在办不好的，群众坚决要求分开，就可以适当分开。

这个指示还提出了要着重解决農業社和别的經济組織之間的关系，特别是同商業和供銷机構之間的关系問題。農業合作化本來为農業和商業的結合提供了有利的条件；但是，这种有利条件在某些地方被濫用了。現在应該克服一些不正常的現象。比如，在收購農副產品方面，派購数量不可超过实际生產状况，价格不可偏低；在供应方面，强迫推銷和差价过大的現象应該糾正；農產品加工不宜过分集中于城市，以便農村中也有相当部分的加工業，適当滿足農民对飼料和肥料的要求。指示中提出要“逐步建立在社会主义經济領導下的自由市場”，这对于活躍農村經济生活是十分必要的，对于整个社会主义建設也是有利的。農業合作社同手工業合作社的經济关系很密切，它們之間發生的問題也很多，必須解决它們的分工协作問題，使互爭市場、互爭原料、互爭社員等不正常的現象不再發生。

党組織、政权机关和農業社之間的关系应当保持正常。目前有不少地方，在这些关系方面發生了混乱現象，必須及时防止。農村基層党組織的活动在合作化以后应該更加活躍；合作社干部不要去代替鄉人民委員会的許多行政工作，駐社干部也不要包办社內干部的許多工作。要以集体領導和个人負責相結合的原則，正确地处理党、政、社的关系，以达到加强党的領導、進一步發揮基層組織積極性的目的。

中共中央和國务院“关于加强農業生產合作社的生產領導和組織建設的指示”，是我國農業合作化基本实現以后建設社会主义新農村的重要指針。指示中提出的解决問題的每一項办法，都是为了巩固勝利，繼續前進。正如指示中所說的：“这些問題解决了，就一定会調动一切積極因素，進一步巩固合作社，進一步促進農業生產的高潮。”

（新華社北京13日电）

平江、安化、新化、桃源等茶厂

正在为埃及人民生產茶叶

本报訊 輸往埃及的茶叶——磚茶，正在本省平江、安化、新化、桃源等茶厂大批加工制造中。这些茶叶是在英國、法國当局冻結了埃及在英國、法國的存款以后开始制造的。

埃及等中近东國家人民喜爱的磚茶是一种分級茶，它与我國以前生產的工夫茶制造方法不同，对各个茶厂來說还是一种新產品。8月下旬，農產品采購部省应技师、中國茶叶出口公司胡浩川技师和省農產品采購處以及安化、新化、桃源等茶厂的技術人員共13人，前往平江茶厂進行了磚茶的試制工作。經过兩次小型試驗，先后投入5級原料30担，一共制造出各类磚茶19个品种。經过農產品采購部和中國茶叶出口公司鑒定，認为合乎出口要求。

各茶厂已經在9月初分别开始大批生產磚茶。平江茶厂从9月4日起并且改一班生產为一班半生產。預計9、10兩月各茶厂將生產出磚茶800噸。（李綏和、周靖民）

社論 生產自救 節約度荒

中共湖南省委和省人民委員会“关于灾区生產救灾工作的指示”中提出：灾区的生產救灾必須“認真貫徹执行‘生產自救、節約度荒’的方針”。这个方針是十分積極和正确的，貫徹的好坏，將是能否勝利度过灾荒的决定关鍵。各个受灾地区都必須大力宣傳和堅决貫徹执行这一方針。

“生產自救、節約度荒”这一方針的積極性和正确性，首先在于：它是从灾区群众的基本要求着想，从开源節流、自力更生的办法着眼的。受灾群众的基本要求是什么？就是要求迅速擺脫灾荒，要求尽可能最好的繼續生活和生產下去，避免重复解放前遭灾后那种飢寒交迫、賣田賣地、妻离子散、家破人亡的悲慘生活。这个要求是很自然的。党和政府一貫关心群众生活，对于灾民更是特别关怀：当灾害还沒有形成定局的时候，党和政府便領導群众抗旱；灾害一旦形成，党和政府又及时采取急賑、貸款等措施，帮助群众克服生活、生產的困难。提出“生產自救、節約度荒”的方針來，就是为了領導和帮助灾民更早更好地战勝灾荒。方針里面明确地給我們提出了兩条基本办法，一是生產，二是節約。生產，就是積極搞好農副業生產，开闢收入的來源，生產得多，收入也就增加，就能够把遭受旱灾的損失尽量弥补起來；節約，就是省吃儉用，細水長流，因为受灾以后是艰苦不比平常，不能像平常一样过日子，節約得好一些，所得的收入就能更多更久地解决問題。这个方針既然是从生產、節約着眼，也就充分地体現了依靠群众自力更生的精神。群众是一切物質財富的創造者，群众的力量是解决一切問題的源泉，只有依靠群众生產自救和節約度荒，灾荒才能更早更好地被人們战勝。因此，这个方針一提出來，就得到多数灾民的積極拥护，紛紛的用“田里丢了田里找，土里丢了土里撈”的实际行动來貫徹执行这个方針。

但是也还有一部分灾民，他們至今还沒有認識到“生產自救、節約度荒”这一方針的意义，而是抱着單純依賴政府救济的思想。益陽有个農業社主任說：救灾工作的方針就是要政府“免粮發貸、大力救济”。不錯，政府是要救济、貸款和減免公粮負担的。我們的党和政府与歷史上一切反动的党派、政府根本不同，我們不能听任灾民遭受苦痛，而是見灾必救。最近，政府已經發放了一批急賑款和貸款，今后还將根据实际情况繼續救济、貸款。但是，政府的这种救济、貸款畢竟只是一种扶助，只是为了帮助灾民更好的生產自救，而不可能把灾民的生活、生產費用全都包下來。要看到：目前我國正处在社会主义建設的高潮当中，今年全國受灾地区的面積又不小，为了支持各省抗灾救灾，前一时期政府已經發放了不少粮款，僅僅救济款一項，國务院在8月份就發了1億7千多万元。如果再要过多的救济、貸款，那势必大大增加國家的支出，削弱國家搞社会主义建設的財力，結果也就会損害到全國人民包括灾区人民的根本利益。还要看到：灾区群众缺乏的主要是粮食，可是政府本身并不能生產粮食，政府只能从非灾区調运粮食供应灾民。为了救灾，这种調运是必要的；但过多的調运也会影响到对工礦、城市和部隊的供应，影响到國家工業建設和國防建設。相反的，灾区群众自己只要多生產一份粮食，就可以減少一份購粮的費用，國家也就可以少調运部分粮食，無論对國家对自己都是有利的。决不是什么“丢了西瓜撿芝麻沒有用”，而是“救济有限，生產無窮。”

“生產自救、節約度荒”这一方針的積極性和正确性，还在于：它是从群众救灾的丰富經驗中总結出來的，是經过实踐証明行之有效的。几千年來，農民群众在和灾荒作斗爭中積累了許多救灾經驗，归納起來，不外就是生產和節約兩个方面。解放以來，我省一直都是采取这个方針來領導救灾的，每次都得到成功。就拿1954年濱湖地区的水灾來說吧，当时的情况的确是非常嚴重的，600多万畝良田絕大部分被淹被潰，許多房屋農具也冲刷一空。但是由于党和政府堅决貫徹执行“依靠群众，生產自救，節約度荒”的方針，領導灾民采取排水搶种、借田生產、利用荒地和省吃儉用等一系列的措施來救灾，再加上政府的扶助和各界的支援，300万灾民終于度过了最困难的时刻，恢复了生產，贏得了1955年的大丰收。今年全省的旱灾面虽然比較寬，但灾情畢竟不及1954年濱湖地区那么嚴重，灾民还有田土可以生產，有房屋可以居住，同时，今年的灾是帶有很大插花性的，虽然有不少地方受灾減了產，但是还有不少地方獲得了丰收，从全省來看粮食是不成問題的，特别是黔陽、邵陽兩專区已基本上实現了高級合作化，其他灾区也即將实現高級化，这都是1954年所沒有的有利条件。依靠“生產自救、節約度荒”，1954年可以战勝灾荒，今年就更加有信心有力量可以战勝灾荒。

可惜有一部分灾民还沒有看到这一点，他們被灾荒嚇倒了，因而悲观失望起來，想出外逃荒，有的則打算离鄉背社，單干謀生。其实，悲观失望是不必要的，逃荒和單干謀生也不是救灾的好办法，而且会妨碍工礦、城市和非灾区的社会秩序，会影响農業社的巩固。要看到：你們虽然受灾了，但你們不是孤立無援的，党和政府在时刻关怀着你們，各个部門和各界人民都在支持你們，只要大家努力“生產自救、節約度荒”，灾荒一定可以度过，悲观失望是沒有根据的。要相信農業社特别是高級農業社在生產救灾中的优越性，農業社人多田多办法多，可以分工分業开展多种多样的農副業生產，也能合理安排集体的和私人的生產、生活。根据一些重点農業社的摸底算賬，由于开展多种多样的農副業生產，“四方進財，八面進宝”，結果一般可以弥补旱灾損失的百分之六、七十，七、八十，特别好的还可望不減少去年收入。相反的，單人独馬到是困难多端。1954年湖区遭灾后，漠寿王海坪農業社有个名叫叶学海的社員，他自特私人有只船，便离开農業社去單干謀生；搞了几个月，灾荒仍然擺不脫身，他只好回家。回家后他看到社里借田开荒种了500多畝麥子、油菜，还搞起捕魚、运輸等副業生產，才相信集体力量的偉大，重又回到社里搞生產自救。叶学海的經驗教訓是值得大家注意的。当然，干部和社的領導都应該密切关心社員和附近單干農民，想法子帮助他們解决困难，莫使他們被迫逃荒。当然如果有的人确有親友可投能自謀生路，也应該允許他們投奔親友；在統一安排社的農副業生產时，同样应該兼顧到社員私人的農副業生產。

現在，晚稻和秋雜作物正面臨着秋旱和虫害的威脅，需要繼續抗御秋旱，扑滅虫害；冬季生產的季節也即將到來，需要及早進行各項准备工作，这正是生產救灾的緊張时刻　灾区干部都要切实深入下去，向群众講清楚“生產自救、節約度荒”的方針，鼓舞他們信心百倍地战勝灾荒。

社論

一定要坚持技術等級标准

这次工資改革，各个企業單位評定工人技術等級的时候，一定要嚴格执行技術等級标准，既不应該压低，也不应該抬高。因为技術等級标准是衡量工人技術的准尺，只有嚴格按着技術等級标准評級，才能使工人所得的工資与他的技術能力相一致，才符合按劳付酬的社会主义分配原則，才能促使工人不断学習和提高技術。

从我們省第一批進行工資改革的企業單位來看，多数單位在評級时都正确地貫徹执行了技術等級标准，收到了較好的效果；但是也有少数單位的評級工作中，出現了平均主义的抬高的偏向。有的企業領導堵認为过去几年对工人升級控制太緊，这次为了使大家皆大欢喜，就要尽量多升一些，于是放松了技術等級标准。有的基層干部怕得罪人，怕今后群众关系搞不好影响生產工作，也有意不坚持技術等級标准。还有一些干部主張照顧"政治学習好"、"会上肯發言"、"服从領導"之类的"積極分子"，把一些与技術等級标准不相干的条件，作为了評級的依据。在工人群众中間，由于宣傳教育不够，也有人技術够不上升級，偏要片面地和別人比高低，要求"要升一起升"，甚至企圖用互相抬高的办法來达到个人升級的目的。这些想法和做法都是錯誤的。

工資改革是要改革掉旧的不合理的工資制度，貫徹执行按劳付酬的原則，以便更有效地刺激工人努力提高技術，加速我們的社会主义建設事業。不管技術好坏，不論能力高低，"要升一起升"，这种平均主义的做法，不但不能鼓励工人学習技術，提高生產，而且还会打击工人学技術、求上進的積極性，使工人感到学不学習技術反正差不多，懶得去学。这就不是按劳付酬，就叫做不合理。如果工資改革"改"出新的不合理來了，工資改革的目的又怎能达到呢？而且，評級中抬高的偏向，使得工人升級面不適当地擴大了，便会突破工資指标，超过工資基金，使工資增長速度超过了劳动生產率的增長速度，影响到社会主义建設。由此可見，讓这个偏向發生和發展，是妨害國家利益的，也是妨害工人階級整个的和長远的利益的。

"为了使大家皆大欢喜"，这个意圖当然是好的。这次工資改革是在增加工資的基礎上進行的。不升級的工人工資标准也有提高，就是要降級的也采取保留办法，因此，使大家皆大欢喜是可以做到的。只要我們認眞做好宣傳工作，使大家都懂得按劳付酬原則，懂得提高技術与增加工資的关系；在評級的时候又坚持技術等級标准，不讓出現不公平的情形；那么，升了級的人固然欢喜，就是沒有升級的人，也会因为看清了自己在技術上的努力目标，欢欢喜喜地跌起勁來赶上去。相反的，假如搞平均主义，搞本位主义，感情用事，放弃了按劳付酬原則，使不該升級的人也升了級，那些眞正該升級的人固然不会欢喜，就是那些不該升級而升了級的人，由于升級后不能保証產品質量，周圍的人对他的升級又有意見，他也未必是欢喜的。这样做，怕得罪人倒眞正要得罪人，怕妨碍团結倒眞正要妨碍团結，怕影响生產工作倒眞正要影响生產工作，即使是好的意圖，也造成了不好的結果。至于有些干部为了自己的"群众关系"和地位，不惜破坏政策原則，以抬高級別的办法去"討好"工人，那更是大錯特錯，当然更要不得。

"要照顧政治条件"，这种說法也是似是而非的。应該曉得：企業中最根本的政治問題，就是要搞好生產。在評級的时候，我們其所以一定要嚴格执行技術等級标准，就是因为只有这样，才是具有最强烈的政治观点，才能鼓励大家認眞学習文化技術和搞好生產。如果評級的結果，反轉降低了大家学習文化技術的热情，影响了生產，那才是嚴重地缺乏政治观点。一个眞正政治覺悟高的工人，他一定也是坚决拥护按技術标准來評級的，决不会贊成平均主义的做法。即使他們目前的技術水平低一些，他們也一定会努力提高，以达到升級的水平，而决不願意拿他們不应拿的工資。至于那些技術水平比較高，但是思想并不很進步的工人，实事求是地給他們評定級別，也正是为了对他們進行一次生动的、实际的教育，使他們認識到社会主义工資制度的合理性，認識到自己在社会中的主人翁地位，努力提高自己的政治覺悟，認眞搞好生產。

我們希望，从企業領導到班組干部，都要把上面这些道理徹底弄清楚，糾正和防止評級工作中平均主义的抬高偏向。当然，領導思想端正了，不等于群众就沒有思想問題了。这就需要把宣傳教育工作大大加强起來，帮助廣大工人和他們的家屬認識按劳付酬原則，克服平均主义思想，用正确态度对待評級工作。有一些企業單位的工資改革宣傳，在把上級發下的提綱照念几遍之后，就"告一段落"了，这是不对的。評級，是工資改革工作与每一个工人个人利益关系最密切、最直接的階段，一切思想問題都会在这个階段里最顯明、最徹底地暴露出來。宣傳教育工作一定要跟得上去，要具体到最基層的生產單位，掌握住每一个工人和他的家屬对評級的反应，發現哪一个有思想問題，就通过个别說服教育的方式解决他的問題。一般化的宣傳方法和宣傳內容，是沒有多大作用的。

除了深入的宣傳教育工作以外，还要做好評級准备工作。各企業要組織工人群众切实学好要在本企業执行的技術等級标准，直到每人都能正确地拿这个标准衡量自己和別人的技術水平，并且同意对这个标准的統一的解釋。同时，領導上要依靠骨干，深入摸底，做到誰升誰不升。自己心中有数，制訂出准确性尽可能大的草榜來。評級工作正式开始之后，領導上就要坚持群众路綫，充分發揚民主，倾听群众意見，做好評級工作。

要糾正和防止評級工作中平均主义的抬高偏向，决不是主張压低等級。死扣工資指标，怕升級面寬了一些而故意压低工人技術等級的做法，也是錯誤的。机械执行中央統一制訂的技術等級标准，不从本地区、本企業的实际情况出發加以適当补充修訂，甚至每級工人应知应会的項目都沒和工人見过面，工作实例本厂根本就不做，弄得許多技術工人都要降低等級，是不容許的。这类情况，都应該防止和糾正，以便正确地貫徹执行按劳付酬原則。

中共邵东佘田桥鄉总支委員会

積極領導群众开展生產自救

沿資蒸水兩岸，邵东縣佘田桥鄉的山冲和田塘里，四处是秋种和搞副業的人群，四处是扮桶打禾的声音。盤塘社种的24畝蕎麥已出土3寸多。新插下的晚稻和荤蔴正茁壯生長。秋种以來，全鄉已种下蕎麥739.3畝，洋芋56.5畝，蘿卜8.5畝，積肥6万6千担，副業生產的現金收入已有5,500多元。1,600畝紅薯已鋤完3道，比往年多鋤1道。社員們滿有信心地說："我們一定要战勝困难，度过荒年。"在高級合作化以后，佘田桥鄉的生產自救运动已經全面地开展起來了。

一个多月以前，这里却还是另外一种景象。70天的干旱，使流經这鄉的蒸水断流了，小河和塘壩也相繼干涸。全鄉受灾田占到总田畝数的80%左右，稻谷减產达26.3%，估計損失稻谷200多万斤。群众思想混乱。有的說："今年还有什么吃的！会餓死。"有的听說减產，会减少收入，就当众發脾气、罵人。还有的存在着單純依賴政府的思想，叫喊沒飯吃，逢人就訴苦。社員的劳动積極性不高，出工少，即出工也干得不起勁。秋种始終搞不起來。还有社員离鄉外出。全鄉9个高級社中，有很多社干部也悲观起來，怕社員找自己要飯吃，怕自己收入减少生活过不去，有的哭臉，有的提出不干工作了，更多的社干部苦惱地說："現在我們不曉得如何工作了。"

明确"生產自救，節約度荒"的方針，使全鄉和各社干部思想上轉向生產自救，有坚决領導这个运动的决心，是扭轉这种混乱情况的重要环節。鄉总支委員会是逐步明确这一点的。这鄉在7月下旬实現高級化，全鄉98%的農戶加入了高級社。那时，旱灾已經形成，减產已成定局。但是，鄉总支委員会沒有立即領導群众开展生產自救。7月30日，在鄉上召开的一次生產代表会上，还提出要爭取90%的社增產，90%的社員增加收入。这个口号自然不能为群众所接受。社員思想仍然混乱，生產仍然不起勁。8月12日至14日召开的全鄉党員大会，向生產自救方向前進了一大步。这次会議批判和糾正了部分党員因旱灾而產生的悲观失望情緒，不安心工作的現象和其他个人主义思想，并决定發动群众想办法弥补旱灾損失，作出了弥补旱灾損失的3項决議。但是，生產自救、節約度荒的方針还是沒有提出來，全鄉工作还缺乏一个十分明确的指導思想。直到8月25日，在縣委的指示下，鄉上召开了一次規模較大的代表会，才明确提出了"生產自救、節約度荒"的口号。这个口号的提出，使干部的思想进一步明确和統一起來了。特別是通过討論和分析实际情况，使干部認識了这个方針的正确性和重要性，清醒了头腦。蒸水一社副主任曾關劳，原先因为不明确工作方針，沒有本錢去說服、教育和發动群众，感到苦惱沒办法，現在他高兴地說："这下我有了本錢，找到方向了。"会上还討論了生產自救的計划和办法。蒸水二社主任申英杰，曾經兩次寫信給桂林的親戚朋友貸款事情，要求离鄉外出。他明确了生產自救的方針以后，覺得了自己的責任，討論了計划和办法，提高了信心，表示不出去了，决心領導群众把生產自救搞好。

今年旱灾的特点是不平衡，情况很复雜，加上剛并社升級不久，問題很多，群众思想不太摸底，所以必須特別强調深入群众。認識到这一点，党总支向全体干部提出了号召：为了領導好生產自救，要深入下去！反对蜻蜓作風！会后，鄉、社干部都深入下去了，他們帮助群众解决具体的思想問題，向群众解釋生產自救的方針，使方針成为群众自覺的要求。

蒸水一社副主任曾關劳，有了"本錢"以后便深入到群众中去做工作。离會家不远，住着社員陈安定。陈安定是今年才入社的，去年还是單干。今年社里的田因旱灾减產，陈安定只想着去年的丰收，便怪農業社不好，后悔自己参加了高級社，他想退社。曾關劳了解到这些情况以后，便时常去找陈安定談心；帮助他認識高級社的优越性，樹立生產自救的信心。有次，閑談时，曾關劳問陈安定："你在1934年大旱灾的时候，一畝田收好多谷？"陈安定說："不能提，一畝只收100多斤。"曾關劳告訴他，今年社里的田虽然受灾，每畝还收得300斤谷子。陈安定还是不滿意地說："去年我一畝田收600斤，今年眼看要减產一半了。"曾關劳問他：和1934年比一比怎么样？陈安定說："和那一年相比，今年当然还算好年成；我要是單干，也能收这些。"曾關劳列举許多事实，說明不是办社就很难有这样的收成。比如去冬今春修水利，抗旱中全面規划、合理用水等，都不是單干農民能办到的。在这些事实面前，陈安定承認了高級社的优越性。可是，对于度过灾荒还是信心不足。曾關劳把社里的生產自救計划告訴他，說明有了高級社的集体力量，只要自己努力，荒年是可以度过的。在搶种晚蔴的时候，陈安定听說今年只要農業副業搞得好，每个劳动日还可以分到六、七角錢。計算起來，他家今年还可以分到兩千斤粮食呢！他再也不提退社了，積極地投入了生產自救运动。曾關劳还用同样的方法，發动了原先認识失望、要求外出的社員陈庚生。經过曾關劳与他个别談話，算賬，討論社里生產自救的計划，陈庚生的信心提高了，决心不出去了，天还沒亮就起來，帶領落共他社員一起去挖晚蔴田。就是这样，經过宣傳教育，从思想上把群众發动起來了。

鄉領導不但注意对群众進行思想教育，还發动群众來想办法生產自救、節約度荒，实事求是地开展副業生產。佘田桥鄉位于衡（陽）宝（慶——即邵陽）公路中途，有蒸水鏤貫全鄉，还有一个不大不小的集鎮——佘田桥鎮。这些，是農業社开展副業生產的很有利条件。因此，各社都因地制宜，大力开展多种經营。全鄉共找出了副業生產門路28种。有些社的副業脫产工作非常主动，与各有关單位联系得很好，一有門路就緊緊抓住。磨麥子打面啦、拖板車啦、搬运啦、做土磚啦……男女老少都有事做，各种劳动力都找到了出路。農業社社員、70歲的保成一娘，磨麥子得了兩百來分，她兴奋地說："明年生活不用担心了，不是高級社，哪有这样好！"有些社根据老農民的意見，擴大了蕎麥播种的面積，还在沒有种过蘿卜的田里种下了蘿卜。

这个鄉还做到了依靠高級社來开展生產自救。如依靠高級社來制訂生產自救的全面規划，依靠高級社的力量來开展多种經营，停等。高級社在生產上顯示了很大的优越性。由于高級社人多田多，既能大量开展秋冬生產，因地制宜發展秋种作物，又有力量开展多种經营。許多單干農民、甚至初級社办不到的事情，高級社办到了。按照全鄉9个高級社所訂的計划來計算，秋收秋种及副業生產所增加的收入，不但可以弥补全鄉因旱灾而造成的損失，还可以增加收入兩万多元。高級社的力量和計划，大大鼓舞了社員生產自救的信心，同时，高級社完全取消了土地报酬，实行按劳取酬，不久前又重新制訂了生產定額，社員劳动積極性不断高漲。現在，全鄉每天出工2,900多人，差不多全部劳动力都出工了，比平常增加了40%以上。許多社員都積極出工，爭着出工。最近几天，在蒸水七社的湾塘冲，过去对自救會丧失信心、想外出的社員陈叔求，正在積極扮禾。他說："高級社人强馬壯力量足，靠我們的双手能自救。"社員周友文，也曾悲观失望，發牢騷，說："高級社沒有搞手了。"通过討論社里的生產自救計划，提高了信心。他說："要不是共產党領導，有了高級社，哪里能够訂出这样好的計划、想出这样多办法啊！"

現在，佘田桥鄉的生產自救运动已經开展起來了。但是，目前秋种还缺肥料；各个高級社建立不久，劳动管理、計划管理还沒有走上軌道；随着情况的發展，群众中又出現了一些新的思想問題，需要解决；干部也还要進一步深入下去，依靠群众來進行工作。这些，都有待于在今后的工作中加以改進。

長沙合心鄉塘塘農業社为了弥补旱灾所受的損失，積極从多方面开展副業經营。这是社里組織的筛砂組，50多个社員正在給公路鋪筛砂，每天有50多元的收入。

（張輔仁攝）

湘潭縣开展土藥生產

湘潭縣供銷合作社正派人到慈利、邵陽等地区采办該縣缺少的藥苗种，以帮助縣內各農業社發展土藥生產。

中國藥材公司湖南省湘潭分公司与湘潭縣供銷合作社，已决定帮助縣內各農業社發展14种土藥生產。这14种土藥，都是銷路廣、需要量大、成本低、費工少、价值高、收穫量多、容易培植的，其中还有好几种不要占用好多土地。如枳樹、吳萸可以栽植在屋前屋后的空隙地里，藥扁豆可以种植在木瓜樹的旁边。計划尾参、大力子、白芷、生地樹、白芍、麥冬、薄荷、半夏、荆芥等9种的种植面積为2,620畝；另外还計划培植大量木瓜樹、枳樹、吳萸、藥扁豆，养400箱蜜蜂。这是湘潭縣農民第一次大量地培植土藥。預計到1957年能產藥材2,425市担，价值約6万余元。

（刘菊生、于万根）

团湖農民采蓮忙

石文華

入秋以來的岳陽团湖，近6,000畝廣闊的湖面，差不多被青綠色的荷叶和含开的荷花遮住了。每天清晨，平靜的湖面上，出現了一隊隊的采蓮船。采蓮的人們，一边唱着采蓮歌和山歌，一边动手采蓮、敲蓮子。——这是五丰、普兴兩个農業社共同組織的采蓮船在緊張地采蓮。

团湖，沿湖的群众称为"四宝倉庫"。因为这里除了出產蓮子之外，还盛產鮮魚、湖藕和菱角。湖里放了48万尾魚苗，現在每尾約有兩斤重，加上湖里原有的野魚，今年可產魚1,000万斤左右，滿湖的藕和菱角，更是沿湖群众每年春夏荒期間最好的度荒口粮。

現在是采蓮季節，沿湖的兩个社，組織了一个20來人的采蓮隊和12只采蓮船。采蓮隊里的青年姑娘周元珍，开始时連怒船都不会，經过短时期的積極練習以后，不但学会了駕船，而且采蓮的数量比得上一般男劳动力，平均每天可采80多斤。其他隊員在推行"边采边敲"的办法后，采蓮工效从开始每天40斤提高到將近100斤。今年是难得的蓮子丰收年，采蓮隊現已采蓮100多万斤，估計还可采300多万斤，总產量將超过歷年蓮產量近1倍。

新寧、新化等縣發現大批竹林

邵陽專区新寧、新化等縣山区，最近發現了大批竹林。

新寧横鋪里鄉境內發現的竹林达250万根以上，主要產区是紫花坪、舜皇山、地母庙一帶，產区有条小溪可通資水上游的扶夷河。該鄉竹農除前段已砍伐2万余根送縣供銷合作社收購外，預計今年冬季尚可砍伐100余万根。現在有关部門正在進一步勘察，准备开辟產区通往扶夷河之小溪，使竹材能暢通無阻地运出。

在新化縣的長丰塘，也發現一处60万根以上的竹林，完全可以运出。另外隆回、新邵等縣，竹林被为丰富，省供銷合作社竹業处正准备進一步勘察。

（郭潤秋）

读者来信

基建工地臨时工人的生活得不到照顧

（一）

編輯同志：

我們是第九冶金化学建筑总公司第一工程公司株洲四工地的民工，到工地已經十个多月啦，公司領導上对我們这些臨时工人的生活一向是不够关心的。我們的工棚很差，住在里面，冷天吃北風，热天悶得要命。特別是遇到雨天，工棚上有銅元大的漏洞，雨从上面直淋下來，有时整个工棚的人都睡不成覺。我們曾經不断向公司領導提出要求改善居住条件的意見，可是直到現在，还沒有解决。8月19日晚上，天下大雨，長沙大隊第三中隊25、28和31等分隊住的工棚因屋頂茅草稀散，雨水向工棚里直淋，鋪盖完全被打濕，地面成了溪流，民工一整晚不能睡覺，第二天75%以上的工人沒有出工，嚴重地影响了生產。这个工棚已經是第三次受难。今年8月上旬有一天下雨，工人周德新在工棚里被泥濘滑倒，跌伤了脚跟，至今不能出工，也沒有引起公司領導上的重視。公司的行政科科長还对人表示过，这类事他可管可不管，天要下雨，不是他能够解决的問題。甚至有些工棚快要倒了，工人向行政科反映，也只是用竹子在外牆撑一下，很不安全。公司領導上对待臨时工人生活漠不关心的現象是非常嚴重的，我們要求上級有关領導部門派人檢查糾正这种現象，采取有效的措施，改善我們民工的居住条件，使我們民工能够得到良好的休息，以保証生產任务的完成。

第九冶金化学建筑总公司
第一工程公司株洲四工地民工長沙大隊三中隊25分隊民工代表范永年、王德富、田应蘭等

（二）

編輯同志：

許多建筑單位存在着忽視臨时工人的生活福利的現象。長沙市建設局中山大馬路工地伙食很差，有时吃生飯，蔬菜也吃得不好，工人反映說：每餐不是一碗黑豆腐，就是一缽臭鹽菜。省工程公司中南礦冶学院工地工棚黑暗，蚊子臭虫多，臨时工人晚上睡不好覺。而且有的工棚漏雨，每逢下雨，臨时工人就要撑傘睡覺。衡陽市工程公司茶山坳工地臨时工人的工棚很少，工棚里住人太多，非常拥挤；工地澡盆也少，平均約50人才有一个澡盆，洗澡都要排隊。更嚴重的是株洲石料厂，由于忽視安全生產，事故不断發生。該厂对于工伤疾病的处理也不恰当，对于尚未簽訂合同的臨时工人，不論因病因伤，一概不負担生活补助費。工人鄭树德因脚部負伤，診治10多天，伤部未好，沒有出工，断欠伙食費8元，厂方不但不給予照顧，工段主任反而扣留工人蚊帳作为抵压。因此，臨时工人的工作情緒多不安定，不少工人紛紛离去。这种不重視臨时工人生活的現象，决不能容許繼續存在下去了，应該立刻受到制止。

省劳动局胡亦軍

要高度关怀基本建設工地臨时工人的生產生活

——工作述評——

目前，許多基本建設工地很不关心臨时工人的生產、生活。有些工地对臨时工人的調配和管理工作做得十分草率。有些工地不經詳細計划，乱招收臨时工人，結果工人到場又不需要，大批辞退。因为劳动組織不善，在施工中还經常發生停工、窩工的現象。許多工地不帮助臨时工人提高技術水平，不積極設法帮助臨时工人达到定額。因此，臨时工人达不到定額，拿不到基本工資的現象很嚴重。省城市建設局系統就有30%—40%的臨时工人拿不到基本工資。許多工地对臨时工人的生活福利也很不关心。工人們白天吃不好，休息不好，晚上睡不好，生了病得不到很好的照顧。像第九冶金化学建筑总公司第一工程公司株洲四工地的工棚質量很低，漏雨，8月19日晚上落大雨，民工鋪盖完全打濕，嚇晚不能安睡，第二天，民工長沙大隊第三中隊25、28和31等分隊就有75%以上的民工沒有出工。湘潭專区工程公司第四工地的工棚只能容納250人，却住了394人，拥挤不堪。因为不注意对臨时工人進行安全生產的教育，有些工地还不断發生事故。这样，不少工地臨时工人很不安心，生產热情不高，工效低，有的臨时工人甚至不願再干了。这些現象，嚴重影响了工程進度。

臨时工人的生產、生活得不到关怀的原因主要是这些單位的某些工作人員对臨时工人存在着單純使用的观点，認为臨时工人干一个时期就要走，花費很大的力量去照顧他們有些划不來。同时，他們还認为臨时工人來作工是單純为了賺錢，覺悟低，不好教育，对他們抱着"你做多少工，我給多少錢"的态度，对臨时工人的生活和生活漠不关心。

像这些想法和作法都是極端錯誤的。認为臨时工人反正是臨时性質，不是依靠的力量，这是毫無根据的。基本建設工程有它的特殊情况，变动多，不能經常保持大批的施工力量，臨时工人在生產中占有很大的比例，是基本建設中重要的力量。像第九冶金化学建筑总公司第三工程公司6月底統計，固定工人只占9.57%，臨时工人占90.43%。省城市建設局7月份下达的任务，固定工人只能完成24.5%，其它有75.5%的任务要靠臨时工人完成。在今年全省基本建設任务急剧增大的情况下，各个工地普遍感到劳动力供应緊張，許多工地因为缺乏工人影响到不能开工。在这种情况下，合理調配臨时工人，充分發揮現有的臨时工人的潜在力量，对保証完成工程計划具有極重大的意义。因此，誰忽視了臨时工人的力量，不加强臨时工人的工作，也就必然不能保証工程的順利進行。

看低臨时工人的覺悟程度，对臨时工人抱着"你做多少工，我給多少錢"的态度，对他們的生活漠不关心，更是十分錯誤。这是一种資本主义的經营管理观点，是与党依靠群众搞好生產的方針相違背的。臨时工人是劳动人民，是國家的主人翁，是社会財富的創造者，我們应該热情地关怀他們。同时，臨时工人大多來自合作化后的農村，思想覺悟有很大的提高，他們一般都懂得國家建設的重要性，懂得加快國家工業化速度与本身幸福生活的密切关系，都有着支援建設、巩固工農联盟的热情。这是最主要的方面。当然，因为他們沒有經过大工業生產的鍛煉，还存在着一些缺点，但这畢竟是次要的方面。只要我們从生產、生活等各个方面关怀和帮助他們，并加强对他們進行思想工作，就能充分發揮他們的積極性，加快建設的速度。像長沙机床厂工地，因为加强了对臨时工人的教育，設法帮助他們提高生產，达到定額，高度关怀他們的生活，使他們睡得好，娛乐得好，所以，臨时工人的生產热情都很高，出勤率和工作效率都普遍提高，对保証工地工程進度起了很重要的作用。可見，那种低估臨时工人覺悟的看法是很不对的，对國家建設是不利的，必須糾正。

为了充分發揮臨时工人的作用，各个工地的工作人員都要端正对臨时工人的看法，貫徹固定工人与臨时工人一視同仁的原則。各工地都要加强計划管理，对劳动力的調配应預先編制計划，以便有計划的把臨时工人調入現場。开工前必須做好各項准备工作，使臨时工人進場后生產、生活均有所安置。在施工中要帮助臨时工人推廣先進經驗，提高工效，爭取达到和超过定額。要十分注意加强臨时工人的劳动保护工作和安全生產教育，保証生產中的安全。在生活福利方面必須全面关心臨时工人，他們的居住、休息、飲食和疾病医療等应該得到妥善的照顧。各級党委、政府的劳动部門和基建主管單位要加强对工地的督促檢查，对于忽視臨时工人生產和生活的現象，要及时制止和糾正。

全省17万余职工將参加文化学習

从9月份起，全省17万余职工將先后参加职工業余文化学校学習，長沙市計划將应入学的文盲职工全部組織入学。

据不完全統計，上学期有11,245名职工脫离了文盲狀态，有3,568名职工在業余小学畢業，217名职工在業余初中畢業。裕湘紗厂、达人棉織厂等單位，过去文盲占职工总数的50%以上，現在已基本上扫除了文盲，并开办了高小班和中学班。不少职工由于学習了文化，能从报紙雜志上学習先進經驗，吸取科学技術知識，直接推动了生產。水口山礦务局采礦場司泵工李剪娭，学習了高小的算術課程后，就能很快地計算出每时排出的水量，保証了机器运轉的安全。

由于职工業余教育的迅速發展，有关部門也加强了这一工作的具体領導。省教育廳已抽調出19名高等学校畢業生和中学教师，到各直屬單位担任职工教育工作。邵陽、郴縣兩專署也已抽調部分中学教师到厂礦企業中去工作。水口山礦务局今年上学期还为三厂、四厂新建一所学校，学員們这期就可到新教室上課了。还有很多單位正在采取具体措施，減少不必要的会議活动，保証职工的学習时間。（王桐初）

中共湖南省委宣傳部召开理論教育工作会議
經过討論确定了今年下期的教学任务

9月4日至8日，中共湖南省委宣傳部召开理論教育工作会議。参加此次会議的有各地、市委理論教育科長，地、市委初級專职理論教員講师团教研室主任和地、市委党校教育科長（或教研室主任）以及省直屬党委、各大厂礦党委負責理論教育工作的干部一共40余人。

这次会議，主要是研究今年下期“政治經济学”、“苏共党史”、“党的建設常識”等3門課程的教学問題。到会同志分别对省委宣傳部所提出的这3門課程的教学意見進行了討論，确定了今年下期的教学任务。

会議期間，中共湖南省委宣傳部副部長方克同志和理論教育处負責同志向会議作了有关教学方針問題和学風問題的报告，强調今后在教学中要更好地提倡独立思考和自由討論的風气，進一步貫徹理論联系实际的教学方針。到会同志都感到在这次会議中獲得了新的啓示，对今后進一步提高教学質量有了更大的信心。

会議后期，还对其他有关理論教育工作方面的一些具体問題進行了討論。（司馬鐸初）

加强領導，把体育工作提高一步

·本报評論員·

自今年3月全省体育工作会議批判了体育工作中存在的右傾保守思想以后，半年來我省的体育运动獲得了比較迅速的發展，对增强人民体質，提高生產、工作和学習效率，都起到了一些好的作用。但是，体育工作在目前畢竟还是一項新的事業，工作中仍然存在着許多問題和缺点，亟待進一步研究和改進。

在体育运动开展的基礎上，根据群众自願的原則建立体育协会，是体育运动中的一項重要的組織建設工作。我省現在已經建立了省一級的13个系統的体育协会，基層体育协会的建立更为廣泛。但有的体协組織机構尚不够健全，未能充分选拔那些体育工作的積極分子去担任协会的領導职务。少数基層單位甚至把体育协会的建立工作当作目的，建立后工会和行政便撒手不管。因此，体育协会領導体育活动不够經常，發揮的作用不大。今后各級体委会应加强对各級体协的業务指導与帮助，工会或行政則应把經常的、具体的領導工作担当起來，青年团应該進一步加强在体育工作中的思想教育和宣傳工作。大家分工合作，根据会員的不同爱好，开展多种多样的体育活动，充实体协的活动內容，把已經建立起來的体协巩固起來。

在我省中等以上学校，目前已普遍推行劳衛制，今年暑期本省的高、初中畢業班学生中約有50%达到劳衛制各級标准，全省獲得劳衛制証章的学生約在35,000人以上。劳衛制不但为廣大青年学生所欢迎，近來在有条件的厂礦、企業、机关中試行，又为职工們所喜爱。劳衛制的推行对全面發展人的身体，教会人們掌握一些生活实用技能，培养人們的意志、品質等各方面，都收到良好的效果。但由于劳衛制的推行工作中存在着急躁情緒，要求也有些过高，忽視了教学工作与訓練工作，沒有遵照循序漸進的原則。有的只經过兩三个月的鍛煉，就急于進行測驗，以致引起伤害事故的連續發生。这是值得我們特別重視的問題。今后必須加强劳衛制工作的具体組織和領導，加强医务監督和安全保护工作，加强体育教师在劳衛制工作中的責任心。

运动競賽是擴大宣傳影响、推动群众性体育运动的开展以及提高运动技術水平的重要手段之一。今年上半年我省的競賽活动，由于計划不周，缺乏統一安排，形成了混乱狀态，因此，活动的質量不高，未能起到应有的作用。現在应着手建立競賽制度，把各个有关部門和省一級体协举办的競賽活动，進行統一安排。市和基層單位的競賽要充分利用假日、節日和業余时間進行，防止不必要的誤工誤課現象。縣一級，專区一級，省一級，宜多举行單項競賽，以免时間拖得过長，影响工作和学習。但在較長的时間內，定期举行声势浩大的綜合性运动大会，也是必要的。通过各級競賽活动，要注意把等級运动員和等級裁判員的制度逐漸建立起來。

我省的运动技術水平，虽然在不断地提高，但目前的各項运动紀錄还是比較低的，与全國的紀錄相距甚远。像曾經獲得一定声譽的女子排球，也由于技術水平提高太慢，現在去参加全國的比賽时，已很难有所建樹。今后可以在开展多种多样运动項目的基礎上，根据我省的特点、选擇兩三个运动項目（如女子排球、游泳、体操等）作为重点提高的項目，爭取为國家培养优秀运动員。

做好改進中小学語文教学工作
省教育廳召开了語文教学改革会議

最近省教育廳在長沙召开了全省中小学語文教学改革会議，討論貫徹教育部規定的漢語和文学分科教学等改革語文教学的重大措施。出席会議的語文教师們認为：过去由于沒有能够把漢語和文学兩种不同性質的課程分科進行教学，由于教材的系統性不强，由于教学方法不够科学，以致語文教学的質量不高。因此大家一致拥护改革語文教学的新措施。

在会議中，代表們充分發揮了百家爭鳴、自由討論的精神，在肯定中央語文教学改革方向的基礎上，对新的教学大綱、新教材以及改革的步驟提出了一些意見。如关于高中文学課本依照中國文学史的順序选取了大量古典文学作品的問題，代表們提出了不同的意見。有人認为就对学生進行思想教育和提高学生寫作能力來說，古典作品远不如現代作品的直接有效，此外，因过多講授古典作品而加重学生的負担，促使教师不得不以大量时間去鑽研古籍，这是大可考慮的問題。但更多的教师却反对这种意見，認为不論从提高学生的文学修养、擴大学生的知識領域、培养学生的爱國主义感情、或是熟悉和繼承祖國优秀的文学傳統來說，給中学生講授我國古典文学作品都是十分必要的。甚至有人認为从中國文学遺產的內容丰富來說，現有教材的古典作品分量还不算是足够的。有的代表覚得新教材的优点虽然很多，但在作品的編选上，某些篇章的取舍仍然是值得商榷的。有人認为新教材的选擇面太窄了一点，比如先秦諸子的散文，就只选了“論語”和“孟子”中的几篇；为了讓学生更全面地接触我國古代文学的宝貴遺產，其他如墨子、韓非子的作品，也是值得学習的。关于教材中选入長篇課文，以及教学大綱要求通过節选的長篇著作的教学指導学生閱讀長篇巨著的問題，大家認为这样的作法是好的，但从当前教师的業务水平和学生的学習負担出發，要达成教学大綱的要求，某些实际困难是值得考慮的。

会議并就中学漢語教学和作文教学、小学語文教学、以及教师進修、学生作業負担等問題，作了詳尽的研究，給今后的語文教学改革工作作了重要的准备。（何季城）

省体育运动委員会召开会議
提出本省今后体育工作的方向

省体育运动委員会在9月3日和5日召开的第二次委員会議上，提出了本省今后体育工作的方向为：加强体育协会的領導作用，使体育协会能把所有的会員都根据不同爱好組織起來，有計划地進行体育鍛煉；在中等以上学校（条件很差的除外）和有条件的厂礦、企業、机关推行劳衛制；大力开展基層競賽活动；加强干部訓練和宣傳工作；加强体育部門与各有关部門之間的配合，以指導、推动工作前進。

在这次会議上，还傳达了全國体育运动委員会7月彙报工作会議的精神，檢查和总結了上半年的工作情况。（李晉良）

長沙市兒童保健所
給兒童進行X射綫檢查

9月9日，長沙市兒童保健所的工作人員們，第一次給兒童進行了X射綫檢查。过去，長沙市兒童保健所沒有X射綫檢查設备，兒童們要進行檢查，必須到結核病防治所或其他医院去，很不方便，而且可能使兒童交叉感染疾病。第一次接受檢查的82个兒童是省農業廳幼兒園的，他們經过透視檢查，除了3个兒童需要照X光片子作進一步的檢查以外，其余79个兒童馬上可以愉快地入園了。（刘作毅）

全省田徑、体操訓練班开学

湖南省体育运动委員会举办的全省田徑、体操訓練班，已經在11日开学。参加学習的45人，都是各厂礦、產業系統、机关体协中具有初步單項技術基礎和有一定工作能力的專职或兼职干部。学習內容有体育运动的方針任务，“劳衛制”、組織競賽及运动生理衛生常識等基本知識。技術訓練方面，分为田徑、体操兩个班。訓練时間为4星期。（謝琼）

湘潭市干部業余文工团積極
籌备演出

湘潭市新近成立的干部業余文藝工作团，目前正在排演話劇“新局長到來之前”，地方戲“風雪擺渡”以及一些短小、生动的歌舞、相声節目，准备在國慶節演出。

这个業余文藝工作团是由湘潭城区市級以上的机关干部組成的，目前分为音乐、戲剧兩个隊。兼任团長的是湘潭市副市長罗中堅。（黎健）

中共華容縣委会、華容縣人民委員会
关于張尔福事件的檢查、处理情况报告

新湖南报8月26日發表的“認真檢查和進一步作好复員安置工作”的社論和“是他們逼死了張尔福”的事件报道，对我縣复員安置工作來說，是很大的啓示和教訓。張尔福事件的發生，并不是偶然的，从这一事实來檢查，充分說明我縣对复員安置工作是作得很不够的，也是与我縣有关領導同志官僚主义的工作作風分不开的。决將此一慘痛事件引为嚴重教訓，改進今后工作。

我縣复員安置工作，由于上級的正确領導和有关部門的配合与重視，在某些方面曾取得了一些成績，但同时滋長了嚴重的自滿情緒，沾沾自喜地認为我縣有95%以上的复員軍人受到了安置，其中并有大部分已成为鄉村干部或農業社的骨干，所剩百分之几問題不大了。对未安置的百分之几多是些生產生活上有困难或身体不好，更需要妥善安置的特点認識不足；对已經作了安置的也缺乏經常檢查，特別是对原区鄉政府的复員安置工作缺乏認真的、經常的督促檢查；对复員軍人反映的情况和問題，片面强調“中心工作忙”，沒有及时組織力量深入調查和解決，致使复員軍人的疾苦和困难長期得不到妥善的处理，某些基層干部排斥、歧視和打击复員軍人的現象長时不能制止和糾正。張尔福的被迫投河致死就是一个顯明例証。从这一事件中，充分反映我們对貫徹國务院关于安置复員建設軍人工作的決議，是执行的不好的。我們对政策的体会也是不够深刻的，沒有全面深刻的認識到做好复員軍人安置工作是实行义务兵役制、加强國防建設的一个重要方面。也沒有深刻認識到妥善安置复員軍人，經常关心他們的疾苦，解決他們工作上和生活上的困难，使他們各得其所，在各个工作崗位和生產战綫上發揮積極作用，使他們能够經常保持保衛祖國社会主义建設的意志和决心，是各級党委、政府以及全体干部和人民群众的光榮职責。

張尔福事件發生后，我們曾組織了有关部門進行过檢查，并对有关当事人也進行了处理，但处理得过輕和过迟。当时在群众中已經造成不可弥补的損失，特別是在复員軍人中引起了很大的不滿与气憤。但是我們沒有認識到这一事件所帶來的嚴重惡果，更沒有傾听來自群众的正确呼声。当时对逼死張尔福的主犯楊建芝的处理，只在党內开除党籍，在刑事上未作任何处理，顯然是太輕了。对從犯張作清根本就沒有作任何处理；对主要协从者原官洲鄉治安主任嚴其福，僅要他在党內檢討，后來却又讓他当了農業社長，更是不应該的。这可以証明我会对此問題所抱定的态度是不够嚴肅認真的，沒有意識到要通过对此一事件的处理，來教育廣大干部群众，維护國家法紀，从而正确指導今后工作。后經上級給我們提出此一事件的嚴重性，認为处理不恰当，我会才引起重視，召集有关部門数次商討后，決定由人民檢察院向人民法院提出公訴。人民法院已將楊建芝、張作清逮捕法办，楊建芝判处徒刑四年，張作清判处徒刑一年交劳动改造。对嚴其福在党內重新作了警告处分（此一案件是在縣擴干大会上公开处理的）。事后又專門召开了鄉民政委員会，將全縣的复員安置工作作了一次檢查。

总起來說，張尔福事件的發生，虽然区鄉政府，特別是鄉政府应負主要責任，但作为一縣的領導机关——中共縣委会和縣人民委員会，是有不可推卸的責任的。因此，我們將以此次嚴重事件引为教訓，并以此來教育廣大干部、群众，必須改進我們今后的复員安置工作，坚決制止再有違法乱紀、虐待、排斥、打击复員軍人的事件發生，并拟召开全縣复員軍人代表会，听取他們对复員安置工作的意見。

受群众欢迎的中医师鄔樹柏

古丈縣城关鎮中医联合診所中医師鄔樹柏老先生热心为病人治病，受到群众的欢迎。

8月25日是鄔老先生与默潭高級農業社約定到社里去看病的一天。这天，因为診所里來的病人多，他到上午11点鐘才赶到默潭高級社。他一進寨，就碰到病人張永菊。張永菊喜出望外地說：“鄔老先生你來了，吃了你的藥真好，快到我家里去坐坐吧！”張永菊把鄔医生接到家里以后，馬上弄了4个鷄蛋給他吃。一会兒屋里坐滿了看病的人。鄔医生細心耐煩地一个个地問病、摸脈、处方、撿藥。

鄔老先生从7月中旬到8月下旬，共到这个農業社出診过4次，治療了37个病人。有个婦女病了半年沒有出过工，經他处方，吃了一剂藥就恢复健康出工了。鄔老先生曉得不少農民生活还不太富裕，遇到農民得了輕微的病，他就介紹一些有效的土方，不取診費，这樣又省錢、又便利群众。

鄔樹柏老先生是湘西苗族自治州的政协委員，今年58歲，医療技術好、信譽高。但在解放以前，因受“医不叩門”的思想影响，他也和一般中医一样，从不下鄉，很少登門看病。（黄友三）

報紙述評

生產救灾是灾区人民当前的中心任务。好些縣的报紙，特别是灾情比較嚴重的縣的报紙，都緊密圍繞这一中心任务，進行了宣傳报道。其中以邵东报的宣傳做得比較好，值得加以介紹。

邵东报注意生產救灾宣傳

里 分

邵东縣今年的旱灾是比較嚴重的。部分農民在因旱減產后，產生了悲观失望情緒和單純依賴政府的思想，这对开展生產救灾工作、力爭弥补灾害損失是不利的。邵东报首先注意抓紧对群众的思想教育工作。除了在一般言論和新聞报道中不断对灾民進行教育，鼓舞他們同旱灾作斗爭的信心外，还及时抓住双凤鄉福安二社社長王正軒的一封來信，在报上开展了“怎样战勝干旱給我們帶來的困难”的討論。在王正軒的來信中，提到他們社今年遭到嚴重旱灾，稻谷和紅薯大大減產，社員們思想很混乱，社干也不齐心，大家对于生產自救缺乏信心和办法。开展討論后，好些鄉社干部及党支部書記都在报上寫了文章，一致認为悲观失望的情緒是不好的，只要努力想办法，旱灾損失是可以弥补的。同时，在这些文章中，还分別介紹了本鄉、本社群众如何从悲观失望到積極生產自救的經过。如蒸水第七高級社二隊生產副隊長刘东軒，介紹了該社向社員進行思想教育和訂出生產救灾計划以后，社員們明确了奋斗目标，克服了悲观失望情緒，大家不僅積極出工，并且自动把麦子和蕎麦种投到社里來。有些農業社長分析了本社能够战勝灾害和增加社員收入的各种有利条件，介紹了社里所开辟的新的生產門路，以具体事实說明弥补受旱損失是完全可能的。这样，对于教育群众克服悲观失望情緒、鼓舞和坚定群众开展生產自救的信心，是有一定作用的。

其次，邵东报根据生產救灾工作進展的情况，及时抓住其中的一些重要問題進行了宣傳。如在这一工作开始时，即旱灾成为定局的时候，該报及时报道了十字一社为弥补灾害損失而采取的緊急措施。該社根据受旱情况修訂了原有的生產計划，決定擴大秋种作物和开展多种經营。为推廣十字一社的作法，該报还發表了一篇短評，号召各地農業社將全年生產計划進行一次全面檢査，从各方面設法弥补灾害損失。以后，該报又連續地报道了各地農業社進行生產救灾的具体措施，这就能較为有力地推动生產救灾工作的开展。生產救灾工作开展起來后，有些干部工作不深入，生產救灾工作抓不起來，該报又及时抓住这一問題進行了宣傳，發表了題为“坚決把生產救灾工作領導起來”的言論，强調干部“必須深入田間，摸清灾情，做到心中有数”；在同一期报紙上，还以顯著地位發表了余田鄉支部書記李德發的文章，文中通过介紹該鄉領導生產救灾工作的經驗教訓，具体深刻的教育干部，只有深入下去，充分發揮群众的積極性，生產救灾工作才有可能搞好。

邵东报还注意說明高級化运动和当前生產救灾工作的关系。該报在有关高級化运动的言論中，注意解除某些群众因为遭到旱灾而对高級化存在的一些怀疑和誤解，指出高級化將給开展生產和解決旱灾所帶來的生活困难創造了極其有利的条件。同时，該报还特別注意报道了某些高級社在抗旱斗爭以及在生產救灾工作中所發揮的巨大作用。这样，不僅可以坚定群众参加高級社的信心，保証高級化运动的順利進展；而且，也推动了生產救灾工作的开展。

以上說明：邵东报关于生產救灾工作的宣傳是作得較好的。但是，也还有需要改進的地方。比如报紙上关于生產救灾工作的具体措施的宣傳还有些一般化，積極領導生產救灾工作的优秀党員、干部和典型經驗也介紹得不够，希望邵东报很好的注意这些方面的宣傳。此外，对于各方面支援生產救灾的情况，國家对于農民生產生活的关怀等，也应該注意宣傳。对于某些工作不深入、不关心灾民生活的干部，报紙也应及时予以批評，以便更有力地推动生產救灾工作。

矫健优美的体操表演

謝 琼文　譚漢明、蔡道生攝影

省人民体育場上飄着美丽的彩旗，看台上人山人海，人們怀着兴奋的心情，在欣賞着北京体育学院第二体操隊的表演，不时發出欢笑、驚嘆与暴風雨般的掌声。

表演的節目是十分精彩的，有男子單杠、双杠、吊环、鞍馬、跳馬、自由体操；女子高低杠、平衡木、自由体操、跳馬等。表演的动作中，包括有16屆奥林匹克运动会比賽的規定动作。

* * *

（1）运动員陈守瑶正随着音乐的旋律在平衡木上表演平衡动作，体态是那么剛勁而优美。

（2）鞍馬是考驗人的体力的一种运动，这是运动員高民权在鞍馬上不停地迴旋擺动。

（3）曾獲得1955年全國田徑、体操、自行車比賽女子体操全能冠軍的欧陽丽駒，在高低杠上表演倒立动作。

（4）运动員馮賓柏在吊环上表演十字支撑，顯示了强大的臂力。

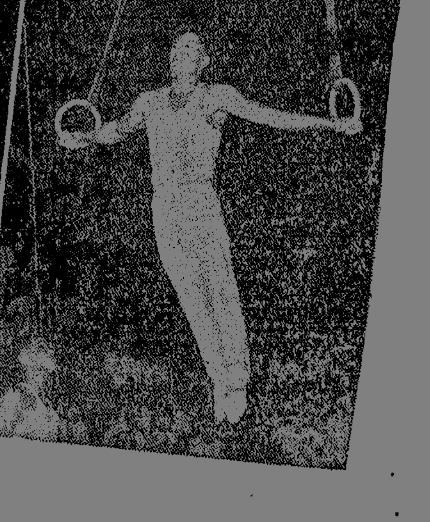

沈陽电纜厂正式投入生産

將生産我國从來不能生産的新品种

新華社沈陽13日电　我國改建的最大的电纜工厂——沈陽电纜厂12日正式投入生産。12日上午9时，在厂里举行正式移交生産的剪綵仪式后，全厂的机器都迅速轉动起來。到厂祝賀的來宾們，隨即進入宽敞明亮的厂房，在主要車間里參观了各种新式机器和电纜的制造过程。

电纜厂的主要車間和輔助車間共13个。厂房內安裝上1千多台新式机器，通过密布在地下的电綫，在全厂每台机器上的各个部件和电动机、配电盤、操作台連接起來。这样規模巨大的机械化、自动化的工厂，建設是非常艰巨的。建設者們在几十位苏联專家相繼帮助下，却只用短短3年时間，由一座破旧不堪的工厂改建成为一座現代化的工厂。

沈陽电纜厂的新式机器大部分是苏联供应的，有些是苏联剛剛試制成功的新產品。这些机器，高大的一台現代化的紙漿机差不多有兩層楼高。它每小时可在360公里長的銅綫上自动涂上紙漿。最小的一台粘綫模眼的小机器，小得像个拳头，而且十分精密。它所粘的綫模小眼，比头髮絲还細，用放大鏡才能瞧得清楚。

沈陽电纜厂在試生産階段已經生産出4,700多噸电綫供应全國各地。今年他們和300多个單位簽訂了700多份訂貨合同。这座規模巨大的电纜厂正式投入生産后，將使我國电纜制造工業的技術水平大大提高。同时，它將生産我國从來不能生産的新品种，对我國工業、農業的建設和人民生活用电都將起重要作用。

沈陽电纜厂介紹

新華社記者顧鉄風

从像碗口一般粗的海底电纜到比头髮还細的特种电綫將在已經投入生産的沈陽电纜厂制造出來。这个由苏联帮助改建成的工厂，是一座現代化的制造电纜和电綫的綜合工厂。这座用先進技術装备起來的工厂开始生産，保証着中國在制造电纜方面走上了新的階段。

旧中國在电纜制造方面是非常落后的，只能做些像皮綫、紗包綫和裸銅綫等普通电綫，而且規模極小。解放以后，中國虽然开始制造少量的电力电纜和电話电纜，但是仍然远远落后于大規模經济建設的需要。

沈陽电纜厂投入生産以后，它將生産几十种型号、1万多种規格的电纜和电綫，其中許多是國內从來不能制造的。过去中國只能制造1万伏的高压电力电纜，現在这个厂能够制造3万5千伏的高压电力电纜，并且將試制11万伏、22万伏的超高压电纜。它还可以制造超高压架空綫路用的鋼芯鋁絞綫、石油勘探电纜和長途电話电纜等。制造汽車所用的能耐寒、耐高热、防油的腊克綫，也將在这个工厂制造出來。官廳、佛子嶺、梅山、大伙房等水庫，現在已經用上了这个工厂試生産階段生産的鋼芯鋁絞綫。在包头、武漢、蘭州、烏魯木齐、鞍山、長春和沈陽等地的鋼鉄、石油、机械、电器等工業建設單位，也都相繼得到这个厂産品的供应。

从銅塊、鋁錠制成各种各样的电纜、电綫是很不容易的，沈陽电纜厂是利用精密的机器進行生産的。經过熔煉、鑄錠以后又加热的銅錠，在成套的压延机里軋成小手指粗的銅条。这些銅条被自动送到裸綫車間，再進行加工。銅条通过大小不同的連續式拉綫机，被拉成一根根粗細不一的銅綫。在裸綫車間里，一部分銅綫、鋁綫制成輸电用的銅电綫、鋁电綫和鋼芯鋁絞綫；另一部分銅綫、鋁綫分別送到橡皮絕緣电纜、紙絕緣电纜和电磁綫等3个車間，用机器包塗絕緣物，制成各种电力电纜、电話电纜和电磁綫。絕緣物也是多种多样的，有橡皮、紙、紗、漆、玻璃絲和石棉。以海底电話电纜來說，是用紙做絕緣物的。60根銅綫穿过紙漿机，自动塗上了紙漿，再包上电纜紙，把許多根綫絞在一起制成了一根很粗的电纜。这根很粗的电纜用压鉛机包上鉛皮，鉛皮外面再包上9層紙、3層瀝青和1層麻繩，最后繞上1層鋼絲。这样，又粗又沉的电話电纜最多就可以供給2,400架电話机同时通話，沉在海底里，浸不透，也冲不断。

沈陽电纜厂有一座完善的中央試驗室，它有高度精密的物理、化学、电气、金属和成套的工藝試驗設备。这是一所專門的試驗、研究机構，它將研究、試驗各种原材料和电纜、电綫的新産品，使中國制造电纜、电綫的技術水平不断提高。

在沈陽电纜厂一片毗連着的厂房外面，鮮花盛开，綠樹成行。高大的厂房內，清潔明亮，溫度適宜。在这样的环境里，工人們的劳动就成为一种愉快的活动。

（新華社沈陽13日电）

* * *

为國家提出更多的原油可采儲量

克拉瑪依油田的鑽探規模越來越大

据新華社烏魯木齐13日电　新華社記者韓文懸报道：克拉瑪依地区被証实是我國目前最大的油田之后，現在又以空前的規模展开了鑽探工作，以便查明这个油田含油区域的边界，并且給國家提出更多的原油可采儲量。

目前，在克拉瑪依到烏尔禾、克拉瑪依到瑪納斯河畔几千平方公里的面積上，又豎起了許多新的鑽探井架。9月份的鑽井任务，比今年第一季度增加了3倍多；开發油田的職工（包括基建工人），相当于今年4月以前的100倍。

新疆石油管理局，目前正在集中全力解决鑽探規模擴大之后所遇到的重重困难。他們已經采取了緊急措施，搶修探区200多公里長的干綫公路。此外，100多幢住宅和修建工程用水的41公里長的輸水管綫，也在赶修。同时，分散在戈壁上各个井隊的通訊联絡問題，正在設法購置报話机來解决。

廣东省發現1个大鉄礦

新華社廣州13日电　最近地質人員在廣东省兴寧縣鉄山嶂發現了一个大鉄礦。据初步查明的情况，僅露出地表的儲量，就足以建立鋼鉄工業基地。

目前在这里工作的南嶺区域地質測量、普查大隊的地質人員正在進一步弄清露出地表的鉄礦儲量和質量。这个大隊的負責人說，从鉄山嶂一帶的地質条件看來，还可能發現更多的鉄礦。

納賽尔总統重申埃及人民保衛主权决心

总統府政治局長薩布里指責英法兩國企圖制造嚴重局势

新華社北京12日消息　开罗消息：埃及总統納賽尔9月11日在对希臘报紙"每日新聞"記者談話时說，旧苏彝士运河公司"是殖民國家占領埃及的最后痕迹。我們不打算把运河獻給集体殖民主义，……如果有必要用战爭來保衛这条运河，那么，我們也准备來保衛它"。

納賽尔再一次指出：埃及已經对航行自由提供了一切保障。

他指出，如果帝國主义國家为了埃及把苏彝士运河收归國有这件事而進攻埃及，其影响"將会牽涉到全世界"。他說："所有的阿拉伯國家都將站在埃及一边"。

記者問总統对法國大使館要求法國公民离开埃及这件事有什么看法。納賽尔回答說："我認为这是神經战，这將会对法國自己不利。但是，……这种行动吓不了埃及人"。

新華社北京12日电　开罗消息：埃及总統府政治局長薩布里9月11日指責英法正在就苏彝士运河問題制造非常嚴重的局势。

薩布里說，倫敦英國首相和法國总理会談的公报所提到的非常嚴重的局势之所以產生，是"由于英法不顧埃及已經宣布它將尊重它对所有國家所作的一切諾言的事实而企圖重新取得埃及的苏彝士运河，并且威脅要使用武力"。

薩布里說，孟席斯委員会提出的建議是違反联合國憲章和國际正义的。他还說，当向孟席斯委員会問到埃及廢除过或者破坏过哪些國际协定的时候，委員会不能回答。

薩布里指責在巴黎的前國际苏彝士运河公司的机構通知在苏彝士运河工作的非埃及籍雇員在本周末停止工作是企圖阻撓运河通航和制造事件。他指出，这是在英法兩國首腦会談以后發表的，这顯示出他們之間"規定了一种政策，这种政策的目的是企圖阻撓运河的通航"。

他說："很明顯，这兩个政府的目的顯然是要制造事件，这种事件將使得它們能够在拒絕考慮埃及提出的締結任何國际协定的建議以后來進行干預，以便实現剝夺埃及对苏彝士运河的合法权利的目的"。

薩布里在評論英法政府在倫敦公报中表示它們在國际事务中遵守法治的願望时說："埃及認为，威脅着要重新取得公認为埃及的一部分的苏彝士运河，这是違反國际正义和法律的"。

英國下院辯論苏彝士运河問題

艾登宣布西方3國新的陰謀計划

反对党領袖激烈抨击英國政府的政策

新華社倫敦13日电　英國首相艾登9月12日下午在下院宣布：英、法、美3國已經同意設立一个組織，使苏彝士运河的使用者能够行使它們的权利。这个使用國协会"將聘請領航員，并且將負起調整运河交通的責任，总的說來是作为一个行使苏彝士运河使用者的权利的自願組織。

"將要求埃及当局進行合作的保持运河最大限度的交通量。"

他說：协会的成員將包括英、法、美3國，并且將邀請其他主要的运河使用者參加。

他繼續說："根据計划，由协会因为埃及提供的設施而付給埃及一筆適当的费用，但是通行税將付給使用國协会而不是埃及当局。"

艾登說："这个使用國协会將是臨时性的，我們希望它將有助于为建立一个永久性的制度开拓道路，这个永久性的制度可以在各有关方面的充分协議下建立起來。"艾登在談到这个計划大概的輪廓的时候說：3國政府仍然在繼續討論这个計划的細節。

艾登强調指出："假使埃及政府想要干涉协会的活动，或者拒絕向它提供重要的、最低限度的合作，那末，該政府就会又一次違反1888年公約。"

講到这里时，工党議員高呼"辞职！""有意的挑衅！""好一个謀求和平的人！"

艾登接着說，在这种情况下，英國政府和其他有关國家"为了維护它們的权利，將自由采取認为必要的下一步驟——或者通过联合國，或者通过其他途徑。"

艾登繼續說："無疑有人会問女王陛下政府对于把这一糾紛提交給联合國的意圖是什么。女王陛下政府是不会排斥这一点的。完全相反。很可能必須那样做。同时，我們認为有責任同法國政府一道寫一封信給安全理事会主席，把已經引起的局势告訴他。这封信并不要求在这一階段采取任何行动。但是它使我們可以采取緊急行动，如果必要的話。"

艾登在为英國政府所采取的軍事措施辯护的时候說："如果一个月以前軍事預防措施是正当的，那么今天采取軍事預防措施也是正当的。我必須表明：政府并不打算放松。"

关于領航員問題，艾登說，如果这些領航員决定离开埃及，这將是埃及政府的責任，埃及政府造成的情况使非埃及籍的領航員决定他們必須离开。

艾登演說的第一部分談的是运河对于英國的重要性，并且指責埃及把运河收归國有的行动。他說，"國有化一詞从公認的意义上說，是把企業从私人的控制轉移到公共的控制。而不是說把企業从國际控制轉移到國家的控制。"

艾登着重指出运河的國际性質，并且簡要地叙述了召开苏彝士会議以及"五國委員会"把規定國际控制运河的18國計划提交給埃及的經过。

他在演說的最后說："我們將繼續会同我們的盟國作最大的努力，通过談判來保障我們的权利，但是如果这种努力失败，政府必須可以自由采取它可以采取的任何步驟來恢复局势。这就是我要求下院通过的政府的政策。"

艾登的演說不时为反对政府政策的反对派和拥护这个政策的保守党人的叫声所打断。

反对党領袖盖次克尔接着發言。他說：艾登在下院所說的話只能使我們國家分裂得更加厉害。他說，如果政府認为把运河收归國有的行动是非法的，那末他們就有責任把这个問題立即提交國际法院。

盖次克尔說："如果議員們甘心在世界所有其他國家都反对我們的情况下同法國一同單独干的話，那他們就是惹禍上身。"他接着又說："这种劍拔弩張的做法已經对世界輿論起了非常有害的影响，并且仍然是阻碍这个問題得到適当的解决的一个非常嚴重的障碍。"

他說：如果政府打算在沒有發生任何進一步的有意的挑衅行动的情况下使用武力，这种做法对英國的后果將是非常有害的。

"我們忽視联合國憲章，为所欲为，那就是回复到國际無政府狀态去了。"

盖次克尔在談到拟議中的使用者的組織的时候說："使得我和我的朋友們担心的是他們顯然打算要这一組織做的那些事情。首先，声明中提到它們打算自己雇領航員來引導它們的船只通过运河，并且不是把费用付給埃及而是付給这个組織，这种說法在我看來極像一个具有很大挑衅性的行动。"

他說："我必須提醒下院：不管我們的意見怎样，这些船只总是要通过埃及的領土；很难看出，它們能够根据什么权力按照首相所建議的办法通过这塊領土。

"他告訴我們，如果埃及政府拒絕的話，那末它就是破坏1888年的公約。这可能是一种很聰明的死扣法律条文的說法，但是我个人非常怀疑这种說法是否妥当。它不大可能使任何人相信在这种时候采取这种步驟是正当的。"

盖次克尔問，为什么不立即將运河問題提到联合國安全理事会去。他說："把这一糾紛提交給联合國的目的，并不是僅僅为了履行手續，使我們然后可以使用武力，提交給联合國的目的是为了可能再獲得一个談判的时期。"

他說："我不了解为什么不可能設法达成协議，成立一个使用者的監督委員会，并且由这个委員会去同納賽尔中校談判。"

盖次克尔認为英國的政策应該要运河領航員留在那边。他指責前苏彝士运河公司最近的通告是"公开要求封閉运河"。他說："如果由于缺少領航員而使得运河的航行緩慢下來的話，我必須表明，我們認为，这一点本身并不表明我們有理由發动战爭。"

盖次克尔最后要求政府發表声明，表示它將不使用武力，除非按照联合國憲章这样做。它还应該表明，它会接受联合國关于这个糾紛的任何决定。

在工党領袖盖次克尔發言后，自由党領袖戴維斯發言，他也嚴厉地批評了英國政府的行动。他說："我今天听首相的演說的时候，感覺到联合國憲章似乎根本不存在……作为法律的拥护者，我們应当向世界其他國家作出榜样，但是現在我們沒有这样做。"

由于各階層人民对英國政府处理苏彝士問題的政策愈來愈不滿，議会兩院在昨天都开始辯論这个問題。在艾登在下院講話的同时，索耳茲伯里勛爵在上院也發表了类似的講話。

下院將在13日晚上繼續進行关于苏彝士运河問題的辯論。

埃及情报司司長哈特姆声明

西方3國新計划是引向战爭的挑衅

新華社北京13日电　开罗消息：开罗电台9月12日晚上廣播埃及情报司司長哈特姆的声明說，埃及認为西方3國宣布的准备成立一个"苏彝士运河使用國协会"的做法是"目的在引向战爭的一种明白的挑衅"。

哈特姆說，"使用國协会"的成立意味着某些國家陰謀用干涉苏彝士运河管理的方法來侵犯埃及的权利和它的主权。同时，这將会在运河的自由通航方面造成嚴重的紊乱。

哈特姆說，"埃及願意根据1888年的公約給予运河使用者各种方便以保証通行自由，但是埃及不能接受侵犯它的合法权利和主权的不妥协条件。"

埃及中东通訊社9月12日晚說，埃及不能接受关于設立"苏彝士运河使用國协会"來管理苏彝士运河的西方計划。艾登在英國下院所簡單叙述的西方3國計划構成了目的在于为武裝攻击埃及找借口的一种挑衅。

英法首腦陰謀会談結束

据新華社北京12日电　倫敦消息：英法兩國政府首腦9月11日在倫敦結束了討論对付埃及的下一步措施的双方会談。会談后發表的公报說，英法政府"一致認为（埃及）納賽尔总統拒絕在这个（國际管制苏彝士运河）計划的基礎上進行談判已經造成了相当嚴重的局势"。

公报說，会談"討論了要采取的進一步措施，并且就这些措施取得了完全一致的意見"。公报强調說，英法兩國"决心以一切適当的手段"來对付埃及"对國际协定所确立的权利的專横干涉"。据美联社报道，英國外交官員在对記者解釋这句話的含意时表示，这顯然不排斥使用武力的可能性。

法國总理摩勒在会談結束后举行了記者招待会。摩勒在談到法國对埃及采取"堅决"态度的时候說，"法國政府从來沒有打算掩盖这个事实：埃及和納賽尔的态度可能在法屬北非引起反应；納賽尔的措施，將使我們的非洲問題更难解决"。

摩勒还在記者招待会上透露，在公开英法的决定以前，在某些細節上將要同美國商量。

同一天，英國外交部發言人說，英法兩國政府首腦"并不認为埃及（关于組織苏彝士运河使用國家談判机構來解决有关运河的問題）的建議有助于找出可以接受的解决办法"。

前苏彝士运河公司

指使非埃及籍人員辞职

綜合新華社消息　前苏彝士运河公司9月11日向苏彝士运河的非埃及工作人員發出通知信，指令他們在9月15日以前停止工作，离开原來的職位。

12日，在埃及最近收归國有的苏彝士运河公司中工作的英、法等5國國籍的領航員和職員，通知埃及当局他們要在9月15日辞职。

辞职的共有141名領航員和職員，其中法國籍的61名，英國籍的54名，荷蘭籍的14名，挪威籍的10名，意大利籍的2名。

苏彝士运河公司駐塞德港办事处主任杜斐克·迪布博士12日說，如果外國領航員希望离职的話，"他們可以隨便。如果他們希望留下，他們也同样可以隨便"。埃及將不会对他們進行任何阻撓。迪布警告說，"但是他們絕不能任意進行破坏活动。那是禁止的。"

要聞簡报

印度尼西亚國会訪華代表团到廣州

印度尼西亚國会訪華代表团由印度尼西亚國民党議員、印度尼西亚國会財政小組主席庫斯南率領，12日到达廣州。代表团是应全國人民代表大会常务委員会委員長刘少奇的邀請來中國作友好訪問的，代表团共有23位議員和兩位秘書。

苏加諾由苏联到达南斯拉夫

印度尼西亚总統苏加諾和他的隨行人員在12日乘飛机从莫斯科到达南斯拉夫。

越南美術展覽在北京开幕

越南民主共和國美術展覽12日在北京苏联展覽館文化館开幕。在这个越南民主共和國在國外首次举行的美術展覽会上，展出了从約在公元前三世紀到現代的美術品。最吸引來宾注意的是越南特有的磨漆画。

波蘭举办中國建筑圖片展覽会

波蘭建筑师协会举办的中國建筑圖片展覽会最近在克拉科夫造型藝術工作者之家开幕。展覽会展出了350件介紹中國古代和現代建筑物的圖片。

我將兩具美軍尸体交給英駐華人員

上海市人民委員会外事处12日將美軍人員尸体兩具和遺物移交給英國駐華代办处在上海的官員轉交美國方面。这兩个美軍人員的姓名是威廉·弗·赫斯金斯和杰克·阿·克提斯。

（据新華社消息）

透露巴基斯坦被迫同意杜勒斯計划

巴駐中东負責新聞的官員被撤职

据新華社喀喇蚩电　巴基斯坦外交部長乔德里在9月9日宣布，巴基斯坦在中东的負責新聞的官員法里德·亚弗里在最近在开罗發表了关于巴基斯坦对苏彝士运河問題的政策的談話以后，已經被撤职。

亚弗里曾經在9月6日在开罗說，巴基斯坦只是"被迫"才在倫敦会議上同意杜勒斯的國际管制苏彝士运河的計划的。

乔德里說，亚弗里的談話是"未經授权的"。

以苏拉瓦底为首的巴基斯坦新內閣宣誓就职

新華社喀喇蚩13日电　以人民联盟領袖侯賽尼·夏希德·苏拉瓦底为首的巴基斯坦新內閣昨天上午在喀喇蚩宣誓就职。

新內閣目前連总理在內共有9个閣員。其中5个是共和党人，4个是人民联盟盟員。

共和党閣員是：馬利克·菲罗茲·努思、赛义德·阿姆賈德·阿里、吳拉姆·阿里·塔尔普、薩达尔·阿米尔、阿扎姆汗和米安·賈法尔·沙阿。

人民联盟閣員是苏拉瓦底（总理）、阿布勒·曼苏尔·艾哈迈德、阿卜杜勒·哈利克和迪勒达尔·艾哈迈德。

不久大概还將任命一些閣員。

內閣在昨天举行了第一次会議。

職位的分配迄今尚未确定。

政治学習　1956年第9期要目

学会当家……覃大林
通过秋收分配進一步巩固合作社……范森
要把轉高級社的工作做好……雨佳
要正确地貫徹执行党的民族政策……謝錫武
怎样理解各民主党派和中共長期共存的方針……石奇、孙楠
应当怎样对待農村党員的錯誤……平凡
党的第一次全國代表大会到第七次全國代表大会（資料）……京仁
支部党員大会和支部委員会的职責是什么……丘國棟
縣区干部要不要向科学進軍……史通
什么是客观真理……金英
經驗和經驗主义……陈焕文、咎剛
机关党支部怎样加强对干部理論学習的領導……陶茂
一个机关支部領導干部理論学習的經驗……張稔秋
苏联是怎样建成社会主义社会的（十七）……方元
通俗讀物出版社出版　北京郵局总發行

資江農民报經理部啓事
我部經邵陽專署工業局批准，改名为"地方國营資江印刷厂"，自1956年9月10日起，佩用長形白底紅字"資江印刷厂"証章，前用圓形白底克罗米字"資江農民报經理部"証章，同日作廢。

初小算術第五册發生裝訂錯誤啓事
我厂印裝1956年秋季課本初小算術五册，發現33—48面有少数錯裝入語文五册的頁碼，我厂除对差錯進行檢查改進工作外，各書店各学校發現有該項差錯課本，請向新華書店掉換，所需寄费与省分店結賬，損失都由我厂負責。　湖南印刷厂

株洲市人民法院公告
我院受理杜鳳英訴何金声，唐瑞華訴刘子存离婚案，因被告何金声、刘子存下落不明，無法傳訊，限自登报日起15天內向我院提出答辯，过期依法判决。

芷江縣人民法院公告
楊超（芷江縣人）：你夫譚長惕向我院申訴与你离婚，希你自登报日起半月內向我院提出答辯，逾期依法判决。

湖南人民廣播电台　明天部分廣播節目
11:40—小說：把一切獻給党（陈醉朋誦）16:25—管弦乐：中國民歌主題組曲：㈠东方紅㈡蘭花花㈢解放軍進行曲㈣在那遥远的地方㈤秧歌舞（苏联國家交响乐隊和爱者乐团演奏）18:15—（一）故事：受罰的公主（二）优美的小提琴曲：㈠獎賞曲（蕭格納作）㈡波斯之歌（李姆斯基作）㈢西班牙舞曲（格蘭內多士作）19:00—22:15—轉播中央人民廣播电台党的第八次全國代表大会節目　22:15—"工農兵戲院第29場"狄破了"清規戒律"的長沙戲曲界

电影　新聞簡报第49号內容：㈠苗族侗族人民的喜事；㈡1922年的工人俱乐部；㈢遭受台風以后；㈣領股息；㈤夏日的青島；㈥反对美國强占冲繩島（日本）
9月15日起在本市銀星、建設、大众游藝場上映

青年　下午1:55　4:05　7:20　9:30　（7:45露天場）　上午10:00　婦幼專場　秋
建設　下午1:30　6:45　8:15　这决不是小事情　5:00　天罗地網　兒童場
烈士公園　露天电影　7:45　这决不是小事情　文藝晚会（花鼓）　8:00（天雨停开，不另收费）
游泳至17号（星期一）停止开放　彈詞　7:30
新華　下午2:30　7:30　9:10　这决不是小事情
文化　下午3:00　7:00　8:40　这决不是小事情
銀星　下午2:30　（7:10　8:50露天場）　这决不是小事情
工人文化宮　电影　（3:30　婦幼專場）　7:00　9:10　秋　舞会　7:30　預售明晚音乐晚会票　票价1角　憑会員証6分
大众游藝場　电影　3:00　7:10　8:55　牛虻　舞会　7:00　9:00　文娛室　彈子房开放
天心公園　7:30　露天舞場　票价1角3分　8:00露天花鼓戲晚会（不另收票）

長沙市紅星京剧团
今晚7:30　票价4角5角
包公之三　鍘美案　三審郭槐　查府搜吉　鍘包勉　鳳陽
明晚接演　包公之四　私訪王庄　鍘王庄
長沙劇院

上海市張慧冲巨型魔術团
今晚場7：45演出
張慧冲主演　巨型魔術
張琳主演　夏波夫主演　凌浩主演
新型幻術　驚人雜技　电流奇術
中午12:30起售今明天晚場門票　票价3、4、5角
湖南劇院

南昌市京剧三团
今晚場7:30上演　鉄弓緣
西游二猴　孙悟空保师西天取經　起三猴激斗难分真假止
中午12:30起售今明晚場門票票价3、4、5、6角
湖南湘剧場

遺失下列証件声明作廢
湘潭市八居委会指南庵巷43号周鳳娥戶口簿
湘潭紡織厂2482号范芝泉服务証
零陵縣冷水灘中山路50号唐腊富4人戶口簿
零陵縣冷水灘中山路79号陈玉明2人戶口簿
湘潭紡織厂2094号甘正坤服务証
株洲市第一初級中学811号王長庚学生証
湘鄉縣楓林鄉發給鄧良飛第0859号戶口迁移証
長沙市水陸洲派出所發給夏裕民西水字373号迁移証及糧証
祁陽縣城关鎮西長街25号獎功虎戶口簿一本
益陽港船民王晋山173号戶口簿及購糧証
原國立师范学院國文專修科畢業唐湘放領憑証
湘潭市木帆船运輸社第二隊曹漢和4人購糧証
中央人民政府革命軍人證友恤0215号殘廢証
化工原料公司津市市公司16号雷晋沅工作証及鄂字第001975号复員証
零陵冷水灘北街口8号建筑服务社公共戶口簿
津市油榨街133号王庭松6人戶口簿
瀏陽縣城关鎮二街居委会2組6戶刘蓮君戶口簿
長沙地質勘探公司8946号邪建中服务証

本报昨日开印时間4点4分　全部报紙印完时間7点29分　訂价：每月1元4角（平寄不加邮费）　零售：每份5分　訂閱处：全國各地邮局

資料室

新湖南報

1956年9月15日 星期六
夏曆丙申年八月十一 十九秋分

第2562号
今日共4版

社址：長沙市經武門口 电报挂号 4357
电話：总机3381 新聞部 2344
晚班編輯室3384 讀者來信部 3310

湘黔鉄路正在勘測和設計中

本报訊 貫穿湖南与貴州兩省的大动脉——湘黔鉄路，正在勘測、設計中。

这条鉄路东起本省的湘潭市，向西經过湘鄉婁底、邵源、新化、溆浦、大江口、芷江、晃縣，進入貴州省的玉屏、青溪和黔东南苗族侗族自治州州址凱里，到都匀与廣西通貴州的黔桂鉄路接軌，全長800多公里。它跨过本省資、沅兩水，横穿雪峰山脉及貴州高原，工程非常艰巨，横跨沅水的大鉄桥將高达40余公尺，相当于1座十几層高的大楼。这条鉄路全綫通車以后，人們从長沙坐火車可以直达貴州省省会貴陽；从貴陽換車通过正在修筑中的川黔鉄路可以直达四川重慶；不久以后还可以远达云南省省会昆明。这条鉄路將使祖國大西南与內地更加緊密地联系起來；鉄路沿綫的礦藏品和農產品蕴富饒的物產，將通过火車直接运往祖國各地；同时它將为堪藏在我省沿鉄路一帶地面下的丰富的礦藏創造开發、建設的重要条件。

这条鉄路在國民党反动派統治时期，曾經進行过几次勘測，并且修通了湘潭至韶田段，但通車只几个月，就由于日寇入侵，國民党反动派不战而退，將鉄路全部自行破坏，只遺留下一段殘破不堪的路基，原有的勘測資料也都完全銷毀了。解放后，鉄道部門曾一再組織勘測隊進行了全綫初測和湘潭至婁底段的定測。由鉄道部設計总局第四設計院派出的勘測隊員們，在今年4月份已經完成了湘潭至新化段的定測工作；第四設計院的設計人員們采用了兩階段設計的苏联先進經驗，在9月初提前完成了湘潭至新化段綫路工程的初步設計。目前，在新化以西，在湘西高原和黔东高原的叢山峻嶺中，数百名勘測隊員正在翻山越嶺，选擇着最經济、最合理的路綫。

（潘厚書）

中國共產党第八次全國代表大会定今天开幕

第七届中央委員会曾連續举行全体会議詳細討論大会准备工作

各地到京的代表从8月29日到9月13日举行了大会的預备会議

新華社北京14日电 中國共產党第八次全國代表大会15日下午2时將在北京开幕。

到今晚为止，从全國各地來到北京參加这次代表大会的代表有1,022人，候补代表有86人。

根据中國共產党第七届中央委員会第六次全体会議（擴大）关于召开党的第八次全國代表大会的决議，大会的主要議程是：党的中央委員会的政治报告，关于修改党的章程的报告，关于發展國民經济的第二个五年計划的建議的报告，选举党的中央委員会。

在1955年3月，中國共產党的全國代表会議，就曾經討論关于召开这次代表大会的問題。1955年10月，中國共產党七届六中全会通过关于召开第八次全國代表大会的决議以后，全党積極進行了准备工作。今年4月，中國共產党中央委員会召开各省、自治区、市委員会書記会議，討論了准备提交第八次全國代表大会討論的重要問題。在今年5月，中國共產党中央委員会將新的党的章程的草案發給党的各級組織討論，党的各級組織在討論中提出了許多重要的修改意見。从今年5月开始，各省、自治区、直轄市和中共中央直屬机关、中央國家机关以及中國人民解放軍的党組織先后举行了党的代表大会；西藏地区的党組織在今年1月举行了党的代表会議。这些代表大会和代表会議充分發揚了民主，开展了批評和自我批評，总結和檢查了党的工作，确定了今后的工作任务和工作方針，并且提出了改進党的工作的具体措施，选出了省、自治区、直轄市委員会；同时，选出第八次全國代表大会代表1,026人、候补代表107人。

中國共產党第八次全國代表大会和1945年在延安召开的第七次全國代表大会相距11年。在过去的11年中，中國共產党領導中國人民勝利地進行了兩个偉大的革命——資產階級民主革命和社会主义革命。在1949年中國共產党領導中國人民推翻了帝國主义、封建主义和官僚資本主义在中國的統治，建立了中華人民共和國。在去年下半年和今年上半年，中國共產党又領導人民取得了对農業、手工業和資本主义工商業進行社会主义改造的决定性的勝利。現在，拥有1,073万党員的中國共產党正在領導着全國人民为把中國建設成为一个偉大的社会主义國家而奋斗。

無可爭辯的歷史事实表明，中國共產党是一个偉大的、正确的和光荣的馬克思主义的共產党。全党和全國人民堅信，党的这次代表大会必將進一步把我國的社会主义建設事業推向新的更大的勝利。

新華社北京14日电 中國共產党第七届中央委員会第七次全体会議，在8月22日、9月8日、9月13日連續举行会議，到会的有中央委員44人，候补中央委員23人。列席会議的有中央机关、國家机关各部門的負責同志和各省、市、自治区党委第一書記。全会为即將召开的中國共產党第八次全國代表大会的各項准备工作，進行了詳細的討論。会議審查和通过了第七届中央委員会准备向第八次全國代表大会提出的政治报告、党的章程的修改草案和关于修改党的章程的报告、关于發展國民經济的第二个五年計划的建議草案和关于發展國民經济第二个五年計划的建議的报告。全会还通过了准备向代表大会提出的大会主席团名单、秘書处名单和大会代表資格審查委員会名单的草案。

新華社北京14日电 中國共產党第八次全國代表大会代表1,018人（另有8人尚未到达）候补代表86人，于8月28日由全國各地到达北京，从8月29日到9月13日，举行全國代表大会的預备会議。到会的全体代表和候补代表，按照选举的地区和單位，分別組成了代表小組，对于中央委員会准备提向代表大会的各項报告和文件，進行了詳細的討論，并且提出了修改的意見。代表們还对于第八届中央委員会的选举工作，進行了充分的醞釀和准备。

社論

中國人民革命歷史的里程碑

中國共產党第八次全國代表大会今天在北京开幕了。这是一个关系着全國6億人民的幸福和自由的大会，关系着祖國的繁荣和富强的大会，关系着繼續貫徹执行党在过渡时期的总路綫，把我國建成为一个偉大的社会主义國家的大会。这次大会將討論和通过党的中央委員会的政治报告，提出关于發展國民經济的第二个五年計划的建議，制訂新的党章，选举党的中央委員会。这次大会是具有極其重大的政治意义和歷史意义的，它标志着我國人民在革命進程中的新勝利和新發展的里程碑。正在沿着社会主义道路前進的我國人民和社会主义國家的人民和全世界向往和平、民主和社会主义的友人，都正在热烈地注視着这一会議所將要獲得的成就。

我們党第七次代表大会是在1945年举行的。在这次大会召开的时候，全國人民所处的环境是：反对法西斯德國的战爭已將近勝利結束，反对法西斯日本的战爭也已接近勝利。这是当时时局的光明的一面。但是，与这同时，也存在着黑暗的一面，这就是日本侵略者还未被打敗，根据國家政权的國民党反动派又越來越倒行逆施。因此，全國人民——特別是愛國的仁人志士在当时都競相走問：怎样才能更快地打敗日本侵略者？在打敗日本后，中國应該建成一个什么样的國家，才使大家獲得自由和幸福？党的七次大会制訂了一条正确的革命路綫，及时地回答了群众所提出的这些問題。这条路綫是：放手發动群众，武大人民力量，在党的領導下，打敗日本侵略者，解放全國人民，建立一个新民主主义的中國。由于这条路綫的正确，由于七次大会以后，以毛澤东同志为首的党中央領導着全党和全國人民具体貫徹执行了这一路綫，因此，才在大会后几个月內就和苏联紅軍及其他國际反法西斯力量一道打敗了日本帝國主义，接着又在不到4年內摧毀了國民党反动派的政权，建立了中華人民共和國，并且在立國后的6年內順利地推進了社会主义建設事業和社会主义改造事業。党的七次大会在我國革命史上是占有了極其光輝的一頁的，它曾为我國人民帶來了全國革命的勝利，曾为这一勝利做好了思想上、政治上和組織上的准备。如果沒有党的七次大会做好这种准备，那么，不但不会有今天的新中國，而且也不会有解放战爭和抗日战爭的勝利。

今天开幕的八次大会，就是在上述七次大会所帶來的勝利的基礎上進行的。今天全党和全國人民所处的环境是这样：在國际上，和平、民主、社会主义陣营的力量已越來越强大，宣布以不参加集团作为外交政策的原則的國家已越來越增多，殖民地和半殖民地人民的反殖民主义斗爭已越來越雄壯，而帝國主义陣营的力量則越來越削弱，越來越分崩离析；在國內，我們的祖國已涌現了我國歷史上从未有过的生命力和創造力，从去年夏天以來，我們不但迅速地在全國大多数地区基本上实現了農業和手工業的合作化，对資本主义工商業实行了全行業的公私合营，而且第一个五年計划整个地也正在紛紛提前完成，今年許多省份虽然遭受了嚴重的自然灾害，但是今年全國粮食总產量仍然可以达到第一个五年計划原定的1957年水平。这是一方面。另一方面，我們前進的道路上也存在着不少困难，我們目前离开完全实現党在过渡时期的总路綫仍然还远，我們的祖國仍然不够富强，我們人民的生活水平和文化科学水平仍然相当低下，台灣仍然有待解放，國內外的反动势力仍然在做着在我國進行复辟的迷夢。在这种情况下，我們全党和全國人民的基本任务自然应該是：調动一切積極因素，繼續貫徹执行党在过渡时期的总路綫，为把我國建成一个偉大的社会主义國家而奋斗。为了順利完成这一基本任务，沒有正确的方針和政策作指針是不行的。全國人民現在都迫切需要有关实現这一基本任务的方針和政策。党的八次大会的召开，也正是为了制訂有关实現这一基本任务的方針和政策。11年前，党的七次大会曾及时地滿足了当时全國人民的願望，現在党較之11年前已变得更加强大和更加成熟了，自然更能滿足全國人民这种崇高的願望。如果說，七次大会曾帶來了全國革命的勝利，为这一勝利做好了思想准备、政治准备和組織准备；那么，正在举行的八次大会就一定会給我們帶來社会主义建設的勝利，为这一勝利做好思想准备、政治准备和組織准备。我們相信：这次党的代表大会一定会成为全國人民建設社会主义的新高潮的起点。

这次大会开幕以后，会上的报告、文件和發言將陸續在报上公布。这些报告、文件和發言，將是中國人民革命斗爭經驗的总結，又將是中國人民建設社会主义的指南和宣言書。我們的党員同志必須認眞学習这些报告、文件，并且要組織群众学習，向群众進行宣傳。只要我們全体党員同志都認眞学習这些报告、文件，我們就会更快地提高自己的思想水平和工作水平，更快地克服自己的缺点和毛病，使全党更加团結得像一个人一样，像一塊鋼鉄一样。党的新的更加堅固的团結，又必將促進全國人民新的更加堅固的团結。有了全党和全國人民堅固的团結，我們也就更加容易調动一切積極因素，進一步貫徹执行党在过渡时期的总路綫，逐步把我國建設成为一个偉大的社会主义國家。

成千成万的先烈，为着人民的利益，已在我們的前头英勇牺牲了，我們应該高高举起他們的旗帜，踏着他們的足迹前進！

在党的第八次代表大会的光輝照耀下，經过全党和全國人民的努力，一个偉大的社会主义的中國一定是要实現的，我們应該用新的更加漂亮的生產成績、工作成績和学習成績去迎接它！

各國兄弟党代表团到达北京

新華社北京14日电 应中國共產党中央委員会邀請，前來中國參加中國共產党第八次全國代表大会的各國共產党和工人党的代表团、代表和观察員先后到达北京。

应邀參加中國共產党第八次全國代表大会的各國共產党和工人党共56个。此外，还有美國共產党的观察員列席这次大会。到14日为止，已有46个國家的代表团、代表和观察員到达北京。还有一些共產党和工人党的代表正在來中國的途中。

苏联共產党代表团团長是苏共中央主席团委員、苏联部長会議第一副主席米高揚，团員有：苏共中央主席团候补委員穆希金諾夫，中央委員波諾馬烈夫，中央委員卡皮托諾夫，中央委員、苏联駐中國大使尤金，“眞理报”副总編輯薩丘科夫。

波蘭統一工人党代表团团長是波蘭統一工人党第一書記奧哈布，团員有：波蘭統一工人党政治局委員約茲維亞克一辜托德，中央委員蘭格敎授，党中央輕工業部長馬热茨，波蘭駐中國大使基里洛克。

德國統一社会党代表团团長是德國統一社会党第一書記烏布利希，团員有：德國統一社会党政治局委員、書記处書記希德万·哈雷專区党組織書記布魯克，德意志民主共和國駐中國大使紀普納。

罗馬尼亚工人党代表团团長是罗馬尼亚工人党第一書記乔治烏一德治，团員有：罗馬尼亚工人党政治局委員莫吉奧罗希，政治局候补委員拉烏爾，中央書記处書記弗拉基米尔，罗馬尼亚駐中國大使乔洛尤。

法國共產党代表团团長是法國共產党政治局委員、書記处書記杜克洛，团員是法國共產党政治局委員居約。

意大利共產党代表团团長是意大利共產党書記处書記斯科奇馬罗，团員有：意大利共產党中央委員巴叶塔，米蘭团結报社長拉約洛。

捷克斯洛伐克共產党代表团团長是捷克斯洛伐克共產党政治局委員柯別茨基，团員有：捷克斯洛伐克共產党中央書記克魯納，中央委員斯托尔、斯洛伐克科息斯州党委員会第一書記德沃尔斯基，捷克斯洛伐克駐中國大使格里哥尔。

阿尔巴尼亚劳动党代表团团長是阿尔巴尼亚劳动党第一書記霍查，团員有：阿尔巴尼亚劳动党政治局委員、部長会議主席謝胡，政治局候补委員阿利雅、候补中央委員什圖拉、阿尔巴尼亚駐中國大使巴利里。

蒙古人民革命党代表团团長是蒙古人民革命党第一書記达姆巴，团員有：中央委員曾德、中央委員、蒙古駐中國大使奧其尔巴特，中央委員哈什圖白，东戈壁省党委員会書記策热布桑巴。

保加利亚共產党代表团团長是保加利亚共產党政治局委員、部長会議主席于哥夫，团員有：保加利亚共產党中央委員、保加利亚駐中國大使迪莫夫，候补中央委員庫巴丁斯基。

匈牙利劳动人民党代表团团長是匈牙利劳动人民党政治局委員、中央書記卡达尔，团員有：匈牙利劳动人民党政治局委員希达什、中央委員桑托，匈牙利駐中國大使斯克拉丹。

印度尼西亚共產党代表团团長是印度尼西亚共產党第一副总書記魯克曼，团員有：印度尼西亚共產党中央委員帕尔德德、中央委員扎伊拉尼，还有以观察員身份列席大会的迪佐維約托。

印度共產党代表团团長是印度共產党政治局委員南布迪里巴德，团員有：印度共產党政治局委員孙达拉雅，中央委員乔希。

朝鮮劳动党代表团团長是朝鮮劳动党中央副委員長崔鏞健，团員有：朝鮮劳动党中央常务委員林海，中央檢查委員会委員長李周淵，中央委員河仰天。

越南劳动党代表团团長是越南劳动党政治局委員黃國越，团員是越南劳动党中央委員裘友。

南斯拉夫共產主义者联盟代表团团長是南斯拉夫共產主义者联盟中央委員維塞林諾夫，团員有：中央委員、南斯拉夫駐中國大使波波維奇，中央委員安东諾維奇。

英國共產党代表团团長是英國共產党执行委員会主席波立特，团員有：英國共產党主席加拉赫，执行委員卡博恩。

西班牙共產党代表团团長是西班牙共產党总書記伊巴露丽，团員有：西班牙共產党政治局委員卡里利奧，政治局委員加列果，政治局委員利斯特。

德國共產党代表团团長是德國共產党第一書記雷曼，团員是德國共產党中央委員赫茨納。

阿根廷共產党代表团团長是阿根廷共產党总書記阿尔瓦雷斯，团員有：候补中央委員瓦雷拉，党的全國農村委員会書記加西亚。

比利时共產党代表团团長是比利时共產党政治局委員、全國書記范穆克尔克，团員有：比利时共產党政治局委員穆藍，中央委員提梅曼。

加拿大劳工進步党代表团团長是加拿大劳工進步党政治局委員摩里斯，团員有：加拿大劳工進步党政治局委員麥克劳德，中央委員麥克尤恩。

芬蘭共產党代表团团長是芬蘭共產党总書記培西，团員有：芬蘭共產党中央委員尼雀耳姆，中央工作人員拉提寧。

澳大利亚共產党代表团团長是澳大利亚共產党总書記夏蒂，团員有：澳大利亚共產党政治委員会委員希耳，政治委員会委員約翰遜。

伊朗人民党代表团团長是伊朗人民党总書記拉德馬內什，团員有：伊朗人民党执委会委員焦达特，执委会委員基亚努里。

土耳其共產党代表是土耳其共產党政治局委員博斯坦季。

挪威共產党代表团团長是挪威共產党中央主席洛夫林，团員有：挪威共產党政治局書記利佩，芬馬克省东部党組織領導人古沃格。

錫蘭共產党代表团团長是錫蘭共產党中央主席魏克馬沁格，团員有：錫蘭共產党总書記克尼曼，政治局委員桑穆加塔桑。

尼泊尔共產党代表团团長是尼泊尔共產党总書記阿迪卡里，团員有：尼泊尔共產党中央委員希雷斯特，中央委員沙阿。

瑞典共產党代表团团長是瑞典共產党政治局委員厄曼，团員有：瑞典共產党政治局委員克努特·奧尔森，中央委員保罗·奧尔森。

墨西哥共產党代表团团長是墨西哥共產党政治局委員特腊薩斯，团員有：墨西哥政治局委員梅腊斯。

奧地利共產党代表团团長是奧地利共產党政治局委員、中央書記费恩伯，团員有：奧地利共產党政治局委員、中央書記杭內尔，政治局委員、中央書記海因里希。

瑞士劳动党代表团团長是瑞士劳动党总書記沃克，团員有：瑞士劳动党書記处書記范桑，中央委員斯特布勒。

丹麥共產党代表团代表有：丹麥共產党政治局委員尼尔森、中央委員隆德。

新西蘭共產党代表团团長是新西蘭共產党中央主席杰克遜，团員是新西蘭共產党政治局委員斯吉尔頓。

厄瓜多尔共產党代表团团長是厄瓜多尔共產党总書記薩阿德—尼亞伊姆，团員是厄瓜多尔共產党执委会委員劳腊—塞尔利奧斯。

烏拉圭共產党代表是烏拉圭共產党全國委員会委員达格里奧。

以色列共產党代表团团長是以色列共產党政治局委員維尔納，团員有：以色列共產党政治局委員黑寧，中央委員胡里。

冰島統一社会党代表团团長是冰島統一社会党中央副主席格德門森，团員有：冰島統一社会党中央委員厄格門森，中央委員哈夫斯塔德。

美國共產党全國委員会派全國委員会委員鮑达希以观察員身份列席中國共產党第八次全國代表大会。由于美國現行压制性法律的阻碍，美國共產党不可能派正式代表前來中國。

日本共產党中央委員会原决定派第一書記野坂参三、書記宮本顯治为代表出席中國共產党第八次全國代表大会。但是，他們一直沒有从日本政府獲得出國护照，因而不能前來参加这次大会。

中共領導人設酒会欢迎兄弟党代表

新華社北京14日电 中國共產党、的領導人毛澤东、刘少奇、周恩來、朱德、陈云、康生、彭眞、董必武、林伯渠、張聞天、彭德怀、鄧小平，在今天晚間，設酒会欢迎应邀參加中國共產党第八次全國代表大会的各國共產党和工人党的代表。

6时30分，各國共產党和工人党的代表來到了政协礼堂，毛澤东同志、刘少奇同志、周恩來同志、朱德同志和陈云同志等都在大廳里迎接客人們，并且同客人們一一握手。

在酒会上，刘少奇同志代表中共中央委員会向应邀前來參加中國共產党第八次全國代表大会的各兄弟党的代表們表示热烈的欢迎，对各國共產党和工人党派他們來參加这次代表大会表示感謝，并通过他們向各國兄弟党和各國人民表示崇高的敬意。

中共中央委員、中共中央負責工作人員王稼祥代表中共中央委員会把中國共產党第八次全國代表大会的日程和其他有关事項向客人們作了介紹。

接着，毛澤东同志对各國兄弟党的代表們表示热烈的欢迎，并且举杯祝各國兄弟党代表們的健康。

酒会上，中共中央領導人和中國方面出席作陪的人員，同各兄弟党的代表們互相進行親切的交談。

今天晚間出席酒会的46个國家的共產党和工人党的代表团中有：

苏联共產党代表团，波蘭統一工人党代表团，德國統一社会党代表团，罗馬尼亚工人党代表团，法國共產党代表团，意大利共產党代表团，捷克斯洛伐克共產党代表团，阿尔巴尼亚劳动党代表团，蒙古人民革命党代表团，保加利亚共產党代表团，匈牙利劳动人民党代表团，印度尼西亚共產党代表团，印度共產党代表团，朝鮮劳动党代表团，越南劳动党代表团，南斯拉夫共產主义者联盟代表团，英國共產党代表团，西班牙共產党代表团，德國共產党代表团，阿根廷共產党代表团，比利时共產党代表团，加拿大劳工進步党代表团，芬蘭共產党代表团，澳大利亚共產党代表团，伊朗人民党代表团，土耳其共產党代表，挪威共產党代表团，錫蘭共產党代表团，尼泊尔共產党代表团，瑞典共產党代表团，墨西哥共產党代表团，奧地利共產党代表团，瑞士劳动党代表团，丹麥共產党代表团，新西蘭共產党代表团，厄瓜多尔共產党代表团，烏拉圭共產党代表，以色列共產党代表团，冰島統一社会党代表团和美國共產党列席观察員等。

出席酒会作陪的，有中共中央委員李富春、賀龍、陈毅、陸定一、李先念、喬荣臻、叶劍英、蔡暢、鄧穎超、廖承志、王稼祥、陈伯达等。

積極支援農村生產救灾

邵陽地区工業、交通部門

努力進行增產節約

邵陽地区工礦、交通企業大都制訂了增產節約計划，并正采取有效措施，支援農村生產救灾工作。

牛馬司煤礦职工保証提前1个月完成今年的生產計划，在年內增產1万噸烟煤；全区縣市屬各煤礦也計划增產煤1万6,000噸。建源安平鉄厂除計划今年最后4个月內增產大批生鉄以外，从8月中旬起还开展了節約运动，冶煉車間的吳佳升、吳晋才兩个小組，在兩天內就搜尋到被遺弃的廢鉄1,100公斤、碎焦炭和木炭500多公斤。

为了帮助農民增加收入，各厂礦計划从農村大量收購工業原料、燃料，并將適当提高某些原料的收購价格，对于生產需有季節性的原料、燃料如紙漿、木炭等，將提前付給一部分定購款。据初步統計，从今年9月到明年6月，農民可以从厂礦企業得到收購价款330多万元。省公路處所屬邵陽总站也采取了措施，保証及时运輸農業生產資料；邵陽养路总段决定从今年的工程造价中節約一部分錢來，用这筆錢給灾区參加建設勋务的民工做补助費。此外，各个基本建設單位已訂出今年9月到明年6月需要劳动力的計划，交当地政府統一安排，預計可以付給參加基建工作的民工工資130多万元。 （朱仲）

本省農產品采購系統

抓緊做好采購供应工作

本省農產品采購系統正積極采取措施，支援灾区農民生產自救。在灾区除抓緊棉、麻、烟、茶叶、畜產品等的日常采購、供应工作外，更采取了適当延長采摘茶叶时間、發动群众采摘荒山野生茶叶，提高黃麻、苧麻絨、晒黃烟的价格等措施，來增加農民的收入。

我省荒山野生茶叶很多，如能把它全部采摘下來，預計可以使農民增加500多万元的收入。農產品采購部門为了鼓励農民采摘野生茶叶，在按質論价的基礎上，另外按总值給予10%的奬励价款。在加强采購茶叶的同时，省農產品采購廳还决定抽出一批技術干部配合農業生產部門，深入茶叶產区指導茶農做好茶園的除虫、培土、施肥和茶叶采制等工作。

黃麻、苧麻絨、晒黃烟的价格，与1955年比較，都合理地提高了。对茶叶和苧麻种籽实行預購，在簽訂預購合同时，就分别付給農民30%和50%的預購款。

为了做好以上几項工作，采購部門决定在灾区組織流动收購組，采取定时、定点、串鄉到戶進行收購的办法，解决部分農民有貨無人送售的困难。省農產品采購廳还决定抽調一批处長、科長級干部，分赴各重点灾区，進行具体領導。 （刘潤綱）

采取有效措施克服搬运力不足困难

岳陽港近月來起卸粮食数量增長

岳陽港近一个月來每天起卸粮食的数量有很大增長：9月9日到11日这3天平均每天达900多噸，比8月上旬每天起卸量（500—600噸）增加很多，有力地支援了粮运任务的完成。

从8月份以來，岳陽港口粮食進出口任务很大，其中8月份的進口粮为去年同期的10倍多，出口粮也相当去年同期的5.6倍。但是，港口搬运力却嚴重不足，8月上旬就因此影响了粮食的及时起卸。当时，岳陽縣运輸指揮部召开了会議，組織了城市居民1,200多人參加粮食起卸，并且調航运部門全体搬运工人集中力量搬运粮食，消除了積压現象。往后入港粮船逐日增多，运輸指揮部又進一步督促、配合有关部門，繼續發动船工、船民300多人參加粮食起卸。并且从8月16日起实行新运价，改善工人待遇，在工人中進行評模給奬，在居民中开展競賽。同时，对生活困难的职工給予救济，組織"抱娃娃組"，使參加运粮的妇女安心生產；还組織医务人員和慰問隊深入作業区進行巡迴医療和慰問。有关部門也簽訂多角联系合同，密切配合。这样，工人和居民热情很高，8月下旬以來搬运效率大大提高，工人出勤率至今保持98%以上。 （張伯垓）

深入下去，領導好生產救灾工作

中共邵东縣委会田桥鄉工作組組長趙振國

今年，邵东縣会田桥鄉遭遇了70天無雨的嚴重旱灾，農、副業減產很多，給來年農業社擴大再生產和廣大農民群众的生活帶來了不少的困难。領導群众順利度过荒年，在灾区做到不逃荒、不餓死一个人，迅速恢复生產元气，是我們的重要任务。要想完成这个任务，干部必須艰苦深入，了解情况，关心群众疾苦，与群众一道想办法度过荒年。

由于灾情較重，生產自救工作，会田桥鄉党总支和干部們很早就注意了。先后召开了生產代表会、党員会和生產自救代表会，討論和布置这个工作。但是，起初一段时間，由于工作不深入，对实际情况了解得很差，工作沒有搞好。有时还發出一些不符合实际情况的号召，群众不能够接受。比如，7月底，在旱灾已經形成、減產已成定局的情况下，我們召开生產代表会，还提出說要"爭取90%的社增產，90%的社員增加收入"。我們的用意是鼓励群众努力生產，以減輕旱灾的損失。但是由于对旱灾減產損失不摸底，对全鄉情况也就不可能有全面正确的分析，提出的口号也就不切实际。有的社員說这是"乱彈琴"。后來，对灾情了解得多些了，对全鄉情况的認識也提高了，才又提出"努力生產，弥补旱灾損失"的口号。直到最后，在上級党委的帮助下，全面掌握和分析了全鄉情况，才明确提出了"生產自救，節約度荒"的口号，把工作向前推進了一步。这就說明：充分掌握情况，深入、全面地進行分析，是深入工作的第一步。不然，就發不到深入，也無法深入。

"生產自救、節約度荒"的口号是提出來了，但是，怎样才能使方針为群众所掌握，并化为群众的行动呢？这也必須深入群众，向群众学習：依靠群众去進行工作。在这方面，我自己也有些体驗。

我以前一直住在鄉人民委員会，不常下去。这次，我帶着行李从鄉人民委員会搬到蒸水一社第三隊去住。下去只几天，就發現了許多在鄉人民委員会难得發現的問題。拿群众的思想來說，就多种多样，非常具体。有的社員怕秋种冬种搞多了，政府不会統銷足够的粮食，怕多吃雜粮，因此不積極搞秋种冬种。有的社員心存疑慮，喜欢和別人比。如第三隊种了蕎麥20畝，有的社員看到第九隊还只种得5.5畝，就不願再多种了。他們怕本隊种多了，別隊搾油，会吃虧。像这样具体的思想問題，坐在房子里是想死也想不出來的。了解了这些思想情况，我們才能对症下藥，避免一般化，才能真正把群众发动起來。

深入下去，还可以向群众学習到許多"生產自救、節約度荒"的經驗和办法。群众有丰富的生產經驗和度荒經驗，需要我們下去很好地帶發他們回憶，帮助他們总結，及时地加以推廣。这次我下到蒸水一社，通过个別帮助和召开小型座談会，帮助一个近70歲的老社員陈新桥仔細回憶过去度过荒年的經驗，最后他主动地說出了甲戌年、辛酉年等嚴重灾荒年的度荒經驗，并且訂出了家庭的度荒計划。在他的影响下，全隊鄉訂出了精打細算、細水長流的節約度荒計划。这些办法，很快地又在全社推廣了。原先社里訂的蕎麥播种面積很小，老農民提意見說："蕎麥肥料要得少，收益大，要多种些。"社里接受他們的意見，把蕎麥播种面積由150畝擴大到245畝。有些社員提出了新的增產節約門路。事实証明，只要深入群众，多向群众学習，就可以找到生產自救的办法。

經过一段时期的努力，会田桥鄉的生產自救工作初步开展起來了，但是我們的缺点还很多，今后还要繼續深入、更深入，把工作搞好。

湘西山窩中的高級農業社

張云龍攝

永順縣石堤西是个很大的山窩。1934年紅軍曾在这里駐扎了几个月。紅軍走后，人民便陷在國民党和土匪的黑暗統治下，長期过着痛苦的生活。解放以后，國民党和土匪都被消滅了，人們才擺脫灾难，安居乐業、幸福的生活着。下面介紹的是这里的紅色高級農業生產合作社。

右圖：今年，紅色高級農業社种的100多畝双季稻，早稻已經獲得了平均每畝產谷420多斤的大面積丰產。中稻也收割了，万利仙丘丘長得好，估計全部中稻至少要比去年多收10多万斤谷子。

上圖：社里的副業門路样样有，單只搓斗篷就收入了300多元。

上圖：年輕人在休息的时候，最喜欢坐在山坡上唱歌。

漢寿縣組織大批力量進行土地册籍整理工作

漢寿縣人民委員会財政科和縣粮食局在9月上旬召集各鄉的財經委員开会，布置清理土地册籍，以便为即將到來的粮食征購工作做好准备。会后，由縣里抽調的20多个干部也下了鄉，他們將协助各鄉的財經委員和農業社会計一道搞好这項工作。

这个縣在并鄉撤区和开展高級合作化运动以后，各鄉和各个農業社的土地变动很大，特別是各鄉、社之間對換、贈送等情况，造成了田畝册籍記載的極端混乱。例如：护城垸和岩江湖鄉是原來的周文區，分开以后統計田畝时少了2千多畝，連原因也找不着，这样势必会造成征購工作上的負担不合理，給國家和農民帶來損失。 （郑光貴）

什么样的服务态度受人欢迎 什么样的服务态度受到批評

讀者來信

要精有精，要肥有肥

住在長沙市小林子冲一帶的1千多戶居民，对小林子冲肉食零售店工作人員的服务态度很滿意。

这个店只有3个工作人員，要負責供应1,500戶居民的食肉。他們的工作做得很不錯。他們事先对这1千多戶居民作了詳細的調查，了解各类人口的食肉習慣、工作时間及發薪日期，來供应食肉。如該地有搬运工人350多戶，一般喜食肥肉，每天早晨5时出工、下午7时收工，每逢5的日子發薪1次。这店根据这一特点，便將营業时間提早在4点开始，下午迟至7时下班，中午休息，并在逢6的日子多准备些猪肉，在品种方面也適当多留肥肉給搬运工人。他們并能在坚持政策的原則下，尽可能的做到便民利民。如老、病或路远的消費者需要板油、心肺等时，他們总是約定日期，負責一次供应足。消費者購肉时，要精要肥，也都能適当得到滿足。因此，这个店子已經得消費者普面和口头表揚20多次。

·易家宏 李人杰·

旅客之家——余香園茶社

你到过洞口嗎？如果到过的話，那你一定会知道在洞口汽車站側的"余香園"茶社了。

这虽然不是一个大茶社，房子还不頂寬敞，可是里面倒設置得十分雅致，兩边排列着36把竹靠椅，桌上放着潔白的茶杯。当你从車上下來，帶着疲倦的身体往椅上一躺下的时候，服务員馬上会給你遞过來一盆凈面凉水，一杯可口的香茶，你是会感到多么的舒適呵！这里还設有一个小圖書箱，里面备有百多本通俗讀物供你閱讀，另外还有胡琴、扑克和軍棋、象棋，随你选用。茶社里备有鐘，使你知道还可休息多少时候。沒事做时，你可閉着眼安靜的养养神，当快要开車的时候，便会有人來把你叫醒，使你不会因为嗑睡誤了車。有一位廣西旅客很滿意的說："我走遍了好些地方，沒有看到有这样一个停車时能讓旅客們休息的好地方。"

·鄧朗·

这里修表很方便

長沙市第一鐘表修理生產合作社第三門市部工作人員的服务态度很好，很受顧客欢迎。平常，顧客上門，不管什么时候，随來随接，修理、交貨及时。遇有比較难修的表，就采用"会診"的办法，为顧客精修，保証質量。4月22日，一位姓刘的顧客拿着一只很好的表，要配个"和合輪"和洗油，檢驗員一看，和合輪并無毛病，只需洗油就行了，和顧客一商量，顧客很滿意。7月份某一天，一个廣西來客的手表發条断了，送到另外的門市部去修理，檢驗員沒有檢查就开口要4元多原料和修理費，后來送到这里，只收了6角錢修理費，顧客当即表揚了他們的服务态度。这个門市部对附近的机关、团体，还采取了"包接包送、借鐘換修、一次修理、分期付款"等办法，大大便利了这些單位。

·鄧蕎·

照顧得無微不至

我在長沙福順旅社住过兩次，我認为这里的兩个服务員照顧旅客很周到。其中特別是何菊英同志，每当我們从外面工作回來，茶呀、水呀，跟着就送上來了。这些事看起來虽不是大事情，但是，在这样炎热的日子里，工作回來，馬上能够喝到一杯开水、洗上一个冷水臉，对旅客來說，是会感到很舒服的。福順旅社的廁室、廁所也很清潔，这是因为何菊英注意打扫的結果。她不但注意室內外的衛生，也注意旅客的个人衛生，我每天的髒衣一換下來，她就拿去洗了。

有一天，我正坐在房里沒事做，忽然她送來一份長沙日报，我感到很高兴，心想，何同志对待旅客真是照顧得無微不至。

·胡嘯推·

为什么不能随时接待旅客

8月27日下午2点鐘，我們从長沙东站下車后，就一直往西牌楼、太平街去找旅棧，找了六、七家，才找到了順意商号。但店主人說沒有單房間，只有一間七、八个人住的房，还剩有兩个床。我們不願意，就又到小西門、大西門，坡子街一帶去找，还是沒有找着。这时已是下午4时了，我們只好又去順意商号。接待我們的是另外一个人，我們再問她有房子沒有，她遲疑了一下，說樓上还有間小房子，我們急于要休息，就住下來了。到5、6点鐘时，找房間的旅客多了起來，順意商号竟一連接待了8个，住了4間單房。我們感到奇怪，为什么2时來这里找不到房間，而到6时來竟能找到房間呢？后來从側面了解，才知道这个商号的服务員見旅客多，房間横直住得滿，早接了客給自己添麻煩，不如等5、6时再接客好得多，因此下午5时前就不熱接待旅客。像这样的服务态度，我們認为是应該糾正的。

·何义成 李潤彬·

拒絕顧客提意見

同志，事情虽然过去兩个月了，但是回想起來还是令人很不舒服。那是兩个月前，我因公去醴陵，住在醴陵旅棧業第四門市部，晚飯时我吃了一碗又腻又有点臭味的所謂"鮮魚"。飯后我就在意見簿上这样寫道："天气很热，食物容易腐坏，建議你們对食物好好保存，不要把已經腐坏了的东西給旅客吃……"到晚上11点的时候，忽然一个女营業員來將我叫醒，問我是哪里人，是不是喜欢吃鮮的。我說，不管是哪里人，难道还有人喜吃臭的。最后，她要我承認是自己的口沒味道，并要我寫在意見簿上。被我拒絕了。奇怪的是，第二天翻开意見簿一看，上面竟有人冒充我的名字，寫了这样些道歉的句子："今天的意見，我提出却是有些不正确，因我嫌魚臭一点是真的，不过当我提出以后，即考慮不对，今特向你們致歉意。"

今特將冒名道歉書原文寄來，請大家評評看，自己服务态度不好，又不讓顧客提意見，是何道理。

·作梁·

012号列車員

刘建宜

坐在由長沙开往武昌去的65—66次普通列車的旅客，紛紛打听佩帶012号管辖的列車員的名字。一个半月里，在旅客意見簿上表揚这个列車員的，已經有185个人了。一位解放軍寫道："我在徐鄧段和京漢段上旅行了一天一晚，那一天一晚并沒有改变我的'在家千日好，出門时时难'的感覺；但是当我坐上66次列車以后，这种感覺很快就消除了。012号列車員对老年人是那样的尊重和关怀，对殘廢人是那样关心和体貼，一路上，他的親切、誠恳的态度，給了我深刻的印象。每个列車員如果都像他那样处处都为旅客設想，那真是旅客們的幸福。"

看到这里，大家一定会認为012号列車員是一个富有工作經驗的老列車員了。然而不是，012号列車員楊天華同志是今年5月才轉業到列車上担任列車員工作的。一开始，他就热爱自己的工作。他經常这样想："車厢是旅客在旅途中的家。領導上把这个車厢的任务交給我，我就要尽一切力量讓全車厢的旅客舒適愉快地到达目的地。"在这几个月的日子里，他付出了辛勤的劳动，每次出車以前，他总是把車厢整理得干干凈凈，有条有理，讓旅客能够生活在清潔的环境里。在行車中，他总是和顏悅色地回答旅客的各种要求；开水不够喝了，就帮助服务員給旅客送开水；旅客需要看新鮮的报刊雜志了，他就动員帶有書报的旅客互相交換閱讀；有人想打扑克、下象棋，一时找不到对手，他就去邀請其他乐意玩的旅客，把他們組織起來一塊玩，使大家一点也不感到旅途上的寂寞。到站了，他又搀又背，把每个老年人、殘廢人平安地送到月台。

楊天華知道要做一个好的列車員，光靠口勤、手勤、腿勤还不行，必須多听取群众意見，根据群众意見改進工作。他一有空就向旅客了解他們对列車員的要求。有一次，一个旅客对他說："列車上什么都好，就是太吵鬧了，特別是中飯晚飯过后人們需要休息的时候，隔不了多久就通报一次站名，隔得人們很不好休息。"楊天華記着这句話，心里老在琢磨解决这个問題的办法。一天，是他輪休的日子，他躺在床上又想起了这件事情，想來想去，突然跳起身來就跑到大街上買回來了几張硬壳紙，回到家里一口气做了大大小小的牌子200多張。上班时在車厢的每4个坐位上掛一塊大插牌，上面寫着4个坐位的号碼；另外把各个站名寫在小軟牌上。旅客一上車，他就給旅客安排好坐位。了解到站地名，緊跟着在旅客的坐位号碼上，插上到站地名的小牌子，并告訴旅客放心休息。火車將要到站了，他便輕言輕語地通知將要下車了的旅客說："你到站了，請到洗臉間洗洗臉，准备下車吧！"从此，旅客們的休息也再不会被打擾了。旅客們对他的这个做法非常滿意。

65—66次普通列車上的農民旅客很多，他們都只經过二、三个小站就到了目的地，又習慣着把"高家坊"站叫做"沙河"，"臨湘"站叫做"五里牌"，"羊樓司"站叫做"尖山"。楊天華每次都耐心地打听每一个農民旅客需要到站的站名，有听不懂的地方就請他們認票，并把他們对地名的習慣叫法用本子記下來。在向農民通报站名的时候，他都是同时通报兩个站名。所以在他的本子里，几个月來沒有發生过農民旅客越站的現象。

65—66次列車上設有餐車。楊天華总是事先打听好什么站有什么吃食，在列車快要到站的时候，就把停車站名和停車时間、各站吃食的特点、价錢、味道都詳細告訴旅客。列車到站后，很多旅客下車買东西和散步去了，他乘这个机会把車厢上擦洗一遍，把开水也准备好，讓旅客上車后感到舒適。7、8月份，天气特別炎热，他每隔几分鐘就在地上洒一次水，并挨个地征求旅客意見：热不热？舒不舒服？一天，有一个旅客中暑头痛，他知道后，找到了衛生員，但头痛片已經用完了，怎么办呢？他站在車厢中間喊道："各位旅客，咱們列車上有一位旅客中了暑，头痛得厉害，哪位旅客帶有头痛片的請拿出兩片來吧！"其中有一位旅客服下以后，很快就好了，他感激地对楊天華說："你真是我們旅客的好保姆。"楊天華的态度感动了每一个旅客。許多經常在这条綫上旅行的旅客，上車后都要找到他值班的車厢里去坐，到站了总是我他握别，表示感謝。

真是"低三下四"嗎？

鵬 桑

長沙市旅館業有个青年服务員，对自己的工作总不滿意，他常常發牢騷說："我这个工作是招扶人家的，低三下四，沒有意义，也沒有前途。"后來，他終于坚决离开了服务員的工作崗位。

服务員的工作的确是招扶人家的。这种招扶人家的工作，就是"为人民服务"的工作。在我們今天的社会里，人們都是站在各自的工作崗位上为人民服务，分工虽有不同，工作和劳动并無貴賤之别。一切工作都是有意义的工作，一切劳动都是光荣的劳动。服务員的工作也毫不例外。想一想吧！在服务員的崗位上，所服务的对象是什么人呢？都是为人民的事業、为社会主义事業而劳碌奔波的人，这里面有辛勤保衛祖國建設的解放軍人，有活躍在工業、農業、商業战綫上的工作者，有國家机关的干部，有搞反战綫上做調查工作的人……为这样的人服务，难道不值得嗎？如果我們服务周到，使他們休息得好，吃得好，旅途舒適，能順利地完成党和國家交給他們的任务，那不就是对社会主义事業有好处嗎？反轉來說，如果大家都不願干这个工作，服务态度不好，旅客們吃不飽，睡不好，工作情緒和身体健康受影响，那不是对社会主义事業不利嗎？所以，認为服务員的工作是"低三下四"沒有意义"的工作，是沒有根据的。

今天，正是"三百六十行，行行出狀元"的时代，荣譽归于为國家和人民利益而辛勤劳动的人。在旧社会被人輕視的服务員，現在許許多多都成了先進生產者，受到千千万万人的贊揚和政府的奬励。株洲飯店女服务員朱有貞就是一个例子。朱有貞，这个出身貧苦家庭的女兒，热爱着自己平凡的工作崗位，耐心地細微不至地照顧旅客，使旅客都能舒適地过好旅居生活。在株洲飯店的旅客意見簿上，数以百計的旅客都以感激的、欽佩的心情寫着表揚她的詞句。今年上半年，她連續当选了株洲市、湖南省和全國的先進生產者代表会議的代表，到了北京，見了毛主席，受到了千千万万人們的贊揚，并且成为人們学習的榜样。这样的事情，在旧社会是不能設想的，而今天却大量地不断地出現着。这更說明了，服务員的工作崗位是光荣的工作崗位，把它看成是"低三下四"的工作，是大錯而特錯的。

至于搞服务員的工作有不有前途呢？回答是肯定的。在我們人民当家作主的國家里，个人的前途和國家的前途是一致的。离开國家的前途來談个人的前途，是不堪想像的。今天，我們國家正在向着社会主义目标迈進，这就是我們幸福美滿的前途。一切对社会主义事業有利、为國家和人民所需要的工作，都有它光輝的前途。服务員的工作，不就是关系到成千上万的人，对社会主义事業有意义的工作么？今后隨着社会主义事業的日益發展，人民生活的日益改善，來往的人將更加頻繁，服务員的工作將更加繁重，服务質量也要求更加提高。这样，又怎能說服务員的工作沒有前途呢？

所有服务員同志都要認清自己工作的意义，端正服务态度，为社会主义事業付出自己勤恳的劳动。

中國共產党歷次代表大会簡况

第一次全國代表大会

1921年7月1日至5日，中國共產党的第一次全國代表大会，在当时的中國工業中心地上海举行。这次大会决定成立中國共產党。出席大会的代表有毛澤东、何叔衡、董必武、陈潭秋等12人，代表了57个党員。代表是由上海、北京、長沙、武漢、济南、廣州和海外东京（日本）等地的共產主义小組派来的。共產國际也派代表出席了这次大会。

大会是在这样的形势下召开的：自第一次世界大战結束和偉大的俄國十月社会主义革命勝利以后，中國人民的革命党悟迅速提高起来，中國工人階級的人数和斗爭規模大大發展起来（这时中國現代產業工人已有200余万）。1919年的"五四"运动促進了中國工人运动和馬克思列寧主义理論的結合，中國出現了以李大釗、毛澤东为代表的具有初步共產主义思想的革命知識分子，他們从1920年初到1921年上半年先后在中國各中心城市和國外东京、巴黎等地建立起近10个共產主义小組并在北京（以長辛店为中心）、長沙、上海等地从事工人运动。这样，就为中國共產党的成立作了思想上和組織上的准备。

大会討論的問題有以下4項：一、中國当前的政治狀况；二、党的基本任务；三、通过党的章程；四、建立党的領導机構。

大会認为党的基本任务是为爭取無產階級革命而斗爭；当时，党不僅不应拒絕而且必須積極參加資產階級民主革命。大会通过了中國共產党的第一个党章，决定以苏联共產党为榜样，遵照列寧的建党学說来建設中國共產党。

关于党的組織机構，大会决定設立一个中央工作部，地址在上海，由3人組成，設書記、組織主任、宣傳主任各1人，陈独秀被选为書記。此外，大会还决定建立党的地方組織和在各地發展社会主义青年团。

这样，經过这次大会，就在中國出現了一个完全新型的、以共產主义为最終目的、以馬克思列寧主义为行动指南的工人階級革命政党；从此，中國革命也便進入一个崭新的时期，即以工人階級为領導的人民民主革命时期。

1921年7月1日，中國共產党在上海召开第一次代表大会，这是在上海举行的党的第一次代表大会会場所在地（地址：望志路108号）。　新華社稿

第二次全國代表大会

中國共產党的第二次全國代表大会是1922年7月在上海召开的，出席大会的代表有鄧中夏、向警予（女）、蔡和森等12人，代表着123个党員。

当时的國內形势是：在帝國主义支持下的中國各派軍閥混战，横征暴敛，給中國各階層人民帶来了嚴重灾禍，全國人民热望鏟除軍閥制度，在中國实現民主、和平与統一。这时的中國工人階級，由于有了自己的政治領袖——中國共產党的領導，它的高度的革命性和战斗性就更充分地顯示出来：自1922年1月，中國出現了轟轟烈烈的第一次工人罢工高潮，使帝國主义和中國反革命势力胆战心寒。1922年5月在廣州召开的第一次全國劳动大会，决定把中國共產党提出的反帝、反封建兩大口号和加强全國职工团結作为今后奋斗的目标。中國工人階級已緊密地团結在中國共產党的周圍了。中國工人階級已形成中國民主力量的核心。

这次大会的中心任务，是制定党的具体行动綱領。大会討論和通过了以下4个文件：政治决議案、組織决議案、妇女运动决議案以及第二次全國代表大会宣言。

大会討論的主要問題，集中地反映在大会宣言中。大会宣言对中國社会的政治經济情况進行了正确的分析，指出当时中國社会的半殖民地半封建性質，确定中國当时的革命是反帝反封建的民族民主革命，并指出現階段中國革命的动力是無產階級和貧苦農民；小資產階級和民族資產階級也是革命力量之一。

宣言中規定了党的最高綱領和最低綱領。指出："中國共產党是中國無產階級的政党。他的目的是要組織無產階級專政，用階級斗爭的手段，建立劳農專政（即無產階級專政）的政治，鏟除私有制度，而次达到一个共產主义的社会。"这是党的最高綱領，也就是党的最終目的。宣言又指出中國人民当时的革命基本任务是："（一）消除內乱，打倒軍閥，建設國內和平；""（二）推翻國际帝國主义的压迫，达到中華民族的完全独立；""（三）統一中國本部（东三省在內），为真正民主共和國；……"这是党的最低綱領，也就是党在民主革命階段的奋斗目标。

明确規定徹底的反帝、反封建的民主主义革命綱領，是党的第二次全國代表大会的重大功績。因为从1840年鴉片战爭到1921年中國共產党成立，这80年間，中國人民虽然進行了无数次的革命斗爭，可是沒有一个階級和党派能够提出正确的中國民主革命的基本任务是反帝和反封建，因而也就不可能提出徹底的反帝、反封建的革命綱領。而以馬克思列寧主义武裝起来的中國無產階級的政党——中國共產党建立不久，就正确地解决了这一重大問題。这就証明，只有中國共產党才能正确地領導中國革命。

但大会宣言也有缺点，就是对于無產階級在民主革命中的領導权思想，缺乏明确認識；对于民主革命中的最基本問題——農民土地問題，也沒有加以注意。这些缺点，后来就被陈独秀右傾机会主义者發展为投降主义的錯誤路綫。

二次大会还决定中國共產党加入共产國际，宣布中國共產党是國际共產党的一个支部。

第三次全國代表大会

中國共產党的第三次全國代表大会是1923年6月在廣州召开的，出席大会的代表有毛澤东、罗秋白、張太雷、蔡和森等27人，代表着432个党員。

当时的國內形势是：1923年2月，發生了震驚全國的"二七"惨案，京北、鄂中的工人运动遭到軍閥吳佩孚的血腥鎮压，工人运动暫时轉入低潮。党和工人階級从"二七"惨案中得到的教訓是：要战勝全副武裝的、有帝國主义支持的中國反革命势力，单靠工人階級的力量是不够的，还必須同非他反帝、反封建的階級建立革命联盟。当时中國南方的革命势力也遭到了挫折：1922年6月，廣东軍閥陈炯明在英帝國主义的支持下發动了反革命政变，孙中山从廣州逃往上海。这时孙中山比較明确地認識到，革命的基本势力是工人、農民，依靠軍閥反对軍閥是不行的。于是孙中山才下定决心同共產党合作。

大会的議程主要的是：一、討論党綱草案；二、討論同孙中山領導的國民党建立革命統一战綫問題；三、选举党的中央执行委員会。其中討論同國民党建立革命統一战綫問題是这次大会的中心。

大会在討論同國民党建立革命統一战綫問題的时候，曾与以陈独秀为代表的右傾投降主义傾向和以張國燾为代表的"左"傾关門主义傾向進行了斗爭，最后通过了同國民党合作的决議，决定共產党員以个人身份加入國民党，把國民党改組为工人階級、農民階級、城市小資產階級和資產階級民主派的民主革命联盟，同时保持共產党在政治上和組織上的独立。

党的第三次全國代表大会的偉大歷史意义在于：它根据馬克思列寧主义的策略原則和中國的具体情况，正确地制定了民族統一战綫的基本方針，使党能够把一切可能联合的力量团結起来，去反对中國革命当时最兇恶的敌人——帝國主义和封建势力。党的革命統一战綫方針的制定和实現，極大地加速了中國革命的步伐，促進了中國革命高潮的到来。大会閉幕不久，中國革命即進入第一次國內革命战爭时期。

这次大会的缺点是：对農民土地問題和建立革命軍隊問題沒有加以应有的注意。

在这次大会上，毛澤东同志当选为党的中央委員会委員。

第四次全國代表大会

中國共產党的第四次全國代表大会是1925年1月在上海召开的，出席大会的代表共20人，代表着950个党員。

当时的國內形势是：中國革命运动在中國共產党的領導下正在突飛猛進的發展，國民党已進行了改組，以國共兩党合作为基礎的革命統一战綫已建立起来，廣东革命政府和黃浦軍校也相繼成立，工人运动和農民运动在廣东、湖南等地迅速开展起来，廣东已成为中國革命的根据地和指導中心。在北方，反革命势力也受到重大打击：1924年10月，馮玉祥領導下的西北軍轉向了革命，推翻了北京的曹琨、吳佩孚軍閥政府。全國廣大人民在共產党的号召下，廣泛地开展着廢除不平等条約和召集國民会議运动。中國正处于革命大風暴的前夜。

大会討論的中心問題，是如何对日益高漲的革命运动加强領導和如何進一步开展群众运动的問題。大会討論并通过了以下决議和文件：中央执行委員会的工作报告、民族革命运动决議案、职工运动决議案、農民运动决議案、妇女运动决議案、青年运动决議案、組織問題决議案、中國共產党第二次修正章程和第四次全國代表大会宣言。

大会的主要收穫是：

一、对当时中國政局作了正确分析，指出中國正处于旧統治軍閥（直系曹錕、吳佩孚）倒台，新統治軍閥（奉系段祺瑞、奉系張作霖）的势力尚未充分巩固的时期。当时党的緊急任务是：組織全國人民的反帝反封建革命斗爭，深入开展國民会議运动，粉碎段祺瑞以召集所謂"善后会議"來巩固自己的反动統治的罪惡計划。

二、初步总結了國共合作的經驗，批判了一年來党在統一战綫工作中的"左"傾和右傾的錯誤，指出國民党自改組以來，內部已形成左、中、右3派，因此，共產党对它們的方針必須是聯大左派、爭取中派和反对右派。

三、全面布置了深入群众工作的問題。除决定努力發展各种工会以壯大無產階級的組織力量以外，并决定大力开展農民、妇女和青年运动。

四、提高了党在革命中的領導作用。大会認为必須加强党的組織工作和宣傳工作，使党的工作由馬克思列寧主义小团体的工作，"進到鼓励廣大的工人階級及一般革命群众的工作"；并决定在全國范圍內建立党的組織。

这样，党的第四次全國代表大会就为行將到来的群众革命斗爭高潮作了組織上的准备。

这次大会的缺点是：对于農民土地問題和建立革命軍隊問題仍然沒有加以注意。

第五次全國代表大会

中國共產党的第五次全國代表大会是1927年4月27日在武漢召开的，出席大会的代表共80人，代表着57,900多个党員。参加大会的还有共產國际代表团和职工國际代表团。

当时中國革命正处于緊急关头，当第一次國內革命战爭獲得重大進展，革命軍占領了長江流域并向黃河流域推進的时候，以蔣介石为首的國民党右派于1927年4月叛变了革命，在上海發动了"四一二"反革命政变。南京形成了新的反革命中心。而武漢以汪精衛为首的國民党內部，反动傾向也在增長。武漢革命政府在蔣介石和英、美等帝國主义的威脅、利誘和封鎖下，面臨着瓦解、分裂的危机。这时作为中國革命領導者的中國共產党的內部，陈独秀右傾机会主义路綫已經形成，并在党內占据了統治地位，右傾机会主义集团对國民党右派实行着無原則的讓步政策，放弃了無產階級对革命的領導权，甚至随着地主資產階級反对工農运动，这就在实际上大大地加强了反革命势力而削弱了革命势力。

在这样的情况下，党的第五次全國代表大会本来应該很好地总結过去的斗爭經驗，糾正陈独秀右傾投降主义路綫，正确規定当前党的方針和任务，挽救革命的危机。但是，大会并沒有完成这一任务。

大会討論和通过了以下决議和文件：中國共產党接受共產國际第七次大会关于中國問題决議案之决議、政治形势与党的任务决議案、土地問題决議案、职工运动决議案及第五次代表大会宣言。而这些决議虽然有不少缺点，以后也未付諸实現。

大会对陈独秀的右傾机会主义錯誤虽也有一定的批評，但并未对它進行徹底的清算；相反地，又繼續选举陈独秀担任党的总書記职务。这表明大会的多数代表对于右傾机会主义的实質和它对革命的危害性是認識不足的。

对于当时最为緊迫的農民土地問題，大会仍未完全正确解决。大会所通过的只是沒收大地主出租土地分給農民的很不徹底的方案，而且由于陈独秀右傾机会主义集团的阻撓，在会后也沒有实現。

还有武裝工農、改造軍隊等重大的問題，大会竟然沒有加以討論。毛澤东同志曾参加了这次大会，但由于陈独秀家長制度的統治，毛澤东同志完全被排斥于大会的領導之外，并被剝奪了在大会上的表决权。

党的第五次全國代表大会在实际上沒有解决任何問題。大会閉幕以后，党的領導仍然在右傾机会主义分子的把持之下，陈独秀的錯誤路綫更發展到登峰造極的地步，这就使党在1927年7月武汉國民党和蔣介石实行反革命合流的时候陷于軟弱無力的地位，而造成第一次國內革命战爭的慘痛失敗。

第六次全國代表大会

中國共產党的第六次全國代表大会是1928年6月在苏联首都莫斯科召开的，这次大会是在共產國际的指示和領導之下举行的，出席大会的正式代表共84人，代表着4万多个党員。

当时的國內形势是：1927年革命失敗以后，蔣介石等新軍閥在中國建立起血腥統治，工農革命力量受到極大摧殘，革命暫时轉入低潮，中國共產党領導中國人民進入了第二次國內革命战爭时期。这时，革命力量被迫从公开轉入地下，从城市移向农村，共產党領導農民進行土地革命斗爭。1927年冬季，在毛澤东同志領導下，中國第一个農村革命根据地——井岡山根据地建立起來了，中國工農紅軍也正式組成了。毛澤东同志开辟了中國革命唯一正确的發展道路。

六次大会的中心任务，是总結第一次國內革命战爭的經驗，分析当时的革命形势，确定党的方針和路綫。大会討論和通过了政治决議案、苏維埃政权（即工農民主政权）組織問題决議案、土地問題决議案、農民問題决議案、职工运动决議案和新党章，并选举了新的中央委員会。

这次大会的重要功績是：

一、正确地肯定了中國社会是半殖民地半封建社会，确定中國現階段的革命依然是資產階級民主革命，革命的总任务是建立反帝反封建的工農民主專政，并制定了民主革命的十大綱領。

二、正确地指出当时國內的政治形势是处在兩个革命高潮之間，指出革命發展的不平衡，指出党在当时的总任务不是進攻，不是普遍地組織起义，而是爭取群众。

三、進行了兩条战綫的斗爭，清算了陈独秀的右傾机会主义，也批判了当时存在的"左"傾盲动主义。

大会所制定的路綫基本上是正确的。

六次代表大会的錯誤和缺点是：对于中國民主革命的長期性，中間階級的兩面性和反动势力的內部矛盾，缺乏正确的估計；对于第一次國內革命战爭失敗后党所需要的策略上的退却和对于農村革命根据地的重要性，也缺乏必要的認識。大会的这些缺点，曾妨碍了党內"左"傾錯誤的徹底糾正，以致在大会以后，党的領導仍然掌握在"左"傾分子手中。

毛澤东同志沒有出席这次大会，但大会選出了他为党中央委員会委員。大会以后，毛澤东同志不但發展了大会路綫的正确方面，并从理論上和实踐上正确地解决了許多为这次大会所不曾解决和不曾正确解决的問題。

第七次全國代表大会

中國共產党的第七次全國代表大会是1945年4月23日至6月11日在延安召开的，出席大会的正式代表有547人，候补代表有208人，代表着121万党員。

当时的形势是：在國际上，苏联紅軍已迫近柏林，希特勒德國將被击敗；东方的法西斯日本也处于盟軍的猛攻之中，世界反法西斯战爭已处于勝利前夜。在國內，國民党反动派繼續消極抗日、積極反共的反动政策，嚴重地阻碍中國抗日力量的統一，并使中國的內战危机日趋嚴重。这时，全國人民一致要求立即改組腐敗透頂的國民党政府和國民党統帥部，成立民主的联合政府和联合統帥部，以克服危机，加强抗战力量，迎接抗日大反攻。

在七次大会上毛澤东同志作了"論联合政府"的政治报告；朱德同志作了"論解放区战場"的軍事报告；刘少奇同志作了关于修改党章的报告。大会通过了新党章，选举了党的中央委員会。

在毛澤东同志所作的政治报告中，科学地分析了当时的國际和國內形势，明确規定了党和全國人民斗爭的任务，詳細地規定了打敗日本侵略者和解放全中國的一般綱領和具体綱領。毛澤东同志指出中國存在着兩个前途：一个是使中國回到內战、不独立、不自主、不民主、不統一、不富强的老狀态黑暗的前途，这是中國反动派和外國帝國主义分子所希望的；另一个是將中國建設成为一个独立、自由、民主、統一和富强的新國家的光明的前途，这是中國廣大人民和外國進步分子所希望的。党和中國人民的任务是：竭尽全力去反对第一个前途，爭取第二个前途。毛澤东同志号召全党重視城市工作，將淪陷区的工作提到和解放区的工作同等重要的地位，以便在大反攻到來的时候，夺取大城市，接管大城市。

大会根据毛澤东同志的政治报告，制定了党的唯一正确的政治路綫，这就是："放手發动群众，壯大人民力量，在我党的領導下，打敗日本侵略者，解放全國人民，建立一个新民主主义的中國。"

在朱德同志所作的軍事报告中，全面地总結了党領導武裝斗爭和人民軍隊建設的經驗，并确定了解放区战場今后的軍事任务："八路軍、新四軍要准备在抗战后期实行从抗日游击战爭到抗日正規战爭的战略轉变……以迎接这抗日大反攻的战斗。"

刘少奇同志所作的关于修改党章的报告和大会通过的新党章，全面地总結了党的建設方面的經驗，正确地規定了党的組織路綫。

大会最后經过充分的酝酿和民主討論，选出了以毛澤东同志为首的党的第七届中央委員会。这届中央委員会同以前各届比較，是最完善和最有威信的一届中央委員会，它集中了全党和全國人民的智慧，依据馬克思列寧主义的理論和党的集体領導的原則，保証了党的領導的正确性。

大会表現了全党的空前团結和一致。这种团結是在馬克思列寧主义原則下的团結，是在廣泛發展自我批評和党內民主基礎上的团結。因此毛澤东同志称这次大会"是团結的模范，是自我批評的模范，又是党內民主的模范。"

这样，党的第七次全國代表大会就不僅制定了一条完全正确的政治路綫，而且还选出了能够团結全党和全國人民来徹底实現这条政治路綫的中央領導机关，这是党和中國革命胜利的保証。

大会閉幕之后，中國共產党的全体党員和全國人民在党中央和毛澤东同志的領導之下，向日本侵略者及其在中國的走狗展开了更为猛烈的斗爭。1945年8月8日，苏联对日宣战，在苏联紅軍的大力援助下，抗日战爭很快地取得了最后勝利。接着由于國民党反动派又發动了內战，猖狂地进攻解放区，党領導人民被迫举行了解放战爭，終于推翻了國民党的反动統治，建立了光荣偉大的中華人民共和國。

中共中央高級党校
中共党史教研室第一平、張弓編寫（原載人民日报）
（新華社北京14日电）

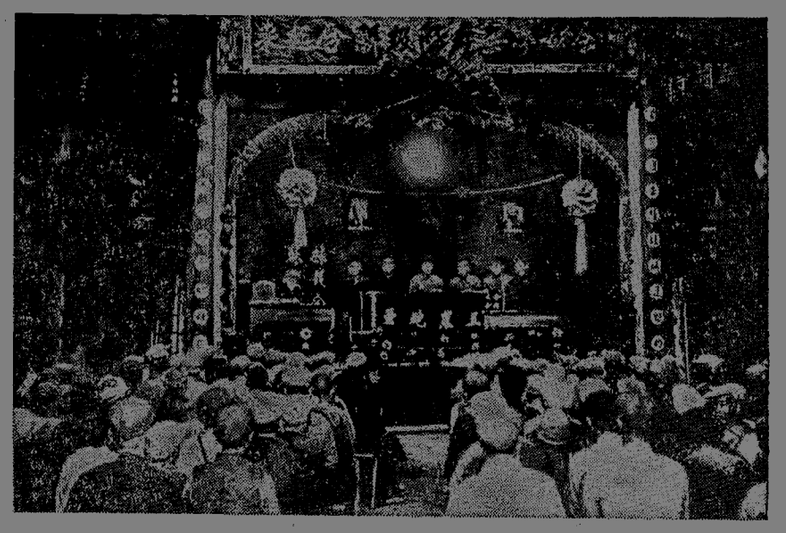

1931年11月，中國共產党在江西省瑞金召开了全國革命根据地的第一次党代表大会。主席台上右起第四人是毛澤东同志，右起第三人是朱德同志。　新華社稿

1949年3月，中國共產党召集了第七届中央委員会第二次全体会議。圖为朱德同志在会上發言，右是毛澤东同志。　程默攝（新華社稿）

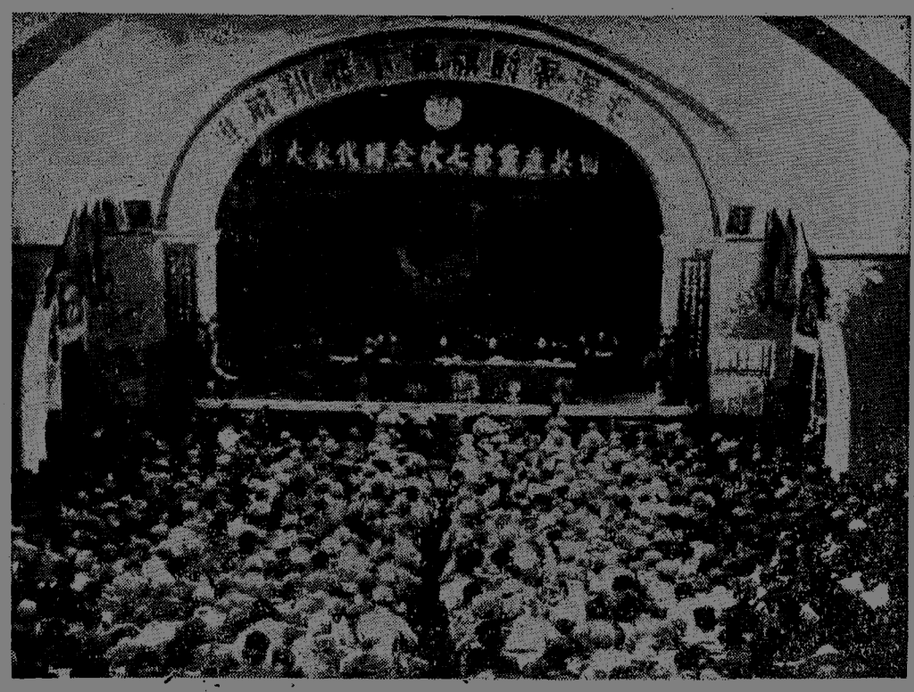

1945年4月，中國共產党在延安举行第七次全國代表大会。圖为大会会場。　新華社稿

納賽尔在接見英國"每日先驅报"記者时說

埃及有力量粉碎破坏运河通航的陰謀

新華社北京14日电 倫敦消息：埃及总統阿卜杜勒·納賽尔在接見英國"每日先驅报"記者休·皮契尔的时候說，"我們將使敝同外國領航員一举的目的不能达到"。

"每日先驅报"9月13日刊載了这篇談話。納賽尔在談話中說，"我們能够管理运河。我們要管理运河"。

他說，"星期六（9月15日），运河仍將暢通無阻，一切如常，而且，我們將会有更多的領航員"。

"70个埃及領航員，在星期五不离职的外國人的帮助下，將日夜工作，以使每24小时內有40艘船通过运河。"

談到最近同"五國委員会"的談判时，他揭露"孟席斯來到这里，并且，以經济措施和塞浦路斯的武裝力量相威脅，要我無条件投降"。

納賽尔說，埃及并沒有任何对使用苏彝士运河的英國船只加以歧視的計划。

"艾登說运河是英國的生命綫，但是，只有在我决定对英國作战的时候，我才制止你們的船只。但是，我为甚么要决定对英國作战呢？"

他問道，"什么情况可能促使我决定对英宣战？为什么我們要來威脅你們的生命綫呢？"

納賽尔还談到阿尔及利亞問題。他說，法國外交部長比諾"指責我不遵守諾言，指責我在埃及訓練阿尔及利亞人來同法國人作战。但是阿尔及利亞人能够訓練他們自己。"

"我答应請他們談判一項和平解决办法，因此由兩名法國人和兩名阿尔及利亞人組成的秘密代表团來到了这里（开罗），并且商談了10天。然后这兩个法國人去巴黎，并且永远沒有回來"。

納賽尔繼續說："他們要我們在阿尔及利亞人民遭受屠殺的时候閉起嘴來不說話，但是我們不同意这样做。"

不管有多少外國領航員和雇員离职

埃及仍然要使运河的航行暢通無阻

新華社北京13日电 开罗消息：埃及苏彝士运河管理局总經理尤尼斯9月12日說，不管有多少外國領航員和雇員离职，埃及仍然要使运河的航行暢通。

前苏彝士运河公司已經發出通知要求、并且用金錢引誘在苏彝士运河工作的非埃及籍的領航員和职員在15日以前离职。

尤尼斯說，埃及已經作了应付这种万一情况的安排。

尤尼斯說："埃及將遵守它在把苏彝士运河收归國有时所許的諾言——航行將永远不会遭到阻攔。我們准备不僅要应付外國領航員和雇員的离职，并且还要应付一切可能發生的最糟的情况"。

尤尼斯証实，苏彝士运河航运部主任法國人保罗·雷蒙曾經代表其他一些雇員向他提出了一項口头要求，要求在9月14日晚离职。他說，但是到目前为止，还沒有接到要求离职的个人的辞职书。

尤尼斯說："任何想要离职的人都有离开的自由，將不会采取任何阻止他們离职的法律行动"。

据美联社报道，目前在运河上工作的估計有146人，而計划离职的約有100人。这146人每天分3隊引導平均40到46只船通过运河。

中东通訊社报道，"埃及的負責人士說，領航員和雇員的这种行动是英法政府鼓动的，目的是要阻撓苏彝士运河的航行，因此应該認为这种行动违反了1888年簽訂的公約"。

埃及官方人士說："这个行动表明，尽管埃及尊重國际协定，但是英國和法國却不尊重"。

埃及政府警告杜勒斯

实行"使用國协会"計划就意味着战爭

并通知联合國运河通航如受阻碍应由英法負責

新華社北京14日电 華盛頓消息：埃及駐美國大使艾哈迈德·侯賽尼9月13日警告美國國务卿杜勒斯說，如果西方國家执行"苏彝士运河使用國协会"計划，这就意味着战爭。

埃及大使館13日就这件事發表声明說："艾哈迈德·侯賽尼大使奉埃及政府之命在今天上午差几分鐘到11时的时候会見了國务卿杜勒斯，并轉达了下述緊急的电报：艾登要强迫埃及接受的計划是对埃及主权的公开和露骨的侵犯，它的执行意味着战爭。

"如果美國希望战爭，那么它可以支持这个計划，但是，如果它希望为和平解决而努力，那么，这个計划必須放弃"。

新華社北京14日电 开罗消息：埃及外交部發言人宣布，埃及駐联合國代表欧默尔·劳特菲9月13日奉埃及政府指示通知联合國：由于外國領航員和技術員所威脅要实行的撤退而造成苏彝士运河航行方面的任何障碍，都应当由英國和法國負責。

劳特菲把前苏彝士运河公司命令外籍职員在9月15日离开运河区工作一事通知了秘书長哈馬舍尔德以及各联合國会員國。

埃及政府表示，埃及在这个情势面前，正"着手按照已經作出的安排來維持运河的自由通航"。然而，如果由于非埃及所能控制的原因而使航行有任何障碍的話，責任將由那些試圖阻撓运河通航的当事人——英國和法國政府以及前运河公司來負担。

埃及政府頒布一項新的动員法令

新華社北京13日电 开罗消息：埃及政府今天早晨頒布了一条新的法令，授权國防部長可以动員任何公用事業的官員和职員，或者私营公司的职員到武裝部隊或軍火工厂和飛机工厂去服务。

这項法令所規定的唯一限制是被动員的人的年齡不得小于25歲或大于35歲。

英法就运河問題寫信給安理会主席

誣蔑埃及使局势惡化

新華社北京13日电 紐約联合國消息：英國和法國駐联合國代表9月12日交給安全理事会主席努奈斯—波圖翁多一封信，硬說埃及拒絕西方"國际管制"苏彝士运河的建議造成了局势的"惡化"。

这封信說，英法兩國政府認为，埃及的拒絕"表示局势是惡化了；这种情况如果任其繼續，將会構成对和平和安全的明顯威脅"。

兩國政府要求把这封信的內容"提請安全理事会理事國注意"。但是兩國政府并沒有要求召开安全理事会会議來考慮苏彝士运河問題。

据联合國外交家認为，英法兩國采取这一通知安理会的步驟是一个預备性的措施，准备在納賽尔拒絕接受艾登提出的由"运河使用國协会"來接管运河的建議时，反过來把"威脅世界和平的罪名"强加在埃及身上，借此在安理会"控告"埃及。

在同一天，埃及駐联合國代表劳特菲会見了联合國秘书長哈馬舍尔德，和他討論了苏彝士局势問題。劳特菲还把埃及政府在9月10日發表的声明的副本交給安理会主席努奈斯—波圖翁多。埃及政府在这个声明中建議組織运河各使用國的談判机構來解决苏彝士运河問題。

美國同意参加运河"使用國协会"但又竭力遮掩

据說成立这个协会的想法最初是由杜勒斯提出的

新華社北京13日电 華盛頓消息：在英國和法國宣布計划成立苏彝士运河"使用者协会"以便从埃及手里奪取对运河的控制权以后，美國官方一方面宣布同意参加这个"协会"，一方面又竭力遮掩，避免進一步表示明确的态度。

國务院發言人怀特12日在記者招待会上發表了一个只有一句話的声明說，"美國已經同意参加这个計划"。在这以前，美國官方曾經对首先由倫敦和巴黎宣布的美國已經同意参加英、法計划一節保持了好几个小时的沉默。隨后，怀特就举行了一次記者招待会，并且神秘地拒絕对艾登的宣布加以証实或"進行爭論"。据合众社消息說，他之所以坚持这种态度，顯然是受到了他的上級的指示，尽管記者們一再警告說，这种作法不可避免地將產生对美國态度的"令人誤解的推測"。怀特当时說："我所說的是，艾登先生說过，美國已經同意参加，我沒有說过与这相反的話。"但是在第一次記者招待会結束以后只有几分鐘，怀特又召集了記者，交給他們上面的那个只有一句話的正式声明。同时怀特拒絕說明美國的任何其他反应，也不肯說明美國对这項建議的了解的任何詳情。

在几小时以后，怀特又举行了一天中的第3次記者招待会，發表了第二个声明說："如果英國單独地或者和其他國家联合起來建議由提出倫敦会議建議的18个國家組織、或者由其中某些願意这样做的國家、以及也許还有其他國家組織使用者联合会的話，美國將参加这样的使用者联合会。我們認为，使用者联合会將代表使用者行使根据1888年公約規定屬于它們的权利，并且尋求和埃及進行將达到預定这个公約所保証的結果的合作。"

合众社消息指出，怀特的第二个正式声明是進行了一天"神秘的、令人迷惑的"外交活动以后發表的。声明中的"如果"字样同第一个声明比起來是一种"退却"。消息引美國官員的話說，美國的立場是：如果这个計划在提出前一个國际管制苏彝士运河方案的18个國家当中得到足够國家的贊同，这个机構將建立起來，如果这个計划得不到足够数量的國家的贊同，就不能加以实施。官員們还表示，美國仍然相信，假如埃及拒絕了这个計划，英國和法國也沒有理由使用武力。据路透社报道說，"据了解，措詞慎重的这項官方声明的目的是强調这个事实：預料成立使用國协会的正式邀請將由英國和在运河的基本利益比美國的利益更大的其他海运國家提出，因此，美國是'附和'英國和法國。"

和美國官方采取这种遮遮掩掩的态度同时，路透社和美联社都傳出消息說，关于成立运河"使用國协会"的想法最初正是由美國國务卿杜勒斯提出的。"

尼赫魯对艾登在議会的發言表示遺憾

指出企圖用武力强行解决运河問題就是無視各國权利

新華社新德里14日电 据印度报業托辣斯报道，印度总理尼赫魯13日在人民院說，他对英國首相艾登9月12日在英國議会中关于宣布成立"苏彝士运河使用國协会"的發言表示"驚异和遺憾"。他說，这篇發言几乎关上了繼續談判的大門，而且它所提到的行动"包藏了無数禍根和影响深远的后果"。

尼赫魯宣讀的一篇預先准备好的声明說，西方國家所宣布的关于通过"使用國协会"來管理苏彝士运河的步驟本質上是一种强制的解决办法，它会帶來"發生冲突的嚴重的危險"。尼赫魯希望，"即使在現在，不采取任何这样的行动而更多地从和平談判解决这方面來考慮，为时还不算太迟"。

尼赫魯說，他在最近几天內曾經向艾登和艾森豪威尔表明了印度这样的意見："五國委員会"的任务結束后的形势以及埃及政府發表的接受一切國际义务和建議進行談判的声明，已經"为問題的解决打开了道路"。尼赫魯吁請英國和美國使談判能够繼續進行下去，从而达到和平的解决。

尼赫魯对撤退英國、法國、意大利和其他國籍的領航員的行动表示遺憾。他說："这个行动的目的并不是为了促進运河的使用，而且是不符合使用國的利益的。"

尼赫魯希望，尽管發生了这样一些事情，而且緊張局面已經形成，但是"还会遵循和平的道路"。

"这里沒有一方或是另一方讓步的問題。需要尋求的以及照我們看來能够取得的，是使一切有关方面都滿意和体面的解决办法。"

尼赫魯說，"企圖用武力或是武力威脅來强行解决問題就是無視各國的权利，甚至达到像不遵守國际条約和义务那样無視各國权利的地步。"

尼赫魯說，如果有必要的話，預定在9月13日休会的印度議会將召集会議來研究苏彝士局势問題。

要聞簡报

民主德國科学院代表团到达北京

以德意志民主共和國科学院副院長为首的德意志民主共和國科学院代表团一行7人，12日下午到达北京。

保加利亞首都附近水力樞紐落成

保加利亞首都索非亞附近擴建的斯大林水力樞紐最近举行了落成典礼。这个巨大水力工程包括有1个水庫、2条堤壩、3个水电站、2条灌溉干渠和許多支渠。

泰國議会通过第一个劳工法

泰國議会9月11日經过3小时的激烈辯論之后，通过了泰國歷史上的第一个劳工法。这个劳工法規定，每星期工作48小时，每一个劳动日最多工作8小时，每星期有一个假日。劳工法还規定婦女可以得到60天的產假，工資照發。它禁止雇用12歲以下的兒童，并且把12歲到18歲的童工的劳动日限定在6小时之內。（据新華社消息）

鉄托和苏加諾会談

新華社北京14日电 据南斯拉夫通訊社报道，印度尼西亞和南斯拉夫的政治家13日上午在貝尔格萊德举行了会談。

双方在融洽和友好的气氛中就國际局势和南斯拉夫同印度尼西亞之間的关系交換了意見。

印度尼西亞方面参加会談的有苏加諾总統，外交部長阿卜杜加尼和印度尼西亞駐南斯拉夫大使苏达索諾等人。

南斯拉夫方面参加会談的有鉄托总統，联邦执行委員会副主席卡德尔、蘭科維奇和伏克曼諾維奇，外交國务副秘书長普里察等人。

巴基斯坦总理表示願与一切國家友好

新政府决定同中、印等國談判購買大米問題

新華社喀喇蚩13日电 巴基斯坦新总理苏拉瓦底9月12日晚上在巴基斯坦电台發表的廣播演說中宣布了他的外交和內政政策方面的基本原則。

苏拉瓦底說："我們熱切希望同一切國家，主要是同我們的鄰國以及我們的穆斯林兄弟保持友好关系。我將把对所有國家都友好和不对任何國家存有惡意作为我們的外交政策的原則。"

他說："我將尋求一切國家的合作，我們將对維护和平作出充分的貢献。我們必須遵守我們的諾言和协議。"

苏拉瓦底說："我不願被人弄成國际政治舞台上的一名走卒。"

这位新总理說，但是想受到其他國家的尊敬，我們必須整頓我們的內部。他說，最重要的是要取得政治的穩定，而要做到这一点就必須运用民主程序，尊重憲法的条文和精神，并且保証法治。

苏拉瓦底說："我們必須有一个廉潔的政府和廉潔的政治。"他又說，"必須尽快地在成年人都有投票权的基礎上举行普选，普选必須絕对自由和光明正大。我們將竭力使选举迅速举行，并且制訂出一个尽可能緊湊的时間表。"

在談到克什米尔問題时，苏拉瓦底說："这是这样一个痛处，并且这使我們同印度的关系坏到这样的程度，以致我們不能把我們所有的資源用來促進我們兩國人民的幸福。

如果这个問題能够得到解决而我們和印度能够進行友好合作和一同前進，那是多么好的事。"

新華社喀喇蚩13日电 据巴基斯坦联合通訊社报道，巴基斯坦新任总理苏拉瓦底在9月12日晚上召集了一次高級人員的会議，討論东巴基斯坦的糧食情况。

出席会議的有东巴基斯坦首席部長阿陶尔·拉赫曼以及中央政府和东巴基斯坦省政府的部長們。

据悉，会議主要討論了在10月底以前供应东巴基斯坦50万噸大米的問題。会議决定向巴基斯坦駐緬甸、中國、印度和意大利的大使館發出指示，命令它們同这些國家的政府談判購買大米的問題。同时还將指示这些大使館探尋是否可能向这些國家借貸大米，以后根据商定的办法用現款或者实物加以償还。

会議还討論了从西巴基斯坦收集一部分大米的可能性。

巴基斯坦的人民联盟和共和党

小辞典

巴基斯坦的新內閣是由共和党和人民联盟組成的。总理苏拉瓦底屬人民联盟。

人民联盟是由穆斯林联盟分裂出來的一个政党，近年來堅持和平民主的進步政綱，因而在东巴基斯坦省獲得廣大人民的擁护，于本月7日組成新的省政府。人民联盟在东巴基斯坦执政后的第一个措施就是釋放政治犯。

共和党是今年4月間在西巴基斯坦組成的新政党，該党領袖是西巴基斯坦省首席部長薩希布汗，共和党成立后，許多穆斯林联盟的盟員都脫离联盟而加入該党，因而使共和党在西巴基斯坦取得政治优势。共和党虽然沒有宣布明确的政綱，但它的領袖們也曾經作过关于改革土地制度、早日举行大选和釋放政治犯等諾言。

南岳风光

（二）

△ 祝融峰观日出（油画） 汪仲琼画

△ 桥 （水彩画） 黃遐举画

濃蔭（彩墨画） 周达画▷

湖南省長沙市人民委員会 布告

会办（56）字第2046号

"長沙市國有房地產登記暫行办法"業經报請湖南省人民委員会批准，茲特公布，自即日起施行。

市長 曹瑛

1956年9月15日

長沙市國有房地產登記暫行办法

第一条：为掌握本市國有房地產的使用情况，加强國有房地產的管理，特制訂本办法。

第二条：本办法所称國有房地產系指產权屬國家，由各机关、人民团体（指受國家补助的）、部隊、党派、公立学校、医院、國营和地方國营企業事業等單位，从接管、沒收、自建、撥用、征用（包括原來征購的）、治購、交換等方式取得的房地產，以及公私合营企業及工業、手工業生產合作社依法征用（或征購）的土地。

第三条：凡在本市（郊区在內）的國有房地產（包括自用和出租部分），不論过去已否進行登記，均应依照本办法的規定，办理登記：㈠國营和地方國营企業、部隊系統的房地產和公私合营企業、合作社依法征用的土地，由各該產業系管單位申請登記。㈡事業單位的房地產，一般由其主管机关申請登記，但对学校、医院可由其主管机关視具体情况，交由該業系單位自行申請登記。㈢省、市人民委員会所屬机关的房地產，由省、市机关事务管理單位統一布置督促申請登記。

不屬省、市人民委員会領導的机关、党派及受國家补助的人民团体的房地產，由各該產業系管單位申請登記。

第四条：对國有房地產总登記日期及有关問題作如下規定：（一）在本办法公布后，对全市國有房地產應全面地進行一次总登記。登記日期由本市房地管理局（以下简称市房地局），分別通知。（二）各管理或使用國有房地產的單位在接到上述通知后，应即派員按規定日期前往市房地局申請办理國有房地產登記手續。（三）逾期絕催告仍不办理國有房地產申請登記的單位，不發給產权証或使用証；未領得產权証或使用証的單位無权使用國有房地產。

第五条：申請登記國有房地產时，应按下列程序办理：（一）填寫國有房地產申請登記表（注明房地產座落、土地面積、房屋棟数、建筑結構、層数、間数、建筑面積、使用面積、使用性質、投資情况等）。在填表时如对房屋建筑結構及房屋面積的确定，在技術上有困难时，可申請登記。（二）在对地籍圖，如發現圖形上的土地經界、面積与实际情况不符的，須申請查勘丈量。（三）繳具建筑分布圖形二份，并繳驗証件（包括接收、自建、撥用、征用、价購等方面的証明文件）。

第六条：國有房地產經登記審定后，按登記單位性質分別發給使用証或產权証：（一）机关、团体、党派、中學以下学校（包括中等学校）、医院及其他事業等單位所接管、沒收、撥用、征用或由政府撥款自建、征購、治購的房地產，以及公私合营企業和合作社依法征用的土地，發給國有房地產使用証。（二）大專学校校舍、部隊住用已劃定为軍產的公房，發給國有房地產使用証，可在証上注明由該單位的直接領導机关統一掌握使用。（三）公营企業的房地產，如已經过清產核資，估价列賬作为政府投資的，可發給國有房地產权証，在証上注明該產業已作为政府投資，可在國营企業帳册上，并作为資金轉移。

第七条：在本市國有房地產总登記后，有下列情形之一的，应再行办理登記：（一）变更登記：新建、增建、改建、拆除房屋和征用土地等，主办單位向市建設局办理有关手續时，应同时抄报市房地局，并应于竣工后一个月內，檢具竣工圖及原領產权証或使用証向市房地局办理变更登記。（二）移轉登記：產权或使用权有异动时，如机关撤銷、房屋撥調等，应于一个月內，由接管單位繳驗証明文件，办理移轉登記。（三）更正登記：如發現登記項目与实际情况有不符之处，單位名称、單位所在地名門牌已改变，或其他原因有必要更正的，得隨时办理更正登記。（四）注銷登記：因發生拆毁或遭到火灾、水灾及其他意外事件，房屋全部或部分被毁坏时，应办理被毁房屋注銷登記。

第八条：國有房地產各种登記均不收登記規費，只收產权証、使用証的工本費；但因登記須申請勘丈土地或查估房屋的，由市房地局根据实际情况酌收查丈費。

第九条：本办法頒布前，已依照"長沙市土地房屋登記暫行办法"办理公有房地產產权登記領有土地房屋所有証的，一律繳銷作廢。

第十条：本办法經湖南省人民委員会批准公布日起施行。

湖南省高等学校招生工作委員会通告

我会于4月份开始工作，到本月15日，已全面的完成了今年高等学校招生任务，特宣告撤銷。

湖南人民廣播电台 明天部分廣播節目

7:00—轉播中央人民廣播电台党的第八次全國代表大会節目 14:40—（一）小說朗誦：党員登記表（二）第一屆全國音乐周优秀節目选播和新从北京寄來的音乐節目 18:15—戲劇：二万五千里長征—飛夺瀘定桥 18:40—科学知識講話：和听众們談談星际旅行 19:00—轉播中央人民廣播电台党的第八次全國代表大会節目 22:15—（一）黄河大合唱（二）評劇：碰征前夕（三）長沙湘劇：王佐中"断臂"一場

啓事 湖南人民廣播电台今日原定19:00开始轉播中央人民廣播电台節目，現推迟从20:30开始，明天轉播时間仍照常，从19:00开始。

青年 1:00 3:10 7:20 9:30 （7:30 9:40 露天場） 秋 5:20 天罗地網 兒童場

建設 下午3:20 6:45 8:15 这决不是小事情 1:15 9:40 假情假义的人們 5:00 天罗地網 兒童場

烈士公園 露天电影 7:45 这决不是小事情 文藝晚会（露天花園） 8:00 不另收費 舞蹈 7:30 舞池 7:00 9:10 动物園 上午8:00—12:00 下午2:00—9:30

新華 下午7:30 这决不是小事情 2:30 9:10 秋 4:40 祖國的花朵 兒童場

文化 下午7:00 9:25 这决不是小事情 3:00 7:15 8:40 秋 1:30 祖國的花朵 5:00 平原游击隊

銀星 下午1:30 （7:10露天） 8:50 10:20 这决不是小事情 2:50 假情假义的人們 5:10 祖國的花朵 兒童場

工人文化宮 电影 1:35 秋（3:30 天罗地網 兒童場） 7:30 音乐晚会 票价1角 過会員証6分 舞会 6:45 9:00

大众游藝場 电影 1:30 ㈠畫家齐白石㈡老撾王國政府代表团到达北京㈢篮球技术表演㈣新聞简报49号 2:45 7:10 牛虻 4:45 山間鈴响馬幫來 兒童場 8:55 紐代佳人 舞会 6:00 8:00 10:00 文娛室 弹子房开放

天心公園 7:30 露天舞場 票价1角3分 附有金魚出售

上海市張慧冲巨型魔術团 今晚7:45演出 巨型魔術 新型幻術 雜人雜技 电流奇術 中午12:30起售今晚場及明天日晚場門票 票价3、4、5角 湖南剧院

南昌市京剧三团 今晚場7:30上演 鉄弓緣 西游二猴 孙悟空保唐僧西天取經 过三猴鬥斗难分真假止 明晚場 忠王李秀成 明日場1:30 紅娘 大鬧天宮 中午12:30起售今明晚及明天日場門票 票价8、4、5、6角 湖南湘剧場

長沙市紅星京剧团 明晚接演包公之五 今晚 包公 包公私訪 閙龍床 7:30 之四 鍘王庄 票价4角5角 長沙剧院

本报昨日开印时間3点26分 全部报紙印完时間6点45分 訂价：每月1元4角（平寄不加郵費） 零售：每份5分 訂閱处：全國各地郵局

資料室

新湖南报

1956年9月16日 星期日 夏曆丙申年八月十二 十九秋分 | 第2563号 今日共4版 | 社址:長沙市經武門口 电报挂号4357 电話:总机3381 晚班編輯室3384 新聞部2344 讀者來信部3310

民革、民盟等民主党派中央分别作出决定
迎接中國共產党第八次全國代表大会

据新華社北京15日电 在中國共產党第八次全國代表大会开幕前夕，中國國民党革命委員会中央、中國民主同盟中央常务委員会、中國農工民主党中央、中國民主促進会中央常务委員会分别作出了关于迎接中國共產党第八次全國代表大会的决定。

中國國民党革命委員会中央为迎接中共第八次全國代表大会举行了座談会。座談会上，大家一致認为中共第八次全國代表大会是全國人民政治生活中的一件大事，具有深远的歷史意义和國际意义。座談会决定民革自中央到地方組織都要对大会的文件進行深入的討論和学習。

中國民主同盟中央常务委員会在14日召开中央常务委員会第四次会議，通过了“关于迎接中國共產党第八次全國代表大会的决定”。决定号召全盟以实际行动來向中共第八次全國代表大会表示真誠的祝賀，盟的同志和盟所联系的知識分子要更加倍地努力，为偉大的社会主义事業服务。在最近时期內，全盟同志应学習大会的文件。

中國農工民主党中央决定組織在京中央委員、部处級領導干部学習和討論大会文件，并决定通知全党地方組織重視大会文件，認真組織学習討論。

中國民主促進会为迎接中國共產党第八次全國代表大会的召开，在14日举行中央常务委員会会議，并作出了决議。决議号召全体会員認真学習大会文件，提高覚悟，貢献一切力量，为社会主义服务的实际行动來祝賀中國共產党第八次全國代表大会的召开。

团結全党和國內外一切可能团結的力量为建設社会主义奋斗
中國共產党第八次全國代表大会开幕

新華社北京15日电 中國共產党第八次全國代表大会今天在北京中國人民政治協商会議禮堂开幕。

出席第八次全國代表大会的代表有1,021人，他們代表着1,073万党員。

下午2时，中國共產党領導人毛澤东、刘少奇、周恩來、朱德、陈云、康生、彭眞、董必武、林伯渠、張聞天、彭德怀、林彪、邓小平，各國共產党和工人党的代表們以及中國各民主党派的領導人和無党派民主人士登上主席台。这时，全体代表用暴風雨般的掌声來欢迎他們。

2时零5分，毛澤东同志致开幕詞（开幕詞全文另發）。他宣布中國共產党第八次全國代表大会正式开幕，这时全場起立，热烈鼓掌，乐隊奏起了庄嚴的國际歌。

毛澤东同志接着說，在过去的11年間，在全中國和全世界有很多同志和朋友为了共產主义和人类解放事業曾付出了自己的生命。我們应当永远紀念他們。这时，全場起立，为先烈們默哀。

毛澤东在开幕詞中指出这次全國代表大会的任务是：总結从七次大会以來的經驗，团結全党，团結國內外一切可能团結的力量，为了建設一个偉大的社会主义的中國而奋斗。

毛澤东的开幕詞不时为热烈的掌声所打断。

毛澤东在結束他的开幕詞之前，向在座的50几个國家的共產党、工人党、劳动党和人民革命党的代表，和在座的國內各民主党派和無党派民主人士的代表，对他們的参加大会表示热烈的欢迎。这时，全場一再起立，响起了經久不息的掌声。

毛澤东致詞結束后，全場起立，長时間的热烈鼓掌。

接着，大会通过了中央委員会提出的大会主席团、大会秘書处、代表資格審查委員会3个名單，并且通过了大会的会議日程和会議規則。

大会主席团由63人組成，名單如下：刁仲勛、毛澤东、王稼祥、邓小平、邓子恢、邓穎超、叶劍英、帅孟奇、刘少奇、刘伯承、刘格平、刘瀾濤、朱德、李井泉、李先念、李雪峰、李富春、宋任窮、吳玉章、陈云、陈少敏、陈伯达、陈郁、陈毅、陆定一、周恩來、周揚、罗荣桓、罗瑞卿、林伯渠、林彪、林楓、林鉄、欧陽欽、郑位三、胡耀邦、柯慶施、徐向前、徐特立、陶鑄、馬明方、烏蘭夫、張云逸、張聞天、張鼎丞、張德生、康生、黃克誠、黃敬、彭眞、彭德怀、賀龍、楊秀峰、賀拓夫、董必武、廖承志、錢瑛、蔡暢、賴若愚、薄一波、聶荣臻、譚政、譚震林。

大会秘書处由13人組成，名單如下：王稼祥、邓小平、刘寧一、刘瀾濤、李雪峰、宋任窮、林楓、胡乔木、馬明方、張际春、楊尙昆、譚政、譚震林。秘書長：邓小平。

大会代表資格審查委員会由29人組成，名單如下：董必武（主任）、譚震林（副主任）、刘瀾濤（副主任）、王恩茂、邓穎超、安子文、李井泉、李雪峰、宋任窮、吳芝圃、林楓、林鉄、欧陽欽、柯慶施、徐向前、陶鑄、馬明方、烏蘭夫、張德生、張鼎丞、黃克誠、黃欧东、賀龍、舒同、楊尙昆、蔡暢、謝富治、譚政、龔子荣。

大会通过的中國共產党第八次全國代表大会主要議程如下。

（一）中國共產党中央委員会向第八次全國代表大会的政治报告——报告人刘少奇。

（二）关于修改中國共產党的章程的报告——报告人邓小平。

（三）关于發展國民經济的第二个五年計划的建議的报告——报告人周恩來。

（四）選举党的中央委員会。

接着，大会進入了第一項議程，刘少奇同志代表中央委員会向大会作政治报告。

应邀列席这次代表大会的有50几个國家的共產党和工人党的代表团、代表和观察員。

应邀列席大会的还有中國各民主党派的領導人和無党無派民主人士，中共中央直屬机关、中央國家机关、中國人民解放軍和人民团体的工作同志等400多人。

毛澤东同志致开幕詞

新華社北京15日电 中國共產党中央委員会主席毛澤东今天在中國共產党第八次全國代表大会上致开幕詞。全文如下：

同志們：

中國共產党第八次全國代表大会，現在开幕了。（全体起立，長时間的热烈鼓掌）

从我們党的第七次全國代表大会以來的11年間，在全中國和全世界，为了共產主义和人类解放事業而英勇奋斗和辛勤工作，因而付出了自己生命的同志和朋友，是很多的，我們应当永远紀念他們。（全体起立，默哀）

我們这次大会的任务是：总結从七次大会以來的經驗，团結全党，团結國內外一切可能团結的力量，为了建設一个偉大的社会主义的中國而奋斗。（热烈鼓掌）

在七次大会以來的11年中，我們在一个地廣人多、情況复雜的大國內，徹底地完成了資產階級民主革命，又取得了社会主义革命的决定性的勝利。在兩个革命的实踐中，証明了从七次大会到現在，党中央委員会的路綫是正确的，我們的党是一个政治上成熟的偉大的馬克思列寧主义的政党。（热烈鼓掌）我們的党現在比过去任何时期都更加团結，更加巩固了。（热烈鼓掌）我們的党已經成了团結全國人民進行社会主义建設的核心力量。（热烈鼓掌）我們各方面的工作都有很大的成績。我們的工作是做得正确的，但是也犯过一些錯誤。在这次大会上，需要把我們工作中的主要經驗，包括成功的經驗和錯誤的經驗，加以总結，使那些有益的經驗得到推廣，而从那些錯誤的經驗中取得教訓。

就國內的条件來說，我們勝利的獲得，是依靠了工人階級領導的工農联盟，并且廣泛地团結了一切可能团結的力量。为了進行偉大的建設工作，在我們的面前，擺着極为繁重的任务。虽然我們有1千多万党員，但是在全國人口中仍然只占極少数。在我們的各个國家机关和各項社会事業中，大量的工作要依靠党外的人員來作。如果我們不善于依靠人民群众，不善于同党外的人員合作，那就無法把工作做好。在我們繼續加强全党的团結的时候，我們还必須繼續加强各民族、各民主階級、各民主党派、各人民团体的团結，繼續巩固和擴大我們的人民民主統一战綫，必須認眞地糾正在任何工作环節上的任何一种妨害党同人民团結的不良現象。

在國际范圍內，我們勝利的獲得，是依靠了以苏联为首的和平民主社会主义陣营的支持，（热烈鼓掌）以及全世界爱好和平的人民的深厚同情。（热烈鼓掌）現在，國际形势的發展对于我國的建設事業是更加有利了。我國和各社会主义國家都需要和平，世界各國的人民也都需要和平。渴望战爭、不要和平的，僅僅是少数帝國主义國家中的某些依靠侵略發財的壟断資本集团。由于爱好和平的國家和人民的不断努力，國际的局势已經趋向和緩。（鼓掌）为了爭取世界的持久和平，我們必須進一步地發展同社会主义陣营中各个兄弟國家的友好合作，（热烈鼓掌）并且同一切爱好和平的國家加强团結。（热烈鼓掌）我們必須爭取同一切願意和我們和平相处的國家，在互相尊重領土主权和平等互利的基礎上，建立正常的外交关系。亞洲、非洲和拉丁美洲各國的民族独立解放运动，以及世界上一切國家的和平运动和正义斗爭，我們都必須給以積極的支持。（热烈鼓掌）我們堅决支持埃及政府收回苏彝士运河公司的完全合法的行动，堅决反对任何侵犯埃及主权和对于埃及实行武裝干涉的企圖。（热烈鼓掌）我們必須使帝國主义的制造緊張局势和准备战爭的陰謀徹底破產。（長时間的热烈的鼓掌）

我國的革命和建設的勝利，都是馬克思列寧主义的勝利。把馬克思列寧主义的理論和中國革命的实踐密切地联系起來，这是我們党的一貫的思想原則。許多年來，特別是从1942年整風运动以來，我們在加强党內的馬克思列寧主义的教育方面，做了許多工作。現在，比起整風运动以前，我們党的馬克思列寧主义的思想水平，已經提高了一步。但是我們还有嚴重的缺点。在我們的許多同志中間，仍然存在着違反馬克思列寧主义的观点和作風，这就是：思想上的主观主义、工作上的官僚主义和組織上的宗派主义。这些观点和作風都是脫离群众、脫离实际的，是不利于党內和党外的团結的，是阻碍我們事業進步、阻碍我們同志進步的。必須用加强党內的思想教育的方法，大力克服我們隊伍中的这些嚴重的缺点。（鼓掌）

十月革命以后，列寧給苏联共產党提出了这样的任务：学習，再学習。苏联的同志們，苏联的人民，按照列寧的指示做了。他們在不長的时間內，取得了極其燦爛的成就。（長时間的热烈的鼓掌）苏联共產党在不久以前召开的第二十次代表大会上，又制定了許多正确的方針，批判了党內存在的缺点。可以断定，他們的工作，在今后將有極其偉大的發展。（長时間热烈的鼓掌）

我們現在也面臨着和苏联建國初期大体相同的任务。要把一个落后的農業的中國改变成为一个先進的工業化的中國，我們面前的工作是很艰苦的，我們的經驗是很不够的。因此，必須善于学習。要善于向我們的先進者苏联学習，（鼓掌）要善于向各人民民主國家学習，（鼓掌）要善于向世界各兄弟党学習，（鼓掌）要善于向世界各國人民学習。（鼓掌）我們决不可有傲慢的大國主义的态度，决不应当由于革命的勝利和在建設上有了一些成績而自高自大。國無論大小，都各有長处和短处。即使我們的工作得到了極其偉大的成績，也沒有任何值得驕傲自大的理由。虛心使人進步，驕傲使人落后，我們应当永远記住这个眞理。（热烈鼓掌）

同志們，我和大家都相信：已經得到解放的中國人民的力量是無窮無尽的，我們又有偉大的盟國苏联和其他兄弟國家的援助，（鼓掌）我們又有世界上一切兄弟党的支持，（鼓掌）又有世界上一切同情者的支持，（鼓掌）我們并沒有孤立的感觉，这样，我們就一定能够一步一步地把我國建設成为一个偉大的社会主义工業化的國家。（热烈鼓掌）我們这次大会，对于我國的建設事業的前進，將要起很大的推动作用。（鼓掌）

今天在座的有五十几个國家的共產党、工人党、劳动党和人民革命党的代表。（長时間热烈的鼓掌）他們都是馬克思列寧主义者，他們和我們有一种共同的語言。（鼓掌）他們走了很長的路程來到我國，以崇高的友誼参加我們党的这次代表大会。这对于我們是一个很大的鼓舞和支持。（热烈鼓掌）我們对他們表示热烈的欢迎。（全体起立，長时間的热烈的鼓掌）

今天在座的还有我們國內各民主党派和無党派民主人士的代表。（热烈鼓掌）他們是和我們一道工作的親密的朋友。（鼓掌）他們一向給了我們很多的帮助。（鼓掌）我們对他們表示热烈的欢迎。（全体起立，長时間的热烈的鼓掌）

大会主席团选出常务委員会

新華社北京15日电 中國共產党第八次全國代表大会主席团今晚举行会議，推选了毛澤东、刘少奇、周恩來、朱德、陈云、康生、彭眞、董必武、林伯渠、張聞天、彭德怀、林彪、邓小平等13人組成大会主席团的常务委員会。

大会开始進行第一項議程
刘少奇同志代表党中央作政治报告

新華社北京15日电 中國共產党第八次全國代表大会在举行开幕式之后繼續开会，由周恩來担任主席。

大会开始進行第一項議程——刘少奇代表中國共產党中央委員会向第八次全國代表大会作政治报告。

刘少奇在报告中首先指出：“从我們党的第七次代表大会以來，11年已經过去了。我們的祖國在这11年內經歷了兩次有世界意义的偉大歷史事变。在1949年，我們党領導人民推翻了帝國主义、封建主义、官僚資本主义的反动統治，建立了中華人民共和國。在去年下半年和今年上半年，我們党又領導人民取得了農業、手工業、資本主义工商業的社会主义改造的全面的决定性的勝利。由于这兩次勝利，我們國家的內外关系發生了一系列的根本变化。”

刘少奇指出：“我們党現时的任务，就是要依靠已經獲得解放和已經組織起來的几億劳动人民，团結國內外一切可能团結的力量，充分利用一切对我們有利的条件，尽可能迅速地把我國建設成为一个偉大的社会主义國家。”“为了完成这个巨大的任务，我們应当正确地总結我們在过去时期的斗爭經驗，繼續完成我國的社会主义改造，進一步加强我國的社会主义建設，進一步健全我國的政治生活，正确地处理國际事务和進一步巩固我們党。”

刘少奇說，中國共產党第八次全國代表大会对于这一切問題的討論和决定，將促進中國共產党和中國人民在已有的勝利的基礎上，取得新的更大的勝利。

这个政治报告共分6个部分：（一）党在过渡时期的总路綫；（二）社会主义改造；（三）社会主义建設；（四）國家的政治生活；（五）國际关系；（六）党的領導。

在报告的第一部分，刘少奇分析了我國过渡时期的基本特点之后說，中共中央根据中國的具体情況，規定了党在过渡时期的总路綫，这就是：在一个相当長的时間內，逐步实現社会主义的工業化，逐步完成对農業、手工業和資本主义工商業的社会主义改造。刘少奇說：“第一个五年計划的实踐証明，为了完成國家的工業化，3个五年計划的时間是必要的，或者还需要更多一点时間。但是社会主义改造的任务，在第一个五年計划期間就已經基本上完成，而在第二个五年計划期間，除开个别地区以外，就可以全部完成。”

刘少奇在报告的第二部分說明了我國社会主义改造的情況和政策、步驟。

刘少奇說，根据今年6月的統計，全國1億2千万農戶中，加入農業生產合作社的已經有1億1千万戶，占農戶总数的91.7%；全國个体手工業者加入手工業生產合作社、生產小組或者供銷生產合作社的，已經占个体手工業从業人員总数的90%；全國資本主义工商業已經基本上实現了全行業的公私合营。

刘少奇指出，在1955年下半年开始的我國社会主义改造运动高潮的出現，是1949年以來我國各种社会条件發展成熟的必然結果。接着，他分析了我國社会主义改造的物質基礎，并且对農業、手工業、資本主义工商業的改造所采取的適合我國情况的政策和步驟，分别地作了說明。

在講到農業的社会主义改造的时候，刘少奇說明了廣大貧農和不富裕的農民積極响应党的号召、走合作化道路的情況，以及党在農業合作化运动中所采取的逐步前進的办法和各項政策。他說，由于实行了正确的政策，我們就能在全國范圍的土地改革完成以后不到4年的时間內，基本上完成了農業的社会主义改造。

关于資本主义工商業的社会主义改造，刘少奇說明了我國民族資產階級的情況；說明了我們在政治上对待民族資產階級采取又团結、又斗爭、以斗爭求团結的政策，在經济上对資本主义工商業采取利用、限制和改造的政策的情況；說明了我們对于資產階級私有的生產資料的國有化，采取逐步贖買政策的情況。他說，現在已經可以断定，由于实际上的教育和思想上的說服，除开个别的頑固分子还想反抗以外，在經济上接受社会主义改造，这是整个民族資產階級能够作到的。改造成为名副其实的劳动者，也將是絕大多数民族資產階級分子能够作到的。

在說明了这一方面的情況以后，刘少奇指出，改变生產資料私有制为社会主义公有制这个極其复雜和困难的歷史任务，現在在我國已經基本上完成了。我國社会主义和資本主义誰战勝誰的問題，現在已經解决了。

为了全部完成我國的社会主义改造，刘少奇提出了今后在農業合作化方面、在手工業和其他原來的个体經济的改造工作方面、在資本主义工商業的改造工作方面的任务。他并且指出，党一定能够繼續同全國人民在一起，在不長的时間內勝利地完成这些任务。

刘少奇接着报告第三部分——社会主义建設。

刘少奇說，第一个五年計划的执行已經得到了巨大的成就。党和全國人民当前的中心任务，就是爭取超額完成第一个五年計划和積極准备第二个五年計划。

（下轉4版）

查实灾情，做好救灾工作

·本报評論員·

我省今年的旱灾损失究竟多大？稻谷和其他農作物到底减產多少？受灾人口的情况如何？这是开展生產救灾工作必須首先弄清楚的“底”。这个“底”，是省、專区、縣、鄉、社制訂今后一年生產救灾規划的根据，是領導灾区人民群众“生產自救、節約度荒”的出發点，也是各有关部門用來确定怎样支持、配合生產救灾运动的标尺。关系是很重大的，一定要把它弄清。可是，有些地方却沒有摸清这个“底”。如最近举行的邵东縣擴大干部会議前夕，对于邵东縣的受灾减產数字，縣委所掌握的和下面报的相差竟达一倍多。由于底子不清，將給生產救灾工作增加許多困难。

前一段时期農村工作很多，今年的花灾又很难摸，加上計算方法不尽相同，出入几个数字本來不足为怪。但是，問題不在这里，問題在于数字差别太大，而且越計算距离越大。原因究竟在哪里呢？就是有些鄉、社干部，一考慮起灾情來，首先就想到政府的救济和支持；而自己应該怎么办，本地区有哪些生產門路可以增加收入，則放在次要地位。有些人抱着“討价还价”的态度，口开得很大，准备上面打个折扣，仍然差不多。还有些人怕报少了以后工作被动，群众有意見，因此就誇报灾情，企圖多得点救济和别的照顧。这种思想如不及早糾正，“生產自救、節約度荒”的方針很难貫徹下去，生產自救运动很难健康發展。

毫無疑問，党和政府是高度关怀灾区人民的。目前，党和政府正采用撥救济款、加强收購、减少統購、增加統銷、調运粮食、减免農業税等等措施來帮助受灾農民。但是，要認識到，灾区農民的困难，主要应該依靠廣大農民自己來解决。党和政府所采取的这些措施，不是也不可能代替群众本身的自救行动；而是为了帮助灾区農民解决生產資金、口粮的困难，帮助部分受灾特别嚴重的農民解决生活急需，使灾区農民安定情緒，早日恢复生產元气，更有信心更有力量地开展生產自救运动。如果不把農民發动起來，靠山吃山，靠水吃水，多方面想办法战勝灾荒，而單純依賴政府救济，那是办不到的，很难得到滿足的。中國有句老話，叫做“坐吃山空”。就是丰收年成，家底富裕，如不勤劳，也会吃空去；何况今年受灾人数較多，灾情較重，農業合作社底子不厚，國家又处在建設时期，如果大家不勤劳、節約，都坐着伸手向國家要求救济，不要說國家办不到，即使國家不顧任何困难办到了，也会过份地影响社会主义建設進度，妨碍我們的國家早日过渡到社会主义社会，这样做，無論对國家、对農民來說，都是很不利的。因此，希望灾区的群众和干部認識到这个道理，貫徹执行“生產自救、節約度荒”的方針，克服單純依賴政府救济的思想，摸清灾情，报实灾情，迅速开展生產救灾运动。至于有些干部，認为多报了將來工作主动，群众沒有意見的想法是錯誤的。事实上，有些地区現在正是由于灾情的“底”还摸不清，初步規划訂不出來，急賑款分配指标無法确定，季節迫人，生產自救工作沒有系統地抓起來，急賑款也發不下去，有些農民的“燃眉之急”解决不了，反而使工作被动，脫离群众。如果灾情再不摸清，將影响全縣、全專区以至全省的規划措施不可能完全恰当，將会給生產救灾工作造成長期的被动局面。

还应該指出，有些同志所以誇报灾情，是由于不了解实际情况，心中無数，不得不人云亦云。这种現象同單純依賴政府救济的思想，同样成为开展生產救灾运动的障碍，用这种作風來領導今年的生產自救运动，是很危險的。今年旱灾的特点，是灾情的不平衡性。灾区錯綜穿插，農民所說的“夏雨分牛背”的情形，今年更是如此，区与区、社与社、戶与戶之間，受灾程度很不一致。再加上其它的一些因素，今年的灾情和灾区農民的思想情况，便格外顯得复雜，解决問題的办法也是多种多样的，了解情况，解决問題，就特别需要細致和深入。再不能一般化的“估堆”，“大而化之”的提出解决办法，那是一定要碰壁吃虧的。因此，所有農村干部，必須繼續發揚艰苦作風，和群众同甘苦，共患难，深入掌握情况，做到知名知情。只有这样，才能做到心中有数，切实解决群众思想問題；才談得到帮助群众总結过去的生產度荒經驗，制訂出合乎时宜的計划和措施；才能有力地領導群众，坚决战勝自然灾害。

扑滅晚稻虫害

·本报評論員·

因为秋旱时間久，目前本省有一部分晚稻遭受了程度不同的虫害，其中以螟虫、稻飛虱、浮塵子最为嚴重。据邵陽、衡陽等5个專区的不完全統計，受害面積已达300万畝左右。个别虫害嚴重的地方，如臨澧高兴堰農業社的晚稻3股里已經有1股枯了心，在100多畝晚稻田中有成片、將近枯萎死亡的現象。目前虫害还在繼續發展，三代螟和四代三化螟正处于繁殖期，很快就会大肆为害。这些情况嚴重地威脅着晚稻的生長。

今年，因为旱灾的影响，本省大部分地区的中稻受旱减產，部分地区的晚稻因为缺水，沒有完成种植計划，在这一情况下，保护現有晚稻，力爭晚稻丰收，就成为弥补旱灾損失和生產救灾运动的重要內容。只要加强田間管理，特别是消滅了虫害，每畝爭取多收50斤粮食，全省1,200多万畝晚稻就可增加6億多斤粮食，足够100多万人食用一年。但是，不少地区的干部和群众，对于晚稻的虫害防治工作，并沒有引起足够的重視，有的地区在早、中稻丰收之后，滋長了一种自滿松懈的情緒，对于晚稻生產采取“有就收，沒有就丢”的放任自流的态度；有些社干部看到目前正在并社升級，采取了等到并社以后讓新的社干部去管理生產的消極等待情緒；还有些受灾的社，在强調秋冬生產和多种經营以后，忽視了对現有晚稻的培育管理。所有这些想法和作法，都妨碍晚稻田間管理工作的進行。

作好晚稻的治虫工作，是保証晚稻增產的重要关鍵之一，希望鄉村干部和農業社的領導重視起來，克服有害思想，積極貫徹“治早、治少、治了”的治虫方針，發动社員及时开展晚稻治虫工作。目前正在進行并社升級的地方，不要忘記緊密結合生產，要分出相当精力把治虫工作抓起來；已經完成高級化的地区，更要妥善組織劳力，全力轉入生產。各地的農業技術部門，要迅速动員起來，加强对晚稻治虫的技術指導，積極扑滅虫害，力爭晚稻丰收。

讀者來信

为什么不重视灾区的种子供应

武岡縣今年遭受了嚴重的旱灾，为了弥补旱灾所受的損失，党和政府正領導灾民進行生產自救。在生產自救中迫切需要粮食种子供应，而武岡縣粮食管理局对种子的收購、供应却采取了不負責任的态度。早在今年四、五月間，縣委財經部、農村工作部就号召加强粮食种子的收購，并且分配了指标，可是縣粮食管理局却不重視，拿馬鈴薯來說，現在还只完成收購任务的1.23%（其他如蕎麦、蚕豆等种子收購任务都完成得不好）。縣粮食管理局只覺得馬鈴薯不容易保管，于是和農業社签訂合同后，就再不过問了，許多馬鈴薯种子都搞散了。如城东鄉紅星農業社，在5月中旬曾和縣粮食管理局签訂馬鈴薯購銷合同数达1万4,000斤，合同簽訂后，粮食管理局从沒派人去問过，以致該社除自己留一部分作种外，其余的都分配給社員了。武岡縣柴農場有1万多斤馬鈴薯种子，几次要求該局收購，都沒有理会，到8月15日又曾打电話要求該局收購，一直到9月初还未作答复。因为該局对种子收購不重視，所以就造成了目前供应上的緊張，已經影响到生產自救工作。 莫志宏

買种子太难了

8月29日，靖縣飛山鄉一个受旱灾嚴重的農業社派了社員米永成等3人一道到縣粮食管理局買蕎麦种，他們到了粮管局城鎮供应站。誰知該站的回答是：蕎麦种要用粮食對換，沒有粮食就不行（以前沒有这么說过，只是說要証明）。这时已經是下午4点半鐘了，他們只好担着空籮筐回家。第二天先到飛山鄉人民委員会打了一个欠条（因为該站一定要用粮食對換，該社受了嚴重旱灾，無多余粮食對种子，只好先打欠条），在打欠条时曾打电話和縣粮食管理局商量，經該局采購供应股李粘同志答复可以。米永成拿了欠条到粮食供应点，正是中午12点鐘，那里却沒有人，一直等到下午兩点，供应員才來，但他还是說要城鎮粮食站批准才能發种子，米永成只好又到該站，該站一个同志說：“这不能批，要到粮食管理局去批。”米永成又跑到粮食管理局，該局李粘同志說：“拿这个条子，到供应点去買就行，我打电話到城鎮粮管站去。”米永成只好又跑到該站來，这时主任和会計都不在站上了，找了一个同志，他說：我不懂这个事。又等到下午4点多鐘，主任和会計回來了。米問：“現在是不是可以買？”刘主任說：“还是要拿粮食對。”米說：“我們社受了嚴重的旱灾，口粮都不够，哪有余粮來對，現在暫时打了个欠条。”刘說：“要縣粮管局批。”米說：“縣粮管局李粘同志說打电話給你，要我們先來買。”刘說：“既然可以打电話，为什么又不批呢？你們还是到粮管局去批吧！”米永成只好又赶到粮管局，可是粮管局已下班了。

就这样，米永成跑了兩天路沒拿到粮食种子。請問：靖縣粮食部門为什么要用这种态度來对待灾区生產自救的農民呢？ 仲·堂

快把新購布証發放下去

湘潭縣花石鎮是一个比較繁荣的農村集鎮，早稻丰收以后，市場就日益兴旺起來。如8月份花石供銷社的营業額，平均每天有200多元。可是从9月1日起，市場的营業情况却出現了一个不正常的現象，供銷社在9月1日那天的营業額只有90多元，2日又下降到70元左右。出現这种不正常的現象，主要是因为不少的鄉人民委員会或農業社还沒有把新購布証發到戶，有的只發了一部分，有的只發給社員，沒有發給社外農民。留田鄉一个農民到供銷社給女兒剪几套結婚的衣服，因为沒有新購布証，買不到布，只好忿忿地空手回去。石壩鄉一个年老的婆婆要買一床被面，可是到了供銷社以后，也因为沒有新購布証，只得空手回去。 胡漢池

本省各縣人民銀行

發放貸款支持灾区農民生產自救

本省各縣人民銀行發放貸款，支持灾区農民生產自救。从8月份起，全省已發放和正在發放的貸款共590万元。

在發放貸款中，各地銀行对農民当前的資金需要都進行了調查摸底，同时注意了領導信用社开展業务。据湘潭專区5个縣部分信用社的統計，在8月中旬就發放了貸款6万9千多元。湘潭縣馬托鄉江華農業社得到貸款150元，買回了种子和肥料，把全部受旱田改种了秋季作物；臨湘滕湖信用社貸款261元帮助濱湖農業社修理了捕魚工具，解决了12戶社員的生活困难，并組織社員經营副業，10天內收入213元。（賀立秋）

全國有色金屬工業系統第二季度厂际競賽

錫礦山礦务局被評为先進單位

錫礦山礦务局全面、超額、安全地完成了第二季度國家計划，并且按計划試制成功了含銻99.99%以上的高純度精銻等新產品，因而被評为冶金工業部有色金屬工業管理局系統第二季度厂际競賽的先進單位之一，得到了獎旗一面，獎金1万5千元。

9月1日下午，錫礦山礦务局举行大会，向职工們傳达了評比結果，并且將獎金分發給所屬各个單位。到会的职工代表一致表示要戒驕戒躁，巩固成績，保持光荣。选礦車間代表彭蘭英說：第二季度，我們車間总結、推廣了手选工李小云等的先進經驗，尾礦品位大大降低，使选礦收回率超过計划4.6%，被評为車間競賽的先進單位。可是第三季度以來，有些职工產生了自滿情緒，放松了对先進經驗的推廣，尾礦品位又上升了，这將会影响全局更好地完成國家計划。我代表全車間职工保証：一定克服这种自滿情緒，積極推行各項先進經驗，創造更大的成績。南礦代表謝盛林也在会上表示：保証繼續推行大眼爆破等先進經驗，全面超額完成國家計划，并且要消滅一切大小事故。

（欧陽賢、“錫礦山工人”报）

地方工業簡訊

工人們的喜事

湖南農業机械厂已經順利地完成了工人的工資改革工作。9月11日，按照新的技術等級和新的工資标准把工資發給了工人。这次共有206个工人升了級。

9日發出升級的紅榜以后，当晚，鍛压車間陈紹麒小組鍛压連杆，工效立即提高到7根，超过班定額5根。老技工陶峻江由6級升为7級，他兴高彩烈地買回了“鉗工焠火”等許多技術書籍，打算更加發奋鑽研技術。（德强）

为高級農業社印制帳表、手册

現在，本省有56个印刷厂正在为高級農業社印制帳表、劳动手册、往來手册等印刷品。从5月份开始印刷到秋收印完，所用紙張約在900噸以上，要用300多輛載重3噸的汽車才能裝完。其中湖南印刷厂到9月上旬止，已經印制帳表、手册410多万本，并已供应大庸、綏寧、石門等縣各1万元以上的成品。职工們在印制6万6千本“32开小型帳簿”时，把硬壳面改成軟壳面，每本節約了2角8分錢，总共可为農業社節省1万8千多元开支。（仲卿）

計划增產277噸生鉄

地方國营利民煉鉄厂最近制訂了增產計划，今年內除完成原訂產量計划以外，將增產生鉄277噸，总值將近6万元。职工們把它当成支援農民生產救灾、弥补灾害損失的实际行动。在9月份作業計划內已規定增產任务，并且正在采取有效措施保証全部增產任务完成。（茂坤）

推廣節約松柴的好方法

公私合营醴陵建設瓷厂9日所出的第六十六次窑，全窑瓷器雪白正常，燒柴量却比以前减少1万2千多斤（松柴）。这是燒窑工人推廣“勤丢薄燒”先進操作方法所獲得的成果。这一先進方法推廣以后，全年以95次窑計算，節約的松柴共可值5,960元，还可以克服松柴供应不足的困难。現在，省工業廳瓷器工業公司正在总結这一先進經驗，准备在各厂普遍推廣。（崇湍）

辰溪中伙鋪高級社72歲老社員游文貴滿怀信心度过灾荒，根据他的經驗，旱灾后一升秋蕎种子能收一石多蕎麦，蘿卜也長得菜碗大，他建議社里多种。他說“只要大家耕勁搞，多种秋雜，多搞副業，日子是度得过去的。”这是他領着社主任刘英俊在看已經出土成長的蕎苗。（刘毅攝）

山区普通一社

罗印文

在这里，殘余的刀耕火种的旧習慣，已經永远革除了。旧的谷米篩子都不作用了，人們开始过着衣食不愁的日子！

在永顺縣大壩鄉先鋒農業社，人們向我講述了他們从初級社到高級社，差不多3年來，在各个方面巨大的变化。以前这个地方生產技術落后，人們沒有積肥的習慣，田里除了在冬天压青外，春天不再施肥，一兩道犁耙就插秧，插了秧就不管了。每畝田的產量一般都只百多斤兩百斤。田里收得不多，農民便到山里去“砍火燒”（注：当地農民过去習慣在山坡上把雜樹砍下，讓太陽晒枯后，一把火燒起，接着就在上面撒播作物种子，称为“砍火燒”，实际上就是刀耕火种。）現在呢？精耕細作了，今年还第一次試种了双季稻，光早稻一季每畝就平均收谷330斤。人們說，办社3年，谷米篩子都不作用了，原來是田作好了，谷粒兒大了。这兩个村子——沐浴村和胡皮村，是方圓几十里內出名的窮地方。过去每年秋收后，人們就上山挖葛，前年和去年办初級社时，仍然有少数人要吃葛粑粑。可是，今年在早稻收割以前，社里預分过7次，分了粮食又分錢。从此吃葛粑的日子已是一去不复返了。貧農張家生去年是互助組員，今年入了高級社。我去看望他时，他的爱人指着怀抱里的小孩說：“去年春天这孩子瘦得像根柴样，尽是哭呀，啼呀。”而現在呢，孩子正吃着燕麦粑粑，看去長的不錯。他家里堆了許多大小籮筐，都盛滿着谷子、麦粒、豌豆、馬鈴薯等。

今年春天，在第九生產隊里曾經發生过一場爭論。事情是由一个去年还是互助組員的新社員鄒子湖提出來的，他向隊員們說：“增產要找窍門，‘砍火燒’去，增產了是我們隊里的光荣。”可是，許多老社員都不同意他的意見。他們說，廣种薄收，賠了劳力，又会賠种子。“天气好的話，‘火燒土’还会收得不錯哩，高級社有的是劳动力，担心什么！”有人替鄒子湖辯护說。副隊長陈平生出來說話了：“这样搞下去会害了湖区的人，俗話說：‘上湖南开荒，下湖南遭殃’大家看去年燒的那塊地的泥沙全冲下來了，堆到附近双鳳鄉一社的田里；他們惱火了，曾經要我們賠償，出工給他們挑沙哩！我們不能光顧自己，不顧别人。”这么一說，大家都同意不去“砍火燒”。今年，全社沒有燒一塊山，“砍火燒”这个落后的習慣永远革除了。大家集中力量对現有田土加工。今年稻田里施肥少的每畝都有80担，大多数田都在100担以上，第三生產隊还試漚了凼肥。他們起初把青草和牛糞漚在小池里，过了十來天去看，青草还沒有漚爛。接着他們挖了一个大凼，把青草、牛糞、石灰一起混合着。过了些日子，他們翻开一看：里边黑溶溶的，腐臭冲天。試制凼肥成功以后，就解决了晚稻的缺肥問題。

社員們說：入高級社后，窮根兒都挖掉了，哪有不加緊干的！的确，貧農社員張家生的事迹，就很好地說明了这一点。今年4月間，山洪暴發，社里有些田堆了沙，当时离插秧的日子近了，管委会动員社員們日夜搶救。張家生一边挑沙，一边想：这样搞去会难得赶上季節。这时山洪剛过，溪道的水还帶有泥沙嘩嘩地往下流，看到这种情景，他忽然說：“有办法了！”他建議大家暫时塞住溪道，引溪水到田里，然后用人工順着流水把泥沙推下去。試驗的結果，一丘田里原來估計要20多个人一天才能挑完的沙，采用这个办法，九个人一天就搞完了。这个办法很快在别的受灾田推廣了，節省了大批劳动力，赶上了插秧季節。許多优秀的飼养員，如放羊的陈國平，看牛的熊瑞品，养猪的吕兆林，守鴨子的鄒道樹等，也都是全心全意地爱护着自己的社。看看熊瑞品管理的那个牛欄吧，清潔到令人难以相信的程度。欄里沒有蚊子、苍蝇，沒有臭气，牛來出去吃草以后，孩子們还到里边去玩哩！牛喂的怎样那更不消說了。

当兩年前剛办初級社的时候，有的人还是“糯子倒穿起”，随时准备退社。可是，兩年多來，不僅沒有一戶退社，而且人們都变了。社員熊至文田土比較多，靠土地报酬一家人过得了日子，在初級社时，他是社里有名的“三不出”：太陽大了不出工，落大雨不出工，遇到苦工夫不出工。第一年全家劳动报酬僅10元，第二年50多元，今年取消了土地报酬，出工挺積極，全家一个全劳动力和一个半劳动力，預計可做400个劳动日。今年这兩个村子全村的人都入社了，社員們还說：“就是赶我們出社也赶不出了。”

精巧的手藝，灵活的心

——訪織水竹篾席的老藝人譙少冬——

梁敏之

參观省手工業產品展覽会的人，看到那每寸32皮篾和28皮篾，薄得如一層輕紗衫一般的著名的益陽水竹篾席，早就称贊不已。而当講解員再告訴观众这种席子上还整整齐齐地織出了一个个的字的时候，人們更是帶着驚异的神情，仔細地把席子看了又看，贊不絕口。

設計和生產这种珍貴手工藝品的，是益陽縣茅竹湖水竹篾席生產供銷小組的老藝人譙少冬。

譙少冬今年48歲了，从8歲起就學做这門手藝，到現在已經整整40年。这茅竹湖一帶的人談起他，都伸出大拇指說他是織水竹篾席的第一把好手。做水竹篾席本來都是按剝篾、刮篾、織席和織边等几道工序分工，每人專長一項手藝；可是生產經驗極为丰富的譙少冬，对各道工序的生產都是專長，技藝深湛。

1954年10月，中央輕工業部給茅竹湖的手工藝人寫來一封信，要求他們織一床細篾席出國參加萊比錫的國际博覽会。这个任务落到了譙少冬头上。当时，譙少冬的心里眞是又驚又喜又着急。他驚和喜的是國家这样重視他們的產品和技藝，着急的是怕自己織不出水平特别高的凉席，滿足不了國家的要求。这时，譙少冬周圍的人都鼓励他。而他，想起过去的困苦日子和今天的幸福生活，想到國家今天这样重視他們的手藝，也就有了信心。他这次織的是一床4尺4寸寬、5尺7寸長的水竹篾席，在席子中間要織出“世界和平”四个大字，右上角織出“國际展覽產品”，左下角織出“中國湖南益陽”兩行字。在席子上織字不能用有顏色的或其他不同規格的篾条，只能利用横直篾条被光綫照射以后顯現的一种自然的而又不同的隱紋顯示出來；并且这床席子要用近几十年來这里从來沒有人織过的每寸28皮篾的細致工夫來織，困难是很大的。开始，他把别人替他在紙上寫好的字样放在一边对照着織，因为各个字的筆画繁簡的不同，在顯示字的筆画的隱紋方面用篾感到困难，总不能把字織出來；于是只好拆掉又織，織了又拆，反复地搞了不知多少次，也不知耽誤了多少个夜晚的睡眠，字还是沒有織成功。后來，譙少冬为了避免别人打擾，便搬到一栋沒人住的空屋里，整天地研究和試驗。他終于想到把字样放在篾条下面織更方便些的办法，按照字样筆画的变化，一筆一筆地細心地織。他每織到一个字的一直一横或一点筆画时，就通过織席技術上的一种織基脚的手法，把这些筆画的边緣輪廓勾描出來，然后再根据字的筆画的粗細程度，采用許多不同的織法。这样，有着明顯的隱紋的字就一个个地被織出來了。譙少冬从設計和織好这床水竹篾席一共花費了一个多月的时間。这件事在茅竹湖的手工藝人中引起了热烈的反应。茅竹湖水竹篾席生產供銷小組的組長蕭雨梅說：“在我們祖父一辈的时候，技術好的人也曾經織过每寸28皮篾的席子，席子上面也織出过一些有規則的圖案或花紋，但是那种織法畢竟比不上这样的織字复雜困难。譙少冬鑽研技術，这次織出了这样的水竹篾席，是我們茅竹湖的手工藝人的光荣。”

今年5月，省手工業管理局决定举办全省手工業產品展覽会，向茅竹湖水竹篾席生產供銷小組征集產品时，譙少冬便把这种技術毫無保留地傳授給了小組里技術較好的女織工沈梅青、卜冬秀和盛臘英等人。譙少冬向她們講述了凉席上現出字來的原因，然后告訴他們織字时应該如何使用篾条。女織工們便按照他的指点織，譙少冬就站在旁边細心观察，織得不对的地方就馬上指出來。特别是那些筆画复雜的字，她們織不出來，譙少冬就蹲下來具体地一点一滴地告訴她們做。这样，女織工們也就較快地掌握了在凉席上織字的技術。現在，譙少冬正准备把这种技術傳授給更多的青年人，讓他們接住老一辈子的脚，把織水竹篾席这門手工技藝發揚和發展起來。

人民日报 社論

我國偉大社会主义事業的里程碑

中國共產党第八次全國代表大会定在今天开始举行。从1945年第七次全國代表大会以來的11年間，我們的党領導中國人民完成了資產階級民主性質的革命，建立了人民民主專政的中華人民共和國，并且緊接着又采取了和平的方式，实行了無產階級社会主义性質的革命轉变，使我們的祖國出現了自己歷史上空前未有的新面貌。現在，当我們党的第八次全國代表大会开幕的时候，我國的農業、手工業和資本主义工商業的社会主义改造已經取得了全面的決定性的勝利；第一个五年計划在实施中已經得到巨大的成就，并且根据現在的情况來估計，这个計划有可能在明年超額完成。

我們的党在領導兩个革命和國家的建設事業中積累了丰富的經驗。現在开幕的第八次代表大会，將系統地总結这些經驗，用以指導我們今后的工作。我們將更有效地动員和团結党內外一切積極的因素，促進我國偉大的社会主义事業。这次大会將听取党的第七屆中央委員会的政治报告，討論和決定我國在社会主义建設时期各方面的政策方針，討論和通过我們的党关于我國發展國民經济的第二个五年計划的建議，討論和通过修改以后的党的章程，并且选举党的第八屆中央委員会。

如果說，11年以前党的第七次全國代表大会曾經在思想上、政治上、組織上准备了中國革命的勝利，那么，現在开幕的第八次全國代表大会就將在思想上、政治上、組織上准备我國社会主义建設的勝利。这次大会無疑地將成为我們在建設社会主义的偉大歷史道路上的一个光輝的里程碑。

中國革命的实踐証明，以毛澤东同志为首的我們党中央的政治路綫是以馬克思列寧主义的普遍眞理同中國革命的实际相結合的正确路綫。我們的党根据中國社会的特点和革命發展的特殊規律，不但在資產階級民主革命階段中，对于武裝斗爭、革命根据地和農民土地問題等等采取了一系列正确的政策；而且在無產階級社会主义革命階段开始以后，同样采取了適合于我國过渡时期基本特点的一系列正确的政策。我們首先發展社会主义的經济，确立了它在整个國民經济中的領導地位。在巩固工農联盟的前提之下，我們逐步地引導个体農民走上了農業合作化的道路。我們对民族資產階級繼續采取了廣泛的統一战綫政策，吸收他們的代表人物参加全國的政权；对資本主义工商業采取利用、限制、逐步地和平改造，最后使它們改变为社会主义企業的逐步贖買的政策；对資產階級的知識分子也采取説服教育和思想改造的政策，使他們自願地为偉大的社会主义事業服务；对于各个民主党派，采取長期共存、互相監督的方針。所有这些都是我們的党把馬克思列寧主义的一般原理同中國革命的实际相結合的結果。在今后我國的社会主义事業的各个方面，我們还必須繼續堅持馬克思列寧主义的一般原理同我國的实际相結合的这个正确路綫。

正确的党的路綫是服务于工人階級和全体劳动人民的最高利益的。在实現党的正确路綫的过程中，各級党的組織和党的工作人員必須耐心地向人民群众進行宣傳解釋和說服教育的工作，而不应該自作聰明，主观武断。可是，我們有許多同志在工作中却往往犯了主观主义的毛病。他們有时憑了自己从書本子上看到的一兩句話，就牽强附会，提出主張，其实牛头不对馬嘴，根本行不通。他們有时憑了自己以前工作中碰到的一点成功經驗，就东搬西套，强迫推廣，結果到处碰壁，使工作受到許多損失。这种主观主义的思想作風是我們前進道路上的一种障碍，必須堅決加以扫除。

目前在我們的許多机关和企業中，脫离群众、脫离实际的官僚主义作風是嚴重的。許多上級領導人員往往不了解下級和群众的意見，甚至对于來自下面的意見橫加压制，以致廣大群众的積極性受到嚴重的伤害。这对于社会主义事業非常不利。但是，我們党和國家的制度畢竟是便利于人民群众反对官僚主义的斗爭的；官僚主义者在这里終究是找不到便宜的。今后各級党的組織应該進一步鼓励反官僚主义的斗爭，应該提倡每一个共產党員以身作則，遇事同群众商量，認眞地傾听群众的意見，認眞地处理群众在工作上和生活上提出的迫切問題。这样不但可以提高廣大群众对社会主义事業的積極性，而且可以進一步活躍我們國家的民主生活。

为了动員一切積極因素服务于社会主义事業，我們还要堅決向一切宗派主义的傾向作斗爭。我們共產党員決不能把党当成是在几万万人之外的特殊的狹小的宗派。过去，为了進行艰苦的革命斗爭，我們的党曾必須团結我國各階層的一切進步力量；現在和今后，为了進行巨大的社会主义建設工作，我們的党更必須动員我國6万万人民群众中的一切積極因素。在这个問題上，我們共產党員同党外民主人士的合作是有相当重大意义的。我們的党把統一战綫和党的建設同样看作是在革命中战勝敌人的法宝，也把統一战綫和党的建設同样看作是社会主义建設的偉大事業中取得勝利的法宝。早在1941年，毛澤东同志就曾經宣告：“共產党的这个同党外人士实行民主合作的原則，是固定不移的，是永远不变的。”最近，党中央一再說明共產党一定要实行同其他民主党派長期共存、互相監督的方針；只要共產党存在，其他民主党派也就同时存在。这对整个社会主义建設事業有好处。一方面，这样可以加强全國人民的团結，加强建設祖國的力量；另一方面，这样也有防止主观主义、官僚主义的作用。

要在中國这样一个經济和文化落后的大國中建成社会主义社会，我們不但要动員全國6万万人民群众中的一切積極因素，而且要更進一步团結世界各國工人階級和進步人民。今天，有世界各國兄弟党派來的40多个代表团、代表和观察員参加我們党的全國代表大会。我們熱烈地欢迎他們，并且衷心地感謝他們对我們事業的关心。事实早已証明，沒有國际的支援，我們要使革命勝利和建設成功是不可能的。我們的党一再教導全体党員：要充分發揮工人階級的國际主义精神，加强國际团結，堅決反对大國主义和資產階級的民族主义傾向。我們堅決相信，只有“全世界無產者，联合起來”才是战無不勝的偉大力量。世界各國共產党和劳动人民的智慧和經驗是我們应該虛心学習的。我們要堅定不移地学習以苏联为首的各个兄弟國家、兄弟党的革命斗爭和建設的宝貴經驗。世界上一切好的、先進的事物，我們都要学習，以使我們有更多更好的条件來建設社会主义。　（新華社北京15日电）

中國共產党中央几次重要会議簡况

"八七"会議

1927年4月蔣介石發动的“四一二”反革命政变，表明中國資產階級右翼已經退出革命。7月15日，以汪精衛为首的武漢國民党又举行了所謂“分共会議”，宣布正式与共產党決裂，表明中國整个資產階級投入了帝國主义和封建勢力的怀抱。至此，轟轟烈烈的第一次國內革命战爭宣告失败，廣大共產党員和革命群众遭到極其殘酷的屠殺。中國革命处于十分危急的关头。

在这种形势下，为了总結第一次國內革命战爭的經驗教訓，糾正陈独秀右傾机会主义錯誤路綫，确定以后革命斗爭的方向，中國共產党于1927年8月7日在江西九江召开了中央緊急会議。出席会議者有正式中央委員12人，候补中央委員3人，青年团中央委員5人，地方代表2人。会議通过了“‘八七’会議告全党同志書”及“最近農民斗爭決議案”、“最近职工运动決議案”和“党的組織問題決議案”，并选举了党的临时中央政治局。

“八七”会議的主要功績是：

一、在中國革命的危急关头堅決地糾正了和結束了陈独秀的右傾机会主义路綫，并撤换了陈独秀的領導职务。会議指出陈独秀机会主义路綫的根本錯誤，在于不了解中國革命的性質和各階級在革命中的不同作用，以及共產党的作用，放弃了無產階級对革命的領導，特别是放弃了对武裝斗爭和土地革命的領導，因而招致了革命的失败。

二、确定了土地革命和武裝反抗國民党反动派屠殺政策的总方針，号召全党和全國人民繼續革命的战斗，决定在湖南、湖北、江西、廣东这几个革命基礎較强的省份，發动農民，举行秋收起义。

“八七”会議的缺点是：只反右沒有防“左”，沒有進行兩条战綫的斗爭，这就为当时正在滋長的“左”傾錯誤开辟了道路。会議沒有認識到当时革命形势已处于低潮，沒有認識到应該根据各地不同情况來組織正确的反攻和必要的策略上的退却，以便有計划地保存革命陣地和革命力量，反而允許和助長了冒險主义和命令主义（特别是强迫工人罢工）的傾向。这种“左”傾情緒在“八七”会議后繼續生長，到1927年11月党中央擴大会議时，就形成为“左”傾的盲动主义路綫（第一次“左”傾路綫）。

“八七”会議后，毛澤东同志就到湖南去領導秋收起义，不久就建立起湘贛边革命根据地。

遵义会議

从1927年末到1933年初，在党和毛澤东同志的正确領導下，中國農村革命獲得了重大的進展：建立了大小十几个農村革命根据地，正規的中國工農紅軍發展到近30万，蔣介石的4次“圍剿”都被工農紅軍勝利粉碎，國民党的反动統治受到嚴重威脅。但自1933年10月蔣介石开始对紅軍第五次“圍剿”时，党內第三次“左”傾領導集团否定了毛澤东同志的正确軍事路綫，实行了錯誤的軍事路綫和其他錯誤政策，結果沒有打破敌人的这次“圍剿”，党中央和中央紅軍不得不于1934年10月退出原來的根据地而举行長征。“左”傾路綫在退出江西和長征的軍事行动中又犯了逃跑主义的錯誤，使紅軍处于被动挨打地位，遭受慘重損失。“左”傾分子的錯誤領導使党領導下的紅軍和中國革命事業陷于極危險的境地。

为了挽救在危險中的紅軍和中國革命事業，当1935年1月長征到达貴州遵义时，中國共產党举行了中央政治局擴大会議。会議集中地解决了兩个問題：一、結算了第三次“左”傾机会主义的軍事路綫，通过了关于第五次反“圍剿”的決議，肯定了毛澤东同志的正确軍事路綫，決議指出：这次反“圍剿”失败的主要原因，是“左”傾教条主义者在軍事領導上和战略战術上犯了重大錯誤，他們在第五次反“圍剿”中和長征开始时，初則表現为進攻中的冒險主义，繼則表現为防御中的保守主义，最后則表現为退却中的逃跑主义。二、改选了中央書記处和中央革命軍事委員会的組織机構，撤换了“左”傾机会主义分子的領導职务，确立了以毛澤东同志为首的党中央的新的領導。

遵义会議的偉大歷史功績就在于：它集中全力糾正了当时具有決定意义的軍事上和組織上的錯誤，結束了“左”傾路綫在党中央的統治，确立了毛澤东同志在全党的領導地位。这样党就在長征的極端艰难危急关头，保存和鍛煉了党和紅軍的基干，并保証党勝利地結束長征，挽救了党和革命事業的危机。从此以后，中國共產党和中國革命就一直在以毛澤东同志这位英明偉大的完全可以信賴的領袖为首的党中央的領導下，从勝利走向勝利。

瓦窑堡会議

正当蔣介石國民党全力進行反人民內战的时候，日本帝國主义从1931年9月开始了对中國的大規模侵略。由于國民党政府采取了“絕对不抵抗主义”，日本侵略者便輕而易举地占領了我國的东三省（1931年）、热河和察北（1933年）、冀东（1935年）。中國面臨着亡國危机。中日民族矛盾的加深，改变了中國的政治形势和階級关系：工人、農民、学生堅決要求抗日；民族資產階級也逐漸轉向了抗日方面。1935年8月1日，中國共產党發表了号召建立反日統一战綫的宣言，獲得全國人民的热烈拥护。1935年10月，中央紅軍長征取得了勝利，与陝北紅軍相会合，这就大大地巩固了陝北革命根据地，促進了全國抗日民主运动的新高潮。1935年12月由北京学生举行抗日救國大示威而开始的“一二九”运动，标志着中國革命重新走向高潮。

在这种形势下，为了根据已經变化了的國內新局势來規定党的新方針和新任务，中國共產党于1935年12月在陝北瓦窑堡召开了中央政治局会議。会議通过了“中央关于目前政治形势与党的任务決議”。

会議对当前形势進行了科学分析，确定了新的建立抗日民族統一战綫的策略方針。会議通过的決議指出：由于日寇吞并东北、華北并准备吞并全中國，“就把一切不願当亡國奴、不願充漢奸、賣國賊的中國人，迫得走上一条唯一的道路：向着日本帝國主义及其走狗、賣國賊展开神聖的民族革命战爭。”在这种基礎之上，便產生了同民族資產階級在抗日的条件下重新建立統一战綫的可能性和必要性。決議指出：“反日、反賣國賊的民族統一战綫的最高形式，就是國防政府和抗日联軍的組織”，決定用“人民共和國”的口号代替“工農共和國”的口号，并規定了停止沒收富農財產和保护民族工商業的新政策。決議还批判了党內那种認为中國民族資產階級不可能和中國工人、農民联合抗日的錯誤观点，指出目前党內主要危險是“左”傾关門主义；決議最后号召全党为堅決实現党的新的策略路綫和为擴大与巩固党而斗爭。

1935年12月27日，根据瓦窑堡会議決議，毛澤东同志在瓦窑堡党的活动分子会議上作了“論反对日本帝國主义的策略”的报告，从理論上和实踐上說明了党中央制定的关于建立抗日民族統一战綫的策略方針的正确性，并着重地指出中國共產党和紅軍在这个統一战綫中的具有決定意义的領導作用和核心作用。

抗日民族統一战綫方針的制定，是中國共產党在政策上的重大轉变，它有力地推动了全國抗日民主高潮的發展。1936年12月發生了愛國的“西安事变”，蔣介石國民党被迫接受了“停止內战，联共抗日”的要求。在1937年7月日寇發动“蘆溝桥事变”后，蔣介石國民党在全國人民的压力下，不得不宣布抗战，并同中國共產党建立了抗日民族統一战綫。从此，中國革命便進入了神聖的抗日民族解放战爭时期。

洛川会議

抗日战爭爆發后，中國共產党同國民党的爭論，無產階級同参加抗战的以蔣介石为首的大地主大資產階級的爭論，已經不是应否抗战的問題，而是如何爭取勝利的問題了。这时抗日战爭中出現了兩条相反的路綫，即以國民党为代表的“片面抗战”路綫和以共產党为代表的“全面抗战”路綫。國民党的抗战路綫，是把抗战引向失败的路綫；共產党的抗战路綫，是把抗战引向勝利的路綫。由于國民党政府对抗战表現的动搖和实行錯誤的作战方針，在“蘆溝桥事变”后不到一个月，日寇便迅速地占領了北京、天津，國民党軍队在平津前綫遭到嚴重失败。不久，國民党統治中心的上海、南京一帶，也遭到日寇的大規模進攻。在这样的形势下，國民党被迫接受了中國共產党的建議，國共兩党关于合作抗日的談判獲致了协議，抗日民族統一战綫正式形成。8月22日，中國工農紅軍改編为國民革命軍第八路軍，并于9月開進入華北前綫殺敌。全國人民卷入沸騰的抗日救國热潮中。

在这种形势下，为了規定党在抗战时期的基本方針和任务，中國共產党于1938年8月末在延安附近的洛川召开了中央政治局擴大会議。会議通过了“中央关于目前形势和党的任务的決定”及“中國共產党抗日救國十大綱領”。

会議正确地分析了当时的形势，指出了党和國民党关于“片面抗战”和“全面抗战”的路綫分歧及國民党的反人民政策对抗战的危害性，指出抗日战爭將是“艰苦的持久战”，确定党今后的中心任务是“动員一切力量爭取抗战的勝利，……使已經發动的抗战發展成为全面的全民族的抗战”。

会議特别强調指出党在抗战中的領導作用和核心作用，决定在敌后放手發动独立自主的游击战爭，使游击战爭負担配合正面战場、开辟敌后战場、建立敌后抗日根据地的战略任务。并決定：在一切國民党統治区放手發动抗日的群众运动。会議同时決定在有利于动員全國人民参加抗日战爭的前提之下，爭取全國人民所应有的政治、經济权利，并决定以减租减息作为抗日战爭时期解决農民問題的基本政策。

这样，洛川会議就明确确定了党对抗日战爭的領導責任和具体規定了党的“全面抗战”路綫，向全党和全國人民指出了一条战勝日本帝國主义的正确方向和道路。洛川会議閉幕后，華北敌后的抗日游击战爭在共產党領導下迅速地發展起來，敌后解放区紛紛建立，中國解放区战場成为堅持全國抗战的重要战場。

六届六中全会

抗日战爭發展到1938年下半年的时候，由于蔣介石國民党实行了反人民的“片面抗战”路綫和單純防御的战略方針，因而造成正面战場的嚴重失败：損失了近百万的軍队，華北的全部和華中的大部几乎都淪于敌手。解放区战場則与此相反，由于共產党和八路軍、新四軍实行了“全面抗战”路綫和独立自主的積極作战方針，因而在对敌斗爭中取得了偉大勝利：从敌人手中收复了國民党軍所遺弃的大部國土，解放了数千万同胞，开辟了敌后战場，挽救了抗战的危机，并迫使敌寇遲滯了向我正面战場的進攻，使抗日战爭开始向相持階段过渡。这时，八路軍、新四軍已由原來的4万多人發展为18万多人，敌后解放区战場已成为堅持抗战的主要战場。但是，这时共產党內以王明（陈紹禹）同志为代表的右傾机会主义分子，則对蔣介石國民党实行無原則的讓步政策，他們反对以毛澤东同志为首的党中央的正确路綫，擅自在他們所負責的工作中（主要是長江流域）执行自己的右傾机会主义路綫，因而大大妨碍了当时長江流域人民群众的發动和抗日游击战爭的發展。

在这种形势下，为了总結1年多以來的抗战經驗，批判右傾投降主义的錯誤，确定党在抗战时期的基本政策，中國共產党于1938年10月底到11月初在延安召开了擴大的第六屆中央委員会第六次全体会議。在会議上，毛澤东同志代表中央政治局作了政治报告和“統一战綫中的独立自主問題”、“战爭和战略問題”的結論；最后，全会根据毛澤东同志的报告通过了“抗日民族自衛战爭与抗日民族統一战綫發展的新階段”的政治決議案。

在毛澤东同志所作的政治报告中，詳細地分析了当时的抗战形势，正确地規定了党和全國人民在抗日战爭中的任务，指出抗日战爭將过渡到相持階段，并特别强調地提醒全党同志必須明确地認識并認眞地担負起党領導抗日战爭的重大歷史責任。

全会批准了中央政治局关于抗日战爭和抗日民族統一战綫的路綫，指出党在統一战綫中必須堅持独立自主的原則，決定了全党独立自主地放手組織人民抗日武裝斗爭的方針，把党的主要工作放在战区和敌后，批判了統一战綫問題上的遷就主义的錯誤傾向，批判了那种把抗战的勝利寄托于國民党軍隊、把人民的命运寄托于國民党反动派統治下的合法运动的錯誤思想。

經过党的六屆六中全会，使全党干部進一步地領会了党中央的正确路綫，并基本上克服了党內右傾机会主义的錯誤。

七届二中全会

在第三次國內革命战爭时期，中國人民解放軍在1948年9月至1949年1月，連續对國民党反动派举行了遼沈、淮海、平津張三次規模巨大的圍殲战役，消滅了國民党軍的主力和精銳師团共約150余万，取得了战爭的基本勝利。在此全國解放的前夜，中國共產党于1949年3月在石家庄附近召开了七屆中央委員会第二次全体会議。出席会議的中央委員34人，候补中央委員19人。

毛澤东同志向全会作了工作报告。全会批准了自1945年6月党的一中全会以來中央政治局的工作，認为中央的領導是正确的，全会批准了由中國共產党發起，并协同各民主党派、人民团体及民主人士，召开沒有反动分子参加的新的政治协商会議及成立民主联合政府的建議。全会并批准了1949年1月14日毛澤东同志的“关于时局的声明”及其所提八項条件以为与南京國民党反动政府及其他任何國民党地方政府与軍事集团举行和平談判的基礎。

二中全会根据对全國革命形势和党的任务的分析，指出：从現在起，开始了由鄉村到城市并由城市領導鄉村的时期。党的工作重心由鄉村移到了城市。党的城市工作方針应是：全心全意地依靠工人階級，团結其它劳动群众，爭取知識分子，爭取尽可能多的能够和我們合作的自由資產階級及其代表人物，以便和帝國主义者、國民党、官僚資產階級作堅決的斗爭，一步一步地去战勝这些敌人；同时即开始着手我們的建設事業，一步一步地学会管理城市，將恢复和發展工業生產作为中心任务。

会議詳尽地分析了中國經济各种成分的現狀，指出了革命勝利后國內的主要經济形态是：社会主义性質的國营經济、半社会主义性質的合作社經济、私人資本主义經济、个体經济和國家資本主义經济。其中社会主义經济是整个社会經济的領導力量。党的經济政策是：优先發展社会主义的國营經济；逐步地而又積極地引導劳动人民的个体經济向現代化合作化的方向發展；利用、限制、改造私人資本主义經济，使之走向國家資本主义的道路，使中國穩步地由農業國变为工業國，由新民主主义國家变为社会主义國家。

会議还指出：中國人民民主革命在全國勝利以后，尙存在着兩种基本矛盾，第一种是國內的，即無產階級和資產階級的矛盾，第二种是國外的，即中國人民和帝國主义的矛盾，因而必須加强無產階級領導的以工農联盟为基礎的人民民主專政，加强人民民主統一战綫的工作。会議号召全党同志，繼續保持清醒的头腦和謙虛謹愼不驕不躁的作風，提高革命警惕性，防止帝國主义和國內反革命殘余的破坏和資產階級糖衣炮彈的襲击，努力地学会把我國建設成为一个繁荣富强的新中國。

党的二中全会决定了党对取得全國勝利和在全國勝利后的基本政策，規定了党在过渡时期总路綫的基本內容。

七届四中全会

1954年2月6日至10日，中國共產党举行了第七屆中央委員会第四次全体会議。出席全会的正式中央委員35人，候补中央委員26人。列席全会的有党、政、軍和人民团体的主要負責同志52人。毛澤东同志因在休假期間沒有出席全会。

会議听取了刘少奇同志代表中央政治局向全会作的报告，朱德、周恩來等44个同志作了重要發言，經过詳尽討論，全会一致通过了根据毛澤东同志的建議而提出的“关于增强党的团結的決議”，并一致批准了三中全会以來中央政治局的工作和在1954年內召开党的全國代表会議的決議。

会議根据对当时党內外政治形势的分析，着重地討論了党的团結問題，指出：党与全國人民正在進行着的社会主义革命是一个比过去反对帝國主义、封建主义和官僚資本主义的革命具有更加深刻更加廣泛意义的革命，包含着極为复雜尖銳的斗爭。会議强調指出，外國帝國主义和國內反革命分子必然千方百計地破坏我們党和人民的革命事業，其中最危險的办法就是在共產党內尋找代理人，制造党的不团結和分裂。而我們的党虽然基本上是团結一致的，是巩固的、是健康的，但是鑒于我們現在还采取着和資產階級联合的政策，而小資產階級还像汪洋大海似地包圍着我們；鑒于我們的党很大，党內的馬克思列寧主义的教育还很不够，一部份干部中的思想政治情况还相当复雜；鑒于一部份干部甚至某些高級干部对于党的团結的重要性还認識不足，对于集体領導的重要性还認識不足，对于巩固和提高中央威信的重要性还認識不足；特别是鑒于在中國新民主主义革命勝利之后，党內一部分干部滋長着一种極端危險的驕傲情緒，他們因为工作中的若干成績就冲昏了头腦，忘記了共產党員所必須具有的謙虛态度和自我批評精神，誇大个人作用，强調个人威信，自以为天下第一，只能听人奉承讚揚，不能受人批評監督，对批評者实行压制和报复，甚至把自己所領導的地区和部門看作个人的資本和独立王國。依据上述情况，会議向全党尖銳地提出了加强党的团結的極端重要意义，指出：“党的团結是党的生命，是馬克思列寧主义的基本原則。”会議通过的“关于增强党的团結的決議”中，規定了各項增强党的团結的具体办法，明确指出党的团結必須是也只能是在馬克思列寧主义基礎上的团結，是在正确的政治原則和組織原則的基礎上的团結；全党团結的唯一中心是党的中央；党的团結的重要保証是嚴格遵守民主集中制和集体領導的原則；全党同志应当把維护党和巩固党的团結作为指導自己言論和行动的标准。

四中全会，喚起了全党同志首先是党的干部特别是高級干部对于敌人陰謀的警惕性，对于党內可能出現的个人主义野心家的警惕性。全会以后党即揭發和清算了高崗、饒漱石反党联盟的罪行，使全党在以毛澤东同志为首的党中央的正确領導下更加团結一致。这就为党在过渡时期总路綫的勝利实現，为把我國建設成为一个偉大的社会主义國家，給了一个根本的保証。

七届六中全会

1949年革命勝利后，隨着全國土地改革的完成和党的社会主义工業建設的迅速發展，全國農業互助合作运动在党的領導下得到了迅速的發展。到1955年夏季，農業生產合作社已發展到65万个。参加農戶1,690万戶，占全國農戶的15%。在此基礎上某些地区已开始出現了農村合作化的高潮。但这时，党內有些同志却害怕合作社多了不好領導，提出了“堅決收縮”的右傾机会主义方針，甚至在有的地方用强迫命令的方法大批解散合作社。这样就使得農業合作化运动的發展遭到了嚴重的挫折，造成了廣大農民群众对党的不滿。为了糾正这种右傾錯誤，貫徹党的正确方針，1955年7月31日，在中共中央召集的省委、市委和区党委書記的会議上，毛澤东同志作了“关于農業合作化問題”的报告，指出在全國農村中新的社会主义群众运动的高潮就要到來；批判了在合作化高潮面前被勝利嚇昏了头腦的右傾錯誤；总結了我國農業合作化运动的經驗，闡明了農業合作化的必要和可能，指出了党領導農業合作化运动应当采取的方針政策。毛澤东同志这一具有重大歷史意义的指示，成为農業合作化运动的偉大鼓舞力量和正确的指導方針，在它的領導和鼓舞下，迅速地掀起了全國性的農業合作化运动的高潮。

在这一形势下，中國共產党于1955年10月4日至11日举行了第七屆中央委員会第六次擴大会議。出席这次会議的有中國共產党中央委員38人和候补中央委員25人。上海局書記，北京市委，天津市委和上海市委書記，各省委、各自治区党委和各地委書記，以及党中央各部委和中央國家机关各部門党組的負責同志等388人列席了这次会議。

这次会議的議程共有兩項：第一，討論关于農業合作化的問題；第二，討論关于召开党的第八次全國代表大会的問題。

会議着重地討論了关于農業合作化的問題。根据当时農業合作社迅速發展的新情况，会議指出全國農業合作化的高潮業已到來，根据毛澤东同志关于農業合作化問題的指示，一致通过了中央“关于農業合作化問題的決議”，并進一步批判了那种在領導農業合作化工作中的不相信党的領導能力、不相信群众社会主义覺悟的右傾保守思想，肯定了党对農業合作化所采取的積極發展方針是唯一正确的方針。为了使合作社的發展循着正确和健康的道路前進，会議討論并基本上通过了“農業生產合作社示范章程”的草案，決定提交中華人民共和國國务院和全國人民代表大会常务委員会討論。

为了迎接和配合農業合作化运动的新高潮，会議还就工業、交通运輸、手工業、財政、金融、貿易、文教、科学、衛生、軍事、政治、法律等方面以及就党和青年团、工会、妇女联合会等工作，進行了具体討論。

会議还一致通过了“关于召开党的第八次全國代表大会的決議”和“关于党的第八次全國代表大会代表名額和选举办法的規定”。

党的七屆六中全会的召开，進一步推动了全党反右傾保守思想的斗爭，从而大大地加速了我國社会主义革命的進程。

中共中央高級党校　中共党史教研室蔡一平　張弓福寫

（原載人民日报　新華社北京16日电）

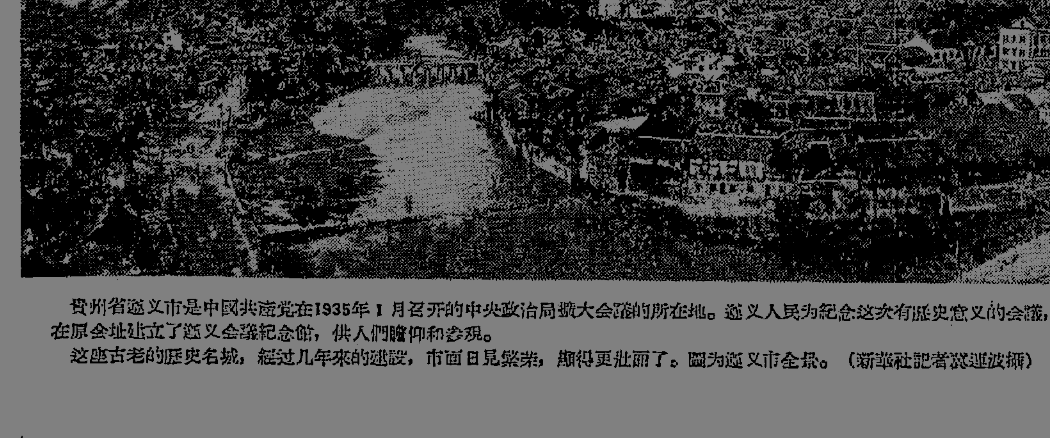

貴州省遵义市是中國共產党在1935年1月召开的中央政治局擴大会議的所在地。遵义人民为紀念这次有歷史意义的会議，在原会址建立了遵义会議紀念館，供人們瞻仰和参观。

这座古老的歷史名城，經过几年來的建設，市面日見繁荣，顯得更壯丽了。圖为遵义市全景。（新華社記者[illegible]運波攝）

刘少奇同志代表党中央作政治报告

（上接1版）

刘少奇說，党中央委員会認为，为了滿足我國社会主义擴大再生產的需要，完成社会主义工業化的任务，为了加强社会主义陣营各國之間的國际协作，促進社会主义各國經济的共同高漲，根据我國人口众多、資源丰富的条件，我們应当在三个五年計划时期內，基本上建成一个完整的工業体系。按照这个方向，刘少奇在报告中提出了第二个五年計划的基本任务。他說，第二个五年計划的基本任务，簡單地說來，就是：（一）繼續進行以重工業为中心的經济建設，推進國民經济的技術改造，建立我國社会主义工業化的巩固基礎；（二）繼續完成社会主义改造，巩固和擴大集体所有制和全民所有制；（三）在社会主义建設和社会主义改造的基礎上，進一步地發展工業、農業、手工業的生產，相应地發展运輸業和商業；（四）努力培养建設人材，加强科学研究工作，以適应社会主义經济文化發展的需要；（五）在工業農業生產發展的基礎上增强國防力量，提高人民的物質生活和文化生活的水平。他說，党关于第二个五年計划的建議，預示着我國國民經济的巨大而迅速的進展。按照这个建議，第二个五年計划的实現，將为我國在第三个五年計划期間基本上完成过渡時期总任务准备好必要的条件。

刘少奇接着在报告的这一部分，分别就工業、農業、商業、文化教育四个方面，概括地总結了在过去几年中所取得的經驗。

刘少奇在政治报告的第四部分講到了國家的政治生活。刘少奇說，为了大大發展我國的已經开始的社会主义建設，并且徹底完成社会主义改造，我們必須繼續加强人民民主專政，繼續改進國家工作。刘少奇指出，我國現階段的人民民主專政实質上是無產階級專政的一种形式。

刘少奇接着說明在我國現階段人民民主專政的条件下，其他階級、其他党派和無党派民主人士参加政权的必要，我國的人民民主統一战綫繼續存在的必要。他說，在我國的人民民主專政和人民民主統一战綫中，民族資產階級具有一种特殊的地位。在今后，我們認为，应当采取共產党和各民主党派長期共存、互相監督的方針。中國各民主党派的社会基礎是民族資產階級、上層小資產階級和它們的知識分子。在社会主义改造完成以后，民族資產階級和上層小資產階級的成員將变成社会主义的劳动者的一部分，各民主党派就將变成这部分劳动者的政党。由于在这部分劳动者中，資產階級思想的殘余还会拖得很長，各民主党派还需要在一个很長的时間內繼續联系他們和代表他們，帮助他們改造。

刘少奇說，中國共產党的党員必須同党外工作人員建立良好的合作共事关系。他說，这个問題之所以必須提出，是因为至今还有一部分共產党員抱着一种"清一色"的观点，他們不願意党外人士参加國家机关的工作，或者有事不同党外人士商量，不尊重党外人士的职权。这种观点是一种宗派主义观点。

刘少奇在报告中指出，目前在國家工作中的重要任务是：進一步擴大民主生活，开展反官僚主义的斗爭；適当地調整中央和地方的行政管理职权；用更大的努力來帮助各少数民族在經济和文化上的進步，使各少数民族在社会主义建設事業中充分地發揮積極作用，堅定地克服大漢族主义的任何一种細小的表現；着手系統地制定比較完备的法律，健全我們國家的法制。在講到健全國家法制时，刘少奇說：現在，革命的暴風雨时期已經过去了，新的生產关系已經建立起來，斗爭的任务已經变为保护社会生產力的順利發展，因此，斗爭的方法也就必須跟着改变，完备的法制就是完全必要的了。

刘少奇說，我們还必須繼續加强我們的國防，繼續加强我們的國防軍——光荣的中國人民解放軍。他說："我們祖國的領土台灣还被美帝國主义所霸占，这是对于我國安全的一个最大的威脅。解放台灣的問題完全是我國的內政問題。我們願意用和平談判的方式，使台灣重新回到祖國的怀抱，而避免使用武力。如果不得已而使用武力，那是在和平談判丧失了可能性，或者是在和平談判失敗以后。不管采用什么方法，我們相信，解放台灣的正义事業一定能够取得最后的勝利。"

刘少奇在报告的第五部分講到了國际关系。

刘少奇說，目前的國际形势对于我們的社会主义建設是有利的。这是由于社会主义的、民族独立的、民主的、和平的势力，在第二次世界大战以后，有了空前的發展，而帝國主义侵略集团的積極進行擴張、反对和平共处、准备新的世界战爭的政策，愈來愈不得人心。在这种情况下，世界局势不能不趋向于緩和，世界的持久和平已經开始有了实現的可能。

在分析目前國际形势时，刘少奇指出：今年2月举行的苏联共產党的第二十次代表大会是具有世界意义的重大政治事件。它不僅制定了規模宏偉的第六个五年計划，决定了進一步發展社会主义事業的許多重大的政策方針，批判了在党內曾經造成嚴重后果的个人崇拜現象，而且提出了進一步促進和平共处和國际合作的主張，对于世界緊張局势的和緩作出了顯著的貢献。

刘少奇接着又指出，毫無疑問，帝國主义者还会繼續制造緊張局势，还要压迫一切他們可能压迫的人民，战爭的危險仍然存在。在这个問題上，如果我們丧失警惕性，那就会犯錯誤。人类爭取和平和進步的斗爭必然还要經歷許多迂迴曲折的过程，但是，世界总的趨势是光明的。他說，只要社会主义各國和世界上一切和平民主力量团結一致，共同努力，世界的持久和平和人类進步的事業就終將取得勝利。

刘少奇指出，我們在國际事务中堅定不移的方針，是为世界和平和人类進步的事業而努力。

刘少奇說，中國同偉大的苏联和其他社会主义國家，在共同目标和相互援助的基礎上建立起來的团結和友誼，是牢不可破的，是永恒的。繼續巩固和加强这种团結和友誼，是我們最高的國际义务，是我國对外政策的基礎。他說，中國人民深切地同情并且積極支持一切被压迫民族和被侵略的國家反对殖民主义和維护民族独立的斗爭。我們爭取在五項原則的基礎上首先同我們的所有鄰國建立睦鄰关系。我國同欧洲的一些西方國家，已經建立了正常关系。我國准备同任何國家建立正常的外交关系。他又說，我們以五項原則为基礎的和平共处政策不排斥任何國家。对于美國，我們也同样具有同它和平共处的願望。中國人民和世界各國人民都需要和平，都需要增進相互間的經济文化关系和友好來往。刘少奇指出，以上就是我們处理國际事务的基本政策。我們今后的任务，就是繼續为了貫徹执行这些政策而努力奋斗。

刘少奇在报告的最后部分講到了党的領導問題。

刘少奇說，有極少数人曾經企圖在社会主义建設的工作中削弱党的領導作用，他們把党对于國家各方面工作的政策方針的領導問題同單純技術方面的問題混淆起來，他們認为党对于这些工作的技術業务还是外行，因而就不应当領導这些工作，而他們則可以独断專行。刘少奇說，党应当而且可以領導一切工作，在思想上、政治上、工作方針和政策上起領導作用。

刘少奇說，要使我們党今后繼續保持正确的、健全的領導，根本的問題是在于努力減少党組織和党員在思想認識上的錯誤。刘少奇接着簡單地回顧了在党的歷史上正确的路綫怎样有效地克服錯誤路綫的基本經驗，說明了克服思想認識上的主观主义是保証党的工作順利發展，避免重大錯誤的根本关鍵。

刘少奇說，我們現在面对着新的条件和新的任务，我們必須解决許多比过去更为复雜的和不熟悉的問題，如果我們不努力提高馬克思列寧主义的觉悟水平，不努力学習新的知識，鑽研新的業务，而滿足于对勝利的一片贊揚，主观主义的錯誤就必然發展起來。刘少奇說，我們还必須采取一系列的措施，來改善党的組織工作的狀况，党的各級領導机关都应当大大加强对于实际情况的調查研究工作，学会"从群众中來，到群众中去"的工作方法。

刘少奇說，对于犯錯誤的同志采取正确的态度，是党的正确領導的必要条件之一。刘少奇在报告中接着指出了党对犯了錯誤的同志的正确方針。

刘少奇最后說，为了把我國建設成为一个偉大的社会主义國家，我們必須用最大的努力繼續加强党和群众的团結。我們必須繼續加强同各國共產党、工人党的兄弟团結，必須繼續向苏联共產党和其他一切國家的共產党学習他們的革命經驗和建設經驗。

刘少奇的政治报告長达五万字，共歷时4个半小时，它不时地被热烈的掌声打断。

今天的会議在下午7时45分結束。明天是星期日，大会將繼續开会。

全國人民代表大会常务委員会議通过决議

支持苏联最高苏維埃向各國議会呼吁裁軍

我國从1951年以來已經陸續裁軍270多万人

新華社北京14日电 全國人民代表大会常务委員会今天上午举行第四十五次会議。

会議討論了苏联最高苏維埃向各國議会呼吁裁軍的問題，通过了关于支持苏联最高苏維埃向各國議会呼吁裁軍的决議。

会議听取并且批准了中央代表团团長、國务院副总理陈毅关于訪問西藏的总結报告。

中華人民共和國全國人民代表大会常务委員会

关于支持苏联最高苏維埃向各國議会呼吁裁軍的决議

（1956年9月14日全國人民代表大会常务委員会第四十五次会議通过）

中國人民一向爱好和平，为了建設繁荣幸福的祖國，同世界各國人民一样，迫切需要一个持久和平的國际环境。因此，我們一貫主張世界各國特别是大國应該停止擴充軍备，裁減軍备，禁止原子武器和氫武器，并且对此达成相应的國际协議。由于美國的阻撓，裁軍的談判迄未达成协議，苏联提出不必等待國际裁軍协議各國就自行裁減軍备的倡議，这为打开裁軍問題的僵局开辟了一条新的途徑。苏联这一倡議，不僅符合苏联人民的利益，而且符合中國人民和世界各國人民的利益。因此，中華人民共和國全國人民代表大会常务委員会完全支持1956年7月16日苏維埃社会主义共和國联盟最高苏維埃就裁軍問題致各國議会的呼吁書中所提出的主張。并且願意指出，中國从1951年以來已經陸續裁減了它的武装部队270多万人，今后还將朝着这个方向繼續努力。

我們希望代表各國人民意志的各國議会鄭重考慮苏联最高苏維埃会議呼吁書中的建議，并采取相应措施，为推动各國裁軍和加强國际和平的事業作出应有的貢献。

各國兄弟党代表連日在北京参观游覽

新華社北京15日电 应邀参加中國共產党第八次全國代表大会的各國共產党和工人党的代表到达北京以后，連日來在北京参观游覽。

法國、意大利共產党的代表曾参观了城市規划展覽会。印度、英國共產党的代表分别参观了北京鋼鉄学院、清華大学和中央民族学院。加拿大劳工進步党代表、伊朗人民党代表和土耳其共產党代表分别参观了國营南郊農場和鹿圈鄉晨光農業生產合作社。

另外，有許多國家共產党和工人党的代表游覽了北京的名勝，观看了北京市容。

要聞簡报

刘少奇委員長接見印度尼西亚國会代表团

全國人民代表大会常务委員会委員長刘少奇，13日晚接見了以庫斯南团長为首的印度尼西亚共和國國会代表团全体人員，并設宴接待。代表团是13日下午到达北京的。

解放軍全体官兵捐贈寒衣救灾

中國人民解放軍全体官兵对灾区人民極为关怀，除及时派出部队协助群众進行搶救外，現在又决定撥出近50万件棉衣、棉被、單衣、袄衣和鞋帽等物捐贈給灾区人民，帮助灾民們安全度过嚴冬。

苏联噴气客机开始定期航行

从9月15日起，莫斯科—伊尔庫次克航綫將有苏联Ty—104式噴气客机班机往來。在莫斯科—第比利斯綫、莫斯科—塔什干綫、莫斯科—伯力綫等航綫上，不久也將开始Ty—104式噴气客机的定期航行。旅客乘这种飛机从莫斯科到伊尔庫次克只要7小时10分鐘的时間，比乘螺旋推進式飛机要快一倍半到兩倍。

日本前軍人訪華代表团离廣州回國

日本前軍人訪華代表团一行15人在北京、重慶、沈陽、長春、南京、上海、廣州等各大城市進行了1个月的参观訪問后，已經在13日离开廣州取道香港回國。（据新華社消息）

中錫兩國就建交等問題簽訂联合公报

周恩來总理举行酒会招待錫蘭政府代表团

据新華社北京14日电 中華人民共和國外交部副部長章漢夫和錫蘭政府代表团团長克劳德·科里亚就兩國建立外交、經济、文化关系發表联合公报，今天下午在北京举行了联合公报的簽字仪式。

中國方面参加簽字仪式的，有中華人民共和國國务院总理兼外交部長周恩來，对外貿易部部長叶季壯、副部長雷任民，文化部部長沈雁冰、副部長夏衍，外交部亚洲司副司長陈叔亮、專員畢朔望。

錫蘭方面参加簽字仪式的，有劳森塔·德·方席卡，國防和外交部長駐議会秘書、議員特·布·苏巴辛格，財政部高級助理秘書勒·庫馬拉斯瓦米。

同日，周恩來总理兼外交部長举行了酒会，招待以克劳德·科里亚为首的錫蘭政府代表团全体人員。

英國下院結束苏彝士运河問題的辯論

艾登被反对派議員逼得狼狽不堪

被迫就不經联合國同意不使用武力的問題提出一些含糊保証

新華社倫敦14日电 在昨天晚上的下院辯論中，英國首相艾登被反对派議員逼得很緊，他們竭力要求他保証政府不經联合國同意不在苏彝士問題上使用武力。艾登最后被迫提出了一些含糊的保証。

工党領袖蓋茨克尔問，首相是否准备像杜勒斯一样代表政府宣布他們將不强行通过运河。艾登回答說："关于采取什么行动，我們同美國政府的意見完全一致。首先采取的行动是要求埃及政府合作。如果他們不合作，……我們就应該把这个問題提交安全理事会。"

后來他又說，反对党要求保証除非在提交安全理事会以后，絕不使用武力。他說，"如果要絕对地來提出这种保証的話，那么，不論是我还是在这里的任何大臣都不能提供这种东西。"他說，"沒有人能說納賽尔中校在运河区或者在埃及会采取什么行动。"

但是他接着說："尽管如此，我还是願意給予这样一个答复，我想这样一个答复是任何政府所能做到的最大限度。如果情况許可，那就是說除了發生緊急事变以外，我們的确打算把这样一种問題提交安全理事会。"

艾登表明孟席斯代表团的建議仍旧有效。他說：这个建議并沒有收回，埃及仍旧可以接受。从这种意义上說，成立运河使用國协会的計划并不是一种替代建議。这是为了应付当前的局势而提出的臨时計划。

他說在今后几天內將举行会議决定如何实行这个計划。

在艾登發言之前，外交大臣劳埃德为政府政策進行辯解，并且反击了蓋茨克尔9月12日的發言。随后罗本斯代表工党發言，進行反駁。

劳埃德提出动議，要求支持政府的政策。他在提到反对党所提出的彈劾政府的修正动議的时候，否認政府拒絕把这个爭端提交联合國处理。他表示，政府不打算立即把这个問題提交联合國，因为政府并不同意在联合國之外已經再沒有解决問題的办法。

他在談到政府不願意向联合國提出这个問題的时候指出：在安全理事会上，有俄國的否决权，而如果提到联合國大会上，成立國际机構的計划也許產生不出來。即使的确產生了这种計划，那它也是經过若干星期的辯論，遭受了足以使它丧失作用的無数的修正以后才產生出來的。

劳埃德抨击蓋茨克尔說，他希圖趁机利用嚴重的國际局势，如果英國政府的地位已經削弱，那末这就是使它削弱的东西。

当艾尔弗雷德·罗本斯开始提出反对党的論点的时候，反对党方面發出了一陣喝采声。

罗本斯說："尽力制止愚蠢而又頑固的政府把我國拖入战爭正是反对党的任务。"

罗本斯說：如果外交大臣看报的話，他应該知道全國有一半以上的人都反对使用武力。

他指出英國职工大会的声明是不能忽視的。它代表着我們國家好几百万有組織的工人。

他說，首相昨天的談話等于是武力威脅。談到全世界对艾登的發言的反应，罗本斯說：不僅是印度和錫蘭，而且还有澳大利亚也都不僅对运河使用國协会的計划感到非常怀疑，而且还都因为在首相宣布以前它們一点也不知道这种計划而感到非常不快。

罗本斯問道："設立这个新的使用國組織是为了促進談判呢，还是說它的結果將是一种巨大的挑衅行为呢？如果說它是为了强迫進行談判的話，我就不能理解为什么要組織这样一个組織，因为談判可以通过把問題提交联合國的办法來進行。"

他說：首相所提到的使用國組織所做的那些事情中，是一件也做不成的，除非埃及表示同意。

罗本斯說："你不能用战爭來解决苏彝士运河問題，最后的持久的解决只有通过經过自由談判达成的协議才能实現。"

"这不僅是关于苏彝士运河的糾紛。这也將决定我們希望生活在那一种世界里——法治的世界还是弱肉强食的世界。"

罗本斯要求下院投票通过反对党的修正动議，他說："投票贊成修正案就是支持在世界事务中清醒地行事，政府的政策只会引起冲突。"

前工党政府國防大臣辛威尔也在13日的辯論中發了言。他說，运河使用國計划含有美國的陰謀。"我对美國是非常怀疑的，就中东方面說來是这样的，我并不希望看到这个偉大的國家（英國）成为美國的外交策略中的走卒。"

辛威尔說，他相信在美國有一些分子想把英國踢出中东——就石油而言是这样。"也許有时候，他們并不反对使我們卷進一些麻煩中去，因为这是適合他們的計划的。我希望我这种想法是錯誤的，但是我認为这是同建立使用國协会的这个决定有联系的。"

辯論結束之后，反对党对艾登的答复感到不滿意，于是就把他們的彈劾动議交付表决。表决結果，动議以321票对271票被击敗。接着，下院又以319票对248票对政府的政策投了信任票。

反对党提出的要求下院繼續举行会議的另一項动議也被击敗了。

英國上院辯論苏彝士运河問題

艾德礼抨击成立"使用國协会"計划

綜合新華社北京消息 英國上院在9月12日和13日就苏彝士运河問題進行辯論。

在12日会議上，樞密院院長索尔茲伯里侯爵首先發言。他不顧举世皆知的事实，硬說埃及政府把苏彝士运河公司收归國有是違反國际法的非法行为。

代表反对派發言的錫尔金勛爵指責在苏彝士运河問題上采用威脅和軍事强制政策。

在13日的会議上，反对党对政府的政策提出了彈劾案。

前首相艾德礼代表工党發言，抨击成立"苏彝士运河使用國协会"的計划。他說，政府所采取的路綫"充滿着对和平的最嚴重的危險，它威脅到英國在世界上的地位，并且威脅到整个英联邦的地位"。

艾德礼表示，他不贊成讓法國軍队進駐塞浦路斯。他还說，英國政府"似乎已經很不恰当地使整个中东起來反对我們（英國）。我們在中东已經沒有什么朋友了。"

艾德礼說，他不想說"一句反对美國的話"。同时，他認为，美國对于設立"苏彝士运河使用國协会"計划的态度和艾森豪威尔9月12日关于不应該使用武力的那番話"有些矛盾"。

艾德礼要求把苏彝士运河問題提交联合國，以免"回到無政府狀态和战爭的混乱中去"。

上院以145票对18票否决了这个彈劾案。对政府的信任案沒有提付表决，就算通过。

新華社更正 "中國共產党已有1,073万多党員"稿"貧民成份"应为"貧農成份"。（見14日本报第一版3段4行）

老撾双方

組成政治、軍事代表团

据新華社河內14日电 老撾王國政府和寮國战斗部队已經組成了他們的政治和軍事代表团。它們將負責研究最近在万象簽訂的联合公报中所提出的各个問題的解决办法。

農村青年 1956年第17期 主要內容

美國大选出洋相（話說天下大事）
我國的老鄰居——老撾
游北京（三）頤和園……金受申
成人之美（讀信雜談）……公孙羊
小王看到了什么？……江星文 潘思面
鉄面無私的大將（歷史故事）……夏云文 瞿浪圖
農業知識 *精选种子出壯苗……陈兴
*新麦种那里來……王洪寫 趙玉生校
*一粒入土万粒归仓……容为民編
科学知識 人体旅行記（四、大風箱）……莫紹紅
什么法子避孕最可靠……文玉
做好秋收分配准备（会計知識）……袁玉管
人造月亮快上天……丁文元
呼声：教师入团特別难；有什么好笑；应該关心他們。
学学拉二胡……陈汝諒
一双草鞋的故事（小說）……王林文 熊晶軍圖
中國青年出版社出版 郵局發行

初小算術第五冊發生裝訂錯誤啓事
我厂印裝1956年秋季課本初小算術五冊，發現33—48面有少数錯裝入語文五冊的頁碼，我厂除对差錯進行檢查改進工作外，各書店各学校發現有該項差錯課本，請向新華書店掉換，所需寄费与省分店結賬，损失都由我厂負責。 湖南印刷厂

中南土木建筑学院啓事 我院学生現已改用克罗米边、白底、紅色行書字"中南土木建筑学院"銅質証章，原佩帶白底，克罗米仿宋字并鏤有克罗米边"中南土木建筑学院"銅質証章，一律作廢。

湖南人民廣播电台明天部分廣播節目
7:00—8:30轉播中央人民廣播电台关于中國共產党第八次全國代表大会的报道 16:25—幻想曲——罗密欧和朱丽叶（柴可夫斯基作曲） 18:15—長沙湘戲：拜月記——团圓 18:40—㊀錄音报道：工人們的禮物㊁通訊：党培养教育下的技術員尹滿应 19:00—22:15轉播中央人民廣播电台关于中國共產党第八次全國代表大会的报道

遺失 邵陽縣原黃泥塘区公所發給楊淑奉迁往資兴煤礦迁移証及轉糧証声明作廢

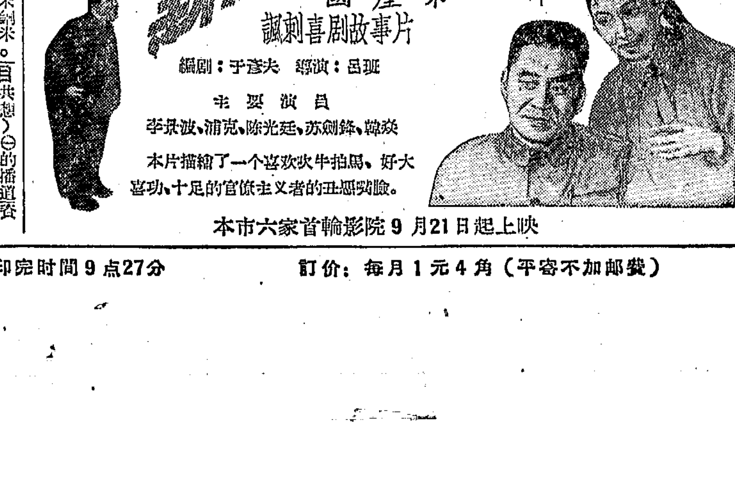

建設 上午9:40 11:20 3:20 6:45 这决不是小事情 1:00 8:15 假情假义的人們 5:00 天罗地網 兒童場
烈士公園 露天电影 7:15 假情假义的人們 文娛晚会（花鼓） 8:00 不收费 遊園 7:30 舞池 5:30 7:40 游泳17号停止开放
新華 上午9:00 12:50 下午3:00 8:40 秋 上午11:00 下午7:00 这决不是小事情 5:00 祖國的花朵 兒童場
文化 上午9:00 12:50 4:40 6:30 这决不是小事情 上午10:40 2:30 7:15 8:10 秋
銀星 上午10:10 1:45 5:25（7:10 8:50露天） 这决不是小事情 上午11:40 3:15 假情假义的人們
工人文化宮 电影 9:00 11:10 1:20 3:30 7:00 9:10 秋 舞会1:30 6:30 8:45
大众游藝場 电影 上午9:40 2:40 7:30 牛虻 11:30 晚9:15 絕代佳人 1:30 6:15 ㊀画家齐白石㊁老撾王國政府代表团到达北京㊂籃球基本技術㊃新聞簡报49号 舞会 10:00 1:00 3:10 6:50 9:00 彈子房开放
青年 上午9:35 11:45 1:55 7:20 9:30（7:45露天） 秋 4:05 天罗地網 兒童場
天心公園 7:00 9:10露天舞場 票价1角3分 附有金魚出售
上海市張慧冲巨型魔術团 今天日夜兩場 巨型魔術 新型幻術 驚人雜技 电流奇術 日場1:45 晚場7:45 上午9:00起售今天日場晚場及明天晚場票 票价3、4、5角 湖南劇院
南昌市京劇三团 今日場1:30 紅娘 大鬧天宮 今明晚7:30 忠王李秀成 上午9:00起售今天日晚場及明晚場門票 票价3、4、5、6角 湖南湘劇場 下期上演 三盗芭蕉扇
長沙市紅星京劇团 今日場1:30 关公走麦城 貴妃醉酒 今晚7:30 票价4角5角 明晚場 包公之五 包公闖龍床 包公怒鍘逍遥王 長沙劇院

本报昨日开印时間5点20分 全部报紙印完时間9点27分 訂价：每月1元4角（平寄不加郵費） 零售：每份5分 訂閱处：全國各地郵局

資料室

新湖南報

1956年9月17日　星期一　第2564号
夏曆丙申年八月十三　十九秋分　今日共6版

社址：長沙市經武門口　电报挂号 4357
电話：总机3381　新聞部 2344
晚班編輯室3384　讀者來信部 3310

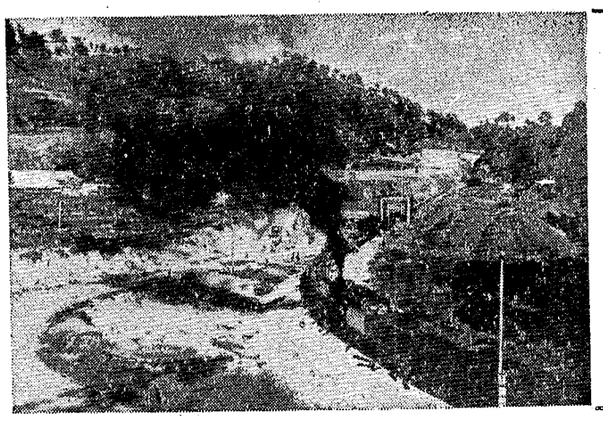

正在建筑中的鷹厦鉄路，已經穿过兀立的群峰，進入武云山中的分水嶺工区。武云山脉伸展在福建省中部，鉄路要穿过重重大山、跨过澗溪河流，是全綫的重点工程区之一。这段工程完成后，除了越过厦門海峽外，所經地区大部分都是山势較平坦的丘陵地帶和平原。这是鋪軌列車穿过分水嶺，向厦門挺進。

中國共產党中央委員会向第八次全國代表大会的政治报告

（一九五六年九月十五日）

刘少奇

同志們：

从我們党的第七次代表大会以來，十一年已經过去了。我們的祖國在这十一年內經歷了兩次有世界意义的偉大歷史事变。在一九四九年，我們党領導人民推翻了帝國主义、封建主义、官僚資本主义的反动統治，建立了中華人民共和國。在去年下半年和今年上半年，我們党又領導人民取得了農業、手工業、資本主义工商業的社会主义改造的全面的决定性的勝利。由于这兩次勝利，我們國家的內外关系發生了一系列的根本变化。

除开台灣还被美國侵略者侵占以外，近百年來騎在中國人民头上的外國帝國主义势力已經被赶走了。中國已經成为偉大的独立自主的國家。

外國帝國主义的工具——官僚買办資產階級已經在中國大陸上消滅了。

封建地主階級，除开个别地区以外，也已經消滅了。富農階級也正在消滅中。原來剝削農民的地主和富農，正在被改造成为自食其力的新人。

民族資產階級分子正处在由剝削者变为劳动者的轉变过程中。

廣大的農民和其他个体劳动者，已經变为社会主义的集体劳动者。

工人階級已經成为國家的領導階級。它的隊伍擴大了，它的覚悟程度和文化技術水平大大提高了。

知識界也已經改变了原來的面貌，組成了一支为社会主义服务的隊伍。

國內各民族已經組成为一个团結友好的民族大家庭。

以共產党为領導的人民民主統一战綫，更加擴大和巩固了。

我們的國家參加了以苏联为首的爭取持久和平和人类進步的社会主义陣营，同偉大的苏联和各人民民主國家建立了牢不可破的友好合作关系。我國人民在勝利的抗美援朝战爭中制止了帝國主义侵略者的凶焰。我國在國际关系中坚持和平共处的五項原則。我國的國际地位提高了。

所有这些变化，不但喚起了中國六億人民的空前未有的革命积極性，而且在世界生活中，在一切被压迫的民族和一切被剝削的人民中，不能不發生偉大的吸引力。

我們党現时的任务，就是要依靠已經獲得解放和已經組織起來的几億劳动人民，团結國內外一切可能团結的力量，充分利用一切对我們有利的条件，尽可能迅速地把我國建設成为一个偉大的社会主义國家。

为了完成这个巨大的任务，我們应当正确地总結我們在过去时期的斗爭經驗，繼續完成我國的社会主义改造，進一步加强我國的社会主义建設，進一步健全我國的政治生活，正确地处理國际事务，進一步巩固我們党。我們的大会对于这一切問題的討論和决定，將促進我們党和我國人民在已有的勝利的基礎上，取得新的更大的勝利。

（一）党在过渡时期的总路綫

在十一年前，党的第七次代表大会向全党提出的任务，是“放手發动群众，壯大人民力量，团結全國一切可能团結的力量，打敗侵略者，建設新中國”。这个任务，已經在一九四九年实現了。

反动派常常自己选擇走向滅亡的道路。我們党的第七次代表大会的方針是要求國民党同全國民主力量成立联合政府。还在抗日战爭初期，我們党就曾經同國民党成立了联合抗日的協議。在以后，特別是在抗日战爭結束以后，我們党又曾經多次同國民党進行和平談判，以圖避免內战，并且試圖經过和平的道路实現中國的社会政治改革。在一九四六年，我們和几个民主党派曾經同國民党达成了一个和平建國的協議。但是接着國民党反动派却在美帝國主义的支持下發动了全國的大內战，企圖消滅代表中國人民的力量——中國共產党和其他一切進步民主力量。他們想錯了。我們党在爭取和平改革的时候并沒有放弃警惕，沒有放弃人民的武裝。我們的政策是：如果國民党願意和平，并且願意在和平的条件下進行改革，这是有利于人民的，是我們所力爭的。但是我們知道，和平的願望能否实現，却不取决于我們，而取决于当时的統治階級。如果國民党反动派一定要把战爭强加在人民头上，那末，我們也作了充分的准备，能够动員人民的力量击敗他們，使战爭的發动者自食其果。歷史所作的結論正是这样。想要消滅人民力量的人們，自己被人民的力量消滅了。

同反动派相反，人民不是好战的。即使在战爭期間，凡能和平解放的地方，例如北京、綏远、長沙、昆明、四川西部、新疆和西藏，我們都做了爭取、接洽和談判的工作，实現了和平解放。但是当着人民被迫而不能不拿起武器的时候，人民拿起武器來是完全正确的。反对人民这样做，要求人民向進攻的敌人屈服，这就是机会主义的路綫。在这里，究竟采取革命的路綫，还是采取机会主义的路綫，这是关系到六億人民在时机成熟的时候是否应当取得政权的大問題。我們党采取了革命的路綫，因而有了今天的中華人民共和國。

在中華人民共和國成立以后，由于工人階級在同几億農民建立了坚固同盟的条件下取得了全國范圍的統治权力，工人階級的政党中國共產党成为領導全國政权的政党，人民民主專政实質上已經成为無產階級專政的一种形式。这就使我國的資產階級民主性質的革命有可能經过和平的道路，直接地轉变为無產階級社会主义性質的革命。因此，中華人民共和國的成立，标志着我國資產階級民主革命階段的基本結束和無產階級社会主义革命階段的开始，标志着我國由資本主义到社会主义的过渡时期的开始。

我國过渡时期的基本特点是什么呢？

第一，我們的國家是一个工業落后的國家。为了建設社会主义社会，必須發展社会主义的工業，首先是重工業，使我們的國家由落后的農業國变为先進的工業國，而这是需要一个相当長的时間的。

第二，在我們的國家里，工人階級的同盟者不但有農民和城市小資產階級，而且有民族資產階級。因此，为了改造旧經济，不但对于農業和手工業需要采取和平改造的方法，而且对于資本主义工商業，也需要采取和平改造的方法，而这就需要逐步進行，需要时間。

党中央委員会根据我國的具体情况，規定了我們党在过渡时期的总路綫，这就是：在一个相当長的时間內，逐步实現社会主义的工業化，逐步完成对農業、手工業和資本主义工商業的社会主义改造。党的这个总路綫是在一九五二年國民經济恢复階段終結的时候提出的，在一九五四年已經为全國人民代表大会所接受，作为國家在过渡时期的总任务，記載在中華人民共和國憲法里面。

党在过渡时期的总路綫是照耀我們各項工作的灯塔。各項工作离开它，就要犯右傾或者“左”傾的錯誤。在过去几年中，从右面离开党的总路綫的傾向，主要地是僅僅滿足于資產階級民主革命的既得成就，要求把革命停頓下來，不承認我們的革命有向社会主义过渡的必要，不願意对城市和農村的資本主义采取适当的限制政策，不相信党能够領導農民走向社会主义，不相信党能够領導全國人民建成社会主义。从“左”面离开党的总路綫的傾向，主要地是要求在“一个早上”就实現社会主义，要求在我國用沒收的方法消滅民族資產階級，或者用排挤的方法使資本主义工商業破產，不承認过渡到社会主义应当采取逐步前進的步驟，不相信我們可以經过和平的道路达到社会主义革命的目的。我們党坚决地拒絕和批判了这兩种錯誤的傾向。很明顯，如果我們党接受这些意見的任何一种，我們就將不能建設社会主义，或者不能如同今天这样順利地建設社会主义。

按照过渡时期的总路綫，我國已經在一九五三年开始了發展國民經济的第一个五年計划。党中央委員会原來預計，完成过渡时期的总任务，將需要大約三个五年計划的时間。第一个五年計划的实踐証明，为了完成國家的工業化，三个五年計划的时間是必要的，或者还需要更多一点时間。但是社会主义改造的任务，在第一个五年計划期間就已經基本上完成，而在第二个五年計划期間，除开个别地区以外，就可以全部完成。

（二）社会主义改造

我國的農業、手工業、資本主义工商業的社会主义改造，現在已經取得了决定性的勝利。

根据今年六月的統計，全國一億二千万農戶中，加入農業生產合作社的，已經有一億一千万戶，占農戶总数的百分之九十一点七。其中，有三千五百万戶加入了初級合作社；有七千五百万戶，即大多数，加入了高級合作社。畜牧業中的互助合作运动，也已經有了發展。

全國个体手工業者參加了各种不同形式的生產合作組織。加入工業生產合作社、生產小組或者供銷生產合作社的，已經占个体手工業从業人員总数的百分之九十。个体漁民、个体鹽民和运輸業中的个体劳动者，現在也基本上实現了合作化。

全國資本主义工商業已經基本上实現了全行業的公私合营。个体小商業也已經基本上实現了合作化，为國营商業和合作社商業执行代銷代購的業务。

这些成就，主要地是在一九五五年下半年开始的我國農業、手工業和資本主义工商業的社会主义改造运动的高潮中达到的。

这个社会主义改造运动高潮的出現，不是偶然的，而是一九四九年以來我國各种社会条件發展成熟的必然結果。

中華人民共和國成立以后，人民政府沒收了控制國家經济命脉的全部官僚資本的企業，包括由國民党政府在抗战勝利以后接收的日、德、意各國在中國的企業，把它們变为國营的社会主义企業，使國家掌握了最大的銀行，几乎全部的鉄路，絕大多数的鋼鉄工業，其他重工業的主要部分，以及輕工業的某些重要部分。这就为我國社会主义經济的优越地位奠定了基礎。

人民政府接着用極大的努力發展了國营工業、國营运輸業和其他國营企業。國营工業產值在一九四九年还只占全部工業总產值的百分之二十六点三，到一九五二年就已經占百分之四十一点五，而到一九五五年，就已經占百分之五十一点三了。

人民政府把全部私营銀行和錢庄改造为在國家銀行領導下的統一的公私合营銀行，由國家集中經营銀行信貸、保險業务和黃金、白銀、外國貨幣的交易。人民政府建立了对外貿易的管制，实行了外匯的管理。人民政府又建立了全國統一的强大的國营商業和供銷合作社商業；掌握了主要的工業原料和主要的貨源，逐步地实現了批發商業的國有化，巩固了社会主义商業在全國市場上的領導地位。

强大的社会主义經济的發展，使我們取得了对于農業、手工業、資本主义工商業進行社会主义改造的物質基礎。但是为了完成社会主义改造的任务，还必須采取適合我國情况的政策和步驟，才能使我國廣大的農民和手工業者乐于参加集体經济，使我國的民族資產階級不太勉强地接受社会主义改造。

我們采取了那些政策和步驟呢？現在，我們就農業、手工業、資本主义工商業的改造分別地作一些簡單的說明。

首先，我們要說明的是農業的社会主义改造。

我國的農業合作化运动是在徹底完成了土地改革的基礎上進行的。我們党沒有采取單純依靠行政命令、“恩賜”農民土地的办法，去進行土地改革。在中華人民共和國成立以后，我們花了整整三年的时間，用徹底發动農民群众的群众路綫的方法，充分地發動農民特別是貧農的階級覚悟，經过農民自己的斗爭，完成了这一任务。我們花了这样多的时間是否需要呢？我們認为这是完全需要的。由于我們采取了这样的方法，廣大的農民就站立起來，組織起來，緊緊地跟了共產党和人民政府走，牢固地掌握了鄉村的政权和武裝。因此，土地改革不但在經济上消滅了地主階級和大大地削弱了富農，也在政治上徹底地打倒了地主階級和孤立了富農。廣大的覚悟的農民認为，無論是地主或者富農的剝削行为都是可耻的。这就为后來的農業的社会主义改造創造了有利的条件，大大地縮短了農業合作化所需要的时間。

在旧中國的農村人口中，有百分之六十到七十的貧農和雇農群众，他們是農村中的半無產階級和無產階級，他們容易接受工人階級的領導，不只是在資產階級民主革命中有很大的積極性，就是在社会主义革命中也有很大的積極性。在土地改革以后，廣大農民群众的經济地位是改善了，很多貧農雇農上升为中農。但是由于我國農村地少人多，全國農民平均每人只有三畝耕地（約等于五分之一公頃），南方許多地方每人只有一畝田或者只有几分田，所以在農村中仍然有百分之六十到七十的貧農和下中農。在繼續个体經营的条件下，他們要想过富裕的生活是毫無把握的。这就使占農村人口大多数的貧農和不富裕的農民積極地响应我們党的号召，願意走合作化的道路。

（下轉2版）

中國共產党第八次全國代表大会繼續开会

听取关于修改党章和第二个五年計划建議的报告

新華社北京16日电　中國共產党第八次全國代表大会今天下午2时繼續开会。

今天大会的議程是鄧小平同志作“关于修改党的章程的报告”，周恩來同志作“关于發展國民經济的第二个五年計划的建議的报告”。

今天的大会执行主席是：李先念、吳玉章、陈毅、陈郁、柯慶施、欧陽欽、馬明方、張鼎丞、蔡暢。

鄧小平在他的“关于修改党的章程的报告”中首先指出，从党的第七次全國代表大会以來，一个接連一个的光輝的勝利，無可爭辯地証明了党的第七次全國代表大会所規定的政治路綫和組織路綫的正确性。

他說，这次党的章程草案，同七次大会所通过的党的章程比較起來，并沒有根本原則上的不同。但是，在具体內容上却有了很多的改变，其中包含一些帶有原則性的改变。

鄧小平接着分析了这次修改党的章程所根据的条件，着重地說明了党的章程草案中关于党的群众路綫、关于党的民主集中制、关于党的团結和統一、关于提高党員的标准和保障党員的权利、党的組織机構等方面的問題。他說，党的章程草案由这次大会討論通过以后，將成为進一步提高党的質量、擴大党內民主、發揚党員的政治積極性、改善党的組織工作、加强党的团結統一和战斗力的有力武器。

鄧小平的报告長2万9千多字，共歷时兩小时又15分鐘。他的报告不断被热烈的掌声打断。

代表們帶着極大的兴趣听了周恩來作的“关于發展國民經济的第二个五年計划的建議的报告”。

周恩來号召全党，在今后1年多的时間里，应該在党的中央委員会和毛澤东同志的領導下，加倍努力，同全國工人、農民、知識分子一起，同全國各民族、各党派、一切愛國人士一起，为超額完成第一个五年計划和積極准备第二个五年計划而奋斗。

周恩來在說明第二个五年計划的建議以前，談到了关于执行第一个五年計划的基本情况，并就近年來在領導經济工作中間所感到的几个比較突出的問題，提出了一些意見。

接着，周恩來談到了第二个五年計划的基本任务，并扼要地說明了第二个五年計划建議的主要問題，这些問題是：合理地積累和分配資金、正确地安排基本建設計划、發展工業和農業生產、發展运輸業和邮电業、加强商業工作、社会主义改造过程中的企業改組和人員安排、改進國家行政体制，發揮地方的積極性、培养建設人材和加强科学研究工作、進一步改善人民生活和繼續厉行節約。和爭取國际支援，擴大國际間經济、技術和文化的合作和联系。

周恩來的报告約有3万2千字。在他作报告的时候，全場不时响起热烈的掌声。

今天的会議在7点40分結束。明天下午將繼續开会。

（上接1版）

在土地改革以后，我們隨即在農民中廣泛地建立了帶有社会主义萌芽的農業生產互助組織。这是農民的一种集体劳动組織。由于互助比“單干”优越，在一九五二年参加互助組織的農戶已經占全國農戶总数的百分之四十，在一九五四年又增加到將近百分之五十八。在互助組織的基礎上，党中央在一九五二年开始有計划地發展半社会主义的農業生產合作社，这是以土地入股、統一經营、但仍然保持土地和主要生產資料私有的一种初級合作社。这种合作社在一九五一年底还只有三百多个；由于它又比互助組織优越得多，到一九五五年上半年已經發展到六十七万个，参加的農戶約一千七百万戶。从九五五年下半年以后，像大家所知道的，由于党中央和毛澤东同志糾正了党內抑制農民的合作化積極性的右傾保守思想，農業生產合作社开始了特別迅速的發展。随后，初級合作社又开始大批地改組成能够更有效地組織生產的社会主义的高級合作社，在这种合作社里，土地和其他主要生產資料都由私有变成了集体所有。

事实証明，我們党采取这种逐步前進的办法是適当的。因为这使得農民在合作化运动中不断地得到好处，逐漸地習慣于集体生產的方式，可以比較自然地、比較順利地脫离土地和其他主要生產資料的私人所有制，接受集体所有制，从而避免了或者大大減少了由于突然变化而可能引起的种种損失。

在農業合作化运动中，党的階級政策是，树立貧農和土地改革以后由貧農上升的下中農在合作社內部的領導优势，同时巩固地联合中農。富裕的和比較富裕的中農在農村中虽然居于少数，但是他們对于下中農以至貧農仍然有重要的影响。这些富裕中農一般地是拥护共產党和人民政府的，他們中間的許多人还是在土地改革中“翻身”的，但是他們对于走合作化的道路却不可避免地要發生动搖。为了巩固同中農的联合，这里的关鍵是必須在合作化运动中坚持自願和互利的政策。自願和互利的政策是適用于一切人的，对于中農更有重要的意义。党不但禁止勉强中農加入合作社，而且規定在合作化初發展的时候，首先吸收貧農和下中農入社，一般地不吸收比較富裕的中農入社。党又規定，在中農入社以前和以后，特別是在处理入社的生產資料的时候，都不允許損害他們的利益，占他們的便宜；当然也不讓中農損害貧農的利益，占貧農的便宜。國家在粮食問題上的正确政策，也对于中農發生了有益的影响。从一九五三年开始，國家对于粮食和其他主要農產品实行了統購統銷，并且在統購統銷中規定了合理的价格，这就基本上消滅了市場上的粮食和其他主要農產品的資本主义投机活动。在一九五五年，國家又規定把購粮数量限制在一定的水平上，改正了前一年不適当地多購七十億斤粮食的錯誤，这就消除了農民担心政府收購过多的疑虑。由于党坚定不移地执行了联合中農的方針，由于中農看到了走資本主义道路的無望，看到了合作社生產的日益顯著的优越性，廣大的中農在合作化的高潮中終于停止了动搖，積極地要求入社了。

对于原來的地主分子和富農分子，党在过去几年中一貫地注意了領導農民防止和反对他們在合作化运动中的破坏活动，在合作化初期禁止他們加入合作社。只是在合作化运动取得勝利以后，党才决定分別地根据他們的具体情况，允許他們以不同的身份到合作社里進行同工同酬的劳动，以便把他們改造成为新人。

由于实行了以上的政策，我們就能在全國范圍的土地改革完成以后不到四年的时間內，基本上完成了農業的社会主义改造，把全國的一億一千万農戶組織成为一百万个左右大小不等的、高級的和初級的農業生產合作社。

其次，我們要說明的是手工業和其他个体經济的社会主义改造。

我國廣大的手工業个体劳动者除开在極小范圍內能够自產自銷以外，都要依靠國营商業、供銷合作社和資本主义企業供給原料、推銷成品和借給資金。他們中間的多数人生活困难，疾病伤亡沒有保险。他們的生產技術多数是落后的，有被現代机器生產淘汰的可能。因此，他們希望联合起來，在國营經济的領導下克服这些困难。而从整个國民經济的利益來說，很多的手工業生產是必須繼續保存和發展的，这不但是为了滿足國內市場的廣大需要，而且部分地是为了供应出口貿易的需要。中國的个体漁民、鹽民、小商小販和运輸業中的个体劳动者，也有很大的数量，他們的情况同手工業者大体相近。

对于手工業、漁業、鹽業和运輸業的社会主义改造，一般地是采取合作化的形式。这些方面的合作化运动，在过去几年內陸續有所發展。到一九五五年，加入手工業生產合作組織的人数占手工業从業人員总数的百分之二十九。手工業和其他个体經济合作化的大發展，是在今年上半年。新成立的合作社，有些是經过生產小組的过渡形式發展起來的，大部分是在今年的合作化高潮中直接組織的。此外，有一小部分手工業和一小部分屬于資本主义經营方式的木帆船、戥力車，同資本主义工商業一起实行了公私合营。

小商小販是个体的商業劳动者。他們在社会主义改造中，除了一部分随着資本主义商業实行公私合营以外，一般地也走上了合作化的道路，組成合作商店或者合作小組。小商小販所組織的合作小組，为國营商業和供銷合作社代銷代購，而照旧采取便利消費者的分散流动的經营方式，照旧保存它們原有的符合社会需要的經营特点。

最后，我們要說明的是資本主义工商業的社会主义改造。

在我國曾經占統治地位的大資產階級主要是官僚買办資產階級，这个階級如前面所說，早已被革命消滅了。在旧中國，民族資產階級是同帝國主义、封建势力和官僚資本有矛盾的。他們在資產階級民主革命中具有兩面性：一方面，他們在一定条件下願意參加反对帝國主义反对國民党反动統治的斗爭；另一方面，他們在斗爭中又常常表現有一种动搖性和妥协性。在中華人民共和國成立以后，他們表示拥护人民民主專政，拥护共同綱領和憲法，表示願意繼續反对帝國主义，贊成土地改革；但是，他們又有發展資本主义的强烈願望。因此，我們对待民族資產階級的政策，同过去一样，仍然是又团結、又斗爭、以斗爭求团結的政策。这就是說，在工農联盟的基礎上，工人階級还保持着同民族資產階級在政治上的联盟。在經济上，資本主义工商業具有兩方面的作用：一方面具有有利于國計民生的作用，另一方面具有不利于國計民生的作用。因此，國家对于資本主义工商業采取了利用、限制和改造的政策。按照这样的政策，工人階級又同民族資產階級建立了經济上的联盟，并且在这种联盟中实現了國营經济对于資本主义經济的領導，使資本主义私有制逐步地經过各种形式的國家資本主义轉变为社会主义的全民所有制。

國家对于資本主义工商業所以必須采取利用的政策，不僅是由于民族資產階級有接受这个政策的可能性，而且还由于在过渡时期我們在經济上有利用資本主义工商業的必要性。全國解放初期，國民經济遭受了帝國主义和國民党反动統治的嚴重破坏，我們面对着恢复國民經济的重大任务；同时又由于我國經济很落后，小生產占优势，我們有必要利用一切可以利用的經济力量，以利于國民經济的恢复工作和建設工作。几年來，我們在优先發展國营經济的条件下，实行“公私兼顧、劳資兩利”的政策，在原料分配和其他一些問題上对于私营經济基本上給予“一視同仁”的待遇，这就使得私营工厂工人免于失業，同时也使得資本家有一定的利潤可得。由于这个政策，对于國計民生有利的資本主义工商業都能維持下來，并且有一些發展。事实証明，資本主义工商業在國民經济的恢复时期和建設时期，对于國营經济在許多方面都起了輔助的作用。对于資本主义工商業实行利用政策，使國家能够取得更多的工業品去換取農民的粮食、工業原料和其他農產品，使國家能够在市場上經常有相当充足的物資，有利于物价的穩定。当然，这种利用政策絕不是讓資本主义自由發展。对于資本主义工商業的不利于國計民生的作用，國家必須实行限制的政策，这种限制政策是和利用政策分不开的。

國家对于資本主义工商業的限制，是同資產階級一个階級的狹隘利益冲突的，因此資產階級中总是有許多人表示反对，或者遮反这种限制。限制和反限制的斗爭是近几年來我國內部階級斗爭的主要形式，它反映着我國國內主要的階級矛盾——工人階級和資產階級之間的矛盾。从人民共和國成立以來，國家同資本主义的經济，在活动范圍方面，在稅收方面，在市場价格和加工訂貨、統購包銷、經銷代銷的条件方面，在工人的劳动条件方面，經常地反复地進行限制和反限制的斗爭。其中主要的是一九五〇年春天为了穩定物价而反对投机活动的斗爭，和一九五二年反对行賄、偷稅漏稅、盜竊國家資財、偷工減料、盜竊國家經济情报的“五反”斗爭。進行这些斗爭，是因为有許多資產階級分子進行了有害于國計民生的非法活动，不能不坚决地加以制止。在進行这些斗爭中，我們注意防止和糾正了对于資本主义經济的限制过多过死的錯誤。党和國家的基本方針，是通过这些斗爭使那些坚持不法行为的少数資產階級分子在人民群众中，同时也在資產階級隊伍內陷于完全的孤立，而把那些願意服从國家法令的大多数資產階級分子团結起來。

國家实行利用政策和限制政策的目的，都是为了对于資本主义工商業实現社会主义的改造。这种改造分为兩个步驟：第一步是把資本主义轉变为國家資本主义，第二步是把國家資本主义轉变为社会主义。在無產階級执政的國家領導下的國家資本主义是什么呢？正如列寧所說的：“这就是我們能够加以限制，我們能够規定它的界限的一种資本主义。”我們通过國家資本主义这种过渡形式，使民族資產階級在國家和工人階級的領導下，有一个必要的时間來逐步地接受改造。在工業方面，由于國家掌握了大部分工業原料，从一九五〇年开始对于私营工業采取了供給原料、加工訂貨和統購包銷的办法，从而初步地把私营工業納入國家資本主义的軌道。到了一九五四年，又進一步地有計划地用公私合营的方式來改造資本主义工業，使主要的大型私营工業企業多数轉变为公私合营企業。在商業方面，由于國家經过國营商業和合作社商業掌握了一切重要的農產品和工業品的貨源，就有可能按照國家規定的条件把貨品批發給私营商業，使私营商業执行經銷代銷的業务。在一九五四年，这种經銷代銷的初級形式的國家資本主义商業已經大量地發展起來。有了这些准备以后，到一九五五年秋冬之間，農業合作化的高潮最后地断絕了資本主义在農村發展的道路，从根本上改变了國內階級力量的对比，資本主义工商業全行業公私合营的条件就完全成熟了。这种全行業公私合营，是我國國家資本主义的最高形式，是使資本主义所有制轉变为社会主义公有制的具有决定意义的重大步驟。

为了通过國家資本主义这种和平过渡的办法來达到社会主义的目的，我們对于資產階級私有的生產資料的國有化，采取了逐步贖買的政策。在全行業公私合营以前，贖買的形式采取分配利潤的制度，即按企業盈余多少，分配一定利潤（例如四分之一）給資本家；在全行業公私合营以后，贖買的形式采取定息的制度，即在一定时期內，由國家經过專業公司支付資本家以一定的利息。此外，資方人員凡能工作的都由國家有关部門分配工作，不能工作的也酌量給以安置，或者予以救济，保障他們的生活。这也是一种必要的贖買的办法。馬克思和列寧都說过，在一定的歷史条件下，無產階級对于資產階級采取贖買政策是允許的，并且是有利的。这已經在我國的革命实踐中得到了証明。

我們在对資本主义工商業实現社会主义改造的过程中，是把企業的改造和人的改造結合進行的。这就是在企業改造的同时，必須注意采取教育的方法，逐步地改造資本家，使他們由剝削者改造成为自食其力的劳动者。我們对于民族資產階級采取又团結、又斗爭、以斗爭求团結的政策，主要是教育他們。对于資本主义經济的限制和对于資產階級的不法行为的斗爭是一种重要的实际的教育。几次調整，統筹兼顧，全面安排，使他們各得其所，这又是一种重要的实际的教育。他們在社会主义改造中采取积極态度的，我們表示欢迎；采取怀疑态度的，我們進行教育并且表示等待；采取反抗态度的，我們進行必要的斗爭，而目的还是为了改造他們。这种分別对待的政策，也都是重要的实际的教育。此外，我們还采取演講、座談会、学習班、組織資本家和他們的家屬進行学習、以及引導資本家內部進行批評和自我批評等等方法，向他們進行教育，解决他們的思想問題。我們这些教育的目的，是要提高他們原來的進步分子，即拥护社会主义改造的分子，使中間分子和落后分子逐步地改变态度向進步分子看齐，分化頑固分子。一句話，团結多数，削弱反抗，以利于社会主义改造。

國家对于資本主义工商業所实行的利用、限制和改造的政策，以及根据这个政策所采取的每一个步驟，并不是出于主观願望任意决定的，而是研究了各方面的实际情况和条件，針对國計民生的迫切需要而确定的。这个政策和这些步驟，不但得到了廣大群众的拥护，而且資本家也找不出任何一个站得住脚的理由來拒絕或者反对。現在已經可以断定，除开个别的頑固分子还想反抗以外，在經济上接受社会主义改造，并且逐步轉变为名副其实的劳动者，是絕大多数民族資產階級分子能够作到的。

在農業、手工業和資本主义工商業的社会主义改造过程中，我們的工作并不是沒有缺点和錯誤的，我們的政策并不是一开始就成熟的，在政策的执行中也出現过局部的偏差。但是，改变生產資料私有制为社会主义公有制这个極其复雜和困难的歷史任务，現在在我國已經基本上完成了。我國社会主义和資本主义誰战勝誰的問題，現在已經解决了。

这不是說，我們在社会主义改造方面的任务已經全部完成。在我們的面前还擺着許多迫切的重大的問題。什么是我們今后的任务呢？

在農業合作化方面，我們还需要繼續按照自願和互利的政策，爭取还沒有加入合作社的少数農戶入社，并且領導那些初級合作社轉为高級合作社。但是我們要采取耐心等待的态度，而不允許有任何的强迫命令。目前最急需解决的問題是必須保証現有的一百万个左右合作社尽可能增加生產和增加社員收入。有一部分合作社的成立是比較急促的，还需要迅速处理許多遺留問題，或者还需要調整現有的組織形式。多数合作社还缺少領導几十戶、几百戶農民進行集体生產的經驗，党必須帮助合作社的干部尽可能迅速地取得这种經驗。許多合作社过分地强調集体利益和集体經营，錯誤地忽視了社員个人利益、个人自由和家庭副業，这种錯誤必須迅速地糾正。为了有效地發揚社員的生產積極性，巩固合作社的組織，必須坚持勤俭办社和民主办社的方針，并且不断地加强对社員的社会主义和集体主义的思想教育。不久以前的个体農民，現在变成了合作社的社員，这是几億農民生活史上的一个絕大的变化。合作社的干部必須充分認識这个变化，瞳慎地担負起社員群众所委托給他們的重大領導职务；全心全意地为社員的利益服务。他們应当了解：只有使社員感覚到自己确实是合作社的主人翁，而且使社員的收入能够每年有所增加，这样的合作社才能够巩固。

在手工業和其他原來的个体經济的改造工作方面，必須根据各行各業的特点，采取不同的形式，分別地解决各种合作組織在發展中的具体問題。在这里，不顧具体情况，采取千篇一律的形式，是錯誤的。一部分的合作組織在適当的条件下，將要發展成为國营企業或者并入國营企業；一部分的合作組織將在長时期內保持生產資料的集体所有制；而另一部分的合作組織，則將在社会主义企業的管理下保持各負盈虧的經营方式。各种合作組織都必須注意原來的个体經济在生產上和經营上的优良傳統。合作化以后，手工業產品的質量必須不降低而要提高，品种必須不減少而要增多。

在資本主义工商業的改造工作方面，同样地应当按照各行各業的特点和社会經济的多方面的需要，分別地解决它們發展中的具体問題，而不要輕率地作千篇一律的处理，以免造成損失。对于企業中的职工，应当繼續進行有系統的教育工作和組織工作，使他們充分了解并执行自己在企業改造方面、生產方面和团結教育資方人員方面的任务，并且选拔职工中間的优秀分子参加企業的管理工作。对于資方人員，应当進行工作上和生活上的安排，建立公私双方人員共同工作的良好关系，并且繼續加强对于他們和他們的家屬的政治教育。資方人員很多是富有管理經驗和技術知識的，他們了解消費者的具体需要，熟悉市場情况，善于精打細算。因此，我們的工作人員除开向他們進行教育以外，还必須認眞地向他們学習，把他們的有益的經驗和知識当作一份社会遺產繼承下來。資本主义工商業的改造，目前还只达到全行業公私合营的階段。我們必須准备在將來的適当时机，把这些企業变为完全社会主义的國营企業。

只有在完成以上所說的各方面的任务以后，我們才徹底地解决了我國的社会主义改造問題。我們相信，我們党一定能够繼續同全國人民一起，在不長的时間內勝利地完成这些任务，使我國的社会主义建設得到最有利的發展条件。

（三）社会主义建設

第一个五年計划的执行情况和第二个五年計划的准备

我國發展國民經济的第一个五年計划，已經实行了三年又八个半月。到明年，我國將完成第一个五年計划，并且編制一九五八年至一九六二年的第二个五年計划。我們党和全國人民当前的中心任务，就是爭取超額完成第一个五年計划和積極准备第二个五年計划。

第一个五年計划的执行已經得到了巨大的成就，甚至我們的敌人也不能否認这种成就了。

我們大力發展了工業的基本建設工作。在过去几年內，我們已經擴建了东北鋼鉄工業基地，开始了內蒙古、華中兩个新的鋼鉄工業基地的建設，新建和擴建了一系列的电站、煤礦、油井，一系列的有色金屬厂礦、化学工厂、建筑材料工厂，一系列的机器制造厂，一系列的輕工業工厂。第一个五年計划規定限額以上的工業建設項目，施工六百九十四个，完工四百五十五个。实际上，施工的項目將达到八百个左右，而可以完工的項目則將接近五百个。在計划規定的五年基本建設投資总額四百二十七億元中，前三年所完成的和今年計划完成的已經达到三百五十五億元，占計划数百分之八十三。

第一个五年計划規定，工業总產值在五年內增長百分之九十点三，这个規定將超額完成。今年年度計划中的工業总產值，已經达到了原計划的一九五七年的指标，而鋼、鋼材、金屬切削机床、水泥、汽車輪胎、棉紗、棉布、紙張等項，今年的計划產量，都已經超过了原計划的一九五七年的指标。由于重工業的發展，我國現在已經开始制造載重汽車、噴气式飛机、六千瓩至一万二千瓩的發电設备等等。我國經济建設所需要的机器設备，到一九五七年將有百分之六十左右可以自給。

我國的農業，在总產值方面和主要的粮食作物、經济作物方面，也有可能超額完成第一个五年計划。農業和副業的总產值，計划規定一九五七年比一九五二年增長百分之二十三点三。在一九五三和一九五四兩年都因为嚴重的自然灾害，增長很少，但是在一九五五年已經比一九五二年增長百分之十四点八。今年我國虽然又有比較嚴重的水灾、旱灾和風灾，但是，在合作化的基礎上，粮食產量还是可能达到原計划一九五七年的水平。

在水利方面，我國过去三年內，在淮河流域、長江中游和其他許多河流上進行了一系列的建設。黃河的三門峽水利樞紐工程，已經進行了施工前一系列的准备工作。此外，各地農村还兴修了大量的小型水利工程。

在运輸方面，第一个五年計划規定建設鉄路新綫四千余公里，今年將超額完成。計划規定新建公路干綫一万公里，今年也可以超額完成。

在國內貿易和对外貿易方面，在文化教育衛生事業方面，也都有迅速的發展。

职工的生活有了初步的改善。預計今年，全國职工的平均工資將比一九五二年增長百分之三十三点五。國家和企業每年实际开支的劳动保險費、职工医療費、职工文教費和职工福利費，共約占每年工資总額的百分之十三左右，四年总計約四十四億元。國家在过去三年中修建的和今年計划修建的职工宿舍共达五千几百万平方公尺。

应当指出，第一个五年計划中有个别的指标，例如石油原油、食用植物油、卷烟的產量，由于客观情况的限制，將不能完成計划。但是整个說來，第一个五年計划可以超額完成。

我們第一个五年計划的基本建設的投資总額和工程項目，虽然有可能超額完成，但是某些重大建設單位的部分工程，要完成預定的任务，却还必須適当地集中必要的財力和物力，作緊張的努力。对于其他限額以上的工程也要爭取尽量地完成預定計划。

各个重工業部門虽然已經超額完成了生產任务，但是为了保証基本建設計划能够更好地完成，我們必須努力生產更多的鋼鉄、机器設备和建筑材料，必須相应地增多煤、电、石油、有色金屬和化学制品等等的生產。同时，还应当相应地解决运輸和城市建設等問題。

在農業方面，必須進行艰重的努力。粮食、棉花必須力求繼續增產。油料作物、猪和其他牲畜、有些副業產品在过去几年中增產不快，有的甚至一度下降，必須由農業和商業部門采取有效措施，促進它們的尽速增產。

我們完成第一个五年計划以后，就將緊接着执行第二个五年計划。因此，在这次大会上，我們要討論和通过我們党关于第二个五年計划的建議。关于这个建議，周恩來同志將代表党中央委員会作專門的报告。

什么是第二个五年計划的基本任务呢？

党中央委員会認为，为了滿足我國社会主义擴大再生產的需要，完成社会主义工業化的任务，为了加强社会主义陣营各國之間的國际协作，促進社会主义各國經济的共同高漲，根据我國人口众多、資源丰富的条件，我們应当在三个五年計划的时期內，基本上建成一个完整的工業体系。按照这个方向，第二个五年計划的基本任务，簡單地說來，就是：（一）繼續進行以重工業为中心的工業建設，推進國民經济的技術改造，建立我國社会主义工業化的巩固基礎；（二）繼續完成社会主义改造，巩固和擴大集体所有制和全民所有制；（三）在發展基本建設和繼續完成社会主义改造的基礎上，進一步地發展工業、農業、手工業的生產，相应地發展运輸業和商業；（四）努力培养建設人材，加强科学研究工作，以適应社会主义經济文化發展的需要；（五）在工業農業生產發展的基礎上增强國防力量，提高人民的物質生活和文化生活的水平。

在第一个五年計划期間，我們一般地还不能够自己制造重型的和精密的机器，因而自己不能供給很多重点工程的主要設备。我國生產的鋼材在数量上和品种上也不能滿足需要，許多种高級合金鋼还不能制造，有色金屬工業的產品种类很少，無綫电工業还很薄弱，有机合成化学工業还几乎沒有。在第二个五年內，我們应当努力建設上述薄弱的和缺少的項目，爭取在一九六二年我國經济建設所需要的机器設备可以有百分之七十左右能够自給，其中將有部分重型的和精密的机器。在燃料方面，石油的產量特別落后于需要，我們必須逐步改善这种情况。

在第二个五年計划期間，需要以更大的規模進行地質勘探工作，來發現种类更多和数量更多的地下資源，并且以更大的規模進行基本建設工作。在第二个五年內，基本建設的投資額將比第一个五年增加一倍左右。除开繼續建設东北、華中、內蒙古的鋼鉄工業基地以外，將在三門峽周圍地区、甘肅青海地区、新疆地区、西南地区建設新的工業基地。在第二个五年的基本建設計划完成以后，全國很多的机器制造工厂、冶金工厂、电站、煤礦、石油企業、化学工厂、建筑材料工厂，將拥有現代先進技術的裝备。

重工業各部門的生產需要大大提高。在一九六二年，需要把鋼的產量由一九五七年的原定計划数四百一十二万噸增加到一千零五十万至一千二百万噸，煤的產量由一億一千三百万噸增加到一億九千万至二億一千万噸，电的產量由一百五十九億度增加到四百至四百三十億度。

輕工業也需要有比較快的發展。在一九六二年，要求棉紗由一九五七年的原定計划数五百万件增加到八百至九百万件，食用植物油由一百七十九万噸增加到三百一十至三百二十万噸，糖由一百一十万噸增加到二百四十至二百五十万噸，机制紙由六十五万噸增加到一百五十至一百六十万噸。

为了適应整个國民經济的需要，第二个五年計划应当按照一九五六年到一九六七年全國農業發展綱要（草案）所指出的方向，把農業提到更高的水平。在一九六二年，要求生產粮食五千億斤左右，棉花四千八百万担左右，并且应当力爭超过这兩个指标。养猪要求达到二億五千万只左右。大豆、油料、糖料、其他經济作物和副業產品，也必須積極發展。

鉄路、公路、水运等項运輸事業以及电訊事業都需要繼續發展。对于原有綫路应当逐步地進行必要的技術改造，繼續合理地組織运輸，充分發揮現有运輸設备的潛力。現在的鉄路运輸已經在某些地方呈現緊張情况，必須積極改善。在第二个五年內，要求新建鉄路八千至九千公里，把蘭新鉄路修到中苏边境，把西北、西南各省用鉄路干綫联接起來。

为了增加材料和設备的新品种，应当充分动員我國的技術力量，努力加强產品的設計和研究的工作，進行新產品的生產。輕視自己的技術力量，不去積極使用它和培养它，是不对的。

按照初步的計算，要求第二个五年計划期末國民收入要比第一个五年計划期末增長百分之五十左右。除了增加國家的積累以外，人民的生活將得到相当的改善。五年內，职工人数將增加六百万人至七百万人左右；工人职員的平均工資將增加百分之二十五至三十；農民的全部收入也將增加百分之二十五至百分之三十；粮食、棉布和其他重要消費品如食油、食糖、煤油、煤炭等的供应，都將有所增長。

（下轉3版）

（上接2版）

从以上所說的簡單輪廓可以看出，党关于第二个五年計划的建議，預示着我國國民經济的巨大而迅速的進展。按照这个建議，第二个五年計划的实現，將为我國在第三个五年計划期間基本上完成过渡時期总任务准备好必要的条件。

党中央委員会所建議的第二个五年計划的發展速度是積極的，同时又是穩妥可靠的。發展速度必須是積極的，以免丧失时机，陷入保守主义的錯誤；又必須是穩妥可靠的，以免脫离經济發展的正确比例，使人民的負担过重，或者使不同的部門互相脫節，使計划不能完成，徒然造成浪費，那就是冒險主义的錯誤。

很明顯，第二个五年計划要求比第一个五年計划有更大的投資。我國的國民經济發展了，我國的財政狀况也随着有了改進。但是必須看到，我們的資金仍然是有限的，我們必須最有效、最節約地使用資金。增加建設費用的一个重要方法就是進一步節減軍政費用。党中央在一九五〇年已經确定了这个方針，但是由于抗美援朝战爭的發生，这个方針沒有能够早日实現。虽然近年我國已經努力節減軍政費用，但是，在第一个五年國家財政支出中，估計國防費用和行政費用仍將占國家財政支出的百分之三十二，經济文化建設支出共約占百分之五十六。在第二个五年中，必須使軍政費用的比重下降到百分之二十左右，使經济文化建設支出的比重提高到百分之六十至七十。在經济文化建設中，也必須適当地集中使用資金。因此，國民經济的技術改造，在第二个五年內必須首先集中在重工業特別是机器制造工業和冶金工業方面。同时，在一切企業中，在一切國家机关中，在整个社会生活中，都必須繼續提倡節約，克服浪費。浪費在任何时候都是妨碍生產的發展和生活的改善的。我們的建設还在开始，我們更应当为積累每一元的建設資金并且加以最有效的使用而奋斗。我們的一部分消費物資必須出口，以便換來工業建設所需要的机器裝备。为了將來的幸福，我們不能不暫时忍受一些生活上的困难。勤儉建國、勤儉办企業、勤儉办合作社、勤儉办一切事業，这是我們党建設社会主义的長远方針，这也是拟定和执行第二个五年計划所必須遵循的方針。

以下，我們將就工業、農業、商業、文化教育四个方面，概括地討論一下我們在过去几年中所取得的一些經驗。

工　業

在工業方面，这里只講几个比較重要的問題，就是重工業和輕工業的关系問題，工業的布局問題，產品和工程的質量問題，职工生活問題，企業領導問題。

我國的工業化事業是以發展重工業的生產，即生產資料工業的生產为基礎的。在旧中國，生產資料工業的產值在全部工業產值中所占的比重很低，在一九四九年，只占百分之二十六点六。这是中國生產力落后的标志。我們党所实行的社会主义工業化的政策，要求根本改变这种狀况，保証优先發展生產資料工業的生產。在一九五二年，生產資料工業的產值約占我國全部工業產值的百分之三十五点六，而到了第一个五年計划期末，这个比例有可能上升到百分之四十以上。

为了有計划地發展國民經济，我們在今后必須繼續貫徹执行优先發展重工業的政策。有些同志想把重工業發展的速度降低，这种想法是錯誤的。試問：如果我們不很快地建立起自己的必要的机器制造工業、冶金工業以及其他有关的重工業，我們用什么东西去裝备輕工業、运輸業、建筑業和農業呢？我們就將得不到必要的各种机器，得不到必要的鋼材和水泥，得不到必要的电力和燃料，我們的國民經济就將長时期陷于落后的境地。很明顯，我們决不能那样办。

但是也有这样的同志，他們片面地强調發展重工業的意义，他們想降低輕工業和其他經济部門的發展速度，这种想法也是錯誤的。他們不了解：第一，人民对于消費品的需要既然日益增長，如果不相应地發展輕工業，就可能出現商品不足的情况，就將影响物价和市場的穩定。特別是在農村中，如果沒有足够数量的工業產品以穩定的合理的价格去交換農產品，就可能妨碍工農联盟的巩固，并且可能影响農業生產的發展。第二，輕工業需要的投資比較少，企業建設的时間比較短，資金的周轉比較快，所以資金的積累也比較快，而輕工業所積累起來的資金也正可以用來帮助重工業的發展。由此可見，在資金、原料、市場所允許的范圍內，適当地注意發展輕工業，对于建設重工業不但無害，而且有利。

在工業的布局問題上，目前需要注意的是沿海和內地的配合，大型企業和中小型企業的配合，中央國营企業和地方國营企業的配合。

为了合理地布置生產力，使工業企業接近自然資源，使工業和整个國民經济得到平衡的發展，我國在第一个五年計划期間已經把工業重点逐步移向內地，正在改变着解放前百分之七十以上的工業集中在沿海各省的畸形現象。但是这决不是說可以否認或者忽視沿海各省工業的作用。我們应当充分利用沿海各省的有利条件，繼續適当地發展那里的工業，以帮助內地工業的發展，加速全國的工業化。在第一个五年計划期間，遼寧、上海、天津等工業区已經發揮了顯著的作用。在第二个五年內，除开充分利用东北和華东的工業基地以外，还必須合理地發揮河北、山东地区和華南地区在工業發展上的作用。

在第二个五年內，为了配合大型企業的建設和生產，为了加速工業的發展，加强工業的协作，增加產品的品种，为了便于充分利用資源，充分利用原有企業，特別是大量的公私合营企業，必須在建設大型企業的同时，有計划地新建和改建中小型企業。

必須注意把中央各經济部門的積極性和地方經济組織的積極性正确地結合起來。在过去，一方面，有些中央部門对于地方工業的發展和統一安排注意得不够，以致地方工業不能够合理地發揮潛在力量；另一方面，有些地方領導机关也曾經不顧全國生產建設备是否有余，不顧当地的資源条件和其他經济条件，盲目地新建和擴建一些工業，因而也造成了國家的損失。这兩种偏向都必須糾正。

为了完成國家的生產計划，無論輕工業或者重工業，無論地方國营企業或者中央國营企業，都必須努力提高產品的質量。同样，为了完成國家的建設計划，工業、运輸業以及其他一切部門的基本建設單位，都必須努力提高工程的質量。这是我國社会主义建設事業中最迫切的問題之一。

社会主义的优越性，不但要表現在我們的經济成就的数量和進度上面，还必須表現在它的質量上面。我們已經生產了許多質量优良的重工業產品和輕工業產品，建成了許多質量优良的工程。但是由于一部分企業的設备落后和技術水平不高，一部分企業缺乏產品标准和工藝規程，一部分企業沒有建立嚴格的質量檢查和技術監督的制度，特別是一部分企業的領導机关沒有充分地重視保証產品和工程的質量，只是片面地重視保証数量和進度，所以有許多產品和工程的質量是不好的，某些產品不合規格，成为次貨。商業方面統購包銷制度所產生的副作用和执行这个制度所發生的缺点，以及在私营工商業改造过程中曾經一度發生的某些混乱現象，也降低了許多輕工業企業对于產品質量的責任心，甚至造成了許多產品質量下降的嚴重情况。这些情况已經給國家和人民帶來損失，必須迅速地加以扭轉。一切技術水平不高和設备落后的企業必須采取有效措施，爭取在短期內熟練地掌握有关的技術，并且逐步地改善設备落后的狀况。一切企業都要定出合理的產品标准和工藝規程。一切檢查制度不嚴的厂礦和工地，必須迅速建立質量檢查和技術監督的机構和制度。对于不合标准的產品和不合規格的工程应当定出適当的处理办法，应当積極地改善原料、材料的質量和原料、材料的供应工作。对于輕工業產品，应当嚴格地执行按質分等論价的政策，并且在一部分產品中逐步地推行选購制度。尤其重要的，必須在一切有关的工人和职員中進行关于保証質量、提高質量的思想教育，徹底地糾正那些对于質量不負責任的錯誤观点。

在發展生產的基礎上逐步地改善职工生活，对于提高廣大职工群众的積極性，具有重大的作用。为了改善职工生活，需要解决那些問題呢？首先，应当保証职工的工資收入在生產發展的基礎上逐步增加，并且繼續貫徹执行按劳取酬的原則，改進工資制度和奖励制度。第二，应当切实加强对于生產的安全措施和劳动保护工作。第三，应当努力保証和改善副食品的供应工作。第四，应当逐步增加职工的福利設施，積極設法解决职工急需的住宅和其他的困难。第五，应当保証职工有时間料理家庭的生活，得到应有的休息。

职工群众有許多困难不是短时間內可以解决的，只有在社会主义建設得到更大的發展以后才能解决。我們还需要艰苦奋斗，不应当只管个人利益和目前利益，而忽視全國的和長远的利益。这一点必須向职工群众說明。但是，在另一方面，片面地强調全國的和長远的利益，而忽視职工的个人利益和目前利益，也是不对的。目前职工生活中的有些問題是必須解决而且是可能解决的，其所以沒有解决，只是因为企業的領導者、工会組織和有关主管部門沒有積極努力。我們必須坚决反对这种不关心群众痛痒的官僚主义态度。

处理职工生活問題的上述原則，適用于一切企業的职工和國家机关的公务人員。

职工群众的積極性能不能發揚，在很大程度上决定于企業的領導制度和領導工作是不是健全。企業的健全的領導应当是怎样的呢？

在企業中，应当建立以党为核心的集体領導和个人負責相結合的領導制度。凡是重大的問題都应当經过集体討論和共同决定，凡是日常的工作都应当由專人分工負責。企業的領導者，企業中的党組織、行政組織、工会組織和青年团組織，都应当善于把企業的当前任务向群众解釋清楚，善于發动群众开展社会主义競賽和先進生產者运动，提出合理化建議，不断地改進工作。企業中各方面的領導骨干，都应当善于深入群众，同群众打成一片，了解群众的情緒和要求，積極帮助群众解决困难。

企業領導工作的改進，不僅需要企業本身的努力，而且需要上級國家机关的努力。在这里，有必要指出这样一个事实，就是上級國家机关往往对于企業管得过多、过死，妨碍了企業应有的主动性和机动性，使工作受到不应有的損失。应当保証企業在國家的統一領導和統一計划下，在計划管理、財务管理、干部管理、职工調配、福利設施等方面，有適当的自治权利。这并不是說，上級國家机关的領導需要減弱。恰恰相反，許多上級机关并沒有真正深入企業，它們对于企業的領導往往是不及时和不具体的。我們的經济部門的領導机关必須認真把該管的事管好，而不要去管那些可以不管或者不該管的事。只有上級國家机关的强有力的領導同企業本身的積極性互相結合，才能把我們的事業迅速地推向前進。

農　業

第二个五年計划的建議，在農業生產的增長和農民收入的增加方面提出了巨大的任务。应当怎样完成这些任务呢？

我們是在沒有農業机器的条件下实現農業合作化的。我國的農業，只能隨着國家工業化的發展，根据不同地区的不同耕作条件，適当地逐步地实現農業机械化。在第二个五年計划期末，机耕面積，預計只占全國耕地面積的十分之一。計划增加的耕地面積，同第一个五年一样，只能达到几千万畝，即近于全國原有耕地面積的二十分之一。化学肥料的產量，到一九六二年，每畝播种面積平均还攤不到三斤。因此，在第二个五年內，農業增產的主要方法，仍然是依靠農業合作社和農民群众采用兴修水利、增施肥料、改良土壤、改良品种、推廣新式農具、提高复种指数、改進耕作方法、防治病虫灾害等項措施，來提高單位面積產量。

应当看到，依靠这些措施，实現農業增產的潜力是巨大的。例如在水利方面，現有的灌溉面積只占全國耕地面積三分之一，在其余三分之二的耕地中，有許多是可以找到水源灌溉的。在肥料方面，人畜粪尿和綠肥等自然肥料，來源很丰富，肥效也高，現在还有不少地方是沒有充分利用这些肥源的。我國農村有丰富的人力，而且在農業合作化的基礎上組織起來了。只要正确地坚持不懈地推行上述措施，完成建議中的第二个五年的增產指标是完全可能的。

在第二个五年內，保証粮食和棉花的增產，仍然是一項非常重要的任务。同时，保証其他經济作物、畜牧業和副業產品的增產，也是一項重要的任务。根据統計，除去自給性的副業不計外，各种經济作物、畜產品和副業產品的產值，在全國農業產值中約占百分之五十左右，接近甚至超过粮食所占的比重，因而对于農民收入有極大的重要性。而这些經济作物、畜產品和副業產品，对于輕工業、人民副食品和出口貿易的供应，又有極大的意义。拿养猪來說，我們在第二个五年內要求把养猪的数字从一九五七年的計划数一億三千八百万只增加到一九六二年的二億五千万只左右，就是因为养猪关系到全國城鄉的肉食、農作物的肥料、猪肉猪鬃的出口，非大力發展不可。因此，各个地方的党組織、政府和它的農業部門必須切实加强对于經济作物、畜牧業和副業的領導。应当按照本地方和國家的需要，在中央和地方的計划指導之下，帮助每个農業生產合作社制定適合于自己情况的發展粮食生產、經济作物生產、畜牧業生產、副業生產的全面計划。在發展副業生產的問題上，应当照顧到合作社集体經营和社員家庭經营的必要的分工，使兩方面的積極性都得到合理的發揮。目前，有許多合作社比較忽視甚至不合理地限制社員經营家庭副業，这种偏向应当糾正。

为了促進經济作物、畜牧業和副業的發展，必須实行正确的价格政策。从人民共和國成立以來，我們的价格政策，一般地是適当的，是照顧到農民的利益的，但是，在执行中也犯了一些錯誤。几年來，某些經济作物、养猪業和其他副業的發展不快或者減產，部分地就是由于这些產品的收購价格有些偏低。这些偏低的收購价格，应当在經过調查研究以后及时地加以適当的調整。

保証農業生產發展的一个重大問題，是必須保証農民在生產發展的条件下能够增加收入。党中央要求全國的合作社，在初办的几年內，在正常年景的情况下，爭取百分之九十的社員增加收入，而以后，在發展生產的基礎上，一般社員都可以逐年增加收入。为此，不但需要國家有正确的稅收政策和价格政策，而且需要合作社正确地規定公共積累和社員个人收入的比例。合作社不应当任意增加生產費用、管理費用、公積金、公益金的数量；國家的稅收也应当保持在一个適当的比例上。我們应当坚持兼顧國家利益、集体利益和个人利益的分配政策。

商　業

同工業和農業的發展相適应，國內貿易和对外貿易在第一个五年計划期間得到了顯著的成就。在國內貿易方面，社会商品零售額按今年的計划將比一九五二年增長百分之六十六点三。在过去几年中，我們保持了物价的穩定，發展了城鄉的物資交流，供应了人民的需要。在对外貿易方面，今年的進出口总值將比一九五二年增長百分之六十五。在全國解放以前，我國的進口商品是以生活資料为主的；一九五〇年以來，在進口商品中生產資料已占百分之九十以上。我國的对外貿易保証了國家建設事業对設备和器材的需要，并且發展了同苏联、各人民民主國家以及其他國家的經济合作和友好关系。

第二个五年計划期間，在國民經济進一步發展的基礎上，按照初步的估算，國內社会商品零售額一九六二年將比一九五七年增長百分之五十左右，对外貿易進出口总值也將有很大的增長。

由于私营商業的社会主义改造已經在基本上完成，統一的社会主义的市場已經形成，社会主义商業現在在整个國民經济中起着極其重要的作用。工業產品中的消費品和一部分生產資料，農業產品中的商品部分，都要經过社会主义商業分配給工業生產部門、農業生產合作社和廣大的消費群众。由于人民購買力的增長，由于人民对消費品特別是副食品的需要的增長，由于農業合作化和工業建設的迅速發展，由于对外貿易对于出口物資的要求愈來愈多，今后我國商業工作的任务將更加繁重。商業部門必須根据人民群众和对外出口的需要，通过价格政策和采購措施來推动工業和農業增加產量，改善質量；必須進一步發展商業網，擴大商品流通，加强对于工業品、農產品的采購和供应，并且使商業網的安排，適应于商品采購的需要和群众購買的方便。

商業的進一步發展，特別要求在目前認真地改進購銷关系，正确地掌握物价政策和適当地調整某些商品的价格。

在利用、限制、改造資本主义企業时期所采取的許多关于購銷关系的措施，現在必須改变，代之以適合于目前經济情况的措施。在資本主义工商業实行全行業公私合营以前，我們的國营商業曾經对于資本主义工業的產品实行加工定貨、統購包銷；对于農產品，除开粮食、棉花、油料由國家实行統購以外，其余的大部分或者委托供銷合作社統一收購，或者由國营商業直接收購；对于城市和集鎮的市場，实行了嚴格的管理，統一議定商品价格，并且限制了某些私商販运活动的范圍。这些措施在当时是必要的，收到了成效的。但是这些措施的执行，也產生了某些副作用，这就是前面說的，一部分工業品質量下降，品种減少，一部分農產品和副業產品減產，一部分物資交流受到了妨碍。現在必須克服这些缺点。我們应当改進現行的市場管理办法，取消过嚴过死的限制；并且应当在統一的社会主义市場的一定范圍內，允許國家領導下的自由市場的存在和一定程度的發展，作为國家市場的补充。

文化教育

文化教育事業在整个社会主义建設事業中占有重要的地位。我國的文化教育事業在过去几年中已經有了巨大的進步。拿一九四九年同今年計划相比，高等学校的学生数从十一万六千人增加到三十八万人，中等学校的学生数从一百二十六万八千人增加到五百八十六万人，小学生数从二千四百三十九万人增加到五千七百七十几万人。圖書出版数已經由解放初期的一億多册增加到今年的十六億册。医療机構的床位数已經从解放初期的十万零六千張增加到今年的三十三万九千張。

第二个五年計划要求高等学校学生增加一倍左右，中等專業学校、高級中学和初級中学的学生也有相应的增加。第二个五年計划要求特別加强專門人才的培养和科学研究的發展，以便積極掌握世界各國的最新科学成就。我國的科学家們已經初步拟定了一个一九五六年至一九六七年的科学發展規划，这个規划要求我國的一些对國民經济关系重要的科学技術部門，在十二年左右接近世界的先進水平。我們应当坚决支持各个科学研究机关和高等学校同心协力地实現这个願望。

为了繁荣我國的科学和藝術，使它們为社会主义建設服务，党中央提出了“百花齐放，百家爭鳴”的方針。科学上的眞理是愈辯愈明的，藝術上的風格是必須兼容并包的。党对于学術性質和藝術性質的問題，不应当依靠行政命令來实現自己的領導，而要提倡自由討論和自由競賽來推动科学和藝術的發展。

为了实現我國的文化革命，必須用極大的努力逐步扫除文盲，并且在財政力量許可的范圍內，逐步地擴大小学教育，以求在十二年內分区分期地普及小学义务教育。同时，对于职工的文化教育和技術教育，对于一部分文化程度很低的机关工作人員的文化教育，也必須繼續加强。对于沒有文字的少数民族，应当帮助他們創造文字。

我們要用社会主义的、馬克思列寧主义的思想去武裝知識分子和人民群众，对封建主义的、資本主义的思想進行批判。在过去几年中，我們已經在这一方面进行了大規模的工作，这一工作对于我國社会主义改造事業的勝利起了偉大的作用。但是大家知道，改造旧的思想意識比改造旧的生產关系更困难些，更需要时間。我們必須繼續加强思想战綫上的工作。在我們对于封建主义和資本主义的思想体系進行批判的时候，我們对于旧时代有益于人民的文化遺產，必須瞭慣地加以繼承。

要完成文化教育工作各方面的任务，必須進一步擴大和加强知識分子的隊伍。我們必須經过学校教育和在职干部的業余教育，大量培养新的知識分子，特別是从劳动階級出身的知識分子。同时，我們必須运用資產階級和小資產階級的知識分子的力量來建設社会主义，并且要向他們学習。但是，我們不应当讓他們所帶來的資產階級思想和小資產階級思想侵蝕無產階級的隊伍，相反，我們要尽一切努力帮助他們轉变为同劳动人民密切結合的新知識分子。由于我們党做了長期的有系統的工作，我國知識分子的基本隊伍已經同工人農民結成了親密的联盟，并且有相当数量的知識分子变成了共產主义者，加入了我們的党。在今后，我們的任务就是要繼續貫徹执行团結、教育、改造知識分子的政策，改善对于知識分子的使用，使他們更有效地为祖國的偉大建設事業服务。

（四）國家的政治生活

革命的根本問題是政权問題。我們为什么能够在僅僅七年的时間內根本改变我們祖國的面貌，在社会主义改造和社会主义建設方面獲得如此巨大的成就呢？这难道不是因为我們領導工人階級和廣大的人民群众取得了全國的政权的原故嗎？这难道不是因为我們的政权是一种完全新式的政权——人民民主專政的政权的原故嗎？

为了大大地發展我國的已經开始的社会主义建設，并且徹底完成社会主义改造，我們必須繼續加强人民民主專政，繼續改進國家工作。

我們所建立的國家，同一切其他的社会主义國家一样，是人类歷史上最民主、最有效率、最巩固的國家。中華人民共和國的成立，使几億被侮辱被損害的飢寒交迫的奴隸升到了主人翁的地位，使他們的生活和自由得到保障，使劳动得到光荣，使妇女得到平等的地位。大批优秀的工人、農民、妇女、青年参加了國家管理工作，把我們的國家机关建設成为勤勉的、廉潔的、为人民服务的國家机关。我們的國家实現了空前未有的統一。由于民主改革的徹底完成和鎮压反革命的勝利，由于社会主义改造的成就和社会主义建設的發展，还由于人民政府的其他一系列的措施，在我們的社会上出現了空前未有的安定。

世界上一切國家的实質都是階級的專政，問題只是什么階級对什么階級專政。一切地主階級、資產階級的國家都是少数人統治多数人、剝削者統治劳动人民的工具。俄國十月革命的偉大功績，就是它首先把这种情况顛倒过來，使國家成为多数人統治少数人、劳动人民統治剝削者的工具。尽管我國的革命有自己的許多特点，可是中國共產党人把自己所干的事業看成是偉大的十月革命的繼續。我們的人民民主專政就是以工人階級为首的人民大众对于反动階級、反动派和反抗社会主义革命的剝削者的專政。我們的民主不是屬于少数人的，而是屬于絕大多数人的，是屬于工人、農民和其他一切劳动人民以及一切拥护社会主义和愛國的人民的。

我國的人民民主專政經歷了資產階級民主革命和社会主义革命兩个时期。当資產階級民主革命在全國勝利以前，在革命根据地已經建立了人民民主專政，这种專政是解决資產階級民主革命任务的，因为它只是实行了对于封建土地制度的变革，并不改变民族資產階級的生產資料所有制，也不改变農民的个体所有制。在中華人民共和國成立以后，人民民主專政开始担負由資本主义过渡到社会主义的任务，就是說，要把資產階級和小生產者的生產資料的私有制改变为社会主义的公有制，徹底消滅人剝削人的制度。这样的政权实質上只能是無產階級專政。只有無產階級經过自己的先鋒隊中國共產党，毫無阻碍地运用政权这个武器，把全体劳动人民和其他可以接受社会主义的力量緊密地团結在自己的周圍，共同执行無產階級的政策路綫，一方面，組織向社会主义过渡的經济文化生活，另一方面，鎮压反动階級和反动派的反抗，防御外國帝國主义的干涉，才能够实現这样嚴重复雜的任务。

事情很明顯：如果在資產階級民主革命的階段，我國的農民和民族資產階級离开了無產階級的領導而且不能够取得勝利，那末，在社会主义革命階段，除开無產階級以外，还有别的什么社会力量能够負起这种領導責任呢？要是沒有無產階級的坚定的、有远見的和大公無私的領導，就是貧苦的農民也不可能走上眞正社会主义的道路，更不必說本性同社会主义完全相反的資產階級了。我國資產階級能够鑼鼓喧天地接受社会主义改造，这个奇迹正是說明了無產階級的正确領導的偉大力量，正是說明了無產階級專政的絕对必要。

（下轉4版）

（上接3版）

人們会問：既然我國現階段的人民民主專政实質上是無產階級專政的一种形式，那末，为什么又有其他階級、其他党派和無党派民主人士參加政权呢？我國的人民民主統一战綫为什么还要繼續存在呢？

要知道：無產階級專政不但需要無產階級对于國家机关的坚强領導，而且需要最廣大的人民群众对于國家机关的積極參加，二者缺一不可。無產階級只有同廣大的可以接受社会主义的群众結成联盟，才能形成最大多数人对于反动階級的專政，才能实現社会主义，这难道不是异常清楚的道理嗎？列寧說：“無產階級專政，是無產階級，即劳动者先鋒隊与人数众多的非無產者劳动階層（小資產階級，小業主，農民，知識界等等），或与大多数劳动者建立的特式階級联盟，……是为最終建成并巩固社会主义而建立的联盟。”列寧所說的階級联盟的范圍，在不同的歷史条件下是可以不一样的，但是，無產階級專政总是一定形式的階級联盟，这一点是無可怀疑的。

工農联盟是我們的人民民主專政和人民民主統一战綫的基礎。農民占我國人口的百分之八十以上，离开了同農民的联盟就談不到实現社会主义。我們党在長期的革命斗爭中已經同農民建立了血肉般的联系。从人民共和國成立以來，無論在土地改革工作中，在互助合作运动中，在農業生產和農村經济文化事業的領導中，在稅收政策、粮食政策、物价政策的制定和执行中，我們都注意了繼續加强这种联系。農民在我國政治生活中占着应有的重要地位。在全國廣大農村的國家机关中工作的，几乎全部是農民。但是应当說，在我們的工作中，对于農民的具体利益重視不够的缺点还是不少的。在農業合作化以后，工農联盟進到了一个新的更高的階段。但是在同时，許多党組織和國家机关由于过高地估計目前農業合作社的經济能力和濫用合作化所產生的“便利”，在農村工作中的命令主义傾向又有了新的發展。为了繼續巩固工農联盟，我們必須坚决克服这些缺点。

对于農民的政策，同样適用于其他的新近參加了各种合作組織的手工業者、小商小販和其他个体劳动者。他們在我國也是一个重要的社会階層，由于他們的居住和經济活动都比較分散，我們过去在他們中間的工作也比較薄弱。現在他們組織起來了，他們需要解决許多迫切的問題。我們必須采取有效的办法加强同他們的联系，使他們的經济利益和政治利益得到应有的重視。

在我國的人民民主專政和人民民主統一战綫中，民族資產階級具有一种特殊的地位。在抗日战爭期間，革命根据地的政权机关已經吸收民族資產階級的某些代表人物參加。但是那是在資產階級民主革命階段，因而是比較容易了解的。在人民共和國成立以后，民族資產階級和它的党派有更多的代表人物參加了我國的無產階級專政性質的國家机关，并且同工人階級和共產党在社会主义事業中繼續保持政治上的联盟。这是为什么呢？这种联盟在社会主义改造已經取得基本勝利的今天还有什么意义呢？这一切难道不是一种負担嗎？

誠然，我國的民族資產階級，包括大中小資本家和資產階級的知識分子在內，是我國社会上除了官僚資產階級以外人数最少的一个階級，并且在政治上和經济上都有很大的軟弱性。但是不論在过去和現在，这个階級在我國社会上都有很大的影响和作用。这是因为他們在歷史上發展了近代工業，領導过旧民主主义革命，在一定程度上參加了新民主主义革命，并且在中華人民共和國成立以后的具体条件下，表示願意接受工人階級和共產党的領導，又逐步地願意接受社会主义改造。这是因为他們比較早地掌握了現代的文化，并且掌握了一些現代企業的技術知識和管理知識；直到現在，他們仍然是我國具有比較丰富的現代文化知識、拥有比較多的知識分子和專家的一个階級。在过去几年內，民族資產階級參加了國民經济的恢复工作，还參加了或者支持了土地改革、鎮压反革命、抗美援朝的斗爭，从而使我們最大限度地孤立了敌人，并且增强了革命的力量。在社会主义改造过程中，工人階級同民族資產階級的联盟，对于教育和改造資產階級分子起了積極的作用；在今后，我們还可以通过这种联盟对他們繼續進行团結、教育和改造的工作，使他們利用自己的知識來为社会主义建設服务。由此可見，把这种联盟看作一种徒然的負担，是錯誤的。

民族資產階級的大多数人，近年來正在經歷着社会主义改造的深刻变化。我們的任务是要繼續和改進同他們的合作关系，使他們有充分的机会發揮能力和專長，并且進行進一步的自我改造。同过去一样，这种合作仍然是有团結又有斗爭的。在社会主义改造完成以前，階級斗爭仍然繼續存在。在社会主义改造完成以后，社会主义和資本主义的立場、观点和方法之間的斗爭，还会繼續一个很長的时間。我們進行这种斗爭的主要方法是說服教育的方法，只是对于那些对社会主义采取敌对态度并且違抗國家法律的个別的人，才必須分別情况采取必要的强制改造方法。

我國的民主党派主要是在抗日战爭时期形成的，并且同我們党早就發生了合作的关系。它們在中華人民共和國成立的时候，參加了人民政府，随后又逐步地支持了社会主义的事業。在今后，我們認为，应当采取共產党和各民主党派長期共存、互相監督的方針。中國各民主党派的社会基礎是民族資產階級、上層小資產階級和它們的知識分子。在社会主义改造完成以后，民族資產階級和上層小資產階級的成員將变成社会主义的劳动者的一部分。各民主党派就將变成这部分劳动者的政党。由于在这部分劳动者中，資產階級思想的殘余还会拖得很長，各民主党派还需要在一个很長的时間內繼續联系他們，代表他們，并且帮助他們改造。同时，各民主党派同共產党一道長期存在，在各党派之間也能够起互相監督的作用。我們的党是一个不为私利而全心全意为人民服务的政党。但是我們現在还有缺点，將來也一定还有缺点，并且不可能沒有錯誤。我們当然首先要加强党內的自我批評和依靠廣大劳动人民的監督來消除这些缺点和錯誤；同时，我們也应当善于从各民主党派和無党派民主人士的監督和批評中得到帮助。

各民主党派的代表人物和無党派民主人士在我們的許多國家机关中担任着重要的职务。在我們的政府机关、学校、企業和武裝部隊中，还有廣大的党外工作人員。这就要求我們的党員必須同党外工作人員建立良好的合作共事关系。这个問題之所以必須提出，是因为至今还有一部分共產党員抱着一种“揹一色”的观点，他們不願意党外人士參加國家机关的工作，或者有事不同党外人士商量，不尊重党外人士的职权。这种观点是一种宗派主义观点。共產党員在任何时候在人民中都是少数，因此共產党員在任何时候都有义务同党外的人合作。党必須教育那些不善于同党外的人合作的党員迅速地克服自己的缺点，这是目前巩固人民民主統一战綫的重要任务之一。

随着我國社会主义事業的勝利發展，我們的人民民主統一战綫的范圍將愈來愈廣泛。对于少数民族的上層人士、宗教界的愛國人士和其他有各种社会影响的愛國人士，我們都应当繼續坚持同他們的团結。海外各地的愛國華僑也是統一战綫的組成部分，我們必須繼續团結他們。总之，我們的任务就是使一切積極因素都能够动員起來，使他們对于建設社会主义的事業都能貢献一份力量。

由此可見，最廣泛的統一战綫和最廣泛的愛國主义团結，不但沒有損害我們的無產階級專政，而且有利于無產階級專政的巩固和發展。

我們的國家制度是高度的民主和高度的集中的結合。这个制度已經在我國过去几年的歷史中表現了它的优越性。这当然不是說，我們的國家工作就是完全健全的了。我們的許多國家机关和工作人員在工作中常常脫离我們的國家制度的正确原則，不是發揮了而是妨碍了我們的國家制度的生动力量。当然也不是說，我們的國家制度已經一切都已完备了。它还需要相当的时間使自己逐步地成熟和完善起來。

什么是我們目前改進國家工作的主要任务呢？

为了適应社会主义改造和社会主义建設的新形势，目前在國家工作中的一个重要任务，是進一步擴大民主生活，开展反对官僚主义的斗爭。

在我們的許多國家机关中，存在着高高在上、不了解下級和群众的意見、对于下級和群众的意見加以压制、对于群众生活漠不关心的官僚主义現象。这种脫离群众、脫离实际的官僚主义，嚴重地妨碍着國家的民主生活的發展，妨碍着廣大群众的積極性的發揮，妨碍着社会主义事業的前進。我們必須認眞地、有系統地改善國家机关，精簡它們的組織机構，明确規定每个工作人員的責任，帮助他們改变那种只是忙于开会、簽公文而不接近群众、不研究情况和政策的作風，定出中央一級和省、市一級的國家机关各部門負責人經常深入下層，了解下情、檢查工作、傾听意見的具体办法，督促他們嚴格地加以执行。

反对官僚主义是一个長期的斗爭。但是，我們完全有信心可以在我們的人民民主制度下逐步消除官僚主义的病害。因为我們的國家同那些少数人压迫絕大多数人的剝削階級的國家相反，我們的制度是反对官僚主义而不是保护官僚主义的。为了同官僚主义作有效的斗爭，我們必須同时从几个方面加强对于國家工作的監督。第一，必須加强党对于國家机关的領導和監督。除了党的各級委員会必須經常檢查各級政府中党組織的工作以外，党委的各个工作部門应当負責建立起对于有关的政府工作部門中党組織和党員的經常的監督。第二，必須加强全國人民代表大会和它的常务委員会对中央一級政府机关的監督和地方各級人民代表大会对地方各級政府机关的監督。为了这个目的，应当加强人民代表的視察工作，以便廣泛地收集人民群众的意見，并且加强各級人民代表大会对于政府工作的檢查、批評和討論。第三，必須加强各級政府机关的由上而下的監督和由下而上的監督。在反对官僚主义的斗爭中，國家的監察机关应当充分地發揮它的应有作用。第四，必須加强人民群众和机关中的下級工作人員对于國家机关的監督。必須鼓励和支持由下而上的批評和揭露；凡是对批評者实行压制和报复的人，必須受到应得的处分。

目前國家工作中另一个重要問題，是必須適当地調整中央和地方的行政管理职权。这也是符合于擴大民主生活、克服官僚主义的要求的。

在中華人民共和國成立以后，为了实現和巩固國家的統一，我們反对了分散主义，把許多应当由中央管理的事务集中到中央手里，这是完全必要的。但是，近几年來中央有些部門把过多的事务抓到自己手里，对地方限制得过多过死，忽視地方的特殊情况和特殊条件，应当同地方商量的事也不同地方商量；有些部門还發出許多形式主义的公文和表格，給地方压力很大。这样，既不利于地方的工作，也分散了中央的精力，發展了官僚主义。不可能設想：在我們这样大的國家中，中央能够把國家的各种事务都包攬起來，而且样样办好。把一部分行政管理职权分給地方，是完全必要的。國家的很多工作，例如農業、小型和中型的工業、地方的运輸事業、地方的商業、中小学教育、地方的衛生事業和地方的財政等等，中央只应当提出一般的方針政策和大体的規划，具体工作应当交由地方因地制宜、因时制宜地去部署办理，并且应当把中央机关的干部分一部分到地方去工作。省、市、縣、鄉都应当有一定范圍的行政管理职权。根据这样的方針，現在中央正在同地方共同研究和拟定具体方案，准备逐步地加以实行。这样，既能够發揮中央机关的積極性，也能够發揮地方的積極性，使中央和地方都有必要的机动性，同时又能够实行互相監督。这对于促進我國社会主义建設的普遍高漲具有重要的意义。

正确地处理少数民族問題，是我們的國家工作中一項重大的任务。我們必須用更大的努力來帮助各少数民族在經济和文化上的進步，使各少数民族在我國社会主义建設事業中充分地發揮積極作用。

少数民族的狀况在过去几年中已經發生了很大的变化。少数民族中的民主改革和社会主义改造已經在大多数地区取得了决定性的勝利。在國內三千五百多万少数民族人口中，已經有二千八百万人口的地区基本上完成了社会主义改造，另有二百二十万人口的地区正在進行社会主义改造，有近二百万人口的地区正在進行民主改革，只有三百多万人口的地区还沒有進行民主改革。在这些地区進行民主改革和社会主义改造的时候，我們仍然必須采取我們所一貫采取的慎重方針，这就是說，必須由各少数民族的人民和公众領袖从容考慮，协商处理，按照各民族自己的意願办事。在改革中应当堅持和平的方式，而不要采取强力斗爭的方式。对于少数民族的上層人士，在他們放弃对于劳动人民的剝削和压迫以后，國家要采取適当的办法，使他們的政治待遇和生活水平不致降低，并且說服人民群众同他們長期合作。对于少数民族地区的宗教信仰問題，我們必須長期堅持地执行宗教信仰自由的政策，决不可以在社会改革中加以干涉；对于宗教职業者的生活困难，应当帮助他們得到適当的解决。

各少数民族要發展成为現代民族，除开要進行社会改革以外，最根本的关鍵是要在他們的地区發展現代工業。國家在第一个五年計划期間，已經在一些少数民族地区，建立了一些新的工業基地，举办了一些大型的現代工業和运輸業，在第二个五年計划期間还將繼續这样做。这是全國各民族人民的共同利益和根本利益。漢族人民和少数民族人民都应当为完滿地实現國家的这个計划而共同奋斗。同时，为了滿足少数民族人民的特殊需要，中央各部門和各省、自治区政府，还应当根据客观上可能和經济上合理的原則，在少数民族地区逐步地举办一些地方工業。凡是在少数民族地区的工業，無論是中央國营工業或者是地方工業，都必須注意帮助少数民族形成自己的工人階級，培养自己的科学技術干部和企業管理干部。只有这样，少数民族在各方面的發展才能比較快地达到現代的水平。

由于歷史形成的現实条件，少数民族中的社会改革和經济文化建設，都需要漢族人民的大力援助，所以，繼續改進漢族人民和少数民族人民、漢族干部和少数民族干部之間的关系，就有特別重要的意义。在目前，为了改進这种关系，主要的問題是要克服大漢族主义。

几年來，我們有很多的漢族干部在各少数民族地区工作，他們的大多数正确地执行了党的民族政策，完成了党給他們的任务，受到了少数民族的欢迎。但是也有一部分漢族干部，不尊重少数民族干部的职权和意見，不積極地耐心地帮助少数民族当家作主，而是由自己在那里包办代替。这些缺点和錯誤，同某些同志的思想中存在着輕視少数民族的大漢族主义傾向是有关的。

中國各民族共同地創造了我國的歷史和文化，今后各民族也一定要共同地建設我們偉大的社会主义祖國。國內各少数民族的發展水平是不一样的，但是絕对不是所有的少数民族在所有的方面都是落后的。有一些民族的發展水平同漢族一样或者差不多，还有一些民族在某些方面的發展比漢族高，值得漢族人民向他們学習。每一个民族都有自己的長处。認为少数民族一無長处、样样不如漢族的观点，就是一种大漢族主义的观点。

忽視各少数民族在我國社会主义建設中的重要作用，也是大漢族主义的一种表現。各少数民族的人口虽然只占全國总人口的百分之六，但是他們居住的地区，却占全國总面積的百分之六十左右，其中許多地方富有各种工業資源。如果認为不要少数民族的共同努力和積極參加，單憑漢族人民的努力，就可以把我國建設成为一个偉大的社会主义國家，这顯然是一种錯誤的想法。

所有上述大漢族主义的傾向和观点，都必須切实改正。只有堅决地克服了大漢族主义的任何一种細小的表現，少数民族中的地方民族主义情緒才能順利地克服，而國內各兄弟民族才能在我們的人民民主的大家庭里面更加親密地团結起來。

为了巩固我們的人民民主專政，为了保衛社会主义建設的秩序和保障人民的民主权利，为了懲治反革命分子和其他犯罪分子，我們目前在國家工作中的迫切任务之一，是着手系統地制定比較完备的法律，健全我們國家的法制。

我們在革命战爭时期和全國解放初期，为了肅清殘余的敌人，鎮压一切反革命分子的反抗，破坏反动的秩序，建立革命的秩序，只能根据党和人民政府的政策，規定一些臨时的綱領性的法律。在这个时期，斗爭的主要任务是从反动統治下解放人民，从旧的生產关系的束縛下解放社会生產力，斗爭的主要方法是人民群众的直接行动。因此，那些綱領性的法律是適合于当时的需要的。現在，革命的暴風雨时期已經过去了，新的生產关系已經建立起來，斗爭的任务已經变为保护社会生產力的順利發展，因此，斗爭的方法也就必須跟着改变，完备的法制就是完全必要的了。为了正常的社会生活和社会生產的利益，必須使全國每一个人都明了并且确信，只要他沒有違反法律，他的公民权利就是有保障的，他就不会受到任何机关和任何人的侵犯，如果有人非法地侵犯他，國家就必然出來加以干涉。我們的一切國家机关都必須嚴格地遵守法律，而我們的公安机关、檢察机关和法院，必須貫徹执行法制方面的分工負責和互相制約的制度。

反革命分子是要破坏我們的國家、破坏我們的建設、危害人民的安全的，因此我們的國家机关必須鎮压和肅清反革命分子。我們在一九五〇年領導了全國范圍的鎮压反革命的斗爭，給了反革命分子的活动以嚴重的打击。在一九五五年，我們又在社会上進行了鎮压反革命的斗爭，在全國的机关中对于暗藏的反革命分子進行了清查。这些大規模的群众斗爭，大大地巩固了社会的秩序，加强了國家的安全。

我們对反革命分子和其他犯罪分子一貫地实行懲办和寬大相結合的政策，凡是坦白的、悔过的、立功的，一律給以寬大的处置。大家知道，这个政策已經收到了巨大的成效。从去年下半年以來，由于懲办和寬大相結合的政策的影响，由于社会主义改造高潮的影响，由于人民群众的覺悟程度和組織程度的提高，反革命分子的活动愈來愈感到困难，因而在反革命分子中發生了激烈的分化，成批的反革命分子向政府投案自首。这个事实說明，一方面，反革命分子确是存在着，認为可以放松警惕性的想法是完全錯誤的；另一方面，只要我們的政策正确，反革命分子是可以肅清的，認为反革命活动会愈來愈嚴重的想法也是沒有根据的。

在今后，我們的公安机关、檢察机关和法院仍然必須同反革命分子和其他犯罪分子進行堅决的斗爭。但是如上所說，这一斗爭必須嚴格地遵守法制，并且应当根据目前的新情况，進一步实行寬大政策。党中央委員会認为，除了极少数的罪犯由于罪大惡極，造成人民的公憤，因而不能不处死刑的以外，对于其余一切罪犯都应当不处死刑，并且应当在他們服徒刑的期間給以完全人道主义的待遇。凡屬需要处死刑的案件，应当一律归最高人民法院判决或者核准。这样，我們就可以逐步地达到完全廢除死刑的目的，而这是有利于我們的社会主义建設的。

为了保衛我們的祖國，我們还必須繼續加强我們的國防，繼續加强我們的國防軍——光荣的中國人民解放軍。我們的軍隊必須努力提高自己的战斗力，警惕地守衛我們的边境和海岸綫，保衛我國領土的完整。

我們祖國的領土台灣还被美帝國主义所霸占，这是对于我國安全的一个最大的威脅。解放台灣的問題完全是我國的內政問題。我們願意用和平談判的方式，使台灣重新回到祖國的怀抱，而避免使用武力。如果不得已而使用武力，那是在和平談判喪失了可能性，或者是在和平談判失敗以后。不管采用什么方法，解放台灣的正义事業一定能够取得最后的勝利。

（五）國际关系

为了把我國建設成为一个偉大的社会主义國家，我們不但要团結國內一切可能团結的力量，而且要爭取國际上的一切有利条件，团結國际上一切可能团結的力量。

我國現在所处的國际环境是怎样的呢？

总的說來，目前的國际形势对于我們的社会主义建設是有利的。这是由于社会主义的、民族独立的、民主的、和平的势力，在第二次世界大战以后，有了空前的發展，而帝國主义侵略集团的積極進行擴張、反对和平共处、准备新的世界战爭的政策，愈來愈不得人心。在这种情况下，世界局势不能不趋向于和緩，世界的持久和平已經开始有了实現的可能。

在十月革命以后，苏联人民進行社会主义建設的时候，世界上还沒有第二个社会主义國家。但是，在我國人民進行社会主义建設的时候，情况就已經根本不同了。第二次世界大战以后，不但苏联变得更加强大，而且在欧亚两洲出現了許多新的社会主义國家。現在，包括中國在內，社会主义國家已經拥有占人类总数三分之一的九億多人口，并且在地理上連成一片，組成了以苏联为首的社会主义國家的友好的大家庭。我們之間的这种兄弟般的友誼和互助合作的关系，正在不断地發展和巩固。苏联和其他社会主义國家同南斯拉夫联邦人民共和國，已經恢复了友好的关系。我國同南斯拉夫联邦人民共和國也已經建立了外交关系，發展了友好的來往。

現在，社会主义各國正动員國內人民的一切力量，从事社会主义的和平建設，工農業生產以資本主义國家所难以比拟的速度向前發展着。我們在对外关系中一貫执行着坚定的和平政策，主張一切國家間的和平共处和友好合作。我們相信社会主义制度的优越性，不怕同資本主义國家進行和平競賽。我們的政策符合于全世界人民的利益。一切爱好和平、要求民族独立和爭取社会進步的力量都会得到我們的同情和支持。社会主义國家在全世界人民中的声望日益增長，对于國际形势發展的影响日益擴大。以苏联为首的社会主义國家已經成为爭取世界持久和平的坚强堡壘。

今年二月举行的苏联共產党的第二十次代表大会是具有世界意义的重大政治事件。它不僅制定了規模宏偉的第六个五年計划，决定了進一步發展社会主义事業的許多重大的政策方針，批判了在党內曾經造成嚴重后果的个人崇拜現象，而且提出了進一步促進和平共处和國际合作的主張，对于世界緊張局势的和緩作出了顯著的貢献。

社会主义國家的强大和团結一致，是我國進行社会主义建設的最有利的國际条件。

第二次世界大战后另一个有偉大歷史意义的發展，是民族独立运动的廣泛勝利。除了越南民主共和國、朝鮮民主主义人民共和國、中華人民共和國已經走上了社会主义的道路以外，在亚洲和非洲，擺脫了殖民主义束縛的，还有其他一系列的民族独立國家，这些民族独立國家，包括我們的偉大鄰邦印度在內，共有六億几千万人口，占人类总数的四分之一。这些國家的絕大多数都在执行着和平中立的外交政策。它們在國际事务中起着愈來愈大的作用。在万隆召开的亚非会議的成功，許多亚非國家独立运动的新發展，特別是最近埃及把苏彝士运河公司收归國有的震动世界的事件，証明了民族独立运动已經形成为一种巨大的世界力量。在过去，亚非大多数國家都曾經是帝國主义的殖民地和半殖民地，是他們准备和進行战爭的后方，但是現在却变成反对殖民主义、反对战爭和支持和平共处的力量了。同时，在拉丁美洲的國家中，反殖民主义的斗爭也在發展。帝國主义者正在竭力阻擋民族独立运动的潮流，但是这个潮流是阻擋不住的。它最后必將席卷整个亚洲、非洲和拉丁美洲，从而永远結束殖民主义的統治。

毫無疑問，社会主义國家的存在，社会主义國家对于民族独立运动的同情和支持，大大地便利了这一运动的發展和勝利。同时，民族独立运动的高漲又削弱了帝國主义的侵略势力，有利于世界和平的事業，因而也有利于社会主义國家的和平建設。因此，社会主义國家和民族独立國家的友好合作，既符合于彼此的共同利益，也符合于世界和平的利益。

这一些偉大的歷史变化，是同帝國主义的、特別是美帝國主义的願望背道而馳的。美國壟断資本利用它在第二次世界大战中發了橫財的有利地位，在战后進行瘋狂的擴張活动，首先是控制德日等战敗國，夺取英法等國在亚洲和非洲的势力范圍，力圖树立世界霸权。它組織軍事集团，建立軍事基地，制造緊張局势，准备新的战爭。美帝國主义把它的这一切活动說成是为了“防御共產主义侵略”。但是，謊話究竟不能掩盖事实。社会主义同侵略是根本不能相容的。在社会主义國家里，既然消滅了依靠侵略發財、依靠殖民地和國外市場發財的階級，也就消滅了对外侵略的社会根源。而在帝國主义國家里，依靠侵略發財的集团是永远不会自願地停止侵略的。世界人民看得很清楚：苏联、中國和其他社会主义國家積極主張和平共处，發展东西方的經济文化关系，并且帶头裁減了自己的武裝部隊，削減了自己的軍費。相反，美帝國主义却仍然在擴張軍备，反对發展东西方的关系，害怕和平共处好像害怕世界末日一样；它的武裝力量至今还在远离自己的國界几千公里以外霸占着我國的台灣，在日本、南朝鮮、菲律宾和西欧各國的領土上橫行霸道。

把“防共”和“反共”的口号当作烟幕來掩盖一个國家統治世界的企圖，在第二次世界大战以前就早已流行过了。帝國主义者当然十分仇恨社会主义國家。但是，他們也知道，强大和团結一致的社会主义國家是碰不倒的。因此，美帝國主义目前的主要活动，实际上是假借“反共”之名，以便压制本國的人民，尽可能地控制和干涉处于社会主义國家和美國之間的廣大中間地帶。

美帝國主义的这些活动日益引起各方面的反抗，日益加深資本主义体系內部一切固有的矛盾。現在，受过和正在受着殖民主义灾害的國家和人民已經愈來愈認識到，美帝國主义是当前最大、最貪婪的殖民主义者。在亚非地区，愈來愈多的民族独立國家采取了和平中立政策，拒絕參加美國的侵略性軍事集团，有力地限制了美帝國主义的殖民擴張。在西方國家中，也有愈來愈多的國家逐漸識破了美國擴張政策对它們危害的眞象，而拒絕把自己套在美國的战車上、贊成同社会主义國家和平共处的中立道势，也已經日益發展。美國的主要盟國英法兩國，曾經企圖恩借美國的力量來維持自己的既得利益。但是，事实上，追随美國的擴軍备战政策只是为美國势力的入侵开辟了道路，而沉重的軍費負担日益嚴重地妨碍着它們國家經济的發展。这就加强了美國的主要盟國对于美國的壟断和控制的不滿和反抗，特別是加深了英美之間的矛盾。同时，西方各國的人民群众正在日益展开廣泛的和平民主运动，反对美國的擴軍备战政策。美國人民也已經逐漸地体会到这种政策为他們帶來沉重的負担和战爭的危險。就是在美國統治集团內部，也有一些头腦比較清醒的人逐漸認識到战爭政策未必对美國有利。

（下轉5版）

中國共產党中央委員会向第八次全國代表大会的政治报告

（上接4版）

英法統治集团的外交政策正处在矛盾和混乱之中。英法兩國在目前整个國际局势的影响下，虽然表示了一定程度的和平共处的願望，但是它們由于企圖保持殖民主义的特权，对于民族独立运动却不願意放弃武力威脅的政策。这种狀况在埃及政府收回苏彝士运河公司以后的發展中，特别明顯地表現出來了。英法政府想用武力干涉的方法，破坏埃及的神聖主权，重新夺取苏彝士运河。美國一方面支持英法的侵略行为，另一方面企圖乘机夺取它們在中东的利益。帝國主义的侵略政策和民族独立國家的反侵略运动之間的斗爭，在中东正在尖鋭化。全世界的最廣泛的同情是在埃及方面，全世界最廣泛的輿論都主張和平解决苏彝士运河的爭端，英法如果不遵循和平解决的途徑，而实行武力干涉，那就不但会受到埃及人民和阿拉伯各國人民的英勇抗击，而且必將引起整个社会主义陣营、亚非兩洲、拉丁美洲以及西方國家的廣大人民的堅决反对，也將引起英法兩國廣大人民的堅决反对。世界是要走向和平的；在苏彝士运河問題上和其他民族独立运动的問題上，采取武力干涉政策，只能招致徹底的失敗。

毫無疑問，帝國主义將还会繼續制造緊張局势，还要压迫一切它們可能压迫的人民，战爭的危險仍然存在。在这个問題上，如果我們丧失警惕性，那就会犯錯誤。人类爭取和平和進步的斗爭，必然还要經歷許多迂迴曲折的过程。但是，世界的总的趨势是光明的。只要社会主义各國和世界上一切和平民主力量团結一致，共同努力，世界的持久和平和人类進步的事業就終將取得勝利。

我們在國际事务中堅定不移的方針，是为世界和平和人类進步的事業而努力。在过去几年中，我們在这方面的工作是有成績的。

中國人民在革命斗爭中，得到了以苏联为首的和平民主社会主义陣营的支持。中華人民共和國在成立以后不久，就同偉大的苏联簽訂了友好同盟互助条約。几年來的事实証明，偉大的中苏同盟是远东和世界和平的重要支柱。对于我國的社会主义建設，苏联給了巨大的援助；欧洲和亚洲的人民民主國家也給了种种的援助。兄弟國家的这种同志式的援助，是中國人民永远不能忘記的。这种援助無論在过去、現在和將來，都是我們所不可缺少的。中國同偉大的苏联和其他社会主义國家，在共同目标和相互援助的基礎上建立起來的团結和友誼，是牢不可破的，是永恒的。繼續巩固和加强这种团結和友誼，是我們最高的國际义务，是我國对外政策的基礎。

中國身受过殖民主义的灾害，而且中國的領土台灣到現在还处于美國的控制之下。中國人民深切地同情并且積極支持一切被压迫民族和被侵略的國家反对殖民主义和維护民族独立的斗爭。这个斗爭的每一个勝利，不論它出現在亚洲、非洲或者是拉丁美洲，都將会進一步加强和平的力量。

中國同剛剛从殖民主义統治下解放出來的其他亚非國家有許多共同的經歷、处境和願望。我們在一般的國际关系中，首先在相互关系中，都有相互尊重領土完整和主权、互不侵犯、互不干涉內政、平等互利和和平共处的要求。中國同印度首先倡議的五項原則，体現了这些共同要求。我們已經根据这些原則同許多亚非國家建立了友好合作关系，促進了这个地区的和平。

我們爭取在五項原則的基礎上首先同我們的所有鄰國建立睦鄰关系。我們同这些國家有深厚的傳統友誼，而沒有不可解决的爭端。在我們同某些鄰國之間，存在着一些歷史上遺留下來的問題。帝國主义者力圖利用这种情况來破坏和阻撓我們同鄰國發展和建立友好关系。但是，这种企圖是注定要失敗的。我們同鄰國之間的一切問題，都可以根据五項原則，通过和平协商的途徑，求得解决。

我們同鄰國發展和建立友好关系，既符合我國的利益，也符合我們鄰國的利益。

我國同欧洲的一些西方國家，已經建立了正常关系。

我國准备同一切尚未同我國建交的國家建立正常的外交关系。建立这种关系是对于双方都有利的。

我們以五項原則为基礎的和平共处政策不排斥任何國家。对于美國，我們也同样具有同它和平共处的願望。但是，美國一貫地敌視我國，侵占我國的台灣，派遣特务对我國進行顛复活动，对我國实行禁运，并且竭力在國际事务中排斥我國，蛮横地剝夺我國在联合國的合法地位。虽然如此，我國政府仍然努力通过和平协商的方法解决同美國的爭端。我們曾經一再建議举行中美外長会議，來解决和緩与消除台灣地区緊張局势的問題。我國的这种努力，只是为了和緩國际緊張局势，而不是在任何意义上承認侵略。全世界都知道，我國人民对于保衛祖國的独立和安全是不怕付出代价的。但是美國政府对于我國的态度至今还远不是現实的和合理的。結果怎样呢？尽管美帝國主义采取一切罪惡的手段來破坏我國，企圖孤立我國，但是，偉大的新中國在世界上屹立着。正义是在我們方面，世界的廣大的同情是在我們方面。在世界上被孤立的，并不是我國，而恰恰是美帝國主义。如果美帝國主义不願繼續失敗下去，它的出路，只能是对于我國采取現实的合理的态度。这种情况，对于美國人也已經不是什么秘密了。

中國人民和世界各國人民都需要和平，都需要增進相互間的經济文化关系和友好來往。我國人民在过去几年中積極地参加了有益于世界和平的各种國际活动，并且積極地發展了同各國人民的經济文化的交流，發展了同各國人民团体和各方面社会人士的交往。虽然我們在这些方面遇到了許多人为的障碍，我們的國际友人还是愈來愈多。事实証明，鉄幕不在我們这一边。我們的門是对一切人敞开的。

以上这些，就是我們处理國际事务的基本政策。我們今后仍將繼續貫徹执行这些政策。

（六）党的領導

在党的第七次代表大会到第八次代表大会期間，随着革命的勝利和國家狀况的变化，党本身的狀况也有了很大的变化。党已經成为領導全國政权的党，在人民群众中具有很高的威信。党的組織壯大了。現在，党已經有一千零七十三万党員，其中工人党員占百分之十四，農民党員占百分之六十九，知識分子党員占百分之十二。党的組織已經分布到全國，并且分布到各个民族。絕大多数的党員都受了偉大的革命斗爭的鍛煉，就是占百分之六十以上的一九四九年以后入党的新党員，基本上也都是过去几年的群众革命斗爭和社会主义劳动中涌現出來的先進積極分子。整个說來，党同人民群众的联系是更加密切了。党的工作經驗是更加丰富和全面了，党的团結比过去任何时候都更加巩固了。

我們已經說过，在我們國家的社会主义事業中，不可能沒有無產階級專政，而無產階級專政是經过無產階級的政党——共產党的領導來实現的。中國共產党的領導的力量，在于它有馬克思列寧主义的思想武器，有正确的政治路綫和組織路綫，有丰富的斗爭經驗和工作經驗，善于把全國人民的智慧集中起來，并且把这种智慧表現为統一的意志和有紀律的行动。不但在过去，而且在今后，为了保証我們的國家能够有效地处理國內和國际的复雜事务，都必須有这样的一个党的領導。这是全國各階層人民和各民主党派根据实际生活所共同承認的。

但是，在社会主义建設的工作中，也有極少数同志曾經企圖削弱党的領導作用。他們把党对于國家各方面工作的政策方針的領導問題同單純技術方面的問題混淆起來，他們認为，党对于这些工作的技術業务还是外行，因而就不应当領導这些工作，而他們則可以独断專行。我們批判了这种錯誤的观点，党应当而且可以在思想上、政治上、方針政策上对于一切工作起領導作用。当然，这不是說，党应当把一切都包办起來，对一切都進行干涉；也不是說，对于自己所不懂的事情，可以安于作外行。党要求我們的干部和党員進行艰苦的学習來学会自己工作中所不懂的事情。我們学習得愈多，就会領導得愈好。

像我們在前面所說，党从第七次代表大会以來的路綫是正确的，这是事实所已經証明了的。但是应当承認，我們党在担負目前的日益繁重的任务方面，并不是沒有困难了，并不是不会犯錯誤了。我們在社会主义改造方面，社会主义建設方面，國家政治生活方面，都犯过暫时的、局部的錯誤。在國际事务的处理上，也不是毫無缺点和錯誤的。因此，党的領導的任务之一就是要研究和分析过去所犯的錯誤，取得教訓，从而求得在今后的工作中少犯錯誤，尽量不重复已經犯过的錯誤，并且尽量不使小錯誤变为大錯誤。

要使我們党今后繼續保持正确的、健全的領導，根本的問題是在于努力减少党組織和党員在思想認識上的錯誤。在我們党內有正确思想和錯誤思想、正确路綫和錯誤路綫的斗爭，这种斗爭是階級斗爭和各种社会現象的反映。我國原來是小資產階級占多数的國家，这个階級的情緒經常影响我們，不断地給我們压力，資產階級也經常从各方面來影响我們。党必須經常進行党內教育，不讓資產階級和小資產階級的思想損害我們党在政治上的純潔。但是我們的錯誤不但有社会的根源，而且有認識上的根源。一个人如果不懂得正确的意見只能是对于实际事务的客观的全面的反映，而堅持要按自己的主观的片面的想法去办事，那末，即使他有一切善良的动机，也还是会犯或大或小的錯誤。因此，为了避免犯錯誤，必須正确地認識客观实际，正确地辨明是非。

鑒于目前我們的党員十分之九都是第七次代表大会以后入党的，在这里簡單地回顧一下在党的歷史上正确的路綫怎样有效地克服錯誤路綫的基本經驗，我們認为并不是沒有現实意义的。

我們党在三十五年的歷史中，曾經犯过四次嚴重的路綫錯誤，这就是一九二七年上半年的陈独秀右傾机会主义路綫和以后七年間先后發生的三次"左"傾机会主义路綫的錯誤。而从一九三五年一月党中央的遵义会議以來的二十一年中，我們党在以毛澤东同志为首的中央的領導下，却沒有犯过路綫錯誤。这个歷史的变化究竟应当怎样解釋呢？很明顯，这不能僅僅用党的歷史長短、經驗多少去解釋。因为党在一九三一年至一九三四年間所犯的錯誤反而比以前兩次的"左"傾錯誤更为嚴重；也不能僅僅用某个时期党的領導者个人情况如何去解釋，因为大多数犯过錯誤的領導者在后來也为党作了很好的工作。从我們党的歷史可以得出这样的結論：党的經驗多少和党的領導人选对于党是否犯錯誤有重要的关系，但是关系更重要的，是各个时期廣大党員首先是党的高級干部是否善于用馬克思列寧主义的立場、观点和方法去总結斗爭中的經驗，堅持眞理，修正錯誤。这是考驗党的干部的馬克思列寧主义党悟水平高低的主要标志。党的干部的馬克思列寧主义的党悟水平愈高，他們識別正确的意見和錯誤的意見、識別好的領導者和坏的領導者的能力也就愈高，他們的工作能力也就愈高。

党在一九三四年以前，虽然積累了丰富的經驗，但是当时党的領導机关并沒有給以認眞的研究；虽然否定过几次錯誤路綫，但是实际上只是处分了犯錯誤的領導者，并沒有正确地分析那些錯誤和那些錯誤在思想認識上的根源，因而就不可能帮助党的干部提高党悟水平。特别是在一九三一年到一九三四年期間統治全党的以王明、博古等同志为首的"左"傾机会主义者，不但沒有接受过去几次錯誤路綫的教訓，而且由于他們的教条主义的思想方法和橫蛮武断的作風，把主观主义和宗派主义的錯誤發展到了党的歷史上空前未有的地步。他們完全不顧当时國內社会各階級的实际狀况，不顧敌我力量对比的客观形势，在政治上和軍事上却采取了極端冒險的政策，在党內生活上也完全破坏了党內的民主制度，發展了过火的党內斗爭。他們的錯誤領導，使革命斗爭遭到嚴重的失敗，使当时的革命根据地和工農紅軍損失了百分之九十，國民党統治区的党組織和党領導下的革命組織几乎損失了百分之百。

但是在一九三五年以后就不同了。党在一九三五年的轉变，基本上就是党的高級干部的多数从失敗中得到了經驗、提高了党悟的結果。在这以后，党中央并沒有給犯錯誤的同志以嚴重的惩办，仍然分配他們以适当的領導职务，耐心地等待和帮助他們从思想上眞正地認識自己的錯誤。同时党中央又系統地帮助全党干部逐步地了解馬克思列寧主义的理論和实际相結合的原理，了解我們的主观認識必須符合于客观实际的原理。由于党的思想工作和組織工作作了重大的改進，党的事業就得到了迅速的發展。为了帮助全党干部，包括犯过錯誤的同志在內，認眞地研究党的歷史經驗，学会正确的思想方法和工作方法，以求减少在工作中的錯誤，党中央曾經在遵义会議的七年以后，在全党發动了反对主观主义、宗派主义和党八股的著名的"整風运动"，組織全党干部在这个运动中，按照馬克思列寧主义的立場、观点、方法詳細地檢查自己的思想和工作，檢查党在思想上、政治上和組織上的領導，展开深刻的批評和自我批評。这样，就眞正地提高了大批干部的馬克思列寧主义的党悟水平和对于党內是非的辨别能力。大批干部認識了同实际脫節的教条主义的錯誤，也認識了同理論脫節的經驗主义的錯誤，养成了联系群众、調查研究和实事求是的作風。他們在党內外所進行的工作，就变得比較符合客观实际了，工作中的重大錯誤就减少了。

以上所說的我們党的歷史經驗，充分地證明了克服思想認識上的主观主义，是保証党的工作順利發展、避免重大錯誤的根本关鍵。

主观主义的錯誤在目前我們許多干部的思想上和工作中仍然嚴重地存在着，使我們的工作受到許多不应有的損失。我們現在面对着新的条件和新的任务，我們必須解决許多比过去更为复雜的和不熟悉的問題。在这种情况下，如果我們不努力提高馬克思列寧主义的党悟水平，不努力学習新的知識，鑽研新的業务，而滿足于对勝利的一片贊揚，主观主义的錯誤就必然会發展起來。同时，滿入我們党的大批新党員，还沒有受到足够的馬克思列寧主义的鍛煉，也很容易成为主观主义、教条主义的市場。

为了有效地反对主观主义，必須進行有系統的努力來提高我們党的馬克思列寧主义的水平。首先，我們必須認眞地加强干部的首先是高級干部的系統的馬克思列寧主义的学習，使他們善于用馬克思列寧主义的立場、观点、方法去观察和解决实际生活中的問題，提高自己在复雜情况中判断方向、辨别是非的能力，并且学会用馬克思列寧主义的理論去研究和整理自己的工作經驗，在經驗中找出具体事物發展的規律性。第二，必須加强在廣大的新党員中理論和实际統一的教育，使他們逐步懂得馬克思列寧主义的立場、观点和方法，獲得关于馬克思列寧主义的一般原理、党的歷史和我國社会主义事業現狀的基本知識，認識主观主义——包括教条主义和經驗主义——的危害，而在知識分子新党員中，則要特别着重認識教条主义的危害。第三，必須加强党的理論工作。我們应当迅速地集中必要的党內外馬克思列寧主义的科学工作力量，从事我國社会主义改造和社会主义建設的重大問題和基本經驗的研究，从事当前國际問題的研究，从事馬克思列寧主义基本理論以及同馬克思列寧主义有密切关系的科学部門的研究，使这一系列研究適合于当前党的实际工作的迫切需要，適合于向廣大党員和廣大青年進行理論和实际統一的馬克思列寧主义教育的迫切需要。

为了有效地反对主观主义，党的各級領導机关都应当大大加强对于实际情况的調查研究工作。在过去几年的党的工作中所曾犯过的右傾保守、急躁冒進和强迫命令的錯誤，都是由于沒有認眞地、正确地研究实际情况和集中群众經驗的結果。不少党的工作人員，也同前面說过的某些國家机关的工作人員一样，开始表現出驕傲自滿的情緒，寧願坐在机关里，用空談代替調查，由感想訂出政策，而不願意深入下层，傾听下情，檢查党的决議的执行情况，并且从实踐中檢驗党的决議是否正确，刻苦地研究新鮮事物并且正确地支持新鮮事物的發展。党必須教育他們深刻地認識他們的这种主观主义在工作中造成的損害，必須帮助他們学会用老老实实的态度在群众中進行調查研究，帮助他們学会"从群众中來，到群众中去"的工作方法，并且使他們懂得，这是他們能够繼續担負党的領導工作的必要条件。

为了力求党的領導工作符合于客观实际，便利于集中群众的經驗和意見，减少犯錯誤的机会，必須在党的各級組織中無例外地貫徹执行党的集体領導原則和擴大党內民主。一切重大問題的决定都要在適当的集体中經过充分的討論，容許不同观点的無拘束的发言，以便比較全面的反映党內外群众的各种意見，也就是比較全面地反映客观事物發展过程中的各个側面。每个領導者都必須善于耐心地听取和从容地考虑反对的意見，堅决地接受合理的反对意見或者反对意見中的合理部分；对于由正确动机、按正常程序提出任何反对意見的任何同志，必須繼續和誠無間地共事，絕不要采取排斥的态度。只有这样，才会有眞正的而不是形式的集体領導，才会有眞正的而不是形式的党內团結，党的組織和事業也才会更加兴旺。

关于貫徹党的集体領導原則和擴大党內民主的問題，在党中央委員会所提出的新的中國共產党章程草案中受到了充分的注意。对于这个草案，鄧小平同志將作詳細的說明，因此，我不需要在这里多說了。党章草案关于党員的权利和党的下級組織的权利作了一些新的規定。草案規定，党員有在工作中充分發揮創造性的权利，并且在对于党的决議不同意的时候，除了無条件地执行以外，有保留和向党的領導机关提出自己的意見的权利。草案規定，凡屬地方性質的問題和需要由地方决定的問題，应当由地方組織处理，以利于因地制宜；又規定党的下級組織如果認为上級組織的决議不符合本地区、本部門的实际情况，应当向上級組織請求改变这个决議。党章草案还規定，縣一級以上各級的党代表大会改为常任制，每年召开一次。所有这些，必將促進我們党的各級組織和全体党員的積極性的高漲。

当然，我們党的民主生活的擴大决不是減弱了而恰恰是加强了党的集中制，我們党的党員的創造性的發揚决不是減弱了而恰恰是加强了党的紀律性。同样，我們党的集体領導原則决不是否認了个人負責的必要和領導者的重要作用；相反，它是使領導者能够充分正确地和最有效地發揮个人作用的保証。大家知道，我們党的領袖毛澤东同志所以在我們的革命事業中起了偉大的舵手作用，所以在全党和全國人民中享有崇高的威信，不但是因为他善于把馬克思列寧主义的普遍眞理和中國革命的具体实踐結合起來，而且是因为他堅决地信任群众的力量和智慧，倡導党的工作中的群众路綫，堅持党的民主原則和集体領導原則。

对于犯錯誤的同志采取正确的态度，是党的正确領導的必要条件之一。

对于犯錯誤的同志給以嚴厉的处罰，以致把他們驅逐出党，这是很容易的。但是如果沒有解决为什么造成錯誤的思想問題，那么，嚴厉的处罰不但不能保証党不再重犯同样的錯誤，甚至还会造成更大的錯誤。"左"傾机会主义路綫統治我們党的时期，在党內斗爭中所实行的"殘酷斗爭，無情打击"的办法，只是造成了党內是非不明、死气沉沉的狀况，使党內的有生力量受到了摧殘，使党的事業受到了重大的損失。

以毛澤东同志为首的党中央在糾正了王明、博古等同志的机会主义路綫的錯誤以后，也徹底地改变了錯誤的党內斗爭方式。

在党內斗爭中，党首先嚴格地区别了党內的是非問題同混入党內的反革命分子、蜕化分子和其他坏分子的問題的界綫。

对于混進党內的反革命分子，在党內堅持進行分裂破坏活动的階級异己分子和其他不可救藥的腐化墮落分子，党采取了堅决态度，把他們清除出去。在我們的隊伍中确是混入了一些反革命分子和其他坏分子，我們已經清洗了一些，以后也还要繼續注意防范和清洗。但是事实証明，这样的人只是極少数。在党領導了國家政权以后，党內貪污腐化、違法乱紀、道德墮落的現象有了某种程度的發展，这种嚴重現象必須堅决制止。过去我們進行了反对貪污浪費和違法乱紀的群众斗爭，以后又粉碎了以陰謀手段夺取党和國家領導权的高饒反党联盟。在今后，我們还必須經常从思想上和組織上進行反对腐化墮落現象的斗爭，經常把不可救藥的腐化墮落分子清除出党。

但是，对于任何由于認識上有錯誤而在工作上犯錯誤的同志，党都堅决地执行了"懲前毖后，治病救人"，"既要弄清思想，又要团結同志"的原則，着重思想的教育，而不輕易采取紀律处分。对于这些同志的錯誤思想，一定要实事求是地進行批評，并且具体地分析錯誤的根源。这样作的目的，是为了帮助他們，繼續团結他們在一起工作。对于在工作上犯了嚴重錯誤的同志，虽然需要給以恰当的紀律处分，或者適当地調动工作，但是仍然必須用同志的态度耐心地帮助他們認識和改正錯誤，以达到团結的目的。总之，对于犯了錯誤的同志，只要所犯的錯誤可以在党內改正，并且本人願意改正，就必須讓他留在党內改正，并且不应当濫用組織权利，給以不適当的处分。反之，如果用簡單的粗暴的方法去糾正思想性質的錯誤，那么，不但思想問題不会解决，錯誤还会重犯，而且必然伤害党內应有的和睦，甚至会把普通的意見分歧發展成为組織的分裂。

党提高了馬克思列寧主义的覺悟，加强了对于实际情况的調查研究工作，擴大了党內民主，并且对于工作中的錯誤采取了正确的方針，这样，党的团結和統一就必然日益巩固。而党的团結和統一，当然不但是我們党本身的利益，而且是整个工人階級和全國人民的利益，因为党是整个工人階級和全國人民群众的領導核心。

我們要巩固地团結全党，目的正是为了巩固地团結整个工人階級和全國人民群众。我們的全部力量的源泉在于我們能够密切地依靠工人階級和人民群众。为了把我國建設成为一个偉大的社会主义國家，我們必須用最大的努力繼續加强党和群众的团結。

我國最廣大的群众已經組織起來。各种群众組織是我們党联系群众的必要的紐帶。除开前面已經說过的農民所組織的合作社以外，最重要的群众組織就是工会組織、青年团組織和妇女組織。

我國工会組織現在已經拥有一千二百万会員，它在國家建設中發揮了重大的作用。党应当加强对工会工作的領導，通过工会工作把我國工人階級培养成为一个有組織的、有覺悟的、有文化技術的階級，使廣大的工人群众緊密地团結在党的周圍。工会組織在社会主义建設事業中，一方面，应当用說服教育的方法吸引工人群众，通过社会主义競賽和先進生產者运动为不断提高劳动生產率而斗爭；另一方面，还应当密切关心群众的生活，發揮群众的監督作用，向一切企業中違法乱紀、使害群众利益、不关心群众生活的官僚主义現象進行艰苦的斗爭。忽視这兩种任务的任何一方面的傾向，都是錯誤的，都应当糾正。

已經拥有二千万团員的中國新民主主义青年团，最近即將改名为中國共產主义青年团。由于青年团在过去几年中的有成效的努力，在我國生气勃勃的青年职工、青年農民、青年科学技術人員和其他青年知識分子中，正在源源不絕地生長着社会主义事業的突击力量，并且向党輸送着大批的新党員。青年团应当在党的領導下在团員和廣大青年群众中开展更加生动的思想工作和組織工作，克服某些团組織不注意采取適合青年特点的工作方式，不用說服教育方法去發揚青年群众的積極性和主动性的缺点。

我們党一貫地关怀和支持妇女解放运动，把妇女的徹底解放看做我們事業的重要目标之一。我國妇女群众現在在工農業劳动中和其他許多社会职業部門中，正在占有日益重要的地位。各种工作崗位上的女干部正在迅速地成長。党应当繼續鼓舞妇女群众的上進心，帮助她們克服参加工作的某些特有的困难，帮助她們提高工作的熟練程度，糾正党內外一切歧視妇女的錯誤思想，并且注意在社会生活和家庭生活中樹立男女平等和保护妇女兒童的新的道德風尚。已經在全國各地建立了組織的民主妇女联合会是廣大妇女的群众組織。党应当关心和帮助它的工作，通过它來加强党和妇女群众的联系。

为了巩固我們党同人民群众的親密联系，必須繼續加强我們在各方面群众中的工作，尤其是必須在全体干部和党員中反复地進行全心全意为人民服务的教育。一个好党員、一个好領導者的重要标志，在于他熟悉人民的生活狀况和劳动狀况，关心人民的痛痒，懂得人民的心；他堅持艰苦朴素的作風，同人民同甘苦共患难，能够接受人民的批評監督而不在人民面前擺任何架子；他有事找群众商量，群众有話也願意同他說。只要我們的党是由这样的党員組成的，我們就永远有無窮無尽的、不可征服的力量。

如同我們党在國內依靠着我國人民群众的支持一样，在國际上，我們依靠着各國無產階級的支持，依靠着各國人民的支持。如果沒有各國無產階級的偉大的國际主义的团結，如果沒有國际革命力量的支持，我們的社会主义事業是不能勝利的，勝利了，要巩固，也是不可能的。

我們必須繼續加强同各國共產党、工人党的兄弟团結，必須繼續向苏联共產党和其他一切國家的共產党學習他們的革命經驗和建設經驗。对待任何兄弟党，都必須采取热情的和誠懇的态度，必須堅决反对任何大國主义和資產階級民族主义的危險傾向。

中國革命是國际無產階級革命事業的一部分。在我們的成就里面，包含着各國工人階級和劳动人民的奋斗的成果。中國共產党中央委員会在此謹向各國兄弟党，并且經过他們向各國工人階級和劳动人民，致以衷心的感謝和敬意，并且保証同他們永远团結一致。

讓我們全党同志永远团結在一起！讓我們永远同全國人民群众团結在一起，永远同各國工人階級和全世界人民团結在一起！我們的偉大的社会主义事業一定要勝利，世界上沒有任何力量可以阻止我們的勝利！

（新華社北京16日电）

向中國共產党第八次代表大会致以兄弟敬礼

—"真理报"社論—

中國共產党第八次代表大会15日在北京开幕了。代表大会的召开是中國共產党和全体中國人民的一件大事。同时，中國共產党第八次代表大会对國际共產主义运动和工人运动也有巨大的意义。

35年前誕生的中國共產党已經經歷了一段光荣的英雄的道路。中國共產党从一个受偉大十月革命思想所鼓舞的人数不多的馬克思主义信仰者小組而壯大成为一支坚定不移地領導本國人民走向社会主义的1千多万人的强大隊伍。

中國共產党在引導人民取得偉大勝利以前，曾經經歷了許許多多困难。但是，这些困难并沒有使中國共產党人丧失勇气。他們頑强地、坚持不懈地組織民族解放斗爭。在这一斗爭中，他們把全國一切爱國力量和民主力量吸引到自己一边，并且在反帝反封建的革命旗帜下把这些力量团結成一个統一战綫。中國共產党取得了对反动勢力的巨大勝利，并且以中華人民共和國的宣告成立結束了民族解放斗爭。中國革命的勝利給半个世界的帝國主义体系以毁滅性的打击。这个具有歷史意义的勝利給和平、民主和社会主义陣营的隊伍注入了新的力量，使國际舞台上的力量对比改变得有利于社会主义陣营國家。

中國共產党在全國解放后第一次召开这次代表大会。中國共產党第七次代表大会和第八次代表大会之間的这一段时期是一个充滿重大歷史变化的时期，是一个充滿偉大成就的整个时代。11年前在不大的城市延安召开了党的第七次代表大会，那时日本占領者踐踏着中國的土地，國內籠罩着國民党的恐怖。中國沒有發达的工業，農業处于荒廢狀态。城鄉劳动者遭受着飢餓和貧困。

第八次代表大会是在完全不同的环境中召开的。封建主义、帝國主义和官僚資本的勢力在國內的統治已經被消滅。在旧社会的廢墟上建立了一个由工人階級領導的、以工農联盟为基礎的人民民主國家。人民民主專政在有效地执行無產階級專政的职能。中國人民滿怀信心地和坚决地沿着走向社会主义的道路前進。

中國人民在國家的社会主义工業化方面取得了巨大的成就。为社会主义建設的思想所鼓舞着的中國劳动人民以空前未有的热情工作着，爭取提前完成發展國民經济的第一个五年計划。

中國共產党在農業的社会主义改造中取得了輝煌的勝利。中國共產党中央委員会所制訂的关于使農民群众轉到集体劳动的計划基本上已經完成，这一計划創造性地运用了列寧的关于農業集体化的思想，考慮到了中國農村的特点。絕大多数的中國農民群众現在都已經加入各种类型的合作社，在建設新的生活。

人民政权在逐漸把私人資本主义企業改造为社会主义企業。中國之所以能够使用和平方法消滅資本主义剝削，是因为工人階級領導的國家政权得到巩固，社会主义經济不断發展，以工農联盟为基礎的、有民族資產階級参加的人民民主統一战綫獲得加强，还因为具备有像存在强大的國际社会主义陣营的这样有利的因素。

中華人民共和國是巩固世界和平的有力因素。它同各國爱好和平的人民一起不屈不撓地、始終不渝地爭取緩和國际緊張局勢，爭取和平解决一切國际問題。

在中國社会主义建設者的道路上还有不少困难，但是由于光荣的中國共產党在經济和文化建設上已經積累了經驗，并且有苏联和其他社会主义國家建設社会主义的丰富經驗，他們的困难也就減輕了。

中國共產党忠于無產階級國际主义的思想，同苏联共產党、同世界各國的共產党和工人党巩固地結成了兄弟友誼和同志式的合作。一致的目标和共同的理想使中國共產党人同苏联和其他國家的共產党人親密無間。帝國主义者企圖离間兄弟党之間的关系和在它們之間制造糾紛的企圖是这样的可憐和徒劳無益，不过像蚍蜉撼大树而已。

中國共產党过去是、現在也是忠实于馬克思列寧主义的偉大的战無不勝的旗帜，中國共產党在自己所經歷的整个道路上，始終不渝地捍衛着馬克思列寧主义的思想的純潔性，坚决反对教条主义、主观主义和形式主义，坚决地按照中國的具体情况創造性地研究革命的理論。

在召开第八次代表大会的时候，中國共產党是团結一致的，全党都团結在党中央委員会的周圍。党的敌人屢次企圖破坏党的隊伍的团結，这种企圖已經被徹底粉碎。党的鋼鉄般的团結更加巩固了。中國共產党人把自己的隊伍更加緊密地团結在战斗的中央委員会的周圍。

中國共產党人的力量在于他們同人民大众保持着緊密的联系，人民大众对自己的党怀着無限的信任。党經常教導党員要关心群众的需要和利益，不要脫离群众，深刻地研究和总結工農大众的經驗。"从群众中來，到群众中去"，党的这个路綫在爭取民族解放和建設社会主义的斗爭的一切階段中都被証明是完全正确的。党不断地加强自己同群众的联系。毛澤东同志說："我們共產党員，無論在什么問題上，一定要能够同群众相結合。如果我們的党員，一生一世坐在房子里不出去，不經風雨，不見世面，这种党員，对于中國人民究竟有什么好处沒有呢？一点好处也沒有，我們不需要这样的人做党員。我們共產党員应該經風雨，見世面；这个風雨，就是群众斗爭的大風雨，这个世面，就是群众斗爭的大世面。"

中國共產党認为，加强人民民主統一战綫有特别重要的意义，把它看成是建設社会主义的積極因素。中國共產党充分考慮到本國的特点，力求更加充分發揮参加統一战綫的一切人士的主动性和利用他們的創造力量，因而提出了共產党同各民主党派長期共存、互相帮助、互相監督、互相批評的方針。

党第八次代表大会是在中國人民群众的政治热情和劳动热情空前高漲的情况下举行的。中國人民群众把共產党看成是自己的公認的領袖和領導者。

中共第八次代表大会是战勝反动勢力的勝利者的代表大会，是社会主义新社会的建設者的代表大会。

代表大会將对第七次代表大会以來的党的卓有成效的工作進行总結，將对國家的社会主义建設中的一些極重要的問題進行全面的討論。

在人民中國的面前展开了十分宏偉的远景。毫無疑問，掌握了自己命运的偉大中國人民，在久經鍛煉的共產党的領導下一定会勝利地完成他們面臨的歷史任务。要实現这些歷史任务，就要作極大的努力，要克服不少的困难和粉碎帝國主义反动集团以及一切形形色色的反对社会主义建設的敌人的反抗。苏联共產党和全体苏联人民热烈欢迎中國共產党第八次代表大会的开幕，并祝大会参加者为中國人民、为整个國际共產主义运动和工人运动、为巩固世界和平進行勝利的、卓有成效的工作。

（新華社北京16日电、塔斯社莫斯科15日电）

社論

進一步做好中医工作

湖南省第二届中医代表会議勝利閉幕了。在这个会議上，代表們積極地反映了情况，提出了許多对中医工作的批評与建議，貢献了不少秘方，因此，会議是开得成功的。中医是我們民族宝貴的文化遺產之一，我們祖先用它与疾病作斗爭，它对我們民族的生存与延續起了重大的作用，对于世界医学的發展也作了光荣的貢献。我們对这样一份宝貴的文化遺產应該珍視它，繼承它。过去，由于反动統治者的殘酷統治，使中医遺產得不到傳播与發展，許多宝貴的經驗因为得不到繼承而逐漸湮沒。特别是由于帝國主义文化侵略的影响，中医更受到摧殘，使中医的發展遭到嚴重的阻碍。中國共產党和人民政府向來重視民族遺產，一貫采取团結中医的政策，認为繼承和發揚祖國医学遺產是發展中國新医学的关鍵問題之一。去年以來，党和政府進一步强調了要正确地貫徹党的中医政策，提出了西医学習中医的号召。一年來，我們糾正了中医工作中的偏向，批判了輕視、歧視、排斥中医的錯誤思想和行为，大大地鼓舞了中医的工作热情与積極性，增强了中西医的团結。現在，全省已建立了中医院4院，联合診所4,695个，中医帶徒弟已有6千多人。就医療工作來說，省立中医院用針灸療法治療風湿性关節炎、神經衰弱，以及內科治療肝炎、腸胃炎等，傳染病院和益陽人民医院采用中医治癌病的原則和西医密切配合治療乙型腦炎都有顯著成就。用加減胃苓湯对消除晚期血吸虫病患者的腹水也取得肯定的成績。这些事实，鼓舞我們更好地去学習、整理和發揚中医遺產。但是，一年來的工作經驗告訴我們：繼承和發揚中医遺產是一件复雜、艰巨的工作，一定要中西医一起來做才能得到成效。西医具有現代的科学知識和操作方法，这是一个有力的武器；中医熟悉中國医学文献，又有丰富的治療經驗，对整理祖國医学遺產，具有更多的有利条件。因此，中西医要团結合作，相互学習，取長补短。中医不要有門戶之見和"留一手"的思想，西医也应該消除"中医不科学""落后"等錯誤看法，这样就可以創造出更大的成績，在預期的时間里达到中西医学合流，以形成中國新医学的目的。

要繼承和發揚祖國医学遺產，必須進一步加强和改進中医工作，首先要繼續加强中医政策的宣傳教育。目前，輕視中医的現象仍然存在。如不讓干部用公費医療費吃中藥，限制中医出診，有些公私合营的中藥代銷店有貨不配給或少配給联合診所，限制联合診所的貨源，有些地方并造成人为的缺藥現象。这些現象都是与党的中医政策相違背的。因此，各地党委还要繼續加强对中医工作的領導，加强对干部的政策教育，糾正違反政策的現象，情節嚴重的事件要加以处理。各級衛生行政部門要对中医工作進行一次深入的檢查，進一步貫徹执行党的中医政策，使已有的成績得到巩固，新發生的問題得到及时的解决。

对中医帶徒弟和中医联合診所加强領導，是当前中医工作中的重要問題。培养中医的新生力量是我們的歷史任务。目前我省衛生工作者的隊伍，远不能適应形勢發展的需要，必須有計划有步驟地大量培养中医人材，所有中医师、草藥医师应勇敢的担当起这个光荣任务，把自己的学識和經驗毫無保留地傳授給年輕一代，特别是学術經驗丰富的医师，应該帶出更多更好的徒弟來，以壯大衛生工作隊伍。联合診所是独立腦力劳动的医务工作者在党和人民政府的領導、提倡和扶助下，自願組織起來的合作社性質的社会保健福利事業。当前联合診所的問題是，不僅数量少，而且質量也不高。今后必須有計划有步驟地加以發展，同时注意改進經营管理工作，建立与健全財务制度，減少不必要的开支，以少扣多分的原則（公益金、公積金的总和不能超过診所收入的5％），照顧个人收入；并使每个成員同心协力办好联合診所，互相取長补短，团結合作，鑽研技術，發展業务。

血吸虫病、瘧疾、乙型腦炎、麻疹等是我省危害人民健康、影响農業生產的主要疾病，湖南省農業發展規划綱要（草案）已明确指出在12年內要逐步予以消滅。全省医务工作者，特别是分布在廣大農村的中医师、草藥医师，都要担当起这个光荣的任务，要針对这些疾病，廣泛收集秘方、驗方、單方，進行整理研究，对于那些經过試驗証实有療效的，就要有計划、有領導的、坚决地加以推廣，以期在12年內消滅我省危害人民身体健康和農業生產的几种主要疾病。

本省二届中医代表大会閉幕

很多医师献出秘方、驗方1,400多件

从9月11日召开的本省第二届中医代表大会，已在15日閉幕。

來自本省各地的500多名中医和草藥医师在这次大会上，進一步体会到党对中医的正确政策和中医的廣闊前途。会議期間很多名、老中医师紛紛献出祖傳治療各种疾病的秘方、驗方达1,400多件；石門縣中医师伍文軒还献出了祖傳6代治療疾病的手抄秘方本1本。到会代表廣泛地交流了治療本省血吸虫病、瘧疾、血絲虫病、麻瘋等地方病的經驗。代表們对中医帶学徒問題，巩固和擴大中医联合診所問題進行了討論，本省中医在今年內將完成帶学徒1万5千名的任务，將有80％以上的中医参加中医联合診所。

在15日閉幕大会上，湖南省人民委員会文教办公室華國鋒主任作了"進一步貫徹执行党对中医的正确政策，加强党对中医領導"的报告。报告指出，廣大中医应注意加强中西医团結，做到互相学習、取長补短，建立祖國的新医学。湖南省衛生廳李哲廳長对今后進一步貫徹执行中医政策，消滅四害和積極防治疾病，巩固与發展联合診所，加强領導、改進中医中藥工作等問題作了总結报告。

目前，省衛生廳还在代表中邀請了30多个名老中医和草藥医师举行关于开展本省中医学術研究工作的座談会。

484勘探隊普查勘探証实

邵东地区蘊藏大量煉焦煤

活躍在邵东縣牛馬司、兩市塘一帶丘陵地区的中南地質局第484勘探隊，經过8个多月的普查勘探，証实了在这一片217平方公里的地区里，緊接着分布了4个煤礦区，含煤面積共有100平方公里，煤層的平均厚度在2公尺以上。估計藏煤2億多噸。

这里的煤，不僅蘊藏量大，而且質量特别好。牛馬司礦区的主焦煤、兩市塘礦区的煉焦煤与保和堂礦区的肥焦煤，都可以煉成优質的冶金焦炭，能够冶煉优質的高級鋼。短陂桥礦区的瘦煤，与上述3种煤搀配起來，也能煉成优質焦炭。这些礦区开發后，可以供应冶煉大量高級鋼的需要。

邵东地区牛馬司附近出產的主焦煤，被称为"牛焦"，一向以煤質优良著称全國；地方國营群力煤礦开采煉制的肥焦煤更行銷國外。但是，过去这个地区的地質資料殘缺不全，現有的煤礦絕大部分是用土法和手工开采，远远不能滿足國家工業建設和生產發展的需要。

中南地質局第484勘探隊于今年1月來到这里以后，擴大了对这个地区的普查，并且進行了鑽探。發現有的礦区比原有資料的記載还要大，而且，在兩市塘附近大片紅色岩層掩蓋下，还有一个从未被人發覺过的处女煤層，这就是新發現的兩市塘礦区。

明年，第484勘探隊將在这个地区進一步進行詳細勘探，鑽探工程將比現在擴大6倍以上，并且还要進行洞探，为正式开采打下基礎。（易地）

漢寿縣各農業社在并社升級中

結合处理經济問題全面清理賬目

漢寿縣各農業社在并社升級工作中結合处理經济問題，全面清理財务賬目。

全縣从銀行、供銷社、粮食局等部門抽調了專职和兼职的財会輔導員40余人，于8月中旬深入各社，和鄉干部一起，帮助農業社会計清理各項賬目，使許多財务工作方面存在的問題及时得到合理解决。株木山鄉株木山農業社原先財务賬目混乱不清，5个月來沒有公布过賬目，不但社員心怀疑慮，連社干部也因对財务不摸底，彼此猜疑，不团結，加上預分工作做得不好，全社要求退社的有36戶，四大隊有40多戶社員为社里賬目不清有6天沒有出工生產。經过这次整頓，賬目清結了，原來要求退社的社員，分得了应得的粮食和現金，也積極参加并社升級工作，秋季生產搞得火热。护城垸鄉龍口社在財会輔導員的帮助下，把糊塗賬弄清了，預分中不合理的問題糾正了，該找补的進行了找补，社員生產情緒大大提高，原來坚持要退社的老上中農曾莫才說："我入社就是怕吃虧，只要錢米算得清白，用得恰当，按政策办事，还有什么顧慮！"

（馬放天　彭星耀）

澧縣部分農業社的存粮發生霉爛現象

讀者來信

編輯同志：

最近，澧縣壋市粮食管理站抽派了一部分保管人員到附近各鄉协助各農業社檢查粮食質量和倉庫儲存条件，到8月31日止，共檢查了33个社（小社）的75万多斤粮食，就發現有發热、發燒的38万斤，其中已經發霉的有15万多斤，生芽霉爛的有21,300斤。造成霉爛和發热的原因，一是收割时天色不好，遇着暴雨，谷子多未晒干，同时粮食过于堆積集中，倉儲設备不好；一是某些干部和社員存在麻痹大意的思想，沒有及时檢查、处理。如大堰壋鄉白陽社社長曹承柱，当粮食管理站干部去檢查时，他还說："我們的粮食晒得很干，不須檢查。"事实却并不如此。嶺崗社社長張儒文还說"谷堆發了热，还發飯些"，实际上霉爛是从發高热而起的。

經过檢查的鄉、社，看到这种嚴重情况，都已作了專門布置，正在深入檢查，迅速搶救。但是这种情况，从全縣來看还是相当普遍的，農業社存粮的数字也很不小，值得引起各地注意，并及时采取措施加以解决。

澧縣报編輯部

農業社要赶快处理存粮

·本报評論員·

最近，澧縣有一部分農業社的存粮，發生發热、霉爛的現象，这一情况值得引起全省各地的高度注意。据了解，目前農業社除了出售了一部分余粮之外，还有大部分余粮和公粮，尚未开始出售和送繳；同时，在早、中稻預分时，各社一般都留下了一批粮食作为公積金、公益金和生產费用；加上一部分社对分配工作抓的不緊，沒有采取边收、边分的办法，仍有不少粮食沒有及时分下去。因此，現在存在農業社的粮食，为数是很不少的，而各社一般都沒有較大、較好的倉庫設备，这就給粮食的保管工作帶來了嚴重的困难。如果对各社的存粮不分别情况迅速加以处理，一旦發生發热、霉爛的現象，就会給國家、農業社和廣大社員帶來莫大的損失。

大家曉得：粮食是一切宝中之宝。解放几年來，本省和全國各地粮食生產虽然逐年有所發展，但是由于工業建設的迅速發展，和城市人口的增加，以及廣大人民（包括農民在內）生活水平的逐步提高，对粮食的需要也就增長的很快。因此粮食的生產仍然赶不上消费的需要。特别是今年全省又有一部分地区遭受旱灾，中稻和雜粮嚴重減產。这除了要求大家繼續爭取晚稻和秋冬作物增產以外，对于已經到手的粮食，就更应該加倍爱护，不能讓它受到任何不应有的損失。

为了使得已有的粮食不受到任何損失，必須迅速采取的措施就是：赶快檢查、处理農業社的存粮。首先，各社对自己的存粮要普遍檢查一次，如果有發热、霉爛現象的，要赶快翻晒或采用其他办法妥善加以处理，立即制止这种現象的擴大。即使目前沒有發热、霉爛，也要注意防止，要教育保管人員提高責任心，时刻注意檢查。其次，对于应該分給社員还沒有分下去的粮食，要迅速分配下去。因为，社員一般都有小型的倉儲設备，分散保管比集中保管更为妥善。更重要的是分配給社員以后，可以消除某些社員对分配的一些不必要的疑慮，鼓舞他們增產爱社的積極性。有的同志把分配工作和当前生產、并社升級工作对立起來，这种看法是錯誤的。要曉得，農民是很关心分配工作的，合理的分配不光可以推动生產，而且可以促進并社升級的順利進行。各地一定要結合当前生產、并社升級工作把中稻分配好。再次，農業社应該積極地向國家出售余粮。当前各項工作虽然緊張，但只要全面的安排好劳动力，仍然是可以抽出一部分劳动力來挑送粮食的。現在送了余粮，將來即可少送，同时可以減少保管上的困难，对社、对國家都是有利的。此外，各社留下作为公積金、公益金的粮食，为了避免不必要的損失，最好也賣給國家，把錢存到信用社里，取用都很方便。至于有些大社留下的种子，数量也是很大的，社里如無倉庫設备，最好分散給生產隊分别保管，并要指定專人負責。

新書介紹

青年团農村支部工作經驗
青年团湖南省委会办公室編 （1角6分）
農村階級政策問答 羅傳京編寫 （1角4分）
苏联農民热爱集体農庄的故事
湖南省中苏友好协会編寫 （1角1分）
怎样使茶叶丰產 省農業廳編 （1角2分）
新農村歌声 湖南省群众藝術館編 （7分）
農民識字課本第三册 省教育廳編寫 （1角8分）
刘海砍樵 何多保、北方整理 （7分）
最好的东西（兒童歌舞劇） 本社編 （1角1分）
这本書包括三个小型的兒童歌舞劇，其中包括"最好的东西"、"幸福要靠自己栽"和"拔蘿卜"。通过它們可以向兒童進行劳动教育和团結友爱教育。
湖南人民出版社出版 新華書店發行

沅江縣人民法院公告
我院受理歲舜英与陈德林离婚案，因陈德林下落不明，限自登报日起15天內，向我院提出答辯，否則依法判决。

株洲市房地管理局迁坟公告
株洲市田心坡鄉神龍坤一帶，國家即將建設，凡在該地区之坟墓，希各坟主在公告之日起30日內携帶有关証明前往田心坡鄉人民委員会我局征購工作組，办理迁坟手續，逾期即由我局代迁。

湖南人民廣播电台 明天部分廣播節目
7:00—8:30轉播中央人民廣播电台关于中國共產党第八次全國代表大会的报道 11:40—祁陽戲：柳迎春一庙会 16:25—街头劇：放下你的鞭子（崔嵬、張瑞芳、孙道臨等演播） 18:15—京劇：三击掌 18:40—通訊：㈠中秋節前夕的長沙市場㈡高級化改变了南太湖的面貌（鈴惠春稿） 19:00—22:15轉播中央人民廣播电台关于中國共產党第八次全國代表大会的报道

青年 1:55 4:05 7:35 （7:45露天） 秋
銀星 2:30 （8:20露天） 假情假义的人們
建設 1:45 7:50 假情假义的人們
烈士公園 露天电影 7:15 假情假义的人們 文藝晚会（花鼓）8:00不收费 舞池7:30
文化 下午8:00 这次不是小事情 3:00 7:30 秋

电影預告
新局長到來之前
國產第一部諷刺喜劇故事片
編劇：于彥夫 導演：呂班
主要演員
李景波、浦克、陈光廷、苏劍鋒、韓焱
本片描繪了一个喜欢吹牛拍馬、好大喜功、十足的官僚主义者的丑惡嘴臉。
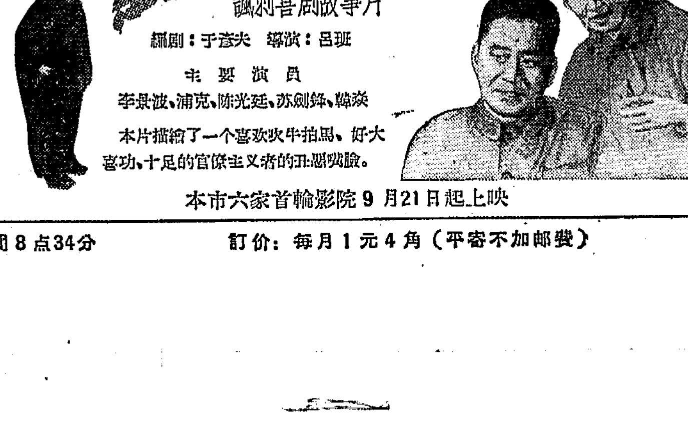
本市六家首輪影院9月21日起上映

新華 （2:30 妇幼場） 7:00 9:10 秋
工人文化宮 电影 7:00 秋
大众游藝場 电影 1:30 妇幼專場 票价1角5分 兒童票1角 8:55止場 絕代佳人 3:30 7:10 牛虻 舞会6:50 9:00 彈子房开放
天心公園 7:30 露天舞場（票价1角3分） 7:30 露天花鼓戲（不另收费）
南昌市京劇三团
今晚場7:30 忠王李秀成 明晚場 花田錯 十八罗漢斗金翅王
12:30起售今明晚場門票 票价3、4、5、6角 湖南湘劇場
下期上演 三盗芭蕉扇
長沙市紅星京劇团 今晚7:30票价4角5角 明晚場包場 包公之六 包公怒鍘追遙王 外演 長沙劇院
上海市張懸冲巨型魔術团 晚場7:45 巨型魔術 新型幻術 驚人雜技 电流奇術
中午12:30起售今明晚票票价3、4、5角 湖南劇院

遺失下列証件声明作廢
南交字0560399号稻竹稅票一張 平江縣安定供銷社大桥分銷店
常德縣斗姆湖鄉迁往常德市百街口楊金翠228号迁移証及轉粮証
江西萍鄉縣迁往長沙市黑石鋪湘鎮字第0237号張永能戶口迁移証
湘潭湘船民易俗河运輸大隊符方金購粮証
常德市和平东街派出所百街口第17組賀玉連7人戶口簿一本
常德市人民委員会人平字319号李輔臣工作証
寧鄉縣城关鎮派出所發給宋鐵國胡植華林文燕迁長沙市水利廳迁移証
長沙市府后街派出所本年5月30日發給雷鳴夏市內迁移証
永兴縣船民左智才湘字16644号三人戶口簿
沅陵港船民田賢校戶口簿及粮油証各一本
道縣道江鎮民生街21組5戶陈國池三人戶口簿
航运廳衡船运輸局4820 8号航行証一本遗失
常德市木帆船运輸社00135号張工旗社員証及0062号戶口簿和購油証
安鄉縣木帆船运輸社第二大隊第四分隊17小組朱东海購粮証
湖南省人民委員会0663 7号黄振兴工作証

資料室
新湖南報

1956年9月18日　星期二　第2565号
夏曆丙申年八月十四　十九秋分　今日共8版
社址：長沙市經武門口　电报挂号 4357
电話：总机3381　新聞部 2344
晚班編輯室3384　讀者來信部 3310

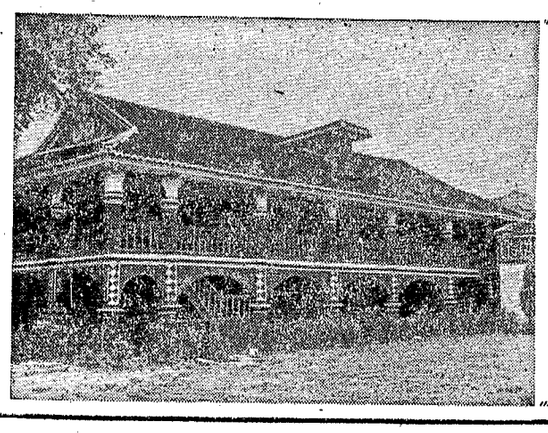

1935年1月中國共產党在貴州省遵义召开有歷史意义的中央政治局会議。这次会議糾正了党內一些同志的“左”傾錯誤，樹立了以毛澤东同志为首的党中央的正确領導。遵义人民为紀念这次有歷史意义的会議，在原会址建立了遵义会議紀念館，供人們瞻仰和参观。这座古老的歷史名城，經过几年來的建設，市面日見繁荣，顯得更加壯丽了。
这是遵义会議所在地。

关于修改党的章程的报告

（一九五六年九月十六日）

邓小平

同志們：

从我們党在一九四五年四月召开第七次全國代表大会以來，已經过去十一年多的时間了。在这个期間，我們的國家和我們的党都已經經歷了巨大的变化。在这个期間，党在以毛澤东同志为首的中央委員会的領導之下，团結了全國人民，在不过三年多一点的时間里，打敗了蔣介石的几百万軍隊，推翻了帝國主义、封建主义和官僚資本主义的統治，建立了中華人民共和國；在全國革命勝利以后，党和人民政府又在不过三年的时間里，完成了恢复國民經济的工作和一系列的民主改革的任务；从一九五三年起，党和人民政府又开始了第一个五年計划的建設，并且在社会主义改造方面取得了决定性的勝利。所有这些一个接連一个的光辉的勝利，無可爭辯地証明了党的第七次全國代表大会所規定的政治路綫和七大以后党中央的政治領導的正确性；同时也無可爭辯地証明了党的第七次全國代表大会所規定的組織路綫和七大以后党中央的組織領導的正确性。关于这个时期党的工作的各个方面和党在目前的任务，刘少奇同志已經作了詳細的报告。現在，我受中央委員会的委托，在这个报告里所要講的，是关于我們党的章程由于党的情况的变化所需要作的修改。

（一）

現在提請大会討論的党章草案，是經过各地党的組織的討論和多次修改而成的。这个草案，同第七次大会所通过的党章比較起來，并沒有根本原則上的不同，但是，在具体內容上却有了很多的改变，其中包含一些帶有原則性的改变。

在第七次大会召开的时候，我國的人民革命在全國大部分地区还沒有得到勝利。那时候，日本侵略者还占領着我國大部分城市和交通綫，蔣介石政府还統治着大部分的后方地区。党所領導的各个解放区，还受着敌人的分割。当时党有一百二十一万党員，这些党員的絕大部分是在解放区的農村里；在國民党統治区和在敌占区的党員，都处在秘密狀态。

現在，我們的國家的狀况完全不同了。我國的人民革命在我們党的領導下，已經在一九四九年獲得了全國范圍內的勝利，实現了空前未有的國家統一。現在，除了个別边疆地区以外，我們不但已經徹底地完成了資產階級民主革命階段的任务，而且已經基本上实現了社会主义革命階段的任务。同时，七年來我國社会主义建設的各个方面，也已經取得了巨大的成績。所有这些，使得我國的階級关系發生了根本的变化：工人階級已經成为國家的領導階級；農民已經由个体農民轉变为合作化的農民；資產階級作为一个階級已經处在消滅的过程中。

党的狀况也有了很大的变化。中國共產党已經是执政的党，已經在全部國家工作中居于領導地位。党的組織分布到全國每一个城鎮和縣区，每一个重要的企業，并且分布到各个民族。党員的数目，比第七次大会的时候增加了八倍，比一九四九年全國勝利的时候，也差不多增加了兩倍，而且多数党員都在各級國家机关、經济組織、文化組織和人民团体中担負了一定的工作。这些情况，要求我們十分注意加强党的組織工作和对于党員的教育工作。

执政党的地位，使我們党面臨着新的考驗。过去七年，一般說來，我們党經受住了这种考驗，我們國家在各方面的進步是很顯著的，我們絕大多数党員在自己的工作崗位上是努力的，工作是有成績的。但是，七年的經驗同样告訴我們，执政党的地位，很容易使我們同志沾染上官僚主义的習气。脫离实际和脫离群众的危險，对于党的組織和党員來說，不是比过去减少而是比过去增加了。而脫离实际和脫离群众的結果，必然發展主观主义，即教条主义和經驗主义的錯誤，这种錯誤在我們党內也不是比前几年减少而是比前几年增加了。

执政党的地位，还很容易在共產党員身上滋長着一种驕傲自滿的情緒。有一些党員，稍稍有点工作成績，就自以为了不起，就看不起別人，看不起群众，看不起党外人士，似乎当了共產党員，就比非党群众高出一头，有的人还喜欢以領導者自居，喜欢站在群众之上發号施令，遇事不願意同群众商量。这实际上是一种狹隘的宗派主义傾向，也是一种最脫离群众的危險傾向。

針对着这种情况，党必須經常注意進行反对主观主义、官僚主义和宗派主义的斗爭，經常警戒脫离实际和脫离群众的危險。为此，党除了应該加强对于党員的思想教育之外，更重要的还在于从各方面加强党的領導作用，并且从國家制度和党的制度上作出適当的規定，以便对于党的組織和党員实行嚴格的監督。

我們需要实行党的內部的監督，也需要來自人民群众和党外人士对于我們党的組織和党員的監督。無論党內的監督和党外的監督，其关鍵都在于發展党和國家的民主生活，發揚我們党的傳統作風，这就是毛澤东同志在第七次大会的政治报告中所提倡的“理論和实踐相結合的作風，和人民群众緊密地联系在一起的作風以及自我批評的作風”。

很顯然的，上面所說这些國家和党的狀况的巨大变化，对于我們党的要求是更高而不是更低了，对于共產党員的要求也是更高而不是更低了。我們向大会提出的党章草案，就是根据这些新的情况和新的要求而对原有党章作了適当的修改。

此外，从第七次大会以來，我們党無論在联系人民群众、組織人民群众和团結党外民主力量方面，在領導國家工作和經济工作方面，在發展和巩固党自身、領導一切党組織和廣大党員团結一致、積極工作方面，都積累了許多新的經驗。这些經驗，也適当地反映到党章草案中去了。

关于修改党章所根据的条件，我所要說的就是这一些。

（二）

党章草案的总綱，同原有的总綱比較起來，有了很大的修改，特別是在政治方面。这是很容易了解的。党章的总綱，是我們党的最基本的政治綱領和組織綱領。我國的政治情况既然發生了根本的变化，我們在目前时期的政治綱領，当然也要有根本的改变。关于总綱的政治部分，在大家听了刘少奇同志的报告以后，我以为可以不再作什么說明了。对于党章草案的总綱，需要首先着重說明的，是其中說到的我們党的群众路綫問題。

（下轉2版）

中國共產党第八次全國代表大会繼續举行

开始討論中央委員会的三个报告

苏联、波蘭、民主德國、罗馬尼亞等國兄弟党代表团团長相繼致詞

新華社北京17日电　中國共產党第八次全國代表大会十七日下午二时繼續举行。

今天大会的执行主席是：邓穎超、李富春、林楓、林鉄、徐特立、徐向前、賈拓夫、黃克誠、楊秀峰。

代表大会从今天起开始討論刘少奇所作的中央委員会的政治报告、邓小平所作的关于修改党的章程的报告和周恩來所作的关于發展國民經济的第二个五年計划的建議的报告。

董必武代表中國共產党第八次全國代表大会代表資格審查委員会向大会作了关于代表資格的審查报告。他說，代表大会代表資格審查委員会对全國选出的一、〇二六名代表資格逐个地進行審查的結果，認为所有代表的选举都符合中國共產党第七届六中全会（擴大）关于党的第八次全國代表大会代表名額和选举办法的規定。

大会一致通过了董必武的报告。

今天在大会討論时首先發言的是朱德（中共中央書記处書記）。接着發言的有：李井泉（中共四川省委員会第一書記）、王任重（中共湖北省委員会第一書記）、白志明（中共陝西省延安地方委員会書記）、陈丕顯（中共上海市委員会書記）、趙成端（工業劳动模范）、孙蘭章（中共貴州省貴定地方委員会書記）。代表們在發言中一致拥护刘少奇、邓小平、周恩來所作的三个报告，并对第七届中央委員会十一年來的工作表示滿意。他們以工作中的实例証明了七次代表大会以來党的路綫和政策的正确性。

朱德說，我們正处在創立社会主义的家業的时期。我們要怎样才能把我們的家業創立起來呢？要靠勤劳，还要靠節儉。勤儉是我國劳动人民固有的美德。“克勤克儉，成家立業”的格言，現在应当成为我們每一个國家工作人員和經济工作人員必須时刻牢記和貫徹执行的原則。

朱德指出，我們具备着为建成偉大的社会主义國家所必需的一切有利的条件。我國地大物博和人口众多。我們要充分地合理地利用我國众多的劳动力和半劳动力去开發我國的丰富資源。朱德在發言中談到我們面前还有解放我國的神聖領土台灣的任务。他說，我們將爭取用和平談判的方式，尽可能地爭取不用战爭的方式解放台灣。希望台灣的軍政人員勇敢地站到爱國主义的立場上來，回到祖國的怀抱中來。只要这样，他們的前途就是光明的。不管是用什么方式，台灣是一定要解放的。

朱德接着說，只要我們党能够保証馬克思列寧主义的正确領導而不犯重大的錯誤，只要我們党能够保持自己除体本身的馬克思列寧主义的巩固的統一和团結，我們党就一定能够团結六億人民勝利地实現社会主义建設的偉大任务。他号召大家在馬克思列寧主义的原則下進一步加强团結，并且向一切不利于党的統一和团結的因素作斗爭。

李井泉在發言中說，几年來，我們在处理國家、生產单位和个人利益的关系上，是按照党中央歷來主張的“双方兼顧、公私兩利”的分配原則执行的。这既使个人的收益逐年有所增加，也能够使國家的積累得以不断增長，而有利于國家的工業化。他說，一九五五年四川全省農民的实际总收入，按全國不变价格估算，比一九五二年約增加百分之十二左右。一九五六年，除因灾减产和增产較少的農業合作社以外，預計百分之九十左右的合作社可以爭取百分之九十以上的社員增加收入。但是，李井泉說，目前四川省農村中有些問題还需要解决，如若干必須加以保持和發展的副業生產减少了；有些產品的价格不合理，打击了農民的生產情緒等等。他在發言中提出了解决这些問題的建議。

王任重的發言，着重就党在工業企業中的領導制度和領導方法問題發表了意見。他說，在湖北省的党組織中，曾經有一些同志主張和片面强調在工業企業中实行“一長制”。王任重指出，这种主張，事实証明是錯誤的，是同党多年來行之有效的集体領導和个人負責相結合的原則不相符合的。湖北地区有些企業，在这种錯誤思想的影响下，曾經造成了嚴重的損失。王任重進一步举出許多企業的事实說明，在工業企業中，無論是政治工作或經济工作，都必須坚持党的集体領導与个人負責相結合，領導骨干与廣大群众相結合的原則，只有这样才能把企業办好。

白志明在發言中介紹了延安和陝北人民迅速医治好战爭創伤，恢复和發展了生產的狀况。他說今年粮食畝產量比國民党軍進攻之前的一九四六年增加了一倍以上。白志明說，延安和陝北的党員和人民，决心搞好農業生產，支援工業建設，來慶祝党的第八次代表大会的召开。

陈丕顯說，几年來，上海的党組織执行中央規定的依靠工人階級搞好生產的方針，恢复和發展了生產。事实証明，这个方針是完全正确的。他介紹了上海党組織执行这个方針的經驗。

接着，中國國民党革命委員会主席李济深代表中國國民党革命委員会、中國民主同盟、中國民主建國会、中國人民政治協商会議無党派民主人士、中國民主促進会、中國農工民主党、中國致公党、九三学社、台灣民主自治同盟向大会致祝詞。这时，全場起立，热烈鼓掌。李济深說，包含中國各民主党派的人民民主統一战綫，在中國共產党領導下，对中國革命和國家建設事業發揮了顯著的作用。他說，我們各民主党派願意長远在中國共產党的正确領導下，和全國人民一道不断地加强团結，相互督促，各尽所能，为建成偉大的社会主义國家和維护世界和平而共同努力。

李济深在致詞結束时，各民主党派和無党派民主人士的代表李济深、沈鈞儒、黃炎培、郭沫若、馬叙倫、章伯鈞、陈其尤、許德珩、謝雪紅等在热烈的掌声中走到主席台前，向大会献礼品。

李济深在献礼时說，我們献的是一件象牙雕刻的工藝品，雕刻的是在二万五千里長征中紅軍英雄勝利渡过大渡河。他又說，我們用这件礼品來象征我們各民主党派在中國共產党領導下，“同舟共济”，勝利的过渡到繁榮幸福的社会主义和共產主义社会。

今天的执行主席邓穎超、李富春接受了礼品。邓穎超代表大会感謝各民主党派和無党派民主人士的祝賀和贈礼。

在献礼的时候，代表們全体起立，暴風雨般的掌声經久不息。

在休息30分鐘后，米高揚（苏联共產党代表团团長）、奧哈布（波蘭統一工人党代表团团長）、烏布利希（德國統一社会党代表团团長）、乔治烏一德治（罗馬尼亞工人党代表团团長）相繼向代表大会致詞。

在米高揚走上講台的时候，到会代表全体起立，向他鼓掌表示欢迎。米高揚說，我們怀着非常愉快的心情參加兄弟的中國共產党第八次全國代表大会。

米高揚概括地叙述了从十月革命以來不到四十年的短短歷史时期內，社会主义力量的發展和壯大。他說，現在科学共產主义的馬克思列寧主义理論，已經在苏联、許多欧洲國家和中國这样的偉大國家中穩固的体現了。米高揚說，有些社会主义建設的新形式和新方法，虽然在別的國家还沒有試驗过，但是在中國土壤上已經獲得了丰收。

米高揚指出，苏联、中華人民共和國和其他沿着社会主义道路前進的國家，采取了坚定不移的立場，來保衛世界和平，反击現代的侵略势力，这种立場对于緩和國际局势和巩固和平，起着越來越大的作用。中國已經成为强大的和平因素，沒有任何力量能够阻撓中華人民共和國在國际事务中占据应得的地位。

米高揚說，苏联共產党二十次代表大会打乱了資產階級特別是美國資產階級，同社会主义進行斗爭的全盤計划。敌人極力想利用二十次代表大会上展开的自我批評，首先是在个人崇拜問題上的自我批評，來瓦解國际工人的团結，破坏各國共產党的友誼和兄弟联系。但是，同过去一样，他們是徒劳無益的。他說，苏共中央所采取的措施得到了偉大的中國共產党的完全的諒解和支持。那些大叫共產党隊伍發生“混乱”的人們，又一次地感到失望了。共產党人的团結一致、思想上的接近和無產階級的团結是任何人在任何时候都动搖不了的！

米高揚說：“讓我們貢献出我們的全部力量，拿出我們的全付精力，來使这种友誼和合作一年比一年更堅强，从而使和平和進步的事業、使全人类光明的未來更有保障！”米高揚最后宣讀了苏联共產党中央委員会致中國共產党第八次全國代表大会的賀詞。

米高揚的講話不断为掌声所打断。当他致詞結束的时候，全場起立，掌声經久不息。

奧哈布說：波蘭統一工人党密切地注意着中國共產党的創造性的活动和中共中央委員会根据馬克思列寧主义原則估計到你們偉大的國家的具体的特殊条件而采取的各項勇敢的决定。波蘭統一工人党的積極分子將研究中共第八次全國代表大会的各項决定。

奧哈布說，波蘭人民在波蘭統一工人党的領導下，在建設社会主义基礎的事業中取得了巨大的成就。他們的新的五年計划規定：工業產量增加百分之五十以上，農產品增加百分之二十五以上，工人的工資和農民的收入增長百分之三十。他說，如果我們能够加强同社会主义陣营各个兄弟國家的經济合作，如果我們更廣泛地利用苏联和各人民民主國家的經驗，我們就能更快地和更好地完成新的五年計划的偉大而艰巨的任务。

烏布利希說，中國人民革命的这种具有世界意义的勝利增强了民主和反帝國主义陣营的地位，并使力量对比繼續向有利于社会主义的方向發生变化。

他說，“在用新的理論知識和經驗丰富了國际工人运动的苏联共產党第二十次代表大会以后，你們的党代表大会对运用馬克思列寧主义学說作出一个重大的創造性的貢献。你們关于無產階級專政的各种形式，尤其是关于从民主革命过渡到社会主义革命的問題的提法对于一切社会主义者來說，都是十分感到兴趣的。”

烏布利希在發言中概括地介紹了他們关于第二个五年計划的規定，他說，德意志民主共和國工人階級和一切進步人士的歷史性的任务是在和平競賽中証明社会主义体系比西德的資本主义优越。

乔治烏一德治說：罗馬尼亞人民和各國愛好和平的人民，把偉大的中華人民共和國在國际关系中执行的政治路綫，看做是巩固國际和平的强大因素。中華人民共和國的合理要求和它对外政策的崇高目的，得到了其他社会主义國家的全力支持，在國际上贏得了廣泛的同情和贊助。

乔治烏一德治說，罗馬尼亞的第一个五年計划已經在一九五五年結束了。在第一个五年計划期間，工業生產增加了一倍多。農業產量也年年增加。農業中的社会主义成分日益發展，目前它已占全國農業面積的三分之一。第一个五年計划期間，國民收入增加了將近一倍。罗馬尼亞人民現在正集中精力來实現第二次党代表大会关于第二个五年計划的任务的决議。

到会代表在奧哈布、烏布利希、乔治烏一德治致詞开始和結束的时候，都起立鼓掌表示欢迎。

接着發言的有曾希聖（中共安徽省委員会第一書記）、李銳（中共云南省文山地方委員会組織部長）、伍精華（中共四川省普格縣委員会副書記）。

曾希聖在發言中說，由于党中央的正确領導，安徽省人民战勝自然灾害，取得了農業增產的重大勝利。在解放后的七年中，粮食作物平均每年遞增百分之十六点七，比一九四九年增產一倍以上。今年在先旱后澇、麥子遭受病害和受台風襲击的嚴重灾害情况下，粮食作物仍可比去年的丰收年成增產約百分之九左右。为了今后更好地制服灾害和發展生產，他在發言中提出了加强治澇工作、大力支持農業生產改革、多方面关照灾区的特点等等的意見。李銳談到了云南省文山縣民族雜居的一个鄉的民族联合办合作社的經驗。伍精華談到了四川省凉山地区彝族在廢除奴隸制度后直接过渡到社会主义的問題。

今天的大会在下午七时結束，明日繼續开会。

在中國共產党第八次全國代表大会十六日会議上

周恩來同志代表党中央作关于第二个五年計划建議的报告

新華社北京17日电 中國共產党中央委員会書記处書記周恩來十六日代表党中央委員会向中國共產党第八次全國代表大会作了“关于發展國民經济的第二个五年計划的建議的报告”。

周恩來說，我國發展國民經济的第一个五年計划，再經过一年多的时間，就要勝利地完成了。为了使我們能够在第一个五年計划完成以后，立即勝利地开始進行第二个五年計划的建設，就有必要及早着手進行第二个五年計划的編制工作。党中央委員会提出的关于發展國民經济的第二个五年計划的建議經过这次党代表大会討論并且通过以后，將提交國务院討論。

在說明第二个五年計划的建議以前，周恩來首先在报告的第一部分介紹了关于执行第一个五年計划的基本情况。他指出，第一个五年計划执行以來，我國社会主义建設工作和社会主义改造工作都取得了比預想还快还大的勝利。他說，在基本建設方面，預計到一九五七年底，全國基本建設的投資額，有可能比原計划超額完成百分之十以上；預計有近五百个新建和改建的限額以上的工業企業建設完工，从而开始改变我國工業原來極端落后的面貌。在工業生產方面，預計到一九五七年，工業总產值將有可能比原計划超額完成百分之十五左右，主要工業產品的產量，絕大多数都將超过原定的計划指标。在農業生產方面，一九五六年，虽然許多地区遭受了嚴重的自然灾害，但是这一年全國的糧食总產量，仍然有可能达到第一个五年計划規定的一九五七年的水平。只要今后一年多的时間內不發生特大的自然灾害，一九五七年主要的粮食作物和某些經济作物的產量，就有可能超額完成原定的計划。

周恩來說，第一个五年計划的执行和它的超額完成，已經使并且將要使我國國民經济發生深刻的变化。这主要表現在：工農業的生產水平有很大的提高。預計到一九五七年，工農業总產值將比一九五二年增加百分之六十以上。在工農業总產值中，工業总產值的比重將达到百分之五十左右，而在工業总產值中，生產資料工業產值的比重將达到百分之四十以上，这就加强了工業在國民經济中的領導作用。由于社会主义改造事業取得了决定性的勝利，無論在工業、農業、运輸業和商業中，社会主义的經济成分都已經处于絕对統治的地位。有了上述这些变化，國民經济的各个部門都出現了欣欣向荣的景象，文化教育和科学研究的事業，也正在進入一个繁荣时期，因而也就为人民生活水平的繼續提高創造了条件。

周恩來指出，我們在过去几年中所以能够取得这样偉大的成就，是全國各族人民、各民主党派和一切愛國人士在中國共產党領導下团結努力的結果，也是偉大的苏联和各人民民主國家給予我國巨大援助的結果。他說，我們願意乘这个机会，对于苏联和各人民民主國家的这种真誠的兄弟般的援助，表示深切的感謝。

周恩來接着提出了近年來在領導經济工作中間所感到的几个比較突出的問題。这些問題是：（一）应該根据需要和可能，合理地規定國民經济的發展速度，把計划放在既积極、又穩妥可靠的基礎上，以保証國民經济比較均衡地發展。（二）应該使重点建設和全面安排相結合，以便國民經济各部門能够按比例地發展。（三）应該增加后备力量，健全物資儲备制度。（四）应該正确地处理經济和財政的关系。周恩來对以上問題，根据已經取得的經驗和教訓，提出了一些意見。

接着，周恩來說明我國發展國民經济的第二个五年計划的基本任务。

周恩來說，党中央委員会認为，編制我國發展國民經济的第二个五年計划，应該以第一个五年計划可能达到的成就作为出發点，联系到大約在第三个五年計划期末我國要完成过渡时期的总任务这个基本要求，并且实事求是地估計到第二个五年計划期間國內外的各种条件，進行全面的規划。这样的計划，才有可能是积極而又穩妥可靠的計划。

周恩來說，党中央委員会提出，我國發展國民經济的第二个五年計划的基本任务应該是：（1）繼續進行以重工業为中心的工業建設，推進國民經济的技術改造，建立我國社会主义工業化的巩固基礎；（2）繼續完成社会主义改造，巩固和擴大集体所有制和全民所有制；（3）在發展基本建設和繼續完成社会主义改造的基礎上，進一步發展工業、農業、手工業的生產，相应地發展运輸業和商業；（4）努力培养建設人才，加强科学研究工作，以適应社会主义經济文化發展的需要；（5）在工業農業生產發展的基礎上，增强國防力量，提高人民的物質生活和文化生活的水平。

周恩來指出，为了建立我國社会主义工業化的巩固基礎，在第二个五年計划期間，必須繼續擴大冶金工業的建設，大力推進机器制造工業的建設，加强电力工業、煤炭工業和建筑材料工業的建設，積極進行工業中的落后部門——石油工業、化学工業和無綫电工業的建設。同时，还必須推進國民經济的技術改造，首先是進行重工業的技術改造，以提高我國工業的技術水平。他并且指出，以重工業为中心的工業建設，是不能够也不应該孤立地進行的，它必須有各个方面的配合，特別是農業的配合。他說，为了使國民經济的各个部門和各个方面按比例地、互相协調地發展，我們又应該妥善地安排重工業和輕工業之間的关系，工農業生產和运輸、商品流轉之間的关系，經济建設和文化建設之間的关系，國家建設和人民生活之間的关系；同时，还应該進一步地安排中央和地方之間的关系，近海地区和內地之間的关系，各个民族之間的关系，以便把一切積極的因素和有用的力量都組織到建設社会主义的偉大事業中來。

周恩來說，在第二个五年計划期間，我國的基本建設和工農業生產將有可能繼續保持比較快的發展速度。在財政收入增加的基礎上，國家的基本建設投資在全部財政收入中所占的比重，將从第一个五年的百分之三十五左右增加到百分之四十左右，因而第二个五年的基本建設投資額，就將比第一个五年增長一倍左右。在工農業生產方面，初步計算，一九六二年比一九五七年，工業总產值將增長一倍左右，農業总產值將增長百分之三十五左右。到一九六二年，我國工農業总產值將比第一个五年計划規定的一九五七年的數字增長百分之七十五左右。周恩來說，上述关于基本建設的規模和工農業生產的發展速度，是合理的，是積極而又穩妥可靠的。我們可以預期，在將來，只要不發生特大的自然灾害和意外事件，經过全國人民的努力，第二个五年計划也会像第一个五年計划那样，有可能超額地完成。

在报告的第三部分，周恩來对第二个五年計划建議的若干主要問題扼要地作了說明。其中包括合理地積累和分配資金，正确地安排基本建設計划，發展工業生產，發展農業生產，發展运輸業和邮电業，加强商業工作，社会主义改造过程中的企業改組和人員安排，改進國家行政体制、發揮地方的积極性，培养建設人材和加强科学研究工作，進一步改善人民生活，繼續厉行節約，爭取國际支援，擴大國际間經济、技術和文化的合作和联系等十二个問題。

周恩來指出，在分配和再分配國民收入的时候，必須使消費部分和積累部分保持适当的比例。在第二个五年計划期間，國民收入將有可能比第一个五年計划增長百分之五十左右。積累部分在國民收入中所占的比重，可以稍高于第一个五年已經达到的水平。

在談到正确地安排基本建設計划問題的时候，周恩來强調指出：必須加强机器制造工業和冶金工業的建設，注意生產力的合理分布，使大型企業和中、小型企業相結合。

周恩來說，党中央委員会建議，一九六二年比一九五七年原計划，工業总產值应該增長一倍左右。他詳細地說明了發展工業生產的几个重要問題，即發揮工業企業的生產潜力問題，推進工業生產的專業化和协作問題，提高產品質量和增加產品种类問題。

周恩來談到我國第二个五年計划發展農業生產方面的有关問題。他說，党中央委員会在关于第二个五年計划的建議中提出：粮食產量五年合計达到二万二千億斤，一九六二年达到五千億斤左右；一九六二年比一九五七年原計划，農業总產值增長百分之三十五左右。这些指标是根据我國第二个五年計划期內農業的具体情况提出的，因而是適当的。我們应該充分利用各种有利的条件，促進農業生產的更大發展。周恩來指出，为了發展農業生產，应該特別注意兩个問題，即提高農作物的單位面积產量問題和發展多种農業經济問題。

周恩來說，在第二个五年計划期間，随着工農業生產的發展，基本建設規模的擴大，內地和边远地区的开發和建設，都需要大大地增加运輸和通訊的能力，这就必須以鉄路建設为重点，相应地進行全國运輸網和通訊網的建設。因此，运輸和邮电部門应該分別輕重緩急，進行全面規划，以保証完成第二个五年計划建議中所提出的关于运輸、邮电方面的各項任务。

在談到加强商業工作的时候，周恩來說，根据大体計算，一九六二年供应城鄉人民的各种日常生活消費品和一部分生產資料的数量，即社会商品零售总額，將比一九五七年原計划增長百分之五十左右。商業部門必須繼續加强收購工作和銷售工作，合理地安排各級商業机構，并且有計划地組織一部分在國家領導下的自由市場，以滿足人民日益增長的需要。他又說，在第一个五年計划期間，我國市場的物价一般是穩定的，工業品和農業品之間的比价大体是適当的，这表明，我們的物价政策是正确的。在第二个五年計划期間，我們在物价方面將繼續采取穩定的政策，同时，对某些不合理的物价进行適当的調整。

周恩來接着談到了关于社会主义改造过程中的企業改組和人員安排的問題。他指出，小型工厂、手工業和小商業的合作組織，他們的生產經营都比較机动灵活，容易適应于人民多样的、經常变化的需要，因此，在对他們進行社会主义改造的过程中，应該使他們保持分散的特点，避免过分集中的偏向。对于工商業資本家和小業主，在他們的企業实行公私合营以后，应該加以適当的安排，并且利用他們的生產技術和經营管理經驗。

周恩來說，在第二个五年計划期間，國家的許多建設事業將要更多地由地方負責兴办或者要依靠地方的努力配合來完成，因此，需要改進國家的行政体制，以利于地方积極性的發揮。周恩來在报告中提出了划分中央和地方的行政管理职权的各項原則，他說，中心的問題是在中央的統一領導下，適当地擴大地方的权限。他特別指出，在这方面要按照建議的規定，更加重視少数民族的工作。

在講到加强科学研究工作的时候，周恩來說，最近在党中央和國务院的直接領導下，集合了全國几百名优秀的科学家，草拟了今后十二年的全國科学技術發展規划和哲学社会科学發展規划。他指出，这是保証我國許多重要的科学方面在今后十二年內能够接近世界上先進水平的極重要的措施，应該早日完成这兩个規划，并且組織全國科学研究的力量，有步驟地和有重点地实現这兩个規划所提出的任务。

周恩來說，我們必須在保証國家建設規模逐步擴大的同时，使人民生活得到逐步的改善。他說，在第二个五年期間，职工的平均工資將提高百分之二十五到百分之三十。此外，还应該采取实际措施，逐步地改善职工居住、安全、医藥衛生等方面的条件和適当地增加其他的福利設施；应該繼續反对对职工生活漠不关心的官僚主义态度。为了改善農民的物質生活，我們应該正确地解决農民的負担問題和合作社收益的分配問題。这样，在第二个五年計划期間，如果能够完成農業的增產計划，就有可能使農民的全部收入在五年內增長百分之二十五到百分之三十。

周恩來說，在第二个五年計划期間，由于國家建設規模的擴大，我們在人力、物力、財力方面还会遇到很多困难。他指出，一切國家机关、國营企業、事業單位和合作社，都应該厉行節約，使人力、物力、財力都能够充分發揮作用，以加速我國社会主义的建設事業。

周恩來接着指出，为了完成我們的社会主义建設事業，我們除了調动國內的一切積極因素以外，还必須爭取國际上的一切有利条件。正因为这样，我們一貫努力加强同苏联和各人民民主國家的經济合作，并且互相支援。我們也为了同样的理由，努力發展同那些不同社会制度的各國、特別是同亚非各國的經济合作、貿易來往、文化和技術的交流。他說，我們主張擴大國际間經济、技術和文化的合作和联系，不僅是为了加速推進我們的社会主义建設事業，而且还因为这將为各國之間的和平共处奠定可靠的基礎。

周恩來在結束他的报告时說，第一个五年計划勝利完成和第二个五年計划开始的日子，已經不远了。他号召全党同志，在今后一年多的时間里，应該在党的中央委員会和毛澤东同志的領導下，加倍努力，同全國工人、農民、知識分子一起，同全國各民族、各党派、一切愛國人士一起，为超額完成第一个五年計划和積極准备第二个五年計划而奋斗。他說，只要我們戰战兢兢，不驕不躁，糾正我們工作中的主观主义思想和官僚主义作風，我們就能够动員一切力量，克服各种困难，在把我國建設成为一个偉大的社会主义工業强國的奋斗中，勝利前進！

关于修改党的章程的报告

（上接1版）

群众路綫在我們党的工作中，并不是新的問題。在第七次大会通过的党章，特別是党章的总綱中，就是貫串着群众路綫的精神的。毛澤东同志在第七次大会所作的政治报告中关于党的作風的部分，刘少奇同志在第七次大会所作的关于修改党章的报告中关于党章的总綱部分，对于群众路綫問題都作了精辟的解釋。現在所以仍然需要加以着重說明，是因为：第一，群众路綫是我們党的組織工作中的根本問題，是党章中的根本問題，是需要在党內反复進行教育的。虽然第七次大会已經对于这个問題作了說明，但是，現在党內絕大多数同志是在第七次大会以后入党的，而且实踐証明，有許多同志并沒有貫徹执行这一路綫，这說明党內对于这一問題的教育，还决不能認为是充分的。第二，从第七次大会到現在的十一年間，党的实际斗爭的經驗，給了这一路綫以更深刻更丰富的內容，因而在党章草案中，这一路綫也得到了進一步的反映。党章草案的总綱，着重地指出了党必須不断地發揚党的工作中的群众路綫的傳統，并且指出了这个任务由于党成了执政的党而有更加重大的意义。

什么是党的工作中的群众路綫呢？簡单地說來，它包含兩方面的意义：在一方面，它認为人民群众必須自己解放自己；党的全部任务就是全心全意地为人民群众服务；党对于人民群众的領導作用，就是正确地給人民群众指出斗爭的方向，帮助人民群众自己动手，爭取和創造自己的幸福生活。因此，党必須密切联系群众和依靠群众，而不能脫离群众，不能站在群众之上；每一个党員必須养成为人民服务、向群众負責、遇事同群众商量和同群众共甘苦的工作作風。在另一方面，它認为党的領導工作能否保持正确，决定于它能否采取“从群众中來，到群众中去”的方法。按照毛澤东同志所起草的党中央“关于領導方法的决定”的話來說，就是“將群众的意見（分散的無系統的意見）集中起來（經过研究，化为集中的系統的意見），又到群众中去作宣傳解釋，化为群众的意見，使群众坚持下去，見之于行动，并在群众行动中考驗这些意見是否正确。然后再从群众中集中起來，再到群众中坚持下去。如此無限循环，一次比一次地更正确、更生动、更丰富”。

党的工作中的群众路綫，具有極深刻的理論意义和实际意义。馬克思主义向來認为，归根結底地說來，歷史是人民群众創造的。工人階級必須依靠本階級的群众力量和全体劳动人民的群众力量，才能实現自己的歷史使命——解放自己，同时解放全体劳动人民。人民群众的覺悟性、积極性、創造性愈是發展，工人階級的事業就愈是發展。因此，同資產階級的政党相反，工人階級的政党不是把人民群众当作自己的工具，而是自覺地認定自己是人民群众在特定的歷史时期为完成特定的歷史任务的一种工具。共產党——这是工人階級和劳动人民中先進分子的集合体，它对于人民群众的偉大的領導作用，是不容怀疑的。但是，它之所以成为先進部隊，它之所以能够領導人民群众，正因为，而且僅僅因为，它是人民群众的全心全意的服务者，它反映人民群众的利益和意志，并且努力帮助人民群众組織起來，为自己的利益和意志而斗爭。确認这个关于党的观念，就是确認党沒有超乎人民群众之上的权力，就是确認党沒有向人民群众实行恩賜、包办、强迫命令的权力，就是确認党沒有在人民群众头上称王称霸的权力。

如果不从認識方法上解决党的主張必須是“从群众中來，到群众中去”的問題，那么，党同人民群众的关系問題仍然不能真正地解决。实踐証明，許多人并非在主观上沒有为人民服务的願望，但是他們仍然把工作做坏了，使群众受到重大的損失。这是因为他們自以为是先進分子，是領導者，比群众懂得多，因而遇事不向群众学習，不同群众商量，因而他們出的主意，經常在群众中行不通；但是，他們又不从錯誤和失敗中取得教訓，以为錯誤和失敗，只是由于群众落后和其他臨时困案的影响，因而濫用党的威信，繼續一意孤行，这就使他們的錯誤和失敗愈來愈嚴重。在我們党的歷史上，这种主观主义者給我們党的損失，給中國革命和中國人民的損失，是不可勝数的。主观主义者不懂得，只有首先善于做群众的学生的人，才有可能做群众的先生，并且只有繼續做学生，才能繼續做先生。一个党和它的党員，只有認真地总結群众的經驗，集中群众的智慧，才能指出正确的方向，領導群众前進。我們不是尾巴主义者，当然懂得，群众的意見一定不会都是正确的和成熟的。我們所謂总結和集中，并不是群众意見的簡单堆積，这里必須要有鑒理、分析、批判和概括；但是，离开群众經驗和群众意見的調查研究，那末，任何天才的領導者也不可能進行正确的領導。鑒理、分析、批判和概括也是会犯錯誤的，但是不断地同群众商量，不断地研究群众的实踐，这就使党有可能少犯錯誤，并且及时地發現和糾正錯誤，而不致使得錯誤發展到嚴重的地步。

因此，党的工作中的群众路綫，本身就要求党的領導保持謙虛和謹慎的态度。驕傲，專横，魯莽，自作聰明，不同群众商量，把自己的意見强加于人，为了自己的威信而坚持錯誤，是同党的群众路綫根本不相容的。

回顧一下我們党从第七次大会以來所走的道路吧：我們党在解放战爭中，在土地改革和肅清反革命的斗爭中，在農業、手工業和資本主义工商業的社会主义改造的斗爭中，在發展工業、農業和其他經济文化建設事業的斗爭中，我們党所得到的巨大勝利，哪一項不是执行群众路綫的結果？例如說，为什么人民解放軍的指揮員和战斗員能够战勝在数量上和裝备上都占优势的國民党軍呢？难道主要地不是由于他們堅持为人民服务的立場，用自我犧牲的精神，樹立了模范的軍民关系，在部隊內部建立了能够充分發揚下級官兵积極性的同志式的关系，并且依靠群众，总結每次战爭的經驗，从战術到战略都不断地得到進步的原故嗎？战士替居民挑水，官長替士兵盖被子，在火綫上开“諸葛亮会”，保护俘虜的健康和自尊心，不搜俘虜的腰包，这些看起來都是小事，但是，一系列的偉大勝利，正是同这些小事分不开的。例如說，几千年受地主階級压迫的几万万農民，为什么能够成了自己命运的主人，这样堅决地建設自己的新生活呢？难道不是由于我們党在土地改革期間所派的工作团，真正深入到了貧苦農民中間，找出他們的積極分子，喚起他們的覺悟，动員農民自己起來，推翻地主的統治，分配地主的土地，使他們真正懂得了自己的力量，形成了自己的領導核心，而不是簡单地由政府下命令把地主的土地轉移給他們的結果嗎？他們这样迅速地和自願地加入農業生產合作社，难道不是我們党从群众本身的經驗出發，大量地帮助農民从組織季節性的互助組起，進而組織常年互助組，進而組織初級合作社，又進而組織高級合作社，使農民从实踐中确信了合作化的优越性的結果嗎？例如說，我們國家的肅反运动之所以能够獲得如此巨大的成績，而又能够少犯錯誤，难道不是我們采取了專門机关和發动群众相結合的正确方針的結果嗎？难道不是因为我們充分地發动了群众，在几万万只眼睛的透視之下，才使得大量的反革命分子沒有藏身之所，而不得不低头認罪、接受改造和重新做人嗎？例如說，在全國解放以后，不到兩三年的时間，我們就改变了旧社会那种極端腐敗的社会風气，樹立了具有优良道德品質的新的社会風气，难道沒有广大人民群众自覺自願的行动和群众之間的相互教育、相互劝導和相互帮助，能够收到这样的效果嗎？試問，我們在大規模的消滅鴉片烟毒的运动中的勝利，在大規模的爱國衛生运动中的勝利，以及在生產建設和其他各种工作中的勝利，哪一件不是因为这个运动或者这件工作的本身，确实反映了广大群众的要求，并且变成了广大群众自覺自願的行动的結果呢？

在說到我們党由于实行群众路綫而得到巨大的勝利的时候，我們的意思决不是認为我們的工作在这一方面都是光明的。恰恰相反，我們的目的是要讓全党記住：如果正确地实行群众路綫，使我們得到成功，那么，違背群众路綫，就一定要使我們的工作遭受損失，使人民的利益遭受損失。如同前面已經說过的，由于我們党現在已經是在全國执政的党，脫离群众的危險，比以前大大地增加了，而脫离群众对于人民可能產生的危害，也比以前大大地增加了。因此，目前在全党認真地宣傳和貫徹执行群众路綫，也就有特別重大的意义。

在党的組織和國家机关的許多工作人員中，正在滋長着形形色色的官僚主义的傾向。不少領導机关和領導干部，高高在上，不接近群众，不重視調查研究，不了解工作中的真实情况。他們往往不是从客观的实际条件和人民群众的具体实踐出發，來考虑和决定他們的工作，而是从不确切的情况出發，从想像和願望出發，主观主义地來考虑和决定他們的工作。因此，他們作出的决議、指示虽然很多，但有的不完全正确，有的甚至完全錯誤。他們在执行中央和上級的指示的时候，往往不采取同下級同志和群众商量的办法，不結合当时当地的具体情况，而只是机械地盲目地搬运。他們往往滿足于表面上的成績，而不注意工作的实际效果，或者只看到工作中好的方面，看不到工作中坏的方面，或者只追求数量，不講究質量。他們对自己的工作心中無数，常常左右摇擺，有时表現为右傾保守，思想落后于实际，有时又表現为急躁冒進，貪多求快，超过实际的可能。

不少机关的負責同志，把自己的絕大部分时間，用在处理文电和不必要的过多的开会上面，很少深入基層，深入群众，了解他們的要求和研究他們的經驗，这就不可避免地陷入了事务主义和文牘主义的泥坑。不少領導同志，喜欢在自己的工作崗位上建立龐大的机关，由于机構臃腫，層次重叠，不能使群众的意見和要求正确地及时地反映上來，也不能把自己的决議和指示正确地迅速地貫徹下去，在自己和群众之間，設置了許多人为的障碍。不少負責同志，对于工作中需要立即解决的問題，不是親自动手來处理，而是層層下放，然后又層層上报、結果不是处理有錯誤，就是处理不及时，使工作受到許多損失。更嚴重的是有些領導同志，不願意接近群众，不关心群众的痛痒，对于群众要求迫切解决的問題，不是积極地去解决，而是抱着一种無动于中的冷淡态度。

官僚主义也表現在有一些干部有嚴重的驕傲自滿情緒。他們誇大个人的作用，强調个人的威信，只能听人恭承贊揚，不能受人批評監督，甚至有些品質惡劣的人，还对批評者实行压制和报复。我們党內还有一种人，他們把党和人民的关系顛倒过來，完全不是为人民服务，而是在人民中間濫用权力，做种种違法乱紀的坏事。这是一种很惡劣的反人民的作風，这是旧时代統治階級作風在我們隊伍中的反映。誠然，这样的干部为数很少，但是，他們的危害却很大。

官僚主义傾向还有一种比較大量的表現，就是命令主义。不少党的組織和干部，在作出决議、指示以前，既不同群众商量，在执行决議、指示的时候，对群众又不是采取說服教育的方法，而是企圖一切依靠命令行事。犯这种錯誤的同志，他們在主观願望上也許是想把工作做好，但是，在实际上却是把工作做得很坏。这种命令主义的錯誤，在党的基層組織和基層干部中表現得較为突出，但是，下面的命令主义錯誤，往往是同上級領導机关的主观主义和官僚主义的領導分不开的。

（下轉3版）

（上接2版）

上述这些现象的存在，說明党的工作中的群众路綫，还远沒有在我們党內得到完全貫徹地执行。我們必須向这些脫离群众的、官僚主义的現象進行經常的斗爭。而且我們必須看到，官僚主义是过去人类歷史上長时期剝削階級統治的遺留物，在社会政治生活中有深远的影响。因此，貫徹群众路綫，克服官僚主义，也必須是一个長时期的斗爭。

党章草案在总綱部分和有关的条文中，都提出了这个任务。当然，僅僅依靠这些規定，并不能自动地解决問題。我們必須采取一系列具体的措施。我們应当采取哪些措施呢？

第一，必須在党的教育系統中，在党員的教育材料中，在党的报刊中，着重進行党的群众路綫的教育。

第二，必須有系統地改善各級領導机关的工作方法，使領導工作人員有足够的时間深入群众，善于运用典型調查的方法，研究群众的情况、經驗和意見，而不是像現在这样，把絕大部分时間用在坐办公室、处理文件、在領導机关內部开会上面。应該縮小領導机关，減少領導机关的層次，尽可能地把多余的工作人員騰出來派到下層去，使留在領導机关的工作人員必須親自处理实际工作，防止領導机关官僚化的危險。

第三，必須健全党的和國家的民主生活，使党的和政府的下級組織，有充分的便利和保証，可以及时地無所顧忌地批評上級机关工作中的錯誤和缺点，使党和國家的各种会議，特別是各級党的代表大会和人民代表大会，成为充分反映群众意見、开展批評和爭論的戰場。

第四，必須加强党的和國家的監察工作，及时發現和糾正各种官僚主义現象，对于違法乱紀和其他嚴重地損害群众利益的分子，及时地給以应得的处分。

第五，各地区各部門党的組織，必須运用过去整党工作的經驗，采取群众性的批評和自我批評的方法，每隔一定时期，对全体党員進行一次工作作風的整頓，特別着重檢查群众路綫的执行情况。

在貫徹执行群众路綫、反对官僚主义的斗爭中，密切同党外人士的合作，廣泛地吸收党外人士参加这一斗爭，具有重大的意义。現在我們党內还有不少的同志，甚至还有一些負相当領導責任的同志，仍然犯着不願意或者不善于同党外人士合作的毛病。这实質上是一种非常有害的宗派主义傾向，必須克服这种傾向，才能使党的統一战綫政策得到貫徹地实行。必須使这些同志了解，我們党同民主党派和無党派民主人士的合作是長期的，这一个方針是早已确定了的。从抗日战爭时期开始，我們党就实行了同党外民主人士合作的方針。在中華人民共和國成立以后，我們同各个民主党派和無党派的民主人士的合作，得到了進一步的發展。十多年的經驗証明，这种合作对于我們党的事業，是有益而無害的。同我們合作的民主人士中，有許多人最初在政治上是資產階級和小資產階級的代表，但是在合作的过程中，他們的立場，逐漸在不同程度上向社会主义方面变化了，并且將繼續向这个方面变化。当然，这种合作中間是有斗爭的，这是不可避免的。但是問題不在这里，而在于这些党外的民主人士，能够对于我們党提供一种單靠党員所不容易提供的監督，能够發現我們工作中的一些我們所沒有發現的錯誤和缺点，能够对于我們的工作作出有益的帮助。在社会主义改造取得了决定性的勝利以后，在他們的立場和我們的立場比以前更加接近以后，他們可以給我們的帮助只有越來越多。因此，我們的任务就是繼續擴大同党外人士的合作，使他們在我們的反对官僚主义的斗爭中，和在國家各方面的事务中，發生更大的作用。

关于我們党的工作中的群众路綫的意义，关于我們党在工作中繼續貫徹群众路綫方面的任务，我所要說的就是这一些。

（三）

民主集中制是我們党的列寧主义的組織原則，是党的根本的組織原則，也是党的工作中的群众路綫在党的生活中的应用。在党章草案的总綱和第二章中，对于党的民主集中制作了比較充分的規定。这些規定，是我們党組織生活的多年來經驗積累的結果。

党是依靠全体党員和全党的各个組織，來联系廣大的人民群众的。为了从人民群众中收集他們的意見和經驗，为了向人民群众宣傳党的主張，把它变为人民群众自己的主張，并且組織人民群众加以执行，一般地都必須經过党員的努力，經过党的下級組織的努力。因此，正确地解决党的組織和党員的关系，党的上級組織和下級組織的关系，党的中央組織和地方組織的关系，在党的民主集中制問題上，具有特別重要的意义。

在我們党的歷史上，关于上下級关系問題，是曾經出現过偏向的。"左"傾机会主义在党內居于統治地位的时候，上下級关系中的偏向是过度集中。在那个时期，下級組織对于上級領導机关实际上几乎沒有發言权。当时的上級領導者不但沒有兴趣听取下級的情况和意見，而且要給那些根据实际情况向他們提出合理的不同意見的人們以种种打击。这种錯誤，在一九三五年一月党中央結束了"左"傾机会主义的統治以后，也就在基本上被克服了。

从一九三五年以來，我們党的上下級关系，中央和地方的关系，一般是正常的。中央在处理全國性的重要問題的时候，总是尽可能征詢和听取各地方和各部門的同志們的意見，对于不同的意見，一般也可以進行自由的反复的討論。大家知道，中央有許多重要的指示，是先用草案的形式發給地方，要求各地在討論和試行中加以修正，在几个月甚至一年多以后，才根据各地的意見修正發布的。对于中央已經發布的指示，如果地方組織由于具体情况确实不能照样执行，中央也同意地方組織按照实际情况加以变通。不但在抗日战爭期間和解放战爭期間，而且在中華人民共和國成立的最初几年中，中央都給予地方独立处理問題的廣泛权力，而事实証明这样做是完全正确的。在各地方和各部門，上下級关系一般也是执行了同样的原則。地方和下級对于中央和上級的領導，一般是尊重的，因此，党的政策基本上在全党能够得到貫徹地实行。

但是，在这个时期，党內也曾經存在过另一种偏向，就是分散主义的偏向。我們党內时常出現这样一种干部，他們在自己的工作崗位上，爱好自成系統，自成局面，在政治上自由行动，不喜欢党的領導和監督，不尊重中央和上級的决定，甚至在他們处理一些应当由中央統一决定的重要問題的时候，也事前既不向中央和上級机关請示，事后又不向中央和上級机关报告，違背党的政策和紀律，危害党的統一。党中央对于这种偏向，進行了不断的坚决的斗爭。一九四一年中央关于增强党性的决定，一九四二年中央关于抗日根据地領導一元化的决定，一九四八年中央关于建立請示报告制度、加强組織性和紀律性的指示，一九四八年中央关于健全党委制的决定，都主要是針对着克服这种分散主义傾向而發出的。一九五四年二月党的七届四中全会，更从思想上、政治上和組織上徹底地摧毀了这种分散主义的錯誤。从那时以來，分散主义的偏向，就只在个别的范圍內还有它的殘余了。

在目前，党的上下級关系中的缺点，从总的方面說來，主要地还是对于發揚下級組織的積極性創造性注意不足。不適当的过分的中央集权，不但表現在經济工作、文化工作和其他國家行政工作中，也表現在党的工作中。上級机关所作的硬性的規定太多，而不少的規定，并不是对于下級組織的情况和經驗作了充分研究的結果，以致往往使下級組織在执行的时候發生困难。許多上級組織还不善于深入下層，傾听下級組織和群众的意見，同下級組織經过互相商量去解决工作中的問題，还習慣于在办公室里發号施令，或者到下面去包办代替。此外，有些上級的領導人員还喜欢擺架子，耍威風，只是教訓人，批評人，而不能向下級請教，不能听下級的批評，不能对下級作自我批評。这种情况虽然不是普遍的，但是也不是个别的。如果不注意并且改变这种情况，那末，在这些地方也就不会有真正的民主集中制。

根据以上所說的多方面經驗，党章草案关于民主集中制中的上下級关系問題，增加了下列的規定：

第一，关于民主集中制的基本条件，增加了下列的規定："党的各級領導机关必須經常听取下級組織和党員群众的意見，研究他們的經驗，及时地解决他們的問題。""党的下級組織必須定期向上級組織报告工作。下級組織的工作中应当由上級組織决定的問題，必須及时向上級請求指示。"

第二，关于中央和地方、上級和下級的职权范圍問題，增加了这样的条文："党的中央組織和地方組織的职权应当有適当的划分。凡屬全國性質的問題和需要在全國范圍內作統一决定的問題，应当由中央組織处理，以利于党的集中統一；凡屬地方性質的問題和需要由地方决定的問題，应当由地方組織处理，以利于因地制宜。上級地方組織和下級地方組織的职权，也应当根据同一原則作適当的划分。"

第三，关于政策問題的討論和决議的执行，增加了这样的条文："关于党的政策問題，在党的領導机关沒有作出决議以前，党的下級組織和党的委員会的成員，都可以在党的組織內和党的会議上自由地切实地進行討論，并且向党的領導机关提出自己的建議。但是党的領導机关一經作出决議，他們就必須服从。下級組織如果認为上級組織的决議不符合本地区、本部門的实际情况，应当向上級組織請求改变这个决議；但是如果上級組織認为仍然应当执行原來的决議，下級組織就必須無条件地加以执行。"

党的民主集中制的另一个基本問題，是各級党組織中的集体領導問題。列寧主义要求党在一切重大的問題上，由適当的集体而不由个人作出决定。关于坚持集体領導原則和反对个人崇拜的重要意义，苏联共產党第二十次代表大会作了有力的闡明，这些闡明不僅对于苏联共產党，而且对于全世界共他各國共產党，都產生了巨大的影响。很明顯，个人决定重大問題，是同共產主义政党的建党原則相違背的，是必然要犯錯誤的，只有联系群众的集体領導，才符合于党的民主集中制原則，才便于尽量減少犯錯誤的机会。

在我們党內，从長时期以來，由党的集体而不由个人决定重大的問題，已經形成一个傳統。違背集体領導原則的現象虽然在党內經常發生，但是这种現象一經發現，就受到党中央的批判和糾正。中央在一九四八年九月关于健全党委制的决定，对于加强党的集体領導，尤其起了重大的作用。我認为，把这个决定在这里重新介紹一下，对于全党仍然是有意义的。这个决定寫道：

"党委制是保証集体領導、防止个人包办的党的重要制度。近查有些（当然不是一切）領導机关个人包办和个人解决重要問題的習气甚为滋厚，重要問題的解决，不是由党委会議做决定，而是由个人做决定，党委委員等于虛設，委員間意見分歧之事亦無法解决，并且听任这些分歧長期地不加解决，党委委員間所保持的只是形式上的一致，而不是实質上的一致。此种情形必須加以改变。今后从中央局至地委，从前委至旅委以及軍区（軍分会或領導小組）、政府党組、民众团体党組、通訊社和报社党組，均必須建立健全的党委会議制度，一切重要問題（当然不是無关重要的小問題或者已經会議討論只待执行的問題）均須交委員会討論，由到会委員充分發表意見，做出明确决定，然后分别执行。地委、旅委以下之党委亦应如此。高級領導机关之部（例如宣傳部、組織部）委（例如工委、妇委、青委）校（例如党校）室（例如研究室）亦应有領導分子的集体会議。当然必須注意每次会議时間不可太長，会議次数不可太頻繁，不可沉溺于細小問題的討論，以免妨碍工作。在会議之前，对于复雜的和有分歧意見的重要問題，又須有个人商談，使委員們有思想准备，以免会議决定流于形式或不能做出决定。委員会又必須分划为常委会和全体会兩种，不可混在一起。此外，还必須注意，集体領導和个人負責，二者不可偏廢。軍隊在作战时和情况需要时，首長有臨机处置之权。"

这个决定在全党实行了，并且直到現在仍然保持着它的效力。

当然，集体領導的制度在这个决定之前早就存在了。这个决定的重要意义，在于它总結了党內認真实行集体領導的成功的經驗，促使那些把集体領導变为有名無实的組織糾正自己的錯誤，并且擴大了实行集体領導的范圍。

像这个决定所說的，在中國人民解放軍里面，長期以來就实行着党委的集体領導制，或者說得完全些，党委集体領導下的首長分工負責制。中國人民解放軍長期战爭的經驗，証明这个制度对于部隊工作是有利的，它并沒有妨碍部隊的軍事指揮。根据最近几年的經驗，中央已經决定在一切企業中同样实行党委集体領導的制度，也就是党委集体領導下的厂長負責制或經理負責制等等。

但是，党的集体領導的制度，在实踐中还是有許多缺点。有少数党組織的負責人，仍然有个人包办的行为。这些負責人，或者很少召集必要的正式的会議，或者往往也召集党組織的会議，但是，这些会議只是形式主义的。他們既沒有使会議的參加者对于所要决定的問題，在会議以前具有思想上的准备，在会議上，又沒有造成便于展开討論的气氛，实际上形成强迫通过。这种以集体領導的外表掩蓋个人專断的实質的办法，必須坚决加以反对。一切提到会議上的問題，都必須經过討論，允許提出异議。如果在討論中發現重大的意見分歧，而这种分歧并不屬于需要立即解决的緊急問題，就应該適当地延長討論，并且進行个人商談，以便求得大多数的眞正同意，而不应該倉促地進行表决，或者生硬地作出結論。同样，在党組織進行选举的时候，候选人的名單也应該在选举人中間進行必要的醞釀和討論。只有这样，党內的民主生活才能獲得眞实的保証。

中央一九四八年九月的决定中所指出的另一方面的缺点，現在在許多組織中也还存在，这就是会議次数过多，时間过長。过多过長的会議，不但使党的專职工作人員缺少深入群众和進行具体領導的时間，助長官僚主义和文牘主义，而且妨碍許多党員和群众的劳动和休息。这种缺点的產生，是由于缺乏对会議的規划、准备和領導，同时也由于濫用会議的方式，把許多不需要提到会議上討論的問題提到会議上來了。这种缺点也必須堅决地克服。

党的民主集中制的基本要求之一，是党的各級代表大会的定期召集和充分發揮作用。党的第八次大会同第七次大会隔了十一年多，当然是迟了。地方各級代表大会和代表会議，除了一部分單位已經嚴格执行了党章的規定以外，多数的單位还是比党章規定的开得少。这是我們党的民主生活中的一个重要的缺点。

党內民主沒有因为党的代表大会和代表会議开得不經常而受到嚴重的影响，这是因为，从第七次大会以來的这些年份里，無論党的中央組織和地方組織，都召集了大量的干部会議，这些会議按照充分民主的精神，討論了党的政策和工作中的各种問題，在很大的程度上起了党的代表会議以至代表大会的作用。例如，党中央从一九四九年以來，就召集过多次全國范圍的会議，这就是：一九四九年三月五日至十三日的擴大的七届二中全会；一九五〇年六月六日至九日的擴大的七届三中全会；一九五三年六月十三日至八月十一日的全國財政經济工作会議；一九五三年十月十日至十二日的全國粮食統購統銷会議；一九五四年二月六日至十日的擴大的七届四中全会；一九五五年三月二十一日至三十一日的全國代表会議；一九五五年七月三十一日至八月一日的省市委書記会議；一九五五年十月四日至十一日的擴大的七届六中全会；一九五五年十一月十六日至二十四日的关于資本主义工商業改造問題会議；一九五六年一月十四日至二十日的关于知識分子問題会議；一九五六年四月二十五日至二十八日的省市委書記会議。出席这些会議的，一般都有一百多人、几百人到一千多人。这些会議，实际上都起了全國代表会議的作用，都在自由的、切实的討論的基礎上，解决了党的政策和工作中的重要問題。当然，無論如何，召集这些会議在法律上究竟不能代替召集代表大会，不能弥补不經常召集代表大会的缺憾。

为了徹底克服这个缺点，把党的民主生活提高到更高的水平，党中央委員会在党章草案中，决定采取一項根本的改革，就是把党的全國的、省一級的和縣一級的代表大会，都改作常任制，多少类似各級人民代表大会那样。党章草案規定全國代表大会每届任期五年，省一級的代表大会每届任期三年，縣一級的代表大会每届任期二年。这三級代表大会一律每年开会一次，因此，原有的党的各級代表会議制度就不需要了。党的代表大会的常任制，大大減少了代表选举工作的負担，代表大会在任期届滿以前，可以隨时召集。由于每年开会，代表大会的会議也就可以开得簡便一些。代表大会常任制的最大好处，是使代表大会可以成为党的充分有效的最高决策机关和最高監督机关，它的效果，是几年开会一次和每次从新选举代表的原有制度所难达到的。按照新的制度党的最重要的决定，都可以經过代表大会討論。党的中央、省、縣委員会每年必須向它报告工作，听取它的批評，答复它的詢問。代表由于是常任的，要向选举他們的选举單位負責，就便于經常地集中下級組織的、党員群众的和人民群众的意見和經驗，他們在代表大会会議上，就有了更大的代表性，而且在代表大会閉会期間，也可以按照適当的方式，監督党的机关的工作。因此，我們相信，这种改革，必然可以使党內民主得到重大的發展。

必須着重地指出，党是一个战斗的組織，沒有集中統一的指揮，是不可能取得任何战斗勝利的，一切發展党內民主的措施都不是为了削弱党的必需的集中，而是为了給它以强大的生气勃勃的基礎，这是我們大家都充分明了的。我們主張改進各級代表大会的制度，是为了使各級党的委員会更便于集中廣大群众的意見，工作作得更正确有效。我們主張改進中央和地方、上級和下級之間的工作关系，是为了使中央和上級的領導更符合于实际，把注意力更集中于必須集中的工作，对于地方和下級更可以加强檢查和指導。我們主張巩固集体領導，这并不是为了降低个人的作用，相反，个人的作用，只有通过集体，才能得到正确的發揮，而集体領導，也必須同个人負責相結合。沒有个人分工負責，我們就不可能進行任何复雜的工作，就將陷入無人負責的灾难中。在任何一个組織中，不僅需要分工負責，而且需要有人負总責。沒有小組長，一个小組也不能行动，这难道不是人所共知的常識嗎？

在这里，我想談一下領袖对于党的作用。馬克思主义在承認歷史是人民群众所創造的时候，从來沒有否認杰出的个人在歷史上所起的作用；馬克思主义只是指出，个人的作用归根結底是以一定的社会条件为轉移的。同样，馬克思主义也从來沒有否認領袖人物对于政党的作用。按照列寧的著名的說法，領袖是"最有威信、最有影响、最有經驗"的人們，毫無疑問，他們的这种威信、影响和經驗乃是党、階級和人民的宝貴的財富。对于这一点，我們中國共產党人从自己的切身經驗中，是感到特別親切的。当然这种領袖是在群众斗爭中自然而然地產生的，而不能是自封的。同过去剝削階級的領袖相反，工人階級政党的領袖，不是在群众之上，而是在群众之中，不是在党之上，而是在党之中。正因为这样，工人階級政党的領袖，必須是密切联系群众的模范，必須是服从党的組織、遵守党的紀律的模范。对于領袖的愛护——本質上是表現对于党的利益、階級的利益、人民的利益的愛护，而不是对于个人的神化。苏联共產党第二十次代表大会的一个重要的功績，就是告訴我們，把个人神化会造成多么嚴重的惡果。我們党从來認为，任何政党和任何个人在自己的活动中，都不会沒有缺点和錯誤，这一点，現在已經寫在我們的党章草案的总綱里去了。因为这样，我們党也厭弃对于个人的神化。当人民革命在全國勝利的前夕，在一九四九年三月的七届二中全会上，党中央根据毛澤东同志的提議，决定禁止給党的領導者祝寿，禁止用党的領導者的名字作地名、街名、企業的名字，这对于制止歌功頌德，起了很有益的作用。党中央历來也反对向領導者發致敬电和报捷电，反对在文学藝術作品中誇大領導者的作用。当然，个人崇拜是一种有長远歷史的社会現象，这种現象，也不会不在我們党的生活和社会生活中，有它的某些反映。我們的任务是，繼續堅决地执行中央反对把个人突出、反对对个人歌功頌德的方針，眞正巩固領導者同群众的联系，使党的民主原則和群众路綫，在一切方面都得到貫徹地执行。

（四）

在党章草案的总綱中有一部分是說明党的团結和統一的。党的团結和統一是党的建設的最重要問題之一。正如党章草案的总綱所說："党的团結和統一，是党的生命，是党的力量的所在。經常注意維护党的团結，巩固党的統一，是每一个党員的神聖职責。"

我們党所領導的人民革命为什么能够得到勝利呢？首先，当然由于我們党的主張是正确的，它代表着人民的利益。但是，僅僅有正确的主張还不能战勝强大的敌人而取得勝利。我們党同人民群众建立了密切的联系，并且把人民群众的力量团結了起來。但是，如果我們党自身不是团結的，我們怎样能去团結人民呢？

在我國的人民革命勝利以后，我們又依靠什么战勝巨大的困难和重重的障碍，迅速地实現了國家的統一，迅速地恢复了和發展了國民經济，迅速地進行了并且基本上完成了國民經济的社会主义改造呢？毫無疑問，如果我們党不是团結的，我們就决不可能領導人民在这样短的时間內完成这样复雜的任务。

我們党已經在國家工作和社会活动的各个方面，起着領導作用。很明顯，我們党的狀况对于國家的生活，已經比以前任何时候具有更廣泛更直接的影响。巩固我們党的团結，維护我們党的統一，这不但是我們党的利益，也是全國人民的利益。

党是階級組織的最高形式，指出这一点，在今天党已經在國家工作中居于領導地位的时候，特別重要。这当然不是說，党可以直接去指揮國家机关的工作，或者是把各种純粹行政性質的問題提到党內來討論，混淆党的工作和國家机关工作所应有的界限。这是說，第一，在國家机关工作中的党員，首先是由担任負責工作的党員所組成的党組，必須服从党的統一領導。第二，党必須經常討論和决定在國家工作中的各种方針政策問題和重要的組織問題，國家机关中的党組必須負責在同党外人士完滿合作的条件下，实現党所作出的这些决定。第三，党必須認眞地有系統地研究國家机关工作的情况和問題，以便对于國家工作提出正确的、切实的和具体的主張，或者根据实踐及时地修正自己的主張，并且对于國家机关工作進行經常的監督。有某些在國家机关中工作的同志，借口自己工作的特殊性而不尊重党的領導，企圖把自己工作的部門造成一个独立國，这是必須克服的一种危險傾向。同时，也有些党的机关，对國家机关的行政工作作不正确的干涉，或者并不調查研究，滿足于籠統的一般化的領導或者感想式的領導，这种傾向也必須加以糾正。

这里所說的党同國家机关工作的关系，一般地也適用于党同各种人民团体的关系。但是，人民团体內部的民主生活，要比國家机关廣泛得多，党在領導人民团体內的党組織的时候，必須注意到这种特点。

党为了加强自己隊伍的团結和統一，为了正确地發揮自己的領導作用和核心作用，曾經同在这一問題上的各种錯誤的傾向，進行了坚决的斗爭。党曾經長期处在分散的農村环境中，封建階級、資產階級和小資產階級的思想作風，在社会上还保有强大的影响，階級斗爭在社会主义革命的一定时期中深刻化，这些情况，不会不在党的生活中有相当的反映。因此，党的团結和統一，也不能离开不同程度的党內斗爭。

像大家所知道的，在从第七次大会到第八次大会期間，最嚴重的党內斗爭就是反对高崗、饒漱石反党联盟的斗爭。关于这一斗爭，在一九五五年三月召集的党的全國代表会議上，曾經作过詳細的报告和討論。

高崗、饒漱石反党联盟的基本特点，就在于進行惡無原則的廣泛的陰謀活动，企圖夺取党和國家的最高权力。这一联盟企圖把持某些地区和某些工作部門，作为反对中央和進行篡夺活动的"資本"，并且为着同一目的，在各个地区中和人民解放軍中，進行反对中央的煽动。他們的陰謀活动，完全違反党和人民的利益，而僅僅有利于中國人民的敌人。正因为这样，一九五五年三月党的全國代表会議对于一九五四年二月七届四中全会和中央政治局在四中全会以后所采取的有关措施，表示了完全一致的同意。

在党的七届四中全会和全國代表会議以后，党的团結和統一，是大大地加强了，全党同志的覺悟和党的組織的战斗力，是大大地提高了。党的和人民的敌人，在这一斗爭中什么也沒有得着。

党中央决定开除高崗和饒漱石的党籍，因为他們的行为，对于党和人民的利益，有極端嚴重的危害，并且他們在党的七届四中全会前后的長时期中，在党再三向他們敲了警鐘以后，他們仍然沒有悔改的表示。党中央在一九五三年夏季召集的全國財經工作会議，和同年九、十月間召集的全國組織工作会議上，都着重地要求全党加强团結，反对破坏团結的行为，但是，这些醉心于分裂党和夺取权力的陰謀家完全置若罔聞。

七届四中全会的决議指出："对于那种与党对抗，堅持不改正錯誤，甚至在党內進行宗派活动，分裂活动和其他危害活动的分子"，党"必須進行無情的斗爭，給予嚴格的制裁，直至在必要时將他們驅逐出党，因为只有这样，才能維护党的团結，才能維护革命的利益和人民的利益"。

但是，这只是党对于犯錯誤的党員的方針的一个方面。七届四中全会决議指出："每个同志都可能有缺点或錯誤，每个同志都需要別人帮助，而党的团結正是为了發展这种同志式的互相帮助。对于党員的缺点或錯誤应当区別不同的情形，采取不同的方針。"接着，这一决議說："对于那种具有在性質上比較不重要的缺点或犯有在性質上比較不重要的錯誤的同志，或者对于那种虽然具有嚴重或比較嚴重的缺点、犯有嚴重或比較嚴重的錯誤，但在受到批評教育以后，仍能把党的利益放在个人的利益之上，願意改正并实行改正的同志，应当采取治病救人的方針。对于他們的缺点或錯誤必須按照情况進行嚴肅的批評或必要的斗爭；但是这种批評或斗爭应当从团結出發，經过批評或斗爭达到团結的目的，不应当不給他們改正的机会，更不应当故意將他們的个别的、局部的、暫时的、比較不重要的缺点或錯誤說大为系統的、嚴重的缺点或錯誤，因为这种态度就不是从团結出發，就不能达到团結的目的，就不利于党。"

七届四中全会决議在对待党內錯誤問題上的上述方針，已經寫到党章草案的总綱里了。（下轉4版）

（上接3版）

大家知道，党中央从一九三五年以來，对于党內犯錯誤的党員，就一直采取着这种分別对待的方針，而实踐証明，采取这种方針是正确的，有利于党的团結和党的事業的蓬勃發展的。党中央認为，在一般的情况下，糾正同志的錯誤是为了取得教訓，改進工作，教育同志，也就是說，“懲前毖后，治病救人”，而不是为了把犯錯誤的同志“整死”，整得他实际上不能在党內繼續工作。因此，对待这些同志，应該着重实事求是地分析錯誤的实質和根源，应該着重使这些同志提高思想上的覺悟，并且也使其他同志以至全党都得到必要的教訓，而不应該着重組織上的处分，不应該依靠簡單地“扣帽子”和簡單地实行懲办的方法去解决問題，尤其不应該加重懲办的程度，擴大懲办的范圍，造成党內的緊張狀态和恐懼情緒，使党的力量受到損失。在“左”傾机会主义分子統治党的时期，就曾經犯过这种把党內斗爭絕对化的錯誤。他們在党內实行过火斗爭和懲办主义（所謂“殘酷斗爭”和“無情打击”），結果是嚴重地損害了党的团結、党的民主和廣大党員的積極性，嚴重地妨碍了党的事業的發展。現在，这种錯誤地对待同志的缺点和錯誤的情况，虽然在党的生活中已經不占統治地位，但是在一部分組織中还是存在的，还必須注意加以糾正。

在另一方面，目前党內也有另一种值得注意的情况，就是对于犯錯誤的同志，采取包庇姑息态度，不給以应有的处分，而且也不進行思想斗爭。这是一种自由主义的傾向，这也是必須坚决反对的。

为了保持党在馬克思列寧主义基礎上的团結和統一，为了及时地帮助同志克服缺点，糾正錯誤，必須大大發展党內的批評和自我批評。鼓励和支持由下而上的批評，禁止压制批評的行为，对于發展批評有决定的意义。在过去几年中，党中央曾經多次組織全党范圍的“整風”形式的批評和自我批評，收到了顯著的效果。中央領導同志在召集下級同志开会或者同他們談話的时候，主动地要求他們对于中央的工作提出批評，耐心地听取他們的批評，并且对于批評中所指出的缺点和錯誤，迅速采取必要的实际措施，使党內的由下而上的批評，得到了很大的鼓励。对于压制批評的現象，党中央也進行了尖銳的斗爭，处分了一些專横地压制下級批評的領導人員。但是，必須承認，至今还是有不少党組織的負責人，不少國家机关和人民团体的党員負責人，并沒有采取鼓励和支持由下而上的批評的态度，有一部分人甚至对于批評者采取可耻的打击报复的办法。这个事实，也是官僚主义病菌正在侵襲我們党的嚴重信号之一。每一个忠誠的共產主义者，必須为消滅这种惡劣的現象而斗爭。

（五）

現在，我想对于党章草案中关于党員的規定作一些說明。关于党員的規定，党章草案，同第七次大会通过的党章比較起來，有不少重要的修改。这是因为，党的情况和党員的情况，同第七次大会的时候，有了很大的不同。这些修改，提高了对于党員的要求，同时，也擴大了党員的权利。

党的情况所發生的最重大的变化，是党已經在全國范圍內处于領導地位。党的民主革命綱領，已經在全國絕大部分地区內实現，党的社会主义革命的綱領，也已經得到了基本上的勝利，党在目前的任务是完成社会主义革命，并且在一个不太長的时間內，实現國家的社会主义工業化，把我國建成为一个社会主义的工業强國。党的組織，無論在数量上或是在党員成分上，都有了很大的改变。根据党中央組織部的統計，截至一九五六年六月底止，全党共有党員一〇、七三四、三八四人，占人口总数的百分之一·七四。其中，工人党員一、五〇二、八一四人，占党員总数的百分之十四；農民党員七、四一七、四五九人，占党員总数的百分之六九·一；知識分子党員一、二五五、九二三人，占党員总数的百分之十一·七；其他成分党員五五八、一八八人，占党員总数的百分之五·二。妇女党員約占党員总数的百分之十。

党的事業的勝利，党对于人民所負的責任的加重，党在人民中間的威信的增長，这一切，都要求党对于党員提出更高的标准。而且，如果在以前，一个人决心加入我們的党，往往表示他决心冒着丧失自由和生命的危險，去为群众的利益斗爭，去为人类社会的最高理想斗爭；那末在現在，就容易出現这样的人，他們为着取得名譽和地位而入党，他們在入党以后，不去支持群众的利益，反而妨害群众的利益。誠然，这样的人在我們党內是極少数，但是，我們决不能忽視这个事实。为提高党員的标准而斗爭，这是当前党的重要的政治任务之一。

为了这个目的，党章草案，对于党員的条件作了一些新的規定。

党章草案首先要求，党員必須是从事劳动而不剝削他人劳动的人。在我們的时代里，一切光榮都是劳动的產物，不劳动而剝削他人的劳动，对于人民群众說來，乃是最大的恥辱。随着社会主义改造事業的發展，依靠剝削他人劳动为生的現象，在我國正在走向消滅。但是，剝削分子、剝削行为、变相的剝削行为和剝削思想，在我國目前的社会中，还是存在着的。我們必須不讓这种分子，这种行为和这种思想，侵入到党的隊伍里來，并且必須使每一个党員在劳动和剝削之間，坚决地划清界限。

党章草案关于党員义务的規定，比原有条文增加了許多新的內容。

党章草案把“維护党的团結，巩固党的統一”列为党員的义务，这个規定的理由，是十分明顯的。党的团結和統一是党的生命，不能設想党需要一个不愛护党的生命的党員。

党章草案規定，党員必須積極地完成党分配給自己的任务，因为这是执行党的政策和决議的具体保証。

党章草案要求，每一个党員嚴格地遵守党章和國家的法律，遵守共產主义道德，一切党員，不管他們的功劳和职位如何，都沒有例外。在这里，中央認为，关于有任何功劳、任何职位的党員，都不允許例外地違反党章、違反法律、違反共產主义道德的規定，在今天具有特別重要的意义。有一部分有功劳有职位的党員正是認为，他們的行为是不受約束的，这是他們的“特权”。并且有一部分党的組織，也正是默認了他們的这种想法。事实上，任何抱有这种想法或者支持这种想法的人，就是帮助党的敌人腐蝕我們的党。任何以“老爺”自居的人，都以为党是少不了他們的，事实上恰恰相反，我們党不但不需要，而且不允許有任何在遵守党員义务方面与众不同的老爺。一个人只有不因为自己的功劳和职位而驕傲，不用來作为“特殊化”的資本，反而更加謙虛和謹慎，更加提高自己的以身作則的責任心，他的功劳和职位，才是值得尊敬的。否則，他的驕傲和放肆，必然会把自己淹死。党决不能姑息这样的人，而脫离廣大的群众。

党章草案規定，每一个党員有义务实行批評和自我批評，揭露工作中的缺点和錯誤，并且努力加以克服和糾正；有义务向党的領導机关直到党的中央委員会报告工作中的缺点和錯誤。党章草案的这个規定，無疑地將要提高全体党員的政治积極性，帮助党內批評的开展，促進党的工作中缺点和錯誤的揭露和消除。

党章草案規定，党員必須对党忠誠老实，不隱瞞和歪曲事实眞相。这对于党的生活有重大的原則意义。从实际出發，实事求是，这是我們唯物主义者的根本立場。任何对党隱瞞和歪曲事实眞相的行为，都只能对党造成損害。而归根結底，对于隱瞞和歪曲事实眞相的人自己，也只能造成損害。

党章草案还規定，党員必須时刻警惕敌人的陰謀活动，保守党和國家的机密。

关于党員义务的这些新規定，表示党对于党員的要求是更为嚴格了。

关于党員义务的規定，需要在党員中和准备入党的積極分子中，進行廣泛的深入的教育。如果党員不遵守党員所应尽的义务，党的組織必須迅速地給予批評和教育。許多党員特別是新党員，違背了他們的义务，确是由于不了解什么是他們所应尽的义务，或者虽然看过党章的条文，实际上却沒有懂得它們的意义。因此，当党員初次違背自己的义务的时候，及时地給予批評和教育，常常可以帮助他們不再犯类似的錯誤，或者不使小錯誤發展为大錯誤。在这种情况下，輕易地給予紀律处分，是不正确的。

但是，为了使党員嚴格地遵守自己的义务，不能僅僅依靠教育。党章草案規定：如果党員嚴重地違背这些义务，破坏党的統一，違犯國家法律，違背党的决議，危害党的利益和欺騙党，就是違反党的紀律，应当給予紀律处分。

所有申請入党的人，必須个別地履行入党手續。党章草案規定：申請入党的人必須有正式党員二人介紹，經过支部大会的通过和上一級党的委員会的批准，并且經过一年的預备期，才能成为正式党員。

党章草案用“預备期”來代替沿用已久的“候补期”，用“預备党員”來代替“候补党員”，是因为“預备”的含义比“候补”更为确切。这是一位党外人士的建議，我們接受了这个建議。

在討論草案的过程中，有不少同志問：既然要提高党員的标准，为什么把原來的对于不同的社会成分規定不同的入党手續的办法改变了呢？現在取消了这些分別的規定，是不是会妨碍党的純潔性呢？

取消原有的不同的入党手續，是因为原有的社会成分的区別已經或正在失去原有的意义了。在第七次大会以前和以后的相当时期內，对于不同的社会成分規定不同的入党手續，是必要的，起了良好作用的。但是，在最近时期，情况已經發生了根本的变化。工人和职員已經只是一个階級內部的分工；苦力和雇農已經不存在了；貧農和中農現在都已經成为農業生產合作社的社員，他們之間的区別很快就只有歷史的意义；革命士兵由于征兵制度的实行，已經不成为单一社会成分；知識分子的絕大多数在政治上已經站在工人階級方面，在家庭出身上也正在迅速地改变着；城市貧民和自由职業者差不多已經失掉成为社会階層的条件。每年都有大批的農民和学生变为工人，每年都有大批的工人、農民和他們的子弟变为职員和知識分子，每年都有大批的農民、学生、工人和职員变为革命士兵，又有大批的革命士兵变为農民、学生、工人和职員。把这些社会成分分为两类还有什么意义呢？而且即使要分，又怎么分得清呢？

至于其他社会成分，那么，前面已經說过，只有从事劳动、不剝削他人劳动的人才能入党，只有具备了入党条件的人才能入党，因此，这个問題已經不存在了。

实踐証明：为了純潔党的隊伍，主要的問題是加强对于吸收新党員工作的管理，是要求支部大会和上一級党的委員会对于申請入党的人和預备期滿的預备党員進行認眞的審查，是使預备党員在預备期眞正受到考察和教育，是对于还不完全合乎条件的党員及时地進行教育，并且对于混入党內的坏分子加以清洗，而不是在規定某些人的入党介紹人的多少，介紹人党齡的長短，和作預备党員时間的長短。

我們党現有的党員数目，比在第七次大会时期，已經增加了八倍。这些党員是怎样被接收入党的呢？他們是不是合乎党員的条件呢？根据几次整党的結果可以看出，絕大多数的党員都是按照党章所規定的手續入党的，而且是合乎党員条件的。党的組織基本上是在群众的革命斗爭中發展起來的，經过斗爭考驗的群众中的積極分子被接收入党，这就是党員的質量的主要保証。但是，在接收党員的工作中，仍然發生过多次的錯誤。在解放战爭期間，某些解放区在農村中曾經組織所謂“參党运动”，或者采取所謂“自报、公議、党批准”的办法來接收党員。在全國解放前后的兩年內，党的組織的發展过分迅速，而在有些地区，这种發展几乎是沒有領導、沒有計划的，甚至有些地区，在群众还沒有發动的条件下，就忙于大量征收党員，建立支部，因而使党的組織一度產生了嚴重不純的現象。在另一方面，在接收党員的工作中，也有过关門主义的錯誤，例如，某一个时期曾經沒有着重在產業工人中發展党員，另一个时期又曾經忽視在革命的知識分子中發展党員，在某些農村中曾經不注意吸收青年積極分子和妇女積極分子入党，等等。

無論如何，一个明顯的事实是，在目前我們党的一千〇七十三万党員中，十分之九是在第七次大会以后入党的。过去無数的經驗証明，不少党員在組織上虽然入了党，在思想上却还沒有入党，或者沒有完全入党。党的各級組織的任务，就是要認眞地加强对于廣大的新党員的教育，切实地組織和指導他們進行对于馬克思列寧主义的学習，对于毛澤东同志的著作的学習，对于党的歷史和党的政策的学習，并且加强無產階級國际主义的教育，以提高他們的覺悟程度，使他們在思想上也具备着成为一个眞正合格的共產党員的条件。

党的隊伍是迅速擴大了。但是，在有一部分群众中，在有些企業、机关和学校中，有些農村中，有些民族中，党員的数量还是很小的。而新的積極分子总是在不断地生長，不断地要求参加我們的战斗的行列。因此，党在今后时期，除了要努力提高党員的質量以外，还需要繼續有計划地接受要求入党而又完全合于党員条件的人入党。党还应当特別加强妇女群众的工作，注意吸收妇女群众中的先進分子入党。

党在努力提高党員标准的时候，还必須注意保护和擴大党員的民主权利。党章草案在党員权利方面，也增加了一些主要的新的內容。

草案把在工作中充分發揮創造性，作为党員的一項权利規定下來，是有原則意义的。这个規定，不但可以大大激發廣大党員在党的紀律所允許的范圍內，在工作中充分集中群众智慧，运用独立思考，实事求是地、創造性地解决問題，而且可以使許多慣于墨守成規、慣于不尊重党員群众創造性的領導人員，学会改变自己的作風，从而促進党內民主的高漲。

草案規定，在党組織对党員作出处分或者鑒定性的决議的时候，党員有权要求親自参加。这样，可以使得党組織有机会听到党員本人的陳述，避免根据一种不确实的或者不全面的反映來作出决定。这种办法，在党內一般是采用的，但是，也有一部分党組織沒有这样作，这些党組織常常毫無理由地在对党員作出处分的决定以后才通知党員。当然，在某些特殊情形下面，党組織作决定的时候，不可能讓党員親自参加，但是，这应該看作一种例外，而且就是这样，党員仍然有权在事先提出親自参加的要求，并且在事后，如果他不同意党組織的决定，仍然有权提出自己的申訴。

草案規定，党員对于党的决議如果有不同意的地方，除了無条件地执行以外，有权保留自己的意見，并且有权向党的領導机关提出自己的意見。大家知道，党是思想一致的組織，党員的思想一致是党的团結和統一的基礎。但是，这并不是說，一切党員对于党組織的一切决議的認識都不能有任何出入。不，这是不可能的。党所要求的一致，是在党的一切基本原則問題上的思想一致和一切实际問題上的行动一致。在各种日常工作問題上，党員們的意見有某些不一致，不但是許可的，而且是不可避免的。为了解决各种实际問題，党必須按照个人服从組織、少数服从多数、下級服从上級、全國的各个組織統一服从中央的原則去行动。在这里，党要求那些有不同意見的党員，在实际行动中無条件地执行党的决議，这是完全正确和必要的。但是，就在这种条件下，这些党員也仍然有权保留自己的意見，并且仍然有权向所屬的党組織和高級的党組織提出自己的意見，党組織不应該用紀律追使他們放弃这些意見。这对于党不但沒有害处，而且可以有某种益处。只要党的决議是正确的，这些持有不同意見的党員又是願意服从眞理的，他們終于会心悅誠服地認識党的正确和自己的錯誤。如果眞理最后被証明是在少数方面，那末，保护少数的这种权利，也可以使党更容易地認識眞理。

草案对于党員在党的会議上或者在党的报刊上參加关于党的政策的理論和实际問題的自由的、切实的討論的权利，对于党員在党的会議上批評党的任何組織和任何工作人員的权利，对于党員向党的任何一級組織直到中央委員会提出声明、申訴和控訴的权利，都比原有的条文規定得更为完滿了。

草案特別規定：侵害党員的权利，就是違反党的紀律，应当給予紀律处分。这是对于党員权利的有力的保障。

关于党內的奬励和处分，党章草案作了以下的重要的修改：第一，取消了关于奬励的規定。第二，取消了关于对組織的处分的規定。第三，簡化了关于对党員的处分的規定。

实际生活証明：把劝告作为一种处分是不適宜的，把警告分作当面和当众兩种也有許多不便。对于党組織的处分，实际上完全可以用对于党員的处分來代替。

有一部分同志問道：为什么要取消党內的奬励呢？这同样是实际生活教給我們的。第七次大会所通过的党章虽然規定了奬励的条文，但是，在过去十一年的执行过程中，証明并不是必要的。这当然不是說，党沒有注意到許多优秀的党員在工作中的出色的成就。党介紹了他們的事迹和經驗，党按照他們的品格和能力，选拔他們到重要的工作崗位上去。这些都是党对于他們的奬励。但是，取消奬励的規定，还有更重要的理由。从根本上說，我們共產党員不是为奬励而工作的。我們是为人民群众的利益而工作。当我們的工作是正确的努力的，因而我們得到了人民群众的信任的时候，这对于共產党員說來，就是最高的奬励。

在这里，我覺得有必要談一談党的干部問題。的确，如果我們向每一个普通的党員都提出了嚴格的要求，那末，我們就需要向党的干部提出更嚴格的要求。党的各級組織中的骨干，受到了党和人民更多的信任，因此，他們对于党和人民，顯然也比普通党員負有更高的責任。根据粗略的統計，全党有相当于縣委委員一級以上的干部三十多万人，这三十多万人的工作的好坏，对于党的事業有决定的影响。他們应当首先学会永远不脫离群众，永远不自滿和不害怕困难，勇于接受自下而上的批評，不断地改進自己的工作，并且用自己的榜样去耐心地教育他們所領導的工作人員。

党的干部的力量，从第七次大会以來，特別是从一九四九年以來，有了巨大的增長，这是用不着解釋的。但是，今天到处都还是感覺到干部的不足。这个事实，說明了党的提拔干部的工作，仍然有重大的缺点。主要的缺点是，至今仍然有相当多的同志用“資格”作为选拔干部的标准。有丰富經驗的老党員——这無疑是我們党的宝貴財富。但是，如果我們僅僅看到这一部分財富，那我們就要犯絕大的錯誤。因为，革命的事業总是不断發展的，需要的干部总是不断增加的，而老党員的数目又总会是不断减少的，既然这样，如果我們不坚决地放手地使用經过选擇的新干部，除了对党和人民的事業造成損害以外，还能有什么別的結果呢？

为了適应党和人民的事業的突飛猛進的發展，党的重要任务之一，就是要大量地培养和提拔新的干部，帮助他們熟悉工作，帮助他們同老干部建立团結一致、互相学習的同志关系。党必須特別注意培养精通生產技術和其他各种專門業务知識的干部，因为这是建設社会主义的基本力量。党必須在各个地方注意培养熟悉当地情况、同群众有密切联系的本地干部。在少数民族地区，党必須用最大的努力培养本民族的干部。党必須用很大的决心培养和提拔妇女干部，帮助和鼓励她們不断前進，因为她們是党的干部的最大的來源之一。

党的干部的管理工作，在近几年的一个重要進步，是开始实行了分級分部的管理，使干部的管理工作同政治和業务的檢查監督工作，互相結合了起來。党应当沿着这个方向，把干部管理的工作推進到一个新的水平，使全党任何部門、任何职位的干部都受着党的認眞的監督和具体的帮助，使党的干部的質量，不断地得到提高，而这也就是全体党員的質量不断地得到提高的主要条件。

（六）

党章草案对于党的組織机構，除了把縣一級以上的各級代表大会改为常任制，取消了原有的各級代表会議以外，还作了若干新的規定，就是关于中央組織、地方組織、基層組織、監察机关、党同共產主义青年团的关系的規定。这些規定，只需要比較簡單的說明。

在党的中央組織中，草案規定，中央委員会除选举中央政治局以外，还选举中央政治局的常务委員会，由它繼續担任原有的在党的多年經驗中証明为必要和適当的中央書記处的作用；同时，选举中央書記处，使它在中央政治局和中央政治局常务委員会領導下，負責处理中央日常工作。由于党和國家的工作的繁重，原有的中央机構已經不够適应需要了，所以，中央委員会認为有增設中央机構的必要。此外，中央委員会还認为需要增設几个副主席和一个总書記，中央委員会主席和副主席同时是中央政治局主席和副主席。

在党的地方組織中，草案規定了省、自治区、直轄市、自治州、縣、自治縣、市的党組織的制度。鑒于地方組織領導机关的工作日趋繁复，規定在这些組織的党委員会下面，都設立常务委員会和書記处。为了减少上下級的層次，規定地方委員会作为省、自治区委員会的代表机关，区委員会作为直轄市、市、縣、自治縣委員会的代表机关。事实上，有些省已經撤消了一些地方委員会和农村中的区委員会的組織。

党的基層組織，最小的可以只有三个党員，而最大的却可以有上万个党員，因此，它的組織形式，需要有很大的伸縮性。党章草案把党的基層組織分为三类：第一类是党員超过一百人的基層組織，这一类組織可以成立基層党委員会，下面設立若干个总支部或者支部。第二类是党員超过五十人的基層組織，这一类組織可以成立总支部委員会，下面設立若干个支部。第三类是党員不足五十人的基層組織，这一类組織可以成立支部委員会。此外，草案中还規定了某些必要的变通办法。今后，在具体执行的过程中，还可能有个別单位不能完全適用上述三类形式，这可以由相当的党委作为特殊問題，变通地加以处理。

对于基層組織的任务，草案也根据目前的情况，作了比較全面的規定。草案規定，企業、農村、学校和部隊中的党的基層組織，应当領導和監督本单位行政机構和群众組織的工作。草案指出：机关中的党的基層組織，应当对于机关中的每一个党員的思想情况進行監督，及时地把机关工作的缺点，通知本机关的行政负責人和报告党的上級組織。这些任务，是目前很多党的基層組織还沒有作到的。

党的基層組織是党联系廣大群众的基本紐帶，經常檢查和改進基層組織的工作，是党的領導机关的重要政治任务。但是，無論在城市和農村中，許多領導机关，往往只忙于指使基層組織执行一項又一項的任务，却很少去檢查一下究竟这些基層組織是在怎样地在那里工作着，很少給基層組織中的党員以具体的教育和帮助。一切直接領導基層組織的党委員会，应当根据党章，在基層組織中普遍地進行教育，并且得出改進对于基層組織的領導的必要的結論。

党的各級監察机关的建立和健全，对于反对党內不良傾向的斗爭，具有重大的意义。党的中央監察委員会和地方各級監察委員会，虽然还是在一九五五年三月党的全國代表会議以后才在原有的各級紀律檢查委員会的基礎上陸續成立，但是已經証明了它們的工作是有成效的。党章草案規定了党的監察机关的任务和監察委員会的上下級之間的关系。党的監察委員会应当不限于受理案件，而且要積極地檢查党員遵守党的章程、党的紀律、共產主义道德和國家法律、法令的狀况。为了完成这些任务，党的各級委員会必須保証各級監察机关有足够的干部力量，并且經常对于它的工作給以堅强的支持。

共產主义青年团的整个歷史表明，它是党的可靠的后备軍和有力的助手。当青年团在一九四九年恢复它的組織的时候，它的名称是中國新民主主义青年团。从那时以來，青年团的团員已經發展到兩千万人，在各个战綫上，我們都可以看到他們的積極活动。由于社会主义改造事業和青年群众中共產主义教育事業的進展，青年团中央委員会已經决定向即將召开的青年团全國代表大会建議，把它的名称改为中國共產主义青年团。党中央認为这个决定是正确的。党章草案指明了党同青年团的关系，要求各級党組織密切地关怀青年团的思想工作和組織工作，領導青年团用共產主义精神和馬克思列寧主义的理論教育全体团員，注意保持青年团同廣大青年群众的密切的联系，并且經常注意青年团領導骨干的选拔。青年——是我們的未來，我們的一切事業的繼承者。因此，我們相信，各級党組織一定不会在执行这些任务的时候，吝惜自己的精力。

× × ×

我在上面，已經把中央委員会提出的党章草案，作了一些必要的說明。中央委員会認为，党章草案对于我們党目前的狀况和任务，是適合的。

中央委員会認为，党章草案在由党的第八次全國代表大会討論通过以后，將成为進一步提高党的質量、擴大党內民主、發揚党員的政治積極性、改善党的組織工作、加强党的团結統一和战斗力的有力武器。

像我在前面所已經說过的，党章草案同第七次大会所通过的党章，并沒有根本原則上的不同，而且应当說，草案的基本精神，正是第七次大会所規定的关于党的工作的各項原理的邏輯發展。关于党的群众路綫，关于党的民主集中制，关于党的团結和統一，关于提高党員的标准和保障党員的权利，所有这些，在党的第七次大会上都曾經進行深刻的討論，作出正确的指示。由于这样，我們党从第七次大会以來，在組織工作上同在政治斗爭上一样，是生气勃勃的，是蒸蒸日上的。党的組織工作，保証了党的政治任务的勝利的完成。在从第七次大会到第八次大会的十一年歲月中，我們党的組織力量是迅速地壯大了，党同人民群众的联系是大大地擴大和加强了，党內的生活日見活躍，党的隊伍比歷史上的任何时期更加团結一致，因而党的事業也就比歷史上的任何时期得到更偉大的成就。

在我們的工作中，也發生过錯誤，也遭遇过危險，也存在着缺点和困难。但是，所有这些，都沒有也不能使我們的党有什么驚慌。相反，我們党始終具有無限的信心和勇气，去糾正錯誤，战勝危險，克服缺点和困难，爭取新的更大的勝利。

我們党的勝利，首先和最主要地要归功于人民群众对于我們的信任和支持，要归功于全体党員的艰苦奋斗。我們要永远紀念和感謝为党的事業而犧牲了生命的先烈。

我們党的勝利，也要归功于党的各級組織的領導者，特別是我們党的領袖毛澤东同志。

現在，我們党正面臨着新的、艰巨的任务。我們要徹底完成偉大的社会主义改造事業，提前完成和超額完成發展國民經济的第一个五年計划，并且積極准备实現第二个五年計划，使我國的工業、農業、交通运輸業和商業，实現巨大的高漲，使我國的科学文化事業和人民生活狀况，达到新的水平。我們一定要解放台灣。我們一定要为維护世界和平積極貢献我們的力量。为了迎接这些偉大的任务，我們必須用最大的努力來更加巩固我們党，更加巩固我們党同最廣大的人民群众的联系。

按照馬克思列寧主义原則建立和發展起來、在实踐中不断地改進自己的組織和工作、不断地加强自己同群众的联系的中國共產党，一定能够团結一致，完成人民交給我們的光榮任务。（新華社北京17日电）

資料室

新湖南報

1956年9月19日　星期三
夏曆丙申年八月十五　十九秋分

第2566号
今日共6版

社址：長沙市經武門口　电报挂号 4357
电話：总机3381　新聞部 2344
晚班編輯室3384　讀者來信部 3310

又有一批兄弟党代表团到达北京

新華社北京18日电　到十八日止，已經有五十五个國家的共產党和工人党的代表团、代表和观察員到达北京，前來参加中國共產党第八次全國代表大会。日本共產党代表团由于日本政府的阻撓直到今天还不能前來北京。

最近陸續到达北京的各國共產党和工人党的代表中有：

叙利亚—黎巴嫩共產党代表团团长、叙利亚—黎巴嫩共產党总書記巴格达什，团員有：叙利亚—黎巴嫩共產党中央委員薩瓦亞，中央委員薩利比。

摩洛哥共產党代表团团长、摩洛哥共產党書記处第一書記班塔，团員、摩洛哥共產党政治局委員返苏阿克。

希臘共產党代表团团长、希臘共產党中央委員斯特林果斯，团員，中央委員帕察利迪斯。

墨西哥共產党代表团团員、墨西哥共產党政治局委員富恩特斯—加西亞。

烏拉圭共產党代表、烏拉圭共產党組織書記苏阿雷斯。

另外，到达北京的还有巴西共產党代表团，危地馬拉劳动党代表团，智利共產党代表团，哥斯达黎加人民先鋒党代表团，玻利維亞共產党代表团，古巴社会主义人民党代表团和巴拉圭共產党代表团。

关于發展國民經济的第二个五年計划的建議的报告

（一九五六年九月十六日）

周恩來

同志們：

我國發展國民經济的第一个五年計划，再經过一年多的时間，就要勝利地完成了。为了使我們能够在第一个五年計划完成以后，立即順利地开始進行第二个五年計划的建設，党中央委員会認为，有必要及早着手進行第二个五年計划的編制工作。現在，党中央委員会把关于發展國民經济的第二个五年計划的建議，提請党的第八次全國代表大会審查。这个建議經过这次党代表大会討論并且通过以后，將提交國务院討論。

关于我國發展國民經济的第二个五年計划的基本方針和政策，在刘少奇同志代表党中央委員会所作的政治报告中，已經有了說明。現在，我受党中央委員会的委托，向大会作关于第二个五年計划的建議的报告。

一、第一个五年計划执行的情况

我在說明第二个五年計划的建議以前，要說一說关于执行第一个五年計划的基本情况。

在执行第一个五年計划的过程中，由于全國人民首先是劳动人民的努力，我們的社会主义建設工作和社会主义改造工作都取得了比預想还要快还要大的勝利。我們的成就是巨大的，但是在工作中也發生了一些缺点和錯誤，需要我們努力加以克服。

在基本建設方面。預計到一九五七年底，全國基本建設的投資額，有可能比原計划超額完成百分之十以上。計划所規定的限額以上的建設單位，除了少数的以外，都有可能如期完成或者提前完成建設進度，而且在各个年度中又增加了一些新开工的建設單位。到一九五七年底，預計大約有五百个新建和改建的限額以上的工業企業建設完工，这样，就会提高我國的工業生產能力，为我國的工業創立某些新的部門和在一定程度上革新某些原有的部門，从而开始改变我國工業原來極端落后的面貌。經过第一个五年計划的建設，我國以鞍山鋼鉄联合企業为中心的东北工業基地就会大为加强，在內蒙古、西北、華北各地，就会开始出現許多新的工業城市。五年內新建和恢复的鉄路將达到五千五百公里左右，重要的干綫如集寧到二連、宝鷄到成都等綫都已經修通，順潭到厦門的鉄路也將要修通，隴州到新疆的鉄路已經修到玉門以西。重要的公路如康藏綫和青藏綫等也都已經全部通車。这些鉄路和公路的建成，加强了我國西北、西南廣大地区同全國各地区的联系。关于水利建設，我們正在繼續根治淮河，开始兴建黄河三門峽水利、水力發電站工程，并且举办了其他一些大型和很多中、小型的水利工程。許多建設完工的水利工程，对于防御洪水和灌溉田地已經开始發揮一定的作用。这几年來，地質工作也做出了很大的成績，保証了我國基本建設的需要。如上所說，我國第一个五年計划的基本建設，从投資額和多数重要建設單位的進度說，將有可能达到我們預定的要求。但是也应該指出，某些部門，有可能完不成原定的投資額計划，少数重要建設單位的部分工程，也有可能完不成原定的進度計划。这些部門和这些建設單位，在今后一年多的时間內，应該加强工作，尽可能地爭取完成原定的計划。同时还应該指出，有一些建設單位只注意赶進度，忽視質量和安全，以致工程質量低劣，事故很多，并且造成浪費，这是应該引以为戒的。

在工業生產方面。工業总產值（包括現代工業和手工業的產值在內，按一九五二年的不变价格計算，下同）歷年都超額完成了年度計划，一九五六年，將达到五年計划規定的一九五七年的水平；到一九五七年，將有可能比原計划超額完成百分之十五左右。从主要工業產品的產量說，到一九五七年，絕大多数產品都將超过原定的計划指标。例如鋼將达到五百五十万噸，發电量將达到一百八十億度，煤將达到一億二千万噸，金屬切削机床將达到三万台，發电設备將达到三十四万瓩，原木將达到二千四百万立方公尺，棉紗將达到五百六十万件，机制糖將达到八十万噸，机制紙將达到八十万噸。从重要的工業新產品說，我國过去不能够制造的某些發电設备、冶金設备、采礦設备和新型号金屬切削机床，現在已經能够制造了；我國过去不能够制造的汽車和噴气式飛机，現在已經能够开始制造了；我國过去不能够生產的大型鋼材和合金优質鋼，現在也已經开始部分生產了。但是，也有几种產品，如石油、硫化青、食用植物油、卷烟、火柴等，由于原料不足、銷路不暢或者技術的原因，可能完不成原定的產量計划。

在農業生產方面。一九五三年和一九五四年，我國許多地区受到了較大的自然灾害，这兩年的農業生產計划都沒有全部完成，但是粮食產量仍比丰收的一九五二年有所增加。一九五五年我國農產品丰收，粮食產量（不包括大豆，下同）达到三千四百九十六億斤，棉花產量达到三千零三十六万担，其他農產品的產量也都有增加。一九五六年許多地区遭受了洪水、內涝、台風和干旱的嚴重灾害，某些農作物特別是棉花受了一定的損失。但是由于全國農村正处在合作化的高潮中，沒有遭受灾害的地区將会增加生產，一九五六年全國的粮食总產量，仍然有可能达到第一个五年計划規定的一九五七年的水平。只要今后一年多的时間內不發生特大的自然灾害，一九五七年主要的粮食作物和某些經济作物的產量，就有可能超額完成原定的計划。但是大豆、花生、油菜籽、黄麻、洋麻的產量和某些牲畜的数量，有可能完不成原定的計划，我們必須采取有效的措施來加强这些薄弱的环節。

在运輸和邮电方面。随着工農業生產的發展和基本建設規模的擴大，运輸量和邮电業务量每年都有增長。預計到一九五七年，主要运輸部門的貨物运輸周轉量計划，都有可能超額完成。但是由于某些原有鉄路和設备的技術改造沒有完成計划，某些鉄路和交通樞紐目前發生了运輸緊張甚至堵塞的現象，这种情况正在努力加以改善。

在商業方面。随着社会主义商業的日益發展，一个有計划有組織的市場已經在國內形成，它的領導地位已經日益巩固。一九五六年比一九五二年，國內社会商品总額將增長百分之六十六·三，对外貿易的進出口总值將增長百分之六十五。預計到一九五七年，國內的社会商品零售总額和多数商品銷售量的計划，对外貿易的出口和進口的計划，都有可能完成，有的可以超額完成。几年來，在生產發展的基礎上擴大了國內商品的流轉額，并且对于最主要的几种生活必需品，实行了統購統銷的政策，保証了人民生活必需品的供应，因而基本上保持了物价的穩定，促進了工農業生產的發展和人民生活的改善。目前商業工作中的缺点，主要是商品供应的組織工作做得不好和經营管理不善，因而發生商品有时積压有时脫銷的現象。

在文化教育、科学研究和保健事業方面。这几年來，这些事業都有相当大的發展。預計到一九五七年，除了个別的以外，高等教育、中等教育、初等教育、科学研究、新聞、出版、廣播、文学、艺術、电影、体育和城生医療等事業，都有可能超額完成原定的計划。例如，到一九五七年，高等学校在校学生將达到四十七万人左右，超过原定指标約百分之九；中國科学院的研究机構將达到六十所，比原定指标多十七所。

在農業和手工業的合作化方面。到一九五六年六月底为止，全國已經組織起九千九万二千个農業生產合作社，入社農戶占全國農戶总数的百分之九十一·七，其中加入高級社的占全國農戶总数的百分之六十二·六。組織起來的手工業者，約占手工業者总数的百分之九十。我們預計，再經过一年多的工作，即到一九五七年底，在全國范圍內，除了个別边疆地区以外，可以基本上实現農業和手工業的合作化。

在私营工商業的社会主义改造方面。到一九五六年六月底为止，在資本主义工業中，已經有占產值百分之九十九和占职工人数百分之九十八的企業实現了公私合营；在私营商業和飲食業中，轉变为公私合营商店、合作商店和合作小組的，已經占总戶数的百分之六十八，占从業人員总数的百分之七十四。对資本主义工商業实行全行業公私合营和定息制度，就为資本主义生產資料的國有化准备了条件。

这里，我还要簡略地叙述一下人民物質生活改善的狀况。

这几年里面，从总的情况看，职工工資的增長速度同劳动生產率的增長速度，基本上是相適应的。但是有一段时間，工資的增長速度过分地低于劳动生產率的增長速度。例如，一九五五年比一九五四年，工業部門（不包括私营工業）的劳动生產率，約提高了百分之十，而职工的平均工資只提高了百分之〇·六。其他部門也有类似的情况。这个工作中的錯誤，我們在一九五五年底發現以后，就着手糾正。从一九五六年四月份起，我們在全國范圍內实行了工資制度的改革，并且确定一九五六年职工的平均工資比一九五五年提高百分之十三左右。这样，一九五六年职工的平均工資，就比一九五二年提高了百分之三十三·五，超过了五年計划規定的五年內工資增長百分之三十三的指标。而劳动生產率的增長也將超过原定的計划，例如，在國营工業部門，一九五六年將比一九五二年提高百分之七十·四，超过五年計划規定的五年內劳动生產率增長百分之六十四的指标。

这几年里面，我們穩定了農民的農業稅負担，并且適当地提高了粮食的收購价格，因而使農民在生產發展的基礎上逐步地改善了生活。但是我們也犯过錯誤，在一九五四年，由于我們沒有完全弄清楚全國粮食產量的情况，向農民多購了一些粮食，引起了一部分農民的不滿。在一九五五年，我們实行了定產、定購、定銷的粮食政策，从而安定了農民的情緒和提高了他們的生產積极性。現在預計，五年內農民的全部收入有可能增長百分之三十左右。

由上面列举的情况可以看出，我國發展國民經济的第一个五年計划，是一定能够勝利完成的。只要我們加緊努力，并且今后不再發生特大的自然灾害和意外事故，大多数指标都可以超額完成。第一个五年計划的执行和它的超額完成，已經使并且將要使我國國民經济發生深刻的变化。这主要表現在：工農業的生產水平有很大的提高。預計到一九五七年，工農業总產值（包括現代工業、手工業和農業的產值在內）將比一九五二年增加百分之六十以上。在工農業总產值中，工業总產值（包括手工業的產值在內）的比重將达到百分之五十左右，而在工業总產值中，生產資料工業產值的比重將达到百分之四十以上，这就加强了工業在國民經济中的領導作用。由于社会主义改造事業取得了决定性的勝利，無論在工業、農業、运輸業和商業中，社会主义的經济成分都已經处于絕对統治的地位。有了上述这些变化，國民經济的各个部門都出現了欣欣向榮的景象。文化教育和科学研究的事業，也正在進入一个繁榮时期，因而也就为人民生活水平的繼續提高創造了条件。

应該指出，全國各族人民，各民主党派和一切爱國人士，在中國共產党的領導下的团結一致，对社会主义改造事業和社会主义建設事業所表現的積极性和热情，是我們取得上述偉大成就的基礎和保証。

还应該指出，在我國实行第一个五年計划的过程中，偉大的苏联和各人民民主國家給了我們巨大的援助。在这期間，苏联給予我國以优惠的貸款，帮助我國設計二百零五項工業企業和供应大部分設备，派來了大批的优秀專家，并且給了其他方面的許多技術援助。各人民民主國家在設备、材料和技術力量等方面也給了我們很大的援助。在我國工作的苏联和各人民民主國家的專家，对于我國社会主义建設事業，作出了卓越的貢献。我們願意乘这个机会，对于苏联和各人民民主國家的这种眞誠的兄弟般的援助，表示深切的感謝。

我們在执行第一个五年計划的过程中，取得了不少的經驗和教訓。吸取这些經驗和教訓，就使我們有可能把社会主义建設的工作做得更好。現在，我只就近年來我們在領導經济工作中所感到的几个比較突出的問題，提出一些意見。

第一，应該根据需要和可能，合理地規定國民經济的發展速度，把計划放在既積極又穩妥可靠的基礎上，以保証國民經济比較均衡地發展。由于在編制長期計划的时候，难以完全預計到在执行計划过程中可能發生的各种新的情况和問題，因此，应該把長期計划的指标定得比較可靠，而由年度計划加以調整。我國第一个五年計划所規定的各項指标，基本上是正确的，过去四个年度計划的安排，大体上也是符合于当时的具体情况的，因而有可能保証我國第一个五年計划的超額完成。但是应該指出，一九五五年和一九五六年的計划，部分地發生了偏低或者偏高的缺点，造成了工作上的一些困难。

（下轉2版）

中國共產党第八次全國代表大会九月十五日下午在北京开幕。圖为大会主席台。毛澤东同志致开幕詞。

新華社記者齐观山、吕厚民摄

在中國共產党第八次全國代表大会上

朱德同志發言全文

新華社北京18日电　朱德同志十七日在中國共產党第八次全國代表大会上的發言。全文如下：

同志們！

我完全同意刘少奇同志所作的中央委員会的政治报告，周恩來同志所作的关于發展國民經济的第二个五年計划的建議的报告，和邓小平同志所作的关于修改党章的报告。

我們党从第七次代表大会以來十一年的工作总結，是中國人民的勝利总結。在这个时期中，我國人民在我們党的領導下，团結起來，經过艰苦和复雜的斗爭，取得了偉大的民主革命的勝利，接着，又在基本上取得了偉大的社会主义革命的勝利，并且取得了社会主义建設的第一个五年計划的重大成就。

由于这些勝利和成就，我國的歷史方向和社会面貌已經根本改变了。我國在实現了徹底的民族解放、統一、人民民主和國內各民族平等团結友爱互助的基礎上，正在社会主义的道路上生气勃勃地前進。我國的經济和文化事業，獲得了日新月异的發展，我國人民正在从極端貧困和文化落后的境地中掙脫出來，而逐年地獲得了物質和文化生活的顯著的改善。

因此，我相信，我們的代表大会，我們全党同志和全國人民，將会以滿意的心情來評价第七届中央委員会十一年來的工作。

中央委員会的政治报告指出，現在擺在我們全党和全國人民面前的基本任务，就是要把我國建設成为一个偉大的社会主义國家。

为了这个目的，一方面，我們要繼續完成社会主义改造的任务。这仍然是一个巨大的工程。除开包含几百万人口的若干少数民族地区需要更長的时間以外，大概还要有几年的时間，才能全部完成从劳动者个体所有制到社会主义集体所有制的轉变，和从資本家所有制到社会主义國有制的轉变。在这些方面，都需要我們做許多的工作，必須很認眞地小心謹慎地去做。另一方面，我們要繼續進行社会主义工業化的建設。这是更加巨大和更加困难的工程。这个任务要求我們爭取超額完成第一个五年計划，進而完成規模更大的第二个五年計划。中央委員会还提出，要在第三个五年計划期內基本上实現國家的社会主义工業化，并且要在几十年內在工業生產的水平上赶上世界工業最發达的資本主义國家。这些偉大的奋斗目标，需要我們作極大的努力，克服种种的困难，才能达到。

我們進行社会主义建設的困难在哪里呢？最根本的困难，就是在于我們的經济落后和文化落后，我們的國家原來被帝國主义剝削得很窮，我們是在遺產很少的基礎上建立社会主义家業的。

但是我們的任务能不能完成呢？能够完成的，因为我們具备着为建成偉大的社会主义國家所必需的一切有利的条件。

就國內來說，我們最主要的有利条件，在于我們有全國人民在我們党的領導之下的大团結。这个团結，是以工農之間的親密联盟为主体的，它还包括了民族資產階級、上層小資產階級和它們的知識分子，包括了各民主党派和無党派的愛國人士，包括了國內各民族和國外華侨。六億人民的团結是一个偉大的力量。我們依靠这个人民大团結的力量，取得了資產階級民主革命的偉大勝利。又依靠了这个人民大团結的力量，取得了社会主义革命的偉大勝利。親密的工農联盟，由于我們党所实現的工人階級政治領導的正确，和廣大農民对工人階級、对我們党的無限信任，是我國農業社会主义改造迅速勝利的最主要原因。農業社会主义改造的迅速勝利，使工農联盟在新的基礎上巩固下來，使社会主义事業有了可靠的保証。同时，我國对資本主义工商業的社会主义改造，是在和民族資產階級繼續保持联盟、在和民族資產階級协商的条件下進行的。这样，就使得这个革命性的变革，能够以和平的方法取得了勝利。我們和民族資產階級的联盟，还可以使他們的現代文化技術知識为社会主义事業服务。这顯然是有很大好处的。現在，由于社会主义改造已經基本完成，我國各族人民在工農联盟基礎上的大团結，已經更加巩固了，而且团結的范圍更加擴大了。全國六億人民在我們党的領導下，在人民政府的領導下，团結一致，以高度的積極性和創造性去發展生產力，这就是我們以比較快的速度來建成高度工業化的社会主义國家的最根本的有利条件。

我們的任务就是要充分地利用这个有利的条件，充分地發揮社会主义制度所具有的一切优越性，以便加强我們全國人民的大团結，發揚全國人民的積極性和創造性，來建設社会主义。为了达到这个目的，我們就要很好地处理我國人民內部的关系，主要是工人階級和農民之間的关系，工人階級同正在被改造成为劳动者的資產階級之間的关系，各族人民之間的关系。就要繼續巩固和擴大我國的人民民主統一战綫，把國內各民族、各階層人民、各民主党派和無党派民主人士以及國外華侨，緊緊地团結在共產党的周圍，我們还要把原來屬于反动階級的人們改造好，把他們从建設社会主义的消極因素变为積極的因素。为了达到这个目的，我們还要很好地处理國家利益、合作社利益同个人利益之間的关系，中央同地方的关系，工業同農業的关系，重工業同輕工業的关系，沿海工業同內地工業的关系，因为这些关系能否正确地解决，归根結蒂是影响到人民內部的团結，影响到人民群众的積極性的能否充分發揮的。最后，为着这一切，我們就必須繼續巩固人民民主專政，進一步發展國家的民主生活，因为这是加强全國人民的大团結，充分發揚全國人民的積極性和創造性的最重要的保証。

我國建成社会主义的另一个重要的有利的条件，就是地大物博和人口众多。我國的工業資源是很丰富的。就重工業來說，煤、鉄和各种有色金屬的蘊藏量尤其丰富；就輕工業來說，原料是比較充足的或者是可以大大增產的，市場也是廣闊的。在發展多种經营的農業經济方面，我國具有世界上少有的优良的地理条件，可以种植各种热帶、亚热帶和温帶的作物，各种有用的和貴重的土產、特產如絲、茶、藥材、水果等等。但是，这些丰富的資源和有利的自然条件，我們还远远沒有充分地加以利用。众多的人口，是我國最大的生產力，是我國最宝貴的財產，在我們的國家里，是不愁沒有劳动力的。

我們的任务就是要充分地合理地利用我國众多的劳动力和丰劳动力去开發我國的丰富的資源。为了达到这个目的，中央和地方的經济建設部門，应当反复進行調查研究，不断加强全面规划；國家应当采取尽量鼓励發展生產的政策，充分地动員中央各部門和地方各級的積極性、动員農業和手工業生產合作社的積極性以至合作社社員家庭的積極性去進行。总之，在充分地發揮社会主义經济制度的优越性的基礎上，充分地利用我國地大物博、人口众多的有利条件，積極地發展生產，以便逐步地做到“地尽其利”、“人尽其力”和“貨尽其用”，应当成为我們建設社会主义的一項根本的方針。

我們正处在創立社会主义的家業的时期。我們要怎样才能把我們的家業創立起來呢？要靠勤劳，还要靠節俭。勤俭是我國劳动人民固有的美德。“克勤克俭，成家立業”的格言，現在应当成为我們每一个國家工作人員和經济工作人員必須时刻牢記和貫徹执行的原則。党中央一向要求我們全党的同志保持艰苦奋斗的优良作風，并且多次領導全党开展了厉行節約、反对浪費的运动。这些运动，虽然每一次都收到了很大的成效，但是慨的是，鋪張門面、講究排場、随便揮霍老百姓的金錢的嚴重現象，仍然时有發現。我們必須动員全党來抵制这种不良的傾向。

我相信，只要我們党善于团結全國六億人民的力量，动員社会主义經济所具有的一切优越性，利用我國所具有的一切其他有利条件，并且貫徹执行勤俭經营的原則，那么，我們的一切困难都是可以克服的，我們要建成一个偉大的社会主义國家的目的，一定能够达到。

我們面前还有解放我國的神聖領土台灣，以便最后地統一祖國的任务。如同中央委員会的政治报告所指出，我們將爭取用和平談判的方式、尽可能地爭取不用战爭的方式解放台灣，因为这对于中國人民（包括台灣省的人民），和台灣的軍政人員，都將是有利的。我們希望台灣的軍政人員勇敢地站到愛國主义的立場上來，回到祖國的怀抱中來。只要这样，他們的前途就是光明的。不管是用什么方式，台灣是一定要解放的。解放台灣是中國人民行使自己國家的主权的完全正义的事業，这个事業是必然要獲得勝利的。

除开國內的条件以外，目前的國际条件，对于我們的社会主义建設也是有利的。

我們可以看到，自从我們党上一次代表大会以來，國际局势發生了多么巨大而深刻的变化。在过去的十一年間，世界各國廣大的人民，已經在反对帝國主义的斗爭中取得了重大的勝利。社会主义已經越出了一國范圍，社会主义國家已經拥有九億多人口，并且在地理上联成一片，組成了以苏联为首的友好合作的大家庭。由于民族独立运动的巨大發展和勝利，帝國主义的殖民压迫的枷鎖，已經在亚洲和非洲的廣大的地区內被打破了。最近埃及把苏彝士运河公司收归國有的英勇举动，在亚洲、非洲和世界其它各地獲得了有力的支持，說明了規模巨大的反殖民主义斗爭的浪潮，正在繼續高漲着。另一方面，妄想統治世界的美國反动派，却因为执行遠反人民的和平願望和利益的战爭政策，执行針对一切國家的侵略和擴張政策，日益暴露自己是全世界人民最凶惡的敌人，因而使它自己陷入愈來愈孤立的地位。这些情况，就使得國际緊張局势有了和緩。当然，我們不能丧失对于战爭危險的警惕性，但是，只要我們社会主义各國和世界上一切愛好和平的國家和人民繼續加强团結，并且为維护世界和平和人类正义事業而繼續進行堅定的斗爭，那么，目前已經出現的國际局势的和緩，就有可能轉变为持久的和平。

从上面說过的一切，可以看到：目前的國內条件和國际条件，对于我們的社会主义建設事業是十分有利的。現在的問題就最后地归結到我們党的領導和党本身团結的問題了。只要我們党能够保証馬克思列寧主义的正确領導而不犯重大的錯誤，只要我們党能够保持自己隊伍本身的馬克思列寧主义的巩固的統一和团結，我們党就一定能够团結六億人民勝利地实現社会主义建設的偉大任务。

关于我們党如何能够保証少犯錯誤和不犯嚴重錯誤的問題，刘少奇同志在政治报告中已經作了詳細的說明，我都完全同意。我們只要接受过去犯錯誤和改正錯誤的經驗教訓，采取整風的方法，堅持理論和实踐相結合，反对主观主义；堅持領導和群众相結合的群众路綫，反对官僚主义；堅持民主集中制的原則，和集体領導同个人負責相結合的領導原則，反对違反民主集中制的分散主义和極端民主化的傾向，反对違反集体領導原則的个人專断的傾向；堅持在党內和在人民中不断地發揚民主和开展批評和自我批評，反对压制民主和压制批評的傾向；堅持在党內斗爭中实行“懲前毖后，治病救人”、“既要弄清思想，又要团結同志”和“从团結出發，經过批評和斗爭，达到团結”的方針，反对对待党內錯誤的自由主义态度，反对机械的、粗暴的、过火的党內斗爭；堅持全党和全國人民的团結，反对宗派主义的傾向；总之，我們只要能够在新的情况下，正确运用我們三十五年來所獲得的丰富的建党經驗，我們就能够防止發生嚴重的錯誤，就能够及时地糾正已經發生的錯誤，使小錯誤不致变成大錯誤，使暫时的錯誤不致变成長期的錯誤，保証党的領導的正确和党的統一和团結。

我們在今后为在中國建成社会主义的艰巨的斗爭中，必須不断加强全党同志的团結。因为只有我們全党同志在馬克思列寧主义的基礎上堅强地团結起來，才能把全國人民团結起來，把全國人民的積極性充分地动員起來。我們的敌人最害怕我們的团結，并且总是处心積虑地想要破坏我們的团結。因此，一切忠于共產主义事業的革命者，必須把維护党的統一和团結，作为自己最重要的一項任务。必須指出，党能否保持巩固的統一和团結，实际上是一个关系到革命成敗的大問題。为了克服我們前進道路上的消極因素，我們必須号召大家在馬克思列寧主义的原則下進一步加强团結，并且向一切不利于党的統一和团結的因素作斗爭。这次新党章草案中，規定維护党的团結、巩固党的統一是党員的神聖职責，并且規定为党員的一項义务。这是完全正确的。新党章的通过，將会大大有助于消除党內的任何損害党的統一和团結的現象。

我們必須反对在党內关系上任何种类的宗派主义情緒，每个同志都要学会和其他同志团結，特別要学会和自己意見不一致的人团結。因为，对于經常和自己意見一致的人，建立团結的关系并不是困难的，也不是問題的关鍵；困难和重要的，正是要和那些經常和自己意見不一致的人实行团結。共產主义者应当是沒有私心的人，为了人民群众的最大利益，我們沒有任何东西不可以犧牲，共產主义者手中有馬克思列寧主义的武器，我們沒有任何的是非不能得到合乎原則的判断。只要大家都提倡服从眞理的精神，任何爭論都可以有合理的結論，那么，我們之間还有什么不能团結起來的理由呢？工作中的爭論总是有的，它并不是坏事，而是工作前進过程中必然不断發生的。而且，不同意見的爭論，决不能成为影响团結的理由。

同志們，我們的党是偉大的、正确的、光荣的，三十五年來我們終于把一个处在分裂和被压迫狀态中的偉大的中華民族团結起來，掌握了自己的命运。全中國人民的眼光注視着我們，全世界劳动人民都关怀着我們，我們的責任是極重大的。我們必須兢兢業業，戒驕戒躁。我們的任务虽然艰巨，只要我們能够加强党內团結，加强和全國人民的团結，我們一定能够实現这次大会將要規定下來的全党現时的基本任务，团結國內外一切可能团結的力量，充分利用一切对我們有利的条件，把我國建設成为一个偉大的社会主义國家。

关于發展國民經济的第二个五年計划的建議的报告

（上接1版）

我們在制定一九五五年計划的时候，由于前兩年農業歉收，把基本建設的規模定得比較小了一些，而且在当年的節約运动中，又不適当地削减了某些非生產性的基本建設的投資。同时，还由于基本建設計划变动的次数多，下达迟，因而計划完成得比較差。結果，不但在財政上出現了过多的結余，并且在重要的建筑材料方面，如鋼材、水泥、木材等，也出現了一时的虛假的过剩現象。如果我們能够更早地准备一些預备項目，及时地擴大建設規模，或者有計划地增加某些物資的儲备，物資一时積压的問題是可以解决的。可是我們对以后發展的情况估計不足，把一时的物資过剩当作一个比較長期的趋势，因而用出口的办法來解决鋼材和水泥一时多余的困难。顯然，这是不恰当的。

当我們制定一九五六年計划的时候，由于上年度農業丰收，社会主义改造又取得了巨大的勝利，因而有必要也有可能把國民經济發展的速度定得比較高些。但是我們沒有很好地对于基本建設規模和物資供应能力進行適当的平衡，因而把基本建設的規模定得大了一些。同时，國民經济的某些部門也出現了齐头并進和急于求成的傾向。結果，不但財政上比較緊張，而且引起了鋼材、水泥、木材等各种建筑材料嚴重不足的現象，从而过多地动用了國家的物資儲备，并且造成國民經济各方面的相当緊張的局面。

經驗証明，我們在編制長期計划的时候，应該按照我們实現社会主义工業化的根本要求和國家物力、財力、人力的可能条件，实事求是地規定各項指标，同时，还应該保留一定的后备力量，使計划比較可靠。而在編制年度計划的时候，就应該根据当年和以后年度的可能的發展条件，積極地發揮潜在力量，以保証長期計划的完成和超額完成。經驗还証明，我們在編制年度計划的时候，在有利的情况下，必須注意到当前和以后还存在着某些不利的因素，不要急躁冒進；相反地，在不利的情况下，又必須注意到当前和以后还存在着許多有利的因素，不要裹足不前。这就是說，我們应該对客观情况作全面的分析，同时尽可能地把本年度和下年度的主要指标作統一的安排，以便使每个年度都能够互相衔接和比較均衡地向前發展。

第二，应該使重点建設和全面安排相結合，以便國民經济各部門能够按比例地發展。在过去几年里，我們在优先發展重工業的同时，采取了加速發展農業合作化的方針來促進農業的增産，并且相应地發展了輕工業的生產，这就使國民經济的几个主要部門在發展中避免了互相脫節的危險。

但是我們在处理重点建設和全面安排这个关系的时候，也曾經部分地犯过錯誤。例如，在一九五三年，有些部門和有些地方，在建設工作中曾經發生过到处鋪开、百廢俱兴、不顧条件、盲目冒進的偏向，結果，影响到國家的重点建設，并且造成了財政上的困难和人力、物力的浪費。在一九五六年初，当“一九五六年到一九六七年全國農業發展綱要”（草案）公布以后，又一次發生了这样的偏向。有些部門和有些地方，急于求成，企圖把在七年或者十二年內才能够做完的事情，在三年、五年甚至一年、二年內办完。这些偏向，都被党中央及时地發現和糾正了。

在这个时期中間，也曾經出現了另一种偏向：就是某些重要工作过分突出，以致同有关方面脫節。例如，在一九五六年初，我們为着加速發展農業，曾經过高地估計了双輪双鏵犁和鍋駝机的当年需要量，制定了过高的生產計划，虽然这兩种產品的計划經过一再修改，压縮產量，但是計划仍然过高，結果不但消耗了过多的鋼材，造成一九五六年鋼材供应更加緊張的情况，而且使某些机械工厂發生了一时旺工增產，一时閑工減產的現象。又例如，在我們的建設中，某种工業企業由于前進过快，所需要的原材料無法全部供应，因而發生了生產能力不能充分發揮的困难。当然，在我們开始進行工業建設的时期，这种情况是难以完全避免的，但是預料到这样的困难而更加妥善地進行安排，也并不是不可能的。

这几年來，我們在建設事業中，对中央和地方的关系、近海地区和內地的关系，也作了大体適当的安排，但是我們在这方面还是有缺点的。有一段时間，我們重視了中央建設事業的發展，而对地方建設事業的發展注意得不够；我們重視了內地建設事業的發展，而对近海地区建設事業的發展注意得不够。今后，我們应該經常地注意調整上述的关系，避免發生片面性。

以上說明，我們强調重点建設，并不是說可以孤立地發展重点，而不要全面安排；我們要求全面安排，也不是說可以齐头并進，而不要保証重点建設。我們在制訂計划和安排工作的时候，必須把重点和全面很好地結合起來。

第三，应該增加后备力量，健全物資儲备制度。在國民經济的發展中，不平衡的現象是經常会出現的，这就必須保持必要的物資、財政、礦產資源、生產能力等的后备力量，特別要增加國家的物質儲备，以保証國民經济的均衡發展和年度計划的順利执行，并且应付可能遇到的意外的困难。今后若干年內，我國農業生產受自然灾害的影响还会是很大的，为了应付歉收，就必須有粮食和主要經济作物的儲备；为了滿足我國建設和生產規模日益擴大的需要，就必須有器材和原料的儲备。此外，我們計划工作还缺乏經驗，計划常常有不全和不准的缺点，即使計划当时訂得比較准确，也可能由于难以預料的因素又產生新的不平衡。例如，一九五六年由于采用新技術，提高了平爐和高爐的利用效率，礦石和焦炭便供应不足。为了消除或者減少在执行計划中可能發生的各种不平衡現象，也必須保留必要的后备力量。

这几年來，國家儲备的物資虽然还不很多，可是对于保証生產和基本建設的需要曾經起了一定的作用，对于一九五六年的物資供应的緊張狀况也曾經起了一定的緩和作用。但是应該指出，我們过去对于物資儲备的重要性还認識不够。正像我們在前面說过的那样，当一九五五年某些物資略有多余的时候，就不適当地出口了一部分；到了一九五六年，由于基本建設規模的擴大，又感到这些物資的嚴重不足。

必須認識，像我們这样一个經济落后人口众多的國家，在相当長的时期內，各种物資的缺乏是經常的現象，而物資的多余是暫时的現象。这就需要我們更加注意增加后备力量，建立物資儲备制度，由國家儲备必要的物資，特別是比較缺乏的重要物資。同时，各个國营企業也应該有適当的儲备。当然，不論是國家的或者是國营企業的物資儲备，都应該加强計划性，規定合理的定額，逐步增加，不能要求一下子增加很多，以免妨碍当前的生產和建設。并且，我們也要反对把由于盲目生產所造成的產品積压，当做國家的物資儲备，因为这种做法，必然会造成國家資金的積压和浪費，也是对生產和建設不利的。

第四，应該正确地处理經济和財政的关系。多年來的經驗是：我們的財政收入必須建立在經济發展的基礎上，我們的財政支出也必須首先保証經济的發展。因此，应該首先考虑經济、特別是工農業生產的發展計划，然后根据它來制訂財政計划，用財政計划保証經济計划的圓滿执行。不根据經济發展的情况开辟財政來源，把財政收入計算得过少，或者單从節約財政开支着想，保留过多的后备力量，都將限制經济建設的充分發展，这是不对的。

我們在制定財政收入計划的时候，必須考虑到經济發展的可能性，考虑到積累和消費之間正确的比例关系，避免把收入定得过分緊張。在制定財政支出計划的时候，除了必須根据保証重点建設和國民經济按比例發展的要求、進行正确的分配以外，还必須考虑到建設規模和物資供应之間的平衡，考虑到意外的需要而留出一定数量的預备費，避免把支出定得过分緊張。如果只顧建設的要求，不顧財政的可能，不顧設备、器材和技術力量是否能够供应，而提出过高过大的撥款和投資的計划，顯然也是不对的。

同志們常常喜欢爭論应該不应該有“財政框框”的問題。我們的意見是，不考虑經济發展的需要，主观地定出一个“財政框框”來限制經济的發展，这当然是錯誤的，应該反对这样的“財政框框”。但是，如果財政計划符合于經济發展的实际情况，体現着積累和消費之間的正确关系，重点建設和全面安排之間的正确关系，那末这样的財政計划，無疑地应該嚴格执行，决不能够当作“財政框框”盲目反对。

在这里还要指出，我們在工作中所發生的一些缺点和錯誤，有許多是同領導上的主观主义和官僚主义分不开的。有些領導同志高高在上，不接近群众，不了解实际情况，主观地处理問題和布置工作，因而所作的决定就很难正确，甚至發生錯誤。而上級的官僚主义，又助長了下級的命令主义。

現在國务院各部門机構大，層次多，因而公文多，电报多，表格多，弄得下級机关疲于奔命。而有的部門的領導同志，甚至还不知道自己的部門發了些什么指示，作了些什么規定。这样的官僚主义的現象，必須迅速加以糾正。

在我們政府的工作中，虽然取得了巨大的成績，但是决不容許我們有絲毫的驕傲自滿。应該看到，我國的國民經济正在迅速發展，情况的变化很快也很多，随时随地都有新的問題出現，許多問題又是錯綜复雜地联系着。因此，我們就必須經常地接近群众，深入实际，加强調查研究工作，掌握情况的变化，对有利的条件和不利的条件進行具体的分析，对順利的方面和困难的方面都要有足够的估計，以便及时地做出决定，調節國民經济各部門和各方面的活动，避免發生互相脫節或者互相冲突的現象。在我們这样一个地区廣闊、情况复雜并且經济上正在剧烈变革的國家里，任何疏忽大意，都可能發生重大的錯誤，造成重大的損失。因此，克服主观主义和官僚主义，对我們有着特殊重要的意义。

二、第二个五年計划的基本任务

党中央委員会認为，編制我國發展國民經济的第二个五年計划，应該以第一个五年計划可能达到的成就作为出發点，联系到大約在第三个五年計划期末我國要完成过渡时期的总任务这个基本要求，实事求是地估計到第二个五年計划期間國內外的各种条件，進行全面的規划。这样，才有可能使計划既積極而又穩妥可靠。

党中央委員会提出，我國發展國民經济的第二个五年計划的基本任务应該是：（1）繼續進行以重工業为中心的工業建設，推進國民經济的技術改造，建立我國社会主义工業化的巩固基礎；（2）繼續完成社会主义改造，巩固和擴大集体所有制和全民所有制；（3）在發展基本建設和繼續完成社会主义改造的基礎上，進一步地發展工業、農業和手工業的生產，相应地發展运輸業和商業；（4）努力培养建設人材，加强科学研究工作，以適应社会主义經济文化發展的需要；（5）在工業農業生產發展的基礎上，增强國防力量，提高人民的物質生活和文化生活的水平。

我國社会主义工業化的主要要求，就是要在大約三个五年計划时期內，基本上建成一个完整的工業体系。这样的工業体系，能够生產各种主要的机器設备和原材料，基本上滿足我國擴大再生產和國民經济技術改造的需要。同时，它也能够生產各种消費品，適当地滿足人民生活水平不断提高的需要。

有人問：既然以苏联为首的社会主义各國的經济日益發展，并且在社会主义各國之間出現了經济和技術的廣泛合作的可能性，我國是否还有必要建立完整的工業体系呢？我們認为，我國目前的情况虽然同苏联建國初期在經济上处于孤立無援的情况有很大的不同，苏联和各人民民主國家的存在和發展，是我國社会主义建設的極有利的条件，但是像我們这样一个人口众多、資源較富、需要很大的國家，仍然有必要建立自己的完整的工業体系。这是因为，从國內的要求來說，我們必須迅速改变國民經济長期的落后狀态；从國际的要求來說，我國建立起强大的工業，可以促進社会主义各國經济的共同高漲，并且可以增强保衛世界和平的力量。因此，那种以为不必建立我國自己的完整的工業体系而專門靠國际援助的依賴思想，是錯誤的。

（下轉3版）

（上接2版）

另一种关起門來建設的想法也是錯誤的。不用說，我國要建立起一个完整的工業体系，在長时期內还需要苏联和各人民民主國家的援助，同时也需要同其他國家發展和擴大經济、技術、文化的交流。而且即使我們在將來建成了社会主义工業國之后，也不可能設想，我們就可以关起門來万事不求人了。事实表明，不僅社会主义各國之間的經济和技術的協作范圍將不断地擴大，而且由于各國人民爭取和平、民主、民族独立的力量日益强大，國际局势日益趋于和緩，我國同世界各國在經济上、技術上、文化上的联系，必然会一天比一天發展。因此，在建設社会主义事業中的孤立思想，也是錯誤的。

为了建立我國社会主义工業化的巩固基礎，在第二个五年計划期間，必須繼續擴大冶金工業的建設，大力推進机器制造工業的建設，加强电力工業、煤炭工業和建筑材料工業的建設，積極進行工業中的落后部門——石油工業、化学工業和無綫电工業的建設。同时，还必須推進國民經济的技術改造，首先是進行工業的技術改造，以提高我國工業的技術水平。

經驗証明，以重工業为中心的工業建設，是不能够也不应該孤立地進行的，它必須有各个方面的配合，特別是農業的配合。農業是工業發展以至整个國民經济發展必不可少的条件。延緩農業的發展，不僅直接地影响輕工業的發展和人民生活的改善，而且也將極大地影响重工業以至整个國民經济的發展，影响工農联盟的巩固。因此，在第二个五年計划期間，我們应該繼續努力發展農業，求得農業和工業的發展互相配合。为了使國民經济的各个部門和各个方面按比例地、互相协調地發展，我們又应該妥善地安排重工業和輕工業之間的关系，工農業生產和运輸、商品流轉之間的关系，經济建設和文化建設之間的关系，國家建設和人民生活之間的关系；同时，还应該進一步地安排中央和地方之間的关系，近海地区和內地之間的关系，各个民族之間的关系，以便把一切積極的因素和有用的力量都組織到建設社会主义的偉大事業中來。

在第二个五年計划期間，我國的基本建設和工農業生產將有可能繼續保持比較快的發展速度。党中央委員会認为，在第二个五年計划期間，在財政收入增加的基礎上，國家的基本建設投資在全部財政收入中所占的比重，將由第一个五年的百分之三十五左右增加到百分之四十左右，因而第二个五年的基本建設投資額，就將比第一个五年增長一倍左右。在工農業生產方面，初步計算，一九六二年比一九五七年，工業总產值將增長一倍左右，其中，生產資料和消費資料的產值都会有很大的增長，但是生產資料產值增長的速度將会更快一些；農業总產值將增長百分之三十五左右。到一九六二年，我國工農業总產值將比第一个五年計划規定的一九五七年的数字增長百分之七十五左右。

这里应該加以說明，第二个五年計划的建議中所列举的增長百分数，都是以第一个五年的計划数字作为基数進行比較的，并沒有把可能超額完成的因素計算進去，因而增長的百分数就顯得高些；等到第一个五年計划結束以后，如果以一九五七年实际达到的数字作为基数，那末現在建議中的增長百分数將有可能相对地下降一些。例如：在建議中提出的我國的鋼產量，一九六二年計划达到一千零五十万噸到一千二百万噸，这个数字同第一个五年計划規定的一九五七年的產量四百一十二万噸作比較，將增長一·五倍到一·九倍，但是，如果同現在預計的一九五七年產量五百五十万噸作比較，那末就增長將近一倍到一·二倍。

上述关于基本建設的規模和工農業生產的發展速度，我們認为是適当的，是積極而又穩妥可靠的。应該相信，只要我們善于依靠群众，發揮群众的積極性和創造性，我們就能够取得偉大的力量，克服在前進道路上的一切困难，像执行第一个五年計划那样，勝利地完成第二个五年計划的任务。

三、关于第二个五年計划建議的若干主要問題

上面我說明了第二个五年計划的基本任务。关于第二个五年計划的具体方針和指标，在党中央委員会提出的建議中，都已經提到了。这里，我只扼要地說明关于第二个五年計划建議的若干主要問題。

（一）合理地積累和分配資金

國家建設規模的大小，主要决定于我們可能積累多少資金和如何分配資金。我們的資金積累較多，分配得当，社会擴大再生產的速度就会較快，國民經济各部門就能够按比例地發展。因此，合理地解决資金積累和資金分配的問題是很重要的。

國民收入是全國劳动人民在生產过程中新創造的物質財富。在社会主义國家里面，全部國民收入都归劳动人民自己所有。劳动人民把國民收入的一部分用來維持和改善自己的生活，另一部分用于社会擴大再生產，也就是說用作積累。在分配和再分配國民收入的时候，必須使消費部分和積累部分保持適当的比例。消費部分所占比例小了，就会妨碍人民生活的改善；積累部分所占比例小了，就会降低社会擴大再生產的速度。这兩种情况都是对人民不利的。

在第二个五年計划期間，國民收入將有可能比第一个五年增長百分之五十左右。由于我國國民經济还很落后，農業所占的比重还比較大，人民生活的水平还比較低，因此，積累部分在國民收入中所占的比重，不可能也不应該有过多的和过快的增長，但是可以稍高于第一个五年已經达到的水平。这样，在第二个五年計划期內，積累的总額，將随着國民收入的增長，仍然会有比較多的增加。

在解决了資金積累的問題以后，还必須解决資金分配的問題，考虑到目前的國內条件和國际条件，党中央委員会認为，在第二个五年計划期間，我們已經有必要和可能適当地降低國家預算中的國防和行政費用的比重，而提高經济和文化教育支出的比重。第一个五年國防和行政的費用，約占財政支出的百分之三十二左右，第二个五年应該爭取降低到百分之二十左右。这样，經济和文化教育支出所占的比重，就有可能由第一个五年的百分之五十六左右，提高到百分之六十到七十，从而保証我國的經济和文化教育事業的迅速發展。

在分配國家基本建設投資的时候，应該保証工業和農業能够得到較高速度的發展。在投資总額中，工業投資所占的比重，可以由第一个五年的百分之五十八·二提高到百分之六十左右；農業、水利和林業的投資所占的比重，可以从第一个五年的百分之七·六提高到百分之十左右。此外，还应該注意安排运輸和邮电部門，文化、教育、科学和保健部門，城市建設部門和商業部門等的投資，使他們保持適当的比例。

在分配工業投資的时候，还应該在輕重工業之間進行適当的安排，第一个五年由于我國的輕工業还有很大的潜力，因此計划規定輕工業的投資占工業投資的百分之十一·二，在执行过程中略有增加，这样的比重是適当的。考虑到第二个五年人民消費水平的逐步提高，若干輕工業品的生產能力將要感到不足，我們認为，有必要適当地提高輕工業投資所占的比重。但是，由于某些輕工業企業的生產潜力，并沒有充分地發揮出來，特別是大量的公私合营企業，經过改組安排以后，有可能進一步地增加生產，手工業在实現合作化以后，也將進一步增加生活消費品的生產，因此，我們在安排輕工業投資的时候，还应該考虑到这些因素。

（二）正确地安排基本建設計划

关于基本建設，除了上面已經說到的必須合理地分配投資以外，还应該注意以下的一些問題。

第一，关于加强机器制造工業和冶金工業的建設問題

在以重工業为中心的工業建設中，应該特別注意机器制造工業和冶金工業的建設。

机器制造工業的發展，是建立我國完整的工業体系的主要环節之一。我國第一个五年計划期間，許多大型的精密的机器和成套設备都还不能够制造，这种狀况使我國建設所需要的机器和設备有百分之四十左右依靠進口解决。因此，努力發展机器制造工業，特別是發展我們所需要而又缺乏的各种大型設备、重型机床、精密机床和仪表等制造業，是今后工業建設的一个重点。我們应該爭取經过第二个五年計划的建設，使机器設备的自給率提高到百分之七十左右。

冶金工業是重工業的基礎，如果沒有强大的冶金工業，机器制造工業的發展也是困难的。在第一个五年計划期間，我國生產的鋼材大約只占國內需要量的百分之八十左右，而許多特殊品种的鋼材，全部或者几乎全部要依靠進口解决。因此，努力發展冶金工業，是今后工業建設的另一个重点。我們应該爭取經过第二个五年計划的建設，使鋼材和主要的有色金屬的数量和品种，都能够基本上滿足國民經济各部門特別是机器制造工業部門的需要。

在重工業各部門中，不僅机器制造工業和冶金工業需要努力發展，而且还有許多薄弱的环節需要加强，許多空白需要补足，例如，稀有金屬的开采和提煉，有机合成化学工業的建立和發展，原子能的和平利用等等，都应該当作我們進行建設的重要方面，給以足够的注意。

为了發展重工業，必須繼續加强地質工作，并且使地質普查工作和重点勘探工作正确地結合起來，爭取發現更多的新礦区和礦种，探明更多的礦產儲量，以滿足工業建設当前和長远的需要。

第二，关于生產力分布問題

为了合理地配置我國的生產力，促進各地区的經济發展，并且使我國工業的布局適合于資源和國防的条件，必須在內地有計划地建設新的工業基地。这是我們必須堅持的不可动摇的方針。加强內地工業的新建設，也將促進少数民族地区經济和文化的發展。在第二个五年計划期間，必須繼續進行華中和內蒙古兩地区以鋼鉄工業为中心的工業基地的建設，積極進行西南、西北和三門峽周圍等地区以鋼鉄工業和大型水电站为中心的新工業基地的建設，繼續進行新疆地区石油工業和有色金屬工業的建設，并且加强西藏地区的地質工作，为發展西藏的工業准备条件。

同时，我們必須充分地利用近海地区原有的工業基礎。我們在內地進行工業建設所需要的原材料和設备，技術人材和資金，都需要近海城市原有工業基礎的支援。可以說，近海地区原有的工業基礎，是我國工業化的出發点。我們充分利用并且加强近海地区的工業基礎，不但是为了適应國家和人民日益增長的需要，而且也正是为了在內地建立更强大的工業基礎。在第二个五年計划期間，应該繼續加强东北的工業基地，充分利用和適当加强華东、華北、華南各地区近海城市的工業，以發揮他們在國家建設中的作用。

当然，我們在充分利用近海城市原有的工業基礎的时候，应該注意合理性，避免盲目性。这种合理性就是：改建那些有必要也有可能改建的企業，而不是改建一切的原有企業；在工業企業已經比較多的城市，一般地应該少建新的企業；新建和改建的企業，必須注意到原料的來源、產品的銷售、生產的技術和运輸等条件，并且注意同其他地区的合理分工。

在工業地点的分布問題上，不論是內地的工業或者近海地区的工業，我們的方針是既要適当分散，又要互相配合，反对过分集中和互不联系的兩种偏向。

随着工業生產力的合理分布，我們將要建設許多新的城市和擴建許多原有的城市，为此，应該加强城市的規划工作和建設工作，求得同工業建設相配合。

第三，关于大型企業和中、小型企業的結合問題

我們在第一个五年計划期間已經开工建設和在第二个五年計划期間將要开工建設的許多規模巨大的工業企業，是組成我國完整的工業体系的骨干。但是在建設大型企業的同时，还必須建設許多中、小型企業，以便在較短的时間內，能够增產更多的工業品，滿足國家建設和人民生活的需要。

有人認为，建設大型企業在經济上和技術上比較合理，因此应該多建大型企業而少建中、小型企業。又有人認为，建設中、小型企業需要的时間較短，發揮投資的效果較快，因此应該多建中、小型企業而少建大型企業。我們認为不能一概而論，某些工業部門和在某种条件下，建設大型企業是合理的，而另一些工業部門和在另一种条件下，建設中、小型企業就比較合理。在每一类企業中，一般地說都应該有一些大型的企業作为骨干，又应該有許多中、小型的企業來配合。

为了使企業的建設更加合理起見，凡是有必要也有可能分期建設的大型企業，可以考虑分期建設；凡是資源有余并且有其他条件的中、小型企業，可以進行全面規划，为以后的發展預做准备。同时，在規划中、小型企業同大型企業相配合的时候，应該首先利用國营和公私合营的原有中、小型企業以及手工業，以發揮他們的生產潜力。

（三）發展工業生產

我國第一个五年計划規定，一九五七年比一九五二年，工業总產值（包括手工業產值在內）增長百分之九十·三；党中央委員会建議，一九六二年比一九五七年原計划，工業总產值应該增長一倍左右。在第二个五年計划期間，工業总產值的增長所以有可能保持比較高的速度，是因为：投入生產的新建和改建的企業將会增加，大多数原有企業將采取增產的技術措施或者進行技術改造，公私合营企業將要完成經济改組并且基本上实現國有化，手工業除了少数的以外，將完成合作化，同时，農業發展也有可能保持較高的速度。

关于發展工業生產，我在这里只說下面几个問題。

第一，关于發揮工業企業的生產潜力問題

在我國工業总產值中，按照大体的計算，到一九五七年，由新建企業和改建企業所生產的，將占百分之十五左右；而到一九六二年，由第一个五年和第二个五年內完工的新建企業和改建企業所生產的，將占百分之五十左右。因此，加强組織工作，充分發揮这类企業的作用，对發展工業生產有重要的意义。

新建和改建的企業特別是重工業企業，从开工生產到达到設計的生產能力，是要有一段时間讓技術人員和工人掌握机器和設备的性能、熟悉工藝过程的；但是，只要充分發揮技術人員、工人和职員的劳动热情和智慧，这个时間是可以縮短的，而且，設計文件上所規定的企業的生產能力，有些是可以超过的。根据一九五六年四月的統計，在一九五三年到一九五五年陸續投入生產的限額以上的一百四十一个工業建設單位中，已經提前达到并且超过設計能力的就有三十个，可以提前达到設計能力的有三十三个，可以按期达到設計能力的有七十一个，不能按期达到設計能力的只有七个。这就是說，大約有接近半数的企業，可以縮短时間而提前达到設計能力。在这方面的例子有：改建的沈陽風动工具厂，原估計要四年的时間才能够达到設計能力，实际上建成的第二年就达到了，預計一九五七年的生產量有可能超过設計能力一倍以上；新建的撫順鋁厂，在一九五五年初正式投入生產，当年的產量已經达到他的設計能力的百分之一百一十左右。可見新建和改建的企業，有很大的生產潜力。为了充分發揮这种潜力，首要的問題是加强生產准备工作，特別是人員培养、技術准备、組織协作和原材料供应等工作。关于这方面的具体經驗，有关部門应該加以研究、总結和推廣。

但是决不能够設，有了新建和改建的企業，我們就可以不注意原有企業的生產了。在第二个五年計划期間，原有企業生產的產值在工業总產值中仍然占有相当大的比重，而且許多新建和改建的企業还需要依靠原有企業的协作和支援。我們应該根据具体条件，分別地采取不同的措施，对一部分企業有計划地進行改建或者進行技術改造，对另一部分企業進行調整和增添某些設备，对其余的企業繼續改善經营管理，以進一步發揮原有企業的生產潜力。

第二，关于推進工業生產的專業化和協作問題

推進工業生產特別是重工業生產的專業化和协作，可以提高劳动生產率，降低生產成本和促進技術的發展。但是工業生產的專業化和协作，是一个比較复雜的問題，需要在一个相当長的时期內，随着我國工業水平的提高，并且結合我國的具体情况和可能条件，逐步地和分別地解决，不能盲目从事和勉强進行。在第一个五年計划期間，我們一方面充分發揮了原有的綜合性工厂的作用，使他們的生產適应于國家建設和人民生活多方面的需要，另一方面，在机器制造工業中，开始按照產品种类建立了一些專業分工的工厂，同时調整了一些原來產品种类过于复雜的机器厂，使这些企業初步地走上了專業化，这都是完全必要的。在第二个五年計划期間，我們除了应該新建一些專業化的工厂以外，对于各类新建和改建的企業，应該对他們的產品方案進行合理的安排，既要避免產品种类过于复雜的缺点，又要避免不適当地追求專業化的偏向。对于原有企業，我們一方面应該適当地調整某些企業的產品方案，使生產比較合理，另一方面仍旧应該保留一部分綜合性工厂。对于大部分公私合营的企業，我們应該讓他們繼續保留原有的產品种类，以適应社会多种多样的要求，并且適应國营企業对协作的需要。在一个工業区或者一个工業城市內，我們可以根据需要和可能，統一組織某些鍛件、鑄件和标准件的專業生產。在推進工業生產專業化的过程中，应該防止產品种类減少的偏向。

随着工業生產逐步地向專業化方向發展，协作任务也就越加繁重和越加复雜。这就必須進一步糾正那种只願單干不願协作的思想。凡是必須协作和可以协作的企業，应該在年度計划中規定具体的协作任务和訂立协作合同。

第三，关于提高產品質量和增加產品品种問題

許多工業產品、特別是某些輕工業產品質量不高和品种不多，已經成为当前工業發展中的一个突出的問題，并且对國家建設和人民生活已經造成了不好的影响。沒有疑問，我們很多重工業產品和輕工業產品，質量是不断提高的，品种是不断增加的，但是并不是所有工業產品都如此，甚至某些產品質量在不断下降，品种在不断減少，这种現象必須大力加以糾正。

工業產品質量低和品种少，固然在很大程度上是由于我國技術水平不高和設备落后的緣故，但是，这并不能够說我們就沒有可能來提高我國工業品的質量和增加工業品的品种，更不能够以此做为質量下降和品种減少的借口。我們有些工業部門，对產品質量和產品品种沒有予以应有的注意，缺乏長远的規划和有效的措施；在檢查計划执行情况的时候，常常偏重于檢查產量計划完成的情况，而忽視檢查質量計划和新种类產品生產計划完成的情况；產量超过計划有奬励，質量提高了和种类增加了却得不到奬励。所有这些，都是造成我國当前工業產品質量低和品种少的重要原因。除此以外，在輕工業產品方面，工厂所生產的成品，过去由商業部門包購包銷；質量好的和質量不好的、新產品和旧產品都是一个价格，或者价格相差很少。这些制度和办法，也都助長了企業忽視產品質量和產品品种的偏向。因此，在当前和第二个五年計划期間，各个工業部門，应該制定出工業技術的長远發展規划，積極地組織產品設計的力量和加强对新產品設計和試制工作的領導，加强企業的技術管理工作，改善原材料的供应工作，实行產品質量奬励制度；特別是应該發动廣大职工群众，为提高產品質量和增加產品品种而努力。同时，商業部門应該逐步地实行某些商品的选購制度和按質分等論价的办法。

（四）發展農業生產

党中央委員会在关于第二个五年計划的建議中提出，粮食產量五年合計达到二万二千億斤左右，一九六二年达到五千億斤左右；棉花產量五年合計达到二億一千万担左右，一九六二年达到四千八百万担左右。一九六二年比一九五七年原計划，農業总產值增長百分之三十五左右。这些指标是考虑了下面兩方面的情况提出的：一方面，除了个別的地区以外，農業將会完成高級形式的合作化，这样我們就能够進一步按照“一九五六年到一九六七年全國農業發展綱要”（草案）的規定，廣泛地采取各种增產的措施和推廣各种增產的經驗；同时，灌溉面積和耕地面積將会有所擴大，化学肥料的供应將会有所增加，生產工具和耕作技術將会有所進步，这些，都將促進農業生產的進一步發展。另一方面，各种自然灾害还都难于避免，許多为害嚴重的河流还不能得到根治，更大規模的垦荒工作还不能全面地展开，農業机械化的条件还沒有具备，这些，又使我們对農業生產的發展，不能要求有更高的速度。当然，我們应該充分地利用上述的有利条件，爭取農業生產在第二个五年計划期間得到更大的發展。

关于發展農業生產，应該特別注意下面兩个問題。

第一，关于提高農作物的單位面積產量問題

我國第二个五年計划期間農業增產的主要途徑，是要在合作化的基礎上，依靠農民的劳动積極性，逐步地改進農業生產的技術，兴修水利，增加肥料，推行先進經驗等，來提高單位面積產量。在实行各种增產措施的时候，我們又必須采取國家的工作和合作社的工作互相結合的方針。

从兴修水利說，一方面，应該由國家和地方举办若干大、中型的水利工程，如黃河、淮河、海河等流域的治本工程和各地方的防洪、防涝工程；另一方面，应該由合作社大量地举办小型的水利工程，改善原有的水利設施，加强水土保持的工作。在低窪易涝的地区，应該研究和進行各种防涝、排涝的措施，改变耕作制度，以減輕內涝的損害。

从增加肥料說，一方面，应該由國家積極發展肥料工業，并且爭取多進口一些化学肥料，以增加肥料的供应；另一方面，而且是主要的方面，应該由合作社和社員个人廣泛地养猪积肥，有些地方是养羊积肥，并且制造綠肥和積聚其他的自然肥料。

从推行各种技術措施和先進增產經驗說，应該積極开展技術指導工作，一方面，吸收外來的先進增產經驗，并且根据科学的試驗和研究的成果，因地制宜地加以推廣；另一方面，也应該積極注意总結和推廣当地的先進增產經驗。

这里我們还要特別地指出，推行技術改進的措施和推廣先進經驗，必須采取積極而又慎重的步驟。这几年來在这个工作方面取得了很大的成績，但是也有些地方發生了机械地搬运甚至强制推廣的毛病，造成了不好的結果。今后任何增產的措施和先進的經驗，不僅必須先經过試驗，証明确实有效后再逐步推廣，而且在推廣的时候，还必須根据当时当地的具体条件，規定適当的实施步驟；同时，在推行这些措施和經驗的时候，还应該征求当地農民特別是有經驗的老年農民的意見，不应該强迫推行。对于当地的耕作習慣，也不应該粗率地加以否定。

第二，关于發展多种農業經济問題

粮食是保証人民生活和發展整个農業經济的基礎，我們必須加以足够的注意。这几年來，各地方重視了粮食和棉花的增產，这是完全必要的。但是，有些地方却因而对其他農業經济——除棉花以外的各种經济作物、畜牧業、林業、水產养殖業、蚕桑業和各种農家副業的增產注意得不够，加上有些農業產品和土特產品受了收購价格偏低的影响，結果使農業經济不能够全面地和充分地發展，从而影响到整个國民經济的發展，影响到農民的收入。因此，各地方以至每个農業生產合作社在規划自己生產的时候，都应該根据当地的歷史情况和当前情况、自然条件和經济技術条件、農民的生產習慣和生活習慣等等，对農業的發展進行全面規划，以免發生單一化和片面化的傾向。在畜牧区、林区和水產区，应該分別以畜牧業、林業或者水產業为中心進行規划，同时根据可能的条件發展農業和其他副業。

为了促進農業經济的全面發展，我們必須采取一些具体办法。凡是農民有經营習慣而又为社会所需要的各种生產，应該積極經营并且加以發展。凡是社会迫切需要、特別是有重大經济价值的產品，例如亚热帶作物和热帶作物、出口需要的各种農產品和副產品，除由國家或者地方統一經营以外，还应該鼓励合作社經营，由國家進行技術指導。凡是不必要由合作社統一經营的農家副業，应該鼓励社員單独經营。商業部門应該合理地規定農業產品和副業產品的收購价格，并且改善收購制度，同时，有关部門应該帮助合作社適当地恢复農村中的某些農業品加工業。

（五）發展运輸業和邮电業

在第二个五年計划期間，随着工農業生產的發展，基本建設規模的擴大，內地和边远地区的开發和建設，都需要大大地增加运輸和通訊的能力，要求我們必須以鉄路为重点，相应地進行全國运輸網和通訊網的建設。这就向运輸和邮电部門提出了巨大的要求：一方面，应該对原有鐵路和設备進行必要的改建和技術改造，另一方面，应該繼續進行新的鐵路的建設，主要是西北和西南兩个地区的鉄路、公路的建設，沿海、長江的港口的建設，同时，还应該增加必要的运輸和通訊的設备。运輸和邮电部門应該根据上述兩方面的要求，分別輕重緩急，進行全面規划，以保証完成第二个五年計划建議中所提出的关于运輸、邮电方面的各項任务。

目前，在某些鐵路上已經出現了运輸和通訊的緊張狀态，这主要是由于設备能力不足所造成，但是也应該看到，某些运輸和通訊的鐵路和設备，还存在着一定的潜在能力沒有被發掘出來。因此，运輸和邮电部門，还应該積極地采取有效的技術措施和加强运輸、通訊的組織工作。

由于我國近代运輸工具不足，运輸鐵路不够，并且分布得很不平衡，而我國現有的木帆船和畜力車等民間运輸工具数量大，分布廣，在相当長的时間內，还是重要的輔助运輸力量，在有些地区，目前还是主要的运輸力量，因此，我們应該充分利用和適当發展民間运輸工具，并且逐步地对他們進行技術改良。在可能的条件下，我們还应該把近代运輸工具同民間运輸工具結合使用，以適应运輸增長的需要。

（下轉4版）

（上接3版）

（六）加强商業工作

改善人民生活，不僅要增加人民的貨幣收入，而且要使他們能够買到相当数量的和合乎需要的商品。根据大体的計算，一九六二年供应城鄉人民的各种日常生活消費品和一部分生產資料的数量，即社会商品零售总額，將比一九五七年原計划增長百分之五十左右。这是商業部門的一項繁重的任务。商業部門必須繼續加强收購工作和銷售工作，繼續貫徹执行对主要生活必需品的統購統銷政策，合理地設置商業網，并且有計划地組織一部分在國家領導下的自由市場，以滿足人民日益增長的需要。从对外貿易方面說，应該有計划地組織有关物資的出口，以保証國家建設所必需的設备和器材的進口。

商業作为联系生產和消費、工業生產和農業生產的紐帶，它不僅担負着滿足居民生活需要和一部分生產需要的任务，担負着为國家積累資金的任务，而且也担負着促進工農業生產發展的任务。由于价值規律在我國經济生活中还起着一定的作用，在某些方面更起着重要的作用，因此，正确地运用价值規律，正确地掌握物价政策，就可以促進工農業生產的發展。

在第一个五年計划期間，我國市場的物价一般是穩定的，工業品和農產品之間的比价大体是適当的，这就表明，我們的物价政策是正确的，他促進了工農業生產和國家建設的發展，并且保証了社会主义改造的順利進行。但是，在物价政策的执行方面还存在着一些缺点和錯誤，主要是：有些農產品和土特產品的收購价格定得偏低，或者有时高有时低，影响到这些產品的增產，甚至使某些產品發生了減產的現象；某些輕工業產品在質量和品种方面的差价太小，影响到这些產品質量的提高和品种的增加。这些缺点，都已經發現并且逐步地進行了糾正，但是还沒有完全克服，需要進一步加以研究和調整。

正确地掌握物价政策是一件極其复雜的事情，在我們这样一个人口众多和經济情况比較复雜的國家里，对物价的調整必須采取十分慎重的态度，而不能輕率从事。例如，不適当地提高農產品的收購价格对于工業生產和工人生活，对于保持各种農產品之間正确的發展比例，都会有不利的影响；不適当地降低工業品的銷售价格，有可能引起商品的脫銷。因此，这种不適当的提价或者降价，都將不利于工農業生產的發展和人民生活的改善。在第二个五年計划期間，我們在物价方面將繼續采取穩定的政策，同时，对某些不合理的物价進行必要的適当的調整。

由于社会主义改造事業的勝利，社会主义經济已經在我國占居了絕对的統治地位，这就使我們有可能在適当的范圍內，更好地运用价值規律，來影响那些不必要由國家統購包銷的、產值不大的、品种繁多的工農業產品的生產，以滿足人民多样的生活需要。为了適应上述情况，防止發生統一过多过死而影响產品質量下降和品种減少的現象，現在和在第二个五年計划期間，我們在商業方面，將采取許多重要措施。例如，在國家統一市場的領導下，將有計划地組織一部分自由市場；在一定范圍內，將实行產品的自流自銷；对某些日用工業品將推行选購和按質分等論价办法，等等。采取这些措施，不僅不会破坏國家的統一市場，相反地，將会对國家的統一市場起有益的补充作用。

（七）社会主义改造过程中的企業改組和人員安排

在社会主义改造的工作方面，我只說以下兩个問題。

第一，关于中小公私合营企業和手工業、小商業的合作組織的企業改組問題

大型的公私合营企業，因为合营的时間大多比較早，他們的生產和經营已經逐步地納入了國家計划的軌道，經营管理制度也一般地進行了初步的改造。但是大量分散的中小型的新公私合营企業，还需要進行適当的改組和安排。許多个体手工業和小商小販在实現合作化以后，也需要進行必要的改組和安排。这样，才能使他們在比較合理的条件下進行生產和經营，以逐步地適应國家的計划管理的要求。但是我們在对他們進行改組的时候，必須注意防止和糾正过分集中的偏向。

从工業方面說，小型工厂固然有它的缺点，但是他們在生產經营方面比較机动灵活，容易適应多样的、經常变化的需要，因此，凡是經营合理并且能够適应社会需要的小型工厂，都应該保存下來，不应該草率地加以合并或者取消。手工業合作組織一般地不宜过分集中，应該根据發展生產、適应社会需要、增加社員收入的原則，使大社、小社、小組同时存在；某些制造性的行業，特別是許多修理性、服务性的行業，都应該讓他們繼續保持分散活动和原有的經营特点，以便于直接为居民服务，同时便于吸收家庭輔助劳动参加生產。有些手工業可以在手工業合作組織的領導下，繼續独立生產，也可以讓他們完全自产自銷，不必勉强組織起來。

从商業方面說，商業机構的分布应該极大限度地便利居民，因此更不应該过分集中，而应該適当分散，并且采取多样的經营方式，为居民服务。我們的商業領導机关，过去往往多考慮自己管理的方便，而少考慮如何便利居民，因而發生了集中过多的偏向，不適当地集中了和取消了一些小商店和小商販。这种偏向，应該迅速加以糾正。今后不論在城市居民区或者廣大農村中，都应該保持相当数量的小商小販，采取合作商店、合作小組、代銷、甚至完全自購自銷等等方式，更好地为居民服务。

第二，关于工商業資本家和小業主的安排和改造問題

在資本主义工商業实現公私合营以后，我們应該培养和提拔优秀的职工参加企業領導，同时还要吸收原來的工商業資本家和小業主，担負一部分經营管理工作或者領導工作。在实行公私合营和定息制度以后，資產階級分子在企業中，具有資本家和职員的兩重身分，因此，公股代表应該同这些資方人員很好地合作，發揮他們的特長和積極性，并且在工作的过程中，加强对他們的教育和改造，克服他們的資產階級的思想和作風，帮助他們在工作中做出成績，把他們逐漸改造成为名符其实的劳动者，而不应該对他們采取歧視的态度。这样做，对企業、对國家和对工人階級都是有利的。为了做好这一工作，应該使企業中的职工懂得这个道理，把团結、教育和改造資方人員当作一件重要的任务。

在公私合营企業中的几十万資方人員，絕大多数都有一些生產技術或者經营管理經驗，其中有一些人有相当高的生產技術和相当多的經营管理經驗。对于他們的生產技術和有用的經营管理經驗，我們必須充分加以利用。公股代表在这方面应該很好地向他們学習。

（八）改進國家行政体制，發揮地方的積極性

在第二个五年計划期間，國家的許多建設事業將要更多地由地方負責兴办或者要依靠地方的努力配合來完成。因此，發揮地方的積極性，是我們完成社会主义建設事業的重要条件。

現在，我國的社会主义改造已經取得了决定性的勝利，人民民主專政已經更加巩固，这就使我們有必要也有可能，按照統一領導、分級管理、因地制宜、因事制宜的方針，進一步地划分中央和地方的行政管理职权，改進國家的行政体制，以利于地方積極性的充分發揮。國务院在今年五月到八月曾經召开了全國体制会議，对于当前存在着的中央集权过多的現象作了檢查，对改進國家行政体制問題進行了討論，并且提出了关于改進國家行政体制的决議草案，現在正在廣泛地征求各方面意見。

在划分中央和地方的行政管理职权的时候，应該实行以下的原則：（1）明确地規定給予各省、自治区、直轄市有一定范圍的計划、財政、企業、事業、物資、人事的管理权；（2）凡关系到整个國民經济而帶全局性、关鍵性、集中性的企業和事業，由中央管理；其他的企業和事業，应該尽可能地多交給地方管理；企業和事業在下放的时候，同他們有关的計划、財务管理和人事管理一般地应該随着下放；（3）企業和事業的管理，应該認眞地改進和推行以中央为主、地方为輔或者以地方为主、中央为輔的双重領導的管理方法，切实加强对企業和事業的領導；（4）中央管理的主要計划和財务指标，由國务院統一下达，改变过去許多主要指标由各部門条条下达的办法；（5）某些主要計划指标和人員編制名額等，应該給地方留一定的調整幅度和机动权；（6）对于民族自治地方各項自治权利，应該作出具体实施的規定，注意帮助少数民族地区政治、經济、文化事業的發展；（7）改進体制要逐步实現，某些重大的改变，应該采取今年准备、明年試办、到第二个五年計划期間全面实施的步驟，穩步進行。

为了有效地实行上述的各項原則，我們認为，中心的問題是在中央的統一領導下，適当地擴大地方的权限。因为地方比中央更加接近企業和事業的基層單位，更加接近群众，也更加容易了解实际情况，適当地擴大地方的权限，就能够更好地把地方上的一切力量，一切积極因素，組織到社会主义建設事業中來。

为了更大地發揮地方積極性和加强全國各族人民的团結，現在和在第二个五年計划期間，我們应該更加重視少数民族工作。凡是少数民族聚居的地区，应該成立自治地方而尚未成立的，都应該按照憲法規定，積極地帮助他們成立自治地方。应該嚴格尊重民族自治地方的各項自治权。应該大量培养和提拔民族干部，不断地提高他們的政治覺悟和管理各种事务的能力，使他們在工作中能够眞正当家作主，有职有权。不論在少数民族聚居、雜居或者散居的地方，他們的民族平等权利、宗教信仰自由、風俗習慣和語言文字，都应該受到尊重。对于那些还沒有文字或者文字尚不完善的少数民族，应該積極地帮助他們創制和改革自己民族的文字。

（九）培养建設人材和加强科学研究工作

在第二个五年計划期間，我們要建立社会主义工業化的巩固基礎，進行國家建設和推進國民經济的技術改造，就必須努力培养建設人材，加强科学研究工作。

第一，关于建設人材的培养和分配問題

为國家培养各項建設人材，首先是工業技術人材和科学研究人材，是教育工作的首要任务。这几年來，我國培养建設人材的工作是有顯著進展的，但是从國家建設的要求來看，我們在高等学校和中等專業学校所培养的人材，在数量上、尤其是在質量上和門类上，还难以滿足需要。因此，在第二个五年計划期間，应該進一步發展高等教育和中等專業教育，并且根据“掌握重点、照顧其他”及需要和可能相結合的方針，進行全面規划。

要做好建設人材的培养工作，必須正确地处理数量和質量的关系。过去几年，我們有片面强調数量、忽視質量的偏向，这是必須糾正的。从教育部門說，应該積極地發揮力量，在保証一定質量的条件下尽可能地增加学生的数量。从用人部門說，应該考慮到眞正需要和实际可能，不要提出过多过高的要求，以免由于盲目地增加数量而降低学生質量。

高等教育和中等專業教育应該实事求是地而不是主观主义地調整科系和設置專業，切合实际地改進教育計划、教学大綱、教材和教学方法，以便使培养的人材能够更加適应于國民經济各部門的具体要求。目前發展和提高高等教育和中等專業教育最大的困难，是缺乏师資和学生質量不高。因此，必須从高等学校畢業学生中間抽調適当数量的优秀学生，培养更多数量的研究生，并且有重点地选派高等学校的畢業生和教师出國学習我們缺乏的学科，以增加师資。同时，必須相应地發展和办好高級中学和初級中学，以提高学生的質量。高等学校和中等專業学校現有的圖書和仪器一般都还不够，应該逐步地加以补充；这些学校在發展中所必需的校舍，也应該給以解决。

培养建設人材还必須發展業余教育，从职工中吸收有条件深造的人員到夜校或者函授学校去学習，逐步地培养他們成为高級和中級的專門人材。学習必須眞正出于本人自願，并且要分批分期地進行；各單位要保証学習的人有必要的業余学習时間，学習的时間不要太長，学習不要过緊，以免妨碍生產和职工的健康。

在科学技術人材不足的情况下，对建設人材的合理分配就更加重要。在分配建設人材的时候，对生產、建設的需要和科学研究、师資增加的需要，都应該首先保証重点，同时照顧其他方面；并且应該繼續糾正那种对科学技術人材分配不当、用非所学和積压人材的浪費現象。

第二，关于加强科学研究工作問題

最近在党中央和國务院的直接領導下，集合了全國几百名优秀的科学家，草拟了今后十二年的全國科学技術發展規划和哲学社会科学發展規划，分別地提出了自然科学和社会科学最重要的研究任务。这是提高科学研究工作，保証我國許多重要的科学和技術方面在今后十二年內能够接近世界上先進水平的極重要的措施，应該在党中央和國务院的領導下早日完成这兩个規划，并且組織全國科学研究的力量，有步驟地实現这兩个規划所提出的任务。由于需要解决的科学和技術的任务十分繁重，現有的科学研究人材不足，而現代科学和技術又在一日千里地發展着，也由于当前我國科学研究的重点，大都是我們工作中的薄弱环節，甚至是缺門，因此，我們应該集中力量，首先解决重要方面的問題，防止百廢俱兴、平均使用力量的偏向。

为了加强科学研究工作，必須逐步地建立和健全中國科学院和各業务部門的科学研究机構，加强高等学校的科学研究工作，并且做到各方面分工合作，密切結合。科学研究机構的設置，应該在地区上求得合理的分布。科学研究工作应該同國家的各項建設工作、特別是經济建設工作密切結合起來。在科学研究中，要貫徹执行“百家爭鳴”的方針，鼓励学術上的自由討論，以充分發揮科学研究人員的積極性和創造性。

为了發展我國的科学研究事業，还应該及时地解决必需的圖書、資料、仪器和試驗場所等問題，積極地改善科学研究人員的工作条件，并且進一步地密切國际間科学的联系和合作，收集和交換國內外科学和技術的資料。

（十）進一步改善人民生活

第二个五年計划期間，在發展生產和增加國民收入的基礎上，我們有可能進一步改善人民的生活。

从根本上說，我們國家所進行的一切建設，都是为了人民群众的福利。但是，在建設的过程中，人民的長远利益和当前利益之間，集体利益和个人利益之間，是常常不容易安排得好的。因此，我們必須妥善地安排國民收入中積累和消費的比例关系，在保証國家建設規模逐步擴大的同时，使人民生活得到逐步的改善。

在这里，我要着重地說明以下的問題：

第一，关于改善职工物質生活問題

在第二个五年計划期間，职工的平均工資將提高百分之二十五到三十。这样的增長速度，同我國經济發展的水平和劳动生產率增長的速度是相適应的。根据前面所說的經驗，我們必須在年度計划中，經常地注意保持工資增長同劳动生產率增長之間的適当比例关系，使职工的工資水平能够随着劳动生產率的提高，比較均衡地上升。并且，在規定各个年度的职工工資增長計划的时候，还应該注意到生活消費品生產和供应的可能性，以避免工資增長同物資供应發生脫節的現象。

为了改善职工的物質生活，除了進一步提高职工工資水平以外，現在和在第二个五年計划期間，还应該根据可能的情况，采取实际措施，逐步地改善职工居住、安全、医藥衛生等方面的条件和適当地增加其他的福利設施。在这方面，國务院已經拟定了若干具体措施，并且將在最近期間公布施行。

我們应該繼續反对对职工生活漠不关心的官僚主义态度。事实上，有許多增加职工福利的設施之所以沒有举办，并不是完全因为缺乏財力和物力的条件，主要是由于某些主管部門的領導人員对职工生活的改善，采取了官僚主义的态度。应該指出，有一些福利事業是不需要增加國家預算的开支就可以举办的。只要我們能够克服官僚主义的作風，更多地关心群众生活，并且認眞地执行國家的計划和各种規定，那末我們就一定能够把改善职工的物質生活这样一件重要的事情，办得更好。

第二，关于改善農民物質生活問題

为了改善農民的物質生活，一方面，我們应該注意調整國家積累和合作社收入的比例关系，正确地解决農民的負担問題；另一方面，我們还应該注意調整農業生產合作社內部的公共積累和社員个人收入的比例关系，正确地解决合作社收益的分配問題。在第二个五年計划期間，國家的農業稅应該保持在一个適当的比例上，并且將把農業稅的正稅和附加稅統一征收，以簡化稅制；同时，我們要求所有的合作社貫徹执行“高級農業生產合作社示范章程”的規定，使公積金、公益金和管理費用一般地不要超过章程上的比例定額。这样，在第二个五年計划期間，如果能够完成農業的增產計划，就有可能使農民的全部收入在五年內增長百分之二十五到三十。

在第二个五年計划期間，國家將繼續从各个方面來帮助農業生產合作社發展生產，对水利建設和農業的投資將比第一个五年計划有很大的增加，農業貸款也將有所增加；同时，國家仍將規定一部分專款作为農村救灾的用途。对于許多自然条件不好的山区和老根据地，今后國家应該特別注意帮助当地人民發展生產，改善生活。

第三，关于提高人民文化生活水平問題

在第二个五年計划期間，随着經济建設的發展和人民群众对于文化要求的增長，我們应該按照建設規定，繼續努力扫除文盲，發展小学教育，开展工農群众的業余教育，逐步推行文字改革。同时，还应該進一步开展群众的文化工作，發展新聞、出版、廣播、文学、藝術、电影等事業。在举办这些事業的时候，应該特別注意質量的提高。

在廣大人民群众中進行文化教育工作，必須采取積極而又穩妥的步驟。几年來，我們在扫除文盲、小学教育、社会文化和出版等項工作中，都曾經發生过或者保守、或者冒進的毛病，使工作受到了不应有的損失。今后我們必須吸取这一教訓，根据需要和可能，实事求是地开展文化教育工作。

开展群众的文化教育工作，必須充分地依靠群众的力量，采取群众路綫的工作方法。过去文化教育工作常常有包办代替、强迫命令的毛病，今后必須加以糾正。要在工作中坚持群众自願的原則，凡事都要和群众商量。对于那些眞为群众所需要、确有条件和群众自願举办的事業，如民校、識字班、俱乐部、業余剧团等，我們应該給以支持和帮助，并且加强領導。当然，在运用群众力量的时候，必須經常注意爱惜民力和时間，不要随便增加人民的負担。

第四，关于增進人民健康問題

在第二个五年計划期間，必須繼續發展衛生医藥事業，進一步开展体育运动，并且適当地提倡節制生育。

几年來，爱國衛生运动在改善环境衛生、減少疾病方面起了重大的作用。但是近年來，我們对爱國衛生运动的領導有些放松，今后应該繼續大力开展这一运动，并且使它更加深入和經常化，以進一步改進城市和鄉村的环境衛生，減少各种傳染病和职業病的發病率。同时，我們还应該積極推廣治療血吸虫病的經驗，有計划地分期分区地消滅危害嚴重的地方病。全國城鄉的基層医療組織，在預防和治療疾病方面，已經起了重大的作用，今后衛生部門应該加强对他們的領導。

在医療衛生事業方面目前还存在着許多缺点，例如：在医院工作中，由于管理不善，收費較高，因此使目前有限的病床不能得到充分利用，而且使有些群众看不起病，住不起医院；療养病床缺乏統一管理，造成很大浪費；此外在公費医療制度和医务工作制度等方面也还有不適当的地方。为了消除这些不合理的現象，衛生部門应該認眞地調查研究，提出切实可行的改進办法。

我們应該在廣大群众中進一步开展体育运动，有效地增强人民的体質，并且提高我國体育运动的水平。在开展体育运动的时候，必須根据人民群众的生產、工作，学習的具体情况和体質条件，有区别地和有步驟地進行，避免要求过高过急和一般化的毛病。

为了保护妇女和兒童，很好地教养后代，以利民族的健康和繁荣，我們贊成在生育方面加以適当的節制。衛生部門应該协同有关方面对于節育問題進行适当的宣傳，并且采取有效的措施。

（十一）繼續厉行節約

克勤克儉是我國人民的优良傳統。一切國家机关、國营企業、事業單位和合作社，都应該厉行節約，使人力、物力、財力都能够充分發揮作用，以加速我國社会主义的建設事業。

一年以前，党中央和國务院曾經号召全体國家机关工作人員和全國人民厉行節約，反对浪費，克服非生產性建設过多、生產性建設成本过高、工程和產品質量不好、物資損耗很大、以及机構龐大和人浮于事等等不良現象，經过一年多的努力，已經取得了相当的成績。但是，应該指出，節約的方針并不是在一切部門中都貫徹得很好的，浪費現象仍然存在；同时，在厉行節約和反对右傾保守思想的过程中，由于片面的節約观点，或者由于只追求多和快、不重視好和省的偏向，使工程和產品的質量也發生了不少的問題，有些要返工重修，有些会降低效用，甚至变成廢品，这样，不僅不能够达到節約的目的，反而又造成了浪費。

在第二个五年計划期間，由于國家建設規模的擴大，我們在物資供应、資金來源和技術力量等方面，还会遇到很多的困难，而厉行節約，合理地使用物力、財力和人力，正是克服这些困难的一項重要办法。应該承認，計划的好坏，对于節約或者浪費起着重大的作用。計划所造成的節約是最大的節約，計划所造成的浪費是最大的浪費。因此，各級國家机关和企業部門应該首先做好計划工作。一切企業單位，都应該加强定額管理工作，推行各种合理的先進定額；加强技術管理工作，提高產品和工程的質量，減少廢品、次品和工程質量事故；貫徹执行責任制度，克服無人負責的現象，以防止浪費和發揮節約的潜力。一切事業單位，都应該減少不必要的事業开支和人員編制，加强財务管理和稽核工作，以縮小事業經費在預算中的比重。一切合作社、都应該繼續貫徹执行勤儉办社的方針。

在國家行政机关方面，应該繼續克服机構重叠和人浮于事的現象。現在，在各級國家行政机关中，一般地說，机構都还过于龐大，人員还是过多，而这种現象，上級机关比下級机关嚴重，大机关比小机关嚴重。我們必須采取有效措施，对各級机構和机关人員繼續進行調整，精簡行政机構，把机关人員適当下放，把非生產人員調往生產單位。这是目前在國家机关方面实行節約方針的有效办法。

（十二）加强同苏联和各人民民主國家的团結和协作，擴大國际間經济、技術和文化的合作和联系

为了完成我們的社会主义建設事業，我們除了調动國內的一切積極因素以外，还必須团結國际上一切可能团結的力量爭取國际上的一切有利条件。我們一貫努力加强同偉大苏联的团結，同各人民民主國家的团結，并且同他們進行全面协作和互相支援。我們也努力發展同那些不同社会制度的各國、特別是同亚非各國的經济合作、貿易來往、文化和技術的交流。

我國同苏联和各人民民主國家的互助协作关系，是建立在牢不可破的兄弟般的友誼的基礎上，并且以促進社会主义各國經济的共同高漲、不断提高社会主义各國人民的物質福利和文化水平为目的的。

如前所說，不論是在我們恢复國民經济的时期，或者是在我們执行發展國民經济的第一个五年計划的时期，我國都在各方面獲得了苏联的巨大的和眞誠的援助，同时，也獲得了各兄弟國家的重大的援助。这种援助，帮助我們克服了許多困难，使我國的社会主义建設事業能够以比較高的速度向前發展。在第二个五年計划期間，苏联和各人民民主國家还將繼續給予我們兄弟般的大規模的援助，特別是那些由苏联和許多人民民主國家帮助我們設計和裝备的大企業，將为我國社会主义工業化進一步奠定基礎。过去，我們在学習苏联和各人民民主國家先進的建設經驗和科学技術方面，得到很多好处，今后我們还必須同样虛心地向他們学習。

作为社会主义陣营的一員，我國負有自己的一分責任，我們必須很好地尽这分責任。我們有义务向各兄弟國家供应他們在建設中所需要的許多農產品、畜產品、礦物原料以及某些机器設备和工業產品。我們必須努力增產，或者適当節約國內的消費，來保証这些產品的供应。为了同其他國家進行平等互利、互通有無的貿易，我們也有必要妥善地計划我們國內的生產和消費，以便保証必要的出口。

几年來，我國同許多亚非國家在經济、技術和文化各方面的合作和联系日益密切。特別是从亚非会議以來，这种合作和联系有了更廣泛的發展。我們絕大多数亚非國家都迫切要求消除長期殖民統治所造成的經济和文化的落后，因此深刻地体会到彼此在經济上和文化上進行合作的必要。我國一貫主張在平等互利不附加任何条件的基礎上同亚非國家進行这种合作，在經济上和技術上促進彼此的独立發展，在文化上發揚各自的特長并且互相观摩学習。这种合作有助于保障亚非各國的民族独立和擴大和平地区，因此也就有利于我國的和平建設。尽管这种合作的范圍現在还不很大，但是，重要的是亚非各國已經开始合作，并且正在擴大同拉丁美洲各國的联系，而这种合作和联系毫無疑义是有廣闊的發展前途的。

我們也願意根据平等互利的原則，同世界上其他的國家發展經济上、技術上和文化上的联系。我們一直在努力擴大同西方國家的貿易，并且願意把这些國家的科学技術和管理方法中有用的东西吸收过來，为我們的建設事業服务。尽管美國对我們实行禁运，并且强制許多國家对我們采取同样的政策，但是这个徹底違反各國人民利益的政策，已經遭到各方面日益强烈的反对。这个不合理的人为障碍，迟早是会被扫除的。

我們主張擴大國际間經济、技術和文化的合作和联系，不僅是为了加速完成我們的社会主义建設，而且还因为这將为各國之間的和平共处奠定可靠的基礎。因此，这是完全符合于全世界人民的利益，完全符合于和平事業的利益的。

× × ×

同志們：第一个五年計划勝利完成和第二个五年計划开始的日子，已經不远了。在今后一年多的时間里，全党同志，应該在党的中央委員会和毛澤东同志的領導下，加倍努力，同全國工人、農民、知識分子一起，同全國各民族、各党派、一切愛國人士一起，为超額完成第一个五年計划和積極准备第二个五年計划而奋斗。只要我們謙虛謹慎，不驕不躁，糾正我們工作中的主观主义思想和官僚主义作風，我們就能够动員一切力量，克服各种困难，在把我國建設成为一个偉大的社会主义工業强國的奋斗中，勝利前進！（新華社北京18日电）

各國兄弟党代表团团長在中國共產党第八次全國代表大会上的致詞

波蘭統一工人党代表团团長奥哈布致詞全文

新華社北京18日电 波蘭統一工人党代表团团長奥哈布同志在中國共產党第八次全國代表大会上的致詞。全文如下：

親愛的同志們和朋友們！

兄弟姊妹們！

波蘭統一工人党中央委員会代表波蘭一百四十万党員向英勇的中國共產党的第八次代表大会致以热烈的兄弟般的祝賀，祝你們的大会圓滿成功，祝你們为中國人民的幸福，为我們偉大社会主义事業的勝利，为巩固和平和發展社会制度不同的各个國家間友好合作关系而从事的劳动，獲得進一步的成就。

从華沙到北京，要飛行几千公里，但是用不了几句話就能說明今天波蘭人民和中國人民是如何的親密。

把我們团結在一起的是爭取和平和人类進步的共同斗爭，是同偉大苏維埃國家的友好同盟，是維斯杜拉河畔和黄河河畔的人們建立社会主义制度的共同願望，是共同的思想，是不朽的偉大馬克思列寧主义思想。

波蘭的革命工人运动有着自己長久的和光荣的歷史。在將近六十年的时間內，波蘭革命者曾經在極端秘密的狀态下進行了反对沙皇和凱撒的暴力、反对波蘭和德國法西斯分子恐怖的斗爭。因此，波蘭革命者根据自己的經驗可以体会到并珍視中國共產党人的英勇精神。中國共產党人为反抗帝國主义者的殘暴統治和罪惡的國民党賣國政府，爭取中國人民的解放和建立工農政权而進行的多年的坚决的革命斗爭，贏得了各國人民的贊揚。

你們对帝國主义和反动势力的具有歷史意义的勝利，也在波蘭引起了普遍的欢欣。你們在艰巨的社会主义建設事業中的每一个新的成就，也受到对偉大中國人民有着兄弟般友誼的波蘭工人和農民的衷心的欢呼。

波蘭人民在波蘭統一工人党的領導下，在建設社会主义基礎的事業中取得了巨大的成就。

我們从战后的廢墟中重建了我們的國家。我們建立了工業，工業產量按人口平均計算較一九三八年已經增長了五倍。我們建立了汽車、拖拉机、飛机、造船和采礦机器等新的工業部門。我們建立了新的規模巨大的鋼鉄和有色金屬的冶金工厂。今年我國將產鋼約五百万噸，煤九千六百万噸。

我們新的五年計划規定，工業產量增加百分之五十以上，農產品增加百分之二十五以上，工人的工資和農民的收入增長百分之三十。

这是一个極其复雜而艰巨的任务。完成这个任务要求我國劳动人民作極大的努力，艰苦奋斗。要求我們領導社会主义建設的党付出大量劳动和智慧。

完成我國五年計划的光荣任务的基本条件是維护和巩固國际和平。

波蘭像中國和社会主义陣营各國一样，特別关心保衛和平。

只要記起下面一个事实就够了。第二次世界大战期間，法西斯强盜僅僅在我國首都華沙一个城市里就屠殺了七十万左右手無保护的居民。这比美國在第一、第二次世界大战中以及美國建國兩百年來所進行的各次战爭中死去的人数的总和还要多。

波蘭人民很清楚地記得帝國主义战爭的一切可怕的情景，因此願意尽一切努力來保衛和平，并始終不渝地支持苏联、人民中國和我們整个社会主义陣营的和平政策。社会主义陣营正在为取得打破殖民主义强盜們为了美英壟断資本家和億万富翁們的利益，企圖挑起新的流血战爭的計划而斗爭。

为了人民群众的利益，为了我們和平的社会主义建設，我們和你們一样，需要和平。

如果我們能够加强同社会主义陣营各个兄弟國家的經济合作，如果我們更廣泛地利用苏联和各人民民主國家的經驗，我們就能更快地和更好地完成新的五年計划的偉大而艰巨的任务。

波蘭統一工人党密切注意着中國共產党的創造性的活动和你們中央委員会根据馬克思列寧主义原則估計到你們偉大的國家的具体的特殊条件而采取的各項勇敢的决定。

你們的代表大会將要总結过去一个时期所取得的巨大成就，并規定今后社会主义建設的任务，我們相信，波蘭統一工人党的積極分子將研究你們的代表大会的各項决定。

波蘭代表团請大会的全体代表向中國黄河、珠江和長江流域以及沿海各省的全体工人和農民，向北京、上海、南京、廣州以及富有革命傳統的江西、湖南、陝西、四川的工人和農民，向工業發达的东北和边远的畜牧区西藏的工人和農民，轉达波蘭維斯杜拉河和奥德河兩岸、喀尔巴阡山和波罗的海的工人和農民、華沙的冶金工人、罗兹的紡織工人、西里西亞的礦工和冶金工人、革但斯坦的造船工人和海員、克拉科夫的大学生、波蘭士兵和全体波蘭人民的热烈的兄弟般的祝賀。

我們衷心地祝你們統一全國的領土，迅速解放台灣和澎湖列島，祝你們在發展工業和農業、繁荣科学和文化、進一步提高劳动人民的生活水平方面取得新的成就。

你們的成就也就是我們的成就。你們的欢乐也就是我們的欢乐。

願人民波蘭和偉大的解放了的中國之間的友誼不断巩固！

社会主义在中國、波蘭和全世界勝利万歲！

德國統一社会党代表团团長烏布利希致詞全文

新華社北京18日电 德國統一社会党代表团团長烏布利希同志在中國共產党第八次全國代表大会上的致詞。全文如下：

親爱的同志們！

請允許我代表德國統一社会党向你們和英雄的中國共產党的全体党員和全中國人民致以衷心的和兄弟般的战斗敬礼。

德國工人階級十分关心你們的第八次党代表大会的各項討論，对中國人民在中國共產党領導下所進行的解放斗爭一直表示同情。

中國工人階級同農民結成联盟，为取得人民革命的勝利作出了巨大的貢献。德意志的一切爱好和平和進步的力量感謝中國人民，因为你們这种具有世界意义的勝利增强了民主和反帝國主义陣营的地位，并使力量对比繼續向有利于社会主义的方向發生变化。

你們的人民共和國和偉大的苏联站在一起，在巩固世界和平和爭取人类光明的將來的斗爭中已經成为一支偉大的力量。德國統一社会党的全体党員和德國人民的一切進步力量对于中國人民和他們的共產党在加强中國人民民主政权的工作中所取得的巨大成就表示敬佩。这些成就之所以能够取得，是因为中國共產党在以毛澤东同志为首的中央委員会的集体領導下懂得結合中國的具体条件，創造性地运用和丰富馬克思列寧主义的学說。

在用新的理論知識和經驗丰富了國际工人运动的苏联共產党第二十次代表大会以后，你們的党代表大会对运用馬克思列寧主义学說作出一个重大的創造性的貢献。你們关于無產階級專政的各种形式，尤其是关于从民主革命过渡到社会主义革命的問題的提法对于一切社会主义者來說，都是十分感到兴趣的。

我們相信，中國共產党把一切爱國力量团結在統一战綫之中，会完成过渡时期的复雜任务和給亞非各國人民以活生生的榜样，使他們看到人民的力量是多么的偉大。

今天，我們兩國構成世界社会主义体系的一个坚强部分。社会主义陣营的統一，國际共產主义运动的統一，我們各國人民之間的友誼，特別是我們同苏联共產党和它的列寧式的中央委員会的巩固的团結，都是牢不可破的。

親爱的同志們！德意志民主共和國是德國歷史上第一个工農國家。德意志民主共和國現在是社会主义陣营的西綫。在西欧，我們緊鄰着工業高度發展的資本主义國家，建設社会主义，这一事实使我們有着特別重大的責任。德國和平的巩固在很大程度上取决于工農政权的巩固和德意志民主共和國的社会主义建設。

德意志民主共和國工人階級和一切進步人士的歷史性的任务是在和平競賽中証明社会主义体系比西德的資本主义优越。这个任务的完成將有助于西德爱好和平的和進步的力量的加强。

我們的党关于第二个五年計划的指示和关于進一步發展民主的决議的根据是：德意志民主共和國是德國和平的堡壘，民主的和社会的成就应該照耀着西德。

第二个五年計划規定，工業总產值至少提高到一九五五年水平的百分之一五五，其中社会主义企業在工業总產值中的比重約占百分之九十左右。

農業中社会主义成分現在已占耕地面積百分之三十。今天，过去是小農和中農的合作社農民正在使用現代化技術進行劳动。我們國家在第一个五年計划期間供給机器拖拉机站許多机器，其中有：

二五、八七八台拖拉机（三十四馬力）

一五、〇〇〇台联合收割拖拉机

二八、〇〇〇台拖犁拖拉机

二、〇〇〇台打谷机

在第二个五年計划中，各种拖拉机的数量將提高到百分之一四〇，鋤草机和复式机器百分之二二七，播种机百分之一九五，打谷机百分之三六一，第二个五年計划末期，農業劳动將有百分之八十一机械化。

我們在德意志民主共和國必須同由于德國的分裂而產生的巨大困难作斗爭。过去德國东部的工業發展比西部要弱得多，基本原料工業主要在西德，西德壟断資本集团和其他反动派多年以來就希望能从經济上扼殺德意志民主共和國。

由于我們共和國劳动人民的劳动热情和苏联以及各社会主义國家的巨大帮助，事实表明，这是一种妄想。

親爱的同志們！虽然欧洲有一半人口的人民已經在社会主义國家中創造了新的生活，但是西德帝國主义者仍想扭轉歷史的車輪。他們想通过重建德國軍國主义把德國壟断資本和大地主的势力擴展到整个德國。他們企圖建立一个新的法西斯的“大德意志”，并統治西欧，他們想把同他們联合的北大西洋集团國家拖進他們的战爭冒險中去，阿登納重新提出希特勒的“解放东方”的口号。我們要再三指明：德國軍國主义威脅着和平。

禁止德國共產党正說明波恩政府已开始走上希特勒的道路。波恩政府在对內政策上采用法西斯手段反对爭取和平的最坚决的战斗者——德國共產党，反对劳动人民。在对外政策上支持北大西洋集团國家的帝國主义計划，这顯然說明阿登納政府是贊同杜勒斯的有关苏彝士运河的計划的。波恩政府在取得英國政府的同意下曾向埃及政府建議放弃一部分主权，德國的和平力量，反对这种政策，他們認为，由中華人民共和國和印度共和國最初奠定的五項原則，是巩固和平和建立各國人民之間正常的充滿信任的关系的現实途徑。德國軍國主义的复活是一方面，而另一方面奉行巩固和平的政策的德意志民主共和國的存在。这些都不能不对各國人民和各國政府对兩个德國政府的关系發生作用。从和平的利益來看德意志民主共和國同一切爱好和平的國家建立正常的充滿信任的关系是必要的。它会有助于德國的和平力量，并也有助于德國的重新統一。

我們的人民希望他們的祖國重新統一。然而，德國軍國主义在大壟断資本家和希特勒的將軍的統率下重新抬头以后，首先就必須在西德推毁軍國主义的势力和巩固和平民主。只有这样，德意志人民才能真正自由地决定一个重新統一了的爱好和平的民主的德國的面貌，德國工人階級和德國的一切爱好和平的力量把重新統一德意志祖國成为一个沒有帝國主义者和軍國主义者的爱好和平的民主的國家視为他們的民族任务。

德國工人階級和德國人民的爱好和平的力量在反对德國軍國主义，反对西德执政者的罪惡的計划和爭取一个統一的爱好和平的和民主的德國的斗爭中不是孤立的。和德國的和平力量站在一起的有各國爱好和平的人們，有像同我們結成牢不可破的友誼的苏联和中華人民共和國等大國。因此我們可以坚决相信地說，西德帝國主义者絕不可能实現他們的可耻的計划。

親爱的同志們！我們兩國在地理上相隔万里。虽然我們相隔甚远，但維持和平，建設社会主义和巩固社会主义陣营的共同斗爭，把我們联結在一起。我們有一个把我們兄弟般地联合起來的共同的世界观：勝利的馬克思列寧主义。

去年十二月份我國政府代表团訪華期間簽訂了德意志民主共和國和中華人民共和國友好合作条約，这条約是發展平等國家之間各方面的友好关系的范例，这条約是社会主义世界体系國家之間与人民之間日益增長的友誼的一个新的証明，我們認为，我們兩國之間科学技術的合作应進一步的擴大。德意志民主共和國也准备根据中國朋友的願望，提供科学技術干部。为了和平，为了我們的共同事業，为了全人类，我們的友誼將日益發展。

親爱的同志們！德國統一社会党中央委員会委托我們的代表团向中國共產党第八次全國代表大会轉致賀詞。如下：

德國統一社会党在向第八次党代表大会祝賀的时候保証竭尽全力在已簽訂的兩國友好合作条約的基礎上，進一步巩固德中人民之間的友誼。我們預祝第八次党代表大会成功，祝中華人民共和國劳动人民在他們祖國的社会主义改造中取得進一步的勝利。

中國共產党及其中央委員会万歲！

德中人民之間巩固的、牢不可破的友誼万歲！

为和平、民主和社会主义而斗爭的各馬克思列寧主义政党之間緊密的、战斗的团結万歲！

同苏联的牢不可破的友誼万歲！

不可战勝的馬克思列寧主义万歲！

德國統一社会党中央委員会

罗馬尼亞工人党代表团团長乔治烏—德治致詞全文

新華社北京18日电 罗馬尼亞工人党代表团团長乔治烏—德治同志十七日在中國共產党第八次全國代表大会上的致詞。全文如下：

同志們：

我代表罗馬尼亞工人党中央委員会、罗馬尼亞人民共和國的工人階級和全体劳动人民，向偉大的兄弟党——中國共產党的第八次代表大会，致以热烈的祝賀。我們感到很兴奋，能够参加你們的代表大会，能够了解中國共產党活动的光輝成果，了解中國共產党在進行各种巨大的改革的年代里積累起來的歷史經驗和教訓，了解中國共產党提出的未來的任务。

把中國改造成一个强大的社会主义工業國，是一項重大的歷史任务。这一任务的完成，对全人类的社会發展，有着巨大的影响。为了完成这一偉大的任务，中國人民正以很高的爱國主义热情，忘我地劳动着。

中國人民緊密地团結在經过長期革命斗爭鍛煉的英勇的共產党的周圍，团結在以劳动人民敬爱的久經考驗的領袖毛澤东同志为首的中央委員会的周圍。中國共產党是密切联系群众、經常深入群众的榜样。群众完全信任中國共產党，坚决地跟着它走，去克服一切困难，为保衛和發展人民的革命成果而斗爭。

中國人民所以能够獲得偉大的勝利，是由于中國共產党在解决复雜的中國革命問題时，始終忠实于百战百勝的馬克思列寧主义学說。中國共產党進行了巨大的工作，來建設社会主义工業，对農業和商業实行社会主义改造，進行國家建設，普及文化，提高人民的覚悟，改造各个社会階層。中國共產党在这一切方面進行的工作，对其他共產党和工人党來說，是根据本國特殊的歷史条件創造性地运用和丰富馬克思列寧主义学說的榜样。

同志們，中華人民共和國自建國以來，已經贏得了巨大的政治上和道义上的威信。这是由于它同苏联一起，同所有社会主义國家和其他爱好和平的國家一起，采取了各种措施來巩固國际和平，爭取不同社会制度的國家的和平共处，促使所有國家互相尊重主权、独立和民族利益。罗馬尼亞人民和各國爱好和平的人民，把偉大的中華人民共和國在國际关系中执行的政治路綫，看做是巩固國际和平的强大因素。中華人民共和國的存在，是一个偉大的社会的歷史的事实，誰也不能忽視人民中國代表六億人民的意志和願望所發表出來的言論。要解决重大的國际問題，沒有中華人民共和國的参加，是不可能的。中華人民共和國的合理要求和它对外政策的崇高目的，得到了其他社会主义國家的全力支持，在國际上贏得了廣泛的同情和贊助。

同志們，罗馬尼亞人民也和偉大的社会主义陣营中其他國家的人民一样，把天才勤劳的中國人民的偉大成就看作是自己的成就，为这些成就而衷心地感到高兴。在罗馬尼亞人民共和國和中華人民共和國之間已經建立了合作、互助、交流社会生活各方面的經驗的密切的友好关系。这生动地体現了社会主义國家之間的新型关系。罗中兩國人民友誼的基礎，是我們兩党具有一致的願望和目的，具有共同的社会制度，都有坚定不移的决心來加强社会主义國家的國际主义团結和巩固國际和平。这样的友誼是真正牢不可破的！

人民中國和罗馬尼亞人民共和國之間的經济联系每年都在加强，而且有着繼續向前發展的光輝远景。在各种工業技術方面交流經驗的可能性，已經存在，而且在日益擴大。文化、藝術、科学方面的联系也在加强。中國文化工作者的訪問罗馬尼亞人民共和國，以及罗馬尼亞文化工作者的訪問中華人民共和國，促進了彼此的了解，有力地顯示了我們兩國兄弟人民之間的友誼。

親爱的同志們，我國人民在罗馬尼亞工人党的領導下，正在進行热烈緊張的劳动，來發展本國的經济和文化，進一步巩固人民民主制度。罗馬尼亞人民共和國的工人、農民和知識分子，在建設社会主义的事業中，在發展工業、農業、文化以及提高人民生活水平方面，取得了重大的成就。第一个五年計划已經在一九五五年結束了。在第一个五年計划期間，工業生產增加了一倍多。机器制造業、石油工業、化学工業、电器工業、电力工業都在發展。農業產量也年年增加。農業中的社会主义成份日益發展，目前它已占我國農業面積的三分之一。第一个五年計划期間，國民收入增加了將近一倍。罗馬尼亞人民現在正集中精力來实現第二次党代表大会关于第二个五年計划的任务的决議。

我國人民在建設社会主义的斗爭中，得到了苏联、人民中國和其他社会主义國家的全面帮助。

罗馬尼亞人民共和國的劳动人民正在克服他們所遇到的种种困难，滿怀信心地沿着建設社会主义的道路前進。

同志們，馬克思列寧主义的偉大思想已經在進行共產主义建設的苏联取得了勝利，現在这种思想也在中國、罗馬尼亞和所有其他建設社会主义的國家中取得勝利。这种思想給資本主义國家、附屬國和殖民地國家的人民指出了斗爭的道路。

祝中國共產党和兄弟的中國人民在社会主义建設中，在为和平和進步的斗爭中，不断獲得新的成就。

英勇的中國共產党和以毛澤东同志为首的中央委員会万歲！

罗馬尼亞人民和偉大的中國人民之間的永恒的兄弟友誼万歲！

社会主义各國人民之間的牢不可破的友誼、合作和团結万歲！

馬克思、恩格斯、列寧的偉大事業万歲！

長沙电業局綫路管理所停电公告
56調字第0675号 公元1956年9月17日
茲为設备檢修需于下列时間停供下列区域电流特此公告（如檢修早完当提先供电不另通知希各用戶注意）
9月20日6:30—18:30 苏家巷 織机街 八角亭 解放路等变压器供电区及黄兴南路由南門口至揽西巷口 南墻灣 晏家塘 小古道巷 大古道巷 永瑩街 高正街 学院街低压供电戶
9月20日 6:30—7:30 17:30—18:30 南門口变压器供电区
9月20日 7:00—18:00 文昌閣 經寿桥 潘家坪 恩家巷 新河鳳明等变压器供电区
9月21日 7:30—13:30 湘宗街西变压器供电区
9月23日 6:30—18:30 上大壠 南大十字路 四女中等变压器供电区
9月23日 6:30—7:30 17:30—18:30 韭菜園 中山馬路 杜家山 杜家塘等变压器供电区

株洲市房地管理局迁坟公告
株洲市田心壩鄉神龍坤一帶，國家即將建設，凡在該地区之坟墓，希各坟主在公告之日起30日內攜帶有关証明前往田心壩鄉人民委員会我局征购工作組，办理迁坟手續，逾期即由我局代迁。

更換証章 我局及所屬各級單位自本年9月20日起，改用銅質圓形、紅底、黄字"湖南省航运局輪船运輸局"証章。原配圓形、紅底、黄字"湖南省交通廳內河航运管理局"証章，同日作廢。湖南省航运局輪船运輸局啓

迁坟啓事 經長沙市人民委員会批准，在長沙市五里牌，廣播电台旁，南冲塘山（原廣少怀地皮），進行建設，內有龍姓、何姓、戚姓以及周姓等坟墓，希各坟主，自登报日起，30天內，攜帶有关証明，來長沙市第十六中学，办理迁坟手續，逾期即由我处会同当地政府代迁。湖南省公安廳

常寧縣人民法院公告 我院受理賀祖仁与白宝翘离婚一案，因白宝翘下落不明，限登报日起15天內向我院提出答辯，过期依法判决。

更換証章 我社新制長形紅底白字工作証（背面刻有资兴縣建筑工程合作社証號字样）自8月15日佩發，原佩帶"资兴劳动調配站"及"资兴采石工程隊"兩种紅底白字圓形証章，同时作廢。资兴縣建筑工程合作社

迁坟啓事 經長沙市人民委員会批准在我鄉黑石渡鉄路义山進行建設，內有坟墓数冢，希坟主自登报日起（9月19日）在一个月內攜帶有关証明來我会办理迁坟手續，逾期即由我会代迁。長沙市会春鄉人民委員会

湖南人民廣播电台 明天部分廣播節目
7:00—8:30轉播中央人民廣播电台关于中國共產党第八次全國代表大会的报道 18:15—華南歌舞团在長沙演出实況錄音 18:40—通訊：㊀共產党員李德保（華容縣廣播站）㊁关心社員生活的中共分支部（黎維杰稿） 19:00—22:15—轉播中央人民廣播电台節目（19:00—关于中共第八次全國代表大会的报道 20:05—每周一歌 20:30—全國各地人民廣播电台联播節目 21:00—文藝節目 21:15—关于中共第八次全國代表大会的报道）

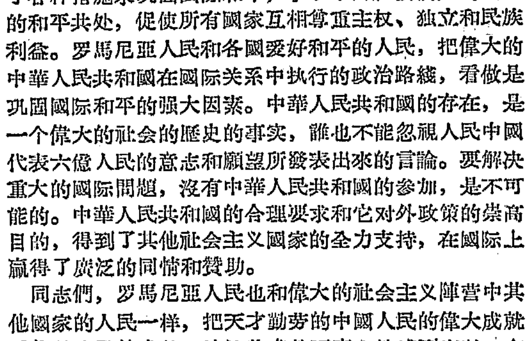

天心公園 7:00 9:10露天舞場(票价1角3分) 7:30 露天花鼓戲（不另收費）

建設 下午2:15 6:45 8:50 假情假义的人們 4:30 智取華山 兒童場
烈士公園 露天电影 7:45 假情假义的人們 文藝晚会（花鼓）8:00不收费 舞池 7:00 9:10
工人文化宮 电影（3:30 婦幼專場）7:00 9:10 秋 舞会 7:15
青年 上午10:25 4:15 7:20 9:30 (7:30 9:40露天) 秋 (12:30 沙家店糧站 兒童場) 2:05 婦幼場 秋
文化 下午1:00 7:30 8:40 (3:10 婦幼專場) 秋 7:00 小姑賢 (5:20 沙家店糧站 兒童場)
銀星 1:30 7:10 假情假义的人們 3:30 9:15 这决不是小事情 5:10 哈桑与加米拉 兒童場
大众游藝場 电影（1:30 婦幼專場）3:30 7:10 9:10 絕代佳人 (5:20 不屈的城 兒童場) 舞会2:00 6:00 8:00 10:00

新華 (2:30 婦幼專場) 7:00 9:10 秋 4:50 沙家店糧站 兒童場
上海市張慧冲巨型魔術团 今天日夜兩場演出 張慧冲主演 張琳主演 夏波夫主演 凌浩主演 巨型魔術 新型幻術 驚人雜技 串演奇術 上午9:00开始售今天日場晚場及明晚場票 日場1:45 晚場7:45 湖南劇院
長沙市紅星京劇团 今天日晚兩場 日場1:30 晚場7:30 井燕媚 許美玲 达子紅 李云鵬 胡月珊 唐明皇游月宮 灯光布景 五音联彈 票价日夜4角5角 長沙劇院
南昌市京劇三团 日場起解 會審 1:30 晚場7:30 鍾馗 四平山 花五百 田錯年后 孫悟空 明晚場十八罗漢斗金翅 王后晚 孙悟空三盜芭蕉扇 上午9:00起售今明各場票 票价 3、4、5、6角 湖南湘劇場

本报昨日开印时間7点13分 全部报紙印完时間15点20分 訂价：每月1元4角（平寄不加邮费） 今日一張半零售5分 訂閱处：全國各地邮局

中國共產党第八次全國代表大会繼續進行大会發言

法、意、捷、阿、蒙、保、匈等國兄弟党代表团团長先后致詞

新華社北京18日电 中國共產党第八次全國代表大会十八日下午繼續举行。

今天大会的执行主席是：刘格平、李井泉、陸定一、鄭位三、周 揚、胡耀邦、錢瑛、聶荣臻、譚政。

在今天大会上發言的代表有林鉄、彭德怀、薄一波、蕭瑟納四人。他們在發言中一致同意中央委員会所作的政治报告、修改党章的报告和第二个五年計划的建議的报告，并且分别就農村工作、軍事工作和經济建設等有关問題發表了意見。

法國共產党代表团团長杜克洛、意大利共產党代表团团長斯科奇馬罗、捷克斯洛伐克共產党代表团团長柯别茨基、阿尔巴尼亚劳动党代表团团長霍查、蒙古人民革命党代表团团長达姆巴、保加利亚共產党代表团团長于哥夫、匈牙利劳动人民党代表团团長卡达尔，先后在今天的大会上致詞。他們受到了代表們的热烈欢迎。在他們开始致詞和致詞結束的时候，代表們都全体起立，暴風雨般的掌声經久不息。

中共河北省委員会第一書記林鉄今天在發言中說，河北省在实現高級農業合作化以后，今年小麥收成，虽然因雨灾减產，但总產量仍比去年多了六億斤，顯示了高級農業合作社的优越性。

林鉄的發言着重談到了实現合作化以后第一年工作中所發生的問題和所取得的經驗教訓。他說，这些經驗中最重要的一条是：多与群众商量，时刻不忘走群众路綫，警惕主观主义，防止指導思想的片面性。

杜克洛同志接着致詞。他說，中國共產党的經驗是有着丰富教育意义的，所有劳动人民都集中注意地來注視这些經驗，它可以衡量工人階級与辛勤的農民結合起來所取得的具体結果，而在这里，如同在苏联一样，这些結果業已証实了馬克思列寧主义的創造力量。

当杜克洛講到"在最近的将來，沒有任何东西能够阻止法蘭西共和國和中華人民共和國，在兩國共同的利益以及和平的利益上，建立正常的关系"的时候，全場响起了雷动的掌声。

斯科奇馬罗同志在致詞中指出：数億人民成为自身命运的自覺主人并以巨大的热情迈向新的未來，这顯然是新中國的最动人的方面之一。但是对于意大利人民來說，在中國人民中建立起來的政治上和道义上的团結顯然更为突出。中國人民永远不会在路上回头：这就是这次大会向全世界揭示的現实。这时，全場响起了热烈的掌声。

斯科奇馬罗贊揚了中國共產党在向社会主义过渡时期，仍然保持和巩固了包括民族資產階級在內的統一战綫。他認为，这是一件新的具有巨大重要性的事情。他說，意大利劳动者和民主力量以特别的注意和强烈的兴趣，注視着你們党的这次大会。你們的經驗为我們的行动和斗爭提供了新的和宝貴的教益。

柯别茨基同志致詞說，捷克斯洛伐克人民衷心地为中國社会主义建設的成就而高兴，并把这些成就看作是和平、民主和進步的力量繼續遂勃成長的保証。他指出，國际緊張局势的緩和，以及首先由于苏联共產党的影响而得以实現的和平共处的思想日益深入人心，是和平建設的前提。他說，捷克斯洛伐克共產党和全体人民对于中華人民共和國的有重大意义的主动性以及对和平共处和和平競賽政策的貢献，給予崇高的評价。他的話多次被热烈的掌声所打断。

中共中央政治局委員彭德怀接着就軍事工作發言。他回顧了中國人民解放軍所走过的英勇奋斗的道路，指出坚决服从党对軍隊的正确領導，密切联系人民群众，永远保持人民革命軍隊的本質，这就是我軍取得勝利的根本保証。

彭德怀指出，我軍在新时期的任务，就是保衛祖國的社会主义建設，保衛國家的主权、領土完整和安全，随时准备解放台灣，巩固國內和平秩序。他說，我國的社会主义本質，是决定我軍采取战略防御方針的根本出發点。我們决不侵略别人，但是也决不容許别人侵略我們。

彭德怀介紹了七年來在國防建設方面所進行的巨大的工作。他指出，中國人民解放軍已由基本上是單一步兵組成的部隊建成为諸兵种合成的部隊，完成了我軍有史以來的重大轉变。在國防前綫和縱深战略要点進行了現代化的國防工程建筑。开始实行了义务兵役制。他說，七年來，中國人民解放軍集体轉入生產建設的部隊和轉業、复員的官兵已达五百万人，目前軍隊員額包括征集的新兵在內，比全國解放时的最高額已經裁減了二百七十多万人。他說："我們完全同意苏联提出的國际裁軍的建議，只要在这个問題上能够达成协議，我們仍然願意進一步裁減我們的軍隊。"

休息二十分鐘以后繼續开会。

霍查同志致詞。他說："我們兩國人民，一个是人数極少的人民，一个是人数極多的人民，而且在地理上处于我們社会主义陣营的兩端，可是無論前一点或后一点，都不能阻碍我們兩國的真正友誼，都不能阻碍有利于我們兩國的緊密合作。"全体代表用最热烈的掌声欢迎霍查的这番話。

霍查說，"我們向你們保証：我們的人民，我們的劳动党將全更加热爱你們；我們的國家和我們的人民永远会是你們忠实的、真誠的朋友。"

达姆巴同志接着致詞。他說，蒙古人民在建設社会主义的斗爭中，經常得到中國人民無私的兄弟援助。蒙古人民向自己真誠的朋友——中國人民表示無限的感謝和衷心的祝賀，并堅信，蒙古人民和中國人民的兄弟友誼，以及兩國在政治、經济、文化上的合作，定將日益發展和巩固。

当达姆巴代表蒙古人民革命党中央委員会把一面寫着"向中國共產党第八次全國代表大会祝賀"的錦旗贈給大会主席团的时候，全体起立，会場上响起經久不息的掌声。

于哥夫同志致詞說，保加利亚的共產党員和全体人民热烈祝賀中國工人和農民所取得的巨大成就。保加利亚的共產党員深信：在殘酷的斗爭中受过鍛煉并培育了优秀的受过馬克思列寧主义教育的革命干部的光荣的中國共產党，將有力量对付任何困难和障碍，完成这次代表大会所提出的任务和自己的歷史使命——在偉大中國的領土上建成社会主义社会。于哥夫的致詞一次又一次地被热烈的掌声所打断。

卡达尔同志致詞說，匈牙利劳动人民党和匈牙利人民共和國对于各兄弟党、对于苏联、中華人民共和國和一切社会主义國家組成的陣营，对于为和平、自由、独立而斗爭的各國人民，永远是可靠的盟友和战友。

卡达尔最后宣讀了匈牙利劳动人民党中央委員会的賀詞，并代表匈牙利劳动人民党中央委員会向大会贈送錦旗，旗上寫着"全世界無產者联合起來！"当执行主席聶荣臻接受这面旗帜的时候，全体代表起立，会場上响起了暴風雨般的掌声。

中共中央委員薄一波着重就在社会主义工業化过程中如何合理地解决積累和消費的关系問題發言。他說，在过去几年間，我們对積累和消費关系的处理，基本上是正确的；積累和消費比例关系的变化，基本上是合乎我國政治經济發展的情况和社会主义工業化的需要的。他認为，在今后若干年內，積累部分在國民收入中的比重，以不低于百分之二十，或是略高一点，較为穩妥。他說，这一比例数字的提出，是根据我國近几年來的經济發展的实踐，对于積累和消費关系的几个主要方面進行初步分析的尝試，它只能作为确定正确比例关系的一种参考。薄一波說，正确地解决積累和消費的关系問題，將既可以保証我國工業建設較高速度的發展，又可以保証人民消費水平的逐步提高，使我國人民的生活一年比一年过得好些。

在今天大会上最后發言的是武漢市妇女联合会主任蕭瑟納。她举出生动的事例說明了改善职工生活不能僅僅依靠增加工資和救济來解决問題。必須一方面在發展生產的基础上逐步提高工資、增加福利設施，另一方面还要在群众当中提倡勤儉持家，計划开支。

大会在下午七时結束。明天，大会將繼續举行。

中國人民坚决地站在埃及这一边

全力支持埃及人民的正义斗爭

我國政府复照贊成埃及的新建議

新華社北京17日电 中華人民共和國政府对埃及共和國政府1956年9月10日关于苏彝士运河問題照会的复照。

中華人民共和國政府收到了埃及政府1956年9月10日关于苏彝士运河問題的照会，現在荣幸地答复如下：

一、埃及政府为了維护自己的主权和独立，在1956年7月26日采取了把苏彝士运河公司收归國有的正义行动。这一正义行动从一开始就得到中國政府和人民的完全支持。中國政府和人民对于苏彝士运河問題的立場，已在1956年8月15日中華人民共和國政府关于苏彝士运河問題的声明中得到充分的闡明。

二、中華人民共和國作为一个日益廣泛使用苏彝士运河的國家，一貫贊同在不損害埃及的主权和尊嚴的情况下，召开由使用运河的有关國家廣泛参加的國际会議，來尋求和平解决关于苏彝士运河通航自由問題的合理途徑。中國政府在8月15日的声明中曾經对埃及政府8月12日关于召开國际会議的建議表示热烈的支持。令人遺憾的是，埃及政府的这一合理建議并沒有得到英、法、美3國的贊同，而英、法、美3國竟然沒有同埃及协商就片面地召开了22國的倫敦会議。在埃及完全有道理地拒絕参加以后，这样一个会議，顯然是不能够对苏彝士运河問題求得能为有关各國所一致接受的解决办法的；即使这样的会議能够取得一致的意見，如果沒有埃及的同意，也是不可能有效的。在倫敦会議上，印度提出了尊重埃及主权和尊嚴的建議，并且得到了参加会議的苏联、印度尼西亚、錫蘭等國代表的支持。但是印度的这个足以導致和平解决苏彝士运河問題的合理的建議，却沒有得到英、法、美3國应有的有利反应。西方國家提出了一个实質上是干涉埃及內政和侵犯埃及主权的所謂杜勒斯方案。埃及政府在耐心地听取了五國委員会对这一方案的解釋以后，拒絕了这一方案，这是完全合理的。

三、埃及政府在拒絕了杜勒斯方案以后，在9月10日照会中又建議組織一个足以代表使用苏彝士运河各國的不同意見的談判机構，表現了埃及政府坚持不渝的和平願望。中國政府热烈地支持这一建議，并且願意作出任何有助于实現这一建議的努力。

四、同埃及政府一貫主張進行和平談判的态度相反，英、法兩國政府却一开始就对埃及施加横暴的压力，采取种种武力威脅和挑衅，并且强迫苏彝士运河外籍技術人員离职，陰謀阻塞运河的航运，制造危害和平的借口，而美國的态度正在利用和加强英法这一武力威脅的行动。9月12日英國政府竟然宣布英、法、美3國将組成一个所謂"运河使用國协会"，企圖公然剝夺埃及的神聖主权，强行接管苏彝士运河。英、法、美3國政府并且已經宣布即将召开会議，就这一冒險計划進行具体商談。这一冒險計划意味着使用武力的危險。这就不能不使苏彝士运河的局势更加复雜化和嚴重化。

五、英、法、美3國强行接管苏彝士运河的計划是对于联合國憲章的公然違反，这不僅是对于埃及人民的嚴重挑衅，而且是对于所有阿拉伯國家、亚非國家和世界上一切爱好和平和正义的國家和人民的挑衅。如果英、法、美3國不懸崖勒馬，放弃这个战爭挑衅的計划，他們必將遭到一切爱好和平和正义的國家和人民的反对，包含英、法、美3國自己人民的反对。埃及絕不会是孤立的。中國將同全世界一切爱好和平的國家和人民一起坚决地站在埃及这一边，全力支持埃及人民維护民族独立和國家主权的正义斗爭。

六、中國政府坚决反对英、法、美3國强行接管苏彝士运河的战爭計划，坚决支持埃及政府坚持和平协商的立場，并且相信，根据埃及政府建議的方針，在尊重埃及主权和尊嚴的原則下，經过有关國家的和平协商，就苏彝士运河通航自由有关的各項問題取得协議是完全可能的，也是对一切國家有利的。

1956年9月17日

埃及共和國政府关于苏彝士运河問題的照会

一、1956年7月26日，埃及政府对苏彝士运河航运公司实行了國有化。埃及采取这个行动完全是行使它的主权，而沒有否認或侵害任何别國的权利。

埃及政府在宣布國有化的同时，也宣布它决心繼續保証运河的通航自由，并表示願意償还公司股票持有者的全部股金。

二、尽管如此，國有化的行动还是遇到了英法兩國政府進行武力威脅的声明和它們动員和調动軍隊的措施，敌視的經济措施也被采用來反对埃及。

三、法國、英國和美國的代表接着在倫敦举行了会議，并且發表了一項联合声明，声明中說应該采取步驟，建立在國际制度下的一种經营安排，为此，对包括埃及政府在內的，另外21个國家的政府發出邀請，請它們参加8月16日在倫敦举行的会議。

埃及政府对为什么企圖討論埃及不可分割的一个部分的前途，而在召开之前，既沒有通知埃及，也沒有同埃及商量过的会議是不正常的，以及为什么埃及不能接受这种邀請作了解釋。

四、这个于1956年8月16日到8月23日在倫敦举行的会議的記錄曾被提交給了埃及政府。

五、于1956年8月24日印度政府在会上提出的建議由印度駐开罗大使館交給埃及政府。

这些建議强調应該有埃及参加的协商，并且認为这是必要的。

后來，錫蘭、印度尼西亚和苏維埃社会主义共和國联盟等國政府通知埃及政府，它們支持印度的建議。建議本身曾由印度政府的部長梅農先生閣下代表印度政府作了解釋。

六、在倫敦会議上，美國、巴基斯坦、土耳其、伊朗和埃塞俄比亚提出的，并得到其他13國政府支持的建議已于1956年9月3日由澳大利亚总理孟席斯閣下为首的五國委員会交給了埃及政府。孟席斯总理并对支持这些建議的各政府的观点作了解釋。

这些建議的主要內容在于对苏彝士运河建立一种國际的、而非埃及的管理并且規定了制裁办法。

西班牙政府在会議上的建議也已在1956年9月8日送交給埃及政府。

七、除了以上所述的建議和說明外，埃及政府也注意到了在倫敦会議以外随时表示的其他各种意見。值得注意的是直到現在为止，还沒有过問埃及的直接談判。

八、埃及政府認为有必要提起在1956年8月12日它表示願意同簽訂1888年君士坦丁堡公約的其他國家的政府一道召开一个会議來審查公約和考慮締結一項协定來重申和保証航行自由。

九、它現在願意宣布它認为可以在不損害埃及的主权和尊嚴的情况下，找到办法來解决下列問題：

甲、运河的航行自由和安全；

乙、發展运河以滿足將來航行的需要；

丙、規定合理和公平的通行稅和費用。

大家公認这些問題是所有使用苏彝士运河的國家都关心的，埃及作为有关的主权國家，自然，至少同样的关心这些問題。

埃及政府認为可以而且应該設法用和平談判的办法來解决上述問題。

十、为了达到这个目的，埃及政府建議立即采取步驟組織一个是以代表使用苏彝士运河的各國的不同意見的談判机構，而且，应該立即進行討論來解决这种机構会議的成員，地点和日期問題。这个組織还可以負起修訂1888年君士坦丁堡公約的任务。

十一、埃及政府感到遺憾的是某些國家竟举行軍事演習來对付埃及，并且力圖誘使运河的技術人員离开他們的工作崗位以圖阻撓苏彝士运河的通航。

尽管如此，埃及政府和人民还是保持了耐心和鎮定，并且决心使运河暢通無阻。

十二、埃及政府在說明它認为可以找到解决办法的信念，并且建議商談这些解决办法之时，希望說明：它并不尋求領土，并不侵犯别國的主权，并不進行颠覆，并且指出它并沒有从事任何有着侵略意圖或違反条約的行动，也沒有采取这方面的姿态。

埃及政府希望說明它决心要在联合國憲章的文字和精神的范圍內來繼續努力，以便用談判的办法來解决这个問題。

1956年9月10日

毛主席接受埃及駐華大使呈遞的國書

新華社北京17日电 埃及共和國首任駐華特命全权大使哈桑·拉加卜在17日偕商务代表法尔和副代表孟大維向中華人民共和國主席毛澤东遞交國書。

在場的有：外交部副部長章漢夫、全國人民代表大会常务委員会典禮局局長余心清、外交部西亚非洲司司長柯華、禮宾司司長王倬如。

遞交國書时，拉加卜大使致頌詞，毛澤东主席致答詞。

拉加卜大使并且代表納賽尔总統向毛澤东主席贈送了精美的礼品。

毛主席說：中國政府和中國人民將尽一切可能支持埃及人民維护苏彝士运河主权的英勇斗爭，并且相信在这一斗爭中埃及人民一定会取得最后的勝利。

拉加卜大使的頌詞全文如下：

毛澤东主席閣下：

当我遞交國書的时候，我奉命向偉大的中國人民轉达正在斗爭中的埃及人民的最良好的敬意。我願意向閣下表示埃及的謝意，感謝中國在埃及恢复它在苏彝士运河的全部权利和主权时所采取的崇高立場和所給予的坚决支持。

我們兩國間在歷史上的联系是世界上最古老的。

从歷史的黎明时起，当世界其他部份尚处在曚昧狀态中，亚洲最古老的國家——中國和非洲最古老的國家——埃及就举起了曾經輝煌地照亮了它們兩國的文明的火炬。这个火炬的光芒啓發了現代文明的全部規律和傳統。令人遺憾的是帝國主义利用了这种文明和它所包含的藝術和科学以在中國和埃及的領土上獲得特权的手段，來剝削它們的人民，由于这些特权，兩國人民劳动的絕大部分果实都被用來为帝國主义服务。它們在兩國的各階級和各民族間散布仇恨和分裂的种子來达到这个目的的。

不甘于这种处境的中國人民，在閣下干練的領導下，已經起來擺脫了帝國主义形形式式的枷鎖，从而，能够恢复它的权利和重新建立它的主权。

这是一个令人愉快的巧合——在中國人民斗爭榜样的鼓舞下，埃及人民在他們可以信賴的領袖加麥尔·阿卜杜勒·納賽尔的領導下，起來擺脫了殖民主义遺留下來的束縛。

东方已經从它漫長的熟睡中醒來了。

不久，我們將看到文明的火炬已經回到那些曾經首先点亮了它的人們的手中。

通过兩國共同的努力和在兩國人民間建立親密的合作，中國和埃及能够在这方面完成很多的工作。由此獲得的东方新的文明將不会被用來剝削不發达的國家，而將用之于全人类的幸福和維护世界所迫切需要的安全与和平。

我能够在这个重要的歷史时刻來到中國，并且能够就近親眼看到你們为完成你們政府制定的旨在提高人民生活水平的目标方面所取得的進展，感到十分荣幸。

毫無疑問地，中國的經驗將大大地有助于正經歷着与中國目前情况相似的埃及。

如蒙閣下允許，我願意說一句关于我个人的話：我認为被任命为駐偉大的中國的第一任埃及大使，是我个人最大的光荣。請允許我向閣下保証，我將尽力來促使我們兩國更親密并且为我們共同的事業服务。

毛澤东主席的答詞全文如下：

大使先生：

我很高兴地接受閣下被任命为第一任埃及共和國駐中華人民共和國特命全权大使的國書，并且感謝閣下对我本人的友好祝賀。我願意趁此机会通过貴大使向納賽尔总統表达中國人民和我本人的眞誠的敬意。中國政府和中國人民將尽一切可能支持埃及人民維护苏彝士运河主权的英勇斗爭，并且相信在这一斗爭中埃及人民一定会取得最后的勝利。

中埃兩國都是世界上文化最古老的國家。我們兩國人民的傳統友誼，誠如閣下所指出的，有着悠久的歷史。殖民主义者曾經阻碍过中埃傳統关系的發展，但是贏得了各自的民族独立的中埃人民，又建立起了新的友好合作关系。中國人民珍貴同埃及人民的这种友好合作关系，并且相信，这种关系必將日益巩固和發展。作为亚非兩个愛好和平國家的中國和埃及間的友好合作，無疑地將对維护和巩固亚非和平和世界和平作出重大的貢献。

大使先生，我热烈地欢迎閣下出任埃及共和國駐中華人民共和國特命全权大使。在貴大使为發展中埃兩國友好合作的工作中，將会得到我和中華人民共和國政府的充分协助。

讚祝貴國國家繁荣，人民兴旺，并祝納賽尔总統閣下健康！

苏联等國坚决主張和平解决运河問題

反对西方國家建立"使用國协会"的陰謀計划

新華社北京17日消息 苏联、阿拉伯國家和南斯拉夫等國政府，反对西方國家建立"苏彝士运河使用國协会"的計划，要求和平解决苏彝士运河問題。

苏联政府9月15日發表了关于必須和平解决苏彝士运河問題的声明。声明指出，西方國家建立"使用國协会"的計划，是对世界和平的威脅。这个計划的目的是想把运河的管理权从埃及手里夺走，轉給外國的管理机構。要实現这个計划，就得采用武力反对埃及。声明說，英法兩國为了对埃及施加压力，而在美國的支持下采取的軍事准备，粗暴地違反了联合國的原則。声明呼吁爱好和平的人和联合國注意目前的局势。

声明說，苏联政府滿意地接受了埃及政府关于召开一次新的國际会議的建議，并且願意参加埃及政府提出的主持談判的机構。苏联政府希望，苏彝士运河問題能够按照埃及的民族利益和权利、按照巩固和平和國际合作的利益和平解决。苏联政府将繼續努力采取措施，來促進通过协商公正地解决苏彝士問題。

廣大阿拉伯國家支持埃及关于組織談判机構來和平解决运河問題的建議，反对西方國家提出的"使用國协会"的計划。叙利亚总理發表声明說，实行"使用國协会"的計划，就是侵犯埃及的主权，而所有阿拉伯國家都决心保衛它們的权利和財產不受到任何侵略。声明指出，埃及的新建議开辟了为和平解决运河問題而進行談判的道路，西方國家应該接受这一建議。

南斯拉夫、匈牙利、捷克斯洛伐克、民主德國等國政府，都表示反对建立"使用國协会"，欢迎埃及提出的新建議。印度总理尼赫魯9月13日說，建立"使用國协会"的行动，所產生的后果很可能是非常嚴重的，印度政府对这种發展深为遺憾。尼赫魯强調，只有通过和平談判，才能解决运河問題。錫蘭总理班达拉奈克說，"英國和法國已經朝着战爭迈了一大步"。这位总理希望按照埃及的建議或者由联合國來和平解决苏彝士运河問題。

資料室

新湖南報

1956年9月20日　星期四　第2567号
夏曆丙申年八月十六　十九秋分　今日共6版
社址：長沙市經武門口　电报挂号 4357
电話：总机3381　新聞部 2344
晚班編輯室3384　讀者來信部 3310

常德專区克服干部松气疲沓情緒

許多新建高級社抓緊轉入生產

本报常德19日电話　常德專区許多農業社在完成并社升級工作后，及时扭轉干部松气疲沓情緒，全力轉入生產。到9月16日止，全区新建的7,200多个高級社中，已經轉入生產的社有4,900多个。中共臨澧縣委在全縣并社升級工作進入选举机構、制訂社章階段时，立即召开了駐鄉工作組組長电話会議，督促和指示各社及时轉入生產，并明确規定：为了便于加强生產的組織領導，新社建成后，暫时一般都以原來的初級社或生產隊为基礎組成生產隊或耕作組，作出秋冬生產的具体規划。現在，全縣268个新社已全部制訂了秋冬生產規划，其中67个社还实行了季節包工和小段排工。澧縣新建的700多个社在轉入生產后，每天出动男女劳动力4万多个投入秋耕秋种，到9月9日止，全縣秋种計划已完成了58%，其中已經播种的19万畝秋旱超过原訂計划90%。

前一时期，常德專区不少新社在剛剛建成后，由于有些干部对及时轉入生產的嚴重意义認識不足，曾一度產生松气疲沓情緒。臨澧、澧縣、慈利等縣从縣級各机关抽調下去領導高級合作化运动的干部，有不少人要求回机关；有些新社因为生產組織領導还沒赶上來，社員生產積極性受到影响，工作中不断出現窩工現象。澧縣火炬農業社建成后，全社600多个劳动力，經常出工的只有100多个，大多数社員甚至大白天也在家里休息。中共常德地委發現这一嚴重情况后，立即在9月初旬，指示各地迅速加以扭轉，各縣随即以鄉为單位召开办社干部和社主任会議，針对干部松气疲沓情緒和忽視生產傾向進行战地整軍，并具体安排了生產。（賀松桂）

本省公債推銷工作
10月底可基本結束

本报訊　我省1956年國家經济建設公債的推銷工作正在積極進行，預計在10月底可以基本結束。

城鎮的公債推銷工作即將勝利結束，認購数已大大超过原預計数，截至8月底止，入庫款已达認購数的60%，各个机关、工厂一般都做到了按計划入庫。

農村的公債推銷工作，部分地区已在8月份开始，一般都將在9月份全面展开。但由于我省今年部分地区遭受旱灾，省國家經济建設公債推銷委員会已根据中共湖南省委、省人民委員会关于灾区生產救灾工作的指示，將原計划推銷数減少了34%，并規定在重灾区不推銷，輕灾区少推銷，非灾区在保証90%的社員增加收入的原則下進行推銷。

省公債推銷委員会办公室最近还向各地發出了指示，要求各地公債办公室要經常有人負責，及时糾正不重視公債推銷工作等偏向。各專区与部分縣已召开了有关会議，对当前公債推銷工作作了具体安排。

（荆复華）

辰溪進行急賑支援受灾農民生產度荒

本报訊　辰溪縣正深入摸清一批眼前就十分困难的受灾戶，進行急賑。4万5千元緊急貸款已發放到各受灾鄉。其余1万8千多元救济款、3千元优撫費和一批补銷粮食，也即將摸清底子發下去，經济部門也准备投放大批資金收購農副產品，支援灾民生產度荒。

8月下旬，中共辰溪縣委和辰溪縣人民委員会曾抽調22个干部組成5个慰問組，到受灾較重的29个原小鄉進行慰問和急賑。縣委組織部長吳茂華帶領的一个慰問組爬上7里路的高山，到原楊柳池鄉進行慰問和急賑的时候，許多農民感动得流泪，說："从前遭灾，山上人往山下逃荒，現在不但我們都在家生產，縣領導同志还从山下到山上來了。"

（本报黔陽專区記者站刘毅）

省商業部門研究改進公私共事关系

本报訊　省商業廳在9月10日到15日召开了部分縣、市公私合营商業企業公股代表座談会，討論研究了如何改進公私共事关系問題。

代表們認为，改進公私共事关系，首先是公私双方要有明确的分工，使私方人員做到有职、有权、有責，并且參加有关的会議，閱讀有关的文件。其次是应該貫徹执行协商办事、集体領導的原則。在改進公私共事关系中，公股代表負有重要責任，必須主动設法团結私方人員，支持他們的工作。

在座談会上，代表們还介紹了公私共事工作的經驗，研究了在公私合营企業中成立民主管理組織的具体办法和公私共事的章程，以及改進公私共事关系的各項具体措施。

出席这次会議的，有長沙、衡陽、株洲、邵陽、益陽、湘潭等13个市、縣的公私合营企業的公股代表32人，中共湖南省委統一战綫工作部和中共長沙市委統一战綫工作部、省工商联都派人參加了会議。（田宗玉）

衡山东湖鄉双渡片10戶單干農民
在党支部和農業社的帮助下生產自救信心高

本报訊　衡山东湖鄉双渡片受旱灾的10戶單干農民，在党支部和農業社帮助下，开展了生產自救。

这10戶單干農民受灾以后，普遍悲观失望，缺乏生產自救的信心，中共东湖鄉总支部注意到这一嚴重情况，派人深入到这一片加强救灾領導，并教育双渡五社發揮互助友爱精神，主动帮助受灾戶解决当前困难。同时，向受灾戶進行了思想教育，按照各戶具体情况，帮助訂出生產自救計划，像李云二家減產950斤，做好計划以后，估計可收入630多斤粮食和60元。因此，他滿有信心度过灾荒。双渡五社为了帮助他們实現計划，7个社委分工分别負責帮助10至2戶开展生產自救，該社并帮助他們解决了缺少秋作物种子的困难。信用社也借款給他們作買种子和肥料的資金。

（階、春）

南縣复兴農業社及早貯备耕牛过冬草料

本报訊　南縣浪拔湖鄉复兴農業社，現在已經貯备了足够的耕牛过冬草料。

这个農業社有耕牛37头，在早、中稻收割后，就留下稻草5万3千多捆，并由各生產小組指定專人翻晒、打捆，分別放置在不易为雨水侵蝕的耕牛飼养处。这些草料足供全部耕牛吃200多天，每头耕牛平均每天有6捆草。老年飼养員張小源說："牛是農家宝，只要草料准备足，好好保护耕牛过冬，來年就不愁缺牛翻田了。"

（旭东）

省委通知各地組織学習和宣傳党的第八次全國代表大会文件

本报訊　中共湖南省委員会發出关于組織学習和宣傳党的第八次全國代表大会文件的通知。通知上說，党的第八次全國代表大会开会后，报上正陸續公布各項主要报告和文件，各地应即在党員中、干部中組織学習、討論，并向群众進行宣傳。学習和宣傳的主要內容为毛澤东同志的开幕詞、中共中央委員会向第八次全國代表大会的政治报告、关于修改党的章程的报告、关于發展國民經济的第二个五年計划的建議的报告及大会的各項决議等文件。同时，借这次各國兄弟党代表团參加大会的机会，教育全体党員進一步努力学習世界共產主义运动的經驗，为奋進一步加强無產階級的國际团結而奋斗。学習时间暫定一月至一月半左右，可以在党日和利用業余时間進行学習和討論，具体学習时间由各級党委自行安排。組織党員、团員和宣傳員向工農群众、城市居民，在校学生進行宣傳，其方式主要是讀报和組織收听廣播。

社論

改变商業活动中"分疆割据"的局面

在商業活动中，目前存在着一个嚴重的問題，这就是"分疆割据"。在農村里，許多供銷合作社把自己所在的区域划为自己的"势力范圍"，相互不讓外地的商販到自己的"小天下"里來做買賣。本來，縣与縣、鄉与鄉兩相毗鄰的地帶以及相距不远的農村集鎮之間歷來是有很密切的經济关系的，可是現在却由于行政区划的不同，这些地区之間的商販和群众的有無相通活动竟受到了人为的限制和阻撓，有的商販和群众的貨物甚至因越界而被無理扣押，使他們在經济上蒙受很大損失。有的地区还在城市和農村之間，划出了一个范圍，規定城市商販下鄉不能超出这个范圍以外。以上是就零售方面來說的，如果就批發方面的情况來說，也同样存在这种現象。例如有許多供銷社就被限制在靠近它的國营批發商店進貨，如果要求到別的單位或外地去進貨，就会遭受到各种各样的阻攔，進貨要求不能得到滿足。这种在批發、零售和收購方面"分疆割据"的結果，不但硬生生地把一个本來不可分割的城鄉市場割裂开來，妨碍了商品流轉的擴大和城鄉物資交流，給生產者、消費者和販賣者都帶來許多困难；而且还助長了商業部門經营管理中的官僚主义作風，不願努力做到便民利民，單純依靠"割据"來完成任务；有的單位甚至还因此產生了硬性下放貨物和搭配商品的現象，弄得某些商品甲地積压，乙地却又脫銷，使國家和人民的利益都遭受損失。这种現象顯然是極不合理的，我們必須立即糾正这种現象。

有的同志說："我們的商業机構無論批發和零售單位，都是根据行政区划設立的，一向來就是采取分区供应的办法，私商小販分布面廣，人数众多，如果讓他們不受行政区划的限制，自由來往做買賣，那不是要妨碍市場管理，造成物价混乱么？"这种想法在一年以前是有一定理由的，但在今天却是沒有任何根据了。应該曉得：自从去冬今春以來，我省和全國私营工商業的改造都已經取得了决定性的勝利，農業和手工業也基本上实現了合作化，因而社会主义商業也就更加牢固地占領了城市和農村的市場陣地。目前，已經納入了各种改造形式的資本家商店和小商小販都已处在社会主义商業的直接領導之下，为擴大商品流轉服务，为生產和消費服务，为把我們的祖國建設成为偉大的社会主义國家服务。在这种情况下，容許一定的自由市場的存在，讓私商小販不受行政区划的限制來往做買賣，不僅不会影响市場的管理和物价的穩定，而且可以使城鄉之間和地区之間能更好地有無相通，在一定程度上促進市場的繁荣。至于國营商業和合作社商業內部上下級之間，批發單位和零售單位之間，在取消这种地区上的限制以后，將会進一步發揮各單位業务經营上的主动性和灵活性，促進社会主义商業更迅速的發展，这是尤其明顯的。

有的同志說："各地区的商業單位一般都是根据行政区划，按当地的市場容量和社会購買力制定購銷計划的，如果我这个地区，讓外地商業人員到本地区來做買賣，或者讓本地区的商業單位或商戶到外地去進貨，那不是讓別人搶去了生意，分去了購買力，我这个單位的購銷計划又怎么完得成呢？"这种顧慮也是不必要的。取消行政区划的限制以后，別处的商業人員固然可以到你这里來做買賣，但是你这里的商業人員也同样可以到別处去做買賣。既然彼此都能越区做買賣，以外地补本地区之不足，那么，也就一定会進一步擴大商品流轉，進一步增加营業額，就一定会加速計划的完成，决不会影响計划的完成。如果硬是这样凑巧，別的單位都完成了甚至超額完成了計划，独你这一个單位計划完成得不好，那就应該去很好地檢查本身的工作，看看是不是計划訂得不切实际，是不是自己的商品不符合群众的需要，或者質量不好，是不是自己的商品的价格訂得不合理，是不是自己的服务态度不对头，等等。只要認真从这些方面去檢查自己的缺点和毛病，立即对症下藥地找出办法來克服这些缺点和毛病，就一定会不断提高經营管理水平，使我們的購銷計划完成得更好。

为了進一步擴大城鄉物資交流，各地必須堅决克服商業活动中这种"分疆割据"的局面。今后，应該允許供銷社、合营商店、合作商店及私商小販自由進貨，讓他們既可以到縣以下的國营批發点進貨，也可以到縣、市或縣以上的商業單位去進貨，必要时也可以到外縣去進貨。并且不需要当地批發部門的介紹信和証明。在進貨的品种、数量和質量方面，除了某些供不应求的商品，必須按各地实际需要作有計划的調撥以外，一般商品也应該讓進貨單位或商戶自由选購。城鄉商業人員串鄉赶場或收購次小土特產和廢品等，更不应該受到地域的限制。只有这样，才能更好地鼓励他們的經营積極性和活躍市場，才能更快地促進工農業生產和國家建設事業的發展。

中國共產党第八次全國代表大会会議繼續進行

代表們在發言中一致贊同党中央委員会的三个报告

印度尼西亞、印度、朝鮮、越南、南斯拉夫等國兄弟党代表致詞，大会宣讀日共賀信和美共賀电

新華社北京19日电　中國共產党第八次全國代表大会十九日下午繼續开会。

今天大会的执行主席是：譚一波、叶劍英、李雪峰、罗荣桓、陶鑄、宋任窮、黃敬、帅孟奇、張德生。

大会繼續討論党中央委員会向代表大会所作的政治报告、修改党的章程的报告和关于第二个五年計划的建議的报告。所有在今天大会上發言的代表，都一致贊同这三个报告。

到会代表今天热烈欢迎印度尼西亞共產党代表团团長魯克曼、印度共產党代表团团長南布迪里巴德、朝鮮劳动党代表团团員林海、越南劳动党代表团团長黃國越和南斯拉夫共產主义者联盟代表团团長維塞林諾夫在大会上的致詞，并且热烈欢迎在今天大会上宣讀的日本共產党中央委員会的賀信和美國共產党全國委員会的賀电。每当各兄弟党代表开始致詞、致詞結束和宣讀賀信、賀电的时候，代表們都全体起立，發出暴風雨般經久不息的掌声。

烏蘭夫（國务院副总理、內蒙古自治区党委第一書記）今天在發言中說，党在解决國內民族問題方面所作的工作，是正确地創造性地运用馬克思列寧主义結合中國实际情况解决民族問題的良好范例。他說，由于实行民族区域自治政策，國內已有二十七个少数民族分別在自己的聚居区內建立了自治区、州或縣。各民族自治地方的政治、經济和文化都得到了發展，許多地方第一次出現了現代工業。雜居的和散居的少数民族的利益也得到了应有的照顧。少数民族人民的生活也有了改善和提高。

烏蘭夫对民族工作中存在的缺点作了批評。他指出，有些民族自治机关的民族化和培养少数民族干部的工作作得很不够，有些自治地方管理財政和事業的权利有时还受到限制，还存在着不尊重少数民族干部当家作主的权利等。他說，这些現象必須改正。

魯克曼同志接着致詞。他說，中國共產党人的力量和創造力永不枯竭的泉源，就在于信任人民群众，信任党。当他說到这种認識也加强了印度尼西亞共產党和人民的信心，他們在爭取完全的民族独立、民主和和平的斗爭中也將会取得新的勝利的时候，代表們报以雷动的掌声。

魯克曼同志向大会宣讀了由艾地同志簽署的印度尼西亞共產党中央委員会的賀信。

接着，执行主席黃敬向大会宣讀了日本共產党中央委員会的賀信。这封信表达了日本共產党和日本人民不能被任何反动力量所阻止的对中國人民的日益增漲的友誼。当賀信中說到日本共產党在日益高漲的爭取民族独立和和平民主的群众斗爭的支持下，从去年以來又重新开始了公开活动，以新的步伐前進的时候，代表們以热烈的鼓掌，表示敬意。

賀信还表达了日本人民要求同苏联、中國建立正常的外交关系的願望。

南布迪里巴德同志致詞說，中國革命的勝利永远埋葬了一种謬論，这种謬論說什么馬克思列寧主义是物質的西方的产物，同精神的东方不相容。

南布迪里巴德同志說，偉大的列寧曾經預言，苏联、中國和印度三國之間的团結对世界帝國主义將是决定性的打击，而有利于世界社会主义。他表示印度共產党人將为实現列寧的这一遺訓而作最大的努力。到会代表报以热烈的掌声。

南布迪里巴德同志在致詞后，向大会贈送了一个石刻像和珍貴的坦左尔龕。

董必武（中共中央政治局委員）就党領導人民民主法制工作中的若干問題發言。他詳細地分析了我國人民民主法制的發展过程和它在各項工作中所發揮的作用，并且指出，为了進一步加强人民民主法制，党必須注重法制思想教育，進一步加强党对法制工作的領導。

董必武批評了少数共產党員和國家工作人員不重視和不遵守國家法制的現象。他認为，依法办事是我們進一步加强人民民主法制的中心环節，也是清除不重視和不遵守國家法制現象的主要方法之一。

欧陽欽（中共黑龍江省委第一書記）在發言中根据黑龍江省的情况，批判了有些單位曾經發生过的片面强調行政权力，忽視和削弱党的領導作用的傾向，并且詳細地分析了產生这一傾向的社会根源和原因。欧陽欽說，为了切实地加强和正确地發揮党在各种工作中的領導作用，必須進行兩个方面的斗爭：即既要繼續徹底克服片面强調行政权力而忽視党的領導作用的思想和作法，也要防止和糾正个人不敢負責、不負責任，或党委包办代替行政工作、不重視發揮行政組織作用的这种傾向。

罗瑞卿（公安部長）在發言中介紹了我國肅反斗爭的主要情况，并且列举事实說明了党在領導全國人民進行肅反斗爭中取得的主要經驗。他說，这些經驗，集中起來，就是："肅反斗爭在党中央和各級党委領導之下，实行全党动員，群众动員，堅持嚴肅与謹慎相結合的方針，堅持'提高警惕，肅清一切特务分子；防止偏差，不要冤枉一个好人'的原則，实行惩办与寬大相結合的政策，堅持調查研究、实事求是的方法，嚴禁刑訊逼供，遵守革命法制。把所有这些結合起來，就是党在領導肅反斗爭中的正确路綫。"

罗瑞卿指出，現在我國階級斗爭的劇烈时期已成过去，但是，革命同反革命的斗爭还沒有停止，也不会停止，仍然还是一个長期的斗爭。他說，我們必須按照刘少奇同志在政治报告中所提示的对待反革命分子的方針和政策，很好地完成繼續肅清和改造反革命分子的任务，來保衛我國的社会主义建設事業。

林海同志致詞并宣讀了朝鮮劳动党中央委員会給大会的賀信。他的充滿了朝中兩國人民战斗友誼的話，多次为热烈的掌声所打断。林海同志指出，美帝國主义及其走狗李承晚还在無理地拒絕朝鮮劳动党和朝鮮民主主义人民共和國政府提出的公平合理的和平統一的方案，瘋狂地陰謀再一次發动战爭，但是，朝鮮人民同以苏联、中國为首的强大的和平民主社会主义陣营各國人民緊密地联結在一起，將克服一切困难，繼續前進。

代表們以一次又一次的热烈鼓掌，欢迎黃國越同志的致詞和他宣讀的由胡志明同志簽署的越南劳动党中央委員会的賀信。这封賀信中說，越南人民已經清楚地看到中國的今天就是越南的明天，他們正在滿怀信心地为建設一个和平、統一、独立、民主和富强的越南而奋斗。

黃國越同志把越南劳动党中央委員会贈給大会的一面錦旗和禮品交給了大会主席团。錦旗上寫着："热烈敬祝中國共產党在領導中國人民進行社会主义建設的事業中取得更大的成就"。当贈旗的时候，全体代表起立，会場上再一次响起了長时間的掌声。

維塞林諾夫同志致詞說，中國共產党由于它在具体的斗爭条件下正确地运用了馬克思列寧主义的學說，找到了它自己的走向勝利的道路，它提供了許多必須重視的、也是屬于共他國家的工人階級运动的新的东西。南斯拉夫共產主义者曾經利用了中國在武裝斗爭，特別是在游击战爭方面的經驗。中國的和南斯拉夫的革命都說明，在特定的國內和國际条件下，这是唯一可能的取得勝利的办法。

維塞林諾夫同志說，南斯拉夫和中國兩國之間的关系和兩党之間的关系將繼續發展和加强。他說，南斯拉夫共產主义者和南斯拉夫各族人民对于中國共產党今后每一个成就都会感到欢欣鼓舞，因为这会加强全世界的和平、民主和社会主义。他的話不断地受到了全場的热烈鼓掌欢迎。

大会执行主席黃敬宣讀由福斯特、丹尼斯共同簽署的美國共產党全國委員会發來的賀电。賀电对由于美國鉄幕阻擋美國共產党不能派出自己的代表团出席这次大会，深感遺憾。賀电中說，尽管華尔街在远东实行侵略政策，但是美國人民中間要求采取步驟來和緩远东緊張局势和同中華人民共和國建立正常关系的情緒，正在日益增長。賀电說，我們嚴厉地譴責艾森豪威尔政府和美國國会对中國所采取的反动政策，我們已和越來越多的民主人士、民主团体一起，提出了要求根本改变这种反动政策。

今天在大会上發言的，还有許明（天津市民主妇女联合会主席）、張德生（中共陝西省委第一書記）、扎喜旺徐（青海省副省長）。

許明談到了天津市对資本家家屬進行工作的情况，說明在資產階級妇女中已經發生了重大的变化。

張德生說，为了提高干部思想，解决農業合作化运动中提出的新的問題，陝西省委正在組織干部学習党中央規定的"改造我們的学習"等五个文件，以便不断地克服主观主义、官僚主义和宗派主义的傾向。

扎喜旺徐談到了由于党堅持爭取、团結和安置的政策，使長期流散的哈薩克族部落安定下來，过着自由幸福生活的事实和經驗。

今天的大会在下午七时十分結束。明天將繼續开会。

在中國共產党第八次全國代表大会会議上

彭德怀同志关于軍事工作的發言

新華社北京19日电　彭德怀同志十八日在中國共產党第八次全國代表大会上的發言。全文如下：

我完全同意少奇同志的政治报告、恩來同志的發展國民經济的第二个五年計划建議的报告和小平同志的修改党章的报告。現在我代表党軍委，就軍事工作作一簡要發言。

(一)中國人民解放軍的英勇奋斗

中國人民解放軍走过的道路，是一条漫長曲折的道路，是从無到有，从小到大，經过反复的勝利和失敗而最后走向勝利的。

中國共產党建立以后，就积極推动和促成了國共合作，領導和参加了我國一九二四年到一九二七年的大革命。当革命勢力伸入長江流域，工人農民运动大發展的时候，代表帝國主义和封建勢力的國民党反动派，就立刻暴露了反革命面目，于一九二七年春夏之交發动反革命政变，以史無前例的白色恐怖襲击了当时的革命勢力，成千成万的共產党員和革命群众被屠殺了。但是共產党和革命人民并沒有被压服，相反的激起極大的义憤，紛紛以武裝起义回答了反动派的白色恐怖。其中最著名的有南昌起义、秋收起义和廣州起义，并且在起义中建立了中國工農紅軍。

一九二七年十月，秋收起义部隊的一部分在毛澤东同志領導下，首先進到湘、贛边境的井岡山地区，随后朱德同志領導下的南昌起义部隊的一部分到达井岡山会合，建立了以井岡山为中心的湘、贛边区革命根据地，举起鐮刀錘头的紅旗，喊出打土豪分田地的口号，向全國人民指出了一条正确的奋斗道路，形成了当时全國革命的中心。在这个中心影响之下，許多省区人民在共產党領導之下紛紛建立紅軍游击隊和革命根据地，進行土地革命。各地区紅軍游击隊，經过几年反"圍剿"的激烈斗爭，在大量消滅國民党軍隊和地主武裝之后，發展到三十万人，建立了千万人口以上的革命根据地。然而，到了一九三一年党被王明、博古教条主义錯誤所統治，無論政治路綫和軍事路綫都犯了嚴重的"左"傾机会主义錯誤，使多年辛苦流血建立起來的革命根据地几乎全部丧失，人民軍隊也几乎全部消滅。具有偉大歷史意义的遵义会議，糾正了"左"傾錯誤的領導，确立了毛澤东同志在中央的領導地位，才扭轉了这个危險的局势，紅軍的基本战斗骨干才得以保存下來。这个时期，我党我軍受到了極大的鍛煉，積累了丰富的政治斗爭和軍事斗爭的經驗，使全党全軍基本上認識了一条正确的政治路綫和軍事路綫，从而为抗日战爭准备了極有利的条件。

一九三一年日本帝國主义侵占东北后繼續向華北進犯，到一九三七年"七七"，即向我國举行大規模的軍事進攻。我党与國民党重新合作，紅軍改編为八路軍、新四軍，進行偉大的抗日战爭。根据党中央洛川会議决定的綱領和方針，我軍开赴華北、華中前綫，对敌人展开游击战爭，建立抗日根据地和三三制政权，組織人民抗日斗爭，帮助人民減租減息，救灾度荒，并利用战斗空隙，進行生產，以減輕人民負担。抗战八年中，我軍在日寇反复"扫蕩"、实行三光政策（殺光、燒光、搶光）和國民党頑固派夾击的嚴重情况下，始終堅持了敌后抗日游击战爭，抗击了侵華日軍的百分之六十以上和伪軍的百分之九十以上，成为抗日战爭的主力軍。到抗日战爭結束时，我軍已發展到一百三十万人，抗日根据地人口有一億六千万，創造了中國人民歷史上空前强大的革命力量。

抗日战爭結束后，飽受战爭摧殘的中國人民，迫切要求和平，要求民主改革。我党代表中國人民这一要求，曾經与國民党進行談判，希望通过和平道路，实現中國的民主改革。國民党反动派，开始伪裝和平与我談判，企圖以此麻痺人民，爭取时間，集結兵力，消滅我軍；等到兵力集結完畢，即撕破和平的假面具，用超过我軍三倍以上的优势兵力，在美國帝國主义支援下，向解放区大举進攻，迫使人民又一次接受了战爭。由于我党中央在試探和平民主改革的同时，就英明而及时地告誡我們，不能放松警惕，不能放下武器。因而当國民党反革命軍隊向解放区發动全面進攻的时候，解放区的人民和軍隊乃能从容不迫地起而应战。我軍在毛澤东同志的十大軍事原則的指導下，在全國人民的支持下，經过三年半的激烈战斗，消滅了敌軍八百余万，解放了除台灣省和少数島嶼以外的全部國土，贏得了战爭的全面勝利。

全國勝利以后，我軍为了保护民主改革和支援經济恢复工作，在全國各地派遣了國民党特务和土匪武裝，并迅速進行大規模的复員和轉業，参加國家的各种建設工作。

这里还需要特别提出，正当我國人民集中力量進行和平建設，我軍進行大量复員轉業时，朝鮮战爭爆發了。美帝國主义公开宣布侵占我國的領土台灣，又悍然不顧我國人民的嚴重警告，盜用联合國名义，糾合十六國侵略軍越过朝鮮三八綫，進逼鴨綠江，轟炸我东北，直接威脅我國的安全。在这种情况下，中國人民为了抗美援朝保家衛國，又被迫組織人民志願軍，同朝鮮人民軍一起，抵御了侵略軍的進攻，在中朝人民和國际和平力量的支持与鼓舞下，經过近三年的战爭，把侵略軍打回到三八綫，迫使他們不得不与朝鮮人民軍和中國人民志願軍停战。从而，保衛了朝鮮民主主义人民共和國和我國东北的安全；証明了这个世界上头号的帝國主义軍隊，是可以被打敗的；顯示了中國人民的偉大力量，提高了我國人民的民族自信心，鼓舞了全世界人民爭取和平反对战爭的斗爭。

如上所述，中國人民解放軍从誕生的一天起，就面对着國內外的强大敌人。然而，不論敌人多么强大、有多么优越的条件，中國革命战爭終于以我軍的勝利和敌人的失敗而告終。

我軍为什么能够在長期的嚴重战爭中，在極端困难的情况下，生存、發展和壯大呢？为什么能够战勝國內外的强大敌人而取得革命战爭勝利呢？

中國人民解放軍之所以能够勝利，是由于有中國共產党的正确領導。我党察于中國是一个半殖民地半封建的國家，長期处于帝國主义和封建勢力的殘酷压迫剝削之下，中國人民特别是工人農民的生活狀况极端貧困，民族独立民主改革的要求極端迫切，因此就提出了反帝反封建的革命綱領。我党察于國內外反革命勢力拥有雄厚的武裝力量，做为統治人民和鎮压革命的主要手段，以及陈独秀右傾机会主义放弃武裝斗爭而遭到失敗的教訓，因此确定武裝斗爭为中國革命的主要斗爭形式。毛澤东同志指出："在中國，离开了武裝斗爭，就沒有無產階級和共產党的地位，就不能完成任何的革命任务"。我党察于城市反革命力量雄厚，革命力量很难生存和發展；農村地区廣大，反革命控制比較薄弱。因此确定了首先实行農村武裝割据、農村包圍城市，然后夺取城市的方針，这就使我軍明确了奋斗的方向和应走的道路。

我党中央还根据各个时期的实际情况，規定了正确的政治路綫和軍事路綫。所有这些都集中表現在党中央的决議、指示和毛澤东同志的著作中。毛澤东同志根据馬克思列寧主义的科学理論和中國革命的具体实踐，对中國革命、中國革命战爭和我軍建設問題作了詳尽的光輝的闡發。这些著作，一直就是我軍進行革命战爭的行动指針和战斗綱領。歷史証明，凡是执行了党中央和毛澤东同志的正确領導，革命战爭就獲得勝利，反之就招致嚴重的失敗。一九三一到一九三四年的"左"傾机会主义帶給我軍的嚴重損失，以及后來張國燾逃跑主义分裂主义路綫和皖南事变所帶給我軍的損失，都是慘痛的歷史教訓。

顯而易見，革命軍隊要取得勝利避免失敗，必須有党的正确領導，必須全軍上下团結一致地堅决服从党的正确領導。否則，想要取得勝利是不可能的。

中國人民解放軍之所以能够取得勝利，是由于廣大人民的拥护和支援。我軍同人民的利益和要求完全一致，跟人民的关系就如魚和水一样密切。廣大人民从親身体驗中，認識到我軍作战的目的不是为了别的，正是为了人民的解放和幸福。人民把自己的命运同我軍的命运联系在一起，親切地把我軍看为自己的"子弟兵"。

正因为这样，人民就自动成为我軍軍需、糧秣的供給者。每个家庭就成为我軍的工厂、倉庫和医院，保証了我軍的衣、食、住、行所需要的一切。

正因为这样，人民就在我党的領導之下，自願地組成自衛隊、民兵，配合我軍作战，展开襲击、爆炸运动，清除奸細，偵察敌情，运送伤兵粮彈，充当向導，使我軍獲得了作战的各种有利条件。

中國人民解放軍之所以能够勝利，因为它是人民的軍隊。毛澤东同志說："他們不是为着少数人的或狹隘集团的私利，而是为着廣大人民群众的利益，为着全民族的利益，而結合、而战斗的。緊緊的和中國人民站在一起，全心全意地为中國人民服务，就是这个軍隊的唯一的宗旨。"我軍歷史上虽然番号、任务、作战对象等有过多次的变化，但人民軍隊的本質和为人民服务的宗旨，在任何时候也沒有改变过和动摇过。

因为我軍是人民的軍隊，所以全体成員都具有高度的自覺性和積極性，都了解自己为誰而战，为什么而战，有着高尚的革命理想和明确的奋斗方向。因此，他們在战斗中就能英勇、頑强地打击敌人，不僅有一往無前的勇气，而且能發揮高度的智慧，研究出許多适合情况的作战方法，抗日战爭中的地道战，解放战爭中的爆破战，抗美援朝战爭中的坑道战，都是廣大官兵所創造。因此，他們都具有高度的政治責任感，在激烈战斗中遇有軍官陣亡或負伤时，下級軍官和士兵即自动代理進行指揮，有时剩下几个人甚至一个人仍独立堅持战斗，决不因情况危急，放弃自己的战斗責任。

因为我軍是人民的軍隊，所以內部沒有互相傾軋，沒有爭权夺利，不分这一部分部隊和那一部分部隊，不分老部隊和新部隊，不分軍官和士兵，都在为人民服务的目标下团結起來，齐心合力，互相支援，完成共同的任务。

因为我軍是人民的軍隊，所以就能处处为人民利益着想，关怀人民痛苦；一有可能，就帮助人民劳动生產，帮助人民克服困难；尊重人民風俗習慣，不侵犯人民利益。因此，我軍所到之处就能与人民結成血肉的联系，共同为人民解放事業奋斗。

因为我軍是人民的軍隊，所以就有克服一切困难的精神。我軍長期是和优势之敌作战，裝备低劣、彈藥困难、衣食不足、医藥奇缺，既無薪餉，又得不到適当的休整，長征中的艰苦情况，更是罕見罕聞，所有这些困难，都未难倒我們，总是我們克服了困难，取得了勝利。

綜上所述，堅决服从党对軍隊的正确領導，密切联系人民群众，永远保持人民革命軍隊的本質，这就是我軍取得勝利的根本保証。因此，我軍中任何同志都沒有理由驕傲自滿，必須勤勤恳恳、兢兢業業地在过去勝利的基础上克服缺点，力求進步，才能完成我軍在偉大社会主义时期的歷史任务。

(二)軍隊任务和建設方針

中華人民共和國的成立，开始了我國社会主义建設和社会主义改造的新时期，我軍在这个新时期的任务就是：保衛祖國的社会主义建設，保衛國家的主权、領土完整和安全，随时准备解放台灣，巩固國內和平秩序。目前的國际形势虽然趨向和緩，但是美帝國主义侵略集团沒有放弃軍事侵略計划，堅持仇視我國人民的政策，霸占我國的領土台灣，在我國鄰近組織軍事侵略集团，建立軍事侵略基地，并且正在用新式武器加强这些基地，因此，防御帝國主义的侵略，保衛我國建設的安全，就成为我軍今后最主要的任务。

全國大陸解放以后，我党中央和我國政府就明确指出，中國人民解放軍要在原有的基础上，建設成为一支优良的現代化革命軍隊。我們建設这样一支軍隊的目的，就是为了防御帝國主义侵略、保衛我國安全，除此以外，沒有别的目的。只有美國战爭販子，为着掩飾他們准备發动侵略战爭的罪惡目的，为着吓唬某些國家替他們火中取栗，并且進一步奴役这些國家，才故意把我軍的建設說成是对别國的威脅。但是造謠不能掩盖事实，近几年來，許多國家的人民和領導人在同我國的來往中，逐漸了解了我國政府和人民要求和平的眞誠願望，識破了美國战爭販子的陰謀，因而願意和我國和平共处的國家就日益增多起來。我們从來沒有想过，也永远不会想对别的國家進行侵略。因为我們的國家是工人階級領導的、工農联盟为基础的社会主义國家，任何时候，任何侵略行动都是同我們國家的本質不相容的。我國的社会主义本質，是决定我們和平外交政策的根本出發点，也是决定我軍采取战略防御方針的根本出發点。我們决不侵略别人，但是也决不容許别人侵略我們。如果侵略集团不顧一切对我國發动侵略战爭，我國軍民必然奋起应战，給侵略者以堅决地打击，直到最后消滅他們为止。

七年來，我們根据中央的方針，在國防建設方面進行了巨大的工作。

根据实际情况的需要，我軍集体轉入生產建設的部隊已經有三十一个师另八个团，加上轉業的干部和复員的士兵已达五百万人。目前我軍員額包括征集的新兵在內，比全國解放时的最高額已經裁減了二百七十余万人。軍費开支已由一九五一年占國家总开支的百分之四十八，降到一九五六年的百分之十九·九八。我們完全同意苏联提出的國际裁軍的建議，只要在这个問題上能够达成协議，我們仍然願意進一步裁減我們的軍隊。

我軍过去基本上是單一步兵組成的軍隊，現在已經在步兵的基础上組建了空軍、海軍、防空軍、公安軍，以及炮兵、裝甲兵、工程兵、鉄道兵、通信兵和防化学兵等，建成了諸兵种合成的軍隊，完成了我軍有史以來的重大轉变。步兵在我軍战史上曾經發揮过極大的作用，是我軍的基本兵种，目前仍然在全軍中保持最大的比例，裝备已經有了基本改变；炮兵、坦克兵有了很大的加强；其他兵种技術裝备也有了很大的改善。空軍和防空軍是現代战爭中的重要軍种，現在我國的空軍虽然比不上最大的空軍國家，但也已經不是很弱的空軍國家了；防空軍已經建設起來，并有了相当新式的技術裝备。海軍的建設也有了相应的發展。虽然由于我軍現代化建設为时不久，各軍种、兵种还未能达到完全現代化的程度，但是已經达到我國空前未有的規模。随着國家經济建設的迅速發展，我軍現代化水平必將進一步獲得提高。在这里，我要表示对于我們偉大盟邦苏联的感謝，因为苏联在供应軍事裝备和帮助我們建設國防工業方面，作了兄弟般的努力。

在改善軍隊技術裝备同时，全軍展开了提高指揮能力和技術操作、提高政治覚悟和科学文化水平的正規訓練。因为軍隊有了現代化的裝备和組織編制以后，如果沒有坚强的指揮干部和熟練的技術人員，則一切好的裝备都將無法充分發揮作用。因此，这几年來，軍官訓練和部隊訓練是我軍經常工作的中心。到目前为止，全軍已經开办了各种学院和学校，使大量經过战爭鍛煉的干部得到了深造，現代战爭規律知識和技術知識有了很大的提高。部隊的訓練質量有了顯著的進步，在执行任务和演習中已經顯示了巨大成效。

正規化的軍事制度，是現代化軍隊的重要条件。特别是我軍过去長期处于分散环境，各个部隊的軍事制度不完全統一，因此，在現代化建設中，强調正規化的建設，具有重要的意义。所謂正規化就是統一指揮、統一編制、統一制度、統一訓練和統一紀律，目前全軍在这方面，都有了相应的条令、条例和規定，并且在部隊訓練、工作和生活秩序等方面，已經獲得顯著的成績。

为着保証实現我軍战略防御的方針，抵抗帝國主义可能的突然襲击，几年來我軍在國防前綫和縱深战略要点進行了現代的國防工程建筑。如果帝國主义侵略集团一天不肯放弃侵略計划，我們的國防工程就要不断地加强和改進。我們堅信，这种國防工程与掌握現代武器的人民軍隊相結合，任何敌人对我國發动的侵略，都不可能达到他們所幻想的目的。

現代战爭的战場是遼闊的，所需的人力物力是巨大的。为着有效地防御帝國主义可能發动的突然襲击，我們必須認眞解决常备軍隊和后备人員的結合問題，解决國民經济平时和战时的結合問題。在人力方面，除了常备軍以外，必須積蓄雄厚的預备役軍官和士兵作为后备。我國把志願兵制改为义务兵役制，开始進行預备役軍官、士兵的登記和訓練，在高等学校中逐步增加軍事訓練課程，就是为着这个目的。在物力方面，必須儲备一定数量的武器和物資作为战爭初期的需要，战爭整个進程中所需要的大量裝备和物資，必須依靠國民經济从平时生產迅速轉入战时生產來解决，必須依靠平时民用生產部門儲备必要的軍事生產設备和技術力量來解决。只有平时在國民經济計划中進行充分的准备，战爭未來之前才能集中財力、物力、人力进行經济建設，战爭一旦爆發就能迅速發揮最大的战时生產能力，以源源不断的物資，支援全國軍隊作战，保証战爭的勝利。

总之，我國人民需要一个持久和平的环境，進行社会主义建設，也需要一支現代化的革命軍隊，应付可能突然發生的事变；保衛社会主义建設。我們的責任就在于把这兩方面的需要恰当地統一起來。因而我們既要抓緊軍隊的現代化建設，又要在軍隊的建設中，適应國家經济建設的要求，尽量節約，反对浪費，一切軍事措施，就要照顧人民的生產利益和生活利益，保持我軍同人民的密切联系，發揚人民革命軍隊克勤克儉、艰苦朴素的作風。几年來，我們的建軍工作已經做出很多成績。但是由于經驗不足，研究情况不够，在工作中也發生过嚴重的缺点，例如在軍隊整編初期，对于改進技術裝备有要求过急过多的偏向；在軍隊正規化的过程中，在進行國防工程建筑中，曾經發生影响官兵团結和軍民团結的現象；在学習現代化建軍經驗中，曾經沒有很好照顧具体情况采取了一些不恰当的訓練方法和工作方法等。这些缺点，有些已經糾正，应該避免重犯，有些还沒有糾正的，需要注意克服，希望地方党委經常給軍隊工作以領導和監督。

(三)建軍中必須堅持的几个制度

为着完成我軍現代化建設的任务，根据我們的經驗和部隊实际情况，必須堅持以下几个制度。

一、軍隊的領導工作制度

中國人民解放軍領導工作的根本制度，就是党委集体領導下的首長分工負責制。这是我軍長期行之有效的領導制度。

軍隊中各級共產党的委員会，是按照党的民主集中制建立起來的。它遵照馬克思列寧主义的原則，对于部隊工作实施党的集体領導。部隊中的一切重大問題，例如上級的重要指示、命令，軍事、政治、后勤等工作的規划、安排，干部調配等等，除了在緊急情况下，部隊首長可以按照自己的职权机断处置以外，都要召开党委会議進行民主討論，集中大家的智慧，做出明确的决定，然后交給部隊軍政首長負責組織执行。

在我軍中，軍事指揮員和政治委員都是部隊的首長，共同負責領導部隊工作。同时，他們之間又有分工，对上級的命令、指示和同級党委的决定，屬于軍事工作方面的，由軍事指揮員負責組織执行，屬于政治工作方面的，由政治委員負責組織执行。

在軍隊中必須实行党委的集体領導，是因为只有这样，才能更好地保証党对軍隊的領導，保証党的政策与國家的法令貫徹执行，防止領導干部中的單純軍事观点和个人主义的傾向。只有这样，才能發揮集体智慧，弥补个人能力的不足，防止个人看問題的主观片面性，使軍隊中的各項工作，特别是作战行动，都放在經过周密思考的較为穩妥的基础上。只有这样，才能使部門首長了解全盤情况，統一認識，更好地保障部隊的集中指揮、統一行动和按照实际情况灵活地正确地处理問題。

为着健全党委集体領導，必須在工作中貫徹民主作風和群众路綫的工作方法，加强与廣大干部、士兵間的親密联系，經常深入下層檢查工作，总結和推廣群众的先進經驗，用批評与自我批評的方法糾正工作中的缺点和錯誤，以防止党委領導同志因脫离群众脫离实际而犯官僚主义和單純命令主义的錯誤。党委对于工作做出决定之后，就要放手交給部隊首長去作，以發揮首長个人負責的積極性和創造精神，党委干預日常業务工作包办一切的做法是不对的。

在軍隊中必須实行首長分工負責制，是因为我軍是执行战斗任务的革命武裝組織。如果沒有首長堅决負責的态度和强有力的及时指揮，复雜的合成軍隊在緊急的战斗情况中，就会引起行动的混乱，甚至招致战斗的不利；在工作中，也会造成迟緩和無人負責的現象。所以各級首長必須在党委的集体領導下，按照分工，積極主动地履行自己的职責。認为有了党委的集体領導，就可以減輕首長責任的想法和做法，也是不对的。

党委集体領導与首長分工負責相結合的領導制度，在我軍長期实踐中，已經形成較为完善的領導制度。只要能对于这一制度作全面的理解，在执行中对于集体領導和分工負責兩方面均能正确运用，不予偏重偏廢，那么，它不僅不会削弱軍隊的集中統一，而且能更有力的保証軍隊的集中統一；不僅不影响軍隊在緊急情况下的机动，而且更能保証正确的机动。軍隊現代化以后，兵种复雜，就更加需要發揮这一領導制度的良好作用，而不是削弱它。

二、軍隊政治工作制度

从中國人民解放軍創建的时候起，中國共產党就在軍隊中建立了政治工作制度。在長期战爭考驗中，依靠党的正确領導，依靠政治工作人員和全軍同志的努力，我軍政治工作有了丰富的經驗，对于巩固內部团結，提高战斗力，动員廣大人民群众支援和参加革命战爭，瓦解和爭取敌軍，从而保証战爭勝利，作出了重大貢献。政治工作已經成为我軍的生命綫。

軍隊政治工作，在实質上就是軍隊中党的工作，政治机关就是党的工作机关。党通过政治机关，領導全軍的政治思想教育工作，樹立全体軍人的愛國主义和共產主义思想，克服各种錯誤的思想和作風；領導部隊貫徹执行党中央的政治路綫和政府的法律、法令；領導部隊党的組織、青年团的組織和廣大官兵群众，自覚地堅决地执行上級命令、指示和完成軍隊中的各項任务。

政治工作必須为軍隊的战斗和工作服务。軍隊政治工作的任务，只能根据軍隊的基本任务和各項具体任务去規定。我軍的基本任务，在过去就是为实現民族民主革命的勝利，在今后，就是防御帝國主义侵略，保衛祖國社会主义建設。我軍的具体任务，除了作战以外，在平时就是以訓練为中心的軍隊建設、作战准备和各項經常工作。当前我軍政治工作的具体任务，就是要对部隊進行充分的政治思想教育，啓發部隊的政治覚悟，進一步巩固軍內团結和軍民团結，發揮所有革命軍人的工作積極性、創造性，提高部隊的战斗力和保持对于帝國主义可能的突然襲击的高度警惕，以确实保証我軍今后的基本任务和各項具体任务的貫徹执行。

为着正确發揮政治工作的作用，在我軍中，就不容許有輕視或削弱政治工作領導地位的傾向，也要防止不適当地强調政治工作特殊地位和特殊权力的傾向。政治工作必須主动地与軍事工作保持融洽协調的关系，并要善于組織全体軍人參加政治工作。只有如此，政治工作才能充分發揮作用，完成自己的任务。

我軍政治工作在新的歷史条件下，除了必須繼續堅持和發揚工作中的群众路綫和民主作風，深入实际和联系群众的作風，批評与自我批評的作風等以外，为了適应軍隊現代化的特点，还必須深入到各种軍事活动中去，具体了解所在单位的業务技術情况，虛心学習为自己工作所必需的業务技術知識，防止脫离实际的主观主义傾向，使軍隊政治工作在新的情况下，充滿活力地向前發展。

三、軍隊民主制度

中國人民解放軍是一支有坚强的革命紀律的軍隊，又是一支有高度民主生活的軍隊。我軍从創建开始，就徹底推毀了軍閥軍隊的專横制度，采用了廣泛的民主措施，在一九二九年古田会議以后的長期斗爭中，逐漸形成了在集中領導下的民主制度。这个制度是和党委集体領導制度、政治工作制度密切联系不可分割的。沒有民主制度，党委集体領導和政治工作就会成为形式；沒有党委集体領導和政治工作的保証，也就不可能有眞正集中領導下的民主。

我軍之所以能够实行民主，就是因为我軍是人民進行解放自己的斗爭工具。我們軍隊上下級之間、官兵之間以及軍民之間，根本利益一致，奋斗目标一致，不存在敌对的階級矛盾或私人的利害冲突。

我軍之所以必須实行民主，就是因为我軍進行的事業是六億人民解放的偉大事業，我軍所执行的任务是用战爭方式摧毀反革命武裝力量的艰巨任务，要完成这个偉大的事業絕非少数人的智慧所能办到，必須依靠全軍成員对于革命事業的高度積極性和創造性。而要达到这个目的，就必須实行集中領導下的民主制度。过去是如此，今后也必須如此。

（下轉3版）

在中國共產党第八次全國代表大会会議上

薄一波同志談合理解决積累与消費关系問題

新華社北京19日电　薄一波同志（國家經济委員会主任）十八日在中國共產党第八次全國代表大会上發言，着重就在社会主义工業化过程中如何合理解决積累与消費的关系問題發表了意見。

薄一波說，要完成將我國建設成为一个偉大的社会主义國家的艰巨的任务，就必須要有和它相適应的資金積累，而实現積累的道路，由于我國社会制度本質所决定，則只能依靠國內積累。这样，積累的多少和快慢，就不僅直接地影响到社会主义工業化的速度，而且也直接地影响到人民的消費水平和生活改善的程度。所以正确地解决積累和消費的关系，是我國社会主义工業化过程中一个头等重要的問題。

薄一波說，在过去几年間，我們对積累和消費关系的处理，基本上是正确的，但也發生过某些偏差。实踐証明，当我們对積累和消費的关系处理得比較妥善的时候，國家的經济生活就表現出协調的現象，就对于工業和其它經济部門的發展，人民生活的改善，產生有利的影响。反之，当我們对積累和消費的关系处理得不够妥善的时候，我國的經济生活就顯得不正常，工業的發展，其它經济部門的發展，人民生活的改善，就受到不利的影响。

因此，党根据苏联和社会主义各國的經驗，特別是根据我國建設的实踐，要求我們在進行我國的社会主义工業化的时候，一方面，必須采取較高的速度优先發展重工業，另一方面，又必須積極地發展農業和輕工業；一方面，要厉行節約，以積累更多的建設資金，另一方面，又要相应地提高消費水平，使人民的生活逐步地得到改善。

薄一波引用过去几年我國經济建設的实踐的材料，說明了这样做是有可能的。

薄一波說，合理地解决積累和消費关系的意义，就是要將集体的、長远的利益和个人的、当前的利益正确地結合起來，使之既有利于國家經济建設、特別是工業建設的迅速發展，又有利于人民消費水平的逐步提高。所以，按照我國具体的經济条件和經济客观規律的要求，合理地規定積累和消費的比例关系，是很重要的。

薄一波說，几年來，我國國民收入中積累部分和消費部分比例关系的变化，根据國家統計局初步的計算，大体是这样的：積累部分在國民收入中的比重，一九五二年占百分之十五点七，一九五三年占百分之十八点三，一九五四年占百分之二十一点六，一九五五年占百分之二十点五，一九五六年占百分之二十二点八。積累部分的比重，在一九五二年和一九五三年較低，是由于这兩年处在經济恢复时期，資本主义工商業尚未完全改造，特別是有抗美援朝战爭。以后抗美援朝战爭結束，恢复經济任务完成，社会主义改造取得了决定性的勝利，生產發展，國民收入增加，因而，積累部分的比重，也就相应地有所提高。積累和消費比例关系的这种变化，基本上是合乎我國政治經济發展的情况和社会主义工業化的需要的。但是也發生过某些缺点和偏差。根据几年來經济建設的实踐和我國政治經济發展的情况，我覺得在今后若干年內，積累部分在國民收入中的比重，以不低于百分之二十，或者略高一点，是比較穩妥的。这样，既可以保証我國工業建設較高速度的發展，又可以保証我國人民生活的逐步改善。

关于这样的積累水平，能不能保証我國采取較快的速度实行工業化的問題，薄一波說，回答是肯定的。他說，在我國生產發展和國民收入不断增加的条件下，在節約地使用資金的条件下，根据几年來建設的經驗，这样的積累水平是可以保証我國采取較快的速度实行工業化的，虽然并不很寬裕，如果我們脫离客观情况所許可的条件，不適当地提高積累水平，那就不可能在保証工業建設迅速發展的条件下，逐步地提高人民的消費水平。不言而喻，如果人民的消費水平在工業化过程中得不到应有的提高，整个國民經济的發展就要受到阻滯，工農联盟的進一步巩固也將受到不利的影响。回过头來，还是要降低積累水平和工業建設的速度的。否則，就会在經济上和政治上造成种种惡果。因此，在積累問題上，必須采取慎重穩妥的方針。

关于这样的積累水平会不会影响人民生活的逐步改善的問題，薄一波說，回答是否定的。他說，这样的積累水平是不会影响我國人民生活的逐步改善的，这同样为我國过去几年建設的实踐所証实。我們知道，人民生活的改善，不僅只靠貨幣收入，而是以生活資料生產的增長为前提的。在这样的積累水平条件下，我國人民消費水平的提高和我國消費資料的增長，大体是相適应的。如果降低積累水平，就会使我國工業化所需要的資金失去保証，就会延緩工業的發展和社会主义建設的速度，并降低消費資料生產增長的速度。这不僅使人民消費水平的提高失去保証，而且对于建立我國独立的工業經济，加强我國的國防实力，防止帝國主义的侵略，保衛世界和平，保障我國人民的和平建設和和平生活，也是不利的。因之，降低这个水平，同样是不妥当的。

薄一波說，由于積累和消費是經过國民收入的分配和再分配來实現的，國民收入中用于積累方面的最主要的部分在我國又是通过國家預算來進行分配。因之，在这里講一講國家預算收入在國民收入中的比重，不是沒有意义的。实踐証明，積累和消費的比例是否恰当，同國民收入和國家預算收入的比例关系、國家預算支出中基本建設支出和其它方面支出的比例关系、基本建設支出中工業部門支出和其它部門支出的比例关系的正确与否，有直接的联系。必須根据工業化和逐步提高人民消費水平兩个根本方面的需要，合理地規定这几个方面的比例关系。忽視任何一个方面的需要，不適当地提高或降低國民收入中國家預算收入的比重、國家預算支出中基本建設支出的比重、基本建設支出中工業部門投資的比重，都会引起積累和消費之間矛盾的發展，而达不到迅速發展工業和建成社会主义的目的。

薄一波說，國家預算收入在國民收入中的比重，根据國家統計局的材料，我國几年來的情况大略是这样的：一九五二年占百分之二十七点六，一九五三年占百分之二十九点二，一九五四年占百分之三十二点四，一九五五年占百分之三十一点九，一九五六年占百分之三十一点五。國家預算收入在國民收入中比重的逐年提高，是同我國國民經济的發展和建設規模的擴大相联系的。这样的提高，是合理的，也是必要的。根据这种情况，我覺得在我國的經济情况沒有更大变化的条件下，按現行的財政体制計算，國家預算收入在國民收入中的比重，在今后若干年內，不要低于百分之三十，或者略高一点，是比較穩妥的。

薄一波說，这个水平是否低了，它会不会延緩我國社会主义建設特別是工業建設的速度呢？我看是不会的。过去几年的經驗証明，每当我們想更多地搞一些工業建設或其它建設，而將國家預算和基本建設的投資打得过大的时候，总是"欲速則不达"，反而造成國民經济發展的人为緊張。結果对于我國的工業化和我國經济生活的協調地發展，都是有害的。所以每当我們善心好意地为了多搞一些建設，而提出这样或那样的增加人民負担的方案的时候，党中央都及时地实事求是地作了糾正。現在看來，我們的國家預算收入在國民收入中的比重，如果能够达到上述水平，我國的工業建設所需要的資金就可以得到必要的保証。这个水平不是較低的，而是相当積極的。

那末，这个水平是不是太高了呢？我看也不太高。由于我們的國家是社会主义性質的國家，我國的基本工礦企業、交通运輸企業、國营商業、國家銀行、國营農場和其它國营企業，都是屬于全民的，而不是私人的財產，这些企業的盈利，絕大部分要列入國家預算。众所周知，目前我國的預算收入中，約有百分之七十是來自國营企業的上繳利潤、稅金和折旧提成的，而且这一比例还將逐年增長。此外，过去的私人工商企業，經过全行業公私合营和实行"定息"之后，其純利除定息和职工福利基金以外的大部分，也屬于國家所有。因此，我國的國家預算收入在國民收入中所占的比重，必須反映出我國社会經济的这种客观实际，而这个水平，就是这种客观实际的一种近似的反映。同时，我國的預算是"取之于民，用之于民"的，如果降低这个水平，那末，取之于民的少了，用之于民的也就少了。这样，國家的經济、文化建設和其它方面的需要，將不能得到滿足，而人民長远的以至当前的利益，也会受到損害。所以在我國目前經济發展的速度之下，在現行的財政体制之下，保持这个水平是必要的。

薄一波說，正确地处理積累和消費的关系，僅僅依靠合理規定國民收入和國家預算收入的比例关系，仍然是不够的。大家知道，國家預算收入并不是全部都用于積累的。其中有相当部分是直接用于滿足社会和人民消費的需要，而用于積累方面的，最主要的部分則是基本建設。因此，正确地处理積累和消費的关系，还取决于國家預算中基本建設支出和其他方面支出的比例关系。在这方面，根据國家統計局的材料，我國几年來的情况是这样的：一九五二年基本建設支出占國家决算支出的百分之二十九点九，一九五三年占百分之三十七点九，一九五四年占百分之三十八点九，一九五五年占百分之三十五点六，一九五六年占國家預算支出的百分之四十六点七。不言而喻，为了实現社会主义工業化，國家預算支出必須保証基本建設投資的需要，特別是工業建設投資的需要，使我國工業特別是重工業能够得到迅速的發展，但是如果超过了客观条件的許可，过多地和过快地提高國家預算中基本建設支出的比重，就会給整个國民經济的發展帶來不良的后果，并且使積累和消費之間發生脫節的現象。今年的基本建設投資計划，就是最明顯的例子。今年國家預算支出中用于基本建設的投資占百分之四十六点七，基本建設的工作量比上一年度增長百分之六十二。这是几年來基本建設投資最多的一年，也是建設工作突飛猛進地增長的一年；但是隨之而來的是建筑材料和設备的供应跟不上，运輸力量跟不上，不僅基本建設計划难以順利地执行，而且还造成若干方面發展的失調，給國民經济的平衡發展帶來了不利的影响。根据这种情况和几年來的实际經驗，我覺得在我國的經济情况沒有更大变化的条件下，仍按現行財政体制計算，國家預算支出中基本建設支出的比重，在今后若干年內，以不低于百分之四十，或者略高一点，是比較穩妥的。过多的高出这个水平，各方面的力量就不能取得平衡，并会造成人为的緊張局面；低于这个水平，就会延緩社会主义工業化的建設。

薄一波說，在合理規定國家預算支出中基本建設支出和其它方面支出的比例关系的同时，还必須合理地規定基本建設支出中工業部門支出和其它部門支出的比例关系，如工業和農業、重工業和輕工業、交通运輸業、商業、文教衛生等方面的投資比例关系；以及生產性建設投資和非生產性建設投資的比例关系。否則，同样会引起國民經济發展的比例失調，引起積累和消費之間的关系的緊張。在这方面，周恩來同志的报告中已經做了詳細的論述，我認为都是正确的。

薄一波說，在國家用于積累的部分中，除了基本建設投資以外，在流动資金和國家儲备等方面，也应作適当的分配。撥出一定数量的流动資金是必要的，否則，就不可能很好地組織社会的生產和順利地進行基本建設。但是，流动資金的周轉必須加速，流动資金在積累中所占的比重，必須逐步地降低，以便尽可能地擴大基本建設投資的比重。國家物資儲备所需要的資金，应適当地增加，否則，就不可能应付某些意外的急需，和有節奏地組織工業生產。几年來，我們在这个問題上吃了不少的苦头。現在，結合物質資源和財政的狀况，采取坚决的步驟，真正建立國家的物資儲备制度和保証完成物資儲备計划，已經是时候了。

薄一波說，如上所述，在今后若干年內，在通常的情况之下，我國國民收入中積累部分的比重，不低于百分之二十，或者略高一点；我國國民收入中國家預算收入的比重，不低于百分之三十，或者略高一点；我國國家預算支出中基本建設支出的比重，不低于百分之四十，或者略高一点，是比較符合我國当前的經济狀况的，是比較穩妥可靠的，它既可以保証我國的工業特別是重工業的迅速發展，又可以保証人民消費水平的逐步提高，使我國人民的生活一年比一年过得好些。但是，这只是一个概略的比例数字，决不能說在任何情况下，都是一成不变的。随着我國生產的發展，國民收入的增加，社会主义改造的完成，國防費用和行政費用的進一步節減，这些比例不僅可能而且必將適当地提高，但是，仍須保持一定的限度，特別是國民收入中積累部分比重的提高，应該更加慎重。同时，我們正在研究和解决國家的体制問題，如果現行的財政体制有所改变的时候，后兩个比例也將有所改变。此外，在某些特殊情况之下，如大的丰收，國民收入有較大的增長，或者由于嚴重的自然灾害或其它原因，國家的經济生活遇到較大困难的时候，我們就必須根据当时的具体情况，適当地提高或降低这些比例。

薄一波說，为了正确地处理社会主义工業化过程中的積累和消費的关系，还必須要有正确的稅收政策，价格政策，工資政策，農業生產合作社和手工業生產合作社的積累政策，以及"精兵簡政"的政策等等。这些，不僅对于擴大積累有很大的重要性，而且对于合理地解决消費問題也有很大的意义。

薄一波在發言中指出，上述比例数字的提出，是根据我國近几年來國民經济發展的实踐，对于積累和消費关系的几个主要方面，進行初步分析的一种嘗試，帶有很大的探討性質，它至多只能近似地反映在最近若干年內我國經济發展过程的客观要求，作为我們确定有关政策界限时的一种参考。在我們制定發展國民經济的年度計划或长期計划的时候，可以参考这些比例数字，但是，更重要的則是深入地全面地分析当时國內外的政治經济的具体条件，進一步認識客观經济运动过程的規律及其作用，从而确定正确的比例关系。如果以死板的比例公式代替活的經济情况和經济規律的研究，那是注定要犯錯誤的。

薄一波說，根据上面的分析，可以看到，我國工業化所需要的資金積累是有保証的，但是又有一定的限度。我國社会主义建設，特別是工業建設的速度，必須和我國建設資金的積累水平相適应。如果工業建設的速度跟不上这个積累水平，那就会犯右傾保守的錯誤；相反的，如果过多地和过快地超过了这个積累水平，那就会犯"左"傾冒進的錯誤。

薄一波在發言中最后說，正确对待問題的态度，应当是，一方面努力發展生產，不断提高劳动生產率，以便为擴大積累、提高消費創造物質前提。如果忘記發展生產，忘記开辟財源，而企圖削減必不可少的建設投資或緊縮必不可少的生活費用，去解决財政困难，这种保守观点，顯然是不能解决任何問題的。另一方面，应当厉行節約，反对浪費，崇尚俭朴，不务奢華，以便聚集尽可能多的資金，來進行我國的工業建設和其它必要的建設。如果以为現在已經是"太平盛世"，应該滿足人們的一切需要，应該將所有的"好事"都在兩三年內做完，应該到处都講究排場，这样，就不可能設想还有什么資金積累，还有什么社会主义工業化的建設。我們知道，人民群众的美好生活，是由他們自己的劳动來創造的。人民群众为爭取美好生活不屈不撓的意志和他們創造性的劳动，才是我國社会生產不断發展，人民物質生活和文化生活逐步提高的源泉。所以，只有艰苦奮斗、克勤克儉地進行生產和建設，我們不僅地学習苏联和其它兄弟國家的先進經驗，学習世界上最新的科学技術成就，將我國有限的資金加以最合理、最節省、最有效地利用，才能加速我國的社会主义工業化，和逐步地提高我國人民的消費水平，才能在尽可能短的歷史时期內將我國建設成为一个偉大的社会主义國家。

彭德怀同志关于軍事工作的發言

（上接2版）

在我軍中，民主是多方面的，不單是在党的組織和青年团的組織生活中有民主，而且在日常工作中和战斗中也有民主。一切較重大的工作，只要条件許可，經过党委集体討論决定以后，即运用民主和群众路綫的方法，交給下級官兵討論，采用他們的合理建議。在战斗中，只要条件許可，就把战斗任务、取得勝利的条件和办法，告訴全体官兵，發动他們進行廣泛而深入的討論，使領導者的計划和决心变成群众的計划和决心。战斗結束以后，即举行民主評議，总結战斗經驗，評比每个官兵的功績或过錯，使所有官兵受到一次深切的实际訓練。在日常工作中，我們有各种会議生活，通过这些会議，研究和总結工作，表揚先進經驗，批評缺点錯誤。为了做好工作，不僅上級批評下級，下級也可以批評上級，士兵也可以批評軍官，軍官必須虛心傾听下級官兵的意見和接受正确的批評，絕不容許有压制批評、打击批評者的行为，对于不適当的批評和意見只能進行解釋。經驗証明，实行这样的民主并不損害干部的威信，相反的，用民主領導形成起來的心悅誠服的威信，才是眞正經得起考驗的威信。我軍紀律的維持，也主要是采取民主的办法，不是單純依靠上級約束和監督下級，而是采用群众的自我批評教育，提高政治覺悟的办法，自己約束自己，大家約束大家。这种自覺紀律，有上級的監督固然可以維持，沒有上級的監督同样可以維持。在平时固然可以維持，在战时最复雜最困难的情况下，同样也可以維持。

我軍过去有某些同志不重視發揚民主，我們曾对此進行过嚴肅的批評和斗爭。現在由于我軍進行現代化正規化的建設，于是又有某些同志对于民主制度發生怀疑，以为現代战爭既要求指揮上的高度集中，强調民主就沒有必要了。这种認識是錯誤的。他們不了解，我軍的現代化正規化并未改变人民軍隊的本質，眞正的高度集中只能建立在高度民主的基礎上，單純依靠强制办法建立起來的集中，只是一种虛假的經不起考驗的集中。因此，我們在現代化正規化建設中，必須反对削弱民主的傾向，必須進一步加强民主，發揚民主。

四、学習問題

現代化革命軍隊，不僅必須用現代科学技術裝备起來，还必須用馬克思列寧主义、現代軍事科学武裝起來。而現代軍事科学是各种科学的集中表現，現代化革命軍隊的軍官必須具备各种各样的科学、文化、技術知識和現代战爭規律知識。可是我們在这方面恰恰是很不够的。因此，学習就成为我們压倒一切的中心任务。我們除加强馬克思列寧主义和毛澤东著作的学習以外，必須加緊学習現代軍事科学技術，学習現代化軍隊的作战指揮和新的軍事制度。如果我們不加緊学好这些东西，就不能掌握和使用最新式的武器和指揮現代化軍隊作战，因而也就不能把我軍建設成为优良的現代化革命軍隊。

我軍在現代化建設的开始，提出把苏軍的一切先進經驗完全学到手的要求是正确的，几年來我們的学習成績是很大的。毫無疑問，苏軍的先進經驗仍为我軍今后学習的主要方向，因为它是最先進的現代化革命軍隊，它的軍事科学是优越的，軍事技術是头等的，現代化軍隊作战的指揮經驗是丰富的。我們努力学習苏軍的一切先進經驗，可以縮短摸索过程，少走弯路，迅速完成我軍的現代化建設。当然，我們也应当学習其他兄弟國家軍隊的先進經驗。对于資本主义國家的軍事問題我們也应当研究，以便达到知己又知彼的目的。他們的技術科学，只要是对于我們有用的，我們也应当学習。

我們在学習外國軍事經驗的时候，必須有虛心的态度。沒有虛心的态度，就鑽不進去，学不到东西。我們有些同志在学習問題上存在驕傲自滿的情緒，以为我們打敗过日本軍隊，打敗过帝國主义武裝起來的國民党軍隊，中國人民志願軍又在朝鮮打敗过美國軍隊，以为我們的經驗已足够应付現在和將來的一切，因而似乎可以不学習别人的長处了。这种态度是錯誤的。但这是否說，我們以往的軍事經驗，今后就完全不適用呢？不是这样，我們以往的許多宝貴經驗，今后不但不能拋弃，而且必須繼續保持和發揚，例如我軍在長期革命战爭中形成起來的建軍原則和战爭指導原則，中國人民志願軍在朝鮮作战的經驗，在今后还是極有用的，我們在学習中应該把我軍的歷史經驗和外國的先進軍事經驗結合起來。

我們学習外國軍事經驗的时候，又必須采取分析批判、实事求是的科学态度，不能迷信盲从，机械搬运。因为不論外國或自己的任何具体經驗，都有时間、地点和其他各种条件的特点，在外國是正确的經驗，而在我國我軍的具体情况下，就可能是不正确或不完全正确的，即使我們自己过去的正确經驗，在今后因为情况的变化也可能是不正确或不完全正确的，怎么能够不从实际出發進行分析批判就生吞活剝呢？以此來檢查我們的学習，虽然有很大成績，但也有嚴重缺点。近几年來我軍所頒布的条令和制度，所采用的教学方法，基本上是適用的，但是有些地方沒有很好照顧我軍的歷史特点和实际情况，存在着教条主义和形式主义，削弱了我軍的优良傳統，影响了軍內外的团結。因此，我們必須糾正这种錯誤的学習态度，采用实事求是的科学的学習态度。

向实际学習，向群众学習，是我們过去的根本学習方法，近几年有些同志把它忘記了，不去深入实际、了解实际和研究实际，对于自己应該熟悉的实际情况，不甚了解，对于廣大群众的創造茫然無知，或者熟視無睹。我們应該了解，群众的实踐活动是知識的源泉，是檢驗眞理的标准，只有深入实际，才能發現实际中存在的困难和矛盾，才能找到克服困难和解决矛盾的原則和方法。只有深入实际，才能發現条令、制度、命令、指示的正确程度，才能找到修改它們的根据。只有深入实际，才能發現和親自体会群众所創造的新事物和它的意义，才能把群众的零散的無系統的新創造集中起來，把实际中取得的經驗与書本知識結合起來。

我軍有丰富的战爭經驗和建軍經驗，只要我們采取虛心和孜孜不倦的学習态度，端正学習的方法，糾正机械搬运、脫离实际、脫离群众的缺点，相信我們就能够把苏联和國际上一切先進軍事經驗学到手，并把这些經驗与我軍的歷史經驗和現代化建設中实踐經驗結合起來，逐步形成適合我國实际情况的現代軍事科学。

同志們！党的第八次代表大会的任务勝利的完成，將是全國人民走向新勝利的起点。中國人民解放軍在大会勝利的鼓舞下，將会更好地执行現代化建設、解放台灣、保衛祖國的光榮任务。只要我們全軍同志繼續努力，謙虛謹慎，戒驕戒躁，努力学習，克服缺点，在党和政府的領導下，在全國人民和國家强大經济力量的支持下，我們就一定能够完成現代化建設、解放台灣、保衛祖國的光榮任务。我們要永远和偉大的苏联軍隊站在一起，和各兄弟國家的軍隊站在一起，和全世界要好和平的人民站在一起，为保衛世界和平而奮斗。

朝鮮、越南报紙發表社論

祝賀中共代表大会开幕

朝　鮮

朝鮮"劳动新聞"15日發表社論，祝賀中國共產党第八次全國代表大会开幕。

社論說，中共第八次全國代表大会在中國人民生活中、在國际工人运动中是具有重要意义的事件。中國革命的勝利和勝利后在社会主义建設事業中取得的划时代的成就，顯示了中國人民在强有力的英明的中國共產党的領導下所發揮的偉大的創造力。这又一次地証明馬克思—列寧主义的永勝不敗的威力。

社論指出，中國共產党把馬克思—列寧主义理論和中國革命实踐密切地結合起來，根据中國的特殊条件，在創造性地运用馬克思—列寧主义方面作出了优秀的榜样。偉大的苏联共產党的光榮斗爭歷史和中國共產党所積累的丰富經驗，对發展全世界社会主义事業來說，具有巨大的实踐和理論意义。

社論說，朝鮮劳动党从成立的第一天起，經常地以苏联共產党和中國共產党的斗爭經驗作为借鑑，朝鮮人民認为，同兄弟般的中國人民永恒的友誼团結是在自己的斗爭中取得最后勝利的可靠保証之一。

越　南

越南"人民报"16日以"热烈祝賀光榮的中國共產党第八次全國代表大会"为題發表社論說，中國共產党和人民奋斗的道路是長期的和艰苦的，但也是無比光榮的奋斗道路。正在蓬勃高漲的中國社会主义革命高潮使得全体越南人民無比兴奋，并且更加鼓舞了他們为一个和平、統一、独立、民主和富强的越南而奋斗。中國共產党、中國人民对越南人民的慷慨無私的援助是我們兩个國家人民之間的友誼和我們兩党之間的深厚的國际主义团結的崇高的表現。

在苏共第二十次代表大会之后，中共第八次全國代表大会的召开，对于社会主义运动和世界和平事業一定会起巨大的作用。

（据新華社消息）

支援生產救灾是当前財經部門的重大任务

中共邵陽地委財貿部副部长 龐桂中

我区今年遭受了65天至70天的嚴重旱灾，受灾田畝占全專区总田畝数的60%以上，旱土受灾情况比稻田的受灾情况更为嚴重，粮食嚴重減产。再加上經济作物、林業及其他副業生產因旱減产的損失，那就更大了。由于灾情所涉及的面廣、人多，这就更增加了問題的嚴重性。中共邵陽地委自在9月初召开了全專区各縣主要干部会議，要求“全区在今后一个較長的时期內，必須把‘生產救灾’作为突出的中心任务，大力發动群众，生產自救，節約度荒，坚决战勝灾荒。”要勝利地完成这样一个艰巨的任务，一定要有各方面的配合才行。各个財經部門，也必須圍繞这个中心任务，來安排自己的工作。特別是要根据灾区的特点，作好灾区各項經济工作，積極支援灾民“生產自救，節約度荒”。

但是这样一个艰巨的任务和自己在这个任务面前所应該担負的責任，并不是每一个財經干部都已經認識清楚了的。实际上，目前还有不少同志存在着一些不正确的想法。例如，有些同志認为生產救灾是党和政府的事，与自己部門的業务工作無关，因而沒有很好地使自己的業务工作为“生產救灾”这一个中心任务服务，而是有些“各自为政”，仍然按老观点老方法根据老計划來办事。銀行、稅务部門有些同志在收回農貸与催繳稅款时，还想用蛮干的办法，多收些錢回來，單純的追求数目字以顯示成績；供銷合作、采購、國营商業等部門有些同志对擴大農副產品与廢品的收購工作还缺乏足够的認識，对有的品种認为利潤小，手續麻煩，保管困难，就不願積極擴大收購；縣材公司有些同志說：“我們收購的土藥，山里到处有，如果号召群众挖漏，我們怎么收得了，不說資金与銷路困难，連儲存的地方也沒有呀！”除回縣供銷社与貿易公司在簽訂干辣椒的代購合同时，仍然糾纏在利潤圈子里，双方斤斤計較手續費的高低，迟迟未能达成协議，使灾民手中的干辣椒賣不出去；还有些同志，过高地估計了旱灾所造成的損失，强調工作中的客观困难，因而產生了或多或少的悲观失望情緒，以为沒有什么搞手了。这些想法，都是一些不利于当前生產救灾，也不利于各部門本身業务工作的消極因素，如果不及早克服，会給当前工作帶來嚴重的損失。各財經部門都要進一步教育干部認識当前支援生產救灾工作的重大意义，認清自己的責任，啓發大家高度地关心灾区人民的生產和生活，树立与灾民同甘苦，共命运的决心；要使大家認識到生產救灾的許多有利因素，不僅有党和政府的正确領導，而且群众中蘊藏着無限的潛力，只要大家奋力工作，一定可以战勝任何困难。同时还要使大家正确了解中心工作和各部門業务工作的密切关系，中心工作与各部門的業务工作本來就是一个統一的整体，是不可分割的，如果不把業务工作围繞中心任务來進行，甚至把它們对立起來看待，不按新的情况來安排自己的工作，那末，不僅中心任务的完成会受到影响，就是業务部門本身的工作也是無法做好的。

其次，要切实摸清底子，根据各个地区各个農業社的不同情况，因地制宜地作出切合实际的全面規划，做到心中有数，爭取工作主动。全区的旱灾情况，总的來說是嚴重的，但是，各个地区、各个農業社、各个農戶受灾程度却不是一样的，加上各有不同的經济特点，因此，他們在“生產自救、節約度荒、战勝灾荒”的斗爭中，对資金、粮食、生產資料、生活資料及副業生產原料的需要上，在銷售農副產品和廢品的品种、数量与时間上，在繳还貸款、繳納稅款的負担能力上，自然更是各不相同的，这就要求各單位更加要重視深入的調查研究工作，在調查研究的基础上，切实按实际情况安排工作。

各部門各單位的負責同志还要加强具体領導，認眞做好收購、供应、粮食、農貸工作，以及農業稅和其他各項經济負担的減免工作，保証灾民要出賣的農副產品、廢品，能够在价格合理，手續簡便，而又很方便的情况下賣出來；灾民需要的資金、粮食及其他生產、生活資料，能在便民利民的要求下，得到及时的合理的滿足；灾民的農業稅及其他各項經济負担的減免工作，必須坚决根据政策法令，該收的收，不該收的坚决不收，該減免的依法減免，使灾民能有更充分的物質力量進行生產自救。

我們相信在党和政府的統一領導及各業务部門的密切配合下，全体干部就能業業地工作并依靠廣大群众的共同努力，我們有充分的信心和力量战勝灾荒。

灾区買粮难

曉原

9月9日，我們來到了新化縣青山鄉，这是一个減产60%的旱灾鄉。同一天，縣里增撥了35,000斤粮食給这个鄉。

兩三天來，我們在这里听到了許多有关買粮不便利的情况。有的人顯得很憤慨，也有的談起來心平气和，但他們談的內容都是一个。

从8月1日起，青山鄉（7个小鄉并成）14,000多人不能再在附近的墟观、梅树下粮站買粮了，要到洋溪粮管站去。近的也有12里，远的有二十四、五里。全鄉群众每月只能逢十買3次粮，过时不賣。并且農業社買粮，一律要以生產隊为單位，集体購買。这样，問題就多了。買一次粮，有的要黑早动身，到粮站的时候如果碰上办公时間未到要等，碰上買粮的人多（全鄉都在这天買）要等。買得粮回來有时天就黑了。晚上还得把全隊的人找來分，一五一十，隊長精明点的还好，如果富算点，不免还要錯賬，或是失秤。隊長就得貼腰包。这鄉趁墟社便有个隊長買粮掉了10挑錢，气得哭了一場。据說星火社有个社員，孩子病了，一天沒有吃飯，媽媽安慰他說：社里今天買粮去了，晚上爸爸就会担來回來。誰知当晚買粮的人回迟了，來不及分，直到第二天孩子才吃到飯。

青山鄉人民委員会曾經向粮管站提出过意見。粮站的同志回答：“这是制度！”

本來，農業社集体買粮是一个可以省工的办法，但是如果只准集体買（鄉政府提了意見之后，粮站同意在特殊情况下，可憑鄉政府証明單独買，但也很麻煩），而且又只准逢十買，正如青山鄉党总支書記所說，这就只有“粮站方便，農民不方便”了。

我們特意打听了一下，从洋溪把粮食运到只隔青山鄉几里地的墟观或是梅树下行不行。社員們說，行！歷來都是这样。只有今年才到洋溪買粮。如果國家要运粮，現在这里有劳动力。因为秋旱，庄稼种不下，田里工夫少，如果國家要运粮，正好給灾民一个增加收入的机会，同时又能節省灾民買粮的时間，实在是一个便民利民的办法。这个办法，应該是可以考慮执行的。

和群众通气

——記瀏陽集里農業社党支部訪問社員的工作——

黎雄杰

中共瀏陽集里高級農業社分支部，在不久以前，組織了5个訪問小組，向全社633戶社員進行了4天的訪問。訪問的目的，是了解群众的生活和疾苦，听取群众的呼声和意見，進一步貫徹执行民主办社的方針。

据这次訪問統計，社員們反映的各方面的要求和意見，共有468件。

一、对社委会提出的意見有109件，包括官目制訂生產計划的29件，不因地种植作物的23件，財会制度不健全的39件，肥料供应不及时的9件，过于集中經营的4件，其他5件。如社委会訂計划，每畝產量为1,500斤，不同意的就被叫做“保守”。社員刘定生对訪問的社員說：“当时我想，好吧，我嘴巴閉臭也不講了，随你們訂好多，結果看是我們保守呢，还是你們官目。”社員彭友生說：“社委会硬要把黃麻种在稻田里，不准种在土里。提意見也沒有用！”社里財会暇目，半年來才公布一次，社員对社里的錢財出入有些怀疑。

二、对社、隊干部提出的意見有76件，包括强迫命令的57件，自私自利的19件。社里推廣連作双季稻时，社員王忠明認为沙婆庵那4丘田今年只適合間作。党員、社干部余金友却駡他破坏决議，是坏分子。結果这4丘田种連作双季稻后要減产300多斤。

三、对政府各部門提出的意見有44件，包括新式農具質量問題的8件，肥料供应問題的10件，食油和猪肉供应問題的13件，棉布供应問題的13件。社里買了14部打稻机，沒有用好久就坏了8部。社里買的双輪双鏵犁，不好用，只犁了3畝田就挂起來了，新式滿溌也不好用，社員程文生說：“新式滿溌前面走，禾蔸后面又抬头。”

四、要求社里帮助解决个人困难的239件，包括养猪有困难的84件，長期害病的11件，生活困难的50件，家庭不和睦的22件，找不到婆人的3件，鄰居伤感情的4件，出工缺少農具的7件，缺少茶叶、旱烟、学嬴等的23件，要求学文化和農業技術的13件，其他問題22件。藏在社員內心的許多具体問題，这次都对訪問人員尽情地吐露了出來。

訪問后，党分支接連开了兩晚党員大会，研究怎么办才好。

首先是整頓党員思想，樹立关心群众生活的优良作風。党員們学習了毛澤东同志寫的“关心群众生活，注意工作方法”的文章，揪出了逐戶訪問中所發現的問題，自覺地檢查了自己的群众观点和工作方法，到会的19个党員中，有14个党員檢查了自己办事主观，强迫命令，不关心群众生活的缺点和錯誤。党員黎邦國說：“我們有很多事情确实太主观了，处理自留菜土时卡得太死，社員要求多留一点也不行，結果却讓它荒了30多畝。强調集体經营以后，鷄鴨大批死亡，40多口魚塘放了空……”經过学習、檢查，党員們都提高了覚悟。会上还評选了3个模范党員，給党員們樹立了好的榜样。支部还决定，今后定期訪問社員，开生活会，党員鑒定，考察候补党員，挑选建党对象，都把关心群众生活作为一項主要內容。

接着研究了社員們提出的意見和要求，分別找出解决問題的办法。比如实事求是地修訂生產計划，集体經营的鷄鴨分給社員飼养，財会賬目每兩个月公布一次，冬季生產計划交社員討論以免主观等等。为了帮助社員解决生活上的困难和照顧需要，將136头小猪借給沒錢買猪的社員喂养，將現存的茶叶、烟叶和学嬴等分配給社員使用，恢复夜校4所，等等。对于一些不正确的意見或暫时办不到的事情，都分別進行解釋。对于过去嚴重强迫命令，脫离群众的事情，有关的党員和社干部要帶头向社員作檢討，今后并要注意改進作風。

开过支部大会以后，接着又召开了社干部会、社員会，貫徹支部决議。随即党員們都深入到戶工作。第六隊女党員蕭陽泽很快就帮助隊里的3戶困难社員安排好生活，还帮助5戶社員解决了养猪的困难。全社22戶家庭不和睦的，通过敬育和帮助开好家庭会，已經有13戶和好了。党員和社干部工作作風不好的也作了檢討，密切了同群众的联系。社員們生產劲头更大了，提出了15起合理化建議，开展了踩田、積肥工作，种了几十畝大白菜和蘿卜，大部分生產隊作了冬季生產規划。

海員老模范款待客人

傍晚，全國先進生產者代表、海員老模范范德發，就在家里等待着自己的老朋友——海員老模范曾金梅來作客。

“啊！曾劳模你可來了，請坐吧！”看，輪船运輸局的同事老趙……也來了。小房子頓时热鬧起來。范族驰倒來了清茶，端出了月餅、瓜子、特制的藥酒和紅燒肉、煎魚。“随便吃点吧，像在自己家里一样！”8歲的恒欽也坐在一旁和爸媽一道陪客。

人逢佳節精神爽，主人和客人們暢談起來了。話題从报紙上登的党的第八次全國代表大会的消息，談到这几年親目所見的國家建設的成就；从今晚款待客人的特制藥酒，談到解放前后海員工人生活的变化……越談越有兴趣。老范起身从桌上取下一个鏡框，指着里面兩張自己的照片，感慨地对客人說：“这一張是10多年前照的，看那时我是多么消瘦、愁眉不展；这一張是今年出席全省先進生產者代表会議后照的，顯得多有精神，还在笑着哩！这正如同事們歌里唱的：‘老年人越活越年輕’啊！”曾金梅微笑着說：“跟着党和毛主席走，更好的日子还在后头哩！”

客人們又观賞了恒欽用木头、鉄片等做的“小火輪”，范族驰听着客人誇贊自己的兒子，特別兴奋，只管笑嘻嘻地劝客人：“莫光顧說，多吃点月餅呀……！”

回民買到了滿意的食品

傍晚，新設立在繁華的八角亭的長沙市回民食品店，它那白色的門面，在电灯光和附近五彩夺目的霓虹灯光的交相輝映下，顯得更是潔净而美丽。这正是店子里营業最忙的时候，那穿着潔白的工作服的8位营業員在玻璃貨櫈前，和藹地接待顧客。店里的工作人員龔忠云（回民）說：这是長沙市第一个特別为回民設立的食品店。以往任何一年的中秋節，回民們如果想要吃月餅，就得在早半个月以前向漢口、北京等地訂購。而今年的中秋之夜，人們一走來就可以買到他称心合意的食品了。

在这里比海外更热鬧

中秋節夜晚的烈士公園，到处都是欢鬧的人群。在公園的一处草地上，圍坐着一群外地口音的学生，在月光下游戲，这是長沙市三中、四中、十中的100多个華侨同学在一起欢度中秋佳節。每个同学都領到了学校行政为他們准备的一袋点心。

節目开始了，同学互相拉節目。先是三中的盧映明唱了电影“白毛女”中的一段插曲，接着从馬來亞回國的四中的范星光唱了一段信天游。十中高14班的印度尼西亞華侨同学唱了一首印度尼西亞民歌“沙利鬧第”。

手風琴声响了。同学們圍在一起，跳起集体舞來。鄂倫春舞、三人舞……一个接着一个。有些同学回國來还只兩、三个月，他們也都跳得很熟了。他們說：去年在海外过中秋節时，沒有这样热鬧。

丰富多彩的月光晚会

皎潔的月光照亮了工人文化宮的廣場。長沙市14,000多个职工在这里举行了盛大的月光晚会。

在一片笑声中，長沙市工人業余合唱团的演唱者出現在廣場的中央。歌唱者的歌声从擴音器內飄揚开來。今晚演出的節目还有朝鮮扇舞、口技、笛子独奏等。

在这个晚会上，听听笑話，該多么开怀呀。在廣場的另一处，人群里不时發出一陣陣的哄笑。原來民間藝人开口笑正在給大家說笑話。

游藝室里，奇妙多采的灯謎，吸引了許多职工，他們在那里潛思默想。“月亮照進門”，这是个什么字呢？“呵，有了！”一个小伙子高兴地跳了起來。原來他猜中了这是个“閒”字，獲得一枚水果糖的奖励。

爱好舞蹈的职工們，成群結隊涌向舞場，他們在悠揚的乐声中，輕盈起舞……。

寧鄉石家灣鄉建立56个高級合作化問事处

寧鄉石家灣鄉建立了56个高級合作化問事处，采用各种办法宣傳解釋高級合作化政策，消除群众的疑慮。

問事处的工作人員由受过訓練的骨干和農村知識分子5—6人組成。每处設1个問事箱、1个登記簿、1个公布欄，固定1个值日員，其余人員深入田間地心，登門訪問。每天下午4点以后碰头，把沒有当面答复的問題進行分析研究，对照政策文件作出答案，再在公布欄、会議上或土廣播中作当面或口头答复。

陰址屋場和竹山屋場兩个問事处，从9月5日到7日先后收到了口头提問35件，記名和匿記名的紙条30件，还在各戶和田間搜集了15項有关高級化政策問題，都一一作了口头或書面答复。如社員張楚雄問：轉了高級社之后，社員个人还能不能搞运輸、喂猪？社干部陈云高告訴他：高級社在不影响社內生產的前提下，不但允許社員搞家庭副業，还要大力支持。还举出本鄉同升高級社为例：这个社原來有半数農戶沒有养猪，在高級社的支持和帮助下，現在戶戶养了猪。熊楚雄解除了顧虛，决心申請加入高級社。刘佐桃等8戶怕山林無償入社，打算砍树出賣，宣傳解釋林木入社政策之后，都放心大胆把林木折价入社了。（叶漢生、成希仁）

長沙市戲曲演出工作出現新气象

湘剧老藝人献出珍藏42年的剧本，各剧場紛紛上演傳統剧目

長沙市湘剧一团64歲的老藝人楊菊錫，在9月上旬把一本湘戲“托親說情”的手抄本交給了長沙市戲曲改進工作領導小組。老藝人对工作組的干部說：“这个戲已經几十年沒有上演了，这次工作組号召我們挖掘傳統剧目，我才把它从箱子里翻出來。”这个剧本上寫着的手抄日期是“民國3年”，到現在已經珍藏了42年了。“托親說情”是全本“玉堂春”中的一折，但目前演出的湘戲或京戲“玉堂春”中，都沒有这一折。目前長沙市各剧团的許多名老藝人都在積極提供傳統剧目，或把自己的拿手好戲教給年輕一代。这是9月初長沙市戲曲界开展先進生產者运动以后藝人中涌現出的新气象。

長沙市戲曲改進工作領導小組是8月中旬开始工作的。8月份，工作組在各个剧团中大力宣傳了“百花齐放”、“百家爭鳴”的方針和全國剧目工作会議的精神。为廣泛發掘傳統剧目和尊重戲曲遺產進行了思想發动工作。8月下旬以來，長沙市各剧种、剧团都紛紛开始上演久未上演的傳統剧目，这些剧目有湘剧的“二度梅”、“岳飛升天”、“封王与妲己”，花鼓戲的“紅灯記”、“韓湘子”、“看鏡”等共20多个。新剧目的上演，丰富了群众的文化生活內容，并且大大提高了剧場的上座率。（三木）

群众呼声

不要把未到產期的藥材挖出來賣

各地要向農民深入宣傳并社升級政策，糾正这种現象

編輯同志：

最近，有的地区的藥材公司在收購多年生高貴藥材时，發現農民把一些未到产期的藥材挖出來出賣。如常寧縣出產的一种高貴藥材白芍（三等每担收价210元），生長期限是4—6年。縣藥材公司今年7月底以前收進的白芍，不到產期的約占40%，光在等級差价上，農民就減少了5,000多元收入。这种現象在邵东縣更是嚴重，縣藥材公司今年收進的白芍，四等以下的小貨占47%，預計明年这种商品会比今年減产一半。邵东縣出產的另一种多年生高貴藥材丹皮（二等每担收价310元），也有提前挖出來出賣的，如双兴鄉第四初級社一戶姓李的農民，把自己种的200蔸丹皮提前挖出來賣了，每蔸平均賣了2角，如果留到明年再挖，每蔸可值7角。正开始上市的平江白术也有这种現象。

農民不是不懂得这些藥材还沒有到挖掘的时候，也知道这样做自己在賣价上吃了虧。但是因为他們还不了解農業社并社升級工作中处理多年生經济作物的政策，怕藥材無偿归公；或者是他們已經看到某些社在轉高級社时，这些藥材入社的折价很低，不願受那个損失，寧願挖出賣掉得現錢。这样做的后果是藥材質量降低，而且嚴重地影响了今后生產，農民本身也大大減少了收入。

現在正是我省主要家种高貴藥材的上市旺季，建議農村工作干部旺快把并社升級工作中的各項政策具体地告訴給農民，在处理各項經济問題时，也要愼重、合理。这样，这些現象是可以有效地制止的。

鍚昌

正确处理小牛弱牛入社問題

（一）

編輯同志：

我縣第一批建社工作中，对新社員的耕牛处理，一般合理或基本合理。但存在一个比較普遍的問題是：对小牛、弱牛的价格压得过低，引起社員不滿。有的鄉把刚生下來的小牛統統每头折价5元。滝口鄉大江社社員李林的一头小牛只折了3元。他說：“買个鷄婆也要兩塊錢，不如送給社里还好些。”有的因为嫌价款太低，便干脆不入社。这个鄉的三联社、坳头社各有一头弱牛沒有折价，社員很不滿意。

耕牛在今后一个相当長的时期內仍然是農業生產的主要动力。处理耕牛入社应該按照你报公布的“中共湖南省委批轉省委農村工作部关于農業生產合作社合并、升級工作中若干政策問題的意見”处理。以上作法应該反对。对某些处理嚴重不合理，不民主，社員意見很大的，建隄通过回头檢查，適当調整。

資兴报編輯部

（二）

編輯同志：

8月29日，南縣華閣鄉同兴社的一条母牛小犊，小牛生下來就是死的。造成这个損失是因为小牛入社沒有給予补償的影响。

原來同兴社这次与祝丰社合并成为高級社，在处理轉社的各項具体問題时，規定原來各社的小牛随大牛入社，不給予补償。同兴社貧農社員吳照生，平时是爱护牛的，他負責使用的母牛9月份要生小牛了，他看到小牛入社不給补償，对牛就不爱护，連續讓这头母牛犁了6天板田，这头牛是8分底分，每天定額犁田3.5畝，他把牛使劲地赶，一天犁到5畝，結果母牛就小產了。

如果处理小牛入社的問題很合理，这个損失是可以避免的。

何建成

摘棉花

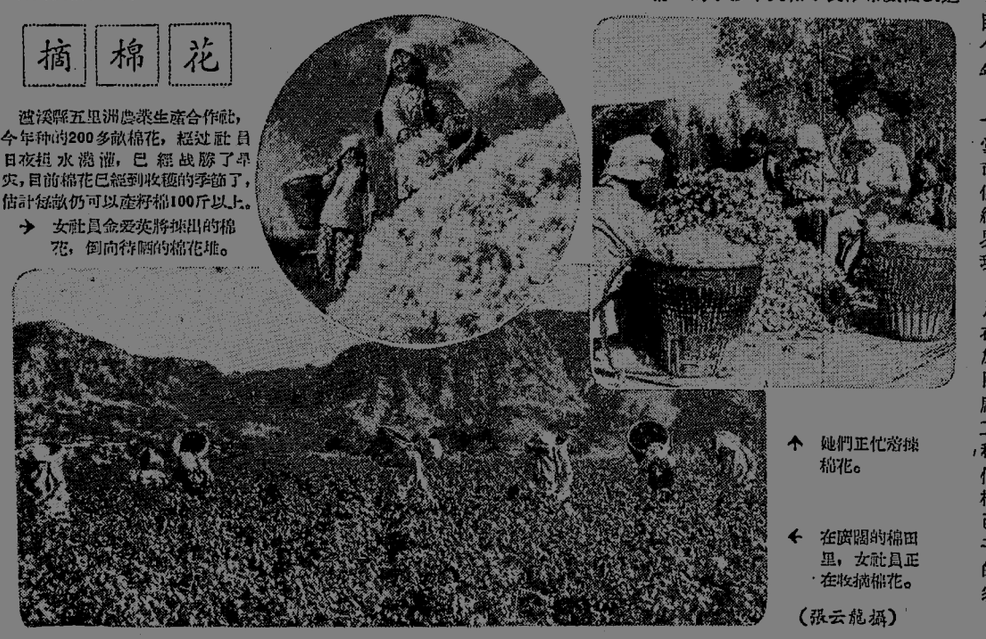

澧溪縣五里洲農業生產合作社，今年种的200多畝棉花，經过社員日夜担水澆灌，已經战勝了旱灾，目前棉花已經到收穫的季節了，估計畝产仍可以产籽棉100斤以上。

→ 女社員金爱英勝摘出的棉花，倒向待嗣的棉花堆。

↑ 她們正忙着摘棉花。

← 在廣闊的棉田里，女社員正在收摘棉花。

（张云龍摄）

各國兄弟党代表团团長在中國共產党第八次全國代表大会上的致詞

法國共產党代表团团長杜克洛致詞全文

新華社北京19日电　法國共產党代表团团長杜克洛同志十八日在中國共產党第八次全國代表大会上的致詞。全文如下：

同志們：

我們代表团代表法國共產党及其中央委員会向中國共產党第八次代表大会致以热烈的兄弟般的敬礼。

法國工人階級和法國人民，以热烈的关怀心情和激动的信心注視着新中國的前進。法國政府頑固地不承認中華人民共和國的态度，絲毫不能反映廣大法國男女群众的意志。

中華人民共和國宣布成立还不到七年，但是已經取得的成就是很大的。沒有任何人会怀疑，在以毛澤东同志为首的中央委員会所引導的中國共產党的領導下，將会迅速取得新的成就。

这次必然引起全世界注意的代表大会，是在苏共二十次代表大会的数月之后召开的，苏共二十次代表大会突出地表明了：社会主义陣营的力量日益强大、社会主义制度的吸引力不断增長、和平陣营不断擴大，社会主义、和平民主与（民族）独立的力量具有卓越的勝利的远景。

同样，作为世界無產階級突击隊的苏联共產党的第二十次代表大会，正当地促使所有共產党員注意加强党的力量、提高党的思想水平、提高党的政治能力，注意把批評和自我批評当作行动的准則，注意保証在各級組織中实行作为發揮創造性和負責精神的必要条件的集体領導。

那些曾經希望看到各國共產党和工人党的战斗团結关系松弛下去的人，現在已經大失所望；許多外國代表团出席这次光輝的代表大会就顯出了世界共產主义运动的团結和力量。

各國共產党人：我們都应該感謝偉大的苏联共產党，它在一九一七年冲破了帝國主义陣綫，并在偉大的無產階級革命战略家列寧的領導下，引導十月社会主义革命走向勝利。

一九一七年十月社会主义革命在全世界表明國际工人运动進入了一个新階段，保証了馬克思列寧主义的光輝照遍全世界。

从此，中國的解放，对于工人运动和殖民地人民的解放运动的發展，就成为一个重大事件。在中國工人階級和中國人民的光荣榜样啓示之下，受殖民者压迫的各國人民举起了民族独立的旗帜，毫無疑义地，他們將会取得新的勝利。

同志們！我們愉快地祝賀你們在發展工業和建立農業生產合作社等方面所取得的成績。

根据你們國家的情况和你們所面臨着的道路，你們正在为实現把資本主义生產資料所有制改变为社会主义所有制的逐步改革而迈步前進，你們并且已經創造了条件保証中國社会主义建設必然勝利。

你們的經驗是有着丰富教育意义的，所有劳动人民都集中注意地来注視这个經驗，一切劳动人民都可以从这个經驗中来衡量工人階級与辛勤的農民結合起来所取得的具体結果，并且看出在这里，如同在苏联一样，这些結果証实了馬克思列寧主义的創造力量。

今年七月，我們法國共產党召开了它的第十四次全國代表大会，到会代表都十分感动地听到了你們党中央委員会的祝詞，这一祝詞强調忠实于馬克思列寧主义并祝賀法國工人階級和它的共產党在为实現工人統一与組成一个新的人民陣綫的斗爭中取得勝利。

我們法國共產党在它的以莫里斯·多列士为首的中央委員会領導下，正進行着一个坚决的斗爭，以建立工人階級与人民群众的联系，反对不利于法國和危害世界和平的政策。

瘋狂的殖民主义者竭力地企圖維持殖民式的压迫，好象一百年以来沒有發生过任何变动，好象一九一七年十月的革命沒有發生，好象中國沒有解放，好象万隆会議沒有举行过，好象殖民制度的总危机沒有成为目前政治現实社会現实中的一个事实似的。

在很長的年代里，法國殖民主义者，把个人利益放在民族利益之上，在事实上是为美國帝國主义者效劳的情况下曾經对越南人民進行战爭，而我們則曾經是并且現在仍然是与越南人民站在一起的。

我們的党不断地進行斗爭，反对强加于越南人民头上的战爭，不因鎮压的打击而中止。在一九五四年，法國人民反对繼續越南战爭的力量不断增長壯大，促使法國政府在有苏联、中華人民共和國和越南民主共和國参加的日內瓦國际会議上签訂了停火协定。

可是，自从一九五四年十一月一日以来，又在阿尔及利亚進行了一个新的殖民战爭。阿尔及利亚人民要求獲得独立，这是他們的正当权利；既然突尼斯和摩洛哥人民已經迫使法國政府承認他們的独立，那末，阿尔及利亚人民的这种意志就表現得更为明顯。

我們的党忠于卡尔·馬克思指出的“压迫其他民族的民族，是談不上自由的”这个原則，在反对向阿尔及利亚人民進行战爭的斗爭中，自覺地保衛了法國的真正利益，同时也就是保衛了法國工人階級和人民的真正利益。

我們所期望的是执行这样的一种政策，即在尊重阿尔及利亚人民的独立权利的情况下，使阿尔及利亚人民成为法國人民的朋友和同盟者。

不幸的是，自从今年年初以来，由社会党領導的政府所执行的政策，仍旧是違反法國人民群众願望的反对阿尔及利亚人民的实力政策。而法國人民群众在今年一月二日的选举中曾使法國共產党远远地超过其他一切政党，獲得了五百六十万选票和一百五十个議員的席位，保証了左翼力量的勝利。

法國的統治者們不滿足于在阿尔及利亚施行暴力政策，又对苏彝士运河事件，采取了冒着挑衅危險的不正义的軍事准备的立場。

我們的党所坚决反对的殖民主义者，企圖利用苏彝士运河事件給殖民地人民的民族解放运动以打击，但是这是“可望而不可及”的。由于各國人民的反抗，殖民主义者的陰謀一定是要遭到失敗的。

可是，我們也应該看到，我們在緩和國际緊張局势以及保衛和平方面所取得的初步成就，已因为这些行动而受到了威脅。

这就說明法國統治者在可能引起危險复雜局面的实力政策的發展中所起的作用愈大，法國工人階級和人民所負的責任也就愈大。

同志們：我們的党根据第十四次代表大会的决議，有責任加緊努力來实現工人階級在行动上的統一并为一个新的人民陣綫的勝利做好准备。不幸的是，法國社会党的領導者执行了殖民主义的政策，从而妨碍了統一行动的实現。

但是，社会党的劳动者在覚悟上產生了深刻的变化。正如我們党的第十四次代表大会所指出的：“生活本身迫使社会党党員以及整个社会党去尋找新的道路”。这就是为什么社会党的領導者所進行的分化陰謀活动的作用比过去降低了，特别是有許多社会党的活动分子和我們一样，譴責了法國政府目前所奉行的政策，并指出这些政策將引起的可怕的后果。

因此我們党的任务，就是要用更大的力量加强我們的斗爭，使得工人階級的統一行动成为活生生的有力的現实，从而使得謀取社会進步、和平以及國家强盛的政策獲得勝利。

我們將繼續这个斗爭，以必要的坚忍不拔的精神來繼續这个斗爭；我們坚信：法國的工人階級和人民一定会光荣地担負起他們的任务。

法國共產党第十四次代表大会在制定它所决心促其实現的國际政策中，特别表达了对中華人民共和國应贏得它全部的國际权利的願望。第十四次代表大会要求建立法國与中國之間的外交关系。这也是那些和我們一样关心并希望我們兩國之間的經济、文化、科学关系早日正常化的愈來愈多的法國的男女公民所公开要求的。

巴黎的人民曾經热烈地向那些从这个在人类歷史上具有丰富的最古老的文化的中國而來的襲衛家們喝采，这在人类歷史的面前也打开了文化、藝術和科学燦爛开花的輝煌远景。

我們千百万的同胞坚决地相信：那些企圖把中華人民共和國排挤在國际关系外的人們，是在徒劳無功的想把歷史的巨輪推向后轉。

在最近的將來，沒有任何东西能够阻止法蘭西共和國和中華人民共和國，依据兩國共同的利益以及和平的利益，建立正常的关系。

同志們！作为我們祖國偉大傳統的繼承者的法國共產党人，我們將自覚地代表着歷史上的新生力量使法國政治走向一条新的道路，并在最热烈的無產階級國际主义激励之下，感覚到自己是你們的战斗中的兄弟，也是世界上所有为共同事業的勝利而从事斗爭的人們的战斗兄弟。

不可战勝的馬克思列寧主义的学說万歲！

法國人民与中國人民間的兄弟般的友誼万歲！

國际劳动者团結万歲！

偉大的中國共產党第八次全國代表大会万歲！

共產主义万歲！

意大利共產党代表团团長斯科奇馬罗致詞全文

新華社北京19日电　意大利共產党代表团团長斯科奇馬罗同志十八日在中國共產党第八次全國代表大会上的致詞。全文如下：

同志們，我向你們，向中國共產党第八次全國代表大会致以意大利共產党、意大利工人階級和意大利人民的民主進步力量的兄弟般的親切的敬礼。

今天在意大利，对于有关中國人民生活和活动的一切事物，都有着前所未有的、日益增長的强烈兴趣。我國人民愈益廣泛地意識到中國革命的勝利是偉大的歷史事件之一，这一事件在人类歷史上留下了深刻的痕迹。它有力地向前推進了全世界進步力量；加强了和平事業；为各國人民爭取自由、独立、反对殖民帝國主义奴役的斗爭帶來了新的激励和力量。所有对于人类新的、美好的將來滿怀信心并为之斗爭的人們，都对你們，同志們，对曾經是这样一个偉大事件的主要締造者的中國共產党为了你們人民的進步、福利与民主所已經做的和將要做的事情，表示同情和欽佩。你們今天向你們的人民，向全世界提出了滿意成就和勝利的偉大的总結。你們在一个偉大的國家中永远鏟除了封建主义和資本帝國主义的腐朽統治；你們为人民确保了自由和独立；你們在和平自由中开辟了一条進步与福利的新的道路。你們使一个偉大的人民獲得了新生，并为他們展开了更崇高、更人道的文明——社会主义文明——的远景。

数億人民成为自身命运的自覚主人并以巨大的热情迈向新的未來，这顯然是新中國的最动人的方面之一。但是对于我們來說，在中國人民中建立起來的政治上和道义上的团結顯然更为突出，在不久前，中國人民还被一些深刻的矛盾和嚴重的國內斗爭所分裂。人民的这种团結标志着你們勝利的偉大，标志着人民共和國較之以前任何一种制度都要优越。这种全民的团結是对不能卷土重來的貧困和奴役的过去的最后判决。从此，自过去，只是殘存下來一些幽灵——那些夢想着無法实現的复辟，但却被注定最后成为歷史垃圾的人們。中國人民永远不会在路上回头：这就是这次大会向全世界揭示的現实。

在首先为人类开辟了通向未來的道路的光荣的苏維埃革命之后，中華人民共和國的成立是一次新的偉大的歷史性事件，它可以成为人們汲取有益教訓的泉源。对于我們意大利人來說，它正是这样的，它为我們提供了一个对我國目前形势会有直接影响的、具有巨大重要性的教訓。

在你們長期的、英勇的民族解放斗爭中，你們实現了从工人階級到民族資產階級的廣泛的統一战綫。这在中國必須为擺脫帝國主义殖民奴役而斗爭的时期中，曾經是一件自然的事情。但是，在取得了解放并完成了基本的民主改革后，当你們向全國提出了向社会主义民主發展的远景时，你們仍保持并巩固了与民族資產階級的团結，这却是一件新的、具有巨大重要性的事情。人民的这种团結肯定地曾是你們取得成就和勝利的主要因素之一。正是由于你們政策的这一独特方面，意大利劳动者和民主力量以特别的注意和强烈的兴趣，注視着你們党的这次大会，因为我們从其中可以找到对我們在意大利开展政治活动有益的因素。

意大利人民确实曾經歷了与你們相似的經驗，但也有相反的經驗。解放战爭时，在我國也曾实現过廣泛的民主、民族統一战綫。在这个团結的基礎上，推翻了法西斯統治，打倒了王朝，建立了民主共和國，爭取到了一部为在意大利社会中進行深刻的政治、經济、社会革新并为走向社会主义的民主發展开辟道路的新憲法。但是，之后，由于外國帝國主义和國內保守、反动集团的联合行动，这个集团丧失了。于是，意大利人民的進步活动被阻住了；憲法未实現，改革未進行，甚至不断受到威脅和破坏的民主自由仍必須由人民群众的行动和力量來加以維护。为了重新向前挺進，必須重新取得我國民主進步力量的团結。在意大利，这是可能的。近几年來的选举表明我國的多数日益向左轉。从廣大的群众中產生了一股導向人民力量团結的推动力，以爭取实現憲法，实現深刻的經济、社会改革，爭取一个緩和緊張局势及和平的積極政策。在这种形势的压力下，提出了“社会党統一”問題。

在意大利存在着一个与共產党合作的强大的社会党，和一个与保守、反共势力合作的社会民主小党。这兩个党同意开展共同行动并展望以后獲致統一。共產党認为这一創議是積極的，如果它能加强和擴大工人階級的团結，保持和推進在爭取緩和局势及和平、爭取自由、憲法和經济、社会改革及進步的斗爭中的陣地；如果它能便利人民民主力量的团結并因而为徹底改变局势和政治方向創造条件的話。在这种情况下，这一創議就能恰好按所要求的方向發展，推动民主進步的力量。

但这一政策也帶來了一些困难和嚴重的危險——反动势力企圖在工人階級中造成新的分裂并把民主力量从其已取得的陣地中排挤出去。在这种情况下，就不是局势向前推進一步而是后退一步。当然，社会党員劳动者也是很了解这一危險的，他們不会放弃經过多少次共同行动而取得的成果。共產党正以其本身的力量——二五〇万成年和青年党員（占全國人口百分之十五），和六〇〇万选票——來为共同事業服务，克服这一危險。共產党是并且仍將是意大利劳动者最强大的党，沒有它就不可能实現人民力量的任何团結。另方面，共產党人与社会党人之間的合作已达二十年，在意大利歷史上动蕩的时期中，已建立了牢固和深远的联系，这些联系不是一下子能予摧毀或消除的。

“社会党統一”問題不可避免地將成为爭論和政治斗爭的目标。正是在这个斗爭中，我們可以把从中國共產党獲得來的并且由这次大会特别提出來的經驗用來对付我們的敌人。有人排斥与共產党人一起進行的任何共同行动，指控共產党人今天要求民主是为了明天摧毀它，要求与其他党派采取共同行动是为了以后排除这些党派并建立自己的“一党專政”。对所有这些人們，我們可以以你們的經驗來回答他們，你們的經驗以雄辯的事实証明这类指控的荒謬。在中國，即使在由共產党領導的革命勝利以后，其他党派不但沒有被消滅，而且正相反，共產党要求他們并鼓励他們成为有政治作用和監督作用的日益積極的分子，这当然是深刻的民主精神的表現。有人会說中國不是意大利，不錯。但是，在不同的政治条件下，主要的是看在行动中指導我們的方針和原則。而这些对所有共產党人都是一样的。毛澤东同志在他的开幕詞中說，我們講話的形式各有不同，但是我們却講同一种語言：馬克思列寧主义。

苏联共產党第二十次代表大会对过去的錯誤進行了正确的批判并提出了政治和思想原則，为各國共產党提供了工人运动新的、更廣闊的發展的远景。你們的大会証实了这些原則的正确性，并以新的、独特的經驗丰富了國际工人运动。

我們將把你們的經驗傳达給意大利劳动者，你們的經驗为我們的行动和斗爭提供了新的和宝貴的教益。

同志們！你們的大会加强了我們对社会主义勝利的信心，在它的勝利的旗帜的周圍，全世界的人民將以兄弟般的精神团結起來。

各國劳动者和人民反对資本主义和帝國主义的國际团結万歲！

中國共產党第八次全國代表大会万歲！

和平、自由、社会主义的勝利万歲！

捷克斯洛伐克共產党代表团团長柯別茨基致詞全文

新華社北京19日电　捷克斯洛伐克共產党代表团团長柯別茨基同志十八日在中國共產党第八次全國代表大会上的致詞。全文如下：

親愛的同志們！

請允許我首先表示我个人的愉快心情，因为我有机会再一次訪問你們这个美好的國家。在前次訪問时，我就已眞誠地衷心地爱上了它，对崇高的中國人民的建設成就的深深羨慕，已經把我同你們这个美好的國家連結在一起了。

这次我能率領我們党的代表团來出席中國人民的先鋒隊及其一切成就的組織者中國共產党的第八次代表大会，对我來說，是很大的光荣。

我們捷克斯洛伐克共產党代表团欢欣地經过社会主义的國土苏联來到中華人民共和國的美丽的首都北京，來参加这个光荣的大会，履行我們美好的使命，**并向你們轉达我們党中央委員会的賀詞。**

親愛的同志們！捷克斯洛伐克共產党中央委員会代表全党和全体捷克斯洛伐克人民向中國共產党第八次代表大会致以眞誠的同志般的祝賀。

我國人民始終把中國共產党看作是中國人民的勇敢的領袖，中國人民進行了英勇的斗爭，來反对帝國主义的压迫和剝削，爭取中國人民的自由，爭取中國劳动人民的幸福生活。这部人民解放斗爭的史詩以中國人民的光輝勝利作結，这一光輝勝利成了为擺脫殖民压迫而斗爭的亞非各國人民的巨大刺激力量和支柱。

中華人民共和國的社会主义建設、它的國际地位和影响意味着馬克思列寧主义的進一步的勝利，为殖民地和附屬國人民的解放运动指出了道路，支持了他們爭取民族独立的正义斗爭。

我國人民極关切地注視着中國人民的具有歷史意义的進展，衷心地为中國社会主义建設的成就而高兴，并把这些成就看作是和平、民主和進步的力量繼續蓬勃成長的保証。捷中兩國人民的友好关系已經充分地全面地朝着有利我們兩國的方向發展了，这种友好关系是牢不可破的，因为我們兩國人民在建設社会主义和維护世界和平的共同斗爭中有着共同的利益，他們的力量來自無產階級國际主义的崇高的原則，來自馬克思列寧主义的不朽的学說。

捷克斯洛伐克共產党在今年紀念了自己的革命活动的三十五周年。我們党經过極大的努力和斗爭，已經取得了歷史性的勝利。劳动人民成了我國的主人，我們緊緊地团結在自己親愛的党——捷克斯洛伐克共產党的周圍，建設着社会主义。关心人，关心他們更幸福更美好的生活，是我們工作的目的。

为了实現这个目的，我們已做了很多工作。在人民民主制度存在的十一年中，我們的工業生產已比战前增加一倍。按人口平均計算，我國許多部門的生產已居世界的前列。國家經济建設和文化建設的成果表明，我們有可能在捷克斯洛伐克第二个五年計划（一九五六——一九六〇年）中提出巨大的目标。我們的計划之大，可以从下述事实得到証明：單是我國五年計划最后一年所規划的生產增長額，就將超过战前資本主义捷克斯洛伐克一九三七年全年的生產。

我國对以苏联和中華人民共和國兩大强國为首的社会主义体系各國的情感和关系是不变的。这一点为我們創造了一切前提，來在較短期間提高我國人民的生活水平，進一步巩固我國的地位，并促進爭取持久和平和社会主义的斗爭。

苏联共產党第二十次代表大会指出了進一步开展工人运动的廣泛的可能性和前提，这对于我們的工作是很大的帮助。对工人运动現階段所作的深刻的馬克思列寧主义的分析，帮助各國共產党和工人党找到正确的方針。虽然二十次代表大会閉幕不久，但它的思想影响是很大的，这表現在各國共產党和工人党的積極性不断增長，它們已經更加緊密地团結起來，并在建設社会主义和巩固和平方面進行創造性的合作。

國际緊張局势的和緩，以及首先由于苏联共產党的影响而得以实現的和平共处的思想的日益深入人心，是繼續進行和平建設的前提。目前，和平共处和和平競賽的政策正被成功地用來和平調整國与國間的关系，我們全党和我國全体人民非常重視中華人民共和國在实行这一政策方面的重大的倡導和貢献。中華人民共和國在万隆会議上有力地促進了亞非國家和平陣綫的巩固。中華人民共和國在万隆会議上所起的作用，是中華人民共和國的國际威信提高的卓越的証明。

尽管帝國主义者進行反对，中華人民共和國已經成了具有世界意义的偉大强國。不承認貴國有权在联合國中占有合法地位的企圖必定破產，不承認中華人民共和國有权解放中國的台灣的企圖必定破產。帝國主义世界当权人物把我們希望和平說成是軟弱無能，并打算用各种手段迫使我們离开社会主义建設的道路，他們的希望是必定要破滅的。

我們是忠于無產階級國际主义的，我們今后仍將为了和平与社会主义的利益而加强兄弟般的合作！

祝中國共產党在为中國全体人民創造幸福愉快的生活的工作中繼續取得重大的成就！

向馬克思列寧主义思想的新的勝利前進！

光荣的中國共產党万歲！

·捷克斯洛伐克共產党中央委員会

阿尔巴尼亞劳动党代表团团長霍查致詞全文

新華社北京19日电　阿尔巴尼亞劳动党代表团团長霍查同志十八日在中國共產党第八次全國代表大会上的致詞。全文如下：

親愛的代表同志們！

請允許我代表阿尔巴尼亞劳动党和阿尔巴尼亞全体人民，向你們，并通过你們向光荣的中國共產党和偉大的兄弟的中國人民，致以最衷心最热烈的祝賀。

你們的第八次全國代表大会，不僅是中國人民的一个具有歷史意义的事件，而且是一个具有巨大的國际意义的事件。我們將在这次代表大会上，从你們的丰富的經驗中，吸取有助于我國社会主义建設的最宝貴的教訓。

从代表大会的报告中，我們看到了中國共產党在以毛澤东同志为首的中央委員会的領導下所走过的光荣道路，看到了中國人民的光輝的远景。

三十五年來，英勇的中國共產党坚决地領導了中國人民反对帝國主义、反对國內反动派的長期的解放战爭。在它的領導下，中國革命取得了勝利，偉大的六億人民永远地擺脫了千百年來的枷鎖，成了自己命运的眞正主人。中國共產党以馬克思列寧主义学說和苏联共產党的丰富經驗为指南，英明地領導着中國人民建設社会主义社会，把中華人民共和國由落后的農業國变为强大的工業國。

（下轉6版）

（上接5版）

中華人民共和國已經成为國际舞台上的偉大强國，它在解决國际問題方面有着日益巨大的影响。現在，任何一个头腦比較清醒的人都懂得：沒有人民中國，任何一个重大的國际問題都不能解决。因此，美國和一些在美國影响下的政府一味否認偉大的中國人民在联合國中的完全合法的地位，簡直是一种荒謬到極点的举动。我們深信，这种不公正的現象不久就將結束，解放中國島嶼台灣的問題也一定会得到解决。我們認为，解放台灣問題完全是中國人民的內部事务。

同志們！远离你們数千公里以外的亞得利亞海岸的阿尔巴尼亞人民，在阿尔巴尼亞劳动党的領導下，正在为建設社会主义、为祖國的繁荣而斗爭，他們怀着当年为擺脫侵略者、封建主和資產階級的統治而斗爭时的热情和英勇精神進行着斗爭，解放后十二年來，我們獲得了很大的成就。工業生產比战前增長了十点五倍，我國已經从一个落后的農業國变成了一个工農業國家。在文化發展方面，我國也取得了巨大的成就：四十歲以下的人中間已經沒有文盲，全國已經实行初等义务教育，在城市和某些鄉村已实行七年制义务教育，國內第一次設立了高等学校，文学藝術得到了順利的發展。

我們党的第三次代表大会，是考慮到苏共第二十次代表大会的歷史性的决議而進行工作的，这次大会批准了关于第二个五年計划的指示。执行第二个五年計划，我們就能在建設社会主义的道路上前進一步，提高工農業產量。除進一步發展工業外，第二个五年計划的主要任务之一，就是進一步發展農業合作化，根据社会主义原則徹底改造農業。我國人民和我們党一定会光荣地完成这些任务。

我國人民对自己的未來充滿着信心，因为領導他們走社会主义道路的是他們的馬克思列寧主义政党，因为他們感到，親愛的朋友們——我國光荣的解放者苏联、偉大的中國及其英勇的人民、各人民民主國家——在經常地愛护他們。在無私的援助他們。我國人民对社会主义陣营國家怀着無限的热爱。他們清楚地知道，这种感情，以及我們同和平社会主义陣营各國、首先是同偉大的苏联的联系和永恒的友誼，是使我們这个人口只有一百四十万人的小民族能够自由生活、不害怕敌人的陰謀、順利地建設社会主义的新生活、建設自己的先進的經济和文化的基本原因之一。

同志們！偉大的友誼把阿尔巴尼亞人民和兄弟的中國人民联結起來了。我們在反对共同敌人、反对帝國主义者时所流下的血把我們兩國人民联結起來了；共同的利益，共同的目标和理想，把我們联結起來了。我們是在馬克思列寧主义的旗帜下，在無產階級國际主义的旗帜下，为我們的未來而共同奋斗。我們兩國人民，一个是人数極少的人民，一个是人数極多的人民，而且在地理上处于我們社会主义陣营的兩端，可是無論前一点或后一点，都不能阻碍我們兩國眞正的友誼，都不能阻碍有利于我們兩國的緊密合作。

阿尔巴尼亞人民密切地注視着中國人民为建設社会主义而進行的斗爭。我們把你們的勝利看做自已的勝利，为你們的勝利而感到無限的兴奋和驕傲。阿尔巴尼亞人民感謝兄弟的中國人民和中國共產党在我們建設自己的未來生活中給予我們的巨大援助。我們向你們保証：我們的人民、我們的劳动党將会更加热爱你們，我們的國家和我們的人民永远是你們忠实的、眞誠的朋友。

親愛的同志們，請允許我代表阿尔巴尼亞劳动党中央委員会，衷心地祝大会成功，祝你們在社会主义建設中取得更大的勝利。

中國共產党第八次全國代表大会万歲！

偉大的中國人民、光荣的中國共產党和以毛澤东同志为首的中央委員会万歲！

阿尔巴尼亞人民和偉大的中國人民之間牢不可破的友誼万歲！

以偉大的苏联为首的强大的社会主义、民主、和平陣营万歲！

蒙古人民革命党代表团团長达姆巴致詞全文

新華社北京19日电 蒙古人民革命党代表团团長达姆巴同志十八日在中國共產党第八次全國代表大会上的致詞。全文如下：

親愛的同志們和朋友們！

請允許我代表蒙古人民革命党、全体党員和蒙古人民共和國的劳动人民，向光荣的中國共產党具有歷史意义的第八次代表大会，致以热烈的衷心的祝賀。

同志們！以馬克思列寧主义來指導自己活动的、正在順利地建設社会主义的中國共產党，是一个偉大的、光荣的、战斗的馬克思主义政党。

中國共產党領導人民取得了反帝反封建革命的勝利，勇敢地克服着巨大的困难，順利地建設着自己的國家和幸福的新生活。中國共產党的战斗性的活动是全心全意为人民服务的榜样。

由于共產党的英明領導，中國已經从一个半殖民地半封建的落后的農業國家，变成为工農業的國家，順利地建設着社会主义，一日千里地沿着在現代技術基礎上对工農業实行社会主义改造的道路前進。

光荣的中國共產党和勤劳的中國人民建設社会主义的偉大的創造性的經驗，鼓舞着各人民民主國家的人民去建設社会主义，并且对亞洲和全世界各國人民的解放运动產生了良好的影响。

中國共產党的这次代表大会，不僅在偉大的中國人民的生活中，而且在全体進步人类的生活中，也是一个具有歷史意义的巨大事件，因为大会將規划出中國社会主义建設事業的新的远景。

我們蒙古人民革命党是由于蒙古人民多年的解放斗爭并在俄國偉大的十月社会主义革命的直接影响下產生的，是在为爭取反帝反封建革命的勝利的斗爭中，在爭取社会主义建設的斗爭中成長壯大的。

蒙古人民沿着馬克思和列寧所指出的道路前進，在蒙古人民革命党的領導下，在偉大的苏联人民兄弟的無私的帮助下，終于在三十五年中克服了長期的封建落后性，巩固了國家的独立地位，現在正热情高漲地为建成社会主义社会而奋斗。

蒙古人民共和國目前拥有在人民民主制度下日益發展的現代化的工業和交通运輸業。蒙古人民共和國的耕作業，也同畜牧業一样，在采用新技術和科学成就的基礎上，日益向前發展着。現在，我們已經有本國的工人階級和自己的劳动知識分子了。同一九四〇年相比，蒙古人民共和國的工業总產值增加了二点七倍，鉄路長度增加了五倍。

我國的國民教育、保健事業、科学和藝術也在不断發展。在全國成年人中已經沒有文盲了。現在，余七歲以上的人來說，每一千个人中就有一百四十个人在学習。

我們的國家，正在逐步地对牧民的小商品經济進行社会主义改造。今年，農業合作社的数目，比去年增加了一倍。全國有百分之十九点二的牧民参加了農業合作社。

我國劳动人民根据親身的經驗，清楚地知道，我國人民同苏联、中華人民共和國和社会主义陣营其他國家人民的友誼和合作，是我們的幸福和繁荣的基礎。

偉大的中國人民的具有世界歷史意义的勝利和中華人民共和國的成立，对我國的進一步發展，具有非常重大的意义。現在，蒙古人民在建設社会主义的斗爭中，經常得到中國人民無私的兄弟的帮助。

中華人民共和國政府决定送給我國人民一億六千万盧布，來建立工業企業和巨大的文化生活机構，这是对我國的一項巨大的經济技術援助。不久以前，已經就这个問題簽訂了协定。兄弟的中國人民的这項援助，又一次表明，以苏联为首的强大的社会主义陣营各國的合作，是眞正的兄弟合作，它与資本主义各國的合作，有着根本的区别。

蒙古人民向自己眞摯的朋友——中國人民，表示無限的感謝和衷心的祝賀，并坚信，蒙古人民和中國人民的兄弟友誼，以及兩國在政治、經济、文化上的合作，定將日益發展和巩固。

現在，請允許我宣讀蒙古人民革命党中央委員会致中國共產党第八次代表大会的賀詞。

致中國共產党第八次代表大会的賀詞

親愛的同志們！

蒙古人民革命党中央委員会代表蒙古人民革命党全体党員和蒙古全体人民，向中國共產党第八次代表大会，致以热烈的祝賀，并祝大会獲得巨大的光輝的成就。

中國共產党領導偉大的中國人民進行了長期的解放斗爭，取得了具有世界歷史意义的勝利，建立了偉大的中華人民共和國。

中國共產党根据本國的特殊条件，創造地發展了馬克思列寧主义，鼓舞和組織了中國千百万勤劳的工人和農民为建成社会主义社会而斗爭，巩固了工農联盟，并且在这个基礎上，在短短的歷史时期內，取得了國家工業化和農業社会主义改造的巨大勝利。

中國共產党和苏联共產党携手前進，走在各國人民爭取和平与自由的斗爭的最前列，積極維护國际和平与安全。

我們兩國人民的眞誠的兄弟友誼以及政治、經济、文化方面的廣泛的合作，正在日益巩固起來。

中國人民在中國共產党的英明領導下在社会主义建設方面所取得的偉大成就，是以苏联为首的整个社会主义陣营進一步發展的强大因素。

蒙古人民再一次对兄弟的中國人民在我們建設社会主义的斗爭中給予我們的全面的無私的援助，表示眞誠的衷心的感謝。

蒙古人民革命党衷心地希望偉大的中國人民和光荣的中國共產党，在進一步繁荣中華人民共和國、建設社会主义社会、巩固世界和平的神聖斗爭中，不断取得新的勝利。

中國人民的光荣的領導者——中國共產党万歲！

蒙古人民和中國人民牢不可破的友誼万歲！

願世界和平日益巩固！

蒙古人民革命党中央委員会

保加利亞共產党代表团团長于哥夫致詞全文

新華社北京19日电 保加利亞共產党代表团团長于哥夫同志十八日在中國共產党第八次全國代表大会上的致詞。全文如下：

親愛的同志們和兄弟們：

請允許我受保加利亞共產党中央委員会的委托向你們，第八次代表大会的代表們，并通过你們向拥有一千多万党員的中國共產党致以热烈的祝賀，并代表保加利亞的共產党員和全体保加利亞人民向偉大的中國人民致以兄弟的敬禮和最热烈的願望。

我們因能出席中國共產党第八次代表大会而感到荣幸。在目前召开你們的代表大会对中國人民來說是偉大的事件，同时也是巨大國际意义的事件。在这次代表大会上，你們將总結从第七次代表大会到現在的一段时期——中國人民在自己光荣的共產党的領導下進行了光荣而英勇的斗爭并且取得了光輝的成就的时期。在这次代表大会上，你們將制定進一步發展人民中國、提高劳动人民的福利和文化、变中華人民共和國为强大的、繁荣的社会主义國家的新的、宏偉的綱領。

我國劳动人民同全体進步人类一道，以深厚的同情注視了中國工人和農民在共產党的領導下進行的反对帝國主义压迫和國內反动派的多年的英勇斗爭。中國人民解放軍在反对世世代代的压迫者中所取得的每一个成就和每一个勝利，都激起了保加利亞人民对中國人民革命的正义事業的眞誠欽佩和热爱。保加利亞人民以喜悅和热烈的心情迎接了中華人民共和國的成立，并且慶祝了这个偉大的新國家——和平和社会主义的强大支柱——的誕生。

富有才干的中國人民在自己的經过考驗的党的領導下，在馬克思列寧主义的偉大理想的鼓舞下，在自由生活的短短时期內，已經取得了顯著的勝利——進行了深刻的民主改革，摧毁并消滅了封建关系，恢复了被破坏和被掠夺的國民經济，并且在社会主义的光輝而廣闊的道路上飛速前進。現在，你們的廣闊無垠的祖國正处在偉大的社会主义改造的高潮中。

保加利亞的共產党員和我國全体人民热烈祝賀中國的工人和農民在國家工業化和農業的社会主义改造、提高劳动人民的物質和文化水平的斗爭中所取得的巨大成就。你們在变工商業的資本主义所有制为社会主义所有制和農業的社会主义改造中所利用的形式，是創造性地發展和运用馬克思列寧主义的典范，这些形式丰富了人类在建設社会主义社会的斗爭中的經驗。

我們保加利亞的共產党員知道：在人民中國的社会主义建設的道路上有过而且仍將有不少困难。但是，我們深信：在殘酷的斗爭中受过鍛煉并培育了优秀的受过馬克思列寧主义教育的革命干部的光荣的中國共產党，將会有力量來对付任何困难和障碍。中國共產党动員工人、農民和知識分子的創造力量和全体中國人民的力量，繼續依靠同偉大苏联和其他社会主义國家的兄弟友誼和相互合作，將光荣地完成代表大会所提出的任务和自己的歷史使命——在偉大中國的領土上建成社会主义社会。

今天，人民中國作为一支不可摧毁的力量，站立在社会主义陣营中。中華人民共和國以自己一貫的和平和同各國人民和平合作的政策，为实現苏联共產党第二十次代表大会所着重提出的列寧的不同社会制度的國家可以和平共处的原則作出了巨大的貢献。人民中國支持亞非人民反对殖民主义和帝國主义压迫的正义斗爭和各國人民保衛和平事業、爭取和平解决爭端的共同斗爭，从而贏得了億万人民的愛戴和尊敬，提高了自己的國际威信，成为解决和發展國际关系的巨大因素。

美國帝國主义者和某些其他帝國主义集团，也就是那些今天在苏彝士运河國有化問題上以武力威脅埃及共和國的主权的人們，枉費心机地繼續企圖对中華人民共和國实行經济封鎖、并且阻撓它占有自己在联合國組織中的合法地位。他們的这些絕望的企圖無疑將遭到完全的失敗。不管他們怎样希望，在地球上存在着拥有六万万人民的偉大的中華人民共和國；不管帝國主义者願意还是不願意，他們是不能不考慮到这个巨大的歷史事实的。

代表同志們！

保加利亞人民在自己的共產党的領導下，同中國人民一样，致力于社会主义的和平建設。在十二年的自由生活中，在同苏联牢不可破的友好和苏联的兄弟帮助下，在同人民民主國家的緊密合作下，保加利亞在自己的發展道路上向前跨越了一大步——它从一个落后的、过去被殘酷剝削的國家变成了一个社会主义工業蓬勃發展的國家，变成了一个農業社会主义改造已經基本上完成的國家。今天，將近百分之八十的農戶已經加入了農業生產合作社。

我國人民的福利和文化在國民經济全面高漲的基礎上正日益成長。

保加利亞人民因为有六万万中國人民做自己的忠实而偉大的朋友感到眞誠的高兴。我們兩國人民之間和我們兄弟的共產党之間的牢不可破的友誼一年比一年更加發展和巩固。兩國之間的經济和文化联系日益成長和擴大。人民中國和保加利亞人民共和國都是为和平民主和社会主义斗爭的社会主义國家的强大陣营的不可分的部分。

像我國这样一个落后的國家的經济和文化的蓬勃發展，鮮明地証明社会主义國家之間的友誼和合作是一种多么偉大的力量，这种友誼和合作对这些國家的社会主义發展有着多么有益的影响。

請允許我，親愛的同志們，再一次表示保加利亞人民对偉大的中國人民、对它的英勇的共產党的深厚的热爱和友誼，并衷心希望你們在人民中國的社会主义建設的偉大事業中取得更加巨大的成就。

在反对帝國主义和反动派的殘酷战斗中經过考驗的中國共產党和它的以中國人民的忠实兒子毛澤东同志为首的中央委員会万歲！

中國和保加利亞人民之間的兄弟友誼巩固万歲！

願全世界劳动人民的國际主义大团結在馬克思列寧主义的偉大理想的旗帜下巩固和日益擴大！

以偉大苏联为首的强大的和平民主社会主义陣营万歲！

匈牙利劳动人民党代表团团長卡达尔致詞全文

新華社北京19日电 匈牙利劳动人民党代表团团長卡达尔同志十八日在中國共產党第八次全國代表大会上的致詞。全文如下：

敬愛的代表大会代表們！親愛的同志們！

請允許我代表匈牙利人民和匈牙利劳动人民党，向中國共產党第八次代表大会，致以兄弟的祝賀。

中國人民在共產党領導下十年來獲得的偉大成就，使匈牙利人民感到非常兴奋。三年來中國工業增加了百分之六十五，百分之九十以上的農戶已經参加了合作社，同时在各个領域都取得了巨大的成就，这一切受到了全世界的重視和贊揚。

中國共產党人在建設社会主义的过程中，一貫地和創造性地把馬克思列寧主义理論运用于中國的具体条件，并且在这方面獲得了許多成績，給其他國家和匈牙利的共產党人提供了有益的經驗。匈牙利劳动人民党对于这一切非常重視。

匈牙利人民也希望，中國不可分割的領土台灣能够早日回到偉大中國的怀抱里，独立的中華人民共和國能够早日在联合國取得合法的地位。

匈牙利劳动人民非常热爱中國人民和他們的領導者，因为中華人民共和國在建設新生活的过程中，对巩固远东和世界和平作出了巨大的貢献。

使我們內心充滿愉快的是，中國和匈牙利之間的政治、經济和文化方面的友好关系，在最近几年中得到了順利的發展。以朱德同志为首的代表团及其他中國同志到我國的訪問，和中國藝術团在我國的訪問演出，就是这种兄弟合作的突出事件。匈牙利人民用出自內心的眞摯的感情欢迎了中國客人，因为这样的訪問能够大大促進我們兩國人民相互間的良好关系的發展。我們認为，我們重要的任务就是進一步加强中國和匈牙利在各方面的联系。

親愛的同志們！匈牙利人民在自己的共產党的領導下，在苏联、中國和兄弟的人民民主國家的帮助下，并由于运用了它們的經驗，在社会主义建設中獲得了很大的成績。我們的工業已經克服了战爭給它造成的嚴重后果，現在工業的生產已比一九三八年增加了二倍半，并且在年年向前發展。在農業社会主义改造方面，我們也獲得了很大的成績。我們農業的社会主义成份，拥有全國三分之一的耕地。我國的文化革命，正在大踏步地向前迈進。我們为我們在科学、文藝和体育运动方面所獲得的成績而感到自豪。

匈牙利劳动人民党吸取了苏联共產党第二十次代表大会的教訓，并根据这些教訓檢查了自己的工作。为了消除个人崇拜的有害現象，为了巩固集体領導，为了加强党內民主，我們党的中央委員会在七月会議上作出了具有重大意义的决定。为了巩固社会主义法制，为了進一步發展社会主义民主，也采取了重要的措施。在这种基礎上，党內团結、党同劳动群众的联系進一步加强了。我們的党和人民同各友好國家一起，正在滿怀信心地走向社会主义的最后勝利。

我們向中國同志們保証，匈牙利劳动人民党和匈牙利人民共和國对于各兄弟党，对于由苏联、中華人民共和國和一切社会主义國家組成的陣营，对于为和平、自由、独立而斗爭的各國人民，永远是可靠的盟友和战友。

親愛的同志們！請允許我宣讀我們代表团帶來的賀詞：

致中國共產党第八次代表大会

親愛的同志們！

我們代表匈牙利劳动人民党和匈牙利劳动人民，向中國共產党第八次代表大会，向偉大的中國人民，致以热烈的兄弟的祝賀。

中國共產党領導英勇的中國人民，爭取到了祖國的独立，順利地進行着社会主义建設，爭得了世界各國人民和匈牙利人民的深刻的同情和热爱。人民中國在經济、文化和國家生活方面獲得的偉大成就，保証中華人民共和國在國际生活中起着卓越的作用。中國的和平政策促進了远东和世界和平的巩固。

親愛的同志們！中國共產党人正在進行斗爭，來進一步巩固工農联盟，加强中國全体人民的团結，完成自己的國民經济計划，進一步發展馬克思列寧主义理論，爭取社会主义事業的最后勝利，巩固亞洲和全世界的和平。我們衷心地祝你們的大会是这一斗爭中的新勝利的起点。

匈牙利劳动人民党中央委員会

最后，为了表示对中國共產党的热爱，請允許我把匈牙利劳動人民党中央委員会所贈送的旗帜交代表大会的可敬的主席团。

我們祝代表大会的全体参加者和中國全体共產党員身体健康，并在今后的工作中取得更多的成就。

偉大的中國共產党和偉大的中國人民万歲！

中國交通电工器材公司湖南省公司
——新到大批——
裝制 板車用的26吋×2½吋輪胎連鋼圈（全套所屬配件）
采購方便并可函購代运
本省各地交电市公司 批發站均有出售
長沙市公司 長沙市黄兴中路31号 株洲市公司 株洲市解放东街169号
衡陽市公司 衡陽市中山南路297号 常德市公司 常德市民主街33号
邵陽市公司 邵陽市管乐街60号 郴縣批發站 郴縣中山北街22号

湖南师范学院啓事
为保証教学人員有充分时間進行教学和科学研究活动，同时为了加强我院教学單位对外联系的計划性，避免忙乱，我院規定院外單位与我院教学人員接洽时間为每星期一、二、四、五的下午四时至六时，并事先应有預約。望各單位协助执行。

征購啓事
茲征購2·5—4噸七成新以上载重汽車或中型帶拖斗客貨車一輛，如有願售者請与田心站鉄道部株洲工人技術学校接洽。

常德市人民法院公告
我院受理熊杏珍与徐柏根离婚案，因徐柏根下落不明，無法傳訊。限自登报日起15天內，向本院提出答辯，逾期依法判决。

湖南人民廣播电台明天部分廣播節目
7:00—8:30轉播中央人民廣播电台关于中共第八次全國代表大会的报道 11:40—听众特約節目：(一)电影"草原上的人們"插曲：㊀草原上的人們㊁草原牧歌㊂敖包相会(二)湖南民歌：当花鼓 18:40—通訊：关心群众疾苦的民政干部許國中 19:00—22:15轉播中央人民廣播电台節目（19:00—关于中共第八次全國代表大会的报道 20:25—每周一歌 20:30—全國各地人民廣播电台联播節目 21:00—文藝節目 21:15—关于中共第八次全國代表大会的报道）

文化 3:10 7:30 秋
新華 7:00 9:10 秋 3:00 祖國的花朵 兒童場
大众游藝場 电影 3:00 7:00 8:45 动荡的青年时代 舞会 6:50 9:00 彈子房 文娛室开放
銀星 下午8:30 假情假义的人們 7:00 这决不是小事情
烈士公園 电影 今日休假 下午 8:00 文藝晚会 舞池7:00
青年 7:35 秋
建設 今日休假
工人文化宮 电影 7:00 秋

新聞簡报1956年第50号內容：㊀战勝洪峰；㊁麥收；㊂公審李万銘；㊃兩座新豎井；㊄蔬菜；㊅視察；㊆防火衣（美國）
本市六家首輪影院9月21日起映
"在少年宮里"
新華、文化、銀星9月21日起映
"幼兒園"
建設、青年、工人文化宮、烈士公園9月21日起映

天心公園 7:30 露天舞場（票价1角3分） 7:30 露天花鼓戲（不另收费）
南昌市京剧三团 今晚場7:30 金玉奴 十八罗漢斗金翅王 明晚場 孙悟空三盗芭蕉扇 12:30起售今明晚場票 票价3、4、5、6角 湖南湘剧場

長沙市紅星京剧团 灯光布景五音联彈 非燕娟 許美玲 达子紅 胡月珊 李云鹏 今晚7:30 唐明皇游月宮 明晚場上演 游月宮 票价4角5角 長沙剧院
上海市張懸冲巨型魔術团 今晚7:45 巨型魔術 新型幻術 驚人雜技 电流奇術 中午12:30起售今明晚票 票价3、4、5角 湖南剧院

遺失下列証件声明作廢
安鄉縣木帆船运輸社第二大隊第五分隊26小組鄧大秀37661号購粮証
常德市城西街142号鐘碧林戶口簿及粮油証
永兴縣湘永煤礦李子国瓦厂黄开程戶口簿
岳陽縣城厢鎮油榨巷33号方佑生朋人戶口簿
長沙市第十一中学初15班謝靜康畢業証
洪江市水上派出所發給蒲永元41596号戶口簿
双峰縣永丰水陆派出所發給熊清堂、吳崇生、宋春燕三人戶口簿一本
株洲市堤升街203号郭潤波7人戶口簿
長沙市北站派出所發來建双罗妆珊戶口簿一本
株洲市建寧街十一組鄒淑馨粮証一本

本报昨日开印时間5点9分 全部报紙印完时間11点50分 訂价：每月1元4角（平寄不加邮费） 今日一張半零售5分 訂閱处：全國各地邮局

資料室

新湖南報

1956年9月21日　星期五
夏曆丙申年八月十七　十九秋分

第2568号
今日共6版

社址：長沙市經武門口　电报挂号 4357
电話：总机3381　新聞部 2344
晚班編輯室3384　讀者來信部 3310

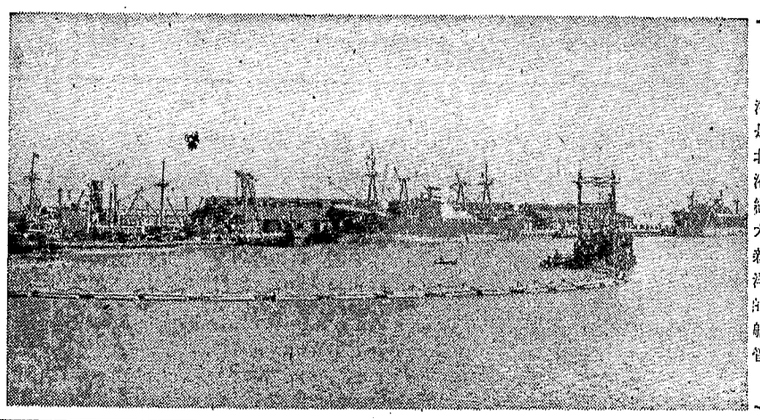

首都的門戶——塘沽新港，位于天津海河口外，是我國國际貿易和國內南北物資交流的吞吐口。新港开港3年多來，为祖國經济建設貢献出了它的巨大力量。圖为停泊在塘沽新港碼头上裝卸貨物的远洋和近海輪船。右方黑色的是正在疏浚航道的挖泥船，浮在水面上的是排泥管。

全國人民代表大会常委会討論通过周总理关于苏彝士运河問題的报告

任何对埃及的侵犯，中國人民不能置若罔聞

英、法、美3國应当懸崖勒馬，回到和平协商的道路上來

新華社北京20日电　國务院总理周恩來今天在全國人民代表大会常务委員会第46次会議上說：任何侵犯埃及主权和对于埃及实行武裝干涉的行动，中國人民都不能置若罔聞。中國人民同全世界一切愛好和平和正义的人民一起，坚决地站在埃及人民这一边。埃及人民在維护民族独立和國家主权的偉大斗爭中定会得到中國人民的全力支持。

周恩來总理今天在全國人民代表大会常务委員会会議上作了关于苏彝士运河問題的报告。他的报告引起了热烈的掌声。

今天，印度尼西亚共和國國会代表团应邀列席了这个会議。列席这次会議的还有在京的全國人民代表大会代表和中國人民政治协商会議全國委員会常务委員。

会議在听取了周恩來总理的报告后，就苏彝士运河問題進行了討論，并且通过了周恩來总理的报告。

在会上發言的有：宋慶齡、李济深、何香凝、鄧初民、賴若愚、許廣平、郭沫若、黃炎培、沈鈞儒、許德珩、馬寅初、章伯鈞、陈其瑗、陈其尤、叶劍英、刘伯承、陈叔通、罗隆基、周建人、傅作义、衛立煌、張奚若、鮑尔漢、謝雪紅、王光英、陈銘樞、胡耀邦。他們一致同意周恩來总理的报告，拥护8月15日中華人民共和國关于苏彝士运河問題的声明和9月17日中國政府給埃及政府的复照，并且对埃及为維护自己的主权和独立而采取的正义行动表示坚决支持。

刘少奇委員長在会議結束时說：会議同意周恩來总理的报告；中國政府和人民全力支持埃及政府和人民維护他們主权和独立的行动。

全國人民代表大会常务委員会副委員長宋慶齡首先發言。她說，埃及对苏彝士运河的措施，象征着民族独立和反殖民主义斗爭的高潮。她表示支持埃及政府和人民为維护國家主权而進行的斗爭。

宋慶齡在談到美、英、法3國的所謂"使用國协会"时說，这不过是殖民主义侵略中的一个新的策略。帝國主义方面的学者早就創造一种謬論，說牺牲國家主权成为一个統一領導的組織，才能發揚世界正义，才能避免战爭。实际上，这种侵犯國家主权的机構也是一种殖民主义的办法。她說，这是对埃及的尊嚴和主权的侵犯，是埃及人民所不能容忍的。

宋慶齡引用孙中山先生在1923年給当时日本的一位大臣犬养毅的一封信，說明民族独立的歷史潮流是不可抗拒的。在那封信里，孙先生告訴犬养毅說："欧战而后，受屈部分之人感得大覺悟，群起而抵抗强权。此部分人类以亚洲为最多，故亚洲民族亦感此世界潮流，將必起而抵抗欧洲强权也"。但是犬养毅并沒有認識这一歷史潮流；日本帝國主义不到20年后就在侵略亚洲大陸和大陸以南的一些國家时遭到失敗。宋慶齡說，現在我观察关于埃及的問題，同样用孙中山这一段話来說，凡是違背民族独立要求的一切企圖，都是注定要遭到同样徹底失敗的，而爭取民族独立的正义行动的國家和人民，一定会得到6億中國人民和全世界一切愛好和平的國家和人民的热烈支持，因此它一定会取得最后的勝利。

全國人民代表大会常务委員会副委員長、中國國民党革命委員会主席李济深發言时說，苏彝士运河是埃及人民用自己的血汗在自己的領土上开鑿出来的，埃及政府把它收归國有，是主权范圍內的行动，任何國家都沒有理由和权利加以干涉和反对。他說，我們坚决反对美、英、法3國政府企圖强奪苏彝士运河的战爭挑衅計划，我們全力支持埃及人民維护民族独立和國家主权的斗爭。

李济深說：現在，全世界主張正义、愛好和平的國家和人民都坚决站在埃及一边，殖民主义者是完全处在孤立的地位，如果他們不及时懸崖勒馬；放弃軍事冒險政策，走和平协商的道路，他們必將自食其果；我相信埃及人民的正义斗爭一定会勝利的。

中國人民政治协商会議全國委員会副主席何香凝說，中國政府、人民和各民主党派將义不容辭地坚决支援埃及人民的正义斗爭。她說，中國曾經長期遭受帝國主义的压迫，至今美帝國主义仍然侵占着我國領土台灣，在共同反对殖民主义的斗爭中，中國人民和埃及人民有着"同病相憐"的关系。何香凝接着号召各民主党派要遵循孙中山先生"以平等待我之民族共同奋斗"的遺訓，联合全世界被压迫的民族，粉碎帝國主义破坏和平的陰謀。

全國人民代表大会常务委員会委員鄧初民說，美國在朝鮮、英國在馬來亞、法國在印度支那的侵略战爭中的失敗，証明它們如果敢于在埃及冒險挑起战爭，必然会遭到失敗。鄧初民又說，英、法、美3國的威脅和恫嚇是虛張声势的，埃及人民有全世界和平力量的支持，一定会勝利。

全國人民代表大会常务委員会委員、中華全國总工会主席賴若愚在講話中表示全中國工人，特別是海員工人，都一致坚决支持埃及人民的正义斗爭，并着重指出苏彝士运河問題只有采取和平协商的办法才能得到解决。他說，中國人民和全世界人民都站在埃及人民这一边，英、法、美企圖蛮横地侵犯埃及主权的立場是完全孤立的，即使在这些國家本國內也是孤立的。

全國人民代表大会常务委員会委員、中華全國民主妇女联合会副主席許廣平在發言时首先代表中國妇女向埃及的兄弟姊妹們表示：'中國的妇女和母親，是他們在正义斗爭中完全可以依賴的朋友和支持者。她說：埃及人民把苏彝士运河收归國有，正像一个英勇的母親从强盜的手里夺回自己的孩子一样，是完全合理合法的，任何人無权加以干涉和阻撓。

全國人民代表大会常务委員会副委員長、中國民主建國会主任委員黃炎培說，英、法、美3國提出叫做"使用國协会"計划，企圖用武力接管苏彝士运河是十足的挑衅行动，这种为了少数資本家的利潤，不惜把战爭强加在埃及人民和本國人民的头上的行动，是令人不能容忍的。黃炎培說，殖民主义者現在已成为"老鼠过街，人人喊打"。埃及人民不是孤立的，阿拉伯國家，印度、印度尼西亚等亚非國家，苏联和东欧人民民主國家，以及世界上其他愛好和平反对殖民主义的國家和这些國家的人民都站在埃及这一边，英、法、美3國如果敢于在埃及挑起战爭，最后所得到的將是可耻的失敗和滅亡。

全國人民代表大会常务委員会副委員長、中國人民保衛世界和平委員会主席郭沫若說：埃及人民的斗爭决不是一个民族的孤立的斗爭，它是整个世界和平与战爭的斗爭，是反殖民主义与殖民主义的斗爭。他說：英、法、美之所以采取各种办法威脅和压迫埃及政府与人民，其目的就是要鎮压世界人民反殖民主义的烽火。郭沫若强調指出：今天我們必須以更加坚决的行动击破武裝侵略的威脅，制止帝國主义的凶燄。

郭沫若号召中國作家拿起他們的筆杆投入尼罗河畔的火热斗爭，去歌頌埃及人民反殖民主义斗爭的英雄行为。他并号召中國科学技術工作者以建立自己的長江大桥和黃河水电站的热情，帮助埃及人民進行建設。郭沫若最后激昂地說，万一帝國主义不顧世界人民的警告而掀起战爭，他願意作为一个"志願軍"到埃及去。

全國人民代表大会常务委員会副委員長、中國民主同盟主席沈鈞儒說，他心里的血沸騰着，压抑不住要說几句話。他說帝國主义者在侵犯埃及主权上的一系列無理行为激起了他不可抑制的憤怒。他指出，埃及人民反殖民主义的斗爭已經得到中國人民和全世界愛好和平人民的热烈支持，他們的斗爭一定会勝利，帝國主义者無理侵略別國主权的行为注定要遭到可耻的失敗。

（下轉6版）

社論

迅速發放急賑款

最近省生產救灾委員会發了兩批急賑款和一批貸款，支持受旱灾民开展生產自救，这体現了党和政府对灾区農民的高度关怀。在旱灾地区，由于中稻減产，晚稻和秋雜作物尚未收穫，有少数群众目前生活即感到困难，有的甚至現無口粮，及时發放急賑款，就能帮助他們度过难关，順利地進行生產自救。如辰溪縣人民委員会組織了五个工作組，慰問灾民，并發放急賑款1,168元，补銷口粮4万2千多斤，帮助重灾民解决了实际困难，扭轉了悲观失望情緒，積极投入生產。这就有力地推动了生產救灾工作。可是有些急賑款發到專、縣以后，有不少地方却把它变成"慢賑款"了。以灾情較重的新化縣为例，急賑款發放工作便迟緩了些，領導这項工作的同志都認为現在是秋收季節，困难戶不多，加之对情况还不摸底，急賑款沒有及时發放下去。而下边却正在等着急賑款，如青山鄉有119戶（404人）个体農民今年顆粒無收，其中有80％的戶目前就無錢買粮，需要救济。东安縣急賑款發放也不及时，全縣29个鄉中还有14个鄉將急賑款压在鄉里。这类情况是很不好的，希望引起灾区党政領導注意，迅速采取措施加以改变。

急賑款主要是發給眼前生活困难即無法解决的灾民，特別是那些現無口粮的貧困農民。这部分人虽然数量不多，但分布很廣，受灾較重。我們灾区工作的同志要十分关心他們，切实了解他們的情况，真正帮助他們解决困難。至于發放面的大小，需要根据各鄉各社的各种不同情况來决定，要求作到应該救济者必須救济，不能控制太死；不需要救济者則不予救济，以防平均發放与浪費現象的發生。对于遭受重灾的單干戶，应該一視同仁，热情支持，密切关怀，不应歧視他們。救灾是救命，决不能等閑視之和采取慢騰騰的态度。

發放方法，一般可由縣根据各鄉灾情分配控制指标，明确急賑范圍，鄉以農業社为單位，由社的管理委員会或社員代表大会提出救济名單和款数，經过鄉的总支和鄉人民委員会審查确定后，报縣复審撥款。在發放过程中，要努力簡化手續，使急賑款尽快地發到戶。

發放急賑款是一件很重要的政治工作，發放急賑款的目的是支持灾民生產自救，决不应該發过一次急賑款以后就不聞不問，以为万事大吉了。必須繼續大力宣傳生產自救節約度荒的方針，教育群众節約用款，積极生產，使群众懂得"救济有限，生產無窮"的道理，不要坐吃山空，單純依賴政府救济。还应該帮助他們多找生產門路，制定生產度荒計划，以便救济款充分發揮战勝灾害支持生產自救的作用。

瀘溪縣开展群众性的生產救灾运动

本报訊　近一向，在瀘溪全縣开展了群众性的生產救灾运动。現已种下秋种作物7万5千多畝，完成了原訂計划，并且正加强培育管理。全縣80％的農業生產合作社开展了多种經营，据210个農業生產合作社的統計，僅預購木材一項即可收入63万多元。

在开展生產救灾工作中，全縣强調了思想發动，因地制宜，發动群众訂出生產自救計划，使群众树立了生產自救的信心。如上保鄉的24个農業生產合作社，出工率一般达到90％以上；潭溪鄉紅光農業生產合作社，在搞好秋种的同时，抽出50多个劳动力出外去拉船、修公路、砍樹……，又將社內4架机花机、1架彈花机發动社員修好，在9月12日投入生產。

縣領導还从各方面支援灾民生產自救。全縣已經發放3万5千多元急賑款到鄉，并且有計划地勘查水利工程40处，撥出17万多元投資款，以工代賑組織群众兴修水利，現在已經有30多处水利工程开工。全縣还組織群众开垦了茶林、桐林共約15,000畝。

（克良、永安、尔玉、时若）

周恩來总理在全國人民代表大会常务委員会第46次会議上关于苏彝士运河問題的报告

（1956年9月20日）

主席，各位委員：

最近，由于英、法、美3國進一步对埃及進行威脅和挑衅，苏彝士运河的局势已經更加复雜化和嚴重化了。國务院認为有必要向全國人民代表大会常务委員会报告苏彝士运河問題最近的發展，并且說明政府在这个問題上的立場。

苏彝士运河問題包括兩个方面，那就是，埃及对苏彝士运河的不可侵犯的主权和苏彝士运河的航行自由。这兩个方面尽管有密切的联系，但是絕不可以混为一談。苏彝士运河是埃及不可分割的一部分；苏彝士运河公司是一个埃及公司，受埃及法律和習慣的管轄。因此，埃及完全有权把苏彝士运河公司收归國有。这是埃及为了維护自己的主权和独立而采取的正义行动。至于苏彝士运河的航行自由，1888年的君士坦丁堡公約早已作出了規定。埃及政府把苏彝士运河公司收归國有以后，不僅一再声明，并且用事实証明，埃及政府保証了苏彝士运河的航行自由。埃及政府甚至还建議召开由有关國家廣泛参加的國际会議，來審查君士坦丁堡公約，并且考慮由所有这些國家締結一个协定來重新肯定和保証苏彝士运河的航行自由。埃及政府对于苏彝士运河問題的这兩个方面所采取的态度，都是完全正确的，無可指摘的。中國政府完全支持埃及政府的这种态度。

但是英、法兩國却采取了完全相反的态度。他們故意把苏彝士运河公司國有化的問題同这条运河的航行自由問題混淆起來，企圖以运河航行自由受到威脅为借口，來維持他們的殖民主义特权。他們在口头上承認或者不敢否認埃及对苏彝士运河的主权，但是实际上却用經济压力和武力威脅，甚至用冒險的挑衅計划，企圖迫使埃及放弃对苏彝士运河的主权，或者强行夺取埃及对苏彝士运河的主权。他們口口声声說关心苏彝士运河的航行自由，但是实际上却拒絕同埃及進行任何和平协商，甚至用强迫苏彝士运河公司外籍技術人員离职的手段，同时故意調遣大批船只要求通过苏彝士运河，陰謀破坏运河的航行自由。美國虽然有时也高談和平解决問題，但是实际上却支持英、法兩國進行武力威脅和侵犯埃及主权的行动，并且为了它自己在中东進行擴張的目的，一直在利用和加强英、法的这种行动。正是英、法、美3國的这些行动，造成了并且加剧了苏彝士运河局势的緊張。

大家知道，英、法、美3國在他們片面决定召开的8月倫敦会議中，堅持國际管制苏彝士运河的方案，也就是所謂杜勒斯方案。这个方案暴露了他們召开倫敦会議不是为了在尊重埃及主权的基础上進行和平协商，而是要利用这个会議來实現侵犯埃及主权的目的。这样的方案，不僅不能導致苏彝士运河問題的和平解决，而且只能使这个問題的解决更加困难起來。为了使和平解决苏彝士运河問題的大門不致关閉，印度、苏联、印度尼西亚和錫蘭等國做了很大的努力。印度并且提出了一个尊重埃及对苏彝士运河的主权和足以保証运河航行自由的方案。这个方案得到了苏联、印度尼西亚和錫蘭的支持。但是西方國家拒絕了这个方案。这样，倫敦会議就在不能达到一致协議的情况下宣告結束。我國政府对于倫敦会議的态度，已經在8月15日的声明和9月17日給埃及政府的照会中做了明确的表示。

倫敦会議結束后，支持杜勒斯方案的國家派进了一个五國委員会到开罗去，企圖把这个方案强加在埃及政府身上。与此同时，已經失去了任何合法地位的前苏彝士运河公司公开声明，如果埃及不能同五國委員会就建立國际管制苏彝士运河的机構問題达成协議，他們就將下令撤回所有非埃及籍的領航人員和其他职員，而英、法兩國更在美國支持下加緊侵略性的軍事准备，在鄰近埃及的塞浦路斯島結集了大批軍隊。但是即使在这样的情况下、坚持和平协商的埃及政府仍然善意地接待了五國委員会，并且耐心地听取了他們对杜勒斯方案的解釋。

不管作怎样的解釋，杜勒斯方案的目的是非常清楚的，那就是，要从埃及手中夺走苏彝士运河。埃及納賽尔总統在1956年9月9日給五國委員会的信中嚴正地指出："很难想像有比这个行动更大的对埃及人民的挑衅。这种性質的行动，不僅是自取失敗的，同时也是具有引起冲突、誤解和不断糾紛的性質的行动。換句話說，这將不是糾紛的結束，而是糾紛的开始。"因此，埃及政府不能接受杜勒斯的方案是理所当然的。

但是埃及政府并沒有因此而放弃它尋求和平解决的努力。9月10日，埃及政府在給各國政府的照会中，建議立即采取步驟組織一个足以代表使用苏彝士运河各國的不同意見的談判机構，以便用和平談判的办法來解决有关苏彝士运河航行自由的問題。中國政府已經在9月17日給埃及政府的照会中，热烈地支持埃及政府的这一建議。根据埃及方面的消息，現在已經有二十几个國家表示了支持埃及政府的这一建議。

同埃及这种坚持不懈地尋求和平解决的态度相反，英國政府在9月12日宣布，英、法、美3國將組成一个所謂"运河使用國协会"，企圖公然剝夺埃及的神聖主权，强行管理苏彝士运河。接着，苏彝士运河公司的絕大多数非埃及籍的技術人員就在英、法威逼利誘下宣布集体离职。現在，英、法、美3國正在倫敦召开会議，对这个强行管理苏彝士运河的冒險計划進行具体商談。印度尼赫魯总理9月13日在印度人民院發表的声明中公正地指出，英、法、美3國政府"打算采取的行动，不是协議、合作和同意的結果，而是要片面地采取的，因此具有强加的、决定的性質"。他說，这种"不得埃及政府的同意和合作就对运河实行管理的步驟是有意要給和平途徑造成極大的困难，并且这种步驟还包含着引起冲突的嚴重危險"。苏联政府在9月15日的声明中强烈地譴責了英、法、美3國的挑衅計划是要"人为地制造事件，以作为采取武力反对埃及的借口"，因此，苏联向英、法、美3國提出了应有的警告。印度和苏联都坚决主張通过和平协商的道路謀求运河航行自由問題的解决。这無疑是符合于所有愛好和平的國家和人民的願望的。

英、法、美3國企圖强行管理苏彝士运河的計划是徹底違反联合國憲章的。正如埃及政府在9月17日給联合國安全理事会主席的照会中所指出的，这个計划是要在联合國的一个自主的会員國的領土上，不經該國的同意，設立一个拥有自封的权限的組織。要实現这样一个侵犯埃及的領土完整和主权的計划，顯然就意味着对埃及使用武力。这不僅將是对埃及的侵略，而且也嚴重地威脅國际的和平和安全。一切真正遵守联合國憲章的國家，都不能不担負起積極制止这种嚴重局势進一步發展的义务。

英、法兩國在美國支持下企圖侵犯埃及的主权和尊嚴的武裝干涉計划，不僅是对埃及人民的嚴重挑衅，而且也是对所有阿拉伯國家、亚非國家和世界上一切愛好和平和正义的國家和人民的嚴重挑衅。帝國主义者顯然忘記了，現在已經是社会主义國家日益壯大、民族独立國家取得許多勝利和世界和平力量有了空前發展的新时代。如果英、法兩國在美國支持下繼續一意孤行，胆敢对埃及实行战爭挑衅，那末可以断言，英勇的埃及人民在一切愛好和平和正义的國家和人民的支持下，必將能够使侵略者遭到沉重的打击。目前参加倫敦会議的許多國家已經表示不願意參預对埃及使用武力的計划。有些國家还强調，他們参加会議并不等于已經同意英、法、美3國組織所謂"运河使用國协会"的計划。即使如此，我們仍然認为有必要提醒应邀参加倫敦会議的國家，嚴防掉進英、法、美3國为了侵犯埃及主权和陰謀破坏运河的航行自由而設置的这一种或者那一种的陷井。

很顯然，沒有美國的支持，英、法兩國是不可能把这个强行管理苏彝士运河的冒險計划付之实施的。但是如果英、法兩國以为有了美國这样的支持就可以保持住他們在中东的殖民利益，那末他們就錯了。在一个对于所有帝國主义侵略者不可能有任何出路的战爭冒險中，美國將不可避免地首先要乘机夺取英、法在中东的殖民利益，正像它在南越所做的一样。在这种情况下，英、法將得不到任何好处，最后，只能失去他們現在还有的一切。

中國和埃及同其他27个亚非國家一起曾經在万隆会議上一致宣布，殖民主义的禍害应該迅速根除。中國人民坚决支持埃及政府收回苏彝士运河公司的完全合法的行动。任何侵犯埃及主权和对于埃及实行武裝干涉的行动，中國人民都不能置若罔聞。中國人民同全世界一切愛好和平和正义的人民一起坚决地站在埃及人民这一边。埃及人民在維护民族独立和國家主权的偉大斗爭中定会得到中國人民的全力支持。

中國政府坚决主張在尊重埃及的主权和尊嚴的基础上，通过和平协商解决苏彝士运河航行自由的問題。大家可以看到，就埃及而言，和平协商的大門是敞开着的。我們坚决反对任何侵犯埃及主权和破坏运河航运的战爭挑衅計划。如果英、法、美3國真正关心运河的航行自由，他們就应該懸崖勒馬，放弃他們强行管理苏彝士运河的計划，回到和平协商的道路上來；其他的办法是沒有的。

（新華社北京20日电）

在中國共產党第八次全國代表大会会議上

董必武同志关于法制工作的發言

新華社北京20日电 董必武同志（中共中央政治局委員）十九日在中國共產党第八次全國代表大会上的發言。全文如下：

我完全同意刘少奇同志、周恩來同志和邓小平同志的报告，同意中央关于發展國民經济的第二个五年計划的建議和中央提出的党章修改草案。我想就党領導人民民主法制工作中的若干問題，向大会提供一些意見。

同志們，我們的人民民主法制，是工人階級領導的人民群众通过國家机構表現出來的自己的意志，是我們國家实現人民民主專政的重要工具。

大家知道，在过去國內革命战爭的各个时期，各个革命根据地，在党的統一領導下，制定了許多代表人民意志和符合革命利益的政策法令。尽管它們在形式上較为簡單，而且不可避免地帶有地方性，但是它們有力地保障和促進了革命事業的發展。不僅如此，它們并且是我們現在人民民主法制的萌芽。

在党的第七次代表大会閉幕不久，我國人民勝利地結束了抗日战爭，國內政治形势發生了新的变化。我們党代表全國人民的和平民主团結的願望，联合各民主党派为謀求組成民主联合政府進行了各种努力。可是，蔣介石國民党在美帝國主义支持下，妄想独占人民抗日战爭勝利的果实，擴大它的独裁統治，終于撕毀了一九四六年政治協商会議的决議，对一切民主力量進行了凶暴的政治压迫，对各个解放区發动了全面的軍事進攻。在这种情况下，我們党領導全國人民進行了正义的解放战爭，号召全國人民打敗蔣介石建設新中國。这时期，我們党提出了中國土地法大綱，实行耕者有其田的土地制度，并且提出了沒收官僚資本、保护民族工商業和保护人民民主权利等各項綱領；各个解放区人民政府，依据这些綱領，又發布了許多較系統的法規；一九四九年一月我們党發表了为准备同國民党進行和平談判提出的惩办战犯和廢除伪憲法伪法統等八項条件的声明；一九四九年二月我們党中央發布了关于廢除國民党的六法全書与确定解放区的司法原則的指示。这些都給我們人民民主法制的建設，指出了明确的方向。

一九四九年九月随着人民解放战爭的勝利，我們党和各民主党派商定召开了代表全國人民意志的中國人民政治協商会議，制定了共同綱領和中華人民共和國中央人民政府組織法。共同綱領，实質上就是我們党第七次代表大会通过的毛澤东同志在"論联合政府"报告中提出的政治綱領。它是我國的臨时憲法。建國初期的一切法制都是以它为基礎。中華人民共和國成立后，根据共同綱領建立了中央國家机关和地方各級人民政府，开展了全國范圍內的法制建設，先后制定了地方各級人民政府和司法机关的組織通則，制定了工会法、婚姻法、土地改革法、以及有关劳动保护、民族区域自治和公私企業管理等法律、法令。在这期間，党領導了土地改革、抗美援朝、鎮压反革命、"三反"、"五反"等运动。在鎮压反革命、"三反"、"五反"运动中，國家制定了惩治反革命条例和惩治貪污条例。这兩个条例，現在看來虽然不尽完善，但就同旧社会遺留下來的污毒作斗爭的意义來說，是我們國家鋭利的武器。所有这些法律、法令，对于維护革命秩序，保护人民利益，巩固民族团結，特别是摧毀一切旧制度，保障各种社会民主改革运动的勝利，促進國民經济的恢复和發展，起了很大的作用。

这时期还存在着各大行政区軍政委員会（后改为行政委員会），它們在共同綱領的統一原則下，制定了許多單行法規。这些單行法規虽然参差不齐，但是对当地当时各項工作的开展，起了積极作用。一九五三年我國开始了國民經济第一个五年計划的建設，撤銷了各大行政区的建制，法制建設也就更加集中統一了。

一九五四年九月召开的我國第一屆全國人民代表大会第一次会議，制定了中華人民共和國憲法。这部憲法是共同綱領的發展，是我們國家的根本法。它体現了我党在过渡时期的总路綫的要求，明确地規定了实現社会主义改造和社会主义建設的方法和步驟。从此，走社会主义道路成为家喻戶曉的行动指南。我國法制建設也由此進入了一个新的階段。依据憲法，重新制定了一些有关國家机关和國家制度的各項重要法律、法令。在党的七届六中全会批判了右傾保守思想以后，在社会主义革命的高漲的情势下，國家先后制定了初級和高級的農業生產合作社示范章程，还公布了一九五六年到一九六七年全國農業發展綱要（草案），以及有关公私合营企業定股定息和清產核資等办法，更大大地促進了生產的發展和生產关系根本性質的改变，保障了各項社会主义改造的順利進行。

从党的第七次代表大会到現在十一年間，党中央領導中國人民徹底地完成了資產階級民主革命，并且基本上实現了社会主义革命，党在这短时期內正确領導了这兩个革命，所取得的勝利是非常偉大的。

中華人民共和國成立七年以來，我國社会發生的巨大变化的生动事实，極清楚地說明了我們党領導的人民民主政权是最有效率的和最巩固的；我們人民民主政权是屬于世界上最民主的社会主义的类型。人民在这个政权下，不僅有言論、出版、集会、結社、游行示威等各种自由，尤其是有反对帝國主义的自由，有反对剝削制度和压迫制度的自由，有反对侵略战爭和維护世界和平的自由，有肅清社会前進道路上障碍物的自由，有随着生產發展改善物質文化生活的自由等等。像这类極廣泛的自由是帝國主义統治下的人民絕对享受不到的。我國人民应当享受的一切自由，通过人民民主法制獲得了切实的保証。顯而易見，我國能够徹底勝利地完成各項民主改革和迅速有效地通过和平的道路取得社会主义革命的决定性的勝利，人民民主法制發揮的力量是重要因素之一。

我們人民民主法制所以有力量，是由于它在摧毀旧法制的斗爭中產生的。中國人民經歷了長期的曲折的革命道路，深知旧法制是旧中國占統治地位的少数人压榨廣大劳动人民的一套很精巧的机器，所以在全國解放初期，党和政府根据共同綱領中关于廢除國民党的旧法制和建立人民的新法制的規定，曾經領導人民進行了摧毀旧法制的斗爭，并且在一九五二年开展了司法改革运动，嚴格地批判了旧法观点和旧司法作風，划清了新旧法制的界限。很明顯，在这个基礎上建立和發展起來的人民民主法制，是真正表現人民意志的和为人民服务的法制。

我們人民民主法制所以有力量，是由于它適应着國家建設的迫切需要而逐步建立起來的。建國之初，有人因为我國法制不完备，以为廢除旧六法后沒有立即制定新六法，就說"司法司法，所司何法"。我們曾批判了这种"为法制而建設法制"的观点。抱有这种观点的人，忽略了我國已經建立了一些基本的人民民主法制的事实；他們尤其不理解革命勝利初期，为了巩固和發展人民的勝利，我們党和政府必須發动人民群众的直接斗爭，而这种斗爭的主要任务，正如刘少奇同志在政治报告中所闡明的那样，是要徹底从反动統治下解放人民，从旧的生產关系束縛下解放社会生產力，破坏反动的秩序，建立革命的秩序。随着这种斗爭的勝利，人民在保护生活和生產的实踐中，也就会創造自己的法制。所以我們的人民民主法制，不能过早过死地主观地規定一套，而是必須从实际出發，根据政治經济發展的客观要求，逐步地由簡而繁地發展和完备起來。我們党和國家过去提出的許多代表最大多数人民利益和要求的政策、綱領，有些虽然因客观情况还不能立即定型化为具体的完备的法律条文，但是，实質上都起了法律的作用。我們的法制有效地發揮了人民群众的積极性，并且促進了社会生產力的發展。

我們人民民主法制所以有力量，是由于它实事求是地总結了人民斗爭的經驗和貫徹了群众路綫。我國許多重要法律、法令，都是我們党在实际工作中經过調查研究，提出初稿，同民主党派商談，逐漸形成草案，經过國家机关討論修改以后，有的仍以草案形式發交地方國家机关、人民团体一直到縣鄉，發动廣泛的群众討論；有的还經过一定时期的試行，再由國家立法机关審議通过，才成为正式的法律、法令。正由于我們的法制是这样地貫徹"从群众中來，到群众中去"的原則，所以它也就無隔閡地反映了人民的意見。

我們的人民民主法制，还吸取了我國歷史上和國际上一切对人民有益的經驗，特别是苏联的先進經驗。我們的人民民主法制，还有因时制宜和因地制宜的特点；它照顧了各兄弟民族地区的特殊情况，在不抵触憲法的原則下，各自治区完全可以制定符合于他們意志的自治条例和單行条例。

总結我們党領導的法制工作的經驗，对于今后進一步促進國家經济建設、巩固人民民主制度、保障社会秩序、肅清反革命殘余勢力和提高人民群众的法律意識等等，都有很重要的意义。

党的第七次代表大会以后，特别是开國七年來，党領導的人民民主法制工作是有顯著成績的。如上所述，我們不僅已經有了國家根本法——憲法，而且有了許多重要的法律、法令和其他各項法規。現在的問題是，我們还缺乏一些急需的較完整的基本法規，如刑法、民法、訴訟法、劳动法、土地使用法等。同时，我們也还有許多法規，如惩治反革命条例、管制反革命分子暫行办法、惩治貪污条例、農業税法、工商業税法和私营企業条例，以及政府有些部門的組織条例等，由于政治、經济情况的变化，应該修改的还沒有修改，应該重新制定的还沒有重新制定。

法制不完备的狀态，在新建的國家內是不可避免地会存在一些时候的。我們不可能也不应該設想，一下子就能够把國家的一切法制都完备地建立起來。这样想是不实际的。但是，現在無論就國家法制建設的需要來說，或者是就客观的可能性來說，法制都应該逐漸完备起來。法制不完备的現象如果再讓他繼續存在，甚至拖得过久，無論如何不能不說是一个嚴重的問題。

我認为还有一个嚴重的問題，就是我們有少数党員和國家工作人員，对于國家的法制有不重視或者不遵守的現象，并且对于这些現象的揭露和克服，也还沒有引起各級党委足够的注意。

我們的人民代表大会制度，是我們國家的根本政治制度。人民代表大会每年会議的次数，憲法和中華人民共和國地方各級人民代表大会和地方各級人民委員会組織法中都有明文規定。我們全國人民代表大会歷年來是嚴格地按照規定召开了会議；各省、市和自治区的人民代表大会一般也是按照規定召开会議的。經驗証明，这是既利于充分發揚民主，又利于更好集中的完全適合我國的制度。可是，我們縣、鄉兩級的人民代表大会，还有些地方沒有依照規定按期开会，甚至有个别省人民代表大会，也有去年一年沒有按期开会的。至于不傾听代表的意見，不按照法律規定的手續撤換代表，甚至限制代表向人民代表大会反映群众呼声等違法現象，都不止一次地在某些省縣范圍內發生过。人民代表大会制度，有些地方还沒有建立得很好，还沒有很充分地發揮它的作用，我認为这是值得我們嚴重注意的。

我們党領導人民建立了中華人民共和國，党是國家的領導核心。但是，我們党从來是把党組織和國家机关嚴格划分清楚的，党是通过自己的党員和党組織領導國家机关，而不是包办代替國家机关的工作，这是我們一貫坚持的原則。最近有些省、市召开的党代表大会，批評了地方党委存在着党政不分的現象，說党委往往直接發号施令，代替了一部分地方國家机关的行政工作。我認为这些檢查是好的，因为这种現象的存在，会減弱党对國家机关应有的政治領導。

开國以來，党領導人民为人民的長远利益和眼前利益進行了数也数不清的工作，成績是空前未有的。但是，在不少地方或部門進行工作中，我們經常發現有違法乱紀、侵犯人民群众民主权利的現象，甚至有的人自命特殊，以为法制是管老百姓的，而自己可以超越于法制之外；至于在同群众直接有关的工作上，更經常發現有脫离群众的强迫命令的作風，往往把好事办成坏事，招致群众的不滿。对于这些恶劣的現象，我們必須進行坚决的不懈的斗爭。

在厂礦中發生的事故，有些是由于不注意劳动保护和安全設备，或者忽視操作規程所造成的。經济机关不履行合同而發生糾紛的事实，也是常有的。这些忽視法制，違反法制的現象，对國民經济的發展是有損害的。

在这里应当指出，有些地方对于違法犯罪的人犯，只注意他是否違法犯罪，而不注意嚴格履行法律手續的現象，还沒有完全克服，例如有些司法人員有时沒有按照法律規定的手續拘捕人犯，限制被告人行使辯护和上訴的权利；有些監所和劳动改造单位的管理人員，違反党的政策和國家的法律，違反革命人道主义的原則，虐待犯人的現象也是有的。这些都是嚴重的違法行为，必須徹底加以肅清。

还应当指出，我們的法律工作者，直到今天还沒有根据馬克思列寧主义的观点，从法学学理上寫出一册像样的闡明我國法制的書，現在有的还只是几本小册子。法学是一門重要的社会科学，我國科学院有五十多个科学研究所，而法学研究所至今尚在商談筹备中。法律工作系專業性質的工作，而从事法律工作的人員还沒有完全受到專門性質从業人員的应有的待遇。

不重視國家法制的人們，还有一种頗为流行的理由，不是說國家法制是形式，就是說國家法制太麻煩，行起來妨礙工作。实际上这种理由是牽强的，經不起一駁的。工人階級領導的國家必須建立健全的法制，才能更有效地發揮國家的职能和保障人民的权利。一切國家机关和公民从法制中才能知道作什么和怎样作是國家允許的或不允許的。因此，我們依照法制進行工作，只会把工作作得好些、順利些，不会作得坏些、不順利些。

無可置疑的，我們人民民主法制在党領導的民主革命和社会主义革命勝利的斗爭中，是起了重要作用的；沒有地方各級党委和党員同志对法制的尊重和正确运用，法制的作用是顯現不出來的。

党中央对國家法制歷來就是重視的。在國家机关和人民团体服务的同志絕大多数也都知道应該重視國家法制，在工作中因为正确地运用法制而獲得的成績也是很大的，这些都是事实。但我們絕不能因为这些成績，就把存在着的某些不重視法制和不遵守國家法制的現象掩盖起來，而不注意它的嚴重性。

为什么不重視和不遵守國家法制的現象經常發生呢？

这有它的歷史根源。在我們党領導人民沒有奪得全國的政权以前，在被压迫得不能利用合法斗爭的时候，一切革命工作都是在突破旧統治的法制中進行的；奪得全國的政权以后，我們又徹底地摧毀了旧的政权机关和旧的法統，所以仇視旧法制的心理在我們党內和革命群众中有極深厚的基礎，这种仇視旧法制的心理可能引起对一切法制的輕視心理，也是不言而喻的。正如列寧所說："千百年來，國家都是压迫人民和掠奪人民的机关，它給我們留下了这种遺產：即群众对于一切國政之極端仇視和不信任的心理。克服这种心理，是非常困难的任务，这一任务，只有苏維埃政权才能勝任。然而就連苏維埃政权也須花費長久的时間和表現極大的堅毅精神才能完成任务。"國家法制自然就是最顯著地同人民切身利害有关的國政。人民群众对于一切國政極端仇視和不信任的心理，既是千百年來國家給我們留下的遺產，那末，人民群众对于一切法制的輕視心理，同样不也是千百年來國家給我們留下的遺產么？

全國解放初期，我們接連發动了几次全國范圍的群众运动，都獲得了超过預期的成績。革命的群众运动是不完全依靠法律的，这可能帶來一种副產物；助長人們輕視一切法制的心理，这也就增加了党和國家克服这种心理的困难。

不重視和不遵守國家法制現象的發生，还有它的社会根源。我國社会各階級中，小資產階級占絕对多數。我們党的成員最大一部分也是小資產階級出身的人。当然，小資產階級中各階層的革命覺悟程度是有差别的。照列寧的說法，小資產階級在一定的情况下常常表現極端的革命狂热，但不能表現出坚忍性、有組織、有紀律和坚定精神。輕視一切法制的心理对小資產階級是容易投合的。小資產階級的思想也容易和無政府主义的思想相投合。我們可以这样說，一切輕視法制的思想，实質上就是小資產階級的無政府主义思想的反映。

不重視和不遵守國家法制現象的發生，既然有深厚的歷史根源和社会根源，加以現在新干部数量很大，他們的經驗較少，而我們对于法制的宣傳教育工作又作得很不够，所以对于这些現象我們就更不能等閑視之，必須努力設法加以清除。也許清除这种現象需要較長久的时間，但是現在如果不采取有效的方法着手清除，而等待以后去清除，那就給予我們建設社会主义的損害將会更大。我們國家法制是人民意志的表現，所以，違反國家法制，就是違背人民的意志。列寧在論到簽署土地社会化法令时曾指出："大多数人的意志，对我們來說，永远是必須执行的，違背这种意志就等于背叛革命。"列寧这段話，对我們有極深刻的教育意义。

同志們，目前我們党和國家的中心任务，刘少奇同志的政治报告中已經明确地提出，就是要依靠已經獲得解放和已經組織起來的几億劳动人民，团結國內外一切可能团結的力量，充分利用一切对我們有利的条件，尽可能迅速地把我國建設成为一个偉大的社会主义國家。在这样任务面前，党就必須采取積极措施，健全我們的人民民主法制，以便進一步保衛人民民主制度，巩固法律秩序，保障人民民主权利，保护公共財產，更有效地發揮人民群众的積极性和創造性；同时，繼續肅清反革命分子，繼續同一切違法犯罪的現象作斗爭，保障社会主义建設事業的順利進行。人民民主法制必須進一步加强才能適应党所提出的任务。

党中央号召公安、檢察、法院和一切國家机关，都必須依法办事。我認为依法办事，是我們進一步加强人民民主法制的中心环節。

依法办事有兩方面的意义：

其一，必須有法可依。这就促使我們要赶快把國家尚不完备的几种重要的法規制訂出來。这是否可能呢？应当說是可能的。我們如果組織各方面的力量，限期寫出草案，經中央審核后提請國家立法机关審議制定；草案在提交立法机关之前，还要把它交各級國家机关和人民团体討論，提供修改意見，草案修正后再提請立法机关審議制定。这样办，我認为完全可能。例如，我國刑法已有了草案初稿，刑事訴訟法的初稿也早已有了，請中央責成起草的同志將初稿中若干原則問題报經審定，我看这兩个法的草案很快就可以脫稿。至于急需修改的法規，只要督促各主管部門提出修改方案，經过法定程序加以修改，也一定会修改好的。

其二，有法必依。凡屬已有明文規定的，必須确切地执行，按照規定办事；尤其一切司法机关，更应該嚴格地遵守，不許有任何違反。当然，在法制的执行过程中，如果發現它的規定有不符合或不完全符合当地当时的具体情况，就应該按照法定程序，提出必要的修改、补充或变通执行的办法。我們反对一切随便不按規定办事的違法行为。今后对于那些故意違反法律的人，不管他現在地位多高，过去功劳多大，必須一律追究法律責任。对于那些不知道法律的人，不僅要教育他懂得法律，还要教育他遵守法律。依法办事就是清除不重視和不遵守國家法制現象的主要方法之一。

自然，我們要办理的國家事务是具体的、千态万狀的，而法是概括的、定型的，不可能一切事务都有法來規定。因此，依法办事，不应当作为官僚主义打官腔的借口，也不应当鑽法制不完备的空子，借口無法可依，把事情推出去不管。法只能是办事的准繩，只有从实际出發，对事务的本身和它相关联的各方面，加以周密的分析，才能达到妥善办事的目的。

为了進一步加强人民民主法制，党必須注重法制思想教育，使党員同志知道國法和党紀同样是必須遵守的，不可違反的，遵守國法是遵守党紀中不可缺少的部分，違反國法就是違反了党紀。我們党員应当成为守法的模范。我們还必須把法学研究所的机構迅速建立起來；必須改進政法学校的教学質量；必須配好一般高等学校講授法律課的教員。同时，必須在人民群众中廣泛地進行关于法律的宣傳教育工作，在社会上培养守法的風尚。

为了進一步加强人民民主法制，还必須適当加强司法机关的組織，尤其是要適当加强檢察机关的組織。我國憲法賦予檢察机关对國家机关、國家机关工作人員和公民是否遵守法律以檢察权，但是現在的組織尚难担負这种任务，必須適当地予以加强，这就是說編制应予以足額的人員，而人員的配备要挑选較精干的。

律师制度是審判工作中保护当事人訴訟权利不可缺少的制度。公証制度是認証机关团体和公民法律行为的一种良好制度。这兩种制度都应該予以加速推行。公断制度是为了有效地巩固合同紀律和計划紀律，以貫徹經济核算制，亦应該逐步建立起來。

進一步加强人民民主法制，更重要的还在于加强党对法制工作的領導。各級党委必須把法制工作問題列入工作議程，党委定期討論和定期檢查法制工作，都是迫切需要的。党的監察委員会关心法制工作，認真地对党員遵守國家法制進行監督，人民民主法制進一步加强是会更有保証的。

同志們，我們的人民民主法制同我們其他方面的工作一样，是在党中央和毛澤东同志的正确領導下，逐步地發展和巩固起來的。在这方面，我們經歷了長期的丰富的革命实踐，已經有了一批具有实际工作經驗的干部。通过这次党的第八次全國代表大会，如果我們能够認真地总結經驗，檢查缺点，批判思想上的主观主义和工作作風上的官僚主义，我相信它在今后偉大祖國社会主义的建設事業中，在为保証我們的憲法完全实施的斗爭中，必將繼續在党的領導下發揮它更大的作用。

在中國共產党第八次全國代表大会会議上

烏蘭夫同志关于民族問題的發言

新華社北京20日电 烏蘭夫同志（國务院副总理、中共內蒙古自治区委員会第一書記）十九日在中國共產党第八次全國代表大会上的發言。全文如下：

我完全同意中央委員会的政治报告，关于修改党章的报告和关于發展國民經济的第二个五年計划的建議的报告。

党中央在第七次全國代表大会到第八次全國代表大会这个期間，領導全國各民族人民为完成民主革命和实行社会主义革命所進行的工作是完全正确的，在解决國內民族問題方面所作的工作也是正确的，取得了偉大的勝利。現在，我國各少数民族都正在進行或者正在准备条件將要進行社会主义改造和社会主义建設。党和各民族人民在民族問題方面的共同任务就是：進一步巩固祖國的統一和發展各民族間兄弟友爱和互助合作关系，進一步加强各少数民族內部的团結，發揮少数民族人民建設祖國和建設社会主义的積极性，帮助各少数民族先后过渡到社会主义社会，把祖國建成强大的社会主义國家，并且經过长期努力，使各民族在經济、文化的發展水平上达到平等地位。

我党解决國內民族問題的基本政策是民族区域自治，这个政策的实現，对于祖國統一、民族平等、民族团結和民族發展的偉大事業具有重大的意义。这个政策是我党在我國的歷史条件下根据馬克思列寧主义关于民族問題的原理和中國革命的經驗提出的。远在抗日战爭时期，党就提出了并且在解放区实行了民族区域自治的政策，在实踐中更不断地丰富了这个政策的內容，歷史事实証明它完全符合中國民族問題的实际情况和各民族的共同願望，是完全正确的政策。

我國歷史上長期存在着民族压迫制度，造成了民族間的互相歧視和隔閡，并且也發生过民族間的分裂現象。但是，共同生存在我國土地上的各民族人民用自己辛勤的劳动發展了生產，共同創造了祖國的和各民族的歷史和文化。各民族在長期的接触往來中，發展了經济上的联系和文化上的交流，并且多次共同抵抗了外來的侵略，尽管歷史上存在着民族压迫制度，民族間的互助关系还是不断地得到發展。帝國主义、特别是日本帝國主义侵略中國，使各民族的命运完全联系在一起了。大敌当前，迫使各民族必須作一种选擇：或者破除隔閡，增强信任，各民族的力量团結起來战勝帝國主义以及和帝國主义勾結的封建主义、官僚資本主义，共求解放，建立足以保衛各个民族的强大的祖國；或者各民族分裂，各行其是，因而招致永远受压迫的命运。中國各民族人民都不愧为英雄的人民和偉大祖國的兄弟兒女，自然是不能忍受任何压迫的，經歷了从鴉片战爭以來的革命斗爭，特别是在中國共產党領導下的革命斗爭中，实現了自己团結共求解放的最高意願，終于战勝了共同的敌人。由于一百多年來特别是在近三十多年來長期的革命斗爭的烈火中，不是削弱而是更發展了歷史上民族間的互助关系，大大改变了民族間的对立狀态，大大提高了各民族人民的國际主义和爱國主义覺悟，尤其是鍛煉和考驗了在共產党領導下的有着共同的政治理想和一致利益作基礎的平等、团結、互助、合作的民族关系，因而在战勝了共同的敌人之后，中國各民族根据歷史經驗选擇了建立統一的多民族國家，并且在这个各民族大家庭內实行民族区域自治的道路。所有这些都說明各民族共同生活在一个祖國大家庭內是各民族人民的願望，也是歷史發展必然的結果。

（下轉3版）

中國共產党第八次全國代表大会繼續討論党中央的报告

英國、西班牙、巴西、德國、阿根廷、比利时等國兄弟党代表致詞，大会宣讀馬共、緬共賀信

新華社北京20日电　中國共產党第八次全國代表大会二十日下午二时繼續开会。

陈云（中共中央書記处書記、國务院副总理）在今天的大会發言中談到在社会主义的統一市場里，以國家市場为主体，可以附有一定范圍內國家領導的自由市場的意見，引起了到会代表和外宾們的極大兴趣。陈云說，这种國家領導的自由市場是適合于我國情况和人民需要的。它的出現，是为了改变过去为限制資本主义工商業而采取的措施和有效地糾正在社会主义改造过程中所發生的一些局部的、暫时的錯誤而產生的結果。

陈云說，今后应当改变工商企業之間的購銷关系；工業、手工業、農業副產品和商業的很大一部分必須分散生產、分散經营；必須取消市場管理办法中那些原来为了限制資本主义工商業投机活动而規定的办法；必須使价格政策有利于生產；以及適当变更对某些生產品的國家計划管理的方法。

今天在大会上首先發言的是刘仁（中共北京市委員会第二書記）。他說，首都正在从一个消費的城市逐步变成为生產的城市。社会主义改造的歷史任务已經基本上完成，產業工人总数比一九四九年初增加了四倍，城市建設也以巨大的規模和速度進行着，高等学校已由十五所增加到三十四所。他的發言，着重对首都的社会主义改造和建設問題發表了意見。

全体代表热烈欢迎兄弟党的代表致詞。兄弟党的代表們在全場起立鼓掌声中先后走上講台。当他們致詞結束的时候，全場又起立，为他們的洋溢着無產階級的國际友誼的講話而热烈鼓掌。

英國共產党代表团团長波立特同志致詞說，中國人民的勝利是二十世紀最偉大的事件之一。英國劳动人民始終对中國人民怀着热烈的友好感情。絕大多数英國人民都支持中華人民共和國進入联合國。

波立特同志指出，这样的时刻終將到來，那时英國人民將作出决定：結束資本家和地主的統治，并且沿着英國的道路走向社会主义。波立特說："我們相信这样的一天已經不远了。"全場响起雷鳴般的掌声。

西班牙共產党代表团团長伊巴露丽同志的致詞不断地被代表們的掌声所打断。她說，西班牙人民和中國人民在战略上处在亚欧兩洲的兩端，相距数千公里，但是遙远的距离并不妨碍中國共產党和西班牙共產党之間，西班牙人民和中國人民之間具有共同的利益，共同的抱負和共同的思想。

伊巴露丽同志說，今天中國正在奠定社会主义社会的基础，而西班牙人民还繼續着反法西斯主义的斗爭，繼續着爭取西班牙民主的斗爭。当她以宏亮的声音說到"我們确信在不久的將來，我們的街道上也將要举行慶祝大会"的时候，全場發出經久不息的掌声。

巴西共產党代表团代表向大会宣讀了由总書記普列斯特斯同志簽署的巴西共產党中央委員会的賀詞。賀詞表达了巴西共產党和巴西人民对中國共產党和中國人民的珍貴的友誼。

当他讀到"在我們領導我國人民進行爭取自由、独立和巴西的進步的斗爭中，我們深深感觉出中國人民革命的勝利和新中國的建設事業在一切被压迫民族的人民生活中起着進步的作用"的时候，全場爆發了热烈的掌声。

德國共產党代表团团長雷曼同志在致詞中譴到反击阿登納政府迫害德國共產党的时候，表現了坚强的信心。他說，德國帝國主义曾經多次企圖击敗社会主义运动，但是歷史証明，在这战場上被击敗的总是帝國主义者。阿登納和他的法西斯將軍們，將像过去希特勒尽管用血腥恐怖手段也沒有达到消滅共產党的目的一样，也同样不会达到目的的。这时，全場响起热烈的掌声。

雷曼同志說，全世界都看得見，我們在西德進行我們的斗爭并不是孤立的。并且同时也对反动势力顯示得清清楚楚，不受惩罰地在國內國外推行其侵略政策的时代，已一去不复返了。全体代表一再地热烈鼓掌，对德國共產党人和德國人民的英勇斗爭表示敬意。

張國華（中共西藏工作委員会副書記）接着發言，他說，社会改革問題目前已經成为西藏各階層普遍关心的問題，西藏自治区籌备委員会成立大会对于改革采取了肯定态度，但是由于進行改革必須具备的条件目前还不是完全具备，因此改革的开始还需在一个較長时間之后。

張國華指出，西藏自治区籌备委員会成立后，我們的工作是繼續加强民族团結，巩固擴大反帝爱國統一战綫，大力培养民族干部，發展党員、团員，实現区域自治，發展經济、文化事業，减輕人民負担，改善人民生活和逐步做到自治机关民主化，为社会改革准备条件。

柯慶施（中共中央上海局書記、中共上海市委員会第一書記）在發言中說，改造資產階級分子的工作已發展到一个新的階段。由于生產关系的变化，資本家已成为國营企業和合营企業的工作人員，这些企業中的党員干部和职工同資產階級分子的关系，处于既是共事关系，又是階級关系的复雜情况之中。他指出：由于全行業合营的勝利，在一部分干部中產生了万事大吉的想法，忘記了改造資產階級分子的長期性和艰苦性。在更多的一些人中，長期存在的"左"的情緒仍然在起着作用。在一部分資產階級分子中也存在着以为全行業已經合营，今后再無須進行改造了的片面看法。

柯慶施說，为了取得改造資產階級分子的勝利，党必須大大加强思想工作，繼續开展与一切違反党的政策的"左"右傾思想的斗爭。

宋任窮（中共中央副秘書長）在發言中着重談到党的集体領導問題。他以農業合作化和農業增產运动为例，說明集体領導和群众路綫的密切不可分的关系。他說，集体領導的实質是群众路綫在党的領導工作方面的应用，决不能簡單地認为，有了集体領導的形式，一切問題就都解决了。

宋任窮又指出有些地方發生把个人負責和集体領導对立起來的偏向。因此向全体党員反复地闡明集体領導的原則，仍然是当前的一項重要工作。

阿根廷共產党代表团团長阿尔瓦雷斯同志說，中共第八次全國代表大会的决議不僅將有助于社会主义陣营的巩固，也將又一次大大地推進各國人民間最大最廣泛的友誼。这一切对于和平运动，对于全世界男男女女为避免战爭的恐怖并爭取裁減軍备和各國人民間的和平諒解而斗爭的运动將是一个巨大的支援。他說，"阿根廷的工人階級和人民要过自由、独立、進步与和平的生活，并且正在为它而斗爭着。"这时，全場响起了热烈的掌声。

大会执行主席顆若愚宣讀了由主席阿默德、总書記陈平署名的馬來亚共產党中央委員会的賀信。賀信中說，中國人民的成就鼓舞了各國人民更坚定地沿着自己的道路前進。馬來亚各族人民正在繼續为恢复國內和平而進行不撓的斗爭。他們热切地希望各國人民在为恢复馬來亚和平方面給予同情和支持。他們也欢迎國际各种有益于恢复馬來亚和平的善意的調停。賀信指出，如果馬來亚和平得以恢复，不但是馬來亚各族人民的幸事，而且对亚洲和世界和平也是一个重大的貢献。代表們对这番佔报以热烈的掌声。

比利时共產党代表团团長范穆克尔克同志說，新中國在比利时享有很大的威望，这不僅由于新中國有遼闊的疆土和六億人口，更重要的是在于它在新的經济建設方面所取得的成就和它坚定不移地执行了和平与緩和國际緊張局势的政策。他的話受到了代表們的鼓掌欢迎。

执行主席顆若愚宣讀了緬甸共產党中央委員会的賀信，賀信中說，"緬甸和中國从古以來就是親密友善的鄰邦，而和平共处的五項原則的制定使中緬人民的关系更加密切起來"。当顆若愚讀到"这次大会將为完成中國社会主义建設向前推進一步，并將繼續發展和巩固世界和平"的时候，全場响起热烈的掌声。

陶鑄（中共廣东省委員会第一書記）在發言中說，今年廣东省虽然發生各种不同程度的自然灾害，但是農業增產百分之十三的計划还是有把握可以完成。他認为，廣东省農業生產最主要的問題是：適应亚热帶地区的特点，因地制宜多發展一些經济作物，使能地尽其利；和適应全年無霜期、農作物四季都可以生長的特点，增加复种指数，逐步作到一年三熟，以充分利用土地。

彭真（河北省妇女联合会主任）、周冠五（石景山鋼鉄厂厂長）、唐麟（中共湖南省委員会宣傳部部長）、宋致和（中共河南省委員会財經貿易部部長）分別就發展女党員、鋼鉄工業的發展、反对文牘主义和改進農村工商業的稅收等問題，發表了意見。

今天十位代表在發言中，一致同意党中央委員会向大会所作的三个报告。

今天大会的执行主席是：刘伯承、王稼祥、刘澜涛、陈少敏、陈伯达、烏蘭夫、罗瑞卿、顆若愚、譚政。

大会在下午六时五十分結束，明日大会休会一天，二十二日繼續开会。

烏蘭夫同志关于民族問題的發言

（上接2版）

在一个向社会主义过渡的國家內，实行民族区域自治是充分符合社会主义民主和民族平等原則的。民族区域自治的好处是：可以实現少数民族当家作主的权利，按照自己的情况和特点来發展自己的民族；又可以在完全平等的地位和权利的基础上，团結各兄弟民族在統一的大國內，互助合作，共同管理自己的國家和發展自己的國家；因而就更便利于各民族自己的發展。很明顯，实現民族区域自治，对我國工人階級和各民族人民共同的事業是完全必要的、有利的，能够恰当地解决我國的民族問題。我們应該坚定不渝地繼續貫徹执行。

任何民族都一律享有民族平等的权利；聚居的少数民族，都有实行区域自治、在自治地方当家作主、管理自己內部事务的权利；党和國家必須帮助他們来充分实現这些权利。由于实行了这样的政策，現在已經有二十七个少数民族分別在自己的聚居区內建立了兩个自治区、二十七个自治州和四十三个自治縣，还成立了西藏自治区和云南白族自治州的籌备委員会。各民族自治地方的政治、經济和文化都得到了發展；雜居的和散居的少数民族的利益也得到了应有的照顧，少数民族人民的生活也有了改善和提高。少数民族地区的農業產量比解放前的最高年產量平均增加了將近半倍；收業区的牲畜头数平均增加了將近一倍；并且已經建立了四百二十三个現代工業。在过去沒有現代工業的甚至沒有工場手工業的三个自治州和十一个自治縣內，第一次出現了自己的現代工業。从來沒有一所小学、一所医院和一所商店的少数民族中，現在有了学校、医院和商店。从來是交通閉塞的西藏高原，修通了公路，并且开辟了航空綫。从來沒有經济、文化中心的海南黎族苗族自治州、湘西苗族自治州和其他少数民族地区，出現了新的城市。內蒙古自治区和新疆維吾尔自治区并且正在建設規模巨大的鋼鉄、有色金屬和石油的工業基地。沒有文字的一千一百余万人口的少数民族，正在創制自己的文字，僮文、彝文和柯尔克孜文已經初步制定文字方案。这些情况具体地說明了我們的工作獲得了不可置疑的成就。

但是，我們的工作中还是有缺点的。例如，有些民族自治机关的民族化和培养少数民族干部的工作作得很不够，特別是提拔少数民族干部到党的領導工作崗位上來作得不够，有些自治州和自治縣党委員会的少数民族成員几年來都沒有增加；有些自治地方管理財政和事業的权利有时还受限制，不少应該兴办的地方工業、学校和其他事業，虽然多次提出，也不能举办；少数民族文字的創制和推行的工作得不到有力的、实际的支持；在处理自治地方內部事务的問題上，現在还有不尊重少数民族干部自己当家作主的权利，而由在那里工作的漢族干部包办代替的情况；就是在自治地方的党組織內也还是有在处理某个民族的有关問題的时候，不去和那个民族的党員干部甚至負有相当责任的党員干部商量，不尊重当地民族党員干部的意見，甚至不讓他們与聞应該与聞的事的情况。这些現象必須改正。

当然，少数民族干部对于在那里工作的漢族干部和其他民族干部的尊重也是必要的，現在个别地区、个别单位有不尊重的現象，必須改正。

尊重各民族的平等权利和自治权利，不等于可以减輕漢族的工人階級帮助少数民族各方面得到發展的無可推卸的责任。少数民族要过渡到社会主义社会，应該依靠自己的努力，同时还必須取得各兄弟民族首先是漢族的帮助，他們完全有权利得到这种帮助。漢族的同志不僅应該一般地在少数民族地区作工作，并且特別有责任在工作中帮助少数民族創造条件，培养干部，促成他們充分实現民族平等权利和自治权利，充分發揮他們自己的力量并且由他們自己來实現社会主义改造和社会主义建設。很明顯，这种帮助正是为了尊重少数民族的权利，如果抱着不尊重或不願意尊重少数民族权利的态度和采取包办代替的办法去工作，就不可能实現这种無私的帮助。

在社会主义建設中，帮助少数民族發展，对待所有的民族，都不可有任何歧視和輕視。在社会主义建設中，特別是工業的重点建設，又必須有合理的安排。在某个地区或某个民族中应該進行某种項目的經济、文化建設和可以在什么时候進行，是由于这个地区和这个民族中实际上具备了進行这种建設的条件，因而國家才作这样的安排，决不是什么特殊待遇。但是所有的民族都应該根据实际的情况和条件進行政治、經济、文化方面的建設，各个民族不僅在政治地位上应該平等，并且國家还必須帮助他們在經济和文化發展的水平上逐漸达到平等。因此，各个民族的建設都需要來自各方面的尤其是來自上級人民政府的帮助，特別是那些發展比較落后和条件更为困难的民族需要更多的照顧和关心。只注意帮助地区大的民族，忽視地区小的民族；只注意人口多的，忽視人口少的；只注意先進的，忽視落后的；只注意聚居的，忽視雜居和散居的；只注意工作中存在問題多的，忽視問題少的；只注意建設工作，忽視少数民族人民的物質和文化生活实际的改善和提高；都是不適当的。

帮助少数民族發展政治、經济和文化的事業，必須特別重視在各少数民族地区建立和發展工業，应該有計划、有重点地在第二个和第三个五年計划期間，帮助各民族自治区的工業都能够有較大規模的發展，各自治州和自治縣都能够有一定数量的不同規模的工業，并且相应地發展交通运輸事業。应該特別注意在各民族自治地方培养工人階級。应該帮助各少数民族，特別是在那些經济、文化比較落后的地区，建立和發展經济、文化中心。

应該注意生產技術和增產計划不要勉强按照漢族地区的水平提出要求，文化教育工作不要一律按照漢族地区的形式和制度办事，机構編制和經費預算不要完全按照漢族地区的标准來作决定。少数民族地区和漢族地区以及各个少数民族地区之間的情况都不相同。因此在統一的原則下，必須有適用于少数民族地区的某种补充的办法或单独的办法。强求一致的作法，行不通也不適当。

現在，已經有大約二千八百万人口的少数民族地区基本上完成了社会主义改造，大約二百二十万人口的地区正在進行社会主义改造；大約二百万人口的地区正在進行民主改革，只有三百多万人口的地区还沒有开始進行民主改革。很明顯，在这些还沒有進行改革的少数民族地区必須也不可避免要实現各种民主改革——土地改革、解放奴隸等等——和社会主义改造。看到了社会主义的好处，但是，認为不經过民主改革和社会主义改造也可以進行社会主义的經济、文化建設，因而也可以实現社会主义的想法是幼稚的，生產的高度發展和社会主义的經济、文化建設，絕对不能够在旧的階級关系和剝削制度保存的情况下來实現。至于企圖規避甚至反对改革的想法，更是違背了各民族人民最根本的利益，因为不改革就不可能消滅剝削制度、徹底解放各个民族和各民族人民，也不可能發展自己的民族。

少数民族地区的民主改革和社会主义改造，必須充分根据各民族的不同特点和特殊情况去進行。以为各民族既然都要实現社会主义，或者正在实現社会主义，因而一切工作都可以和在漢族或者在別的民族中同样地毫無区別地去進行，沒有必要再去注意民族間的差別、各民族人民的意願和覺悟水平、民族間歷史上殘留的民族隔閡等这些重要因素对工作的影响，可以不采取適合于各民族具体情况的工作步驟、工作方式和具体政策，对工作只有害处沒有好处。有的同志也許以为机械搬套漢族的或者別的民族的办法，事情可能会更簡单些，时間可能会更短些。但是，事实恰好相反，凡是不从实际情况出發，急于完成任务的作法，就必然会出問題、走彎路，时間只会更拖長。对于少数民族的改革問題，步子穩妥一些，甚至作某种必要的等待，因而时間放長一些，正是反映了民族問題的实际情况和实际需要。

党中央政治报告提出在还沒有進行民主改革和社会主义改造的少数民族地区進行改革，必須坚持和平的方式，不要采取强力斗爭的方式，是正确的，經驗証明这样作是可能的。少数民族地区在什么时候采取什么步驟和工作方法進行民主改革和社会主义改造，应該由少数民族自己去考虑；并且应該和上層人物長期团結合作，协商办事；这样作，可能会使我們在改革的步驟和工作方法的具体問題上作某些讓步，但是，如果有利于工作，我們就应該作某种必要的讓步。

少数民族牧業区的民主改革和社会主义改造，也应該采取和平方式，依靠劳动牧民，团結一切可以团結的力量，在穩定地發展畜牧業生產的基础上，穩步地去進行。根据牧業区的不同情况和条件，有些地区可以在完成民主改革之后去進行社会主义改造，有些地区可以在社会主义改造的过程中同时去完成民主改革的任务。在進行民主改革和社会主义改造的过程中，应該繼續执行多年來行之有效的不斗不分不划階級，收主牧民兩利，扶持貧苦牧民生產和增畜保畜的政策。

对于个别基本上尚未形成階級社会，或者階級分化極不明顯的少数民族，应該大力扶持他們發展生產，在当地人民的經济、文化水平逐步提高的过程中，采取說服教育办法，通过合作化的道路，帮助他們逐步地改变对于自己民族發展不利的、有害的因素，改变旧的生產关系，完成社会主义改造。

在少数民族中建設党和培养干部，特別是培养党的領導骨干和核心的領導力量，是党在少数民族中進行工作的决定一切的关鍵。过去我党在少数民族中采取了積極、慎重地發展党和普遍、大量地培养少数民族干部的方針，發展了將近三十万共產党員和培养了二十一万党和非党的干部。今后应該繼續發展党和培养干部，特別应該帮助各民族自治地方制定培养干部的規划，逐步使各自治机关和它所屬的企業、学校以及人民团体和党的領導机关的本民族干部一般的在数量上占到多数，在工作上負主要責任，并且培养少数民族的科学、技術、教育、文藝的知識分子。培养少数民族干部，还应該重視妇女干部的培养。

僅僅实現自治机关民族化，不去实現党的領導机关的民族化，党的領導机关仍然不是由本民族的干部为主組成，就还沒有徹底实現民族区域自治的原則，就还不容易在少数民族中完全貫徹党的領導。所以逐步实現党的領導机关民族化，是一个帶根本性的任务。

培养少数民族干部的重要問題是信任他們，要大胆放手地使用和提拔他們；不僅应該帮助他們進步和培养他們的能力，并且应該相信他們的進步和相信他們的能力，讓他們独立負責地去做工作。应該珍惜少数民族干部热爱自己民族和关心自己民族正当利益的情感，不要去非难这种情感。我們所以重視少数民族干部，恰好是因为他們和本民族人民群众有着特別密切的联系，对本民族的解放和發展事業有着特別热烈的願望，他們特別能够反映自己民族人民的意願，并且特別能够代表自己民族的利益。因此少数民族干部热爱祖國同时又热爱自己的民族，是完全正当的，应該的，正是具有爱國主义和國际主义的覚悟的表現，祖國和各民族正需要更多这样的干部。

必須有一批决心献身于少数民族事業也就是献身于祖國的共同事業的漢族干部到少数民族地区去帮助少数民族工作，这对少数民族的各項工作和各項建設事業是極为有利的。漢族干部和少数民族干部应該親密团結，互相信任，互相帮助，互相尊重和諒解，互相学習彼此的長处。

現在產生大漢族主义和地方民族主义的階級基础正在逐漸改变和消滅，并且几年來經过党和政府的反复教育，大漢族主义和地方民族主义的影响和殘余也已經克服了許多。但是，在一些同志的工作中有时还会表現出大漢族主义和地方民族主义的思想傾向，有些并且是嚴重的。

目前，大漢族主义思想傾向的主要表現是：忽視少数民族的特点，不关心少数民族的利益，忽視少数民族在祖國社会主义建設中的作用，看不清少数民族中發展和進步的情况，不尊重少数民族的平等权利和自治权利，搬套漢族地区的工作經驗，包办代替。地方民族主义思想傾向的主要表現是：过分强調民族的特殊情况，看不清國家的整体利益和民族的長远利益，看不清民族發展的前途，不願意接受別的民族有益的經驗和帮助。这兩种思想傾向都必須防止和克服，目前特別要注意大漢族主义思想傾向的危險。但是决不应該把工作中的个別的一时的錯誤和某些同志思想作風上个別的一时的缺点都指責为系統的大漢族主义和地方民族主义思想傾向。

大漢族主义和地方民族主义思想有很深的歷史和社会的根源，必須經过長期努力和長期教育才能徹底克服。在今后相当長的时期內，我們不能放松反对这兩种思想傾向的重要任务。

党在少数民族地区進行工作，一向采取穩步前進的工作方針，务必根据少数民族的具体特点，使工作計划和政策措施等等都建立在有把握的、穩妥的、切实可靠的基础上，并且穩步地去進行；如果進行工作的条件不成熟，可以作某种等待；反对那种忽視工作中的困难，脫大有利条件，盲目地追赶漢族地区和其他民族地区的進度和速度，对于目前还作不到或者暫时还不应該去作的事情勉强去作的急躁冒進的錯誤。多年來的經驗証明，这是一个符合我國少数民族情况和民族关系情况的正确的工作方針。

穩步前進的方針，是一个实事求是的、積極的方針，不是保守的方針。在少数民族工作中那种脫大工作困难，看不到工作的進展、情况的变化和有利条件的增加，对于經过努力可以作到的事情不積極去作，或者条件具备的时候不敢去作的保守不進的錯誤，也是必須反对的。不理解穩步前進工作方針的慎重态度，或者不理解它的積極意义，都不可能作好少数民族地区的工作。

从党的第七次代表大会到第八次代表大会这个期間，我党在解决民族問題方面所作的工作，是正确地創造性地运用馬克思列寧主义結合中國实际情况解决民族問題的良好范例，我們在建立和建設統一的多民族的中華人民共和國的事業中獲得了不少經驗。我認为各民族的同志經常温習这些經驗是有益的。

由于我党勝利地解决了國內民族問題，党在中國各民族中享有極高的信任。但是，我們的任务还沒有完成，責任还很重大。各民族的同志应該在党的領導下和各民族人民在一起，繼續作坚决不懈的奋斗。

莫斯科—北京心連心

苏联首都人民关心中共全國代表大会

新華社莫斯科19日电　苏联首都人民十分关心地注視中國共產党第八次全國代表大会。莫斯科有几千名鼓动員18日向莫斯科居民介紹代表大会的材料，并且向听众講解代表大会对中國社会主义建設勝利的意义。

莫斯科利哈乔夫工厂、鐮刀与錘子工厂、伊里奇工厂和許多其他工厂都举行了座談会，座談中國共產党的歷史、中國的建設、中苏兩國人民的友誼。职工們这几天來都在仔細地閱讀代表大会的消息和代表大会的文件。

加里寧区和其他区举办了專門展覽会，介紹中國共產党和中國人民所經歷的光荣道路。

有些圖書館在閱覽室和大廳中陈列了介紹中國的書籍，到这些地方來参观和閱讀的人很多。

罗、阿兩國报紙發表社論

祝賀中共代表大会

罗馬尼亞

罗馬尼亞工人党机关报"火花报"寫道，中國共產党第八次全國代表大会的國际意义在于：中國共產党是引導偉大的人民中國迅速沿着社会主义道路前進的領導力量。它对巩固整个社会主义國家大家庭和巩固世界和平和進步力量有極大的重要性。

罗馬尼亞共產党人和全体人民，祝中國共產党人和全國人民在代表大会的决定的武装下，在建設社会主义和保衛和平的斗爭中取得更大的勝利。

阿尔巴尼亞

阿尔巴尼亞"团結报"15日發表社論說：英勇的中國共產党是中國人民在解放斗爭和建設社会主义國家的斗爭中的鼓舞者、組織者和領導者。

阿尔巴尼亞劳动党和中國共產党之間已經建立了真誠的和兄弟般的关系。阿尔巴尼亞人民和兄弟般的中國人民之間的友好关系在日益壯大和巩固。

（据新華社消息）

在中國共產党第八次全國代表大会会議上

罗瑞卿同志談肅反斗爭的情况和經驗

新華社北京20日电　罗瑞卿同志(公安部部長)十九日在中國共產党第八次全國代表大会上的發言。全文如下：

我完全拥护刘少奇同志代表党中央委員会所做的政治报告，完全拥护周恩來同志和邓小平同志的报告。

我的發言想說明：我國肅反斗爭的主要情况和执行党在肅反斗爭中的正确路綫的若干經驗，請同志們審查、批評和指正。

中華人民共和國成立以后，革命与反革命之間的斗爭出現了新的形势：一方面，國民党反动政权被推翻了，帝國主义从中國大陸上被赶出去了；另一方面，國內还有大量的反革命殘余势力，蔣介石集团还盤踞在台灣，帝國主义也还站在旁边窺伺着我們。当时，毛澤东同志对于这个形势有以下的估計，他說："帝國主义者和國內反动派决不甘心于他們的失敗，他們还要作最后的掙扎。在全國平定以后，他們也还会以各种方式从事破坏和搗乱，他們將每日每时企圖在中國复辟。这是必然的，毫無疑义的，我們务必不要松懈自己的警惕性。"七年來我國情况的演变，証实了毛澤东同志的估計是完全正确的。

大家記得，國內反革命殘余势力，在台灣蔣介石集团和帝國主义的支持下，曾經妄圖在中國人民的勝利还沒有巩固下來的时候，实行里应外合，使反动統治复辟。反革命殘余势力明目張胆地向人民瘋狂進攻，組織反革命的地下軍和政治土匪，進行騷擾暴乱和各种破坏，刺殺革命干部和群众中的積極分子。我國人民清楚地看到，要巩固和發展革命的勝利，建設我們的國家，就必須堅定不移地徹底肅清一切反革命殘余势力。

七年來，我國人民在中國共產党和人民政府的領導下，同反革命展开了緊張的、剧烈的斗爭，集中地表現为兩次巨大規模的鎮压反革命运动。第一次鎮压反革命运动，是在一九五〇年我國抗美援朝、土地改革和國民經济恢复工作緊張進行的时候开始的。党中央在一九五〇年十月發布了著名的双十指示，提出了坚决鎮压反革命的任务，領導全國人民大張旗鼓地展开了这一运动，集中地打击了当时还压在人民群众头上的土匪、惡霸、特务、反动党团骨干分子和反动会道門头子等五个方面的反革命分子，嚴厉懲办了一批对人民、对祖國犯有嚴重罪行的首惡分子。第二次运动，是在一九五五年我國社会主义革命高潮行將到來的时候开始的。当时，殘余反革命分子的活动又有抬头之势。党中央和毛澤东同志指示我們：必須有計划地、有分析地、实事求是地再給反革命几个打击，使殘余反革命力量更大地削弱下來。借以保証我國社会主义建設事業的安全。这次运动，在國家机关、人民团体和共產党、各民主党派內部，清查出來了一批暗藏的反革命分子；在社会上，又給了殘余的反革命分子一次沉重的打击。

鎮压反革命运动，取得了肅清反革命殘余势力的决定性的勝利，使反革命殘余势力大大地削弱下來了，他們已經陷于極端孤立和动搖分化的境地。現在，反革命要想在中國复辟，是根本不可能的了；他們要从事破坏和搗乱，也是更加困难了。当然，帝國主义者在今后也还会用各种方式來从事顛复活动的，他們設置龐大的特务机構，使用巨額的特务經費，都是为着这样一个罪惡的目的。但是，只要我們徹底肅清了國內反革命殘余势力，我們同帝國主义的斗爭就更加有利得多了。

鎮压反革命运动，發动了全國几万万人民群众。廣大群众自己起來把反革命殘余势力加以扫除，在政治上徹底解放了自己，因而大大提高了爱國主义和社会主义的覚悟，大大發揮了革命斗爭和各种建設的積極性。鎮压反革命运动，清除了一批暗藏在工人階級和人民內部的反革命分子，大大縮小了反革命分子破坏活动的空隙，鞏固了我國人民民主專政的政权，保証了國民經济恢复工作的完成，保証了社会主义建設和社会主义改造事業的順利前進。

我國肅反斗爭所以能够取得偉大勝利的决定关鍵，就是有党的正确領導。我們党在建設和巩固革命根据地的斗爭中，在同反革命進行的長期斗爭中，積累了丰富的經驗。这些經驗，主要的就是：

第一、党在長期斗爭中，熟悉和掌握了肅反斗爭的規律，因而保証了对斗爭的正确指導。肅反斗爭是一种隱徹的复雜的尖鋭的斗爭。在这种斗爭中，常常出現这样的情况：当着敌人的一切破坏和可疑征象沒有發生的时候，人們总是容易麻木不仁，缺乏警惕，使自己对于反革命的陰謀破坏处于沒有准备的狀态。而在一旦發生反革命的破坏，或者反革命破坏的可疑征象已經出現的时候，因为沒有准备，又容易驚慌失措，感到特务如麻，草木皆兵，往往把某些类似反动言論、行动的思想錯誤或工作錯誤，同反革命的破坏活动混同起來，因而誇大了敌人。同时，在麻痺情緒嚴重的地方，一旦發动了斗爭，就容易發生过火行动，而在糾正了过火行动以后，麻痺情緒又容易重新抬头。在群众性的肅反斗爭中，这种变化的轉換，有时是很快的。

肅反斗爭所以会出現这样的規律，并不奇怪。这是由于同我們做斗爭的是暗藏的敌人。他們隱蔽在各个角落和各个方面，用狡猾的卑鄙的兩面派的手法，偷偷摸摸地進行破坏活动，这种破坏活动又常常是出人意料的襲击。正是因为这样，就使我們在政情認識上，容易被一时的假象所蒙蔽，容易發生主观性和片面性。有时把坏人当成了好人，有时又把有某些缺点和錯誤的好人怀疑成坏人。在这样复雜的斗爭中，要及时正确地判断迅速变化着的情况，要立即分清所有的好人和坏人，有时确实是困难的。这就是肅反斗爭中所以容易發生右的或"左"的偏向的客观原因和主观原因。

应該說明，尽管肅反斗爭中容易發生右的或"左"的偏向，但是，这种偏向并不是不可防止的。如果我們熟悉和掌握了肅反斗爭的規律去正确地指導斗爭，那末，这种偏向就是可以防止的，即使在某些地方發生了这种偏向，也能够及时加以糾正。如果看不見这样的規律，要去指導斗爭，就必然会犯錯誤。在第二次國內革命战爭初期，我們好几个革命根据地，因为沒有經驗，都犯过这样性質的錯誤，使革命受到过損失。延安时期的肅反斗爭，因为有了过去的經驗，比較熟悉了斗爭的規律，因而斗爭就進行得較好，在中間虽然出了若干偏向，也就很容易被糾正过來。七年來的肅反斗爭，我們党有了更丰富的經驗，更熟悉了斗爭的規律，偏向更少了，有了偏向，糾正的更加及时了，所以既能够放手發动了大規模的肅反斗爭，又能够保証斗爭正常健康的發展，取得斗爭的勝利。

因此，研究和掌握肅反斗爭的規律，是十分重要的。我們必須不断地提高斗爭中的自覚性，避免盲目性，正确地开展兩条战綫的斗爭，并采取各种有效措施，預先防止或者及时糾正斗爭中可能產生的右的或"左"的偏向。这就是領導的責任，也是領導的藝術。

第二、党根据自己的歷史經驗，以及对肅反斗爭規律的深刻的理解，規定了肅反斗爭必須坚持嚴肅与謹慎相結合的方針。所謂嚴肅，就是只要还有反革命存在，我們就必須坚决進行斗爭，不把反革命徹底肅清，决不罢手。所謂謹慎，就是在肅反斗爭中必須仔細分清是非輕重，反对草率从事，在打击反革命分子的同时，要坚决保护好人。

党在清查、处理反革命分子的問題上，采取了一系列的謹慎的措施。有决定意义的措施，就是对捕殺反革命分子实行了嚴格的控制。党中央歷來坚持，捕反革命分子必須謹慎，殺反革命分子尤其必須謹慎。在一九五一年第一次鎮压反革命运动的高潮时期，規定了：凡是可捕可不捕的反革命分子，一律不捕，如果捕了，就是犯錯誤；凡是可殺可不殺的反革命分子，一律不殺，如果殺了，就是犯錯誤。而在反革命瘋狂破坏遭受嚴重打击以后，就立即坚持了更要少捕、少殺的方針。党中央对于在大規模鎮压反革命运动中牽涉到以下十个方面的反革命分子的处置，还作了特别的規定，就是：在中國共產党內、人民政府系統內、人民解放軍系統內、民主党派、人民团体、少数民族、文化教育界、工商界、宗教界和归國華侨等十个方面清查出來的反革命分子，必須經过省以上領導机关嚴格審查才能做出处置的决定；对于罪該逮捕的反革命分子，只依法逮捕其中少数非捕不可的分子，对其中依法該殺的反革命分子，只殺極少数罪惡很重，民憤很大，实在非殺不可的分子。在机关內部肅清暗藏反革命分子的运动中，党中央实行了比之社会上鎮压反革命运动更加謹慎的方針，并且把斗爭面控制在最小的范圍以內。在肅反斗爭中，党坚持必須做好充分的准备，凡是沒有准备好，做情沒有調查清楚，政策沒有交代明白，就一定不要輕率地發动斗爭。党还嚴格要求在斗爭中区別好人和坏人，区別思想問題和政治問題，不要把那些有錯誤有缺点的好人，以及那些只有反动思想沒有反革命行为的人，同反革命分子混同起來。經驗証明，只有坚持了上述这些謹慎原則，才可以保証不犯或者少犯重大的錯誤，特別是难于挽回的錯誤。

一九五五年，毛澤东同志对于当时的肅反斗爭，再一次指出了应該坚决遵循这样的原則："提高警惕，肅清一切特务分子；防止偏差，不要冤枉一个好人"。这正是表明了，嚴肅与謹慎相結合，坚决地肅清反革命和坚决地保护好人，是我們党在領導肅反斗爭中一貫坚持的統一的不可分割的方針。

第三、党在肅反斗爭中的嚴肅与謹慎相結合的方針，体現在对待反革命分子的政策上，就是懲办与寬大相結合的政策，它的具体內容就是：首惡必办，脅从不問，坦白从寬，抗拒从嚴，立功折罪，立大功受奬。懲办与寬大，兩者是密切結合不可偏廢的。这个政策的制定，是根据反革命分子的各种具体情况而提出的，是根据我党改造社会、改造人类的偉大歷史任务而提出的。

我國反革命分子的情况，大体上可以分为三类。一类是反革命分子中的骨干分子。他們占有相当数目。这类分子的罪惡和民憤很大，是反革命殘余势力中的死硬派。直到現在，还有少数这样的反革命分子，在繼續進行破坏活动。一类是反革命分子中的一般分子。他們占有多数。这类分子，有罪惡，但不很嚴重；進行反革命活动，但不很坚决，是反革命殘余势力中的动搖派。当着我們对反革命骨干分子的當眼活动鎮压不力的时候，他們就積極地進行反革命活动，以至犯更多更大的罪行；但是当着人民起來，給了坚决反革命分子以嚴厉打击的时候，他們便动搖起來，只要我們实行正确的政策，他們中間的一大批人，便有可能向我們坦白自首。一类是反革命分子中的脅从分子。他們也占有相当数目。这类分子被迫参加了反革命組織，或者偶尔参加了某些反革命破坏活动，罪惡比較輕微，而且是不願意或者不完全願意当反革命的。

根据上述情况，我們在处理反革命分子的时候，坚持了懲办少数与改造多数的原則。这就是說：对于那些歷史上罪惡很大、民憤很大、拒不坦白交代，或者在解放后特别是經过寬大处理后仍然繼續進行破坏活动的反革命分子，必須依法懲办。在必須依法懲办的反革命分子中，除了对于極少数罪大惡極非殺不可的分子，依法判处死刑以外，对于其余絕大多数的反革命分子，都实行判处徒刑，劳动改造的政策。在罪該处死的反革命分子中，对于那些沒有血債、民憤不大，或者虽然嚴重損害了國家利益，但是尚未达到最嚴重程度的反革命分子，实行"判处死刑，緩期执行，强迫劳动，以观后效"的政策，給他們以最后的悔改机会。对于那些僅有一般罪行，不是坚决与人民为敌的反革命分子，就一律不予逮捕，分别具体情節，給予管制或不予管制。对于一切坦白交代、投案自首的反革命分子，即令是反革命分子中的骨干分子，一律給予从寬处置，罪該处死的可以不判死刑，立有功劳的，可以减刑或者折罪，立了大功的，給予奬励。

我們对于反革命分子实行懲办与寬大相結合的政策，其主要目的，就是要把一切可以改造的反革命分子，都改造成为对社会有用的人，从根本上肅清反革命活动。因此，我們对于依法判处徒刑的反革命罪犯，依照政治教育与劳动生產相結合的原則，实行劳动改造。这項工作已經取得了顯著的成效，已經把許多罪犯，确实改造成了依靠自己劳动重新开始了新的生活的人。我們对于那些罪行輕微不需要关押的分子，以及刑滿釋放的分子，也用心地向他們進行工作，并尽一切可能帮助他們就業，使他們在劳动和工作中得到進一步的教育和改造。根据一九五六年一月，我党中央提出的全國農業發展綱要（草案）第五条的規定，我們对上述分子，按照他們的不同情况，不同表現，分别吸收他們参加了農業合作社做正式社員或者候补社員，或者放入合作社內管制生產。对于城市中的这类分子，也正在按照这样的精神，加以適当处理，这种办法，是我國改造反革命分子政策的又一个重要的發展。

第四、肅反斗爭必須实行群众路綫：实行全党动員，群众动員，發动大家起來对付反革命。群众路綫是党的根本的政治路綫和組織路綫，这对于肅反斗爭和人民公安机关來說，当然也是一个根本性質的問題。就是动員多数人來同反革命做斗爭，还是只讓少数人孤立地進行斗爭的問題。在肅反斗爭中，所以能够在較短时間內，扫清了大量反革命殘余势力，而沒有犯大的錯誤，就是因为我們党大胆放手地發动了群众，使肅反斗爭既有了党的領導，又有了群众依靠。

肅反斗爭代表了人民的切身利益，反映了人民的正义要求，只要党表現了有徹底肅清反革命殘余势力的决心，又有正确的領導，廣大群众就一定敢于起來同反革命進行斗爭。同时，任何反革命分子，都隱藏在群众当中，企圖利用群众的不警惕，來進行破坏活动。只要發动了廣大群众，特别是發动了处于中間狀态和落后狀态的群众，提高了他們的政治警惕和識别反革命分子的能力，就足以照亮任何陰暗的角落，使一切反革命分子都难于逃过群众的眼睛。七年來的肅反斗爭，無数生动的事实，充分地說明了廣大群众的政治覚悟和革命警惕性，是我們战勝一切反革命分子的力量中的最可宝貴的力量。

但是，放手發动群众，絕不等于党对斗爭放松領導，把党降低到普通群众的水平，做群众的尾巴。党是斗爭的指揮者和組織者。同时，放手發动群众，絕不等于可以不要或者可以削弱專門机关的工作。專門机关既須依靠群众，也要帶領群众，成为群众斗爭的骨干。只有專門机关与廣大群众相結合，才能够肅清大量的反革命殘余势力，战勝任何狡猾的敌人。

党为了領導群众和取得群众支持，首先就必須讓群众知道肅反斗爭的意义、目的、政策和办法。为此就必須廣泛采取各种宣傳方式，大張旗鼓地开展宣傳工作，使肅反斗爭的意义和党的政策深入人心，做到家喻戶曉，人人明白。七年的斗爭証明，当着党的正确方針和政策为群众所理解所掌握的时候，它就变成了巨大無比的物質力量。而且，掌握了政策的群众，一方面可以成为党的政策的積極执行者；另一方面，也可以監督人民公安机关和其他司法机关，正确地貫徹党的政策。

为了要廣泛地發动群众，就必須坚决地反对公安工作中的孤立主义和神秘主义。孤立主义、神秘主义是一种來自反动統治階級的殘余的影响，任何反动統治階級都是压迫群众的，当然也是害怕群众、不要群众的。我們的人民公安机关是为人民的利益服务的，应該是而且歷來是相信群众，依靠群众的。但是，我們也有些公安人員往往不適当地誇大了肅反斗爭的一定的特殊性，忘記了群众。他們以为肅反斗爭似乎只能由少数"專門家"來做，群众是無能为力的。这种观点，当然是錯誤的。

孤立主义、神秘主义者往往用"保守秘密"作盾牌，不去实行群众路綫。其实保守秘密与依靠群众是一致的。只要我們相信群众，依靠群众，群众覚悟提高了，就更有利于保守秘密。孤立主义、神秘主义者，总是裝腔作势，鬼鬼祟祟，自以为很守秘密，其实不但不能保守秘密，反而引起群众怀疑，脫离群众。

孤立主义、神秘主义者总是借口害怕群众"恐慌"，又害怕群众"过火"來拒絕实行群众路綫。他們常常是畏首畏尾，小手小脚。結果，愈是不敢放手發动群众，就愈是容易引起群众的恐慌和怀疑；群众起來了，不敢去加以領導，就反而容易造成某些过火現象。只有堅决抛弃孤立主义、神秘主义，只有在党的領導下，坚持專門机关与廣大群众相結合的群众路綫，这些現象才可以完全避免。

第五、肅反斗爭必須强調調查研究，实事求是。調查研究，是党决定政策，進行一切工作的基礎。毛澤东同志反复教導我們，"沒有調查就沒有發言权"。这个眞理，对任何工作來說都是重要的，对于肅反斗爭尤其重要。因为肅反斗爭的对象是隱蔽的敌人，要正确地判断每一个时期敌人活动的情况，做出恰当的估計，使肅反斗爭的部署符合客观的实际情况，并把我們的一切措施建立在可靠的基礎上面，眞正做到心中有数，有的放矢，就必須更加强調調查研究工作。同时，如果我們沒有調查研究工作，或者調查研究工作做得不好，那就不僅难以發現隱蔽得比較深的敌人，而且即使發現了，也难以獲得眞憑实据，弄清問題的性質，做出適当的处理。

同調查研究、实事求是完全相反的是逼供信的方法。这就是只根据一些片面的、沒有經过檢驗的材料，草率捕人。捕人以后，又往往輕信犯人口供，甚至用肉刑和变相肉刑逼供，相信逼出來的口供，再去捕人。这是主观主义的反馬克思主义的方法，其結果，必然会把敌人的力量膨大化。我們党在第二次國內革命战爭期間，在肅反斗爭中曾經犯过这种錯誤，吃了一些虧，但是，却取得了一条經驗，这就是必須实行充分的調查研究，坚决反对逼供信。

反对逼供信，就必須絕对禁止肉刑和一切变相肉刑。我們党歷來是嚴格禁止刑訊逼供的，因为刑訊逼供它只能促使我們犯錯誤，而無助于我們战勝敌人。我們的斗爭是正义的，是为廣大人民所支持的，我們沒有任何必要采用这种野蛮的錯誤的办法。我們党歷來强調重証据不輕信口供，証据还要經过反复檢驗，是眞憑实据，而不是假証据。調查工作也要經过反复檢查，反映問題要是全面的、合乎实际的，而不是主观片面的、偏听偏信的。这就是实事求是的科学态度。只有这样，我們才是眞正有力量的。

第六、为了保証肅反斗爭的正确進行，对于人民公安机关，必須加强党的領導，加强党和群众的監督。人民公安机关是人民民主專政的一个重要工具，是党和國家反对內外敌人的鋒利武器。这个武器掌握使用得好，可以打击敌人，保衛自己；掌握使用得不好，就会伤害自己，伤害人民。因此，必須十分强調党对人民公安机关的領導作用。

我們党在这个問題上是有过教訓的。在第二次國內革命战爭的时候，曾經不正确地强調了保衛机关独立系統的垂直領導，这就使各級保衛机关失去了各級党委的領導和監督，因而犯了錯誤。从一九三五年遵义会議以后，党中央糾正了这个錯誤，坚持实行了对各級人民公安机关的正确領導制度，就是把各級公安机关置于党中央和各級党委的实际領導之下，軍隊的保衛机关，置于軍隊党委和政治机关的領導監督之下，在國家系統方面也是实行双重領導，而不实行公安机关的垂直領導。在各級公安机关內部，实行党組集体領導和首長負責相結合的制度。这就使我們避免了重犯过去的錯誤。

党中央关于加强对人民公安机关的領導和監督，对于公安机关的党組，曾經有过以下各項規定：公安工作中一切方針政策性的問題，一律要报請党中央討論和批准。中央、省（市）委、地委和縣委，对于公安工作除了經常性的討論和檢查外，每年应該專門討論和系統檢查兩次，并作出相应的决定。不論任何工作，公安机关党組都不得借口工作特殊，向党保守秘密。重大問題必須事先請示，事后报告。否則，就是無組織無紀律的行为，就是向党闹独立性。

人民公安机关是中央人民政府和各級人民政府的一个部門，是在中央人民政府和各級人民政府的領導和監督之下進行工作的。但是党对于公安机关的領導和監督，同政府对于公安机关的領導和監督，不僅不相矛盾，而且是一致的。公安工作的一切重要問題，应該提到政府討論，并作出相应的决議、指示或頒布相应的命令。这样做，就可以切实地加强政府对公安工作的領導，有利于动員群众和組織人民民主統一战綫內的各界人士積極参加肅反斗爭，有利于人民群众和各界人士的監督。

人民公安机关的一切活动，必須嚴格遵守憲法和法律的規定，同檢察机关和法院建立分工負責、互相制約的正确制度，認眞服从國家法律監督机关的監督。人民公安机关要通过各級人民代表大会，各种群众会議向人民报告工作，随时注意傾听群众的批評和建議，以取得廣大群众的監督。人民代表大会代表对于肅反工作的視察，起了有力的監督作用，今后应該繼續加强这一工作。人民公安机关內部还应該加强自上而下、自下而上的監督。

以上这几个方面的監督發揮了作用，对于保証肅反斗爭和公安工作的正确進行，有極为重要的意义。党的監督在这几个方面的監督中又是起决定作用的。

上面列举的，就是党在領導全國人民所進行的肅反斗爭中，已經取得的主要經驗。这些經驗，集中起來，就是：肅反斗爭在党中央和各級党委領導之下，实行全党动員，群众动員，坚持嚴肅与謹慎相結合的方針，坚持"提高警惕，肅清一切特务分子；防止偏差，不要冤枉一个好人"的原則，实行懲办与寬大相結合的政策，坚持調查研究、实事求是的方法，嚴禁刑訊逼供，遵守革命法制。把所有这些結合起來，就是党在領導肅反斗爭中的正确路綫。

大家知道，这一条系統的完整的肅反斗爭的正确路綫，是一九四三年延安整風審干时期，党的肅反斗爭路綫的發展。早在那个时候，党中央和毛澤东同志就曾經提出了著名的"九条方針"，这就是：首長負責，親自动手，領導骨干与廣大群众相結合，一般号召与个别指導相結合，調查研究反对逼供信，分清是非輕重，爭取失足者，培养干部，教育群众。九条方針集中地总結了当时肅反斗爭的群众創造，又充分地接受了党在遵义会議以前的歷史时期內肅反斗爭的經驗，包括失敗的經驗和成功的經驗在內。所以延安时期的九条方針，已經为我党領導肅反斗爭建立了一条正确的路綫。中華人民共和國成立以來，我党中央和毛澤东同志繼續集中了肅反斗爭的許多經驗和創造，使得我們的这条路綫，更加發展、更加完备了。可以肯定地說，我國肅反斗爭的勝利，就是党的領導的勝利，就是党在肅反斗爭中正确路綫的勝利。

但是，应当指出，我們公安机关在执行党的路綫的实际工作中，曾經發生过一些缺点和錯誤，甚至有些缺点和錯誤是嚴重的。

七年來的肅反斗爭，我們曾經在一定时期內，在某些环節上，表現有左右搖擺的現象。在一九五〇年十月以前的大半年中，全國公安机关对反革命分子的破坏活动，打击不力，曾經發生过"寬大無边"的右傾錯誤。一九五一年鎮压反革命运动高潮的后期，由于領導控制不嚴和某些地方基層組織不純，因而在若干地方發生过程度不同的粗糙草率的"左"的錯誤，捕了一些可捕可不捕的人，也殺了極少数可殺可不殺的反革命分子，甚至錯捕了个别好人。在这一次鎮压反革命运动結束以后，約在一九五四年春季到一九五五年春季一年左右的时間內，由于我們过高地估計了对反革命分子打击的程度，对國內反革命殘余势力还有相当数量的事实估計不足，因而又曾在一个短期間放松了对殘余反革命分子的打击，表現了認識落后于客观实际的右傾保守思想。在一九五五年下半年开始的肅反运动中，也發生了一些缺点和錯誤。在社会上捕了一些本來可以拿获接案自首的反革命分子，甚至錯捕了个别的好人。在机关內部，某些单位也有斗爭面过寬的缺点，斗了少数不該斗的人。也还有些人过高估計了敌人分化瓦解的造势，看不到还有反革命分子存在，產生了新的麻痺情緒。

这些左右搖擺的現象，大多是發生在斗爭形势轉变的关头，說明我們掌握情况不够深入，貫徹执行中央的方針政策不够穩当。这些錯誤，就其性質來說是局部的、暫时的，是在执行党的正确路綫的时候，在具体工作中發生的，由于中央和各級党委的密切領導，一般都及时地得到了糾正，有一些还正在檢查糾正中。党中央最近决定：对于运动中錯斗、錯捕、錯关、錯判的人，必須認眞進行檢查，做好甄別、平反工作，切实加以妥善处理，絕不可因为是个别的、少数人的問題，就加以忽視。

我們在执行党的政策的实际工作中，絕大多数公安机关和公安人員，都是忠实的積極的，坚持了党的政策，密切联系了廣大人民群众。但是，也有少数公安机关和某些公安人員嚴重地存在着强迫命令、脫离群众的旧警察作風，曾經發生过違法乱紀破坏政策的錯誤，甚至發生过刑訊逼供的犯法行为，在群众中造成了十分惡劣的影响。前上海市公安局長楊帆，前廣州市公安局副局長布魯、陈坤，濫用职权，包庇特务，背着党和人民所進行的許多犯罪活动，給國家和人民造成了更大的損失。几年來，我們对于这种坏人坏事，曾經不断地开展了斗爭，今后我們还必須繼續同这些現象進行斗爭。

我們在遵守法制的問題上，也还存在着缺点。在逮捕拘留条例公布以后，有些地方搞人,还沒有完全做到按照規定的时間向人民檢察院办理批准逮捕的手續，有的在捕人后沒有及时通知犯罪分子的家属。在对罪犯的管理中，还有偏重生產，忽視教育的缺点，甚至个别地方还有打罵犯人虐待犯人的錯誤。

我們在偵察、警衛等項業务工作上，也还存在着某些形式主义、神秘主义的偏向，以致在有些地方造成了脫离群众的不良影响。

这些缺点和錯誤，說明我們公安机关还存在着嚴重的主观主义、官僚主义的作風。同时，我們公安机关的某些干部还有極端危險的驕傲自滿情緒。他們过高地估計了自己在肅反斗爭中的成績，忽視党和政府对自己的領導作用，忽視各有关部門在对敌斗爭中密切配合互相帮助的作用，忽視廣大群众的積極性和創造性。

我們必須克服主观主义、官僚主义，加强工作檢查，深入实际，接触群众。經常地开展批評与自我批評，謙虛謹慎，戒驕戒躁。提高馬克思列寧主义的理論水平，提高公安人員的战斗能力。在今后斗爭中更好地貫徹执行党的正确路綫，爭取斗爭的勝利。

同志們！現在我國階級斗爭的剧烈时期已成过去，但是，革命同反革命的斗爭，还沒有停止也不会停止，仍然还是一个長期的斗爭。我們的敌人經过歷次的打击，已經大大削弱了，反革命分子已經大大減少了，但是他們还沒有被徹底肅清。無論在社会上或是机关內部，都还有殘存的反革命分子，都还有少数坚决的反革命分子的破坏活动。北京市殘余反革命分子王書田，今年六月二十九日行凶殺死工人孙瑞華；新疆奇台縣医院的暗藏反革命分子庄世民，六月二十八日行凶砍死新疆林業廳副廳長刘殿英同志等三人，砍伤十一人，就是兩个突出的事例。而且由于國內階級还沒有最后消滅，反革命还会有一定的社会基礎和思想基礎，即使階級消滅了，他們也还会有一定的活动空隙。加以我國的領土台灣还沒有解放，蔣介石集团的特务机关，还在不断地把特务間諜分子派入我國內地來，帝國主义的顛复活动，还在加緊地進行着。今年七月二十三日在福建省霞浦縣破獲偷渡登陸的台灣情报局"張振倫情报組"案，八月二日在浙江省温州地区破獲偷渡登陸的蔣帮"插花山行动隊"案，以及今年五月十日在山东省海陽縣破獲的美帝國主义派遣特务案，就是証明。因此，我們对于反革命分子可能造成的危害，仍然必須提高警惕。

今后，全國还有繼續肅清社会上殘余反革命分子（其中主要的是現行破坏的反革命分子）的任务，还有在机关內部肅清一切暗藏反革命分子的任务，还有很大的改造反革命分子的任务。我們必須按照刘少奇同志报告中所提示的对待反革命分子的新的方針和政策，很好地执行并完成这些任务，为保衛我國偉大的社会主义事業而奋斗。

学習各國兄弟党先進經驗！加强無產階級偉大的國际主义团結！

印度尼西亞共產党代表团团長魯克曼致詞全文

新華社北京20日电　印度尼西亞共產党代表团团長魯克曼同志十九日在中國共產党第八次全國代表大会上的致詞。全文如下：

親愛的同志們！

首先我們印度尼西亞共產党代表团願意借此表示，我們今天能够參加你們党的第八次代表大会，我們的心里感到多么的荣幸。我們来到你們的國家參加这次大会，才只有几天的时間，我們就已經進一步地体会到，中國共產党人过去能够取得偉大的勝利，目前又在進行偉大的社会主义建設，他們的力量和創造力永不枯竭的泉源，就在于他們信任人民群众，信任党。基于这种認識，我們完全相信，你們党正在举行的代表大会一定能够成功地总結第七次代表大会后十一年来的丰富經驗，这些經驗将丰富馬克思列寧主义的宝庫并用以建設偉大的社会主义中國。同时，这种認識也加强了我們的信心，我們的党和印度尼西亞人民在爭取完全的民族独立、民主和平的斗爭中也将会取得新的勝利。

同志們，为了轉达我們党对你們党的第八次代表大会的祝賀，請允許我讀一下由迪·劳·艾地同志簽署的我們党中央委員会的賀信，賀信的內容如下：

致

中國共產党中央委員会和

中國共產党第八次代表大会的全体与会者。

親愛的同志們！

印度尼西亞共產党中央委員会代表印度尼西亞共產党的全体党員和同情者向中國共產党第八次全國代表大会表示热烈的兄弟般的祝賀。

我們从一九四五年四月举行的中國共產党第七次代表大会的决議中学習了許多东西，我們深信，正在举行的中國共產党第八次代表大会的成果将会給我們更多的教益。你們在执行第七次代表大会的决議中、在爭取抗日战爭的最后勝利中和在建立民主的联合政府中，簡單地說，在徹底完成新民主主义革命中，取得了很多成就，我們愉快地和衷心地表示祝賀。印度尼西亞的共產党人和進步人士向所有在这一極其激烈的斗爭中牺牲了的中華兒女致以最崇高的敬意。

中國共產党第八次代表大会不僅是在中國共產党第七次代表大会的全部决議已經完滿实現的情况下举行的，而且是在已經前進了一大步的情况下举行的。在中國共產党的領導下，中國人民現在已經建立了自己的社会主义國家，在这里，大規模的工業化已經开始，農業合作化已經实現，純私营的企業已經变成公私合营的企業。同第七次代表大会举行的时候比較起来，你們党的党員人数已經大大地增加了。在獲得这一切進步的同时，人民的生活水平提高了，中國人民的民族文化，進步的和科学的文化發展起来了。

在國际政治舞台上，除了社会主义陣营和進步陣营的最前綫和最堅固的堡壘——苏联之外，中國和社会主义陣营的其他國家一道，在决定目前世界的命运中已經起了决定性的作用。新中國在旧中國的廢墟上建立起来，人民的中國在地主、官僚資本家和買办資產階級所統治的中國的荒丘上出現，这就大大地改变了亚洲的面貌，改变了現代世界的面貌。这一事实大大地帮助殖民地、半殖民地或刚独立的國家的全体人民去实現他們的完全的民族独立的目标。这一事实給予他們很大的鼓舞。这一事实使原来不可能的东西变为可能，使原来非常困难的东西变为不大困难。

由于中國人民和其他國家人民的勝利而引起的世界局势和亚洲局势的变化是很有利于印度尼西亞人民的，他們目前正在全力爭取完全的民族独立、民主和和平，特別是解放目前仍为荷蘭殖民主义所占領的印度尼西亞共和國的合法領土——西伊里安，爭取經济上的独立和反对帝國主义战爭挑动者的罪惡活动。团結全國一切進步的和民主的力量并孤立反人民的頑固势力，这是实現完全的民族独立的事業中所絕不可少的条件，在这一个問題上，印度尼西亞的進步分子从中國人民的丰富經驗中得到了很大的帮助。

由于中國人民在建設自己的社会主义國家中所取得的巨大成就，亚洲各民族所追切需要的和平就将会愈有保障。亚洲的正直的人們和世界上所有的進步分子把中國人民所取得的成就看作自己的成就，因为这些成就加强了爭取和平民主、爭取民族解放和爭取社会主义的斗爭。

中國共產党在領導过去的長期艰苦的斗爭中和在最近建立社会主义中國中受到了鍛煉，我們深信，你們的代表大会一定会取得最大的成就。

亚洲各民族和世界上热愛和平的民族的朋友，社会主义中國万歲！

將鼓舞中國人民和擴大他們的成就的中國共產党第八次代表大会万歲！

高举馬克思列寧主义旗帜和解放旗帜的旗手，人类的解放者，全世界的共產主义者万歲！

印度尼西亞人民和中國人民傳統的持久的友誼万歲！

印度尼西亞共產党中央委員会总書記**迪·劳·艾地**

同志們！我的話講完了，謝謝。

日本共產党中央委員会的賀信

新華社北京20日电　日本共產党中央委員会給中國共產党第八次全國代表大会的賀信。全文如下：

中國共產党第八次全國代表大会：

日本共產党中央委員会向具有歷史意义的中國共產党第八次代表大会致以热烈的同志的祝賀。

在第七次代表大会以后的十几年里，中國人民在中國共產党的領導下完成了偉大的事業。由于以毛澤东同志为首的中國共產党中央委員会实行了集体領導和創造性的运用了馬克思列寧主义，中國革命从而取得了勝利，并且正以新的創造性的形式，在向社会主义过渡的道路上不断獲得新的成就。

强大的中國共產党和偉大的中國人民的事業，給世界進步人类以無限的教訓和鼓励。它不僅給中國人民帶来了幸福，还嚴重地打击了帝國主义殖民体系，鼓舞了为爭取民族解放而斗爭的亚非各國人民，对亚洲和世界的和平及人类的進步事業作出了重大貢献。

我們深信并衷心期待着中國共產党和中國人民在这次大会决定的各項方針指導下，在城市和農村的社会主义建設中獲得更大的勝利。

日本人民爭取和平、独立、民主的运动，从中國人民的勝利中獲得了力量，从中國革命中吸取了教訓。

日本反动統治階級正在勾結美帝國主义，擴充軍备，他們企圖复活軍國主义，因而制造了再度侵略亚洲國家的危險。

但是，由于日本人民逐漸認識了中華人民共和國的和平建設和以和平共处五項原則为基礎的友好的对外政策，不少的日本人民日益坚决地要求与中國友好、要求日本政府改变对外政策。

为了亚洲和平和日本人民的利益，必須同苏联建立正常的邦交，同时也必須同中國恢复正常的外交关系，在兩國人民之間建立起牢不可破的友誼。

目前，当美帝國主义者正在把日本变为侵略亚洲的最大基地的时候，日本同苏联和中國建立友好关系，对于巩固亚洲的和平，建立亚洲及太平洋地区的集体安全具有重大的意义。

以工人階級为首的日本人民为反对美帝國主义和日本反动派的統治、爭取和平和独立；为制止軍國主义复活、爭取擴大自由和民主而進行的斗爭正在向前發展。三千三百多万人簽名反对原子彈氫彈，今年八月在長崎勝利地召开了反对原子彈氫彈世界大会。这些事实充分地說明了这一点。

它还表現在：在今年七月的参議院选举中各民主政党（社会党、共產党、劳農党）獲取了选票总数的百分之四十二，从而使反动派恶劣地修改憲法、公然恢复軍國主义的企圖未能得逞。

一九五〇年以来，日本共產党在美帝國主义和日本反动势力的迫害下，陷于半合法的狀态。但是，从去年以来，党得到日益高漲的群众斗爭的支持，重新开始了公开活动，并且不断地克服着党的缺点，以新的步伐前進。

在最近的参議院选举中，党所得到的选票比去年众議院选举时增加了近百分之三十，同时还通过这次的选举，在許多地区發展了民主力量的联合斗爭。我們正在尽最大的努力擴大和加强我們的党，使它成为一个成熟的馬克思列寧主义的党、人民群众的先鋒的党；团結一切民主力量，巩固廣大的民族解放民主統一战綫，以完成党所担負的建立一个独立、和平、民主的新日本的歷史任务。

現在，我們党以及我國許多進步的人們都以深切的关怀和热烈的期待注視着你們党的这次大会。中國共產党和日本共產党建党以来，在对我們兩國人民的共同敌人——帝國主义進行的艰苦斗爭中，我們作为一个兄弟党，也分嘗了艰难和困苦，付出了很大的牺牲。因此，我們能够在你們党的这次勝利的大会上表达我們的祝賀，这使我們党感到無限的喜悅。

社会主义在中國的勝利万歲！

光荣的中國共產党万歲！

馬克思列寧主义的勝利万歲！

日中兩國人民牢不可破的友誼万歲！

亚洲和世界和平万歲！

日本共產党中央委員会

一九五六年九月十六日

印度共產党代表团团長南布迪里巴德致詞全文

新華社北京20日电　印度共產党代表团团長南布迪里巴德同志十九日在中國共產党第八次全國代表大会上的致詞。全文如下：

同志們：

尊敬的毛澤东同志，我們的兄弟党——中國共產党的久經鍛煉的領導人們，參加中國共產党第八次代表大会的兄弟代表們，我們向你們轉达印度人民和印度共產党的热烈的祝賀。

我們兩个國家都是世界上最古老的國家。我們兩國間的联系开始于久远的古代，并且从來沒有因为任何故意而有所損害。歷史的記載証明，我們过去的联系有助于兩國古老的文化的發展。

奴役人民的帝國主义者企圖把我們兩國人民隔离开來。我們兩國民族运动的產生和發展还是把我們联系在一起。从孙逸仙博士的时代到毛澤东主席的时代，印度的民族运动一直受到中國爱國者的支持。中國的民族运动也曾受到最廣泛階層的印度爱國者的支持。今天我們怀着深切的感情來追憶我們親爱的同志柯棣華大夫，他是在光荣的八路軍中服务的时候牺牲的。

印度取得了民族独立，中國革命取得了勝利，中華人民共和國宣告成立——这样，世界上兩个最大的國家站起來了——这預告了帝國主义殖民制度的滅亡。

印度人民的英勇的反对帝國主义斗爭的傳統，他們对亚洲团結的强烈要求，他們对國际和平的長期願望，以及他們对他們的近鄰——偉大的中國人民的深厚的兄弟情誼，都已經表現在关于五項原則的声明中，表現在共同爭取朝鮮与越南的和平，以及爭取万隆会議成功的努力中。我們在反对殖民主义、爭取世界和平的斗爭中的合作关系正在繼續發展。

中國革命的勝利又永远埋葬了一种謬論，說什么馬克思列寧主义是物質的西方的產物，同精神的东方不相容。

印度國內進步人士越來越深刻地認識到，中國人民之所以能够獲得偉大的勝利，是因为中國共產党成功地將馬克思列寧主义的科学原理运用于中國的实际。正是由于这一点，中國人民能够打敗当代最强大的帝國主义國家而贏得全國性的勝利，建立了亚洲的一个偉大的人民民主國家，并且在不到十年的时光中完成社会主义的改造。

在印度，我們党的政策是保衛和巩固我國的民族独立，使我國对和平事業作出更大的貢献，完成民主革命的任务，在我國开辟走向社会主义的道路。

我們知道，我們的問題是困难的，我們的斗爭是艰巨的。但是，我們从全世界为和平与進步而斗爭的人民的不断增長的力量和团結中，从人民中國和苏联的偉大成就中，从我們兩國人民同苏联人民之間的日益加强的合作中，獲得了新的力量和信心。

偉大的列寧曾經預言，苏联、中國和印度三國之間的团結对世界帝國主义將是决定性的打击，而有利于世界社会主义。

在这个庄嚴的講台上，在五十六个國家兄弟党的代表面前，我們印度共產党人保証为实現列寧的遺訓而作最大的努力。

中國共產党万歲！

中國人和印度人是兄弟！

全世界共產主义的兄弟友誼万歲！

朝鮮劳动党代表林海致詞全文

新華社北京20日电　朝鮮劳动党代表林海同志十九日在中國共產党第八次全國代表大会上的致詞。全文如下：

親爱的同志們：

我受朝鮮劳动党中央委員会的委托，向光荣的中國共產党第八次代表大会，并通过大会，向中國共產党全体党員和兄弟般的中國人民，致以热烈的祝賀！

在七大到八大期間，以馬克思列寧主义作为自己活动的指南的中國共產党，在毛澤东同志为首的中央委員会的領導下，在完成人民民主革命、進行社会主义經济建設和保衛世界和平的事業中，取得了輝煌的勝利。

六万万中國人民在中國共產党的正确領導下，建立了中華人民共和國，这不僅是中國人民在創造新生活的歷史上的一件偉大的事情，而且也是大大加强以苏联为首的社会主义陣营力量的國际大事。現在，中華人民共和國在爭取亚洲和平与民主的斗爭中已成为强大的堡壘。

中國人民在中國共產党的正确領導下，進行社会主义建設和社会主义改造的偉大事業中，充分發揮了政治積極性，發揮了劳动热情和創造性，在第一个五年計划的各个方面取得了光輝的成就，不断地提高了劳动人民的物質文化生活水平；并且發展了科学、文化藝術事業。这不僅顯示了新社会的面貌，而且証实了社会主义制度的优越性。

在中國共產党的正确領導下，中華人民共和國由于努力促使朝鮮和印度支那停战的实現，并根据五項原則致力于建立和平外交关系等事業，因而中華人民共和國的國际地位和威望日益提高，在緩和國际緊張局势和維护世界和平的事業中所起的作用，同苏联一样，是非常巨大的。

中華人民共和國的飛躍發展，使中國人民的眞正朋友——社会主义陣营的各國人民和全世界爱好和平的人民無限喜悅。

朝鮮人民因为有中華人民共和國这样强大的鄰邦而感到驕傲，并把中國人民在建設繁荣的祖國方面所取得的勝利当作自己的勝利而欢欣鼓舞。

朝中兩國人民在歷史上結成了深厚的友誼。

朝中兩國的爱國志士在反对日本帝國主义的共同斗爭中，曾并肩作战，特別是在过去朝鮮人民抗击美帝國主义者和李承晚賣國匪帮武裝侵略的祖國解放战爭时期，中國人民高举着抗美援朝的旗帜，派中國人民志願軍到朝鮮前綫与朝鮮人民軍共同作战，与朝鮮人民同甘苦共患难，直接用鮮血援助了我們。

这在國际友好关系上眞正樹立了無產階級國际主义的新的榜样，進一步巩固和發展了朝中人民的战斗友誼。

朝中兩國人民战斗的友誼和团結，保証了反侵略的战爭的勝利，并对保衛朝中兩國的安全和巩固亚洲和世界和平的事業作出了巨大的貢献。

在停战以后，中國人民又繼續給予朝鮮人民为恢复和發展國民經济的斗爭以經济的、技術的巨大援助。

中國人民志願軍的男士和許多中國技術人員，直接參加了恢复和建設我國國民經济的工作，發揮了高度的劳动热情。

兄弟般的中國人民給予朝鮮人民的眞誠的國际主义援助，同以苏联为首的社会主义陣营各國人民給予我們的宝貴援助一起，对于朝鮮人民爭取我國的繁荣和富强，爭取祖國和平統一的偉大事業，已成为可靠的保証。

对于兄弟般的中國人民的眞誠援助，我以朝鮮劳动党全体党員和全体朝鮮人民的名义，通过这次大会，向中國共產党，向中華人民共和國政府以及全体中國人民致以深切的謝意！

現在，朝鮮人民遵照朝鮮劳动党第三次代表大会的决議，在爭取祖國和平統一，和在共和國北半部的社会主义建設中，正在取得更多的新的成就。

朝鮮人民提前四个半月超額完成了恢复和發展國民經济的三年計划中所規定的國营工業和合作社工業的生產任务。國营工業和合作社工業的生產总值，比一九四九年生產水平增長了百分之九十六；比一九五三年增長了百分之一百五十九。

我國迅速發展農業和对農業進行社会主义改造的工作正在順利地進行着，參加農業生產合作社的農戶已达共和國北半部農戶总数的百分之七十点六。

以工農联盟为基礎的包括各階層愛國民主力量的祖國統一战綫，得到了進一步的擴大。人民的物質文化生活也逐步得到改善和提高。

在共和國北半部——民主基地所獲得的这一切成就，是使祖國走向和平統一的可靠的保証，并且对于为反对美帝國主义及其走狗李承晚匪帮而斗爭的南半部人民来說也是巨大的鼓舞。

但是，我們的祖國仍然被分裂为兩部分，目前仍未得到統一，共和國南半部人民仍在殖民統治下呻吟。

美帝國主义及其走狗李承晚匪帮不甘心接受在朝鮮战爭中遭到慘敗的教訓，繼續破坏停战协定，并且無理地拒絕朝鮮劳动党和共和國政府提出的公平合理的和平統一的方案，叫嚷"北進战爭"，瘋狂地陰謀再一次發动战爭，加剧了我國和亚洲的緊張局势。

然而，今天的國际、國內形势的發展，肯定是对我們有利的。

特別是苏联共產党第二十次代表大会，使國际共產主义运动和工人运动有了新的高漲。國际工人階級的統一和团結日益加强，反对战爭服子的和平运动正在波瀾壯闊地展开着。

無視这一現实的敌人的任何陰謀詭計，也不能阻止全世界善良人民前進，也不能使已經覺醒的被压迫國家人民屈服。

朝鮮人民同以苏联、中國为首的强大的和平民主社会主义陣营各國人民緊密地团結在一起；朝鮮人民在政治上、思想上也巩固地团結起來了，他們將会克服一切困难，繼續勝利前進。

这次貴党第八次全國代表大会所总結的中國革命的丰富經驗，將成为我們今后工作中宝貴的教訓。

最后，我深信，中國共產党第八次代表大会对貴党的進一步發展和巩固，对中華人民共和國的繁荣和富强，以及对爭取世界持久和平的事業，將做出巨大的貢献。

現在請允許我向你們轉达朝鮮劳动党中央委員会致貴大会的賀詞：

中國共產党第八次代表大会：

朝鮮劳动党中央委員会以我們全体党員和全体朝鮮人民的名义，向中國共產党第八次代表大会致以热烈的祝賀。

以馬克思列寧主义作为自己的行动指南的中國共產党具有着勝利地領導艰苦而長期的中國革命的光輝的革命傳統。

中國共產党第七次代表大会以来，偉大的中國人民在共產党的正确的領導下，勝利地完成了人民民主革命，建立了中華人民共和國，在社会主义建設中獲得了巨大的成就，同时在維护亚洲及世界和平的事業中作出了輝煌的貢献。

中華人民共和國的成長以及中國人民取得的歷史性的勝利，顯示了中國人民的偉大的生活力量和創造精神，这在东方給帝國主义的殖民政策以决定性的打击，鼓励了被压迫人民的解放斗爭，并且成为爭取世界持久和平的事業中的巨大的力量。

很早以来，朝中人民有着傳統的友誼；特別是在朝鮮人民的正义的祖國解放战爭时期，兩國人民之間以鮮血結成的友誼和团結，比以前更加巩固了。停战以后，中國人民繼續給予朝鮮人民的物質、技術及精神的援助，成为我們勝利的重要保証之一。

目前，美帝國主义霸占着南朝鮮和台灣。尽管它們企圖制造亚洲的緊張局势，再次發动战爭，但是在受到了以偉大的苏联为首的强大的社会主义和平民主陣营人民所支持的朝中人民的团結力量面前，是注定要失敗的。

朝鮮劳动党中央委員会預祝中國共產党通过这次代表大会更加發展和巩固，并且在中國的社会主义建設和爭取亚洲及世界持久和平的斗爭中獲得更大的成就。

偉大的中國人民的領導力量——中國共產党和以毛澤东同志为首的中國共產党中央委員会万歲！

朝鮮人民和中國人民的牢不可破的友誼和团結万歲！

以偉大的苏联和中國为首的社会主义陣营的各國人民之間的友誼和团結万歲！

朝鮮劳动党中央委員会

一九五六年九月十六日

越南劳动党代表团团長黃國越致詞全文

新華社北京20日电　越南劳动党代表团团長黃國越同志十九日在中國共產党第八次全國代表大会上的致詞。全文如下：

各位代表同志們：

我們荣幸地得到越南劳动党中央执行委員会派來參加偉大的中國共產党第八次全國代表大会。

我們热烈地祝賀大会，并祝親爱的毛主席、党中央各位同志和代表同志們身体健康。

这里，我謹宣讀我們党中央执行委員会致大会的賀信如下：

中國共產党第八次全國代表大会

親爱的同志們：

我們謹代表越南劳动党和越南人民向中國共產党第八次全國代表大会致以热烈的兄弟般的祝賀。

中國共產党經过三十五年艰苦和英勇的斗爭，領導六億中國人民取得了对世界有着深刻而廣泛影响的歷史性勝利。中國革命的輝煌的成就，使得以苏联为首的社会主义陣营的力量占了优势。强大的中華人民共和國今天正穩步地向着建設社会主义和鞏固保衛亚洲和世界和平的道路前進，这对于各國的民族和民主运动是一个光輝的榜样，对于全世界被压迫民族也是一个强有力的鼓舞。

我們兩國的命运是密切相連的。中國对处于任何环境中的越南所給予的慷慨無私的帮助，是我們兩國人民間的深厚友誼和我們兩党間的密切的國际团結的最高貴的表現。这种日益增長的友誼团結，是越南民主共和國的發展和繁荣，以及在日內瓦协議基礎上为巩固和平和实現越南統一的斗爭取得美好前途的可靠保証之一。

我們在这里再一次表示我們全國人民和全党对中國人民和以敬爱的毛澤东主席为首的中國共產党的深切的感謝。

中國的实际，証明了以馬克思列寧主义武裝起來的党所領導的人民群众是有着非凡的力量和巨大的創造性的。天才地將馬克思列寧主义运用于中國环境的中國革命的丰富經驗更加照亮了越南革命的道路，并对越南人民在民族解放斗爭和建設越南人民民主制度的事業中所取得的勝利有着重大的貢献。中國正迸勃發展的社会主义革命高潮使得全体越南人民愈加振奋，滿懷地看到中國的今天就是越南的明天，并且更加滿怀信心地为建設一个和平、統一、独立、民主和富强的越南而奋斗。

親爱的同志們，越南劳动党中央执行委員会敬祝中國共產党第八次全國代表大会取得輝煌的成就。

越南劳动党全党和越南全体人民深信，遵循党大会的正确的方針和指示，中國人民將勝利地完成五年經济計划，在中國的社会主义建設的事業中取得巨大的成就，使中國——亚洲和平的堡壘日益巩固。

不可战勝的馬克思列寧主义万歲！

光荣的中國共產党万歲！

越南人民和中國人民牢不可破的友誼万歲！

越南劳动党中央执行委員会　**胡志明**

一九五六年九月十日

南斯拉夫共產主义者联盟代表团团長維塞林諾夫致詞全文

新華社北京20日电　南斯拉夫共產主义者联盟代表团团長維塞林諾夫同志十九日在中國共產党第八次全國代表大会上的致詞。全文如下：

同志們：

我代表南斯拉夫共產主义者联盟向新中國的眞正的代表致賀，同时，我要着重指出，我們党中央委員会十分高兴地接受中國共產党中央委員会的邀請，派代表前來參加这次大会。

我們党中央委員会和我們党的領袖铁托同志非常敬佩中國共產党反对帝國主义和國內反革命勢力的斗爭，中國人民的偉大的武裝斗爭。这一斗爭曾經鼓舞了全世界的進步力量，并且使它們充滿了热情。我們國家和我國劳动人民極其关心地注視和研究中國人民目前在建立社会主义的社会关系，在建設偉大的社会主义的中國方面所作的努力和取得的經驗。

中國人民在他們的党和毛澤东同志的領導下進行的斗爭已經產生了偉大的有歷史意义的成就。世界帝國主义已經在最脆弱的地方受到了嚴重的打击。被压迫國家的人民爭取自由和独立的斗爭从而得到了有力的支持。在國內反革命勢力被消滅以后，中國人民的面前展开了走向美好的生活——走向社会主义的道路。这一切都加强了世界社会主义的力量，促進了它們为了向前發展而進行的斗爭。这就取得了新的經驗，丰富了國际工人階級运动的理論思想和革命实踐。

中國共產党曾經經歷过各种各样的困难而一直是勝利的，这是由于它在具体的斗爭条件下正确地运用了馬克思列寧主义的学說，找到了它自己的走向勝利的道路。像这样一个偉大的党，提供了許多必須重視的、也是屬于其他國家的工人階級运动的新的东西。

我們南斯拉夫共產主义者曾經利用了中國在武裝斗爭，特別是在游击战爭方面的經驗。正是中國革命說明了，游击战爭并不是在强大得多的敌人面前作拚死的行动，也不是在相互之間常常沒有充分联系、而且沒有希望匯合成为一个强大統一的斗爭而最后打敗敌人的一种武裝斗爭。中國的革命和我國的革命都說明，在特定的國內和國际条件下，通过游击战爭進行的武裝斗爭，是唯一可能的取得勝利的办法。

尽管有在不久以前國际工人階級运动中發生的事件，南斯拉夫共產主义者联盟和南斯拉夫國家还是一直重視中國共產党和中國人民的勝利的重大意义，而且給予全力的支持。我們在一切國际講台上都一直主張承認新中國在世界上的地位，支持接納新中國進入联合國，支持中國人民对台灣的权利。新南斯拉夫在过去和現在都主張解除某些西方國家对中國的經济和政治的压力。

我們的中央委員会和我國人民深信，我們兩國之間的关系和我們兩党之間的关系將繼續發展和加强。

你們中央委員会的报告指出了你們國家在經济建設方面的巨大成就，和在發展社会主义民主政府新形式方面的巨大成就。这些报告向我們說明，城鄉社会主义物質力量已經發展到了什么規模。这些报告也談到了中國社会主义發展的特殊的道路，談到了你們所具有的、你們的党所必須加以考慮的特殊的条件。我們了解，这些具体的特点在某种意义上已經在中國社会主义發展中起了杠杆的作用，它們無疑地会加速中國社会在社会主义基礎上進行改造的过程。

在各國党內，关于社会主义發展的特殊道路和关于工人階級夺取政权的問題已經有过很多的討論。苏联共產党第二十次代表大会也是在这方面有重大的意义，因为它本着列寧主义的原則处理了这个問題，指出各國工人階級运动和社会主义的發展的道路是多种多样的。这是一个巨大的進步，各國工人階級运动变得更加生气勃勃了，更加实际了，它的斗爭变得同一定的具体的歷史条件，同自己的國家和人民的生活更加有联系了。承認这种特殊的道路的存在，是無產階級國际主义的力量的表現，并且为無產階級國际主义提供了一个穩固的基礎，因为这种國际主义是同时建筑在國际工人階級运动的一般的和特殊的發展和特点上的，是建筑在馬克思列寧主义的学說上的、建筑在直到現在在爭取社会主义的斗爭中積累起來的偉大的經驗上、在各國斗爭的特殊条件上的。

（下轉6版）

南斯拉夫共產主义者联盟代表团团長維塞林諾夫致詞全文

（上接5版）

如果不是这样，社会主义就会陷于停滞。社会主义的力量恰恰在于，能够不断地發現新鮮事物，進一步發展我們的理論思想，發現夺取政权的斗爭的新形式和社会主义民主制度的新形式。在具体的斗爭和創造性的努力中会遇到新的东西。在我們偉大的社会主义运动內部，只要大家都是为了达到社会主义这一共同目标，經过思考而对某些問題具有不同的意見，这只会增加我們运动的力量。

我們大家都知道，第二次世界大战以來，世界关系發生了巨大的变化。在那以前，只有苏联一个社会主义國家，并且处在資本主义世界的包圍中。隨着民主和社会主义力量在中國、南斯拉夫和其他一些國家的勝利，隨着印度、緬甸、印度尼西亞和其他國家的人民从帝國主义枷鎖之下獲得解放，以及殖民地、半殖民地人民展开爭取自由和独立的持久的斗爭，隨着民主和社会主义力量在各國的增長，世界上形成了新的关系，帝國主义反动派的力量大大地削弱了。这种新的关系，过去和現在都对國际工人階級运动提出了許多新的要求，在夺取政权的斗爭中的战略和策略、社会主义的建設以及國际关系方面都需要有新的东西。这一新的关系也已經开辟和正在开辟新的道路，而有利于進步力量爭取和平和建設社会主义的、民主的新社会制度的斗爭。

南斯拉夫共產党在工人階級和劳动人民夺取政权和建設社会主义的道路上，曾經經歷过艰苦斗爭的年代，得到过輝煌的勝利。南斯拉夫共產主义者克服了这一切困难，是因为他們忠实于馬克思列寧主义的学說，因为他們是勇往直前的革命者，深信这一学說的正确和必將取得勝利。

我們的党曾經号召南斯拉夫人民对德、意帝國主义及其附庸國進行武裝斗爭，保衛我們的独立，为建立新的、社会主义的南斯拉夫而斗爭。它这样做，同时也因为这是它对第一个社会主义國家苏联和偉大的十月社会主义革命的責任，这样，南斯拉夫共產主义者尽其所能地保衛了他們祖國及其劳动人民的利益，而且忠实地履行了他們对無產階級國际主义的責任。这兩者使我們人民通过了艰苦的考驗，經受了沉重的牺牲而取得勝利。

我們党是从我們國家的具体情況和第二次世界大战后產生的新关系出發——社会主义和民主力量迅速增長就是这种新关系的反映——來解决我國的社会主义建設問題和新南斯拉夫在世界上的地位的問題的。

在國內的發展方面，我們运用了苏联建立社会主义社会关系的經驗。但是，我們党認为也必須根据馬克思列寧主义学說的基本原理和从南斯拉夫的具体情況出發，在新的条件下尋求建設新社会的新道路和新的可能性。

馬克思列寧主义的經典作者——馬克思、恩格斯和列寧，特別是列寧，曾經提出警告，要在社会主义社会發展的初期防备官僚主义的危險。他們指出，官僚主义束縛人的自由和劳动人民的積極性，是会成为物質力量發展的障碍的。列寧也曾經指出了防止官僚主义發生，充分發揮群众的社会主义積極性的某些方式。

在我們南斯拉夫進行社会主义建設的实踐中，我們很快就体会到，在經济、國家、文化、教育和生活的其他方面实行嚴格的集中管理，產生了官僚主义，这种官僚主义企圖成为我們整个國家生活的無上主宰。在官僚主义的压制下，人民虽不贊同但只好低头忍受，終于成为無上权威的官僚主义及其机構的意志的机械的执行者。

我們党在反对官僚主义的斗爭中所根据的原則，是通过社会生活各方面的社会自治來發揚社会主义的民主。我們党認为这是对官僚主义進行斗爭的主要武器，是發揮劳动人民主动性的保証。人民的自由和自由的主动性首先应当在物質生產方面去發揮，以便由人民自己來管理生產。因此，我國組織了工人委員会。工人委員会在一定的条件下直接管理社会生產手段。沒有多久，工人委員会就成了我國一支巨大的社会力量。在科学、文化、衛生、社会福利等等方面也普遍設立了社会自治机構，千千万万的人民通过这些机構决定一切需要考慮的問題。南斯拉夫共產主义者联盟和拥有几百万盟員的南斯拉夫劳动人民社会主义联盟的任务就是使劳动人民尽可能積極参加这些机構，因为这些机構已經成为我國的現实，工作是否做得好，在極大的程度上取决于这些机構的活动。社会計划——以法律的形式——規定和决定我國經济和社会發展的基本比例，而关心这些計划的命运的就是这些工人的集体，千百万的工人，在物質的鼓励下，以自我牺牲的精神为超額完成这些計划的規定而奋斗。

我們南斯拉夫共產主义者認为，这条道路是正确的，因为它已經得到实踐的証明，而且我們認为如果我們要建立人与人之間的真正的社会主义关系，要使得生產力得到正确而迅速的發展，这种民主的政府形式，应当進一步發展。

大家知道，我們的社会主义國家有好几年在國际上处于一种特殊的地位。但是恰恰是在这个时期，它展开了廣泛的國际活动，堅决維护和平，主張和平共处。我們國家根据这些原則，同許多國家建立了友好关系，加强了同爭取和平、自由和独立的各國人民的友好关系。我們認为，这对和平事業和國际合作作出了不少的貢献，并且加强了世界上的進步力量，这是我國政府多年來一直为之而奋斗的。

我們認为，同社会党以及其他运动也保持实际的联系和交換意見，对于世界上的進步力量的事業是有好处的。这种接触有利于互相澄清許多問題，有助于更好地了解各党和各个运动——希望進行合作，願意为和平与和平共处而努力，为和平解决國际問題和各國人民在平等的基礎上建立关系而努力的各种运动所采取的具体政策。

最后，我願意强調指出，我們南斯拉夫共產主义者和我國各族人民对于中國共產党今后每一个成就都会感到欢欣鼓舞，因为这会加强全世界的和平、民主和社会主义。

偉大的中國共產党万歲！

保衛和平和建設社会主义的战士——中國人民万歲！

中國人民和南斯拉夫人民之間的合作和持久友誼万歲！

社会主义万歲！

埃及政府照会联合國安理会

要求注意由于西方新陰謀所造成的緊張局勢

新華社北京19日消息 埃及駐联合國大使在9月17日把埃及政府的一个照会交給安全理事会主席，要求安全理事会注意由于西方企圖建立"运河使用國协会"所造成的緊張局勢，并且要求結束西方破坏运河順利通航的行动。

照会說，西方想要建立的"苏彝士运河使用國协会"，是同埃及的尊嚴和主权不相容的，是公然違反联合國憲章和1888年公約的。照会指出了这个协会的非法性，并且强調指出，成立这个协会將危及运河的通航自由，还將構成对國际和平和安全的威脅。

照会說明了埃及政府在竭力維护运河的交通正常和通航自由。照会說，从7月26日以來，通过运河的船已經有2,216只，而去年同期只有2,103只。自从西方領航員离职以來，平均每天有42只船完全安全地、有秩序地而且有效地通过了运河。尽管西方進行了無窮的阻撓和破坏，运河航运却有了顯著的成績。

照会指出，已經有21个國家接受了埃及提出的关于設立談判机構的建議。

照会表示了埃及政府要在承認埃及的合法权利和主权的基礎上和平解决运河問題的决心，以便运河能为一切國家的利益、为世界和平和安全的最大利益服务。

周总理在欢迎埃及駐華大使宴会上說

中國政府和人民支持埃及人民的斗爭

新華社北京19日消息 "中國政府和中國人民將尽一切可能支持埃及人民維护苏彝士运河主权的英勇斗爭。"國务院总理兼外交部長周恩來，在今晚欢迎埃及共和國首任駐華特命全权大使哈桑·拉加卜將軍的宴会上，說了上面这句話。

周恩來总理还說："你們在我們的西面，在反殖民主义斗爭的最前綫。你們的勝利就是我們的勝利。"他举杯祝埃及人民在納賽尔总統卓越的領導下，为埃及的主权、独立、尊嚴的斗爭取得勝利。

埃及大使哈桑·拉加卜說，埃及人民非常感謝中國政府和人民在苏彝士运河問題上站在埃及人民的一方面。他說，埃及能够在拥有各式各样武器的帝國主义面前表現得非常堅决，这是因为我們有中國和其他國家人民的支持。他說，如果我們能够取得这个斗爭的勝利的話，帝國主义的末日就到了。他深信，全世界人民为爭取自由、独立的斗爭一定会取得勝利。

哈桑·拉加卜說，我們对于中國人民已經擺脫了殖民主义的束縛感到高兴，埃及人民在納賽尔总統的領導下，正在追随着中國的道路，擺脫帝國主义的压迫，埃及人民从中國良好的榜样中得到鼓舞和力量。

出席今晚宴会的客人还有埃及商务代表法尔夫妇、副代表孟大維夫妇等。

应邀出席作陪的，有國务院副总理賀龍元帅、陈毅元帅，中國人民政治协商会議全國委員会副主席、交通部部長章伯鈞等。

西方3國悍然召开18國会議

討論"使用國协会"計划

新華社北京19日消息 美英法三國不顧埃及和世界各國人民的反对，决定今天在倫敦举行会議，來討論关于"苏彝士运河使用國协会"的新計划。

被西方三國邀請参加这次会議的，有在上次倫敦会議中支持杜勒斯計划的15个國家。据报道，这15个國家都同意参加这次会議。但是，其中多数國家已經公开表示，它們参加这次会議，并不等于承担参加"使用國协会"的义务。伊朗、巴基斯坦和埃塞俄比亚3國在表示参加这次倫敦会議的同时，还宣布反对任何使用武力的建議。西班牙政府認为，这次会議同时应該討論埃及的建議。

这次会議有3項議程："五國委員会"的报告；埃及政府建議举行討論运河問題的國际会議的备忘錄；"使用國协会"計划。

从英國首相艾登9月12日宣布西方3國同意成立"使用國协会"以后，美英法3國就为兜售这一新計划而進行了緊張的活动。美國國务卿杜勒斯已經在17日动身前往倫敦。据美國高級官員說，杜勒斯的主要目的，是要給西方3國"使用國协会"的計划爭取廣泛的支持。但是，据报道，由于西方3國这一計划的不得人心，美國官方人士已經感到不安，耽心"使用國协会"計划得不到大力支持。

有消息指出，如果討論建立"使用國协会"的倫敦会議的决定再被埃及拒絕的时候，西方3國还有一种主張，就是建議各國船只不經过苏彝士运河而繞道好望角，以及采取其他經济制裁而迫使埃及屈服。美國对这个主張很感兴趣，并且宣布願意考慮在經济上援助那些由于船只繞道好望角而增加財政負担的國家。美國的目的是想一箭双鵰——一方面对埃及施加压力，另一方面使英國和其他欧洲國家在更大的程度上依賴美國。但是，这对于参加会議的許多使用运河的國家是不利的，这些國家的船只目前同过去一样地在运河上通行無阻。

抗議西德当局迫害德國共產党

北京各界4千多人举行大会

德共第一書記雷曼同志在会上講話

新華社北京19日消息 北京市各界人民四千多人今天上午在北京中山公園举行大会，抗議西德当局迫害德國共產党的暴行。出席今天大会的、有全國的和北京市的人民团体的負責人和北京市各界人民。

德國共產党第一書記雷曼和德國共產党中央委員赫茨納应邀出席大会。

中國人民保衛世界和平委員会北京市分会主席張奚若在大会上講話。他說，西德当局取締德國共產党的暴行，不只是对西德人民基本民主权利的粗暴的蹂躪，而且是对全世界人民爭取和平事業的一次瘋狂的挑衅。北京市人民对德國共產党、对一切受到西德当局这种法西斯暴行迫害的人，表示堅决的声援和親切的慰問。

在張奚若講話以后，北京市工会联合会主席王炯代表北京市工人表示，堅决支持德國共產党的斗爭，要以加緊生產的实际行动來加强保衛世界和平的力量。

在大会上講話的教授、工人、学生都一致激憤地抗議西德当局的暴行，并且表示堅决支持德國共產党和德國人民的斗爭。

德國共產党第一書記雷曼也在大会上講了話。他說，德國共產党是不可能被根絕的。它还在那里，并且在那里存在下去。他的講話不断为掌声打断。

大会最后通过了抗議西德当局迫害德國共產党的决議。决議对西德当局提出嚴重的抗議和道义上的譴責；对德國共產党和一切受到法西斯迫害的西德人民，致以親切的慰問；并且堅决支援德國共產党和西德人民反对西德軍國主义、保衛民主权利和爭取自己祖國的和平統一的英勇斗爭。决議中表示堅决相信，德國共產党必將繼續存在下去，并且一定会領導西德人民冲破一切障碍，在爭取和平、民主和德國民族重新統一的事業中，獲得最后的勝利。

要聞簡报

毛主席接見印度尼西亞駐華大使

中華人民共和國主席毛澤东在18日下午接見了印度尼西亚共和國駐我國大使維約普拉諾托。

周总理接見南斯拉夫軍事代表团

國务院总理周恩來18日晚接見了以科斯塔·納季上將为首的南斯拉夫軍事代表团全体人員。

赫魯曉夫到达南斯拉夫

赫魯曉夫19日上午11时乘飛机从莫斯科到达貝尔格萊德，南斯拉夫共產主义者联盟总書記鉄托等到机場迎接。

中美会談延期兩天举行

中美兩國大使已經同意把原定在9月20日举行的下一次会談，延期到9月22日举行。（据新華社消息）

全國人民代表大会常委会討論通过周总理关于苏彝士运河問題的报告

（上接1版）

全國人民代表大会常务委員会委員、九三学社主席許德珩說：民族独立和反殖民主义运动，自万隆会議以來，已經形成了全世界被压迫人民尤其是亚非國家的人民掌握自己的命运的不可抗拒的力量。但是英、美、法3國却企圖利用运河問題对埃及人民進行残酷的掠夺和压迫。英、美、法3國的这种侵略暴行，不但是对埃及人民的挑衅，而且也是对整个阿拉伯國家以及一切爱好和平和正义的國家的挑衅。中國人民以無比憤怒的心情，反对英美法3國的这种挑衅行为。

全國人民代表大会常务委員会委員馬寅初說：英、法、美3國迫使埃及接受侵犯埃及主权的"杜勒斯計划"，并且还宣布要組織运河"使用國协会"，企圖强行接管苏彝士运河，这一系列的横蛮的無理行为，遭到全世界爱好和平的人民的反对。他說，埃及政府在它的領土上行使它的主权，这是天經地义的事情。正义是屬于埃及人民的，埃及人民一定会勝利。

中國人民政治协商会議全國委員会副主席、中國農工民主党主席、交通部部長章伯鈞指出美國策划下的"使用國协会"計划如果得到实現，就將縱容殖民主义者可以随时任意侵犯其他國家的主权。章伯鈞說，中國人民是支持埃及人民这一正义斗爭的，現在已經有許多海員申請前去埃及参加苏彝士运河的領航工作。

全國人民代表大会常务委員会委員陈其瑗代表國外爱國華僑支持埃及人民維护主权和國家尊嚴的斗爭，他說：我們華僑对于埃及人民今天英勇的反殖民主义斗爭表示無限的同情和敬意，对于英、法、美殖民主义者的横行霸道表示异常憤慨和仇恨。國外千百万爱國華僑是埃及的朋友，必將堅决拥护祖國关于苏彝士运河問題的声明，也必將以全力支持埃及人民的正义斗爭。

中國人民政治协商会議全國委員会常务委員、中國致公党主席陈其尤說：在中國过去的歷史上，曾經有过同今天埃及相类似的遭遇，中國人民是十分了解埃及人民的处境的，因而对埃及人民这一正义行动一定支援到底。他說，我相信，我們千百万海外僑胞，一定会堅决地站在埃及一边，支援埃及人民的正义斗爭，粉碎侵略者的战爭陰謀。

全國人民代表大会常务委員会委員、國防委員会副主席叶劍英元帅在發言时譴責了帝國主义者繼續在靠近运河区的地中海耀武揚威，進行各种軍事威脅，企圖劫夺运河的冒險計划。他說，在北伐战爭前戡平陈炯明叛乱时，孙中山先生为了支援韶关战斗，親率永丰等5艘軍艦，由黄浦向廣州挺進。英帝國主义駐沙面的总領事代表各帝國主义的意見，以强硬并威脅的形式公开的提出說，只有我們退出珠江，才能保障沙面的外國人民的生命財產，以及保障廣州香港國际航行的安全。孙先生当时正义的駁斥他們說："珠江是中國領土上的河川，我們的軍艦是中國的海軍，我是革命政权的元首，我完全有行动的自由。"我們5艘軍艦在白鵝潭堅持了兩个多月直到最后。这一件事实說明了当时的廣州革命政权力量还是很小的，帝國主义的压力是很大的，但是，只要我們相信自己的事業是正义的，只要我們能够堅持正义的斗爭，帝國主义的威脅是不可怕的。在將近30年以后的現在，整个世界局勢已發生根本变化，埃及今天的斗爭条件虽然还有很多困难，可是比較起來已經有利得多了。埃及人民是勇敢的堅强的，我相信英法美帝國主义者所已經采用的各种威脅絕不能吓倒埃及人民。

叶劍英元帅以美國在朝鮮，英國在馬來亚和法國在印度支那所進行的战爭遭到失敗的事例，警告殖民主义者要清醒一点、現实一点。他还特別提醒英、法政府，如果他們一定要用武力劫夺运河，就必然会把自己推上不可收拾的危險道路，而这样的結果正是美帝國主义者所希望的。

全國人民代表大会常务委員会委員、國防委員会副主席刘伯承元帅說，某些西方國家的武力威脅，不僅是对埃及和阿拉伯國家和人民的挑衅，而且也是对一切爱好和平的國家和人民的挑衅。現在的問題不僅僅是保衛埃及主权的問題，而且也是反对帝國主义侵略和击退战爭威脅來保衛世界和平的問題。

刘伯承元帅說，中國人民从自己的切身經驗中知道，帝國主义者是并不可怕的；只有打退挑衅，才能伸張正义；只有反抗侵略，才能保持和平。中國人民衷心同情和尽力支持埃及人民的英勇斗爭，堅决反对任何侵犯埃及主权和对埃及進行武裝干涉的企圖。

全國人民代表大会常务委員会副委員長、中華全國工商業联合会主任委員陈叔通指出，苏彝士运河問題是殖民主义与反殖民主义斗爭的問題，不是埃及一國的問題而是所有受殖民主义灾害的國家的共同問題，是全世界爱好和平的人民应該加入这个斗爭的問題。陈叔通对埃及維护主权的正义斗爭表示同情，并且譴責英、法、美3國对埃及施加經济压力和武力威脅，企圖以"使用國协会"計划來达到殖民主义的陰謀。

中國人民政治协商会議全國委員会常务委員、中國民主同盟副主席罗隆基在它的講話中指出，英、法、美3國如果敢于輕举妄动進行軍事侵略，等待它們的將是头破血流、徹底慘敗的結局。罗隆基說，我們中國6万万人民应該用尽一切可能，用我們的物質力量，并且随时准备用志願的具体行动來支持埃及人民这个正义的斗爭。埃及人民、整个阿拉伯民族、整个亚非的人民同全世界爱好和平的人民的力量，必定能够击敗英、法、美3个帝國主义的侵略陰謀，使他們徹底失敗。

全國人民代表大会常务委員会委員、中國民主促進会副主席周建人說，6億中國人民正密切注意由于帝國主义挑衅而在苏彝士运河地区造成的嚴重局勢。他警告帝國主义者在揮舞刀槍的时候，应該記取朝鮮战爭、越南、馬來亚和阿尔及利亚的教訓。他特別指出英法兩國政府应該知道为別人火中取栗是不会有好結果的。

中國人民政治协商会議全國委員会常务委員、水利部部長傅作义說，殖民主义者認为苏彝士运河是一个重要环節，因而死不放松罪惡血手，要对全世界被压迫的人民借以示威。他說，战爭威脅嚇不倒埃及人民，为了民族独立和主权完整，埃及人民已經宣示了自己不惜一切牺牲的重大的决心。他說，战爭勝負不取决于武力强弱和大小，而取决于战爭是否正义，取决于廣大人民的不屈不撓的要求独立自由的堅强意志，用威脅、屠殺鎮压殖民地人民的时代早已一去不复返了。

中國人民政治协商会議全國委員会常务委員衛立煌說，英、法、美企圖建立"使用國协会"，和英、法兩國在塞浦路斯集結軍隊進行武裝挑衅的行动，引起了全世界爱好和平人民的反对。他說，正在建設自己美好生活的中國人民热爱和平，但也不怕战爭。他警告帝國主义者，"头腦应該清醒些、冷靜点。"他說："我是学步兵的，如有必要，願作一个志願老兵去支援埃及。"

中國人民政治协商会議全國委員会常务委員、中國人民外交学会会長張奚若說，英、法兩國和它們的親密伙伴美國对于苏彝士运河問題，用尽一切卑鄙、無賴、下流、可笑的手段，想挽救那不可挽救的东西。他們在無法可想無計可施的时候，还是不会死心的。中國有句俗話："不到黄河心不死"，这些帝國主义者可以說是"到了黄河心还不死"。不过全世界爱好和平和正义的國家和人民都堅决地站在埃及一边。那么，就是有人一定要甘冒不韙挺而走險，那也不过是一种"自尋短見"的作法而已。他說："我們只能劝人不上吊，不过假如他一定要上，你又有甚么办法呢！"

新近由埃及回國的中國伊斯蘭教朝覲团团長、中國赴埃及文化代表团团長、中國人民政治协商会議全國委員会副主席鮑尔漢說，我在埃及看到了埃及人民在納賽尔总統領導下实現苏彝士运河公司國有化时，表現了不可动搖的空前团結。他說，埃及人民是决不会屈服于任何外來武力的，苏彝士运河問題只有通过和平协商才能解决。鮑尔漢表示，一旦帝國主义真正掀起侵略埃及的战爭，他將帶着他的兩个孩子去为埃及的独立自由而斗爭。

中國人民政治协商会議全國委員会常务委員，台灣民主自治同盟主席謝雪紅在会上發言，她說：台灣民主自治同盟同其他民主党派和全國人民一道，堅决拥护我國政府在苏彝士运河問題上采取的嚴正立場。中國人民一貫爱好和平反对战爭。因此我們完全支持埃及人民这个正义的斗爭，就像全世界人民支持我們解放台灣的正义斗爭一样。

新近从埃及回國的王光英在会上介紹了他在埃及20多天中親眼看到的埃及人民上下团結一致反对帝國主义的無比热情，他說，曾經以12万人的白骨建設起苏彝士运河的埃及人民是决不容許任何人侵犯他們的主权的。

全國人民代表大会常务委員会委員陈銘樞在發言中指出，英、法如果沒有美國的撑腰，是不敢繼續堅持其违背正义和侵犯他國主权的狂妄企圖的，而美國之所以为它們撑腰，就是为了乘机攫取英、法在中东殖民的地位而代之。陈銘樞說，不論事情的演变怎样，或者是急轉直下勝利归于埃及，或者曠日持久地把問題拖下去，可以断言，英、法、美的陰謀都將以失敗而告終。

全國人民代表大会常务委員会委員、中國新民主主义青年团中央委員会書記胡耀邦發言說，解放了的中國青年对这样兩件事有最大的热情和最大的勇气，一件是建設祖國，一件是反对殖民主义。周总理所說的中國人民全力支持埃及人民的声明，完全表达了中國青年的願望。我們中國青年絕不希望战爭。但帝國主义硬要自找滅亡，那么，已經經过战爭充分考驗了的中國青年，一定会勇敢地毫無保留地同全世界人民和青年一起，把战爭的制造者埋到墳墓中去。

全國人民代表大会常务委員会委員王昆侖还在会上作了一首詩，表示对埃及人民維护主权独立斗爭的支持。这首詩說："苏彝河浪怒滔天，举世誰能隔岸观，曲尺鐮鋒齐抖擻，爭随郭老駕征帆。"

德意志民主共和國柏林人民警察乐团
——訪問演出——
演出时間：9月23日下午7时30分
演出地点：小吳門外軍区大礼堂
售票办法：团体票按各系統分配票数購票。对外零售票共350張，排隊購買，每人限購2張，售完为止。
零售票地点：湖南剧院
售票日期：9月22日上午8时起售票
湖南軍区政治部 湖南省文化局 主办

湖南师范学院启事
为保証教学人員有充分时間進行教学和科学研究活动，同时为了加强我院教学單位对外联系的計划性，避免忙乱，我院規定院外單位与我院教学人員接洽时間为每星期一、二、四、五的下午四时至六时，并亦先应有預約。希各單位协助执行。

征購启事
兹征購2·5—4噸七成新以上戰重汽車或中型帶拖斗吉普車一輛，如有願售者請与田心站鉄道部株洲工人技術学校接洽。

启事 我校自9月19日起啓用"湖南省長沙干部文化学校"新印章，原"湖南工農干部文化补習学校"印章即日作廢。
湖南省長沙干部文化学校

湖南人民廣播电台明天部分廣播節目
7:00—8:30轉播中央人民廣播电台关于中國共產党第八次全國代表大会的报道 18:15—中央音乐学院演播的節目：㊀女声独唱：我的花兒㊁長笛独奏：燕子㊂女声独唱：陽关里抱柴了哥哥㊃女声独唱：3天路程兩天到㊄女声独唱：人在外边心在家㊅琵琶独奏：飛花点翠㊆女声独唱：玻璃窗㊇二胡独奏：月夜㊈东蒙民歌：牧歌㊉鋼琴独奏：花鼓 22:15—工農兵戲院第30場 京劇：猫何月下追韓信（周信芳、刘斌昆等演唱）（听众特約） 19:00—22:15 轉播中央人民廣播电台節目

工人文化宮 电影 7:00 8:40 新局長到來之前（8:30 兒童場 动画片第四集） 舞会 7:30
建設 1:25 6:30 8:00 新局長到來之前
青年 2:35 7:35 9:15 新局長到來之前
烈士公園 电影 7:30 远方未婚妻 下午 8:00 文藝晚会 舞池7:30
文化 2:45 7:15 8:45 新局長到來之前
新華 3:15 7:45 9:15 新局長到來之前 同場加映彩色动画片—顆小螺絲釘
銀星 2:15 3:45 6:45 8:15 9:45 新局長到來之前

朝鮮故事影片·長影譯制
新婚夫妻
这是描寫一对新婚夫妻矛盾的生活故事，批判了在劳动競賽中的个人英雄主义和輕視妇女劳动的錯誤观点。
編剧：朱东人 導演：尹龍奎
翻譯：趙明 配音導演：林白
建設、工人文化宮、青年、烈士公園 9月26日起映

綠色山谷
苏联故事影片、長影配音复制
編剧：C·安頓諾夫 導演：T·罗金諾瓦
翻譯：李玉華 配音導演：邱世助
本片通过几个苏联小学生進行大胆的科学实驗，表現了兒童聪人的智慧，和他們对于建設共產主义祖國的热情与願望。
新華、文化、銀星10月1日起映

橄欖樹下無和平
意大利故事影片、長影譯制 編剧：利·迭·利白罗、卡·利察尼、朱·迭·桑德斯、張·布赵尼
導演：朱·迭·桑德斯 翻譯：黎歌 配音導演：李景超
本片榮獲第六屆國际电影節"特別榮譽獎"，它忠实地描繪了意大利牧民的苦生活，資產階級法庭的不公正，同时表明了爭取勝利最有力的武器是劳动人民的团結和合作。
新華、文化、銀星 9月25日起映

大众游藝場 电影 3:00 7:00 8:45 动蕩的青年时代
舞会 6:50 9:00 彈子房 文娛室开放
天心公園 7:30 露天舞場（票价1角3分） 7:30 露天花鼓戲（不另收費）

南昌市京剧三团
今明晚場7:30 別窑 孙悟空三盗芭蕉扇
12:30起售今明晚場票 票价 3、4、5、6角 湖南湘剧場

長沙市紅星京剧团 明晚場上演
今晚7:30 票价4角5角 文化部推荐剧本
李云鵬 許美玲 十五貫
挑滑車 綉襦記 長沙剧院

上海市張慧冲巨型魔術团 今晚7:45
巨型魔術 新型幻術 驚人雜技 电流奇術
中午12:30起售今明票票价3、4、5角 湖南剧院

遺失 营增字467644号工商税票一張，屠字648500、656073号屠宰税票报査联兩張，声明作廢 邵东縣税局孙啟柱 刘运乔

資料室

新湖南報

1956年9月22日 星期六 夏曆丙申年八月十八 明日秋分

第2569号 今日共4版

社址：長沙市經武門口 电报挂号 4357 电話：总机3381 晚班編輯室3384 新聞部 2344 讀者來信部 3310

今年，江漢平原廣大的肥沃土地上，農作物又喜告丰收。大批新粮正源源外运供应各地。这是堆積在漢水下游碼头上待运的大批新粮。

我國制成新式火車头

新華社旅大20日消息 我國設計和制造的第一輛1—5—1大型貨运机車，在大連机車車輛制造工厂試制成功。

18日上午，这輛机車从工厂开出，用每小时15公里的慢速逐漸加大到70公里的速度，沿着大連到北京的綫路往返运行了140公里。这輛机車的設計师、工程技術人員和親手制造这台机車的工人們，在行駛途中都对机車的部件，做了仔細檢查和研究。根据檢查結果，这輛机車行駛情况很好，在每小时达到70公里的时候，机車的各个部分都沒有發現不正常的現象。

这輛新型机車，比我國目前鉄路上普遍使用的ㄇㄎ一型运貨机車的牽引力大80%。它在千分之四的坡道上載重2,800噸，每小时可以行駛39公里，（ㄇㄎ一型机車載重同样的数量，每小时只能走20公里）。新机車每万噸公里省煤12%；每馬力的金屬消耗量，減少28.5%。

在新机車上普遍采用了机械化設备，代替了繁重的体力劳动。司爐工人只要看着仪表，輕拔自动加煤裝置，煤就可以均衡地被送入爐膛。新机車上还有自动加油机、風动搖爐机等多种新設备。司机室十分寬敞，光綫很好，并且有保暖保温裝置。

这輛新型机車是去年1月开始設計的。新机車的設計师、工程师和工人們在苏联專家的指導下，从設計到制造完成，一共只用了1年零8个多月的时間。

中國共產党第八次全國代表大会主席团
設宴招待各國兄弟党代表

新華社北京21日电 中國共產党第八次全國代表大会主席团在今天晚間举行宴会，招待应邀参加中國共產党第八次全國代表大会的各國共產党和工人党的代表。

应邀出席宴会的有55个國家的共產党和工人党的代表团、代表和观察員。

大会主席团常务委員会的成員毛澤东、刘少奇、周恩來、朱德、陈云、康生、彭真、董必武、張聞天、鄧小平等都参加了宴会。

在宴会上，毛澤东同志在热烈的掌声中致詞。他說，我們党的这次代表大会，有55个國家的兄弟党的代表参加，这顯出了各國工人階級的偉大的友誼和团結的力量。

毛澤东同志說，我們衷心地感謝你們的党和你們的人民所給予我們的鼓舞和支持。

毛澤东同志最后提議，为了共產主义的共同事業，为了各國工人階級、各國共產党、工人党、劳动人民党、劳动党、人民革命党之間牢不可破的团結，为了战無不勝的馬克思列寧主义學說的發揚光大而干杯。

在宴会上，刘少奇同志举杯，祝各國共產党、工人党、劳动人民党、劳动党、人民革命党的代表同志們的健康。

接着，刘少奇同志、周恩來同志、朱德同志和陈云同志相繼举杯向苏联共產党，向社会主义各國共產党和工人党，向亞洲各國共產党，向欧洲各國共產党、工人党、劳动人民党和劳动党，向美洲各國共產党和劳动党，向非洲各國共產党和澳洲各國共產党表示祝賀。

在宴会上，苏联共產党代表尤金同志和罗馬尼亞工人党代表乔治烏—德治同志先后致詞，并举杯祝賀中國共產党和中國人民在今后的社会主义建設事業中取得新的成就。

宴会自始至終都在國际共產主义大家庭团結、和睦、欢乐的空气中進行。

宴会結束以后，杜克洛同志代表法國共產党中央委員会，將巴黎公社时代的报紙送給中國共產党中央委員会。意大利共產党代表团也向中共中央領導人員送了礼品。

今晚，出席宴会作陪的，有中國共產党第八次全國代表大会主席团全体人員，中共第七屆中央委員和候补委員，中共中央各部門負責工作人員以及中共各省、市和自治区委員会的負責人。

邵陽專区各縣召开擴大干部会議
武裝干部思想加强生產救灾領導
邵陽縣表揚一批艰苦深入領導生產救灾的优秀干部和基層單位

本报邵陽电 邵陽專区各縣于10日起先后召开了擴大干部会議，共有14,600多人参加。会議武裝了干部思想，加强了生產救灾領導，根据各地不同情况，全面制訂了生產救灾規划。

各縣在会議上采取了算細賬，表揚好干部、总結歷年生產救灾的經驗等办法，帮助到会干部克服了怕困难和單純依賴政府救济的思想情緒。同时，对今年的灾情作了正確的估計，批判了虛报灾情的現象，并从各地实际情况出發，因时因地因社制宜，找出生產救灾門路。洞口縣通过算賬摸底，弄清了灾情程度，在这一基礎上全面制訂生產救灾規划。全縣制訂計划后，估計可能每人撈回粮食80斤左右。这样，帮助干部樹立了工作信心。有的縣还在擴干会上表揚了大批領導生產救灾的模范干部和基層單位，干部情緒更为鼓舞；邵陽縣的干部都表示决心与灾区人民同艰苦、共患难，把生產救灾工作領導起來。各縣还从机关里抽出了一定数量的干部，長期固定領導灾区生產救灾工作，加强对生產救灾的領導。各縣財經部門对支援灾区也作出了全面規划。

（本报邵陽專区記者站李蓬祁）

本报訊 邵陽縣生產救灾运动中涌現了一批艰苦深入、積極領導群众生產自救的优秀干部和基層單位。这些优秀干部和基層單位在9月13日中共邵陽縣委召开的擴大干部会議上，受到了縣委的表揚。

受到表揚的共有33个干部、兩个鄉党支部和一个青年团支部。其中有中共車家鄉支部書記唐玉怀，在受灾減產达60%的光家農業社里帶病工作，親自帶动社員克服困难日夜挖田，使全社100多石谷干田全部种上了秋季作物；他还关心社員、社干的疾苦，受到当地群众的拥护。黃荆鄉党支部書記謝維勝堅持工作，領導減產80%的黃金鄉开展生產自救，还帮助38戶重灾戶解决了生產和生活上的困难。湾塘鄉女副鄉長刘冀群率領兩个初級農業社社員日夜車水，战勝秋旱，完成了种秋蕎的任务。还有庙山鄉和花桥鄉兩个党支部的全部委員艰苦深入工作，領導群众勝利完成了秋种任务，紅石鄉青年团支部組織青少年在搶收中精打細收，取得了顯著成績。

这許多模范事迹，鼓舞了全縣廣大干部，到会的550名縣、鄉干部都紛紛表示决心：保証深入群众搞好生產救灾工作，爭取立功。（邵青）

不要强求划一，不要偏于一面

本报評論員

在糾正了处理各項具体經济問題中不按政策办事的若干缺点之后，目前在一部分地区又出現了兩种新的值得注意的情况。一种情况是：不考慮本地、本社的具体情况，死扣政策条文，强求划一，例如，有个農業社在处理社員自留地时，按社內耕地面積，每人一律留平均数的5%，有一戶人家全家有18口人，覚得留得太多，作不过來，要求少留点，社干部却拒絕了他的要求，說：“这是政策，不能少留。”另一种情况是：在反对盲目擴大公共財產的偏向以后，有的地方又偏到了另外一个極端，把应該轉为合作社集体所有的主要生產資料，例如耕牛、大農具等，也仍然留归社員私有。

在“中共湖南省委批轉省委農村工作部关于農業生產合作社合并、升級工作中若干政策問題的意見”这个文件中，曾經規定：社員自留地“每口人分配多少应根据各社的土地占有情况确定，一般不应低于每人平均耕地的百分之五，土地特殊少的地区，也可適当超过百分之五。”文件之所以作出这个規定，是因为考慮到前一时期各地留給社員的自留地一般偏緊，因此，根据全省各地土地占有的一般情况，大体上确定了一个百分比，以便各地在处理这个問題时有所遵循，更好地滿足農業社社員吃菜和飼养家畜的需要。但是，全省各地的土地占有情况是很不平衡的，就是在一縣之內，鄉与鄉、社与社之間也都各有差异，所以，文件不僅指出“每口人分配多少应根据各社的土地占有情况确定”，而且在确定百分比的时候，是从一般情况出發的，并沒有規定一律应該这样办。顯然，根据文件的精神实質，在处理社員自留地这个問題时，应該着眼于如何滿足社員吃菜和飼养家畜的正当要求，而不应該死扣“百分之五”这个数目字。像前面所举的那个例子，机械地按照“不少于5%”的規定給社員留下了过多的自留地，將來影响社員不能在社里積極出工，或是荒蕪了一部分自留地，这無論对農業社或是对社員本人，都將是一种損失。

盲目擴大公共財產，把社員住宅旁边的小塊園地和零星樹木、家畜家禽、小農具一律折价归公，这自然是錯誤的，因为它不是集体經营所必需，又不便于集中培育和管理，徒然增加社員群众的負担，并且使持有这些东西的社員感到很多不便。但是，反过來，耕畜、農具等应当折价归公的主要生產資料不折价归公，也是不对的。完全社会主义性質的高級社的主要标志，就是改变生產資料（包括土地、耕畜和大農具等）的个体所有制为合作社集体所有制；正是因为改变了这种生產資料的私人所有制，解除了旧的生產关系对于生產力的束縛，才能够促進社会生產力向前發展，不断地提高農業生產。如果耕畜、大農具等主要生產資料繼續掌握在私人手里，那么，將使高級社在生產經营上感到許多困难和不便；同时，社員的土地既已轉为合作社集体所有，社員再繼續保留这些主要生產資料，也沒有必要。所以，按照合理的价格將耕畜、大農具等折价归公，不僅为高級社集体經营所必需，也是廣大社員所乐于接受的。不能因为耽心干部在处理这些問題时作价不合理，就不將耕畜、大農具折价归公，那样做，实际上也是不对的。

总之，在处理各項具体經济問題时，要以有利于生產、有利于中、貧農的团結作为行动的准則，不要机械地搬用政策条文，也不要偏于一面。否則，就要犯主观、片面的毛病。

衡陽市一些机关团体
設法帮助群众解决生活困难

本报訊 衡陽市領導机关正着手帮助群众解决急需解决的困难。在此以前，衡陽市党政机关、群众团体和基層單位的領導人員，于8月中旬和9月上旬曾兩次对各階層群众的生活情况進行了全面、系統的訪問調查。

中共衡陽市委在9月上旬召开了全体委員（擴大）会議，專門研究了帮助群众解决当前生活困难的措施。9月7日，該市召开了全市直屬机关干部大会；会上，动員和布置反对官僚主义和主观主义，并且成立了3个領導小組，分別負責研究和解决有关組織群众生產自救、安置輔助劳动力、發放救济补助費和整修；兴建職工住宅等問題。当前，手工業部門不少行業生產任务緊張，便决定把一部分技術較簡單的工序轉为社員的家庭副業，使大批的輔助劳动力得到安置，可以解决500戶社員的生活困难。各國营商業公司的輔助劳动如裝酒、选藥、揀黃花菜、包糖果等，也可安置250人左右。对某些生活有困难的城市貧民，有关部門正准备組織他們打麻繩、搓草繩、縫麻袋、織網袋、打鞋底和打毛綫衣帽等，進行生產自救。市工業局、商業局、邮电局、輸运办事处等單位并且撥出40多万元兴建16,500平方公尺的職工住宅，現在已开始动工，年底建成后，可以解决625戶職工家屬的住宅問題。市第二机械厂、建筑工程公司、交通公司等10个單位，也及时撥出了6,754元的补助款，發給了227个有特殊困难的職工；第五五金生產合作社还給某些社員發了学費补助，帮助他們的適齡子女全部入了学。（伍光鉞）

長沙市人民委員会关于國慶節放假的通知（不另行文）

1956年國慶節根据國务院規定于10月1日、2日放假兩天。为照顧人民假日休息，經研究决定將9月30日星期日例假移在10月3日放假，9月30日照常办公。

克拉瑪依油田面積又擴大一倍
將成世界大油田之一
全國許多地方已探明大量石油儲量

新華社北京21日消息 据石油工業部統計：到目前为止，全國已經探明的可采石油儲量，大大超过了第一个五年計划中規定的指标。其中只新疆克拉瑪依油田已經探明的儲量和酒泉盆地新探明的儲量，就超过了第一个五年計划中規定要得到的可采儲量1倍左右。

克拉瑪依是我國已發現的最大的油田。这个油田从去年10月第一口探井出油到現在，有26口探井噴出了棕褐色的原油。最近根据伸出油田面積十几公里的另一口探井探明的資料，油田的面積又擴大了1倍。这样，这个油田將成为世界上大油田之一。同时，据地質專家的推断，克拉瑪依油田还可能和100公里以外的烏尔禾連在一起而成为我國第一个大油区。

柴达木盆地是另一个正在勘探的重点地区。从1954年到現在，地質人員已經發現了近百个可能儲油的構造，而且这些構造成群出現，有的緊密地連在一起；最大的構造有1千多平方公里。

除此以外，几年來地質人員在四川、貴州、甘肅等10多个省和自治区內，也發現了200多个儲油構造和几百处油气苗。玉門老君庙油田打探边井的結果，目前已知的油田面積比解放初期增加了好几倍；地質人員还在它的附近發現了几个小油田和新油層。四川盆地除了已經証实巴縣石油溝和璁灯山是儲量丰富的天然气田以外，今年又發現了黃瓜山气田。在盆地的其他部分，也找到了40多个構造。油苗和气苗的分布十分廣泛，現在正在進一步查明它的儲油情况。

全國石油勘探力量的增長是獲得以上这些成果的主要保証。旧中國虽然在1907年就有了石油工業，但是到解放前夕为止，全國所有的石油地質人員总共不过18人。現在，全國只石油勘探的技術干部就有2,500多人，加上工人和管理人員，共有3万多人在各地進行着各种勘探工作。

新華社旅大19日电 这里的中國科学院石油研究所在最近研究了克拉瑪依原油以后，認为这种原油質量很好。它含的硫、膠都很少，用來煉制飛机用油，生產率比玉門原油高。从这种原油可以提煉出最耐寒的柴油來。像这样能耐寒的柴油，目前从撫順頁岩油和玉門原油里还很不容易得到。此外，从这种原油里还可以提煉多种潤滑油和品質很好的瀝青等。

克拉瑪依油区第一座集油站輸油管鋪設工程，已在8月上旬开工，現在正緊張施工中，預計在今年內全部竣工。这个工程建成后，輸油管就把克拉瑪依十多口油井联接起來，大量的石油將从这座集油站运往煉油厂。

这是51噸重型挖溝机在挖掘集油站的总輸油道大溝。 高銳撕（新華社稿）

上海制成远距离控制設备

新華社上海20日电 上海公私合营宏音無綫电器材厂，最近为上海市电業管理局試制了一套远距离控制設备，这是繼北京之后制成的我國第二套自制的远距离控制設备。这套完全由我國工程师設計的設备，是由3个1人高的櫃子組成的，里面裝滿了各种电子管、濾波器、繼电器等电訊器材，絕大部分是國內制造的。第一个櫃子能够把远在几十里外变电站里的电流、电压等变化情况，随时指示出來；第二个櫃子能够發出信号去操縱安裝在几十里外的变电站里的第三个櫃子的动作；第三个櫃子能够根据第二个櫃子發來的信号，啓动或关閉控制电流、电压的开关。3个櫃子之間的信号，是采用有綫傳遞，每一路綫上都裝有自动核对信号的設备，保証准确無誤地操縱开关。变电站里安裝了这套裝置后，工人們不必冒着高电压的危險，在几十里外操作电鈕，發出訊号，就可以控制和測量电流、电压等变化情况。

宏音無綫电器材厂以半年时間試制成功了这套远距离控制設备，并且取得了經驗，可以成批制造以供应各地需要。

人民日报 社論

全力支持埃及人民的正义斗爭

我國國务院总理周恩來在9月20日向全國人民代表大会常务委員会作了关于苏伊士运河問題的报告。周恩來总理在报告中指出埃及收回苏伊士运河公司是完全合法的，同时揭露了英、法、美3國劫夺苏伊士运河的陰謀。周恩來总理表示，中國人民堅决支持埃及政府收回苏伊士运河公司的合法行动。中國人民同全世界爱好和平的人民一起，堅决地站在埃及这一边。他宣布，埃及人民在維护民族独立和國家主权的偉大斗爭中，可以指望中國人民的全力支持。

同时，从維护國际和平和安全、遵守万隆亞非会議的决議出發，周恩來总理警告那些企圖玩弄战火的人說，任何侵犯埃及主权和对于埃及实行武裝干涉的企圖，中國人民都不能置若罔聞。周恩來总理重申，中國政府堅决主張在尊重埃及主权和尊嚴的基礎上，通过和平协商解决苏伊士运河航行自由問題。

周恩來总理的这些話，表达了我們全体中國人民的思想、情緒、意志和願望。中國人民同埃及人民一样，曾經遭受过長期的殖民压迫，因此我們完全能够体会埃及人民寧願犧牲也要爭取独立、維护主权的热情和决心。对于过去的苦难的共同的記憶和对于美好的將來的共同的希望，使我們同埃及人民之間有着兄弟般的感情。埃及人民的欢乐和痛苦，也就是我們的欢乐和痛苦。我們决不能听任埃及人民再受帝國主义者的宰割。同时，站起來了的中國人民已經完全認識到了自己在國际大家庭中的地位和在維护亞洲和世界和平中的責任。我們决不能听任帝國主义者任意威脅和破坏亞洲和世界的和平。

周恩來总理代表中國人民向帝國主义者發出的警告，是非常及时的。9月15日，苏联政府在关于必須和平解决苏伊士运河問題的声明中，也曾經警告說，苏联作为一个大國，不能对苏伊士运河問題袖手旁观，不能不关心由于西方國家的行动而造成的局勢。印度尼赫魯总理在9月13日也指出，西方國家目前采取的步驟包含着引起冲突的嚴重危險。对于占世界近一半人口的这3个大國所提出的警告，正在倫敦策划所謂“使用國协会”的英、法、美3國，顯然决不能当作耳边風而不加理会。

現在，甚至从前支持英、法、美計划的許多人也已經認識到，苏伊士运河問題只能通过和平协商來解决，其他的道路是沒有的。在討論“使用國协会”計划的倫敦会議上出現的混乱局面，英、法、美在拉攏其他國家支持这个挑衅計划中所遭遇到的困难，充分証明了这一点。但是，正如周恩來总理所指出的，那些应邀参加倫敦会議的國家，仍然要嚴防掉進詭計多端的英、法、美3國所布置的对埃及進行武裝干涉的陷阱里面去。

参加倫敦会議的那些不願意支持英、法、美挑衅計划的國家，現在应当团結它們的力量，同全世界爱好和平的人民一起，迫使英、法、美放弃它們武裝干涉的打算，改走到和平协商的道路上來。通过这条道路的門还是敞开着的。埃及提出的組織一个足以代表使用运河各國的不同意見的談判机構的建議，已經得到了20多个國家的支持。苏联部長会議主席布尔加寧現在又提出了一个新的建議，主張在日內瓦召开美、英、法、苏、印度、埃及6國政府首腦会議，討論苏伊士运河問題。我們支持苏联的这个建議，因为它給和平解决苏伊士运河問題又开辟了一条新的道路。英、法、美3國政府如果不想自絕于亞非兩洲和全世界爱好和平的人民，如果不想拿自己的命运孤注一擲，它們就必須懸崖勒馬，开始進行实事求是的談判。（新華社北京21日电）

关于資本主义工商業改造高潮以后的新問題

——陈云同志九月二十日在中國共產党第八次全國代表大会上的發言——

新華社北京21日电 陈云同志（中共中央書記处書記）二十日在中國共產党第八次全國代表大会上的發言。

我同意毛澤东同志的开幕詞，同意刘少奇同志、周恩來同志、鄧小平同志的报告，同意修改了的党的章程和第二个五年計划的建議。

我國的社会主义改造事業已經取得了偉大的决定性的勝利。無論在工業、手工業、農業和商業中，社会主义經济都已經成为唯一重要的經济形式。但是大量的原來的非社会主义的經济成分如此迅速地轉变为社会主义經济成分，当然会帶給我們一些新的問題和新的任务。我現在想就这些非社会主义經济成分，主要是資本主义工商業，在社会主义改造高潮以后所發生的問題，包括由此而來的在國营企業中所發生的一些問題，發表一点意見。

我們党和政府对資本主义工商業的社会主义改造工作，已經進行了七年，要完成这个工作，还需要几年时間，而且还要進行許多工作。資本主义工商業实行公私合营以后，我們需要進行的工作有下列三个方面：一、对資本家方面的工作；二、对职工方面的工作；三、把資本主义工商業改造成为社会主义工商業。对于資本家方面，我們已經作了不少工作，如：規定定息的数額，对企業实行清產核資，陸續安排資方人員，逐步改進企業內部公私共事的关系等等。对于职工方面的工作，我們提拔了一批优秀的职工担任公私合营企業的公股代表，同时，我們正在拟制工資方案，使公私合营企業职工的工資与当地相同國营企業职工的工資标准比較起來，高的不降，低的逐步提高。但是应該說，半年多來，我們在公私合营企業职工中進行的工作是不充分的，这是一个疏忽。公私合营企業的职工是热烈拥护企業实行公私合营的，他們普遍开展了劳动競賽。但是由于我們的工作做得不够，也有一部分职工还有这样的疑問："在公私合营以后，职工的职权为什么反而降低了呢？""过去的資本家，今天在企業中为什么仍然有职有权呢？"职工的这些疑問，說明了我們在职工群众中工作做得不够和工作有缺点。資本主义企業实行公私合营，是企業所有制的一种根本改变，是資本主义所有制基本上轉为社会主义所有制的一种改变。这种改变，改变了公私合营企業中各个方面的关系。一九五二年反对行賄、偷税漏税、盜竊國家資財、偷工減料、盜竊國家經济情报的五反斗爭以后，在資本主义企業中普遍实行着工人監督生產，工会对企業管理方面有很高的权力。这种工人監督生產的办法，在公私合营以前是完全必要的，对于企業的生產和改造是有利的。把資本主义企業轉变为公私合营企業以后，工人階級的任务，就应該由監督生產進一步地实行由工人階級領導的國家直接管理生產。当然，國家在管理这些企業的时候，必須依靠职工群众，必須从职工群众中选拔有經驗的优秀分子参加領導职务和其他的管理职务，必須健全和坚决执行企業內部各种民主管理的制度。由工人監督生產轉变到由工人和國家机关所派的公股代表一起去管理生產，对于工人階級在公私合营企業中的管理权力來說，不是降低，而是提高；不是后退，而是前進。資方人員今天在公私合营企業中的有职有权和公私合营以前在私营企業中的有职有权，也有了根本的差别。公私合营以前的資本主义企業中資本家的有职有权，指的是企業的財產所有权、經营管理权、人事調配权等三种权力。公私合营以后，因为沒有完全廢除財產所有权，因而資本家在一定时期內仍得到一定的利息，但除此而外，經营管理权和人事調配权，都已經不屬于資本家，而屬于國家的專業公司。公私合营企業中資方人員的有职有权，它的內容，已經不是公私合营以前的三权，而是國家給予他們的一种普通工程技術人員和管理人員的职权，这不是資本家的职权，而是公务人員的职权。我國的工商業資本家是否具有生產技術和經营管理的知識呢？应該說，不像地主階級和官僚資本家一样，我國民族資本家中的絕大多数人，具有不同程度的近代生產技術和經营管理的知識。他們的生產技術和有用的經营管理知識，是我們所需要的。工人階級自己的有高度文化的工程技術管理人員，今后一定会成長，而且現在已經开始成長。但是就目前情况來說，民族資產階級包括它的知識分子是我國文化比較高的一个階級。应該向全体职工說明：工人階級不使用这批願意为我國繁荣富强的社会主义服务的民族資本家，对于工人階級的事業是不利的，讓他們为社会主义企業的生產經营服务，給予他們像全國人民一样的政治权利，是符合于工人階級利益的。为了使职工認識資本主义企業在公私合营以后的各个方面的变化，我們应該对职工群众進行一次廣泛的解釋；繼續提拔一批条件適当的职工到企業的領導职位上來；企業的領導人員应当注意管理工作的民主化；注意职工的工作条件和生活条件的必要的和可能的改善。只要把这些工作做好，那末，一部分职工的怀疑是会消除的。

上面所說的是对資本家和对职工的兩个方面的工作。現在我要說一說当前資本主义工商業改造所引起的关于工商業管理的一些新的有原則意义的問題。

首先，在資本主义工商業的社会主义改造取得了决定性的勝利以后，在过去几年中，特别是过去兩年中，國家經济部門为限制資本主义工商業而采取的一些措施已經成为不必要了。这些措施在当时是必要的，收到了成效的，但是这些措施不但在今天已經不需要，而且它們在当时也不是沒有缺点的，目前如果繼續采取这些措施，就必然会妨碍國民經济的進一步發展。

这是指一些什么样的措施呢？（一）國营商業对資本主义工業实行了加工定貨、統購包銷的办法。这在过去是必要的，在今后对于重要的輕工業產品也仍然是要統購包銷的，但是無区別地采取这种办法，就使一部分工厂不像原來自銷的时候那样关心商品的質量，因此，也妨碍了一部分工業品的質量的提高。（二）在实行加工定貨、統購包銷办法的情况下，國营批發公司的上下之間，也不能不大部分实行自上而下的派貨。向工厂定貨的工作集中于少数批發公司，基層商店不能根据消費者的需要，直接向工厂進貨。因此，商業部門向工厂所定貨物的品种規格減少了。國营批發公司發到各地的商品的品种和数量，就难免發生一些不合当地需要的情况，因而發生一些这里積压、那里脫銷的現象。（三）市場管理办法限制了私商的采購和販运。这些办法使農產品、農業副產品实际上成为由当地供銷合作社或國营商業独家采購，而沒有另外采購單位的競爭。因此，当着供銷合作社和國营商業对于某些農產品、農業副產品沒有注意收購或者收价偏低的时候，这些農產品和農業副產品就会減產。

其次，在農業、手工業、資本主义工商業的社会主义改造高潮中，由于形勢發展太快，具体的組織指導工作不容易完全跟上，也產生了一些暫时的、局部的錯誤，目前必須迅速加以糾正。这些錯誤是：（一）手工業在合作化的过程中，过多地实行了合并和統一計算盈虧，而这是不利于手工業的經营的。因此，一部分手工業產品發生了比自营时候質量下降、品种減少的現象；一部分服务性的手工業在合并經营的条件下，对于居民和手工業者自己都發生了許多不便。（二）資本主义工商業在改造高潮中也發生了一些盲目合并的現象，同手工業的盲目合并產生了类似的問題。（三）農業在合作化的过程中，对于应該由社員家庭經营的副業注意不够，再加上其他方面的影响，一部分農業副產品的生產有些下降。所有这些錯誤，都是暫时性的，局部性的，有些已經糾正了，有些还需要繼續糾正。

为了改变过去为限制資本主义工商業而采取的措施，和有效地糾正在社会主义改造过程中由于缺乏經驗而發生的一些錯誤，我們現在应該采取哪些措施呢？

第一个措施：我們应当改变工商企業之間的購銷关系。应当把商業部門对工厂所实行的加工定貨办法，改为由工厂購進原料、銷售商品的办法。商業部門对工厂產品的采購，采取下列兩种办法：（一）对有关國計民生和規格簡單的產品，如棉紗、棉布、煤炭、食糖等等，繼續实行統購包銷，以便保証供应、穩定市場。（二）对品种繁多的日用百貨，逐步停止統購包銷而改用选購办法，这就是在新的社会主义經济基础上，大体恢复一九五三年冬季以前的办法。凡屬选購的商品，商業部門有权优先选購；沒有选購和选剩的商品，可以由工厂自銷或者委托商業部門代銷。商業部門供应工厂原料的时候，不能采取好坏搭配的办法。除某些供不应求的原料可由國家分配以外，其他原料由工厂自由选購。上級商業批發公司不准向下面派貨，下級商店可以向全國任何批發机構自由选購，也可以向工厂直接选購。工業商業之間和商業的上下層机構之間采取这种选購办法的目的，是为了使工厂关心產品的銷路而提高質量，为了使商店適应顧客的需要，而不減少商品的花色品种。这种选購办法，同样適合于許多手工業產品。

第二个措施：工業、手工業、農業副產品和商業的很大一部分必須分散生產，分散經营。必須糾正从片面观点出發的盲目的集中生產、集中經营的現象。

合营工厂中有一部分是应該合并和集中生產的。但是就全國來說，大部分必須按照原來的狀况或加以必要的調整后分散生產、分散經营。絕大多数合营工厂是制造日用消費品的工厂，人民对日用消費品的需要是多样的，經常变化的。如果把許多小工厂合并成为大工厂，就它們適应市場需要來說，不会有小工厂分散生產的时候那样灵活。以染色布为例，在小的机器染厂里一个品种可以只染五、六十匹布，因此随时可以改变花色品种，適应人民需要。但是大型机器染厂改变生產程序的工程大，因此每个品种至少要染三百到五百匹布。如果我國的小工厂統統并成大工厂，那就决不能適应人民消費方面的多种多样和經常变化的需要。应該看到，解放以前，我國消費品的花色品种不比現在少，但是制造这些消費品的工厂，絕大部分是小工厂。有些同志認为，把小工厂合并成为大工厂，產量就会提高，因此，他們一心一意地合并工厂。我們需要一定数量的大工厂，因为許多最重要的工業產品是必須大規模生產的。然而，許多日用消費品工厂，并厂以后產量的所以提高，主要地是商品品种規格減少、產品單純的結果。这种"合理化"不能適应人民消費的需要，因此，我們不应当鼓励这种錯誤的合并。

手工業的制造性行業中，有一部分是可以適当合并的，但是絕大部分服务行業和許多制造行業不应該合并。为了克服由于盲目合并、盲目地实行統一計算盈虧而來的產品單純化、服务質量下降的缺点，必須把許多大合作社改变为小合作社，由全社統一計算盈虧改变为各合作小組或各戶自負盈虧。这种改变不但適合于絕大部分服务行業，而且適合于許多制造行業。因为手工業一般地帶有分散性、地方性，因此，在供銷業务上，必須以基層社自購自銷为主。中央和省市手工業領導机关和多数行業的联合社，只能作方針政策的指導，不应該自己經营進銷業务。

商業方面合并得过多的，也必須適当分散。小商小販在合作小組內的各自經营的办法，应該長期保存。若干國营批發公司，例如百貨公司、文化用品公司等等，应該把所屬的各行各業中許多已經改行了的原有私营批發商業人員，召集回來，在國营批發公司內部，成立分行分業的批發店，使百貨公司、文化用品公司等等國营批發公司現在分工太粗、業务不精的現象，得以逐步克服。为了適应工厂、商店、文教部門、其他机关对于品种繁多的進口商品的需要，对外貿易部对于原系私商現已公私合营了的進口商行，应該按照他們过去經营和可能經营的業务，組織分行分業的進口商店。并且召集一部分原在外籍商人洋行中經营各色各样進口商品的專業人員，來参加这些進口商店的工作。必須改变目前几个國营進口公司过于統攬全部進口商品而業务不精、不能適应社会需要的現象。

農業生產合作社的粮食、經济作物和一部分副業生產是必須由合作社集体經营的，但是許多副業生產，应該由社員分散經营。不加区別地一切归社經营的現象必須改变。許多副業只有放开手讓社員分散經营，才能增產各种各样的副業產品，適应市場的需要，增加社員的收入。在每个社員平均占地比較多的地方，只要無害于合作社的主要農產品的生產，应該考慮是否可以讓社員多有一些自留地，以便他們种植飼料和其他作物來养猪和增加副業產品。

目前資本主义工商業的改組工作正在开始，工商業和農業的集体經营和分散經营正在安排。我們必須及时地糾正只注意集中生產、集中經营，而忽視分散生產、分散經营的錯誤。否則，在生產方面、流通方面、为消費者服务方面已經出現的一些毛病，就会繼續發展。

第三个措施：我們必須取消市場管理办法中那些原來为了限制資本主义工商業投机活动而規定的办法。國家为了掌握粮食、經济作物和各种農產品，为了制止資本主义的投机活动，过去限制私商在初級市場上的收購，这种限制是必要的。今后，对于粮食、經济作物、重要的農副產品，仍然需要由國家統購或者委托供銷合作社統一收購。但是对于一部分農副產品，例如小土產，現在由当地供銷合作社独家統一收購的，应該改变为允許各地國营商店、合作商店、合作小組和供銷合作社一起自由收購、自由販运，禁止互相封鎖。这样就可以使那些小土產避免由于当地供銷合作社不注意收購或者收价偏低而減產，可以使貨暢其流。如果大家爭購而供不应求的时候，則应当在当地党政領導之下，按照各个单位需要的緩急來分配貨源。如果因为一时供过于求而各个收購單位全圖压价的时候，供銷合作社应該以正常价格照常收購，使農民不受压价的損失。为了適应自由收購和自由販运的需要，工商管理办法中今天已經不適用的部分，都必須加以改变。銀行匯款支付办法中，那种"買醋的錢不准買醬油"、"匯到甲地的款不准在乙地使用的机械限制的办法，必須改变。稅务、运輸、邮务机关过去为了制止投机活动而規定的在稅务方面、运輸貨物、邮寄商品方面的限制办法，应該根据新的情况加以改变，來活躍商品的交流。

第四个措施：必須使我們的价格政策有利于生產。一九五〇年三月以來，政府对農產品的收購价格是略有提高的，工農業產品在市場上的出賣价格是大体上穩定的，这样的物价政策是正确的，它对我國工農業生產的發展起了有益的促進作用。我們对主要農產品的收購价格是恰当的，但是有一部分農產品的收購价格偏低，妨碍了生產，应該加以調整。由加工定貨改为工厂購進原料、銷售產品以后，工業品中收价低了的部分，也將得到調整。目前在我國物价政策上存在着一种不利于生產的現象，就是出售价格方面，把穩定物价簡單地看成是必須"統一物价"，或者"凍結物价"。因此不同品質的產品差价縮小，优質得不到优价。这种价格政策，不能鼓励產品質量的提高，只能助長產品質量的下降。我國市場管理中的凍价办法，曾經起过制止私商抬价的作用。一九五〇年三月以前，我國經过十二年通貨膨脹，物价波动，因此全國人民害怕物价波动，要求物价穩定，这是完全可以理解的。但是我們必須看到不適当的价格政策，必然不利于生產。因此我們对于下列三种情况，不要因为物价在一定范圍內暫时上漲而有所恐懼。这三种情况就是：（一）由于按質論价，品質优良、成本較高的產品的价格，要適当地提高。应該看到，商品的質量下降是最大的漲价。例如本來应当使用一年的电灯泡，如果因为質量下降而只能使用三个月，实际上它的价格就漲了三倍。在某些消費品有質量下降現象的今天，提倡优質优价，实际上是降低物价。（二）消費品中的新產品，因为初制的时候成本高，只要消費者願意購買，应該允許它在初銷时期比之相同產品有一定程度的提价。等到成批生產而成本降低以后，再來根据可能情况加以降价。在現在某些消費品品种規格減少的时候，如果不采取这种政策，就不能鼓励消費品新品种的增加。（三）对于一部分小土產放松市場管理而改为自由收購自由販运以后，在实行的初期，收价也会抬高，因而就不能不在城市中相应提高銷价。应該看到，如果不采取自由收購、自由販运政策；而繼續讓当地供銷合作社或國营商業独家收購，那末，許多小土產会減產。如果城市所需要的小土產供不应求，政府又不可能配售，那末，需要小土產的人，就会在市場上抬价收購，現在若干种中藥材的价格猛漲，不正說明这种情况嗎？因此由自由采購、自由販运而來的一部分小土產在城市銷售价格方面的上漲，是一种暫时的現象，而且上漲的程度，我們仍然是可以約束的。这种价格上漲將促進小土產增產，等到供求平衡以后，它的价格就会回落到正常水平。我們应該采取自由采購自由販运，而不要害怕价格方面一时的一定程度的上漲，我們必須避免那种因为減產而來的暴漲。应該看到銷售价格必須服从收購价格，只有大量增產才能保持价格的穩定。

人們会担心我國采取上述价格政策和对日用百貨选購以后，物价是否还能保持穩定？我們認为可以保持穩定。人民生活必需的粮食、布匹等等，我們仍然統購統銷。允許自由采購自由販运的小土產的全部產值不过四十億元，采取选購办法的日用百貨不过四十億元，手工業品的选購和自銷部分也不过四十億元，所有这一百二十億元左右的商品不过占今年全國商品零售总額四百六十億元的四分之一略多一点，几乎四分之三的重要商品都由國家收購和銷售。而且四十億元小土產和四十億元准备选購的日用百貨在一九五四年以前絕大部分就是由私商經营的。四十億元手工業產品則直到今年春季手工業合作化以前，歷來就是由手工業者自由銷售的。一九五四年前，我們既然能够穩定物价，难道在資本主义工商業全部实行了公私合营，手工業和小商販絕大部分实行了合作化，社会主义經济力量大大加强以后，反而不能穩定物价？我們以为决不是这样。我們完全可以保持物价的穩定。

第五个措施：对某些生產品的國家計划管理的方法，应該有適当的变更。我們的國家計划，無論長期計划或者年度計划，对于日用百貨、手工業品、小土產，都只是把个别品种列入國家計划。此外，几乎全部不規定產品品种計划，这种办法是恰当的。但是國家計划对这些產品規定了每年的產值，对日用百貨的生產部門，規定了降低成本率，提高劳动生產率，利潤上繳額。所有这些規定的根据并不是确切的，絕大多数是估算的。但是因为國家計划規定了这些項目的指标，屬屬下达这些指标，又因为工厂的產品是由商業部門包銷的，因此，工厂的生產就往往只顧完成產值和利潤，而对于商品是否合乎市場的需要，却注意不够。我們应該把國家計划中对这些產品的各項指标只作为一种參考指标，讓生產这些日用百貨的工厂，可以按照市場情况，自定計划，進行生產，而不受國家參考指标的束縛，并且根据年終的实績來繳納应繳的利潤。只要全業开支嚴格遵守國家規定的財政制度，那末按年終实績來繳納利潤，并不会造成國家的損失。鑒于國家計划对許多工厂和商業部門不需要規定許多嚴格的指标，因此，除了必需的統計以外，不应該劳民伤財地去統計許多無用的数字，这样，可以大大減少統計人員。現在这些部門有許多人員，花費劳动于作用不大的統計数字。

我們要把資本主义工商業改造成为社会主义工商業。但是，我們应該按照什么方針指導这些企業的生產和經营呢？我們不应該讓消費品質量下降，商品品种規格減少，農副業產品減產，服务行業工作質量下降；相反，我們必須使消費品質量提高，品种增加，工農業產量擴大，服务行業服务周到。采取上述五項措施的目的，就是要把我國資本主义工商業改造成为这样一种有利于人民的社会主义工商業。

对一部分商品采取选購和自銷，使許多小工厂單独生產，把許多手工業合作社划小，分組或按戶分散經营，把許多副業產品归農業合作社員个人經营，开放小土產的市場管理，不怕有些商品的价格在一定范圍內暫时上漲，改变对某些部門計划管理的方法，所有这些，是否將使我國的市場有退回到資本主义自由市場的危險性呢？决不会这样。采取上述措施的結果，在我國出現的决不会是資本主义的市場，而是一种適合于我國情况和人民需要的社会主义的市場。我們的社会主义經济的情况將是这样：在工商業生產經营方面，國家經营和集体經营是工商業的主体，但是附有一定数量的个体經营。这种个体經营是國家經营和集体經营的补充。在生產的計划性方面，全國工農業產品的主要部分是按照計划生產的，但是同时有一部分產品是按照市場变化而在國家計划許可范圍內自由生產的。計划生產是工農業生產的主体，按照市場变化而在國家計划許可范圍內的自由生產是計划生產的补充。因此，这种社会主义經济的市場，决不是資本主义的自由市場，而是社会主义的統一市場。在社会主义的統一市場里，國家市場是它的主体，但是附有一定范圍內國家領導的自由市場。这种自由市場，是在國家領導之下，作为國家市場的补充，因此它是社会主义統一市場的組成部分。

采取上述措施，可以帮助我們解决目前國家市場上存在着的若干問題。但是同时应該看到，这些措施也会帶來一些新的問題，还需要進一步加以解决。在这一方面，我們还缺少必要的經驗。因此，我們所說的这些措施，必須慎重从事，穩步前進，經过試驗，逐步推行。

克服自滿松气思想，坚持勤俭办社，支援受灾地区

中共南縣縣委副書記 吳蘭波

今年，南縣早、中稻已基本上獲得丰收，晚稻和現有的旱土作物也長得很好。但是，部分鄉、社干部和農村党員却以此为滿足，普遍產生了自滿松气情緒，放松了对秋季生產的領導；許多農民也不積極出工生產了，只忙着安排家务事、走親戚、看戲、玩牌。如三岔河鄉永定社收拾插时，劳力出勤率达95%，到晚稻耘草时，出勤率降到45%以下。8月3日这天，从南縣三仙湖到下魚口兩里多路远地方，玩牌的農民就有27处。荔慶社党分支部副書記在7月下旬玩了5天牌。均安農業社經常有30多人大白天上街看戲。不少農業社甚至把"勤俭办社"的方針也置之腦后了，不該办的事現在办了，該办的事也提前办了，鋪張浪費現象很普遍。浪拔湖鄉大來社用了1,000多元起了8棟倉屋。青樹咀鄉有个農業社还打算花2,000多元建設一个油榨房。还有的社員用主粮煮酒、喂猪、喂鷄。三合農業社預分后，社員岳陽喜分了38塊錢，買毛綫、做新衣一次就用光了。青樹咀鄉仁慶社3大隊会計蔡偉良（党員）花了90多元为兒子办"十朝酒"，鄰居親戚前來"道喜"，还收捆了百多个工。以上現象如果發展下去，定会嚴重地障碍秋季生產的正常進行，影响全面丰收，影响社員增加收入。

8月中旬，縣委对以上情况曾作了認眞的研究和分析。一致認为：今年南縣早、中稻虽然丰收了，但是还沒有完成增產計划；農民全年的收成，还有60%長在田里土里，尚待收回，如不積極加强晚稻和現有旱土作物的田間管理，全面丰收是沒有保障的。其次，高級社在9月中旬即將全部建成，目前，由于并社升級工作中对高級社的优越性和有关政策还宣傳得不深不透，加上原來有些社減了產，因而还有相当一部分的農業社員情緒不高，顧慮重重，也有待于通过搞好秋季生產、从各方面增加社員收入的現实教育，來巩固和办好全縣的高級社。另外，今年全國有的地区水灾嚴重，我省部分地区也因遭受旱灾，粮食減產。灾区人民的生活是困难的，他們期待着非灾区，特别是粮食產区全面丰收，給予支援。南縣是我省重要產粮地区之一，爭取粮食作物的全面丰收，是具有十分重大的意义的。因此，繼續進行增產愛社教育，迅速地扭轉干部、群众，特别是鄉、社干部和農村党員在丰收后的自滿松气思想，坚持貫徹"勤俭办社"的方針，爭取全面丰收，是縣委面臨的一項突出的、重要的任务。縣委决定从8月下旬起，在全縣范圍內开展以"加工增育秋季作物、开展多种經营、弥补受灾損失"为中心內容的增產節約运动，以推动当前生產，巩固高級社，爭取实現90%的社增加生產和90%的社員增加收入。

目前干部和党員松气的原因，主要是丰收后，看到群众有了吃穿，便滿足了，或認为"千斤丰產"难于实現，不如讓大家欢欢气；而有的社干部和党員是因为社里減了產，遭到社員一些指责，灰了心；在并社升級中，少数社干部認为自己职务安排不当，也闹情緒。針对这些思想情况，我們采取从上而下、由党內到党外，通过个别談話，召开組織生活会和社委会，適当地進行批評教育，着重分析早稻中稻丰收后農村的新情况和新任务，說明爭取全面丰收的意义，使他們明确责任，堅定信心。比如青樹咀鄉81个社干部，原來大都不安心工作，經过教育以后，就有76个安心工作了。在提高社干部和農村党員的思想覺悟的基礎上，再通过他們向群众進行增產節約的宣傳教育工作。向群众進行教育时，注意說明增產節約的重大意义，并通过对比算賬方式，說明晚稻增產是完全可能的，早稻減產的社，也可以通过晚秋作物的增產，把減產損失撈回來。

与此同时，还大力宣傳生產政策，特别是誰种誰收政策，宣傳增產不增購，余粮不全購等，帮助農民解除顧慮，充分發揮農民群众的生產積極性。

要爭取全面丰收，实現90%的社增產，90%的社員增加收入，还在于發动各農業社从社到戶制定切实可行的增產節約計划。到9月8日止，全縣已有近200个農業社从社到戶制定了計划，并已行动起來。通过制定計划，大大的鼓舞了社員的生產情緒，現在下田生產的社員逐漸增多了，全縣已有60%的晚稻田追施了石灰、大粪等肥料，有70%的晚禾扯了兩道草。許多社为了增加社員收入，繼續貫徹"勤俭办社"方針，繼續了一切非生產性的开支，杜絕鋪張浪費現象，保証將生產收入的60—70%分配給社員。武聖宮鄉桃花社根据節約計划，下半年可節省开支2,000多元，僅办公費一項就省掉了400多元。許多社員根据"滴水成河，粒米成羅"的精神，从一切小的地方着手節約粮食，免掉一切不必要的开支。桃花社社員郭泰初改用糠菜喂猪后，近兩个月就節省了9斗大米。增產節約計划还有一項重要內容，就是因地制宜地开展多种經营。均和農業社找出了挖塘、摘遊子等12項副業門路，全社將增加收入1万3千多元，平均每戶可增加收入32元，原來的15戶減產戶也能增加收入了。

实現增產節約計划的重要保証在于加强党的領導。并鄉撤区和实現高級合作化以后，農村的組織形式有了改变，縣、鄉兩級党委必須相適应地改進領導方法。最近縣委大都深入下去了，及时發現和解决問題，以指導面上工作；同时注意增强提高鄉总支的領導水平，效果很好。鄉总支注意加强集体領導，总支委員和鄉干部也都深入到社進行工作了。農村中逐進行了整党工作，以提高党員覺悟，使每个党員都能够在办社和生產工作中發揮积極的作用。

学習各國兄弟党先進經驗！加强無產階級偉大的國际主义团結！

美國共產党全國委員会的賀电

新華社北京20日电 美國共產党全國委員会給中國共產党第八次全國代表大会的賀电。全文如下：

中國共產党中央委員会

親愛的同志們：

美國共產党全國委員会向中國共產党第八次代表大会，并且通过你們的大会向全体中國人民致最热烈的兄弟的祝賀。

你們的大会是在全世界和平、民主、民族解放和社会主义的力量取得了具有偉大歷史意义的進展的时候召开的。日內瓦和万隆已經成为我們时代的路标，它指出了全人类走向和平、以及仍旧处于殖民地制度或半殖民地制度束縛下的億万人民走向民族解放的道路。

中華人民共和國的誕生是巨大社会变革的結果。这变革是由于社会主义划时代的在苏联建立，由于偉大的中國人民在中國共產党領導下發揮了爭取解放的崇高偉大的作用，由于盟國对德國和日本法西斯主义作战勝利所造成的。

中華人民共和國也是推动世界進一步走向和平、自由和人民幸福的巨大的力量之一。中國經过数十年的反动暴政和內战，受尽了帝國主义列强的掠夺，而人民的解放帶來了民族复兴，使全人类都感到驚奇。你們在不到七年的时間里，就在經济、社会、政治、文化等各方面都取得了卓越的成就，这应当归功于以毛澤东为首的偉大的中國共產党的領導。这些成就進一步証明了人民民主制度和社会主义比資本主义优越。我們相信，你們的代表大会所要討論的第二个五年計划將为走向社会主义开辟新的廣闊的道路。

在中國革命斗爭的年代中，美國人民和中國人民之間建立了牢固的充滿同情的关系。我們兩國人民在第二次世界大战中为了战勝日本軍國主义和法西斯軸心而建立起來的同盟，進一步加强了这种关系。今天，尽管有反对中國人民的各种誹謗，尽管華尔街在远东实行侵略政策，但是大多数美國人都蔑視蔣介石，把他看作声名扫地的傀儡。在我國人民中間，要求采取步驟緩和远东緊張局势、要求同中華人民共和國建立正常关系的情緒在日益增長。这种要求包括接納中華人民共和國進入联合國，美國政府在外交上承認中華人民共和國，以及在我們兩國之間發展互利的商务关系和文化交流。我們美國共產党人肯定地認为，美國和中國之間的关系的正常化是符合我國民族的最高利益的，对于結束冷战和促進所有國家之間——不管它們的社会制度如何——和平共处也是必要的。我們嚴厉地譴責艾森豪威尔政府和美國國会对中國所采取的反动政策，我們和越來越多的民主人士、民主团体一起，要求作根本的改变。

我們党面臨着一个艰巨的任务，就是要努力促成反壟断資本和維护和平的廣泛的联盟。組成这种联盟的可能性正不断增加。虽然类似法西斯的史密斯法，塔夫脫—哈特萊法以及其他的麥卡錫式的進攻仍然在繼續進行，可是正遭到我們越來越廣大的人民的日益堅强的抵抗。一九五六年已經不同于一九五一年，即使在美國也是这样。事实上，爭取恢复我國憲法权利法案的斗爭已經有了新的动力。为了爭取人民福利，劳工的团結正在擴大。人民对东西方协商的要求正在增强。爭取黑人在經济、政治和社会方面完全平等的斗爭达到了空前的高漲，他們从中國和其他亞洲國家人民的解放斗爭得到鼓舞。在这种情况下，我們党正在对它过去的工作徹底的重新估价，并且正在尽一切力量來加强它同群众的联系，發展廣泛的爭取經济安定、民主、和平的民主統一战綫运动。尽管受到了各种各样的鎮压和阻撓，我們同其他進步力量在一起，怀着極大的信心迎接未來。我們深深地感到遺憾的是，美國人民正在努力除去的我國的鉄幕仍然阻擋着我們到國外去，阻擋着許多非党的美國人士到國外去。由于这个原因，我們不能够派遣兄弟般的代表团出席你們的代表大会。

衷心地祝賀你們的大会成功，祝賀你們在自由、和平、社会主义的偉大事業中取得新的勝利。

中美兩國人民和他們的工人階級先進部隊的友誼和团結万歲！

致兄弟的敬禮。

美國共產党全國委員会 主席：威廉·澤·福斯特 总書記：尤金·丹尼斯

英國共產党代表团团長波立特致詞全文

新華社北京21日电 英國共產党代表团团長波立特同志二十日在中國共產党第八次全國代表大会上的致詞。全文如下：

我們代表团怀着自豪和荣幸的心情代表英國共產党向大会表达我們热烈的、兄弟的祝賀。

你們的代表大会將会把一系列的划时代的成就記載下來，这些成就不僅改变了億万中國人民的生活，而且对于我們今天見面时所处的嶄新的世界形势的形成也有貢献。

中國擺脫了帝國主义的束縛，建立了真正代表人民的政府，这个偉大的國家正向着社会主义迅速前進。这是二十世紀最偉大的事件之一，也确实是歷史上最偉大的事件之一。

世界上有一些愚蠢和盲目的人想無視事实和否認現实。他們裝作好像中國革命并沒有發生过。他們妄想否認中華人民共和國的存在。他們幻想他們能够把帝國主义的枷鎖再一次套在中國人民的身上。

对于这种人——在英國也有少数这样一些人——我們要告訴他們，他們不配称为真正的政治家。他們对人民的偏見和憎恨蒙蔽了他們，使他們完全脫离了現实。

这些反动分子是有的，但是他們也越來越不得人心。世界上億万普通人民，包括英國的劳动人民在內，不論过去和現在，都把中國人民的勝利看作一件值得欢呼慶賀的事情。

英國的劳动人民始終对中國人民怀着热烈的友好的感情。当中國工人抵抗外國压迫者和國內反动派的進攻的时候，英國劳工运动曾屡次表示支持和声援。

你們許多人都知道我們的老同志湯姆·曼在这方面所作的努力，知道他在二十年代为英中友誼的事業所作的工作。

今天，我們兩國人民的友誼比任何时候都更加重要了。國际緊張局势已經有了緩和，但是嚴重的危险仍旧威脅着世界和平。

这种危险是特別由于英國和其他帝國主义者的态度所引起的，他們反对殖民地人民的解放斗爭，竭力要用武力來阻止他們前進。

英國和法國对苏彝士运河問題所抱的态度，就是这样的用意。

这也說明了，英帝國主义在塞浦路斯的政策为什么那样野蛮和殘忍。在怯尼亞，殖民主义者屠殺了成千的非洲人，并把成万的人关進監牢。

在馬來亞，他們对馬來亞人民犯下了駭人的罪行，獵取人头的达亞克人、化学武器和炸彈，都被他們用來阻止馬來亞人民取得起碼的工会权利和民主权利。

英國絕大多数人民是反对保守党政府由于埃及維护自己的合法权利、把苏伊士运河收归國有而对埃及所采取的好战政策的。

我們相信，英國人民决不会支持对埃及人民使用武力的任何措施。正如英國人民有权利把他們的資源收归國有一样，埃及人民也有同样的权利。

英國殖民主义者在埃及將遭到他們在印度、巴基斯坦和緬甸所遭到的同样的命运。

現在，世界上沒有任何力量能够阻止一切擺脫了帝國主义枷鎖的國家的和平發展，也沒有任何力量能够阻止全世界各殖民地的人民贏得民族解放和独立。

我們相信，这种繼續实行殖民压迫政策的企圖，是注定要失敗的。这种企圖不僅違反了殖民地人民的利益，而且首先違反了英國人民的最大利益。犧牲性命的是劳动人民，这些战爭使得賦稅加重，生活水平降低，这后果也都由他們承担，而大壟断資本家却从殖民地剝削中取得了利潤。英國人民和殖民地人民有着共同的利益和共同的敌人。他們需要進行共同的斗爭來反对压迫他們的帝國主义。

我們自己的民族独立是和殖民地人民爭取独立的斗爭联系着的。因为，由于英帝國主义所采取的政策，在英國自己的土地上也駐扎了美國的軍隊和飛机，英國的政策大大地受到美帝國主义者态度的影响。

这表現在英國政府沒有为中華人民共和國的進入联合國出过任何力气，而中華人民共和國的進入联合國是絕大多数英國人民所支持的要求。

这表現在英國政府接受了美國所策动的禁止东西方貿易的措施，这嚴重地妨碍了英國經济的發展，并且在很大的程度上是目前英國汽車工業等一些工業經济困难的原因。

我們反对保守党政府的对內和对外政策。这些政策給英國人民造成了日益加深的困难——物价上漲，工資不讓增加，房租加高，社会服务事業減少。我們正在努力团結整个的劳工运动和工人階級运动，为反对保守党和反对資本主义而斗爭。

英國的劳工运动是資本主义世界里最强有力的劳工运动。只要有了团結和正确的政策，它就可以用它的力量打敗保守党并且向社会主义迈進。

我們为中國人民的輝煌勝利而欢呼，这也是因为我們抱着从社会主义先驅者們繼承下來的这个社会主义目标。一九一七年苏維埃國家誕生了。这个第一个社会主义國家是全世界工人和農民的灯塔和鼓舞力量，使他們确信社会主义是能够建設起來的，而且証明它比資本主义优越。

現在同苏联在一起的，又有了东欧的人民民主國家和中國。

这些國家正怀着希望和信心走向一个光輝燦爛的未來。它們是和平的最有力的保衛者。它們所采取的政策符合全体進步人类的利益。

英國人民总有一天也会作出决定：結束資本家和地主的統治并沿着英國的道路走向社会主义的时候已經到來。我們相信这样的一天已經不远了。

为了使这一天早日來臨，我們在英國的人將尽一切力量來改進和加强我們党、共產主义青年团和"工人日报"，作为工人階級团結所不可缺少的基礎。

我們知道你們的代表大会將更進一步鼓舞和引導偉大的中國人民走向和平和社会主义的新勝利。因此我們从心坎里怀着热烈的、眞摯的、同志的感情祝賀这次代表大会。

和平和英中人民的友誼万歲！

中華人民共和國万歲！

中國共產党万歲！

西班牙共產党代表团团長伊巴露丽致詞全文

新華社北京21日电 西班牙共產党代表团团長伊巴露丽同志二十日在中國共產党第八次全國代表大会上的致詞。全文如下：

同志們，朋友們：

我代表西班牙共產党和中央委員会向你們的代表大会致以衷心的祝賀，并通过各位代表同志向在共產党領導下勝利地把中國建設成为社会主义工業强國的偉大的中國人民致敬。

在这个簡短的賀詞中，我要向中國共產党中央委員会表示深切的感謝，感謝它使我們能够参加这个意义重大的代表大会。这个大会將大大地有助于为爭取社会正义和社会主义而从事斗爭的整个工人运动和社会主义运动。

西班牙人民和中國人民在战略上处在亞欧兩洲的兩端。

中國人民在东方，西班牙人民在西方。

我們相距数千公里；但是遙远的距离并不妨碍中國共產党和西班牙共產党之間，西班牙人民和中國人民之間具有共同的利益、共同的抱負和共同的思想，这些共同点消除了地理上的隔閡，縮短了我們之間的距离。

馬克思列寧主义把我們所有的人联合在一起。各國的共產党，在馬克思列寧主义的旗幟下，根据本國的特点，尋找通向社会歷史發展必然要走的社会主义道路。

在我們歷史的一个英勇而光荣的階段里，同时發生了中國人民反对日本帝國主义、反对蔣介石的斗爭和西班牙人民反对佛朗哥、反对意大利、德國法西斯軍隊的斗爭。

在中國解放軍的部隊里唱着有关西班牙战爭的歌曲，在馬德里的战斗里我們的战士滿腔热情地注視着光荣的中國人民軍隊的行动和他們的每一个勝利，我們战士慶祝这些勝利就像自己的勝利一样。

今天中國正在奠定社会主义社会的基礎，而西班牙人民还繼續着反法西斯主义的斗爭，繼續着爭取西班牙民主的斗爭。我們确信在不久的將來，我們的街道上也將要举行慶祝大会。

中國所建設的一切，中國所实現的一切，特別是你們的第八次党代表大会——在会上堅定而令人信服地指出了在爭取民主和社会主义的斗爭中無產階級和農民以及民族資產階級联盟的成效和必要性，——这一切对于我們为我國資產階級民主革命的發展所作的努力和斗爭，对于反对佛朗哥將軍的独裁政府的斗爭，將有非常大的帮助。

因为你們不僅以列寧主义的态度闡明了这个联盟的必要性，而且在实践中証实了这个联盟是可以实現的，証实了社会的改造并不会断絕那些忠于祖國的資產階級的生路，証实了他們在社会歷史發展所要求的偉大社会改造中可以和人民在一起發揮很大的作用。

这就是中國共產党对于和平事業，对于工人运动，对于全世界各國的共產党和資產階級的民主力量所給予的巨大帮助，这个帮助使他們在观察重大的民族問題的时候，不是从主观的个人观点出發，而是从社会主义事業和各國人民進步的整体利益出發。

苏联共產党第二十次代表大会闡明了和平过渡到社会主义的可能性，这就为工人階級的团結以及工人、農民和資產階級民主力量的联盟开辟了極为廣闊的道路。

你們，中國共產党的同志們，在代表大会上用你們的經驗給我們指明了这个可能性怎么样才能实現。你們不但給工人階級，而且給資產階級也指出了新的和平發展的道路。这条道路使各國人民能够避免过去注定無法避免的同类相殘和苦难。

在深切地感謝你們的斗爭、你們的犧牲、你們的努力和你們的帮助的时候，我向你們，中國共產党的同志們保証，西班牙共產党將根据你們的經驗，根据偉大的苏联共產党的經驗和整个世界共產主义运动的經驗，努力把我國一切的民族力量結成一条民主進步的牢固的战綫，这个民族力量在我國爭取和平民主与社会主义的斗爭中是和人民福利、國家富强具有共同利益的。

中國共產党第八次代表大会万歲！

和平和各國人民的友誼万歲！

巴西共產党中央委員会的賀詞

新華社北京21日电 巴西共產党中央委員会致中國共產党第八次全國代表大会的賀詞。全文如下：

致中國共產党中央委員会及其卓越的領袖毛澤东同志，以及全体参加中國共產党第八次代表大会的同志們：

巴西共產党中央委員会謹以巴西共產党人和劳动者名义，并深信它也轉达了大多数巴西人民的感情，向中國共產党第八次代表大会致以热烈的兄弟般的敬禮，并借此表示它对光荣的中國共產党和它的中央委員会的热爱和敬仰。

巴西的劳动者和所有的爱國者及民主人士怀着愉快和热誠的心情关注着中國人民的斗爭，并祝賀它在建造新世界的道路上取得的具有重大世界意义的成就。

我們把中國人民革命的勝利当作自己的勝利一样來慶祝，这一勝利結束了中國人民为爭取自由、独立和反对外國帝國主义和反动的封建勢力的統治的整个的一个时代的英勇斗爭。

我們怀着最大的兴趣关注着这个革命的結果，这个革命为中國人民普遍發展經济、發揚民族文化和增進劳动者的物質福利开辟了寬廣的前途。中華人民共和國在它的七年里，向全世界顯示了它的强大和偉大的生命力。

共產党和人民政府把中國人民团結成为强大的不可战勝的力量的方法，对我們來說是一个重大的經驗，我們对于在反抗帝國主义压迫者和國內反革命勢力的斗爭中用來建立和巩固作为人民民主制度的基礎的牢不可破的工農联盟的方法也深表欽佩。

人民革命的勝利和七年來所取得的成就使中華人民共和國成为被压迫的人民反对帝國主义反动勢力，反对殖民主义压迫，爭取自由和民族独立的解放斗爭的强大因素。中華人民共和國已經以强國的身份出現于國际舞台，和偉大的苏联一起，領導着由爭取國际安全和世界和平的力量所組成的强大陣营。

在我們領導我國人民進行爭取自由、独立和巴西的進步的斗爭中，我們深深感覚出中國人民革命的勝利和新中國的建設事業在一切被压迫的民族的人民生活中起着進步的作用。因此我們对于中華人民共和國在和平解决國际問題中所起的不可估量的作用，以及它在爭取亞洲及世界和平的斗爭中的巨大意义極为重視。为此，我們爭取和中華人民共和國政府建立貿易和外交关系，爭取密切我們兩國人民之間的友誼，要求結束至今在联合國依然否認中華人民共和國的合法权利的不正常現象。

我們向英勇的中國共產党致敬，也就是向中國人民的卓越成就的开創者和組織者致敬。忠于馬克思列寧主义的旗幟和無產階級國际主义事業的中國共產党，正在領導着中國人民走向新的勝利。

我們衷心地預祝中國共產党、中國人民政府和光荣的中國人民，在徹底战勝敌人和建設社会主义的斗爭中取得新的成就。

你們的第八次代表大会，对于正在为爭取自由、民族独立、反对外國帝國主义的束縛而斗爭的各國人民來說是一个經驗教訓和啓發力量的新的宝庫。因此巴西共產党最热切的关注着你們的工作，等待着你們的工作的結論，尤其是与我們在國內所領導的斗爭有关的一切問題。

中國人民久經考驗的領導者，中國共產党万歲！

向中國共產党第八次代表大会致敬！

光荣屬于偉大的中國人民！

巴西共產党中央委員会总書記

路易斯·卡洛斯·普列斯特斯

一九五六年九月七日 里約热內盧

德國共產党代表团团長雷曼致詞全文

新華社北京21日电 德國共產党代表团团長雷曼同志二十日在中國共產党第八次全國代表大会上的致詞。全文如下：

親爱的同志們！

德國共產党中央委員会代表团，向光荣的中國共產党代表大会，致以兄弟般的战斗的敬禮。我們通过你們，親爱的同志們，向工人階級和農民致敬，向在共產党領導下的建設社会主义的全体中國人民致敬。

德國帝國主义和法西斯主义为夺取世界霸权而進行的殘酷的第二次世界大战过去不到十年，他們又來准备新的复仇战爭。德國的軍國主义分子被美國帝國主义选中來充当反对欧洲民主、進步和社会主义的憲兵。

因此，德國的軍國主义者和法西斯軍官們又獲得武器，德國的青年們又要当炮灰。在重新武裝的过程中，人民僅有的一点民主权利不断縮小，輿論备受压制，和平、民主和國际友誼的斗士遭到威脅和逮捕。禁止德國共產党，更是在联邦共和國計划建立軍事独裁政权的又一步驟。

德國帝國主义者效法希特勒的榜样，用瘋狂的沙文主义的迫害手段，用对于馬克思主义的迫害手段，打着骯髒的反共旗子，以准备战爭。

德國帝國主义者公开宣傳用小型战爭占領德意志民主共和國，因为如他們所說，小型战爭不一定馬上就是世界大战。不久以前一个法西斯將軍霍辛格說："我們一有十二个师的軍隊，我們就要同法國人說另一样的話了。"同样，他們日益强烈地要求恢复一九三七年的國界。

同志們！德國帝國主义分子及其阿登納政府逐步在联邦共和國建立軍事独裁政权，并推行挑衅的外交政策，这就說明对欧洲和平的危险的威脅是來自这些德國帝國主义分子。

但是，德國人民并沒有忘記法西斯独裁的痛苦經驗和第二次世界大战的慘痛教訓。因此，重新武裝，首先是实行义务兵役制，禁止德國共產党，都遭到工人階級以至廣大市民階層的拒絕和抗議。青年廣泛地拒絕实行义务兵役制。有很多工会会員在他們的工会决議中声明反对义务兵役制。廣大的青年准备抗拒服兵役。

和平統一德國的思想，日益为联邦共和國人民所接受。人們，首先是工人，要求同德意志民主共和國和解，同一切鄰邦，同苏联，同中國人民建立和平关系。

我們共產党員，对我國人民以及对一切其他國家的人民，負有重大的責任。我們一定要更好地在工人中，在劳动人民中，在知識分子中，宣傳揭露德國帝國主义危害德國人民及其他國家人民的罪惡計划，使我國人民知道他們自己在和平、民主和進步斗爭中的重大責任。

德國共產党堅定不移地以馬克思列寧主义为基礎，为爭取自己在联邦共和國的合法存在，为維护和平、民主和社会進步，为取消軍國主义和約束軍火壟断資本家和大地主政权，为結束阿登納的統治而斗爭。共產党擁护德國的和平統一，擁护一个民主的德意志國家。为达到这些目的，我們党为爭取工人階級的团結一致，为爭取同社会民主党同志联合行动并团結一切爱國人士而奋斗。

德國軍國主义分子及其阿登納政府害怕这个偉大的人民运动，因此，我們人民的敌人禁止了我們的党。

但是，一个在工人階級中和人民中有着根深蒂固的基礎的政党是不可能扑滅的，这样的党是不可能从工人階級和民族的生命中夺去的。德國帝國主义就像不能消滅德國工人階級和德國人民一样，它不能消滅德國共產党。德國共產党同工人階級和人民一起生活着，一起战斗着。德國帝國主义曾經多次企圖击敗社会主义运动，但是歷史証明，在这战場上被击敗的总是帝國主义者，而工人階級政党則日益壯大，从而社会主义日益壯大。現在，阿登納先生和他的法西斯將軍們，就像过去希特勒尽管用血腥恐怖手段也沒有达到消滅共產党的目的一样，也不会达到目的。

在反对德國帝國主义和軍國主义的斗爭中，我們并不是孤立的。我們德意志民主共和國的兄弟姊妹們，在德國統一社会党的領導下，正在建設社会主义。他們决不会撒手丟开工農政权。不管反动分子怎样進行迫害和誹謗，他們的建設事業的光輝照耀着联邦共和國的人們。

我們每一个人天天都感到和看到世界上社会主义确定不移地比資本主义优越，并且不断地向新的勝利前進。以苏联为首的、为人类謀幸福的社会主义的世界体系一定日益壯大。

親爱的同志們！我們在你們的代表大会上已經獲得了对于我們的工作極有意义的教導，我們一定要把这些教導傳达給我們党，傳达給工人階級、農民、知識分子和一切爱好和平的人們。

同志們！在禁止我們党的事件上，我們得到了关于無產階級國际主义的卓越的証据。中國人民也表示了他們的义憤。中國共產党中央的声明，对西德工人階級和我們党在反对德國軍國主义、爭取民主、爭取我党的合法存在的斗爭中，是一巨大的援助。

全世界都看得見，我們在西德進行我們的斗爭并不是孤立的。并且同时也对反动勢力顯示得清清楚楚，不受懲罰地在國內國外推行其侵略政策的时代已一去不复返了。

中國共產党及其以毛澤东同志为首的中央委員会万歲！中國工人階級、農民、中國人民万歲！

中德人民的友誼万歲！

偉大的列寧的党、一切共產党和工人党的榜样、光荣的苏联共產党万歲！

世界工人階級和世界人民爭取和平、民主和社会主义的斗爭万歲！

阿根廷共產党代表团团長阿尔瓦雷斯致詞全文

新華社北京21日电 阿根廷共產党代表团团長阿尔瓦雷斯同志二十日在中國共產党第八次全國代表大会上的致詞。全文如下：

在这次具有歷史意义的代表大会上，我們謹代表我們的党中央委員会和阿根廷的共產党人，向偉大的中國共產党、向它的親爱的領袖們、向出席大会的朋友們及各兄弟党的代表同志們，表示我們最热忱的衷心的敬意。

在中華人民共和國國慶日即將到來的时候，我們謹向它和它英勇友好的人民致敬。中國人民在光荣的共產党的指引和領導下，找到了一条能团結一切爱國力量的統一战綫的道路，在具有歷史意义的革命斗爭的时期里，徹底地摧毁了帝國主义和封建的黑暗統治，獲得了解放，并且建立了一个不断進步的人民民主的新制度。今天，中國人民正在沿着社会主义改造道路勝利地前進。

中華人民共和國所走的勝利的道路，無疑就是光輝的馬克思列寧主义路綫在中國具体情况下正确运用的勝利和結果，它对我們阿根廷的共產党人來說，是一个宝貴的榜样，这就是，你們的党有着中央委員会集体智慧的領導，同时又善于吸取了光荣苏联的偉大社会主义革命的丰富經驗。所有这一切都为國家的進步和人民的幸福开辟了新的道路。

我們敢說，这次代表大会將在你們共和國的生活中，标志一个重要的时期，大会宝貴的决議不僅將有助于社会主义陣营的巩固，也將又一次大大地推進各國人民間最大最廣泛的友誼。这一切对于和平运动，对于全世界男男女女为避免战爭的恐怖并爭取裁減軍备和各國人民間的和平諒解而斗爭的运动將是一个巨大的支援。

我們阿根廷兄弟代表团的同志們能够参加你們的会議，深深地感到欣幸，我們表示感謝。我們將努力体会和吸取会議的重大經驗。

在你們反对帝國主义和封建主义，并爭取民族独立和解放的划时代的勝利斗爭中所取得的經驗，鼓舞并加强了像我國人民一样的那些在为民族和社会解放而斗爭着的殖民地、半殖民地及附屬國人民的信心。

在目前國內的政治情况下，我們的党面臨着一个偉大的爱國任务：把一切進步力量团結在一个廣泛的全國民主統一战綫內，以便战勝帝國主义、反动大資本和地主寡头政府——他們保持着我國的落后狀态，剝夺了民主权利，使劳动群众生活貧困。但是我們可以肯定地說，抵抗这种反民族的政策的情緒正在人民群众中增長着，我國的工人階級和人民要过自由、独立、進步与和平的生活，并且正在为它而斗爭着。

作为这些抱負的旗手的我們的党，在馬克思列寧主义科学的指導下，并繼承了我們民族英雄們的优良遺產，正推進和組織这一解放斗爭，并且正为竟致能促進各种不同的政治和社会力量間相互了解的道路而努力，以便建立一个具有進步的社会內容的民主联合政府。我們目前提出的迫切任务就是：要堅决制止目前由反动寡头政府和帝國主义集团唆使的不断的政变和反政变，因为它們企圖建立傀儡投降政府，同时希望堵塞劳动群众爭取的民主和人民的出路。

但是，当前國际形势的發展和我們本國的实际情况，証明了苏联共產党第二十次代表大会分析是正确的，殖民体系正在崩潰而人民反对帝國主义和寡头政权压迫的斗爭在全世界各地——包括拉丁美洲在內——展开着。

我們阿根廷的共產党人堅持着这些斗爭，并且相信，只要我們吸取各國兄弟党重大丰富的經驗，依靠工人階級，發展工農联盟和組織人民爭取权利的斗爭，加强我們在廣大群众中的建党工作，我們一定也能在工作中取得巨大的成就。

在这意义上，親爱的中國共產党的同志們，我們相信，你們的代表大会对我們的党和阿根廷的工人階級來說，將是个巨大的、無可估計的帮助。

我們也相信，当我們以我國工人階級、農人和進步群众的名义預祝你們的会議和你們的工作計划圓滿成功的时候，我們是表达了他們的思想的，因为你們的会議和工作計划是國家的强大和英勇的中國人民的幸福的基礎。

偉大的兄弟党中國共產党和它的中央委員会万歲！

中華人民共和國万歲！

進步人类的領袖、光荣的苏联万歲！

各國人民的友誼万歲！和平万歲！

各國共產党兄弟般的友誼万歲！

馬克思列寧主义的科学理論万歲！

中國—阿根廷人民的友誼万歲！

馬來亞共產党中央委員会的賀信

新華社北京21日电 馬來亞共產党中央委員会給中國共產党第八次全國代表大会的賀信。全文如下：

親爱的同志們！

馬來亞共產党中央委員会全体党員，向中國共產党第八次全國代表大会致崇高的敬意和衷心的祝賀。

中國共產党第八次全國代表大会的召开，不但对于六億中國人民是一樁大喜事，而且对于全世界爱好和平的人民也是一樁大喜事。

今天，全世界人民，特別是亞洲和非洲被压迫各民族人民，时刻都在注視着在共產党領導下的偉大中國人民所不断取得的一切成就。他們在为反对殖民主义爭取民族独立的斗爭中，从極其丰富的中國革命經驗中吸取了有益的教訓，从而鼓舞了各國人民更堅定地沿着自己的道路前進。

我們的祖國——馬來亞，目前还沒有獲得独立。爭取祖國的完全独立，这是馬來亞人民和馬來亞共產党始終不渝的奋斗目标。正因为如此，殖民主义者發动了久达八年以上的旨在鎮压民族独立运动的殖民战爭。

这个殖民战爭給馬來亞各族人民帶來了無限禍害。我們的党曾經为了恢复我國的和平提出了合理的主張，并且做出了不懈的努力。非常遺憾的是，馬來亞当局还未識破殖民主义者的"以馬來亞人打馬來亞人"的陰謀，企圖用軍事力量來要挾我方無条件投降。我方已經不止一次指出，这种違反人民意願的政策是永远不能实現的。馬來亞当局这种錯誤的政策，使遭受了八年多的殖民战爭的各族人民的痛苦日益加深，造成了各民族人民的大团結不能早日实現，馬來亞独立事業因而也就遭受極大的損害。

我國各族人民現在繼續在为恢复國內和平而進行不撓的斗爭。他們热切地希望各國人民在为恢复我國和平方面給予同情和支持。他們也欢迎國际各种有益于恢复我國和平的善意的調停。如果馬來亞和平得以恢复，不但是我國各族人民的幸事，而且对亞洲和世界和平也是一个重大的貢献。

我國是一个民族复雜的國家，挑撥各族人民之間的良好关系从來是殖民主义者执行其分而治之政策的主要手段。因而，我國各民族人民的眞誠团結是進行反殖民主义斗爭，实現我國民族独立的决定因素。如果我國各族人民之間的团結得以巩固，全國各民族、各階層、各政党、各地域以及所有爱國人士的反殖民主义的廣泛的統一战綫能够迅速建立起來，我國独立、民主、和平的事業也就必然能够得到勝利。

親爱的同志們，請允許我們通过你們党的第八次全國代表大会，向正在勤劳勇敢建設社会主义的偉大中國人民表达馬來亞各族人民的敬意。

偉大的中國人民万歲！

偉大的中華人民共和國万歲！

光荣的中國共產党万歲！

馬來亞共產党中央委員会 主席：穆沙·宾·阿默德 总書記：陈平

比利时共產党代表团团長范穆克尔克致詞全文

新華社北京21日电 比利时共產党代表团团長范穆克尔克同志二十日在中國共產党第八次全國代表大会上的致詞。全文如下：

親爱的同志們：

請允許我代表比利时共產党中央委員会向你們第八次全國党代表大会致以比利时共產党人和我國所有热爱和平和進步的人們的兄弟般的祝賀。

比利时是一个小國，虽然它在國际事务中并不能起决定性的作用，但是它却具有一定的重要性影响。

比利时借它在剛果的殖民地，占有了資本主义世界中几乎全部鈾產量。

我國政府的首腦們——大富豪們，决意把这些鈾用作备战的需要，比利时的大金融家在同前几届政府的合謀下，已把这筆財富交給了美國的战爭販子們。他們用鈾來制造原子彈和氫彈，他們儲存这些炸彈就是为了反对全人类。

当然，我國政府首腦們的这种既定政策是与我國劳动人民的意志相抵触的。比利时共產党和進步人士为使鈾用于全人类和平事業所作的不断的斗爭，就是我國劳动人民意志的表現。

应該指出：苏联提出的有关原子能方面的建議在我國已引起巨大的反应。

我國政府已被迫对比利时和美國所締結的条約作了若干修改，就像过去在群众的压力下政府曾被迫將兵役期限由二十四个月減至十八个月所作的一样。

但是这些修改并不起决定性的作用，美國对比利时的控制是如此之强，某些首腦人物对國际金融家是如此卑躬屈膝，要使比利时適应國际緊張局势的緩和，尙須進行廣泛的活动。比利时共產党一定会完成人类所交給他們的这一任务。

同志們！新中國在比利时享有很大的威望，这不僅由于新中國有遼闊的疆土和六億人口，更重要的是在于它在新的經济建設方面所取得的成就和它堅定不移地执行了和平与緩和國际緊張局势的政策。

因此，比利时正式承認中華人民共和國已成为比利时各階層廣大人民的要求了。在現政府中占有多数地位的比利时社会党的全國代表大会曾兩次一致通过要求和人民中國建立外交关系的动議，这一动議体現了比利时工人階級的深切願望。比利时的一些財政和金融集团的首腦人物，在經济方面日益迫切的需要的推动下，也贊成承認新中國。我們的众議院議長、比利时和國际工人运动的老战士卡米尔·欧斯曼斯即將來中國訪問，我們深信，他率領的議会代表团回國以后，一定会在發展我們兩國之間的友好关系和承認人民中國方面作最大的努力。

親爱的代表同志們！無論如何，你們可以相信：一个負責的政府而其中大多数的成員要取得比利时工人階級的支持，对迫切要求承認一个在國际事务中起極大决定作用的國家这件事情竟充耳不聞，这种情况是很快就会結束的，哪怕美帝國主义者从中加以反对。

代表同志們：祝你們工作順利，祝你們在建設社会主义社会和爭取和平的斗爭中取得偉大的勝利！

中國共產党和它的一千万名党員以及以毛澤东同志为典范的由久經考驗的馬克思列寧主义者所組成的党中央万歲！

以实現人类幸福和自由为共同目的的全世界共產党和工人党的团結万歲！社会主义万歲！

緬甸共產党中央委員会的賀信

新華社北京21日电 緬甸共產党中央委員会給中國共產党第八次全國代表大会的賀信。全文如下：

親爱的同志們：

我們向中國共產党第八次全國代表大会致以尊敬的祝賀！

中國共產党是一个对馬克思列寧主义宝庫作了貢献的党。中國共產党創造性地运用了馬克思列寧主义，从帝國主义及其傀儡的統治下解放了世界上人口最多的整个中國。中國的解放，是繼十月社会主义革命后最大的一次人民勝利，对于还沒有得到解放的殖民地和半殖民地國家來說，是一个很有帮助的榜样。

中國共產党还正在創造性地、按照自己的情况運用馬克思列寧主义，和平地向社会主义过渡，这对于那些还沒有建成社会主义的國家來說，也是一个榜样。

今天，尽管有某些帝國主义國家不承認中國共產党領導的中華人民共和國，但是，形势已經發展到这样的程度：世界和平事業沒有中國的參加是不行的。

緬甸和中國从古以來就是親密友善的鄰邦，而和平共处的五項原則的制定使中緬人民的关系更加密切起來。在这个問題上，我們对同意宣布和中華人民共和國友好相处的緬甸政府表示完全支持。

目前，緬甸內战已經進入了第九个年头。虽然緬甸共產党为了停止內战和实現國內和平作了多次努力，但是，人民所絕不願意的內战还在繼續進行着。我們完全相信，緬甸能够停止內战和重建國內和平。本此信心，緬甸共產党將和人民群众一道，百折不撓地奋斗下去。

我們深深相信，这次大会將为完成中國社会主义建設向前推進一步，并將繼續發展和巩固世界和平。

祝中國共產党第八次全國代表大会成功！

中國共產党万歲！

緬中友誼、团結万歲！

緬甸共產党中央委員会

在中美兩國大使級会談中

我國代表就禁运問題提出协議声明草案

外交部發表声明要求美方不要借故拖延談判

新華社北京21日电 中華人民共和國外交部發表关于中美兩國大使級会談的声明。全文如下：

1956年8月21日，中國方面在中美兩國大使級会談中就禁运問題提出了以下的协議声明草案：

"为了逐步改善中美关系和和緩國际緊張局势，

"王炳南大使代表中華人民共和國政府、約翰遜大使代表美利堅合众國政府，协議声明：

"中華人民共和國和美利堅合众國認为，应該各自主动采取措施來消除目前阻碍他們兩國之間的貿易的障碍。"

早在1955年9月間，中國方面就在中美会談中提出了取消禁运的問題，由于美國方面要求首先討論"放弃使用武力"，我方同意了美方的要求，就美方所提出的議題同美方進行了將近1年的討論。在討論过程中，中國方面一再提出了中美双方和平解决兩國之間的爭端而不訴諸武力的方案，建議举行中美外長会議來和緩和消除台灣地区的緊張局势。但是，美國方面却一直堅持侵犯中國主权和干涉中國內政的要求；因此，双方一直沒有能够达成协議。为了使中美会談不致成为無意义的拖延，我方建議开始討論禁运問題，并且提出了上述的方案。

美國方面虽然表示并不反对討論禁运問題，但是却又声称，只有对"放弃使用武力"的問題达成协議后，才能对禁运問題進行討論，在这以前討論禁运問題不会有結果。同时，美方在"放弃使用武力"的問題上，仍旧堅持侵犯中國主权和干涉中國內政的要求，絲毫沒有改变。这样，美方一方面使双方不能对"放弃使用武力"問題达成协議，另一方面却又把达成协議作为討論禁运問題的先决条件，实际上就是拒絕討論禁运問題。这就使中美会談不能取得任何進展。

中美会談不应該象这样毫無意义地拖延下去。目前，全世界都希望有关方面在解除禁运的問題上采取一些積極措施。中國方面提出的方案是符合于这一廣泛而深切的願望的。中國方面認为，中美会談双方应該在中國方面已經提出的方案的基礎上，对禁运問題進行討論并且达成协議。

布尔加寧就苏伊士运河問題答复美國記者

主張召开6國首腦会議尋找解决問題途徑

新華社北京20日电 据塔斯社莫斯科19日訊：苏联部長会議主席布尔加寧对美國"國际新聞社"副社長兼总經理金斯伯里·史密斯說，苏联政府已經表示主張通过談判的方式，公正、和平地解决苏伊士問題。为了促使这个問題得到这样的解决，苏联政府准备参加埃及、印度、法國、英國、美國和苏联的政府首腦会議。

布尔加寧的这番話是他对史密斯所提的一个問題的答复。史密斯的这个問題是："为了防止中东的战爭威脅，苏联政府是否准备立刻参加同埃及、印度、法國、英國和美國政府的國家首腦一級的会談？"

史密斯在一封拍給布尔加寧的电报中还問他，他認为上述國家領導人举行会議是否能够找到和平解决苏伊士問題的办法，这种解决办法既要能維护埃及的主权，又要能保証世界上一切船只在苏伊士运河上的航行自由？

布尔加寧說："毫無疑問，苏伊士問題的和平解决办法是能够找到的。大家知道，埃及政府已經表示准备同其他有关國家一起重新審查1888年君士坦丁堡公約和締結关于运河航行自由的协定。埃及的这个建議打开了和平解决苏伊士問題的道路。"

布尔加寧說，"有关运河航行自由的相应协定，終究应該在一切有关國家参加的廣泛的國际会議上，通过对这一問題進行的討論來达成"。

史密斯还問："如果上述國家的領導人能够就解决苏伊士运河問題达成协定，苏联政府是否願意把这一协定提交联合國批准？"

布尔加寧說，"苏联政府不反对把这一协定提交联合國。"

对于举行会議的时間和地点的問題，布尔加寧回答說，苏联政府准备在与会者認为適合的任何时候和任何適当的地点参加这种会議，只要上述其余各参加者同意举行上述会談。他說，"会址可以是，例如，日內瓦，当然这得要瑞士政府的贊同"。

埃及报紙重視布尔加寧的新建議

新華社北京21日电 据塔斯社开罗20日訊：埃及报紙十分重視苏联部長会議主席布尔加寧对金斯伯里·史密斯提出的問題的答复。所有的报紙以头条大标題刊載了布尔加寧答复的全文。"共和國报"、"人民报"、"消息报"、"埃及日报"和"埃及進步报"用了这样一些彩色标題："布尔加寧主張召开苏伊士运河問題6國会議"，"俄國建議在日內瓦举行6國会議"等。

"埃及日报"的社論着重指出，布尔加寧所說的苏联政府准备参加苏伊士問題6國会談的話，引起了整个世界輿論的注意。这家报紙寫道，他的話为緩和目前的緊張局势和尽速解决苏伊士問題打开了道路。

毛主席支持埃及的講話受到印度报紙欢迎

新華社新德里20日电 旁遮普"文日报"新兴紀报"，19日發表社論欢迎毛澤东主席在中國共產党第八次全國代表大会开幕詞中宣布支持埃及。社論說，毛澤东主席"說出了6億中國人民的看法"。对埃及的正义事業的支持具有重大的政治意义，并且"是对美、英、法这样的帝國主义國家的嚴重警告。"

社論說，埃及并不是孤立的，它得到苏联、中國等社会主义國家，阿拉伯國家以及其他亚非洲國家的支持。社論最后說："我們希望关于維护和平的金石良言会被接受，帝國主义國家不会干出發动战爭的蠢事來"。

倫敦18國会議充滿矛盾和困难

許多國家反对"使用國协会"計划或对計划表示冷淡

新華社倫敦21日电 由西方3國片面召集的討論建立"苏伊士运河使用國协会"問題的18國会議9月19日上午在倫敦开幕。英國外交大臣劳埃德和美國國务卿杜勒斯在發言中竭力为侵犯埃及主权的"使用國协会"計划辯护，但是在会議上發言的多数國家代表却表示了極大的怀疑和保留。

劳埃德重彈濫調

英國外交大臣劳埃德在开幕詞里說，英國的立場仍然沒有改变。英國政府不能同意把运河置于一國政府或者一个人的毫無約束的管制下，他說，在这个原則問題上是不可能妥协的。

劳埃德說，英國政府認为，关于"國际管制"运河的杜勒斯計划仍然有效，"國际管制"在法律上并不是站不住脚的。他又說，英國政府从來沒有怀疑过在某个階段需要把問題提交联合國安全理事会。

劳埃德在解釋"使用國协会"計划的时候說，基本的主意是要給18个使用國以某种可以說是永久性的合作的形式。他說，使用國有权联合起來，以設法保障它們的利益。1888年公約并沒有規定，它們必須接受埃及政府提供的服务，也沒有規定如果它們不接受这些服务的話就要剝夺它們通过运河的权利。他說，此外，必須有某种使用國組織同埃及政府打交道。

杜勒斯詭計多端

美國國务卿杜勒斯在开幕会議上向出席各國代表提出了一个建立"使用國协会"的6点計划。他在發言里强調埃及的行动所引起的局势的"嚴重性"。杜勒斯为建立"使用國协会"的概念辯护說："当根本利益受到威脅的时候，联合起來对付共同的危險是自然的、基本的"。

杜勒斯提出的6点計划是：一、18國繼續進行目前的合作。

二、18國繼續以1956年8月23日發表的國际管制运河的联合声明作为談判永久解决办法的基礎。

三、聘請一些协助船只通过运河的管理人員。杜勒斯說：他并不排除这种可能性，在一种臨时的、事实上的实际管理基礎上尋找同埃及运河当局一定程度的合作，虽然埃及目前可能不願意同意一項以条約形式体現的永久安排。他說：这样的管理人員可以由熟悉航运業务，能够根据要求、代表成員國船只行事的一个行政代理人領導。这个代理人能够供应有經驗的引水員；协助成員國船只安排有秩序地参加通过运河的交通形式，帮助配合通过或是繞过运河的路綫，如果后一种办法証明是必要的話；他还能够征收和支付在运河的保养和通航方面適当的数目的經費。

四、协会应該有一个小小的管理委員会，由18國选出來的人組成，它能够使18國不断獲悉事态發展的情况，在必要时把18國召集在一起，委任行政代理人以及确定他的权力和支配与控制他的行动的原則。杜勒斯还談到抵制苏伊士运河的長期替代办法。他說現在有很多人在談到大型油船繞道好望角和敷設新的油管。我希望使用國协会的管理委員会將不断了解所有这些計划。

五、协会应該有一筆由成員國預先墊付的適中的工作基金，这筆基金由以后因为所作的貢献而从成員國那里收到的款項來償付。

六、参加协会不会使成員國承担任何义务。但是杜勒斯馬上接着說：我們希望，协会的成員國將自动对它們的船只和支付运河通行费方面采取能方便协会的工作和建立它的威信和权力的行动。

瑞典、伊朗、西班牙代表主張繼續同埃及談判

在杜勒斯提出他的6点計划以前，瑞典、伊朗和西班牙的代表發了言。

瑞典外交大臣恩頓要求同埃及繼續進行談判。他指出，西方國家实际上并沒有同埃及就实質問題進行过眞正的討論。他說，看來最好同埃及進行談判，努力謀求澄淸埃及政府在合理的运河使用制度下保証航行自由和保养和擴大运河等問題上願意提供的保証。

恩頓說，"为納赛尔总統和埃及人民在他們的國家主权要求的主要概念下所能够接受的解决办法找到一个协議范圍，不应該是不可能的；因为这种國家主权仍然是会提供实际的國际保証的。"

恩頓重申了北欧3國的主張，就是把全部問題提交給联合國。

伊朗代表阿达蘭也認为同埃及談判的大門沒有关閉。他認为18國到現在为止僅僅对埃及作了解釋，而下一步应当是進行談判，在这以后再同联合國接触。

西班牙外交部長阿塔霍也發表了类似的意見。他并且認为，会議应該仔細考慮埃及提出的关于組織一个足以代表使用苏伊士运河各國的不同意見的談判机構的建議。

新華社倫敦21日电 在18國倫敦会議9月19日的下午会議上，有不少的國家反对"使用國协会"計划，或者对这个計划采取冷淡态度。

这种情况使3个發起國感到不安，它們一直要求团結一致，并且堅持要实行这个計划。杜勒斯在下午会議末尾再次發言，企圖用威脅的語調使会議相信，單是努力謀求和平是不够的，还有必要謀求所謂符合于正义和國际法的解决办法。

巴基斯坦不同意成立"运河使用國协会"

巴基斯坦外交部長努恩反对"使用國协会"和任何使用武力的想法。他說："巴基斯坦堅定不移地主張和平解决，在任何情况下都决不支持含有使用武力意思的任何建議。"

他在一开头就明白表示，巴基斯坦代表团的出席会議并不表示巴基斯坦同意參加所謂使用國协会。

他宣称，根据1888年公約的規定，对运河航行自由負責的是埃及，而且只有埃及。他怀疑在安全理事会上控訴埃及怎样能加强使用國的地位，因为埃及已經拒絕承認使用國协会。

努恩說："由于(巴基斯坦)位于中东地区，由于不可分离的信仰上和文化上的联系所造成的与这个地区的結合，我的國家和人民非常关心这个地区和平的維持。"

他繼續說，巴基斯坦人民同全亚洲和中东人民一样"認为現在的建議意味着一种强制的解决"，因此"我國不能同意这个建議"。

他認为使用國应当堅持通过同埃及談判的办法和平解决这个爭端，他建議会議考慮这种意見。他建議放弃組織使用國协会，建議使用國邀請埃及政府進行談判，并且建議擴大談判范圍。他最后說，由于任何解决办法都必須在埃及和使用國之間达成，而运河是埃及的不可分割的一部分，因此"应該找出使这种会議得以实現的方法來"。

丹麦、挪威代表主張把問題提交联合國解决

丹麦首相漢森的發言也强調說，应該不以使用武力的方法來解决冲突。他說，必須按照协商的方法行事，又說："求得解决的最好的办法就是同埃及進行直接的談判。"他还說，这个問題現在就应該向联合國提出。

他說，建議中的使用國协会是需要埃及方面的合作的。既然埃及已經拒絕了这种建議，那末，使用國协会作为一种便利运河交通的机構而發揮作用的先决条件就不存在了，因此，他"对于按照这种办法能否解决問題抱有嚴重的怀疑"。

漢森說，要成立一种使用國家的联合机構，具有决定性的問題在于，这种联合机構应該有什么权利，它的职权范圍如何。他又說，除了照他說必須放弃的作为帮助船只通过运河的那种任务之外，也可以为了其他的目的和目标而成立这种机構。他說："我主要想到的目的是，安排替代性的供应綫，还有从各使用國搜集一切必要的情报，并且向有待成立的联合國的某种机关提出这种情报，而且还同那个机关進行談判。如果我們能够一致同意使使用國协会的任务限于这些目的，那末，我想我們就是按照建設性的实事求是的方式行事了。"

漢森又說，由于憲法上的緣故，他不能够在这次会議上表明他的國家的最后态度。

漢森最后主張立即向联合國發出呼吁，要求联合國采取行动，关于这一点，他支持瑞典外交大臣在当天上午会議上所提出的建議。

挪威代表也說，目前已經是把問題提交联合國的时候了。意大利代表也有同样的意見。

日本代表西春彥就关于成立运河使用國协会的計划提出了6个問題，杜勒斯回答了这些問題以后，日本代表沒有表示态度。

在19日下午会議上發言的各國代表当中，表示完全同意三國計划的只有澳大利亚、新西蘭、荷蘭和西德。

埃塞俄比亚、葡萄牙和土耳其都还沒有表明态度。

接着会議休会，定20日上午复会。

要聞簡报

胡志明主席和越南兒童欢度中秋節

胡志明主席20日晚上和1,500多个越南兒童一起欢乐地度过了中秋節。在寬敞的主席府里，胡志明主席接受了兒童們的献花，并且親自指揮兒童們唱歌，和兒童們一起看电影。

印度副总統应邀將來中國訪問

印度共和國副总統沙·拉德哈克里希南博士应中華人民共和國主席毛澤东的邀請，將于10月中旬來中國訪問。

一批留美学生和科学、工程人員回國

最近从美國回到廣州的留学生和科学、工程人員陈家鏞、楊嘉墀、郭慕孙、汪敏剛、刘蓉、桂慧君和徐斐等7人，在廣州游覽参观后18日去上海探望家人，并轉道去北京。

苏加諾到达維也納訪問

印度尼西亚总統苏加諾18日到达維也納作私人訪問。

錫蘭政府代表团离廣州回國

以克劳德·科里亚为首的錫蘭政府代表团，在19日上午乘火車离廣州回國。

印度尼西亚國会代表团抵莫斯科

印度尼西亚共和國國会代表团，应苏联最高苏維埃的邀請，18日夜間从赫尔辛基乘飛机到达莫斯科。代表团由印度尼西亚國民党議会党团主席哈迪率領，总共有21人。

苏丹妇女代表团到达北京

苏丹妇女代表团一行10人，19日晚上乘火車到达北京。代表团团長、苏丹妇女联盟执行委員遵拉特·穆罕默德·哈桑女士發表談話說："我很高兴能來到这里來了解你們的國家，虽然我們距离你們的國家很远，但是我們感到我們是处在好朋友中間。"

（据新華社消息）

德意志民主共和國柏林人民警察乐团

——訪問演出——

演出时間：9月23日下午7时30分

演出地点：小吳門外軍区大禮堂

售票办法：团体票按各系統分配票数購票。对外零售票共350張，排隊購買，每人限購2張，售完为止。(票价：3角4角6角)

零售票地点：湖南劇院

售票日期：9月22日上午8时起售票

湖南軍区政治部 湖南省文化局 主办

湖南農民 第9本目錄

自己动手，生產度荒

油子垅農業社开展生產自救运动

我們能够战勝天災

宣傳誰种誰收的政策

一定要关心和照顧貧困社員

怎样对待自己的劳动收入

× × ×

强迫命令的歪風从那里來？

思想發动的"妙計"

談談家果背心

不要統得太多，卡得太緊

和工分（漫画）

黃花農業社开展民主檢查的經驗

× × ×

中國共產党第八次全國代表大会开幕了

为什么讓"老爺"騎在社員头上？

騎在社員头上的"老爺"

農業社里党支部的任务是什么？

高級化以后，支部到底抓些什么？

接收新党員要嚴格履行入党手續

毛主席最懂得老百姓的苦楚（連环画）

× × ×

震动世界的大事

埃及堅决收回苏伊士运河

爭取和平解放台灣

我國社会主义建設的成就

糧食征購政策問答

各地邮电局、营業所、新華書店均有訂閱

湖南人民出版社出版

附啓：本刊本期因故延期至9月24日出版

中國石油公司湖南省公司啓事 我省石油（汽、柴油潤滑油脂）憑証供应办法，已由省人民委員会本年9月14会四字第860号通知下达，自本年四季度起执行，但因下达时間过晚，至今仍有部分用油單位未报送計划，影响發証工作的進行，故請未报送計划單位于9月底以前按供应办法規定內容徑向供应地石油公司报送計划，以便塡發購油証。否則我公司不負供应脫節的責任。

湖南师范学院啓事

为保証教学人員有充分时間進行教学和科学研究活动，同时为了加强我院教学單位对外联系的計划性，避免忙乱，我院規定院外單位与我院教学人員接洽时間为每星期一、二、四、五的下午四时至六时，并事先应有預約。望各單位协助执行。

征購啓事

茲征購2·5—4噸七成新以上載重汽車或中型帶拖斗吉普車一輛，如有願售者請与田心站鐵道部株洲工人技術学校接洽。

啓事 我校自9月19日起佩帶"湖南省長沙干部文化学校"新証章，原"湖南工農干部文化补習学校"証章即日作廢。

湖南省長沙干部文化学校

湖南人民廣播电台明天部分廣播節目

7:00—8:30轉播中央人民廣播电台关于中國共產党第八次全國代表大会的报道 14:40—(一)北京新寄來的音乐節目（二）小說朗誦：远离莫斯科的地方（石羽朗誦）（三）灯戲：撿菌子（刘时富、周鳳娥演唱） 18:15—介紹阿尔巴尼亚人民歌舞团的演唱 18:40—科学知識講話：㊀血吸虫的一生㊁怎样消滅血吸虫病 19:00—22:15轉播中央人民廣播电台節目 22:15—星期文藝晚会：長沙市工人音乐晚会实况

工人文化宫 电影 7:00 8:40 新局長到來之前 (3:30 兒童場 彩色动画片第四集) 舞会 7:00 9:15

建設 1:25 6:30 8:05 9:40 新局長到來之前

烈士公園 电影 7:30 远方未婚妻 下午 8:00 文藝晚会 舞池7:00 9:10

文化 2:45 7:00 (7:15 8:45露天場) 新局長到來之前 預售明天优先場"橄欖樹下無和平"上午11时40分和"新局長到來之前"各場門票

銀星 2:15 3:45 6:45 8:15 9:45 新局長到來之前

青年 2:35 7:35 9:15 (7:20 9:00露天場) 新局長到來之前

新華 3:15 6:15 7:45 9:15 新局長到來之前

天心公園 7:00 9:10 露天舞場 票价1角3分

大众游藝場 电影 6:45 7:50 1905年 票价1角 8:55 动蕩的青年时代 4:30 兒童場 苏联的体育冠軍 舞会 6:00 8:00 10:00

南昌市京劇三团

今明晚場7:30 別窑 孙悟空三盗芭蕉扇

明日場1:30 鉄弓緣 十八罗漢斗金翅王

12:30起售今晚及明日晚場票 票价 3、4、5、6角 湖南湘劇場

長沙市紅星京劇团 执行導演 李治平

今晚7:30 票价4角5角 主演：达子紅 許美玲

中央文化部推荐劇本 潘松杰 潘松飈

十五貫 長沙劇院

上海市張慧冲巨型魔術团 今晚7:45

巨型魔術 新型幻術 驚人雜技 电流奇術

中午12:30起售今晚及明天日場晚場票 票价3、4、5角 湖南劇院

本报昨日开印时間7点5分 全部报紙印完时間10点52分 訂价：每月1元4角（平寄不加邮費） 今日一大張零售5分 訂閱处：全國各地邮局

資料室

新湖南報

1956年9月23日 星期日 夏曆丙申年八月十九 今日秋分
第2570号 今日共4版
社址：長沙市經武門口 电报挂号 4357
电話：总机3381 新聞部 2344
晚班編輯室3384 讀者來信部 3310

各國兄弟党代表繼續参观遊覽

阿尔及利亞共產党第一書記布哈利应邀抵京

新華社北京21日消息 二十一日，是中國共產党第八次全國代表大会休息的一天。这一天，应邀参加大会的各國共產党和工人党的代表繼續進行参观游覽。

苏联、法國、意大利、捷克斯洛伐克、印度尼西亞、印度、朝鮮、越南、南斯拉夫、英國、比利时、加拿大、芬蘭、澳大利亞、尼泊尔、瑞典、摩洛哥、叙利亞一黎巴嫩、新西蘭、以色列、智利、玻利維亞等國共產党和工人党的代表游覽了長城。錫蘭、丹麥、巴西、巴拉圭等國共產党的代表訪問了“北京猿人”發源地周口店。德國統一社会党、冰島統一社会党的代表和阿根廷共產党的代表，分別訪問了紅星集体農庄、金星農業生產合作社和黃土崗白孟寨農業生產合作社。罗馬尼亞工人党代表参观了國营北京第二棉紡織厂。

另外，波蘭、阿尔巴尼亞、保加利亞、西班牙、德國共產党、阿根廷、伊朗、土耳其、挪威、錫蘭、希臘、墨西哥、奧地利、瑞士、尼瓜多尔、烏拉圭、危地馬拉、哥斯达黎加、古巴等國的共產党和工人党的代表到天津進行了訪問参观。

在这以前，各國兄弟党的代表还在北京進行了廣泛的参观游覽。

新華社北京22日电 阿尔及利亞共產党由它的代表第一書記布哈利同志应邀前來参加中國共產党第八次全國代表大会，已于最近到达北京。

本省30个較大的地方國营和公私合营厂礦

提前达到第一个五年計划生產总值水平

本报訊 到8月底止，本省有30个較大的地方國营和公私合营厂礦提前达到了1957年的生產总值水平。这批厂礦分屬机械、有色金屬、煤礦、紡織、制藥、印刷、鋼筆等產業和行業，其中有些厂礦是直接支援農業生產和供应人民生活需要的。

第一个五年計划开始实行以來，特别是今年以來，这些厂礦的生產能力和技術水平都有顯著提高。衡陽建湘机械厂今年計划生產各种內燃机的台数，比开始生產內燃机的1953年將近增加了7倍。地方國营和平鋼筆厂今年的計划总產量比开始生產的1952年，增加了11倍半。这个厂在去年年底就超額完成了五年計划中規定的最后一年的產量和產值計划。

在这些提前达到第一个五年計划总產值水平的厂礦中，有些厂礦主要是由于从各方面采取了措施，提高了產品質量、降低了成本、打开了銷路。已經提前1年6个月达到1957年的生產总值水平的地方國营大利工礦藥品厂，有一个时期，因为產品質量低，訂貨任务很少。經过在先進生產者运动中推廣了10項先進經驗，同时經过技術員周宗洋、尹滿应等和工人們共同研究，对原料、半成品和成品進行化学分析，改進了操作方法，解决了过去產品中含水过多、放炮后烟霧过久不散等質量关鍵問題，使產品受到許多礦山的欢迎；產品成本今年上半年比計划降低了9.73%。今年这个厂產品的总產量預計可比去年增加1倍多。

但是，在这些提前达到第一个五年計划总產值水平的厂礦中，也有一些單位过去只重視產量，对質量不够重視，以致產品質量較低。如地方國营湖南酿酒厂有时生產的白酒香味不純，地方國营建湘油漆厂的產品中存在着掉漆、不能按时干和光澤不够鮮艷等缺点。現在，这些厂礦都在采取具体措施，努力提高產品質量。

郴縣專区各地農業社

結合搶收進行中稻預分工作

本报訊 郴縣專区各農業社正進行中稻預分工作。

从各地制訂的秋收分配方案來看，農業社在与旱灾坚持斗爭中，突出地顯示了它的优越性。据初步摸底，全区8,000多个農業社，除部分社受旱減產外，大部分社的產量仍有不同程度的增加。未受旱的鄰縣、桂东兩縣，增產的社达90%以上，多的比去年增產40%，少的也增產5%；大部分社能够保証90%以上的社員增加收入。受旱較嚴重的汝城、新田等縣，增產、保產的社仍然超过半数。桂陽縣騷背高級社2,000多畝田只有92畝未受旱，全社每天出动五、六百人用120多架水車坚持抗旱兩个月，使全社的稻谷產量只比去年減少20%。通过制訂秋收分配方案，大大鼓舞了農民参加高級社的信心。

在秋收分配中，許多農業社合理地处理了國家利益、社的集体利益和社員个人利益，保証把总收入的60—70%分配給社員。部分受灾社按照实际情况核減了公共積累数目，对于社員投資部分，用分期償还办法解决，以保証社員当年的劳动收入。高級社除了按劳动日分配外，对貧困戶給了適当照顧；受灾減產的初級社，經过社員民主协商，適当降低了土地报酬，对个别貧困戶也酌情在公益金內作了照顧。在实物搭配方面，適当地照顧了社員的实际需要。郴縣良田高級社，总收入比去年增加9.7%，扣除公共積累和各項支出，每个劳动日可分1.4元。全社可收稻谷250多万斤，除留下公粮、統購粮、种子、飼料外，其余按每人510斤口粮分配，超產粮按劳动日分配，每个劳动日分2斤，劳动日少而分不回口粮的，由社適当照顧或賣周轉粮解决。桂陽縣受旱嚴重的騷背社，因抗旱工花得多，每个劳动日只能分0.38元，社里除留下种子、飼料外，公粮交代金，口粮不足部分由國家統銷。

在分配中，各農業社一般都建立了簡便易行的財务手續和物資保管、保衛制度。（暨岑芳）

全省3千多万畝中稻基本收割完畢

本报訊 全省3,100多万畝中稻，到17日止已經收割2,610多万畝。湘潭、常德兩专区的各縣均已基本收割完畢，邵陽、衡陽、郴縣、黔陽4个专区已經收割达80%以上，湘西苗族自治州各縣進度較慢，也已收割70%左右。

今年部分中稻，由于遭受了嚴重旱灾，总產量沒有完成預定計划，但是，非灾区中稻仍比去年增產，一般輕灾区中稻產量平均每畝也有350斤到450斤。（鄧用林）

省会人民將在國慶節举行盛会和游行

本报訊 長沙市人民慶祝1956年國慶節大会筹备委員会已經成立。由曹瘐任主任委員，史平、孔安民任副主任委員。筹委会决定在10月1日举行共有10万人参加的盛大的慶祝会和示威游行。國慶節假日期間，还將在烈士公園举行万人游園晚会，举办先進生產者晚会，青年联欢晚会，群众文娛晚会，职工运动大会，以及音乐、曲藝表演晚会，文藝和时事講座，龍灯、狮子隊流动表演等各种丰富多采的活动。

柏林人民警察乐团昨天到达長沙

本报訊 來自貝多芬祖國的66位藝術使者——德意志民主共和國柏林人民警察乐团，昨（22）日上午8时半到达長沙。貴宾們一下火車，就受到了热情的欢迎。在車站迎接貴宾的有：中國人民解放軍湖南軍区政治部主任車学藻大校，長沙市副市長張平，省文化局副局長刘斐章，省人民委員会对外处处長熊子烈，中國人民解放軍駐長部隊官兵，來自廣东、廣西、衡陽等地的部隊文工团，以及省会文藝界、学生代表等共300人。

在車站举行的欢迎会上，車学藻大校致欢迎詞，欢迎貴宾的來臨，并且預祝他們在長沙市的訪問演出獲得成功。柏林人民警察乐团团長維利·考夫曼致答詞。他說：我們特别感到高兴，因为我們在中國訪問演出时，恰逢中國共產党召开第八次全國代表大会，并且在不久以后，就先后是人民中國和德意志民主共和國建國七周年的紀念日。最后他領導全体团員用中國語高呼：“中德兩國人民友誼万歲！”

柏林人民警察乐团成立于1948年，是民主德國最出色的乐团之一，在國外也享有盛名。1955年人民警察節，該团全体成員曾獲得民主德國人民警察勋章。

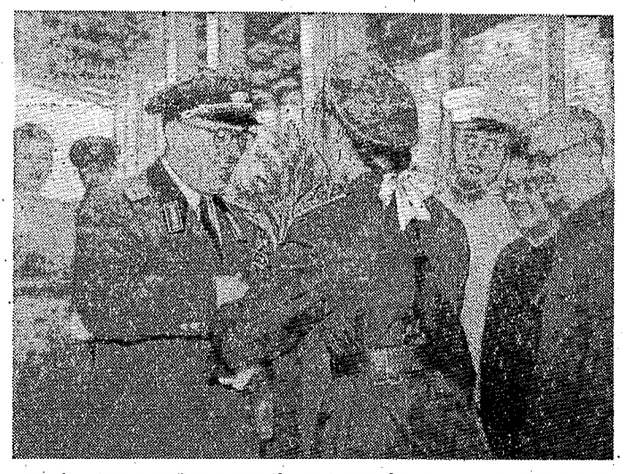

欢迎者向柏林人民警察乐团維利·考夫曼团長献花。 本报易地摄影

中共中央領導人和德共代表团会談

新華社北京22日电 中國共產党中央領導人和德國共產党代表团在22日举行了会談，中國共產党方面出席的有毛澤东、周恩來、朱德，德國共產党代表团方面出席的有雷曼和赫茨納。

欢迎來自貝多芬祖國的音乐使者

——介紹德意志民主共和國柏林人民警察乐团——

易揚

在第一届全國音乐周閉幕后第二天——8月25日晚上，我在北京首都剧場参加了德意志民主共和國柏林人民警察乐团訪華演出的开幕式音乐会，幸运地听到了这个世界有数的吹奏乐团的成功演出。使我驚訝的是：我所听到的，仿佛不是管乐团的演奏，它底和諧而圓潤的音响，有如一个規模巨大的交响乐团！

团長兼指揮維利·考夫曼同志，兩年前曾來我國講学，为我國軍乐藝術事業尽了很大的力量，为此，我國政府特贈給他“中國人民解放軍紀念章”。这个乐团是在他的領導之下从無到有成長起來的，在1948年剛成立时，他們沒有乐器，沒有乐曲，維利·考夫曼同志費了很大的力气才为自己的乐团編成了第一批節目。以后，在全國作曲家的关心之下，他們的演出節目才逐漸丰富起來。

柏林人民警察乐团为我們介紹了一些德國古典音乐家的作品，其中有華格納的气魄雄偉的“紐倫堡的歌手”前奏曲，有李夏特·史特劳斯的交响詩“梯尔·奧倫斯皮格尔的惡作剧”，这个乐曲描寫了一个德國傳說中非常有名的滑稽人物，是一首天才的滑稽音乐作品，因为配器很复雜，技巧很高，非常难得演奏，一般交响乐团都不肯輕易嘗試，而柏林人民警察乐团却成功地演出了，它是世界上唯一演奏这一作品的乐团。乐团也演奏了德國現代作曲家楊·庫尔特·福列斯特的“战士舞曲”，这是作者献給中國作曲家的一首作品。在演奏这首作品之前，考夫曼团長把乐曲总譜交給了中國作曲家的代表。

中國作曲家的作品，也是柏林人民警察乐团經常上演的節目的一部分。在器乐曲方面，有李煥之的“秧歌舞曲”，欧陽楓的“農村舞曲”，鄒律成、罗浪的“中國人民解放軍進行曲”，劫夫、晨耕的“中國人民解放軍騎兵進行曲”等。这些作品的演出，充分地体現了中德兩國人民的牢不可破的友誼，使人感到非常親切。

除了几十位演奏家之外，乐团还有兩位独唱家。男中音歌唱家魯笛·瑪尔克斯用德文唱的洗星海的“黃河頌”，由于他深刻地理解了中國人民的感情和歌曲的內容，因此歌声听來使人感到很親切。更难得的是女高音歌唱家埃尔弗列德·伏司用中文唱的电影“白毛女”选曲“剪喜字”，我們可以看得出她是花了極大的努力來克服学習漢語的困难的，她的吐字是那么清楚，感情是那么眞切，好像不是由一个外國朋友口中唱出來的。

民主德國武裝机关的藝術家們为这次訪華演出作了細致的准备工作，他們認为自己的任务就是進一步加强中德兩國人民的兄弟友誼。他們的目的达到了，因为他們的演出是如此成功，如此深深地激动人心！今天，他們又來到了毛主席的故鄉，并且准备为我們進行演出，我怀着万分感激的心情欢迎他們的到來。他們不僅能給我們一次很好的学習机会，也帶來了德國人民的珍貴的友誼。讓我們祝賀他們演出的成功！感謝他們为加强中德人民友誼和世界和平事業所作的努力！

中國共產党第八次全國代表大会昨天繼續進行討論

邓子恢林伯渠等就党在農村中的工作、党的思想建設等方面發表意見

伊朗等九个兄弟党代表团代表致詞，大会宣讀了泰共荷共的賀信賀电

新華社北京22日电 中國共產党第八次全國代表大会今天下午繼續討論中央委員会向此次大会所作的各項报告。

在今天大会上發言的代表，对于中央委員会的3个报告一致表示同意；他們并就党在農村中的工作、党的思想建設、群众工作、教育工作和財經貿易工作等方面的有关問題，分別發表了意見。

鄧子恢（國务院副总理、中共中央農村工作部部長）首先就在社会主义基礎上進一步巩固工農联盟問題發言。

鄧子恢指出，在实現農業合作化以后，許多同志往往產生一种錯覚，以为農民既然成了社会主义的集体農民，仿佛工農联盟問題就無足輕重了，農民的利益就可以不加重視了，就可以利用農民已經組織起來这个便利条件，采取行政命令的工作方法，而不必再用群众路綫在農民中去進行工作了。他指出，这种种看法是非常有害的。

鄧子恢認为，为了在新的条件下進一步巩固工農联盟，必須在实現工業化的过程中，使比較落后的農業生產能够和工業保持相適应的發展；必須帮助農民大力發展生產，改善生活；必須正确地处理國家和農民之間的关系；必須正确地处理農業合作社和社員个人之間的关系；必須繼續加强党对農民的政治領導与思想教育工作。

林伯渠（中共中央政治局委員）在發言中，以我國的革命歷史为例生动地說明了主观主义的危害性，和創造性地运用馬克思列寧主义的極端重要性。他指出，主观主义在过去曾經使得我們在民主革命中遭到失敗，在現在也同样可以使得我們在社会主义革命中遭到嚴重的錯折。

林伯渠認为，高級干部系統地学習馬克思列寧主义理論，是非常重要的。他說，只有在我們有了越來越多的人眞正懂得馬克思列寧主义，并且能够成熟地运用它的时候，我國社会主义建設的勝利，才算有了可靠的保証。

顯示着偉大的無產階級國际主义的团結和友誼的兄弟党代表的致詞，受到了全体代表的热烈欢迎。

在兄弟党代表致詞开始和結束时，代表們都全体起立，暴風雨般的掌声經久不息。

伊朗人民党代表团团長拉德馬內什同志致詞說，目前伊朗的民族解放运动正处在艰难的时期。中國共產党克服重重困难，領導中國人民取得勝利的丰富經驗，对我們是很宝貴的。当他說到“我們面前是一条滿布荆棘的艰难道路，但我們深信，未來一定屬于我們，因为眞理和正义在我們这一边”的时候，全場响起了热烈的掌声。

加拿大劳工進步党代表团团長摩里斯同志說，加拿大政府拒絕在外交上承認中國的人民政府，这是明顯地違背加拿大人民的意願的。

当摩里斯同志提到在抗日战爭中牺牲在中國敌后战場上的加拿大共產党員白求恩大夫，并說他是象征着加拿大人民对中國人民的眞摯感情的时候，全場响起了長时間的掌声。

芬蘭共產党代表团团長培西同志致詞。他說，中國人民的勝利为發展中芬兩國人民的友誼和文化經济的合作提供了廣泛的可能性。为了兩國人民的幸福和繁荣，他希望这种友誼和合作進一步地發展起來。培西同志的致詞受到热烈的鼓掌欢迎。

澳大利亞共產党代表团团長夏基同志說，澳大利亞人民堅定地同中國人民和全世界一切要好和平的人士站在一起，要求用和平协商的办法解决國际問題。当他談到“我們預期，和平共处和我國民主力量，必將随着全世界正在發生的变化取得新的勝利”的时候，全場热烈鼓掌。

叙利亞一黎巴嫩共產党代表团团長巴格达什同志致詞說，現在阿拉伯各國人民和埃及这个最大的阿拉伯國家一起，進行着全世界輿論所注目的苏伊士运河的斗爭。他說，埃及和所有阿拉伯人民要求在尊重埃及对运河的主权的基礎上，通过和平途徑解决一切有关苏伊士运河航行的爭执。

巴格达什同志同时指出，如果帝國主义者竟敢以腐朽骯髒的东西來沾污叙利亞的國土或者埃及的國土的話，那末，团結一致的叙利亞人民和叙利亞軍隊將把他們打得落花流水。他的这番話激起全場長时間的热烈的掌声。

巴格达什同志繼續以宏亮而堅强的声音說：“有了你們的支持和援助，阿拉伯人民一定要將現在还被占領或是被帝國主义束縛的國家，完全解放出來。”代表們再次报以雷鳴般的掌声。

全体代表用最热烈的掌声欢迎正在英勇地進行着地下斗爭的危地馬拉劳动党的代表。这位代表宣讀的危地馬拉劳动党中央委員会的賀詞里指出，中國共產党第八次全國代表大会的結果，不僅鼓舞着危地馬拉劳动党的斗爭，而且也会給各國人民的共同敌人——帝國主义，帶來致命的打击。

挪威共產党代表团团長洛夫林同志致詞說，中國的社会主义建設、社会主义的生產和經济的建立，無論对于挪威工人階級和全体劳动人民，和对于挪威共產党都有着重大意义。中國人民的勝利証明了消滅剝削、压迫和灾难的社会主义制度的理論的正确性。全体代表报以热烈的掌声。

智利共產党代表致詞說，这次大会对于正处在美帝國主义和封建統治压迫下的智利人民，具有非常重大的意义。通过这次大会，我們將能吸取許多宝貴的知識和經驗，使我們在民族解放的道路上以更加堅定的步伐向前迈進。代表們用長时間的鼓掌对智利共產党人为民族解放而進行的艰苦斗爭表示敬意。

瑞典共產党代表团团長厄曼同志轉达了瑞典共產党中央委員会对中國共產党和中國人民的敬意。他說，瑞典人民和政府一致認为，中華人民共和國应該在联合國中獲得它的合法地位，这一直是瑞典和平运动中的一个首要的要求。厄曼同志的致詞受到热烈的鼓掌欢迎。

执行主席刘格平先后宣讀了兩封賀信、賀电。它們是正在为爭取自己的独立自由和和平民主而斗爭的泰國共產党中央委員会的賀信，和正在准备即將举行党的代表大会而未能派出自己的代表团的荷蘭共產党中央委員会的賀电。这些賀信、賀电表达了泰國和荷蘭兩國共產党对中國共產党和中國人民的眞摯的友誼。代表們用經久不息的掌声向这些兄弟党表示感謝和敬意。

鄧穎超（中華全國民主妇女联合会副主席）就妇女工作發言。她在叙述了妇女运动蓬勃發展的事实以后指出，不能認为在現时我國社会中妇女解放問題已經完全解决，为了实現妇女的完全解放，还需要作很大的努力。她說，脫离群众、脫离实际的主观主义和官僚主义仍然是妇女工作領導上的重大缺点。这些缺点必須認眞加以克服。

鄧穎超指出：当前我國妇女工作的中心任务是更廣泛地动員妇女从各方面参加社会主义建設；更加擴大和巩固國內外妇女的团結；繼續巩固和擴大妇女統一战綫。

李先念（國务院副总理，財政部部長）在發言中分析了当前的市場物价問題。他說，全國解放以來，農產品和工業品的价格可以归結为这样三种情况：主要商品的价格过去是適当的，現在还是適当的；一部分商品的价格过去是適当的，現在不適当了；少数商品的价格，过去就是不適当的，現在还沒有調整。

李先念提出了解决目前物价方面存在的問題的七項措施。这些措施是要提高一些農副業產品的收購价格，切实貫徹执行按質論价、优質优价的政策以及適当地調整工業品的地区差价等。

李先念說，采取这些措施以后，將大大促進生產發展，也是有利于增加財政收入的。

今天發言的代表还有高峰（中共青海省委第一書記）、蔣南翔（清華大学校長）、李晉山（四川省达縣地委書記）。

高峰談到了目前青海地区民族团結，農、牧業生產發展的情况和今后的建設問題。蔣南翔对高等学校的工作發表了意見，他着重談到提高高等教育的質量問題。李晉山在發言中介紹了四川省达縣專区農業生產合作社繁殖和保护耕牛的情况和經驗。

今天的大会在下午七时結束。大会的执行主席是：習仲勋、賀龍、蔡暢、廖承志、徐特立、張云逸、刘格平、欧陽欽、譚震林。

明天，大会將繼續举行。

不要盲目外流

·本报評論員·

据了解：目前有些受灾比較嚴重的地区和農業社，發生了部分社員群众盲目外流的現象。祁陽縣茅竹山鄉一个鄉盲目外出的就达160余人，下赤灣鄉建新高級社一次就外出60个劳动力，盲目的跑到衡陽市去尋找生活門路。这样作的結果是：既影响了城鎮、工礦和其他地区社会秩序的安定，又影响到農業社有計划的安排和進行生產，对社和社員都是不利的。

为什么有些受灾地区和農業社会發生社員盲目外流的現象呢？主要原因是：有些農業社在遭灾以后領導工作沒有跟上去，社里沒有根据新的情况修訂生產計划和重新安排社的生產，也沒有針对群众在遭灾后的思想情况，及时对社員進行"生產自救、節約度荒"的教育。这样，有些社員就盲目要求外出糊口或賺点現錢。瀏陽永安鄉坪头二社就由于这个原因，全社98个男主要劳力就有40个跑出去了。另一个原因是：有些社在遭灾特别是秋旱以后，晚稻和秋种作物又遭受了部分損失，部分社員就產生了悲观失望的情緒，他們不懂得在党和政府的領導和帮助下，依靠農業社的集体力量可以战勝灾荒，也就盲目要求外出。

各个農業生產合作社根据本社的情况，除了組織部分社員搞好社內農副業生產以外，適当地組織部分社員出外从事运輸或其他副業生產，是允許的。社內有些手工業工人願意出外搞手工業生產，也是允許的。在遭灾以后，更应当注意这样作。不从实际出發，硬要把所有的社員都"卡"在社內是不对的。但是在这样作的时候，各个農業社应当根据情况，有領導、有計划的加以全面安排。同时，还必須明确：就地开展農副業生產，特別是努力增產粮食，应当是开展生產救灾工作的首要环節。盲目外流的現象是不好的。这不僅是因为盲目外流会影响社会秩序和農業社的生產，而且往往会使得很多社員往返疲劳，既找不到生活出路，又浪费了时間、旅费和伙食錢，不但不能帮助社員度过灾荒，反而会增加社員的困难。

为了克服農業社社員和少数社外農民盲目外流的現象，各地应当加强对生產救灾工作的領導。各个農業社应当根据受灾以后的新情况，及时修訂生產計划，从搞好晚稻和秋季作物的培育管理、作好冬种准备和开展多种經营等多方面增加收入，以弥补旱灾損失；还要制訂目前和今后一段的劳动規划，制訂規划时既要保証社的需要，又要給社員以一定的从事家庭副業的时間；如果需要組織部分社員出外从事远距离运輸或其他副業生產时，也要事先和有关部門联系好，在确有把握的前提下去進行。汝城縣金山社盲目組織40个人去江西背木头，結果虧空了140多元的伙食费，就是一个值得記取的教訓。同时，各地应当大張旗鼓的向社員和社外群众進行"生產自救，節約度荒"的教育，說明依靠党的領導，依靠農業社的集体力量和社員的辛勤劳动，灾荒是完全可以度过去的。并積極作好目前的急賑和貸款、救济等工作，以安定和鼓舞群众生產自救的信心，避免盲目外流現象的繼續發生。当然，在作的时候还必須强調从实际出發，耐心的加强对社員的思想教育。簡單粗糙、强迫命令的作法是不对的。有些社員确实有保証可以出外找到活路，也是可以允許他們出外的。

山野里的奇迹

——吉卡鄉農民抗旱斗爭故事——

黃德福

为了了解山区抗旱情况，不久以前我到吉卡鄉去了一趟。这是湘西苗族自治州吉首縣边緣地区的一个苗族聚居鄉。

冒着伏天中午的烈日，撥开密密層層的刺藤，我費劲地攀援在人迹罕到的險陡的岩石上。同行的是3位健壯結实的苗族青年，他們在前面引路。爬到半山腰，回头向下看看：蜿蜒如蛇的枯干了的小河的尽头，隱沒在远山的隙縫里；山路細得像条条白綫，环繞着山腰；梯田的最低層看去比棋盤还小。再向上走去，前面是一座險陡的山峰攔住了我們的去路。

站在半山腰，我仰望这險陡的山峰，高聳入云的削壁懸岩上不見一草一木。同伴告訴我，当地的苗族人民給这座岩山起名为"笑天龍"。的确，它真像一条昂首的龍，兩根龍鬚像兩把鋒利的宝劍，刺入天空。就在这条"龍"身上，当地的苗族農民創造了一件与自然搏斗的奇迹。

坐在蔭凉的"笑天龍"的下面，这3位苗族青年給我講述了一个奇迹式的抗旱斗爭的故事：

水，在山区是特別宝貴的东西。

7月初以來，这里一直沒有下雨。赤日炎炎如火燒，热風在山谷中流蕩，梯田里掀起了一陣陣的灰塵，过去長流不息的小河，現在干涸了，田地裂开了口，禾苗快干死啦！一些老年人在拜求神灵賜給喜雨；壯年的男子在烈日下因过度操劳而顯得比以往更黑更瘦；姑娘們也放下了綉花針到坡上來割草壅田；年青的小伙子們仍然精神抖擻地干着，对天講着不服气的硬話。

一天晚上，三联農業社社主任石求德帶回來了党总支的決議，在社員大会上他这样傳达着說："总支認为旱灾已經到了嚴重的程度，裂口田天天增多，抗旱的办法越來越少，河干了，井枯了……。但是我們能眼看着禾苗干死嗎？決不能！我們不能背着領救济粮的包袱來轉高級社。靠天下雨嗎？那是不能指望的。那么，怎么办？党总支給我們作了指示：發动群众到羣山峻嶺中去找水源。提出'找水源，抗旱灾，开溝架枧灌良田'的口号"。

当小河源头枯竭的时候，山里还能找到泉水嗎？为了解答这个疑問，社主任石求德到处求訪采藥材的老藥师們。一位年老的藥师告訴石求德說："你知道'笑天龍'嗎？它为什么叫'笑天龍'呢？不，它不單是因为像条龍才叫'笑天龍'，据前輩的老人們說，在它肚子里还有一股泉水流下來……"。"有水！"石求德不禁叫了起來。老人繼續慢騰騰的說："別急，水可能有，还不一定靠得住，我想它流不到半山腰就斷住了"。石求德說："我們把它用竹枧引下來。"老人搖搖头說："不行吧！誰能爬得上这險陡的'笑天龍'呢？誰又願意去把生命当兒戲呢？"石求德果斷的說："只要有水，总有人能爬上去的。老人家！你要知道現在是新社会，多少人战勝过想像不到的困难啊！"

为了攀登"笑天龍"取水，三联農業社开展了緊張繁忙的組織工作。在社的管委会上，石求德講述了老藥师的意見，这时一个慓悍的漢子站了起來，他拍拍自已那凸出的胸膛豪放地說："社主任，我爬上去！"原來这个人是社里的監委廖玉紅——一个有名的獵手，他以少有的胆量和准确的枪法在这一帶山溝里聞名，他敢赤手空拳的和野猪"摔抱腰"。社委們望着他那臉上堅定的神情，都异口同声的表示贊同。

但是总得想个办法爬上去才行。社員們左思右想不知如何是好，搭梯子吧，沒有那么高的木梯。好容易想出一个法子：把高大的竹子一根根綁起來，沿着岩壁竪起，从"笑天龍"的脚下一直搭到它的腰部，人就沿着这根竹子，用手抓着竹杆，用脚蹬着岩壁爬上去。下面由选出來的5个彪形大漢撑着竹杆，以防万一。

一切准备就緒，这一場緊張的劳动就开始了。

沿着光滑的竹杆，廖玉紅一手一手的有節奏的向上爬着。下面站着的5个慓悍的苗族青年屏住气，用力的扶着竹杆。社員們在"笑天龍"的脚下，面对着岩峰圍成半圓形，注視着廖玉紅。他爬着爬着，越向上爬竹子就慢慢的弯曲了，多危險啊！只要一失手就会跌下山溝里去。时間一分鐘、兩分鐘……五分鐘……緊張地过去了，廖玉紅張开脚，一下就跨入了洞口。

这位勇敢乐观的獵手站在洞口，把兩手做成喇叭形，向着下面的社員打趣的喊着"喂！开——会——啦！"回答的是一陣輕松的笑声和贊揚声。

洞里有容納100多人寬的面積，長年不斷的岩石浸水，在岩洞內積成了一个山塘，水是冰凉的、清悠悠的。

飽飲了凉水的廖玉紅站在洞門口朝下喊着："快——把——竹——枧——遞上——來。"于是社員們把打通了的竹子一根根綁好，沿着那根独竹梯把竹杆竪起來，竹枧的上端是弯曲的，横着插入洞內。不一会，清凉的泉水就沿着竹枧瀉下來啦！

在"笑天龍"的脚下——在这大岩上的山腰上，社員們开始把一根根的竹子連結起來，300多根竹子做的水枧从山腰架下來，把水引入干旱的梯田里。

故事在这里結束了。可是我仍然耽心着一件事："廖玉紅下來了嗎？"3个苗族青年微笑的回答我："当然下來了啊！就像猴子一样溜下來的。"

（伍覺插圖）

工資改革問答（十三）

問：已被錄用但沒有評定等級的臨时工人和臨时雇員，根据什么标准补發工資？

答：企業或事業單位錄用的臨时工人和臨时雇員，过去未評定等級的，这次工資改革时，能够評級的应評定等級，按照已評等級新旧工資标准的差額补發工資。暫时無法進行評級的，如果原得工資低于該工种（职务）最低等級标准工資的，就以最低等級为他的等級，按差額补發工資；高于最低等級标准工資的，就以最接近而稍高于原得工資的等級为他的等級，同样按差額补發工資。

問：未被正式錄用的臨时工，是不是也要調整工資？有不有补發？

答：企業、事業單位的臨时工，凡是在現場工作的，也要調整工資。調整的办法与前面答复的相同。其新旧工資标准的差額，如果是4月1日以前到企業的，从4月1日补起，如果是4月1日以后到企業的，按其到企業工作之日补起。

問：季節性的臨时工（如茶厂、磚瓦厂里的臨时工）如何补發工資？

答：季節性的臨时工，也同其他臨時工一样要补發工資。也就是从4月1日起，按工厂开工生產的时間計算，比照新旧計时工資标准的差額，补發臨時職工工資。但是，在非生產期間按原标准工資發給的津貼部分，不另补發。

問：勤雜人員根据什么評定工資級別？

答：勤雜人員沒有技術等級标准，評定級別时，一般是根据其現在担任的工作职务和对工作的負責态度來評定工資。

問：学徒是否參加这次工資改革？工資是否有增加？学徒長期不能升級的問題能否解决？

答：在这次工資改革中，凡進行工資改革的單位，不論職員、工人、学徒都參加工資改革。学徒也要增加工資，并从4月1日起补發新旧工資标准的差額。学徒的技術水平有提高，按照技術等級标准，經过考工或技術鑒定，确实合乎升級条件的，可以提升等級。

問：厂礦企業的財务会計人員是否算技術人員？他們的工資按什么标准評定？

答：厂礦財务会計人員，是工業經济人員，不算技術人員，在这次工資改革中，厂礦企業中的管理工作人員，都是按照他們所担任的職务及具备的知識、經驗、工作能力和对工作的态度等評定工資。但是，在工業經济方面有專長的人員（如对財务会計、綜合統計、生產計划、劳动工資等工作），由于他們对業务具有較高的理論知識、經驗和能力，經过主管部門批准，可以确定为"經济工程师"的职务，按他們的專業水平情况評定工資。

問：小学教师、机关干部、厂礦企業職工这次离职升学，是否还从4月1日起补發工資？

答：在今年4月以后，經行政領導批准离职升学的小学教师、机关干部、厂礦企業職工，一律由原單位补發其从4月1日起到离职学習时止的本人新旧工資标准的差額。

問：被开除，被解雇或自动要求离职的机关干部、厂礦企業職工，是否也补發工資？

答：根据國家規定，对他們一律不补發新旧工資差額。

問：有些高等級工人，目前在做低等級工人的活，他們的工資如何确定？

答：工人一律按照技術等級标准來評定等級，确定工資。假如一个工人按照技術等級标准确实达到了6級水平，而目前却在做4級工人的活，还是应該評他为6級工，發給他6級工的工資。

問：机关干部、厂礦企業職工，在工資改革期間調动了工作的，工資如何补發？

答：工資改革期間因工作需要被調动工作的干部、職工，由調入單位按新旧工資标准的差額补發工資。

本省分別召开秋冬作物及林木种子工作会議

省農業廳最近召开了專（州）、市种子站站長会議。

会議認为做好今冬明春的种子工作，就是对生產救灾的有力支持。因此，要求各站迅速摸清現存种子的品种和数量，摸清各鄉、各農業社种子的余缺情况，以便調配时心中有数；对貯备的种子須進行一次檢查；另外要作好晚秋作物的选种、留种和备种工作。（罗清濃、許世覚）

省林業廳最近召开的全省林木种子工作会議上，要求各地堅決貫徹"自用自采，并積極支持缺种地区"的方針，根据綠化規划与种源分布情况，划出供种区、自給区、缺种区，并划定采种区，建立采种根据地。会上，对有关育苗和森林的保护与經营管理等問題也作了研究。（成）

过度采摘秋茶就等于"殺鷄取卵"

各地应該劝告茶農不要这样做

读者来信

編輯同志：

秋茶的采摘季節已經过去。現在，有些產茶区的茶農还在采摘茶叶，他們采了三茶摘四茶，甚至連去年的老叶也采摘下來了。如桃源縣原珠洞鄉茶農孙南山家有85个茶蔸，在8月間有41个茶蔸被采摘成光樹枝。为什么要过度采摘秋茶呢？主要是有些茶農不了解高級合作化的政策，覚得不如現在多收一点茶叶，他們說只要收購站收到那天，他們就摘到那天。同时，有些茶叶收購人員認为要延長采摘期，才能完成今年茶叶的收購任务。他們親眼看到茶農在过度采摘茶叶，也不去宣傳并社升級的具体政策，解除茶農的疑慮，或采取有效办法制止这种現象。相反，他們为了完成任务，甚至說茶叶樹上的叶子蓄多了，会把土中的肥料全部耗費掉，造成來年減產？有些單位还規定了延長茶叶停采停購的日期，如漢寿縣就明文規定到10月15日停采，25日停購。漣源縣也打算把秋茶的采摘期延迟到9月底。

过度采摘秋茶是一种"殺鷄取卵"的办法，对國家、对農業社和对茶農自已都沒有好处。臨湘縣新華高級農業社有630畝茶園，其中有450畝由于去年过度采摘，沒有叶子保护茶樹过冬，結果枯死凍死了一大半，今年平均每畝減產生叶50斤。岳陽縣恒丰農業社的茶叶也由于去年过度采摘，今年春茶的產量比去年減產50％。因此，我們希望有关部門赶快糾正这种"殺鷄取卵"的作法，并且希望各地党政机关加强高級合作化的政策宣傳，劝止群众过度采摘秋茶。

孙樹青、石爽溪、刘金鉀、曾明新

采割松脂要注意技術

編輯同志：

本省各林区正在采割松脂，由于各松脂厂采脂人員对技術指導不够，加之林農对新法采脂不習慣，以致產生不按技術操作規程進行采脂，造成松樹死亡和出油率低的現象。

黔陽縣茅渡等13个鄉采割松樹27万6,800株，按規定应在胸高直徑21公分以上的樹上才可采脂，但这13个鄉采割松脂时只有30％符合規定。其中有些鄉甚至在胸高直徑僅14—16公分的松樹上也采割了一部分，因而產脂量很低，甚至有些根本就不出油。东安縣青田農業社由于对采脂技術注意不够，以致割死了7株松樹。其他林区也發生过类似情况。这不但费劳力多、收入少，更嚴重的是損害了國家的森林資源。建議各地森林工業部門和松脂厂，加强宣傳教育和实地進行技術指導，迅速糾正这一現象。

鍾伯鈞

平江白术丰收在望

平江革命老根据地黄金洞、福寿、龍門、長寿內山一帶，今年栽培了3,000多畝白术，普遍生長良好，丰收在望。

白术是需用最廣、价值比較貴重的一种國藥。在國民党反动統治时期，革命老根据地受到瘋狂摧殘，白术生產大大縮小；解放后，党和政府为了帮助革命老根据地人民重建家園，發放了大批貸款、救济款，扶助經营白术生產，因此，白术生產很快得到了發展。

現在正是白术長"术"（根莖）的时期，到"立冬"后即可收獲。塘口農業社今年栽培了56畝白术，平均每畝可收400來斤，全部白术收入估計值2万元，占全社总收入的40％。原革命老根据地的平江第二農場改为藥材場后，農場栽培的200多畝白术，由于改進了栽培技術，生長特別好。在9月初旬縣里召开的栽培白术技術人員訓練班里，農場技術人員还向各農業社的代表傳授了提高白术品質和防治白术瘟萎的經驗。

（鄭重）

江華瑤族自治縣大山中發現野生貴重藥材

在江華瑤族自治縣的中河、橋梧等地区的大山中，新發現一种野生藥材，經中央衛生部化驗証明是医治霍乱症的特效藥"砂头"。

"砂头"是一种草本植物，高1尺左右，每年11月間將所結粒狀子实采集下來，去壳晒干后，就可以做藥用。这种藥材我國出產很少，过去用的多是進口貨，价格很高。这里產的"砂头"，每斤約值2元。一个較强的劳动力每天可采純"砂头"兩斤以上。据初步估計，江華全縣每年至少可產"砂头"1万斤，如全部采集下來，農民在这方面即可增加收入2万元以上。（石英）

会同縣林農采割松脂50多万公斤

会同林区有許多茂盛的松樹，这些松樹，大都沒有被松毛虫危害过，因此，含的松脂很多。今年春季以來，林農們就开始了采割松脂工作，到8月底止，全縣林農已采割松脂50多万公斤。林農們的这項副業收入，就有10万零900多元。沙溪鄉原先鋒初級社今年采割松脂的收入，合人民幣1千多元，可以買稻谷2万5,200多斤。社員們說："过去我們認为松樹不值錢，就把松樹叫窮樹，如今松樹变成了搖錢樹了。"（杜愼桃）

安福農業社芝麻丰收

南縣安福農業社利用廢地、荒土和溝港边播种的357畝芝麻，8月下旬已开始收割，4大隊的6畝荒地每畝平均產量达152斤。連同間种的芝麻，估計今年一共能收8万多斤，可为社員增加1万5千多元收入。

收割时，社員們采取輕砍、輕捆、輕搭的办法，減少了浪费；社的管理委員会根据土質采取边割、边犁、边施肥的办法，随即又种下180畝蘿卜，其余的也鋤了一次种上綠肥。

（朱金泉、健）

社里的母牛生了"双生崽"

保靖龍溪鄉那溪第一農業社的一头中年母牛，于8月19日一胎生下了兩头小牛。这个農業社在去年秋后建社时，就选留社員謝長典入社的一头公牛作种牛，并由原畜主負責飼养。去年夏曆10月間，社內一头母牛發情，謝長典就引种牛和这头母牛同在一处放牧，先后交配了4次。以后，社員們細心地照顧母牛，使小牛在母胎內得到正常發育。

母牛一胎生下兩头小牛后，社員們都当作社內的一件喜事。飼养員每天給母牛喂豆漿和食鹽，有时还打撈魚蝦給母牛吃了發奶子，女社員宋明玉并主动地帮助飼养員給小牛喂食。社員們說："我們要把兩头小牛喂大，好來拉双輪双鏵犁。"

（保靖縣農業局畜牧科）

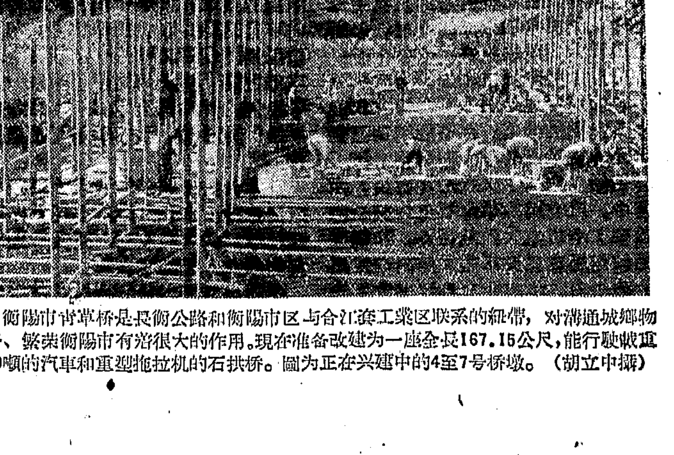

衡陽市青草桥是長衡公路和衡陽市区与合江套工業区联系的紐帶，对溝通城鄉物資、繁荣衡陽市有着很大的作用。現在准备改建为一座全長167.15公尺，能行駛載重10噸的汽車和重型拖拉机的石拱桥。圖为正在兴建中的4至7号桥墩。（胡立中攝）

工資改革后的老潘家

水口山礦务局第一冶煉厂工人陈应池

潘子英，是我們第一冶煉厂蒸溜工段的一个爐工。他是1950年進厂的，起初做臨时小工，1952年才学着燒爐子，因为技術不太行，只評上个四級。四級爐工，在工資改革前，每个月的工資是43元。43元照說也不算少，可是老潘全家8口，一个愛人帶着6个沒成年的孩子，就全靠这一笔錢維持生活。講起生活困难來，那时全工段数一数二的就是他。

老潘的家庭开支計划是这样的：43元除去他自己的伙食费11元，3个進学校的小孩的文具紙張费3—4元，剩下的20多元就只够家里的7个人吃飯了。那时節，他家要添置些衣服被帳，总是很困难的。小孩子生了病，或者新小孩出世，也总感到沒有錢用。

情形虽然是这样，老潘这个人却从來沒有因为生活困难影响生產工作。他說得好："我現在的生活，比起工資多、开支少的同志來是要差，比起我从前來还不知好了多少呢！解放前我在鄉里做零工，常常糊口也糊不住，挨餓受凍，那时誰也不会管一个賣力气的人的死活。"他懂得在國家剛剛开始建設的时候，工資水平不可能定得很高，要想增加自己的工資收入，只有努力把生產搞好，把技術水平提高。所以，他生產上一貫認真負責，又積極鑽研技術，學習文化。1955年，他是厂里評出來的先進生產者。

老潘沒有因为生活困难影响生產工作，厂里的党、行政、工会也沒有因为他不喊困难就不关心他。就講工会对他的补助罷，近年來至少有6回，每回少則10元，多則20元。車間工会和厂工会的干部，时常都到他那住在厂外的家里去看看。去年冬天，看到他家的棉被太單薄了，工会又給送去了一床新棉絮。就这样，貼貼补补，加上老潘自己和他愛人省吃儉用，精打細算，他全家的生活也便維持下來了。

这次工資改革就像"雪里送炭"，老潘家的困难一下子解决了。这兩年來，他的技術水平有很大提高，文化水平也从只認得自己的名字提高到了高小畢業程度。根据新技術等級标准，他知道爐子的構造、爐內熔燒的原理，会独立掌握整个生產过程，被評为五級爐工，提升了一級。按照新工資标准，再加計时工資改計件工資增加的8％，高溫作業补助工資4％，他現在每个月的工資收入增加到了75元左右。

工資改革以后，老潘和他的愛人重新作出了一个家庭开支計划：75元除去他的伙食费11元，小孩文具紙張费4元，家中糴米的錢22元，買油鹽的錢4元，还有34元；再拿5元改善家里的伙食，讓小孩們常吃到些魚、肉、蛋什么的，还有20多元，可以添置衣物和做其他的用途。这个計划和以前那个計划比較一下，誰都看得到，生活的确是大大改善了。

老潘拿到这次补發的工資，打算給全家的人添一些棉衣、棉被，買几样迫切需要的家具，有多的便儲蓄到銀行里。前兩天，我和他談到这次工資改革，这个一向不喜欢大喊大叫、習慣着埋头苦干的人，忽然激动了起來，他說："是共產党关心我們的生活，是我們的國家使我的生活过好了，我不能辜負党和國家。今年我虽然被連續評为先進生產者，但是还不够得很。我要更加努力提高技術，爭取为國家多干一些活。"

中國革命的歷史教訓

——林伯渠同志在中國共產党第八次全國代表大会上的發言——

新華社北京22日电　林伯渠同志（中共中央政治局委員）今天在中國共產党第八次全國代表大会上作了題为“中國革命的歷史教訓”的發言。全文如下：

我完全同意刘少奇同志的政治报告，新的党章和鄧小平同志的报告，关于第二个五年計划的建議和周恩來同志的报告。

我們的党在第七次大会到第八次大会的十一年間，領導全國人民進行了兩次革命——資產階級民主革命和社会主义革命。我國不但已經从帝國主义和封建主义压迫下解放出來，獲得了自由和独立，而且進入了建設社会主义的大时代。

这个偉大的發展已經使得我們國家的面貌大为改观。尽管我國在經济方面还是落后的，但是如果拿我們的过去同我們的現在比較，那末，过去是地獄，現在是天堂，相距不可以道里計。

鴉片战爭以后曾經有一个很長的时期，外國殖民主义者鄙視中國人，把中國人看做劣等民族，可以任意加以侵凌和侮辱。像我这样一輩的人，就是在中國备受外國侵凌的时期中生長起來的。从小所見所聞所感受的，無一而非外國侵略者的威脅。中國封建社会的解体过程，在这个时期中，因为外國机器制造品的傾銷和資本的輸入而加速發展。大量的農民和小手工業者失去了生路。正在困苦地生長着的民族資產階級，城市小資產階級，甚至地主階級的一部分都卷入了这个空前未有的、急剧的大动蕩中。

当时中國的出路在那里，眞是一个大問題。中國的最早的資產階級政治家康有为和梁啓超等一班人，要求当时中國的皇帝下决心学俄國的彼得大帝和日本的明治天皇，实行全面的改革。他們以維新为号召，發起一个政治运动，直接同清朝政府中的守旧派進行斗爭。斗爭的結局，虽然是維新派的失敗，但是他們在知識分子中留下了很大的影响。从此，关心民族命运的人越來越多了。孙中山領導的資產階級革命运动，就是在这个基礎上發展起來的。孙中山不主張学俄國彼得大帝和日本的維新，而主張学美國和法國的革命。他提出了推翻清朝政府和建立資產階級共和國的綱領。这个綱領獲得了人們的拥护，清朝統治被看作眼中之釘，議会制度被看作救时的良藥，于是爆發了辛亥革命。

辛亥革命是資產階級領導的一次有歷史意义的民主革命。这次革命推翻了清朝政府，把君主專制制度結束了，消除了一个進步的大障碍。当时人們眞是兴奋的了不得，以为建立了議会政府，中國的地位就提高了。誰知事实并不如此。革命沒有解决中國反帝國主义和反封建主义的任务，議会也顯不出自己有什么力量。虽然在一定歷史条件下，議会制度比君主專制好，但在中國却徹底地破产了。当时的軍閥也不容許議会制度存在下去。最初袁世凱把它取消，仍旧恢复君主專制，自己做皇帝。袁世凱死后，北洋軍閥又最次把它取消。辛亥革命以后的反袁和护法运动，就是努力去挽救議会制度的运动。我和許多同志都曾經参加过这种努力。很明顯，当时事实已經証明資產階級的議会制度，是不適合中國國情的了，可是除此以外，也还沒有别的办法，因为我們还不認識馬克思主义，还不懂得它可以指示我們救中國的最好的办法。俄國十月革命一声炮响，才解决了这个問題。我想，有親身經歷的人就会能够体会到，十月革命不僅影响了中國的工人階級和新的知識分子，而且影响了其他許多本來向往資產階級國家制度而后來又对它感覚失望的人，他們抱着徹底改造中國的殷切的願望，有的毫不猶疑地参加了中國共產党，有的变成了共產党的朋友。由于当时中國的出路是如此渺茫，所以努力为中國找出路的孙中山，欢呼“因为有了俄國革命，世界人类便生出了一个大希望”，并且成为國民党內部倡導与共產党合作的人。

可笑最近几年來还有許多外國資產階級的論客，企圖使中國人相信資產階級制度比社会主义制度好些。我們不能不認为他們的这种企圖是愚蠢的。因为，中國人正是在認識了資產階級制度在中國行不通以后，才选擇社会主义的。現在，在社会主义已經証明了它是眞正適合中國國情的优越的社会制度以后，怎么可能反而相信資產階級制度比社会主义制度更好一些呢？当然不可能。

可是当初中國人接受馬克思列寧主义，建立中國共產党的时候，关于怎样用馬克思列寧主义來解决中國問題，在中國条件下找出实現社会主义的道路，是并沒有什么章程可查的。落后國家不能照抄資本主义國家的办法，一开头就实行社会主义革命，而必須經过資產階級民主革命，才能轉变为社会主义革命，这个原則，在偉大的列寧的著作中早已經解决了的。然而怎样領導中國的資產階級民主革命，并使之轉变为社会主义革命，就必須靠中國的共產党人自己來解决。我們党是不是一开始就把这个問題解决得很好呢？不是的。一九二二至二五年建立国孙中山的合作，把國民党改組为各革命階級的联盟，廣泛地發动群众，协助孙中山建立革命武裝，以及一九二六年的北伐，所有这些，都是好的，正确的，所以革命獲得了空前的發展。但是有一樁不好，这就是陈独秀的領導。原來我們党在当时还是在幼年时代，大多數人馬克思主义水平还很低，对于中國的歷史和社会狀况还缺乏認眞的研究，因此陈独秀的領導那怕不好，也沒有能够及早把它糾正过來。陈独秀对于中國革命的看法，是右傾机会主义的。他以为中國革命既然是資產階級民主革命，那么，它就同一七八九年的法國革命和一九一一年的辛亥革命一样，是資產階級的事情。無產階級在与資產階級的联盟中应当对資產階級特别客气，不要去爭取領導权，不要去掌握軍隊，不要去放手發动革命的人民，不要去支持農民進行土地革命。結果在一九二七年蔣介石反革命襲击之下，我們党便無法進行有效的反击，革命的失敗竟成为不可避免的。

这个教訓眞是深刻極了。在一九二七年以后，党接受这个教訓，坚决地進行了反对蔣介石反动派的武裝斗爭。但是在这个时期的前七年中，党內还是不能免于三次“左”傾路綫的錯誤。三次“左”傾路綫的內容尽管各有不同，然而有一个共同的特征，这就是主观主义，不尊重事实，不从中國的具体歷史条件出發而从武斷和教条出發來确定革命的路綫。机会主义者他們自以为是馬克思列寧主义，而实际上是違反馬克思列寧主义的。馬克思列寧主义本身是科学，当我們具体运用它來确定革命路綫的时候，同样应当以科学的論据，即具体的客观的事实为基礎。如果沒有这个基礎，如果这个基礎不是可靠的，那么，所确定的路綫当然只能引導革命走到失敗，而不能引導革命取得勝利。

在遵义会議糾正了以王明、博古为代表的“左”傾路綫的錯誤以后，党在毛澤东同志領導下，执行了以中國具体歷史条件为根据的馬克思列寧主义路綫，我們便看到了革命的蓬勃發展。我們不僅勝利地完成了長征，而且建立了抗日民族統一战綫，發动了抗日战爭。当一九四五年举行第七次代表大会的时候，我們党已經在革命的各个战綫上獲到了廣泛的發展，形成了不可战勝的强大的力量。而从第七次大会到第八次大会，党已經領導全國人民取得了民主革命的徹底勝利，并且正在取得社会主义革命的勝利。我們的國家飛躍地發展着，以今視昔，变化是如此之大，人們几乎不能相信它过去竟是那样一个受人欺侮的落后的國家了。

同志們，由上面所說，我們可以看到，在沒有認識馬克思列寧主义以前，中國革命不能免于失敗；在有了馬克思列寧主义以后，如果不与中國革命实际相結合，也还是不能免于失敗。而一經把馬克思列寧主义与中國革命实际相結合，則無往而不勝。这难道不足以說明主观主义的危害性，和創造性地运用馬克思列寧主义的極端重要嗎？我們要繼續在社会主义革命中取得勝利，就应当記得我們付出了無数代价得來的教訓。因为馬克思列寧主义与中國革命实际的結合，不僅在过去，在資產階級民主革命中，是重要的；在現在，在社会主义革命中，同样是重要的。而主观主义，在过去曾經使得我們在民主革命中遭到失敗，在現在也同样可以使得我們在社会主义革命中遭到嚴重的鎩折。

我們应当努力学習馬克思列寧主义。刘少奇同志在党中央委員会的政治报告中特别指出高級干部应当系統地学習馬克思列寧主义的理論，我以为这个建議是非常重要的。只有在我們有了越來越多的人眞正懂得馬克思列寧主义，并且能够成熟地运用它的时候，我國社会主义建設的勝利，才算有了可靠的保証。

学習各國兄弟党先進經驗！加强無產階級偉大的國际主义团結！

伊朗人民党代表团团長拉德馬內什致詞全文

新華社北京22日电　伊朗人民党代表团团長拉德馬內什同志今天在中國共產党第八次全國代表大会上的致詞。全文如下：

親愛的同志們！

值此中國共產党举行第八次代表大会之际，請允許我代表伊朗人民党中央委員会、全体党員和伊朗各族人民，向你們新中國的建設者，并通过你們向偉大的中國人民，致以最衷心的祝賀。

在光荣的中國共產党領導下，六億中國人民擺脫了帝國主义和反动勢力的奴役，許多世紀以來遭受奴役的中國人民，終于得到了自由和独立。偉大中國人民的英勇斗爭在殖民地和附屬國人民解放运动的史冊中寫下了最光輝的一頁。中國共產党实現了偉大列寧在一九一九年給东方各國共產党人的指示，在中國創造性地实現和發展了馬克思列寧主义。

一切遭受外國侵略者和本國反动派蹂躪的人民，都可以学習中國人民爭取勝利的榜样。半殖民地半封建的中國所完成的革命，是那些与中國相似的國家的光輝范例。中國共產党和它的卓越領導者把中國革命的理論建筑在坚实的馬克思列寧主义基礎上，把自己的全部經驗交給各被奴役國家的民族解放运动。我們伊朗的民族解放运动就是从廣泛地研究中國革命理論、研究毛澤东同志和中國共產党其他卓越領導者的著作以及利用中國共產党的丰富經驗中吸取力量的。

目前我國的民族解放运动正处在艰难的时期。我們親自体会到，你們曾經遭到多么难以形容的困难，你們怎样克服了重重困难，領導偉大的中國人民取得了勝利。

一九二七年，國民党叛变革命以后，正像毛澤东同志所說的，中國共產党人从地下爬起來，擦干淨身上的血迹，掩埋好同伴的尸体，他們又繼續战斗了。我們今天的处境和你們当时的情况很相像。我們在斗爭的烈火中損失了許多优秀的干部；伊朗的反动派格殺了几十个伊朗的爱國志士，而这些爱國志士的过錯就是他們反对帝國主义；許多人在嚴刑拷打下丧失了生命；我們祖國数以千計的优秀兒子被投进了牢獄。

一九五三年八月政变到現在已經三年了。帝國主义在統治集团中最反动的势力的支持下，推翻了依靠伊朗廣大群众的摩薩台博士的合法政府，对我們用巨大牺牲爭得的成果橫加蹂躪；我國的石油又交給了外國壟断組織，但条件比从前更加苛刻；我們的國家被拖入了可以称为各族人民的枷鎖的巴格达条約。伊朗人民不承認这些为了貪婪的欧美壟断资本家而牺牲伊朗的石油富源的奴役性文件，認为这些文件不过是一紙空文。

我們國家同苏联接壤的國境綫長达二千五百多公里。歷史的、傳統的、經济的和政治的联系把我們同第一个社会主义國家联結起來。歷史必然性要求我們跟这个始終維护我國的自由和独立的國家建立发友好的关系。我們应当最充分地利用伊苏和平共处所提供的有利条件，以加强我們祖國的独立和經济發展的基礎。然而，受美英帝國主义者指使的伊朗政府却不顧伊朗人民的期望，不願意利用我們同苏联之間的爱好和平的友好的关系。

伊朗政府的对外政策日益听命于帝國主义國家，这是我國經济政策的結果。由于这个緣故，虽然伊朗代表也在万隆会議的宣言上签了字，但伊朗仍旧实行着追随帝國主义者的冒險方針的政策。尽管伊朗人民对中華人民共和國怀着热爱，对美元的走狗蔣介石普遍怀着憎恨，但德黑蘭当局仍旧保留着蔣介石的代表。伊朗代表在倫敦和开罗仍然無恥地宣揚和維护杜勒斯企圖再度建立帝國主义者对苏伊士运河的統治的計划。这就是伊朗政府及其代表同伊朗人民之間的根本差別，因为伊朗人民是衷心支持埃及人民的正义斗爭的。

伊朗現时的統治者所实行的对內对外政策，日益引起伊朗廣大人民群众的憎恨和抗議，人民的不滿情緒日益增長。十分明顯，尽管反动派暫时取得表面的勝利，但是种种迹象表明，人民运动將更加高漲。

現在，我們党正在医治自己的創伤，根据馬克思列寧主义世界观來重新估价过去，从过去的錯誤中吸取教訓，給自己扫清道路。在这方面，中國的偉大革命运动的經驗，对我們是很宝貴的。

我們党正在为巩固我們全國工人階級的团結，为工人和農民的緊密联盟而斗爭，为建立一个包括工人農民以及民族资產階級在內的、一切反帝國主义力量的統一战綫而斗爭。我們党要求每个人为恢复伊朗各族人民所爭得的并已寫在憲法上的自由，为廢除奴役性条約，擺脫帝國主义和反动派的压迫而斗爭。

只有在我們利用苏共第二十次代表大会和中共第八次代表大会的各項宝貴指示，把馬克思列寧主义的原則性同革命的灵活性結合起來以后，上面这些目的才能达到。

我們面前是一条滿布荆棘的艰难道路。但我們深信，未來一定屬于我們，因为眞理和人民在我們这一边。我們深信，在这个斗爭中我們將得到以苏联为首的進步人类在道义上的支持，偉大的人民中國是一个最有力的支柱。

光荣的中國共產党和以毛澤东同志为首的中央委員会万歲！

中國共產党第八次代表大会万歲！

中伊兩國人民的友誼万歲！

世界各國人民爭取和平、民主和社会主义的斗爭一定勝利！殖民地和附屬國人民擺脫帝國主义奴役的斗爭一定勝利！

泰國共產党中央委員会的賀信

新華社北京22日电　泰國共產党中央委員会致中國共產党第八次全國代表大会的賀信。全文如下：

中國共產党中央委員会并轉中國共產党第八次全國代表大会：

兹值中國共產党举行具有歷史性的第八次全國代表大会之际，我們謹代表泰國共產党和正在为独立自由与和平民主而斗爭的泰國各民族人民向大会致以衷心的兄弟慶賀！

中國人民的革命斗爭在中國共產党英明的和具有創造性的領導下，不断地战勝困难，獲得了偉大的勝利，已經使社会主义制度在中國打下坚固的基礎，并为爭取亞洲以及全世界的持久和平的艰巨事業作出了巨大的貢献。这对于正在为爭取独立自由与和平民主而斗爭的各國人民具有着無限的鼓舞和示范作用。事实証明，在帝國主义、封建主义压迫和剝削下的殖民地、半殖民地國家的人民，只有团結一致，結成民族民主統一战綫，对帝國主义和封建主义進行坚决的斗爭，才能獲得眞正的独立自由和民主幸福。泰國人民一向关怀和衷心欢慶中國人民所得到的光輝成就。中國人民的成就使泰國人民对自己的斗爭的美好前景增强了千百倍的信心。目前泰國共產党和泰國人民正在坚持進行团結全國力量，为反对美帝國主义的侵略，为实現泰國的独立和平和民主而斗爭。

我們坚信，在馬克思列寧主义的光輝旗幟下，在毛澤东同志和貴党中央的英明領導下，通过此次大会，中國共產党將更加团結和英勇地領導中國人民勝利完成社会主义建設，并为維护世界持久和平和促進人类進步的事業作出新的貢献。

謹祝大会成功！

泰國共產党中央委員会

一九五六年八月三十日

加拿大劳工進步党代表团团長摩里斯致詞全文

新華社北京22日电　加拿大劳工進步党代表团团長摩里斯同志今天在中國共產党第八次全國代表大会上的致詞。全文如下：

同志們！

我們劳工進步党代表在太平洋彼岸的你們的朋友、加拿大爱好和平的人民，向中國人民和他們在建設新生活中的領導者中國共產党致敬。

我們祝賀你們的第八次代表大会獲得最大的成就。我們很高兴作为你們的來賓出席这次大会。我們在到达中國以后受到了中國人民的眞誠的、热烈的欢迎和关怀，我們知道这也是你們对加拿大人民的友誼的表現。

我們非常仔細地注意着你們的討論，以便我們將來能够告訴我們的党和加拿大人民，你們正在做些什么工作來建設社会主义的工業和農業，把古老的中國改造为一个現代化的工業國。

同志們，你們的工作正在迅速地改变着世界。封建地主和帝國主义剝削使中國有好几世紀得不到眞正的發展，但是在你們党的領導下，中國已經打破了这个鎖鏈，并且贏得了民族解放。用毛澤东同志的話來說：中國人民已經站起來了，不再是一个被侮辱的民族了。

現在你們的偉大的國家，正在通过以無產階級的力量为鋼鉄核心的人民民主專政，向社会主义迈進。

我們完全相信，你們將超額完成第一个五年計划，而且在第二个和第三个五年計划內，你們將完成中國的社会主义改造。这是人类歷史上的一件大事。

以苏联和中華人民共和國为首的和平陣营，包括各人民民主國家，現在还包括越來越廣闊的地区，像印度、印度尼西亞和埃及等國家。这一和平陣营不僅保証最后打敗帝國主义殖民主义，而且也使得和平和民主事業在西方資本主义國家的勝利更加臨近。偉大的列寧在他最后的著作中非常英明地預見到了这个偉大的民主進程。

在加拿大，政府至今还拒絕在外交上承認中國的人民政府，拒絕取消貿易禁运，拒絕支持中國在联合國的席位的权利。这是明顯地違反加拿大人民的意願的，因为加拿大迫切需要同中國人民進行互利的貿易——我國的民族利益要求这样做。

加拿大的共產主义和社会主义政党都在为爭取承認你們的政府和通行貿易而努力。最近，加拿大工人統一工会大会重申了这个要求。農民的組織也采取了相同的立場，而且廣大的銀行界、工業界和商業界人士，从他們自己的利益出發也反对政府的政策，而在这一点上是和劳工的利益一致的。

那末为什么加拿大政府拒絕承認中國和开展貿易呢？因为它听从的是蔣介石的命令，而不是加拿大人民的呼声。

在我們看來，加拿大政府不久就要不得不听从日益高漲的輿論要求，而改变它在这一問題上的政策。那將是我們保衛加拿大独立和取消美帝國主义在我國的統治的民族民主事業的勝利。

在你們爭取民族解放的長期斗爭中，我國人民对你們的事業一直是表示支持的，他們進行了反对日本侵略的不准干涉中國的运动，他們参加你們爭取民族解放的斗爭。長眠在中國土地上的加拿大共產党人和崇高的医生諾尔曼·白求恩大夫不僅受到中國人民的尊敬，并且是加拿大民主运动的一位民族英雄。白求恩大夫象征济加拿大人民对中國人民的眞摯感情。

我們从你們的中央委員会和毛澤东同志的工作，从你們党的集体工作作風，从你們对批評武器的运用，从你們对馬克思列寧主义的創造性的貢献，学到了很多东西。馬克思列寧主义是人类獲得解放的科学，它指導世界各國共產党人并且把他們团結在一个友爱的國际大家庭中。各國走向社会主义的道路是不同的，但是最后的目标是相同的，那就是人民在工人階級和它的先進部隊共產党的領導下实現共产主义。

你們的大会对于加强一切共產党和工人党的思想和实踐，是宝貴的貢献。我們对这些貢献表示感謝。我們將在我們的党內極为仔細地研究它們，它們將擴大我們对馬克思列寧主义的了解，加强我們的國际主义。

祝中國和加拿大兩國人民之間的友誼在和平、進步和民主的共同事業中日益增强和發展！

我們热誠地祝賀中國人民和他們的共產党工作成功，并取得新的勝利！

芬蘭共產党代表团团長培西致詞全文

新華社北京22日电　芬蘭共產党代表团团長培西同志今天在中國共產党第八次全國代表大会上的致詞。全文如下：

親愛的同志們：

請允許我代表芬蘭共產党中央委員会、全体党員和芬蘭全体劳动人民向你們致以兄弟的敬礼，祝你們取得最好的成就，并对兄弟的中國共產党邀請我們党派遣代表团参加你們的大会表示感謝。

从地理上說，中國人民和芬蘭人民相距很远。但这决不能妨碍我們兩國人民之間的联系和交往。中國人民在反对帝國主义和國內反动派的斗爭中取得的勝利，为發展中芬兩國人民的友誼和文化經济的合作提供了廣泛的可能性。

屬于不同社会階層的芬蘭人到你們國家所作的訪問，消除了对你們國家的一些錯誤看法，結果在我國人民中間又有很多人成了中國人民的眞摯的朋友。为了兩國人民的幸福和繁荣，我們希望兩國人民的友誼和各方面的合作進一步發展起來。

芬蘭共產党在二次世界大战后才獲得公开活动的权利。在这以前，我們的党在艰苦的地下环境中工作了二十六年多。由于苏軍战勝了法西斯主义，民主的公民权利在芬蘭也得到了恢复。在战后芬蘭的社会生活中，共產党人的作用和意义是極其重要的。我們的党以及和它联合起來的民主主义者得到了廣大人民群众的拥护。我們在國会和地方議会中居于第三位。

芬蘭的反动集团正在極其猖狂地反对我們共產党，因为党是他們進行反人民的勾当的最大的障碍。但是，我們的党同我國工人階級和其他劳动群众有着不可分割的牢固的联系。要使它同他們分离是不可能的，要把它消滅是不可能的。芬蘭共產党給芬蘭劳动人民指出了今天和明天斗爭的道路。它正在为和平、民主、社会主义的芬蘭進行頑强的斗爭。

芬蘭是苏維埃社会主义共和國联盟的鄰邦。战后，芬苏人民之間的友誼一年比一年增强。同苏联友好的政策給了我國人民廣泛就業的可能，促進了我國經济生活与文化生活的發展。苏芬巩固的友誼和合作是我國独立自主的保証。同第一个社会主义國家的合作本身就巩固和發展了芬中兩國人民的友誼和合作。

沒有中國共產党，中國人民要贏得对外國帝國主义和國內反动派的勝利是不可能的。你們的國家和人民在党的領導下穩固地走上了和平与社会主义的道路。

你們党的第八次代表大会，不僅对于繁荣的新中國的建設，而且对于全世界爭取和平、人民自由和民族独立的斗爭，都有極其巨大的意义。因此，所有为和平和人类繁荣而想而斗爭的人們，都在密切注意你們代表大会的工作，并希望你們成功和幸福。

勤劳能干的中國人民万歲！

中國共產党万歲！

社会主义的中國万歲！

和平社会主义陣营万歲！

劳动人民的國际团結万歲！

荷蘭共產党中央委員会的賀电

新華社北京22日电　荷蘭共產党中央委員会致中國共產党第八次全國代表大会的賀电。全文如下：

親愛的同志們：

我們代表荷蘭共產党向你們的代表大会致兄弟的祝賀。

我們感到非常抱歉，由于我們党將在十月初举行第十八次代表大会，我們不能够派代表团參加你們的代表大会。我們希望能在日后加强我們兩党的联系。

荷蘭共產党人密切注意中國共產党在贏得民族独立、建設社会主义和爭取和平的斗爭中的經驗。你們党在建設社会主义中所采取的新方法引起國际劳工运动的重視。

新中國的兴起是目前殖民制度崩潰时代的里程碑。这一發展所引起的世界局势的变化，在万隆会議和新的独立國家爭取和平共处的斗爭中表現得特别清楚。

同志們，我們祝你們的大会取得丰富的成果。

我們深信，你們作出的决議將推進和平、民主和社会主义的事業。共產主义政党的团結一致將大大加强我們在这一共同斗爭中的力量。

荷蘭共產党中央委員会

一九五六年八月二十七日于阿姆斯特丹

澳大利亞共產党代表团团長夏基致詞全文

新華社北京22日电　澳大利亞共產党代表团团長夏基同志今天在中國共產党第八次全國代表大会上的致詞。全文如下：

同志們！

我代表澳大利亞共產党中央委員会和全体党員，向中國共產党第八次代表大会致热烈的兄弟的祝賀。

我們和澳大利亞全体進步人士一起，很高兴地看到，过去由于帝國主义者、官僚資本家和封建分子的統治而長期处于落后狀态的、你們的偉大的國家，在工業化方面取得了杰出的成就。

我們很高兴地看到你們取得了具有世界歷史意义的成就，在迅速地建設着社会主义社会——人类歷史上最先進的社会制度。

工人階級了解偉大的中國人民愛好和平的願望。

澳大利亞愛好和平的力量热烈地欢迎周恩來和尼赫魯先生所宣布的和平共处的五項原則。

我們坚决地为这些原則——“潘查希拉”——而奋斗，反对我們國內侵略集团的政策。

澳大利亞人民不希望有新的战爭，他們坚定地同中國人民和全世界一切爱好和平的人士站在一起，要求用和平协商的办法解决國际問題。

要求和平的情緒是这样强烈，以致澳大利亞政府也不得不声明，在埃及將該伊士运河收回國有的問題上，它無意参加軍事干涉的行动。

可以确鑿地說，澳大利亞劳工运动的各种派別，都贊成同中華人民共和國建立外交、經济和文化关系。我國各階層人民都大力支持恢复中國在联合國的合法地位。

周恩來提出的关于締結亞洲和太平洋地区集体和平公約的建議，对我們是有重大意义的，这是很自然的，因为澳大利亞是这个地区的一部分。

但是，反动分子却支持东南亞条約組織，这个組織的目的之一，就是要干涉亞洲和太平洋國家的內政。

由于这种政策，澳大利亞軍隊駐扎在馬來亞的領土上。这已經引起了强烈的反对。不僅共產党人和战斗的工会工作者，而且曾多次执政的工党，以及進步的知識分子等等，都一致要求撤退軍隊。

澳大利亞政治形势的一个极重要的特点，就是工党采取了比較進步的立場。

因此，他們制訂的政策，主張同人民中國保持友好和發展經济、文化、外交关系，反对美國所极意的反动政策。因此，在廣泛的劳工运动的主要的派別中間，相互了解和要求团結的願望有了很大的增長。

工党上台执政和在政策上实行重要改变的可能性日益增加。对于現政府外交政策的不滿情緒正在增長。对于現政府沒有能够解决日益恶化的經济問題的不滿情緒也在增長。

由于以苏联和人民中國为首的社会主义陣营所采取的行动，以及全世界和平力量的努力，國际緊張局势有了緩和，这一点澳大利亞劳动人民是注意到了的。我們預期，和平共处和我國的民主力量，將随着全世界正在發生的变化取得新的勝利。

同志們，你們在确定社会主义社会的基礎方面取得了輝煌的成就，这使我們的党得到了鼓舞。我們从你們党的实踐中，特别是在同各种同盟者共同工作方面，学到了很多东西。这些，以及苏联共产党具有歷史意义的第二十次代表大会对馬克思列寧主义理論的進一步發展，对于我們努力把馬克思列寧主义运用于澳大利亞的具体情况和傳統的工作具有极其重大的意义。

讓我們永远忠实于無產階級國际主义的偉大原則。

中國和澳大利亞劳动人民的友誼万歲！

山西31对煤井全部开工建設

据新華社太原22日电 在山西境內各大煤田上，31对煤礦礦井的新建、改建和恢复工程，現在已經全部开工。

今年，山西境內的礦井建設投資，相当过去3年完成投資的总和。其中28对礦井，是屬于限額以上的工程。这些礦井分布在著名的大同煤田、沁水煤田和太原西山煤田上。

今年山西煤礦建設工程中的新建工程的投資，有了巨大的增長。1952年新建礦井的投資只占全部投資的12.5%；今年，新建礦井的投資占到礦井建設投資的34%。同时，所有今年新建、改建和恢复的礦井，都是按照机械化采煤的要求設計的。这些礦井都將有机械化的运輸設备和掘進采煤設备。

現在，已經有3对礦井移交生產，其中有陽泉礦务局所屬的黄石板平峒、四礦四尺斜井和軒崗煤礦黄家堡平峒。今年年底以前，还有另外3对礦井移交生產。

根据目前的施工進度估計，其余的礦井到1958年也將移交生產。这些礦井投入生產以后，山西境內供应全國的煤焦煤、动力煤和民用煤，將大大增加。

我國設計出一套新式棉布印染机

新華社北京21日消息 我國工程师最近完成了一套接近世界先進技術水平的棉布印染机最后一部分設計。这些机器由53种机器組成。預計全套印染机將在明年基本上試制完成。

棉布印染机的設計比較复雜。它是各种紡織印染机器中最后設計出來的一种。这套印染机設計和試制成功以后，中國棉紡織工業所需要的各种机器設备，全部都可以由國內供应了。

几年來中國紡織机械工程界已經設計和試制成功50多种各种紡紗、織布机器。这些机器大部分采用了电气控制和自动裝置，使用的效果相当好。譬如清花机效率比旧式清花机提高1倍以上。自动卷緯机的結構精密灵巧，每分鐘速度达5,200轉，生產效率比旧式机器提高兩三倍。

我國的紡織机械制造工業还很年輕，从1950年才正式开始生產成套的棉紡織机。我國的棉紡織工業虽然已經有60多年的歷史，但是1949年以前所拥有的510万紗錠的机器設备，絕大部分都是从日、英、美、瑞士等國進口的。解放以前我國只有一些紡織机械修配厂，从來沒有制造过成套的紡織机械。从1951年我國出產了第一套紡織机到現在，已經制造了近200万錠紡紗机，4万多台織布机。这些机器，裝备了北京、西安、石家庄、鄭州等地几十个新建的棉紡織厂，以及几十个擴建和改建的棉紡織厂。

今年全國棉紡織机械工業計划有很大的增長，紡紗机要比1952年增長1倍半；織布机要比1952年增長2倍。从今年起，各个机械制造厂还要進行技術改造，以便在今后三四年內進行毛、麻、絲、絹紡等各种机器的設計和制造。

現在，國內新建和擴建所需要的各种棉紡織机，已能全部自給，并且还可以有一部分出口。

厂長上大学

新華社上海22日电 華东紡織工学院接受紡織工業部委托，从这学期起，为紡織工厂的負責干部开办了特別班，吸收上海、天津、武漢、重慶等地紡織工厂的12名負責干部参加学習，其中有10人原來是紡織工厂厂長。

这批人員在这所全國唯一的紡織工業高等学校离职学習3年后，將獲得一定的基礎科学知識和較廣闊的經济管理及專業知識。

在开学以前，学院曾帮助他們在近3个月的时間內补習一部分初中課程，并且准备在第一学年学習一部分高中課程。学院各有关教研組都选擇了教学能力較強的教师担任特別班的教学工作。

为电站提前發电創造重要条件

獅子灘水电站首台發电机組安裝完工

新華社重慶22日电 獅子灘水电站第一台水輪發电机組的安裝工程，在21日全部完工，几天以后就可以試运轉。

獅子灘水电站第一台水輪發电机組安裝完工，为这个电站提前發电創造了重要条件。由于吸取了丰滿和官廳水电站安裝工作的經驗，这台發电机組的安裝工作，進行的很順利。

現在，獅子灘水电站有关發电的工程，已經全部進入結尾階段：引水隧洞正在積極准备过水；調压井和高压水道的閘門安裝和补孔等工程，兩三天以后就能完工；配电室和变电站缺少的一部分設备，前几天已經由上海和哈尔濱兩地用飛机运到重慶，并且已經轉运到了工地。

獅子灘水庫的蓄水量現在还在繼續上漲。为了多蓄水、多發电，这几天工人們正在赶澆溢洪道的擋水部分工程，以便使水庫的水位更加提高。

要聞簡报

比利时國会代表团到达北京

比利时王國國会代表团在21日下午到达北京。他們是应中華人民共和國全國人民代表大会常务委員会委員長刘少奇的邀請來中國訪問的。代表团由比利时众議院和参議院3个政党的16位議員組成。85歲的代表团团長卡米勒·胡斯曼是比利时众議院議長和社会党元老，曾經担任过比利时首相以及第二國际书記和主席。

意大利医学代表团到达北京

由意大利著名医学家組成的意大利医学代表团一行8人，21日下午坐飛机到达北京。

中國出口商品展覽会將在廣州举行

我國第一次規模宏大的全國性出口商品展覽会，將于今年11月10日在廣州市举行，展出期間預定兩个月。展覽会將分別設立工業品、紡織品、食品、工藝品和土特產品等5个館，將全面地介紹我國丰富的出口商品的品种、規格和質量等情况；还將展出我國工農業近几年來生產出來的新產品。

美國把大量軍火运給西德

西德正在加緊从國外取得軍火。到目前为止，新建立的西德軍隊已經从國外得到了价值25億馬克（將近6億美元）的軍事装备，其中大約有舍是在最近4个月中从美國运到西德的。这些装备包括自动武器、坦克和飛机等。

巴西迁都

巴西总統庫比契克在19日簽署了一个法案，这个法案規定，國家首都將从里約热內盧迁往內地的戈雅兹州的高原。巴西新首都的名字是"巴西利亚"。（据新華社消息）

中國和尼泊尔兩國政府代表团

簽訂保持友好关系以及西藏地方和尼泊尔之間通商和交通的协定

据新華社北京21日电 加德滿都消息：中國和尼泊尔兩國政府代表团20日在加德滿都簽訂了"中華人民共和國和尼泊尔王國保持友好关系以及关于中國西藏地方和尼泊尔之間的通商和交通的协定"。

代表中國政府簽字的是中國政府代表团团長、中國駐尼泊尔大使潘自力。

代表尼泊尔政府簽字的是尼泊尔政府代表团团長、尼泊尔外交大臣丘·普·夏尔瑪。

同时，潘自力和丘·普·夏尔瑪并就中尼兩國关系中的若干有关事項互換了照会。

新聞地理 尼泊尔

尼泊尔是喜馬拉雅山南麓的一个古老國家。它的东、南、西三面与印度搭界，北面和我國的西藏有着800多公里的共同边界。它的面積有14万5千方公里，約相当于欧洲的荷蘭、比利时、丹麥和瑞士4國領土的总和。尼泊尔的人口約840多万，人民普遍信奉佛教或印度教。佛教始祖釋迦牟尼就出生在尼泊尔。

早在2,500多年前，尼泊尔人民就已定居在加德滿都一帶，并且从公元880年起建立了馬拉王朝，延續了880多年。公元1816年尼泊尔淪为英國的附屬國；但是，經过尼泊尔人民長期的英勇斗爭，英國終于被迫在1923年承認尼泊尔的独立。

去年8月，馬亨德拉國王宣布要在1957年举行大选，成立制憲議会來制定尼泊尔有史以來的第一部憲法。不久，又宣布了一个五年計划大綱，准备从今年雨季以后开始实行。今年1月，以人民党領袖普拉沙德·阿查里雅为首的新內閣成立。阿查里雅首相宣布实行和平中立的外交政策，并希望得到中國和苏联的友好的援助。

中尼兩國人民有着悠久的友誼。远在1550年以前，晉朝的高僧法顯就曾訪問过尼泊尔，并在他的著作"法顯傳"里留下了关于这次訪問的記載。去年8月，中尼兩國正式建立了外交关系。今年5月2日馬亨德拉國王举行加冕典礼时，我國派特使國务院副总理烏蘭夫率領代表团前往参加典礼并祝賀。現在，阿查里雅首相又來我國訪問，这將使中尼兩國友誼獲得進一步的發展。

西方國家操縱18國会議成立"專家工作組"進行拉攏活动

巴基斯坦代表退席瑞典代表离英回國

新華社倫敦21日电 討論建立"运河使用國协会"問題的18國会議9月20日繼續举行。鑒于一些國家采取的保留态度，会上决定成立"專家工作組"來"澄清已經在会議上提出的意見"，以便使計划看來比較能为那些仍然反对計划或者不置可否的國家所接受。

成立"專家工作組"的建議是土耳其代表在上午会議中最后提出的，它得到杜勒斯的支持，并且为会議所通过。杜勒斯向其他國家代表解釋說，工作組只不过是"澄清"局勢中所牽涉到的問題的一个工具，参加工作組并不意味着参加者將來都要同意它的結果。

但是，在"專家工作組"开始進行工作以后不久，巴基斯坦代表就宣布退席。这表明巴基斯坦仍然反对这个計划。

同时，瑞典代表、外交大臣恩頓在20日下午离开倫敦乘飛机回斯德哥尔摩。他把瑞典代表团团長职务交給瑞典駐英大使哈根洛弗來担任。恩頓在20日上午会議举行的时候發言說："瑞典政府堅决主張在目前的階段把苏伊士运河問題提交联合國。我从听到的發言中可以得出这样的結論：邀請我們参加这个会議的政府并不准备立刻把这个爭端提交联合國。我对这种立場感到十分遺憾。我認为，把苏伊士問題提交联合國是目前需要采取的最重要步驟。"

恩頓着重說："我要像昨天我的丹麥同事那样地表示：我并沒有受权代表我的政府答应瑞典作为这一策划中的組織（"运河使用國协会"）的成員國，我也不能够在这个会議上表明我的政府的最后主張。"

在上午会議上还有好几个國家的代表發了言。西班牙外交部長阿塔霍說，与会國对"使用國协会"的理解是不同的。有些代表認为协会的目的是保护运河使用國的利益。还有一些代表認为，协会应当起苏伊士运河公司的作用。有的國家認为，协会將被賦予很可能同埃及政府的权力相抵触的权力。阿塔霍說，他同意成立"使用國协会"的主張，但是这个协会不应当作为繼承苏伊士运河公司的組織，而应該作为在比18國会議的建議更廣泛的基礎上同埃及進行新的談判的机構。進行新的談判的主要目标必須是修改君士坦丁堡公約，使它合乎当前的情况。"使用國协会"应該集中力量尋求肯定的解决办法，而不是臨时性的解决办法。

阿塔霍总結西班牙代表团的意見說：首先，正确的途徑就是同埃及進行直接談判。第二，訴諸联合國的时机尚未成熟。第三，"使用國协会"的主要目的是要保持目标和行动的一致。第四，"使用國协会"应該在保持运河的使用效率的实际措施上同埃及当局达成諒解。

埃塞俄比亚代表沃耳德在会上表示，他的國家不願意同埃及冲突，他要在以后对杜勒斯計划作詳細的評論。

葡萄牙外交部長庫納說，他支持成立"使用國协会"的主張，但是这个协会应該是一个談判机構。

"專家工作組"在20日下午已經准备了一份"关于苏伊士运河使用國合作协会的工作文件"，并且提交給会議討論。据各方面的消息說西方3國目前的策略是，通过"專家工作組"來根据其他國家意見对"使用國协会"原有計划中的"过激"部分作一些"修改"，以便于拉攏較多的國家來支持它。

会議預定在21日繼續討論工作文件。据說这个文件目前已經得到了一些國家的支持，在会議閉幕的时候可能会通过一項关于建立"使用國协会"的意圖宣言。

据可靠消息：西方3國已經决定用10天到兩个星期的时間來建立"使用國协会"。这項决定的理由是：希望給某些尙在动搖的國家以研究3國在倫敦最近提出的建議的机会。

埃及設立石油管理总局

新華社北京22日电 开罗消息：埃及政府9月20日公布了一項設立一个石油管理总局的法令。这个屬于工業部管理的石油管理总局將处理一切有关埃及石油生產、制煉和分配的問題。

法新社說，开罗的西方人士認为这条法律可能是为石油工業國有化作好准备。

按照新頒布的法令，这个新石油机構將負責管理屬于政府的苏伊士煉油厂和組織一切和石油或石油產品有关的公共組織。它还可以和埃及的或國外的其他同石油工業有关的公司合作。

法令的第一条說，石油管理总局可以收買、合并或者加入公司。

埃及总統納賽尔被任命为石油管理总局董事会董事長。

苏联和各人民民主國家报紙

顯著刊載中共代表大会消息

新華社北京22日消息 苏联和各人民民主國家报紙，連日來用顯著地位大量刊載了有关中國共產党第八次全國代表大会开会的消息和大会上的重要报告和發言。

苏联"真理报"、"消息报"、"劳动报"、"共青团真理报"和其他报紙从16日起开始报道了，在顯著地位刊載了毛澤东同志的开幕詞全文和刘少奇同志的政治报告的摘要。"真理报"17日又刊載了刘少奇的报告全文，在18日和19日先后刊載了鄧小平同志关于修改党章报告和周恩來同志的报告和朱德同志發言的全文。

在波蘭、捷克斯洛伐克、罗馬尼亚、保加利亚、匈牙利、阿尔巴尼亚、德意志民主共和國、越南人民民主共和國、朝鮮民主主义人民共和國和蒙古人民共和國各报，也用顯著地位發表了有关大会情况的消息，摘要或者全文刊載了毛澤东的开幕詞，和其他同志的报告或發言。

美國國防部長威尔遜

否認美國可能裁軍

新華社北京22日电 塔斯社華盛頓21日訊：美國國防部長威尔遜在五角大楼举行的記者招待会上否認了報紙上所發表的关于"可能裁減"美國武裝部隊人数的消息。威尔遜說，这种消息是"毫無根据的"。

通訊 建設中的武漢鋼鉄联合企業

新華社記者馮 健

國家第一个五年計划規定开始建設的武漢鋼鉄联合企業，各項浩繁的施工准备工程，已經進行1年多了。現在，这里有几万个來自全國各地的建設者，他們編成了18个建筑工程公司，在方圓30平方公里的施工区，为建設这座新的鋼鉄基地而奋發地劳动着。

在这支强大的机械化施工隊伍里，有曾經参加东北地区鋼鉄基地建設的人們，有全國聞名的木工流水作業法創造人謝万福和著名的苏長有泥工小組，以及其他許多优秀的建筑职工。一年多以來，他們从平地起家，已經初具規模地建立起了武鋼的建筑基地。在將來武鋼厂区附近，从去年11月起开工的、为武鋼工厂內各机械化施工服务的12項生產企業，包括混凝土攪拌厂、鋼筋混凝土預制品厂、木材联合加工厂、鋼筋加工厂、施工机械修理厂、管道加工厂、鑄造厂、电裝修配厂等，除了个別工厂以外，第一期建設工程已經基本建成并且投入了生產。在这里，混凝土攪拌厂的攪拌楼和运料水平棧桥，巍然聳立，在正常的生產条件下，每天为施工現場攪拌出來的混凝土，能滿載40節火車車厢；堆置場上，各种由混凝土和木材預制成的建筑構件，不断由起重机裝上汽車，送往施工現場。

建設者們在建設武鋼的建筑基地的同时，1年多以來，加緊進行着武鋼厂基的土方平整工程，并且开始建設武鋼的輔助修理設施和动力設施，以及武鋼的原料基地——大冶鉄礦的建設工程等。这些工程，虽然还不是武鋼的主体厂房工程，但是却已經顯示出它巨大的建設規模。

武鋼厂基平整工程，需要鏟挖掉的全部黄土，如果用來筑成高寬1公尺的堤壩，能圍繞地球赤道半周。在平整工地上，駕駛手們日夜操縱着成群的土方机械，已經鏟掉了無数的小山丘，填实了許多大小窪地。

作为鋼鉄联合企業建設項目之一的輔助修理設施，总共包括45項工程。从今年5月以來，已經有金屬結構車間、机修車間、电修車間、鍛造車間和汽車修配車間开工了。現在，有的厂房在安裝柱梁、屋架，有的厂房在澆灌基礎。建設者們在这里采用了"預制吊裝"的施工方法，为今后建厂積累經驗。1个多月前，这里的建設者在吊裝混凝土柱子的时候，还不能达到國家定額；9月17日，机修車間工地上的江新河小組，却已經創造了安裝混凝土柱子的全國最高紀錄，超过國家定額1倍半。

現在，建筑者們在工地新修筑的縱橫交錯的公路、鉄路，把遼闊的建筑地区連成了一体，并且同武漢市区、長江港口和鉄路干綫連接了起來。飛馳的汽車群，在工地形同穿梭；为工地运輸建筑材料的船只，在長江港口擺成了一字長陣。

武漢市曾經首先兴建起我國第一个現代化的鋼鉄企業，那就是从1890年开始創办的漢陽鋼鉄厂——后來著名的漢冶萍煤鉄有限公司。但是，同將來的武漢鋼鉄联合企業相比，漢陽鋼鉄厂的規模却是微不足道的了。建成以后的武鋼，不但規模很大，而且技術的复雜和高度的自动化，都是我國前所未有的。（新華社武漢20日电）

迅速成長的哈尔濱量具刃具厂

新華社記者孙若剛

中國新建的第一座制造精密工具的哈尔濱量具刃具厂，自去年1月正式投入生產以來，已經迅速地發揮着一个新型工厂的作用。这个厂在今年第二季度就达到了設計規定的生產水平，比原訂計划提前了1年半。

投入生產1年多的哈尔濱量具刃具厂，已經能生產多种最精密的量具和刃具。过去我國不能制造的0.25公厘的小鑽头、塊規和万能量具等重要精密工具，現在都能大量生產。到8月底的統計，全厂已經能生產1,724个規格的產品。这些產品供应了我國汽車、机床、电表、船舶等制造業。

随着國家对產品質量要求的提高，各地工厂都在大量購買精密准确的量具和刃具。今年哈尔濱量具刃具厂的大部分產品都已供不应求。在工厂里廣泛使用的卡尺，上海、天津、沈陽、鄭州等地的五金器材公司都要求这个工厂大量供应。測量產品尺寸最准确的塊規，今年全年計划生產的数量，早在3月就被全部訂購光了。为了尽量滿足日益增長的需要，这个厂除了挖掘生產潛力以外，最近决定再增加兩台做塊規的机器。

1年來，这个厂采取了許多提高技術水平的有效措施。全厂先后举办了几十个技術訓練班，使1,000多名新工人和技術不熟練的职工分別掌握了塊規研磨、光学檢驗等20多种專業操作技術。今年上半年，生產量每月平均上升10%。第一个制造0.25公厘小鑽头的二級工人馮申，去年1月每班只能做100多个，9月就提高到800多个。

由于工人技術水平的不断提高，这个厂的劳动生產率、生產总值等項指标，在上半年中都先后达到了明年的水平。

（新華社哈尔濱21日电）

蔣軍空軍中尉廖國昌机墜人亡

新華社福建前綫消息 蔣軍战斗轟炸机1架，9月8日上午11时左右在黄岐米島和馬祖列島之間上空墜毀，駕駛員落入海中。中國人民解放軍某部即命令所屬部隊和附近漁民注意撈救。

16日上午10时，解放軍某海防部隊在龍田鎮附近的海边發現了一具穿着蔣軍空軍服裝的尸体，从衣袋里發現的一本蔣軍"4415部隊政治教育筆記"等物，知道死者是蔣軍空軍中尉廖國昌。

廖國昌的脖子上套着救生圈，还有一根繩子把一个橡皮小舟縛在他的身上。死者身上还有供6天吃的干粮和打火机等物品。

当地駐軍已經根据解放軍对蔣軍寬待政策的精神，買了一个棺材，把廖國昌的尸体埋葬在發現尸体地点附近的土崗上，墓碑上刻着"蔣軍空軍中尉廖國昌之墓"。

新湖南报 湖南省邮电管理局 联合啓事

新湖南報自11月份起，原逢星期一出版的半張報紙，改为出版对开一大張。报价零售每份5分，每月1元5角。請讀者向各地邮局办理訂閱手續。

征購啓事

茲征購2·5—4噸七成新以上載重汽車或中型帶拖斗吉普車一輛，如有願售者請与田心站鉄道部株洲工人技術学校接洽。

更換証章 我厂原屬省航管局領導，自本年5月份起改由省航运廳直接領導。10月1日起統一佩帶白磁底、紅字、白金边的長方形証章。原佩用紅漆底、金字、金边的圓形証章同日作廢。

湖南省航运廳常德、益陽、長沙、津市帆船厂同啓

中國石油公司湖南省公司啓事 我省石油（汽、柴油潤滑油脂）邀証供应办法，已由省人民委員会本年9月14会四字第860号通知下达，自本年四季度起执行，但因下达时間过晚，至今仍有部分用油單位未报送計划，影响發証工作的進行，故請未报送計划單位于9月底以前按供应办法規定內容逕向供应地石油公司报送計划，以便填發購油証。否則我公司不負供应脫節的責任。

湖南人民廣播电台明天部分廣播節目

7:00—8:30轉播中央人民廣播电台关于中國共產党第八次全國代表大会的报道 11:40—紀念我國新文化的旗手魯迅先生誕生七十五周年、逝世二十周年 小說朗誦：㊀社戲㊁祝福 16:25—柴可夫斯基为兒童寫的音乐：胡桃組曲 18:40—革命老根据地的今昔——瀏陽縣达滸鄉金坑片（陳祖覺稿） 19:00—22:15轉播中央人民廣播电台節目 22:15—講演：省農業廳刘洪源副廳長講稿：搞好秋冬生產弥补旱灾損失

烈士公園 电影 8:05 新局長到來之前 8:00 文藝晚会 舞池7:00 9:10

朝鮮故事影片·長影譯制

新婚夫妻

这是描寫一对新婚夫妻矛盾的生活故事，批判了在劳动競賽中的个人英雄主义和輕視婦女劳动的錯誤观点。

編劇：朱东人 導演：尹龍奎 翻譯：趙明 配音導演：林白

建設、工人文化宮、青年、烈士公園 9月26日起映

綠色山谷

苏联故事影片、長影配音复制 編劇：C·安頓諾夫 導演：T·罗金諾瓦 翻譯：李非華 配音導演：邱世助

本片通过几个苏联小学生進行大胆的科学实驗，表現了兒童們的智慧，和他們对于建設共產主义祖國的热情与願望。

新華、文化、銀星10月1日起映

橄欖樹下無和平

意大利故事影片、長影譯制 編劇：利·达·利白罗、卡·利薩尼、朱·达·桑德斯、强·布超尼 導演：朱·达·桑德斯 翻譯：黎耿 配音導演：李景超

本片榮獲第六屆國际电影節"特別榮譽奖"，它忠实地描繪了意大利牧民的苦生活，貧窮階級法庭的不公正，同时表明了爭取勝利最有力的武器是劳动人民的團結和合作。

新華、文化、銀星 9月25日起映

新華 上午9:15 10:45 12:15 1:45 6:15 7:45 新局長到來之前 3:15 橄欖樹下無和平 优先場

銀星 上午9:45 11:15 12:45 5:15 6:45 8:15 新局長到來之前 2:15 橄欖樹下無和平 优先場

文化 上午10:15 2:45 7:15(8:45露天)新局長到來之前 上午11:40 橄欖樹下無和平 优先場 4:15 兒童場 动画片第四集

建設 上午10:05 11:45 6:25 新局長到來之前 下午8:05 神秘的旅伴 1:25流浪者(上集) 3:05流浪者(下集)

工人文化宮 电影 9:00 10:40 2:00 7:00 8:40 新局長到來之前 舞会 1:30 6:30 8:45

天心公園 7:00 9:10 露天舞場 票价1角3分

大众游藝場 电影 上午8:50 10:00 画家齐白石 11:10 7:00 1905年 12:40 怒海輕騎 晚8:15 动蕩的青年时代 4:30 兒童場 苏联的体育冠軍 舞会 10:00 1:00 3:10 6:50 9:00

青年 上午9:35 11:15 2:35 7:20 (7:35露天場) 新局長到來之前 12:55 山間鈴响馬幫來

長沙市紅星京剧团 今日場1:30 今晚7:30 票价4角5角 中央文化部推荐剧本 唐明皇游月宮 十五貫 長沙剧院

南昌市京剧三团 今日場1:30 鉄弓緣 十八罗漢斗金翅王 今晚場7:30 別窑 孙悟空三盗芭蕉扇 明晚場 全部武松 打虎起獅子楼止 上午9:00起售今天日晚場及明晚場票 票价3、4、5、6角 湖南湘剧場

上海市張鰲冲巨型魔術团今天日夜兩場 巨型魔術 新型幻術 驚人雜技 电流奇術 日場1:45 晚場7:45上午9:00起售今天日場晚場及明天晚場票 票价3、4、5角 湖南剧院

資料室

新湖南報

1956年9月24日 星期一 夏曆丙申年八月二十 初五寒露
第2571号 今日共4版
社址：長沙市經武門口 电报挂号 4357
电話：总机3381 新聞部 2344
晚班編輯室3384 讀者來信部 3310

參加中國共產党第八次全國代表大会的代表們。

黔陽專区3千多个高級社并社升級后

全力轉入生產和生產自救

本报安江22日电話 黔陽專区3,561个高級社的并社升級工作已經在9月上旬先后結束，并随即轉入了生產和生產自救。据最近的統計，全專区已經有90%的高級社制訂了秋冬生產計划，近80%的社制訂了劳动定額方案。

各地在高級社建社工作結束后，普以鄉或片鄉为單位，召开鄉的主要干部或办社干部战地会議，对并社升級工作作了檢查。同时，研究布置了轉生產的作法：一般是在高級社的統一領導下，以原有的初級社为基础進行秋耕秋种；冬季生產和副業生產由高級社統一經营；家庭的小型副業仍由社員自己經营。轉生產較早的晃縣、溆浦等縣的高級社还制定了劳动定額。辰溪桥子灣高級社建成后社干部分工，全面安排了生產，社主任和党分支部书記抓全面的生產，3个副主任抓原初級社的生產和副業生產，全社劳动力275人分成7个生產隊，分工搶收搶犁搶种，另外抽出了19个劳动力專門搞副業生產。該社在半个月內就把中稻搶收完畢，89%的田种上了秋季作物。沅陵清水坪鄉4个初級社合并成高級社后，擴大了秋种面積，原計划种562畝，实际完成630畝；原第四初級社有60个劳动力，在并社升級前經常出工的只50%，并社后經常出工的有90%以上。（黃保定）

湘潭專区各地扭轉干部"一切归公"和"压价"思想

許多社正确处理經济問題

本报訊 湘潭專区各地批判和扭轉干部"一切归公"与"压价"的思想以后，大部分農業社在处理經济問題中，正确貫徹执行了政策，照顧了集体利益和社員个人利益。

全区有7千多个社正在处理各項經济問題，2千多个社已經处理完畢。开头，不少干部存在着"一切归公"与"压价"的思想，認为不这样就不像高級社，不像搞社会主义。中共湘潭地委在电話会議上对各縣委强調指出：处理經济問題应適当放寬尺度，不要統得太死，卡得太緊，零星的树木、果树、茶蔸等入了社的，要退給社員，实物折价偏低的，如果社員意見很大，应適当糾正，要求做到件件合理，人人滿意。各鄉根据上級党委指示，召开了擴大干部会議，通过回顧檢查，擺出某些社統得太死、卡得太緊而引起群众不滿甚至造成損失的实例，向干部進行教育，提高了干部的政策思想水平。

許多干部在明确思想以后，回到社里及时糾正了自留地过少、耕牛農具折价过低等偏差。据湘陰、茶陵、瀏陽、攸縣、平江等縣已經結束第二步的2,200多个社来看，有95%以上的社貫徹执行了自願互利政策，正确地处理了集体利益和社員个人利益。平江团山鄉原来有40%的干部認为放寬尺度不好搞，他們說：消滅私有制，应該斬草除根。后来分析了这样一个事实：团山高級社社員的零星茶蔸、苧麻、小魚池等今年全部入了社，却比去年减少1,800多元收入。于是，大家都說这样做的确不好。新篁社干部李長生回社后即时糾正了6項不妥的作法。長慶鄉民主社起初規定社員的零星茶蔸、小魚池和屋边的黃花菜苗也要入社，有82戶要求退社，后来退給社員，安定了情緒。中農胡耀紛說："这样才是合理，照先前那样，入了社也不甘心。"全区由于在处理經济問題中正确貫徹执行了政策，不僅巩固了动摇戶的情緒，还有5%原来不願入高級社的農戶也申請入了社。全区加入高級社的農戶达到总農戶的96%左右。（吳柏剛、向仲茂）

收起这个"妙法"

蕭傳京

目前，有些農業生產合作社对不出工、或不按时出工的社員的懲罰办法，真是多种多样，最常見的是扣工分。据說，湘潭縣双板桥社最近訂了兩条紀律，第一条是凡不出工的，第一次教育，第二次反省，第三次則在原做的工分內，扣掉60%；第二条是出工退的，第一次批評，第二次作檢討，第三次扣原做工分的50%。社員是靠劳动吃飯的，扣了工分就会直接影响社員穿衣吃飯的大事，沒有哪个不害怕；而且，工分又掌握在社的領導人手里，扣起來很方便。于是，这个"妙法"就被廣泛的运用起來，凡是不上工、不到会、迟到、早退等"不听指揮"的人，都有被扣工分的危險。

事实証明，这样做并沒有收到預期的效果，反而招致社員对社委会的不滿、和社干吵架、甚至下骂不出工。像湘潭沙塘社的6个妇女社員因迟到或沒有出工，被扣掉工分以后，就干脆不出工了。

社員不出工或退出工，除少数是劳动态度不好外，其余大都有原因。例如生產、生活有困难，有病或因家务或小孩拖累、对分配政策有誤解等等。社干部如果不問社員不出工或退出工的情由，只是一律硬性規定扣工分，这样只能加重社員的思想負担，使社員对社不滿，不能起任何積極作用。即令是对那些劳动态度不好的社員，也应該耐心地反复向他們進行爱社教育，并講清"按劳取酬"的道理，帮助他們具体地算收入賬，使他們明白少出工既会影响全社生產，也会减少自己的收入，对社对自己都不利。这样，不出工或退出工的現象，是可以糾正的。也有些社社員不能按照社里的計划出工，是因为社的經营管理有缺点。如有的社事事强求"集体""統一"，如排工太緊，不留給社員一定时間从事家庭副業或家务劳动等。在这种情况下，社委会自己不檢查改進工作，反而扣社員的工分，豈不冤枉？更何况扣工分的做法还是違犯高級社示范章程規定和侵犯社員正当权利的行为呢！

農業生產合作社是劳动農民在共產党和人民政府的領導和帮助下，在自願和互利的基礎上組織起來的社会主义的集体經济組織。農民把土地、耕牛、農具等主要生產資料轉归社里公有以后，是希望社干部領導把社办好，走大家富裕的道路。只要社干部走群众路綫，有事多和他們商量，講明道理，社員是会積極生產，農業社也是可以办得好的。反之，簡單急躁、强迫命令，不但不能把社办好，还会影响社內团結，影响農業合作社的巩固。

中共第八次全國代表大会重要文件开始出版

紀錄片第一輯已在北京上映

据新華社消息 中國共產党第八次全國代表大会的重要文件开始出版，紀錄影片开始上映。

毛澤东同志在中國共產党第八次全國代表大会上的开幕詞和刘少奇同志所作的"中國共產党中央委員会向第八次全國代表大会的政治报告"，現由人民出版社出版了單行本，在北京、上海、沈陽、長春、西安、武漢、廣州和重慶等地印刷。中國共產党第八次全國代表大会的其他重要文件也將陸續出版。民族出版社，即將在北京出版中國共產党第八次全國代表大会重要文件的蒙文、維吾尔文和朝鮮文等單行本。

"中國共產党第八次全國代表大会"紀錄影片第一輯，29日起在北京上映。这部影片包括有中國共產党第八次全國代表大会开幕的情况，毛澤东同志致开幕詞，刘少奇同志、周恩來同志和鄧小平同志在大会上作重要报告。应邀參加中國共產党第八次全國代表大会的各國共產党和工人党的代表，也攝入了新聞影片。

柏林人民警察乐团昨晚在長首次演出

本报訊 德意志民主共和國柏林人民警察乐团，23日晚上在湖南軍区大礼堂進行首次訪問演出。团長維利·考夫曼掉轉身來又指揮听众和魯笛·瑪尔克斯重唱了一遍。这时，台上、台下已經混合成为一体，充分体現了中德兩國人民牢不可破的友誼。

藝術家們演奏的"战士舞曲"、"梯尔·奧倫斯皮格尔的惡作剧"，維利·考夫曼团長作的"我們人民警察進行曲"和"前進，同志們"，中國作曲家李煥之的"秧歌舞曲"等乐曲，最受听众的欢迎。"战士舞曲"是德國作曲家揚·厄尔特·福列斯特为送給中國人民解放軍的藝術家們而寫的，乐曲以德國農民战爭作題材，采用了中國音乐的和声和節奏，富有中國音乐的情調，使听众听來十分親切。

節目演完后，省会文藝界代表和苏联友人代表向乐团献花。中國人民解放軍湖南軍区副司令員何德全中將，湖南省副省長程星齡，湖南軍区政治部主任軍学藏大校，省文化局副局長刘要章，省人民委員会对外事务处長熊子烈等，都到台上祝賀乐团的成功演出。最后，維利·考夫曼領導乐团全体团員用中國語高呼："中德兩國人民友誼万歲！"他并且指導乐团团員和全体听众一同唱了"世界民主青年進行曲"。

尼泊尔首相动身來我國訪問

新華社新德里22日电 据印度报業托辣斯加德滿都消息：尼泊尔首相坦卡·普拉薩德·阿查里雅在离开加德滿都前往中國訪問之前發表的廣播演說中說，他到中國訪問是为了"親自看一看我們偉大的鄰邦在这样短的时期內所獲得的進步"。

他說，"我的訪問可能对尼泊尔是有益的"。

阿查里雅是在9月21日从加德滿都动身的。

本省正在筹建一座鋼鉄厂

本报訊 地方國营湖南鋼鉄厂正在積極筹备建設中。

目前，建厂筹备处派出的技術人員正在工厂所在的鉄礦礦区進行測量和勘探，爭取年內提出地質报告。今年工厂还計划修建宿舍，燒制磚瓦，为大規模施工作好准备。

这座工厂决定建在涟源縣。初步計划建設采礦、高爐、煉鋼、軋鋼等4个工段，生產圓鉄、角鉄、槽鉄、竹節鋼等產品。它全部建成投入生產后，每年生產的鋼鉄基本上將可以滿足省內各厂礦、基本建設部門对小型鋼材的需要。据調查，工厂所在的礦区的鉄礦可能蘊藏量有3,000多万噸，从露出的礦苗看，可靠蘊藏量达460万噸，足够这样規模的鋼鉄厂生產数十年之久。当地煤的出產也很丰富，附近金竹山、毛簟、大洋江等地出產的白煤，斗笠山、桥头河等地出產的煉焦煤，都可以煉成煉鋼用的焦煤。厂址靠近將要兴修的湘黔鉄路，交通將是十分便利。（駱至剛）

本省烈屬、軍屬、革命殘廢軍人、复員建設軍人積極分子大会开幕

本报訊 湖南省烈屬、軍屬、革命殘廢軍人、复員建設軍人社会主义建設積極分子大会22日在省人民委員会大礼堂隆重开幕。参加这次大会的有來自各地的403名積極分子，他們都是工農業生產战綫和各种工作崗位上的模范人物，其中有國际主义战士罗盛教烈士的父親罗迭开，曾出席过全國青年社会主义建設積極分子大会的軍屬吳有元，复員軍人楊有富，曾出席过全國先進生產者代表会議的軍屬曹金梅，以及其他著名的工農業生產模范。

大会由民政廳鍾生盛副廳長致开幕詞，接着，中共湖南省委員会委員、湖南省副省長張孟旭講了話。他首先代表中共湖南省委、省人民委員会向大会热烈祝賀，并且通过到会的積極分子向全省烈屬、軍屬、革命殘廢軍人和复員建設軍人表示親切的慰問和衷心的敬意。他指出：湖南是有着光荣傳統的革命根据地之一，廣大烈屬、軍屬、革命殘廢軍人和复員建設軍人为人民解放和保衛和平的事業作了很多的貢献；在向社会主义前進的路程中，又保持并且發揚了光荣的革命傳統，取得了新的成績。党和政府对这些成績表示贊揚。最后，他号召全省的烈屬、軍屬、革命殘廢軍人和复員建設軍人，在社会主义革命高潮中，更進一步發揮積極性和創造性，加倍努力搞好生產和工作，和全省人民一道，爭取提前和超額完成國家第一个五年計划。中國人民解放軍湖南軍区副司令員吳有恒在大会上講了話。他号召大家更積極地参加各項生產和工作，为建設和保衛社会主义事業作出更大的貢献。

下午，民政廳謝竹峰廳長在会上作了"保持光荣，發揚光荣，为建設社会主义新湖南而奋斗"的报告。会上还宣讀了中國人民解放軍总政治部、中華人民共和國內务部和湘西苗族自治州人民委員会的賀电。

中共第八次全國代表大会繼續討論党中央委員会的报告

摩洛哥、錫蘭、古巴、尼泊尔、希臘、奧地利、瑞士、哥斯达黎加、新西蘭、以色列等十國兄弟党代表致詞；会上还宣讀了土耳其、葡萄牙、突尼斯三國共產党中央的賀电、賀信

新華社北京23日电 中國共產党第八次全國代表大会二十三日下午繼續开会，討論党中央委員会所作的三个报告。在討論中發言的代表，一致表示同意这三个报告。

賴若愚（中華全國总工会主席）今天首先發言。他着重說明，工会組織必須認眞地保护职工群众的物質利益和民主权利，这样才能有效地联系职工群众，把职工群众的社会主义積極性充分調动起來。他說，在解放初期的几年当中，在工会工作的領導思想上，曾經發生过經济主义的錯誤，可是在反对經济主义之后，却又犯了只注意發展生產而忽視改善职工生活的官僚主义錯誤。

賴若愚又說，工会必須在党和群众嚴格的監督之下進行工作。在党的領導下，工会还必須積極开展自己的独立活动。

李立三（中共中央工業交通工作部副部長）在發言中从他自己过去犯錯誤的教訓，說明主观主义和宗派主义对党的事業的嚴重危害。李立三并且以自己的体会，特别談到党在对待党內錯誤問題上的方針的正确和偉大。他說，党在糾正錯誤問題上所采取的一整套"惩前毖后，治病救人"，"既要弄清思想，又要团結同志"的办法，使党既能不断地克服各种大大小小的錯誤，又能及时挽救犯錯誤的同志，并且更加增强了党的团結。他說，这是馬克思列寧主义在党的建設問題上的一个重大的發展。

譚政（中國人民解放軍总政治部副主任）在發言中說，全國解放以后，中國人民解放軍的建設逐步地進入到現在的新階段。这个新階段的到來是以技術裝备的改善开始的，由此引起的是軍隊的指揮、編制、訓練、制度等方面的一系列改革。这是我軍建設的一个飛躍，是我軍建軍史上的一次巨大轉变。

譚政說，我們在执行这个轉变中，已經取得了很大的成績，但是在实际工作中也發生过偏向。他着重地批判了这些偏向中的忽視官兵一致、上下一致的傳統和民主的作用的錯誤思想。他还指出軍隊同人民的关系，同地方党、政的关系，和領導方法方面的一些偏向，并提出了糾正这些偏向的意見。

到会代表热烈欢迎來自世界各地的正在作着英勇斗爭的兄弟党的代表致詞。当他們先后走上講台和致詞結束的时候，全体代表都起立，暴風雨般的掌声經久不息。

來自已經掙脫殖民主义枷鎖的摩洛哥的摩洛哥共產党代表团团長亞塔同志，今天向大会致詞中强調指出，在和摩洛哥領土相接、利益相同的阿尔及利亞，目前法帝國主义者正在那里進行着規模最大最殘酷的殖民战爭。他說，我們在这里發出警报，并向全世界進步人类大声呼吁，請求对正处在灾难中的阿尔及利亞人民給予有力的援助。到会的各國兄弟党代表和全体代表以热烈的掌声來回答他的这番話。

亞塔同志接着指出，法帝國主义者，还企圖將其他國家拖入有关苏伊士运河的战爭中去，以为这样就可以使自己从阿尔及利亞的困境中解脫出來。他說，我們庄嚴地宣布，如果埃及不幸成为侵略的对象，所有摩洛哥人就將認为他們同法帝國主义及其支持者已处于战爭狀态之中。全場再次报以热烈的掌声。

錫蘭共產党代表团团長魏克馬沁格同志致詞說，錫蘭共產党感到驕傲的是，它在迫使前任錫蘭政府不顧美國重大压力而簽訂中錫貿易协定的群众运动中起了領導作用。

他說，中國革命的勝利深深地鼓舞了錫蘭人民，使得錫蘭人民在解决当前的問題方面增强了信心。当他說到錫蘭共產党現在正致力于动員錫蘭人民，孤立和打敗企圖使現任政府走前任反动政府的老路的帝國主义和國內反动势力的时候，全場热烈鼓掌。

魏克馬沁格同志代表錫蘭共產党中央委員会向大会贈送了礼品。

正在受着美帝國主义及其附庸野蠻的追害的古巴人民社会党的代表向大会致詞。代表們热烈鼓掌欢迎由他宣讀的古巴人民社会党全國委員会的賀詞，它表达了古巴人民反帝反封建的坚决意志。

尼泊尔共產党代表希雷斯特同志致詞并宣讀了尼泊尔共產党中央委員会致大会的賀詞。当賀詞中說到尼中兩國之間傳統的友誼已經再度建立起來，尼泊尔首相不久將要來訪問中國，这对于尼中兩國的友好合作將有重大意义的时候，全場报以热烈的掌声。

希雷斯特同志在致詞后，代表尼泊尔共產党中央委員会向大会贈送了礼品。

希臘共產党代表团团長斯特林果斯同志致詞說，帝國主义侵略集团把希臘变成了他們的軍事基地，这使希臘人民十分驚惶不安，因此，擺脫帝國主义，首先是美帝國主义的枷鎖，已經成了希臘全民族的口号。他又指出，塞浦路斯人民爭取自决权的英勇斗爭已經成为希臘全國的事情了。这一斗爭進一步削弱了美帝國主义在希臘的影响。

当斯特林果斯同志說到希臘人民已在爭取祖國独立的战斗中成長起來，并受到了鍛煉的时候，全場响起了热烈的掌声。

奧地利共產党代表团团長費恩伯同志致詞說，我們的國家化了十年的时間才獲得了自主权，宣布了永久中立。奧地利共產党人保衛奧地利的中立，这就打击了帝國主义的战爭政策。他的話，引起了全場的热烈鼓掌。

瑞士劳动党代表团团長沃克同志在致詞中表达了对中國共產党的兄弟般的友誼。当他說到瑞士劳动党当前的主要任务，就是要捍衛劳动人民的利益，保衛民族独立，保証國家的中立的时候，受到了热烈的鼓掌欢迎。

代表們热烈鼓掌欢迎在美帝國主义統治的心臟地帶作斗爭的哥斯达黎加人民先鋒党的代表致詞。他宣讀了哥斯达黎加人民先鋒党中央委員会的賀詞，并向大会贈送了礼品。

新西蘭共產党代表斯吉尔頓同志在致詞中轉达了新西蘭白人和毛里族人的共產党員的祝賀，并向大会宣讀了由总書記威尔科克斯簽字的新西蘭共產党全國委員会的賀詞。代表們以热烈的掌声欢迎和感謝他們的祝賀。

以色列共產党代表团团長維尔納同志致詞說，帝國主义者为了重新控制苏伊士运河，又在唆使以色列采取反对埃及的冒險行动。他說，以色列对埃及進行任何軍事冒險，都無异于自殺。以色列共產党人作为愛國者和國际主义者，將尽其所能在以色列建立反帝國主义的和平战綫，来防止这种危險的發展。

維尔納同志說："以色列人民和阿拉伯各族人民的民族利益是一致的：他們都反对帝國主义，要求独立，要求和平。我們完全支持埃及政府將苏伊士运河收归國有这一正义的合法的行动。这一行动削弱了帝國主义，从而有利于和平事業和中东國家各族人民，包括以色列人民在內的爭取独立的事業。"他的这番話受到了代表們長时間的鼓掌欢迎。

执行主席周揚在今天的大会上先后宣讀了土耳其共產党中央委員会的賀信、葡萄牙共產党中央委員会的賀电和突尼斯共產党中央委員会的賀信。这些賀信、賀电轉达了三國共產党对中國共產党和中國人民的眞摯敬意，也顯示了它們正在進行的斗爭的無限决心。全体代表用热烈的掌声，感謝兄弟党的珍貴的友誼。

今天發言的还有刘傳友（中共山东省寿張縣縣委書記）。他就寿張縣的情况和經驗，說明济猪确是保証農業增產和合作社員增加收入的重要措施之一。

今天大会的执行主席是：陈毅、陈郁、邓穎超、邓子恢、柯慶施、馬明方、張鼎丞、周揚、徐向前。

今天大会在下午五时五十五分結束。明天將繼續开会。

在社会主义基礎上進一步巩固工農联盟

——邓子恢同志在中國共產党第八次全國代表大会上的發言摘要——

新華社北京22日电 鄧子恢同志（中共中央農村工作部部長）今天在中國共產党第八次全國代表大会上作了題为“在社会主义基礎上進一步巩固工農联盟”的發言。摘要如下：

我完全同意中央委員会的政治报告、关于修改党的章程的报告和关于第二个五年計划的建議的报告。我現在僅就農民运动和工農联盟問題發表一些意見。

旧中國是一个半封建半殖民地落后的農業國家，又是一个幅員廣大、人口众多的國家，農民占全國人口的絕大多数，其中大部分又是貧農、半無產者，具有高度的革命性，并有武裝斗爭的歷史傳統。在这种具体情况下，中國工人階級和共產党要完成革命任务，就必須以農民为革命的主力；在革命勝利以后的社会主义建設中，農業又是工業發展的基礎，在实現工業化的过程中五億農民仍然处于極端重要的地位，这就是中國革命最根本的特点。因此正确地認識農民的偉大作用，正确地处理工農联盟問題，不僅是中國革命成功的根本保証，而且也是今后社会主义建設勝利的根本保証。

在民主革命階段，一切“左”、右傾机会主义者都在農民問題上犯了錯誤。他們不了解中國農民的偉大作用，不去依靠農民，不把農民当作革命的主力，这就是一切“左”、右傾机会主义錯誤的主要共同点，也就是他們在工農联盟問題上与馬克思列寧主义者的基本分歧点。只有毛澤东同志为代表的正确領導才真正認識了中國革命的特点，認識了農民的偉大的革命作用，确定了在党的領導下依靠農民進行革命的基本路綫，从而正确地处理了工農联盟問題，并且規定了中國革命不是走城市工人起义夺取政权的道路，而是依靠農民先在鄉村建立根据地來發展革命武裝，壯大革命力量，造成鄉村包圍城市的形势，而后解放城市，解放全中國，这就正确地解决了中國革命發展的具体道路問題。

經过民主革命和社会主义革命，我們党在三十多年的農民运动中，在不断地巩固工農联盟中，積累了丰富的經驗。其中最重要的，我認为有以下三点：

第一、必須坚决代表農民的根本利益，又必須善于适应農民当前的切身利益要求。

在民主革命階段，農民的根本利益是獲得土地。如果我們不能正确地提出反封建的土地綱領，如果我們不認真地为实現这种綱領而奋斗，工人階級就不可能和農民建立起革命联盟，我們也就不能够發动農民，依靠農民的積極支持，而贏得革命战爭的勝利。在社会主义革命階段，農民的根本要求是增加生產，增加收入，一步一步地改善自己的生活，而農民的这种要求，只有在实現合作化，坚决走上社会主义道路的条件下才有可能。因此，如果我們不及时地提出社会主义改造的总路綫，如果我們不領導農民走上合作化的道路，我們就不能够引導農民永远擺脫剝削和貧困，也就不能够在新的歷史时期鞏固工農联盟。

但是，農民并不是一开始就都有决心为自己的根本利益而斗爭的。我們必須抓住農民每一个时期的迫切要求，發动農民起來为当前利益而斗爭，在斗爭中經过農民自己的親身体驗，逐步提高他們的階級覺悟和勝利信心。这样，才能一步一步地由低到高地引導農民走向更高的斗爭，而最后去实現他們的根本要求。正因为如此，所以在土地改革中我們并不是一开始就去沒收和分配土地，而是抓住農民当时反对地主当权派的最迫切要求，先發动“剿匪反霸”斗爭，緊接着又進行“減租減息”斗爭，以后才轉入沒收和分配地主的土地財產的最后階段。在農業合作化运动中我們也不是一下子就去組織高級合作社，而是采取了若干迂迴曲折的过渡形式：先抓住農民在土地改革以后生產上尚有困难需要互助的迫切要求，發动農民組織各种类型的互助組；然后在農民親眼看到了集体劳动的优越性，要求進一步發展生產的基礎上，再組織土地統一經营，但仍然保持土地劳力比例分紅的半社会主义性質的初級合作社；最后才轉到完全按劳取酬的全社会主义性質的高級合作社。这种逐步深入，逐步提高，逐步过渡的做法，事实証明是完全符合于農民运动的發展規律的，是完全必要的，也是非常成功的。

第二、必須坚决依靠貧農，巩固地团結中農。

在農民中还存在着貧農和中農差别的时候，党就必須采取坚决依靠貧農，又巩固地团結中農的政策，只有如此，才能有真正巩固的工農联盟。在土地改革中如果我們不是坚决依靠貧農，不是先組織貧農而后組織中農，如果不去培养貧農成为运动的中坚，那么中農就不会緊密地靠攏我們，敌人就不会屈服，运动也就会变得軟弱無力，甚至于半途而廢。經过了土地改革，有許多貧農上升为新中農，但是，他們当中除了少数上中農而外，經济上仍然是不穩定的，政治上是積極拥护我們党的，因此他們仍然同貧農一样是可以依靠的力量。所以这个时期党的政策就是坚决依靠貧農和下中農，巩固地团結上中農，就是先吸收貧農、下中農入社，而后吸收上中農入社，就是要樹立貧農和下中農的領導优势。在社会主义革命高潮前夕，我和一些農村工作同志所犯的右傾保守錯誤，其实質就是对貧農和下中農的合作積極性估計不足，被上中農的动搖所嚇倒，而不敢坚决依靠貧農和下中農大踏步地繼續前進。

但是，如果我們只注意依靠貧農，而不注意团結中農，如果我們不在土地改革中嚴格保护中農的利益，不在合作化运动中坚持自願互利政策，不是耐心地等待中農的覺悟而是加以强迫，不在經济上照顧中農利益而是加以侵犯，如果我們不注意吸收中農的代表人物參加農会和合作社的領導，那末我們党和貧農就会陷于孤立的地位，也就不可能形成巩固的工農联盟。

党在農村中的階級政策，除了依靠貧農，巩固地团結中農之外，还必須对地主富農采取区别对待的政策。这种区别对待的政策是完全正确的，也收到了顯著的效果。那些不加区别，一切皆斗、“打倒一切”的“左”的办法，是錯誤的，是造反党的政策的。

第三、必須自始至終坚持群众路綫的工作方法。党在農民运动中的任务就在于啓發農民的階級覺悟，使他們自己行动起來，掌握自己的命运。包办代替和恩賜观点，是会窒息農民的自覺性和自动性，是極端有害的。我們党三十多年領導農民运动的歷史經驗証明，如果農民群众沒有充分發动，不能自覺地組織起來和行动起來，不能在農村中确立自己的政治优势，依靠自己的力量去战勝敌人，解放自己，而是靠外來力量，用行政命令、包办代替或者恩賜施舍的做法，这样農民是不可能得到解放的，即使暫时得到了一些利益，也是靠不住的。在这种情况下建立起來的工農联盟只能是形式的，經不起風浪的，从而也就是不巩固的。

那么如何才能發动農民群众，使他們自覺自願地行动起來，在農村中形成自己的优势呢？歷史經驗証明：必須結合農民实际的生活經驗在農民中進行艰苦的深入的生动的思想教育工作；必須深入群众，用“扎根串連”的組織方法，去發現和培养屈農和貧農的積極分子，并通过他們去联系群众，帶动群众；必須采取“由点到面”、“点面結合”的方式，去推進農民运动的發展；必須在糾正偏向中保护群众的積極性，依靠他們自己的覺悟去克服运动中所不可避免的缺点。歷史經驗証明，凡是这样做的，農民群众就一定可以充分發动起來，形成一个偉大的政治力量，从而形成巩固的工農联盟。如果采取相反的做法，那么農民群众是肯定地發动不起來，就是發动起來也会“一鬨而起”、“一哄而散”。这样，就不可能有真正的農民运动，不可能有巩固的工農联盟，也就不可能在農民中樹立党的領導威信。

目前農業合作化已經基本上实現了，工農联盟已經進入了一个新的歷史階段。根据新的情况來运用这些宝貴的歷史經驗，繼續保持和加强党和農民的密切关系，对于在社会主义基礎上進一步巩固工農联盟，是具有重大意义的。在实現了農業合作化以后，許多同志往往產生一种錯覺：以为農民既然成了社会主义的集体農民，仿佛工農联盟問題就無足重輕了，農民的利益就可以不加重視了，就可以利用農民已經組織起來这个便利条件，采取行政命令的工作方法，而不必再用群众路綫在農民中去進行工作了。这种种看法都是非常有害的。必須了解：尽管个体農民已經合作化，農村生產关系已經發生了根本变化，旧的矛盾已解决，旧的問題已經过去，但新的矛盾又在產生，新的問題仍要出現。为了在新的条件下，進一步做好農民工作，在巩固現有合作社的基礎上進一步巩固工農联盟，我認为除了按照九月十二日党中央和國务院关于加强对農業合作社的生產領導和組織建設的指示貫徹执行外，还必須正确地处理以下五个問題：

第一、必須在实現工業化的过程中，保持工農業發展相適应。

在新的歷史时期，随着工業化的發展，逐步实現農業的現代化，乃是工農联盟的新的經济基礎。顯然，如果沒有重工業的發展，就不可能从根本上改造我們的農業技術，就不可能达到農業現代化，就不可能大大提高農業的生產力，也就不可能使農民富裕起來，永远擺脫貧困。如果沒有輕工業的發展，也不能滿足農民在生產、生活上对工業品日益增長的需要。从此可見，实現國家工業化是全國人民的根本利益，也是五億農民的根本利益。不抓住这个基本环節，就不可能繼續巩固工農联盟。

但是，工業的發展需要農業發展与之相適应。如果農業生產赶不上工業發展的要求，不能滿足工業發展对于粮食、原料、資金積累和市場的需要，結果就只有使工業化的速度被迫降低，或者使工農联盟的关系緊張起來。因此，必須正确地拟訂計划，付出相应的投資，并且做出巨大的努力，使比較落后的農業能够和工業保持相適应的發展。不抓住这一点，也就不能繼續巩固工農联盟。

由此可見，保持工農業發展相適应，对于繼續巩固工農联盟，具有决定的意义。我國社会主义建設的第一个五年計划和党中央关于第二个五年計划的建議和周恩來同志的报告，都正确地处理了这个問題，我們应当遵循着这个正确方向繼續前進。

第二、必須采取有效措施，大力發展農業生產。

發展農業生產不僅有利于工業化的利益，符合于農民的長远利益，也符合于農民当前的迫切要求。我們要能够帮助農民發展生產，改善生活，才能够巩固現有合作社、巩固工農联盟，才能够領導農民共同前進來完成社会主义建設。

由于我們的工業条件和國家的經济能力所限，在短时期內我們还不可能有大批的農業机器和化学肥料，不可能大規模地來擴大耕地面積。因此我們目前農業增產的主要途徑，只能在現有土地上采取各种增產措施來擴大复种指数，提高单位面积產量，同时在可能条件下尽可能开垦一些荒地，以擴大耕地面積。这在刘少奇、周恩來同志的报告中也已經明确地指出來了。我們应該按照这个方向，采取積極的方針，來推行这些措施，消極保守是不对的；但同时又必須因地制宜、采取穩進的步驟，而坚决克服主观主义和强迫命令的現象。根据几年來的經驗，只要做好上述这些工作，我們是一定可以完成或超額完成第二个五年計划所要求的農業增產的任务的。

少奇、恩來同志报告中指出發展農業生產的另一方面，必須發展多种經营。我國農民歷來都有多种經营的習慣。由于我國耕地不足，許多地方農民光靠耕田种地就不可能維持生活，从而也就不能不从各方面找活路。因此，我們的農業生產必須以增產粮、棉为重点，但同时必須因地制宜地發展畜牧業、林業、漁業、園藝業、運輸業、手工業及其他副業生產，这些生產和農業生產都是互相依靠而又互相支援的，只强調一面而忽視另一面都是不利的。此外，还必須妥善安排粮食和經济作物的生產。

为了全面地發展農業和副業生產，还需要有正确的价格政策和做好農產品的收購工作來配合。目前一般農業和副業產品的收購价格是合理的，收購工作一般也是做得好的。但是，仍然有某些產品的收購价格不合理，某些產品的收購手續过于繁琐，收購人員的态度不好，这对農業和副業生產是起了一定的反作用。为了發展農業和副業生產，就必須適当調整这些不合理价格，并簡化收購手續，务使合作社和農民有利可圖，購銷方便，以便刺激他們的生產積極性。当然在調整价格时，也要注意使各种物价之間，保持一个合理比价，以免造成輪番提价的毛病。

第三、必須正确地处理國家和農民之間的关系，主要是正确处理國家資金積累和農民个人消費之間的关系。

为了偉大的社会主义建設，必須从農業方面取得一定的資金積累。这种積累，是为了給農民和所有劳动人民創造更大的幸福，这是符合農民的根本利益的。但是，如果这种資金積累得过多过快，使農民的生活水平不能随着生產發展而逐年有所提高，甚至反而降低了，那就会引起農民的不滿，也就会妨碍工農联盟，妨碍國家建設事業的順利前進。当然，國家資金積累也不能过少，否則就会推迟工業化，这也同样不利于工農联盟的巩固。

从此可見，正确处理这个关系，使國家積累和个人消費之間，有一个正确的比例，乃是在新的歷史条件下巩固工農联盟的一个重要方面。为此，國家在農業和副業稅收和工業農業產品的价格方面，应該經常注意保持这种正确的比例，在征用農民土地和調用民工等方面，也要適当照顧農民的利益，片面的國家观念和片面的群众观点都是不对的。

國家和農民关系的另一方面，还要正确处理國家对合作社的計划指導关系。这就是一方面要把合作社的主要生產納入國家的計划指導之下，另一方面又要保持合作社生產經营的独立性。

第四、在農業合作社中，必須正确地处理社和社員个人之間的关系，以調动廣大社員的積極性。在实現了農業合作化，解决了小農經济和社会主义經济之間的基本矛盾以后，个人利益和集体利益之間的关系，就成为合作社內部一个最突出的問題。正确处理这个問題，是巩固合作社的一个重要关鍵，也是巩固工農联盟的一个重要因素。这就要求：在合作社的產品分配方面，要采取“少扣多分”的方針，就是要“既保証集体生產需要、又照顧社員生活需要”的方針。在合作社的生產經营方面，应該采取“大的集中、小的分散”的方針。在生產資料处理方面，应該采取“主要公有，次要私有”的办法。在处理社員相互間的关系方面，必須采取“双方兼顧”的政策，就是“既照顧貧農社員利益，又照顧中農社員利益”的政策。在合作社組織領導方面，必須实行“民主和集中相結合”的原則，实現“民主办社”。

第五、必須繼續加强党对農民的政治領導和思想教育工作。農民参加合作社之后，就更便于党通过合作社去向農民進行政治工作和思想教育工作。同时，在合作化之后，也就更需要党加强对合作社的領導，因为：在个体經济时代，農民的生產和生活是由他們自己負責安排的，在合作化之后，領導生產的責任重心就轉移到合作社方面來了。为了使社干部真正負起这种責任，不辜負農民对他的希望，就需要党从政治、經济、組織等各方面去帮助合作社。应該了解：農民虽然已經参加了合作社，但是他們原來的思想观点和傳統習慣在短时期內还不可能完全改变过來，为使这些思想观点和傳統習慣不致損害集体事業，党就必須繼續加强对他們的思想教育工作。特别要加强对干部和党員的思想教育，防止一切可能產生的貪污腐化和脫离群众的現象。为此，各級党委，还必須按照七届六中全会的精神，繼續加强对合作社的領導工作；尤其要加强基層党的組織工作，使支部真正成为領導合作社和团結廣大社員的核心。目前有些地区由于撤区并鄉，干部層層上調，削弱支部領導的現象，必須加以克服。应該善于利用合作社这所社会主义的学校，从農民日常生產和生活中加强对農民的社会主义和集体主义教育，使農民从政治上、經济上和思想上進一步巩固同工人階級的联盟，在党和工人階級的領導下，勝利前進。

党更要加强妇女工作的領導，团結和發揮廣大妇女群众的力量

——邓穎超同志在中國共產党第八次全國代表大会上的發言摘要——

新華社北京23日电 邓穎超同志（中華全國民主妇女联合会副主席）二十二日在中國共產党第八次全國代表大会上对改進妇女工作發表了意見。邓穎超叙述了中國妇女运动蓬勃發展的事实后說：不能認为，在現时我國社会中，妇女解放問題已經完全解决了。为了实現妇女的徹底解放，还需要做很大的努力。

她对团結和發揮妇女群众力量提出三点意見：

第一，为了適应社会主义建設事業發展的需要，必須有計划地吸收妇女参加各种社会劳动。应当按照整个劳动力調配的計划，根据妇女的特長和特殊情况，恰当地使用妇女劳动力，达到人尽其才。有些地方的劳动部門，已經按照需要和可能，和有关單位协商，合理地規定了男女职工的比例。不少農業生產合作社根据增產的需要和妇女的具体条件，統一規划安排，吸收了大量妇女分别参加可能参加的田間劳动和副業生產，从多方面發揮了妇女的特長。这些都是好的經驗。但是有些地方还有輕視歧視妇女的力量或使用妇女劳动力不当的偏向。例如有些適合妇女劳动的單位，公然拒用女职工或規定种种“清規戒律”限制妇女就業；又有些單位忽視妇女的生理特点和家务劳动，过高地規定妇女的劳动指标，造成妇女劳动过度緊張的情况，以致影响妇女的健康。这些偏向已經引起各地党委的注意，希望今后更進一步地切实糾正。在我國現在的条件下，家务劳动是有价值的，应当受到重視。对于已經参加社会劳动或社会活动的妇女，应当尽可能保障她們有料理家务的时間；同时要注意擴展社会服务事業，逐步滿足廣大妇女減輕家务劳动的要求。对廣大妇女，不論已否参加社会劳动，都应該加强經常的政治教育工作，尤其要帮助她們得到学習的机会。

第二，妇女中的統一战綫工作是人民民主統一战綫工作的一个方面。在抗日战爭时期，中國共產党就和各階層、各民主党派和無党派的愛國民主妇女中的代表人物建立了合作关系。中華人民共和國成立以后，这种团結就更加擴大了。特别是在社会主义革命高潮中，妇女統一战綫就更加巩固和發展了。

但是，在我們党內，还有些妇女工作干部对团結和改造各階層妇女为社会主义服务的意义和可能認識不足。她們在和非党妇女合作共事中，有不少顧虑：怕麻煩，怕沾染資產階級思想，怕失掉立場犯錯誤，因而沒有能熱忱地耐心地团結和帮助她們。另外，也有些党的妇女工作干部無原則地迁就，放弃了帮助她們進行自我改造的嚴肅責任。这些都是不对的。

今后，必須繼續巩固和擴大妇女統一战綫。民主妇联是在党領導之下的妇女統一战綫組織，是最廣泛的群众組織，应当經常注意吸收各民族、各階層、各民主党派妇女中新的積極分子參加工作，在它的領導机構中，非党妇女的比例应該適当增加。在民主妇联的党員干部应当加强和非党的領導骨干团結合作，切实糾正宗派主义的思想作風。

現在全國妇联已經和五十六个國家的妇女有了友好往來。今后要在这个基礎上，更加巩固和發展同各國妇女之間的联系，增進相互的了解和友誼，加强团結，保衛妇女兒童权利，保衛世界和平。

第三，貫徹全党作妇女工作的方針，全面地有系統地加强党对妇女工作的領導，是作好妇女工作的基本关鍵。几年來有不少党委已經把妇女工作納入党委的工作規划，責成有关單位訂出具体步驟，分工合作，共同实現，并且定期地檢查妇女工作，总結并推廣經驗，这就使妇女工作能够全面开展，从而也能够推進各方面的工作。但也有些党委，对妇女工作的領導不够經常和不够具体，或者只等“找上門來管一管”，不注意發揮妇女团体的作用。这种情况要注意改進。同时，建立和健全党的妇女工作部門，改進工作，目前更为必要。

邓穎超又說，國家机关、工礦企業、國营農場、合作社中的党、青年团和工会組織，必須加强对妇女工作的領導。因为在这些單位中工作的妇女和家屬愈來愈多，她們都有特殊要求，这些特殊要求又須随着工作的發展，加以解决。她建議各單位的党、青年团和工会的組織（包括基層組織在內），根据需要和可能分别設置專門机構或者專人負責領導妇女工作。

邓穎超最后指出：党中央对于妇女工作的方針和指示，是完全正确的。但是妇女工作的領導机关，对党的指示和政策鑽研不够，脫离群众、脫离实际的主观主义和官僚主义仍然是妇女工作領導上的重大缺点，今后必須切实認真地克服这些缺点，改進工作。

官僚主义的一种表現——濫办内部刊物

——唐 麟同志在中國共產党第八次全國代表大会上的發言——

我完全同意刘少奇同志、周恩來同志、鄧小平同志的报告，并决心为实現这次大会的决議而奋斗。

如何克服官僚主义和文牘主义，改進領導方法，提高工作效率，这是我們全党所經常十分关心的問題。現在我想談談与这个問題很有关系但是一直沒有認真解决的一件事情：这就是党、政府、人民团体的內部刊物办得有些濫了，数量太多，質量不高，重复浪費，有加以清理整頓的必要。

湖南一省內部刊物上千

我們早已听到許多批評意見，并且湖南省委也曾委托过几个有关部門設法進行精簡，但是遇到了很多障碍，加上自己抓得不緊，不但沒有精簡，这兩年來刊物反而大大加多了。据最近的粗略調查，湖南省一級各部門所發行的刊物共达六十九种，地專机关發行的共达一百六十种，縣級机关的五百零五种，加上厂礦企業部門的刊物，共計約有一千种，可謂“文風鼎盛”。較突出的是供銷、粮食、銀行、稅务、采購等部門，由省到縣，也層層办有刊物。据湘潭專区調查，專区各單位办的刊物共有二百零二种，其中屬于財貿部門的达九十种，占了將近一半。

为了办刊物，許多部門設有編輯科之类專門机構和專职干部。有些刊物很龐大，例如“湖南林業通訊”，有时一期达六万余字，那是非有一套办事机構不行的。

造成人力物力的很大浪費

为了支持这一批刊物，不但耗費許多人力和金錢，并且增加了印刷工厂和紙張市場的緊張。秋季小学教科書往年在三月份就必須开印，但今年到五月才开印。農民課本和高級社会計教材等等都不能及时按需要數量出版。如果少办些內部刊物，这类困难就会減輕許多。但是，最使大家感到惱火的，还在于消耗了不少的人力和时間來收發、登記、保管、清查。一般內部刊物都有“妥为保存”、“不得遺失”等規定，有一部分还要按期清退，各單位收到它們之后必須按部門、按职别級别，指名簽發，到一定时候又必須清查归档或退还。至于收到大批內部刊物的个人更是为难，例如湘潭地委書記反映，他一个月便收到四十余种內部刊物，多数沒有什么作用，却不能不为保存和清退費很多手脚。

一种成見：不办刊物就作不好工作

有些刊物办得相当精彩，也生动有味，对于交流經驗、指導業务，提高干部政策思想水平，有很大好处。可惜多数刊物办得不好，或是偶然好而常常不好。但是有些同志却养成了一种牢固的見解，認为要把自己主管部門的工作領導起來最要緊的事就是自己要有一个刊物，并且似乎假如不办就沒有法子搞好工作。刊物一經办起來，就有一定“規格”，如刊期、頁数、版面等等，于是沒有东西也得塞進些东西，管它是到处出現过了的文件，一般人都可看到的报紙評論，大家都知道了的公报，也还是照样刊登，借以自重；本部門本單位的大会議，那更是从开幕詞到閉幕詞都收攬無遺。

我們曾經企圖壓縮，然而各有一套要求生存和發展之权的理由，例如“業务需要”，“群众要求”等等。确实，群众是有要求的，經常有許多干部在抱怨沒有看到党刊。我們确实对許多干部的这个要求注意不够，例如多数学校中的党員干部就沒有照顧；財經企業部門內部刊物虽多，但真正看到有关党的政治生活和政策思想的刊物的干部却很少。这是亟待解决的一个問題，但不能給濫办刊物者作为借口。总之，現在如不設法精簡，內部刊物对工作会越來越不利，我覺得，乱办刊物，是官僚主义現象的一种，也是人力物力很大的浪費，尽管有困难，仍非精簡不可。（原載人民日报）

学習各國兄弟党先進經驗！加强無產階級偉大的國际主义团結！

叙利亚—黎巴嫩共產党代表团团長巴格达什致詞全文

新華社北京22日电　叙利亚—黎巴嫩共產党代表团团長巴格达什同志今天在中國共產党第八次全國代表大会上的致詞。全文如下：

同志們：

我代表叙利亚—黎巴嫩共產党中央委員会，代表我們國家所有共產党人和爱國人士，謹向光荣的中國共產党第八次全國代表大会并且通过它向全体中國人民致以真挚的、热烈的、并洋溢着团結、友爱和感激的情緒的祝賀。

叙利亚—黎巴嫩共產党代表团深信，它在这次大会上向中國人民表示兄弟般的友爱和感激情緒不僅反映着叙利亚和黎巴嫩人民的心情，并且也反映着几千万阿拉伯人在各自的國家內从自已切身的經驗中所獲得的对中華人民共和國这个东亚的偉大國家的信念，深信在他們为了从帝國主义的統治下求得解放、为爭取國家主权和民族独立而進行的斗爭中，中華人民共和國是他們的真誠的朋友和有力的支持者。

你們的大会总結你們在建設祖國方面所經歷过的各个階段的經驗，并且制定把你們的祖國改造成为一个强大的社会主义工業國的正确路綫。这次大会是一个在國际上具有歷史意义的会議。

正在为祖國的独立和統一而斗爭的阿拉伯人民衷心地支援中國人民为了从外國占領下解放台灣以实現祖國的統一而進行的一切努力。几千万阿拉伯人民在他們國內要求他們偉大的朋友中華人民共和國在联合國中取得它应有的席位。

親爱的同志們：

現在阿拉伯各國人民和埃及这个最大的阿拉伯國家一起，進行着維护民族主权的，也就是全世界輿論所注目的苏伊士运河的斗爭，因为整个國际形势的進程在很大程度上要取决于这个斗爭的進程和它的結局，在現階段，甚至世界和平事業的前途也在很大程度上取决于这个斗爭。

埃及在运河斗爭上的勝利是全世界和平事業的勝利，是要求永远擺脫帝國主义的凌辱和帝國主义战爭的恐怖的整个進步人类的勝利。

英法帝國主义集团在美國帝國主义的支持下企圖侵犯埃及在自已國土上行使主权的权力，并企圖从埃及手中奪取苏伊士运河。英法帝國主义者將它們的海軍集結在东地中海，并且派遣軍隊在塞浦路斯登陸，進行了种种企圖武裝干涉和軍事占領的恫嚇以期迫使埃及讓步。但是，埃及在帝國主义者的压力面前屹立不动，并堅决地予以抗击。埃及的堅定态度在阿拉伯世界掀起了偉大的群众运动，这一运动把几百万人在反对帝國主义的民族陣綫的口号下团結起來。

一个軍事条約把叙利亚和埃及联結在一起，叙利亚議会并在最近通过了同埃及成立联邦的草案，它早已站在阿拉伯人同埃及兄弟人民团結一致的运动的前列。为此，在大馬士革已經成立了一个支援埃及的委員会。各大政党和各种政治派别都有代表參加：阿拉伯复兴社会党，國民党，人民党，伊斯蘭运动会，独立民主人士和共產党。这个委員会曾經向全体阿拉伯人民發出号召，要求他們举行罢工和表示他們同埃及团結一致。

为了响应这个号召，在黎巴嫩已經开展了一个以民族統一的口号为基础的巨大的群众运动。共產党和其他党派以及爱國力量都參加了这个运动。在約旦也已經成立了一个支援埃及的委員会，社会党，爱國党，复兴党，共產党和無党派民主人士均有代表參加。

在伊拉克，尽管伊拉克的統治者——巴格达条約的帮兇們实行恐怖政策，但所有的爱國人士包括伊拉克共產党在內業已实現了共同行动。

至于埃及，民族的团結实际上已在一致拥护总統加麦尔·阿卜杜勒·納賽尔所实行的爱國的和勇敢的政策上充分顯示出來。

这样，全世界人士親眼看到了阿拉伯世界的一个偉大的群众性的爱國热潮。在八月十四、十五、十六三天內，从馬拉喀什到巴格达，參加示威游行和总罢工的达有八十万人，他們高呼着：“帝國主义者，在埃及面前，縮回你的魔爪吧！”

要估量这个群众性高潮的重大意义，只要提一提为支援埃及而在大馬士革举行的群众大会就可見一般了，这次大会集合了十五万工人、学生、妇女、商人、手工業者、个体劳动者、爱國的資本家以及農民的代表。

这样，你們可以清楚地看到：埃及和所有阿拉伯人民同样地都抱定决心來保衞运河和他們的主权和民族独立的权利。

阿拉伯人民知道得很清楚，在这个斗爭中他們不是孤立的，整个强大的世界社会主义陣营是同他們站在一起的。……亚非各國人民站在他們一边，拉丁美洲各國人民站在他們一边，法國，英國和欧洲各國的工人階級和正直的人們也都站在他們一边。

偉大的苏联在倫敦会議上發出的呼声是埃及和所有阿拉伯人民事業的忠誠的維护者的呼声。苏联所發表的关于苏伊士运河的声明是一个对帝國主义者的明确而堅决的警告。

人民中國無論在它歷次發表的声明中，無論在这次大会上毛澤东同志的發言中，無論在万隆会議上周恩來同志的發言中，都已証明它是阿拉伯人民真挚的朋友，是民族解放运动的先驅和維护亚非和平的先鋒隊。

各种政見不同的阿拉伯人向苏联、向人民中國、向各人民民主國家、向印度、印度尼西亚、錫蘭、南斯拉夫、以及过去和現在支持他們的正义斗爭的所有國家表示最深切的感謝。

埃及和所有阿拉伯人民要求在尊重埃及对运河的主权的基础上，通过和平途徑解决一切有关苏伊士运河航行的爭执。

但是，如果帝國主义者進行武裝侵略以强行統治运河的話，那末阿尔及利亚的榜样就会表明什么事情在等候着他們，不僅在埃及，而且在叙利亚和每一个阿拉伯國家里。阿尔及利亚勇敢的阿拉伯战士正在英勇地为爭取民族独立和國家主权而奋斗，拿着武器打击法國帝國主义……。

法國帝國主义的武裝力量尽管野蛮殘暴，却已經在鎮压阿尔及利亚民族起义中失敗了。所以，英法帝國主义者以及支持他們的美帝國主义者应該了解到其他阿拉伯人民是和阿尔及利亚人民同样英勇頑强的。

而且，这些阿拉伯國家是独立的，它們所拥有的力量，当然更为巨大有力。

我們叙利亚人民，肯定地对帝國主义者申明，如果他們竟敢以帝國主义的腐朽骯髒东西來沾污我們的國土或者埃及的國土的話，那末，在独立的叙利亚國家里，团結一致的叙利亚人民和叙利亚軍隊將把他們打得落花流水。

同志們，

在業已从外國占領下解放出來并獲得民族独立的阿拉伯祖國的每一塊地方，尤其是叙利亚、黎巴嫩和埃及的土地上，阿拉伯人民願意在他們的家鄉过和平的生活，他們願意采取和平方法向着民主、經济繁荣和文化進步的道路上前進。

我們有着取得这种和平進步的各种可能性和各种有利条件，但是帝國主义通过施行压力進行威脅和干涉內政等办法來阻撓这种和平的發展。

当若干阿拉伯國家取得了政治上的独立，当外國軍隊由于这些國家的人民的斗爭和新的國际形势而从它們的領土上撤退的时候，帝國主义者滿心希望这种独立成为一紙空文，讓他們用隱蔽的办法繼續行使他們的权力并保持他們的实际統治和他們的剝削制度。

但是走在阿拉伯世界解放运动前列的埃及与叙利亚，已經打断了帝國主义的鎖鏈，已經行使了自已的主权和独立权利，它們正在着手發展工農業，为此，它們已开始擴大同社会主义陣营的政治和經济联系。

最近，埃及和叙利亚已經是阿拉伯國家中首先同中華人民共和國建立外交关系的兩个國家了。

帝國主义用尽种种方法企圖阻撓埃及和叙利亚的这种進步，它或者是直接施行压力，或者是时而利用土耳其，时而利用以色列，間接施行压力，自从这个國家成立以來，帝國主义者早已把他們变成反对阿拉伯民族解放运动的軍事基地和他們手中的工具。帝國主义者曾采取这些施行压力的办法，企圖迫使我們加入巴格达条約，他們曾經企圖改变这些國家所选擇的独立自由的方針。但是由于人民的抵抗和在反帝斗爭中日益增進的軍民友爱合作，帝國主义的一切高压手段均遭到了慘敗。因此，目前帝國主义想找尋一个办法來重新占領我們的國土，重新建立对我們祖國的直接統治，以便阻撓阿拉伯人民在自由、独立和工農業、文化進步的道路上迈步前進。

但是这决不是容易的事……同志們，有了你們的支持和援助，我們一定要保衞我們的独立。

有了你們的支持和援助，阿拉伯人民一定要將現在还被占領或是被帝國主义条約束縛的國家，完全解放出來。

我們要繼續在民族解放和經济文化發展的道路上前進。我們要在民主和完全脫离帝國主义統治的基础上实現阿拉伯民族的統一。

同志們，

作为叙利亚和黎巴嫩共產党人，我們从全世界共產党的先鋒和老大哥——苏联共產党的第二十次代表大会上，学習到許多东西。第二十次代表大会是世界共產主义运动發展中的一个偉大的歷史性的轉折点。在以民族統一战綫为基础，爭取我們各个國家的解放和按照各國的民族和歷史特点向着民主發展的道路和工農業、文化進步的道路迈進的斗爭上，这次大会在我們阿拉伯共產党人面前展开了廣闊的新的視綫。

今天，我們又在你們偉大的第八次代表大会上学習了你們过去光荣斗爭的歷史，也学習到如何在最廣泛的范圍內团結所有進步力量包括民族資產階級在內实行反帝民族統一战綫的政策。我們忠于我們的人民，忠于我們的祖國，忠于馬克思列寧主义的原則。正如偉大的中國的經驗所証明的那样，这些原則是通向民族解放的道路，是求得真正的民主發展的道路，是阿拉伯各國人民所渴望的光荣地向社会主义前進的道路。

在它的光荣的中央委員会領導下的偉大的中國共產党万歲！

阿拉伯人的忠实的朋友和有力的支持者：以苏联为首的偉大的社会主义和平陣营万歲！

阿拉伯國家和中國的友誼万歲！

挪威共產党代表团团長洛夫林致詞全文

新華社北京22日电　挪威共產党代表团团長洛夫林同志今天在中國共產党第八次全國代表大会上的致詞。全文如下：

同志們！

我代表挪威共產党中央委員会，向光荣的中國共產党致以最热烈的敬礼。

我們向領導把中國由經济落后的國家建成先進工業國的歷史性轉变的党致敬。我們堅信，滿怀着为人民群众服务的堅定意志，保护和發揚中國人民优秀文化傳統的中國共產党，是一定能够完成这一任务的。

中國的社会主义建設，社会主义的生產和經济的建立，無論对于我國工人階級和全体劳动人民，和对于挪威共產党都有着重大的意义。作为社会主义國家大家庭的新的和偉大的一員，在勝利的中國共產党領導之下的中國，又一次証明了馬克思列寧主义的正确性，証明了消滅剝削、压迫和灾难的社会主义制度的理論的正确性。

我們向对于神聖的和平事業作出巨大努力的中國人民致敬。我們一直很了解，中國人民过去是、現在仍然是和平的永久的堅定的朋友，我們完全支持中國有权在國际組織如联合國獲得他的席位的要求。

虽然挪威是被拉入北大西洋集团的國家之一，但挪威人民对中國的合理要求总是給予廣泛的支持。这也表現在挪威政府，在人民情緒的影响之下，承認了中國并与你們建立了外交关系。

目前我們挪威共產党的主要任务，是促進工人階級在实現劳动人民的經济和社会要求的斗爭中团結一致。在目前情况下，要完成这个任务，必須反对社会民主党少数的上層領袖，因为他們首先通过工会領導对工人群众还有很大的影响。

第二个任务就是动員全体挪威人民为瓦解北大西洋集团作出貢献，使我們國家重新獲得独立。我們就这样为人民維护和平事業的日益增長的努力創造条件。

当我們衷心地祝賀中國人民和中國共產党反对帝國主义压迫者及其在中國的代理人的斗爭勝利的时候，謹祝中國共產党——你們國家解放斗爭的領導者和今天偉大的轉变和社会主义建設的領導者幸福和光荣。

各國人民之間的和平合作和諒解万歲！

战無不勝的馬克思列寧主义思想万歲！

中國共產党万歲！

智利共產党代表致詞全文

新華社北京22日电　智利共產党代表今天在中國共產党第八次全國代表大会上的致詞。全文如下：

敬爱的同志們：

我們向中國共產党这次重要的全國代表大会轉达智利共產党及其中央委員会和我國各民主階層的热烈的兄弟般的祝賀。

你們的大会，用高度的創造精神來作一次总結，并且用深刻的批評和自我批評來檢查你們的工作的时候，对于馬克思列寧主义的發展作出了新的貢献，因为它指出了各國人民的革命事業的新途徑。

你們所以能够完成第一个五年計划和討論第二个五年計划，就是因为在你們的國家的解放事業中，你們爭取到農民群众和大部分民族資產階級。这一切人形成了建立在你們的成就的基本基础——工農联盟的基础上的人民民主統一战綫。

你們的第八次代表大会，对于正处在美帝國主义和封建統治压迫下的我國人民，具有非常重大的意义；对于实現我國民族解放政策中所規定的任务，是一个有价值的貢献。

我們的党正在应用馬克思列寧主义，吸取你們的和各兄弟共產党的丰富的經驗，以及各國人民为爭取解放而進行的具有歷史意义的斗爭的丰富的經驗，把我們的力量用于团結我國人民最廣泛的階層。我國人民在它的工人階級及其先鋒政党的領導下，是能够击敗美帝國主义和他們在我國內部的代理人的，正如你們在把他們击敗并且永远地从你們的土地上逐出的时候所曾經作过的一样。

智利共產党，在國家生活的各个方面，都是根据这个方針來工作的。經过巨大的努力以后，我們已經把工人、職員和一部分農民組織成一个“工人統一工会”。这个組織把具有極不相同的政治、哲学和宗教傾向的劳动人民团結在一起，并且为反对一切压迫的企圖以及爭取維护和擴大民主自由权利和工会的自由权利而進行着艰巨的斗爭。

我們以工人的統一和斗爭为中心，逐漸取得政治上的統一，而最重要的是智利社会党和人民社会党的行动的統一。这兩个党是逐漸团結人民民主党、智利民主党和劳工党等其他政治力量的基础。我們將和这些政党組成具有以反帝反封建为內容的共同的斗爭綱領的人民行动陣綫。这些政党正在籌备一个目的在于在組織上和政治上巩固和加强这个人民行动陣綫的全國会議。

“人民行动陣綫”为下列的目标而斗爭：

（一）大赦所有政治上受迫害者；廢除一切鎮压法律，特别是“保衞民主法！”。使國家廣泛民主化。

（二）沒收我國目前在美國公司手中的原料資源。

（三）实現土地改革。

（四）与世界上所有國家建立貿易、文化和外交关系。

“工人統一工会”和其他方面希望改变國內力量对比以便实行我國人民要求的民主改革的人士，已經把这些目标列为自已的目标。

因为这个緣故，我們很重視將在一九五七年举行的參議員和众議員的选举，以及將在一九五八年举行的共和國总統选举。尽管那些鎮压法律規定了各种政治上歧視的条款，但如果我們共產党員首先把工作做好了，那末这兩次选举就能为智利人民在爭取达到民主和民族解放的目标开辟空前廣闊的前途。

人民力量正在國民大会里。在工会里、在学生、居民、女工和家庭主妇及一般青年当中展开共同行动，这些行动有时在一个或更多的共同点上正擴大到其他一些政治力量，如國家長槍党、激進党以及保守党和自由党中的進步成分，这些政治力量包括着民族資產階級的大部分。甚至那些右翼党派，虽然我們和它們在許多問題上观点不同，但是在某些目的上我們和他們是一起斗爭的，如避免國民大会被暴力解散，阻止最反动和親帝的分子制造政变等。

在我國，工人階級和人民目前正在为反对空前嚴重的危机而進行着艰苦的斗爭。因此發生了好多次的罢工，如硝石工人、小礦業、爱尔薩尔多的紡織工人以及其他紡織工厂的工人、营造業工人、冶金業工人、官方僱員和半官方僱員、私人和國家銀行僱員罢工等。他們不顧政府的暴力鎮压举行了罢工，有的为时二十四小时，有的長达几个星期、几个月。

这些工会組織和其他許多工会組織也都为反对政府实施强制凍結物价、工資和薪金的經济計划而斗爭，反对这些由美國克倫—薩克斯顧問团所强迫实施的經济計划，这些經济計划实际上只是凍結了工資和薪金，使工資和薪金在一年之間比一九五四年降低了百分之五十。

所有这一切属于爭取滿足迫切要求性質的斗爭，在他們的要求中都針对着民主自由和工会权利，这些斗爭正日趋高漲，在逐步击敗在我國实行的飢餓和投降的政策。

同志們，对各國人民爭取独立、民主和和平的事業作出了巨大貢献的苏联共產党第二十次代表大会召开以后，我們党举行了第十次全國代表大会，討論并通过了一个全國綱領，这个綱領是符合一切关心我們祖國的解放斗爭的各方面人士的基本利益的。大会还通过了我們党章的修改，通过了有可能根据我國具体情况和条件和平过渡到社会主义的論据。大会認为有必要把農民組織起來，为爭取滿足其迫切要求而斗爭，为实現更緊密的工農联盟以進行消滅大地主占有制和半封建殘余的徹底的土地改革而斗爭。

我們党的第十次代表大会所作出的另一个重要結論是反对个人崇拜。在这方面，大会針对着宗派主义和命令主义的工作方法，缺乏更多的政治鍛煉，对我們的工作缺乏比較深入的批評和自我批評的現象，以及在中央領導机关、中級机关、基層組織和群众組織中沒有真正的集体工作等現象，展开了斗爭。

大会的代表同志們：

中國共產党中央委員会的同志們：我們应該对你們关切地、兄弟般地邀請智利共產党出席你們的大会表示感謝。通过这个具有歷史意义的大会，我們將能吸取許多宝貴的知識和經驗，使我們在民族解放的道路上能够以更加堅定的步伐向前迈進。我們异常重視这些同你們偉大的党和中國人民的兄弟般的直接联系。

我們还想指出，中國詩人到智利慶祝巴勃罗·聶魯达的五十寿辰和中國藝術团來我國的訪問，对加强我們兩國人民之間的友誼所作出的重大的貢献。中國藝術团曾經受到智利人民的热烈欢迎。我們的党和其他進步力量一起已在積極努力，爭取同中華人民共和國建立貿易、外交和文化等方面的关系。我們堅信，这些关系將在短期內建立起來，使我們兩國人民都得到好处。

同志們，我們謹祝大会的討論獲得最大的成功。可以断定，大会的决議將使你們社会主义祖國更加偉大，將使世界各國人民又一次獲得教益。

中國共產党第八次全國代表大会万歲！

英雄的、勇敢的中國人民万歲！

以毛澤东同志为首的中央委員会万歲！

全世界人民之間的团結、和平、友誼万歲！

無產階級國际主义万歲！

危地馬拉劳动党中央委員会的賀信

新華社北京22日电　危地馬拉劳动党中央委員会致中國共產党第八次全國代表大会的賀信。全文如下：

在中國共產党第八次代表大会召开的时候，为反对由美國公开武裝干涉而强加于我國的反动独裁政府而斗爭的危地馬拉劳动党，从它的战斗的崗位上向偉大的中國人民及其光荣的先鋒致以真挚的崇高的敬意。

十月社会主义革命以后，中國的革命在人类歷史上成了最重要的有决定意义的事情。它促使億万人民从受剝削和奴隸的状态中解放出來，它也在國际形势的發展中產生了巨大的影响，加速了腐朽的殖民制度的崩潰，推动了亚洲、非洲和拉丁美洲人民的民族独立斗爭。

英勇的中國共產党从本國人民悠久的取之不尽的傳統中吸取了最有价值的东西，以創造性的战無不勝的馬克思列寧主义为指導，它不只把六億多人民从封建主义、帝國主义的压迫下解放了出來，而且还丰富了殖民地、半殖民地和附屬國家反封建反帝國主义革命的理論和实践，丰富了無產階級專政的形式和社会主义建設的道路。

在偉大的中國革命歷史性勝利后举行的中國共產党第八次代表大会，是在对人类有巨大意义的时刻召开的。尽管在这时候帝國主义進行着挑衅和散布誹謗，企圖伸展战爭的陰影，但是和平、民主、社会主义陣营已更为强大，它的經济不断發展，文化技術蒸蒸日上，國防威力也更为强大。而且，和平願望和社会主义思想在全世界所有人民的心目中，已經远較資產階級的腐朽观念以及帝國主义利益为强大。

我們危地馬拉共產主义者确信，通过这次歷史性代表大会的討論，走向勝利的道路將更加平坦和得到保証。这条道路对目前偉大的中國人民來講就是建設社会主义和全部領土的完整。这次大会無疑地还会向所有的兄弟党提供新的和有价值的經驗和教益，这些經驗一旦根据各國实际情况加以应用时，它將大大有助于击敗压迫者的最后勝利。

我們的党現在在直接为美國壟断資本家集团服务的賣國集团殘酷鎮压下進行地下斗爭。党領導着全國人民爭取民族独立和民主的斗爭。中國人民的各种勝利，具体說，你們党第八次代表大会的結果，不僅能鼓舞我們的党的斗爭，为我們开辟新的远景和在我們向勝利前進道路上提供重要的經驗，而且也会給各國人民的共同敌人——帝國主义——帶來致命的打击。

在我們祝賀中國共產党第八次代表大会獲得巨大丰盛的成就时，我們以危地馬拉全体共產党員的名义，向偉大的中國人民，向光荣的共產党，向你們英勇杰出的中央委員会以及向你們偉大的領袖毛澤东同志，再一次致以热烈的敬礼。

爭取和平、民主、民族独立和社会主义，偉大的中國革命万歲！

危地馬拉劳动党中央委員会

一九五六年九月　危地馬拉

瑞典共產党代表团团長厄曼致詞全文

新華社北京22日电　瑞典共產党代表团团長厄曼同志今天在中國共產党第八次全國代表大会上的致詞。全文如下：

親爱的同志們！

我光荣地接受了瑞典共產党中央委員会的委托，向你們偉大的富有斗爭經驗的、光荣的党轉达衷心的和兄弟般的敬意。

瑞典的共產党人和我國全体劳动人民以最大的关怀和景慕注視着你們國家在中國共產党的英明領導下進行的歷史性的变革。瑞典的共產党人和劳动人民对于中國人民的高度文化和他們为和平幸福生活所進行的創造性的劳动深为景慕。中國共產党把不可战勝的馬克思列寧主义理論創造性地运用在中國革命实践中这个偉大的貢献对我們的工作也將是一个强大的鼓舞。

毛澤东同志在他的开幕詞中提到列寧对共產党人的教誨——学習，再学習——，从自已的經驗中学習，从群众的經驗中学習，从其他國家工人階級和人民的斗爭中学習。

我們难以理解，你們中國同志們应向我們瑞典人学習些什么。但是，我們应向你們学習的东西很多——这是我們早就理解的，可是現在自从我們參加你們的第八次党代表大会以來，我們就更加理解了。这次的党代表大会使我們受到了一次馬克思列寧主义的教育。

你們的敬爱的同志，毛澤东主席，在边远的瑞典是沒有人不知道的，他許多具有意义的演說和著作，瑞典工人都学習、研究，他們从中得到很大的帮助。

刘少奇同志的杰作“論共產党員的修养”几年前就譯成了瑞典文，我們并用來作为党課学習和党基層組織的教本。我願意借此机会对于这种帮助表示感謝。

同志們！

我們來自一个小國，那里的人民爱好和平。由于我國人民永久維护和平事業，我們國家自从最后一次參加过战爭以來，已經有一百五十年沒有參加任何战爭了。

瑞典人民知道，和平是幸福生活和不断提高生活水平的不可缺少的前提。

我們共產党人和全瑞典人民除了少数人以外都願意我們國家保持中立，拒絕參加任何战爭集团。現在連我們國內反动的政治集团也不敢公开宣傳參加北大西洋公約，我們認为这是和平共处原則的勝利。

瑞典願意和各國保持友好关系，我們能以感到驕傲的是，我國政府是西欧第一批承認中華人民共和國并和它建立相互外交关系的政府中的一个。

我國人民和政府一致認为，中華人民共和國应該在联合國中獲得它的合法地位。这一直是瑞典和平运动中的一个首要的要求。

我國的國家制度是傳統的資產階級民主制度，它保留了君主，設有議会并拥有屬于这种制度的一切东西。瑞典人民有普遍的、平等的选举权，并有五个政党。二十多年來政府一直由社会民主党領導。但是，經济和生產的实权掌握在一小撮大銀行家和工業壟断資本家的手里。

瑞典共產党正在为反对少数人的霸权而斗爭，为爭取民主的擴大和深入，以及人民在生產和經济中也獲得决定权而斗爭。

工人群众对我們这种政策的同情和積極合作在增長着，这一点在九月十六日剛才举行的議会选举里表現了出來。

同志們，瑞典的共產党人和一切進步人士对于偉大的中國人民为爭取社会主义的勝利而進行的英勇和战績輝煌的斗爭感到鼓舞和兴奋。

請允許我代表瑞典代表团，对我們这次能有机会參加这歷史性的党代表大会表示兄弟般的、衷心的感謝。

我們祝偉大的中國共產党全体党員和全中國人民享有幸福和勝利——有一个和平、繁荣的生活。

新湖南报 湖南省邮电管理局 联合啓事

新湖南报自11月份起，原逢星期一出版的半張报紙，改为出版对开一大張。报价零售每份5分，每月1元5角。請讀者向各地邮局办理訂閱手續。

更換工作人員証

我公司及所屬各單位自本年9月25日起，啟發“中國貿易公司湖南省公司”工作人員証原發之“中國土產公司湖南省公司”工作人員証及証章因机構改組同日作廢　中國貿易公司湖南省公司

城步縣西岩人民法庭公告　我庭受理鄧友鳳与蕭定明离婚案，因蕭定明下落不明，限自登报日起，15天內向我庭提出答辯，否則依法判決。

中國交通电工器材公司湖南省公司

——新到大批——

裝制 板車用的26吋×2½吋輪胎連鋼圈（全套所屬配件）

采購方便并可函購代运

本省各地交电市公司　批發站均有出售

長沙市公司　長沙市黃兴中路31号　株洲市公司　株洲市解放东街169号

衡陽市公司　衡陽市中山南路297号　常德市公司　常德市民主街33号

邵陽市公司　邵陽市管乐街60号　郴縣批發站　郴縣中山北街22号

中國石油公司湖南省公司啓事　我省石油（汽、柴油潤滑油脂）憑証供应办法，已由省人民委員会本年9月14会四字第860号通知下达，自本年四季度起执行，但因下达时間过晚，至今仍有部分用油單位未报送計划，影响發証工作的進行，故請未报送計划單位于9月底以前按供应办法規定內容的向供应地石油公司报送計划，以便填發購油証。否則我公司不負供应脫節的責任。

公告　何孔玉（湖南江永縣人）：你妻唐美鳳申請与你离婚，希自登报日起30天內向我院提出答辯，否則依法判决。　廣西省三江侗族自治縣人民法院

湖南人民廣播电台 明天部分廣播節目

7:00—8:30轉播中央人民廣播电台关于中國共產党第八次全國代表大会的报道　16:25—長沙花鼓戲：好車厰（何冬保、王命生、姚佩瑕演出实況錄音）　18:15—湖北大鼓：批評稿（武漢市曲藝隊王鳴乐演播）　18:40—⊖四面取財，八方進宝⊖集体力量大，天灾也不怕　19:00—22:15轉播中央人民廣播电台節目

烈士公園 电影 7:15 神秘的旅伴　游池7:30

建設 6:30 8:05 新局長到來之前　1:25 流浪者（上集） 3:05 流浪者（下集）

新華 3:15 7:45 新局長到來之前

文化 2:45 7:15 新局長到來之前

工人文化宮 电影 7:00 新局長到來之前

青年 2:35 7:35 新局長到來之前　7:15 山間鈴响馬帮來

大众游藝場 电影 3:00 8:10 怒海輕騎　7:00 1905年　舞会6:50 9:00

長沙市紅星京剧团　明晚包場

非燕娟 許美玲 达子紅 潘松杰 李云鵬 胡月理　今晚7:30 白良关 三娘教子 蝶絲峪 斬經堂　票价4角5角　長沙剧院

南昌市京剧三团（最后三天）

今晚場7:30 全部 武松 打虎起獅子楼止

明晚場 白馬坡 樊江关 奠猴王

12:30起售今明晚場票　票价 3、4、5、6角　湖南湘剧場

銀星 2:15 6:45 8:15 新局長到來之前

天心公園 7:30 露天舞場（票价1角8分） 7:30 露天花鼓戲（不另收費）

上海市張慧冲巨型魔術团　今晚7:45

巨型魔術　新型幻術　驚人雜技　电流奇術

中午12:30起售今明晚票票价3、4、5角　湖南剧院

遺失下列証件声明作廢

邵陽市縣西街74号鄧長娥戶口簿一本

軍字第76770号許盛昆复員証一紙

長沙市北荣圍派出所發給李淑媛四人戶口簿

常德縣市郊蔬菜產品采購站鐵定送公共戶口册

株洲市田心派出所發給甯貴銀、舒立杰二人第126号正移証及012793号轉糧証

湘潭紡織厂1751号吳堅平服务証

益陽市第二初級中学初十二班孙國助畢業証

長沙市部陽坪43号戴武陵戶口簿一本

宁鄉縣城关鎮南正街三联組43号徐伯年戶口簿

建築工会長沙市委会20639徐裕厚会員証一本

郴縣蒋东街36号刘世梅楊子云二人戶口簿一本

使我們的物价更好地促進生產發展

——李先念同志在中國共產党第八次全國代表大会上的發言摘要——

新華社北京23日电 李先念同志（國务院副总理、財政部長）二十二日在中國共產党第八次全國代表大会上作了題为“使我們的物价更好地促進生產發展”的發言。摘要如下：

我完全同意毛澤东同志的开幕詞和中央委員会的政治报告、修改党章的报告、發展國民經济第二个五年計划的报告。現在只对当前的市場物价問題，發表一点意見。

一

在研究我國物价政策的时候，必須考察一下决定市場物价的歷史条件。解放初期，我國經过十二年的战爭和長期的通貨膨脹，人民日夜不安于貨幣貶值和物价波动的痛苦；战爭和物价的波动，使工農業生產受到很大的破坏；使工業品同農產品比价的差額大为擴大；同时資本主义工商業当时在全國范圍內还占着很大的比重，他們習慣于投机倒把，而國家从經济上支配市場的力量还很薄弱。針对这种情况，党適时地采取了坚决稳定物价的方針，首先將各种物价在当时的水平上稳定下來，然后進一步作某些必要的調整，使之有利于發展生產和对資本主义工商業实行利用、限制、改造的要求。

几年來执行这个方針的結果如何呢？

（一）市場物价基本上是稳定的。一九五〇年三月物价开始趋于稳定，特別是一九五二年以后就确定地稳定下來。这是党在經济战綫上的重大勝利，这个勝利为以后經济战綫上一連串的勝利創造了必要的前提。

（二）主要農產品的收購价格和相互間的比价基本上是適当的。在物价稳定了以后，國家合理地調整了粮食、棉花、卷烟、甘蔗等主要農產品的收購价格。这些農產品的商品量大約占農產品商品总量的百分之七十，这些商品价格規定得適当，就有利于鼓励農民增加生產。

（三）工、農業產品的差价縮小了。由于工業品銷售价格的基本稳定和主要農產品收購价格的適当提高，几年來工農業產品比价的差額是逐步縮小的。農民拿同样的農產品，可以換得較过去为多的工業品。这是有利于工農联盟的巩固的。

（四）配合了对資本主义工商業利用、限制、改造政策的实行。几年來，对資本主义工業，通过加工訂貨、統購包銷，一方面使他們有合理利潤可得，一方面又限制他們过多的不適当的利潤；对資本主义商業，通过縮小地区差价和批零差价的办法，使批發商不能進行远地經营，大零售商不能过多地取得利潤。这些措施有利于对私营工商業的社会主义改造。

从上述执行的結果看，应当說党的物价政策是正确的，执行这个政策的結果基本上是成功的。

二

解放初期的稳定物价是在当时現行价格的基礎上稳定下來的，那时的物价并不完全合理，而在执行中間，許多时候我們偏重于稳定的一面，对于及时地合理調整的一面重視不够。同时，七年以來我國的經济情况、政治情况已經起了根本的变化，若干原來合理的价格和各种差价，現在不能適应实际情况的要求了。加上，商業物价部門在規定价格、掌握制度等方面，工作上也有不少的缺点和錯誤。因此，价格方面存在的問題是很多的。价格方面存在的問題大体上有以下几点：

（一）总的物价水平是稳定的，但若干副食品的价格是上漲的。

（二）主要農產品的收購价格虽然是適当的，但一部分農產品的收購价格仍然偏低。

（三）國家經营農副產品一般并不賺錢，但有些商品在当地收購和当地銷售之間差价偏大。

（四）一些山区和偏僻地区，距离收購点远，交通十分不便，这些地区的農產品运輸出來，國家是需要从运輸費用方面有所补貼的。我們过去在这方面注意得不够，結果这些地区的農產品收購价格既低，農民收入很少，还要送到几十里以外，他們很有意見。

（五）在品質差价方面，沒有認真地执行优質优价的政策，沒有采取鼓励新產品的政策，因此不能刺激工業品質量的提高，不能有效地鼓励工業品品种的增加，反而助長了品种的減少和質量的下降。这实际上是对消費者的一种变相的漲价。另外，在農產品收購方面，品質标准和等級差价也有規定得不適当的地方，特別是農民对我們某些收購机关的压級压价現象很有意見。

（六）在地区差价方面，有这样几个問題比較突出：一个是，过去有些地区如西南、西北由于交通条件和歷史原因，農產品价格比較低，工業品价格比較高，地区差价較大；現在鉄路修通了，条件改变了，这种过大的差价顯得不合理了。一个是，过去工業品的地区差价一般是以主要產地为中心起点計算的，主要產地的价格低，其他地区的价格高，現在有些地方，工業已經發展起來，他們的產品不僅能够滿足当地的需要，而且可以滿足合乎商品流轉方向的其他地区的需要，比如西安的某些种类的紗布，已經能够滿足西北各省的需要，在这种情况下，再繼續保持过去以上海为起点計算的地区差价，就不合理了。再一个是，有些地方將農產品的收購价格，机械地从集散地的价格推算回去，扣減層層費用，求出產地的价格，使这些地方的農產品收購价格过低，并且脫离同粮食的合理比价。这是違背銷地价格服从產地价格的。

总起來看，全國解放以來，我國農產品和工業品的价格，可以归結为这样三种情况：（一）主要商品的价格过去是適当的，現在看來还是適当的。（二）一部分商品的价格过去是適当的，現在不適当了。（三）少数商品的价格，过去就是不適当的，現在还沒有調整。这些不適当的或者已經不適当了的价格，所以沒有能够及时地發現和調整，一个重要的原因就是因为我國一般地沒有來自其他方面的价格競爭，問題不容易暴露。当然情况变化，我們經驗不足，听取各方面的呼声不够，也是原因之一。

三

为了解决物价方面存在的問題，使我們的物价能够更好地適应客观情况，我們考虑，应当在稳定物价的基本方針下，根据有利于發展生產和商品流通，既照顧國家積累又照顧人民消費的原則，采取如下的措施：

（一）較大幅度地提高生猪、油菜籽、桐油、茶油的收購价格，適当地提高芝麻、茶叶和部分地区的花生、蚕繭的收購价格。

（二）当地收購当地銷售的商品，購銷差价过大的应当適当縮小；并且適当地分散粮食、油料、釀造、制粉的加工經营，恢复農村城鎮的小型加工作坊，減少長途运輸、远地加工，減少費用，并且还可以增加農村的飼料供应。

（三）在交通十分不便的山区和边远地区，在那里收購需要外运的農副產品的时候，采取补貼运費的办法，即是对于运送里程較远的農民，另外从运費方面給予適当补貼。

（四）適当提高小雜粮的收購价格。全國粮价一般不动，个别粮价略見偏低地区的粮食收購价格，可以逐步進行調整。

（五）修正不適当的農產品品質标准和等級差价，糾正農產品收購当中压級压价的錯誤作法。國家規定的品質标准和等級差价，应当向群众廣为公布；在驗收定級的时候，应当采取群众路綫的方法，組織有經驗的農業社社員自己評級分等，然后由國家收購机关复核檢驗，协商决定。國家收購机关还可以規定一个驗級的“公差”，允許在驗級上有一定的差錯率，以免收購人員常常怕負責任而發生压級压价的傾向。

（六）切实貫徹执行按質論价、优質优价的政策，使生產好貨的工厂从价格上得到獎励，生產坏貨的工厂从价格上得到鞭策。对新產品采取有效的獎励办法，使工厂因試制新產品而增加的成本能够得到补償，設計人員和各体职工能够得到適当的鼓励。同时，商業部門在銷售价格上也应当切实执行优質优价的政策，殘損变質商品的降价处理，授权当地人民委員会批准执行。

（七）適当地調整工業品的地区差价，使各地区間工業品的差价达到大体合理的水平。由于交通条件改变，某些地区差价过大需要調整的，可以適当降低这些地区的工業品价格，使之逐步达到合理；也可以考虑適当降低这些地区的工業品价格，同时適当提高一些其他地区的工業品价格，兩面調整使之达到合理。由于生產情况改变，工業品地区差价已經顯得过大的，只要当地產品已經能够滿足当地需要，而且能够按照商品流轉方向滿足其他有关地区各部需要的，在質量相同的条件下，可以改变过去以老產区为起点計算价格的办法，逐步將这些地区的价格同老產区拉平。

应当說到，关于農副產品方面的几項措施主要的目的是为了刺激農副產品的增產，特別是为了增加副食品的供应。这些農副產品的收購价格提高了，有些產品的銷售价格是应当相应提高的。但考虑到有些產品和这些產品的制成品是人民日用生活必需品，为了不过多地影响廣大人民的生活，銷售价格目前还不宜变动。那么在这种情况下怎样办呢？第一尽量減少經营环節，減少商業費用，从改進工作中想出路，这应当是社会主义企業的經常措施；第二國家可以考虑減低这些農產品的稅率，減少國营商業經营这些農產品的利潤，这是特殊情况下采取的臨时性的办法。采取上述措施，其他經济作物会不会同粮食爭地，因而減少粮食的產量呢？这是必須考虑到的問題。蚕繭和花生只在部分非集中產区提价不在全國提价，就是从这种考虑出發的；桐油、茶油和茶叶一般不存在同粮食爭地的問題；对粮食影响最大的主要是油菜籽。我們估計，油菜籽提价以后，長江流域各省可能減少若干万畝麥田，增加若干万畝菜籽。但是歷史上这些地区就是菜籽產区，抗战开始以來，菜籽的种植面積被小麥挤掉不少，而这些地区的小麥，質量差，出粉率低。同时，由于菜籽產量減少了，不得不使用很多大豆來榨油。这样，还引來另外一个不好的后果，这就是大豆榨了油，城鄉市場上豆腐的供应減少了。可以設想，如果能够增加十億斤菜籽，这就使我們不僅有可能在一定程度上緩和食油供应的緊張，而且也使我們有可能頂替出二十多億斤大豆，來適当滿足全國人民对豆腐的需要。这样做，从各方面看都是有利的，至于因此而減少的小麥，則可以設法从提高北方各省小麥的單位面積產量來弥补。此外，粮食价格是所有農產品价格的主体，是市場物价的中心，粮价一有变动，必然牽动整个市場物价，因此，对于粮价的調整必須慎重从事；个别需要調整的地方，也只能分期分批地進行。

四

总的說，農產品方面的几項措施，都是要國家多出錢，工業品方面的几項措施，許多是要國家少收錢，其結果是要減少國家的財政收入。初步估計每年減少的数字大約在十億到二十億元之間。当然，这些价格的調整，可以大大地促進生產的發展，生產發展了也就有利于增加財政收入。但是事实上，發展生產和增加收入都需要有一个过程，而財政收入的減少則是立即就会出現的。財政收入減少了，財政支出也必須相应地減少，根据財政收支平衡的原則，除了增加生產厉行節約之外，別的出路是不多的。

我認为可以將上述調整的原則肯定下來，至于具体的調整幅度和調整步驟，則在考虑的时候应当全面地照顧到各个方面。界限是：既要照顧國家建設，又要照顧个人消費；既要提高人民的購買力，又要注意物資供应的平衡。任何片面强調都是錯誤的。不分輕重緩急，一下子要求搞到完全合理也是不現实的。

这里，順便說明这样的一些問題。近來不断接到各地干部和职工同志的來信，他們問，在我國为什么不采取每年普遍降低工業品价格的方針，而采取基本稳定工業品价格的方針？我想，首先这不是由于主观上想不想普遍降低工業品价格，而是由于客观上还不存在普遍降低工業品价格的条件。我們的輕工業品受着農業原料的限制，除了極少数產品以外，不是供过于求而是很感不足。在这种情况下，如果粗率地普遍降价，必然要發生嚴重的脫銷，其結果不是被迫重新提价；便是人們買不到貨出現黑市；或者是國家被迫擴大計划供应的范圍，归根到底，降价还是一句空話。同时应当說到，用降低工業品价格的办法擴大市場，刺激生產和改善人民生活，是一种方法，用增加职工工資和適当提高某些農副產品收購价格的办法也是一种方法。在我國目前的具体情况下，采用后一种方法还有一个更为有利的效果，这就是它能够更加直接地刺激劳动者的生產積極性，更加有利于按照國家的需要發展生產。我們这次所提的物价措施，主要的目的首先是为了發展生產，为了使价格更加合理，当然，这样作对于人民生活的改善也同样是有很大好处的。有的同志問，为什么有些商品我們沒有采取薄利多銷的办法？这是因为商品的价格要看商品的具体条件。原料足、設备够、產量充分的商品，利薄一些多銷一些是应当的，反之原料不足、設备一时难以擴大、產品并不能充分供应的商品，如果也实行薄利多銷，其結果只能是“薄利脫銷”。而且規定商品价格，还应当考虑不同商品对人民消費的重要程度和國家的積累。有些商品我們是少利甚至無利的；有些商品則國家可以多有一点積累。因此应当这样認識：單純的营利观点是錯誤的，但不加区別不看条件簡統地要求薄利多銷也是不对的。几年來我國人民的購買力提高了，商品的供应还能大体上適应市場的需要，工業品市場基本上沒有黑市，除了个別供不应求的副食品以外，基本上沒有搶購的現象，这就說明我們采取基本稳定工業品价格的方針，適当地考虑人民購買力同商品供应大体平衡的原則，來規定工業品价格的作法是可行的。这里附帶說到，我們粮食棉花等統購的農產品，統購結束以后，農民还乐意按同一价格向國家出賣，農民在市場成交的部分，也同國家的統購統銷价格相去不远，說明这种价格政策是容易为農民所接受的，也是可行的。

西方國家如果在运河問題上挑起武裝冲突

印度尼西亞不会置身事外

印度尼西亞外長重申支持埃及的立場

新華社北京23日电 維也納消息：印度尼西亞外交部長阿卜杜加尼9月21日在記者招待会上說，如果在苏伊士运河問題上發生武裝冲突的話，印度尼西亞“將不会置身事外”。他說：“我們决不是中立的，或者是沒有政治色彩的。”

阿卜杜加尼是随印度尼西亞共和國总統苏加諾到維也納進行訪問的。他在記者招待会上着重指出，苏伊士运河國有化是一个主权國家的合法权利。既然埃及已經答应一切國家可以自由地使用运河，任何反对埃及的行动都是沒有道理的。

他还說，五个科倫坡國家——印度尼西亞、印度、巴基斯坦、緬甸和錫蘭正在就苏伊士运河問題進行商談。

片面討論苏伊士运河問題的18國倫敦会議結束

英法美又沒有达到它們預定的目的

新華社倫敦22日电 西方3國所發起的片面討論苏伊士問題的18國倫敦会議，已經在9月21日結束。会議公布了由“專家工作組”草拟的3个文件：会議的一般性声明、关于成立“使用國协会”的宣言和杜勒斯致会議主席劳埃德的信。但是，会議的結果表明，由于多数國家的冷淡，英法美3个發起國并沒有能够达到它們預定的目的。

召开这个会議本來是为了成立“运河使用國协会”，以便夺取苏伊士运河管理权，但是这种挑衅性計划的危險是这样明顯，如果把問題付諸表决，就很可能会使会議形成分裂。为了避免这种情况，發起國沒有促使会議進行表决，沒有迫使参加会議的各國代表团对会議公布的声明和宣言承担任何义务，而只是請它們征求政府或議会对这些文件的意見。

未經会議参加者簽署的一般性声明对埃及沒有接受杜勒斯的“國际管理”运河計划表示“遺憾”，要求仍然以这个計划作为解决运河問題的“合理基礎”，并且宣布拒絕埃及政府9月10日提出的建議。声明要求与会國代表回國和各自政府商量后“及早建立”“苏伊士运河使用國协会”。声明还表示“在任何时候，只要看起來会有助于解决，就应求助于联合國”。

关于建立“使用國协会”的宣言規定了“协会”参加國的資格和“协会”宗旨等。它說，“协会”的会員只限于“参加过第二次倫敦苏伊士問題会議并且贊成本宣言的國家”以及“遵守协会今后所規定的各項准則的任何其他参加國”。

“协会”的宗旨是：“促進可能導致苏伊士运河問題的最后或臨时解决的任何步驟”；“帮助”船只“安全地、有秩序地、有效地和經济地通过运河，并为这个目的覓致埃及有資格当局的合作”；“接受、保管和处理”运河的任何使用者付出的費用；“帮助处理由于苏伊士运河不能充分服务于它的傳統的和預定的目的而引起的任何实际問題，并隨即研究足以減少对运河的依賴的可行办法”；“协助”执行联合國所可能采取的任何臨时解决办法等等。

美國代表杜勒斯表示他將以行动來促使达到这个宣言中所規定的侵犯埃及主权的目的。他在致会議主席劳埃德的信里說：“美國，作为这个协会的一个成員國，將和其他成員國合作，來設法帮助这个协会达到它想达到的目的。”他还說：“我一回國就將立即和我們的財政部官員們以及大量通过苏伊士运河的挂美國旗的船只的船主代表們研究步驟，以便以实际的工作措施來使这种合作趋于完善。”

但是参加会議的許多國家却在各种程度上表示了不同程度的保留态度。

反对成立“使用國协会”的巴基斯坦代表并沒有派遣任何人参加21日上午的“專家工作組”会議，他拒絕对这个工作組提出的文件中的任何一点負責。他在閉幕会議上說，他已經表示了他的政府对这个問題的看法。他只答应把文件提交給他的政府。

日本代表沒有对成立“协会”的計划表示明确态度。日本外务相已經在东京宣布，他的國家要求和平解决苏伊士問題，而不能同意倫敦会議的任何具体的决定，除非这种决定得到埃及的同意。

伊朗代表在閉幕会議上沒有表示明确的态度，他在早些时候發表的談話是对这項計划采取保留态度的。

瑞典、丹麥和挪威3國政府都还沒有授权他們的代表贊成这項計划。只有挪威代表說：他將積極建議他的政府参加这个协会。

埃塞俄比亞代表对于他不能作出最后的决定这一点表示遺憾，虽然他認为計划的后來的內容要比原來的主張好，他是反对原來的主張的。

西班牙代表說，最后决定要由他的政府來作。同时，他表示願意参加这項計划，不过要有像他在前一次倫敦会議上所作的那种保留。

意大利表示願意成为“使用國协会”的成員，但是它和西班牙都說，它們反对对埃及采取像抵制这样的措施，并且不能保証向“协会”而不向埃及当局繳納船只通航費。

土耳其代表說，由于技術上的緣故，他現在还不能够决定正式参加这項計划，但是，土耳其被認为实际上將参加这个計划。

只有澳大利亞、荷蘭、葡萄牙、西德和新西蘭代表說，他們將努力要求各自國家的政府批准这項計划。

英國外交大臣劳埃德宣布支持这項計划。他說，英國將尽力使“协会”成功。但是这里的消息灵通人士認为，英國对于目前这样的計划并不滿足。而法國外交部長比諾則明白表示，这項計划做得还不够。他說，法國不能够参加这項計划，这項計划需要進一步研究。他說，如果法國的答复是肯定的，那也一定会包含某种保留，指明这項計划的变通余地太大了，特別是在繳納費用問題上。

英法美沒有改变損害埃及主权的陰謀

——新華社記者評18國倫敦会議的宣言和声明——

新華社倫敦22日电 本社記者彭迪、錢行报道：英美法3國决心貫徹它們的“使用國协会”計划以使埃及屈服，而不顧輿論的責难和甚至是它們自己挑选的、支持以前的杜勒斯計划的多数國家的冷淡态度。

臭名昭著的“使用國协会”計划的最后措詞已經予以冲淡，而变成了“規定成立苏伊士运河使用國协会的宣言”，以使計划看起來比較容易为人接受和更具有欺騙性。但是这并沒有改变它的損害埃及主权和經济生活的本質。

据18國会議結束后發表的宣言說，苏伊士运河使用國协会目的之一是“帮助希望獲得苏伊士运河使用國协会各种便利的任何会員國的船只安全地、有秩序地、有效地和經济地通过运河，并为这个目的覓致埃及有資格当局的合作”。这意味着苏伊士运河使用國协会和埃及运河管理局平行地管理运河，这样做是一定会侵犯埃及的主权的。由于船只在埃及当局管理下和以前一样安全地、有秩序地和有效地通过运河，因此这个計划的别有用心的目的，就更加明顯了。

艾登和杜勒斯原先提出的計划包括有它們的船只用自己的引水員强行通过运河这样的細節。这一点后來删去了，因为它看起來是極为明顯的挑衅。

宣言說，协会的另一目的是“在不損害現行权利的情况下，接受保管并支付运河的任何使用國付給苏伊士运河使用國协会的費用和其他收入，直到最后解决时为止”。

顯然，这意味着对埃及進行經济战爭，并且將会引起一些國家的反对，它們同埃及有条約关系，規定把运河通行費付給埃及当局。据悉，由于这些國家的堅持，尽管法國竭力反对，措詞終于改得比較灵活了些。

由于許多國家的反对，在計划中沒有具体提到繞道好望角的問題，因为这虽然能达到抵制埃及的目的，但是也將使許多國家蒙受很大損失，唯一受益的將是美國的石油和航运公司。可是，由于發起國的堅持，宣言仍旧說，使用國协会的一个目的是“帮助处理由于苏伊士运河不能充分服务于它的傳統的和預定的目的而引起的任何实际問題，并隨即研究足以減少对运河的依賴的可行办法。”

为了达到这些目的，宣言建議設立一个每个成員國都有代表參加的委員会，这个委員会將設立一个执行小組并且任命一位行政長官。

西方國家对埃及所采取的敌对态度还可以从会議的另一項文件——会議关于苏伊士运河問題的声明——中更清楚地看出來。这个声明坚持說已經被埃及拒絕了的18國建議“仍然为和平解决提供了合理的基礎”。

据悉：在这个問題上曾經有过激烈的爭論，因为某些代表認为：既然埃及已經拒絕了这項建議，就应該設法提出其他建議來繼續進行新談判。例如西班牙代表建議，应該考虑埃及关于擴大会議的建議。但是会議声明却硬說埃及建議“太不明确，不能为討論提供有用的基礎”。

声明說，在代表們同他們的政府進行磋商之后，使用國协会將尽早成立。

在是不是把問題提交联合國的問題上，也發生了許多爭論。有一些代表希望把这个問題立即提交联合國。会議声明說：“会議認为，在任何时候，只要看起來有助于解决，就应当求助于联合國。”

英國外交部發言人在一次記者招待会上說，他認为“把这个問題提交联合國的时机即將很快地到來”。这可能又是一个迹象，表明西方3國正在准备在它們的挑衅計划一旦碰壁的时候，如何在联合國面前把妨碍爭端解决的責任推在埃及身上。

馬耳他島海岸一艘英國軍艦爆炸

新華社北京23日电 塔斯社紐約22日訊：据合众社駐倫敦記者报道，英國海軍部消息，9月20日，停泊在馬耳他島海岸的英國驅击艦“迪科伊号”發生了剧烈的爆炸。

这艘排水量达2,610噸的“迪科伊号”驅击艦是英國最新的軍艦之一。它的火力和裝甲同輕巡洋艦一样。由于埃及把苏伊士运河公司收归國有，这艘驅击艦同其他軍艦一起被派进到地中海地区，作为英法的增援武裝力量。

要聞簡报

刘少奇接見比利时國会代表团

全國人民代表大会常务委員会委員長刘少奇，22日晚接見了以卡米勒·胡斯曼为首的比利时王國國会代表团。

我藝術团赴新西蘭、澳大利亞演出

我國首次赴新西蘭、澳大利亞旅行演出的藝術团——中國藝術团23日由团長徐光霽，副团長馬少波、張少亭率領从北京啓程。这个藝術团包括京剧和民間歌舞演員80多人。

中美会談繼續举行

中美兩國大使級会談第五十八次会議9月22日上午10时在日內瓦國联大厦举行。会議在12时5分休会，下次会議定10月4日举行。

馬尼拉条約組織將举行海軍演習

英國远东海軍司令部9月21日宣布，美國、英國和澳大利亞的艦只已經在当天离开了达尔文港开到东南亞海面，以便進行馬尼拉条約組織的軍事演習。这个演習將从9月26日开始進行一个月。新西蘭、泰國和菲律宾的艦只也將参加。

（据新華社消息）

資料室

新湖南報

1956年9月25日 星期二 夏曆丙申年八月廿一 初五寒露 | 第2572号 今日共6版 | 社址：長沙市經武門口 电报挂号4357 电話：总机3381 晚班編輯室3384 新聞部2344 讀者來信部3310

衡陽專区農民抓緊准备冬种

各地及时發放救济款、貸款解决灾民生產生活困难

本报訊 衡陽專区許多農業社正在抓緊訂出冬种計划，到9月中旬，衡陽、零陵、东安3个縣已有3千多个農業社訂出了冬种計划，各地農民正在進行种子、肥料、整地等准备工作。

全区各地農業社在制訂冬种計划前，檢查了秋种計划完成情况。东安台凡市鄉建荣農業社召开了社务管理委員会，檢查秋种計划由于秋旱繼續發展，只完成計划71%。于是，社务管理委員会根据社內具体情况，决定把冬种面積由去年的621畝擴大到786畝，并对种子進行了摸底，确定副社長鄧純金和社务委員毛德友負責籌集种子。連日來，社內采取向社員收集，向外兌換、購買等办法，已經准备了大麥、小麥、滿園花、蚕豆等种子3千多斤，基本解决了缺种問題。同时，还安排了6个劳动力燒火土灰，現已准备了火土灰8,400多担。衡陽演陂鄉農業社除社里計划好冬种蘿卜、油菜等260畝外，还划出28畝田給社員私人种蔬菜、蘿卜等作物。衡陽縣33个鄉的統計，群众已經准备好油菜、草籽、大麥、小麥、蚕豆、豌豆等种子4万7千多斤，还積了火土灰、塘泥及其他肥料94万多担。（东）

本报訊 衡陽專区各地在9月初旬以前，發放了14万元救济款和130万元貸款，解决灾民生產和生活困难。

在發放救济款和貸款时，各縣大都按照重灾多分、輕灾少分、無灾不分的原則發放到鄉；各鄉又進行研究、摸底，發放到社、到戶，一般做到發放准确。

許多受灾農民得到了救济款和貸款，鼓舞了生產自救的信心。零陵大慶坪鄉粉崽冲農業社比去年減產80%，需要急賑的17戶，共得到了救济款250元；貧農社員唐燕青家中缺粮又缺錢，这次領得了救济款20元，統銷粮食150斤，他用9元買回150斤粮食，又用6元買回一头猪，他每天積極出工，到晚上还和老婆去挖土种蕎麥、蔬菜，还計划秋后出外补鍋。（东）

× × ×

中共第八次全國代表大会昨日繼續开会

阿尔及利亞、墨西哥、丹麥、巴拉圭等八國兄弟党代表致詞或宣讀賀信

据新華社北京24日电 中國共產党第八次全國代表大会今天下午繼續开会。

蔡暢（中共中央妇女工作委員会第一書記）首先就培养和提拔女干部問題發言。（發言見今天本报2版）

賈拓夫（國务院第四办公室主任）就發展輕工業有关的几个問題發言。他說，第二个五年計划期間，輕工業生產要求在第一个五年發展的基礎上再增長60%以上，这是適应我國經济繁荣和人民生活改善的必然趨势，是完全必要的，也是可能的。他指出，努力提高輕工業產品質量，增加花色和品种，为消費者提供大量的、多种多样的、物美价廉的消費品，这是輕工業生產部門的重大任务，必須努力完成。

李富春（國务院副总理、國家計划委員会主任）在發言中說，我國的國民經济計划工作从实踐中來看是正确的，但是也有不少缺点和錯誤。最主要的缺点就是計划工作还不全面、不准确、不灵活和缺乏远見。李富春根据过去計划工作的經驗教訓，提出了为了提高計划工作的水平，必須注意的三个問題，这就是：通过系統地了解和研究中國經济情况的办法，來進一步認識和掌握經济發展的客观規律；加强綜合平衡、全面安排的工作，掌握有計划按比例發展的規律；適应新的情况，按照集中統一和因地制宜相結合的原則，來改善計划工作的体制和方法。

李雪峰（中共中央工業交通工作部部長）就党在國营工業企業中的工作問題發言。他說，值得嚴重注意的是在國营工業企業中，滋長了一种忽視党的領導的傾向和脫离实际、脫离群众的主观主义和官僚主义作風，因此，加强党对企業的領導和在企業工作中貫徹执行党的群众路綫，就成为当前改善工業企業工作的一項十分重要的任务。

胡耀邦（中國新民主主义青年团中央委員会書記处書記）在發言中說，我國青年的精神面貌已經起了根本的变化，他們的共產主义思想和道德風气正在迅速成長。但是由于各种沒落階級的思想仍然在影响着我們的青年，由于建設社会主义还是一个艰苦的斗爭，因此我們必須繼續以共產主义精神來武裝青年，必須在青年中大力提倡勇于克服困难，勤儉建國的集体英雄主义的精神，必須善于用說服教育的方法去發揚青年群众的積極性和主动性。这就是党在过渡时期对青年進行思想教育的根本方針。

胡耀邦还談到在青年教育工作上的另一个重要問題：注意發展業务教育，帶領青年学会建設社会主义的本領。

阿尔及利亞共產党代表布哈利、墨西哥共產党代表团团長特臘薩斯、丹麥共產党代表馬丁·尼尔森、巴拉圭共產党代表、厄瓜多尔共產党代表团团長薩阿德—尼亞伊姆、玻利維亞共產党代表、烏拉圭共產党代表团团長苏阿雷斯、冰島統一社会党代表团团長格德門森相繼在大会上致詞或宣讀賀信。在他們走上講台致詞或宣讀賀信結束的时候，全体代表起立，热烈的掌声長久不息。（阿尔及利亞共產党代表布哈利、墨西哥共產党代表团团長特臘薩斯、丹麥共產党代表馬丁·尼尔森、巴拉圭共產党代表和厄瓜多尔共產党代表团团長薩阿德—尼亞伊姆的致詞或宣讀的賀信，見今天本报4版5版）

玻利維亞共產党代表宣讀的玻利維亞共產党中央委員会的賀信中說，中國革命为民族解放斗爭打开了新的道路，再一次地証实了殖民地國家和附屬國是能够击敗外國侵略者和封建反动派的。在玻利維亞，我們正为打破美國壟断資本所强加在我們头上的孤立，为和世界各國建立貿易和文化交流关系而進行斗爭。他的这番話受到代表們的热烈鼓掌欢迎。

苏阿雷斯同志說，烏拉圭的劳动者和人民很重視中國对各國人民的和平和友好事業所作的貢献。最近，烏拉圭人民热烈地欢迎了中國藝術团的优秀的藝術家。我國的工会和各界人士正在努力，使中國人民銀行行長向烏拉圭共和國銀行提出的締結兩國兌換協定的建議得到采納。他說，烏拉圭的劳动者和人民就是这样來表示他們希望加强中烏兩國人民的友好关系的願望的。全体代表用热烈的掌声來回答。

來自遙远的緊靠着北極圈的冰島的格德門森同志的致詞，受到了全体代表的热烈鼓掌欢迎。他說，几年來，冰島統一社会党不断地進行斗爭來發动輿論反对美國建立基地的政策。

格德門森同志說，冰島和中國進行联系的最快捷的途徑可能是文化交流。他們希望冰島和中國今后將有越來越頻繁的友好往來。

格德門森同志致詞后，在热烈的掌声中代表冰島統一社会党向大会贈送了礼品。

执行主席賴若愚宣讀了委內瑞拉共產党中央委員会、盧森堡共產党中央委員会、的里雅斯特共產党中央委員会的賀电。这些兄弟党表示了他們对中國共產党第八次全國代表大会的关怀和对中國人民的友誼。在这些賀电宣讀的时候，全体代表以热烈的掌声來表示欢迎和感謝。

今天在大会上發言的还有：江華（中共浙江省委員会第一書記）、賈俊（中共山西省長治地方委員会書記）。

江華在發言中談了浙江省委在領導農業合作化运动中，对于犯右傾保守錯誤和糾正錯誤的經驗教訓。賈俊介紹了老解放区山西省長治專区改造地主、富農分子的情况。

今天七位代表在發言中一致同意党中央委員会向大会所作的三个报告。

今天大会的执行主席是：李先念、吳玉章、陈少敏、黄克誠、陸定一、胡耀邦、賴若愚、李井泉。

大会在六时五十分結束，明日繼續开会。

全省各地加緊准备農田水利冬修工作

在受灾地区將采取"以工代賑"办法進行

本报訊 全省各地農田水利冬修准备工作正在緊張進行。成百的工程技術人員在各地夜以繼日地進行查勘、測量、設計，許多地区正在开办訓練班，有兩万名農民將要受到水利技術訓練。有不少水利工程已經动工，如黔陽專区，就有60多个水庫工程已經动工。

9月15日前，各專区和湘西苗族自治州先后召集各縣水利局長、農田水利科長等开会，分析了今年各地旱灾情况，認真討論了今冬明春全省農田水利工作的方針和任务，研究了發动群众作好農田水利工作的具体措施；在遭受旱灾地区，并且决定采取"以工代賑"的办法來進行，根据各地所提出的今冬明春水利規划，全省將共兴修水庫2,927座，山塘、河堰和其他工程达7万多处，整修工程45万多处，改善和擴大灌溉面積990多万畝。目前，各地正加緊准备，力爭10月份內作好查勘、設計工作，为全面开工提供可靠的技術依据。（黎道五、郭琼之）

漢寿的秋蕎生長良好

本报訊 漢寿縣的124,000多畝秋蕎，目前普遍生長良好。在"立秋"前播下的4万多畝旱蕎麥，現在有七、八寸深，白花怒放。

今年漢寿各農業社普遍加强了对秋蕎的培育管理。龍潭桥鄉富强農業社有340多畝秋蕎田受旱，又無法車水灌溉，便出动174个劳力挑水澆潤，使蕎苗沒有受到旱灾損失。岩汪湖鄉各農業社的社員，都給蕎麥施了追肥。縣內还有很多農業社推廣了田間管理个人負責的先進管理方法，鷄鴨糟蹋秋蕎的現象很少出現。（英杰）

中共中央委員会的政治报告單行本在長沙市發行

本报訊 長沙市各書店今日（25）开始發行刘少奇同志在中國共產党第八次全國代表大会上所作的"中國共產党中央委員会向第八次全國代表大会的政治报告"的單行本。这一單行本是由人民出版社出版的。人民出版社出版的毛澤东同志在中國共產党第八次全國代表大会上的开幕詞的單行本，也即將运到長沙。（木土）

柏林人民警察乐团昨晚繼續演出

团員們參观了長沙市市容，游覽了烈士公园

本报訊 德意志民主共和國柏林人民警察乐团，9月24日晚在湖南軍区大礼堂繼續演出。中國人民解放軍部隊官兵、文工团員、軍乐隊員和省会文藝工作者們，怀着極大的兴趣欣賞了藝術家們的杰出音乐藝術。

昨晚共演出17首作品，同样以它丰富多采的內容，以演奏者和歌唱家精湛的藝術成就，一再博得听众經久不息的掌声。演出后，中國人民解放軍部隊文工团員向乐团团長維利·考夫曼獻上鮮花。湖南軍区副司令員何能彬少將、長沙市市長曹瑛和湖南軍区副參謀長張捷勛大校，向全体团員致以热情的慰問和祝賀。最后，在維利·考夫曼团長指揮下，台上、台下、演員和听众用德文和中文一道高唱"國际歌"，会場洋溢着中德兩國人民親密無間的团結友愛的气氛。

又訊 24日上午，柏林人民警察乐团全体团員乘車參观了長沙市市容。隨后游覽了烈士公园。团員們留連在紀念亭的長廊間，泛舟在人工湖上，和中國同志們一起玩得很痛快。許多团員并且攝影留念。

23日晚，柏林人民警察乐团在長沙市演出結束时，观众热烈欢呼，乐团团長兼指揮維利·考夫曼指揮全場一同高唱"世界民主青年進行曲"。（易地攝）

我國和也門决定建交

并且互派公使級的外交代表

新華社北京24日电 中華人民共和國政府和也門王國政府就兩國建立外交关系和互派外交使節事發表联合公报如下：

"中華人民共和國政府和也門王國政府考慮到兩國的相互願望，已經决定建立外交关系，并且互派公使級的外交代表。"

鷹厦鉄路主体工程基本完工

新華社福州24日消息 鷹潭—厦門鉄路的路基、桥涵和隧道等主体工程已經基本上完工。沿綫各施工單位正在普遍檢查各項工程質量。

鷹厦鉄路的絕大部分綫路都在高山、峻嶺和深谷中通过，全綫桥涵、隧道和大塡、大挖等工程極多，平均每公里就挖塡約10万土石方。这样巨大的土石方工程，60%以上是由福建男女民工和一部分江西民工完成的。他們創造了自动倒土車、自动推土車等十数种新的工具，使挖塡土石方的工效普遍超过了定額，加速了鷹厦綫工程進度，并且有上万名民工被評为筑路功臣。現在，一部民工正和鉄道兵战士并肩完成路基結尾工程和進行整修工作。

湖北省兴建第一座橡膠厂

据新華社消息 湖北省第一座橡膠工厂——公私合营黄石橡膠厂，已于9月17日在新兴的工礦城黄石市的青山湖畔动工兴建。

过去，湖北、湖南、河南等省都沒有橡膠厂，这些省份需要的球鞋、力士鞋等用品，都要从远地运來。公私合营黄石橡膠厂建成后，每年能產球鞋、力士鞋160万双左右，可以就近供应湖北各地和鄰近省份人民的需要。預計这个工厂明年第一季度就可投入生產。

社論

把工資改革和增產節約結合起來

目前，全省地方國营企業正在办兩件大事，一件是進行工資改革，在增加工資的基礎上改革不合理的工資制度；一件是布置增產節約，以实际行动支援灾区農民生產自救。这兩件事，应該很好的結合起來進行。國家要求工資改革达到"三保"要求，即保証工資增長的速度与劳动生產率增長的速度相適应，保証完成成本計划，和保証完成上繳利潤計划。这也就是說，在工資改革中，除了要完成原訂的國家計划之外，还要把由于工資增長而增加的一部分开支創造出來。增產節約是要求在完成國家計划，达到"三保"的基礎上为國家創造更多的財富，節約更多的資金。完不成國家計划，达不到"三保"，便無从談增產節約。这兩項工作無論在要求上和工作上是相互关連着的，虽然在工作安排上，領導精力应該首先把重点放在工資改革上，但絕不可截然分开，必須結合布置，以收互相推动之效。

有些企業領導者認为工資改革与增產節約是兩回事，先搞工資改革，再搞增產節約，領導的精力都放在工資改革工作上，放松了对生產的領導，因而，計划完成得不好的情况無轉变，个別單位并且出現了產品質量下降的趨势。也有些企業对工資改革工作抓得不緊，思想教育工作做得少，不能很好运用工資改革这一經济力量把生產向前推進一步，因而增產節約無把握，增產節約計划提不出來。这兩种情况，都应該迅速扭轉。

每个厂礦企業的領導干部和職工群众，都应該从下面三个方面來理解工資改革与增產節約的关系，理解工資改革必須和增產節約相結合的道理。

第一个方面，工資改革需要一筆增加工資的錢，这就要求由企業生產中拿出來，要求企業达到"三保"要求。如果工資增長速度超过劳动生產率的增長速度，就要影响資金積累和擴大再生產；如果由于增加工資而提高了成本，就会造成物价上漲；如果各企業上繳利潤完不成計划，國家的財政收支就会出現赤字。所有这些，不但都不利于國家，而且也会妨碍職工生活的進一步改善，对職工也是不利的。因此，达到"三保"要求是我們企業工資改革中最重要的問題。

从我省地方工業的現狀來看，要达到"三保"要求并不是沒有困难的。据省工業廳所屬60个企業單位的統計，今年上半年全面完成產值、劳动生產率、成本、財务4种主要計划的只有21个單位，只完成1种到3种計划的有27个單位，4种都沒有完成的有12个單位。現在已是第三季度末，全年最后一个季度轉眼就要到來，时間已是异常緊迫。为了使全省地方工業全面完成國家計划，达到"三保"要求，各企業都应該在進行工資改革的同时布置增產節約，進一步改善企業管理，發揮工人階級的積極性和創造性，挖掘潛力，提高生產，为國家創造和積累更多的財富。如果把工資改革和增產節約割裂开來，先搞工資改革，以后再搞增產節約，就一定要貽誤时机，造成損失。

第二个方面，要將工資改革作为推动生產、推动增產節約的一种动力。工資改革的目的，就是要貫徹执行按劳付酬的工資原則，以便有效地刺激工人努力提高技術，提高生產，加速我們的社会主义建設事業。如果离开了这个目的，單純为工資改革而工資改革，群众將会認为工資改革僅僅是一个加錢的問題，斤斤計較錢的多少，忘記了進一步發展生產，那就会造成錯誤。

同时，只要抓緊思想教育工作，工資改革是可以成为推动生產、推动增產節約的动力的。長沙家具厂7月份和8月上旬的計划都完成得不好，8月中旬工資改革工作开始以后，厂里加强了思想教育，注意使工資改革工作和生產結合起來，完成計划的情况就逐步好轉。就工时定額來看，8月上旬末完成計划，中旬完成了計划，下旬超額完成了計划。湖南農業机械厂由于工資改革与生產結合得較好，思想工作比較細致深入，工資發下去以后，有99%的工人滿意，生產热情高漲。許多小組或个人突破了定額，鍛側連杆的小組完成定額的350%。職工学習技術的情緒也很高，老年工人陶峻江自己就買了很多技術書籍在加緊学習，以進一步適合國家建設的需要。这些事例都說明可以通过工資改革把職工的个人利益和國家利益相結合起來，把職工的眼前利益与長远利益相結合起來，促使每一个劳动者关心自己的劳动成果，关心劳动生產率的提高，从而推动生產，推动增產節約。

第三个方面，今年本省不少地区遭受了嚴重旱灾，根据灾情，今年的粮食產量將較去年減產，目前秋旱还在繼續，晚秋作物不能下种，更加擴大了灾情。工業部門進行工資改革，提高了工人生活水平，而部分農民因为遭灾，減少了收入，因此，必須在做好工資改革的同时教育工人增產節約，增加收入，以支援農民生產度荒，加强工農联盟。我省地方工業分散在全省各地，与農村有着緊密的联系；地方工業的工人又大都出身于農村，与農民兄弟有着深厚的感情。在工資改革的同时教育工人增產節約，支援灾区農民，廣大工人一定是会热烈响应、立即行动起來的。

工資改革和增產節約兩項工作是必須結合也是可以結合的，这应該沒有疑問了。但是，究竟如何把兩項工作密切結合起來呢？

現在，有些企業已經在这方面做出了样子。例如湖南農業机械厂通过工資改革"三保"算帳（即算劳动生產率的帳、成本帳和利潤帳），明确了第四季的任务和工作，該厂除了能达到"三保"的要求完成國家計划外，預計还能完成增產節約計划。其他正在進行工資改革或工資改革已接近完成的厂礦，都需要注意算一算工資改革"三保"的帳和增產節約的帳，以便做到心中有数。

在工資改革摸底算帳时，就应該結合檢查过去几个月計划完成情况，加上增加工資的因素，考慮第四季度有多大的任务，要作些什么工作，能为國家增產節約多少資財。經过分析研究，确定任务之后，就应与群众見面，發动群众討論。要向群众講清工資改革的目的、生產發展和生活改善的关系，达到"三保"要求和实現增產節約計划的重要意义，把群众在工資改革后的热情引導到生產上來，号召群众提高產品質量，保証完成和超額完成國家計划和增產節約計划。

指标确定之后，应該采取措施，組織实行。管理工作方面按照本企業存在的不同問題，分清主次予以解决。缺乏原材料的，迅速解决原材料供应問題；在今年原材料供应不足的情况下，应在不影响質量的原則下，尽量利用廢料和代用品。劳动組織不合理或工时不平衡的，应該做好劳动調配工作。技術准备工作不足的，加緊做好技術工作。群众的發动和組織方面，最好的办法，还是組織社会主义競賽，提出課題鼓励群众提合理化建議，推廣先進經驗，以保証計划的实現。

檢查执行情况，是督促計划执行的主要方法。年內所剩时間不多，領導稍一放松，計划就会完不成，若不多檢查督促，及时發現問題，解决問題，到接近年終的时候，即使發現了問題，想爭取赶上，时間也不許可了。所以必須經常的檢查，建立定期的生產会議制度，檢查計划，布置工作，使增產節約工作有保証。

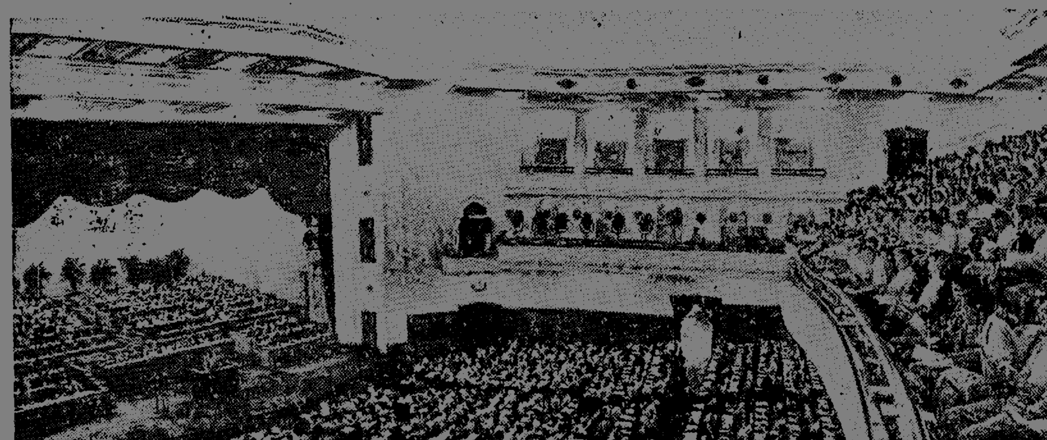

中國共產党第八次全國代表大会会場內景。（高 粮摄）

進一步發揮工会組織在社会主义建設中的作用

——賴若愚同志在中國共產党第八次全國代表大会上的發言摘要——

新華社北京23日电 賴若愚同志（中華全國总工会主席）今天在中國共產党第八次全國代表大会上，作了題为"進一步發揮工会組織在社会主义建設中的作用"的發言。

賴若愚說，偉大的人民革命的勝利，使中國工人階級的地位起了翻天复地的变化，工会的任务和作用也随着發生了根本的变化。工人階級在取得政权以后，最根本的任务就是努力發展生產，不断地提高社会生產力，把我國建設成为一个偉大的社会主义工業國。在社会主义建設事業中，工会的作用，就在于联合和团結全体工人階級，保护职工群众的物質利益和民主权利，并且以共產主义的精神來影响、教育廣大的职工群众，使廣大群众和自己的先鋒隊緊密地联系起來。在群众的覚悟程度和組織程度日益提高的基礎上，發揚中國工人階級艰苦奋斗、克勤克儉的傳統，以創造性的劳动和負責精神，來建設社会主义的新生活。

他說，目前，我們的工会已經在一定程度上起了这样的作用，可是从工会的領導方面來說，我們还沒有把这些实际工作中的經驗系統地总結起來，因而究竟如何發揮工会的作用，在工会工作者的思想上还不是很明确的。我國社会主义建設正在迅速地發展，工人階級的隊伍正在不断地擴大，这种情况要求我們進一步加强工会的作用。因此，根据这几年的实际經驗，从思想上弄明白这个带根本性質的問題，是十分必要的。

賴若愚指出，联系群众是工会作好一切工作的最基本的条件。

关于工会怎样才是联系了群众的問題，賴若愚說，簡單地說，就是必須認眞地关怀和保护职工群众的利益。有人以为当工人階級执掌了政权以后，整个國家是保护工人階級利益的，因而工会已經丧失了保护工人階級利益的作用。这种看法是不对的。这种看法之所以不对，不僅因为中國目前还沒有最后地消滅階級，而且还由于在我們的陣营中，必不可免地会長期地存在着各式各样的官僚主义傾向，反对官僚主义是一个長期的斗爭。既然如此，那末，职工群众的物質利益和政治权利，当然还有可能遭到官僚主义者的侵害。

所以問題不是工会要不要保护职工群众的利益，而是如何保护。

在解放以前，保护什么，反对什么，界限是容易划清的。解放以后，在私营企業里，这种界限也比較清楚，可是在工人階級自己掌握的企業里，問題就比較复雜。在这里，最本質的問題就是國家利益和职工个人利益的关系問題。

賴若愚說，在我們的國家里，國家利益和职工群众的个人利益是一致的。可是，國家利益和个人利益的失調是常有的現象，这就是說國家利益和个人利益之間有一定的矛盾，党的方針是把兩方面的利益正确地結合起來。从工会組織來說，我們既要教育职工群众正确地对待國家利益，又要組織职工群众保护自己的切身利益，这样才能有效地联系群众，把群众的社会主义積極性充分地調动起來。

賴若愚接着說，國家利益和个人利益的关系，具体地反映在發展生產和改善生活的关系上面。發展生產，是工人階級取得政权以后的根本利益。只有發展了生產，才有可能改善生活。因此，工会組織必須环繞着这一中心任务，來展开自己的活动。工会組織必須为高度的劳动生產率而努力，为技術進步而努力，可是發展生產的終極目的是为了改善人民的生活。随着生產的發展，必須逐步地改善人民的生活。只有如此，才能有效地鼓舞群众的劳动热情。發展生產和改善生活的这种关系，必須突出地体現在社会主义竞赛当中。工会組織必須通过社会主义竞赛，教育职工群众發揚艰苦奋斗、克勤克儉的傳統，不断地改進技術，提高技術、学習和掌握新技術，以提高劳动生產率。可是在开展竞赛的同时，又必須無微不至地关心群众的生活，努力改善劳动条件和生活条件。工会組織要协同行政方面做出發展生產和改善生活的全面規划，或者訂立集体合同，定期檢查，堅决貫徹。离开發展生產而侈談改善生活，是一种經济主义傾向；反之，不顧群众生活而只顧生產，是一种官僚主义傾向。兩者都是錯誤的。

賴若愚說，工会組織必須保护职工群众的物質利益和民主权利。具体地說，就是要維护党的政策和國家法令不被违反，因为党的政策和國家法令是全面地保护工人階級的利益的，这是一。第二、要及时地了解并且解决群众在工作上和生活上發生的問題，努力改善群众的劳动条件和生活条件。第三、要支持群众的正确的建議和批評，使这些建議不受压制，这些批評不受打击，而且受到尊重。所有这些問題，都涉及群众与領導的关系問題，也就是工会与行政的关系問題。

賴若愚說，在社会主义企業里，企業行政和工会組織的根本任务是一致的，这就是完成國家計划。决不可以認为行政僅僅是代表國家利益的，工会僅僅是代表职工个人利益的。这样的看法是不对的。可是由于工会和行政工作性質不同，看問題的角度不同，因而在許多問題的看法上也常常有所不同。抹煞了二者之間的差别或矛盾也是不对的。

他說，在社会主义的近代化的企業里，必須建立足以統一千万人意志和行动的嚴格的管理制度和劳动紀律。工会組織有責任教育职工群众維护并且巩固这种制度和紀律。可是絕不能忘記：社会主义企業之所以区别于資本主义企業的根本特征之一，就在于它是依靠职工群众來办好企業的。它的計划是依靠群众的積極性和創造性來实現的；它的管理制度是建立在廣大群众参加生產管理的基礎上的；它的劳动紀律不是靠懲办而是靠群众的自覚來維持的。

賴若愚說，几年以來，全國各地都已經出現了一些先進的企業。在这些企業里，經济工作和政治工作是密切結合着的，生產領導者和生產者是親密合作的。可是也有这样一些經济領導机关和企業領導者，他們往往只是注意如何完成生產計划，而不考慮群众的切身利益；他們迷信行政权力，而看不到群众的積極性和創造性在生產中的作用；他們往往以粗暴的懲办主义的办法來对待群众，而不注意傾听群众的批評和建議。諸如此类的情形，并不是个别的。

賴若愚指出，防止和糾正这种官僚主义的有效办法之一，就是群众監督。工会組織必須充分發揮这种群众監督的作用。

他說，群众監督的最主要的方法就是建立和健全民主制度，吸引群众参加生產管理，开展群众性的批評。群众的最主要的講台就是职工大会或者职工代表大会。現在这个講台一般都变成了干部的講台，那就失掉了它的意义。这种情形应当加以改变。同时，工会的各种組織也应当成为群众講話的地方。工会应当通过自己的各种組織中的積極分子，來了解企業的各方面的工作狀况，并且向企業行政方面提出改進工作的意見和建議。企業行政应当傾听群众的意見，考慮群众的建議，并且作出負責的答复。通过群众的自下而上的監督活动，可以有效地培植群众管理經济的能力，提高他們的主人翁的責任感，改進企業管理工作，導致生產的迅速發展。

賴若愚說，現在，工会組織还沒有普遍地發揮群众監督的作用，群众監督还是非常薄弱的。这除了由于缺乏必要的支持，工会干部在这方面还存在着一定的顧慮以外，另一个重要原因，就是工会本身存在着官僚主义。

賴若愚說，工会必須是具有充分民主精神的組織。在任何情况下，工会的基本工作方法都应当是說服、教育、吸引、誘導，而不能是命令主义。許多工会組織和工会工作者，在自己的工作中貫徹了这样的工作方法，可是命令主义現象也还是很嚴重的。

接着，賴若愚分析了命令主义很嚴重的原因。他說，最主要的是因为在我們的思想方法上存在着主观主义，加以我們执掌着政权，我們能够發号施令，这就很容易忽略自下而上的工作。工会的許多工作是自上而下地貫徹党和政府的指示、决定，向群众發出各式各样的号召，而自下而上地了解、反映、集中群众的意見和要求，却是很不够的。是的，自上而下的工作是必要的，可是对工会來說，自下而上的工作更为重要。自上而下和自下而上应当結合起來。

賴若愚說，把自上而下与自下而上的工作結合起來，这是有关群众路綫的一个重要問題。这应当体現在工会的組織制度方面。工会必須有健全的民主制度，定期召开职工代表会議、工会会員大会或代表大会，听取群众的意見。工会的領導机关必須改進領導作風，減少一些文牍，精簡一些会議，認眞地深入基層，了解情况，总結經驗，改進工作。工会不应当有过多的專职干部，而应当有大批大批的積極分子。

賴若愚說，此外，我們还应当看到，在工人階級执掌政权以后，工会就会有許多权利，而且它不可避免地要参与并且执行國家机关的某些职务，如：制定工資标准、規定劳动定額、办理劳动保險事業、監督生產中的安全衛生狀况等等。工会的这种机能有日益增强的趋势。这种趋势是正常的。因为工会所面对着的根本任务，是高度地發揮群众的積極性和創造性，來建設自己的新生活。在这个斗爭的道路上所遇到的主要障碍，是脱离群众、脱离实际的官僚主义。职工群众反对官僚主义的方法，不能是像在資本主义社会反对資本家那样——采取对抗的行动，而是要采取群众監督的方法、批評和自我批評的方法。这种情形，就要求工会具有参与劳动立法和監督它的实施的法定权利。

当然，一个具有这样权利的工会組織，是更容易滋長官僚主义的。所以工会必須在党和群众嚴格的監督之下進行工作。

賴若愚說，党必須加强对工会的領導。离开了党的領導，工会是不可能正确地發揮它的作用的。几年來，工会是在各級党委的关怀和領導下進行工作的，党对工会的領導，已經逐步地加强起來了。因而它有可能及时地克服自己工作中的缺点和錯誤。但是，也不能否認，党的某些組織，由于对工会作用沒有足够的認識，甚至認为工会是可有可無的組織，所以对它或者是放任不管，不給以具体指導和支持；或者是包办代替，不作为一个組織來运用它。这兩种偏向都会削弱工会的作用，妨碍党和群众的联系。

我們要求党的各級組織經常給工会組織以指導和帮助。工会組織中的党員和党的組織，必須嚴格地执行党的指示，在党的監督下進行工作。只有这样，才能把廣大职工群众吸引在党的周圍，接受党的影响。可是在党的領導下，工会必須積極开展自己的独立活动。党对于工会的領導，应当着重在思想政治方面。工会的一切方針、政策和重大措施，都必須根据党的指示來决定，而工会的各种具体活动，却必須根据群众自己的意見、習慣、爱好……來進行。工会的这种活动，正是保障党的思想政治領導所必要的。因为通过这种活动，党的指示才能成为群众自己的行动。如果工会削弱了自己的独立活动，也就不能通过它來把群众吸引到党的周圍。

工会各級組織，应当廣泛地开展自己的活动，及时地、深入地了解群众的思想、情緒和要求，及时地向党提出必要的建議；同时，在党的領導下，更加展开自己的活动。

賴若愚在發言中最后說，我們相信在党的領導下，目前工会工作中所存在的缺点和錯誤，一定能够得到克服，在偉大的社会主义建設事業中，工会的作用一定可以大大地增强起來。

对"懲前毖后，治病救人"方針的体会

——李立三同志在中國共產党第八次全國代表大会上的發言摘要——

新華社北京23日电 李立三同志（中共中央工業交通工作部副部長）今天在中國共產党第八次全國代表大会上作了題为"对'懲前毖后，治病救人'方針的体会"的發言。

李立三說：我們党在一九三五年的遵义会議以后，在以毛澤东同志为首的中央領導下，在不断克服"左"的和右的机会主义斗爭中确立了一条正确的政治路綫，在不断克服各种各样的宗派主义斗爭中确立了一条正确的組織路綫，因而能够团結全党，团結全國人民，从勝利走向勝利。这个正确的政治路綫和正确的組織路綫的思想基礎就是中央始終堅持的馬克思列寧主义的普遍眞理和中國革命斗爭的具体实踐相結合的原則。正如刘少奇同志的政治报告中所說："党中央又系統地帮助全党干部逐步地了解馬克思列寧主义的理論和实际相結合的原理，了解我們的主观認識必須符合于客观实际的原理。"为此，"党中央曾經在遵义会議的七年以后，在全党發动了反对主观主义、宗派主义和党八股的著名的'整風运动'，組織全党干部在这个运动中，按照馬克思列寧主义的立場、观点、方法詳細地檢查自己的思想和工作，檢查党在思想上、政治上和組織上的領導，展开深刻的批評和自我批評。"同时，"对于任何由于認識上有錯誤而在工作上犯錯誤的同志，党都堅决地执行了'懲前毖后，治病救人'，'既要弄清思想，又要团結同志'的原則"。我从自己所犯錯誤的教訓中深深体会到我們党的这个方針的正确和偉大。大家知道，我是第二次"左"傾机会主义路綫——立三路綫錯誤的負責人，并且是第一次"左"傾机会主义路綫的積極参加者。党的六次大会明确批判了第一次"左"傾机会主义的錯誤，指出了盲动主义、軍事冒險主义和命令主义是党內最主要的危險，为什么我在六次大会以后不久又重犯这些錯誤，并把它發展到更加嚴重的地步呢？这里最主要的原因，在于当时虽然口头上承認了盲动主义錯誤，但是沒有進行任何思想清算，只是否定了一些顯而易見的錯誤的表現，并沒有而且也不懂得用馬克思列寧主义的立場、观点和方法去深刻地分析錯誤的本質和思想根源，因而在我身上根深蒂固的存在的那种小資產階級劣根性和由此而來的脱离实际、脱离群众的主观主义的思想方法，沒有絲毫改变。这种小資產階級的劣根性遇到了革命环境好轉的时候，就又一次發展为更厉害的"革命"的狂热病。同时，那种不是实事求是而是自以为是的主观主义思想也就更加猖狂起來了。这种猖狂的主观主义表現在政治上，就是單憑一时狂热，把主观的幻想当成現实，甚不思前顧后，甚不謙虚謹愼，就任意發号施令起來。这种猖狂的主观主义表現在組織上，就成为强烈的宗派主义，不僅不能用冷靜的头腦傾听别人的意見，而且对于有不同意見的同志，任意扣上机会主义、調和主义的帽子，加以排斥打击，造成了党內極不正常的狀态，甚至使一些优秀干部因此遭受犧牲。

李立三說，关于立三路綫錯誤的思想根源、歷史根源和社会根源問題，一九四五年党的六屆七次中央全会所通过的关于若干歷史問題的决議作了非常明确的分析和批判，我完全同意和拥护这个决議。这是一个总結我党歷史經驗，对馬克思列寧主义宝庫有重大貢献的文件，这是延安整風这个偉大的馬克思列寧主义思想运动的結晶。我沒有能够参加延安整風运动和党的七次代表大会，至今还不敢說对于这个文件有了眞正深刻的了解和体会，还需要好好学習。

李立三說，我在一九三〇年六屆三中全会上开始承認了当时所認識到的錯誤，并且下了决心要改正錯誤。可是，在差不多过了二十年以后，在一九五〇年全國总工会工作中又重犯了主观主义性質的嚴重錯誤。主要的原因就是自己在長时期中沒有進行过深入的、艰苦的思想清算工作。他說，在王明路綫时期，那种恶劣的宗派主义和家長制，对犯錯誤的同志一味采取"残酷斗爭"、"無情打击"的办法，当然也無法帮助我來清算立三路綫錯誤的思想根源。我在这种情况下，又暴露了自己小資產階級的另一种弱点——軟弱性。我当时对王明同志的不少錯誤的言論和行为是不同意的，虽然沒有走到对他完全盲目服从、随声附和的地步，但是也表現了甚至在重大原則問題上也不敢堅决抗爭來維护党的利益的嚴重弱点。

李立三說，往后几年，經过更大困难之后，在一九四五年底，忽然接到通知說，我当選做了中央委員。这种完全出乎意外的事情，当然給了我莫大的振奋，但是完全不知道究竟是怎么一回事？直到一九四六年初回到哈尔濱以后，我才初次讀到关于若干歷史問題的决議，初次讀到延安整風文件，初次讀到毛澤东同志的一些重要著作。对于我这个离开中國革命实际斗爭十五年之久的人來說，这眞正是一次馬克思列寧主义的啓蒙教育。当我讀过这些文件和著作以后，知道了我犯錯誤的根本毛病是主观主义。当时也就下了决心要根絕这个毛病，要努力学習"一切从实际出發"，"实事求是"的精神去進行工作。但是主观主义，也就是唯心主义思想方法这个怪物，畢竟不是那一个人随便怎样根絕它就可以消除得了的，也不是那一个人下一道禁令，或者画一道符就可以驅除得了的。当你还沒有請到良医給你注射足够的抗毒素的时候，当你对馬克思列寧主义的認識还沒有提高到足够的程度的时候，这种主观主义的毛病一遇到適当的条件，又会重新發作起來。

李立三說：当中央發現了我在全國总工会工作中犯的錯誤的时候，就進行了及时的揭發，尖銳的批評，提到馬克思列寧主义原則高度上來揭發錯誤的实質，批判錯誤的危害性，这样就帮助我能較快地覚悟过來，沒有陷入到更深的泥坑中去。更重要的，正是由于这样，就使全党同志都了解到这个錯誤的嚴重性，提高了認識，堅决与錯誤的影响作斗爭，就比較容易地制止了錯誤影响的發展，使党的事業沒有受到更多的危害。在我檢查自己錯誤的过程中及檢討了錯誤以后，中央和許多負責同志，又像医生护理病人一样地关怀我，并給我以在工作中改正錯誤的机会。我所接触的許多同志，不但不对我歧視，而且給我以不少的同志的帮助、安慰和鼓励。这样的关怀和温暖，正好像病后补藥一样，使我能較快一些恢复健康和工作能力。我的这次錯誤，使我补上了延安整風的一課，对我是非常有益的。后來在一九五四年七屆四中全会反对高、饒反党联盟的斗爭中，我又受到了一次深刻的教育。但是，我决不敢說，我的病根已經完全剷掉了，更不敢說已經完全改正了錯誤，以后不会再犯錯誤了，如果自己不警惕，不謙虚謹愼，不兢兢業業地努力学習，不切实拋弃自以为是，驕傲自滿的習气，眞正学会实事求是的作風，特别是如果沒有党的經常的監督和教育，是完全可能重犯錯誤的。希望同志們对我的今后工作隨时給以嚴格的監督和更多的帮助。我从自己犯錯誤的教訓中得到了一点起碼的認識，就是如果不老实檢查自己的錯誤，便会成为思想包袱，便有可能陷入到更大更深的錯誤中去。同时，我在犯过了錯誤之后，还沒有丧失一个共產党員应有的信心——对共產主义事業的信心，因而还能够保持为党工作的積極性，这也許可以說是我在犯了几次嚴重錯誤之后，还沒有垂头丧气，悲观失望，还能不諱疾忌医，切实檢討自己錯誤并且力求改正錯誤的原因之一吧。我願意在党的教導下，在同志們的監督和帮助下，繼續努力工作和学習，向同志們学習，向群众学習，克服自己長期存在的脱离群众、脱离实际的嚴重弱点，克服自己的小資產階級的劣根性，求得終于能够在实踐中，而不只是在口头上改正自己的錯誤。我从自己犯錯誤的教訓中，深深体会到我們党在糾正党內錯誤問題上所采用的从施手術到病后的適当护理这一整套"治病救人"的办法，使我們党既能不断克服各种大大小小的錯誤，又能及时挽救犯錯誤的同志（如果犯錯誤的同志不"諱疾忌医"的話），既能不断克服內部矛盾，又能不損害党的团結，并且更加增强了党的团結，这是馬克思列寧主义在党的建設問題上的一个重大的發展。

关于培养和提拔女干部問題

——蔡暢同志在中國共產党第八次全國代表大会上的發言摘要——

新華社北京24日电 蔡暢同志（中共中央妇女工作委員会第一書記）24日在中國共產党第八次全國代表大会上就培养和提拔女干部問題發言。

蔡暢說，我們党对女干部是采取耐心培养、放手使用和大胆提拔的方針的。这次党中央委員会的关于修改党章报告中特别指出："党必須用很大的决心培养和提拔妇女干部，帮助和鼓励她們不断前進，因为她們是党的干部的最大的來源之一。"在社会主义建設的偉大任务面前，党中央委員会把培养和提拔女干部問題放到这样重要的位置，我認为是十分恰当的，一定要在今后工作中努力貫徹执行。

蔡暢指出，在我國革命的各个时期，我們党已經从工農劳动妇女和知識妇女中，培养和提拔了大批女干部。从中華人民共和國成立以來，我們党同國家又培养和提拔了更多的女干部。到一九五五年年底已增至七十六万四千余人，占干部总数的百分之十四点五。但是女干部的这种增長的情况，依然跟不上社会主义建設迅速發展的需要；当前的主要問題有三点：（一）女干部的数量虽然有所增加，但是在全体干部中占的比重較小；而其中領導干部和科学技術人才更少。（二）女干部的工作能力，比过去來說，有所提高，但大部分的人的文化、科学、理論水平比較低，業务知識和技能不高。老的干部虽然有一定的斗爭經驗，但她們对当前的建設業务是生疏的。（三）在和平建設的条件下，絕大部分女干部的子女和家务增多了，工作、学習比过去緊張了。兒童保育事業和社会服务事業，虽然有很大發展，但还跟不上需要。因而女干部参加工作、学習同教养子女、操作家务之間的矛盾，比过去更为突出。

蔡暢接着分析了这些問題所以存在的社会歷史根源。她强調指出，有些領導机关和領導人員对女干部在革命和建設事業中的力量和積極作用估計不足，沒有能針对女干部的特点，有意識有計划地加以培养提拔，对女干部特有的困难，也沒有尽量利用可能的条件，切实加以解决，而往往任其自流。在个别机关和个别領導人員中，甚至有歧視、輕視女干部的思想和行为，他們認为"三女不頂一男"。在提拔女干部的时候，存在着無謂的顧慮：他們怕女干部提拔起來干不了，怕女干部不能堅持工作，怕女干部結婚生孩子，增加机关工作的"負担"。因而对有同等能力的男女干部，往往多提拔男的，少提拔女的。在个别單位里竟有这种現象，被群众選为模范干部的，女多于男，而被提拔的，女的却很少。这些都是旧社会的重男輕女的殘余思想在执行干部政策中的反映。她还說，从女干部本身來說，也还有少数女干部，在和平建設的环境中，不是奋發努力，不断前進；而是安于現狀，不求進步，在新的任务和新的困难面前，裹足不前，这也是她們進步不快的重要因素。

为了培养和提拔更多更好的女干部，在社会主义建設事業中充分發揮她們的積極性和創造性，蔡暢提出了三点建議：

第一，要有系統地培养党同非党的女干部，不断地提高她們的社会主义覚悟，帮助她們学習馬克思列寧主义，帮助她們学習業务知識和技能，尽可能使她們在原有的工作崗位上穩定下來，鼓励她們深鑽業务，堅持工作，由外行变成內行。对于文化低的女干部，应該有計划地帮助她們学習文化。在各种工作中，培养和提拔各民族的女干部。

第二，要繼續根据"德才兼备"的干部政策，大胆提拔党和非党的女干部到各种工作崗位和各級領導崗位上去。要做到这一点，关鍵在于平时注意对她們放手使用和經常的培养教育。各級領導机关特别是管理干部的部門，要細心地根据女干部的具体情况，分配她們適当的工作，給予鍛煉的机会。在工作中，經常加以教育和帮助，对于她們的成就，应該加以鼓励，帮助她們提高。对于她們的缺点或錯誤，及时教育她們改正。这样，优秀的干部就会不断地生長起來，已經提拔起來的女干部就能勝任愉快地完成工作任务。

第三，关于参加工作、学習同教养子女、操作家务的矛盾，这是多数女干部深感苦惱的問題。我們共產党人对于这种困难，一定要親切地关怀，逐步設法解决。各地方的各有关單位，应該根据需要和可能，積極举办各种类型的托兒組織，并根据"勤儉办所"的方針，改進業务，減低收費标准，增收兒童。在城市或工業区还要適当發展社会服务事業，如增設公共飯堂、洗衣房等，以便逐步滿足女干部托养子女，減輕家务劳动的要求。同时我們还要向女干部進行宣傳解釋工作，使她們了解到我們的妇女兒童福利和社会服务事業，只能随着經济建設的發展而逐步發展起來，單只埋怨領導，或提出过高过急的要求，是行不通的。

蔡暢还談到了節制生育問題。認为在廣大干部和人民群众中宣傳、指導節制生育，是符合我國实际情况的；他們可以根据自己的条件和願望，調節生育密度，有計划地生育。这种做法，对妇女健康、兒童教养、家庭生活以及民族繁榮都是有很大的好处。

蔡暢接着說，为了很好地解决女干部的培养和提拔問題，要使以上各項工作的順利進行，关鍵在于各級党委能加强領導，全面規划。現在某些單位培养和提拔女干部工作中的自流狀态和歧視輕視女干部的現象，应予糾正。

女干部成長和進步的另一个重要因素，是在于她們自身的努力，在党的培养教育之下，每一个女干部都应該不断提高自己的社会主义事業心，堅持学習，堅持工作，密切联系群众，虚心向群众学習，加强相互团結，从克服困难中，把自己鍛煉得更加堅强。

蔡暢最后說，在妇女工作領導方面是有缺点的，我同意邓穎超同志發言中对我們的工作所作的檢查。今后我們一定要認眞改正缺点，大力推進妇女工作，支持和关心女干部的成長和發展，以適应社会主义建設的需要。

中國交通电工器材公司湖南省公司
——新到大批——
装制 板車用的26吋×2½吋輪胎連鋼圈（全套所属配件）
采購方便并可函購代运
本省各地交电市公司·批發站均有出售
長沙市公司 長沙市黄兴中路31号 株洲市公司 株洲市解放东街169号
衡陽市公司 衡陽市中山南路297号 常德市公司 常德市民主街33号
邵陽市公司 邵陽市管乐街60号 郴縣批發站 郴縣中山北街22号

湖南省邮电局征求1957年進口外文报刊訂戶啓事
我局已于9月1日起征求1957年苏联及其他國家报刊訂戶，凡欲要訂閱各國报刊的机关、学校、厂礦、企業及一般讀者，务希于10月20日前向下列地区的邮电局和新華書店办理訂閱。
訂閱处：長沙市、衡陽市、湘潭市、株洲市、邵陽市、常德市等地的邮电局和新華書店。
报刊目錄 請向上列訂閱处索取

湖南人民廣播电台 明天部分廣播節目
7:00—8:30轉播中央人民廣播电台关于中共第八次全國代表大会的报道 11:40—評劇：相思樹中宵陵台一場 16:25—長沙湘劇：十五貫：判斬一場 18:15—京劇：借东風（馬連良等演出实况錄音） 18:40—岳陽港的日日夜夜与这些公股代表做得对 19:00—22:15轉播中央人民廣播电台節目
今日要目：16：25和18：15—德意志民主共和國國林人民警察乐团演出的部分实况錄音

建設 6:30 8:40 新局長到來之前
新華 下午7:00 新局長到來之前 2:45 8:30 橄欖樹下無和平
文化 3:45 8:00 橄欖樹下無和平 6:30 新局長到來之前
工人文化宮 电影 7:00 新局長到來之前
銀星 2:15 7:15 橄欖樹下無和平 下午 9:15 新局長到來之前
青年 今日休假 明日上映"新婚夫妻"
天心公園 7:30 露天舞場（票价1角3分）
大众游藝場 电影 3:00 8:10 怒海輕騎 7:00 1905年 舞会6:50 0:00

烈士公園 电影 8:05 新局長到來之前 8:00 文藝晚会 舞池7:30

上海市張慧冲巨型魔術团 今晚7:45（最后三天）
巨型魔術 新型幻術 驚人雜技 电流奇術
中午12:30起售今明晚票 票价3、4、5角 湖南劇院

江西省贛劇团 28日晚場起演出 贛劇高腔傳統劇目
珍珠記
[illegible] 主演
即日預訂团体票 26日中午12:30預售28日29日晚場門票 晚場7:30 票价3、4、5、6角 地点：湖南劇院

南昌市京劇三团（最后二天）
今晚場7:30 过五关 獎江关 美猴王
明晚場 拾玉鐲 西游二猴
12:30起售今明晚場票 票价3、4、5、6角 湖南湘劇場

長沙市紅星京劇团（今晚包場）
明晚7:30上演傳統節目 白三娘 蝶 斬 夏关 教子 [illegible]
后天節目預告 收孝影 取洛陽 白蛇台 長沙劇院

遗失声明
[illegible]

学習各國兄弟党先進經驗！加强無產階級偉大的國际主义团結！

摩洛哥共產党代表团团長阿里·亞塔致詞全文

新華社北京23日电　摩洛哥共產党代表团团長阿里·亞塔同志今天在中國共產党第八次全國代表大会上的致詞。全文如下：

最親爱的中國兄弟們：

我的朋友哈迪·迈欧阿克和我本人对参加光荣的中國共產党第八次全國代表大会感到非常荣幸。我們的喜悦是难以言喻的，同样使我們感到愉快的，是我們能从你們丰富的工作經驗中吸取到許許多多极可宝貴的教訓。

我們乘此出席大会的时机，謹向你們轉达摩洛哥共產党对你們的热爱，和兄弟般的、最热烈的祝賀。同时我們也深信能忠誠地代表摩洛哥全体人民轉达他們对你們的友誼、尊敬、欽佩和感激。

我國人民深深感激你們，因为，你們在共產党的領導下，經过千辛万苦的英勇斗爭，終于在几年以前粉碎了國际帝國主义的势力，摧毁了他們統治世界的惡毒的陰謀，从此永远把你們的國家从外國压迫下解放出來，并給我們和其他一切被奴役的國家帶來了最珍貴和最有效的援助。

我國人民深切地欽佩你們，因为，你們接受了苏联的經驗，在工人階級先鋒隊的領導下，以工農联盟为基礎制服了东京、華盛頓、倫敦和巴黎的極產的銀行家們，并清除了他們的走狗：封建主和買办資產階級；同时，由于你們坚毅的行动，創造性的活力和忘我的精神，你們刚刚結束了二十年的战爭，就在國家建設事業中取得了卓越的勝利，將数億公民从痛苦和几世紀的貧困中解救出來，使他們得到面包和教育，并以巨人的步伐，为他們准备了社会主义社会的幸福。

我國人民热爱你們，尊敬你們，因为你們把六億人口所組成的不可战勝的力量，全部用來为正义、和平和人类而服务，你們最近对为維护把苏伊士运河收归國有的勝利而斗爭的埃及兄弟人民所采取的全力支援的态度就是一个証明。

因此，对受奴役的國家來說，你們已成为一股不可抗拒的吸引力，你們的謙虛、純朴和謹慎更加顯示出了你們的偉大，并因而对正在力圖擺脫外國魔爪和希望建立自由、高尚和幸福生活的包括我國在內的各國人民說來，变成了無私的支柱和英明的帶路人。

我國人民对你們的感情是可以理解的。在將近半世紀的时期中，我們曾生活在外國統治下的地獄里。但是尽管有殖民主义的奴役和封建枷鎖的压力，以及由此而產生的貧困和殘酷的压迫，我們却从來沒有屈服过。我們拿起武器，从一九〇七到一九三四年進行了反对法國和西班牙侵略者的斗爭。虽然我們在地理位置上是孤立的，但是通过武裝力量我們終于恢复了自已民族的主权。实际上，从今年三月起，我國的民族独立和統一已为包括法國和西班牙在內的各个强國所承認。目前，新的血液正在我們的血管中流动，自由与進步之風正在吹拂着我們的土地。

我們認識到，我們并不是單靠自已取得勝利的，我們有由法國共產党領導下的法國工人階級有效的援助，并且始終得到苏联强有力的支持。但是，我們必須感謝亞非國家向我們表示的团結，这种团結在万隆会議之后达到了高峰，在这次会議上，你們和印度曾起了極其重要的作用。我們認为随着社会主义的轉变为世界体系，以及殖民主义不可避免的走向崩潰，亞非國家的有力的团結也不会不得到發展的，这种团結力量是最近几年來的基本变化，和世界和平的最可靠的保証。做为摩洛哥共產党人，我們必須在我們总的方針中重視这点，使它成为制定巩固我國民族的独立、經济与社会的進步，以及獲取民主自由的政策的主要因素之一。

虽然我國人民已取得了一次决定性的勝利，我們仍然有許多全民性的重大問題需要解决。我們必須使仍旧駐有在我國領土上制造陰謀、進行挑衅和威脅我國独立的法國、西班牙和美國的軍隊全部撤退。我們必須使我們的國家恢复其天然的边界，收回法國和西班牙帝國主义者所霸占着的一部分土地。我們必須使十分之九掌握在外國資本手中的我國經济归我國所有，我們必須讓我國工人有工作，提高他們的低得令人难以相信的生活水平，將我們的農民从飢餓和無知的痛苦中解脫出來。为此，必須实行認眞的土地改革；將某些財富收归國有和建立工業化的初步基礎也同样是当务之急。我們的國家在这方面有着良好的条件，因为我國地下蘊藏着大量礦產，从鈾、鈷、鎳、鋅、鉛、磷酸鹽，到煤、石油和鉄礦，都应有尽有。举例來說，單是法帝國主义企圖侵占的登都（TINDOWO）地区，鉄的蘊藏量就达三十五億噸。

只有進行消滅帝國主义势力、摧毁封建势力的無情斗爭，才能完成这些中心任务。除了曾經背叛民族事業而目前正在重新抬头的封建势力以外，这些中心任务对其他各个階級都是有利的。因此摩洛哥共產党認为必需繼續努力使工人階級、農民階級、小資產階級和民族資產階級团結起來，使工人階級在民族斗爭中日益成为鼓舞和領導的力量。

还有其他的民族义务在召喚着我們。我們的阿尔及利亞兄弟人民不僅同我們領土相接，利益相同，而且有着歷史联系和語言、文化的共同性，兩年來，他們遭到最殘酷的战爭摧殘。我們摩洛哥共產党人正尽着最大努力，并認为急需加倍努力，以便摩洛哥能在各方面擴大和加强对阿尔及利亞兄弟民族的援助。在这个講台上，我們要强調指出，阿尔及利亞是目前地球上唯一進行着战爭的國家，这場战爭是殘酷的，它是法帝國主义所進行的規模最大的殖民战爭，法國把五十万兵力投入在这場战爭中。我們在这里發出警报，并向全世界進步人类大声呼吁，請求对正处在灾难中的阿尔及利亞人民給予有力的援助。由于阿尔及利亞的冲突是对全世界和平的嚴重威脅，我們就更有必要这样做。沒有一个人不知道，法帝國主义当前的統治者企圖將其他强國拖入有关苏伊士运河的战爭中去，以为这样可以使自已从阿尔及利亞的困境中解脫出來。因此，虽然有着某些矛盾，他們与英美領導者采取一致行动，拒絕同埃及協商，拒絕同埃及尋求一种既尊重埃及主权、而又不侵害运河使用國的利益的解决办法。我們庄嚴地宣布，并相信这表达了我國人民共同的感情：如果埃及不幸成为侵略的对象，所有摩洛哥人就將認为他們同法帝國主义及其支持者已处于战爭狀态之中。

親爱的中國兄弟們，在結束發言之前，我們摩洛哥共產党人向你們保証，我們將尽一切力量，促使摩洛哥政府尽快地同你們建立外交关系，正如印度、印度尼西亞、緬甸、埃及和叙利亞所做的那样，以便巩固世界和平，進行我們兩國間的經济和文化合作。

在文化方面，你們國家的許多方面都为我們所熟知。总的說來，阿拉伯文化——摩洛哥曾对阿拉伯文化的發展作了重要的貢献——在很多地方曾得益于你們具有几千年歷史的文化。特別是我國，在过去向你們学習了很多东西。所有在本國語文上有些修养的摩洛哥人都讀过我們偉大的地理学家依本·巴圖塔（BBN BATTOUTA）在十四世紀游歷中國时所寫的精确的、細致的和动人的記述。为了相互的利益，我們要恢复和發揚中摩兩國之間的这种傳統和联系。

英勇的中國共產党万歲！

中摩兩國人民的友誼万歲！

共產主义万歲！

土耳其共產党中央委員会的賀信

新華社北京23日电　土耳其共產党中央委員会致中國共產党第八次全國代表大会的賀信。全文如下：

親爱的同志們：

土耳其共產党中央委員会怀着十分尊敬的心情祝賀我們的兄弟党中國共產党的第八次代表大会。我們的代表团向你們党的代表大会轉达土耳其共產党人和爱國者的最眞誠的祝賀。

我們來列席你們的代表大会，学習你們的光荣的党的丰富的斗爭經驗，來了解偉大的中國人民正在重新建設的新中國，了解你們在建設社会主义的道路上所采取的步驟，对于我們，对于我們的党，对于正在为反对外國的奴役和美帝國主义的枷鎖而斗爭的我國人民，具有無可估量的意义。

今天，由于一小撮反动分子执行危害我們國家的政策，土耳其已經落入西方帝國主义者、進行擴張的美國殖民主义者的掌握中。他們把土耳其拖進侵略性的条約，并且压制土耳其人民的意志。他們驅使我國走向巨大的危險。他們在土耳其和它的最親近的鄰邦之間制造不友好的关系，在它們之間挑撥仇恨。他們把我們同那些为和平民主和独立的事業而奋斗的人民和國家隔离开來。他們企圖利用这种隔絕的局面來达到他們的可耻的目的。例如，在今天的近东，在埃及，那些企圖侵犯埃及的主权和制造危險局势的人，正在利用土耳其作为实现他們的侵略政策和陰謀的工具。

这些政策使我國在政治上和經济上陷于崩潰，并且迫使人民負担逐年增加的龐大的軍事费用。

土耳其人民希望打开这种僵局，冲破把他們同其他國家的人民隔絕开來的这种孤立的圈子。像各國人民一样，我國人民希望同一切远近國家的人民建立兄弟友好的关系。友好的道路是和平的道路，是緩和國际緊張局势的道路。今天，由于安卡拉政府，这个毫無执行独立民族政策的尊嚴的政府的政策，土耳其共和國还沒有和中華人民共和國建立外交关系，这种不正常的情况阻止了兩國人民進行親密的接触，使他們不能彼此了解。这种不正常的情况妨碍友誼的發展，同时也違反土耳其人民的利益。我國人民爭取民族独立和民主的斗爭，是同建立各國之間的友誼和良好关系的事業密切联系在一起的。

土耳其在东方的一端，中國在东方的另一端。但是土耳其有一句俗話說，"人心是相通的"。你們邀請我們参加这次具有偉大歷史意义的代表大会，这就表明我們兩國人民的心的确是相通的。我們党十分感謝你們对我們的重視。这表明，在極端困难的条件下和在法西斯恐怖压力下進行工作的土耳其共產党人和爱國者，为爭取自己的解放而斗爭的土耳其人民，并不是孤立的。許多不可战勝的偉大的朋友在支持着他們。

我們祝中國共產党第八次全國代表大会獲得偉大的成就。

和平和各國人民之間的友誼万歲！

社会主义、和平和民主的不可摧毁的在远东的堡壘——偉大的中華人民共和國万歲！

中國共產党万歲！

土耳其共產党中央委員会

一九五六年九月

錫蘭共產党代表团团長魏克馬沁格致詞全文

新華社北京23日电　錫蘭共產党代表团团長魏克馬沁格同志今天在中國共產党第八次全國代表大会上的致詞。全文如下：

親爱的同志們：

我們代表团給中國共產党第八次全國代表大会帶來了錫蘭共產党和錫蘭劳动人民的兄弟般的祝賀。

我們認为能出席这次大会是一种光荣，这次大会已經引起了全世界的重視和期望。

从公元一世紀起，中錫兩國之間就已經有了友好的关系。歷史的記載生动地說明我們兩國之間在古代就進行了許多文化交流和貿易往來。从前中國学者关于錫蘭的著作，对于我們了解我們这一时代的歷史是有貢献的。

我們兩國間这种宝貴的联系在外國帝國主义統治中錫兩國的时候便被破坏了。

中國在你們党的領導下得到解放和錫蘭取得了政治独立之后，从前那种友好的联系又开始重新建立起來。

錫蘭是最先承認中華人民共和國的國家之一，它也是非社会主义國家中最先同你們政府簽訂貿易協定的國家之一。

錫蘭人民感謝从一九五二年簽訂的中錫貿易協定所獲得的許多好处。这些協定使我們在嚴重缺乏粮食的时候得到了大米，并且帮助我們渡过了我們橡膠工業的巨大危机，使我們擺脫了帝國主义壟斷資本勒殺我國經济和貿易的毒手。

这些協定也是不同社会制度的國家間建立合作和貿易关系的范例。自从簽訂这些協定以來，好些國家——特別是亞洲的國家已經和中國簽訂了类似的互利的貿易協定。

錫蘭共產党感到驕傲的是，它在迫使前任錫蘭政府不顧美國的重大压力而簽訂这些協定的群众运动中起了領導的作用。

但是尽管簽訂了这些協定，前任政府在美帝國主义者的压力下拒絕發展我們兩國間的外交和友好关系。它違背錫蘭人民的意願，力圖使我國和英美帝國主义國家站在一起。不管是在万隆会議上或是其他場合，它到处挑撥，企圖破坏亞非人民在爭取和平和反对殖民主义的斗爭中的团結。

錫蘭人民在一九五六年四月間的普选中，对这种賣國的、反动的政策作了回答。在这次選举中，錫蘭人民决定性地打敗了前政府党，而使一个保証执行同社会主义國家建立外交、貿易和友好关系并且維持世界和平的政策的政府重新执政。

我們很高兴，就在我們來这里訪問的时候，錫蘭政府的一个正式代表团也在進行訪問。这个代表团剛剛同中國政府締結了一項关于互派外交代表，擴大貿易，發展經济和技術合作以及加强我們兩國文化关系的極有价值的協議。这个協議，同苏联和錫蘭兩國政府在本月初簽訂的类似的協議，在原則上是一致的。我們深信，这協議將大大地加强我們兩國人民的悠久的友誼，進一步擴大我國同中國的貿易，中國在錫蘭的对外貿易中已經占第三位。

中國共產党第八次全國代表大会的討論，不僅錫蘭共產党人，而且我國極廣泛階層的人民也深切关怀和注意。在你們党領導下的中國革命的勝利深深鼓舞了他們。你們在推翻帝國主义和封建主义的斗爭中所得到的成就和你們把原來落后的國家迅速地改造为社会主义的國家，使得我國人民在解决我們当前的問題方面增加了信心，取得了宝貴的教訓。

你們抵抗帝國主义侵略的勝利，你們对現在已为世界大部分地区所接受的和平共处原則的倡導，对于緩和國际緊張局势和加强世界和平作出了偉大的貢献。錫蘭人民十分感謝和支持你們的这种努力。

你們在解决少数民族問題方面的成就是錫蘭的一个榜样。在錫蘭，由于找不到一个民主的办法來解决我國不相同的各部分人民的民族和文化的願望，因此使得对于我們的向前發展極为重要的民族团結遭到了嚴重的破坏。

我們的代表团代表錫蘭共產党对中國共產党表示感謝，因为我們从你們領袖的学說和你們党的歷史經驗中学到了宝貴的教訓。这些教訓帮助了像我們这样一个年青的党找到了正确的方向，定出了我國爭取独立和民主進步的斗爭的正确的政策。

虽然打敗錫蘭前任反动政府是一个偉大的成就，但是使我們獲得完全的独立和把我們落后的殖民地經济改造为進步的和民族的經济的任务，还有待我們去完成。

我們党現在正致力于动員錫蘭人民來完成这些任务，孤立和打敗企圖使現任政府走前任反动政府的老路的帝國主义和國內反动势力。你們党的經驗和成就將是我們在完成这些任务方面的宝貴指針。

我們代表团將極其密切地注意你們党的第八次全國代表大会的討論。这次大会將使中國在走向社会主义的道路上更向前迈進，鼓舞其他亞洲國家，加强維护世界和平的斗爭。

中錫兩國人民的友誼万歲！

中錫兩國共產党之間兄弟般的联系和团結万歲！

中國共產党万歲！

以苏联为首的社会主义陣营万歲！

百战百勝的馬克思列寧主义事業万歲！

古巴人民社会党代表致詞全文

新華社北京23日电　古巴人民社会党代表今天在中國共產党第八次全國代表大会上的致詞。全文如下：

親爱的同志們：

我們参加这次代表大会的古巴人民社会党，你們兄弟党的代表团，代表全体古巴共產主义者向偉大的中國共產党表示深切的謝意，感謝你們邀請我們前來参加这次盛会。这次大会对于國际共產主义运动，对于世界上像我國人民这样还遭受着帝國主义的掠夺与剝削的各國人民的独立事業，对于世界和平、民主、社会主义的事業，都具有極大的意义和重要性。

你們的工作总結是你們在社会主义建設中獲得了偉大而有决定性的勝利的有力証明；是你們党在使不可战勝的馬克思列寧主义学說更加丰富方面做了宝貴貢献的光輝表現。你們的討論和决定对全世界被压迫、被奴役的人民將是極大的鼓舞。

我們代表团，代表古巴人民社会党全國委員会向你們轉达以下的賀詞：

致中國共產党第八次全國代表大会

敬爱的同志們：

古巴共產主义者的政党——古巴人民社会党，向你們的代表大会致热烈的祝賀，祝你們的工作得到最大的成功。

在帝國主义統治下的世界这个角落里，我們一直敬佩地注視着中國工人和全体人民，在他們的偉大的共產党的領導下所進行的英勇斗爭。他們首先爭取民族解放和鏟除封建制度，現在正在为建設社会主义而奋斗，他們确信，过去的勝利將轉为未來的新的勝利。我們的國家处在独立、自由和人类進步的主要敌人美帝國主义的掠夺和剝削的桎梏下。对于我們，現代中國的光荣的歷史，它对外國压迫者和賣國賊蔣介石集团進行反封建主义、反帝國主义的殘酷斗爭，終于建立了中華人民共和國的光荣的歷史，以及自那以后，你們巨大的國家使自已成为世界進步中最先進者之一那种大踏步的向前迈進——所有这些，都是丰富的經驗的源泉。我們孜孜不倦地学習这些經驗，汲取有用的教益，以便有助于我們自已進行反封建、反帝國主义的行动，進行反对巴蒂斯塔將軍專制政府及其主子美帝國主义者的激烈的斗爭，从而把我們英勇的解放斗爭進行到最后的勝利，建立起民族解放民主陣綫的政府。这个政府应該能够实施維护独立、進行革命的土地改革、發展國民經济、实現平等、实行民主制度与和平政策的綱領。这个綱領將把我國从落后、帝國主义奴役、暴政和貧困中拯救出來。

我們党遭受美帝國主义及其走狗野蛮的迫害和敌視。为了完成自已的歷史使命，我們正在非法狀态中努力地進行斗爭。由于你們的驚人的成就，由于以苏联和中國为首的社会主义、民族解放与和平的陣营的巨大的發展，由于遍及整个殖民地和半殖民地世界的反殖民主义、反帝國主义潮流的强大高漲，由于世界和平事業的偉大勝利，我們的斗爭得到了鼓舞和支持，使得我們的斗爭似乎比較便利了些。因此，我們給你們大会的賀詞不僅对你們为了民族解放、社会主义与和平的事業所作的貢献表示我們的敬佩和感謝，而且也表示我們有坚定的决心來光荣地完成我們的責任，把我們的國家通过我們自已的道路引向中國所已經达到的目标，引向反帝國主义的土地革命，挽救民族，引向完全的独立和肅清封建殘余——这一些目标的达到將为我國人民开辟到社会主义的道路。

中國革命經过考驗的忠实的領導者，光荣的中國共產党万歲！

偉大的中國人民和古巴人民的友誼万歲！

我們要進行斗爭，消除巴蒂斯塔親美專制政府和破產的蔣介石集团之間保持关系这一民族恥辱，爭取我們共和國和强大的中華人民共和國建立正常的外交和貿易关系！

以苏联和中國为首的民族解放、社会主义与和平的事業万歲！

全人类繁荣和幸福的学說，共產主义万歲！

古巴人民社会党全國委員会

一九五六年九月初于哈瓦那

尼泊尔共產党代表希雷斯特致詞全文

新華社北京23日电　尼泊尔共產党代表希雷斯特同志在中國共產党第八次全國代表大会上的致詞。全文如下：

親爱的同志們！

我們怀着非常自豪和愉快的心情，請你們允許我們代表尼泊尔共產党向光荣的中國共產党这次具有歷史意义的代表大会和敬爱的毛澤东同志致敬。我們有机会以兄弟代表团的資格來列席这次大会，而且有机会第一次和世界共產党和工人党的大家庭团聚，这对于我們有很重大的意义。为了这种荣幸，我們也要向这次代表大会表示敬意。

偉大的中國革命的勝利一直有力地鼓舞着尼泊尔人民反对封建反动势力和帝國主义陰謀，爭取國家進步和民主的斗爭。我們党决心要团結和动員一切民主的和爱國的力量來反对反动势力。我們相信，我們以兄弟代表的資格來列席的这次具有歷史意义的第八次代表大会所作的决議，一定会更加鼓舞和帮助我們党履行自已为祖國服务和保衛世界和平的責任。

請允許我宣讀尼泊尔共產党中央委員会給中國共產党第八次全國代表大会的賀詞。

中國共產党第八次全國代表大会

親爱的同志們：

尼泊尔共產党中央委員会深感荣幸地向偉大的中國共產党的第八次代表大会致充滿深厚敬意和兄弟关怀的祝賀。中國革命所起的作用是非常巨大的。而这种成就的獲得，就是因为以毛澤东同志为首的偉大的和光荣的中國共產党能够把馬克思列寧主义的普遍眞理应用于中國的具体情况。我們相信，这次大会將使中國共產党的丰富的經驗，增加新的重要的一頁。尼泊尔共產党中央委員会相信，第八次代表大会的討論和决議將有全世界規模的影响，尤其是在亞洲，它的影响將更深刻，因为我們相信，这次大会將表明，共產主义思想在典型的亞洲条件下是怎样繁荣成長起來的。作为中國的緊鄰，尼泊尔能够并且一定要从中國共產党第八次代表大会的歷史性决議中学習更多的东西。

好几世紀以前，尼泊尔和中國就有过經济上和文化上的联系。我們兩國之間的傳統的友誼联系，曾經一度被英國帝國主义的陰謀所割斷，現在正在再度建立起來。自从我們兩國建立外交关系以來，我們是更加接近了。你們政府代表团的訪問我國和我國政府文化代表团的訪問你們國家，使我們兩國人民更加接近了。我們相信，我國首相在不久將來訪問你們偉大的國家，对于尼中兩國的友好合作將有重大意义。我們兩國的友好合作对于世界和平是有重大利益的。尼泊尔共產党中央委員会相信，这次我們兄弟般的代表团参加你們歷史性的代表大会，对于促進尼中友誼將会作出微薄的貢献。

我們是鄰國，我們祖國今天所面臨的許多問題在中國未解放以前也是存在过的。因为这个緣故，不僅我們党，而且其他的民主力量以至整个國家，也都非常渴望知道中國是怎样在这么短的时期內解决它的这些問題，并向社会主义和世界和平前進的。我們相信，在这次將要总結过去的經驗的代表大会上，我們心里的許多問題將会得到解答；因为我們再沒有比这个更好的机会來領会以毛澤东同志为首的中國共產党中央委員会的偉大宝貴的經驗了。

我們中央委員会相信，今后，不僅我們兩國之間的接触將会增多，而且尼泊尔共產党也將有更多的机会來認識和了解中國共產党，从而更易于了解在中國的条件下，是怎样創造性地运用馬克思列寧主义的学說的。我們中央委員会深信，这种經驗將对尼泊尔共產党發生很大的鼓舞作用，促使它努力爭取团結尼泊尔最廣泛的民主人士和爱國人士，以爭取尼泊尔的民族進步和民主以及世界和平。

最后，請允許我們再一次向这个有歷史意义的第八次代表大会和中國共產党致意。

偉大的中國共產党万歲！

工人党和共產党的國际主义团結万歲！

致

共產主义的敬礼

尼泊尔共產党中央委員会

一九五六年八月五日

尼泊尔和中國人民之間兄弟般的关系現在又重新建立起來了，这种关系是像如來佛的年歲那样悠久。为了象征我們这种傳統的关系，象征这种友好联系的日益加强，尼泊尔共產党中央委員会謹將这个微薄的礼物，送給中國共產党的第八次全國代表大会。

希臘共產党代表团团長斯特林果斯致詞全文

新華社北京23日电　希臘共產党代表团团長斯特林果斯同志今天在中國共產党第八次全國代表大会上的致詞。全文如下：

親爱的同志們：

請允許我代表希臘共產党中央委員会和希臘人民，向你們，并通过你們向偉大的中國人民，致以最热烈的兄弟敬礼。

偉大的十月革命，开辟了各民族解放的道路，开辟了通往光明未來的道路。中國人民革命的勝利，是十月革命以后最重大的具有世界歷史意义的事件。它大大推進了亞非各民族的解放运动，推進了各民族爭取和平、民主、独立的斗爭。無論过去和現在，我國人民在爭取民族独立的斗爭中，一直受到你們英勇斗爭的偉大范例的鼓舞。

中國共產党的經驗，特別是工人階級在民族解放斗爭和建設社会主义斗爭中同廣大人民群众和民族資產階級結成联盟的經驗，是把馬克思列寧主义正确的运用于中國特殊条件的鮮明范例。这种經驗，对我們党爭取民族解放和独立的斗爭有很大的帮助。

近年來，在我們党的領導人員中，滋長着一种輕視國际經驗的情緒。最近一次希臘共產党中央全会，在各兄弟党的帮助下，为克服这种不正常情况开辟了道路。这一次全会，譴責了我們党的前領導人員所实行的宗派主义政策和个人崇拜，并为希臘共產党在馬克思列寧主义和無產階級國际主义原則的基礎上得到進一步發展，开辟了道路。在这方面，苏联共產党第二十次代表大会提出的許多非常宝貴的理論原則，給了我們很大的帮助。

我們的國家很小，但它追求自由的願望很大、很强烈。在爭取祖國独立的連綿不断的战斗中，我國人民已經成長起來，并受到了鍛煉。尽管犯了一些錯誤，遭到了暫时的失敗，但这些战斗，已經作为希臘人民反抗外國侵略者的英勇斗爭載入史冊。外國侵略者一直力圖分裂我國人民，造成內战，而且往往达到了目的。这个慘痛的經驗，使我國人民懂得，民族团結是反对帝國主义者的决定性的武器。

最近时期，在我們國內和全世界都發生了一些巨大的变化，我們在决定我們政策的时候，是考慮到这些变化的。

今天，釋放政治犯和赦免流放犯人的要求已經成为一种普遍的要求，而且受到大多数人的支持。所有的在野党派，甚至政府中的某些人物，也都贊成共產党合法化。

目前，擺脫对外國的控制和依賴，已經成为全民族的口号。外國壟斷組織，首先是美國壟斷組織对我國的資源肆行掠夺。希臘由于参加北大西洋公約而不得不支出大量的軍費，这給劳动人民造成沉重的負担，阻碍了國家經济的發展。由于經济处于附庸地位和民族被奴役的結果，人民群众的生活狀况極端困苦。三分之一的工人失業，他們几乎得不到國家的任何救济。政府的社会福利部自已也承認，有三百万希臘人，即占全國人口五分之二的人生活困难。其中有二百二十万人，每天的收入不到一个先令。这种对外國資本的依附，給農民帶來極大的灾害，甚至也給一部分資產階級造成很大的損害。应当着重指出，帝國主义侵略集团把希臘变成了他們的軍事基地，这使希臘人民十分驚惶不安，因此，擺脫帝國主义，首先是美帝國主义的枷鎖，对希臘來說，是十分迫切和極端必要的。現在，不但工人階級和農民，而且資產階級中的很多人都已認識到这种必要性。

和美國壟斷資本的制造灾难的行动完全相反，經济落后的國家有可能在苏联和各人民民主國家不帶任何条件的帮助下保証自已民族經济的發展，來抵抗美國壟斷資本的毁滅性的影响。这一事实引起了各階級的廣泛的重視，加强了爭取民族独立的斗爭。值得注意的是，甚至反动的报紙今天也在發表有利于埃及人民坚决反对帝國主义的民族斗爭的言論。

同时，必須指出，塞浦路斯人民爭取自决权的英勇斗爭，已經成为希臘全國的事情了。这一斗爭進一步削弱了美帝國主义在希臘的影响，因为美帝國主义在千方百計地帮助英帝國主义奴役塞浦路斯人民。这就使得反帝的情緒越來越高，民族的爱國主义的团結越來越强。

在最近的議会選举中，所有的在野党，包括过去曾經反对人民反帝运动的政党在內，結成了一条統一战綫。这次選举鮮明地反映了國內所發生的这一切变化。

所有这些变化，以及社会主义陣营的加强，反殖民主义斗爭的發展，和平地区的擴大，使希臘有可能擺脫民族的依賴地位，走上沒有暴力、沒有內战、不再繼續流血的民族自由發展的道路。我們的党已拿出自已的一切力量，來使这种可能变为現实。

內政外交上的民主化，对希臘是極端迫切需要的。恢复民主法制，擺脫对外國的依賴，实行同各國人民友好合作的政策，造成經济和政治的自由發展，改善人民的經济狀况，这就是我們的民族綱領的主要內容。

这种反映民族利益的綱領，能够团結希臘社会的一切階層和階級，孤立極少数人，即孤立与外國壟斷組織勾結的專制寡头。

希臘反动派在美帝國主义者的支持下，今后也一定会实行軍事独裁，來阻碍我們走这条道路。但是毫無疑問，一切爱國力量的廣泛的統一战綫一定会挫敗这一切陰謀。

希臘人民在自已的崇高的斗爭中，过去和現在一直有各和平社会主义國家的人民这样忠实的朋友。我們向他們表示深深的感激。

同志們！我們衷心地为你們的勝利和成就而欢欣，这些勝利和成就是全体爱好和平的進步的人类的勝利和成就。祝你們在社会主义建設事業中取得新的勝利和成就。

偉大的中國人民万歲！

光荣的中國共產党和以毛澤东为首的中央委員会万歲！

以偉大的苏联为首的强大的和平社会主义陣营万歲！

斯特林果斯

希臘代表团

奥地利共產党代表团团長費恩伯致詞全文

新華社北京24日电 奥地利共產党代表团团長費恩伯同志二十三日在中國共產党第八次全國代表大会上的致詞。全文如下:

同志們!

我們的代表团向你們的党及全体中國人民轉达奥地利共產党人及全奥一切進步力量的衷心的、兄弟般的敬意。

虽然我們是第一次來到中國，并且在你們偉大的國土上僅僅耽了几天的工夫，但是我們已經覺察到一种从你們人民在要求自由、和平及社会主义的一致願望中所發出來的強大力量。中國有数億人口，可是你們的力量并不僅僅依靠在这数字上，因为从前你們也有几億的人，但是你們的國家曾被帝國主义者压迫，你們的人民曾被國內的剝削者所掠夺而失去前途。共產党使你們的人民覺悟到了自己的力量，引導他們对國內外的压迫者取得勝利，并为他們指出了通往社会主义的和平、幸福的生活大道。今天，六万万的中國人民，和社会主义的苏联一起，站在为全世界的和平和進步而作的斗爭的前端，他們的作用和意义大力地增長了。因此，很自然地，各國共產党人都祝賀你們的党及你們的人民獲得新的勝利，祝賀你們的第八次党代表大会工作獲得成就。我們奥地利共產党人全心全意地參加这一祝賀。

我們可以滿怀信心地說，你們的代表大会对于整个社会主义运动是有很大意义的。你們的党尋找新方法來建設社会主义的那种勇气，是令人敬佩的。你們的党找到了这些新的途徑，是因为它在应用馬克思列寧主义时，总是对客观现实作了深入的分析。你們的工作方法帮助了其他共產党，而且是它們的榜样。

同志們!

我們的國家很小，花了十年的时間才通过國家条約獲得了自主权，美帝國主义者不想离开我們的國家，因为我們是处在欧洲心臟的一个重要战略点，并且又和人民民主國家接壤。我們所以能够獲得國家条約及独立，首先要感謝苏联的和平政策。

我國已宣布了永久中立。我們共產党人要保衛奥地利的中立，因为我們知道，这就是給帝國主义战爭政策的一个打击。我們要为工人階級及我國人民之間的团結而努力，以維护我國的独立。同时，我們也和以苏联的光荣旗幟为首的共產主义大軍不可分割地緊結在一起。所以，即使我們是一个小國，并且与你們相距千万里，我們也和你們，同志們，在一起進行着斗爭。

工人階級的國际团結万歲!

为爭取一个有保証的和平而作的斗爭万歲!

中國共產党和它的第八次党代表大会万歲!

葡萄牙共產党中央委員会的賀电

新華社北京24日电 葡萄牙共產党中央委員会致中國共產党第八次全國代表大会的賀电。全文如下:

親愛的同志們:

越过以佛朗哥和薩拉查为首的兩个法西斯政权所建立的嚴密的警察監視下的伊比利亚半島的边境，我們終于獲得了你們为了建立一个民主的和社会主义的新中國而作的英勇斗爭和不懈努力的消息。

你們光荣的成就，你們在政治上的明智以及你們在理論上的教導，帮助了我們党進行先鋒的斗爭，使得站起來反对薩拉查法西斯政权的我國工人階級和人民充滿着新的希望和欢欣。

我們深感荣幸，能在这个賀电中以葡萄牙共產党中央委員会、全体党員和劳动群众的名义，向中國共產党第八次全國代表大会和偉大的中國人民致以最親密的兄弟般的敬意。

親愛的同志們，我們滿怀着热情和敬仰，祝賀你們在建設社会主义，完成第二个五年計划的任务，進一步加強久經英勇斗爭的鍛煉和考驗的你們英勇的党的領導作用而進行的活动中，獲得新的成就。

你們的第八次全國代表大会將要为全人类走向社会主义的未來帶來新的貢献，加強全世界的和平斗爭，丰富馬克思列寧主义的共同財富，提高你們从帝國主义剝削下獲得解放后的偉大祖國的威望和力量。

在地下艰苦斗爭中鍛煉和考驗的葡萄牙共產党，作为國內第一个党，將要努力完成它領導劳动群众的先鋒作用，加強它为了保衛劳动群众的利益，为了要求在葡萄牙建立自由和平政权的民主力量的团結而進行的斗爭。

親愛的同志們，現在正是告訴你們的时候，虽然在反法西斯斗爭的艰苦情况下，葡萄牙共產党曾經努力并且正在努力使葡萄牙人民和民主力量警惕着薩拉查政府曾經企圖并且正在企圖使果阿和澳門变成反对社会主义陣营，特別是反对苏联和中華人民共和國的战爭和特务活动的温床的挑衅陰謀。

葡萄牙共產党曾經不止一次地揭破了在葡萄牙殖民地澳門發生的挑衅行为。它曾經并且正在起來反对法西斯領導者在那里对中國居民所采取的种族歧視和民族压迫政策。

親愛的同志們，葡萄牙共產党向你們保証它將竭尽全力，坚決不讓澳門成为反对光荣的中華人民共和國的軍事基地以及挑衅和特务活动的温床。

葡萄牙共產党領導着劳动群众將要向葡萄牙和外國資本家們所強加于別國人民的殖民主义压迫繼續進行战斗。

中國共產党第八次全國代表大会万歲!

馬克思列寧主义事業万歲!

各國人民和平和友好万歲!

葡萄牙共產党中央委員会

馬尔哥

一九五六年八月二十四日

瑞士劳动党代表团团長沃克致詞全文

新華社北京24日电 瑞士劳动党代表团团長沃克同志二十三日在中國共產党第八次全國代表大会上的致詞。全文如下:

親愛的同志們!

請允許我代表瑞士劳动党向这次大会的代表們和你們全党的同志們致以最热烈的兄弟般的敬礼。也請允許我告訴你們，直到目前，我們在北京这个光輝的城市的街道上和企業中，以及在这次大会上所見到的一切，都給我們留下了一个非常深刻的印象。这一切使得我們深信：中國人民不僅是勤劳和謙遜的，而且也是聪明和能干的。因此毫無疑問，你們的党和人民一定能够完成第二个五年計划所規定的任务，一定能够在你們共和國遼闊的土地上实現社会主义。

至于我們瑞士共產党人，我們生活在一个不僅土地小而且人口也少的小的國家里。这个小的國家，至今还处于資本家的統治之下，如果不是由于它的人民的勤劳和能干，它就会無法生存下去。瑞士必須用國外進口的原料進行加工，然后把經过精密劳动所制成的產品銷售到國外去。

我們的党認为它的主要任务，就是要捍衛劳动人民的政治和經济利益，保障民族独立，保証國家的中立，消滅資本家的統治，并在自己的國土上建立眞正的民主秩序。

我們所以要保衛我們國家的中立，那是因为在目前的形势下和在当前國际力量的对比中，保持中立就是对維护和平的一种具体貢献。但是國家的中立并不等于是党的中立。正像資產階級并不掩飾它自己屬于世界資本主义陣营一样，我們也更不掩飾我們是屬于世界社会主义陣营的。

在苏联共產党第二十次代表大会以后的今天，資產階級正竭力企圖在工人階級內部制造混乱，并使我們的党离开無產階級的國际主义。資產階級加強他們制造謊言和進行誹謗的勾当以反对苏联，又一次宣布馬克思主义已經破產。

但是苏联共產党第二十次代表大会的決議，却正好証实了馬克思和列寧教導的正确；这些決議比过去任何时候都更証实了这一点。沒有任何事物也沒有任何人能够使我們离开这种教導。

無產階級的國际主义、全世界無產者和共產党人的团結，是馬克思列寧主义不可分割的組成部分。当然，每一个國家，根据自己的具体条件和國內各种力量的对比，可以采取各自走向社会主义的道路、方法和方式。但是如果不和整个社会主义陣营首先是和苏联結成牢不可破的友誼，那就不可能有可以通向社会主义的道路。

同志們!

中國共產党第八次全國代表大会將在國际上獲得巨大的影响。对我們來說，我們一定会从你們基于馬克思列寧主义原則的討論中吸取宝貴的教益。这些討論是朴实的，深刻的，恰当的，虛心的，其中有着許多独創性的和对各國共產党和工人党來說都是具有教育意义的东西。

瑞士劳动党向它偉大的兄弟党，中國共產党致敬！向偉大的中國人民致敬！它慶賀中國人民在社会主义建設中已經取得的成就，并祝他們在和平环境中迅速实現这次大会所決定的任务。

光荣的中國共產党万歲!

全世界共產党和工人党的兄弟般的团結万歲!

哥斯达黎加人民先鋒党代表致詞全文

新華社北京24日电 哥斯达黎加人民先鋒党中央委員会代表二十三日在中國共產党第八次全國代表大会上的致詞。全文如下:

親愛的同志們：哥斯达黎加共產党人的党——人民先鋒党——組織和領導着美洲大陸上人口最少的國家之一的哥斯达黎加人民的解放斗爭。

对于給予我們參加这个具有歷史意义的第八次代表大会的机会，我們代表团謹以人民先鋒党中央委員会的名义，在这里向光荣的中國共產党及其中央委員会致以深切的謝意。

同志們，請允許我來宣讀我們帶來的人民先鋒党中央委員会的賀詞:

致北京中國共產党第八次全國代表大会

敬愛的同志們:

我們向召开第八次代表大会的中國共產党致以崇高和眞誠的敬礼。

無可怀疑，中國革命是繼苏联革命之后，人类又向社会主义迈進一大步。如果沒有像中國共產党这样勇敢、成熟和英明的党來領導中國人民，中國革命就不可能那样正确和坚定地向前迈進。

全世界共產主义者，特別是在美帝國主义統治的心臟地帶作斗爭的我們，每天都以中國共產党的范例來加強我們自己，在你們偉大成就的鼓舞下增強我們的希望。

謹祝第八次代表大会獲得正确的決定。

偉大的、英勇的中國人民万歲!

光荣的中國共產党万歲!

經驗丰富的，英明的中國共產党中央委員会万歲!

哥斯达黎加人民先鋒党中央委員会

新西蘭共產党代表布魯斯·斯吉尔頓致詞全文

新華社北京24日电 新西蘭共產党代表布魯斯·斯吉尔頓同志二十三日在中國共產党第八次全國代表大会上的致詞。全文如下:

親愛的同志們：我們代表新西蘭白人和毛里族人的共產党員，向你們偉大的党的第八次代表大会和你們党的主席毛澤东致最热烈的祝賀。我們深深感謝能有这样的荣幸來出席你們的代表大会，親眼看到你們的社会主义建設，直接了解你們在你們偉大的國家的具体条件下創造性地發展馬克思列寧主义的經驗。

同志們，現在請允許我向你們宣讀新西蘭共產党全國委員会的賀詞:

中國共產党中央委員会

親愛的同志們:

我們非常高兴地代表新西蘭共產党全國委員会向你們党的第八次代表大会致兄弟的祝賀。

我們一直怀着敬慕的心情注視着你們在人民生活的各个方面所取得的十分偉大的成就。

应該特別指出的是，你們的行动所產生的巨大影响一直是維护太平洋地区以及全世界和平的一个重大因素。

我們新西蘭參加了由美帝國主义所策划的东南亚条約組織，而这个組織是同指導你們与其他國家之間的关系的五項原則截然相反的。

因此，我們面臨着一項嚴重的任务，我們將坚決地加強我們的工作，动員新西蘭人民，使我國脫离东南亚条約組織。

我們將滿怀信心地進行工作，爭取我國同中華人民共和國之間建立外交关系，爭取締結一个以和平共处的五項原則为基础的公約。

我們祝你們的大会在为和平、为中國人民的幸福和安全而進行的討論中獲得圓滿的成功。

謝謝同志們。

新西蘭共產党全國委員会

总書記 威耳科克斯（簽名）

以色列共產党代表团团長維尔納致詞全文

新華社北京24日电 以色列共產党代表团团長維尔納同志二十三日在中國共產党第八次全國代表大会上的致詞。全文如下:

親愛的同志們:

我感到荣幸，能够向英勇的中國共產党的第八次全國代表大会轉达以色列共產党中央委員会和全体党員以及全体進步人民的最热烈的祝賀。你們在这么短的时間里面，在政治、經济、文化方面取得了偉大的成就，使人深感敬佩。你們的成就是依靠人民的政权獲得的。这些成就向以色列人民和亚非各國人民樹立了一个榜样，說明一个國家怎么样能够在極短的时間內，把自己从世世代代受外國的奴役和殘酷的階級剝削的深淵里解放出來，过着自由的、充滿希望的生活，不論在物質上或文化上，生活水平都在不断提高。你們的成就証明了，各國人民要得到幸福，就必須从帝國主义的束縛和地主、資本家的統治下解放出來，在工人階級及其馬克思列寧主义政党的領導下，在团結全國一切民主力量的基礎上，建立起人民政权。你們在建設社会主义方面所獲得的每一个成就，都在鼓舞和加強各國人民爭取从外國枷鎖下得到解放，爭取巩固世界和平的斗爭，使得所有進步的人民心里充滿了喜悅。

中國共產党是根据本國特有的条件和世界力量对比的新形势，創造性地运用馬克思列寧主义的范例。它提供了坚持原則的范例和灵活性的范例。你們的党是無產階級國际主义的范例，它同苏联和苏联共產党保持着坚定地牢不可破的团結。苏联共產党是社会主义革命的第一个主要的突击隊，所有共產主义政党在过去、現在和將來都向它学習。苏联共產党作了巨大的努力，在困难的國內和國际条件下，在世界上首先建立了社会主义制度，把苏联变成一个強大的國家，成为战勝德國法西斯主义和日本軍國主义的決定性的因素。这样，苏联就使世界上能够形成新的条件，使帝國主义不能干涉社会主义國家。苏联共產党的第二十次代表大会在当代的条件下發展了革命的理論和实踐，这对于共產主义运动和工人階級运动是一个強大的推动力量。

親愛的同志們，你們的代表大会对于和平、自由和社会主义的事業是一个偉大的貢献。它丰富了馬克思列寧主义的理論和共產主义运动的經驗。它对于加強所有共產主义政党的团結有很大的貢献。它使荣幸地參加这次大会的每一个人都滿怀热情。因此，我們感謝你們和你們的以毛澤东同志为首的中央委員会。

親愛的同志們！我們來自亚洲的一个新的小國家——以色列。但是，尽管是一个新國家，而決定國家政策的統治集团却支持老的殖民主义政策；尽管是一个小國家，而帝國主义者却經常企圖利用它來实現反动的"大"陰謀。帝國主义者經常利用以色列和阿拉伯國家間的爭端，來达到他們的殖民主义的目的，加剧國际緊張局势。現在，帝國主义者为了重新控制苏伊士运河，又在唆使以色列采取反对埃及的冒險行动。以色列的侵略集团正在准备执行这一卑鄙的任务，为帝國主义者效劳。但是他們并不能代表人民的意志。

以色列共產党代表人民的和平願望，代表以色列的民族利益，正在進行斗爭，反对利用以色列向埃及、叙利亚和任何其他阿拉伯國家進行侵略的罪惡陰謀。以色列人民和阿拉伯各族人民的民族利益是一致的：他們都反对帝國主义，要求独立，要求和平。我們完全支持埃及政府將苏伊士运河收归國有这一正义的和合法的行动。这一行动削弱了帝國主义，从而有利于和平事業和中东國家各族人民，包括以色列人民在內，爭取独立的事業。苏伊士运河的國有化标志着爭取民族独立的斗爭达到了新的、更高的階段，达到了爭取經济独立和爭取完全独立的階段。以色列也像其他國家一样，有权在苏伊士运河自由通航。然而，实現这項权利的办法，不应当是威脅和使用武力，而应当是同埃及談判和取得协議。只要以色列支持运河國有化，并且表示声援埃及人民反抗帝國主义干涉的斗爭，这种談判和协議的基礎就能够形成。以色列对埃及進行任何軍事冒險，都無异于自殺。我們以色列共產党人作为爱國者和國际主义者，將尽我們所能在以色列建立反帝國主义的和平战綫，來防止这种危險的發展，和保証以色列和阿拉伯國家之間的停战协定得到嚴格执行。

以色列共產党正在努力爭取根本改变以色列的政策，从依附美國的政策轉变为民族独立和和平的政策。依附美國和軍备競賽的政策对我國人民一無好处，它帶來的只有貧困、失業、物价飛漲和沉重的賦稅。要保証以色列的安全，不能依靠帝國主义和軍备競賽，不能依靠对阿拉伯國家示威，而要依靠独立、和平的政策，要同阿拉伯國家站在一条战綫上反对帝國主义，爭取独立，要承認巴勒斯坦阿拉伯人的民族权利，不能漠然不顧阿拉伯难民的痛苦和他們返回祖國的权利。这样，才能造成一种条件，使以色列能够享受繁荣和安全，使它的人民的生活水平日益提高，它的國际地位得以加強。

以色列共產党正在努力爭取廢除以色列在阿拉伯地区內的軍事統治，民族压迫的統治。它正在努力爭取保証以色列的阿拉伯居民有來往的自由和平等的民族权利。

同志們！我們的斗爭不是在輕易的条件下進行的，但是我們知道中东的和平和独立的事業，正像世界上其他地方的和平和独立的事業一样，一定会得到最后的勝利。苏联和整个社会主义陣营的積極的和平政策，加上各國人民反对战爭的斗爭，在今年已經多次挽救了危局，防止了以色列和阿拉伯國家之間爆發战爭。而帝國主义者为了尋找進行軍事干涉的借口，对于这战爭是感兴趣的。我們在爭取和平解决巴勒斯坦問題，这問題的解决要考慮到有关各族人民的民族利益。我們主張同亚非國家人民本着万隆会議的精神保持团結，主張同苏联、人民中國和人民民主國家保持友好，主張以色列支持中國恢复在联合國的合法权利，主張以色列和人民中國建立外交关系。我國人民，現在已經越來越認識到有必要改变以色列目前的政策，而采取和平、独立和中立的政策。我們正在为工人階級的一致行动、为建立人民反帝國主义陣綫而奋斗，使得以色列能够实行一种代表我國人民的民族利益，以及和平和独立的利益的政策。

親愛的同志們，請允許我再一次向你們的具有歷史意义的成就致衷心的祝賀，并且祝你們在中國建設社会主义方面，在加強亚非國家反帝國主义团結方面，在巩固世界和平方面，獲得新的更大的成就。

偉大的中國人民的指南針和良心——英勇的中國共產党万歲!

和平、民族独立、民主和社会主义的事業的勝利的保証——無產階級國际主义万歲!

引導各國人民走向完全的民族解放和社会解放的道路的馬克思列寧主义万歲!

突尼斯共產党中央委員会的賀信

新華社北京24日电 突尼斯共產党中央委員会致中國共產党第八次全國代表大会的賀信。全文如下:

親愛的同志們:

中國人民，在你們的党的領導下，在馬克思列寧主义的光輝照耀下，已从帝國主义那里獲得了解放并正朝着社会主义的道路大步前進；因此我國人民对中國人民感到最深厚的友誼。

所有亚非國家在万隆会議上都坚決表示了他們为民族独立与和平而斗爭的共同意志，中華人民共和國在那里所發生的顯著作用，使我國人民感到欽佩。

我國人民剛剛贏得了独立，深切願望和偉大的中國人民建立巩固和友好的关系。

因此，我們突尼斯共產党人，当我們向你們致以最热烈的敬礼和祝賀你們大会完全成功的时候，我們确信是在表达我國全体劳动人民和爱國者的情感。

光荣的中國共產党万歲!

全世界各國共產党之間牢不可破的兄弟般的友誼万歲!

中國人民和突尼斯人民之間的友誼万歲!

共產主义万歲!

突尼斯共產党中央委員会

一九五六年八月十八日于突尼斯

阿尔及利亚共產党代表布哈利致詞全文

新華社北京24日电 阿尔及利亚共產党代表布哈利同志今天在中國共產党第八次全國代表大会上的致詞。全文如下:

親愛的同志們:

阿尔及利亚共產党中央委員会对被邀請參加你們偉大的党的第八次全國代表大会深深感动。在目前阿尔及利亚所处的境况下，我們中央委員会不僅把这种邀請看作是無產階級國际主义的行动，而且把它看作是中國人民对于为爭取民族独立与和平而斗爭的阿尔及利亚人民的团結友爱的表現。因此，我謹向你們表示深切的感謝。

我們党中央委員会謹向你們致以热烈的和最親密的兄弟般的敬礼，并相信这也表达了阿尔及利亚共產党人和劳动者的深厚的情誼。中央委員会謹祝你們为謀取中國人民的幸福与巩固各國人民之間的和平而進行的工作獲得圓滿的成功。

阿尔及利亚人民曾經怀着激动的心情注視中國人民的英勇斗爭，并且为它的歷史性勝利而欢呼。阿尔及利亚人很知道，正是由于依靠中國共產党和以毛澤东同志为首的富有威望的中央委員会，中國人民才得以在工人階級和農民階級的周圍团結起來，才得以結束殖民主义和封建主义的奴役。今天，中國人民正在热情地从事于新生活和社会主义社会的和平建設，这一建設的初步成就將使得帝國主义者驚慌失措，和使各國人民欢欣鼓舞。

在偉大的十月社会主义革命以后，中國人民的解放标志着消滅帝國主义殖民体系的一个有決定意义的新的階段。从此亚非兩洲其他的人民也打破枷鎖，獲得了民族独立。从今以后，沒有任何人能够阻止为民族解放而斗爭的包括阿尔及利亚人民在內的各國人民取得勝利。

在獲得解放了的各國人民、首先是中國人民的經驗的啓示下，阿尔及利亚人民已經進行了將近兩年的反对統治我們已一百二十六年的法國殖民主义的具有決定性的斗爭。当时，殖民主义者竭力大肆宣傳其"阿尔及利亚就是法國"的論調。今天，尽管他們还是硬說阿尔及利亚問題是純粹法國的事情，但他們已不再敢死命抱住这种不攻自破的謊言了。由于害怕引起法國人民群众和世界輿論的不滿，特別是联合國大会召开在即，殖民統治者試圖使人們相信他們奉行的所謂"綏靖"政策是成功的，以及阿尔及利亚不久就將取得新的政治地位。沒有比这种說法再虛偽的了。

一九五四年十一月一日駐在阿尔及利亚的法國士兵还不到五万人，而現在竟达五十万人以上。拉戈斯特（注：法國駐阿尔及利亚部長級总督）却还覺得不够。这就是法國社会党領導人为了他們的殖民主义的資產階級的利益而执行的武力政策破產的明証。

抗击殖民軍的游击活动，从來沒有像过去三个月那样的頻繁和具有殺伤力。这是因为民族解放軍在战斗中大大地加強了。几乎全部阿尔及利亚人民都在各种不同的形式下支持着这支軍隊。虽然在战斗的初期，在阿尔及利亚的欧洲人，僅有共產党人或少数先進分子參加或支持这一战斗，但是現在那些受殖民主义者欺騙过的劳动者却已經开始覺悟了。他們开始懂得自己在阿尔及利亚的利益和前途取决于阿尔及利亚問題的和平解决而不在于繼續進行殖民战爭。

应該由法國政府对这次違反阿尔及利亚人民和法國人民利益所進行的战爭負全部责任。問題的关鍵在于法國政府能否与阿尔及利亚"抵抗运动"的代表們進行接触，以便实行停火和進行談判，从而尋求一个既能尊重阿尔及利亚人民的民族願望，又能保持法國的合法利益的解决阿尔及利亚問題的办法。只要法國政府漠視抵抗运动的領導者，那就談不上在阿尔及利亚恢复和平的問題，因为我國人民已經十分懂得殖民主义者的諾言和政治地位的价值了。不管法國政府的态度如何，阿尔及利亚人民对自己正义事業的勝利是絲毫沒有怀疑的。这首先是因为他自己已下定前所未有的決心，不惜一切牺牲繼續進行战斗，并且在这种战斗中，日甚一日地加強內部的团結；其次是因为它相信在偉大的法國共產党所領導的法國工人階級是和它站在一起的。法國工人階級的利益与那些富豪的殖民主义者的利益毫無共同之点，这些富豪的殖民主义者压迫着我們，而今天又变本加厉地企圖对埃及人民实行侵略；最后，是因为：阿尔及利亚人民知道他們的正义事業不僅有各阿拉伯人民，而且还有以苏联和人民中國为首的全世界的一切和平民主力量的支持。至于阿尔及利亚的共產党，它正努力使自己站在我國人民斗爭的最前列。你們第八次党代表大会的工作正如同偉大的苏联共產党第二十次代表大会一样，將成为它吸取改進工作和正确地解决当前問題的經驗教訓的宝庫。你們根据中國的实际情况熟練地运用馬克思列寧主义以解决以往的民族解放战爭問題和今天的社会主义建設問題，并从而丰富了这門科学。过去你們所遇到过的問題就是我們現在所遇到和將來一定还要遇到的問題。因此，你們的丰富經驗对我們將是一个巨大的帮助，我們將要尽力加以充分地利用。

各國人民之間的友誼与和平万歲!

偉大的中國共產党万歲!

無產階級國际主义的光荣的旗幟万歲!

墨西哥共產党代表团团長特臘薩斯致詞全文

新華社北京24日电 墨西哥共產党代表团团長特臘薩斯同志今天在中國共產党第八次全國代表大会上的致詞。全文如下:

親愛的同志們:

請允許我們把墨西哥共產党中央委員会热烈的祝賀轉致中國共產党第八次代表大会，并且通过大会，把墨西哥的共產党員、劳动者和人民中間的优秀分子的友好和团結的敬意，轉致英勇地創造了并正在創造馬克思列寧主义在世界范圍內的最偉大的勝利之一——中國偉大的革命的勝利和社会主义建設的順利發展——的中國共產党員、劳动者和中國人民。

中國共產党第八次代表大会不僅对中國人民、对中國社会主义建設的偉大事業的繼續發展是一个具有重大的歷史意义的卓越的大事，而且对全世界人民爭取和平、民主、民族独立和社会主义的斗爭也是一件具有重大的歷史意义的卓越的大事。大会的決議將大大地加強这些斗爭。

中國人民的成就和勝利，以及刘少奇同志在中央委員会的报告中所指出的那些在建設強大的社会主义國家的事業中新的和更大的進展的穩妥可靠的远景，都有力地鼓舞着劳动群众、墨西哥人民和墨西哥共產党爭取和平、民主和擺脫帝國主义压迫的民族解放的斗爭。

我們衷心地希望中國共產党第八次代表大会在它的具有歷史意义的工作中和实現大会的決議中獲得充分的圓滿的成功。

中國人民在久經鍛煉和經驗丰富的共產党的領導下，在一九四九年永远地击敗了帝國主义、封建主义和官僚資本主义。在偉大的社会主义革命洶涌高漲的浪潮中，中國人民在去年坚決地采取步驟來实現農業、手工業和資本主义工商業的社会主义改造。中國工人階級、農民、劳动群众和全体中國人民的情况根本地改变了。这样就保証了他們的福利和幸福，也保証了在以苏联为首的偉大的社会主义陣营的帮助下，把中國建設成为一个強大的社会主义國家这一事業的成功。中國已經成为亚洲和全世界人民的和平和独立的不可战勝的堡壘。

相反地，墨西哥人民还是生活在受美帝國主义压迫和剝削的狀态下。我們的國家遭受到帝國主义使各國人民屈从的統治和掠夺政策所造成的一切灾难。在过去，美帝國主义曾經几次襲击并且侵入墨西哥。由于一次美國的掠夺性的战爭，美國夺去了墨西哥一大半的土地。美國壟断資本家目前的統治是我國人民貧困、受剝削、落后和日益艰苦的根本原因。由于美國金融壟断資本的控制和日益深入的結果、由于对我國內政的干涉，國民經济被破坏，它的主要的部門被侵占。对外貿易被美國資本家所壟断，墨西哥淪为廉价原料和在美國受到殘酷剝削的廉价劳动力的輸出國，和以高价購買美國的制成品的輸入國。我們國家遭受了美國財团的經济侵略，是美國商品不断傾銷的犧牲品。由于服从美國在墨西哥和拉丁美洲所实行的剝削政策、殖民政策和备战政策的利益，民主的自由权利、主权和民族独立受到了蹂躪和破坏。

美帝國主义在墨西哥的滲入和統治的結果不僅使工人階級受到了高度的剝削、使農民陷于極端的貧困，并使人民处于極其悲慘的境地，而且也影响到并且反映在其它社会階級，如民族資產階級和小資產階級的情况。目前，越來越多的民族資本家受到美國大資本家的排挤而趋向破產。

我國各方面的輿論和斗爭，都越來越明顯地表示要求根本改变目前情况，必須把墨西哥从美帝國主义的統治下拯救出來，把國家从毀滅、政治上的屈服以及美國帝國主义集团所想引起的战爭中拯救出來。

墨西哥人民，像所有拉丁美洲國家的人民一样，是不会屈从帝國主义的陰謀的。它的爭取民族独立和解放的斗爭已經展开了，这个斗爭正在一天天的成長和發展。沒有任何东西能够制止这一歷史進展。爭取民族独立和解放的斗爭是必然会勝利的，正如偉大的中國革命已經取得了勝利一样。

在我國人民这一个生死攸关的斗爭里，墨西哥共產党正为爭取一条唯一保証民族独立和解放事業勝利的道路——把一切民族的和爱國的力量团結在一条廣泛的民族解放的民主統一战綫里——而斗爭，并号召为这条道路而斗爭。在这条統一战綫里，工人階級应該起決定性的和領導的作用，应該和農民結成最牢固的联盟，并应該使民族資產階級和其它准备为墨西哥的独立和發展而斗爭的階級和各社会階層，積極參加这一救亡和民族進步的运动。

國际形势使我國人民的这一斗爭处于更加有利的地位。假如說仍然受帝國主义压迫的人民今天比过去任何时候都更接近并更有把握取得勝利的話，那末这应該归功于偉大的十月社会主义革命的勝利，归功于苏联的劳动者和人民的英雄主义，归功于苏联社会主义和共產主义建設的巨大成就。这应該归功于苏联共產党第二十次代表大会的決議为爭取和平、工人階級的团結、一切反帝國主义民主力量的統一战綫、民族独立和社会主义的斗爭而开辟的無限寬廣的新前途。中國共產党在把中國人民勝利引向徹底解放和社会主义建設的时候，樹立了在中國革命的具体情况下生动而創造性地运用馬克思列寧主义普遍眞理的輝煌榜样，为我們提供了新的丰富的革命經驗，也給了我們便利，并且为我們更擴大了反对帝國主义压迫、爭取民族独立与和平的勝利斗爭的前途。

謝謝你們，同志們！感謝你們这个極有价值的帮助。

光荣的中國共產党万歲!

墨西哥人民和中華人民共和國人民之間的友誼万歲!

光荣归于战無不勝的馬克思列寧主义学說!

丹麥共產党代表馬丁·尼尔森致詞全文

新華社北京24日电　丹麥共產党代表馬丁·尼尔森同志今天在中國共產党第八次全國代表大会上的致詞。全文如下：

親爱的同志們：

丹麥共產党中央委員会衷誠地感謝中國共產党邀請它來參加这次代表大会。这次大会的工作意味着和平事業的加速推進，同时意味着中國人民在社会主义道路上实現巨大的任务中迈進了重要的一步。我們請求你們把我們的祝賀也当作对为了自己和全世界各國人民的独立、自由与和平而一貫勇敢地、勝利地進行斗爭的偉大中國人民的祝賀。

我們的國家位置在从大西洋通入波罗的海的入口处。由于这种地理上的位置，西方的帝國主义者企圖把丹麥列入他們的侵略計划中。而我們的國家在沒有取得人民同意的情况下就参加了侵略性的北大西洋公約組織。

对丹麥說來，这是完全違背我們傳統的中立政策的。廣大的人民群众日益堅决地反对这种做法，并且取得了重大的成績。例如，除了在格陵蘭的北極地帶的基地以外，北大西洋公約組織为了在丹麥的土地上建立美國軍事基地而作了周密准备的一些計划不断地遭到破产。

人民反对北大西洋公約組織的政策，其原因之一是德國軍國主义日益复活的危險。一百年來，德國軍國主义者曾經三次企圖消滅我們的國家。

苏联、人民中國和其他社会主义國家的和平政策对丹麥有極深的影响。对于丹麥社会民主党首相今年到苏联進行的友好訪問，社会各階層都感到滿意，結果証明这次訪問对我國具有重大的意义。

几年來代表着各階層的代表团訪問了中國，他們充滿了对中國人民的古老文化和为建設社会主义的未來而作的努力的贊揚回去了。

丹麥共產党不是一个大党，但它在具有决定性的局势中却起着巨大的政治作用。在一九四〇到一九四五年納粹占領丹麥的时期，就是这样。在反法西斯的抵抗斗爭中所形成的統一行动，却被八十多年來一直是工人的傳統政党的社会民主党的領袖所分裂。現在，在國际緊張局势日益緩和的情况下，在苏联共產党第二十次代表大会的影响下，在工人日益反对軍事化的政治与經济后果的情况下，我國工人們再次越來越迅速地团結起來了。今年春天，工人階級的大多数人举行了示威，反对雇主和反对支持雇主的政府。这次示威采取了非法的全國性罢工和公共集会的方式，規模之大在丹麥歷史上是空前的。这些罢工和示威表明工人階級接受了共產党的政治路綫。

我們的重大問題是在丹麥的劳工运动中發展和鍛煉这种团結的精神。我們相信，为世界共產主义运动的理論与实踐所丰富了的我們的党，能够解决工人統一的問題。

我們再一次祝賀光荣的中國共產党和偉大的中國人民，他們是現代歷史上为和平、民主和社会主义而斗爭的最具有决定作用的力量之一。

光荣的中國共產党万歲！

巴拉圭共產党中央委員会的賀詞

新華社北京24日电　巴拉圭共產党代表今天在中國共產党第八次全國代表大会上宣讀巴拉圭共產党中央委員会的賀詞。全文如下：

同志們：

請允許我們以巴拉圭共產党中央委員会的名义向中國共產党第八次代表大会致以兄弟般的敬意。也請允許我們向領導中國共產党馬克思列寧主义的中央委員会的毛澤东同志致以眞摯的敬意。我們也向在久經考驗的中國共產党的領導下，勝利地完成了新型的民主革命，从帝國主义和封建主义的羈絆下解放了自己，今天在苏联榜样的鼓舞下，正在建設社会主义的英勇的中國人民致以热烈的敬礼。

中國人民从帝國主义、封建主义和官僚資本的压迫下所獲得的解放，在短短的几年內的經济恢复、徹底的土地改革的实現、人民民主制度的建立和中國向社会主义社会勝利的迈進，是具有世界歷史意义的重大事件。

偉大的中國革命的經驗向我國人民表明了他們也能够从美帝國主义的枷鎖下，从地主、大投机商及其統治工具斯特罗斯納反民族的独裁專政下解放出來；表明了巴拉圭也能够成为，而且一定將成为一个像偉大的中華人民共和國那样的自由的和主权独立的國家；也表明了只要人民把他們大的力量团結在以工農联盟为基礎的反帝反封建的統一战綫里，在工人階級及其革命政党巴拉圭共產党的領導下進行不懈的斗爭，巴拉圭就可以擺脫貧困和破產的处境。

巴拉圭人民决不讓美國帝國主义資本家帶着"援助"的騙人的假面具任意地掠夺自己，决不容忍把我國变成美國向苏联、人民中國以及其他爱好和平的人民發动侵略战爭的軍事基地和战略交通的樞紐。实际上，我國人民正在越來越坚决地進行着斗爭，反对美國干涉我國國家生活，爭取恢复祖國的独立，爭取解除戒嚴状态，实施無例外的大赦和廢除二百九十四号緊压法，爭取立即釋放政治犯，爭取廣泛的民主自由，爭取改善人民窮苦的生活条件，爭取和平。巴拉圭共產党号召加强工人的統一行动，努力促成由一切民主的、人民的和爱國的力量、包括民族資產階級參加的廣泛的民族陣綫，以成立一个民主联合的新政府，由这新政府召开自由、自主的全國立宪代表大会，为國家制訂出一部民主的憲法，并維护民族独立、同所有國家建立貿易关系和外交关系。

我們确信中國共產党第八次全國代表大会將給國民經济的發展帶來巨大的新的推动力，其結果就会使偉大的中國人民的物質文化生活日益改善。

在中國完成的各項深刻的社会主义改造，更加加强了强大的社会主义世界体系，这个体系的存在，成为我們时代中的最重要的事实。以苏联和人民中國为首的和平民主社会主义陣营現在正在日益强盛。

我們完全相信中國共產党第八次全國代表大会將大大地促使五項原則更为穩固。这些原則就是和平共处，互不侵犯，互不干涉內政，所有大小國家平等和互利合作，使國际形势的緩和轉变为持久的和平。殖民主义者和热衷于"实力地位"的家伙們將遭到新的失敗。为苏联共產党二十次代表大会歷史性决議所創造性地發揮了的勝利的馬克思列寧主义理論，將因新經驗的总結而更加丰富。

全世界人民，也包括我國人民，都要求拥有六億人口的人民中國在联合國取得其应有的合法地位；要求美國人退出台灣，台灣必須归还給中華人民共和國。

同志們：我們热烈地希望召开这次代表大会的中國共產党在它建設社会主义社会的英勇的斗爭中，在为爭取各國人民的和平、民族独立和安全的斗爭中，獲得新的巨大的成就。我們巴拉圭共產党員們將努力运用您們第八次全國代表大会的丰富經驗。

中國共產党万歲！

以苏联为首的强大的社会主义陣营万歲！

劳动者的國际团結万歲！

各國人民之間的和平和友誼万歲！

巴拉圭共產党中央委員会

一九五六年九月

厄瓜多尔共產党代表团团長薩阿德—尼亞伊姆致詞全文

新華社北京24日电　厄瓜多尔共產党代表团团長薩阿德—尼亞伊姆同志今天在中國共產党第八次全國代表大会上的致詞。全文如下：

同志們：

我代表厄瓜多尔共產党向中國共產党第八次全國代表大会致以最热烈的敬礼。我們深信这次代表大会的决議对你們國家的社会主义改造事業，对爭取世界和平和全人类的徹底解放事業將作出宝貴的貢献。

中國人民在以党中央和毛澤东同志为首的中國共產党的領導下進行了英勇的斗爭，建立了人民民主政权，加入到有光荣的苏联为旗手的社会主义陣营。这鼓舞了我們这些还处在帝國主义压迫下的國家的人民取得革命斗爭勝利的信心。

目前在中國進行的偉大的改造事業顯示着这个就在不到十年以前还遭受着殖民主义压迫的國家現在正向社会主义迈進。这个改造事業对于附屬國的工人階級应如何緊密地与農民結成联盟、并团結各階層的爱國人士在反对帝國主义的斗爭中取得勝利这方面作出了光輝的榜样。因此，中國的榜样对厄瓜多尔人民和其他拉丁美洲國家人民有着重大的意义。

請允許我簡單地談談我國的情况來証实上述的話的正确性。

厄瓜多尔这个有三百五十万人口的小國的人民，受尽美帝國主义和封建殘余帶給他們的压迫和苦难。

最近几年，厄瓜多尔更加依附美帝國主义了。面当美帝國主义在亞洲遭到了失敗、在非洲面对着正在發展的偉大的解放斗爭的时候，就加倍地压迫拉丁美洲，把它当作自己直接控制的地区、原料供应地和軍事基地。

厄瓜多尔的整个經济和政治遭受到这种形势帶來的不良后果。

厄瓜多尔的自然資源，石油，香蕉，國际运輸工具都掌握在像美孚油公司和联合果品公司等綁以其掠夺政策聞名的壟断資本手中。

帝國主义以貨幣政策和操縱运輸來控制我們的產品市場。

我們原來極其微弱的民族工業又受到美國技術專家所拟訂的关稅制度以及用我們自己也能生產的產品向我國傾銷的政策的嚴重打击。

美國的顧問团控制和操縱着厄瓜多尔的教育和衞生事業，甚至于軍隊实际上也是听命于顧問团的。

厄瓜多尔的外交政策也是屈从于他人的。厄瓜多尔在联合國的代表站在經常投票拥护蔣盛頓侵略政策和不承認中華人民共和國的合法地位的集团那边。

我們遭受着和美國强加在其他拉丁美洲國家身上同样的軍事条約所產生的恶果。这个軍事条約企圖把我國的土地作为進行侵略的軍事基地，把我國的人民作为進行违反人类自由和進步的勾当的兵卒。

厄瓜多尔人民在遭受帝國主义压迫的同时，还遭受着保持半封建統治的少数地主的剝削。

在总数十二万个土地所有者中間，二百四十个大封建土地所有者占有了耕地的百分之二十，具有相当于九万个農民所有的土地。一百多万个印第安人生活在貧困中，工作条件恶化。他們中間大部分人除了能使用一小塊貧瘠的土地以外，每天所得的工資至多不过五分美元。農民一般都是殘酷剝削的牺牲者，他們必須付出極高的地租，还要受到農產品的不公道的价格的剝削。

所有这些情况使整个國家普遍地落后并使生活水平低落。联合國的統計数字說明，我國是世界上國民收入最低的國家之一，在一九五〇年，每人每年平均收入不超过五十美元。

这种情况也表現在政治方面。統治階級建立了一个政府，表面上是合法的政府，而实际上却踏踏人民的权利，尤其是工人的权利；制定了压榨人民群众的稅收制度；并且把國家收入的百分之三十主要用于軍备方面，不顧人民的迫切需要、保健事業和教育事業等工作。

因此我們的主要敌人，就是中國人民在他們偉大的解放斗爭中战勝了的敌人，就是帝國主义和封建主义。

我國人民正在为保衞自己的生命和权利、民族独立和爭求解放的道路而斗爭，已經开始起來反抗这兩个敌人。工人和農民为爭取美好的生活和更多的保障而進行着反抗封建压迫和帝國主义統治的斗爭。在全國占極重要地位的手工業工作者群众也开始行动起來。学生們也起來保衞自己的权利，反对教条主义的教育，爭取國家的独立。在具体行动方面，部分民族資產階級也反对帝國主义的統治，例如他們对关稅問題和壟断运輸的反抗。和世界各國进行自由貿易，以便打破資本主义的封鎖的思想，日益受到人們的欢迎。当然这些斗爭还是微弱的，但是它們說明了厄瓜多尔人民迅速發展爭取民族独立的斗爭巨大的可能性。

通过这些行动，我們的党正为建立一个偉大的民族解放民主战綫而努力，中等階層、手工業者、职員、知識分子和民族資產階級分子也都將同工人階級和農民一起參加这个战綫。我們的党很小，又有很大的缺点。我們犯了嚴重的錯誤，但是我們要努力克服这些錯誤。我們相信我國人民的革命斗爭必將使我們擺脫今天压迫着我們的枷鎖。

我們知道，我們应該依据馬克思列寧主义的原則，研究我國的实际情况，尋求我國革命的適当的道路。其他國家的人民和我們的兄弟党的經驗，对我們这項偉大任务將有不可估計的帮助。

因此我們滿怀热忱地來參加这次中國共產党第八次全國代表大会，來吸取你們斗爭中偉大的經驗。你們的斗爭是創造性的馬克思主义的典范，正如苏联共產党第二十次代表大会是創造性的馬克思主义的卓越的典范一样，因此我們向你們致以革命的敬意。

中華人民共和國万歲！

中國共產党万歲！

被压迫人民的解放斗爭万歲！

中尼兩國政府代表团發表談判公报

双方并就兩國关系中的若干有关事項換文

据新華社北京24日消息　中華人民共和國政府代表团和尼泊尔王國政府代表团，在8月19日到9月20日就中尼兩國关系的各項問題，在尼泊尔首都加德滿都舉行了談判，并且發表了談判公报。

公报說，双方根据互相尊重彼此領土的完整和主权、互不侵犯、互不借任何經济、政治和意識形态性質的理由干涉內政、平等互利、和平共处的五項原則，就中尼兩國关系以及关于中國西藏地方和尼泊尔之間的通商貿易和往來朝聖等問題進行了友好和恳切的协商，并且簽訂了"中華人民共和國和尼泊尔王國保持友好关系以及关于中國西藏地方和尼泊尔之間的通商和交通的协定。"

在双方簽訂的协定中，重申以五項原則为指導兩國关系的基本原則；重申兩國間互派大使級外交代表的决定。

我國政府代表团和尼泊尔王國政府代表团在商談兩國保持友好关系以及关于中國西藏地方和尼泊尔之間的通商和交通的协定过程中，双方曾同意若干有关事項可以用換文方式來規定。在換文中，双方政府同意互設总領事館；尼泊尔政府同意將它目前駐在中國西藏地方拉薩和其他地点的武裝衛隊，連同全部武器彈藥，从本照会互換的日期起6个月內，完全撤退；双方还同意解决有关分別由具有中國國籍和尼泊尔王國國籍的父母所生的人的國籍等問題。

中華人民共和國和尼泊尔王國保持友好关系以及关于中國西藏地方和尼泊尔之間的通商和交通的协定

中華人民共和國政府和尼泊尔王國政府为了在兩國人民之間久已存在的友誼的基礎上，進一步發展作为善鄰的兩國之間的友好关系，双方重申以五項原則（潘查希拉），即：

一、互相尊重彼此領土的完整和主权；

二、互不侵犯；

三、互不借任何經济、政治或意識形态性質的理由干涉內政；

四、平等互利；

五、和平共处。

为指導兩國关系的基本原則。

双方决定根据以上原則締結本协定，为此并各派全权代表如下：

中華人民共和國政府特派中華人民共和國駐尼泊尔王國特命全权大使潘自力；

尼泊尔王國政府特派尼泊尔王國外交大臣丘·普·夏尔馬。

双方全权代表互相校閱全权証書認为妥善后，議定下列各条：

第一条　締約双方宣布：中華人民共和國和尼泊尔王國之間应保持和平和友誼。

第二条　締約双方重申兩國間互派大使級外交代表的决定。

第三条　所有在此以前存在于中國和尼泊尔之間包括中國西藏地方和尼泊尔之間的条約和文件应即廢除。

第四条　为了保持和發展中國西藏地方人民和尼泊尔人民之間的傳統联系，締約双方同意双方國民得在双方同意的地点互相通商、來往和朝聖；双方并同意对其領土內的对方侨民的正当利益依照侨居國法律予以保护。

为此双方同意下列各款：

第一款　締約双方同意互設商务代理处：

一、中國政府同意尼泊尔政府可以在日喀則、吉隆、聶拉木3地設立商务代理处。

二、尼泊尔政府同意中國政府可以在尼泊尔設立同等数目的商务代理处，具体地点另行商定。

三、双方商务代理处享有同等地位和同等待遇。双方商务代理在执行职务时不受逮捕；商务代理本人、他們的妻子和依靠他們生活的子女不受检查。

双方商务代理处并且享有信使、邮袋和以密碼通訊的权利和豁免。

第二款　締約双方同意双方商人可以在下列地点進行貿易：

一、中國政府同意指定（一）拉薩、（二）日喀則、（三）江孜、（四）亞东作为貿易市場。

二、尼泊尔政府同意，由于中國在尼泊尔貿易的發展而成为必要时，尼泊尔政府將在尼泊尔方面指定同等数目的貿易市場。

三、凡按習慣專門从事于中國西藏地方和尼泊尔之間的边境貿易的双方商人，可以仍在傳統的貿易地点進行貿易。

第三款　締約双方同意双方香客可以按照宗教習慣繼續往來朝聖。双方对于对方香客所携帶的自用行李和朝聖用品不予征稅。

第四款　締約双方同意兩國國民在中國西藏地方和尼泊尔之間通过國境往來，应按經由習慣道路。

第五款　关于兩國國民通过國境往來問題，締約双方同意按照下列各項办理：

一、兩國外交人員、公务人員和除本款第二、三、四項規定以外的兩國國民，在中國西藏地方和尼泊尔之間通过國境往來，須持有本國护照，并且經过对方簽証。經由第三國進入中國西藏地方或尼泊尔境內的兩國國民，也須持有本國护照，并且經过双方簽証。

二、凡按習慣專門从事于中國西藏地方和尼泊尔之間的貿易而不屬于本款第三項的双方商人、他們的妻子和依靠他們生活的子女以及隨从人員，須持有經过对方簽証的本國护照或本國政府或它的授权机关發給的証明書，才可以進入中國西藏地方或尼泊尔进行貿易。

三、兩國边境地区居民，凡因進行小額貿易、探望親友或季節性迁居前往对方边境地区，可以仍按以往習慣。無需持有护照、簽証或其他証明文件。

四、双方香客在中國西藏地方和尼泊尔之間为朝聖而通过國境往來时，無需持有护照、簽証或其他証明文件，但須在对方边境檢查站或第一次遇到的对方政府授权机关登記，并且領取朝聖許可証。

五、虽有本款前述各項的規定，双方政府可以拒絕个别人入境。

六、凡按本款前述各項進入对方國境的兩國國民，在履行对方規定的手續后，才可以在对方境內居留。

第五条　本协定須經批准，在互相通知批准后生效，有效期为8年。本协定期滿前6个月，如果一方提出延長本协定的要求并且得到另一方的同意，可以由双方談判延長本协定事宜。

1956年9月20日訂于加德滿都，共兩份，每份都用中文、尼泊尔文和英文寫成，中、尼、英3种文本具有同等的效力。

中華人民共和國政府全权代表
潘自力（簽名）
尼泊尔王國政府全权代表
丘·普·夏尔馬（簽名）
（新華社北京24日电）

埃叙沙3國首腦討論运河局势等問題

沙特阿拉伯和伊拉克兩國國王就阿拉伯國家利益問題交換意見

据新華社北京23日电　开罗消息：埃及、叙利亚和沙特阿拉伯3國首腦会議，22日在沙特阿拉伯首都利亚得开幕。参加会議的有埃及总統納賽尔、叙利亚总統庫阿特利和沙特阿拉伯國王沙特。他們將对埃及把苏伊士运河公司收归國有之后，由于西方國家采取敌对态度而發生的事件進行討論。

据报紙报道，会議还准备就阿拉伯地区的最重要問題和目前國际局势中的一些問題廣泛地交換意見。

据新華社北京23日电　沙特阿拉伯吉达消息：沙特阿拉伯國王沙特和伊拉克國王費薩尔9月21日結束了具有歷史意义的为时兩天的会談，并且發表了联合公报。

联合公报說，这兩位國王就关于他們兩个國家的和所有阿拉伯國家的利益的問題交換了意見，"他們对他們的政策应該为整个阿拉伯世界的利益服务这一点上的看法是一致的"。

这次会談是这兩位國王之間的第一次会談。这兩个國家的石油產量占中东石油產量的一半以上。

要聞簡报

苏加諾訪問捷克斯洛伐克

印度尼西亞共和國总統苏加諾和他的随行人員22日到达布拉格。当天下午，捷克斯洛伐克总統薩波托斯基和苏加諾开始举行政治会談，討論進一步發展兩國之間的关系和進一步擴大兩國的經济和文化合作的可能性問題。

苏联貸款給波蘭發展經济

根据苏联和波蘭政府9月18日在莫斯科簽訂的一項議定書，苏联政府接受波蘭政府关于經济援助的請求，將在今年向波蘭提供总值1億盧布的貸款，以促進波蘭今后的經济發展。議定書規定，苏联的貸款將以黃金和波蘭國民經济所需要的貨物（銅、橡膠、油脂）的形式交付。（据新華社消息）

英法兩國政府致函安理会

要求开会討論运河問題

劳埃德邀集18國大使級会議

新華社北京24日电　巴黎消息：法國外交部9月23日宣布，英法兩國政府已經寫信給联合國安全理事会主席，要求在9月26日召开安全理事会会議討論苏伊士运河問題。

新華社倫敦23日电　英國外交部22日宣布，18國討論苏伊士运河問題的倫敦会議主席劳埃德已經向这些國家的政府發出邀請書，邀請它們參加"大使級会議"，來建立"苏伊士运河使用國协会"和成立这个协会的兩个机構——理事会和"执行小組"。

这次会議將在10月1日在倫敦举行。

中國和尼泊尔友好关系的巩固和發展

人民日报社論

我國政府代表团和尼泊尔王國政府代表团就兩國关系的各項問題在加德滿都舉行的談判，已經圓滿結束。9月20日，兩國簽訂了"中華人民共和國和尼泊尔王國保持友好关系以及关于中國西藏地方和尼泊尔之間的通商和交通的协定"。同时，我國駐尼泊尔特命全权大使潘自力和尼泊尔外交大臣夏尔馬就兩國关系的若干事項交換了照会。

尼泊尔是我國的鄰邦。我們兩國人民有着長期友好的歷史。近些年來，我們更在新的基礎上建立了睦鄰关系。中國和尼泊尔都主張在國际关系中遵守和平共处五項原則，并为各國之間的友好合作而努力。現在，經过兩國政府的談判，我們重申以和平共处五項原則來指導兩國关系，并宣布我們应保持和平和友誼。这样，我們兩國就把久已存在的友好关系，用新的协定固定下來了。

新协定宣布：所有曾經存在于中國和尼泊尔之間包括中國西藏地方和尼泊尔之間的条約和文件应即廢除。同时，为了保持和發展中國西藏地方和尼泊尔人民之間的傳統联系，双方同意双方國民得在双方同意地点互相通商、來往和朝聖；双方并同意对其領土內的对方侨民的正当利益依照侨居國法律予以保护。新协定和兩國政府的換文为兩國人民的通商、來往和朝聖規定了种种方便的和互利的条件，并决定双方可以在指定地点互設商务代理处和总領事館。很明顯，这些协議符合我們兩國人民的意願和利益，我們兩國人民对此無疑都將感到愉快和滿意。

中國西藏地方和尼泊尔之間过去的某些不正常的关系，乃是旧时代的遺迹。現在，我們兩國的情况都有了改变，我們都正在新的發展道路上前進。因此，我們廢除过去的条約，而代以新的协定，这完全符合兩國人民的共同願望。毫無疑問，以和平共处五項原則为基礎的新协定的簽訂，將大大促進中國和尼泊尔兩國的經济与文化交流，并有助于兩國的共同繁荣和發展。

中國和尼泊尔的談判証明，只要根据互相尊重和平等互利的原則，進行誠恳的协商，任何長期存在的复雜的問題都会迎刃而解。因此，这次談判的圓滿結果，將会進一步擴大和平共处五項原則在亞洲各國的影响。

尼泊尔也是印度的緊鄰，它們兩國一向保持着友好的和密切的关系。中國、印度、尼泊尔既然互为鄰邦，又都是和平共处五項原則的执行者，那末我們3國就自然而然地彼此成为親密的朋友了。尼泊尔首相阿查里雅最近說："中國和印度都是我們偉大的朋友。尼泊尔应該永远是兩國之間可靠的环節"。我們十分尊重尼泊尔这种誠恳的友誼，我們一定以同样的友誼來报答友誼。讓中國、印度、尼泊尔3國不断地努力，加强我們的睦鄰关系，以便在亞洲國家中树立一个友好合作的榜样，并为和平事業貢献我們的力量。

（新華社北京24日电）

時事漫談

冷眼看倫敦

誰是多数？

4个星期以前，西方國家曾經大言不慚地把杜勒斯計划称为"多数計划"。虽然參加前一次倫敦会議的國家，还不到与苏伊士运河有关國家的半数，但据西方國家說，22國中既有18國贊成了，当然就是"多数"。

現在，这个"多数"在再次举行会議时，却需要成立"專家工作組"來"澄清"一下內部的分歧了。近几天的倫敦18國会議上，表示完全同意西方3國計划的，僅有5國，而反对的和怀疑的却有10國。另一方面，却有27國正式表示贊成埃及政府提出的举行和平談判的建議。

西方國家在國际会議上是最爱用簡單多数來解决問題的，这次却在完全由他們的"多数"組成的倫敦会議上，也避免举行表决，而不能不給与会各國以"过多的自由"，这正是殖民主义者無可奈何的悲哀。

西方3國的陷阱

当西方3國發現倫敦会議情况不妙时，又由他們的小伙計土耳其出來打圓場了：成立一个"專家工作組"來"澄清"局势中所涉到的問題。这个"專家工作組"最后提出了3个文件，把"使用國协会"計划中的"过激"部分作了一些"修改"，以便拉攏較多的國家來參加"使用國协会"。

这就完全証实了我國周恩來总理的預見。周恩來总理在9月20日关于苏伊士运河的报告中，曾提醒那些并不贊成3國計划但又应邀參加倫敦会議的國家，要他們"最防掉進英、法、美3國为了侵犯埃及主权和陰謀破坏运河的航行自由而設置的这一种或者那一种的陷阱。"所謂"專家工作組"，正是西方所要布置的这样一个陷阱。

可是，这个陷阱剛在布置，已有一个國家跳了出來，那就是巴基斯坦。同时，瑞典的外交大臣也回國去了，只留下他的助手couch場面。顯然，这兩个國家已經識破了西方3國的詭計。

看情形，有些國家还会被拖下陷阱的；但隨着形势的推移，也將有更多的國家从陷阱中跳出來。

黃雀和螳螂

当英、法兩國与美國一道在倫敦会議中布置陷阱时，他們不知道已有另一个陷阱替他們布置好了，那就是杜勒斯所竭力鼓吹的繞道好望角的計划。

照杜勒斯的說法，这是对埃及的有力的"經济制裁"；然而，只要头腦稍微清醒的人就会想到：从欧洲到东方繞道好望角要多走1倍以上的路程，單是燃料便不知要浪費多少。在通过苏伊士运河的船只中，英國占了3左右，这筆巨大的耗費豈不是主要由英國來負担？自从苏伊士运河問題發生以來，不到兩个月光景，英國为了对埃及实行武力威脅，已花費1億多英鎊，因而嚴重地影响到它的財政。今后如果实行杜勒斯計划，那末，它还將会上美國更大的当。

中國有句古話："螳螂捕蟬，黃雀在后"。英法如果再蠻干下去，那就必將如周恩來总理所說的："只能失去他們現在还有的一切。"　（言什）

群众呼声

不要限制和禁止農民出賣周轉粮

編者的話：限制和禁止農業生產合作社社員和農民出賣周轉粮，这种作法是錯誤的。國务院去年公布的“農村粮食統購統銷暫行办法”中曾經規定：“農民因經济周轉或品种調剂的需要，將自用的粮食按粮食統購价格賣給國家，俟后又要買回的，國家应予收購，并發給周轉粮証，准其以后按粮食統銷价格憑証買回。但不鼓励農民出售周轉粮。”希望各地有关部門教育干部，不要違反國务院規定，擅作主張，妨碍農民出賣周轉粮。

今年自早谷入庫以來，有不少基層粮食干部，拒絕接收農業社和農民为了生活和生活上的需要出賣給國家的周轉粮；同时有很多鄉干部、社干部不准或限制農業社和農民向國家自由交售粮食。如安仁縣安平市的粮食管理站对農業社員出賣的周轉粮，要憑農業社的証明才接收。益陽縣新市渡的粮食管理站所轄的部分鄉規定群众送粮要劳力統一、送粮統一、付款統一，農業社員不能單独出賣粮食，粮食管理站也不能接收農業社員單独出賣的粮食；同时还規定農業社員不能出賣周轉粮。常德嵩子港、十美堂兩个鄉規定農業社員要將預分的粮食賣給國家，事先要由社开具售粮証明，否則，粮食收購点就不接收出售的粮食。澧縣大堰塘、夢溪等鄉規定農業社員出售粮食，要取得党支部的証明，粮食收購点也要憑証明才能收粮。

刘卓凡

農業社的会計为什么不安心工作？

編輯同志：

最近，根据各鄉農業社的財会輔導員反映：農業社会計不安心搞財会工作的現象越來越普遍了，要求改行的、消極怠工的不少，早晌，还有十多个会計跑到安江紗厂。財会輔導員曾对这些現象不加分析地認为是会計“覚悟低”、“思想不好”。其实他們的困难是很多的，只要深入了解一下，就可以發現他們不安心工作的原因很多。据我了解，現在農業社的会計工作有几个这样的問題：

一、会計的待遇沒有解决好。我縣全縣据了解有70％的社会計的待遇沒有确定，有的社对会計工作的評分不恰当，搵上社一个会計在縣里学習11天，回去只評得11分。有的社員不尊重会計的劳动，他們看到会計白天在家里記賬要評工分，就講怪話，說什么“过去是白脚杆子（指地主）吃紅脚杆子，現在紅脚杆子也吃紅脚杆子了。”这样，怎能不影响会計的情緒呢？

二、上級党委、政府派下的工作組和財会輔導員对会計的具体帮助不够，政治上既沒有很好的帮助、鼓励，業务上也帮助得不够，有的工作組根本就不管財会工作。如塘塔鄉有个会計要求在鄉工作組帮助他解决一个賬务上的遺留問題，这个工作組的同志說：“我生産都搞不來，哪个还有时間帮你解决这些問題啊！”有的財会輔導員下鄉也只到經常去的几个社。老屋背鄉老屋背高級社是个300多戶的大社，財会輔導員1年多沒去过。这个社的会計說：“我連輔導員的名字都不曉得。”

三、有些社干部对財务制度不遵守，濫用职权，不应該开支的强迫会計开支，使他們在工作上有职無权。

当以上这些問題存在，以致影响会計不安心工作时，我們能說这是会計覚悟低、思想不好嗎？

会計工作是農業合作化以后農村里的一項極其重要的工作。有些人以为会計只是記賬打算盤，这种看法是不正确的。一个社的經营管理搞得好不好，会計工作起着重要的作用。所以我覚得我們在農村工作的干部，应該注意帮助会計解决一些实际困难，从政治上、工作上、生活上多关心他們。对于有缺点的会計人員，也要热情地耐心地去帮助他們改正，而不是一味指责。

中共黔陽縣委員会易克俊

快些改進报刊發行工作

編者的話：近來，我們接到100多封讀者來信，信中一致反映邮政部門遞送报刊不及时，錯送和漏送的現象也很普遍，要求邮政工作人員改進工作，滿足他們的要求。我們認为讀者的这种要求是正确的。目前各地邮遞工作中存在的混乱情况，必須快些設法解决，切实滿足群众的要求。

为什么收不到刊物

我在常寧縣烟州鄉大坪小学工作，3月中旬，我在烟州邮政代办所一位邮遞員手里訂了第二季度的“中國青年”和“文藝学習”兩种刊物。4月間，別人的刊物都收到了，我的却沒有收到。我問这位邮遞員是什么原因，他說沒有給我訂，要延迟到第三季度。我沒有办法，只好等。但等到了7月，別人的刊物又收到了，我訂的刊物仍然沒有寄來。7月20日，我僅僅收到了一份过了期很久的“中國青年”，“文藝学習”却沒有下落。另外，我校欧陽澤同志在同一天訂的“語文学習”，也一直沒有收到。后來，邮遞員不知从那里找了兩份弄得很髒了的“北京文藝”給他。現在我要問：我們为什么收不到刊物？

常寧縣烟州鄉大坪小学李啓閣

一送就是一大堆

我們这里的群众一提起岳陽縣麻塘邮政代办所，意見就多啦！有的說：麻塘邮政代办所是一个有名無实的代办所，門上經常是一把鎖，有信無处投。有的說：經过麻塘邮政代办所送來的报紙都变成了歷史报。麻塘鄉人民委員会6月下旬在这个邮政代办所訂了6份报紙，照理在7月1、2日就要收到报紙，但是等到7月20日才收到报紙，每次送來就是一大堆，叠在一起足足有兩寸厚。这使报紙失去了指導作用，給工作造成了損失。这种情况是嚴重的，希望邮政部門的負責同志加强責任感，按时把报紙送到訂戶。

岳陽縣麻塘鄉人民委員会瞿盖世

报紙究竟到哪里去了？

我們社里为了不断提高社員的社会主义覚悟及愛社思想，今年訂了新湖南报1份，“时事手册”及“湖南農民”各5册。我們訂的这些报刊經常收不到，找也找不着，有时送來就是一大捆。从8月5日起到8月13日止，我們沒有看到过一張新湖南报，后來，我自己跑到这里的邮政代办所去找，邮政代办所的同志有的說沒有到，有的說已經送到了。报紙究竟到哪里去了呢，大家都搞不清楚。我覚得邮政部門的工作同志应該火速改進工作，加强自己的工作責任感。

郴縣新光高級農業社社長何双槐

花了錢，看不到报

我們永兴縣各小学的报紙是由縣教育科統一代訂的。教育科同志与縣邮局洽訂时，曾反复强調不能錯送或漏送，邮局負責人当时就提出过保証。可是，事后却發生了不少的問題，有些学校几个月看不到报紙，有些学校訂了一份报紙却送去几份。如龍形市学区破头小学訂的新湖南报，5—7月份一張也沒有收到。这种情况不是个别学校的反映。我們了解这些情况后，随即向邮局反映过，但他們一味强調客观困难，不求改進，致使不少学校長期看不到报紙。学校教师們提出了嚴厉的質問，他們說：“出了錢，看不到报，不如不訂”。

永兴縣教育科華盖

《批評建議的反应》

沒有消毒的彈簧枕头
可以退回原售貨單位返工

你报7月23日讀者來信專頁發表“沒有消毒的彈簧枕头”一文，对我站收購工作不够嚴格提出了批評，我們誠恳接受，現已着手改進。对于現有的彈簧枕头，我們已作了返工，經衛生部門檢驗，証明符合衛生标准，可以使用，至于原售出的彈簧枕头，为了不影响消費者的身体健康，我們要求購買人在10月5日前退回原售貨單位，运來長沙进行返工消毒，所需运雜費全部由我站負責。不过返工消毒的彈簧枕头，因为質量提高所產生的新老貨价的差額，应由消費者补給我站。返工中实际返工費用超过新老貨价的差額部分，也由我站負担。

中國針棉織品公司
湖南省長沙批發站

柴中良的牛为什么兩次“走失”？

李滌湘

8月15日早晨，忽然有人說柴中良家里的水牛婆“失掉”了，据老柴自己說：晚上拴在堤上，早晨起來就不見了，不知跑到那里去了。

柴中良是益陽千家洲鄉的一戶單干農民（中農），这次并社升級时經过反复动員，才决定入社。他家的牛的“走失”，引起了党支部的注意。支部將情况進行了分析研究：他家在去年11月間，把牛放在堤上，因沒有拴住，失掉过一次。那一次，他全家的人急得要死，四方八面到处找，晚上也睡不好覚。这一次情况完全不同，老柴在家里若無其事，只說他失掉了牛。別人問他为什么不去找，他說抗旱不得空。住在老柴对門的一个農民还向党支部反映了一个情况：在“失牛”的先一天下午，老柴家里曾經來过一个生人。同时大家覚得老柴对入社还是很冷淡，他的“心事”沒有放下來。党支部分析了这个情况，認为不是失牛問題，大約是怕牛折价归公时不合理，有意的把牛寄走了。

第二天，建社干部楊偉田來到老柴家里，开始談“失牛”的事，安慰了一下老柴，随后才談到建社的事，反复向他講了農業社处理具体經济問題，是要按照自願互利原則和采取民主协商的办法來解决的，耕牛是按目前市价折价入社，会要尽量做到社与社員都不吃虧。牛款除自己应攤的公有化股份基金外，如果还有多的，社里分3年还清，每年还按銀行利息給息。臨走时，又叮嘱他赶緊把牛尋回來。隔了一天，柴中良的牛就找回來了，并且寫了申請書正式入了社。

日子一天天地过去，建社工作進入处理具体經济問題的階段了。9月3日，早飯过后，有牛的新社員，通通把牛牽到社里來評价入社。評价开始时，社主任对大家說：“耕牛入股，可要互利呀！社不吃虧，牛主也不能吃虧。現在有16条牛拴在院子里，大家作个价吧！”許多人圍住老柴那头水牛婆，看看腿，瞧瞧角，你一言他一語的，沙数大挑剔牛的缺点，說：“水牛婆还沒有大黃牯的力气大。”“黃牛的肉价高过水牛的肉价，所以水牛要比黃牛价低一点。”柴中良坐在人群后面的台階上，他也不看牛，也不說話。社主任問他：“老柴，你这牛要作多少錢？”柴中良慢吞吞地說：“你們看着作吧！”大家把16条牛逐一的看了一遍，討論了一会。最后，社主任宣布評价結果，一般評的合理，牛主沒有什么意見。老柴的水牛婆开始只評94元，后來評作111元，与柴安明的黃牛評的一样，比有的黃牛价还是低一些。老柴对这个評价有些不滿意，但是，看到別的牛主沒有作声，自己也不好嘴气，便牽着牛回來了。当晚，他一晚沒有睡好覚，全家的人听了也都不滿意。

具体的經济問題处理好了，社的管理委員也选举出來了。9月5日晚上，社里开成立大会，村子里的男女老少都参加大会去了，許多戶的門都是鎖着的。柴中良家里也只留着老柴一人守屋。第二天早晨，老柴的牛忽然又說“失掉”了。这次据他自己說：“开成立大会的那天晚上，是用鉄鏈子把牛拴在堤上的，頭上还鎖了一把鎖，鉄鏈子也被牛扭断了，又不知跑到那里去了。”事实上这样坚实的鉄鏈子，牛是弄不断的，解放以來，鄉里也沒有偷牛的賊了，若是賊偷牛，那晚上社里的牛都是用繩子拴在堤上，有些牛比老柴的牛还好，为什么沒有被偷呢？更使人怀疑的是，失了一条牛就是100多塊錢，老柴却一点也不着急，也不出去尋找，还在家車水抗旱哩。

党支部知道了这个情况后，建社干部楊同志又來到老柴家里，很关心地問了問“失牛”的事情：“老柴，你又失了牛，請人尋找沒有？”老柴輕輕地說：“我媽媽尋了一天，还沒有找到，牛我們会尽力去找的。不过牛价是評低了一点。”楊同志趁此机会解釋說：“早几天管委会叫头檢查了一下工作，認为你的牛价是稍許評低了一点，本想馬上复評一次的，只因抗旱工作緊張，把这事擱下來了。你的意見要評多少元，只管說出來。”他又說：“入社也好，不入社也好，牛总得想办法找回來呵！”老柴听到管理委員会对他的牛还要复評一次，准备加价，答应一定去找。第二天下午就把牛重新“找”回來了。

也是在这一天，党支部和管委会的干部分途下去，听取群众的意見，大多数群众都認为柴中良的水牛婆膘好，牛犟力又壯，背起犁來飛跑，母牛还可生小牛，价錢硬是評低了一点。最后，和老柴协商，將牛价評为120元。这时，老柴全家才滿意了，說：“社里这样公平合理，我們一定好好生產愛社。”欢欢喜喜的把牛入了社。

四方取宝八面進財

張云龍攝

↑ 这些修造木船的工人，是五里洲農業生產合作社抽調出來的剩余劳动力，20多个木工和捻工年內可收入千元左右。

↑ 洗溪五星農業生產合作社積極加工堆育迟包谷，爭取丰收，这是社員們正在迟包谷土里鋤草。

“雲了的，余回來！”遭受旱灾損失最嚴重的湘西苗族自治州瀘溪縣的廣大苗漢農民正在党的領導下，滿怀信心地、積極地开展多种經营，搶种雜粮作物，努力生產自救。

← 龍驤山農業生產合作社已經砍集木柴4万多担，社員們正將干枯的木柴运回社里去。

衡陽市1，500多名社会知識青年和高小、初中畢業生

今年來先后走上各种工作崗位

今年1至8月份，衡陽市已經有1,518名社会知識青年和高小、初中畢業生，走上了建設祖國的各种工作崗位。

在这些青年就業以前，衡陽市專門成立了青年自学指導委員会，聘請了79位教师和輔導員，帮助1千多名社会知識青年复習功課。政府还組織他們开展体育、文藝活动，使他們巩固和增長了知識，身体也鍛煉得更好了。原來在环城南路自学小組学習的謝淑芳，当上了衡陽有色金屬礦山机械厂的学徒，学習和工作一直都很热情負責。在5月份远去新疆学習水利勘測工作的吳百福，最近給家里來了信，还从他第一次領到的工資里寄回了10元。

（衡陽市青年自学指導委員会办公室）

安江鎮实行了小学普及义务教育

安江鎮3,000多7足歲至13足歲的学齡兒童，除个別有生理缺陷或有傳染病的以外，在今年新学年开始时都全部進入了小学。——安江鎮实行了小学普及义务教育。

安江鎮今年入学的一年級小学生共有830名，比去年同时期的一年級新生多450名。但教师沒有增加一人，师資問題都由原來的教师們發掘潜力解决了。全鎮3所完全小学还实行了二部制，解决了校舍不足的問題。

（余荣慶）

发掘民間艺术的宝藏

發現侗族民間乐器——琵琶

黔陽專署民間藝術会演輔導組，最近在靖縣發現一种侗族民間乐器——琵琶。这种乐器的形式既不像我們常見的琵琶，也不像月琴、三弦。琴声可同“东不拉”比美，但又不同于“东不拉”。这种琵琶上裝有4根弦，指板上沒有固定的按音格，却裝有兩根活动的“按弦縫”。相傳这种琵琶是几百年以前由廣西傳來的，現在会彈这种乐器的人已經不多了。

这种琵琶是輔導組在一位80多歲的侗族老人吳才登那里發現的。老人已彈奏了約60年，能自彈自唱。輔導組到侗族聚居的官团地区，又在侗族青年刘華富那里發現同样的一張琵琶。

（柳羽）

又听到了老歌手的歌声

益陽縣大泉鄉年近70的女歌手向三姨驰，一次就向民間藝術發掘工作組唱了“紅綉鞋”、“倒貼”、“十塊花边”、“天門开”、“洛陽桥”、“下棋”等30多个优美的小調。她說：这些調子在肚子里理藏10多年沒唱了，你們还不來記下，可能就要失傳了。

（陈正式）

古老的曲牌得到了新生

株洲市郊区白关鋪鄉有一群古乐班子的老藝人，他們年紀最大的有70多歲，最小的也有50多歲。他們都已經有很多年沒有演奏乐曲了。在这次發掘民間藝術遺产的工作中，他們兴奋地献出了“小桃紅”、“得勝令”等50多种古乐牌子的手抄本，这些曲牌都是不常見的。白髮蒼蒼的老藝人易学初还一連演奏了他最熟悉的4个牌子。工作組的同志問他：“老人家辛苦了吧？”老人摸摸兩撇白髭鬚，滿臉含笑地說：“原來我以为这些牌子会沒有用了，只有入土。現在政府又派你們把它挖掘出來，我只有高兴，还辛苦什么？”

（白一）

發現了大革命时代的歌曲

湘陰縣發掘民間藝術工作組到該縣革命根据地（原洪關区一帶）搜集民間藝術时，原來当过紅軍战士的老革命軍人陈干青，向他們介紹了大革命时代当地流行的“暴动歌”（又名“赤衛隊歌”）、“少年先鋒隊歌”、“消滅改組派”、“葡萄仙子”，和当时共產主义青年团湘鄂边区訓練班的“畢業歌”等数首有革命歷史意义的歌曲。

（黃海鵬）

老藝人的“獅子”舞活了

常德縣港二口鄉的舞獅老藝人朱介一，有几十年舞獅經驗，但7年來沒有舞过“獅子”了。在8月底的一次民間藝術節目介紹演出中，他表演了他的拿手好戲。朱介一擅長于舞文、武“獅子”。尤其是在“獅子滾綉球”、“三陽叉斗獅”兩个節目的表演中，真是到了“爐火純青”的地步。在表演“獅子滾綉球”时，老藝人把动物（獅子）的各种細致的动作，如抓虱、理毛、抓痒、打滾等，都活灵活現地表現出來，使一个用紙、用布作成的獅子有了生命。在“三陽叉斗獅”中，老藝人表演的猎人又是那样驍勇、精神抖擻，当他与那只凶猛的野獸進行猛烈的搏斗时，使人感到緊張，如臨战斗之境。当他的叉快迅地从“獅子”的头上或肚下刺过去时，真是只差分毫，令人咋舌。

（新兵）

关于公債还本付息問題的解答

問：1954年國家經济建設公債（以下簡称“五四公債”）和1955年國家經济建設公債（以下簡称“五五公債”）本年还本付息日期自何时起到何时止？

答：“五四公債”和“五五公債”还本付息日期，按規定均从9月30日开始到12月31日为止。持券人在这3个月免付期間內的任何一天，均可免取本息（星期日及例假日除外）。但本年9月30日適值星期日。为了照顧廣大持券人利益，及时免取本息，特提前在9月29日起办理免付本息。

問：“五四公債”和“五五公債”中簽还本的是哪几个号碼？

答：“五四公債”已抽了兩次簽，第一次中簽号碼（1955年中簽）是11、37、48、61、82五个。第二次中簽号碼（1956年中簽）是17、28、41、77、86五个。

“五五公債”第一次中簽号碼（1956年中簽）是22、30、83、95、99五个。

問：持券人怎样核对公債中簽号碼？向什么地方兌取本息？

答：（1）凡持有“五四公債”和“五五公債”不論是1元、2元、5元、10元、50元、及100元的債券，如果号碼末尾二个数字与上述各該債券中簽号碼相同的，均为中簽債券。

（2）中簽債券可以免取本金和到期利息。未中簽債券只可免取到期利息。均須在免付期限內憑債券向当地人民銀行或受人民銀行委托代办公債还本付息的公私合营銀行或信用合作社免取。

（3）持券人免取中簽債券本息或免取未中簽債券的到期利息，均应將債券全張送交銀行或其委托机关核驗，并裁剪息票。持券人不能將息票自行剪下，如自行剪下息票即告無效。

問：未中簽債券的到期息票当年不兌取，以后可否兌取利息？

答：未中簽債券的到期息票，如持券人不願按年取息，可將几年到期息票一并免取利息，或在債券中簽后一次免取本息，均由持券人自便。

問：中簽債券如当年不兌取本息，以后可否兌取？利息如何計算？

答：每次中簽債券如当年还本付息期間內，持券人未免取本息，可在下年或該債券最后一次还本付息期滿后仍不免取，債券即告失效，不再免付。中簽債券如当年不免取本息，其本金仍按原定利率逐年計算利息，持券人不会因迟取而吃虧。例如1956年中簽債券在1958年免取本息时，利息仍計算到1958年开始免付时为止。

問：1950年人民勝利折实公債現在可否兌取本息？每分折合多少人民幣？

答：1950年人民勝利折实公債最后一次还本付息按規定已停止，國家为了照顧持券人的权益，决定該公債免付期限延長到1956年11月30日为止，期滿不再免付，債券失效。免付牌价仍按公債面額每“分”折合人民幣2元4角9分4厘。

問：持有人民銀行开發的“國家公債臨时收据”能否兌取本息？

答：“國家公債臨时收据”，是換取債券的憑証，不能憑以免取本息。因此，凡持有人民銀行开發的“國家公債臨时收据，应先向原开發收据銀行換取正式債券，然后憑債券免取应得本息。

問：公債券遺失可否挂失？

答：公債券是不記名式的有价証券，憑憑債券免取本息。因此，無論在任何情况下，如果債券發生遺失或損失，不論記得債券的号碼与否，均不得办理挂失及止付手續（債券遺失即是失去了免取本息权利）。因此，务請持券人注意保存公債券，以免遺失后遭受損失。

資料室

新湖南報

1956年9月26日 星期三 | 夏曆丙申年八月廿二 初五秋露 | 第2573号 今日共4版 | 社址：長沙市經武門口 电报挂号4357 电話：总机3381 晚班編輯室3384 新聞部2344 讀者來信部3310

益陽召集鄉干部、副社長、飼养員和牧医等开会
研究發展生猪生產开展多种經营
平江新民農業社積極帮助社員發展私人养猪事業

本报訊 益陽縣最近召开了一个鄉干部、副社長、飼养員、收医等1,000多人参加的会議，布置發展生猪生產和开展多种經营。

会議研究了農業社發展生猪生產的"自养自繁"和飼料自給自足的方針，找出了100多种喂猪的飼料，要求今年湖鄉、平原鄉每戶养1头猪，丘陵、山鄉每戶养1头至1头半猪，全縣今年可达到14万头猪。明年全縣养猪头数要求再增加1倍。会議还堅决貫徹执行了農副業全面安排、加强領導、开展多种經营的方針，以集体生產为主，在不影响集体生產的条件下，積極帮助和鼓励社員發展家庭副業生產。通过討論，找出了適宜集体經营的副業門路46种，適宜社員家庭經营的副業門路47种，大家信心很高，表示回去一定要把副業生產搞起來。

会議开了6天，在9月19日結束，会后留下了502名飼养員再進行10天左右的科学技術訓練。（益陽报）

本报訊 平江新民高級社糾正对社員劳力統得太死的偏向，積極帮助社員發展私人养猪事業。

新民社是一个675戶的大型社。今年2月間，社里兴建和整修了5栋大猪舍，公养了390多头猪；可是管理委員会对社員家庭养猪不注意。比如，一大隊85戶社員，就只有21戶养猪。原來的养猪戶，大都空着欄，冷鍋冷灶，有人力、物力沒有加以利用。造成这一現象的主要原因是社的領導干部采取了錯誤的限制社員私人养猪的办法，把社員的劳力統得太死，使社員抽不出工夫找柴火和猪的飼料；把社員猪糞的价格压得太低（每担猪糞只1角），挫折了社員私人养猪的積極性。

現在，社的管理委員会已經批判了过去的錯誤思想和作法，并作出决議，大力發展生猪生產。决議規定：合理排工，使社員有时間从事副業生產，养猪戶每月安排四、五个劳动日自由支配，并規定养猪戶喂1只架子猪給自留地6厘，喂一只母猪給自留地9厘，解决社員私人养猪的飼料問題；采取自修公助的办法，帮助社員修好破欄和解决缺欄的困难；提高猪糞的价格；对貧困社員，社里借給買猪的本錢。社里采取以上措施后，目前社員私人养猪从174头增加到401头，連社里公养的猪一起共有800头左右（其中母猪124头）。消滅了空欄現象。（廖敏、李玉安、陈都才）

省人民委員会指示各地
做好今年棉花統購工作

本报訊 为了做好今年棉花統購工作，省人民委員会最近發布了1956年棉花統購工作的指示。

指示正确地估計了今年本省棉花的生產情况，認为除少部分地区因灾減產外，一般生產情况良好，收成也好。而且絕大部分商品棉已由國家預購。因此，各地的棉花統購任务应該保証完成或超額完成，并且应該在年底前完成統購任务的85％以上。邵陽、郴縣、衡陽等沒有分配統購任务的專区，应該嚴格管理市場，大力進行收購，爭取把商品棉全部收購起來。

指示要求各地在統購工作中，必須認真貫徹执行統購政策，首先是要堅决执行留棉規定，農民按規定自留的棉花，必須保証不予統購，但農民自願節約出售时，仍然可以收購。其次是統購工作应該通过清理預購合同來進行，棉農履行預購合同后，如果还有商品棉出售的，还是由國家收購，并且按照規定及时补發糧食和棉布优待供应憑証。

在購棉工作中，要正确掌握棉花分級檢驗工作，切实执行按質論价、优棉优价的价格政策，防止抬級抬价或压級压价的偏向。同时，还应該尽力做到便民利民，对農業社采取約时定点的購棉办法，这样可以大大節約農民送棉时間。并且还要皮棉和籽棉兼收，使那些沒有加工能力的棉農也能很方便地出售棉花。此外，必須特別注意保管和調运工作，防止棉花大量積压和停收緩收等現象發生。

指示还要求各地政府和其他有关領導部門，要加强这一工作的領導，督促采購部門切实执行統購政策；農業部門要帮助農民做好棉花后期的田間管理，爭取棉花丰收，商業部門要做好物資供应工作，使農民有貨有買，踴躍售棉。

本省各地棉農踴躍出售棉花

本报訊 到9月上旬，本省各地棉花已普遍上市，近來，收購量已日益增多，如常德專区9月上旬后5日收購量較前5日增多了247％。

由于農業社員們和个体農戶認識了國家优棉优价政策，在采摘棉花时实行了好坏分摘分存，晒干揀淨，今年棉花品質一般都提高了。農產品采購部門在收棉时，除按棉花品質的好坏分級檢驗外，还按棉花含水分、雜質多少的不同情况，实行补价或扣价。凡是棉花的水分雜質少于标准規定的，都進行了补价。澧縣收購的头批棉花，品級一般是第四級，長度一般达到1[illegible]英寸，水分只有9％，这是过去少有的。漢寿滄港鄉四姓農業社棉花晒得干，揀得淨，一次售棉400斤，补价等于9斤多棉花的价錢，社員們都非常滿意。同时，各地对農業社实行約时、划片、定点的采購办法，大家都感到方便。慈利光明農業社社長戴克銀說："过去賣花沒計划，費时费工，現在采用了新办法，不知为我們節省了多少时間。"（姚彬）

柏林人民警察乐团訪問韶山鄉后离長

本报訊 德意志民主共和國柏林人民警察乐团全体团員，昨(25)日帶着德國人民的深厚友誼，訪問了毛澤东同志的故鄉——湘潭縣韶山鄉。

9月，秋高气爽，韶山鄉四周秀丽的群山沐浴在秋陽里，風景顯得格外优美。德國朋友們下車后，略微休息，就怀着急切的心情去参观毛主席的故居。他們細致地观看了毛主席故居的堂屋、厨房、寢室、书房、碓屋等，对里面的每一样家具、擺設和每一幅照片，都極为关心。維利·考夫曼团長和許多团員，都紛紛在毛主席故居前后拍照留念。貴賓还特別把毛主席故居旁的晒谷坪的場景攝入了电影鏡头。乐团的低音提琴手阿尔弗列德·格來斯納，从毛主席故居旁拾起了一顆光滑的小石子，小心地放進衣袋里，兴奋地說："我要把它帶到柏林去。"还有些团員在毛主席故居前的池塘中撈起了几根闊叶水草，夾在自己随身携帶的小皮包里面，作为珍貴的紀念品。

乐团团員們在韶山招待所和主人們一起進了午餐。席間，維利·考夫曼团長將一面一边是中國國旗、一边是民主德國國旗的小旗，和一个嵌着威廉·皮克總統像片的鏡框，送給韶山人民。乐团女秘書瑪凱列梯·基尔希納寺特，代表民主德國民主妇女联合会柏林普任茨劳 伯尔克縣分会組織，將一筐兒童用具和玩具送給韶山鄉的小朋友。她还朗讀了这个縣的妇联組織寫給中國妇女的一封信，表达了德國妇女同中國妇女的友好、共同維护世界和平的願望。

又訊 柏林人民警察乐团勝利結束在長沙的訪問演出后，已于昨晚10时49分乘火車离开長沙。前往車站送行的有：中國人民解放軍湖南軍区政治部主任車学藻大校，長沙市副市長張平，省文化局副局長刘斐章，省人民委員会交际处处長熊子烈，以及省会和部隊文藝工作者共100多人。

省会文藝界筹备紀念魯迅逝世20周年

本报訊 省会紀念魯迅先生逝世20周年筹委会已于22日正式成立，由魏猛克任主任，張德隆、魏东明任副主任。22日召开了第一次筹委会会議，討論了紀念活动事宜。

10月19日——魯迅先生逝世20周年紀念日，省会將举行魯迅先生逝世20周年紀念大会。筹委会还邀請高岳森、魏东明、韓罕明、樊籬等人，从9月下旬到10月底，向長沙市大中学生、中小学教师以及机关干部、工厂企業职工中的文学爱好者介紹魯迅生平和他的作品。青年团省文化局总支將在10月中旬举行魯迅紀念晚会，晚会將介紹魯迅生平、朗誦魯迅作品。中南土木建筑学院將在9月26日举行"向魯迅学習"的报告会。湖南师范学院等学校也將举行紀念活动。（趙海洲）

中國共產党第八次全國代表大会主席团九月二十一日晚間举行宴会，招待应邀参加中國共產党第八次全國代表大会的各國共產党和工人党的代表。毛澤东同志在宴会上致詞。（侯波、鄒健东攝）

中國共產党第八次全國代表大会繼續举行
陈毅等就目前國际形势和我國的外交政策等方面發言

据新華社北京25日电 中國共產党第八次全國代表大会，二十五日下午繼續举行。

陈毅（國务院副总理）首先就目前國际形势和我國的外交政策發言。（全文見今天本报第三版）

李維漢（中共中央統一战綫工作部部長）今天就党的統一战綫工作發言。

他首先說明同資產階級的关系，指出这从來就是党的总路綫中的一个重要問題。党在以毛澤东同志为首的党中央的領導下，由于堅持执行了積極爭取和又团結又斗爭、以斗爭求团結的政策，从而成功地爭取了并且已經在基本上改造了民族資產階級。李維漢說明了执行这个政策的主要經驗，并且指出，各民主党派和無党派民主人士对于我們爭取民族資產階級、上層小資產階級和他們的知識分子，曾經給了很大的帮助。在將來，这些階級、階層改变成为劳动人民以后，各民主党派和無党派民主人士將繼續在这一部分劳动人民中進行工作，將繼續联系和代表他們可以联系和代表的一部分劳动人民，并且同中國共產党長期共存，互相監督。

李維漢接着叙述了关于少数民族上層分子、宗教界爱國人士和國外華侨方面的統一战綫工作。

李維漢說，今后人民民主統一战綫的任务，是繼續团結一切可能团結的力量，調动一切可以調动的積極因素，为完成社会主义改造，把中國建成一个偉大的社会主义國家而共同奋斗。为了这个目的，他指出，我們应当在中華人民共和國憲法的基礎上發揚統一战綫中的民主傳統，主要的是政治协商、共同工作、互相監督和自我教育的傳統。

周揚（中共中央宣傳部副部長）在發言中說，全國文化藝術界人士热烈欢迎党中央所提出的"百家爭鳴，百花齐放"的正确方針。社会主义革命已經为一切創造性的劳动开辟了道路。但是，他指出，在我們中間，經常發生的文藝上的教条主义、宗派主义，以及对待文藝工作的簡單化的、粗暴的态度，却嚴重地束縛了作家、藝術家的創作自由，成为实現"百家爭鳴，百花齐放"方針的主要障碍。

周揚說，党的文藝工作者应当虛心地向党外作家、藝術家学習。藝術性質的問題应当主要依靠文藝工作者自己的創作实踐和互相討論來解决。我們应当采取各种具体措施來發展和繁荣創作，徹底实現"百花齐放"的方針。

賽福鼎（中共新疆維吾尔自治区委員会書記）在發言中說，新疆維吾尔自治区已經有了中國共產党的堅强的隊伍，六年來發展的新党員中，本地各少数民族成份占了百分之八十一点八。新疆經过充分准备已經勝利地实行了民族区域自治，并且培养了大批的本地民族干部。在今后的六、七年中，平均每年还需要培养五万多干部。他說，这是目前自治区的基本任务之一。

賽福鼎希望中央有关部門繼續从內地抽調漢族干部，特别是科学、技術、文教、衛生各方面的專門人材到自治区工作；在今后大規模建設时期，也还需要由內地支援大批的劳动力。

王首道（國务院第六办公室主任）就运輸和郵电工作問題發言說，目前已經出現了运輸能力与运量之間不相適应的矛盾。他認为，为了解决这个矛盾，必須積極地擴大运輸網，主要是修筑新的鉄路綫，同时，特別注意少数民族地区的交通建設；加强对現有运輸綫路和設备的技術改造；合理地利用各种运輸工具，推行合理运輸；并且要經常保持一定的运輸后备力量。

黄敬（國家技術委員会主任兼第一机械工業部部長）就發展机械工業問題發言。

黄敬說，我國的机械工業原有基礎薄弱，虽然几年來，在苏联及其他兄弟國家的援助下，有了很大的發展，但是規模还小，缺門还多，特別是大型的、精密的、成套的設备，大都还不能制造。这是我國現在机器自給率还很低的根本原因。

接着，黄敬就我國机械工業發展中的兩个重要問題，即將修配性的工業改造为制造的工業和从仿造向自行設計的方向發展的問題，發表了意見。

今天發言还有唐棣華（化学工業部設計司司長）、趙樹理（作家）、許立群（中共中央宣傳部理論宣傳处处長）、饒斌（第一汽車制造厂厂長）和刘順元（中共江苏省委書記）。

唐棣華在發言中指出了有关部門对國家基本建設計划的編制和修改的不够慎重的情况，希望切实改進基本建設的計划工作和协作配合关系。趙樹理談了要更多地創造群众需要的文藝作品，丰富群众文娛生活的問題。許立群就改進目前干部理論教育工作發表了意見。饒斌在發言中介紹了第一汽車厂在組織职工群众学習新技術所采取的一些有效措施。刘順元在發言中要求中央有关部門積極地發掘江苏省工業的潛力。

今天十一位代表在發言中都一致同意党中央委員会向大会所作的三个报告。

今天的大会在下午六时五十五分結束。大会的执行主席是：薄一波、林鉄、賈拓夫、罗瑞卿、帅孟奇、林楓、王稼祥、宋任窮、楊秀峰。

明天，大会將繼續举行。

社論
立即全力轉入生產

全省農業生產合作社的合并、升級工作，很快就要全面完成了。社建成后所面臨的情况是这样：上半年由于農業社在生產上發揮了优越性，早稻是基本丰收了；但是，6月底以來，由于大部分地区遭受了嚴重的旱灾，这些地区的農業社的晚稻和秋雜却遭受嚴重的損失；多数農業社的多种經营收入由于經营思想不够全面也比往年減少了很多。这是一方面。另一方面，一年一度的糧食工作又很快就要到來了，在糧食工作期間，農民是有时間搞生產的，但是各級党委、政府却不可能拿出主要的力量來領導生產了。在这种情况下，为了帮助非灾区的社更多的增加生產和增加社員收入，为了帮助灾区的社更快的战勝灾荒，所有已經建成和即將建成的社，都必須立即全力轉向生產，大力做好秋冬生產，積極开展多种經营，以便進一步巩固農業社。

在轉向生產的过程中，亟待解决的問題是很多的。今年所建的高級社，大多数是由几个初級社并攏來的，还有些單干農民是剛入社的。轉向生產以后，虽然群众情緒很高，可是由于大社、小社和新社員之間的一些关系問題沒有解决好，新的生產秩序还沒有建立起來，原有的社干部有些沒有当上新社的主要社干部或者落选了，情緒不高，而新社干部对全面情况尚不摸底，一时插不進手，結果形成大社無人管、小社等安排，以及生產秩序混乱等等現象。例如：郴縣江口鄉老屋社8月26日建成，規定当时未种的秋雜由大社統一經营，但大社又不管，有8畝馬鈴薯至今还沒有种上；26头牛無專人負責喂养，有6头已开始退膘。漣源縣七中社社員楊启堂，是由單干入社的，社建成后7天沒有安排給他工夫作，他要求退社，說："入了社沒事作，我單干还好些。"这些情况的存在，对保証今年秋冬農副業生產任务的完成，和巩固新建社都是極其不利的。

为了使新建的高級社迅速走上正軌，以保証完成各項生產任务，中心环節是搞好經营管理工作。即各个農業社首先要制訂秋冬農副業生產計划，要搞好当前的劳动管理，要建立財务賬和工分賬。目前，農業社經营管理工作的特点是：有屬于小社范圍的今年生產、今年分益的項目（原來單干戶則是誰种誰收），也有屬于大社范圍的今年生產、明年分益的項目；特別是多种經营，既有集体經营的項目，还有社員的家庭副業生產，也需要作適当安排。总之，这中間的关系是錯綜复雜的，它牽涉到大集体与小集体、集体与个人之間的經济利害，稍为安排不当，不是影响当前秋冬生產，就会影响明年生產；不是影响集体經营，就会妨碍社員家庭副業。因此，我們必須从这些特点出發，去解决經营管理中的一些問題。

目前，从各地現有的經驗來看，農業社轉生產时在經营管理方面应該着重解决的問題，大約共有以下这样几个：

第一、秋冬農業生產和多种經营必須統一領導，明确分工。在大社經营管理尚未走上正軌之前，为了抓住季節，秋冬作物和今年能够收穫的作物（如蘿卜等等），应由小社生產和分配（原來的單干戶已种的誰种誰收），但必須在大社統一領導下進行，这样既可加强領導，又可避免过分影响大社的冬种。冬季作物則由大社生產和分配。多种經营目前应在大社的領導下由小社經营、收入和分配，今年沒有收入不能分配的，小社也要加以經营，到年終时再轉給大社經营，大社再按合理的价格償付原小社，以免丢了暫时不能收益的經营項目。目前有的地方只顧今年的生產，不顧明年的生產，只顧集体生產，不顧社員个人生產，或者片面地强調明年生產或社員个人生產，这都是不好的。在組織秋冬生產中，应該从有利生產出發，并应切实掌握國家利益、集体利益和社員个人利益正确結合的原則。即不僅要服从國家需要，而且要照顧到新社和原社、原單干戶等3方面的利益，特別是对減了產的小社，应適当多种植一些今年能够收穫的作物如蘿卜等，以弥补減產損失，尽可能增加社員的收入。

第二、要合理的解决社員参加大社劳动和参加小社劳动所得报酬不相等的矛盾。社員参加小社劳动，虽然今年可以分益，但因为要除去土地报酬，所以劳动报酬較低，而参加大社劳动报酬較高，因此，有些中農社員不願参加小社的劳动，而貧農社員又不得不参加小社的劳动。这不僅会影响到当前的農、副業生產，还会影响到貧農社員明年的收入。这个矛盾是必須解决的。有的地方提出把兩部分劳动日（今年秋冬兩季社員在小社作的工为一部分，明年春耕生產以前社員在大社作的工为另一部分）加在一起，成为总劳动日数，然后求出各段劳动日占总劳动日数的比例，各个社員所作劳动日一律按照这个比例分別参加小社和大社的分配。这个办法是較为合理的，各社都可参考执行。另外亦应在排工上以及用其他合法的办法給予貧農以应有照顧。

第三、从搞好当前生產和有利分配工作出發，目前小社的生產組織以暫不变动为宜，原系單干戶的社員，可以分別編入附近的原有的生產隊参加集体生產，但社的管理委員会可以而且应当根据社內具体情况，按照有利生產、有利团結的原則，把將來如何划区分隊事先加以研究，作到心中有数，等小社分配一經結束，便立即划区分隊，統一進行生產。

第四、劳动定額能够統一的要統一起來，并要根据一年來的生產实踐加以修改，以利于当前生產。过去很多社沒有副業定額或者定額很不合理，也应該加以制訂和修改，以鼓励社員参加副業生產的積極性。至于制訂明年生產計划、实行"三包"和貫徹生產責任制等等，也要結合当前生產加以考慮，待新社生產走上正軌后再逐步加以解决。

今年并社升級工作，無論在思想發动或者是处理入社經济問題方面，一般都是作的較好的，但从部分地区在社建成后進行的檢查情况來看，仍然存在一些遺留問題尚未解决，例如耕牛農具折价偏低、林木处理不合理、股份基金沒有攤派好，有些小社的干部沒有被选上新社的干部或者沒有担負新社的主要工作，因而情緒不高，甚至鬧不团結，等等。这些問題都应結合生產逐步加以解决。經济問題处理得不合理、社員意見很大的，应該加以調整，如果基本合理、社員意見不大，就不应再翻案了。对于原有小社的干部要妥善加以安置，并且应該加强政治思想教育，从而發揮大社干部和原有社干部的積極性，共同努力搞好社的生產。

帮助已經建成和即將建成的農業社立即全力轉向生產，搞好經营管理，这是当前我省農村工作的中心任务，各級党委必須集中主要力量，立即深入到鄉，到社，加强具体領導。全体農村干部都要充分認識到今年秋冬生產的重要性和艱巨性，克服自滿松气思想，繼續發揚艱苦深入的工作作風，緊緊依靠群众，充分發动群众來完成这一光荣任务！

为了社会主义建設，加强全國的計划工作

——李富春同志在中國共產党第八次全國代表大会上的發言摘要——

新華社北京25日电 李富春同志（國务院副总理、國家計划委員会主任）二十四日在中國共產党第八次全國代表大会上作了題为“为了社会主义建設，加强全國的計划工作”的發言。

李富春說，要建設社会主义，就要实行計划經济，使國民經济的各方面，按照有計划按比例發展的規律來進行生產和建設，这是苏联和其他兄弟國家的經驗早已証明了的。但是在我國，还必須解决如何根据我國的具体条件來逐步建立計划經济的問題。

李富春詳細地說明了党和政府在建立我國的計划經济中所采取的步驟和措施。他說，我們从一九五一、一九五二年开始制訂全國性的、年度的國民經济計划控制数字，从一九五三年开始实施第一个五年計划，并且逐年編制了年度計划。第一个五年計划，体現了党的总路綫和各項具体政策，这个計划是正确的，同我國經济情况的發展基本上也是相符合的。共中社会主义改造的步驟較慢，但由于党中央及时地、正确地領導了加速社会主义改造的工作，在实际工作中并沒有被原來的規定所束縛。在各个年度計划中，虽然也有某些指标定得偏低或偏高，有些方面照顧得不全面，但执行的結果表明，过去的几个年度計划，大体上还是反映了当年的实际情况、并且起了动員全國人民保証超額完成五年計划的積極作用的。

李富春指出，总的看來，在党中央和各級党委的領導下，各个經济部門和各級計划机关，經过几年來的共同努力，克服了各种困难，边学边做，工作是有成績的。主要是把我國國民經济的各方面和各种經济成份，逐步地、有区别地納入了國家計划的軌道，并且为我國的計划經济建立了基础，勝利地执行了第一个五年計划。但是，过去計划工作中的缺点和錯誤也是不少的。最主要的是不全面、不准确、不灵活和缺乏远見。这些缺点，集中地反映了我們在編制計划中的主观認識和客观实际的不相適应。

李富春提出从三个方面努力，來克服計划中的缺点和錯誤，提高計划工作的水平。这三个方面是：

（一）通过系統地了解和研究中國經济情况的办法，來進一步認識和掌握經济發展的客观規律。

李富春說，要作好計划工作，必須深入实际深入群众，切实作好調查研究工作，摸清中國經济情况和它的發展趋势，摸清各地区各方面經济上的特点，掌握編制計划的确切根据。在这方面，國家計划委員会过去是做得很不够的。今后各級計划机关和各个經济部門除了加强馬克思列寧主义的学習，特別是政治經济学的学習以外，还必須加强对基層情况的了解，加强对經济發展趋势的系統的調查研究，進一步摸清各部門、各地区当前的和長远的需要，摸清國民經济中的潜在力量和薄弱环節，分析各种技術經济定額的执行情况，总結和推廣生產建設中的各种先進經驗。从中取得計算需要和可能的确实根据，为計划的綜合平衡建立起可靠的基礎。

李富春說，党中央和國务院今年决定把長期計划和年度計划分为兩个机構來管理，这是必要的，是有助于計划工作的深入实际的。为了把計划做好，長期計划工作和年度計划工作必須密切結合，互相补充。長期計划要穩妥可靠，并且要为年度計划規划出一个比較恰当的發展方向和輪廓，在逐年平衡的基礎上規定分年的指标。在規定分年指标的时候，应該考慮到未來年度中可能出現的新情况和新問題，并且保留一定的后备力量，以便于年度計划的安排。年度計划則应該更加深入具体地根据当年的实际情况，考慮到每个年度和上下年度間的互相衔接，挖掘各方面的潜力，对長期計划的分年指标進行適当的調整，保証逐年实現和超額完成長期計划所規定的任务。同时，必須特別注意：在經济情况順利的时候，要充分估計到困难的一面，不要冲昏头腦；而在困难的时候，又要估計到有利的条件，不要吓昏头腦。这样，才能使長期計划和年度計划都具有远見而又符合当前情况，才有可能少犯或不犯冒进或者保守的錯誤。

李富春还指出，不論長期計划或年度計划，都不可能完全預計到經济生活中可能出現的一切新情况和新問題。因此，为了使計划更加符合于实际，更能对經济的發展起指導作用，就必須深入檢查計划的执行情况，依靠群众，不断地發現和解决新的問題，从实际生活的發展中來补充和修改原來的認識，再拿提高了的認識反过來指導計划的調整和編制。这样，就有可能逐步地县我們的远見，帮助我們掌握經济發展的客观規律。

（二）加强綜合平衡、全面安排的工作，掌握有計划按比例發展的規律。

李富春說，國民經济的各方面是一个有机地結合着的整体，是互相影响和互相制約的，任何一方面的过分突出或过分落后，都会引起比例关系的失調，妨碍整个國民經济的發展。因此，計划工作必須从逐步克服上述第一个缺点中做到“心中有数”，保持客观的、全面的态度，研究事物的內在联系，掌握有計划、按比例發展的規律，作好綜合平衡和全面安排的工作；这也就是各級計划机关的基本职責。在这方面，國家計划委員会过去同样也是做得很不够的。今后必須認眞加强綜合平衡、全面安排的工作。不僅要对國民經济中互相关联的各个方面進行綜合平衡、全面安排，也就是說，不僅在工業和農業、生產和流通、生產建設和交通运输、經济和財政、積累和消费、劳动和工資、成本和物价、生產和分配、物資供应和物資儲备、經济和文教、經济文教建設和國防行政中央和地方以及各民族、各地区等各有关方面之間，都要進行綜合平衡和全面安排；而且在國民經济中每一个方面和每一个地区的本身，也都需要進行綜合平衡和全面安排。以工業來說，就需要在重工業和輕工業之間、重工業內部、輕工業內部、各產業相互之間、原料工業和加工工業之間、生產和建設之間、建設規模和地質資源之間、供應銷之間、原有工業和新建工業之間、沿海工業和內地工業之間、中央工業和地方工業之間、國营工業和公私合营工業之間、大小企業相互配合之間，以及工業建設和城市建設之間進行綜合平衡和全面安排。

要作好这一工作，第一，必須以党的总路綫和各項方針政策为依据，使重点和全面相結合。第二，必須注意正确的掌握國民經济有計划按比例發展的規律。比例关系是有其一定的規律的，而且是必須根据我國的具体情况來規定。但是，所定的比例，并不是呆板的公式，在不同的經济情况下必然有程度不同的比例。只有根据实际的需要和可能，進行反复的平衡計算，才能比較恰当的規定出國民經济各方面的比例关系，而且要在实踐中加以修正补充。第三，必須从積極的、發展的观点出發。在經济生活中，平衡是相对的，克服了旧的不平衡，又会出現新的不平衡。我們的责任，就是要从發展的观点出發，采取積極的措施，不断地發現和克服新的薄弱环節，克服新的不平衡，使整个國民經济一步一步地走向新的高潮。第四，还必須采取統一領導，分工协作的办法。中央的計划机構負责全國的、全面的綜合平衡；各地区和各部門的計划机構同样必須認眞地加强自己的綜合平衡工作，加强全局观点，改善綜合平衡的方法。使地区的、部門的綜合平衡同國家的、全面的綜合平衡有机地結合起來。

（三）適应新的情况，按照集中統一和因地制宜相結合的原則，來改善計划工作的体制和方法。

李富春說，計划工作对于我國來說完全是一門新的業务，必須虛心地、系統地向苏联和各兄弟國家学習，尊于把各兄弟國家的先進經驗同中國的实际情况結合起來。几年來，我們在向苏联和各兄弟國家学習的基礎上，規定了一些計划工作的制度、程序、表格和办法，这些規定对于建立我國的計划工作來說是必要的，基本上也是適用的。在这方面，各兄弟國家、特別是苏联的計划工作經驗，帮助我們少走了許多的弯路。我們的缺点是还学習得不够，还不善于把國家計划的統一性同因时因地因事制宜的灵活性結合起來，也沒有及时地根据情况的变化來改善計划工作的体制。

李富春說，为了適应当前社会主义改造已經取得决定性的勝利，社会主义建設已經由于第一个五年計划的勝利执行而形成新的高潮这一新的情况，計划体制和計划方法必須作适当的改变，使我們的計划工作更符合于調动一切積極因素來加速社会主义建設的这个总的要求。必須使計划中由國家掌握的、具有重大國民經济意义的各項主要指标能够增强其对經济活动的指導作用；使地方和部門掌握的各項指标能够具有較大的灵活性，以便更好地發揮各部門各地方和各基層企業的積極性，保証計划的提前和超額完成。

因此，在計划体制上，就需要实行分級管理。分級管理的原則是既要照顧到集中統一，又要照顧到因地制宜。凡需要全國統一平衡的各項重要指标，由國家計划委員会、國家經济委員会綜合平衡，并报國务院批准后列入國家計划，由國务院統一下达；地方性的、局部性的、屬于地区平衡或者各部門自行平衡的各項指标，則由各省（市）、自治区或各部門因事、因地制宜地自行平衡和安排，同时应报國务院备案，以便經过綜合、納入國家計划；其他許多次要的、种类繁多而情况又不易掌握、因而無法一一納入國家計划的指标，則由地方或者各基層单位自行安排，國家只从大的方面加以控制，并从价格政策、供銷关系上加以調節。凡納入國家計划中的各項指标，可以分为三种，即指令性的指标、可以調整的指标和参考性的指标。各部門和各地区如要修改指令性的指标，必須經國务院批准；可以調整的指标，則可以在國务院規定的一定范圍、一定幅度內自行調整。適应上述办法，計划和統計工作的制度、程序和表格中某些已經过时的、不適当的規定，应該尽快地研究修改。

李富春最后要求各級党委加强对計划工作的領導，要求各級党委健全計划机構，加强計划工作人員的政策思想和全面观点，提高他們的理論水平和科学知識，注意防止計划机关陷入单純計算或者日常事务的小圈子，教育所有的計划工作人員走群众路綫，帮助他們加强同科学家、專家、先進生產者和先進工作者的联系，从深入实际、研究問題中來增强計划工作的能力，逐步地使計划工作者成为能够掌握党的政策、熟悉計划業务和密切联系群众的計划經济專家。同时，也要相应地改進和加强統計工作。

学習各國兄弟党先進經驗！加强無產階級偉大的國际主义团結！

玻利維亞共產党中央委員会的賀信

新華社北京24日电 玻利維亞共產党代表今天在中國共產党第八次全國代表大会上宣讀玻利維亞共產党中央委員会的賀信。全文如下：

親爱的中國共產党中央委員会的同志們，

親爱的代表同志們：

請允許我向你們第八次代表大会轉达玻利維亞共產党的賀信：

玻利維亞共產党中央委員会代表全体共產党員、玻利維亞的工人和爱國人士，向中國共產党中央委員会，向它杰出的領袖毛澤东同志以及全体参加第八次代表大会的党員致以热烈的祝賀，表达他們对光荣的中國人民深刻的欽佩和热爱的心情，并祝你們在社会主义的建設中取得新的巨大的成就。

我們把中國革命的勝利看作是自己的勝利。中國革命为民族解放斗爭打开了新的道路，再一次地証实了殖民地國家和附屬國是能够击敗外國压迫者和封建反动派的。久經考驗的領導者，中國共產党，所取得的經驗，对于正在努力团結全國人民，以战勝落后势力和民族压迫的玻利維亞共產党是極其宝貴的。

在我國，我們正在努力打破美國壟断資本所制造的我們的孤立狀态，为和世界各國建立貿易和文化交流关系而斗爭；苏联、中華人民共和國和各人民民主國家致力于和平解决國际問題，这种值得重視的态度，对于我們这个任务是有帮助的。

我們所取得的成就，以及我們能够从已經成熟的各兄弟党所積累的經驗中吸取的教益，將使我們能够滿足玻利維亞人民的需要。

你們第八次代表大会的召开，在为反对帝國主义的压迫而斗爭的各國人民中間激起了巨大的期望。玻利維亞共產党人將关切地和敬爱地注視着大会的工作和討論，热情地仔候着大会的圓滿的結果。

我們祝賀中國共產党第八次代表大会，因为这是在六億人口的廣大的國家內建設社会主义的一个新的勝利，也正像祝賀对于和平、各國人民的幸福和進步的一个新的勝利一样。

中國人民的可敬的勇敢的領導者中國共產党万歲！

中國共產党第八次代表大会万歲！

光荣属于偉大的中國人民！

玻利維亞共產党中央委員会

拉巴斯（玻利維亞）

一九五六年九月七日

烏拉圭共產党代表团团長苏阿雷斯致詞全文

新華社北京25日电 烏拉圭共產党代表团团長苏阿雷斯同志二十四日在中國共產党第八次全國代表大会上的致詞。全文如下：

同志們：

我們以烏拉圭共產党的名义向光荣的中國共產党及其英明的中央委員会致以兄弟般的敬礼。

我們屬于在美帝國主义統治之下的拉丁美洲大陸的一个小國家，在这大陸上，人民爭取民族解放的斗爭正在不断增長。

因此，我們对中華人民共和國存在的重要性以及你們在社会主义建設中取得的偉大勝利極为重視。

十月革命以后，歷史上最偉大的事件就是你們的解放革命。十月革命誕生了偉大的、親爱的苏联——各國人民的導师、堡壘和希望——，保証了馬克思列寧主义的世界意义的勝利，堅定了社会主义必然將在全世界獲得勝利的信心。而中國革命終于肯定地使各國人民的解放事業处于有利的地位。

烏拉圭的劳动者和人民很重視你們对各國人民的和平和友好事業所作的貢献。最近，烏拉圭人民热烈地欢迎了中國藝術团的优秀的藝術家。他們是你們卓越的藝術的体現者，所有的工人、劳动群众和廣大的社会人士都把他們看作和平和兄弟般的友誼的使者，向他們致敬。

目前，我國的工会和各界人士正在努力，使中國人民銀行行長向烏拉圭共和國銀行提出的締結兩國免換协定的建議得到采納。你們的周恩來同志向一位烏拉圭政府代表提到过的中烏兩國貿易往來將因此得以打开道路。烏拉圭的劳动者和人民就是这样來表示他們希望加强我們兩國人民的友好关系的願望的。

同志們：

烏拉圭的工人階級和劳动群众正在進行一些重大的斗爭。他們正在努力建立一支能把烏拉圭从帝國主义和封建主义的双重桎梏下解放出來的社会力量，这就是以工農联盟为核心的民族解放民主陣綫。它把廣大的社会各階層团結在它的周圍，而民族資產階級的是否参加也將取决于它的斗爭。

劳动者的工会的統一就在这个意义上向前迈進。

同时我國人民在努力为争取和平、民族独立和民主自由的斗爭創造更有利的条件。新的國际形势使受國的团結成为可能，尤其有利于奉行一个独立的外交政策，这个外交政策是以万隆会議和中印兩國五項原則为依据，并且服从于民族的利益，这些利益就是：反对帝國主义壟断資本家，特別是美國的壟断資本家及其代理人，实行自由貿易，保护工業、畜牧業、農業并保衛我國人民目前和將來的利益。

通过这些斗爭，爱國力量，尤其是工人和農民滑壯地了解到了我們党为爭取共和國的民族和社会解放所作的忘我的不倦的行动。

这是党第十六次代表大会的重要結果，这次大会对我們的战略和战術的方針作了健康的自我批評的修正，并消除了党的生活中的有害現象，这一切为我們取得重大成就开辟了道路。

牢固地团結党的我們的党正在从各方面擴大它同工農群众的联系，努力提高它的隊伍的思想水平；党日益壯大并为加强工厂和農村中党的組織而奋斗。

苏联共產党第二十次代表大会的偉大貢献在思想上巩固了党。与某些人所想的恰恰相反，以苏联为首的和平陣营今天比任何时候都更加团結了。你們的大会給了我們新的和丰富的經驗，給我們看見了新中國的燦爛的美景。我們將尽力把这一切詳細地介紹給我國人民。

祝你們大会的工作獲得完滿的成功！

在英明勇敢的領導者，光荣的中國共產党領導下的正在建設着社会主义的中國人民万歲！

委內瑞拉共產党中央委員会的賀电

新華社北京25日电 委內瑞拉共產党中央委員会致中國共產党第八次全國代表大会的賀电。全文如下：

北京中國共產党第八次全國代表大会

我們代表委內瑞拉共產党中央委員会，向你們具有歷史意义的代表大会致敬。这次大会將有助于被压迫人民的解放事業。

毀利普·伯拉諾斯

墨西哥京城

盧森堡共產党中央委員会的賀电

新華社北京25日电 盧森堡共產党中央委員会致中國共產党第八次全國代表大会的賀电。全文如下：

致中國共產党第八次全國代表大会

敬爱的同志們：

我們衷心地感謝你們邀請我們出席你們的党代表大会。我們十分遺憾，不能派遣一个代表团，因为我們要集中全部力量向反动派破坏憲法和國家主权的陰謀進行斗爭。

我們全心全意地在关怀你們这样重要的大会，并祝賀你們在工作中取得完全的勝利。

偉大的中國人民已勝利地擺脫了帝國主义的压迫，并正在自由、独立地建設幸福的社会主义將來，盧森堡的劳动人民和你們緊密地团結在一起。

我國的劳动人民深感和中國共產党兄弟般的团結一致，中國共產党对大家是一个光輝榜样，它在保衛和平与社会主义事業上已經獲得了这样巨大的成就。

我們相信，你們的大会將为新的、更大的成就奠定基礎。你們的勝利决定性地巩固着全世界的和平自由的發展。

請接受盧森堡全体進步人士最热忱的敬意。

盧森堡共產党中央委員会

总書記 多·欧班尼

冰島統一社会党代表团团長格德門森致詞全文

新華社北京25日电 冰島統一社会党代表团团長格德門森同志二十四日在中國共產党第八次全國代表大会上的致詞。全文如下：

親爱的同志們：

我代表冰島統一社会党向中國共產党中央委員会致以誠挚的謝意，感謝你們友好的邀請，列席你們党的第八次代表大会，并且在这里，中國的首都，受到你們的殷勤的接待。我們一共三个同志，被推派來担任这次有意义的長途旅行的任务，对于这次意外的机会感到非常的高兴，因为我們可以借此了解你們这个美丽、富饒和幅員廣大的國家，可以親自同参加了你們的解放斗爭和偉大的建設工作的人們接触。我們也因为能够和其他許多國家的同志們会晤这样难得的机会感到高兴。

我們这三个同志是一个很小的民族的代表，这个民族过去一直生活在一个偏僻而遙远的國家，因此，我認为需要講几句关于我國人民和我們家鄉的話。

在很远很远的地方，几乎正好同中國相对地在地球的另一面，在緊靠着北極圈的地方，有一个多山的島嶼。在这个山陵起伏的島嶼上，世界上最小的一个民族，为了爭取自己的生存，一千多年以來，一直在和火山的爆發、流动的北極冰山以及狂風暴雪進行斗爭。我們的祖先，在大陸上为了逃避一个侵入的暴君的压迫，駕駛着船只，來到这个偏僻的、沒有人迹的、岩石累累的島嶼，想找一个地方过自由而独立的家庭生活。他們在这个新的地方沒有住多久，就感到需要建立一个共和國，为居民制訂法律，建立了欧洲的第一个立法議会。大概有四百年的时間，这些为数不多的居民，一直維持着自己的独立和主权。后來，由于統治階級內部發生了傾軋和爭斗，致使國家的主权落到了外國君主的手里。这个國家于是漸漸成了殖民地，几乎达七百年之久，一直到十二年前，才第一次宣布主权屬于我國議会，并得到我們國家的承認。在这以前的二十五年，全國人民爭取独立的斗爭实际上已經停止，因为当时統治者批准了一个条約，給予我們在二十五年期滿时建立共和國的权利。

一九一八年以后，冰島的政治生活采取了和当时我們國家相类似的形式。劳动人民的階級意識已經覺醒。分散的工会联合起來了，它們爭取提高生活水平的斗爭很快就發展成为政治性的階級斗爭。劳工的第一个政党是社会民主党。但是劳工当中的激進主义傾向越來越强烈，于是在一九三零年成立了共產党。七年以后，共產党在議会中取得了三个席位。此后，相当大一部分社会民主党員同共產党人聯合起來，建立了“統一社会党”。这一联合成功的新的政党，影响迅速地增長，在一九四二年就在議会选举中獲得了百分之二十的选票，兩年以后就在联合政府中占有兩个部長的职位。

在上次世界大战当中，英國借口法西斯軍隊可能在我國登陸，而在我國駐軍。我們对这一占領正式提出了抗議。但是，后來我們的政府同当时仍然是中立的美國协商，允許美國軍隊接管防务。“統一社会党”在議会中反对批准这一条約，尽管这个条約本身保証在战爭結束之后，美國軍隊立即全部撤退。然而，在战爭結束之后，美國不僅沒有撤退，反而企圖立即要求設立永久的軍事基地。由于当时在政府中占有部長职位的“統一社会党”的努力，議会一致通过拒絕談这些軍隊在和平时期駐在我國。一年以后，举行了新的选举。那时，除了我們一个党以外，所有的政党都联合起來，進行瘋狂的反共活动，企圖使我們完全孤立，同时美國又逐漸地取得了我們过去已經撤回的許諾。新的和后來歷届联合政府，不顧“統一社会党”的不断反对，先后同意接受“馬歇尔援助”，參加“北大西洋集团”，一九五一年，又以在德國的冷战和朝鮮的热战为口实，新的美軍部隊在我國登陸。在我們的海岸地区建立了雷达網；大規模的基地建設工程，使我們的財政預算中的非生產类开支出过分龐大，影响了我們人民的生活。我們大西洋联盟中的盟國，不願意开放它們的市場，容納我們的出口商品，因此甚至一个反动的政府也不得不轉而同苏联和东欧民主國家進行大宗的貿易。

冷战緩和下來，朝鮮战爭停下來，持久和平的希望由于苏联、社会主义的中國以及其他社会主义与和平國家的巨大努力，一年比一年增加，这时候，我國人民在我們党不断宣傳的影响之下，开始看到，建立基地供一个軍事侵略國家使用，可能成为我國未來生活的不安全的根源。同苏联以及各民主國家的貿易往來日益增加，使我國有了新的希望在出口產品方面朝有利的方向發展，同时我國越來越多的人憎惡同外國軍隊相处的情緒也在日益增長。所有这些，再加上日益增加的各种矛盾，促使执政党之一采取公开反对繼續占領的立場來应付今年春天的新选举。过去几年，統一社会党不断地進行斗爭來發动舆論反对美國的建立基地的政策。我們党利用迅速加剧的財政不穩的狀况和物价高漲來進行斗爭。在选举运动中，我們党進一步擴大了自己的綱領，同社会民主党的一派結成联盟。在上一次的議会会議上，进步的执政党的一項建議得到通过，只有保守分子表示反对。議会希望修改同美國訂立的防御条約，以便在和平时期完全撤退外國軍隊。选举运动实际上是环繞着軍事基地問題進行斗爭的，这个問題是保守分子提到綱領上的。的确，除我們党之外，所有的政党都联合起來進行猛烈的反共宣傳，并且瘋狂地誣蔑所謂鉄幕那边的坏人。

选举的結果很明顯。修改防御条約是不可避免的了。在反对外國基地的政党中，我們党所得的选票最多。共他兩个政党，一方面由于它們的競选綱領和議会的决議的約束，另一方面由于它們有反对北大西洋集团的义务，因而不能避免它們的命运，不得不同我們一起來建立一个反对外國基地的政府。我們党的兩个部長管理貿易、漁業、航运和社会福利事業。

現在，从各國來的同志們会問：以后怎么办呢？我國联合政府是依靠兩大支柱而建立的，那就是撤退外國軍隊和保持我國財政穩定。在冰島方面，修改共同防御条約的談判規定在八月一日开始。如果在一九五七年二月一日之前，对于修改条約还不能取得协議，共同防御条約就自动失效，軍隊就必須在一年內撤离。但是开始談判的日期和地点还沒有决定。在目前，政府正在执行另一項重大的任务，即設法保持財政和商業穩定的办法，使得我國出口商品向有利方面發展。要解决这个問題是整个政府的工作。但是我們社会主义者的工作同样是要努力掙脫帝國主义者对我們經济生活的控制，因为我們深知如果能够找到解决經济問題的出路，就必然使得驅逐外國駐軍的斗爭比較容易。但是即使我們能够找到这样一个出路，我們仍旧需要克服我們联合政府盟友对共產主义的極大的敌意。

中國同志們：

在你們的偉大的建設工作中，你們已經指出了合作的道路。現在你們是作为强大的一方在進行合作，这不是以前所常有的。在过去，我們作为弱小的一方進行合作，不得不把事情逐漸向前推進。我們的合作的努力常常失敗。这一次我們或許也会失敗。但是我國國內条件和國际环境，使我們不得不抓住这个机会。如果我們成功，就会在走向社会主义道路上有相当的進展。如果失敗，不可否認，一定会阻撓这种進展。

最后，中國同志們！

我預料你們会問，在最近的將來，在这最小的民族和这最大的民族之間，能够進行怎么样的联系呢？由于距离遠，生產能力懸殊，使得貿易的机会减少。但是我注意到，冰島第一次有移民定居的时候，中國已經發明了印刷術。大約在二百五十年以后，冰島作家才开始寫書。在后來的几个世紀中，古代的冰島文学繁荣起來。在最近几百年來，我們有了很有价值的多样的文学。去年我們的一个作家得到了諾貝尔文学奖金。我們兩个民族進行联系的最快捷的途徑可能是文化交流。我們許多最优秀的著作都有中國学者所能掌握的文学的譯本。当然，北京大学如果聘請一位冰島語文教授，那末他將是最有效的通譯。在我們一方面，冰島学生可能到这里來学習中文，將來回國以后將使我們对你們的文化越來越感到兴趣。

我們，从最小的國家來参加你們第八次代表大会的代表，向你們表达誠挚的祝賀，祝你們在社会主义的道路上勝利地迈進。我們希望冰島和中國今后將有越來越頻繁的友好往來。

我們代表“冰島統一社会党”保証要尽我們的力量消除我國國內帝國主义的影响，以便自由和独立的人民將來能够在和平和社会主义的精神下建設生活。

全世界各國和平人民的合作万歲！

的里雅斯特共產党中央委員会的賀电

新華社北京25日电 的里雅斯特共產党中央委員会致中國共產党第八次全國代表大会的賀电。全文如下：

北京 中國共產党

的里雅斯特共產党預祝你們党代表大会成功，它是和平与社会主义事業中新勝利的因素。

書記 維达爱

一九五六年九月十四日

的里雅斯特

緬甸工農党总書記德欽漆貌的賀电

新華社北京24日电 緬甸工農党总書記德欽漆貌致电祝賀中國共產党第八次全國代表大会。电文如下：

北京

中國共產党全國代表大会主席：

我代表我們中央委員会和全体党員祝你們划时代的党代表大会獲得成功，并請接受我們兄弟般的祝賀。

緬甸工農党总書記德欽漆貌

一九五六年九月十四日于仰光

加强党对企業的領導，貫徹执行群众路綫

——李雪峰同志在中國共產党第八次全國代表大会上的發言摘要——

新華社北京24日电　李雪峰同志（中共中央工業交通工作部部長）今天在中國共產党第八次全國代表大会上作了題为"加强党对企業的領導，貫徹执行群众路綫"的發言。他指出：加强党对企業的領導和在企業工作中貫徹执行党的群众路綫是当前改善工業企業工作的一項十分重要的任务。

李雪峰說，关于加强党对國营工業企業的領導問題，中共中央已經决定在企業中实行党委領導下的厂長（經理）負責制，也就是党的集体領導和个人負責相結合的領導制度。这个領導制度，是总結了几年來党在企業各方面工作中的經驗教訓才确定下來的。

李雪峰在闡明了实行党委領導下的厂長（經理）負責制的成效和一長制產生的流弊后說，既然所謂一長制的做法在我們的工業企業中已經產生了嚴重的后果，而坚持党的集体領導与个人負責相結合的原則又已經取得良好的經驗，为什么还有些同志总是堅持一長制的主張呢？主要的是由于这些同志把集体領導与个人負責对立起來，而又把个人負責同个人独裁混同起來。同时，这些同志也忽視了党在領導各方面工作中行之有效的歷史經驗，特别是沒有充分考慮党在軍隊中所实行的党委集体領導下的首長分工負責制的成功的經驗，从思想方法上說來，这是一种主观主义——主要的是教条主义的錯誤。

李雪峰說，党委的集体領導必須建筑在群众路綫的基礎上。因此在貫徹执行党委領導下的厂長負責制的同时，必須特别注意發揚党的群众路綫的傳統，批判和糾正主观主义、官僚主义作風。

在工業企業中貫徹执行群众路綫的問題，是有关調动企業中一切積極因素，發揚职工群众的積極性和創造性，保証全面完成國家計划的一个根本性的問題。我們企業的党組織和所有企業領導干部必須在全部企業工作中确立相信群众和依靠群众的观点，必須把对國家負責和对群众負責是一致的这种思想明确起來；必須关怀群众的生活和思想，善于引導群众关心他們自己的創議和生產成果；必須善于把教育群众和向群众学習的观点統一起來，善于把群众的正确意見和先進經驗集中起來，又返回到群众中去普遍提高全体职工群众。只有这样，我們才能把职工群众培养成为一支具有高度政治覚悟和生產知識的战斗隊伍，而沒有这样的隊伍，要順利实現國家的社会主义工業化是不可能的。

李雪峰在批判了有些企業領導干部違背了党的群众路綫而滋長了官僚主义的作風以后說，党的群众路綫的領導方法，我們的同志本來是熟悉的，为什么在企業領導工作中不能認真执行反而發展了官僚主义呢？我以为，除了种种客观原因以外，在大多数情况下，主要地是因为这些同志对企業管理这样比較复雜的新事物缺乏清楚的全面的認識，或者是認識上有偏差、有錯誤。

李雪峰說，社会主义企業的管理原則与資本主义相反，必須是把高度集中的管理建立在高度的民主的基礎上，因为只有高度的民主才能把群众的積極性和創造性發揚起來，才能在集思廣益和充分發动群众積極性的基礎上，达到高度的集中。但是我們有些同志只看到現代化工業企業是一个高度嚴密的生產組織，只强調必須实行高度集中管理的这一方面，而忽視在企業管理上同样重要的民主化的另一方面，因而就不注意群众路綫的領導方法了；社会主义的企業，不但必須依靠科学技術的一切成果，認眞推行切合实际的技術規程和管理制度，而且必須重視职工群众从生產实踐中所提出來的改進生產技術和勞动組織的一切有益倡議。

李雪峰說，社会主义企業，要求人們爱护机器，充分發挥机器設备的潜力，保証國家生產任务的完成，但同时也要求高度关怀使用和掌握机器來進行生產的人，要求十分注意發挥做了國家主人翁的职工群众的積極性和創造性，要求把这兩方面統一起來。而我們有些同志却只是重視生產任务，重視机器，而不重視或者不十分重視为生產物質財富而進行忘我勞动的职工群众，不关心或者不十分关心群众的物質生活和他們的文化技術学習，因而企業的生產任务也完成得不好，工作越來越被动。所有这些，都是一种主观主义、片面性的錯誤。

李雪峰說，要克服企業領導上的主观主义和官僚主义作風，貫徹执行党的群众路綫，不但必須不断地总結領導方法、工作方法方面的經驗，而且还应該在企業現行的民主制度方面，采取適当的改進措施。例如，可以考慮將現行的由工会主持的企業职工代表会議改为职工代表大会，采取固定代表制，一年改选一次，代表向选举他們的职工負責；在定期召开的企業职工大会和职工代表大会上，应該保証职工有必要的时間和其他条件，來对企業各方面工作進行無顧慮的批評和積極地提出各种建議，以發挥职工群众对企業領導的監督作用，引導职工積極參加企業的管理；职工大会和职工代表大会所通过的、需要行政領導者执行的决議，只要和上級領導机关的命令指示不相抵触，行政領導者应当無保留地采納执行，如果执行確有困难，应当向全体职工或职工代表大会作負責的交代，并且报告上級領導机关；如果發現上級的命令指示有不合实际的問題，也应当报告上級請求改正，对于一貫藐視职工群众意見，不执行大会决議和违反集体合同的行政領導者，职工大会或职工代表大会有权建議上級領導机关加以適当的处理，直至建議撤銷他的职务。

李雪峰認为，能否在企業的各方面工作中保証充分地發揚民主，貫徹执行党的群众路綫，决定的环節是加强企業党委的領導和發挥全体党員在企業工作中的作用。为了达到这个目的，必須加强党的思想工作和党内教育，并且根据中央关于調整企業領導干部的指示，將一部分不称职的專职党务干部適当地調整。同时必須活躍党内民主生活，認眞开展批評和自我批評，以加强党員群众对企業工作的責任感，和提高他們团結教育职工群众的積極性；目前企業中党員数量一般已达到职工总数的百分之十至百分之二十，大部分干部都是党員，按照中央确定的制度，党組織又負担着領導企業各方面工作的責任，在这样条件下，如果党内民主生活活躍起來，党内教育和党与群众的联系加强了，則克服或者減少企業領導上的主观主义、官僚主义作風，就比較容易一些了。

李雪峰最后指出，企業領導工作上的各种錯誤和缺点，有許多是和上級党政領導机关的錯誤和缺点分不开的。要改進企業領導，就必須改善和加强國家工業管理部門和地方党委对于企業的領導工作。在我國目前計划工作和各种制度还不够完善的情况下，企業領導干部在工作中經常会遇到各种各样的困难，其中有些不靠上級領導机关的及时帮助，就不能解决，而上級党政領導机关，过去在帮助企業解决具体困难上，却是做得很不及时和很不够的，上級党政領導机关应当明确樹立为企業服务的观点，更多地采取"上就下，官就兵"和"个別指導，推动一般"的办法，給企業以具体指導和帮助，打破現在領導一般化、会議繁多、命令指示不切实际和部分規章制度妨碍工作的状况，特别是要迅速克服領導机关責任不明，互相推諉，办事拖延不决的作風。

引導我國青年向最偉大的目标前進

——胡耀邦同志在中國共產党第八次全國代表大会上的發言摘要——

新華社北京25日电　胡耀邦（中國新民主主义青年团中央委員会書記处書記）二十四日在中國共產党第八次全國代表大会上作了題为"引導我國青年向最偉大的目标前進"的發言。他說，到今年六月底，男女团員已經有二千万，差不多占到全國青年的百分之十七，有七十万个基層組織，遍布在農村、工厂、学校、國家机关和武裝部隊等各个方面。八年以來，已經有二百一十五万团員加入了中國共產党。根据这些，說青年团已經是我們党的一支可靠的后备隊，說这个团已經成为吸引全國青年蓬勃向上的一个巨大的力量，是合乎实际的。在这样的思想基礎和組織基礎上，并且当我國社会主义改造已經取得了决定性的勝利的时候，把新民主主义青年团改为共產主义青年团，是完全符合廣大青年的願望的。

胡耀邦指出，在这次大会上，我們党把党同共產主义青年团的关系寫進新的党章，这意味着青年团在思想工作和組織工作方面，在以共產主义精神教育青年方面，都將得到党的進一步的关怀。党的这种关怀，一定会激励全体团員努力提高自己的思想覚悟，更加積極地參加社会主义事業，并且会更加勇敢地协助党为消除工作中的缺点和錯誤而斗爭。

胡耀邦接着談到了青年的思想教育和青年的業余学習問題。

胡耀邦說，党把提高青年的共產主义覚悟当作是教育青年的首要任务。几年來，党不断地教育青年：热爱祖國，热爱人民的共同事業，为社会主义勤勤恳恳地勞动，堅决地同損害人民利益的現象作斗爭，像兄弟手足一样的对待各民族人民，热爱國际社会主义的大家庭，緊緊地同全世界人民一起为人类的進步事業而奋斗。这些教育，促使我國青年的共產主义思想和道德風气的迅速成長。現在，"一切为了社会主义"，"祖國要我到哪里就到哪里"，"不怕困难，向困难進軍"，已經成为廣大青年的行动口号。我國青年的精神面貌已經起了根本的变化。当然，这并不是說，我國青年的整个精神面貌已經完美無缺，更不是說，对青年的共產主义教育已經做得尽善尽美了。由于各种沒落階級的思想仍然在影响着我們的青年，由于建設社会主义还是一个艰苦的斗爭，青年团必須繼續以共產主义精神來武裝青年，必須在青年中大力提倡勇于克服困难，勤儉建國的集体英雄主义的精神，必須善于用說服教育的方法去發揚青年群众的積極性和主动性。这也就是党在过渡时期对青年進行思想教育的根本方針。

胡耀邦說，但是有些同志并沒有完全弄清楚这个方針，因而在实际工作中还存在兩个主要的缺点：一个是界限不清。把根本不违反集体利益的个人兴趣和个人爱好也加以排斥，甚至把青年的一些优点，例如有朝气，有理想，爱提問題，思想活潑等当作一盆髒水，同个人主义一起潑掉了。一个是方法簡單，急于求成。在对待落后青年的問題上，总是希望他們在一个早上就能赶上先進，如果不能，就得出悲观的結論說，"落后青年能够進步，咸魚也能游泳。"在对待青年生活上，往往干涉过多，什么时候打球、看电影、唱歌、休息，都給青年加以安排。这种做法反而束縛了青年的積極性。胡耀邦指出，青年团必須遵照党中央的指示，用更生动的思想工作去克服这方面脫离群众的缺点，把紀律性和創造性結合起來，在集体主义的基礎上，去培养青年独立生活的能力，充分地發挥青年的爱好、特長和主动精神。

胡耀邦接着說，在教育工作上的另一个重要問題，是要帮領青年踏踏实实地学到建設社会主义的本領，使我國青年不但具有共產主义的思想、堅强的意志性格和强健的体魄，而且具有現代的文化、技術、科学知識的水平。这就必須在有計划地擴大学校教育的同时，特别注意發展業余教育。但是，对于業余教育这样一件重要的工作，我們还沒有認眞地做起來。他認为，从过去几年帮助青年業余進修，建立起來的四种有效的形式——正規的業余学校、函授学校、業余学習班和学習小組——來看，在目前条件下第一、第二种形式只能逐步推行，但是第三、第四种形式必須切实推廣，以便促使我國年輕的科学技術力量迅速地生長起來。在掃除文盲工作上，不但要采取因地、因时制宜的原則，还要加一条因人制宜的原則。必須首先把学習積極的、容易掃除的青年文盲早一些掃掉，而不要硬拉着壮年和青年齐头并進。这样，大部分青年首先脫离了文盲狀态，掃除其他文盲就可以更快一些。此外，还必須加强具体領導，这就是要統一安排时間，不讓生產、开会同学習經常互相打架。如果能够这样，那么在七年內基本上掃除青年中的文盲，是可以做到的。

胡耀邦最后指出，所有这一切，都要求青年团提高自己的战斗力，而提高战斗力的关鍵是加强学習。他說，現在青年团有八万多个專职干部，百分之八十都是全國勝利后生長起來的。这些同志虽然有热情，工作積極，也听党的話，但年紀輕，鍛煉少，經驗缺乏，思想往往存在着片面性，这就是工作中經常產生缺点和錯誤的一个重要原因。要擺脫这个困境，必須努力提高自己的馬克思列寧主义水平，熟悉党的斗爭經驗，熟悉党的政策，熟悉各方面青年的情况，熟悉同本行有关的科学知識。同时，也希望各級党委像过去一样，从爱护和培养的观点出發，对我們提出更嚴格的要求，实行更嚴格的督促。

目前國际形势和我們的外交政策

——陈毅同志在中國共產党第八次全國代表大会上的發言——

新華社北京25日电　陈毅同志（國务院副总理）今天在中國共產党第八次全國代表大会上作了題为"目前國际形势和我們的外交政策"的發言。全文如下：

我完全同意毛澤东同志的开幕詞和刘少奇、鄧小平、周恩來三同志代表党的中央委員会所作的报告。

我們全党和全國人民正在集中一切力量把我國建設成为一个繁荣富强、高度工業化的社会主义國家。为了实現这个偉大的任务，就有必要爭取一个相当長期的和平的國际环境，这正是决定我們对外政策的基礎。現在，我就目前的國际形势和我們的外交政策，提供一些意見。

目前國际形势的特点是：世界上爭取和維护和平的力量不断地發展壮大，执行侵略和战爭政策的國际反动势力处于日益削弱和孤立的地位。这种力量对比的变化，使國际局势肯定地趋向和緩。

在第二次世界大战中沒有受到多大损失、反而發了橫財的美國壟断集团，在战爭結束后竭力企圖奪取世界霸权，因而進行了瘋狂的軍事、政治、經济的擴張活动。美國壟断集团不僅在自己國內，而且迫使追隨它的國家实行國民經济的軍事化，强迫許多國家接受奴役性的协定，拼凑許多侵略性的軍事集团，廣泛地在美國國外建立軍事基地，重新武裝西德和日本，不断地制造緊張局势，并且公开地進行原子战爭的威脅。美國壟断集团的这一侵略和擴張的活动，是打着反共的旗幟進行的。誰也不否認，美國壟断集团仇恨社会主义國家是真实的，而且未嘗不想消滅社会主义國家。但是，反共的旗幟却很便当地被用來掩盖美國在社会主义國家以外的許多國家中，進行政治和經济的擴張，干涉这些國家的內政，侵犯这些國家的主权和民族利益，鎮压这些國家的民主运动和民族独立运动，和進行爭奪市場的斗爭。美國壟断集团的这种所謂"冷战"和"实力"政策，实际上也就是以战爭進行恐嚇和訛詐的政策。

美國壟断集团想尽一切办法，包括軍事包圍、貿易禁运、顚复活动以至武裝干涉，來遏制社会主义國家的發展，妄圖在社会主义國家中使資本主义制度复辟。但是，美國壟断集团企圖这样做是一回事，这种企圖在实际上能否实現却完全是另外一回事。社会主义國家的壮大和团結，已經肯定地証明了这种企圖是不可能实現的。

今天，社会主义已經越出了一个國家的范圍，發展成为占全世界人口三分之一以上、占全世界土地四分之一以上的一个强大的世界体系。所有社会主义國家在各方面建設中的突飞猛進，証明了社会主义制度無可爭辯的优越性。偉大的苏联已經勝利地進入了第六个五年計划。苏联人民正滿怀信心地努力在最短的歷史时期內完成他們的基本經济任务，那就是，要在按人口計算的產量方面趕上和超过最發达的資本主义國家。中國和其他人民民主國家也正在以極大的速度發展着各自的國民經济。

社会主义國家之間結成了偉大的、牢不可破的兄弟友誼。我們各國的关系是平等互利的合作关系，是相互尊重、相互帮助、求得共同進步的关系。我們各國都以馬克思列寧主义为指導思想，都有实現共產主义的共同理想和奋斗目标。我們各國有充分的条件進行國民經济的协作，交流技術經驗，保証各國資源的最有效的利用和各國經济的共同高漲。我們各國都遵循和平外交政策，在保衛世界和平的事業中互相支持，并肩前進。这一切，就是使我們社会主义國家巩固地团結和具有不可战勝的力量的基礎。

社会主义國家的强大和巩固，具有非常重大的國际意义。日益壮大和团結一致的社会主义國家为世界和平提供了有力的保障，为民族独立运动的發展和勝利創造了空前有利的歷史条件。

第二次世界大战結束以來，具有世界歷史意义的另一个發展，是殖民地和半殖民地的人民反对殖民主义、爭取民族独立的斗爭蓬勃高漲，并且不断地取得偉大的勝利。在第二次世界大战中，以苏联为主力的反法西斯战爭的勝利，曾經是鼓舞这一斗爭的一个重要因素。中國革命的勝利，又沉重地打击了帝國主义殖民体系。現在，不僅是亞非人民不断在反对殖民主义的斗爭中取得新的勝利，而且拉丁美洲各國的廣大人民群众也正在投入反殖民主义的斗爭。战后十年來，已經有十二億以上的人民，也就是說將近全世界一半的人口，擺脫了殖民地或半殖民地的地位。即使是那些仍然处于殖民地和半殖民地地位的國家，或者是在經济上仍然是帝國主义的附庸的國家，現在也已經不再完全是帝國主义的"最可靠的"和"取之不尽"的后备力量了。帝國主义的殖民体系已經無可挽回地瓦解了。

早在一九一九年十一月，列寧在东方各族人民共產主义組織第二次全俄代表大会的报告中就曾經指出："在东方覚醒时期之后，在現代革命中就到來了所有东方各族人民參加解决全世界命运、不再只作發財对象的时期了。东方各民族正在覚醒，要实际行动起來，各族人民都要解决关于全人类命运的問題。"列寧的偉大預見，現在已經在实現中了。

長时期以來，占有世界大多数人口的东方被压迫民族曾經被看作是落后的、处于任憑帝人擺布和宰割的地位，因而在世界事务中是沒有發言权的。这种情况已經根本改变了。現在，正如列寧所預見到的，东方被压迫民族覚醒了，而且实际行动了起來。他們从社会主义國家那里，找到了可靠的同情和支持。他們已經不再是帝國主义的大后方，相反地，他們已經日益成为促進人类進步的積極力量。原來是殖民地和半殖民地的一些國家，有的在共產主义者的領導下走上了社会主义的道路，有的在民族主义者的領導下取得了民族独立。但是，不論爭取自由和独立的过程如何不同，掌握了自己命运的國家，在維护自己的主权和独立方面是一致的。这里应該特别提到埃及把苏伊士运河公司收归國有的正义行动。埃及人民的这一正义斗爭，鼓舞了反对殖民主义的各國人民，并且得到亞非各國人民和世界上一切爱好和平和正义的國家和人民的全力支持。西方殖民主义强國任意擺布东方民族的命运的时代，肯定地已經过去了。西方國家的某些領導上層人士，不願意正視东方覚醒的現实，不願意正視亞非兩洲覚醒的現实，他們已經犯了嚴重的錯誤，如果再不改正自己的偏見，將要犯更嚴重的錯誤。为了打开他們的眼界，我在这里着重地反复地提到这一点，对他們是有好处的！

剛从殖民主义統治下得到独立的國家，为了消除長期殖民統治所造成的經济和文化的落后狀态，也都深刻地体会到維护世界和平和國际合作的重要。因此，他們不断为实現这个崇高的目标而努力，并且已經作出了重要的貢献。我們都还記得，印度、緬甸、印度尼西亞、錫蘭和巴基斯坦这五个科倫坡國家，在推动日內瓦会議对恢复印度支那和平达成协議方面，起了多么積極的作用。我們也应該提到，我們的偉大鄰邦印度，作为一个世界大國，在爭取和平和促進各國人民友好方面，所作出的卓越貢献。一九五五年，在万隆召开的有史以來的第一次亞非会議更令人信服地証明，亞非各國人民不僅在反对殖民主义和爭取民族独立的共同斗爭中不断加强团結，而且在保衛世界和平和促進各國和平共处方面，也日益成为國际舞台上一支新的强大的政治力量。現在，許多國际重大問題，特别是直接有关亞非國家的問題，如果沒有有关的亞非國家參加，或者漠視这些國家的意志，那是不可能得到解决的。

殖民主义者不甘心看到殖民体系日益迅速的瓦解。美國壟断集团，这个目前全世界最大和最貪婪的殖民主义者，不僅竭力支持正在崩潰的殖民体系，而且企圖用新的殖民奴役的方式來擴大自己的殖民統治。但是，不論美國壟断集团進行殖民奴役的方式怎样翻新，都欺騙不了長期身受殖民主义灾害的各國人民。在亞非地区，越來越多的民族独立國家采取了和平中立政策，有力地抗拒着美國壟断集团的欺騙活动。他們拒絕參加侵略性的軍事集团，不容許他們自己被利用为進行侵略战爭的基地和工具；他們拒絕接受附有条件的所謂援助，不容許殖民主义者通过这种"援助"重新对他們進行控制和奴役。他們反对美國壟断集团在亞非國家之間制造分裂和对立；他們努力促進各國之間的和平共处，友好合作。

美國壟断集团是打着反共的旗幟進行殖民擴張的。但是，曾經受过和正在受着殖民主义灾难的人民根据自己的經驗知道，社会主义國家是支持一切被压迫民族的斗爭，堅决反对任何形式的殖民主义的。同帝國主义國家相反，社会主义國家对于那些已經擺脫殖民統治的國家，采取和平共处和友好合作的政策。中國同印度和緬甸一起倡議的五項原則，就是这种政策的体現。新独立的國家为了建立独立的國民經济和提高本國人民的生活水平，現在也用不着去向他們以前的压迫者乞求，而在現代化的裝备和技術經驗方面，可以指望社会主义國家的不附加任何条件的援助。民族独立國家和社会主义國家之間的友誼和合作，正在日益增長和加强。反殖民主义的斗爭已經同爭取和平的斗爭緊密地联系在一起了。

同时，在所有資本主义國家里，人民群众展开了廣泛的反对战爭、保衛和平的运动。參加这一运动的，不僅有廣大的工人、農民和知識分子，而且还有越來越多的資產階級人士。他們越來越識破了美國壟断集团的反共烟幕。他們清楚地看到，威脅着他們的利益的不是苏联，不是新中國，也不是任何其他社会主义國家，而是美國壟断集团的战爭政策。正是美國壟断集团的战爭政策，給他們帶來了沉重的軍費負担和战爭的危險。他們支持社会主义國家关于普遍裁減軍备、完全禁止原子武器和热核子武器、立即停止这种武器的試驗和实驗性爆炸的主張。他們欢迎社会主义國家裁減武裝部隊、削減軍备和軍費的实际行动。他們知道，为了保証欧洲和亞洲的安全和和平，社会主义國家已經提出了用不排斥任何國家的集体安全和集体和平的体系來代替目前存在着的敌对性軍事集团的建議。他們也看到，为了和緩國际緊張局势，社会主义國家一貫主張和平解决國际爭端，一貫主張社会制度不同的國家和平共处，实行經济和文化的合作。現在，資本主义世界各國的人民群众爭取改善生活条件、反对擴張軍备、爭取和平、反对战爭的斗爭，正在日益成为保衛世界和平的一个重要因素。

各資本主义國家廣大人民对美國壟断集团的侵略和战爭計划的反对，也不能不影响着这些國家的对外政策。除了新近取得民族独立的國家以外，越來越多的國家，包括一些北欧國家在內，都不願意成为美國勢力擴張的对象，不願意把自己卷入軍事冒險和擴充軍备的漩渦。他們拒絕參加美國所組織的軍事集团，采取了同社会主义國家和平共处的中立政策。就是在已經參加美國所組織的軍事集团的國家中，也出現了越來越多的趋向和平中立的迹象。甚至在被美國繼續占領的西德、日本等战敗國，要求擺脫美國的控制，主張采取和平中立政策的人也越來越多。美國壟断集团把这种中立政策說成是"不道德的"。其实，不道德的并不是中立政策，而是美國壟断集团自己的战爭政策。事实証明，針对着美國的战爭政策，資本主义國家所采取的中立政策是完全符合于他們本國的利益的，而且也是有利于維护世界和平的。在当前國际事务中，这些國家的中立趋势是一个日益擴大的潮流，正起着越來越重要的影响。

在帝國主义陣营內部，情况也發生了很大的变化。由于英法等國的經济有了一定程度的恢复和發展，美國在第二次世界大战后一度具有的独占地位动搖了。这就使帝國主义陣营內部的矛盾，特别是美英之間的矛盾，更加尖銳化了。美國的主要欧洲盟國曾經企圖用追隨美國壟断集团擴軍备战的办法來保証自己的高額利潤，又希望借助同美國的同盟关系來保持自己的既得利益。但是，这兩种設想都落空了。美國的主要欧洲盟國發現，沉重的軍費負担已經成为他們本國經济發展的嚴重障碍，而美國却正是利用了同他們的同盟关系，來奪取他們的既得利益，侵犯他們的國家主权。另一方面，苏联和其他社会主义國家在平等互利的基礎上同一切國家开展貿易和進行經济合作的政策，他們主动裁減武裝部隊和軍費的行动和其他許多为爭取和平而采取的措施，对于美國的主要欧洲盟國也不能不產生巨大的影响。今年以來，贊成和平共处的趋势在美國的主要欧洲盟國中有了一些發展，这决不是偶然的。但是，这些國家，特别是英法，对于亞非國家的民族独立运动，常常不是采取現实的和合乎时代要求的态度。最近，在苏伊士运河問題上，英法兩國依靠美國的支持，对埃及進行武力威脅，甚至企圖用冒險的战爭挑衅計划，來奪取埃及对苏伊士运河的主权，就是一个明顯的事例。在二十世紀的五十年代，"炮艦政策"肯定地已經無法为帝國主义者保持住殖民利益。如果英法繼續执行这种政策，他們就不僅会遭到爭取和維护民族独立的人民的反抗和全世界一切爱好和平正义的人民的反对，最后必然归于失敗，而且也会丧失机会在新的基礎上同东方國家建立平等互利的友好关系。英法兩國依靠美國的力量來执行这种政策，除了使他們自己現在还有的一切被美國乘机奪取以外，也只能在制造緊張局势和阻撓各國和平共处方面受到美國更多的要挾。

在美國國內，壟断集团的战爭政策也引起了廣泛的不滿和反对。擴軍备战的政策把沉重的軍費負担压在廣大的勞动人民和小企業的身上，但是却为壟断集团帶來了空前的巨大利潤。大規模毁滅性武器的生產和試驗，也使得美國人民了解到，美國壟断集团的战爭政策將会为他們帶來多么巨大的灾难。因此，美國人民正在不断地为保护切身利益和爭取和平而斗爭。最近正在美國進行的競选运动中，兩个資產階級政党都不得不提出了和平的口号。美國統治集团中一部分头腦比較清醒的人也开始認識到，繼續执行擴軍备战的政策，將不僅使美國愈來愈加孤立，而且就是对于美國本身的經济也將帶來嚴重的后果。最近，美國統治集团中也有一部分人开始主張裁減武裝部隊、解除禁运，对國际事务采取比較現实的态度，要求对美國的外交政策進行"痛苦的重新估計"。尽管这些主張是十分不徹底的，尽管这些主張在美國的統治集团中还并沒有取得主導的地位，但是这种現象本身就表現出壟断集团战爭政策所处的窘境。

現在，全世界各种爱好和平的力量在爭取和平和反对战爭的共同目标下，正在形成一支洪流。当前的國际形势是有利于世界和平、不利于壟断集团建立世界霸权的战爭計划的。毫無疑問，爭取和平和防止战爭的可能性已經大大地增長了。

但是，美國侵略集团决不会主动放弃他們的战爭和侵略的計划。國际和平力量和战爭势力的斗爭还將是一个長期的、反复的斗爭。在这个斗爭中，如果对战爭危險丧失了警惕性，那將是極端錯誤的。为了爭取巩固和持久的和平，我們还要同一切爱好和平的國家和人民坚持不懈地作出更大的努力。

中華人民共和國从成立的时候起，就作为維护和巩固世界和平的力量出現在國际舞台上。

中國人民現在的一切努力都是为了把我們的國家建設成为一个繁荣幸福的社会主义的工業國家。我們需要一个和平的國际环境來進行这种和平的勞动。这个根本的事实就决定了我國在外交上的和平政策。正如中華人民共和國憲法在序言中所規定："在國际事务中，我國堅定不移的方針是为世界和平和人类進步的崇高目的而努力。"

七年來，中國人民根据这样的方針和政策，捍衛了祖國的独立和安全，打击了和平的破坏者，并且在和緩國际緊張局势和促進國际間的友好合作方面，作出了重要的貢献。

社会主义体系各國的發展壮大和团結一致，是保障世界和平的基礎。中國人民把巩固和發展我們同苏联和各人民民主國家之間的团結和合作，看作是自己的头等重要的任务。中華人民共和國建國后不久，就同偉大的苏联簽訂了中苏友好同盟互助条約，中苏兩國的强大同盟形成了維护远东和世界和平的堅强保証。中國同苏联和所有其他社会主义國家建立了永久的、牢不可破的兄弟友誼。帝國主义者曾經用尽一切心机在我們之間進行挑撥，企圖破坏我們之間的友誼和团結。但是，这一切卑鄙的伎倆都归于可恥的失敗。本着謙虛和互相尊重的作風，嚴格警戒我們自己所可能存在的任何大國主义和民族主义的傾向，中國同其他社会主义國家的親密合作和团結一天比一天地更加巩固和發展了。繼續巩固和發展这种友誼和团結是我們首要的任务。

中國人民身受过長期的殖民主义的灾害，因此，中國人民很自然地深切同情一切反对殖民主义和維护民族独立的斗爭。在亞非会議中，中國同其他的亞非國家一起，庄嚴地宣布，殖民主义在其一切表現中都是一种应当迅速予以根除的禍害，不論是在印度收复果阿問題上，或是印度尼西亞收复西伊里安的問題上，或是埃及把苏伊士运河公司收归國有的問題上，或者是任何其他反殖民主义和維护民族独立的問題上，中國都始終堅定不移地站在被压迫的民族和被侵略的國家的一边。埃及人民和其他阿拉伯國家的人民正处在同殖民主义進行斗爭的西方前綫，中國人民全力支持他們的英勇斗爭。世界上任何地方爭取和維护民族独立的斗爭都是保衛世界和平的斗爭的一个重要組成部分。我們將繼續堅决支持一切爭取和維护民族独立的斗爭。

中國堅信，社会制度不同的國家能够和平共处。中國同印度和緬甸共同倡導了互相尊重領土完整和主权、互不侵犯、互不干涉內政、平等互利、和平共处的五項原則。中國在國际关系中嚴格地遵守了这五項原則。这五項原則，对于中國來說，决不是一个暫时的、权宜的策略，而是我國对外关系中的基本方針。我們長期受过帝國主义的宰割，經过千辛万苦才獲得了自己的独立，我們堅决要求別國尊重我們的領土完整和主权，我們也絕对尊重別國的領土完整和主权。我們是从反抗侵略和压迫的斗爭中生長起來的，我們深知被侵略的痛苦，我們至今还遭受着美國侵略的危害。但是，我們也深知侵略者必然失敗，我們决不会去侵略別人。我們經过了長期奋斗才取得了选擇自己的社会制度的权利，我們深信革命不能輸出，也决不会去干涉別國的內政。我們長期受到帝國主义的歧視和不平等条約的束縛，在長期爭取民族独立的斗爭中積累了联合世界上以平等待我之民族共同奋斗的經驗。我們願意在平等互利而不附加任何条件的基礎上，同一切國家和人民建立經济和文化的联系和合作。我們曾經長期被迫在連續的战爭灾难中生活，我們深知和平的可貴。因此，我們不僅在現在要求一个和平的國际环境來進行社会主义的建設，而且就是在將來我們建成社会主义以后，也將尽我們的一切努力來維护世界和平。

我們不能否認，对于中國这样的一个新兴的國家，有些國家和一些外國人士也还有些不了解，或者甚至于有一些疑懼。特别是由于帝國主义者害怕中國革命的勝利所引起的廣大影响，害怕六万万中國人民同其他國家和人民团結起來所必然形成的强大力量，因此制造了許多污蔑新中國的謠言，在中國同其他國家之間進行造謠和挑撥。但是，經驗証明，这种造謠和挑撥是經不起事实的考驗的，相互間的隔閡和不了解也是可以消除的。在这方面，中國同其他國家之間的廣泛接触和友好往來起了很大的作用。中國和其他國家的領導人員之間的接触增進了國家之間相互的了解，改善了彼此的关系。我們也欢迎了不同國家的各階層人士來中國訪問，并且派遣了許多代表团到外國訪問。通过这些友好往來，我國同別國建立了联系，增進了信任，消除了誤解，發展了友誼。我們今后还必須繼續加强这方面的工作。

在中華人民共和國建國的时候，毛主席就曾經代表中國政府向全世界宣告："凡願遵守平等、互利及互相尊重領土主权等項原則的任何外國政府，本政府均願与之建立外交关系。"現在，我國已經同拥有十億以上人口的二十八个國家建立了外交关系，并且同更多的國家和更廣大的人民建立了經济和文化的联系。中國同許多亞非國家在五項原則的基礎上建立了友好合作的关系。中國同北欧和其他一些欧洲國家也建立了正常的关系。尽管國际間的正常貿易仍旧受到禁运的阻撓，國际間的文化交流也遭到了个別國家的人为的障碍，中國同其他國家的貿易和文化联系在近年來仍旧有了很大的發展。現在，有一些國家，由于外來的压力，暫时还不能同我們建立正常的外交关系，我們相信，这种情况是不会長久的。有一些國家無視現实，企圖在國际事务中排斥新中國，但是，这种态度只能使他們日益遭到國內外的反对，使他們自己陷于孤立。另外还有一些國家妄想制造"兩个中國"，把我國的領土台灣說成是另外一个中國，或者說成是独立存在的一个國家。这种侵犯中國主权和干涉中國內政的陰謀，是中國人民堅决反对的，而且也决不可能得逞。

中國願意同一切國家和平共处。为了改善和進一步發展我們同其他國家的关系，还需要我們繼續不断地努力。我們必須積極發展我們同亞非國家之間的友好关系，特别是同中國鄰近的國家的关系。对于旧中國所遺留下來的在我們同这些國家之間的一些实际問題，我們也必須繼續根据五項原則同这些國家經过和平协商逐步地求得解决，而防止帝國主义者利用这些問題進行挑撥。我們还必須努力改善和發展我們同西方國家的关系。我們的和平共处政策并不排斥任何國家。就是对于美國，我們也并不除外。

美國对于中華人民共和國始終采取了敌視的态度。中華人民共和國就是在美國武裝干涉失敗的情况下建立起來的。中華人民共和國建立以后不久，美國就从朝鮮、印度支那、台灣，这所謂"三条战綫"上，对中國進行威脅和侵略。一直到現在，美國还侵占着我們的領土台灣，干涉我們解放沿海島嶼。

中國对美國的武裝干涉和侵略行动進行了堅决的反抗。因为我們知道，只有堅决反抗侵略，才能保衛和平。經驗証明，只有我們堅决保衛自己的民族独立和國家安全，侵略者才会比較清醒，才会通过和平协商解决國际爭端。同时，我們也沒有放弃任何和緩緊張局势的可能，中國对朝鮮停战和印度支那和平的恢复，作出了貢献。就是对于中美兩國之間在台灣地区的爭端，中國也提出了举行中美外長会談進行和平协商的具体建議。

現在，美國侵占台灣和干涉我國內政的行动，已經遭到了越來越多的國家和廣大的世界人民的反对。美國在政治、軍事、經济、文化等各方面对台灣的滲透和控制更引起了台灣同胞、包括國民党軍政人員的愈來愈强烈的不滿和反抗。我們偉大的祖國已經日益壮大了起來。和平解放台灣的可能性也正在大大地增長。但是，不論台灣的解放將会采取怎样的方式，台灣必然要回到祖國的怀抱。中國人民解放台灣是不能阻止的。如果美國不放弃它那侵占台灣和干涉中國內政的政策，那將只能使它自己愈來愈深地陷入泥坑而不能自拔。

同志們，國际形势是有利于我們社会主义的建設、有利于我們完成解放台灣的任务的。我們的國家和人民为爭取一个和平的國际环境而作的努力，也是有成績的。为了世界和平和人类進步，我們还必須加强团結世界上一切爱好和平的力量，繼續奋斗。我們深信，在我們的党的堅强和正确的領導下，中國人民不論是在國內偉大社会主义建設中，或者在維护世界和平的崇高事業中，都將会獲得更大的成就，取得更輝煌的勝利。

埃、叙、沙3國首腦会議發表公报
充分支持埃及所采取的态度

新華社北京25日消息 綜合开罗消息：埃及总統納賽尔、叙利亚总統庫阿特利和沙特阿拉伯國王沙特等阿拉伯3國首腦，从9月22日到24日先后在沙特阿拉伯的达曼城和首都利雅得举行会議。

会議后發表的联合公报宣布，3國首腦"充分支持埃及所采取的一切态度和支持埃及宣布的准备达成足以保障埃及民族利益和符合联合國宗旨的和平解决办法的意願。"

会議特別討論到苏伊士运河問題。联合公报指出："会議認为，保証各有关國家在苏伊士运河航行方面的利益的方法是：在联合國憲章、万隆会議决議的精神的范圍內，在沒有任何种类的压力和沒有任何强行片面解决問題的意圖的情况下，來开始同运河的所有國埃及進行談判。"

英法对埃及采取的行动威脅國际和平
埃及要求安全理事会召开緊急会議

新華社北京25日消息 埃及駐联合國大使劳特菲，9月24日下午交給安全理事会主席一封信，要求安全理事会召开緊急会議來討論下面这个問題：

"某些國家特別是法國和联合王國对埃及采取的行动，構成了对國际和平和安全的威脅，并且嚴重地違犯了联合國憲章。"

前已报道，埃及在9月17日已經向安理会主席提出一个照会，要求它注意西方國家企圖建立"苏伊士运河使用國协会"所造成的緊張局势，并且要求結束西方破坏运河順利通航的行动。

中埃文化合作协定公布

新華社北京25日电 中華人民共和國政府埃及共和國政府文化合作协定。

中華人民共和國政府与埃及共和國政府（以下簡称締結双方）为貫徹1955年亚非会議所贊助的文化合作的精神，發展兩國間的文化关系和在文化事業上的合作，从而促進兩國人民的相互了解、友好团結和文化生活的繁荣，特在1955年5月31日簽訂的"中華人民共和國政府代表和埃及共和國政府代表关于兩國文化会談紀要"的基礎上簽訂本协定。

第一条 締結双方鼓励兩國間相应的科学机構進行联系，鼓励双方科学家和医藥衛生工作者赴对方訪問、講学。

第二条 締結双方相互聘請一方的語文教師到另一方國家的高等学校中任教。

締結双方相互交換留学生。

締結双方承認双方具有同等地位的学校和机構的文憑和学位。

締結双方鼓励彼此交換教授和科学家。

締結双方互派教育工作者代表团和学生代表团進行友好的訪問。

第三条 締結双方互派文化代表团和藝術代表团至对方國家訪問或演出。

締結双方政府將鼓励和贊助双方公認的科学和藝術組織如國立圖書館，科学、藝術和歷史博物館間的联系。

締結双方相互在对方國家举办一切种类的圖片、藝術展覽会，并互換唱片和藝術复制品。

第四条 締結双方將在相互同意的条件下給予彼此的电影演出和影片的交換以便利。

第五条 締結双方組織兩國体育团体間和运动家个人間相互訪問和友誼比賽。

第六条 締結双方將在相互同意的条件下給予相互翻譯和出版彼此國家著名的科学、文化和藝術的著作以便利。

第七条 締結双方將在相互同意的条件下互換科学、文化、藝術方面的書刊和其他出版物，互換具有教育和文化价值的仪器和标本。

第八条 締結双方將促進新聞、廣播事業方面的合作，互派新聞工作者代表团赴对方訪問。

締結双方由本國的國家通訊社和政府机关报的工作人員中派遣一个常駐記者。

第九条 締結双方为实施本协定，將在每年2月份指定代表举行会談，討論双方执行的可能性并为下一年度安排一个工作計划。

第十条 关于双方在貫徹年度工作計划中应承担的財务問題，將由第九条中所提出的代表，分別予以处理。

第十一条 为便于实施本协定，双方相互指定一个文化联絡官，負責兩國文化合作中的一切联系。

第十二条 本协定經双方政府批准并自在北京交換批准書之日起生效，修改本协定須經双方政府簽字后始有效。如一方要求停止执行本协定时，須在6个月前書面通知对方。

本协定于1956年4月15日在开罗簽訂。共兩份。每份以中、阿、英文書就，3种文字具有同等效力。

中華人民共和國政府全权代表
鮑尔漢（簽字）
埃及共和國政府全权代表
侯賽尼（簽字）

中埃兩國互換文化合作协定批准書

据新華社北京25日电 中埃兩國政府25日在北京互換中埃文化合作协定批准書。中華人民共和國外交部副部長章漢夫和埃及共和國駐中華人民共和國特命全权大使哈桑·拉加卜在今天上午举行的仪式上，分別代表中埃兩國政府簽署了关于互換批准書的議定書。

中埃文化合作协定于1956年4月15日在开罗簽訂，并且先后在1956年6月14日和1956年5月24日分別經中華人民共和國主席毛澤东和埃及共和國总統加麦尔·阿卜杜勒·納賽尔批准。

安理会定今天討論苏伊士运河問題
美國埋怨英法兩國迅速把問題提交安理会

新華社北京24日电 在英法兩國政府正式提出請求以后，联合國安全理事会主席努奈斯—波圖翁多已經宣布要在9月26日召开安全理事会会議來討論苏伊士运河問題。

英法兩國在9月22日联合提交安全理事会主席的信里建議召开理事会会議，討論"埃及政府結束由1888年苏伊士运河公約确認的苏伊士运河國际經营制度的片面行动所造成的局势"。这封信接着說，"上述局势的一般性質已經在兩國9月12日給安理会主席的信件中陈述。法國政府和英國政府認为現在已經是它們必須要求安全理事会就苏伊士局势進行討論的时候。"在9月12日的信件中，英法兩國曾經把埃及拒絕接受运河"國际化"的行动說成是"对國际和平和安全的明顯威脅"。

英國外交部發言人同一天就这件事發表談話說，英法兩國把苏伊士問題提交安全理事会，是为了爭取联合國支持規定"國际管制"苏伊士运河的"18國建議"，作为解决苏伊士問題的基礎。

英國外交部發言人还說："我們將繼續全力支持使用國协会，并且相信，这个协会在同埃及政府的交涉中以及促使問題取得解决的任何一步中將会起有益的作用。"他說，把問題向联合國提出和建立一个"使用國协会"是相互补充的办法，而不是重叠的。

美國政府沒有列名參加英法兩國向安全理事会提出的請求。美國國务卿杜勒斯表明，美國支持英法把苏伊士問題提交联合國的行动，但是他認为英法在提出这个問題的时机上是不明智的。据美國通訊社报道，美國方面原來計划在10月1日召开18國大使級会議成立"使用國协会"以前不采取把問題提交联合國的行动，因此，英法現在就决定把問題提交安全理事会，使美國感到有些意外。按照美國的"时間表"，西方所策划的运河"使用國协会"应当首先建立，使它成为苏伊士爭端中的一个旣成事实，然后再把問題提交联合國。据路透社記者蘭金透露，杜勒斯和其他美國官員的考虑是：在运河"使用國协会"成立后，西方可以假借联合國憲章的条款，要求安全理事会把"使用國协会"当作解决糾紛的一个"臨时措施"而强迫埃及接受。

倫敦观察家指出，把苏伊士問題立即提交联合國的决定反映着英美之間的分歧，虽然这种分歧并不是实質上的分歧。从西方报界評論可以看出，美國的方針是在11月美國大选之前"坚决而緩慢地"行事，但是英法兩國主張在执行强硬政策方面要一鼓作气。

倫敦"每日快报"在評論英國的决定时說，艾登已經决定他"再也容忍不了杜勒斯的拖延策略……他要徑自采取行动來使这个危机發展成熟"。这家报紙指出，对于杜勒斯說來，極其重要的日期是选举日11月6日，苏伊士冲突必須"保持在沸点以下，直到选举結束为止"。但是，对于艾登說來，極其重要的日期是10月11日，保守党会議將在这一天开幕。"要是首相在苏伊士局势仍然处于目前的癱瘓狀态的情况下參加那次会議，那么他將受到激烈的批評"，因为"他个人的威信处于危險之中"。这就是他如此迅速地采取行动的原因。

同时，反映殖民集团利益的法國政客和报紙也越來越多地批評某些西方國家的"猶豫不决"。

合众社引巴黎消息灵通人士的話說，迅速行动的决定是由英法兩國作出的，虽然美國曾經不断地得到通知。这些人士指出，英法之所以决定"迅速行动"，不但是由于"使苏伊士局势不致于停滯不动的願望"，而且是因为对18國倫敦会議未能產生預期的結果"感到生气"。

法新社消息說，英國政界人士認为英法兩國的这个行动"恢复了在苏伊士問題上最近被美國夺去的外交主动权"。

杜勒斯談运河問題
还想要埃及接受"使用國协会"計划

新華社北京25日电 華盛頓消息：美國國务卿杜勒斯9月23日就苏伊士运河問題發表电視廣播談話說，除非在苏伊士运河問題上建立一个西方認为是"公正的"制度，否則就不能指望西方國家不使用武力。

杜勒斯一方面承認，"在（苏伊士运河）那里爆發的战爭將使各方几乎是無限期地陷在里面，它們的經济將有着可怕的消耗。"这种冲突会是一种"我們看不到結束"的冲突，目前战爭的危險已經減少；但是，另一方面，他又說，战爭的危險并沒有消除，"除非有符合國际法和正义的某种替代办法"，"除非有一个公正的制度，我認为你不能够期望老是要求人們不使用武力"。按照杜勒斯的看法，所謂"公正的制度"就是"國际管制"。他声明，西方不准备接受"國际管理苏伊士运河"以外的任何办法。

杜勒斯仍然坚持要埃及接受西方建立"使用國协会"的計划。他說，"使用國协会""有权"对苏伊士运河的管理实行"某种控制"。

杜勒斯宣布，美國要改变目前直接把运河通行費交給埃及的办法來同英法联合对埃及施加經济压力。他說，他將建議美國財政部長漢弗來采取行动，命令美國船只的經营人把通行費付入埃及在美國的被凍結的賬目下。这样就使美國在繳納通行費問題上同英法政策趋于一致。

杜勒斯再一次用抵制运河來威脅埃及，他說，"使用國协会"的任务之一是研究一个替代运河的办法。他說例如，派遣巨大的油船繞道好望角会比使用这条运河时更为便宜。除非埃及迅速补救这种局势，人們就会想到替代运河的办法。

杜勒斯同时企圖利用埃及雇用苏联籍引水員一事作为抵制运河的借口。他說，美國船只都会是"非常不願意讓苏联引水員上船的"。如果使用苏联引水員，就是違背了使用运河的"適当条件"。

在談到英法兩國向安全理事会提出苏伊士运河的决定时，杜勒斯說，他覚得这个决定"很好"。可是，他又說，他不認为"在組織使用國协会的工作完成以前把这个問題提出來進行实質的討論是明智的"。

摩勒說西方國家的分歧打击了法國

新華社北京25日电 巴黎消息：法國总理摩勒23日在法國北部的礦業中心蘭斯發表演說，承認在苏伊士运河問題上法國的"朋友和盟國之間的团結不充分"，并且对此表示"不滿和担心"。

摩勒把阿拉伯各國中高漲的反殖民主义运动說成是"擴張主义"，并且对阿拉伯人民進行恫吓，說他們"在冒使他們的地区成为廢墟和陷于絕望的風險"。

同时，摩勒承認，要想制止反殖民主义运动的高漲，其先决条件之一是所謂"所有自由人民的团結"，而这一点目前是不存在的。他对此感慨地說："当我們看到并不是所有自由人民都和我們一样意識到这种危險的时候，当我們所需要的东西并沒有喚起我們的朋友和盟國的相应的和充分的一致意見的时候，我們为什么要隱藏我們的不滿和担心呢？"

摩勒承認，西方國家的分歧打击了法國。但是，他表示，法國并不打算就此放弃夺取苏伊士运河的企圖。他說，这种打击并沒有使法國"沮丧"，"法國的意志并沒有改变"。

要聞簡报

赫魯曉夫和鉄托同赴布里俄尼

正在南斯拉夫訪問的苏联共產党中央委員会第一書記赫魯曉夫和南斯拉夫总統鉄托，23日參观了普拉的"烏利雅尼克"造船厂后，乘"波德戈尔卡号"快艇前往布里俄尼群島。

老撾双方政治代表团举行会議

老撾王國政府和寮國战斗部隊的政治代表团已經在9月22日在万象举行第一次会談。双方即將就实現8月間簽署的联合公报的政治条款問題進行会談。

12名波蘭引水員抵埃及塞得港

12名波蘭引水員在23日到达塞得港。他們是在前一天从華沙乘飛机到达开罗的。这些引水員都有多年的航海經驗，并且曾經通过苏伊士运河好几次。

外籍商輪一艘遭金門附近蔣軍砲击

22日上午，有外籍商輪一艘，由金門附近海面向我厦門开進，行至浯嶼东北方向約1千公尺处，遭到盤踞在二担島的蔣軍炮击70多發。据观察，有一發命中該商輪尾部。該輪遭此射击后即向东南方向駛去。（据新華社消息）

象牙雕刻家楊士惠等獲獎

新華社北京25日电 北京市人民委員会24日發獎金1万元給象牙雕刻北海全景的作者楊士惠等7人，獎励他們在牙雕藝術品上貢献的創造性劳动。

北海全景是我國歷史上最大的牙雕藝術品，楊士惠等藝人們在長6尺5寸、重127斤的象牙上，雕刻了我國各族人民在風景优美的北海公園欢乐的情景。

这件藝術品的創作共花了1年另3个多月的时間。在今年完工后，曾在北京市工業手工業品种展覽会上展出，得到首都人們的贊揚。9月在倫敦國际手工藝品展覽会上展出时，得到了外國朋友們很高的評价。

楊士惠最近又完成了另一件象牙雕刻藝術品——毛主席故居全景的圖案設計。

約翰遜教長到达北京

据新華社北京24日电 英國坎特伯雷教長約翰遜博士和他的夫人及兩个女兒今晚乘火車由漢口抵达北京。中國保衛世界和平委員会主席郭沫若等到車站欢迎。

約翰遜教長在接見記者时說，他最近在中國西北和西南部的旅行給他以極为良好的印象。他說，目前正在这些地区進行的規模巨大的工業建設和中國政府的正确的民族政策使他深受感动。

約翰遜教長是应中國保衛世界和平委員会的邀請來訪問中國的。在过去的一个多月中，他和他的家屬在烏魯木齐、西寧、蘭州、著名的敦煌千佛洞、西安、昆明、重慶和武漢等地進行了參观訪問。

新聞人物 約翰遜

英國坎特伯雷教長約翰遜，是一个82歲高齡的和平老人。他一直服务于英格蘭教会。他剛开始做教会工作的时候，就同情貧民的处境，坚决要做人民的朋友。他曾到苏联游歷过几次。当1941年希特勒匪徒發动侵苏战爭时，他就坚信"最后在打敗和崩潰中被赶回老家的必將是納粹軍隊"。

約翰遜曾經來过我國，他对我國人民進行的正义斗爭也有相当的了解。在我國解放战爭期間，他就明确地指出：發生在中國的事情，是具有世界意义的。他說过："苏联与中國將是全人类的大希望。"

尼赫魯啓程赴沙特阿拉伯訪問
重申苏伊士运河問題必須和平解决

据新華社新德里25日电 印度总理尼赫魯24日早上乘飛机从德里动身去沙特阿拉伯。他是应去年冬天到印度訪問的沙特阿拉伯國王的邀請前往作3天訪問的。

23日，尼赫魯在新德里一次公众集会上重申，苏伊士問題只有在有埃及參加的会議上才能解决。

他說，在苏伊士問題上燃起战火的危險已經大大減輕了，但是問題沒有解决。印度坚决認为，苏伊士运河是埃及的一部分，埃及对运河的主权不应当有絲毫的縮小。他又說，这个問題有另外一面，这就是有很多國家使用苏伊士运河，它在世界商業和貿易中是一个重要的环節。它必須繼續不受妨碍地向所有國家的船只开放。

尼赫魯說，某些因素使苏伊士問題复雜化了。石油就是一个因素，而在这背后还有維护独立性的亚非國家的覚醒的力量。欧洲和这些國家之間的整个旧关系正在改变而且必須改变。这是一个無法避免的过程。但是，問題在于，这种打击了欧洲的旣得的利益的过程是通过流血和战爭还是通过和平方法來实現。

他評論了印度獲得自由的方法。他說：埃及就苏伊士运河問題說过許多恰当和通情达理的話。印度同埃及有密切和友好的关系。"然而我要說，埃及取得运河的方法不是我們的方法。我們采用不同的方法。但是我怎么能批評別人呢？如果他們（埃及人）采用一种不同的方法，这么多的困难就不会產生了。但是，他們有权利采用他們自己的方法。"

他說，苏伊士問題不应当像互相企圖打倒对方的國家之間"摔跤"那样來解决。他还要求各國在这个問題上使用字眼要有節制，避免說出可能損傷別人或侮辱別人而破坏整个气氛的話。

在談到某些欧洲國家对于它們的石油供应的焦急心情的时候，尼赫魯說，它們認为，埃及的这个步驟会勒死它們，而沒有西亚的石油他們是活不成的。"但是它們却不認为那些它們有权得到的石油只有在和平解决实現以后，它們才能得到。如果發生了战爭，或者这个問題要用战爭來解决，那末应当記住，正是这些油井都將被破坏。"

24日早晨尼赫魯动身时在机場对报界發表談話說，英法决定把苏伊士問題提交联合國安全理事会是"一个好轉"，在某种意义上說，它是"一个远离战爭的轉变，这当然是很好的事"。他說，我們不可能一方面進行战爭，另一方面又在联合國中進行討論。

梅農經开罗到达倫敦

新華社北京24日电 倫敦消息：印度不管部長梅農在开罗逗留了6天以后，在9月23日上午到达倫敦。

梅農在倫敦机場向記者談到苏伊士运河問題，他說："我認为和平解决是可能的，更重要的是应該謀求和平解决，如果不能取得和平解决，就不是一方或兩方將遭到損害，而是全世界都將遭到損害。"

梅農說，他到英國來"是为了看望英國政府中的朋友們"，"我希望从他們那里得到对各种观点的評价"。

他說："如果我們能够对和平解决作出任何貢献，我們將乐于这样做"。

有人問，他在开罗逗留期間感到气氛如何，梅農說，气氛是和平的。"那里沒有激动的情緒。每个人都平靜地干他自己的事情。那里沒有好战表現也沒有恐懼。""各报都刊載了运河正常通航的消息。""我沒有覚察到有想使任何局势惡化的願望"。

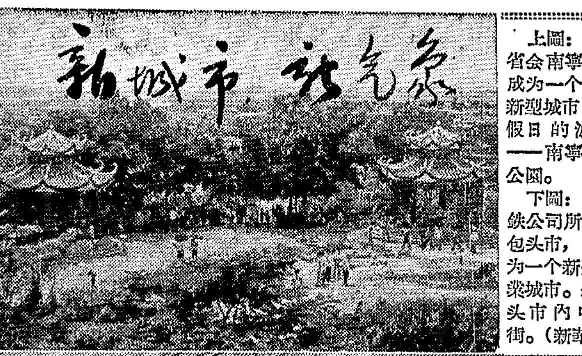

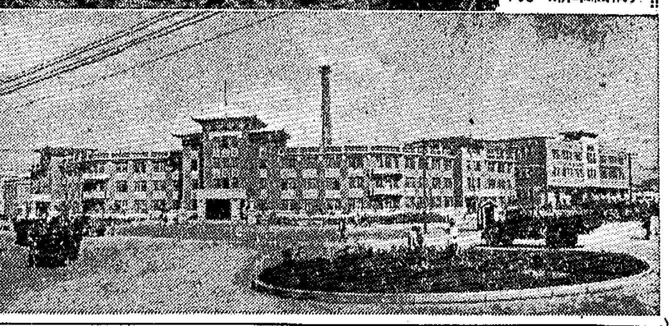

上圖：廣西省省会南寧，已經成为一个美丽的新型城市。这是假日的游息地——南寧市人民公園。

下圖：包头鋼鉄公司所在地的包头市，已經成为一个新兴的工業城市。这是包头市內中心大街。（新華社稿）

新湖南报 湖南省邮电管理局 联合啓事
新湖南报自11月份起，原逢星期一出版的半張报紙，改为出版对开一大張。报价零售每份5分，每月1元5角。請讀者向各地邮局办理訂閱手續。

長沙电業局綫路管理所停电公告
公元1956年9月24日 56調字第0692号
茲为設备檢修需于下列时間停供下列区域电流特此公告（如檢修早完当提先供电不另通知希各用戶注意）
9月27日 6:30—18:30 苏家巷 八角亭 解放路 蔡锷南路 邮政大楼 黄兴北路南 黄兴北路北 織机街 湘糧第二厂等变压器供电区及黄兴南路由小古道巷口至摸西巷口、大古道巷、永興街、高正街、縣正街低压供电戶

最新出版
中国分省地图
80克道林紙七色套印 36开精装本 定价：1.40元
本圖計有地圖三十四幅，首列全國政区圖、全國地形圖、全國交通圖，次为各省区圖，京津、寧滬、成渝、珠江三角洲等人口密集地区，則各为一幅。圖的內容，詳細地繪列了各級行政單位、重要城鎮市集；对于交通綫也繪注詳細。本圖可供一般讀者讀报学習和旅行时的參考。保存携帶都很方便。
上海地圖出版社出版 各地書店經售、代办

更換証章 我公司从10月1日起換用"湖南省城市建設局湘潭專区工程公司"白底紅字長方形証章，原"湖南省建筑工程局湘潭專区工程公司"白底克罗米字長方形証章同日作廢。湖南省城市建設局湘潭專区工程公司

湖南人民廣播电台 明天部分廣播節目
7:00—8:30轉播中央人民廣播电台关于中共第八次全國代表大会的报道 11:40—(一)單弦：好夫妻(二)快板：大搬家 18:15—祖國藝術的幼苗：㈠鋼琴独奏：牧童短笛㈡童声独唱：小小音乐家㈢生蛋歌㈣哩哩哩㈤小号独奏：波尔卡舞曲㈥小提琴独奏：小夜曲㈦匈牙利舞曲㈧女声独唱：喂好我的大黄牛㈨女声独唱：小櫻桃 18:40—㈠繼承了先烈的光荣——記革命烈屬廖翊湘㈡一个煤礦的"报醒" 19:00—22:15—轉播中央人民廣播电台節目

新華 今天休假明天上映橄欖樹下無和平
工人文化宮 电影 7:20 新婚夫妻
銀星 2:30 6:45 8:45 橄欖樹下無和平
青年 3:10 6:15 7:55 新婚夫妻
文化 3:45 7:45 橄欖樹下無和平
烈士公園 电影 7:15 不能忘記这件事 8:00 文藝晚会 舞池7:30
建設（2:00 婦幼專場）6:45 8:25 新婚夫妻

上海市張慧冲巨型魔術团
今晚7:45 （最后二天）
巨型魔術 新型幻術 驚人雜技 电流奇術
中午12:30起售今明晚票票价3、4、5角 湖南劇院

江西省贛劇团
28日晚場起演出 贛劇高腔傳統劇目
珍珠記
編劇 凌鶴 主演 潘鳳霞 童慶礽
即日預訂团体票 今日中午12:30預售28日29日晚場門票 晚場7:30 票价 3、4、5、6角 地点：湖南劇院

南昌市京劇三团 （最后一天）
今晚場7:30 拾玉鐲 西游二猴
12:30起售今晚場票 票价 3、4、5、6角 湖南湘劇場

天心公園 7:30 露天舞場（票价1角3分）
大众游藝場 电影 3:00 9:20 怒海輕騎 8:15 1905年 舞会6:50 9:00

浙江省湖州市歌舞話劇团
本月29日晚場起公演五幕六場話劇
10月1日2日3日加演日場 西望長安 編劇：老舍 導演：周俊 晚場
10月2日3日加演早場 （票价：2角3角）
音乐 舞蹈 歌劇
·主要演員·
袁浩然 王敏 陸虹 陈小屏 俞冰血 俞淑英
明28日中午12:30开始售29日30日兩晚場門票 29日开始售10月1日2日3日早、中、晚場各場門票
即日开始团体包場訂座 票价3角4角5角 湖南湘劇場

長沙市紅星京劇团 明晚上演
今晚7:30上演傳統節目 桑園会 收孝彭 白三娘 螺 斬 取洛陽 白蟒台 夏关 教子 絲峪 經堂 長沙劇院

本报昨日开印时間5点5分 全部报紙印完时間9点27分 訂价：每月1元4角（平寄不加邮費） 今日一大張零售5分 訂閱处：全國各地邮局

資料室

新湖南報

1956年9月27日　星期四
夏曆丙申年八月廿三　初五寒露

第2574号
今日共6版

社址：長沙市經武門口　电报挂号 4357
电話：总机3381　新聞部 2344
晚班編輯室3384　讀者來信部 3310

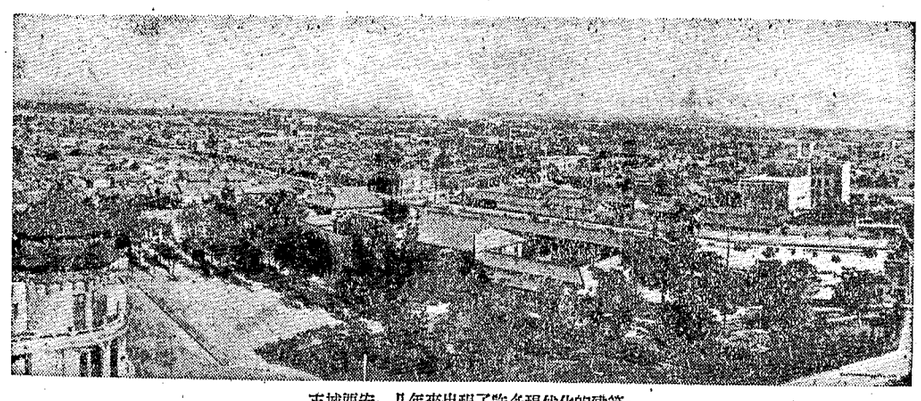

古城西安，几年來出現了許多現代化的建筑。

中國共產党第八次全國代表大会昨日結束討論

全体一致通过中國共產党章程

并且选举了党的第八届中央委員会委員

新華社北京26日电　中國共產党第八次全國代表大会今天全体一致地通过了中國共產党章程，并且以無記名投票方式选举了中國共產党第八届中央委員会委員。

大会通过的中國共產党章程，事先曾經过党的中央和地方組織的長时間討論和多次修改；在代表大会預备会議期間，又經过代表們的討論和修改，然后才由党的七届七中全会通过，作为草案提到大会；在大会开会期間，又根据代表們的提議，作了个别文字的修改。当新的章程今天在大会上通过的时候，全場响起了歷久不息的掌声。

关于中央委員会委員的选举是在今天大会發言結束之后举行的。在选举中央委員会之前，执行主席李富春說明：关于中央委員会委員的选举，在代表大会預备会議期間，曾經过各代表团充分地討論，并且由各代表自由地提出了候选人。这次提名沒有規定中央委員会委員的人数，也沒有分別正式委員和候补委員。在这次初步提名的基礎上，根据上届中央委員会的决定，由上届政治局和各代表团团長、副团長对于各代表团提出的名單作了研究和討論，提出了第一次預选的候选名單，交給各代表团進行了無記名投票的預选。在代表大会开会之后，大会主席团和各代表团团長、副团長，根据第一次預选的結果，确定了中央委員会正式委員和候补委員的名額为一百七十人，并且分为正式中央委員九十七人，候补中央委員七十三人，再交給各代表团進行討論。在各代表团都表示同意这个名額和名單之后，又在各代表团内進行了第二次無記名投票的預选。現在提出的正式中央委員和候补中央委員的候选名單，就是根据各代表团第二次預选結果提出来的。

根据大会的日程，大会对于中央委員会的选举，分为兩次進行。今天先选举正式中央委員九十七名。明天将选举中央委員会候补委員七十三名。

下午五时十五分，出席今天大会的一千零二十六位代表以無記名投票方式选举了中央委員会正式委員。

在今天的大会上，代表們热烈欢迎全國人民代表大会常务委員会副委員長宋慶齡致詞。当她走向講台的时候，代表們全体起立，掌声經久不息。

宋慶齡在致詞中說，中國人民積了几十年慘痛的經驗教訓，終于在中國共產党正确的領導下，很快地解脫了帝國主义的束縛，消滅了封建主义，取得了社会主义革命的决定性的勝利。这在人类歷史的進程中，再一次樹立了一个偉大的里程碑。

宋慶齡說，現在在國内还有盤据台灣的蔣介石集团；在國外还有以好战集团为首的帝國主义侵略势力。我們应当提高警惕，加强我們的事政，粉碎他們的陰謀。同时，我們要繼續不断地团結國外愛好和平的人民，發揮文化交流的作用，發展平等互利的貿易，把协商和合作的精神擴充到整个世界。

宋慶齡的致詞，不断为掌声所打断。当她致詞結束的时候，代表們再次起立，長时間地热烈鼓掌。

宋慶齡致詞后，大会繼續討論党中央委員会所作的三个报告。發言的代表有鮑尔汉（全國人民代表大会民族委員会副主任委員）、楊之華（中華全國总工会女工部部長）、吳玉章（中國文字改革委員会主任）、王鶴寿（國家建設委員会主任兼冶金工業部部長）、于光远（中共中央宣傳部科学处处長）、滕代远（鉄道部部長）、自如冰（中央手工業管理局局長）、徐运北（衛生部副部長）。

鮑尔汉在發言中談到了訪問中东和近东各信仰伊斯蘭教的阿拉伯國家的印象。他說，党的民族政策、統一战綫政策和宗教政策，在阿拉伯各國人民中有了巨大的影响。我國政府和人民对埃及把苏伊士运河收归國有的正义行动的坚决支持，使阿拉伯各國人民和我國的友好关系更加增强了。他說，許多事实証明，帝國主义的殖民政策在这些國家已經开始瓦解，帝國主义很难再利用这些國家的宗教为他們牟利了。

吳玉章在發言中說明了我國文字改革的方針、步驟和目前推行的情况。他指出，科学、文化、技術的提高，对于我國工業化的進展，具有决定性的作用。如果漢字不加以徹底改革，中國人民就必須在学習和使用文字工具上耗費掉更多的时間和劳动力，这样，漢字將成为向科学和文化進軍的障碍。

王鶴寿举出各种具体事实，說明在我國保持鋼鉄工業高速度發展是必要的和完全可能的。他在發言中还对过去冶金工業的領導工作作了檢查。

楊之華的發言，对加强工厂礦山企業女工的保护工作提出了建議。于光远談了加强党对科学工作領導的問題；滕代远对提高营業鉄路运輸能力和改善新建鉄路質量的問題發表了意見；自如冰在發言中对我國手工業在社会主义改造中出現的新問題，提出了解决办法；徐运北講述了开展群众性衛生运动的成功經驗和在对待中医問題上的教訓。

徐运北發言后，执行主席李富春征得代表們同意，宣布大会討論至此結束。

到今天为止，在这次大会發言的代表有六十八人，書面發言的代表四十五人。所有發言的代表一致表示完全同意刘少奇、鄧小平、周恩來三同志代表中央委員会所作的三个报告；并且表示，經过党的第八次全國代表大会以后，全党同志一定能够团結全國人民，保証实現党的正确路綫和貫徹执行这次代表大会的决議。

今天大会执行主席是：李富春、李雪峰、廖承志、刘伯承、錢瑛、陈郁、黃敬、刘格平、欧陽欽。

在"八大"会議上致詞

（一九五六年九月二十六日）

宋慶齡

新華社北京26日电　全國人民代表大会常务委員会副委員長宋慶齡今天在中國共產党第八次全國代表大会上致詞。全文如下：

親愛的同志們：

首先請允許我向中國共產党第八次代表大会和參加这次大会的全体同志，表示最衷心和最热烈的祝賀。祝賀你們在过去的每一个階段的革命斗爭中所取得的輝煌成就。

同志們，像我这样一个非共產党員，能够列席这次具有歷史意义的大会，这是我畢生中感到最光荣和最愉快的事。

十天來，我在这里列席，听到了富有重大意义的报告，听到了諸位外國朋友的致詞，听到了很多同志的重要發言。我受到很大的鼓舞，禁不住也想在这里講几句話。

中國人民積了几十年慘痛的經驗教訓，終于在中國共產党正确的領導下，很快地解脫了帝國主义的束縛，消滅了封建主义，取得了社会主义革命的决定性的勝利。經过兩次革命，我們已經推翻了那人吃人的剝削制度而站立起來。这在人类歷史的進程中，再一次樹立了一个偉大的里程碑。我們要感謝不断为人类解放事業而奋斗的共產党。沒有党的領導，我們的勝利是不可能的。

歷史是人民所創造的。中國共產党根据这一原則，一貫地实行群众路綫的領導。它团結群众，教育群众，听取群众的意見，为人民謀福利，从不脫离群众。中國共產党在愛國主义的旗帜下，联合所有民主党派，建立了联合陣綫和联合政府。它运用这个國家政权的力量，鎮壓了反革命分子，恢复了國民經济，为建設社会主义社会鋪平了道路。就是說，憑借了人民民主政权，繼續不断地从一个革命的勝利达到另一个革命的勝利。中國共產党領導了我們，和平地建設一个社会主义的社会。

我們的社会主义建設事業，獲得了世界上廣大人民的热情的支持；同时也受到反革命分子的仇視和阻撓。現在在國内还有盤据台灣的蔣介石集团；在國外还有以好战集团为首的帝國主义侵略势力。对这些反革命分子应当提高警惕，加强我們的事政，粉碎他們的陰謀。同时，我們要繼續不断地团結國外愛好和平的人民，發揮文化交流的作用，發展平等互利的貿易，把协商和合作的精神擴充到整个世界。

目前正在繼續發展中的高級農業生產合作社，已經把土地所有制改变了。正在繼續發展中的公私合营的企業，已經把資本所有制基本上改变了。國营事業和各种合作社，更在那里打下我們社会主义社会的基礎。但为有效地、迅速地配合我們新的社会經济关系、新的生產关系起見，我們必須加强我們自己的思想教育。旧腦筋是不能办好新事業的。落后的思想不会創造新的关系。腐敗的習慣只是破坏進步的制度。沒有愛國主义的教育，就很难完成國营企業的任务。个人主义的观念不消除，就很难达到合作社的目的。今后我們在思想教育領域内的工作，一定是很艰巨而繁重。目前日益高漲的社会主义競賽，文藝工作的百花齐放，科学工作的百家爭鳴，正在开辟着一条光輝燦爛的道路。我們应当在这些方面不断加緊努力。

我們最近獲得的成就，对我們說來，是一个莫大的鼓励。親愛的同志們！有階級有剝削的社会，在这个星球上已經存在着五千多年了。但在中國共產党建党以來三十五年間，很大一部分人类已經脫离了帝國主义的束縛而走上社会主义的道路。我深信在不久的將來，社会主义就会成为全世界的一种通行的社会制度。到那时，無疑地，無階級無剝削的社会就更要普遍，人类也就要進入眞正的大同世界。因此我想这种社会制度，只有在共產党的領導下才能实現，也一定会实現。

最后請讓我再一次对致力于人类解放事業的共產党表示感謝和崇高的敬意，并祝大会勝利成功！

尼泊尔首相阿查里雅到达北京

受到我國政府和首都群众的热烈欢迎

新華社北京26日电　应周恩來总理邀請來中國訪問的尼泊尔王國首相坦卡·普拉薩德·阿查里雅在今天下午到达北京。

阿查里雅首相是尼泊尔著名的政治活动家，他主張执行和平中立政策，反对殖民主义。他今天在机場發表的講話中，首相追溯了中尼兩國在远古的时代建立的友好关系，指出中國和尼泊尔兩个主权國家之間的友誼，將有助于我們兩國的繁荣，將有助于維护世界和平，并且是使國际和平的理想接近完全实現的一个步驟。

同阿查里雅首相一起來中國訪問的有尼泊尔人民党主席巴·米斯臘，尼泊尔駐中國大使拉納中將和其他的高級官員。

阿查里雅首相乘坐的專机降落在挂着中、尼兩國國旗的飛机場上的时候，周恩來总理到飛机旁边來迎接貴宾們。同他一起上前欢迎的还有副总理彭德怀、賀龍、陈毅、烏蘭夫，副委員長李济深、郭沫若、黃炎培、彭眞、陈叔通、賽福鼎，國防委員会副主席程潛、張治中、傅作义、龍云，中國人民解放軍副总参謀長陈賡大將，外交部副部長張聞天和中國駐尼泊尔大使潘自力。

乐隊奏起了尼泊尔和中國的國歌。仪仗隊举枪致敬，接受阿查里雅首相和周恩來总理的檢閱。

当首相來到在机場欢迎的几千群众的隊伍前面时，人們挨肩着花束，敲起鑼鼓，高呼："中尼友好万歲"，"和平万歲"，热情地欢迎來自友好的鄰邦尼泊尔的貴宾。穿着中國各民族服裝的女青年把一束束的鮮花献給尼泊尔首相和他的夫人，有的女青年把紀念章佩戴在首相的衣襟上。披着紅、黃袈裟的僧侶合十向首相致敬，首相也合掌表示答謝。

首相和他的隨行人員在机場上被介紹給前來欢迎的各部部長和副部長們、各民主党派和人民团体的負責人，人民解放軍的高級將領，以及中國尼泊尔友好协会的理事們。

貴宾們在这里也会見了前來欢迎的各國駐華使節和外交官員，他們是：緬甸、蒙古、苏联、芬蘭、捷克斯洛伐克、巴基斯坦、南斯拉夫、印度、挪威、阿富汗、丹麥、罗馬尼亞、印度尼西亞和埃及的大使，英國代办，朝鮮民主主义人民共和國、越南民主共和國、瑞士和荷蘭的臨时代办、波蘭大使館的參贊，保加利亞、德意志民主共和國、阿尔巴尼亞大使館的一等秘書。

欢迎仪式后，阿查里雅首相在周恩來总理陪同下，乘車前往迎宾館休息。

毛主席接見阿查里雅首相

周总理邀請阿查里雅首相共進晚餐

新華社北京26日消息　中華人民共和國毛澤东主席，今天晚間8时在中南海勤政殿接見了尼泊尔王國首相坦卡·普拉薩德·阿查里雅和他的夫人以及首相隨行的高級官員。

接見的时候，中華人民共和國副主席朱德、全國人民代表大会常务委員会委員長刘少奇、國务院总理周恩來等人也在座。

新華社北京26日消息　中華人民共和國國务院总理周恩來和夫人，在今天晚間邀請尼泊尔王國首相坦卡·普拉薩德·阿查里雅和他的夫人共進晚餐。

訪問印度尼西亞的报告

（1956年9月26日在全國人民代表大会常务委員会第四十七次会議上的报告）

全國人民代表大会常务委員会副委員長 宋慶齡

我应苏加諾总統和印度尼西亞政府的邀請去訪問印度尼西亞的行程，本來安排在7月間。但因我病在昆明耽擱了一些日子，直到8月13日下午才从仰光乘飛机前往印度尼西亞，14日上午1时到达雅加达，23日啓程回國。

在10天的日程中，我們訪問了印度尼西亞的首都雅加达，以亞非会議聞名于世的万隆，文化古都和革命的英雄城市日惹，还有被称作"詩之島"的峇厘。我們应邀參加了印度尼西亞独立11周年慶祝大会，出席了國会特别会議和雅加达市民欢迎大会。我們得到机会和印度尼西亞的政治家們，各界著名人士和妇女領袖們進行了友好的接触，还接見了各地的華僑代表。

这次訪問給我留下了愉快而深刻的印象。在我們这个友好的鄰邦中我們受到了热烈的欢迎。我們看到了印度尼西亞的美丽富饒的自然环境，也看到了印度尼西亞人民在建設自己國家的工作中的决心和力量。还看到了印度尼西亞和中國兩國人民之間日益增長的友誼。我們为着有机会向我們的鄰邦——印度尼西亞的人民表达中國人民的心意而感到荣幸，也为着能够把我們在印度尼西亞獲得的印象和印度尼西亞人民的友誼傳达給中國人民而感到愉快。这种感情使我更深切地認識到这次难忘的訪問和中國印度尼西亞人民之間的友誼的巨大的价值。

在雅加达

8月14日早晨一点鐘，当我們乘的飛机在雅加达机場降落的时候，在探照灯的强烈光綫下，受到了以沙斯特罗阿米佐約总理和夫人为首的印度尼西亞政府領導人和各界著名人士，外交使節，華僑代表的欢迎。而在机場外面更有上万的群众把馬路挤得几乎通不过汽車去。群众中有印度尼西亞人，也有華僑，听說很多人从下午9时就站在街上直等到早晨1时。我深深地为他們的热情所感动。

1时30分，我們到了总統府独立宮的大廳里，受到了苏加諾总統和哈达副总統和夫人的热誠而親切的欢迎。苏加諾总統見了面第一句話就說："你到底來啦！"早晨2时，我被招待在國家宮休息，实际上在这一連串令人兴奋的場面下，是很难安心休息的。天亮后不久，我們就又开始活动了。上午舉行了哈达副总統和國会，下午到烈士公墓献花圈。（下轉5版）

全國人民代表大会常委会举行会議

听取和討論了宋慶齡訪問印度尼西亞的报告

新華社北京26日电　全國人民代表大会常务委員会今天举行第四十七次会議。

宋慶齡副委員長在会上作了訪問印度尼西亞的报告。会議就这个报告進行了討論，一致認为，宋慶齡副委員長这次訪問印度尼西亞，進一步加强和發展了中國和印度尼西亞的友好合作关系，并且对促進和平事業和促進在印度尼西亞的華僑同印度尼西亞人民更加友好相处方面都起了很大作用。

会議在听取了國务院副总理兼民族事务委員会主任烏蘭夫的說明后，討論并且批准了西藏自治区籌备委員会組織簡則。

本省各地热烈学習"八大"文件

政协省委会和各民主党派地方組織号召成員展开学習

本报訊　中國共產党第八次全國代表大会开幕以來，本省廣大干部和群众滿怀关注的心情，掀起了学習"八大"文件的热潮。由于大家迫切要求学習"八大"有关文件，报紙發行数量大大增加，各地邮局的發行工作頓形忙碌，瀏陽等地邮局臨时增加了报刊的投遞人員。郴縣專区的工厂、礦山和農村，运用了宣傳隊、黑报組、廣播筒、黑板报等多种方式，將"八大"文件內容及时傳达給工人、農民和城市居民。藍山縣并且运用上党課的方式，向党員講解"八大"文件。

"八大"文件的学習，在干部和群众中开始產生影响。很多干部說："这些文件都是活的馬列主义，是指引全國人民建設社会主义的灯塔。"藍山縣人民委員会有的干部把毛主席的开幕詞看了四、五遍，說："毛主席的話，句句都宝貴。毛主席說：'虛心使人進步，驕傲使人落后'，这句話我永远要記住。"郴縣專区林業局不少干部在学習文件以后，主动檢查了工作中的主观主义和官僚主义的毛病。中共留山鄉第一分支部的全体党員在学習文件以后，举行了一次座談会，联系实际，檢查总結了前段支部工作的成績和缺点。吉首縣矮溪鄉的党总支委員們在学習鄧小平同志代表党中央委員会所作的关于修改党章的报告时，大家联系实际学習精神，对于集体領導的問題交換了意見。总支書記陈开选說："新党章規定一切重要問題都要交党的委員会討論，由到会委員充分發表意見，作出明确决定，然后分別执行。……这个規定是非常正确的。只有这样，才能防止个人独断独行，使我們在工作中不犯或少犯錯誤。"郴縣一中很多教师学習了"八大"文件以后，受到很大的鼓舞，表示要進一步靠攏党，对社会主义事業作出更多的貢献。專鄉縣衛生院王院長表示要通过这次学習，提高思想，做好工作，爭取入党。

（綜合通訊員來稿）

本报訊　中國人民政治协商会議湖南省委員会学習办公室、中國國民党革命委員会湖南省委員会、中國民主同盟長沙市委員会、中國農工民主党長沙市委員会和中國民主建國会長沙市委員会最近先后發出通知，号召所屬成員学習中國共產党第八次全國代表大会的文件。

政协湖南省委員会学習办公室提出了学習时間暫定1个半月左右，除認眞鑽研文件外，適当地組織討論。民革湖南省委員会要求各地組織高度重視，積極督促成員認眞学習有关文件，并且向所联系的社会人士廣泛進行宣傳。民盟長沙市委員会还規定在組織生活日討論民盟中央常务委員会"关于迎接中國共產党第八次全國代表大会的决定"，并且將刘少奇同志所作政治报告中的"國家的政治生活"部分、特别是关于人民民主統一战綫及有关民主党派工作的部分，作一次專題討論，以期更加明确認識"長期共存、互相監督"的方針。農工民主党長沙市委員会和民建長沙市委員会对学習的內容和方式也作了具体安排。（綜合通訊員來稿）

中國共產党章程

（中國共產党第八次全國代表大会通过——一九五六年九月二十六日）

总　綱

中國共產党是中國工人階級的先進部隊，是中國工人階級的階級組織的最高形式。它的目的是在中國实現社会主义和共產主义。

中國共產党以馬克思列寧主义作为自己行动的指南。只有馬克思列寧主义才正确地說明了社会發展的規律，正确地指出了实現社会主义和共產主义的道路。党坚持馬克思列寧主义的辯証唯物主义和歷史唯物主义的世界观，反对唯心主义和形而上学的世界观。馬克思列寧主义不是教条，而是行动的指南；它要求人們在实現社会主义和共產主义的斗爭中从实际出發，灵活地、創造性地运用它的原理解决实际斗爭中的各种問題，并且使它的理論不断地得到發展。因此，党在自己的活动中坚持馬克思列寧主义的普遍眞理同中國革命斗爭的具体实踐密切結合的原則，反对任何教条主义的或者經驗主义的偏向。

中國共產党同全國人民在一起，經过了長期的革命斗爭和革命战爭，在一九四九年推翻了帝國主义、封建主义和官僚資本主义的統治，建立了工人階級領導的、以工農联盟为基礎的、人民民主專政的中華人民共和國。接着，党領導人民群众在全國絕大部分地区內完成了民主革命的任务，并且在建立社会主义社会的斗爭中取得了偉大的成就。在从中華人民共和國成立直到社会主义社会建成的过渡时期中，党的总任务，就是逐步完成对農業、手工業和資本主义工商業的社会主义改造，逐步实現國家的工業化。

現在，我國的社会主义改造在各方面都已經取得了决定性的勝利。中國共產党的任务，是繼續采取正确的方法，把資本家所有制的殘余部分改变为全民所有制，把个体劳动者所有制的殘余部分改变为劳动群众集体所有制，徹底消滅剝削制度，并且杜絕產生剝削制度的根源。在建成社会主义社会的过程中，应当逐步实現“各尽所能，按劳取酬”的原則；对于一切原有的剝削分子，应当通过和平的道路，把他們改造成为自食其力的劳动者。党必須繼續注意从經济方面、政治方面和思想方面克服資本主义的因素和影响，同时必須坚决努力，动員和团結全國一切可能动員和团結的積極力量，以爭取偉大的社会主义事業的完全勝利。

社会主义革命的勝利給了社会生產力以巨大發展的無限前途。中國共產党的任务，就是有計划地發展國民經济，尽可能迅速地实現國家工業化，有系統、有步驟地進行國民經济的技術改造，使中國具有强大的現代化的工業、現代化的農業、現代化的交通运輸業和現代化的國防。为了实現工業化和爭取國民經济的不断高漲，必須优先發展重工業，同时对于發展重工業和輕工業，对于發展整个工業和農業，必須注意保持正确的比例。党必須努力促進我國的科学、文化、技術的進步，为在这些方面赶上世界的先進水平而奋斗。党的一切工作的根本目的，是最大限度地滿足人民的物質生活和文化生活的需要，因此，必須在生產發展的基礎上，逐步地和不断地改善人民的生活狀况，而这也是提高人民生產積極性的必要条件。

我國是多民族的國家。由于歷史上的原因，許多少数民族的發展受到了限制。中國共產党必須用特別的努力來改善各少数民族的地位，帮助各少数民族的自治，努力培养少数民族的干部，促進各少数民族的經济和文化的發展，实現各民族的完全平等，巩固各民族的团結友爱关系。各民族的社会改革，应当由各民族按照自己的願望，采取適合自己的民族特点的步驟去完成。党反对任何妨碍民族团結的大民族主义傾向和地方民族主义傾向，特別应当注意在漢民族的党員和國家工作人員中防止和糾正大漢族主义的傾向。

中國共產党必須不倦地巩固我國的人民民主專政，这是我國社会主义事業勝利的保障。党必須为國家民主生活的更加發展和民主制度的更加完善而斗爭。党必須从各方面巩固工人和農民的兄弟联盟，巩固一切愛國力量的統一战綫，巩固同各民主党派和無党派民主人士長期合作的关系。帝國主义和反革命殘余分子是要破坏我國人民的事業的，因此，党必須提高革命警惕性，同危害我國独立和安全的势力和破坏我國社会主义建設的分子進行嚴肅的斗爭。党必須同全國人民在一起，完成解放台灣的任务。

中國共產党主張維护世界和平、在不同制度的國家中間实現和平共处的外交政策。党主張建立和發展我國同世界各國之間的外交的、經济的、文化的关系，發展和巩固我國人民和世界各國人民之間的友好关系。党坚决反对帝國主义國家对于我國的侵略行为和它們准备新战爭的計划，贊助各國人民和政府在維护和平和發展各國友好关系方面的努力，并且同情世界上一切反对帝國主义和反对殖民主义的斗爭。党努力發展和巩固我國同以苏联为首的和平、民主、社会主义陣营各國的友誼，加强無產階級國际主义的团結，学習世界共產主义运动的經驗，支持全世界共產主义者、進步分子和劳动人民促進人类進步的奋斗，以“全世界無產者，联合起來！”的國际主义精神教育自己的党員和人民。

中國共產党的一切主張的实現，都要通过党的組織和党員在人民群众中間的活动，都要通过人民群众在党的領導下的自覺的努力。因此，必須不断地發揚党的工作中的群众路綫的傳統。党的領導能否保持正确，决定于党能否把群众的經驗和意見，經过分析和概括，系統地集中起來，变为党的主張，又經过党在群众中的宣傳和組織工作，变为群众自己的主張和行动，并且在群众的行动中对党的主張加以檢驗、补充和修正。党的領導的責任，就是要善于在这个“从群众中來，到群众中去”的無限反复的过程中，使党和群众的認識不断地提高，使党和人民的事業不断地前進。因此，中國共產党和它的党員必須同工人、農民、知識分子和其他愛國人民建立廣泛的密切的联系，并且經常注意擴大和巩固这种联系。每一个党員都应当理解党的利益和人民利益的一致性，对党負責和对人民負責的一致性，都必須全心全意地为人民群众服务，遇事同群众商量，傾听群众的意見，关心群众的痛痒，尽力帮助群众实現他們的要求。中國共產党已經是执政的党，因此特別应当注意謙虛謹愼，戒驕戒躁，并且用極大的努力在每一个党組織中，在每一个國家机关和經济組織中，同脫离群众、脫离实际生活的官僚主义現象進行斗爭。

中國共產党的組織原則是民主集中制。这就是在民主基礎上的集中和在集中指導下的民主。党必須采取有效的办法發揚党內民主，鼓励一切党員、党的基層組織和地方組織的積極性和創造性，加强上下級之間的生动活潑的联系。只有这样，党同人民群众的联系才能有效地擴大和加强，党的領導才能正确和及时，才能灵活地適应各种具体情况和地方特点，党的生活才能生气勃勃，党的事業才能得到更大更快的發展。也只有在这个基礎上，党的集中和統一才能巩固，党的紀律才能是自覺的而不是机械的。按照党的民主集中制，任何党的組織都必須嚴格遵守集体領導和个人負責相結合的原則，任何党員和党的組織都必須受到党的自上而下的和自下而上的監督。

党的民主原則不能离开党的集中原則。党是以一切党員都要遵守的紀律联結起來的統一的战斗組織；沒有紀律，党决不能領導國家和人民战勝强大的敌人而实現社会主义和共產主义。党是階級的最高組織，它必須努力在國家生活的各个方面發揮它的正确的領導作用和核心作用，反对任何降低党的作用和削弱党的統一的分散主义傾向。党的团結和統一，是党的生命，是党的力量的所在。經常注意維护党的团結，巩固党的統一，是每一个党員的神聖职責。在党內不容許有違反党的政治路綫和組織原則的行为，不容許有分裂党、進行小組織活动、向党闹独立性、把个人放在党的集体之上的行为。

任何政党和任何个人在自己的活动中都不会是沒有缺点和錯誤的。中國共產党和它的党員必須經常用批評和自我批評的方法揭露和消除自己的缺点和錯誤，以教育自己和人民。鑒于党在國家和社会生活中的領導地位，党更加需要向党的一切組織和党員提出嚴格的要求，更加需要展开批評和自我批評，特別是鼓励和支持党內的自下而上的批評和人民群众对党的批評，禁止压制批評的行为。党必須防止和抵制資產階級的、小資產階級的思想作風的侵蝕，防止和克服党內任何右的和“左”的机会主义傾向。对于犯了錯誤的党員，只要所犯的錯誤可以在党內改正，并且本人願意改正，党就应当采取治病救人的方針，把他們留在党內加以教育，帮助他們改正錯誤；而对于那种坚持不改正錯誤并且進行危害党的活动的分子，就必須進行坚决的斗爭，直至开除他們出党。

中國共產党要求每一个党員把党的利益放在个人利益之上，勤勤恳恳，老老实实，努力学習，艰苦奋斗，团結廣大群众，战勝一切困难，以求把中國建設成为一个偉大的、富强的、先進的社会主义國家，并且在这个基礎上繼續前進，实現人类的最高理想——共產主义。

第一章　党　員

第　一　条　任何从事劳动、不剝削他人劳动的中國公民，承認党的綱領和党的章程，参加党的一个組織并在其中工作，执行党的决議，并且按照規定交納党費的，都可以成为本党党員。

第　二　条　党員有下列义务：

（一）努力学習馬克思列寧主义，不断提高自己的覺悟程度；

（二）維护党的团結，巩固党的統一；

（三）認眞地执行党的政策和决議，積極地完成党分配給自己的任务；

（四）嚴格地遵守党章和國家的法律，遵守共產主义道德，一切党員不管他們的功劳和职位如何，都沒有例外；

（五）把党的、國家的、也就是人民群众的利益，擺在个人的利益之上；在兩种利益發生抵触的时候，坚决地服从党的、國家的、也就是人民群众的利益；

（六）全心全意地为人民群众服务，密切同人民群众的联系，向人民群众学習，虛心地听取并且及时地向党反映人民群众的要求和意見，向人民群众解釋党的政策和决議；

（七）在工作中起模范作用，不断地提高生產技術和業务能力；

（八）实行批評和自我批評，揭露工作中的缺点和錯誤，并且努力加以克服和糾正；向党的領導机关直到党的中央委員会报告工作中的缺点和錯誤；同党內外一切危害党和人民的利益的現象進行斗爭；

（九）对党忠誠老实，不隱瞞和歪曲事实眞相；

（十）时刻警惕敌人的陰謀活动，保守党和國家的机密。

党員如果不遵守这些义务，应当給予批評和教育，如果嚴重地違背这些义务，破坏党的統一，違犯國家法律，違背党的决議，危害党的利益和欺騙党，就是違反党的紀律，应当給予紀律处分。

第　三　条　党員有下列权利：

（一）在党的会議上或者在党的报刊上參加关于党的政策的理論和实际問題的自由的、切实的討論；

（二）对于党的工作提出建議；在工作中充分發揮創造性；

（三）党內的选举权和被选举权；

（四）在党的会議上批評党的任何組織和任何工作人員；

（五）在党組織对自己作出处分或者鑒定性的决議的时候，要求親自参加；

（六）对于党的决議如果有不同意的地方，除了無条件地执行以外，可以保留和向党的領導机关提出自己的意見；

（七）向党的任何一級組織直到中央委員会提出声明、申訴和控訴。

党員和党組織的負責人如果不尊重党員的这些权利，应当給予批評和教育；如果侵害党員的这些权利，就是違反党的紀律，应当給予紀律处分。

第　四　条　年滿十八歲的，才能被接收为党員。

申請入党的人必須个別地履行入党手續。

接收党員必須經过党的支部。申請入党的人，必須有正式党員二人介紹，經过支部大会的通过和上一級党的委員会的批准，并且經过一年的預备期，才能轉为正式党員。

在特殊情形下，縣、市一級和縣、市一級以上的党的委員会有权直接接收党員。

第　五　条　党員介紹一个人入党，必須眞实地、負責地向党說明被介紹人的思想、品質和經歷，并且向被介紹人說明党的綱領和党的章程。

第　六　条　党的委員会对于申請入党的人在批准他入党以前，必須指定党的工作人員同他進行詳細的談話，并且对于他的入党志願書、介紹人的意見和支部关于接收他入党的决議，進行負責的審查。

第　七　条　在預备党員預备期間，党的組織应当向預备党員進行初步的党的教育，并且对于預备党員的政治品質進行考察。

預备党員的义务同正式党員一样。預备党員的权利，除了沒有选举权、被选举权和表决权以外，也同正式党員一样。

第　八　条　預备党員預备期滿，党的支部必須按时討論他能否轉为正式党員。預备党員轉为正式党員，必須經过支部大会的通过，和上一級党的委員会的批准。

对于預备期滿的預备党員，党的組織認为应当繼續考察的，可以延長他的預备期，但是延長的时間不能超过一年。如果認为不能轉为正式党員，应当取消他的預备党員資格。

党的支部关于延長預备党員的預备期或者取消他的預备党員資格的决議，必須經过上一級党的委員会的批准。

第　九　条　預备党員的預备期，从支部大会通过他作預备党員的时候算起。党員的党齡，由党的支部大会通过他轉为正式党員的时候算起。

第　十　条　党員由一个組織轉移到另一个組織，就成为后一个組織的党員。

第十一条　党員有退党的自由。党員請求退党，应当由支部大会通过除名，并且报告上一級党的委員会备案。

第十二条　党員沒有正当理由，六个月不參加党的生活，或者不交納党費的，就被認为自行脫党。支部大会应当对于这样的党員通过除名，并且报告上一級党的委員会备案。

第十三条　党員違反党的紀律，各級党的組織可以按照具体情况，分别給以警告、嚴重警告、撤消党內职务、留党察看、开除党籍的处分。

党員被留党察看，时間不得超过二年。党員在留党察看期間的权利和义务，同預备党員一样。党員經过留党察看，如果事实証明他已經改正了錯誤，应当恢复他的党員的权利，他在留党察看期間的党齡仍然保留；如果被認为不够党員条件，应当开除他的党籍。

第十四条　对于党員的紀律处分，必須經过他們所屬的支部大会的决定，并且經过上級党的監察委員会或者上級党的委員会的批准。

在特殊情形下，支部以上各級党的委員会有权給予党員以紀律处分，但是必須經过上級党的監察委員会或者上級党的委員会的批准。

第十五条　撤消党的縣、自治縣、市委員会和省、自治区、直轄市、自治州委員会的委員和候补委員的职务，或者給他們以留党察看和开除党籍的处分，必須由选举他們的代表大会决定；如果有緊急需要，可以由本委員会全体会議以三分之二以上的多數决定，但是必須經过上一級委員会的批准。党的基層組織对于上級委員会的委員和候补委員，不能作出撤消他們的职务、留党察看和开除党籍的决議。

第十六条　撤消党的中央委員会委員和候补委員的职务，或者給他們以留党察看和开除党籍的处分，由党的全國代表大会决定。如果有緊急需要，可以由中央委員会全体会議以三分之二以上的多數决定，但是必須經过全國代表大会的下一次会議追認。

第十七条　开除党籍是党內的最高处分。各級党的組織决定和批准开除党員的党籍，应当保持高度的愼重，認眞調查和研究有关的事实材料，仔細听取本人的申訴。

第十八条　党的組織討論和决定对于一个党員的处分，除了特殊情形以外，应当通知受处分的本人到会，進行辯护。在通过处分的决議以后，应当把处分的理由通知受处分的本人。党員受处分以后如果不服，可以要求复議，并且可以向上級党的委員会、党的監察委員会直到中央委員会申訴。各級党的組織对于任何党員的申訴書，必須負責处理或者迅速轉遞，不許扣压。

第二章　党的組織机構和組織制度

第十九条　党是按照民主集中制組織起來的。

民主集中制，就是在民主基礎上的集中和在集中指導下的民主。它的基本条件如下：

（一）党的各級領導机关都由选举產生。

（二）党的最高領導机关是全國代表大会，在地方范圍內是地方各級代表大会。全國代表大会和地方各級代表大会选举中央委員会和地方各級委員会，这些委員会向代表大会負責并且报告工作。

（三）党的各級領導机关必須經常听取下級組織和党員群众的意見，研究他們的經驗，及时地解决他們的問題。

（四）党的下級組織必須定期向上級組織报告工作。下級組織的工作中应当由上級組織决定的問題，必須及时向上級請求指示。

（五）党的各級組織实行集体領導和个人負責相結合的原則，任何重大問題都由集体决定，同时使个人充分發揮应有的作用。

（六）党的决議必須無条件地执行。党員个人必須服从党的組織，少數必須服从多數，下級組織必須服从上級組織，全國的各个組織必須統一服从全國代表大会和中央委員会。

第二十条　党的組織是按照地区和生產的原則建立起來的。

在某一个地区內，管理全地区党的工作的組織，对于这个地区內各个部分党的組織來說，是上級組織。

在某一个生產單位或者工作單位內，管理全單位党的工作的組織，对于这个單位內各个部分党的組織來說，是上級組織。

第二十一条　党的各級最高領導机关如下：

（一）在全國，是全國代表大会；在代表大会閉会期間，是它所选出的中央委員会。

（二）在省、自治区、直轄市，是省代表大会、自治区代表大会、直轄市代表大会；在代表大会閉会期

間，是它們所选出的省委員会、自治区委員会、直轄市委員会。

在自治州，是自治州代表大会；在代表大会閉会期間，是它所选出的自治州委員会。

（三）在縣、自治縣、市，是縣代表大会、自治縣代表大会、市代表大会；在代表大会閉会期間，是它們所选出的縣委員会、自治縣委員会、市委員会。

（四）在基層單位（工厂、礦山、其他企業、農村中的鄉、民族鄉、鎮和農業生產合作社、机关、学校、街道、人民解放軍中的連隊和其他基層單位），是基層代表大会或者党員大会；在基層代表大会或者党員大会閉会期間，是它們所选出的基層党委員会、总支部委員会或者支部委員会。

第二十二条　党的选举必須能够充分表現选举人的意志。党的組織和选举人所提出的候选人名單，应当經过选举人的討論。

选举采用無記名投票的方式，并且必須切实保障选举人有批評、不选和調換每一个候选人的权利。

党的基層組織的选举，在不可能采用投票方式的时候，可以采用举手表决的方式；在这种情形下，应当采取按照候选人名單逐个表决的办法，禁止采取全名單一次表决的办法。

第二十三条　党的选举單位对于被选举到党的代表大会和党的委員会的成員，有权在他的任期內加以撤換。

在地方各級代表大会閉会期間，上級党的委員会認为有必要的时候，可以調动或者指派下級党組織的負責人。

第二十四条　个别地方如果由于特殊情形，暫时不能召开党的代表大会或者党員大会选举党的委員会，可以召开党的代表会議选举，或者由上級組織指定。

第二十五条　党的中央組織和地方組織的职权应当有適当的划分。凡屬全國性質的問題和需要在全國范圍內作統一决定的問題，应当由中央組織处理，以利于党的集中統一；凡屬地方性質的問題和需要由地方决定的問題，应当由地方組織处理，以利于因地制宜。上級地方組織和下級地方組織的职权，也应当根据同一原則作適当的划分。

下級組織所作的决議，不能同上級組織所作的决議相抵触。

第二十六条　关于党的政策問題，在党的領導机关沒有作出决議以前，党的下級組織和党的委員会的成員，都可以在党的組織內和党的会議上自由地切实地進行討論，并且向党的領導机关提出自己的建議。但是党的領導机关一經作出决議，他們就必須服从。下級組織如果認为上級組織的决議不符合本地区、本部門的实际情况，应当向上級組織請求改变这个决議；但是如果上級組織認为仍然应当执行原来的决議，下級組織就必須無条件地加以执行。

关于全國性質的政策問題，在中央領導机关沒有發布意見和作出决議以前，各部門、各地方組織和它們的負責人，除了自行討論和向中央領導机关提出建議以外，不許自由發布意見和作出决議。

第二十七条　各級党組織的报紙，必須宣傳中央組織、上級組織和本級組織的决議和政策。

第二十八条　凡是成立新的党的組織，或者撤消原有的党的組織，都必須由上一級組織决定。

第二十九条　为了便于指導各地方的工作，中央委員会認为有必要的时候，可以在几个省、自治区和直轄市的范圍內，設立中央局，作为自己的代表机关；省、自治区委員会認为有必要的时候，可以在若干个縣、自治縣、市的范圍內，設立地方委員会或者相当于地方委員会的組織，作为自己的代表机关；直轄市、市、縣、自治縣委員会認为有必要的时候，可以在市內、縣內設立若干个区委員会，作为自己的代表机关。

第三十条　党的各級委員会可以按照需要，設立若干个部、委員会或者其他机構，在自己的領導下進行工作。

第三章　党的中央組織

第三十一条　党的全國代表大会每屆任期五年。

全國代表大会的代表名額，代表的选举、改选和补选办法，由中央委員会决定。

全國代表大会会議由中央委員会每年召开一次。在特殊情形下，中央委員会可以决定延期或者提前召开。如果有三分之一的代表的要求，或者有三分之一的省一級組織的要求，中央委員会必須召开全國代表大会会議。

第三十二条　党的全國代表大会的职权是：

（一）听取和審查中央委員会和中央其他机关的报告；

（二）决定党的方針和政策；

（三）修改党章；

（四）选举中央委員会。

第三十三条　党的中央委員会任期五年。中央委員会委員和候补委員的名額，由全國代表大会决定。中央委員会委員出缺，由中央委員会候补委員依次遞补。

第三十四条　党的中央委員会在全國代表大会閉会期間，領導党的全部工作，执行全國代表大会的决議，代表本党同其他政党和团体發生关系，建立党的各种机关并且領導它們的活动，管理和分配党的干部。

中央委員会通过中央的國家机关和全國性的人民团体中的党組，來領導这些組織的工作。

第三十五条　中國人民解放軍中的党組織根据中央委員会的指示進行工作。中國人民解放軍总政治部在中央委員会的領導下，管理軍隊中的党的思想工作和組織工作。

第三十六条　党的中央委員会全体会議由中央政治局召开，每年至少兩次。

第三十七条　党的中央委員会全体会議选举中央政治局、中央政治局的常务委員会和中央書記处，并且选举中央委員会主席一人、副主席若干人和总書記一人。

中央政治局和它的常务委員会在中央委員会全体会議閉会期間，行使中央委員会的职权。

中央書記处在中央政治局和它的常务委員会領導之下，处理中央日常工作。

中央委員会的主席和副主席同时是中央政治局的主席和副主席。

中央委員会認为有必要的时候，可以設立中央委員会名譽主席一人。

第四章　党的省、自治区、直轄市和自治州的組織

第三十八条　党的省、自治区、直轄市代表大会每屆任期三年。

省、自治区、直轄市代表大会的代表名額，代表选举、改选和补选办法，由省、自治区、直轄市委員会决定。

省、自治区、直轄市代表大会会議由省、自治区、直轄市委員会每年召开一次。

第三十九条　党的省、自治区、直轄市代表大会听取和審查省、自治区、直轄市委員会和其他机关的报告，討論和决定本省、本自治区、本市的地方性政策和工作問題，选举省、自治区、直轄市委員会，选举出席党的全國代表大会的代表。

第四十条　党的省、自治区、直轄市委員会任期三年。省、自治区、直轄市委員会委員和候补委員的名額，由中央委員会决定。省、自治区、直轄市委員会委員出缺，由候补委員依次遞补。

省、自治区、直轄市委員会在省、自治区、直轄市代表大会閉会期間，在本省、本自治区、本市范圍內，执行党的决議和指示，領導各种地方性的工作，建立党的各种机关并且領導它們的活动，根据中央委員会所規定的制度管理和分配党的干部，領導地方國家机关和人民团体中的党組的工作，有系統地向中央委員会报告自己的工作。

第四十一条　党的省、自治区、直轄市委員会的全体会議，每年至少召开三次。

省、自治区、直轄市委員会的全体会議选举常务委員会和書記处。常务委員会在省、自治区、直轄市委員会全体会議閉会期間，行使委員会的职权。書記处在常务委員会領導之下，处理日常工作。

省、自治区、直轄市委員会書記处書記和常务委員会委員的人选，必須經过中央委員会批准。書記必須有五年以上的党齡。

第四十二条　党的自治州的組織，在党的省、自治区委員会的領導下進行工作。

党的自治州代表大会和自治州委員会的組織同省、自治区、直轄市一样。

自治州代表大会和自治州委員会每屆任期二年。

自治州代表大会选举出席省、自治区代表大会的代表。

自治州委員会書記处書記和常务委員会委員的人选，必須經过中央委員会批准。書記必須有三年以上的党齡。

第五章　党的縣、自治縣、市的組織

第四十三条　党的縣、自治縣、市代表大会每屆任期二年。

縣、自治縣、市代表大会的代表名額，代表选举、改选和补选办法，由縣、自治縣、市委員会决定。

縣、自治縣、市代表大会会議由縣、自治縣、市委員会每年召开一次。

第四十四条　党的縣、自治縣、市代表大会听取和審查縣、自治縣、市委員会和其他机关的报告，討論和决定本縣、市的地方性政策和工作問題，选举縣、自治縣、市委員会，选举出席省、自治区党的代表大会的代表。

隸屬于自治州的縣、自治縣、市代表大会只选举出席自治州代表大会的代表。

第四十五条　党的縣、自治縣、市委員会任期二年。縣、自治縣、市委員会委員和候补委員的名額，由省、自治区委員会决定。縣、自治縣、市委員会委員出缺，由候补委員依次遞补。

縣、自治縣、市委員会在縣、自治縣、市代表大会閉会期間，在本縣、市范圍內，执行党的决議和指示，領導各种地方性的工作，建立党的各种机关并且領導他們的活动，根据中央委員会所規定的制度管理和分配党的干部，領導地方國家机关和人民团体中的党組的工作，有系統地向上級党的委員会报告自己的工作。

第四十六条　党的縣、自治縣、市委員会的全体会議，每年至少召开四次。

縣、自治縣、市委員会全体会議选举常务委員会和書記，有必要的时候可以选举書記处。常务委員会在縣、市委員会全体会議閉会期間，行使委員会的职权。書記和書記处在常务委員会領導之下，处理日常工作。

縣、自治縣、市委員会書記处書記和常务委員会委員的人选，必須經过省、自治区委員会批准；但是在人口超过五十万的城市或者重要的工業城市，必須經过中央委員会批准。縣、自治縣、市委員会書記必須有二年以上的党齡；人口超过五十万的城市或者重要的工業城市，委員会書記必須有五年以上的党齡。

第六章　党的基層組織

第四十七条　每一个工厂、礦山或者其他企業，每一个鄉和民族鄉，每一个鎮，每一个農業生產合作社，每一个机关、学校和街道，人民解放軍中的每一个連隊和其他基層單位，凡是有正式党員三人以上的，都应当成立党的基層組織。一个基層單位的正式党員如果不到三人，就不能成立基層組織，但是可以成立正式党員和預备党員的小組，或者加入隣近的党的基層組織。

第四十八条　党的基層組織的組織形式如下：

（一）凡是党員超过一百人的基層組織，經过上一級委員会的决定，都可以举行代表大会或者党員大会，选举基層党委員会。在基層党委員会下面，按照生產、工作和住区單位設立若干个总支部或者支部。在总支部下面，可以設立若干个支部。总支部由党員大会或者代表大会选举总支部委員会。支部由党員大会选举支部委員会。基層党委員会和总支部委員会有权批准支部关于接收和处分党員的决議。

在特殊情形下，党員不足一百人的个别基層組織，經过上一級委員会的决定，也可以成立基層党委員会。

（二）凡是党員超过五十人的基層組織，經过上一級委員会的决定，都可以举行党員大会或者代表大会，选举总支部委員会。在总支部委員会下面，按照生產、工作和住区單位設立若干个支部。总支部委員会有权批准支部关于接收和处分党員的决議。

在特殊情形下，党員不足五十人但是工作需要的，或者党員超过一百人但是不需要成立基層党委員会的，經过上一級委員会的决定，也可以成立总支部委員会。

（三）凡是党員不足五十人的基層組織，經过上一級委員会的决定，可以举行党員大会，选举支部委員会，并且有权作出接收和处分党員的决議。

（四）总支部和支部下面，都可以划分小組。

第四十九条　設立基層党委員会的基層組織的代表大会，每年至少召开一次。总支部党員大会或者代表大会，每年至少召开兩次。支部党員大会，每三个月至少召开一次。

基層組織的代表大会或者党員大会，听取和審查基層党委員会、总支部委員会、支部委員会的报告，討論和决定本單位的工作問題，选举基層党委員会、总支部委員会、支部委員会，选举出席上級代表大会的代表。

基層党委員会、总支部委員会和支部委員会任期一年。基層党委員会委員、总支部委員会委員和支部委員会委員的名額，由上一級委員会决定。

基層党委員会选举書記一人、副書記一人到四人，必要的时候可以选举常务委員会。总支部委員会、支部委員会选举書記一人，必要的时候可以加选副書記一人到三人。

党員不滿十人的支部，只选举支部書記一人，或者書記副書記各一人，不設立支部委員会。

党的小組选举組長一人，必要的时候可以加选副組長一人。

第五十条　党的基層組織必須把工人、農民、知識分子和其他爱國人民同党和党的領導机关密切联系起來。基層組織的一般任务是：

（一）在群众中進行宣傳和組織工作，实現党的主張和上級組織的各种决議；

（二）經常注意并且向上級組織反映群众的情緒和要求，关心和尽力改善群众的物質和文化的生活；

（三）接收党員，征收党費，審查和鑒定党員，对党員执行党的紀律；

（四）組織党員学習馬克思列寧主义，学習党的經驗和政策，提高党員的思想水平和政治水平；

（五）領導群众積極參加國家的政治生活；

（六）領導群众發揚積極性和創造性，鞏固劳动紀律，保証完成生產計划和工作計划；

（七）开展批評和自我批評，揭露和消除工作中的缺点和錯誤，同一切違法乱紀、貪污浪費和官僚主义的現象進行斗爭；

（八）在党員和群众中進行提高警惕性的教育，經常注意同階級敌人的破坏活动進行斗爭。

第五十一条　在企業、農村、学校和部隊中的党的基層組織，应当領導和監督本單位的行政机構和群众組織積極地实現上級党組織和上級國家机关的决議，不断地改進本單位的工作。

在机关中的党的基層組織，由于机关工作的特殊条件，不能領導和監督机关的工作，但是应当对于机关中每一个党員（包括行政負責人）的思想政治情况進行監督，并且应当經常关心机关工作的改進，加强工作紀律，同官僚主义作斗爭，及时地把机关工作的缺点通知本机关的行政負責人和报告党的上級組織。

第七章　党的監察机关

第五十二条　党的中央委員会，省、自治区、直轄市、自治州委員会和縣、自治縣、市委員会，都設立監察委員会。中央監察委員会由党的中央委員会全体会議选举。地方監察委員会由本級党的委員会全体会議选举，并且經过上一級党的委員会的批准。

第五十三条　党的中央和地方監察委員会的任务是：經常檢查和处理党員違反党的章程、党的紀律、共產主义道德和國家法律、法令的案件；决定和取消对于党員的处分；受理党員的控訴和申訴。

第五十四条　各級監察委員会在各級党的委員会領導下進行工作。

上級監察委員会有权檢查下級監察委員会的工作，并且有权批准和改变下級監察委員会对于案件所作的决定。下級監察委員会应当向上級監察委員会报告工作，并且忠实地报告党員違反紀律的情况。

第八章　党同共產主义青年团的关系

第五十五条　中國共產主义青年团在中國共產党領導下進行自己的工作。青年团中央委員会受党中央委員会的領導。青年团的地方各級組織同时受同級党組織和青年团上級組織的領導。

第五十六条　共產主义青年团是党的助手。在社会主义事業的各个方面，青年团組織都应当是党的政策和决議的積極的宣傳者和执行者。在發展生產、改進工作、揭露和消除工作中的缺点和錯誤的斗爭中，青年团組織应当給党以有力的帮助，并且有責任向有关的党組織提出建議。

第五十七条　各級党組織应当密切地关怀青年团的思想工作和組織工作，領導青年团用共產主义精神和馬克思列寧主义的理論教育全体团員，注意保持青年团同廣大青年群众的密切的联系，并且經常注意青年团領導骨干的选拔。

第五十八条　共產主义青年团团員在被接收入党并且轉为正式党員以后，如果在青年团的組織內沒有担任領導工作和專門职务，应当脫离共產主义青年团。

第九章　党外組織中的党組

第五十九条　在國家机关和人民团体的領導机关中，凡是有担任負責工作的党員三人以上的，就应当成立党組。党組的任务是在这些組織中負責实現党的政策和决議，加强同非党干部的团結，密切同群众的联系，鞏固党和國家的紀律，同官僚主义作斗爭。

第六十条　党組的成員由相当的党的委員会指定。党組設書記一人，必要的时候加設副書記一人。

党組必須在一切問題上服从相当的党的委員会的領導。

（新華社北京二十六日电）

進一步加强党的統一战綫工作

——李維漢同志在中國共產党第八次全國代表大会上的發言摘要——

新華社北京26日电　李維漢同志（中共中央統一战綫工作部部長）二十五日在中國共產党第八次全國代表大会上作了題为"進一步加强党的統一战綫工作"的發言。摘要如下：

从党的第七次全國代表大会到第八次全國代表大会的十一年間，由于中央正確路綫的領導，我國各民族、各民主階級、各民主党派和無党派民主人士、各人民团体团結在人民民主統一战綫之內，取得了新民主主义革命的徹底勝利，又取得了社会主义革命的决定性勝利。

我國的歷史条件和社会条件，决定了革命統一战綫的必要性、廣泛性和它的發展的長期性。在中國共產党的領導下，从長期革命斗爭中形成和發展起來的人民民主統一战綫，是以工農联盟为基礎，而又包括一切可以合作的非劳动人民在內的廣泛的联盟。离开了工農联盟，就不可能有人民民主統一战綫，不可能有革命的勝利，党总是要以全力擴大和巩固工農联盟。同时，同可以合作的非劳动人民的联盟，又能够輔助工農联盟壯大革命势力、孤立反革命势力、并教育同盟者，是統一战綫的不可缺少的部分，所以，党总是要团結一切可以团結的力量。这后一个联盟，曾經在不同的歷史条件下包括一切可以長期合作和只能暫时合作的階級、階層和集团，但是，在这些非劳动人民同盟者里面有一个長期占着重要地位的階級，这就是民族資產階級。

民族資產階級包括他們的知識分子在內，不論过去和現在都在社会上有很大的影响，同时不論对于民主革命和社会主义革命都具有兩面性。他們基本上是反对帝國主义的。由于这一点，他們不但是中國工人階級在民主革命階段的同盟軍，而且从國际革命陣綫說來，也是世界無產階級的同盟軍。就在我們國家的社会主义革命階段，他們仍然保持了反帝愛國的立場，并在恢复國民經济和發展工業建設、發展現代文化和技術上有積極作用。但是，"民族資產階級的社会經济地位規定了他們的軟弱性，他們缺乏远見，缺乏足够的勇气，并且有不少人害怕民众"（論人民民主專政），所以，他們对于新民主主义革命走过了参加、附和反革命、中立、最后才又参加过來的曲折道路。而且他們参加新民主主义革命的主观願望是为要爭取中國的資本主义前途，因此，在中華人民共和國成立以后，他們同工人階級之間就逐步地進入了資本主义同社会主义"誰战勝誰"的斗爭。由于民族資產階級的这种影响和兩面性，工人階級同民族資產階級的关系如何，就不僅关系于工人階級能否爭取中間势力和孤立反动势力的問題，而且影响到工人階級对農民和城市小資產階級实現領導权的斗爭，而且影响到國家的兩个前途的斗爭。所以，同民族資產階級的关系，从來就是我們党的总路綫中的一个重要問題。在一九三五年党的遵义会議以前，党的某几个时期的領導在这个重要問題上犯过"一切联合，否認斗爭"的右傾机会主义錯誤，又犯过"一切斗爭，否認联合"的"左"傾机会主义錯誤。遵义会議以后，以毛澤东同志为首的党中央糾正了这些錯誤，而根据民族資產階級的兩面性，采取了積極爭取和又团結又斗爭、以斗爭求团結的政策。因此，爭取了民族資產階級参加抗日民族統一战綫，并使他們在國民党頑固派和共產党之間大体保持中立，一部分人对我們同情。这就有利于我們党在当时环境中發展進步势力，爭取其他中間势力，孤立頑固势力，克服頑固派進行分裂、投降的危險。抗日战爭勝利以后，也即是党的七次大会以后，我們党根据新的政治形势，联合民族資產階級進行反对內战、独裁和爭取和平、民主的斗爭；又在这个斗爭中对于他們中的無原則讓步的傾向作了耐心的說服和批判。在人民解放战爭期間，我們同民族資產階級繼續保持了反对独裁、內战的斗爭联盟；但是，我們曾經不能不对他們中間發生的"中間路綫"即"第三条道路"進行嚴肅的斗爭，因为这是一条不贊同徹底的土地改革，不贊同推翻整个國民党統治，并对美帝國主义的"鼓励民主个人主义"等等抱有很大幻想的帶反动性質的路綫。我們党帮助他們从人民解放战爭的勝利發展和國民党統治区人民反对內战、独裁、飢餓和反对美帝國主义的廣大运动中受到教育，終于拋弃了"中間路綫"。中華人民共和國成立以后，經过抗美援朝、土地改革和鎮压反革命分子三大运动的教育，又帮助他們進一步批判了"中間路綫"的思想殘余。这个克服"中間路綫"的斗爭，是爭取人民革命的徹底性和工人階級对國家的領導权的斗爭，归根到底是爭取國家的社会主义前途的斗爭。这对于民族資產階級的歷史命运，也是一个轉折点，他們从此开始在实际上接受工人階級的領導。这样，并且由于"五反"（反对行賄、偷稅漏稅、盜窃國家資財、偷工减料、盜窃國家經济情报）运动的教育使他們進一步接受了工人階級的領導，就使得我們完全有可能在人民民主專政日益巩固和社会主义經济日益發展的基礎上，經过和平改造的方法，逐步地使他們放弃資本主义道路，放弃社会主义同資本主义兩种經济成分長期共存、和平共处等等幻想，而接受了社会主义道路。

兩个革命的歷史都証明：統一战綫是階級斗爭的武器和特殊形式。"統一战綫政策就是階級政策，二者不可分割"。一切机会主义者都不懂这一点，而把階級斗爭和統一战綫对立起來——右傾机会主义者認为要保持統一战綫，只好放弃階級斗爭和無產階級的独立性；"左"傾机会主义者則把一切斗爭和否認統一战綫称为階級政策。我們党在以毛澤东同志为首的党中央領導下，堅持执行了積極爭取和又团結又斗爭、以斗爭求团結的政策，从而正確地处理了階級斗爭和統一战綫的关系，成功地爭取了并且已經在基本上改造了民族資產階級。在对民族資產階級执行这个政策的經驗中，主要的有以下几点：（一）中國的民族資產階級是一个有很大的动搖性和軟弱性的階級。工人階級必須一方面堅持不懈地擴大和巩固工農联盟，壯大革命势力，另一方面同帝國主义和國內反动势力進行堅决而又机智的斗爭，才能逐步地把民族資產階級爭取过來。（二）照顧同盟者的合理利益，是爭取同盟者必要的条件。我們党遠在抗日时期，就吸收了民族資產階級的政治代表参加根据地的民主政权，并且执行了"公私兼顧、劳資兩利"的經济政策；这个政策一直繼續到中華人民共和國成立以后的一个时期。大家知道，在社会主义改造运动中，我們的政府繼續照顧了民族資產階級的合理利益，并保証他們在階級消滅以后有工作上、生活上的出路和光明前途。（三）向他們長期反复地進行說服教育。最主要的是实际的教育，即引導他們从实际政治經驗中接受教育；同时把实际教育同耐心說理結合起來，把鼓励同批評結合起來。（四）在他們中間發展進步力量，爭取中間分子向左轉，更多地教育和等待落后分子，孤立和分化少数頑固分子。注意培养進步核心力量，使他們能發揮帶头作用、骨干作用和桥梁作用。（五）把民族資產階級的知識分子同民族資本家区別开來。因为資產階級知識分子一般不占有生產資料，他們是掌握現代科学文化的骨干，又比較富于愛國心和政治感覺，对民族資本家有重大影响。所以我們在革命勝利前就已經同他們長期地進行了爭取和教育的工作。革命勝利后，大多数資產階級知識分子迅速地轉到为人民共和國誠实供职，他們的政治立場又隨着思想改造的進展，逐步地轉到工人階級的立場上來，这些都不是偶然的。他們的这种态度和行动，对民族資本家接受社会主义改造起了重要的推动作用。

各民主党派和無党派民主人士对于我們爭取民族資產階級、上層小資產階級和他們的知識分子，曾經給了很大的帮助。由于民族資產階級、上層小資產階級和他們的知識分子，在过去和現在都是民主党派的社会基礎，我們同这些階級、階層建立又联合又斗爭的关系，在中華人民共和國成立以前主要是經过各民主党派和無党派民主人士。在中華人民共和國成立以后，我們同这些階級、階層直接建立了多方面的联系。但是，在团結、教育和改造这些階級、階層的工作中，各民主党派和無党派民主人士仍然起了重要作用，并且还將繼續發揮重要作用。在將來这些階級、階層改变成为劳动人民以后，各民主党派和無党派民主人士將繼續在这一部分劳动人民中進行工作，將繼續联系和代表他們可以联系和代表的一部分劳动人民，并且同我們党長期共存，互相監督。

下面，我講一点关于少数民族上層人士、宗教界愛國人士和國外華侨方面的統一战綫工作。

各少数民族內部多少都有一些上層人士，他們是前資本主义的或者資本主义的剝削者以及这些剝削階級的知識分子。他們同劳动人民間的矛盾，只有經过社会改革（包括民主改革和社会主义改造）才能解决。另一方面，这些上層人士的大多数具有愛國立場，在民族关系上，部分的还在宗教关系上，同劳动人民有一定的联系，成为本民族的公众領袖。一部分少数民族中，这种公众領袖有很大的影响。我們党很早以來，就对于少数民族公众領袖这兩个方面的情況作了正確的估計，并对他們采取了爭取、团結的政策。因此，在革命勝利以前，我們已經同許多少数民族的公众領袖建立了反对帝國主义和反对國民党反动統治的統一战綫。中華人民共和國成立以后，这方面的統一战綫更加擴大和巩固了。借助于这方面的統一战綫，我們經过和平方式解放了西藏，我們同許多过去沒有联系或者很少联系的少数民族人民群众發生了联系，开展了工作，这就是对劳动人民的联盟起了輔助作用。在民族的团結方面，在社会改革中，許多少数民族的公众領袖做了有益的工作；同时他們自己也受到了政治教育，獲得不同程度的進步。在我國的条件下，各民族的社会主义改造是采用和平方法進行的。一部分需要实行民主改革的少数民族地区，因为那里的社会發展情況特殊，也必須采取和平方法去進行。正是由于劳动人民同公众領袖間的統一战綫的存在和發展，使和平改革成为必要，也成为可能。和平改革是階級斗爭的一种特殊形式，即依靠劳动人民，团結一切可以团結的力量，采用逐步的迂迴曲折的方法來达到民主革命和社会革命的目的。不是通过強力斗爭的方式強迫剝削者放弃剝削，而是通过和平協商的方式說服他們願意放弃剝削；同时，國家采取適当办法保証不降低他們的政治地位和生活水平。关于社会改革的具体政策、办法、步驟、部署和时間等等問題，由劳动人民的代表和公众領袖們進行認眞的協商，双方眞正贊成了，才动手進行改革，否則寧肯慢一点，等待醞釀成熟了的时候再進行。这里，說服劳动人民采取某些必要的、合理的讓步，是有積極意义的。有的地方存在着对少数民族公众領袖的影响估計不足、同他們協商不够的缺点，应当加以改正。同时还必須耐心地帮助公众領袖們和其他上層分子進行自我教育，帮助他們主动地向劳动人民靠攏，以便取得劳动人民的諒解，实現長期合作。

我國有佛教、道教、伊斯蘭教和基督教（包括新旧兩派）等宗教。宗教問題在我國社会問題中占有相当重要的地位。佛教、道教和伊斯蘭教在我國有悠久的歷史；佛教和伊斯蘭教在一部分少数民族中有普遍深入的影响；道教以外的几种宗教都有國际联系。在旧中國时代，帝國主义和國民党反动派都曾經多方控制宗教界，力圖把宗教变为他們的工具。中華人民共和國成立以后，我們党和政府經过各种方式，向宗教界進行了反帝愛國教育，帮助他們擺脫帝國主义和國民党反动派的影响，揭露和清除反革命分子，从而保障了宗教界的愛國自由，并使他們团結在人民民主統一战綫之內。同时，我們党和政府实行了徹底的宗教信仰自由政策。这就是：信教或者不信教是自由的；信仰那一种宗教、那一个教派，是自由的；現在信教、將來不信，或者現在不信、將來又信教，也是自由的。这样就改進了宗教界同非宗教界之間以及宗教界內部的团結。在我們國家內，只要人民中有人信仰宗教，我們就尊重他們的信仰自由，保护他們所信仰的宗教。共產党是唯物主义者，所以不信仰宗教；同时共產党是歷史唯物主义者，懂得宗教必然会在長时期內存在的原因，所以采取了長期尊重宗教信仰自由的政策。在处理宗教問題上还有采用行政手段的情況，是必須糾正的。

在國外華侨中，也已經廣泛地形成了并且發展了愛國統一战綫。華侨素來具有愛國傳統，祖國的独立和几年來的成就又更加鼓舞他們發揚了这种傳統。我們國家在華侨方面所采取的政策和措施，更加促進了華侨的团結互助，促進了他們同侨居國政府和人民的关系的改善。这些政策和措施是：（一）堅决保护華侨的正当权利和利益；允許華侨根据自願原則选擇國籍；勸導他們同侨居國人民保持友好关系，遵守侨居國法律，不干涉侨居國內政。（二）号召華侨在愛护祖國、保护自己正当权益的基礎上，不分籍貫、職業、階級和信仰廣泛地团結起來，帮助各种華侨的团体、学校、报紙和各方面的華侨領袖在上述基礎上消除隔閡，实行合作。（三）保护華侨匯款，优待華侨投資；欢迎華侨回國参加建設或者参加学習，并給予便利。（四）照顧國內侨眷的特殊情況和需要，并逐步地引導他們同全國人民一道参加國家的社会主义建設。这些政策和措施受到廣大華侨的贊同和擁护，我們要繼續貫徹执行，并要克服侨眷区和其他方面工作中的一些缺点。

今后，人民民主統一战綫的任务是繼續团結一切可以团結的力量，調动一切可以調动的積極因素，为完成社会主义改造，把中國建成一个偉大的社会主义國家而共同奋斗。为了这个目的，我們应当在中華人民共和國憲法的基礎上發揚統一战綫中的民主傳統，主要的是政治協商、共同工作、互相監督和自我教育的傳統。

政治協商是我國实現人民民主的重要方法。我國人民民主統一战綫的內部关系是經过協商來調整的，國家事务中的重要問題是協商成熟而后决定的，國家的選举也是經过協商提名的。正是由于在協商过程中反复地交換了意見，展开了爭論，从而辨明了是非，达成了協議，在進行選举和通过議案的时候，就自然而然地常常出現最大多数一致以至全体一致的贊同和决議。政治協商并不抹煞階級矛盾，不对階級矛盾作無原則的調和；政治協商的好处在于既能实現最大多数人民的民主权利，又能尊重占少数地位的人民的民主权利，在經过充分協商之后，使各方面的意見在基本上达到適当的集中和統一。这里所謂占少数地位的人民，就是各民主党派、無党派民主人士和其他愛國人士所联系和代表的一部分人民。尊重这部分人民的民主权利，是人民民主統一战綫獲得巩固和擴大的必要条件。我們党中央和國家領導机关，一向注意發揮政治協商的作用，特別是在采取重大措施的时候，如果沒有同有关的党外人士進行充分的協商，寧肯慢一点作决定。凡是应当經过廣泛協商的問題，都提到中國人民政治協商会議全國委員会去協商，有些还同时提到中國人民政治協商会議各省、市、自治区委員会去協商。

几年來，我們党在國家机关、学校和企業中同党外人員共同工作的关系愈來愈廣泛，特別是在資本主义生產关系發生了根本变化以后，这种共同工作的关系达到了包括絕大多数資方人員在內的規模。正確地处理这种关系，在國家政治生活中有很重要的意义。这里比較普遍存在的一个主要問題，是怎样保証党外人員有職有权。我們認为，解决这个問題的关鍵在于同党外人員認眞地实行以共產党为核心的集体領導和分工負責相結合的制度。机关、学校、企業和武裝部隊中的共產党党組或者党委对于工作上和業务上的重要問題進行討論，提出建議，是完全必要的；但是还必須經过適当的方式同有关的党外人員進行充分的協商，然后提到行政会議認眞討論，作出决定。这样，才既能实現共產党的核心領導作用，又能在行政上同党外人員实行集体領導。有些人把共產党的核心領導作用和行政权力对立起來，那是不对的。对于党外人員分担的職責，应当切实尊重，使他們能够处理应当由他們处理的問題，参加或者主持应当由他們参加或者主持的会議，閱讀他們应当閱讀的文件。在工作中要給他們以充分的支持和帮助，使他們能够在共同事業中發揮長处，作出成績，獲得進步。此外，某些党外人員的安排使用有不適当的情形，应当加以改正。

充分發揚政治協商和共同工作的民主傳統，就同时有利于互相監督。我們需要來自廣大劳动群众的監督，这是基本的依靠。同时我們还需要來自各民主党派和無党派民主人士的監督，因为他們代表了社会上一个方面的意見和要求，并且有一定的政治經驗和業务專長，往往能够向我們提出中肯的批評和意見；即使有些批評和意見不中肯或者不正確，也有助于我們認眞地分析和处理問題，保持清醒的头腦。我們必須創造一切必要的条件，以便利民主党派和無党派民主人士对我們進行監督。組織定期的和不定期的視察；在人民代表大会、人民政治協商会議和其他國家机关的会議上充分展开批評和自我批評；各机关內部的我党組織同民主党派組織和民主人士之間、各有关机关同有关的民主党派、民主人士和人民团体之間，進行座談和協商：这些都是已經行之有效的办法，应当更廣泛更認眞地來做，并形成制度。

自我教育和自我改造，今后仍然是人民民主統一战綫的一項重要任务。首先，民族資本家和他們的代理人还需要几年的时間才能完成从剝削者轉变为劳动者的改造；一部分資產階級知識分子还需要繼續努力使自己的政治立場完全轉到工人階級的立場上來；而一部分少数民族上層人士和其他愛國分子的自我改造可能需要更多的时間。因此，需要繼續执行又团結又斗爭、又鼓励又批評的政策，推动还沒有完成社会主义改造的階級、階層進行社会主义的自我教育和自我改造，达到消滅剝削階級。是否剝削階級一消滅，自我教育和自我改造就不需要了？还是需要的。我們知道，人們的思想变化是常常落后于他們的社会地位的变化的。資產階級成員改变成为劳动者以后，他們的資產階級思想的殘余还会拖得很長，还需要一个很長的时間來進行自我教育和自我改造，國家公職人員內部还会在一个很長的时間內存在工人階級思想和資產階級思想的矛盾，要靠自我教育來逐步加以克服。所以，我們要長期地运用自我教育和自我改造的方法，以發展政治上和思想上的社会主义一致性。

十一年來，我們党的統一战綫政策的执行獲得很大的成績。但是，統一战綫工作方面不是沒有問題了，而是問題还不少。有一些問題是國內政治形势發生根本变化以后出現的新的情況的反映，有一些問題則反映了我們工作中的缺点和毛病。就統一战綫工作部門的工作說，庸俗的迁就主义傾向是有的，但是主要的毛病却是宗派主义情緒。在民族关系上，有些同志还有大漢族主义傾向，主要表現在不重視少数民族工作，不願意听取和尊重兄弟民族干部的意見。在同民主党派、無党派民主人士和其他愛國人士的关系上，有些同志对党外人士的联系往往局限在少数人当中；有些同志对于比較落后的人們，采取冷淡和疏远的态度，沒有認眞执行毛主席的指示："不是輕視他們，看不起他們，而是親近他們，团結他們，說服他們，鼓励他們前進"；有些同志对于党外人士的不同意見，不是采取徹底敞开、適当分析的态度，而是簡單地加以排斥。統一战綫工作部門应当根据党的第八次全國代表大会的精神，徹底揭發和改正工作中的这些毛病和其它的毛病。我們相信，在党的全國代表大会以后，人民民主統一战綫工作將在一切方面獲得進一步的开展。

讓文学藝術在建設社会主义偉大事業中發揮巨大的作用

——周揚同志在中國共產党第八次全國代表大会上的發言摘要——

新華社北京26日电　周揚同志（中共中央宣傳部副部長）二十五日在中國共產党第八次全國代表大会上作了題为"讓文学藝術在建設社会主义偉大事業中發揮巨大的作用"的發言。摘要如下：

社会主义革命在我國的勝利引起了社会文化生活的巨大变化。文学藝術是整个文化战綫的一个重要方面，是影响人民精神生活的一种有力工具。今天它必須在建設社会主义的偉大事業中發揮巨大的作用。

我們的作家、藝術家，和群众保持了親密的联系，努力地在自己的作品中表現了劳动人民在新时代的生活和斗爭。文学、藝術和电影事業有了很大的進展。为人民所喜聞乐見的傳統形式的戲曲、音乐、舞蹈、繪画，有了廣泛的發展和革新。群众業余的文藝活动在全國范圍內蓬勃展开。文藝的新生力量不断地涌現。文学藝術的这种群众化，也就是眞正民主化的过程，在我國文化史上是破天荒的現象。

应該估量：我們的作家和藝術家在創作上取得了不少的成就，受到人民的称贊。但是，也無可否認，我們今天的文藝創作还不能滿足人民的要求。群众对一些平庸的、千篇一律的、公式化的作品感到不滿；他們要求作家寫出更多的能够打动讀者心灵的好作品。这就需要把文化藝術界一切積極因素充分發动起來，把作家、藝術家的創造热情進一步地鼓舞起來，把我國的文化藝術推進到一个新的繁荣的时代。

党中央提出了"百家爭鳴，百花齐放"的方針，这就是鼓励文藝創作和科学研究中的自由競賽，鼓励文化藝術工作者充分發揮个人的才能和特長來共同建設社会主义的新文化。

全國文化藝術界人士热烈欢迎这个正確的方針，認为这个方針的提出是必要的和適时的。他們認为，經过解放以來一系列革命斗爭的鍛煉，經过对文藝界胡風反革命派別的斗爭之后，廣大的文藝工作者已經在为人民服务的共同思想基礎上更緊密地团結起來，这就为实現"百家爭鳴，百花齐放"創造了最有利的条件。

社会主义革命为一切創造性的劳动开辟了道路。但是在我們中間，經常發生的文藝上的教条主义、宗派主义，以及对待文藝工作的簡單化的、粗暴的态度，却嚴重地束縛了作家、藝術家的創作自由，成为了实現"百家爭鳴，百花齐放"的主要障碍。

教条主义是扼殺藝術的独創性的，文藝只有打破教条才能有活潑旺盛的生命。"五四"新文化运动推翻了文言文的統治，打倒了旧八股、旧教条的权威，这样就开創了一个文学革命的新局面，在文学史上第一次出現了新的民主主义的、社会主义的文学。延安的整風运动和文藝座談会上的講話繼承了"五四"新文化运动的革命傳統，同时又打破了"五四"以來文藝界对洋教条的崇拜，这样，就使我們的文藝創作在为工農兵服务的新思想的基礎上，从自己民族傳統的和民間的文藝中，吸取了养料，使文藝更好地和群众相結合，因而改变了文藝的面貌。我們今天的文学藝術上的教条主义，主要表現在把馬克思主义的美学观点庸俗化和簡單化，給文藝創作制定了許多僵硬的"清規戒律"，束縛了作家、藝術家的手足。教条主义和宗派主义結合起來，給文藝的發展造成了損害。

無論是教条主义、宗派主义或者是对待文藝工作的簡單化的、粗暴的态度，都有歷史的、社会的根源，同时又是和对文藝上的一些重要問題，如文藝服从政治、社会主义現实主义、繼承与發揚傳統等等問題的看法相联系的。因此，我們必須澄清对于这些問題的不正確的看法。

文藝为政治服务，在今天就是为建設社会主义祖國和保衛世界和平的事業服务。文藝發生作用的范圍比过去是大的多了。作家、藝術家可以采取各种不同的題材，利用各种不同的藝術形式來服务于这个偉大的时代。

我們的革命为文藝創作打开了無限廣闊的天地。我們的生活是豐富無比的。生活本身要求在文学藝術中得到生动的、多样化的表現。文藝作品应当具有豐富的內容，同时又具有优美的形式。假如說在过去，在緊張斗爭环境中，有些作品即使內容比較簡單，形式比較粗糙，只要它能够起一定革命的宣傳作用，人們也不去苛求它；那末，現在人們就要求文藝作品更加豐富多彩。文藝的任务是通过对于現实生活的形象的描寫來帮助人認識世界，从情緒上感染人，陶冶人的性格。我們的文藝应当以共產主义精神教育人民，培养人們高尚的美感，樹立新时代的美的观念。要求文藝服务政治、不是机械地規定作家寫什么和怎样寫，作家在作品的取材和形式上应当有廣泛的自由。离开內容去追求形式，固然是不对的，但是忽視藝術風格的优美和多样性，也会使作品的內容变得單調貧乏起來。作品的政治性应当力求和藝術性相一致。

我們認为社会主义現实主义是人类藝術發展的新方向。蘇联文学給与了人們以深刻的革命化的影响，博得了全世界讀者的感动和热愛；它的成就是大家公認的。社会主义現实主义是一种最進步的創作方法，我們提倡这种方法。如果把社会主义現实主义当作教条，当作簡單的創作公式，到处乱套，那就只会帶來害处。我們的新文藝应当包罗各种能够表現生活的不同的風格和流派，而且容許不同的創作方法并存。

社会主义現实主义者应当团結一切愛國的作家，共同建設祖國的文藝。社会主义現实主义是和宗派主义根本不能相容的。只有在各种風格和流派的文藝創作的自由競賽中，社会主义的文藝才能得到最堅实、最健康的發展。

有的人承認現实主义，就不承認浪漫主义，是沒有道理的。我們热愛一切偉大的作品，不論它是現实主义的还是浪漫主义的。过去許多卓越的現实主义的作品往往帶有热烈的浪漫主义的气氛，同时，許多卓越的浪漫主义的作品，也往往包含豐富的現实主义。这在我國文学史上也是屡見不鮮的。我國古典的作家、藝術家在表現生活的时候，很少对現实作照像式的、自然主义的摹寫，而十分注重表达事物的本質和內在精神；在他們的作品中充滿了大胆的幻想和想象。社会主义的文藝应当是最富于理想的，它应当是眞实性和革命热情的高度的結合。革命浪漫主义，是我們所需要的。但是我們却常常忽略了这种浪漫主义，在我們的許多作品中，特別地缺少想象、詩意和热情。

提倡文藝作品表現工農兵的形象，創造我們时代的先進人物的典型，是完全正確的。同时我們也提倡題材的多样性，作家完全有自由去选擇他所願意寫的題材。我們有些作家因为对于新生活的体驗不深，在表現工農群众的时候，往往只寫了一般化的抽象的群众，而沒有寫出群众中千差万別的个性；只寫了一个人物的外表而沒有寫出他的眞实的思想和情感。嘗試表現新时代的人物，本來不是一件容易的事情，因为这是前人沒有表現过的，我們应当在这方面給作家以最大的鼓励。

社会主义的作家、藝術家应当善于歌頌，也勇于批評。

社会主义的文学藝術必須具有自己民族的形式，它是在民族傳統的基礎上發展起來的。"百花齐放，推陈出新"的方針，不但適用于戲曲，也適用于文学藝術的一切部門。

我們必須繼承我國的文学藝術的优良傳統。同时，为了創造和發展我國的文藝，又必須吸收外國文学藝術中進步的、有益的成分。排斥民族傳統或拒絕向外國学習，都是錯誤的。但是，無論繼承傳統或学習外國，都必須有批判的态度。毛澤东同志曾經指出："文学藝術中对于古人和外國人的毫無批判的硬搬和模仿，乃是最沒有出息的最害人的文学教条主义和藝術教条主义"。这些話对我們今天仍有重大的意义。

中華人民共和國成立以后，在保护和發揚民族文化，整理和出版古典文藝作品，整理和研究民間文藝，推廣各少数民族藝術，特別是在改革和發展戲曲上，進行了一系列的工作，取得了不小的成績。

但是，这方面的工作，还只是开始，輕視、排斥和粗暴地对待民族傳統，仍然是目前文藝界一个主要的錯誤傾向。

繼承傳統，当然不是原封不动地加以保存，也不是無批判地模仿。保守主义，故步自封，只能使傳統陷于停滯和衰落。傳統只有經过創造性的發展才能得到眞正的繼承。但發展应当是逐渐的，有規律的。革新决不能割断歷史。在文化藝術問題上，急躁和粗暴是最有害的。

在戲曲改革中用新的观点整理和改編旧有劇目，对舞台藝術作適当的革新，这是完全需要的，正確的。但是有些人在整理和改編劇本的时候却违背歷史的眞实，生硬地把一些現代的政治概念和術語加到歷史人物身上，把古代人現代化，这是一种反歷史主义的傾向。我們曾經嚴厉地批判了这种錯誤的傾向。在舞台藝術的革新上，有些人硬套西洋歌劇或話劇的格式，以致損害了戲曲特有的風格，这种作法也是不妥当的。

我國文学藝術在長期的歷史發展过程中形成了自己独立的風格和特点，有自己特殊的發展規律。有些同志錯誤地認为只有外國藝術的技術方法是科学的，而中國的方法是不科学的，歌、舞和表演三者的結合，本來是我國戲曲的一个特色，但因为不合西洋歌劇的規格而被認为"落后"；虛擬的表演方法被看作是違反現实主义的。國画的笔墨技法因为不同于西洋繪画的方法而被斥为"不科学"。我們尊重科学，尊重西方近代文化的成就。但是我們决不能認为中國的东西都是不科学的，而且也决不应当硬搬外國藝術的現成經驗；我們应当用科学的方法來研究本國藝術創作的經驗，从中找出它的特殊規律和方法。把我國藝術創作的豐富經驗科学化、系統化，正是我們的文藝家不可推卸的責任。为了有計划地整理和研究民族遺產，我們还必須采取許多必要的具体的措施。在这方面，我們过去所做的工作是十分不够的。

要發展民族固有的藝術形式，也要从外國移植新的藝術形式。認为"五四"以后所產生的新文藝是外來的，非民族化的，把它和我國固有傳統对立起來，是不对的。事实上，外來形式一經在中國的土壤上生根之后，就漸漸变成自己民族的东西了。隨着我國新生活的需要，隨着中外文化交流的日益展开，我們將更好地更大量地吸收世界各國一切优秀的文化成果。学習和研究东方國家的文化藝術遺產，尤其是我們的一項特別重要的任务。

繼承傳統和借鑑外國，都是为了有助于我們的新的文学藝術的創造。毛澤东同志說过："繼承和借鑑决不可以变成替代自己的創造"。新的現实生活，要求創造出許多新的藝術形象、新的藝術形式。我們应当以具有自己民族特色的新的文藝創作來貢献于世界文化的宝庫。只有这样的文藝才能受到本國人民和世界各國人民的欢迎。

最后，我談一談党对文藝工作的領導。

强調文藝的特殊性到絕对化的程度，認为文学藝術的發展是一个完全自發的过程，根本不应当受共產党和人民政府的領導，这是錯誤的。这种看法忽略了我們党和國家的人民的性質，只会把文藝引導到脫离人民、甚至反对人民的道路上去。

但是，应当指出，在我們对文藝工作的領導方法和領導作風上，是存在着缺点或錯誤的。我們时常用簡單的行政命令的方法去領導文藝工作，粗暴地干涉了一些不应干涉的事情，特別是有些地方極粗暴地干涉了民間戲曲的活动；有的同志甚至以感想代政策，以个人好惡來取舍藝術作品。这些都是妨碍文学藝術的發展的。

党的指導作用，首先是在帮助文藝工作者認識自己对國家和人民的責任，帮助他們經常和群众生活在一起，堅定地站在为人民服务的立場，用進步思想和馬克思列寧主义的世界观武裝自己，同文藝領域中各种反人民的、反社会主义的傾向作斗爭。

为了進一步加强文藝界的团結，必須克服各种形式的宗派主义。有些新文藝工作者，輕視傳統的和民間的藝術家；有些党員文藝工作者不尊重党外的作家、藝術家，这是目前最有害的宗派主义的表現，是我們必須首先加以克服的。我們党的文藝工作者应当虛心地向党外作家、藝術家学習。謙虛和学習应当是我們永远的口号。

文学藝術团体应当成为团結和包罗一切站在人民立場的文藝家的組織；应当努力擴大文学藝術的隊伍，必須注意培养新生力量，培养少数民族的文藝人材。文藝刊物上应当發表各种不同風格的藝術創作和展开不同藝術見解的自由討論；任何团体或刊物都不应成为少数人包办、壟断的工具。

藝術性質的問題应当主要依靠文藝工作者自己的創作实踐和互相討論來解决。我們必須發展健全的、正確的文藝批評，保証文藝工作者有進行藝術实踐的充裕的时間和条件。我們应当采取各种具体措施，包括提供必要的物質条件，來發展和繁荣創作，徹底地实現"百花齐放"的方針，使文藝工作者能够充分發揮他們潜在的創造力，做出更大的成績來。

發展和改造我國运輸業和邮电業

——王首道同志在中國共產党第八次全國代表大会上的發言摘要——

新華社北京26日电　王首道同志（國务院第六办公室主任）二十五日在中國共產党第八次全國代表大会上作了題为“發展和改造我國运輸業和邮电業”的發言。

王首道說，过去几年来，运輸和邮电工作，基本上適应了發展國民經济的需要。但是，目前已經出現了运輸能力与运量之間不相適应的矛盾，在第二个五年計划期間，运量还將有更大的增長，这个矛盾还有可能更加尖銳，如果不及早采取有效措施，运輸業就可能成为國民經济發展中的薄弱环節。在邮电方面，某些地区也有通信能力与需要不相適应的情况和問題。

接着，王首道分析了目前在运輸战綫上出現的緊張情况和原因。王首道說，形成这种运輸緊張局面的原因，一方面，是由于运量的急剧增長，如鉄路、营業汽車和民用航空，今年預計完成的貨运量，將接近或超过第一个五年計划規定的一九五七年的水平。另一方面，主要是由于我國原有运輸綫路和設备数量少、技術装备落后、分布又極不平衡；新增的运輸綫路和設备跟不上运量上長的速度，新建改建的項目和進度的安排，与运輸需要結合得还不够好，营業鉄路原定的技術改造計划沒有完成，同时，各种运輸工具的綜合利用組織得还不好，重复、对流、过远、迂迴等不合理运輸的現象仍然存在，以及經营管理工作中还存在着不少的缺点，这就更增加了运輸的緊張程度。

王首道接着提出了解决运輸能力和日益增長的运量之間不相適应的矛盾的措施。王首道說，按照社会主义經济有計划（按比例）發展的要求，必須在以發展重工業为中心的同时，相应地發展运輸業。發展我國运輸業的方針，就是要根据國家的需要和可能条件，通过几个五年計划，有步驟地采用先進技術，擴大运輸網的建設和对原有技術落后的运輸設备進行技術改造，把我國的运輸業，逐步建成为一个以鉄路为主干的联結水路、公路和民用航空的現代化的运輸網。

王首道說，我國現有的运輸綫路和設备，無論在綫路長度或在設备数量方面，都还不能滿足客观需要。因此，必須積极地擴大运輸網，主要是修筑新的鉄路綫。同时，应特別注意少数民族地区的交通建設。目前，在基本建設工作中，工程質量不好，仍然是很嚴重的問題。因此，在今后基本建設工作中，必須克服片面追求数量、忽視質量的偏向，加强总体規划，并从勘測設計、施工到交付使用，進行全面的統籌安排。

他說，我國內地新工業基地的建設，主要还是依靠近海地区原有工業基地來支援，在今后若干年內，大量的物資运輸仍將集中在現有运輸綫路上。而且，随着國民經济進一步的高漲，現有运輸綫路所承担的运量，会更加緊張起來。为了進一步發揮現有运輸綫路和設备的潜力，單憑組織措施、提高劳动强度，已經是不够的了。因此，必須加强对現有运輸綫路和設备的技術改造。任何忽視或放松对現有运輸綫路和設备進行技術改造的想法和做法，都是不利的。

王首道說，在第二个五年計划期內，進行技術改造的主要內容：在鉄路方面：首先，是动力的改造問題。在目前的条件下，电气机車、內燃机車还不可能大量采用；只能在某些坡度大、运量大或缺水的区段上，少量地分別采用，蒸汽机車仍应是目前主要的动力。其次，在主要的干綫上修建复綫。复綫的通过能力可比單綫增加一倍到一倍半。我國鉄路的复綫很少，在第二个五年計划期內，將把从哈尔濱經沈陽、北京、淡口到衡陽的鉄路中目前还是單綫的綫路，全部建成复綫，京包、石太等綫的大部分区段也將修成复綫。第三，加速枢紐站的建設，延長和增加車站股道。第四，在某些干綫上，繼續裝設自动和半自动的行車閉塞装置。这种装置，在單綫上可提高綫路通过能力百分之二十，复綫上可提高一倍以上。第五，改建綫路和隧道，提高桥梁的負荷能力，增加客車、大型貨車和特种車輛，改善为旅客服务和貨物运輸的各种設备。

在水运方面：首先，要加强港口的技術改造，提高吞吐能力，逐步增添裝卸机械設备；有重点地建設水、陸联运碼头；滑海大港应逐步增設無綫电、雷达導航設备；內河小港要增加囤船、棧桥等靠船設备。其次，新建船舶除油輪、远洋海輪和部分客貨輪外，滑海和內河船舶，一般仍应以采用改良的蒸汽机为主；对現有船舶，应積极采用各种先進技術加以改造，并逐步簡化船型。第三，延長通行輪駁船的航道，炸除礁石，疏浚淺灘，增設航标，積极改善航行条件。

在公路方面：应就地取材，如采用砂礫、風化石等材料改善路面，提高桥梁負荷能力，添設行車标志，改善車站設备；改装和制造掛車和代燃車。

此外，对木帆船、畜力車等民間运輸工具，也应積极進行技術改良，以便更好地和近代运輸工具相配合，發揮更大的运輸效能。

在民用航空方面：增添新型的并具有优良高空性能的快速运輸机，逐步建成以干綫为主的全國系統的導航網，保証日夜安全飛行。

王首道說，所有这些技術改造的項目和進度，必須与远景規划相結合。并且，还要相应地加强科学研究工作和大力培养技術干部。

王首道說，合理地利用各种运輸工具，推行合理运輸，是提高运輸能力的重要源泉。必須按照物資的合理流向，結合运輸工具的分布情况，通过國家运輸計划和运价規定等，使主要物資的运輸，能够更合理地使用各种运輸工具。今后，產銷部門应建立运輸机構和銷售机構，在主要物資的运輸中，逐步推行合理运輸制度和統一运貨制度。

王首道說，为了適应農村經济的迅速發展和擴大城鄉物資交流的需要，应大力發展地方运輸事業，特別应注意充分發揮木帆船、畜力車等民間运輸工具的作用。經常保持一定的运輸后备力量，無論从完成緊急的集中的运輸任务、应付可能發生的意外困难，無論从國防需要上着眼，都是一个极关重要的問題。有关部門必須深刻認識这个問題的重要性，切实計算每一条运輸綫路的能力和后备力量，并best格保持所規定的后备力量。

王首道在分析了目前邮电通信能力与需要之間不相適应的情况后，指出：为了適应日益增長的通信需要，首先，必須制定全國邮电通信網路的規划，逐步采用新技術，進行必要的技術改造。在第二个五年計划期間，在主要長途干綫上敷設地下电纜，重点采用多路微波机，开始新建微波接力通信設备，在通信中心城市裝設电报电話的自动或半自动接轉設备；適当增加各大、中城市的市內电話；增强無綫电的發射能力。其次，必須注意發揮原有通信設备的效能，充分利用無綫通信設备；市內电話应廣泛采用用戶自备的小交換机。第三，鄉村电話应根据地方財力、器材供应、技術条件，逐步進行建設。第四，城市和新工業基地的建設，必須把邮电建設納入总体規划內，以免相互脫節。

王首道最后說，运輸業和邮电業是联結工業和農業、城市和鄉村、生產和消费的紐帶，它是發展國民經济的先行企業，它担負着巨大的运輸任务和通信任务，我完全相信：在党中央的正确領導和全党的关怀下，依靠运輸和邮电部門全体职工的努力，运輸和邮电部門，定能迅速地克服工作中的缺点，進一步發展和改造我國的运輸和邮电事業，更好地促進我國偉大的社会主义建設事業的發展。

訪問印度尼西亞的报告

（上接1版）午飯和晚飯都是和苏加諾总統一起吃的，晚飯同席的还有哈达副总統和夫人，沙斯特罗阿米佐約总理和夫人，國会第一副議長阿利芬和夫人等人。席間很自然地談到苏伊士运河問題，我們都認为納塞尔总統的勇气一部分是受了亚非会議的精神的鼓舞和支持。我們也談到了苏加諾总統訪問美國的事情，我們認为他在美國的演說是值得亚非國家驕傲的。

15日拜会了沙斯特罗阿米佐約总理，参加了印度尼西亚中國友好协会的欢迎会，印度尼西亚中國友好协会的主席布里約諾教授小病初愈，也出席了欢迎会，并作了热情洋溢的演說，我除了演說之外，还和到会的印度尼西亚朋友們進行了个别的接触。这个欢迎茶会始終在热情友好的气氛中進行。

中午和沙斯特罗阿米佐約总理和夫人共進午餐。

下午，在大使館参加了全印度尼西亚華侨的欢迎会。到会的有印度尼西亚各地派來的華侨代表1,500多人。会上由華侨代表司徒赞先生致欢迎詞，我对華侨代表报告了祖國建設事業的突飛猛進，并勉励華侨要和印度尼西亚人民友好相处。雅加达副市長达努布洛多也講了話，他說“我自己曾親眼看見，中國人民正在努力建設一个偉大的工業國家，使西方人明了，我們亚洲人民也会建造这样的國家”。到会的華侨都非常兴奋、热情，对从祖國來的人想尽一切方法來表示親近。这說明華侨同胞对祖國的热愛。而散会后我們就遇到了更加热烈的場面，大使館門外馬路上挤滿了人群，絕大部分是華侨，当我們离开大使館回國家宾的时候，拥挤的人群使汽車無法开动。

晚上参加了苏加諾总統举行的國宴。这个盛大的欢迎宴会在独立宫举行，参加宴会的有印度尼西亚政府的重要官員和苏联、波蘭、捷克斯洛伐克、南斯拉夫、越南、印度、巴基斯坦、阿富汗、錫蘭、緬甸、埃及、伊拉克、沙特阿拉伯等國的外交使節，为了使在宴会中彼此談話更容易了解，大家都使用了英語。苏加諾总統講話的时候談到了他的身世和經歷，他說他在少年时期非常貧苦，但却喜欢讀書，在思想的世界里遇見了許多偉大的思想家，其中也包括孙中山先生。他說：“孙中山先生的学說啓發我去斗爭，啓發我去愛我的國家，愛我的人民。我同我的人民一道長期斗爭的結果，終于在1945年爭取到了印度尼西亚的独立。”他又說“亚洲是一家”的思想，第一次是从孙中山先生那里知道的。而今天，“亚洲是一家”这个名詞已經变成活生生的現实了。

我在講話时除了向苏加諾总統和印度尼西亚政府表示感謝，向印度尼西亚人民表示崇高的敬意之外，还談到近10年來亚洲所發生的巨大的变化，若不是这种变化，我們就不可能像今天这样欢聚一堂。我也談到亚非兩洲進入新的歷史紀元之后，我們共同努力的方向。

这个宴会在輕松融洽的气氛中進行，大家感到是一家人。

16日上午游覽了茂物的植物園。这个距雅加达54公里的城市位置在拔海870公尺的高地上，風景清新，气候凉爽。茂物的植物園是世界上最大的植物園之一，培植好几万种热帶植物，單單蘭花就有2万多种。我看到有一种非常好看的紅花，但也非常毒，小孩子吃了就中毒而死。当我在植物園游覽时，遇到很多華侨，有老太太、也有小学生，他們守候在路旁，也有跟着跑的，最后在蘭室外面，被好几百个小学生包圍住了，他們爭先恐后地要把手中的鮮花送給我們。

从茂物回到雅加达，馬上就到外交部長宮郎去和印度尼西亚妇女团体領袖会見，到会的有哈达副总統夫人，沙斯特罗阿米佐約总理夫人，空軍参謀長夫人，警察总長夫人，外交部長夫人，全印度尼西亚妇女大会主席瑪丽亚·烏伐·山多梭夫人等七、八十人。事先曾有不少妇女代表向我提出了許多問題，其中大部分是希望了解目前中國妇女兒童的情况。如中國妇女是否有选举权与被选举权？是否受婚姻法的保护？还有多妻制嗎？妓女是否真的完全消滅？教育机構是否对妇女开放？是否同工同酬？有沒有兒童法庭？是否禁止童工等。我就借这次会見的机会对这些問題作了綜合的答复，并且引用了“百聞不如一見”的話順便邀請印度尼西亚的妇女代表來我國訪問。苏迪罗市長夫人支持我的說法，她說她在中國的确沒有發現妓女和乞丐。到会的代表們对我的答复表示滿意。接着我作了以“在解放时代里的亚非妇女”为題的講話。这次聚会是由外交部長阿卜杜加尼的夫人主持的，会后她又作了午餐的主人。

晚上应邀出席了印度尼西亚國会特別会議。剛剛訪問中國归來的沙多諾議長發表了國慶演說，他强調說明“國內和平对于來日大規模建設是很需要的，对于印度尼西亚在國际事务中的地位也是很需要的。”接着沙斯特罗阿米佐約总理演說，他說明政府在內政方面將实行有計划的建設，在外交方面，仍將执行以尊向世界和平为目的，符合万隆亚非会議精神的積极的独立自主政策。

8月17日是个又兴奋、又緊張的日子，雅沢都参加了印度尼西亚独立11周年紀念日的慶祝活动。印度尼西亚人民以欢欣鼓舞的心情迎接这个紀念日。在过去1年中，印度尼西亚人民完成了國会的大选和制憲会議的大选，廢除了圓桌会議协定，同时今年的國慶有特別多的來自中國的朋友。和印度尼西亚人民一道欢度國慶的中國朋友，除了我們之外，还有以达浦生为首的中國印度尼西亚友好訪問团，中國農業考察团，北京雜技团和中國举重代表隊。按雅加达人們的說法：这形成了印度尼西亚、中國友好的高潮。

这一天早晨，独立宫前的会場又庄嚴又热烈。苏加諾总統作了以“充实你們的生活”为題的演說。他开始演說时，首先称呼了我的名字，我很荣幸，在印度尼西亚國慶大典上受到苏加諾总統这样尊敬，这無疑地是对6億中國人民的尊敬。苏加諾总統的演說中痛斥了殖民主义，在談到苏伊士运河問題时他說：“苏伊士运河不僅是埃及本身的問題，而是所有殖民地國家和剛宣告独立的國家的問題。亚非國家必須高呼‘把手从埃及放开！’如果讓我决定，我將立即召集第二次亚非会議來討論这事”。当他講到这里时，下面报以长时間的鼓掌和欢呼。

总統講完后，有17个青年走到独立宫的台階前面，前排的一个女青年把盛國宝的盒子捧着走到苏加諾总統面前，总統打开盒子，取出國宝——第一面紅白旗，又交給女青年，再由这17个青年把这面國旗升在独立宫前广場中的旗杆上。接着举行了閱兵式。

中午12时，我們到了北徑山东街的独立大厦，在这个具有歷史意义的房子里，11年前——1945年，苏加諾总統和哈达副总統宣布了印度尼西亚的独立。我們到后不久，总統和副总統也到了，他們先向独立紀念碑献花，接着我也献了花，我以代表中國人民向为爭取独立而英勇斗爭的印度尼西亚人民致敬的心情把鮮花放在紀念山上。

下午3时，我又遇到一个动人的場面，1万多个小学生排着整齐的隊伍站在独立宫前的廣場上，这是为慶祝國慶節举行的万名学生大合唱。苏加諾总統对他們訓話，他号召作为民族希望的少年男女，要为祖國勤奋学習和工作，把印度尼西亚变成繁荣富强的國家。他在訓話时，也把我介紹給小学生們，他告訴小学生們說：“这位中國妇女从小时候就举手喊独立，后來一直为独立而奋斗，現在她們的國家已經变成独立的强大的國家了，以她为榜样学習吧！”他又說“我称她作姐姐，你們应該把她叫姑母，在路上遇見了要行禮。”我面对那些精神飽滿的小学生們，听着他們那响亮悅耳的歌声，想着苏加諾总統这样关心对下一代的教育，使我深受感动。

晚上我們又参加了國慶晚会，晚会是在独立宫的后院里露天举行的，一棵热帶特有的大树把院子遮盖起來，树上布置灯光，我們就在这个富于幻想的幽靜的环境里看了具有独特風格的印度尼西亚舞蹈和音乐。直到深夜12时才結束了这一天的慶祝活动。

在万隆

18日上午，我們由雅加达乘飛机到达万隆，这个以万隆精神贏得人心的城市用鮮花和潮水般的群众欢迎了我們。我們受到西爪哇省長薩努西和夫人的招待，陪着我們参观了萬隆学校，在華侨中学和当地的華侨代表300多人見面，在細雨中游覽了美丽多姿的市容。我們怀着崇敬的心情瞻仰了作过亚非会議会場的独立大厦，省長把中國代表团和周总理坐过的位子指給我們看。这个建筑并不高大，也不算華丽，但因为在这里誕生了万隆精神，便成了具有歷史意义的永远令人向往的地方了。

晚上参加了薩努西省長在省長公署举行的宴会，吃完飯后用了十几分鐘时間和万隆妇女团体的領袖們40人見面談話，接着就是晚会。晚会中有西爪哇舞蹈，也有華侨学生的音乐舞蹈節目。音乐節目很有趣，是竹管合奏，这种竹管乐器印度尼西亚人叫它“安格隆”，每个人拿一排竹管，是一个音階，大家合作奏出一个乐曲來，華侨学生演奏了“东方紅”，他們奏得很好听。我带了这样一套乐器回來，現已送到博物館了。

我們在万隆停留的时間还不到一天，但这个初次訪問的城市却使我們感到像是会晤老朋友，一点也不生疏。就它的風景說，很像日本的西京，只是沒有西京那些庙宇。万隆的人們——包括華侨也給了我們親切而温暖的感覚。我們都分別住在華侨家里，他們把最好的房子和房間讓給我們，使我們覚得像在家里一样。

在万隆，有些華侨妇女要我代她們問候毛主席，也有許多人托我問候周总理。

在日惹

19日，我們从万隆乘飛机到了日惹。由于这个城市是印度尼西亚的文化古城，又是革命首都，所以在行政区划上作为特区。特区長官是日惹苏丹波烏諾。这个英雄城市用全市懸挂國旗來欢迎我們，華侨則把紅白旗和五星紅旗同时挂出來。在原來的日程上，到飛机場欢迎的有特区副長官和其他官員。但是当我們下飛机时，特区長官日惹苏丹也到机場來欢迎了。而且以后他一直陪着我們進行活动。日惹苏丹波烏諾是一个热情而剛毅的人，在印度尼西亚民族革命运动中有过貢献，在当地人民中有威信。他曾兩次任印度尼西亚共和國國防部長。（在独立战爭时期，荷蘭人來会見日惹苏丹，企圖進行分裂活动，日惹苏丹穿軍服出見，对荷蘭人說：我不是以苏丹的身份和你談話，而是以印度尼西亚共和國軍人的身份和你談話。于是帝國主义者的幻想被打碎了。）目前他正致力于日惹特区的經济建設。

我到國家大厦休息了十几分鐘，日惹苏丹就陪着我們到大厦后廳看工藝品展覽，原來他們这样客气，为了使我們能够集中地了解日惹的手工藝生產，也为了節省时間，他們把这些手工藝品和制作表演臨时展覽在國家大厦里。我們看見展覽的有花裙布、銀器、皮制品、木雕、乐器等，進行制作表演的工人技藝相当高，如制花裙的工作就非常細致精巧，花裙也叫沙籠，是印度尼西亚妇女們必穿的衣服。我看工人們印制花裙布时，印花板是用銅片鋏起來的，顏色是用銅条醮着树脂画上去的，永不退色，比較講究的花裙布要費兩三个月才能印制出一条來。我們看到那些富有民族風格的工藝品不論在藝術方面或实用方面都有相当高的价值，無怪日惹的工藝品驰名于全印度尼西亚了。除了参观展覽之外，我們还去参观了兩个花裙厂，其中一个較大的是華侨开的。我覚得日惹的工藝生產有很好的發展前途。

下午落着細雨，我們到烈士墓献了花圈，那里長眠着苏第曼將軍和其他許多为爭取國家独立而牺牲的烈士們。苏第曼將軍是著名的印度尼西亚民族英雄，曾任印度尼西亚國民軍总司令，被称为“國民軍之父”，在独立战爭中立过很多功勋，后來患了嚴重的肺病，仍帶病指揮部隊反抗荷蘭軍隊。1950年因病逝世。我有幸以中國人民的名义向这些長眠地下的印度尼西亚反殖民主义的英雄們致以崇高的敬意。

下午我們会見了日惹和中爪哇地区的華侨代表，我还会見了日惹的妇女領袖們。

晚上参加了日惹苏丹在格巴帝安宫举行的宴会，接着看了中爪哇舞蹈。这是一种古典的宮廷舞蹈，是一种最难跳的舞蹈，动作很慢，可是連手指的每个关節都有动作。表演者不是用表情而是用默想來表达情感。

20日上午乘汽車到距日惹40公里的波罗浮屠佛塔，日惹苏丹仍作陪。沿途風景优美，北面不远聳立着一座圓錐形的山峰，山頂冒着濃烟，日惹苏丹介紹那是爪哇最大的莫拉比火山，3年前曾有过一次爆發，附近100公里之內都受到灾害，死伤了好几千人。現在有7个机構在火山周圍監視着它的活动。后來我們从谷厘回雅加达时，又在飛机上从空中看到莫拉比火山，很清楚地看見正在噴着烟霧的火山口，这是难得的机会。

半路經过文池蘭鎮，日惹苏丹提議去看市場——印度尼西亚人叫“巴剎”。里面有賣蔬菜的，賣粮食的，賣日用品的，很多的手工業品。我看到一种小油灯，是用作廢的电灯泡制成的，这种利用廢物方法很有趣，值得学習，因此我買了一只这样的油灯。市場里男男女女都坐在地上，把东西擺成地攤，好像我國有些鄉間的庙会似的。

当我們的車隊的27輛汽車到达波罗浮屠佛塔时，立刻被1千多印尼人和華侨包圍了。我們已經不是第一次遇到这种情况了，因为我們訪問活动的詳細日程事先就在报紙上公布了，人們可以相当准确地在我們預定要到达的地方等待着。波罗浮屠佛塔已有1千年的歷史了，这是勤劳智慧的印度尼西亚人民創造的歷史遺產。佛塔是方形的，共9層，塔壁上有数不清的石雕佛像和浮雕，的确是件宝貴的藝術品。

在佛塔下面的休息亭里，我接受了吉突州县贈的佛塔照像册，馬吉朗華侨贈的花裙布，还有当地妇女团体贈的一張本地出產的草席和一封信，信的結束語是“願印度尼西亚中國人民的友誼長存！”

离开波罗浮屠佛塔后，又到附近參观了門突陵庙。在往飛机場的途中还参观了一所工藝学校和民众小学。下午2时，我在飛机場上辞别了这个文化古城和英雄的城市，辞别了以特区長官、日惹苏丹为首的热情而好客的主人們，飛向“詩之島”谷厘。

在谷厘

20日下午，当我們乘的飛机飛过谷厘海峡慢慢降低高度时，就看到谷厘南部的一帶海灣，岸上無边的椰子和菠蘿樹林和深綠色的海水互相陪襯着。我們的飛机几乎是緊貼着海岸着陸的。在机場受到了东南省長沙里民和夫人，当地軍政官員和華侨代表的欢迎。我們被招待在谷塘市的谷厘旅館里，当天就在这里参加了省長举行的欢迎晚宴。

谷厘人民有过反抗殖民者的光荣歷史。荷蘭統治印度尼西亚有350多年的歷史，但完全占領谷厘却只有70年。谷厘人民在谷塘進行过反抗荷蘭的最后一战，谷厘王子拒絕投降。結果王子和宮廷中的男女全部战死，荷蘭人焚毀了王宮。我們住的谷厘旅館就建筑在王宮的旧址上。

21日上午，我們到谷厘鄉下去游覽。在几个地方分別参观了銀器店，木刻制品和谷厘繪画展覽。我很佩服谷厘人的藝術才能和艰苦的劳动，他們保存了谷厘人民的傳統藝術。但是由于殖民統治的結果，过去这些藝術品是不被重視的，这些藝術工人們的生活也很困苦，我相信今后在当地政府的帮助下，这些具有傳統民族風格的藝術品和工藝品会在交流文化和繁荣經济方面起重要作用。

在谷厘，比美丽的風景更吸引我們注意的是谷厘的妇女，她們比男子担負了更多的劳动。她們和解放前的客家女子很相似。沿途都看到成群結隊的头上頂着东西的妇女，不論老太太或小姑娘都参加劳动。可是她們的身体都非常健康，腰背挺直，胸部突出，我想这是劳动的結果。虽然因为各种原因，她們今天的生活还相当困苦，但是她們的乐观的态度和美丽的容貌却產生一种引人的力量。

我曾訪問了居住谷厘已經24年的比利时画家勒迈耶尔，他是世界著名的画家之一，我們参观了他的画室。还在佐哥尔特·阿共的王府里吃了一頓本地風味的午餐，并看了一場斗鷄。他的王府很像中國的建筑。晚上看了聞名于世界的谷厘舞蹈，如果說日惹的舞蹈的特点是动作細膩，偏重默想，那么谷厘舞蹈的特点就是动作顯著，富于表情。谷厘舞蹈团已到中國作訪問演出了，一定会受到中國人民的欢迎。

在谷厘，我們还会見了当地和臨近各埠的華侨代表和華侨学校的学生們。在谷厘島上我們發現比別处較多的中國、印度尼西亚歷史上文化交流事实。我們國內已不易看到的銅錢，在谷厘島上家家都能找到，这种銅錢被停止流通还是不久的事情。現在人們把銅錢結成一串一串的吊起來，当做宗教仪式上不可缺少的神器。在一家銀器店里我們發現一串串的銅錢中有开元年号的，有万曆年号的，也有清朝各种年号的，可見中國、印度尼西亚歷史上文化关系的密切。

谷厘被称为“詩之島”一点也不誇張，这首优美的詩篇里描寫了这个热帶的美丽海島和它的勇敢智慧的人民；描寫了古老的文化傳統；描寫了人民的困苦的然而是乐观的生活；也描寫了这个島嶼的不可限量的未來。

向印度尼西亞告别

22日早晨乘飛机离开谷厘，原打算中途在泗水降落，并和当地的代表人士在机場見面。但因为时間关系，臨时取消了这个計划，直飛雅加达了。

回到雅加达住在我國大使館里。这天下午是我們留在印度尼西亚的最后时刻，因此也格外忙碌。首先我在印度尼西亚共和國电台作了以“万隆精神和亚非人民之間的团結”为題的廣播演說。接着去拜会苏加諾总統夫人，我們作了親切的談話。从那里赶到体育館参加雅加达市民欢迎大会。到会的有苏迪罗市長、沙多諾議長等軍政官員、雅加达市各政党各人民团体負責人、社会名流和華侨代表等1千多人。会場外面則有更多的群众。苏迪罗市長先致欢迎詞，接着我作了将近1小时的演說，題目是“中國、印度尼西亚之間日益增長的友誼”。

当晚上8时半回到大使館时，黃大使为了我的訪問印度尼西亚而举行的招待会的客人早就到齐了。其中包括沙斯特罗阿米佐約总理和夫人、隆姆副总理、沙多諾議長、苏迪罗市長和政府官員、政党領袖、社会名流、外交使節、華侨代表等500多人。

23日清晨到独立宫向苏加諾总統辞行，他說9月底他將到达北京，將有机会参加中國的國慶。

在到机場的沿途都有不約而來的欢送的群众，在机場里面仍是以总理为首的欢送的人群。我發表了告别演說，和印度尼西亚的朋友們握手告别，9时正，飛机离开了跑道。我怀着惜别的心情离开了雅加达，离开了印度尼西亚。

为时10天的訪問很快就过去了，但許多难忘的印象却將長久留在我的記憶中。我訪問了我們这个南方的鄰邦，他們的斗爭的道路以至他們的生活和情感有很多和我們相同的地方。这个不久之前才用自己的斗爭獲得独立的國家，正在用团結的力量从事建設，他們目前有困难，但是怀着强烈的自尊心的印度尼西亚人民一定能克服这些困难。我还看到他們正在不断地对世界和平作出貢献來。

我們的訪問在使中國和印度尼西亚人民之間進一步互相了解和增進友誼方面起了一定的作用。印度尼西亚共和國日报的社論曾說我的到來对密切印度尼西亚、中國兩國人民友誼的事業有好处，亚洲这兩个偉大民族的友誼日益巩固了。

我体会到：在平等相待的民族和國家之間的友好訪問，是加强互助合作和促進世界和平的重要手段之一，特別在目前的亚非國家之間，这种活动更具有意义。因此，我覚得我們应該多多進行这种相互之間的友好訪問。

最后，讓我在这里对苏加諾总統、印度尼西亚政府和印度尼西亚人民給我的热情而誠恳的款待表示感謝。对在印度尼西亚的華侨同胞們給我的热烈欢迎和帮助表示感謝。

（新華社北京26日电）

省委召集地委縣委農村、財經部長开会
决定抓緊时間大力开展多种經营

本报訊 中共湖南省委于9月20日至26日召开了全省農業社多种經营会議。參加这次会議的有各地委、縣委農村工作部部長与財經部部長等共210多人。

会議認为：目前全省農業社高級化工作即將結束，農事活动不很緊迫，粮食工作还未布置下去，因此可以抓住这一空隙时間大力开展多种經营，使新社迅速全面地轉上生產，使丰收社达到90%以上的社員增加收入；使減產社能弥补全部或一部分損失，使嚴重灾社能够生產自救節約度荒，以保証所有的農業社都巩固下來，并提高一步。

会議回顧了过來开展多种經营的情况。自今年4月份省委布置开展多种經营工作以來，各地大力抓了一下，取得了一定成績。但总起來說，开展得不够平衡，有的地方开展得較好，有的地方开展得不好，因而許多社的社員減少了收入。如臨湘縣立禾鄉3个社的分配方案，虽然粮食比去年增產不少，但是由于多种經营开展得不好，部分社員不能增加收入。社內農業生產的資金也非常缺乏，另一方面某些國家和人民需要的農副業產品却十分缺乏。

会議一致認为：今年冬季有条件大力开展多种經营。为了使多种經营开展起來，必須实事求是，从实际出發，防止主观主义，从大力發动群众着手，防止强迫命令，本着"靠山吃山，靠水吃水"的精神，因地、因时、因人制宜，多找門路，多想办法。会上突出地研究了开展多种經营的方針政策，明确了搞好粮食生產仍然是農業社今后主要的任务，目前晚秋作物的保收工作及冬种、積肥、兴修水利等農業生產工作仍应擺在首要地位。会上强調必須教育干部群众，克服平均主义思想，从有利生產出發，農業社在訂劳动規划时，应根据社員特長和副業門路多少，規划出一定的劳动时間，放开手讓社員經营家庭副業，但也必須明确農業社集体經营还是主要的，如粮食、經济作物和需要劳力多資金多的大型副業等，都应該由社集体經营，許多有利于社員分散經营的副業，应該發动社員大力經营。

到会財經部門干部也研究出了一些具体办法，大力支持農業社开展多种經营，如增加農副產品的投放資金，与農業社在產、供、銷方面訂立結合合同等。

会議还强調了开展多种經营必須加强領導，全面規划，規划中要制訂全面的農副業生產計划，在規划劳动力的时候，并根据社員規划給社員留出家庭副業的劳动时間，發动社員作好家庭副業的安排。会議还决定了各地委、縣委設立副業生產办公室，具体指導副業生產。此外鄉、社也要有專人負責。（徐楠清）

湖南的出口商品

霍朗 梁敏之

受到很多國家欢迎的松香

我國的松香品質好，价格便宜，近几年來受到很多國家的欢迎，在國际貿易中打破了美國对松香市場的壟斷。

松香是一种重要的化工原料。湖南是國內松香的重要產地之一，今年又將有大量松香出口，省內的3个松香工厂，目前正在不停地生產。

最近，我們在对外貿易部駐湖南省特派員办事处看到了这种出口商品的样品，那特級的約1立方英寸一它的松香，透明得如同水晶一般，特别逗人爱。

華侨最喜爱的毛巾和被單

長沙市中州棉織厂和各个棉織生產合作社生產的66、68、207、335和255等牌号的人民牌毛巾，以及印着鮮艷的花色的斜紋布被單，已經远銷到了南洋各地。今年头8个多月內已經出口36,000打，比去年增加了一倍半。目前，國外的商人还紛紛來信，要求湖南出口部門繼續供应这类棉織品。出口部門也准备尽可能地再出口一些。

南洋一帶的華侨对湖南棉織品的反映是：这些东西織造得美观、大方，質地又好，很是耐用。而且，它來自我們的祖國，用着它的时候，心里更感到愉快和親切。

美味的臘肉和淡干魚

湖南出產的丰富的副食品，在國外市場上受到極大的欢迎。腊肉、洞庭湖出產的淡干魚、邵陽干辣椒、蛋品和蔬菜，都是許多國外商人指名要的貨。

國外的消費者多是寄居在东南亚各國的侨胞。一位侨胞吃到湖南的腊肉以后，便說："吃到了这样美味的腊肉，我就想起了家鄉。"

今年，这些副食品的生產量比去年有了進一步的增加，本省的出口部門也决定適当地擴大出口量。按照已定的計划，光是著名的邵陽干辣椒，出口量就要比去年增加120万斤。

社論
开展多种經营中必須妥善解决的問題

已經建成和即將建成的農業生產合作社在轉生產时，首先必須抓緊搞好秋冬生產，并且为明年春耕生產做好准备，这是非常必要的，正确的。这不但因为粮食是宝中之宝，是城鄉人民賴以維持生活的必需品；是整个農業經济發展的基礎，有了粮食才能發展飼养業、加工業以及其它副業；而且还因为今年很大一部分地区遭受了旱灾，不抓粮食就無法战勝灾荒。但是，在搞好秋冬生產和做好明年春耕生產的准备的同时，也必須立即大力开展多种經营，决不可單打一。根据有关机关的調查，过去本省各种經济作物、林業、漁業、飼养業、園藝業及其它副業，一般占農民全部收入的30—40%，山区有些地方甚至占50%以上。这說明粮食以外的其它作物在本省整个農村經济中占有很大的比重。如果不能够在这方面增加生產，就不能增加社員收入，不能够進一步活躍農村經济和滿足各方面对于農副業產品的需要。今年許多地方的農業社，粮食產量增加了，一部分社員的收入反而減少了，其主要原因就在于忽視了多种經营。歷年來秋、冬兩季都是農民副業收入較多的季節，山区可以打獵、挖藥、运送木材，湖区可以捕魚、养鴨、从事短距离运輸，其它如飼养家畜家禽，从事手工編織等等，在全省各地都可經营。各地党、政机关和農村工作干部，应該吸取过去工作中的教訓，把握这一有利的时机，領導群众在繼續搞好粮食生產的同时，大力地开展多种經营。

要搞好多种經营需要解决的問題是很多的，从目前一般農業生產合作社的情况來看，特别是要發动和依靠社員群众，堅决貫徹执行从实际出發的原則，妥善解决以下几个問題：

第一、必須全面規划，妥善地安排劳动力和資金。各地農業社应該發动社員群众多方面找尋生產門路，根据以粮食生產为主，开展多种經营的方針，進一步修訂農副業生產計划，把副業生產納入計划，并且据以制定秋、冬兩季農副業的劳动力規划和資金使用計划，合理地使用人力、物力和資金，做到既不影响粮食生產和明年生產的准备工作，又能开展多种經营。鑒于时間非常緊迫，各社在工作中不要停留在制定計划上，而必須是一面行动、一面計划。

第二、分清集体經营和个人經营的范圍，全面安排社的農副業生產和社員的家庭副業，切实改变过去那种"大的公家搞，小的不願搞，私人不讓搞"的大包大攬的作法。農業社集体經营的項目主要是粮食、經济作物、大片的山林和園藝、有計划的养猪和大量的养魚、大型的副業等；其余的如飼养家畜、家禽、編織草鞋，零星运輸，挖藥材，打獵等適宜于社員分散經营的，一般都应該作为社員家庭副業，划归社員个人經营，并且从生產技術、劳动时間和資金等方面，給以指導和帮助。

第三、堅决地貫徹执行農、副業同工同酬的原則，对于副業生產中某些技術性較强的工作，并且应該給以較高的劳动报酬。副業定額和报酬标准不合理的要加以修訂，沒有制訂的也要迅速制訂出來。对于加入農業社的手工業者在支付劳动报酬上要給以妥善的安排。他們为社內制造和修理農具时，可以由社按定額或按市价計工；为群众或为外社制造和修理農具时，其收入可以归个人所得。

第四、要注意產供銷的結合。農業社必須加强生產經营的計划性，根据需要和可能，因地、因时、因人制宜地开展多种經营。在進行工作时，应該將本社的生產項目分类排隊，弄清楚哪些項目可以大量發展，哪些項目应該維持現在的生產量，哪些項目应該縮減或停止生產，以免造成積压，招致不应有的損失。为此，農業社应該与有关部門实行經济結合，訂立供銷結合合同。各地供銷商業和國营商業部門，应該从扶植生產的观点出發，主动地与農業社联系，或簽訂合同，帮助農業社了解各項產品的价格、品質、規格和有無銷路等情况，正确地制定計划，并且切实作好原料供应和產品推銷的工作。其它如銀行、稅收、手工業等部門，也应該从各个方面給農業社以支持和指導。

目前的工作很多，預計在10月中旬，粮食征購工作即將在全省各地普遍展开。为了爭取时間，掌握主动，希望各地抓緊粮食工作入鄉以前的这一段时間，在做好秋冬生產的同时，大力領導群众進一步开展副業生產。只有这样，才能在10月中旬集中主要的精力進行粮食征購工作，而又不致于挤掉多种經营。

在長沙市东北郊

清汞 碧水

在國家建設时期，僅僅三、四年間，長沙市东北郊伍家嶺、黑石渡到絲茅冲一帶起了很大的变化！

东北郊地区是一片宽廣的土地，靜靜的瀏陽河从这里流过。这里的地質良好，交通便利，接近城市，有着發展工業的許多优良条件。在旧的时代，这个地区却永远是荒烟蔓草，荆棘叢生，只有散布在黑石渡大小山头的荒塚，靜視着这片凄凉的原野。可是，从1952年到現在，数不清的荒地被填平了，整片的荒山被削光了，一个个新的工厂矗立起來。沿着新辟的北長路、伍黑路迤邐向东，就可以看到一片片新的厂房和基建工地。旧日荒凉的东北郊，已經被繁荣、兴盛的建設气象代替了。

在东北郊，目前已經拥有8个輕工業工厂，它們是：建湘瓷厂、長沙玻璃厂、建湘搪瓷热水瓶厂、湖南制藥厂、湘江織布厂、中州棉織厂、華新火柴厂和長沙羽毛厂。今年，規模巨大的湖南日用化工厂又在这里动工兴建。这里有些是長沙和全省从來沒有过的工業。尽管湖南拥有搪瓷工業的丰富的資源，但是在建湘搪瓷热水瓶厂設立以前，湖南沒有制造搪瓷器皿和热水瓶的工業；在湖南制藥厂設立以前，湖南3千多万人民沒有自已的制藥工業；明年第二季度即將投入生產的湖南日用化工厂，要大量生產湖南从來沒有生產过的工業產品——各种香皂和牙膏。这个厂还將適应人民生活提高的需要，生產各种香水、胭脂和口紅。在东北郊工厂中，絕大部分也是長沙或湖南从來沒有設立过的現代化的工業。湖南以前并沒有現代化的制瓷工業，新建立的建湘瓷厂，从煉泥、制胚到燒窰，很大一部分工序的操作都被机器代替了，它是國內有数的机械化制瓷工厂之一。湖南是鴨絨、鵝絨的主要產地，歷來都是用手工生產，机械化的長沙羽毛厂的建立，改变了羽毛生產落后的面貌。湘江織布厂建立以后，長沙市有了現代化的电机織布厂。这里也有一些工厂是由私营工業改造合并來的，經过改建，完全改变了旧日的生產面貌。中州棉織厂就是由5个私营棉織厂組成的公私合营厂子。最初只有一些殘破不堪的人工織袜和織毛巾的木机，現在几乎全部被电机代替了。

东北郊各輕工業工厂的职工們，为了支援國家建設，为了滿足人民生活日益增長的需要，几年來不断設法提高生產，提高產品質量和降低產品成本，以大量价廉物美的產品供应了市場。到現在，就有湘江織布厂、中州棉織厂和湖南制藥厂等三个工厂提前完成了第一个五年計划，生產总值达到了1957年的水平。就拿湘江織布厂來說吧：全厂今年預計完成的标准布產量达700多万公尺，比1952年的產量增加了兩倍多。这些布，足足可以供应100多万成年人每人做一套衣服。工厂的產品質量在不断提高。1953年全厂的正布率只达到88.53%，1955年就提高到98.98%，今年前兩季度也都完成了國家的質量計划。以前，这个工厂只能够生產一般的平布和格子布，經过职工們的不断努力，到今天，已經能够生產各种斜紋布、开士米、卡嘰和府綢等高級布匹了。中州棉織厂生產的進步也是迅速的。这个厂1955年的总產值就比1953年增加了兩倍多。在1954年，毛巾的正品率只达到94.83%，袜子的正品率只达到91.72%；而今年1—8月，毛巾的正品率已經达到98.93%，袜子的正品率达到了98.72%。人們会記得前几年市面上流行的中州棉織厂出產的菲菲毛巾，那时的品种花色多么單調！只是在素底上印上几条不同色彩的杠杠。經过职工們的苦心研究，改進技術，現在出產的人民巾，就有100多种不同的花色，經常采用的也有60多种花色。像那些"蒼松翠鹿""深夏碧荷"等色彩鮮艷，生动有趣的毛巾，都贏得了廣大消費者的喜爱。建湘搪瓷热水瓶厂以前制造的热水瓶，質量不好，用戶的意見很大。技術人員和工人們为了找出原因，得到解决的办法，艰苦地進行研究和实驗，有时堅持工作到深夜兩三点鐘。他們終于找到了提高質量的方法。現在的建湘搪瓷热水瓶厂出產的热水瓶，光荣地被列为全國第一等的產品。东北郊各厂的职工还不断設法降低成本，为國家積累了数以万計的建設資金。

东北郊各厂生產在蓬勃發展，职工的生活福利也不断得到改善。据湖南制藥厂、華新火柴厂和建湘搪瓷热水瓶厂的統計，这3个厂的平均工資就比去年增長了15%以上。各厂的宿舍面積也都有擴充。几年來，各厂一般都建立了俱乐部、保健站、托兒所、哺乳室，有些厂还設立了業余療养室和孕婦营养餐。随着生產的發展，生活在長沙市东北郊的工人們將一天比一天幸福。

尼泊尔首相在北京飛机場上的講話

新華社北京26日电 尼泊尔王國首相坦卡·普拉薩德·阿查里雅在北京飛机場上的講話，全文如下：

閣下，女士們，先生們：

我以前听說过中國人以好客聞名于世界。今天对我这样盛大的接待，在我周圍人們臉上所表示的热烈欢迎，以及我一到中國就受到的款待，除了具体地証实了我以前所听到的一切以外，也同时使我深深的感动。对于你們向我表达的这种無可怀疑的友誼、爱戴和敬意，我很难用語言來表达出我的感情。因此，我只能向你們說：謝謝。

我們这个时代的中國革命吸引了全世界的注意力。但是，給亚洲人民很深的影响的是中國的兴趣和中國人民的觉醒。因此，我來到了貴國，親自看看我从朋友們和其他來源所听到的关于新中國在短短几年中，在巨大的國家建設上所作的一切和國家發展方面的巨大的成就。

存在于我們中尼兩國的歷史的友誼可以追溯到很古的年代。如果我們不談一些神話或其他一些不大科学、也就是說不大可靠的故事，而只談有成文的歷史的記載，我們就会看到我們的友誼已經有1,500年或更長一些。我們这样高貴的傳統友誼在这样長时間內得以繼續和發展，在这一点上我們要感謝釋迦牟尼。我們兩國人民都認为釋迦牟尼是和平的天使。同时，我們也要感謝玄奘和法顯，以及文殊和阿尼哥，他們曾經帮助自己的國家在宗教、藝術和文化各方面从对方吸取最高貴和最好的东西。

正如其他具有人类价值的东西一样，友誼、善意、文化交流和經济合作必須按照一种適合于时代精神的方式加以培养，从一个世代到一个世代，以便它們的發展能够像我們兩國的國旗在我們面前緊靠在一起和平地在秋天藍色的明朗的天空中飄舞一样的自由和不受阻撓。我們的祖先已經完成了他們的任务，他們給我們遺留下來的宝貴友誼是一个無声的但是雄辯的証明。我們这一代的任务就是重新繼續他們未完的工作，來巩固并加强我們相互的傳統的关怀和友爱，以及对互相友好帮助和合作的期望。

尼泊尔向來是一个爱好和平的國家，它誠懇地希望它的各个鄰國享有福利和繁荣。我已經提到过釋迦牟尼通过他关于不使用暴力和仁慈对待一切生灵的布道所作的努力。談到現代，我特别想起中國和尼泊尔的友好协定中所提到的和平共处五項原則和尼泊尔为了緩和國际緊張局勢所作的其他类似的努力。我相信中國和尼泊尔能够一起通过增進國家之間的更好的互相了解來促進世界和平。因为我們兩國都在从事大規模的國家建設，我們兩國都体会到除非在世界和平的环境下，任何規模的國家建設都是不可能的，而只有通过國际間的相互了解才能促進世界和平，也只有在和平的环境中才能在國家之間在經济和文化方面互通有無。

中國和尼泊尔兩个主权國家間的友誼不僅有助于我們兩國的繁荣，不僅是在政治、經济、藝術和文化方面互相有利，而且还有更廣泛的意义，即它有助于維护世界和平，它也是一个使世界和平的理想更接近于完全实現的一个步驟。

在这个愉快而庄嚴的場合，在老朋友們重新相聚在一起的时候，讓我們保証、或更進一步讓我們重新献身于作为世界各國的友好和善意的一部分的我們兩國之間的友好和善意的事業。讓我們一起不断地努力，以便在今后的無数年代里，这种精神將永远成为一种活生生的現实。

中尼友好万歲！

人民日報社論
欢迎尼泊尔王國首相訪問我國

应我國政府邀請前來我國訪問的尼泊尔王國首相坦卡·普拉薩德·阿查里雅，將在今天到达北京。中國人民衷心地欢迎我國的貴宾的到來。

阿查里雅首相这次到我國來訪問，标志着中、尼兩國人民之間的傳統的友好关系已經進入了一个新的階段。1,000多年以來，中、尼兩國人民之間的往还，一向就是十分密切的。現在，亚洲的歷史已經展开了新的一頁，中國和尼泊尔之間的友好关系也就有了新的內容和新的意义。阿查里雅首相訪問中國，親自同中國的政府領袖和各界人士進行接触，無疑將更加促進我們兩國之間的了解、信任和合作。

我國和尼泊尔之間的友好关系，是建立在和平共处五項原則的基礎之上的。这几年來，兩國政府和人民遵循着五項原則，对建立和發展中尼兩國之間的睦鄰友好关系，共同進行了努力，并且已經取得了重大成就。最近我國政府代表团和尼泊尔王國政府代表团經过友好的談判，簽訂了"中華人民共和國和尼泊尔王國保持友好关系以及关于中國西藏地方和尼泊尔之間的通商和交通的协定"，同时就兩國关系中的若干具体事項交換了照会。中尼兩國友好关系从此將日益發展和巩固。

我國政府和人民对尼泊尔政府在國际关系中所执行的明智的政策，一向非常重視，并且予以崇高的評价。尼泊尔政府主張和平中立、反对殖民主义、不參加西方軍事集团、促進各國之間友好合作，这种政策不但有利于尼泊尔的和平發展，有利于它第一个五年計划的順利执行，而且对于維护亚洲的和平和擴大和平地区，已經起了良好的推动作用。事实已經証明，尼泊尔这种維护和平和中立的積極政策，不但符合于尼泊尔人民的利益和願望，而且是同亚洲許多國家的普遍利益和願望完全一致的。

我國人民素來珍視同尼泊尔人民之間的友誼和合作。我國政府从成立的那天起，就積極地奉行和平外交政策，願意同所有國家、特别是自己的鄰邦和平共处，友好合作，并且主張不論國家大小，一視同仁。我國同亚洲許多國家之間的友好关系，就是本着这种精神建立起來的。中國人民对尼泊尔王國首相阿查里雅应邀訪問我國，寄以热烈的期待；中國人民誠摯地希望，阿查里雅首相到我國的友好訪問，將更加促進中尼兩國的互相了解和信任，將更加加强兩國之間的友好关系，使我們兩國之間的友誼得到進一步的發展。

（新華社北京26日电）

新聞人物
尼泊尔首相阿查里雅

尼泊尔王國首相坦卡·普拉薩德·阿查里雅是尼泊尔人民党的領袖。

阿查里雅生于1907年，現年49歲。早在1935年，尼泊尔有一些青年为了反抗拉納家族專政，在首都加德滿都秘密成立了人民党。那时阿查里雅是一个銀行小职員，他成为这个党的領袖。

人民党反抗拉納專政的宣傳活动，引起拉納家族的恐懼和仇恨，進行了大規模的搜查和鎮压。1939年冬天，大批人民党人被捕入獄，其中有7人被判死刑，阿查里雅也是其中之一。只是因为他屬于貴族，才改处無期徒刑。阿查里雅虽被关在黑暗的地牢里，但很快就和外面的同志取得了联系，繼續領導爭取独立和民主的革命活动。

1950年11月开始了推翻拉納家族專政的"政变"，次年，阿查里雅獲得釋放，在加德滿都，群众举行了盛大集会欢迎他出獄。他在出獄后立刻進行人民党的重組工作。

与此同时，人民党与共產党、总工会、学生联合会等組織，組成了一个尼泊尔人民民主統一陣綫，阿查里雅当選为这个陣綫的主席。

1954年阿查里雅曾任內务大臣。今年1月27日，他出任首相。他曾屡次宣称：尼泊尔接受和平共处五項原則作为它的外交政策的基礎。尼泊尔將同一切國家保持和平关系，支持結束世界各地的、特别是亚洲的殖民主义，接受任何外國的沒有附帶条件的援助，以及促進和一切民主國家的友好关系。

新湖南报 湖南省邮电管理局 联合啓事

新湖南报自11月份起，原逢星期一出版的半張报紙，改为出版对开一大張。报价零售每份5分，每月1元5角。請讀者向各地邮局办理訂閱手續。

時事手册 第18期要目 9月25日出版

中國共產党第八次全國代表大会开幕詞……毛澤东
刘少奇代表中共中央作政治报告
鄧小平作关于修改党的章程的报告
周恩來作关于第二个五年計划的建議的报告
勝利的大会 偉大的任务……貝金
中國共產党党員人数統計表
中國共產党党員成份等統計
祖國成就的一些数字和事实
國慶節的献礼
有关選民資格問題解答
印度尼西亚共和國总統苏加諾
"千島之國"
万山叢中的古國——尼泊尔
殖民主义者还在死胡同里鑽……鄧超
走上了和平中立的道路（"埃及風云"之三）呂特
苏联農業大丰收……羽林
通俗讀物出版社出版 北京邮局总發行

烈士公園开放釣魚場啓事

㊀时間：每日上午7:00—11:00下午2:00—6:00（每場时間4小时，如不足4时，仍自願要求購票者按一場計算。超过規定場次2小时者，按2場計算）。㊁地区：僅限人工湖㊂票价：每人每場2角，租用釣竿每場5分（可自帶釣竿）。㊃1斤以下之青、草、鯿、鯉魚苗如上鈎，仍須放入湖內。㊄每竿每場釣魚在1斤以內，免收魚价出園，1斤以外按价購買。

湖南人民廣播电台明天部分廣播節目

7:00—8:30轉播中央人民廣播电台关于中共第八次全國代表大会的报道 11:40—音乐：歌劇："刘胡蘭"选播（中央实驗歌劇院郭蘭英等演播）18:15—土地戲：算賬（彭玉翠、谷志壯演播）18:40—唱乐廣播：9月的湖南林区 19:00—22:15轉播中央人民廣播电台節目

今日要目： 9月27日21:15—22:30轉播中央人民廣播电台播送中共第八次全國代表大会开幕式和閉幕式的实况錄音 28日7:00—8:30重播

新華 6:45 8:45 橄欖樹下無和平
工人文化宮 电影 7:20 新婚夫妻
銀星 7:15 9:15 橄欖樹下無和平
青年 3:10 6:15 7:55 新婚夫妻
文化 3:45 7:45 橄欖樹下無和平
烈士公園 电影 7:15 absent在保衛祖國 8:00 文娛晚会 舞池7:30
建設 2:00 6:45 8:25 新婚夫妻
天心公園 7:30 露天舞場（票价1角3分）

浙江省湖州市歌舞話劇团

本月29日晚場起公演五幕六場話劇
10月1日2日3日加演日場 **西望長安** 編劇：老舍 導演：周俊 晚灵
10月2日3日加演早場（票价：2角3角）
音乐 舞蹈 歌劇
·主要演員·
寰浩然 王 放 陸 虹 陈小屏 俞沐血 俞敬英
明28日中午12:30开始售29日30日兩晚場門票 29日开始售10月1日2日3日早、中、晚場各場門票 即日开始团体包場訂座 票价3角4角5角 湖南湘劇場

上海市張慧冲巨型魔術团

今晚7:45（最后一天）
巨型魔術 新型幻術 驚人雜技 电流奇術
中午12:30起售今晚票票价3、4、5角 湖南劇院

江西省贛劇团

明晚場7:30演出 贛劇高腔傳統劇目 **珍珠記**
編劇 凌鶴 主演 潘鳳霞 童慶礽
中午12:30 預售明后天晚場門票及預訂团体票
票价 3、4、5、6角 地点：湖南劇院

長沙市紅星京劇团 今明晚7:30上演
許美玲 潘松駿 李云鵬 胡志超 潘松杰 何正奎 彭子紅 票价4、5角
桑園会 收岑彭 取洛陽 白蟒台 長沙劇院

大众游藝場 电影 8:10 天仙配 7:00 1905年 舞会6:30 8:40

遺失下列証件声明作廢
常德市第一中学87号陈秩宗工作証 | 湖南医学院269号賀名武工作証

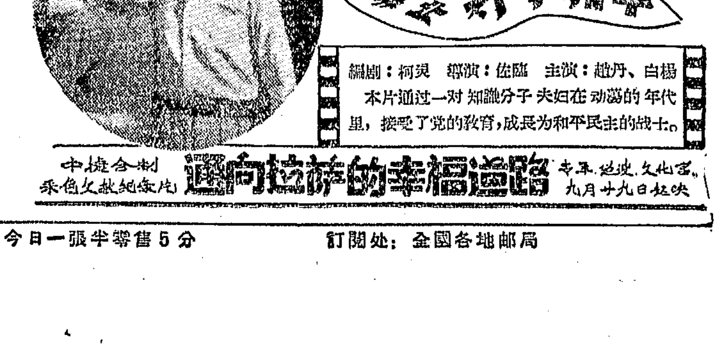

編劇：柯灵 導演：佐臨 主演：趙丹、白楊

本片通过一对知識分子夫妇在动蕩的年代里，接受了党的教育，成長为和平民主的战士。

中捷合制 彩色文献纪录片 **通向拉萨的幸福道路** 专军、胜变、文化宫、九月十九日起映

資料室

新湖南報

1956年9月28日　星期五
夏曆丙申年八月廿四　初五寒露

第2575号
今日共4版

社址：長沙市經武門口　电报挂号 4357
电話：总机3381　新聞部 2344
晚班編輯室3384　讀者來信部 3310

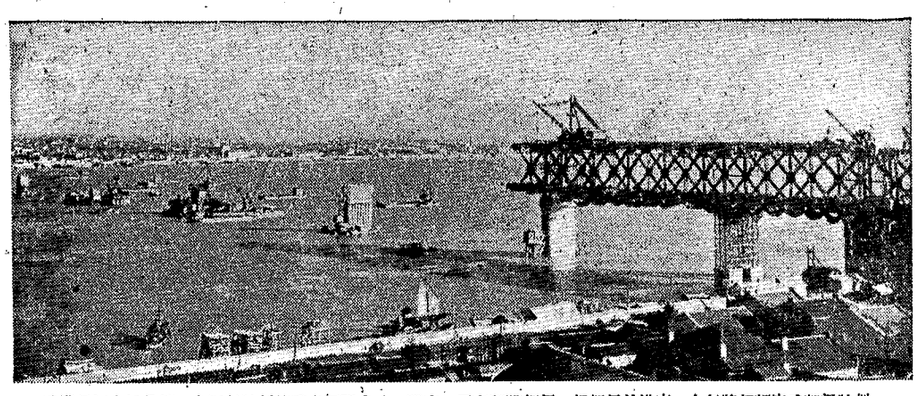

武漢長江大桥是第一个五年計划的重点工程之一。現在，正在架設鋼梁。根据目前進度，今年將超額完成架梁計划。

中國共產党第八次全國代表大会閉幕

选出第八届中央委員会委員和候补委員一百七十人

通过关于政治报告的决議和第二个五年計划的建議

新華社北京27日电　中國共產党第八次全國代表大会今天下午閉幕。

今天大会首先选举中央委員会候补委員。出席大会的一零二六名代表以無記名投票方式進行了选举。选举結束后，大会休息二小时半，由監票人統計选举候补中央委員的票数。

下午五时三十分，大会繼續开会，由大会主席团常务委員会委員毛澤东、刘少奇、周恩來、朱德、陈云、康生、彭眞、董必武、林伯渠、張聞天、彭德怀、林彪、邓小平等同志主持進行。

陈云同志向大会宣布了选举中央委員和候补中央委員的結果。他說，中央委員候选名單九十七人和候补中央委員候选名單七十三人，每人得到的票数都超过半数以上。因此，按照选举規則，他們全部当选。接着就宣布当选的中央委員和候补中央委員的名單。当宣布这些名單的时候，全場不断地响起了热烈的掌声。

接着，大会全体代表一致通过了“中國共產党第八次全國代表大会关于政治报告的决議”和“中國共產党第八次全國代表大会关于發展國民經济的第二个五年計划的建議”。在通过这兩个文件的时候，全場掌声經久不息。

大会全部議程到此進行完畢。

陈云同志最后代表大会主席团宣告：“我們的大会已經勝利地完成了自己的任务。我們全党今后的任务，就是为具体地执行大会的各項决議而努力工作。”这时，在中國人民政治协商会議礼堂內，响起了暴風雨般的掌声。

陈云同志接着說，“在这次大会期間，有很多國家的兄弟党的代表向我們表示祝賀，贈賀礼；國內各民主党派和無党派民主人士的代表向我們致祝詞，贈賀礼，大会主席团謹向他們表示衷心的感謝。”全体代表又一次以热烈的掌声向來宾們表示感謝。

陈云同志最后宣告中國共產党第八次全國代表大会閉幕。全場起立，長时間的热烈鼓掌。大会在國际歌声中勝利閉幕。

中國共產党第八届中央委員会委員和候补委員名單

（按得票多少排列、得票相同的按姓氏筆划排列）

中央委員：

毛澤东、刘少奇、林伯渠、郭沫若、朱　德、周恩来、董必武、陈　云、林　彪、吳玉章、陈伯达、蔡　暢、李富春、罗荣桓、徐特立、陆定一、罗瑞卿、徐向前、邓穎超、刘伯承、陈　毅、薄一波、廖承志、李先念、陈　賡、羅荣桓、林　枫、張鼎丞、彭　眞、烏兰夫、黄克誠、滕代远、蕭勁光、譚　政、柯庆施、粟　裕、賀　龙、王首道、王維舟、邓子恢、李克农、楊尚昆、叶劍英、宋任穷、張云逸、刘　曉、李維汉、王稼祥、康　生、叶季壯、刘瀾濤、刘宁一、薄一波、胡喬木、楊秀峰、舒　同、賴若愚、張际春、程子华、陈　郁、刘长胜、伍修权、蕭　克、錢　瑛、王从吾、邓　华、馬明方、張聞天、譚震林、刘亞樓、李雪峰、陈少敏、李葆华、許光达、王　震、曾　山、林　鉄、郑位三、徐海东、蕭一华、胡耀邦、赵尔陆、欧阳欽、习仲勛、刘格平、謝富治、安子文、賈拓夫、李立三、黄　敬、李井泉、吳芝圃、呂正操、王树声、陶　鑄、曾希圣、陈紹禹。

候补中央委員：

楊献珍、王恩茂、楊得志、韋国清、罗貴波、張經武、謝覚哉、叶　飞、楊成武、甘泗淇、章汉夫、潘自力、李大章、許世友、帅孟奇、楊一勇、刘　仁、陈錫联、万　毅、張宗逊、周　揚、黄火青、李　涛、陈奇涵、陈漫远、徐子荣、黄欧东、古大存、李志民、刘瀾波、苏振华、馮白駒、周保中、吳　德、奎　璧、張德生、区梦覚、范文瀾、朱德海、邵式平、張启龙、黄永胜、李坚貞、馬文瑞、張霖之、張　苞、王世泰、閻紅彦、桑吉悦希、張达志、高克林、賽福鼎、廖汉生、洪学智、章　蘊、徐　冰、江渭清、廖魯言、宋时輪、譚启龙、周　桓、鈋期光、陈丕显、赵健民、蔡树藩、錢俊瑞、潘复生、蔣南翔、江　华、韓　光、李　昌、王鶴寿、陈正人。

（新華社北京27日电）

中國共產党第八次全國代表大会关于政治报告的決議

（中國共產党第八次全國代表大会通过——一九五六年九月二十七日）

一

中國共產党第八次全國代表大会在討論了刘少奇同志代表中國共產党中央委員会所作的政治报告以后，認为中央委員会从第七次全國代表大会以來所采取的政治路綫是正确的，决定批准这个报告。

我們党領導中國人民，已經完成了資產階級民主革命，并且基本上取得了社会主义革命的勝利。这就使我國出現了一种完全新的社会面貌。在旧中國社会中的主要矛盾，即中國人民同帝國主义、封建主义、官僚資本主义的統治的矛盾，由于資產階級民主革命的勝利而解决了。在解决了这种矛盾以后，我國除了对外还有同帝國主义的矛盾以外，在國內的主要矛盾是無產階級同資產階級之間的矛盾，这是社会主义革命所要解决的矛盾。我們对農業、手工業和資本主义工商業的社会主义改造，就是要变革資產階級所有制，变革產生資本主义的根源的小私有制。現在这种社会主义改造已經取得决定性的勝利，这就表明，我國的無產階級同資產階級之間的矛盾已經基本上解决，几千年來的階級剝削制度的歷史已經基本上結束，社会主义的社会制度在我國已經基本上建立起來了。

我國在近百年間，經济和文化的發展远落在世界先進水平之后，廣大的覚悟的愛國人民一直要求把我國从落后的農業國变为先進的工業國。我們党早就指出，为了达到这个目的，必須首先推翻束縛社会生產力的半封建半殖民地的政治制度和經济制度，并且指出，在現代中國的条件下，只有建立社会主义制度，才能眞正解决我國的工業化問題。由于資產階級民主革命和社会主义革命的勝利，生產力發展的障碍基本上已經扫除了。毫無疑問，我國人民还必須为解放台灣而斗爭，还必須为徹底完成社会主义改造、最后消滅剝削制度而斗爭，还必須为繼續肅清反革命殘余势力而斗爭。不坚决進行这些斗爭，是决不許可的。但是，我們國內的主要矛盾，已經是人民对于建立先進的工業國的要求同落后的農業國的現实之間的矛盾，已經是人民对于經济文化迅速發展的需要同当前經济文化不能滿足人民需要的狀况之間的矛盾。这一矛盾的实質，在我國社会主义制度已經建立的情况下，也就是先進的社会主义制度同落后的社会生產力之間的矛盾。党和全國人民的当前的主要任务，就是要集中力量來解决这个矛盾，把我國尽快地从落后的農業國变为先進的工業國。这个任务是很艰巨的，我們必須在經济、政治、文化等方面采取正确的政策，团結國內外一切可能团結的力量，利用一切有利的条件，來完成这个偉大的任务。

二

为了把我國由落后的農業國变为先進的社会主义工業國，我們必須在三个五年計划或者再多一点的时間內，建成一个基本上完整的工業体系，使工業生產在社会生產中占主要地位，使重工業生產在整个工業生產中占顯著的优势，使机器制造工業和冶金工業能够保証社会主义擴大再生產的需要，使國民經济的技術改造獲得必要的物質基礎。建成这样一个工業体系，不但对于促進我國國民經济的全面發展有重大的意义，而且对于加强社会主义陣营各國之間的協作，促進社会主义各國經济的共同高漲，也有重大的意义。

在实現社会主义工業化这个任务的过程中，应当明确地解决以下一系列的經济政策問題：

第一，必須繼續坚持优先發展重工業的方針，積極擴大冶金工業、机器制造工業、电力工業、煤炭工業、石油工業、化学工業和建筑材料工業的建設，積極建立和發展我國重工業中目前还缺乏的或者薄弱的而又是最急需的部分，例如高級合金鋼和稀有金屬的冶煉，重型机器、專用机床和仪表的制造，有机合成化学工業、無綫电工業和原子能工業的建設等等。对于优先發展重工業这一基本建設方針不能有任何的忽視。要求各項建設事業不分輕重緩急地齐头并進的傾向，是錯誤的。

第二，在优先發展重工業的同时，我們必須根据原料、資金的可能和市場的需要，積極發展輕工業。采取这个政策，才能够有更多的消費品來供应人民日益增長的生活需要，繼續保持物价的穩定；才能够有更多的日用工業品去交換農產品，在經济上巩固工農联盟；才能够更快地積累資金，來帮助重工業的發展。片面地强調重工業的發展而忽視輕工業的發展，結果將反而会削弱重工業。

第三，農業对于工業化事業有多方面的極其重大的影响。農業的發展不僅直接地影响着人民生活的水平和輕工業發展的速度，而且也影响着重工業發展的速度。我國目前農業生產还不能適应日益增長的需要，今后必須用更大的力量發展農業。但是，在最近的將來我國还不能有很大的農業机械工業和化学肥料工業，还不能進行很大規模的垦荒，水旱灾害也还不能迅速根治。因此，目前農業增產的主要途徑，就是要充分發揮農業已經基本上实現合作化这个优越条件，依靠合作社的集体力量和政府的支援，采取兴修水利、增施肥料、改良土壤、改良品种、推廣新式農具、提高复种指数、改進耕作方法、防治病虫灾害等項措施，來增加單位面積產量。此外，还应当根据可能条件，積極开垦荒地，擴大耕地面積。粮食生產是農業經济的基礎，必須优先發展；同时也必須按照適当的比例發展棉花和其他各种經济作物的生產，并且發展畜牧業和副業生產，發展農業的多种經济。为了發揚農民的生產積極性，除了國家必須实行正确的稅收政策、粮食政策和物价政策以外，農業生產合作社必須坚持勤俭办社和民主办社的方針，正确地处理合作社內部集体和个人的关系，進一步巩固集体所有制。

第四，为了發展工業和農業，必須相应地發展运輸業和商業。在运輸業方面，应当合理地組織运輸力量，繼續進行新的綫路的建設，对原有的綫路（首先是鉄路上运輸緊張的地段）進行必要的技術改造，并且充分地利用民間的运輸工具。在商業方面，由于私营工商業的社会主义改造已經基本完成，在我國已經形成了社会主义的統一市場。为了適合于新的經济情况和人民的需要，这种社会主义的統一市場应当以國家市場为主体，同时附有在一定范圍內的國家領導下的自由市場，作为國家市場的补充。为此，必須采取相应的措施，改進購銷关系和市場管理办法，并且合理地調整物价，以利于商品流通的擴大和工農業生產的發展。

第五，社会主义的优越性，不但要表現在經济成就的数量和進度上面，还必須表現在它的質量上面。目前許多產品和工程的質量不高，一部分日用的工業品和手工業品的質量甚至比以前降低，对于國家和人民都造成了損失，这种現象必須坚决地改变。应当在一切企業中克服片面地追求数量而忽視質量的傾向，养成重視質量的風气，并且按照需要和可能定出合理的產品标准和工藝規程。一切檢查制度不嚴的厂礦和工地，都必須迅速建立質量檢查和技術監督的机構和制度。在提高質量的过程中，必須同时注意降低成本，为全面地完成國家計划而斗爭。

第六，为了建成一个基本上完整的工業体系和推進國民經济的技術改造，在重工業部門中，必須集結和壯大設計新產品的力量，增强制造能力，并且逐步地推行生產标准化，加强專業和协作的配合，以提高我國的技術水平。在今后一个时期內，对于主要工業產品，特别是國家建設和國民經济技術改造所必需的技術設备，应当通过仿造的办法，逐步达到能够自行設計和制造的目的。在这个过程中，一方面需要廣泛地吸收苏联、各人民民主國家和世界上其他國家最新的科学技術成就，另一方面又需要密切地結合我國的自然条件和經济条件，設計和生產適合于我國具体需要的新產品。只有依靠这些重大的努力，并且依靠社会主义各國的技術支援，我們才有可能逐步地完成我國國民經济技術改造的艰巨任务。

第七，为了促進國民經济在全國范圍內的普遍發展；必須正确地解决工業和其他經济事業的布局問題。在內地和近海地区的关系上，既須繼續把工業重点合理地移向內地，發展內地的經济事業，又須充分利用和合理發展近海地区的經济事業，特别是应当充分利用近海原有的工業基地來迅速推進內地新的工業基地的建設。在中央和地方的关系上，既須發揮中央各經济部門的積極性，又須發揮地方的積極性；既須糾正地方經济事業中盲目發展的偏向，又須糾正对地方經济事業注意不够和限制过多的偏向。在大型工業和中、小型工業的关系上，既須努力建設那些起骨干作用的大型工業企業，又須有計划地新建和改建那些起配合作用的或者適合于較小規模經营的中、小型工業企業。

第八，随着社会主义改造的勝利，全國工農業產品的主要部分都將列入國家計划，由生產單位按照計划進行生產。但是为了適应社会的多方面需要，在國家計划許可的范圍內，有一部分產品將不列入國家計划，由生產單位直接按照原料和市場的情况進行生產，作为計划生產的补充。國家对于这一部分產品的生產只从供銷关系上加以調節，或者只規定参考性的指标。如果把这一部分產品勉强列入國家計划，或者把参考性的指标当作正式計划的指标，对这些產品的生產作不必要的限制，那就不合于經济發展和人民生活的需要。同样，社会主义經济的主体是实行集中經营的，但是也需要有一定范圍的分散經营作为补充。在对于公私合营的工商業和合作化了的手工業、小商業、農村副業進行經济改組的时候，必須根据各行各業的具体情况，正确地解决集中經营或者分散經营的問題。如果把应当分散經营的勉强地合并起來集中經营，那也就不合于經济發展和人民生活的需要。

（下轉二版）

中國共產党第八次全國代表大会关于政治报告的决議

（上接一版）

第九，必須使國家建設和人民生活改善这兩个方面得到適当的結合，也就是使國民收入中積累和消費的比例关系得到正确的处理。为了实現社会主义工業化，全國人民必須使当前利益和个人利益服从長远利益和集体利益，艰苦奋斗，克勤克俭，在發展生產和提高劳动生產率的基礎上增加國家的資金積累；同时，政府必須厉行節約，認眞節減國防費用和行政費用的支出。但是如果过高地規定國民收入中積累的比重，不注意在劳动生產率提高的基礎上適当地改善人民的生活，不注意人民群众当前利益和个人利益，将会損害人民群众建設社会主义的積极性，損害社会主义的利益。我們的稅收政策、物价政策、工資政策和合作社組織收益的分配政策，应当既能够保証社会主义建設所需要的資金積累，又能够保証人民生活的逐步改善。

第十，由于我國生產力獲得了解放，由于我國有丰富的人力和物力的資源，有最廣闊的國內市場，有以偉大的苏联为首的社会主义各國的支援，只要我們能够正确地处理上述各方面的問題，發揚全國人民的積极性，就有可能高速度地發展我國的生產力。如果对于这种可能性估計不足，或者不努力把这种可能性变为現实性，那就是保守毛义的錯誤。但是，我們也必須估計到当前的經济上、財政上和技術力量上的客观限制，估計到保持后备力量的必要，而不应当脫离經济發展的正确比例。如果不估計到这些情况而規定一种过高的速度，結果就会反而妨碍經济的發展和計划的完成，那就是冒險主义的錯誤。党的任务，就是要随时注意防止和糾正右傾保守的或"左"傾冒險的傾向，積极地而又穩妥可靠地推進國民經济的發展。

三

为了適应國家工業化的需要，必須大力地發展文化教育衛生事業，特別是科学事業、高等教育和中等教育事業。我國高等教育在过去几年中有了迅速的發展，但是也發生了强調数量、忽視質量的傾向，今后应当在保証一定質量的条件下尽可能地繼續增加学生的数量。在科学事業方面，党和政府必須大力帮助科学院和政府各部、各高等学校、各大企業的科学研究机关，使全國的科学家有必要的条件实現科学發展的十二年規划，爭取許多最重要的科学和技術部門尽快地接近世界先進水平。

为了保証科学和藝術的繁荣，必須坚持"百花齐放、百家爭鳴"的方針。用行政的方法对于科学和藝術实行强制和專断，是錯誤的。对于封建主义和資本主义的思想，必須繼續進行批判。但是，对于中國过去的和外國的一切有益的文化知識，必須加以繼承和吸收，并且必須利用現代的科学文化来整理我國优秀的文化遺產，努力創造社会主义的民族的新文化。

为了实現我國的文化革命，必須用極大的努力有計划地、逐步地扫除文盲和普及小学义务教育，并且在职工和机关工作人員中進行適合需要的文化教育和技術、業务教育。在这个問題上，急躁冒進或者消極保守都是錯誤的。

四

为了有效地担負起偉大的經济文化建設任务，必須繼續加强我國的人民民主專政。在資產階級民主革命取得全國勝利以后的人民民主專政，实質上就是無產階級專政。它的任务就是团結全國最廣大的人民来共同建設社会主义，并且同社会主义的敌人作斗爭。

在我國進入社会主义建設时期以后，進一步地擴大國家的民主生活，开展反对官僚主义的斗爭，有迫切的、重要的意义。必須用加强党对于國家机关的領導和監督的方法，用加强各級人民代表大会对于各級國家机关的監督的方法，用加强各級國家机关的由上而下和由下而上的監督的方法，用加强人民群众和机关中的下級工作人員对于國家机关的批評和監督的方法，来同脫离群众、脫离实际的官僚主义現象作坚持不懈的斗爭。

为了克服中央和上級國家机关的官僚主义，为了廣泛地發揮地方和下級國家机关的積极性、机动性，以促進我國社会主义建設的普遍高潮，必須在國家所已經建立的統一集中的基礎上，適当地調整中央和地方、上級地方和下級地方的行政管理职权。

繼續巩固以工農联盟为基礎的人民民主統一战綫，是加强人民民主專政的必要条件。为了巩固人民民主統一战綫，必須繼續貫徹执行团結、教育、改造知識分子的政策，使廣大的知識分子在社会主义事業中同工人農民形成親密的团結。必須繼續加强对于民族資產階級的工作，給以工作上和生活上的適当安排，使他們中間的絕大多数人在社会主义思想的教育下逐步改造成为名副其实的劳动者，把他們在生產上、經营上有用的知識和經驗貢献給祖國。必須繼續团結國內各民族中的一切爱國人士，繼續团結國外各地的華僑。必須按照長期共存、互相監督的方針，繼續加强同各民主党派和無党派民主人士的合作，并且充分發揮人民政治協商会議和各級協商机構的作用。在一切政府机关、学校、企業和武裝部隊中，共產党員都必須負責建立起同党外工作人員合作共事的良好关系。

加强國內各民族的团結，促進各民族的共同進步，是我們國家工作中的一項重大的任务。必須充分保障民族平等的权利和聚居的少数民族的区域自治的权利，必須切实注意民族自治机关的民族化和培养少数民族干部的工作。在少数民族地区的漢族工作人員必須克服任何大漢族主义的錯誤观点，積极地耐心地帮助少数民族当家作主，而在少数民族工作人員中，也应当注意防止和糾正地方民族主义的傾向。凡屬少数民族地区尚待進行的民主改革和社会主义改造，必須由少数民族的人民和公众領袖从容考慮，協商处理，并且坚持用和平的方式進行。各級政府的有关部門必須積极發展少数民族地区的經济和文化工作，并且注意在少数民族地区逐步地發展工業，培养少数民族自己的工人階級和工業干部。

由于社会主义革命已經基本上完成，國家的主要任务已經由解放生產力变为保护和發展生產力，我們必須進一步加强人民民主的法制，巩固社会主义建設的秩序。國家必須根据需要，逐步地系統地制定完备的法律。一切國家机关和國家工作人員必須嚴格遵守國家的法律，使人民的民主权利充分地受到國家的保护。

过去几年進行的鎮压反革命的群众运动，已經取得了决定性的勝利。今后对于反革命残余势力还必須繼續進行坚决的斗爭。但是因为反革命力量已經日益縮小和分化，对于反革命分子应当進一步实行寬大政策。除極少数罪大惡極、引起人民公憤的罪犯不能不处死刑以外，其余罪犯应当一律免处死刑，并且給以人道的待遇，尽可能把他們教育成为善良的劳动者。需要处死刑的案件，应当一律归最高人民法院判决或者核准。

为了保衛我國的安全，必須加强國防力量。

我國政府应当爭取用和平方式解放我國的領土台灣，但是也要准备在不能和平解决的时候，采取其他的方式达到解放台灣的目的。

五

在建設社会主义的工業化的新中國的偉大事業中，除了必須团結國內一切可能团結的力量以外，还必須团結國外一切可能团結的力量，努力爭取世界的持久和平。

在第二次世界大战以后，在欧洲和亞洲出現了一系列新的社会主义國家，組成了以苏联为首的强大的社会主义陣營，而在其他國家中，社会主义运动的力量也有了重大的發展。同时，在亞洲和非洲还出現了一系列的民族独立國家，这些國家形成了一种重要的世界力量；在还受着殖民主义压迫的民族中，民族独立运动也正在日益發展。这一形势，在埃及收回苏伊士运河公司所引起的國际斗爭中，充分地顯示出來了。社会主义运动的力量和民族独立运动的力量都是主張和平、反对战爭的。此外，在西方資本主义國家中，主張和平、反对战爭的社会力量也在逐漸增長；某些國家的政府由于身受美帝國主义擴張政策和备战政策的压迫，已經开始表現了和平中立的趋势。由于社会主义國家和各國社会主义运动的力量的高漲，由于民族独立运动的力量和世界和平力量的高漲，由于帝國主义內部矛盾特別是英美矛盾的加深，坚持擴軍备战政策的美國侵略集团日益陷于孤立，日益感到不可克服的困难。在这种情况下，世界局势正在趋向和緩，世界的持久和平已經开始有了实現的可能。

但是帝國主义者还会繼續進行侵略，繼續制造緊張局势，还要压迫一切他們可能压迫的人民。战爭的危險仍然存在，我們决不可以放松警惕。

我國在國际事务中的方針应当是：（一）繼續巩固和加强同偉大的苏联和各人民民主國家的永恆的、牢不可破的兄弟友誼；（二）同贊成"五項原則"的亞洲、非洲國家和其他國家建立和發展友好关系；（三）同一切願意同我國建立外交关系和經济文化关系的國家建立和發展正常的外交关系和經济文化关系；（四）繼續反对在國际事务中使用武力和武力威脅政策，反对准备新战爭的政策；（五）支持世界人民的和平运动，發展同各國人民的友好往來；（六）反对殖民主义，支持亞洲、非洲、拉丁美洲的一切反殖民主义和保衛民族主权的斗爭；（七）支持各國工人階級和劳动人民的社会主义运动，加强各國無產階級的國际主义团結；（八）在同一切外國和外國人民的交往中，教育自己的工作人員采取眞正平等对待的态度，嚴格反对大國主义。

六

我們的一切任务能否勝利地完成，归根結底，是决定于党的領導是否正确。也就是說，决定于党的領導能否实事求是，能否将馬克思列寧主义的普遍眞理同中國革命的实踐密切結合起來。我們的党已經取得了巨大的勝利，党的馬克思列寧主义思想水平是提高了，党的隊伍是更加壯大了，党的团結是更加巩固了。但是我們的工作还有許多缺点。这些缺点中最根本的，就是在党的許多干部的思想和工作中，还沒有擺脫主观主义。主观主义曾經使我們的党在革命斗爭中受过嚴重的損失，在过去几年的建設事業中也已經造成过一些損失。今后在我們的社会生活中，資產階級、小資產階級的思想仍將長期殘存着，而且在社会主义建設中，我們將經常面对着許多对于我們完全生疏的新的問題和工作。如果我們沾染了非無產階級思想的影响，如果我們驕傲自滿，自以为是，而不虛心学習，那么我們就仍然不能避免主观主义的危害。为了保持正确的、健全的領導，克服党內干部的思想上的主观性和片面性，我們党必須不断地提高馬克思列寧主义的思想水平，特別是提高高級干部的馬克思列寧主义的思想水平，不断地同資產階級、小資產階級的思想傾向進行斗爭；必須坚持用馬克思列寧主义的实事求是的态度来指导工作，把我們的一切工作放在确实可靠的基礎上。只有这样，我們才能够少犯錯誤和不犯嚴重的錯誤。

为了使領導工作能够做到实事求是，就必須發揚党的群众路綫的傳統，就必須貫徹执行集体領導和党內民主的原則，就必須克服官僚主义和宗派主义。我們党的領導机关必須善于向人民群众学習，善于傾听人民群众的批評和建議，在人民群众的实踐中檢驗我們的領導，修正我們的錯誤。在党內，必須善于向廣大的党員和干部学習，善于听取同級的和下級的不同意見，善于在党的会議上和党的报刊上組織关于政策問題的自由、切实的討論，在紀律許可的范圍內允許少数人保留自己的意見，允許下級向上級提出异議。只有这样，我們才能有生动活潑的党的生活，我們的領導才不致犯了錯誤而不能及时地改正。那种脫离群众、脫离集体、听不得反对意見、用机械的服从来維持領導威信的办法，只能妨害我們的事業的發展。

維护党的統一和团結是党員的义务，因为党的統一和团結是党的生命，是党的力量所在。我們党在过去几年中粉碎了高崗、饒漱石的反党联盟，这个反党联盟用陰謀手段企圖分裂和篡夺我們党，这是同党的团結不相容的。在粉碎了这个反党联盟以后，党的团結是更加巩固了。我們也必須把混入党內的反革命分子、不可救藥的腐化分子和其他坏分子驅逐出党。但是对于一切在革命斗爭中犯錯誤的同志，党都应当坚持"惩前毖后，治病救人"、"既要弄清思想，又要团結同志"的原則，耐心地帮助他們改正錯誤，繼續团結他們在一起工作。

我們將繼續巩固我們党的团結，依靠这个团結来团結全國劳动人民，团結國內外一切应当团結、可以团結的力量。这样，我們就一定可以尽可能迅速地把我們的國家建設成为一个偉大的社会主义國家。

（新華社北京27日电）

圖为参加中國共產党第八次全國代表大会的代表正在進入会場。（郝德东摄）

社論

团結一心，建設祖國

中國共產党第八次全國代表大会昨日在北京閉幕了。大会已經勝利完成了它所負担的重大歷史任务。大会所批准和通过的政治报告和关于政治报告的决議，关于修改党章报告和新的党章，关于發展國民經济的第二个五年計划的建議的报告和关于發展國民經济的第二个五年計划的建議，都是馬克思列寧主义的普遍眞理和中國革命的实际相結合的典范，它們根据馬克思列寧主义的立場、观点和方法，总結了我們党領導我國人民取得兩大革命勝利的歷史經驗，闡明了有关把我國建成为一个偉大的社会主义國家的各种理論問題和政策問題，它們已經光芒万丈地照亮了全國人民的前進道路。大会所选出的新的党的中央委員会的委員們，都是在我國革命和建設中久經考驗的領導人員，他們都拥有丰富的政治經驗和組織經驗，有他們作帶路人，全党和全國人民更將滿怀信心地面向將來。大会的成就是很大的，它在我們党的光榮歷史上必將占有極为顯著的地位。

大会其所以能得这样大的成就决不是偶然的，这不但因为我們党已經是成熟的馬克思列寧主义的政党，而且还因为大会自始至終都充分發揚了民主，都貫串着批評和自我批評的精神。出席大会的代表們，都是由各級党組織的代表大会逐級民主选举出來的，大会所通过的文件，除了在大会上和大会的預备会上進行了充分的討論外，还在会前召开了多次全國性的会議討論过，新的党章章案并且早已經过党的各級組織的廣泛討論；代表們在大会上的發言，除了大加地揭發了党內各种不良的傾向外，并且多着重檢查了自己工作中的缺点和錯誤；新的中央委員会，是先由各代表团自由提出候选名單，經过預备会議和正式大会反复討論和一再進行無記名的預选之后，才在大会上再用無記名投票的方式选举产生的。正因为这样，所以大会就充分体現了全党在馬克思列寧主义的原則下的高度团結一致。它是繼我們党七次大会之后，又一个勝利的大会和团結的大会。它正像七次大会一样，是我們党的生活最好的团結模范、自我批評模范和民主生活模范。

大会指出：現在擺在全党和全國人民面前的基本任务，就是要把我國建成为一个偉大的社会主义國家。为了完成这一任务，我們不但要力爭全面完成和超額完成第一个五年計划，進而完成規模更大的第二个五年計划；而且还要在第三个五年計划中基本上实現國家社会主义工業化，要在几十年內在工業生產水平上赶上世界工業最發达的資本主义國家。这顯然是一个异常艰巨的工程。由于解放前帝國主义、封建主义和官僚資本主义長期的殘酷榨取，我們的國家很窮，經济和文化都很落后；此外，台灣也仍有待于解放，帝國主义和殘余的反革命分子也并沒有甘心失败。因此，横便在我們前進道路上的困难是很多的。我們决不要諱言这些困难，而应該正視这些困难，積极設法克服这些困难。

我們能不能够克服这些困难，达到我們預定的目的呢？回答是肯定的。克服这些困难的具体途徑，就是这次大会所确定的团結國內外一切可能团結的力量的方針。現在，我們已經有了一个在我們党領導下的空前未有的全國人民的大团結，我們必須進一步巩固和擴大这个大团結。"家和万事兴"，有了这个大团結，再加上我們学会善于充分地和合理地使用我國地大物博和人口众多等有利条件，并且坚决貫徹执行勤俭經营的原則，我們就可以战勝一切困难，达到把我國建成为一个偉大的社会主义國家的目的。在國际方面，由于社会主义陣營的日益壯大，由于民族独立运动的巨大發展和勝利，由于帝國主义的侵略和擴張政策越來越丧失人心，目前國际局势是比較以前緩和多了，这对于我國建設自然是有利的。我們当然不能放松对于战爭危險的警惕，但是只要社会主义各國和一切愛好和平的國家和人民繼續加强团結，繼續坚定地为世界和平和正义的事業而進行斗爭，那么，目前已經出現的國际緩和局势就有可能轉变为持久的和平，就会更有利于我們進行建設。

为了团結國內外一切可能团結的力量，把我國建成为偉大的社会主义國家，关鍵的問題是在于党的領導正确和党的团結和統一。自从遵义会議以來，党中央的領導是完全正确的，全党的团結和統一也是不断地在加强着的。但是，也应承認，直到現在为止，全國各地和我省都仍有一些同志和組織在犯錯誤，其中有些錯誤并且是很嚴重的：仍有一些組織不够团結，个别組織甚至还在鬧着無原則的糾紛。为什么会这样呢？具体原因虽然多种多样，但是最根本的原因却只有一个，这就是由于这些同志和組織仍然存在着相当嚴重的主观主义、官僚主义和宗派主义等反馬克思列寧主义的观点和作風。这种观点和作風，任何时候都是党的大敌，更是今天党的大敌，因为今天我們党已經居于执政党的地位，执政党的地位是極易沾染上这种反馬克思列寧主义的观点和作風的，而沾染上这种观点和作風以后可能造成的危害并且將比过去任何时候都要嚴重。为了克服这些反馬克思列寧主义的观点和作風，为了保証党的領導正确和加强党的团結和統一，我們必須努力提高我們的馬克思列寧主义水平，大大加强对于实际情况的調查研究工作，坚决貫徹执行新的党章，特別是要在党的各級組織中無例外地貫徹执行党的集体領導原則和擴大党內民主。只要我們做到了这些，我們就可以在工作中少犯錯誤和不犯錯誤，就可以大大加强党的团結和統一，就可以团結國內外一切可能团結的力量，逐步地把我國建成为偉大的社会主义國家。

跟我們全党同志永远团結在一起！跟我們永远同全國人民群众团結在一起，永远同各國工人階級和全世界人民团結在一起！我們偉大的社会主义事業是一定要勝利的，世界上沒有任何力量可以阻止我們勝利，我們应該滿怀信心地沿着党的八次代表大会所指示的道路勝利前進！

省粮食廳、財政廳負責人

就今年粮食統購統銷和農業稅問題答讀者問

本报訊　今年秋收后，農民对粮食征購工作非常关心，他們提出了很多有关粮食征購中的問題。为了使大家明了今年的國家粮食政策，和征購工作的一些作法，以解除農民的思想顧慮，本报編輯部特請省粮食廳、財政廳負責同志，分别就有关問題作了解答如下：

問：今年本省農業稅任务如何确定？

答：今年本省農業稅，仍然繼續貫徹执行“穩定負担，增産不增稅”的政策。因此，今年的征收任务，在沒有受灾地区，基本上穩定在去年的征收水平上。在受灾地区，則根据灾情作適当的減免，全省征收总指标，將比去年实际完成数有所減少。

問：今年的農業稅計稅産量是怎样規定的？

答：今年的農業稅計稅産量，仍按原定的常年産量計算，超过常年应産量的增産部分，不計算負担。藕池、菱塘已經定産的，按常年应産量計征；沒有定産的，按当年实收益折合稻谷，打4到6折計征。

問：今年怎样征收農業稅？

答：由于我省農村經济已經發生了根本变化，今年征收農業稅，必須針对不同情况，采取不同的办法。高級農業生産合作社，已經取消了土地报酬，实現了“按劳取酬”的分配原則，所以应該以社为單位征收，全社应納稅額在農業总收入中統一提交。初級農業生産合作社，由于还存在一定数量的土地报酬，所以采取按戶計征，由社代交的办法。在受灾嚴重的地区，土地报酬降低很多的社，經社員同意，可采取按社計征。应納稅額由全社土地报酬中統一提交。个体農戶，仍然按戶依率計征。

今年的稅率，高級農業生産合作社，是以全社各戶去年自耕土地与出租土地依率計征总数，占去年該兩項土地常年应産量总数的比例，作为今年的稅率。初級農業生産合作社和个体農戶，仍按去年的稅率执行。但对个別農業社和个体農戶，在执行上述办法时，因人口增加或土地減少过多，使負担顯著不合理的，可根据其实际情况，適当調整。

問：今年征收農業稅，还有不有減免和优待办法？

答：今年征收農業稅还是有減免和优待的办法。凡農作物遭受水、旱、風、雹、病、虫、獸及其他灾害減了産的，仍本“輕灾少減、重灾多減，特重全免”的原則減免農業稅。高級社和初級社划片計灾，个体農戶以戶为單位計灾。歉收后，实産量低于常年应産量不到2成的，不減；2成以上不到3成的，減应納稅額的25%；3成以上不到4成的，減应納稅額的35%；4成以上不到5成的，減应納稅額的50%；5成以上不到6成的，減应納稅額的70%；6成以上的，免征全部应納稅額。个体農戶歉收産量虽然不达2成，而个別丘、塊全部沒有收成的，得免征該丘、塊的应納稅額。按戶計征的初級社，灾歉減免稅額，由社統一处理。受灾后土地报酬不降低的社，并入劳动报酬分配到戶；受灾后土地报酬降低的社，按減免稅額占总稅額的比例，平均分配到戶。凡因缺乏劳动力或遭受意外灾害，以及其他原因而交稅确有困难的社員或个体農戶，得給予社会減免，一般減征他的应納稅額10—30%；特別貧困的，經群众評議，报鄉人民委員会核准，得多予減征或全免。社会減免稅額，高級社和初級社，由鄉根据各社貧苦社員的多少，和他們困难程度的大小，先把指标分配到社，然后由社員大会民主評議，分配給各个貧苦社員。个体農戶，按戶評議減免。

为了照顧少数民族生産与生活的困难，对原享受少数民族照顧的地区，一律減征应納稅額的10—30%，特別貧困的戶，經群众評議，报鄉人民委員会核准，得酌予多減或全免。

問：在征收農業稅中，对飼养幼牛或种牛的，是不是有优待？

答：为了奖励耕牛的繁殖，有利于農業生産，凡飼养幼牛和种牛的農業社或个体農戶，一律給予減稅优待，每头幼牛或种牛扣除应納稅額稻谷20斤（幼牛是指不能服主要劳役的小牛，种牛是指配种的公牛）。

問：農業特産和經济作物的農業稅如何征收？

答：茶叶、果園等特産，不論种植一种或数种，均按当年实産量依産地收購价格折合稻谷，按6%的稅率計征。高級社和按社計征的初級社，收入打6折到8折計算；按戶計征的初級社社員和个体農戶，每戶收入折谷不足500斤的，免征。苧麻、甘蔗、黄花菜按同等土地常年应産量計征，不另增征。桐子、茶子、魚塘免征農業稅。

問：今年的粮食統購任务如何确定？

答：今年粮食統購任务，应根据粮食“三定”到戶时規定的定産、定購3年不变和增産不增購的原則，对農業社按照“三定”归社計算的任务数字确定，对个体農戶按“三定”到戶的任务数字确定。凡年成好，达到“三定”産量而有余粮的，即按“三定”的定購余粮数進行統購；如果个別余粮社由于“三定”到戶时定産偏高，今年实産量达不到定産量，因而定購数量超过实际余粮数量，或者因社內人口、牲畜顯著增加，完成定購后，社員平均留粮不到当地“三定”到戶时留粮标準的，可以適当調整定購数量。至于因为改善水利条件，或湖区湖田厄畝、大水田等“三定”时未定産，或定産过低，而今年獲得丰收，实産量大大超过定産量，社內除留足用粮外，余粮超过定購数量較多的，經过协商同意，可以在定購数量外，適当多購部分粮食。缺粮農業社如果因今年增産或去年定産偏低，今年实産量超过定産量，因而定銷过多的，經过协商也可以少銷或不銷。总之，國家根据实事求是的精神，坚决貫徹統購余粮、統銷口粮的原則，但是，農民也应該实事求是地报实産量，使國家統購粮食政策能够順利貫徹执行。

問：“三定”归社后，如果發生灾情，任务如何調整？

答：農業社因为遭受自然灾害歉收时，如果全社田土的实産量不低于定産量，不予調整購銷数量。原來的余粮社受灾減産后，如果全社实産量低于定産量，則比照減産数相应核減今年統購任务，該社应該按照核減后的統購任务完成；但是，如果有个別社按照去年“三定”时留粮标準留足社內用粮后所余粮食仍不够完成核減后的統購任务时，还可以根据实际情况另行適当調整。原來的缺粮社，受灾后要按照实産量核定統銷，其中有的社在留出种子及現有牲畜飼料后，如果社內实有人口平均口粮不低于“三定”到戶时的缺粮戶口粮标準的，不再統銷；不足的，才按照“三定”到戶时的缺粮戶口粮标準統銷；但是，为了使農業社对社內劳力强、出工多、口粮需要也較多的社員進行適当照顧，必要时國家可以对缺粮社酌情增加部分統銷。遵照國家計划种植經济作物的缺粮社，不論是否受灾，都仍旧按照“三定”到戶时的余粮戶留粮标準統銷。

問：農業社社員的口粮如何分配？

答：農業社的粮食分配应由各社根据自己的具体情况确定。無論余粮社（完成征購任务后）、自足社和缺粮社，都应該首先留下社內种子和飼料的粮食，再將其余的粮食分配給社員。除要保証每个社員都能得到必需的口粮外，对劳动强、出工多、粮食需要量也較多的社員，应該分得較多的口粮。同时对私养牲畜的飼料，農業社也可以按去年“三定”到戶的留粮标準分配給社員。

問：農業社社員和單干農民因經济困难，是不是可以把口粮当周轉粮賣給粮食部門？

答：可以。对出賣周轉粮的農民，应發給周轉粮証，并且与他协商，大体确定分月購粮数量，一个月份的粮食，憑証可一次買或分次買。

問：余粮社或余粮戶完成粮食交售任务后剩余的粮食；自足社或自足戶因增産節約多余的粮食，是不是可以自由处理？

答：可以由他們自由处理。如自由貯存、使用；或者賣給國家粮食部門；或者在國家粮食市場進行交易；或者在農戶之間互通有無；任何人都不得加以干涉。但应禁止以粮食進行投机活动。

社論

向農民宣傳解釋粮食征購中的問題

今年秋收后，農業生産合作社的干部、社員和單干農民都希望迅速知道：今年國家征購粮食如何進行？数字会不会增加？受灾歉收是不是可以減免和优待？还有沒有社会照顧？今年統購粮食，是不是增産不增購？缺粮戶是不是統銷？農業生産合作社社員的口粮如何分配？農民对这些問題很关心，这是很自然的，这不僅因为本省農村已經基本上实現了農業合作化，廣大新参加社的農民群众都不知道農業生産合作社的粮食征購如何進行；而且还因为今年全國和本省都有部分地区受了嚴重的自然灾害，我省灾区是否依法減免，非灾区是否会因支援灾区而增加征購任务，農民群众也是急需知道的。所以，迅速地向農民正确解答这些問題是必要的。因为只有这样，才能讓農民妥善地安排他們的社务和家务，更加勤勁地發展生産和進行生産自救。同时，也只有这样，才能更好地促進農業生産合作社的巩固和發展，并且为今年的粮食征購工作打好有利的思想基礎。

今年全國和本省虽然有部分地区遭受自然旱害，但是为了鼓励農民發展生産，今年本省農業稅的征收仍坚决貫徹执行“依率計征，依法減免”的原則，丰收地区增産不增稅，受灾地区根据受灾程度依法減征或免征，即今年農業稅計稅産量仍旧按原定的土地常年应産量計算，如果有些農業生産合作社和个体農民因为努力改進耕作技術，自己的田地的实産量已經超过常年应産量，那么，超过部分也决不計算負担。为了奖励農業生産合作社和个体農民發展農業特産，今年还对特种作物的生産規定有优待办法。往年征收農業稅时的优待和減免的办法，今年也同样保留下來。凡農作物遭受水、旱、風、雹、病、虫、獸及其他灾害而歉收的，仍本“輕灾少減、重灾多減、特重全免”的原則，分别減免農業稅。凡因缺乏劳动力或完全沒有劳动力，以及遭受意外灾害或由于其他原因而交稅确有困难的社員和个体農民，同样可以得到社会減免。

今年粮食統購統銷，也要繼續坚决貫徹执行“統購余粮、統銷口粮”的原則。未受灾的余粮社和余粮戶統購数字一般均按“三定”的数字不变，个别社或戶因为去年統購确实偏緊購了口粮的，今年还可以適当調整。受灾区只要真正查实了灾情，一定要核減統購任务，保証做到决不統購口粮。

关于社員非常关心的農業生産合作社的粮食分配方法，今年的規定也是完全合情合理和便民利民的。今年農業生産合作社的粮食分配方法大致是这样：農業社的粮食分配应由各社根据自己的具体情况确定。無論余粮社（完成征購任务后）、自足社和缺粮社，都应該首先留下社內种子和飼料的粮食，再將其余的粮食分配給社員。除要保証每个社員都能得到必需的口粮外，对劳动强、出工多、粮食需要量也較多的社員，应該分得較多的口粮。同时对私养牲畜的飼料粮，農業社也可以按去年“三定”到戶的留粮标準分配給社員。

今年，由于干部和群众都已經積累了好几个年度关于粮食征購的經驗，全省又基本上实現了農業合作化，農業生産合作社的粮食購銷数字也在今春做好了归社計算，今年粮食工作顯然是要比往年有利得多的。但是由于以農業生産合作社为單位進行征購还是新的工作，加之今年有些地区遭受了嚴重的旱灾，工作中新的困难也是不少的。为了做好今年的粮食工作，我們必須把这兩个方面的情况都同时看到，决不能只看到有利方面，忽略了困难方面，而使自己陷于麻痹狀态。10月份，粮食工作將成为本省農村中較突出的工作之一，各級党委必須在抓農業生産时，同时積極進行粮食工作，因此，向農業生産合作社干部、社員和个体農民正确宣傳解釋國家的征購政策，宣傳几年來粮食統購統銷的好处，宣傳支持國家工業化的重要性，使大家認清个人、集体和國家利益的一致性，自觉地貫徹执行國家的征購政策。对于受灾地区的農民，还应該講清楚國家对灾区粮食購銷的办法，和灾区農民应該努力生産自救的道理，說明只要报实産量，沒有余粮的一定不購，口粮不足的給予統銷，以鼓励農業生産合作社和農民报实産量，向國家講老实話，使今年的粮食征購工作做到公平合理。

錫礦山礦务局在工業总産值和産量計划方面

提前16个月完成五年計划

本报錫礦山电話　全國有色金屬工業系統先進單位——錫礦山礦务局，已經提前1年零4个月完成了第一个五年計划的工業总産值、産量計划。

錫礦山礦务局从去年9月起到今年8月止这1年內，工業总産值达到了第一个五年計划最后一年——1957年計划的111%，産量达到了1957年計划的116.9%。全局职工在先進生産者运动中，生産技術水平提高得很快。今年8月与1955年的平均水平比較，在掘進、采礦方面由于推廣了自动平鑽、多面快速鑿岩等先進經驗，掘進能力提高了96%，采礦能力提高了57%，鑽头、炸藥等消耗定額也都有顯著降低；选礦車間的选礦收回率也提高了3%，尾礦成分降低了30%；煉銻車間职工不但实現了他們提出的合理化建議，使直接收回率提高了23%，爐渣含銻量降低了19.5%，而且还降低了焦炭、燃煤等各項主要消耗定額。

目前，全体职工又提出了提前、全面完成今年國家計划的保証，正在繼續提高生産技術水平。南礦一工区袁初生領導的小組，積極推行了大眼爆破等先進經驗，9月份以來平均掘進能力已經由8月份的每工班1.678公尺提高到1.75公尺。（覃道先、陈天佑）

衡陽發电厂提前完成兩項指标

長沙电業局衡陽發电厂提前16个月另3天完成了第一个五年計划的总産值和産量指标。从1955年9月到1956年8月28日的1年中，总産值达到了第一个五年計划的最后一年——1957年指标的101.2%，發电量达到1957年指标的100%。9月初，全厂职工又進行了安全大檢查，以便在冬季“高峰負荷”中保証安全經济运行。

衡陽發电厂是一个單独的电站，沒有輸电網和其他电站联系。1953年虽進行了擴建，但是新添設备中的汽輪机和电气設备多是由極陈旧的机器修复的，鍋爐是我國制造的第一台産品，有些部件还待改進，这些都給安全發电帶來了困难。全厂职工在几年來努力学習了先進技術，認真貫徹执行了各种規程制度，加强对設备的維护和檢修工作，改進了“气水分离器”等設备，推行了“热力化学試驗”等先進經驗，提高了設备效率，并且加强了对新、老职工的技術培养工作，因此几年來沒有發生过用戶缺电的情况。今年开展先進生産者运动以來，全厂职工有30%以上成为先進生産者，出現了8个先進小組和1个保持安全發电1,603天（到9月9日止）的先進車間——鍋爐車間。

（本报衡陽專区記者站汪时亮）

花垣三角岩農業社帮助貧困社員增加收入

花垣縣三角岩農業社設法帮助缺乏劳动力的貧困社員增加收入。到12月，預計全社51戶在秋收分配中不够拿回口粮的社員都能買回口粮。

这个社有部分社員家庭人口多，缺乏劳动力，所做工分在秋收分配中拿不回口粮。社务管理委員会早就注意到了这个問題，認为必須想办法帮助貧困戶解决这个困难。9月初，社里就統一安排了農活，除保証秋冬生産的劳力需要外，决定大力开展多种經营，充分利用貧困戶的劳动力参加可能做的副業生産和較輕松的農活。現在，参加修房屋、做磚瓦和印刷等工作的有30人，到12月止，預計可以收入2,300多元。社里还將檢棉花、收蕎麥、收包谷等輕工夫尽量交給貧困戶的女劳动力和老弱附帶劳动力去做。这样，51戶拿不回口粮的社員，除了5戶需要从公益金內予以补助外，其余都可以从副業和其他收入中解决口粮問題。（田慶熙、吳坤海）

國慶節影訊

長沙市各电影院將在國慶節上映“为了和平”、“通向拉薩的幸福道路”、“綠色山谷”、“宋慶齡副委員長訪問印度、緬甸、巴基斯坦”等影片。

國産故事片“为了和平”，是描寫一个知識分子的家庭在10多年來隨着歷史的巨大轉变而發生的激剧变化，表現了他們如何身受帝國主义侵略战爭的灾难，如何渴望和平并为和平事業献出一切。

中國人民解放軍电影制片厂与捷克斯洛伐克陸軍电影制片厂联合拍攝的采色文献紀錄片“通向拉薩的幸福道路”，生动而真实地紀錄了我國修筑康藏公路的雄偉工程和漢藏人民的团結一致，以及他們打通雀兒山、征服怒江和原始森林等的英雄事迹。

苏联故事片“綠色山谷”，描寫的是几个苏联兒童的一次科学試驗，表現了孩子們驚人的智慧和有趣的生活。

紀錄片“宋慶齡副委員長訪問印度、緬甸、巴基斯坦”，紀錄了全國人民代表大会常务委員会宋慶齡副委員長到印度、緬甸、巴基斯坦3个國家進行友好訪問的情形。影片充分表現了中印、中緬、中巴人民的团結和友誼。　（王雨林）

努力加强党同群众的联系

湖南農業机械厂型鑄車間工人周　存

正当我們党的第八次全國代表大会举行的时候，作为一个新党員，我閱讀了这次大会的几个报告之后，受到了很大的教育。我衷心拥护党中央所提出的，要努力加强群众觀点，進一步密切党同人民群众的联系。

邓小平同志在关于修改党的章程的报告中，着重說明了党的群众路綫問題。学習了这个报告，使我对这个問題的認識提高了。以前，我对这个問題的認識是很不够的。我以为联系群众就是与群众在生活上打成一片，玩在一起，莫与群众保持着远距离就是。同时，对于群众的力量也是認識不足的。在生産上存在着單干作風，个人埋头苦干，只想自己多超額，却不能帶动更多的群众，一同來搞好生産。自从加入党組織以后，在党的教育和同志們的帮助下，使我对于联系群众的認識有了提高，在实际行动中也努力作了一些改進。我开始注意在政治上、生産上关心群众，团結群众。在团的工作中（我是車間团支部委員）也开始注意依靠小組長和積極分子去進行工作，使工作能够順利地开展。但是，实在說，認識和改進还是很不够的。学習这次党代表大会的文件帮助我提高了認識。現在我認識到：联系群众不僅要与群众生活在一起，而且要成为群众的知心朋友，了解群众，关心群众，組織群众一道來为完成國家計划而奋斗。邓小平同志在关于修改党的章程的报告中說：“归根結底地說來，歷史是人民群众創造的。工人階級必須依靠本階級的群众力量和全体劳动人民的群众力量，才能实現自己的歷史使命——解放自己，同时解放全体劳动人民。”我想，如果我能够發动和帮助10个同志超額完成國家計划，那不就比我1个人超額完成國家計划强10倍嗎？要实現偉大的社会主义事業，也必須靠廣大人民群众的努力。因此，党教育我們：共産党員必須时刻注意密切联系群众。今后，我一定朝着这个方向加倍努力，使自己成为一个能够联系工人群众去实現党的主張的好党員。

同时，我希望我厂党組織更多地深入到群众中去做工作，更多地听取群众的意見和要求，做到了解人，关心人，做好人的工作。在这些方面，我厂党組織的工作还有缺点。7月1日，我厂党总支召开全体党員大会，改选总支委員。会上，党員同志們对党的工作提了不少的批評意見。拿我們型鑄車間來說，就有人提出，車間党組織关心人、了解人做得不够，工作上有官僚主义作風，对职工生活也关心得不够，生産上廢品率高的問題，沒有及时加以解决。其他分支部的同志也提出意見，說党总支布置任务多，檢查少，工作不深入。这些缺点如果改正了，就可以進一步密切党和群众的联系。

我是一个新党員，在党內受到教育的时間还不長，对于以上問題的認識不深刻。在今后的日子里，我一定要在党的不断的培养教育下，加强鍛煉和学習，特別是認真学好党的第八次全國代表大会的文件，增强自己的党性，与群众打成一片，为党的事業貢献出自己的一切力量。

（曾慧明記）

想办法節約鋼材水泥

用水泥窗代替鋼窗

省建筑工程公司水泥預制除的工人們，試制成功了一种大型水泥窗，質量很好。这种水泥窗是按照苏联的先進經驗設計試制的，用來安裝在一般的厂房工程上，代替鋼窗。它的成本很低，一塊1.2平方公尺的鋼窗要花20多元，而水泥窗只要花7元左右，每扇窗还能節約鋼材25公斤。在試制过程中，工人为了保証水泥窗坚固耐用，在每一根窗档里都安放了兩根“六毛絲”（一种直徑6公厘的小鋼筋），部分地方还鑲嵌了角鉄，以便安裝玻璃时能燒电焊。

这种水泥窗，即將大量生産。湘潭印染厂已經訂制了1.2平方公尺的水泥窗1,000塊左右，与鋼窗比較，可以節約資金13,000多元，節省鋼材25噸。　（黄長根）

在水泥中掺和粉煤灰

第九冶金化学建筑总公司第三工程公司三工地某工段，在施工組織設計中計划要用水泥120噸，由于材料調撥困难，上級只批准給60噸。以后設計又变更了，基礎工程加深了20公分。这样一來又要增加14噸水泥，施工更困难了。工段長胡夢痕在这种情况下，根据在民用建筑上应大力節約水泥的原則，提出推廣節約水泥的先進經驗，在混凝土中掺粉煤灰，这項建議被采納了。在施工过程中，工人們看到上級調撥來的全是400号的高标号水泥，其实这个工程只要使用200号的水泥就足够了，于是他們就加大了粉煤灰的掺和比例，在每170公斤的水泥中，掺合30公斤粉煤灰。这样制出的混凝土，保証了質量，而且也美观。整个工程的基礎，就節約了4,500公斤水泥。

大量采用竹筋代替鋼筋

省工程公司6005工地，最近在湖南师范学院附屬中学試驗室工程的一項混凝土結構中，全部采用了8×15公厘的竹筋代替了鋼筋，按照設計后的質量标準施工，不但可以保証工程質量，并且節省了鋼材1,800多公斤。这个工地又准备將最近即將开工的中南土木建筑学院新建築工程的一項混凝土結構，全部采用10×15公厘的竹筋代替鋼筋，据初步計算可为國家節省鋼材3,500多公斤。　（李桂華）

用竹管暗配綫代替鋼管暗配綫

省工程公司水电安裝隊技工贋國祥和技術人員們最近研究用竹管暗配綫代替鋼管暗配綫，已經試驗成功。

在工厂、学校、办公樓、剧院、宿舍等工程的隱蔽地方，采用竹管暗配綫代替鋼管暗配綫，可以降低安裝工程成本，如1公尺鋼管要1元2角錢，而竹管只要1角錢。更主要的是能給國家節約大量鋼材，該隊今年計划，在电气安裝工程中共需要100噸以上的鋼管材料，如果采用竹管代替鋼管，就可以为國家節約大量鋼材。　（省工程公司水电安裝隊）

人民日报社論

新党章鼓舞我們前進

我們党的第八次全國代表大会所通过的党的章程，是同党在目前时期的任务和狀况相適应的。它系統地吸收了自从党的第七次全國代表大会以來的十一年間党在偉大斗爭中所积累的新的丰富經驗。它是鼓舞和推动我們党的組織和党的事業迅速前進的有力武器。

我們为什么要修改党章呢？这是因为現在我們的党在國家生活的一切方面已經完全居于領導地位。同时，我們已經基本上完成了社会主义革命。党面臨着新的巨大任务，这就是要把我國建設成为一个偉大的社会主义國家。在这样的情况下面，我們就必須進一步提高党的質量，更好地發揚群众路綫的优良傳統，擴大党內民主，發揚党員和党組織的積極性和創造性，巩固党的团結和統一。党的第八次全國代表大会正是根据这些条件和要求，修改和通过了新的党章。

新的党章在总綱中簡要地概括了党在新时期的政治任务和組織原則。它規定了党必須堅决努力动員和团結一切可能动員和团結的積極力量，繼續有計划地發展國民經济，同时必須繼續注意从各方面克服資本主义的因素和影响，以爭取偉大的社会主义事業的完全勝利。为了保障社会主义事業的勝利，党必須不倦地巩固我國的人民民主專政，發展民主生活，巩固工農联盟和一切爱國力量的統一战綫，巩固同各民主党派和無党派民主人士的長期合作关系，并且必須完成解放台灣的任务。党章的总綱还确定了党一貫維护世界和平、主張和平共处的外交政策，并且强調要以無產階級國际主义精神教育自己的党員和人民。党章总綱对于党的組織原則所做的規定，在党章的条文中都有了充分的發揮。

新党章对党員提出了更高的要求。这从它关于党員的条件和党員义务的各項規定中可以看得很清楚。新党章規定党員必須是从事劳动而不剝削他人劳动的人。这是因为，我們的社会主义革命已經基本完成。在这种情况下，党当然应該做这样明确的規定。这样的規定，不但可以防止剝削分子混入党內，而且可以使党員在思想上嚴格地划清劳动和剝削的界限。在新党章中，关于党員的义务規定了十条，其中关于維护党的团結和統一、積極地完成党所分配的任务、嚴格遵守党章和國家法律、遵守共產主义道德、实行批評和自我批評、揭露工作中的缺点和錯誤、对党忠誠老实、时刻警惕敌人的陰謀活动，这些都比过去的党章規定得更加明确或者是增加了新的內容。党对党員提出比过去更高的要求，是因为我們党已經領導了全國政权，在一切方面都已經居于領導地位的緣故。在革命已經勝利的时候，难免会有一些投机分子，把取得共產党員的光荣称号作为猎取个人名利的手段。同时，目前虽然我們党的絕大多数党員的覺悟水平較高，但是，也还有少数党員，特別是新党員的覺悟水平不够高，还不能充分發揮党員应有的作用。新党章对党員提出了更高的要求，就可以保証党的隊伍的純潔，提高党的質量。根据新的情况，新党章对于入党手續和預备期也都作了新的規定。

按照新党章的規定，党員享有充分廣泛的民主权利。每一个党員在行使自己的民主权利的过程中，無論思想政治水平或者工作能力都会不断地迅速提高起來。每一个党員对于党的工作和各种問題，如果有不同的意見都可以自由地無拘束地按照党章規定的程序和方式提出討論。即使在多数人一致得出結論之后，任何个人如果有不同的意見仍然可以保留。誰都不应該强迫別人服从自己的意見。新党章賦予党員这些权利，就將大大有利于發揚党員的独立思考，使党員对党的理論、政策以及各种工作問題的討論更加充分，党內的民主生活更加活躍。这种民主对于保証党的政策决議的正确执行、發揮党員的積極性和責任心、健全党的集体領導、增强党的团結都有極大的好处。因为思想認識的一致，乃是党的团結的最可靠的基礎；而在思想一致基礎上的团結的加强，將使我們党的事業日益兴旺。新党章还規定，任何党員和党的組織对于党員的这些权利必須予以尊重，不許加以侵害。如果有不尊重党員这些权利的，应該給予批評和教育；如果有侵害党員这些权利的，就是違反党的紀律，应当給予紀律处分。各級党的組織和每个党員，都应該嚴格遵守党章的这些規定，切实保护党員的这些权利。对于提意見的党員，只要他不是陰謀破坏，只要他的意見是按照党章所規定的程序和方式提出的，那么，不管他的意見是否正确，都应該給予切实的保护，使他不受压制和阻难，并且要認真地研究他的意見。

民主集中制是党的根本的組織原則。新党章根据党的实际經驗，对民主集中制作出了比原有的党章更为完备的規定。新党章規定，党的各級領導机关必須經常听取下級党組織和党員的意見，研究他們的經驗，及时地解决他們的問題。这一規定，是党的群众路綫在党的生活中具体的运用。它不僅可以使党的上下級之間的关系更加密切起來；更重要的，它可以使党的領導机关保持清醒的头腦，做出符合客观情况的决定，并且不断地吸取下級組織和党員的經驗。新党章还規定，对于党的政策問題，在党的領導机关沒有作出决議以前，党的下級組織和党的委員会的成員，可以根据本地的实际情况，向党的領導机关提出自己的建議；对于上級組織的决議，如果下級組織認为不符合本地区、本部門的实际情况，可以請求上級改变决議。当然，如果上級組織認为仍然应当执行这个决議，下級組織就必須無条件地加以执行。新党章还適当地划分了中央和地方的职权，屬于地方性質的問題和需要由地方决定的問題，应由地方組織处理。这些規定，將会大大地鼓舞党的下級組織和党員对社会主义事業的更加高漲的热情和責任心，更加能够因地制宜地灵活地执行党的政策。

我們的新党章規定实行党代表大会的常任制。党代表大会是党的最高决策机关和最高監督机关，实行党代表大会的常任制，就可以更充分地發揮党代表大会的这种作用；在平时，代表又可以加强同群众的联系。对党的領導机关進行監督，这就可以使党的民主生活更加充滿蓬蓬勃勃的朝气。新党章对基層組織比較詳細地規定了它們的責任。新党章明确規定企業、農村、学校和部隊中的基層組織有領導和監督本單位工作的权利，并且要求所有的基層組織，領導群众开展批評和自我批評，揭露和消除工作中的缺点和錯誤，同一切違法乱紀、貪污浪費和官僚主义的現象進行斗爭。基層組織要执行这些任务，就必須更好地加强自己同群众的联系，更加切实有效地保护和發揚党內外群众的積極性和創造性。我們党的絕大部分基層組織已經这样做了，不論在工礦企業的生產和建設中，在合作化运动中，它們都積極地組織和支持党內外群众進行創造性的劳动。但是，也有一部分基層組織还沒有很好地發揮它們应有的作用。这是因为党的各級領導机关对它們缺少具体的領導和帮助，因而，它們还不懂得应該怎样去提高和保护群众的積極性和創造性，怎样進行自己的工作。党的各級領導机关应該根据新党章的規定，切实加强对基層組織的領導，使党的基層組織在今后能够發揮更加巨大的作用。

我們的党所面臨的偉大歷史任务，迫切地要求加强党对一切工作的領導。为了加强党的領導，我們一方面要同一切企圖削弱党的領導作用的想法和作法進行斗爭；一方面还要努力保持党的領導的正确。怎样保持正确的領導呢？这就要求領導机关所做的决議、指示和計划，符合于客观实际。要能够符合于客观实际，就要首先深入实际，進行調查研究。因此，党的領導机关必須堅持"从群众中來，到群众中去"的群众路綫的工作方法。事实一再証明，誰堅持了群众路綫，誰就可以克服工作中的各种困难，使工作獲得良好成就；誰違背群众路綫，誰的工作就会遭受失敗。如果对实际情况不調查研究，不走群众路綫，那么，工作中的主观主义毛病就將不可避免地要發生，而主观主义的主要表現之一就是人所共知的官僚主义。那些不大喜欢深入到下級組織和人民群众中去、不大喜欢傾听各方面的意見、而願意坐在办公室里制定計划、發号施令的人，必然要掉進主观主义和官僚主义的深淵，这是毫不奇怪的。我們必須極力克服主观主义和官僚主义，極力改進領導工作。

新的党章將進一步提高全体党員和各級党組織的積極性和創造性，大大加强党同全体人民群众的联系。我們的党現在正領導全中國六億人民为社会主义的事業奋斗。新的党章体現了我們党的各級組織和全体党員的要求和堅强統一的意志。它是我們党的生活的各方面的准則。它給了我們以新的力量，鼓舞我們向着新的偉大的目标前進。我們应該在全党范圍內進行关于新党章的普遍宣傳教育工作，把我們党的生活提到更高的水平。

（新華社北京27日电）

印度尼西亞总理致电万隆会議國家

希望共同努力解决苏伊士运河問題

新華社雅加达26日电 印度尼西亞外交部發言人莫諾努圖25日对报界說，印度尼西亞总理阿里·沙斯特罗阿米佐約已經打电报給参加去年万隆会議的國家的政府領袖，表示希望这些國家为爭取和平解决苏伊士运河問題作共同的努力。

沙斯特罗阿米佐約是去年亞非会議的主席。

莫諾努圖說，發出这些电报是同上星期的把世界帶到"新战爭边緣"的緊張國际局势有关。他說，印度尼西亞政府的这种願望特別是根据万隆会議的十項原則中的第二項和第三項。第二項原則是："尊重一切國家的主权和領土完整"；第三項原則是："承認一切种族的平等、承認一切大小國家的平等。"

他說，"印度尼西亞政府認为在可能危害世界和平的特殊情况下，有义务爭取使万隆会議的精神繼續生气勃勃，而不变为死的概念"。

莫諾努圖还透露，为了爭取和平解决苏伊士运河問題，同使用苏伊士运河的西方國家如美國、英國和法國等也進行了同样的接触。

埃及陸軍和空軍举行联合演習

新華社北京26日电 开罗消息：埃及陸軍和空軍9月24日举行了联合演習。这次演習的目的是訓練裝甲車部隊同步兵以及空軍部隊配合作战。

埃及陸軍总司令阿密尔和陸軍参謀長易卜拉欣視察了这次演習。

据开罗电台报道，这次战術演習証明埃及軍隊完全准备好可以使用現代化坦克。电台說，这次演習是使埃及士兵懂得了如何進行眞实的战斗。

英國邀集18國大使級会議的建議受到冷淡对待

西方3國在建立"使用國协会"問題上勾心斗角

新華社倫敦26日电 本社記者彭迪报道：英國匆匆忙忙宣布召开另一次苏伊士問題会議以推行"使用國协会"計划这一行动，受到被邀請國家比以往更加怀疑和冷淡的对待。这些被邀請的國家在以前兩次会議上已經看到了西方政策的失敗。

据英國外交部發言人9月25日說，自从英國政府發出邀請，建議在10月1日举行大使級的第三次苏伊士运河会議以來，它还沒有接到任何正式的答复。

英國是在第二次关于苏伊士問題的会議沒有能够就今后迫使埃及屈服的步驟取得一致的协議以后立即采取这个倉促的行动的。在英國看來，这个会議最后拟定的"使用國协会"計划远不能令人滿意。英國認为同原來杜勒斯、艾登和比諾的打算比較起來，这項計划已經被削弱了。可是就是这样一个已經被大大削弱了的計划也还是懸而未决，因为这个計划遭到了18國中某些國家的反对，因而不得不提交他們各國政府研究批准，并且沒有規定一定的期限。

据英法人士認为，这些挫折在很大程度上是由于美國在第一第二次苏伊士运河会議上的領導。这些会議只是故意拖延时間，毫無進展。据說英國召开另一次苏伊士会議不僅是想使"使用國协会"計划能够赶快实現，而且也是想把在"苏伊士危机"以后落入美國人手中的中东事务上的領導权重新夺回一部分。

英國之所以要赶緊成立"使用國协会"，似乎是急于使美國同埃及發生直接冲突，并且利用美國的影响拉攏更多的國家支持法英兩國的政策。英國已經建議讓美國担任拟議中的"使用國协会"的执行國，并且曾經竭力要求美國發表关于不再把通行費交給埃及的声明。

不錯，就鎮压埃及民族独立运动而論，美國同英法兩國是有着同样的目标的。先是杜勒斯計划，后來又是帶有美國牌号的关于成立"使用國协会"的計划，这兩个計划的目的是要剝夺埃及管理运河的权利，这就十分肯定地証明，美國是埃及的凶惡的敌人。但是，美國还有其他不可告人的目的，它的策略时时不同于英法兩國的策略。它不光打算鎮压埃及，而且打算把英法兩國从中东排挤出去。

这里的密切注意苏伊士运河問題演变的观察家們認为，美國在处理苏伊士运河問題的时候采取比英法兩國"温和一些"的政策，这是因为：

第一，美國担心，英法兩國所采取的魯莽行动，会使那些抱着消極态度参加苏伊士运河問題会議的國家的离心傾向進一步發展，使3个發起國陷于完全孤立和失敗的处境，而面对着埃及在全世界多以上人口的支持下所進行的团結一致的抵抗。美國通过主張采取比較"温和"的态度的办法，不僅維持住了某些西方國家在联合对埃及進行斗爭的时候的表面上的团結，而且也進一步巩固了美國的領導地位。参加第二次苏伊士会議的許多國家就指望杜勒斯的实际領導，而不指望担任主席的劳埃德的領導。

第二，美國采取比較"温和"的态度是希望能够在亞非人民間造成幻想，使他們認为美國在充任調解人，并且掩蓋它作为前殖民地人民的敌人的本來面目，以便最后能够在中东建立它的統治权，并且把它的盟國排挤出去。

第三，美國在总統选举前夕，共和党人在大肆宣傳"和平与繁荣"的政綱的时候，需要在外交政策上有一个沉靜时期。延緩和埃及攤牌可能意味着在以后可以比較自由地行事，包括使用武力手段。

第四，美國可能利用在苏伊士問題上的曠日持久的緊張局势來使自己獲得好处，例如出口美國石油，把擱置不用的油船拿出來繞道好望角而謀取巨額利潤等等。

这些都是英美在联合一道妄圖从埃及夺取对苏伊士运河的控制权的同时暗中進行的爭夺中东霸权的斗爭的一部分。

日本將不参加18國大使級会議

新華社北京26日电 据共同社报道，日本將不参加訂于10月1日在倫敦举行的討論建立"苏伊士运河使用國协会"的会議。

这个决定是外务相重光葵、运輸相吉野信次和經济企划廳長官高崎达之助今天在一次会議上作出的。他們主張日本应該注意联合國安全理事会对苏伊士运河問題的討論的初步發展。

消息說，日本內閣將在9月28日的例会上正式批准这个决定。

要聞簡报

苏联各大城市將举行中國电影周

为了慶祝中華人民共和國成立7周年，苏联的莫斯科、列寧格勒和各加盟共和國首都將在10月1日到7日举办中國电影周。在电影周期間，这些城市將放映"怒海輕騎"、"梁山伯与祝英台"、"董存瑞"、"为了和平"等4部中國影片。

列寧格勒举办紀念魯迅展覽会

苏联列寧格勒薩尔蒂柯夫—謝德林國家公共圖書館从24日起开始举办紀念魯迅誕生75周年的展覽会。在展覽室中陈列了魯迅的許多用中、俄文出版的著作。

埃及学校將增設中俄等語文科目

埃及教育部9月22日宣布，目前正在國立学校里安排增設5种外國語文科目，即中文、俄文、西班牙文、德文和意大利文。目前学校教授的外國語文只有英文和法文。

5个美籍船長到埃及准备当引水員

5个美國籍船長26日乘飛机到达开罗，准备担任苏伊士运河的引水員。据消息說，在最近几天之內还有10个美國人將去开罗。（据新華社消息）

蔣軍空軍少校黃綢存駕机起义归來獲得獎励

新華社北京26日消息 在國民党軍隊中一直干了19年，由士兵升到空軍少校的蔣軍人員黃綢存，駕駛飛机由台灣起义归來，今天晚上在北京受到各界代表900多人的热烈欢迎。会上，中國人民解放軍总政治部發給他8千元獎金。

黃綢存是台灣蔣軍空軍軍官学校的少校教官，他在8月15日由台灣岡山机場駕駛高級教練机起义飛回祖國大陸，在福建省某地安全降落。黃綢存起义归來后，曾先后到福州、上海等地参观游覽，一个星期前到达了北京。黃綢存在1937年就到國民党軍隊里当兵，1944年曾被送往美國受1年的空軍訓練，1949年全國大陸解放前夕去了台灣。在这次起义归來前的19年中，他一直沒有离开过國民党軍隊。

在欢迎大会上，这位起义归來的國民党空軍少校說，从福建到北京，一个多月來，他在祖國各地都受到祖國人民的热情欢迎和接待，他感激的心情不是言語所能表达的。他說，今年7月間，他在台灣报紙的字里行間看到了人民政府关于和平解放台灣的号召的片断，使他知道祖國政府和人民都沒有忘記他們这一群走錯了路的人，而在美國控制下过着屈辱生活的國民党軍隊人員，也需要祖國的諒解和爱护。因此他尽管有妻子兒女在台灣，但仍忍受着与妻兒暫时分別的痛苦，毅然冒險飛回祖國大陸。黃綢存在会上憤怒地控訴美國軍人在台灣橫行霸道，列举了許多美國侮辱台灣妇女和凌辱蔣軍軍官妻女的事实，激起了到会人們的憤慨。

欢迎大会由总政治部代表張梓楨少將主持。張梓楨在会上說，在北京、廣州、福建、云南，今年我們举行过不少这样的欢迎会。归來的蔣軍官兵有的是駕飛机、开汽船甚至扶着木盆、汽車胎、籃球、木櫓等游水归來的，也有从美國經过日本、香港等地回來的。蔣軍陸、海、空軍都有人回到大陸來，他們都已和家人团聚，并且獲得了妥善的安置。張梓楨說，我們相信，在台灣的國民党軍隊人員中不乏爱國人士。今后我們仍本"爱國一家"、"爱國不分先后"的原則，一律欢迎國民党軍隊人員个別或集体归來，政府將予以妥善安置，并且按照貢献的不同給以应得的獎励。

又訊：今天晚上，解放軍空軍副司令員王秉璋中將，在空軍总部接見了黃綢存。

上海市突遭龍卷風襲击

受灾居民、工厂和学校獲得妥善安排

据新華社消息 24日下午2时半左右，上海市楊樹浦、东郊、西郊等区突然遭受龍卷風襲击。当时有成百間農舍被吹坍，一些工厂和学校的屋頂被揭起，60多噸重的吊車也被吹倒，有的居民被風卷走失踪，損失比較重。据初步調查，有60多人死亡，600多人受伤。灾害發生后，全市許多救护車都出动前往出事地点，一些有名的骨科、伤科医师都随車赴現場参加搶救。

上海市衛生局在25日通知各医療單位，規定因風灾受伤的居民全部实行免費治療，費用由國家負担，并且要求对受重伤的人要尽一切努力來挽救他們的生命。到26日为止，已經有358人經治療后出院回家。上海市人民委員会也已通知有关医療單位，对在風灾中遇难而家屬不在上海的人員的尸体注射防腐剂，以便遺族能赶來認領。

上海市民在这一次不幸的事件中表現了極大的团結。24日，当某些地区遭受龍卷風突然侵襲的消息傳出以后，頃刻間，全市数百輛救护車、消防車、搶險工程車以及工厂运貨車、公共汽車等車輛就在暴雨中开進了受灾地区。搶救人員來到受灾嚴重的上海机器制造学校，及时把100多个受伤的学生从一座被吹坍的四層樓的教室大樓中搶救出來。全市数千个医师和护士都自动参加急救，很多医院讓出食堂、文娛室、会客室、职工宿舍等地方，作为臨时病房。

上海市民政局在龍卷風侵襲的当天就撥出各种衣服1千多件，棉被70条送給灾民，有的群众也自动捐出衣物給灾民使用。許多受龍卷風吹倒房屋的工人、農民、学生都在民政局和各工厂工会的帮助下轉移到了安全的地方居住。

成千上万的建筑工、搬运工、和电工等都到受灾的工厂來协助搶修，到目前为止，許多受灾工厂的庫存物資絕大部分已經搶救出來，受灾較重、短期內不能恢复生產的益民食品二厂等單位的工人已陸續安插到其他厂暫时工作；上海柴油机厂和上海机床厂等經搶修后已恢复生產。上海机床厂厂長还对記者表示，堅决要在國慶節前，提前完成第一个五年計划規定的生產任务。

小辞典 龍卷風

龍卷風是一种空气高速度旋轉形成的旋風，風力比12級台風还大，因此，破坏力非常大，但这种風只要几分鐘就会消失，所以破坏范圍小。根据当前世界气象科学的水平，对龍卷風的發生和路徑还很难預測。

（据新華社稿）

新苗 文学月刊 1956年10月号要目

紀念魯迅先生逝世二十周年

略述魯迅的文学理論……高岳森
魯迅的雜文与我們……魏东明
一个不陈旧的題目……傅白蘆
五年的誘惑……河洛汀
不妥一例……馮放

小說 散文 特寫

向边疆……尹瑛
清水江上……赤子
沅江峽谷里的故事……林河
及时雨……刘敦俊
勇敢的鉄鷹……小朋
心事……江大平
張平買羊……徐伯甯

詩歌

建設者的詩（共10首）……陈官煊等
國慶節前夕……蘇笑
高山流水（二首）……朱明剛

長沙林業学校啓事 我校造林專業第一班及未分專業第一至九班畢業学生尚未領取畢業証書的，希速將領還証寄学校办公室（須附寄郵票1角5分）以憑寄發畢業証書。

更換工作人員証 我行及附屬單位自10月1日起換用橫式珠紅花面"中國人民銀行湖南省分行工作人員証"，原用直式紫紅花面工作証自即日起作廢。 中國人民銀行湖南省分行

更換証章 我公司从10月1日起換用"湖南省城市建設局湘潭專区工程公司"白底紅字長方形証章，原"湖南省建筑工程局湘潭專区工程公司"白底克罗米字長方形証章同日作廢。湖南省城市建設局湘潭專区工程公司

迁坟啓事 經長沙市人民委員会批准，征用北郊伍黑路刘家冲以南（标桩为界）進行建設，在該区內之坟墓希坟主自登报日起30天內携帶有关証明前來伍家嶺我厂办理迁坟手續，逾期即由我厂会同当地政府代迁。 公私合营湖南建湘瓷厂

長沙市房地管理局公告 1956年9月26日 补字第2428号 柳炳强遺失經武路11、13号房屋所有权証2張特公告作廢。

更換証章 我会自9月20日起佩用白底金黄字"中共衡山縣委会"長方形証章，原佩紅底白字圓形証章同日作廢。 中共衡山縣委会

黃元和先生治丧委員会啓事 湖南湘劇团附設演員訓練班教师、長沙湘劇名老藝人黃元和先生，自参加訓練班教学工作以來，对于培养湘劇新生力量和傳授湘劇优秀傳統頗有成績，不幸于1956年9月22日上午2时37分在北京病故。茲訂于9月28日上午9时起在長沙市三王街演員訓練班設奠，9月29日上午10时在坡子街湖南湘劇場举行追悼会，11时30分安葬于長沙市南郊公墓，戲曲界人士以及黃先生生前親屬友好，可于以上規定时間前往吊唁。此啓。

更換証章啓事 原中共湖南省党校与湖南省行政学院合并改为湖南省委党校，原湖南省党校学員、工作人員証章与湖南省行政学院工作人員証章自本年9月20日起一律作廢，改用"中共湖南省委党校"新証章（工作人員白底紅字，学員紅底白字）。 中共湖南省委党校

湖南人民廣播电台明天部分廣播節目
18:15—歌唱歌：祖國贊歌 19:10—慶祝1956年國慶節特別節目：㊀綜合报道：完成五年計划迎國慶㊁通訊：秋汛中的漁民㊂記者采訪日記：革命老根据地——思溪七日 20:00—小說朗誦：党费 21:00—百花齐放、万紫千紅——第一届全國音乐周优秀節目选播 22:10—工農兵戲院 京劇：四郎探母：（坐宮、盜令、別宮、过关）（奚嘯伯、吳張秋、尚小云、陈少霖、馬富祿等演唱）

工人文化宮 电影 7:20 新婚夫妻 舞会 7:30
銀星 2:15 7:15 9:15 橄欖樹下無和平
青年 7:55 新婚夫妻
新華 6:45 8:45 橄欖樹下無和平
文化 7:45 橄欖樹下無和平
建設 6:45 8:25 新婚夫妻
天心公園 7:30 露天舞場（票价1角3分）
大众游藝場 电影（1:30 妇幼場）8:40 天仙配 3:20 7:00 閩城春曉 舞会6:30 8:40

浙江省湖州市歌舞話劇团
本月29日晚場起公演五幕六場話劇
10月1日2日3日加演日場 西望長安 編劇：老舍 導演：周俊 曉灵
10月2日3日加演早場（票价：2角3角）
音乐 舞蹈 歌劇
·主要演員·
袁浩然 王啟陵 虹 陈小屏 俞冰血 俞莱英
今日中午12：30开始售29日30日兩晚場門票
明日开始售10月1日2日3日早、中、晚場各場門票
即日开始团体包場訂座 票价3角4角5角
湖南湘劇場

烈士公園 电影 7:15 丹娘 8:00 文藝晚会 舞池7:30

長沙市紅星京劇团 今晚7:30 票价4、5角
許濬 李胡 潘何 达 桑園会 收岑彭
美玲 松陵 云鵬 志超 松杰 正奎 子紅 取洛陽，白蟒台
今天8:30开始預售國慶節兩天日夜場票（明后兩天包場外演）
長沙劇院

江西省贛劇团
今晚場7:30演出 贛劇高腔傳統劇目 珍珠記
改編：凌鶴 主演：潘鳳霞 童慶礽
中午12:30 售今明晚場門票及預訂团体票
票价 3、4、5、6角 地点：湖南劇院

遺失下列証件声明作廢
長沙市新运街25号丁淑君戶口簿一本
湘潭縣楊林鄉發給譚棣泉去郴縣礦局066号迁移証及轉粮証
株洲市發給船民周寶洪第03795号粮食供应証
湘潭市大同街派出所發給罗貴民迁往資兴縣410号迁移証及轉粮証

資料室

新湖南報

1956年9月29日 星期六
夏曆丙申年八月廿五 初五寒露
第2576号 今日共4版
社址：長沙市經武門口 电报挂号 4357
电話：总机3381 新聞部 2344
晚班編輯室3384 讀者來信部 3310

慶祝"八大"成功和欢迎各國兄弟党代表
中共北京市委举行盛大游園晚会

新華社北京28日电 中國共產党北京市委員会，今晚举行游園晚会，慶祝党的第八次全國代表大会的成功和欢迎参加这次大会的各國共產党和工人党的代表。

参加游園晚会的有五十多个國家的共產党和工人党的代表，中國共產党第八次全國代表大会的代表和八届中央委員会委員、候补中央委員，我國各民主党派和無党派民主人士的代表，中國共產党第八次全國代表大会全体工作人員，以及北京市的共產党員等共一万多人。

七时半，客人們陸續來到古柏参天、景色秀丽、灯火輝煌的中山公園。这时，人們不断地热烈鼓掌向他們表示欢迎。

中國共產党的領導人毛澤东、刘少奇、周恩来、朱德、陈云等同志來到这里和大家一起欢度党的第八次全國代表大会勝利閉幕后的第一个晚上。

游園会开始的时候，中共北京市委書記彭眞向客人們致欢迎詞。他說，我們北京市的全体共產党員和全体人民，同中國共產党全体党員和全中國人民一样，从党的第八次全國代表大会上，不但看到了我們祖國的社会主义建設的偉大远景，看到了中國共產党的坚固的团結和偉大的力量，而且看到了國际工人階級的坚固的团結和偉大的力量。对于这些，我們表示热烈的慶祝。

他說，各國兄弟党的代表同志們！你們不辭劳苦，远道來参加我們党的代表大会，是对于我們党和我國人民的極大的支持。我們請向你們表示深深的感謝和崇高的敬意。我們將用加緊工作、取得更大的勝利，來回答你們的支持。

彭眞最后向來游園的所有同志們、朋友們表示热烈的欢迎和崇高的敬意。并祝他們的身体健康。

游園晚会开始了。中共中央領導人同來自各國的共產党和工人党的代表，首先在万盞灯火的社稷壇欣賞了中國雜技团表演的獅子舞和雜技。

接着，來自各國的共產党和工人党的代表們按照自己的愛好，分别到公園的各处，欣賞各种藝術表演。他們有的在欣賞著名戲曲演員演唱的戲曲節目，有的聚集在壇西門外观看中央实驗歌劇院和北京舞蹈学校演出的歌舞，有的在西樹林下欣賞中央人民廣播电台管弦乐团的民間乐器合奏，有的在壇南門观看中央民族歌舞团的精采演出，有的在來今雨軒看北京戲曲学校表演的京劇，皮影戲的愛好者在观看德順皮影劇社的表演，还有許多客人走進人群拥挤的游戲站玩着各种有趣的游戲。

在充滿着友誼、团結、欢乐和愉快的中山公園里，到处有优美的歌声，到处是友誼的联欢。各國共產党和工人党的許多代表同北京各机关、工厂、学校的共產党員們在一起随着悠揚的乐曲尽情地跳舞；他們用各种不同的語言唱"國际歌"和中國及其他國家的歌曲。

夜已深沉，人們仍毫無倦容。直到十一时半，客人才与主人尽欢告别。

中國共產党八届一中全会昨日举行
选出新的中央机構
主席毛澤东，副主席刘少奇、周恩来、朱德、陈云，总書記邓小平，監委書記董必武

新華社北京28日电 中國共產党第八届中央委員会在九月二十八日晚間举行了第一次全体会議。出席的有中央委員会委員九十六人，候补委員七十人。会議选举了新的中央机構。选举結果如下：

（一）中央委員会主席：毛澤东
副 主 席：刘少奇 周恩来 朱 德 陈 云
总 書 記：邓小平

（二）中央政治局委員：毛澤东 刘少奇 周恩来 朱 德 陈 云 邓小平 林·彪 林伯渠 董必武 彭 眞 罗荣桓 陈 毅 李富春 彭德怀 刘伯承 賀 龙 李先念
候补委員：烏兰夫 張聞天 陆定一 陈伯达 康 生 薄一波

（三）中央政治局常务委員会委員：毛澤东 刘少奇 周恩来 朱 德 陈 云 邓小平

（四）中央書記处書記：邓小平 彭 眞 王稼祥 譚震林 譚 政 黃克誠 李雪峰
候补書記：刘瀾濤 楊尚昆 胡乔木

（五）中央監察委員会委員（按姓氏筆画排列）：王从吾 王維舟 王維綱 帅孟奇 刘格平 刘錫五 刘瀾濤 李士英 李楚离 肖 华 吳溉之 高克林 高 揚 馬明方 張鼎丞 董必武 錢 瑛
候补委員（按姓氏筆画排列）：王 翰 刘其人 李景膺 龔子荣
書 記：董必武
副 書 記：刘瀾濤 肖 华 王从吾 錢 瑛 刘錫五

中國共產党第八次全國代表大会关于發展國民經济的第二个五年計划（1958—1962）的建議

（1956年9月27日，中國共產党第八次全國代表大会通过）

在我國实行第一个五年計划的期間，全國人民表現了空前高漲的社会主义积極性，掀起了一个偉大的社会主义建設和社会主义改造的运动。現在社会主义改造运动已經取得了决定性的勝利，社会主义建設运动也正在勝利進行。

目前，國际形势已經肯定地趋向和緩，偉大的苏联和各人民民主國家的建設日益發展，社会主义各國的团結和合作日益加强，我國人民民主專政更加巩固，全國各民族、各民主党派和一切爱國人士更加团結，这一切就成为進一步推动我國第一个五年計划勝利完成的極其有利的条件。根据过去三年多的建設成就預計，我國第一个五年計划所規定的各項指标，大部分都將超額完成，特别是社会主义改造的計划，更將提前完成。当1957年我們完成第一个五年計划的时候，我國就將建立起社会主义工業化的初步基礎；同时除了个别地区以外，將基本上实現農業、手工業的合作化，和完成資本主义工商業的公私合营。

鑒于第一个五年計划即將勝利实現，我國發展國民經济的第二个五年計划（1958—1962）应該及时拟定。为此，中國共產党第八次全國代表大会提出关于我國發展國民經济的第二个五年計划的建議，提交中華人民共和國國务院加以討論。我們建議國务院在尽可能快一些的时間內拟出發展國民經济的第二个五年計划草案，提請全國人民代表大会審議决定，以便动員全國人民为实現第二个五年計划所規定的各項任务而努力。

第二个五年計划是实現我國过渡时期总任务的一个極其重要的关鍵。第二个五年計划，必須在第一个五年計划勝利完成的基礎上，以既積極又穩妥可靠的步驟，推進社会主义的建設和完成社会主义的改造，保証我國有可能大約經过三个五年計划的时間，基本上建成一个完整的工業体系，使我國能够由落后的農業國变为先進的社会主义工業國。因此第二个五年計划的基本任务应該是：（1）繼續進行以重工業为中心的工業建設，推進國民經济的技術改造，建立我國社会主义工業化的巩固基礎；（2）繼續完成社会主义改造，巩固和擴大集体所有制和全民所有制；（3）在發展基本建設和繼續完成社会主义改造的基礎上，進一步地發展工業、農業和手工業的生產，相应地發展运輸業和商業；（4）努力培养建設人材，加强科学研究工作，以適应社会主义經济文化發展的需要；（5）在工業農業生產發展的基礎上，增强國防力量，提高人民的物質生活和文化生活的水平。

为着保証上述基本任务的实現，建議第二个五年計划对國民經济的發展和改造采取如下的方針和部署：

（一）根据現在國內和國际条件及总的趋势來說，在第二个五年計划期間，我國的國民經济有必要而且也有可能繼續保持比較高的發展速度。我國第一个五年計划規定的1957年的工農業总產值（包括現代工業、手工業和農業，下同），比1952年增長51.1%，預計执行的結果，可能增長60%以上。在第二个五年計划期間，由于新建和改建的企業的陸續投入生產，原有企業的生產潜力的進一步發揮，私营工業在公私合营和國有化以后的設备潜力的發揮，農業和手工業在合作化以后的生產力的進一步提高，要求1962年的工農業总產值，比1957年計划（系指第一个五年計划中的1957年計划，下同）增長75%左右，其中，工業產值（包括現代工業和手工業，下同）比1957年計划增長一倍左右，農業產值比1957年計划增長35%左右。上述的工業農業生產的發展速度，都是以第一个五年計划的数字作为基数進行比較的，沒有把有可能超額完成的因素計算進去，因而增長的速度顯得高些；如果以第一个五年計划預計执行結果作为基数進行比較，这样，上述的第二个五年計划的增長速度將会相对地下降一些。

我國的第一个五年計划規定，在1957年的工業產值計划中，生產資料工業占38%，消費資料工業占62%；預計执行的結果，生產資料工業的比重可能达到40%以上。在第二个五年計划期間，生產資料工業的增長速度仍然將高于消費資料工業的增長速度，要求1962年生產資料工業和消費資料工業各占50%左右。

（二）由于工農業生產的增長，劳动生產率的提高和國民經济各部門的厉行節約，1962年的國民收入，有可能比1957年增加50%左右。在第二个五年計划期間，应該正确地处理在國民收入中消費和積累之間的比例关系，積累在國民收入中所占的比重可以稍高于第一个五年已經达到的水平，以便加速社会主义的建設，并且保証人民生活的逐步改善。

在第二个五年計划期間，随着國民收入的增長，國营經济在國民收入中所占比重的提高，國家的財政收入將比第一个五年有較大的增加。財政支出必須同財政收入相適应，确保財政收支平衡，并且保持一定的后备力量，以便应付可能遇到的意外的困难。同时应該相应地增加信貸基金，保持信貸收支的平衡。

在第二个五年計划期間，应該在增强國防力量和提高行政效率的条件下，尽可能地縮减國防費用和行政費用的支出，而增加經济建設和文化建設的支出，以保証社会主义建設的加速進行。在第二个五年計划的財政支出总数中，用于經济和文化建設的支出，应該从第一个五年計划的56%左右，提高到60—70%；而用于國防和行政費用的支出，应該从第一个五年計划的32%左右，下降为20%左右；其他部分用于國家的物資儲备、信貸基金、归还內外債款和总預备費等。

在第二个五年計划期間，在財政收入增加的基礎上，为着加速社会主义建設，國家的基本建設投資在全部財政支出中所占的比重，可以从第一个五年的35%左右，提高到40%左右。这样，第二个五年國家的基本建設投資，可以比第一个五年大約增加一倍左右。在國家的基本建設投資总額中，工業投資的比重应該从第一个五年計划的58.2%，提高到60%左右；農業、林業、水利投資的比重应該从第一个五年計划的7.6%，提高到10%左右，以保証國民經济中的兩个主要部門——工業和農業的迅速發展。

（三）我國第二个五年計划的中心任务仍然是优先發展重工業，这是社会主义工業化的主要标志，因为重工業是建立我國强大的經济力量和國防力量的基礎，也是完成我國國民經济的技術改造的基礎。

要求1962年主要的重工業產品大約达到如下水平：

產品名称	計算單位	1962年計划產量	1957年計划產量	1952年实际產量	歷史上最高年產量	
					年份	產量
發电量	億度	400—430	159.0	72.6	1941	59.6
原煤	万噸	19,000—21,000	11,298.5	6,352.8	1942	6,187.5
原油	万噸	500—600	201.2	43.6	1943	32.0
鋼	万噸	1,050—1,200	412.0	135.0	1943	92.3
鋁錠	万噸	10—12	2.0	—	—	—
化学肥料	万噸	300—320	57.8	19.4	1941	22.7
冶金設备	万噸	3—4	0.8	—	—	—
發电設备	万瓩	140—150	16.4	0.67	—	—
金屬切削机床	万台	6—6.5	1.3	1.4	1941	0.5
原木	万立方公尺	3,100—3,400	2,000.0	1,002.0	—	—
水泥	万噸	1,250—1,450	600.0	286.0	1942	229.3

在第二个五年計划期間，必須大力加强机器制造工業、特别是制造工業設备的机器制造工業的建設，繼續擴大冶金工業的建設，以適应國家建設的需要。同时还应該積極地發展电力工業、煤炭工業和建筑材料工業的建設，加强工業中的落后部門——石油工業、化学工業和無綫电工業的建設。和平利用原子能工業的建設，应該積極地進行。

5年內，应該努力加强工業中的薄弱环節，开辟新的領域，例如各种重型設备、專用机床、精密机床和仪表等的制造，高級合金鋼的生產和鋼材的冷加工，稀有金屬的开采和提煉，有机合成化学工業的建立等等。同时还应該注意資源的綜合利用，特别是共生有色金屬的全面利用。

（四）在优先發展重工業的同时，应該在農業發展的基礎上，適当地加速輕工業的建設，以適应廣大人民对消費品的日益增長的需要，并且增加國家的資金積累。

要求1962年主要的輕工業產品大約达到如下水平：

產品名称	計算單位	1962年計划產量	1957年計划產量	1952年实际產量	歷史上最高年產量	
					年份	產量
棉紗	万件	800—900	500.0	361.8	1933	244.7
棉布	万匹	23,500—26,000	16,372.1	11,163.4	—	—
鹽	万噸	1,000—1,100	755.4	494.5	1943	391.8
食用植物油	万噸	310—320	179.4	98.3	—	—
糖（包括土糖）	万噸	240—250	110.0	45.1	1936	41.4
机制紙	万噸	150—160	65.5	37.2	1943	16.5

在第二个五年計划期間，凡是社会所需要和原料供应充足的輕工業，都应該充分發揮原有設备的生產潜力，并且应該適当地提高輕工業的投資比重，按照需要和可能進行新的建設，以進一步擴大輕工業的生產。輕工業部門应該努力增加產品品种，提高質量，降低成本，做到物美价廉。

为了增加輕工業產品，地方工業应該更多地利用当地的資源和廢料，增產適合于当地人民需要的各种消費品，并且在各地区之間互通有無。应該在合作化的基礎上，繼續發展手工業，以滿足人民的多方面的需要。

（下轉2版）

中國共產党第八次全國代表大会关于發展國民經济的第二个五年計划(1958—1962)的建議

（上接1版）

（五）在第二个五年計划期間，必須根据資源情况和合理分布生產力的原則，在內地繼續建立和積極准备建立新的工業基地，使全國各地区經济逐步走向平衡發展。但是在內地進行大規模工業建設的同时，还必須積極地、充分地利用并且適当地發展近海各地原有的工業，这不但是为着適应國家和人民日益增長的需要，而且也是为着支援內地的建設。在工業基本建設中，应該注意大、中、小型企業的相互配合，并且在地区上做到適当地分散。

5年內，要求繼續進行东北、華中和內蒙古地区的以鋼鉄工業为中心的工業基地的建設；开始進行西南、西北和三門峽周圍地区以鋼鉄工業、水电站为中心的新工業基地的建設；繼續進行新疆地区石油工業和有色金屬工業的建設；積極發揮華东地区原有工業基地的作用；充分發揮華北地区和華南地区在工業上的作用；加强西藏地区的地質勘探工作，以便为發展西藏地区的工業准备条件。

为着保証上述建設任务的完成，必須進一步加强地質工作，提供經济建設所需要的各种礦產儲量和地質資料；加緊培养我國的設計力量，加强建筑和安裝隊伍。同时应該加强城市建設工作，適应工業發展的需要。

（六）必須大力發展農業生產，使農業的發展同工業的發展互相协調，滿足國家和人民的需要。

在第二个五年計划期間，应該首先保証粮食的增產，推动整个農業的發展；同时保証主要經济作物特別是棉花、大豆等的增產，推动輕工業的發展。在農業發展中，还应該鼓励多种經营，使畜牧業、林業、水產养殖業和農家副業等都有較大的發展，保証增加農民的收入，提高人民的生活水平。

要求1962年主要的農業產品大約达到如下水平：

產品名称	計算單位	1962年計划產量	第二个五年合計	1957年計划產量	1952年实际產量	歷史上最高年產量	
						年份	產量
粮食	億斤	5,000左右	22,000左右	3,631.8	3,087.9	1936	2,773.9
棉花	万担	4,800左右	21,000左右	3,270.0	2,607.4	1936	1,697.6
大豆	億斤	250左右	1,100左右	224.4	190.4	1936	226.1

上列的主要農業產品的指标，应該力爭超額完成。同时还要求采取有效措施，保証其他油料作物和糖料作物的增產，并且努力發展蚕桑、茶叶、烟叶、黃麻、洋麻、果类、藥材等的生產。城市附近和工礦区附近应該把增產蔬菜等各种副食品供应城市和工礦区的需要作为重要任务。

要求1962年主要牲畜的数量大約达到如下指标：

產品名称	計算單位	1962年計划数量	1957年計划数量	1952年实际数量	歷史上最高年数量	
					年份	数量
牛	万头	9,000左右	7,361	5,660	1935	4,826.8
馬	万头	1,100左右	834	613	1935	648.5
羊	万头	17,000左右	11,304	6,178	1937	6,252.0
猪	万头	25,000左右	13,834	8,977	1934	7,853.0

应該注意發展养猪業，以增加肉类的供应和增加粪肥。此外，应該廣泛地繁殖鷄、鴨、鵝、家兎等家禽、家畜。

鑒于第一个五年計划的前几年，大豆、油料作物和牲畜等沒有完成計划，因此在第二个五年計划期間，必須采取有效措施，努力改善这种情况；并且按照國家和人民的需要，根据各地自然条件，因地制宜地安排粮食和各种經济作物的比例，安排牲畜和副業生產，以保証農業內部各部分的协調發展。

農業生產合作社应該貫徹执行高級農業生產合作社的示范章程和勤俭办社、民主办社的方針，鞏固和巩固自己的組織，培养和选拔各类干部，加强經营管理和生產組織工作。应該在兼顧國家需要和農民福利的原則下，合理地安排集体和个人之間的分配关系；并且在不影响合作社集体生產的条件下，適当地給社員以必要的个人自由支配的劳动时間，容許農民經营適合于个人經营的各种農副業，以進一步發揮社員的生產积極性，促進農業和副業的發展。在農業生產合作社的發展中，应該防止盲目并成大社，以免造成經营管理和生產組織工作上的困难，影响農業生產。

为了發展農業生產，5年內，必須在合作化的基礎上，積極地推廣一切可能的增產措施，以便繼續提高粮食和各种經济作物的單位面积產量。增產的主要措施是：擴大灌溉面积；开辟肥料来源，改進使用肥料的方法；逐步地推廣適合于当地使用的新式農具；推廣適合当地的農作物的优良品种，并且加强种子复壯工作；改進耕作技術和耕作制度；適当地擴大复种面积和开垦農村附近的荒地；適当地發展高產作物；改良土壤，特別注意紅壤地和鹽碱地的改良工作；大力地防治危害農作物的虫害和病害等。对于各項先進的增產經驗，必須經过典型試驗，在取得經驗以后，再在条件大体相同的地区逐步推廣，以免因盲目推廣而造成損失。

在第二个五年計划期間，应該大力兴修水利，加强防洪排涝措施，开展水土保持工作；努力減輕巨大的水旱灾害和逐步消除一般的水旱灾害。在國家兴修大型水利工程的同时，应該發动農業生產合作社和群众的力量，有計划地和積極地兴办中、小型水利工程，并且注意利用和改善原有的水利設施。

应該按照可能条件，开垦东北、西北和華南等地区的荒地，增加耕地面积，并且適当地發展國营農場，为國家增產粮食和經济作物。

在第二个五年計划期間，应該積極地發展林業，發动群众植树造林，努力進行國有林区的迹地更新和撫育工作，提高造林成活率，防止森林火灾和虫害，逐步地实現綠化。应該積極發展海洋水產品的生產和淡水、淺海的养殖業，加强水產資源的調查和保护工作。有計划地進行气象台站的建設，加强气象的預报工作和警报工作，預防自然灾害。

为了促進農業生產的發展，工業、商業和运輸等部門必須加强同農業部門的配合和协作，同时注意加强農村信貸工作，大力支持農業生產。

（七）在第二个五年計划期間，为了適应工農業生產和國防建設的需要，应該相应地發展运輸和邮电事業，進一步建設新的鉄路、公路和通訊綫路，开辟水运和空运航綫。同时应該有計划地加强和改進原有的运輸和邮电設备，充分利用和適当發展民間运輸工具，改善运輸的組織工作，努力提高运輸和通訊效率。

5年內，鉄路、公路、水运和民用航空的貨物周轉量和旅客周轉量都应該有相应的增長。

5年內，要求新建鉄路8,000—9,000公里，建成蘭州到新疆國境、包头到蘭州、內江到昆明、重慶到貴陽、蘭州到柴达木等鉄路干綫。此外，还將修建部分联結綫和为工礦、林業服务的鉄路支綫。

5年內，要求新建和改建的主要公路干綫約为15,000—18,000公里。同时各地区应該根据当地的需要和可能修建地方性的簡易公路、大車路和其它道路，以逐步地擴大地方道路網。

应該根据运輸的需要，增加內河、沿海和远洋的船舶；加强港口建設，增建助航設备；擴展內河通航里程，加强干流和支流的运輸組織工作。

民用航空和事業航空的运輸工具和設施，也应該有適当的增加。

应該根据全國經济文化事業發展的需要，逐步地建設和改建全國的邮电通信網。

（八）在第二个五年計划期間，为了促進工農業生產的發展，保証國家建設和人民生活日益增長的需要，应該繼續改進和調整商業網，進一步地擴大商品流通，加强工業品、農產品的采購工作和供应工作；同时应該繼續穩定物价，对不合理的价格逐步地加以調整。在工業品采購工作中，推行按質分等論价和在部分產品中实行选購办法，以督促落后工厂改進生產，提高產品質量，增加產品的花色品种。

五年內，随着人民購買力的增長，要求1962年社会商品零售額比1957年計划增加50%左右。國营商業和合作社商業出售給城鄉人民的日常消費品如粮食、肉类、水產品、食用植物油、食糖、棉布、針織品、煤炭、煤油等，以及出售給農業、手工業生產合作社的生產資料的数量，都应該有相应的增長。

繼續实行粮食、油料、棉布等的統購統銷和棉花的統購政策，以保証合理分配。統購商品中屬于農民的自留部分和非統購統銷的商品，应該容許在國家的統一領導下自由買賣，以擴大商品流通和便利人民需要。应該在國家市場以外，有計划地保留和適当發展一些國家領導下的自由市場，以活躍城鄉物資交流，并且补充國家市場的不足。

应該加强出口物資的收購和供应工作，以保証進出口物資的平衡。

应該加强國家分配物資的供应工作，掌握供需之間的平衡，健全物資供銷机構，改進物資調撥工作，并且加强对重要物資的儲备工作，保証國家建設得以均衡地和有計划地進行。

（九）在完成工商業的社会主义改造过程中，应該对公私合营企業有計划、有步驟地進行必要的經济改組和妥善地進行人事安排；并且根据条件成熟的情况，逐步实現公私合营企業的國有化。同时必須保存和繼續發揚这些企業原來的优点，保証品种的不断增加和質量的不断提高。

应該选拔公私合营企業中的优秀职工参加企業的管理工作；同时必須注意团結和教育这些企業中的資方人員，充分利用他們的生產技術和有用的經营管理經驗，把他們改造成为名副其实的劳动者。

由于小厂、小店比較机动灵活，容易適应各方面的需要，因此在經济改組过程中，应該注意到不要过分集中。对那些社会需要或者經营合理的小型工業企業应該保留下來，不要盲目并厂，以免削弱各方面的协作配合。商業更应該采取多样的經营方式，在國营商業和合作社商業的領導下，保持適当的分散經营；要在城市居民区和農村中保存適当数量的小商小販，以便利居民日常生活的需要。

手工業生產合作社应該注意鞏頓和巩固組織，妥善地安排生產，組織原料供应和產品銷售，貫徹执行“按劳付酬”的原則，保証一般社員能够增加收入。应該適当地划分管理范圍，加强領導，加强各方面的配合。同时还应該注意保存和繼續發揚这些手工業原來的优点，增加產品品种，提高產品質量。根据需要和可能，对一部分手工業可以逐步地实行机械化或者半机械化，以發展生產。

手工業生產合作社的組織也不宜过分集中，某些行業还应該適当分散，并且容許一部分手工業者、特別是特种手工藝品的生產者繼續独立經营。農民兼营的而其產品又在本地銷售的手工業，可以根据实际情况由農民个人經营，或者由農業生產合作社經营，以滿足当地居民的需要。

（十）应該推進國民經济的技術改造，首先是進行重工業的技術改造，迅速提高我國工業的技術水平。在第二个五年計划期間，新建和重大改建的机器制造、冶金、化学、电力、石油、煤炭和無綫电等主要的工礦企業，应該根据可能条件，采用先進的技術設备和利用最新的科学成就，努力掌握这些新技術，以便把我國的工業推進到現代化技術的軌道上。原有企業应該充分利用其原有的生產潜力，并且根据具体情况，有計划、有步驟地改善某些落后設备，提高原有企業的技術水平。一切新建、改建和原有的企業，都应該根据各个企業的具体条件，有效地和有計划地推廣國內外的先進經驗和先進生產方法，以迅速增加生產。

國民經济的技術改造，必須主要建立在我國的重工業、特別是机器制造工業的基礎上，并且同我國的技術力量、財政力量、自然資源和劳动力等条件相適应，有重点、有步驟地進行。某些使用劳动力特別多的部門，应該在重要作業、重点工程和必須采用机械施工的工程方面逐步实現机械化，并且逐步提高机械化的程度；其他部分，应該繼續利用我國劳动力的巨大潜力。运輸業和邮电業的技術改造，也应該根据工業發展水平，經济、資源的可能情况和运輸、通訊的需要逐步地進行。

在第二个五年計划期間，農業的技術改進，应該着重擴大水利灌溉和加强防洪排涝措施，試制和推廣適合当地使用的各种改良農具，增施肥料，改進耕作技術，改良种籽和畜种等。同时应該根据具体条件，在國营農場、墾荒区和若干技術作物区，適当地使用拖拉机耕种。

（十一）根据國家建設的需要，应該積極地和有重点地發展科学研究事業。在第二个五年計划期間，应該繼續学習苏联和其他國家先進的科学技術成就，在我國开始建立原子能科学、电子学、自动化和远距离操縱技術等世界上最先進的科学技術工作，并且在其他主要的科学技術的研究工作方面做出顯著的成績，以便爭取在第三个五年計划期間在許多重要的科学和技術部門接近世界上的先進水平。

五年內，应該有步驟地和有重点地加强中國科学院、各業务部門的科学研究机構和高等学校的科学研究工作，并且加强相互之間的分工协作，逐步地建立起全國的科学工作網。

应該貫徹执行党对知識分子的团結、教育、改造的政策和“百家爭鳴”的方針，鼓励知識分子独立思考和自由討論。应該改善对知識分子的使用，并且注意改進他們的工作条件，充分地發揮知識分子的積極性和創造性，以適应科学研究和經济文化事業發展的需要。

在第二个五年計划期間，应該大力地培养建設干部，努力發展高等教育和中等專業教育，繼續派遣高等学校畢業生和教师到國外去学習我們缺乏的学科，有計划、有步驟地發展業余的高等教育和中等專業教育，以便更多地培养國家建設所需要的各类專門人材。同时注意發展工人技術学校，并且采取各种方式，努力培养技術工人。

高等教育应該以發展工科和理科为重点，并且積極地發展师范和農林科，適当地發展其他学科。五年內，高等学校畢業生要求达到50万人左右，比第一个五年計划大約增長80%左右。1962年高等学校在校学生要求达到85万人左右，比1957年計划大約增加1倍左右。

为了滿足高等学校、中等專業学校招生的需要，和適当地滿足各部門、各厂礦培养專業干部和技術工人的需要，应該積極地發展高級中学和初級中学。同时应該逐步地推廣小学教育，并且注意帮助農業生產合作社举办兒童識字班，补充小学教育的不足。

应該在全國各地区努力扫除文盲，有計划、有步驟地推行文字改革，逐步地举办工農業余小学和中学，保証工農群众文化水平的不断提高。

应該繼續貫徹执行“百花齐放”的方針，廣泛地發展文学藝術事業，多方面提倡文藝創作和藝術实踐，开展文藝批評工作；積極地進行对优秀的民族文化遺產的整理和傳播工作，使群众喜聞乐見的民間的文藝形式更加完善，內容更加丰富。

应該積極地發展电影事業，有計划地和有步驟地發展出版事業和廣播事業。

（十二）应該正确地調整中央同地方的关系。各項經济事業和文化事業都应該在中央的統一領導下，根据國家計划，充分地發揮各地方、各業务部門和各基層單位的積極性，廣泛地动員群众的力量，以求得社会主义建設尽可能快一些的發展。

应該根据統一領導、分級管理、因地制宜、因事制宜的原則，改進國家的行政体制，划分企業、事業、計划和財政的管理范圍，適当地擴大各省、自治区、直轄市的管理权限，并且注意改進和加强中央各部門的工作。各地方行政管理权限的擴大，一方面可以使地方担負起更多的责任，更大地發揮積極因素和生產潜力；另一方面，又可以使中央各部門集中力量，更多地進行全面規划，研究方針政策，掌握主要業务，加强工作檢查，組織經驗交流，因而又可以加强中央的領導。

各地方应該根据國家計划的要求和当地的具体情况，制訂地方的經济發展計划。各地方首先应該加强对農業生產的領導；同时应該在全國平衡和地方平衡相結合的条件下，進行必要的工業建設，加强对地方工業和手工業的領導。地方工業和手工業的發展，应該主要为当地人民、特別是当地農民的需要服务；同时生產出口需要和國內其他地区需要的產品，生產各种建筑材料，并且为中央國营工業組織加工和协作生產。

各地方还必須注意改進本地区的工業品、農產品和土產品的收購工作，增加消費品和農業、手工業所需的生產資料的供应，以促進生產發展，滿足人民需要。同时必須按照需要和可能改進地方的交通运輸条件，發展教育、文化和衛生事業。

（十三）为了促進各少数民族地区的經济事業和文化事業的發展，必須加强少数民族地区的建設工作，逐步地改变少数民族地区的落后狀况。

在少数民族地区，应該根据需要和可能有計划地有准备地發展当地的工業。应該注意帮助發展少数民族地区的農業、林業和畜牧業，逐步地進行水利建設和農業、林業、畜牧業的技術改進。有步驟地發展少数民族地区的运輸、邮电、商業和銀行信貸事業。同时注意發展少数民族地区的文化教育事業，大力培养少数民族的干部和科学技術人員，帮助創造和改革少数民族的文字，帮助建立医療衛生机構和电影放映隊，并且加强少数民族文字出版物的發行工作。

少数民族地区的社会改革，应該根据各民族人民和公众領袖的意願和当时当地的具体条件有步驟、有准备地進行，以適应当地經济文化事業發展的需要。

（十四）应該在生產發展的基礎上，逐步地提高人民的生活水平。应該正确地处理劳动生產率提高和职工工資增長之間的比例关系，正确地处理農業生產合作社的收益分配；合理地安排劳动力，逐步地消除城市中的失業現象。

在第二个五年計划期間，应該努力提高劳动生產率，要求五年內工業部門和建筑部門的劳动生产率各提高50%左右。五年內，國民經济各部門的工人和职員的人数將增加600万到700万人。

应該在保証劳动生產率提高的基礎上逐步增加工資，五年內工人和职員的平均工資將增加25—30%。应該適当地縮短在有害健康条件下作業的工人和职員的工作时間。

应該進一步改善工人和职員的居住条件，適当地增加住宅的建設，逐步地改善城市居民的交通条件和城市的服务業。逐步地改進和增設托兒所和幼兒園，改善企業、事業、机关的食堂。切实加强劳动保护、工礦衛生和技術安全的設施，保障工人生產的安全；積極采取措施，減少和消除几种危害比較嚴重的职業病。特別应該注意改善井下、高温、野外、高空等作業的工作人員的劳动条件和妇女的劳动条件。擴大劳动保險的实施范圍，改進劳动保險制度。

在第二个五年計划期間，除了有特大的自然灾害以外，应該在農業增產的基礎上，爭取做到一般社員能够增加收入，以提高農民的生產積極性。五年內，随着農業生產的增長，農民的全部收入可能增長25—30%。

農業生產合作社的公益金应該合理使用，保証全部用在社員的劳动保护和生活福利方面。

五年內，随着手工業生產的發展，手工業生產合作社社員的收入也应該有相应的增長。

在第二个五年計划期間，应該進一步發展保健事業，適当地增加医院和療养院的床位和医療保健机構，逐步地推廣鄉村簡易病床，加强对疾病的預防工作和農村医療工作，并且有計划地培养医务工作人員，做好中医和西医的相互学習的工作，認眞地進行中医、中藥的整理研究工作，大力地防治危害人民最嚴重的疾病。

应該有步驟地廣泛开展群众性的体育运动，以增强人民的体質。在开展体育运动中，应該照顧人民的体力条件，不使負担太重，以免得到相反的結果。

（十五）在第二个五年計划期間，为着增加資金積累，加速社会主义建設，应該繼續貫徹执行增產節約的原則，实行嚴格的節約制度。

五年內，由于生產的迅速增長和基本建設規模的擴大，國民經济各部門对物資、資金和干部的需要將日益增加。同时由于人民物質生活水平的不断提高，他們对消費品的需要也將有新的增長。因此必須努力增加生產，并且繼續發揚勤俭建國和艰苦奋斗的优良傳統，節約人力、物力、財力的使用，并且把增產節約作为我國社会主义建設中一个長期的、經常的任务。

在第二个五年計划期間，各工業部門、运輸部門和商業部門应該進一步降低生產成本、运輸成本和商品流通費用。基本建設部門应該在建筑工程中，繼續貫徹执行適用、經济和在可能条件下的美观的原則，降低工程造价，提高工程質量。文教衛生部門和國家行政机关等，也应該貫徹执行精簡節約的原則，節省开支，反对鋪張浪費。

（十六）苏联和各人民民主國家对我國的援助，是我國建設社会主义的重要条件，因此我國在發展國民經济和建立完整的工業体系的过程中，必須加强同苏联和各人民民主國家之間的國际协作，擴大相互間的經济文化交流和貿易來往，以便实現各兄弟國家之間的相互支援。有了这种包括經济、技術和科学研究等各个方面的分工和协作关系，就可以充分地相互利用各國的物質資源、生產潜力和科学技術成就；就可以加速國民經济的發展，求得以苏联为首的社会主义各國的經济和文化的共同高漲。

应該根据平等互利的原則，發展我國同不同社会制度的各國，特別是同亚非各國的經济合作、貿易來往、文化和技術的交流，以利各國人民的和平共处和經济發展。

× × ×

中國共產党第八次全國代表大会認为，我國發展國民經济的第二个五年計划，將是促進我國經济和文化進一步全面高漲的計划。这个計划的实現，將使我國有可能更大地增强經济力量和國防力量，提高我國的科学技術水平和人民的物質文化生活水平，并且基本上消滅資本主义制度，从而为实現國家在过渡時期的总任务奠定巩固的基礎。

为了編好我國的第二个五年計划，國务院各部門和各地区在拟定第二个五年計划草案的时候，必須把各項計划指标放在既積極而又穩妥可靠的基礎上，既要充分估計到各种有利条件，反对那种看不到各种潜在力量、低估群众社会主义積極性的右傾保守的偏向；又要充分估計到各种不利的因素和可能發生的困难，反对那种缺乏实际根据、不考虑可能条件、不注意國民經济有計划、按比例發展的急躁冒進的偏向。

根据第一个五年計划的执行情况來看，長期計划中有許多因素是一时难以預料的，特別是農業生產計划的执行，在目前和今后一个較長时間內，还很难避免自然灾害的侵襲，而農業生產計划完成的好坏，对我國整个國民經济計划的执行又有着重大的影响。因此在長期計划中应該把指标定得比較穩妥可靠；但在年度計划中，就应該根据可能条件，積極地發揮潜在力量，以保証長期計划的完成和超額完成。

拟定第二个五年計划草案是一件十分繁重复雜而且具有偉大意义的工作。因此中國共產党各級党的組織应該積極地、实事求是地协同政府机关做好編制第二个五年計划草案的工作，并且組織群众廣泛討論，反对工作中的主观主义和官僚主义，保証我國的第二个五年計划能够符合实际情况和國家在过渡时期总任务的要求，以指导我國社会主义建設事業的勝利發展。

中國共產党第八次全國代表大会号召：全党同志应該在党中央委員会和毛澤东同志的領導下，繼續努力，進一步团結全國各族人民、各民主党派、各人民团体、國外華侨和一切愛國人士，繼續巩固和擴大人民民主統一战綫，为超額完成我國第一个五年計划和積極准备第二个五年計划而奋斗。（新華社北京27日电）

黔陽專区財經部門

大力支持灾民生產自救

黔陽專区各財經部門正采取有效措施，支持灾区農民生產自救。

9月中旬，全專区各縣党委在布置生產救灾工作的擴大干部会上，財經部門都大体規划了灾区的收購業务、粮食和生產資料的供应、貸款的發放等工作，并随即采取具体措施开始行动。沅陵縣各財經部門先后派出118个干部到灾区和各農業社具体协商，訂立收購加工合同，决定第四季度前在灾区收購的各种土特產品，总值达316万元。楓香坪高級社計划擴大農、副業生產，但缺乏資金，縣供銷合作社便預付給他們1，300多元定金向他們訂購了60万斤石灰，加工粉条6万多斤。黔陽縣財經部門在縣擴大干部会上展覽了計划在灾区收購的各种土特產、廢品、藥材等样品800种，并标明了收購价格。这样，使到会代表懂得了產品用途和收購意义，帮助各个農業社开辟多种經营門路。有的地区財經部門还正在訓練收購技術人員，增加收購点，便利灾民出售農、副業產品。

为了及时供应灾区農民生產和生活上需要的物資，沅陵縣有关部門从長沙、溆浦等地調运了蘿卜、豆类、草子等种子1，200多担。怀化縣花桥供銷合作社在重灾地区增設了供应点。各縣粮食局对重灾区的粮食供应問題，也及时具体地進行了研究和布置。銀行信貸部門正在發放灾区農民的生產、生活貸款；到9月20日，已發下貸款21万多元。

（黔陽專署財粮貿易办公室通訊組、本报黔陽專区記者姑黃保定）

全國机械工業檢查、推廣先進經驗工作隊第三隊

將各工种先進經驗傳授給本省工人

全國机械工業檢查、推廣先進經驗工作隊第三隊，已經結束了在長沙市傳授先進經驗的工作。

工作隊在9月9日來到長沙后，經过11天的緊張工作，傳授了車、銑、鉋、鑽、鏜等各工种的8种先進經驗。來自全省机械系統各工厂的90多名工人，通过学習后一般都能够掌握这些先進經驗了。学習“鑽床攻絲”先進經驗的14个工人，在鑽床上進行实际操作測驗，結果都达到了标准。据長沙机械厂的計算，采用这一先進經驗，要比以前用手工攻絲的效率高25倍，还能保証質量。学習“高速挑扣”先進經驗的6个工人，經过实际操作，也都达到了先進水平。長沙机床厂車工刘学甫采用这个先進經驗車三分螺絲，效率比他以前車这种螺絲时的最高紀錄还高兩倍左右，光潔度也大大地提高了。学会了这些先進經驗的工人們都保証回厂后要積極推廣。（丁敬）

長沙市生活用自來水下月減价

自10月1日起，長沙市人民委員会为減輕本市居民生活費用支出，决定將本市生活用自來水水价全面降低。降低后的水价为每噸2角。这样，居民零售水站水价比原价降低33％以上，安裝水表戶水价比原价降低約24％，河西水厂水价比原价降低10％。降价以后，每年全市居民用水支出約可減少20万元。

（長沙市人民委員会办公室）

本省烈屬、軍屬、革命殘廢軍人、复員建設軍人積極分子大会閉幕

湖南省烈屬、軍屬、革命殘廢軍人、复員建設軍人社会主义建設積極分子大会已于26日勝利閉幕。这几天，全体積極分子又听取了省民主妇女联合会主任易湘苏及省兵役局局長陈炎清的报告；并且分組進行了討論。烈屬罗迭开等13人在大会上發了言。老紅軍家屬刘四婆在大会上發言后，唱了一首山歌：“八十一歲下長沙，做夢也沒想到它，只有在毛主席的英明領導下，我們才有机会胸前佩帶獎章和紅花。”在分組討論和大会發言中，大家都感謝党和人民給予他們的荣譽，感謝党和政府对他們無微不至的关怀和培养教育，并且一致表示，今后要加倍努力，在各級党政的正确領導下，帶动全省烈屬、軍屬、革命殘廢軍人和复員建設軍人，与全省人民一道，为建設社会主义的新湖南而奋斗。湖南軍区机关及駐長部隊代表張中乾向到会的親人和战友表示要更好地保衛祖國的社会主义建設。

大会选出了言金梅、夏远勋、鄧隆幼、馬佑清、廖頌清、周家明、易月英、謝炳勋、湯長秀、胡再珍、鍾昌泰、贖經荣、張傳玉、寧詩成、曾炎宋、張翠理、李國瑞、罗迭开、鄧珍、鄧亞娜、周重玉、姚紅梅、楊有富、麻秀英、張全明、明宏福等出席全國烈屬、軍屬、革命殘廢軍人、复員建設軍人社会主义建設積極分子大会。

大会还通过了致毛主席書和致全省烈屬、軍屬、革命殘廢軍人、复員建設軍人書。

最后，民政廳艾群副廳長致閉幕詞。

尊重小学教师 愛护教育事业

編者的話：“尊重小学教师，愛护教育事業”的專欄，今天結束。自从开辟这一專欄后，各方讀者来稿来信，反映了不少情况和意見。这些，有的已在报上發表，有的已轉給有关部門，它对樹立尊重小学教师、愛护教育事業的社会風气，以及改進这方面的实际工作，均將有很大好处。

今天，我們又發表“沅江縣小学教育混乱情况檢查記”及“加强对小学教师的政治思想教育”兩文，我們希望它能再一次地激起有关部門的重視，切实地克服这些不良現象，加强領导，搞好人民的教育事業。

沅江縣小学教育混乱情况檢查記

中共湖南省委文教部、省教育廳
省人民委員会文教办公室、省監察廳联合檢查組
中國教育工会湖南省委会、常德專署教育科

一

沅江縣小学校內外混乱現象是嚴重的。讓我們先談談校內的情况吧！

会議多，时間長，質量不高，而且有的內容重复，这是校內混乱現象表現之一。从今年1月到7月，縣教育行政部門發布了文件80件，召开了全縣性的会議（不包括有关中心工作的会議）9次，累計时間53天，占工作日的29.9％，与会者达847人次。由于縣教育行政部門通过發文件和会議布置了許多工作，各联校、学区为了貫徹上級指示，相应地召开了各种会議。如大成、双華兩鄉的所有学区，上期，即举行了全体教师会議22—23次。全期来，教师們只有2—3个星期日为自由支配或休息时間。赤山完小在上期举行了会議73次，平均不到兩天有一次会議。双華学区校長李以忠，上半年参加各种会議的时間达63天，占全部工作日的45％，其中非教育活动或教学活动会議的时間占全部会議时間的35％。上述会議，很多是以联校或学区为单位，于星期六下午或晚餐后集中各校教师進行討論，而且往往是星期日深夜回校。

教学活动多，事先准备又不足，形式主义嚴重，是校內混乱現象表現之二。上期，赤山完小在校內校外举行和参加了教学观摩活动20次，發动教师鑽研有代表性的教材9次。大成、双華兩鄉的所有学区，上期亦举行了学区性的鑽研代表性教材的会4次，公开教学4—5次，經驗評报会1次，这些活动形式主义很嚴重。

部分教师兼职过多，工作負担过重，是校內混乱現象表現之三。据我們在大成、双華、金南3个鄉232名教师当中的調查，兼任一职的有46人，兼任二职的有52人，兼任三职的有30人，兼任四职的有8人，兼任五职到7职的有15人，占教师数的65％。泗湖山完小教师胡共芳，除担任了学校少先隊总輔導員，教了16節課外，还兼任了团总支委員、分支少先委員、团小組長、工会女工委員、鄉妇联委員、教联妇代会主任、農業社会計輔導員等7职，这样怎么会有学習和休息时間呢？

有的班級学生过多，教室过分拥挤，教学困难。金南鄉超过50人以上的班級即占全鄉班級的66.23％。双華、大成兩鄉超过55人以上的班級即占該兩鄉班級的25.7％。

教师流动性大，調动頻繁。从1955年1月到1956年8月，全縣教师外流了70人，流动率达6.26％。其中除确有原因者外，有36人系申請与自动离职，或調用为干部。学校教师的內部調动更为頻繁，本期来，只就双華、大成兩鄉的教师来說，被联校調动的即达32人，占教师数的18.5％。其中除一部分因为工作需要或其他原因应作必要調动外，有些教师的調动是不必要的。有的学校（如东安校、安北校）甚至全部調动，不但給教师情緒上引起了不应有的波动和不安，特别是使学校工作的衔接蒙受着損失。

二

在学校外面，混乱情况更是突出、普遍而嚴重。比方說吧，区鄉干部可以不經一定手續，随便抽調教师長期脫离教学、参加中心工作或协助区鄉工作，有的虽經教育部門屢次催促回校，也沒有結果。教师張仕东、趙仕林等14人，長期被抽調搞中心工作或协助区、鄉、社工作，篡油印、办簡报、搞統計、整理窥报材料等，为时最長的有兩年多，最短的也有兩个月。留在学校工作的教师們也过多地参加了一些規模較大、而且比較集中的社会活动。今年1月，正是寒假期間，縣里参加扫盲和發展民办小学准备工作的教师300人，参加縣委農村工作部財会輔導員訓練班学習的有218人，各为时20天。另外500多人，組織了311个宣傳隊，分赴各鄉进行支援農業合作化高潮的宣傳，为时20多天。整个寒假期間，全体教师沒有休息时間。5月，捕殃运动緊張，除全縣遵照規定統一布置放春假3天外，很多区、鄉、社干部，为了完成生產任务，不經請示，擅自勒令学校停課。原塞波區、原泗湖山区曾由区委命令停課3天。原芦尾区滕天学区有3个学校被抽自延長春假1周。原新港鄉全部学校于4月28日起放假，除5月9、10日每日教学兩小时外，直到5月14日才复課。至于停課半天、一天到兩天的学校更多。6月，縣兵役局在布置兵役登記工作时，曾在各鄉抽調教师赴縣参加会議3天，这批教师回校后，又脫离教学進行兵役登記工作半个月，有的搞了24天（李介華），有的搞了一个多月（熊元保）。暑假，按省規定，教师应該休息，但全縣也有很大一部分教师投入了搶收搶种运动，为时約半月。縣并且規定：教师們在这段工作中的表現，必須取得鄉人民委員会的書面証明，送交联校。教师們結合各个时期中心工作参加的社会活动也是过多的，有的活动过于集中，并且規定得过于硬性和限期太死，难于完成。教师們經常参加的社会活动有各种会議，寫标語、大字报、黑板报、門板报，喊廣播筒等（有一些是可以做而且应該做的，但必須在不影响教学和教师的進修和休息，并且有利于教学的前提下才可以）。以金南鄉永和学区为例，該学区有教师21人，上半年，参加这些活动的时間，折算約为167天，等于一个教师工作5个多月。原新港鄉在今年寒假生產时，为了应付上級檢查，区干部王正輝指示鄉主席命令新港中心校教师，要在一个早晨完成80張漫画的任务（該校教师6人，一人能画，二人勉强能画），这顯然是不可能完成的。原赤山区委会在今年上半年，要求全区每个教师在3天內画好一幅“沅江縣農業發展綱要（草案）”趣环圖，計50張。兴乐農業社干部陈伏祺命令兴乐校教师周長庚，要在一天內完成5斤石灰的寫牆壁标語的任务。今年春耕生產时，金东社秘書鄧迪凡，曾要求金东中心校每天游行一次，学校不同意，只游行了2天，他就向区委寫报說：“学校太不关心生產了，游行都不願意搞。”在这个时間內，鄧迪凡又勒令教师夏樹强等3人，漏夜赶製兩个“英雄門”和一个“競賽台”。洞庭柴農業社团支書李学階，为了宣傳血吸虫病防治工作，要教师凌定远組織学生游行，凌說：“請慢一点，讓我請示校長后再做。”李声色俱厉地說：“这还要請示校長嗎？校長有什么了不起，我講的还不算數嗎？”其他如物資交流大会、登錦旗、兵役登記、積肥运动等，有很多地方都曾动員过教师和学生游行。

部分干部和群众对小学教师不够尊重，甚至歧視、賣罵、侮辱教师的現象也很嚴重。有些教师因为中心工作完成得不够好，或因堅持原則、不同意随便停課，或因参加会議遲到，或因家庭成分不好，常常要受到諷刺、賣难、责备反省。原新港鄉副鄉長王小泰，常常諷刺教师为“老死”“鴉屎分子”（即“老师”“知識分子”的变称）。新華農業社会計陈瑞庭曾諷刺教师陈富先說：“你們老师不劳动，不应該吃飽飯。”原魚口鄉中心校教導主任石元嘗，在今年突击排演期間，把原中心校長規定停課的通知改为采用半日制教学）經請示联校長决定的），引起了区鄉干部的嚴重不滿。区長王仲生得知，随即电話通知魚口鄉党支部，强求学校停課，并責成于部李賢宜对石老师進行公开批評。李賢宜即在大会上责罵石“反抗党委指示”。会后并粗暴地对石說：“你想苏联貝利亞为什么会枪决的，你这次錯誤如果不进行檢查，將会發展到什么程度呢？你要好好反省。”此类事件，給教师思想上帶来了很大的不安、消極和混乱。

过多地动員小学生参加力不能及的繁重的生產劳动和社会活动的現象也是嚴重的。共和鄉3，000多名小学生，在捕殃运动中，有2，400多人被动員投入了緊張的捕殃，和成人一样地劳动着。好些学校的学生由農業社發給了劳动手冊，被列为劳动力使用。

有些学校的校舍被無理的占用，校具被損坏。好些学校被合作社占用做办公室、倉庫、晒谷場、碾牛处、豬圈、放船厂或灰窯厂。南里鄉中心小学，从今年4月以来，已3次搬迁。安乐小学在今年上期开学时，被团和鄉政府占用，3个班的学生被撵走，只得分散在相距1里許的3个民房里上課。四垛小学在今年寒假期間，被農業社捨上了3条牛；5月，被地放了石灰；暑假，又被飼养了湖鴨200多只，鴨屎滿屋，臭气难聞。

由于校內外混乱情况嚴重，給小学教育工作帶来了非常嚴重的損失。使党和人民政府的威信亦遭受到嚴重的影响。

第一、使得学校工作不能正常地开展，教学計划被打乱，教育質量的提高受到了嚴重障碍。很多具体事例，施詳地說明了这个問題的嚴重性。如北港小学、馬狼山中心校和馮家潮中心校都因为教师被抽調搞兵役登記的原因，采取了由整日制改为半日制、輪流交叉上課以及解散一个班的措施。牛角汉小学在上学期內調換了7个教师，最后，学生感到上課时枯燥乏味，有的干脆只上半堂課就跑了。不僅如此，由于教师們要經常地去参加各种社会活动，缺乏必要的学習、备課、批閱学生作業、以及了解学生的时間，因而教学質量低劣。

第二、由于师生的工作和学習負担过重，劳动强度太大，缺乏必要的休息、睡眠时間，以及生活条件、居住条件不良、缺乏一定的鍛煉等原因，致使健康情况不良。大成、双華兩鄉教师患肺病与神經衰弱的达32.1％，原塞波區教师患病率更达到43.6％，学生們也由于参加了过多的社会活动和过重的劳动，常常因劳累而病倒。只就共和鄉来說，今年参加捕秧运动的2，400多名学生中，即病倒了106人，患病率达4.4％。

第三、由于校內外混乱情况的嚴重，引起了群众（包括教师和农民）的嚴重不滿，在政治上造成了非常不良的影响。从教师方面反映出来的是：教师感到自己社会地位低，被人瞧不起；同时工作負担重，因而事業思想不巩固。有的想另找机会他去或已他去；有的教师有兩怕：怕星期日、怕寒暑假，因为这些假日里社会工作太多了。有的則疲生了“教学搞不好，关系不大；只有搞好了中心工作，才可解决入党入团問題”的錯覚。这样，就無法發揮他們的積極性，搞好人民的教育事業。同时，農民对学校的不断停課放假，对教师經常被抽調去搞中心工作，致使孩子学習蒙受損失，也很不滿意。他們認为：“这样搞下去，学生在学校里会学不到什么东西，不如早回家搞生產。”

三

產生这些混乱現象的原因究竟在哪里呢？

沅江縣小学教育工作混乱情况的產生，共原因是各方面的。縣教育科領導力量薄弱，很多問題長期未能堅持原則，而且主观主义官僚主义比較嚴重，应該說是產生这一現象的主要原因。縣教育科原有兩个科長，正科長專搞中心工作，不务本業；副科長虽然在家，但亦未能根据上級所决定的教育方針政策的精神，結合本地实际情况，因时因地制宜領導教育工作。对教师生活也不够关心，在領導教学工作上存在着包办、检查少、号召多，解决問題少的官僚主义作風（当然，有些工作布置是和教育腳在这方面的缺点有关的）。对于学校的混乱現象，亦未与有关部門共同負責采取有效措施，堅决加以克服。对于校外混乱現象，也未能堅持原則，沒有積極地請示党委，爭取党委的支持，謀求解决，有时甚至还随声附和，这样，当然只能加重这种混乱情况。

党委对教育工作的重視也是不够的。党委沒有在“以抓生產为主，兼顧各方面工作（包括教育工作）”的原則下，將教育工作中的根本性、关鍵性的問題適当地列入議事日程，定期或不定期的加以討論，作出决議，貫成教育行政部門貫徹执行，并予以必要的督促和檢查。当然，党委中心工作很多，任务很緊，不可能花太多的精力来管教育工作，这是事实。但是，如果完全不管，那也是不对的。实际上，如果党委能在半年或几个月中，开会研究一次小学教育問題，那还是可能的，而且也是必要的。此外，还应該考慮有計划地配备政治上和業务上較强的干部，充实和健全教育行政机構，并且尽可能地不抽調他們干其它工作，以保証他們熟悉業务，把人民教育工作領導好。其次，要求党委利用各种机会，廣泛地向農村干部特别是鄉、社、大隊一級干部和群众，同时也对教师，宣傳党对知識分子的政策和國家的教育方針政策。据了解，目前許多地方校外混乱現象的發生，并不

社論

还是个加强領導的問題

——从沅江縣小学教育混乱情况檢查記談起——

今天本报發表了“沅江縣小学教育混乱情况檢查記”。这个檢查記反映了当前小学教育工作中存在的嚴重問題，并說明了这些問題給小学教育事業帶來的嚴重危害：它已在相当大的程度上影响了学校工作的正常進行、教学計划的完成和教学質量的提高，影响了师生身体的健康，从而也給党和政府造成了一定的政治損失。我們必須采取堅决的态度來解决这些問題。

解决这些問題的关鍵是在于加强領導。只有在党委和教育行政部門加强了对小学教育的領導以后，問題才能獲得根本的解决。檢查报告反映的情况不也正說明了这一道理嗎。由于沅江縣党委未能很好的貫徹党对知識分子的政策和教育政策，在一定程度上助長了校外混乱現象的發展；由于該縣教育行政部門長期領導薄弱，在克服校外混乱現象上就缺乏原則性，听之任之，使校外混乱現象長期未能得到解决。而且，还由于布置工作上的主观主义，給校內制造了一些混乱現象。因此，再一次提出要求党委和教育行政部門加强領導，虽然是旧調重彈，却屬非常必要。

怎样加强对小学教育工作的領導呢？

首先，是要求党委進一步加强对教育行政部門的領導，把教育工作中帶根本性、关鍵性的問題（例如党对知識分子政策的貫徹执行、教育事業的發展規划、学校中的政治思想領導工作等）列入議事日程，定期或不定期的加以討論，作出决議，責成教育行政部門貫徹执行，并予以必要的督促和檢查。当然，党委中心工作很多，任务很緊，不可能花太多的精力來管教育工作，这是事实。但是，如果完全不管，那也是不对的。实际上，如果党委能在半年或几个月中，开会研究一次小学教育問題，那还是可能的，而且也是必要的。此外，还应該考慮有計划地配备政治上和業务上較强的干部，充实和健全教育行政机構，并且尽可能地不抽調他們干其它工作，以保証他們熟悉業务，把人民教育工作領導好。其次，要求党委利用各种机会，廣泛地向農村干部特别是鄉、社、大隊一級干部和群众，同时也对教师，宣傳党对知識分子的政策和國家的教育方針政策。据了解，目前許多地方校外混乱現象的發生，并不都是由于对小学教师的無端歧視，而是由于我們許多同志不了解教育事業，因此他們認为：“学生今天不学，明天还可以学”。“讀書有什么重要的，不生產吃个屁。”因而認为小学教育可有可無。所以，向廣大的農村干部、農民群众廣泛深入地宣傳小学教育的重要性，宣傳小学教师在社会主义建設中的作用，是必要的。無數事实証明，只要这样做了，就能在很大程度上減少小学教师身上的过多过繁的社会工作，克服小学內外的混乱現象，使教师集中精力鑽研教学，提高教学質量，办好学校。当然，不適当的要求党委管太多的教育工作，是脫离实际的，但上述要求，在各縣縣委文教工作部已經成立的今天，应該是做得到的。

对于教育行政部門來說，小学教育工作是它的本职工作，不認真領導小学教育工作，应該認为是一种失职的行为。为了做好这一工作，教育行政部門应特别加强对党委的請示报告，每逢發現了什么重大的情况和問題，有什么重大的工作部署，均应及时向党委請示彙报，以取得党委对自己工作的了解、重視和支持，爭取党委的領導和指示。現在，在校內外混乱現象还嚴重存在、教师精力还分散的时候，教育行政部門应該積極想法在党委領導下，与各有关部門特别是教育工会和青年团共同研究，采取各种有效措施大力克服小学內外的混乱現象，把教师力量集中到提高教育質量和向文化科学進軍的目标上面來。对于学校內部的混乱現象，应該首先檢查一下自己工作中有無主观主义的現象，多和小学行政領導、教师研究情况，探討原因，改進工作。对于來自外部的混乱情况，应該据理力爭，堅持原則，并積極爭取党委支持糾正。在克服混乱現象、改進領導工作的基礎上，認真地組織教师学習，提高教师政治、業务水平。教育行政部門并应加强具体領導，一般地說，一年至少要有3的时間深入学校進行視导、檢查，發現問題和解决問題。过去对教师生活不够关心的現象也应該努力克服。

沅江檢查报告所反映的情况和提出的問題不是个别的，而是在全省相当普遍的存在着，我們大家应該重視这个情况，想出办法來解决这个問題。我們再一次提出要求：切实的把小学教育工作的領導加强起來！

☆

加强对小学教师的政治思想教育

中共湖南省委文教部

随着國家社会主义建設事業的勝利前進，几年來，我省小学教育工作在党的親切关怀和正确領導下，加上全省小学教师的努力，有了很大的發展和提高。全省現有小学3，400多所，在校学生350万人，比去年增加了13％。小学教师的隊伍也增加到10万2，700多人，这是社会主义建設事業中一支不可缺少的力量。通过一系列的社会改革运动，特别是知識分子的思想改造运动，小学教师的政治覺悟和工作積極性大大提高了，涌現了不少先進工作者和优秀人物。小学教师隊伍的面貌已經起了很大的变化。根据寧鄉縣歷經鄉164个小学教师的情况看：其中思想進步，工作積極，政治歷史清楚，迫切要求入党的，有42名，占25.7％；其中思想比較進步，工作認眞，政治歷史上虽有些問題，但能作出結論，積極爭取入党的有90名，占54.8％；思想較落后，政治歷史較复雜的只有32名，占19.5％。党正确地估計了小学教师的这个進步，同时在小学教师中开展了建党工作。截至目前为止，全省已有3，771名小学教师入党。今年暑期，各縣党委又举办了教师積極分子訓練班，有1万4千多教师参加了学習，为今后在教师中繼續开展建党工作准备了条件。

但是，有些地区党的組織和干部还存在着右傾保守思想，看不到这种新形势，沒有認識到加强对小学教师的政治思想領導，办好小学教育，关系到社会主义建設和國家人民的長远利益，因此輕視或忽視这个工作，錯誤地認为小学教育不是中心任务，可以“慢慢來”，“打乱一下不要紧”。由于这种思想支配，每当中心工作一來，就使教师成了机动干部，有些甚至一年半載不能回校，学生也变成了劳动力或宣傳隊，教学經常受到影响，甚至根本無法完成教学任务。学校工作是应該配合中心工作的，但决不是丢掉学校的工作去为中心工作服务。更不能容忍的是有少数干部，党采取粗暴的态度对待小学教师，侮辱小学教师，这种現象是应該立即制止的。还有些同志，看不到小学教师隊伍的根本变化，不加具体分析地籠統地認为教师都是剝削階級出身，政治歷史复雜，思想落后，因此对教师的進步要求漠然視之，甚至認为教师的入党要求是假积極或动机不純。常寧縣有个优秀教师，曾几次到区委会找区委書記談入党問題，竟被这位書記责斥了一番，說他这样迫切要求入党，是嚴重的个人主义。个别縣近半年來一直沒有吸收一个小学教师入党。当党發出了向科学文化進軍的号召后，廣大教师鑽研業务的情緒高漲，但他們沒有得到支持，相反地，有些同志还冷嘲热諷地說：“你們反正只教几句書，还学甚么！”有些同志在挑選建党对象时，也只注意培养中心工作中的積極分子，而忽視了業务中的先進人物。所有这些思想行为都是片面的，錯誤的，如果不改正，就会帶來了不应有的損失。

当然，有些教师本身也存在一些不健康的思想情緒和工作作風，他們沒有真正認識到教育事業在國家建設中的重要性，看不到自己工作的前途，不熱愛自己的工作，以致采取“做一天和尚撞一天鐘”的消極态度；个别教师因为强調个人利益，不願服从組織領導，不認眞执行党的政策，甚至造法乱紀，造成很不好的影响。这是教师們要切实加以注意，并且努力來解决的問題。我們的同志要多多帮助他們，只有加强对他們的領導和教育，小学教师的这些缺点才可以很快克服。

为了加强对小学教育工作的領導，各級党委在安排工作的时候，应当把小学教育工作放到自己的議事日程上來，党的組織工作部門和文教工作部門要协助党委加强在小学教师中的政治思想工作。过去，我們有些地区在这项工作上是有成績的，前中共寧陵縣黃田区委会重視对小学教师的政治思想教育就是一个好的例子。加强对小学教师的政治思想教育工作，要認眞地貫徹执行党对知識分子的政策，根据教师的情况，組織教师学好規定的基本政治理論，同时，在不影响教学工作和教师身体健康的原則下，可以有計划地組織教师参加一些社会活动，以不断地提高教师的社会主义覺悟。我們一定要通过各項工作，使落后分子进步起來，使中間分子尽可能变成先進分子；使先進分子变得更先進，并逐步將反革命分子和其他坏分子清洗出去。

其次，要繼續積極慎重地在教师中進行建党工作。今后在小学教师中進行建党工作的关鍵，在于加强对鄉总支和文教分支的領導，帮助鄉总支做好在教师中建党的計划，認眞挑選、培养和考察積極分子，按照規定手續接收党員。今年暑期，我們虽然訓練了大批建党对象，这只是为我們下半年的建党工作創造了条件，并不等于建党的准备工作完全作好了，經过学習的積極分子，还需要繼續進行艰苦的細致的培养工作。

此外，关于教师的進修問題，教师生活問題，党委文教部門都应給予关怀。目前，小学教师的工资改革工作正在進行，工资是教师生活的基本來源，这项工作必須給予应有的重視，保証切实改善教师的物質生活，以期通过工资改革，進一步發揮教师的工作積極性。

我們党是一向重視教育事業的，也重視为这一崇高事業貢献自己智慧和力量的人。我們应該遵循党的指示和政策，加强对小学教育事業的領導，加强对小学教师的政治思想工作，使他們把下一代培养教育成为优秀的建設者和偉大祖國的保衛者。

周总理盛宴欢迎尼泊尔首相

新華社北京27日电 周恩來总理今天晚間在北京飯店举行盛大宴会，欢迎尼泊尔首相坦卡·普拉薩德·阿查里雅。

周总理在这个有700位宾客参加的宴会上說，中國人民十分尊重和欢迎尼泊尔王國政府在國际关系中所采取的和平中立政策和促進同一切國家、特別是亞洲國家友好团結的政策。他說，今后，在我們同尼泊尔的关系中，我們將会用实际行动來証明，我們是嚴格遵守和平共处的五項原則的。

周总理在欢迎阿查里雅首相和其他的尼泊尔貴宾的講話中还說，中尼兩國政府最近簽訂的"中華人民共和國和尼泊尔王國保持友好关系以及关于中國西藏地方和尼泊尔之間的通商和交通的协定"是中尼友誼的新的里程碑。他說，这个协定說明，在中國和尼泊尔之間，正像在中國和印度之間一样，已經根据中國和印度首先倡議的五項原則，建立起友好和親密的睦鄰关系。

阿查里雅首相致詞重申尼泊尔对中國的友誼和善意，他說，尼泊尔从未对它的友好的鄰居抱有疑懼，因为中國和印度都是当代和平、友誼与和平共处的偉大促進者。他說，我确信我們三个友好國家对彼此的國家建設是一定会互相帮助的。

这位尼泊尔首相指出，信奉釋迦牟尼的教义的尼泊尔的政策，是一种和平和友誼的政策。他說，照我們看來，侵略是不正当的行为，和平共处才是大家和別的國家的交往中都应該遵从的理想。尼泊尔政府將以它自己的方式永远維护世界上被压迫和被蹂躪的人民的事業。

周恩來总理和阿查里雅首相在結束他們的講話时，同來宾們一起为中尼兩國的友好、为亞洲國家的友好团結、为世界和平、为馬亨德拉國王和毛澤东主席的健康干杯。乐隊奏起了尼泊尔和中國的國歌。

宴会在晚間8时开始，朱德副主席、周恩來总理陪同貴宾進入金碧輝煌的宴会大廳。乐隊奏起了欢迎的乐曲，参加宴会的宾客起立热烈鼓掌表示欢迎。

同尼泊尔首相一起出席宴会的有首相夫人、尼泊尔駐中國大使拉納中將和随行的其他高級官員，以及同时來中國訪問的尼泊尔人民党主席巴·米斯臘。

中國方面出席宴会的有：全國人民代表大会常务委員会副委員長李济深、郭沫若、黄炎培、彭真、陈叔通、賽福鼎，國务院副总理陈云、彭德怀、賀龍、陈毅、烏蘭夫，國防委員会副主席程潜、张治中、傅作义、龍云，外交部副部長張聞天，中國人民政治协商会議全國委員会副主席章伯鈞、鮑尔汉，以及政府各部部長們，各民主党派、人民团体的負責人，社会各界人士。

应邀出席今晚宴会的各國使節和外交官員有：緬甸、波蘭、蒙古、苏联、芬蘭、捷克斯洛伐克、巴基斯坦、南斯拉夫、印度、德意志民主共和國、挪威、阿富汗、丹麦、瑞典、罗馬尼亞、印度尼西亞、阿尔巴尼亞和埃及的大使，英國代办，朝鮮民主主义人民共和國、越南民主共和國、瑞士和荷蘭的臨时代办，柬埔寨經济代表团团長，匈牙利大使館参贊，保加利亞大使館一等秘書。

周总理同尼泊尔首相会談

新華社北京27日电 中華人民共和國國务院周恩來总理同尼泊尔王國坦卡·普拉薩德·阿查里雅首相在今天上午11时30分举行了会談。

中國方面参加会談的，有國务院副总理烏蘭夫和外交部副部長章漢夫。

尼泊尔王國方面参加会談的，有尼泊尔王國外交部外事秘書納臘普臘塔普·塔帕。

新華社北京28日电 中華人民共和國國务院周恩來总理同尼泊尔王國坦卡·普拉薩德·阿查里雅首相今天上午継續举行了会談。

中國方面参加会談的，有國务院副总理烏蘭夫和外交部副部長章漢夫。

尼泊尔王國方面参加会談的，有尼泊尔外交部外事秘書納臘普臘塔普·塔帕。

適应武漢和包头兩鋼鉄基地需要

華北華中正建設煉焦煤基地

新華社北京28日消息 華北和華中地区有12个生產煉焦煤的基地正在建設着。这是为適应武漢和包头兩鋼鉄基地的需要而建設的。

这些基地分布在山西的义棠、軒崗、西山、富家灘、潞安，內蒙古的石拐子，河南的平頂山，以及峰峰、資兴、萍鄉、淮南和开灤等5个老礦区。到現在为止，这12个基地上有40对礦井已經动工兴建；另外有4对礦井正在進行施工以前的准备工作，准备在今年第四季度或明年开工。計划在第一个五年計划期間新建和改建的8个大型洗煤厂，有1个已經动工。为適应將來大規模施工和生產需要而建設的鉄路專用綫、公路和發电厂等，也都大部分开始施工。

这些煉焦基地不但煤質优良，而且儲量丰富。其中如原來就盛產煉焦煤著名的河北省峰峰煤礦，只是目前已經探明的主焦煤、肥煤和瘦煤的可采儲量，就能再增建5对到6对90万噸的新礦井。現在这个礦有3对新礦井已經开始施工，另有4对原有礦井也正在改建。待这7对礦井全部建成以后，这个礦的煉焦煤產量，就將比現在增加1倍。离开武漢鋼鉄公司不远的平頂山，地質人員不但在原定的礦区，而且在周圍几千平方公里內，也都發現了大量煉焦煤。最近國家已經对这个地区作出了建設規划。預計到1967年，这个礦投入生產和正在建設的礦井設計能力，將超过目前我國最大的煤礦基地撫順。現在，这个礦有3对現代化的礦井已經动工建設，其中兩对在明年就能开始生產。

新制1—5—1型机車

被命名为和平型机車

新華社旅大28日电 新華社記者曾志賢、任强报道：第一机械工業部和鉄道部决定把最近試制成功的1—5—1型貨运机車命名为和平型机車。

昨天下午，大連机車車輛制造工厂为这輛新机車举行了慶祝大会。2,000多个剛剛下班的白班工人和职員，怀着兴奋的心情参加了这个集会；旅大市党政負責人、苏联專家和兄弟厂的代表，以及这个工厂工人的家屬，都前來祝賀。

在大会上，这个工厂的厂長李肯宣布了第一机械工業部和鉄道部的命名决定。他还代表全厂职工感謝苏联政府、苏联專家，以及全國兄弟厂在和平型机車設計和制造过程中給予的無私的帮助和热情的支援。

慶祝会結束以前，旅大市副市長于谷鶯为新机車剪了綵。随后，和平型机車在工厂里的軌道上徐徐繞行一周。

联合國安全理事会討論苏伊士运河問題

决定把英法提案和埃及提案都列入議程

会議通过决議邀請埃及代表参加討論

新華社北京28日电 据塔斯社紐約27日訊：联合國安全理事会9月26日举行会議，决定把关于苏伊士运河問題的英法提案和埃及提案都列入議程。

在討論中第一个發言的是英國代表狄克遜。他認为埃及政府把苏伊士运河公司收归國有是"倉促而未經仔細考慮的行动"。他說，根据埃及的要求而列入臨时議程的埃及提案是"純粹宣傳性的"。狄克遜坚决主張优先討論英法的提案。

法國代表戈尔尼—蘧蒂指責埃及"破坏"关于苏伊士运河的國际公約。他要求安全理事会主持"國际道义"。法國代表主張安全理事会下一次会議延期举行，以便即將到來的一些國家的外交部長能够参加实質問題的討論。

美國代表洛奇欢迎英國和法國把問題提到安全理事会。他硬說，建立"苏伊士运河使用國协会"的企圖是爭取和平解决苏伊士运河問題的表現。他說，他將投票贊成把兩个提案都列入議程，然而他又作了保留說，他絲毫不同意埃及对英法兩國提出的控訴。

苏联代表索波列夫在發言中指出，在埃及把苏伊士运河公司收归國有之后，英法政府就立刻对埃及施加粗暴的、毫無理由的压力，对它使用了經济制裁，开始实行一些軍事性的措施。索波列夫說，既然西方國家的行动使得中近东的局勢緊張起來，联合國就不能不参与苏伊士运河問題的解决。苏联代表团支持关于把埃及政府提出的問題列入安全理事会議程的請求。

索波列夫指出，从英法兩國提出的問題的措辞本身就可以看出，英法兩國政府企圖把造成目前局勢的責任推到埃及身上。英法兩國硬說，埃及政府把埃及一个私人公司收归國有的行动威脅着和平和破坏了1888年公約。这种指責是根本站不住脚的，毫無事实根据的。他指出，無論哪一个國家的政府把一个公司收归國有的問題实質上是屬于这个政府內政权限的問題，不能成为联合國討論的对象。但是尽管如此，苏联代表团鑒于安全理事会有責任傾听爭执双方的意見和在处理任何爭端时保持客观态度，認为安全理事会还是应当討論英法兩國的控訴。从这点出發，苏联代表团主張把臨时議程中的兩点都列入正式議程。

至于安全理事会应当按照什么样的次序來討論議程的兩点，苏联代表团認为应当优先討論埃及政府提出的問題。

南斯拉夫代表布里列伊主張按原样通过臨时議程。他还主張安理会同时討論兩个問題。

伊朗代表阿卜杜也主張把这兩点都列入議程中，并且表示希望这种决定能够促成苏伊士問題的和平解决。

澳大利亞代表沃克極其猛烈地并且毫無根据地攻击埃及政府，以致安理会主席不得不叫他注意遵守規則。

狄克遜再次發言，他硬說，苏联在苏伊士运河上的立場同它过去在其他也牽涉到國际水道通航自由的問題上的立場是彼此矛盾的。狄克遜还扯到了向埃及出售軍火的問題，虽然这件事同安全理事会議事日程的討論沒有任何关系。

狄克遜这些發言遭到了索波列夫的有力駁斥。

由于7个代表团（苏联、南斯拉夫、美國、伊朗、古巴、秘魯和蔣介石分子）投贊成票，埃及的提案被通过列入議程，在表决中4个代表团（法國、英國、澳大利亞和比利时）弃权。英法提出的提案被一致通过列入議程。

南斯拉夫关于同时討論兩个問題的建議被否决了。兩点議程討論的先后問題沒有表决。

会議通过决議，邀請埃及代表参加討論列入議程的問題。

安全理事会下次会議日期將由安理会主席在同安理会各國代表商量以后决定。

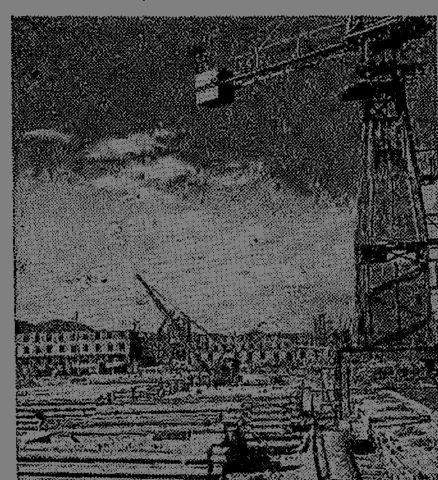

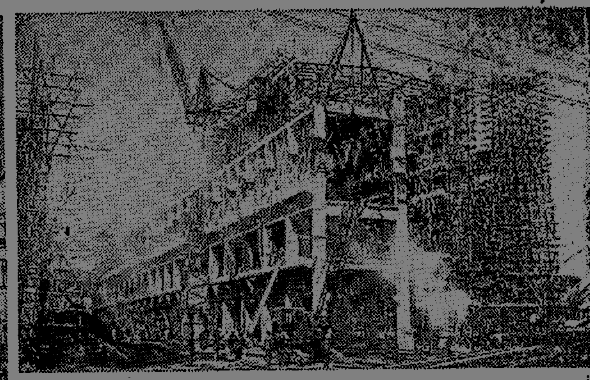

↑ 設在我國新兴工業城市蘭州的蘭州热电厂，第一期工程的土木建筑任务即將完成。（刘奇樾，新華社稿）

← 建設包鋼的工人，今年上半年節省了1千多噸鋼材和45噸水泥。这是包鋼附屬企業厂預制品車間生產的空心預制樓板。（新華社記者賀汝遞攝）

赫魯曉夫返苏，鉄托到苏联作非正式訪問

新華社北京28日电 据塔斯社塞瓦斯托波尔訊：苏联共產党中央委員会第一書記赫魯曉夫27日中午从南斯拉夫回到苏联。和赫魯曉夫一道前來苏联作非正式訪問的有：南斯拉夫总統鉄托和他的夫人，联邦执行委員会副主席蘭科維奇、波斯尼亞—黑塞哥維那人民共和國國民議会主席普察尔和他們的随行人員。

前往塞瓦斯托波尔附近机場迎接的有：苏联共產党中央委員会主席团委員、烏克蘭共產党中央委員会第一書記基里欽科，苏联共產党中央委員会書記兼莫斯科市委会書記福尔采娃，苏联元帅格列奇科等人。

下午，赫魯曉夫和客人們前往客人們將要休息的地方克里米亞南岸。

印度总理和沙特阿拉伯國王發表联合声明

主張和平解决苏伊士运河問題

新華社新德里28日电 印度总理尼赫鲁和沙特阿拉伯國王沙特今天發表了一項联合声明，表示兩國都深切关怀苏伊士运河的和平解决。

尼赫鲁总理同沙特國王在沙特阿拉伯首都利雅得举行了3天会議之后發表了这項联合声明。这个声明同时在利雅得和新德里公布。

声明說：沙特國王和尼赫鲁总理考慮了國际局勢中的最近动态，并且也考慮了進一步發展兩國間的友好关系問題。國王和总理宣布信守万隆会議所發表的宣言。这个宣言規定了國际关系所应依据的原則。他們决心根据这些原則在兩國之間各个方面發展合作。

声明說："沙特阿拉伯和印度都深切关怀苏伊士运河爭端的和平解决。因为苏伊士运河是一条对它們自己的經济福利和世界許多其他國家的經济福利都非常重要的水道。靠战爭方法或者否認埃及对苏伊士运河的主权是解决不了爭端的。一切國家在交付合理的通行费以后可以自由通过运河的权利已經得到承認。"

声明說："尽管由于这个問題而產生种种困难和緊張局勢，仍然可以經过有关方面协商求得一个解决办法，而又不減損埃及主权和权威并且又維持其他國家不受限制地使用运河作为一条暢通的水道的利益。"声明表示希望在处理这个問題时不会訴諸政治和經济压力。因为这种压力除了会有其他不好的影响深远的后果以外，只会妨碍和平解决。

声明最后重申他們决心为了兩國共同利益和世界和平，進步和自由的利益而共同合作。

杜勒斯在記者招待会上妄談苏伊士运河問題

新華社北京28日电 華盛頓消息：在9月26日的記者招待会上，有人問美國國务卿杜勒斯，在安全理事会关于苏伊士运河問題的辯論中，美國是否將支持英國和法國的立場。

杜勒斯說，他認为一般講是要支持的。他說，英國人和法國人現在还沒有明确表明到底他們想要从安理会得到什么样的援助。他認为英國和法國的要求大概会符合兩次倫敦会議的方針。根据这一假設，預料美國会和它們一致的。

杜勒斯說，在安理会進入实質討論时，特別是如果其他國家外交部長参加了会議，他可能去。但是他"不想在那里呆很久"。他說，会議的全部程序可能是相当長的。

杜勒斯在回答另一个問題的时候說，一待"使用國协会"成立，美國政府就打算援助或者制訂禁止挂着美國國旗的船只直接向埃及政府繳納通行费的規章。他說，他不希望懸挂美國旗帜的船只向埃及繳納任何费用。他又說，美國目前不打算把这种办法擴大到屬于其他國家的公司、根据其他國家的法律注册、并且懸挂其他國家旗帜的美國船只。

有記者指出，这样一來，由于通过运河的大部分美國船只是在巴拿馬或来利比里亞注册的，因此，这种办法不大会改变这些公司和船只目前正在付給埃及政府的款項的数目。因此大概不会產生什么效果。

杜勒斯回答說，这是一个事实。杜勒斯还承認，繞道好望角的办法也不能对埃及產生多大經济压力。他說，在那种情况下，"仍然会有大量的船只通过运河，因为有許多船只是在別的國家注册的；这些船只將被轉移到会使它們比較易于通过运河的一个國家去注册。他又說，如果你不惜使自己花1千美元或1万美元的代价使埃及遭受1个美元的損失，这在最后一定不会是一樁非常有利的事情。如果認为不使用运河就可以使埃及受到任何嚴重的經济打击，这是一个非常錯誤的想法。"

但是，杜勒斯接着威脅說，埃及和西方是"生活在一个彼此依賴的世界里"，如果埃及否定彼此依賴的原則，其結果对埃及將是"很不利的"。在这方面，他曾經举例說，"埃及的某些官方發言和报紙的語調一直帶有强烈的反西方的色彩，以致許多外國人被嚇跑了，旅行家們也不來了，这样埃及就失去償付埃及人民所需要的進口貨的外匯。"

有記者問杜勒斯，如果埃及不讓"使用國协会"的船只通过，西方会怎么办。

他說，他認为沒有理由会强行通过运河。他"不認为現在的局勢已經到了必須采取像打仗这样的激烈行动的程度了"。杜勒斯要求西方國家要有"耐性、坚持不渝和善于想办法"，以便使他所說的現在对埃及施加的"逐漸增强的压力""取得某种積極的結果"。

在問到如果"使用國协会"的船只被逼回來，美國是否会抵制运河，以及"协会"的船只是否会坚持使用自己的引水員时，杜勒斯回答說，任何轉回來的船只將会自动繞行好望角。但是，1只船轉回來并不意味着所有的船只都轉回來。他又說，"协会"的船只不是非要使用自己的引水員不可，我們沒有权利强迫挂美國國旗的船只用某一个引水員或者拒絕用某一个引水員。他說，这首先是要由船長本人决定的事。但是，船長可能被禁止把通行费付給埃及当局。

要聞簡报

西藏参观团到达北京

西藏参观团在27日上午乘專車到达北京。参观团共有团員240多人，包括貴族、活佛、教育工作者和技術人員，以及西藏地方政府和班禪堪布会議廳委員会在農村的办事人員。

匈对外貿易部部長包格納尔到京

前來中國訪問的匈牙利对外貿易部部長包格納尔及其随員2人已于26日抵达北京。

日本文化人士訪華团到达北京

应中國人民对外文化协会邀請來中國訪問的日本文化人士訪華团一行22人，在27日晚間到达北京。团長是73歲的音乐評論家田边尚雄，副团長是女俳句作家中村汀女、作家藤森成吉、舞蹈家石井漠、詩人草野心平。

文幼章夫妇到达北京

加拿大和平大会主席、世界和平理事会常务委員、亞洲及太平洋区域和平联絡委員会副主席文幼章博士和他的夫人在27日乘飛机到达北京。文幼章夫妇是应中國人民保衛世界和平委員会的邀請來我國訪問的。

英國际貿易促進委員会主席來我國

英國國际貿易促進委員会主席波伊德—奥尔勛爵25日乘飛机离倫敦前往北京。波伊德—奥尔勛爵对記者說，他打算在訪問中國期間商討擴大英中貿易的远景問題。

埃及兩画家到京

根据中埃文化协定前來我國訪問和举办埃及藝術展覽的埃及教育部藝術司副司長、画家穆罕默德·埃扎特·穆斯塔法和埃及画家阿卜杜勒·薩拉姆·舍里夫在27日下午到达北京。

（据新華社消息）

長沙电業局綫路管理所停电公告
53調字0702号 公元1956年9月28日
茲为設备檢修需于下列时間停供下列区域电流特此公告（如檢修早完当提先供电不另通知希各用戶注意）
10月1日 6:30—18:30 仰天湖变压器供电区 10月1日 6:30—7:30 17:30—18:30 南門口新兴路变压器供电区 10月2日 6:30—18:30 南門口 易家灣 烈墓厂 新兴路 仰天湖 城南路 碧湘街 雲陵坪 大椿桥 六鋪街等及河西全区变压器供电区 10月2日 6:30—7:00 12:00—17:00 水陸洲全区供电区 河东自來水厂 南湖港 同仁街变压器供电区 10月2日 6:00—7:00 16:00—17:30 上大壠 杜家山 杜家山 中山馬路 韭菜園 北長路 五家嶺等变压器供电区 10月3日 6:30—7:00 18:00—18:30 水陸洲全区供电区 河东自來水厂 南湖港 同仁街变压器供电区 10月3日 6:30—18:30 城南路 新兴路 仰天湖 南門口 碧湘街 雲陵坪 大椿桥等变压器供电区 10月5日 6:30—18:30 潮宗街 中山西路 通泰街等变压器供电区

長沙林業学校啓事 我校送林業第一至九班畢業学生尚未領取畢業証書的，希速將領取証書学校办公室（須附寄郵票1角5分）以憑寄發畢業証书。

武漢大学副博士研究生招生委員会啓事 为照顾考生的要求，决定將报名日期延至10月10日（通訊报名以發出邮戳日期为憑），考試日期延至10月31日至11月2日三天。

迁坟啓事 經長沙市人民委員会批准，在我校園石佳冲獅子头山進行修建，內有湖姓墳墓等坟六冢，希坟主自登报日起30日內持有关証件來我校办理迁坟手續，逾期由我校会同当地政府代迁。 湖南省粮食干部学校

迁坟啓事 經長沙市人民委員会批准，征用北郊伍家路刘家冲以南（标樁为界）進行建設，在該区內之坟墓希坟主自登报日起30天內携带有关証明前來伍家嶺我厂办理迁坟手續，逾期即由我厂会同当地政府代迁。 公私合营湖南建湘瓷厂

更换証章 我公司从10月1日起換用"湖南省城市建設局湘潭專区工程公司"白底紅字長方形証章，原"湖南省建筑工程局湘潭專区工程公司"白底紅字長方形証章同日作廢。湖南省城市建設局湘潭專区工程公司

烈士公園开放釣魚場啓事
㊀时間：每日上午7:00—11:00下午2:00—6:00（每場时間4小时，如不足4时，仍自願要求購票者按一場計算。超过規定場次2小时者，按2場計算）。㊁地区：僅限人工湖㊂票价：每人每場2角，租用釣竿每場5分（可自帶釣竿）。㊃1斤以下之青、草、鰱、鯉魚如上釣，仍須放入湖內。㊄每竿每場釣魚在1斤以內，免收魚价出園，1斤以外按价購買。

湖南人民廣播电台明天部分廣播節目
18:15—京劇：㊀罗兒楼（李多奎演唱）㊁挑滑車（裘盛戎演唱）㊂廉錦楓（梅蘭芳演唱） 19:10—慶祝1956年國慶節特別節目：㊀通訊：江南第一个自动化选煤厂 ㊁錄音报道：國慶節前夕漫游長沙市劇場 今日要目 22:10—中共湖南省委農村工作部楊大治副部長关于当前秋冬生產和开展多种經营問題的講話。

工人文化宮 电影 7:55 新婚夫妻 （8:30 兒童場 平原游击隊） 舞会 7:30
銀星 2:15 7:15 9:15 敵機闖下無和平 4:15 天罗地網 兒童場
青年 2:15 6:45 8:30 新婚夫妻 （8:30露天場） 通向拉薩的幸福道路 4:00 平原游击隊 兒童場
新華 6:45 8:45 敵機闖下無和平 4:45 天罗地網 兒童場
文化 7:45 敵機闖下無和平 4:00 天罗地網 兒童場
大众游藝場 电影 3:00 8:40 天仙配 7:00 圍城春曉 5:00 兒童場 神秘的旅伴 舞会6:30 8:40
双义雜技团 旅長短期演出：各种高超雜技藝術表演 今晚起 6:40 8:50提前演出 票价：1角5分 2角
建設 7:20 8:50 新婚夫妻 上午9:35 2:50 动画片 兒童場 4:35 通向拉薩的幸福道路
天心公園 7:00 9:00露天舞場（票价1角3分）

浙江省湖州市歌舞話剧团
晚場7:30 10月1日日場1:20 2、3日日場1:30
五幕六場話劇 **西望長安** 編劇：老舍 導演：周俊 曉夏
10月2日3日加演早場 （票价：2角3角）
音乐 舞蹈 歌剧
·主要演員·
袁浩然 王皎 陸虹 陈小岸 俞秋血 俞淡英
12:30起售今明晚場及10月1、2、3日各場門票票价 3角4角5角 湖南湘劇場

華北話剧团 首次來長演出
五四以來优秀剧目 **雷雨** 編劇：曹禺 導演：陈捷
10月1日起在又一村文化宮上演
即日开始定座 票价：3角4角 电話：2844

烈士公園 电影 7:20 通向拉薩的幸福道路 8:00 文娛晚会 舞池7:30
自10月1日起革命烈屬及殘廢軍人憑証件免收入園門票

江西省贛劇团
今天晚場7:30演出 贛劇高腔傳統劇目 **珍珠記**
改編：凌鶴 主演：潘鳳霞 童慶礽
10月1、2、3日日場下午2时 福建民間傳說名劇 荔枝換絳桃
10月2日3日早場上午9:00 贛劇傳統优秀劇目 牡丹 對藥 思凡 拾玉鐲 雨傘会
日場晚場票价3、4、5、6角早場优待票价2、3、4角 中午12:30預售國慶各場門票 地点：湖南劇院

長沙市紅星京劇团 今晚明日晚包場外演
國慶節日場 黃鶴楼（头本） 紅娘 晚場 四郎探母 大鬧天宮 長沙
10月2号晚場 貴妃醉酒 鴻門宴 追韓信 劇院

資料室

新湖南報

1956年9月30日　星期日
夏歷丙申年八月廿六　初五寒露
第2577号　今日共4版
社址：長沙市經武門口　电报挂号 4357
电話：总机3381　新聞部 2344
晚班編輯室3384　讀者來信部 3310

感謝对我國建設事業的帮助

周总理欢宴各兄弟國家在京專家

新華社北京28日消息　國务院总理周恩來今晚举行盛大宴会，招待帮助我國進行建設的苏联和各人民民主國家在京的專家。

宴会开始后，周恩來总理在掌声中起立講話。周总理在中華人民共和國建國七周年紀念日的前夕，代表中國政府和人民向苏联和各國的專家們，向派遣專家來中國帮助建設的苏联政府和各人民民主國家政府表示衷心的感謝和敬意。周总理說：我國第一个五年計划是有可能超額完成的。这不僅是中國人民積極劳动的結果，同时也是和苏联、人民民主國家的專家們的热情帮助分不开的。他說，中國共產党第八次全國代表大会已經通过了关于我國第二个五年計划的建議。为了進一步增强我國的社会主义建設事業，我們要更加虛心地向苏联和各人民民主國家学習，以便更好地完成我們的建設任务。

苏联經济总顧問阿尔希波夫在宴会上講話，祝賀中華人民共和國國慶七周年。他說：我向你們保証：在中國工作的苏联專家和人民民主國家的專家，为了履行自己的國际主义的义务，將献出自己的全部力量、全部經驗和知識，來帮助你們的偉大的建設。

宴会進行中，周总理还到各國專家的席位前，向專家們和他們的夫人敬酒，并祝賀專家們在帮助中國建設的工作中，不断地取得新的成就。

人民日報社論

一次有偉大歷史意义的大会

中國共產党第八次全國代表大会閉幕了。如毛澤东同志的开幕詞所說，这次大会应当总結从七次大会以來的經驗，决定党在当前时期的基本政策，以便"团結全党，团結國內外一切可能团結的力量，为了建設一个偉大的社会主义的中國而奋斗"。現在，大会已經圓滿地完成了这个光荣的任务。大会听取了中國共產党第七届中央委員会向第八次全國代表大会作的政治报告、关于修改党的章程的报告、关于第二个五年計划的建議的报告，通过了中國共產党的章程，通过了关于政治报告的决議，通过了关于發展國民經济的第二个五年計划的建議。此外，大会还选出了党的第八届中央委員会。

中國是一个人多地廣、情况复雜的东方大國。在这样一个國家內，中國共產党領導人民在过去几年中徹底地完成了資產階級民主革命，又基本上完成了社会主义革命。这兩次革命具有巨大的世界意义。中央委員会的政治报告，在这一方面做了系統的、全面的总結。中國兩次革命的勝利，是馬克思列寧主义的勝利，这些勝利的經驗，对于國际工人运动和被压迫民族解放运动是有益的貢献。

如大会关于政治报告的决議所說，由于社会主义改造事業已經取得了决定性的勝利，我們國內的主要矛盾，已經是人民对于建立先進的工業國的要求同落后的農業國的現实之間的矛盾。党和全國人民的当前的中心任务，就是使我國尽快地从落后的農業國变为先進的工業國。中央委員会的政治报告和大会关于政治报告的决議，詳細地指明了为了完成这个艰巨的任务，应当在經济文化的建設中和內政外交的工作中采取一些什么样的政策。

第八次大会对于当前的經济政策問題進行了充分的創造性的討論。大会的报告、發言和决議都指出：必須坚持优先發展重工業的方針，必須集中力量擴大冶金工業、机器制造工業、电力工業、煤炭工業、石油工業、化学工業和建筑材料工業的建設，積極建立和發展我國重工業中目前还缺乏的或者薄弱的而又是最急需的部分。同时，又必須根据原料、資金的可能和市場的需要，積極發展輕工業。大会分析了我國農業發展的困难条件和优越条件，指出了今后实現農業增產的主要途徑和正确方針。大会提出了進一步發展运輸業和商業的任务，并且在商業工作中提出了在統一的社会主义市場內保持一定范圍的國家領導下的自由市場的任务和在繼續穩定物价的基础上逐步調整某些不合理的价格的任务。关于提高產品和工程的質量問題，在重工業部門中加强新產品設計力量的問題，工業和其他經济事業的布局問題，產品中列入計划部分和不列入計划部分的相互关系以及企業的集中經营和分散經营的相互关系問題，國民收入中積累部分和消費部分的正确比例問題，國民經济的既要積極、又要穩妥可靠的發展速度問題，大会都作了深刻的討論。对于進一步發展教育、科学、文化、衛生事業的政策和任务，大会也給予了应有的注意。大会关于政治报告所通过的决議，正确地規定了今后时期社会主义建設事業中的一系列基本政策。貫徹地执行这些政策，必將大大地促進我國社会主义的經济文化事業的新高漲。

党关于社会主义建設的各項政策，在大会所通过的关于第二个五年計划的建議中得到了具体的表現。关于第二个五年計划的建議要求我國工農業总產值在第二个五年內比原定的1957年水平增長75%左右，工業总產值（包括手工業產值）增長1倍左右，農業总產值增長35%左右。为了实現这些指标，为了使工農業生產在第三个五年計划时期能有更大的發展，第二个五年計划期間必須用比第一个五年計划更大的規模來進行基本建設工作。建議中規定第二个五年內的基本建設投資額比第一个五年計划增加1倍左右。建議对于运輸業、商業、教育科学文化衛生事業的發展，也都提出了相应的指标。为了集中使用資金在建設事業方面，建議規定把國家財政支出中的經济文化支出的比重提高到60—70%，而把國防和行政支出的比重降低到20%左右。建議要求全國劳动人民繼續努力提高劳动生產率，在工業部門和建筑部門要求在第二个五年內各提高50%左右；而在生產發展和劳动生產率提高的基础上，工人和职員的平均工資將增加25—30%，農民的全部收入也將有大致相近的增加。很明顯，第二个五年計划的建議向全國人民提出了一个鼓舞人心的偉大綱領。党和全國人民的当前任务，就是努力爭取超額完成第一个五年計划，以便为第二个五年計划的执行准备更好的基础，并且廣泛地、認眞地、实事求是地討論和研究这个建議，以便协助政府机关做好具体地編制第二个五年計划草案的工作。

第八次大会对于國家政治生活中的許多重大問題也進行了討論。大会令人滿意地从原則上解决了無產階級專政和統一战綫的相互关系問題，今后时期國家在加强决制方面的任务和在鎮压反革命殘余的工作中進一步实行寬大政策的問題，中央和地方的行政管理职权的划分問題，以及漢民族和少数民族的团結問題。这些問題的解决，对于动員全國一切積極力量建設社会主义的事業，無疑地具有極其重要的意义。

大会对于國际关系問題的討論，对于我國今后的發展也將產生远大的影响。毛澤东同志的开幕詞，刘少奇同志的政治报告和大会关于这个报告的决議，关于第二个五年計划的建議和周恩來同志关于这个建議的报告，以及大会通过的中國共產党章程中的总綱，都有力地指出，巩固和加强我國同偉大的苏联和各人民民主國家的牢不可破的兄弟般的友誼，是我國外交政策的基础。为了建設社会主义，我們必須繼續努力向苏联和各人民民主國家学習，并且加强同社会主义陣营各國的經济协作。对于一切鄰國，对一切贊成和平共处的五項原則的亞洲、非洲國家和其他國家，我們將繼續堅持不懈地努力發展和建立友好关系。大会对于埃及維护民族主权的正义斗爭和其他反殖民主义的斗爭，表示了热烈的同情。大会保証对于各國工人階級的社会主义运动和各國人民的和平民主运动給以無条件的支援。毛澤东同志的开幕詞和大会关于政治报告的决議都提出了防止和反对大國主义的任务，告誡我們在國际关系上無論何时都不許可采取驕傲自大的态度。这对于加强我國同各个友好國家和各國人民的团結有重大的意义。

第八次大会所通过的党的章程和关于党的生活的討論，是我們党的歷史上的重要事件。党的新的章程向党員和党的組織提出了更嚴格的要求，同时又給党員和党的下級組織以更廣泛的民主权利。党的章程，大会的决議，刘少奇同志和鄧小平同志的报告，都对加强馬克思列寧主义的思想工作，防止和克服主观主义、發揚党的群众路綫傳統、貫徹党的民主集中制、巩固党的团結等問題作了透徹的說明。大会嚴格地批判了党內的主观主义傾向，号召全党加强对于实际生活的調查研究。大会要求發展生动活潑的党的生活，要求各級党的領導机关善于向党外的人民群众和党內的党員群众学習，善于听取和考虑同級的和下級的不同意見，允許少数人在服从多数决定的条件下保留自己的不同意見；允許下級在执行上級决定的过程中可以根据实际情况向上級請求改变决定。所有这些，都是为了保証党內有眞正的而不是形式的民主，有眞正的而不是形式的团結。大会把縣以上各級代表大会改为常任制，这也是对于党的民主生活的重大發展。

第八次大会选举了新的中央委員会，包括委員97人和候补委員73人。我們的党現在有1,073万党員，領導着6億人口的國家中的各种重要工作，一个比以前更强大的中央委員会是完全必要的。

党的第八次大会的这一切有歷史意义的巨大成就，不但在全党，而且在全國人民中引起了欢騰。这是很自然的，因为一切爱國的人民都可以从这次大会的結果看到我們祖國的光明燦爛的未來，看到我國由落后的農業國变为富强的先進的社会主义工業國的远景。我們党在这次大会中自始至終表現了密切依靠人民群众的决心，人民群众相信我們党將不会辜負他們的期望，各民主党派和無党派民主人士的代表人物也参加了大会。尤其令人感激的是50几个國家的共產党、工人党、劳动党和人民革命党的代表参加了我們党的大会，表示了对大会的祝賀，还有另外一些兄弟党給了大会以書面的祝賀。各國兄弟党的报刊对于我們党的大会也表現了充分的注意和支持。这个事实，說明了無產階級的國际主义团結的偉大力量，給了我們党和我國劳动人民以莫大的鼓舞。全党同志在以毛澤东同志为首的党中央領導之下，虛心学習，努力工作，加强同全國人民的团結，加强同各國無產階級和各國人民的团結，我們的事業是一定会得到勝利的。

（新華社北京29日电）

省委生產救灾会議要求灾区各地

迅速深入开展生產救灾运动

本报訊　中共湖南省委于9月24日至27日举行了全省生產救灾工作会議。会議着重討論了如何深入开展生產救灾运动和進一步貫徹生產自救、節約度荒的方針，研究了制訂全面規划和發放救济款、貸款、以工代賑款的原則与方法。

会議在研究了今年旱灾的情况以后指出：今年旱灾虽然嚴重，但畢竟是插花灾，部分地区仍是丰收，就全省來說，粮食总收入不僅够全省人民吃用，还可以拿出一部分支援國家工業建設；再加上今年全省農村已經基本上高級化，这些都是搞好生產、战勝灾荒的有利条件。

会議認为：省委提出的"生產自救、節約度荒"的方針是非常正确的，因为这是歷年來群众战勝自然灾害的經驗总結。当前"生產自救"的办法，就是抓緊搞好秋冬農副業生產，本着"有什么种就种什么，能种什么就种什么"，和"靠山吃山，靠水吃水"的精神，从实际出發，多找門路，尽量挖掘潜力，从多方面增加收入。同时，必須貫徹"節約度荒"精神，以支持生產。

为了全面开展生產救灾运动，会議討論了在灾区制訂生產救灾全面規划工作。并認为全面規划工作必須是充分發动群众，自上而下与自下而上相結合的進行，由点到面，由粗到細，有点有面，有粗有細，边規划边工作，在工作中使規划逐步全面。嚴防包办代替、主观主义与强迫命令的作法。

会議分配了救济款、貸款和一部分以工代賑款，研究了怎样正确地發放和使用这些款子。并指出：必須教育群众，認識"救济有限，生產無窮"的道理，克服單純依賴政府救济的思想。

会議要求各地灾区抓住粮食工作尚未布置下去的空隙，結合多种經营会議精神迅速地把运动鋪开到鄉、到社，并要求灾区財經部門，从各方面大力支持生產自救。

糾正忽視多种經营和副業統得太緊的偏向后

湘潭泉塘社月月有收入季季有分配

本报訊　湘潭縣泉塘農業社在糾正忽視多种經营和对社員家庭副業統得太緊的偏向后，已經做到了月月有收入，季季有分配。到目前为止，这个社今年开展多种經营的收入已經分配了4次，年內还有兩次分配給社員。估計每戶社員今年由農業社多种經营分配的收入和自己的家庭副業收入，可达現金82元（不包括稻谷收入），比去年要增加近2倍。

泉塘農業社是一个位于農村集鎮石潭市附近的以出產稻谷为主的高級社，社員在入社前就有經营运輸、养猪、养鷄等副業的習慣。但是这个社在去年年底建成后，却只注意了主要產品稻谷的生產，忽視了多种經营，把社員的劳动都安排在稻谷生產上，同时把社員一些不必要統一經营的副業例如养猪、少数果木、竹林等都統到社里來經营，統一到社里后又沒有好好組織領導，因此今年春耕时，社員普遍感到沒有錢用。例如該社源嘉生產隊共有20戶社員，过去一冬一春，从搞运輸、种蔬菜、織草扇等副業上要收入230多元，去年年底入社后，因为社里沒有多种經营收入的分配，家庭副業又被統掉或被稻谷生產挤掉，一冬一春一个現錢收入也沒有，買口粮、柴火、診病等就沒有錢用。不少社員天天向社干部要錢用，生產情緒动蕩，社干部也很着急。

插秧以后，泉塘社糾正了过去忽視多种經营和把社員家庭副業統得太緊的偏向。管理委員会一方面在以搞好稻谷生產为主的同时，成立了一个副業大隊，專門开展多种經营。先后开展了集体养猪、养羊、养魚、碾米、做粉、燒窑和較大量的运輸等多种門路的副業活动，同时也因地制宜种植了芝麻、辣椒、芋头、水鞠、凉薯、紅薯、蔬菜、林木等作物，并組織社內19个木匠、砌匠、篾匠开展手工業生產。管理委員会另一方面也帮助社員大力开展家庭副業活动，除了在排工上照顧社員家庭副業需要外，并把过去不应該統進社內來的經营項目交还社員自己經营；發动和帮助社員多找門路，对社員开展家庭副業的困难，也尽力加以帮助解决。

采取上述措施后，泉塘社的多种經营和社員的家庭副業很快就开展起來了，合作社和社員的收入有很大的增加。据5月初到9月中旬統計，泉塘社統一經营的13項副業現金收入就达2万2,500多元。社員的家庭副業收入，同时期至少也有1万1千多元，眞正做到了月月有收入，財源不断。

農業社由于月月有收入，也就做到了季季有分配，及时滿足社員需要。例如5月份有些社員沒有錢買口粮、柴火和零用，農業社就將养猪收入的2,800多元分配給社員。7月份，社員普遍需要做热天衣服和買一部分口粮，社里又將燒窑、做粉、养猪的收入6,700多元分配給社員。9月份大家正需要錢做秋天衣服和送小孩子上学，社里又以5,033元分配給社員。这三次分配加上今年春天春收作物的分配，以及同时期社員家庭副業的1万1千多元收入，共达2万5,600元，以全社2千多人口計算，平均每人收入10元多錢，其中最多的达200多元。目前該社經营的养猪、养羊、燒窑、做粉、运輸等副業正一天天兴旺。辣椒、蔬菜和魚天天有賣，芝麻尚未賣完，凉薯、水鞠、紅薯、芋头又登場了，因此今年多种經营收入还有兩次分配。此外社里还有大批稻谷收入，这些稻谷扣除公粮、生產費用等以后也將分配給大家。（刘海金）

本省許多手工業生產合作社

積極試制新產品和增加新品种

本报訊　本省各地許多手工業生產合作社，都大力試制新產品和增加新的花色品种，滿足人民需要。据不完全統計，長沙市21个手工業行業到目前为止共增加了新品种3,044种，衡陽、湘潭和邵陽3市共增加新產品1,546种，衡陽專区有61个鉄木業生產社試制了51种新產品，增加了370种新品种。

手工業者生產的这些新產品，更好地滿足了工農業生產和人民的消費需要。長沙市十一竹器社先進生產者曹修仁仿制的竹鋼筋，对節約鋼材和降低基本建設成本有很大作用。岳陽麻塘鉄業農具社創制的四用播种机，比人工播种效率提高很多倍。各地鉄業社生產的改良水田犁，比老式犁提高效率80%。長沙市的服裝生產合作社，今年共設計了400多种新顏式样的服裝，美化了人們。被顧客形容为清一色的"棺材头"和"黑老鴉"的長沙皮鞋，这一年多來經过長沙市各制鞋社社員們的設計和改進，創造的新花色品种共有300多种，眞正做到了价廉物美適用。聞名國內外的湘綉，在老藝人和美術家的合作下設計了許多新產品和花样圖案，受到了消費者的欢迎。（周万鵬）

第一批新棉运到長沙

本报訊　國家農產品采購部門今年在濱湖安鄉、華容和澧縣等地收購的第一批新棉，已經在9月27日先后运到長沙。这批新棉共約20万斤，一般都是雪白干淨，纖維長度达1⅛英寸的三、四、五級好棉花。

新棉运到長沙后，一部分立即运到了河西裕湘紡織厂，其余的一部分則准备供应市場。（姚彬）

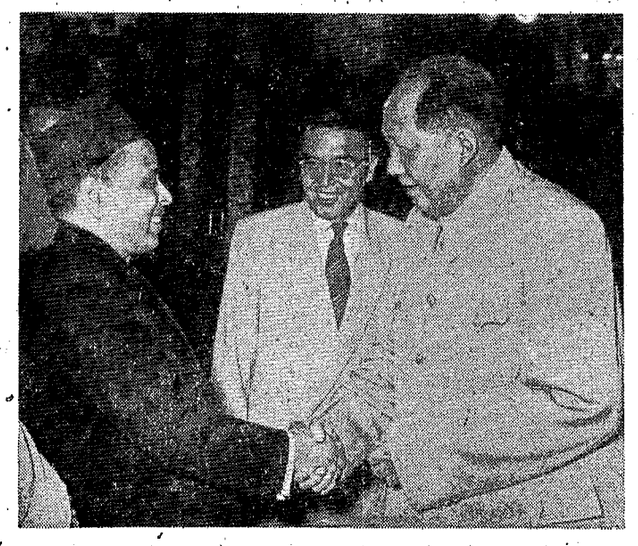

中華人民共和國主席毛澤东在9月26日接見了尼泊尔王國首相坦卡·普拉薩德·阿查里雅和他的隨行人員。这是毛主席和阿查里雅首相握手。（新華社記者刘东黎攝）

放手讓社員經营家庭副業生產

本报評論員

目前，在开展多种經营时，許多地方都只注意了由社統一經营的副業生產，不支持社員开展家庭副業生產，有的甚至錯誤地加以禁止。从去冬以來，各地家庭副業生產普遍有所下降。例如：全同縣麻塘農業社23戶社員的典型調查，1954年（互助組时）全年的家庭副業总值为6,160多元，1955年（初級社时）降为5,580多元，1956年（高級社）又降为4,550多元。1955年較1954年減少9.4%（强），1956年又較1955年減少18.5%。另据了解，今年副業收入比去年減少得多的社达到30%左右。由于家庭副業的減少，虽然有些社稻谷增了產，甚至集体經营的一部分副業生產也增了產，但是仍然不能保証超大多数社員收入比去年有所增加，有的社員由于家庭副業減少的太多，反而要減少收入。同时，由于不少家庭副業生產品都为人民生活所必須，有些还是國家的出口物資，这样，副業的減少就不能不影响到廣大人民的生活和國家的工業建設。

为什么有許多農業社的家庭副業減少了呢？主要原因是我們的經营思想不全面，从片面观点出發，过份地强調了集中生產、集中經营，把許多本來应該由社員分散經营的副業，也由社里統了起來，不許社員个人經营。事实上，副業生產种类繁多，社里統起來之后也搞不了这么多。結果，社里既沒有力量經营，社員又不能經营，就只好任其減產了。現在，有些地方已經开始注意糾正这种狀况，可是在糾正过程中，却碰到了不少思想障碍。有的說："讓社員去搞家庭副業，就会变成'分散主义'，影响農業生產"。有这种看法的人，实际上是对开展多种經营的重要性認識不够，以为只要抓住農業便可以不管副業，这就大为錯誤了。經驗証明：只要制訂好劳动規划，合理安排好劳力，并且給社員一些發展家庭副業生產的时間，不僅不会影响社里的集体生產，相反的，由于社員增加了收入，解决了零花錢等困难，他們还会更加積極的參加社的集体生產。也有的人說：讓社員發展家庭副業，不会發展"自發势力"嗎？这也是多余的顧虑。現在全省已实現了高級合作化，資本主义工商業也实行了社会主义改造，手工業也实現了合作化，國家对重要農產品又实行了統購統銷，这一系列的变化的結果就是：在我國，社会主义和資本主义"誰战勝誰"的問題，已經解决了。試問：社員还怎么去發展資本主义？顯然是不可能的。总之，我們必須認識：組織了合作社以后，集体經营当然是主要的，但是也需要有一定范圍的分散經营作为补充。特別是我省办社歷史很短，農業生產水平一时不可能提的很高，集体經营部分还不可能滿足社員各种各样的需要，一定范圍的分散經营在当前就顯得更加重要了。因此，对農村副業进行經济改組的时候，必須根据具体情况，正确地解决集中經营或者分散經营的問題，凡是应該分散經营的項目，就应該放手讓社員分散經营。只有这样，才能增產各种各样的副業產品，適应市場需要，增加社員的收入。

为了帮助社員發展家庭副業生產，首先要帮助社干部和社員認識到个人利益和集体利益的一致性，和开展家庭副業的重要意义，消除各种不必要的顧虑，大胆地去开展副業生產。再就是，在时間、資金等方面也要給社員以必要的支持，特別是要給社員安排一些搞家庭副業的时間，只要無害于合作社主要農、副業產品的生產，不要过多的加以限制。从而把農民家庭副業迅速恢复和發展起來。

南岳水力發电站开始送电

我省第一座較大的農村水力發电站——南岳水力發电站，經过数千职工8个多月的緊張劳动，建筑工程已經竣工，于本月18日試車送电。經过檢驗，机器性能良好。

这个水电站能發电200多瓩，可供附近湖南省干部療养院、省水利学校、衡山一中、三中、工農速成中學、南岳管理局等机关团体和南岳鎮郊区居民的生產照明用电。該站正式送电后，不僅可以代替原有的5处火力發电厂，而且發电成本較火力發电厂低90%。水力發电站除發电外，水庫蓄水量还能引灌下游農田5,000畝，可保証其中3,000畝在大旱时不受旱灾。（林斌）

黄麻大量上市

黄麻大量上市的季節已經到來了，獲得丰收的麻農們都拣最好的黄麻賣給國家。据安鄉、平江、常德等產地到9月28日止的不完全統計，國家農產品采購部門已經收購的黄麻达50多万斤，光是安鄉一地，每天的收購量就有5万斤左右。今年上市的黄麻品質很好，一般都是一、二級品占50—70%，等外級沒有。

今年我省的黄麻大都是農業社种植的。这些農業社按照國家計划确定种植面積。國家为了大力扶助他們搞好生產，先后投放預購定金119万余元。麻農們的生產積極性因而大大提高，都非常注意麻苗的培育，產量普遍提高，估計全省的总產量將比去年增加好几倍。（黄健）

吉首鴨子大量上市

吉首縣鴨子已經大量上市。在“中秋節”前后几天內，僅吉首鎮就銷售了4万多只。

該縣各農業社今年飼养的19万多只鴨子，到目前都已經長得肥肥的，大的每只有2斤半重，一般的也有2斤左右。近十多天來，在馬頸坳、河溪等墟場上，每場都有成千的鴨子出售。城鎮附近的光明高級農業社今年养鴨收入就比去年增加了2千余元。

縣采購部門为了積蓄鴨毛，特組織了面館、伙鋪代客殺鴨，縣食品公司加工的6万只板鴨，在冬至節前后可以上市供应。（田再棠）

会同林区270多天沒有發生山林火灾

会同縣林区从去年12月到今年9月上旬，全縣已經有270多天沒有發生山林火灾。在这期間，虽然有33次火警，但都立即扑滅了，沒有釀成灾害。会同縣在撤区幷鄉后，各鄉都已建立了新的护林防火委員会，指定了專人負責。最近新建的292个高級社，也普遍开始建立护林防火組織、加强保护森林。漠滨鄉漠滨、沙堆、百岩坡等11个高級社，在9月上旬建立了护林防火大隊，参加防火組織的社員，有1,539人，同时还选出了热心护林工作的楊秀元、侯清才、粟永金等14人为看山員，專門負責看管山林。廣平鄉大灣林農高級社还在帽子頂設立了了望台，由青年民兵日夜輪流守望。（杜慎桃）

挖雇工人是不对的

•本报評論員•

某些企業單位采取不正当的手段，到別的單位去挖雇工人，这种事情，近几个月來在我們省里不断發生。如南縣農業机械修配厂的厂長王玉泉，在長沙市公私合营新中机械厂找到六級鉗工廖海鵬，用許諾提拔他当車間主任、把他每月的工資由52元增加到70元的办法，挖雇他去南縣；随后又通过他挖走了新中机械厂另外3个技工。江西省第一工程公司（在贛州），也派人到株洲、長沙一帶的磚厂來，向工人宣傳去贛州可以多賺錢，可以在生活福利方面得到特殊照顧等，陸續挖去紅磚工、坯手工20余人。据長沙市有关部門統計，先后來該市挖工人的外地企業單位共达14个，曾經挖走的各类技術工人在30余人以上。

这种事情帶來了十分不好的后果。第一，技術工人被挖走的企業，生產計划往往因此而不能完成。如長沙中亚机械厂熟練車工黄季清、龔樹德被別的企業挖走后，所制造的棉花播种机就延期10天才交貨。長沙市第九金屬生產合作社走了7个社員，7月里生產的噴霧器就比計划数少了900部。第二，助長了少数工人的个人主义思想，造成了不安心工作、曠工、怠工、跳厂的現象。如新中机械厂个別工人，在廖海鵬去南縣的影响下，公然向厂里提出許多不合理的要求，揚言“厂里不答应，我馬上就走”。第三，就是挖進工人的那些企業單位，由于采用不合理地抬高工資、提高生活待遇之类的办法，結果也必然会造成本單位工資工作中的困难，妨碍新老工人之間的团結，破坏和兄弟企業的良好关系，对于今后的生產和企業的發展也有不好的影响。

当然，某些企業單位之所以要这样做，的确是因为技術工人太不够，太不能适应發展生產的需要了。錯就錯在这些企業的負責工作人員只看到了自己的这个情况，却沒有看到別的單位也存在着这个情况，沒有看到我們整个工業中都是这个情况。我國技術力量本來就很薄弱，各类技術工人都很不够。在社会主义建設事業突飛猛進的今天，任何地区任何單位缺少技術工人的問題都是很突出的。如何解决这个問題呢？正确的办法是：尽力加速新技術工人的培养訓練，鼓励所有工人努力提高技術水平，同时做好劳动調配工作，有重点地滿足对熟練劳动力的需要。只有如此，才能有效地解决技術工人不够的問題，也才符合國家建設的整体利益。相反的，如果只顧自己不顧別人，自己越多越好，別处再少無妨，其結果便是如上面所分析的那样，对別的單位不利，对自身也不利。

要消滅这种事情，首先缺少技術工人的單位要丢掉“靠挖”的思想，多从培訓技術工人、組織技術学習、節約和合理組織使用劳动力等方面，積極想法子解决問題。工業主管部門和劳动部門，也要進一步做好劳动調配工作，充分挖掘、利用各个企業中和社会上的潛力，使眞正需要支援的單位能够得到適当支援。所有厂礦企業都要加强对工人的教育管理，更多更好地关心职工生活，通过工資改革使工資制度中不合理的地方合理起來，以減少工人流动的現象。各級党委和政府，則应該注意这方面的檢查監督，坚决制止这种事情的繼續發生。

社論

开好布置粮食工作的縣擴大干部会議

10月初，本省各縣將普遍召开縣的擴大干部会議，布置今年的粮食統購統銷工作。这个会开得好不好，对今年的粮食工作做的好坏是会起着决定性的作用的。各地必須認眞把它开好。

为什么要这样說呢？首先，从今年粮食工作的情况來看，由于我們已積累了好几个年度粮食征購工作的經驗，全省農村已經基本上实現了合作化，今年春天又做好了粮食“三定”归社計算工作，加上去年丰收，并且正确执行了粮食“三定”政策，農民手里的余粮是較多的，底子一般都比以往任何一年要厚，因此，今年的粮食征購工作比較往年是会好做一些的。但是，我們也必須看到，今年本省各縣都有部分地区因为遭受了嚴重的旱灾而減產，这些地区并且已經开始出現了一些人为的粮食緊張气氛，如農業生產合作社社員和个体農民都想多留一些粮食，鄉干部和農業社干部在报灾情、报產量时，也有“留一手”的想法，限制和禁止出賣周轉粮的事情也較普遍，少数地区甚至还出現了粮食黑市交易。受灾地区的粮食征購工作，不但要几乎全部从头做起，而且由于受灾地区是插花式的，还給查实灾情、查实產量帶來了一定的困难。同时，今年本省粮食征購工作，主要的又是以農業社为單位來進行，廣大農村干部对于这一作法也是缺乏經驗的。因此，今年粮食工作也是比較复雜和艰巨的，我們必須認眞开好这次擴大干部会議，决不能盲目乐观。其次，从干部情况和領導層次來看，我們更必須認眞开好这次擴大干部会議，因为撤区并鄉以后，不但農村干部有了很大的变化，而且縣对鄉的領導关系也已成为直接的領導关系，如果縣的擴大干部会議开得不大好，那就不可能像以前一样，再开一个区的擴大干部会議或代表会議來补救了。

要开好这个会，就必須明确在会上要解决甚么問題。这次会議主要的是要解决思想問題，使今年的灾情和產量查得确实、定得准，征購任务攤布得恰当、合理。前面已經說到今年粮食工作的复雜情况，这些复雜情况反映在來开会的鄉、社干部的思想上也同样是复雜的，他們对今年的粮食問題有着許多不同的想法和看法。來自丰產区的鄉、社干部看到今年有些地区受灾減產，怕要多出粮食支援灾区，于是就少报点產量。來自灾区的看到受灾減產了，怕沒有粮食，“工作难做”，于是誇大一点灾情，以求多得点減免。有的因为受灾地区是插花的，一时摸不到底，在报灾情时总認为报得大点好，在报產量时則認为报得小点好。有的農業社干部看到今年粮食分配和征購都是由社里負責，怕“这个家难当”，感到任务压头，也認为多留点粮食要好“当家”些。鄉、社干部諸如此类的想多留点粮食的想法是可以理解的，但是，这些想法却是查实灾情、產量和恰当、合理分配任务的大障碍。不克服这一障碍，我們就一定沒法把今年的粮食工作做好。

为了有效地解决这些思想問題，一定要具体分析產生这些想法的原因，运用党和政府的粮食政策，細致地帮助他們扭轉这些想法；决不能采用簡單的办法來解决。譬如說：有的顧慮“支援灾区要多購粮食”、“灾区怕沒有減免”，所以把灾情、產量报得不实。这就应該向他們反复講解“統購余粮，統銷口粮”和“依率計征，依法減免”等政策，当他們明白了政策以后，这种顧慮自然就会消除了。有的看到受灾后，粮食緊，总想多“留一手”。就可以向他們講清楚：我國粮食生產，自解放以來，虽然逐年有所增加，但是由于人民生活的改善，國家工業建設的需要，粮食还只是够吃的，并不十分寬裕；國家和人民对粮食的需要是逐年增加的，但是國家仍坚决执行了“三定”政策，今年中央并且还核減了本省的征購任务，可見國家对農民的照顧是無微不至的，我們自然也应該具有高度的國家观点；而且要知道每个農民多留几斤粮食算不了甚么，但是加起來就是很大一筆数目，就会影响國家征購任务的完成。有的認为多留点粮食，“工作好做，群众滿意”些。这就得告訴他：假如大家都是这样想，不报实產量，那么你瞞產量，別人也瞞產量，任务又如何分配得恰当、合理呢？任务分配不恰当，不僅工作不好做，而且也难貫徹國家粮食政策，一定会引起群众不滿，所以虽有“好心腸”，結果还是办了“坏事情”；要能够貫徹政策，又能完成任务，最好的办法只有报实灾情和產量。在报灾情和產量中，有的一次报得不够准确，确实也有他的困难，例如有的農業社是新成立的，会計制度还不够健全；今年旱灾是插花的，查灾計灾的确比較复雜。这就要帮助他們健全計算工作和学会查灾的方法等，使他們能够除去困难，把灾情、產量查得实，报得准。上面举的这些例子，只是許許多多思想顧慮中的一部分而已。总之，只要我們深入摸清到会干部的思想情况，認眞做好思想發动工作，啓發他們自覚地报实灾情、產量，那么，整个粮食工作就会很快很顺利做好的，就一定能够做到既执行了政策，又完成了任务。

要开好这个会，还得集中主要力量，加强对会議的具体領導。因为这次会議布置的任务是直接到社，开会的代表人数很多，党委和行政領導应該組織力量开好大会和具体領導分片的小組会，使大会套小会，能够做到層層發动，使代表們听报告和参加討論后，眞正解决思想問題，愉快地接受任务。当然，这次会不可能把所有的問題都一次解决，有些問題，还得在鄉的代表会議進一步研究解决。因此，也要具体布置入鄉以后的做法，为开好鄉的代表会議作好准备工作。

湘西南角上的一鎮

黄保定

湘西南角上，有一个古老的城鎮以嶄新的姿态出現在人們的面前，那就是黔陽縣的安江鎮。这里的人都自豪地說：安江变得多快呀！

安江鎮位于沅水上游的东岸，背依着拔海3千公尺、雄偉美丽的雪峰山，四周群山环繞，是一个山清水秀的好地方。

如今，走進安江鎮，就可看到一片繁荣景象。青磚大瓦的新式楼房一棟又一棟地建立起來了。百貨公司新的营業大楼剛开始接待顧客，福利公司大楼和文化用品公司建筑的脚手架剛剛拆除，而那边新的屋架又出現了。运送磚瓦的馬車忙个不停。还有那江边上高聳的烟囱，也不断的在噴吐着烟霧。每天傍晚，街上就顯得更热鬧了。四面八方來的客車都匯集在这里，安江又开始忙碌的接待着一大批客人。他們有的是來自祖國东北、西南各地办理公务的干部；有的是开發湘西宝藏的勘探隊員和整治沅水航道的工程人員；有的是來自黔陽專区各地到安江進各种訓練班、学校的学員；……。

安江鎮的确是变样了。要知道安江的变化，就必須翻一翻它的歷史。

安江約有800年的歷史了。相傳宋朝就开始在这里設墟場，場期是逢二、五、八日。这个習慣一直保留到今天仍沒有改变。当时，場上只住有几十戶人家。到清光緒年間，安江人口逐漸增多了，便在这里設立了“安江司”。“民國”初年改称“祇字局”。10多年之后，改名为安江鎮。这时候，全鎮虽拥有5千人口，但是如果不赶場，鎮上的兩条街道仍然是冷冷清清的。抗日战爭爆發后，湘黔公路开始通車，湖南第一紡織厂迁來这里，江浙、華北一帶不少的难民也到这里來避难，安江鎮这个古老的墟場才开始热鬧起來了。但是，当时全鎮也才有万把人口。

直到解放以后，特别是最近兩年，安江鎮才出現了过去歷史上从沒有过的繁荣景象。1953年，黔陽專区的領導机关迁到这里來了。接着，又相繼迁來了專区、縣級的石油、油脂、百貨、紡織品等十多个國营專業公司和各种土特產采購站。安江鎮便一躍而为黔陽專区的政治、經济中心。建華街在早一、兩年还是一片破爛的木板房，如今却被嶄新的楼房代替了，面貌已煥然一新。出建華街，过車站向东延伸出的一里路的地方，也变成了一条寬闊的、热鬧的街道。而在解放前，这里除了稻田、柑橘园和几間破旧的木板房子外，就沒有什么了。据安江鎮人民委員会統計，光今年鎮上新建房屋面積就有2万1千多平方公尺。全鎮人口也由剛解放时的1万多人增加到近3万人了，几乎增加了兩倍。

安江鎮現在已成为黔陽專区的重要商業基地。百貨、布匹等日用工業品都由这里轉运到專区各地農村；生猪、牛皮、藥材、粮食等農副產品也由这里轉运出去。著名的安江柑橘、蜜柚还远銷苏联和东欧各人民民主國家。几年來，由于國家經济建設的發展和人民生活水平的不断提高，安江鎮就变成了一个四季不淡的新型市場。以1955年的市場营業額來說，就比1950年的市場营業額增加了9倍多。

安江鎮的工業，有著名的湖南第一紡織厂，还有一个地方國营的电厂，一个地方國营的織染厂，一个公私合营的織布厂和兩个加工米厂。湖南第一紡織厂在解放前，机器非常陈旧，生產效率很低。1950年人民政府接管后，添置了新机器，新建了厂房，并全部改裝了原來的机器，因而生產率大大提高。棉紗、棉布的生產量，已經大大超过了解放前的最高年產量水平。今年的棉紗產量預計比1952年要增加72.65%，棉布的產量預計比1952年增加118.1%。今年年底和明年，安江鎮还將兴建全專区最大型的造紙厂和印刷厂。其他如骨粉、木材、食品等加工工厂，也在計划兴建中。

安江地区的交通事業也在迅速的發展着。公路方面的主要綫路，东可經洞口、邵陽到衡陽、長沙等地；南可通洪江市以及会同、靖縣、通道等縣；西經怀化、芷江、晃縣，可达貴州省；北經怀化、辰溪，可达沅陵、常德等地。解放前每天由安江开出的客車、貨車只有几輛，如今每天光开出的客車就有10多輛。航运方面，从安江坐船溯沅水上游和沅水的支流，可直达洪江市、会同、靖縣、通道、怀化、芷江、晃縣等地；沿沅水而下，可达辰溪、漵浦、沅陵、常德等地。沅水航道整治后，航运將更加發达。

安江鎮的文化福利事業也在發展着。1952年鎮上就設有文化館、祁劇院。前年和去年，又增加了一个京劇場，一个电影院和公共閱覽室。这些，在解放前是从來沒有的。医療保健事業方面，全鎮除原有的14个公私医療保健机構外，最近，一所綜合性的人民医院又快要落成了。这所医院今年將設50个病床，設有爱克斯光、化驗、妇產等科室。此外，全鎮还有中、小学10所，安江農業学校也設在这里。

安江鎮是一个有發展前途的城鎮。它在黔陽專区地势適中，交通便利，四周廣大農村的物產非常丰富，地下又蘊藏着各种丰富的礦產。今后随着國家工業建設的發展，和農村高級合作化开展大生產的需要，安江鎮將更加繁荣。如今鎮上欣欣向荣的景象和四周山嶺上以及沅水河畔插着的許多紅白旗帜，就象征着未來的繁荣。

人比灾难更頑強

袁家式

連年的天灾，像陰影一般緊緊地尾随着新化建華社的社員們。去年減產60%，今年旱期更長，稻谷減產62%，雜粮減產70%以上。

集体農民們經过堅韌頑强的战斗，胜利地度过了上半年的灾荒，70%的社員增加了收入。現在他們又以万夫不当之勇，要把“陰影”远远抛开。

当我們走到建華社的时候，迎面看到一口大塘，足足有4畝左右。塘底子早就干得开坼了。越过一条小溪，小溪里只有一層鵝卵石；好像这里从來沒有水流似的。許多田里，谷子全是一些白穗或是發黑了的四壳。芋头叶子有的也枯萎得像脚烟叶子一样。

社的办公室設在一棟四方都有房子的大屋里面。社干部一个个都是那样热情，講起事情來充滿了信心。七、八天当中，我們到过許多社員的家里，看不到悲观失望的气氛，沒有人想到要“逃荒”。第六生產隊的副隊長是个老年的農民。他笑着告訴我們：只花兩个工在塘基上种了一点高粱，收了100多斤，今年就算这一項是賺了。他接着說：遭了灾着急是空的，全得靠自己劳动。光依靠政府，政府那里來那么多粮食。就是有，自已也得拿錢買哩！

何鳳娥今年72歲了，眼睛擠得成了三角形狀，一双小脚就是穿着鞋子也只算尖般大。我們去看她的时候，她像連珠炮似地說道：“我別的事做不得，摘茶还行，今年得了50多个劳动日哩，現在吃的不愁，还在社里存了10多塊錢，明年好買粮食，过年还想称点肉吃。”本來她是可以列为“五保戶”的，但是何鳳娥不願意。“我还劳动得哩，不能吃空飯。我从开園到現在，摘的茶都是甲等茶！”說着說着，她連忙扬到灶边把鍋里的麥粥攪一攪，打算吃过飯就去摘茶。

× × ×

建華高級農業社是今年1月建立的。一共297戶，社剛建成，便面臨着荒月，許多社員無米为炊，也沒有錢向國家購買粮食。在党的会議上，全体党員提議，自已帶头在社內开展粮食調剂。当場就有許多党員自报借出大米或麥米。随着，社員中还有一些余粮的，也3升5升地借出來，一共凑了8担多粮食，接济了32戶貧困社員。緊接着，社的管理委員会召开了一系列的会議，决定大力开展多种經营，尋飯吃，找錢用。

这里水源困难，今年第一次种双季稻。3月中，天气很冷，浸种的时候有些老年社員耽心这玩意会搞不成器。社的管理委員会召开了各隊的技術員会議，仔細研究浸种的技術。播种那天，北風呼呼，人們身上还穿着棉襖。有的人又耽心种播下地会不会長芽。各个隊便立刻在田里下煤灰，在田边生火，保住了70%的种子生長。全社插了62畝多早稻。6月12日下了一场雨，以后一个月天天是大晴天，为了保証試种双季稻成功，社里决定先救早稻，再救中稻。試种的早稻終于得到了較好的收成，最好的一畝田收了500多斤谷，总共收了2万多斤。对于征服夏荒起了很大的作用。

全社有3个隊住在叢山峻嶺上。山都很陡，而且一个挨着一个，很难見到一塊平地。但是，就在这样的山头之上，凡是可以种植的地方，都長滿了包谷，紅薯和烟叶，一蔸蔸矮小青綠的茶樹，密密麻麻。从春到夏，从夏到秋，每天都有百10个妇女在这里采茶。無数个动人而又平凡的故事在社員們的口中傳誦。

住在平地上的妇女何泌桃、鄒玉云、楊海云、袁丽君，她們4个經常一道上山采茶。茶叶多的日子，她們半夜便起床了。煮好一家人吃的早飯，4个人举着火把向远隔六、七里的深山進發。到达山尖的时候，有时天还沒有亮。茶園东一塊西一塊，她們翻一个山上去，又从另一个山头上下來。上面太陽烤得背心發燙，下面泥土的热气騰騰，遍身是汗，口干舌枯。有的妇女畏难，以后不來了，她們4个却每天每天都來，总要摘得滿滿一籃，直到天黑才回家。“家園茶”摘完了，何泌桃告訴她們，在那荒山密林里面还有野茶。于是4个妇女又一齐去找野茶。可眞是荒山啊！茅草長得比人还高，樹枝交叉長着，里面望不見天，誰知道那里有多少山蛇野獸！可是荒山敌不过妇女們的勇气。4个人并排爬進去，一手攀着樹蔸，一手提着籃子，深怕跌了下來。何泌桃头茶每天总要摘20多斤，可以得到一个多劳动日的报酬。鄒玉云从3月到現在，沒有間断过一天。預分的时候，她一个人便有上70个劳动日。我們去訪問她們的那天，4个人都爭着为我們講述那些又辛苦又快活的“故事”。鄒玉云說：我們这样發狠，自已賺了工分，社里有了茶叶，兩头都好哩！

茶叶是建華社的重要收入來源之一。今年的農業收入6万多元中，茶叶占了一万六、七千元。社員們打趣說，今年要是沒有茶叶，20多万斤統銷粮食便買不回來，一个劳动日至少要短3角，那就只能喝風（水都沒有）了。全年茶叶比去年增產5千斤以上，沒有哪一年摘得今年这样干淨（不摘干淨，下一季茶便長得少），沒有老过茶。

社里面經营着33种農業產品。同时，一开始便注意了副業。燒木炭、榨油、織篾貨、燒石灰、养魚等等，一共組成了5个副業小組，总共收入3千多元。社里还曾經專門派出4个人到醴田一帶買猪仔，打了个空轉身。于是下决心發动社員喂母猪。这里过去从來沒有喂母猪的習慣，社員起初有的还不大願意。到現在养了母猪的人家，猪仔成群，有的一家可以收入七、八十元，一个个乐得哈哈笑。社里为了帮助社員养猪，拿出一筆錢借給他們。在分配粮食的时候，每头母猪多給了30斤麥子，每头肥猪多給了500斤紅薯。預分以后，养猪的人更多了，我們在社里的头几天，几乎天天有人來支錢買猪喂。据不完全統計：全社大大小小有四、五百头猪。此外，社員自已找脚挑还賺了1千多元。

社的管理委員会始終坚持着勤儉办社的方針。一位管理委員說：社里那怕是一張白紙也不准随便浪費。保管員說了几次要盖个倉庫，管委会考慮再三，沒有答应，要省出錢來給社員。肥料靠着自已積，石灰自已窑里燒，全年社里哪怕碰着灾难重重，除了借过2,000多元茶貸，随后就还清了以外，沒有向國家借一元貸款，并且还存了3千元在信用社作周轉資金。

这一切努力的結果，到8月預分的时候，全社总收入近7万元，每个劳动日报酬合8角左右（附近一个条件与建華社差不多的高級社，每个劳动日的报酬只4角多）。每个大口分了180多斤稻谷，还有紅薯、麥子和包谷等等。社員报酬部分約占总收入的70%。212戶占70%的社員比常年或比去年增加了收入。社員鄒宋清一家，全年做了600多个劳动日，除分得一部分外，在社里还存着200多元。212戶中有60多戶添了新衣，20多戶置了棉被。其它30%的社員，一部分是“五保戶”，一部分是人多劳动力少或是家底子薄，虧空多，还有个別的是自已不努力劳动的。这些人分了粮食沒有錢買，社里当即采取暂时少收股份基金、發放济款、互相借貸、照顧困难戶多出工等办法，帮助他們買回了一部分口粮。直到現在，全社沒有一戶有断炊的現象。

× × ×

前些日子，夏旱之后又逢秋旱，种下田的蕎麥有的开始雕萎，紅薯也長得不起勁。社員們用鋤头挖轉了一部分硬梆梆的泥塊，直望着落雨种蕎。种了馬鈴薯的土地渴望着水分，社員們每天早晨从几里路远挑水來瓢瓢淋澆。插下去的20多畝晚稻，眼看着也要丢了，社員們从老远老远的地方堵山水引到田里。所有的办法都用过了，再不落雨，秋种計划就会完不成。

每一个人都焦灼地望着天空，算計着：老天爺明天該下点雨了吧！

9月12日的傍晚，天空一片灰色，山头上冒着霧气。晚上果然沙沙地降雨了。人們在床上也睡不着觉，听着雨声，听着水流的声音，有的甚至爬起來看看窗外，地面上有了積水！多好的美事啊，足足有3个月沒有落过这样的透雨了！

13日，雨还在下，社員們忙着引水灌塘，晚稻田里又可以見到安閑自在的鴨婆游來游去，雕萎了的蕎苗抬起头來了。

人人談論着这一場美雨。人人都在緊張地准备着只等雨一停，就要照着社里剛剛作出的决定，全体出动，不閑一个人，不空一条牛，要把全部蕎子种下田，要把田畝翻轉身！

14日一大早，小孩子、老头子牽着牛兒走上了田坎，成年人背着犁耙一群群齐集在田里。那一天，就种下了70多畝蕎。

到17日，全社前后一共种了近500畝秋蕎。約等于全部田畝的一半。

为冬种准备肥料的工夫老早就动手了。田边路側，燒起了一堆堆的火土灰。光第五隊一个隊就已經積了上万担肥料。鄒同生兴致勃勃地对我們說：你去看看我們積的肥料吧！今年种麥子，明年种紅薯都够了。

深入学習、努力貫徹执行"長期共存，互相監督"的方針

中國民主同盟中央委員会委員
民盟湖南省委員会主任委員　肖敏頌

中共中央所提出的与各民主党派長期共存、互相監督的方針，正如中共中央統一战綫工作部李維漢部長所說："是一个重大的方針"，对于統一战綫的繼續巩固和發展，对于國家民主生活的發揚，对于一切積極因素的調动，都有極其重大的意义。

虽然在馬克思列寧主义的經典著作中，根本就找不到社会主义國家只能容許一个政党存在的这类說法，但是人們却往往用教条主义的眼光來看問題，从世界上第一个社会主义國家苏联的政治实踐中作出了那样的結論。我个人过去就是这样。解放初期在民主党派某些人士中所流傳的"由多到少，由少到一，由一到無"的看法，就是上述这种观点的典型表現。

中國共產党和我們敬愛的領袖毛主席的偉大功績和杰出貢献，不僅在于能够用馬克思列寧主义的理論來观察國家的命运，分析各种問題，領導人民的革命斗爭；更重要的是能够把这放之四海而皆准的普遍眞理，同中國革命的实踐結合起來，找出適合于我們这个國家的歷史条件和具体情况的方式方法，因而把我國人民的革命斗爭由一个勝利到一个勝利地引向前進。关于各民主党派長期共存、互相監督的方針，正是根据中國的革命实踐的具体条件，創造性地运用和發展馬克思列寧主义的又一个輝煌的范例！还有，大家都知道的，通过國家資本主义的道路，用和平的方式改造資本主义工商業；在沒有机械化的条件下，在很短的时期內迅速地实現農業合作化；这些社会主义革命的艰巨任务的重大成就，也無一不表現出我們自己的特色，無一不表現創造性。中國共產党在領導中國革命的長期过程中所獲得的这些宝貴經驗，事实上是丰富了馬克思列寧主义的宝庫。这次在中國共產党第八次全國代表大会中間，各國兄弟党的代表致詞，許多人都非常重視并且特別强調了这一方面，这决不是偶然的。可以預料得到：中國共產党与各民主党派長期共存、互相監督的这一重大方針，如像我們对農業和資本主义工商業的社会主义改造方面的創造性的經驗一样，將对那些和我國情况有些类似的國家的革命运动，產生深刻的影响；对这些國家的工人階級及其政党在爭取团結一切進步的社会力量、組成最廣泛的統一战綫，以加强革命斗爭这方面，將產生良好的作用。

在國內方面，長期共存、互相監督这个方針提出來以后，在短短的三个來月的时間里面，就已初步看出它所顯示出的重大作用。所有民主党派的成員，無例外地都以極大兴奋的心情欢呼这一方針的宣布。他們的政治热情受到了極大的鼓舞，工作積極性和政治責任感大大地提高了。在民主党派成員中間曾經廣泛存在、一直沒有很好克服的作客思想，这一次是受到了有力的批判。許多人对于自己所在的單位在工作上以及党与非党的关系上所存在的缺点和問題，提了意見。过去，由于領導上的民主作風不够，自己又缺乏主人翁感，所以，看見当作沒看見，有意見也不願意提；这次，在学習長期共存、互相監督的方針后，才糾正了这种偏向，發揮了主动積極的精神。完全可以預料，民主党派成員的这种政治積極性，將会随着長期共存、互相監督这一方針的進一步貫徹而日益提高，对于健全我們國家的民主生活，調动一切積極因素，將起到廣泛的推动作用。

与此同时，民主党派成員对于自己的組織更加热愛了，与民主党派有联系的社会人士对民主党派也更加重視和靠近了，民主党派的干部对自己的工作和前途，也更有認識，更有信心了！忽視民主党派組織的作用的"可有可無"的論調和蔑余的取消主义思想，再也站不住脚了！这，对于統一战綫的繼續巩固和發展，对于以中國共產党为領導核心的各階層人民的大团結，無疑地將会起到巨大的有利作用。

以上所述，不过只是这一方針提出后在短短的时間內所已經顯示出來的重大作用。不难想像，随着这一方針的深入貫徹，在我們社会主义的革命事業的各个方面，必將越來越顯示出它的廣泛的深远的影响。

当然，事情决不能停止在僅僅提出正确的方針上面，为了保証我們偉大事業的勝利，保証我們各方面任务的順利完成，必須把这个正确的重大的方針，坚决地、深入地、有效地貫徹执行下去。应該承認，这并不是一件簡單的事情，这需要我們作許多工作，付出很大的努力。

在民主党派方面，具有决定意义的事情是，要大力抓緊并且不断加强对自己成員的思想教育工作，以保証迅速提高所有成員，特別是中間和后進分子的思想認識和政治覺悟。首先应該加强对成員進行关于民主党派性質任务的教育，組織成員对这一重大方針進行認眞的深入的学習，对于有关这个問題的兩大主要文件（刘少奇委員長在中國共產党第八次全國代表大会上代表中共中央所作的政治报告，以及李維漢部長在第一届全國人民代表大会第三次会議上的發言），不但要仔細閱讀，而且要反复鑽研；不但要从理論上探討，而且要联系实际。要从中國革命的兩大階段、社会主义改造实現以前和实現以后的不同时期，在革命形势和任务方面所起的变化和發展，進而深刻地認識到与此相適应的民主党派性質任务的發展和变化；要从中共中央和毛主席过去关于与党外人士長期合作的多次指示，進而深刻認識"長期共存、互相監督"这一方針的"固定不移、永远不变"的意义；要从我國人民民主專政的实質和形式的演進，進而認識到社会主义多党制的优越性。

其次，民主党派要对自己的成員大力進行群众路綫和群众观点的教育，帮助他們不断克服个人主义、宗派主义、主观主义、官僚主义的錯誤思想和作風，时刻警惕脫离群众的危險；要从思想認識到工作方法上徹底解决联系群众的問題，教育成員随时随地与群众保持密切的联系，善于了解群众的眞实思想，勇于代表群众的正当利益和要求。

最根本的問題是要更好地接受共產党的領導。对党進行監督与接受党的領導，不但不是互相矛盾、互相排斥，而且恰恰相反，只有在全心全意、毫無保留地接受党的領導这个必不可少的先决条件下，才能很好地起到对党的監督作用。

要完成这个重大的任务，民主党派必須从政治思想領導、組織机構、干部力量和具体工作上，有計划有步驟地加以全面的改進和加强。

在共產党方面，我認为同样也需要進行許多工作。首先要对共產党員普遍地進行一次深入的統一战綫政策教育，提高大家在这方面的政策水平，克服longstanding在某些党員中的看不起民主党派的宗派主义思想，以及不願和党外人士接近的怕麻煩的思想；其次，要通过党报經常报道一些消息，使民主党派的工作和活动在党报上獲得一定的地位和应有的反映，以便对各階層人民廣泛地進行統一战綫教育，使他們对民主党派有个正确的認識；再次，要帮助各單位的民主党派基層組織和党支部建立必要的联系，督促党支部加强对民主党派基層組織的領導，在机关、团体和学校中充分發揚民主，倾听民主党派的意見，多討論，多协商，克服單純要情况、要材料、交任务的片面思想和簡單做法；最后，还要建立一定的制度，对党与非党的关系，在一定的时期進行必要的檢查，以保証"長期共存、互相監督"的方針能够完滿地貫徹执行。

当此全國人民欢度第八届國慶節，并且热烈祝賀中國共產党第八次全國代表大会勝利閉幕之时，回顧革命事業已往的艰苦奋斗过程，展望國家建設光輝燦爛的前景，我們每一个人都会自然而然地洋溢着一种兴奋、喜悅、驕傲和幸福交織的心情，对領導我們的核心力量——中國共產党，發出由衷的感激和愛戴的欢呼！

讓我們緊緊地团結在中國共產党和偉大領袖毛主席的战無不勝的旗帜下，向社会主义共產主义的共同目标奋勇前進！

北京体育学院乒乓球代表隊到長沙

从今日起在市体育場表演

应邀來本省訪問的北京体育学院乒乓球代表隊，已經于昨(29)日上午到达長沙。到車站欢迎的有湖南省副省長、省体育运动委員会主任程星齡、省体育运动委員会副主任刘先达，和体育工作者等共40多人。

北京体育学院乒乓球代表隊，是由12名男女运动員組成的。領隊人袁宗坡，指導梁焯輝。这支隊伍里面，有1956年全國乒乓球錦标賽男子組單打冠軍王傳耀、亞軍姜永寧，女子組單打冠軍孙梅英、亞軍叶佩琼等。該隊計划从今天起，連續3天在長沙市体育場內作3場表演；長沙市体育运动委員会已經組成学習隊，准备臨場观摩。（希琳、謝琼）

欢迎北京体育学院乒乓球隊

省体育运动委員会副主任刘先达

我們由衷地欢迎以著名乒乓球选手孙梅英、叶佩琼、王傳耀、姜永寧、庄家富、岑灌光等14人（包括領隊和指導）組成的北京体育学院乒乓球代表隊。我們深信，國家乒乓球选手們精湛的表演，將帮助本省乒乓球运动員提高技術水平，并將有力地推动本省乒乓球运动的進一步發展。

乒乓球运动，由于具有設备簡單、占用場地不大、不受自然条件的限制、規則比較容易掌握等优点，早已为我國廣大人民群众所喜愛。近几年來，我國乒乓球技術和战術都有很大的進步。在今年4月举行的23届世界乒乓球錦标賽中，我國乒乓球代表隊打得非常出色，在男子团体賽中被評为第一級第六名（1954年是第一級第十名），女子团体賽中被評为第一級第十一名（1954年是第二級第七名）；姜永寧以2：1击敗了曾獲得兩次世界冠軍的英國选手李奇、孙梅英也战勝了英國著名选手黛安娜。因此，獲得了國际体育界的新評价。

我省的乒乓球运动虽也具有較为廣泛的群众基礎，但技術不高，指導力量薄弱。希望我省乒乓球运动員和愛好者趁着这个机会，認眞地向國家乒乓球选手們学習；学習他們技術和战術上的許多优点，学習他們丰富的臨場經驗、变化多端的攻守方法，以及各种方式的發球、抽球、削球、弾球等基本动作，并積極地進行鍛煉，經常組織競賽活动，把本省的乒乓球运动推進一步。

文教簡訊

省小学行政干部学校第一期开学

省教育廳举办的湖南省小学行政干部学校，第一期已于9月25日开学。这所学校將有系統地輪訓全省小学行政干部。第一期培訓重点完小正副校長200人。学習时間暫定为半年。学員們將学習中共党史、辯証唯物主义与歷史唯物主义、教育学、心理学、小学行政等5門課程。（番寧）

举办"中國革命史"圖片展覽

为了配合学習中國共產党第八次全國代表大会的文件，中南土木建筑学院举办了"中國革命史"圖片展覽。展出圖片共400余張。內容包括中國工人运动，第一次國內革命战爭，第二次國內革命战爭，抗日战爭，第三次國內革命战爭，第一个五年計划等。（紹之）

江華瑤族自治縣成立文藝創作委員会

江華瑤族自治縣于9月8日成立了江華瑤族自治縣文藝創作委員会。会上討論通过了文藝創作委員会章程草案，拟定了文藝創作办法，并决定編印"江華文化"作为群众文藝創作的園地，为繁荣自治縣文藝創作，供应農村文藝演唱材料，丰富群众文化生活打下基礎。（謝琦）

爱國一家

——訪归來人員彭毅——

鄧康

归來人員彭毅在8月下旬到湖南省公路運輸局工作后，很快就和很多同志熟悉了，每天和大家一道按时上班下班，積極參加各种文体活动，生活得很愉快。他說："我已經不感覚自己是个剛來这里的人了，好像是运輸局的一个'老干部'，因为我是生活在一个温暖的大家庭里。"

問起彭毅归來的經过，他說："当然很复雜、艰險，但也很簡單，只要有一股爱國的热情和归來的决心。"他是長沙縣人，1949年3月，因家庭生活所迫，經親友介紹到伪联勤第一补給区司令部工作，随着國民党的崩溃，經廣州、香港，于12月到了台灣，后來在伪联勤汽車运輸群（后改陸軍汽車运輸群）当上尉副連長。他說："那时候的思想，莫說進步，就連落后也談不上。但是作为一个中國青年，看到國民党黑暗腐朽的統治，自然会要痛恨的。"他在台灣常常偷听大陸的廣播，看看外國报紙，知道了祖國的一些建設情况。因此向往着大陸。他想：要想回大陸，首先要脫离台灣到美國或日本去，然后尋求回大陸的途徑。于是拚命学英文，終于騙过了國民党的"政治審查"，經过考試，在去年9月到了美國陸軍运輸学校学習軍事运輸。学完后，經日本回台灣，恰好在日本因为等行李，給了他停留的机会，于是暗地到处尋找归來的途徑，后來設法逃出了美國兵营。当时日本的报紙說他"神秘失踪"，有人以为他是共產党，或者是受了共產党"煽动"。他說："我不僅不是共產党，而且那时根本沒有接触过共產党，我只是个中國人，要回祖國大陸去。"所以虽然反动当局在"尋找"他，后來要逮捕他，他仍然展尽許多艰难曲折，于今年4月8日回到了祖國大陸。

彭毅回到大陸后，受到了各方热情的照顧和欢迎。政府發給他200元獎金，每月給他66元生活費。在北京，由中國人民解放軍总政治部的同志帶領他參观了許多学校、工厂，还觀他回家省親。最后由國务院人事局按照他的專長和志趣，把他分配在故鄉交通运輸部門工作。現在他是湖南省公路運輸局技術科技術管理股的工作人員，科里同志曾專为他的到來开了一个茶話会，欢迎他參加祖國建設。

彭毅在短短的5个多月內，看到了祖國各方面的建設成就，使他驚訝、感动。同时，祖國同胞高度的劳动热情和良好的社会風气，更使他感到了不起。他回憶1953年在台灣參加了陸軍上尉的晉等考試，成績很好，按照他的資歷，是应該在1955年晉等的，当时伪联勤总部的人事参謀就假意來"借錢"，要他請客、送礼，因为沒有答应，就沒有按时晉等。在台灣办公文，凡是有"油水"的，就爭着办，沒有"油水"的，就互相推，总之，人与人的关系是完全从金錢出發，勾心斗角，尔虞我詐。可是他在祖國大陸看到的却是同志之間的互相关怀、帮助和共同劳动。他剛到运輸局时，同志們有的給他搬行李，有的給他領文具，有的帶他參观，局里和科里的領導同志还親自和他談話，向他介紹情况。在股里，他看到每个同志接到領導上交給的任何任务，都不講价錢，尽力去办。他剛來，不大熟悉業务，領導上先拿了很多業务書籍和資料給他学習，要他一边学習，一边工作。他看到局里的生產指标經常被突破，最近又开展了劳动競賽，每个人都在訂个人計划，深受感动。他也要求參加競賽。他說："我对我的工作已經由滿意变到有高度的兴趣了。"

彭毅剛归來时，曾想：我在台灣搞了五、六年，祖國同胞把祖國大陸建設得这样好了，我才回來，他們会不会說我投机呢？我的思想还很落后，他們会不会歧視我呢？他曾把这个顧虑告訴解放軍同志，解放軍同志說："爱國一家，不分先后。"現在彭毅已經从具体的事实中体会到了这句話的眞正意义，他决心努力学習、工作，改造思想，为建設祖國、和平解放台灣献出一切力量。

消滅越冬紅鈴虫

農業廳植物保护处

棉花紅鈴虫是为害我省棉花的四大害虫之一。在我省一年產生三、四代；每年五、六月越冬紅鈴虫化蛹变蛾飛向棉田，白天多躲在土下、枯叶下以及其他隱蔽的地方，夜晚8点到12时出來產卵，这时正是棉花生育早期还沒有青鈴，卵多分散產在叶子的下面，花蕾、嫩芽、嫩叶以及棉株的嫩莖上。卵產后3—7天就孵化，幼虫即鑽入花蕾蛀食花蕊，造成脫落。有的花蕾因花瓣被紅鈴虫吐絲綫連，花瓣不能开放而呈筒狀，有时几瓣緜在一起，只有一、二瓣开放，柱头中間一面的花蕾总是被緜連成扁狀。紅鈴虫幼虫就在里面化蛹。有些幼虫尚未老熟則蛀入花的子房造成大量落花。一般來講幼虫蛀入花蕾的14天就老熟了，老熟后即在棉株上或落在地上的花蕾、花內化蛹，有的就鑽入1—2寸深的土中化蛹。經过7—8天变化为成虫繼續產卵为害。这时的卵多產在青鈴与萼片之間。因紅鈴虫最喜欢的食料是开花后30天的硬青鈴。幼虫孵化后即鑽入青鈴，一般先为害纖維，等幼虫稍長大即蛀入棉籽，一个幼虫可为害1—8粒棉籽。

为害的結果造成大量的僵瓣黃花和爛鈴，被害棉子不能作种，用于榨油出油量也大大减少。

紅鈴虫是以老熟的幼虫越冬，一般从8月下旬开始陸續進入过冬时期。当开始收花的时候，它就随籽花集中到堆放棉花的倉庫、房屋、軋花房屋、榨油厂房的梁柱牆壁縫隙和其他盛花工具的隙縫里过冬，尤其是目前滨湖棉区房屋是用稻草蔗杆等編織做成的，正是紅鈴虫最好的越冬場所。其次棉籽內、枯鈴內、清除的花渣內，都是它的越冬場所。

防治紅鈴虫的有效措施，主要靠冬季消滅，因为在棉花生長时期，紅鈴虫是分散在所有廣大的棉田里，防治比較困难，而且紅鈴虫一經鑽入蕾鈴內，藥剂效能就無法达到，到了冬天紅鈴虫不再分散在廣泛的棉田里，而是随着收花集中到了各貯藏处所，这就是它生活中的弱点，这对防治上提供了有利的条件，我們可以利用这一弱点把这些地方的紅鈴虫消滅掉就可以减輕下一年的为害，因此越冬防治是消滅紅鈴虫为害的基本环節，我們要抓住这个季節來消滅它。

患肺結核的人，能够劳动嗎？

張为政

有些机关、工厂、企業等团体單位，对患肺結核的病人是照顧得不够周到的，不適当地給病人过多的休养或过重的劳动，因此，引起病人肺結核病复發。最近省結核病防治所分析了很多肺結核病复發的原因，發現有84.4%的病人，都是由于劳动不適当而產生的。

劳动对于肺結核病患者，在某些情况下是禁忌的，在某些情况下是需要的，因此，应該按病情來决定，否則就会使病情加重。

患肺結核病的人，当病变在進行階段，并且有中毒症狀，如發热，盜汗，食欲不佳，疲劳等現象时，劳动是禁忌的。因为这时劳动可使患处的結核菌及其所產生的毒素，因血流的增速与增大，更多的引入血流，而輸送至全身其他器官与組織中去，这样將使病人的中毒症狀更加嚴重，全身抵抗力也就因此而降低；加上患处細菌由血液內流入其他器官內，又可能產生新的病变，引起全身性結核，这更是危險的。所以肺結核病正在發展，有中毒現象时，劳动是不適宜的。

但是肺結核患者，在休息了一个时期，經过一些治療以后，病变就会慢慢的趋于穩定，患处开始鈣化，到了吸收好轉期，可能一切中毒症狀都消失了，在这个时期，適量的、有規律的、有限制的輕微劳动就是需要的了。因为各器官的彼此調節作用，原來已因病的关系紊乱或退化了，現在需要慢慢的鍛煉，予以加强；神經系統所受的損害，也需要適量活动，予以鍛煉，以加强其功能；固定的病变，可以更加巩固，加速其修补作用。

等到肺結核病到了硬結鈣化期，患处已經完全結疤了，那就可說是痊癒了。痊癒后即可進行一切的劳动，而不必有所禁忌了。

生活小常識

橡皮硬了可以变軟

擦鉛筆字的橡皮存放过久了就会变硬，不便使用，如果放在煤油內浸半天左右，就可以恢复柔軟，用起來和新的差不多。

鋼筆尖沾不上水怎么办？

点水鋼筆尖新買來的时候，往往沾不上水。这好办，暗用火柴燃着烤一烤就好用了。

醋可以除銅銹

銅盆、銅鎖等銅器上了銹，用醋擦一擦可以去銹。

生姜帮助你長头髮

头上因为生瘡，小塊地方沒有头髮了怎么办？当瘡愈不久时，如用生姜切片，天天在沒有头髮的小塊地方擦拭，可以長出新头髮來。

樹木的医生——啄木鳥

刘素娴

在樹林里，常会听到"督、督、督、……"的声音。如果你悄悄地跟着声音找去，也許会看到一只几乎全身是青綠色而头頂鮮紅的鳥兒攀在樹干上，用它的嘴在啄着樹木，这就是綠啄木鳥。（見圖一）

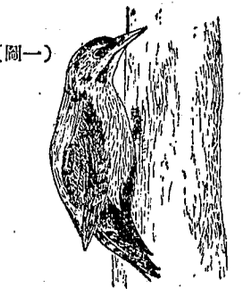

（圖一）

停在樹上的綠啄木鳥

啄木鳥有許多种类，我國各地都有。湖南常見的有綠啄木鳥、斑啄木鳥和地啄木鳥等。

樹木里，常有許多蠹虫和其他昆虫藏在里面蛀食着，使樹木不易長大，或甚至將樹木蛀死。这些虫子，別的鳥是不能吃掉它們的，一般的殺虫藥剂也难殺死它們。能够消滅这些虫子，为樹木治病的，只有啄木鳥。

啄木鳥的身体構造和它的啄食樹內虫子的本領是相適应的。这一类鳥的脚很特別，二趾向前，二趾向后，趾端有銳利的鈎爪；適宜于在樹上攀緣。又有一副坚硬而有彈性的尾羽，在停下來时，它就把尾羽撐在樹上支持体重。啄木鳥的嘴坚硬而直，很像鑿子，啄木鳥就是利用这嘴在樹上敲敲打打，來偵察有虫子隱藏着的地方，并且直把樹木鑿到有虫穴的深处去。特別有趣的是它的舌。舌很細長而尖，尖端生着一些倒鈎，舌根連着兩条能伸縮的肌肉，从后头弯向兩頰，达到兩眼之間。有些种类的啄木鳥，它的舌根伸縮肌肉还繞过眼而达到喙的基部。由于这兩条肌肉的作用，使舌能伸縮。它的舌下腺也很發达，分泌粘液送到舌上（見圖二）。啄木鳥把樹鑿穿后，便把舌伸入虫穴內，利用舌尖的倒鈎把虫子鈎出來。倘若里面是虫卵，就利用舌上的粘液把虫卵粘出來。虫子藏在樹木的深处，也逃不过啄木鳥的搜索。

啄木鳥的巢，大都筑在樹干的洞穴中，在穴底鋪上些苔藓或枯草、木屑。四五月間是產卵季節，过一些时候，就孵出小啄木鳥來了，一窩大約5—7个。小鳥們活动能力很弱，它們只能爬在樹洞門口，等老啄木鳥來哺食。

（圖二）

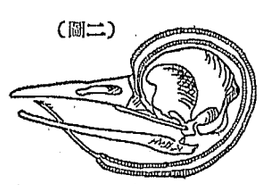

啄木鳥的头骨和舌

啄木鳥的足

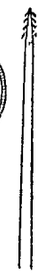

啄木鳥的台头構造

各國报紙重視中共第八次代表大会

苏联和人民民主國家

最近几天來，苏联和各人民民主國家的报紙繼續以大量篇幅刊載中國共產党第八次全國代表大会的文件和消息。中共八大的進展情况一直受到廣大人民群众的注意。

苏联"眞理报"、"消息报"和其它中央一級报紙連日來都在刊登中共八大的会議消息。"眞理报"在22日增加了4版，用"中共第八次全國代表大会"的总标題刊載了陈云、彭德怀、董必武等同志的發言全文，24、25和26日又以兩版或1版的篇幅刊載了烏蘭夫、鄧子恢、賴若愚、李立三、鄧穎超和李先念等人的發言全文。"眞理报"在刊載这些同志的發言的同时，还刊登了他們的相片。此外，"眞理报"还用巨大的篇幅刊登了各國共產党和工人党的代表在大会上的發言。"共青团眞理报"在26日刊載了胡耀邦的發言全文。莫斯科廣播电台也播送了它的記者所組織的有关中共八大的特別節目。

报紙上每天發表的有关中共八大的消息和文件成了苏联人民注意的中心。据报道，已經有几千个宣傳鼓动員到群众中去宣傳这些材料，在各地的許多工厂、集体農庄、机关和学校中，这几天都举行了有关中共八大的座談会和討論会。接受中國訂貨的工厂的职工們正在热情地爭取提前完成生產这些訂貨的任务。

东欧人民民主國家的报紙也繼續用大量篇幅刊登有关中共八大的会議新聞。捷克斯洛伐克"人民防綫报"在23日發表社論說，中共八大的文件告訴我們，新中國的建設者們怎样成功地利用了苏联的經驗，怎样根据列寧主义学說來尋求新的形式，創造新的經驗。中國人是謙虛的，就是在这次大会上，他們說得也是很謙虛的。他們是非常有自我批評精神的。

亚非各國

亚非各國的輿論普遍重視中國共產党第八次全國代表大会。

它們認为这次大会具有重大意义，并且特别注意大会上發表的各种文件中有关中國共產党領導中國人民如何擺脫帝國主义所造成的落后狀态，以及中國在建設中取得的經驗和教訓。

印度报紙普遍刊載了有关毛澤东同志在大会上的开幕詞，刘少奇同志所作的政治报告和周恩來同志所作的关于第二个五年計划的建議的报告的消息，許多报紙并且發表了社論和評論。那格浦尔"箴言报"9月21日的社論說，中共第八次全國代表大会是一个具有重大意义的事件。社論提到大会上关于將大大提高國民收入的發言时說，印度和中國都面臨着在拥有巨大人力的情况下如何提高群众生活水平的巨大問題。虽然印度和中國在意識形态上是不同的，兩國的方法也不相同，但是兩國能够吸取彼此的經驗以便共同得到好处。"印度时报"在9月21日發表的社論說，刘少奇的报告中提到中國願意用和平談判的方式使台灣重新回到祖國怀抱这一点是"最受人欢迎的"。

"日本时报"9月19日的社論說，日本不僅对中國的經济發展怀有巨大的兴趣，而且对它的政治發展也怀有巨大的兴趣。它認为，从中國大陸可以看到新中國政权已經巩固，中國同苏联將繼續密切合作，將不遺余力地使中國尽早成为工業大國等趨势。

东京"讀賣新聞"說，"同非共產党集团共处的長期計划，顯然是中國共產党解决面臨的巨大任务的現实方法"。

仰光"緬甸人报"9月18日的社論說，从过去几年中國共產党人所獲得的成績來看，周恩來所提出的計划是可以乐观的。社論說，"我們并不是为共產主义辯护，但是必須承認，在把國民党赶出中國大陸之后，中國幸而找到了一个它非常需要的能够給予稳定和效率高的政府"。

埃及各报也普遍刊載了有关中共第八次全國代表大会的消息。它們在9月16日都以顯著地位刊載了毛澤东同志开幕詞中关于支持埃及在苏伊士运河問題上的立場的一段話。

西方國家

中國共產党第八次全國代表大会的進程引起西方國家的报紙和通訊社密切的重視。它們連續發表了有关大会的消息和評論。

在9月15日会議举行的第一天，美國有影响的报紙"基督教科学箴言报"就刊載一篇文章指出，中國共產党是世界上最大的全國性共產主义組織，这个党在35年中走过了很長的路程。目前举行的第八次代表大会反映了"巨大的权力和極大的信心"。"这个党正在緩慢地、但却是相当有把握地領導着把農業的中國推向工業化"。"不管承認与否，中國共產党已經使中國成为世界一大强國"。

許多报紙承認，在这个大会上，最重要的特征之一是党的团結、信心和力量。"基督教科学箴言报"在一条題为"党举行代表大会：北京表現出磐石般巩固的陣綫"的电訊中指出，直到眼前为止，共產党領導人的發言中大都表示了高度的信心。

"紐約先驅論壇报"刊載的报道也不怀好意地承認，"代表大会上發表的演說令人心寒地使人意識到共產党中國日益增長的力量。"

英國的"星期日泰晤士报"在評論毛澤东的开幕詞和刘少奇的政治报告时也承認，北京代表大会的气氛是充滿了信心、喜悅、乐观和团結的。这是能够理解的，任何不抱偏見的观察家都將承認这一点。

周恩來关于發展國民經济的第二个五年計划的建議的报告是西方國家报紙的評論中心之一。

"華盛頓邮报"22日說，周恩來的报告提出了"一連串給人深刻印象的統計数字"，"人們并沒有正当理由在經济方面低估这个國家（中國）的進展或能力。中國不僅具有巨大的人力儲备，并且还有丰富的天然資源……由周恩來总理發表的从1958年开始的第二个五年計划是一个國民收入迅速上漲的藍圖。这就是說，農村和工厂的產量的提高。"

英國的"曼徹斯特衛报"的社論說，"有愈來愈多的迹象証明共產党政府的穩固和相当大的成就，工業發展的速度超过了許多人所相信的可能性。虽然只是限于某些地区，而且全國各地發展是不一致的，做到这样已經是了不起的了。学院和大学学生的人数比12年前增加了1倍，課程內容也不是那样偏狹了。所有这一切加在一起，造成了一种顯著的成績。"

西方國家报紙也十分重視苏联共產党和其他各兄弟党的代表在会上的發言，并且力圖挑撥中苏关系。但是，某些西方报刊，例如"紐約先驅論壇報"也不能不承認，强固的中苏同盟并沒有像他們所妄想的那样有任何削弱。（据新華社28日消息）

北京各界8千人集会欢迎尼泊尔首相

新華社北京29日电 尼泊尔王國首相坦卡·普拉薩德·阿查里雅和同他一起來中國訪問的尼泊尔貴宾們，今天下午出席了北京市各界人民8千人举行的欢迎大会。

阿查里雅首相和夫人及其他的尼泊尔貴宾們由周恩來总理、彭眞市長和夫人陪同，在下午2时進入会場登上主席台。乐隊奏起了欢迎曲，場內全体起立，長久地热烈鼓掌來欢迎貴宾們。一群女学生向他們献了花。

彭眞市長在他的欢迎詞中說，在我們中國同尼泊尔之間隔着一座世界上最高的山——喜馬拉雅山，但是就是在遙远的古代，这座高山也沒有能够隔断我們兩國人民之間的友好來往。从公元5世紀起，中國同尼泊尔之間就有了不断的信使來往，开始了我們兩國之間頻繁的文化交流。

彭眞又說，中尼兩國自从建立外交关系并且确定以著名的和平共处五項原則作为指導兩國关系的基本原則以來，兩國的友好关系在新的基礎上重新得到了發展。通过尼泊尔貴宾們这次訪問，我們兩國的友好关系將会獲得進一步的發展。

阿查里雅首相在今天的大会上向欢迎群众宣称，中國人民一定会在各方面永远地得到尼泊尔人民和他本人的同情。他的热情洋溢的話語在会場內激起了暴風雨般的掌声。

阿查里雅首相在他講話中贊揚中國人民建設的成就，他說，你們進展的速度确实是閃电式的令人震驚的。你們以大無畏的勇气和坚定的努力以及为着建設一个美好的將來的这种不可抑止的热情，已經使全國的面貌發生了近乎奇迹的变化。

首相表示他在回國后將要告訴尼泊尔人民，他們在政治、經济、社会和文化各方面为祖國利益所作的一切工作，都会得到中國人民的同情和鼓励。他說，当尼泊尔人民知道偉大的中國人民正在同情地关注着他們的眞誠努力的时候，他們一定会感到無限欢欣鼓舞。首相的講話受到了热烈的欢迎。

彭眞市長在会上还代表北京市向阿查里雅首相贈送了一面錦旗，并且向首相贈送了禮品。献旗献禮时，会場內一片欢騰，掌声經久不息。

今天的大会在北京体育館比賽館內举行。尼泊尔和中國的國旗在会場前迎風飄揚，会場內高懸着紅底金字的标語，上面寫着："中尼兩國人民的友誼万歲"、"亚非和世界和平万歲"。副总理賀龍、陈毅、烏蘭夫，副委員長陈叔通，外交部副部長張聞天，中國駐尼泊尔大使潘自力和夫人，中國尼泊尔友好协会会長周建人，北京市人民委員会各部門和各人民团体的負責人参加了大会。

在欢迎大会上，中國的文藝工作者表演了音乐、舞蹈和雜技等節目。在大会以后，阿查里雅首相等參观了体育館的練習館和游泳館。

解放牌汽車运往克拉瑪依

新華社長春29日电 第一汽車制造厂最近先后把31輛解放牌汽車运往克拉瑪依和柴达木盆地石油探区，支援那里的交通运輸。

这些汽車，是今年訂貨中的一部分；本來合同規定十一、十二月份交貨，可是重点工程建設單位紛紛來信，热情地請求提前交貨。

这些汽車虽然是試裝的，可是經各部門檢查，質量完全合格。

我國制出一輛新型軟席寢車

据新華社青島28日电 我國制造的第一輛具备参加國际联运条件的新型軟席寢車，昨天从青島开往北京。这是四方机車車輛制造工厂今年試制成功的新產品。

这种軟席寢車，是这个厂的設計人員在苏联專家直接指導之下，并且根据苏联圖紙、技術資料設計成功的。这种寢車的結構和內部設备方面，都很考究。車內設有8間臥室，每間除了有4个帶有枕头的沙發睡鋪以外，还裝有茶桌、書报架、行李架、擴音器、吊式搖头电扇、寒暑表、爬上鋪用的折叠式小鉄梯、頂灯、台灯、穿衣鏡和呼喚列車員的电鈴等設备。

这輛新型軟席寢車，經过出厂前的試車和技術檢驗証明，它的質量完全合乎标准。这种新產品，在10月份將成批生產。

各國兄弟党代表連日在各地参观游覽

新華社北京29日电 应邀参加中國共產党第八次全國代表大会的各國共產党和工人党的代表，連日來繼續進行参观和游覽。

在北京，來自各國的共產党和工人党的代表們，有的到郊区参观了農業生產合作社和蔬菜生產合作社，有的参观了棉紡厂和麻紡厂，有的参观了北京大学、清華大学、北京鋼鉄工業学院、中央民族学院、北京外國語学院和中学、小学、医院、幼兒院、圖書館、魯迅紀念館，有的参观了清眞寺、亚洲学生療养院、象牙雕刻生產合作社，有的参观了官廳水庫，还有的游覽了長城和明十三陵等名勝古迹。

另外，波蘭統一工人党代表到上海、武漢、廣州進行了参观，罗馬尼亚工人党代表到上海、武漢進行了参观，保加利亚共產党代表到上海、沈陽、南京、济南進行了参观，阿尔巴尼亚劳动党代表到上海、南京、旅大進行了参观，德國統一社会党代表到武漢、沈陽進行了参观，法國共產党代表和意大利共產党代表到沈陽、鞍山、撫順、大連等地進行了参观，奥地利共產党代表到沈陽和撫順進行了参观。匈牙利、蒙古、意大利、法國、加拿大、芬蘭、尼泊尔、瑞典、丹麥、冰島、叙利亚—黎巴嫩、摩洛哥、阿尔及利亚等國共產党和工人党的代表們到天津市進行了参观。

緬甸政府發表声明

中緬兩國正在协商和平解决边境問題

新華社仰光29日电 緬甸副总理吳覺迎9月28日上午向代表院宣讀了一項有关緬中边境問題的声明。全文如下：

緬甸联邦政府認为有必要宣布一項人民所关怀的事項，即中緬边境問題。正如1956年7月31日緬甸联邦政府的公报里所表示的願望，同中華人民共和國進行的协商談判在良好地進展中。这样的协商顯示了兩國政府願意按照共同接受的五項原則以和平方式解决問題的良好象征。到現在为止，由于兩國政府还在進行协商，緬甸联邦政府認为，在目前發表談判經过是沒有好处的。但是，緬甸联邦政府認为，在適当时期就这項重大問題再發表一个公报，以便向全國人民說明詳情是必要的。

重要更正 9月17日本报"中國共產党中央委員会向第八次全國代表大会的政治报告"中，关于"党的領導"部分第二十二段內"对于犯了錯誤的同志……并且不应当濫用組織权利……"句中，"权利"应为"权力"。

9月19日本报1版"关于發展國民經济的第二个五年計划的建議的报告"中，关于"第一个五年計划执行的情况"部分第八段內所述中國科学院的研究机構將达到"六十所"，应为"六十八所"。

中苏等12國通过联合核子研究所章程

研究所学術委員会批准今后5年科学研究工作远景計划

新華社北京28日电 据塔斯社莫斯科訊：联合核子研究所成員國全权代表会議27日在莫斯科閉幕。

这次代表会議是9月21日开幕的。阿尔巴尼亚、中國、越南民主共和國、苏联等12个成員國的代表参加了会議。

会議結束后，研究所所長勃洛欣采夫教授在記者招待会上說，这次会議通过了联合核子研究所的章程。在章程中規定了这一規模宏大的國际科学研究机構的基本宗旨和任务。章程規定联合核子研究所的一切成員無論是在对研究所的管理工作上，或是在科学研究工作上，不問它們貢献的物質多寡，都是一律平等的。

研究所的学術委員会和財政委員会最近也头一次举行了会議。学術委員会批准了今后5年科学研究工作的远景計划，通过了下列决議：建造裝备有快速运轉电子机器的理論实驗室；建立放射化学实驗室和研究用的反应堆；建造生產新式研究用器材的实驗工厂。

勃洛欣采夫还說，研究所成員國許多卓越的科学工作者現在已經参加各实驗室的工作。今年年內至少有50个外國科学家來研究所担任工作。研究所的門为一切國家敞开着，只要它們願意成为这一新的國际科学中心的会員，它們就可以参加。个别的科学家，如果他們願意，也可以到研究所來合作。

勃洛欣采夫强調說："我們希望我們的研究所成为吸引世界各國科学家注意的中心。我願意再一次說明，我們在研究原子粒子物理学和原子核物理学的过程中，不准备作什么秘密工作；我們的一切研究結果都將在报刊上公布，或者在科学性会議上宣布。"

一个有英國風味的笑話

"曼徹斯特衛报"刊登了英國人皮尔金頓的一封信。皮尔金頓在信中說，他和他的几个朋友打算建立肯內特—亚馮"运河使用者协会"，这条运河在1948年被英國政府收归國有。

这条不長的运河把里丁附近的泰晤士河和斯特拉福以南的亚馮河連接起來，是郊区居民划船閑游的地方。

皮尔金頓的信說，"过去英國政府把这条运河收归國有的时候，事先沒有獲得我的許可，甚至沒有征求我的意見，这使我深感憤慨，因为我是肯內特—亚馮运河的使用者。"

由于西方國家無理地要求对埃及政府收归國有的苏伊士运河建立"國际管制"，这个英國風味的笑話就特別辛辣有趣。

（新華社北京29日电）

資料

中國友好的鄰邦—印度尼西亞共和國

印度尼西亚和中國自古以來就是親密的友鄰。中國人民平常所說的"南洋"，大部分就是指印度尼西亚的各个島嶼。

印度尼西亚常被人們称为"千島之國"，因为她有3千个以上的大小島嶼。这些島嶼的总面積是190万4,300多平方公里，等于荷蘭的58.7倍。她的首都是雅加达。

印度尼西亚是一个多民族的國家，現在的人口近8千万，其中70—80%是農民。90%左右的居民都信奉伊斯蘭教。

印度尼西亚土地肥沃，物產丰富。奎寧的產量在战前占全世界90%以上。天然橡膠的產量，从1951年以來一直超过馬來亚而居世界首位。

从16世紀起，印度尼西亚遭到殖民者的侵略。荷蘭在印度尼西亚的統治一直維持到第二次世界大战爆發。在第二次世界大战期間，日本占領了印度尼西亚。在350年中，印度尼西亚各族人民为爭取民族独立和自由，同侵略者進行了英勇的斗爭。1945年8月17日，帝國主义在印度尼西亚的統治終于被推翻了，印度尼西亚共和國宣告成立。

印度尼西亚在去年举行了第一次大选。在选举中得票最多的4大政党：印度尼西亚國民党、馬斯友美党、伊斯蘭教师联合会和印度尼西亚共產党。現任的內閣是今年3月組成的。它主要由印度尼西亚國民党、馬斯友美党和伊斯蘭教师联合会組成。总理是阿里·沙斯特罗阿米佐約，他曾經在1955年五、六月間訪問过中國。

印度尼西亚首都雅加达独立宣言紀念碑。1945年8月17日苏加諾总統在这座紀念碑前面宣布印度尼西亚独立。 新華社稿

印度尼西亚共和國政府在外交上積極执行独立的和平的外交政策，反对殖民主义，拒絕参加侵略性的軍事集团，主張和一切國家發展友好关系，并且和印度等國一起，主持了著名的亚非会議的召开。中華人民共和國成立后，印度尼西亚是最早承認中國政府并和中國建交的亚非國家之一。

中國和印度尼西亚远在1,800多年前，就是我國后漢順帝的时候，就建立了联系，并且开始了經济上的交流。在这以后，兩國人民的友好关系不断發展，从未間断。

中華人民共和國成立后，中國和印度尼西亚兩國政府發展着友好关系，特别是亚非会議以后，兩國政府和民間的友好往來更为密切。現在，中國人民怀着热烈的心情欢迎印度尼西亚共和國总統苏加諾的訪問中國。中國人民深信，經过这次訪問，中國人民和印度尼西亚人民之間的傳統友誼，將会得到進一步的發展和巩固。

（新華社北京29日消息）

中國粮食雜品公司長沙市公司

为滿足人民对粮食多样化的要求，大量供应各种精米、精面、面条、雜粮

廣东名貴絲苗米 大量供应

大米：特机米 特油米 特粳米 桐禾米 紅米

面粉 面条：一等粉 挂面 鷄蛋面 銀絲面 玉帶面

雜粮：黄豆 綠豆 飯豆 黑豆 玉米

甲級鷄蛋面 三鮮蒸面 不收粮票供应

門市部

五一中路68号 蔡鍔北路92号 北正街10号 黄兴南路153号 潆湾市52号 左家壠64号 大西門民需代銷店

市內市外各大雜貨店、南貨店、供銷社、粮店均有部分商品代銷

公司地址：五一中路68号 电話：3314

湖南人民廣播电台 明天部分廣播節目

9:45起轉播中央人民廣播电台首都慶祝1956年國慶節的实况廣播 14:40—京剧：三不願意等 16:25—黄話剧：仙笛 19:10—慶祝1956年國慶節特別節目：㊀錄音报道：省会人民欢度國慶㊁通訊：祖國"粮倉"的旧話新事 21:00—小型文藝晚会"你喜欢听嗎"?第25期 22:10—慶祝國慶音乐晚会 交响乐：第一交响乐第一乐章——可爱的劳动人民 鋼琴独奏：刘海砍樵組曲 合唱：長江大桥頌歌 祖國頌等

北京体育学院乒乓球代表隊 巡迴表演

时間：9月30日、10月1日2日下午7:30开始

地点：又一村市体育場（內場）

售票办法：每日上午12：30起在又一村市体育場發售当日門票700張（內学生票200張），一律排隊購買，每人每次限購兩張，售完为止。

票价：普通票每張兩角，学生票每張1角5分。

建設 下午6:45 新婚天堂 8:30 为了和平 2:25 4:35 通向拉薩的幸福道路 兒童場

青年 下午8:20（7:20 9:30露天場）为了和平 6:45 通向拉薩的幸福道路（上午9:35 4:05 平原游击隊 1:55 通向拉薩的幸福道路兒童場）

銀星 上午11:05 1:55 8:00 10:00 为了和平 6:15 橄欖樹下無和平 4:00 天罗地網 兒童場

烈士公園 电影6:55 为了和平 8:00文藝晚会 舞池7:00 9:10 釣魚 上午8:00至下午5:00 自10月1日起革命烈属及残廢軍人憑証件免收入園門票

天心公園 7:00 9:00露天舞場（票价1角8分）

大众游藝場 电影（3:15 新聞場映㊀向社会主义進軍㊁光榮应征㊂橫跨長江 票价：1角）7:00 天仙配 8:50 忠誠的考驗 1:30 神秘的旅伴 兒童場 舞会 6:00 8:00 10:00

双义雜技团 旅長短期演出：兒童运动 柔軟體術 鋼絲 云梯 空中單飛 集体大武術等精彩節目 6:40 8:50 票价：1角5分 2角

工人文化宮 电影 5:30 7:55 10:00 为了和平（1:20 平原游击隊 3:30 通向拉薩的幸福道路 兒童場） 舞会 6:45 9:00 职工象棋友誼賽（即日起至1日报名，2、3日上午10:00至晚9:00比賽）

文化 2:10 6:45（8:55露天場）为了和平 6:30 8:40 橄欖樹下無和平 4:20 动画片兒童場

新華 7:15 9:25 为了和平 3:30 5:30 綠色山谷 兒童場

江西省贛剧团

今天晚場7:30演出 贛剧高腔傳統剧目 珍珠記

改編：凌鶴 主演：潘鳳霞 童慶礽

10月1、2、3日日場下午2时

福建民間傳說名剧 荔枝換絳桃

10月2日3日早場上午9:00（2日早場包場）

贛剧傳統优秀剧目 牡丹 思凡 拾玉鐲 断桥会 对綉

日場晚場票价3、4、5、6角早場优待票价2、3、4角 中午12:30預售國慶各場門票 地点 湖南剧院

浙江省湖州市歌舞話剧团

今明晚場7:30 明日場1:20 2、3日日場1:30

五幕六場話剧 西望長安 編剧：老舍 導演：周俊 曉昊

10月2日3日加演早場（票价：2角3角）

音乐 舞蹈 歌剧

12:30起售今明晚場及10月1、2、3日各場門票票价：3角4角5角 湖南湘剧場

長沙市紅星京剧团 今天日晚包場外演

1日日場 黄鶴楼（头本）紅娘 1日晚場 四郎探母 大鬧天宮

2日晚場 貴妃醉酒 鴻門宴 追韓信

3日日場 春香鬧学 潞安州 八大錘 断臂說書 荆丸归宋

3日晚場 霸王别姬 未央宮 喜封侯 長沙剧院

華北話剧团 明晚7:30演出

五四以來优秀剧目 雷雨 編剧：曹禺 導演：陈焱

10月2、3日下午1:00加演日場

票价：3角4角 地点：又一村文化宮 电話：2844