اطلاعات

۳۲ صفحه

دوشنبه ۲۴ آبانماه ۲۵۳۵ـ شماره ۱۵۱۶۳ تکشماره ۱۰ ریال

جزئیات گزینش دانشجو در نیمسال دوم

بر صفحه ۳۷

تصمیم تازه نهد خدمت دانشجویان

بر صفحه ٤

برای اجرای بخشنامه نخستوزیر درمورد صرفهجوئی و کوچکتر شدن سازمانها

تشکیلات وزارتخانه‌ها و مؤسسات دولتی تغییر میکند

● پست های زائد در ادارات حذف می شود ● برای هر کارمند ٤۰ ساعت کار هفتگی منظور میشود

بر صفحه ٤

۱۵ تا ۲۵ درصد از اشتغال کارکنان دولت در مرکز کاسته خواهد شد

شهبانو عازم بندرعقبه شدند

علیاحضرت شهبانو درفرودگاه اردن مورد استقبال اعلیحضرت ملک حسین و علیاحضرت عالیا قرار گرفتند.

در عکس در حالیکه شهبانو، والاحضرت «حیا» فرزند پادشاه و ملکه اردن را مورد نوازش قرار میدهند، اعلیحضرت ملک حسین به والاحضرت شاهدخت فاطمه و سرکار علیه فریده دیبا خوش‌آمد میگویند.

بر صفحه ٤

روزنامه اطلاعات برنده جایزه بین‌المللی مرکوری شد

درصفحه ٥

٤ هزار معلم در امتحان ارتقاء گروه قبول شدند

بر صفحه ٤

فاجعه بزرگ برای نفیس ترین نسخه شاهنامه در لندن

یك صفحه از نسخه نفیس شاهنامه که در لندن قطعه قطعه شده است در صفحه ۲۷

گفتگوی روزنامه نگاران ایرانی بامقامات چینی

چین از سیاست ایران در خلیج فارس دفاع کرد

صفحه ٤

در وزارت بهداری و بهزیستی مورد بررسی است

تغییر در قیمت دارو وسود داروخانه‌ها

بر صفحه ٤

ورونین قهرمان المپیک از قهرمان ایرانی شکست خورد

★ ۱۹ کشتی‌گیر ژاپنی به‌تهران می‌آیند

در صفحه ۲۵

برای شناخت و بررسی انواع ویروس آنفلوآنزا:

کارگاه تشخیص آنفلوانزا در تهران تشکیل شد

در صفحه ٤

شهردار تهران اعلام کرد

ساختمان متروی تهران ۵ ماه دیگر آغاز میشود

★ تهران ۳۰۰۰ اتوبوس میخواهد ولی فقط ۱۵۰۰ اتوبوس دارد

★ روزانه بطورمتوسط ۱۵۰۰ اتومبیل از چراغ قرمز عبورمی کند در صفحه ۵

گزارش خبرنگار اعزامی اطلاعات به جده:

زائران ایرانی درجده باگرما روبرو شدند

جده-مهدی کاشیان‌خبرنگار اعزامی اطلاعات بکشورسعودی: امروز در جده اعلام شد که فرودگاه جده روز ۸ آذر بسته خواهد شد. بهمین جهت مقامات هواپیمائی ملی ایران در جده اعلام کردند با توجه به تسریع در امر انتقال‌زائران به مکه، روز سوم آذر ماه‌کار انتقال زائران به کشورسعودی پایان خواهد یافت.

هوای جده از دیروز روبه گرمی گذاشت‌بطوری کهزائران در جده پوشاک نازک بر تن کرده‌اند. تاکنون تمام‌زائرانی که به جده وارد شده‌اند مدینه قبل بوده‌اند، اما از هفته‌آینده زائرانی که به جده وارد شوند اول برای انجام مناسک حجبه مکه میروند و بعد از پایان مناسک عازم‌مدینه منوره‌خواهند شد.

قسمت عملیات حج هواپیمائی ملی ایران در تهران امروز اعلام کرد تاکنون با ۲۹ پرواز از تهران ۹۵۹۰ زائروباه‌پرواز از شیراز ۱۲۰۳ زائر به جده انتقال یافته‌اند.

خبرنگار ما در آخرین‌گزارشی که ساعت ۱۲ امروز از جده‌به تهران داد یادآور شد تمام زائران در سلامت بسرمیبرند.

ملکه‌های زیبائی هم وارد سیاست شدند

ملکه های زیبایی موریتانی و سوازیلند که به منظور اعتراض به شرکت‌ملکه زیبائی آفریقای جنوبی حاضر نشدند، در مسابقه انتخاب ملکه زیبایی جهان که در لندن‌برگزار می‌شود، شرکت کنند، در طرفین سازمان دهنده ملکه‌زیبایی امسال دیده می‌شوند. در عکس که در کنفرانس مطبوعاتی در لندن از ملکه های زیبایی موریتانی و سوازیلند گرفته شده شاپالیا (سمت چپ) ملکه زیبایی سوازیلند و در سمت راست عکس لیزلسور ملکه زیبایی موریتانی دیده می‌شوند. عکس رادیویی آسوشیتدپرس

قابل توجه علاقمندان‌اراضی زعفرانیه کرج

رجوع بصفحه ۱٤ نیازمندیها

لباسهای دست‌دوم خارجی بفروش میرسد پسیان - باغستان‌ششم (طالب)شماره ۳۱ تلفن ۲۷٦۰۲۹

انواع جدید بارج بفروش میرسد
شرکت سهامی صنعتی مدرن تکنیك
تلفن ٦ـ۸۵۳۲۲۵
خیابان تخت طاووس - مقابل امیر اتابک - شماره ۱٤۵

جناب آقای علی موسوی نسل

انتصاب شایسته و بجای آن جناب را به سمت «دبیر کمسیون شاهنشاهی نظارت بر برنامه‌ای توسعه اقتصادی و اجتماعی کشور» تبریک عرض نموده و موفقیت جنابعالی را در انجام وظایف خطیری که از طرف شاهنشاه آریامهر به شما محول گردیده است خواستارم.

محسن کمره‌ای

آـ۲٦۳

بانهایت تاسف وتاثر درگذشت دوست و سرور عزیز شادروان آقای مهندس تقی سرلک را به خاندان معزز سرلک وعموم دوستان تسلیت گفته بقای عمر و عزت بازماندگانش را آرزومند است.

مهندس حسین دفتریان

درگذشت جانگداز و غم‌انگیز همشیره‌زاده عزیزم دکتر سید صدرالدین ابطحی را به اطلاع یاران می رساند. مجلس ختم آن عزیز روز چهارشنبه ۲٦آبان‌ماه جاری از ساعت ۳ونیم‌تا ۵بعداز ظهر در مسجدسپهسالار شیراز برگزار است.

جعفری - ابطحی

جناب آقای علی‌اصغر فرشاد

کارگران، کارمندان، مهندسین مجتمع سیمان‌دورود درگذشت جناب آقای مهندس ایرج صالح راستین برادر ارجمندتان را تسلیت عرض نموده بقای عمر وسلامتی بازماندگان را از درگاه خداوند بزرگ مسئلت مینماید.

مجتمع سیمان دورود

جناب آقای علی‌اصغر فرشاد

کارگران، کارمندان، مهندسین کارخانه فارسیت دورود درگذشت جناب آقای مهندس ایرج صالح‌راستین برادر ارجمندتان را تسلیت عرض نمود بقای عمر و سلامتی بازماندگان را از درگاه خداوند بزرگ‌مسئلت مینماید.

رئیس کارخانه فارسیت دورود - منوچهر پورشقاقی

بانک اعتبارات ایران
BANQUE ETEBARATE IRAN
استخدام میکند
شرح درصفحه ۱٦ نیازمندیها

اوپک بدون اعتنا به تهدیدهای امریکا قیمت نفت را افزایش میدهد

وین- رویتر- کارشناسان مالی کشورهای عضو اوپک که قرار است از امروز در وین تشکیل جلسه دهند طبق پیشگویی دیپلماتها به دولتهای عضو گروه در این هفته تاکید خواهند کرد تاقیمت اساسی نفت را بدون اعتنا به تقاضاهای آمریکا که خواستار تثبیت قیمت نفت شده است افزایش دهند.

خبری که در آن از دیپلماتهای مقیم وین نقل قول شده حاکی است که کمیسیون اقتصادی سازمان کشورهای صادر کننده نفت بطور حتم پیشنهاد خواهد کرد که قیمت نفت خام حداقل ۱۰ درصد افزایش یابد. دیپلماتها میگویند که شواهد نیرومندی در دست است که نشان میدهد کارشناسان اقتصادی اوپک ممکن است حتی پافشاری کنند که افزایش قیمت نفت خام ابعاد بزرگتر از ۱۰ درصد داشته باشد.

کمیسیون کارشناسان اقتصادی اوپک که نفوذ قابل ملاحظه‌ای در تعیین مشی و تصمیمات این سازمان دارد قرار است امروز در وین تشکیل جلسه دهد تا مطالعات مفصلی را در باره قیمت نفت آغاز کند.

مرحله اجرا

این مطالعات احتمالا درحدود ۱۰ روز طول خواهد کشید و هریک از توصیه‌های کمیسیون گزارشهایی نیز که از طرف محققان مستقل اقتصادی تهیه خواهد شد پیوست خواهد بود.

هدف از برپا کردن جلسه کمیسیون اقتصادی اوپک تهیه گزارش‌ها و پیشنهادهایی است که قرار است بعدا به کنفرانس وزیران اوپک تسلیم شود. این کنفرانس روز ۱۵ دسامبر آینده در دوحه پایتخت قطر تشکیل خواهد گردید

هنگامیکه ژانویه ۱۹۷۶ فرا رسد ۱۵ ماه از زمانی که اوپک قیمت نفت صادراتی خود را تثبیت کرده و آن را در سطح موجود دست نخورده باقی گذاشته است، خواهد گذشت عده‌ای از دیپلماتها میگویند که کارشناسان اقتصادی اوپک ممکن است افزایش‌هایی را که تا ۴۰ درصد نیز خواهد رسید در قیمت نفت خام توصیه کنند.

بااینحال فوق‌العاده نامحتمل است که وزیران اوپک از افزایشی بیش از ۱۵ درصد نسبت بمأخذ کنونی قیمت متوسط نفت خام که معادل ۱۱٫۵۱ دلار برای هر بشکه ۱۵۹ لیتری است پشتیبانی کنند.

کشورهای عضو اوپک در ماه گذشته نتوانستند روی افزایش قیمت نفت توافق کنند و میان اعضای گروه در این زمینه اختلاف نظر وجود دارد. در حالیکه ایران بشدت برای افزایش قابل ملاحظه قیمت نفت پافشاری میکند عربستان سعودی خواهان ادامه تثبیت قیمتی است که در سپتامبر ۱۹۷۵ مورد توافق قرار گرفته است. دولت سعودی اصرار دارد که حتی اگر قرار برافزودن قیمت نفت باشد لااقل این افزایش در کمترین ابعاد مورد توافق قرار گیرد اندونزی که یکی دیگر از اعضای اوپک است به کشورهای دیگر عضو گروه توصیه کرده است که روش مدارا و ملایمت در پیش گیرند.

فشار آمریکا

- مقامات کویت دیروز در برابر فشاری که آمریکا برای جلوگیری از افزایش قیمت نفت بکار می‌برد واکنشهای تندنشان دادند. این واکنشها در برابر گزارش‌هایی است که حاکی از شروع یک تلاش و مبارزه دیپلماتیک از طرف آمریکا برای مجبور کردن کشورهای صادر کننده نفت برخودداری از بالا بردن قیمت نفت خام در کنفرانس ۱۵ دسامبر وزیران اوپک در قطر است. طی بیانیه‌ای که از طرف «سعید عبدالعزیز راشد» معاون وزارت خارجه کویت انتشار یافته گفته شده که ایالات متحده آمریکا باید دیر یا زود باید بی‌ببرد که زبان ارعاب و تهدید شیوه پسندیده‌ای برای تفاهم یافتن با کشورهای دیگر نیست.

شیخ صباح‌الاحمد الجابر وزیر خارجه کویت که بیانیه بالا بوسیله وی در دسترس مطبوعات قرار گرفته است بنوبه خود گفت: تهدید آمریکا ما را دستپاچه نخواهد کرد چون دیگر مدتی است که به این تهدید عادت کرده‌ایم.

مصاحبه ملک خالد

- ملک‌خالد پادشاه عربستان سعودی در مصاحبه‌ای با مجله نیوزویک اعلام کرد که کشوروی طرفدار تثبیت قیمت نفت تا پایان سال آینده است ولی تصمیماتی که کشور سعودی در برابر سایر ممالک عضو اوپک دارد ممکن است از تثبیتی که وی از آن سخن میگوید جلوگیری کند.

ملک‌خالد در این مصاحبه قول داده است که بهر حال دولت سعودی از بذل هیچ کوششی مضایقه نخواهد کرد تا زیانی متوجه کشور های مصرف کننده نفت نشود.

شرط‌بندی

«فرانک زارب» رئیس اداره فدرال انرژی آمریکا دیروز در یک مصاحبه تلویزیونی گفت: شایعاتی که اکنون در آمریکا درباره حدوث افزایش تازه‌ای در صنعت نفت صادراتی اعراب برسر زبانهاست زمزمه‌هایی است که دارای نتایج منفی و غیر سازنده است. زارب اضافه کرد که اعراب در برابر مردم آمریکا دلیل موجه و عقلایی برای بالا بردن قیمت نفتی که صادر میکنند ندارند و حصول افزایش تازه‌ای در قیمت نفت با استفاده از های بازرگانی بین‌المللی قابل دفاع نخواهد بود.

از چهار گوشه جهان

۵ بمب در معدن اورانیوم فرانسه منفجر شد

لیموز- فرانسه -آسوشیتدپرس - صبح دیروز برائی انفجار پنج بمب میلیونها دلار خسارت به ساختمانهای یک معدن اورانیوم در فرانسه مرکزی وارد آمد و بهره‌برداری از آن تعطیل شد. کلمه «کوپر» روی دیوار ساختمان نقش بسته بود. ناظناسی تلفنی به خبرگزاری فرانسه اطلاع داد که این کلمه تلخیص نام یک سازمان ضداتمی است که باهرگونه انفجار هسته‌ای در دنیا مخالف است. میزان خسارت در حدود ۱۰ میلیون دلار تخمین زده شده است. انفجار بمب‌های مذکور چهارتلمبه بزرگ ساختمان اصلی تاسیسات معدن را به کلی ویران کرد. در این معدن طی یک ساله ۲۸۰٫۰۰۰ تن سنگ اورانیوم استخراج شده که از آن ۲۴۰ تن اورانیوم طبیعی بدست آمده

آخرین تسویه‌حساب ژاکلین باخانواده اوناسیس دختر اوناسیس ۸ میلیون دلار به ژاکلین پرداخت

نیویورک - رویتر- دیروز «کریستینا اوناسیس دختر اوناسیس نقید به‌عنوان تسویه حساب ارثی با مادری خود «ژاکلین اوناسیس» ۸ میلیون دلار به‌وی پرداخت.

هفته‌نامه «نشنال انکوایرر» چاپ آمریکا به‌نقل از یک دوست خانوادگی دختر اوناسیس نوشت: پرداخت این مبلغ آخرین نقطه جدایی بین ژاکلین و خانواده اوناسیس است.

پس از سه مذاکره بین وکیلان دوطرف سرانجام ژاکلین هشت میلیون دلار را در برابر یک کشتی تفریحی وسهم‌ارث خود ازجزیره شخصی «اسکورپیوس» دریونان قبول کرد.

ژاکلین ظاهرا یک میلیون دلار از این پول را ازیک بانک سویس گرفته وبقیه آن سهامی است که از شرکتهای اوناسیس به اوداده شده است.

تیتو بین برژنف - سادات میانجیگری میکند

قاهره -رویتر - پیشنهاد دیدار دوجانبه انور سادات رئیس جمهوری مصر و لئونید برژنف رهبر شوروی هنوز نخستین مرحله ها راطی می کند. پیش از این ضمن گزارشی گفته‌شده بود که مارشال تیتو رئیس جمهوری یوگسلاوی که هفته آینده میهمان دار برژنف است، خواهد کوشید که موجبات دیدار آشتی رهبران مصر و شوروی رافراهم کند. امامقام های مصری دیروز درقاهره گفتند که این امر، هنوز در مرحله های اولیه است.

منابع آگاه مصری ،نیز، گفتند که انور سادات در دیدار باسناتورهای امریکائی که به مصر سفر کرده‌اند ، گفته‌است که روابط مسکو - قاهره هنوز تیره‌است. سادات همچنین گفته است که گفت وگوهای دوجانبه گرومیکو - فهمی فقط یک مقدمه بود که نتیجه‌ی از آن حاصل نشد.

درقاهره گفته‌شد که اسماعیل فهمی وزیر امور خارجه مصر، که در دیدار احتمالی بین سادات و برژنف ، همراه رئیس جمهوری مصر خواهد بود ، هفته‌آینده همراه حسنی مبارک معاون رئیس جمهوری مصر به یک سفر ٦ روزه به کشور های حوزه خلیج فارس خواهد رفت.

از سوی دیگر دیروز، رسما دربلگراد اعلام شد که مارشال تیتو رئیس جمهوری یوگسلاوی در جریان دیدار سه روزه لئونید برژنف رهبر شوروی از یوگسلاوی که از ۱۵ تا ۱۷ سپتامبر (۲۴ تا ۲٦ آبان) روی می‌دهد ،سه بار باوی مذاکره خواهد کرد.

همچنین ،رسما اعلام شد که مارشال تیتو ،درفرودگاه بلگراد به‌پیشواز برژنف خواهد آمد و او را از جلوی پلکان هواپیما تاکاخ سفید بلگراد همراهی خواهد کرد. در بازگشت، برژنف نیز مارشال تیتو ،میهمان شوروی خود را تاپای پلکان هواپیما بدرقه می‌کند.

همراهان شوروی در این سفر عبارتند از: آندره گرومیکو وزیر امور خارجه ،کاتوشف دبیر کمیته مرکزی سه مشاور شخصی برژنف ، مدیرکل خبرگزاری تاس، سفیر شوروی دریوگسلاوی ،ویک معاون وزارت امور خارجه شوروی.

نفیس‌ترین هدیه برای تمام روزهای سال

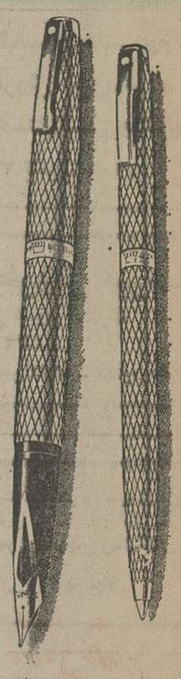

قلم‌های سلطنتی شیفر با ۱۴ نوع سرقلم و انواع بدنه طلا و نقره و طرحهای گوناگون هدیه‌ایست که از آن در ۳۶۵ روز سال استفاده میشود. شیفر با ۶۰ سال تجربه عالیترین خودنویس جهان شیفر «امپریال سلطنتی» را بشما عرضه میکند.

شیفر هدیه‌ای جاودانی

شیفر
SHEAFFER
SHEAFFER WORLD-WIDE, A textron COMPANY

سربازان سوری پیشاپیش نیرو ها حرکت می کردند

نیروهای عربی با هزاران سرباز، تانک و توپ وارد بیروت شدند

بیروت - خبرگزاری فرانسه - کلاه سبز های عربی از بامداد امروز پیشروی خود را بسوی بیروت و دیگر بخش های لبنان آغاز کردند. هزاران سرباز سوری همراه با دهها تانک و توپ پیشاپیش این نیروها حرکت می‌کردند.

خبرگزاری سوریه گزارش داد پیشروی نیرو های عربی طبق نقشه‌ای که قبلا تعیین شده است برای برقراری صلح و امنیت در لبنان انجام میشود.

نخستین گزارشها حاکی است که کلاه سبزها به دروازه های پایتخت رسیده و راه بین‌المللی بیروت و دمشق را باز کرده‌اند. چند ساعت قبل از ورود ارتش عربی کلاه سبزها انفجار های شدیدی از بخش های بیروت بگوش میرسید و باحتمال زیاد پس از ماهها گلوله باران مداوم این آخرین انفجارهائی بود که در شهر ویران شده بیروت روی میداد.

بامداد امروز هشت هزار سرباز با پشتیبانی ۲۵۰ زره‌پوش و توپخانه که از چهار روز پیش در اطراف شهر موضع گرفته بودند در پنج محور اصلی بسوی بخش های شرقی و غربی پایتخت بحرکت درآمدند. اکثریت این نیروها که از جانب سران کشور های عربی مامور برقراری صلح و امنیت در لبنان شده‌اند از سربازان سوری تشکیل میشود.

رعایت کامل

ستونهای مسلح عربی از مشرق و مغرب پایتخت بسوی مرکز شهر و خط جبهه محافظه کاران و چپگرایان پیش میروند و چریکها تا آخرین دقیقه بویژه در بخش موزه به تیراندازی ادامه میدادند.

نیرو های عربی پس از رسیدن بمرکز شهر به چهار ستون تقسیم شدند یک ستون راه بیروت ، ترابلس را پیش گرفت و ستون دیگری بسوی جبهه ساحل رهسپار گردید.

فرماندهی کلاه سبزها برای تسهیل پیشروی ستون های زره‌پوش دیشب با صدور اعلامیه‌ای از مردم لبنان خواست که از ساعت ۱۲ شب از رفت و آمد در شاهراههای بیروت خودداری کنند. سرهنگ احدالحاج فرمانده نیرو های عربی همچنین برای جلوگیری از خونریزی در جریان پیشروی کلاه سبزها بانمایندگان محافظه‌کاران و نیرو های فلسطین و ترقیخواه ملاقات کرده و موافقت آنها را برای رعایت کامل آتش‌بس جلب کرده است.

با اینحال اوضاع در جنوب لبنان همچنان بشدت آشفته است. از چند روز پیش نبرد های شدیدی در مرز های اسرائیل بین دهکده هائی که زیر کنترل فلسطین و ترقیخواهان است و مناطق اشغالی محافظه کاران روی میدهد. برای جلوگیری مداخله اسرائیلی‌ها باحتمال زیاد کلاه سبزها بمناطق مرزی اسرائیل نزدیک نخواهند شد.

روزنامه «العمل» ارگان فالانژها نوشته است حوادثی که در بخش های جنوبی روی میدهد ممکن است نقشه صلح اعراب را بهم بزند. یک روزنامه نزدیک به پرزیدنت الیاس سرکیس نوشته است برای جلوگیری از حوادث احتمالی در مرز های جنوبی کشور بهترین راه این است که نیرو های فرانسوی در این مناطق مستقر شوند.

پاسگاه نظامی

کلاه سبزها بعد از ظهر دیروز بیست کیلومتر در جبل «شرف» (منطقه زیر کنترل فلسطینی‌ها و ترقیخواهان در جنوب شرقی بیروت در امتداد ساحل دریا) پیشروی کردند و جنبه پاسگاه نظامی در این مناطق تشکیل دادند.

یکی از رهبران ترقیخواهان وابسته به کمال جنبلاط اظهار داشت که استقرار کلاه سبز های عربی در جبهه های جنگ لبنان یک حادثه سیاسی است. موافقتنامه طرفهای درگیر در نبرد لبنان راه را برای تشکیل کنفرانس ژنو جهت حل مساله خاورمیانه باز میکند. وی گفت ورود کلاه سبزها بمفهوم برقراری صلح پایدار در خاورمیانه نیست و تا وقتی که مسئله فلسطین حل نشده صلح و آرامش در منطقه برقرار نخواهد شد.

پس از مداخله سوریه در جنگ لبنان نیروهای فلسطین و ترقیخواهان کلیه دفاتر صاعقه را مورد حمله قرار دادند و بسیاری از رهبران این سازمان از جمله رهبر آن زهیر محسن به دمشق پناهنده شدند. بنوشته السفیر عناصر صاعقه پس از ورود به بیروت محل های سابق خود را در اردوگاههای پناهندگان فلسطین اشغال کرده‌اند. رهبری این عده را ابوعلی رئیس سرویس های اطلاعاتی صاعقه بعهده دارد.

مانور نظامی اسرائیل

تل‌آویو- خبرگزاری فرانسه- همزمان باورود نیرو های عربی پاسدار صلح به‌خاورمیانه سخنگوی ارتش اسرائیل در تل‌آویو اظهار داشت که قسمتی از واحد های ذخیره اسرائیل برای شرکت دریک مانورنظامی به خدمت زیر پرچم فراخوانده خواهد شد. وی گفت هزاران نفر از نیروهای ذخیره ارتش وسائل نقلیه غیرنظامی دراین مانورها شرکت خواهند کرد.

تصمیم به‌بسیج واحدهای ذخیره بوسیله رادیو تلویزیون باطلاع عموم خواهد رسید و از افرادذخیره خواسته خواهد شد که بیدرنگ خودرا بواحد های مربوطه معرفی کنند.

یک مقام نظامی اظهار داشت که دولت اسرائیل جریان این مانور ها را قبلا بوسیله سازمان ملل‌متحد باطلاع کشورهای عربی رسانیده است تا از تیرگی اوضاع درمنطقه جلوگیری شود.

مقامهای فلسطینی و چپگرا که مسئولیت امنیت شهر «صیدون» را بعهده دارند «احمد اسماعیل» را باتهام دزدی و ارتکاب قتل محکوم به اعدام کردند و حکم صادره دیروز در میدان اصلی شهر صیدون بمورد اجرا درآمد. فلسطینی‌ها پس از تیرباران کردن وی را از دیوار میدان بدار آویختند. «عکس رادیوئی آسوشیتد پرس»

فهمی: تاآمریکا حقوق فلسطینی‌ها را برسمیت نشناسد صلح امکان پذیر نخواهد بود

رابین: سادات باید کلمه «صلح» را تعبیر کند

قاهره - خبرگزاری فرانسه- پرزیدنت سادات خطاب به خبرنگاران امریکائی که همراه سناتور دموکرات «جیمی ابورزق» به قاهره رفته‌اند گفت اسرائیل از دوراه باید یکی را انتخاب کند یا برای حل اختلافات با اعراب درکنفرانس ژنو شرکت کند و یا بدرگیری با اعراب و جهانیان تن در دهد.

سادات اضافه کرد که مسئولیت دعوت کنفرانس ژنو به تشکیل جلسه با شرکت نمایندگان فلسطین بعهده دو ابر قدرت است که ریاست مشترک کنفرانس را بعهده دارند.

از سوی دیگر اسماعیل فهمی وزیر امور خارجه مصر در جلسه‌ای که با شرکت هیئت نمایندگی کنگره امریکا تشکیل شده بود گفت تا وقتی که اسرائیل به سیاست تجاوزکارانه خود ادامه میدهد ممکن نیست حتی یک نفر عرب نیز موجودیت آن را قبول کند وزیرخارجه مصر گفت تا وقتی که امریکا حقوق فلسطینی‌ها را برسمیت نشناسد برقراری صلح در خاورمیانه امکان‌پذیر نخواهد شد.

رئیس دیپلماسی مصر گفت برقراری صلح در منطقه نباید بیش از این بتعویق بیافتد زیرا اوضاع در خاورمیانه به نقطه انفجار رسیده است.

فهمی کنگره امریکا را از کمک «کورکورانه» به اسرائیل و تحویل سلاح های جنگی به تل‌آویو برحذر داشت زیرا افزایش تسلیحات جنگی اسرائیل افزایش جنگ افزار های عرب را بدنبال خواهد داشت و مسابقه تسلیحاتی در منطقه ادامه پیدا خواهد کرد.

استقبال رابین

در تل‌آویو اسحق رابین نخست وزیر اسرائیل از پیشنهاد پرزیدنت سادات درباره برقراری صلح بین اعراب و اسرائیل استقبال کرد اما خاطر نشان ساخت که هنوز نمی داند منظور پرزیدنت سادات از صلح چیست و بهتر است کلمه صلح را بیشتر تفسیر کند

رابین گفت اسرائیل هرلحظه برای صلح با اعراب حاضر است اما نمی خواهد صلح را بهرقیمت که باشد خریداری کند

رابین ضمن اشاره به مسئله فلسطین گفت فلسطینی‌ها چاره دردخود را باید دراردن جستجو کنند زیرا ایجاد یک کشور فلسطینی بین اردن و اسرائیل برای ما قابل قبول نیست.

عربستان بین سه کشور درگیر درصحرا میانجیگری میکند

عمان - رویتر - عربستان سعودی که با پیروزی هایش در آشتی دادن مصر و سوریه در ماه گذشته تشویق شده اکنون در تلاش است تا بین سه کشور عرب دیگری که در دعوای صحرای باختری آفریقا درگیری دارند نیز میانجیگری کند.

امیرفهد بن عبدالعزیز ولیعهد کشور سعودی در جریان این میانجیگری تازه تاکنون از مراکش دیدن کرده و قرار بود روز گذشته از موریتانی و امروز (دوشنبه) از الجزایر نیز دیدن کند.

سه کشور مراکش و موریتانی و الجزایر که مجملگی دراتحادیه عرب عضویت دارند ، بخاطر مسائل مربوط به آینده صحرای باختری آفریقا که دارای معادن سرشار فسفات است بایکدیگر اختلاف پیدا کرده‌اند.

اسپانیا که استعمار کننده قبلی صحرای باختری بود در فوریه گذشته این سرزمین را به مراکش و موریتانی واگذار کرده است ولی الجزایر این امر را با قطعنامه‌ای که قبلا از تصویب سازمان ملل گذشته و در آن ضرورت اعطای خودمختاری به صحرا مورد تاکید قرار گرفته است مغایر میداند.

این اختلاف حتی سبب شده که میان جبهه استقلال طلب پولیزاریو به‌پشتیبانی الجزایر و نیرو های مسلح مراکش و موریتانی که اداره کنندگان صحرای باختری هستند کشمکش های خونین درگیر شود.

ناظران سیاسی خاطرنشان می کنند که عربستان سعودی مخصوصا از زمانی که ملک فیصل پادشاه فقید آن در ۱۹٦٤ به سلطنت رسید رفته‌رفته نفوذ قابل ملاحظه‌ای در دنیای عرب کسب کرده است.

خبرگزاری چین:

هر لحظه ممکن است شوروی از راه زمین، هوا و دریا به اروپای غربی حمله کند

واشنگتن - خبرگزاری فرانسه - مطبوعات چین امروز ضمن پیش‌بینی یک حمله غافلگیرانه شوروی به اروپای غربی اقدامات تکتیکی زارهای جدید کرملین را برای به‌ثمر رسانیدن این حمله ناگهانی به‌تفصیل شرح داده‌اند.

دو هفته پیش نیز «لی‌هسین - نین» معاون اول نخست‌وزیر در برابر مهمانان خارجی تاکید کرد که شوروی هرآن ممکن است به یک حمله ناگهانی دست بزند.

خبرگزاری چین جدید در یک تفسیر طولانی زیر عنوان «تزارهای جدید اروپای غربی» را در میان چنگالهای ترسناک خرس گرفتار ساخته‌اند» می‌نویسد: تهدید نظامی که از جانب شرق متوجه اروپای غربی است اکنون ابعاد یک خطر واقعی را پیدا کرده است.

خبرگزاری رسمی چین اضافه میکند «تزارهای جدید» اروپای باختری را از زمین دریا و هوا محاصره میکنند.

در زمین نودوشش درصد زره پوشهای شوروی درمرز های غربی شوروی یادرکشورهای اروپای شرقی از جمله نوزده هزار زره پوش در اروپای مرکزی که نزدیکترین راه به اروپای باختری است متمرکز شده‌اند. واحدهای زره‌پوش یعنی ستون فقرات نیرو های حمله شوروی که شامل بیش از نیمی از سرلشکر درجه یک شوروی میباشد در اروپای شرقی پیوسته در حال آماده‌باش بسر میبرند.

همین واحد ها بتازگی باتانک های آخرین مدل «تی٦٢» و «تی ۷۲» مجهز میشوند.

بنوشته خبرگزاری چین جدید شوروی بتازگی بمانورهای متعددی برای تمرین ایجاد پل هوائی به منظور انتقال نیروهای زمینی بسوی «مواضع مقدم» دست زده است.

در دریا آرایش تاکتیکی کرملین با آرایش نیروی زمینی هماهنگی کامل دارد و هدف آن محاصره اروپای غربی است. در حال حاضر ۷۰ تا ۷۵ درصد زیر دریائی‌های استراتژیکی و کشتی های روی آبی شوروی در آبهای اطراف دریا رفت و آمد میکنند این واحدها در صورت بروز جنگ اروپای غربی را از دسترسی به راههای حیاتی محروم خواهند کرد.

برای اعتراض به حضور ملکه زیبائی آفریقای جنوبی

ملکه های زیبائی سوازیلند و موریتانی کناره‌گیری کردند از مسابقه

لندن - رویتر- سوازیلند و موریتانی دیروز اعلام کردند که کناره گیری ملکه های زیبائی آنان از مسابقه جهانی به‌توصیه دولتهای این کشور و به منظور اعتراض به‌حضور ملکه زیبایی آفریقای جنوبی صورت گرفته‌است کناره‌گیری این ملکه‌ها به‌اضافه ادامه غیبت ملکه ونزوئلا زیبارویان مسابقه دهنده را به ٦٦ تن تقلیل داده است. به این ترتیب سیاست امسال چاشنی انتخاب ملکه زیبایی گردیده است.

خانم جولیا مورلی سازمان‌دهنده مسابقه کناره‌گیری دو ملکه زیبایی افریقائی را نوعی «پیش داوری کورکورانه» توصیف کرد. ملکه موریتانی آن لیزلزور ۱۷ ساله و ملکه سرازیلند «زانل چابالا» ۱۹ ساله‌است.

این هر دو به خاطر اعتراض به‌شرکت ملکه زیبائی افریقای جنوبی در مسابقه های امسال از عرصه مسابقه کناره‌گیری کرده‌اند. از طرف دیگر «سینتیا کلاسن»، ۱۸ ساله ملکه زیبائی «افریقای جنوبی» از این عنوان ملی صرف نظر کرده و گفته است که می‌خواهد با تامزد آلمانی‌اش ازدواج وایزنت» تبعه آلمان غربی ازدواج کند. ولی از آنجاکه ازدواج دو نژاد مختلف در افریقای جنوبی یک عمل «غیر اخلاقی» تلقی می‌شود قصد دارد که افریقای جنوبی را ترک کند.

ملکه زیبائی افریقای جنوبی گفت: ما در این‌جا مثل جنایتکاران رفتار میشود ،ناچار بودیم مخفیانه یک‌دیگر را ملاقات کنیم. من از کشوری که عشق را به‌عنوان یک جنایت تلقی می کند متنفرم».

اخبار کوتاه جهان

ملک حسین ٤١ ساله شد

● عمان- اردن -اسوشیتدپرس - دیروز ، چهل و یکمین سال تولد ملک حسین پادشاه اردن که برای نیروهای مسلح این کشور «روز بسیار سعادت آمیزی» توصیف شده در عمان جشن گرفته شد پادشاه اردن به مناسبت این روز ملی دستور داد که حقوق افسران و افراد نیرو های مسلح افزایش یابد.

این افزایش برای افسران ارشد از ٦ تا ۱۲ درصد و برای افسران جز از ۱۸ تا ۲۰ درصد است.

علاوه براین ملک حسین پادشاه ، اردن ، ۲۵۰ هزار دلار بین انجمنهای خیریه عمان توزیع کرد، و ٤٦ مدال به‌سینه اعضای کابینه وافسران ارتش خود نصب کرد.

سقوط اتوبوس

● ریودوژانیرو- آسوشیتدپرس - بنابر گزارش خبرگزاری رسمی برزیل ، دیروز اتوبوسی که از روی پلی برروددخانه «اوروبو» عبور می‌کرد ، به داخل رودخانه سرنگون شد ، و ۳۱ تن از ۳۳ سرنشین آن تلف شدند. ماموران نجات گفتند که فقط جسد پنج غریق را یافته‌اند ، و به احتمال‌قوی اجساد بقیه غرق‌شده طعمه ماهی‌ها شده‌اند. این حادثه دریکصد مایلی شرق شهرک «مانوس» واقع در شمال برزیل روی داد.

منتشر شد:
رضاشاه کبیر
به قلم
اعلیحضرت همایون
شاهنشاه آریامهر
در کتاب مردان خودساخته
چاپ دوم
بها: ۱٤۰ ریال
مؤسسه انتشارات امیرکبیر

منتشر شد:
موبی دیک
یا
وال سفید
داستانی از: هرمان ملویل
ترجمه: پرویز داریوش
چاپ دوم
مؤسسه انتشارات امیرکبیر

اطلاعیه صنف دباغان

به‌کلیه واحدهای زیر اخطار میشود:
۱- کارگاههای چرمسازی
۲- کارگاههای سالامبورسازی
۳- پوست و روده و پشم‌فروشان
٤- کارگاه های پوست دوزی پوستین دوزی و جیردوزی
۵- کسانیکه کارهای خدماتی درامور پوست و دباغی انجام میدهند

طبق قانون نظام صنفی برای اینکه حتی از آنان تضییع نشود برای تشکیل و تکمیل پرونده جهت صدور پروانه از اطاق اصناف پایتخت مدارک مکتسبه خود را به محل اتحادیه صنف دباغان واقع در بازار سرای شکروی مراجعه نمایند. تلفن: ۵۲٦۲٤٤

توضیحا در تاریخ ۲۱ر۲ر۵۲ این اطلاعیه طی شماره ۱٤۳۵۳ روزنامه اطلاعات بعموم صنف دباغان داده شده است.

اخبار داخلی

لوازم خانگی کمیاب است

قیمت بعضی از این لوازم بعلت کمی زمینه بسرعت بالا رفته‌است

زمینه بسیاری از اشیاء ولوازم خانگی ساخت خارج در بازارهای کشور کم‌است و چون مقدار تولید و عرضه اغلب این وسایل درداخل کشور نیز کمترازتقاضاست، لذا قیمت‌ها ترقی فوق‌العاده کرده است.

زمینه انواع چرخ گوشت دستی کم شده وانواع تیغه چرخ گوشت کمیافت میشود و برخی از انواع آن بقیمت ۲تا۳ برابربفروش میرسد ، فتیله و تئوری چراغ کمتر ازگذشته عرضه میشود و بهمین خاطر قیمت فتیله بدو برابر رسیده است .

فلاکس که درگذشته بیشتر از کشور های آلمان وامریکا وارد میشد اخیرا فقط مقداری از چین وژاپن وارد میشو و بعلت کمبود زمینه قیمت انواع فلاکس ترقی‌کرده است .

زمینه انواع دیگهای خوراکپزی وانواع اتوکم شده و قیمت دیگ‌های خوراکپزی حدود ۴۵۰ تا ۶۰۰ ریال واتوها هرعدد ۱۵۰ تا ۲۵۰ ریال ترقی کرده است .

زمینه سماور های نفتی و برقی‌هم‌کم‌شده وقیمت رسمی دونوع سماورکه۲۰۰۰و۲۲۰۰ ریال است در بازار ۲۷۰۰ تا ۲۸۵۰ ریال بفروش میرسد.

قیمت کتریهای برقی و چراغهای‌زنبوری بعلت کمبود زمینه حدود ۳۰ تا۷۰ درصد ترقی کرده است قیمت یک نوع چراغ گازی سفری ساخت یکی از کارخانه‌های داخلی در بازار سیاه نزدیک بدو برابر قیمت‌رسمی آن خرید وفروش میشود.

تاسال گذشته چند نوع بخاری نفتی ساخت خارج وداخل باقیمتهای مناسب ببازار عرضه میشد و همیشه مقدار عرضه بیش ازتقاضا بود ، ولی درسال‌جاری‌عرضه این فراورده صنعتی محدود شده‌وبخصوص قیمت یکی از اقلام معروف آن فوق‌العاده ترقی کرده است

وقایع جالبی که درسرشماری تهران اتفاق می افتد

در هرناحیه سرشماری تهران ، ماموران آمارگیری نتایج بدست آمده هر روز را برای دقت بیشتر مورد بازبینی مجدد قرار میدهند.

در بازبینی پرسشنامه‌های سرشماری که‌همیشه‌تا پاسی ازشب طول‌می‌کشد، ماموران آمارگیری وقایع جالبی را که در ضمن سرشماری برایشان پیش آمده است ، برای دیگران تعریف میکنند:

ستاد سرشماری کل کشور نتایج سرشماری در ۲۳ استان و فرمانداری کل کشور را تا پایان روز ۲۲ آبانماه جاری بشرح زیر اعلام کرد:

در سراسر کشور ۲۶ میلیون و ۹۴۳ هزار و ۱۶ نفر سرشماری شده‌اند که‌از این عده ۱۳ میلیون و ۱۹۳ هزار و ۹۰۷ نفر زن و۱۳ میلیون و ۷۴۹ هزار و۱۰۹ نفر مرد بوده‌اند.

تعداد خانوارهای مورد سرشماری در این مدت ۵ میلیون و ۴۰۲ هزار و۱۶۵ خانوار بوده‌است. براساس گزارش ستاد سرشماری کل کشور تاکنون بیشترین‌عده افراد در تهران سرشماری شده‌اند که برابربا ۳میلیون و ۹۴۴ هزار و ۸۵۷ نفر است .

شرائط تشکیل گروه های‌زراعت‌اعلام‌شد

به گروههای زراعت وام داده میشود

تشکیل گروه های زراعت‌جمعی، دربرنامه بانک تعاون کشاورزی ایران قرار گرفت. بموجب‌اطلاعیه این بانک ، همگونه تسهیلات زراعی و پرداخت وام و کمک های بلاعوض در اختیار گروه های زراعت قرار خواهد گرفت و حداقل هر چهار نفر زارعی ـ توانند ، یک گروه زراعت‌جمعی را تشکیل دهند .

درمقررات پرداخت کمک های بلاعوض و وام و سایرتسهیلات به گروه های زراعت ، اعلام شد که بمنظور افزایش میزان بهره برداری از واحد سطحو استفاده حداکثر از منابع آب و خاک و ایجاد امکانات لازم و کاربرد تکنولوژی جدید در کار زراعت از تشکیل گروههای زراعت‌جمعی حمایت مالی و فنی خواهد شد.

حد اقل مساحت

هرگروه از زارعین که دارای فعالیت های کشاورزی مشترک باشند و بخواهند ، اراضی بهم پیوسته خود را بصورت واحد اداره کنند، به شرط آنکه افراد گروه از ٤ نفر کمتر نباشند و وسعت اراضی آنان نیز از ۲۰ هکتار کمتر نباشد ، میتوانند یک گروه زراعت جمعی تشکیل دهند.

در تشکیل این گروهها بدون آنکه بمالکیت فردی اعضای‌گروه خدشه‌ای وارد شود ، امکان استفاده از ماشین های کشاورزی و روشهای جدید اداره مزرعه‌و هماهنگی فعالیت های مختلف کشاورزی که در واحد های بسیار کوچک مقدور نیست ، بوجود خواهد آمد.

یک مقام آگاه در بانک تعاون کشاورزی در مورد کمک هائی که به زارعین گروه جمعی داده خواهد شد،یادآور گردیدکه‌برای حفرچاه عمیق و نیمه عمیق و تجهیز آنها ۳۰ درصد هزینه به صورت کمک بلاعوض به‌زارعین پرداخت خواهد شدو برای حفر قنات جدید ۲۰ درصد و برای ایجاد شبکه آبرسانی یا بهبود آن و پوشش آنها و استفاده‌از وسایل فنی آبیاری و تسطیح اراضی نیز ٤۰درصد برای‌ایجاد صنایع غذایی وجوجه کشی و تولید مرغ مادر نیز ۲۰ درصد و برای بسته بندی و تبدیل محصولات کشاورزی نیز ۱۵ در صد کمک بلاعوض میشود.

ضمنا کشاورزانی که تشکیل گروه زراعت جمعی میدهند می‌ـ توانند علاوه‌برکمکهای بلاعوض، بقیه احتیاجات اعتباری خود را بصورت وامهای نظارت شده‌از بانک تعاون کشاورزی دریافت دارند ودر این راه کارشناسان بانک ، گروه های زراعت جمعی را راهنمائی خواهند کرد

اطلاعات ونیازمندیهای عمومی

نرخ ارز

یک دلار امریکا ۷۰٫۷۵ ریال . یک لیره انگلیس ۱۱۵٫۷۵ ریال . یکمارک آلمان غربی ۲۹٫٤۵ ریال یک فرانک سوئیس ۲۹٫۱۰ ریال . یک فرانک فرانسه ۱٤٫۳۰ ریال . یکصد فرانک بلژیک ۱۹۱٫۷۰ریال .یکصد لیرایتالیا۸٫۲۵ ریال،یکصدین ژاپن ۲٤٫۱۵ ریال

مسکوکات

ربع‌پهلوی ۷۰ ریال . نیم پهلوی ۱۳۵۰ ریال یک پهلوی ۲۶۰۰ریال . دو ونیم پهلوی ۶۵۰۰ریال،پنج‌پهلوی ۱۳۰۰۰ ریال

تلفنهای ضروری

تصادفات راهنمائی و رانندگی۳۳۳۳۳۳ـ ۳٤۳٤۳٤ ستاد مبارزه باگرانفروشی ٤۷ تا ۸۹۲۱٤۰ بیمه ایران (۲٤ ساعته) ۳۰٤۰۲٦ ـ ٦٤۳۰۱٤

کمیته‌ملی‌حمایت از مصرف کننده ـ۸۵٤۷٤۷ ـ ۸۵٤۸٤۸ ۹۵٦۷٦۷

اطلاعات فرودگاه ٦٤۳۰۱٤ هواپیمائی ملی ۹۱۱۳۱۵ ـ ۹۱۱۳۱٤ ـ ۹۱۱۳۱۳ ـ هواپیمائی ملی پرواز های خروجی ٦٤۳۰۱۳ ٦٤۳۰۱٤ ـ آتش نشانی تهران٦٤٤٤٤٤ ـ آتش‌نشانی شمیران۲۷۷۷۷۲و ۲۷۷۷۷۱ مرکز اورژانس ٦٦۹۹۹۱ و ٦٦۹۹۲۱

مرکزاطلاعات مسمومیت ـ ۹۲٦٦۰۰ ـ ۹۲۷۷۰۰ ٦٦۹۹۲۱

مرکزمبارزه با خودکشی‌ـ مرکز اطلاعات و درمانگاه های‌آسیب دیدگان حوادث ٦٦۰۵۵۱

محل احداث ۶۰۵۰ خانه پیش ساخته برای شیرازیها

شیراز- خبرنگار اطلاعات: ۶۰۵۰ دستگاه خانه پیش ساختهٔ برای فروش به اهالی شیراز و ۱۷۰ دستگاه خانه سازمانی برای کارمندان و معلمین شهرستانهای تابعه فارس احداث میشود .

نخشب مدیر کل مسکن و شهرسازی فارس ضمن اعلام این مطلب گفت ۵ هزاردستگاه از خانه‌ها در اراضی « معالی آباد » ساخته میشود و از هزار و پنجاه دستگاه دیگر دویست دستگاه چهار اتاقی در جاده فرودگاه شیراز با۲۹ میلیون تومان هزینه سیصد و پنجاه دستگاه ۳ اتاقی در بولوار فرح با ۱۷ میلیون تومان هزینه و پانصد دستگاه دو اتاقی در اراضی اوقافی سرای آقاباباخانی با ۲۱ میلیون تومان هزینه احداث می‌گردد .

قسمتی از این طرح که ازطرف‌اداره‌مسکن وشهرسازی بمنظور رفع مشکل کمبود مسکن اجرا میشود تا آغاز سال آینده مورد بهره‌برداری قرار می‌گیرد .

۱۷۰ دستگاه خانه سازمانی نیز که برای معلمین شهر های فارس بنا میشود تا دو ماه دیگر به مرحله بهره برداری میرسد .

دکتر نصر اصفهانی‌استاندار فارس در مورد نحوه فروش خانه هائی که‌درشیراز ساخته میشود گفت :

براساس مذاکراتی که با وزیر مسکن و شهرسازی صورت گرفته است سند خانه‌ها زمانی به صاحبان انها داده میشود که حداقل ۵ سال در آن زندگی کرده باشند .

این کار برای جلوگیری از هرگونه اجحاف و سودجویی صورت می‌گیرد .

اگر کسی زودتر از ۵ سال بخواهد خانه را بفروشد ویا اجاره بدهد سند خانه به او داده نمیشود و مبلغی را که به اقساط پرداخته بعنوان اجاره خانه احتساب و پس‌از برگرداندن بقیه پول به وی خانه به شخص دیگری‌واگذار میشود .

کمبود سیمان ترمیم وساخت بهمن‌گیر های هراز را متوقف کرد

بعلت کمبود سیمان، عملیات تعریض ،ترمیم وساخت بهمن گیرهای جاده های چالوس‌و هرازدربرخی از نقاط این‌دو جاده متوقف شده‌است و در سایرنقاط نیزپیشرفت این عملیات باکندی انجام میشود .

وزارت راه وترابری با اعتباری معادل ۲۰۰ میلیون ریال مرمت‌جاده های هراز و چالوس راازچندی قبل شروع کرده است که درحال حاضر بعلت کمبود سیمان پیشرفت عملیات ساختمانی این جاده ها متوقف شده‌است.

مقامات وزارت راه وترابری باتوجه به درپیش‌بودن فصل زمستان واحتمال خطر در جاده های فوق،باتلاش بسیار درصدد تامین سیمان‌مورد نیاز برای انجام‌عملیات ساختمانی هستندوگفته‌میشود که‌اقداماتی برای تامین سیمان موردنیاز انجام شده‌است وبزودی‌سیمان مورد نیاز مصرفی در اختیار وزارت راه وترابری قرار خواهد گرفت.

مناطق زلزله زده خراسان باز سازی میشود

برای بازسازی مناطق‌زلزله زده‌اخیرخراسان به‌روستائیان، آسیبدیده کمکهای مالی خواهد شد تا با راهنمائی مهندسان وکارشناسان آبادانی ومسکن به ترمیم و بازسازی خانه‌های اسیبدیده بپردازند.

بهمین منظور دکتر ولیان استاندار خراسان ضمن‌بازدید از مناطق مزبور اعلام‌داشت: به سازمانهای کشاورزی و تعاون وامور روستاهادستور داده شده است تا هرچه زودتر مطالعات لازم از نظر امور کشاورزی ، دامداری، ایجاد اصطبل و توزیع علوفه میان دامداران بعمل اید.

استاندار خراسان افزود: از طریق‌شیروخورشید سرخ یکهزار چادر ، تعدادی پتو، پانصد دستگاه بخاری دستی و مواد غذائی بین زلزله‌زده‌ها توزیع میشود.

شهرداران ورؤسای جدید انجمنها در شهرستانها

شهردار فریدونکنار

انجمن شهر فریدونکنار در سومین جلسه خودکه برپاشت کریم عابدیان تشکیل گردیدعلی تیموری‌یکی‌ازفرهنگیان‌بازنشسته بابلسررا بسمت‌شهردار انتخابی تعیین کرد .وی سوابق ممتدی در آموزش و پرورش داشته و سال ها رئیس دبیرستان بابلسر بوده است .

شهردار جدید

عباس‌آباد شهسوار ـانجمن شهر عباس آباد شهسوار در دومین جلسه خود باتفاق‌آراء آقای احمد نصیریان را بسمت شهردار جدید این‌شهر برگزید. احمد نصیریان قبلا معاون شهرداری عباس‌آباد شهسوار بود .

شهردار جدید سمنان

سمنان ـانجمن شهر سمنان در سومین نشست خود آقای مهدی طاهری را بسمت‌شهردار این شهر انتخاب کرد .

شهردار جدید سمنان قبل‌از انتخاب‌معاون اداره‌کل‌اطلاعات وجهانگردی استان خراسان بود .

فرماندار ایلام

از طرف آقای افرسیابی استاندار ایلام، آقای خاقانی فرماندار سابق شهرستان دره‌شهر بسمت فرماندار شهرستان ایلام منصوب‌شد.

تولید کامیون ولوو به ۲۰ هزار دستگاه میرسد

تولید کامیون ولوو درایران‌به ۲۰ هزار دستگاه درسال خواهد رسید.

امروز اعلام شد: براساس مذاکراتی که‌بین‌مقامات کارخانه اتومبیل سازی ولوو سوئد و شریک ایرانی آن «زامیاد» در جریان است،ساخت کامیون‌ولوو درایران به ۱۰ برابر تولیدفعلی یعنی ۲۰ هزار دستگاه درسال افزایش خواهدیافت.

کارخانجات «ولوو» درایران‌در حال حاضر سالانه۲ هزاردستگاه کامیون تولیدمیکندکه محصرا در بازار داخلی جذب میشود.

در «کالبرگ » سوئد گفته‌شد: کارخانه اتومبیل سازی «ولوو» و شریک ایرانی آن سرگرم مذاکره بامقام های ایرانی‌برای افزایش ظرفیت تولید مجتمع کامیون سازی «ولوو » درایران هستند . یک سخنگوی «ولوو » گفت در صورت افزایش ظرفیت تولید ، محصول مجتمع‌ایرانی ولوو به بیست هزار کامیون در سال خواهد رسید .

سخنگوی شرکت ولووگفت: صادرات این شرکت به‌ایران از ٤۷ میلیون کرون درسال ۱۹۷۳ به ۲٤۵ میلیون کرون‌در سال ۱۹۷۵ افزایش یافته است. (هر کرون سوئد ۱٦٫۷۵ ریال است).

یک موسسه بین‌المللی وضع انرژی را درایران مطالعه میکند

براساس قراردادی که‌دیروز بین وزارت نیرو و موسسه پژوهش های‌سیاسی و اقتصادی بین‌المللی‌امضاء شد مطالعات جامع انرژی در ایران انجام خواهد گرفت.

موسسه پژوهش‌های سیاسی و اقتصادی بین‌المللی براساس مطالعاتی که انجام خواهد داد درآمد ایران را از موادنیروزا طی دهسال آینده‌تعیین خواهد کرد تا در نتیجه آن شرایطی که میتوان حداکثر بهره را با توجه به نظرگاه های مختلف از این منابع‌بدست آوردمعلوم شود.

در این زمینه‌میزان نیاز جهان به انرژی مورد بررسی قرار میگیرد و سپس سهم احتمالی هریک از موادنیروزا درتامین مصرف انرژی جهان مشخص خواهد شد .

علاوه بر این‌نقش سایرکشور های تولید کننده‌انرژی درتامین این نیازها و امکانات کشور ایران از لحاظ تهیه نیرو و مواد نیروزا تعیین خواهدشد. طرح این پژوهش برای یک دوره دهساله تهیه شده و پس از تهیه اولین گزارش هر سال با توجه به تحولات سیاسی ـ اقتصادی و فنی در آن تجدید نظر بعمل خواهد آمد.

این‌قراردادرااز سوی‌وزارت نیرو مظفرعامری معاون امور برنامه ریزی و هماهنگی‌انرژی و از طرف موسسه پژوهش های سیاسی و اقتصادی بین‌ـ المللی آقای امیری رئیس این موسسه امضاء کردند .

تجهیزات
سمعی وبصری
ازکوچکترین دوربین ها تا بزرگترین پروژکتورهای ساکن ومتحرک
دیاگراف ـ ویوگراف ـ اورهد و وسائل تهیه ترانسپارنسی در
نمایندگی کدک ایران
WE SELL Kodak PRODUCTS
شرکت الکترو کامرا ـ ۲۱۰ خیابان شاه تلفن: ۴-۶۳۲۰۹۳ ـ ۸-۶۶۲۹۵۶

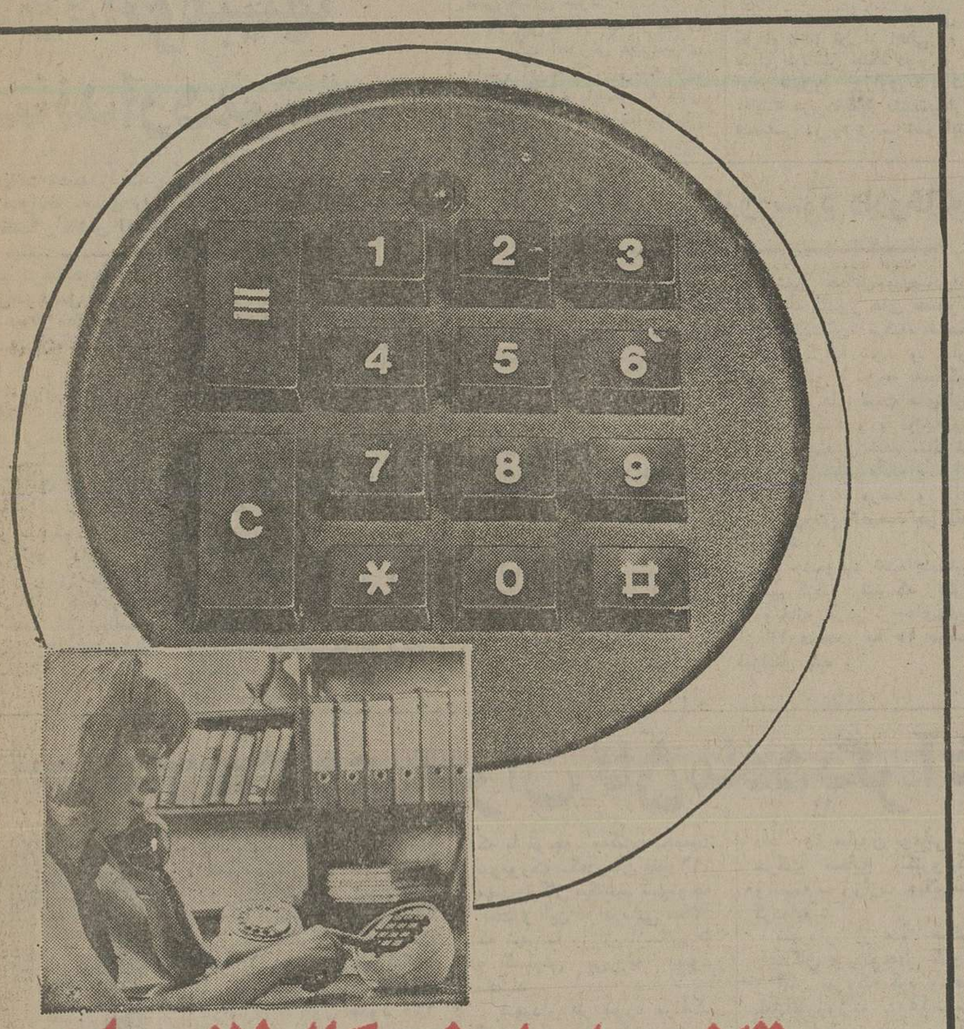

هرتلفن یک اسفریکال لازم دارد
اسفریکال یک دستگاه شماره‌گیراتوماتیک است که به تلفنهای معمولی نصب میشود و دارای امتیازات زیر است:
. تماس تلفنی مخصوصا" باشهرستانها بادمره‌گیراسفریکال اتوماتیک و سریع انجام میشود .
. اسفریکال ۱۰ شماره تلفن (شهری و شهرستانها)را ضبط میکند و یکی یکی بطور خودکار ارتباط را برقرار میسازد .
. دراسفریکال شماره گرفتن دکمه‌ای انجام میشود لذا اشتباهات به حداقل میرسد .
. هر شماره اشغال را بافشار یک دکمه تکرار میکند .
جی بل
نماینده انحصاری شرکت الکتروجی بل عرضه کننده مدرنترین دستگاههای تلفن و متخصص در وسائل ارتباط تلفنی.
خیابان سنائی شماره ۱۰۲ تلفنهای : ۸۳۱۹۹۶ ـ ۸۲۳۹۴۴
ازشهرستانها نماینده فعال معتبر پذیرفته میشود

نیازمندیهای مؤسسهٔ اطلاعات (دایره خرید وفروش)
۳۱۲۴۱۳ ۳۱۱۲۲۷
آگهی
تلفنی
میپذیرد
۳۱۱۲۲۷
۳۱۱۰۸۵-۷ ۳۲۸۳۹۰

بالاتراز هاویلوکس رنگی نیست
هاویلوکس
معتبرترین نام درصنعت رنگسازی
اولین رنگ استاندارد شده ایران
35.H.9

تبریکات

جناب آقای علی موسوی نسل

با مسرت فراوان انتصاب بجا و شایسته آن‌جناب را بمقام جدید تبریک عرض مینمایم .

ایرج وثوقی

آ- ۲٦۷۲۳

جناب آقای رحمت‌الله عبدالهی شهردار محترم دولت‌آباد

اولین انجمن شهر عصر رستاخیز ملت ایران در دولت‌آباد و انتخاب بجای جنابعالی بسمت شهردار دولت‌آباد شایسته‌ترین اقدامات خود را انجام داد .

امیدواریم در پناه ایزدتعالی ودرزیر پرچم‌رستاخیز ملت‌ایران درراه انجام وظیفه نسبت بمردم موید و پیروز باشید .

حاج مهدی مهربان ـ محمدعلی‌داوری ـ عبدالعزیز رنجبر ـ حاج اکبر فرقانی ـ حاج غلامعلی فرقانی ـ حاج خلیل پارسائی .

آ- ۲٦۵۷

جناب آقای دکتر صالحی استاندار محبوب خوزستان

انتخاب شایسته اقای محمد بهادری رابه‌سمت‌شهردار مسجد سلیمان که‌ازافراد شامدوست ومیهن پرست‌و لایق این شهر میباشد بحضور آن جنابان و قاطبه اهالی مسجدسلیمان تبریک و تهنیت می‌گوید.

مسجدسلیمان: صفقلی کامکش ـ رجبکریمی‌بیرگانی

آ- ٦۲۸۲

اطلاعیه
مبل صادقی
مبل صادقی ازخیابان کورش کبیر مقابل هتل بین‌المللی تهران به خیابان ٤۵ متری سیدخندان‌میدان فرح تغییر مکان داده است
تلفن : ۲ـ ۷۹٦۹۹۱

اخبار داخلی

برای اجرای بخشنامه نخست‌وزیر در مورد صرفه‌جوئی و کوچکتر شدن سازمانها

تشکیلات وزارتخانه‌ها ومؤسسات دولتی تغییر میکند

بررسی وسیع و گسترده‌برای تجدید نظر در تشکیلات وزارت خانه هاوموسسات دولتی‌شروع شد.

کلیه وزارت‌خانه‌ها وموسسات دولتی باید حداکثر ظرف ۱۰روز تشکیلات واحدهای مرکزی و استانی خود را با استفاده از اصول سازمانی هم‌آهنگ کنند.

بررسی برای تجدید نظر در تشکیلات فعلی وزارت خانه‌ها و موسسات دولتی شروع شد. در بخشنامه نخست وزیر که دوروز قبل‌به‌کلیه وزارتخانه‌هاوموسسات دولتی ابلاغ گردیده، قید شده است که هریک از سازمانهای دولتی مکلفند طرحها و برنامه هائی را بمنظور صرفه‌جوئی در هزینه‌ها وبدون آنکه این صرفه جوئی‌ها لطمه‌ای بکارهای جاری آنهابزند بموقع اجرا بگذارند.

در این بخشنامه همچنین ضمن تاکید برای اجرای طرح عدم تمرکز کارها در مرکز قید شده است که: وزارت خانه‌ها و موسسات دولتی در تهران باید بصورت یک ستاد مرکزی اداره شوند و فعالیتها باید درمناطق اجرای طرحهای عمرانی وآبادانی بموقع اجرا گذاشته شود.

بهمین علت نیز در بخشنامه تقویت کادر اداری وزارت‌خانه‌ها وموسسات دولتی در شهرستان ها توصیه شده است.

ده روز مهلت

سازمان امور اداری واستخدامی کشور نیز بدنبال ابلاغ بخشنامه نخست وزیر به وزارت خانه‌هاو موسسات دولتی امروز با ارسال دستورالعملی از کلیه سازمانهای دولتی خواسته است که ظرف۱۰ روز تشکیلات واحدهای مرکزی واستانی خود را بارعایت‌اصول سازمانی هماهنگ سازند.

در دستورالعمل سازمان امور اداری واستخدامی کشور تاکید شده است که سازمانهای دولتی تعداد، عنوان و محل استقرار پست‌های سازمانی بدون متصدی خود را باقید شماره پست‌سازمانی برای بررسی جهت حذف پست مورد نظر به سازمان اموراداری ارسال دارند.

همچنین در این دستورالعمل از سازمانهای دولتی خواسته‌شده است که تعداد و محل سازمانی وپست‌های دارای متصدی خود راکه قصد حذفشان را دارند ،در صورتی که حذف این پستهاخللی در اجرای وظایف محول شده به‌آن وزارت خانه یا موسسه وارد نمی‌کند، با رعایت تعیین تکلیف قطعی شاغلین پستهای‌فوق اعلام کنند.

در این دستورالعمل همچنین توصیه شده است که تجدید نظر در وظایف وزارت خانه‌ها و تخصیص فعالیت‌های اجرائی به واحدهای استانی و شهرستانی‌و منحصر کردن وظایف وزارت ـ خانه‌ها در مرکز به برنامه‌ریزی‌و نظارت وپیگیری باید بصورت‌هدف های اصلی سازمانهای دولتی درآید.

گزارش خبرنگار ما حاکی‌است باتوجه به مسئله استانی شدن کامل‌بودجه درسال‌آینده، بسیاری از مشکلات‌مالی و پرداخت‌حقوق کارمندان در شهرستانها نیز خود بخود حل خواهد شد.

همچنین در طرحهایی که‌وزارت خانه‌ها و موسسات دولتی‌برای اجرای طرح عدم تمرکز اداری‌در مرکز و تقویت کادر شهرستانها در دست بررسی دارند، درحدود ۱۵ تا ۲۵ درصد از اشتغال ـ کارکنان دولت در مرکز کاسته خواهد شد، واساس اشتغال هر فرد در هر یک از وزارت‌خانه‌هاو موسسات‌دولتی‌برمبنای ۴۰ساعت کار در هفته در نظرگرفته خواهد شد.

۴ هزار معلم درامتحان ارتقاء گروه قبول شدند

نتیجه امتحان ارتقاء گروه‌پنج هزار تن از معلمان و مدیران تهران اعلام شد ۹۶ درصد از معلمان راهنمائی و ۷۰ درصداز معلمان ابتدائی در این امتحان پذیرفته شدند ویک گروه‌ارتقاء خواهند یافت.

معلمانی که در این امتحان مردود شده‌اند پس از دیدن‌کلاس در امتحان اسفند ماه شرکت میکنند.

دفتر آموزش ضمن خدمت با توجه به نتایج امتحانات ارتقاء گروه مهر ماه و آبان ماه تصمیم گرفته است برای معلمان بجای ارسال جزوه، کلاس دایر کند و مدیران مدارس نیز از این پس بجای دروس روش تدریس و اصول آموزش و پرورش ، آئین‌نامه‌ها و قوانین آموزش و پرورش را باید بخوانند و امتحان دهند.

طبق گزارش خبرنگار مابرنامه های بازآموزی معلمان درتابستان آینده در دست تهیه است و به زودی اعلام خواهد شد. خبرنگار ما نوشته است با توجهی که وزیر جدید آموزش و پرورش به‌بهبود کیفیت تدریس دارد در تابستان آینده حدود هفتاد هزار معلم در کلاسهای بازآموزی‌شرکت خواهند کرد.

ملک‌حسین : از محبت‌های ایران بهیجان آمدمام

شهبانوعازم بندرعقبه‌شدند

علیاحضرت شهبانو امروز در سومین روز سفرخصوصی به کشور اردن هاشمی که بنا بدعوت اعلیحضرت ملک حسین و علیاحضرت ملکه عالیا صورت میگیرد باتفاق اعضای خاندان سلطنتی اردن با هواپیما امان را به قصد بندر عقبه ترک فرمودند وتا چند روز آینده در این نقطه اقامت خواهند داشت سرکار علیه بانو فریده دیبا ، نیز امروز برای یک سفر رسمی یک روزه از عمان به دمشق عزیمت کردند و در این سفر به زیارت حرم مطهر حضرت زینب مشرف شدند .

سخنان ملک‌حسین

دیروز طی مراسم باشکوهی که در امان برگزار شدمرکز فرهنگی کودکان و نوجوانان امان که به نام شاهزاده خانم «حیا» دختر اعلیحضرت ملک حسین پادشاه اردن هاشمی‌و علیاحضرت ملکه‌عالیا نامگذاری شده است و هدیه علیاحضرت شهبانوی ایران به پادشاه و مردم اردن است در امان گشایش یافت .

اعلیحضرت ملک حسین در پایان این مراسم باشکوه در گفتگوئی با سیما دبیر آشتیانی خبرنگار اطلاعات از ایجاد این مرکز دراردن ابراز خرسندی کردند وگفتند بسیار تحت تاثیر قرار گرفتم و از این همه‌محبت ودوستی به هیجان آمدم .

اعلیحضرت ملک حسین که دیروز چهل و یکمین سال زندگی را پشت سر گذاردند کیک تولدشان را که مزین به پرچم ایران و اردن بود پس از بازدید از این مرکز فرهنگی در همین محل بریدند .

ساعت ۳٫۵ بعد از ظهر بوقت‌محلی‌علیاحضرت شهبانو به اتفاق اعلیحضرت ملک حسین ، علیاحضرت ملکه عالیا ، اعلیحضرت کنستانتین پادشاه یونان و علیاحضرت آن‌ماری ملکه یونان به پارک کودکان امان در منطقه شمی ثانی تشریف‌فرما شدند .

در مقابل مرکز فرهنگی کودکان و نوجوانان امان سفیر شاهنشاه آریامهر در امان خیرمقدم معروض‌داشت و از اینکه گشایش این مرکز مصادف با سالروز میلاد اعلیحضرت ملک حسین است ابراز خوشوقتی کرد .

پس از آنکه پادشاه اردن کیک سالروز تولدشان را بریدند . علیاحضرت شهبانو کتابخانه سیاری را بمناسبت تولد اعلیحضرت ملک حسین به پادشاه اردن هاشمی هدیه فرمودند . در این کتابخانه ۴۰۰۰ جلد کتاب کانون‌پرورش فکری کودکان و نوجوانان ایرانی به زبان عربی قرار داشت . سپس علیاحضرت شهبانو و اعلیحضرت ملک حسین در میان ابراز احساسات حاضران این مرکز را ترک کردند .

پذیرش فارغ التحصیلان رسته پزشکی دردانشکده عالی بهداشت

آئین‌نامه پیشنهادی دانشکده بهداشت درمورد‌پذیرش فارغ‌ـ التحصیلان رشته دکترای پزشکی دانشگاه ها و مدارس عالی کشور در دوره های فوق‌لیسانس این دانشکده در شورای دانشگاه تهران که دیروز بعدازظهر بریاست‌دکتر احمد هوشنگ‌شریفی رئیس دانشگاه وکلیه‌اعضاء شورادر تالارامیرکبیر دانشگاه‌برپا شدبه تصویب رسید .

بدنبال بحث و بررسی‌مواد این آئین‌نامه مقرر گردید که مسئولان‌دانشکده‌بهداشت‌برنامه نهائی و دقیقی را در این‌زمینه به شورا تسلیم کنند .

در این جلسه همچنین‌موافقت شد برای اصلاح و تکمیل آئین‌نامه مربوط به اعطای عنوان‌استادی ممتاز‌به‌اعضای بازنشسته هیئت علمی دانشگاه کمیته ویژه‌ای تشکیل شود که افراد این کمیته‌درهمین جلسه انتخاب شدند .

دامنه تظاهرات وسیعی قتل‌عام ۳۳۵ تن از اهالی رم بقایای قربانیان جنگ دوم در آنقدر شیون وزاری کرد تا سرانجام بیهوش نقش زمین شد . (عکس‌فوق) ـ مقام های ایتالیایی نظر به‌اینکه هربرت کاپلر بشدت‌بیمار‌است تصمیم گرفته‌اند، اورا از زندان‌آزاد کنند.این‌امر سبب برپا شدن‌تظاهرات وسیعی در رم و سرتاسر ایتالیا شده است.

که دیروز دررم برای اعتراض‌به آزادی «هربرت‌کاپلر» در بحبوحه جنگ دوم‌برپا شده بود، به گورستانی آن مدفون است . زنی که‌فرزندش‌جزو این قربانیان بود برسر گور او کشیده شد که وزیر جدید آموزش و پرورش فکری کودکان و نوجوانان ایرانی به زبان عربی قرار داشت . سپس علیاحضرت شهبانو و اعلیحضرت ملک حسین در میان ابراز احساسات حاضران این مرکز را ترک کردند .

افسر نازی مسئول بود برسر گور او عکس رادیویی آسوشیتدپرس

انجام تعهدخدمت دانشجویان

فارغ‌التحصیلان رشته های مختلف آموزش‌عالی می‌توانند دوره تعهد خدمت خود رادر بخش دولتی یا غیر دولتی‌و حتی بخش خصوصی‌بگذرانند وبدون نیاز به نظر خواهی‌از سازمان‌امورادارى واستخدامی و اداره‌کل اشتغال وزارت‌کار در انتخاب محل‌کار برای‌انجام تعهد خدمت آزادند .

باین ترتیب تعهد خدمت‌دولتی دانش آموختگان دانشگاه ها به تعهد خدمت کشوری تبدیل شد و فارغ‌التحصیلان بعد از پایان این‌دوره دانشنامه‌تحصیلی خود را دریافت می کنند .

یک مقام مسئول دروزارت علوم و آموزش عالی پیرامون این تصمیم گفت : از سوی وزارت علوم و آموزش عالی بخشنامه‌ای صادر شده است که در آن قید گردیده بمنظور سهولت امر کاریابی دانش ـ آموختگان بهره‌مند از مزایای فرمان رایگان و تسریع در انجام تعهد خدمت قانونی این عده از فارغ‌التحصیلان ، قرار شده است به دانش‌آموختگان مذکور برای استخدام دربخش دولتی و غیر دولتی گواهی از سوی موسسات آموزش عالی صادر شود .

گواهی صادرشده از سوی موسسات آموزش عالی برای دانش آموختگان رشته های دکترای گروه پزشکی به جای پروانه کار ازطرف نظام‌پزشکی بشمار می آید .

برای شناخت وبررسی انواع ویروس آنفلوآنزا :

کارگاه‌تشخیص آنفلوانزا درتهران تشکیل شد

سازمان بهداشت جهانی اقدام به تشکیل یک کارگاه تشخیص آنفلوآنزا درتهران کرد .

در این کارگاه انواع آنفلوآنزا مورد تحقیق و بررسی قرار می گیرد ونوع آن تعیین می شود . در دومین اجلاس سازمان بهداشت جهانی‌که باشرکت نمایندگان وزارت بهداری و به زیستی ، اداره کل آزمایشگاه ها ، دانشکده بهداشت و کارشناسان بهداشت جهانی از کشور آمریکا ، انگلستان ، فرانسه، پاکستان ، مصر و دیگر کشور ها تشکیل شده‌است اعلام شدکه‌به منظورآموزش روش های جدید تشخیص ویروس‌آنفلوآنزا یک‌کارگاه تحقیقی و تشخیصی در تهران تشکیل خواهد شد.

این کارگاه موظف است روش های جدید تشخیص بیماری آنفلوآنزارا باتوجه به عوارض مرگبار آن به متخصصین آزمایشگاهی بیاموزد . بیماری آنفلوآنزا یک بیماری ویروسی است که بوسیله ویروس های مختلف بوجود می آید واز خطرناک ترین این ویروس ها نوع هنگ‌کنگی‌آن است که در سال گذشته تلفات زیادی درکشور های‌اروپائی وامریکائی‌بین افرادخردسال و سالمند ببار آورد .

از دیگر انواع خطرناک این ویروس‌نوع آنفلوآنزای خوکی است که در ۶ ماه قبل باعث تلفاتی در یک‌کمپ سربازان آمریکائی شد .

درحال حاضر دو بخش ویروس شناسی مجهز در دانشکده بهداشت و آزمایشگاه رفرانس وزارت بهداری و بهزیستی درزمینه بیماری های آنفلوآنزا و عوارض آن‌نیزبکار مشغول است .

دوداتومبیلها استانداردمیشود

سازمان حفاظت محیط زیست، آئین‌نامه و ضوابط جدیدی را برای تولید کنندگان ماشین آلات دودزا تهیه میکند. براساس این آئین نامه کلیه کارخانه‌های تولید کننده اتومبیل در داخل کشور و تجاروارد کننده نیز مکلف خواهند بود که از استانداردهای تهیه‌شده پیروی کنند.

دکتر ثریا مدیر کل پاکسازی هوا، ضمن تائید این مطلب‌یادآور شد که استانداردهائیکه در این زمینه تهیه شده است، حداکثر میزان دودی را که از لوله اگزوست اتومبیل‌ها خارج‌میشود معین میکند و هیچیک از کارخانه های اتومبیل‌سازی داخلی و اتومبیل‌های وارداتی نباید،دود زائی آنها ازاستاندارد های تهیه شده تجاوز کند. دکتر ثریااضافه کرد: تهیه این‌آئین‌نامه وضوابط اجرائی آن حداقل تا پایان سال جاری بطول خواهد انجامید و پس ازتهیه‌این ضوابط ،صاحبان کارخانه‌ها نسبت به‌پیاده کردن آن اقدام خواهند کرد .

وی افزود:بعلت‌آنکه بلافاصله پس از تهیه ضوابط نمیتوان آنرا در کارخانه‌ها بموقع عمل گذارد، لذا طبق یک جدول‌زمان‌ـ بندی شده که حداکثر ۶ تا۸ ماه پس از اعلام استانداردها خواهد بود.

کارخانه‌های تولید ماشین این ضوابط را باید پیاده کنند و دودزائی اتومبیلهائیکه تهیه‌خواهد شد بحداقل ممکن کاهش خواهد یافت.

مدیر کل پاکسازی سازمان حفاظت محیط زیست، در مورد اتومبیلهای وارداتی اضافه کرد که چنین ضوابطی نیز دراختیار وارد کنندگان قرار خواهد گرفت واجازه ورود به اتومبیلهای‌غیر استاندارد داده نمیشود.

تغییر درقیمت داروو‌سود داروخانه‌ها

مسئله کمبود دارو در جلسه‌ای با حضور دکترشیخ الاسلام زاده وزیر بهداری و بهزیستی و نمایندگان وارد کننده‌موردرسیدگی قرارگرفت.

در این جلسه پس ازتقسیم بندی دارو ها درچهار گروه ورود پاره‌ای از دارو های غیر ضروری ممنوع شد .در این جلسه تصمیم گرفته شدکه اداره کل داروئی پروانه های مورد نیاز عمومی را از نظر ضوابطو قیمت بررسی کندو با رعایت نرخ ها در کشور مبدا و تجدید نظر در قیمت‌ها اجازه ورود بدهد .

به پیشنهاد وزیر بهداری مقررشداز حداقل‌قیمت‌صادراتی دارو به کشور های همجوار مانند پاکستان، ترکیه،افغانستان میانگین گرفته شود و اداره کل داروئی با توجه به‌میانگین این قیمت ها ، قیمت های‌دارو را تعیین کنند و با توجه به قیمت های‌تعیین شده ،سفارش دارو و سود عادله ، برای وارد کننده ده درصد و برای عمده فروش ۳درصد در نظر گرفته شود .

در جلسه یاد شده همچنین تصمیم گرفته شد که سود داروخانه ها در نرخ‌های‌جدید از ۱۳ درصد به ۱۵ درصد افزایش یابد .

گفتگوی روزنامه‌نگاران ایرانی با مقامات چینی

چین ازسیاست ایران درخلیج فارس دفاع کرد

پکن: منصور تاراجی سردبیر روزنامه اطلاعات ـ

چین دیشب باصراحت ازموقعیت وموضع ایران در خلیج فارس حمایت بعمل آورد و سیاست ایران را در دفاع از این منطقه حیاتی که برای صلح جهان اثر وسیع دارد تایید کرد.

موچینگ رئیس خبرگزاری‌چین نو در ضیافتی که بافتخاررو زنامه نگاران ایرانی برپا کرده بود به شوروی حمله کرد و گفت : امپریالیسم اجتماعی شوروی با تسلط طلبی خود آرامش خلیج فارس واقیانوس هند را تهدید میکند.

ودر جای دیگر شوروی رابه اصطلاح «تجدید نظرطلبان»معرفی کرد واضافه نمود که این کشور بدنبال توسعه طلبی است : و کشورهای منطقه حق دارند که برای‌حفظ استقلال ملی‌وحاکمیت خود مسلح شوند.

موچینگ از شاهنشاه ایران بعنوان‌فرمانده مبارزه‌برای‌استقلال ملی ستایش بعمل آورد وسیاست های مستقل ملی ایران را صحیح وسالم دانست.

موچینگ درموردوضع داخلی چین بدون آنکه‌ازحوادث منتشره در غرب سخن صریحی بگوید بطور ضمنی اشاراتی داشت و گفت خوشوقتم که شماروزنامه ـ نگاران ایرانی زمانی از چین دیدن میکنید که‌اوضاع‌کشور عالی‌است او در همین زمینه در جای دیگر از هواکوفنگ ستایش بسیاربعمل آورد و حملات شدیدی به «لین پیائو» و «تنگ‌شیائو پینگ» نمود وآنها را منحرفین دست راستی خطاب نمود وگفت‌به دست‌راستی ها اجازه داده نمیشود که کشور را از راه صحیح منحرف سازند.

ضیافت دیشب بخاطر هفت تن از روزنامه‌نگاران ایرانی بود که شب قبل وارد چین شدند و دیروز از شهر ممنوع و کاخهای امپراطوری روفید آلمانی دیدن کردند.

در ضیافت دیشب آقای کاظم زرنگار از جانب روزنامه‌نگاران ایرانی از پذیرائی چینی‌ها تشکر کرد و سیاست ایران را در خلیج فارس تشریح کرد.

روزنامه‌نگاران ایرانی امروز نیز از روزنامه «مردم» پکن‌دیدن کردند وباسردبیران آن گفتگو ـ هائی بعمل آوردند.

توضیح

امروز ، در ستون « چهل سال قبل» ، در متن مقاله‌ای‌که ۴۰ سال‌پیش‌ازآقای علی‌جلالی در « اطلاعات» درج شده بود، عکسی به چاپ رسیده که تاسفانه اشتباه است و عکس علی جلالی نیست .

همچنین در صفحه‌امروز روز اهدای جایزه مرکوری‌به موسسه اطلاعات۱۶ آبان‌اعلام شد . که صحیح آن ۱۶ آذر است .

هیئت پارلمانی‌جمهوری خلق چین بتهران آمد

مقارن ظهر امروز هیئت پارلمانی جمهوری خلق چین وارد تهران شد و در فرودگاه مورد استقبال آقای مهندس جعفر شریف امامی رئیس مجلس سنا ـ هیئت رئیسه مجلس‌ـ مقامات وزارت خارجه ـ سفیر چین و اعضای سفارت‌این‌کشور در تهران قرار گرفت .

در مهرآباد رئیس سنا سناتوردریابدفرج‌الله رسائی و علی آبتین رئیس کل بازرسی و تشریفات مجلس سنا را بعنوان مهمانداران هیئت به « اولانفو » نایب رئیس کمیته دائمی مجلس کشوری نمایندگان خلق جمهوری خلق چین معرفی کرد . در این هیئت ۹ تن از نمایندگان پارلمان و ۱۳ تن از شخصیتهای برجسته مطبوعاتی و اجتماعی نیلمبرداران عضویت دارند و در طول مدت اقامت یکهفته‌ای خود در ایران از اصفهان ـ شیراز ـ موزه ایران باستان‌وموزه‌شهیاد‌ـ پالایشگاه تهران و موسسه سرم سازی حصارک بازدید خواهند کرد .

ساختمان متروی تهران تا۵ ماه دیگر آغاز میشود

نیک‌پی شهردار تهران

عصردیروزغلامرضا نیکپی شهردار پایتخت در یک جلسه گفت و شنود با دانشگاهیان‌و دانشجویان دانشگاه تهران شرکت کرد و به سئوالات‌آنها در زمینه امور شهری پاسخ گفت .

در این جلسه که در سالن باشگاه دانشگاه تهران تشکیل شد شهردار گفت :

خیابان های پایتخت جز تعدادمعدودی‌همه دارای‌آسفالت هستند و بقیه آنها نیز بزودی آسفالت خواهد شد .

وی افزود : ما سالی دو **میلیون متر مربع خیابان ها را** آسفالت میکنیم ودر حال‌حاضر سعی‌ماساختن پل های‌اتومبیل رو در تقاطع هاو ایجادبزرگ راه ها استو تا این تاریخ۶۲ کیلومتر شاهراساخته شدمکه اگر ۶۰ تا ۷۰ کیلومتر دیگربر آن اضافه شود ،یک شبکه سراسری به طول حدود ۱۳۰ کیلومتر در پایتخت بوجود خواهد آمدکه امیدوارم در آینده نزدیکی موفق به انجام آن شویم .

شهردار همچنین گفت: وظیفه دیگر ما ایجادپارک های‌تفریحی وسرسبزبرای همشهریان‌است. ما در حال حاضر برای‌هرنفر تهرانی ۱۶ متر پارک و فضای سبز داریم و ۶۷ پارک به مساحت ۶۵ میلیون متر مربع در داخل شهرو ۳ پارک‌بزرگ جنگلی در اطراف آن احداث شده است .

وی اضافه‌کرد : ما بایدباین نکته توجه داشته‌باشیم که‌شهر ما در دامنه کویر قرار گرفته وبرای نگهداشتن هر درخت در آن چه زحماتی را باید متحمل شویم .

بیشتر از نیویورک

در مورد شهرسازی، نیکپی گفت : در شهر تهران ۲۱۵ مهندس شهرساز وجود دارد که با توجه به‌کثرت جمعیت نیویورک ـکه‌در آن فقط ۱۹۶ مهندس کار میکنند‌ـ قابل‌توجه است و این افراد سعی میکنند که شهر ما را از نارسائی ها و گسترش بی‌رویه بهبود بخشند .

شهردار در مورد ترافیک گفت : از طرفی شهر تهران محدود است و از طرف دیگر اتومبیل در آن بسیار زیاد است و دائما رو به افزایش‌هم میرود .

متخصصین فرانسوی که بدین منظور بایران آمده‌بودند نظر دادند اگر وضع به‌همین ترتیب ادامه یابد خیابان های تهران تا سه سال دیگر از اتومبیل اشباع خواهد شدو حرکت برای‌آنها میسرنخواهد بود .ما نشستیم بررسی کردیم و نتیجه‌ای که گرفتیم این بود که باید در تقاطع های‌بزرگ پل هوائی اتومبیل رو و یا راه زیر زمینی احداث شود، بعضی از خیابان ها یکطرفه شود، قانون عابر پیاده اجرا شود و نیز کنترل چراغ های راهنمائی بوسیله سیستم تلویزیونی از یک مرکزصورت گیرد که در آینده اجراخواهد شد و بهمین منظور یک قرار داد ۴۵۰ میلیون تومانی با شرکت صنایع الکترونیکی وابسته به وزارت جنگ منعقد کرده‌ایم .

شهردار از عدم همکاری رانندگان وبی‌توجهی گروهی از آنان نیز گله کرد وگفت: طبق‌آماروزانه ۱۵۰۰اتومبیل از چراغ قرمز عبور می کنند و پانصد اتومبیل هم انحراف به چپ دارند که اکثرا آنها جریمه پانصد تومانی میشوند ولی دوباره عمل خودرا تکرار می‌کنند .

شهردار پایتخت در پاسخ یکی از دانشجویان در مورد پارکینگ عمومی گفت : شهرداری تاکنون ۲۹پارکینگ به مساحت ۱۴۰ هزار متر مربع در نقاط حساس پایتخت احداث کرده است که‌چندین پارکینگ دیگر نیز در دست ساختمان است .

وی در مورد شرکت واحد گفت :

شهر ما احتیاج به سه‌هزار دستگاه اتوبوس دارد که فقط ۱۵۰۰ دستگاه آن موجود است که درآمد آن باتوجه به هزینه آن بسیار ناچیز است.

وی سپس در پاسخ سئوال دیگری گفت :

اتوبوس های کهنه چون نمی‌توانند مسیر های‌جنوب به شمال تهران رابه علت‌سربالائی طی کنند مجبوریم از اتوبوس های بهتری در این مسیر ها استفاده کنیم و از اتوبوس های قدیمی‌تر برای مسیر های شرق به غرب استفاده شود .

شهردار در مورد ترن زیر زمینی گفت :

تا ۵ ماه دیگر اولین کلنگ مترو بزمین زده خواهد شدو پس از آن با سرعت زیادبکار آن‌میپردازیم .

در مورد ترافیک ، آتش‌نشانی و دیگر امور شهری از طرف دانشجویان‌و استادان دانشگاه تهران سئوالاتی مطرح شدکه شهردار به یکایک آنها پاسخ گفت

شهردار همچنین گفت‌کسانی که میگویند جنوب تهران از هیچ یک از خدمات شهری برخوردار نیست بیایند و بگویند کدام کمبود را داردو این کمبود در کدام نقطه‌است. البته مشکل فاضلاب تهران که به آن‌هم اشاره شده بود ،به شهرداری مربوط نمی شودو این به عهده سازمان آب است که بایستی از طرف مسئولین اقدام شود .

اخبار کوتاه

شرفیابی وزیر دارائی ترکیه

شاهنشاه آریامهر ساعت ۱۰ بامداد امروز آقای «ایلماز ایرگنکن» وزیردارائی جمهوری ترکیه را در کاخ نیاوران به حضور پذیرفتند. دراین‌شرفیابی‌آقای هوشنگ انصاری وزیرامور اقتصادی و دارائی و سفیر ترکیه در دربار شاهنشاهی نیز افتخار حضور داشتند. وزیردارائی ترکیه جمعه گذشته برای مذاکره با مقامات ایرانی درباره قرارداد ترانزیت دو کشور به تهران آمده است .

دبیر کمیسیون شاهنشاهی

آقای علی موسوی نسل که دیروز به عنوان دبیر کمیسیون شاهنشاهی نظارت بربرنامه‌های توسعه‌اقتصادی واجتماعی‌به‌پیشگاه شاهنشاه آریامهر معرفی شد ۳۸ سال دارد و در رشته الکترونیک از دانشگاه میشیگان درجه لیسانس و در رشته مدیریت و برنامه ریزی از دانشگاه وین فوق لیسانس دارد .

وی در شهر دیترویت و در دانشگاه وین نیز تدریس کرده است .

آقای موسوی نسل درسمت های مختلف منجمله معاونت وزارت راه وترابری خدمت کرده و در حال حاضر در سازمان گسترش ونوسازی صنایع ایران تدریس میکند.

سمینار طب اطفال

دومین سمینار طب اطفال تحت‌ریاست عالیه‌علیاحضرت شهبانو صبح امروز با حضور و سخنرانی آقای دکترمنوچهر اقبال‌دردانشگاه ملی افتتاح شددر این‌سمینار متخصصان اطفال داخلی و خارجی شرکت دارند

پایان‌مذاکرات اقتصادی ایران و ترکیه

مذاکرات اقتصادی‌ایران‌و ترکیه امروز پایان می‌یابدو هیات اقتصادی ترکیه تهران را ترک خواهد کرد .

این مذاکرات ازروزشنبه گذشته با ورود هیات اقتصادی ترکیه در وزارت امور اقتصادی و دارائی آغاز شد و هوشنگ‌انصاری وزیر امور اقتصادی و دارائی ریاست هیات‌نمایندگی ایران رادرمذاکرات‌اقتصادی ایران و ترکیه بعهده‌داشت.

افتتاح نمایشگاه کار های هنرجویان

عصر امروز بمناسبت نهمین جشن فرهنگ و هنر نمایشگاه کار های هنری هنرجویان ، هنرستان هنرهای زیبای بهزاد در نگارخانه سولیوان‌باحضور منوچهر گنجی وزیر آموزش و پرورش افتتاح میشود .

نمایشگاه مصالح ساختمانی

اولین نمایشگاه مصالح و تجهیزات ساختمانی راه و ساختمان از تاریخ اول تا ۹ آذر ماه درمحل دائمی‌نمایشگاه های تهران برگزار میشود .

در این نمایشگاه ۴۸ واحد صنعتی و خدماتی کشور یوگسلاوی انواع و اقسام مصالح و تجهیزات ساختمانی برای مصارف راهسازی و بنا سازی و همچنین پروژه ها و خدمات گوناگون‌در قسمت‌های طراحی و شهرسازی و غیره را برای دیدار عموم ارائه‌می‌ـ دهند .

علاوه براین‌کشور یوگسلاوی این نمایشگاه طرح ها وپروژه های نوینی را برای هتل‌سازی وآپارتمان سازی ارائه خواهد داد

سخنرانی

ساعت یک بعد از ظهر فردا در جلسه نهار کلوب روتاری شمال (هتل اینتر کنتیننتال)دکتر منوچهرمحبی استاد دانشگاه تهران‌درباره «عدم تطبیق‌ادیان» سخنرانی میکند .

تجلیل و قدردانی

در آخرین روز کنگره لاینز آسیائی و آفریقائی که در هتل شرایتون تشکیل شده بود ، پرفسور سوبرال، رئیس کل لاینز بین‌المللی ، ضمن تجلیل فراوان از شعرای بزرگ گذشته ایران ، قلم خودنویس پارکر زیبائی که «علامت‌لاینز»را داشت به آقای ابراهیم صهبا شاعر معروف بعنوان قدردانی از خدمات اجتماعی وادبی‌او به باشگاه های لاینز ایران‌هدیه کرد .

پیام تبریک شاهنشاه

پیام زیر از طرف‌شاهنشاه آریامهر به امان مخابره‌شد. اعلیحضرت ملک حسین‌بن‌طلال پادشاه اردن هاشمی ـامان. برای من موجب کمال‌خوشوقتی است‌که‌بمناسبت سالگردتولد آن اعلیحضرت صمیمانه ترین شادباش ها همراه بابهترین آرزوهای قلبی خویش رابرای سلامت و سعادت شخص آن اعلیحضرت و تعالی و رفاه‌روز افزون ملت برادر اردن هاشمی تحت رهبری خردمندانه آن اعلیحضرت ابراز دارم .

محمدرضا پهلوی

روز پوریای ولی

بعداز ظهر امروز درحضور والاحضرت شاهپور غلامرضا پهلوی‌بمناسبت روزپوریای‌ولی و بمنظور بزرگداشت سنت ها و آئین های ورزش باستانی مراسمی در باشگاه جعفری برگزار میشود .

ضیافت رئیس مجلس شورا

بافتخار هیئت پارلمانی‌کشور مجارستان که‌به‌ایران آمده‌اند شب گذشته از طرف مهندس عبدالله ریاضی رئیس مجلس شورای ملی ضیافتی در تالار جدید پذیرائی مجلس برپا گردید در این ضیافت آقای شریف امامی رئیس مجلس سنا ـ روحانی وزیر کشاورزی‌ـ هیئت رئیسه دو مجلس وجمعی از روسای کمیسیونهای مجلس شورای ملی معاون سیاسی وزارت خارجه‌ـ سفیرمجارستان در ایران و جمعی از مقامات مجارستان حضور داشتند .

بحث درباره تحکیم هویت ملی

صبح‌امروز مجمع بحث درباره تحکیم هویت ملی در پنجاه‌سال شاهنشاهی‌خاندان پهلوی‌باحضور آقای‌مهرداد پهلبد وزیر فرهنگ و هنرو به ریاست دکتر شریفی‌رئیس دانشگاه تهران در باشگاه این دانشگاه تشکیل شد .

در جلسه افتتاحیه پس‌از سخنان رئیس دانشگاه آقای دکتر محمداسمعیل رضوانی استاد دانشکده ادبیات بهرام فروشی‌استاد دانشگاه‌تهران سخنرانی کردند .

در این مجمع روسای دانشگاه‌های اصفهان،پهلوی و فردوسی ریاست جلسات را به عهده دارند و چند تن از هیئت آموزشی دانشگاه های‌ایران سخنرانی‌خواهند داشت .

دادستانها و روسای دادگستری شهرستانها به تهران می‌آیند

با شرکت روسای کل‌دادگستری ها ودادستان های استان های سراسر کشور روز های شنبه و یکشنبه هفته آینده در کاخ دادگستری یك سمینار قضایی تشکیل میشود در این‌سمینار مسایل قضایی منطقه‌ای مطرح خواهد شد و نسبت به تعیین راه‌حلهای اجرائی‌بمنظورتسریع در رسیدگی به دعوی‌مطروحه در دادگستری بحث و تبادل‌نظر بعمل خواهد آمد .

روسای کل و دادستان ها که برای شرکت‌در این‌سمینار دعوت شده‌اند گزارشی از مسایل ومشکلات منطقه‌ای و نیازهای واحد های قضایی‌تابعه در سمینار مطرح خواهند کرد.

محقق ایرانی نشان گرفت

آقای امیرمهدی بدیع محقق و مولف ایرانی در سوئیس‌به دریافت نشان‌درجه‌سوم‌همایون مفتخر شد.

امیر مهدی بدیع طی سال های اقامت خود در سوئیس آثار متعددی بزبان فرانسه تالیف کرد که مهمترین آنها دوره کتاب های (یونانیان و بربرها) است .

نظربه اهمیت وارزش تالیفات مذکور بخصوص از لحاظ توضیح حقایق تاریخی و شناساندن تمدن و فرهنگ ایرانی آقای مهندس شریف امامی رئیس مجلس سنا و عضو هیئت موسسین انجمن آثار ملی گزارشی را که از طرف انجمن در باره خدمات آقای بدیع تهیه شده بود به شرف عرض همایونی رسانید که مورد توجه ملوکانه قرار گرفت.

ورود و خروج

استادعبدالفتاح‌عبدالمقصود دانشمند مصری مصنف و نویسنده کتاب معروف‌الامام علی (ع) که اخیرا به‌ایران سفر کرده بود تهران را بصوب قاهره ترک کرد.

شهردار گرگان

گرگان : در چهارمین‌نشست فوق‌العاده انجمن شهرگرگان آقای محمدحسن صادقیان به سمت شهردار گرگان برگزیده شد .

آقای محمد حسن صادقیان در سال های گذشته سمت شهرداری شهرستان های شاهی و شاهرودرا به عهده داشت .

روزنامهٔ اطلاعات برنده جایزه بین‌المللی مرکوری طلائی شد

مدال ویژه مرکوری طلائی به پیشگاه شهبانو تقدیم میشود

تاکنون تنها ٦ روزنامه ، واز جمله لوموند برنده این جایزه برجسته جهانی شده‌اند

مراسم اهدای جایزه روز ١٦ آذر درتهران برگزار میشود

بخاطر انتشار اخبار صحیح و دقیق داخلی و خارجی... بخاطر سرعت عمل در تهیه وانتشاراخبار... بخاطر صداقت در ترجمه اخبار و مقالات خارجی ... بخاطر نقش سازنده در امور اجتماعی - اقتصادی - فرهنگی و سیاسی ... و بخاطر کوشش برای هماهنگی با پیشرفتهای تکنولوژی و بهرمگیری از این پیشرفتها در انتشار روزنامه، امسال بنیاد بین‌المللی مرکوری جایزه مرکوری طلائی را که‌از لحاظ اهمیت‌جهانی هم‌ارز جوایزی چون پولیتزر است ، به‌روزنامه اطلاعات‌اعطاء کرد. تاکنون تنها ٦ نشریه معتبر اروپائی- نظیرلوموند- مفتخر بدریافت این جایزه معتبر شده‌اند، و اطلاعات نخستین نشریه در آسیا، و بطورکلی خارج از قاره اروپاست که چنین جایزه‌ای رابخاطر خدمات مطبوعاتی پیشرفته خود دریافت میکند.

در خبری که بهمین‌مناسبت از رم مخابره‌شده آمده است:

جایزه بزرگ مرکوری‌طلائی امسال به روزنامه اطلاعات در ایران تعلق گرفت .

مرکوری طلائی که از جوایز معتبر مطبوعاتی‌است، هر سال به تشخیص هیات داوران بخاطر صداقت و امانت‌داری در نشر خبرها و گزارشهای مستند اقتصادی ، سیاسی و نیز بکار بردن‌روش صحیح و دقیق در انعکاس رویدادهای داخلی وبین‌المللی به یکی از روزنامه‌های معتبر جهان تعلق میگیرد.

روزنامه اطلاعات بادریافت این جایزه بزرگ مطبوعاتی‌در ردیف روزنامه‌های معتبر و متنفذی چون «لوموند» و «تایمز» قرارگرفته است.جایزه مرکوری طلائی تا کنون به ترتیب، به‌روزنامه‌های «کوریر دلاسرا» از ایتالیا ، «لوموند» ازفرانسه، «تایمز» ازانگلستان، «آکس‌اسپرینگورلاک» ازآلمان فدرال ، «تلگراف» از هلند و لوسوار از بلژیک اهدا شده است .

مرکوری طلائی چیست ؟

پیش از اینکه به اهمیت جایزه مطبوعاتی مرکوری طلائی به‌پردازیم لازم است به چگونگی پیدایش ان اشاره‌ی بکنیم .

شانزده سال پیش، گروهی از صاحبنظران و مقامات بلند پایه اقتصادی و علمی ایتالیا بنیادی را پی‌ریختند که هدف آن تشویق و حمایت‌از صاحبان صنایع و موسسه‌ها و واحدهای مختلف تولیدی بود، بدین منظور هرسال ، به موسساتی که در حفظ و افزایش منافع عمومی و کمک به برنامه‌های رشد و توسعه اقتصادی‌کشور به‌رقابت سالم‌و سازنده‌ای می‌پردازند، جوایز مخصوصی اعطاء می‌شود . گروهی از شخصیت‌های برجسته اقتصادی و علمی‌و اجتماعی داوری این مسابقه بزرگ را بعهده دارند. جایزه مرکوری طلائی ازنخستین‌سال بااقبال صاحبان صنایع و واحدهای‌تولیدی ایتالیاروبرو شد و هرسال نیز داوطلبان دریافت ان فزونی یافت . از سال ١٩٦٥ ، اوازه جوایز بزرگ مرکوری طلائی از مرز های ایتالیا گذشت وگروههای زیادی از واحدهای صنعتی اروپا در این مسابقه شرکت کردند . در این سال ، سوای موسسات برنده جایزه ، به گروهی از محققین برجسته اقتصادی اروپا نیز جوایزی داده شد .

و امروز جوایز بزرگ مرکوری طلائی در سراسر جهان بلندآوازه است. اقبال کشورهای مختلف جهان از جوایز بزرگ مرکوری طلائی توجه بنیانگذاران وهیات‌عالی داوران را به این نکته‌معطوف کرد که رهبرهای سران کشورهائی را که واحدهای تولیدی و صنعتی‌شان به دریافت جایزه نائل آمده‌اند به شکلی ارج بگذارند. از این‌رو از سال ١٩٧٠ به بعد ، همه ساله سمبل جایزه مرکوری طلائی که از طلای خالص ساخته شده است به روسای این کشورها داده شد که نخستین آن به‌رئیس‌جمهوری ایتالیا تعلق گرفت .

در سالهای بعد به ترتیب ، این سمبل به روسای‌جمهوری آلمان فدرال ، فرانسه و شاهزاده هلند داده شد . در سال ١٩٧٥ کمیته ویژه‌اعطای جوایز مخصوص مرکوری طلائی ، به پاس رهبریهای اندیشمندانه شاهنشاه آریامهر در سازندگی ایران ومساعی ارزنده معظمله در اعتبار روزافزون کشور و پیشرفت های همه‌جانبه‌ی اقتصادی ، اجتماعی و فرهنگی‌آن، سمبل طلائی جوایز بزرگ مرکوری را به پیشگاه شاهنشاه تقدیم کرد .

تندیس مرکوری طلائی

برگزاری مراسم در تهران

امسال، به تصمیم کمیته ویژه بین‌المللی مرکوری شانزدهمین نشست سالانه‌کمیته و مراسم ویژه برگزاری‌اعطای جوایز درتهران انجام خواهد شد. کمیته مذکور دلایل‌تصمیم خودرا دربرگزاری این‌اجلاس درتهران چنین توجیه کرده است :

بمناسبت پنجاهمین سال سلطنت شاهنشاهی پهلوی‌که بزرگترین دوران هستی‌بخش در حیات اقتصادی، اجتماعی و سیاسی ملت ایران بوده است. دوم شخصیت برجسته و جهانی شاهنشاه آریامهر که با خط مشی نوین و با آهنگی سریع و غرورآفرین ملت ومملکت خویش رابسوی آینده‌ای درخشان راهنمون ساخته‌اند . سوم، جهش‌های شگرف وپیشرفت‌های چشمگیر ایران در کلیه شئون از جمله توسعه صنایع و افزایش قدرت اقتصادی بی‌نظیرکشور طی سالهای اخیر . چهارم ، وجود اقتصاددانان‌وشخصیت های اقتصادی که در تولید و گسترش صنعت و اقتصاد کشور نقش مهمی بعهده دارند .

اعضای کمیته ویژه اعطای جوایز مرکوری‌روز چهاردهم آذرماه وارد تهران خواهند شد، و روز ١٦ ضمن بازدید از موسسه اطلاعات ، ناهار را میهمان روزنامه اطلاعات هستند .

مراسم اعطای جایزه بزرگ مرکوری طلائی در سالن کنفرانس محل‌دائمی نمایشگاه های بین‌المللی ایران برگزار خواهد شد. در این مراسم شخصیت‌های برجسته داخلی و خارجی و هیات عالی‌کمیته اعطاء کننده جوایز حضور خواهند داشت.

نخست ازطرف رئیس‌هیات داوران مدال ویژه‌ای به پاس خدمات ارزنده و انسانی علیاحضرت شهبانو در امور خیریه، و رفاه اجتماعی ، نوعدوستی وایجاد همبستگی بین ملل به حضور معظمها تقدیم خواهد شد . این‌مدال ویژه توسط هنرمندان نامی ایتالیا و مخصوص تقدیم به پیشگاه علیاحضرت شهبانوی ایران ساخته شده است .

در این مراسم نشان طلائی روزنامه اطلاعات (برنده سال ١٩٧٦ مرکوری طلائی) اعطا خواهد شد. این برنامه به همکاری‌شرکت «امیکو»نماینده بنیاد بین‌المللی مرکوری در تهران و با همکاری سازمان نمایشگاه بین‌المللی برگزار می شود.

۱۱۵ ساله‌ای سالم ونیرومند همچون یک جوان

موی سر و محاسن حاجی کبابی سپیدی برفهای جاودان دماوند را تداعی میکند ، امادست‌ها وانداماش عجیب جوان وسالم مانده‌اند.

کم نیستند کسانی که از مرز رویائی یکصد سالگی می‌گذرند و حتی طلوع و غروب خورشید را در روز های یکصدو بیست سالگی‌و بیشتر نیز نظاره میکنند، اما بسیار کم هستند کسانی که در دومین قرن زندگی خود از سلامت کامل برخوردار باشند ، وصمد حاجی‌کبابی، یکصد و پانزده ساله‌ای که در کرج زندگی‌میکند ازجمله این افراد استثنائی است ، او چون یک جوان سالم ، چابک ، و نیرومند است و تنها از اینکه معدداش کمی، خیلی کم ، تقلیل شده ناخورد است.

حاجی کبابی در مورد سن واقعی خود میگوید :

افراد فامیل من‌میگویند صدو بیست سال دارم ولی براساس واقعیات باید الان ١١٥ سال داشته باشم ، من ١١٥ سال پیش در یکی از روستاهای اردبیل‌ستان - تلک آباد - چشم بجهان گشودم ولی پس از خواندن درس در مکتب خانه های آنروزگار-حنبال‌کشاورزی رفتم وبه شترداری گذشته شدم.

آنروزها مال‌التجار ها با شتر حمل ونقل میشد سیصدی وقت ها با صد قطار شتر (٧٠٠ نفر) یک کاروان تشکیل می - دادیم . هر ساربان یک تفنگ با خود داشت که مال‌التجاره را از دستبرد سارقین‌وراهزنان حفظ کند . هر بیست و چهار ساعت نود کیلو متر پیاده‌راه میرفتیم‌اینکه احساس‌خستگی کنیم .

پنجاه سال پیش در سن ٦٥ سالگی به تهران آمدم و در ساختمان شهرداری میدان توپخانه که‌حالا خراب‌کرده‌اند شروع به کارگری کردم ، مزد من روزی چهارونیم ریال بود و هر وعده غذا یک چارکنان و یک چارک‌گوشت میخوردم. بعضی روزها دهشاهی میدادم یکدست کله و پاچه شیشک و صبحانه بایک چارک نان می خوردم . یکمرتبه براثر شرط بندی یکصد عدد گردو را فی‌المجلس خوردم . غذا های مرابیشترکشکوروغن‌وغذاهای خام تشکیل میداد ولی‌اغلب‌هر روز بیش ازیکوعده غذا نمی خوردم . من کشتی گیر بودم و در دهات خودمان با پنج نفر در آن واحدکشتی میگرفتم و هیچکس پشت مرا به خاک نمیرساند. صمد حاجی کبابی در مورد عشق و ازدواج می‌گوید :

مگر میشود انسان عاشق نشود من ٦٠ سال با همسرم با عشق زندگی کردم عاشق شدیم ، عاشق بودیم ، ولی چه فایده او دیگر نیست . ٣٥ ساله بودم عشق را شناختم و بدنبال آن ازدواج و حدود٦٠ سال با همسرم زندگی کردم و سرانجام اودرسن هفتادسالگی درگذشت ٩ فرزند از اوداشتم که هفت تایشان مردند و تنها دو پسر بنامهای : نعمت‌اله و حجت‌اله برایم ماندمکه‌ازدواج کرده‌اند و دارای فرزندانی هستند .

تا هشتاد سالگی دندانهایم سالم بود از آنوقت شروع به ریزش کرد و هرگاه‌دندانم درد میگرفت بانخ تابیده میکندم ، گاهی یکسر نخ را بدرخت می بستم و سردیگر آنرا بدندانم و بدینوسیله‌دندانم کشیدمیشد در حدود ٣٠ سال است بدون دندان غذا میخورم .

در مورد چشمهایم باید بگویم در طول عمرم ازعینک استفاده نکردم و اکنون هم‌بدون عینک کتاب میخوانم ولی گوشهایم نیروی خود را از دست داده است ، خیلی کم مریض شده‌ام و درطول عمرم فقط یکبار بدکتر مراجعه کردم .

زمستان امسال بهترین آنها در اختیار شماست

بهترین بخاطر:

۱- دارا بودن ترموستات تنظیم کننده حرارت با حساسیت فوق‌العاده (تنظیم حرارت اطاق بطور اتوماتیک)
۲- دارا بودن (برنر) از آلیاژ مخصوص INOX که شهرت جهانی دارد و هرگز خراب نمیشود.
۳- داشتن کوره مخصوص سوخت برای تولید حداکثر حرارت.
٤- تکمه روشن‌کن اتوماتیک.
٥- تعبیه دودکش درسطح فوقانی بخاری جهت صرفه‌جوئی در محل نصب و سالم نگهداشتن هوای اطاق.
٦- ساختمان محکم و مقاوم در دیواره های بخاری و سطح فوقانی آن که پوششی از لعاب مخصوص دارد.
۷- ثابت نگاهداشتن درجه حرارت اطاق بطور خودکار و صرفه جوئی در مصرف گاز در مواقعی که گرمای مطلوب بدست میآید.

زمستان امسال شما هم بهترین بخاری ، دوئوترم را انتخاب کنید

شرکت سهامی فیروز
خیابان تخت‌جمشید شماره ۲۱۹

سازمان توریستی ومسافرتی
آپادانا
مبتکر تنظیم مسافرتهای دسته‌جمعی در ایران
تورهای کریسمس وژانویه 1977 را تقدیم میدارد

کلدن کیت آمریکا	۲۱ روز	نیویورک - واشنگتن - میامی لوس آنجلس - لاس وگاس سانفرانسیسکو - لندن	۷ دی	۱٤۷۰۰۰ ریال
فوجی یاما خاوردور	۲۱ روز	بانکوک - سنگاپور - اوزاکا توکیو - سئول - هنگ‌کنگ	۱۱ دی	۱۱۹۹۰۰ ریال
۳ هفته ۳ شهر	۲۱ روز	لندن - پاریس - رم	۳-۱۰ دی	۸۸٤۰۰ ریال
بارسلون	۱٤ روز	رم - بارسلون - لندن	٥-٦-۹ دی	٦۸۳۰۰ ریال
اروپا	۱٤ روز	رم - پاریس - لندن	٤-٥-٦-۸-۹ دی	٦۸۳۰۰ ریال
ایفل	۱٤ روز	لندن - پاریس	۳-۱۰ دی	٦٤٤٥۰ ریال
لندن	۱٤ روز	لندن	۳-۱۰ دی	٥۸٥۰۰ ریال
آتن	۱۱ روز	آتن	٥-٦-۷ دی	٥۲٥۰۰ ریال

آپادانا جمعه‌ها باز است

قسمت تشریفات سازمان توریستی آپادانا آماده انجام امور تشریفاتی ورزرو واسیون هتل در تهران وشهرستانها برای میهمانان ایرانی وخارجی شرکتهای تجارتی می باشد .

آپادانا - جاده قدیم شمیران چهارراه حقوقی اول خیابان ایرج شماره ۴
تلفنهای رزرو: ۷۵۷۹۸۹ ۷۵٦۲۰۳ ۷۵۴۸۳۰ باپارکینگ اختصاصی مجانی

ساکنان شمیران‌وشمال شهرمی توانند برای رزروجا به‌آژانس مسافرتی والتو- خیابان پهلوی نرسیده به‌تقاطع پارک‌وی تلفن ۲۹۰۱۷۰ و۲۹٤۳۳۱ مراجعه نمایند.

آگهی دعوت مجمع عمومی
شرکت سهامی طبع و نشر کتابهای‌درسی ایران (درحال تصفیه)

بدینوسیله از صاحبان سهام شرکت دعوت میشود روز شنبه ششم آذرماه ۲٥۳٥ ساعت ۹ صبح در محل شرکت واقع در خیابان خواجه‌نصیر طوسی شماره ۳۸ حضور بهمرسانند .

دستور جلسه :
اجازه فروش پلاک‌های‌شماره ۱ر٦٥۳۰ و ۳ر٦٥۰۰ و ٤ر٦٤٦۳ و ۱ر٦٤۹۹ و ۱و۲ر٦٥۰۱ (اموال غیرمنقول شرکت) بهریک از اعضای هیئت تصفیه یا هر خریدار دیگری که داوطلب خرید باشد .

هیئت تصفیه شرکت

آگهی مناقصه

شرکت سهامی مجتمع صنعتی گوشت فارس لوازم آبیاری قطره‌ای مصرفی سالیانه خود را با شرایط و مشخصات‌موجود در ادارمبازرگانی این شرکت خریداری مینماید .

شرکت کنندگان در مناقصه میتوانند ضمن مراجعه باداره بازرگانی شرکت واقع درمرودشت و دریافت‌برگ مشخصات پیشنهادات خود رابضمیمه یک برگ ضمانتنامه شرکت در مناقصه بمبلغ ٥٪ کل‌قیمت پیشنهادی حداکثر تا ساعت ۱۰ صبح روز ۷ر۹ر۳٥ بدفتر شرکت واقع در مجتمع ارسال نمائید .

پیشنهادات واصله در ساعت۱۰ صبح روز ۷ر۹ر۳٥ مفتوح و حضور پیشنهاد دهندگان در جلسه‌مناقصه آزاد میباشد و مجتمع در رد یا قبول یک یا کلیه پیشنهادات مختار است.

شرکت سهامی مجتمع صنعتی گوشت‌فارس

دنیای ورزش
مجله شماست

اطلاعات ۱۳۱۶

بنیانگذار: عباس مسعودی
صاحب امتیاز ومدیر: فرهاد مسعودی
سردبیر: منصور تاراجی
سال پنجاه‌ویکم
محل اداره: خیابان خیام. ساختمان اطلاعات.
تلکس. ۲۱۲۳۳۶- تلگرافی: اطلاعات- تهران
تلفن ۳۲۸۱

سرمقاله

کدام دانشجو؟!

در این‌دو هفته ، بدنبال بازداشت دو تن از افراد منتسب به کنفدراسیون به اتهام شرکت در تیراندازی به دیپلمات ایرانی در پاریس ، سازمان مزبور در چند نقطه تظاهراتی ترتیب داد و طبق معمول گروهی که عنوان دانشجو برای خود قائلند به بهانه مخالفت با تصمیم پلیس فرانسه سروصدا بهراه انداختند .

اینبار دیگر شعار تظاهر کنندگان اعتراض به دولت ایران یا پلیس مخفی ایران نبود بلکه به پلیس فرانسه اعتراض‌داشتند که چرا حادثه تیراندازی به یک دیپلمات‌خارجی را تعقیب کرده و به استناد مدارک منفی‌که در دست‌دارد ، دو تن‌دانشجوی عضو کنفدراسیون را تحت بازجوئی قرار داده است.

قضیه آنقدر شور بود که پلیس پاریس حوصله تماشنشدنی خودرا دربرابر اینگونه ماجراجوئی‌ها از دست داد و چند تن از ایرانی‌ها را که از اعضای برجسته کنفدراسیون محسوب میشوند از فرانسه اخراج کرد. بعد هم درجریان تظاهراتی که «کنفدراسیون» در شهر هوستون ـ ایالت تگزاس ـ امریکاترتیب داده و عناصر تحت فرمان خود را به‌مقابل کنسولگری فرانسه گسیل داشته بود ، بین تظاهر کنندگان و پلیس امریکابرخوردی روی داد و منجر به توقیف گروهی از تظاهر کنندگان شد که چندنفرشان ایرانی بودند و بقیه از ملیت‌های مختلف .

اما جالبترین نکته ، تحقیقاتی است که اداره مهاجرت امریکا راجع به سوابق این«دانشجویان» صورت داده ونتیجه گرفته است که اغلب آنها سال‌ها قبل بعنوان تحصیل وارد‌امریکا شده‌اند وبعد، بدون آنکه اجازه اقامت خود را تمدید کنند یا واقعا دنبال تحصیل باشند بصورت «تظاهر کننده حرفه‌یی» در امریکا مانده‌اند . کسی نمیداند زندگانی آنها از چه راه اداره میشود، فقط هرجا قیل‌وقال و تظاهراتی هست آنهاحاضرند. یک روز در شمال ، یک روز در جنوب ، یک روز درمیشیگان، یک روز در کالیفرنی ، یک روز بعنوان همدردی با دانشجویان هند یا سند یا سیام یا سیلان ، یک روز بعنوان اعتراض به‌پلیس ایران یا پلیس فرانسه !

اطلاعات دقیقی در دست هست که نشان میدهد این‌چند ساله چه در اروپا ، چه در امریکا هرجا و هرزمان تظاهرات باصطلاح دانشجوئی برپا بوده همین عده مشخص غائله‌گردان بوده‌اند . گروهی که از ده پانزده ایرانی وبهمین تعداد هندی ، ژاپنی ، ترک ، عرب، افریقائی ، اروپائی و غیره ترکیب شده است .

کسی‌که هیجده سال ، بیست سال متوالی مثلا بعنوان دانشجوی ایرانی در تظاهرات مختلف شرکت کرده اگر واقعا دراین مدت دانشجو بوده است باید دید آن کدام دانشکده‌یی است که دوره‌اش به هیجده ، بیست سال میرسد ؟ و اگرماسک دانشجویی را برای خدمت‌به تشکیلات مشخصی بصورت‌میزند چگونه میتواند خود را نماینده و سخنگوی دانشجویان یک کشور قلمداد کند ؟

ایران در امریکا و اروپا دهها هزار دانشجو دارد . دانشجویانی که واقعا برای کسب دانش به خارج رفته‌اند و چنان سرشان به درس و بحث و کارهای علمی و تحقیقی‌گرم است که حتی وقتی پدر و مادرشان به دیدن آنها میروند نمیتوانند بیش از چند ساعتی را در طول هفته به این‌دیدارهای شوق‌انگیز خانوادگی اختصاص دهند . آنها هستند عزیزان و نورچشمان ما . آنها هستند امیدهای آینده این کشور . آنها هستند جوانانی که افکار و نظریاتشان برای همه‌محترم‌است .

مقالات واندیشه‌ها

انسان امروز و انسان ۲۰۰۰

از : دکتر حسن صدر
حاج‌سیدجوادی

دوستی که هنوز حال و حوصله‌سینما رفتن وفیلم دیدن را علیرغم تمام مشکلات‌آن دارد میگفت : فیلمی رادیدم که وقایع آن در سال دوهزار میلادی رخ‌میداد و نویسنده سناریو پیش‌بینی‌ها و آینده‌نگری های خود را در مورد روابط انسان‌ها و پیشرفت‌های تکنولوژی درسال دوهزار بصورت‌داستانی برای فیلم درآورده است ولی در حقیقت فیلم بازگوکننده تمایلات و خواستهای تماشاگران زمان ماست.

دراین فیلم چیزی جز سکس ، سرعت و خشونت وجود ندارد و این هرسه تمام آن چیزی است که مردم را در امریکاواروپا شیفته خودساخته واندک‌اندک به جامعه ما سرایت میابد و یا درحقیقت سرایت داده میشود.

این فیلم نشان دهنده خلقیات وتمایلات مردم درسال دوهزاریعنی بیست و چهار سال بعد نیست ، بلکه هرچه هست مربوط به زمان ماست گرچه مربوط به جامعه و سرزمینی دیگرست اما بدون‌شک آینده نزدیک‌مارامجسم‌می‌سازدزیرا وقتی جوانهای ما وحتی مسن های ما نیز برای دیدن صحنه‌های این فیلم که چیزی جز شهوت،سرعت، وخشونت نیست‌سرودست‌میشکنند، باید قبول کردکه‌تمایلات‌وخواستها و سنت‌ها وعرف وعادات جامعه مانیز به صورت مبتذلی باظواهر زندگی مردم‌مغرب‌زمین‌درمی‌آمیزد.

من یقین دارم که درسال دوهزار وضع دنیا بصورتی نیست که نویسنده داستان‌فیلم مجسم کرده واز طرفی نیز اطمینان دارم که نویسنده سناریو خود نیز از این حقیقت غافل نیست و بخوبی میداند که بیست و چهار سال بعد دنیا، بزعم او دنیای شهوت و خشونت نخواهد بود.

اما نکته دراینجاست که او متاعی را عرضه می‌کند که تماشاگر امروز شیفته آن است و برای چنین متاعی پول میریزد و وقت گرانمایه را صرف میکند.

تصور و تخیل نویسنده هر اندازه قوی باشد نمی تواند بیان واحساس بیست و چهار سال بعد را مجسم سازد زیرا فرهنگ سال دوهزار بطور یقین از مایه های امروز جهان عاری است .

فرهنگ سال‌دوهزاروخواستها وتمایلات مردم آن‌زمان متکی به تحولات اقتصادی‌وصنعتی‌واجتماعی سال دوهزار خواهد بود زیرا روابطی که از این تحولات ناشی میشود مفاهیم و تمایلات تازه‌ای بوجود خواهد آورد.

دنیای دو هزار زندگی را با مفاهیم تازه‌ای عرضه خواهد کرد ، مفاهیمی که با تصور ماقاصله بسیار دارد، همچنانکه زندگی دو روزگارمابامفاهیم و تصورات‌پنجاه سال قبل قابل قیاس نیست .

چنین تصوری که انسان سال دوهزار اسیر شهوت و خشونت باشد و همچون انسان دوهزار سال قبل از ضعف شخصیت واصالت انسانی رنج ببرد بسیار دردناک ویاس‌آور است .

اگر درقرن‌بیستم انسان از آلودگی‌هوا وفشردگی محیط شهر و مشکلات رفت و آمد و ایجاد فضاهای مصنوعی زندگی وفقر و گرسنگی رنج میبرد امیدوار است که در قرن بیست و یکم به نیروی دانش واندیشه خلاق خود به دنیای بهتری که ازاین‌آلودگی عاصی‌راباشد گام بگذارد‌واز سوی دیگر از تسلط ماشین رهائی یافته ماشین راتحت تسلط خود درآورد .

جای تعجب است که در فیلم مورد بحث انسانهای قرن بیست و یکم با سرعت و خشونتی غیر قابل توصیف‌به‌اعمال‌جنایتکارانه دست میزنند و مردم زمان ما برای تماشای این اعمال جنایت‌بار و خشونت آمیز سرو دست میشکنند .

نویسنده سناریو از انسان دوهزار غولی ساخته‌که‌باتمام اعمال خشونت‌آمیز سرعت جنون آسایش بت انسان زمان ماست ، بتی که جوانها و حتی مسن های ما مثل دارند رفتار و حرکات وحشیانه اورا الگوی اعمال خود سازند !

میگویند شخصی ابلیس را بخواب دید که چهره‌ای وحشتناک و هیبتی ترس‌آور داشت . آن مرد که ابلیس را دشمن انسان میدانست و بغض و کینه‌ای شدید از وی در دل انباشته بود فرصت را غنیمت شمرد و با استفاده ازیک لحظه غفلت شیطان ، ریش بلند اورا محکم بکف گرفت . در این‌حال از خواب بیدار شد و باکمال تعجب مشاهده کرد که ریش خود را دردست دارد .

چنین است حال‌ماکه‌غول‌وجود خود را درجسم انسان دوهزار تجسم می‌بخشیم و بگمان خود ریش ابلیس را دردست گرفته بهر طرف میکشیم ، درحالیکه محاسن خود رابدست داریم !

یک روز جمعه واعظی در روی‌منبرعلائم ومشخصات آخرالزمان را بیان میکرد و میگفت در آن زمان زشتی ها زیبا بنظر میرسد وزیبائی‌ها جای زشتی‌ها را میگیرد، مردم به منهیات مباهات می‌کنند ، مردان اعمال ورفتار زنان را تقلید می نمایند و زنان به شوهران خیانت‌میورزند،فروشندگان مس و سرب رابه نقره می‌آمیزند ، بزرگان از فرومایگان تملق میگویند و فرومایگان ببزرگان فخر میفروشند...

واعظ درپایان سخنان خود گفت دیگر علائم ومشخصات آخرالزمان را جمعه آینده بیان خواهم کرد!

ظریفی که پای منبر نشسته و سخنان واعظ را بادقت گوش میکرد به وی گفت اینطور که شما گفتید تاجمعه دیگر فرصت نخواهد بود وچه‌بسا که تا پنجشنبه به آخرالزمان رسیده باشیم ! زیرا علائم و مشخصاتی راکه برای‌آخرالزمان شمردید هم‌اکنون ظاهر شده است .

این‌انسان دوهزاری را که درفیلم می بینیم هم‌اکنون با تمام خشونت و سرعت و شهوتش در کنار ماست .

اونه ابلیس است و نه انسان دوهزار ، اوهمان ماست که از خود غافلیم وریش خود را بجای ریش ابلیس میکشیم .

نامه‌روز

سرودست‌می‌شکنند ومجازات‌نمی‌شوند

از: باقر مجلسی

متاسفانه هنوز مسئله جلوگیری از آلودگی محیط زیست آنچنان که شایسته است در مغزها جانگرفته است و هنوز بسیاری از مردم از ریختن زباله واشیاء زائد در خیابان‌ها ومعابر خودداری ندارند زیرا تشخیص نداده‌اند که محیط خارج از خانه ، ماموای ثانوی آنها است وهمانطور که به نظافت خانه و محل سکونت خود علاقه بخرج میدهند باید به نظافت‌خیابان‌ها و شوارع عمومی علاقمند باشند مگر آنکه بگوئیم این افراد به نظافت خود نیز علاقه ندارند .

دریکی از جرائد مطلبی درج شده بود که امریکائیها مساله مبارزه با آلودگی محیط زیست را آنچنان جدی گرفته‌اند که حتی در خیابانها برای سگها توالت عمومی ساخته‌اند ، صاحبان سگها موظف‌اند یک کیسه نایلون و یک انبرکبا خود همراه داشته باشند تاگر سگشان بدور از توالت های عمومی محیط را آلوده کرد، مدفوع اورا با انبرک بردارند ودر کیسه بیندازند وبه نزدیکترین سطل زباله بیندازند .

این طرز مراقبت مردمی‌است که به تمام سطوح زندگی توجه دارند و معتقدند که درس اول سلامتی و حفظ بهداشت عمومی جلوگیری از آلودگی محیط زیست است وبرهمین اساس بود که علیاحضرت‌شهبانوی گرامی ایران دریکی ازشهرها خود شخصا سطل زباله را دردست گرفتند و بدیگران آموختند که یکی از وظائف اصلی افراد مراقبت در امر نظافت و پاکیزگی است .

درهفته پیش بیکی از دوستان قدیم خودبرخورد کردم که دست‌راست خود را به گردن بسته‌بود ودرحاشیه‌یکی‌ازخیابانها، درحال تفکر قدم میزد بعد از اسلام و احوالپرسی جویای حالش شدم و معلوم‌شد که یک پوست موز افتاده در پیاده‌روها اورا باین حال وروز انداخته است . کسی که این پوست موز را درخیابان انداخته‌مسئول شکستن دست دوست من وسروگردن و کمر دیگران است، اما چون برای این قبیل بی مبالاتیها قانون نداریم ، کسی هم مجازات نمیشود .

راننده تاکسی وسط خیابان با آن‌تراکم ترافیک مسافر سوار میکند ومسافر پیاده میکند و حال آنکه پشت سرش‌صدهااتومبیل درحال بوق زدن هستند واو اعتنائی ندارد. مسافرین همان‌تاکسی پوست پرتقال وموز را درهمان حال به وسط خیابان میریزند ، صاحب مغازه آب‌واشغال مغازه را در نهر آب میریزد آقائی بالباس مرتب بچه کوچک خودرا در بغل میگیرد و به او یاد میدهدکه در مقابل انظار عمومی رفع حاجت‌نماید.

مردی چند راس گوسفندوبزراه‌انداخته از چپ وراست درحرکت است و توجه‌ندارد این‌ها جمبلائی برسر خیابانها می‌آورند و چگونه چمن‌های زیبا را لگدکوب میکنند ، اینها هستند که بهمه چیز توجه دارند جز نظافت خیابانها ووظایف اجتماعی خود ، و بسیار بجااست که مقامات مسئول برای این قبیل مردم کیفرهای سختی در نظر بگیرند و با جلوگیری از این طرز رفتار ، ایرانی‌را درانظار دیگران شرمنده سازند .

چهل سال قبل درهمین روز

شاهزاده شیرویه

افکار نوجوانان‌مارا مسموم میکند !

علی جلالی

« اطلاعات » در مقاله‌یی بقلم علی‌جلالی مینویسد : چند روزقبل هنگامی که سوار اتوبوس میشدم طفل نو آموزی را مشاهده‌کردم که سرگرم خواندن کتابی است وچنان بدان مشغول است که غوغای شاگرد شوفر و مسافر ومسافرین‌را ابدا نمیشنود . من از اینکه‌میدیدم درنهاد یک طفل ده دوازده ساله تا این پایه شوق مطالعه وجود دارد لذت میبردم ولی چون ناگهان چشمم بعنوان کتاب که قصه شاهزاده شیرویه بود افتاد دوچار تاسف و تاثر بی پایان گردیدم این‌قبیل کتابها تصویرحقیقی‌زندگی نیست و بین زندگی معقول وعادی بشر با آنچه در این داستانها ساخته و پرداخته شده فرسنگها فاصله است . بنابراین هنگامی که یک نوجوان ده‌دوازده‌ساله در این کتاب مطالعه میکند شاهزاده شیرویه دلاور مثلا نوک نیزه خود رابزمین فرو میکند وناگهان هفتاد خم خسروی لعل ناب ویاقوت‌احمر وزبرجد سرخ بدست می‌آورد یا در اثر گشودن طلسمی خروارها طلای ناب که جد جان بزجان در آنجا پنهان کرده بود یادختری‌مثل پنجه آفتاب بچنگ می آورد این افکار ناپخته و نسنجیده در ذهن این طفل نقش می‌بندد و بجائی میرسد که سعادت و نیکبختی را منوط بیافتن‌گنج‌یاطلسمی دانسته از همان اوان طفولیت از هرنوع کوشش و تکاپوئی بازمیماند . در نتیجه تاثیر مطالعه این قبیل کتابها یاشنیدن قصه‌های امثال درویش قولیچه یا درویش مرحب بود که در گذشته جمعی از جوانان و مردان ما بجای اینکه دنبال کسب و کار مفیدی بروند و از راههای معقول و صحیح به کسب‌ثروت و بهروزی بپردازند ...

شرکت صادرات و واردات

برای هرنوع معامله تجارتی و صنعتی داخله وخارجه واردات وصادرات و حق‌العمل‌کاری‌شرکتی درطهران سرای امیر و شعبات آن در اردبیل و تبریز ومشهد شرکت سهامی‌برادران‌وهابزاده باسرمایه ۸ میلیون و ۴۰ هزار ریال بمدت دهسال تشکیل وهیئت‌مدیره آن بشرح ذیل تعیین شده است . حاج کاظم وهابزاده ، حاج‌عبدالرحیم وهابزاده ، احد وهابزاده اعضای اصلی و آقایان عظیم‌آقا وهابزاده ، رشیدآقا وهاب زاده اعضاء علی‌البدل‌وآقای حاج حسن آقا وهابزاده بسمت بازرس شرکت تعیین شده‌اند.

پروگرام سینما ها

ایران ـ فیلم ناطق رزماری باشتراک ماکدونالد
پارس ـ فیلم مومیائی‌باشتراک بوریس‌کارلوف
جهان- فیلم ناطق ریسمان حیات باشرکت ریشاردتالماج
خورشید- فیلم ناطق اموات متحرک .
دیده‌بان ـ فیلم ناطق تئودور و شرکاء باشترک آلبرت‌بره .
سپه ـ فیلم ناطق فتح جوانی.
قصر ـ فیلم ناطق بال‌درسوای باشتراک کنی‌آلیار .
ملی ـ فیلم ناطق مردافکن باشتراک بوب‌استیل .
میهن- فیلم ناطق توران‌دخت باشتراک کنی‌دوماکی .
همای ـ فیلم ناطق زناشوئی مصلحتی باشتراک سوزی‌ورنون

« نقل از اطلاعات ۲۴ آبان ۱۳۱۶ »

حادثه در کارخانه کیسه بافی

فیروز درکارخانه کیسه‌بافی رشت علی‌نام معروف به کرجی‌بان که روی ماشین اطوی‌یکیسه‌مشغول کار بوده در اثر بی مبالاتی‌دستش زیر ماشین اطو رفته‌وخوردمیشود. بلافاصله مشارالیه رابه‌بیمارستان ملی اعزام میدارند ولی معالجه موثر واقع نشده و فوت مینماید : آقای مدعی‌العموم ورئیس کلانتری ودکتر قانونی درمحل وقوع حاضر شده و قضیه مورد بازجوئی‌است.

اطلاعات : دراینگونه حوادث سزاوار استکارخانه‌مزبورزندگانی بازماندگان شخص فوت شده را تازمان بلوغ‌تعیین نماید .

از آنها که یکشبه میلیونر شدند، بپرسید

نوشته: پرویز قاضی سعید

اطرافیان مهندس مر، حدود هارند او ششصد میلیون تومان ثروت دارد اما خودش این شایعه را تکذیب‌میکند وبانهایت صمیمیت می‌گوید که ثروتش‌کمی بیشتر از یکصد میلیون تومان است !

آدمی مثل من می‌میرد که مهندس راست میگویدواطرافیان او یک کلاغ‌چهل‌کلاغ کرده‌اند، وبعد در کمال سادگی می‌نشینند و حساب میکند که باید ماهی چقدر درآمد داشته باشد که در سن ۴۵ سالگی مانند آقای مهندس مر، صاحب یکصد میلیون تومان ثروت باشد ؟ .

بدون‌تردید تاسن ۲۵ سالگی باید تحصیل کرد. تاتوانست‌لقب مهندسی‌رابنام‌خود‌افزود، از ۲۵ سالگی تا ۴۵ سالگی فقط بیست سال فاصله است پس هرسال باید ۵ میلیون تومان پس‌انداز کرد.یعنی‌هرماهبیش‌از چهارصد هزار تومان !

چهارصد هزار تومان یعنی حقوق سیصد معلم دریک ماه ، یعنی خرج سیصد خانواده در سی روز ، نه این امکان‌ندارد! از راه مهندسی نمیتوان ماهی چهارصد هزار تومان پس انداز کرد. یعنی از راه دودوتاچهارتا نمیشود . راستی عجب آدم کج خیالی‌هستم . شایدآقای‌مهندس مر، فرزند خوشبخت پدری ثروتمند است واین پول بی حساب امروز حاصل تلاش ها و کوشش‌های دو نسل پدر و پدربزرگ است .

اما این نگرم نیز مرست نیست ، چون خود آقای مهندس همینجا داد سخن‌میدهد که آدم خود ساخته‌ایست وتا چندین سال بعد از پایان تحصیلات ، آه نداشته ناپاداله سوداکند .

وسوسه پولدار شدن دست‌از سرم برنمیدارد، بالاخره اگر آقای مهندس توانسته طی بیست سال ششصدمیلیون‌تومان ـ به بخشید یکصد میلیون ـ تومان پول بدست آورد ، قطعا باید راهی وجود داشته باشد. وسوسه میشوم که بیشتر تحقیق کنم تاموتوی قضیه را درآورم.

آخر ماهی چهار صد هزار تومان پس‌انداز ، یعنی‌روزی نزدیک پانزده هزار تومان پس‌انداز . چطور چنین ممکن است ؟ حتی‌اگرتمام‌بیست‌وچهار ساعت راکار کرد بازهم نمیتوان این رقم را بدست آورد . یعنی از راه مشروع نمیشود . ازراه درست ممکن نیست ، اگر تمام روزنامه های اقتصادی دنیاهم جمع شوند باز نمیشود طی ۲۰ سال ششصد میلیون یا حتی یکصدمیلیون تومان پول بدست آورد.

همه تحقیقاتم به زمین ختم میشودودرمی‌یابم که مهندس مر، باهمکاری‌آن‌نوع ثروتمندانی که‌در یک نشست قمار هشت میلیون تومان می‌بازند ، یکشبه میلیونر شده است .

وقتی آدمی مثل من خوش خیال باشد ، اینراهم بحساب شانس واقبال مر، میگذارد و اصلا باین فکرنمی‌افتد که زمین سی‌تومانی را بطریق مصنوعی بالابردن و متری سه‌هزارتومان فروختن نوعی کلاهبرداری است . خیانت به مملکت است.

نوعی چپاول مردم است . میگیریم خوب نوش جانش ! عقلش رسیده و دانسته که چه باید بکند .

امابازسئوالی برای من باقی می‌ماند مهندس مر، و امثال اوپولی را که در این مملکت و از این مردم واز برکت ثبات این مرزوبوم بدست آورده‌اند، چگونه خرج میکنند ؟ کجاخرج میکنند ؟ به شکرانه ثروت بی حسابی که بدست‌آورده‌اند کدام قدم را برای این مملکت وبرای این مردم برمی‌دارند . وقتی که نگاه می‌کنید می‌بینید پولهادر قمارخانه‌ها خرج میشود . پولها دروبلاهای سوئیس ولندن و پاریس به خرج پریچهرگان میرسد ، و آقای مهندس مر ، امثال او همچنان آپارتمان میسازند ومتری ۵ـ۶هزارتومان به مردم میفروشند .

می‌بینید همچنان‌زمین‌احتکار میکنند و باهزار ویک حیله چندین برابر قیمت خریداری شده می فروشند حرص وطمع این گونه آدمها هرگز تمامی ندارد و جالب اینجاست که اگر پای صحبتشان بنشینید ، خود را طلبکارهم میدانند ، غرولند هم میکنند ...

راستی اگر روزی قرارشود پاسخ دهند که طی بیست سال چگونه میتوان ششصد میلیون تومان ثروت اندوخت ، به آقای مهندس مر، وهمپالگی های او چه جوابی خواهند داد ؟

اندیشه‌های کسسته

دکتر انورخامه‌ای

تجدید لذت سگ کشی

فردوسی طوسی فرمودمو سعدی شیرازی تایید کرده است که:

میازار موری که دانه کش است
که جان دارد وجان شیرین خوش‌است
سیاه اندرون باشد و سنگ دل
که خواهد که موری شود تنگدل

امگویا اداره کل‌بهداری تهران نه گفته فردوسی را قبول دارد‌نه پاسعدی سرسازش چون دستور داده است از تو سگها رابوسیله سم معدوم سازند.سالهاپیش این وسیله غیر انسانی کشتن سگها مرسوم بودوکسانی که‌مانند بنده سنتهای اجازه میدهد هنوز مناظر رقت‌انگیزجان کندن سگ های مسموم رادرگوشه خیابان هاو جلوی‌خانه ها‌بیاد دارند.

این حیوانهای بیچاره دوساعت بلکه بیشتر گرفتار تعذیب احتضار بودند. گاهی اوقات درحالت جان کندن وازشدت درد خودرا کندن کنان ازگوشه‌ای بگوشه‌دیگر میرساندند. گاهی هم‌خون زیادی ازدهان آنهابیرون میامد. خلاصه منظره رقت‌انگیزو دردناک بود که من هیچگاه تاپایان زندگی‌خود نیز فراموش نخواهم کرد. بدتراز همه این‌بود که مشتی کودکان و جوانان ولگرد که هزار بار ازآن‌سگها ولگردتر بودندودر پیرامون این حیوانات بدبخت حلقه میزدندونه تنها ازجان کندن آنها لذت میبردند بلکه با استفاده‌از بیحالو بی‌دفاعی زمان احتضار باسنگ و چوب و شلاق آنها را میزدند و شکنجه میدادند.

سالها نویسندگان مطبوعات و مردمان نیکوکار وانسان دوست گفتندو نوشتند واقدام کردند وجنبه‌غیر انسانی این روش راتشریح‌دادند تاسرانجام تصمیم گرفته شد این روش ترک شود وبرای‌معدوم ساختن سگها بجای سم از تفنگ‌های بیهوش کننده استفاده‌شودوبدین ترتیب صحنه‌های رقت‌انگیز گذشته از میان رفته.

اکنون معلوم‌نیست دوباره کدام مقام باوجدانی «!» تصمیم گرفته است بقهقرا بازگردد وروش سم‌دادن سگها راکه در هیچ‌کشور متمدنی مرسوم نیست ازنوبرقرار سازدو همان صحنه های دلخراش راکه درنظر خارجیان وتوریست های اروپائی وامریکائی مدرک وحشیگری‌و بی‌تمدنی بشمار میرود تکرار کند؟!. علت این تصمیم چیست؟ آیابرای صرفه‌جوئی است ؟ آیاکم کردن سالی چندگلوله بیهوش کننده دربودجه چند هزار میلیاردی دولت‌تاثیری خواهدکرد؟! بهرحال بنده بنام انسانیت از هرمقامی که‌این‌تصمیم راگرفته است عاجزانه استدعا دارم درتصمیم خودتجدیدنظر بفرمائید واگر دلتان برای سگها وبنده ومردمان رقیق القلبی مانندبنده نمیسوزد، اقلا بفکر حفظ آبروی ما در برابر توریست های خارجی باشید.

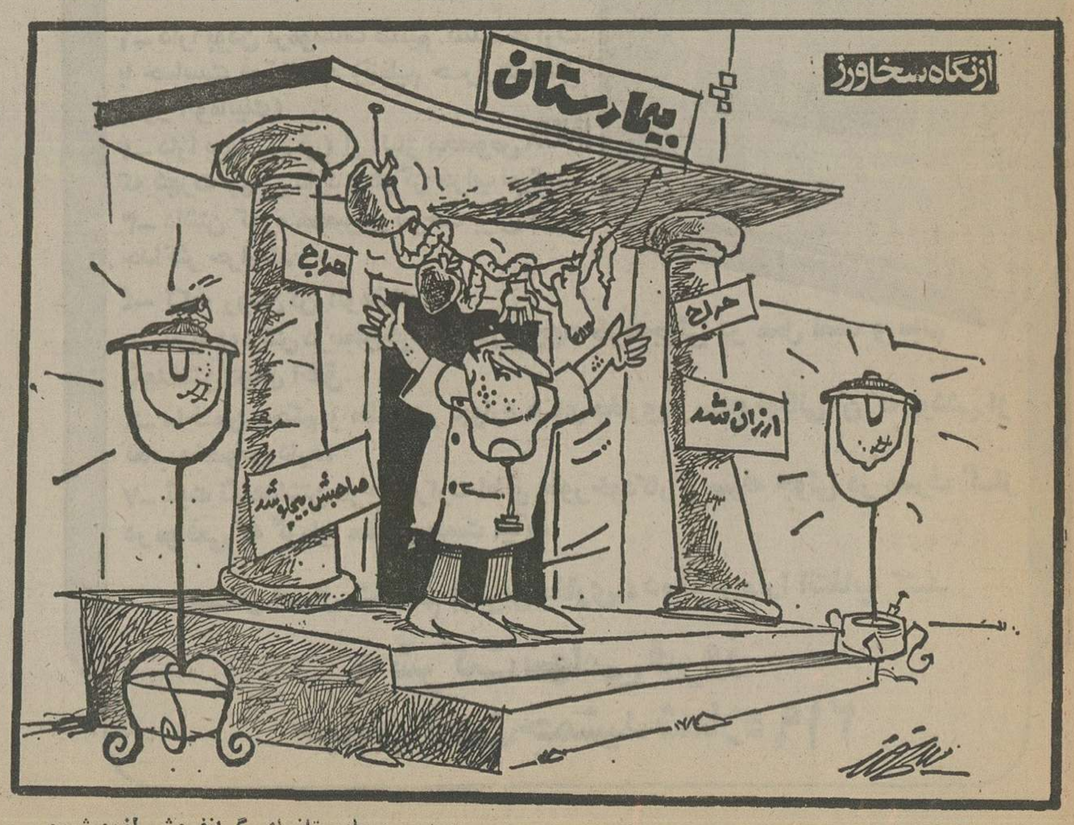

پروژه بیمارستانهای گرانفروش لغومیشود

اطلاعات

عشق‌های پیش از ازدواج:

آقایان باید دروغ مصلحت آمیز بگویند

هرزنی مایل است اولین و آخرین عشق همسرش باشد ولذا اگر خانمی پس‌از ازدواج پی‌ببرد که همسرش قبلاکسی دیگر را دوست داشته ناراحت میشود و عکس‌العملی نشان میدهد . این عکس‌العمل ممکن شدید متوسط و یا جزئی باشد: طلاق ، قهر و بهانه‌گیری و یامختصری دل‌چرکینی نظر روانپزشکان منطقی نیست . بعضی از مردها وقتی در مقابل چنین سئوالی قرار میگیرند. بدون دوراندیشی وشاید هم‌ازروی خودخواهی و به‌دروغ از روابطی که داشته‌اند ویا هیچگاه نداشته‌اند باهمسرشان حرف بزنند وناخواسته کانون خانوادشان را متزلزل می‌کنند.

در این مورد گزارشی داریم که میخوانید.

مردهائی که قبل از ازدواج بر اثر معاشرت‌های مختلف بادختری آشنامی‌شوند و دل‌درگروی او می‌بندند اما بجهاتی عشق آنها به ازدواج نمی‌انجامد و هرکدام راه جداگانه‌ای را در زندگی برمی ـ گزینند و زندگی خانوادگی رابا همسر دیگری آغاز میکنند هیچ ضرورتی ندارد که از خاطرات عشقی خوددرگذشته باهمسرشان حرفی بزنند.پذیرش چنین‌مسئله‌ای ازنظر اکثر خانمها دردآور و ناراحت کننده است . از طرفی خانم‌ها نیز باید در این مورد پافشاری نشان‌دهندو ازهمسرشان بخواهند تاتمام جزئیات دوران جوانی و تجرد خود را برای آنان تشریح کند . چون زندگی خانوادگی از زمانی آغاز میشود که مرد تقبل میکند با دخترمورد علاقه‌اش ازدواج کند . بنابراین ازاین لحظه است که مرد وظیفه دارد نسبت به همسرش وفادارو صدیق بماند واو را صمیمانه دوست بدارد . روابط قبل از ازدواج نباید هرگز تاثیری در خصوصیات باطنی و ظاهری‌مرد بگذارد .بعضی‌از خانمها معتقدند، اگرچه چنین مسئله‌ای نمی‌تواند در زندگی آینده زن و شوهر تاثیری داشته باشد اما عملا پذیرش این مسئله برای خانمها دشوار است .

خانم «س ـ حاتم‌زاده»می‌گوید : من وقتی با همسرم ازدواج کردم او۲۵سال بیشتر نداشت و ما ازسه‌سال قبل از ازدواج یکدیگررا میشناختیم و بهم علاقمند بودیم . لذا من مطمئن هستم که قبل ازازدواج غیراز من هیچ زن دیگری در زندگی همسرم وجود نداشته است .

من حتی تصور این را هم نمی‌توانم بکنم که همسرم قبل از من نسبت به دختر دیگری عمیقا علاقه داشته است وبه جهاتی با او ازدواج نکرده است . البته ممکن است اگر چنین موضوعی هم وجود داشته باشددر زندگی‌خصوصی من هیچ اثرنامطلوبی نگذارد و همسرم بیش‌از پیش‌به‌من‌وفادار باشد اما احساسات وعواطف من قادرنخواهد بوداین‌احتمال را بپذیرد .

این خانم می‌افزاید: تاکنون‌از همسرم سئوال نکرده‌ام که قبل از من بادختر دیگری دوست بوده است یانه ؟چون‌به همسرم‌اطمینان کامل دارم.

خانم دیگری می‌گوید : خانمها تا اندازه‌ای باید در این مورد انعطاف پذیری نشان دهند مثلا بنظر من روابط مرد با زنها قبل‌از ازدواج صرفا در دوران تجرد انجام گرفته است و درواقع لحظه‌ای گذرا بوده و چندان اهمیتی ندارد . اما اگر دختری توانسته باشد برای مدت چند سال در ذهن و فکر یک مردنفوذ کند و لحظات طولانی زندگی‌او را پرکند فراموش کردن آن بعد از ازدواج تااندازه‌ای مشکل‌است واحتمال دارد که در زندگی مشترک مرد اثر بگذارد .

بسیاری از خانم ها عقیده‌دارند که اصلامطرح‌کردن‌چنین سئوالی ضرورت ندارد ،زیرا مرد بایدبعد ازدواج و قبول مسئولیت‌زندگی خانوادگی به همسرش وفادار بماند واو را دوست بدارد .

دروغ مصلحت‌آمیز

روانپزشکان معتقدند : دراین زمینه اصرار خانم ها موردندارد واز نظرروانی نبایدچنین‌سئوالی مطرح شود. دکتر اصغر توسلی روانپزشک می‌گوید : اگر مردی در مقابل چنین سئوالی از طرف همسرش واقع شد بایدباودروغ مصلحت‌آمیز بگوید و مسئله را کتمان کند، زیرا ممکن است یک زن در پاسخ سئوال خود بظاهر عکس‌العمل شدیدی نشان ندهد ، اما عملا ناراحت میشود و ازاین راه ضررهای جبران ناپذیری به زندگی‌مشترک‌زن ومرد واردمی‌ـ شود وتاآخرعمر برروحیه زن تاثیر می‌گذارد .

وی می‌افزاید : البته در درجه اول این وظیفه خانمهاست که‌از همسر خودچنین سئوالی رانکنند امادر صورت مطرح شدن این سئوال مرد وظیفه دارد خیلی صریح به همسرش دروغ بگوید. آقای دکتر طریقتی روانپزشک دیگر می‌گوید : مردهائی که در مقابل این سئوال قرار میگیرند باید باتوجه به خصوصیات‌همسر خود پاسخ قانع‌کننده‌ای بدهند. اگر امکان این وجود داشته‌باشد که خانمی ازطریق غیرمستقیم بی‌ـ بروابط قبل‌اززناشوئی همسرش ببرد لازم است که مرد همه چیز را بصورتی که‌او ناراحت نشود درمیان بگذارد ، اما اگر مردی از تجربیات جنسی خود نه‌احساسی وعاطفی باهمسرش آنهم بطور خیلی سرپوشیده صحبت‌کند هیچ اشکالی ندارد . زیرا زنها معمولا در این‌موردحساسیت بخصوصی نشان نمیدهند . اما در مورد مسائل عاطفی مرد ها اگر لازم باشد می‌توانند به‌همسرشان‌دروغ مصلحت آمیز بگویند .

درمحافل زنانه

از: مردمک

مطالب ستون « در محافل زنانه» خرده خبر های پراکنده‌ایست که‌گهگاه سیمای‌تازه‌بدوران رسیده ها ونوکیسه های این‌زمانه راترسیم‌می کند.این‌افراد غالبابواسطه چشم‌و هم‌چشمی‌های نابجای خودوقایع وحوادث تلخ‌وشیرین وعجیب و باور نکردنی ببار می‌آورند که‌میتواندپندآموز باشد.

نقل این‌وقایع صرفا هشدار بهمه خوانندگان این‌ستون است که‌خود واعضای خانواده خود رااز این قبیل مسایل دوربدارند.

بعضی هابراستی موسیقی‌را نمیشناسند و اصولا امل‌بار آمده‌اند . راوی خبر می‌دهد اخیرا یکی از خانمهای نازک نارنجی و سرشناس که به بیماری موسمی ناراحتی‌عصبی دچار شده است ، چند شب پیش در اتاق یکی از بیمارستان های خصوصی‌گرانقیمت قشرقی برپا کرد که نگو نپرس!

این خانم که از محیط آرام و یکنواخت بیمارستان دلزده شده و کاسه صبرش به لب آمده بود . تلفنی به اهل منزل دستور میدهد که ضبط کاست ترانزیستوری ایشان همراه با گلچینی از نوار آهنگهای روز هرچه زودتر به بیمارستان آورده شود .

بعداز ظهر همانروز عده‌ای از دختران و پسران فامیل به قصد عیادت با ضبط صوت و نوار های سفارشی از راه می‌ـ رسند ودر اتاق بیمارستان خصوصی بساط یک نیمچه دانسینگ برپا میشود ! بیمار اتاق بغل دستی این خانم که گویا سررشته‌ای از موزیک نداشته ، براثر سرو صدا و هیجانات ناشی از موسیقی همچنان زده میشود که بی‌هدف از روی تختخوابش پائین‌می‌ـ آید و در طول راهروی بیمارستان بنای دویدن می ـ گذارد

وی‌که قصد فرار ازبیمارستان را داشته ، توسط پرستاران‌به اتاقش بازگردانده میشود و با تزریق یک آمپول آرام بخش بخوابی عمیق فرو میرود .

رئیس بیمارستان‌که‌از جریان آگاه شده بود دستور اخراج دوستداران موزیک را از بیمارستان صادر میکند و این امر برای خانم یادشده خیلی گران تمام میشود و مهم‌اینکه خانم بیمار باعصبانیت‌و بخاطر موزیک ناشناسی مسئولان بیمارستان ، درجا یک چک ده هزار تومانی بابت‌دوروزی که در بیمارستان بستری بوده می‌پردازد و به قهر و با ناسزا گفتن‌به‌مسئولین‌این‌قبیل‌بیمارستان های خصوصی و بی‌اتیکت . برای ادامه معالجه راهی دیار فرنگ میشود !

بدینوسیله اینجانب محمدرضامحزونیان فرزندحسن باستحضارو اگاهی‌همکاران ومعاشرین کسبی و اشنایان‌و بستگان خود میرسانم که‌بعلت‌ورشکستگی درامور کاری برای وصول تتمه حسابهای‌معوقه عازم‌مسافرت بخارج‌از مملکت میباشم وهیچگونه دینی و بدهی‌ای به شخص یا شرکتی ندارم و از کلیه دوستان خداحافظی مینمایم .

۲ـ۲ آ ـ ۱۴۲۳۹

مدل بعد ازظهر های پائیز

مدل هایی که در عکس می‌بینید به ناگهان درسراسر اروپا به نام مدل های ، بعد از ظهر های گرم پائیز ، شهرت یافته است ، این دو مدل لباس که باکلاه وکفش مناسب انتخاب شده در عین سادگی برجذابیت خانمها می‌افزاید و البته مانع می‌ـ شود که سرمای احتمالی بعد از ظهرهای‌پائیز استفاده کنندگان از آن را بیازارد زیرا که پارچه ها از نوع پشمی و گرم است.

یکی از لباسها رنگ تیزه دارد و دیگری با رنگ های روشن انتخاب شده است خطوط راه راه عمودی و افقی در جلوه دادن طرح لباسها اثر فراوان دارد.

ستارهٔ بخت شما

●فروردین : این‌روزها درگیر مسائل مالی خود خواهید شد. همچنین امکان دارد وظایفتان در محیط کار کمی سنگینتر شود . نگران نباشید.

●اردیبهشت : ناراحتی های فکری خودتان را با اطرافیان درمیان بگذارید ، شاید افراد خانواده بتوانند تاحدی بشما کمک کنند.

●خرداد : نقشه شما باناکامی مواجه میشود ، احتمالادر طرح آن دچار اشتباهاتی شده بودید ، شاید صلاح شما اینطور بهتر باشد.

●تیر : اطرافیانتان کمی محتاط و محافظه‌کار بنظر میرسند ودراین میان تنها شما هستید که همیشه برنامه های تازه دارید .

●مرداد : درمورد نوشتن جواب نامه ها سهل‌انگاری‌نکنید، اگر تفریح و سرگرمی هنری دارید این هفته فرصت خلاقیت خواهید داشت.

●شهریور : درمورد اشتباهاتی که‌تابحال نسبت بدوستانتان کرده‌اید ، فرصت جبران‌آن را پیدا خواهید کرد .

●مهر: این‌روزها ناگزیر خواهید بود ، توجه خود را بیشتر به مسائل خانه و خانواده متمرکز کنید و تصمیماتی دراین مورد بگیرید.

●آبان: آخر هفته آینده فرصتی است که‌از تعطیلات خود حداکثراستفاده را بکنید و برنامه های آیندمتان را نیز توسعه دهید .

●آذر : وقوع یک حادثه یا ابراز یک عقیده یافکر باعث تقویت‌روحیه شما و شادی‌تان درطی‌هفته آیندمخواهد شد.

●دی : چندروز آینده اوقات دشوار و پردردسری رادر پیش خواهید داشت . باخونسردی بحل مشکلات بپردازید .

●بهمن : در رانندگی بیشتر از گذشته مواظب باشید.سرعت هرگز مواقب خوشایندی دربر ندارد .

● اسفند : پیادەروی بسلامت شما کمک خواهد کرد . سعی کنید در اوقات فراغت‌خود را بمطالعه مشغول کنید.

کشتیرانی ملی آریا

آگهی پذیرش دانشجو

برای نیمه دوم سال تحصیلی ۳۶ـ۲۵۳۵

«اعزام بخارج»

ناوگان بازرگانی بمنظور تکمیل و تربیت کادر افسری (عرشه ـمهندسی ـ رادیو ـ مخابرات) جهت خدمت در ناوگان ملی ، بازرگانی ایران تعدادی داوطلب مرد مجرد ودیپلمه ریاضی راکه در آزمایش همگانی سال ۲۵۳۵ کشورشرکت کرده‌باشند برای آموزش در کالجهای دریائی خارج از کشور با شرایط و امتیازات زیر می‌پذیرد .

برنامه آموزشی به صورت نظری وعملی، در کالجهای دریائی و کشتیهای بازرگانی انجام خواهد شد. مدت‌تحصیل تااخذاولین مدرك تحصیلی به‌اضافه یك دوره آموزش آمادگی بین ۳٫۵ تا۵ سال ومتناسب بارشته های تحصیلی مربوط خواهد بود . رشته ـ تحصیلی با توجه به نیاز کشتیرانی ملی آریا سوابق ووضع آموزشی داوطلبان از طرف کشتیرانی ملی آریا تعیین میشود .در پایان دوره آموزشی به دانشجویان درجه افسری رشته مربوط برای خدمت در کشتی بازرگانی اعطاء میگردد.

الف ـ شرایط :

۱ـ تابعیت دولت شاهنشاهی ایران و متدین به یکی از ادیان اسلام ـ مسیحی ـ کلیمی ـزرتشتی .
۲ـ حداکثر سن ۲۲ سال (متولدین‌سال ۲۵۱۳ شاهنشاهی به‌بالا).
۳ـ برخورداری از سلامت تن وروان و داشتن تناسب اندام برابر گواهی پزشك معتمد کشتیرانی ملی آریا (خصوصامتذکر میشود که داوطلبان بایداز نظر دیدچشم‌و تشخیص رنك کاملا بدون‌نقص باشند).
٤ـ معرفی ضامن معتبر و سپردن تعهد خدمت دریائی بمدت ده سال پس‌از طی‌دوره آموزش واخذ گواهینامه رسمی دریائی.
٥ـ سپردن تعهد خودداری از ازدواج در طول دوره آموزشی .
٦ـ شاغل نبودن و نداشتن تعهد خدمت در موسسات دولتی و غیر دولتی .
۷ـ نداشتن سابقه تحصیلی درموسسات آموزش عالی.
۸ـ نداشتن پیشینه بد.
۹ـ دارا بودن دفترچه پایان خدمت زیر پرچم ویامعافی غیر پزشکی ویابرك آماده‌به خدمت داوطلبانیکه برابر مقررات اداره وظیفه عمومی مشمول شناخته‌نشده‌اند نیاز به دارا بودن شرط مزبور نیستند).
۱۰ـ زبان‌خارجی‌دوران آموزشی‌انگلیسی است وداوطلبان بایددرآزمایش همگانی‌سال جاری زبان انگلیسی را امتحان‌داده‌باشند.
۱۱ـ انتخاب براساس نتایج آزمایش همگانی ، مصاحبه ومعاینات پزشکی انجام خواهد شد .
۱۲ـ برای داوطلبان ساکن بنادر ، شهر های ساحلی و جنوبی امتیازات منطقه‌ای منظور میشود.

ب ـ مزایا

۱ـ کلیه هزینه های آموزشی در کالج و کشتی از طرف کشتیرانی ملی آریا پرداخت خواهد گردید .
۲ـ کلیه هزینه های مسکن ـ خوراك و هزینه های درمانی و مسافرتهای اداری در طی دوره آموزش بعهده شرکت خواهدبود.
۳ـ به دانشجویان در طول مدت آموزش همه ماهه مبلغی بعنوان کمك‌هزینه تحصیلی پرداخت خواهد شدحقوق و مزایای خدمت رسمی ـبازنشستگی ـپس‌اندازـوام‌ـخدمات درمانی و سایر مزایای پس‌از اخذگواهینامه های‌مربوط واستخدام رسمی‌برطبق مقررات کشتیرانی ملی‌آریا خواهد بود.

توجه :

داوطلبان منتخب قبل ازاعزام به خارج یك دوره آموزش زبان انگلیسی بصورت فشرده‌در تهران‌طی‌خواهند نمود واز حدود ژانویه ۱۹۷۷ به بعد عازم مراکز آموزشی خواهند گردید.

مدارك ثبت نام :

۱ـ فتوکپی شناسنامه یکبرك .
۲ـ فتوکپی گواهینامه ششم متوسطه‌ویا جواز قبولی امتحانات نهائی متوسطه وریز نمرات نهائی یکبرك.
۳ـ فتوکپی برك خاتمه خدمت زیر پرچم یا برك معافیت غیر پزشکی و یادفترچه آماده بخدمت یکبرك (داوطلبانیکه برابر مقررات اداره وظیفه عمومی مشمول شناخته نشده‌اند نیاز به‌ارسال مدارك اخیرالذکر را ندارند).
٤ـ عکس ٤ × ٦ برقی(مشخصات درپشت عکس نوشته شود)٦ قطعه .
٥ـ فتوکپی کارنامه آزمایش همگانی یکبرك
٦ـ (داوطلبان واجد شرایط‌می توانند جهت شرکت و ثبت نام در مصاحبه فرم‌ذیل را تکمیل نموده وهمراه با مدارك ثبت نام مشروحه در فوق‌حداکثر تا پایان آبانماه ۲۵۳۵ با پست سفارشی به‌آدرس‌زیرارسال دارند) .به درخواست نامه های ناقص‌ترتیب اثر داده نخواهد شد .

تهران : خیابان کریمخان زند ـ بین‌آبان‌وبهجت‌آباد ـ ساختمان‌شماره ۲۲۲ـ کشتیرانی ملی آریا ـ امور آموزش .

برك درخواست ثبت نام دانشجوئی در کشتیرانی ملی آریا
نیمه دوم سال تحصیلی ۳۶ـ۲۵۳۵

اینجانب دارنده شناسنامه شماره صادره از متولد سال
ساکن شهر نام پدر دارای گواهینامه ششم متوسطه در رشته ریاضی از دبیرستان شهرستان
بامعدل کتبی تقاضای ثبت‌نام‌برای‌کادر دانشجوئی‌افسری کشتیرانی ملی آریا را دارم.

لطفا با علامت (×) در مربع مربوط وضعیت خدمت زیر پرچم خودرا اعلام‌نمایید.

انجام‌داده‌ام ☐ انجام‌نداده‌ام(معاف) ☐ مشمول ☐ غیرمشمول) ☐

نشانی دقیق پستی داوطلب:
شماره تلفن :
امضاء داوطلب

قابل توجه بازرگانان محترم

فروش

پمپ والکتروپمپ

بعلت کمبود فضای انبارها تعدادی پمپ والکتروپمپ باتخفیف استثنائی برای خرید کلی بشرح زیر بفروش میرسد.

قطر لوله آبدهی	ارتفاع آبدهی	میزان آبدهی درهردقیقه	قیمت پمپ تهران	قیمت کلی و پمپ بدون
۱/۵ اینچ	۱۸ متر	۲۰۰ لیتر	۶۸۵۰	۱۱۱۰۰
۱/۵ «	۳۰ «	۴۰۰ «	۸۲۰۰	۱۴۸۰۰
۳ «	۱۲ «	۱۲۰۰ «	۱۱۳۰۰	۲۱۰۰۰
٤ «	۱۲ «	۱۱۰۰ «	۱۱۹۰۰	۲۲۹۰۰
٤ «	۱۰ «	۱۱۰۰ «	۱۰۵۰۰	۲۰۱۰۰
۵ «	۱۲ «	۳۰۰۰ «	۱۴۱۰۰	۲۶۵۰۰
۵ «	۳۰ «	۳۵۰۰ «	۲۳۶۰۰	—
۸ «	۱۸ «	۶۰۰۰ «	۲۴۳۰۰	—

برای سفارش ویاکسب اطلاعات بیشتر درمورد تخفیف کلی با صندوق پستی ۱۸۳ـ تبریز قسمت فروش پمپ مکاتبه فرمائید.

کمونیست‌ها می‌خواهند محدودهٔ آزادی های خودرا گسترش دهند

آسوشیتد پرس

معادله‌های سیاسی درایتالیابهم خورده است

دست‌چپی‌های ایتالیائی نقش افزاینده‌ای در تعیین آنچه که مردم این کشور در روزنامه‌ها و مجلات کشورشان‌میخوانند و یا از شبکه رادیو تلویزیون های دولتی میشنوند و یا تماشا میکنند ایفا مینمایند .

کاهش مصاحبه‌های‌تلویزیونی و جلوگیری از انتشار کتابی که یک نویسنده طرفدار و ستاینده اسرائیل نوشته، و تعدیل لحن ضد کمونیستی عناوین خبرها و مقالات در بزرگترین روزنامه ایتالیایی برخی از وقایعی است که نگرانی محافظی را که به این وقایع به چشم یکرژیم‌سانسور تحت کنترل نیروهای چپ‌نگاه میکنند برانگیخته است .

عناصر چپ که از مدتی باینطرف در بزرگترین واحد های مطبوعاتی ایتالیا کنترل اتحادیه کارکنان مطبوعات را در دست داشته‌اند اکنون رفته رفته در سطح پست های مدیریت نیز در بسیاری دیگر از واحدها نفوذی روز افزون تحصیل میکنند .

در نظر یک عده دست یافتن به نیروی چپگرای در وسایل ارتباط جمعی برای نیروی چپ یکی از نتایج طبیعی دگرگونی مسیر باد درآسمان سیاست ایتالیا است و این تحول ضروری نمیتواند جلوه‌هایی نظیر سستتر شدن سیادت دولت بر مشی و سرنوشت مهمترین ارگان‌های اطلاعاتی ایتالیا نداشته‌باشد .

تعیین مشی

سردبیر هفته‌نامه دست چپی «ایل تمپو» ضمن اشاره به انتخابات پارلمانی اخیر ایتالیا که در آن کمونیستها بیش از یکسوم آراء شمرده شده را بدست آوردند میگوید : بعد از ۲۰ ژوئن کاملا منطقی‌است که نیروی چپ صدای رساتری در تعیین مشی و اداره امور کشور داشته باشد .

اما کسان دیگری وجود دارند که این دگرگونی را بد یمن‌تر می‌بینند و درآن‌تماشاگر تلاشی هستند که ازجانب‌حزب کمونیست صورت میگیرد تادر چشم ایتالیایی که هنوز هم به وفاداری کمونیستها به دمکراسی با بدگمانی مینگرند ، قدرتمندتر جلوه کند .

«رافائل کستا» از نمایندگان گروه کوچک و محافظه کار حزب لیبرال در پارلمان ایتالیا تاکید میکند که ازهمه‌خطرناکتر موافقتی است که ظاهرا همه کس با وضع تازه دارد و در حقیقت دیگر هیچنوع نارضایی از این دگرگونی برجای‌نمانده است.

جرح مصاحبه

«کستا» مدعی است که با انریکو برلینگوئر رهبر حزب کمونیست ایتالیا چنان رفتار میکنند و برای‌او‌چنان‌چهره‌ای ساخته‌اند که برتر از انتظار است تا آنجا که وقتی با نام او روبرو هستیدتصورخواهید کرد که با «گاریبالدی» (قهرمان میهن‌پرست ایتالیای‌قرن‌نوزدهم) سروکار دارید . این مسئله‌که چه‌کسی وسایل ارتباط جمعی را در ایتالیا کنترل‌میکندهنگامی باحدت و کنجکاوی سخت مورد توجه قرار گرفت که‌پرده از تصرف‌هائیکه‌ماژوئیه‌گذشته در یکی از مصاحبه‌های جیمی کارتر بعمل آمد و سپس از شبکه تلویزیونی دولتی «رای» پخش گردید برداشته شد . حذف دو قسمت از سخنان رئیس جمهور تازه انتخاب‌شده آمریکا که در آن وقت هنوز نامزد ریاست جمهوری بود لحن مصاحبه وی را کمتر از آنچه که از متن کامل‌اشارات وی برمی‌آمد نسبت به حزب کمونیست ایتالیا ملایم‌تر نشان داد. کارتر در متن اصلی مصاحبه خود گفته بود که‌اگر حزب کمونیست نقشی حساس در دولت کشوری از اعضای پیمان ناتو چون ایتالیا ایفا کند وی این نکته را به چشم یک «فاجعه» نگاه خواهد کرد. اما در مصاحبه‌ای که از تلویزیون «رای» پخش‌شدلحن کارتر به‌اینصورت جرح شده بود که «من مشارکت حزب کمونیست را دردولت ایتالیای مضر ناتو نخواهم پسندید».

مصاحبه کارتر از آنتن کانال دوم شبکه تلویزیونی «رای» پخش شد و این کانال طبق مدلول‌های اصلاحی که‌درسال گذشته از تصویب‌پارلمان‌گذشته درکنترل محافل چپ قرارگرفته است. اصلاحی که ازآن‌سخن گفته میشود قدمی بود که سلطه حزب دمکرات مسیحی‌را با سابقه فرمانروایی طولانی آن بر ایتالیا در اداره اموردو کانال تلویزیونی و سه مرکز فرستنده رادیویی این کشور دچار فتور کرد و این انتقال نقش‌های کنترل کننده درزمانی حادث شد که قبل از آن طی مدتی طولانی‌رادیو ـتلویزیون دولتی بکرات متهم شده بودند که با بی‌اعتنایی از کنارمسائل خطیر اجتماعی مانند قضایای طلاق و سقط جنین ومحدود کردن موالید و یا شورشهاو اعتصابات و تظاهرات ضد دولتی گذشته‌اند .

رادیو تلویزیون ایتالیااکنون به بخشهای خبری رقیب‌یکدیگر تقسیم شده‌اند و در سیستم نوظهوری‌که‌بوجود آمده‌است یک قسمت عموما منعکس‌کننده آراء دمکراتهای مسیحی و محافل دولتی است درحالیکه قسمت دیگر در سلطه اداره کنندگان سوسیالیست قراردارد و عقاید و تمایلات نیرو های چپ را بیان میکند .

«کوستاووسلوا» مدیر اداره اخبار شبکه رادیو های‌دولتی که غالبا نظر دمکراتهای‌مسیحی را نشر میکند معترف است که در سال‌های سلطه انحصاری احزاب دولتی‌بروسایل‌ارتباطی و اطلاعاتی خطاهایی روی داده است ولی علاوه میکندکه در شش یا هشت ماه گذشته کفه‌ای از ترازو که به طرف دیگر (احزاب چپ) تعلق دارد سنگین‌تر شده است .

واقعیت‌های عینی

یک دیپلمات غربی گفته‌است: بوجود آوردن موازنه در ایتالیا بسیار دشوار است روشهای ایتالیائیان درپراکندن اخبار و اطلاعات بشدت‌تفاوت دارد و ظاهرا هیچکس در این کشور احساس نمیکندکه‌دارای تعهدی برای جستجوی‌واقعیت های عینی است .

در قضیه کارتر شبکه «رای» گناه پیراستگی‌های مصاحبه‌را متوجه «اشتباهات فنی» در دریافت متن اصلی مصاحبه از نیویورک دانستو پس ازآنکه روزنامه مکورمیره دلاسرا‌مهاب میلان از موارد جرح پرده برداشت و در پارلمان نهز بسیاری از نمایندگان به این تصرف اعتراض کردند . یکبار دیگر متن اصلی مصاحبه کارتر بدون تصرف و دستکاری از آنتن «رای» پخش شد . در زمینه‌ای که به کار روزنامه ها مربوط میشود و کمیته های سردبیری غالبا در جرایدبزرگ ایتالیا در کنترل روزنامه‌نگاران وابسته به احزاب چپ قرار دارند و در موارد بسیارنقشی در تعیین محتوای جراید ودر اداره امور آنها ایفا میکنند .

پیروزی‌های کمونیست‌ها در انتخابات اخیر ایتالیا بسیاری‌از معادله‌های سیاسی دراین‌کشور را برهم زد چرا که حزب دموکرات مسیحی ، برنده انتخابات ، ناگزیر است در حکومت زاده از انتخابات برخی از دست‌اندازیهای کمونیست‌ها به امور دولتی ، و تبلیغاتی را تعمدا نادیده انگارد .

اما از سویی این نگرانی نیز روزافزون است که‌کمونیست هاو درراسشان برلینگوئررهبر این حزب ، در حال و آینده ، بخواهند محدوده آزادی های خود را گسترش دهند و خواهان سهم بیشترو بازهم بیشتر در اداره امورحکومتی بشوند، که در اینصورت‌عرصه بر دولت حزب حاکم تنگ خواهد شد، و درمیانه این کشمکش آنچه بیش ازهرمورد دیگر زیان و لطمه خواهدید، دموکراسی ایتالیا خواهد بود و آیا صحنه سیاسی ایتالیا در انتظار چنین سرنوشت بالقوه خطرناکی است ؟ ـ نفوذ کمونیست‌ها در دستگاه های اطلاعاتی و خبری‌ایتالیامیتواند هشداری برای‌دموکرات‌مسیحی ها باشد .

«برلینگوئر» رهبر حزب‌کمونیست ایتالیا : بهره‌برداری از مشکلات حزب حاکم دموکرات مسیحی کوتاهترین راه گسترش سلطه و نفوذ کمونیست‌ها .

پلیس ضد شورش ایتالیا به منظور برهم زدن تظاهرات‌متوسل‌بزور شده است : اعتصاب در «تورین» برای اعتراض به افزایش بیکاری ، و پائین بودن سطح دستمزدها صورت گرفته بود . توفیق آندرملوئی نخست وزیردر چیره شدن بر مشکلات ،ازمیزان اعتصاب‌ها خواهد کاست .

هدفهای من درکاخ سفید

نوشته: جیمی کارتر رئیس جمهوری منتخب امریکا

ترجمه: پروفسور منوچهر وثوقی

از شخم زدن زمین احساس غرور می کردم

مدرسه ما هم در همین شهرک بود . در این مدرسه من تحصیلات خود را تا سال یازدهم انجام دادم . در آن ایام سال یازدهم آخرین سال تحصیلات دبیرستانی بود . بعد از پایان تحصیلات خود در آن دبیرستان به کالج رفتم . هر روز یکشنبه برای انجام‌مراسم مذهبی به شهرک پلینز می‌آمدیم و پدرم در بخش آموزشی کلیسا تدریس میکرد.

در دوران کودکی من هیچگاه خود را در عداد مردم شهرک پلینز بحساب نمی‌آوردم و همواره خود را درموقع آمیزش با مردم محل یک مهمان تلقی میکردم .

اعضای کلیسا

در موقعیکه در سال اول ابتدایی وارد مدرسه شهرک پلینز شدم تعداد دانش‌آموزان کلاس ما ۳۰ نفر بود و یازده سال بعد پس از پایان تحصیلات دبیرستانی ٦ نفر از عده ما کاسته و ۲٤ نفر بیش نبودیم . مجموع اعضای کلیسای شهرک پلینز تقریبا سیصد نفر بودند . ولی تعداد کسانیکه در روزهای یکشنبه برای انجام مراسم مذهبی و آموزش دینی در کلیسا حاضر میشدند، بااینکه این ساختمان بزرگترین کلیسای شهر بود، نصف این تعداد بود .

در جوار خانه ما پدرم مغازه‌ای داشت که درآنجا روپوش‌های‌حرفه‌ای برای‌کارگران داروسازی، پزشکان، کفش‌های‌کار، قندوشکر نمک، ارد، قهوه و چند فقره خوراکی ، صابون اکتاگون ، توتون و انفیه ، تلموش، روغن کرچک، فتیله چراغ و نفت‌میفروخت. محصولات روستای ما از قبیل بعضی‌شربتها، گوشت اضافی مصرفه خودمان، دنبه خوک، ژامبون، سوسیس و پتوهای پشمی را در انبار نگاه میداشتیم چون معمولا مغازه فقط در روزهای شنبه باز بود . درایام دیگر هفته فقط وقتی مشتری نیازی به چیزی داشت‌قفل دکان را باز میکردم تا مثلا «سنت انفیه یانفت بفروشیم .

شخم دوباره

در دوران فعالیت درمزارع تمام کارگران هرروزصبح زود ساعت ٤ صبح یعنی وقتی هوا تاریک و روشن است ، بصدای زنگ بزرگی که در روستا بود و آنرا بصدا درمی‌آوردند از خواب برمیخاستند . اولین کاری که ما می‌کردیم در پرتو نور ضعیف فانوسی که در دست داشتیم به‌اصطبل و انبار رفته وگاوآهن وضمائم آنرا بعلاوه بذر و کود در ارابه‌ای میگذاشتیم و بسوی مزارع میشتافتیم و تقریبا تمام روز را در مزرعه‌کار میکردیم آنگاه چوب شخم را با گاوآهن و چیزهای دیگر از گردن وعقب‌قاطرها برداشته وصبر میکردیم که بقدر کافی هوا روشن‌شود که مبادا اشتباهاقسمت‌هائی که‌دران محصول بود دوباره شخم کنیم .

وقتیکه من پسر کوچکی بودم آب را بوسیله سطلهای کوچکجوبی یا فلزی از چشمه مجاور برداشته برای کارگران میبردم و ظروف بذرافشانان وکسانیکه‌کود میریختند پرمیکردم و یا برای انجام ماموریتهای دیگری که بمن میدادند میرفتم . وقتی کمی بزرگ شدم و میتوانستم بتنهائی زمین را شخم کنم بینهایت احساس غرور و سرافرازی میکردم .

کار ما تقریبا یکسره بود و انقطاع طولانی در کار ما نبود و بغیر از وقفه‌های کوتاه مدتی که برای رفع خستگی قاطرها یا برای صرف صبحانه و ناهار ناچار ایجاد میشد. برای صرف شام مقارن غروب آفتاب دوباره قاطرها و وسایل شخم‌و شیار را به انبار و طویله می‌بردیم . چون اب جاری در نزدیکی ما نبود آنرا بوسیله تلمبه برای چهارپایان از زمین بیرون آورده و برای‌شام و خواب روستائیان که معمولا در اول شب است بخانه میرفتیم . در روزهای دیگر بدون هیچگونه عجله و شتابی سرتاسر مزرعه را پیاده می‌پیمودیم تا انچه علف هرز بود از ریشه بیرون آورده و به صحبت مشغول می‌شدیم و گهگاه تمام گروه کارگران با هم آواز میخواندند تا کندن علف هرز بطور موزون انجام گیرد.

ادامه دارد

آیا جنگ سرنوشت ساز پنجم اعراب و اسرائیل شعله‌ورخواهدشد ؟

اسرائیل: بار گران بردوش آمریکا

«جورج براون» رئیس شورایعالی روسای ستادهای نیروهای‌مسلح ایالات متحده امریکاـزمینی ودریائی‌وهوائی‌ـ که یکی از بزرگان نظامی آن‌کشوراست درباره اسرائیل گفت :

اسرائیل بار سنگینی از نوع سنگین وزن است:

متن گفته این نظامی بزرگ چنین است :

«اسرائیل بارسنگینی ازنوع سنگین‌وزن است که ایالات متحده‌امریکا دیگرقدرت تحمل آنرا ندارد» .

وی افزود : «با اینکه اسرائیل‌نیمی از وامها و کمک های امریکا را دریافت میدارد و سایر کشورهای جهان نیمدیگر را و با اینکه تسلیحات اسرائیل در سه جنگ ۱۹٤۸ و ۱۹۵٦ و۱۹٦۷ صورت گرفت ، مع‌الوصف جنگ چهارم درسال ۱۹۷۳ قسمت اعظم ذخایر تسلیحاتی امریکا را که برای‌پیمان‌آتلانتیک‌انبارشده بود مستهلک کرد و سلاحهای اندکی در انبار ذخایر امریکا باقی ماند.

علاوه بر این اسرائیل به انواع سلاحهای تازه‌ای دست یافت که پیمان آتلانتیک و حتی خود امریکا آنرا بکار نبرده بودند .

وی افزود : ازاین‌رواین بارسنگین از نوع سنگین وزن ، بیش از این قابل تحمل نیست.

★★★

موقعیت حساس

پس از این اظهارات آنهم از طرف شخصیت مسئول نیروهای‌نظامی ایالات متحده امریکا جنجال بزرگی در محافل دولتی امریکا و احزاب امریکائی‌بوجود آمد زیرا یهودیان صد در صد طرفدار اسرائیل موقعیت خاصی در انتخابات ریاست جمهوری داشتند . بهمین جهت این پرسش در محافل مطرح شد که چگونه جورج براون در این موقعیت حساس بخود اجازه چنین اظهاراتی داد .

در آنموقع پرزیدنت فورد که‌هنوز دچار شکست نشده بود ، سعی فراوان مبذول داشت تا براون را وادار کند که از شدت لهجه اظهارات خود بکاهد .

با اینوصف براون خواسته فورد را اجرا نکرد و همچنان اصرار ورزید که پاراسرائیل بردوستی امریکا بسیاربسیار سنگین است، مع‌الوصف ایالات متحده امریکا متعهد است که از لحاظ مالی و تسلیحاتی همچنان از اسرائیل حمایت کند.

نگرانی پرزیدنت فورد از این بود که یهودیان امریکا برهمه وسائل‌ارتباط جمعی ایالات متحده تسلط دارند وعده آنها از شش میلیون نفر کمتر نیست ، در مقابل کارتر ازاظهارات براون‌نهایت بهره‌برداری‌را کرد و از آراء یهودیان بنفع خود استفاده نمود .

کسانی که با اظهارات براون‌موافقت داشتند گفتند : اسرائیل دیگرقابل تحمل نیست و دیگر ضروری نیست منافع امریکا در منطقه خاورمیانه بوسیله ارتش کوچک اسرائیل حمایت شود ، بلکه منافع کمپانیهای بزرگ آمریکائی‌در خاورمیانه و «موجودیت غربی» بیش‌از اسرائیل برای‌ایالات‌متحده امریکااهمیت دارد.

ابتکار سادات

دو ابتکار پرزیدنت انورالسادات رئیس جمهور مصر که بوسیله آن موجودیت عرب را به تحرک واداشت، اهمیت بسزائی دارد دو ابتکار سادات یکی دعوتش برای تشکیل کنفرانس‌شش جانبه سران در ریاض بود که بوسیله آن هدف پرزیدنت سادات جهت حل اختلافات میان سوریه و مصر تحقق یافت و میان بقیه شرکت کنندگان یعنی سوریه و سازمان مقاومت فلسطین که یاسر عرفات از جانب آنها شرکت کرده بودند . حسن تفاهم برقرار گردید .

کنفرانس شش جانبه‌هم باتفاق آراءطی بیانیه هائی مشروح چگونگی برقراری صلح در لبنان و متوقف کردن جنگ در آن کشور را تشریح و زمینه را برای تشکیل کنفرانس بزرگ قاهره فراهم ساخت.

اما آنچه هنوز ماهیت آن روشن نیست ، مطالبی است که وسائل ارتباط جمعی جهان منتشر و آنرا تاکیدکردند مبنی براینکه اسرائیل باتانک وسلاح از بعضی گروه های لبنانی جانبداری میکرد وعده‌ای از افسران این گروه ها در اسرائیل آموزش میدیدند ، اگر این امر صحت داشته باشد خطر آن در حاضر وآینده روی‌کلیه تصمیماتی که کنفرانس سران عرب اتخاذ کرده و خواهد کرد اثر خواهد داشت و مانعی بزرگ درراه اجرای این تصمیمات خواهد بود .

واقعیتی که هیچگاه‌نمیتوان از نظر دور داشت این است که چنانچه همه این تلاشها با شکست مواجه شود آیا جنگ سرنوشت ساز پنجم اعراب و اسرائیل شعله‌ور خواهد شد ؟

المصور

۵ـ مصاحبه «پلی بوی» با کارتر

کی‌سینجر نتوانست بوعده‌های خودعمل کند

پلی‌بوی ـ درسال ۱۹۷۵ هنگامی که جنگ نزدیک به پایان بود شما موافق با اختصاص دادن کمک مالی قابل توجهی به ویتنام جنوبی بودید . درست است ؟

کارتر ـ این هنگامی بود که ما آماده تخلیه ویتنام از نیروهای نظامی خودبودیم هدف این کمک مالی ایجاد سازگاری و هم‌آهنگی بین ما ومتحدان ویتنامی ما بودکه ۲۵ سال همراه ما جنگ کرده بودند. در ان موقع من‌هم گفتم بله ، باید به ویتنام جنوبی کمک کرد .

پلی‌بوی ـ دراین‌باره که‌گفته‌اندهوکرات هانه جمهوریخواهان بودند که امریکا را وارد جنگ کردند . چه نظری دارید؟

کارتر ـ من فکر میکنم که جنگ ویتنام در اساس درزمان آیزنهاور آغاز شد سپس درزمان کندی، جانسون و درآخرنیزدرزمان نیکسون ادامه یافت من فکر میکنم که آیزنهاور نخستین رئیس جمهوری بود که ما رابه جنگ ویتنام کشاند زیرا که فکر میکرد چون فرانسه درویتنام شکست خورده امریکا میتواند بدانجا وارد شود و توفیق‌یابد،کندی فکر میکرد که باتصاعد مداخله امریکا از نقش مشورتی به نقش نظامی این توفیق زودتر فرامیرسد. من حدس میزنم که تنها رئیس جمهوری‌که‌مصمم‌ترین کوشش رابرای پایان بخشیدن به جنگ از طریق اعمال قدرت نظامی داشت جانسون بود. نیکسون مارا به کامبوج برد و آنجا را بمباران کرد. درآن هنگام اگر واقعیت های رخ داده در دوران های آیزنهاور ، کندی ، جانسون و نیکسون به مردم آمریکا گفته شده بود من فکر میکنم که در دولت امریکا تصمیماتی جز آن گرفته میشد که شاهد بودیم .

پلی‌بوی ـ درمجمع دمکراتها ازجانسون به عنوان رئیس جمهوری که برابری حقوق بشر را در امریکا گستردتر کرد ستایش کردند. آیا شما در این قضاوت خود قضیه ویتنام را مداخله ندادید ؟

کارتر ـ همین قضیه بود که سابقه سیاسی، جانسون و سراسر زندگی اوراضایع کرد اما درمورد آنچه درمجمع‌موکرات‌ها گفتم باید اضافه کنم که در تاریخ امریکا به استثنای احیانا ابراهام‌لینکلن هیچ رئیس جمهوری دیگری وجود نداشته استکه برای حقوق انسان‌ها در امریکا به قدر اوکوشیده باشد .

پلی‌بوی ـ به استثنای حقوق انسانهای ویتنامی وامریکائی که در ویتنام جنگیدند؟

کارتر ـ من واقعا عقیده دارم که‌انگیزه های جانسون درست بود. من فکر میکنم که او شعی فراوان کرد که‌جنگ ویتنام را پایان بدهد ، اگرچه جنگ ادامه یافت واو بود که درباره نوسازی ویتنام به کمک‌مالی‌امریکا و برای مساعدت به ملت ویتنام مجاهداتی کرد . من فکر نمیکنم که او تمایلی‌به‌درگیری پیوسته نیروهای نظامی ما درویتنام داشت. به عقیده من او دارای این عقیده اشتباه بود که دارد از دموکراسی درویتنام دفاع میکند و بنابراین آنچه در ویتنام میکند بر اساس تمایلات مردم ویتنام جنوبی است .

پلی‌بوی ـ پس در مورد دولتی که بدین جنگ پایان داد چه عقیدیی دارید؟ آیا این واقعیت را که کی سینجر وزیر امورخارجه یک رئیس جمهوری جمهوریخواه به جنگی پایان داد که یک رئیس جمهوری دموکرات آن را دامن زده بود اینرا چگونه توجیه میدهد که بیشتر بمب‌هائیکه در ویتنام و میکنید ؟

کارتر ـ من فکر میکنم که آمارهانشان میدهد که بیشتر بمب هائیکه در ویتنام و کامبوج فروریخت در دوران نیکسون و کی‌سینجر بود نه در زمان جانسون . اما این هردو حکومت اشتباه کردند و به عقیده من پایان جنگ در نتیجه دیپلماسی تفوق کی‌سینجر فرانرسید . این پایان نتیجه‌عوامل متعددی بودکه عبارت بودند از : قدرت تجلی یافته ویت‌کونگ ، فشار شدید مردم امریکا برای خروج نیروهای امریکایی از ویتنام واعتراض برجنجال کنگره امریکا به ادامه جنگ در ویتنام . من فکر میکنم که نیکسون وکی‌سینجر در آغاز مرحله خروج نیروهای امریکایی از ویتنام اقدام مناسبی کردند . اما عقیده ندارم که توفیق نهایی به علت برتری دیپلماسی کی‌سینجر حاصل شده باشد . بطوریکه اکنون میدانیم او چیزهایی رابه ملت ویتنام وعده داد که نتوانست بدانها بدهد . از قبیل ترمیم و نوسازی ویتنام ، کمک های نقدی ومزایای اقتصادی تسهیل کننده پیشرفت . خروج از ویتنام اقدامی بسیار خوب بود اما مزتردید دارم که این کار خوب به طور کلی براثر دیپلماسی کی‌سینجر به ثمر رسیده باشد.

پلی‌بوی ـ دراوایل سال جاری‌گزارشی انتشار یافت مبنی براین‌که شما در مقام فرماندار جورجیا قطعنامه‌یی را پیشنهاد کرده‌اید که از ویلیام‌کالی محکوم پرونده کشتار دهکده «مای‌لای» درویتنام حمایت کرده است و شما در این قطعنامه از او به عنوان « سپربلا» یاد کرده‌اید . آیا چنین توجیهی درست است ؟

کارتر ـ بله من فکر میکردم‌نخستین‌باری که مطلبی راجع به ویلیام کالی خواندم اورا قاتل تشخیص دادم . او در جورجیامحاکمه وقاتل تشخیص داده شد. در آنموقع دوچیز گفتم : یکی اینکه «کالی» درمیان نظامی‌های امریکایی مشت نمونه خروار نیست . دوم اینکه که او «سپربلا» شده است زیرا که رئیسان وی هم باید محاکمه میشدند.قطعنامه که من به عنوان فرماندار جورجیا پیشنهاد کردم چیزی که باکالی ارتباط داشته‌باشد ، نداشت هدف این قطعنامه که دعوت به همبستگی بافرزندان امریکا در ویتنام میکرد، ممتاز گرداندن نظامی های امریکایی در جنگی نامطلوب بود. آنها قاتل نبودند . بلکه بدبختانه در افکار عمومی وضعی برابر قاتل داشتند .

پلی‌بوی ـ به هنگام تدارک مقدمات این مصاحبه ما با مادرشما ـپسر شماوخواهرتان گلوریا صحبت کردیم ما از آنها پرسیدیم چه اقدام واحدی ممکن است آنها را ازریاست جمهوری کارتر مایوس کند. همه آنها جواب دادند که اگر شما برای مداخله در یک جنگ خارجی نیروی نظامی بفرستید از ریاست جمهوری‌شمامایوس‌خواهد شد. حتی خانم لیلیان گفت که در چنین وضعی او کاخ سفید را ترک خواهد کرد .

کارتر من‌هم کاملا باآنها موافقم .

پلی‌بوی ـ در مورد یک اقدام نظامی محدودتر چه نظری دارید؟آیاشما باحادثه‌یی شبیه «مایاگوئز» مانند پرزیدنت فورد مواجه میشوید ؟

کارتر ـ بدیهی است که من و فورد نمیتوانیم درجریان چنین حادثه‌هایی نظراتی مشابه داشته باشیم و به‌اقداماتی مشابه مبادرت‌ورزیم ولی‌درصورتیکه‌لازم شود من‌هم از مداخله نظامی روی‌گردان نخواهم‌بود.

خطرهای بیکاری وتورم بقوت خود باقی‌است

کاهش هدف‌های برنامه‌توسعه اقتصادی آمریکا

خبرگزاری فرانسه

درحالیکه جیمی‌کارتر خود را برای استقرار در کاخ سفید واشنگتن آماده میکند وضع اقتصادی امریکا همچنان روبوخامت میرود . جرالد فورد که در جریان مبارزه انتخاباتی از رونق اقتصاد امریکا سخن میگفت اکنون در برابر نابسامانی‌اوضاع سکوت کرده و اطرافیانش در صحبتهای خصوصی اعتراف می‌کنند برخلاف انچه که از شش ماهقبل پیش‌بینی میشدنشانه‌ای از بهبود اقتصاد کشور بچشم نمی‌خورد.

کارخانه‌های اتومبیل‌سازی اعلام کردند که بطور موقت از میزان تولید خواهند کاست و درنتیجه‌شماره بیکاران که در ماه اکتبر به‌سطح ماه اوت رسیده بود باز هم افزایش خواهد یافت . اکنون هفت‌درصد مردم فعال امریکا درحال‌بیکاری بسر میبرند وبگفته‌کارشناسان اقتصادی تا نیمه سال ۱۹۷۷ این نسبت تغییر نخواهد کرد .

در ماه اکتبر سطح قیمت‌های عمده‌فروشی همچنان بالا بود و بهای فرآورده‌های کشاورزی نسبت به ماه اوت باز هم افزایش یافت . رئیس شورای‌فدرال وکنگره امریکا تاکید کرد که بالارفتن قیمت‌ها نشان میدهد که خطر تورم بحال خود باقی است و درنتیجه شورای فدرال هدفهای برنامه توسعه اقتصادی را کاهش داده است .

این درست برخلاف سیاستی است که جیمی‌کارتر رئیس جمهوری منتخب برای توسعه اقتصادی امریکا درنظر گرفته است. کارتر در جریان مبارزه انتخاباتی وعده داده است با کاهش مالیات و افزایش هزینه‌های عمومی به رکود اقتصادی امریکا پایان خواهد داد . اما از هم‌اکنون نمایندگان بانفوذ حزب دموکرات به کنگره توصیه کرده‌اند که اگر رئیس جمهوری جدید در آوریل سال اینده طرح کاهش مالیات‌ها را به کنگره پیشنهاد کند باید نمایندگان موضوع را بدقت و احتیاط کامل بررسی کنند .

کارتر درنخستین‌کنفرانس مطبوعاتی پس‌از برگزیده شدن به‌ریاست جمهوری گفت کاهش مالیات امکان‌پذیر است . اما قطعی نیست . بودجه‌ای که پرزیدنت جرالد فورد میخواهد روز ۱۷ ژانویه یعنی سه‌روز قبل‌ازپایان دوران ریاست جمهوری‌اش به کنگره تسلیم‌کند دهمیلیارد دلار کسری دارد. دولت فورد پیشنهاد میکندباکاهش هزینه‌ها کسری بودجه جبران شود.

دولت جرالدفورد یک ماه قبل از گردهم‌آئی اویک مخالفت آمریکا را با افزایش بهای نفت اعلام داشته و قدرت‌های بزرگ غربی را به تشکیل یک کنفرانس مالی فرا خوانده است .

«فردبرستن» یکی از مشاوران رئیس جمهوری منتخب گفته است که تشکیل چنین کنفرانسی کاملا منطقی است بااینحال بعقیده محافل سیاسی تشکیل کنفرانس عالی دولت‌های بزرگ غربی تا وقتیکه کارتر درکاخ سفید واشنگتن مستقر نشده امکان‌پذیر نخواهد بود. پس از آن هم مدتی وقت لازم است تا وزیران جدید امریکا پرونده‌های بین‌المللی را بررسی کرده و برای شرکت درچنین کنفرانسی آمادگی پیدا کنند باین ترتیب امریکا نمیتواند قبل از پایان ماه مارس یعنی سه ماه پس از روی‌کار آمدن جیمی‌کارتر در یک کنفرانس بین‌المللی شرکت کند . رئیس جمهوری جدید در چنین شرایط حساس و اوضاع نابسامان اقتصادی جانشین جرالدفورد در کاخ سفید واشنگتن خواهد شد.

در زمینه سیاست خارجی نیز هنوز معلوم نیست مستاجر جدید کاخ سفیدواشنگتن چه‌روشی‌پیش خواهد گرفت .

کارتر اکنون در دهکده «پلینز»با مشاوران‌نزدیکش خلوت کرده و حتی از پذیرفتن سفرای خارجی که میخواهند بدیدار رئیس جمهوری جدیدبروند خودداری می‌کند .

کارتر میکوشد بتبادل‌نظر باسیاستمداران امریکائی واعضای دولت‌های سابق که در اداره امور کشور تجربیات فراوانی اندوخته‌اند در برخی از قسمت‌ها برنامه‌ای که در جریان مبارزه انتخاباتی برای امریکائیها تشریح کرده بود تجدیدنظر کند. در وزارت امورخارجه امریکا کی‌سینجر که تا چند هفته دیگر صحنه سیاست را ترک میکند برخلاف برخی از همکارانش کاملاسرحال است. بسیاری از بلندپایگان وزارت امور خارجه امریکا معتقدند که با کنار رفتن کی‌سینجر این وزارتخانه دیگر قدرتی نخواهد داشت و مرکز ثقل سیاست خارجی ایالات متحده به کاخ سفید واشنگتن انتقال خواهد یافت. اما بسیاری از دیپلمات‌های امریکائی باخواندن کتاب کارتر تسکین خاطر پیدا میکنند. رئیس جمهوری منتخب امریکا باانتصاب سفیرانی که تجربه دیپلماسی کافی ندارند به پستهای مهم مخالف است . اما در هرحال کسانی را در سیاست خارجی امریکا شرکت خواهدداد که درجریان مبارزه انتخاباتی از وی حمایت‌کرده باشند.

زیرآسمان کبود

بقلم:
محمدصالحی آرام

سینماست، یانمایشگاه صندلی‌های عهد بوق!

حیف که سینمای مجهز و مبله «زاهدان مدست» خوب باشد دست به‌تبلیغاتشان خوب باشد، نیفتاده، وگرنه می‌توانستند، علاوه بر فروش بلیط برای تماشای فیلم، بعنوان نمایشگاه صنعت صندلی نیز، از سالن این سینما، بهره‌وری کنند!

صندلی های سینمای مجهز و مبله «زاهدان» واقعا برای اهل تحقیق وتتبع، بد نیست چون صندلی فلزی عهد بوق، صندلی چوبی عهد عتیق، صندلی‌شکسته، عهد حجر، صندلی بی‌پشتی، صندلی بی‌دسته، صندلی بی‌دسته وبدون پشتی، صندلی ویولون زن، صندلی جازیست و انواع دیگر صندلی دراین نمایشگاه وجود دارد بااین توضیح که صندلی‌ها متصل نیستند وبه هر طرف که تماشاچی بخواهد می‌چرخند. در لژ سینما نیز چند مبل بی‌شکوه

قراردارد، که هنری بس ظریف ومطایبه‌آمیز دارند، این مبل‌ها با اناث و ذکور، بدون استثناء شوخی دارند، بدین ترتیب که علاوه بر نیشگون کاری مداوم، موقعی که تماشاچی قصد خروج میکند متوجه خواهد شد که شلوار، دامن، چادرپا هرتن‌پوشی دیگر که بر تن داشته به‌اندازه یک پنجریالی سوراخ شده است!

مزایای جنبی سینما:

مزایای جنبی دیگر این‌سینمای «بهاری» اینست که چه فیلم‌فارسی باشد، چه خارجی احتیاج بدوبله ندارد، چون در هر دوصورت از ناطق فیلم، کسی چیزی‌دستگیرش نمیشود، وهرکس می‌تواند به سلیقه خودش از حرکات‌آرتیست ها برداشت خاصی بکند ..

بااین توصیف، دو راه برای نجات این سینما و بالطبع تماشاچیانش وجود دارد:

یااینکه از طرف مسئولان امر سروصورتی به اوضاع داخلی سینما داده شود، یا در بالای سردر سینما تابلو «نمایشگاه مبل وصندلی‌های عهد عتیق رانیز نصب کنند.

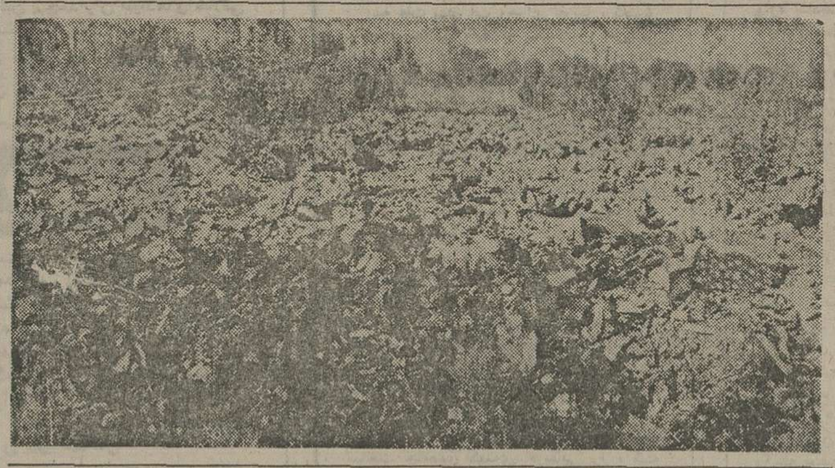

به‌شهر ما خوش نیامدید

این زباله دانی عظیم، که در کنار «دروازه»یا نقطه ورودی شهرستان رضائیه قدعلم کرده، جانشین تابلوی به «شهر ما خوش آمدید» شده است!

مسافران «نقده، اشنویه، پیرانشهر که از جاده قاسملو وارد رضائیه می شوند، چه بسا که با دیدن این منظره، از کرده پشیمان میشوند، حال آنکه شهرداری، با اندکی زحمت و توجه میتواند، به خاطر گل ها و درخت ها ی اطراف «مزبله» هم که شده، ترتیبی بدهد که زباله ها در نقطه دیگری جمع آوری شود، تا هم‌شهریان را سرفراز کند، هم مسافران را، خوشوقت!

لطفا بعدا، پدر دربیاورند

سال ها بود که روستائیان روستاهای «قرمچمن» درتبریز روز های سه‌شنبه هر هفته محصولات دست پرورده خود را در «هفته بازار» این‌بخش عرضه میکردند، قیمت هم مرضی‌الطرفین بود ..

چندیست ماموران صنفی بدون آنکه نرخ مشخصی‌برای اجناس روستائیان تعیین کنند، به محض اینکه ببینند یک روستائی به عرضه مرغ، پنیر، ماست یا کالاهای دیگرمشغول شده، مبلغی در حدود پانصد تا هزار تومان جریمه‌اش می کنند

این جرایمسبک و «ناقابل» سبب شده که‌روستائیان جرئت نکنند، چیزی به بازار بیاورند، در نتیجه، اهالی نیز مایحتاج خود را به رضا و رغبت، نتوانند، بخرند.

طرفین قضیه‌که از این بابت ملخورند، تقاضا دارند بانیان خیر اول نرخگذاری کنندبعد، هرکس گرانفروشی کردبهدرش را درآورند.

فروشگاهی که همه‌چیز کم دارد

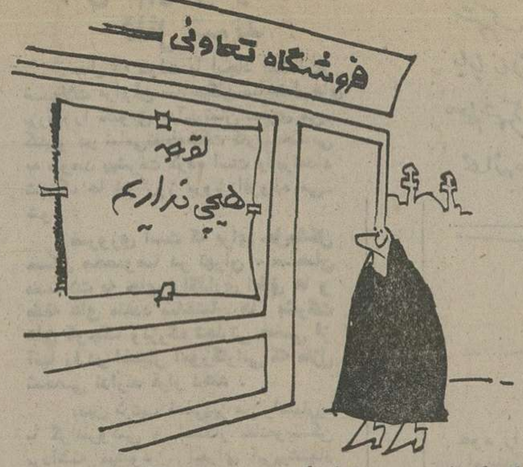

کودکی از پدرش سئوال کرد، که «قبرستان» چه جورجائی است؟

پدر گفت:

«جائی است که نه نان‌هست، نه گوشت، نه‌پلو، نه‌خوراکی های دیگر»

پسر گفت:

ـ پدر جان، نکند همان خانه خودمان باشد!

افرادی که از مقابل فروشگاه تعاونی مصرفکارمندان دولت ایلام رد میشوند، بدون‌هیچ دلیلی (!) همیشه به یادلطیفه بالا می افتند، برای اینکه‌تابلو های ریز ودرشتی پشت شیشه فروشگاه، با این عبارت به چشم میخورد:

«پنیر نداریم»
«تخم مرغ نداریم»
«برنج نداریم»
«قند و شکر، کم داریم»

یک نفر مدیرداخلی‌هم با سواد شش ابتدائی و ضامن معتبر استخدام میشود.

البته بعید نیست این اخطار هاو ابلاغ هاکه به پشت‌شیشه فروشگاه‌تعاونی مصرفکارمندان دولت ایلام، خودنمائی میکند، مصرفکننده و سهامدار عزیز را بیاد آن لطیفه بیاندازد، «اما آنچه گفتنی است، اینکه‌مدیر داخلی این فروشگاه» تصدیق شش، که هیچ. دکترای‌مدیریت هم که داشته باشد. با چنین فروشگاهی، کاری ازدستش ساخته نیست!

«تانکر»هابه‌اروند کنار، نرسیدند...

هنگامیکه فرماندار آبادان از اروند کنار دیدن میکرد، متوجه شد که در قسمت جنوبی این بخش، لوله‌کشی آب آشامیدنی وجود ندارد، آب رودخانه نیز شور و غیر قابل استفاده است.

آقای فرماندار از این بابت ملخور شد و دستور دادسازمان آب، فی‌الفور، ترتیبی بدهدکه روزی دو، سه‌تانکر آب‌آشامیدنی به مناطق جنوبی اروند کنار بیاورند ..

در حدود سه ماه از تاریخ‌این قرارداد یک طرفه میگذرد اما نه آبی در لوله‌ها جریان یافته، نه سروکله تانکری پیدا شده است.

ملاحظات:

عکسی که در بالا مشاهده‌میشود، تانکری را نشان میدهد، که توسط آن فضای سبز «آبادان» راسیرآب میکنند، شهرداری آبادان نیز ازاین تانکرها زیاد دارد.

توضیح:

این قضیه کوچکترین ربطی، به موضوع فرستادن چند تانکر آب آشامیدنی به اروند کنار ندارد.

ـ توخودحدیث مفصل‌بخوان از این مجمل ...ـ

ILR
FAMOUS ALL OVER THE WORLD
قابل توجه مجریان آپارتمان وخانه‌سازی
کاملترین وسائل بهداشتی ساختمانی و
سرامیک در طرحهای زیبا
ساخت گروه صنعتی لومبارد ایتالیا
نماینده انحصاری درایران: شرکت ایندوستری لومبارد
فرح جنوبی کوی امین زاده شماره ٤٤ تلفن: ۸۳۱۱۹۶

ماشین سازی تبریز
شرکت سهامی خاص
ماشین سازی تبریز جهت تصدی شغل
معاون مدیر امور فنی
که شغلی است پر تحرك و مهم وازنظر تکنیك ومدیریت در سطح عالی قرار دارد، به خدمات یکنفر مهندس مکانیك باسابقه کار مفید و واجد شرایط احتیاج دارد.
شخصی که برای این شغل انتخاب واستخدام میشود حقوق ومزایای مکفی دریافت مینماید وآینده درخشانی از لحاظ شغلی خواهد داشت
خواهشمنداست جهت کسب اطلاعات بیشتر حضورا یا باتلفن شماره ۴۰۳۹۶ ماشین سازی تبریز تماس حاصل ویامشخصات و مدارك مربوطه سوابق تحصیل و کاری خودرا بوسیله نامه به آدرس: تبریز صندوق پستی شماره ۱۸۳ـ ارسال دارید. ۱ـ۱۰
ماشین سازی تبریز

تورگلها
تورنسترن ۱۴ روز در پاریس ولندن
۴۷۰۰ تومان حرکت جمعه‌ها
توریاسمن ۱۴ روز در لندن
۴۲۸۵ تومان حرکت پنجشنبه‌ها
تورسنبل ۱۶ روز در لندن، پاریس ورم
۵۹۰۰ تومان، حرکت جمعه‌ها
• شامل بلیط مسافرت درجهٔ توریست رفت وبرگشت.
• دیدار از نقاط جالب و دیدنی.
• اقامت درهتلهای درجهٔ یك باصرف صبحانه.
• انتقال ازفرودگاه به هتل وبالعکس.
• پروازباجت های سریع هواپیمائی ملی ایران «هما» وسایرخطوط یاتا.
برای رزرو وتهیهٔ بلیط وگرفتن برنامه ها، به آژانس مسافرتی خود ویابه دفتر هواپیمائی ملی ایران «هما» مراجعه فرمائید.
شعبهٔ فردوسی ـ نبش میدان فردوسی ـ تلفن: ۹۱۱۵۸۰ـ۸۲۰۶۵۳۲
هواپیمائی ملی ایران «هما»

آیا سکرتر شما فقط تلفنچی شماست؟!

VB-350D
برای کاربرد ۳ الی ۵ خط خارج ـ وقابل ارتباط باده (یابیشتر) تلفن رکه‌ای ـ یاباده‌ارتباط آتی داخلی ـ باامکانات رکه‌ای paging یاصدای بلندورهرتلفن ـ لاصب اشغال اینترکام داخلی لاصب برای کلیه خطوط خارج ـ موزیك باکس وتوم کنترل برای تنظیم صدا ـ کلید انتقال ووقفه برای روز وشب وبه‌ساری مزایای وامکانات دیگر

VB-340D
شبیه سیستم ۳۵۰ دی است ولی برای کاربرد دو خط خارج و ۶ تلفن رکه‌ای وبك ارتباط آتی داخلی.
* ساخت و مونتاژ ژاپن

سکرتر شما با یک سیستم ارتباطات معمولی، حداکثر میتواند یک تلفنچی خوب باشد اما اگر سیستم ارتباطات شما مجهزترین و مدرنترین سیستم جهان باشد نه تنها سکرتر شما بلکه کلیه پرسنل کار در اداری درحداقل زمان، بیشترین کارائی و بازدهی را خواهند داشت.
● سیستم تلفن اتوماتیک ناسیونال مجهز ترین و مدرنترین سیستم ارتباطات جهان، پس ازقطع هرمکالمه با خطوط خارج، بمحض گذاشتن گوشی دکمه خط خارج را بطور اتوماتیک آزاد و بحالت اول باز میگرداند.
● سیستم تلفن اتوماتیک ناسیونال با افزودن رله مکالمه محرمانه، مکالمات خصوصی شمارا براحتی تامین میکند.
● سیستم تلفن اتوماتیک ناسیونال تنها با فشار یک دکمه ارتباطات داخلی را برقرار میکند.
● سیستم تلفن اتوماتیک ناسیونال با وجود صدها امتیاز اختصاصی دیگر، با طرز کاری بسیارساده کلیه ارتباطات داخلی و خارجی را با فشارچند دکمه انجام میدهد، بعلاوه که درمجهز سرویس شامل تکنیسینها و متخصصین ورزیده هر لحظه درخدمت شما هستند تا هرگونه تغییری از نظر توسعه خطوط ارتباطی و غیره را مطابق میل شما و فوراً انجام دهند.
سیستم تلفن اتوماتیك ناسیونال برای ارتباطات داخلی وخارجی ایده‌آل
National
سیستم تلفن اتوماتیك ناسیونال
نماینده پخش در ایران ـ شرکت سهامی مزدک (خاص)
شماره ۴۶ خیابان مزین الدوله ـ خیابان کورش کبیر تهران ـ نشانی تلگرافی ۴۲۶۶ ـ
تلکس ۲۱۲۹۷۱ تلفن: ۱ ـ ۷۶۵۶۴۰
N.208

اطلاعات ومردم

برگزیده‌ای ازمیان نامه‌ها — از : اسکندر دلدم

خوش بحال فیلم فارسی، دریغ برکتاب...

همه ساله دو سه روزی قبل از از شروع هفته کتاب اهل قلم، معدودی کتابخوان ،و تعدادی انگشت‌شمار منتقد کتاب‌بمصرافت می افتند که‌در کم‌و کیف بی علاقگی مردم به کتابخوانی و مشکلات نشر کتاب وسایر مسائل جنبی آن کنکاشی سطحی و زودگذر به عمل آورند . گویا اینک نیز که هفته کتاب را می‌گذرانیم همه وسایل ارتباط جمعی اعم از مطبوعات ورادیو تلویزیون،مصمم شده‌اند که در طول این یک هفته مشوق‌مردم به‌کتاب خواندن باشند ولابد با پایان هفته کتاب‌و خوابیدن سرو صداها دوباره خاموشی است تاسالی‌دیگر و هفته‌کتاب دیگر .

چندی قبل برنامه‌ای ادبی از شبکه دوم تلویزیون پخش می شد که‌طی آن‌گزارشگر برنامه‌از مردمی که مورد سوال قرار گرفتند وجویای‌نام ماهنامه‌هایی شد که‌درحال حاضر منتشر می شود .

از هر بیست سی نفریکه مورد سئوال قرار می‌گرفتند حتی یک نفر نمیدانست که در حال‌حاضر چه‌ماهنامه‌هایی منتشرمیشود . براستی موجب تاسف است که درمیان‌میلیونها ایرانی باسواد شصت و پنج در صدآنها را نوجوانان تشکیل میدهند این‌همه بی علاقگی به مطالعه‌و کتابخوانی دیده میشود .

اصولا تیراژ ضعیف‌کتاب در ایران باتوجه به‌تحولی‌که در تمام شئون مملکت در جریان است و قابل‌اغماض و چشم‌پوشی نیست‌و باید بدنبال علت هایی بود که بی علاقگی مردم را به مطالعه موجب میشود ، در جامعه‌ی متحول ایران‌امروز سازندگی بیشتر جامعه مطرح است و برای سازندگی بیشتر ، نیاز به تفکر و تعقل وسیع در تمام سطوح اجتماع است که این تفکر وتعقل‌لازمه‌اش مطالعه و تتبع است .

درجائیکه فروش یک هفته یک «فیلم فارسی» رقمی بالای یک میلیون تومان را تشکیل میدهد بسیار غم‌انگیز است که تیراژ یک‌کتاب خوب بیش از دوهزار نسخه نمی شود . ازدحام جوانان‌خصوصاآنهائی که ادعای روشنفکری میکنندو یا متظاهر به آن هستنددر کافه تریاها ودر صف سینماها به مراتب بیشتر از تعدادمراجعین یک سال کتابخانه‌ها است . شاید بتوان گفت بااستقبال مردم از فیلم های فارسی وعدم استقبال آنها از کتاب، کتاب در ایران مغلوب فیلم فارسی شده است .

سهمی هم برای آموزگاران قائل شوند

حال که دولت با ایجاد امکانات‌و تسهیلات فراوان سازندگان ساختمان‌های بزرگ را تشویق به‌آپارتمان سازی می‌کند و در تمامی‌نقاط‌مملکت کارساختمانی به سرعت پیشرفت کرده است و برتعداد شهرک ها نیز روز بروز افزوده می‌شود .

ضروری است که برای حل‌مشکل مسکن مخصوصا در تهران ، صاحبان مستغلات به جای واگذاری اطاق ها و طبقه های متعدد ساختمان ها بشرکت های کوچک وبزرگ تجارتی بعضی از آنها را در اختیار آموزگارانی که منزل شخصی ندارند قرار دهند .

بدین ترتیب قدمی‌نیز در راه‌مبارزه با گرانفروشی و احتکار خانه‌و مسکن برداشته میشود . اجرای این‌پیشنهاد یک گام واقعا موثر در راه برطرف کردن مشکل مسکن آموزگاران است‌و همچنین کمک بزرگی‌برای بهبودترافیک شهر محسوب میشود ، چون از نظر اصولی صحیح نیست معلمی در یوسف آباد و یا نازی آباد خدمت کند ولی محل سکونتش درقنبر آباد هاشمی‌باشد و همه روزه یک ساعت از وقت اداری خود را به خاطر دوری محل کار و راه بندان خیابان ها از دست‌بدهد و ضمنا محل سکونت معلمین و آسایش فکری آنان اثرات مثبت و سازنده‌ای‌در روحیه نونهالان مملکت دارد زیرا که معلمین اولین پرچمداران بنیادهای‌اخلاقی جامعه هستند .

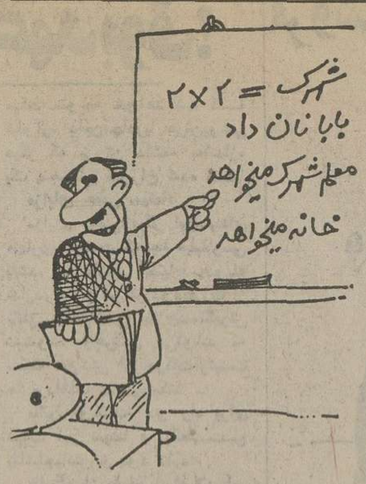

وصول عسگریه ـ دبیر آموزش و پرورش

خوانندگان مینویسند

پارک اتومبیل

درسمت چپ خیابان رازی که‌عرض‌بسیار کمی دارد پارک اتومبیل آزاد است ،در نتیجه اتومبیل هائی که میخواهند از این خیابان عبور کنند بازحمت زیادی روبرو می‌شوند . دکتر لاله‌زاریان

خرابی‌برق

مدت دو سال است که اسفالت کوچه عبدی در خیابان حسام‌السلطنه خراب شده است واحتیاج بمرمت دارد. ماأهالی محل هرچه بشهرداری ناحیه مراجعه کرده‌ایم جواب مساعدی نشنیده‌ایم .

کمک‌راننده واحد مسعود رضائی

در روز دوازدهم آبان در صف اتوبوس خط ۲۳۰بانتظار ایستاده‌بودم اتوبوس دو طبقه شماره ۶۶۵۱۹ در ایستگاه توقف کرد وقتی که خواستم سوار اتوبوس شوم کمک راننده به بهانه اینکه اتوبوس جاندارد آن‌چنان مرا به بیرون پرت کرد که نزدیک بود سرم به جدول کنار جوی آب‌بخورد.
عبداله ـ مسافر

بزرگراه ونک

مدرسه عالی ترجمه در کنار بزرگراه ونک در یک جاده فرعی قرار گرفته است و تمام‌دانشجویان بایدبرای رفتن به مدرسه‌از عرض بزرگراه‌بگذرند. هفته گذشته یکی از دانشجویان هنگام عبور از عرض بزرگراه بزاثر تصادف با اتومبیل درگذشت .چرا در این قسمت از جاده‌که‌محل‌عبورو مرورداشجویان است چراغ راهنما نصب نمی کنند ؟
زهره صفوی

کامیون در خیابان

مدتی است که در گوشه و کنار شهر تهران بعضی از کامیون هاو تریلر ها با محموله و یا بدون محموله کنار خیابان پارک میکنند . این مسئله‌صرف نظراز منظره زننده‌ئی‌که بوجودمی‌آورد خطرات زیادی را هم موجب میشود.
علی اصغر محمدی

بوق اتومبیل

صبح ها در خیابان « ایرج» اهالی از صدای بوق اتومبیل و دودگازوئیل آسایش ندارند .

از طرفی در این خیابان یک بیمارستان هم قرار دارد ودر نتیجه آرامش لازم برای بیماران مفهومی ندارد .

عباس سحاب

حرف‌هایی از آنسوی سیم!

مشکلات خودرا با «اطلاعات» درمیان بگذارید :

تلفن : ۳۲۸۴۶۷ هر روز باستثنای(پنجشنبه‌ها) از ساعت شش تا هشت ونیم بعداز ظهر

★ عفت واحدی :
در کوپه‌های خواب درجه یک قطار تهران ـ مشهد موش وجود دارد، چند وقت پیش که در یکی از همین کوپه‌ها استراحت میکردم یک موش دستم را گاز گرفت‌که‌تا صبح‌نتوانستم بخوابم. مامور قطار گفت حتما وقتی قطار توقف‌کرده است موش از بیابان به درون قطار آمده است .

★ مسعود ایرانی:
اتوبوس‌های خط ۲۱۵ از بلوار به راه‌آهن قبلا ۲ریالی بود اما اخیرا اتوبوسهای دمریالی در این مسیر بکار افتاده و از تعداد اتوبوسهای ۲ریالی کاسته شده است .

★ حسین کلهر:
مرحله دوم قانون استخدام کشوری در مورد کارمندان کارخانه‌شیر پاستوریزه‌اجرا نشده است، علت این تبعیض چیست؟

★ حسین حجازی :
من دانش‌آموزدوم نظری‌در مدرسه دکتر محمود شیمی هستم، باوجودیکه نزدیک‌به دوماه از آغاز سال‌تحصیلی میگذرد هنوزتعدادی ازکتاب های درسی ما داده نشده است.

بررسی

آموزش یااستعمار فرهنگی

از: فرهت‌قائم‌مقامی

صاحبان صنایع و تجار بریتانیایی باید به منظور توسعه‌ی یک تجارت جدید که جانشین تجارت برده گردد ، در افریقا سرمایه‌گذاری نمایند. این تجارت جدید باید طوری دقیق تنظیم گردد که کشاورزی را تشویق نموده و تمدنی راکه بریتانیا درنظر دارد به بومیان افریقا اعطا کند، از این طریق میسر سازد . تجارت جدید باید کاملا آزاد باشد . این تجارت باید هم به ایجاد یک طبقه‌ی روستایی آزاد کمک کند و هم بتواند یک طبقه‌ی تاجر و صاحبان صنایع بوجود آورد .

به علت بدی آب وهوای افریقا ، تجارو ماموران دولتی باید به نمایندگان افریقایی خود که از سیرالئون وامریکا باز گردانده شده‌اند ، متکی باشند .

زیرا این افریقایی هایی که تحت نظر بریتانیایی‌ها گرفته و به وسیله‌ی میسیونرهایشان اداره شده و با سرمایه‌ی تاجران اروپایی به کار مشغول شده‌اند خجولانه از مردم به دور نمی ایستند (همانند تاجران اروپایی) ، بلکه توجه خود را از مشغولیت خود درساحل به درون سرزمین افریقا معطوف داشته و به خاطر هدف های استراتژیکی به کار های غیر صنعتی مشغول می گردند .

این افراد نمایندگان تجاری هستند که کشت وزرع محصولاتی مانند کتان و نیلرا تشویق می کنند تا دربازار های اروپایی در مقابل کالا های ساخته شده‌ی صنعتی‌مبادله شوند . آنها همچنین عقاید و فنونی را به بومیان یادخواهندداد‌که به‌هرنحو ممکن ساخت جامعه‌ی کهنه‌ی افریقایی را ، که تجارت برده مبتنی برآن بود، درهم‌شکسته و یک نظام اجتماعی جدیدی جایگزین آن سازند (البته شکی نیست که منظور این نظام جدید اجتماعی ، به وجود آوردن شرایطی برای استعمار فرهنگی ، اقتصادی و سیاسی افریقائیان بود که سبب مسخ فرهنگی و روانی آنان گشت) .

حکومت بریتانیا نیز این طرح را پذیرفت و هیئت مجهزی را برای عبور از رودنیجریه به طرف سرزمین های داخلی نیجریه در سال ۱۸۴۱ روانه ساخت با وجود این که ماموریت این هیئت به علت مرگ ومیر زیاد دربین افراد اروپایی باعدم موفقیت روبرو گردید ، لیکن عقایدبوکستون، به وسیله‌ی جوامع میسونری دنبال شد .

بدین گونه که نیروهای امدادی زیادی فرارسیدند و تبلغات وسیعی در سیرالئون انجام شد که بردگان آزاد شده‌ی‌نیجریه‌ای را برای انجام کارهای اروپائیان به کار گماردند. و نیز قرارداد هایی باروسای قبایل بسته شدکه‌دست‌ازتجارت بردمبردارند پس از اعزام این گروه مجهز بهرودنیجر و پس‌از فعالیت‌ها و عملیاتی که توسط تجار ونیروهای دریایی در سراسر ساحل ودلتای رودنیجر برای مدتی محدود انجام گرفت ، اولین گروه میسیونرهای انگلیسی زبان برای شروع ماموریت های‌خود به «نیجریه‌ی‌علیا» وارد شدند، « توماس‌برچ‌فری‌من» و هنری تازند درسال ۱۸۴۲ به «بیاداگری»وارد شدند ومیسیونرهای کلیسای اسکاتلند به‌سرپرستی عالیجناب هوب وادل ماموریت خود را در کالابار درسال ۱۸۴۶ آغاز نمودند .

ما نمی‌توانیم بگوئیم که تاچه‌حد افراد گروه های‌میسیونری‌تحت‌تاثیر طرح بوکستون قرار داشتند ، ولی بدون این که مبالغه‌کنیم می‌توانیم،بگوئیم که الگوی عملیات آنان در نیجریه اصولا از طرح مزبور الهام‌می‌گرفت. صدها نفر از بردگان ازاد شده از سیرالئون و سپس از برزیل وجزایرکاری بین دردهه‌ی ۱۸۴۰ ودهه‌ی ۱۸۵۰ در نیجریه اسکان‌داده شدند. واین گروه‌ها واجتماعات‌افریقایی های اروپایی شده بانیان انجام عملیات میسیونری در مناطق داخلی سرزمین‌افریقا بودند . شهرآبوکوتا یکی‌ازاین‌گونه‌اجتماعات بوده و مرکز اصلی عملیات میسیونری در سرزمین های داخلی به حساب می آمده است. باوجوداین اروپائیان‌مهاجرنقشی را که بوکستون برای آنان پیش‌بینی می‌کرد نتوانستند انجام دهند ، بلکه آنان تنهاوسایل وزمینه های ورودمیسیونرها را بعدازآنان فراهم آوردند ونیز این‌مهاجرین نتوانستند در طول ساحل رود نیجر سکنی بگیرند و لذا به محل خودشان یوروبا مراجعت نمودند واین ، جایی بود که اولین اقدام میسونرها در آنجا آغاز گردید ولی«ساموئل‌کراودر» که یک برده‌ی آزادشده واولین کسی بودکه در دانشکده‌ی « فورابی» (اولین موسسه‌ی بعداز دوره‌ی ابتدایی افریقا در ۱۸۲۷) از او ثبت‌نام شده بود، در واقع یک گروهان نظامی تاسیس کرد وعده‌ی‌زیادی‌ازمیسیونرها را درطول ساحل رودنیجر دردهه‌ی ۱۸۵۰ به دنبال خطوط اساسی طرح «بوکستون» مستقر ساخت .

آئین ملی بزرگداشت ۵۰ سال شاهنشاهی سلسله پهلوی را

اتحادیه صنف فروشندگان لوازم یدکی اتومبیل طی مراسم پرشکوه جشن گرفتند

آقای محمد فولادی رئیس اتحادیه صنف فروشندگان لوازم‌یدکی اتومبیل در مراسم جشن این‌اتحادیه سخنان مبسوطی ایرادکرد.

اعضای اتحادیه صنف فروشندگان لوازم‌یدکی‌اتومبیل آئین ملی بزرگداشت نیم‌قرن شاهنشاهی افتخارانگیزوغرور آفرین سلسله جلیل پهلوی را طی مراسم شکوهمندو پرشوری جشن گرفتند.این جشن‌فرخنده و مراسم پرشکوه بعداز ظهر روز دوشنبه هفدهم آبانماه جاری‌درسالن‌اجتماعات‌اتحادیه صنف فروشندگان لوازم یدکی اتومبیل ترتیب یافت و درآن علاوه براعضای اتحادیه این صنف،جمعی ازنمایندگان‌مجلس شورایملی ـ نمایندگان انجمن های ملی ـ روسای اتحادیه های صنفی وگروه کثیری از فروشندگان‌لوازم‌یدکی‌اتومبیل شرکت داشتند.

برنامه جشن پس از سرود ملی باخوش‌آمدگوئی و خیر مقدم آقای محمد فولادی‌رئیس اتحادیه صنف فروشندگان لوازم یدکی‌اتومبیل به‌حاضران وشرکت کنندگان جشن آغاز شد و درمحیطی گرم وفضائی پرشور وصمیمانه ادامه یافت.

★ سخنان رئیس اتحادیه

آقای فولادی‌رئیس اتحادیه در ابتدای سخنان‌خود سپاس جامعه اصناف پایتخت راسبت به رهبریهای داهیانه ورهنمود های‌اندیشمندانه‌شاهشاه‌آریامهر که پیشرفتهای همه جانبه میهن عزیز را سبب شده‌اندبه‌پیشگاه معظم‌له تقدیم کرد. و اظهار داشت: امروزدرجمع‌ماصحبت ازکار ومسائل صنفی نیست . بلکه گردهم آمده‌ایم تا آئین ملی بزرگداشت پنجاه سال شاهنشاهی پرخیروبرکت‌پهلوی راجشن بگیریم واز اینهمه پیشرفت و رشد و ترقی و تعالی که در دوران سلطنت شاهنشاهان پهلوی برای ملک وملت ایران حاصل‌شده است .. سپاسگزاری کنیم .

دو هفته‌پیش فرصتی دست داد و بعنوان یکی از کارکنان شرکت بی‌افگودریچ دریک جشن‌پرشورملی‌که‌بهمین‌مناسبت ترتیب یافته بود گفتم ملت ایران خوشه چین نیم قرن سلطنت دودمان جلیل پهلوی است وازمواهب‌وبرکات‌شاهنشاهی این دودمان است که اکنون باین همه ترقی و تعالی و شهرت جهانی وقدرت و عظمت دست یافته و در رفاه وامنیت اجتماعی و آسایش زندگی میکند.

این یک حقیقت روشن‌وآشکار است که ما اکنون در دورانی زندگی میکنیم و جشن سپاس برپا میداریم که ملت ایران ازرفاه کامل برخوردار است ورشد اقتصادی متمایزی دربین ملل جهان دارد .

سه اصل مقدس

آقای فولادی در سخنان خود افزود: شاید آنها که سنین‌عمرشان بیش از پنجاه سال است و یا قبل از شهریور ۱۳۲۰ درسنین جوانی بوده‌اند روزگاران و دوران پیش از شاهنشاهی پهلوی را بخاطر داشته باشند و حوادث و وقایعی را که در این مرز وبوم و براین ملک و ملت میگذشت بیاد بیاورند ...

نمیخواهم دوران پیش ازاین را بادوران پرافتخاری که اکنون میگذرانیم مقایسه کنم ، فقط میگویم که یکی‌ازمواهب وافتخارات شاهنشاهی پهلوی که حقیقتا ملت ایران از برکات آن‌برخورداراست سه اصل مقدس نظام شاهنشاهی قانون اساسی وانقلاب شاه ومردم است .

توجه داشته باشید که تنها یکی از این اصول مقدس یعنی انقلاب شاه و مردم چه‌مفهوم‌وسیع و چه معنای بزرگ‌و پرارجی‌دارد. انقلاب شاه و مردم فقط بهمین یک کلمه یا جمله خلاصه‌نمیشود . هفده اصل اصیل که دانش تا دورترین نقاط کشور ـ بهداشت رایگان ـ سهیم کردن کارگران در سود کارگاهها و ... از آنجمله است ، اصولی زندگی بخش و گرانقدر و پربار هستند که واقعا ملت ایران ازکوچک وبزرگ وزن‌و مرد به اجرای آن افتخار میکنند . ملت ایران از لحاظ دفاع از سرزمین میهن در موضعی قرار گرفته که دردنیا کم نظیر است و از قدرت بسیار ارزنده و خوبی برخوردار میباشد که آنهم قدرت همبستگی ملی است واین‌بزرگترین افتخار ملت ایران است که در دوران شاهنشاهی پهلوی نصیب‌ما فرزندان این آبوخاک شده‌است.

ملت حقشناس وفداکار ایران

رئیس اتحادیه‌صنف‌فروشندگان لوازم یدکی اتومبیل آنگاه اضافه کرد : بیموردنیست‌که‌ملت‌حقشناس و شریف ایران پیوسته مراتب جانبازی و فداکاری خویش رابه پیشگاه رهبر عالیقدر خود شاهنشاه آریامهر اعلام میدارد و جان برکف برای عظمت بیشتر و سربلندی افزونتروحصول آرمانهای ملی و رسیدن بدروازه طلائی‌تمدن بزرگ از هیچگونه مجاهدت و فداکاری دریغ ندارد . اگر در جهان پرتلاطم امروز ما از ثبات وآرامشی کم نظیر برخورداریم ، اگر ایران عزیز سرزمین کهنسال و باستانی ما ظرف نیم قرن که در مقایسه با ۲۵ قرن شاهنشاهی ایران مدتی کوتاه است و بسیار کوتاه است از یک کشور ضعیف وناتوان بیک کشور مترقی وپیشرو ونیرومند تبدیل شده، اگرآنهمه عقب‌ماندگی و محرومیت به رفاه‌و آسایش وامنیت مبدل گردیده ، اگر برای یکایک افراد ملت ایران موجبات تحصیل رایگان تابالاترین درجات فراهم آمده است همه و همه از مواهب ومزایا و نتایج درخشان و پرارج و گرانبهائی که درپرتو ۵۰ سال سلطنت پرافتخار وغرورانگیز خاندان جلیل پهلوی حاصل شده است .

بیانات نایب رئیس اتحادیه

اظهارات آقای محمد فولادی رئیس اتحادیه صنف فروشندگان لوازم یدکی‌اتومبیل‌باابرازاحساسات ملی ومیهنی حاضران و شرکت کنندگان جشن مورد تایید قرار گرفت . سپس آقای مرتضی لاریجانی نایب رئیس اتحادیه‌صنف فروشندگان لوازم یدکی اتومبیل پشت تریبون قرار گرفت و ضمن سخنانی اظهار داشت :

پنجاهمین سال شاهنشاهی غرورآفرین سلسله پهلوی را به پیشگاه شهریار عالیقدر وهم‌میهنان عزیز تبریک و تهنیت میگویم و از حضور شما دوستان گرامی و همکاران عزیز در این آئین ملی و جشن فرخنده سپاسگزارم ملل جهان هرکدام سنن و آداب و رسوم ومقدسات ملی و مذهبی دارند که آنرا ارج میگذارند و گرامی میدارند نیم قرن شاهنشاهی پهلوی برای ملت ایران چنان‌است که بزرگداشت آن یکی ازمقدسات مالی ما است .

هرروزیک نوروز است

همانگونه که نوروز را عید میگیریم و به آن از لحاظ یک سنت باستانی ارج میگذاریم، این دوران پرخیرو برکت‌راکه‌هرروزش برای فرد فرد ملت ایران یک‌نوروز است باید جشن گرفت واحترام گذاشت و بدیده تقدیس‌نگریست چرا که همه میدانیم چه بوده‌ایم وچه شده‌ایم و کجا بوده‌ایم و در این نیم قرن اخیر بکجا رسیده‌ایم. جزئیات پیشرفتهای همه‌جانبه ایران در این دوران پرشکوه و افتخار مکرر گفته شده وهمگی ما به آن اعتراف داریم و ستایش میکنیم . بطور کلی عرض میکنم تقویم تاریخ ملت ایران در این دوران ۵۰ سال شاهنشاهی‌پرخیرو برکت دودمان جلیل پهلوی هرروز چند کاربر افتخار ارائه میدهد و آرمانهای ملی‌مایکی پس از دیگری حاصل میگردد .

بدروازه طلائی تمدن بزرگ رسیده‌ایم و بهمین جهت جشن میگیریم تاشاید بتوانیم یک صدم ولااقل یکهزارم از اینهمه نعمت و خیروبرکت را که‌درپرتوشاهنشاهی پهلوی نصیب ملت ایران شده‌است سپاس گوئیم . جشن میگیریم تا خود را آماده سازیم که دراجرای منویات شهریار عالیقدر خود شاهنشاه آریامهر بیشتر و بهتر بکوشیم . شاید بتوانیم در راه پیشرفت بیشتر وموفقیتهای افزونتر بسهم خود وظیفه‌ای ادا کرده باشیم ...

وظیفه ملی است

آقای لاریجانی سپس اضافه کرد : این وظیفه ملی ما است که بروان پاک سرسلسله دودمان پهلوی اعلیحضرت رضا شاه کبیر درود بفرستیم که سرزمین میهن ما را از پرتگاه اضمحلال نجات دادند . رهبریهای اندیشمندانه و ابتکارات خلاقه شهریار ایران شاهنشاه آریامهر را ستایش کنیم که ملک و ملت خویش را بداوج رفعت وشهرت و عظمت رسانیدند آنگاه آقای میر پوریان عضوهیئت‌مدیره اتحادیه صنف فروشندگان لوازم یدکی اتومبیل پیرامون سفرنامه رضاشاه‌کبیر سخنانی ایراد کرد ودر مورد جشنهای‌بزرگداشت ۵۰ سال شاهنشاهی‌پهلوی مطالبی بیان داشت و این جشن فرخنده را بعموم همکاران ومدعوین و حاضرین و همه افراد ملت ایران تبریک گفت . در پایان این‌جشن خجسته و مراسم پرشور پذیرائی گرمی از حاضران درجشن بعمل آمد .

ساعت ۷ و ۵ دقیقه بامداد، هرروزبه لندن پرواز کنید یا یکی ازپروازهای فوق العاده وبدون توقف ما را انتخاب نمائید.

برای پروازخطی راانتخاب کنید که شمارابهتربه لندن میرساند
بریتیش ایرویزدرتمام روزهای هفته، پروازبدون توقف به لندن داردشمامیتوانید هرروزهفته باپروازفوق العاده ساعت ۷و ۵ دقیقه صبح به لندن پرواز نمائید.
برای کسب اطلاعات بیشتردرموردپروازهای بریتیش ایرویزبه لندن واقصی نقاط جهان، باآژانس مسافرتی خود یابریتیش ایرویز تماس بگیرید.

تهران شاهرضا ـ شماره ۸۷۴
تلفن : ۹-۳۰۱۶۲۵
آبادان
سان شاین آرکاد
شماره ۲۷/۲۸ تلفن ۳۲۴۷۱-۳۱۱۵۴

British airways
ازشما بیشترمواظبت میکند

حتما از فروشندگان جنرال الکتریک ضمانت نامه شرکت مهندسی و بازرگانی پارس را بخواهید

این ضمانت نامه بشما اطمینان میدهد که از حداکثر سرویس،

بهترین تعمیرات و کاملترین لوازم یدکی برخوردار خواهید بود .

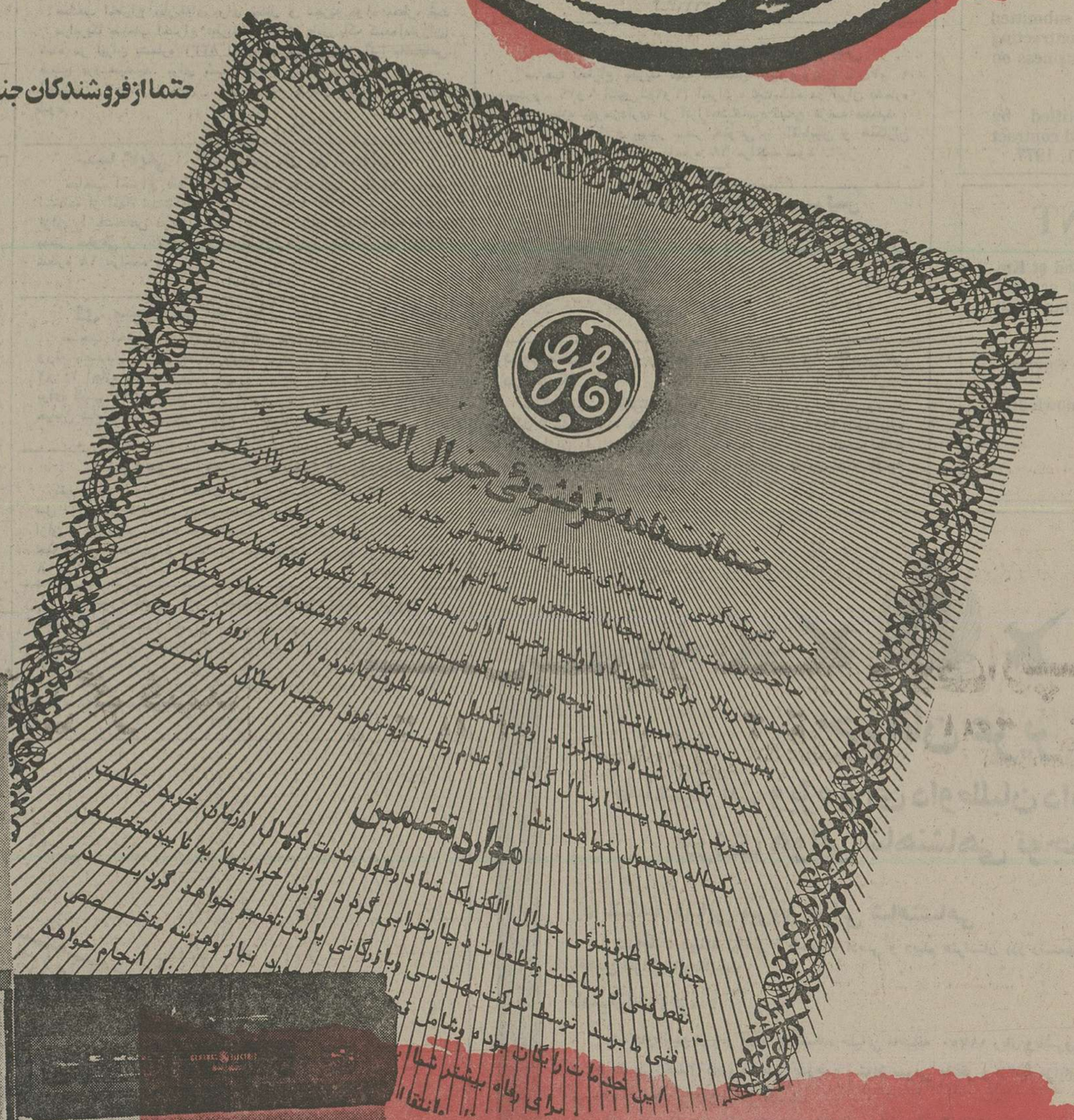

ظرفشوئی جنرال الکتریک :
باچهار برنامه شستشو

★ پاک کردن تدریج
★ شستشوی روزمره
★ شستشوی ساده
★ آبکشی ونم زنی

ظرفشوئی جنرال الکتریک

★ قابل نقل وانتقال است
★ احتیاج به لوله کشی آب وفاضلاب ندارد .
★ به شیرآب معمولی هم قابل نصب است .
★ باقیمانده نرم غذا را آسیاب کرده وبافشار آب خارج می‌کند .
★ سیستم آب پاش بین طبقات قرارنگرفته ولذا هراندازه ظرفی رامیشوید .
★ در تمام جهات عایق بندی شده وبنابراین از ظرفشوییهای موجود کم صدا ترامست .
★ محفظه داخلی آن حداکثر مقاومت رادارد ، پوسته پوسته نشده ، کنده نمیشود ورنگ نمی گیرد .
★ بمواد مخصوص برای شستشو احتیاج ندارد و باانواع پودرهای کم کف معمولی کارمی‌کند .

نماینده انحصاری محصولات خانگی جنرال الکتریک در ایران شرکت مهندسی و بازرگانی پارس خیابان تخت جمشید ساختمان بانک ایرانیان

دبی رینولدز هنرپیشه معروف آمریکائی هفته گذشته با «هما» از نیویورک به تهران آمد.
عکس هنرپیشه آمریکائی را در فرودگاه مهرآباد هنگام پیاده شدن از هواپیما نشان میدهد.

آگهی تغییرات در شرکت سهامی خاص عمرانی وثوق ثبت شده بشماره ۲۸۹۷

طبق صورت جلسه مورخ ۳۵/۴/۱۷ مجمع عمومی عادی شرکت سهامی خاص عمرانی وثوق،
اولا ترازنامه وحساب سودوزیان سال ۲۵۳۴ به تصویب رسید.
ثانیا روزنامه اطلاعات جهت درج آگهی های شرکت تعیین شد.
ثالثا آقای رضا کتابی بسمت بازرس اصلی وآقای مهرعزیز اشرفی بسمت بازرس علی‌البدل برای مدت یکسال برگزیده شدند.

مدیر کل ثبت شرکت ها و مالکیت صنعتی ـ یحیی مدنی

۸۳۰ر م الف

تجدید آگهی مناقصه

شرکت سهامی مجتمع صنعتی گوشت فارس لوازم التحریر مصرفی سالیانه خود را با شرایط و مشخصات موجود دراداره بازرگانی این شرکت خریداری مینماید شرکت کنندگان در مناقصه می‌توانند ضمن مراجعه باداره بازرگانی شرکت واقع در مرودشت و دریافت برگ مشخصات پیشنهادات خودرا به ضمیمه یکبرگ ضمانتنامه شرکت در مناقصه بمبلغ ۵٪ کل قیمت پیشنهادی حداکثر تا ساعت ۱۰ صبح روز ـ ۱۰ر۹ر۳۵ بدفتر شرکت واقع درمجتمع ارسال نمایند پیشنهاد های واصله در ساعت ۱۰ صبح روز ۱۱ر۹ر۳۵ مفتوح و حضور پیشنهاد دهندگان در جلسه مناقصه آزاد میباشد و مجتمع درردیا قبول یک یا کلیه پیشنهادات مختار است.

شرکت سهامی مجتمع صنعتی گوشت فارس

مجله دنیای ورزش شنبه ها منتشر میشود

کنستانتین گراف فن برکهیم مقیم مونهیم درآلمان

صاحب اختراع اصلاحات در دستگاه مربوط به تهویه وسائط نقلیه بوسیله برق یا اصلاحات مربوط به آن ثبت شده در ایران بشماره ۷۶۷۹ اجازه بهره‌برداری ازآن را باشخاص ذینفع عرضه مینماید . برای کسب اطلاع بیشتر بدفتر حقوقی ر. آقابابیان و همکاران خیابان شاه کوچه نوبهار شماره ۱۸ مراجعه شود .
آ ـ ۲۶۶۷۰

تکزاکوولوپمنت کورپوریشن مقیم نیویورک درامریکا

صاحب اختراع «الکیلاسیون ایزوپارافینها» ثبت شده در ایران تحت شماره ۵۹۹۹ اجازه بهره برداری از آن را باشخاص ذینفع عرضه مینماید . برای کسب اطلاع بیشتر بدفتر حقوقی ر. آقابابیان و همکاران خیابان شاه کوچه نوبهار شماره ۱۸ مراجعه شود .
آ ـ ۲۶۶۶۹

فیلیپس پترولیوم کمپانی مقیم بارتلسویل اوکلاهما

در آمریکا صاحب اختراع «طریقه‌ای برای جدا کردن هیدرو ـ کاربونهای سی ٤ و ماده حلال آن» ثبت‌شده در ایران بشماره ۵۴۴۳ اجازه بهره‌برداری ازآن را باشخاص ذینفع عرضه مینماید.. برای کسب اطلاع بیشتر بدفتر حقوقی ر. آقابابیان و همکاران خیابان شاه کوچه نوبهار شماره ۱۸ مراجعه شود .
آ ـ ۲۶۶۷۳

فیلیپس پترولیوم کمپانی مقیم بارتلسویل اوکلاهما

درامریکا صاحب اختراع «دستگاه بازگیری آمونیاک از راکتور الکلیه» ثبت شده درایران بشماره ۵۴۴۶ اجازه بهره‌برداری آن را باشخاص ذینفع عرضه مینماید . برای کسب اطلاع بیشتر بدفتر حقوقی ر. آقابابیان و همکاران خیابان شاه کوچه نوبهار شماره ۱۸ مراجعه شود .
آ ـ ۲۶۶۷۱

دفلواور کورپوریشن لیمیتد مقیم لوس‌آنجلس درامریکا

درامریکا صاحب اختراع «دستگاه بازگیری آمونیاک از راکتور مخصوص اوره» ثبت شده در ایران بشماره ۸۳۵۹ اجازه بهره‌برداری از آنرا باشخاص ذینفع عرضه مینماید. برای کسب اطلاع بیشتر بدفتر حقوقی ر. آقابابیان و همکاران خیابان شاه کوچه نوبهار شماره ۱۸ مراجعه شود .

دفلواور کورپوریشن لیمیتد مقیم لوس‌آنجلس درامریکا

صاحب اختراع «طریقه‌ای برای تبدیل و تجزیه مواد معطر» ثبت درامریکا صاحب اختراع «طریقه تهیه یک عامل پاک کننده (دترژان)» شده در ایران بشماره ۸۳۳۱ اجازه بهره‌برداری از آنرا باشخاص ذینفع عرضه‌مینماید. برای کسب اطلاع بیشتر بدفتر حقوقی ر. آقابابیان و همکاران خیابان شاه کوچه نوبهار شماره ۱۸ مراجعه شود .
آ ـ ۲۶۶۶۸

سیبا گایگی آ.گ. مقیم بال در سوئیس

صاحب اختراع «مواد رنگی جدید مونوازو وطریقه تهیه و استفاده از آنها» ثبت‌شده در ایران بشماره ۹۹۰۶ اجازه بهره‌برداری ازآن را باشخاص ذینفع عرضه مینماید . برای کسب اطلاع بیشتر بدفتر حقوقی ر. آقابابیان و همکاران خیابان شاه کوچه نوبهار شماره ۱۸ مراجعه شود .
آ ـ ۲۶۶۶۱

ژی. سیمپلکمپ اند کمپانی مقیم کریفیلد درآلمان

صاحب اختراع «طریقه تشکیل قشرهای اربست وسیمان بشکل ورقه باصفحات میانی جبران کننده» ثبت شده در ایران بشماره ۱۰۰۵۲ اجازه بهره‌برداری از آن را باشخاص ذینفع عرضه مینماید . برای کسب اطلاع بیشتر بدفتر حقوقی ر. آقابابیان و همکاران خیابان شاه کوچه نوبهار شماره ۱۸ مراجعه شود .
آ ـ ۲۶۶۶۵

استن‌اندوبستر اینجینیرینگ کورپوریشن

مقیم بوستن درامریکا صاحب اختراع «دستگاه خنک کننده وطریقه عمل آن» ثبت شده در ایران بشماره ۶۹۱۸ اجازه بهره‌برداری ازآن را باشخاص ذینفع عرضه مینماید .برای کسب اطلاع بیشتر بدفتر حقوقی ر. آقابابیان و همکاران خیابان شاه کوچه نوبهار شماره ۱۸ مراجعه شود .

دفیرستون تایر اندرابر کمپانی مقیم آکرون

در امریکا صاحب اختراع «پولیمریزاسیون محلول دارای دبین های مزدوج» ثبت شده در ایران بشماره ۱۰۰۰۱ اجازه بهره‌برداری ازآن را باشخاص ذینفع عرضه مینماید. برای کسب اطلاع بیشتر بدفتر حقوقی ر. آقابابیان و همکاران خیابان شاه کوچه نوبهار شماره ۱۸ مراجعه شود .
آ ـ ۲۶۶۶۰

ناسیونال ریسرچ دولوپمنت کورپوریشن مقیم لندن

درانگلستان صاحب اختراع «تقلیل دادن نوسانات اجسام درداخل جریان مایعات» ثبت‌شده در ایران بشماره ۱۰۱۶۱ اجازه بهره‌برداری ازآن را باشخاص ذینفع عرضه مینماید . برای کسب اطلاع بیشتر بدفتر حقوقی ر. آقابابیان و همکاران خیابان شاه کوچه نوبهار شماره ۱۸ مراجعه شود .
آ ـ ۲۶۶۵۹

کنچ اینترناشنال متان لیمیتد مقیم ناسو در باهاما

صاحب اختراع «مخازن مخصوص نگاهداری مایعات کم حرارت وجدار های مایع‌کاری شده غیر قابل نفوذ حرارت و مایع وقطعات مربوطه برای استفاده از مخازن مزبور» ثبت‌شده در ایران بشماره ۳۱۳۵ اجازه بهره‌برداری از آنرا باشخاص ذینفع عرضه می‌نماید . برای کسب اطلاع بیشتر بدفتر حقوقی ر. آقابابیان و همکاران خیابان شاه کوچه نوبهار شماره ۱۸ مراجعه شود .
آ ـ ۲۶۶۷۲

هو ـ بیکر اینجینرز اینک مقیم تگزاس درامریکا

صاحب اختراع «مایعات هیدروکربنی بارورکننده» ثبت شده در ایران بشماره ٦٤٦٥ اجازه بهره‌برداری از آنرا باشخاص ذینفع عرضه مینماید.
برای کسب اطلاع بیشتر بدفتر حقوقی ر. آقابابیان و همکاران خیابان شاه کوچه نوبهار شماره ۱۸ مراجعه شود .
آ ـ ۲۶۶۷۵

فایزر اینک، مقیم نیویورک در امریکا

صاحب اختراع «۱ـ فنیل ـ ٦ـ از استیوزنیهای استخلافی» ثبت شده در ایران بشماره ۱۰۰۶۵ اجازه‌بهره‌برداری از آن را باشخاص ذینفع عرضه مینماید .
برای کسب اطلاع بیشتر بدفتر حقوقی ر. آقابابیان و همکاران خیابان شاه کوچه نوبهار شماره ۱۸ مراجعه شود .
آ ـ ۲۶۶۶۲

فایزر اینک، مقیم نیویورک در امریکا

صاحب اختراع «طریقه تهیه مشتقات پیریدنیهای سه استخلافی» ثبت شده در ایران بشماره ۱۰۰۵۹ اجازه بهره‌برداری ازآن را به اشخاص ذینفع عرضه مینماید . برای کسب اطلاع بیشتر بدفتر حقوقی ر. آقابابیان و همکاران خیابان شاه کوچه نوبهار شماره ۱۸ ذینفع عرضه مینماید .
آ ـ ۲۶۶۶۳

سیبا سوسیته آنونیم مقیم بال درسوئیس

صاحب اختراع «طریقه تهیه ۹ـ(متیل آمینو پروپیل) ـ ۱۰و ۹ دیپیدرو ـ ۱۰و ۹ اتانو ـ(۲و ۱) آنتراس» ثبت شده در ایران بشماره ۷۰۱۱ اجازه بهره‌برداری از آنرا باشخاص ذینفع عرضه مینماید .
برای کسب اطلاع بیشتر بدفتر حقوقی ر. آقابابیان و همکاران خیابان شاه کوچه نوبهار شماره ۱۸ مراجعه شود .
آ ـ ۲۶۶۷۱

سیبا سوسیته آنونیم مقیم بال درسوئیس

صاحب اختراع «طریقه تهیه آمینهای جدید منجمله آمینو ـ الکوئیل ۱۰و ۹ هیدرو ۱۰و ۹ اتانو (۲و ۱) آنتراس» ثبت شده در ایران ، بشماره ۷۰۱۰ اجازه بهره‌برداری از آنرا باشخاص ذینفع عرضه مینماید. برای کسب اطلاع بیشتر بدفتر حقوقی ر. آقابابیان و همکاران خیابان شاه کوچه نوبهار شماره ۱۸ مراجعه شود .
آ ـ ۲۶۶۷۴

دریجنت اف د یونیورسیتی اف کالیفرنیا مقیم برکلی در امریکا

صاحب اختراع طریقه و دستگاه کنترل جریان ابگونه بوسیله حرکت گردابی ابگونه «ثبت شده در ایران بشماره ۹۹۹۱ اجازه بهره برداری ازآن را باشخاص ذینفع عرضه مینماید . برای کسب اطلاع بیشتر بدفتر حقوقی ر. آقابابیان و همکاران خیابان شاه کوچه نوبهار شماره ۱۸ مراجعه شود .

INVITATION TO BID

THE American Embassy would like to invite all qualified packing and forwarding companies to bid on a Pack and Crate tender which involves the packing, shipping and delivery of goods including surface and airfreight shipments into and out of Iran.

Only companies meeting the following requirements will be considered.

1. Must have valid Customs Brokers Permit issued by Customs Administration for the year 1354. A copy must be submitted for the Embassy's perusal.
2. Warehouse facilities, and adequate covered storage space. The embassy's Contracting Officer will inspect the premises.
3. The embassy must be assured that adequate packing facilities and packing personnel familiar with the best commercial standards are available.

After the above pre-requisites have been established, invitations will be mailed to companies interested in bidding.

If you wish to receive a bid or for further information please call Mr. Golzari, at 820091, Ext. 2531.

All completed tenders must be submitted to the American Embassy's Contracting Officer prior to the close of business on Thursday, December 9, 1976.

Successful bidders will be notified by Sunday, December 19, 1976. and contract effective date will be January 1, 1977.

EMPLOYMENT

POLYACRYL Iran Corp., located at Km. 42, south of Isfahan, needs an accounting supervisor with the following qualifications:

1— Fluent in both Farsi & English.

2— B.S. degree (or equal knowledge) plus experience.

Contact Mr. Aflaki at

جوانان عزیز

به امتیازات ویژه برای داوطلبان دانشکده خلبانی نیروی هوائی شاهنشاهی توجه فرمائید

دانشکده خلبانی نیروی هوائی شاهنشاهی

شرایط : دیپلمه ریاضی ، طبیعی ، ادبی و دیپلم هنرستان (در رشته‌های برق والکترونیک ـ صنایع فلزی ـ ماشین افزار و اتومکانیک) .

امتیازات ویژه :

۱ـ داوطلبین از بدو ورود بدانشکده خلبانی ماهیانه ۱۱۷۵۰ ریال وباشروع پرواز ۱۸۷۰۰ ریال حقوق دریافت و پس از طی یکسال دوره مقدماتی بدرجه ستوان سومی مفتخر و ازکلیه مزایای درجه افسری وحقوق ماهیانه بالغ بر ۲۵۲۸۰ ریال برخوردار خواهند شد .
۲ـ افسران دانشجو بمنظور تکمیل دورهٔ خلبانی به کشور آمریکا اعزام ودرصورت موفقیت بلافاصله بدرجه ستوان دومی مفتخر وضمن استفاده ازمزایای فارغ‌التحصیلان دانشکده افسری اولین حقوق ماهیانه آنان ۶۱۲۲۰ ریال ودرصورت خدمت درخارج ازمرکز ۷۳۸۵۸ ریال خواهد بود .

آموزشگاه افسری کنترول اسلحه هواپیمای شکاری

۱ ـ شرایط: دیپلمه ریاضی ، طبیعی ویا دیپلم هنرستان (در رشته‌های برق والکترونیک ـ اتومکانیک ـ صنایع فلزی ـ ماشین افزار) .
۲ـ حقوق ومزایا : اولین حقوق ماهیانه پس ازپرواز ۱۶۹۵۰ ریال. اولین حقوق پس ازطی دورهٔ تحصیل ونیل بدرجه ستوان سومی ۳۵۰۳۰ ریال ودرصورت خدمت در خارج ازمرکز تا ۴۵۵۰۳ ریال .

آموزشگاه همافری

۱ـ شرایط : دیپلمه ریاضی ، طبیعی و یا دیپلم هنرستان (برق والکترونیک ـ صنایع فلزی ـ مکانیک ماشین‌های کشاورزی ـ ماشین‌افزار ـ اتومکانیک ـ تهویه و تبرید) .
۲ـ حقوق ومزایا : سال یکم ۱۰۵۰۰ ریال و سال‌دوم ۱۱۷۵۰ ریال . اولین حقوق پس ازطی دوره تحصیل‌ونیل به درجه همافر سومی ۳۸۰۳۰ ریال‌وپس ازسه ماه ۴۰۵۳۰ ریال درصورت خدمت درخارج ازمرکز تا ۵۱۰۰۲ ریال .

آموزشگاه گروهبانی فنی (دختر و پسر)

۱ـ شرایط : داشتن گواهینامه سوم متوسطه .
۲ـ ساعت مراجعه برای نامنویسی ۱ تا ۵ بعدازظهر.
۳ـ حقوق ومزایا: اولین حقوق ماهیانه ۷۷۵۰ ریال اولین حقوق پس ازطی دوره تحصیل ونیل به درجه گروهبان دومی ۱۶۸۷۵ ریال ودرصورت خدمت درخارج از مرکز تا ۲۶۱۱۵ ریال .

امتیازات عمومی :

کلیه داوطلبین علاوه برامتیازات ویژه در هرتخصص از امتیازاتی نظیر طی دوره‌های تخصصی در خارج از کشور ، دریافت دو ماه پاداش سالیانه ، پس‌انداز تامین آتیه ، خانه‌های سازمانی ، درمان رایگان برای خودوعائله تحت تکفل واستفاده از فروشگاههای ارتشی با تخفیف قابل ملاحظه بهره‌مند خواهند شد .

شرایط عمومی

۱ـ سن داوطلبان: افسری خلبانی از ۱۷ تا ۲۴ سال و برای کسانی که خدمت زیر پرچم را انجام داده‌اند ۲۶ سال ـ افسری «کنترول اسلحه هواپیمای شکاری» از ۱۷ تا ۲۴ سال برای کسانی که خدمت زیرپرچم را انجام داده‌اند ۲۵ سال ـ همافری از ۱۷ تا ۲۷ سال ـ گروهبانی فنی از ۱۵ تا ۲۴ سال برای کسانی که خدمت زیرپرچم را انجام داده‌اند ۲۵ سال .
۲ـ نداشتن پیشینه بد .
۳ـ داشتن صحت مزاج وتناسب اندام طبق گواهی بهداری نیروی هوائی شاهنشاهی .
۴ـ قد داوطلبان : افسری خلبانی از ۱۶۱ سانتی‌متر به بالا .
۵ـ نداشتن عیال تحت تکفل .

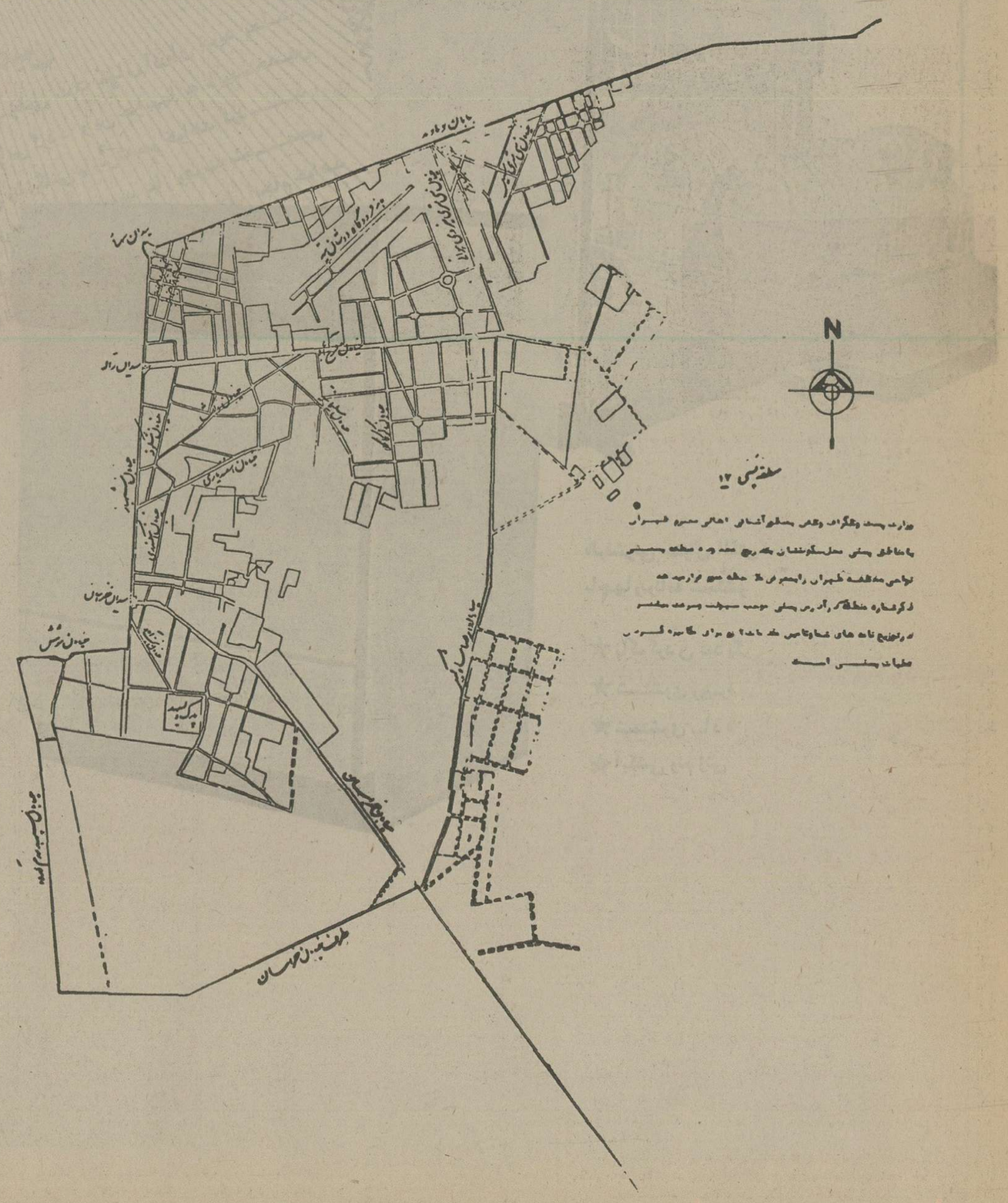

با اجرای طرح آبرسانی

کارون، بوشهر را «سیر آب» میکند

عملیات ساختمانی راه بوشهر-شیراز نیمه تمام مانده است

بندربوشهر : لزوم اجرای آبرسانی از رودخانه کارون به بندربوشهر، احداث کودکستان، کوتاه بودن مدت اعتبار گذرنامه بازاریابی ، تهیه نقشه جامع شهر ، عدم اجرای برنامه های توریسمی و جلب توریست، ایجاد تسهیلات برای عرضه سیمان ،لزوم رفع نقایص آزمایشگاه بوشهر ، ضرورت ایجاد اداره بازرگانی ، ناتمام ماندن عملیات احداث جاده بوشهر ـ شیرازولزوم لاروبی اسکله بندر بوشهر مهمترین موضوعاتی بود که در جلسه انجمن استان ـبوشهر مطرح شد ومورد بحث وتبادل نظر قرار گرفت .

در این جلسه که به ریاست عبدالحسین مهربان و باحضور کلیه اعضاء تشکیل شدابتدانامه گل تعاون و امور روستاهای بوشهر درباره پروژه‌های‌عمرانی استان که قرارداد های‌مربوطه آنهابا پیمانکاران به امضاءرسیده است ، خوانده شد .

سپس رونوشت نامه‌سازمان برنامه وبودجه پیرامون طرح آبرسانی از رود کارون بهبندر بوشهر قرائت گردید .

دراین‌نامه ذکر شده است که دراولین فرصت نسبت بهتامین اعتباربرای پیاده کردن مرحله های بعدی طرح مذکور اقدام خواهد شد .

تهیه نقشه جامع شهر

آنگاه رونوشت نامه آقای طبیب نماینده مردم بوشهر در مجلس شورای ملی مبنی بر کوتاه بودن مدت گذرنامه بازاریابی ،که به‌مدت‌یکماه‌تعیین شده است ، مطرح شد .

همچنین رونوشت نامه آقای دکتر طبیت در خصوص تهیه نقشه جامع شهر به اطلاع حاضران رسید .

دراین‌نامه به لزوم نظرخواهی ازمقامات انجمن‌های دموکراتیک و صاحب‌نظران شهری برای‌تنظیم وتصویب‌نهایی نقشه جامع‌شهر اشاره وتاکید شده است .

سپس از سوی رئیس انجمن استان پیشنهاد شد که بازار آهنگران این شهر که‌هم اکنون خالی از سکنه ومتروک‌است‌و ساختمانهای آن مخروبه‌و در حال ریزش میباشد ،از شکل فعلی خارج و محوطه آن خیابان‌بندی‌شود تا بدینوسیله صاحبان زمین‌های این ناحیه دست به ساختن ساختمانهای چند طبقه بزنند ،شاید که‌از سنگینی مشکل ساختگی‌و بی‌پایه کمبودمسکن کاسته شود .

ضمنا برای تهیه‌واجرای‌طرح های توریستی‌و جلب توریست هیچگونه برنامه‌ای از سوی مسئولان مربوطه پیش بینی نشده است .

نقایص آزمایشگاه بوشهر

دراین وقت چندنامه‌پیرامون ایجاد تسهیلات بیشتر برای عرضه سیمان به اهالی شهر ، معافیت مواد غذایی وارداتی از حقوق گمرکی ونامه‌ای به عنوان موسسه استاندارد و تحقیقات صنعتی ایران قرائت شد .

در نامه اخیر ، از موسسه استاندارد بوشهر خواسته‌شده است که نسبت به رفع نقایص کادر فنی‌واداری آزمایشگاه بوشهر که موجب‌شکایت‌عده‌ای از اهالی شهر شده‌است .اقدام کند .

نامه بعدی متعلق به سازمان پیشاهنگی بود که لزوم احداث خانه پیشاهنگی در مراکز کلیه بخشهاو ایجاد اردوگاه‌زمستانی، در آن تاکید شده‌بود .

درنامه‌دیگری که در جلسه انجمن‌استان بوشهر خوانده شد از ناتمام‌ماندن عملیات‌احداث جاده بوشهر ـ شیراز به شدت انتقاد شده بود .

این‌نامه از سوی‌نمایندمردم بوشهر در مجلس شورای ملی خطاب به معاون پارلمانی‌وزارت راه و ترابری‌نوشته شده بود.

در آخرین نامه‌هایی‌که در جلسه مذکور خوانده شد مشکلات و نیاز های‌روستائیان کنار «رود حله» و ضرورت لاروبی اسکله موجود در بندر بوشهر مطرح شده بود که پیرامون رفع نیاز ها تبادل‌نظر صورت گرفت‌وتصمیماتی‌اتخاذ شد .

دریافت عوارض جدید از اتومبیلها بتصویب رسید

★ ازهراتومبیل روزانه‌بین۲۰تا۳۰ ریال‌واز هر کامیون برای خروج‌ازبندربوشهر۳۰۰ ریال‌عوارض دریافت خواهدشد.

بندر بوشهر: در نخستین جلسه انجمن شهر بندر بوشهر که‌با شرکت اعضای جدید تشکیل شد لزوم دریافت عوارض نسبتا سنگین از وسایط نقلیه موتوری این شهرستان مورد مذاکره قرار گرفت و به‌اتفاق آراء تصویب شد. براساس طرح تصویبی انجمن شهر که باید به تایید استانداری ووزارت کشور برسد. از این پس کلیه اتومبیل های سواری شخصی. کرایه، کامیون،کمپرسی، اتوبوس ومینی‌بوس که‌در بندر بوشهر رفت وآمد می‌کنند باید عوارضی به شرح زیر پرداخت نمایند: هر تریلری که به بندر بوشهر خارج یا واردمی‌شود باید ۳۰۰ ریال عوارض بپردازد- کامیون سنگین ۱۰ چرخ ۱۵۰ریال- کامیون کمپرسی که در شهر کار می‌کند برای هر روز، ۱۵۰ ریال- اتومبیل سواری شخصی ۸ سیلندر روزی ۳۰ ریال- اتومبیل‌سواری شخصی ٦ سیلندر هر روز ۲۵ ریال- اتومبیل سواری شخصی ٤ سیلندر و ۲ سیلندر روزی ۲۰ ریال- سواری کرایه که خارج ازشهر کار می‌کند بابت هر بار خروج از شهر ۷۵ ریال- مینی‌بوس بابت خروج از شهر ۵۰ ریال- کامیون ۱۰ چرخ بابت هر بار خروج از شهر ۲۰۰ ریال- کامیون ۸ چرخ برای هربار خروج از شهر ۱۵۰ ریال- کامیون حمل ونقل بابت هر روز توقف دربوشهر ۱۵۰ریال - ضمنا از هر اتومبیل سواری ۸ سیلندر که از خارج به گمرکبندر بوشهر وارد می‌شود برای هر شب توقف تا زمان ترخیص ۲۵ ریال عوارض دریافت می‌شود- از هر اتومبیل جیب خارجی برای هرشب توقف درگمرک ۲۰ ریال- وانت‌بار وآمبولانس برای‌هرشب توقف در گمرک ۱۰ ریال.

برای اولین‌بار در بندر بوشهر :

یک زن رئیس انجمن شهر شد

بندر بوشهر : اولین جلسه انجمن شهر بندر بوشهر با شرکت کلیه اعضاء تشکیل شد . در این جلسه برای انتخاب اعضای‌هیات رئیسه رای‌گیری به عمل آمدوبرای نخستین‌بار درتاریخ انجمن شهربندر بوشهرخانم «طیبه» فاطمی» به ریاست انجمن شهر انتخاب شد .

خانم « طیبه فاطمی » رئیس انجمن شهر بندر بوشهر

تشرف به‌دین اسلام

بندر بوشهر : یکی از اتباع خارجی مقیم ایران‌به نام « پورخیر و دیوسیو میتو » در بندر بوشهر به دین اسلام مشرف شد .

وی متاهل و دارای دو فرزند می‌باشد و نام «علی» را برای خودانتخاب کرده است .

«علی » قبلا مسیحی بود و به طوریکه اظهار میدارد پس از تحقیقات و مطالعاتی که به عمل آورده تصمیم به تشرف به دین اسلام گرفته است .

«علی دیو سومیتو» که پیش از این با نام «پورفیرودیو سومیتو» نامیده می شد ،دربندر بوشهر به دین مبین اسلام مشرف شد .

کمک به‌سیلزدگان خورو بیابانک

ناشین : به دنبال باران شدیدی که در « خور» و «بیابانک» نایین ریزش کرد ، سیل جاری شد وخسارات قابل ملاحظه‌ای بساکنان این ناحیه وارد آمد .

طاهرنیامدیرجمعیت شیر و خورشید سرخ نایین ، به محض اطلاع ازخبر جاری شدن سیل به همراه گروهی امدادگر ، به نواحی سیلزده رفت و از نزدیک مناطق سیلزده را مورد بازدید قرار داد .

همچنین از سوی جمعیت شیر و خورشید سرخ نایین ، ۵۰ دستگاه چادر ، ۱۰۰ تخته پتو و ۱۵۰ دست لباس به«خور» و «بیابانک» فرستاده شد .

در بندر بوشهر :

اردوی «باغ اناری» پایان یافت

دکتر مهدی بطحایی استاندار بوشهر در مراسم‌اختتام اردوی ۵ روزه «باغ اناری» بندر بوشهر، طی آئین ویژه‌ای دستمال گردن پیشاهنگان را به گردن بست

بندر بوشهر : اردوی پیشاهنگی سپاهیان دانش پسر که در «باغ اناری » بندربوشهر تشکیل شده بود پس از ۵ روزبه کار خود پایان داد .

در مراسم افتتاح این اردو که با حضور دکتر مهدی بطحایی استاندار بوشهر و گروهی از مقامهای استان برگزار شد ، استاندار ، دستمال گردن پیشاهنگان را به گردن آنان بست .

اردوی مذکور با شرکت ۴۰ نفر از سپاهیان دانش دوره۲۷ استان بوشهر تشکیل شده بود .

در اصفهان:

جوانی شوخی، شوخی دوستش را کور کرد!

اصفهان: دریک دعوا که درپی یک شوخی ظاهرا دوستانه بین دو دوست دراصفهان روی‌داد، یکی از آنان‌باضربات زنجیر دیگری کور شد!

«منصور غائلی» هنرجوی هنرستان صنعتی اصفهان ومحمد خواجه‌نوری پس از مدتی شوخی ناگاه کارشان به زد وخوردکشید و «منصور غائلی» بازنجیر به دوستش حمله کرد وبافرود آوردن ضربات متعدد، محمد خواجه‌نوری را کور کرد.

ماموران انتظامی اصفهان، منصور را دستگیر و همراه‌پرونده‌ای که در این زمینه تنظیم شد، به دادسرا فرستادند و با صدور قرار قانونی از سوی مقامات دادگستری اصفهان، منصور زندانی شد.

در تصادف دو اتومبیل پیکان یک دانشجوی جوان کشته شد

شیراز : یک دانشجوی سال چهارم رشته زبان شناسی به‌نام «غلامعباس میتانی» در برخورد دواتومبیل پیکان در چهارراه پمپ بنزین شیراز کشته شد.

دواتومبیل پیکان به رانندگی «منصور خرمی» و «احمدعلی زندگانی» در چهارراه پمپ‌بنزین شیراز بشدت باهم تصادف کردند و دراین حادثه که‌به‌علت سرعت غیرمجاز دو اتومبیل بوجود آمد «غلامعباس میتانی» که‌در حال عبور از عرض خیابان بود کشته‌شد

دختران دانشجوی انگلیسی دانشگاه اصفهان :

باما بزبان «فارسی» صحبت کنید!

★ دختران دانشجوی انگلیسی دانشگاه ـ اصفهان به‌علت‌علاقه‌ای که دانشجویان ایرانی به«انگلیسی حرف‌زدن» دارند ،از مکالمه‌بازبان شیرین فارسی محروم مانده‌اند !

۳دختر دانشجوی رشته زبان وادبیات فارسی‌و عربی دانشگاههای انگلستان‌که‌برای تحصیل‌یکساله دردانشگاه اصفهان به این دانشگاه آمده‌اند

● ۳ دختر دانشجوی‌رشته های زبان وادبیات فارسی و عربی دانشگاههای انگلستان که برای آشنائی با فرهنگ وتمدن کشور ما برای گذراندن یک دوره‌آموزشی‌یکساله‌به دانشگاه اصفهان آمده‌اند در گفتگوئی کوتاه با خبرنگار اطلاعات‌ضمن ابراز خوشحالی از میهمان ـ نوازی وصمیمیت دانشجویان ایرانی گفتند: ما برای آشنائی بافرهنگ ایرانی و غنای زبان وادبیات فارسی به دانشگاه اصفهان آمده‌ایم و طبعاباید در این مدت فقط به زبان شیرین فارسی صحبت کنیم، اما بیشتر دانشجویان و حتی بعضی از استادان از فارسی صحبت‌کردن باما خودداری می‌کنند و مرتبا به‌زبان انگلیسی با ما حرف می‌زنند واصراری دارند که‌از فارسی حرف زدن خودداری کنند!

این ۳ دختر دانشجو بنام های: «جن‌جنیفرسگیت» از دانشگاه دورهام- «نینابگسن» از دانشگاه اکسفورد و «ریتا آند» از دانشگاه کمبریج به دانشگاه اصفهان آمده‌اند و علاوه بر تحصیل در رشته‌زبان وادبیات فارسی به صورت‌منظم به تدریس زبان انگلیسی می‌پردازند.

یکی از این‌دختران دانشجو ضمن اشاره به شلوغی و بی‌نظم وترتیبی در «سلف سرویس» دانشگاه اصفهان گفت:وضعیت اداره سلف سرویس کوچک دانشگاه اصفهان که به‌هیچوجه درخور این دانشگاه بزرگ نیست چندان مطلوب نمی‌باشد.

اصفهان- خبرنگار اطلاعات

استاندار خوزستان در رامهرمز ، باغملک‌وایذه به‌مشکلات‌مردم‌رسیدگی کرد ● گزارش از: محمد منصوری (اهواز)

برای رسیدگی به مشکلات کشاورزان ۲ مدیر کل در ایذه ماندگار شدند!

بجای پل رامشیر یک‌پل٦ باندی ساخته می‌شود

استاندار خوزستان : از من انتظار نداشته باشید قولی بدهم که انجام آن عملی نباشد

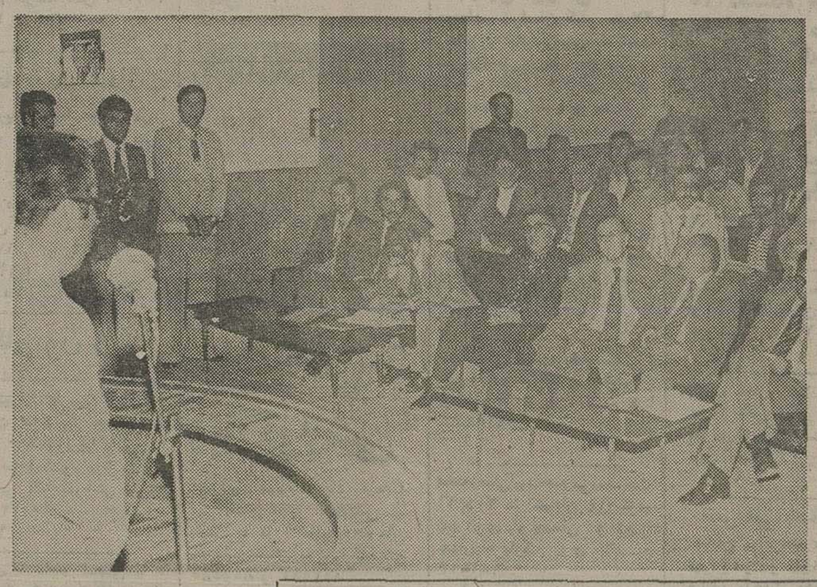

● آقای دکتر مرتضی صالحی استاندار خوزستان برای رسیدگی به خواستها و نیازهای مردم و بازدید از طرحهای عمرانی شهرستانهای رامهرمز و ایذه ، به این نقاط سفر کرد .

در این بازدید استاندار خوزستان‌ابتدا از پل«رامشیر» (خلف آباد) ، در مسیرشاهراه بندر شاهپور ، تهران ، بازدید کرد و پیرامون شکسته شدن پل مذکور ، که در زمستان گذشته و به دنبال طغیان رودخانه جراحی رخ داد، سئوالاتی نمود .

آقای پژومان فرماندارراامهرمز در جواب گفت : علت اصلی شکستن پل «رامشیر» ، تغییر مسیر رودخانه «جراحی»است. مدتی پیش به جهت عبورلوله های گاز از این منطقه بر سر راه جریان رود «جراحی» یک سد خاکی احداث کردند و بدین ترتیب قسمتی از مسیر این رودخانه تغییر کرد و طغیان آن باعث شکسته شدن پل «رامشیر» شد .

وی اضافه کرد : هم‌اکنون کار مرمت و بازسازی پل «رامشیر» پایان یافته است‌اما به سبب کم عرض بودن آن رفت و آمد وسایل نقلیه به سختی صورت می‌گیرد و اتومبیلها ناچارند که از راهی مجاور این پل به نام «آب‌نما» عبور کنند که این راه نیز هنگام بالا آمدن آب رود «جراحی» مسدود و غیر قابل عبور می شود .

دکتر صالحی استاندار خوزستان دستور داد که عبور وسایل نقلیه در این ناحیه بدین ترتیب تنگ می‌شود که اتومبیل‌های سبک از روی پل «رامشیر» ووسایل سنگین از راه «آب‌نما» عبور کنند تا در آینده نزدیک ، چنانکه در برنامه های عمرانی پیش‌بینی شده است ، یک پل ٦ باندی در این منطقه احداث شود.

نیاز های مردم باغملک

سپس استاندار خوزستان عازم ایذه شد و ضمن بررسی نیاز های اهالی این شهرستان، از طرحهای عمرانی این منطقه بازدید کرد .

دکتر صالحی در سر راه خود به ایذه ابتدا از حوزه عمرانی «میداود» بازدید کردو پس از آگاهی از چگونگی خواسته های‌مردم این منطقه ، که‌شامل احداث مدرسه راهنمایی‌و رفع نقایص حوزه عمرانی بود ، برای تامین این نیازها دستوراتی به مسئولان مربوطه داد .

در این وقت استاندار خوزستان که همراه گروهی‌از مقامات و روسای ادارات استان سفر می کرد ، وارد بخش ۵۱ هزار نفری «باغ‌ملک» شد و از نزدیک با نیازها و کمبودهای مردم این ناحیه‌آشنا شد .

ابتدا مشکل عدم وجود ارتباط تلفنی و تلگرافی برای این‌منطقه مطرح شد که‌استاندار خوزستان‌برای‌ایجاد این‌ارتباط دستوراتی به «هویدی» مدیر کل مخابرات استان داد .

دکتر صالحی استاندار خوزستان در یک جلسه‌گفت وشنود با مردم«ایذه»شرکت کرد

در عکس فرماندار «ایذه» هنگام مطرح کردن نیاز های مردم این منطقه دیده میشود

در این هنگام یکی‌از اهالی این بخش ، مسئله کمبود آب آشامیدنی و برق ضعیف این منطقه را مطرح کرد و دکتر صالحی در زمینه تامین برق‌به نماینده سازمان آب و برق خوزستان دستوراتی داد .

در ادامه بازدید استاندار خوزستان از «باغ ملک» ، اهالی این‌منطقه سایرخواست های‌خودرا که شامل ، اسفالت خیابان اصلی ، بازسازی‌جاده ارتباطی ، دایر کردن دوره‌دوم راهنمایی و تاسیس دفترثبت احوال‌بود، در حضوراستاندار خوزستان‌مطرح کردند و دکتر صالحی نسبت به برآوردن‌این نیازها و رفع کمبود های‌مردم این‌منطقه به مسئولان مربوطه

بقیه در صفحه ۱۸

ناصدور نمک های ساحل اروندکنار :

کویتی‌ها نمک گیر میشوند!

در اواخر تابستان ، سراسر ، احل رودخانه «اروندکنار» از نمک های غوطه‌وردرآب‌رودخانه سفیدپوش می‌شود . چنانکه‌درعکس نمایان است گروهی از مردم « اروندکنار » نمک‌های‌این ناحیه راجمع آوری کردهو به شهر های جنوبی ایران و همچنین به کشور کویت صادر می‌کنند .

اروندکنار : نمک های کناره های اروندکنار به کویت صادر می‌شود .

نمک های این‌منطقه‌براثر الا امدن اب رودخانه «اروندکنار» در زمستان و جاری شدن ان در سواحل رود ، رسوب می‌کند و در اواخر فصل تابستان‌سراسر کناره های رودخانه «اروند کنار » پوشیده از نمک‌است.

در این فصل گروهی از اهالی اروندکنار نمک ها را جمع اوری می‌کنند و به وسیله کامیون به آبدان، اهوازو خرمشهر میفرستند. ضمنا ده ها تن ازاین نمک ها ، کمبرای دباغی‌و بستنی سازی‌به کارمی‌رود،به‌کشور کویت صادر می‌شود .

این دانش آموزاهوازی زیر صد ها کیلو آهن جان سپرد .

«غلامحسین ازدری » دانش آموز اهوازی که بر اثرریزش لوله‌های فلزی کشته شد

اهواز: یک دانش آموزکلاس دوم راهنمائی تحصیلی، به نام «غلامحسین ازدری» هنگام بازگشت از مدرسه به خانه ، در محوطه «کارون» اهواز، براثر ریزش لوله‌های سنگین فلزی که برروی هم انباشته بود، زیر صدها کیلو آهن‌ماند وبطرز دلخراشی کشته شد.

غلامحسین ازدری و یکی‌از همکلاسی‌های او به نام«فریدون» هنگامیکه از کنار تل لوله‌های فلزی انباشته شده می‌گذشتند براثر ریزش لوله‌ها زیر آوار فلزی ماندند. در این حادثه «غلامحسین» کشته شد و فریدون که از ناحیه پا مجروح شده بود به بیمارستان انتقال یافت.

براساس شکایتی که پدر «غلامحسین ازدری» تسلیم دادسرای اهواز کرده است جریان این حادثه تحت‌رسیدگی است.

توضیح

★ در صفحه «اطلاعات‌و مردم»روزنامه‌شماره ۱۵۱۵۲ اطلاعات ، درستون خوانندگان می نویسند» خبری تحت عنوان «برنامه درسی» در مورد سرگردانی دانش آموزان مدارس کازرون به علت نداشتن برنامه درسی و کتاب درج شده است . در مورد این مطلب خبرنگار اطلاعات از کازرون می نویسد با تحقیقاتی که بعمل آمده در حال حاضر دانش آموزان مدارس کازرون بطور منظم به تحصیل مشغولند و کلیه آموزگاران مدارس این‌شهر نیز با داشتن برنامه‌مشخص تدریس به آموزش دانش آموزان مشغول میباشند .

نیازمندیهای اطلاعات

برای دادن آگهی تلفنی باشماره‌های ذیل تماس حاصل فرمائید

تلفنهای: ۳۱۱۲۳۰-۳۱۱۲۲۹

آپارتمان فروشی

جردن اول دولتشاه (باغ‌وحش)
طبقه دوم آپارتمان نو ساز به مساحت حدود ۱۴۰ متر دارای‌دو اطاق خواب‌بهداشتی وناهار خوری سرویس کامل تماما موکت شده با شوفاژ روشن تلفن مستقل واستخر بقیمت ۹۰۰ هزار تومان به فروش میرسد تلفن ۳۱۱۲۳۰ لطفا در ساعت اداری از ۸ صبح الی ۴٫۵ بعد از ظهر تماس بگیرید.
۱ـ۳ آ ـ۳۳۲

آپارتمان ۳ و ۴ اطاقه‌و خانه فروشی تلفن ۷۹۰۵۳۶

آپارتمان ۲ اطاق خوابه ۱۲۰ متر زیر بنا با وام بانکی در یوسف آباد ۸۴۴۰۲۳ ـ ۸۴۵۷۰۱
آ ـ ۴۴۵

توجه توجه
آپارتمانهای ۲ تاه اطاق خوابه در بخارست ، گاندی‌و ابن‌سینا از ۴۵۰ هزار تا یک میلیون تومان ۸۳۴۵۷۰ و ۸۳۲۷۴۱
آ ـ ۲۴۸

در سید خندان
آپارتمان یک اطاق و سالن از ۲۹۰ تا ۳۶۰ هزار تومان با وام بانکی تلفن ۲۳۶۲۶۲
۱ـ۱۰

آپارتمان فروشی تهران‌ـ پارس
باوام بانکی ۱۰ هزار تومان پیش قسط باقساط ۱۵ ساله از یک الی ۵ اطاقه تلفن ۷۸۲۰۳۰ و ۷۸۰۰۶۱

آپارتمان
۳و ۴ و ۵ اطاقه باقیمت‌مناسب نقد و اقساط تلفن ۳۹۴۶۵۴
۱ـ۱

آپارتمان ۳ تا ۵ اطاقه ۳۰۰ و ۴۰۰ و ۵۰۰هزار تومان تهرانپارس ۷۸۰۴۶۸

آپارتمان ۲ و ۳ و ۴ اطاق خوابه در وزراء ، بخارست، گاندی ، ونک آماده فروش تلفنهای ۶۲۵۲۰۱ و ۶۲۳۵۱۱ و ۶۲۴۶۱۳ و ۶۲۲۹۵۴
۱ـ۱۲ آ ـ۱۸۰

درشمال شهر
آپارتمانهای ۲ و ۳ و ۴ اطاق آماده فروش ۸۰۳۷۳۶ و ۸۴۷۹۸۲
۱ـ۱۰ آ ـ۵۱۳

چند دستگاه آپارتمان نوساز ۲ اطاق خوابه با پارکینگ در خیابان قدیم شمیران خیابان خواجه عبداله انصاری در محل تجارتی بفروش میرسد تلفن ۸۴۱۵۵۸

آپارتمان فروشی
در بهترین نقطه تهران عباس آباد ـ خیابان بخارست شخصی‌ساز دو اطاق خواب ـ آسانسور ارکاندیشن پارکینگ تلفن ۳۱۱۰۶۳ـ۵

یکدستگاه آپارتمان بمساحت ۱۷۲ متر دارای ۲ اطاق‌خواب بزرگ و هال بزرگ ، نهار خوری‌و پذیرائی و آشپزخانه باسرویس کامل و حمام واقع در طبقه سوم در اول لاله‌زارنو از شاهرضا مقطوع ۴۰۰ هزار تومان از ساعت ۵ باتلفن ۲۲۰۶۲۳ تماس‌حاصل نمائید
۱ـ۳

آپارتمان‌فروشی
تعدادی آپارتمان ۴ اطاقه مهندسی ساز با کلیه لوازم لوکس نیمه تمام و تکمیل در تهران پارس که بتوانند با پیش خرید از وام بانکی ۱۵ ساله‌هم استفاده فرمائیدموجود است
تلفن ۷۸۱۹۱۸
۱ـ۶

دو دستگاه آپارتمان
در شمال شهر ۱ و ۲ اطاق خوابه با پارکینگ و شوفاژ فوری بفروش میرسد تلفن ۶۲۴۷۳۱
۱ـ۱

آپارتمان ۳ طبقه
جنوبی مستغلاتی واقع در یوسف آباد با ۳ خط تلفن جداگانه ، شوفاژ ۲۳۳ متر زمین‌و ۵۵۰ متر زیر بنا کلا یا طبقه به طبقه بفروش میرسد فوراً باتلفن ۶۸۰۷۰۹ تماس بگیرید.
۱ـ۲

زعفرانیه آپارتمان مهندسی ساز ۳ اطاق خوابه ۱۸۰متر فروشی ۸۴۴۰۲۳ و ۸۴۵۷۰۱
۱ـ۷

اکازیون
آپارتمان ۳اطاق خوابه با انباری و پارکینگ درانتهای وزراء خیابان گاندی ۷۰۰هزار تومان فروشی ۸۴۴۰۲۲ و ۸۴۵۷۰۱
۱ـ۷

در مجتمع ایران سکنا (ونک)
آپارتمانهای ۲و۳ اطاق خوابه
برای فروش عرضه می شود تلفن ۶۸۵۵۳۱

آپارتمانهای فروشی در انتهای محمدرضا شاه تلفن ۶۸۱۶۰۶

فروش آپارتمان
تعدادی آپارتمان در بهترین نقاط شمال تهران ۱ و ۲ و ۳اطاق خوابه با قیمت های استثنائی بفروش میرسد ۸٫۵ تا۷٫۵ مصر
سازمان تهیه مسکن موریس ۶۲۳۷۴۶ و ۶۲۷۳۹۴ و ۶۲۴۷۳۱
آ ـ۷۰۱

اکازیون بی نظیر
واقع در جاده قدیم شمیران باغ صبا یک دستگاه آپارتمان هم کف بمساحت ۱۹۶ متر دارای‌سه اطاق خواب‌سرویس شوفاژ و کولر یک طبقه زیر دارای یک اطاق خواب و سرویس و حیاط بزرگ و استخر یکجا بفروش میرسد تلفن ۷۰۱۱۲۸ از ۸ الی ۱۲ و ۴الی ۸ بعد ازظهر
۱ـ۳ آ ـ۷۶۷

چند دستگاه آپارتمان
فوری بفروش‌میرسد۸۴۴۶۵۴
۱ـ۳

در شمال شهر آپارتمان در طبقه دوم ۲۵۰ متر۴ اطاق‌خواب بزرگ شوفاژ روشن و تلفن مستقل یک میلیون تومان تلفن ۸۲۷۸۴۱ـ۸۲۹۰۳۶

آپارتمان بسیار مدرن
سه‌اطاق‌خوابدارای فنکوئیل‌ـ پارکت‌ـ موکت ـ پارکینگ اختصاصی برای دو اتومبیل واقع‌در خیابان توانیر(حوالی ونک) آماده یک ماه دیگربرای اجاره تلفن ۶۰۹۸۴۰
۱ـ۱

دو دستگاه آپارتمان دو اطاق خوابه درمیرداماد با فن‌کویل آسانسور کف موکت‌پارکینگ و فیش تلفن به فروش‌می رسد دفتر جمشید تلفن ۹۲۸۰۸۲

خانه‌فروشی

دست نگهدارید
طبقه اول یک خانه دو طبقه بنای ۳ ساله شمالی ۱۷۷ متر۴ اطاق هال زیر زمین بزرگ و حیاط و حیاط خلوت با تجهیزات کامل وامتیاز ۱۸۰ هزار تومان وام بانکی ۵۸۰ هزار تومان آیزنهاور مقابل دانشگاه آریامهرتلفن۹۶۵۴۳۳
۱ـ۳ آ ـ۷۵۲

خیابان خواجه نظام الملک کوچه فرجی نژاد خانه‌ای یک طبقه شمالی بمساحت حدود ۱۳۰ متر ۳ اطاق و سرویس کامل بفروش میرسد تلفن ۸۴۰۲۵۱
۱ـ۳ آ ـ۴۰۹

خانه ۵ اطاقه دو طبقه ونیم دارای‌آب ،برق، تلفن‌وسرویس کامل قیمت ۸۵۰ هزار تومان ۹۵۵۰۷۰
آ ـ۳۴۶ ۱ـ۳

فرح‌آباد ژاله کوکا کولا انتهای ۲۱ متری رضاـ پهلوی کوچه منوچهری پلاک ۵۲
خانه بمساحت ۱۰۸ متر دو طبقه دو سرویس روکار سنگ بافیش تلفن و آب و برق به فروش میرسد تلفن ۹۵۷۲۳۴
۱ـ۳

قابل توجه بازاریان محترم خانه قدیمی
بمساحت ۱۰۰۰ متر دارای ۱۶ اطاق و ۱۶ زیر زمین و حیاط‌بزرگ واقع در بازار چهل تن کوچه چهل تن جنب مسجد امین‌الدوله‌جهت انبارواگذارمیشود تلفن ۵۲۲۱۴۹

فرح آباد ژاله ـ دوطبقه‌ونیم باسرویس کامل ۵ اتاق با تلفن‌ـ با شماره تلفن ۳۳۶۳۴۷ تماس بگیرید. قیمت ۶۵۰هزار تومان

خانه دو طبقه
اوایل خیابان خواجه نصیرـ الدین طوسی (نبش خیابان دقت) باتراکم مختلط ساختمانی ۳۳۰ درصد و دارای تاسیسات وعبور مستقل ، آب و برق‌و تلفن بمساحت ۱۶۰ متربفروش میرسد تلفن ۳۰۲۶۰۱ و ۸۴۳۴۷۵ صبح ها ساعت ۹ تا ۱۲ و عصرها ساعت ۳ الی ۸ بعد ازظهر
۱ـ۲

برخیابان بخارست جهت سکونت‌وشرکتها
خانه‌ای ویلائی دو طبقه به مساحت ۵۶۰ متر دارای ۱۵ اطاق ۳ حمام و ۳ شماره تلفن بقیمت۶ میلیون تومان بفروش میرسد تلفن ۸۳۴۵۷۰ و ۸۳۲۷۴۱
۱ـ۶

خانه ویلائی ، شخصی ساز شمالی بمساحت ۵۰۰ متر دو طبقه دارای ۵اطاق خواب با کلیه تجهیزات در داودیه به فروش میرسد تلفن ۲۲۱۷۰۷ از ۶ الی ۹ بعد ازظهر.
آ ـ۱۴۲۵۳

اکازیون واقعی
مستقل ۲٫۵ طبقه شمال و جنوب‌خیابان ۶۵۰ مترشمیران خیابان حکمت دزاشیب بعلت مسافرت فروشی۷۱ـ۶۸۱۵۶۹
۱ـ۱

خانه‌ای ۲ طبقه نوساز شمالی بمساحت ۲۰۳ متر ۶ اطاق‌با سرویس‌کامل‌فروشی ۷۹۰۸۹۹
۱ـ۲

ساختمانی بر خیابان سنائی وشاهین شامل ۹ آپارتمان و ۶ مغازه عموما با مستاجر فروشی ۲۷۲۴۹۴
آ ـ۳۳۲ ۱ـ۳

اکازیون
در بهترین نقطه تهران پارس منزلی ویلائی بمساحت ۳۰۰ متر شمالی دارای سه اطاق خواب سالن پذیرائی نهار خوری‌و هال‌بزرگ با زیر زمین وگاراژ و اطاق مستخدم حیاط خلوت ، شوفاژ ، وکولر مقطوع به مبلغ یک میلیون‌و دویست و پنجاه هزار تومان نقدا بدون واسطه بفروش‌می رسد داوطلبان حداکثر تا ۲۷٫۸٫۳۵ بین ساعات ۲ تا ۴ بعد از ظهر با تلفن ۲۲۱۲۷۱ تماس حاصل نمایند.
۱ـ۳

منزلی واقع درامیرآباد شمالی‌ـ کوچه سیزدهم بن‌بست بمساحت ۱۲۶ متر مربع زیربنا ۲۲۰ متر مربع دارای آب ، برق، تلفن و درب ماشین‌رو بدون واسطه به فروش‌میرسد ساعات بازدید ۳ تا۶ بعدازظهر تلفن ۶۳۱۵۹۷

خانه شمالی بمساحت ۱۵۶متر مجهز به کولر تلفن مستقل ۲ طبقه هر دستگاه ۳ اطاق هال وحمام و آشپزخانه بیواسطه بفروش میرسد تلفن ۹۵۶۱۳۶
۱ـ۳ آ ـ۸۰۶

خانه ومستغلات

در بهترین نقاط شمال‌تهران تعدادی مستغلات با موقعیت عالی و قیمتهای استثنائی به فروش می رسد ۸٫۵ صبح تا ۷٫۵ عصر
سازمان تهیه مسکن موریس ۶۲۳۷۴۶ و ۶۲۷۳۹۴ و ۶۲۴۷۳۱
آ ـ۷۵۰

اکازیون واقعی
منزلی شخصی ساز در بهترین نقطه تهران پارس نو سازبه مساحت ۴۲۵ متر جنوبی در ۳طبقه ۸۰۰مترزیربنا با شوفاژ روشن با ۴ کنتور برق‌جداگانه لولکشی گاز بفروش میرسد تلفن ۸۲۸۷۲۸
۱ـ۲

خانه‌ای ۲ طبقه شمالی با ۶ اطاق یک انبار ، تلفن به مساحت ۹۵۰ متر و ۲۰۰ متر بنادرخیابان آریامهر بی‌واسطه نقد فروشی ۶۵۴۳۶۲
۱ـ۳ آ ـ۷۴۷

خانه ویلائی بمساحت ۴۸۰ متر و ۳۲۰ متر زیر بنادارای سه اطاق خواب موکت شده وسالن ناهار خوری وهال بسیار بزرگ‌باپارتیشن گازورو اطاق مستخدم و زیر زمین و حیاط مشجر باآب و برق تلفن کولر شوفاژ اول تهران پارس بیواسطه فروشی‌تلفن ۷۸۲۰۵۷
۱ـ۱

خانه‌ای در نارمک با چهار اطاق وسرویس کامل آب برق تلفن کولر بمبلغ ۵۲۰ هزار تومان بفروش می رسد ۷۹۴۰۰۵
۱ـ۳

خانه‌ای درامیر آباد ویلائی و مجلل ۱۴ اطاق ۴۴۵ متر مساحت و جواز ۹ دستگاه ۴ اطاقه و هال بزرگ و سرویس و پارکینگ فروشی ۹۲۵۷۷۴ از ۳ به بعد
۱ـ۱

منزلی دو طبقه شمالی شخصی ساز با سرویس کامل بمساحت ۱۸۰ متر واقع در خیابان نیروی هوائی بفروش میرسد تلفن ۷۹۰۹۱۶

خیابان فرشته‌شمیران
ساختمانی‌دوطبقه و نیم مستقل بازیر زمین و پارکینگ هرطبقه ۴اتاق خواب ، سالن ونهار خوری ، سرویس کامل و انباری ،محل پارک ۲ اتومبیل برای هر طبقه با ورودی‌های کاملا مجزا و نمای آجری که در مرحله نازک کاری است ، تکمیل‌ساختمان با سلیقه‌خریدار انجام خواهد گرفت . بدون واسطه بفروش میرسد. از ساعت ۵ تا۸ بعد ازظهر باتلفن ۶۵۲۶۳۲ مهندسین مشاور رف تماس حاصل فرمائید.
آ ـ۲۶۶۱۷

اکازیون
قابل توجه بازاریان محترم
یکباب خانه سه طبقه دارای ۹اطاق آب ، برق ، تلفن به مساحت۱۶۰ متر قیمت۷۵۰۰۰۰ تومان از ساعت ۷ صبح الی ۱۱ تلفن ۳۹۱۰۰۹
۱ـ۲ آ ـ۳۶۷

قیطریه‌منظریه
مستقل دو نیم طبقه ۵۰۰ متر زمین بنا ۸۰۰ متر شخصی ساز هر طبقه دارای ۴ اطاق خواب اطاق دفتر سرویس کامل شوفاژ کولر گاراژ به علت مسافرت دو میلیون و هشتصد هزار تومان‌فروشی ۲۳۸۹۵۵
۱ـ۲

ساختمانی مستغلاتی دونبش در خیابان پهلوی‌چهار راه شاه بفروش میرسد تلفن های ۶۶۱۶۶۲ و ۶۸۱۲۸۳
۱ـ۱

اکازیون
خانه‌ای بمساحت ۲۱۰ متر نو ساز امیریه خیابان مهدی خان کوچه سعادت دو طبقه و نیم مستقل باسرویس کامل قیمت یک میلیون‌وپنجاه هزارتومان تلفن ۸۵۶۱۳۴
۱ـ۳

خانه و زمین فروشی ۳۴۴۳۶۵

اکازیون منزل ویلائی یکدستگاه منزل ویلائی سه طبقه دارای ۱۳اطاق خواب سالن پذیرائی بسیار بزرگ با کچ‌بری و آینه کاری شوفاژ ـ کولر ـ تلفن و سرویس کامل درزمینی بمساحت ۱۰۰۰ متروزیربنا۱۶۰۰ متر واستخر کوچك بین پهلوی و جردن کمی‌بالا تر از باغ‌وحش بلوار حافظ شیرازی بفروش میرسد تلفن ۳۱۱۲۲۵ـ ۳۱۱۲۲۴ قیمت۶میلیون تومان

ویلافروشی

قابل توجه
ویلاهای نوشی در عظیمیه‌کرج باآب،برق و شوفاژ روشن وموکت با قیمت‌مناسب،برای‌بازدید محل همه روزه بدفتر مرکزی املاك عظیمیه چهارراه هویدا تلفن ۴۶۴۷ جمعه‌هاباز است

ویلافروشی
دروس ، سلطنت آباد، فرمانیه مدرن استیل اسپانیائی بقیمت ۴ تا۱۰ میلیون تومان سازمان مسکن پارس تلفنهای ۸۵۷۵۸۰ و ۸۵۳۸۵۳
۱ـ۴

متل‌قو دریاگوشه
ویلائی بمساحت ۱۰۰۰ متر دارای ۲ اطاق خواب هال سالن ناهار خوری آشپزخانه سرویس کامل مبله بفروش‌می رسد تلفن ۶۸۱۱۷۰
۱ـ۱

ویلای‌افسانه‌ای
منزلی ۸۰۰متر۲٫۵ طبقه دارای ۹اطاق با سالن زیبای ۵ دری وناهار خوری با آسانسورغذا که شب در نور از سقف های معلق و معرق کاری افسانه هزار ویکشب جان میگیرد ،با استخر و تهویه مطبوع ۵ سرویس‌ایرانی‌وفرنگی شخصی ساز (تمام مبله) ۴ میلیون تومان گیشا بر بلوار ۶۳۳۷۹۲ و ۶۳۵۲۸۸
۱ـ۵

ویلا و مستغلات
از ۲ میلیون تومان ببالاموجود ست ۸۵۳۷۳۶ و ۸۴۷۹۸۲

ویلای شخصی ساز
۱۴۰۰ متر بفروش می رسد ۸۹۴۱۴۵

زمین فروشی

فرح شمالی
زمینی‌بمساحت ۴۱۲متر مربع واقع در خیابان فرح شمالی خیابان صغیری دو نبش بدون واسطه به فروش‌میرسد. تلفن ۳۰۳۷۰۱

عباس‌آباد
یکقطعه زمین ۴۰×۲۰ باتراکم ۲۵۰ درصد فوراً بفروش می رسد تلفن ۶۲۱۵۳۸و ۶۲۰۰۱۹
۱ـ۳

فروش باشرکت برای ساختمان
زمینی موقوفه بمساحت ۲۹۲ متر و عرض ۱۲ متر باآب و جواز ساختمان ۴ طبقه مقابل برق آلستوم ۷۶۶۶۹۰
۱ـ۲ آ ـ۳۳۱

اکازیون جالب
زمینی به مساحت ۱۲ میلیون متر (قابل‌تفکیك) در ۵ کیلومتری شهر صنعتی اراك با اب کافی مناسب برای شهرسازی احداث کارخانجات بزرگ دامداری و غیره به یك چهارم قیمت واقعی یا کمتر فروخته میشود تلفن ۴ـ۳۰۴۶۶۲

۵۵۰۰ متر جاده آرامگاه جنب نهم‌آبان ۵۲۶۹۶۰

زمین و خانه های کلنگی ۸۳۸۸۳۳

زمین پلوار وافسریه نقد و اقساط تلفن ۳۴۵۶۵۳
۱ـ۲۶

زمینی‌است بمساحت هفت‌هکتار برجاده ساری فرح آباد کیلو متر ۱۲ ، چاه امریکائی،برق، سند مالکیت بفروش میرسدتلفن ۹۲۳۱۶۵
۱ـ۳ آ ـ۶۲۶

اکازیون در رضائیه
فروش زمین‌زراعتی در رضائیه ۳ قطعه زمین با آب دائم رودخانه بمساحت تقریبی ۱۲۰ هکتار و یکقطعه زمین دیمی مزروعی‌ویک باغ سیب لبنانی بمساحت ۵ هکتار هر ۱۸ کیلو متری جاده رضائیه مهاباد می باشد بفروش میرسد طالبین‌با آقای دکتر اسداله منوچهری در رضائیه با تلفن های ۲۱۷۸ و ۲۷۸۸ فروشنده‌آقای مرتضی منوچهری تماس بگیرند.
آ ـ۷۲۲

زمین فروشی
درجاده خراسان کیلو متر۲۷ (خاتون آباد) زمینی بمساحت سی‌هزارمتر مربع ودیوارکشی شده با آجر و دارای آب و برق صنعتی اطاقهای متعدد و استخر بفروش میرسد بتلفن های‌شماره ۵۲۸۶۲۵ـ۵۲۱۲۳۳ مراجعه شود.
۱ـ۲ آ ـ۱۴۳۶۹

قطعه زمینی بمساحت ده هزار متر مربع کنار دریا دررامسر به علت مسافرت بفروش می رسد تلفن ۲۲۹۲۸۸
۱ـ۳

۱۸۲ متر انتهای بخارست۴۲۰ متر اجاره ساختمان مقطوع ۷۵۰ هزار تومان صبح ها ۹۲۱۸۲۳
۱ـ۳

قطعه‌زمینی‌است‌جنوبی‌بمساحت ۱۶×۲۱ در خیابان ۱۴ متری نهم کوی بلوچستان واقع‌در چهارراه پارک وی تلفن ۶۵۶۶۱۳
۱ـ۵

آیزنهاور نبش خوش
یکقطعه زمین دونبش با نقشه پروانه تجارتی ۶۰۰درصد اصلاح شده بمساحت ۱۴۹۰ متر بفروش میرسد تلفن ۷۳۱۶۰۴ ـ ۷۳۶۰۲۲
۱ـ۱

قابل‌توجه علاقمندان اراضی زعفرانیه کرج
سری دوم زمین های زعفرانیه تفکیک شده به قطعات ۱۰۰۰ و ۱۵۰۰ متری باآب لوله‌کشی آماده فروش می باشد. تلفن ۲۲۶۰۸۱و ۲۲۶۰۸۳ ازمالکین محترم سری اول تقاضا می شود جهت نصب انشعاب‌آب به دفتر زعفرانیه مراجعه نمایند.
۱ـ۱

زمین فروشنده‌ایم ۹۲۲۷۳۹

۲۰۰۰ متر زمین در مالیترین نقطه رودهن ۳۵۳۴۸۸ و ۳۵۰۲۷۱
۱ـ۱۲ آ ـ۱۰۱۹

سرقفلی

در سید خندان
تعدادی‌مغازه‌و آگذاری ۲۳۶۲۶۲

نارمک فلکه هفت حوض
یکباب مغازه بمساحت ۱۰۸متر با زیر زمینی بمساحت ۱۲۸ متر یکجا بفروش می رسدبعد از ظهرهااز ساعت ۴ تا۷ تلفن ۷۹۶۸۵۳
۱ـ۳ آ ـ۲۱۹

مغازه‌مهارجه‌فروشی با زیر زمین آب وبرق و تلفن دربهترین نقطه امیریه ۵۳۹۵۴۸
۱ـ۳ آ ـ۳۴۷

دو درب مغازه که مساحت آندو رویهم ۱۹ متر میباشد واگذار میشود آدرس:نارمک‌ـ خیابان سامان شمالی ـ چهار راه بهمن آرایشگاه فدرا.
۱ـ۲ آ ـ۱۴۲۴۵

مغازه فروشی
در تهران نو با عرصه‌و اعیان نوساز واقع در منطقه تجارتی دارای پارکینك باشوفاژ روشن بمساحت های تقریبی ۲۳ تا ۱۱۰ متر مربع ۷۹۵۲۶۸

یک کارگاه سری دوزی با جواز و تلفن واگذار میشود ۷۳۴۵۷۹ و ۳۰۴۵۵۱
آ ـ۷۳۵

یک بابمغازه فروشی بادو اطاق و توالت باتلفن شماره ۸۲۸۸۴۶ پر شاهرضا.
آ ـ۲۴۶۳۹

یک مغازه تراشکاری با جواز وماشین آلات باموقعیت بسیار عالی فروشی ساعت ۸ الی ۱۲ صبح‌تلفن ۳۶۲۴۵۶ احمدتوکلی

یکباب سالن بمساحت ۸۰۰ متر مسقف با برق ۳فاز ۱۵ آمپر در سه‌راه آذری اول ۲۰ متری یافت‌آباد اجاره داده می شود تلفن ۹۵۰۱۶۳

نمایشگاه فروشی
نمایشگاه جاس واقع در جاده پهلوی نرسیده به هتل میامی با۱۳ متر بر باطول ۲۰ متر بازیرزمین حدود ۵۰ متر مربع وسرویس و شوفاژ و برق سیفاژ و تلفن با جواز تهیه وفروش مصنوعات فلزی و لوازم آشپزخانه و سلف سرویس واگذار میشود تلفن صبح تا ظهر ۸۴۳۷۵۵ بعد از ظهر ۸۴۴۰۱۶
۱ـ۳ آ ـ۷۵۵

یکباب مغازه بمساحت تقریبی ۳۷۰ متر مربع با پارکینك مجزا جهت ۱۵ دستگاه ماشین در محل تجارتی در خیابان خواجه عبداله انصاری بفروش‌میرسد۸۴۱۵۵۸

مالکیت و سرقفلی یك باب مغازه واقع‌درخیابان امیراتابك چهارراه دیبا با تلفن مستقل‌بفروش میرسد تلفن ۸۴۱۵۵۸

مغازه با کارگاه مبل سازی و۲طبقه ساختمان مسکونی فروشی ۷۹۷۰۳۳
۱ـ۱

یکباب مغازه طلا فروشی با جواز تلفن آب و برق‌کولر میز و ویترین صندوق نسوز تلفن ۳۶۴۸۸۳
۱ـ۱

سرقفلی یکباب مغازه
خیابان شاهرضا مقابل‌دانشگاه تهران در دو طبقه آب و برق وتلفن باجواز پوشاك باعالی ترین دکوراسیون و سیستم فن‌کوئیل بفروش میرسد تلفن ۶۴۹۳۲۱
۱ـ۲

۲ باب مغازه با ۲ دستگاه تلفن واگذار میشود شاهرضاچهارراه درختی جنب‌بانك ملی تلفن : ۶ـ۷۶۹۰۲۱

مطب عمومی در جنوب غربی تهران واگذار میشود تلفن ۸۲۳۸۳۰ تماس بگیرید.
۱ـ۳ آ ـ۳۲۸

اجاره‌داده‌میشود

دفتر کار
۳ دستگاه آپارتمان ۶ اطاقه واقع در عباس‌آباد با سرویس کامل آماده اجاره میباشد ۶۶۵۷۲۷

محل کاروسکونت
از ۴ هزار تومان ببالا اجاره
۶۸۱۲۳۱ و ۶۸۵۳۳۳ و ۸۵۰۸۳۴
۱ـ۱

آپارتمان های اجاره‌ای
مبله شده کامل درشمال شرق‌تهران بمبالغ۴۰۰۰ و۵۰۰۰ و ۶۰۰۰ تومان موجوداست‌تلفن۷۹۱۵۵۴ و ۷۹۵۷۷۱

طبقه دوم مستقل دارای ۳ اطاق خواب سالن پذیرائی هال بسیار بزرگ و کولر موکت‌پرده‌مکرکره بدون شوفاژ وتلفن مشترک اجاره داده می شود تلفن ۲۳۱۷۸۸
آ ـ۳۱۴

اجاره داده میشود آپارتمان همکف سه اطاق خوابه مجهز یوسف آباد تلفن ۲۲۵۲۷۲
۱ـ۳ آ ـ۳۴۸

دو دستگاه آپارتمان اجاره
۲ و ۳ اطاق خوابه فوری اجاره دادهمیشود ۶۵۵۶۱۵
آ ـ۳۷۰ ۱ـ۲

آپارتمانی نوساز و لوکس دارای دو اطاق خواب سالن وآشپزخانه و سرویس کامل کولر ، شوفاژ ، وموکت‌در خیابان تخت جمشید روبروی دبستان فردوسی کوچه توانا پلاک ۱۰ به اجاره واگذارمی شود. تلفن ۹۴۳۶۰۹ بازدید از ساعت ۱تا۴
۱ـ۳ آ ـ۷۶۶

طبقه همکف حیاط دار باکلیه تجهیزات ۳ اتاق خواب ـ سرویس مستخدم ـ استخر و تهویه آماده برای اجاره‌تلفن ۶۸۲۸۷۱
آ ـ۶۹۱

خانه نوساز ۷ طبقه جنب سفارت آمریکا روزولت در اجاره یك سازمان دولتی با پنجاه هزار تومان کرایه درماه فروشی ۶۵۶۳۱۵

اجاره خانه وآپارتمان
جهت‌کارمندان‌عالیرتبه‌موسسات دولتی و شرکت های ایرانی وخارجی ۲۳۷۶۱۳
آ ـ۷۴۰

اجاره فقط بایك زنك ۶۵۶۷۷۳

سازمان تهیه مسکن موریس **اجاره جهت محل کار** از۴ تا ۱۲۰ اطاق بهترین‌منطقه تجاری ۶۲۳۷۴۶ و ۶۲۷۳۹۴ و ۶۲۴۷۳۱

سازمان تهیه مسکن موریس آپارتمان ویلا مستغلات اجاره ۲تا۵اطاق‌خوابه جهت‌سکونت ۶۲۳۷۴۶ و ۶۲۷۳۹۴ و ۶۲۴۷۳۱

۱۰هزار
محل کار وسکونت
از ۴ هزار تومان به بالا در تمام نقاط تهران آماده برای اجاره داریم
لطفا به عباس آباد چهار راه مرح جنب باجه تلفن آژانس ۸۵۰ مراجعه فرمائید تلفن ۸۴۶۶۲۳ـ ۸۵۵۴۴۷

آپارتمان اجاره‌ای
یکدستگاه آپارتمان واقع در خیابان پهلوی بالاتر از امیر اکرم خیابان بیدی نبش نظامی طبقه دوم که شامل دو اتاق خواب مستقل ـ هال‌پذیرائی ناهار خوری ـ شوفاژ ـ کولرـ موکتـ لوستر ـ پرده کرکرهـ پارکینگ اختصاصی‌تلفن های ۵۵۱۱۷۵ و ۵۵۱۸۱۶ تماس حاصل نمایند.
۱ـ۴ آ ـ۶۲۷۷

۸۶۰
آپارتمان و خانه از ۲ اطاق خواب به بالا با شوفاژ کولر، تلفن برای سکونت و یا محل کار در خیابان های گاندی وزراء ، تخت طاوس ، ونک، سلطنت آباد، عباس آباد برای اجاره به ایرانی و یا خارجی موجود تلفن ۶۲۴۶۱۳ و ۶۲۲۹۵۴ و ۶۲۳۵۱۱ و ۶۲۵۲۰۱
۱ـ۱

اجاره بخارجی و ایرانی محل کار و سکونت ۲۲۷۶۴۰

دفتر کار آماده کار شرکت ها
با کلیه لوازم ووسایل مدرن شاهرضا نزدیك چهارراه پهلوی اجاره داده میشود
تلفن ۶۴۳۷۷۰

قابل توجه ادارات و شرکتهای خصوصی
ساختمانی‌نوساز مهندسی‌واقع در بهترین نقطه تهران خیابان پهلوی روبروی کاخ مرمر دارای ۷ باب مغازه بزرگ و دو دفتر کار و ۱۲ آپارتمان مستقل اداری‌و تجارتی‌دارای ۷۰ اطاق و تاسیسات کامل و آتش نشانی و تلفن و برق و آسانسور و پارکینگ بسیار بزرگ بفروش و یا کلا به اجاره داده میشود تلفن ۶۸۷۸۳۵ و ۵۳۱۸۷۳
۱ـ۵ آ ـ۹۰۰

ساختمان‌نوساز دربست ۵طبقه شامل۳۵ اتاق مجهز به شوفاژ کولر تلفن پارکینگ آسانسور واقع در خیابان حافظ اجاره داده میشود تلفن۸۳۹۹۰۹
۱ـ۳

یوسف آباد ساختمان همکف باسه‌اطاق‌خواب سرویس کامل تلفن مستقل کولر موکت و پرده و حیاط بزرگ وپارکینگ به اجاره داده می شود تلفن ۶۵۷۹۹۱
۱ـ۲

محل کار اکازیون
چنددستگاه ساختمان در بست جهت‌محل کار در خیابان های جردن ،الوند، گاندی، ونک، عباس آباد، موجود۶۲۵۲۰۱ و۶۲۳۵۱۱ و ۶۲۴۶۱۳ و ۶۲۲۹۵۴
۱ـ۱۰ آ ـ۶۰۸

اجاره خانه وآپارتمان درشمال شهر تلفن ۲۳۷۶۱۳

مژده به مستاجرین
آپارتمان اجاره‌ای موجود ۸۴۴۶۵۴
۱ـ۳

ویلا با استخر پارکینگشوفاژ تلفن سه اطاق خواب کورش کبیر بالای بولینگ مناسب برای رهن و اجاره ۲۷۵۱۷۱
۱ـ۲

موردنیازاجاره

موردنیاز ویلا و اپارتمان در منطقه سلطنت آباد یا پهلوی ۸۴۹۶۲۵
۱ـ۱۲

جهت سکونت‌روسای چندشرکت خارجی به تعدادی ویلاوطبقه‌همکف با استخر برای اجاره فوری‌نیازمندیم۸۴۸۴۲۴ و ۸۵۳۸۵۳

ویلا و آپارتمان و محل کار شمارابه افراد مطمئن باتضمین کافی اجاره میدهیم ۲۳۷۶۱۳
آ ـ۴۰۷

ویلا و آپارتمان درشمال شهر برای کارمندان عالیرتبه شرکت خارجی فوری‌نیازمندیم۲۲۲۶۳۰ و۲۲۷۵۱۱

بدون کمیسیون
آپارتمان‌و ویلای شمارافروخته یا اجاره میدهیم شرکت ویلا روز ۸۴۴۶۵۴
۱ـ۷ آ ـ۲۶۷

هر نوع آپارتمان کوچک و بزرگ برای **دفتر کار**
با سند مسکونی در خیابان اصلی وفرعی
بااجاره بیشتر فورا نیازمندیم ۸۰۸۵۰ ، ۸۵۵۴۴۷ ، ۸۴۴۹۹۶
۱ـ۵ آ ـ۷۸۸

تعدادی ویلا واپارتمان برای خارجیان شرکت احتیاج است تلفن ۲۹۲۹۸۴

به تعدادی ویلا و آپارتمان جهت محل کار و سکونت نیازمندیم شرکت ویلا روز ۸۴۴۶۵۴

سالن برای کارگاه وانبار موجود است تلفن ۶۳۹۷۵۱ـ ۹۰۹۱۹۱

مورد نیاز فوری بیك ویلا
۴ اطاق خواب دفتر کار ، ناهار خوری و پذیرائی با شوفاژ کولر، تلفن، گاراژ و استخر بافیلتر، دو اطاق جداگانه با سرویس برای مستخدم برای سکونت یک خانواده اروپائی مورد نیاز فوریست ۲۴۵۳۸۰ و ۲۴۵۶۸۵
۱ـ۴

بیك آپارتمان ۲ اطاق خوابه در شمال شهر جهت یک مقام خارجی نیازمندیم تلفن۸۰۳۸۵۳
آ ـ۳۶۹

نیاز خرید

یکدستگاه‌ویلا بمساحت تقریبی ۵۰۰ تا ۷۰۰متر با ۳ یا ۴ اطاق خواب‌با سالن و پذیرائی بزرگ در منطقه زیر فوری نیازمندیم .
نیاوران ـ زعفرانیه ـ صاحبقرانیه ـقیطریه‌ـ کامرانیه ـ دروس ـ دزاشیب ـ الهیه ـ محمودیه و سایر نقاط شمال شهر از جردن ببالا تلفن ۳۱۱۲۲۹ ساعات اداری از ۸٫۵ صبح الی ۴٫۵ بعدازظهر

چند دستگاه آپارتمان خریداریم شرکت‌ویلا روز تلفن۸۴۴۶۵۴
۱ـ۳

موردنیاز فوری
بیک یادو ساختمان که دارای ۸آپارتمان ۲ و ۳ اطاق‌خوابه در حوالی شمال جردن و بزرگراه‌شاهنشاهی و پهلوی و سلطنت آباد جهت سکونت ۸خانواده که جمعیت آمریکائی نیازمندیم تلفن ۲۲۷۵۱۱ و ۲۲۲۶۳۰
۱ـ۲

نیاز اجاره فوری
۱۰۰ دستگاه آپارتمان درشمال شهر فوری نیاز است۸۴۹۴۶۹
آ ـ۳۶۸

یک خانه یا آپارتمان جهت دفتر و انبار شرکت نیازمندیم ۷۰۷۳۵۷
آ ـ۳۳۴

مورد نیازکارگاه اجاره
**کارگاهی در حدود ۳۰۰ متر با سقف با آب وبرق صنعتی مورد

نیازمندیهای اطلاعات

برای دادن آگهی تلفنی باشماره‌های ذیل تماس حاصل فرمائید

تلفنهای: ۳۰۳۷۰۲-۳۱۱۲۱۹-۳۱۱۲۲۵-۳۱۱۲۲۴

پول

درمقابل اتومبیل‌ساختمان چك کارمندی فرح شمالی

۸۵۹۵۰۶

پول شرطی

در مقابل چك کارمندی وملك

تلفن ۸۳۹۷۴۰

وام در مقابل ملك

فوری بابهره ارزان ۸۳۳۷۷۵

وام بهر طریق

تلفن ۹۳۱۷۳۱-۹۳۱۷۲۱

پول فوری با سود بانکی مقابل خانه ، مستغلات

۹۲۸۴۶۵

مورد نیاز

پول شرطی مقابل خانه مستغلات فوری‌نیازمندیم

۹۲۰۸۲۹

بپول راکد شما

هزاری ۵۰ تومان

سود میدهیم ۷۶۳۸۴۰

پول شرطی در مقابل خانه ارزنده مورد نیاز است ۷۵۷۵۳۵ و ۷۵۶۴۲۴

پول راکد شما را با انتقال مبیع هزاری ۵۰ تومان سود میدهیم ۷۵۶۴۲۴ و ۷۵۷۵۳۵

پول در مقابل مبیع ارزنده نیازمندیم تلفن ۸۳۹۷۴۰

پول‌درمقابل ملك موردنیازاست ۸۲۵۲۶۳ و ۸۲۹۵۲۷

معاملات تلفن

خرید و فروش تلفن

۸۵۳۰۳۱

خرید و فروش تلفن

۸۴۶۵۶۵

تلفن

یك رشته تلفن ۹ را فوری خریداریم

لطفا با تلفن شماره ۹۷۶۰۷۷ بین ساعات ۸ الی ۴ بعد از ظهر تماس حاصل فرمائید.

قبوض

خریداوراق ترصه‌دولتی و قبوض مرحله سوم و قبوض شهرداری

۶۴۵۹۵۷

ماشین آلات

یکدستگاه ماشین تراش مدل TN50 بطول۵ر۱متر کاملا نو بفروش میرسد تلفن‌ساعت ۷تا۹ شب ۵۳۹۹۷۳

استخدام

یك شرکت تاسیساتی

بچند نفر تکنیسین و تعمیرکار شوفاژ نیازمند است .

خیابان کریمخان زند خیابان مدیرشماره۳۵ ساعت مراجعه از۴ تا ۷ بعداز ظهر

آ ـ۳۴۹

شرکت ساختمانی ونما سازی به‌نما بچند نفر استادکار سیمان‌کار و نماساز و پیستوله کار درجه یك جهت کارگاه های خود نیازمند است تلفن ۶۶۶۰۱۲

بچند دوشیزه سری‌دوز بچگانه نیازمندیم

۶۶۲۳۹۹

یک نفر ماشین نویس (مرد) که تسلط کافی در تایپ فارسی داشته باشد مورد نیاز است. لطفا از ساعت ۲ تا۵ بعد از ظهر باتلفن ۸۳۶۹۷۹ تماس بگیرید.

۱ـ۳

به یکنفرکارگر مردبرای پرستاری با حقوق‌مکفی نیازمندیم تلفن۶۴۳۷۶۷

تحصیلدار

با ضامن معتبر وگواهی موتور تلفن ۸۹۲۲۴۳

بانو ماشین نویس فارسی‌تمام روز یانیمه روز مورد نیاز است تلفن ۶۳۰۱۶۸

حقوق عالی

بتعدادی خانم یا آقای جوان که دارای اتومبیل باشند و آشنا به مکالمه انگلیسی با حقوق و مزایای بسیار خوب جهت راهنمائی خارجیان برای تهیه مسکن مورد نیاز میباشد عباس آباد چهارراه فرح جنب باجه تلفن آژانس ۸۵۰

۱ـ۲ آ ـ۳۴۰

بیکنفر منشی نیازمندیم

تلفن ۸۲۲۷۸۸

مرکز اجاره به‌خارجیان

نیاز دارد: منشی دوشیزه یا بانو تمام یانیمه وقت، خدمتکار زن، متصدی معاملات قطعی ، رانندههایدو شخصی،ویزیتور باموتورسیکلت جهت‌خانه‌یابی تلفن ۹۳۶۲۷۸ و ۹۲۲۲۱۶

۱ـ۲

بچند نفر کارگر ساده مورد نیاز است تلفن ۸۹۶۴۲۷

۱ـ۲ آ ـ۳۴۱

بیک دوشیزه یا بانو جهت دفتر کار مورد نیاز است‌تلفن ۷۹۴۷۰۶

۱ـ۱

بیک خانم پرستار بچه ایرانی یاخارجی تمام وقت با حقوق مکفی نیازمندیم تلفن ۸۲۱۸۸۱

۱ـ۲

بیکنفر سکرتر جهت یکشرکت ساختمانی مورد نیاز است ۶۲۵۶۷۳

۱ـ۲

مبل‌موناکو به‌افرادزیر نیازمند است

۱ـ فروشندهتمام‌وقت با سابقه فروشندگی

۲ـ راننده با گواهینامه دو شخصی

۳ـ رنگ کار- کارگر ساده

تلفن ۸۹۰۸۴۷-۸

آ ـ۳۶۶

نصب کار باتجربه پرده پارچه‌ای نیازمندیم ۷۵۷۳۵۷

آ ـ۳۳۵

بچند نفر دوشیزه بطور تمام‌وقت جهت دوره حسابداری مورد نیاز است شرکت نفارکو تلفن ۷ و ۸۵۵۹۹۶ و ۸۴۹۷۴۱

بچند فروشنده زن یا مرد نیازمندیم با تلفن ۹۷۴۱۵۴ تماس بگیرید

گروه صنعتی بهار

(کارخانجات زاکرس) تعدادی جوشکارباسابقه کار وعده‌ای کارگرساده را استخدام میکند . داوطلبین به کیلومتر۲۲ جاده‌مخصوص کرج‌تلفن ۹۷۰۰۲۲ و یا دفتر کارخانجات زاگرس - خیابان نادری پاساژکیو تلفن ۳۱۱۳۴۱ مراجعه نمائید .

یکنفر راننده

پایه دوم شخصی با ضامن معتبر جهت امور کارگاه ساختمانی‌مورد نیازاست تلفن۹۷۹۴۲۰

هنرپیشه زن و مرد

آموزشگاه هنری باترابااامتیاز رسمی از وزارت فرهنگ و هنر عده‌ای خانم و آقا جهت تعلیم هنرپیشگی . فن بیان و شرکت در فیلم سینمائی و سریال تلویزیونی میپذیرد داوطلبان همه روزه از ساعت ۱۰ صبح الی ۵ر۱۱ واز ۵ر۴ الی ۵ر۷ بعد ازظهر مراجعه نمایند. احمد کاشانی‌کارگردان تاتر- نشانی دروازه دولت روبروی پمپ بنزین کوچه حمیدالدوله تلفن ۳۱۴۵۳۰

آ ـ۲۵۰۳۶

کشوباف وارد و فنی‌نیازمندیم تلفن ۳۱۰۸۰۲

۱ـ۲

سکرتر

بیک دوشیزه خوش بیان‌جهت جوابگوئی تلفن نیمه وقت یا تمام وقت مورد نیاز است . کسانیکه‌انگلیسی بدانند مقدمند. تخت جمشید بعد از بهار بالای مبل فرشاد طبقه سوم برگ شایر ۷۶۷۰۲۳

شرکت تولیدی فیلتر ایران‌مان

افراد واجد شرایط زیر رابا حقوق ومزایای مکفی دعوت به همکاری مینماید:

۱ـ رئیس حسابداری صنعتی حداقل دارای ۵ سال تجربه وسابقه کافی در حسابداری صنعتی موسسات تولیدی

۲ـ کارمند حسابداری صنعتی باتجربه‌کاردر موسسات‌تولیدی وآشنابه‌امور گزارشات‌تولیدی وانبارها (محل کار قزوین)

۳ـ کارمند حسابداری باتجربه کافی‌درصدور اسنادو تشخیص حساب

۴ـ کارمند حسابداری باسابقه معین نویسی

۵ـ کارمند ارشد تدارکات با سابقه و آشنائی کامل بهامور اعتبارات اسنادی و سفارشات خارج

۶ـ رئیس انبار حداقل دارای ۵ سال سابقه در انبار داری (محل کار قزوین)

۷ـ کارمند انبار باحداقل ۳ سال سابقه کار درامور انبار داری (محل کار قزوین)

۸ـ ماشین نویس فارسی و لاتین

از متقاضیان خواهشمند است مشخصات کامل خودرا به صندوق پستی شماره۱۱۸۴ر۱۴ ارسال دارند (کلیه اطلاعات ارسالی محرمانه تلقی خواهد شد.)

آگهی استخدام کارگرساده

شرکت سهامی خاص ایرانگاز تعدادی کارگر ساده و نگهبان شب را باحقوق و مزایای خوب استخدام میکند .

متقاضیان میتوانند همه روزه ازساعت ۸ الی۱۴ جهت کسب‌اطلاع به آدرس های زیر مراجعه نمایند .

۱ـتهران خیابان‌سپهبد زاهدی (فیشر آباد) خیابان نیکو شماره۶۹۹

۲ـ تهران جاده قم - انتهای‌خیابان پالایشگاه نفت تهران جنب پالایشگاه اسو-کارخانه ایرانگاز

صندوق سوز کاوه عده‌ای را که ساکن شرق و جنوب شرق تهران باشند باشرایط مناسب‌استخدام‌مینماید

۱ـ جوشکار درجه ۲

۲ـ پرس کار

۳ـ بتونه‌کار

۴ـ کارگر ساده

واجدین‌شرایط‌میتوانند همه روزه در وقت‌اداری به‌آدرس میدان‌فردوسی ابتدای خیابان سپهبد زاهدی شماره ۱۹ ساختمان کاوه مراجعه نمایند .

یکنفر نقاش بخمال با تجربه‌با حقوق مکفی استخدام میشود به تعمیرگاه شرکت سهامی فیروز- خیابان آیزنهاور - خیابان جیحون (لشکری) تلفن ۱۹-۹۵۳۰۱۵ مراجعه فرمائید.

فقط ۱۸ نفر

پس ازیکدوره کوتاه‌آموزش رادیو تلویزیون -نقشه‌کشی- فارسی و لاتین مجانا برای کار برق فشار قوی وماشین نویسی معرفی میشوند تلفن ۶۴۹۴۹۴

آ ـ۸۲۵

درمانگاه غرب تهران

تعدادی پزشك نیازمند است

۹۶۳۰۹۱

استخدام جهت‌پخش‌گاز

رانندههایه دو شخصی‌دوشیزه تلفنچی و کارگر ساده حداقل سواد شش ابتدائی با حقوق ومزایای مکفی استخدام می شودشرکت گازچراغ تلفن ۶۲۰۴۲۶-۴

۱ـ۱

استخدام فوری

بیک بانوی تمام وقت آشنا بمتایپ فارسی و جوابگوئی تلفن باحداقل ۲سال سابقه‌کار باحقوق مکفی مورد نیاز است .

واجدین شرایط : به خیابان عباس آباد بین چهار راه فرح وقصر جنب سوپر آریاشماره ۱۱۰طبقه‌سوم متعال ، مراجعه صبحها از ساعت ۹ الی ۱۲ و بعد از ظهرها از ساعت ۴الی ۷

۱ـ۳

استخدام فوری

کدبانو

بانوئی برای امور خانه داری بطور شبانه روزی باحقوق مکفی سن حداقل ۳۰ سال فوری مورد احتیاج است

تلفن ۶۵۵۸۹۸

۱ـ۱

کارگر موتور سوار مورد احتیاج است ۳۹۳۷۰۷

۱ـ۲

مولن موکت

استخدام میکند

تعدادی کارگر ساده جهت کار در انبارمولن موکت با حقوق‌ومزایای مکفی استخدام‌میشوند بدفتر مرکزی مولن - موکت واقع در خیابان قدیم شمیران جنب سینما مولن روژشماره ۲۶۹ مراجعه شود.

راننده

باگواهینامه پایه دوم شخصی یا دو همکاری (که حداقل سه سال از تاریخ صدورگواهینامه گذشته باشد) داشتن برگ پایان خدمت یا معافی دائم.

شرکت رنگسازی هاویلوکس کیلو متر ۹جاده مخصوص کرج

آشپز

باتجربه در پخت غذا های ایرانی با سابقه کار برای کار در قسمت ناهارخوری‌کارخانه داشتن‌برگ‌پایان خدمت یامعافی دائم.

شرکت رنگسازی هاویلوکس کیلو متر ۹ جاده مخصوص کرج

کارگر

باسواد خواندن و نوشتن‌و داشتن‌برگ‌پایان خدمت یامعافی دائم.

حداقل‌دریافتی ماهیانه

۹۰۰۰ ریال

شرکت رنگسازی هاویلوکس کیلو متر ۹ جاده مخصوص کرج

آ ـ۳۶۴۱۹

بچند نفر جوان فعال که دارای وسیله نقلیه باشند وبه زبان انگلیسی تکلم کنندنیازمندیم تخت جمشید بعد از بهاربالای مبل فرشاد ۷۶۷۰۲۳

۱ـ۱

آگهی استخدام

یک شرکت خصوصی بیک خانم آشنا بتایپ لاتین برای تمام وقت احتیاج دارد خواهشمند است با تلفن ۸۰۰۹۱۷ صبح از ساعت ۸ تا ۵ بعد ازظهر تماس حاصل فرمائید.

۱ـ۱

استخدام‌مستخدم

مهندسین مشاور استاکادیك نفرمستخدم با سواد بطور تمام‌وقت استخدام مینماید

آدرس خیابان روزولت بالاتر از تخت طاوس - خیابان فاتح شماره ۲۵

دبیرزبانو شیمی‌فیزیك و ریاضیات نیازمندیم

۸۳۳۳۳۱

شرکت صنعتی چوفل استخدام میکند

۱ـ رویه کوب مبل

۲ـ آهنگر (صندلی‌ساز)

آدرس بالاتر از سه‌راه تهران‌پارس خیابان درختی پلاك ۱۶

ساختمانی برای کار در همدان نیاز است داوطلبین با تلفن ۸۲۲۷۰۸ تماس بگیرند

به سه نفر رانندموانت جهت کار در خارج از تهران نیازمندیم تلفن ۸۲۲۳۲۳ خواهشمند است از ساعت ۸ صبح الی ۵ بعدازظهر تماس حاصل نمائید

درمانگاه شب و روز واقع در میدان قزوین احتیاج به پزشکیار با تجربه برای صبحها دارد تلفن ۵۶۱۶۶۶ ۵۲۳۵۶۴

بچند نفر سرویسکار آبگرمکن ، بخاری - نیازمندیم تلفن ۷۶۰۹۹۳ و ۷۶۳۷۸۵

نماینده علمی

خانم یا آقای تکنیسین آزمایشگاه تشخیص طبی برای معرفی اتو - آنالیزر مورد نیازاست تلفن ۸۹۱۰۴۱

جویای کار

لیسانسیه مهندسی صنعت از دانشگاه نیویورك‌جویای کاراست

۶۸۶۸۷۰

گمشده

دستمچکبانک تهران فردوسی جاری ۳۶۱۱ اینجانب محمد رحیم محلوجی از شماره ۲۱۵۹۵۳ الی ۲۱۶۰۰۰ باسه چهار برگ سفید امضاء با ۱۴ برگ سفته امضاء محمد علی زرگرزادمفقود شده از درجه اعتبار ساقط است.

آ ـ۱۴۱۳۷

کیفدستی‌مشکی مردانه‌محتوی یکدکیف پول که حاوی۱۶۰۰ تومان پول نقد و کارت‌خاتمه خدمت و دو عدد گواهینامه رانندگی و مدارك ماشین و کارت بیمه در یوسف آباد خیابان هفدهم و یا خیابان دانش مفقود شده خواهشمند است با تلفن ۹۷۶۲۹۱ تماس پیدا کرده و مژدگانی دریافت کند.

آگهی فقدان پروانه مالکیت خودرو

آقای پرویز احمدی برجلوئی کارت مالکیت موتورسیکلت شماره ۳۲۱۳ تهران - ۱ر۴۳ مفقود و تقاضای صدور مجدد آنرا دارد مراتب درسه نوبت هر ده روز یک بار آگهی‌می گردد در صورت عدم اعتراض ده روز پس از نشر این‌آگهی المثنی مربوطه تنظیم و تسلیم نامبرده خواهد شد.

اداره راهنمائی و رانندگی

آ ـ۱۳۵۹۵ ۱ـ۳

آموزشگاهها

دیپلم در رشته‌تلویزیون یك‌ساله تمام وقت دوساله نیمه وقت

British Television Training Centre 23 Grosvenor Strete, London, W.I. England Tel: 629-5069.

فقط ۳۵۰ ریال

اصول ماشین نویسی فارسی بالاتین رادر آموزشگاه ربانی بیاموزید شاه‌آباد ۳۱۷۱۳۵

برای کلاسهای انگلیسی- ماشین نویسی - حسابداری دفترداری دوبل - رادیو- رادیو تلویزیون- خیاطی - گل‌سازی (مخصوص بانوان) و تدریس‌کلیه‌دروس ابتدائی ودبیرستانی نظام‌جدید وقدیم تکدرس- تقویتی- تجدیدی ثبت‌نام مینماید.

شاهرضا نرسیده‌بمیدان‌شهناز

۷۵۵۹۹۵ - ۷۵۳۹۴۵

تدریس خصوصی

مکالمه انگلیسی

در کوتاهترین مدت

۶۵۵۷۰۵

انگلیسی

فرانسه کنتراتی

تلفن ۶۵۲۴۵۷

ریاضیات

فیزیك و شیمی توسط دبیران لیسانس ببالا

تلفن ۸۳۳۳۱۹

معلمین

مدارس راهنمائی و دبیرستان های تهران آماده تدریس کلیه‌دروس راهنمائی . نظری و دبیرستان در منزل شما

تلفن ۹۷۶۵۵۴

انگلیسی فرانسه

در محل‌شما ۸۵۰۷۳۶

MISS JANE

تلفن ۶۲۲۵۵۳

فقط در ۱۷روزانگلیسی یاد بگیرید

۹۷۱۸۷۶

مجرب ترین

دبیران دبیرستان های تهران آماده تدریس کلیه دروس پنجم و ششم دبیرستان، دوره نظری و راهنمائی در منزل شما

تلفن :

۸۵۰۱۱۱

۸۵۸۱۱۱

۱ـ۵ آ ـ۷۱۷

برای تدریس زبان آلمانی دو کودک خردسال بیک خانم آلمانی نیاز است‌تلفن۲۸۴۷۲۵

۱ـ۱۰ آ ـ۲۶۴۷۵

حتی اگر انگلیسی نمیدانید تضمین میکنیم ۱۰۰ ساعته مکالمه روزمرمابشما بیاموزیم.

نوار و کتاب رایگان

تلفن ۸۵۰۱۱۱

۸۵۸۱۱۱

آ ـ۷۵۹

انگلیسی کودکان

با روش مخصوص

تلفن ۹۷۱۸۷۶

انگلیسی‌وفرانسه برای کودکان توسط مدرسین ایرانی و خارجی

خصوصی ۸۳۳۳۱۹

---

۹۶ ساعته

مکالمه کنید ۸۳۳۳۱۹

راهنمائی نظری وششم توسط گروه دبیران‌با تضمین قبولی۸۳۳۳۱۹

نظری ریاضیات راهنمائی ۶۶۰۷۷۹

تدریس کلیه دروس راهنمائی با تضمین‌صد درصدقبولی تلفن ۶۶۸۴۲۲

دروس دبیرستانی و راهنمائی وزبان توسط دانشجویان دانشگاه تهران با تضمین قبولی ۹۲۷۹۲۲

حتی‌اگر

انگلیسی نمیدانید ۱۰۰ ساعته تضمین میکنیم درحد مکالمه روزمره (خواندن ، نوشتن، گرامر و مکالمه) بیاموزید

تلفن ۹۷۶۵۵۴

پانسیون

پانسیون کودک زهره و منیژه نوزاد تا ۶ سال روز و شب تلفن ۸۴۵۰۰۴

پانسیون مدرن‌برای‌خانم های کارمند ، دانشجو کاخ شمالی۶۴۸۳۹۵ - ۶۶۰۸۵۱

شرکت دورال

برای کارخانه و دفتر مرکزی خود واقع در تهران افراد زیر را استخدام‌مینماید

۱ـ کارمند دیپلمه

۲ انباردار و کمك انباردار

باحداقل تحصیلات سیکل

۳ـ لوله‌کش

باحداقل ۲ سال سابقه کار

۴ـ راننده لیف‌تراك

باحداقل یکسال سابقه کار

۵ـ کارگر آلومینیوم‌کار

با تجربه و ساده

از واجدین شرایط‌تقاضا میشودجهت‌مصاحبه از ساعت ۹ الی۱۲ صبح روزهای۳شنبه و۴شنبه ۲۵و۲۶آبان‌باموراداری شرکت واقع درخیابان محمدرضاشاه (یوسف‌آباد) ایستگاه‌اول شماره ۶۸ مراجعه فرمایند .

بیمه بین‌المللی ایران و آمریکا

موقعیت‌های جالبی را با مزایای زیر عرضه میدارد .

۱ـ شرکت در دوره مخصوص .

۲ـ درامد قابل توجه ماهیانه (بیش‌از یکصد هزار ریال)

۳ـ امکان کار بصورت تمام‌وقت‌یانیمه‌وقت.

۴ـ استقلال درکار .

۵ـ پیشرفت‌نامحدود

اگر واجد شرایط زیر هستید .

- سن بالای ۳۰ سال .

- خوش‌بیان و خوش‌برخورد .

- تحصیلات عالی .

جهت مصاحبه حضوری از روز سه‌شنبه ۲۵ر۸ر۲۵۳۵ از ساعت ۸صبح تا۶ بعدازظهر بساختمان بیمه بین‌المللی ایران و آمریکاواقع درخیابان‌روزولت‌شمالی نرسیده‌به‌تخت‌طاووس خیابان زهره پلاك ۸ به‌آقای محمود عسکری مراجعه فرمائید.

آگهی استخدام

شرکت سهامی الکتریك ایران رشت

احتیاج به‌عده‌ای کارمند باسابقه در امور حسابداری - کارپردازی- کارگزینی - انبار و ماشین‌نویس فارسی برای خدمت درشهرستان رشت دارد .

واجدین شرایط میتوانند همه روزه تا ۳۰ آبان ماه جاری با تلفن‌های ۶۶۷۷۲۵تا۶۶۷۷۲۹ مراجعه فرمایند

استخدام کارگرساده

الیاف - شرکت سهامی عام تعدادی کارگر ساده را باسواد خواندن و نوشتن با حقوق ومزایای مکفی استخدام‌مینماید.

متقاضیان میتوانند در ساعات اداری از ۷ الی ۱۶ به کارگزینی این شرکت‌واقع در جاده قدیم کرج کیلومتر ۱۸ مقابل آمادگاه‌مارتش ابتدا جاده عیشه مراجعه نمایند.

شرکت‌سهامی‌الکتریك استورج باطری‌ایران

تعدادی کارگر ساده جهت شب کاری و شیفت کاری با حقوق و مزایای مکفی

استخدام‌میکند

از متقاضیان تقاضا میشود همه‌روزه‌ازساعت ۷ الی ۳ بعدازظهر به کارگزینی شرکت واقع‌در کیلومتر ۱۴ جاده مخصوص کرج کارخانه ری او واك مراجعه نمایند

استخدام نامه‌رسان و نگهبان درشرکت‌سیکاب

۱ـ نامه‌رسان برای تهران‌با داشتن حداقل گواهینامه‌ششم‌ابتدائی وگواهینامه‌موتورسیکلت

۲ـ نگهبان برای شهرصنعتی البرزدرقزوین باداشتن سواد خواندن و نوشتن

نشانی: میدان ونك خیابان ملاصدرا شماره ۷۰ تلفن ۳ و ۶۸۵۱۷۲

شرکت بزرك تجارتی افراد زیر را بهمکاری دعوت وباشرایط عالی استخدام مینماید :

۱ـ لیسانسیه آشنا به مکاتبات تجارتی به زبان انگلیسی جهت احراز پست مدیریت امور اداری یکنفر

۲ـ خانم ماشین نویس فارسی و لاتین باتجربه یکنفر

۳ـ ویزیتور با سوابق تحصیلی‌دروشته‌های فنی و تسلط بزبان انگلیسی یکنفر

لطفا برای تعیین وقت مصاحبه بین ساعات ۷½ صبح تا ۲½ بعدازظهر باستثنای روز های پنجشنبه با تلفن ۳۱۴۱۲۱ داخلی ۲۳ تماس حاصل نمایند .

۱ـ۳

Bayer

استخدام حسابدار

شرکت بایر فارما ایران به یك نفر حسابدار با شرایط زیر نیازمند است :

۱ـ حداقل معلومات دیپلم متوسطه

۲ـ دو سال یا بیشتر تجربه در امور حسابداری شرکتها .

۳ـ آشنائی به زبان انگلیسی

۴ـ برك معافیت و یا انجام خدمت‌سربازی.

۵ـ حداکثر سن ۳۰ سال

ازواجدین شرایط‌خواهشمند است برای کسب اطلاع بیشتر ساعت ۷ تا ۲ بعدازظهر هر روز با تلفن۷۰-۷۸۲۳۶۱ داخلی ۲۱۷تماس حاصل فرمایند .

۱ـ۲

نماینده‌فروش برای استان آذربایجانغربی

شرکت تولیدی مواد غذائی علاقمند است فروش محصولات خودرا به شخص یا شرکت معتبری در رضائیه نمایندگی فروش بدهد . اشخاص یا شرکتهای مقیم که قادربه گرفتن نمایندگی و فروش محصولات غذائی در آنجا میباشند لازم است در عرض یکهفته به آدرس تهران : خیابان بزرگمهر شماره۱۴طبقه اول مراجعه نمایند .

Iranian distributor requires

two qualified Sales Engineers for sales of complete lines of diesel engines and spare parts for all applications in Iran. Please contact

DIESEL AUTO PART INC., 152

152 Abbasabad, Tehran,

TEL. NO. 851021-28.

خانه‌شمارابخارجیان اجاره‌میدهیم

مؤسسه امپایر ۲۳۷۵۰۰ خانه بخارجیان اجاره میدهد ۲۳۸۹۵۵-۲۳۲۲۲۲

مؤسسه امور بخارجیان مرکزاجاره تخت‌جمشید جنب بهار ۵۰۳ ۷۵۱۷۸۲-۷۵۲۳۵۸

وزیری اجاره بخارجیان ۸۳۳۹۱۲ ۶۵۶۹۵۷

۸۲۴۹۵۳ سازمان نیازمندیهای خارجیان خانه‌شمارابخارجیان اجاره‌میدهد ۸۲۷۹۰۱-۸۳۸۱۰۶

سازمان مسکن پارس مرکز ۸۵۳۸۵۳ ۸۴۸۴۲۴ اجاره ۸۵۷۵۸۵ بخارجیان

موسسه ظفر ZAFAR خانه‌های بخارجیان اجاره میدهد ۲۲۵۵۰۴ ۲۲۷۷۴۶-۲۲۸۵۸۹

---

۲۴ ساعته سازمان نیازمندیهای فرح باامتیاز رسمی اجاره بخارجیان باده سال تجربه مرکزخرید وفروش تلفن ۸۴۶۱۶۳-۸۵۶۱۷۴

ایران مسکن با اولین تلفن و تلاش آپارتمان و فرکاه بسلیقه غیرمبلهشما را بخارجیان اجاره میدهد ۲۳۰۸۴۴-۲۳۰۲۷۳

آژانس بین‌الملل

اجاره هر نوع مستغلات بخارجیان مبله و غیر مبله در شهر و شمیرانات ۸۳۰۸۴۱ - ۸۳۰۸۴۲

تهیه مسکن برج

ویلا آپارتمان شما را در اسرع وقت به خارجیان اجاره میدهد ۶۲۶۷۱۰و ۶۲۳۳۷۷

ویلا و آپارتمان شما را

درشمال شهربخارجیان اجاره میدهیم تلفن ۸۳۲۴۴۰

شرکت هماهنگی خدمات

شخصایا توسط آژانس مورد نظر مشخصات دفاتر کار و محل‌های مسکونی را منحصرا برای اجاره بخارجیان بدایره منازل این شرکت اعلام فرمائید ۶۲۲۴۷۰ و ۶۲۲۴۳۰

خدمات بین‌المللی

مرکز اجاره بخارجی و ایرانی ۶۸۱۲۳۱ و ۶۸۵۳۳۳ و ۸۵۰۸۳۴

آ ـ۳۶۱

تهیه مسکن کندو

سریع ویلا وآپارتمان‌به خارجیان اجاره میدهد - ۲۲۷۶۳۸ -۲۲۷۶۳۹

۸۲۹۷۶۶-۸۲۵۱۲۰ سازمان کورش اجاره منازل بخارجیان

کوتاه...

اعزام مددیار

شهرکرد: ۱۶ نفرمددیار دختروپسر که‌درمراکز آموزشی روستایی شهناز، «قاینات» وداریوش کبیر شهرکرد تعلیمات لازم رافرا گرفته‌اند ، برای دایر کردن کلاسهای پیکار با بیسوادی به روستاهای مختلف اعزام شدند .

مجلس تودیع

شهرکرد: از سوی اعضای انجمن شهرو کارکنان شهرداری شهرکرد مجلس تودیعی به‌مناسبت سفر عباس مشرفی شهردار شهر کرد به خارج از کشور، برپاشد .

تشکیل کمیته ها

شهرکرد: در مهرماه گذشته از سوی کمیته‌ملی پیکاربابیسوادی استان چهارمحل وبختیاری ۱۳۵ کمیته محلی باعضویت ۱۱۵۳ نفر تشکیل شد .

بررسی نیاز ها

شهرکرد : کمبود تخم‌مرغ و مشکل نان نامرغوب در شهرکرد درجلسه کمیته ملی حمایت‌ازمصرف‌کننده استان چهارمحال‌وبختیاری مطرح شد وپس ازبررسی های لازم درمورد رفع نیازهای مذکور تصمیماتی اتخاذ گردید .

سخنرانی

شیراز :آقای دکتر زرین‌چنك استاددانشگاه پهلوی و مخترع وتکمیل کننده موتور درونسو، یك جلسه‌سخنرانی‌درانستیتوتکنولوژی شیراز تشکیل دادو برای دانشجویان حاضردرجلسه، چگونگی اختراع خود وطرز کار آنرا تشریح کرد .

احداث جاده

شهرکرد : توسط اداره کل کشاورزی استان چهارمحال و بختیاری راه عشایری کوهرنك ـدهناش ساخته شدو در نتیجه راه مذکور به‌جاده «شیرین‌بهار» اتصال‌یافت.

بولوار ساخته میشود

اردکان یزد : نخستین کلنك احداث بولوار ٤٥ متری میبد به زمین زده شد .

این بولوار از جاده «سنتو» به میدان شهرداری و به طول ۱۶۰۰ متر ادامه می‌یابد .

همچنین از سوی سازمان تعاون روستایی شهرستان اردکان یزد چهاردستگاه خانه روستایی در روستای «مقدا » ساخته شد.

نشان «شیرزنان»

شیراز : به‌مناسبت زادروز ولاحضرت ولایتعهد ، از سوی آموزشگاه «شوریده»شیراز برنامه جشن و سروری برپاشد .

دراین جشن هایده ،خواننده معروف،برای کودکان نابینای این آموزشگاه برنامه اجرا کردو به‌همین مناسبت از سوی باشگاه لایتز شیرازنشان «شیرزنان» این‌باشگاه به‌وی‌اهداشد.

گلباران

اردکان یزد : پیشاهنگان اردکان یزد به مناسبت برگزاری جشنهای پنجاهمین سال سلطنت خاندان پهلوی مراسمی برگزار کردند و طی‌آن پیکره شاهنشاه آریامهر از سوی حاضران درمراسم گلباران شد .

تئاتر روحوضی

اهواز : در چهارمین و پنجمین روز برگزاری نهمین جشن فرهنك و هنر در استان خوزستان ، گروه تئاتر روحوضی اداره فرهنك و هنر اهواز در باشگاههای راه‌آهن، کارون، افسران و شرکت نفت برنامه‌هائی اجرا کردند .

کلاس آموزشی تخصصی

اردکان یزد: از سوی صندوق کارآموزی اردکان یزد کلاس های تربیت نیروی انسانی متخصص در رشته های برق، مکانیك، ساختمان و جوشکاری تشکیل شد .

خانه‌های سازمانی

انارك: طی مراسمی که در کوی نهم‌آبان «انارك» برگزار شد، بهره‌برداری از چهل دستگاه خانه‌سازمانی کارگران آغازشد. این‌خانه‌ها ازسوی شرکت سهامی‌کل معادن وذوب فلزات ایران برای کارگران فاقد مسکن ساخته شده است .

جشن فرهنك و هنر

شوش دانیال: به‌مناسبت برگزاری نهمین جشن فرهنو هنر، گروه هنرمندان اداره‌کل فرهنك‌وهنر اهواز ، در مراسم جشنی که‌به همین مناسبت برگزارشد، برنامه های گوناگونی‌اجراکردند.

مراسم جشن و سرور

اراك: به‌مناسبت برگزاری نهمین جشن فرهنك وهنر مجلس جشنی از سوی پیشاهنگان اراك در خانه‌پیشاهنگی این شهربرگزار شد .

حوادث

زندانی شد

اصفهان : جوانی به‌نام شاهرضا شادکام که حدود یکسال‌قبل دریك حادثه رانندگی ، موجب مرك شخصی به‌نام محمد رحیم کشاورز شده بودبه ٦ماه زندان محکوم شد .

یکسال قبل‌شاهرضا شادکام در حین انجام خدمت وظیفه‌بودو پس‌از پایان آن به‌رای دادیار دادسرای استان به٦ماه زندان‌محکوم شد.

حادثه رانندگی

شهرضا: کمپرسی شماره ۲۳۲۲٦ ـ اصفهان به‌رانندگی علی صفاییان با۳ عابر به‌نامهای عربعلی نفری، نازخاتون کاویانی‌وپسر بچه دوساله «جهانگیر» تصادف کردوآنها رابه‌شدت مجروح ساخت. جریان حادثه تحت پیگرد قانونی است .

کشف هروئین

اراك: ماموران مبارزه باموادمخدر شهربانی اراك از ۳نفربه نامهای احمد ملکی‌نژاد ،غلام شهرستانی وناصر حاجی صفری‌جمعا ۳۱سانتی‌گرم هرویین کشف کردند . سه‌قاچاقچی دستگیر وزندانی شدند .

تصادف

شهرضا: براثر تصادف وانت‌نیسان شماره ۱۲۱٦٥ ـ تهران‌به رانندگی غلامعلی قاسمی باتومبیل مزدا شماره ٤۳٥۷٤ـ اهواز، در٦ کیلومتری شهرضا ، راننده و۲تن از سرنشینان اتومبیل مزدابه‌نام های مرتضی یزدان‌پناه ، منصور اسفندیاری و رقیه توکلی به‌شدت زخمی شدند و به‌بیمارستان کورش‌کبیر شهرضا انتقال یافتند .

میانجی به زندان افتاد

اصفهان: جوانی به‌نام خلیل مرادی فرزند ابراهیم و ساکن تهران که‌به‌قصد میانجیگری در زد وخورد بین دونفر دخالت کرده بود از سوی یکی از دوطرف دعوا، مورد اهانت واقع‌شدوکارشان به‌زدوخورد کشید ودرنتیجه خلیل مرادی به‌اتهام ایرادضرب وجرح از سوی ماموران انتظامی دستگیر وزندانی شد .

واژگون شد

آبدان: شورلت شماره ٤۸٥۳۱ ـ آبادان به‌رانندگی آلبرت پیرزاده هنگامی که از آبادان عازم خرمشهر بود براثر ترکیدن لاستیك اتومبیل‌از مسیر خود منحرف ومعلق‌زنان به‌خارج جاده پرتاب شد.

این حادثه خوشبختانه خسارت جانی نداشت .

سرقت

شیراز :پسر بچه ۱۲ ساله‌ای به‌نام جوادبه اتهام سرقت‌دوچرخه در شیراز دستگیر وبه‌دستور رئیس دادگاه اطفال به‌دارالتادیب فرستاده شد .

مرك عابر

اصفهان: تانکر شماره ۲۹٤۱۳ ـ تهران به‌رانندگی عباس حیدری، در ٥۰ کیلومتری جاده اصفهان‌ـ تهران باعابر پیده‌ای به‌نام «علی‌اکبر» تصادف کردو اورا کشت .

عباس حیدری بازداشت شد و جریان حادثه تحت پیگرد قانونی است .

عده‌ای از کارگران اصفهان میگویند :

۲۰۰ هزار ریال اعتبار فعالیتهای تئاتری کارگران بلااستفاده مانده است

اصفهان: عده‌ای از کارگران بخشهای صنعتی اصفهان ضمن مراجعه‌به‌اداره سرپرستی‌نمایندگی های روزنامه اطلاعات در اصفهان مدعی شده‌اند که مسئولان‌مربوط در اداره کل کار و اموراجتماعی استان اصفهان در مورد فعالیت های جنبی کارگران در زمینه ورزش، تئاتر، موسیقی و غیره توجهی ندارند و مبلغ ۲۰۰هزار ریال اعتبار فعالیتهای تئاتری کارگران صرف امور مربوطه نشده است.

این مطلبی بود که در یک مکالمه تلفنی توسط خبرنگار اطلاعات در اصفهان با مدیر کل اداره کار و امور اجتماعی‌استان اصفهان در میان گذاشته شد.

مدیر کل اداره کار و امور اجتماعی اصفهان در پاسخ گفت: درمورد فعالیتهای سالم کارگران ، اداره کار و امور اجتماعی تلاش وسیعی راآغازکرده است.تاکنون یک سالن سرپوشیده ورزشی مجهز برای‌کارگران ایجادکرده‌ایم. همچنین زمین فوتبال باشگاه کارگران چمن کاری شده است . در زمینه تئاتر و اعتباری که‌اشاره شد بررسی‌های لازم به عمل خواهد آمد.

مدیر کل کار و امور اجتماعی در مورد تربیت کارگر متخصص گفت: مراکز آموزشی اداره کار و امور اجتماعی فعالیت وسیعی را در زمینه آموزش فنی برای تربیت کارگران ماهر و متخصص شروع کرده و ادامه می‌دهد.

در روستای «مبارکه» آباده اتفاق افتاد:

براثر ریزش سقف یک آغل ۳۸۵ راس گوسفند تلف شدند

لاشه های گوسفندان تلف شده در زیر آوار از درون آغل ویران شده بیرون کشانده شد .

شیراز: درپی بارندگی‌شدید سقف یک آغل‌بزرگ درروستای «مبارکه» آباده فرو ریخت و ۳۸٥ راس گوسفند که دراین آغل نگهداری می‌شدند زیر آوار تلف گردیدند .

بارندگی شدیدی که باعث خشنودی‌کشاورزان‌روستاهای آباده شد، سقف یک آغل بزرگ‌متعلق‌به «کاکاخان‌صمیمی» را در روستای «مبارکه» واقع در ۲۰ کیلومتری آباده ویران کرد وباعث تلفشدن ۳۸٥راس گوسفند پرواربندی شده‌گردید و سرمایه این دامدار را از بین برد

چون براثر این حادثه سرمایه یک دامدار بطور کلی از دست رفته است فرمانداری آباده تصمیم گرفت با تشکیل یک کمیسیون برای برآورد میزان خسارت وارده به دامدار زیان دیده کمک کند.

زنی که‌غده ۹ کیلوئی درشکم داشت ریش‌وسبیل درآورد!

بندر بوشهر: زن ٥۰ ساله‌ای بنام «پری جان مصدق» که از مدتهاپیش در ناحیه شکم خود احساس ناراحتی میکرد پس از بستری شدن در بیمارستان ۲٥ شهریور بوشهر تحت عمل جراحی قرار گرفت و یک غده بزرگ به وزن ۹ کیلو گرم از شکم او بیرون آورده شد.

دکتر ملکزاده جراح بیمارستان ۲٥ شهریور بوشهر که این زن رابا موفقیت تحت عمل جراحی قرارداده است در گفتگو با خبرنگاراطلاعات گفت: پس از عمل جراحی و بیرون آوردن غده ۹ کیلو گرمی از شکم «پری جان» در وجود این زن علائم تغییر جنسیت پیدا شده و در صورت اوریش‌و سبیل روئیده است.

توضیحات مقامات مسئول

جلوگیری از صدور آجر

● از سوی شهرداری نجف‌آباد در مورد مطلبی که تحت عنوان «شهرداری نجف‌آباد آجر توقیف می‌کند!» در صفحات گزارش هائی از جنوب روزنامه اطلاعات شماره ۱٥۱٤۳ چاپ گردید توضیحی به‌این شرح رسیده است:

«در نجف‌آباد عده‌ای از کوره‌داران به قصد سودجوئی و گرانفروشی قیمت آجر را تاهزاری ۲٥۰۰ ریال‌افزایش‌دادهو شهرداری را که مشغول ساختن سالن اجتماعات شهر میباشد در مضیقه‌قرار داده‌بودند و شهرداری ناگزیر از آجر محصول شهر که به خارج حمل می‌شد جلوگیری و طبق نرخ اعلام شده از طرف اتاق اصناف به قرار هر هزاری ۱٤۰۰ ریال آجر موردنیاز خودرا ازآنان‌خریداری وبهای آنرا پرداخت نموده است».

ایجاد مرکز تلفن خودکار

● از سوی روابط عمومی شرکت مخابرات ایران در مورد مطلبی که تحت عنوان «تلفن می‌خواهند» در صفحات گزارشهائی از جنوب شماره ۱٥۱٤۱ روزنامه اطلاعات درج شد توضیحی به‌این شرح رسیده است:

«براساس گزارش رسیده اقدامات لازم برای ایجاد مرکز تلفن خودکار در جهرم آغاز گردیده و تاسال ۲٥۳۷ـ ۱۰۰۰ شماره تلفن به متقاضیان تلفن شهرستان مزبور واگذار می‌شود و نظر اهالی تامین می‌گردد.

بهره‌برداری از تلفن خودکار

● در مورد خبری که تحت عنوان «اهالی نائین و ۲ تقاضا» در صفحات گزارشهائی از جنوب شماره ۱٥۱٤۱ روزنامه اطلاعات درج شد پاسخی بدین شرح از سوی روابط عمومی شرکت‌مخابرات ایران رسیده است:

«براساس گزارش رسیده ایجاد تلفن خودکار نائین در برنامه توسعه تلفن کشور پیش‌بینی گردیده و در سال ۲٥۳۸ با ظرفیت اولیه ۱٥۰۰ شماره مورد بهره‌برداری قرار میگیرد».

ماموران انتظامی با لباس شخصی مزاحمان را به دام می اندازند

در آبادان :

آبادان : رئیس شهربانی آبادان به کلیه‌کلانتریهای این شهر دستور داد که عده‌ای پاسبان را بالباس شخصی در مسیر های پررفت و آمد دختران دانش‌آموز بگمارد تا به‌این ترتیب از مزاحمت جوانهای ولگرد به‌دختران جلوگیری شود.

این اقدام درپی مزاحمت یک‌جوان به‌یک دختر دانش‌آموز صورت گرفت.

چند روز پیش دانش آموز سال چهارم یکی ازدبیرستان های دخترانه آبادان هنگام عبور از یک کوچه باریک ،مورد حمله یک جوان ناشناس قرارگرفت.

این جوان ، که فراری‌است ، درحالی که تظاهر به‌تعمیر دوچرخه‌اش میکرد ، با رسیدن دختردانش آموز به‌او حمله کرد اما باشنیدن فریادهای پی درپی دختر پابه فرار گذاشت. دختر مذکور همراه پدر خود به دادستان‌آبادان مراجعه کردو ضمن شکایت از جوان مزاحم ،نشانیهای ظاهری اورا دراختیار دادستان قرارداد.

ورزش

فوتبال

کازرون: طبق‌دعوت باشگاه رستاخیز تیم‌فوتبال لیان‌بوشهر برای یک دیدار دوستانه‌با تیم فوتبال رستاخیز وارد کازرون شد وبازی مهیج این دوتیم که با حضور عده زیادی تماشاچی انجام گرفت یکبریک مساوی تمام شد.

همچنین بین تیم‌های فوتبال کارگروشهباز کازرون‌مسابقه‌ای انجام یافت که این مسابقه‌هم بانتیجه یک بریک مساوی‌پایان یافت.

اشاره

نامه‌ایرا که درزیر میخوانید ازیک شیرازی‌اصیل است. ازجوانی است پرتحرک وپرتلاش که درمشاغل حساسی که داشته است پیوسته خوش درخشیده‌وبه حق‌آبروئی برای شهر خود بوده است، شیرازیهاقصد داشتند تاباگزینش اوبسمت‌شهرداری شهرشان ازنیروی او ازصمیمیت او وازشایستگی اوپره‌ای بیشتربرگیرند لکن به‌لاتلی که خود درنامه زیر آورده استموفق‌باین کارنبوده اجازه بفرمائید باهم نامه مهندس سیاوش‌همت را مطالعه کنیم.

ریاست محترم انجمن شهر شیراز

هرچند لطف ومحبت‌وابراز اعتمادمردم شریف و غیرتمند شیرازنسبت باینجانب که یکی ازخدمتگزاران صدیق‌شاهنشاه و مملکت هستم تازگی ندارد وهرزمان ایجاب‌نموده‌مشمول الطاف واحسان سروران‌عزیز واقع شده‌ام، دراین چند روز که سخن از انتخاب شهردار شیراز درمیان است مردم‌حق شناس وبزرگوار این خطه تاریخی چه شخصاچه ازطریق انجمن شهر مرا بیش ازهر زمان مرهون لطف واعتماد خود قرارداده‌اند ،مخصوصا ابراز عنایت‌اعضاء محترم‌انجمن شهرکه همگی بدرستی عمل‌و پارسائی اندیشه مشهورند فراموش شدنی نیست ، واین همه‌حقشناسی ومحبت‌بی‌شائبه مرادر راه انجام نیات عالیه و اجراء افکار بلندپایه شاهنشاه آریامهر وخدمت بمردم‌مستعد تروابرجاتر نموده‌است.

بپاس این‌بی‌کران دریای‌محبت ها وصفای باطن لازم‌میدانم مراتب سپاس وامتنان قلبی خود را بحضور اعضاءمحترم انجمن شهر شیراز و با این واسطه واثق به پیشگاه مردم شیراز تقدیم دارم.

اضافه مینماید چون درهر حال هدف اساسی از قبول مسئولیتها امکان خدمت‌بیشتر وبهتر استوهمانطور که‌یاران عزیز استحضار دارند منهم در سنگر حزب‌رستاخیز ومسئولیت حزبی وظایف واهداف ملی بعهده‌دارم وعلاقمند به‌پیگیری آن‌هستم‌ومجموع این‌مسئولیت ها در حال حاضر مجال‌خدمت تمام‌وقت دیگری برایم باقی نگذارده لذا بااعلام انصراف خود ازنامزدی‌شهرداری‌شیراز این فرصت راراغبا بدیگران میدهم ،امید استهمه ما وملت ایران درهرمقام ومسئولیتی‌که هستند درظل توجهات کامله پروردگار واستظهاربه عنایت ائمه‌طاهرین‌وحضرت ولی‌عصر وتحت رهبری های خردمندانه شاهنشاه‌آریامهردرانجام وظائف ملی‌خودوپیشبرداهدافرستاخ رستاخیز موفق وسربلندباشیم، یکباردیگر مراتب تشکر خود را تقدیم میدارد.

باتقدیم احترامات
خدمتگزار ، مهندس سیاوش همت

شهردار ابرکوه ابقاء شد

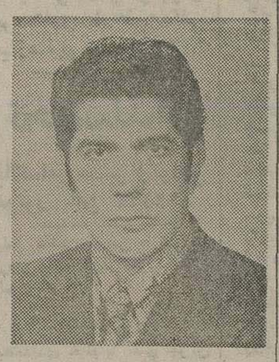

آقا بهرام‌زرین کلاه‌شهردار قبلی ابرکوه که‌مدت چهارسال دراین سمت باشایستگی‌ولیاقت انجام وظیفه کرده بود با اکثریت آراء اعضاء انجمن شهر ابرکوه مجددا به این سمت انتخاب‌گردید وی‌که‌برای شهرداری چند محل دیگرنامزد شده بود براساس علاقه به ابرکوه و ادامه اقدامات عمرانی ورفاهی ترجیح داد که بازهم بخدمت صمیمانه خود درشهر ابرکوه ادامه دهد.

درمراسم افتتاحیه سمینار انجمن های ملی استان یزد

بیانات آقای دکتر غفاری رئیس حزب رستاخیز ملت ایران دریزد مورد توجه قرار گرفت

آقای دکتر غفاری هنگام سخنرانی در سمینار یزد

چند روزقبل سمینار انجمن های استان یزد (با حضور ۱۱۰ اعضاء انجمن های شهر و شهرستان و استان و شورای آموزش و پرورش منطقه‌ای ، آقای نواب دبیر حزب در استان یزد ، مدیران کل ، فرمانداران شهرداریزد و شهر های تابعه،بخشداران، معاریف یزد) به ریاست آقای دکتر موتمنی استاندار تشکیل گردید .

بدو اسمینار وسیله‌استاندار یزد افتتاح‌گردید و سپس‌آقای دکتر غفاری مدیر کل بهداری استان یزد و رئیس حزب رستاخیز ملت ایران در یزددر باره کسرش فعالیت حزبی‌در استان‌یزدسخن گفت و مورد توجه قرار گرفت که در اینجا قسمتی از بیانات های دکتر غفاری را بنظر خوانندگان گرامی میرسانیم .

آقای‌دکترغفاری اظهار داشت:

هرچندوقت یکبار فرمانده مملکت ما طی فرمایشات ، مصاحبه و صدور فرمانی ، خطوط اصلی سیاست ملی‌ما را ترسیم میفرمایند .

در آستانه تشکیل دومین کنگره‌حزب رستاخیزملت‌ایران وگردهم‌آئی نمایندگان انجمن های ملی ، شاهنشاه آریامهر طی مصاحبه مهم و تاریخی خود موضوع جدید ملت و خط‌مشی‌سازمانها و تشکیلات و مسئولین را از جمله حزب رستاخیز را در نیل به اهداف ملی تعیین‌فرمودند و براساس کشور ما در این روز ها دوران تحولی را میگذراند . در سازمان های سرنوشت‌ساز مملکت تغییرات بزرگی یافته و خود را برای اجرای فرامین فرمانده‌کشور اماده‌ترازهمیشه ساخته‌اند ، قوه مجریه با تغییرات‌اساسی از هیئت‌دولت، حزب رستاخیز ملت ایران با انتخاب دبیر کل‌وطبیعتا اتخاذ روشی جدید وبالاخره انجمن های ملی با چهره‌هایی جوان تر و مسلما کوشاتر ، همه موضع جدید را پیشتاز کرده و مصمم هستند با کار و کوشش خود از امکانات اقتصادی که در کشور بدست آمده در آینده سازی ایران بهره‌گیرند . زمانی درسیستم مدیریت قدیم برای‌رسیدن به هدفی شاید آگاهی افراد در نیل به‌آن‌هدف خیلی ضروری بنظر نمیرسید،ولی‌در مدیریت جدید معتقدند چنانچه افراد تحت یک‌فرماندهی بااطلاع از راههای وصول‌به‌آن هدف تلاش و کوشش نمایند امکان رسیدن به‌آن سهل‌تر خواهد بود ، براساس این اعتقاد است که در کشور ها علاوه بر پارلمان که در سابق نیز وجود داشت برای آگاهی‌و مشارکت‌بیشتر مردم‌درسرنوشت خودشان که فلسفه‌دمکراسی در جهان است ما در انجمن های ملی و مهمتر از آن در حزب فراگیرملت متشکل‌شده‌ایم و در کانونهای حزبی با بحث و گفتگو در باره مسائل‌جاری کشور سعی بر این داریم که هرچندوقت‌یکبار فرمانده‌مملکت سریع‌تر در تامین نیازمندی های روستا ، شهر ، استان و بالاخره کشور خود چاره اندیشی کنیم و با توجه به اشاره‌جناب‌آقای جمشیدآموزگار دبیر کل جدید حزب در مورد عدم‌تمرکز در امور حزبی ، کوشش ما در توسعه فعالیت های حزبی متکی بر این‌اشاره خواهد بود و بایستی نسبت به جلب و جذب طبقه جوان بکانونهای حزبی‌مجدانه اقدام نمائیم و امیدواریم با درک فرامین فرمانده کشوردربسیج نیروی خلاق جوانان تحصیل کرده در استان یزد توفیق بیشتری در تامین آن داشته باشیم .

بعد آقای واردی شهردار یزد ، آقای عباس منشی‌زاده رئیس انجمن استان یزد و چندتن از نمایندگان انجمن‌ها پیرامون وظایف انجمن ها صحبت کردند و سمینار پس از ٥ ساعت مذاکره و گفتگو و بحث خاتمه پذیرفت .

برای رسیدگی به مشکلات

بقیه از صفحه ۱۳

دستورانی داد .

بازدید از ایذه

آنگاه استاندار خوزستان و همراهان وارد ایذه شدندو بلافاصله در جلسه مشترک انجمن های ملی این ناحیه شرکت کردند .

در این جلسه فرماندارایذه ضمن قرائت گزارشی ، خرابی جاده ارتباطی «ایذه» را بزرگترین مشکل مردم این منطقه عنوان نمود و اضافه کرد که به سبب عدم وجود وسایل پزشکی و پزشکان متخصص ، اکثر بیماران این شهر به اهواز منتقل می‌شوند و به لحاظ خرابی راه ، اغلب، آنان دربین راه تلف می‌شوندو لزوم احداث یک مرکز پزشکی ودرمانی در ایذه بیش از پیش احساس می‌شود .

گفت و شنود استاندارومردم

در جلسه گفت وشنود استاندار خوزستان با مردم ایذه ،ابتدا دکتر صالحی پیرامون وظایف نمایندگان انجمنهای ملی در قبال مردم‌به تفصیل سخن گفت سپس چند تن از نمایندگان مردم مشکلات و کمبود های خود را مطرح کردند .

یکی از اهالی در موردکمبود مسکن گفت : به سبب کمبود خانه‌مسکونی در «ایذه»کارمندان ادارات و به ویژه فرهنگیان پس از مدت کوتاهی خدمت ، این شهر را ترک می کنند.

بیمه هستند ، پزشک ندارند

«قلی‌پور» یکی دیگر از اهالی این‌منطقه در مورد بیمه‌درمانی کارگران گفت : کارگران«ایذه» ماهانه مبلغ ٥۳ هزار تومان حق بیمه می‌پردازند ، اما از پزشک بیمه و دارو بهره‌ای ندارند .

ساطانعلی محمدی یکی‌از نمایندگان مردم این منطقه در مورد خرابی بیش از حدجاده «ایذه» و لزوم طرح واجرای برنامه آبرسانی از رود«کارون» به این شهر سخن گفت .

دکتر صالحی استاندار خوزستان در پاسخ‌نمایندگان مردم گفت : مشکل رامسئله‌ای که بتوان آنرا تنها با این‌سفر حل‌کرد و از من انتظارنداشته باشیدبه‌شماقولی بدهم که انجام آن عملی نباشد . اما باوجود این ، این مورد را پیگیری خواهیم کرد .

دکتر طباطبایی مدیر کل بهداری خوزستان در زمینه احداث بیمارستان در «ایذه» گفت : برای احداث یک بیمارستان ٥۰ تختخوابی و تعیین و اعزام پزشک بیمه برای «ایذه» ، حداکثر تا یکماه آینده اقدام خواهد شد .

حل مشکل کمبود مسکن

نماینده اداره کل راه استان خوزستان‌در مورد جاده‌سازی گفت : بزودی یک گروه برای مرمت و بازسازی جاده «ایذه» تعیین و اعزام خواهند شد .

در مورد حل مشکل کمبود مسکن ، مدیر کل مسکن‌و شهر سازی استان خوزستان گفت : در ایذه ۲٤ خانه سازمانی ساخته‌شده‌است و ۱٥ دستگاه خانه نیز در حال ساختمان‌می باشد و این برنامه کماکان‌ادامه دارد .

دکتر صالحی استاندار خوزستان‌در ادامه بازدیدخود از این منطقه ، از بازار،مرکز بهداشتی‌و درمانی و چاه قنات آب آشامیدنی بازدید کرد و در مورد اسفالت کوچه های شهر گفت : در صورتیکه‌ساکنان کوچه ها پنجاه در صد هزینه اسفالت را بپردازند ، شهرداری پنجاه در صد بقیه را تقبل و نسبت به اسفالت معابر اقدام خواهد کرد .

دکتر صالحی ضمن بازدید ازمرکز بهداشتی «ایذه»دستور داد که یک آمبولانس دیگردر اختیار این مرکز قرار داده شود .

در پایان استاندارخوزستان به آقایان خوجینی مدیر کل تعاون و امور روستاها و بحر امامی مدیر کل ثبت استان خوزستان دستور داد که‌برای رسیدگی به مسایل و مشکلات کشاورزان ، تا رسیدگی‌کامل، در محل بمانند .

همچنین‌دکتر صالحی‌دستور داد که برای کمک به اهالی روستاهای«لیرزرد» وپرچستان» که در جریان سیل اخیر دچار آسیب و خساراتی شده‌اند ، گروههایی‌تعیین و به این‌مناطق اعزام شوند .

شهردار جدید شادگان

دردومین جلسه‌انجمن شهر شادگان بریاست‌آقای عبدالرضا سالمی ،آقای عبداله واثقی لیسانسیه ادبیات دبیرستانهای اهواز، بسمت شهردارشادگان انتخاب شد.

آقای واثقی ازجوانان‌فعال وعلاقمند به امور اجتماعی و اصولا شادگان‌میباشد.انتخاب وی با استقبال گرم وصمیمانه مردم شادگان‌روبروشده واین امیدواری هست که در سنگر جدیدعصر طلائی رستاخیز به منویات‌شاهنشاه آریامهربتواند منشاء خدماتی گردد.

معاون آموزشی

آقای محمد عصفوری بسمت معاون آموزشی اداره کل آموزش‌وپرورش استان‌بوشهر انتصاب و مشغول‌انجام‌وظیفه شدند ، آقای محمد عصفوری که‌لیسانسیه شیمی‌ازدانشسرای عالی استمراحل‌خدمتی خود را از آموزگاری ـ دبیری ـ نمایندگی‌بخش راهنمای‌تعلیماتی کارشناس در پست‌های‌مدیریت استاد و تربیت معلم راطی‌کرده است عموم مردم مخصوصا فرهنگیان موفقیت ایشان را در پیشبرد امور آموزشی استان بوشهر و خدمت به شاهنشاه آریامهر در زیر پرچم‌رستاخیز از خدای یکتا خواستارند

اسش ۲۲۰٥

با کمال مسرت روز تاریخی

چهارم آبان

میلاد مسعود شاهنشاه آریامهر

وسالروز فرخنده آئین تاجگذاری

اعلیحضرتین

را ملت ایران تبریک میگوید

شرکت حمل‌ونقل تهران‌خوزستان

گزارش

پیکار با مرگ سیاه

کلیه

باتشکیل بانک کلیه دیگر هیچکس از ناراحتی کلیه نخواهد مرد

درایران، هرسال ۱۵۰۰نفر به نارسائی شدید و مطلق‌کلیه‌مبتلا می‌شوند این آمار، مبین ، این واقعیت است که بیماری شدید کلیه در ایران شیوع بیسابقه‌ای یافته‌است . رقم ۱۵۰۰ نفرمبتلا به‌نارسائی مطلق کلیه ، سوای هزاران نفری است که به‌انواع خفیف‌تری‌ازناراحتی های کلیوی دچار می شوند و باروشهای پزشکی از مرگ نجات‌می‌یابند. این ۱۵۰۰ نفر ، آنهائی هستند که کلیه‌شان به مرحله بسیار حادی از نارسائی و ناتوانی رسیده ، تا آنجا که اگر یکی ازدوعمل اساسی پزشکی یعنی استفاده ازدیالیز یا پیوند کلیه درباره آنها انجام نگیرد ،مرگ‌به نارسائی شدید و مطلق‌کلیه تهدیدشان میکند.

استفاده از دیالیز، مشکل‌تر،پردردسرتر وپرخرج‌تر از آنست که همه بیماران کلیه قادر به تحمل آن باشند.

منظور از دیالیز، این است که به وسائل پزشکی ، مواد زائد را که بحال بیمارمضر است از بدن او خارج کنند واین کار بدو طریق انجام می‌گیرد .

یکی شستشوی پرده صفاق‌شکمی‌وخارج کردن مواد زائد بدن و دیگری استفاده از دستگاه کلیه مصنوعی .

تعدادی از بیماران میتوانند تا مدتی از راه شستشوی صفاق از سلامت کامل و یا نسبی برخوردار گردند . در این مورد محلولهائی که طبق فرمول خاصی تهیه‌شده وارد شکم میشود واین کار بطورمتناوب بمدت یک تاچند روز ادامه پیدا میکند با این روش ، مواد رسمی وزائد که بحال بیمار مضر است از بدن خارج میشود اما این روش برای بیمار خسته‌کننده است . بیماران باید تامدتها ، دوتاسه‌بار درهفته دیالیز شوند واین خود مشکل بزرگی‌است . استفاده از کلیه مصنوعی‌هم همین‌دردسرها رابهمراه دارد .

کلیه مصنوعی از نظر نحوه کار وخارج کردن مواد زائد ازبدن، درست‌مثل‌شستشوی پرده صفاق است ، منتها با استفاده ازکلیه مصنوعی ، خون بیمار از راه لوله های مخصوصی که بدست او وصل‌می‌کنندوارد دستگاه مخصوصی که همان کلیه مصنوعی است میشود وامر تصفیه خون درزمان کمتری صورت می‌گیرد

بیمارانی که بدینوسیله تحت درمان با کلیه قرار می‌گیرند ، اگرچه قادرند مدتها ازیک زندگی راحت و کامل‌برخوردارباشند، اما همیشه باید تحت رژیم سخت قرارگیرند ومنحصرا از داروها و غذاهایی که پزشک تجویز میکند استفاده کنندامااامروزبسیارانی از این روش استفاده میکنند که در میان خانواده وفامیل خود کسانی راکه علاقمند ، اهداء کلیه باشند ندارند ، طب‌امروز معتقد است که‌بهتر و موثرترین روش درمان نارسائی شدید کلیه،پیوندآنست.

کلیه برادر یا خواهر

پیوند کلیه که هنوز در کشور ماعمومیت نیافته ، در دنیا چنان رایج است که از سادمترین عمل های جراحی به حساب می‌آید . در پیوند کلیه تنها مساله‌ای که پزشکو بیمار را به بن‌بست می‌کشاند گروه بندی نسوج گیرنده و دهنده کلیه است تا احتمال پس‌زدن ودفع کلیه کمتر باشد . پس، مشکل اصلی مشکل ایمنی است ، نه دستگاهها و مهارت های پزشک و جراح .

دراین‌باره ، دکتر فریدون‌علاء مدیرعامل سازمان ملی انتقال خون میگوید :

اگر مساله هماهنگی نسوج گیرنده ودهنده کلیه حل شود ، جراحان متخصص ، براحتی‌قادر به پیوند کلیه‌اند و شخصی که از کلیه انسان دیگری‌استفاده میکند و همچنین انسانی که کلیه‌اش را اهداء میکند ، میتوانندتاپایان عمر از لحاظ نحوه کار کلیه ازآسایش کاملی برخوردار گردند.

برای پیوند کلیه ، درمرحله اول باید سعی شود که برادر یا خواهری پیدا شود که حاضر به اهدای کلیه خود به عزیز بیمار خویش است اما بیش از هشتاد درصد از افراد نیازمند به پیوند، کلیه دهنده مناسبی در میان برادران و خواهران‌و دیگربستگان نزدیک خودندارند ، بهمین دلیل امروزه مساله تشکیل بانک‌کلیه که در کشور های اروپا و آمریکا سالهاست سابقه دارد ، بطورجدی باید مطرح شود. تنهادراین‌صورت است که میتوان جان دهها بیمار درحال موت راکه منحصرابواسطه دسترسی نداشتن به کلیه مناسب جهت پیوند در خطر مرگ قرار می‌گیرند نجات داد .

تشکیل بانک کلیه در ایران ، البته مشکلات بسیاری دربرداردکه ریشه آن درناآشنائی مردم به خصوصیات و طرز کار کلیه‌ها است .

درباره چگونگی پیوند کلیه . دکتر علیرضا منصوریان میگوید :

پیوند کلیه منحصرا در مورد بیمارانی عمل میشود که به نارسائی مطلق کلیه‌دچار هستند ، یعنی کلیه‌ها ، مطلقا قادر به دفع مواد زائد خون نیستند و بکلی‌ازکارافتاده‌اند درعین حال ، چنین بیماری اگربه بیماری های کاملا غیر قابل علاج مثل سرطانهای پیشرفته یا بیماریهای قلبی و ریوی وامثال آن مبتلا باشد معمولا تحت عمل پیوند کلیه قرار نمی گیرد زیرا چنین بیماری بهرحال طول عمری بسیار کوتاه خواهد داشت وعمل پیوند کلیه ، جز یک عمل بی‌حاصل ، چیزی نخواهد بود . ازسوی دیگر وضع روحی بیمار در انتخاب او برای پیوندهم مساله مهمی است ، بیمارانی که روحیه‌ای قوی دارند و باخوش‌بینی تسلط برنفس آماده پیوند میشوند ، شانس بیشتری برای بهره‌مندی از زندگی سالم پس از پیوند دارند . درباره سن‌بیمارهم‌عقایدوتجربیات جراحان پیوند کلیه متفاوت است .

بعضی‌ازپزشکان‌معتقدندکه‌بیماران بالاتراز پنجاه سال برای پیوند مناسب نیستند اما اغلب پزشکان میگویند که چنانچه بیماری بالای پنجاه سال داشته باشد اما از نظر جسمی وروحی از شرایطی مناسب‌برخوردار باشد میتواند به نتیجه پیوند کلیه مستدرصد امیدوار باشد ، در حالیکه همین مسل‌ممکن است درباره جوانانی که از نظر جسمی و روحی شرایط مساعدی ندارند یک ریسک بحساب آید .

امروزه پیوند کلیه چنان درجهان‌رایج شده که بعنوان یک درمان قابل قبول ومثبت تلقی میشود .

پیوند کلیه درایران‌هم درچندین مورد با موفقیت کامل انجام گرفته است اما بدلیل کمبود منابع کلیه برای پیوند،این عمل هنوز عمومیت کامل نیافته است . پزشکان ، در بسیاری موارد مجبورند از پیوند کلیه برای باز گرداندن سلامت کامل به بیمارآستفاده کنند ، اما دراین زمینه با دومساله‌مهم‌روبرو هستند :

یکی پیداکردن کلیه مناسب و دیگری تشابه هرچه بیشتر بین گیرنده ودهنده کلیه از نظر نسجی،زیرا هرچه نسوج دهنده و گیرنده کلیه ازنظر گروهبندی بیشتر بهم شباهت داشته باشد شانس موفقیت عمل ، زیادتر خواهد بود.

دراین زمینه دکتر بهروز نیک‌بین میگوید :

بجز دو قلوهای حقیقی که از یک تخم منشاء میگیرند ، افراد بطور کلی از نظر ساختمان بدن بایکدیگر متفاوت هستند ، یعنی خصوصیات ارثی افراد حتی خواهر و برادر های غیر دوقلو نیز باهم متفاوت است واین شاخصهای موروثی است که باعث‌بروز خصوصیات یک فرد میشوند که البته این شاخص ها همه قدرتشان مشابه هم نیست. درنتیجه ما بایک سلسله موامل یاشاخصهای محرک مواجه هستیم که درصورت وارد شدن به یک بدن باعث تحریک سیستم دفاعی بدن گیرنده میشود و درنتیجه گیرنده برای ازبین بردن ودفع آنها شروع بفعالیت میکند

بادرنظر گرفتن این مطلب که خصوصیات‌ارثی‌یک‌بچه‌بطورمساوی از پدر ومادر بارث برده میشود، پس یک بچه همیشه از نظر تشابه نسجی بابدر ومادرش نیمه مشابه است ، مگراینکه پدر و مادر نیز باهم فامیل باشند ونتشابه نسجی داشته باشندکه‌دراینصورت امکان تشابه فرزند به پدر و مادر بیشتر میشود . از طرف دیگر برادر ها و خواهرها همیشه پنجاه درصد شانس تشابه بایکدیگر را دارند ولی در افراد غیر فامیل این تشابه به‌حداقل میرسد یعنی یک به ۶۰ هزار ! ملاحظه‌میشودکه‌امکان یافتن دونفر کاملا مشابه خیلی کم خواهد بود . پس باین ترتیب ، دومنبع کلیه خواهیم داشت:

۱ـ افراد فامیل .

۲ـ افراد غیر فامیل .

۱ـ افراد فامیل ـ بسته به درجه تشابهی که دارند اولویت خواهند داشت در درجه اول خواهر و برادر قراردارند و سپس پدر ومادر که باآزمایشهائی که درزمینه مشخص کردن شاخصهای مختلف انجام میدهیم قادر خواهیم بود نزدیکترین فرد را از نظر تشابه نسجی بابیمار انتخاب کنیم ودر صورت تمایل اهداء کننده ، عمل پیوند انجام میشود . آمار مختلف نشان میدهد که پیوند کلیه در افراد فامیل تا ۹۰ درصد موفقیت‌آمیز است .

دراینجا بادلایل ذکر شده ، امکان یافتن یک فرد کاملا مشابه بسیار کم است و با علم به خطر احتمالی پس زدن پیوند ، استفاده از کلیه افراد داوطلب زنده بهیچ عنوان توصیه نمیشود و مغایر با موازین اخلاقی پزشکی هست که یک فرد کاملا سالم را تحت یک عمل جراحی سنگین قرار دهیم و کلیه‌اش را برداریم ، با علم به اینکه احتمال پس زدن پیوند هست . پس تنها راه دیگری که برای ما باقی میماند استفاده از کلیه افرادی است که در اثر سوانح مختلف جان خود را از دست داده‌اند .

کلیه و تصادف

دکتر نیک بین اضافه میکند : با این دلایل همکاری مردم بطور کلی در این زمینه بسیار مهم خواهد بود و همچنین بیماران درحال انتظار برای پیوند وفامیلشان چنین انتظاری را ازهم نوعانشان دارند که در این زمینه کمک وهمکاری کنند ، بسیار دیده‌ایم افراد زیادی راکه از روی نوعدوستی حاضر شده‌اند یک کلیه خود رابه چنین بیمارانی هدیه کنند ولی ، بادلایلی که ذکر شد ، قادر به استفاده ازچنین کلیه هائی نبوده‌ایم و نخواهیم بود، پس چرا چنین افرادی حاضر به اهداء کلیه‌شان پس از مرگ نباشند ، چون درحقیقت جان دونفر رانجات داده‌اند و گرچه یک نفر ازدست رفته است و خانواده‌ای ناراحت شده‌اند ، لااقل دونفر دیگر زندگی تازه‌ای یافته‌اند و دوخانواده دیگر شاد شده‌اند . بهمین منظور کمیته دیالیز و پیوند کلیه ، برنامه‌هائی برای آشنائی بیشتر مردم با اینمسئله باهمکاری وسائل ارتباط جمعی خواهد داشت،تاافراد علاقمند داوطلب بتوانند کارتهائی با خود داشته باشند تاچنانچه خدای ناخواسته در اثر حادثه‌ای جانشان را از دست دادند ، این‌اجازه داده شود تاکلیه‌شان ویا اعضای دیگر بدنشان برای پیوند به افرادی که نیاز به آن دارند پیوند شود .

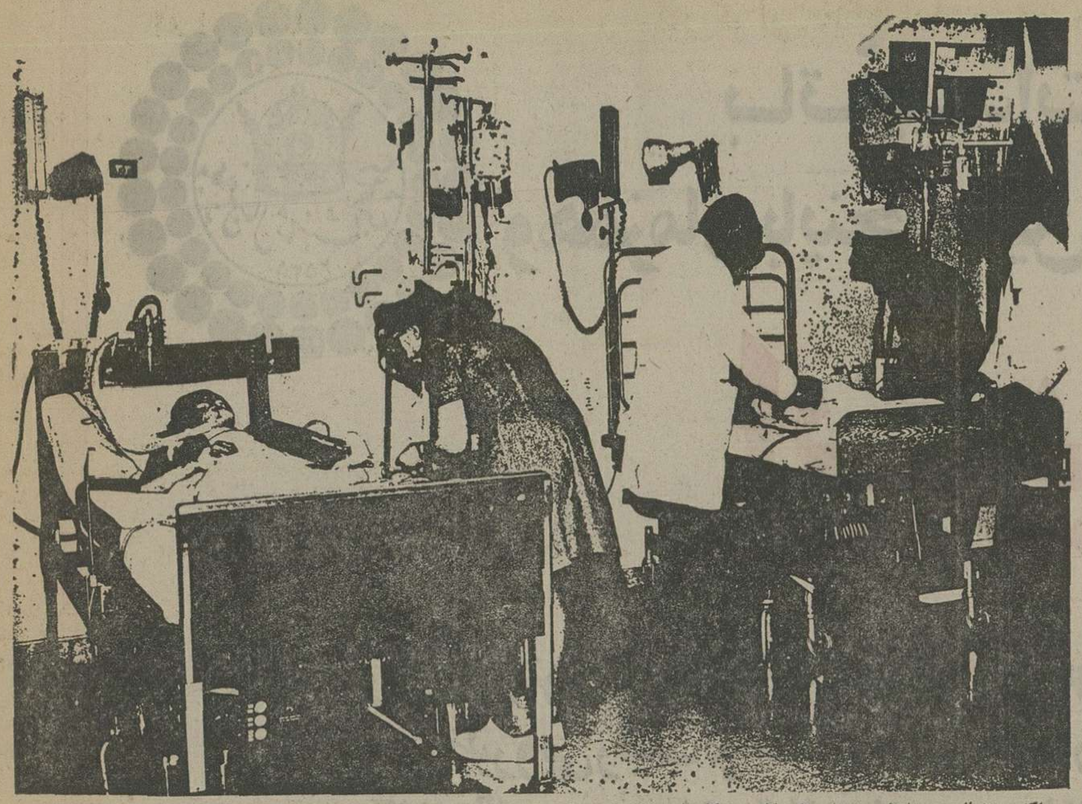

اکنون تنهاامید مبتلایان به نارسائی کلیه دستگاههای دیالیز است که استفاده‌از آن گران‌تمام میشود بی اینکه‌سلامت کامل و دائمی بیمار راتضمین کند ، حال آنکه تشکیل بانک‌کلیه به وضع دردآلود این قبیل بیماران خاتمه‌میدهد .

آگهی استخدام

یک سازمان آموزشی برای کادر آموزشی و دفتری وخدمات خود نیازمند همکاری دبیران آزموده برای دوره دبیرستان (نظام جدید) در هر رشته ، همچنین کارمند دفتری، ماشین نویس فارسی، راننده و خدمتگذار میباشد. داوطلبان میتوانند همه روزه از ساعت ۸ صبح تا ٤ بعد ازظهر به نشانی:
خیابان پهلوی ـ بالاتر از میدان ولیعهد جنب سینما اتلانتیک کوچه خورشید پلاك ۲۳ تلفن ۸۹۳۹۹۳ مراجعه نمائید

زمین وساختمان برای فروش

مساحت تقریبی : ۷٫۲۰۰متر مربع
موقعیت : نزدیك سه راه آذری با شش‌سند تفکیکی وضعیت کنونی: مورد استفاده بعنوان انبار
جهت کسب اطلاعات بیشتر بین ساعات ۸ صبح تا ٤ بعد از ظهر با تلفن‌شماره ٦٢٣٨٤١ تماس‌حاصل فرمائید .

جرثقیل وتریلی توکل

مجهزترین موسسه جرثقیل درایران از ۵ الی ۱۵۰ تن
میدان شاه ـ خیابان ری ـ پلاك ۷۱۳ تلفن ۱۷ الی ۳۵۸۵۱۱

یک تلفن کافی است

یک تلفن کافی است تابلافاصله مشکل مسکن شمارا پاسخ گوئیم.
مسئله مسکن درشرایط فعلی یکی ازپیچیده ترین واساسی ترین امرزندگی است که ذهن خانواده‌ها رابه‌خودمشغول میسازدو زمان زیادی رابرای تهیه مسکن بهدرمیدهد شرکت راپیدسرو بامطالعات دقیق وبررسی کامل شرکتی را پایه گذاری نموده‌تابا امکانات وسیع وسرویس مجهز بتواند در زمانی کوتاه بدون صرف وقت وانرژی شما کلیه خواسته‌یتان راتامین نماید
شرکت راپیدسرو تهران درخدمت شما
آدرس: تهران بالاتر ازسه‌راه ضرابخانه خیابان کتابی شماره ۳٦ تلفن ـ ۲۳۷۱۸۳

آگهی استخدام

شرکت های سیمان تهران و سیمان شمال جهت کار در کارخانه های خود واقع درغنی‌آباد شهرری و جاده آبعلی افراد زیررا به‌همکاری دعوت مینماید.
۱ـمهندس مکانیك باسه‌سال سابقه کار
۲ـ مهندس معدن باسه‌سال سابقه کار
۳ـ مهندس شیمی باسه‌سال سابقه کار
واجدین شرایط میتوانند همه روزه بجز پنجشنبه و جمعه از ساعت ۸الی۱۵ بکارگزینی شرکت ها واقع‌در خیابان کوشك‌ارباب جمشید شمالی شماره ۵۷ مراجعه نمایند .

استخدام مکانیسین

یکشرکت راهسازی نیاز بیکنفر مکانیسین ماهر برای تعمیر ماشین آلات سنگین راهسازی باحداقل ۱۰ سال سابقه کار در کارگاه نیازدارد.
متقاضیان خواهشمند است با تلفن ۷۵۵۱۲۲ تماس حاصل نمایند.

استخدام کارگر

به تعدادی دوشیزه یا بانو برای بسته‌بندی لوازم آرایش با حقوق مکفی و مزایا نیازمندیم طالبین خیابان پهلوی بالاتر از زرتشت جنب کوچه میرهادی ساختمان زندیه طبقه دوم شماره ۷از۸٫۵ الی۱ بعدازظهر

یك شرکت حمل و نقل بین‌المللی در تهران

به تعدادی ویزیتور بسیار مجرب که حداقل ۲ سال سابقه کار در امور حمل‌ونقل بین‌المللی داشته‌و آلمانی وانگلیسی بدانند نیازمنداست.
واجدین شرائط به نشانی خیابان سپهبد زاهدی ساختمان ۱۱۲ طبقه اول به امور اداری مراجعه نمایند .

اکازیون

یکدستگاه آپارتمان در طبقه سوم به مساحت ۳۳۰ متر در بهترین نقطه جردن ـ شخصی ، شامل چهار اطاق خواب ، انبار ، ۱۲۰ متر سالن، ۱٦۰مترسهمیه‌زمین، ۱۱۰متر پارکینگ خصوصی و زیر زمین ، شومینه، شوفاژ ،کولر و تلفن مستقل‌بادو دیدبسیار عالی به‌شهرستان پهلوی و شمیران واستفاده از تراس و استخر ، بدون واسطه ، مقطوع متری ۵۵هزار ریال ،به تلفن ۲۲۰۸٤٤ مراجعه فرمائید.

SCOTSMAN
یخسازی اسکاتسمن

▲ ۱۰۰،۲۰،۵۰۰ کیلو
در ۲٤ ساعت وارد شد
فروشگاه منصور تلفن ۷۵٤۲۹۲ ۷٦٦۵۲۷

نیازمندیهای اطلاعات

شرکت سهامی
مرغداری ایران وآلمان

به یکنفر کارمند مرد که خدمت سربازی‌را انجام داده و دارای گواهینامه موتورسیکلت باشدجهت‌انجام مراجعات‌داخل‌شهر احتیاج دارد
داوطلبین ازساعت ۸٫۵ صبح تاه بعدازظهر با تلفن های ۵ـ ۹۳۲۰۲۱ تماس بگیرند

آگهی استخدام

شرکت خدمات مهندسی و فنی رومکس ایران
چند نفر آنالیست پروژه ساختمانی را برای خدمت برروی پروژه‌های ساختمانی در اهواز و مناطق نفت‌خیز جنوب کشور با حقوق و مزایای مسکن ـ غذاـ بیمه کامل و با شرایط زیر استخدام‌میکند
۱ـ حداقل سن ٢٤ سال
۲ـ داشتن حداقل دیپلم ریاضی یا طبیعی
۳ـ داشتن ۲ تا۳ سال تجربه در کارهای آنالیست تجزیه و تحلیل آمار و ارقام‌پروژه های ساختمانی
٤ـ آشنائی به زبان انگلیسی درحد دیپلم متوسطه به منظور تهیه و بررسی‌گزارش روزانه
۵ـ پایان‌خدمت نظام وظیفه یامعافی ازخدمت
داوطلبین‌میتوانند همه روزه به‌استثنای تعطیل‌از ساعت۸ الی ۱۲ صبح بدفتر شرکت در تهران خیابان ثریا بین فرصت و ایرانشهر شماره ۱۳۰ تلفن ۸۳۷۹۱٦ ویا در اهواز ـ خیابان زهره کوی‌زیتون کارمندی تلفن ۲٦٦۳۸ مراجعه‌کنند.

شرکت مهندسی ایوا

تابع سازمان گسترش و نوسازی صنایع ایران استخدام مینماید .
ماشین‌نویس با آشنائی کامل‌به تایپ‌فارسی و لاتین مورد نیاز است .
متقاضیان با تلفنهای ٦۸ـ۸۵۹۵٦۷در ساعات اداری تماس حاصل نمایند .

یك شرکت بزرك تولیدی افراد مشروحه زیر را بهمکاری دعوت می نماید

۱ـ حسابدار با۲ سال سابقه کار و آشنائی کامل به ثبت دفاتر حسابداری
۲ـ منشی با ۲ سال سابقه کار و آشنائی کامل به‌تایپ فارسی و لاتین
۳ـ نگهبان بادوسال‌سابقه‌کار (افرادیکه خدمت نظام انجام داده باشند حق تقدم دارند)
٤ـ کارگر ساده زن و مرد
علاقمندان‌می‌توانند همه‌روزه به استثنای روز های جمعه بکارگزینی شرکت شیمیکو واقع در کیلومتر ۲۲ جاده قدیم کرج مراجعه و یا با تلفن های ۹٦۲۲۲۰ و ۹۷۱۱۱٦ تماس حاصل نمایند

استخدام راننده پایه ۲

جهت رانندگی کامیون‌های بنزخاور وتوزیع کالا در تهران تعداد۱۰ نفر راننده پایه دو باحقوق‌پایه‌ومزایای اضافه‌کاری‌وسرویس ایاب‌وذهاب در تهران استخدام میشوند .
داوطلبین می‌توانند همه‌روزه به اداره کارگزینی شرکت واقع در خیابان وزراء (پارك) خیابان‌هشتم پلاك ۲۲ مراجعه نمایند.

استخدام

بدو نفر مهندس مکانیک یادرحد مهندس مکانیک جهت سرپرستی ترانسپورت و تعمیرگاه ماشین آلات یک شرکت بزرگ ساختمانی نیازمند است تلفن ۱۵ـ۸۹۸٦۱۱ داخلی٤٤

استخدام
شرکت بازرگانی مدرن تکنیک

تلفنچی مردآشنابه زبان انگلیسی‌رااستخدام میکند
داوطلبین به کارگزینی‌شرکت واقع‌درخیابان تخت‌طاووس روبروی امیراتابك ساختمان‌مدرن تکنیك مراجعه نمایند .

استخدام

شرکت کنف‌کار وابسته به سازمان گسترش و نوسازی صنایع ایران برای مدیریت و سرپرستی واحد بزرك تولیدی در شهرستان رشت یکنفر مهندس نساج باسابقه را دعوت بهمکاری می‌نماید .
علاقمندان‌میتوانندهمه‌روزه از ساعت۹ صبح الی ۳ بعدازظهر به‌کارگزینی شرکت واقع در تهران خیابان سپهبد زاهدی شماره ۲۱۰طبقه پنجم مراجعه نمایند . تلفن ۸۹۲۵٦۸

آگهی استخدام

شرکت ایمپرجیلوتسا
به تعدادی راننده‌پایه دوهمکانی‌و دوشخصی با حداقل ٤سال سابقه‌کارموردنیاز جهت‌خدمت در سد لار ۸٦ کیلومتری تهران میباشد
داوطلبین میتوانند همه‌روزه به کارگزینی شرکت ایمپرجیلوتسا واقع در بلوار البرابت خیابان هما کوچه هفتم پلاك ۹۳ مراجعه نمایند.

استخدام در کرج

شرکت تولیدکننده محصولات پردیس به یکنفر مهندس مکانیك نیاز دارد .
متقاضیان می توانندبه‌محل کارخانه واقع‌در کرج جاده مشکین‌آباد بعداز کانون کارآموزی تلفن۳۰۳٦مراجعه نمایند .

حسابدار

شرکت گیلکان
جهت خدمت در دفتر مرکزی به افراد ذیل نیازمند است :
۱ـ حسابدار لیسانسیه با حداقل ۳ سال سابقه کار
۲ـ حسابدار دیپلمه با حداقل ۳ سال سابقه کار
از داوطلبین خواهشمند است به آدرس زیر مراجعه فرمایند .
خیابان تخت‌جمشیدخیابان کیوان جنوبی شماره ٦۷

استخدام سیکل ودیپلمه

جهت فعالیت های توزیع کالای یك شرکت بزرك تولیدی در تهران۱۰ نفربامدرك سیکل تا دیپلم‌باشرایط حقوق پایه و مزایای اضافه‌کاری با دارا بودن مشخصات زیراستخدام میشوند .
۱ـ مدرك تحصیلی سیکل تا دیپلم
۲ـ سن بین ۲۰ تا۳۵ سال
۳ـ صحت کامل مزاج
٤ـ معافیت نظام وظیفه
داوطلبین جهت مصاحبه به‌اداره کارگزینی شرکت واقع درخیابان وزراء (پارك) خیابان هشتم پلاك ۲۲ مراجعه نمایند .

IR
Porzellan
ایرپرسلان

1814
HUTSCHENREUTHER
GERMANY

باتأییدات خداوند متعال
وهمزمان باپنجاهمین سالگرد شاهنشاهی شکوهمند پهلوی

ایرپرسلان

مدرنترین وبزرگترین کارخانجات چینی سازی جهان درایران باهمکاریهای مداوم وموثربانك اعتبارات صنعتی انواع بی نظیروبی رقیب تولیدات چینی خودرابه بازارعرضه میکند .
چینی آلات "ایرپرسلان" باامتیاز وتحت نظارت کارخانجات "هوچن رویتر" آلمان درکارخانجات بزرگ ایرپرسلان ایران تولیدودراختیارمصرف کنندگان درایران وسراسرجهان قرارمیگیرد .

دکور ۷۱۱ آتوسا

دکور ۷۱۱ انوشه

"ایرپرسلان" عالیترین ومرغوب ترین چینی دنیابا قیمتهائی بسیارمناسب واستثنائی است .
کارخانجات "ایرپرسلان" افتخاردارد که خواهدتوانست هموطنان عزیزراچه ازنظرقیمت وچه ازنظرمرغوبیت چینی های خودراضی نگهدارد.
اینك بهترین فرصت دراختیارفروشگاههائی است که مایل هستند امتیازنمایندگی فروش چینی آلات بی رقیب "ایرپرسلان" رادرهرنقطه ازمملکت داشته باشند.
متقاضیان درصورتیکه دارای اعتبارکافی، مرکزفروش وتسهیلات پخش باشند می توانند مستقیما باادارهٔ بازاریابی کارخانجات چینی ایرپرسلان تماس بگیرند تاپس ازبررسی های لازم "امتیاز" نمایندگی فروش به آنهاداده شود.

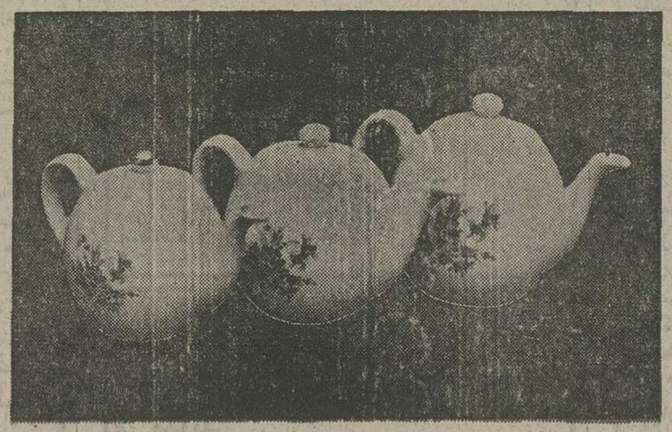

کوبیک ۱۳۱

لطفاً برای کسب امتیازنمایندگی فروش بادفترمرکزی کارخانجات (ایرپرسلان)

تهران: خیابان کریمخان زند شماره ۱۳۲ و یابا تلفنهای ۸۹۴۷۸۴-۸۹۴۵۹۳-۸۹۸۱۳۲-۸۹۸۱۳۱ تماس بگیرید .

آدرس کارخانه: رشت ۷ کیلومتری جاده لاکان کارخانجات (ایرپرسلان)

امیرکبیر، مردی سازنده در عصر ویرانیها

زندگی میرزا تقی‌خان امیرکبیر
تالیف حسین مکی
موسسه انتشارات علمی

هروقت هوس کنکاشی در سیر تحول فرهنگ امروزی ایران به‌سری افتد ووسوسه پرسه‌یی در یافتن نامهای صاحب وجودی رابه‌تلاش وادارد، بی‌گمان نام میرزاتقی‌خان امیرکبیر در صدرنامه‌یی قرار خواهد گرفت که میتوان راجع به‌آن همیشه‌حرف تازه داشت.

«زندگی میرزاتقی خان امیرکبیر» که اکنون ششمین چاپ آن راپیش‌رو داریم اولین اثری است که پیرامون زندگی‌سیاسی ،فرهنگی واجتماعی این شخصیت صاحب نام سیاست ایران نوشته شده‌است.

نویسنده دراین مجموعه بااستناد به‌مدارك معتبر تاریخی وقایعی که مدت زیادی از وقوعشان‌نگذشته به پرده سازی چهره مردی برخاسته است که فرهنگ امروز ایران به‌اومدیون است.

اوکه بعنوان بنیان گذاردارالفنون همیشه‌صاحب اعتبار واحترام است در زندگی پرتلاش خودصادقانه ایران را دوست داشت و در راه وطن حتی جان‌خود را هم فداکرد.

گرچه بعداز حسین مکی نوشته‌های سودمند بسیاری پیرامون کارها واثرات و زندگی میرزاتقی خان امیرکبیر منتشر شده، اما نویسنده این‌مجموعه درهر چاپی از منابع تازه به‌دست آمده سود جست‌و همیشه اثرش را درحدی نگاهداشت که بتوان از آن بصورت یك‌ماخذ بهره یافت. نویسنده «زندگی امیرکبیر قبل از آنکه دست به خلق اثری تاریخی زندکه امیرکبیر را بتمامی‌در ابعاد گوناگون تلاشهایش نشان دهد، نشاندار شیفتگی فراوان یك محقق در برابر یك منبع تحقیق است.

در این مجموعه باخط سیر زندگی مردی آشنامی‌شویم که از پایین‌ترین طبقه اجتماع‌ـ اجتماعی که‌در آن تغییر پایگاه دادن به‌دشواری امکان پذیراست به‌بالاترین پایگاه سیاسی عصر خودرسید اما به‌مردم خود وفادار ماند. از خصوصیات این مجموعه‌مستند بودن تمامی اطلاعاتی است که درآن آمده است:

... جالب این است که وزیر مختار انگلیس پس‌از دریافت اعتبار برای اطلاع از اعمال خفیه نویسان امیر، نه‌تنها موفق نشد آنهارا بشناسد، بلکه ماموران امیراز داخل سفارت انگلیس نیز اطلاعات گرانبهایی به‌دست آوردند.

یکی از حوادث بسیار مهمی که‌ماموران ضد جاسوسی امیر موفق به‌کشف آن شدند، ارتباط محرمانه کلنل جستن شهیل انگلیسی البهار خان آصف‌الدوله بود...»

نویسنده بعنوان یك سند معتبر از اعمال‌جاسوسان انگلیس در ایران زمان قاجاریه درج‌نامه‌هایی پرداخته است که بین صاحب منصبان انگلیسی پیرامون‌قدرت امیر ردوبدل می‌شده است:

«تهران ـنوامبر ۱۸۵۱ـ شماره ۱۹۴ ـ
حضور محترم ویکنت پالمرستون.
لرد عزیز:
دیروز اعتماد الدوله نامه‌ای از امیرنظام علیه حسینقلی میرزا آورده منشی ایسرانی میسیون این‌نامه را به آصف‌الدوله نسبت‌می‌دهند زیرا او دشمن شخصی امیر نظام است ودفعات متعدد بخانه او مراجعه و برای اوزحمت وناراحتی ایجاد کرده است.

من حدس زده‌ام که بهتر است نامه خصوصی برای امیر نظام بنویسم و موضوع رابه او اطلاع دهم واکنون نسخه کپی آنرادر جوف برای اطلاع‌بیشتر ارسال میدارم...»

نویسنده ضمن بازسازی زندگی میرزاتقی‌خان امیرکبیر وبازگویی کارها این مرد وطن پرست‌به نگارش تاریخ زمانی دست‌زده است که ایران ازهرج ومرج وآشفتگی رنج‌می‌برد و هر قدرتمندی در پی به دست آوردن قدرت بیشتر بوده است مضده‌جویان بیگانه یك‌لحظه از خرابکاری باز نمی‌ماند. دراین مجموعه علاوه برشناخت کارهای مثبت امیر کبیر که‌سرنوشت اورا رقم‌زد، چهره نابکارانی راهم می‌شناسیم که‌در زیر نقاب مردم خواهی ووطن‌پرستی، وطن فروشی وبیگانه پرستی راشیوه خود قرارداده بودند.

نویسنده در هر چاپ بابه دست آوردن منابع تازه، مطالب تازه‌یی رابه‌کتاب افزوده است که‌مجموع آن‌را به‌یك سند معتبر اززمانی تبدیل کرده است که دانستن و دریافتن چندو چون آن به‌شناخت‌چهره زحمتکشان ووطن پرستان از یك‌سوواعمال نابکارانه وطن فروشان از سوی دیگر کمك می‌کند.

زندگی میرزاتقی خان امیرکبیر «اگر چه بر مبنای عشق نویسنده به‌یك شخصیت سیاستگر و وطن‌پرست نوشته شده، اما عشق‌وعلاقه باعث نشده که از دقایق سازنده زندگی افسانه وار امیر کبیر بگذرد.

پس‌از این کتاب نوشته های زیادی پیرامون زندگی امیرکبیر وکارهای او نوشته شده اما این مجموعه سرشار از اطلاعاتی است که میتواند برای تمام علاقمندانی که می‌خواهندراجع به‌زندگی‌سیاسی، فرهنگی واجتماعی این شخصیت به‌یاد ماندنی‌تحقیق کنند، جالب باشد.

علی اکبر عبداللهی

خانم خانه دار تهرانی ، هفته گذشته ، باخرید سری ۵ تائی یك میلیون‌ودویست هزار تومان برنده شد

خانم نادره باغ شمالی،

میلیونر شدن مبارك!

خانم نادره باغ شمالی، میلیونر هفته

هفته گذشته ، یکخانم خانه‌دار از تهران ، باسری ۵ تائی‌بلیط های‌بخت‌آزمائی، یک میلیون و دویست هزار تومان جوایز ممتاز را بخود اختصاص داد و به صف میلیونر های بخت آزمائی پیوست.

این خانم خوش‌شانس ، نادره باغشمالی نام دارد و ساکن خیابان نیروی هوائی تهران است ، او ، ۵ بلیط برنده جوایز ممتاز راازمیدان فوزیه خریداری کرده بود.

خانم باغ شمالی ، عصر چهارشنبه گذشته‌در برنامه هفتگی بخت آزمائی شرکت‌کرد وپس از انجام مصاحبه رادیوئی ، یک میلیون و دویست هزار تومان‌جایزه خود را ، بطور خالص و بدون مالیات ، در حضور هیئت نمایندگان رسمی طی چکبانکی دریافت‌داشت.

میلیونرهفته،پس از دریافت چک یک میلیون و دویست هزار تومانی ، اظهار داشت که جایزه خود را مصروف سعادت‌وآسایش سه فرزندش خواهد کرد.

یک‌میلیون‌ودویست‌هزار تومان‌جایزه‌میلیونر هفته، درحضور نمایندگان‌رسمی، بطورخالص‌وبدون کسرمالیات‌پرداخت‌شد

ثمره‌شیرین سری ۵ تائی

آن‌هاکه‌سری ۵ تائی خریداری می‌کنند ، وقتی برنده‌جایزه میشوندوه برابر جایزه دریافت میدارند ، در حقیقت‌ثمرهٔ شیرین واقع‌بینی خودرا بدست می‌آورند.

آقاح جمعه بروجردیان کارمند ساکن آبادان با سری ۵ تائی برنده
۵۰هزارتومان

آقای حسین رمضانی‌درجه دار ارتش ساکن تهران با سری ۵تائی برنده
۳۰هزارتومان

آقای علی اکبر باشوکی پیشه‌ور ساکن بیجار با سری ۵ تائی برنده
۲۰هزارتومان

آقای ابراهیم مدیقی کورابی درجه دار نیروی دریائی ساکن بندر پهلوی باسری۵ تائی برنده
۱۵هزارتومان

آیا شماهم ازبلیطهای مخصوص آبان، سری ۵ تائی خریده‌اید؟

مکانیک‌تهرانی قهرمان‌شانس‌هم‌شد و۵۵هزارتومان جایزه‌گرفت

آقای محمد علی عباسی‌مکانیك ساکن تهران باخرید یك‌سری ۵تائی برنده۲۵هزارتومان‌شد.

این برنده خوش‌شانس درقرعه کشی‌قهرمان شانس که‌بین برندگان ۳تا۱۰ هزارتومانی‌انجام میشود ، شرکت‌کرد وبقید قرعه ۳۰هزارتومان جایزه قهرمان شانس راهم برنده شدو جمعاً۵۵ هزار تومان خالص‌و بدون کسر مالیات دریافت داشت.

این‌ها، هفته گذشته بلیط‌خریدند و در صف برندگان جوایز بخت‌آزمائی درآمدند

آیاشما بلیط‌این‌هفته‌را خریده‌اید

آقای‌قاسم جهانگیری‌پیشه‌ور ساکن تهران با ۲ بلیط برنده
۶ هزارتومان

بانو کبرا امینی کارمند ساکن اهواز با یک بلیط برنده
۶ هزارتومان

آقای‌یکوس‌متاخسروی‌آبادی میکانیک اهواز با یک بلیط برنده
۶ هزارتومان

آقای صفر خادمی مفرد نقاش ساکن اهواز بایک بلیط برنده
۶ هزار تومان

آقای محمد تقی کوهستانی اصلی پیشه‌ور ساکن بندر پهلوی بایک بلیط برنده
۵ هزار تومان

بانو گیلان نیکوی سنگاـ چین خانه‌دار ساکن بندر پهلوی بایک بلیط برنده
۵ هزار تومان

پس‌فردا روزقرعه‌کشی جوایزبزرگ آبان

شما ازمشخصات جوایز بزرك بلیط های مخصوص آبان بخوبی اطلاع دارید و میدانید که پس‌فردا ، این جوایز بزرك و استثنائی ، قرعه‌کشی میشود و برنده یا برندگان جوایز ، بیاری شانس ، شاهدخوشبختی وموفقیت‌را درآغوش‌میگیرند. بنابراین جای آن دارد که باردیگر ، این فرصت کوتاه وگرانبها را یادآوری کنیم. زیرا ای بسا که‌بایك فراموشکاری ساده، درهفته‌ای که ممکن است شانس بسراغ شما بیاید ، جوایزی سرنوشت ساز را از دست بدهید. جوایزی که میتواند باخرید سری ۵تائی‌بلیطهای بخت‌آزمائی‌مخصوص آبان ، همین پس‌فردا ، یکجا و مستقیم ، مال‌شما وکامل‌کننده خوشبختی شماباشد

آقای‌ابراهیم قراچمنی‌درجه دار نیروی دریائی ساکن بندر پهلوی با یک بلیط برنده
۵ هزارتومان

آقای حسین مجیدی‌صابری راننده ساکن بندر پهلوی بایک بلیط برنده
۵ هزار تومان

آقای عزت‌اله عطار گیلانی کفاش ساکن تهران با یک بلیط برنده
۵ هزار تومان

آقای‌رحیم افسردیرخواربار فروش ساکن بندر پهلوی بایک بلیط برنده
۴ هزارتومان

آقای میرهاشم بلند کش کارگر ساکن بندر پهلوی‌با یک بلیط برنده
۴ هزارتومان

آقای حجت‌اله حمایتی کارمند ساکن بندر پهلوی بایک بلیط برنده
۴ هزارتومان

آقای بلال اسفرنجانی کارمند ساکن بندر پهلوی بایک بلیط برنده
۴ هزارتومان

آقای محمد رضا رمضان پور پیشه‌ور ساکن کرمان بایک بلیط برنده
۳ هزار تومان

مرقد آقا ـ نوشته نیمایوشیج

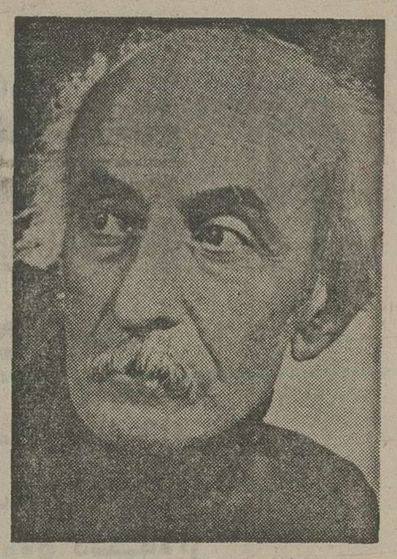

مرقد آقا ـ نیما یوشیج ـ انتشارات مروجان

مصیبتی که ریشه در نادانی قوم دارد

«مرقدآقا» بلند ترین قصه‌یی که نیما یوشیج تن به نوشتن آن داده حکایت از تعصبات آئینی می کند ـ تعصباتی‌که‌بارچهل مردمی ساده و عامی را باخود ازدیاری آشنا به زمان مامی‌آورد. نیما بازبانی طعنه‌زن و شایدطنزآمیز چشم‌درچشم ماجراها وافرادی می‌دوزد که در عمق حمقشان جزدل پاك هیچ نداشته و ندارند و با این تعصبات به اندك چیزی که به عنوان غرور برایشان عزیز است دل بسته‌اند.

اونیك میداند اینان که چنین ساده‌اند همیشه می توانند بهترین طعمه برای کسانی باشندکه‌نان‌نادانی‌دیگران‌را میخورند.

در «مرقدآقا» جمع مردم ساده دل و پریشان عقل در حلقه ناگسستنی خرافه پرستی اسیر می آیند و دست و پامی‌زنند واین دست‌و پازدنشان‌رانیما یوشیج شاعر باطنزی گزنده ترسیم‌می‌کند.تلاش‌ابلهانه‌شان را نظاره می‌کند واگر طنزی بکارشان می‌برد از سر دلسوزی است. آنگونه دلسوزی که هیچ‌دردی را درمان نمی‌کند ، فقط دردرا می گوید و می‌شناساند.

«ستار» یکی از آدمهای مرقد که درآغاز آهنگ یک اعتقاد کاذب را در میان‌مردم ساده دل ساز می‌کند در فاجعه‌هایان آن‌اسیر می‌آید.

نیمایوشیج در مرقد آقا که بعد از «قصه رنگ پریده» شکل گرفته است ، روی جاده باریکی گام برمی‌دارد که ارتباط دهنده شعر و نثر درقصه است.

در مرقد آقا نیما یوشیج را نبایدبعنوان یک قصه نویس باشگرد های قصه نویسی معمول به حساب آورد. او آشنای ماجرا های آشنای مردم است ، حتی گاهی دستورالعمل هم صادر می‌کند ، مردم را با اخلاق وکردارشان در محک وقایع‌می‌گذارد، درس اخلاق می دهد تنبیه هم می‌کند و شتاب دردراهم به جان آدمهایش می‌ریزد ولی هرگز آنها را در مقابل وقایع تنها نمی‌گذارد

«... احتیاج این‌اخلاق را به آنهاداده است. این قبیل اشخاص را بایدموجودات ثانوی طبیعت نامید، همیشه چیزی را گم کرده‌اند. بدون حرص و تنگ چشمی ، بسیار مال‌دوست می‌شوند. مثلا اگر یک قوطی کهنه واز کارافتاده را در راه پیدا کنند ، آن را باکمال وجد از زمین‌برداشته و به دقت تمام برآن نظری می‌اندازند. پس اگر این قوطی سوراخ رابه نحوی مسدود ساختنبا ابراز این حسن‌اصلاح ، که اینقدر از روی احتیاج پیدا شده ومی‌تواند علم و صنعت فقر نام گیرد ، آن قوطی کهنه را پاک و صیقلی کرده ، مثل یک قوطی‌نوجلوه داده و به کار می‌برند ...

مدلهای جدید

۹۸۰ و ۹۹۰ لباسشوئی

هوور

لباسشوئی هوور مجهز به دستگاه روکار سویچ ROWCAR SWITCH است و لباسهای شما را از خطر کوچک‌شدن و چروک شدن محفوظ می دارد .

لباسشوئی هوور مجهز به‌واترلول کنترل WATER_LEVEL CONTROL است و ازمصرف آب زائدجلوگیری می‌کندودر نتیجه‌برای‌گرم کردن‌آب برق‌کمتری مصرف‌می‌شود.

لباسشوئی‌هوور مجهز به کاسترویل و قابل حرکت است و به آسانی جابجا می‌شود .

لباسشوئی هوور مجهز به سیستم سامپ است و شما هر باراحتیاج به تمیزکردن فیلتر ندارید .

لباسشوئی هوور تنها لباسشوئی تائید شده ایست که از طرف سازمان بین‌المللی الیاف پشم به دنیا معرفی شده است .

محصولات هوور بر خوردار از سرویس مجهز شرکت سرویس همگانی ایران در سراسر کشور .

شرکت سرویس همگانی ایران

SERVICES CORPORATION OF IRAN

شرکت سرویس همگانی ایران

بزرگترین شبکه سرویس لوازم خانگی ایران درخدمت دارندگان محصولات خانگی:

PHILCO

فیلکو

HOOVER

هوور

INDESIT

این دزیت

شرکت سرویس‌همگانی‌ایران باکادر مجهز و متخصص خود قادر است روزانه بیش از ۵۰۰ دستگاه از محصولات کارخانجات فیلکو-هوور این دزیت را نصب و سرویس‌نماید.

(مراکزسرویس)

واحداهواز	تلفن:	۳۱۹۶۸
واحدآبادان	تلفن:	۲۲۹۶۸
واحداصفهان	تلفن:	۵۶۹۱۷
واحدبابل	تلفن:	۴۰۹۱
واحد تبریز	تلفن:	۳۱۹۳۰
واحدرشت	تلفن:	۲۵۹۵۸
واحدشیراز	تلفن:	۳۴۸۸۱
واحد مشهد	تلفن:	۲۱۷۶۶
واحد کرمانشاه	تلفن	۲۹۴۰
واحدکرمان	تلفن:	۷۶۹۴
واحدیزد	تلفن:	۳۲۵۱
واحد گرگان	تلفن:	۲۴۶۴
واحدهمدان	تلفن:	۲۲۵۲

وهمچنین ۵ واحد سرویس سیاردرسراسر کشوردرخدمت‌شماست.

اداره مرکزی : تهران جاده آیملی روبروی پمپ‌بنزین جواده

تلفن : ۳۱۸۶ . ۷۸۲۰۶۲ ۷۸۴۵۱۵ ۷۸۲۸۹۸ ۷۸۲۳۲۵

گزارش

گفتگوی اختصاصی «اطلاعات» باعلی اصغر حکمت ـ ۴ ـ

بخاطر کشف حجاب، تمام کاباره‌ها بسته شد

از: محمدعلی سفری

درچهارمین قسمت گفتگو با استاد علی‌اصغر حکمت ،
ایشان خاطراتی منتشر نشده از یکی‌ازمهمترین مسائل‌اجتماعی
ایران بروزگار شاهنشاهی اعلیحضرت رضا شاه کبیر را
بازگوکردند، ازروزی سخن گفت که درواقع گام نخستین
برای آزادی زنان برداشته شد، یعنی روز ۱۷ دی روزآزادی
زنان در سال ۱۳۱۴ .

استاد علی‌اصغر حکمت ازآنجا که‌خود در متن جریانات آن زمان قرار داشت در اینمورد خاطرات فراوانی دارد و یادداشت های مفصلی تهیه کرده است،زیرابه عقیده ایشان درگذشته نصف پیکر ملت ایران در پرده» بود ، بنابر این لازم است که از برکات و سعادت پرده گشائی زنان ایران‌و یا باصطلاح «نهضت بانوان» همه افراد مطلع باشند.

استاد حکمت میگوید :

روزی از روزهای تیر ماه ۱۳۱۳ هنگام‌عصردر قصرسعدآباد جلسه هیئت وزراء منعقد بود .

اعلیحضرت رضا شاه کبیربمن فرمودند : سابقاً بکفیل معارف دستور دادم‌برای‌رفع روپوشیدن زنان اقدام‌نماید، اما اونخواست یانتوانست و کاری نکرد ، حالا باید شما دراین کار با کمال متانت و حسن تدبیر اقدام کنید که این رسم دیرین‌که برخلاف تمدن‌است، ازمیان برداشته شود .

عرض کردم «امر مبارک را اطاعت میکنم ، این رسم نه‌تنها برخلاف تمدن است بلکه برخلاف قانون طبیعت‌است،زیرا دردنیا هیچ دوجنس‌ذکور و اناث در نباتات و حیوانات خلق نشده که جنس ماده روی خود راازجنس نر پنهان‌کند. ..البته امر ودستور اعلیحضرت‌را کوشش‌میکنم اجراء کنم ،زیرا امر سلطان فرض‌است،

اعلیحضرت پهلوی لحظه‌ای سکوت کردند و سپس بمذاکرات دیگر مشغول شدندو بعد از پایان جلسه تشریف بردند.

پس‌از این جریان باهمت‌جمعی ازبانوان تحصیل کرده،دربالا خانه وسیعی درخیابان سپه نزدیک‌چهارامحسن‌آباد مجمعی تشکیل شد که آنرا «کانون بانوان»نام نهادند.

از جمله خانمهای دانشمند و منورالفکر که باوضاع دنیا آشنا بودند ودراین کار پیشقدم شدند، می‌توانم ازشادروان خانم صدیقه دولت آبادی ، خانم پروفسور فاطمه سیاح که در روسیه‌تحصیل کرده بود ، شادروان خانم هاجر تربیت (سناتور) و بعضی دیگر مانند خانم بدرالملوک بامداد ، خانم فخرالزمان فخاری بایندر و خانم پری خانم شهیدی که همه از بانوان و معلمان تحصیل‌کرده بودند، نام ببرم .

این اقدامات مجامع محافظه‌کار را بمخالفت برانگیخت . از جمله در شیراز و در فروردین ۱۳۲۴ جشنی بهمین مناسبت در مدرسه شاپور (شعاعیه) فراهم شد که عواقب ناخوشایندی داشت : دختران دبستان «مهرآئین» که بانوی دانشمندی بنام «خانم‌الا» تاسیس کرده بود ، صف منظمی آراسته بعد از خواندن سرودبه ورزش و ژیمناستیک مشغول شدند.

ازاین واقعه محافل ارتجاعی شهربرآشفتند. ازجمله‌یکروحانی تلگرافی بشاه عرض واز وزیر معارف شکایت نمود که این‌وزیر «علیه ما علیه» دختران را درملاء عام‌حاضر کرده وبه (ترقص) واداشته است ،البته‌اعلیحضرت رضاشاه باین تلگراف اعتنا نکرده و عین آنرا به وزارت معارف فرستادند .

سرمشق میشدم

در آبان‌ماه ۱۳۱۴ ، روزی‌که اعلیحضرت از سفر مازندران مراجعت میکردند مرحوم فروغی رئیس‌الوزرا،و دیگر اعضای‌هیئت دولت باستقبال قدوم ایشان در دهلیز عمارت دربار ایستادند ، نزدیک بغروب بود که شاهنشاه از اتومبیل پیاده شدند، بعد از تعارفات باینجانب فرمودند :

«فلانی درباب رفع حجاب چه کردید؟» عرض کردم همانطور که بعرض رسیده اقداماتی شده و تا حدی افکار عمومی آماده است. «اکنون دختران خردسال باروی گشاده بمدرسه میروند ولی‌نسبت بزنان سال خورده تنها اقدامات معارف کافی نیست ، باید در خانواده های عالی مملکت یک عمل جدی بظهور برسد ، واگر شخص اعلیحضرت همایونی پیشقدم شوند مردم همه‌تاسی خواهند کرد که‌از قدیم گفته‌اند «الناس علی دین ملوکهم.»

شاهنشاه لحظه‌ای تامل کرده: پس از چند دقیقه سکوت گفتند: (عبارت ایشان عینا نقل میشود) بسیار خوب: «دیگران‌که‌اقدام نمی‌کنند ، من پیرمرد حاضرم که جلو بیفتم و سرمشق بشوم.»

پس‌از ان ، وزرا را مخاطب‌ساخته و برانجام این‌کار بزرگ تاکید فرمودند. بدنبال این جلسه ، نامه‌ای بدفتر شاهنشاهی نگاشتم و پیشنهاد کردم‌که در مجلس جشن فارغ‌التحصیلی آن سال مدارس که موقع اعطای دیپلمها وجوایز است ، شاهو ملکه و شاهدخت ها تشریف بیاورند و دیپلم و جوائز را مرحمت کنند، خانم های خدمتگزار معارف از مدیر ها و معلمان و مفتشات همه حاضر خواهند بود، بعداز چنین مجلسی روز آزادی نسوان رسما اعلام شود.

پس‌از چندروزاز دفترمخصوص جوابی رسیدکه‌اعلیحضرت‌همایونی مقرر فرموده‌اند :

«فعلا بعلت سردی هوا انعقاد مجلس جشن مناسب نیست و باید تابرای فصل بهار که هوا مساعد شود،تامل کنید».

درک کردم که نظر بمصالح و مقتضیات سیاسی تعجیل دراین امر رامناسب ندانسته‌اند، ناچار اطاعت‌کرده ، ولی برنامه انعقاد مجالس جشن‌وسخنرانی درکانون بانوان و در مدارس پایتخت و سپرستان ها همچنان ادامه‌داشت. در آذرماه همان سال‌مسافرتی به خوزستان کردم،در اهوازتلگرافی از آقای محمود جم رئیس‌الوزراء رسید باین مضمون:

«بر حسب امر همایونی زودتر مراجعت نمائید ... ».

روز ۲۵ آذرماه بحضور شاهنشاه شرفیاب شدم .شاهنشاه‌فرمودند: «سابقا در جواب پیشنهاد شما گفتم که مجلس جشن سالیانه معارف راتاخیر بیاندازید ، اما حالا بمناسبت‌وقایعی که‌درخراسان پیش آمده و اشخاص مقصرتنبیه شده‌اند ، تاخیر مصلحت‌نیست. هرچه زودتر ، مجلس خود را تشکیل‌دهید... »

درآن روزها وقایع فتنه شیخ بهلول در شهر مشهد و بست نشستن جمعی در مسجدگوهرشاد اتفاق افتاده بود که بامرایشان قوه قهریه آنها را متفرق‌ساخته وعوامل فتنه و فساد را گرفتارو مجازات کردند .

شب ۲۵آذر جلسه هیئت‌وزراء در دربار منعقد بود.اعلیحضرت فرمودند:

مجلس جشن توزیع دیپلم ها کی خواهد بودو در کجاست؟ ...

فورا جواب دادم که کار های ماآماده است و مراسم درعمارت نوساز دانشسرای تهران برگزار خواهد شد.اگر اجازه بفرمایند روز چهارشنبه ۱۷ دی برای تشویق پسران‌و دختران فارغ ـ التحصیل وجودمبارک‌و علیحضرت ملکه و والاحضرت شاهدخت‌ها تشریف بیاورند ، موجب افتخار خواهد بود.

جلسه تاریخی ۱۷ دی

استاد حکمت آنگاه بجریان روز ۱۷ دی اشاره کردو گفت: در آنروز در دوتالار فوقانی‌عمارت دانشسرای تهران‌ـ واقع‌درخیابان روزولت ـ رجال‌ومعاریف ،روسای مدارس عالیه و دختران فارغ ـ التحصیل‌در سالن شرقی حاضر بودند.عمارت دانشسرای تهران که اکنون مقر دانشسرای عالی است، تازه از زیر دست بنا بیرون آمده‌بودند چنانکه‌اکنون هست بسیار زیبا بود. این‌بنابه مهندسی «ملرکوت» روسی‌ساخته شده بود. صبح آن روزسرلشگر کریم بوذرجمهری رئیس بلدیه تهران بعنوان آنکه برای کمک آمده است به‌آن مدرسه آمد و باتفاق همه سالنها را بازدید نمودیم و رفت، گویا فوراگزارش خودرا بعرض رسانیده بود.

درست در ساعت سه‌و نیم‌بعد از ظهر اتومبیل شاهنشاه بصحن باغ دانشسرا وارد شد :

شاهنشاه باتفاق نخست وزیرو هیئت وزراء بسمت سالن غربی راهنمائی شدند و در آنجا برابر میزی بزرگ‌که دیپلم‌ها و جوایز حاضر شده بود قرار گرفتند .

شاهنشاه دیپلم ها رابه‌یکایک مدیران آموزشگاه‌ها اعطاء کردند و جوائز شاگردان برجسته را مرحمت فرمودند.

آنگاه استدعا کردم که اکنون بطالار دیگر تشریف‌فرما شوند.

در آنجا تمام خانمها لباس متحدالشکل که عبارت از جامه بلند سورمه‌ای رنگ بود بر تن داشتندو همه نشان شش گوش مخصوص معارف رابر سینه خود نصب کرده و در صف منظمی ایستاده بودند .

شاهنشاه بعد ازتوزیع دیپلمها و جوائز بطرف خانمها آمدند ، خانم هاجر تربیت که مدیره دانشسرای دختران بود، گزارشی عرض کردو اعلیحضرت درجواب سخنانی دایر بر اهمیت مقام‌زن در اجتماع و عقب افتادگی زنان ایران و تشویق آنان به برابری وهم‌شانی بامردان بیان‌فرمودند.

خدمت بزرگ

ساعت شش بعد از ظهر همان روز ، جلسه هیئت وزیران در عمارت دربار در اطاق کوچک مخصوص منعقد شده بود .

شاهنشاه به‌آن جلسه تشریف آوردند و بسیار مسرور و بشاش بودند، رئیس دولت و افرادوزراء هریک بمناسبت موقع تبریک عرض کردند و به تجلیل‌وتمجید از کار های بزرگ شاهنشاه سخنانی گفتند.

شاهنشاه فرمودند :«از امروز ملت‌ایران در صف ملل متمدن داخل شد. هیچیک اروپائیان ما رابواسطه عادت زنها به حجاب و جهالت و بی سوادی زنان مورد طعن و شماتت قرار میدادند ، ولی بحمدالله این عیب رفع شدو این کار انجام گرفتو این‌خدمت راهم مثل سایرخدمات به‌مملکت انجام دادیم.

هریک از آقایان‌وزراء درپاسخ سخنی گفته و از اقدامات خطیر وعظیم که بدست ایشان انجام گرفته‌ـ مانند تشکیل ارتش ، ایجاد امنیت ، تاسیس راه‌آهن و کارخانجات و غیرهو غیره ـ یاد کردند ، شاهنشاه که ساکت بسخنان آقایان گوش میدادند ، پس‌از چند دقیقه از جابرخاستند وپالتوی خودرا پوشیده روبه هیات دولت کردهو فرمودند:

«با همه این‌تفاصیل بزرگترین خدمت من به مملکت تشکیل‌نظام وظیفه بود » این را گفته و از درخارج شدند .

بلافاصله بعداز مراسم ۱۷دی درتهران دو امر پیش‌آمد که‌یکی بحد افراط و دیگری بحدتفریط بود، ازیک طرف بعضی از زنهای معلوم‌الحال‌به کافه ها ورقصخانه ها هجوم آورده و همه‌منظرجوانان بوالهوس برقص پرداخته و باآن جوانان بانواع رقص های معمول فرنگستان مشغول دست افشانی وپایکوبی شدند و از

کاباره‌ها بسته شد

استاد حکمت پس از اشاره‌به آثار مختلف این اقدام افزود ، حدود ده روز ازاین جریان گذشت تایک روز اعلیحضرت دراینمورد پرسش فرمودند ، بعرض رسید که :

اعلیحضرت همایونی کاربزرگی انجام دادند که نام مبارک‌ایشان در تاریخ مملکت مخلد خواهد بودو مسیر زندگانی اجتماعی ملت ایران رابکلی تغییر داد، ولی چون سئوال می‌فرمائید ناچارم با کمال صداقت عرض کنم که‌طبقه عوام‌الناس و افکار عامه از دو عیب که پیش‌آمده ناراحت شده وسزاوار است که در رفع‌هردو عیب توجه شود.

گفتند:« چه عیبی ؟ ... » بعرض رسید: یکی این است که این روزها مامورین پلیس وبعضی حکام بزرگ و اجبار در کوچه و بازار در کشف حجاب سعی می کنندو برای زنها خیلی مزاحمت فراهم میکنند، خانمهای بی‌خبر و احیانا خانواده های عفیف رادر معابر مزاحم شدهو بجبر وعنف چادر از سر آنان بیرون میکشند واین‌کار تولیدعکس‌العمل خواهد کرد باید با مردم‌که عادتی هزار ساله داشته‌اند به ملایمت رفتار شود تاکم‌کم دوائر تربیت ، خودشان بمیل و رغبت از نشان دادن صورت ودستها که‌در شرع اسلام جایز است خودداری نکنند وبطور طبیعی آماده کشف حجاب شوند، عیب دوم‌که نه‌تنها حالاهر مملکت ناپیدا شده بلکه سالها است که‌در ممالک فرنگستان هم این عیب وجود دارهو محل‌اندیشه و تفکر دانایان و متفکران قوم‌است ولی چاره‌ای نداشته‌اند ... آن افراط در «رقص » است.

این چند شب در کافه ها و دانسینگهای تهران رفتار زنهای رقاصه نیمه عریان خیلی زیاد و بیش‌از حد زشت و زننده است وآنها باجوانان‌بوالهوس میرقصند این زیاده‌روی تاثیر ناپسندی در افکار مردم کرده است ... پس از عرض این مطلب مدتی درفکر رفتند بعد فرمودند :بسیارخوب دیگر چه ؟ ... گفتم : عرضم همین است که بصراحت‌وراستی عرض کردم ، بسته بنظر مبارک است .

شاهنشاه بطرف میز رفته و زنگی راکه روی میز بود فشار دادند، مستخدمی بدرون‌آمد، شاه فرمودند که برئیس نظمیه تلفن کنید فورا بیاید و بعدازآن روز تمام دانسینگهای تهران‌رابستند.

دبستان بصورت مختلط

استاد حکمت آنگاه باقدامات بعدی اشاره کرد و گفت : در سال بعد ـ درسال ۱۳۱۶ ـتحول عظیمی در دستگاه آموزشی بعمل آمد، درآن سال کلاسهای چهار ساله دبستان ها بصورت مختلط تشکیل شدونوباوگان دانشجو از پسر و دختر زیر نظر خانم های آموزگار به تعلیم و آموزش مشغول شدند و نیز از همان‌سال در دانشکده های ادبیات و علوم و پزشکی و داروسازی و حقوق دختران دانش‌آموز دردیفهسران دانش‌طلب اسم نویسی کردنددر دانشگاه تهران پذیرفته شدند.

آگهی استخدام رسمی

سازمان ثبت‌اسنادواملاک کشور طبق‌مفادقانون استخدام کشوری عده‌ای راازطریق امتحان‌ومسابقه بشرح زیر استخدام میکند

شماره ردیف	عنوان شغلی	شرایط احراز	تعداد مورداياز	محل جغرافیائی خدمت	گروه قضائی
۱	متصدی‌دفتر املاک طبقه ۱	دارابودن مدرک دیپلم‌کامل متوسطه وگذراندن دوره آموزشی درزمینه مربوطه.	۳۰	اراک واصفهان هریک دونفر ،مشهد طوالش، رشت، بابلسر ،ساری ، خلخال، تبریز، بناب، رضائیه، سهاباد ،مهران ،اهواز، خورموج، قوچان، نیشابور ، خواف، میمه ،کوهدشت ،بافق،بندرعباس ،میناب ، زرندکرمان ،چاه‌بهار،دماوند، ساوه، آشتیان،تاکستان هریک ،یک‌نفر.	۴
۲	حسابدار طبقه یک	دارابودن مدرک دیپلم کامل متوسطه وطی‌دوره حسابداری مقدمه‌تی وموفقیت‌درآن	۲۱	هریک از شهرستان های قروه ،مریوان ،رودبار، نور، ماکو، ملایر، هرسین، اهواز، دوگنبدان ،بوانات فیروزآباد ، شهداد، بدرگز، شهرکرد، خوانسار ، کوهدشت ،نورآباد لرستان ،یزد، خمین، چاه‌بهار ، محلات هریک یک‌نفر.	۴
۳	ممیز اجراء ثبت اسناد طبقه یک	دارابودن مدرک دیپلم‌کامل متوسطه وگذراندن دوره آموزشی مربوطه	۲۸	شهرستان بابل دونفر ،هریک از شهرستان های رشت ،بهشهر ،مرند، مراغه، میانه، خوی، شاهرود، ایلام، قصرشیرین ، هرسین، بهبهان ، دوگنبدان، شیراز، داراب، فسا، بندرلنگه ،بندرعباس، تربت حیدریه ،قوچان، اردستان ،شهربابک ،بافق، قزوین، کاشان ، ساوه ،زابل یک‌نفر.	۴
۴	بایگان طبقه ۳	دارابودن دیپلم کامل متوسطه وطی کلاس بایگانی	۲۶	تربت‌حیدریه دونفرهریک از شهرستان های رشت، صومعه‌سرا ،لاهیجان ،شاهی ،تبریز ،شبستر ،سهاباد، قصرشیرین ، رامهرمز ،داراب ،بافت ، رفسنجان، بم، مشهد، اردستان ،بروجرد، یزد، مهریز، مریوان ، سقز، اراک، شاهرود، زاهدان، زابل یکنفر.	۴
۵	متصدی امور دفتر طبقه ۲	دارابودن مدرک دیپلم کامل متوسطه‌وگذراندن دوره‌کارآموزی در زمینه مربوطه.	۲۴	یزد دونفر هریک ازشهرستان های رشت ، سدری، امل، شهسوار، مرند، مراغه، نهاوند، اهواز، دزفول، فسا، کازرون ، سیرجان ،بندرعباس ،قوچان،نجف آباد، گلپایگان ، همایونشهر ، الیگودرز ، ورامین ، کاشان ،سراوان ،زاهدان یکنفر.	۴
۶	ماشین نویس طبقه یک	دارابودن مدرک پایان تحصیلات دوره اول متوسطه وگواهینامه ماشین نویس‌فارسی یا گواهی‌نامه ماشین‌نویسی لاتین	۱۶	برای هریک از شهرستان های رشت ،بندرگز ، رضائیه ،کرمانشاه ، دزفول، بوشهر، بم، تربت‌جام، یزد، خلخال ، گروس ، سقز، قروه ،مریوان، ماکو درود یک‌نفر.	۳

داوطلبان واجدشرایط می‌توانند برگ درخواست‌ذیل این آگهی راتکمیل کنندو با۲ قطعه‌عکس از آخرین‌عکس ۴×۳ خودو رسید بانکی مبنی برپرداخت ۳۵۰ ریال دریکی از شعب‌بانک‌ملی ایران بحساب شماره۹۸۰ خزانه نزد بانک مرکزی ایران حداکثر تاده‌روز بعداز انتشار این‌آگهی باپست سفارشی بنشانی زیر: املاک کشور «کرت ورود بجلسه‌امتحان داوطلبان این ردیف درتاریخ۲۳و۲۴و۲۵ر۹ر۲۵۳۵ در محل فوق توزیع خواهد شد».

۱ـ داوطلبان استخدام در شهرستان های تابعه‌استان های ،مرکز ،زنجان، فرماندار یکل سمنان به‌تهران ، خیابان فروغی اداره کل کارگزینی سازمان ثبت اسنادو
۲ـ داوطلبان استخدام شهرستان های تابعه استان های گیلان ومازندران به‌ساری اداره کل ثبت منطقه ۲ مازندران .
۳ـ داوطلبان استخدام شهرستان‌های تابعه استان های آذربایجان شرقی وآذربایجان غربی‌به‌تبریز اداره کل ثبت منطقه ۳.
۴ـداوطلبان استخدام درشهرستان های تابعه‌استان های کرمانشاهان ،کردستان ،همدان ،ایلام‌و پشتکوه به کرمانشاه اداره کل ثبت منطقه۵ .
۵ـ داوطلبان استخدام درشهرستان های تابعه‌استان های خوزستان ،لرستان ،کهکیلویه وبویراحمد به‌اهواز اداره کل ثبت منطقه ۶.
۶ـ داوطلبان استخدام درشهرستان های تابعه‌استان فارس وبوشهر، به‌شیراز اداره کل ثبت منطقه۷.
۷ـ داوطلبان استخدام درشهرستان های تابعه‌استان های‌کرمان ،سیستان و بلوچستان ،یزد، ساحلی وبنادر خلیج فارس و جزایر دریای‌عمان به‌کرمان اداره کل ثبت منطقه ۸.
۸ـ داوطلبان استخدام درشهرستان های‌تابعه استان خراسان به مشهد، اداره کل‌ثبت منطقه ۹.
۹ـ داوطلبان استخدام درشهرستانهای تابعه استان اصفهان ،چهار محال‌بختیاری به‌اصفهان ،اداره کل ثبت منطقه ۱۰.
ارسال دارند بمدارکی‌که فاقد رسیدبانکی باشدو یابعداز مهلت به‌پست تحویل‌داده شود ترتیب‌اثر داده نخواهدشد. «وجه‌ثبت‌نام بهیچ عنوان مسترد نخواهدشد»
پروانه ورود بجلسه‌امتحان ردیف‌های ۲الی ۹ در تاریخ۲۳و۲۴و۲۵ر۹ر۲۵۳۵ در مراکز ثبت‌نام بین‌داوطلبان توزیع میشود.
ضمنا داوطلبانی که‌دارای دیپلم متوسطه باشند درصورت استخدام پس‌ازطی دوره آزمایشی که‌مدت آن۶ ماه خواهدبود درصورتی‌که خدمت‌آنان رضایت‌بخش‌باشد طبق ضوابط مقرر میتوانند درمسابقه ورودی موسسه عالی ثبت که وابسته بدانشکده حقوق دانشگاه ملی‌ایران می باشد شرکت نمایند ودرصورت موفقیت برای‌طی دوره‌عالی به‌تهران وبه‌هزینه سازمان ثبت به‌تحصیل‌دوره‌عالی‌مشغول گردند.

احمد ،زرین‌نعل
معاون وزارت دادگستری‌ورئیس سازمان ثبت‌اسنادو املاک کشور

برگ درخواست شغل ازسازمان ثبت اسناد واملاک کشور

نام — نام‌خانوادگی — نام‌پدر — شماره شناسنامه — محل صدور
تاریخ‌تولد — مدرک‌و رشته تحصیلی — وضع خدمت وظیفه — شغل مورد تقاضا «فقط یک‌شغل»
شهر مورد تقاضا «فقط یک‌شهر» — نشانی کامل شهر: — خیابان
م‌الف ۱۹۹۷۳ — کوچه — منزل — امضاء داوطلب

هواپیمائی ملی ایران «هما»

تنها شرکت هواپیمائی است که باجدیدترین نوع جمبوجت بوئینگ ۷۴۷ اس. پی (برای عملیات مخصوص)

BOEING 747SP (SPECIAL PERFORMANCE)

که برای پروازهای خاص طولانی مورد استفاده قرار میگیرد، برای خطوط پروازی اروپا و آمریکا بهره گیری میکند، همچنین هواپیمائی ملی ایران تنها شرکت هواپیمائی است که فاصله نیویورک تهران رابدون توقف میپیماید و پروازهای بدون توقف دیگری نیز به نقاط مختلف اروپا دارد

هواپیمائی ملی ایران "هما" مانند سایرشرکتهای عضو انجمن بین‌المللی حمل و نقل هوائی "یاتا" برای مسافرتهائیکه رفت و برگشت و اقامت در مبداء محدودیت در زمان و توقف بین راه دارند مانندیک ماهه به اروپا و ۴۵ روزه به آمریکا تخفیف مخصوص منظور میداردکه در بعضی مواردتا حدود ۴۰٪ ارزانتر از نرخ عادی میباشد.
تخفیف فوق‌طبق مقررات مصوب انجمن بین المللی‌هوائی "یاتا" صورت میگیردو با نرخی که به‌موجب‌امریه جناب‌آقای‌نخست وزیر کلیه کارمندان دولت برای خود و منسوبان بلافصل استفاده می کنند ارتباطی ندارد.

هواپیمائی ملی ایران «هما»

سینما حافظ : ورق برنده

سینما ادئون

باتشکیلات وتزئینات ودکوراسیون ومدیریت صحیح اکنون‌به صورت یك‌نمایش دهنده فیلم‌های برگزیده جهان درآمده وبرای‌دومین برنامه اختصاصی خودیك اثرکوبنده وبیسابقه را عرضه‌میدارد.

ازفردا صبح فقط در

سینماادئون

خیابان سعدی ـبالاتراز مخبرالدوله ـ تلفن ۳۱۸۱۱۸

شهرداری پایتخت

اطلاعیه

باطلاع آن عده از مالکین محترم پایتخت که‌با توجه بسررسید مقرر در قبوض ارسالی‌عوارض معوقه خود را پرداخت ننموده‌اند میرساند در صورتیکه ظرف پانزده روز از تاریخ اطلاعیه عوارض معوقـه خود را پرداخت نفرمایند جهت وصول طبق مقررات مربوطه از طریق قطع برق و عملیات اجرائی اقدام خواهد نمود.
م‌الف ۱۹۷۰۹

کلاس برنامه‌نویسی کامپیوتر

مرکز آموزش کامپیوتر آتومیش (نیک) دارنده امتیاز رسمی آموزشی تشکیل دوره چهل و دوم برنامه نویسی کامپیوتر را در تاریخ ۳۵٫۸٫۲۵ باطلاع میرساند دارندگان دیپلم و مدارک بالاتر برای یادگیری این تخصص میتوانند تا تاریخ فوق جهت ثبت‌نام مراجعه نمایند. خیابان پهلوی چهارراه امیراکرم ساختمان کوروش طبقه دوم تلفن۶۴۹۲۵۸

خضرالله لطیفی الاشتی‌فرزند خادم متولد ۱۳۳۳ شماره شناسنامه ۲۸ صادره شاهـی دانش آموز سال ششم طبیعی دبیرستان شرافت شاهی مدت ۱۸ روز است که مفقود شده از کسانی‌که‌از نامبرده اطلاعی دارند خواهشمند است باتلفن ۳۳۳۱ در شاهی تماس گرفته و خانواده وی را خوشحال سازند.

عکس فوق حیدر فرقدانی فرزند محمد تقی ، ۷۵ ساله حدود ۷ روزاست مفقودشده خواهشمند است هرکس از نامبرده خبری‌دارد هرچه‌زودتر بنشانی : فرح‌آباد ژاله‌ـخیابان کلینی ـ کوچه چهارم ـ جنب دبیرستان دادمهر ـ پلاک ۱٫۶۳ یابه‌تلفن ۳۳۱۹۰۰ اکبرفرقدانی اطلاع دهد.

این یك «آب‌نبات‌چوبی» باطعم پرتقال نیست ... یك فیلم است باطعم زندگی

ازفردا صبح درسینماهای

شهرتماشا ـ گلدن‌سیتی

باشرکت دوکودک هنرمند سیاه وسفید:
نرمن ناکس ـ مونتوندبل
و سگ بامزه شوگربال

گیشه سینما های نمایش دهنده برای رزروبلیط‌آماده‌اند

محترما باطلاع کلیه همکاران میرساند

اولین کنگره ملی پاتولوژی ایران که قرار بود در تاریخ۲ـ۴ آذرماه ۲۵۳۵ شاهنشاهی در دانشکده پزشکی پهلوی دانشگاه تهران برگزار گردد بمتعویق افتاده است ، تاریخ تشکیل بعدا اعلام خواهد شد .

انجمن پاتولوژیست ملی‌ایران

تجدید آگهی مناقصه

شرکت سهامی مجتمع صنعتی گوشت‌فارس لوازم مشروحه زیر را ازطریق‌مناقصه‌خریداری مینماید

۷۰ عدد کمد باطول ۳۱ عرض ۳۰ بلندی ۱۸۰ نوع فلز آهن سیاه نمره ۶۰ دوطبقه .
۳۰ عدد کمد بزرگ جهت‌بایگانی.
۱۰۰ عدد نگایل .
۱۲ عدد میز تحریر دوطرفه .
۲۰ عدد میز تحریه یکطرفه .
۷۰ عدد صندلی معمولی .
۳ عدد قفسه جهت انبار
۲۴ عدد صندلی دسته‌دار

داوطلبان فروش پیشنهاد خود را با تعیین آخرین قیمت پیشنهادی‌با ذکر مدت تحویل بانضمام ضمانت‌نامه شرکت در مناقصه بمبلغ ۵٪ کل قیمت پیشنهادی حداکثر تا تاریخ ۳۵٫۹٫۱۲ در ساعت ۱۰ صبح درپاکت لاکومهر شده با ذکر شرکت در مناقصه فروش کمد به اداره بازرگانی این شرکت واقع در مرودشت ارسال نمایند.
پیشنهاد های واصله در تاریخ مزبور مفتوح و حضور پیشنهاددهندگان در جلسه مناقصه آزاد و مجتمع درورد یاقبول یک یا کلیه پیشنهادات مختار است.

شرکت سهامی مجتمع صنعتی گوشت فارس

«یاکوزا» را بخاطر بسپارید

هشت پای مخوف مافیا در ژاپن بنام «یاکوزا» معروف است واین داستانی است پرآنتریك از مبارزه یـك پلیس آمریکائی با تبهکاران «یاکوزا»

ازامشب‌فقط در

سینما کاپری

چرااین‌مرد باکشتن زنان‌میخواهدزنی را همیشه زنده نگهدارد ؟

ازامشب فقط درسینما

متروپل

فیلمی هیجان‌آور باهنرمندی «اوااولین» ستاره‌سکسی فیلم کندی

به شیوه آثار دلهره انگیز «آلفرد هیچکاك» اینك یك فیم هیجان آورو پرانتریك‌جنائی

ازصبح چهارشنبه

فقط در سینما

شهرقصه

نمایش دهنده آثار سینمائی بهتر وبرتر

برای رزرو بلیط همه روزه میتوانید به گیشه سینما مراجعه فرمائید.

آگهی دعوت مجمع‌عمومی برای نوبت دوم

چون در جلسه مجمع عمومی و فوق‌العاده روز ۲۵٫۷٫۲۵۳۵ اکثریت حاصل نشد مجددا از آقایان کارشناسان رسمی دادگستری دعوت مینماید که‌برای تشکیل مجمع عمومی عادی و فوق‌العاده‌روز ۳۵٫۹٫۷ ساعت ۵بعداز ظهر درسالن اجتماعات کاخ شماره یک دادگستری درمجمع عمومی شرکت نمایند. بلافاصله بعداز ختم مجمع عمومی‌عادی مجمع فوق‌العاده تشکیل خواهد شد و دستور جلسه درمجمع عمومی عادی عبارت است از استماع گزارش سالانه هیئت مدیره ودرمجمع عمومی فوق‌العاده اساسنامه جدید کانون مطرح خواهد شد و درهر دو مجمع‌باهر عده که حاضر شوند رسمیت خواهد داشت .

رئیس هیئت مدیره کانون کارشناسان رسمی دادگستری ـ عبدالحسین ابراهیمی

به همت هنرمندان ارجمندی چون
مهستی ـ گلپایگانی ـ نوش‌آفرین ـجمال‌وفائی ـ لیلافروهر ـ عارف‌ـژاله‌فرح‌زادی‌ـوفاـشجاعی ـ مازیار کمدین محبوب سیدکریم وباند آکروبات سلامی ۵شنبه ۱۱ آذرماه ۲۵۳۵ بزرگترین‌شوی سال به کارگردانی هنرمند ارجمند علی‌تابش‌در سالن انجمن دوشیزگان و بانوان اجرا میگردد
شروع ساعت ۵ بعدازظهر
بهاء بلیط ۴۰۰ ریال
فروش بلیط: بتهوون (چهارراه‌پهلوی)، انجمن دوشیزگان و بانوان (خیابان بهار ـ نبش‌نامجو)

تاریخ فلسفه
در دورهٔ انتشار فرهنگ یونانی و دورهٔ رومی
۲
شماره ۱۵۲۵
تالیف
امیل برهیه
ترجمهٔ
علی‌مراد داودی
سرآغاز فروغی
فروشگاه شاه و خیابان شریعتی دانشگاه (روبه‌روی آلاو)
فروشگاه شاه و خیابان شاهرضا ایستگاه اتوبوس
فروشگاه شاه و ۳ امیرآباد شمالی خیابان فاطمی‌روبه‌روی سینما
ناشر: مؤسسهٔ انتشارات و چاپ دانشگاه تهران

پذیرش‌دانشجوی کامپیوتر

مرکز آموزش کامپیوتر شاخص برای دوره برنامه نویسی کامپیوتر تا تاریخ ۸٫۲۷ ثبت‌نام مینماید .
کاخ شمالی ـ بالا تراز بلوار نبش کوچه‌سمنان پلاك ۴۳ تلفنهای : ۸۹۲۶۳۳ و ۸۹۹۵۸۱

اتومبیل سوزوکی

تندمیره ، کم‌مصرفه، پرقدرته، جمع‌وجوره وارزونه اتومبیل سوزوکی پرقدرت ، تندرو، کم مصرف، جمع‌وجور وارزون مشخصات اتومبیل دلخواه شما سوزوکی است
اتومبیلی‌که برای جوانان امروز ساخته شده اتومبیل سوزوکی درانواع دودر ، چهاردر ...

سینماکسری: هدیه مادربزرگ

برنامه‌سینماها

تماشای فیلمهائی که باعلامت(×) مشخص‌شده برای اشخاص کمتر از ۱۸ سال ممنوع است

★ آسمان‌خراش جهنمی ـ رنگی ـ استیومکنکوئین
شهرتماشا (۹۲۸۶۸۶) ۱۰ـ۱ـ۴ـ۷ـ۱۰
★ (×) اریکا ـ رنگی ـ پیربرایس
پ.ب (۸۲۹۶۴۱) ۱۰ـ۱۲ـ۲ـ۴ـ۶ـ۸ـ۱۰
★ اسیر وسوسه ـ رنگی ـ لاندوبوزانک
ادئون (۳۱۸۱۱۸) ۹ـ۱۱ـ۱ـ۳ـ۵ـ۷ـ۹
★ بازهم کلک رفیق ـ رنگی ـ هیلی‌میلز
کاپری (۹۲۸۴۰۱) ۱۱ـ۱ـ۳ـ۵ـ۷ـ۱۵٫۹
★ باروت ـ رنگی ـ سینماسکوپ
ستاره (۵۳۹۷۲۱) ۹ـ۱۱ـ۱ـ۳ـ۵ـ۷ـ۹
★ (×) تکخال در آستین ـ رنگی ـ عمرشریف
امپایر (۸۹۳۹۴۲) ۳۰ر۱۱ـ۳۰ر۱ـ۳۰ر۳ـ۳۰ر۵ـ۳۰ر۷ـ۴۵ر۹
)×(پرستار خصوصی ـ سینما سکوپ ـ رنگی
آریا (۳۱۹۸۸۴) ۹ـ۱۱ـ۱ـ۳ـ۵ـ۷ـ۹
★ تنها رقیب کلی ـ راه سیاه
پردیس (۳۰۴۲۵۹) ۹ـ۱۱ـ۱ـ۳ـ۵ـ۷ـ۹
★ (×) پرستار کمرباریک ـرنگی ـ اورسولااندرس
دیاموند (۸۲۸۴۰۰) ۱۵ر۱۱ـ۴۵ر۱ـ۳۰ر۳ـ۳۰ر۵ـ۳۰ر۷ـ۳۰ر۹
★ حامی ـ ژورک ـ مرجان ـ بیک‌ایمانوردی
انیورسال (۹۲۶۹۵۳) ۱۱ـ۱ـ۳ـ۵ـ۱۵ر۷ـ۳۰ر۹
ایران (۳۱۶۳۵۴) ۳۰ر۱۰ـ۳۰ر۲ـ۳۰ر۴ـ۳۰ر۶ـ۳۰ر۸
ساینا (۳۵۲۴۴۲) ۱۰ـ۱۲ـ۲ـ۴ـ۶ـ۸ـ۱۰
پاسیفیک (۷۵۳۳۱۱) ۳۰ر۱۱ـ۳۰ر۱ـ۳۰ر۳ـ۳۰ر۵ـ۳۰ر۷ـ۳۰ر۹
تیسفون (۹۵۸۸۸۲) ۹ـ۱۱ـ۱ـ۳ـ۵ـ۷ـ۹
رنگین‌کمان (۷۵۶۷۶۰) ۹ـ۱۱ـ۱ـ۳ـ۵ـ۷ـ۹
پرسپولیس (۵۳۸۰۸۳) ۱۰ـ۱۲ـ۲ـ۴ـ۶ـ۸
دریا (۳۴۱۷۴۶) ۹ـ۱۱ـ۱ـ۳ـ۵ـ۷ـ۹
کارون (۹۵۵۱۶۵) ۳۰ر۱۰ـ۳۰ر۲ـ۳۰ر۴ـ۳۰ر۶ـ۳۰ر۸
موناکو (۷۳۵۵۷۶) ۱۰ـ۱۲ـ۲ـ۴ـ۶ـ۸
★ جانبازان بزرگ ـ رنگی ـ استیفن‌بوید
رویال (۸۲۹۷۸۵) ۱۰ـ۱۲ـ۲ـ۴ـ۶ـ۸ـ۱۰
★ چهار سوار ـ سینماسکوپ ـ رنگی
خرم (۹۵۷۱۷۶) ۱۰ـ۳۰ر۱۲ـ۳۰ر۲ـ۳۰ر۴ـ۳۰ر۶ـ۳۰ر۸
★ دنیای تشنگ والتدیسنی ـ رنگی
گلدن‌سیتی(۶۶۳۲۶۹) ۳۰ر۱۱ـ۳۰ر۱ـ۳۰ر۳ـ۳۰ر۵ـ۳۰ر۷ـ۴۵ر۹
★ (×) دیدار با شیطان ـ رنگی ـ مارکلستر
رادیوسیتی (۶۴۳۳۲۰) ۱۵ر۱۱ـ۳۰ر۳ـ۳۰ر۵ـ۳۰ر۷ـ۳۰ر۹
★ دختری بنام جسی ـ رنگی ـ ساندرادی
پولیدور (۸۹۲۷۳۱) ۳۰ر۱۱ـ۳۰ر۱ـ۳۰ر۳ـ۳۰ر۵ـ۳۰ر۷ـ۴۵ر۹
★ دزیره دختر هوس ـ رنگی ـ کلودیاجنینگر
کریستال (۳۱۷۶۷۵) ۹ـ۱۱ـ۱ـ۳ـ۵ـ۷ـ۹
دردسرهای مرد مجرد رنگی سینماسکوپ
پارک (۳۱۹۰۶۷) ۹ـ۱۱ـ۱ـ۳ـ۵ـ۷ـ۹
★ رولربال ـ رنگی ـ جیمزکان
شهرفرنگ (۶۲۷۶۲۸) ۱۵ر۱۱ـ۳۰ر۲ـ۳۰ر۵ـ۳۰ر۷ـ۱۰
★ راز شب ـ رنگی ـ الیزابت تیلور
گلدیس (۶۲۸۷۱۳) ۳۰ر۳ـ۳۰ر۵ـ۳۰ر۷
★ راه اژدها ـ رنگی ـ بروس‌لی
تاج (۳۱۳۸۶۴) ۱۰ـ۱۲ـ۲ـ۴ـ۶ـ۸ـ۱۰
★ ریسک بزرگ ـ سینماسکوپ ـ رنگی
متروپل (۳۱۹۴۱۰) ۹ـ۱۱ـ۱ـ۳ـ۵ـ۷ـ۹
★ زورو دستقشنگه ـ رنگی ـ فرانکو
شهرقشنگ (۶۴۷۷۷۷) ۱۱ـ۱ـ۳ـ۵ـ۱۵ر۷ـ۱۵ر۹
★ زخمی گرفتار ـ رنگی ـ راکش‌روشن
همای (۳۱۱۶۶۹) ۳۰ر۱۰ـ۳۰ر۲ـ۳۰ر۴ـ۳۰ر۶ـ۳۰ر۸
★ سینما پارامونت بعلت‌تعمیرات تعطیل است
★ شوهرم بخانه‌ات برگرد ـ رنگی ـ میری‌دارک
شهرقصه (۶۲۷۲۹۰) ۱۰ـ۱۲ـ۲ـ۴ـ۶ـ۸ـ۱۰
ستیز قدرت‌ها ـ مردی ازشانتون
فلور (۵۲۸۰۹۶) ۹ـ۱۱ـ۱ـ۳ـ۵ـ۷ـ۹
سفر های طلائی سندباد ـ بازگشت ساباتا
البرز (۳۰۲۵۸) ۳۰ر۸ـ۱۲ـ۳۰۰ر۱ ـ۷ـ۳۰ر۸
★ طوفانگر ـ رنگی ـ ژان‌پل‌بلموندو
مازستیک (۶۶۸۴۶۱) ۱۱ـ۱ـ۳ـ۵ـ۱۵ر۷ـ۱۵ر۹
برلیان (۳۹۳۵۳۵) ۹ـ۱۱ـ۱ـ۳ـ۵ـ۷ـ۹
★ (×) عشق مثلث ـ رنگی ـ سینماسکوپ
بولوار (۶۵۵۲۹۲) ۱۱ـ۱ـ۳ـ۵ـ۱۵ر۷ـ۱۵ر۹
★ قاصدک ـ نوش‌آفرین ـ سعید راد
اروپا (۳۰۳۱۷۰) ۳۰ر۱۰ـ۳۰ر۲ـ۳۰ر۴ـ۳۰ر۶ـ۳۰ر۸
میامی (۷۵۴۳۲۹) ۱۱ـ۱ـ۳ـ۵ـ۷ـ۹
مولن‌روژ (۷۵۲۹۲۹) ۱۱ـ۱ـ۳ـ۵ـ۷ـ۹
الوند (۳۵۶۵۳۸) ۱۰ـ۱۲ـ۲ـ۴ـ۶ـ۸ـ۱۰
کیهان (۵۴۶۳۶۰) ۹ـ۱۱ـ۱ـ۳ـ۵ـ۷ـ۹
مارلیک (۹۶۳۶۱۶) ۱۱ـ۱ـ۳ـ۵ـ۷ـ۹
ارانوس (۵۲۷۹۷۱) ۳۰ر۱۰ـ۳۰ر۲ـ۳۰ر۴ـ۳۰ر۶ـ۳۰ر۸
سیلوانا (۳۶۳۷۷۷) ۱۱ـ۳ـ۵ـ۷ـ۹
شرق (۵۳۴۰۲۴) ۳۰ر۱۰ـ۳۰ر۲ـ۳۰ر۴ـ۳۰ر۶ـ۳۰ر۸
شهرام (۸۴۴۵۴۹) ۱۱ـ۳۰ر۲ـ۳۰ر۴ـ۳۰ر۶ـ۴۵ر۸
نیاگارا (۶۶۵۳۰۷) ۱۱ـ۱ـ۳ـ۵ـ۷ـ۹
آستارا (۲۷۴۰۲۲)۳۰ر۱۰ـ۳۰ر۲ـ۳۰ر۴ـ۳۰ر۶ـ۳۰ر۸
★ عدرت یک پهلوان ـ زیبای پررو
آسمان ابی (۳۴۱۶۶۸) ۱۰ـ۱۲ـ۲ـ۴ـ۶ـ۸
★ گناه معشوقه‌داشتن ـ رنگی ـ جبالونکار
سیلورسیتی (۲۶۱۲۰۵) ۱۱ـ۱ـ۳ـ۵ـ۱۵ر۷ـ۳۰ر۹
★ گرگ دریا ـ سینماسکوپ ـ رنگی
دروازه‌طلائی (۳۵۲۱۶۰) ۹ـ۱۱ـ۱ـ۳ـ۵ـ۷ـ۹
★ مسابقه مرگ در سال ۲۰۰۰ـ رنگی ـ دیویدکارادین
سانترال (۹۲۸۶۸۶) ۱۱ـ۱ـ۳ـ۵ـ۷ـ۱۵ر۹
ریولی (۷۵۷۷۷۷) ۱۱ـ۳۰ر۳ـ۳۰ر۵ـ۳۰ر۷ـ۳۰ر۹
★ ماری‌شیطونه لاری دیوونه ـ رنگی ـ سینماسکوپ
تخت‌جمشید (۶۵۲۵۵۰) ۱۱ـ۲ـ۴ـ۶ـ۸ـ۱۰
★ میمون بغرب میرود ـ رنگی
بلازا (۶۴۴۲۵۵) ۱۵ر۱۱ـ۱۵ر۳ـ۱۵ر۵ـ۱۵ر۷ـ۱۵ر۹
سهیلا (۳۱۶۴۲۴) ۳۰ر۱۰ـ۳۰ر۲ـ۳۰ر۴ـ۳۰ر۶ـ۳۰ر۸
مراد (۷۵۳۳۸۲) ۹ـ۱۱ـ۱ـ۳ـ۵ـ۷ـ۹
ری (۵۲۲۵۷۸) ۱۰ـ۱۲ـ۲ـ۴ـ۶ـ۸
★ مهمان ـ ملک‌مطیعی ـ لیلافروهر
آسیا (۶۴۲۹۰۹) ۱۱ـ۱ـ۳ـ۵ـ۷ـ۱۵ر۹
رکس (۳۱۸۲۴۲) ۳۰ر۱۰ـ۳۰ر۲ـ۳۰ر۴ـ۳۰ر۶ـ۳۰ر۸
شهوند (۳۵۴۰۴۰) ۹ـ۱۱ـ۴۵ر۱ـ۴ـ۱۵ر۶ـ۳۰ر۸
نپتون (۷۶۰۱۳۶) ۹ـ۱۱ـ۱ـ۳ـ۵ـ۷ـ۹
لیدو (۵۴۱۲۸۲) ۱۰ـ۱۲ـ۲ـ۴ـ۶ـ۸ـ۱۰
ژاله (۳۰۴۱۲۰) ۳۰ر۱۰ـ۳۰ر۲ـ۳۰ر۴ـ۳۰ر۶ـ۳۰ر۸
توسکا (۵۳۹۵۴۴) ۳۰ر۱۰ـ۳۰ر۲ـ۳۰ر۴ـ۳۰ر۶ـ۳۰ر۸
المپیا (۹۲۶۷۹۷) ۹ـ۱۱ـ۱ـ۳ـ۵ـ۷ـ۹
پاسارگاد (۳۴۲۷۸۲) ۹ـ۱۱ـ۱ـ۳ـ۵ـ۷ـ۹
چرخ‌فلک (۹۵۰۵۵۸) ۱۰ـ۱۲ـ۲ـ۴ـ۶ـ۸
★ معبد خورشید ـ رنگی
سینه‌موند (۶۴۸۳۲۲) ۱۱ـ۳ـ۵ـ۷ـ۹
★ نگهبان شب ـ درکبوگارد ـ شارلوتراملینگ
آتلانتیک (۸۹۷۱۷۱) ۳۰ر۱۱ـ۳۰ر۱ـ۳۰ر۳ـ۳۰ر۵ـ۳۰ر۷ـ۴۵ر۹
★ ورق برنده ـ رنگی ـ سونیل‌دات ـ سارابانو
حافظ (۳۹۱۰۷۴) ۳۰ر۱۰ـ۳۰ر۲ـ۳۰ر۴ـ۳۰ر۶ـ۳۰ر۸
★ وحشی‌های سرزمین گمشده ـ دست چپ مرگ
نادر (۳۱۴۴۹۵) ۹ـ۱۱ـ۱ـ۳ـ۵ـ۷ـ۹
★ هدیه مادربزرگ ـ رنگی ـ ادویژفنگ
کسری (۸۲۶۹۳۹) ۱۰ـ۱۲ـ۲ـ۴ـ۶ـ۸ـ۴۵ر۹
سئانس انگلیسی
گلدیس ساعت ۳۰ر۹ (راز شب)

کریستال : دزیره دختر هوس

آگهی مزایده فروش رنك

شرکت سهامی عام کارخانجات صنعتی ایران ناسیونال درحدود ۱۳ هزارکیلو رنگ متالیک خارج از استاندارد مصرف تولید خود را از طریق مزایده کتبی بفروش میرساند . خریداران میتوانند برای رویت رنگهای مورد مزایده و دریافت برگ شرکت‌درآن‌تاآخر روز۳۵٫۹٫۴ به‌استثنای ایام تعطیل از ساعت ۷ بامداد تا ۱۵ به‌اداره فروش‌ضایعات این شرکت واقع در کیلو متر ۱۸ جاده کرج مراجعه فرمایند.

بموجب تصمیم بانک توسعه کشاورزی

۴۰ میلیارد ریال وام کشاورزی پرداخت میشود

★ تامین منابع بانک ازطریق انتشار اوراق قرضه ـ وام خارجی وکمکهای بانک‌مرکزی تامین میگردد

بانک توسعه کشاورزی ۴۰۵۶۹ میلیون ریال اعتبار برای پرداخت وامهای کشاورزی در سال‌جاری اختصاص داده است. بر اساس یک گزارش رسمی و باتوجه به روند پرداخت های این بانک طی سال گذشته ، پیش‌بینی میشود که جمع کل پرداخت های این بانک در سالجاری به‌این رقم برسد. این مبلغ شامل وامهای اعطائی و سهم‌الشرکه بانک مذکور در طرحهای کشاورزی ، وازپرداخت اصل وبهره وامهای دریافتی از منابع داخلی وخارجی است.

بانک کوشش خواهد کردتا با اعطای وام و مشارکت در واحد های بزرگ و مکانیزه به گسترش کشاورزی مکانیزه کمک کند.

در زمینه تامین مواد غذائی مورد نیاز کشور ،بانک درمورد لازم مقدمات کار رااز نظربررسی و تهیه‌طرحهابرای سرمایه‌گذاری درخارج ازکشور بنمایندگی‌دولت فراهم میاورد و با افزایش تسهیلات اعتباری لازم، برای‌تهیه وسائل تبدیل و نگهداری‌وتوزیع محصولات کشاورزی وهمکاری‌در تربیت مدیر ، کمک های لازم رابمنظور رفع قسمتی از درمشکل ها و تنگنا های موجود در بخش کشاورزی ادامه خواهد داد ، ضمنا باتوجه به کمبود شدید نیروی انسانی ماهر کوشش‌خواهد شد که شرایط‌اشتغال وبخصوص مشوقهای مادی لازم برااستخدام وادامه کار کارشناسان موجود بعمل آورد.

تجهیز منابع مالی

در گزارش خط مشی بانک‌توسعه کشاورزی اضافه گردیده که عملیات اعتباری بانک به میزان پیش‌بینی شده مستلزم تجهیز منابع‌مالی قابل توجه خواهدبود، زیرا در سالهای گذشته اعتبارات عمرانی دولت‌بزرگترین منبع‌تامین احتیاجات مالی بانک توسعه کشاورزی بود ،لکن تجربه سال قبل نشان دادکه باید در مورد سیاست تهیه منابع بانک تجدید نظر شود وبجای اتکاء کامل به منابع اعتبارات عمرانی ، درصدد یافتن منابع جدیدی‌از قبیل‌انتشار اوراق قرضه داخلی و استقراض خارجی برآید و این کار مستلزم آن است که سازمان برنامه و بودجه زیان ناشی از مابه‌التفاوت بهره پرداختی و متوسط بهره دریافتی رادرموردوجوه استقراض بصورت کمک بهره منظور نماید و درغیر این صورت مسئله‌تجهیز منابع‌مالی بانک از بسیاری نقاط نظر مشکل خواهدشد.

درسال مورد عمل علاوه بر انتشار اوراق قرضه به مبلغ ۸ میلیارد ریالو استقراض ازمنابع خارجی به مبلغ ۲ میلیارد ریال و مبالغی نیزکه ازمحل منابع‌دولتی ودرآمد های‌بانک و وامهای دوم وسوم بانک بین‌المللی ترمیم و توسعه در اختیار بانک قرارخواهد گرفت ، حدود ۱۱ میلیارد ریال دیگر مورد نیاز میباشدکه‌بایستی از طریق بانک مرکزی ایران تامین گردد تابانک دچارمشکلاتی نشود.

نمایشگاه یوگسلاوی در تهران

کشور یوگسلاوی برای نخستین‌بار ازاول تا ۹ آذرماه آینده یک‌نمایشگاه اختصاصی باعنوان نمایشگاه مصالح‌و تجهیزات ساختمانی رامو ساختمان درمحل دائمی نمایشگاه‌ها برگزار میکند.

دراین نمایشگاه که‌دردوسالن بزرگ تشکیل میشود، کشور یوگسلاوی انواع واقسام مصالح‌و تجهیزات ساختمانی برای مصارف راهسازی‌وبناسازی‌وهمچنین پروژه‌هاو خدمات‌گوناگون درقسمت‌های طراحی ،آرشیتکت ،شهرسازی و غیرهرا برای دیدار عموم ارائه میدهد.

بیش‌از ۴۸ واحدصنعتی وخدماتی کشور یوگسلاوی که درزمینه ساختمانی فعالیت‌دارند بصورت گسترده‌ای در این نمایشگاه فعالیت‌دارند.

صنایع چوب درکاردی طراحی وتولید، طراحی وساختن بندگراه و ساختمان‌و شهرسازی ، مبلسازی ، جادمسازی، وسایل‌و لوازم تولیدو مونتاژ هرگونه لوله‌کشی، کانال‌کشی، شوفاژ و تهویه وتبدیل هوا، وسائل آلومینیومی وچدنی‌وبتونی برای ساختن‌ساختمان ها،خانه‌های پیش‌ساخته شده‌و صدها نوع کالاوفرآورده های دیگر دراین‌نمایشگاه بمعرض نمایش قرارداده میشود.

ده‌هزار تن پسته بفروش رفت

★ آمریکا میزان خرید پسته را از ایران کاهش داده‌است

محصول پسته ایران امسال حدود ۴۵ هزار تن یعنی نزدیک‌به دو برابر سال‌گذشته است .عمده محصول سال جاری برداشت شده است، ولی تاکنون قریب ۱۰هزار تن آن به بازار عرضه شده وبه فروش رسیده است وبقیه در مراکز تولید یاانبارهای‌بازرگانان موجود میباشد . باغداران پسته را امسال گرانتر از سال‌گذشته میفروشند .

امریکا امسال مقدار خریدخود را کاهش داده و درحال حاضر قیمت خرید این کشور هر تن ۳۰۰۰ تا۳۰۵۰ دلار است که‌نسبت به قیمت سایر کشور ها حدود تنی ۵۰۰ دلار کمتر است .

قیمت پسته فندقی باب‌صادرات هر کیلو ۲۳۰ تا۲۷۰ ریال‌وپسته بادامی باب صادرات کیلوئی۲۲۰ تا۲۵۰ ریال است، در صورتی که قیمت پیشنهادی امریکا هر کیلو ۲۱۵ ریال میباشد.

در چند روزاخیر مقداری پسته محصول سال جاری به ژاپن و چند کشور اروپای‌شرقی و غربی و برخی ازکشورهای غربی وشیخ نشینهای خلیج فارس به قیمت‌هر تن ۳۵۰۰ تا۳۶۵۰ دلار بفروش رسیده که تدریجا تحویل داده خواهد شد.

پسته باب بازار های امریکااز ارقام پائین ونامرغوبتر از پسته های فروخته شده به‌سایر کشور ها است .

یکی از بازرگانان گفت: آمریکائیها فکر میکنند چون مقدار محصول پسته در ایران‌زیاد است ،قیمت آن تنزل خواهدکرد و بهمین خاطر تاکنون حاضربه انجام معامله بزرگی نشده‌اند،در صورتی که بازرگانان ایرانی‌پسته محصول امسال را گرانتر از سال گذشته خریداری کردمو تصمیم دارند به‌امریکا نیز به نرخ‌پیش فروش شده به سایر کشور ها بفروشند.

این بازرگان افزود: سفارش خرید مغز پسته از کشور های عربی و شیخ‌نشینهای خلیج‌فارس بیش‌از سال گذشته است واگر کارگر برای مغز کردن پسته‌به اندازه کافی پیداشود، میتوان مقدار زیادی مغز پسته به‌کشور های مذکور صادر کردو کمبود فروش به‌امریکا را ازاین طریق جبران نمود.

درحال حاضر مقداری ازمحصول پسته سال گذشته در امریکا موجود است و اخیرا مقداری از پسته محصول ترکیه به بازار های آنکشور عرضه شده‌و مسلما با فروش موجود پسته در امریکا، در آینده نزدیک این کشور ناگزیر مقدار زیادی پسته از ایران خریداری خواهدکرد.

معاملات بورس تهران

معاملات دیروزبورس اوراق بهادار تهران بالغ بر ۲۶ میلیون و ۳۹ هزارو ۹۸۳ ریال شد.

ازاین مبلغ ٤ میلیون و ۲٤۱ هزارو ۵٦۳ ریال مربوط بفروش اوراق قرضه دولتی‌بود و ۲۱ میلیون و ۷۹۸ هزار و ٤۲۰ ریال بقیه مربوط‌بفروش سهام واحد های تولیدی وبانک ها است .

آمار تفکیکی معاملات‌دیروز بورس بشرح زیر اعلام‌شد:

۲۲۵۵ سهم بانک توسعه صنعتی و معدنی از قرارسهمی ۱۵٦۰ ریال.

٦٤۳۰ سهم بانک توسعه و سرمایه گزاری از قرارسهمی ۱٦۰۰ ریال.

۲۱۱ سهم بانک صادرات از قرار سهمی ۲۸۱۰۰ ریال .

۹۹۵ سهم نساجی مازندران از قرار سهمی ۱۵٤۰ ریال .

۱۹٦ سهم شرکت سرمایه‌گذاری عاملی ایران از قرار سهمی ۱۰۷۰ ریال.

اوپک ۲۰۰ میلیون دلاروام میپردازد

وین‌ـ خبرگزاری فرانسه‌ـ سومین کنفرانس شورای مدیران «صندوق ویژه» اوپک روز پنجشنبه تصمیم گرفت، دویست میلیون دلاربه ٤۵ کشورجهان سوم که ازنظر سازمان ملل متحد فقیرترین کشور های جهان‌هستند کمک کند. مدیر کل صندوق ویژه اوپک اظهار داشت:این مبلغ به نسبت‌جمعیت ودرآمد سرانه بین کشورهای جهان سوم تقسیم خواهدشد.

این پول‌بشکل اعتبار بدون‌بهره پرداخت‌شده وپس‌از ۲۰ سال مسترد خواهدشد. ممکن‌است پنج‌سال‌اضافی نیز برای بازپرداخت آن‌مهلت داده‌شود.

صندوق ویژه‌اوپک موضوع رابه ٤۵ کشور دریافت‌کننده وام اطلاع داده و تاچندماه دیگر نخستین قراردادها بین‌اوپک وکشورهای استفاده کننده بامضاء خواهدرسید.

آگهی دعوت مجمع عمومی فوق‌العاده شرکت قند نقش جهان (سهامی عام)

از عموم صاحبان سهام شرکت‌تقاضا میشود برای شرکت در مجمع عمومی فوق‌العاده در ساعت۳بعد ازظهر روز چهارشنبه دهم آذرماه ۲۵۳۵ شاهنشاهی خود و یانماینده تام‌الاختیار ایشان در محل بانک توسعه صنعتی و معدنی ایران واقع در خیابان حافظ شمالی ـ شماره ۱۳۳ تهران ـ حضور بهمرسانند

دستور جلسه بشرح زیر میباشد :

۱ـ تصحیح و تغییر بعضی‌ازمواد اساسنامه‌شرکت.

۲ـ تصویب پیشنهادات هیئت مدیره شرکت درمورد هرگونه مسائل جاری که‌قابل طرح در مجمع عمومی فوق‌العاده باشد.

هیئت مدیره شرکت قند نقش جهان (سهامی عام)

دنیای ورزش مجله روز جوانهاست

اقتصاد جهان

ساختمان «دوسوپر بندر» برای آمریکا

واشنگتن ـ آسوشیتدپرس ـ «ویلیام‌ـ تی‌ـ کلمن» وزیر حمل و نقل ایالات متحده اعلام داشت طی دو هفته آینده تصمیم قطعی درباره این مسئله خواهد گرفت‌که‌دوبندر بزرگ امریکایی باید درخلیج مکزیک ساخته شود یاخیر .

طرح پیشنهادی مربوط به ساختمان این دوبندر که « سوپربندر» آمریکایی نامیده خواهند شد توسط چند کمپانی معظم نفتی امریکایی وکمیسیون فدرال تجاری امریکا ارائه شده است .

وزیر خزانه‌داری امریکا خاطرنشان‌ساخت درباره جزئیات طرح ارائه شده بانمایندگان کمپانیهای ارائه دهنده و کمیسیون فدرال‌تجاری خواهند شد تاوسط چند کمپانی معظم کمپانی امریکا مذاکرات و تبادل نظرهای مفصل به عمل آورده است .

دو کنسرسیوم از کمپانیهای نفتی امریکا روی لزوم ساخته شدن این دو «سوپربندر» درخلیج مکزیک پافشاری می ورزند .

درصورت موافقت وزیر حمل و نقل‌امریکا با ساختمان این دوبندر چند « ترمینال» ساحلی نخلیه بارنیز دربندرها ساخته خواهد شد . زیرا کمپانیهای امریکائی معتقدندکه‌نفتکش های بزرگ به سبب زیادی ظرفیت حین ورود به بنادر امریکایی درخلیج مکزیک دچار زحمت میشوند .

صندوق ۲ میلیارد دلاری

ابوظبی ـ رویتر ـ ابوظبی اعلام کرد ۳۰۰ میلیون دلار به صندوق مخصوص‌سرمایه‌گذاری در مصر کمک خواهد داد . صندوق‌که سرمایه آن ۲ میلیارد دلار خواهد بود ، براثر مجاهدات وکمک های مالی عربستان سعودی، کویت‌امارات متحد عربی ، و قطر بوجودآمده است .

هدف از ایجاد صندوق ۲ میلیارد دلاری کمک به اقتصاد مصر توسعه و گسترش دامنه سرمایه گذاری‌ها ، بخصوص سرمایه‌گذاری صنعتی در مصر است .

گزارش مربوط به تاسیس صندوق کمک به سرمایه‌گذاری در مصر چندی قبل منتشر شد و اینک با اعلام اینکه ابوظبی نیز به گروه کمک کننده‌ها خواهدپیوست . امید می رود، صندوق ویژه بزودی عملیات تقویت سرمایه‌گذاری در مصر را آغاز کند.

معاملات فولاد بین ژاپن

بروکسل ـ خبرگزاری فرانسه ـ بین‌ژاپن و کشورهای عضوجامعه‌مشترک اقتصادی اروپا قراردادی جهت معاملات فولاد بین این‌کشور و کشورهای عضو جامعه مشترک بامضاءرسیده است .

در بروکسل منابع نزدیک‌به جامعه‌مشترک اقتصادی اروپا گفتند هیئت نمایندگی بازار مشترک پیش‌بینی کرده‌اند صادرات فولاد ژاپن به کشور های عضو بازار مشترک درآینده در مقیاس بزرگ ادامه خواهد داشت .

با اینحال یک مقام هیئت نمایندگی ژاپن درکنفرانس ۲ روزه بروکسل خاطرنشان‌ساخت که دو طرف هنوز درباره رهنمود های فروش درسطح بالاتر توافق نکرده‌اند گواینکه ژاپن تاکنون محدودیت‌های بسیار فشرده‌ای درباره فروش فولاد تولیدی این کشور به خارج قائل شده است .

ازطرفی گزارشهای رسیده حاکیست که کشورهای عضو بازار مشترک‌ازژاپن‌خواسته‌اند فولاد ورق به میزان سالانه ۱٫۲۰۰٫۰۰۰ تن در اختیار کشور های جامعه اقتصادی اروپا قرار دهد .

طبق آخرین گزارش وزارت نیرو ، تا پایان برنامه‌ششم

تولید برق چهار برابر خواهدشد

★ با استفاده از نیرو گاه آبی رضا شاه کبیر سال آینده یك میلیون کیلووات ساعت برق اضافی تولید خواهد شد .

آخرین گزارش تهیه شده در وزارت نیرو خطوط برنامه توسعه آتی برق را در کشور ترسیم‌میکند. طبق این گزارش:تولید نیروی برق تاآخرین سال اجزای برنامه ششم ۲۵٤۱ به ٦۰ میلیون کیلووات ساعت خواهد رسید . در طول سال ۲۵۳٤ تولید نیروی‌برق کشور درحدود ۱۵٫۷۰۰ میلیون کیلووات ساعت بود . تا پایان برنامه‌ششم عمرانی کشور پیش‌بینی میشودتنها طول‌خطوط انتقال فشارقوی‌کشور به حدود ۲۰ هزار کیلو متر بالغ گردد .

رشد سریع اقتصادی کشور طی سالهای گذشته و بویژه‌سالهای اخیرباعث بوجود آمدن سیاست‌ها و خط مشی های جدیدی در تامین نیازمندیهای انرژی آینده کشور و بویژه برق شده است .

همگامی و هماهنگی صنعت برق بادیگر عوامل زیربنائی ایجاب مینمود که در برنامه های توسعه صنعت برق باتوجه به ضوابط اخیری که دربهره‌گیری از منابع مختلف انرژی کشور تعیین شده بطور پی‌گیر تجدید نظر کلی بعمل آید.

رشد صنعت برق کشور بطور متوسط درسالهای گذشته‌درحدود ۲۳ درصد درسال بوده است ، حال آنکه این رقم درکشور های پیشرفته معمولا کمتر از ۱۰ درصد میباشد . باتوجه به صنایع بزرگ متعددی که قرار است در طول آخرین سالهای برنامه پنجم وطول برنامه ششم به مرحله‌بهره‌برداری برسد مسلما صنعت‌برق در سالهای آینده بایستی از رشد سریعی برخوردار گردد .

همگام با پیشرفت صنعتی

براساس برنامه‌ریزی هائی‌که انجام شده است نیروی تولید برق وهمچنین شبکه های انتقال‌وتوزیع برق دربرنامه های عمرانی آینده همگام باپیشرفت صنعتی واجتماعی کشور توسعه خواهد یافت .

فعالیتهائی که در این زمینه اکنون دردست اقدام است بهره‌برداری ازنیروگاه آبی سدرضاشاه کبیر درسال ۲۵۳٦ بقدرت یک میلیون کیلووات است . همچنین تا آخر سال ۳۷ بهره‌برداری از حدود یک میلیون کیلووات ساعت برق‌از واحدهای توربین گازی در شهر های اهواز ـ تهران ـ رشت‌ـ کرمانشاه ـ منجیل‌ومشهدآغازخواهد شد . دراواسط سال ۳۷ نیز نیروگاه حرارتی بندرعباس باقدرت یک میلیون ودویست و هشتاد هزار کیلووات‌برق‌آغازبکار خواهد کرد .

همزمان باپهره‌برداری از این نیروگاه ، بهره‌برداری از نیروگاه حرارتی نگاه (مازندران) بقدرت یک میلیون‌وهفتصد و شصت‌هزار کیلووات آغاز خواهد شد.

نیروگاه حرارتی اهواز

همچنین در اوایل سال ۲۵۳۸ بهره‌برداری از نیروگاه حرارتی اهواز بقدرت یک میلیون ودویست و شصت‌هزارکیلوات‌وبهره‌برداری ازنیروگاه حرارتی اصفهان بقدرت یک میلیون و یکصد و بیست‌هزار کیلووات درهمین سال‌وبهره‌برداری از نیروگاه حرارتی تبریزنیزبقدرت ۷۷٤ هزار کیلووات در اواسط سال مذکور آغاز خواهد شد.

بهره‌برداری از نیروگاههای طرح سدلار ، بقدرت ۱۲۰ هزار کیلووات درسال ۳۸ واز نیروگاه اتنی بوشهر بقدرت دومیلیون وچهارصد هزارکیلووات دراواسط سال ۲۵٤۰ از جمله فعالیت های دیگری است که درزمینه توسعه تولید برق انجام خواهد گرفت ضمنا پیش بینی میشود نیروگاه حرارتی مشهد در اواسط برنامه عمرانی ششم بقدرت ششصد هزار کیلووات مورد بهره‌برداری قرار گیرد. براین اساس پیش بینی میشود تنها طول خطوط انتقال فشار قوی کشور در پایان برنامه ششم به حدود ۲۰ هزار کیلومتر بالغ شود.

همزمان با برگزاری جشنهای بزرگداشت پنجاهمین سال شاهنشاهی پهلوی

بزرگترین ومجهزترین تعمیرگاه، نمایشگاه وفروشگاه «ولوو» و «نیسان» دربروجرد افتتاح شد

آقای مهندس بهمن یمنی ـ مدیرعامل شرکت رنا (تهران) در حال سخنرانی در مراسم افتتاح تعمیرگاه و نمایشگاه ولوو و نیسان در بروجرد.

آقایان ابراهیم میرزایی (نفر وسط) ، حسین کاویانی‌ومنصور دارا مدیرفروشگاه زامیاددرایران، هنگام گفتگوبا گزارشگر اطلاعات در بروجرد .

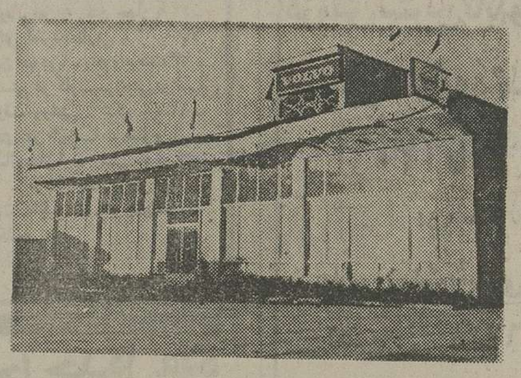

نمای خارجی تعمیرگاه ونمایشگاه ولوو ونیسان (بروجرد) واقع در کیلومتر ۵ جاده بروجرد ـ خرم‌آباد

در جشن افتتاح تعمیرگاه و نمایشگاه «ولوو» و «نیسان» در منطقه لرستان (بروجرد) ،که بیش از دویست تن از اهالی و نیز شخصیت ها و مقامات محلی شرکت داشتند ، ابتدا آقای «محمد رضا میرزایی» ، بنمایندگی‌ازطرف‌آقایان میرزائی و کاویانی ـ مبتکرین‌وبوجود آورندگان تعمیرگاه ، نمایشگاه و فروشگاه ولوو ونیسان ـ پشت تریبون قرارگرفت وچنین گفت:

مدعوین گرامی ،حضارمحترم افتخار دارد به نمایندگی از طرف مسئولین تعمیرگاه و نمایشگاه و فروشگاه «ولوو» و « نیسان » برپایی جشن بزرگداشت پنجاهمین سال پرافتخار شاهنشاهی شکوهمند پهلوی گرامی داشته و از اینکه دعوت مارا پذیرفته‌اید و با شرکت خود در این مراسم، موجبات افتخارکارکنان شرکت «ولوو» را فراهم ساخته‌اید سپاسگزاری نمایم .

وی در ادامه سخنان خود یادآور شد : ما امیدواریم با خدمتی که این شرکت درجهت اجرای منویات‌رهبر عالیقدرملت ایران شاهنشاه آریامهر ، برای توسعه ورشد کار های‌عمرانی و صنعتی انجام میدهد ،بتوانیم دین خود را اداء نموده و در رشد و گسترش اقتصادی ، اجتماعی و صنعتی وپیشرفت امور این منطقه سر سبز و مستعد موثر باشیم.

آقای «محمد رضا میرزایی» سپس افزود : ضمن اظهار تشکر و امتنان از جناب آقای حبیب‌الله‌رمدانی فرماندارمحترم شهرستان‌بروجرد بخاطرشرکت در این مراسم، از ایشان‌تقاضا دارم آغاز فعالیت این نمایندگی را در شهرستان بروجرد بنام نامی شاهنشاه آریامهر رسما اعلام دارند .

★ زمینه مناسب و مساعد برای فعالیت

در این هنگام ،آقای حبیب‌اله رمدانی ـ فرماندار بروجرد ـ پشت تریبون قرار گرفت و طی سخنان مفصل‌و مبسوطی‌اظهار داشت : امروز بحمدالله همه چیز در این مملکت فراهم‌است زمینه مساعد و مناسب برای هر نوع کاروکوشش وفعالیت ثمربخش آماده میباشد ، این تسهیلاتی که آقایان میرزایی و کاویانی دراینجا برای‌گروه کثیری از مردم فراهم آورده‌اند و اگر اشتباه نکنم بیش ازیک سال و نیم نیست که این تشکیلات رابوجود آورده‌اند، یادم می‌آید روزی‌آقای ابراهیم میرزائی به فرمانداری آمدند و خواستند که روی تقاضای ایشان مبنی بر بوجود آوردن چنین تشکیلاتی اقدام گردد .

این را باید اضافه کنمکه پس از نزدیک به سه سالی که از خدمتم در این شهر میگذرد ، بخوبی با روحیه کسانی که اقدام به چنین کاری کرده‌اند آشنا هستم . اینها افرادی‌فعال و با اراده هستند که سعی میکنند با ابتکار ، کار اورزنده و زنده‌ای ارائه‌نمایند ، این را هم بگویم که همین بلوار ٦۰ متری خرم که بدستور جناب آقای دکترابراهیم فرحبخشیان استاندار قبلی استان لرستان و وزیر راه و ترابری‌فعلی کشور ایجاد شده ، روزی آقای دکتر فرحبخشیان از آقای میرزایی خواستند که این کار را انجام دهند وایشان‌بلادرنگ کار را شروع کرد و با علاقه قلبی عمیقی که به عمران و آبادانی منطقه دارد ، نه فقط بلوار ٦۰ متری خرم را در بروجرد ، بلکه امور عمرانی دیگری را نیز در بروجرد ، فرموده‌ازنا بکوهدشت و نقاط دیگرانجام داده‌اند و امروزهم می‌بینیم که باحضور شما سروران عزیز،همزمان بابرگزاری جشنهای شکوهمند بزرگداشت پنجاهمین سال شاهنشاهی‌پهلوی، این تعمیرگاه،نمایشگاه وفروشگاه «ولوو» و «نیسان» را که ساخته و پرداخته فکر وایده آقایان میرزایی و کاویانی است در این شهر پدید آورده‌اند .

★ خدمت به کشور و ملت

فرماندار بروجرد سپس افزود: این خود خدمت بزرگی است باین شهر و منطقه که مسلمامی‌تواند درجهت پیشرفت قسمتی از امور که مربوط به حمل و نقل میشود ، بسیار موثر و مفید واقع شود. باید بخاطر داشته باشید که منطقه بسیار مستعداست وازاین‌لحاظ واقعاآمادگی اجرای برنامه‌های عمرانی‌وصنعتی‌بیشتری رادارد . امروز ما از نعمت‌امنیت و آسایش بی‌نظیری برخورداریم ودر سایه ثبات و امنیت و اقتصاد پیشرفته است که تولیدات گوناگون مناطق مختلف، درکوتاه ترین مدت به سایر نقاط میرسد.

آقای حبیب‌الله رمدانی‌ـفرماندار بروجرد ـدر پایان‌سخنان‌خویش گفت :

در منطقه لرستان بخصوص بروجرد ، سرمایه وجود دارد و احتیاج به کمک گرفتن از جا های دیگر نیست ، ازاین گذشته همگونه تسهیلات برای تمام طبقات‌فراهم است و این وظیفه افراد است که در این دنیای پرتلاش ، ابتکارشان را بکار اندازند ، کار های ارزنده بکنند وبه کشور و ملت خود خدمت کنند.

★آتش بازی و صرف شام

آنگاه آقایان منصور دارا و مهندس بهمن‌یمنی بترتیب‌پیرامون پیشرفت های عمرانی و صنعتی منطقه ودر مورد ایجادوگسترش کار وفعالیت شرکت زامیاد ودنا که به تولیدات ولوو در ایران میپردازد و نیز در باره چگونگی کار تعمیرگاه و فروشگاه ولوو ونیسان به‌تفصیل سخن گفتند .

سپس دو حلقه فیلم نیز درهمین زمینه برای شرکت کنندگان در مراسم نمایش داده شد ومدعوین ضمن پذیرائی گرمی که ازآنان بعمل آمداز برنامه آتش‌بازی در مقابل تعمیرگاه وفروشگاه ولوو ونیسان بروجرد دیدن کردند و سپس جمع کثیری از مدعوین در هتل‌انیورسال‌بصرف شامپرداختند واین مراسم جالب‌وباشکوه ، با خاطره‌ای‌خوش‌و فراموش‌نشدنی پایان یافت .

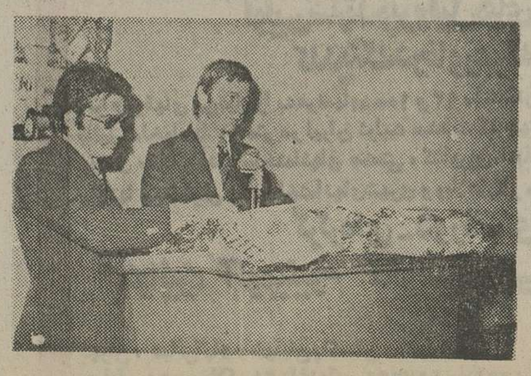

آقای منصور دارا ، مدیر سخنان نماینده کارخانجات زامیاد فروشگاه زامیا (نفر سمت چپ) (سوئد) در ایران را برای شرکت کنندگان در جشن ترجمه‌میکند.

آقای حبیب‌الله رمدانی ،فرماندار بروجرد در حال سخنرانی برای جشن تعمیرگاه و نمایشگاه‌ولوو ونیسان بروجرد . مدعوین و شرکت کنندگان در

★ همزمان با برگزاری جشنهای شکوهمند بزرگداشت پنجاهمین سال سلطنت پرافتخار دودمان پهلوی، بزرگترین‌ومجهز ترین‌تعمیرگاه و نمایشگاه اتومبیلهای «ولوو»و«نیسان» منطقه لرستان دربروجرد ، طی جشن‌باشکوهی افتتاح گردید

★ آقای حبیب‌الله رمدانی ـ فرماندار بروجرد ـ دراین مراسم ، طی سخنان پرشوری اظهار داشت

دراین دنیای پرتلاش ،ابتکارتان را بکار اندازید و کارهای ارزنده انجام دهید. بیکارگی و تنگدستی دراین منطقه وجود ندارد و هرفرد که بخواهد کارکند، برایش فراهم‌است.

★ آقای محمد رضامیرزائی گفت:

در اجرای منویات مبارك رهبر اندیشمند و عالیقدر ملت ایران ، اعلیحضرت شاهنشاه آریامهر ،برای رشدو گسترش امورعمرانی و صنعتی دراین شهرستان کوشش می کنیم تا بتوانیم دین‌خودرا به شاهنشاه و ملت‌ایران‌اداء نموده ودررشد اقتصادی ،اجتماعی و صنعتی‌و پیشرفت امورعمرانی‌این‌منطقه‌سرسبز ومستعد موثر و موفق باشیم..

★ آقای حاج حسین‌کاویانی، یکی‌دیگرازسهام‌داران این‌تعمیرگاه ونمایشگاه بزرك وبی‌نظیر اظهارداشت : باالهام ازنیات عالیه شاهنشاه آریامهر ، هر فردایرانی باید بکوشد تاهرچه زودتربا‌تلاش ونیروی خلاقه بدروازه‌های تمدن بزرك درعصر شکوفایی رستاخیز ملت ایران که بفرمان ملوکانه به تحقق پیوسته ، دست یابیم

★ آقای منصور دارا‌ـ مدیر فروشگاه زامیادر ایران ومهندس بهمن یمینی‌مدیرعامل شرکت «رنا» در مورد چگونگی بوجود امدن شرکت «زمیا» و «رنا» درایران وفعالیت شرکت مزبور وهمچنین در مورد کاربرد واستفاده صحیح از کامیونهای «ولوو» به‌تفصیل‌توضیحاتی در اختیار شرکت کنندگان در جشن‌قرارداد،انگاه دوحلقه فیلم که‌نمایشگر طرز استفاده ازآخرین و مدرن ترین ابزار صنعتی جهان بودو در کارخانجات صنعتی زامیا ورنا موردبهره‌برداری قرارمی‌گیرد، برای حاضران درمراسم بنمایش درآمد.

هنرومردم

تلویزیون

برنامه های تلویزیونی زیر از طرف سازمان رادیوتلویزیون ملی ایران اعلام شده است مسئولیت هرگونه تغییر در ساعات وچگونگی برنامه‌ها با آن سازمان است .

برنامه اول کانال ۷

دوشنبه

۰۰ـ۱۷ اخبار
۱۰ـ۱۷ برنامه کودکان
۲۰ـ۱۸ داستان حیوانات
۵۰ـ۱۸ اخبار ورزشی
۰۰ـ۱۹ وضع اضطراری
۰۰ـ۲۰ اخبار و تقویم تاریخ
۳۰ـ۲۰ زندگی شاهنشاه آریامهر
۱۰ـ۲۱ ایران‌زمین
۴۰ـ۲۱ راه رستاخیز
۱۰ـ۲۲ فیلم سینمائی : «هیولای مرداب‌سیاه»

برنامه نیمروز سه‌شنبه

۰۰ـ۱۲ اخبار
۰۵ـ۱۲ کارگر
۳۵ـ۱۲ موسیقی محلی
۱۰ـ۱۳ جنگ و صلح
۰۰ـ۱۴ اخبار

برنامه دوم کانال ۹

رنگی

۰۵ـ۱۸ موسیقی و اسلاید
۳۰ـ۱۸ مسابقات‌جهانی‌بولینگ
۳۰ـ۱۹ رابین‌هود فضائی
۰۰ـ۲۰ مسابقه هزار امتیازی
۲۰ـ۲۰ مسابقات‌جهانی‌بولینگ
۴۰ـ۲۰ اخبار از برنامه دوم
۰۰ـ۲۱ سوئینی
۰۰ـ۲۲ دانش
۳۰ـ۲۲ گروموازی
در پایان : اخبار

برنامه بین‌المللی کانال ۵

دوشنبه

۳۰ـ۱۴ فیلم
۰۰ـ۱۶ خلاصه اخبار
۰۵ـ۱۶ تعطیلی رومی
۳۰ـ۱۶ خیابان سسامی
۲۵ـ۱۷ سه کلمه‌بوک
۳۰ـ۱۷ شو دیبوتی‌داوگ
۴۵ـ۱۷ سیرک همه‌جا
۱۰ـ۱۸ دره بزرگ
۰۰ـ۱۹ اخبار
۳۰ـ۱۹ رودا
۵۵ـ۱۹ فیلم سینمائی :
۳۵ـ۲۱ شو بابنیوهارت
۰۰ـ۲۲ اخبار
۲۵ـ۲۲ تعقیب
۱۵ـ۲۳ فیلم سینمائی

دبی رینولدز درتهران بود ، با او گفتگو کردیم

از الیزابت تایلور بخاطر قاپیدن شوهرم متشکرم

دبی‌رینولدز برای یک دیدار کوتاه خصوصی به تهران آمده بود. او اکنون ٤٤ ساله است. درباره راز جوان ماندنش گفت تنها راه مبارزه با پیری داشتن‌یک زندگی پرجنب وجوش است . دبی‌رینولدز گفت من از انواع‌و اقسام کرمهای‌زیبایی استفاده‌میکنم ولی ایمان دارم که بهترین و موثرترین راهی که باعث جوانی وشاداب ماندن خانمها میشود ، کارو فعالیت اجتماعی‌است .دبی‌رینولدز که به تقریب در ۳۰ فیلم سینمائی شرکت‌کرده‌است‌بخبرنگار اطلاعات گفت: خیال دارد بعد از این بجای شرکت در فیلمهای سینمائی در تئاتر و شوهای تلویزیونی شرکت کند.

دبی‌رینولدز با اینکه ازماجرای جدایی‌اش با همسر سابقش (ادی فیشر) حدود ۲۰ سال میگذرد میگوید: من از الیزابت تیلور کینه‌ای بدل ندارم ، با اینکه آن موقع از او متنفر بودم امروز می‌خواهم از الیزابت تایلور بخاطر محبت‌هایی که بمن کرد مرا از شر ادی فیشر خلاص نمود تشکر کنم.

دبی رینولدز

دبی رینولدز گفت: بعد از ادی‌فیشر من با (سلطان کفش) در آمریکا (هاری کارلین) ازدواج کردم ولی متاسفانه بعد از مدتی او ورشکست شد و من دلیلی برای ادامه زندگی مشترکمان ندیدم.

دبی‌رینولدز در میان‌هنرپیشگان دنیا به داشتن‌پاهای بسیارکوچک معروف است و چون پیداکردن ودوختن کفش اندازه پاهای او کار دشواری است بعد ازازدواج خانم رینولدز با سلطان کفش آمریکا، او صاحب بزرگترین کلکسیون کفش دردنیا شد.

دبی‌رینولدز گفت: من با لخت شدن جلوی‌دوربین مخالفم ویکی از علل کنارگیری من از سینماو روآوردن به تئاتر وشوهای موزیکال مسئله عریان‌شدن جلوی دوربین فیلمبرداری است.

عجیب‌ترین چیزی که درتهران نظر خانم رینولدز را جلب کرده (ترافیک) تهران بود. به عقیده دبی‌رینولدز فقط قهرمانان‌اتومبیل رانی قادردند در ترافیک شلوغ تهران رانندگی کنند و تصوراینکه در تهران بتواند پشت فرمان اتومبیل قرار گیرد برای او امری غیرممکن است .

رامین فرزاد :

آمده‌ام تا پاسخگوی محبتها باشم

صدای رامین فرزاد را دوباره از رادیو می‌شنویم، بازگشت او به رادیو وداستانهای شبه تدامی خاطراتی است که شنوندگان از صدای این هنرپیشه دارند.حرف هایی زده است:

ظت اینکه جنگ وگریز من بااعتیاد، بهایی‌تکرار میشد،اصولا واز نظر کلی یک مجهول است می‌شود گفت هیچ انگاشتن زندگی ودرگیریهایش وبه اجبار یکنفر را تکیه‌گاه قراردادن که آن یکنفر تمام بار تنهائی وبیکسی آدم را تحمل کند. فکر میکردم که آن‌یک نفر نباید به تنهایی تمام بارسنگین دردهای مرا بدوش بکشد وبرای اینکه ناراحتش نکنم دربی‌تصمیمی شاید مصمم بودم که خودم را از سر راه بردارم تا خلقی‌بیاساید ...

ولی دیدم آن یکنفر واقامقاوم و مثبت است و دلش نمی‌خواهد که مردم از دست من راحت بشوند. بنابراین واقعا تصمیم گرفتم به هر قیمتی شده ثابت کنم که آدم‌خودخواهی نیستم‌وزحمت ومحبت دیگران برایم ارزش دارد ومحبت آن شخص بخصوص که برایم‌رحکم‌زندگی است.امیدوارم موفق بشوم تا حدودی دیونم را بهمه آنهایی که بمن محبت‌کردند ادا کنم.

● روال کار ما فعلا اینستکه تا آنجائیکه می‌توانیم کاری‌کنیم‌که شنونده‌های خودمان را ازدست ندهیم. وآنهایی را هم که از دست داده‌ایم، دوباره بدست بیاوریم.

★ بعضی‌ها معتقدند که با بودن تلویزیون، رادیو کمتر مطرح میشود، این تاحدی درست است. ولی چون سازمان یگانه است و هردو قسمت را زیرنظر دارد، طبیعی است که رادیوزیاد هم تحت‌الشعاع تلویزیون قرار نمی‌گیرد که فراموش بشود . شنونده‌هایی هستند که به‌برنامه های خاص خود توجه می‌کنند. معلوم‌نیست‌به‌برنامه‌های‌تلویزیونی مورد علاقه خودشان بی‌توجه باشند.

کانون فیلم نمایش میدهد

کانون فلیم تهران که پیوسته آثار برجسته سینماگران بزرگ جهان رابنمایش‌میگذارد این‌هفته باانتخاب ونمایش فیلمی‌از آندره وایدا بانام (خاکستر والماس) علاقمندان این سینماگر بلوک شرق را در رویارویی یکی دیگر از فیلمهایش قرار می‌دهد.

امروز دوشنبه وفردا فیلم (خاکستر والماس) در دوسانس ۱۸و۲۰ در تالار بزرگ وزارت فرهنگ و هنر نمایش داده‌میشود.

ژاله سام‌درملکوت

فلیم ملکوت ساخته خسرو هریتاش دربخش مسابقه‌جشنواره جهانی فیلم تهران شرکت میکند. دراین فیلم ژاله سام، عزت الله انتظامی، جمشید گرگین وگروهی دیگر بازی دارند. انتظامی وژاله سام پیش از این در فیلم پستچی داریوش‌مهرجوئی‌همبازی بودند. ژاله سام در سریال میراث ساخته نصرت کریمی نیز نقشی بعهده دارد.

بهرحال ژاله سام نیز درجشنواره تهران یکی از رقبا خواهد بود.

برنامه امشب تلویزیون

ساعت ۲۲٫۱۰ برنامه شبکه فیلم سینمایی « هیولای مرداب سیاه»

امشب فیلم سینمایی هیولای مرداب سیاه به کارگردانی جک آرنولد وبازی ریچاردکارلسون ، جولیا آدامز ، ریچارد دنینگ ، ویتبیسل و گروهی دیگر پخش میشود .

درشروع‌داستان فیلم آمده است که « درشروع خلقت، خدابهشت و زمین را آفرید ولی زمین شکل و فضایی بخصوص نداشت‌کره زمین هنگام پیدایش شش هزار درجه حرارت داشت و بعدها به چند صددرجه تقلیل یافت و زمانی که حرارت به سمت بالا آمدباآتمسفر زمین برخورد کرد وابرها بوجود آمدندو بعدریاهاوسپس‌موجودات زنده ظاهر شدند .

سوابق زندگی بر زمین نوشته شد تا آنجا که ۱۵ میلیون سال بعد درسرزمین های کوهستانی آمازون بشر هنوزهم بدنبال آن می‌گشت و یکی از کنجکاوترینشان بانام دکتر مایر سرانجام اثری‌مهم بدست آورد .

ساعت ۲۱ برنامه دوم « سوئینی »

چند مزد بهبانک‌حمله‌می‌کنند با اقدام یکی ازکارکنان بانک ، زنگ خطر به صدا درمی‌آید و پلیس به سرعت خود را به محل حادثه میرساند و چندتن‌ازسارقین را گرفتار می کندولی دونفر از آنها هنگام فرار چندتن را به گروگان می‌گیرند و درگیری پلیس بادزدان آغاز میشود.

این قسمت از سوئینی را داگلاس‌کامفیلد یکی از موفقترین کارگردانان سینما و تلویزیون انگلستان‌ساخته‌است.

سیاوش شجریان میخواند :

آسمون خشکه وماتشنه آبیم

جمعه آینده در برنامه صبح رادیو ترانه تازه‌ای باصدای سیاوش شجریان می‌شنویم که مطاعاله خرم در دستگاه‌اصفهان ساخته ومارسل پابک ارکستر بزرگ آنرا تنظیم کرده‌است. شعر این ترانه از بیژن سمندر است.

می‌خوانید:

من وتو
قصه یک کهنه کتابیم مگه نه
من وتو
سئوال گنگ بی‌جوابیم مگه‌نه
یه روزی قصه پرغصه ماتموم میشه
آخرش نقطه پایان کتابیم، مگه نه
پشت هم موج بلا می‌شکنه وجلو میاد
وای برما که روآب مثل حبابیم
مگه نه.
کی میگه ما باهمیم ماکه باهم جفت غمیم
دوتا عکسیم وبزندون یه‌قابیم، مگه نه
ای خدا ابر محبت چرا بارون نداره
آسمون خشکه و ماتشنه آبیم، مگه نه.
کار دنیارو که چشمم دیده بود گفت به‌دلم
مادوتا پنجره روبه‌سرابیم مگه نه؟
اگه تادامن خورشید خداهم برسیم
خر از بوسه خورشید، کبابیم مگه نه

ایرتوک تقدیم میکند

تور خاوردور ۱۶ روزه (بنکوک ـ سنگاپور ـ هنگ‌کنگ)

حرکت اول آذر

جناب آقای سلیم‌پور شهردار محترم منطقه ۸

بدینوسیله از خدمات بی‌دریغ‌شمادر مورد رسیدگی بمساکنین این منطقه کمال تشکر رادارم .

محمد رضادری

گالری خانهٔ هنر

* * *

فروش بهترین تابلوهای قدیمی ومدرن

اجناس عتیقه متفرقه باتخفیف کلی

از ۲۰ آبان الی ۱۰ آذر

از ۹ صبح تا ۹ بعد ازظهر

خیابان روزولت شمالی ـ سه‌راه دیبا پلاک ۳۵۷

تلفن : ۸۳۶۷۲۸ و ۸۳۶۷۲۲

اطلاعیه

لُوه LOEWE

کلیه تلویزیونهای رنگی لُوه ساخت آلمان علاوه بردارابودن کامپیوتر مخصوص برای تنظیم سکام وپال ، مجهزبه سیستم سکام مخصوص ایران نیزمی باشند.

لُوه یك نام مطمئن درصنایع الکترونیکی آلمان غربی .

نمایندگی لُوه اپتا آلمان.

مشهورترین مشاور زیبائی‌استی لودر

(درخدمت شماست)

خانم هانالومار متخصص زیبائی و پوست استی‌لودر امریکا راهنمای شما در رمززیبائی و پوست میباشد

دراگ استور شیراز شیراز

روز سه‌شنبه ۲۵ آبان الی پنجشنبه۲۷آبان

فروشگاه کوروش

ازشنبه ۲۹آبان الی پنجشنبه ٤ آذر

برای اطلاع بیشتر با تلفن ۳۱۳٤۸۹ تماس بگیرید

IR TUC ۱۹۷۷ ژانویه

لندن ۱٤ روزه
حرکت: ۲۸ و ۳۰ آذرماه
فقط ٤۲۷۹ تومان
شامل: بلیط رفت وبرگشت ـ تورگردشی
اقامت درهتل باصبحانه ساده

لندن‌وپاریس ۱٤ روزه
حرکت: اول دی‌ماه
فقط ۵۹۵۰ تومان
شامل: بلیط رفت وبرگشت ـ تورگردشی
اقامت درهتل باصبحانه ساده

اروپا ۲۰ روزه : حرکت ۲۹ آذرماه
لندن ـ مادرید ـ لترر ـ مولینوس ـ آتن
۹۹۹۰ تومان

اروپا ۲۱ روزه : حرکت ۲۵ آذرماه
رم ـ هامبورگ ـ پاریس ـ لندن
۱۰۱۰۰ تومان

خاوردور ۱٦ روزه حرکت اول آذرماه
بانکوک ـ سنگاپور ـ هنگ کنگ
۸۸۰۰ تومان

گردش الاسنو هتل ـ صبحانه و ناهار
شامل: بلیط رفت وبرگشت ـ تورهای
تلفن دفتر ایرتوک ۶۱۲۳۶۵۰۱
شاهرضا بین میدان فردوسی و جهان ویلا شماره ۸۷۲

مهمترین برنامه‌های فردای جشن فرهنگ وهنر

درسراسر کشور ـ ۲۵ آبان

نمایشگاه آخرین کشفیات باستانشناسی	تهران	موزه ایران باستان ساعت ۹تا۱۲ و ۱۵تا ۱۸
نمایشگاه ترمه های سلطنتی ایران وکشمیر	تهران	خانه آفتاب ساعت ۹تا۱۳ و ۱٦ تا ۲۰
نمایشگاه عکس ـ پوستر ـ طرح	تهران	تالار رودکی ساعت ۱٦ تا۱۸
گشایش نمایشگاه انتشارات دولتی در یکصد سال اخیر	تهران	کتابخانه مرکزی دانشگاه تهران ساعت۱۷
سخنرانی استاد ذبیح‌اله صفادر باره‌حماسه های ملی	تهران	بنیاد شاهنامه فردوسی ساعت ۱۷
ارکستر شاد	تهران	دانشگاه تربیت معلم ساعت ۱۹
نمایشنامه قصه آفرینش	یافچی آباد	موسسات آموزشی فرح ساعت ۱۷٫۳۰
نمایشنامه جسد	تهران	مدرسه عالی کامپیوتر ساعت ۱۸٫۳۰
شب شعر	تهران	کافی جوانان مهر ساعت ۱۸
واریته هنری	تهران	کافی جوانان مرکزی ساعت ۱۸
شب شعر	تهران	کاخ جوانان غربی ساعت ۱۸
هفته تئاتر	تهران	کاخ‌جوانان آبان ساعت ۱۸
نقالی	تهران	قهرمخانه ها

رقص ـ موسیقی ـ نمایش

سنگسر ـ گنبد کاوس ـ اردبیل ـ اسکو ـ مهاباد ـ اهواز ـ خرمشهر ـ دشت میشان ـ استهبان ـ زرقان ـ کرمان ـ سنندج ـ قروه ـ ایلام ـ بروجرد ـ یزد ـ ساری ـ گرگان ـ زنجان ـ همدان ـ رضائیه .

نمایشگاه عکس ـ کاردستی ـ نقاشی

رشت ـ علی‌آباد ـ کرمانشاه ـ دشت‌میشان ـ مسجدسلیمان ـ آبادان ـ نهاوند ـ یاسوج .

سخنرانی

کردکوی ـ قزوین ـ آباده ـ ایلام ـ اصفهان.

شب شعر خوانی

کاشان ـ رشت ـ شیراز ـ بیجار .

نمایشگاه کتاب

اراک ـ رشت ـ بندرپهلوی ـ رضوانشهر ـ هشتپر ـ آستارا ـ سیاهکل ـ لاهیجان ـ لنگرود ـ املش ـ رودسر ـ کلاچای ـ کوملـه ـ واجارگاه ـ رحیم‌آباد ـ جابکسر ـ فومن ـ شفت ـ ماسال ـ صومعه‌سرا ـ بانه ـ سقز ـ ماسوله ـ سنگسر ـ رودبار ـ شهسوار ـ تبریز ـ رضائیه ـ دارابـ سرخس ـ اصفهان ـ زاهدان ـ زابل ـ سنندج ـ میناب ـ ازنا ـ سبزوار ـ خرم‌آباد ـ مشهد ـ نیشابور .

نقالی و شاهنامه خوانی

کنگاور ـ اهواز ـ خرم‌آباد.

جدول ویژه شماره ۱۰۵۴

افقی:

۱ـ در اصطلاح بدیع، آوردن آیه قرآن یا عبارتی از احادیث در نظم و نثر است بدون اشاره به ماخذ آن ـ از عارفان بنام که جان در راه معشوق داد و بسردار رفت. ۲ ـ حرف ربط ـ فصلی که می آید ـ برای درمان درد به کار میرود! ـ جماعت مردم ۳ ـ از قوانین معروف فیزیک ـ بنده آزاد شده ـ پایان حیات است ـ از پساوند ها۴ ـ همیشه اعصاب عاشق از دست او در هم بوده ـ پایه و بنیان ـ شیوه ایلات و عشایر است ۵ ـ از امراض جلدی ـ وا رفته ـ از دریاچه های معروف افریقا ۶ ـ ایتالیا جایش سبز شد ـ به پایان رساندن ـ کشتی بزرگی ساخت تا نسل حیوانات از بین نرود ۷ ـ درخت انگور ـ مکر و حیله ـ نامه بر ـ ضمیریست ۸ ـ تفاوت و جدائی میان دو چیز ـ از کلمات احترام برای خانمها ۹ ـ عشق و دوستی ـ قوه بینائی ـ ضمیر اشاره ـ رنگ ۱۰ ـ پایتختی در اروپا ـ جائی که سیل آنجا نمی رود ـ صدائی در موسیقی ۱۱ ـ بندری در افریقا ـ سبوی بزرگ ـ کجاست؟ ۱۲ ـ مظهر ایستادگی ـ قرائت کننده ـ سلام و تهنیت ۱۳ ـ از کلمات نفی ـ خوک وحشی ـ در کشور های عربی بعضی از آقایان به سر می گذارند ـ مجلس شیوخ ۱۴ ـ شهری در ایران ـ گل سرخ عرب ـ گاهی برپوست بدن می زند ـ به زمین فرو میرود ۱۵ ـ مخترع هلی کوپتر ـ از بر پا کردنی ها و بیشتر بر اثر خوشگلی بر با می کنند!

عمودی:

۱ ـ در گالوپ خدمت میکند ـ پسندیده ـ شیره چغندر قند ۲ ـ کشک سیاه ـ بانگ جرس ـ باز داشتن کپی از کاری ۳ ـ حرفی در زبان موسیقی ـ حیرت زده ـ عدس ـ حرف خشماگین زیر لب ۴ ـ کافی است ـ یال اسب ـ عضوی در درون ـ طبل بزرگ ۵ ـ بهشت شداد ـ نفی تازی ـ از روسای جمهوری امریکا ۶ ـ زهرها ـ نان خرد شده در آبگوشت ـ از بخواندنی ها ۷ ـ در سفیده تخم مرغ فراوان است ـ گاهی میگیرد ـ ویران کردن ۸ ـ دندانی در دهان ـ رشته هایی که از ساقه گیاه بدست می آورند ۹ ـ جلوی آب را میگیرد ـ اولین ـ از زیور آلات خانم است ۱۰ ـ روز عرب ـ پارچه ابریشمی ـ دنباله رو عروس در شب زفاف ۱۱ ـ مخدر است و خواب آور ـ اکنون چندان بازاری ندارد ـ امر به رفتن چهار پا ۱۲ ـ سرای آخرین‌ـنارس ـ بالا آمدن آب دریا ـ رنج و محنت ۱۳ ـ تردستی در کار ـ سرزمینی در آسیا ـ وقت روشنی ـ شکم باره ۱۴ ـ رودی در اروپا ـ خارج زمین فوتبال ـ از ا ـ به زشتی یاد نمیکنند ۱۵ ـ خوبش نشان رونق تجارت است ـ اولین زن ـ از زنان معروف شاهنامه.

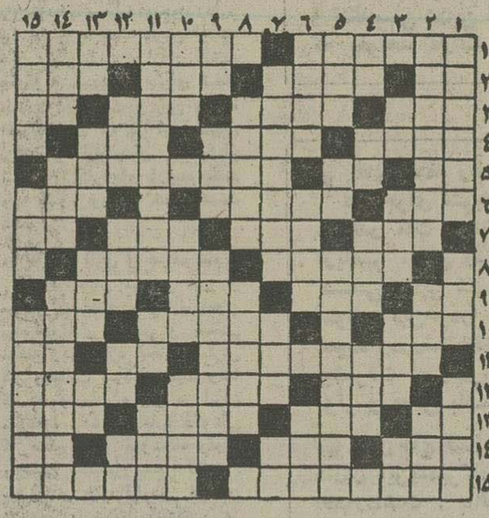

حل جدول عادی

افقی:

۱ ـ شروع به کاری کردن ـ کارگاه نقاشی ۲ ـ نوراندک ـ پیشوا و رهبر ـ شبی بر سر لحافش دعوا بود ـ عضوی در درون ۳ ـ نیست و نابود شده ـ عیسوی مذهب ـ سن و شالی از او گذشته ـ بلی به زبان روسی ۴ ـ همدم و یار ـ معشوقه ـ از اعیاد معروف در دین عیسی مسیح ۵ ـ تازه ـ سه کیلو ـ جلوی دهان میگیرند و حرف می زنند ۶ ـ حافظه و ذهن ـ عملیات نظامی به طریقه آزمایش ـ اکنون بین جوانان مد شده ۷ ـ جای نشستن برگرده اسب ـ شهر عرب ـ وقتی که لباس بد بایستد ـ از انواع برنامه در تلویزیون ۸ ـ خانم موی در آن پنهان می کند ـ به شتاب میرود ۹ ـ مادر عرب ـ حرف شرط ـ با آن تولید برق می کنند ـ شایسته ۱۰ ـ یکی از دو مجلس ـ آنسو ـ کوهی در اروپا ۱۱ ـ سرزمین کانگورو ـ خداوند یکتا ـ آب پاک ۱۲ ـ درمان درد با آن توان کرد ـ مشکل مردمان شده ـ پیمانی بین چند کشور ۱۳ ـ خاک کوزه گری ـ برای بنزین خریدن در خیابان دنبالش میگردند ـ معشوقه ـ بانک جرس ۱۴ ـ بر پشت می نهند و می برند ـ از انواع تسبیح است ـ زین و برگ اسب ـ شراب فرنگی ۱۵ ـ کشوری در اروپا ـ واحدی بیش نیست!

عمودی:

۱ ـ از رنگهای ملیح ـ واحد چهار پا ـ از میوه می بزند ۲ ـ ساز که خوب نواخته شود چنین است ـ از نواحی مکه ـ مثل و مانند ۳ ـ ضمیر مفرد ـ از مکانهای منحصی ـ یکی از برجهای دوازده گانه ـ مال خوابش حکایتی است ۴ ـ از ویتامین ها ـ نعل بر آن میکوبند ـ آهنگی در موسیقی ـ قبل از تشر می زنند! ۵ ـ بازماندگان یک پیامبر ـ خسیس پس نمی دهد ـ همسر بخت النصر که باغهای معلق بابل به خاطر زیبایی او ساخته شد! ۶ ـ طبقه بندی نمرات امتحانی ـ بزرگان ـ به امور نامه ها میرسد ۷ ـ فقر و درویشی ـ از آفات نباتی ـ راه بی پایان ۸ ـ از امراضی که بر گلو می افتد ـ عاقبت کار ۹ ـ ناپیدا ـ مستی ـ عاشقی را جز این ندانسته اند! ۱۰ ـ درد و رنج ـ اکنون سراغش هم نمی روند تا گرم شدن هوا ـ مرض سگان ۱۱ ـ کشیش حیله گر و معروف رومی ـ صدمتر مربع ـ نیم رقص امریکائیان ۱۲ ـ گودی روی شکم ـ گیاه شستشو ـ کافی است ـ از کشیدنی ها ۱۳ ـ مایه اصلی آهنگ ـ وای از گره اش ـ زندگی بستگی به آن دارد ـ ضمیر متصل ۱۴ ـ دستور غذا در رستوران ـ دندانی در دهان ـ ذره حاوی برق منفی ۱۵ ـ غلاف شمشیر ـ دستگاهی در موسیقی ـ برگرد شمع همی گردد.

حل جدول ویژه

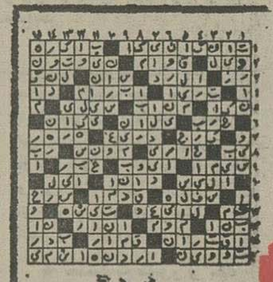

جدول عادی شماره ۹۴۹۳

کارخانجات پرشیان متال فورمز

اولین سازنده پروفیل های کلدینگ درخاورمیانه

انواع وزقهای پروفیل را به‌عرضهای ۱۰۰ و ۹۲ سانتیمتر بطول دلخواه تا ۲۱ متر در ایران تولید مینماید که جهت پوشش سقف و بدنه ساختمانهای صنعتی ، کشاورزی، انبارها سالنها و بخصوص نمای‌ساختمانهای‌شهری و ویلاها بکار میرود .

کرکره‌ای ـ ذوزنقه‌ای

گالوانیزه آلومینیوم گالوانیزه رنگی

تهران ، عباس‌آباد ، خیابان پاکستان
خیابان دهم ، پلاک ۲۱ تلفنهای ۶۲۷۳۴۵ـ ۶۲۳۳۲۷

اخبار ورزشی

مصاف وزنه‌برداران ایران و شوروی

«ورونین» درسد (فیض اله ناصری) شکست را دید!

داود ملکی سه‌بار رکورد های یکضرب و دو ضرب ایران را فروریخت و علی والی رکورد کهنه ۱۰ ساله منوچهر برومند و قهرمان کره‌ئی آسیا را ۵ کیلو ترقی داد

مبارزه دیشب وزنه‌برداران دو ملت ایران وشوروی ۴ـ۵ بسود وزنه‌برداران ایرانی پایان گرفت

ملکی ملی پوش پر وزن ستاره مبارزات دیشب بود که سه بار رکورد های ایران را ترقی داد. او را هنگام بلند کردن ۱۲۰٫۵ کیلو یکضرب رکورد ایران در تصویرمی بینید.

وزنه‌برداری

در حضور والاحضرت شاهپور غلامرضا پهلوی‌ریاست عالیه کمیته ملی المپیک ایران و مسئولین ورزش ، مصاف وزنه برداران ایران و شوروی با پیروزی ۴ ـ ۵ میزبان به آخر رسید .

مردمیکه‌برای‌مبارزه نصیری ـ ورونین به مجموعه آریامهر آمده بودند وقتی از غیبت و آسیب دیدگی نصیری مطلع شدند سنگ روی یخ شدند و به انتظار حوادث نشستند و این ناصری ملی پوش خروس وزن بود که غیبت چهره صاحب‌نام وزنه برداری ایران را بفراموشی سپرد و طی مبارزه‌ای تحسین‌انگیز از مصاف قهرمان المپیک «الکساندر ورونین» سرفراز بیرون‌آمد.

ورونین که هنوز از استراحت تمرینات سنگین المپیک بدر نیامده همراه‌مریگرت و تنی چند از وزنه برداران کشورش برای انجام یک مسابقه تشریفاتی به کشورما آمده بود ، اگر وجود رقیب شناخته شده برای ورونین می‌توانست تحرکی بوجود آورد با عدم شرکت نصیری این مساله نیز از میان رفت.

شکست ورونین

ولی ورونین از همانجائی که فکر نمیکرد « لت » خورد. او هیچ فکر نمیکرد با حریفی جنگنده چون ناصری مواجه شود و وقتی متوجه‌شد ، که دیگر کاری‌ازدستش برنمی‌آمد.

وقتی حرکت یکضرب به انتها رسید ناصری ۵ کیلوپیش افتاد در دو ضرب فاصله‌دو برابر شد و قهرمان روسی برای رسیدن به حریف و پیشی گرفتن از او بلطف سبکی‌وزن فقط نیاز به پیروزی‌مقابل وزنه سنگین ۱۴۰ کیلوئی را داشت.

اگر این وزنه مهار میشد ورونین در صدر قرار میگرفت ولی تلاش روس خیلی زود با شکست روبرو شد ووزنه حتی تا سینه او بالا نیامد.

اگر ناصری خوش‌درخشید، ستاره نبرد دوجانبه دیشب داود ملکی بود که سه بار رکورد های ایران را ترقی داد .

ملکی ابتدا از یکضرب‌آغاز کرد و با بلند کردن ۱۲۰٫۵ کیلو در حرکت چهارم ۵۰۰ گرم رکورد ایران را ترقی داد .

این پیروزی بعد از دوبار ناکامی در مقابل وزنه ۱۲۰ کیلوئی برای او شادی بخش بود .

شاهکار ملکی

ملکی شاهکار بزرگتررا در دوضرب بنمایش گذارد. ابتدا با بلند کردن ۱۴۷٫۵ کیلو ، ۲ کیلوگرم رکورد ایران را بالا برد ولی خیلی زود این رکورد را نیز پاک کرد ، زیرا در بار سوم ۱۵۰ کیلو خیلی آسان بربالای دستهای او به پرواز درآمد وبه این ترتیب طول یکشب طی سه حرکت ۵ کیلو رکورد های یکضرب و دوضرب ایران را ترقی داد .

رکوردشکن دیگر علی‌والی بود که تنها با ۲۰۰ گرم اضافه وزن به‌فوق سنگین رفت ، هدف برای والی پاک کردن رکورد های دو ضرب ایران و آسیا بود .

رکورددار ایران منوچهر برومند بود که عمر رکورد ۱۸۷٫۵ کیلوئی‌اش به ۱۰ سال میرسید و ابتدا والی با بلند کردن ۱۹۰ کیلوصاحب رکورد ایران شد ولی‌بفاصله چند دقیقه این رکورد را که برابر با رکورد آسیا بود بمقدار ۲٫۵ کیلو افزایش داد. در میان جوانان سهم‌پاکیزه‌جم نیز در خور توجه بود و او ۱۰ کیلو بیش از بهترین رکورد خود وزنه برداشت‌و با ۲۷۷٫۵ کیلو در صدر قرار گرفت .

ریگرت قوی‌ترین وزنه‌بردار جهان تنها دو بار وزنه برداری موفقیت‌آمیز داشت و در برداشتن ۱۶۰ کیلویکضرب و ۱۸۰ کیلو دوضرب پیروز بود و باین شکل مجموع ۳۴۰ کیلو برای او بثبت رسید . این از رکورد جهانی او ۶۰ کیلو کمتر بود .

اشرفی و والی نیز برای جابجائی رکورد های ایران تلاش کردند که هیچ یک توفیق نداشتند ، در حالیکه اشرفی می‌توانست این بار رکورد ۱۷۳٫۵ کیلوی جلایر را با شایستگی پاک کند که علیرغم کششهای خوب‌نتوانست زیر وزنه استوار بماند .

با این خصوصیات ضمن اینکه تیم شوروی در مگس وزن و میان وزن شرکت کننده‌ای نداشت و ایران نیز در دسته های نیم‌سنگین ـ میان سنگین ـ سنگین وزن بدون شرکت کننده بود نتایج زیر بدست آمد :

نتیجه کلی مبارزه وزنه برداران ایران و شوروی

مگس وزن : ۱ـ لطف‌الله ناصری از ایران با رکورد ۱۹۵ کیلو (۱۰۷٫۵+۸۷٫۵) ۲ـ علی قاسمی از ایران با رکورد ۱۹۵ کیلو (۱۰۰+۸۵).

خروس‌وزن : ۱ـ فیض‌الله ناصری از ایران با رکورد ۲۴۷٫۵ کیلو (۱۴۰+۱۰۷٫۵) ۲ـ آلکساندر ورونین از شوروی با رکورد ۲۳۷٫۵ (۱۳۵+۱۰۲٫۵) .

پروزن : ۱ـ داود ملکی از ایران با رکورد ۲۶۲٫۵ کیلو (۱۵۰+۱۱۲٫۵) ۲ـ ورتینکف از شوروی با رکورد ۲۴۰کیلو (۱۴۰+۱۰۰).

سبک وزن : ۱ـ مصطفی پاکیزه‌جم از ایران با رکورد ۲۷۷٫۵ کیلو (۱۵۵+۱۲۲٫۵) ۲ـ گولوکف از شوروی با رکورد ۲۶۰ کیلو (۱۵۰+۱۱۰) ۳ـ امیر درمنکی از ایران با رکورد ۲۰۷٫۵ کیلو (۱۴۵+ ۱۱۲٫۵) .

میان وزن : مهدی عطار اشرفی از ایران با رکورد ۲۸۰ کیلو (۱۶۰+۱۲۰) .

نیمسنگین: شیلکف‌ازشوروی با رکورد ۲۹۰ کیلو (۱۷۰+ ۱۲۰) .

میان سنگین : دیوید زیگرت از شوروی با رکورد ۳۴۰ کیلو (۱۴۰+۱۶۰) .

سنگین وزن : تروفینکوف از شوروی با رکورد ۳۷۰ کیلو (۲۰۰+۱۷۰) .

فوق سنگین : ۱ـ کوزمین شوروی با رکورد ۳۵۵کیلو (۱۹۰+۱۶۵) ۲ـ علی والی بارکورد ۳۳۰ کیلو (۱۹۲٫۵+ ۱۳۷٫۵) ۳ـ هوشنگ کارگر نژاد که تنها در حرکت‌یکضرب با ۱۳۵کیلو وزنه‌برداری‌کرد.

وقتی ناصری با آن استواری متلزدنی ظاهر شد ورونین‌شکست را بچشم دید. ناصری طی ۶ حرکت پیروزمندانه صحنه را ترک گفت‌و با ثبت مجموع ۲۴۷٫۵ کیلو، ۵ کیلو رکورد شخصی خودرا ترقی داد.

بولینگ‌قهرمانی جهان: تهران‌ـ آبان ۲۵۳۵

یک‌ونزوئلائی ستاره‌روزاول بود

اولین روز دوازدهمین دوره مسابقات بولینگ قهرمانی جهان‌که در باشگاه پرسپولیس تهران برپاست، در حالی گذشت که «کارلوس لوورا» بولینگ باز پر توان ونزوئلائی و «دی‌یون» جزیره نشین گوراکوآ در دو صحنه رقابتهای مردان و زنان پیشتازی می‌کنند.

«لوورا» که در مسابقات جام جهانی ۱۹۷۵ مانیلا به عنوان‌دوم دست یافت، با درخشش در نخستین نام نشان داد، برای قهرمانی در دیدارهای تهران‌سخت دندان تیز کرده است.

او با مجموع ۱۶۱۴ امتیاز به کارش پایان داد، در حالیکه پس از او مجابرو اوکامبو» ازکلمبیا قرار گرفت.

«اوکامبو» که در سال۱۹۷۴ مقام قهرمانی جهان را تصاحب‌کرد ۱۵۷۰ امتیاز بدست آورد.

در دیدارهای زنان «امیلی دی یون» در میان شگفتی همگان در صدرایستاد. او ۱۴۸۹ امتیازبرای خود جمع‌آوری کرد که کیفیت قابل توجه او را پدیدارساخت.

«ایران» در این دیدارها دو نماینده دارد که هر دو با کسب امتیازات قابل‌توجه‌در دورنخست راهی دور دوم شدند.

«عبی‌القانیان» که در جدالهای زنان حضور دارد با ۱۴۱۹ امتیاز ضمن قرارگرفتن‌درمکان دوازدهم، جائی در دیدارهای مرحله بعد برای خود دست وپا کرد.

در صحنه جدالهای مردان «لئون تورپایان» چهره برگزیده ایران مقام شانزدهم راصاحب‌شد

او در مجموع‌برتابهایش ۱۳۶۰ امتیاز بدست آورد که این اورا راهی مرحله بعد پیکارها کرد.

در دیدارهای امسال بولینگ جام جهانی که دوازدهمین دوره این بازیها بشمار میاید، ۳۶بازیگر مرد شرکت دارند که جدالهایشان داغی دلپذیری خواهد داشت و با پیش رفتن مبارزات، این‌هیجان بیشتر پدیدار خواهد شد.

«مجف بوکه» بازیگر بریتانیائی که در روز اول با ۱۵۳۱ امتیاز بکارش پایان داد، علیرغم فاصله با پیشتاز امید به قهرمانی دارد.

او در گفتگوئی ابراز داشت: من برای تماشای مناظر به تهران نیامده‌ام من برای قهرمانی‌به‌اینجا آمده‌ام.

مسابقات بولینگ طول یک‌هفته در باشگاه پرسپولیس برگزار میگردد.

نمایشی تازه‌ازشکوه «نادیا کومانچی»

نادیا کومانچی

ژیمناستیک

«نادیا کومانچی» ملکه پر شکوه ژیمناستیک زنان جهان ، قلب ژاپنی ها را هم‌تسخیر کرد. این ستاره ۱۵ ساله‌که این روز ها در «نیا نامی بزرگ و پرطنین دارد ، با درخشش خیره کننده عنوان قهرمانی تورنمنت بین ـ المللی «چونی‌چی» ژاپن راکه در شهر ناگویا برپا گردیده بود ، تصاحب کرد .

نادیادرجمع‌چهار سری‌حرکاتش ۳۹٫۷۵ امتیاز بدست‌آورد که‌این از حداکثر امتیازات «۴۰» فقط ۲۵ صدم کمتر است . او در در قسمت حرکات زمینی و چوب موازنه امتیازکامل«۱۰» رابدست آورد که این یادآور پیروزی ـ های خیره کننده اودر المپیک مونترآل بود .

در دیدار های مردان این تورنمنت «ولادیمیر مارکلوف »از شوروی به‌قهرمانی رسید ، اودر شش اسباب ۵۷٫۲۰ امتیازبدست آورد .

در تورنمنت بین‌المللی «چونی چی» ژیمناستهای رومانی ـ شوروی ـ آلمان شرقی ـ ژاپن شرکت داشتند که در دیدار های زنان ژیمناستهای رومانی و در جدالهای مردان روسها حکومت داشتند .

ملی‌کیم ستاره ژیمناستیک‌زنان شوروی در شب اول مسابقات به علت آسیب دیدگی صحنه را ترک کرد .

رده‌بندی عنوانها در دو گروه زنان و مردان باین صورت‌است.

زنان

۱ـ نادیا کومانچی (رومانی) ۳۹٫۷۵امتیاز ۲ ـ اونکورنوتودرا (رومانی) ۳۹٫۰۵امتیاز۳ـ کنستانتیو ماریانا(رومانی)،داویدووا(شوروی) ۳۸٫۳۵ امتیاز .

مردان

۱ـ ولادیمیر مارکلوف(شوروی) ۳۷٫۲۰ امتیاز۲ـ ولادیمیر تی‌خونف (شوروی) ۶٫۶۵ امتیاز۳ـ یوشی توتراموتو (ژاپن) ۵۵٫۹۰امتیاز .

والیبال جام پاسارگاد ازدوشنبه آینده آغاز میشود

والیبال

از دوشنبه هفته آینده‌والیبال جام پاسارگاد یکبار دیگر چرخش چرخهای خودرااز سر می گیرد. و پیکار های جام قهرمانی ایران که بعلت تمرینات تیم ملی در سکوتی چند ماهه فرو رفته بود: مجددا برپا میگردد.

مسابقات‌جام پاسارگاد از«هفته ششم» قطع گردید که دوشنبه باجدالهای «همین هفته» آغازمی گیرد.

تهران ـ مشهد ، بروجرد و اصفهان بعد از ظهر دوشنبه شاهدبرگزاری چهاردیدارخواهند بود. ضمن اینکه دو بازی هم چهارشنبه در اصفهان و خرمشهر صورت می گیرد که در میان اینان رو در روی قرار گرفتن پرسپولیس تهران ـ ذوب آهن دراصفهان نمایانگر حساسترین نبرد هفته است.

ایندو که از شمار تیم های بی شکست جدول بحساب می آیند، بی تردید جدالی داغ خواهند داشت.

ضمن اینکه پرسپولیس درصدر جدول است و ذوب آهن با شکست حریفی چون دخانیات حرفهائی تازه برای پیدا کرده است .

برنامه دیدار های هفته ششم باین صورت است.

دوشنبه اول آذر

● تهرانجوان‌ـعمران قزوین (۵٫۵ بعدازظهر- تهران)

● دخانیات ـ راه آهن‌مشهد (۵٫۵ بعد ازظهر ـ مشهد)

● پاس بروجرد ـپیسی‌کولای رشت (۵٫۵ بعدازظهر ـ بروجرد)

● دخانیات اصفهان ـماشین سازی تبریز (۵٫۵ بعد از ظهر- اصفهان).

چهارشنبه ۳ آذر

● ذوب آهن اصفهان ـ پرسپولیس تهران (۵٫۵ بعد از ظهر- اصفهان)

● ملوان خرمشهر- تاج(۵٫۵ بعد ازظهر ـ خرمشهر)

«گی‌درو» برای تمام عمر محروم شد

دوومیدانی

«گی‌درو» دونده صاحب مـ فرانسوی که در بازیهای المپیک مونترآل فاتح مدال طلای دو ۱۱۰ متر بامانع شد،از طرف‌فدراسیون بین‌المللی دو و میدانی آماتوری از شرکت در کلیه مسابقه های بین‌المللی برای تمام عمر محروم گردید .

فدراسیون بین‌المللی آماتور دو و میدانی در آخرین اجلاس خود که در شهرآمستردام هلند برپاشد ، بعلت دریافت‌پول در مقابل دادن مسابقه و خارج شدن از مقررات آماتوریسم ، محرومیت دونده فرانسوی راصادر کرد . و همچنین خاطر نشان ساخت که هر ورزشکارآماتوری که به مانند «گی‌درو»عمل‌نمایند وپول بگیرد ، نیز به سرنوشت «درو دچار می‌شود .

«گی‌درو» پس از اطلاع ازاین محرومیت دریک‌مصاحبه مطبوعاتی اعلام داشت که : من از این تصمیم فدراسیون بین‌المللی دوو میدانی ناراحت نشدم، زیرا من تصمیم گرفته بودم پس ازبدست آوردن مدال طلای المپیک‌مونترآل بازنشسته شوم .

ناگفته نماند که مقامات‌مسئول دو و میدانی خودشان نیز از این محرومیت اظهار تاسف کردند و اعلام کردند که این تصمیم هر چند غم‌انگیز است ، اماضروری بود .

در ضمن دراجلاسیه‌فدراسیون بین‌المللی دو و میدانی اعلام شد که مسابقه های دو و میدانی جام جهانی در فاصله ۲الی۴ سپتامبر ۱۹۷۷ (۱۱ تا ۱۳ شهریور۲۵۳۶) در شهر دوسلدورف آلمان غربی برگزار می‌گردد و از سراسردنیا ۸تیم زیر در آن مسابقه‌هاشرکت خواهند کرد :

آمریکا ـ تیم مشترک کانادا‌و امریکای جنوبی ـ ۳ تیم ازاروپا ـ اقیانوسیه ـ افریقا وآسیا.

اندر: خداحافظ شنا من میخواهم دکتر بچه‌ها باشم

شنا

«کورنلیااندر » غول فرشته آسای شنای آلمان شرقی که در آبهای مونترال با فروغ‌دل‌ـ انگیزش‌چشمها را خیره کرد: دیروز با جملاتی ساده برای همیشه از ورزش قهرمانی خداحافظی کردو دنیائی‌خاطره از شکوهش بیدگار گذارد .

« کورنلیا » به خبرنگاران گفت : من ارزو داشتم در مونترآل به بالاترین حد افتخار برسم و به این خواسته‌ام هم دست یافتم و حالا هدف های دیگری در زندگی دارم .

من‌میخواهم‌یک‌پزشک باشم، بعد از اینکه مدرسه را تمام کردم به دانشگاه بروم و یک پزشک برای‌بچه‌ها بشوم . و باین صورت پرافتخارترین و بزرگترین‌شناگرزن حال‌حاضر جهان از ورزش خدا حافظی کرد .

کورنلیا در المپیک مونترآل ٤ مدال طلا و یک نقره بچنگ آورد : ۱۰۰ و ۲۰۰ متر ازاد ـ ۱۰۰ متر پروانه و چهاردرصد تیمی موادی بودند که او در آنها « طلا» گرفت .

« اندر» طول دوران قهرمانی‌اش ۲۳رکوردجهان‌را شکست و خودش عقیده‌دارد حد نصاب‌های جهان کنونی او دوامی چندان نخواهد داشت‌وفقط‌امکان داردرکورد ۲۰۰ متر آزاد مدت زیادی استوار بماند .

مسابقه های بین‌المللی پاکستان

در نخستین روز مسابقه های هاکی بین‌المللی پاکستان که در شهر لاهور برگزار می‌شود ، دیروز دو دیدار انجام گرفت و تنها تیم مالزی صاحب پیروزی شد .

مالزی در اولین دیدارخود این مسابقه ها با پیروزی۲ـ۳ از سد لهستان گذشت‌دردیدار دیگر تیم های پاکستان و ژاپن با هم روبرو شدند که طول۷۰ دقیقه بازی بدون ردوبدل‌شدن گل مساوی خاتمه یافت .

در این مسابقه ها تیم‌های هاکی مصر ـ هند ـ هلند و آلمان غربی نیز شرکت دارند ضمن اینکه قرار بود تیم ملی هاکی‌ایران نیزیکی ازحاضران در مسابقه های لاهور باشد .

صاحبان صنایع وبازرگانان کشور
الاخبار
تنها مجله عربی زبان ایران
از گروه نشریات موسسه اطلاعات
باداشتن نمایندگی در ۱۲ کشور عربی
روزهای شنبه منتشر میشود

تنیس روی میز مسابقه‌های رده‌بندی دسته‌دوم باشگاههای تهران آغازشد

مسابقه های رده‌بندی تنیس روی میز دسته دوم باشگاههای تهران در قسمت پسران باشرکت ۱۹ بازیکن از ساعت ۵ بعد از ظهر دیروز در سالن تنیس روی میز امجدیه آغاز گردید.

نفرات اول و دوم این‌مسابقه هاکه سه روز بطول می انجامد وبطور دوره‌ای برگزار می گردد، به دسته اول باشگاههای تهران راه خواهند یافت.

در ضمن مسابقه های دسته اول باشگاههای تهران کهبرای شناخت نفرات تیم منتخب تهران جهت شرکت در مسابقه های بین‌المللی جام پهلوی صورت می گیرد، هفته آینده در سالن تنیس روی میز امجدیه برگزار می شود. ضمن اینکه شهرستانی ها نیز از هفته آینده در تهران گردهم خواهند آمد تا نفرات برگزیده تیم شهرستانهای کشور راکه قرار است در کنار تیمهای ملی و منتخب در مسابقه های جام پهلوی حضور یابند، معرفی نمایند.

تاکنون کشورهای عراق ـ مصر- هند و پاکستان آمادگی خودرا جهت شرکت در مسابقه های بین‌المللی‌تنیس‌روی میز جام پهلوی اعلام داشتند.

گلف ایران اول شد

در مسابقه‌های بین‌المللی گلف کویت که با شرکت گلفبازان ۵ کشور در این کشور برگزارشد، تیم منتخب گلف خوزستان کهزیر نام ایران در آن مسابقه‌ها شرکت کرد، مقام نخست را کسب‌نمود.

گلفبازان کشورهای عربستان سعودی ، بحرین، دوبی، کویت (میزبان) و ایران در این مسابقه ها شرکت کردند که گلفبازان خوزستان در این میان درخشیدند ودر رده اول‌قرار گرفتند .کویت دوم وعربستان سعودی سوم‌شد.

در ضمن هرمز حسین‌پور از ایران درقسمت انفرادی سوم‌شد.

دوچرخه‌سواری در تهران

از امروز مسابقه‌های‌دوچرخه سواری‌قهرمانی باشگاههای‌تهران در بیست مخصوص دوچرخه سواری مجموعه‌ورزشی آریامهر آغاز می‌شود.

در این مسابقه‌ها رکاب‌زنان ۸ باشگاه پایتخت حضور دارند که رقابتها را از بعد ازظهر امروز آغاز می‌نمایند.

ضمن اینکه این مسابقه‌ها تا٤ روز دیگر ادامه دارد.

۱۹ کشتی گیر ژاپنی بتهران می آیند

فدراسیون کشتی ایران اطلاع دادکه ۱۹ کشتی‌گیر ژاپنی با ۸ مربی و سرپرست روزنهم آذر ماه برای شرکت دردهمین دوره مسابقات جام اریامهر وارد تهران میشود .

ژاپنی‌ها که همواره پس از هر المپیک‌بیک خانه‌تکانی‌کلی دست میزنند،پس‌از مونرال‌یک تغییرکلی بوجود آورده‌اند و برای پیروزی در مسابقات‌آتی از تیم قهرمان دانشگاه های ژاپن آغاز کرده‌اند که در این سفر به تهران خواهند آمد .

برای محک زدن ۱۹ ژاپنی امید که مورد توجه رهبران ژاپنی قرار دارند ٤ کوچ در رشته آزاد و یک کوچ در رشته فرنگی آنها را در جام آریامهر زیرنظرخواهند داشت.

تیم‌ژاپنی ساعت ۲۰٫۳دقیقه بامداد روز سه‌شنبه ۹ آذرماه به تهران خواهد رسید و ۱۲ ظهر همان روز در وزن‌کشی شرکت می‌کند. این نشانه‌ای است از یک برنامه‌ریزی‌صحیح قهرمانان ژاپنی که برای همه چیز از قبل‌آماده‌شده‌اند.

اطلاعات بانوان
سه‌شنبه‌ها منتشر میشود

قابل توجه
شرکتها و کارخانجات
موسسات وادارات
سری جدید مینی‌بوسهای ۲۱ نفره
مرسدس‌بنز باکولر و بدون کولر
جهت فروش عرضه‌میگردد
تحویل فوری
نقدواقساط

اخوان گلپایگانی
نشانی: انتهای خیابان شاهپور
بعد از چهارراه مختاری پارکینگ
اتوتوکل تلفن های :
۵۲۱۷۸۹-۵۲۰۴۷۱

نیازمندیهای مؤسسهٔ اطلاعات (دایره خرید وفروش)
۳۱۲۴۱۳
۳۱۱۲۲۷

۳۱۱۰۸۵-۷
۳۲۸۳۹۰

انجمن دانش‌آموختگان
دانشگاه تهران
به‌اطلاع اعضاء محترم انجمن دانش‌آموختگان دانشگاه تهران می‌رساند که مجمع‌عمومی انجمن برای تجدید انتخاب اعضاء شورای عالی، از ساعت ۴½ تا ۶½ بعدازظهر روزسه‌شنبه۲۵آبانماه جاری در باشگاه دانشگاه تهران تشکیل می‌شود از کلیه اعضاءانجمن دعوت‌میشود بمنظورگزینش دومین شورای عالی همراه با کارت عضویت در این جلسه حضور بهمرسانید .
دبیرخانه انجمن

تلفن‌های سرویس حوادث روزنامه اطلاعات: ۳۲۸۲۱۰-۳۲۸۲۲۳-۳۲۸۲۵۶-۳۲۸۳۲۷-۳۲۸۶۲۹و۳۱۱۲۱۲

فاطمه‌زنگنه‌در دادگاه:

شوهرم را در حالت بی خبری کشتم

بشوهرم گفتم : خدارا بشناس ، من و فرزندانمان رانکش

وکیل‌مدافع «فاطمه» اساس دفاعیات خود را براین استوار کرده‌بود که ثابت‌کند قتل با «سبق» تصمیم صورت نگرفته است

«فاطمه زنگنه» دیروز درادامه محاکمه یکبار دیگر درجایگاه متهمان ایستاد و به‌پرسش‌های رئیس دادگاه پاسخ گفت .

«فاطمه» که دیروز درمحضر دادگاه صریحا به قتل اعتراف کرده بود درمقابل این پرسش رئیس دادگاه که سئوال کرده بود ماجراهای منجر به قتل چگونه بوده ، چنین گفت :

بدنبال مشاجرات قبلی که همیشه وبطور مداوم ادامه داشت صبح روز وقوع قتل من در منزل رختشویی کردم. ساعت ۱۱ صبح شوهرم به خانه آمد و دنباله مشاجره و بگومگو را ادامه داد . او بمن گفت : آخرین حرفم را بشنو برای اینکه این‌حرفهارا بتو بزنم دو شبانه روز فکر کردم . تصمیم خود راگرفته‌ام، وقتی عاطفه (دختر بزرگمان) از مدرسه به منزل بازگشت ، اول تو و فرزندانمان‌را میکشم و بعد به زندگی خود خاتمه می‌دهم .

من باوجود اینکه هرگز در این قبیل مواقع جوابی‌نمیدادم ولی آن روز که جان خودو فرزندانم را در خطر می‌دیدم به شوهرم گفتم : خدا را بشناس و حالا که اتفاقی برای فرزندمان نیفتاده ازتصمیم‌خود بگذر .

شوهرم به اتاق بالا رفت و من باتفاق دختر کوچکم دراتاق پائین ماندم . چند دقیقه بعد برای برداشتن قرص خوابیه به اتاق بالا (همان اتاقی که شوهرم خوابیده‌بود)رفتم‌وقتی می‌خواستم قرص را بردارم چشمم به اسلحه کمری‌افتاد ، آنرا برداشتم و درحالیکه‌لوله آنرا بطرف «هوشنگ» گرفتم گفتم : از تصمیم خود صرفنظر کن والا ترا می‌کشم .

با خونسردی گفت : سگ‌کی باشی؟

تیر شلیک شد و بصورت شوهرم اصابت کرد . در آن لحظه در حالت عادی نبودم ، و مرتب شلیک می‌کردم . اما چون وارد نبودم گلوله‌ها به هدف اصابت نکرد. خشاب‌دوم را نیز در اسلحه گذاشتم و شلیک کردم. تیر هشتم‌که‌شلیک شد شوهرم افتاد و بلافاصله بطرف من آمد و فریاد زد ترا می‌کشم من درحالیکه بطرف حیاط می‌دویدم اسلحه را به شقیقه‌ام گذاشتم تا خودم را نیز بکشم ولی گلوله شلیک نشد .

همسایه‌ها که بصدای تیر ها سر رسیده بودند ، اسلحه را از من گرفتند . من از کلیه ماجراهایی که پشت‌سرهم‌اتفاق افتاد چیزی به‌یاد نداشتم . همسایه‌مان‌ـخانم اشرف‌کلانتر ـ از من سئوال کرد : میدانی چه کرده‌ای ؟ گفتم نه ، گفت : شوهرت را کشته‌ای وخودت را نیز می‌خواستی بکشی . من گفتم چیزی به‌خاطر ندارم .

مادر و پدر مقتول بر جایگاه شاکیان خصوصی

رئیس ـ با همین اسلحه شوهرت را کشتی ؟ (اسلحه‌را به‌فاطمه نشان داد)

ـ بله

ـ این اسلحه معمولا درکجا قرار داشت ؟

ـ این اسلحه راشوهرم‌گاهی د. کشوی میز اداره‌اش می‌گذاشت وگاهی هم آنرا با خودبه‌خانه می‌اورد .

ـ اسلحه شخصی است یا مربوط به کاراداری‌شوهرتان؟

ـ نمی‌دانم

ـ اسلحه معمولا در جعبه‌بود یا خارج از جعبه ؟

ـ من هیچوقت آن را داخل جعبه ندیدم .

ـ آیا جعبه اسلحه ووسایل تمیز کردن آن و خشاب‌ها در محل معینی از خانه قرار داشت ؟

ـ جعبه و وسایلی که پاک می‌کرد، داخل صندوقچه‌ای‌که وسایل محرمانه‌اش در آن نگهداری می‌شد، بود .

ـ درصورتیکه کلید صندوق وسایل‌محرمانه نزد شوهرت بود، چگونه وسایل را ازجعبه خارج کردی ؟

ـ قبل ازآن‌روز وروزحادثه، شوهرم خشاب اسلحه راخارج کرده بود حتی بچه‌ها هم آن رادیدند . روز حادثه وقتی پلیس بمنزل ما آمد ، کلید را از جیب شوهرم خارج کرد و در صندوق را گشود .

ـ بنا به اظهارات‌شمامامورین پلیس در صندوق را گشودند پس چطور شما خشاب را بدست آوردید ؟

ـ یک خشاب اضافی توی جیب شوهرم بود

ـ لباس او کجا بود ؟

ـ در طبقه پائین ساختمان . جایی که همیشه‌لباسش راآنجا عوض می‌کرد .

ـ چگونه روز حادثه اسلحه روی کمد بود ؟

ـ هر روززیرسرش میگذاشت آنروز اتفاقا روی کمد گذاشته بود شاید فکر نمی‌کرد که من به اتاقش بروم .

ـ بجز این اسلحه ، شوهر شما اسلحه دیگری داشت ؟

ـ بعضی‌وقت‌ها اسلحه‌بزرگتری هم به منزل می‌آورد

ـ آنها را معمولا کجا می‌گذاشت ؟

ـ معمولا روی‌میزناهارخوری و جایی که لباس تعویض می کرد .

ـ این اسلحه جلد هم‌داشت ؟

ـ بله

ـ با همین اسلحه بود که‌شما روز سیزده‌فروردین‌تمرین‌کردید و تیراندازی یاد گرفتید ؟

ـ بله

ـ چند تیر شلیک کردید ؟

ـ ۸ تیر ولی فقط یک تیربه او اصابت کرد

ـ اولین تیری که اصابت‌کرد کجا بود ؟

ـ در کوچه

ـ داخل اتاق‌شوهرت‌خون‌آلود شد یا خیر ؟

ـ تا زمانی که او را به بیمارستان رساندند ، من‌خونی ندیدم

ـ قبل از اینکه به کوچه بروی به زیرزمین‌رفتی‌وخشاب را برداشتی ؟

ـ بله

ـ شما چرا موقعی که «نغمه» را در اتاق گذاشتید و بنا به اظهار خودتان برای‌برداشتن قرص به طبقه بالا رفتید ، در اتاق را قفل کردید ؟

ـ من قفل نکردم. اصولاخانه ما قفل و بست درستی‌ندارد.

ـ نغمه گفته که شما قبلا به زیرزمین رفته‌اید و چیزی برداشته‌اید

ـ نغمه خواب بود و قاعدتا نمی‌توانست مرا ببیند . بعد از اینکه به اتاق بالا رفتم ، آن حادثه رخ داد. خشاب که‌تمام شد به زیرزمین رفتم .

ـ منظورتان‌ازرفتن به‌زیرزمین و تمام شدن خشاب چیست ؟

ـ در آن موقع به‌حال خود نبودم ، نمی‌دانستم چه‌میکنم ، چون نمی‌خواستم شوهرم فرزندانم را بکشد .

ـ موقعی که‌پاسبان‌میخواست اسلحه را از شما بگیرد ، چه کردید ؟ چرا اسلحه را به پاسبان ندادید ؟

ـ من اصلابه‌خاطر ندارم که پاسبانی را دیده باشم. فقط شوهرم را می‌دیدم .

ـ محمود سکاکی که بعنوان ناظر گواهی داده ،میخواسته به شوهرتان کمک کند ولی شما او را تهدید کرده‌اید .

ـ من در آن لحظه فقط شوهرم را می‌دیدم .

فاطمه در طول پاسخگویی‌به پرسش‌های رئیس دادگاه‌مرتب می‌گفت که جزشوهرم هیچکس را ندیده‌ام . رئیس آنگاه به روابط شوهر فاطمه‌باخواهر فاطمه (زهرا معروف‌به‌فرشته) اشاره کردوبه‌طرح پرسشهائی دراین زمینه‌پرداخت‌که «فاطمه» بدانها پاسخ گفت و مدعی‌شد که شوهرش با «زهرا» رابطه داشته است .

پس از پایان‌پرسش از«فاطمه» بزرگمهر وکیل مدافع‌او پشت تریبون قرار گرفت و به‌دفاع از فاطمه پرداخت.

بزرگمهر برای بیان دفاعیات خود از وضع‌خانوادگی‌فاطمه به تفصیل سخن گفت وادامه کلام را به نحوه ازدواج‌وی با مقتول کشاند . سپس به تشریح وضعیت روحی«فاطمه» در روز حادثه و عواملی که باعث بروز واقعه شده به‌اقامه دلیل پرداخت تا نشان دهد که عمل «فاطمه» باسبق‌تصمیم‌نبوده است. وکیل مدافع آنگاه به وضع فعلی «فاطمه»که یکمادر است و باید بجای زندگی در زندان ، تربیت فرزندان خود را به‌عهده گیرد از دادگاه ، تقاضای صدور رای عادلانه کرد.

در این هنگام رئیس دادگاه اعلام تنفس کردو ادامه‌دادرسی به امروز موکول شد .

رئیس دادگاه ـ جهانگیرحسن خانی ـ اسلحه‌ای که باآن حسن نور شاهی کشته شده به «فاط» نشان می‌دهد. ـ بااین اسلحه‌شوهر ترا کشتی؟ ـ بله

باتهام ده‌بار سرقت به ۱۴۱ ماه زندان محکوم شد

تراشکاری که بعلت‌اعتیادبه‌مواد مخدر شبها اثاثیه خانه‌ها را می دزدیدبه ۱۴۱ ماه حبس‌محکوم‌شد و قول‌داد پس از ترک اعتیاد در زندان و خروج ازآن، دیگر دزدی نکند.

این مرد که « سعید»نام دارد، در پرونده‌ای که علیه وی برای رسیدگی به شعبه ۳۰ دادگاه‌جنحه ارجاع گشته بود، متهم به ۹ فقره سرقت از منازل مختلف در تهران شده و چون سوابق محکومیت‌نیز داشت ، برای نه‌بار سرقت ، به ۹ فقره۱۵ ماه زندان محکوم‌شد.

سعید دراین پرونده علاوه بر۹ مورد سرقت یادشده ، متهم به یک فقره شرکت در سرقت نیز بود که بابت این اتهام هم به ۱ماه حبس محکوم وروانه زندان‌گردید.

توطئه‌چهار عروس علیه‌مادرشوهر

شیراز ـ خبرنگار اطلاعات: ٤عروس شیرازی که‌ازبدخلاقی بهانه‌جویی وکهولت مادرشوهر ۸٦ ساله خود به تنگ آمده بودند وی را بایک نقشه قبلی داخل کیسه بزرگی انداختندو همراه بایک کیف دستی پیرزن را مقابل شهرداری شیرازرها کردند و گریختند !

باپیدا شدن مادرشوهرداخل کیسه که بشدت تقلا میکرد دادستان شیراز دستور احضار پسران این زن را صادرنمود. پسران پیرزن که بترتیب ٤٠و٥٢،٥٨،٦٨ سال دارند هیچکدام حاضر بنگهداری‌مادر خود نشدند .

بامشورت مقامات قضائی شیراز قرار شد ٤ پسرمشترکا یکخدمتگزار زن استخدام‌کنند تااز مادرشان دریک خانه جداگانه بصورت پانسیون نگهداری‌کند.

دزدی اتومبیل برای آزمایش رانندگی

جوانی ، یک شب قبل‌از روزی که باید امتحان‌رانندگی بدهد به قصد آخرین تمرین رانندگی ، اتومبیل آریایی را بسرقت برد.

شب گذشته مامورین‌گشت اداره آگاهی‌در خیابان فرزانه نیروی هوایی ، با اتومبیل آریا شماره ۱۱۵۵۱ تهران‌که قبلا مسروقه اعلام شده بود روبرو شدند و راننده آن را که «حسن شهاب‌زاده» (۱۹ ساله) بود بازداشت کردند.

حسن که از سارقان‌سابقه دار اتومبیل‌است در بازجویی گفت: ازآنجایی‌که‌صبح‌امتحان رانندگی داشتم ، این اتومبیل را بقصدآخرین تمرین،دزدیدم و پس از انجام امتحان نیز همچنان آن را مورد استفاده قرار دادم.

رسیدگی این پرونده به اشتری ، دادیار مقیم آگاهی محول شد و دادیار حسن‌را باتهام سرقت‌با قرار لازم‌زندانی کرد.

هروئین در لباس زیر اعضای یک خانواده!

★ زن با هروئین به ملاقات شوهر وفرزند زندانی‌اش رفت

تبریز ـ خبرنگار اطلاعات : ۳ عضو یک خانواده تبریزی باتهام پنهان کردن مقدارزیادی هروئین در لباس زیر خود ، توسط ماموران کلانتری‌بخش ٦ تبریز دستگیر شدند .

بعد از ظهر دیروز صمد باقری معروف به «صدخیاط» که از توزیع کنندگان‌باسابقه هروئین می‌باشد هنگام توزیع هروئین در «درب‌گجیل» تبریز بین جوانان دستگیر شدند صمد و پسر ۱۲ ساله‌اش‌بهرام ۳۸ بسته‌دوسانتی‌گرمی‌هروئین در جوراب و کمر خود بطرز ماهرانه‌ای جاسازی‌کرده‌بودند.

صبح امروز بانو ملیحه‌ایمانی همسر صمد برای دیدار فرزند و شوهرش به کلانتری‌مراجعه کرد و یکهزار ریال به صمد داد .

ماموران که به وی ظنین‌شده بودند داخل پولها را جستجو کردند و ٦ بسته هروئین دیگر بدست آوردند .

این خانواده ۳ نفری همگی معتاد هستند .

قاچاقچی معروف کرمان دستگیر شد

حبیب سعید

کرمان ـ خبرنگار اطلاعات

ماموران مبارزه با موادمخدر شهربانی کرمان، یکی از قاچاقچیان معروف آن شهر را با بیش‌از ۳۱ کیلو تریاک دستگیر کردند .

حبیب سعیدمعروف به(کربلایی حبیب) از قاچاقچیان معروف کرمان که یکبار هم به جرم قاچاق تریاک دستگیر و به۵ سال زندان محکوم شده بود، هنگام حمل ۳۱٫٤٥٥ کیلو گرم تریاک و٥٦ گرم‌سوخته، در خیابان سرباز کرمان به‌دام افتاد و تحویل مقامات قضایی شد .

مرد ٦٤ ساله آدم کشت

قاتل (متهم به قتل)

مرد ٦٤ ساله ، همسایه ٥٤ ساله خود راکشت و جنازه‌اشرا در راهرو ساختمان انداخت .

ساعت ۱۱صبح روز۱۱٫۸٫۳٥ بماموران کلانتری ۱۳ اطلاع‌داده شد که جنازه مرد مجهول‌الهویه‌یی که خون‌آلودست روی پله های ساختمان « شهیر» واقع درخیابان بوذرجمهری دیده میشود .

ماموران پس‌از حاضر شدن در محل وبازرسی بدنی از جیب مقتول کارتی یافتند که روی آن نام عباس نامداری فرد که سنش ٥٤ سال بود، بچشم میخورد که ظاهرا معلوم شد مال مقتول است جنازه بمنظور تعیین علت مرگ به پزشکی قانونی فرستاده شد و پزشکان پس از معاینه آن اعلام کردند که عباس براثر جراحات وارده برسر و بدنش کشته شده است .

باراسال پرونده باداره‌آگاهی، ماموران پس از انجام تحقیقات مفصل در یافتند که مقتول بامردی بنام ابوالحسین قائنی ٦٤ ساله که از افراد شروروچاقوکش‌است، آشنائی داشته و نیمه شب‌حادثه درحالی که مست بوده است‌بمنزل متهم بقتل که درساختمان یادشده سکونت دارد رفته ، درآنجاپس‌از درگیری با او بوسیله ضربات میله آهنی بقتل رسیده است . متهم به قتل جنازه مرد را نیز در راهرو انداخته است .

متهم بقتل توسط ماموران دستگیر شد و پس‌از اعزام‌بدادسرا ز سوی بازپرس باقرار لازم زندانی گردید .

تهیه‌ونصب‌ایرانیت‌وآردواز
تلفن ۳۰۳۱۳۲

آب ۲ کارگر شهرداری را باخود برد

ساعت ۹ صبح‌جمعه هنگامیکه ماموران شهرداری مشغول لاروبی کانال حاشیه سه‌راه سیروس بودند ، جریان آب آدن را با خود برد ۲ کارگر که‌بادادو فریاد از مردم استمداد میکردند به‌نصد متربه‌جریان آب به‌جلو کشیده شدند وسرانجام در چهار راه مولوی باکمک مردم ازآب بیرون آمدند و به بیمارستان انتقال یافتند .

اطلاعیه کلاس نقشه کشی

از کلیه کسانیکه در کلاس نقشه‌کشی کاخ دانش نامنویسی نموده‌اند خواهشمند است روز اول اذرماه ساعت ٦ بعدازظهر در شعبه فرانسه این انجمن حضور بهمرسانند

کاخ دانش . خیابان فرانسه . کوچه مرجان

آگهی‌های رسمی شرکتها: ● تاسیس شرکتهای جدیدالتاسیس ● تغییرات اساسنامه شرکتها ● افزایش سرمایه ● تصمیمات جدید ● انحلال

آگهی تاسیس شرکت تجارتی وکشتیرانی یونین سهامی خاص

خلاصه اظهارنامه و اساسنامه شرکت تجارتی وکشتیرانی یونین سهامی خاص که‌درتاریخ۱۵٫٦٫۲٥۳٥ تحت شماره ۲٦۱۰۲ دراین‌اداره به‌ثبت رسیده‌و درتاریخ۱۹٫٦٫۲٥۳٥ از لحاظ امضاء ذیل ثبت تکمیل گردیده برای اطلاع عموم درروزنامه رسمی‌و روزنامه کثیرالانتشار اطلاعات آگهی میشود:

۱ـ موضوع شرکت: انجام خدمات دریائی وگمرکی ازحمل‌ونقل و تخلیه وبارگیری وعملیات مربوط بانها حق‌العمل کاری وترخیص محصولات وبطور کلی انجام هرنوع کاروخدمتی که مربوط به‌دریاو بندر باوسایل وارتباطات آنها میشود قبول نمایندگی شرکت‌های کشتیرانی وموسسات دیگر وابسته به‌دریاوبندرو واگذاری نمایندگی شرکت بموسسات دیگر خریدوفروش‌واجاره کشتی‌وهرنوع واحدکوچک یا بزرگ دریائی وانعقاد هرگونه معامله وقرارداد مربوط به‌آنها خریدو فروش‌و تجارت هرنوع‌کالا وصادرات وواردات آنها.

۲ـمدت شرکت: ۱٫٦٫۲٥۳٥ بمدت نامحدود.

۳ـ مرکزاصلی شرکت :تهران خیابان فرح جنوبی خیابان کیهان پلاک یك میباشد.

٤ـ سرمایه شرکت: مبلغ دومیلیون وپانصد ریال منقسم‌به‌پانصد سهم پنجهزار ریالی بانام که۳٥ درصد آن‌بحساب شماره۳٥٥۸۷بانك خوزمینه شعبه فرح پرداخت و نسبت به ٦٥ درصد بقیه تعهدنموده‌اند.

٥ـ اولین‌مدیران ودارندگان حق امضاء :مدیران شرکت عبارتند از آقای احمدحبیبی آقای مهدی کاشانی وآقای پرویزدانش وخانم هلن‌هیربد وسیمین عسگرزاده که‌برای‌مدت یکسال و هفت‌ماه ازتاریخ اول شهریورماه ۲٥۳٥ انتخاب گردیده‌اند آقای احمدحبیبی بسمت رئیس هیئت‌مدیره و مدیر عامل و اقای مهدی کاشانی بسمت نایب رئیس هیئت‌مدیره درمدت مرقوم باتفاق حق‌امضاء کلیه اوراقو اسناد تعهدآور اربرات وسفته وچك وغیره‌دارند.

٦ـ اختیارات مدیرعامل: آقای احمدحبیبی مدیرعامل شرکت‌مجری مصوبات هیئت مدیره میباشند.

۷ـ بازرس اصلی وعلی‌البدل :آقای جمشید هیربد بازرس اصلی وآقای جهانگیر هیربد بازرس علی‌البدل .

م‌الف ۲۰۱٦۱

مدیر کل اداره ثبت شرکتهاومالکیت صنعتی، یحیی‌مدنی

آگهی شرکت سهامی خاص اگریکانسالت ایران ثبت شده بشماره ۱۸۰۸۷

برابر صورت‌جلسه هیئت‌مدیره شرکت سهامی خص اگریکانسالت ایران مورخ۱۱٫۱٫۲٥۳٥ مرکزاصلی شرکت‌از محل سابق‌به تهران خیابان پهلوی بالاتر از خیابان عباس‌آباد-کوی زمانی‌پلاك٥ منتقل گردید.

م‌الف ۲۰۱٦۰

مدیر کل اداره ثبت شرکتهاومالکیت صنعتی، یحیی‌مدنی

آگهی تغییرات در شرکت بیمارستان و زایشگاه نامدار (سهامی‌خاص) ثبت شده بشماره۲۰٤۱٥

برابر صورتجلسه مورخ ۵٫۷٫۲٥۳٥ مجمع عمومی فوق‌العاده شرکت تغییرات زیر در شرکت نامبرده بعمل آمد .

۱ـ سرمایه شرکت از مبلغ دو میلیون ریال به مبلغ دوازده میلیون وپانصد هزار ریال منقسم به پنجاه سهم دویست و پنجاه هزار ریالی بانام افزایش یافت واضافه سرمایه طبق گواهی شماره ۲٥۰٤۲۲ ت ج‌ال‌مورخ ۵٫۸٫۲٥۳٥ بانک ایران و خاورمیانه شعبه تخت‌جمشید نقدا پرداخت گردید.

۲ـ اساسنامه جدید شرکت مشتمل بر ۷۷ماده و ۲۰ تبصره‌تصویب گردید و جایگزین اساسنامه قبلی شد .

۳ـ آقای دکتر خسرو نامداران و خانم گوهر کشاورز و آقای دکتر فرشید نامداران و آقای دکتر فرزاد نامداران و آقای دکترفرخ نامداران به سمت اعضاء اصلی هیئت مدیره و خانم فرین نامداران به‌سمت عضو علی‌البدل هیئت مدیره برای مدت دو سال انتخاب شدند.

٤ـ آقای دکتر کیخسرو یگانه به‌سمت بازرس اصلی و آقای‌فرهاد نامداران به سمت بازرس علی‌البدل شرکت برای مدت یکسال انتخاب شدند.

٥ـ روزنامه اطلاعات جهت درج آگهی های مربوط به شرکت تعیین شد .

٦ـ برابر صورتجلسه مورخ ۵٫۷٫۲٥۳٥ هیئت مدیره آقای دکتر خسرونامداران بسمت ریاست هیئت مدیره و خانم گوهر کشاورز بسمت نایب رئیس هیئت مدیره و خانم نرین نامداران بسمت منشی هیئت مدیره و آقای دکتر فرشید نامداران به سمت مدیریت عامل شرکت انتخاب شدند.

۷ـ کلیه اختیارات مندرج در ماده ٤۹ اساسنامه و کلیه مسئولیت های هیئت مدیره به‌مدیر عامل تفویض شد.

۸ـ کلیه قرارداد ها واسناد واوراق بهادار و چک بانکها و بروات و سفته ها واوراق تجاری و اوراق قرضه ومراسلات‌و مکاتبات و خلاصه هر نوشته‌ایکه شرکت را درنزد هر شخص اعم از حقیقی و یاحقوقی بدهکار و یا بستانکار نماید با امضاء آقای دکتر خسرو نامداران منفردا و یا با امضاء دو نفر از پنج نفر بانوگوهر کشاورز و بانو فرین نامداران و آقای دکتر فرزاد نامداران و آقای دکتر فرشید نامداران و آقای دکتر فرخ نامداران‌و یا وکلای آنان متفقا وبامهر شرکت معتبر خواهد بود .

۹ ـ ذیل ثبت از لحاظ امضاء در تاریخ ۱۰٫۸٫۲٥۳٥ تکمیل گردیده است .

م‌الف ۲۰۱٥٥

مدیر کل ثبت شرکت ها و مالکیت صنعتی ـ یحیی مدنی

آـ۲٦۷۰۲

آگهی تغییرات شرکت سهامی عام قند مرودشت ثبت شده بشماره ۱۲۹۳۰

باستناد صورت‌جلسه مجمع عمومی فوق‌العاده مورخ ۱۷٫۵٫۲٥۳٥ شرکت مذکور ۱ـ موضوع شرکت بشرح زیراصلاح گردید موضوع شرکت تاسیس واداره وبهره‌برداری کارخانه های تولیدی وصنعتی بویژه کارخانه قند وتهیه مواد علوفه ازتفاله وملوس چغندرومتفرعات آن‌و مبادرت بهرگونه فعالیت هائی‌که‌برای انجام مقاصد مذکورضروری و مفید میباشد۲ـ مرکزاصلی شرکت خیابان شاه چهارراه شیخ‌هادی ساختمان شماره ۲۹ میباشد ـمواد ۷و۱۲و ۲۹و ۲۱و ٤۱ و٤۳ و٤٤ و٤۸ اساسنامه بشرح‌صورت جلسه اصلاح گردید.

م‌الف ۲۰۱٥۲

مدیر کل اداره ثبت شرکتهاومالکیت صنعتی، یحیی‌مدنی

آگهی انحلال شرکت سهامی‌خاص تولیدی‌الکوکار ثبت شده بشماره ۱۳٤۱۹

طبق تصمیم مورخ۸٫۷٫۲٥۳٥ مجمع عمومی فوق‌العاده شرکت مزبور منحل گردید وآقای فریدون القانیان به شناسنامه شماره پانزده صدره ازتهران به‌نشانی جاده‌قدیم کرج سرآسیاب مهرآباد بیست متری فرح‌ناز بسمت مدیر تصفیه تعیین شدند.

م‌الف ۲۰۱٥٦

مدیر کل اداره ثبت شرکتهاومالکیت صنعتی، یحیی‌مدنی

آگهی شرکت کالاوسرویس (سهامی‌خاص) ثبت شده بشماره ۱٤٦٥۷

برابر صورت جلسه هیئت مدیره شرکت کالا وسرویس(سهامی خاص) مورخ ۱۰٫۷٫۲٥۳٥ مرکز اصلی شرکت ازمحل سابق به تهران خیابان پهلوی بالاتراز میدان‌ونك، مقابل خیابان میرداماد‌شماره ٦۸ منتقل گردید.

م‌الف ۲۰۱٥۸

مدیر کل اداره ثبت شرکتهاومالکیت صنعتی، یحیی‌مدنی

آگهی شرکت سهامی خاص آجر سیلیکاتی شمال ثبت شده بشماره ۲٤۱۷۱

برابر صورت جلسات مجامع‌عمومی فوق‌العاده وعادی بطور فوق‌العاده و هیئت‌مدیره شرکت‌سهامی خص آجر سیلیکاتی‌شمال مورخ۳۰٫۷٫۲٥۳٥ تغییرات زیر درشرکت صورت گرفت:

۱ـ کلیه سهام می‌نام شرکت به‌سهام بانام تبدیل گردید.

۲ـ ضمن پرداخت بقیه سرمایه‌تعهدی شرکت سرمایه شرکت از مبلغ پنج میلیون‌ریال بمبلغ‌چهل میلیون‌ریال افزایش یافت وضمن حذف تبصره ماده ٥ اساسنامه ماده ٥اساسنامه بشرح زیر اصلاح گردید:

«ماده ٥ ـسرمایه شرکت چهل میلیون‌ریال است‌که به چهار هزار سهم ده‌هزار ریالی بانام تقسیم شده است کلیه‌سهام شرکت تعهدونقدا پرداخت گردیده است».

۳ـمواد ۷ـ۸ و۲۹ اساسنامه شرکت‌بشرح صورت جلسه مورخ ۲۰٫۷٫۲٥۳٥ اصلاح گردید.

٤ـخانم پریرخ خقانی از عضویت هیئت‌مدیره شرکت استعفا نمود وآقای دکتر ایرج برهمن تاپایان‌مدت ماموریت هیئت‌مدیره بسمت عضو هیئت مدیره شرکت انتخاب گردید.

٥ـ آقای دکترمحمدسام ازسمت ریاست‌هیئت مدیره وآقای مجید کشانچی ازسمت مدیریت عامل شرکت استعفا کردند.

٦ـ جناب آقای دکترمحمد سام بسمت مدیرعامل وآقای مجید کاشانچی بسمت رئیس‌هیئت‌مدیره وآقای دکترایرج برهمن بسمت نایب رئیس هیئت‌مدیره انتخاب شدند.

۷ـ کلیه اسنادو مدارك تعهدآور شرکت ازجمله‌کلیه چکها، بروات ،سفته‌ها، قرارداد هاوغیره‌باید بامضای مدیرعامل ویکی از اعضای هیئت‌مدیره شرکت‌رسیده وممهوربمهرشرکت باشد.

۸ـ آقایان ایرج‌فرزام ودکتر ذکریا یحیی‌زاده تاپایان سال‌مالی به‌ترتیب بعنوان بازرسان اصلی وعلی‌البدل شرکت‌انتخاب شدند.

۹ـ مرکز اصلی شرکت‌از محل سابق به‌تهران ـعباس‌آباد- خیابان پاشا-کوی شهریار- شماره ۲٤ منتقل گردید. مراتب ثبت دفتر گردیدو درتاریخ۱۰٫۸٫۳٥ از لحاظ امضای ذیل دفاتر تکمیل گردیده است.

م‌الف ۲۰۱٥۹

مدیر کل اداره ثبت شرکتهاومالکیت صنعتی، یحیی‌مدنی

آگهی تغییرات شرکت سهامی خاص تولیدی وصنعتی پ ین ایران ثبت شده بشماره ۱۳۸۷۸

باستناد صورت‌جلسه مورخ۲۹٫۳٫۳٥مجمع‌عمومی شرکت مذکور: ۱ـ ترازنامه سال ۲٥۳٤ شرکت بتصویب رسید ۲ـ آقایان حاج سید ابوالقاسم روح‌الامین ،رضا روح‌الامین ،امیراسعد فولادی،جی اس رایت نماینده اینجیرنینك‌کمپوننس‌لیمیتد واریك‌گاور بسمت اعضاء اصلی هیئت‌مدیره برای مدت‌دوسال وآقایان منوچهر ملکیان بسمت بازرس اصلی واحمد فطمی بسمت بازرس علی‌البدل برای مدت‌یك سال انتخاب گردیدند ۳ـ روزنامه اطلاعات جهت‌درج آگهی های شرکت تعیین گردیدو بموجب صورت‌جلسه مورخ۲۹٫۳٫۲٥۳٥ هیئت مدیره آقایان حاج سید ابوالقاسم روح‌الامین بسمت رئیس‌هیئت‌مدیره، اریك‌گاور بسمت نایب‌رئیس هیئت‌مدیره‌وآقای امیر اسعد فولادی بسمت مدیرعامل‌شرکت انتخاب گردیدندو کلیه اوراق واسنادوچکها و سفته‌هاوقراردادهو هرنوع اسناد تعهدآور شرکت بامضاء رئیس هیئت‌مدیره «آقای حاج سید ابوالقاسم روح‌الامین » باتفاق یکی‌دیگر ازاعضاء هیئت مدیره باحق توکیل بغیر وبامهر شرکت معتبرخواهد بود.

م‌الف ۲۰۱٥٤

مدیر کل اداره ثبت شرکتهاومالکیت صنعتی، یحیی‌مدنی

آگهی شرکت حفاری سد ایران (سهامی خاص) ثبت شده بشماره ۱۷۰۱٤

برابر صورتجلسه مجمع عمومی عادی سالیانه شرکت حفاری سد ایران (سهامی خاص) مورخ ۲٤٫٦٫۳٥ و صورتجلسه هیئت‌مدیرمورخ ۸٫۷٫۲٥۳٥و صورتجلسه مجمع عمومی فوق‌العاده مورخ ۲٤٫۷٫۳٥ تغییرات زیر درشرکت صورت گرفت .

۱ـ ترازنامه و حساب سود وزیان‌سال‌مالی منتهی‌به۳۰ژوئن ۱۹۷٦ بتصویب رسید.

۲ـ جناب آقای دکتر جواد صدر وآقای ابوالفضل موتمن از طرف سهامداران طبقه (ب) و آقایان آموس . ال . کارتر و کارل . اف . تورن‌ازطرف‌سهامداران طبقه (الف) برای مدت یکسال بسمت اعضای‌هیئت مدیره شرکت انتخاب شدند که جناب آقای دکتر جواد صدر رئیس هیئت مدیره و آقای آموس .ال . کارتر . نایب رئیس هیئت مدیره و آقای کارل . اف . تورن مدیر عامل شرکت میباشد.

۳ـ آقای مجتبی محمود دهقان بسمت قائم مقام مدیر عامل شرکت انتخاب شدند .

٤ـ دارندگان حق امضای شرکت بشرح زیر تعیین شدند .

الف : کلیه قراردادها ، مدارک تعهدآور شرکت و همچنین حساب بانکی شرکت نزد بانک بازرگانی ایران در تهران بامضای آقای کارل . اف . تورن (مدیر عامل)یاآقای آموس . ال .کارتر (نایب رئیس هیئت مدیره) باتفاق امضای جناب آقای دکتر جواد صدر (رئیس هیئت مدیره) و یا آقای ابوالفضل موتمن (عضو هیئت مدیره) و یا آقای مجتبی محمود دهقان (قائم مقام مدیر عامل) خواهد رسید .

ب: هریک از آقایان کارل . اف . تورن (مدیر عامل) و آموس .ال . کارتر (نایب رئیس هیئت مدیره) بمسئولیت خود اختیار امضای مذکور در بند الف را فقط برای اداره حساب جاری شرکت نزد بانک بازرگانی ایران‌در تهران‌بهریک‌ازآقایان اچ . اس . ملون یاراجرگارت و یا بی . وی اسمیت واگذار نمودند .

ج: حساب بانکی شرکت نزد بانک بازرگانی ایران در اهواز باامضای متفق دونفر از آقایان جی . آر . مکلری . بی .جی . پیترسون . دی .ام.سوتر وبی‌دی . هیکس یا با امضای هریک از نامبردگان فوق باتفاق امضای یکی از آقایان . ج . گلدتارپ- ادابنگل کینگ ـ فریدون فرشی ویاروی فلامن اداره‌خواهدشد.

د: حساب بانکی شرکت در دالاس تکزاس بشرح زیر اداره خواهد شد .

۱ـ کشیدن چکهائی که بمبلغ یکهزار دلار یاکمتر باشد در اختیار آقای بن‌گیل‌کل منتس رئیس شرکت سدکو خواهد بود.

۲ـ چکهائی که مبلغ آنها بیش از یکهزار دلار باشد بامضای متفق دونفراز آقایان‌بن‌گیل کلمنتس ، آموس ،ال، کارتر ـ کارل . اف . تورن‌ستام. بی . رودس . اسپنسر .ال .تیلوروبی. جی هاویل صادر خواهد شد .

مدیر عامل مسئولیت کلیه عملیات مربوط به حسابهای بانکی شرکت را با اختیارات فوق در مواردیکه بوسیله افرادی غیر از اعضای هیئت مدیره امضاء شوند بعهده میگیرد .

٥ـ آقایان احمد جهرمی و احمد برومند جزی برای مدت یکسال‌به‌ترتیب بعنوان بازرسان اصلی و علی‌البدل‌شرکت انتخاب شدند .

٦ـ کلیه آگهی های شرکت در روزنامه اطلاعات و کیهان منتشر خواهد شد .

۷ـ سرمایه شرکت از مبلغ هفتصد میلیون ریال به یک میلیارد و شصت و دو میلیون وپانصد هزار ریال (۱٫۰٦۲٫٥۰۰٫۰۰۰) ریال افزایش یافت و درنتیجه ماده ٤ اساسنامه شرکت بشرح زیر اصلاح گردید :

«ماده ٤ـ سرمایه شرکت ۱٫۰٦۲٫٥۰۰٫۰۰۰ ریال است که به ۸٥۰ سهم با نام و ۱٥۰ سهم بی‌نام ۱٫۰٦۲٫٥۰۰ ریالی‌تقسیم میشود ،تمام سهام شرکت تعهد گردیده و تمامی بهای آن نقدا پرداخت گردیده است سهام شرکت بدوطبقه تقسیم میشود .

الف : پانصد سهم با نام ۱٫۰٦۲٫٥۰۰ ریالی که توسط اشخاص غیر ایرانی تعهد میگردد .

ب: ۳٥۰ سهم با نام و ۱٥۰ سهم بی‌نام ۱٫۰٦۲٫٥۰۰ ریالی که توسط اشخاص ایرانی

مجالس ترحیم

با اظهار تاثر و تالم فراوان درگذشت مرحوم حاج عبدالحسین منیعی وکیل پایه یک دادگستری را در سنندج به اطلاع کلیه کردستانیهای مقیم مرکز میرساند. ضمن عرض تسلیت و ابراز همدردی با خانواده این فقید سعید مجلس ترحیم آن مرحوم روز پنجشنبه ۲۷ر۸ر۲۵۳۵ ساعت ۲ الی ٤ بعد از ظهر در خانقاه صفی علیشاه منعقد خواهد بود.

نمایندگان استان کردستان در مجلسین سنا و شورای ملی ـ سناتور علامه وحیدی ـ سناتور عزیزاله پالیزبان ـ فرخلقا بابان ـ مهدی شیخ‌الاسلامی ـ رحیم شیخ‌الاسلامی ـ لطیف شیخ‌الاسلامی ـ علی اوسط یگانه ـ احمد دولتی.

آ ـ ۱٤۳۲۳

انا لله و انا الیه راجعون

بانهایت تاسف وتاثر درگذشت شادروان عبدالحسین منیعی وکیل ارجمند دادگستری و برادر گرامی خانم‌بهجت منیعی وکیل پایه یک دادگستری را باطلاع آقایان‌قضات، همکاران و دوستان و آشنایان میرساند.

مجلس ترحیم فقید سعید از ساعت ۲ تا ٤ بعد از ظهر روز پنجشنبه ۲۷ آبانماه ۲۵۳۵ در خانقاه صفی علیشاه منعقد خواهد شد.

رئیس کانون وکلاء دادگستری ـ سید محمدرضا جلالی نائینی

آ ـ ۱٤۳۱۷

با قلبی آکنده از تاثر و تالم درگذشت گوهر ازدست رفته‌مان حاج عبدالحسین منیعی، پسر، همسر و پدر و برادر عزیزمان را به اطلاع میرسانیم. مراسم ختم زنانه و مردانه آن مرحوم پنجشنبه ۲۷ آبان ماه از ساعت ۲ الی ٤ در خانقاه صفی علیشاه منعقد خواهد بود.

خانواده منیعی

آ ـ ۱٤۳۱۹

با اندوهی فراوان و تاثری عمیق درگذشت جانگداز شادروان حاج عبدالحسین منیعی وکیل پایه‌یک‌دادگستری و مدیر روزنامه ندای غرب سنندج را به اطلاع کلیه دوستان و آشنایان، کرمانشاهیان و سنندجیهای مقیم تهران می‌رساند. مجلس ترحیم زنانه و مردانه آن‌مرحوم روز پنجشنبه ۲۷ر۸ر۳۵ از ساعت ۲ الی ٤ بعد از ظهر در خانقاه صفی علیشاه برگزار میگردد.

خانواده های: منیعی ـ شریعت ـ ابوالمعالی ـ افشار خواجه‌وند ـ باقری ـ صابر ـ اعتمادی ـ نیکنام ـ حبیبی ـ امیرزاده ـ زرنگار ـ ساعی ـ نجومی ـ آل‌آقا ـ اعلمی ـ اخوت علویان ـ پاکباز ـ محمدی ـ شرافتی ـ شریعتمداری ـ جزایری ـ مشیری ـ حشمت‌زاده ـ امینی ـ اربابی ـ افقهی ـ طوسی ـ صهبا ـ جواد زاده ـ بیانی ـ ناظری.

آ ـ ۱٤۳۲۱

اطلاعات ـ مصیبت وارده را بخاندان آن مرحوم و خانواده های وابسته تسلیت میدهد.

باکمال تاسف وتاثر درگذشت شادروان علی سیگارچی برادرزاده مرحوم آیت‌اله حاج شیخ عباس تهرانی راباطلاع دوستان وآشنایان می‌رساند. مجلس ترحیم زنانه و مردانه آن مرحوم روز چهارشنبه ۲٦ر۸ر۲۵۳۵ ازساعت ٤ تا٦ بعدازظهر در خانقاه صفی علیشاه منعقد میباشد.

خاندان: سیگارچی. ستوده‌نژاد. ونکی. قبانلو. نزهت سیگارچی. مهناز. محمد سیگارچی. خیری. دکتر دیزجی. خانواده‌های حاج غلامحسین کاشانی. فریبا. نوری. درویش. جعفریان. زنگنه. صاعد تهرانی. محمدزاده تهرانی. صدقی سیگارچی. مهری. مکی. سلطانی. غفاری.

آ ـ ٦۳۱۸

اطلاعات ـ به خانواده‌های عزادار بویژه بازماندگان آنمرحوم تسلیت می‌دهد.

با کمال تاثر و تاسف درگذشت بانو کبری شاپوری مادر گرامی آقای حاج حسن شاپوری عضو هیئت رئیسه اتحادیه صنف کفاشان دست دوز را باطلاع میرساند.

مجلس ختم آن مرحومه از ساعت ۲ونیم الی ٤ونیم روز سه‌شنبه ۲۵ر۸ر۳۵ در مسجد ارک منعقد خواهدبود.

مهدی نوشفر ـ

رئیس اتحادیه صنف کفاشان دست‌دوز تهران

آ ـ ۲٦۷٤٦

با نهایت اندوه و تاثر درگذشت بانو کبری شاپوری مادر ارجمند آقای حاج حسن شاپوری مدیرعامل شرکت تعاونی صنف کفاشان دست‌دوز را باطلاع میرساند.

مجلس ختم آن مرحومه از ساعت ۲ونیم الی ٤ونیم بعداز ظهر روز سه‌شنبه ۲۵ر۸ر۳۵ در مسجد ارک منعقد خواهد بود.

اسمعیل ـ اسمعیل نظری ـ

رئیس هیئت مدیره شرکت تعاونی صنف کفاشان دست‌دوز تهران

آ ـ ۲٦۷٤۷

با نهایت تاسف، فوت مرحومه بانو کبری شاپوری مادر گرامی آقای حاج حسن شاپوری را باطلاع کلیه‌فامیل و دوستان میرساند.

مجلس ختم آن مرحومه روز سه‌شنبه ۲۵ر۸ر۳۵ از ساعت ۲ونیم الی ٤ونیم بعداز ظهر در مسجد ارک منعقد میباشد.

خانواده های: شاپوری، ملک‌محمدی، صادقی، خداوردی، بهمن‌پور، شیواپور و فامیل های وابسته.

آ ـ ۲٦۷۸٤

اطلاعات ـ به خانواده شاپوری و سایر وابستگان مصیبت وارده را تسلیت میدهد

بدینوسیله فوت مرحومه مغفوره جنت‌مکان خانم فرخنده سلطانی را باطلاع فامیل ودوستان و آشنایان می رساند. مجلس ترحیم آن مرحومه ازساعت ۲ الی٤ بعدازظهر روز سه‌شنبه ۲۵ر۸ر۳۵ درمسجد الجواد واقع در میدان ۲۵ شهریور برقرار می‌باشد. ضمنا مراسم شب هفت آن‌مرحومه ازساعت ۱۳ الی ۱۵ جمعه ۲۸ر۸ر۳۵ در مقبره شماره ٤ بهشت زهرا منعقد می‌گردد.

خانواده‌های سلطانی

آ ـ ۱٤۳٤۹

اطلاعات ـ بخانواده‌های آنمرحومه تسلیت میدهد.

خانواده‌های: جوادزاده مبهد. جوادزاده مقدم. مهاجر سلیمانی. حاج رجب علی. نعمت صابری. قاسمی‌نژاد. هنریار روان‌دوست. نظری. رضوی مقدم. یزدی. یامولا. بابائی.

فوت عزیز درگذشته آقای محمد علی جوادزاده مبهد را به اطلاع دوستان وآشنایان می‌رسانند. مجلس یادبود مردانه وزنانه آن‌مرحوم ازساعت ۲٫۵ تا ٤٫۵ روز چهارشنبه ۲٦ آبان درمسجد حضرت امیر واقع درامیرآباد شمالی‌روبروی پمپ بنزین برگزار می‌شود.

آ ـ ۲٦۷٦۰

اطلاعات ـ مصیبت وارده را بخانواده‌های عزادار بویژه بازماندگان آنمرحوم تسلیت می‌دهد.

در نهایت تاسف فوت مرحومه بانو زهرا پورزاده همسر آقای علی طاهری وخواهر حاج عبدالله پورزاده امام را به‌اطلاع دوستان و آشنایان می‌رساند. مجلس ترحیم از ساعت ۲تا۵بعداز ظهر روز سه‌شنبه ۲۵ر۸ر۳۵ در خیابان فرح‌آباد ژاله ـ خیابان ارجمندی مسجد امام صادق (ع) منعقد میباشد.

حاج عبدالله‌پورزاده امام

آ ـ ۱٤۳۸۱ ۲ـ۲

با اندوه فراوان درگذشت شادروان مهندس محمدعلی صالح راستین را درسوئیس باطلاع‌کلیه‌همکاران ودوستان آن مرحوم میرساند.

بنابر وصیت آن فقید سعید هزینه مجالس ترحیم و شب هفت بصرف امور خیریه خواهد رسید.

شرکت سهامی خاص تولیدی پاپیرپلاس ـ شرکت پاتریا با مسئولیت محدود

آ ـ ۲٦۷۵۲

با نهایت تاسف‌و تاثرفوت نابهنگام شادروان مهندس محمدعلی صالح راستین را به استحضار میرساند.

بنابر وصیت آن فقید سعید هزینه مجالس ترحیم و شب هفت صرف امور خیریه خواهد گردید.

خانواده های: صالح راستین، طغرائی، فرشاد، جهانشاهی، کیهان، وزیرپور، صابری، مدبری، امیرقبله، امیرچوپانی، ایلبگی، شهیدی.

آ ـ ۲٦۷۵۱

اطلاعات ـ مصیبت وارده را به خانواده های‌عزادار بویژه بازماندگان آن مرحوم تسلیت میدهد.

بدینوسیله فوت جانگداز مرحوم علی بیجارچی همسروپدر عزیزمان را باطلاع دوستان و خویشاوندان میرساند مجلس‌ترحیم آنمرحوم روز سه‌شنبه بیست وپنجم آبان ماه ۲۵۳۵ از ساعت ۲ الی ٤ بعدازظهر در خانقاه صفی علیشاه منعقد خواهد بود.

قمرالملوک ملک‌آرا (بیجارچی)ـ منوچهر بیجارچی‌ـ ایرج بیجارچی‌ـ مهین بیجارچی (جواهرچی مظفری).

آ ـ ۲٦٦۳٤

بدینوسیله فوت جانگداز مرحوم علی بیجارچی برادر عزیزمان را باطلاع دوستان و خویشاوندان میرساند مجلس‌ترحیم آنمرحوم روز سه‌شنبه بیست وپنجم آبان ماه ۲۵۳۵ از ساعت ۲ الی ٤ بعدازظهر در خانقاه صفی علیشاه منعقد خواهد بود.

عباس بیجارچی‌ـ محمود بیجارچی (حلمی)

آ ـ ۲٦٦۳۵

آ ـ ۲٦٦۳۵

بدینوسیله فوت جانگداز مرحوم علی بیجارچی عموی عزیزمان را باطلاع دوستان و خویشاوندان میرساند مجلس‌ختم آنمرحوم روز سه‌شنبه ۲۵ آبان ماه ۲۵۳۵ از ساعت ۲ الی٤بعد ازظهر در خانقاه صفی علیشاه منعقد خواهد بود.

شهبر بیجارچی (حاتمی)ـ پروین بیجارچی (محمودیه) آذربیجارچی (امیر اصلانی) ـ نادر بیجارچی.

آ ـ ۲٦٦۳٦

خانواده‌های بیجارچی‌ـ ملک‌آراـ حلمی‌ـ جواهرچی مظفری‌ـ کمانگرـ خطاطن‌ـ مشایخی‌ـ دکتر امیراصلانی‌ـ حاتمی‌ـمحمودیه‌ـ کیهان‌ـ مینمی‌ـ مستوفی‌ـ زمانی وخانواده‌های وابسته.

فوت جانگداز مرحوم علی بیجارچی رئیس اسبق بانک سپه بازار راباطلاع دوستان و خویشاوندان میرساند مجلس ترحیم آنمرحوم روز سه‌شنبه ۲۵ آبان ماه ۲۵۳۵ از ساعت ۲الی٤ بعد ازظهر در خانقاه صفی علیشاه منعقد است با حضور خود در مجلس یادبود روح آنمرحوم را شاد وبازماندگان را تسلیت خواهید فرمود.

آ ـ ۲٦٦٤۸

اطلاعات ـ مصیبت وارد مرا بخانواده‌های عزادار بویژه بازماندگان آنمرحوم تسلیت میدهد

یادبود

باکمال تاثر وتالم باطلاع فامیل‌ـ دوستان و آشنایان‌میرساند. مراسم یادبود فوت شادروان باقر انصاری که در آمریکا اتفاق افتاد از ساعت ۸ونیم الی ۱۱ونیم روز پنجشنبه ۲۷ر۸ر۳۵ در مسجد سید اصفهان برگزار میگردد ضمنا مجلس زنانه از ساعت ۳تا۵ بعدازظهر همان روز در منزل آقای حیدر علی انصاری‌واقع در اصفهان خیابان فردوسی پلاک ٦٦ برگزار خواهد بود.

خانواده‌های: انصاری‌ـ پورانصاری‌ـ انصاری جابری ـ جابری انصاری‌ـ نظمی انصاری‌ـ ولی‌زاده انصاری‌ـ بدیع‌زادگان‌ـ کفیلی‌ـ صیرفی‌ـ طلا اشرفی‌ـ فودهای‌ـ مصاحبی‌ـ زاهدی ـ دکتر علوی‌ـ دکتر رناسی‌ـ دکتر رسولی‌ـ دکتر جبل عاملی ـ غزلگو‌ـ کریم‌نژادـ بنکدارپورـ ایزدی‌ـفتحی‌ـغفاریان‌ـ فرمان‌آراـ عسگری‌زادهـ زرگرزادگان‌ـ آدینهـ مشکوتی‌ـ کاشائی‌ـ امامی‌ـ سدهی‌ـ وحدانی‌ـ معتمدی.

آ ـ ۲٦٦٤۳

باطلاع خویشاوندان و دوستان میرساند. مراسم شب چهلم شادروان ناهید مهرجو وعلی روز سه‌شنبه ۲۵ آبان ماه از ساعت ۳ تا ۵ بعداز ظهر در بهشت‌زهرا سالن شماره ۲ برگزار خواهد شد.

خانواده مهرجو و حائری

آ ـ ۱٤۲۷۷

یکسال از مرگ جانگداز عزیز از دست رفته‌مان بانوپروانه عطائی گذشت. مرور زمان نیز نتوانست از سنگینی بار اندوهمان بکاهد. درغم از دست دادنش چهره‌ها افسرده و دلهایمان غم‌زده است. بدین مناسبت روز سه‌شنبه ۲۵ آبانماه از ساعت ۲٫۵ الی٤ بعدازظهر که سالروز آرامش جاودانی او و روز پیوندش‌با خداست باگردهم‌آئی برکنار مزارش بخاک میافتیم وباشکیبائی‌خود سنگ مزارش را شستشو وقصه‌اش را دوباره در خاطره‌ها زنده می‌کنیم ویادش را گرامی میداریم وبرای شادی روحش هزینه شب سال را صرف امور خیریه مینمائیم.

خاندان: اربابی‌ـ عطائی

آ ـ ۱٤۳۰۳۰

بمناسبت سالروزدرگذشت عزیز از دست رفته‌مان شادروان بانو خاور خسروخاور مدیره و بنیان‌گزار دبیرستان خسرو خاور روز سه‌شنبه ۲۵ آبانماه از ساعت ۳ تا ٦ بعد از ظهر در منزل‌شخصی (خیابان پهلوی ـ کوچه کاریابی شماره ٤) بیاداو مجلس یادبودی برگزار است.

از طرف خانواده خسروخاور ـ ایران خسروخاور

آ ـ ۱٤۳۲۹

تسلیت

سرکار خانم مهین سرلک، خانم پردیس وماندانا سرلک

بانهایت تاسف درگذشت نابهنگام آقای مهندس تقی سرلک را تسلیت عرض نموده ودر مصیبت بزرگ شما شریک هستیم.

قاسم بهاروند. عبدالله سرلک. محمود سرلک. عباس سرلک. مهندس علیرضا سرلک. محمد رضا سرلک. ملکتاج سرلک. مهین‌تاج سرلک. پروین‌سرلک.

آ ـ ۱٤۳٤۱

آقای میرابراهیم بهادری

باکمال تاسف مصیبت وارده را از صمیم قلب تسلیت عرض نموده برای جنابعالی و سایر بستگان صبر و شکیبائی آرزو داریم.

ناصر صالحی ـ علی‌اصغر جوادی ـ عباس طلوعی پور ـ محمدتقی سناوردی ـ محمد سهرابیان ـ سیامک رسولیان ـ جلال سماواتی‌پور ـ اصغر قاسمیان‌ـ محمود ریاضی زاده.

آ ـ ۲٦٦۵۰

تسلیت

جناب آقای جعفر فرزامیان

با نهایت تاسف درگذشت پدر ارجمندتان را خدمت جنابعالی وخانواده محترم تسلیت عرض نموده سلامتی آن خاندان محترم را ازخداوند متعال آرزومندم.

دکتر منوچهر خورسندیان

آ ـ ۲٦۷٦۸

جمشید عزیز: بانهایت تاسف مصیبت وارده را تسلیت عرض نموده ما را در غم خود شریک بدان.

دانشجویان سال سوم گفتار درمانی دانشکده توانبخشی

آ ـ ۱٤۳۲۵

سرکار خانم موسوی مربی ارجمند

با تاسف فراوان مصیبت وارده را تسلیت گفته ودر این سوک بزرگ خودرا سهیم می‌دانیم.

اهواز ـ کارآموزان سال دوم آموزشگاه بهیاری همای

آ ـ ٦۳۱۹

سرکار خانم موسوی مربی ارجمند

باقلبی اندوهبار مرگ ناگهانی پدر ارجمندتان راتسلیت گفته ودرغم شما شریک می‌باشیم.

اهواز ـ کارآموزان سال دوم آموزشگاه بهیاری همای

آ ـ ٦۳۱۷

دوست عزیز جناب آقای ایرج بیجارچی

با تمامی قلب مصیبت وارده را تسلیت گفته وخود را در این سوک بزرگ با شما سهیم و شریک میداریم.

شیراز ـ داریوش سپهربند

آ ـ ٦۳۰۹

دوستان عزیز پردیس سرلک و فرهاد تکش

با اندوه فراوان مصیبت وارده را تسلیت عرض نموده در غم شما شریک هستیم.

هما میرفندرسکی ـ بهمن میرفندرسکی

آ ـ ٦۳۱۰

پسر عموهای عزیزم

مصیبت وارده را بشما تسلیت میگویم.

میانه ـ محمدحسن امین کاشانی

آ ـ ٦۳۰۷

مصیبت وارده را بخانواده محترم رستگار تسلیت میگویم.

محمد خوانساری

آ ـ ۱٤۳۲۷

جناب آقای علی اصغر فرشاد

مصیبت وارده را تسلیت عرض مینمایند.

متصدیان بارگیر خانه سیمان دورود جاسبی‌ـ اشجع ـ نامورـ طبائی.

آ ـ ٦۲۹٦

جناب آقای علی‌اصغر فرشاد

درگذشت برادر بزرگوارتان را از صمیم قلب بشما وخانواده ارجمندتان تسلیت میگویم.

نماینده شرکت های ملی ساختمان و جنرال مکانیک در کارخانه سیمان دورود ـ محمد رضا قاضی

آ ـ ٦۲۹۵

جناب آقای حمید رضا مدبری

بانهایت تاسف مصیبت وارده را تسلیت عرض نموده، بقای عمر جنابعالی و خانواده محترم را از خداوند متعال مسئلت‌داریم.

شرکت سهامی خاص ایران تکستایل

آ ـ ۲٦٦۵۲

دوست گرامی جناب آقای دکتر کاظم کاظمی شیرازی

بانهایت تاسف مصیبت وارده را بشما و خانواده محترم تسلیت عرض نموده خود را در غم جانکاه شما شریک میدانیم.

دکتر مسعود مهرانفر ـ دکتر حسین نجم‌آبادی‌ـ دکتر حسام‌الدین مبرهن.

آ ـ ۱٤۲۹۳

جناب آقای علی‌اصغر فرشاد

مصیبت وارده را از صمیم قلب تسلیت عرض مینماید

کارخانه سیمان دورود ـ خدمات ماشینی ـ احمدمقسمی

آ ـ ٦۲۹۷

آقای مسعود آذرلی

با نهایت تاسف مصیبت وارده را به جنابعالی و خانواده محترم آذرلی تسلیت میگوئیم.

گروه فنی مجتمع کارخانجات باریت ایران

آ ـ ٦۲۷۹

خانواده های محترم ناظری

با نهایت تاسف مصیبت وارده رااز صمیم قلب تسلیت می گوئیم.

خانواده فولادگر ـ بانو فولادگر

آ ـ ۲٦۷۵۰

جناب آقای صحی‌زاده

مصیبت وارده را به‌شما و خانواده محترمتان تسلیت می گوئیم.

دانش‌آموزان کلاس اول ۲ نظری هدف شماره ۳

آ ـ ٦۳۱۳

آقایان علی و اصغر صمدنوری

با نهایت تاثر درگذشت شادروان پدر ارجمندتان را صمیمانه تسلیت میگوئیم.

فضل‌الله محمودیان ـ احمد ناظر ـ محسن رجبیانی، اکبر رادنوش

آ ـ ۲٦۷٤۹

دوست عزیز مصطفی طاهری صفت

درگذشت مادر عزیزتان را تسلیت عرض می‌نمائیم.

دانشجویان سال دوم ـ (دکتر حسام‌الدین بیان)

آ ـ ۱٤۳۱۵

همکار محترم آقای اسداله رزم‌یار

همکاران شما در دبیرستان‌انوشیروان دادگر مصیبت وارده را صمیمانه تسلیت میگویند.

دبیرستان انوشیروان دادگر

آ ـ ۱٤۳۰۷

جناب آقای علی‌اصغر فرشاد معاونت محترم مجتمع سیمان‌دورود

مصیبت وارده را از صمیم قلب تسلیت عرض نموده بقای عمر برای جنابعالی و سایر بازماندگان‌ازخداوند بزرگ‌مسئلت‌دارد.

محمد حسین اسکندری‌ـ دورود

آ ـ ٦۲۸۹

جناب آقای علی‌اصغر فرشاد

اکنون که در غم بزرگ از دست رفتات بسوک نشسته‌اید ما را در این فاجعه همدرد خود بدان، بقای شما و خانواده محترمتان نهایت آرزوی ما است.

کارخانه سیمان دورود ـ حسن تهمتن

آ ـ ٦۲۹۲

جناب آقایان اسدالله و عطاءالله شهرستانی

درغم مصیبت از دست دادن مادر خرد مارا شریک‌بدانید.

مهندس شهری وبانو ـ رشتی‌زاده وبانو

آ ـ ۱٤۳۳۹

دوست عزیز جناب آقای مهندس ایرج بیجارچی

با یکدنیا تاسف و تالم درگذشت پدر بزرگوارتان را تسلیت گفته و خود را در مصیبت بزرگ شما شریک میدانم.

شیراز ـ ناصر امامی

باکمال تاسف وتاثر مصیبت وارده را بخانواده‌های مهین‌تقوی و کیوانی صمیمانه تسلیت میگویم.

علی اصغر محمدنمازی

آ ـ ۲٦٦۷۷

جناب آقای شماس

با قلبی مملو از تاسف و تاثر درگذشت والدمکرمه جنابعالی را از صمیم قلب تسلیت عرض نموده دوام و بقای عمر جنابعالی و سایر بازماندگان را از ایزد یکتا خواستاریم.

مسجد سلیمان ـ ابراهیم شهنیانی و خانواده

آ ـ ٦۲۸۱

آقای مسعود آذرلی و بانو

مصیبت وارده را به شما و خانواده محترم آذرلی تسلیت می گوئیم.

شیروانی و بانو

آ ـ ٦۲۸۰

جناب آقای علی‌اصغر فرشاد

با کمال تاسف مصیبت وارده را به شما و خانواده محترم تسلیت عرض می نماید.

کارخانه سیمان دورود ـ تبریزپور

آ ـ ٦۲۹۳

جناب آقای احمد کریمی زند

بدینوسیله مصیبت وارده را از صمیم قلب بجنابعالی تسلیت گفته دوام و بقاء سایر بازماندگان را از ایزد منان آرزو داریم.

لطف‌اله شریف راد ـ محمدرضا ایمانپور ـ کریم مروستی ـ ناصر شهراتابکی ـ ناصر طلاکوبـ عبدالمجید هرمزی ـ ناصر دیلمقان ـ هوشنگ ادریسی ـ کریم علیمحمدی.

آ ـ ۲٦٦۵۰

جناب آقای محمدرضا میرزائی

بانهایت تاسف و تاثر مصیبت وارده را تسلیت‌عرض نموده برای جنابعالی صبر و شکیبائی آرزو مینمائیم.

بهرام زهتابی ـ عبدالکریم صمصامی ـ پرویز دلاوری ـ محمدجواد خوانساری ـ هوشنگ عباسیان ـ کریم نوری ـ اسفندیار باقری ـ نعمت‌اله رضائی ـ یداله اکبر زاده.

آ ـ ۲٦٦۵۰

با نهایت تاثر درگذشت شادروان آقای مهندس تقی سرلک را بخانواده محترم سرلک بویژه سرکار خانم مهین سرلک وخانم پردیس وماندانا سرلک تسلیت عرض‌مینمائیم.

رضا قلی خسروی (سرلک). مهندس خسروی. دکتر عزت‌اله خسروی. دکتر بهروز خسروی. تقی‌سرلک. اسماعیل سرلک. غلامرضا سرلک. عزیزاله سرلک. عزت‌الله سرلک. هوشنگ سرلک. فرهنگ سرلک.

آ ـ ۱٤۳٤۱

سرکار خانم موسوی مربی ارجمند

باابراز همدردی درگذشت جناب آقای مهندس تقی سرلک را به خانواده‌های محترم سرلک و سرخوش تسلیت می‌گوییم.

اهواز ـ پروین و ناصر شامبیاتی

آ ـ ٦۳۲۰

همکار عزیز جناب آقای رونقی

فوت ناگهانی پدر بزرگوارتان را صمیمانه تسلیت‌عرض نموده بقای عمر آن خانواده محترم را از ایزد متعال خواستاریم.

کارکنان شهرداری منطقه ۵

آ ـ ۲٦۷۷۲

دوست عزیز آقای مهندس ایرج بیجارچی

مصیبت بزرگ درگذشت پدر ارجمندت را صمیمانه تسلیت می گوئیم و سلامتی بازماندگان را از خداوند متعال خواهانیم.

ابوالفتح اردلان، دکتر محمد توکل، فیروز مجللی

آ ـ ۲٦۷٦۲

جناب آقای مهندس منصور امامی

درگذشت ابوی گرام ما را بی‌نهایت متاثر و متالم ساخت امید است ما را در غم خود شریک و سهیم بدانید.

نعمت‌اله سلطانی ـ محمدتقی سینکی پور ـ حسن غیاثوند ـ عبداله طیبی پور ـ رضا شیرازی ـ علی‌اصغر شهریان ـ پرویز ملایری ـ رضا خراسانی ـ یداله‌احمدی.

آ ـ ۲٦٦۵۰

جناب آقای مهندس شجاعی

بانهایت تاسف و تاثر درگذشت غم‌انگیز مادرگرامیتان را بجنابعالی تسلیت گفته برای شما صبر و شکیبائی آرزو داریم.

باقر سهراب زاده ـ عبدالحسین لطف‌آبادیان ـ طهمورث سعادتی ـ محمدتقی بهرامی ـ محمودرضا همدانی ـ رضا درگاهیان ـ علی فلاحی ـ نادر قادریان ـ اسداله گل‌محمدی.

آ ـ ۲٦٦۵۰

جناب آقای علی‌اصغر فرشاد

مصیبت وارده را به شما و خانواده محترمتان‌تسلیت گفته و در غم شما شریک هستند.

سیمان دورود ـ منوچهر لک

آ ـ ٦۲۹٤

سپاسگزاری

باکمال احترام از حجج اسلام و آیات عظام سروران دوستان واقوام گرامی که در مراسم تشییع وتدفین ومجالس ترحیم و شب هفت پدر وبرادر عزیزمان شادروان حاج محمد محسن‌زرکش شرکت نموده‌اند یا بوسیله تلگراف ـ نامه ـ تلفن و درج‌آگهی‌در روزنامه بانهایت صمیمیت ولطف بی‌پایان ابراز همدردی نموده‌اند مراتب سپاسگزاری خود را تقدیم داشته و چنانچه بعلت تالمات شدید روحی در عرض تشکر حضوری قصوری رخ دهد امید عفو داریم سلامتی همه سروران را از درگاه ایزدمنان مسئلت مینمائیم.

محمد رضا زرکش‌ـ حسن زرکش‌ـ مهندس محمد علی‌زرکش‌ـ حمید زرکش‌ـ مهندس وحید‌ـ وفامیل وابسته.

آ ـ ۲٦۷۱٤

تشکر و اعتذار

از تمام خواهران عزیز دانشجوی سال دوم مدرسه عالی مامائی اصفهان که در سوک عزیز از دست رفته‌مان دوشیزه اشرف احمدوند با ما ابراز همدردی نموده‌اند نهایت سپاسگزاری را داشته سلامت و توفیق همه را آرزو داریم.

غلامحسین احمدوند و بانو، ولی‌الله احمدوند، نصرت‌الله احمدوند، قدرت‌الله احمدوند، حجت‌الله احمدوند، اقدس احمدوند.

آ ـ ٦۲۸۵

تشکر و اعتذار

از کلیه سروران محترم و کارکنان و استادان و دانشجویان مدرسه عالی مامائی اصفهان که به جهت درگذشت دانشجوی ناکام دوشیزه اشرف احمدوند نسبت به ما ابراز همدردی نموده‌اند صمیمانه تشکر نموده بقاء عمر و دوام خدمتگذاری عزیزان‌راازخداوند خواستاریم.

فامیل احمدوند، فامیل لشنی‌زند، فامیل فروتنی، فامیل کریمی.

آ ـ ٦۲۸٤

فاجعه بزرگ برای نفیس ترین نسخه‌شاهنامه

دو روز دیگر یک گنجینه با ارزش و استثنائی هنر نقاشی ایران بازمانده از قرن ۱٦ در گالری «کریستی» لندن از یک جلد شاهنامه بشیوه‌ای تازه و برای افزایش میزان فروش به حراج گذارده می شود. گالری کریستی ۷صفحه از اوراق این کتاب نفیس‌راکه‌از مجالس و صحنه‌های حماسی شاهنامه تصویر شده است به صورت جداگانه به‌بازار عرضه می‌کند تا از این طریق بتواند سود بیشتری را نصیب صاحب این نقاشی بکند.

شاهنامه یاد شده از آثار برجسته دوران صفوی است که با خط شیوا و خوش هنرمندان قرن۱٦ تنظیم‌وتدوین شده و مزین به ۲۵۸ قطعه مینیاتور باالهام از داستان‌های حماسی فردوسی است.

این کتاب تازمان سلطنت‌شاه اسمعیل در تبریز نگهداری‌می شده است واکنون در اختیار «آرتور هاگتون» رئیس سابق موزه تروپولیتن نیویورک است که بسال ۱۹۷۲ بخشی ازاین نسخه قدیمی واصیل را که حاوی ۷۸ صفحه بود به‌موزه اهداء کرد.

از سرگذشت این نسخه شاهنامه و چگونگی انتقال‌آن از ایران به خارج اطلاعات دقیقی در دست نیست ولی پی‌گیری و تحقیق هنرشناسان نشان میدهد که این گنجینه‌را شاه طهماسب صفوی در سال ۱۵۷٦ به سلطان مراد سوم سلطان عثمانی هدیه داد.

قرائن متعدد حاکی است که این اثر تا سال ۱۸۰۰ درموزه سلطنتی عثمانی نگهداری میشد و در آغاز قرن ۱۹ دراختیار خانواده روتچیلدثروتمندمعروف فرانسه قرارگرفت.

با وجود گذشت قرن‌ها تصاویر و صفحات شاهنامه شاه اسماعیل همچنان ازگزند و آسیب مصون مانده بود و نخستین‌باریسال۱۹٦۲«هاگتون» کلکسیونر مشهور چند صفحه از این نسخه را از اصل‌جدا کرد و یک نمایشگاه به معرض تماشا گذارد.

نمایش صفحات متعدد این کتاب در نمایشگاهها و گالری های متعدد از سوی«هاگتون» سبب شد نظم و پیوستگی این اثر نفیس از هم بگسلد وبه مجموعه‌ای پراکنده تبدیل‌شود وارزش های‌اصلی چنین‌آثاری کاهش یابد.

پراکندگی صفحات وفروش جزء جزء شاهنامه دوران صفوی کسبه‌گو اهی هنرشناسان و آگاهان مسائل هنری از جمله آثار ارزنده هنر ایرانی بشمار می‌آید در محافل هنری جهان وایران انعکاس‌نامطلوبی را موجب شده است و خشم و اعتراض عده‌ای از ناظران را برانگیخته.

نحوه گزینش دانشجو در نیمسال دوم

با اعلام روز انتشار دفتر راهنمائی داوطلبان ورود به دانشگاه‌ها و موسسات‌آموزش عالی در نیمسال دوم تحصیلی و تعیین مهلت ارسال مدارک تا ۱۰ آذر ماه یک مقام آگاه در سازمان سنجش آموزش کشور با توجه به یادآوری های مندرج دراوراق راهنمائی منتشر شده در هفته های قبل نکات زیر رابرای آگاهی‌بیشتر دانشجویان یادآور شد.

● در گزینش دانشجویان رشته هائی که‌ظرفیت منطقه‌ای دارند، نخست سهمیه‌پذیرش منطقه‌ای از داوطلبان واجد شرایط منطقه و سپس بقیه ظرفیت از داوطلبان باقیمانده انتخاب می شوند.

این مقام آنگاه با اشاره به ماده ۷راهنمای سازمان‌سنجش آموزش کشور گفت:

فهرست اسامی پذیرفته‌شدگان هر رشته‌باشماره کمتر از۵۰۰ بدون تعیین افرادذخیره تنظیم می شود.

● فهرست اسامی داوطلبان هر رشته تحصیلی با شماره بیشتر از ۵۰۰ جداگانه و به ترتیب تقدم نمره های کل داوطلبان هر رشته توسط سازمان سنجش‌آموزش کشور تهیه و دراختیار دانشگاه یا موسسه آموزش عالی‌قرارداده خواهد شد.

چند نکته اساسی

شرایط پذیرفته شدن‌داوطلب در رشته های با شماره کمتر از ۵۰۰ درنیم‌سال دوم‌تحصیلی ۳٦ـ۲۵۳۵ توجه به نکات‌زیر دارد.

۱ـ تعداد داوطلب‌هر رشته و ظرفیت پذیرش آن رشته.

۲ـ فزونی نمره‌کل داوطلب نسبت به نمره‌های کل‌داوطلبان هم‌رشته.

۳ـ تقدم آن رشته درمیان انتخاب های دهگانه داوطلب به ترتیبی که خوداو درکارت درخواست پذیرش‌نوشته‌است.

٤ـ برخورداری از شرایط و ضوابط تعیین شده‌گزینش برای ورود به رشته انتخابی.

فهرست اسامی پذیرفته‌شدگان هر رشته تحصیلی به صورت قطعی و بدون تعیین افراد ذخیره.

رشته های شماره بیشتر از ۵۰۰

داوطلبان این دوره باید به نکات یاد شده در زیر توجه خاص داشته باشند و موارد مشروح ذیل را کاملارعایت کنند.

● داوطلبان‌تحصیل دراین رشته‌ها نیز باید شماره های رشته های مورد نظر خود را حتی‌الامکان به ترتیب تقدم علاقه‌ای که دارند در جدول ردیف ۱۳ در کارت درخواست پذیرش بنویسند.

● نام هر داوطلب توسط سازمان سنجش آموزش‌کشور در فهرست‌اسامی داوطلبان رشته های‌تحصیلی انتخابی‌او گنجانده میشودو این فهرست ها در اختیار دانشگاه ها یا موسسات آموزش عالی‌گذارده خواهد شد.

● کلیه داوطلبان هر رشته یابرحسب نیاز توسط دانشگاه یاموسسه آموزش عالی‌مربوط به طریق ضروری به منظور انجام معاینه، مصاحبه و ثبت نام در صورت پذیرفته شدن برای ادامه تحصیل دعوت می شوند.

● در این رشته هافهرست اسامی پذیرفته شدگان نهائی‌و افراد ذخیره تواما اعلام می‌شود.

● ازداوطلبان ممکن است با ذکر نام و نام خانوادگی یا از دارندگان نمره کل‌معینی به بالا دعوت به عمل آید.

۲زن در آمل وچالوس ۳قلوزائیدند!

آمل ـ چالوس (خبرنگاران اطلاعات)

دو زن در آمل‌وچالوس،سه‌قلو زاییدندو بهم چهاردخترو دوپسر بدنیا آوردند.

این دو زن مازندرانی، دریک زایمان طبیعی، فرزندان خودرا بدنیا آوردند.

زن آملی که ۳ قلوزایید، خدیجه درویش نام داردو ۳۰ساله است.

خدیجه کودکان خودرا در بیمارستان «پهلوی» آمل‌بدنیا آورد. رقیه اسکندری نیزدیروز در بیمارستان چالوس، در یک زایمان طبیعی دو دختر و یک‌پسر بدنیا آورد نوزادان سالمند وحال مادرشان کاملا خوب است.

وزارت بهداری و بهزیستی اعلام کرد :

گروههای ضربت به مطب‌ها داروخانه‌ها و بیمارستانها میروند

از داروخانه‌ها ،بیمارستانها و مطب‌ها بازرسی محرمانه بعمل می‌آید .

دکتر آرام معاون اجرائی وزارت بهداری‌و بهزیستی‌گفت یک گروه ضربتی از سوی وزارت بهداری ماموریت‌یافت تا کلیه داروخانه‌هاو بیمارستان ها و مطب پزشکان سراسر کشور را بازرسی کنند .

این بازرسی بطور محرمانه داروخانه‌ها ، بیمارستان ها و مطب پزشکان را مورد بازدید قرار خواهند داد ، و گزارش های خود را به وزارت‌خانه تسلیم می‌کنند و درصورتیکه تخلفی مشاهده شود ، فورا رسیدگی میشود و متخلفان به مراجع قضائی معرفی خواهند شد.

در تهران سازمان خدمات درمانی با بیش از ٤هزارپزشک قرارداد دارد که این پزشکان موظف هستند با مطابقت عکس دفترچه با بیمار که از سوی خدمات درمانی صادرشده‌بیمار را معالجه کنند .

همچنین در تهران بیش از ٤٠٠ داروخانه خدمات درمانی وجود دارد. این داروخانه‌ها براساس قرارداد خود با خدمات درمانی نسخه‌هائی را که از سوی پزشکان طرف قرارداد سازمان صادر میشود، باید بپیچند و نسخه‌ها رابرای دریافت پول دارو به سازمان خدمات درمانی بفرستند .

وی افزودگروهی‌ازپزشکان و داروخانه‌هادر انجام‌قرارداد خود تخلف کرده‌اند و وزارت بهداری نیز بازرسانی‌را مامور رسیدگی به نحوه‌انجام‌قرارداد ها کرده است .

این بازرسی‌هارادیولوژی‌های همکار سازمان خدمات‌درمانی‌و آزمایشگاه‌ها را نیز شامل خواهد شد. دکتر آرام‌همچنین متذکر شد سازمان‌تامین‌خدمات درمانی برای نسخه‌هائی که در محل خدمت دولتی‌پزشک‌صادر میشودوجهی نخواهدپرداخت. پزشکان که در محل خدمت خود بیمار بیمه شده‌ای را ویزیت میکنند ، باید در سه نسخه زیر میکنند که نسخه‌مزبور در محل خدمت صادر شده است .

دفتر هماهنگی کشتیرانی ایران‌وعراق درشط‌العرب

دفتر مشترک هماهنگی کشتیرانی ایران وعراق در شط العرب تشکیل میشود .سازمان بنادر وکشتیرانی امروز اعلام کرد : بدنبال تهیه لایحه موافقت نامه مربوط به کشتیرانی در شط‌العرب کهدر خردادماه سال جاری بتصویب رسید ،دفتری بنام دفتر مشترک هماهنگی کشتیرانی ایران و عراق در شط‌العرب بوجود می‌آید .

محل دائمی این دفتر درمرز بین دوکشور ساخته میشود و تاپایان کار های ساختمانی‌محل دائمی آن ، محل فعلی آن در بصره خواهد بود.

نخستین جلسات این دفتر از هفته پیش با شرکت کار - شناسان ایران و عراق در بصره تشکیل‌شده‌است و انتظار میرود که بزودی دفتر رسما کار خود را شروع کند.

دفتر مشترک هماهنگی ضمن تهیه مقررات مختلف برای کشتیرانی در شط‌العرب ، بر کلیه مقررات مربوط به جلو گیری از آلودگی ناشی از کشتیرانی در شط‌العرب نیز نظارت میکند.

اخبار داخلی

تقویم اطلاعات

دوشنبه - بیست و چهارم آبان ماه ۲۵۳۵
بیست ودوم ذیقعده ۱۳۹٦ - پانزدهم نوامبر ۱۹۷٦

استخراج دکتر ریاضی کرمانی

ساعات شرعی

اذان مغرب . . . . ساعت ٥ و ١٦ دقیقه
اذان صبح (فردا) . . . ساعت ٥ و ٥ دقیقه
طلوع آفتاب (فردا) . . ساعت ٦ و ٣٩ دقیقه
ظهر شرعی (فردا) . . . ساعت ١١و ٥٠ دقیقه
اذان مغرب (فردا). . . ساعت ٥ و ١٥ دقیقه

مردم‌ازخانه‌های پیش‌ساخته خارجی استقبال نکردند

★ حداقل قیمت متر مربع این خانه‌ها ۱۷۰۰ تومان پیشنهاد شده بود

مردم ازخانه های پیش‌ساخته خارجی که در اروپا و امریکا متقاضیان‌فراوان دارد،استقبال نکردند و برای خرید این خانه‌ها که چند نمونه آن بوسیله بانک ساختمان‌درمحل سازمان نمایشگاه‌ها آماده‌شده بود سفارشی ندادند .

در ساختمان‌این خانه‌هابیشتر از وسایلی نظیرچوب ونئوپان استفاده شده و بسته بندی و حمل آنها ازخارج آسان‌است. سال‌گذشته‌براساس گفتگو هائی که در حزب‌رستاخیز ملت‌ایران صورت گرفت پیشنهاد اجرای یک طرح ضربتی ساختمانی‌در ایران داده شد و اعلام گردید که با توجه به نیاز شدید و روز افزون داخلی با استفاده از ساختمان های پیش ساخته قابل حمل ، ظرف دو سال دویست هزار دستگاه خانه در ایران ساخته شود.

در این موردبانک رهنی‌ایران وبانک‌ساختمان‌ماموریت یافتند مقدمات لازم را فراهم سازند.

درمذاکرات و مطالعاتی که بعدا در این زمینه انجام‌گرفت ارزانترین قیمت هائی که برای ساختن این نوع خانه ها پیشنهاد شد ،از سوی‌افریقای جنوبی بود که‌متر مربعی‌حدود ۱۷۰۰ تومان بود .

بانک ساختمان چند نوع از این خانه‌ها را در محل‌سازمان نمایشگاه ها بطور نمونه نصب کرد تا مردم خانه های مورد علاقه خود را انتخاب کرده و پس از پرداخت قسمتی از بهای هر دستگاه سفارشات‌لازم داده شود . پس از چند ماه‌که از نصب این خانه ها گذشت نتیجه این بود که مردم ایران چنین خانه هائی‌رابرای‌سکونت مناسب ندانستند .

از سوی دیگر نحوه معامله و پرداخت هزینه خانه‌ها به تولید کنندگان آن نیز از جمله مسائلی است که هنوز روشن نشده است .

یک مقام آگاه‌گفت :درصورتی که تعداد قابل توجهی سفارش برای استفاده‌ازاین نوع‌خانه‌ها برسد ممکن است‌از سازندگان آنها اعتباراتی گرفته شود تا مسائل مالی آن‌فشاری به‌بانکها وارد نسازد .

کمکهای غیر نقدی ٦ ماهه دوم یکجا پرداخت میشود

پرداخت کمک‌های غیرنقدی٦ ماهه اول کارمندان شاغل و بازنشسته وزارت امور اقتصادی ودارائی پایان یافت وامروز گفته شد پرداخت کمک های غیر نقدی مربوط به ٦ ماهه دوم امسال‌یکجا پرداخت میگردد و بهمین منظور حواله کمک های‌غیر نقدی ٦ ماهه دوم سال جاری قبل از اسفند ماه در اختیار کارمندان ادارات‌دارائی تهران و شهرستانها قرار خواهد گرفت .

همچنین امروز گفته شد در سایر وزارتخانه‌ها وسازمانهای دولتی نیز احتمالا طبق ضوابط فوق کمک غیر نقدی پرداخت میشود و حواله کمک های غیر نقدی ٦ ماه آخر امسال یکجادر اختیار کارمندان‌قرارخواهد گرفت.

براساس قانون بودجه سال ۲٥۳٥ درسال جاری حدود ۷۰۰ میلیون تومان اعتبار برای‌پرداخت کمک های غیر نقدی بکارمندان پیش‌بینی شده است که تاکنون حدود نیمی از این‌اعتبار بمصرف رسیده و بقیه آن نیز تا آخرسال جاری به سازمانهای دولتی ابلاغ میشود .

اعتبار کمک های غیر نقدی مربوط به سال آینده کارمندان و بازنشستگان هم اکنون دردست بررسی است. و پس از تعیین میزان آن در لایحه بودجه سال آینده تامین خواهد شد.

بعلت افزایش تعداد کارمندان درلایحه بودجه سال ۲٥۳٦ کل کشور اعتبار بیشتری‌برای‌پرداخت کمک های غیر نقدی اختصاص داده میشود .

مطابق آئیننامه‌ای که در مورد پرداخت کمک های غیر نقدی به تصویب رسیده و به سازمانهای دولتی ابلاغ گردیده است برای هرنفر ازکارمندان و خانواده آنان طبق ضوابطی دویست ریال درماه کمک غیر نقدی پرداخت میشود.

L'EXPRESS
par avion
MIS EN VENTE
EN MÊME TEMPS
QU'A PARIS
CETTE REVUE SE TROUVE DANS TOUS LES SUPERMARCHE S, LES KIOSQUES ET LES LIBRAIRIES.
POUR TOUS RENSEIGNEMENTS SUPPLEMENTAIRES ET LES DEMANDES D'ABONNEMENT S'ADRESSER A SON AGENT DE DIFFUSION: LA SOCIE TE IRANYAD, 151 AVENUE SORAYA, TE HERAN
TEL. 830076

پیام رئیس امارات متحده عربی تقدیم شاهنشاه شد

شیخ احمد خلیفه السویدی وزیر خارجه امارات متحده عربی در شرفیابی بحضور شاهنشاه

شاهنشاه اریامهر دیروز شیخ احمد خلیفه السویدی وزیر امور خارجه امارات متحده عربی را بحضور پذیرفتند . در این شرفیابی وزیر امور خارجه امارات پیامی را از جانب رئیس امارات متحده عربی بحضور ملوکانه تقدیم کرد.

شیخ احمد خلیفه السویدی بعدازظهر دیروز با دکتر عباسعلی خلعتبری وزیر امور خارجه ملاقات ومذاکره کرد. دراین گفتگوها چند تن از معاونان ومقامات وزارت‌امور خارجه ایران و امارات‌متحده عربی شرکت داشتند . وزیران خارجه ایران و امارات‌متحده عربی دیروز ظهر ناهار را باهم صرف کردند. عصردیروز وزیر خارجه امارات متحده عربی تهران را بقصد بغداد ترک کرد وی از عراق عازم کویت خواهد بود.

در محافل مختلف منطقه‌از سفر نسبتاناگهانی وزیرخارجه امارات به‌ایران‌وعراق وکویت بااهمیت فراوان یاد میشودو اگرچه هنوز از ماهیت پیام رئیس امارات متحده عربی برای رهبران ایران و عراق‌و کویت اطلاعی دردست نیست ولی گفته میشودسفر السویدی مربوط به مسائل منطقه خلیج فارس بوده است .

اطلاعات دیپلماتیک

انعکاس تهدید امریکا و عکس العملهای اعضای اوپک

عکس‌العمل شدید بسیاری از کشورهای عضوسازمان اوپک به روش تهدیدآمیز امریکا درباره افزایش بهای نفت‌باعث تعجب و حتی نگرانی سیاستمداران کهنه‌کاروا شنگتن شده و طبق اطلاعاتی که از منابع موثق به «اطلاعات دیپلماتیک» رسیده ، پیشنهاد کنندگان اصلی این طرح در وزارت امورخارجه امریکا در موقعیت نامناسبی قرارگرفته‌اند و باصطلاح‌انتظارمیرودبزودی کسانی دچار توبیخ گردند .

در طول سه سال گذشته امریکا و جهان صنعتی‌بخوبی شاهد بوده‌اند که کشور های تولید کننده نفت در سازمان اوپک حاضر نشدند قیمت‌نفت را همسطح ازدیادبهای کالاهای صنعتی افزایش دهند و علت این امر هم برخلاف تصور غلط بعضی تصمیم گیرندگان در وزارت‌خارجه امریکا ،بعلت ملاحظه آمریکایا دولت دیگری نبوده و فقط بخاطر حسن‌نیت تولید کنندگان نفت بوده که مایل بودند به اقتصاد مریض غرب این شانس را بدهند که شاید بتواند سروسامانی به اوضاع‌خودبدهد. آنچه دراین مدت حادث شد این بود که کشورهای صنعتی بدون اینکه اقدامات لازم را جهت کنترل تورم جهانی که در وهله اول زائیده سیاستهای نادرست اقتصادی جهان صنعتی بود عملی کنند اجازه دادند که‌بهای کالاهای تولیدی خودشان ،که بخش قابل توجهی از درآمد نفتی اعضای اوپک صرف خریداری آنها میشود ، بطور مرتب افزایش یابد و در نتیجه امروز تولید کنندگان نفت با درآمدشان از یک منبع پایان پذیر قادر نیستند ، احتیاجات خود را از بازارهای جهانی برآورده سازند . امریکائیان خودشان هم بخوبی میدانندکه اوپک در ماه آینده حاضر نخواهد شد آنطور که باید و شاید بهای‌نفت راافزایش دهد و نسبت ده تا ۱٥درصدی که پیش‌بینی میگردد فقط قادر خواهد بود بخشی از زیان تولیدکنندگان نفت را جبران کند .

از سوی دیگر گفته میشوددر زمانی که دستگاه رهبری‌کنونی امریکا روزهای آخر خود را طی میکند از لحاظ دیپلماسی درست نبود که رژیم فورد با اجرای سیاست تهدیدآمیزفعلی خود باعث‌ایجاد مشکلاتی‌جدی برای دولت‌کارتر گردد .درهر حال امریکا باید تابحال‌بخوبی متوجه شده باشد که تهدید و توسل به زور دیگر در جهان امروز جائی ندارد .

کارتر وانتخاب جانشین کی‌سینجر

بانزدیک شدن تاریخ انتقال قدرت درکاخ سفید واشنگتن (۳۰ دیماه) موضوع انتخاب وزیران کابینه کارتر و بخصوص انتخاب وزیر خارجه جدید که باید جای هنری‌کیسینجر را پرکند روزبروز بیشترمورد توجه محافل سیاسی جهان قرار میگیرد واین توجه با درنظر گرفتن نقش جهانی آمریکا قابل درک میباشد . این روزها هر ملاقاتی که کارتر با سیاست‌مداران امریکائی انجام میدهدبنوبه خود باعث بروز شایعاتی درباره امکان انتصاب سیاست‌مداران نامبرده در کابینه کارتر میگردد . بطورمثال‌ملاقات کارتر بادین‌راسک وزیر خارجه اسبق امریکا باعث شده بعضی‌ها از احتمال انتصاب وی بمقام وزارت‌خارجه‌سخن‌بگویند در تماسی که اطلاعات دیپلماتیک باچندتن از صاحب‌نظران‌آمریکائی مقیم تهران داشت احتمال وزارت دین‌راسک چندان جدی گرفته‌نشد و یکی از علل اصلی این امر درگیریهای راسک درماجرای‌ویتنام ذکر شد که بنا بعقیده آمریکائیان مقیم تهران شانس وی را برای احراز مقام‌مهمی‌چون‌وزارت‌خارجه بسیار ضعیف میکند.

بنظر میرسد هنوزهم بین‌نامزد های پست وزارتخارجه شانس برژینسکی مشاور کارتر در امور خارجی از دیگران بیشتر باشد . برژینسکی که اصلاهستانی‌میباشد دربین سیاست‌مداران امریکائی و غیر آمریکائی به دارا بودن‌نظریات ضد مسکو معروف است وبهمین دلیل‌هم‌تاکنون روزنامه‌های شوروی چندین بارباوحملات تندی‌کرده‌اند. یکی از صاحب‌نظران معتقد بود هیچ بعید نیست درست بخاطر همین حملات کارتر تصمیم بگیرد حتی برای مدتی هم که شده برژینسکی‌رابه پست وزارت‌خارجه امریکا منصوب کند تا به مسکو نشان دهد که رژیم جدید آمریکا حاضر نیست زیر فشارهای‌تبلغاتی هیچگونه اقدامی بنمایند.

آموزش دیپلماتهای جوانایرانی در سویس

«ویت‌مائر»معاون اول‌وزارت امورخارجه‌سویس درگفتگوئی که‌اخیرابا «اطلاعات دیپلماتیک» در برن پایتخت سوئیس‌داشت اظهار نظر کرد که امیدوار است روابط ایران و سویس در سال های آینده ازگسترشی که مورد علاقه طرفین است برخوردار گردد .«ویت‌مائر» اظهار داشت دولت سوئیس از حادثه‌ای که چندی پیش در ژنو حادث شد متاسف است‌و امیدوار است مقامات مربوطه با حسن نیت حاضر بفراموش کردن این ماجرا باشند .معاون اول وزارت خارجه سوئیس گفت ایران‌وسوئیس ازبسیاری جهات شباهت های قابل‌توجه و در خور تعمق‌دارند و بطور مثال نظرگاه های تهران و برن در باره امور دفاعی و لزوم برخورداری ازنیرو های‌دفاعی قدرتمند و پیشرفته کم‌و بیش یکسان میباشد . وی اظهار داشت امکان توسعه مبادلات اقتصادی دو کشور بیش از همیشه است‌چون کوشش‌های صنعتی‌ایران‌بمرحله‌ای ازتکامل رسیده که این کشور قادراست از تکنولوژی پیشرفته‌سوئیس بطور عالی بهره‌برداری بکند .

معاون‌وزارت خارجه‌سوئیس ضمن گفتگو در باره همکاری های ایران و سوئیس در زمینه های‌غیراز اموراقتصادی گفت مذاکراتی بین تهران و برن در جریان است‌و اگر این گفتگوها به نتیجه برسد ، در آینده دیپلمات های جوان ایرانی در انستیتوی مطالعات بین‌المللی ژنو که از معروفیت جهانی برخوردار است آموزش های لازم را خواهند دید .

درمحافل ومجالس

وزیر سابق در سنگر دیگر

با این‌که بیش‌از یک‌هفته از ترمیم کابینه‌میگذرد، معهذا بحث محافل مختلف پیرامون جایگزینی های تازه درمقامات مختلف دولتی است. ازجمله کسانی که‌با ادغام سازمان ها و ادارات دولتی در مقابل حریفی هنطراز قرار گرفته‌اند به تکاپوی تازه برای مشاغل دیگر پرداخته‌اندو امید اکثریت آنان استانداری میباشد، درحالیکه ازآنطرف کوچکترین اشاره‌ای دیده نمیشود. درمحافل عقیده دارندکه‌قبل از هر گونه تغییرات‌پست‌های جدید نصیب وزرائی خواهدبودکه‌در ترمیم اخیرازکابینه خارج شده‌اند. دربین وزرائی‌که گفته میشود در «سنگری دیگر» خدمت خواهدکرد، فقطنام یک‌وزیر دیده میشودکه‌باحتمال‌زیادپست‌ریاست‌یکی ازبانکهای‌خصوصی رابعهده خواهد گرفت. وزیر مورد بحث قبل‌از وزارت،سالها مصدر خدمت دربانک‌های دولتی‌بوده است.

گفته‌میشودبا احراز این مقام بانکی‌بوسیله وزیرسابق فعلا مسئله تغییر استانداران منتفی بنظر میرسد.

انتقال ۱٥ تا۲٥ درصد کارمندان بشهرستانها

ادغام سازمان های دولتی -تقلیل هزینه‌ها وبالاخره انتقال کارمندان دولت‌از مرکز بشهرستان ها، بحث داغ‌محافل است. مهمترین موضوع موردبحث، میزان تقلیل کارمندان دولت در تهران است‌وگفته میشودکه برحسب پیش‌بینی حدود ۱٥تا۲٥ درصد ازکارمندان فعلی درتهران‌بایستی به شهرستان ها منتقل‌شوند. درمحافل گفته شدنقل وانتقال کارمندان ازتهران میتواند، تا اندازه‌ای مشکل مسکن را درتهران حل‌کند، ولی مشکل مسکن کارمندان راحل‌نخواهد کرد،زیرا وضع مسکن‌و اجاره‌خانه‌یا آپارتمان درشهرستان‌ها، همان اشکالاتی رادارد که‌یک کارمند درتهران، باآن‌روبروست، دراین محافل گفته شد، بایستی مزایای دیگری بکارمند منتقل شده داده‌شود ،که‌بتواند باآن مبلغ اضافی اجاره‌خانه خودرا در شهرستان بپردازد واین مبلغ، جدا ازفوق‌العاده دوری ازمرکز باشد. بنابراین مشخص نیست که انتقال‌ها از تهران به‌چه صورتی عملی خواهدشد، زیرا با اجرای این نظریه ، علاوه‌بر این‌که هزینه را تقلیل نخواهدداد ،موجب افزایش هزینه‌های جاری دولت نیزخواهد گردید.

احتمال انحلال ۹ انجمن

ظاهرا برخلاف تصور، کار انجمن های ملی هنوز پایان نیافته شورای دائمی انتخابات که‌مرجع عالی برای رسیدگی به‌انتخابات وبخصوص تخلفات آن است کماکان فعالیت‌دارد‌و ظاهرا پرونده انتخابات ٦شهر درآن مطرح‌است که میگویند احتمال انحلال آنها نیز میرود.

مشکل اساسی این است که‌اعتراض وشکایت تقریبا درهر انتخابات وبرای هرحوزه‌ای‌وجود دارد امااعتراض‌وشکایت مستند مهم‌است که‌دراین انتخابات خیلی‌کم‌بود، درمورداین پرونده گفته میشود دسته‌های مختلف بازرس فرستاده شدند و گزارش‌های متعدد وجود داردکه‌همه‌ی‌آنها ملاک رسیدگی است. در حقیقت ارزیابی این گزارش‌ها، وتطبیق آنها با یکدیگر وتعیین نتیجه‌نهایی علت طولانی شدن رسیدگی می باشد. پیش‌بینی میشود شورا دریک یا حداکثر دو جلسه دیگر تکلیف مثبت و منفی آنرا روشن‌کند.

دیوان‌حافظ‌وسعدی سوغات هیئت پارلمانی لهستان

مهمانان لهستانی مجلس شورای ملی بدنبال یک هفته اقامت درایران دیوان اشعار حافظ وسعدی‌رابکشورخود ارمغان برده‌اند. مهندس عبداله ریاضی رئیس مجلس شورای ملی برای اجرای دقیق‌برنامه پذیرائی ازهیئت پارلمانی‌لهستان‌که بریاست رئیس مجلس ملی این‌کشور بایران آمد، دوتن از نمایندگان شوراخانم قدس‌منیر جهانبانی نماینده شیراز و نعمت‌اله قاضی نماینده گرگان رابعنوان مهماندار انتخاب کردوسفری‌به شیراز واصفهان نیز دربرنامه پذیرائی قرار داد .

دربازدید ازشیراز بدنبال پذیرائی که‌با تدبیرقدس منیر جهانبانی نماینده شیراز ازهیئت بعمل‌آمد وباتوضیحاتی که نعمت‌اله قاضی نویسنده‌و مترجم‌قدیمی پیرامون افکار واندیشه های حافظ و سعدی دادو اشعار آنرا خوانده بود، رئیس‌واعضای هیئت پارلمانی لهستان، دیوان حافظ وسعدی را بعنوان‌بهترین سوغات باخود بکشورشان بردند.

جوایز بزرگ بلیطهای مخصوص آبان

- ب. ام. و ۳۲۰ مدل ۱۹۷٦
- دور دنیا با پان‌امریکن و ٥۰۰۰ دلار
- یک سری جواهر بمبلغ ٥۰ هزار تومان
- خرید آزاد بمبلغ ٥۰ هزار تومان
- فرش تبریز با طرح شیخ‌صفی
- تلویزیون رنگی با رادیوگرام وضبط صوت
- اثاث ومبلمان بمبلغ ٥۰ هزار تومان

باضافه :

یک میلیون ودویست هزارتومان

قرعه‌کشی

پس فردا

باخرید سری ٥ تائی بلیطهای مخصوص بخت آزمائی ، کلیه این جوایز رایکجا برنده شوید.

نمایشگاه «سیمای زن در ادوار تاریخ کهن ایران»

از سلسله برنامه های دانشگاه ملی ایران بمناسبت آئین ملی پنجاه سال شاهنشاهی پهلوی

تاریخ افتتاح : ۹ بامداد -۲٥ر۸ر۲٥۳٥
محل نمایشگاه : کتابخانه مرکزی دانشگاه
مدت : ۲٥ آبان تا ۲ آذر ۲٥۳٥
از ساعت۹ صبح تا۸ بعدازظهر
ورود برای عموم آزاد است.

دانشگاه ملی ایران

آگهی دعوت مجمع عمومی فوق‌العاده شرکت سهامی عام سیمان رضائیه

بدینوسیله باطلاع میرساند که‌مجمع عمومی‌فوق‌العاده شرکت سهامی عام سیمان رضائیه ساعت٤ بعدازظهرروز پنجشنبه مورخ ۱۱آذرماه۲٥۳٥که‌مصادف‌باعید سعیدقربان است در سالن خانه جوانان شیروخورشید سرخ‌رضائیه (انتهای خیابان خیام) تشکیل خواهد شد.

از سهامداران شرکت تقاضا دارد با دردست‌داشتن کارت ورودی درساعت مقرر درجلسه حضوربهمرسانند.

دستور جلسه

۱- اصلاح وتصویب مواد الحاقی به‌اساسنامه

ربیع انصاری رئیس هیئت‌مدیره شرکت‌سهامی عام سیمان رضائیه

آگهی دعوت مجمع عمومی عادی شرکت سهامی عام سیمان رضائیه

بدینوسیله به‌اطلاع میرساند که مجمع عمومی‌عادی شرکت سهامی عام سیمان رضائیه ساعت ۳ بعدازظهر روز پنجشنبه مورخ ۱۱ آذرماه ۲٥۳٥ که مصادف باعید سعید قربان است در سالن خانه جوانان شیروخورشید سرخ رضائیه (انتهای خیابان خیام) تشکیل خواهد شد.

از سهامداران شرکت تقاضا دارد بادردست‌داشتن کارت ورودی درساعت مقرر درجلسه حضوربهمرسانند.

دستور جلسه

۱- استماع گزارش هیئت مدیره و بازرسان‌شرکت
۲- تصویب ترازنامه
۳- تجدید انتخاب بازرسان اصلی و علی‌البدل

ربیع انصاری رئیس هیئت‌مدیره شرکت‌سهامی عام سیمان رضائیه

مجله دنیای ورزش
شنبه‌ها منتشر میشود

معرفی وزرای جدید به مجلس

مجلس شورای ملی
معرفی وزرای جدید - تقدیم لایحه ایجاد وزارت کار و اقتصاد ملی - تصویب لایحه مساعده بکارمندان دولت - تصویب لایحه نقل و انتقال اعتبارات وزارت پیشه و هنر و لایحه پشتوانه اسکناس

اول بهمن ۱۳۲۱ چهل دقیقه بظهرامروز مجلس بریاست آقای اسفندیاری تشکیل گردید صورت جلسه قبل خوانده و تصویب شد

آقای طوسی - دراین چندروزه تذکرات زیادی راجع به لایحه مربوط بمساعده بکارمندان دولت که درتاریخ ۲۳ دیماه بتصویب رسید بمجلس داده شده و عده زیادی از کارمندان کنتراتی و روز مزد تقاضا کرده‌اند که تکلیف آنها معلوم شود اینست که بنده تقاضا دارم دولت توضیحی بدهد که آیا قانون مزبورشامل حال تمام کارمندان خواهد شد یا خیر؟ و درهرصورت طوری عمل شود که ان قانون برای همه باشد.

آقای نخست وزیر - بعضی از آقایان وزیران بواسطه کسالت و خستگی استعفا کرده بودند با کمال تاسف ناچارکناره گیری ایشان قبول شد و بجای آنها آقایان حاضرانتخاب شده‌اند که به مجلس شورای ملی معرفی می شوند:

آقای بهرامی وزیرکشور
آقای عامری وزیردادگستری
آقای محسن رئیس وزیرپست و تلگراف و تلفون
آقای معتمدی وزیرراه
آقای انتظام وزیربهداری

ضمنا چون تشکیل یک وزارتخانه دیگراز نظراصلاح وضع کارکارگران و کشاورزان ووحدت نظرراجع باقتصاد ملی نهایت لزوم را پیدا کرده اینست که وزیراین وزارتخانه نیز تعیین شده و لایحه ان تهیه شده است که برای تصویب تقدیم میکنم و پس از تصویب لایحه وزیران وزارتخانه نیز بمجلس معرفی خواهد شد لایحه دیگری مربوط به مساعده‌ایست راجع باشخاصی که از دولت حقوق میگیرند چون ماده واحده قبل شامل تمام اشخاصی که از دولت حقوق میگیرند نشده بود این لایحه که شامل کلیه اشخاصی که از دولت حقوق میگیرند میشود تقدیم میکنم و تقاضای تصویب آنرا دارم.

آقای وزیرپیشه و هنرتوضیح دادند که لایحه مساعده بکارمندان دولت باقید فوریت است تقاضا میشود این لایحه مطرح شود.

لایحه بشرح زیرخوانده شد

ماده واحده - وزارت دارائی مجاز است نصف دو ماه مساعده که بموجب قانون مصوب اول آذر ۱۳۲۱ پراخته شده و یا درجریان پرداخت می باشد بعنوان کمک هزینه احتساب و نصف دیگردرسال ۱۳۲۲ باقساط ۱۲ گانه از دریافت کنندگان مسترد دارد.

این قانون شامل کلیه کارمندان دولت و اشخاصی است که با داشتن شغل و سمت معین از صندوق دولت حقوق دریافت می دارند.

تبصره - قانون مصوب ۲۳ دیماه ۱۳۲۱ ملغی است.

بفوریت لایحه زای گرفته و تصویب شد

آقای ملک مدنی - درجلسه گذشته که لایحه مربوط بمساعده کارمندان دولت تصویب شد مجلس کاملا نظرموافق داشت که دولت نسبت بمستخدمین لازمه مساعدت را بنماید خوشبختانه نظرمجلس مورد توجه دولت واقع شده و دولت لایحه جدید جامعی دراینخصوص تهیه کرده است.

لازم است بنده تذکربدهم که مستخدمین از افرادخدمتگزار کشور هستند ووضع معیشت آنها با این حقوقی که میگیرند فوق العاده سخت است و مجلس کاملا موافق است که مساعده بیشتری نسبت بآنها بشود. ضمنا میخواستم عرض کنم برای اینکه این ماده واحده از هرحیث کامل باشد تبصره‌ای تهیه شده و پیشنهاد خواهد شد که مستخدمینی هم که احکامشان درجریان صدوراست و یادراداره تقاعد و یا درپیچ و خمهای ادارات است مشمول این قانون بشوند.

گفته شد کلیه مستخدمین حقوق بگیر مشمول این قانون خواهند شد نظردیگری نبود نسبت بلایحه رای گرفته شد و از ۱۰۸ نفر عده حاضردرمجلس بااکثریت ۸۴ رای تصویب شد.

استعفای وزیران

شنبه هفدهم بهمن ماه ۱۳۲۱

بطوریکه اطلاع یافته‌ایم ده نفر از آقایان وزیران که اسامی آنها در زیر نوشته میشود استعفای خود را تقدیم آقای نخست وزیر نمودند و مورد قبول ایشان واقع شده است.

آقای صادق (مستشار الدوله) وزیر مشاور.
آقای (حکیم الملک) وزیر مشاور.
آقای ساعد وزیر امور خارجه
آقای عامری وزیر دادگستری
آقای دکتر سیاسی وزیر فرهنگ
آقای فرخ وزیر خواربار
آقای هژیر وزیر بازرگانی و پیشه و هنر.
آقای معتمدی وزیر راه
آقای محسن رئیس وزیر پست و تلگراف
آقای عدل وزیر کشاورزی.

***

بنابراین آقایان نامبرده از امروز در وزارتخانه های خود حاضر نشدند و معاونین وزارتخانه ها بکارهای مربوطه رسیدگی میکردند.

فقط چهار نفر از آقایان وزراء استعفا نداده‌اند.

آقای سپهبد احمدی وزیر جنگ
آقای بهرامی (دبیر اعظم) وزیر کشور
آقای صالح وزیر دارائی - آقای انتظام وزیر بهداری استعفا نداده و امروز در وزارتخانه های خود مشغول کار بوده‌اند و با این پیش‌آمد هیچ معلوم نیست وضع کابینه و دولت بچه صورت درخواهد آمد؟

شرفیابی بحضور ملوکانه
ساعت یازده امروز آقای نخست وزیر بحضور ملوکانه شرفیاب شده‌اند.
۱۸ بهمن ۱۳۲۱

همه ازما می پرسند موضوع استعفای ده تن از وزیران و باقی ماندن چهار تن دیگر چیست؟ تکلیف دولت چه خواهد شد، وزیران آینده چه اشخاصی خواهند بود، ترمیم چگونه صورت می گیرد؟

اکنون ما اطلاعات خود را دراین باب برای خوانندگان گرامی بطور اختصار عرض می کنیم.

موضوع استعفا و قبول استعفای ده تن از آقایان وزیران مربوط بکشمکش و اختلاف نظر شدیدی است که در هیئت دولت بوجود آمده و اگر این جریان را بخواهیم بحران بنامیم باید اضافه کنیم که این بحران بهیچوجه ارتباط با مجلس ندارد و بحرانی است که خود دولت بوجود آورده و علت آن هم اختلاف نظری است که آقای نخست وزیر با آقای بهرامی وزیر کشور داشته‌اند که منجر بمشاجره و عدم تشکیل جلسه هیئت وزیران گردیده و این موضوع سبب شده است که آقای نخست وزیر در مقام تشکیل کابینه جدیدی برآیند تا بتوانند از بین وزیران مستعفی و یا وزیرانی که استعفا نمیدهند دوباره از نوکابینه‌ای انتخاب و معرفی نمایند.

در تعقیب این پیش آمد امروز آقای نخست وزیر در مجلس حضور یافته و تقاضای تشکیل جلسه خصوصی نمودند در جلسه خصوصی دو موضوع را بمجلس پیشنهاد کردند: یکی اینکه نسبت بطرحی که در جلسه پیش راجع بانتخاب رئیس کل بانک از طرف مجلس پیشنهاد شده ایشان هیچگونه مخالفتی ندارند و نظر نمایندگان مجلس را دراین خصوص تائید نمودند. موضوع دیگر این بود که پیشنهاد نمودند قانونی که در دوره ششم مجلس شورای ملی راجع به ممنوعیت نمایندگان از انتخاب شدن در هیئت دولت گذشته است لغو گردد تا ایشان بتوانند وزیران کابینه خود را از بین نمایندگان مجلس هم انتخاب نمایند و باین وسیله همکاری خودشان را درآینده با مجلس بیشتر نمایند.

این موضوع مورد مذاکره زیاد قرار گرفت و اکثریت مجلس مخالف این فکر و نظر بودند و بهیچوجه مصلحت ندیدند که فعلا قانون سابق لغو و وزیران جدید از مجلس انتخاب شوند بعلاوه عده از نمایندگان عقیده داشتند اگر نظر همکاری مجلس با دولت از این راه بهتر تامین خواهد شد و عضویت نمایندگان مجلس در هیئت دولت برای اشتراک مساعی مؤثر و ضروری می باشد مقتضی است که ابتدا تکلیف خود آقای نخست وزیر معین بشود یعنی نظر بمخالفتی که عده از آقایان نمایندگان با ایشان دارند بهتر است قبلا نسبت بشخص ایشان در جلسه علنی رای اعتماد گرفته شود و اگر اکثریت حاصل بود در اینصورت ایشان باتکای اکثریتی که رای بایشان میدهد کابینه جدید خود را ترمیم و تشکیل دهند. باینجهت پیشنهاد شد که جلسه خصوصی تعطیل و جلسه علنی تشکیل شود و نظر مجلس نسبت به شخص رئیس دولت روشن گردد ولی چون وقت گذشته بود بعلاوه پیشنهادی هم تقدیم شد که قبلا در فراکسیون ها این موضوع مطالعه شود جلسه موکول بعصر امروز گردید که بدوا فراکسیون های مجلس تشکیل شود و نظر خود را در این موضوع روشن کنند و سپس جلسه خصوصی منعقد گردیده و در پیرامون تعیین تکلیف قطعی دولت مذاکره کنند و در صورت لزوم در جلسه علنی رای اعتماد گرفته شود و چنانچه شخص رئیس دولت اکثریت داشت بترمیم کابینه اقدام نماید.

***

بسیاری از آقایان نمایندگان مجلس امروز بما تذکر دادند و مخصوصا تقاضا داشتند که در روزنامه نوشته شود بحرانی که در هیئت وزیران بوجود آمده بهیچوجه ارتباط با نمایندگان و مجلس ندارد بحرانی است که خود دولت موجب و مسبب آن بوده و امروز هم رئیس دولت برای تشکیل کابینه جدید بمجلس مراجعه نموده تا با الفای قانون سابق راجع بوارد شدن نمایندگان در کابینه بتوانند یک عده از وکلا را در هیئت دولت شرکت دهند و موجبات تحکیم و تثبیت دولت ایشان فراهم گردد بنابراین بحران کنونی متوجه مجلس نیست و در حال حاضر مجلس نیز بهیچوجه معتقد و موافق بلغو قانون سابق و انتخاب وزیر از مجلس نمیباشد و حتی المقدور میخواهد دست هر رئیس دولتی در تشکیل کابینه باز باشد تا هر کس را مصلحت میدانند انتخاب نمایند.

آخرین بیانات قوام السلطنه در مجلس

پیش قوام السلطنه و نمایندگان مشاجره در گرفت

۲۱ بهمن ۱۳۲۱

نطق آقای نخست وزیر و تقدیم طرح الغای قانون ۱۳۰۱ و ارجاع بکمیسیون - مسکوت گذاشتن طرح پیشنهادی مجلس راجع بانتخاب رئیس بانک ملی برای شور و مطالعات بیشتر - تقاضای نخست وزیر راجع بطرح لایحه پشتوانه اسکناس باحذف تبصره - نطق های پرحرارت نمایندگان

یکساعت بظهر امروز مجلس بریاست آقای اسفندیاری تشکیل گردید صورت جلسه قبل خوانده و تصویب شد.

(عده‌ای از نمایندگان - آنچه در شور است باید مطرح شود.)

دراین موقع آقای نخست وزیر پشت تریبون رفتند و خطابه زیر را خواندند:

آقای نخست وزیر - بعدازاظهار تشکر از اظهار اعتماد و حسن ظنی که درجلسه سه روز قبل نسبت باین جانب ابراز فرموده‌اند لازم میدانم حقایقی را خدمت آقایان محترم یادآوری کنم. آنچه درمقدمه عرض میشود از حیث وضوح مستغنی از هر نوع تذکار است و آن مفهومی است مورد قبول عموم، و همه ماهایان اذعان و ایمان داریم واز فرط وضوح و بداهت مورد توجه و اعتنا قرار نمیدهیم و آن کلمه اعتماد و اتفاق است که درهر مملکت باشد مردم را بسعادت و نیکبختی می رساند همین جهت جامعه است که اگر این ایمان و عقیده درقلوب و اذهان راسخ گردد و به نتایج و اثرات آن پی برده شود بدرک انواع سعادت و حل تمام مشکلات میتوان امیدوار بود. بارجوع باوضاع گذشته و احوال امروز عالم این حقیقت بدرجه واضح ومبرهن است که هیچکس را مجال تردید نیست و بدیهی است درمواقع صعب و مشکل این مقصود دردرجه اول لوازم زندگانی و پیشرفت امور سیاسی و اقتصادی هر مملکت است باید تصدیق کرد که با اینکه این وضعیت مورد قبول عامه است درمورد آن کمتر قیام و اقدام میشود و درنتیجه ازاثرات مطلوبه آن کمتر استفاده نموده‌ایم درصورتیکه میدانیم حتی درمملکت خودمان هم هر وقت مشکلی روی داده و امر خطیری بمیان آمده کلیه عناصر متضاد و افکار مختلف برای جلوگیری از مشکلات دست بدست داده بلزوم وحدت و اتفاق پی برده اختلافات را ولو بطور موقت مرتفع داشته و برمخاطرات غلبه نموده‌اند اغلب از آقایان نمایندگان حاضر این معنی را بخاطر دارند و از تشریح و توضیح آن بی نیازند و از آنجا که حکومت مامشروطه و ملی است و مرکزیت سیاست درمجلس شورای ملی استقرار دارد بدیهی است وحدت و اتفاق مطلوب هر قدر درمجلس شورای ملی ظاهر تر شود و افکار متشتت درروی یک مطلوب و مقصود تمرکز پیدا کند سرمشقی است که بتمام افراد مملکت داده شده و سعادتی است که از این کارخانه رشد و بلوغ بتمام مملکت تراوش نموده است.

این مطلب مسلم است که هر ایرانی نسبت بمملکت خود علاقمند و وفادار است و اگر با راهنمائی و پیشوائی افراد وطن دوست و صالح براه سعادت و سیادت سوق داده شوند همچنانکه درادوار گذشته مظهر قدرت و جلال و عظمت بوده‌اند درآتیه نیز دارای همان اقتدار و احساسات پاک و افتخارات تاریخی خود خواهند بود.

قبل از ایجاد مشروطیت که ممکن ما رو باخلال گذارده بود افراد مبرز و باشهامتی پیدا شدند که خرابیها و بدبختی ها را تشخیص داده استقرار حکومت ملی و حق حاکمیت ملت را برای تدارک موفقیت های آتیه درنظر گرفتند و با فداکاریهای بسیار و مخاطرات بیشماری که تحمل نمودند این سرمایه بزرگ را برای ما بودیعت گذاردند لکن متاسفانه چنانکه دراغلب ممالک بظهور رسیده است دو جبهه مختلف دربرابر یکدیگر بتعارض و تزاحم پرداختند یک جبهه استبداد و خودپرستی و دیگر جبهه حریت و آزادی و چون فکر استبداد از دیر زمان درافکار رسوخ یافته بود همیشه افکار آزادی مرعوب و آزادی طلبان درمعرض تزاحم و تطاول جبهه دیگر مغلوب و منکوب بودند و بهمین جهت بود قوانینی که در آن زمان وضع میشد کاملا منطبق برحقیقت حکومت ملی نمی گردید. یکی از آقایان نمایندگان محترم درجلسه خصوصی روز قبل راجع بموضوع معینی اظهار فرمودند که خوبست آن موضوع به آراء عمومی مراجعه شود این مطلب را این جانب نه درانموضوع بخصوص بلکه کاملا درقوانین اساسی مملکت وارد و واجب میدانم و معتقد هستم که مجلس شورای ملی دراین موضوع مطالعات لازم بعمل آورده و درصورت تصویب برای انتخابات آتیه حق مطالعه و تجدید نظر را نسبت بقوانین اساسی برای نمایندگان دوره چهاردهم محفوظ و منظور فرمایند تا اگر نواقصی درقوانین مشاهده شود مرتفع گردد و اگر اضافات و تفسیراتی ضرور باشد بعمل آید و اما موضوعی که مورد بحث و مطالعهٔ امروز ما است حقی است که بدون هیچ دلیل و جهت از قانون مصوب تیرماه ۱۳۰۶ از نمایندگان ملت سلب گردیده اگر چه این جانب درانموقع از مملکت دور بوده‌ام لیکن قطع دارم که نظریات خصوصی و اغراض نامطلوب محرک آن گردیده است امروز باید تصدیق کنیم که اغراض و نظریاتی جز استقرار و حکومت ملی بتمام معنی وروش مطلوبی که تمام ممالک پارلمانی بدان گرویده‌اند درمملکت ما نباید وجود داشته باشد و از آنجا که مرکز سیاست و قدرت مجلس شورایملی است و تربیت افراد و پیدایش سیاستمداران لایق از طریق مجلس شورایملی باید صورت گیرد هیچ دلیل و منطقی اجازه نمیدهد که اشخاصی که درمجلس شورای ملی باوضاع مملکت و اسرار سیاست واقف میشوند از تصدی مقامات دولتی محروم گردند خاصه اینکه از چندین سال قبل باینطرف چون شغل وزارت دراشخاص معدود منحصر و محدود بوده است افراد صالح و مبرز برای تصدی این مقام کمتر دردسترس کشور گذارده شده است و بروجه یقین میتوان تصدیق نمود که اگر از این دستگاه ملی که درحقیقت آموزشگاه رجال مطلع و بصیر است راه وصول بمقامات دولتی مسدود نمیگردید امروز دچار این فقر مسلمی که از حیث رجال ممتحن داریم نمیشدیم و بنابراین اصل و عقیده است که اینجانب از راه کمال وطن پرستی و عشق و ایمانی که باستحکام اساس مشروطیت دارم ماده واحده راجع باصلاح قانون تیر ماه ۱۳۰۶ را بمجلس شورایملی پیشنهاد مینمایم و از جهت اینکه درخارج شنیده‌ام که پاره افکار مخالف به تبلیغات بی اساس پرداخته‌اند که غرض من از این پیشنهاد این است که اشخاص مجرب و مبرز مجلس شورای ملی را دعوت به عضویت دولت نمایم تا پس از چندی موجبات کناره جوئی آنها فراهم گردد اینست که برای رفع این توهم و برای جلوگیری از این تبلیغات مضره مناسب میدانم اصل سی و دوم قانون اساسی را امروز یا هر روز دیگر که مجلس مقتضی بداند تفسیر فرمایند زیرا بعقیده اینجانب مقصود از اصل سی و دوم منحصرا افرادی از وکلا بوده‌اند که درادارات دولتی به خدمات دون رتبه وزارت استخدام شوند و اگر این مقصود مستلزم شمول بوزارت نیز میبود البته تصریح و توضیح شده بود درهر حال این نکته از وظیفه اینجانب خارج و موقوف به تشخیص و نظریات مجلس است و مقصود اینجانب فقط تذکر و یادآوری است که این موضوع را مجلس شورای ملی درنظر گرفته زودتر تصمیمی که لازم بدانند اتخاذ فرمایند و پیمورد نمیدانم نکته‌ای که بعضی از آقایان نمایندگان درجلسه خصوصی اظهار فرمودند پاسخ دهم و آن اینست که اظهار نمودند نظربانیکه دولت دچار مشکلات گردیده و درحل مشکلات موفقیت حاصل ننموده است مانند مسئله خواربار و مشکلات دیگر که بنظر بعضی از آقایان نمایندگان دولت نتوانسته است اجرای وظیفه نمایند میخواهد آقایان نمایندگان را درعدم موفقیت خود شریک و سهیم نماید باید عرض کنم این عقیده اشتباه محض است بلکه عکس این نظریه دراینموقع مصداق دارد زیرا اغلب مشکلات باندازه‌ای که مقدور بوده است حل و تصفیه شده و امروز که آقایان نمایندگان را بشرکت دردولت دعوت میکنم درحقیقت ایشان را درثمره و نتیجه مطلوبه زحمات چند ماهه خود شریک و سهیم میگردانم زیرا امر خواربار که بسی صعب و مشکل بوده دوره سختی آن بحمدالله سپری شده و اینک موقع فراوانی و گشایش ظاهر گردیده است برای اینکه گندمی که درچند ماه قبل از متفقین خواسته‌ایم تا چند روز دیگر وارد و نان تهران و اغلب ولایات دیگر کاملا تامین خواهد شد.

همچنین درامور مالی نیز بوسیله اشخاص مجربی که از ممالک متحده امریکا استخدام نموده‌ایم مخصوصا دکتر میلیسپو که علاوه برتجربیات گذشته که درامور مالی ایران داشته است از افکار جدیده دنیا نیز اطلاعات وافیه بهمرسانیده امید کامل میرود که مشکلات هرچه زودتر مرتفع و آمال آقایان نمایندگان کاملا تسریع و تسهیل گردد و برفرض اگر آقایان نمایندگان را برای معاونت و معاضدت دررفع مشکلات نیز دعوت می کردم نمی بایست از همکاری و تعاون خودداری کنند و از ازدحام معضلات اندیشه نمایند زیرا ارزش افراد و جوهر اشخاص درموارد صعب و خطیر بروز و ظهور مینماید نه درایام سهل و اوقات متعارف بقول شاعر فاضل - اندر بلای سخت پدید آید فضل و بزرگواری و سالاری نکته دیگر که آقایان نمایندگان بعضی از اوقات تلویحا یا تصریحا اشاره نموده و اینجانب را مورد اعتراض دانسته‌اند مسئله گرانی ارزاق و بالا رفتن هزینه زندگانی است باید عرض کنم که دراین موضوع لازم است بنظر انصاف قضاوت کنیم زیرا کرارا دراینخصوص چه با حضور بعضی از آقایان نمایندگان چه بوسیله آقایان تجار و اشخاص مطلع و بصیر کمیسیونهائی تشکیل شده و مذاکرات طولانی بعمل آمده لکن راه نجات و خلاصی بدست نیامده است چون از این طریق بمقصد نرسیدیم سه ماه قبل با فکر و تعمق بسیار از مجلس شورای ملی اختیارات محدود و معینی خواسته شد که دربرتو آن اختیارات اقدامات و چاره جوئیهائی بشود متاسفانه نیتی که درکمال صدق و خلوص پیشنهاد شده بود متوقف ماند و بواسطه حدوث مشکلات و بحرانها مجال تجدید و تعقیب پیدانشد اکنون که متخصصین مالی و اقتصادی ما وارد شده و میشود و از روز اول ورود آنها را مامور اینکار کرده‌ام امیدوار هستم تاحدی که مقدورومیسر باشد این مشکل رفع و خاطرها آسوده شود لکن باید عرض کنم طریقه را که در آن موقع آقایان دوستان مجلس بمن اظهار میکردند که اقدامات دولت بوسیله قانون منع احتکار میسر تواند شد یا بموجب [illegible] حاصل خواهد کردید من بعد معلوم خواهد شد که راه وصول بمطلوب اینطور نیست و بدون یکنوع اختیارات انجام این امر میسر نخواهد گردید افسوس دارم از اینکه دراین مرحله سه ماه عقب ماندیم و به تصدیق کارشناسان اگر همان وقت اقدام شده بود امروز پایه قیمها باینجا نمیرسید البته از این تذکر مقصودم خودنمائی یا عیب جوئی نیست و بدیهی است همیشه نظریات مختلف درجریان بوده است و درنتیجه تجربه و امتحان بالاخره کارها بمرحله مقصود خواهد رسید.

فعلا آنچه را که از آقایان محترم تقاضا دارم تصویب لایحه‌ایست که تقدیم مجلس شورای ملی مینمایم و امیدوارم با اتحاد و اتفاق و همراهی و همکاری دررفع بحران و تشکیل دولت شرکت نموده درراه اصلاحات تحت نظر و راهنمائی مجلس شورای ملی بخدماتی که وظیفه دار هستیم نائل شویم و از خداوند متعال برای سعادت و آسایش ایران و ایرانیان استمداد نمائیم.

طرح پیشنهادی دولت مجلس شورای ملی

برخاطر آقایان نمایندگان محترم پوشیده نیست که درممالکی که تحت حکومت پارلمانی و حکومت مشروطه اداره میشوند وظیفه مجلس بوضع قوانین حصر نشده بلکه همکاری مجلس با دولت از طریق مشارکت نمایندگان درهیئت دولت و شرکت درقطع و فصل امور کشور یکی از وظایف برجسته مجلس محسوب میشود زیرا آقایان نمایندگان درمجلس شورای ملی وکمیسیون های مربوطه که درحقیقت یک آموزشگاه واقعی برای تهیه مردان مجرب و کارآمد بشمار میرود بطوری مهیا و آماده برای شرکت درکارهای دولت میشوند که تجربه آنان دراغلب موارد مورد استفاده های ذی قیمت برای هر دولت میشود.

چون این جانب معتقدم که برای تحکیم مبانی حکومت ملی از تجربیات و اطلاعات سودمند آقایان نمایندگان باید استفاده شود و همچنین موجب صحیح و منطقی برای محرومیت وزراء از حق انتخاب شدن نمی بیند. و از این لحاظ قانون مصوب تیر ۱۳۰۶ را متناسب با وضعیت حکومت پارلمانی نمیداند لذا ماده واحده زیر را پیشنهاد و تصویب آنرا تقاضا مینماید.

ماده واحده - جزء دوم از ماده اول و همچنین ماده دوم قانون مصوب ۲۲ تیر ۱۳۰۶ راجع به محدودیت وزراء درموقع انتخابات و محدودیت نمایندگان مجلس دردوره تقنینیه ملغی میشود.

نخست وزیر احمد قوام

(آقای طهرانچی - چون لایحه باقیدفوریت تهیه شده بود باید مطرح شود و تکلیف دولت تعیین شود تابحران از بین برود) (عده‌ای از نمایندگان فوریت پس گرفته شده و لایحه باید بکمیسیون برود

(آقای رئیس - لایحه بکمیسیون ارجاع میشود)

آقای نخست وزیر - خواهش میکنم آقایان موافقت فرمایند طرح پیشنهادی از طرف مجلس راجع بانتخاب رئیس بانک ملی از دستور خارج شود چون قرار است با آقای میلسپو دراین خصوص صحبت شود (همهمه و کلا.)

آقای تهرانچی چون بدوفوریت این لایحه رای گرفته شده هیچ نظری نمی تواند مانع از این شود که این لایحه از دستور خارج شود و هر کس بخواهد این لایحه را از دستور خارج کند باید پیشنهاد کند و بآن پیشنهاد باید رای گرفته شود.

آقای نراقی - باندازه کافی دراطراف این طرح پیشنهادی مذاکره شده و قرار بود در جلسه گذشته با رای گرفته شود و آقای نخست وزیر هم درجلسه خصوصی بانظر مجلس و تصویب طرح پیشنهادی راجع بانتخاب رئیس بانک موافقت کردند و عقب انداختن این موضوع باستناد اینکه نظر دکتر میلسپو باید جلب شود صحیح نیست و بعقیده بنده روی این طرح درحقیقت رفراندم شده و افکار عمومی موافق با آن میباشد و کسانی که با این طرح مخالفت کنند خیانت بکشور کرده‌اند (آقای اقبال فریاد زد این حرف چه معنی دارد همهمه و جنجال نمایندگان زنگ رئیس

آقای نخست وزیر - هر کس برای تصویب این طرح تعجیل بکند راه خطا پیموده است

آقای اعتبار - اگر بنابباشد با اقلیت نظری داشته باشند نباید بکسانی که دارای آن نظر نیستند خائن گفت و هر کس این حرف را بزند خودش خائن است بنابراین عقیده دارم آقای نراقی معذرت بخواهند والا بنده درهرموردی که ایشان بخواهند صحبتی بکنند بنده هم همین حرف را بایشان میگویم.

البته هر نظری که اکثریت مجلس داشته باشد برای تمام ما قابل احترام است ولی بنده میگویم موضوع بانک شوخی نیست.

(آقای تهرانچی - کسی شوخی نکرده شما نظر اکثریت را شوخی میدانید) آقای اعتبار - فرض کنید ما آمدیم و هفت نفر را انتخاب کردیم آنها میایند بما متشبث می شوند که اگر میگوئید این رئیس بانک طرف اعتماد نیست (تهرانچی صحبت شخص نیست) اینراممکن است بدولت گفت حالا فرض کنید آمدیم هفت نفر دولت بمجلس معرفی کرد و مجلس هیچکدام را قبول نکرد یا اینکه یک نفر را برای مدت دو سال انتخاب کرد و عوض اینکه بمملکت خدمت کند خیانت کرد ماچکار میتوانیم بکنیم بنظر بنده بهتر است بیشتر روی این لایحه مطالعه شود درجلسه پیش وزیر مالیه تقاضا کرد این لایحه بماند و حالا که او نیست (عده از وکلا مگر استعفا داده است) (آقای اعتبار - کابینه رفته است و اوهم جزو آنها) (چند نفر از وکلا وزیر مالیه استعفانداده است) (آقای اعتبار - استعفا ندادن که شعر است کابینه رفته است صمصام السلطنه هم درخانه خود نشست و استعفا نداد) (عده‌ای از وکلا - کجا استعفا داده‌اند کجا کابینه رفته است)

آقای نخست وزیر - گرچه نظر اکثریت مجلس قابل احترام است ولی عقیده بنده اینست که بیشتر دراین کار مطالعه شود آقای دکتر میلسپوشرحی در این خصوص بمن نوشته‌اند که برای اطلاع آقایان میخوانم و خواهش میکنم اجازه دهند این لایحه از دستور خارج شود.

در این موقع آقای نخست وزیر نامه آقای دکتر میلسپور را که تقریبا خلاصه مفادش این بود قرائت نمودند:

«چون هفت نفری که دارای تمام شرایط بتساوی متخصص درامور بانکی باشند درایران نیست بنابراین خوبست خود دولت رئیس بانک ملی را انتخاب کند درضمن این نامه اشاره شده بود که سابقا درامریکا هم قوه مقننه درانتخاب رئیس بانک دخالت میکرد ولی بعدا این حق را بقوه اجرائیه واگذارنمود»

آقای رئیس - روزیکه این لایحه مطرح شد آقای وزیر دارائی گفتند این لایحه بماند تامطالعه بیشتری روی آن بشود حالا هم اگر آقایان موافقت دارند اجازه بفرمایند که این لایحه رابگذاریم بعدا مطرح شود و فعلا لایحه پشتوانه اسکناس مطرح شود (نمایندگان صحیح است.)

لایحه پشتوانه

دراین موقع لایحه پشتوانه اسکناس مطرح و بشرح زیر خوانده شد.

ماده واحده - ماده دهم قانون ۲۲ اسفند ۱۳۱۰ باین طریق اصلاح میشود.

ماده ۱۰- بمنظور حفاظت پشتوانه اسکناس تااعاده اوضاع اقتصادی پرداخت زروسیم مسکوک و غیر مسکوک و جواهرات درمقابل اسکناسهای منتشره ممنوع است.

تبصره - هرگونه نقل و انتقال و تبدیل و تعویض و فروش زروسیم و مسکوک و غیر مسکوک و جواهرات پشتوانه اسکناس موجوده در کشور ایران ممنوع است.

آقای نخست وزیر - بنده با تبصره این لایحه مخالفم (آقای تهرانچی معلوم میشود موضوعی هست که با آن مخالف هستید)

آقای نخست وزیر - فرض کنید مقداری شمش طلا بمابدهند و مادر عوض مسکوک بدهیم من گمان نمیکنم این کار ضرری برای کشور داشته باشد (آقای تهرانچی - بمصلحت کشور نیست) آقای نخست وزیر - من مصالح کشور را از تو و امثال تو بهتر میدانم) (آقای تهرانچی - بله شما مصالح کشور را از بنده و امثال بنده بهتر میدانید)

آقای ملک مدنی. بنده با حذف تبصره موافقم چون پشتوانه اسکناس تحت نظر هیئت نظارت و دکتر میلسپو میباشد و ما آنها را انتخاب کرده‌ایم و نباید هم ما در مسائل فنی و اجرائیات دخالت کنیم بعقیده بنده دکتر میلسپو هرطور صلاح بداند باید عمل کرد.

آقای تهرانچی - اینجا مجلس شورای ملی است و ما باید با کمال آزادی صحبتهای خودمان را بکنیم. ما دراینجا گفتیم که نباید بپشتوانه اسکناس دستبردی زده شود و اگر فرض شود خدای نکرده میخواهند از پشتوانه اسکناس چیزی بردارند باید با تصویب مجلس باشد. افکار عامه الان راجع باین موضوع متشنج است شما به ببینید امروز سطح زندگی بر اثر اقدامات دولت بکجا رسیده و بطوری زندگی گران شده است که افراد متمکن هم نمیتوانند زندگی کنند با این وضع و تزلزلی که اسکناس ما پیدا کرده و ارزش خود را از دست داده است دراینموقع میخواهند پشتوانه اسکناس را هم متزلزل کنند که یک مرتبه ترقی هزینه زندگی بدرجه‌ای برسد که دیگر هیچکس را قدرت حیات نباشد آقای نخست وزیر میگویند اینکار بمصلحت مملکت است این بیانات آقای نخست وزیر افکار عامه را بیشتر متشنج میکند آقای نخست وزیر فرمودند شمش بدهند و عوض بگیرند ضرری برای کشور ندارد بنده عرض میکنم چه احتیاجی است که ما اینکار را بکنیم ما مقداری مسکوک خارجی که عبارت از لیره عثمانی و انگلیسی و ده مناتی طلا باشد جزو پشتوانه اسکناس داریم و به عقیده بنده لازم است که این مقدار همیشه محفوظ باشد زیرا ممکن است روزی خودمان احتیاج پیدا کنیم و از نظر اینکه دردنیا این سکه ها شناخته شده‌اند رفع احتیاج ما را بکنند زیرا ضرب این سکه ها برای مامقدور نیست ولی اگر شمش را بما بدهند و ما ضرب کنیم و سکه های خودمان را بآنها بدهیم این حرفی است بعلاوه مگر خود شمش قیمت ندارد چند روز پیش در اظهارات رئیس بانک درروز نامه ها خواندم که شمش قیمتش زیادتر از سکه است این چه مانعی دارد که شمش را بفروشند.

از روزی که لایحه ۲۰۰ میلیونی دولت آمد روزبروز تمام اجناس ترقی کرد ولی طلا بالا نرفته است پس اینکه می گویند اگر طلا دربازار عرضه شود اجناس تنزل خواهد کرد این حرف پوچی است زیرا هیچوقت عرضه طلا قیمت اجناس را تنزل نمی دهد تنزل [illegible] باشد.

بعقیده بنده ذخیره مملکتی و پشتوانه اسکناس باید متنوع باشد و مسکوک خارجی هم که داریم نباید ابدا تبدیل و تعویض یا فروش برود و هر عملی برخلاف آن بشود بمصلحت مملکت نیست.

آقای نخست وزیر - ایشان میگویند بیانات من اسباب تشنج افکار و حال اینکه بیانات من اسباب تشنج نمیشود (خطاب باقای تهرانچی) بلکه بیانات شما اسباب تشنج افکار میگردد.

لیاقت و شایستگی من از شما زیادتر است و مسئولیت مملکت هم متوجه من است (آقای تهرانچی اینجا صحبت از شایستگی و لیاقت من و شما نبود)

آقای مؤید احمدی - من نمیدانم چرا سرجیزهای جزئی عصبانی میشوید درموضوع بانک ملی و پشتوانه بعقیده من این مطالب و نشریات صلاح نبود که درروزنامه ها منتشر شود.

(آقای نخست وزیر - من میگویم متخصصین مالی و اقتصادی داریم باید این امور را قبلا با انها مشورت کرد.)

آقای مؤید احمدی - درهر صورت پشتوانه اسکناس از حیث لیره، لیره عثمانی ده مناتی و پنج مناتی روسی لیره انگلیسی بهیچوجه قابل تغییر نیست ما که عضو هیئت نظارت میباشیم اگر مجلس تصویب کرد می دهیم و اگر تصویب نکرد نمیدهیم (نمایندگان - صحیح است) و کسی هم حق انتقال ندارد.

آقای امیر تیمور - من معتقدم بدون تصویب مجلس بموجب قانون مخصوص از طرف مجلس یک فلس از پشتوانه اسکناس غیر قابل تغییر است.

بنده نمیدانم جقدر مسکوک طلا داریم و مقدار آن مهم هست یا نیست ولی از نظر افکار عامه و تاثیری که در زندگی مردم دارد عرض میکنم اگر میخواهند شمش بیاورند بیاورند ضرابخانه ما دومین ضرابخانه عالم است شمش طلا را درانجا تبدیل بمسکوکی که میخواهند بکنند و دربازار آنرا مصرف نمایند این هم بصلاح متفقین ما میباشد و هم بمصلحت دولت و کشور است درهر حال هیچکس حق ندارد یک فلس از مسکوک طلا را تغییر دهد و اگر کسی هم چنین عملی کرد طبق قوانین باید مجازات و تعقیب شود و منهم اگر چیزی ببینم استیضاح و تعقیب خواهم کرد و نهایت پافشاری و جدیت را خواهم نمود.

آقای نخست وزیر - مقصود من این بود که ما چون دارای متخصصینی میباشیم دراین قبیل مسائل لازمست با آنها مشورت کنیم و نتیجه را باطلاع مجلس برسانیم و بدیهی است مجلس هم مختار است (خطاب باقای امیرتیمور) شما هم مرا از استیضاح میترسانید یکمرتبه استیضاح کردید حالا هم هروقت میخواهید استیضاح کنید. (آقای امیرتیمور - من که شما را آسوده کردم)

آقای دشتی - من عقیده دارم برویم وارد اصیل قضیه بشویم و باکمال انصاف انرا حل کنیم البته تمام آقایان نمایندگان معتقدند که اعتبارات بانک باید حفظ شود و این مطلب هم محرز است که اکثریت مجلس بهرچه رای داد قاطع است اما دراینکه پشتوانه اسکناس باید

قوام‌السلطنه رفت، علی سهیلی آمد

معرفی هیأت دولت بمجلس

امان‌اله اردلان

سید محمد تدین

عامری

الهیار صالح

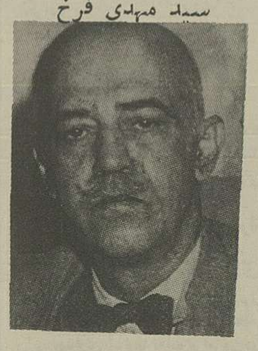
سید مهدی فرخ

علی سهیلی (آمد)

احمد قوام (رفت)

نصراله انتظام

بدر

محمد ساعد

سپهبد امیراحمدی

علی‌اصغر حکمت

علی‌اکبر سیاسی

محسن رئیسی

عبدالحسین هژیر

مجلس شورای ملی

۲۴ بهمن ۱۳۲۱

نامزدهای مجلس در کابینه شرکت نکردند

طبق تصمیم دستجات پارلمانی هیچیک از نامزدهای وزارت با ورود در کابینه آقای احمد قوام موافقت نکرده و عدم قبولی خود را در ظرف پریروز و دیروز و امروز باطلاع ایشان رسانیدند

تصمیم بتشکیل کابینه

آقای نخست وزیر تصمیم داشتند امروز کابینه خود را تشکیل داده حضور اعلیحضرت همایونی معرفی و فردا صبح نیز بمجلس شورای ملی معرفی کنند ولی گویا توافق نظر بین اشخاصی که دعوت بکار نموده‌اند حاصل نگردیده است و چند نفری را هم که ما اطلاع داریم از شرکت در کابینه خودداری نمودند بهمین جهت امروز موفق باینکار نشدند

۲۵ بهمن ۱۳۲۱

تمایل مجلس به آقای سهیلی شرفیابی حضور ملوکانه

براثر استعفای آقای احمد قوام و قبول آن از طرف اعلیحضرت همایونی دیروز عصر آقای اسفندیاری رئیس مجلس شورای ملی حضور ملوکانه شرفیاب شدند اعلیحضرت همایونی استعفای آقای احمد قوام را باطلاع آقای رئیس مجلس رسانیده و تمایل نمایندگان مجلس شورای ملی را نسبت بنخست وزیر اینده استعلام فرمودند که هرچه زودتر مجلس نظریه خود را معلوم نماید تا بحران خاتمه داده شود و آقای رئیس بعرض ملوکانه رسانیدند که در جلسه امروز پیش از ظهر مراتب را باطلاع مجلس خواهند رسانید.

در جلسه خصوصی

پیش از ظهر امروز جلسه خصوصی تشکیل گردید و آقای رئیس مجلس موضوع استعفای آقای قوام و جریان شرفیابی حضور ملوکانه را باستحضار آقایان نمایندگان رسانیدند. پس از مذاکراتی که در پیرامون این موضوع بعمل آمد موافقت شد که جلسه سری تشکیل گردد و با رای مخفی تمایل مجلس بنخست وزیر اینده معین شود.

جلسه سری

نیمساعت بظهر جلسه سری برای اخذ آراء تشکیل گردید. عده حاضر در موقع رای ۱۱۰ نفر بودند رای مخفی گرفته شد و پس از خواندن آراء نتیجه از اینقرار بود:

آقای سهیلی ۷۲ رای
آقای ساعد ۱۸ رای
آقای تدین ۸ رای
آقای احمد قوام ۲ رای
آقایان فرج الله بهرامی. آهی هرکدام ۱ رای داشتند ۶ ورقه سفید نیز داده شد که جمع آن معمولا رای نمیدهند.

در حضور ملکانه

نیمساعت بعد از ظهر آقای رئیس مجلس شورای ملی برای اعلام تمایل مجلس شورای ملی در کاخ سلطنتی حضور اعلیحضرت همایونی شرفیاب شدند و تمایل مجلس را باقای سهیلی بعرض همایونی رسانیده و مقرر فرمودند باقای سهیلی اطلاع داده شود که حضور شاهانه شرفیاب و ماموریت تشکیل کابینه جدید بایشان تفویض گردد و بطوریکه اطلاع یافته‌ایم امروز عصر آقای سهیلی حضور ملوکانه شرفیاب شده و فرمان ملوکانه دایر به نخست وزیری ایشان صادر و ابلاغ گردید.

جلسه آینده

جلسه آینده مجلس بروز سه شنبه ۲۷ بهمن موکول گردید تا در صورتی که آقای نخست وزیر مطالعات خود را بپایان دهند و کابینه خود را تشکیل بدهند بتوانند بمجلس شورای ملی معرفی نمایند و در حقیقت مجلس امروز ثابت کرد که بهیچوجه مایل بادامه بحران نیست و در هر موقع نیز تصمیمهای خود را نسبت بدولت بفوریت اتخاذ نموده و اماده برای کار میباشد.

***

هیچگونه اطلاعی در دست نیست که آقای نخست وزیر در خصوص تشکیل کابینه با مجلس مشورت خواهند کرد یا نه و آیا از نمایندگان مجلس برای همکاری خود اشخاصی را دعوت مینمایند یا خیر؟ ممکن است در ظرف فردا این موضوع روشن گردد:

پس از استعفا

آقای قوام دیروز عصر در کاخ ابیض بودند و چون پیوسته در انجا اقامت داشتند دستور جمع آوری و حمل اثاثیه خود را داده‌اند و سپس بوسیله تلفن کلیه وزرای کابینه را بکاخ احضار نموده و تا مدتی با ایشان مشغول گفتگو بودند.

مقارن ساعت ۹ بعد از ظهر آقای قوام کاخ ابیض را ترک گفتند.

۲۸ بهمن ۱۳۲۱

معرفی هیئت دولت

مذاکرات در پیرامون مسائل بازرگانی. خواربار. انجمن شهرداری. اصلاح قوانین دادگستری. کمک بانجمنهای خیریه

سه ربع ساعت بظهر امروز مجلس بریاست آقای اسفندیاری تشکیل گردید و صورت جلسه قبل خوانده شد.

آقای تهرانچی اظهار داشتند درصورت جلسه ذکر شده که طرح پیشنهادی مجلس راجع برئیس بانک از دستور خارج گردیده است درصورتیکه اینطور نبود و طرح مزبور دردستور ماندتاتکلیف ان از طرف مجلس معین شود بنابراین خواهش میکنم درصورت جلسه تصحیح شود (آقای رئیس - اصلاح میشود)

صورت جلسه تصویب گردید.

معرفی وزیران

آقای نخست وزیر - دراین موقع که از طرف اعلیحضرت همایون شاهنشاهی مامور تشکیل دولت گردیده‌ام از حسن ظن و تمایلی که آقایان نمایندگان محترم نسبت باین جانب ابراز فرمودند تشکر میکنم و هیئت دولت را از اینقرار بمجلس معرفی مینمایم:

آقای محمد تدین وزیر مشاور
آقای حسین سمیعی وزیر مشاور
آقای امان الله اردلان وزیر بهداری
آقای علی اصغر حکمت وزیر دادگستری
آقای محمود بدروزیر بازرگانی و پیشه هنر
آقای سپهبد احمدی وزیرجنگ
آقای عبدالحسین هژیر وزیر راه
آقای محمدساعد وزیر امورخارجه
آقای دکتر علی اکبر سیاسی وزیر فرهنگ
آقای نصرالله انتظام وزیر پست و تلگراف.
آقای الهیار صالح وزیر دارائی

وزارت کشور را خود اینجانب عهده دار است.

وزیر کشاورزی هم قریبا تعیین و معرفی خواهد شد.

چون اداره امر خواربار از لحاظ اهمیت خاصی که دارد تحت مطالعه است قریبا نظر دولت بعرض مجلس شورایملی خواهد رسید برنامه دولت را بعرض مجلس شورای ملی میرسانم:

برنامه دولت

برنامه دولت که برحسب وظیفه باید بعرض و تصویب مجلس شورای ملی برسد بسیار مختصر است. زیرا که اوضاع و احوال عمومی بطوری روشن و احتیاجات و مشکلات بقدری معلوم است که حاجت بشرح و تفصیل نیست اصول وظایف هر دولت وطنخواه همان است که همواره در ضمن برنامه دولت ها در طول مدت دوره تقنینیه حاضر تقدیم مجلس شورای ملی شده است و مخصوصا برنامه دولت سابق اینجانب که در ۱۸ اسفند ۱۳۲۰ تقدیم داشت و بتصویب رسید شامل موادی است که اکنون نیز ضرورت تعقیب همان مواد را ایجاب مینماید. جنگ جهانگیر حوائجی برای مملکت ما بیش آورده که از یکسال قبل اصولا تغییری دران حاصل نشده است و اقدام دررفع مشکلاتی که درنتیجه آن حوادث بروز کرده اکنون نیز اساس عمل دولت است و مخصوصا اوضاع خواربار و مضیقه‌ای که از حیث امور معاش تمام افراد کشور را مبتلا ساخته است مستلزم توجه و اقدام فوری می باشد.

بنابراین برنامه دولت خود را درچهارماده خلاصه و تقدیم مینماید:

۱- اقدام سریع برای تامین مواد غذائی که آنا مورد حاجت و نیازعامه است و ایجاد وسائل موثر برای انتظام امرخواربار درسال اینده.

۲- مجاهده درتنزل دادن هزینه زندگانی و مبارزه باغلاو گرانی اجناس و اهتمام درتثبیت قیمت ها.

۳- اهتمام دراصلاحات لازم نسبت بمسائل اساسی مانند پیشرفت امور کشاورزی و بهداری و فرهنگ و رفع نواقص قوانین دادگستری و همچنین سعی در بهبود زندگانی مستخدمین دولت و کارگران و کشاورزان و تامین رفاهیت آنان با وضع قوانین و مقررات لازم.

۴- حفظ و تحکیم مناسبات صمیمانه با دول دوست و همسایگان و مخصوصا همکاری نزدیک با دول متفق ایران و دولت متحده امریکای شمالی و تضمین منافع طرفین بارعایت کامل مصالح کشور یقین دارد دراین موقع که اوضاع اقتصادی و معاش مملکت دچار کمال مضیقه و نهایت شدت است با توجه خاص نمایندگان محترم تمام اهالی کشور نیز با دولت کمک و مساعدت خاصی مبذول خواهند نمود تا اجراء برنامه فوق عملی شود.

و نیز اطمینان دارد که متفقین ما که روابط مستقیم و منافع مشترکشان با دولت ایران روزافزون است برای رفع مشکلات اقتصادی مخصوصا امر خواربار همواره مساعدت سریع موثری خواهند نمود.

اطلاعات در چند روز ۴ صفحه منتشر میشود

نزدیک بهیجده سال است که روزنامه اطلاعات گزارش روزانه کشور و جهان را در دسترس خوانندگان محترم خود قرار داده و بسیاری از مشترکین ما نیز دورهٔ روزنامه را جمع آوری و جلد مینمایند تا وقایع جاری ایران و دنیا را مرتب نگاهداری نمایند و با مراجعه بدوره های روزنامه بتوانند تاریخ سیاسی کشور ایران و اوضاع دنیا را در دست داشته باشند.

یقین داریم همهٔ خوانندگان و مشترکین گرامی ما توقع دارند این دورهٔ تاریخ ۱۸ ساله بهم وصل شود و اگر براثر حوادثی روزنامهٔ اطلاعات دچار تعطیل طولانی گردیده است از ذکر و ثبت وقایع این مدت خودداری نشود. خود ما نیز داری همین نظر هستیم و بهمین جهت برای خدمت بتاریخ روزنامه را تا چند روز در چهار صفحه منتشر میسازیم تا بتوانیم خلاصه گزارش چهل و سه روزه کشور و جهان را از روز سه‌شنبه ۱۷ آذر که روزنامه تعطیل گردید در دو صفحهٔ اضافی بچاپ رسانیم. این گزارش شامل وقایع داخلی کشور و جریان مجلس شورای ملی و خلاصه اوضاع مهم جهان و قوانین و لوایح تصویب شده خواهد بود. پس از انجام این وظیفه که معلوم نیست چند روز طول خواهد کشید دوباره روزنامه در دو صفحه انتشار خواهد یافت.

مادام که روزنامه در چهار صفحه منتشر میشود بهای تک شماره یک ریال و بعد همان پنجاه دینار خواهد بود.

مالیات کشتار دام

این لایحه درتاریخ دوم دیماه بمجلس شورای ملی تقدیم شد.

ریاست مجلس شورای ملی

مالیاتی که فعلا از کشتار وصول میشود برطبق نرخهائی است که درماده اول قانون ذبایح مصوب بهمن ماه ۱۳۰۷ براساس بهای دامها دران تاریخ تعیین گردیده و با اینکه از سال ۱۳۰۷ باین طرف نرخ اغلب مالیاتها از نظرترقی بهای کالا اضافه شده است درتغییرنرخ مالیات کشتارهیچگونه توجهی بعمل نیامده و بهای نرخ سال ۱۳۰۷ باقی است.

این مالیات نسبت ببهای گوشت بهیچوجه طرف مقایسه نبوده و مبلغی که از این راه عاید خزانه دولت میشود دربرابر هزینه‌ای که برای ساختمان و نگاهداری مسلخ و هزینه بهداشت ان باید مصرف شود ناچیز است. از طرف دیگربواسطه خشکسالی بعضی از قسمتهای کشور را ترقی فوق‌العاده بهای گوشت احتمال کلی دارد چنانچه درنرخ مالیات کشتارتجدید نظرنشود مبلغ پیش بینی شده دربودجه سال جاری تامین نگردد.

بنابراین لایحه اصلاح ماده اول قانون مالیات ذبایح مصوب بهمن ماه ۱۳۰۷ بشرح زیرپیشنهاد و تقاضای تصویب انرا دارد.

ماده واحده - ماده اول قانون مالیات کشتارمصوب ۱۸ بهمن ماه ۱۳۰۷ بطریق زیراصلاح میشود.

ماده اول - بوزارت دارائی اجازه داده میشود از تاریخ تصویب این قانون مالیات کشتار را درشهرستان ها و قصبات مشمول بشرح زیردریافت دارند.

ازهرگوسفند نر	۵ ریال
از هرگوسفندماده	۱۰ ریال
ازهربزو بزغاله نر	۴ ریال
ازهربزوبزغاله ماده	۸ ریال
ازهرگاووگوساله نر	۷ ریال
از هرگاووگوساله ماده	۱۴ ریال
از هر گاو[illegible]میش نر	۱۰ ریال
ازهرگاومیش ماده	۲۰ ریال
ازخوک نر	۲۰ ریال
ازخوک ماده	۴۰ ریال

نخست وزیر - احمد قوام
بجای وزیردارائی - اردلان

آقای قوام چه باقی گذاشت؟

مردم عوض نان سنگ و شن و یا خون دل خوردند

۲۵ بهمن ۱۳۲۱ - اقای قوام‌السلطنه پس از شش ماه و ۱۲ روز زمامداری دیروز بالاخره ناچار باستعفا شدند و گویا تهران را همین چند روزه ترک گفته و بسوی املاک خود بطرف شمال عزیمت خواهند کرد. استعفای ایشان که دیروز عصر درتهران منتشر گردید اگر بگوئیم ایجاد وجد و شعف زایدالوصفی در مردم نمود سخنی بگزاف نگفته‌ایم.

مردم از هر طبقه و هرصنفی که بودند ازاین پیش آمد ابراز مسرت و خرسندی مینمودند و بخود نوید میدادند که شاید دوران بدبختیها و جوروفساد پایان یافته باشد.

اقای قوام‌السلطنه رفت و فصلی که بنام دوران زمامداری ایشان در تاریخ معاصر ایران اغاز شده بود خاتمه یافت. ناگفته نماند که این ششماه و ۱۲ روز زمامداری اقای قوام یکی از سخت‌ترین و تاریک‌ترین ایامی بوده که برملت ایران گذشته است. فرصتی از بهترین فرصتهای کشور بهدر رفت اوقات گرانبهای دولت بجای اینکه درحل مشکلات و بهبود زندگی انجام گردد فقط و فقط صرف مشاجرات شخصی و خصوصی و ایجاد نفاق و اختلاف و بند و بستها و رواج تهمت و افترا و بالاخره حفظ کرسی ریاست و وزارت گردید به اصول ازادی و مشروطیت و قوانین جاری کشور لطمات سختی وارد امد برمطبوعات که تنها وسیله بیان درددلها، شکوه ها و ناله های مردم ستمدیده بودند چنان ظلم و ستمی شد که نه تنها در تاریخ ایران بلکه در تاریخ هیچیک از حکومتهای دیکتاتوری جهان هم نظیر نداشته است. راجع بهزینه زندگی و نان بهتر انستکه چیزی گفته نشود.

دراین مدت عوض نان مردم سنگ و شن و یا خون دل خوردند. هر روز با وحشت و هراس بیشتری بسیاهه هزینه خانوادگی خویش نگریسته و اظهار بیم نسبت باینده نمودند.

باری کم کم پیش بینی های آن کسانی که از روز نخست نسبت بزمامداری اقای قوام خوش بین نبودند و ماخود از ان جمله بودیم و دراین راه هم تاجائیکه مقدور بود مبارزه کردیم صورت تحقق یافت یاس و نگرانی عجیبی درمردم پدید امد. رشته های امور از هم گسیخته شد - عمال جور و فساد بار دیگر درکار خود جری شدند کارهای شخصی و خصوصی جای امور نوعی را گرفت پستها و مقامات کشور بین بستگان و یاران تقسیم گردید و بالاخره همه بی علاقه و بی نقشه و هرکس بفکر خویش افتاد و در دنبال این کارها حوادث غم‌انگیزی رویداد...

سخن را کوتاه کنیم اکنون او رفت و امیدواریم همه این معایب و مفاسد و بدبختیها هم با او رفته باشد و این تازیانه عبرتی که به پیکر جامعه وارد امد همه را بیدار و هشیار ساخته باشد.

امید است ما که امروز نتایج شوم خودخواهی و خودپرستی را برای العین مشاهده میکنیم اکنون قدمی از خود پرستی فراتر گذاشته حق پرستی پیشه گیریم.

دست از اغراض و خیالات باطل و هوس جاه و مقام بشوئیم و دست اتحاد و اتفاق بیکدیگر داده بکوشیم تا بار دیگر کشور و مملکت را دچار چنین بلا و مصیبتی نگردانیم و اندکی این مصیبت و خرابیها را ترمیم نمائیم.

قوام‌السلطنه رفت درحالیکه جز یادگارهای تلخ و خاطرات غم‌انگیز چیز دیگری از خود برای مردم باقی نگذاشت.

البته ما و امثال ما که دچار آتش خشم وکین او شدیم بیش از سایر مردم از او و دستیاران بی رحمش صدمه خوردیم و لطمه دیدیم و اگر دستشان رسیده بود و قدرت بیشتری داشتند بیش از انچه نسبت بما ظلم کردند بازهم میکردند و حتی پروا نداشتند ازاینکه برای حفظ مقام و موقعیت خود بیرحمی را بحد کمال رسانند و سر جمعی از ما را برباد دهند و دراین راه نهایت کوشش را هم کردند.

البته ما اکنون میتوانیم آقای قوام و عمال ایشان را بمحاکمه دعوت کنیم ما میتوانیم خسارت حبس و زندان برادران و کارمندان روزنامه و سایر بیگناهان را ازایشان بخواهیم.

ما میتوانیم بحکم حق و قانون تمام خسارتهای خود را جبران کنیم و بخویش و بیگانه اقای قوام‌السلطنه و دستیاران ایشان را بیش از انچه تاکنون شناخته شده‌اند معرفی نمائیم.

ما میتوانیم از روی پاره‌ای اسرار واقعه هفدهم آذر و دامی که برای ملت ایران و مجلس و مطبوعات گسترده شده بود پرده برداریم.

ما میتوانیم عزیزان بیجهتی که مملکت را تبول خود و خویشاوندان و اقوامشان فرض کرده بودند و نقشه های خطرناکی برسرداشتند بجامعه بشناسانیم. ما ممکن است یکایک زیانهائی را که حکومت آقای قوام برای ملت ایران داشته بشماریم و انهائی را که در پرتو حکومت ایشان خود را ابادوخلقی را ویران کردند معرفی کنیم.

ولی از همه اینها فعلا صرفنظر میکنیم زیرا اولا امروزه آقای قوام از کار برکنارند و دوران قدرت ایشان بسر رسیده و از طرف دیگر از روی مردم گرسنه و مردم پریشان روزگار خجالت میکشیم که وقت خود را صرف این امور کنیم. و مانند انها کینه ورزی پیشه سازیم و قضاوت عامه و تنفر عمومی را برای انها کافی میدانیم.

امروز باید تمام قوا و مساعی کشور و همه احاد و افراد مردم صرف ترمیم خرابیها و نجات عامه از فقر و فلاکت گردد و سزاور نیست وقت عزیز کشور جز دراین راه صرف شود.

من نه تنها بسهم خود میگذرم بلکه از برادران بیگناه و کارکنان مظلوم روزنامه و حتی سایر دوستان عزیز و گرامی که بی سبب دربند زندان افتادند از همه غارت شده ها از همه زیان دیده ها از همه زجر کشیده ها و بالاخره از مردم داغدیده و مصیبت زده که درماتم مرگ فرزندان و خویشان خود نشسته‌اند تمنا میکنم که فعلا گذشته را بدست فراموشی بسپرند و بفکر آینده باشند البته تاریخ قضاوت خود را خواهد کرد.

همچنین کافی است که ازاین شش ماه برای عمرها تجربه گیریم بجای نفاق و اختلاف بسوی وحدت و اتفاق گرائیم. آقایان نمایندگان محترم مجلس هم میهنان عزیز همکاران محترم امروز روزیست که همه باید تلاش کنیم تا این ملتی را که فقط اخرین رمقی از هستی برای او باقیمانده از گرداب بدبختی و فلاکت نجات دهیم.

آثار شوم گرسنگی و قحطی را زایل سازیم و بالاخره کاری کنیم که از تلفات روزافزون مردم که از فقر و فاقه بجان امده‌اند جلوگیری کنیم بیائیم گذشته را ولو موقتا هم شده فراموش کنیم برای اینکه اگر بخواهیم همه وقت خود را صرف گذشته نموده و همه حساب ها را اکنون تصفیه کنیم از انجام وظائف مهم و فوری کنونی خود بازخواهیم ماند. بهتر است بگذاریم انچه دراین مدت ششماه بملت ایران گذشته تاریخ بموقع خود بیان نماید. بالاخره این جرمها و جنایات بی کیفر نخواهد ماند و پروردگار توانا خود منتقم حقیقی است.

ما چشم پوشی کنیم شاید انها هم بقدرکافی متنبه شده توبه کنند.

باری اکنون وظیفه ماست که همه باهم ازنوشالوده‌ای بریزیم و درپرتو اتحاد و اتفاق اندکی از بار مصائب و مشکلات زندگی خود و مردم بکاهیم.

امید است دولت جدید هم از هر عناصری که تشکیل میشود با چشم بازودقت بیشتری قبول مسئولیت کنند و اگر واقعا درخود توانائی غلبه برمشکلات را نمی بینند مسئولیت را قبول نکنند.

مصاحبه با نخست وزیر

شایعات مربوط به آذربایجان، مازندران و فارس صحت ندارد

۲۰ بهمن ۱۳۲۱

بمناسبت شایعات زیادی که این چند روزه در افواه انتشار داشت لازم دانستیم اطلاعات رسمی بدست اوریم. بهمین مناسبت امروز صبح اقای نخست وزیر را ملاقات نموده و در اطراف سه موضوع بالا از ایشان پرسش هائی شد که در زیر باطلاع خوانندگان گرامی میرسد:

ابتدا در خصوص آذربایجان و شایعاتی که دائر بعدم امنیت و ارامش آن منطقه و نگرانی مردم و موضوع سیم تلگراف و قطع ارتباطات در افواه وجود دارد سئوال شد و ایشان با کمال تعجب اظهار داشتند:

«اطلاعاتی که دولت در دست دارد بهیچوجه حکایت از وقایعی که موجب نگرانی مردم باشد نمیکند. در تبریز و تمام نقاط آذربایجان نظم و آرامش کامل حکمفرما میباشد و زندگی وضعیت مردم کاملا عادی و طبیعی است. تصور میکنم این شایعات بر اثر قطع سیم تلگراف تهران به تبریز پیدا شده است دو هفته پیش در اثر طوفانی که نزدیکی تاکستان حادث شد متجاوز از پانصد متر سیم تلگراف در یک مسافت بیست کیلومتری خراب گردید سیم تلگراف تهران به تبریز قطع شد و همین نبودن ارتباط تلگرافی باعث این شایعات شده است ولی سیم تلگراف اخیرا دائر گردیده و تلگرافی که بتاریخ ۱۹ اسفند از تبریز داشتم حکایت از امنیت و آرامش کامل در تبریز و تمام منطقه آذربایجان می نماید و بنابراین انتشاراتی که داده شده بکلی بی ماخذ و دروغ است.

راجع باینکه انتشار دارد بین قوای فارس و قشقائی زد و خورد شده است اقای نخست وزیر اظهار داشتند:

- تا کنون تصادمی بین قوای دولتی و قشقائیها روی نداده و انتشاراتی که این چند روزه در شهر شایع شده صحت ندارد.

بعد راجع بموضوع قشقائیهاو اقداماتی که دولت نموده است پرسش شد و ایشان اظهار نمودند:

از روزیکه ناصر قشقائی بفارس مسافرت نمود و ادعاهائی نسبت باملاک داشت پیوسته دولتها اهتمام داشتند که اگر ایشان دعاوی حقه دارد عادلانه رسیدگی و احقاق حق بشود البته اجرای این امر منوط به ان است که بشیراز و یا تهران بیاید تا دولت باظهارات او رسیدگی نماید. با اینکه از هر جهت و از هر بابت بمشارالیه تامین داده شده و مخصوصا در ده روز قبل شخصا هم تلگرافی باو نمودم و اطمینان کامل دادم معهذا از او خبری نرسیده همینقدر معلوم است که قسمتی از ایلات و طوایف را مسلح نموده و امنیت را در ان منطقه مختل ساخته است. البته دولت وظیفه دار حفظ امنیت کشور و آرامش و آسایش مردم میباشد و مطابق قوانین موضوعه کشور کسی جز قوای تامینیه دولت حق داشتن اسلحه ندارد و دولت ناچار است برای حفظ امنیت و آسایش عمومی اسلحه در دست هر کس باشد جمع اوری کند با همه این احوال دولت نهایت اهتمام را دارد که بین قوای دولتی و عشایر جنگ و خونریزی واقع نشود.

بدیهی است چنانچه ناصر بخواهد باین وضع ادامه دهد هر پیش امد نامطلوبی روی دهد مسئولیت متوجه خود او میباشد.

سپس اقای نخست وزیر بشایعاتی که در خصوص مازندران در افواه منتشر شده و نسبت به انجا نیز شهرتهائی هست اشاره نموده و جواب ما را چنین دادند:

- حرفهائی که در خصوص مازندران هم میزنند و میگویند وقایعی در انجا رخ داده و نگرانی ایجاد شده صحیح نیست چند روز پیش اتفاق کوچکی رخ داد باین ترتیب که چند نفر از کارگران کارخانه شاهی مورد تعقیب دادستان محل واقع شده دستگیر و تحت تعقیب قرار میگیرند و اکنون هم مورد تعقیب هستند. حالا می شنوم در اطراف این موضوع که یک امر عادی بوده پیرایه هائی بسته‌اند تا جائی که انتشار یافته است اقای مجداستاندار شمال بتهران احضار شده‌اند در صورتی که ایشان از مدتی پیش تقاضای مرخصی چند روزه برای انجام کارهای شخصی از دولت نموده وهنوز هم خبری از حرکت او ندارم. بسیار جای تاسف است که این قبیل انتشارات داده میشود و اذهان مشوب و نگران میگردد. انتظار میرود اقایان نمایندگان مطبوعات هر وقت با چنین شهرتهائی مصادف میشوند و مطالبی می شنوند مراجعه فرمایند اگر صحیح است تایید گردد و افکار عامه روشن شود و اگر صحیح نیست بی جهت نگرانی تولید نگردد.

بر من چه گذشت...؟

خاطره روز ۱۷ آذر

اول بهمن ۱۳۲۱

خواننده عزیز - بطور قطع کم و بیش از حادثه‌ای که عصر روز ۱۷ اذر در صحن بهارستان برای من اتفاق افتاد اگاه میباشید

میخواستم علی رغم اصرار و ابرام دوستان دراین قسمت سکوت کنم و انچه برمن گذشت بدست فراموشی بسپارم اما چون میدانم شما که شرح این واقعه را با هزاران شاخ و برگ و راست و دروغ از زبانهای مختلف شنیده اید اکنون میل دارید حقیقت واقع را از زبان خود من بشنوید بنابراین خود بنوشتن شرح این ماجرا مبادرت ورزیدم.

اما چون میدانم آن مردمی که بمن آن روز حمله نمودند فقط الت بی اراده‌ای درکف چندتن ماجراجو بودند و ان ماجراجویان هم که شاید برای هلاکت و کشتن من تجهیز شده بودند مجری دستور دیگران. اکنون نسبت بهیچیک از انها در دل خود احساس کینه و خشمی نمیکنم و چون مطلب شخصی و مربوط بخودم میباشد چشم پوشی و اغماض را دراین مورد از فرایض اخلاقی خویش میشمارم.

حالا توجه بفرمائید تاعین واقعه را برای شما حکایت کنم.

***

یکساعت و نیم بعدازظهر بود که اعلیحضرت همایونی هفت نفر از نمایندگان مجلس را که بنده هم یکی از انها بودم درکاخ سلطنتی بحضور خود پذیرفتند.

شاه قیافه بسیار متاثر و متالمی داشت از واقعه مجلس و خبرهائی که بایشان رسیده بود نگران و اشفته خاطر بنظر میامدند دراولین برخورد فرمودند چرا مردم جمع شده‌اند چه میخواهند؟ و چه میگویند؟ آقای صدرو آقای یمین اسفندیاری و آقای بهبهانی و سایر آقایان هریک شرح واقعه و مطالب مختلفی را که از زبان مردم شنیده بودند بعرض ملوکانه رسانیدند، از وخامت اوضاع و خطری که برای مجلس و عمارت و مخصوصا کتابخانه که بسیاری از نفیس‌ترین آثار ملی در آنجا گرد امده است صحبت به میان امد اعلیحضرت فرمودند پیش ازهرچیز باید سعی و اهتمام در برقرای نظم و ارامش شود و ناامنی و اختلال بوجود اید و از هر چیز مقدم‌تر اسایش و ارامش شهر است و بدون ان انجام هیچ کاری میسر نخواهد شد بلافاصله وزیر خواربار را پای تلفن خواستند و از ایشان راجع بوضع نان شهر پرسش فرمودند و دستور دادند که هرقدر ممکن است پخت نان را زیاد کنید بدکاکین نانوائی بیافزائید و وسایل اسایش و رفاه مردم را هرقدر میتوانید بیشتر فراهم اورید و مخصوصا سعی کنید از فردا گشایش در امر نان حاصل شود.

بعد فرمودند ازاین حیث باید اطمینان داشت که دولت جدیت خود را خواهد کرد و امیدوارم وضع نان از امروز عصر بهتر شود و بنابراین باید مردم را مطمئن نمود و قانع کرد که از مجلس خارج شوند و موجبات اختلال و بی نظمی شهر را فراهم نیاورند.

بعرض رسید غیراز موضوع نان و گرسنگی حرفهای دیگری هم راجع بدولت و مجلس میزنند فرمودند هیچ مورد ندارد زیرا مردم باید بدانند فقط در سایه ارامش و انتظام کار پیش میرود این رویه که مردم پیش کشیده‌اند جزاینکه بروخامت امور بیافزاید و حتی وضع خواربار و نان و معیشت را مشکل‌تر کند نتیجه دیگری ندارد و نباید جنجال و اشوب برپا کنند. هیچ حرف و تقاضائی درچنین موارد پسندیده و معقول نیست و بنابراین بهترین طریق این است که خود اقایان نمایندگان مردم را قانع و مطمئن باقدامات دولت و مجلس نمایند و با نطق و بیان انها را دعوت به ارامش و متانت نمایند.

بعرض رسید خوب است از طرف اعلیحضرت همایونی بیانیه‌ای درهمین زمینه صادر شود و مردم چون ذات شاهانه را از صمیم قلب دوست میدارند بیانات واندرزهای ملوکانه تاثیر عمیقی در روحیات انها خواهد بخشید و از فتنه و فسادی که شروع شده جلوگیری میشود. فرمودند همین مطالب را اقایان نمایندگان بصورت پیام از طرف من بمردم بگویند و انها را دعوت به ارامش و متانت نمایند و مخصوصا بگویند که این اختلال و بی نظمی برای کشور زیان‌اور است و بنابراین خود مردم باید برای حفظ و امنیت اهتمام نمایند و بمجلس و دولت مجال بدهند که بتقاضای انها رسیدگی کنند والا با این وضع و این شکلی که مردم بمجلس هجوم اورده‌اند جز خسارت ملت و مملکت نتیجه نخواهد داشت.

اعلیحضرت همایونی با تاثر خاطری که ازاین پیش امد داشتند باردیگر بنمایندگانی که درحضور بودند تاکید فرمودند که فورا پیام مرا بمردم بدهید و اضافه فرمودند این کار را بهتر از هرکس خود اقایان نمایندگان میتوانند انجام دهند و مردم را ارام کنند.

***

دوساعت و ربع بعدازظهر اتومبیلی که بنده و سه نفر از نمایندگان در ان بودیم بین جمعیت زیادی که بیرون مجلس بودند گیر کرد نتوانستیم جلوتر برویم نزدیک درمجلس پیاده شدیم.

عبور در داخل مجلس بزحمت انجام میگرفت هنوز چند قدم پیش نرفته بودیم جمعی که مرا شناختند پیش امدند پرسیدند چه شد؟ اعلیحضرت همایونی چه فرمودند گفتم پیامی برای مردم فرستاده‌اند که هرکدام از ما باید باطلاع عموم برسانیم. این پاسخ را با مسرت تلقی کردند. گفتند بسیار خوب بفرمائید از پنجره اطاق بالا این پیام را برای مردم بگوئید گفتم تامل کنید ببینم سایر رفقا چه میکنند و کجا رفته‌اند گفتند ای اقا موقع مهم است و مردم انتظار دارند شما بفرمائید برویم بالا وظیفه خودتان را انجام دهید. انها هم کارخودشان را انجام میدهند من هنوز تصمیم نگرفته و مردد بودم ناگهان متوجه شدم که انها فریادکنان درمیان انبوه جمعیت مرا روی دست پیش میبرند.

چاره‌ای جز تسلیم نداشتم همینطور مرا پیش بردند تا وارد عمارت سرسرای مجلس شدیم.

وضع جمعیت نسبت به صبح تغییر کرده بود اشخاص نامناسب و شریر و فتنه جو دراین موقع درمیان جمعیت زیاد بود و من ازاین تغییر وضع و جریانی که برای ایجاد اختلال و بی نظمی و اشوب و توهین بنمایندگان مجلس درکار شروع بود بکلی بی اطلاع بودم همینکه وارد سرسرا شدیم از مشاهده قیافه های ناجور و نگاههای نامانوس متوجه وخامت اوضاع شدم ولی دیگر چاره‌ای نبود گرد و غبار زیادی سرسرا را فراگرفته و جمعیت کثیری بهم فشار میاورد و فریاد می کشیدند. غوغای عجیبی بود بزحمت از پله های سرسرا بالا رفتیم و دریشت در اطاق جلسه خصوصی یک صندلی ریرپای من گذاشتند و مرا بالا نمودند فریاد کردم مردم ارام بگیرند ولی صدایم درمیان ان هنگامه بگوش کسی نرسید. ان جمعی که در پیرامون من بودند اصرار داشتند که برای مردم حرف بزنم گفتم چگونه ممکن است این مردم را ساکت نمود ولی ان ها از روی کمال حسن نیت مرا بپائین رفتن تشویق نمودند و گفتند اگر ما پائین برویم جمعیت هم دنبال ما خواهند امد شاید اطاقها خالی شود. بازفریاد راه بدهید راه بدهید بلند شد و مرا یافشاروروی دست از پله ها پائین اوردند و درهمان حال بخاطرم رسید پاین ترتیب نمی توان هرگز مردم را ارام کرد.

دراین خوف و رجاء و شک و تردید بودم که وارد حیاط شدیم دراین موقع اقای صدر را دیدم که درجلوی عمارت روی سکوئی ایستاده و مشغول صحبت هستند دیگر برایم مجال شک و تردیدی باقی نماند همراهان گوشه دیگر حیاط را نشان دادند که شما هم بروید انجا برای مردم صحبت کنید. گفتم چشم.

مرا بالای سکوی نزدیک ستون بردند مردم اطراف مرا گرفتند. جمع شدند همه ارام و ساکت بودند شروع بصحبت کردم از موقعی که حضور ملوکانه شرفیاب شدیم و برای چه رفتیم و فرمایشات اعلیحضرت چه بود و توقع ذات شاهانه از مردم چیست همه را یک یک شرح دادم لکن دربین صحبت ناگهان جوانی که هیچگاه قیافه او ازیبش نظرم محو نمیشود فریاد کرد (ما گرسنه‌ایم نان میخواهیم این حرفها بخرج ما نمیرود) جمعی از مردم باو پرخاش نمودند ساکت باش بگذار حرف بزند ولی البته او نمیتوانست و نباید هم ساکت بماند دوباره فریاد براورد (مردم این خودش است همین را باید کشت) دراین موقع چند نفر دیگر هم که شاید مترصد این موقع بودند با او همصدا شدند کاملا روشن و اشکار بود که توطئه‌ای درکار است انها که اطراف من جمع شده بودند هرقدر کوشیدند محرکین را خاموش کنند نتوانستند چند نفری بمن پیشنهاد کردند تحریکاتی هست خوب است از اینجا برویم قبول کردم مرا حلقه‌وار احاطه کردند و میخواستند وارد باغ نموده از درچاپخانه مجلس خارج کنند ولی دریشت سرماهمان جوان و رفقایش مردم دور و نزدیک را برای حمله و تعرض تهییج و تحریک میکردند و فریاد می کشیدند او را باید کشت.

از دالان بین حیاط و باغ مجلس عبور کرده درحالی که جمعی که مرامی شناختند حلقه‌وار مرا در وسط جای داده بودند وارد خیابان باغ شدم ناگهان متوجه شدم موجی از سیل جمعیت جدا شده و از پشت سربطرف من میایند و درمیان انها لشخاصی که چوب و چماق هم دردست دارند مشاهده نمودم جمعی که شاید قصدشان این بود از خونریزی و اشوب جلوگیری کنند میخواستند انها را ازاین حرکت باز دارند ولی موفق نمیشدند.

باین کیفیت طول خیابان را طی نموده بسمت در چاپخانه روان شدم ان به ان خطر بیشتر میشد و ان عده مردمان و جوانان با غیرت و باحمیتی که متاسفانه هنوز هم انها را نمیشناسم و نام انها را نمیدانم مرا دلداری و اطمینان میدادند که نگران نباشید ما شما را حفظ و حراست می نمائیم.

رسیدیم نزدیک در بزرگ چاپخانه جمعیت با جوب اطراف ما ریخت در چاپخانه بسته بود فورا بفکرم رسید که اگر در را باز کنند و این جمعیت بخیابان بریزد ممکن است غوغا و هنگامه بزرگتر شود بکسانیکه جوانمردانه مرا حمایت میکردند گفتم بهتر است برگردیم بداخل مجلس دراین موقع هرگونه اراده از انها سلب شده بود زیرا مشت و لگد و جوب مجال فکر برای انها باقی نگذاشته بود دراین لحظه اگر بخاطر من و یا انها میرسید که بسمت چاپخانه برویم و مرا بداخل چاپخانه میرسانیدند حتما نجات یافته بودم.

از هنگامیکه وارد مجلس شده بودم تا این دقیقه اختیار من دردست ان جمعی بود که مرا احاطه کرده بودند و بهرطرف میخواستند میبردند ولی اینجا برای اولین بار پیشنهاد مرا پذیرفتند و همینکه خواهش کردم بداخل مجلس برگردیم خواهش مرا اجرا کردند دراین موقع ان گروه دیوانه و خشمگین هم که بطور قطع ده تن انها هم مرا نمی شناختند با چوب و چماق رسیدند خبط پشت سر خبط تکرار میشد بی جهت وارد محوطه چمن شدیم غافل ازاینکه درمحوطه بازووسیع چمن جمعیت بیشتر پیرامون ما میریزد همین طور شد نزدیک حوض مهاجمین وضع حمله و هجوم بخود گرفتند جوبها بالا میرفت و بسروصورت ما نواخته میشد دریک لحظه از خود بیخود شده و قیافه مهیب مرگ را در برابر خود مجسم دیده و دست ازجان شستم.

***

از ابتدای این جریان تا آخرین دقیقه‌ای که نجات یافتم قیافه ان جوان درجلوی چشمم ظاهر بود و پیوسته درجوش و خروش بود میکوشید تا مرا ازدست گروهی که مرا درمیان داشتند بیرون اورده و تسلیم او باش و اشرار کند دراین کار خیلی جدیت کرد ولی حس فداکاری و جوانمردی دوستان وفادار من که با خونسردی و شهامت ضربات چوب و چماق را تحمل میکردند نگذاشت که او موفق شود.

رسیدیم پشت در تلفونخانه هنوز ان قیافه سهمگین مرا دنبال میکرد و درهمین جا بود که بواسطه کوچک شدن حلقه‌ای که گرد من تشکیل شده بود مشتی برسرم نواخت و دسته‌ای از موهای سرم را کند دراین هنگام دهان این مرد کف کرده و حالت درندگی و سبعیتی پیدا کرده بود دندانهایش را دیوانه‌وار بهم میفشرد و ازاینکه بکار خود دست نیافته بود خشمگین بود ایکاش میدانستم سبب این همه عداوت و دشمنی او با من چه بود؟

در تلفن‌خانه قفل بود تلفن‌چی برای حفظ دستگاه در را باز نمیکرد حق داشت زیرا بیم ان میرفت که اوباش دستگاه را خراب کنند.

یاران جوانمرد چون انها را نمی شناسم و نمیدانم چگونه از انها سپاسگزاری کنم فکری بخاطرشان رسید یکی از انها فورا با مشت شیشه بزرگ در را شکست مرا کمک کردند و از شیشه داخل تلفنخانه نمودند...

دستم مجروح شده و بازویم از نیرو افتاده و بیحس شده بود عرق سرد از سرورویم میریخت وحشت مرگ سراپای وجودم را فراگرفته بود هنوز نمیتوانستم باور کنم که از ان بلیه نجات یافته‌ام... تلفنچی در اتاق رخت‌کن را باز کرد و مرا داخل ان اطاق نمود و دوباره در قفل شد.

دران بستوی تاریک چند نفری را دیدم و نشناختم روی نیمکت بیحال افتادم پس ازچند دقیقه که بحال امدم اقای صدر را پهلوی خود دیدم که دچار سرنوشتی نظیر سرنوشت من شده است ولی البته نه بان کیفیتی که من دچار شده بودم درنتیجه همت و مردانگی چندتن از جوانهای غیرتمند ایشان زودتر از خطر نجات یافته و دراین جا مخفی شده بودند.

این اطاق از دوطرف قفل بود و چند نفر جوانی که انجا بودند ما را مطمئن می ساختند که از هرگونه پیش امد و خطری ما را نجات خواهند داد ولی اضطراب و نگرانی درین ساعت بیشتر برمن مستولی شده بود دران ساعت تلخ‌ترین دقایق زندگی را طی می نمودیم زیرا پرده های هولناک حمله و هجوم مردم درنظرم مجسم میشد قیافه سبع و درنده ان جوان که برای هلاکت من میکوشید اندامم را بلرزه درمیاورد مثل این بود که تازه متوجه خطر شده و ان را احساس میکردم...

یکساعت باین کیفیت گذشت هیچ خبری نشد نگران بودیم ازاینکه چگونه و بچه وسیله میتوان ازاین بند نجات یافت.

پشت درصدائی شنیده شد. اما در را باز نمیکردند بالاخره از شیشه بالای در برادرم جواد مسعودی خود را نشان داد در را باز کردند داخل شد از سلامتی من اطمینان یافت گفتم فکری بکنید که از اینجا خلاص شویم مخصوصا که هرساعت وضع جمعیت وخیم‌تر میشود او رفت که با کمک مستخدمین مجلس راهی برای نجات پیدا کند چیزی نگذشت که اقای کوثر برای دیدن اقای صدرامد و ایشان هم برای بیرون رفتن از مجلس مشغول اقدام شدند.

چند دقیقه بعد وسایل فراهم شد جمعیت از سرسرا رفته بود و ما موفق شدیم از در دیگر اطاق رخت کن خارج شده و از اطاق حسابداری مجلس با کمال حزم و احتیاط و با مراقبت و کمک برادران و چند نفر از دوستان که براثر اطلاع یافتن از واقعه برای خلاصی من بمجلس امده بودند. از راه باریکی در باغ بسمت گلخانه رفتیم و از انجا پشت عمارت چاپخانه پیچ خوردیم و از درچاپخانه خارج شدیم دراول خیابان دوشان تپه اتومبیل اقای مشار که گوئی ان روز ایشان مامور نجات دادن اشخاص بودند رسید بنده و اقای صدر و اقای کوثر و اقای جوانمسعودی بوسیله اتومبیل ایشان حرکت کردیم.

درسه راه امین حضور ایشان پیاده شدند و اقای مشارتاجلوی سرچشمه که اتومبیل خود را یافتیم ما را همراهی کردند حالا دراین مدت به زن و فرزند و خواهر و کسان من که متاسفانه همه از واقعه اگاه شده بودند چه گذشته بود بماند...

خداوند را سپاسگزارم که لطفش درهمه حال شامل حالم بود و از همه مهلکه ها نجات یافتم...

***

میدانم خیلی از خوانندگان مایلند که من ان جوان و دوسه نفر رفیق دیگر او را دراینجا معرفی کنم ولی چون همانطورکه گفتم غرضم انتقام نیست و تصور میکنم انها هم از خود اراده‌ای نداشته‌اند از ذکر نام انها خودداری میکنم.

فقط برای اینکه یک نشانی مختصری از انها داده باشم میگویم بطوریکه بعدا شنیدم یکی از انها از طرف شهربانی روز چهارشنبه دستگیر گردید ولی پس از یکی دوساعت ازاد شد.

دیگری هم سوابق و پرونده مفصلی دارد که بهمان مناسبت مدتی از وطن خود فراری بود برای بقیه هم ممکن است نشانی مختصری ذکر کرد ولی بجهاتی صرف نظر میکنم.

***

ایکاش صدماتی که بمن وارد امد نفعی برای مردم داشت اگر چنین بود این اندازه غمگین و متاثر ازاین پیش امد نبودم.

ع. مسعودی

مجادله فرخ وزیر خواربار باسرلشگر بازنشسته خدایار

وزیر خواربار در پاسخ تلفن تهدید: در تصمیم قتل من یک ماه صبر بفرمائید تا نان فقرای تهران را تهیه نماید، بعد تصمیم خود را بموقع اجرا بگذارید

فرخ

۲۶ مهر ۱۳۲۱

یقین داریم خوانندگان گرامی پس از شرحی که درشماره پریروز نوشتیم انتظار نامه آقای خدایارخان را داشتند امروز مراسله ایشان باداره رسید که درزیر چاپ میشود!

آقای مدیر محترم روزنامه اطلاعات

درشماره ۵۰۲۴ ان نامه شریفه شرحی مندرج بود که بنابمندرجات ذیل ان انتظار دارید مراسله از اینجانب دریافت فرمائید تا مطالب برجنابعالی مکشوف شود - خیلی متاسفم که وضعیت روزنامه اطلاعات و قلت صفحات و کثرت مطالب اجازه توضیح بیشتری نمیدهد و ناگزیرم مطالب را بطور خلاصه توضیح دهم. و قبل از بحث دراساس موضوع توجه میدهد، که شهرت این جانب درملک داری نه از حیث داشتن املاک زیاد بی نظیر است، بلکه دراثر عشق و علاقه مفرطی که بامرفلاحت داشته‌ام و درطی سالها رنج و یک عمر شبها با مالایاری شهریاربیتوته کردن موفق باحیاء شوره زارها و خشکانیدن باطلاقها و اراضی لم یزرع و خالی از سکنه را قابل کشت و سکونت نمودن - باعث توسعه فلاحت و تهیه آسایش رعایا شده‌ام بطوری که تا امروز درحدود نود بنه چهار گاوی درکلیه املاک شهریار که سابقا ثلث ان مقدار کشت نمی شده بیانصد خروار بذرکاری رسانده، بعلاوه درکشت جغندر و پنبه هم مقام اولیه را احراز و نیز موفق باحداث باغهای مشجر مثمره و خیابانهای طویل اتومبیل روکه دارای انهار و اشجار منظم است و احداث قنوات چند گشته‌ام و از این حیث معروفیتی بدست اورده‌ام.

اما موضوع سئوالی که راجع به موجودی احتمالی جنس فرموده‌اید. چون استعداد اراضی شهریار غله خیز نیست و اشجار پسند است با ان همه جدیت عوائد مالکانه‌ام درسال از حدود ۹۰۰ الی ۱۲۰۰ خروار غله تجاوز نمیکند و سالهای سال است هر چه داشتم به تثبیت غله داده‌ام که در دفاتر انجا ثبت است.

در هنالسنه هم دراواخر تیر قبل از هر مالکی تعهد خود را بمقدار ۸۸۵ خروار سپرده و باکمال عجله رسانیده مختصری باقی مانده بود که برسانم دراین اواخر وزارت خواربار علاوه از تعهد مقدار بیشتری مطالبه نموده و بنده ان چه اظهار داشتم بیش از این عوائد مالکانه ندارم (که پرونده حاکی است) جزبذر و خوراک رعیت نپذیرفته ناچار دراین چند روزه تمام موجودی خود را از بذروخوراک رعیت دراختیاروزارت خواربار گذارده که فعلا مشغول حمل میباشند.

وقتی نخواهند تامین آتیه را درنظر گرفته و از کشت بذری که درسال اینده چندین برابر بیشتر بهره مند خواهند شد صرف نظر نمایند البته سکوت صلاح و خیرمن است که پس از تهی کردن انبار و فهمیدن بیش از انچه گفته‌ام ندارم لامحال از اتهام و تعرض اشخاص مصون خواهم ماند. حال که مثل این جانب زارعی را عوض تشویق دلسرد مینمایند چه بهتر یک سالهم زحمت رعیتی را تحمل ننموده و از بذر و قوت برزگرم بنان امروزه طهران کمک و سال اینده هم نامی از من بمیان نیاید که اذهان عامه را به بدبینی نسبت به من تحریک نمایند. امیدوارم همین دوروزه پس از بردن بذر و تمام قوت رعیت بروزارت خواربار و عامه ثابت گردد انباری نداشتم و هرچه داشتم قبلا درطبق اخلاص گذارده بودم از این پیش امد بی نهایت خورسندم.

سرلشگر بازنشسته - خدایار

***

اطلاعات: از مدلول نامه آقای خدایار خان چنین مستفاد میشود که ایشان هم متوجه افکار عمومی نسبت بخود هستند مایلند وضعیت ایشان روشن شود باین جهت ما هم خوشوقت میشویم که دولت بموضوع تعهدات و پرداخت های جنسی املاک ایشان رسیدگی دقیق نموده و ما را نیز از جریان مسبوق دارند و از اینکه آقای خدایار خان پیشنهاد مارا قبول نموده و انبارهای خود را گشوده و مشغول تحویل ان بمامورین وزارت خواربار میباشند خوشنودیم ولی مطابق نامه که نوشته‌اند میگویند که خوراک رعیت و بذررامیدهند این موضوع هم قابل رسیدگی و توجه دولت میباشد.

مامکررا از دولت تقاضا کردیم اسامی مالکینی که درانجام تعهدات خود تعلل میورزند بمابدهند متاسفانه تاکنون باین قسمت اعتنائی نشده است ما مجددا از وزارت خواربار همین تقاضا را داریم.

پاسخ وزارت خواربار

بنامه آقای خدایار «سرلشگر بازنشسته»

اداره روزنامه اطلاعات

۲۸ مهر - عطف بپاسخ آقای خدایار سرلشگر بازنشسته که درشماره ۵۰۲۷ روزنامه اطلاعات درج شده و سئوالی که درقسمت مازاد املاک ایشان از این وزارتخانه شده است توضیحات زیر را اشعار میدارد:

اول - محصول املاک آقای سرلشگر خدایار که عبارت از ۱۷ پارچه ابادی (۱۷ قریه و مزرعه و یکدانگ و دو دانگ درشهریار بعلاوه قریه بادامک می باشد) درسال جاری هنگام برداشت خرمن بوسیله مامورین مطلع و خبره های مخصوص بمیزان ۱۸۸۹ خروار تعیین شده است البته این مقدار پس از وضع بذرومخارج رعیتی و سهم کشاورزان و سایر هزینه های متفرقه است و فقط مازادی است که طبق قانون باید بدولت بفروشد.

دوم - آقای سرلشگر ابتداء باین مقدار معترض بوده و ادعا داشتند که فقط درحدود ۸۷۵ خروار مازاد دارند و حاضر نبودند بیش از این مقدار تعهد بسپارند ولی چون مجددا بوسیله مامورین ویژه بوضعیت ایشان رسیدگی شد معلوم گردید همان میزان اولیه یعنی ۱۸۸۹ خروار که تشخیص شده قطعی است. چون بامکاتبات عدیده و اعزام مامور باقای سرلشگر مکرر تذکر داده شده است که درتحویل مازاد اقدام کنند متاسفانه تذکرات پی در پی و نصایح مامورین این وزارتخانه درایشان مؤثر واقع نگردیده تا اینکه طبق قانون و مقررات مربوطه دستور داده شده کلیه انبارهای املاک ایشان را تحت نظر بگیرند و تا این تاریخ علاوه برمقداری که مورد قبول مشارالیه بوده درحدود ۲۳۰ تن غله که بالغ بر ۷۶۰ خروار است درانبار های اختصاصی او باز داشت و دستور داده شده است بانبار غله حمل نمایند.

سوم - این که اظهار داشته‌اند انبارهای خود را باختیار وزارت خواربار گذارده‌ام که بعداز وضع احتیاجات هر مقدار مازاد باشد حمل نمایند این جمله بعداز احراز استنکاف و بازداشت انبارها مفهومی ندارد بعلاوه بطوری که درماده اول مشروحا توضیح داده شده مقدار بازدید بعداز وضع بذر و مصارف رعیتی و غیره بوده است. حالا اگر نامبرده از موقع برداشت محصول مقداری از مازاد را تفریط نموده و اکنون نسبت بباقیمانده ان اسم بذر میگذارند بحثی بوزارت خواربار وارد نیست. بعلاوه دو انبار را باز کرده‌اند که جمع انهم بعد معلوم می شود و تمام بذر و هزینه ده ایشان و نان مصرف سال خانواده و غیره مقداری هم باز اضافه درنقاط مختلف دارند که اگر کشف شود ضبط و طبق قانون با ایشان رفتار خواهند شد.

وزارت خواربار

***

اطلاعات: درنتیجه تذکر و یادآوری ما این موضوع روشن شد و معلوم گردید که آقای خدایار مازاد داشته و وزارت خواربار علاوه براین که بذر و خوراک رعیت املاک ایشان را داده مقدار قابلی هم برای کمک به نان تهران از مازاد انبارهای ایشان بدست اورده است. منتظریم صورت اسامی سایر کسانی که تعهد خود را انجام نداده یامازاددارند نیز بما بدهند و اگر اطلاعات اشخاص دراین زمینه دارند و بما بدهند کمک برفاه عموم نموده اند.

پاسخ یک محتکر

تیمسار سرلشگر بازنشسته خدایار

۲ آبان در پاسخ تلفون تهدیدی که باداره مستشاری وزارت خواربار فرموده بودید که وزیر خواربار را خواهم کشت فقط بدوشعر پدرم شمارا متذکر میسازم:

ای بومی من الموت افر
یوم ماقدرام یوم قدر
یوم ماقدرلااغش الردا
و اذاقد رلایغنی الحذر

ضمنا تمنی میکنم درتصمیم قتل من یکماه صبر بفرمائید که نان فقرای تهران را تهیه نماید بعد تصمیم خود را بموقع اجرا بگذارید ولی شما و سایر محتکرین باید بدانید که پس از قتل من اهالی این کشور یکنفر از خانواده محتکرین رازنده نخواهند گذاشت و منهم تازنده هستم ممکن نیست از اجرای وظیفه سنگین خوددقیقه غفلت کنم.

وزیر خواربار کشور

وضع جنگ در جبهه مصر

۸ آبان ۱۳۲۱

۸ آبان - بطوریکه روزنامه های انگلیسی و مفسرین رادیوها درضمن تفسیر خبرهای مربوطه به جبهه مصر اظهار داشته‌اند منظور و هدف غائی متفقین از اقدام بحمله کنونی از بین بردن و انهدام نیروهای ژنرال رمل در شمال افریقا و دست یافتن بربنادر واقع در کرانه های جنوبی دریای مدیترانه و در نتیجه رفع خطر از خاک مصر و دلتای نیل میباشد البته با حصول این مقصود، خطوط دریائی متفقین دردریای مدیترانه مانند سابق تامین گشته و متفقین خواهند توانست راه رسانیدن نیروی کمکی را بخاور نزدیک که پس از پیشرفت اخیر ژنرال رمل شمال افریقا را دور میزد براه نزدیکتری که عبارت از راه دریای مدیترانه باشد تبدیل سازند و دراین موقع است که در باره جزیره مالت مقام مهمی رادر تامین خطوط ارتباطی متفقین احراز خواهد نمود ضمنا با اعاده تسلط متفقین بردریای مدیترانه موقعیت ایتالیا دچار خطر عظیمی شده و بیم حمله نیروهای متفقین بان سرزمین میرود.

دولتهای محور که بعواقب پیشرفت متفقین در این جبهه آگاه میباشند اینک منتهای کوشش و جدیت خودرا مبذول میدارند که از انجام نقشه فرماندهی ارتش نیروهای متفقین جلوگیری بعمل اورند و اقداماتی هم که از سه هفته پیش با تجدید فعالیت برفراز جزیره مالت و ارسال نیروهای کمکی واسلحه و مهمات برای نیروهای متمرکز در جبهه شمال افریقا بعمل اورده‌اند درراه همین مقصود بوده است.

خلاصه انکه اینک باردیگر دریای مدیترانه مرکز جهان گردیده و یا انکه نبردهای جبهه استالین گراد بهیجوجه از شدت واهمیت سابق نیفتاده انظار جهانیان متوجه جبهه شمال افریقا و دریای مدیترانه گردیده است.

راجع بروش حملهٔ ژنرال مونتگومری چنین اظهار میشود که وی برخلاف ژنرال رمل، ژنرال اوکینلک که معتقد به تمرکز کلیه نیروها دریک نقطه بکار انداختن انها در یک موقع میباشند وی نبرد را بدو مرحله تقسیم نموده در مرحله نخست توپخانه و نیروی هوائی را بکمک پیاده نظام مامور ضعیف کردن نیروی دفاعی وازبین بردن مواضع مستحکم خصم نموده و در مرحله دوم تانکها را وارد میدان مینماید. وطبق اعلامیه های ستاد ارتش متفقین در قاهره در روزهای اول حمله کنونی ارتش هشتم بکمک نیروی هوائی در میدانهای مین گزاری شده نیروهای محور شکافهائی احداث نموده و راه را برای ورود نیرو های موتوریزه باز نمودند و اینک چند روز است که نبرد سخت بین تانک های طرفین ادامه دارد و بدین ترتیب جنگ وارد مرحله دوم شده است علت اینکه ژنرال مونتگومری چنین شیوه‌ای پیش گرفته اینست که در نبرد کنونی برخلاف نبردهائی که پیش از این درشمال افریقا صورت گرفته عرصه پیکار محدود بوده و نیروهای مهاجم نمیتوانند مواضع طرف را که فوق‌العاده مستحکم است دور بزنند.

درخصوص شیوه جنگی ژنرال رمل همینقدر اظهار میشود که وی درصدد است با نیروهای زره‌پوش خود در خطوط ثابت مقدم جبهه به دفاع پردازد و البته اتکای وی در اتخاذ این روش باستحکامات و بمواضع قابل دفاعی است که در عرض سه ماه فاصله بین آخرین مرحله پیشرفت وی و حمله کنونی متفقین تدارک کرده است.

البته در نبرد شمال افریقا نیروی هوائی نقش مهمی را بازی میکند و بهمین جهت متفقین بیش از پیش میکوشند سیادت خودرا در هوا حفظ نموده و با حملات پی در پی بخطوط مقدم بجبهه خطوط ارتباطی پشت سرنیروهای محور از قدرت دفاعی نیروهای ژنرال رمل بکاهند و انها را از نیروهای کمکی و اسلحه و مهمات که رسانیدن ان بجبهه اهمیت حیاتی دارد جلوگیری بعمل اورند.

در خصوص وضع کنونی جنگ در جبهه مصر خبرهای واصله حاکیست که متفقین هنوز بپیشرفت مهمی نائل نشده و سرزمینهای وسیعی را بتصرف در نیاورده‌اند ولی توانسته‌اند شکافهایی در خطوط مین گزاری شده محور احداث نموده و مواضعی را که در این منطقه اشغال کرده‌اند حفظ نمایند.

درخصوص حمله قطعی ارتش هشتم اظهار عقیده میشود که ژنرال مونتگومری در نظر دارد نخست اراضی مین گزاری شده حریف راشکافته و از خطوط سه گانه دفاعی ان عبور نماید انگاه حمله قطعی و بزرگ خودرا بمنظور عقب نشاندن نیروهای محور اغاز نماید.

کمبود کاغذ موجب شد اطلاعات در دو صفحه انتشار یابد

اگر در طی این مدت که روزنامه در چهارصفحه منتشر شد اطمینان خاطر ماازحیث ذخیره کاغذ حاصل میگردید مضایقه نداشتیم که چهار صفحه را ادامه دهیم، ولی باوجود اینکه مقداری کاغذ خریداری مازامریکا در این اواخر رسید بازنمیتوانیم تعهد چهارصفحه را بنمائیم زیرا مصرف روزنامه ماازحیث کاغذ خیلی زیاد و فقط برای اطلاعات یومیه روزی یک تن مصرف میشود و مقدار کاغذی که یکسال و چند ماه پیش از اتازونی خواسته بودیم و رسیده است انقدر نیست که تامین کافی برای مدت زیاد باشد یعنی اگر بااین وضع پیش برویم و مصرف کاغذرا نصف نسازیم و کاغذ هم نرسد چند ماه دیگر ناچار به تعطیل خواهیم شد. اکنون امیدواری ما بسفارشی است که چندی پیش از طرف وزارت دارائی برای تمام جراید به کانادا داده شده که در جزو ان سفارش، مقداری کاغذ لوله مخصوص اطلاعات نیز هست اگر این سفارش انجام گردید و کاغذهای خواسته شده رسید در کار ماگشایش حاصل میگردد و در انصورت شاید بتوانیم روزنامه را در چهارصفحه منتشر سازیم والا درحال حاضر که هیچگونه اطلاعی از حمل و رسیدن کاغذهای دولت دردست نیست و با مشکلات بزرگی که در حمل و نقل کالا وجود دارد نمیتوان اطمینان حاصل کرد و چند ماه ذخیره راازدست داد.

نکته قابل تذکر اینست که چون نوع کاغذ مابا سایر جراید متفاوت است مشکلات ما فراوان تر میباشد و همیشه اداره اطلاعات ناچار بوده است کاغذ مصرف روزنامه را خود تامین نماید و تابحال باستثنای دوفقره کاغذی که در چند سال پیش بانک ملی ووزارت دارائی برای تمام جراید وارد کرد و قسمتی از انرا بما فروخت و اولی در مدت یکسال و دومی درمدت شش ماه مصرف مارا تامین کرد غیراز این یک سال و نیم اداره اطلاعات مصرف کاغذ خودرا همیشه از کشورهای اروپا و اخیرا از امریکا مستقیما وارد کرده است و از این حیث هیچگونه تحمیلی بمطبوعات داخلی نداشته و بلکه کمک هم نموده است چه اگر اداره اطلاعات با مصرف زیادی که دارد در صدد تهیه و تامین کاغذ از بازار تهران که بازرگانان وارد میکنند بود بدون شک بهای کاغذ خیلی بیشتر ترقی میکرد و نایاب میشد.

پس از این حیث ماکمال خوشوقتی راداریم که توانسته‌ایم در حدود خود بمصرف کاغذ مطبوعات کشور تحمیل نکرده و از بالا بردن قیمت کاغذ جلوگیری نمائیم.

روی همین نظر ورای پیش بینی ذخیره و موجودی کاغذ است که روزنامه اطلاعات رااز فردا دردوصفحه منتشر مینمائیم.

این صرفه جوئی در این موقع که راه بازرگانی مسدود و مشکلات زیاد است کمال لزوم را دارد زیرا اگر اطلاعات را در چهار صفحه منتشر کنیم نه فقط پس از چند ماه ممکن است روزنامه تعطیل و دچار وقفه گردد بلکه مارا مجبور میسازد که قسمتی از مصرف کاغذ اطلاعات روزانه رااز بازار تدارک نموده و باماشین های دیگر چاپ کنیم و در نتیجه از ذخیره و موجودی کاغذیکه در بازار برای سایر مطبوعات وجود دارد خواهد کاست و ما بهیچوجه راضی نیستیم که کاغذ روزنامه بیش از این گران و کمیاب شده و از این حیث روزگار مطبوعات ما بیشتر طاقت فرسا و غیر قابل تحمل گردد.

پس کم کردن دوصفحه لازم و واجب میباشد. اما این کاهش بهیچوجه در تنظیم و ترتیب و کمی و زیادی خبرهای ماتغییر نمیدهد و نباید خوانندگان عزیز مارا ملول سازد.

خبرهای کشور

نیکپور

علی امینی

خواجه‌نوری

سپهبد جهانبانی

✱ شرفیابی بحضورملوکانه

قبل از ظهردیروز آقای الهیارصالح وزیردارائی که خبرورودشان را درشماره دیروز نوشته بودیم باتفاق آقای نخست وزیربحضوراعلیحضرت همایونی شرفیاب شد و بسمت وزیردارائی معرفی شدند و روز سه شنبه نیز بمجلس شورای ملی معرفی خواهند شد آقای صالح امروز صبح دروزارت دارائی حضوربهم رسانیدند.

✱ شرفیابی وزیرمختارایران

یکساعت قبل از ظهردیروز آقای سینکی که بسمت وزیرمختاردولت ایران درلیسبن پایتخت کشورپرتغال منصوب شده‌اند چون عازم ماموریت خودمیباشند برای کسب اجازه به پیشگاه اعلیحضرت همایونی شرفیابی حاصل نمودند.

✱ معاون نخست وزیر

آقای دکترسجادی شهردارتهران بسمت معاونت نخست وزیری انتخاب و از امروز مشغول کارشده‌اند.

✱ ریاست هیئت اقتصادی ایران درامریکا

آقای دکترامینی معاون نخست وزیربجای آقای الهیارصالح بریاست هیئت اقتصادی ایران درامریکا انتخاب شده‌اند و بزودی بمحل ماموریت خودعزیمت خواهند نمود.

✱ انتصابات دربارشاهنشاهی

آقای اسد بهادر بسمت ریاست نظارت کل دربار - آقای ابراهیم زند بسمت ریاست کاخهای سلطنتی و اختصاصی منصوب و آقای نورالدین فتح اعظم رئیس اداره حسابداری دربارشاهنشاهی دراختیارشهرداری تهران گذارده شده‌اند.

✱ محل کاروزیرکار و اقتصادملی

نظر باینکه هنوز محلی برای وزارت کار و اقتصاد ملی تهیه نشده آقای دکترمشرف نفیسی وزیرکار و اقتصاد ملی مرکز کارخودرا تاتهیه محل دربانک ملی قرارداده‌اند.

✱ صدور دستوررسیدگی نسبت بشکایات اکراد

بطوریکه از سنندج اطلاع میدهند اکراد ماجراجو شکایاتی راجع باراضی خودنموده بودند برای انکه بعرایض انها توجه شود مقررگردید از طرف استانداری با موافقت نظرفرماندهی سپاه غرب از روی دقت بررسی نموده و درصورتیکه نسبت بانها از هرحیث بی عدالتی شده باشد رفع نمایند و دستور داده شده است که آقای استاندارپنجم شخصا درنواحی کردستان حرکت نموده بشکایات انها حضورا رسیدگی نمایند و انها نیز مشغول رعیتی خودشوند.

رفع توقیف روزنامه اقدام

روزنامه اقدام از توقیف خارج شده و بزودی منتشرخواهدشد با ابراز خوشوقتی از رفع توقیف این روزنامه موفقیت آقای خلیلی مدیرمحترم انرا خواهانیم.

✱ محلس یادبودشجاعت

بمناسبت تصادف روز چهارشنبه ۱۹ فروردین یا شب چهلم وفات مرحوم حاج سیدحسن شجاعت ورزشکارمعروف از طرف انجمن ملی تربیت بدنی فردا ساعت شش بعد از ظهرمجلس یادبودی درتالاردارالفنون برپا خواهدبود.

✱ فرماندارنظامی تهران

آقای سرتیپ عبدالرضا افخمی بفرمانداری نظامی تهران برقرارشده‌اند.

✱ فرمانده لشگرجنوب غربی

آقای سرتیپ مهدیقلی تاج بخش از طرف وزارت جنگ بسمت فرمانده لشگرجنوب غربی (لرستان و خوزستان) منصوب و برقرار شده‌اند.

✱ در دانشکده افسری

چهار ساعت بعد از ظهر فردا آئین اعطای سردوسی دانشجویان دانشکده افسری در حضور اعلیحضرت همایون شاهنشاهی در ان دانشکده انجام خواهد شد برحسب دعوتیکه آقای وزیر جنگ از آقایان وزیران و هیئت رئیسه مجلس شورای ملی و جمعی از رجال و محترمین نموده‌اند مدعوین در ساعت نامبرده در دانشکده افسری حضور خواهند یافت.

✱ در دادگاه جنائی نظامی

امروز نیز محاکمه ارونقی قاتل سرتیپ شهاب و شرکای جرم در دادگاه جنائی نظامی ادامه داشت آقایان کشوری - جهانشاهی - پور رضا - آل طه - مرات نیا هر یک بنوبه خود دفاع مفصلی از طرف متهمین نمودند آنگاه دادستان نظامی در اطراف مدافعات آقایان وکلای مدافع توضیحاتی دادند در پایان ارونقی ورزمخواه هر یک آخرین دفاع خود را نمودند مقارن ظهر جلسه بعنوان تنفس تعطیل شد و آخرین دفاع بخشنده یکی دیگر از متهمین به بیش از ظهر فردا موکول گردید.

چهارشنبه ۲۵ اذر

آگهی اداره کل شهربانی

روز پنجشنبه ۲۶ اذر آقای سرتیپ اعتماد مقدم رئیس کل شهربانی آگهی منتشر ساختند که ضمن ان پس از تذکریات شاهانه و رئیس دولت راجع بمتانت و حسن اخلاق مامورین شهربانی و صدور دستورات لازم دراین باره برای کمک باداره شهربانی از عموم مردم تقاضا نمودند که چنانچه غفلت وخطائی از طرف مامورین شهربانی دیده شد فورا مراتب را اطلاع دهند تا متخلف تنبیه شود.

انتخاب وزیرجنگ

آقای سپهبد امیراحمدی فرماندار نظامی تهران بسمت وزارت جنگ انتخاب و از امروز مشغول کارگردیدند.

✱ فرماندارنظامی تهران

پس از انتصاب آقای سپهبد امیراحمدی بوزارت جنگ آقای سرتیپ محمد حسن عمیدی بسمت فرماندارنظامی تهران انتخاب و مشغول انجام وظیفه گردیدند.

یکشنبه ۲۹ اذر

سرشماری وتوزیع کوپن نان

ازدوساعت پس از نیمه شب جمعه ۲۷ اذرمامورین اداره کل آمار وثبت احوال بترتیب برای سرشماری بمنظور توزیع کوپن نان بمراکز بخشهای مربوطه حاضر شده و پس از گرفتن دستور بحوزه های خود رهسپار شدند وامر سرشماری با کمال نظم مقارن ساعت هشت بعداز ظهر بپایان رسید.

شنبه ۳۰ دی ماه ۱۳۲۱

خبرهای کشور

ترمیم کابینه

بطوریکه اطلاع یافته‌ایم در هیئت دولت تغییراتی حاصل شده و آقای نخست وزیرامروز عصر در کاخ سلطنتی حضور بهم رسانیده و وزرای جدید را بشرح زیر بحضور اعلیحضرت همایونی معرفی خواهند کرد:

آقای فرج‌الله بهرامی (دبیراعظم)
وزیر کشور
آقای محسن رئیس وزیر پست و تلگراف و تلفون
آقای دکتر مشرف نفیسی وزیر کار و اقتصاد ملی
آقای علی معتمدی وزیر راه
آقای الهیار صالح وزیر دارائی
آقای نصرالله انتظام وزیر بهداری
آقای عامری وزیر دادگستری
سایر آقایان وزراء وزرای مشاور در پست خود باقی خواهند ماند و آقای الله یار صالح هم از امریکا بطرف تهران عزیمت کرده و بزودی بتهران وارد خواهند شد.

✱ ریاست دارالفنون

روز بیست و پنجم اذرآقای حدادرئیس سابق فرهنگ فارس و دبیرستان البرز که از جوانان تحصیل کرده و با تجربه میباشند از طرف وزارت فرهنگ بسمت ریاست دارالفنون انتخاب و مشغول کارشدند.

✱ انتخاب شهردارتهران

جون آقای بهرامی شهردارتهران استعفا داده بودند آقای گلشائیان بسمت شهرداری تهران منصوب شدند.

افزایش مزدکارگران کلیه معادن کشور

چون بموجب پیشنهاد شماره ۲۲۸۱۸ مورخ ۲۱/۸/۲۴ وزارت بازرگانی و پیشه وهنر مزدکارگران کلیه کارخانه های دولتی افزوده گشته و کارگران معادن ازاین افزایش بی نصیب بودند اخیرا بنابه پیشنهاد وزارت بازرگانی و پیشه وهنرهیئت وزیران درجلسه ۱۶ دیماه ۱۳۲۱ تصویب نمودند که بند ب تصویبنامه شماره ۲۲۸۱۸ مورخ ۱۳۲۱/۸/۲۴ هیئت وزیران درباره کارگران کلیه معادن اعم از معادنیکه بوسیله دولت بهره‌برداری میشودو یا ازراه مزایده وصدور پروانه استخراج به بنگاه ها و شرکتها و اشخاص واگذار میگردد بموقع اجرا گذارده شود.

تعطیل شدن گرمابه‌ها و کارخانه
۶ اسفند ۱۳۲۱

بعضی از گرمابه های تهران براثر نداشتن نفت تعطیل کرده بودند جون بکارخانه بلور سازی تهران نیز چند روز است نفت داده نشده کارخانه نامبرده هم امروز تعطیل گردید.

در حال حاضر سوخت دو ثلث از نانوائیهای تهران هم نفت سیاه میباشد و با نرسانیدن نفت بتهران ممکن است رفته رفته نانوائی ها هم دچار تعطیل شوند.

امروز بدکانهای نفت فروشی باز نفت داده نشد و همه تعطیل بود و ما بسیار تعجب میکنیم که چرا وسایطی که در اختیار دولت میباشد برای حمل نفت تخصیص نمیابد و بدیهی است راه اهن و وسایط نقلیه ما در درجه اول احتیاجات داخلی کشور را باید تامین بنماید و در مرحله بعد بحمل و نقل حوائج متفقین بپردازد.

ما توجه سریع دولت را نسبت بمسئله نفت جلب نموده و امیدواریم هرچه زودتر اقدام مقتضی راجع باین مسئله حیاتی بنمایند.

۲۱ مرداد ۱۳۲۱

درکاخ ابیض

ساعت ۷ ونیم صبح امروز آقای نخست وزیر درکاخ ابیض حضور بهمرسانیده و تااخر وقت مشغول رسیدگی بکارها بودند.

آقای عضدی وزیر راه و آقای دکتر سجادی شهردار تهران و آقای دکتر امینی معاون وزارت دارائی آقای نخست وزیر را ملاقات نمودند وراجع بخواربار کشور مذاکره و تصمیمات مقتضی گرفته شد.

آقای علاء مدیر کل بانک ملی ایران نیز آقای نخست وزیر را ملاقات کردند.

ساعت پنج بعدازظهر امروز هم جلسه هیئت دولت درکاخ ابیض تشکیل خواهد شد و به آقایان وزیران اطلاع داده شده که درساعت نامبرده درعمارت هیئت وزیران حضور بهمرسانند..

✱ پنجشنبه ۲۶ اذر

کمک هزینه پاسبانان

طبق پیشنهاد آقای سرتیپ اعتماد مقدم رئیس اداره کل شهربانی و تصویب آقای نخست وزیراز اول دیماه تا اخراسفند ۱۳۲۱ بهرنفرسرپاسبان و پاسبان اداره کل شهربانی علاوه برحقوق ماهیانه ۹۰ ریال درهرماه بطورفوق‌العاده از لحاظ کمک هزینه پرداخت خواهد نمود.

دومین جلسه انجمن انتخابات اطاق بازرگانی تهران پیش از ظهر امروز در فرمانداری تهران با حضور آقای درخشان معاون فرمانداری و نمایندگان وزارت بازرگانی و پیشه و هنر آقایان ادیب و ضیاء الدین طه و عده‌ای از معاریف بازرگانان و از جمله آقای محمد حسین بلور فروش - آقای غلام رضا مهاجراسیکوئی - آقای مهدی حکیم زاده - آقای حسن چایچیان و نمایندگان وزارت دادگستری و بانک ملی ایران تشکیل شد و چون مقدمات ازهر حیث برای گرفتن رای فراهم بود قرار شد از روز شنبه ۳۱ مرداد از ساعت ۸ صبح تا یازده انجمن رسما مشغول کار شود.

لوله کشی تهران

نظربمشکلاتی که درحال حاضر از لحاظ حمل ونقل وبازرگانی دربین است شهرداری تهران برای لوله کشی شهر وتهیه لوله های فلزی تصمیمات عملی اتخاذ کرده است که هرچه زودتر شروع باقدام کند اکنون شهرداری درنظر دارد بساختمان حوضهای تصفیه ومخازن اب شروع نماید و همچنین برای صرفه جوئی درلوله های فلزی درصدد تهیه لوله های بتونی که دارای مقاومت زیادی است میباشد و مقدمات مناقصه ان فراهم شده است.

✱ رئیس دفتر نظامی شاهنشاهی

آقای سرلشگر امان الله جهانبانی بریاست دفتر نظامی شاهنشاهی منصوب و مشغول کار شده‌اند.

✱ انتقال بستاد ارتش

آقای سرتیپ میرجلالی فرمانده لشگر ۸ از طرف وزارت جنگ بستاد ارتش منتقل شده‌اند.

✱ معاون تیپ مکانیزه

آقای سرهنگ محمود احمد سرتیپی بمعاونت مکانیزه منصوب گردیده‌اند.

✱ گندم و آرد وارده

بطوریکه ازوزارت دارائی اطلاع میدهند از تاریخ بیستم مرداد ماه ضمن معاملات با وزارت دارائی مقدار دو هزار و چهارده تن گندم کانادا توسط متفقین بایران وارد شده است. از تاریخ چهارم تیر تا بیست و سوم تیر ماه نیزاین کالاها از کانادا و خارجه به بندر های اهواز - خرمشهر و ابادان وارد شده است.

گندم خریداری ازکانادا پنجهزار و هفتصد و پنج تن و ۷۳۶ کیلو و ارد هزار و پانصد و شصت و سه تن و نیم.

✱ مدیر کل شرکت بلور

نظر باینکه آقای نیکپور از مدیریت کل شرکت بلور و کارخانه بلور سازی استعفا داده‌اند بر حسب تصویب هیئت مدیره آقای صادقی مدیر کل سابق وزارت دارائی و کارمند هیئت نظارت بانک ملی بسمت مدیر کل شرکت بلور و کارخانه بلور سازی منصوب و از دیروز مشغول کار شده‌اند.

✱ در سینما ایران

ساعت هفت بعد از ظهر امروز فیلمهای تازه‌ای که از جبهه های مختلف جنگ از طرف متفقین برداشته شده در سینما ایران نمایش داده خواهد شد کارت دعوت از طرف وابسته های نظامی دولت اتحاد جماهیر شوروی و دولت انگلستان برای هیئت دولت و عده‌ای از نمایندگان مجلس و رجال و محترمین فرستاده شده که برای تماشای این فیلمها در سینما ایران حضور یابند.

✱ عزیمت بلندن

آقای فتح اله نوری اسفندیاری که بسمت کمیسر نفت دولت شاهنشاهی در لندن انتخاب شده بودند دیروز باقطار بجنوب عزیمت نمودند که از انجا بمحل ماموریت خویش رهسپار شوند.

نزاع درکافه شکوفه

دیشب درکافه رستوران شکوفه واقع دربیرون دروازه قزوین بین بهرام خاقانی مشت زن معروف واکبر کهنه چیان نزاعی درگرفته و درنتیجه اکبر براثر ضربه که برفرقش وارد میشود بشدت مجروح وپس از چندی فوت میکند. بلافاصله قضیه از طرف مامورین تعقیب ومقارن ظهر امروز ضارب را که فراری شده بود دستگیر مینمایند.

ایجاد قرنطینه درسرحدات

نظربانیکه جلوگیری از سرایت امراض مسریه از خارج بداخل کشور مورد توجه مخصوصی قرار گرفته و مخصوصا اوضاع قرنطینه بندرپهلوی اقدامات سریعی را ایجاب میکرد و تشکیلاتی که برای ضد عفونی کردن مسافرین وواردین دران نقطه سرحدی است کافی نمی باشد پریشب از طرف وزارت بهداری هیئتی مرکب از سه تن پزشک وعده کافی پرستار وپزشک ماهر ومقداری دارو ولوازم کار به بندر پهلوی اعزام شد که درانجا کلیه واردین را معاینه دقیق نمایند و از این ببعد کنترل صحی درکلیه سرحدات برقرار خواهد شد.

✱ رئیس اداره تبلیغات
۱۴ شهریور ۱۳۲۱

آقای ابراهیم خواجه نوری که یکی از نویسندگان دانشمند وخوش قریحه کشور میباشند بریاست اداره تبلیغات انتخاب شده آقای حجازی مطیع الدوله از ریاست اداره تبلیغات استعفا نمودند.

✱ جووآب جو
۱۲ شهریور ۱۳۲۱

بطوری که اطلاع میدهند برای تامین خواربار دستور داده شده است مقدار جوئی که تاکنون بمصرف آبجو میرسید وتاثیری درارزانی عمومی نداشت از این ببعد بمصرف نان برسد.