

三 救國游擊軍丁強ノ指揮  
スル約六千ハ二十五日迄ニ白石嘴邊門附近六股河綏中東側ヲ  
流ルル川以南ノ地區ニ集中シ綏中  
— 凌源—平泉道合マ  
ズ以南ノ地區ヲ經テ喜峰口方面ニ作戰ス

但シ其ノ輜重ニ限り混成第十四旅團ノ通過後前記道路ヲ使用スルコトアリ

此ノ間界嶺口、冷口附近ニ其ノ一部ヲ殘置シ鯨江支隊ニ協力シテ警備ニ任ズルコトアリ

四 飛行第三中隊ハ綏中附近ヲ根據トシテ特ニ混成旅團ノ作戰ニ協力ス

五 綏中—凌源道上旅團ノ後方ニ栗屋少佐ノ指揮スル兵站輸送縱列三縱  
列續行スル筈

該縱列ハ旅團ノ糧秣五日分ヲ凌源ニ於テ旅團ニ交付スル筈

六 朝陽—平泉道上第二兵站線上ニハ兵站司令官ニ屬スル宮本少佐ノ指揮スル步兵約一大隊アリ  
テ輸送ノ警護ニ任ズル筈ナリ

七 第六師團ハ主力ヲ以テ通遼方面ヨリ下窪通遼西南方約  
百八十五軒ヲ經テ赤峰方面ニ、一部ヲ以テ朝陽—建平

—赤峰道方面ヨリ又一部ヲ通遼—開魯通遼西方約  
八十五軒天山開魯西方約  
八十軒道方面ニ前進ス

又滿洲國軍ハ數縱隊トナリ第六師團正面ヨリ獨石口古北口西北方、  
約百四十軒承德ノ線ニ向ヒ前進ス

八 第八師團ト第六師團トノ作戰地境ハ熱河省東端泡子ヨリ朝陽寺ニ至ル省境、朝陽寺、朝陽、

馬連圖、張三營ヲ連スル線トシ線上ハ第六師團ニ屬ス

九 師團主力ハ承德占領後更ニ古北口、羅文峪、馬蘭關ノ各關門ヲ確保ス

十 第十師團派遣混成旅團主力註、混成第三十  
三旅團ヲ指スハ奉天附近ニ位置シ狀況ノ變化ニ應ゼシム

十一 飛行隊ハ主力ヲ以テ第八師團方面ノ作戰ニ協力ス

葉柏壽、大城子、蟒牛營子大城子南南東  
方約三十軒ノ線、北章營子、乾溝鎮ノ線並ニ平泉附近ニ於テハ相當

頑強ナル抵抗ヲ豫期ス

此ノ場合ニ在リテハ飛行隊ニ最モ重要ナル方面ノ突破ニ協力ヲ要望ス

十二 師團司令部ハ二十五日錦州出發朝陽ニ到リ爾後朝陽—凌源—平泉—承德道上ヲ前進ス

### 第五 軍隊區分

#### 其ノ一 第二期

##### 一 米山部隊

長 步兵第二十八聯隊第二大隊長 米山少佐

步兵第二十八聯隊第二大隊

山砲兵第三中隊

工兵一小隊

旅團無線二箇班

軍自動車中隊

旅團自動車班

二 旅團主力平泉到着後増加部隊

騎兵一小隊 一分隊欠

野砲兵第二大隊 第四中隊及山砲兵第三中隊欠

米山部隊ノ殘置部隊

備考

旅團自動車班ハ旅團長直轄ニ復歸セシム

其ノ二 (第二期後段、凌源ヨリ)

三 鯰江支隊

長 步兵第二十五聯隊第二大隊長 鯰江 少佐

步兵第二十五聯隊第二大隊 一小隊欠

騎兵一分隊

工兵半小隊

旅團無線二箇班

四 兵站線警備隊

第一 警備隊 朝陽(含マズ) 凌源(含マズ) 間

第八師團歩兵二中隊

第二 警備隊 凌源、平泉間 (含マズ)

步兵第二十七聯隊第一大隊ノ一中隊 内一小隊ヲ三十家子ニ、主力ヲ凌源ニ置ク

步兵第二十六聯隊第二大隊ノ機關銃一小隊

備考

一 第一、第二警備隊長ハ各其ノ高級先任ノ隊長之ヲ兼ヌルモノトス

二 平泉ノ警備ハ旅團本隊之ニ任ズルモノトス

五 旅團本隊

旅團司令部

步兵第二十七聯隊第一大隊 一中隊欠

步兵第二十六聯隊第二大隊機關銃中隊 一小隊欠

同 步兵砲小隊

同 山砲一分隊

步兵第二十五聯隊第二大隊ノ一小隊

第一節 作戰準備

乘馬討伐隊

騎兵第二中隊一小隊欠

野砲兵第四中隊

工兵一中隊二小隊欠

戰車一小隊

旅團通信隊五班欠

衛生班一部欠

自動車班

備考

步兵部隊乘馬討伐隊ヲ含ムハ總テ步兵第二十七聯隊第一大隊長松野尾少佐ノ指揮下ニ置クモノトス

第六 通信

一 旅團司令部ト第八師團司令部及川原挺進隊トノ連絡ハ旅團ト同行スル軍無線電信班ニ依ル

二 旅團司令部ト左縱隊トノ連絡ハ旅團無線ニ依ルカ又ハ聯隊配屬無線ニ依ル

三 界嶺口、冷口ノ鯰江支隊ト旅團司令部トノ連絡ハ旅團無線班ニ依リ直接又ハ喜峰口ノ米山部隊無線班經由ニ依ル

四 米山部隊ト旅團司令部間ハ凌源迄ハ旅團無線班ニ依リ凌源—平泉間ハ既設電話ヲ併用シ平泉、喜峰口間ハ旅團無線ニ依ル

五 兵站警備隊ト旅團司令部間ハ既設電話ニ依ル

但シ凌源警備隊ト旅團司令部間ハ旅團無線ヲ併用ス

六 以上ノ外成ルベク飛行機ニ依ル通信ヲ併用ス

第七 補給

一 彈藥ハ旅團司令部ニ豫備彈藥ヲ携行ス

其ノ補充ハ兵站ニ依ル

二 糧秣ハ各人携帶口糧三日分甲二日 乙一日ノ外大行李ノ糧秣トシテ左ノ如ク裝備セシム

鯰江支隊ニ屬スベキ部隊 二十五日分

其ノ他ノ部隊 十三日分

三 米山部隊ノ自動車ニ乗車スル部隊ハ十日分ノ大行李糧食ト七日分ノ「ガソリン」ヲ携行シ其ノ他ノ大行李糧秣ハ同隊大行李ニ積載シ旅團主力縱隊ノ後尾ニ在リテ前進セシム

四 凌源ニ到着後各隊ハ旅團ノ後方ニ續行スル兵站輸送縱列ヨリ五日分ノ糧秣ノ補充ヲ受クルモノトス

五 兵站ハ作戰第五日頃其ノ末地ヲ凌源ニ、同第七日頃平泉ニ到著ノ筈

六 餘江支隊ノ補給ハ凌源兵站部ニ就キ同支隊自ラ行フモノトス、  
但シ空中輸送ニ依リ補給セラルルコトアリ

七 米山部隊ノ補給ハ平泉兵站部ニ就キ行フ

其ノ運搬ハ同大隊大行李車輛ニ依ルノ外旅團自動車班ヲ利用ス

八 兵站地警備隊ハ最寄兵站部ニ就キ補給ヲ受クルモノトス

集中輸送  
斯クテ歩兵第二十七聯隊第一大隊ハ遼陽ニ於テ、歩兵第二十五聯隊第二大隊ハ鐵嶺ニ於テ爾餘ノ部隊  
ハ全部奉天ニ於テ著々出動準備ヲ整ヘツツアリシガ二月二十一日ヨリ逐次鐵道輸送ニ依リ綏中附近ニ  
集結ス

### 第二節 集中竝ニ朝陽ノ占領 附圖第七、第八參照

#### 第一款 第八師團長ノ處置

其ノ一 集中竝ニ行動發起ニ關スル部署

第八師團長ハ二月十七日錦州ニ於テ作戰開始ニ關スル軍命令 關作命第四七三號 (第三一頁參照) ヲ受領スルヤ之ニ基キ翌十  
八日集中竝ニ行動發起ニ關シ左記命令ヲ下達セリ

#### 八師作命第一九一號

##### 軍隊區分

##### 先遣隊

長 歩兵第四旅團長 少將 鈴木美通

歩兵第四旅團 歩兵第五聯隊(乘馬小隊及同山砲隊)欠

歩兵第三十二聯隊 一大隊欠

歩兵第十七聯隊乘馬小隊及同山砲隊

騎兵第八聯隊 半小隊欠

野砲兵第八聯隊 一中隊欠

工兵第八大隊 一中隊(一)小隊欠

第三裝甲列車

裝甲單車 八

師團通信隊主力

衛生班ノ約三分ノ一

憲兵隊ノ一部

混成第十四旅團

長 混成第十四旅團長 少將 服部兵次郎

混成第十四旅團 步兵約一大隊欠、第十  
四師團ノ工兵一中隊屬

步兵第五聯隊 山海關及九門警備隊、  
乘馬小隊、同山砲隊欠

戰車一小隊

憲兵隊ノ一部

關東軍自動車一中隊

師團 主力

師團司令部

師團通信隊ノ一部

步兵第十六旅團 步兵第三十二聯  
隊(一)大隊欠)欠

臨時派遣第一戰車隊

臨時重砲兵中隊

騎兵第八聯隊ノ半小隊

工兵第八大隊ノ一中隊 一小  
隊欠

師團輜重兵中隊

關東軍自動車隊 四中  
隊欠

師團衛生班ノ主力

憲兵隊ノ一部

遼西警備隊

長 秋 川 大 佐

師團殘置部隊及山海關、九門警備隊

列車重砲兵隊

裝甲列車 二

警備區域内ニ在ル滿洲國軍隊(區處)

區 處 部 隊

救國游擊軍

八師作命第一九一號

第八師團命令 二月十八日午前十時  
於錦州師團司令部

一 熱河省内及北支方面ニ於ケル反滿抗日勢力ノ狀況別紙註、附ノ如シ

軍ハ速カニ熱河省内ニ於ケル此等反抗勢力ヲ擊滅ス

之ガ爲第六師團ハ主力ヲ以テ二月二十三日打通鐵道沿線附近出發赤峰及其ノ以西ノ地區ニ向ヒテ前進シ其ノ有力ナル一部ヲ以テ同二十三日朝陽寺附近出發北票鐵道方面ヨリ朝陽、建平附近ヲ經テ赤峰方面ニ作戰シ且北票、朝陽間輕便鐵道ノ敷設竝ニ北票、赤峰間兵站線ノ掩護ニ任ズ

二 師團ハ一部ヲ以テ北票及朝陽附近ヲ占領シ主力ヲ以テ朝陽、義州及綏中附近ニ集結シ爾後ノ行動ヲ準備セントス

第八、第六兩師團作戰地域ノ境界ハ熱河省東端泡子ヨリ朝陽寺ニ至ル省境、朝陽寺、朝陽、馬連圖及張三營ヲ連スル線線上ハ第六師團ニ含ムトス但シ師團主力朝陽附近出發迄所要ニ應ジ第六師團ノ作戰地域内ヲ使用スルヲ得、別命ナキ限り長城ヲ越エテ河北省内ニ作戰スベカラズ

三 先遣隊長ハ主力ヲ以テ概ネ二月二十二日夕行動ヲ開始シ急遽北票ヲ占領後引續キ成ルベク速カニ朝陽ヲ占領シ北票鐵道ノ修理ヲ掩護シ義州—朝陽道ノ道路ヲ補修シ朝陽附近ニ飛行機著陸場ヲ設備シ且凌源ニ向ツテスル爾後ノ前進ヲ準備スベシ

之ガ爲右行動間同方面ニ作戰スル第六師團ノ部隊ヲ統一指揮スベシ

關東軍飛行隊長ハ主力ヲ以テ先遣隊ノ戰鬥ニ協力シ且朝陽附近著陸場設備指導ノ爲所要ノ人員ヲ同行セシムル筈

又鐵道聯隊長ハ北票附近作戰部隊ノ行動ニ伴ヒ成ルベク速カニ北票鐵道ヲ修理シ且北票、朝陽間ノ輕便鐵道敷設竝ニ之ガ運行ニ任ズル筈

四 混成第十四旅團ハ二月二十六日迄ニ白石嘴邊門、綏中間ノ地區ニ集結シ主力ヲ以テ凌源方向ニ向ツテスル行動ヲ準備スベシ

救國游擊軍ハ二月二十五日迄ニ六股河河谷含マ以西ノ地區ニ集結シ主力ヲ以テ乾溝鎮附近ヲ經テ喜峰口方面ヘノ前進ヲ準備スル筈

五 師團主力ハ二月二十六日迄ニ朝陽附近ヨリ義州ニ互ル間ニ集結シ爾後ノ行動ヲ準備スベシ

六 右諸項部隊ノ輸送及補給、通信等ニ關シテハ別命ス

七 遼西警備隊ハ別紙警備要領ニ基キ繞陽河含マ以西奉天省内ノ警備特ニ後方交通錦州、北票間ノ確保ニ任ジ且山海關及九門附近ノ守備ヲ嚴ニシ軍主力ノ側背ヲ掩護スベシ

現警備隊ト警備交代ノ時期ハ二月二十一日正午トス

師團長錦州附近出發後警備ニ關シ獨立守備隊司令官ノ指揮下ニ入ルベシ

八 予ハ暫ク現在地ニ在リ二月二十五日錦州出發義州ヲ經テ朝陽ニ到ル

第八師團長 西 中 將

下達法

第二節 集中竝ニ朝陽ノ占領

二九一

印刷交付

別紙

遼西警備要領

- 一 警備隊司令官ハ錦州ニ位置シ第一、第二地區警備隊ヲ指揮シ繞陽河以西奉天省ノ治安維持並ニ交通線ノ確保ニ任ズ師團長錦州出發後警備ニ關シテハ獨立守備隊司令官ノ區處ヲ受ケ
  - 二 第一警備地區(錦西縣、興城縣、綏中縣及臨榆縣ノ一部)
    - 地區警備隊 長 砂川 中佐
    - 九門警備隊 長 中川步兵大尉、第二中隊、機關銃一小隊、輕迫擊砲六門
    - 山海關警備隊 長 眞田步兵少佐、第一大隊(第二中隊欠)、重、輕迫擊砲各二門、戰車一輛
  - 右ノ外約一小隊ヲ前所(中前所)(山海關東北方約二十軒) 前衛(前屯衛)(前所東北方約十五軒)、連山(前衛東北方約九十軒)ニ有力ナル部隊ヲ綏中ニ配置シテ治安ノ維持ニ任ジ且高橋(含ム、連山東北方約十八軒)、綏中間鐵道線路上ノ重要衛工物ヲ掩護シ奉山鐵道ノ交通ヲ確保ス
  - 別ニ所要ノ兵力ヲ錦州ニ配置ス該部隊ハ警備ニ關シテハ第二地區警備隊長ノ區處ヲ受ケシム地區警備隊長ハ綏中ニ位置ス
  - 三 第二警備地區(錦縣、義縣以東ノ地區)
    - 地區警備隊 長 藤田 中佐
- 約一小隊ヲ北鎮(錦州東北方約七十五軒)、盤山(北鎮東南方約五十軒)ニ、約二小隊ヲ義州ニ、約一中隊ヲ打虎山(盤山北方約四十五軒)ニ、有力ナル部隊ヲ溝帮子(打虎山西南方約四十軒)及錦州ニ配置シテ治安ノ維持ニ任ジ繞陽河以西高橋以東ノ奉山鐵道(支線ヲ含ム)ノ重要衛工物ヲ掩護シ奉山鐵道ノ交通ヲ確保ス
- 前項ノ地點以外ノ諸要地ノ警備ハ警備管内ニ在ル滿洲國軍隊ヲシテ之ニ任ゼシム
- 警備隊長ハ錦州ニ位置ス

八師作命第一九一號附錄其ノ一

- 一 先遣隊ノ錦州、朝陽寺間ニ於ケル鐵道輸送ハ步兵第四旅團司令部ニ於テ錦縣線區支部ト直接協定實施スベシ
- 二 師團主力ノ錦州、朝陽寺間ノ鐵道輸送ハ別紙輸送計畫表ニ依ルベシ(註、別紙省略)
- 三 師團調理部及兵器班ハ二月二十一日左ノ如ク軍需品ヲ前送シ關東軍自動車隊及輜重隊ノ義州到着ノ際之ニ交付スベシ

1 義州

尋常糧秣	三日分
携行糧秣	二日分
「ガソリン」二千罐	自動車百四十輛、戰車隊
彈藥	十日分
三八式步兵銃	六十箱
重機關銃	六十箱
輕機關銃	七十箱
山砲	百箱
爆破用火藥火具	若干

2 綏中

「ガソリン」一千五百罐	自動車七十輛、戰車一小隊	十日分
-------------	--------------	-----

右軍需品ノ集積地ニ於ケル監視積卸ハ其ノ地ニ在ル軍隊ニ依頼スベシ

四 輜重隊及關東軍ノ自動車隊ハ二月二十六日迄ニ左ノ如ク義州ニ在ル軍需品ヲ朝陽ニ輸送スルト共ニ爾後ノ前進ヲ準備スベシ

輜重隊 携帶糧秣 一日分

第二節 集中並ニ朝陽ノ占領

關東軍自動車隊

尋常糧秣  
「ガソリン」  
彈藥

一日分

步兵第十六旅團ヨリ歩兵約三小隊ヲ出シ前記關東軍自動車隊ノ直接掩護ニ任ゼシムベシ

五 師團通信隊ハ各一機ヲ以テ左ノ如ク無線通信所ヲ開設シ師團司令部ト先遣隊トノ通信連絡ニ任ズベシ

二月二十五日 正午迄 錦州

二月二十五日正午—二十六日午前七時迄 義州

六 軍無線小隊ハ先遣隊長ノ區處ヲ以テ朝陽ニ前進シ二十六日午前七時以降軍司令部、混成第十四旅團及第六師團トノ通信連絡

ニ任ズベシ

七 歩兵第五聯隊ハ凌源迄ノ軍需品ヲ自隊ニ於テ携行スベシ

爾後ノ補給ハ師團輜重隊ニ於テ擔任ス

八 混成第十四旅團ハ自ラ補給ヲ實施スルヲ本則トスベシ

但シ綏中ヨリ凌源迄旅團ニ跟隨スル兵站輜重二中隊ノ中一中隊ハ之ヲ使用スルコトヲ得

九 師團輜重隊長ハ衛生班及軍第一乃至第二野戰病院ノ行動ヲ區處スベシ

八師作命第一九一號附錄其ノ二

一 次期作戰ノ爲別表ノ如ク各部隊ヘ宣傳班ヲ配當ス

依ツテ各部隊ハ左記各項ニ依リ宣傳ヲ實施スベシ

1 各班ニハ現役將校タル長ヲ配當シ之ヲ以テ副班長以下ヲ指揮シ宣傳ノ實務ニ當ラシムルモノトス

2 宣傳ハ關東軍制定宣傳班勤務要領ニ準據シ實施スルモノニシテ左記諸規定等ヲ參考トスベシ

熱河作戰ニ伴フ宣傳計畫

熱河省宣傳對象

(ハ)(ニ)

熱河作戰ニ伴フ宣傳印刷物使用心得

宣傳實施ノ參考

3 宣傳班長ハ金錢出納ノ責ニ任ジ之ガ收支ヲ常ニ明確ニシ何時ニテモ決算報告ヲ爲シ得ル如ク準備スベシ

4 宣傳班長ノ免命ハ聯隊以上ノ部隊長ニ於テ之ヲ行フコトヲ得宣傳班長ヲ免命シタル場合ハ直チニ師團長ニ報告スベシ

二 宣傳班ハ混成第十四旅團ニ配當ノ者ハ十九日奉天ニ於テ軍ヨリ直接配當ヲ受ケ其ノ他ノ部隊ニ對シテハ二十二日錦州ニ於テ

師團ヨリ配當ス所要車馬ハ同時ニ交付ス

混成第十四旅團宣傳班用車馬ハ二十日錦州ニテ交付ス

別表

備考	宣傳班配當表						區分種類	大	中	小	計
	砲	騎	十 四 旅	十 六 旅	四 旅	師 司					
一 宣傳班ノ配當ハ逐次命令ス	八	八				一	一				
二 狀況ニ依リ班ノ配屬ヲ變更スルコトアリ			二	一	三		六				
	一	一	二	三	二		九				
	一	一	四	四	五	一	一六				



八師作命第一九一號附錄其ノ三

搜索ニ關スル件

一 師團ノ凌源附近進出迄ノ期間ニ於ケル搜索ハ左ノ要領ニ依リ實施スベシ

1 先遣隊

錦州、沈家台(錦州西北方約三十三軒)、大西山(沈家台西北西方約四十三軒)ノ線以北ノ地域ニ於テ主トシテ第一期作戰ニ要スル情報ヲ收集スベシ

2 挺進隊

師團作戰地域内双廟(朝陽南方約十七軒)、水泉(双廟西南方約三十七軒)、馬家店(凌源南方約八軒)ノ線以北ノ地區ニ於テ凌源奪取迄ニ要スル情報ヲ收集スベシ

3 混成第十四旅團

概シテ黄土嶺(白石嘴邊門東北方約十八軒)、藥王廟(黄土嶺西北方約十五軒)、龍王廟(藥王廟西北方約二十軒)、大城子及王家店(凌源北方約十軒)ヲ連ナル線以南ノ地域ニ於テ凌源奪取迄ニ要スル情報ヲ收集スベシ

4 騎兵隊

朝陽占領後更ニ命令ス

5 砲兵隊

砲兵ノ行動及戰闘ニ要スル諸資料ハ常ニ自ラ諜知スルニ勉ムルヲ要ス

6 師團主力

以上諸兵團ノ擔任セザル地域ニ對スル搜索ハ師團司令部ニ於テ之ヲ擔任ス

7 各兵團ノ搜索ハ隨時開始スルコトヲ得

二 報告ハ主トシテ電信ヲ以テ傳達ス而シテ急ヲ要スルモノハ師團宛ト同文ヲ以テ軍及關係兵團ニモ報告又ハ通報スルヲ要ス

師團情報收集所ヲ前進セシムル場合ノ連絡ニ關シテハ其ノ都度關係部隊ニ指示スルモノトス

三 搜索ノ爲ニ要スル諸經費ハ師團隷下部隊ニ對シテハ別ニ令達ス

附 則

一 地名ハ十萬分一地圖ニ依ルヲ本則トシ若シ止ムヲ得ズ他ノ地圖ヲ使用シタルトキハ其ノ地圖ノ種類、名稱等ヲ明カニ爲シ置クモノトス

二 讀解困難ナル漢字ハ明碼電報新書ニ依リ説明スルモノトス

三 電文中戰闘經過等ハ平文ニテ記述スベキモ將來ノ戰闘ニ影響アル事項ニ關シテハ嚴ニ暗號ヲ使用スルモノトス

八師作命第一九一號附錄其ノ四

一 遼西警備隊長ハ師團出發後ニ於ケル遼西地區治安維持及宣傳招撫ニ關シ左記要領ニ依リ實施スベシ

1 搜索諜報

遼西地區治安維持ノ爲ニスル諜報ハ概シテ奉天省内ニ於テ行ヒ熱河方面ハ師團主力ノ通報ヲ以テ満足シ師團背後ノ安全ヲ確保スルノ要アル場合ニ於テハ所要方面ニ對シ必要ノ搜索ヲ實施スルモノトス  
各地區隊長、自己擔任區域内ノ諜報ヲ續行スルモノトス

2 宣傳招撫

(イ) 講演實施

講演團員ヲシテ既往ノ成果ヲ擴張スル如ク實施セシム

(ロ) 日本語普及

目下師範學校ニ於ケル日本語學教師ニ對スル謝禮ヲ繼續シ爲シ得ル限り其ノ他ノ學校ニ於テモ日本語ヲ普及セシムルモノトス

(ハ) 慈善團、學校補助ヲ繼續シ招撫ニ資スルモノトス

第二節 集中竝ニ朝陽ノ占領

二 所要ノ經費ハ別ニ示ス所ニ據ルベシ

細部ニ關シテハ參謀長ヲシテ指示セシム

其ノ二 松田旅團ノ到着並ニ先遣隊行動發起期日ノ變更

松田旅團ノ到着ト  
下車地ノ  
交渉ノ  
第六師團左縱隊長タル松田少將ノ指揮スル部隊步兵第十一旅團主力基幹ハ朝陽寺ニ下車シ該地附近ニ集結スル目的ヲ以テ四列車ニ分乘シ其ノ第一列車ヲ以テ二月十九日午前九時四十分錦州ニ到着セリ然ルニ第八師團ハ北票鐵道上ノ敵ヲ奇襲シ其ノ重要術工物破壊ノ機會ヲ與ヘザラシメンガ爲當初ノ行動發起ヲ極力秘匿スベキ計畫ナリシヲ以テ松田旅團ノ朝陽寺下車ハ右計畫ニ支障ヲ來スモノト爲シ數次ニ互ル交渉ノ結果同旅團ハ其ノ下車地ヲ義州ニ變更シ先遣隊長鈴木少將ノ指揮ヲ以テ朝陽攻撃ニ參加スルコトナレリ

附記 下車地ノ交渉ニ關シテハ前記ノ如ク決定セシモ步兵第四十七聯隊ハ二十二日義州ニ到着シ更ニ輸送ヲ續ケ朝陽寺ニ下車シ旅團主力ニ合セリ

第八師團長ハ軍命令ニ基キ二月二十二日夕ヨリ行動ヲ開始スル豫定ナリシガ十八日未明打通鐵道新立屯黑山北方約三十八軒、芳山鎮黑山北方約二十三軒間ノ鐵橋敵匪ノ爲爆破セラレシ事件アリシヲ以テ之ヲ重視シ各部隊ニ對シ特ニ警備ヲ至嚴ナラシムベキ地點ヲ指定シ且梁間約二十米以上ノ橋梁ニ對シ必ズ監視兵ヲ配置スベキ件ヲ命令セシガ更ニ十九日午後一時頃義州警備隊長ヨリ「南嶺隧道方向ニ當リ數發ノ爆音ヲ聞キシ」旨ノ報告ニ接ス

朝陽寺附近  
出發期上  
日ノ關スル  
處置

是ニ於テ師團長ハ敵ノ既ニ我ガ行動ヲ察知シタルコト確實ニシテ徒ラニ時日ヲ遷延セバ北票鐵道上ノ術工物ヲ根柢的ニ破壊セラルベシト判斷シ豫定ヲ繰上ゲ二月二十日夕ヨリ行動ヲ開始セント欲シ軍司令官ノ承認ヲ得テ先遣隊ニ出動ヲ命ゼリ之ガ爲下達セル命令左ノ如シ

附記 鐵道隊ハ十九日朝裝甲車ニテ獨斷北票鐵道上ノ搜索ヲ實施セリ(第三一〇頁附記參照)

八師作命第一九二號

第八師團命令 二月十九日午後四時  
於錦州師團司令部

一 諸情報ヲ綜合スルニ北票方面ノ敵ハ既ニ我ガ企圖ヲ察知シタルガ如ク北票鐵道ノ重要術工物ヲ破壊シツツアリ步兵第十一旅團長少將松田國三、步兵第十三聯隊主力、步兵第四十七聯隊主力、野砲兵一大隊、工兵一小隊基幹ハ其ノ先頭列車ヲ以テ十九日義州ニ到着二十一日迄ニ同地附近ニ集結スル筈

南嶺隧道



二 師團ハ敵ノ徹底的破壊ニ先ダチ北票鐵道ヲ確保スル目的ヲ以テ明二十日ヨリ行動ヲ開始シ八師  
作命第一九一號第二項第二九〇頁參照ノ目的ヲ達セントス

三 先遣隊長ハ一部ヲ以テ明後二十一日拂曉前南嶺及口北營子ノ敵ヲ奇襲シタル後成ルベク速カニ  
北票ヲ占領シ爾後二月二十五日中迄ニ朝陽ノ占領ニ努力スベシ

四 先遣隊ニ屬スル部隊ト遼西警備隊トノ警備ノ交代ハ二月二十日正午トス

五 爾餘ノ事項ハ八師作命第一九一號ニ基キ行動スベシ

但シ鈴木旅團長ハ朝陽附近到着後挺進隊步兵第十六旅團(第三十二聯隊及第十七聯隊ノ約一大隊ト乘馬小隊欠)、戰車小隊、特設山砲兵一中隊、工兵大隊主力、自動車三中队、衛生班約三分ノ一、憲兵ヲシテ二月二十七日早朝朝陽西南端ヲ出發セシムルコトヲ願慮シ同地附近師團主力ノ宿營ヲ區處スベシ又遼西警備隊長ハ步兵約二中队ヲ以テ成ルベク速カニ步兵第三十一聯隊ノ一部ノ行フ北票線鐵道修理ノ掩護ヲ交代セシムベシ

第八師團長 西 中 將

下達法

步兵第四旅團ニハ要旨ヲ口達後其ノ他ノ部隊ト共ニ印刷交付

八師作命第一九二號附錄

一 先遣隊ハ二月二十六日朝陽附近ノ敵陣地ヲ攻撃シ同日中ニ朝陽ヲ占領シ爾後ノ前進ヲ準備スル

筈

關東軍自動車隊第三中队ハ十九日、第一中队ハ二十二日、第五中队ハ二十三日、本部及材料廠ハ二十四日義州ニ、第四中队ハ二月二十三日夜綏中ニ到着スル筈

兵站輜重七中队及同自動車中队ハ二十三日義州ニ於テ前進準備ヲ完了シ輜重隊ノ後方ニ續行シ補給ニ任ズル筈

二 師團ハ主力ヲ以テ先遣隊ノ行動ニ伴ヒ義州、朝陽附近ニ逐次兵力ヲ集結セントス

三 師團主力タル諸隊ハ別紙輸送計畫表別紙 省略ニ依ルノ外左ノ如ク行動スベシ

1 步兵第十六旅團長ハ步兵第十六旅團第三十二聯隊欠及衛生班主力ヲ指揮シ二十五日早朝義州ヲ出發シ朝陽ニ向ヒ前進スベシ但シ步兵約三小隊ハ主力ヲ以テ掩護ノ爲關東軍自動車隊長落合中佐ノ指揮下ニ入ラシムベシ

二十六日夕迄ニ朝陽ニ到着スルヲ要ス

2 臨時派遣第一戰車隊及臨時重砲兵中队ハ義州ニ下車後二十六日中ニ朝陽ニ到着スル如ク前進スベシ

3 師團司令部、師團通信隊ノ一部及憲兵隊ノ一部ハ二十六日早朝義州ヲ出發シ輜重隊自動車小队ニ搭乘シ同日夕朝陽ニ到着スベシ

但シ自動車ニ搭乘シ得ザルモノハ工兵第一中隊長ノ區處ヲ以テ前進スベシ又衛兵、騎兵隊ハ自動車ノ後方ヲ續行スベシ

- 4 工兵第一中隊一中小隊欠ハ二十五日義州出發師團司令部徒步者ヲ區處シ朝陽ニ向ヒ前進スベシ
- 5 歩兵第三十二聯隊第一大隊一中隊欠ハ二月二十二日錦州北大營ヲ出發シ錦州—義州道ヲ義州ニ向ヒ前進シ同地歩兵第十六旅團長ノ指揮下ニ入ルベシ一部ヲ以テ義州迄輜重隊一中小隊欠ヲ掩護スベシ
- 二十三日義州ニ到着スルヲ要ス

- 6 輜重隊自動車小隊欠ハ二十二日錦州北大營ヲ出發シ義州迄歩兵第三十二聯隊第一大隊ノ後方ヲ續行シ爾後戰列部隊ノ後方ヲ朝陽ニ向ヒ前進シ二十六日朝陽ニ於テ糧秣四日分ヲ師團經理部員ニ交付シタル後二十七日正午迄ニ朝陽附近ニ於テ兵站ヨリ補充ヲ受クベシ

自動車小隊ハ八師作命第一九一號附錄其ノ一ノ第四項第二九三頁參照ノ任務ヲ實施シタル後二十五日夜義州ニ到ラシメ二十六日師團司令部ヲ朝陽寺ニ輸送セシムベシ

- 7 關東軍自動車隊ハ八師作命第一九一號附錄其ノ一ノ第四項ノ任務ヲ實施スベシ

二月二十四日義州ニ於テ歩兵第十七聯隊ノ約三小隊ヲ其ノ指揮下ニ入ラシム

先遣隊ノ出發  
二月二十日先遣隊ニ屬スル早川支隊ハ二列車ニ搭乘シ錦縣驛ヲ出發ス

附記 列車輜重ノ爲其ノ第一列車ハ豫定ヨリ約三時間遅レテ午後八時三十分出發セリ

前進部署ノ變更

二十一日未明鐵道線區司令部部員小川砲兵小佐、錦縣鐵道線區支部長長瀬工兵少佐等師團司令部ニ出頭シ「諸隊ノ輸送量激増シ且松田旅團等豫定外ノ部隊増加セシ爲鐵道輸送系統混亂シ殆ド收拾シ得ザル状態ニ陥ラントシツツアルヲ以テ第八師團ハ爲シ得ル限り徒步行軍ニ依リ前進セラレタキ」旨提議ス

是ニ於テ師團長ハ左ノ如ク部署ヲ變更セリ

### 一 先遣隊

- 1 歩兵第三十二聯隊主力ハ鐵道輸送ヲ取止メ本二十一日直チニ行動ヲ開始シ錦縣—沈家台—八家子沈家台北方約二十五軒朝陽道ヲ前進ス

- 2 旅團司令部、砲、工兵ノ朝陽寺迄ノ輸送ヲ變更シ義州ニ下車後徒步行軍ヲ行ハシム

### 二 師團主力

- 1 師團諸隊ノ朝陽寺迄ノ鐵道輸送ハ全部義州迄ニ變更ス
- 2 歩兵第三十二聯隊ノ一大隊、師團輜重隊ノ鐵道輸送ヲ取止メ二十二日出發徒步行軍ニ依リ義州ヲ經テ朝陽ニ到ラシム

先遣隊ノ行動  
此ノ日先遣隊早川支隊ハ南嶺及口北營子ノ敵ヲ奇襲シ北票ニ向テ前進ヲ準備中ニシテ先遣隊ニ屬スル騎兵隊及同左縱隊ハ本日行動ヲ開始ス

其ノ三 混成第十四旅團トノ連絡並ニ朝陽及白石嘴邊門附近

出發期日決定ノ經緯

混成第十四旅團トノ連絡

第八師團長ハ混成第十四旅團長ト連絡ノ必要ヲ認メ二十一日午後六時過幕僚ヲ錦縣(錦州)驛ニ派遣セシガ輸送系統混亂シ且其ノ錦縣到着時刻豫定シ得ザル爲遂ニ同旅團ト連絡スル能ハズ

附記 混成第十四旅團司令部ハ第八師團司令部ト連絡スルコトナク二十二日午前十一時錦縣驛ヲ通過セリ

二十二日午後四時ニ至リ在綏中歩兵第五聯隊副官ヨリ電話ヲ以テ左記報告ニ接ス

混成第十四旅團參謀ノ内示ニ依レバ當聯隊ハ作戰開始ニ方リ葛家屯白石嘴邊門西南方約二十軒ヲ經テ乾溝鎮方面ニ行動セシメラルル豫定ナリ斯クノ如クンバ聯隊主力ハ恐ラク凌源ニ於テ師團主力ニ合シ得ザルベシ

是ニ於テ師團長ハ同聯隊ガ師團主力ト遠ク離隔スルニ於テハ長城線附近ニ於テ優勢ナル敵ト交戦スル場合不利ニ陥ルコトナシトセザルベキヲ憂慮シ混成第十四旅團長ト意志ノ疏通ヲ圖ル爲二十三日飛行機ニ依リ參謀長ヲ派遣シ連絡セシメタリ

右連絡ノ結果混成第十四旅團長ハ第八師團長ノ企圖並ニ同師團ノ實員不足ノ狀況等ニ關シ了解シ且『歩兵第五聯隊ヲ白石嘴邊門ニ近ク其ノ西側ニ使用スベキヲ以テ朝陽、凌源、平泉間後方連絡線ノ掩護ハ師團主力ノ擔任トセラレタキ』旨ヲ提議セシガ參謀長ハ狀況ノ許ス限リ其ノ要求ニ副フ如ク勉ムベ

朝陽及白石嘴邊門附近出發期日決定ノ經緯

キヲ約セリ

師團ハ二月二十七日朝陽及白石嘴邊門附近ヨリ前進ヲ開始スベキ企圖ノ下ニ計畫ヲ進メツツアリシガ二十三日午前四時軍後方主任參謀ハ錦州第八師團司令部ヲ訪ネ師團幕僚ニ對シ『鐵道輸送ノ狀況ト後方整備意ノ如クナラザル現況トニ鑑ミ師團ノ朝陽及白石嘴邊門附近前進開始ノ期日ヲ三日間延期セラレタキ』旨提議セリ

附記

- 一 本提議ハ軍作戰主任ノ關知セザル所ノモノナリ
- 二 關作命第四七三號ニハ二月二十七日北票附近ヲ出發スル如ク示サレアルモ師團ニ於テハ朝陽附近ヲ出發スル如ク解釋シテ計畫ヲ進メアリ

此ノ頃迄ニ諸隊並ニ第六師團ノ狀況ニ關シ判明セル件左ノ如シ

一 先遣隊ノ狀況

- 1 早川支隊ハ二十二日早朝行動ヲ開始シ午後一時北票ヲ占領セリ
- 2 松田旅團主力ハ二十二日早朝義州出發朝陽寺ニ到リ宿營ス
- 3 騎兵隊及左縱隊ハ沈家台及其ノ北方地區ニ宿營ス
- 4 爾餘ノ諸隊ハ四列車ニ搭乘シ錦州出發一部ハ乱泥溝子義州西方約十八軒附近、主力ハ義州附近ニ宿營セリ

- 二 師團主力ニ屬スル歩兵第三十二聯隊ノ一大隊、工兵小隊、師團大行李及輜重兵中隊ハ徒步行軍ヲ以テ錦州ヲ出發シ二十四日一部ハ義州ニ、主力ハ乱泥溝子ニ到着ス
- 三 戰車隊、重砲兵中隊及關東軍自動車隊主力ハ二十四日迄ニ逐次錦州及義州ニ到着シ師團長ノ指揮下ニ入ル

四 第六師團ノ主力ハ二十二日通遼、彰武間ノ地區ニ集結ヲ完了シ二十三日早朝ヨリ作戰行動ヲ開始スル豫定ナリ

是ニ於テ師團幕僚ハ前記提議ニ對シ師團長ノ意圖ニ基キ『多少糧秣ノ不足ハ感ズルモ極力二十七日朝陽附近ヨリ行動ヲ開始シタキ』旨主張シ兩者間約四時間ニ互リ研究スル所アリシガ翌二十四日午前十一時五十分軍參謀長小磯中將來錦セシヲ以テ更ニ慎重審議ノ結果二日間ノ遷延ハ止ムヲ得ザルモノト認メシモ其ノ發進ニ關シテハ師團長朝陽ニ到リ當時ノ狀況ニ依リ決定スルコトトセリ 但シ混成第十四旅團ハ前進準備モ順調ニ進ミ且出發後相當堅固ナル敵陣地ヲ攻撃スルノ必要アルヲ以テ二十八日白石嘴邊門附近ヲ出發セシムルコトトセリ

又師團ハ當初混成第十四旅團ニ對シ凌源附近ニ進出後界嶺口、冷口及喜峰口等長城ノ重要關門ヲ確保スベキ命令ヲ與ヘ其ノ詳細ニ關シテハ凌源到着後指示スベキ意圖ナリシガ軍司令部ニテ得タル信ズベキ諜報ニ依レバ敵ハ逐次ノ抵抗ヲ止メ凌源、平泉間ノ地區ヨリ乾溝鎮ニ至ル線上ニ於テ主ナル抵抗ヲ

行フコトニ變更シタルガ如ク之ガ爲軍參謀長ハ混成第十四旅團ヲ冷口、界嶺口方面ニ使用スルヲ適當ト爲シ師團主力ト混成旅團トハ當初ヨリ戰鬪地境ヲ定メ置クヲ可トスベキ意見ヲ開陳セリ 師團長ハ軍參謀長ノ前記意見ヲ容レ二十五日午後五時左記要旨ノ師團命令ヲ下達セリ

八師師團第一九七號

第八師團命令(要旨) 二月二十五日午後三時  
於錦州師團司令部

- 一 師團先遣隊ハ主力ヲ以テ本二十五日正午頃朝陽ヲ占領セリ
- 同地附近ニ在リシ約二千ノ敵ハ本早朝行動ヲ開始シ太平房方向ニ退却中我ガ飛行隊ノ徹底的爆撃ニ依リ潰亂ニ陥リタルガ如シ
- 熱河省内ニ進入セル北支軍ノ主抵抗線ハ凌源附近ヨリ乾溝鎮附近ニ互ル線ナルガ如ク判斷セラレ別ニ葉柏壽附近及綏中—凌源道上沙帽山附近ヨリ北章營子附近ニ互ル間ノ地區ニハ數線ニ互リ輕易ナル陣地アリ

混成第三十三旅團ノ主力ハ近ク綏中附近ニ集結スル筈

師團主力ノ朝陽附近出發ハ後方施設及鐵道輸送ノ關係上若干遲延スルノ狀況ニ在リ

- 二 師團ハ爲シ得ル限り迅速ニ前進準備ヲ完了シ先ヅ凌源附近及其ノ南方地區ニ向ヒ前進セントス

三 歩兵第十六旅團長川原少將ハ部下旅團第三十二聯隊、第十七聯隊ノ約、一大隊、同聯隊ノ乘馬小隊欠、特設山砲兵一中隊、工兵第八大隊一中、隊欠、衛生班約三分ノ一、關東軍自動車隊三中、隊欠ヲ指揮シ挺進隊トナリ三月一日早朝朝陽附近ヲ出發シ得ルノ準備ニ在ルベシ

四 混成第十四旅團ハ二月二十八日早朝白石嘴邊門附近熱河省境ノ線出發當面ノ敵ヲ擊攘シ一部ヲ以テ乾溝鎮附近ヲ經テ界嶺口方面ニ、主力ヲ以テ北章營子附近ヲ經テ先ヅ凌源南方地區ニ向ヒ前進スベシ歩兵第五聯隊ハ成ルベク速カニ凌源附近ニ於テ原所屬ニ復歸セシメ又關東軍自動車一中隊ハ三月三日到着地附近ニ於テ第二兵站司令官ノ指揮下ニ入ラシムベシ

五 爾餘ノ諸隊ハ引續キ所命ノ如ク行動スベシ

但シ野砲兵第八聯隊高射砲隊ハ彈藥補充後成ルベク速カニ師團主力ニ追及スベシ

六 師團主力ト混成第十四旅團トノ戰鬪地域ノ境界ハ錦西錦州西南西方、約四十五軒、五頂山錦州西北西方、約二十八軒、駱頭山五頂山西北方、約二十六軒、凌源東方約十四軒八〇四高地、凌源南端、帽子山凌源西南方、約二十八軒ヲ連スル線線上ハ師團主力ニ含ムトス

七 予ハ明二十六日午後一時錦縣驛發北票ニ一泊ノ後二十七日午後朝陽ニ到ル

第八師團長 西 中 將

下達法

混成第十四旅團ニハ要旨ヲ電報シ他ハ印刷交付ス

第二款 先遣隊ノ行動附圖第八參照

其ノ一 行動發起ニ關スル先遣隊長ノ部署

第一次作戰計畫ノ要旨

歩兵第四旅團長鈴木少將ハ二月十三日熱河經略ニ關スル軍竝ニ師團ノ作戰計畫ノ内示ヲ受ケ之ニ基キ十五日先遣隊ノ行動ニ關シ左ノ如キ計畫ヲ定メ各隊長ヲ集メ之ヲ開示セリ

- 一 右縱隊騎兵隊、歩兵第三十一聯隊、野砲兵第八聯隊主力基幹ハ先遣隊長ノ直接指揮ヲ以テ二月十九日行動ヲ開始シ朝陽寺下車二十日拂曉ヲ期シテ北票鐵道ノ諸要點ヲ奇襲シ敵ヲシテ鐵道破壞ノ暇ナカラシメ以テ北票鐵道竝ニ北票ヲ占領シタル後北票、桃花山朝陽東北方、約十七軒方向ニ前進シ朝陽附近ノ敵ヲ攻撃ス
- 二 中央縱隊工兵大隊、基幹ハ二十日義州下車義州—劉龍台義州西方、約二十五軒—朝陽道ヲ自動車交通ノ目的ヲ以テ補修ス
- 三 左縱隊歩兵第三十二聯隊主力基幹ハ二十日錦州出發沈家台—蟒牛營子沈家台北北西、方約三十軒道ヲ前進ス
- 四 朝陽附近ノ敵陣地ハ二十三日拂曉ヲ期シ之ヲ攻略ス此ノ際重點ヲ右翼方面ニ保持シ敵ノ左側背ヲ包圍席卷シ一舉ニ敵ヲ覆滅シテ朝陽ヲ占領ス

附記 此ノ際先遣隊長ハ特ニ各隊長ニ對シ左ノ諸件ニ關シ注意セリ

- 一 準備ヲ周到ニシ違算ナキヲ期スルコト
- 二 敵ハ正規兵ニシテ匪賊ト自ラ異ナル所アルベキニ依リ戰鬪ハ勇猛果敢ニ實施スベキモ幹部ノ指導ニ依リテ無益ノ損害ヲ避ク

ルニ注意スベシ

鐵道大隊  
長ノ意見  
具申

三 地方良民ヲ愛護シテ之ヲ味方ト爲シ軍紀嚴正ナルヲ要ス

十八日先遣隊長ハ二十二日夕ヨリ行動ヲ開始スベキ師團命令（八師作命第一九一號ヲ受領セシガ翌十九日鐵道大隊長ヨリ『口北營子迄ノ鐵道ハ速カニ之ヲ占領スルヲ可トスベキ』意見具申アリ其ノ理由トスル所ハ『昨十七日午後三時南嶺驛給水槽及上下本線轉轍器其ノ他ノ設備ヲ破壞セラレシコトヨリ察スルニ敵ハ既ニ我方軍ノ企圖ヲ察知セシモノナルベク軍ノ前進遲滯スルニ於テハ口北營子南方ノ大鐵橋其ノ他ノ鐵道諸施設ヲ根本的ニ破壞セララルルニ至ルベシ』ト謂フニ在リ

附記 旅團ニ於テハ鐵道兵ガ裝甲車ニ依リ北票鐵道上ヲ遠ク北方迄搜索ノ爲前進セシヲ以テ敵ノ注意ヲ喚起シタルモノト判斷セリ

右意見具申ニ對シ先遣隊長ハ速カニ鐵道ヲ占領スベキ趣旨ニ關シテハ同意スル所ナルモ之ガ爲ニハ相當準備ヲ要スルヲ以テ暫ク狀況ノ推移ヲ見ルコトトセリ

作戰計畫  
ノ變更並  
ニ之ニ基  
ク先遣隊  
命令

十九日朝先遣隊長ハ第六師團松田旅團ノ先頭錦縣驛ニ到着セシヲ以テ同旅團長ト下車地並ニ同旅團ノ使用方面ニ關シ會同協議スル所アリ（下車地ニ關シテハ第一款其ノ二（第二九八頁）參照）

先遣隊長ハ朝陽附近ノ敵ニ對シ第八師團諸隊ヲ以テ敵ノ左翼ヲ、第六師團ノ部隊ヲ以テ鳳凰山（朝陽東南方約四軒）南方地區ヨリ敵ノ右翼ヲ攻撃シ朝陽附近ニ於テ包圍殲滅スベキ企圖ヲ有セシガ松田旅團長ノ希望（松田旅團）

ハ赤峰方向ニ前進スベキ爾後ノ任務上其ノ進路ハ（桃花山方向ニ向フヲ至當トスベキ意見ヲ開陳セリ）容レ前記企圖ヲ放棄シ同日下達セラレタル師團命令（八師作命第一九九頁）ニ基キ一部ヲ以テ迅速ニ北票鐵道ヲ占領シ敵ノ破壞企圖ニ對シ機先ヲ制スルト共ニ二十五日拂

行 進 記 略



第二節 集中並ニ朝陽ノ占領



曉ヨリ朝陽附近ノ豫想敵陣地ニ對シ優勢ナル砲火ノ協力ニ依リ正面ヲ突破シ一舉ニ朝陽ヲ占領スルニ決シ二十五日午前十時左記要旨ノ命令ヲ下達セリ

先遣隊命令歩四旅作命第九九號ノ要旨

一 先遣隊ハ速カニ北票鐵道ヲ占領シタル後朝陽附近ノ敵ヲ攻撃セントス

第六師團松田旅團ハ北票鐵道方面ヨリ朝陽、建平附近ヲ經テ赤峰方面ニ作戰シ且北票、朝陽間輕便鐵道ノ敷設竝ニ北票、赤峰間兵站線ノ掩護ニ任ズ

該旅團ハ二月十九日ヨリ同二十一日ニ互リ義州ニ集合シ予ノ指揮ニ屬セシメラル

二 早川支隊長早川歩兵大佐、歩兵第三十一聯隊(第二大隊(第七中隊欠)欠)、ハ本二十日夕朝陽寺ニ下車シ二十一日拂曉ヲ期シテ南嶺及口北營子附近ノ敵ヲ奇襲シタル後北票附近ノ敵ヲ攻撃シテ同地ヲ占領ス

ベシ

爾後概ネ歩兵約一大隊約二中隊基幹、裝甲車及裝甲列車屬ヲ以テ北票鐵道ノ修理ヲ掩護シ且北票鐵道ヲ警備セシムベシ

該部隊ハ遼西警備隊ノ到著後朝陽方向ニ前進シ原所屬ニ復歸セシムベシ

鐵道隊竝ニ飛行隊ト協同スベシ

支隊主力ハ二十二日夜迄北票附近ニ位置シ別命ナケレバ二十三日大凌河河谷ヲ經テ蟒牛營子朝陽東方

約二十ニ向ヒ前進スベシ

三 松田旅團長松田少將、歩兵第十一旅團主力、野砲兵第二十聯隊第一大隊、工兵第六大隊ノ一小隊、第六師團通信隊ノ一部、第六師團衛生班三分ノ一ハ二十二日朝陽州出發朝陽寺

口北營子一興隆溝口北營子西北西方約十五軒道ヲ前進シ二十三日夜迄ニ興隆溝附近ニ達シ宿營スベシ

二十二日夜ニ於ケル宿營ニ際シ右縱隊ノ爲朝陽寺ヲ開放スベシ

四 右縱隊前衛司令官田邊歩兵少佐、歩兵第三十一聯隊第二大隊(一中隊欠)、歩兵第五聯隊乘馬二分隊、工兵一小隊、歩兵第十七聯隊乘馬山砲隊ハ二十二日夜迄ニ朝陽寺ニ下車シ

二十三日蟒牛營子ニ到ルベシ

同縱隊本隊(同行軍序列)師團通信隊主力、歩兵第五聯隊乘馬小隊(二分隊欠)、歩兵第四旅團司令部、野砲兵第八聯隊(第二、第三大隊及特設山砲兵第三中隊欠)、衛生班約三分ノ一、憲兵ハ前衛ノ

後方約五百米ニ續行スベシ

五 中央縱隊長上原工兵大佐、歩兵第三十二聯隊ノ一中隊、野砲兵第八聯隊第二大隊、工兵第八大隊(一中隊欠)ハ二十一日夕迄ニ義州ニ下車シタル後義州一劉

龍台一朝陽道ヲ前進シ軍將來ノ爲自動車交通ノ目的ヲ以テ該道路ヲ補修スベシ

二十三日夜迄ニ其ノ先頭ヲ以テ八家子ニ達シ其ノ配屬砲兵掩護隊ヲ蟒牛營子ニ到ラシメ所屬聯隊

長ノ指揮下ニ入ラシムベシ

六 騎兵隊長三宅騎兵大佐、騎兵第八聯隊(半小隊欠)、特設山砲兵第九中隊(一小隊欠)ハ二十一日錦州出發錦州一沈家台一蟒牛營子道ヲ前進シ二

十三日夕迄ニ蟒牛營子ニ到ルベシ

所屬大行李ハ左縱隊ノモノト同行セシムベシ

七 左縱隊長田中歩兵大佐、歩兵第三十二聯隊(一大隊ト一中隊欠)、野砲兵第八聯隊第三大隊主力、三號無線一分隊ハ二十一日錦州出發二十三日夜迄ニ石門子溝

朝陽東方ニ到ルベシ  
約十六軒

八 右、中央兩縱隊ノ大行李ハ大行李護衛隊長ノ指揮ヲ以テ右縱隊ニ引續キ義州ニ下車シタル後義州—劉龍台道ヲ朝陽ニ向ヒ前進スベシ

九 飛行隊トノ協定事項左ノ如シ

1 二十一日拂曉ニ於テ奇襲部隊ニ協力シ口北營子附近敵陣地ノ爆撃、正午前後ニ於ケル北票附近ノ戰鬪及追撃ニ協力

2 二十三日迄朝陽方面ノ敵及北票ニ對スル敵ノ企圖監視及各縱隊間ノ連絡

3 二十四日主力ヲ以テ朝陽附近敵情ノ搜索

十 各部隊ハ二十五日夕迄ノ糧秣及彈藥ヲ携行スベシ又各部隊用ノ自動車ハ中央縱隊長ノ區處ヲ以テ前進スベシ

十一 師團通信隊長ハ第六師團通信隊ヲ併セ區處シ旅團司令部ト師團司令部、早川支隊、松田旅團及左縱隊間ノ無線連絡ニ任ズベシ

其ノ交信時間ハ別命ナケレバ毎日左ノ如ク之ヲ定ム

午前五時迄

正午ヨリ午後一時迄

午後五時以後

十二 各隊ハ既設線ノ補修及利用ニ勉ムベシ即チ左ノ如シ

1 北票鐵道沿線ノモノ

2 義州—八家子—鳳凰山南側—朝陽—大班朝陽西南方約二十三軒間ノ地方電線

十三 予ハ二十二日夕迄ニ朝陽寺ニ到ル

當時鐵道ハ列車ノ輻湊甚ダシク早川支隊ノ主力ハ豫定ヨリ遅レ二十日午後四時過漸ク錦州北大營軍用驛ヲ出發シ二十一日午前零時五十分朝陽寺ニ到着セル状態ナルノミナラズ朝陽寺驛ノ給水設備竝ニ下車能力不十分ニシテ先遣隊主力ノ輸送亦若干變更ノ止ムナキニ至リシヲ以テ先遣隊長ハ二十一日午前八時錦州ニ於テ左記要旨ノ命令ヲ下達セリ

第八師團先遣隊命令 歩四旅作命第一〇〇號ノ要旨

一 軍全般ノ鐵道輸送計畫ハ變更セラレタリ

二 先遣隊ハ二十四日迄ニ瓦盆窪溝朝陽東北方約二十軒、石門子溝朝陽東方約十五軒ノ線ニ前進セントス

三 松田旅團ハ一部ヲ以テ二十四日夜迄ニ瓦盆窪溝附近ニ進メ桃花山西方一帶ノ敵情ヲ搜索セシメ主力ハ同夜口北營子以西ノ地區ニ到リ宿營スベシ

隨時義州ヲ出發スベシ

早川支隊  
先遣隊  
ニ先遣  
主ノ前  
部力ノ  
更署ノ  
變進

後續梯團ハ二十三日拂曉迄ニ義州ニ下車スル筈

四 右縦隊ノ諸隊ハ二十三日朝迄ニ義州ニ下車シタル後義州―劉龍台―朝陽道ヲ前進シ二十四日夜迄ニ蟒牛營子ニ到ルベシ

五 中央縦隊ハ前任務ヲ續行シ二十四日夕迄ニ八家子ニ到ルベシ  
工兵隊ト改稱ス

六 騎兵隊ハ二十四日迄ニ長寶營子石門子溝西方約九軒ニ到リ敵情ヲ搜索スベシ

七 第八師團諸隊早川支隊ノ大隊ノ大行李右縦隊及工兵隊ノ掩護隊共ハ二十一日正午迄ニ錦州西門外河原ニ集合シタル後左縦隊長ノ指揮ヲ受クベシ

八 左縦隊ハ歩兵第三十二聯隊輸送部隊ノ錦州下車ニ伴ヒ成ルベク速カニ錦州出發二十四日迄ニ石門子溝ニ達シ當面ノ敵情ヲ搜索スベシ

前項大行李ヲ併セ指揮シ二十四日大行李ヲシテ八家子含マ以南ノ地區ニ宿營セシムベシ  
其ノ掩護ニ關シ特ニ處置スルヲ要ス

九 飛行隊ノ二十四日ニ於ケル偵察ハ一部ヲ以テ實施スルヲ希望ス

十 各隊自動車ハ所命ノ如ク義州ニ下車シタル後先任者ノ指揮ヲ以テ右縦隊ト同行スベシ

十一 其ノ他ハ歩四旅作命第九九號ニ依ルベシ

十二 予ハ右縦隊ト同行二十四日蟒牛營子ニ到ル同日夜迄ニ命令受領者ヲ出スベシ  
其ノ二 早川支隊ノ北票占領

甲 支隊長ノ處置 挿圖第二十七參照

早川支隊ハ二十日午後四時三十分錦州北大營軍用驛發列車ニテ朝陽寺ニ向ヒ輸送セラレシガ支隊長ハ午後九時列車内ニ於テ左記要旨ノ命令ヲ下達セリ

前進部署

早川支隊命令 早支作命第二號ノ要旨

一 諸情報ヲ綜合スルニ北票方面ノ敵ハ既ニ我が企圖ヲ察知シタルガ如ク北票鐵道ノ重要術工物ヲ破壊シツツアリ

南嶺及貝子府南嶺北方約十軒ニハ各々歩兵約百四、五十、口北營子西南高地ニハ歩兵約二中隊、北票ニハ歩兵約一大隊、騎兵約一中隊陣地ヲ占領シ又藍旗北票東方、尖山、藍旗北西北方約七軒附近ニモ敵ノ歩、騎兵アルモノノ如シ先遣隊ハ速カニ北票鐵道ヲ占領シタル後朝陽ヲ占領シテ師團主力ノ進出ヲ掩護ス

二 支隊ハ明拂曉ヲ期シ南嶺及口北營子附近ノ敵ヲ奇襲シタル後北票附近ノ敵ヲ攻撃シテ同地ヲ占領シ北票鐵道ヲ警備セントス

三 右側支隊長第一大隊長平柳少佐、第一大隊(第三中隊欠)、乘馬一分隊、步兵砲、除(半隊欠)、步兵第三十一聯隊山砲隊(二分ノ一欠)、五號無線一機ハ夜十二時朝陽寺北端ヲ出發シ

拉木營子 朝陽寺北  
方約一軒 | 王道營子 拉木營子北  
方約八軒 | 南地 王道營子北北  
西方約六軒 道ヲ前進シ明拂曉貝子府附近ノ敵ヲ擊退シ  
タル後藍旗 | 尖山道ヲ北進シ概ネ正午以後三家子 尖山西南  
方約一軒 方面ヨリ北票ノ敵ヲ攻撃シ支隊主力ノ攻  
撃ヲ容易ナラシムベシ

貝子府及三家子附近ニ於テ支隊主力方面ト連絡スベシ

四 右縦隊 第七中隊、曲射  
歩兵砲一分隊 ハ朝陽寺下車後三家子附近ニ在リテ諸隊ノ集合竝ニ前進ヲ掩護シタル後明拂  
曉南嶺ノ敵陣地ヲ奪取シ成ルベク速カニ大坂 南嶺西北  
方約五軒 附近ニ進出シテ左縦隊ノ攻撃ニ協力スベ  
シ

南嶺ヲ占領セバ約半小隊ヲ該地車站ノ守備ニ任ゼシムベシ

口北營子附近占領後中隊主力ハ該地附近ニ在リテ車站竝ニ大凌河鐵橋ノ守備ニ任ゼシムル豫定ナ  
リ

五 左縦隊 長第三大隊長島村少佐、第三大隊、平射歩兵砲一分隊、ハ午後十一時朝陽寺西端ヲ出發シ旧燒鍋 朝陽寺西  
南方約

二 芦家屯 旧燒鍋西南  
西方約三軒 | 六家子 芦家屯西北  
方約六軒 | 四杰板 六家子西北  
方約七軒 北方十字路 | 口北營子道ヲ窟窿山 口北營子  
西南方約

三 附近ニ向ヒ前進シ明拂曉ト共ニ口北營子及其ノ以南ノ敵ヲ攻撃スベシ

但シ朝陽寺下車ニ際シ第十一中隊ノ一部ヲシテ旧燒鍋附近ヲ占領セシメ支隊ノ集合ヲ掩護セシム  
ベシ

第六 北 州 錦

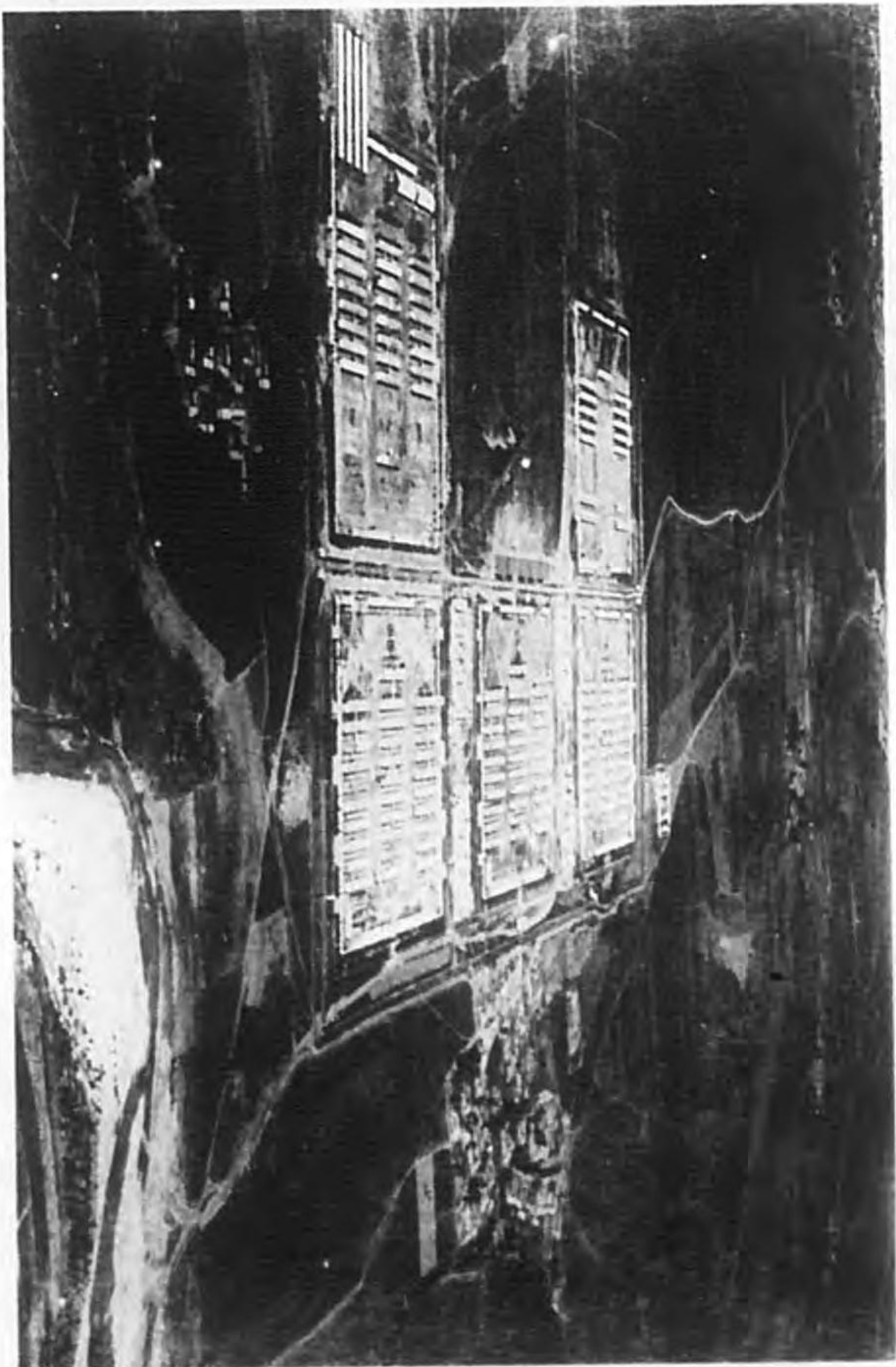

第二節 集中竝ニ朝陽ノ占領

左縦隊ノ  
獨斷前進  
ニ伴フ部  
署一部ノ  
變更

- 六 乘馬小隊小銃一  
分隊欠ハ夜間ハ左縦隊ノ後方ニ續行シ拂曉ト共ニ四杰板附近ヲ占領シ朝陽方面ニ對シ支隊主力ノ側背ヲ掩護スベシ
  - 七 通信班三號無線機一  
五號無線機一  
五號無線機一  
欠ハ左縦隊長ノ區處ヲ以テ窟窿山附近ニ向ヒ前進スベシ
  - 八 各隊大行李ハ支隊大行李長河野銃工長ノ指揮ヲ以テ諸隊出發後朝陽寺北側畑地ニ集合シ明拂曉前進ヲ開始シ南嶺—大坂—口北營子道ヲ先ヅ口北營子ニ向ヒ前進スベシ  
掩護ノ爲戰車一分隊ヲ配屬ス
  - 九 第三中隊ハ軍旗中隊トス行軍位置ハ別命ス
  - 十 第三裝甲列車及裝甲單車ハ朝陽寺ニ進出後北票鐵道ノ修繕進捗ト共ニ逐次北票ニ前進シ北票、朝陽寺間ノ鐵道警備ニ任ズベシ  
但シ警備及運行ニ關シテハ在北票警備隊長ノ指揮ヲ受クベシ
- 早川支隊長ハ輸送途中義縣(義州)驛ニ於テ『左縦隊タル第三大隊主力ハ昨二十日夜獨斷口北營子ニ向ヒ前進セル』旨ノ報ニ接シタルヲ以テ朝陽寺驛ニ到着後二十一日午前一時二十分改メテ左記要旨ノ命令ヲ下達セリ

早川支隊命令ノ要旨

- 一 支隊ハ主力ヲ以テ朝陽寺、南嶺、大坂ヲ經テ口北營子ニ向ヒ前進セントス

- 二 右側支隊ハ準備完了次第豫定ノ進路ヲ北票ニ向ヒ前進スベシ
  - 三 第七中隊ハ直チニ出發羊龍子溝南嶺東北東  
方向約二軒方向ヨリ南嶺ノ敵ヲ奇襲スベシ
  - 四 乘馬小隊ハ驛西側附近ニ集合シ下菜子溝南嶺東南  
方向約二軒方向ヨリ六家子ヲ經テ前進シ四杰板附近ヲ占領シ蟒牛營子方向ノ敵ニ對シ主力ノ左側背ヲ掩護シ爾後戰鬪進捗ト共ニ北票ニ向ヒ前進スベシ
  - 五 第十中隊ハ尖兵中隊トナリ朝陽寺北側ニ集合シ主力ノ進路ヲ大坂ニ向ヒ前進スベシ  
本隊トノ距離三百米トス
  - 六 爾餘ノ部隊ハ本隊トナリ左ノ行軍序列ヲ以テ朝陽寺北端ヲ先頭トシ路上ニ集合スベシ
- 支隊本部
- 第三中隊隊一  
隊欠
  - 通信班
  - 特設山砲兵第三中隊
  - 小 行 李
  - 第三中隊ノ一小隊
- 七 右側支隊及第七中隊以外ノ部隊ノ前進時機ハ後命ス
- 次デ午前三時十分協力部隊タル飛行第十大隊ニ計畫ノ變更ヲ通報シ重ネテ協力ヲ要望セリ

口北營子  
附近ノ戰

早川支隊長ハ主力ト共ニ二十一日午前六時朝陽寺出發同八時過南嶺ニ於テ第七中隊殘置部隊ヨリ同中隊ノ南嶺占領ニ關スル戰況ヲ聽取ス以下挿圖第七中隊參照此ノ頃口北營子方向ニ當リ砲聲ヲ聞キシヲ以テ山間ノ惡路ヲ急行シ午前十一時頃敖寶營子大坂東方約一軒附近ニ達ス當時第三大隊ハ口北營子西北側高地ノ敵ニ對シ攻撃中ニシテ又第七中隊ハ大凌河ノ氷上ヲ攻撃前進中ナルヲ目撃セシヲ以テ直チニ特設山砲兵第三中隊ヲシテ之ニ協力セシメ主力ハ敵ノ退路ヲ遮斷スル目的ヲ以テ田家庄北方地區ニ向ヒ急進スルニ決シ各隊長ヲ集メ命令ヲ下達ス時ニ午前十一時十分ナリ

山砲兵中隊ハ直チニ陣地ヲ占領シ敵ニ對シ有效ナル射撃ヲ開始シ支隊主力亦田家庄北方地區ニ到着シ將ニ退路ヲ遮斷セントスル頃敵ハ遂ニ退却ヲ開始セシヲ以テ支隊長ハ地形上敵ヲ日没前ニ捕捉スルコト困難ナルヲ以テ明朝ヲ期シ全力ヲ以テ北票ノ敵ヲ殲滅スルヲ有利ト認メ兵力ヲ口北營子及田家庄間ノ地區ニ集結シ北票ニ對スル攻撃前進ヲ準備セリ

右側支隊  
ノ行動

同夜早川支隊長ハ「右側支隊ハ此ノ日敵ノ大ナル抵抗ヲ受クルコトナク貝子府附近ヲ經テ午後五時靈旗ニ達シ宿營セル」旨ノ無電報告ニ接ス

北票入城

二十二日午前八時第三裝甲列車ハ敵ノ抵抗ヲ受クルコトナク先ヅ北票ニ入り續イテ乘馬小隊到着シ早川支隊長ハ主力ト共ニ午後一時民衆歡呼ノ裡ニ入城セリ

北票附近ニ在リシ敵ハ歩、騎兵各二連ニシテ二十二日午前四時頃倉皇トシテ東北方ニ退却セリ

附記

早川支隊ハ列車輸送ノ遲延ニ依リ其ノ全力ヲ發揮シテ敵ヲ捕捉シ得ザリシモ其ノ行動敵ノ意表ニ出デ敵ニ破壞ノ機會ヲ與

早川支隊口北營子附近ノ戰



同上

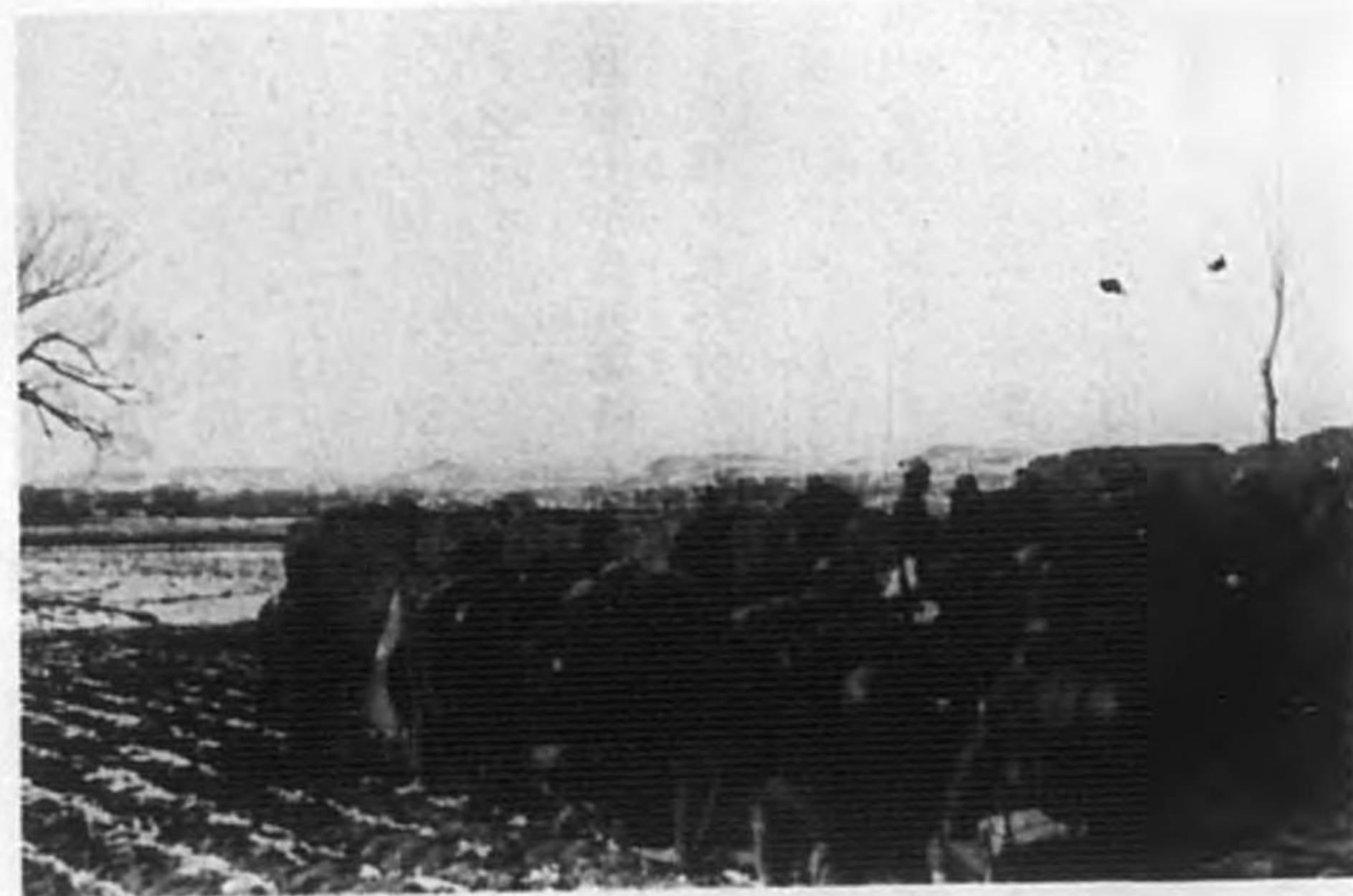

城 入 票 北 ノ 隊 支 川 早



フルコトナク北票鐵道ノ各要點ヲ占領スルヲ得タリ

乙 鈴木中隊ノ南嶺及口北營子附近

ニ於ケル戰鬪挿圖第二十六、第二十七參照

步兵第三十一聯隊第七中隊長大尉鈴木章夫ハ二十一日午

前一時三十分朝陽寺ニ到著スルヤ早川支隊命令

第三二〇頁參照ヲ受領ス

中隊ハ昭和七年八月朝陽寺警備隊トシテ同地附

近ニ於テ服務シ狀況特ニ地形ニ通曉シ且附近住

民ヲ懐柔シアリシヲ以テ右命令ヲ受クルヤ中隊

長ハ極力企圖ヲ秘匿シテ南嶺東北方高地ヨリ敵

ノ背後ニ迂回シ之ヲ奇襲セントシ自ラ通譯及護

衛兵三名ヲ率キテ三家子朝陽寺西北方約三軒ニ先行シ同地

ニ於テ諸情報ヲ集メ午前二時五十分中隊主力三

家子ニ到著スルヤ人見少尉ノ指揮スル尖兵小銃一分

隊輕機二分隊(通譯及案内人各一名屬)ヲ以テ三家子—南嶺道ヲ南嶺北

方高地ニ向ヒ前進セシメ自ラ爾餘ノ主力ヲ率キ午前三時尖兵ノ後方約三百米ヲ前進ス以下挿圖第二十六參照

途中地形險惡ニシテ路幅狹ク氣温ハ氷點下二十度ヲ超エ午前三時三十分頃而モ中隊ノ兵員中初年兵約半數ヲ占メ

武装セル行軍ニ關スル經驗ナカリシヲ以テ疲勞ト空腹トノ爲或ハ路傍ニ倒レ或ハ逐次隊伍ヨリ離ルル

者等アリ然レドモ中隊長以下幹部ノ激勵ト看護兵ノ適切ナル處置トニ依リ午前六時全員南嶺北方約一

軒ノ高地ニ達ス

是ヨリ先尖兵長ハ中隊長ノ命ニ依リ輕機分隊ヲ率キテ挺進シ南嶺北方高地ニ到リ敵情ヲ觀察ス然ルニ

敵ノ監視兵ヲシキ者若干名該高地南方稜線上ニ在リテ我が進出ヲ發見セルガ如シ是ニ於テ尖兵長ハ直

チニ傳令ヲ以テ中隊長ニ此ノ狀況ヲ報告シ且中隊主力ノ展開ヲ掩護ス

中隊ハ逐次戰鬪ニ加入シ寒氣ノ爲連發不能トナリシ輕機關銃ヲ加熱シツツ敵ヲ猛射ス

敵ハ其ノ兵力約百五十名ニシテ全ク我が迂回行動ヲ豫期セザリシガ如ク中隊ノ現出ニ驚キ其ノ一部ハ

遮カニ配備ヲ變更シ應戰セルモ其ノ多クハ呆然トシテ爲ス所ヲ知ラズ暫時ニシテ算ヲ亂シテ西南方ニ

退却ヲ開始セリ

附記 敵ハ昭和七年八月實施セラレシ當中隊ノ南嶺攻撃ニ於ケル前進方向ガ鐵道線路ニ沿フ地區ナリシ爲今大ニ於ケル我が進出

方向モ同様ト考ヘ山地方向ヨリスル迂回ヲ豫期セザリシガ如シ

中隊長ハ豫備隊ヲモ第一線ニ出シ敗走スル敵ヲ射撃セシム

爾後中隊長ハ半小隊ヲ以テ南嶺驛附近ノ警備並ニ附近部落ノ掃蕩ヲ命ジ主力ヲ以テ大坂ニ向ヒ前進ヲ

南部嶺附近敵陣地ノ一部



開始ス然ルニ兵ハ昨夜來ノ疲勞ノ爲路傍ニ倒ルル者多キヲ以テ中隊ハ南嶺西北方約三軒ノ地點ニ於テ約三十分ノ休憩ヲ爲シ朝食ヲ喫シ午前八時三十分再ビ前進ヲ開始ス途中友軍飛行機ヨリ「口北營子南側高地ニハ敵兵ヲ見ザル」旨ノ通報ヲ受ケシガ同時頃左縱隊正面タル窟窿山方向ヨリ銃砲聲殷々トシテ聞エシヲ以テ依然前進ヲ強行シ同十一時頃大坂ニ到着ス以下挿圖第廿七參照當時口北營子北方高地ノ敵ハ我ヲ瞰制スル要地ヲ占メ左縱隊ノ攻撃ヲ拒止シツツアリシヲ以テ中隊ハ直チニ大坂西南側大凌河ノ氷上ニ展開シ一進一止敵彈下ヲ前進シ同十一時五十分頃大凌河前岸ニ達ス爾後左縱隊ト連絡ノ上攻撃ヲ中止シ兵力ヲ口北營子ニ集結セリ時ニ午後零時三十分ナリ

獨斷出發ノ細緯

丙 島村大隊ノ口北營子附近ニ於ケル戰鬪挿圖第二十七參照

步兵第三十一聯隊第三大隊長少佐 島村英次郎ハ二月二十日義州ニ於テ早川支隊命令早支作命第二號(第三一七頁參照)ノ要旨ヲ受領電セシガ鐵道輸送混亂シ大隊ノ義縣發車ノ如キモ豫定ヨリ數時間遅レ午後六時發車ノ豫定ナリシガ同八時二十分トナレリシ爲大隊長ハ支隊主力ノ朝陽寺附近進出亦著シク遅延スベク之ガ來著ヲ待ツトキハ口北營子附近ノ鐵橋ヲ敵ノ爲爆破セラルル虞大ナルモノト判斷シ獨力ヲ以テ奇襲スルニ決シ午後九時三十五分朝陽寺ニ下車スルヤ左記要旨ノ命令ヲ下達シ同夜十二時獨斷前進ヲ開始セリ

附記 第三大隊ハ作戰開始前主力ヲ以テ義州及錦州ニ、第十一中隊ヲ以テ朝陽寺ニ位置シ熱河省特ニ北票鐵道沿線並ニ朝陽附近ノ情報ノ收集其ノ他初年兵ノ教育訓練等ニ意ヲ用ヒアリシガ二月十三日熱河作戰ニ關スル編成命令ヲ受領シ同二十日正午概ネ之ヲ完成セリ

第三大隊命令ノ要旨

- 一 大隊ハ明二十一日拂曉ヲ期シ一部ヲ以テ南嶺、主力ヲ以テ口北營子ノ敵ヲ奇襲シ同地ヲ占領聯隊主力ノ來著ヲ待タントス
- 二 第十中隊機關銃、山砲各一分隊屬ハ明拂曉南嶺ノ敵ヲ攻撃シ爾後口北營子ニ前進シ大隊主力ニ合スベシ
- 三 第十一中隊機關銃一分隊屬ハ尖兵中隊トナリ三家子—下菜子溝朝陽寺西北方約六軒—吉祥溝下菜子溝西側山道ヲ上崗臺溝吉祥溝西北方約六軒ヲ經テ窟窿山ニ向ヒ前進スベシ



第四章 熱河省南部方面ノ作戰

四 爾餘ノ部隊ハ左ノ行軍序列ヲ以テ尖兵中隊ノ後方五十米ヲ續行スベシ

大隊本部

第九中隊 一分隊 欠

機關銃中隊 二分隊 欠

歩兵砲小隊

鐵道兵一分隊

第九中隊ノ一分隊

附記

第十中隊ハ右命令ニ基キ朝陽寺ニ於テ南嶺ノ敵ニ對シ前進ヲ準備シアリシガ二十一日午前一時頃早川支隊長到着セシヲ以テ爾後支隊命令ニ基キ主力ノ尖兵中隊トナリテ前進セリ(第三二二頁參照)

夜行軍ノ  
狀況

大隊ハ豫メ雇傭セル案内人ノ誘導ニ依リ朝陽寺—六家子東北地區—上崗臺溝道ヲ寒氣及睡魔ト闘ヒツツ夜行軍ヲ續ケ途中敵ニ察知セラレルコトナク前進セシモ其ノ進路ハ山地ヲ通ズル小徑ニシテ凹凸甚ダシク且所々崩壞シ將兵ノ疲勞漸次加リ而モ前進スルニ從ヒ屢々道ヲ失ヒ豫想以上ニ時間ヲ費シ口北營子ニ到着スルニ至ラズシテ天明トナル

附記

一 大隊ハ出發時日變更ノ爲十九日夜ハ殆ド徹夜出發準備ニ忙殺セラレシヲ以テ二十日夜ノ夜行軍ト相俟ツテ將兵ノ疲勞甚ダシク爾後ノ行動ニ影響スル所少カラザリキ又朝陽寺出發ニ方リ背囊ヲ同地ニ殘置シタル爲行動上便ナリシモ小夜食ヲ携行セザリシ爲甚ダシク空腹ヲ訴ヘタリ

二 大隊ハ朝陽寺ノ住民ヲ豫メ雇傭シ案内人トセルモ出發地ヲ離ルルニ從ヒ漸次地形ノ辨別不十分トナリ途中ノ村落ニ於テ別ニ雇傭スルノ必要ヲ感ゼリ

口北營子  
附近ノ戰  
況

二十一日午前七時二十分下崗臺溝<sup>大坂西南ニ於テ</sup> 以下挿圖參照 飛行機ヨリ『口北營子附近ニハ敵兵ナキ』旨ノ通報ニ接シタルモ視察ノ結果同高地附近ニハ敵兵アルヲ發見セシカバ大隊ハ之ヲ奇襲スルニ決シ尖兵タル第十一中隊ヲシテ速カニ禿山ノ高地ニ向ヒ前進セシメ主力ハ河川ト山脚トノ中間地區ヨリ敵陣地ノ右側背ニ進出スル目的ヲ以テ三線疎開ニテ前進ス

敵ハ我が攻撃前進ヲ知ルヤ俄然猛烈ナル射撃ヲ開始セリ是ニ於テ大隊長ハ敵ニ鐵橋爆破ノ機會ヲ與ヘザル爲速カニ敵ノ側背ヲ攻撃セントシ午前八時頃左記要旨ノ展開命令ヲ下達ス

第三大隊命令ノ要旨

- 一 第十一中隊ハ右第一線トナリ一部ヲ以テ速カニ鐵橋附近ノ敵ヲ擊破シテ之ガ確保ニ任ズベシ
- 二 第九中隊 一小隊 欠 ハ左第一線、第十一中隊ノ左翼ニ展開シ前面ノ敵ヲ攻撃スベシ
- 三 機關銃中隊ハ第九中隊ノ右後方ニ陣地ヲ占領シ主トシテ第十一中隊ノ攻撃ニ協力スベシ
- 四 尖兵中隊ハ配屬中ノ機關銃分隊ヲ中隊ニ復歸セシムベシ
- 四 歩兵砲小隊ハ第九中隊ノ左後方附近ニ陣地ヲ占領シ鞍部附近ニ在ル敵ノ重火器ヲ射撃シ爾後主トシテ第九中隊ノ攻撃ヲ容易ナラシムベシ

五 第九中隊ノ高橋小隊竝ニ鐵道分隊ハ豫備隊第一線ノ前進ニ伴ヒ中央後ヲ前進スベシ  
尖兵中隊タリシ第十一中隊ハ主力ヲ以テ前面ノ敵ニ對シ攻撃ヲ開始ス此ノ間同中隊小野寺小隊ハ敵火  
ヲ冒シツツ前進シ午前八時三十分頃鐵橋ヲ占領セリ

第九中隊主力ハ高地上ノ敵ニ對シ攻撃前進セシガ敵ハ口北營子驛方向ヨリ山地上ニ逐次現出シ其ノ射  
撃亦頓ニ猛烈ヲ加フ此ノ頃百ヲ下ラザル敵兵西方ヨリ第九中隊ノ左側高地上ニ現出セシニ依リ豫備隊  
及重火器ヲ以テ之ヲ撃退セシメタリ

斯クシテ第一線ハ死角ヲ利用シツツ前進シ第十一中隊ハ午前十時過一部ヲ以テ口北營子驛ヲ占領セ  
リ

大隊ハ爾後更ニ前進セントセシモ地形ハ斷崖地隙相錯綜シアルノミナラズ既ニ所期ノ目的ヲ達シタル  
モノト認メ爾後ノ追撃ヲ中止シ主力ノ來著後支隊命令ニ基キ口北營子驛附近ニ於テ夜ヲ徹ス

戰鬪ノ成績

本戰鬪ニ參加セル大隊ノ兵力ハ總員將校以下三百十七名、馬三十七頭内支那馬二十九頭ニシテ其ノ損害ハ戰死兵  
一名、負傷准士官一名、兵五名其ノ他凍傷患者十二名ヲ生ゼリ

口北營子附近ニ於テ我ト交戦セシ敵ハ董福亭ノ指揮セル熱河正規軍第七旅第二百十四團第三營追撃  
門、機關銃  
ニ挺ヲ有スヲ主トシ戰場ノ血痕、土民ノ言等ヨリ判斷スルニ若干ノ損害ヲ受ケタルガ如シ

附記 戰後驛員ノ言ニ依レバ敵ノ大部ハ兵營ニ於テ朝食中我が攻撃ヲ受ケ急遽陣地ニ就キタルモノナリト

ノ先



圖要過經廟戰隊中七第隊聯一十三第兵步近附嶺南

曉拂日一十二月二年八和昭

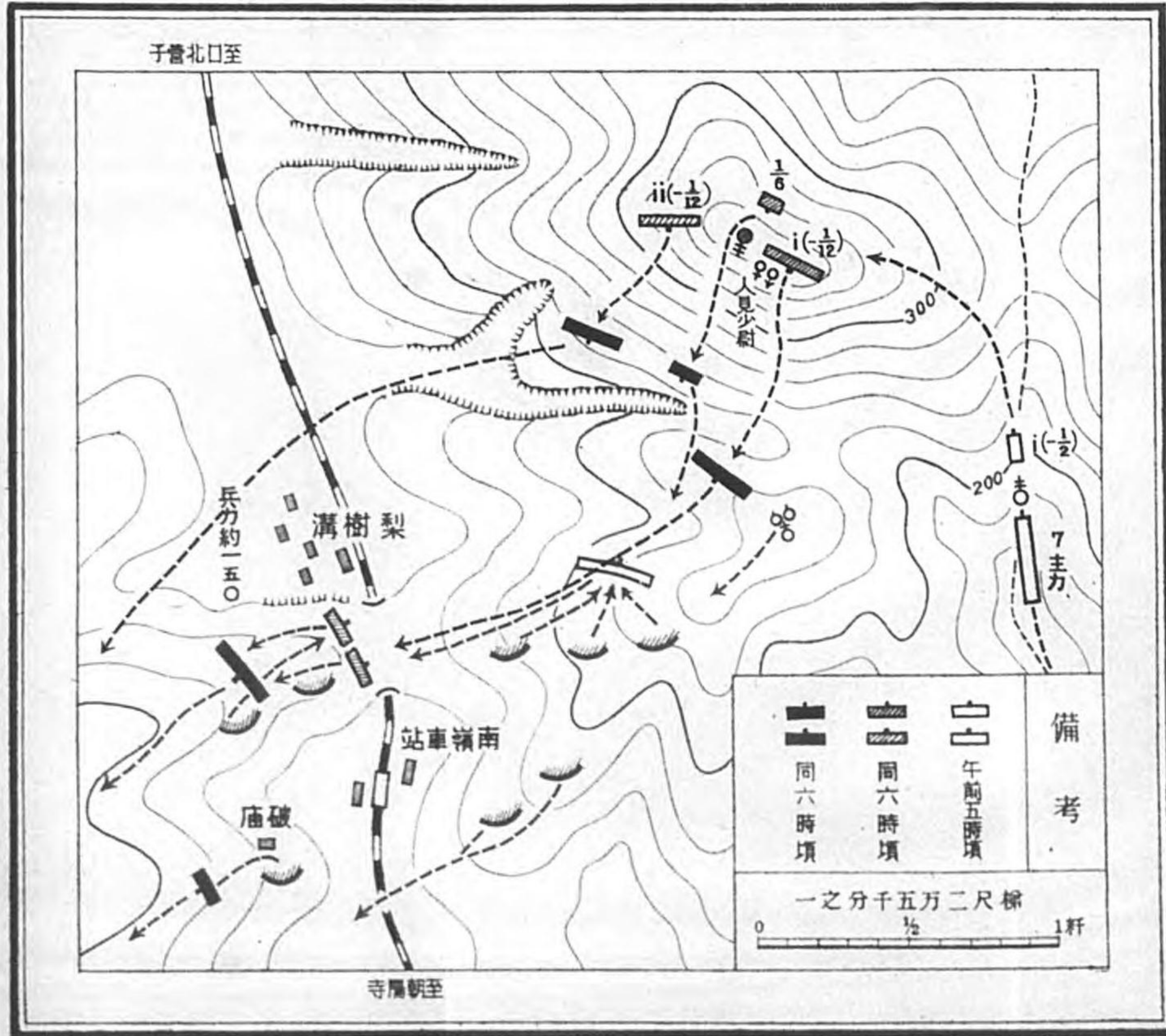

插圖第二十六

# 圖要過經鬪戰隊支川早近附子營北口

前午日一十二月二年八和昭



插圖第二十七

レハ師ノ大部ハ兵營ニ於テ朝食中我が攻撃ヲ受ケ急遽陣地ニ就キタルモノナリト

其ノ三 先遣隊ノ朝陽附近ニ於ケル戦闘

甲 戦場ノ状態並ニ氣象

先遣隊ノ行動セル地形ハ一般ニ急峻ナル山嶽地帯ニシテ道路ハ概シテ河川ニ沿ヒ路盤低ク石塊多キ爲  
行軍ニ著シク困難ヲ感ゼリ又其ノ山地ヲ通ズル部分ハ土質不良ニシテ車輛ノ通過ニ工事ヲ要スル部分  
多シ

大凌河ニ沿フ河谷ハ概シテ平坦ナルモ水溝口 嶺牛營子西北 西方約六軒 以西大凌河北岸地區ハ同河南岸高地ヨリ俯瞰  
セラレ又兩岸共山地トノ接際部附近ニ地隙多シ村落ハ概シテ土壁ヲ以テ圍繞セラレ敵ノ抵抗ヲ便ナラ  
シメタリ然レドモ宿營力ニ乏シク物資亦極メテ貧弱ニシテ薪炭トシテ高粱稈及少量ノ薪ヲ利用シ得ル  
程度ナリ

河川ハ一般ニ氷結シ晝間融解セル部分アルモ若干ノ設備ヲ加フレバ諸車輛ノ通過ヲ許ス程度ナリキ  
寒氣ハ一般ニ烈シカラザリシモ二十四日夜ハ氣温急激ニ下リ氷點下二十六度ニ達セリ

乙 瓦盆窑溝、石門子溝ノ線ニ向フ前進 二月二十三 日迄ノ状況

先遣隊長ハ松田旅團ノ到着、鐵道輸送ノ混亂等ノ爲屢々作戰計畫ヲ變更スルノ止ムナキニ至リシモ二  
十四日迄ニ瓦盆窑溝、石門子溝ノ線ニ向ヒ前進スベキ企圖ノ下ニ二十一日命令 歩四旅作命第一〇〇ヲ下達 號(第三一五頁参照) 下達  
シ翌二十二日午後三時錦縣驛出發同六時義縣驛ニ達シ城内ニ宿營セリ午後九時十分爾後ノ前進ニ關シ

先遣隊長  
ノ處置

下達セル命令ノ要旨左ノ如シ

第八師團先遣隊命令 第一〇一號

歩四旅作命ノ要旨

- 一 早川支隊ハ本二十二日午後一時北票ヲ占領セリ敵ノ主力ハ既ニ朝陽方向ニ退却セルモノノ如シ同支隊ハ第三大隊主力ヲ北票ニ殘置シ支隊主力ハ明二十三日口北營子ニ向ヒ前進スル筈
- 松田旅團ハ本日朝陽寺附近ニ、工兵隊ハ劉龍台附近ニ又左縱隊ハ沈家台ニ達シ宿營スル筈
- 野砲兵第二十聯隊ノ一大隊ハ本夜義州ニ下車ス
- 二 右縱隊諸隊ハ別紙行軍計畫ニ基キ二十四日迄ニ蟒牛營子ニ向ヒ前進スベシ
- 三 早川支隊ヨリ歩兵第三十一聯隊乘馬小隊及特設山砲兵第三中隊ヲ明二十三日口北營子附近ニ於テ松田旅團ニ配屬セシムベシ
- 四 野砲兵第二十聯隊ノ一大隊ハ義州下車後野砲兵第八聯隊長ノ指揮下ニ入ラシム
- 五 予ハ二十三日午前九時義州出發劉龍台ニ到ル右縱隊兩梯隊ヨリ命令受領者ヲ午後六時迄ニ劉龍台ニ出スベシ

別紙

右縱隊 行軍計畫表

昭和八年二月二十二日 第八師團先遣隊

梯隊	部	隊	名	二月二十三日	進路	宿營地	二月二十四日	進路	宿營地
第一梯隊	長旅團	田邊步兵少佐部	長旅團司令	午前七時先頭ヲ以テ義州西方南部大地地出發	義州	劉龍台附近	午前六時出發	劉龍台	蟒牛營子附近
第二梯隊	長旅團	橋本砲兵大佐部	砲兵第二、第三大隊及特設山砲兵第三中隊(小隊欠)	午前八時義州西方北部大地地西端出發	義州	劉龍台附近	午前六時出發	劉龍台	蟒牛營子附近
第三梯隊	長旅團	橋本砲兵大佐部	砲兵第二、第三大隊及特設山砲兵第三中隊(小隊欠)	午前八時義州西方北部大地地西端出發	義州	劉龍台附近	午前六時出發	劉龍台	蟒牛營子附近
第四梯隊	長旅團	橋本砲兵大佐部	砲兵第二、第三大隊及特設山砲兵第三中隊(小隊欠)	午前八時義州西方北部大地地西端出發	義州	劉龍台附近	午前六時出發	劉龍台	蟒牛營子附近
第五梯隊	長旅團	橋本砲兵大佐部	砲兵第二、第三大隊及特設山砲兵第三中隊(小隊欠)	午前八時義州西方北部大地地西端出發	義州	劉龍台附近	午前六時出發	劉龍台	蟒牛營子附近
第六梯隊	長旅團	橋本砲兵大佐部	砲兵第二、第三大隊及特設山砲兵第三中隊(小隊欠)	午前八時義州西方北部大地地西端出發	義州	劉龍台附近	午前六時出發	劉龍台	蟒牛營子附近
第七梯隊	長旅團	橋本砲兵大佐部	砲兵第二、第三大隊及特設山砲兵第三中隊(小隊欠)	午前八時義州西方北部大地地西端出發	義州	劉龍台附近	午前六時出發	劉龍台	蟒牛營子附近
第八梯隊	長旅團	橋本砲兵大佐部	砲兵第二、第三大隊及特設山砲兵第三中隊(小隊欠)	午前八時義州西方北部大地地西端出發	義州	劉龍台附近	午前六時出發	劉龍台	蟒牛營子附近
第九梯隊	長旅團	橋本砲兵大佐部	砲兵第二、第三大隊及特設山砲兵第三中隊(小隊欠)	午前八時義州西方北部大地地西端出發	義州	劉龍台附近	午前六時出發	劉龍台	蟒牛營子附近
第十梯隊	長旅團	橋本砲兵大佐部	砲兵第二、第三大隊及特設山砲兵第三中隊(小隊欠)	午前八時義州西方北部大地地西端出發	義州	劉龍台附近	午前六時出發	劉龍台	蟒牛營子附近



尙右命令ノ外先遣隊長ハ此ノ日各隊長ニ對シ「先遣隊ハ萬難ヲ排シ二十五日ヲ期シテ朝陽附近ノ敵ヲ攻撃スル」旨電報ヲ以テ内示シ二十三日午前九時右縱隊ト共ニ義州ヲ出發シ途中乘馬小隊二分掩護ノ下ニ先行シテ午後四時稍々過劉龍台ニ到着セリ此ノ夜先遣隊長ハ明二十四日豫定ノ如ク第一線ヲ概ネ瓦盆窑溝、石門子溝ノ線ニ進メ二十五日朝ヨリ朝陽附近ノ敵ヲ攻撃スル目的ヲ以テ敵情、地形ヲ搜索スルニ決シ左記命令ヲ下達セリ

附記 此ノ日朝來風雪ノ爲飛行機飛翔セズ無線機ノ到着亦遲延シ右縱隊及工兵隊ノ外ハ連絡シ得ルニ至ラズ翌朝無線ヲ以テ更ニ命令ヲ傳達セリ

歩四旅作命第一〇二號

第八師團先遣隊命令 二月二十三日午後十時 於 劉龍台

一 敵ニ關シ新報ヲ得ズ

蟒牛營子ニハ李海峰ノ指揮スル義勇軍二、三百アルモノノ如シ

右縱隊及工兵隊ハ夜遅ク三寶營子劉龍台西北、方約四軒、乱泥溝子間ノ地區ニ宿營シ野砲兵第二十聯隊ノ一大

隊ハ正午頃義州出發右縱隊ニ追及中ナリ

二 先遣隊ハ明二十四日概ネ瓦盆窑溝、石門子溝ノ線ニ前進シ二十五日朝陽附近ノ敵ヲ攻撃スル目的ヲ以テ敵情、地形ヲ偵察セントス

三 松田旅團ハ瓦盆窑溝、喇嘛廟瓦盆窑溝西、方約二軒附近ニ前進シ桃花山西方ノ敵情、地形ヲ偵察スベシ註、挿圖第三十參照

四 早川支隊ハ石門子溝北方水溝口、魚亮水溝口東方約一軒半間ノ地區ニ向ヒ前進シ當面ノ敵情、地形ヲ偵察スベシ註、挿圖第二十九參照

配屬三號無線分隊ハ蟒牛營子ニ於テ師團通信隊長ノ許ニ復歸セシムベシ

五 右縱隊第一梯隊ハ午前六時劉龍台出發蟒牛營子ニ向ヒ前進スベシ

但シ步兵第三十一聯隊第二大隊第七中隊ハ水溝口ニ前進シ聯隊長ノ指揮下ニ復スベシ

六 右縱隊第二梯隊ハ午前六時双山子劉龍台東方約四軒出發蟒牛營子ニ向ヒ前進スベシ特ニ二十五日ニ於ケル

砲兵戰鬥ノ目的ヲ以テ所要ノ偵察ヲ實施スベシ

又配屬工兵小隊ハ前進途中ニ於テ所屬大隊長ノ指揮下ニ復歸セシムベシ

步兵第五聯隊乘馬小隊ハ明二十四日午前六時迄ニ劉龍台ニ到リ予ノ指揮下ニ入ラシムベシ

七 左縱隊ハ石門子溝附近ニ前進シ當面ノ敵情、地形ヲ偵察スベシ

配屬野砲兵大隊ヲ蟒牛營子ニ於テ野砲兵聯隊長ニ又步兵一小隊及三號無線分隊ヲ明早朝騎兵隊長

ニ配屬スベシ

八 工兵隊ハ前任務ヲ續行スベシ一小隊ヲ先遣シ砲兵通過ノ目的ヲ以テ其ノ前進路ノ補修特ニ大凌

河ノ渡河設備ヲ實施セシムベシ砲兵斥候ト協同スルヲ要ス

步兵第三十二聯隊第三中隊ハ明二十四日石門子溝ニ到ラシメ又野砲兵第二大隊ハ本夜宿營地三寶營子

ニ於テ各其ノ所屬聯隊ニ復歸セシムベシ

九 騎兵隊ハ配屬諸隊ヲ併セタル後老爺廟石門子溝南西方約十九軒附近ニ向ヒ前進シ敵ノ右側背ヲ脅威スルノ準

備ヲ爲スベシ

十 二十四日以後ニ於ケル搜索警戒地境左ノ如シ

松田旅團、早川支隊間五〇四高地桃花山東南方約六軒、八里營子五〇四高地西方約十二軒ヲ連スル線、早川支隊、左縱

隊間大凌河

搜索ノ爲一部ヲ更ニ前進セシメ其ノ據點タラシムルヲ要ス

十一 步兵第三十二聯隊第三中隊ヨリ約一小隊ヲ明二十四日夜迄ニ蟒牛營子ニ殘置シ師團將來ノ爲

同地附近ヲ警備セシムベシ

蟒牛營子守備隊ト稱シ予ノ直轄トス其ノ撤去時期ニ關シテハ師團幕僚ノ指示ヲ受クベシ

十二 步兵第三十一、第三十二兩聯隊ハ各々其ノ五號無線電信一機ヲ蟒牛營子ニ開設シ旅團司令部

トノ通信ニ任ゼシムベシ

十三 大行李ハ八家子ニ向ヒ前進スベシ

十四 各隊虛弱者ハ之ヲ蟒牛營子ニ殘置シ大行李ト共ニ行動セシムベシ

十五 予ハ明二十四日午前六時劉龍台出發概ネ正午迄ニ蟒牛營子ニ先行偵察ス



午後五時命令受領者ヲ出スベシ 松田旅團及騎兵  
隊、工兵隊ヲ除ク

先遣隊長 鈴木少將

下達法

右縱隊ノ兩梯隊及工兵隊命令受領者ヲ集メ口達筆記セシメ早川支隊、松田旅團、左縱隊、騎兵隊、師團司令部及飛行隊ニハ暗號無線ニテ電報ス

早川支隊ノ行動

早川支隊ハ二十二日北票ヲ占領セシガ二十五日迄ニ萬難ヲ排シテ朝陽ニ入城スベキ先遣隊長ノ企圖ニ基キ二十三日第三大隊 第十中隊欠、步兵砲半隊屬ヲ北票ニ殘置シテ同地ノ警備ニ任ゼシメ主力ハ鐵道ニ依リ口北營子ニ下車シタル後徒步行軍ヲ以テ大凌河河谷ヲ前進ス乘馬小隊ハ是ヨリ先蟻牛營子方向ノ敵情搜索ノ爲先行セリ

支隊ノ進路タル大凌河河谷ハ氷結シアリテ人馬ノ顛倒スルモノ多ク時々猛烈ナル吹雪アリ温度亦急激ニ下降シ前進相當困難ナリシガ午後四時三十分四杰板 蟻牛營子東北方約十軒ニ達シ宿營セリ

此ノ日飛行機ヨリ『蟻牛營子附近ニ在リシ敵ノ一部ハ既ニ退却セルモノノ如ク且朝陽附近ノ敵陣地ニハ敵影ヲ見ザル』旨ノ通報ヲ受領ス

松田旅團ノ行動

松田旅團ハ當初吉林附近ニ在リシモ熱河作戰參加ノ爲奉天ニ移リ二月十八日朝師團命令 六團作命甲第三二號(第七七頁參照)ヲ受領スルヤ朝陽寺下車ノ目的ヲ以テ輸送セラレ旅團長ハ十九日午前九時四十分錦州ニ著シ同地ニ

於テ第八師團參謀長、同先遣隊長ト會同種々協議ノ結果其ノ下車地ヲ義州ニ變更セリ 第一款其ノ二及第二款參照

爾後旅團ノ輸送ハ列車輻湊ノ爲其ノ發著著シク遲延シ第一列車ハ午後七時十分、第二列車ハ同

夜半各、義州ニ到着セリ又輸送力ノ關係上部隊ノ吉林附近ニ於テ徵發携行セシ行李、車輛等ハ

奉天驛ニ殘置セシ爲驛、城内宿營地間ノ貨物運搬ニ多大ノ困難ヲ生ジ 距離約四軒其ノ他各部隊ハ同

夜宿營設備及軍需諸品ノ整備等ノ爲忙殺セラレ混雜其ノ極ニ達セリ

二十日夕旅團長ハ先遣隊命令 步四旅作命第九九號ヲ(第三一二頁參照)ヲ受領シ之ニ基キ午後八時朝陽攻撃ニ關シ大要左

ノ如ク部署セリ

- 一 義州宿營部隊 步兵第十三聯隊主力基幹ヲシテ二十二日

氷結セ大凌河ヲ越テ前進スル早川支隊



朝義州ヲ出發シ得ル如ク準備セシム

尙歩兵第十三聯隊ハ早川支隊トノ連絡及前進路ノ偵察ヲ實施ス

二 歩兵第四十七聯隊ヲシテ二十二日朝陽寺ニ下車シ同地ニ於テ翌日ノ前進ヲ準備セシム  
輸送ノ關係上朝陽寺ニ於テ旅團ニ合シ得ザレバ成ルベク速カニ旅團ニ追及ス

歩兵一小隊ヲ以テ鐵道聯隊ノ行フ北票—朝陽間ノ輕便鐵道敷設作業ヲ、他ノ一小隊ヲ以テ第十四師團野砲兵大隊ノ各掩護ニ任ゼシム

三 歩兵第四十七聯隊林大尉ヲシテ二十一日錦州ニ到リ歩兵第四十七聯隊、第十四師團野砲兵大隊及歩兵第四旅團司令部ト連絡セシム

附記

當時鐵道輸送混亂シ列車輻湊ノ爲歩兵第四十七聯隊及野砲兵第二十聯隊第一大隊ハ未ダ義州ニ到著シアラズ

義州宿營部隊ハ歩兵第十三聯隊長ノ區處ヲ以テ二十二日早朝同地出發大凌河ニ沿ヒ前進セシガ道路不良ニシテ所々崩壞シ車輛ノ通過困難ヲ極メ行李用支那車輛ハ積載品過大又ハ車體老朽等ノ爲故障續出馬夫亦行軍軍紀ヲ解スル由モナク工兵小隊及掩護小隊等ノ援助並ニ激勵ニ依リ夜半二時頃迄ニ辛ウジテ朝陽寺ニ達シ宿營セリ

歩兵第四十七聯隊ハ午前十一時朝陽寺ニ下車シ旅團長ノ指揮下ニ入り南嶺附近ニ到リ宿營セリ

二十三日旅團野砲兵第二十聯隊第一大隊欠ハ歩兵第四十七聯隊主力ヲ基幹トスル部隊ヲ以テ前衛ト爲シ午前七時頃朝

陽寺ヲ出發シ前日ト同様大凌河河谷ニ沿ヒ前進セシガ夜來ノ降雪尺餘ニ及ビ雪塊軍靴及馬蹄ニ附著シテ步行困難ヲ極メ氣温ハ氷點下二十二度ニ下リ朔風荒ミ時ニ大吹雪トナリテ咫尺ヲ辨ゼズ且大凌河ハ一部解氷シアリテ人馬ノ通行危険ナリシ爲右往左往シツツ進路ヲ求メ前進セリ爾後落伍者逐次増加セラルモ運搬スベキ車輛モナク行軍頗ル難澁ヲ極メシガ午後九時姜家窩棚北票西方二村ニ到著スルヲ得同地附近ニ宿營セリ然レドモ行李ハ夜半十二時ニ至ルモ到著セズ部隊ハ粟等ヲ現地ヨリ調辨シ一部携帶口糧ヲ使用セリ此ノ夜密偵及土民ノ言ニ依リ朝陽方面ノ敵ニ關シ左ノ如キ狀況ヲ知ル

二月二十一日早川支隊ニ擊退セラレタル敵ハ北票—朝陽道ヲ退却シ朝陽東北方約十二軒桃花山附近ニ停止セルガ如ク庄大營子長實營子北北東方約五軒附近一帶ニハ散兵壕ヲ構築シ敵兵四、五百之ヲ守備シアリ

野砲兵第二十聯隊第一大隊ハ旅團主力ニ後レテ輸送セラレ二十三日前八時五十分義縣驛ニ到著セシガ同地停車場司令官ヨリ『同驛附近ニ於テ出發準備ヲ完了シ野砲兵第八聯隊長ノ指揮下ニ入ルベキ』要旨ノ聯隊命令ヲ傳達セラレ二十三日前十一時三十分迄ニ下車ヲ完了セシガ輕榴彈砲彈藥未著ナルト運搬材料不足トノ爲第二中隊ハ九二式榴彈砲二門、山砲彈藥二百發並ニ所要ノ監視員ヲ義州ニ殘置シ且野砲ニ編成換ヲ行ヒ午後一時義州ヲ出發ス途中吹雪ト惡路トニ惱マサレツツ午後十時漸ク乱泥溝子ニ到著シ野砲兵第八聯隊長ノ指揮下ニ入り同地ニ宿營セリ

右縱隊ハ行軍計畫ニ基キ二梯隊トナリ第一梯隊ヲ以テ午前六時五十分、第二梯隊ヲ以テ同七時三十

右縱隊ノ行動

分各、義州ヲ出發シ義州—劉龍台—朝陽道ヲ前進ス

此ノ日夜來ノ降雪紛々トシテ黃塵ヲ交ヘ顔面ニ吹著ケ寒氣凜冽ニシテ前進容易ナラズ正午頃少時快晴トナリシモ一旦濕潤セシ軍靴ハ午後二時頃ニ於ケル大吹雪ニ際シ氣温低下ノ爲凍結硬化シ殊ニ楊家溝義州西方約九軒附近ヨリ以西ハ道路險惡ニシテ步行困難ヲ極メ第一梯隊ノ如キ二十數名ノ落伍者ヲ生ゼリ之ガ爲救護班ヲ設ケ或ハ行李車輛ニ患者ヲ乗車セシムル等ノ處置ヲ講ジツツ前進スルノ止ムナキニ至レリ

附記 步行困難ノ爲行李用馬車ニ便乘セシメタル者ニシテ凍傷ニ罹リタル者多シ

斯クシテ第一梯隊ハ午後八時頃劉龍台ニ、第二梯隊ハ同六時過双山子、乱泥溝子間ノ地區ニ到著セシモ各隊大行李ハ夜半漸ク宿營地ニ到著セリ

工兵隊ノ行動

工兵隊步兵第三十二聯隊第三中隊、野砲兵第二大隊、工兵第八大隊(一中隊欠)ハ鐵道輸送ニ依リ二十一日午後五時乃至十時義縣驛ニ下車シ同夜前五里屯子義州西方約四軒附近ニ宿營セリ

附記 工兵隊ハ掌初中央縱隊ト稱セシモ輸送計畫ノ變更ニ伴ヒ其ノ進路右縱隊ト一致スルニ至リシヲ以テ二十一日歩四旅作命第一〇〇號(第三一五頁參照)ヲ以テ工兵隊ト改稱セラル

二十二日午前八時五十分宿營地出發義州—四方台義州西方約六軒—劉龍台道ヲ自動車ノ交通ニ適スル如ク補修シツツ前進シ同夜乱泥溝子ニ到著宿營セリ

翌二十三日午前八時宿營地ヲ出發シ乱泥溝子—劉龍台道ノ補修ヲ行ヒシガ工兵隊長ハ道路險惡ニシテ

作業意ノ如ク進捗セザル爲野砲兵第二大隊ノ前進遲滯スベキヲ慮リ劉龍台ニ於テ之ニ步兵一小隊ノ護衛ヲ附シ先行セシメ爾餘ノ主力ハ劉龍台ニ宿營ス

野砲兵大隊ハ途中劉龍台、三寶營子劉龍台西北方約三軒間ノ峠險峻ニシテ路幅狭小、所々岩石ヲ以テ道路ヲ閉塞シアリシ爲之ガ通過ニ多大ノ努力ヲ費シ日没頃三寶營子ニ到リ宿營セリ

工兵隊長ハ午後十時頃野砲兵大隊ノ前進ヲ容易ナラシメ且朝陽附近攻撃時ニ於ケル陣地進入ヲ援助スル目的ヲ以テ工兵一小隊ヲ三寶營子ニ派遣セリ

工兵隊長ハ同夜劉龍台ニ到著セル先遣隊長ヨリ『自今歩兵第三十二聯隊第三中隊及野砲兵第八聯隊第二大隊ハ工兵隊長ノ指揮ヲ離レ各々本所屬ニ又右縱隊第二梯隊ニ配屬セラレシ工兵第二中隊ノ一小隊ハ大隊長ノ隸下ニ復歸スベキ』旨ノ命令歩四旅作命第一〇二號(第三三五頁參照)ヲ受領セリ

騎兵隊ハ錦州北大營ニ在リテ前進ヲ準備シアリシガ先遣隊命令歩四旅作命第九九號(第三一二頁參照)ニ基キ二十一日午前八時出發錦縣驛廣場ニ於テ特設山砲兵第九中隊一小隊欠ノ來著ヲ待チ同十時出發同夜後田家屯錦州西北方約十九軒ニ達シ宿營ス

騎兵隊ノ行動

其ノ大行李ハ左縱隊大行李ト同行スベキ豫定ナリシガ連絡圓滑ヲ缺キ騎兵隊ニ續行セリ

二十二日ハ八圖營子八家子南方約六軒ニ泊ノ上翌二十三日午前九時宿營地ヲ出發シ降雪ヲ冒シテ午後二時徐四花營子八家子西北方約三軒ニ到著宿營ス同夜八時頃『蟒牛營子附近ニ在リシ約五百ノ敵ハ昨二十二日西方ニ退却

シ且同地附近ノ住民ハ日本軍歡迎ノ準備ヲ爲シ  
ツツアル旨ノ情報ヲ得次デ夜半長寶營子石門子溝  
西方約八軒及石門子溝附近ニハ熱河軍アリテ沿道ノ  
部落及山上ニハ步哨ヲ配置シ密偵等ノ近接ヲ許  
サザル旨諜者報ニ接ス又蟒牛營子ノ村長代理  
ヲ招致セントセシモ使者遂ニ歸來セザリシヲ以  
テ同地附近ニ異變アルヲ思ハシメタリ

左縱隊ノ行動  
步兵第三十二聯隊ハ作戰開始前第一、第三大隊  
ヲ以テ錦州附近ニ、其ノ他ヲ以テ打虎山附近ニ  
位置シアリシガ師團命令ニ依リ打虎山部隊ハ二  
十日午後錦州ニ輸送セララル

是ヨリ先在錦州第一大隊長少佐 田中省三郎ハ聯隊長ト  
ノ連絡不通ナルト主力ノ到着遅延スベキ顧慮ト  
ニ依リ先遣隊命令歩四旅作命第九九號 第三一二頁參照ニ基キ二十日  
在錦州部隊ニ對シ獨斷ヲ以テ左縱隊命令ヲ下達

工兵隊ノ道路作業



シ兩大隊ヲ指揮シ二十一日午前五時三十分頃錦州北大營ヲ出發前進ヲ開始セリ

打虎山部隊ノ輸送ハ列車輻湊ノ爲出發遅延シ且途中ノ運行亦緩慢ヲ極メ第一列車ヲ以テ二十一日午前  
八時、第二列車ヲ以テ同日正午漸ク錦州ニ到着セシモ停車場狹隘ナルト部隊ノ混雜トニ依リ荷物、車  
輛等ノ卸下並ニ整理ノ爲ニ三時間内外ヲ費セリ

聯隊長ハ錦州ニ到着後先遣隊司令部ニ連絡セシガ二十四日迄ニ石門子溝ニ到ルベキ命令歩四旅作命第  
三一五頁參照ヲ受領セシヲ以テ午後一時諸隊ヲ錦州西關外河原ニ集合セシメタル後前進ヲ開始シ同七時頃孟  
家屯錦州西北方約十五軒及同地以南ノ諸部落ニ達シ宿營セリ

尙聯隊長ハ獨斷出發セシ第一大隊ヲ錦州ニ歸還セシメ旅團長ノ指揮ヲ受ケシメタリ

附記 第一大隊ハ午前十時沙河堡錦州西北西方約八軒ニ到着休息中命令ヲ受領シ午後四時三十分錦州ニ歸還セリ  
又第三大隊ハ沙河沿沙河堡東方約二軒ニ於テ主力ノ來著ヲ待チ之ニ合セリ

野砲兵第三大隊ハ二列車ニ分乘シ二十一日午前八時二十分及午後零時五分錦縣驛ニ到着同六時三十分  
出發夜行軍ヲ以テ左縱隊ノ進路ヲ前進シ日没後小嶺子錦州西北方約四軒ニ達シ宿營セリ

左縱隊主力ハ翌二十二日孟家屯ヲ出發シ同夜沈家台ニ又野砲兵大隊ハ此ノ夜下張杜屯沈家台南方約五軒ニ各々  
宿營ス

二十三日諸隊ハ新店八圖營子北方約二軒、八圖營子、平房八圖營子東方約三軒間ノ地區ニ達シ宿營ス

行李ノ行 諸隊行李車輛ハ二十三日義州ヲ出發セシモ前進著シク遲滯シ且車輛ノ破壊、馬ノ斃死、馬夫ノ逃亡等ノ事故相次ギ旅團司令部ノ行李ノ如キハ其ノ積載ヲ半減シテ翌二十四日午前四時過漸ク宿營地劉龍台ニ到着セル状態ナリキ

通信隊ノ

師團通信隊主力ハ二十三日右縱隊第一梯隊ト共ニ劉龍台ニ前進セシガ途中道路險惡ノ爲多大ノ時間ヲ要シ車輛ノ一部ヲ山上ニ殘置シ夜遅ク劉龍台ニ達シ夜十二時通信所ヲ開設セリ

衛生班ノ

衛生班第二部ハ二十三日午前八時三十分大塊地義州西側出發右縱隊第二梯隊ノ後尾ニ續行シ午後五時乱泥溝子ニ到着宿營セリ

丙 朝陽附近ノ戦闘

(イ) 先遣隊長ノ指揮地圖第二十九、第三十、第三十一參照

先遣隊長ハ二十四日途中ヨリ先行シテ午後一時三十分頃蟒牛營子ニ到着シ騎兵隊長ヨリ同地附近ニ於ケル騎兵隊ノ戦闘ニ關スル報告ヲ聽取シ同隊ヲシテ『爾後敵ノ右側背ヲ脅威シ其ノ退路ヲ遮斷スベキ』意圖ヲ示シテ出發セシム  
時ニ西方ニ於テ緩徐ナル砲聲ヲ聞キシヲ以テ直チニ自動車ヲ驅ツテ凍結セル大凌河上ヲ西進シ途中ヨリ陣地偵察ノ爲前進中ナル野砲兵第八聯隊長ト同行シ午後二時頃四家子ニ於テ早川支隊長ノ報告ヲ受ケ且一般ノ狀況ヲ觀察シ左縱隊前衛及早川支隊ハ逐次敵ヲ攻撃シテ水溝口、石門子溝ノ線ニ進出シ更

敵陣地攻  
撃ノ部署

ニ前面ノ敵陣地ニ對シ攻撃準備中ナルコトヲ知ル  
是ニ於テ先遣隊長ハ豫定計畫ニ基キ明早朝ヨリ全力ヲ舉ゲテ一舉ニ當面ノ敵ヲ擊破シ朝陽ヲ占領スルニ決シ早川支隊及左縱隊ヲシテ現在地附近ヲ占領シ明朝ノ攻撃ヲ準備スベキヲ命ジタル後蟒牛營子ニ歸還シ左ノ命令ヲ下達セリ

軍隊區分

松田旅團

長 松田少將

步兵第十一旅團司令部

步兵第十三聯隊三中隊  
基幹

步兵第四十七聯隊四中隊  
基幹

第八師團特設山砲兵第三中隊一小隊  
除欠

第八師團步兵第三十一聯隊乘馬小隊

工兵第六大隊ノ一小隊

第六師團通信隊ノ一部

第六師團衛生班三分ノ二

右翼隊

長 早川步兵大佐

步兵第三十一聯隊 第七中隊、第三大隊(第十中隊欠)及乘馬小隊欠

特設山砲兵第九中隊ノ一小隊

左翼隊

長 田中步兵大佐

步兵第三十二聯隊 一大隊ト二小隊及乘馬小隊欠

步兵第五、第十七兩聯隊乘馬山砲隊

騎兵隊

長 三宅騎兵大佐

騎兵第八聯隊 半小隊欠

步兵第五、第三十二聯隊ノ一小隊及乘馬小隊

特設山砲兵第九中隊 一小隊欠

三號無線一分隊

砲兵隊

長 橋本砲兵大佐

野砲兵第八聯隊 第七中隊及特設山砲兵第三(一小隊欠)、第九中隊欠

野砲兵第二十聯隊第二大隊

工兵隊

長 上原工兵大佐

工兵第八大隊 一中隊(一小隊欠)欠

步兵第五、第十七聯隊乘馬小隊

步四旅作命第一〇三號

第八師團先遣隊命令 二月二十四日午後七時於蟒牛營子

一 我ガ騎兵隊及左縱隊ハ午前十一時三十分頃蟒牛營子南方地區ニ於テ迫撃砲ヲ有スルニ、三百ノ敵歩、騎兵ヲ驅逐シ早川支隊及左縱隊ハ午後二時乃至五時三十分ノ間ニ於テ同敵ヲ水溝口、石門

子溝附近ニ擊破シ同地ヲ占領セリ

敵主陣地ノ狀況別紙要圖 註、略スノ如シ

軍飛行隊ハ明早朝ヨリ主力ヲ以テ大凌河河谷方面ノ本戰鬪ニ協力ス

二 先遣隊ハ明二十五日天明ヨリ當面ノ敵ヲ驅逐シ概ネ季家溝 石門子溝西方約四軒 北方高地ヨリ其ノ南方大凌

河南岸高地ニ互ル線ニ展開シ敵主陣地ヲ攻撃シテ朝陽西方地區ニ進出セントス  
攻撃ノ重點ハ大凌河北岸ニ沿フ地區ニ之ヲ指向ス

三 松田旅團ハ明早朝ヨリ主力ヲ以テ桃花山北側地區ヨリ敵ノ左翼ヲ包圍攻撃シタル後朝陽西方地區ニ向ヒ進出スベシ

四 第一線兩翼隊ハ配屬諸隊到着後當面ノ敵ヲ驅逐シテ概ネ季家溝北方高地ヨリ其ノ南方約三軒ノ高地ニ互ル間ニ展開シ敵主陣地ニ對スル攻撃ヲ準備スベシ

特ニ右翼隊ハ其ノ重點ヲ山地方面ニ保持シ左翼隊ハ一部ヲ以テ敵ノ右翼ヲ包圍スルヲ要ス  
戰鬪地境左ノ如シ

松田旅團、右翼隊間 五〇四高地 桃花山東南、方約六軒、庄大營子、八里營子 庄大營子西、方約五軒、北大營子 朝陽西南、方約五軒  
ヲ連スル線

第一線兩翼隊間 大凌河、塔拉溝 朝陽東北、方約六軒、南端、朝陽北端、榆樹林 朝陽西南、方約四軒、南端ヲ連スル線  
右線上ハ右方部隊ニ屬ス

五 砲兵隊ハ明拂曉蟒牛營子附近出發先ヅ兩翼隊ノ戰鬪ニ協力シタル後主力ヲ以テ分頭營子 蟒牛營子西方約七軒附近ニ陣地ヲ占領シ主トシテ右翼隊方面ノ戰鬪ニ協カスベシ

特ニ有力ナル一部ヲ以テ左翼隊ノ戰鬪ニ協力シ且左翼隊前面及小桃花吐 分頭營子西方約三軒附近大凌河沿岸

一帯ノ敵ヲ側射スベシ

又敵ノ退却ニ伴ヒ大凌河河谷ニ對スル主火力ヲ準備シ且適時塔拉溝附近ニ陣地ヲ變換シテ敵ヲ追撃スルノ準備ニ在ルベシ

六 騎兵隊ハ鳳凰山南方地區ヨリ敵ノ右側背ヲ脅威スベシ

七 工兵隊ハ前任務ヲ續行シ一部ヲ以テ直接砲兵ノ戰鬪ニ協カスベシ

八 北票鐵道沿線ニ殘置セル部隊ハ到着ニ伴ヒ豫備隊ノ位置ニ到ルベシ

九 豫備隊ハ步兵第十七聯隊乘馬小隊長早川中尉ノ指揮ヲ以テ午前七時迄ニ四家子 石門子溝東ニ到リ、北方約一軒

爾後右翼隊ノ後方ニ續行スベシ

十 予ハ午前七時現在地出發戰鬪ノ進捗ニ伴ヒ大凌河北岸地區ヲ先ヅ分頭營子附近ニ到ル爾後右翼隊ニ續行ス

先遣隊長 鈴木少將

下達法

步兵第三十一聯隊長、野砲兵第八聯隊長ニ意圖ヲ示シタル後步兵第三十一、第三十二聯隊、野砲兵第八聯隊、特設山砲兵第九中隊、步兵第五、第十七聯隊乘馬山砲隊及乘馬小隊、師團通信隊、憲兵、工兵第八大隊ノ命令受領者ニ口達筆記

松田旅團、騎兵隊、第八師團、飛行隊第八師團ト同文ニ電報

朝陽入城  
翌二十五日午前八時稍、過先遣隊長ハ季家溝北方高地ニ前進シ全般ノ狀況ヲ視察セシガ敵ハ昨夜半既ニ退却シ我ガ兩翼隊亦逐次前進中ナル狀況ヲ目撃シ乘馬二小隊ヲ率キテ前進シ午前十一時四十分朝陽ニ入城ス

爾後先遣隊長ハ逐次集結セル諸隊ヲ掌握シ午後零時二十分命令ヲ下達シ各部隊ヲシテ宿營ニ就カシメタリ

附記

- 一 先遣隊ハ入城ト共ニ配屬憲兵ヲシテ城内ノ掃蕩ヲ行ハシメ且旅團宣傳班長ヲシテ地方有力者ヲ司令部ニ集メ臨時治安維持會ヲ設立シテ治安維持ニ當ル如ク指導セシメタリ
- 二 先遣隊諸隊ノ糧秣ハ既ニ缺乏セシヲ以テ師團宛糧秣ノ補充ヲ要求セシガ午後六時軍兵站監部ヨリ「明二十六日朝陽兵營附近ニ飛行機ニ依ル糧秣投下ヲ實施スル豫定ナル」旨入電アリ
- 三 先遣隊長ハ入城後疎下諸隊ヨリ一部ノ兵力ヲ出シ朝陽南方地區ニ飛行場ヲ設備セリ

(ロ) 騎兵隊ノ蟒牛營子附近ニ於ケル戰鬪 挿圖第二十八參照

蟒牛營子  
東南側地  
區ノ戰鬪

騎兵隊ハ二十四日午前八時徐四花營子出發蟒牛營子ニ向ヒ前進ス  
出發前左縱隊乘馬小隊先行シ來リ騎兵隊ト同行セリ

途中進路東側高地上ニ監視兵ヲシキモノアルヲ認メシガ午前八時三十分頃蟒牛營子南方約一軒半無名部落ニ達スルヤ俄然進路東側ノ高地上ヨリ數十發ノ射撃ヲ受ク

是ニ於テ尖兵ハ直チニ高地脚ニ急進シ同地ヲ占領シテ聯隊主力ノ展開ヲ掩護ス此ノ頃敵ノ追撃砲彈ハ二六五高地附近ヨリ飛來シ所々ニ炸裂セシモ幸ニ死傷ナシ

聯隊長ハ主力ヲ道路東側斷崖下ニ遮蔽セシメ自ラ尖兵長ノ許ニ到リ其ノ報告ヲ受ケ少クモ四、五十ノ敵兵前方高地稜線上ヲ占領シアルヲ目撃シ直チニ之ヲ攻撃スルニ決シ第一中隊尖兵小隊ヲシテ尖兵ノ右

翼ニ展開シ前方高地ノ敵ニ對シ攻撃ヲ準備セシメ山砲兵中隊ヲ左前無名部落附近ニ陣地ヲ占領シ山上ノ敵ヲ射撃セシメ第二中隊ヲシテ乘馬豫備トシテ右翼後ニ位置シ特ニ右側高地ニ通ズル谷地ヲ警戒セシムル如ク部署シ午前八時四十分第一線ノ攻撃前進ヲ命ズ

敵ハ尖兵及第一中隊主力ノ攻撃特ニ山砲ノ有效ナル射撃ヲ受クルニ及ビ動搖シ逐次右翼方面ヨリ退却ヲ開始セリ

是ヨリ先第二中隊長ハ右側方ニ派遣セシ斥候ノ報告ニ依リ敵ノ徒歩兵約七十出撃シ來レルヲ知り直チニ機關銃小隊ト共ニ此ノ敵ヲ攻撃ス敵ハ勇敢ニモ我ガ前方二百米附近迄近接セシガ我ガ機關銃ノ猛射ニ依リ遂ニ退却ヲ開始セリ

蟒牛營子  
西側地區  
ノ戰鬪

聯隊長ハ午前九時三十分頃諸隊ヲ集結シ追撃ニ移リシガ第一中隊ノ報告ニ依リ當面ノ敵ハ蟒牛營子ニ向ヒ退却シ該地西方高地ニハ約三十ノ敵兵アルヲ知ル  
此ノ頃歩兵第三十二聯隊ノ乘馬小隊ハ徒歩ニテ徐四花營子ヨリ蟒牛營子西側ニ向ヒ前進ヲ開始セリ



左縱隊ニ屬スル野砲兵第八中隊ハ徐四花營子附近ニ陣地進入中ナリシガ聯隊長ハ其ノ通報ニ依リ蟒牛營子西方高地ニハ六、七百ノ敵兵密集シアル狀況ヲ知り攻撃ノ目的ヲ以テ新ニ第二中隊ノ一小隊ヲ尖兵ト爲シ本道東側地隙ニ遮蔽シテ蟒牛營子ニ向ヒ前進ヲ開始ス此ノトキ友軍飛行機ヨリ朝陽附近ノ敵情ニ關シ左記要旨ノ通報ヲ受領ス

通報ノ要旨

一 長寶營子南北ノ線ニハ監視兵配置セラレアリ

二 敵ノ朝陽以西ニ退却スルヲ認メズ或ハ部落内ニ潛伏シアルヤモ知レズ

三 敵陣地ノ左翼方面ニハ相當ナル兵力アルモノノ如シ

尖兵ハ本道東側ニ沿フ地隙内ヲ蟒牛營子ニ向ヒ前進シ更ニ其ノ西方高地ニ進出セシガ此ノ頃黃土坎子蟒牛營子西及其ノ南方長溝黃土坎子南、房身長溝南方方向ヨリ各、百ヲ下ラザル敵部隊ヲ目撃シ之ヲ迎撃スベク敵ノ近接ヲ待テリ

是ヨリ先聯隊長ハ尖兵ノ報告ニ依リ蟒牛營子南方地區ニ於テ交戦セシ敵ハ北方及西方ニ退却セルモ尙有力ナル部隊ハ黃土坎子、長溝、房身附近ニ在ルヲ知り第二中隊長ヲシテ尖兵ノ占領セル高地ニ増援セシム

第二中隊長ハ機關銃小隊及第一、第二小隊ヲ尖兵ノ左右ニ展開セシメ敵ノ近接ヲ待ツ

敵ハ依然乘馬ノ儘駈步前進ヲ以テ火線前約三百米ニ近接セシニ依リ中隊ハ突如之ニ對シ猛射ヲ加ヘシカバ敵ハ周章狼狽算ヲ亂シテ黃土坎子及長溝方向ニ潰走セリ

聯隊長ハ午後一時黃土坎子ヲ占領シ更ニ搜索ノ結果敵ハ石門子溝東側及其ノ北方高地ニ互リ點々陣地ヲ占領シアルヲ知リシガ此ノトキ早川支隊及左縱隊ハ蟒牛營子ニ到着セシヲ以テ部隊ヲ集結シテ同夜趙家溝石門子溝西附近ニ宿營セリ

附記 騎兵隊ノ小銃部隊ハ殆ド初年兵ニシテ教練及射撃ノ教育ハ僅少時間ニ過ギズ而モ兩次ノ戰闘ニ於テ敵騎兵ハ我が兵力ノ寡弱ナルヲ蔑視セシモノノ如ク相當積果敢ナル行動ニ出デシモ交戦後幾何モナクシテ敗走セルハ主トシテ我が山砲及機關銃ノ威力ニ依ルモノナルガ如ク本戰闘參加騎兵部隊ハ齊シク騎兵戰闘ニ於ケル火力裝備ノ價值大ナルヲ認識セリ

戰闘後ノ行動  
二十五日午前六時騎兵隊ハ宿營地ヲ出發シ石門子溝—老爺廟—十二營子朝陽西南方道ヲ前進シ夕刻十二營子ニ達シ宿營セリ

(ハ) 早川支隊ノ戰闘挿圖第二十九參照

二十四日ノ狀況

早川支隊ハ第十中隊機關銃一小隊及步兵砲隊(半隊)ヲ尖兵中隊ト爲シ二十四日午前八時四杰板南端ヲ出發ス此ノ日先遣隊命令(歩四旅作命第一〇一及第一〇二號)ニ基キ乘馬小隊及特設山砲兵第三中隊ヲ松田旅團ニ又無線分隊ヲ師團通信隊ニ各々轉屬セシム

正午頃支隊ハ蟒牛營子ニ於テ左縱隊、騎兵隊及野砲兵第八聯隊ノ一部ト連絡シ午後一時三十分同地ヲ發シ四家子方向ニ前進ス

午後二時二十分頃尖兵中隊ノ先頭四家子ニ達スルヤ大凌河右岸地區ヨリ不意ニ激烈ナル射撃ヲ受ケシヲ以テ中隊ハ直チニ同地ニ停止シ本隊ノ展開ヲ掩護セリ敵彈續イテ行李車輛附近ニ落下スルヤ滿人馬夫爲ニ動搖シ一部逃亡スル者アリ

支隊長ハ敵情ヲ視察スルト共ニ第一大隊長ニ對シ「尖兵中隊竝ニ部下大隊ヲ併セ指揮シ敵陣地ノ左翼ヲ包圍スル如ク攻撃前進スベキ」ヲ命ジ第三中隊ヲ支隊豫備タラシメ且山砲中隊ヲシテ先ヅ石門子溝西南側高地ノ敵ヲ射撃シ爾後第一大隊ノ攻撃ニ協力セシム

第一大隊ノ主力ハ直チニ尖兵中隊ノ右翼ニ展開シ攻撃ヲ開始シ午後四時頃水溝口西北側高地ニ在リシ微弱ナル敵ヲ驅逐シテ該地ヲ占領セシガ其ノ前方分頭營子(東)部落ヨリ其ノ北方高地ニハ尙敵兵陣地ヲ占領シアルヲ知リシヲ以テ更ニ之ニ對シ攻撃ヲ準備ス

是ヨリ先午後三時頃支隊長ハ先遣隊長ヨリ「先遣隊ハ明朝全力ヲ以テ當面ノ敵ニ對シ攻撃スベキ」意圖ヲ受ク第三四七頁參照

然ルニ我が山砲ノ威力ニ依リ敵火漸次衰微シ且左縱隊亦逐次前進ノ模様アリ此ノ頃第十中隊ハ險峻ヲ攀チテ敵ノ左側ニ逼リシ爲敵ハ先ヅ分頭營子(東)、次デ分頭營子(西)南北ノ陣地ヲ棄テ逐次退却ヲ開始スルニ至リシヲ以テ第一線ハ之ニ尾シ分頭營子(西)及同北側高地ノ線ニ進出シ支隊主力ハ同夜分頭營子(東)附近ニ集結シテ夜ヲ徹ス

附記 右縱隊第一梯隊ニ在リシ第二大隊ハ先遣隊命令(歩四旅作命第一〇二號第三三五頁參照)ニ基キ午前六時劉龍台出發途中懸路ノ爲大行李及無線電信機ヲ殘置シ徒歩部隊ノ蟻牛營子ヲ經テ午後十一時頃分頭營子(東)ニ到リ聯隊長ノ指揮下ニ復歸セリ

二十五日ノ狀況

二十五日支隊ハ歩四旅作命第一〇三號第三四九頁參照ニ基キ右翼隊トナリ午前七時出發攻撃準備ノ線ニ進出セシモ敵ハ既ニ夜半退却セシ後ナリシ爲其ノ儘ノ部署ヲ以テ追撃前進シ正午頃朝陽ニ入城シ先遣隊命令ニ基キ同地ニ宿營セリ

(二) 左縱隊ノ戰鬥 捕圖第三十參照

二十四日ノ狀況

左縱隊ハ二十四日午前六時宿營地新店出發第五中隊機關銃一小隊、傳騎三、五號無線一機屬ヲシテ敵情搜索ノ目的ヲ以テ八家子蟻牛營子西南—羅家溝八家子西—七家子羅家溝西道ヲ七家子ニ向ヒ前進セシメ爾餘ノ主力ハ第三大隊蟻牛營子西南—羅家溝八家子西—方約七軒

第十中隊欠、乘ヲ前衛ト爲シ蟻牛營子ヲ經テ石門子溝西方高地ニ向ヒ前進ス

縱隊長ハ午前八時二十分八家子ニ於テ乘馬小隊長ヨリ「蟻牛營子ノ敵ハ昨二十三日晚ニ西方ニ退却セシガ海令營子南北ノ線ニハ敵陣地アルガ如キ」旨ノ報告ヲ、更ニ同八時五十分「騎兵隊ハ蟻牛營子東方高地ニ於テ追撃砲ヲ有スル約二百ノ敵ト交戰中ナル」旨ノ報告ヲ受ケシヲ以テ所要ニ應ジ之ニ協力スル爲聯隊山砲及野砲兵一中隊ヲ前衛ノ直後ニ前進セシメタリ次デ午前九時二十分頃騎兵隊ト連絡セシガ當面ノ敵ハ石門子溝附近ニ退却セルモ蟻牛營子西南方高地ニハ尙一部ノ敵兵アルヲ知リ野砲兵第八中隊ヲシテ八家子附近ニ陣地占領ヲ命ジ騎兵隊ニ協力セシメ且聯隊山砲ヲ前衛ニ配屬セリ

縱隊長ハ蟒牛營子ニ於テ騎兵隊及早川支隊ト連絡シタル後午後一時同地ヲ出發セリ間モナク先遣隊命令歩四旅作命第一〇二號(第三三五頁參照)ヲ受領セシヲ以テ騎兵隊ニ配屬スベキ乘馬小隊、三號無線分隊並ニ原所屬ニ復歸セシムベキ野砲兵第三大隊ニ蟒牛營子ニ向ヒ歸還ヲ命ジタリ

前衛ハ午後二時二十分頃石門子溝東側ニ達シ當面ノ敵情、地形搜索ノ目的ヲ以テ主力ヲ同地附近ニ集結シ尖兵中隊第九中隊(一小隊欠)、機關銃一小隊、傳騎二屆ヲシテ石門子溝西方地區ニ進出セシム尖兵中隊前進ヲ起スヤ俄然前面ノ高地ヨリ小銃射撃ヲ又大凌河北岸分頭營子(西)附近ヨリ迫撃砲射撃ヲ受ク是ニ於テ前衛司令官ハ當面ノ敵ニ對シ獨斷攻撃ヲ開始セリ

縱隊長ハ右狀況ヲ知ルヤ歩兵砲隊ヲシテ其ノ戰鬪ニ協力セシメ爾餘ノ諸隊ヲ石門子溝北側凹地ニ集結セシム

蟒牛營子ニ向ヒ歸還ノ途中ニ在リシ野砲兵第三大隊ハ後方ニ激烈ナル銃砲聲ヲ聞キシヲ以テ獨斷直チニ反轉シ第一線ノ後方ニ陣地ヲ占領シ野砲中隊ヲ以テ本道及同以南ノ敵ヲ、山砲小隊ヲ以テ本道以北ノ敵ヲ射撃シ左縱隊ノ戰鬪ニ協力セリ

敵ハ相當頑強ニ抵抗セシモ前衛ノ其ノ左翼山地方面ヨリスル包圍攻撃ト野砲兵第三大隊ノ有效ナル協力トニ依リ午後三時三十分頃遂ニ海令營子(東)東南側ノ敵第一線陣地ヲ占領スルヲ得タリ

此ノ頃縱隊長ハ石門子溝東側ニ於テ『歩兵第三十二聯隊ハ石門子溝附近ヲ占領シ明天後ノ攻撃ヲ準

備スベキ』先遣隊ノ筆記命令ヲ受領セシヲ以テ第二大隊主力ヲシテ前衛ニ連繫シ海令營子東南方約三軒閉鎖曲線高地一帶ヲ占領セシメ爾餘ノ部隊ヲ石門子溝附近ニ集結シ夜ヲ徹スルニ決シ午後五時稍々前命令ヲ下達シ實行ニ移ラントセシトキ前衛タル第三大隊ハ既ニ五一二高地附近ニ於テ敵ノ右翼ヲ包圍攻撃中ナル狀況ヲ目撃セシヲ以テ第二大隊ヲシテ其ノ右翼ニ連繫シ海令營子南側高地ノ敵ニ對シ攻撃前進セシメタリ

斯クシテ第一線ハ敵ノ第二、第三線陣地ヲ占領セシヲ以テ縱隊長ハ第三大隊ヲシテ海令營子西端ヨリ同南方四六五高地ニ互ル間ヲ占領セシメ爾餘ノ主力ハ海令營子ノ部落ニ集結シ村落露營ヲ爲ス

野砲兵第三大隊ハ砲兵隊命令ニ基キ午後五時頃陣地ヲ撤シ蟒牛營子ニ到リ同地ニ宿營セリ

此ノ夜十二時縱隊長ハ朝陽攻撃ニ關スル先遣隊命令歩四旅作命第一〇三號(第三四九頁參照)ヲ受領セシヲ以テ之ニ基キ左翼隊命令ヲ下達シ準備ヲ整フ

## 附記

一 此ノ日工兵隊ニ配屬中ナリシ第三中隊ハ午後四時頃又騎兵隊ニ配屬セラレシ三號無線分隊ハ騎兵隊長ノ命ニ依リ午後五時頃縱隊長ノ指揮下ニ復歸セリ

二 七家子附近ニ向ヒ前進セシ第五中隊ハ房身一五百拉子(房身西南方約一軒)道不良ニシテ車輛ノ通過不可能ノ爲メ蟒牛營子ニ引返シ先遣隊長ノ命ニ依リ石門子溝ニ到リ聯隊ニ合ス

二十五日 二十五日左縱隊ハ左翼隊トナリ午前七時攻撃前進ニ移リシモ敵ハ既ニ西方ニ退却セシ後ナリシヲ以テノ狀況

第二大隊ヲ前衛トシテ前進ヲ開始シ途中山分口朝陽東北方約四軒半ニ於テ松田旅團ト會シ協定ノ結果午前十一時三十分頃北門ヨリ朝陽ニ入城シ先遣隊命令ニ基キ同夜城外八里舖附近ニ宿營ス

(ホ) 砲兵隊主力及工兵隊ノ行動竝ニ軍飛行隊ノ協力附圖第八參照

砲兵隊主力ノ行動

野砲兵第八聯隊長大橋本 佐ハ二十四日右縱隊第二梯隊ノ引率ヲ第一大隊長ニ命ジ自ラ明二十五日ノ戰闘ヲ準備スル目的ヲ以テ乱泥溝子出發先行中劉龍台ニ於テ先遣隊命令步四旅作命第一〇二號(第三三五頁參照)ヲ受領シ更ニ三寶營子西方地區ニ於テ第二大隊ヲ掌握シ『蟒牛營子ニ向ヒ前進スベキ』ヲ命ジ午後三時蟒牛營子ニ到着セリ聯隊長ハ直チニ敵情竝ニ陣地偵察ノ目的ヲ以テ先行セシガ途中ヨリ先遣隊長ト同行シ四家子附近ニ到ル當時早川支隊及左縱隊ノ戰況ヲ目撃シ爾後野砲兵第三大隊ヲ指揮セリ敵ハ第三大隊ノ猛烈ナル射撃ト步兵ノ攻撃前進トニ依リ逐次退却ヲ開始セシヲ以テ聯隊長ハ同大隊ヲシテ午後五時頃陣地ヲ撤シ蟒牛營子ニ歸還セシメタリ

第二大隊ハ午後七時三十分又第一大隊及野砲兵第二十聯隊第一大隊ハ同十一時頃何レモ惡路ヲ突破シテ蟒牛營子ニ到着シ聯隊長ノ手裡ニ入レリ

聯隊長ハ午後七時頃先遣隊命令步四旅作命第一〇三號(第三四九頁參照)ヲ受領スルヤ日沒前實施セシ諸偵察ノ結果ニ基キ朝陽水溝口、石門子溝附近ニ陣地ヲ占領シ主力ヲ以テ右翼隊、一部ヲ以テ左翼隊ニ協力セシムル如ク部署セリ

砲兵隊ハ二十五日午前六時宿營地出發兩翼隊ニ追及シ之ト協定ノ上陣地ヲ占領シ敵陣地ヲ射撃セシモ敵主力ハ既ニ退却セシ後ナリシヲ以テ陣地ヲ撤シ步兵ノ後方ヲ續行ス途中桃花吐方向ヨリ南方ニ退却中ナル敵ヲ發見シ直チニ之ヲ射撃シテ潰走セシメタル後午前十一時乃至午後二時ノ間ニ逐次朝陽ニ入城セリ

砲兵隊ハ同地ニ於テ出發以來ノ行動間ニ於ケル經驗ニ鑑ミ編成裝備上必要ナル事項ノ改善特ニ大行李車輛積載品ノ補充整理、兵器、被服ノ應急修理等ヲ實施シ爾後ノ前進ヲ準備セリ

工兵隊ノ行動

工兵隊主力ハ二十四日午前六時三十分劉龍台出發前任務ヲ續行シツツ同夜徐四花營子ニ宿營シ翌二十五日朝陽攻撃ニ參加スル目的ヲ以テ西進セシガ敵既ニ退却セシヲ以テ引續キ前進ヲ續行シ午後三時頃朝陽ニ入城セリ

軍飛行隊ノ協力

二十三日夜劉龍台ヨリ野砲兵第二大隊ト同行セシ第二中隊ノ一小隊ハ二十四日大凌河ノ偵察竝ニ野砲ノ通過援助ヲ爲シ二十五日更ニ砲兵隊ノ陣地進入ヲ援助シ午後四時頃朝陽ニ於テ主力ニ合セリ飛行第十大隊偵察ノ一部ハ二十四、二十五ノ兩日先遣隊ノ戰闘ニ協力シ又第十二大隊偵察ハ二十五日午後朝陽ヨリ西方ニ退却スル敵ヲ攻撃シテ相當ノ損害ヲ與ヘタリ其ノ詳細ニ關シテハ第五章「飛行隊ノ行動」(第五七三頁)ヲ參照ノコト

(ハ) 松田旅團ノ行動附圖第十一參照

二十四日ノ行動

松田旅團ハ步兵第十三聯隊工兵一小隊ヲ前衛トシテ二十四日午前八時三十分宿營地タル姜家窩棚北票西方約三軒西

端出發先ヅ瓦盆窪溝ニ向ヒ前進ス

午後零時三十分頃旅團長ハ興隆溝ニ於テ前衛司令官ヨリ『大白咬瓦盆窪溝西南方約八軒附近ニハ點々敵ノ監視兵ヲシキモノヲ見ル』旨ノ報告ヲ受ケ敵ハ依然同地附近ノ陣地ニ於テ抵抗ヲ試ミルモノト判斷セシガ先遣隊命令歩四旅作命第九九號(第三一二頁參照)ニ於テ指示セラレタル興隆溝ハ敵陣地ヨリ約十二軒ヲ隔テ且隘路内ニ在リテ明拂曉ノ攻撃準備ニ不便ナルヲ以テ主力ヲ瓦盆窪溝ニ集結シ前衛ヲシテ桃花吐附近ヲ、歩兵第四十七聯隊ノ一部ヲシテ喇嘛廟附近ヲ占領シ各々當面ノ敵情、地形ヲ搜索セシム

二十五日  
ノ行動

二十五日午前二時無線電信ニ依リ攻撃ニ關スル先遣隊命令歩四旅作命第一〇三號(第三四九頁參照)ヲ受領ス

是ニ於テ旅團長ハ一部ヲ以テ北票―朝陽道方面ヨリ、主力ヲ以テ喇嘛廟西側鞍部ヨリ敵ノ左側背ヲ包圍シテ桃花山西側谷地ニ於テ捕捉殲滅スルノ企圖ヲ以テ午前三時攻撃ニ關スル命令ヲ下達セリ其ノ要旨挿圖第三十一ノ如シ

旅團諸隊ハ午前五時三十分迄ニ攻撃ノ諸準備ヲ完了シ同六時三十分頃ヨリ先ヅ山砲、迫撃砲等ヲ以テ敵陣地ヲ射撃シ同七時一齊ニ攻撃前進ヲ開始ス

然ルニ敵ハ大ナル抵抗ヲ試ミルコトナク倉皇トシテ退却ヲ開始セシヲ以テ山砲兵中隊ハ迫撃射撃ヲ行ヒ第一線ハ朝陽方向ニ敵ヲ追撃シ午前十時三十分頃其ノ左翼隊ハ山谷口ニ於テ歩兵第三十二聯隊ニ會シ其ノ後方ヲ續行シテ同十一時四十分朝陽ニ入城セリ

右翼隊ハ大白咬西方山地及鐵匠營子(塔拉溝北方約一軒)西方高地ヲ越エ張家窩棚(鐵匠營子西南方約二軒)及黃家地(張家窩棚西方約二軒)附近ノ地隙ヲ渡リ午後二時油家窩棚(黃家地西南方約二軒)及蒙克章營子(油家窩棚東南方約一軒)ノ線ニ達シ該地附近ノ敗殘兵ヲ掃蕩シ同二時三十分朝陽西門ヨリ入城ス

是ヨリ先左翼隊歩兵第十三聯隊乘馬討伐隊ハ午前十時三十分朝陽北門ヲ占領セリ

#### 丁 戦闘ノ成績

朝陽附近ノ戦闘ニ於ケル先遣隊ノ參加兵力ハ總員將校以下約五千名、馬約二千頭ニシテ其ノ損害戰死准士官以下一名、負傷將校一名、准士官以下二十名、戰死馬二頭ヲ生シ銃、槍、彈藥、糧秣其ノ他多數ノ軍需品ヲ鹵獲セリ

二十四日夜ハ氣温著シク低下シテ氷點下二十六度ニ下リ各隊共多數ノ凍傷患者ヲ生ゼリ

朝陽附近ニ在リシ敵ハ董福亭ノ指揮スル熱河軍第七旅總數約三千及騎兵第三十六團總數約七百、迫撃砲六連

一連ハ六門一連ハ六門其ノ他義勇軍若干ニシテ其ノ一部ハ北票鐵道沿線ニ、主力ハ朝陽附近ニ位置シ我方軍ノ狀況ヲ偵察スルト共ニ極力我が前進ヲ拒止セントセシガ如ク險峻ナル地形ニ翼ヲ托シ且其ノ陣地ハ數箇月

ノ日子ヲ費シ巧ニ地形ヲ利用シテ構築セラレアリシト雖モ其ノ戰意十分ナラザリシガ如ク二十四日大凌河兩岸地區ニ於ケル第一線歩、砲兵ノ攻撃竝ニ松田旅團ノ側背ニ對スル脅威等ニ依リ敵ハ遂ニ朝陽

附近ニ於ケル抵抗ヲ斷念シ退却スルニ至レルガ如シ其ノ損害ハ詳カナラザルモ大凌河河孟ニ於テ遺棄セル死體約七十五ヲ算シ其ノ他敵ノ退却時ニ於ケル我が砲兵ノ射撃及飛行隊ノ攻撃竝ニ松田旅團ノ追撃等ニ依リ莫大ナル數ニ上リシコト確實ナリ

所見 先遣隊長ハ二十五日朝ヨリ其ノ全力ヲ以テ統制アル攻撃ヲ實施シ一舉ニ敵ヲ捕捉セント企圖セシガ早川支隊及左縱隊ハ大凌河南岸地區ニ於テ互ニ攻撃ヲ競ヒ敵ノ戰意十分ナラザルト相俟ツテ之ヲ西方ニ逸スルニ至レリ



第二節 集中竝ニ朝陽ノ占領

# 圖要過經鬪戰隊聯八第兵騎近附子營半蟒

日四十二月二年八和昭

插圖第二十八

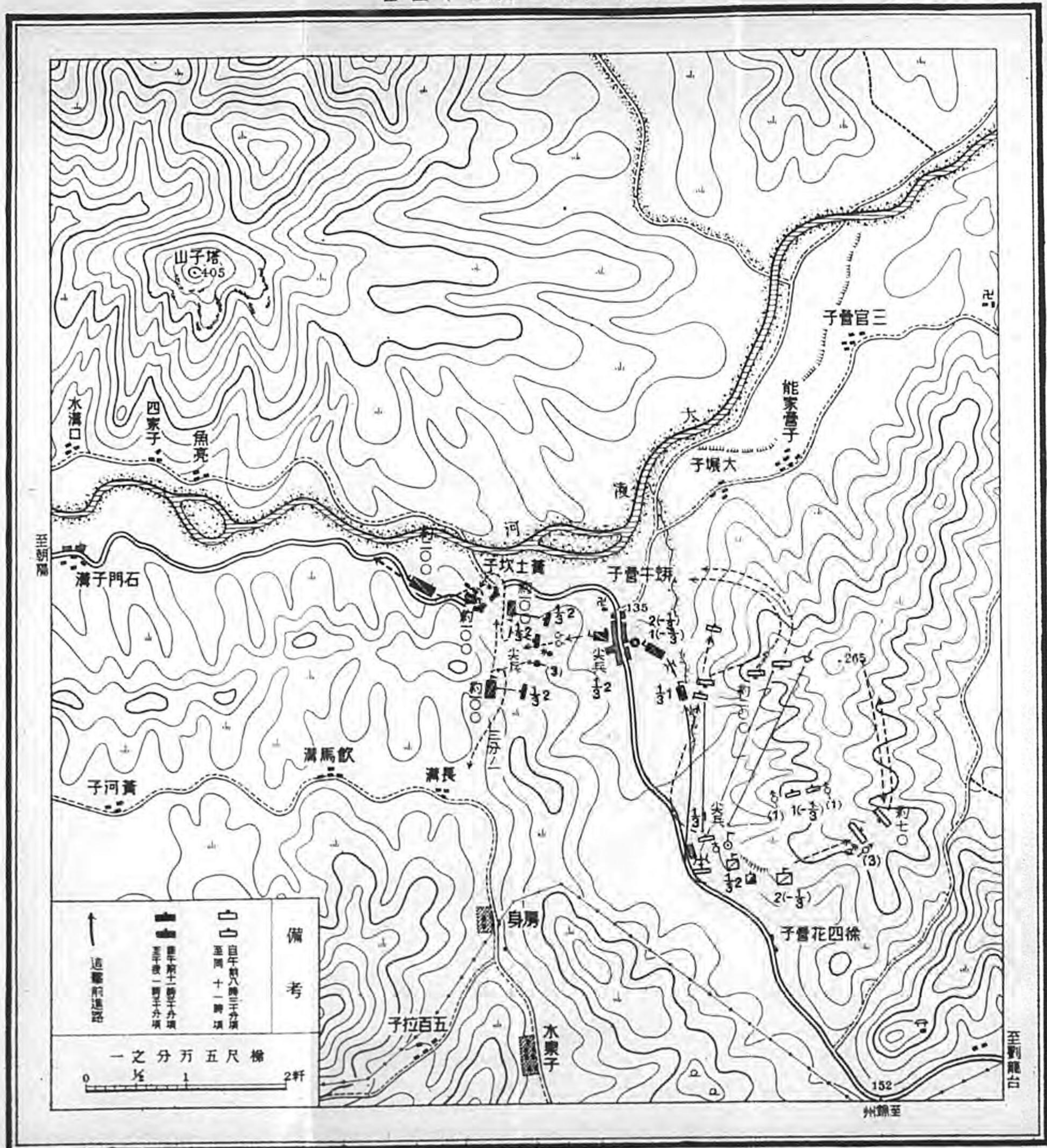

# 四家子附近早川支隊戰經要圖

昭和八年二月二十四日午後

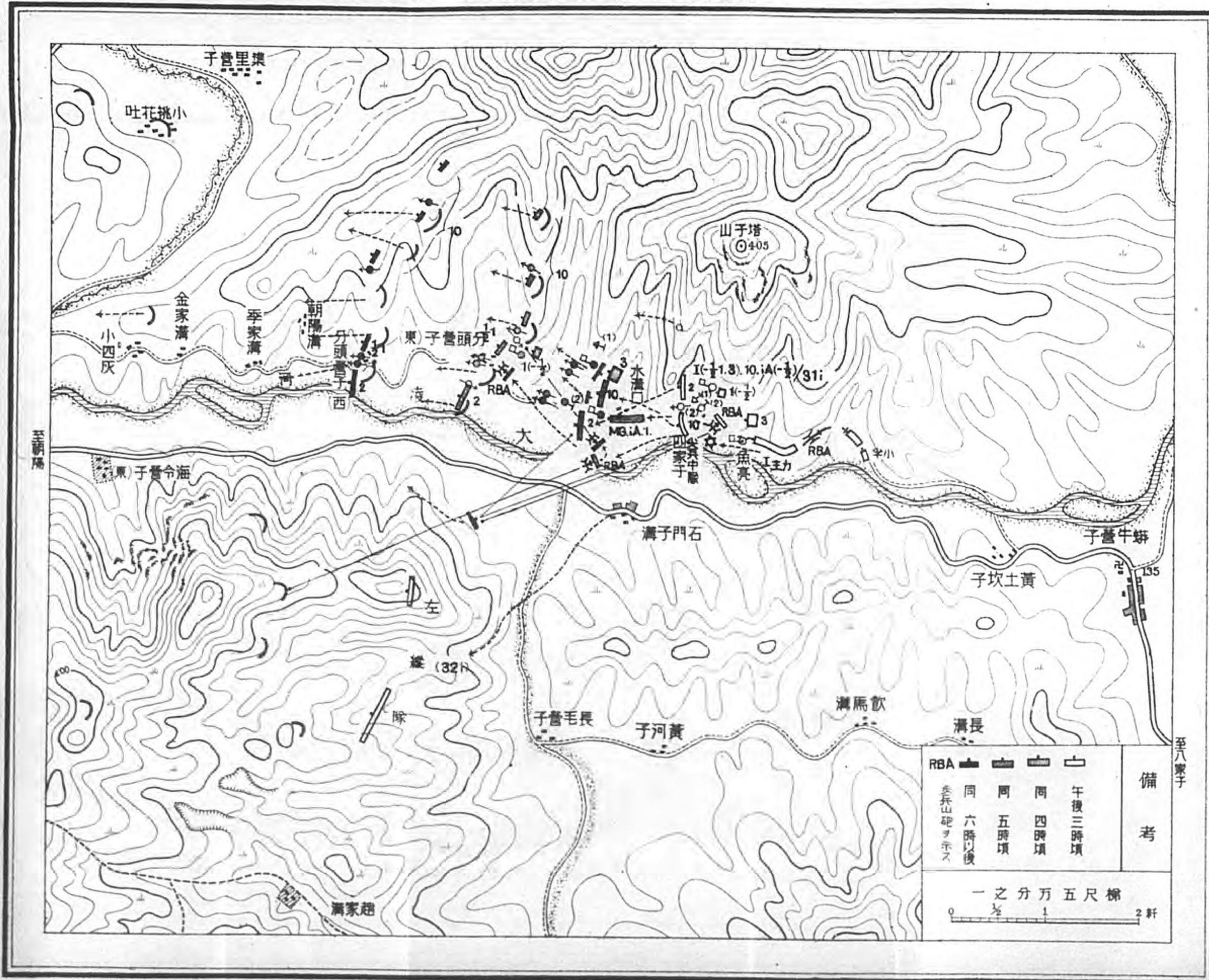



# 石門子溝附近左縱隊戰鬥經過要圖

昭和八年二月二十四日午後

插圖第三十

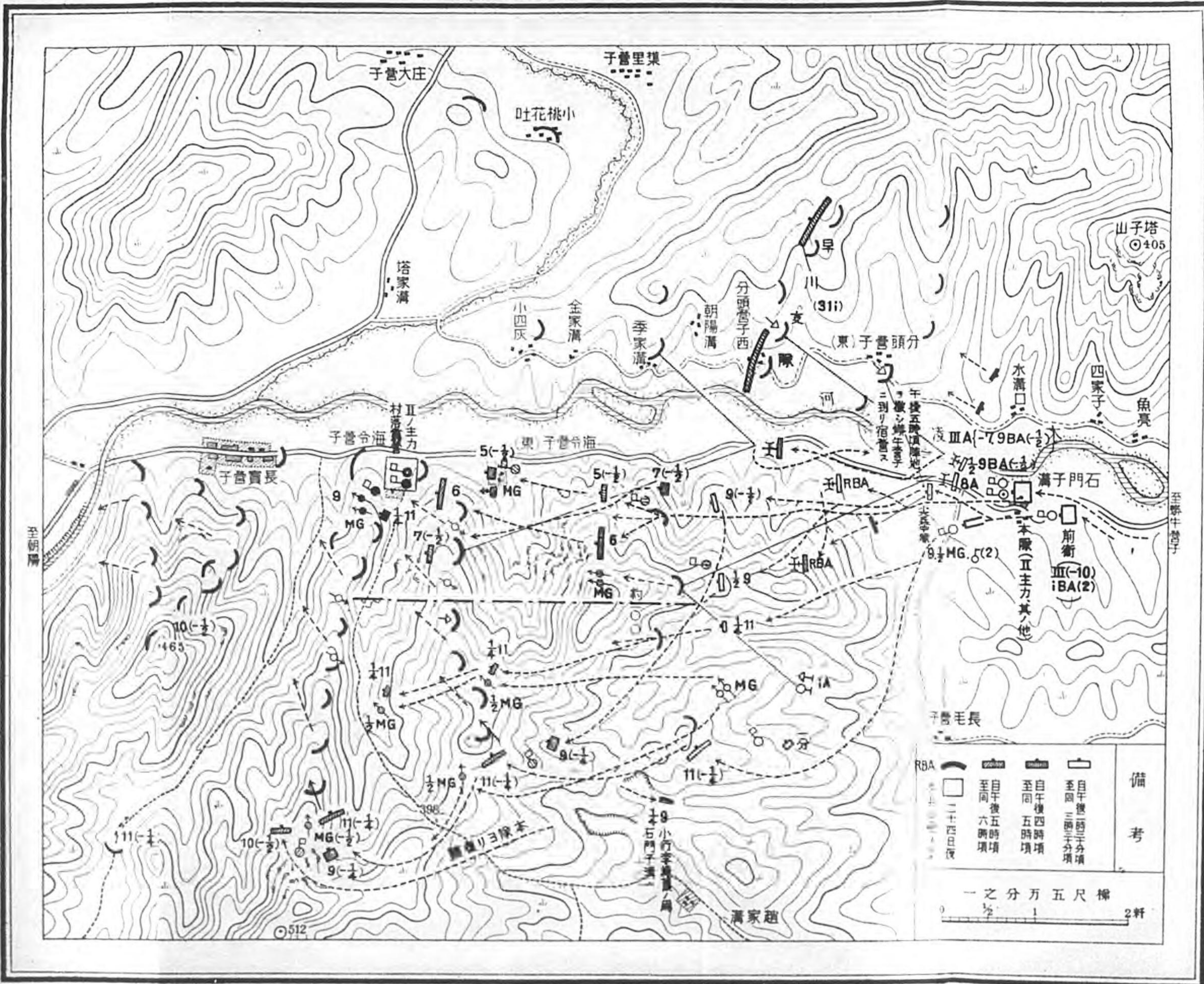

# 朝陽地方松田旅團戰鬥經過要圖

昭和八年二月三日

插圖第三十一



豫備隊	砲兵隊	乘馬討伐隊	左翼隊	右翼隊	軍隊區分
2(-1)/13i	持設 3BA (-1/2) 8A	31i / 乘馬小隊	P/13i iTL I(-3) III(-9.10) iA 乘馬討伐隊	P/47i iTL II(-5.3.6) III(-10) MG BA(2) 乘馬討伐隊	
1/6P					

備考	○	二十五日夜ノ配備
	□	二十日午前八時頃
	□	二十日午前二時頃
	□	同日午後二時頃
	□	同日午後八時頃

二、先遣隊司令官(松田)の指示  
依此戰圖地圖(103)に  
示す如クナルモ松田旅團  
ハ要路ノ要キ點附近ニ  
ヲ取レリ

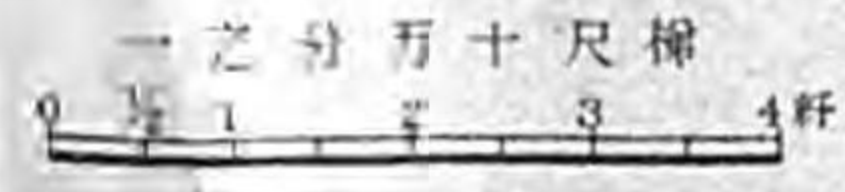

至北票

至義州

第三款 師團主力ノ行動

其ノ一 師團長及歩兵第十六旅團主力ノ行動

師團長ノ  
行動

第八師團長ハ幕僚ト共ニ鐵道ニ依リ二十六日午後一時四十五分錦州出發翌二十七日午前一時二十五分北票ニ下車シ更ニ自動車ニ依リ途中先遣隊ノ戰場ヲ視察シテ午後三時四十分市民歡迎裡ニ朝陽ニ入城セリ

歩兵第十六旅團長ノ  
行動

歩兵第十六旅團長ハ二月十九日午後六時打虎山ニ於テ命令ヲ下達シ諸隊ヲシテ鐵道輸送ニ依リ錦州附近ニ集結セシム

旅團司令部ハ二十六日午前三時二十分打虎山發列車ニテ出發セシガ途中機關車故障ノ爲師團司令部搭乘ノ列車ニ移乘シ爾後之ト同行シ二十七日午後四時頃朝陽ニ到着ス

歩兵第十七聯隊ノ  
行動

歩兵第十七聯隊ハ其ノ第一次輸送部隊第一大隊主力、歩兵砲、聯隊大行李牛部ヲ以テ二十四日午前七時溝帮子驛奉山鐵道上錦縣東北方約六軒出發ノ豫定ナリシガ當時列車ノ運行意ノ如クナラザリシ爲其ノ出發延期セラレ翌二十五日午後十時十分以後三列車ニ分乘シ逐次同驛ヲ發シ二十六日午後九時ヨリ二十七日午前四時五十分迄ノ間ニ北票ニ到着セリ

爾後歩兵第十七聯隊ハ二十七日午前六時五十分第一大隊ヲ先頭トシテ北票東端ヲ發シ午後六時過朝陽ニ到着シ同地城外ニ宿營セリ

步兵第三十二聯隊第一大隊

步兵第三十二聯隊第一大隊第三中隊ハ二十一日午後四時三十分錦州ニ歸還セシガ師團命令ニ基キ二十二日午前七時北大營出發二十三日午後三時三十分義州ニ到着シ旅團長ノ指揮下ニ入ル

附記 第三中隊ハ錦州ニ於テ工兵隊ニ配屬セラル

其ノ二 戰車隊ノ行動

義州到着迄ノ行動

臨時派遣第一戰車隊ハ昭和七年末以來吉林省東境方面ノ匪賊討伐ニ參加中熱河作戰參加ノ爲八年一月下旬奉天ニ歸來シ二月九日新編成ニ關スル軍命令(關作命第四七〇號 第二五頁參照)ヲ受領セシガ同月中旬以降逐次增加人員及器材到着シ同二十一日編成ヲ完了セリ  
其ノ編成左表ノ如シ

臨時派遣第一戰車隊編成表

區分	准士官		兵	人員計	車輛ノ種類、員數
	下士官	士官			
本隊	一	三	七	一二	八九式戰車 一輛 側車 二
第一小隊長 永山中尉		二	一〇	一三	八九式戰車 三
第二小隊長 堀場中尉		二	一〇	一三	八九式戰車 三
第三小隊長 米田中尉		二	一〇	一三	八九式戰車 三

計	大尉		人員計	車輛ノ種類、員數
	第四小隊長 神田少尉	段列 今井特務曹長		
一	七	三	四〇	九二式裝甲自動車 二
一八	七	三	四〇	八九式戰車 一輛 側修理車 一組
七六	三	二	一〇一	八九式戰車 一輛 側修理車 一組
一〇一	四	〇	一〇一	裝甲自動車 七輛 側修理車 一組
九二	〇	〇	九二	裝甲自動車 二輛 側修理車 一組

備考 本表外ニ通譯一アリ

次デ二十三日第八師團命令ニ基キ奉天出發鐵道輸送ニ依リ第一小隊本部及段列ノ人員十二名、側車一輛、貨車二輛、ハ緩中ニ到リ混成第十四旅團長ノ指揮下ニ入り、主力ハ二十四日夕義縣ニ下車シ同夜附近ノ部落ニ宿營ス

二月二十五日早朝戰車隊主力以下戰車隊ト略稱スハ本部、段列ノ戰車、第四、第二、第三ノ各小隊段列ノ順序ニ義州出發朝陽ニ向ヒ前進セシガ義州西方約六杆附近ヨリ以西ハ道路不良殊ニ路幅狭小ニシテ戰車軌道幅ニ滿タザル所多ク之ガ爲故障頻發シ而モ寒氣頓ニ加リ水點下ニ修理作業困難ヲ極メ夕刻迄ニ僅々十杆ヲ前進セルニ過ギズ同夜代官堡義州西方約十杆附近ニ於テ修理作業竝ニ道路ノ補修ニ夜ヲ徹セリ

二十六日午後一時第二小隊長ヲシテ第二、第三小隊ヲ指揮シテ先行セシメ殘餘ハ修理完了ト共ニ午後三時乃至同二十分出發同十時迄ニ概ネ全車輛双山子義州西方約二十杆ニ到着セリ然レドモ頭道河子附近ヨリ以西ノ地形再ビ險惡トナリ戰車一輛ハ双山子東方地區ニ於テ軌道切斷ノ爲徹宵修理ヲ實施シ二十七日拂

曉ニ及ベリ

二十七日  
朝陽  
ヨリ  
到着  
ノ  
行動

戰車隊長ハ義州出發以來故障頻發セル事實ニ鑑  
ミ斯克テハ三月一日早朝朝陽附近ヨリ開始セラ  
ルベキ第八師團ノ作戰行動ニ參加スルコト至難  
ナリト判斷シ二十七日早朝若干小隊ノ編成換ヲ  
行ヒ各小隊毎ニ朝陽ニ向ヒ前進セシム  
第二、第四小隊ハ二十七日拂曉双山子ヲ出發シ  
第二小隊ハ同夜黄土坎子蟬牛營子西  
方約一軒ニ到着セシモ  
第四小隊ハ日没後徐四花營子附近ニ於テ變速槓  
桿折損ノ爲自動車隊ノ援助ニ依リ修理シ同地ニ  
夜ヲ徹ス

戰車隊主力ハ双山子西方高地附近ノ惡路ニ惱マ  
サレ行程僅カ  
三軒ナリ三月一日午前三時朝陽ニ到着セリ  
二十八日第二小隊ハ午前十一時頃、第四小隊ハ  
午後五時頃朝陽ニ到着セリ

百 武 部 隊



戰車隊長ハ劉龍台ヨリ先行シ同日正午朝陽ニ到着セリ

其ノ三 關東軍自動車隊主力ノ行動

出動準備  
關東軍野戰自動車隊 長編重兵中佐落合忠吉、  
以下軍自動車隊ト略稱ス ハ一月下旬ヨリ奉天迫擊廠廠内ニ在リテ熱河作戰ノ爲自動車  
ノ整備其ノ他ノ諸準備ヲ整ヘツツアリシガ二月十一日軍命令ヲ受領シ二中隊ヲ兵站監事務取扱ニ、一  
中隊ヲ第六師團ニ又爾餘ノ主力 本部、四中  
隊及材料廠ヲ第八師團ニ夫々配屬セララルコトナレリ  
軍自動車隊長ハ軍命令竝ニ第八師團ノ通報 軍自動車隊ノ三中隊ヲ義州ニ、  
一中隊ヲ綏中ニ輸送スベキ件ニ基キ二月十八日午後六時奉天ニ  
於テ各隊出動ニ關シ大要左ノ如ク部署セリ

部署ノ大要

- 一 第二中隊ヲシテ明十九日奉天ニ於テ第六師團長ノ指揮下ニ入ラシム  
材料廠ノ一部ヲ附ス
- 二 第六、第七中隊ヲシテ其ノ編成完結後奉天ニ於テ兵站監事務取扱ノ指揮下ニ入ラシム  
材料廠ノ一部ヲ附シ第六中隊長統一指揮ス
- 三 第四中隊ヲシテ綏中ニ到リ混成第十四旅團長ノ指揮下ニ入ラシム  
本部及材料廠ノ人員及器材ノ一部ヲ附ス
- 四 其ノ他ノ主力ハ先ヅ義州ニ向ヒ前進シ第八師團長ノ指揮下ニ入ル

五 材料廠長ヲシテ前各項ニ示ス材料廠ノ各一部ヲ配屬セシム

二月二十二日編成改正 當初ハ本部及ノ爲ノ増加自動車大連ヨリ到着シ茲ニ編成概ネ完了ス  
編成ノ概要左表ノ如シ

熱河作戰ニ於ケル關東軍自動車隊編成概見表

部 隊	素 質		人		員		車		任 務 ノ 概 要	
	准士官	上士官	下士官	兵	備	人	計	スミダ ちよだ ウズレ フオー ーシボ レダ ット		修 理 車 及 附 屬 車
本 部			七	七	一九	二	四〇	〇	ニ	三月三十一日迄ノ モノヲ示シ爾後ハ 主トシテ兵站輸送
第一中隊			九	九	六〇	一	七五	〇	〇	主トシテ兵站輸送
第二中隊			九	九	六〇	一	七五	〇	〇	主トシテ兵站輸送
第三中隊			八	八	六〇	一	七五	〇	〇	主トシテ兵站輸送
第四中隊			五	五	六〇	一	七五	〇	〇	主トシテ兵站輸送
第五中隊			二	二	六〇	一	七五	〇	〇	主トシテ兵站輸送
第六中隊			二	二	六〇	一	七五	〇	〇	主トシテ兵站輸送

考 備	計		材 料 廠		第七中隊		第十四旅團長ノ指揮下ニ入ル	
	計	備	計	備	計	備	計	備
一 本表ハ作戰中多少ノ變更ヲ生ゼシモノアリ	三〇	五五	四	九	三	二	三	二
二 人員備人欄中「ウ」ハ運轉手、「シ」ハ職工、「ツ」ハ通譯、「ス」ハ炊夫ヲ示ス	四七	六六	二七	三六	二〇	二〇	二〇	二〇
三 スミダ、ちよだ車輛中〇ハ二軸積六輪車、□ハ一軸半積、△ハ一軸積各四輪車ヲ示ス	一五	二五	〇	〇	〇	〇	〇	〇
四 中隊車輛合計數ノ左側括弧内ノ數字ハ該中隊定置積載ノ總量ヲ示ス	七二	三三	七	二	八	二	八	二

奉天出發

第二中隊ハ二十一日、第四中隊ハ二十二日奉天ヲ發シ通遼及綏中ニ輸送セラレ夫々第六師團及混成第  
十四旅團長ノ指揮下ニ入ル

爾餘ノ軍自動車隊主力ハ逐次奉天出發二十五日迄ノ間ニ義縣驛ニ到着セシガ途中列車ノ運行意ノ如ク  
ナラズ加之錦州附近ノ線路上ニ列車充滿シ遠ク構外ニ於テ長時間ノ停車ヲ餘義ナクセラレ各列車共十  
時間内外ノ延著ヲ見タリ

附記 第六、第七中隊ハ奉天ニ於テ兵站監事務取扱ノ指示ヲ受ケベキ命令ニ接セシモ連絡不良等ノ關係上獨斷（第七中隊ハ軍自  
動車隊長ノ指示ニ基キ）義縣驛ニ向ヒ出發セリ

軍自動車隊長ハ二十三日正午過列車ニテ奉天ヲ出發セシガ翌二十四日午後三時三十分錦縣驛ニ於テ第

軍自動車  
隊長ノ處

八師團參謀ヨリ『自動車隊主力爾後ノ行動就中師團集中間成ルベク多クノ軍需品竝ニ自動車燃料ヲ朝陽ニ輸送、集積スベキ』件ヲ承知シ先著セル第一、第三中隊ヲシテ友澤少佐ノ指揮ヲ以テ二十五日朝義州發朝陽ニ向ヒ出發セシメ自ラ主力ノ到著ヲ待ツテ本部、第五、第六中隊及材料廠ヲ率キ二十六日朝陽ニ向ヒ前進スルニ決シ二十五日所要ノ命令ヲ下達スルト共ニ在錦州軍司令部中野參謀宛大要左記事項ヲ通報ス

- 一 軍自動車隊ハ二十五日義州ニ、二十七日朝陽ニ集結ヲ終ル此ノ間師團所要ノ糧秣約七日分、彈藥ノ一部及第二期作戰用所要燃料ヲ義州及北票ヨリ朝陽ニ集積シ得ル豫定

二 軍直轄タルベキ一中隊註、第六中隊ノコトナリハ予之ヲ併セ指揮シ所要ノ軍需品ヲ積載シテ平泉ニ向ヒ前進ス

承知セラレタシ

三 兵站諸倉庫員ノ位置後方ニ失シ軍需品ノ受領、集積等ニ不便多シ成ルベク前方ニ推進スル様御配慮ヲ乞フ

尙第七中隊ノ行動ニ關シ兵站部員ト連絡セルモ何等明答ナキ爲豫メ承知セル兵站計畫ニ基キ直通軍需品輸送ニ任ゼシムルヲ適當ナリト判斷シ中隊ヲ區處シ前進セシムルニ決シ且主任參謀ニ此ノ旨通報セリ

軍自動車隊長ハ此ノ日掩護トシテ步兵第三十二聯隊第一中隊一、小機關銃一小隊ノ配屬ヲ受ケタリ友澤部隊輔重兵少佐友澤英一ノ指揮スル第一、ハ二十五日午前八時宿營地出發義縣驛ニテ野戰倉庫員及兵器部員ヨリ糧秣及銃砲彈藥ヲ受領積載シ同十一時出發ス途中鐵道交叉點ニ於ケル穹窿部、部落内家屋ノ門、屋根等ノ爲通過ヲ妨ゲラレ又義州及代官堡義州西方約十軒間ニ於テハ戰車隊故障ヲ生ジ狹隘ナル路上ヲ閉塞シ超越不能ノ爲約二時間ヲ空費シ同日午後六時劉龍台ニ到着宿營セリ

二十六日午前六時友澤部隊ハ宿營地ヲ出發セシガ途中岩石多キ急坂ヲ通過スルコト數次殊ニ朝陽ニ近接スルニ從ヒ諸隊ノ行李道路ニ充滿シ加フルニ路幅狹小ニシテ回道多ク之ヲ超越スル爲甚ダシク時間ヲ要セシモ午後四時頃朝陽ニ到着シ第八師團經理部部員ニ積載糧秣ヲ交付シ同地ニ宿營セリ

軍自動車隊主力本部、第五、第六中隊及材料廠ハ二十六日午前五時三十分宿營地出發前進セシガ第五、第六中隊ノ運轉者ハ備人ヲ混ジ且編成日淺クシテ部隊トシテノ訓練十分ナラザル爲行軍澁滯シ殊ニ第五中隊ハ「ダッ

二十五、二十六日、友澤部隊ノ行動

軍自動車隊主力ノ行動

義州ニ入ルセ城關東軍自動車隊



ト」四輪自動車ヲ以テ編成セラレアリシ爲代官保、劉龍台間ノ坂路通過困難ニ陥リ人夫約五十名ヲ徵備シ之ヲ牽引スル等ノ處置ヲ講ゼリ

附記 自動車隊ヨリ約一時間遅レテ義州ヲ出發セル歩兵第三十二聯隊ノ第一大隊大行李ハ午後三時劉龍台ニ到着セリ

午後四時迄ニ諸隊劉龍台ニ到着セルヲ以テ隊長ハ將兵ヲ集メ本日ノ行軍實施ニ鑑ミ所要ノ注意ヲ與ヘ同地ニ宿營セリ

第五中隊ノ難行日  
二月二十日



二十七日午前六時軍自動車隊主力ハ宿營地出發朝陽ニ向ヒ前進セシガ途中房溝劉龍台西北方約五軒西方ノ坂路ニ於テ第五中隊ハ自動貨車ノ自力攀登困難ノ爲再ビ人力ヲ以テ牽引通過セリ爾後幹部以下克ク力ヲ竭シ前進是勉メタルモ遅々トシテ進捗セズ午後零時十分宿營地ヨリ約十四軒ヲ距ツル營草溝房溝西南西方約七軒(東)東方約二軒ノ臺上ニ達シ大休止ヲ行フ

軍自動車隊長ハ本日中朝陽ニ到着セザレバ爾後ノ諸準備ニ支障ヲ來スヲ憂ヒ第五中隊長ニ對シ『同中隊、材料廠

及歩兵ノ一部ヲ指揮シ事故車ヲ收容シ止ムヲ得ザレバ途中一泊ノ上朝陽ニ向ヒ追及スベキ』ヲ命ジ自ラ第六中隊ヲ率キ朝陽ニ前進ス同中隊ハ行動輕快ニシテ道路亦漸次良好トナリシ爲行軍意外ニ進捗シ午後四時三十分朝陽ニ達シ野戰衣糧廠ニ積載品ヲ交付シ同地ニ宿營セリ

附記 衣糧廠ノ位置ハ市街内部ニ在リ構内ノ地積狭小ニシテ車馬ノ出入甚ダシク混雜シ積載卸下ニ著シク困難ヲ來セリ

午後六時第八師團參謀長ヨリ『軍自動車隊ハ全力ヲ北票ニ集結スベキ』旨ノ電報アリタルモ『軍自動車隊ノ行動ニ關シテハ鐵道輸送ヲ以テ義縣驛ニ下車シ朝陽ニ集結スベキ』旨師團後方主任參謀ト打合セ濟ナリシ爲其ノ儘豫定ノ如ク行動セリ

友澤部隊ハ軍需品補充ノ爲二十七日午前七時朝陽出發北票ニ向ヒ前進ス同十一時興隆溝南方高地ニ

二十七日  
友澤部隊  
ノ行動

朝陽第一野戰衣糧廠





於テ第八師團司令部ノ朝陽ニ向ヒ前進スルニ會シ連絡ノ結果北票ニ向フ前進ヲ中止シ左ノ部隊ヲ朝陽ニ向ヒ輸送スベキ指示ヲ受ケ同十一時三十分頃姜家窩棚ニ於テ該部隊ト遭遇シ其ノ徒步者ヲ輸送シテ午後五時三十分頃朝陽ニ到着セリ

步兵第十七聯隊本部

同 第三大隊

同 大小行李

山砲兵中隊

師團通信隊

主力ノ朝陽集結

材料廠ノ主力ハ二十七日夜行軍ヲ續行シテ二十八日午前六時朝陽ニ到着セシガ第五中隊ハ二十七日夜蟒牛營子ニ宿營シ二十八日午前十時三十分朝陽ニ到着セリ

次デ第七中隊ハ同日午後一時三十分朝陽ニ到着シ茲ニ軍自動車隊主力ハ朝陽ニ集結ヲ完了シ爾後軍命令ニ基キ第五、第七中隊ヲ夫々第一及第二兵站司令官ニ配屬シ主力本部、第一、第三、第六中隊及材料廠主力ヲ以テ川原挺進隊ヲ輸送スルコトナレリ

其ノ四 其ノ他諸隊ノ行動

輜重兵中隊ノ行動

輜重兵中隊六小隊ヨリ成リ第一乃至第五小隊ハ三馬車ノ支那車輛各六輛約百貫重、第六小隊ハ一噸積自動車ト六輛ヲ有スハ二月二十一日午後二時ヨリ錦州ニ於テ彈藥

及糧秣ヲ受領シ主力自動車ハ翌二十二日午前七時兵營出發歩兵第三十二聯隊第一大隊ノ後方ニ續行シ

午後三時辛龍台錦州北北東方  
約二十二軒ニ達シ宿營ス

翌二十三日午前七時宿營地出發途中屢々吹雪ニ會ヒ車馬ノ行進頗ル困難ナリシモ故障ナク午後五時義州ニ到著宿營セリ

二十四日更ニ劉龍台ニ向ヒ前進セシガ途中楊家溝義州西方  
約八軒附近ヨリ以西坂路漸次急峻トナリ登降容易ナ

ラズ殊ニ坡嶺子乱泥溝子東  
方約二軒竝ニ劉龍台東方ノ降坂路甚ダ危険ニシテ之ガ爲多大ノ時間ヲ費シ午後十一時

三十分宿營地ニ到著セリ

二十五日午前七時劉龍台ヲ出發セシガ途中所々ニ急坂路アリテ車馬ノ行進著シク遲滯シ各車ノ距離漸次増大シ馬ノ疲勞頓ニ加リ故障亦續出シ他ノ故障車ノ荷物ヲ分載スル毎ニ積載量更ニ増大シ午後一時三十分其ノ先頭ヲ以テ營草溝(東)ニ達セリ其ノ長徑約十軒ニ及ベリ

是ニ於テ中隊長ハ後尾ノ第一、第五小隊ヲシテ本夜營草溝ニ宿營ノ上追及セシムル如ク處置シ先頭ノ三小隊ヲ率キテ午後十一時蟒牛營子ニ到著宿營セリ

翌二十六日各小隊ハ宿營地ヲ出發シ午後三時以後逐次朝陽ニ到著シ野戰衣糧廠ニ於テ師團經理部部員ニ糧秣ノ交付ヲ終リ同地ニ宿營セリ

第六小隊ハ鐵道輸送ニ依リ北票ニ到リ二十六日以後北票、朝陽間及朝陽、大班間ノ糧秣輸送ニ任

セリ

衛生班ノ行動

第八師團衛生班ハ錦州ヨリ鐵道ニ依リ輸送セラレ翌二十八日夕朝陽ニ到著シ一部ヲ川原挺進隊ニ屬シ主力ハ師團主力ト共ニ承德方向ニ前進スルコトナレリ

第四款 混成第十四旅團ノ行動

混成第十四旅團ハ二月二十日ヨリ二十一日ニ互リ逐次鐵嶺、奉天及遼陽驛ヲ出發綏中ニ輸送セラ

ル  
旅團司令部ハ二十一日午後零時四十五分綏中著ノ豫定ナリシモ途中線路上列車ノ停滯スルモノ甚ダ多ク約七時間遲延シテ同八時三十八分目的地ニ到著セシガ荷物ノ卸下竝ニ運搬ノ爲更ニ時間ヲ要シ全部ノ宿營地到著ハ翌朝ニ及ベリ

旅團長ハ二十二日午後二時命令ヲ下達シ步兵第二十八聯隊第二大隊ヲシテ炉家屯綏中北方約七軒附近ヲ、步兵第五聯隊ヲシテ各々一部ヲ以テ腰古城塞綏中北方約五軒、高家窩棚腰古城塞西、南方約三軒、五道嶺高家窩棚西、南方約二軒ニ互ル線ヲ占領シ主力ノ綏中附近集中ヲ掩護シ且當面ノ敵情、地形ヲ搜索セシム

第五款 遼西警備隊ノ行動

遼西警備隊長秋川大佐ハ二月十五日錦州ニ著任シ「師團出發後遼西地區ノ警備特ニ後方交通ノ確保ニ任ジ且山海關及九門附近ノ守備ヲ嚴ニシテ軍ノ側背ヲ掩護スベキ」任務ヲ受領シ遼西警備隊警備要領

前二九二頁參照ニ基キ二十日ヨリ逐次配置ニ就キ更ニ二十五日混成第三十三旅團ノ警備協力ニ伴ヒ配備ノ一部ヲ變更セリ

第三節 朝陽及綏中附近出發後ノ狀況

附圖第七、插圖第三十六參照

第一款 第八師團長ノ處置

其ノ一 師團長ノ朝陽ニ於ケル處置

出發期日ノ決定

第八師團長中將西義一ハ二月二十七日朝陽ニ入城シ諸調査ノ結果當日迄ニ同地ニ集積セル糧秣ハ二日乃至四日分ニシテ師團主力ガ二十七日若クハ二十八日朝陽ヲ出發スルコトハ不可能ノ狀態ニ在ルヲ認メ軍司令官ノ認可ヲ得テ其ノ出發ヲ三月一日當日ハ滿洲國建國第一周年記念日ナリト決定セリ

二十七日夕迄ニ師團長ノ知り得タル彼我ノ狀況左ノ如シ

一 敵情

朝陽附近ヨリ敗退シタル敵ハ石橋子太平房西南西方約十八軒西側高地附近ニ停止シテ陣地ヲ占領シアリ葉柏壽

附近ニハ南北約六軒ニ互リ相當堅固ナル既設陣地アリテ若干ノ守兵ヲ認ム

二 團下諸隊ノ態勢

騎兵隊ハ大班太平房東方約六軒附近ニ位置シ敵情搜索中ナリ

歩兵第十六旅團主力ハ朝陽附近ニ又歩兵第三十二聯隊主力ハ滂泥塘子朝陽西南方約八軒附近ニ集結ス  
戰車隊、重砲兵中隊ハ道路不良ノ爲到著日時ヲ豫定シ得ザル状態ニ在リ

松田旅團ハ朝陽西北方地區ニ集結ス

混成第十四旅團ハ主力ヲ以テ沙帽山白石嘴邊門西北方約十軒附近ノ敵ニ對シ攻撃ヲ準備シ歩兵第五聯隊ハ左

迂回隊トナリ小平溝沙帽山西方約十二軒附近敵陣地ノ右側背ニ向ヒ行動中ナリ

前進命令  
ノ下達

是ニ於テ師團長ハ第二期作戰豫定ノ部署ヲ以テ前進スルニ決シ二月二十八日朝陽師團司令部ニ於テ左  
記命令ヲ下達セリ

八師作命第一九八號 別 紙

軍隊區分

挺進隊

長 歩兵第十六旅團長 川原少將

歩兵第十六旅團第三十二聯隊、第十七聯隊ノ約一大隊半ト乘馬小隊欠

野砲兵第八聯隊特設山砲兵第三中隊

工兵第八大隊第二中隊一小隊欠

無線一分隊

衛生班ノ一部

關東軍自動車隊四中隊欠

騎兵隊

騎兵第八聯隊

歩兵第三十二聯隊ノ一中隊

歩兵第五、第十七聯隊ノ乘馬小隊

野砲兵第八聯隊特設山砲兵第九中隊一小隊欠

無線一分隊

前衛

司令官 歩兵第三十二聯隊長 田中大佐

歩兵第三十二聯隊第一大隊欠

野砲兵第八聯隊第二大隊

工兵一小隊

挺進隊ノ旅團司令部、同步兵第十七聯隊ノ車馬及監視員

糧秣一小隊

本 隊 (同行軍序列)

第一梯隊

師團司令部 大行 李欠

師團通信隊

步兵第十七聯隊ノ約一大隊半

步兵第三十二聯隊ノ一大隊 一中隊 欠

步兵第四旅團 第五聯隊ト第三十聯隊第二大隊 欠

工兵第八大隊 第二中隊 欠

野砲兵第八聯隊 第二大隊ト特設山砲兵一中隊半及高射砲隊 欠

糧秣二小隊

挺進隊車馬ノ殘餘

第二梯隊

步兵第十七聯隊第七中隊

戰車隊

臨時重砲兵中隊

高射砲隊

彈藥二小隊

衛生班ノ主力

第一建築班

第一警備隊

步兵第三十一聯隊第二大隊

混成第十四旅團

兵力故ノ如シ

八師作命第一九八號

第八師團命令 二月二十八日午前十時 於朝陽師團司令部

一 朝陽附近ヨリ退却シタル敵ハ口水泉子 石橋子西南北ノ高地線附近ニ停止シ陣地ノ設備中ナリ

葉柏壽附近敵陣地ノ狀況別紙要圖 註、挿圖第一ノ如シ 三十三參照

第六師團ニ屬スル騎兵第四旅團ハ昨二十七日既ニ下窪ニ進入セリ混成第十四旅團ハ本二十八日早

朝以來所命ノ如ク前進ヲ開始シ混成第十一旅團 註、第六師團松田旅團モ亦三月一日行動ヲ開始スル筈

二 師團ハ主力ヲ以テ當面ノ敵ヲ擊攘シテ承德及其ノ西方長城ノ線附近ヲ占領スル目的ヲ以テ明三

月一日行動ヲ開始シ先ヅ凌源附近ニ向ヒ前進セントス  
 三 挺進隊ハ明早朝朝陽西南端附近出發所在ノ敵ヲ突破シテ平泉附近ニ進出シ敵ノ退路ヲ遮斷スルニ勉ムベシ

三月六日夕迄ニ臨時編成自動車一中隊ヲ凌源ニ於テ第二兵站司令官ノ指揮下ニ入ラシムベシ  
 又敵ノ眞面目ナル抵抗ニ遭遇セバ所要ニ應ジ其ノ自動車隊ヲシテ後方部隊ノ輸送ニ任セシムベシ

河野參謀ヲ附ス

四 騎兵隊ハ明早朝宿營地附近出發大凌河ニ沿フ道路ヲ前進シテ口水泉水附近敵陣地ノ右側背ヲ攻撃シ挺進隊ニ協力シ爾後凌源ニ向ヒ前進スベシ

五 前衛及本隊ノ第一梯隊ハ概ネ左記行軍計畫ニ基キ行動スベシ

區分	前衛	本隊ノ第一梯隊
三月一日	午前七時宿營地西南端附近出發大馬廠 <small>太平房西南、方約七軒</small> 、原家溝 <small>太平房西南、方約二軒</small> ノ地區ニ宿營	午前七時其ノ先頭ヲ以テ朝陽西南端出發太平房、北營子 <small>太平房東北、方約七軒</small> ノ地區ニ宿營

三月二日	午前六時概ネ宿營地西端附近出發公營子 <small>葉柏壽東南、方約十三軒</small> 、黃家店 <small>公營子東、方約四軒</small> ノ地區ニ宿營	午前六時宿營地西端附近發口水泉水 <small>太平房西南西、方約二十一軒</small> 、水泉水 <small>口水泉水東、方約十軒</small> ノ地區ニ宿營
三月三日	午前七時概ネ宿營地西端附近出發張胡子店 <small>葉柏壽西南、方約十三軒</small> 、大好順 <small>葉柏壽西南、方約六軒</small> ノ地區ニ宿營	午前七時概ネ宿營地西端附近出發牛河 <small>葉柏壽西南、方約四軒</small> 、平房間ノ地區ニ宿營
三月四日	午前七時概ネ宿營地西端出發凌源ニ宿營	同上

備考 一 步兵第四旅團長ハ第一梯隊、前衛司令官ハ部下及指揮下部隊ノ前進及宿營ヲ區處スベシ  
 二 狀況ニ依リ本行軍計畫ヲ變更スルコトアリ

- 六 第二梯隊ノ諸隊ハ成ルベク速カニ第一梯隊ニ追及スベシ
- 七 第一警備隊ハ朝陽ニ於テ第二兵站司令官ノ區處ニ依リ朝陽合マ凌源間ノ要地太平房、公營子、葉柏壽、凌源ニ警備部隊ヲ配置シ兵站ノ掩護ニ任ズベシ
- 八 補給、通信、衛生及宣傳ニ關シテハ別命ス
- 九 予ハ概ネ左ノ如ク躍進ス

三月一日午前十時出發太平房ニ到ル  
 三月二日午前八時出發前衛本隊ノ先頭ニ在リテ公營子ニ到ル  
 三月三日午前十時出發葉柏壽ニ到ル  
 三月四日概ネ午前十時出發凌源ニ到ル

第八師團長 西 中 將

下達法

要旨ヲ電報及口達シ後印刷交付ス

八師作命第一八九號 附錄

補給

- 一 諸隊ハ朝陽出發ニ方リ其ノ隊ノ爲五日分、輜重ハ師團三日分ノ糧秣ヲ携行シ概シテ日々輜重ヨリ補充ヲ受クルモノトス但シ挺進隊ハ約十日分ノ糧秣ヲ自動車ニ積載シ携行スルト共ニ其ノ大行李ハ出發前之ヲ充實スルモノトス
- 二 輜重隊ハ概シテ日々各隊大行李ノ補給ニ任ズルモノトス  
 輜重隊ノ補充ハ軍ノ補給計畫ニ依ルモノトス  
 承德占領後ニ於テハ平泉、承德間ニ於テ常續補給ヲ實施スルモノトス
- 三 軍需品ノ空輸ヲ要スル場合ニ於テハ其ノ前日迄ニ所要品種、數量、投下地點及日時ヲ師團司令部ニ報告スルモノトス
- 四 自動車、戰車、重砲隊等ニ要スル「ガソリン」ハ自隊ニ於テ携行スルヲ本則トス但シ途中ニ於テ補給ヲ要スル部隊ハ其ノ隊ノ車輛ヲ以テ直接兵站ヨリ補充ヲ受クルモノトス之ガ爲所要量、日時及地點ヲ豫メ師團司令部ニ報告スルモノトス其ノ他ノ軍需品(糧秣、「ガソリン」ヲ除ク)ニ於テモ右ニ同ジ

- 五 一般ニ地方物資及地方運搬具ハ勉メテ之ヲ徵用スルモノトス
- 六 承德ヲ占領セバ野戰倉庫ヲ開設シ軍需諸品ノ集積ニ勉ムルモノトス

無線連絡日時ヲ左記ノ如ク定ム

日	時	連絡スベキ團隊
二月二十八日	自十二時 至十二時	混十四旅 ↑ 八 師
三月一日	自十二時 至十三時	挺進隊(步十六旅) ↑ ↓ 八 師
	自十三時 至十四時	混十四旅 ↑ 八 師
	自十四時 至十五時	挺進隊
三月二日	自十二時 至十三時	混十四旅 ↑ 八 師
	自十三時 至十四時	挺進隊
	自十四時 至十五時	混十四旅

衛生

- 一 傷病者ヲ衛生班ノ位置ニ後送スルハ第一線各隊ニ於テ行フヲ本則トス
- 二 衛生班ヨリ後方ヘ傷病者ヲ送致スルハ衛生班及軍衛生機關ノ任トス  
 後送ノ方法ハ陸路又ハ空輸ニ依ルモノトス

第三節 朝陽及綏中附近出發後ノ狀況

宣傳

作戰ノ進捗ニ伴ヒ步兵第四旅團長及混成第十四旅團長ハ左ノ如ク宣傳班ヲ配置シ宣傳ノ業務ニ從事セシムベシ

步兵第四旅團長

中 一

凌 源

小 各 一

太 平 房

葉 柏 壽

混成第十四旅團長

中 各 一

蟬 牛 營 子

喜 峰 口

小 各 一

界 嶺 口

冷 口

戰車隊ニ對スル處

二十八日正午頃戰車隊長百武大尉朝陽ニ到著セシヲ以テ師團長ハ『同隊ハ川原挺進隊長ノ指揮ニ屬シ且爲シ得レバ本日中ニ大班ニ先行スベキ』旨指示セリ

其ノ二 朝陽附近出發後ノ狀況

甲 三月一日ノ狀況

師團主力ハ八師作命第一九八號第三八〇頁參照ニ基キ三月一日行動ヲ開始ス

飛行機ノ連絡

飛行第一中隊藤田大尉ノ搭乗機ハ午前六時四十分頃師團司令部ト連絡ノ上葉柏壽方向ノ敵情搜索ニ向ヒシガ午前八時五分歸來シ『同地附近ノ敵陣地ニハ若干ノ敵兵アルコト確實ナルモ公營子以東ニハ敵兵ヲ見ズ挺進隊ハ午前七時三十分頃于木營子朝陽西南方約十五軒附近ヲ前進中ナル』旨通報セリ

大津軍トノ連絡

師團長ハ午前八時十分天津軍ヨリ熱河省内支那軍ノ狀況ニ關シ左記要旨ノ通報ヲ受領ス

乾溝鎮附近ニ進出スベキ命令ヲ受領セル宋哲

元ハ逐次東方ニ移動中ナルモ其ノ行動鈍重ニ

シテ日本軍ニ先ダチ乾溝鎮附近ニ到著シ得ル

ヤ頗ル疑問ナリ

又沈克ノ如キハ前線ニ在ル第十九旅ト交代ス

ルコトヲ躊躇シアル模様ナルノミナラズ朝陽

既ニ陥落シ第三十旅戰意失ハレタリト傳ヘラ

レアルヲ以テ關東軍ノ行動愈々速カナルニ從

ヒ前線ニ移動中ナル若干ノ師團ヲシテ其ノ前

進ヲ益々躊躇セシムルコトナルベシ

師團長ハ自動車ニ依リ午前十時頃朝陽ヲ出發午

後二時太平房ニ到著宿營セシガ途中飛行隊ヨ

リ『葉柏壽附近ノ敵陣地ニハ二、三十名ノ敵兵ヲ

見我が挺進隊ハ正午頃黃家店葉柏壽東南東方約十六軒附近ニ

在ル』旨ノ通報ヲ受ケ更ニ同四時十五分『川原挺

太平房附近ノ地形



川原挺進隊ノ狀況ト前線一部ノ變更



進隊ハ敵ノ一部ヲ擊退シ午後三時三十分頃平安地葉柏壽東南方約六軒ニ進出シ其ノ西方高地ノ敵ニ對シ攻撃準備中ニシテ當面ノ敵ハ步兵五、六十名ニ過ギザル旨通報ヲ受領シ『挺進隊ハ本日中ニ敵陣地ヲ突破シ依然前進ヲ續行シ得ベシ』ト判斷セリ

日沒時ニ於ケル師團爾餘ノ態勢概ネ左ノ如シ

- 騎 兵 隊 大壘ト公營子東南方約三軒附近ニ宿營ス
- 前 衛 大馬廠、原家溝間ノ地區ニ宿營ス
- 師 團 主 力 太平房、北營子間ノ地區ニ宿營ス
- 師 團 司 令 部 太平房ニ宿營ス
- 混成第十四旅團主力 本夜北章營子沙帽山西北方、約二十二軒、十二德堡北章營子北、方約二十軒、湯神庙北章營子西、方約二十軒附近ニ宿營ス

午後六時五十分ニ至リ師團長ハ川原挺進隊ノ報告ニ依リ『葉柏壽東方地區ニ於ケル敵ノ抵抗當初ノ豫想ニ反シ相當頑強ナルモノアル』ヲ知り主力ハ依然計畫ニ基キ行動スルモ一部増援ヲ必要トスル場合アルヲ顧慮シ大要左ノ如ク部署セリ

- 一 步兵第四旅團長ヲシテ步兵第三十一聯隊乘馬小隊ヲ、前衛司令官ヲシテ步兵約二中隊、步兵第三十二聯隊ノ乘馬小隊、野砲兵第二大隊及工兵一小隊ヲ明二日成ルベク速カニ葉柏壽ニ向ヒ前進

混成第十四旅團ニ對スル處

セシメ師團長直轄タラシム

二 戰車隊第三小隊一輛ヲシテ明早朝出發葉柏壽ニ向ヒ前進セシム

此ノ日混成第十四旅團方面ノ狀況全ク不明ナリシガ師團長ハ午後五時五十分ニ至リ同旅團長ヨリ午後三時五十分發左記電報ヲ受領セリ

- 一 旅團ハ前面ノ敵ニ殲滅的打撃ヲ與ヘ主力ヲ以テ北章營子沙帽山西北方、約二十二軒ニ向ヒ追撃前進中ニシテ米山先遣隊ヲ以テ凌源ヲ經テ冷口方向ニ前進セシム
- 二 乾溝鎮方面ハ近ク同方面ニ進出ヲ豫期スル混成第三十三旅團ニ讓リ兵力ヲ指向セザル方針ナリ

師團司令部ニ於テハ右報告ニ基キ混成第十四旅團方面ノ狀況ハ略々明カトナリタルモ乾溝鎮方面ヲ全ク開放スルハ側背ニ危險ヲ感ズルノミナラズ將來混成第三十三旅團ノ行動開始ニ方リテモ彼我兵團間ニ著シク間隙ヲ生ジ且師團ニ課セラレタル界嶺口ヲ占領スベキ任務ヲ放棄スルコトナリテ適當ナラザルモノト認メ午後六時二十分參謀長通牒ヲ以テ左記要旨ノ返電ヲ發セリ

- 一 貴兵團ノ赫々タル戰勝ヲ祝シ將兵ノ勞ニ對シ深ク感謝ノ意ヲ表セララル
- 二 乾溝鎮方面ヲ開放スルハ全般ノ關係上適當ト認メ難シ貴兵團ハ計畫ニ基キ一部ヲ以テ界嶺口ヲ占領スルコトニ勉メラレタシ

補給ニ關スル處置

夜半師團長ハ本一日並ニ明二日ノ戦闘ニ於テ川原挺進隊ハ相當ノ射耗彈ヲ生ズベシト判斷セシモ彈藥積載ノ輜重兵小隊尙遠ク後方ニ在ルヲ以テ師團司令部ノ自動車ニ依リ步兵第三十一聯隊ノ有スル彈藥中左記ヲ以テ之ガ補給ヲ行フ如ク處置セリ

平射歩兵砲彈	二箱
曲射歩兵砲彈	四箱
山砲彈	三〇箱
機關銃彈	二〇箱
輕機關銃彈	八箱
手榴彈	五箱
小銃彈	一〇箱

附記 此ノ日師團ハ出發直後輸送機二機ヨリ糧秣ノ投下補給ヲ受ケケリ

乙 三月二日ノ狀況

挺進隊トノ連絡

師團長ハ二日午前四時頃宿營地ニ於テ川原挺進隊ヨリ『挺進隊ハ葉柏壽東方陣地ノ敵ヲ夜襲シ午前二時頃之ヲ奪取シ本拂曉ヨリ更ニ凌源ニ向ヒ追撃スベキ』旨ノ報告ヲ受領シ同八時太平房ヲ出發シ途中午後零時三十分頃飛行機ノ通報ニ依リ『挺進隊ハ本日正午頃凌源ヲ占領セル』コトヲ知り同二時四十五

分葉柏壽ニ到著挺進隊激戦ノ跡ヲ視察シ同地ニ宿營ス

附記 葉柏壽附近ノ敵陣地ハ極メテ堅固ニ且數線ニ設備セラレアリ上空ニ對スル遮蔽設備良好ナリシ爲飛行機ニ依ル視察困難ナリキ

前進部署  
一部ノ變更

師團長ハ午後五時頃更ニ飛行機ノ通報ニ依リ『挺進隊ハ午後四時二十分四道嶺凌源西南方約三十軒附近ヲ前進中ナル』コトヲ知り同隊ノ行動意外ニ神速ニシテ或ハ孤立ニ陥ルコトアルベキヲ願慮シ爾後ノ行軍部署ヲ變更スルニ決シ午後六時左記要旨ノ命令ヲ下達セリ

第八師團命令ノ要旨

一 師團ハ本夜主力ヲ以テ公營子以東ノ地區ニ、一部ヲ以テ葉柏壽附近ニ宿營シ明三日續イテ凌源ニ向ヒ前進セントス

二 永幡少佐ノ指揮スル部隊步兵第三十二聯隊第二大隊(一中隊欠)、步兵砲中隊、乘馬小隊二隊、野砲兵第二大隊、工兵一小隊ハ本夜葉柏壽附近ニ宿營シ明三日乘馬小隊ト野砲兵大隊トヲ以テ午前六時其ノ他ノ部隊ヲ以テ午前六時三十分宿營地西端附近出發凌源ニ向ヒ急進スベシ  
給養ハ大行李糧秣ニ依ルベシ之ガ補充ハ後命ス

師團主力ハ鈴木少將ノ指揮ニ依リ明後四日正午迄ニ其ノ先頭ヲ以テ凌源ニ到著スル如ク前進スル筈

三 騎兵隊ハ明三日未明宿營地出發成ルベク速カニ凌源ニ向ヒ前進シ同地ヲ確保スベシ

挺進隊ニ  
對スル自  
動車配屬  
期間ノ延  
期申請

四 挺進隊ハ騎兵隊ノ凌源來著ヲ待チ平泉ニ向ヒ前進スベシ  
次デ師團長ハ午後七時十分軍司令官ニ對シ狀況ヲ報告スルト共ニ此ノ機ヲ逸セズ敵ヲ急追スルヲ有利  
ト認メ自動車隊配屬期間ノ延期ヲ申請シ且挺進隊長ニ對シ爾後ノ行動ニ準據ヲ與フル爲夜半左記要旨  
ノ電報 八師派參第  
五七〇號 ヲ發セリ

一 騎兵第四旅團ハ本二日午前十一時赤峰ニ入城ス

二 師團司令部ハ明三日早朝出發凌源ニ入城ス

師團主力爾後ノ行動豫定左ノ如シ

騎兵隊ハ三月四日、先遣隊ハ三月五日爾餘ノ諸隊ハ三月六日各々凌源出發承德ニ向フ

三 臨時編成自動車中隊ノ貴隊配屬期日ハ所要ニ應ジ一兩日延期方軍ニ申請中ナリ

附記 師團長ハ挺進隊平泉進出後ノ行動ニ關シテハ未ダ命令スル所ナカリシモ全般ノ關係ハ此ノ機會ニ於テ成ルベク速カニ  
承德ニ進出セシメ同地ヲ確保スルヲ必要ト信ジ爾後ノ行動ハ一ニ挺進隊ノ獨斷ニ委スル爲之ニ要スル自動車ノ使用ニ關シ指  
示セルモノナリ

師團主力  
ノ行動

師團主力ハ豫定ノ如ク前進シ其ノ一部ハ葉柏壽附近、主力ハ公營子及其ノ以東ノ地區ニ宿營ス  
混成第十四旅團方面ノ狀況ニ關シテハ其ノ主力本夕公營子 北軍營子西北  
方約十五軒 附近ニ進出シ爾後ノ行動ヲ準備  
中ナルコトノ外詳細不明ナリ

丙 三月三日ノ狀況

混成第十  
四旅團方  
面ノ狀況

凌源入城  
後ノ處置

師團長ハ午前八時頃葉柏壽出發大雪ヲ冒シテ同十一時頃凌源ニ入城セシガ同地附近ノ敵陣地意外ニ輕易ナルヲ視察シ軍ニ於テ豫期セシ凌源、平泉間ニ於ケル敵ノ抗戰企圖モ神速果敢ナル挺進隊ノ行動ニ依リ之ヲ放棄セシムルコト困難ナラズト判斷シ明四日挺進隊ニ追及セント企圖セシモ部署ノ變更其ノ他處置スベキ事項多ク且諸隊亦長途ノ行軍ニ依リ相當疲勞セシヲ以テ先遣諸隊ノ積極果敢ナル行動ニ期待シ師團司令部ハ豫定ノ如ク明後五日早朝凌源ヲ出發スルコトトシ萬一ノ變ニ應ゼシムル爲所要ノ部隊ノミ明四日ノ休止ヲ取止メ引續キ前進セシムルニ決セリ

混成第十  
四旅團  
ト  
ノ  
連絡

師團長ハ此ノ日朝葉柏壽ニ於テ『師團ノ界嶺口、冷口等長城重要關門ヲ確保スベキ件ハ混成第三十三旅團ノ行動開始ト共ニ之ヲ解除スベキ』旨ノ軍命令（關作命第四七九號  
第四〇頁參照）ニ接シタルモ本命令ハ混成第十四旅團ニモ同時ニ下達セラレシモノト判斷シ特ニ處置スル所ナク出發セシガ凌源到着後午後二時四十分同旅團ニ對シ左ノ如ク電報セリ

關作命第四七九號ニ基キ師團ノ任務ヲ變更セララル

混成第十四旅團ハ一部ヲ三十家子及平泉ニ殘置シテ兵站ノ警備ニ任ゼシメ主力ヲ以テ凌源—平泉—喜峰口道方面ニ向ヒ前進セシメララル筈

附記 混成第十四旅團ハ四日朝前夜ノ宿營地タル奶龍營子（凌源南南東方約三十五軒）出發ニ方リ三月二日發ノ軍命令（關作命第四七九號）ニ接シタルモ電文斷片的ニシテ明確ナラザリシガ五日午前十時頃師團ヨリ前記電報ヲ受領シ其ノ大要ヲ承知セリ

師團長ハ午後三時頃ニ至リ旅團長ヨリ『米山少佐ノ指揮スル先遣隊ハ一日午前六時廟嶺廟嶺山西方約十八軒附近ニ陣地ヲ堅固ニ占領セル約一千ノ敵ヲ擊破シ更ニ急追シテ白道營子廟嶺北方約九軒附近及北章營子、八家子北章營子西北方約十四軒間ニ於テ數千ノ敵ニ對シ多大ノ損害ヲ與ヘ更ニ北營子凌源南西方約五十四軒ニ向ヒ追撃中午前八時凌源東方約二十軒ノ西烏龍白ニ達シ宿營セル』旨ノ報告ニ接セリ

挺進隊長ノ意見具申

師團長ハ是ヨリ先午後二時頃川原挺進隊長ヨリ『挺進隊ハ過早ニ承德平地ニ進出スルコトヲ戒メ一時適當ノ地點ニ前進シ更ニ準備ヲ整フルト共ニ特ニ師團長ノ直接指導ヲ受ケテ速カニ承德ヲ攻略シ且一舉ニ長城ノ線ニ進出シタク之ガ爲本三日自動車約半中隊ヲ殘置シ主力ヲ師團長ノ許ニ歸還セシメタキ』要旨ノ意見具申ニ接ス

然ルニ師團長ハ挺進隊長ニ對シテハ朝陽出發ニ方リ狀況之ヲ許セバ一舉承德ヲ占領スベキ旨指示シア  
ルノミナラズ前日迄大イニ獨斷ノ餘地ヲ與ヘアリシヲ以テ右意見具申ニ接スルヤ或ハ承德附近ニハ大ナル敵兵アリテ其ノ頑強ナル抵抗ヲ受クルコトアルベキヲ顧慮シ之ヲ是認シ且『挺進隊ハ本三日六溝承德東方約二十七軒以西ノ地區ニ下車シテ爾後ノ行動ヲ準備シ自動車隊ノ全部ヲ至急歸還セシムベキ』ヲ命ゼリ

附記 挺進隊長ハ承德占領ガ過去一年間師團將兵憧憬ノ的タリシニ鑑ミ其ノ功ヲ獨占スルニ忍ビズト考慮シ前記電報ヲ發セシガ其ノ後師團長ヨリ『自動車隊配屬期間延期申請中ナル』旨ノ電報(八師派參第五七〇號(第三九四頁)參照)到着セシヲ以テ挺進隊獨力ニテ一舉承德ヲ攻略スル如ク決心ヲ變更セリ(第四〇三、第四四八頁參照)

彼我ノ狀況

師團長ハ諸情報ヲ綜合シ敵情ニ關シ午後五時迄ニ左記諸件ヲ知ル附圖第二參照

一 凌源ニ駐屯セシ熱河軍第八旅ハ二月十五日頃硃碌科葉柏壽東北方約三十三軒方面ニ移動セリ

二 凌源ニ來リシ學良軍第三百三十師舊第三十旅ハ第六百八十八團ヲ葉柏壽ニ、第六百八十六團ヲ大城子凌源東南東方約三十四軒ニ配置シ第六百八十七團ヲ豫備隊トシテ凌源ニ位置セシメ葉柏壽、大城子ノ線ニテ頑強ナル抵抗ヲ爲ス計畫ナリシガ川原挺進隊竝ニ米山先遣隊ノ急襲ニ依リ其ノ第一線崩壞セシ爲遂ニ抵抗ヲ斷念シ三月二日午前十一時頃旅長以下平泉方向ニ退却セリ

三 朝陽ニテ敗走シタル董福亭旅ノ一部ハ朝陽、葉柏壽間本道ヲ退却シ他ハ兩側山地内ニ遁走シタルガ如シ

四 凌源ニテ敗走セル第三百三十師モ亦其ノ主力ハ山地ニ遁入シタルモノノ如シ

五 平泉ニ在リシ第二百二十九師舊第二十九旅ノ第六百八十四團ハ榆樹林子凌源北西方約三十六軒ニ駐屯シアリシガ其ノ後ノ狀況不明ナリ

師團主力ハ本三日夜舊前衛ヲ以テ河湯溝葉柏壽西南方約二十四軒、爾餘ノ部隊ヲ以テ張胡子店、牛河間ノ地區ニ宿營セリ

前進部署ノ變更

師團長ハ軍命令竝ニ彼我ノ狀況ニ基キ師團爾後ノ部署ヲ變更スルノ必要ヲ認メ午後五時左記師團命令ヲ下達セリ

八師作命第二〇二號 別紙

軍隊區分

挺進隊

兵力編組故ノ如シ

第一先遣隊

長 騎兵第八聯隊長 三宅大佐

騎兵第八聯隊

步兵各聯隊ノ乘馬小隊及同山砲全部

野砲兵第二大隊

特設山砲兵第九中隊一小隊欠

無線一分隊

戰車一小隊

第二先遣隊

長 工兵第八大隊長 上原大佐

步兵第三十二聯隊約一大隊半ト乘馬小隊欠

工兵第八大隊本部及一小隊

師團通信隊ノ主力  
衛生班ノ一部

(以上車馬ヲ除ク)

混成第十四旅團

混成第十四旅團步兵一大隊欠、第十四師團ノ工兵約一中隊屬

戰車一小隊

師團本隊

長 步兵第四旅團長 鈴木少將

通信隊ノ一部

臨時重砲兵中隊及戰車隊ノ殘餘

旅團司令部

衛生班ノ主力

步兵第十六旅團ノ殘餘部隊及挺進隊、先遣隊ノ車馬

工兵第八大隊第一中隊

野砲兵第八聯隊第二大隊ト特設山砲兵一中隊半欠

第三節 朝陽及綏中附近出發後ノ狀況

步兵第三十一聯隊 一大隊ト乘馬小隊欠  
 步兵第五聯隊 第一大隊ト一中隊及乘馬小隊、同山砲隊欠  
 輜重隊

第一警備隊

步兵第三十一聯隊第二大隊  
 步兵第五聯隊ノ一中隊  
 凌源ニ於ケル諸隊ノ殘置部隊

八師作命第二〇二號

第八師團命令 三月三日午後五時於凌源師團司令部

- 一 我ガ川原挺進隊ハ敗退スル敵ヲ急追シ本三日午前二時十分平泉ヲ占領セリ又混成第十四旅團ノ自動車隊ハ昨日午後三時凌源出發冷口方面ニ前進セリ  
 飛行機ノ通報ニ依レバ平泉、承德間物情騷然タリ  
 承德離宮内高地ニ數段ノ陣地ヲ構築中ナリ  
 軍ハ各方面狀況ノ進展ニ伴ヒ左ノ如ク部署ヲ變更セラレ
- 1 第六師團ハ赤峰占領後有力ナル一部ヲ以テ糧捕府 赤峰西南方、約八十六軒、隆化(黃姑屯) 糧捕府南西南方、約八十二軒 方面ニ

作戰シ當師團ノ作戰ニ策應ス

- 2 混成第三十三旅團ハ熱河省内東南部ニ作戰シ所在ノ敵ヲ擊破シテ清河沿 合ム、喜峰口東南東方約二十七軒 以東ニ於ケル長城ノ重要關門 九門及山海關ヲ除ク ヲ確保シ當師團ノ作戰ヲ容易ナラシム
- 3 當師團ト混成第三十三旅團トノ作戰地域ノ境界ハ九門、白石嘴邊門間ノ省境、白石嘴邊門、北章營子、都山 北章營子西南西、方約九十七軒、太平寨 都山西南方、約三十四軒 線 線上ハ混成第三十三旅團ニ合ム トシ當師團ノ任務中界嶺口、冷口等長城ノ重要關門ヲ確保スベキ件ハ混成第三十三旅團ノ行動開始ト共ニ之ヲ解除セラ

二 師團ハ一部ヲ以テ喜峰口附近長城ノ重要關門ヲ扼守セシメ主力ヲ以テ羅文峪 喜峰口西南西方約三十三軒 附近以

西長城ノ主要關門ヲ占領スル目的ヲ以テ先ヅ承德附近ニ向ヒ前進セントス

三 挺進隊ハ本三日六溝 承德東方約二十七軒 以西ノ地區ニ於テ成ルベク承德ニ近ク下車シ爾後ノ攻撃ヲ準備ス

ルト共ニ自動車ノ全部ヲ直チニ凌源ニ歸還セシメ第二先遣隊ノ輸送ニ任ゼシムベシ

四 第一先遣隊ハ明日早朝宿營地出發主力ヲ以テ六日正午迄ニ六溝ニ到着スル如ク前進スベシ

五 第二先遣隊ハ自動車隊主力ノ歸還後之ニ搭乘シ三月五日出發承德東方地區ニ向ヒ前進スベシ

六 混成第十四旅團ハ主トシテ凌源—平泉—喜峰口道ニ沿フ地區ヲ前進シ成ルベク速カニ洪山口

喜峰口西南西方約二十軒 ヲリ清河沿 合ム 間ニ於ケル長城ノ主要關門ヲ扼守スベシ

又歩兵約二中隊ヲ以テ第二警備隊トシ四道峯凌源西南方、約二十八軒、平泉間ニ於ケル兵站線ノ掩護ニ任セシメ

歩兵第五聯隊ノ部隊ハ凌源ニ於テ原所屬ニ復歸セシムベシ

成第十四旅  
團ニ含ムトス

七 師團ノ本隊タル諸隊ハ歩兵第四旅團長鈴木少將ノ指揮ヲ以テ概ネ軍隊區分記載ノ順序ニ依リ三

月六日凌源附近出發成ルベク速カニ承德ニ向ヒ前進スベシ

八 第一警備隊ノ警備地域ヲ四道嶺合間ノ地區ニ擴張ス特ニ縱列ノ掩護ニ遺憾ナキヲ期スベシ

九 糧秣ハ凌源ニ於テ現地物資及兵站ニ依リ五日分ヲ補充シ適宜之ヲ携行スベシ

十 諸隊ノ虛弱者ハ凌源又ハ平泉ニ殘置シ警備要員トシテ同地ニ在ル警備隊長ノ指揮下ニ入ラシム

ベシ

十一 予ハ第二先遣隊ト共ニ承德東方地區ニ向ヒ躍進ス

第八師團長 西 中 將

丁 三月四日ノ狀況

師團司令部ハ四日凌源ニ滞在シ承德ニ向フ爾後ノ前進ヲ準備ス

挺進隊ノ  
三日ニ於

師團長ハ午前二時十分挺進隊長ヨリ『挺進隊ハ三日午後七時六溝ヲ占領シ同地ニ大休止ヲ行ヒ爾後ノ

ケル狀況  
及之ニ對  
スル處置

攻撃ヲ準備スル』旨ノ報告ヲ受領セシガ更ニ同六時二十分左記要旨ノ報告ヲ受領ス

挺進隊長報告ノ要旨 三日午後十時  
六溝發

一 挺進隊長ハ自動車配屬期間延長ノ御意圖ヲ推測シ目下好機ニ乗ジ敵ヲ急追シテ一舉ニ承德ヲ屠  
ルコト國軍全般ノ爲最モ緊要ナリト判斷シ本日決心ヲ變更シテ直チニ西進シ六溝ヲ占領セリ

挺進隊ハ明日承德ヲ攻撃セントス

二 密偵報ニ依レバ湯玉麟ハ軍事會議ノ爲北平ニ赴キタリト

三 目下承德ニハ歩兵第六旅 註、熱河軍ノ二團、騎兵團ノ主力ノミアリテ離宮其ノ他二箇所ニ分駐シ

アリ

四 平泉以西人馬糧食多量アリ尙二、三日軍隊ヲ輸送スルモ差支ナキガ如シ

右報告ハ三月二日午後十一時五十分葉柏壽ヨリ打電セシ通報 八師派參第五七〇號  
(第三九四頁參照)ニ依リ挺進隊ガ積極的行

動ニ出ヅル決心ヲ取リシモノト判斷セラレシヲ以テ師團長ハ直チニ同意ヲ與ヘ且『承德占領後後方梯

隊輸送ノ爲自動車隊ヲ速カニ歸還セシムベキ』ヲ指示セリ

附記 川原挺進隊ハ承德入城後午後七時三十五分本通報ヲ受領セリ

師團長ハ午前八時十分混成第十四旅團長ヨリ左記要旨ノ報告ヲ受領セリ

混成第十  
四旅團長  
ノ報告

一 乾溝鎮ヲ經テ界嶺口ヲ占領スベキ鯨江支隊ハ本日夕北章營子ニ達ス



- 二 先遣隊トハ未ダ連絡取レズ
- 三 旅團主力ハ本日夕奶罷營子凌源南東方 方約三十五軒ニ達シ宿營ス明四日茶棚奶罷營子西北西 方約二十八軒ニ向ヒ前進セントス

- 四 歩兵第五聯隊ハ本日頭道營子北章營子西北 方約十五軒ヲ出發シ凌源ニ向ヘリ

附記 本報告ハ三日午後十一時二十分受信セルモノナルモ電報編湊シ處理遅延セシモノナリ

師團命令  
ノ下達

師團長ハ前記諸狀況ニ基キ挺進隊ヲシテ孤立ニ陥ラシメザル顧慮ヨリ爾後ノ前進部署ヲ一部變更スルト共ニ混成第十四旅團ノ任務ヲ輕減シ同旅團ト混成第三十三旅團トノ協同動作ニ準據ヲ與フルノ必要ヲ認メ正午左記命令ヲ下達シ且軍其ノ他ニ電報セリ

八師作命第二〇三號 別 紙

八師作命第二〇二號別紙軍隊區分中左ノ如ク變更ス

軍 隊 區 分

挺 進 隊

前ニ同ジ

第一先遣隊

第二先遣隊

長 歩兵第三十二聯隊長 田 中 大 佐

歩兵第三十二聯隊 乘馬小 隊欠

師團通信隊ノ主力

工兵第八大隊ノ一小隊

衛生班ノ一部

混成第十四旅團

前ニ同ジ

師團本隊

長 歩兵第四旅團長 鈴 木 少 將

師團司令部

通信隊ノ一部

臨時重砲兵中隊及戰車隊ノ殘餘

歩兵第四旅團司令部

衛生班ノ主力

工兵第八大隊本部及一中隊

野砲兵第八聯隊 一大隊ト特設山 砲兵一中隊半欠

第三節 朝陽及綏中附近出發後ノ狀況

步兵第三十一聯隊 第一大隊ト  
乘馬小隊欠

步兵第五聯隊 第一大隊ト一中隊ト  
馬小隊ト同山砲隊欠

步兵第十六旅團ノ殘餘部隊及挺進隊ノ車馬

第一警備隊

步兵第三十一聯隊第二大隊

步兵第五聯隊ノ一中隊

師團諸隊ノ殘置部隊

第二警備隊

混成第十四旅團ノ步兵約二中隊

諸隊ノ殘置部隊

第三警備隊

步兵第十七聯隊第二大隊

八師作命第二〇三號

第八師團命令 三月四日正午  
於凌源師團司令部

一 川原挺進隊ハ昨日午後二時平泉出發敵ニ尾シテ追撃シ午後六時三十分六溝 承德東方約  
二十八軒 附近ニ於

テ第六旅第二百十二團第二營ヲ急襲シ多大ノ損害ヲ與ヘテ之ヲ潰亂セシメ駱駝四十、馬車三十

其ノ他多數ノ彈藥ヲ鹵獲セリ

同隊ハ昨夜六溝附近ニ大休止ノ後承德東方高地ニ進出シ爾後ノ攻撃ヲ準備シ承德ニ進入後直チニ

自動車隊ノ全部ヲ歸還セシメ後方部隊ノ輸送ニ任ゼシムル筈

混成第十四旅團ノ自動車挺進隊 註、米山先遣  
隊ノコトナリ ハ本四日午前九時下打虎店 冷口北方  
約十六軒 ニ進入セリ

同旅團ハ一部 約一  
大隊 ヲ以テ乾溝鎮 山海關北北西  
方約六十軒 方向ニ前進セシメ主力ハ昨日朝公營子 北章營子西北  
方約十五軒 出

發金家杖子 公營子西方  
約十七軒、茶棚ヲ經テ冷口方向ニ前進中ナリ

第一先遣隊ハ本四日午前七時當地出發前進ヲ開始セリ

步兵第五聯隊主力ハ本四日午後三時凌源ニ到着スル筈

二 師團ハ川原挺進隊ヲ孤立ニ陥ラシメザル如ク主力ヲ以テ承德ニ向ヒ急進セントス

三 第二先遣隊ハ明五日早朝凌源出發承德ニ向ヒ前進スベシ

途中自動車隊ニ遭遇セバ之ニ搭乘シテ前進スベシ

又步兵一小隊ヲシテ關東軍電信隊ノ電線補修ノ掩護ニ任ゼシムベシ

臨時編成自動車中隊ハ三月六日平泉ニ於テ第二兵站司令官ノ指揮下ニ入ラシムベシ

四 混成第十四旅團ハ混成第三十三旅團ノ行動開始ニ伴ヒ喜峰口ニ向ヒ作戰シ八師作命第二〇二號

第六項ニ基キ行動スベシ

但シ第二警備隊ノ來著迄四道嶺、平泉間ニ於ケル兵站線ノ掩護ハ步兵第十七聯隊ノ部隊ヲ以テ之ニ當ラシム

臨時編成自動車中隊ハ三月六日迄ニ凌源ニ歸還セシメ第二兵站司令官ノ指揮下ニ入ラシムベシ  
混成第三十三旅團ハ本日綏中附近ヨリ行動ヲ開始スル筈

五 師團本隊、第一警備隊ハ八師作命第二〇二號ニ基キ行動スベシ

但シ飛行場整備完成迄工兵一小隊ヲ當凌源ニ殘置シ飛行場整備係將校ノ指揮下ニ入ラシムベシ

六 第三警備隊ハ步兵第四旅團長ノ區處ヲ以テ前進シ平泉含マヨリ承德ニ至ル間後方連絡ノ掩護ニ任ズベシ

但シ第二警備隊ノ來著迄四道嶺、平泉間兵站線ノ掩護ヲ兼任スベシ

七 諸隊ハ行動間適宜兵匪及隱匿兵器ノ搜索等ヲ實施スベシ

八 師團主力ノ諸隊糧秣ノ補充ハ承德ニ於テ行フ豫定ナリ

九 予ハ明五日午前八時凌源出發平泉ニ一泊ノ上承德附近ニ向ヒ前進ス

第八師團長 西 中 將

下達法

16iB  
14MB  
33MB  
ニハ要旨ヲ電報、他ハ共ニ印刷交付

附記 混成第十四旅團ニ對シテハ午後一時四十分發信セリ

挺進隊ノ  
四日ニ於  
ケル狀況  
及之ニ對  
スル處置

當時司令部ニ於テハ本日四日ニ於ケル川原挺進隊ノ行動ニ關シ未ダ知ル所ナカリシガ午後零時四十分頃凌源ニ著陸セル飛行第十大隊第一中隊ノ偵察將校ヨリ左記通報ヲ受領シ挺進隊ノ承德占領近キニ在ルヲ知り得タリ然レドモ挺進隊ヨリハ夕刻ニ至ル迄更ニ報告ナシ

通報ノ要旨

一 川原挺進隊ハ四日午前十一時四十分大梁底承德東北東方約八軒ニ於テ前進ノ態勢ニ在リ

二 大梁底、承德間ニハ約百名ノ敗殘兵アリ

三 承德ニ敵ノ部隊ヲ見ズ

四 承德、灤平承德西方約十四軒間ニハ退却スル敵五、六百アリ

五 灤平ニハ敵ノ部隊ヲ見ズ

次デ午後七時三十五分飛行場ヨリ歸還セシ連絡將校ヨリ左記要旨ノ挺進隊長報告ヲ受領セリ

報告ノ要旨

一 挺進隊ハ午前十一時五十分承德ニ入城ス

二 紅石砬梁大梁底西方約五百米附近ニ於テ六、七百ノ敵ト交戰約一時間ノ後之ヲ西方ニ擊退ス

三 挺進隊ハ一部ヲ以テ灤平方向ニ敵ヲ急追セシメ主力ハ離宮内ニ集結シ爾後ノ追撃ヲ準備ス

四 本日我ト交戦セシ敵ハ第二百一十一及第二百一十二團註、熱河軍ニ屬スル二營ナルガ如シ

附記 右報告ハ挺進隊ガ承德ニ開進ノ際午後二時四十分頃恰モ飛翔中ナル飛行機ニ著陸ヲ要求シ報告ヲ依託セルモノナルモ平泉飛行場ト師團司令部間ノ連絡十分ナラザリシ爲遲著セリ

依ツテ師團長ハ挺進隊長宛左記電報ヲ發セリ

- 一 果敢神速承德ヲ占領シタル偉功眞ニ感激ニ堪ヘズ連日ニ互ル將兵ノ勞ヲ多トシ負傷者ニ對シテハ深厚ナル同情ノ意ヲ表ス
- 二 貴隊ハ承德ヲ確保シ師團主力ノ來著ヲ待ツベシ
- 予ハ遅クモ三月六日入城ノ豫定ナリ

混成第三十三旅團トノ連絡

午後二時混成第三十三旅團ヨリ左記電報アリ

關作命第四七九號註、第四〇頁參照ニ依リ當旅團ハ三月四日綏中ヨリ先頭ヲ以テ行動ヲ開始ス

附記 本通報ハ三日午後八時受信セルモ電報編湊ノ爲處理遲延セシモノナリ

更ニ午後二時三十分頃歩兵第五聯隊副官師團司令部ニ出頭シ『同隊主力ハ午後四時乃至五時ノ間凌源ニ到著スル筈ニシテ混成第十四旅團ノ左側掩護ノ爲第七中隊ヲ三道溝白石嘴邊門東、北東方約七軒第十中隊ヲ東邊上三道溝南ニ殘置セルモ成ルベク原隊復歸ヲ希望スル』旨報告セシヲ以テ師團長ハ午後八時二十分右ノ配置ヲ混成第三十三旅團長ニ通報スルト共ニ該部隊ヲ成ルベク速カニ凌源ニ於テ原所屬ニ復歸セシムル

如ク要望セリ

軍命令ノ受領

師團長ハ午後四時五十分『三月五日歩兵約二中隊ヲ凌源附近ニ於テ第二兵站司令官ノ指揮下ニ入ラシムベキ』軍命令關後命第ニ七四號ヲ受領シ同八時更ニ『混成第三十三旅團ヲ併セ指揮シ速カニ長城重要諸關門ヲ確保シテ北支方面ニ對スル戰備ヲ備フルト共ニ師團警備區域内ノ治安維持ニ任ズベキ』旨ノ軍命令關作命第四八〇號ヲ受領セシモ師團ハ第二期作戰ノ途中ニ在リ未ダ細部ノ部署ヲ決定シ得ザルニ依リ研究ニ止メ共ニ處置スル所ナシ

閣下諸隊ノ態勢

午後八時十分第一先遣隊長三宅騎兵大佐ヨリ三十家子發左記要旨ノ報告ヲ受領セリ

- 一 當地ニ於テ得タル敵情左ノ如シ
  - 1 萬福麟ハ五日前自動車ニテ凌源ヨリ承德方面ニ退却セルモノノ如シ
  - 2 三十家子ヲ通過シ舊正月二十八日註、二月迄ニ葉柏壽方向ニ前進シタル敵ハ第二百二十九師、第百三十師ノ二師(約一萬ト稱ス)ナルモノノ如シ
  - 3 三月二日三十家子ヲ通過シ承德方面ニ退却セシ敵ハ約二千、挺進隊ノ直前ヲ退却セル敵亦約二千ニシテ追撃ノ神速ナルニ驚キ當地ヨリ南方ニ向ヒ冷口方向ニ退却セルモノノ如シ
- 二 第一先遣隊ハ午後三時三十分當地ニ到著宿營シ且冷口方向ヲ搜索シ明五日午前七時出發平泉ニ到リ宿營ノ豫定ナリ

三 本日午前午後二回ニ互リ空輸補給ヲ受ク

師團主力ハ同夜凌源附近ニ宿營シ步兵第五聯隊亦此ノ日同地ニ到着ス

混成第十四旅團及同第三十三旅團方面ノ狀況ニ關シテハ飛行第十大隊第三中隊長林大尉ヨリ午前中ニ於ケル偵察ノ結果ニ基キ左ノ如キ通報アリ

一 午前九時二十分約三千ノ敵ハ冷口北方約四軒ノ湯家杖子附近ヲ退却中ニシテ冷口附近ニハ敵ヲ見ズ

二 午前十一時頃步兵第二十五聯隊註、陸江支隊ハ北章營子西南方約八軒三道河子附近ニ於テ同地西方高地ノ敵ヲ攻撃中ナリ

三 乾溝鎮ニハ多數ノ敵アルモノノ如ク尙乾溝鎮—双山子乾溝鎮西南方約三十五軒道ニハ部隊移動ノ痕跡多ク且

行軍中ノ敵約一千アリ

四 混成第三十三旅團ノ第四十聯隊ハ本日四日行動ヲ起シ北章營子ヲ經テ乾溝鎮ニ向ヒ前進、主力ハ明後六日和尙房子乾溝鎮東方約二十七軒方向ヨリ前進スル筈

五 山海關方面ヨリ得タル情報ニ依レバ「張學良ハ明五日同方面薄弱トナリシヲ以テ大兵ヲ以テ衝カシメントス」ト

此ノ夜師團ハ承德占領ニ關シ陸軍大臣及軍司令官ヨリ祝電及訓示ヲ受領セリ

戊 三月五日ノ狀況

師團司令  
部ノ行動

師團長ハ司令部ト共ニ五日午前八時凌源ヲ出發セシガ凌源、三十家子間沿道到ル處敵ノ遺棄死體、銃砲彈藥等累々トシテ散亂スル狀態ヲ目撃シ三十家子ニテ大休止ノ後午後四時三十分市民歡迎裡ニ平泉ニ到着ス此ノ頃輸送機二機糧食ヲ投下セリ

承德ヨリ歸還セル關東軍自動車隊本部及三中队ハ午後四時十分頃平泉ニ到着セシヲ以テ師團長ハ同隊ノ將兵ヲ集メ其ノ果敢ナル行動ヲ賞シ之ニ訓示ヲ與フ尙豫テノ軍命令ニ基キ其ノ一中隊ヲ凌源ニ於テ第二兵

自動車隊  
ノ行動及  
之ニ對ス  
ル師團長  
ノ處置

站司令官ノ指揮下ニ入ラシムベキ豫定ナリシモ自動車隊長ノ意見具申ヲ容レ取敢ズ約一小隊ヲ歸還セシメ爾餘ハ更ニ一回軍隊輸送ヲ爲シタル後轉屬セシムルコトトセリ

附記 凌源ニ歸還ノ自動車小隊ニハ步兵半小隊ヲ附シ且平泉、凌源間ニ遺棄シアル敵ノ火炮及彈藥ヲ收容シ之ヲ凌源兵站部ニ交付スル如ク命ゼリ

午後五時二十四分挺進隊長ヨリ左記要旨ノ報告ニ接ス

挺進隊長  
ノ報告

一 川原挺進隊ノ一部ハ三月五日早朝承德發午前十一時四十分灤平ヲ占領セリ

二 承德市民ハ我が軍ヲ歡迎シ日滿國旗市内ニ充滿ス

三 飛行機ノ通報ニ依レバ五日正午頃承德—古北口承德西南西方約六十五軒道上ヲ約二千ノ敵兵退却中ニシテ其ノ後衛ラシキモノ三、四百ハ該道上長山峪灤平西南西方約二十七軒ヲ退却中ナリ

四 四日承德附近ニ於テ交戦セシ敵ハ第百六旅第二百十二團ノ部隊ニシテ全ク南方ニ退却セルガ如

五 川原挺進隊行動開始以來ノ戦死傷者左ノ如シ

死	歩一七	兵二名
傷	歩一七	兵四名

右報告ニ接シ師團長ハ挺進隊ノ機宜ニ適シタル追撃動作ニ對シ満足ノ意ヲ表シ此ノ旨電報セリ

混成第十四旅團ノ連絡ト

師團長ハ混成第十四旅團長ノ報告ニ依リ『同旅團ノ鯰江支隊ハ喇嘛洞北章營子西南附近ニ陣地ヲ占領セル約三千ノ敵ト交戦中ナルモ敵ハ逐次兵力ヲ増加シ大隊ハ目下苦戦中ナル』コトヲ知リシガ連絡ノ結果軍飛行隊ハ主力ヲ以テ明六日同方面ノ敵ニ對シ爆撃ヲ實施スルコトトナリシヲ以テ此ノ旨旅團ニ通報セリ

己 三月六日ノ狀況

師團長ノ行動

師團長ハ六日午前八時頃平泉ヲ發シ午後三時二十分頃市民ノ大歡迎ヲ受ケ承德離宮ニ入り川原挺進隊長ノ報告ヲ聽取シ挺進隊ノ將兵ヲ集メ左ノ如ク訓示セリ

挺進隊ニ與フル訓示

承德入城ニ方リ挺進隊將兵一同ニ告ゲ

諸士ハ三月一日早曉朝陽ヲ出發シ天險ヲ利用シ到ル處執拗ニ抵抗セル敵ヲ悉ク突破シ險峻ヲ攀チ酷寒ト闘ヒ晝夜ヲ分タズ奮戦力闘シ疾風枯葉ヲ卷クノ勢ヲ以テ一百里ノ行程僅カニ四日直路忽チニシテ熱河ノ心臟タル承德ヲ衝キ須臾ニシテ大勢ヲ決スルニ至レリ

部令司團師八第ノ城入徳承

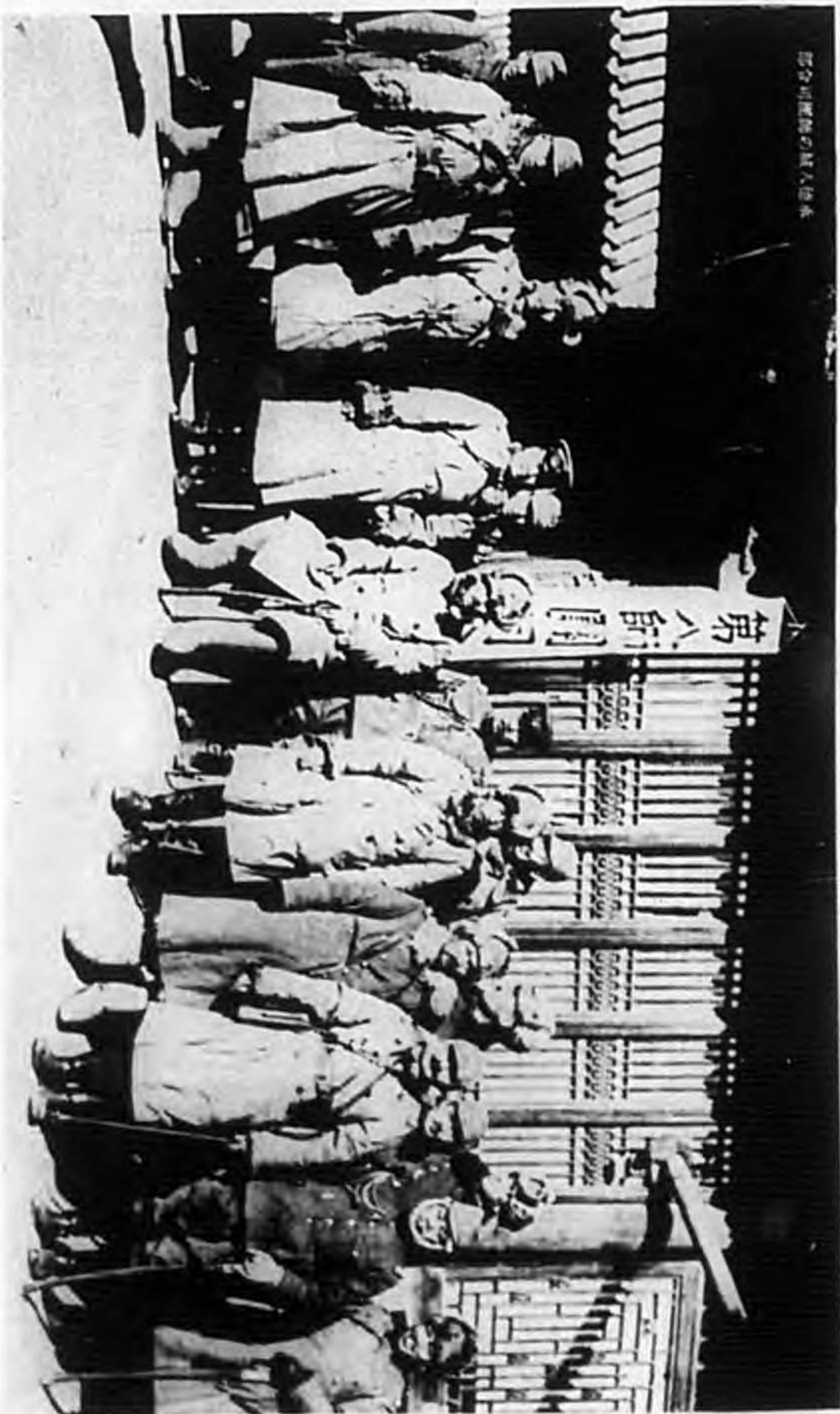

其ノ赫々タル偉勳ハ眞ニ空前ニシテ其ノ燦然タル武功ハ永ヘニ戰史ヲ飾ラン

斯クノ如キハ畏クモ上 大元帥陛下ノ御稜威ト下銃後九千萬同胞至誠後援ノ賜ナリト雖モ隊長以下將兵一同連日連夜全ク不眠不休眞ニ死生ヲ超越シタル獻身の奮闘ノ結果タラズンバアラズ

珠ニ本作戰間隊長ヲ中心トシテ克ク和衷協力ノ實ヲ擧ゲ進ンデ難局ニ當リ而モ功ヲ讓ツテ誇ラズ先ヅ他ヲ推賞スルノ美德ニ至ツテハ是實ニ臯軍ノ精華武士道ノ神髓ニシテ本職ノ感激措ク能ハザル所ナリ

本職今茲ニ諸士ニ訓示スルニ方リ眞ニ謝スルニ其ノ辭ヲ求ムルニ苦シム唯衷心ヨリ其ノ勞ヲ多トスルト共ニ此ノ間戰殺セル崇高ナル犧牲者ニ對シテハ深ク哀悼ノ意ヲ表スルモノナリ

惟フニ熱河攻略ハ赫々タル武勳ヲ貽シテ其ノ大勢既ニ決シタルニ似タリ

然レドモ近ク平津ノ地ニ敗走セル敵ハ再起ノ勢ナシト雖モ長城萬里ノ墻壁ヲ確保シテ滿洲國擾亂ノ禍根ヲ絶ツハ是吾人ノ直前ニ横

タハレル重任タリ

又所在ニ潛伏シテ將來兵匪化スベキ敗殘十數萬ノ敵ヲ徹底的ニ掃蕩シ以テ熱河省ヲシテ速カニ安住ノ樂土タラシムルコト亦至難ノ任タリ

本職諸士ノ努力ニ報ズルニ更ニ一段ノ奮勵ヲ要望スルハ情ニ於テ眞ニ忍ビザルモノアリト雖モ茲ニ敢テ之ヲ重ヌル所以ノモノハ實ニ本大聖戰ノ意義ヲ完カラシメ又以テ 大元帥陛下ノ御期待ニ副ヒ奉ラントスルニ外ナラズ諸士深ク思フ茲ニ致シ將來ノ行動ニ萬遺憾ナキヲ期スベシ

古人曰ヘリ「勝ツテ兜ノ緒ヲ締メヨ」ト油斷コソ我等ノ大敵タリ將兵一同益々自重相戒メ愈々報國ノ誠ヲ致サンコトヲ期セヨ

昭和八年三月六日 第八師團長 陸軍中將 西 義 一

第二款 川原挺進隊ノ行動挿圖第三 其ノ一 作戰計畫

川原挺進隊作戰計畫左ノ如シ

川原挺進隊作戰計畫

第一方 針

挺進隊ハ敵ヲ急襲シテ先ヅ一舉平泉附近ニ進出シ在熱河敵兵團ノ退路ヲ遮斷シ之ヲ壊滅セシム

第二 指導要領

一 第一期

師團命令ニ基キ朝陽附近ニ兵力ヲ集結シ爾後ノ作戰ヲ準備ス

二 第二期

途中敵ノ抵抗ヲ排除シツツ作戰第三日迄ニ一舉平泉ヲ占領ス狀況之ヲ許セバ作戰第二期第四日迄ニ承德ヲ奪取シ熱河政權ヲ瓦解セシム若シ組織的ナル陣地ニ遭遇シ萬止ムヲ得ザル場合ハ師團主力ノ來著ヲ待チテ之ヲ攻陷ス

第二期ニ於ケル日々ノ行動ヲ左ノ如ク決定ス

第一日

早朝朝陽ヲ出發シ途中口水泉子附近ノ敵陣地ヲ奪取シタル後公營子附近ニ向ヒ前進シ葉柏壽附近ノ敵陣地ノ攻撃ヲ準備ス

第二日

拂曉葉柏壽附近ノ敵陣地ヲ奪取シ成ルベク正午頃迄ニ凌源東北側地區ニ進出シ攻撃ヲ準備ス

午後三時ヲ期シ凌源附近ニ於テ豫期セラルル敵ノ抵抗ヲ打破シ凌源ヲ奪取ス

第三日

敵ヲ急追シツツ一舉平泉ニ向ヒ前進シ勉メテ此ノ日平泉ヲ奪取ス

第四日

平泉ヲ奪取シ承德附近ニ前進シ爾後ノ攻撃ヲ準備ス

第三節 朝陽及綏中附近出發後ノ狀況

川 原 挺 進 隊



此ノ日自動車隊ノ大部ヲ師團ニ歸還セシム

四 各部隊ノ行動

イ 各部隊ハ勉メテ有利ニ自動車ヲ利用シ敵ノ抵抗ヲ受クルニ至ラバ包圍、迂回等ニ依リ敵ヲシテ退却ノ止ムナキニ至ラシメ直チニ自動車ヲ以テ之ヲ陣地外ニ於テ捕捉殲滅スルヲ本旨トス

ロ 前衛ハ小斥候ヲ派遣スルコトナク決死尖兵ヲ以テ敵情、地形ヲ搜索シツツ敵ヲ急迫セシメ殊ニ敵ヲ急襲シテ抵抗ヲ爲スノ餘裕ナカラシメ其ノ主力ヲ以テ尖兵ヲ支援シ本隊行動ノ自由ヲ確保ス

ハ 協力飛行隊ハ前夜協定セル所ニ基キ挺進隊攻撃開始ノ直前所要ノ地點ニ爆撃ヲ行フ

第三 通信

五 無線通信ハ左ノ如ク交信ス

第一日 公 營 子 葉 柏 壽

第二日 凌 源

第三日 平 泉

第四日 承 德

六 對空連絡ハ布板信號ヲ以テ行ヒ狀況之ヲ許セバ釣取ヲ要求ス

七 所在既設線ノ利用ニ勉ム

第四 給 養

八 行動間ハ補給ヲ受クルコトナク携行糧食十日分ヲ準備シテ自給シ停止後ハ初期ニ在リテハ飛行機ヲ以テスル補給ヲ受クルモノトス

其ノ二 前進部署 挿圖第三

十二參照

第三節 朝陽及綏中附近出發後ノ狀況



挺進隊ノ  
部署

川原挺進隊長ハ二月二十八日午前十時出發ニ關スル師團命令(八師作命第一九八號 第三八〇頁參照)ヲ受領スルヤ同日午後一時左記要旨ノ命令ヲ下達セリ

軍隊區分

前衛

司令官 步兵第十七聯隊長 長瀬大佐

步兵第十七聯隊本部及第一大隊

同歩兵砲隊半隊 欠

同山砲一小隊

工兵一小隊

戰車三輛

註、戰車(一小隊欠)ハ全力ヲ前衛ニ配屬セラレシモ本命令下達時ニハ使用シ得ル戰車ハ三輛ナリシヲ以テ斯クノ如ク示セルモノナリ

本隊(同行軍序列)

旅團司令部

無線二分隊

特設山砲兵第三中隊一小隊 欠(但シ前衛ノ後尾ニ續行)

步兵第十七聯隊第三大隊及歩兵砲半隊

衛生班ノ一部

歩一六旅作命第二五九號

川原挺進隊命令二月二十八日午後一時 於朝陽旅團司令部

一 朝陽附近ノ敵ハ凌源方面ニ退却シ目下口水泉水及葉柏壽附近ニハ敵ノ既設陣地アリ葉柏壽陣地別紙要圖ノ如シ註、挿圖第三十三參照

又東北方ニ移動中ナリシ敵ノ一部ハ二十七日夕葉柏壽ニ歸來セリ

第六師團ニ屬スル騎兵第四旅團ハ昨二十七日既ニ下窪ニ進入セリ又混成第十四旅團ハ本二十八日早朝以來所命ノ如ク前進ヲ開始シ混成第十一旅團註、第六師團松田旅團モ亦三月一日行動ヲ開始スル筈

師團ハ主力ヲ以テ當面ノ敵ヲ擊攘シ承德及其ノ西方長城ノ線附近ヲ占領スル目的ヲ以テ明三月一日早朝行動ヲ開始シ先ヅ凌源附近ニ向ヒ前進ス

二 挺進隊ハ明一日早朝朝陽西南端附近ヲ出發シ途中口水泉水附近ニ於ケル敵ノ抵抗ヲ排除シツツ先ヅ公營子ニ向ヒ前進シ葉柏壽附近ノ敵陣地ニ對スル攻撃ヲ準備セントス

騎兵第八聯隊ハ明早朝大班附近出發大凌河ニ沿フ道路ヲ前進シテ口水泉水附近敵陣地ノ右側背ヲ攻撃シ挺進隊ニ協力スル筈

三 前衛ハ其ノ先頭ヲ以テ明一日午前五時朝陽西南端ヲ出發シ朝陽—公營子道ヲ公營子ニ向ヒ前進シ速カニ葉柏壽附近ノ敵情、地形ヲ偵察スベシ

四 本隊タル諸隊ハ午前五時迄ニ車廠ノ位置ニ集合シ前衛ノ後方約千米ヲ隔テテ之ニ續行スベシ本隊タル諸隊ハ前進間常ニ側方及後方ニ對シ自ラ所要ノ警戒ヲ行フモノトス

五 明一日無線分隊ハ左ノ如ク師團司令部ト交信シ得ル準備ニ在ルベシ

一分隊 自正午至午後一時  
一分隊 午後二時以後

六 挺進隊ニ屬スル司令部及步兵第十七聯隊ノ大行李ハ師團主力前衛司令官ノ指示ヲ受ケ行動スベシ

七 予ハ午前五時迄車廠ニ在リ爾後本隊ノ先頭ヲ行進ス

挺進隊長 川原少將

下達法

要旨ヲ口達シ後印刷交付ス

前衛ノ部

前衛司令官長瀬大佐ハ配屬セラレタル戰車隊ニ對シ二十八日午後四時左記要旨ノ命令ヲ與ヘタリ

戰車隊ハ本二十八日大班附近ニ前進シ爾後ノ行動ヲ準備スベシ

三月一日隨時行動ヲ起スモ波羅赤大班西南方約二十軒以西ニ前進スベカラズ

大班迄第三中隊ノ一小隊ヲ附ス

次デ北票ヨリ行軍中ノ各部隊逐次朝陽ニ到着セシヲ以テ午後六時翌日ノ爲ノ命令ヲ下達シ前進ヲ部署セリ其ノ大要左ノ如シ

部署ノ大要

一 前兵第一大隊(長少佐新井泰治)第一、第三中隊、機關銃一小隊、山砲一小隊ヲシテ午前五時朝陽西南端出發挺進隊ノ進路ヲ公營子西方地區ニ向ヒ前進セシム

二 前衛本隊ハ左記行軍序列ヲ以テ前兵ノ後方約八百米ヲ前進ス

工兵中隊三小隊前兵ノ後尾ニ跟隨

通信班 右ニ同ジ

聯隊本部

第三中隊一小隊

第一中隊一小隊

第一機關銃隊一小隊

步兵砲隊半隊

山砲中隊一小隊

第三節 朝陽及綏中附近出發後ノ狀況

行 李

第一中隊ノ一小隊

三 輸送力ノ關係上第一、第三大隊ノ初年兵ハ挺進隊ニ參加セシムルコトナク行李ト共ニ師團主力

第一梯隊ノ第二大隊ニ屬シ前進セシム

前兵ノ處

前兵長ハ右前衛命令ニ基キ二十八日夜第二中隊長大尉千葉一良、一小隊尖兵中隊トシ、明一日朝陽—公營

子—葉柏壽道ヲ前進シ爾餘ノ部隊ハ大隊本部、第二中隊ノ一小隊、機關銃分隊、山砲小隊、大行李ノ

順序ヲ以テ前進スル如ク部署セリ

此ノ夜自動車ノ配當遅延シ午後九時頃荷物積込ヲ開始セシガ暗夜ナリシ爲混雜甚ダシク夜半一時頃迄

ニ辛ウジテ之ヲ完了セシモ部隊ハ初年兵ノ部署、炊事、大行李、荷馬車ニ關スル處置等ニ忙殺セラレ

殆ド一睡モセザル狀況ナリキ

戰車隊ノ  
行動

戰車隊長百武大尉ハ二十八日午後一時朝陽ニ到着シ挺進隊命令歩一六旅作命 第二五九號ヲ受領スルヤ先著セル第二

小隊ヲシテ午後二時朝陽出發大班ニ向ヒ先行セシメ更ニ前衛命令ヲ受領シ同日午後十一時本部第四小

隊及段列ヲ率キ夜行軍ヲ以テ前進シ翌三月一日午前五時大班太平房東ニ達シ先行セル第二小隊ヲ掌握セ

リ

又第三小隊ハ一日午前三時朝陽ニ到着シ爾後師團主力、第二梯隊ト共ニ前進スルコトナレリ

自動車隊  
ノ行動

關東軍自動車隊主力ハ二月二十八日午後一時三十分頃迄ニ逐次朝陽ニ集結セシガ隊長ハ搭載區分其ノ

關東軍自動車隊命令ノ要旨

一 自動車隊ハ一部ヲ兵站監ニ配屬シ主力ヲ以テ挺進隊ヲ輸送シ明三月一日午前五時朝陽西南端出

發朝陽—公營子道ヲ公營子ニ向ヒ前進セントス

二 第五中隊ハ自今第一兵站司令官ノ指揮下ニ入ルベシ

三 第七中隊ハ自今第二兵站司令官ノ指揮下ニ入ルベシ但シ一分隊分隊長ヲ除ク、自動車十四輛ヲ左ノ如ク分屬ス

ベシ

本部、材料廠各二輛、第一、第三中隊各五輛

四 前項ノ分屬ヲ受ケタル車輛ハ主トシテ豫備燃料ヲ積載スベシ

五 殘餘ノ部隊ハ明一日午前四時三十分迄ニ朝陽西南端ヲ先頭トシ積載準備ヲ終リ出發準備ヲ完了

スベシ

六 行軍部署及搭載區分別紙要圖挿圖第三ノ如シ

七 各隊ハ荷物其ノ他ノ重材料ハ本日中ニ搭載ヲ終了シ置クベシ

明一日ノ乘車開始ハ午前三時三十分トス

八 材料廠ヨリ歩兵第十七聯隊本部用トシテ乗用車一輛ヲ差出スベシ

九 各隊第五、第七中隊ヲ除クハ携行糧秣十日分携帶口糧ヲ含ム携帶燃料各車携行八箱第六中隊ハ六箱及豫備燃料二日分ヲ携行スベシ

十 予ハ午前三時三十分集合場ノ先頭ニ在リ爾後本隊ノ先頭ニ在リテ行進ス



# 川原挺進隊軍部署立=搭載區分要圖

自朝陽至六溝

插圖第三十二

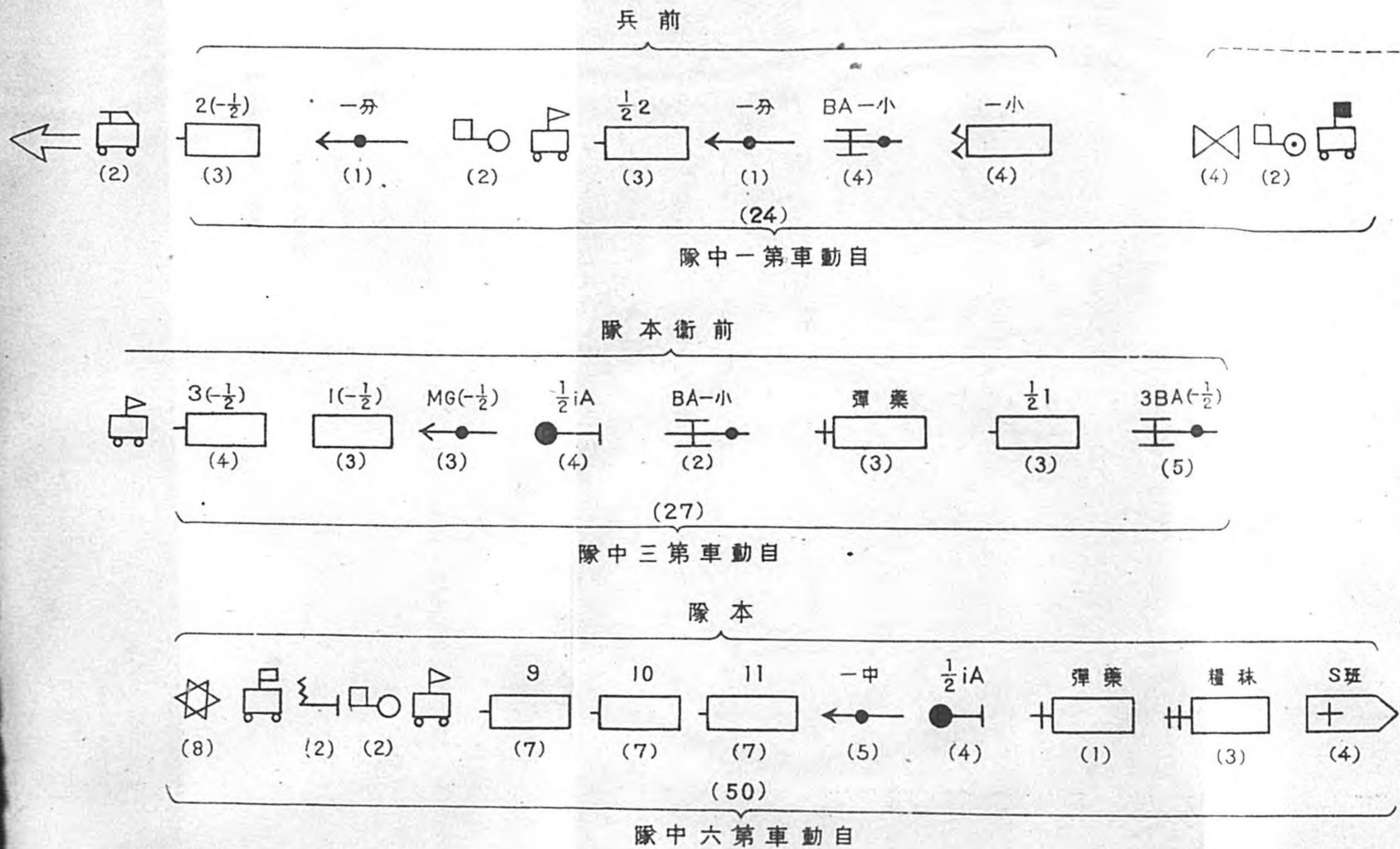

## 考 備

- 一、括弧内ハ自動車數ヲ示ス
- 二、人員ノミ搭載スルトキハ第一中隊ハ十五名、第三中隊ハ十三名、第六中隊ハ十名、ヲ基準トス
- 三、自動車隊材料廠ヨリ乗用車一輛ヲ聯隊本部用トシテ差出スモノトス
- 四、
  - ハ自動車隊長
  - ハ自動車隊附佐官
  - ハ中隊長
  - ハ装甲自動車

公營子ニ  
向フ前進

挺進隊ハ百數十輛ノ自動車ニ分乗シ三月一日午前五時白雪ヲ衝イテ一路朝陽―葉柏壽道ヲ先ヅ公營子ニ向ヒ前進ス

午前十一時頃「口水泉子及公營子附近ニハ敵兵ナキ」旨飛行機ノ通報ニ接セシガ更ニ正午頃黃家店ニ於テ葉柏壽附近ニハ兵力未詳ノ敵兵陣地ヲ占領シアルヲ知リ敵トノ衝突近キヲ豫想シ太平房附近ヨリ逐次躍進シ午後零時三十分公營子ニ於テ大休止ヲ行ヒ更ニ前進ヲ續行シ途中三四一高地公營子西方約二軒ヲ占領セル約四十ノ敵兵ヲ擊退シ之ヲ追擊シツツ葉柏壽ニ向ヒ驀進ス

其ノ三 葉柏壽附近ノ戰鬪

地圖第三  
十三參照

甲 戰場ノ状態竝ニ氣象

葉柏壽東方大凌河ニ沿フ地區ハ緩徐ナル波狀地ニシテ南北ニ互ル地隙多ク道路ハ所々急坂アルモ路幅大ニシテ概ネ良好ナリ又河川ハ凍結シテ通過ニ大ナル支障ナシ本道南方山地ハ斜面急峻ニシテ岩石露出シ工事容易ナラズ

三月一日ハ晴天ニシテ日中ハ流汗ヲ覺ユル程度ナリシモ夜間ハ月ナク四面暗黒ニシテ夜半ニ至リ氣温氷點下二十數度ニ降下セリ

乙 戰鬪經過

(イ) 晝間ノ狀況



前衛ノ獨  
力攻撃

前兵ハ三四一高地ノ敵兵退却スルヤ之ヲ追撃シ午後二時稍々前其ノ先頭ヲ以テ平安地ニ達セシトキ同  
地西南方高地ヲ占領セル敵ヨリ激烈ナル射撃ヲ受ク

是ニ於テ前兵長ハ第二中隊ノ一小隊ヲ尖兵中隊ノ左翼ニ増加シ且機關銃小隊、山砲小隊ヲシテ之ニ協  
力セシメシモ敵火猛烈ニシテ攻撃進展セズ

前衛司令官ハ間モナク平安地ニ到着シ敵情、地形ヲ視察シ午後三時稍々前前兵ニ第三、第一中隊隊一小  
歩兵砲半隊ヲ配屬シテ速カニ前面ノ敵ヲ攻撃セシメ且山砲隊ヲシテ平安地西側ニ陣地ヲ占領シ第一線  
ノ戦闘ニ協力シ特ニ高地脚ノ機關銃ヲ制壓セシメ第一中隊ノ一小隊及工兵小隊ヲ豫備トシテ下灣子ニ  
控置スル如ク部署セリ

前兵長ハ右命令ニ基キ午後三時頃第二、第三中隊ヲ第一線トシ特ニ第三中隊ヲシテ左側高地方面ヨリ  
敵ノ右翼ヲ包圍スル如ク攻撃セシメ機關銃中隊ヲシテ主力ヲ以テ高地方面ヨリ主トシテ第三中隊ニ協  
力セシメ且歩兵砲隊ヲシテ高地脚ノ機關銃ヲ撲滅セシムル如ク部署セリ

第一線諸隊ハ午後三時過攻撃前進ヲ開始セシモ敵ハ迫撃砲ヲ有シ且多數ノ重、輕機關銃ヲ以テ設備セ  
ル銃眼ヨリ我ヲ掃射シ頑強ニ抵抗ス

挺進隊長  
ノ指揮

挺進隊長川原少將ハ西方ニ砲聲ヲ聞キツツ午後二時三十分頃公營子ニ達シ同地ニ於テ『前衛ハ平安地  
西南方高地附近ノ敵ヲ獨力攻撃中ナル』旨ノ報告ヲ受領シ先行シテ平安地西端ニ到リ戦況ヲ視察シタ

ル後挺進隊ノ全力ヲ以テ之ヲ攻撃スルニ決シ午後五時頃左記要旨ノ命令ヲ下達ス  
挺進隊命令ノ要旨

- 一 挺進隊ハ平房西南方高地方面ヨリ敵ヲ席卷シ凌源方面ニ追撃セントス
- 二 第三大隊（一中隊（第九中隊）ト一小隊（第十中隊）ト一小隊）ハ右翼隊トナリ左翼隊ニ連繫シ直チニ攻撃ヲ開始スベシ

三 舊前衛（第九中隊ヲ其ノ指揮下ニ復ス）ハ左翼隊トナリ敵陣地ノ右翼方面ヨリ湯湯溝方面ニ向ヒ攻撃スベシ

四 兩翼隊戰鬪地域ノ境界ハ平安地ノ西北端湯湯溝ノ南端ヲ連スル線トス

五 特設山砲兵中隊ハ適時陣地ヲ推進シ第一線ノ戰鬪ニ協力スベシ

左翼隊ノ戰鬪

第三中隊及機關銃中隊（一小隊）ハ敵ノ抵抗ヲ排除シツツ險峻ナル高地ヲ南方ヨリ迂回シ午後四時三十分頃

第三中隊松浦小隊敵陣地ノ右側背制高地點ニ進出スルニ及ビ敵兵動搖ノ色アリ此ノ頃我が山砲ノ射撃

亦漸次功ヲ奏シ前衛諸隊ハ勇躍前進シ午後五時頃敵陣地ノ右翼據點タル平安地西南方高地ヲ奪取セ

リ

次デ第一線ハ敵ヲ追撃シ日没後平房南方高地ニ進出シ右翼隊ト連繫スルヲ得タリ

第三大隊（長少佐 坪島文雄）ハ本隊ニ在リテ前進中ナリシガ午後五時頃平安地ニ到着挺進隊命令ヲ受領スルヤ同

右翼隊ノ戰鬪

地ニ於テ第九中隊ヲ聯隊長ノ指揮下ニ入ラシメ第十一中隊ノ一小隊ヲ旅團豫備タラシメ前記以外ノ主

自働車ヨリ下車シ戰鬪準備中ノ挺進隊



力並ニ歩兵砲半隊ヲ併セ指揮シ敵ニ遮蔽シツツ大凌河河谷ヲ前進シ平房東方約五百米ノ道路南側ニ進出スルヤ同地南方及西南方高地並ニ張溝東南方高地ヨリ不意ニ敵ノ十字火ヲ受ク是ニ於テ大隊長ハ第十、第十一中隊（一小隊）ヲ第一線ト爲シ平房南方高地ノ敵ニ對シ攻撃ヲ開始セシガ敵自動火器及迫撃砲ノ射撃益々烈シク地形平坦ニシテ據ルベキ地物ナク且我が歩兵砲ノ威力十分ナラズ他ニ之ヲ制壓スベキ手段モナク幹部ハ極力部下ヲ督勵シ第一線亦火力ヲ最高度ニ發揚セルモ攻撃進捗セズ然ルニ日没時敵ハ其ノ右翼方面ヨリ逐次退却ヲ開始セシヲ以テ大隊長ハ第十中隊ト共ニ敵陣地ニ突入シ第十一中隊亦地隙ヲ越エテ之ニ續キ午後六時三十分頃平房南側高地北端附近ノ敵陣地ヲ奪取セリ此ノ頃聯隊長亦左



翼隊ト共ニ同高地ニ進出シ第三大隊長ニ對シ「自今第九中隊ヲ其ノ指揮下ニ復シ新ニ第十一中隊隊一ヲ聯隊豫備タラシムル」如ク區處セリ

戰車隊ノ戰闘

戰車隊ハ一日午前七時頃大班朝陽西南方約二十二軒ヲ發シ公營子ニ向ヒ前進シ午前九時頃大馬廠太平房西南方約七軒附近ニ於テ挺進隊ニ追及シ爾後其ノ後方ヲ前進ス午後二時頃波羅赤附近ニ於テ公營子方向ニ砲聲ヲ聞キシヲ以テ急進ニ勉メシモ義州—朝陽間ニ於ケル難行軍ノ際軌道部甚ダシク衰損シ之ガ爲速力減退シ且太平房、公營子間無數ノ地隙アリテ前進ヲ阻ミ午後五時三十分頃戰車及九二式裝甲自動車各一輛ヲ以テ漸ク平安地ニ達シ右翼隊長ノ指揮ヲ以テ平房南方敵陣地ノ左翼ニ突入シ之ヲ占領セリ

山砲兵中隊ノ戰闘

特設山砲兵第三中隊隊一ハ午後二時稍々過平安地ニ到著スルヤ直チニ同地西南側稜線脚附近ニ陣地ヲ占領シ敵機關銃ヲ制壓シテ先ヅ前衛ノ戰闘ニ協力ス敵ハ堅固ナル陣地ニ據リ我ヲ射撃シ我ガ第一線ノ前進著シク困難ナリシヲ以テ中隊ハ極力敵ヲ制壓シテ步兵ノ前進ニ協力シ更ニ右翼隊ノ攻撃ニ密ニ協力スル爲臂力ヲ以テ陣地ヲ推進シ敵機關銃ノ撲滅ニ勉メタリ

自動車隊ノ行動

自動車隊ハ戰闘部隊下車後平安地附近ノ部落ヲ利用シ開進シアリシガ敵ノ銃砲彈熾シニ落下セシヲ以テ極力車輛ノ隱蔽ニ勉メタリ

飛行隊ノ行動

此ノ日飛行第十大隊第一中隊ハ午前二機、午後一機ヲ出動シ葉柏壽附近ノ敵情ヲ搜索シ且挺進隊ノ戰闘ニ協力セリ

(ロ) 夜間及二日拂曉ノ狀況

挺進隊長ノ處置

挺進隊長ハ夜ニ入ルモ攻撃ヲ續行シテ敵陣地ノ後端ニ進出シ翌二日ノ追撃ヲ準備スルニ決シ午後七時三十分平房ニ於テ左記要旨ノ命令ヲ下達セリ

挺進隊命令ノ要旨

- 一 當面ノ敵ハ東北陸軍第三百師步兵第六百八十八團ヲ基幹トスルモノナルガ如ク頑強ナル抵抗ヲ持續セシモ我ガ第一線ノ勇敢ナル攻撃ニ依リ其ノ右翼方面ハ退却スルニ至レリ
- 敵ハ張胡子店及河湯溝張胡子店西南西方約十軒附近ニ陣地ヲ構築中ナルモノノ如シ
- 戰車隊ハ本夜中ニ平房附近ニ其ノ主力ヲ集中スル筈
- 二 挺進隊ハ本夜現在ノ態勢ヲ以テ夜ヲ徹シ明二日ノ追撃ヲ準備セントス
- 三 右翼隊ハ本夜湯湯溝東側地區ノ敵ヲ掃蕩シ南營子附近ニ進出シ明二日ノ追撃ヲ準備スベシ
- 特ニ本夜主トシテ本道方面ニ對シ警戒スルヲ要ス
- 後刻進出スベキ戰車隊ト密ニ連絡スベシ
- 四 左翼隊ハ本夜湯湯溝西側高地ニ進出シ後刻葉柏壽附近ニ進出スベキ戰車隊ニ連繫シ明二日ノ追撃ヲ準備スベシ

本夜特ニ湯湯溝西側高地ヨリ湯湯溝南側ヲ經テ平房東端ニ互リ警戒スベシ

五 兩翼隊ノ戰鬪地境ハ湯湯溝西端大凌河水流ヲ連ヌル線トス

六 戰車隊長ハ戰車隊及裝甲自動車ニヲ併セ指揮シ成ルベク速カニ葉柏壽ニ進出シ之ヲ確保シテ敵情、地形ヲ偵察スベシ

七 無線分隊ハ速カニ短波分隊ヲ平房ニ開設シ師團司令部トノ連絡ニ任ズベシ

八 挺進隊司令部、豫備隊、特設山砲兵中隊、關東軍自動車隊及衛生班ハ平房附近ニ集結シ自動車隊長ノ指揮ヲ以テ夜ヲ徹スベシ

九 給養ハ携帶口糧ヲ使用スベシ

右翼隊ノ行動

右翼隊ハ午後九時前記命令ヲ受領スルヤ暗夜更ニ前進ヲ開始シ途中地隙ヲ迂回シ敵ノ小抵抗ヲ排除シ鹿砦ヲ越エテ前進シ同十時頃平房西方約五百米俗稱松山高地ヲ占領セリ爾後同高地ニ於テ準備ヲ整ヘタル後更ニ大凌河ヲ越エテ前進シ二日午前二時過南營子附近ニ到著夜ヲ徹ス

左翼隊ノ行動

左翼隊ハ午後八時平房南方高地ニ於テ『湯湯溝西側高地ニ進出スベキ』挺進隊命令ヲ受領スルヤ第一大隊ヲ第一線ト爲シ主力ハ之ニ續行シテ湯湯溝東側高地ヲ經テ同地西側高地ニ進出セリ此ノ頃氣温著シク下降シ静止スルニ堪ヘズ乃チ午前二時頃更ニ前進ヲ開始シ拂曉葉柏壽北端ニ達シ北面シテ展開セシモ敵ハ既ニ西南方ニ退却セシヲ以テ葉柏壽ヲ占領シ爾後ノ行動ヲ準備ス

山砲兵中  
隊ノ行動

三 生地ニ於ケル戰車ノ夜間攻撃ハ本戰團ヲ以テ國軍ノ嚆矢ト爲シ參加將兵ハ齊シク異常ノ緊張ヲ以テ戰團ヲ終始セリ  
山砲兵中隊ハ挺進隊命令ニ依リ午後六時四十分陣地ヲ徹シ平房ニ至リシガ殘彈少キヲ以テ挺進隊司令  
部ヲ經テ師團ニ打電請求セリ

此ノ夜中隊長ハ「歩兵山砲隊ヲ併セ指揮シ平房西側高地ニ陣地ヲ占領スベキ」命ヲ受ケ豫メ斥候ヲ派遣  
スルト共ニ午前四時三十分平房ヲ出發セシガ途中自動車等ノ爲前進ヲ妨害セラレ同六時頃豫定陣地ニ  
到着シ張溝西側高地ニ在ル敵陣地ニ對シ試射ヲ行ヒタルモ敵兵ナク且南營子及葉柏壽ハ既ニ友軍占領  
シアルコトヲ知り同六時四十分頃陣地ヲ撤シテ葉柏壽ニ向ヒ前進シ挺進隊主力ニ追及セリ

自動車隊  
ノ行動

自動車隊ハ第一線ノ前進ニ伴ヒ午後八時頃平房ニ向ヒ前進ヲ開始セリ途中屢々凍結セル地隙或ハ斷崖  
等ニ遭遇シ車輛ノ顛覆續出セシヲ以テ止ムヲ得ズ時々點燈セシガ其ノ都度敵ノ發見スル所トナリ熾ン  
ニ砲撃ヲ受ケタリ同九時三十分頃平房東側ニ到着シ同地ニ於テ自動車ノ點檢並ニ修理ヲ實施セシガ作  
業ノ爲燈火ヲ使用セシ爲再ビ敵ノ射撃ヲ受ケ一時中止スルノ止ムナキニ至レリ炊事亦不可能ニシテ乾  
麵麩ヲ食シテ飢ヲ凌ギツツ暗黒裡ニ銳意車輛ノ修理ヲ實施シ夜ヲ徹セリ

## 丙 戰團ノ成績

葉柏壽附近ノ戰團ニ於ケル我が挺進隊ノ參加兵力ハ總員將校以下約一千二百三十名ニシテ其ノ損害ハ  
戰傷將校一名、兵二名ナリ

我ト交戦セシ敵ハ于兆麟ノ指揮スル第百三十師二千ヲ下ラズニ屬シ迫撃砲及重、輕機關銃多數ヲ有シ其ノ陣

地ハ相當ノ日子ヲ費シ掩蓋ヲ設備シ對空遮蔽ヲ顧慮スル等堅固ニ構築セラレアリ

戰團當初敵ハ頑強ニ抵抗セシモ其ノ右翼據點タル高地上ノ守備不十分該高地ハ岩石地ニシテ工事固難ナリシコトモ一因ナランナリシ爲

我が左翼隊一部ノ攻撃ニ依リ過早ニ之ヲ喪失シタルト正面ヨリスル我が火砲並ニ戰車ノ威力トニ依リ

遂ニ抵抗ヲ斷念シ豫メ設備セル後方ノ陣地ヲモ棄テテ夜半凌源方向ニ退却セリ

敵ノ損害ハ明確ナラザルモ戰場ニ遺棄セル死體五十ヲ下ラズ

# 葉柏壽附近川原挺進戰隊經過要圖

昭和八年三月二十二日  
 二月二十二日  
 二月二十二日

至新阜

軍隊區分	
右翼隊	III(-9. 1/2 11)
左翼隊	IV(17. 1/2 11)
砲兵隊	3BA (-1/2)
戰車隊	5
豫備隊	1/2 11
RBA(-中) 1/2 iA	
2P(1/3)	

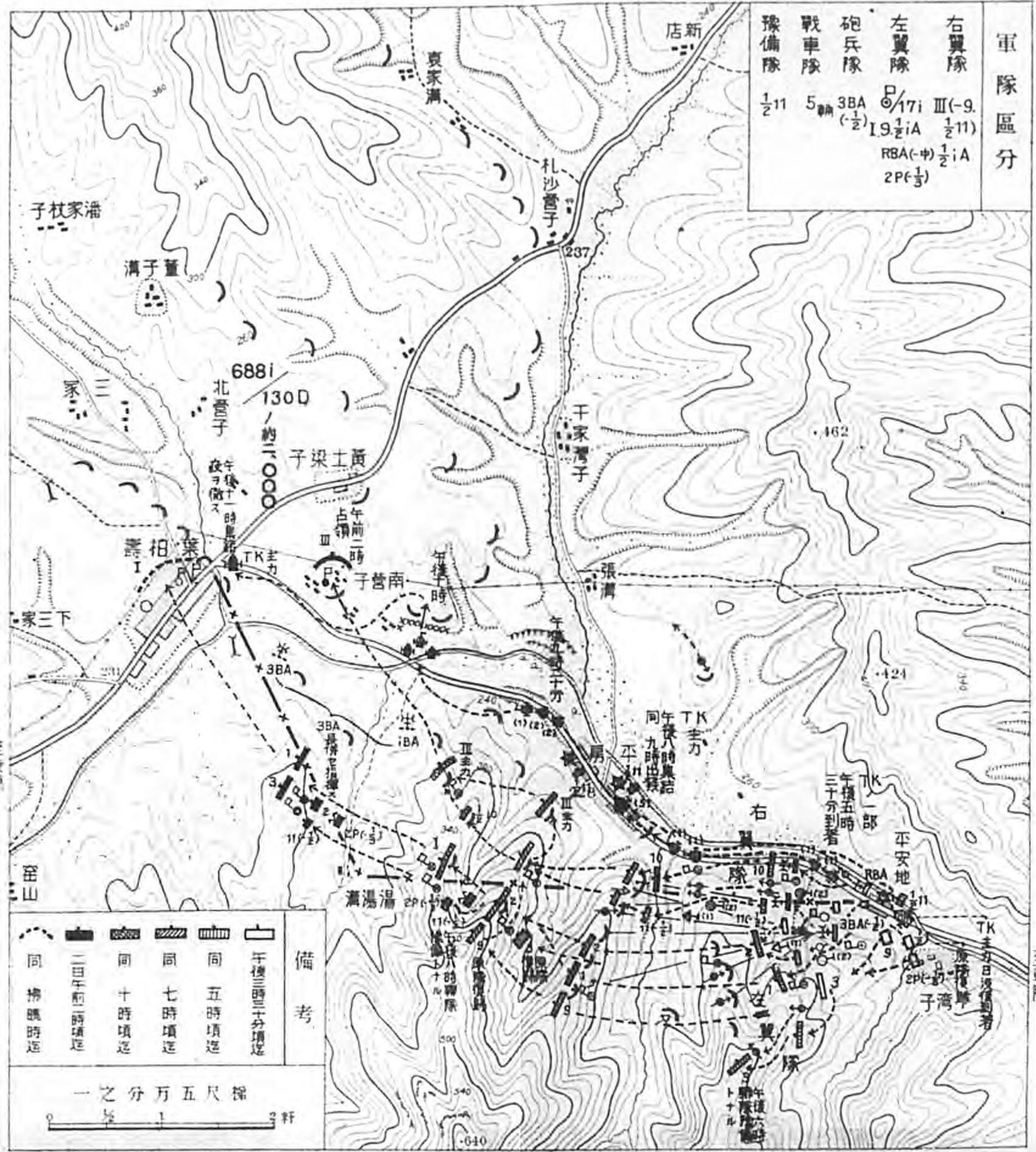

圖例	備考
同 拂曉時迄	午後三時三十分頃迄
同 二時前頃迄	同 五時頃迄
同 十時頃迄	同 七時頃迄
同 七時頃迄	同 五時頃迄

一之分万五尺標  
 0 1 2 軒

插圖第三十三

其ノ四 葉柏壽、平泉間ノ追撃

挺進隊長ノ處置  
挺進隊長ハ葉柏壽附近ノ敵兵退却スルヤ之ヲ凌源ニ向ヒ急追スルニ決シ二日午前七時左記命令ヲ下達セリ

歩一六旅作命第二六四號

挺進隊命令  
於三月二日午前七時  
於葉柏壽

- 一 葉柏壽附近ノ敵ハ昨夜半以來凌源方面ニ退却セリ
- 二 尙敵ノ一部ハ凌源方面ヨリ増援中ニシテ張胡子店及河湯溝附近ニハ既設陣地ノアルコト確實ナリ
- 三 挺進隊ハ今ヨリ直チニ凌源ニ向ヒ急追セントス
- 三 歩兵第十七聯隊長ハ同聯隊本部、同第一大隊、同歩兵砲半隊、同山砲一小隊、装甲自動車二輛  
註、一輛ハ戰車隊所屬他ノ、一輛ハ歩兵第十七聯隊所屬、工兵隊ヲ併セ指揮シ追撃隊トナリ成ルベク速カニ葉柏壽西端ノ線ヲ出發、凌源ニ向ヒ追撃スベシ
- 四 歩兵第十七聯隊第三大隊ノ一小隊ハ挺進隊主力ノ直接警戒隊トナリ午前八時葉柏壽西端ヲ出發

追撃隊ノ進路ヲ凌源ニ向ヒ前進スベシ

- 五 爾餘ノ諸隊ハ本隊トナリ挺進隊司令部、無線電信隊、特設山砲兵中隊、歩兵第十七聯隊第三大隊、同歩兵砲半隊、衛生班二分ノ一ノ順序ヲ以テ尖兵ノ後方千米ヲ續行スベシ

- 六 自動車隊ハ以上ノ各部隊ノ區分及任務ニ基キ輸送ヲ實施スベシ
- 七 予ハ本隊ノ先頭ニ在リテ行進ス

挺進隊長 川原 少將

下達法

各隊長ヲ集メ口達筆記セシム

追撃隊長ノ處置

追撃隊長タル歩兵第十七聯隊長ハ戰車隊ニ左記要旨ノ命令ヲ與ヘテ出發セシメ自ラ主力ヲ率キ凌源ニ向ヒ前進ス

戰車隊ハ尖兵ノ前方ニ在リテ敵小部隊ヲ驅逐シ先ヅ凌源ニ向ヒ前進スベシ

松浦少尉ノ指揮スル装甲自動車一步兵第十七聯隊所屬ヲ貴官ノ指揮下ニ入ラシム

附記 葉柏壽ノ戰後戰車隊ノ戰闘ニ堪フル車輛ハ装甲自動車一輛及段列ノ一部トナリ他ノ主力ハ同地ニ殘置スルノ止ムナキニ至レリ

戰車隊ノ追撃

戰車隊長ハ右命令ヲ受領スルヤ第二小隊長ニ對シ「目下修理中ノ戰車隊殘餘ヲ指揮シ追及スベキ」ヲ命

ジ自ラ本部、装甲自動車二輛及段列ノ一部乘用車、貨車各一輛ヲ指揮シ午前七時五十分葉柏壽西南端ヲ出發ス

戰車隊ハ午前十時四十分頃凌源東北側ニ於テ追撃砲ヲ有スル約五百ノ敵兵同地附近ニ陣地ヲ占領シア  
ルヲ知リ以下挿圖第 三十四參照直チニ之ヲ攻撃ス此ノ頃挺進隊主力モ山咀附近ニ到著シ下車攻撃ヲ開始セリ戰車隊ハ道路附近ニ於ケル敵ヲ突破シ一車ハ中央道路ヲ前進シテ部落南端ヲ占領シ隊長車ハ同部落北側ニ沿

ヒ敵ヲ潰亂セシメツツ前進ス敵ハ多數ノ死體ヲ遺棄シテ西方ニ退却シ其ノ一部ハ附近ノ部落内ニ遁入セリ隊長車ハ更ニ十里堡凌源西方約三軒方向ニ追撃シタル後凌源ニ歸還シ同地西側無名廟ニ於テ追撃隊長ト會同シ且部下ヲ掌握シテ彈藥、燃料ヲ補充セシム

混成第十四旅團米山先遣隊亦概ネ時ヲ同ジウシテ凌源ニ到著セリ

戰車隊ハ追撃隊命令ニ基キ午後一時二十分頃凌源出發三十家子凌源西南方約三十五軒ニ向ヒ敵ヲ急追シ同二時頃十

八里堡十里堡西方約二軒西方地區ニ於テ彈藥積載ノ縱列長徑約二千米竝ニ追撃砲數門ヲ有スル敵歩兵約五百ニ追及シ機

關銃ヲ以テ之ヲ急襲ス敵ハ多數ノ死體及兵器、彈藥、被服等ヲ悉ク路傍ニ遺棄シ四周ニ潰走セリ

二十五里堡十八里堡西方約三軒以南ニ於テハ敵ノ歩、砲兵、追撃砲、行李、輜重等ノ大縱隊數梯團トナリ退却中ニ

シテ中ニハ部落内ニ休止中ノモノ等アリシガ戰車隊ハ此等ヲ擾亂シツツ午後五時三十分頃五道梁子二十五里堡西南方約三十五軒ニ達ス途中敵ハ双廟子二十五里堡西南方約十四軒、四道溝双廟子西南方約九軒及三十家子ノ各部落北端附近ニ於テ一時抵抗ヲ試ミントセシモ戰車ノ猛進ニ遭ヒ脆クモ四散セリ特ニ双廟子ニ於テハ山砲二門陣地ヲ占領シ

我ヲ射撃セントセシガ疾風ノ如キ我が急襲ニ會シ發射ノ遑ナク潰走セリ又趙家溝四道溝西南方約三軒半、北宮趙家溝南

方約三十家子等ノ各部落内ニ在リテハ蠅集スル敵兵ヲ車内ヨリ射撃スルコト困難ナリシ爲全員下車

シ白兵ヲ以テ格闘シ敵兵ヲ殫スコト數十名ニ及ベリ敵ハ長途ノ退却ニ體力、氣力共ニ衰へ剩へ戰車隊ノ猛襲ニ會シ僅カニ其ノ若干名ガ窮鼠的ニ抵抗ヲ爲シシノミニシテ大部ハ茫然自失爲ス所ヲ知ラズ沿

道死ヲ裝ヒ伏臥スル者中ニハ大路傍ノ樹木、土塊等ニ半身ヲ隱蔽スル者或ハ降伏ヲ乞フ者等其ノ狀景悲慘極リナシ此ノ間軍飛行隊ハ適時爆發ヲ行ヒ我ニ協力セリ

戰車隊ハ五道梁子ニ於テ整備ヲ行ヒタル後段列ヲシテ折柄追及シ來レル尖兵ト同行セシメ主力ハ同六時四十五分出發更ニ平泉ニ向ヒ追撃ヲ開始ス

石灰窩子五道梁子南 方約三軒及老燒鍋石灰窩子西ノ部落内ニハ敵ノ設備セル障礙物 馬車ヲ覆蓋結 束セルモノアリシガ尖兵追及シ

來リシヲ以テ其ノ歩、工兵ノ協力ヲ得テ之ヲ排除シ林家杖子石灰窩子西 方約四軒附近ニ於テハ砲車一ヲ有スル歩兵約二百及長徑約一キロノ行李ヲ、楊樹梁林家杖子西 北方約四軒附近ニ於テハ駱駝縱列ヲ、爾後平泉ニ至ル間ノ地

區ニ於テハ輜重車約二百輛ヲ擊破又ハ蹂躪シ三月三日午前一時平泉北端ニ達セリ

平泉城内ニハ約五十ノ敵步兵及馬車約二十輛又城外南側水流附近ニハ約三十ノ乘馬兵アリシガ戰車隊ハ之ヲ突破シテ午後二時十分南嶺平泉西南 方約二軒ニ達ス爾後戰車隊ハ南嶺ニ一車ヲ殘置シテ平泉ニ歸還シ挺進

隊長ニ狀況ヲ報告シタル後同地ニ宿營セリ

本日ノ追撃戰闘ニ參加セル戰車隊ハ長歩兵大尉百武俊吉以下十七名、裝甲自動車二輛、段列ノ乗用車及自動貨車各一輛ニシテ追撃距離實ニ百四十軒ニ達セリ而シテ其ノ損害ハ戰傷二名百武大尉及兵一 名格闘時受傷ニ過ギズ又消費彈藥ハ小銃及機關銃實包合計八千七百二十發、二十六年式拳銃實包百二十發ニシテ鹵獲品左

表ノ如シ

敵ハ東北陸軍第三百十師步兵第六百八十五乃至第六百八十八團、第二百二十九師、東北陸軍砲兵第一百一團及砲兵第三十六團並ニ輜重ニシテ學生義勇軍等混入シアリ其ノ兵力合計八千ヲ下ラザリシガ如ク我が戰車隊ノ急追ニ會シ一旦沿道山間ニ潰走セシガ挺進隊通過後逐次南方ニ移動シ殊ニ平泉―喜峰口道ハ三月六日迄開放セラレシヲ以テ大部ハ該方面ヨリ逐次關内ニ退却セシガ如シ

其ノ損害ハ詳カナラザルモ少クモ死者五百、負傷者一千ヲ算シ其ノ後ノ情報ニ依レバ砲兵第一百一團第一營ノ如キ殆ド全滅シ營長及連長三名ハ戰死或ハ逃亡セリト謂フ

所見

一 機械化部隊奏功ノ成否ハ地形及氣象ニ左右セララルコト極メテ甚大ナリ  
義州―葉柏壽間ハ道路不良ノ爲戰車隊ノ行動困難ナリシモ三月一日ノ追撃戰ニ於テハ道路比較的良好ニシテ寒氣亦烈シカラズ而モ橫斷セシ河川、濕地ハ悉ク凍結シアリシ爲戰車ノ行動ヲ容易ナラシメタリ  
二 凌源、平泉間ノ追撃ニ於テ敵ノ遺棄セル莫大ナル軍需品ハ處置スルノ暇ナク路傍ニ放置セシ爲敗殘兵或ハ士民ニ竊取セラレシモノ少カラザリシガ如シ  
斯カル狀況ニ於テハ別ニ遺棄物收集ニ任ズル機關等ヲ速カニ追及セシメ鹵獲品ノ利用ヲ遺憾ナカラシムルト共ニ兵匪ノ發生ヲ防止シ治安ヲ確保スルノ必要アリ

昭和八年臨時派遣第一戰車隊鹵獲表  
三月二日

種	類	區		分	員
		將	校		
俘	虜	將	校		數
		下	士	官	
					二
					二三

戰 利 品											動 物			
被服行李	馬車	器具	口徑三種砲彈	迫撃砲彈	砲彈	實包	口徑三種砲	迫撃砲(重、輕)	山砲	機關銃	小銃	駱駝	馬	
無數	四〇〇	三〇〇	二、〇〇〇	二、〇〇〇	八、〇〇〇	一、〇〇〇、〇〇〇	一三	一八	二九	一七	二〇〇	五〇	七〇〇	

備 考

一 俘虜(馬ヲ除ク)及戰利品中機關銃、山砲、迫撃砲、口徑三種砲ハ目撃計算(挺進隊將校以下ノ言ヲ綜合)セルモノニテ確實ナルモノトス其ノ他ハ推定セル員數ナルモ爾後收容セル員數ニ依リ略々確實ナリト判定ス

二 戰利品中輕量ナルモノ及馬ハ挺進隊通過後敗殘兵及土民ノ盜ミ去リシモノ少カラザリシガ如シ

追撃隊及本隊ノ行動

追撃隊ハ二日午前八時二十分頃、本隊ハ同八時四十五分頃各、葉柏壽西端出發凌源ニ向ヒ追撃ヲ開始ス

挺進隊長ハ午前九時三十五分頃飛行機ヨリ「建昌凌源」ハ概ネ平穩ニシテ混成第十四旅團米山先遣隊ノコトナリハ午前九時芳身凌源東南方約二十二軒附近ヲ前進中ナル旨ノ通報ヲ受領シ途中敵ノ敗殘兵ヲ掃蕩シツツ同十一時頃山阻附近ニ達スルヤ敵兵凌源東側地區ニ陣地ヲ占領シアリシヲ以テ直チ一全力ヲ展開シテ之ヲ攻撃ス

挿圖第三十四参照

時恰モ我が戰車隊ハ既ニ敵陣地ヲ突破シテ凌源ニ進入セルガ如ク又凌源南方ニ當リ砲聲ノ殷々タルヲ聞キ米山先遣隊ノ攻撃中ナルヲ知ル

追撃隊及本隊ハ敵ノ迫撃砲彈ヲ冒シテ敵陣地ニ近ク下車シ攻撃前進ニ移ル然ルニ敵ハ逐次退却ヲ開始セシヲ以テ之ニ尾シテ凌源ニ進入シ敗殘兵ヲ掃蕩シタル後凌源西北端ニ集結セリ

挺進隊ハ同地ニ於テ彈藥及燃料ノ補給ヲ行ヒ午後二時二十分再ビ前進ヲ開始ス途中敵ノ遺棄死體竝ニ



# 隊戰經過要圖

三月二日



## 第四章 熱河省南部方面ノ作戰

軍需品到ル處ニ散亂シ我ガ戰車隊奮戰ノ狀況髣髴タルモノアリ

午後五時二十五分三十家子ニ達シ同地ニ於テ約一時間ノ大休止ヲ行ヒ此ノ間挺進隊長ハ各隊長ヲ集メ『千古ニ垂示スベキ追撃戰史ヲ創作スルノ確信ヲ以テ更ニ勇往死奮スベキ』旨ノ訓示ヲ與ヘ暗夜ヲ衝イテ前進ス

此ノ夜月ナク密雪漸次空ヲ鎖シ夜更ト共ニ四面暗黒トナリ自動車ノ操縦亦愈々困難ノ度ヲ加ヘ特ニ三十家子以西ニ於テ敵ハ所々ニ車輛ヲ以テ阻絶ヲ設ケ我ガ追撃ヲ阻ミシモ前兵配屬ノ工兵ハ屢々暗夜克ク之ガ排除ニ勉メ降雪ヲ衝イテ三日前前一時三十分頃平泉ニ入城シ爾後同地ニ兵力ヲ集結シ至嚴ナル警戒ノ裡ニ夜ヲ徹ス

平泉ニ集結セラル川原挺進隊

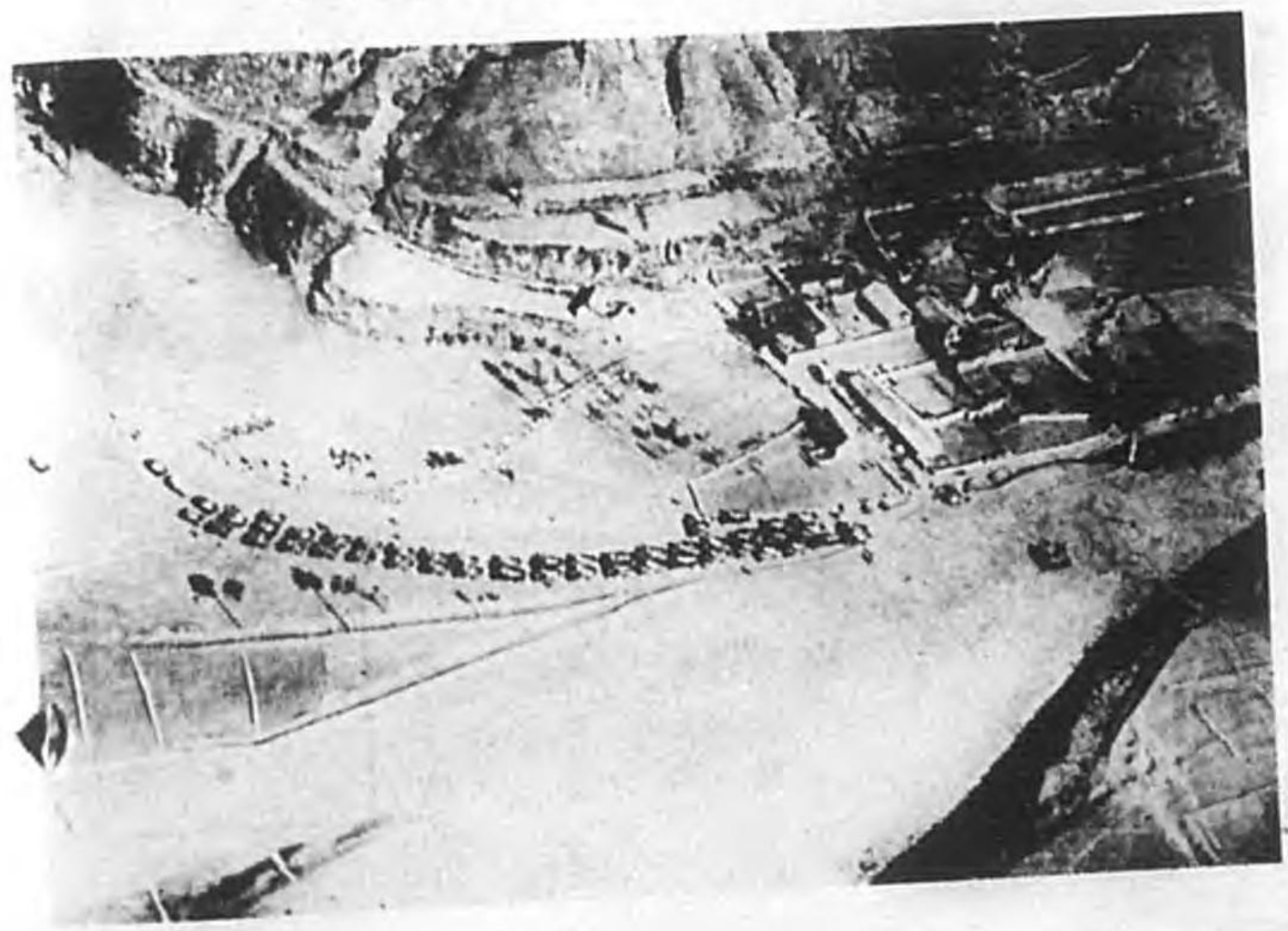

# 凌源附近川原挺進隊戰鬥經過要圖

昭和八年三月二日

插圖第三十四

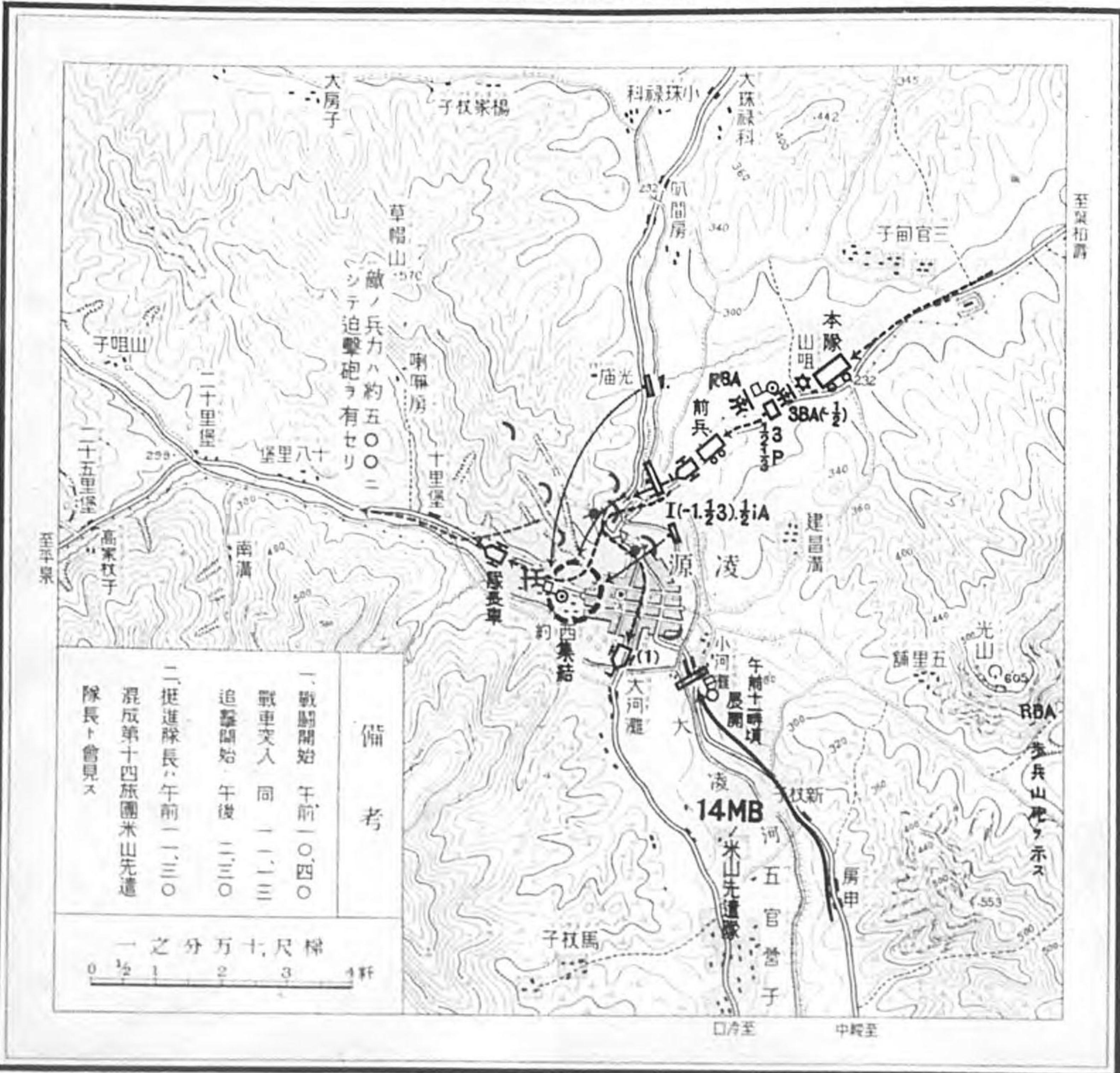

其ノ五 平泉、六溝間ノ追撃

挺進隊長ノ處置

挺進隊長ハ師團命令(八師作命第一九八號ニ基ク第二期作戰目標ニ到着セシヲ以テ三日同地ニ集結シ爾後ノ行動ヲ準備スルニ決シ左記要旨ノ命令ヲ下達ス)

歩一六旅作命第二六六號

挺進隊命令(要旨)三月三日午前二時四十分於平泉北部

- 一 挺進隊ハ本三日主力ヲ以テ平泉ニ位置シ爾後ノ戦闘ヲ準備セントス
- 二 歩兵第十七聯隊長ハ部下第三大隊、歩兵砲隊、山砲小隊竝ニ特設山砲兵中隊、工兵小隊、裝甲自動車及自動貨車若干ヲ以テ搜索隊トナリ承德方面ノ敵情及地形ヲ搜索スベシ  
實施ノ細部ニ關シテハ別命ス
- 三 爾餘ノ諸隊ハ本隊トナリ平泉ニ位置スベシ  
但シ無線電信分隊ハ師團司令部トノ通信ヲ續行スベシ
- 四 自動車隊ハ裝甲自動車一輛及自動車約半中隊ヲ殘置シ其ノ他ハ師團ニ復歸スベシ  
其ノ細部ニ就テハ別命ス

四 予ハ平泉北部ニ在リ

下達法

挺進隊長 川原少將

命令受領者ヲ集メ口達筆記セシム

平泉ヲ發出スル川原挺進隊  
日 三 月 三



白皚々ノ鳳凰嶺平泉西方ヲ越ユル挺進隊  
日 三 月 三



挺進隊長ハ師團長ノ直接指揮ヲ以テ承德ヲ攻略スルヲ適當ト認メ午前六時十分電報ヲ以テ此ノ旨意見ヲ具申第三九六頁參照セシガ午前七時二十分『自動車配屬期間ノ延期ヲ軍ニ申請中ナル』旨ノ師團參謀長通報八師派參第五七〇號ヲ受領セシヲ以テ前決心ヲ變更シ此ノ際一舉ニ獨力ヲ以テ承德ヲ攻略シ更ニ長城ノ線第三九四頁參照ニ向ヒ敵ヲ急追スル爲先ヅ六溝ニ向ヒ前進スルニ決ス

是ヨリ先挺進隊長ハ爾後ノ追撃ヲ準備スル爲步兵第十七聯隊佐伯少尉ノ指揮スル步兵一小隊ヲ早朝平泉出發七溝六溝東北東方約十六軒附近ニ派遣シ敵情及地形就中自動車通過ノ目的ヲ以テ道路ノ景況ヲ偵察セシメシガ同斥候ノ報告ニ依リ『途中ニハ敵ノ陣地ナク道路ハ積雪約一尺ニ達スルモ自動車ノ前進ニ大ナル支障ナキ』コトヲ知ル

午前十一時挺進隊長ノ下達セル命令左ノ如シ

軍隊區分

前衛

司令官 步兵第十七聯隊長 長瀬大佐

步兵第十七聯隊本部及第三大隊

步兵第十七聯隊步兵砲隊半隊欠

同山砲一小隊

工兵一小隊

戰車隊裝甲自動車二輛

本隊(同行軍序列)

挺進隊司令部