

探梅

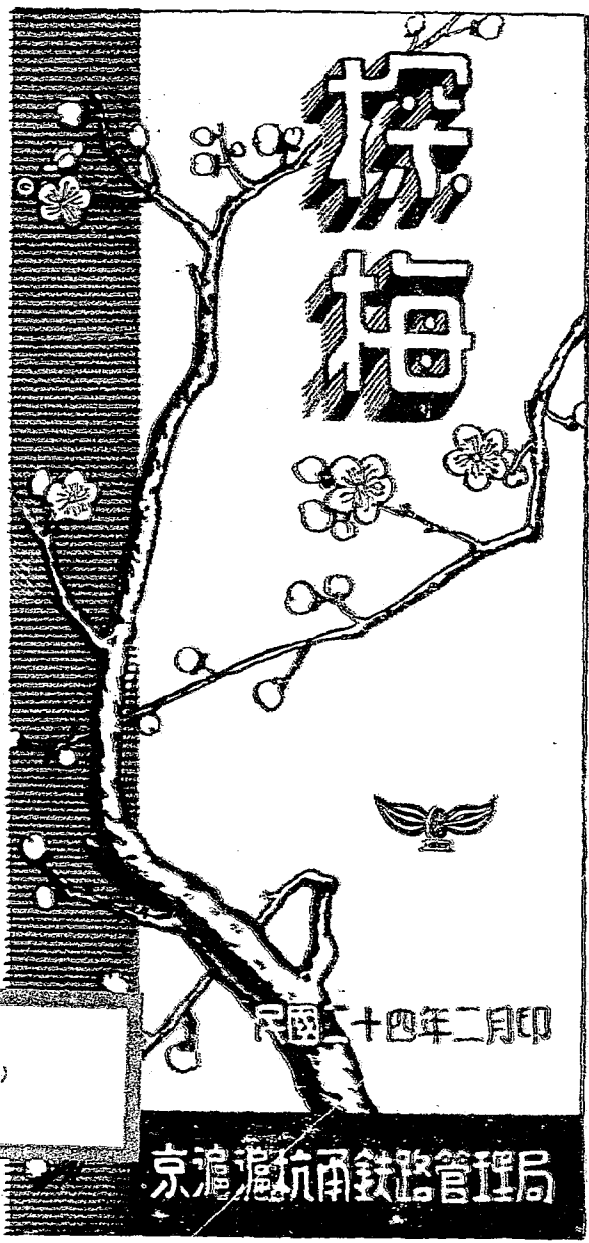

KBC
G
592.9

民國二十四年二月印

京滬杭甬鐵路管理局

探梅旅行的旨趣

當這「岸容待臘將舒柳，山意衝寒欲放梅」的季節，我們要提倡探梅，其意義有三：

- 一、梅花具有醉人的嬌姿和凌寒的傲骨，在文藝上常被用作美人名士的象徵。對於梅花愛好，可以說是人所共有的，我們應該趁着他開放最盛的日期，作及時的欣賞。
- 二、到產梅的名區去探梅，總比在清齋裏對着盆栽去賞梅格外來得有趣，因為盆栽小品無幾，如何玲瓏清雋，總比不上雪海香國那樣瑰偉幽深。所謂「雪滿山中高士臥，「疎影橫斜水清淺」的印象，祇能得之於山巖水涯。我們應該藉着旅行來領略這玉骨冰肌在大自然界中所呈現的盡態極妍。
- 三、藉着探梅旅行，我們可以得到以下種種最有價值的收穫：
 - 甲、觀察各地名梅，比較其異同，認清其特點，因而增進研究的精神與求知的能力。
 - 乙、多與田野上的陽光空氣接觸，領略戶外生活的佳趣，矯正偏重室內娛樂的弱習，因而走上增進健康的坦途。



3 2285 6977 2

MG
F592.9
4

丙，沿途所經的名山大川與村集市鎮，可以給我們增加不少的觀感，因而引起愛國的熱誠并堅定救國的志願。

可以說探梅旅行的最後目標既不在拈揚風雅，也不止於在欣賞名卉，而在對於我們民族的自救，能有幾分切實的貢獻。我們很希望大家踴躍參加，因為參加的人越多，這種貢獻就越大。

我們要使參加的人格外得到滿意，所以把江南產梅最著的幾區杭州，臨平，無錫，三地介紹給大家，并且在遊覽設備和遊覽經濟上盡力給旅客以最大最多的便利。

凡不肯空負韶光的人，總不會錯過了當前的這個機會。我們要馬上準備，到杭州，無錫，臨平，探梅去！

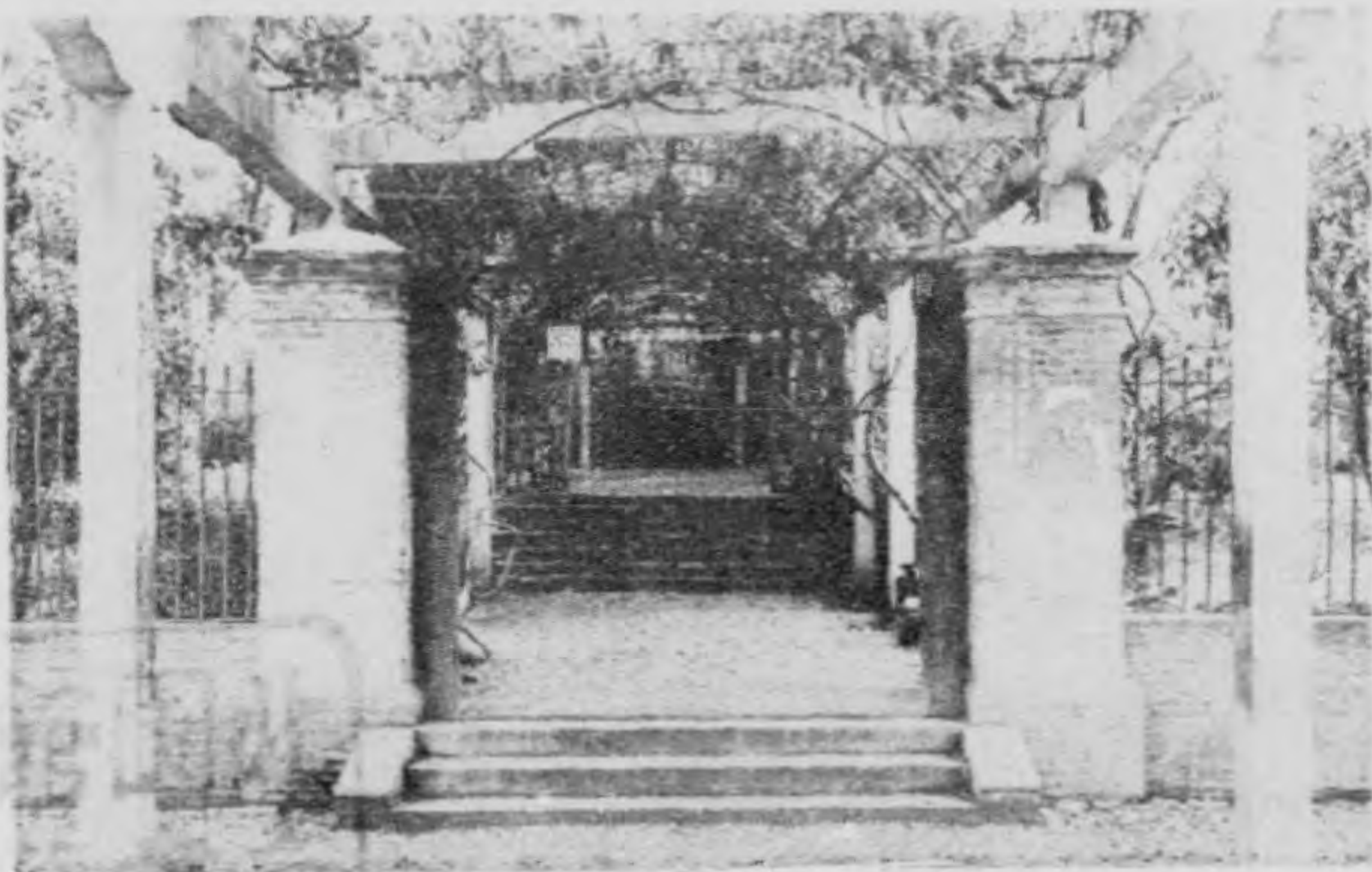

無錫梅園正面

探梅的佳境

關於探梅我們要介紹三處佳境這幾處的梅，全具有特長，各極其妙。

- 一. 杭州——這裏有孤山林和靖的「妻梅」，和靈峯的五色梅，放鶴亭上，補梅盒旁，也有許多古梅可尋，全都值得一番欣賞。
- 二. 臨平——超山報慈寺內，有綠色的古宋梅，枝幹縱橫，偃仰多姿，極為名貴此外又有上海冠生園所闢的梅林，滿谷瓊花，香雪成海。
- 三. 無錫——這裏有梅園的梅林，枝豐叢茂，香沁心脾，上有香雪海軒，為據高覽梅勝地。

探梅的辦法

- 一 時期 二月九日至三月十日。



無錫梅園天心台

二. 遊程 以南京上海杭州三地爲出發點,以杭州,臨平,無錫爲目的地。照此原則,定有遊程六種,分別詳誌後頁:應用何種聽客自擇。

三. 便利 (一) 上海或杭州至臨平,特發售遊覽來回票。

(二) 特將十一次十二次及一次二次特快車,在臨平停靠。

(三) 往來杭州遊覽來回票准在臨平分程。

(四) 杭州臨平無錫三站,預備專人指導遊覽事項。



無錫 鼈頭 渚

四 餘興 本路爲鼓勵遊客興趣起見,定有探梅攝影競賽辦法,詳見後頁。

探梅攝影競賽詳細辦法

- 一. 照片以四寸至八寸為度，所攝者以無錫，臨平，杭州三處梅花之影像為限。
- 二. 翻印或陳舊者無效。
- 三. 凡旅客在探梅期間內購買杭州無錫或臨平遊覽來回票者，隨票附贈競賽印花一枚。
- 四. 照片背面須貼探梅攝影競賽印花，並須寫明於何處及何日攝取，以及應徵人之姓名住址，此外並須加蓋印章，封寄上海北站車務處營業課文事股收。
- 五. 應徵照片須于三月二十日以前寄到上開地點，過期無效。



臨平超山古宋梅

六. 當選之照片在三月三十一日及四月七日
晨報畫報分別披露,並將當選諸君大名刊
佈。

七. 此項競賽之評判,由晨報館代表會同本路
職員擔任之。

八. 應徵照片無論當選與否,概不退還。

九. 獎額及獎金規定如下:

第一獎	一名	獨得銀十元
第二獎	二名	各得銀五元
第三獎	三名	各得銀三元
第四獎	五名	各得銀二元
第五獎	十名	各得銀一元



杭州孤山叢梅

探梅遊程

一、京杭組

甲. 關於行程

全程：南京—無錫—臨平—杭州(上海)—南京

去程

- 第一日 上午 8.00 乘第一次車由京赴錫
上午 11.51 到無錫
遊梅園
下午 8.53 乘三次車由錫赴滬
在上海住宿
- 第二日 上午 7.55 乘十一次車由滬去臨
上午 11.52 到臨平
中午 12.00 乘臨平汽車赴超山
下午 12.20 到超山
下午 7.03 乘一次車由臨赴杭
下午 7.32 到杭州

回程

- 第三日 遊杭後(或赴上海一遊)儘十日內乘
上午 8.15 二次車回京

乙. 關於費用

火車票價(全程):

頭等 31.95 元

二等 20.10 元

三等 11.60 元

其他用項	普通的	優越的
旅館	2.00 元	4.00 元
膳食	1.50 元	5.00 元
舟車	1.00 元	3.00 元
雜費	1.00 元	2.00 元

- 附註
1. 以上費用均係按每日計算
 2. 臨平公共汽車往返三角
 3. 上海旅館優越的酌加一元



杭州西湖博覽會橋

二、京錫組

甲. 關於行程

全程：南京—無錫—南京

去程

上午 8.00 乘第一次車由京赴錫

上午 11.51 到無錫

遊梅園

回程

下午 6.55 乘三零二次車由錫回京

下午 10.55 到南京

乙. 關於費用

火車票價(全程)

頭等 11.65 元

二等 7.35 元

三等 4.10 元

其他費用	普通的	優越的
膳食	1.50 元	5.00 元
舟車	1.00 元	3.00 元
雜費	1.00 元	2.00 元

附註：以上費用均係按當日計算

三、滬錫組

甲. 關於行程

全程: 上海—無錫—上海

去程

上午 8.00 乘第四次車由滬赴錫

上午 10.39 到無錫

遊梅園

回程

下午 8.53 乘第三次車由錫回滬

下午 11.30 到上海

乙. 關於費用

火車票價

頭等 8.95元

二等 5.55元

三等 3.10元

其他費用	普通的	優越的
膳食	1.50元	5.00元
舟車	1.00元	3.00元
雜費	1.00元	2.00元

附註: 以上費用均係按當日計算

四、滬杭綫

甲. 關於行程

全程：上海—臨平—杭州—上海

去程

第一日 上午 7.55 乘第十一次車由滬赴臨
上午 11.52 到臨平
中午 12.00 乘臨平汽車赴超山
下午 12.20 到超山
下午 7.03 乘第一次車由臨赴杭
下午 7.32 到杭州

第二日 遊杭州

回程

第三日 下午 5.55 乘第十二次車由杭回滬
下午 10.35 到上海

乙. 關於費用

火車票價(全程)

頭等	13.00 元
二等	8.25 元
三等	5.05 元

其他用項:	普通的	優越的
旅館	2.00 元	4.00 元
膳食	1.50 元	5.00 元
舟車	1.00 元	2.00 元
雜費	1.00 元	2.00 元

- 附註: 1. 以上費用均係按每日計算
2. 臨平公共汽車往返三角



杭州西湖孤山放鶴亭梅林

五、杭錫組

甲. 關於行程

全程: 杭州—無錫—上海—臨平—杭州

去程

第一日 上午 8.15 乘第二次車由杭赴錫
下午 3.50 到無錫

第二日 遊梅園

回程

下午 8.53 乘第三次車由錫赴滬
 下午 11.30 到上海
 第三日 上午 7.55 乘第十一次車由滬赴臨
 上午 11.52 到臨平
 中午 12.00 乘臨平汽車赴超山
 下午 12.20 到超山
 下午 7.03 乘第一次車由臨赴杭
 下午 7.32 到杭州

乙. 關於費用

火車票價(全程)

頭等 21.90 元
 二等 13.80 元
 三等 8.10 元

其他用項	普通的	優越的
旅館	{ 1.50 元(錫) 2.00 元(滬)	{ 3.00 元(錫) 5.00 元(滬)
膳食	1.50 元	5.00 元
舟車	1.00 元	2.00 元
雜費	1.00 元	2.00 元

附註 1: 以上費用均係按每日計算

2: 臨平公共汽車往返三角

六、杭臨組

甲. 關於行程

全程：杭州—臨平—杭州

去程

上午 9.45 乘第卅二次車由杭赴臨

上午 10.23 到臨平

上午 10.30 乘臨平汽車赴超山

上午 10.50 到超山

回程

下午 7.03 乘第一次車由臨回杭

7.32 到杭州

乙. 關於費用

火車票價(全程)

頭等 2.05 元

二等 1.30 元

三等 0.75 元

其他用項：

	普通的	優越的
--	-----	-----

膳食	1.00 元	3.00 元
----	--------	--------

汽車費	0.30 元	0.30 元
-----	--------	--------

雜費	0.50 元	1.00 元
----	--------	--------

