

遼寧省實業廳

實業月刊

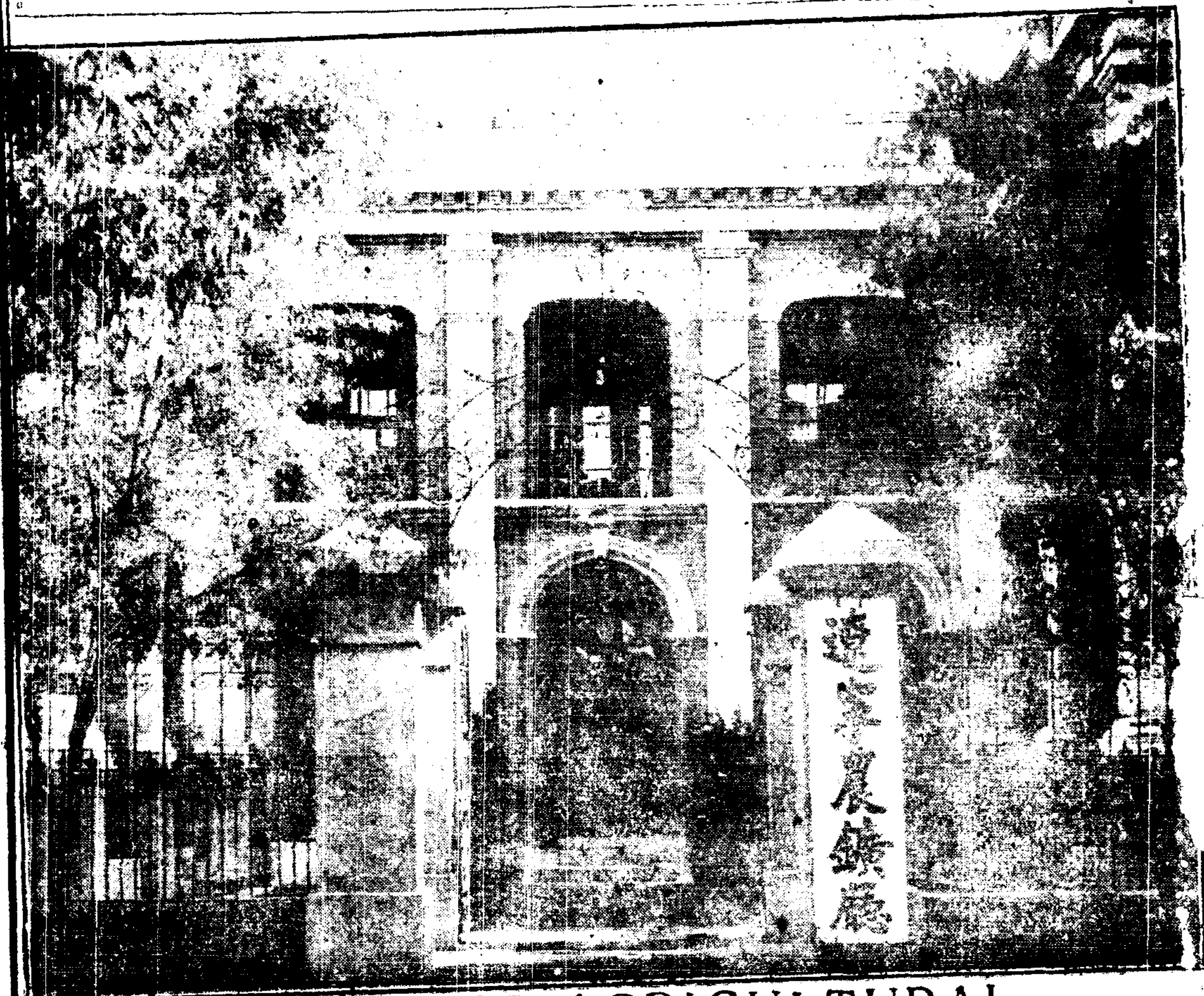

LIAO NING AGRICULTURAL  
& MINUAL BUREAU  
INDUSTRIAL MONTHLY

中華民國十八年八月一日創刊  
遼寧省實業廳出版

◎遼寧實業月刊投稿規則◎

- 第一條 投寄稿以關於實業範圍爲限
- 第二條 投寄之稿或自撰或翻譯或介紹國外學說及專門著作不論文言語體均所歡迎
- 第三條 投寄之稿須繕寫清楚並加新式標點記明字數
- 第四條 投寄譯述須帶原文以便核對無論用否經審閱後一并發還如原本繁多不願附寄請將原文題目著者姓名出版地點逐細叙明附誌譯稿俾便採擇
- 第五條 投寄人應註明姓名住址職業以便通訊至揭載時如何署名聽投者自便
- 第六條 投寄之稿刊載與否由本廳編輯委員會選定事前不能預覆原稿恕不發還若長篇在三千字以上者如未經選載欲發還原件須預先聲明並附所需郵票
- 第七條 刊載稿件分別種類酌予酬金計分左列各項
- 甲 論著每千字由四元至十元
- 乙 譯述由三元至十元
- 丙 調查由一元至五元
- 以上酬金以國幣現洋計算
- 第八條 投寄之稿如不願受酬金者須先自聲明本廳酌送月刊若干期
- 第九條 酬金於刊載後之下月底發給投稿人居址變遷時須預先聲明
- 第十條 投稿取資投稿本人或代領人均須帶寄稿時之名章至本廳編輯室領取倘其名章不附恕不發給以免錯悞
- 第十一條 投稿揭載後其著作權即爲本月刊所有如本刊未及登載先在他處揭出者概不給酬若著作權仍欲留爲已有須先聲明
- 第十二條 投寄之稿須由投稿人負責
- 第十三條 投稿請逕寄遼寧實業廳編輯室並於封外註明何日投稿以示區別

# 遼寧實業廳實業月刊發行處分銷簡章

- 一 本刊爲推廣銷路起見、暫擇本省各縣、及各商埠地方、委託分銷處代銷員、其應辦事宜、悉遵照本簡章之規定行之、
- 二 本刊以實業廳爲發行處、其本廳直屬各機關 及農商工會、均委託爲分銷處、
- 三 凡代銷月刊滿五十份者、得委託爲代銷員、
- 四 分銷處代銷員之委託、及撤銷、由本刊聲明後、即爲有效、
- 五 分銷處及代銷員 只負推銷月刊 招募廣告、並收費責任、此外一切行動、即屬個人行爲、本處概不負責、
- 六 代銷員應按所銷月刊價值、預繳四倍月刊費、爲押金、但能覓殷實商保者、可免納押金、
- 七 分銷處因與本廳有直屬關係 免納押金、及保證、惟所銷月刊、不滿五十份者、祇有登載義務廣告權、不得饗受提成利益、
- 八 分銷處代銷員、經收各費、每於月底、除應得提成扣留外、餘皆寄交本處、倘有拖欠、即由押金扣抵、無押金、由商保負責賠償、

- 九 代銷月刊、按十分之二提成、代招廣告、按十分之三提成、如推銷月刊至二百份者、另酬月刊十份、招登廣告、滿二百元者、另酬月刊二十份、
- 十 代銷員如欲辭退時、須一個月前、通知本處、屆時方能發還押金或商保、倘擅自脫離、致本刊發生損失時、承保人須予賠償、有押金者、由押金扣抵、
- 十一 本簡章如有未盡事宜、得由本廳月刊編輯處 隨時呈請修改之、



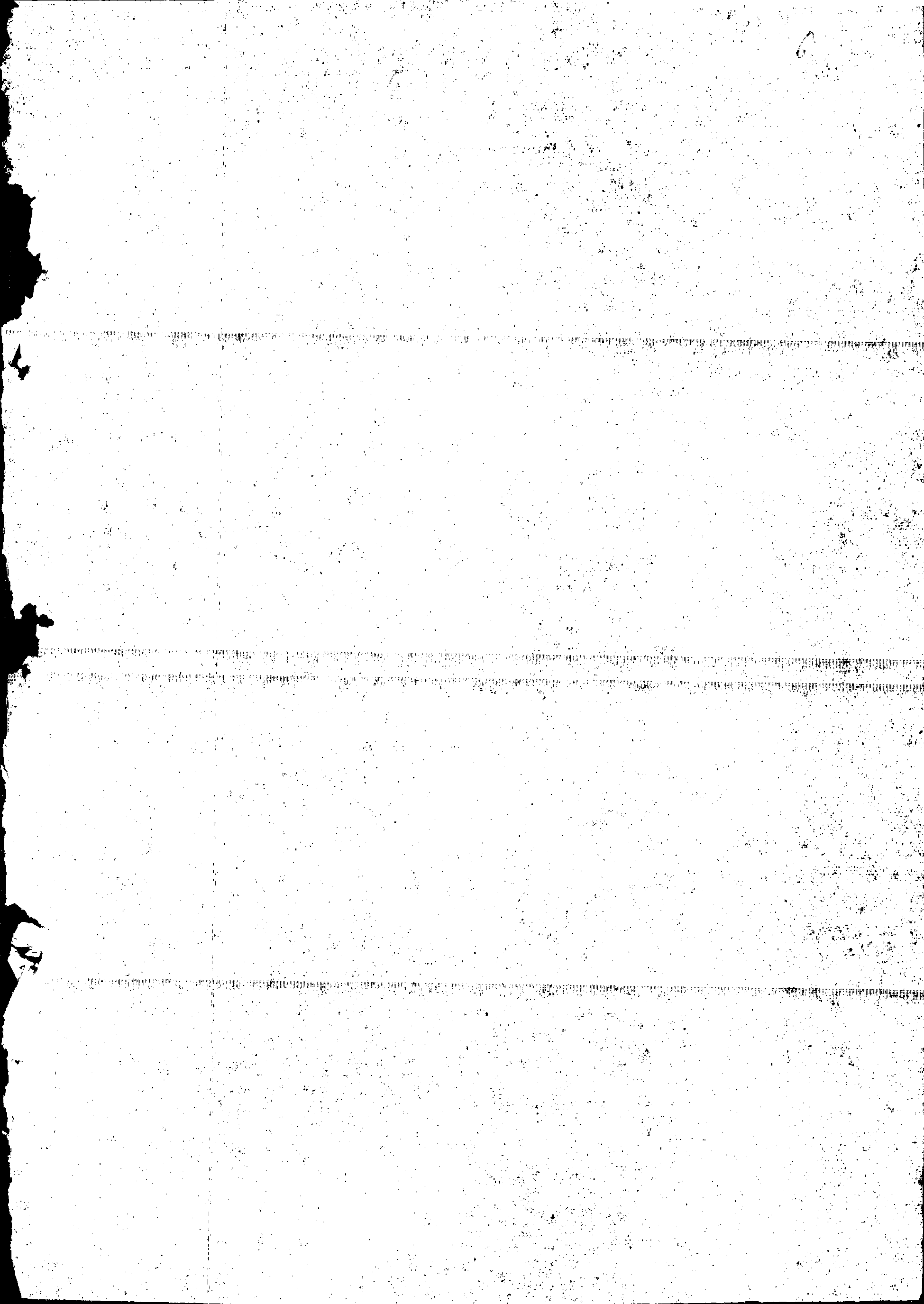

總 遺 囑

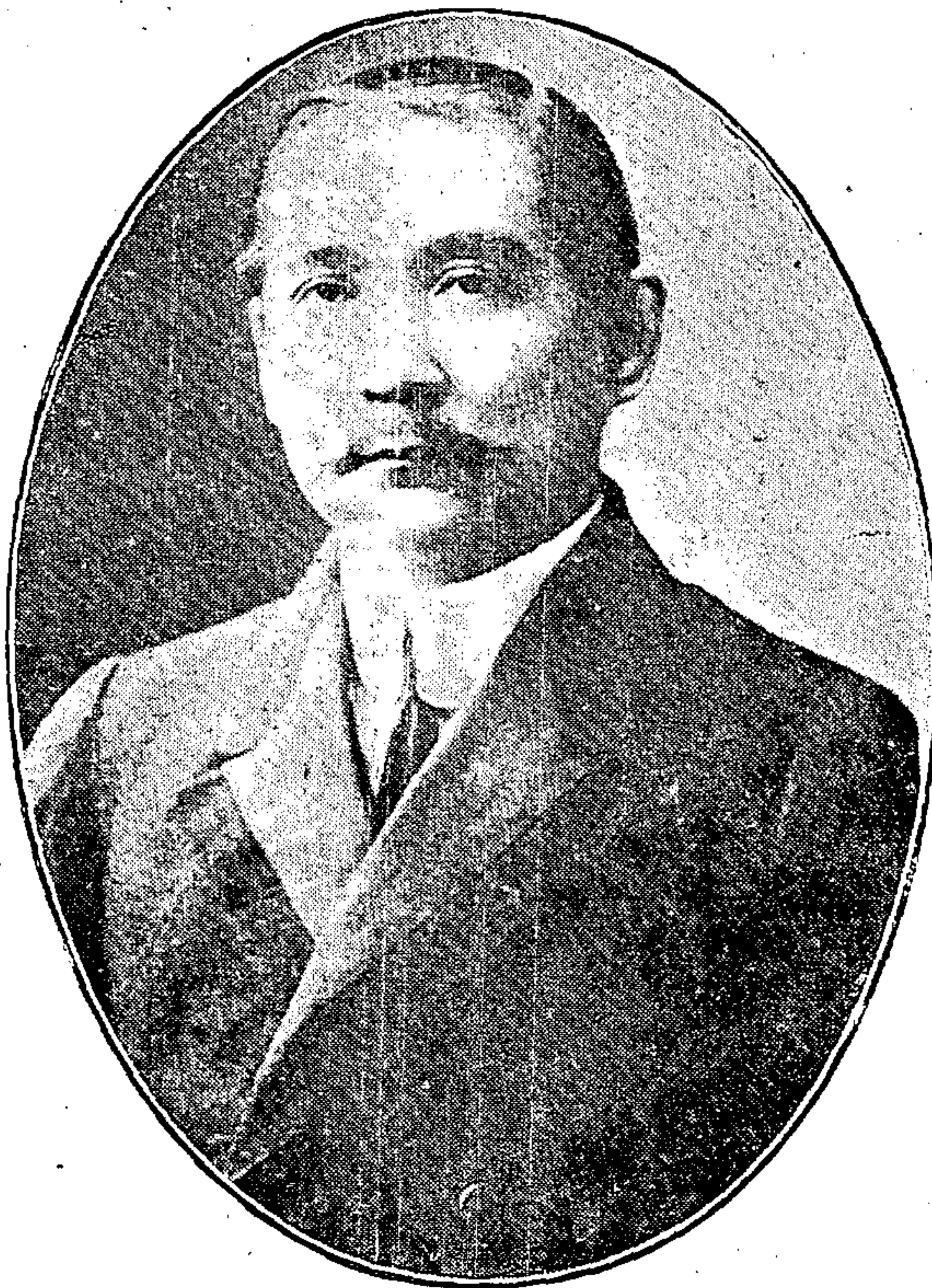

總 理 遺 囑

余致力國民革命凡四十年其目的在求中國之自由平等積四十年之經驗深知欲達到此目的必須喚起民衆及聯合世界上以平等待我之民族共同奮鬥現在革命尙未成功凡我同志務須依照余所著建國方略建國大綱三民主義及第一次全國代表大會宣言繼續努力以求貫徹最近主張開國民會議及廢除不平等條約尤須於最短期間促其實現是所至囑





# 遼寧實業廳實業月刊第二期第十一集目錄

總理遺像遺遺

## ◎ 論 著

現在商業之改進

祁守康

## ◎ 譯 述

鐵與鋼製鍊之研究(續前)

崔峻峯

## ◎ 政 令

▲▲委任令(計六件)

▲訓令

訓令各縣政府爲奉令關於農會呈部備案文件務須遵農會法辦理等情由

訓令臨江縣商會爲據水上公安局查覆畢序福并無操縱把持情事自應准予置議至關於

裝載辦法已經商航會議討論解決令仰知照由

各縣政府  
訓令 商會

鴨潭兩江航業公會  
水上公安局  
為抄發商航會議議決水力標準令仰遵照由

訓令營口縣政府為令發裕華精鹽公司執照並仰轉飭修正章程呈送來廳以憑轉報由

訓令安東等縣政府為抄發商航會議議決沿江打鬥一律改用圓盪一案令仰轉飭遵照由

訓令各商會為奉省政府轉行行政院令定國曆一月末日為商號總收解期令仰通告商民一體遵照由

訓令各縣政府為令飭各縣調查各該縣地益蟲益鳥等有益農作動物名稱列表由

訓令各縣政府為奉省政府轉中央執行委員會訓練部規定演劇人員組織團體辦法轉令知照由

訓令各縣政府為商會及各同業公會申請追認手續應由各會直接辦理並由縣呈報本廳核轉仰即遵照由

訓令各縣政府為令發修正整理保險公司暫行章程仰布告周知由

訓令各縣政府為仰該縣遵令徵集蠶種桑種逕寄江蘇蠶業試驗場由

訓令技正陳維爲令查勘彭萬玉所報鑛區究與孟張兩商鑛區有無包套情形由  
訓令技正陳維爲令就近查勘樊慶鈞所報粘土鑛區究有無包套糾葛由

安東等縣政府

訓令

鴨渾兩江航業公會  
水上公安局

爲抄發商航會議議決艚船挨幫裝卸辦法令仰

轉飭所屬一體  
通告商民一體  
通告艚戶一體

知照  
遵照  
遵照  
知照

訓令 鴨渾兩江航業公會爲抄發商航會議議決安東商會條陳整頓鴨渾兩江商航意見  
各縣政府

及輯安縣請商艚自行商訂運費兩條令仰知照由

鴨渾兩江航業公會  
水上公安局

訓令

安東等縣政府  
商會

爲抄發商航會議議決艚船運載裝載脚力一律由商方負擔一

案令仰通告知照由

訓令各縣政府商會為奉實業部令准內政部咨再展緩管理成藥規則規定六個月一案仰轉飭

知照由

訓令各縣政府為奉省政府訓令准實業部咨為一鎮分屬兩縣分轄應各別設立鎮商會如不合於法定發起人數可由縣商會設置分事務所以符法則請飭遵照由

訓令各縣政府第一苗圃為飭徵集園藝種子逕寄河南省立開封園藝試驗場由

訓令委員孫傳魁莊河水利局長趙宗奎為該員等請示處理有糧無照地畝辦法已由財政廳指令遵辦

仰即知照由

訓令委員孫傳魁莊河水利局長趙宗奎為該員請示勘放熟荒辦法已由財政廳指令飭遵仰知照由

訓令營口縣政府前據呈報三明火柴工廠請註冊等情應准註冊仰該縣轉飭該商取具妥保具領執照由

訓令金川安東縣政府為奉省政府令鴨綠江採木公司為呈覆金川縣木植早經辦理  
鴨渾輝柳林區駐在所

完竣免納買回得利並無勒令抽收情形由

訓令 鴨渾兩江航業公會 爲抄發商航會議議決艚運商備送到指定地點限期卸竣一

輯安桓仁通化等縣政府

案令仰 轉飭所屬一體遵照由

通告艚戶一體遵照由

訓令 鴨渾兩江水上公安局 爲商航會議議決商家自修艚船入航險聯保與否可以自由但

安東長白等縣政府

須入航業公會抄發原案令仰遵照由

訓令各縣政府 爲通令嚴予平抑物價以維市面由

訓令興城縣政府爲令詳查該縣草白溝地方錳礦是否有蕭傑三郭永昌等依恃東北礦務局勢力并假藉王德化鉛礦名義實行竊採情形由

訓令各縣政府 爲奉實業部令仰切實調查森林情形呈覆來廳用憑核轉由

訓令各縣政府商會爲奉實業部令奉行政院公布修正硝磺專運條文等因令仰知照并轉飭知

照等因合行照抄修正條文令仰知照並轉飭所屬一體知照由

訓令營口縣政府前據該縣轉呈盛發和長記工廠請註冊等情茲准註冊合填註冊執照一紙令仰該縣轉飭該商取保領取並呈報備查由

訓令各縣政府爲令催該縣填報前農礦部頒發各種農業調查表由

訓令本溪湖煤鐵公司爲沿太子河沿修堤一案以前協商情形令速聲覆由

訓令遼陽縣政府爲令封禁張德明所報田家溝砂石鑛區及追繳鑛照由

訓令安東等縣政府商會爲據航業公會電請更正沙尖鎮等口岸水力價目查沙尖大步達遠尙

無錯誤惟大水滴台確係三元八角以上應予更正至沿江糧石過斗改用圓蹠一案業已通飭遵照令仰知照由

訓令各縣政府爲令該縣選報優良麥穗逕寄山西省農務局查填具報由

訓令有礦各縣政府令各該縣查報關於隔電材料連同標本送廳以憑彙轉由

訓令營口縣政府前據該縣轉呈商人史秉垣創設同安順織襪工廠請註冊等情查先後聲

叙註冊各項核尙可行並令據該縣查明屬實應准註冊茲填發註冊執照一紙仰轉飭該商取保領取並呈報備查由

訓令各縣政府爲令發商標專用註冊呈請書暨註冊須知及其他呈請書仰即知照由

訓令岫巖縣政府令發王雲亭等呈控奸商圖利紊亂斗制等情一案仰移送該縣分庭檢察處依法偵訊具報由

訓令各縣政府會令飭遵照商會法第三十一條之規定編造全年收支預算書呈送核轉由  
全省商聯會

訓令各縣政府爲各縣苗圃辦理情形等仰查照先今各令限文到十五日內報核由

訓令瀋陽遼陽黑山錦西縣政府令將該縣已未開採各鑛產繪具總地圖依限填送以備查核由

訓令各水利局爲以後請銷稻田者務須妥予維持勿再輕率轉報以重稻政通令遵照由

訓令各縣政府爲抄發獸疫調查表令仰該縣速即遵照辦理以憑核轉由  
第一畜牧場

訓令各監工員水利局爲令填報二十年度員巡姓名年籍表由

訓令各水利局爲令切實查報稻田生長現況由

訓令<sup>省農會</sup>各縣政府爲轉奉院令轉奉中央執委會頒發設立農會辦法兩項令仰遵照由

訓令各縣政府爲奉令培植苗木提倡造林每省政府至少須有新發苗圃四十畝每縣政府至少須有五畝逐年增進一案仰遵辦具報由

訓令<sup>省農會</sup>各縣政府爲奉令各級農會應遵照工會辦法請黨部追認由

▲指令

指令臨江縣政府爲請解釋農會法第十三十八兩條暨施行法第四條各規定由

指令鴨渾兩江水上公安局呈一件爲遵令查覆臨江商會呈報航險分部辦事員操縱把持等情與事實不符請鑒核由

指令通化縣政府爲電一件陳述通化艚船實有設會必要情形由

指令營口商會呈一件爲遵令修改各公會章程暨補送各會職員名冊請鑒核由

指令西豐縣政府爲查報田俊升探出礦質並未出售情形由

指令岫巖縣政府據呈查明關連榮等竊採石灰石礦情形由



指令綏中縣政府呈一件爲轉送商會更正商事公斷委員會章程及名單由

指令懷德縣政府呈一件爲報李秀卿等組設公主嶺俊德代辦業股份有限公司檢同章程

請鑒核由

指令安東縣政府呈一件爲本縣續工擬設立續工同業協會請示遵由

指令瀋陽市工會聯合會呈一件爲轉送理髮職業工會協約請鑒核由

指令撫順縣政府令查報撫順炭礦瓦斯爆發傷亡工人經過情形由

指令瀋陽市工會聯合會呈一件爲遵令具報推選仲裁委員十人列表送請鑒核由

指令義縣政府呈一件爲報新醫同業公會碍難改定名稱甘認撤出商會團體請示遵由

指令義縣政府呈一件爲更送縣商會章程并填註會員代表姓名及改組日期請鑒核由

指令西豐縣政府呈一件爲轉報旅館業擬組同業公會檢同章冊送請鑒核由

指令新賓縣政府呈一件爲具報陵街各同業公會發起設立情形並擬會章送請鑒核由

指令瀋陽市工會聯合會爲繳送瀋陽市各業工會圖記工本費請鑒核頒發由

指令營口縣政府呈一件爲轉請大通興輪船股份有限公司註冊檢同各項文件及費欸請

鑒核由

指令懷德縣政府呈一件爲遵令另造公主嶺糧業同業公會章冊請鑒核由

指令通遼縣政府呈一件爲查明前商會會長戴國璋私收糧捐分劈花紅並天成福佔用各款數目以及查傳未獲各情形請鑒核由

指令錦縣政府呈一件爲報公安局擬具取締泥瓦匠做房規則請示遵由

指令瀋陽市工會聯合會呈一件爲報衣帽業職業工會組織成立及選舉經過情形請備案由

## ◎ 公牘

### ▲ 呈文

呈省政府爲奉發中西印刷股份有限公司執照業經佈告來廳具領報請鑒核備查由

呈省政府爲遵令聲覆礦商孫慶隆原送鑛圖岐誤情形業經飭其改正並另檢送一圖請查核由

呈省政府爲具報中國工商管理協會遼寧分會成立期請鑒核轉咨由

呈省政府爲遵核通化縣船會無須再行設立情形覆請鑒核由

呈省政府爲呈報本省並未設立地質調查所及現正由北平地質調查所派員調查地質礦

產各情形復請鑒核由

呈省政府爲具報查明萬才元等呈控瓦房店商會選舉違法等情一案情形請鑒核由

呈省政府爲具報查明溫永祿呈控縣長王大中枉法瀆職摧殘民權等情一案情形請鑒核

由

呈省政府爲具報查核遼寧全省商會聯合會所擬章程大致尙合請鑒核由

呈省政府爲辦理考試各縣苗圃主任經過情形請鑒核由

呈省政府爲據礦商代表劉錫嘏呈請減區請改發礦証由

呈省政府爲具報查明溫永祿呈控縣長王大中圖洩私忿設計逮捕情形請鑒核由

呈省政府爲遵查通化艚船會毋須再行設立情形業經呈報謹再據實詳陳仰祈鑒核轉咨

由

呈省政府爲呈送杜豐午妨害商業一案判決書請鑒核轉咨由

呈省政府爲呈報填發廣信琢磨玉器工廠註冊執照請鑒核備案由

▲咨文

咨各機關爲本廳奉省令將農廳改爲實業廳俾符定制由

咨建設廳爲准咨送會同核議武向晨提議東北工商計劃一案會稿及繕正呈文業經會印封發並將會稿存查覆請查照由

咨河南省建設廳爲咨覆徵集園藝種子飭屬遵辦逕寄由

咨外交部駐遼寧特派員辦事處爲本溪縣後石溝石灰石鑛日人不服封禁請嚴重抗議由咨財政廳爲填送二十年一月至六月底成鑛一覽表由

▲公函

函瀋陽地方法院檢察處爲奉省政府訓令准上海市政府咨據社會局呈轉朱合盛皮箱工廠呈請轉詢關於興盛源皮箱舖等私製戳記一案懲辦情形咨請查照轉飭查明見覆等因函請將本案判決書檢送以憑呈覆由

▲佈告

佈告肇新鑿業公司爲取具妥保來廳領取執照由

佈告何止敬爲繳稅領證等件由

佈告白永貞等爲煤礦營業捐准財政廳咨復係呈准有案應照繳由

佈告礦商王繼成爲所報礦區業經勘明仰即備送各種手續由

佈告尙志爲卷查開成公司礦區讓與彩合公司又爲開成公司另劃新區並無其事佈告知  
照由

佈告張文山魁林林從周爲佈告該商等將所報新賓縣西水手堡子地方銀鑛原案一律撤  
銷現該鑛應收歸官有仰遵照由

佈告上海商業儲蓄銀行准財政廳咨據該行請設遼寧支行一案仰來廳依法註冊由

佈告王雨三爲奉省政府令准實業部咨爲振昌號雨記呈請商標註冊已令商標局核示一  
案合行佈告該商知照由

佈告各鑛商爲以後採鑛資本存於中國銀行或官銀號不准再存他處由

佈告招考工廠檢查人員養成所學員由

佈告孫慶隆爲繳稅領証等件由

▲批示

批示王興周據呈調查失實請派員重查以明真相由

批示楊春山呈請給証以資開採由

批示周魁秦敬亭等呈一件爲設立廣勝股份有限公司請核轉註冊由

批示戴怡春劉漢廷爲改良燈蓋燃用豆油以挽利權而重國產由

批示姓姓火柴股份有限公司董事李序園監察李子初等爲遵章程請註冊發給新照由

批示遼寧烟草股份有限公司呈一件爲增招新股重行改組請備案由

批示李壽山吳養智呈一件爲創設北洋汽水製造工廠請予註冊由

## ● 法規

修正整理保險公司暫行章程

商標註冊須知

## ● 學術

養蜂學(續)

党庠周

## ● 餘錄

遼寧實業廳建設廳廳務聯席會議紀錄

招待南洋荷屬華僑商業攷察團蒞瀋考察紀實

徐炳勳

人論

論

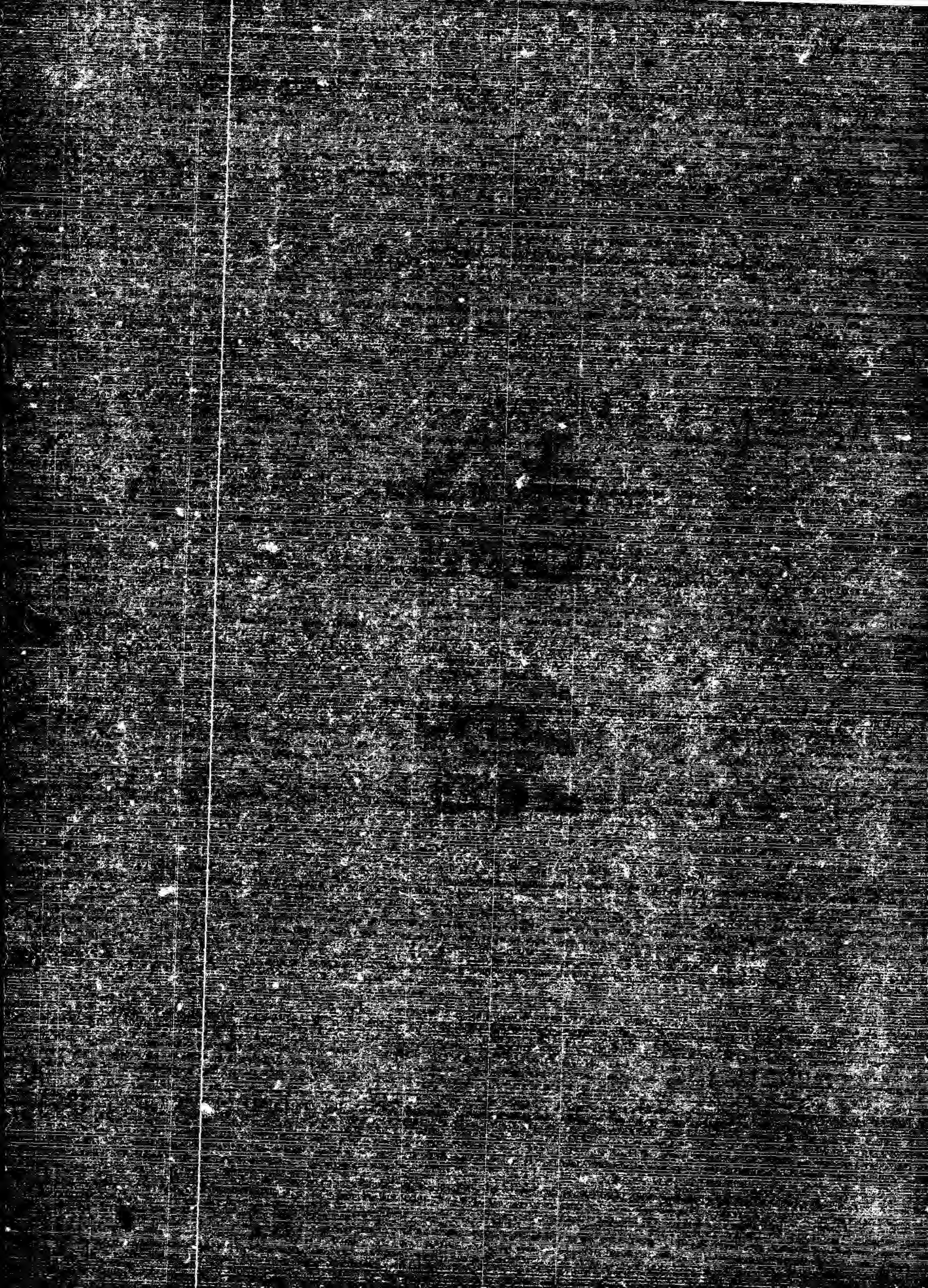



# 現今商業之改進

祁守康

當茲各國實行經濟政策、力謀金融活動之時、內則倡導企業之發展、外則獎勵國貨之輸出、海外貿易愈盛、商業競爭益烈、演成經濟侵略、吸收弱小民族之生產、故凡各國通商口岸、繁鉅商場、皆成爲各國貨品競賣之區、然在我國工業幼稚、商業凋敝、尤難立足於商戰之場、而最易失敗者也、

若我遼省各市縣、素稱天產豐富、商業興盛、自從海禁大開、外貨輸入、國貨粗劣、相形見拙、致洋貨充斥、國貨滯銷、馴至商業不振、闐闐蕭條、此固受外貨之影響、然亦實由我國商人多乏企業新知、囿於陋習、墨守成規、而不知商業經濟、多賴各種自然科學、有以輔助之、如地理、航海、化驗、物理、心理、電光、水力、各學、以及市場人口之多寡、風俗之好尚、需要之程度、社會各種制度之適合與否、與工商業均在在有密切之關係、此關於商人之知識、應急謀改進者也、

商業之經營、首重公平、乃所謂公平交易者、多係商人之口頭禪、究其實在、業務上之行爲、往往虛僞欺詐、故失信義、貪得無厭、惟利是圖、即如販賣商、批發商、零售商、若在外國製造品、尙需加進口商、亦及我國之買辦經紀各商、凡一生產製

造、經此種種商人階級、轉手漁利、物價繼長增高、遂與銷費者發生利益之衝突、故銷費者、爲擲節生活費計、聯合發起消費合作社、生產合作社、信用合作社、分配合作社、等等以之抵制商人之巧取重利、是在商人方面、正宜猛醒、急圖改進、不得仍前之貪圖厚利、自速失敗也、

試再就商事慣例言之、商業經理人、因貪利心切、不按資本之額數、而大事經營、鋪張業務、每趨於資金不敷流動、必至多方息貸、負債累累納息甚多、倘經營偶一失策、即無法救濟、立歸荒閉、以其資本少、不堪折耗也、又舊商號營業主、對於商號負無限之責任、所有業務上之設施、一任經理人便宜爲之、非至賬期不加過問、平日亦無監查、而經理人、以爲得利有分、虧損歸東、任意經營、易遭失敗、且現在商號多改爲一年一結賬、所得之純利、盡量分配、結算既係頻促、自不能厚積資財、鞏固基本、甚至每屆帳期、所有存貨器俱、及一切財產、多估價置、毫無公積、一旦將流動資本、分劈殆盡、則營業日就虧損、而欲其營業經久、根柢深固、勢有不能矣、此雖商業內部經營、應行改進之數端、然於業務之興衰、市面之繁榮、關係綦切、詎可不加之注意哉、

譯述



# 鐵與鋼製鍊之研究(續)

崔峻峯

## 第二節 熱風爐(Hot Blast Stove)

熔礦爐所送之風、昔時僅用冷風。至十九世紀時、英人泥爾孫、(T.B. Neilson)於一八二八年、始利用熱風、當時別設火床、使風預熱、其煩勞多、而所得之效果、與冷風所鍊之鐵無大差異、故世亦不重用、及德人(F. Faeh)發明煤氣爲熱風爐之燃料時、乃漸知利用熔礦爐之煤氣、用作熱風燃料。現今各鍊廠、殆全行熱風鍊鐵工作矣、

熔礦爐所送之風、必預熱之、其利可以節省燃料、可以使爐溫升高、且爐口得以冷却、爐體可以耐久、其操業上、亦甚便利、

但爲特殊之目的、以小熔鑛爐、用冷風所鍊之銑鐵、比較稍純、命名曰冷風銑鐵、(Cold blast Pig)

熱風爐之裝置、分爲二種、一爲鐵管式、(Iron Pipe Hot Stove)一爲蓄熱式、(Fire Brick Hot Stove)

鐵管式者、以常溫度之風、由送風機不絕使通入屈曲之15-25mm鑄鐵(Cast Iron)管、

或鋼管、(Cast Steel)內、外方以煤氣熱之、故其弊鐵管易損、風熱不高、最高溫度、約為攝氏 $500^{\circ}$ 、乃舊式之一種、近多不用、

蓄熱式者、係用各種耐火磚所砌成、使煤氣燃燒、至高溫度時、再斷送煤氣、送以冷風、以吸收耐火磚、所蓄之熱力、其溫度可達攝氏 $800^{\circ}$ 、此式近世鍊廠盛利用之、鐵管式熱風爐。以其鐵管之位置、分橫臥直立二種、橫臥式以其不便利、不經濟之故、多已不用、今舉直立式二例如下、

(1) 直立據置式 此式風行次序、先由k管鼓入、次達a部、經由bc而至d、再經而集合、復經a''a''而集於d''d''、後由h部而入爐、

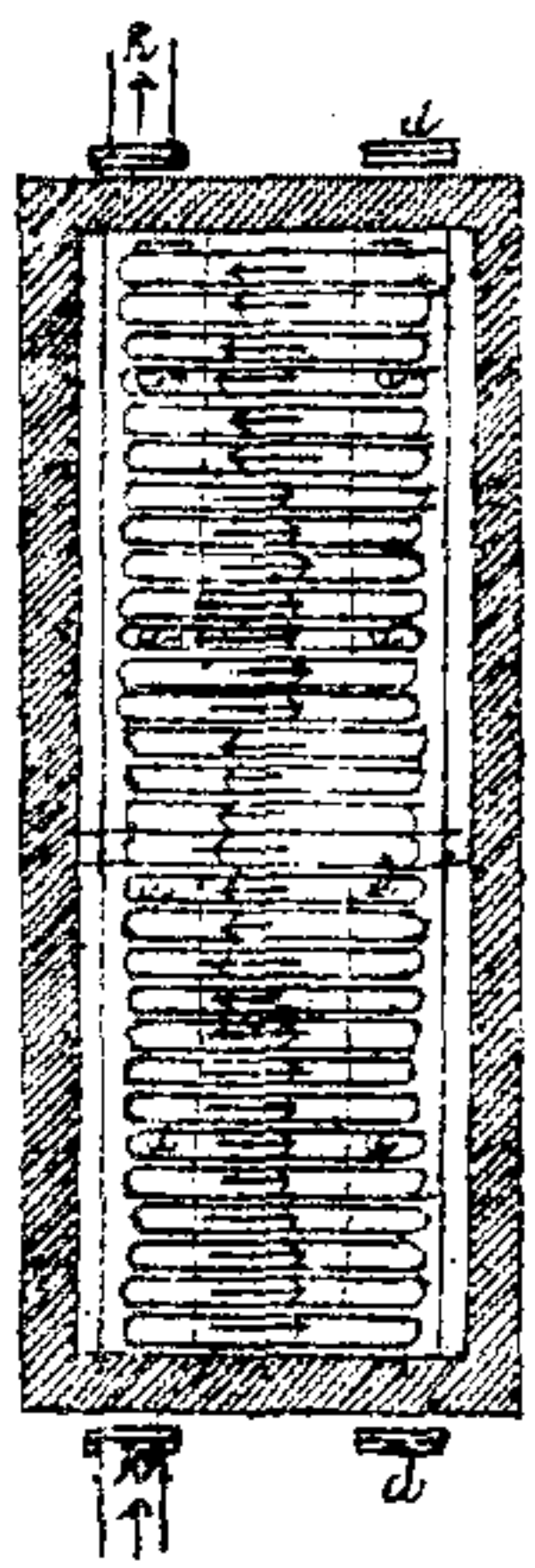

平面圖

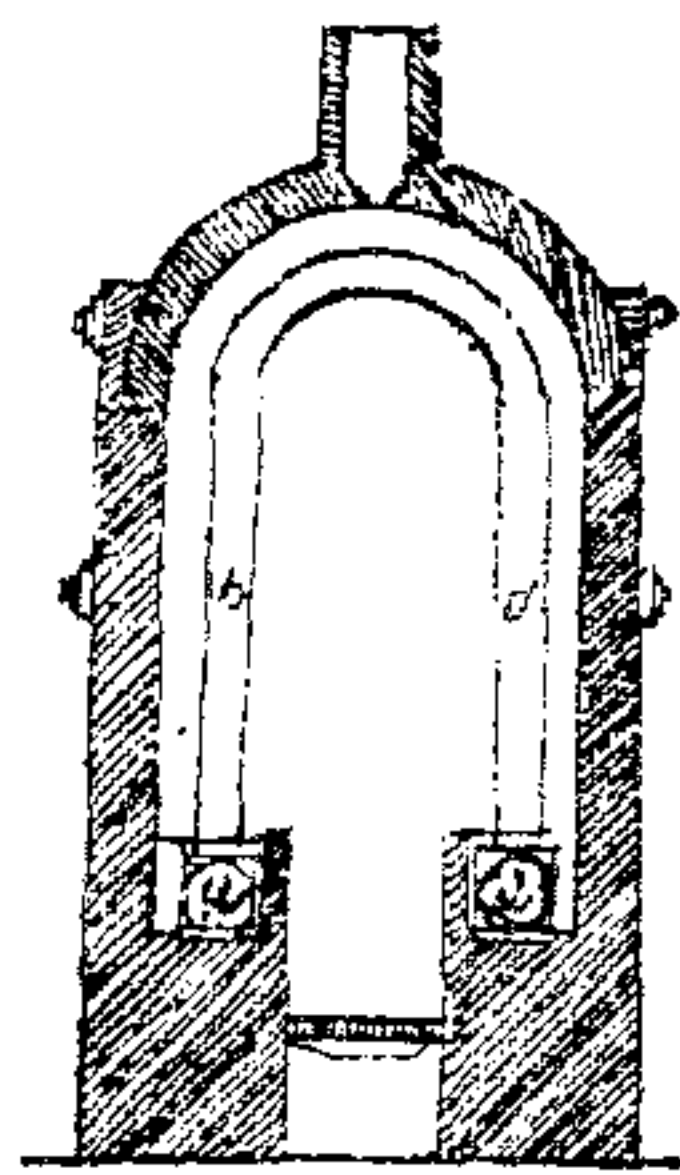

立面圖

(2) 直立懸置式 此式風行次序、由 k 鼓入、而集於 a、以十六至二十之懸置鐵管 b、而 c 經 c' 管、使成熟風、再由 d 而出、至其懸置之曲管部時而加熱、利用熔鑛爐之煤氣、使由 g 及 g' 管、入於燃燒室、(Combustion Chamber) 並使與外方 L 及 L' 送入之空氣相會、在未達鐵管前、則燃燒起始

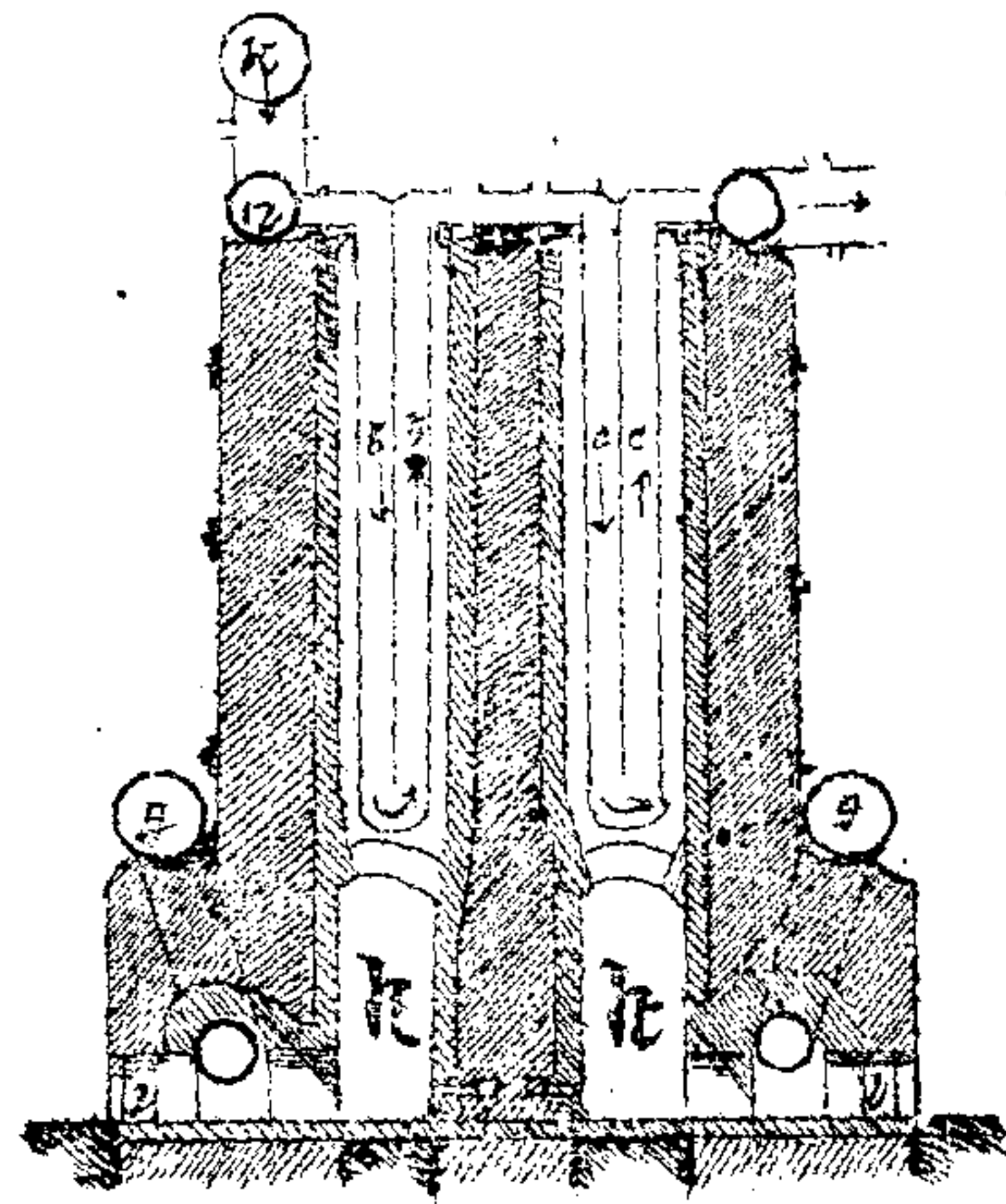

國民政府特准出口免稅

# 司公礦石版印復奉

地址 遼寧小東邊門外路南  
電話 總局一八二二號  
無線電報掛號 零六零三

▲抵制外貨的利器▲  
▲挽回利權的捷徑▲

請用國產  
印刷石一大理石

代銷處

印刷石 上海  
大理石 本埠  
上海 本埠

純記號 天德信 益順興 其昌洋行 恒大洋行

## 簡要說明

組織 純粹華股

原料 完全國產

出品 優美印刷石 各色大理石

用途 印刷石可印出精細之印刷品  
大理石除用於大建築外並可製碑碣桌面配電盤及各種室內裝飾品等

價格 印刷石比德國產便宜三分之一  
大理石比意國產便宜二分之一

成績 印刷石上海哈爾濱各大印刷家均採用  
大理石廣東孫中山紀念堂張大元帥陵墓均配製

遼寧省政府特許專利



政

令



2. 延性及展性、金之延性在金屬中最強、羅莫耳 (Reaumur) 曾延至  $0.00000218$  吋、金葉可展至  $\frac{1}{300.000}$  吋厚、但少雜他質、則其延性大減、鉛、鈹、鋅、銅、錫、砒、及膾等雖少量之存在亦足使金變脆、含  $0.00032\%$  之錫則展性全失、
3. 硬度、金比銀為軟、較錫為硬、在勃頓 (Bofort) 之硬度計中、其硬度為 979、
4. 韌性、金之韌性與銀相同、每平方吋為 7 噸、但少雜他質則其韌性大減、含  $\frac{1}{2000}$  之鈹時幾可以手捏碎、
5. 比重、鎔鑄之金在  $17^{\circ}\text{C}$  時、比重為  $19.30-19.33$ 、加以壓力變為  $19.33-19.34$ 、由第一硫酸鐵沉集之金為  $19.55-20.72$ 、路易士 (Louis) 於其分析金銀合金所得之金、比重為  $19.511$ 、
6. 揮發性、金之鎔點為  $1064^{\circ}\text{C}$ 、鎔化前現黏軟狀、鎔時體積膨脹、凝結復行收縮、溫度加高、則揮發為紅色氣體、純金在  $1045^{\circ}\text{C}$  時、揮發不顯、在  $1075^{\circ}\text{C}$  稍現揮發、增至  $1250^{\circ}\text{C}$  時、其揮發量幾為  $1100^{\circ}\text{C}$  時之四倍、且其揮發性常因夾雜他種金屬之多寡而增減、例如金含銅  $10\%$ 、熱至鎔點以上方揮發  $0.21\%$ 、若含銅  $12\%$ 、在鎔點時即揮發  $0.234\%$ 、金膾之合金、揮發最甚、如膾佔  $5\%$ 、溫度

度在  $1245^{\circ}\text{C}$  一小時內金可揮發  $1.65\%$ — $3.95\%$ 。但若含  $5\%$  銻或汞、在同一時間與溫度、金僅揮發  $0.2\%$ 。含鉛鉍則揮發稍多、含銅銻較甚、若於含一氧化炭之空氣熱之、則揮發性大增、

7、傳熱及傳電、金之傳熱性為  $53.2$ 、傳電性為  $76.7$  (銀為  $100$  時)。

8、膨脹、在  $0^{\circ}$ — $100^{\circ}\text{C}$ 、金之膨脹系數為  $0.0000144$ 。

9、晶形、金之晶形屬等軸晶系、常見者為立方體、八面體、及斜方十二面體、石英脈中常見之、至較大之單獨晶形、常存於漂積物 (Drift Deposits) 中、

10、金之原質量為  $197.2$ 、原質體積為  $10.2$ 、

11、紅熱時之固體金 及平常溫度之海綿金、均能吸收氣體、如金珠在紅熱時能吸收：

0.48% 體積之氫、

0.29% 體積之一氧化碳、

0.16% 體積之二氧化碳、

0.19%—0.24 體積之氮、

從草沉酸集之海綿金、於紅熱時、曾發出0.704%。體積之一氧化碳、及小部分氧氣、

## II. 金之化學性

金雖在紅熱時、亦頗難氧化、故金之氧化物不著、不溶於平常酸類（鹽酸、硫酸、及硝酸）、能溶於下列數種溶液：

- 1、極易溶於王水、
  - 2、靖化物溶液（靖化鉀最甚）、
  - 3、含氯或溴之溶液、
  - 4、於300°C之鹽酸及硫酸混合液、
  - 5、鈉、鈣、及一硫酸銅鈉（Cupro-Sodium hyposulfite）之溶液、
- 加熱則溶解較速。含鹽基性金屬之金、較純金易溶。含銀則表面為氯化銀包圍、不易溶解、

乾燥氯氣不易與金化合。但與300°C之葉金、及於平常溫度之末金、化合頗易。錳、鉍、之氯化物、及溴化物、均與金有極強之化合性、金與含氯溶液及王水化合成三氯化

金、與靖化鉀化合物合成二靖化金鉀 ( $KAuCl_2$ ) 溴與氯彷彿、惟對於金之化合作用較遲。含碘溶液於封閉管中、熱至  $50^{\circ}C$  亦與金化合。

### III. 金之化合物

1. 氯化物。金之氯化物有三：

(a) 一氯化金、 (b) 二氯化金、 (c) 三氯化金

(a) 一氯化金為黃色細末、由三氯化金熱至  $185^{\circ}C$  而成、於  $185^{\circ}C$  時、起始分解、至  $230^{\circ}C$  氯與金完全分開、

(b) 湯木生 Thomson 云、末金熱至  $140^{\circ}C - 170^{\circ}C$  可得暗紅色化合物、與水接觸即分成金及三氯化金、但二氯化金多與一氯化金混合存在、

(c) 三氯化金為紅寶石色、或紅褐色、溶金於王水、在  $100^{\circ}C$  蒸發之可得 熱至  $185^{\circ}C$  即成金及一氯化金、與水結合為橙黃色晶體之水化物  $AuCl_3 \cdot 2H_2O$ 、易溶於含有鹽酸之水溶液內、成黃色針形晶體 ( $HAuCl_4 \cdot 4H_2O$ )、

2. 金之溴化物、其組成及性質、與氯化物大致相同、

3. 金之靖化物有四：

(a)  $\text{AuCy}$  (b)  $\text{AuCy}_3$  (c)  $\text{KAuCy}_2$  (d)  $\text{KAuCy}_4$

(a) 一精化金、橙黃色細末、不溶於水、不變於空氣、由二精化金鉀與鹽酸或硝酸加熱得之、溶於阿末尼亞、溶於王水、加曹打(Soda)液煮沸之、可使金沉澱、

(b) 三精化金僅於其複鹽中見之、

(c) 二精化金鉀、得自一精化金、一氧化金、及精化鉀溶液之蒸發、

(d) 四精化金鉀、係由濃精化鉀溶液及三氯化金摻合、冷卻、分出無色晶體( $\text{KAuCy}_4 \cdot 3\text{H}_2\text{O}$ )、於平常溫度至  $200^\circ\text{C}$ 、失去二分子水、至  $300^\circ\text{C}$ 、即漸行分解、

4. 金之氧化物分：

(a) 一氧化金( $\text{Au}_2\text{O}$ )、 (b) 三氧化金( $\text{Au}_2\text{O}_3$ )、

(a) 一氧化金呈暗紫、加汞之硝酸化物於中性之三氯化金溶液、即得其沉澱、新製出者、能溶於鹼液及冷水中、成藍色溶液、熱之、則氫氧化物下沉、至  $200^\circ\text{C}$ 、則水分失去、至  $250^\circ\text{C}$ 、則化合物分解、一氧化金加鹽酸則成三氯化金、不溶於硝酸、硫酸、僅溶於王水、

(b) 三氧化金由三氯化金與鹼化合成、常含一分子水、 $\text{Au}_2\text{O}_3 \cdot \text{H}_2\text{O}$ 、熱至  $148^\circ\text{C}$

變黑、至 $200^{\circ}\text{C}$ 水分全失，成 $\text{Au}_2\text{O}_3$ 、溶於濃硫酸及硝酸、稀薄之、或煮沸之、均可使之沉澱一部、以酒精煮沸、或與炭、氫、及一氧化炭同熱之則金還原、

5、金之硫化物、

硫化氫可從金之溶液、沉下棕黑色沉澱、中含硫化金、熱之金即分出、恢復其金屬狀態、

6、金之合金、金可與大多數金屬結合成合金、尤易與汞成含金汞膏、汞不僅於金結合、且能分開比金較輕之雜質、例如含金之砂、散入汞中、金粒下沉、砂即浮於汞之上面、含汞90%之汞膏為液體、87.5%成漿糊狀、87%成淺黃色晶體、以羊皮擠壓之、所餘者含金60%—66%、擠出之汞亦帶金少許、其量之多寡、常視溫度而定、如

在 $0^{\circ}\text{C}$  含金 0.11%

在 $20^{\circ}\text{C}$  含金 0.126%

在 $100^{\circ}\text{C}$  含金 0.65%

汞在平常溫度既為液體、又不與金之雜質化合、且可於低溫度與金分開、故昔之提



金者多用之。將含金汞膏熱至 $300^{\circ}\text{C}$ 時，汞即揮發，金留於後，揮發之汞，可使復凝，但仍含金少許。餘留之海綿金，含 $0.1\%$ — $1\%$ 之汞，須在金之鎔點時方能除盡。

金與銀成不定成分之合金，自然金中常常含銀。

鉛與金亦可為不定成分之結合，而鎔化之鉛，能自金之結合物中將金提出。鉛能於高溫度氧化為可鎔之氧化物，故金與鉛可用灰皿提鍊法(Cupellation)分開。

金與銅易成合金，處理含有金銀之銅鑛，常以銅聚金，再以鉛提出之，或溶銅於酸，或以電解法分析之。

金與鋅亦易成合金，蒸溜、溶解、氧化，或電解等法，均可使金與鋅分開。

## Ⅶ 金之產狀

金之產狀，多為自然金，間亦有與砒化合物者。

1. 自然金、自然金多含銀，其成分有達 $30\%$ 者，又常含少量之鉛、鉍、銅、鐵、及汞等金屬，自然金之產狀有二：

(1) 山金、山金多存在岩石層中，以石英岩最多，晶形並不甚顯，且常穿入岩石，故

非擊碎之、不能取金、脈礦中之金雖間亦有晶形、但見之者尙鮮、石英脈岩中樹枝狀之金較單獨晶體爲多、亦有延綿或線、或爲小片、或爲細屑、或成粗粒不等、花崗岩、片麻岩、板岩、及片岩中常常含金、鉛、鋁、錒、銀等礦物中亦有之、至粘土有含  $\frac{1}{1,24,000}$  之金者、海水中申塔梯 (Sonstadt) 証明、亦含金少許。

(2) 砂金。砂金多在河流之沖集層內、係由破碎山金、運至砂床、成今之沖集金、沖集金之在表面者爲淺砂金、中含金屑、金粒、金塊等、其在下部者爲深砂金、或由河流之發源處運來、或由兩岸岩石沖集而成、其中最普通之雜質爲石英、粘土、雲母、綠泥石 (Chlorite)、蛇紋石 (Serpentine)、鑽鐵礦 (Ilmenite)、磁鐵礦 (Magnetite)、銘鐵礦 (Chromite)、石榴石 (Garnet)、尖晶石 (Spinel)、鋁英石 (Zinnon)、及黃鐵礦等、

2. 銻化金、金與銻之化合物、存在量極少、無若何之經濟價值。其主要者爲針銻金礦 ( $Au \cdot Ag \cdot Te_3$ )、爲金銀之銻化物、有時亦含錫鉛等雜質。銻化金 ( $Au \cdot Te_2$ ) 爲黃色銻化物、常含少量之銀。銻金銀礦爲銻化銀礦、其中一部之銀爲金代替、

政

令

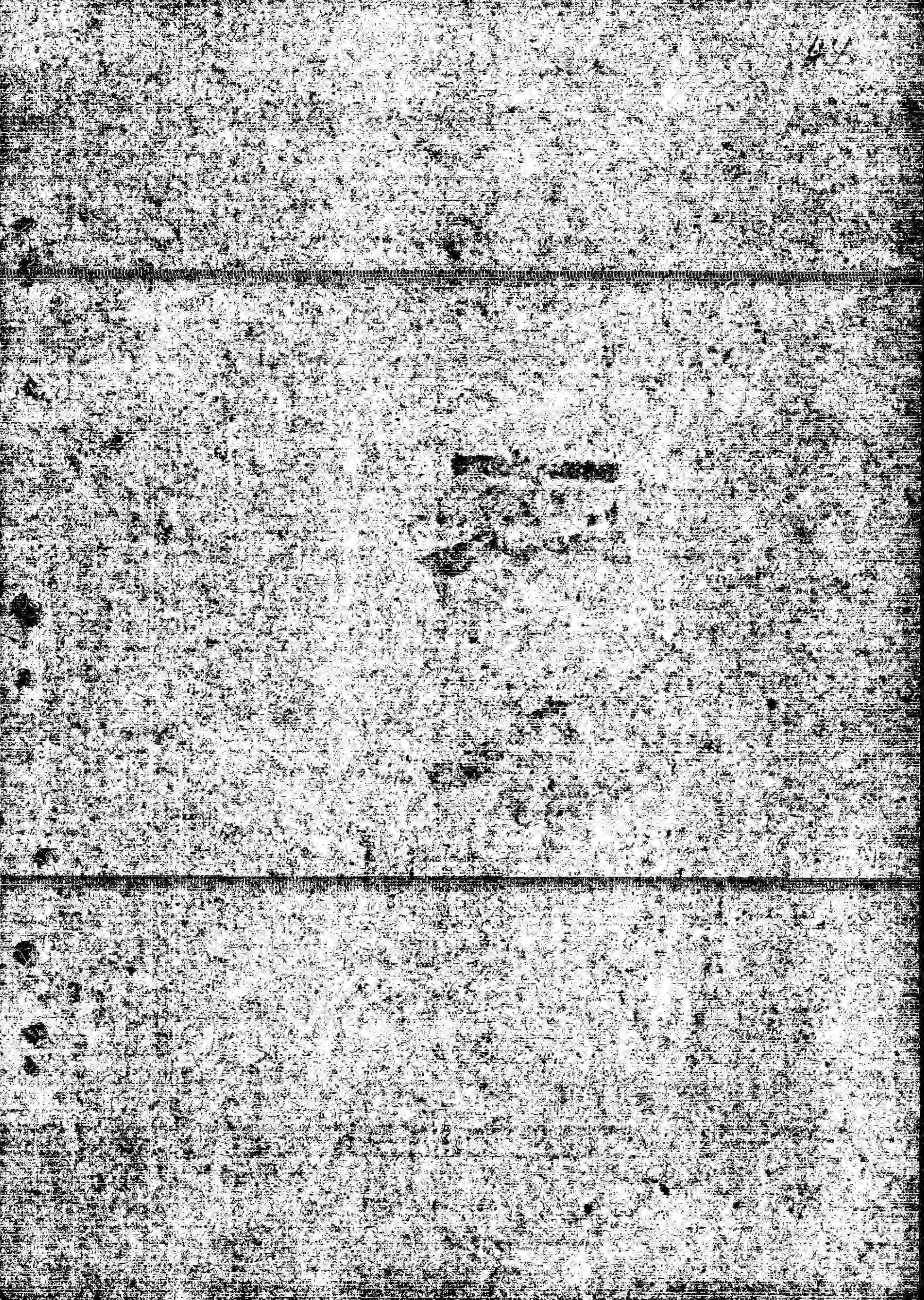

## ▲訓令

農礦部訓令爲檢發地質調查所油印原呈仰轉飭所屬農礦調查機關逕與接洽辦理由

五月一日

爲令遵事、據本部地質調查所呈報最近調查計劃注重土壤燃料鐵礦三項、懇予統籌提倡等情到部、查原呈所舉調查事項、關係農礦業初步建設、最爲密切、而事功又極廣泛、應由各省設法合作、共策進行、除指令外、合行檢附油印原呈一份、令仰該廳遵照轉飭所屬農林鑛產調查機關、逕予該所接洽辦理、是爲至要、此令、

附油印原呈一份（載本集調查欄內）

訓令各縣政府爲考核上年十月至本年三月份各縣市辦理商業註冊成績令仰知照由五

月十四日

爲訓令事、案查上年四月至九月份、考核各縣市辦理商業註冊成績、業經通飭知照在案、茲將上年十月至本年三月份、各縣市辦理商業註冊成績、分別考核完竣、該縣長辦事認真應予記功一次、除呈報並分行外、合行令仰該縣長知照、此令、  
訓令各縣商會奉省政府訓令轉奉院令爲內政會議議決提倡國貨辦法意見通令施行等

因令行遵照辦理由五月十四日

爲訓令事案奉

省政府元字第七二四號訓令內開案奉

行政院訓令內開案奉

國民政府第二零五號訓令內開 據行政院呈稱爲呈請事、案查前據內政部禮字第三號呈稱、竊查吾國市場外貨充斥、日用服品多屬舶來、工商不振、生產落後、固已無可諱言、本部於全國內政會議時、經聲叙提倡國貨理由、列爲議案、提交大會討論、僉以服用國貨、應積極提倡、尤應由各機關公務人員首先實行、各主管長官負責糾察、方不至徒托空言、並議決辦法三條、由部呈請中央通令施行、各等情紀錄在案、查本案關係國計民生、又非繁重難舉之事、如由各主管長官以身作則、嚴行督察、不特樹之風聲俾資模楷、而徽纒具在、庶易景從、其於移風易俗、利國裕商、良非淺鮮、理合繕具該會議、議決辦法三案、備文呈請察核、提交國務會議議決、轉呈中央通令內外各黨政機關、轉飭所屬一體實力奉行、每屆半年、將辦理情形呈報考核、以促進行、等情據此、經提出本院第十二次國務會議決議、交內政實業

財政三部審查、業已分令遵照在案、現據該三部會同呈復稱、遵經詳加審核、決定將原辦法三項、併爲各機關、及在政府服務人員所需物品、應以採用國貨爲原則、由主管長官提倡督促之、以引起人民注重國貨之觀念、如無國貨可資採用者、方得酌用外貨、一項文字較爲概括、用意實無不同、所有奉令審查提倡國貨辦法緣由、是否有當、理合會銜呈復鈞院、提出國務會議、核定施行等情前來、又經提出本院第十九次國務會議決議照辦除指令外理合據情具文呈請鈞府鑒核、准予依照第十九次國務會議通過之三部長呈復意見通令施行、並轉請中央執行委員會、飭屬一體施行、等情據此、當經指令呈悉候通令各機關一體遵照、并送中央黨部可也、仰即轉飭知照、此令、等語、除指令印發並分行外、合行令仰遵照辦理、并轉飭所屬一體切實遵照辦理、此令、等因奉此除分令外、合行令仰該省政府、遵照辦理、並轉飭所屬一體切實遵照辦理、爲要等因奉此、除分行外、合行令仰該廳遵照辦理並轉飭所屬一體切實遵照辦理爲要、此令、等因奉此、除分行外、合行令仰該會、切實遵照辦理、此令、

訓令有礦各縣縣長爲轉飭各商來廳查驗鑛照由五月十四日

爲令行事、案查本廳查驗鑛証章程、迭經令縣轉飭各商並佈告遵照各在案乃遵令呈驗者、固屬不乏、而任意延宕者、實居多數、長此以往、殊失整飭鑛政之意、本廳爲廓清積弊實事求是起見、合再重申前令、凡在十九年五月以前所領鑛証迄未呈驗者、均限於本年七月底止一律呈驗、倘再仍前玩違、惟有照章處理、決不寬貸、除佈告并分行外、合行檢發清單一紙、令仰該縣長從速嚴飭各商遵照辦理、毋再敷衍、致干處罰、切切此令、

計發清單一紙

縣名	鑛權者	類礦	開採區域	備
本溪縣	孟凌雲	煤	田什夫溝三處	致
同	林喜春	同	滾馬嶺	
同	于瑞廷	同	岔溝梁子	
同	王吉臨	同	檜石山	



同	同	同	同	同	同	同	同	同	同
白佩珩	王鉄錚	劉俊崗	趙明德	朱清閣	高鵬飛	張銘恩	白永貞	白玉堃	張悟忱
煤	石滑	同	同	同	同	同	同	同	同
柳樹排子	小榆樹溝	大背山	大王廟	關家坎	枯土溝	王官溝	王家林子	王官溝	鄧家坎

遼陽縣	同	同	同	同	同	同	同	同	同
張潤科	楊春元	楊青山	宮德宣	王成德	孫葆楨	衛新山	張友華	趙暇齋	蔡清陞
同	煤	同	石青	同	同	同	石灰石	煤	石灰石
樊盛堡	紅臉溝小南溝	大碾子溝	小碾子溝	豆腐房溝	金龍洞山	西山龍洞	後寺溝	大黃柏峪	老平坨

同	海城縣	同	同	同	同	同	同	同	同
宋德彰	田雨時	李績承	黃丕忱	富檳閣	姚輔卿	祝耀豐	張德明	袁慶澤	王錫忱
同	石滑	鉛筆	土粘	石灰石	同	土粘	石砂	土粘	石理大
廟溝	麻峪等處	營城子	崔家溝	半拉山子	水泉村	大窰村	田家溝	崔家溝	謝家歲子

同	同	同	同	同	同	同	同	同	同
張從謙	楊福源	董百川	張鴻飛	夏階復	張從謙	王成立	劉文閣	王朝宗	蕭樹軍
同	同	石滑	同	同	同	同	土苦	同	同
小照山	棠梨樹	下土場	大嶺村南溝	楊家甸	火石嶺	平二房	楊家甸	羅圈溝	黃善屯

同	同	同	同	同	同	同	同	同	同
叢錦章	王國林	李新民	王寶盛	張紹先	傅殿成	范浦江	王錫忱	易恩凱	啟泰
石滑	石築建	石長	土粘火	石滑	鉛筆	石滑	石理大	同	同
疙疸溝	老虎屯	大房身後山	三角山	牌樓屯	小三道溝	狐狸洞	東大旺	水泉村	劈材溝

同	同	同	蓋平縣	同	同	同	同	同	同
劉維泉	趙萬銓	李長蔭	張寶鎔	初治萬	吳德齡	徐振興	王仲模	王佐臣	李鉄根
同	石築建	同	石滑	石灰石	土苦	石築建	石滑	石長	同
韓家溝	趙家屯	李家屯	聖水寺	青花峪	小寺溝	後致場村	郭家窰	三道溝村	山城子村

西安縣	同	同	錦西縣	同	同	同	同	同	同
劉盛勛	鄭世綿	沈成茂	張仲	孫彥	賈書田	趙成福	王長清	史占鰲	趙永年
同	同	同	煤	同	同	同	同	同	同
白水泉子	臥龍泉	蛤蟆山	魚黑溝	韓家溝	水峪口山	長隴山	石場溝	後塔子溝	大台山

同	同	瀋陽縣	同	同	興城縣	同	同	同	同
于慶雲	馮少田	王紹周	張作相	王德化	丁麟德	魏斌凱	齊家祥	王香川	魏仲芳
灰土	石母雲	土磁	同	同	鉛	同	同	同	同
望賓屯	南蛇山子	小花砬子	楊家杖子	松樹卯	松樹卯	野豬溝	缸窰嶺	金鳳山	鴨子圈東溝



同	同	同	同	同	同	復 縣	海 龍 縣	義 縣	同
牟 世 英	隨 文 海	于 寶 孝	蓋 德 權	汪 兆 琇	于 宗 澤	徐 省 三	富 夔 瑛	田 仁 林	趙 福 齡
石砂	石築建	石灰石	石築建	石印	石板印	同	同	煤	土粘火
瓦房店	廟兒溝	轉角房村	徐家大嶺	石坑地	民家屯	高家屯	柳樹河子	趙家屯	沙河子村

同	鳳城縣	同	同	輝南縣	同	同	同	同	同
湯閣忱	王福海	劉允士	劉嘯庵	馮金生	張雨田	溫瑞信	劉錫嘏	紀文發	牟傑三
同	同	同	煤	鐵	煤	石築建	土苦	石築建	石崗花
石頭嶺	荒溝	西大陽河	北大陽河	鞍子河	梁家屯	小龐家屯	趙家嶺子	廟溝	拉達腰子山

岫 巖 縣	同	同	桓 仁 縣	同	輯 安 縣	同	同	同	同
周 蓮 溪	張 學 孔	孟 子 貞	鄭 寶 興	蔡 永 全	江 照 燮	金 鼎 臣	韓 明 忠	王 聖 達	盧 崇 常
大理石	同	同	煤	同	同	鉛	石灰石	大理石	石灰石
大荒溝	暖河子溝	石灰窰子嶺	干溝子	瞎迷溝	大泉眼南溝	盖家溝	通遠堡	亂石山	石灰窰子

同	同	同	同	同	撫順縣	洮安縣	法庫縣	黑山縣	臨江縣
周文富	高耀東	徐本權	梁振剛	劉憲民	姚銘勳	張海鵬	韓世昌	張仲林	張傑三
煤	石築建	石母雲	同	同	煤	士磁	煤	土粘	煤
塔連咀子	馬廠溝	刁河貝	下章黨	老坎屯	得古土口子	白土坑	三家子	尖山子	三姓溝

同	同	同	鐵嶺縣	同	同	同	清原縣
孫萬昌	焦明順	魯承周	李鳳陽	同	同	陶偉鐸	宋錫榮
石青	同	同	灰土	同	同	金石	金
王千總堡	小三冲溝	頭冲溝	四冲村	老虎頂子山	高家東山	大金廠村	倉什南山

訓令莊河縣政府爲奉實業部令莊河醫藥同業公會如非醫師公會而以藥店同業組織其  
 經理人爲醫師自可有代表商店出席商會資格應飭縣查核辦理轉令遵照由五月十五日  
 爲訓令事、案奉

實業部、商字第三七七三號、訓令內開、據莊河縣醫藥商店同業公會、代表孫秀冬呈稱、竊因遼寧省莊河縣商會遵令改組、按商會法凡屬商店、不分性質、若滿七家、應先組同業公會、咸行參加組織商會、但莊河商人、丁永善、根據國選條例施行法第六條規定、醫師屬自由職業團體、不能參加商會選舉代表爲口實、故意強指該會爲醫師會、呈莊河縣政府請求該會退出商會之組織、縣內對此懷疑、未能批示、轉請遼寧省農礦廳解釋、該廳又請鈞部解釋、各在條、查醫藥商店同業公會、以商店爲單位而組織、非以醫師個人爲單位而組織、商店之經理人不論其爲醫師與否、皆有代表商店出席商會之資格、與商會法之規定、始能相合、以商店組織之會、屬營業實業團體、非自由職業團體、最易明了、不但應加商會改組、據國選施行法第五條之規定、亦應與商會同加入國選、伊等請求該會退出商會、實屬謬引、國選條例、而比附商會改選、更屬明顯、又強指該會爲醫師公會、可謂指鹿爲馬、張冠李帶、風馬牛不相及、而國選與商會改選、本是兩事、絕不能混濫、引用條例、該同業公會、不能退出商會之組織、於法實不背謬、不証自明、但究竟是否合法、伏懇鈞部核裁、速予指示明白、電令示遵、并飭遼寧農礦廳、轉飭遼寧莊河縣政府知照

、以杜糾紛、勿誤國選、實爲公便等情、據此、查此案前據該廳陽電請示、業經解釋有案、茲據前情、除批該會果以藥業之商店爲單位、而組織、其醫師爲商店之經理人、自可有代表商店出席商會之資格、等語印發外、合行令仰該廳、轉飭莊河縣政府查核辦理可也、此令、等因奉此、合行令仰該縣遵照此令、

訓令各縣政府商會爲奉省政府訓令轉奉行政院令爲公司法自本年七月一日起爲施行日期

等因令仰知照由五月十六日

爲訓令事、案奉

省政府亨字第九三四號訓令內開、案奉 行政院令開、現奉

國民政府第二一四號訓令內開、查公司法、前經制定、明令公布在案、茲經規定、

自本年七月一日起、爲公司法施行日期、應即通令飭知、除分令外、合行令仰知照、并轉飭所屬一體知照、此令、等因奉此、除分令外、合行令仰知照、并轉飭所屬一體知照、此令、等因奉此、除呈復并登報通令知照外、合行令仰該廳、即便查照

、此令、等因奉此、除分行外、合行令仰該縣即便知照、此令、

訓令各縣政府商會為奉省政府訓令准實業部咨為工商會議關於組織監察工廠委員會以解

決勞資糾紛一案第一步應先調查工廠管理情形及經濟狀況令行查填具報由五月

十六日

為訓令事、案奉

省政府亨字第九三二號訓令內開、案准

實業部咨開、查接管前工商部卷內、鐵道部送交工商會議、關於組織監察工廠委員會、以解決勞資糾紛一案、經大會議決、由工商部會同關係各部會、斟酌辦理、紀錄在卷、查勞資糾紛、實為實業前途一大障礙、勞資問題不解決、則實業前途將永無振興之望、近數年來、國內工廠、以勞資糾紛、而致停歇者、已屢見不鮮、若不予以指導及監督、後患何堪設想、該案所陳、頗中肯綮、本部為謀勞資間之合作與實業上之發展起見、前經呈奉公佈、工廠法及工廠檢查法、現正着手次第施行、願着手之初、亟應明瞭各工廠管理情形及經濟狀況、庶幾將來一切設施有所依據、蓋勞工福利、固須增進、惟增進勞工福利之經費、多由生產效率增加中得來、而生產



效率之增加、又有待於工廠管理之合乎科學、茲特抄錄原案一件、咨請查照。其中第一步手續、即為調查各工廠管理情形、及經濟狀況、因而依據、經濟原則、及最善管理方法、擬具改良標準、事關重要、應請飭屬按照附表、詳細查填、見復為荷、等因。除先行咨復外、合行抄同附件、令仰該廳、即便遵照辦理具報、以憑轉咨、此令。計抄發附件、等因奉此、除分行外、合行照抄原件、令仰該縣轉飭遵照、趕速查填具報、以憑彙轉、此令、

#### 計抄發原抄件

#### 抄工商會議提案

提議組織監察工廠委員會以解決勞資糾紛案

交議者 鐵道部

查我國洋貨充斥舉凡衣食住行日用物品如洋布毡絨米面罐頭洋松油漆鐵路材料汽車汽油等等無不仰給外洋以致現金日少民生日困長此不改何以成國推原其故我國勞工只知增益工資不求加進效率資本方面只知僱用廉資工人以謀多得紅利未能兼顧工人生活改善待遇所以原料雖多資本雖殷人工雖夥而勞資未能盡量合作而實業前途仍無

發展希望也今爲促進生產事業增益國民經濟計擬請由中央政府組織監察工廠委員會聘請工廠管理專家工廠會計專家工廠效能專家及法律專家實行指導監察各工廠一切事宜其第一步手續爲調查各工廠管理情形及經濟狀況因而依據經濟原則及最善管理方法擬具改良標準第二步規定工方生活資方利息并勞資雙方應得紅利適當之分配倘有工廠管理失當工人待遇不良應即勒令改善勞工方面首重效能不得任意請求分外條件以罷工爲要挾勞資之間本平均互惠之原則求協力合作之結果如是則兩方各安職守生產日增經濟日裕工業發展可與列強並駕齊驅豈特作消極之抵制已哉所有提議組織監察工廠委員會緣由是否有當敬候

公決

省 縣 地 方 土 產 治 蟲 藥 劑 調 查 表

浙江省立植物病蟲害防治所調查表第九號

備考	惠寄標本數	購買處	價值	功效	施用時期	施用方法	調製方法	主治害蟲	產量	野生 或 栽培法	形態	產地	藥品名稱

注意 土產藥劑包括一切動植礦等

填記者

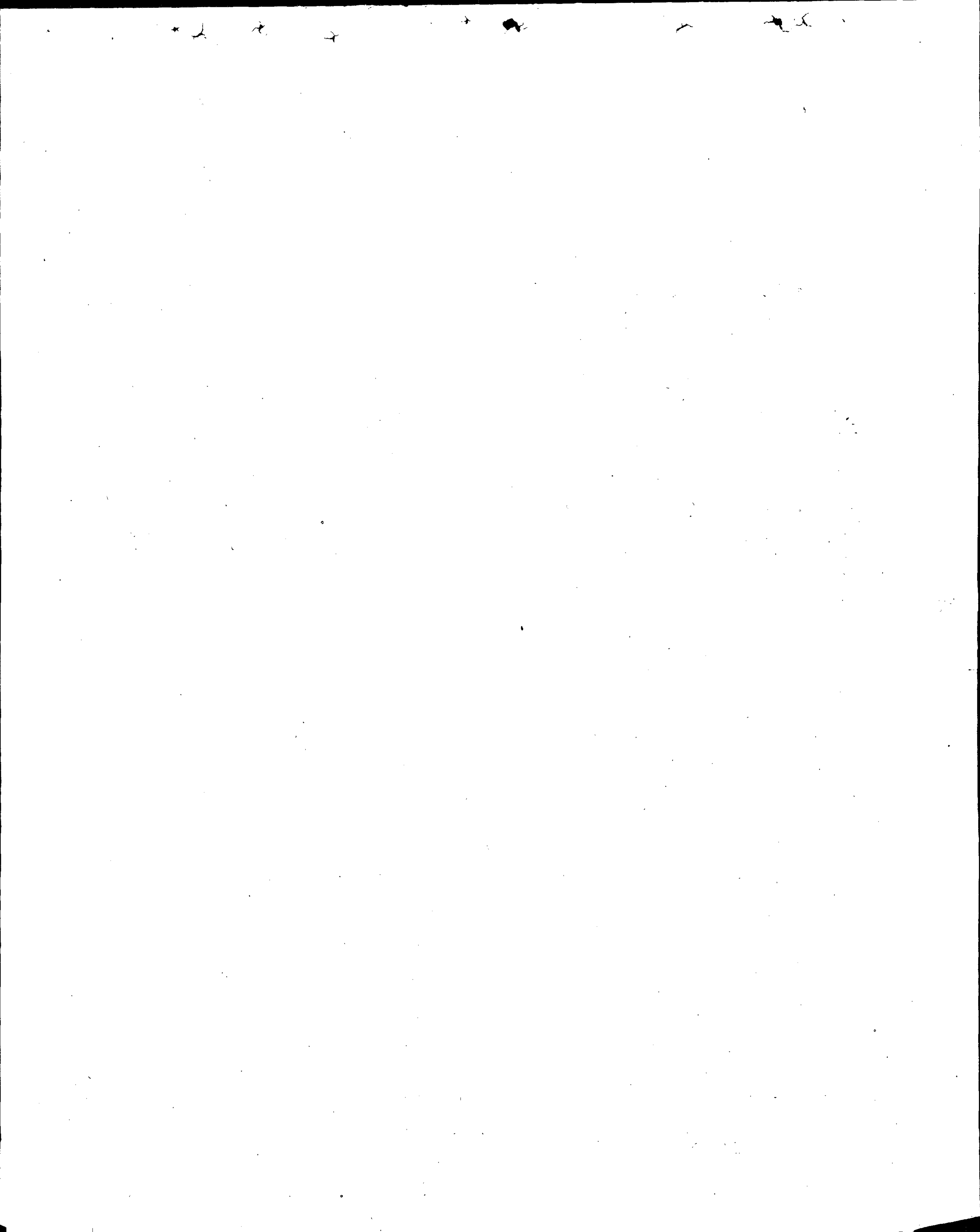

訓令本溪縣政府據調查員報告各節仰本溪縣遵照由五月十八日

爲令遵事、案據調查員 李樹滋、魏春庭等報告、查該縣強迫造林、雖經實施、而蠶業促進會、對於蠶業並未倡導促進、徒擁虛名、至苗圃面積、僅四畝五分、殊與縣立苗圃面積之規定不合、常年經費八十元、亦實屬過少、合行令仰該縣、速行籌加經費、極力擴充、并轉飭蠶業促進會、務極力倡導、俾蠶業日有進展、以符名實、勿稍輕忽、致干未便、切切此令、

訓令寬甸縣政府據調查員報告各節仰該縣遵照由五月十八日

爲令遵事、案據調查員 李樹滋、魏春庭報告、查該縣關於強迫造林、業經實施、惟蠶業促進會、雖然成立、考尙無若何成績、張祥麟既係師範畢業、擔任指導職務、殊屬不合、應任用相當技術人員、對於蠶之病害、尤宜澈底研究、預防驅除方法、指導民衆、免招損失、該縣苗圃、面積僅四畝三分、殊與縣立苗圃面積之規定不合、且所種均爲梨葡萄菓桃杏等果樹、與苗圃性質、尤屬不合、仰該縣應即妥籌經費、擴充苗圃面積、禁止培養菓苗、以重功令、並轉飭蠶業促進會、務極力倡導、俾日趨發展、勿得稍忽爲要、切切此令、

訓令 各縣政府 爲奉令關於農會呈部備案文件務須遵照農會法辦理等情由五月十八日  
省農會 爲令遵事、案奉

實業部訓令農字第三七〇號內開、爲令遵事、查各級農會呈部備案文件、依農會法第二十二條之規定、縣農會職員、應呈由該管監督機關 并轉本部備案、農會章程及會員資格、依農會法第十四條及施行法第五條之規定、祇須呈由該管監督機關核准、毋庸呈部備案、迭經本部解釋通令遵照在案、近查各廳呈部備案文件、多未遵照辦理、有僅將章程及會員名冊呈部、職員名冊反未呈部者、又各名冊內、有僅填姓名年齡住所、未填職業者、有職業(即略歷)欄內僅填業農及農校畢業等字樣、未填明自耕農抑佃農與某種農事學校畢業等、有僅填佃農二字未填明農地抑園地及畝數者、殊屬不合、嗣後關於各級農會呈部備案文件、務須遵照農會法施行法及本部解釋各條、詳加審核、再行呈部、毋得疏略、是爲至要此令、等因奉此、查該縣前報各級農會當送職員冊、對於畧歷欄內各職員、係自耕農抑係佃農爲園地或爲大田、并畝數若干、均未填註、實屬不合、應按照令指各節、……另

行詳造職員冊各三份，限文到十日內呈廳候轉，毋稍延宕。除分行外，合行令仰該會遵照。此令。

訓令桓仁縣政府調據查員報告各節仰該縣遵照由五月廿日

爲令遵事、案據調查員、李樹滋、魏春庭等、報告、查該縣蠶業促進會、成立以來、經倡導結果、縣境內較前增加剪子五十餘把、可見該會尙知努力、惟對於蠶之病害、無相當解決辦法、殊堪危慮、應用專門技術人員、依學理經驗、澈底研究善法、以指導民衆、免受損失、又該縣苗圃、辦公員役等室、均係假用職業學校、爲一時權宜計、固屬可行、然此乃久遠事業、假用校舍、終屬非宜、宜速籌築、以利工作、再關於農具、水井、及一切測候器具等、亦關重要、均應酌量添置、至強迫造林、爲現代急務、本廳已令行各縣遵辦在案、據查該縣迄未實施、殊屬非是、究係何種情形、俟調查強迫造林專員、呈報核奪、以上各節、合行令仰該縣、遵照、并轉飭蠶業促進會、竭力倡導、俾充分發展、以重實業、而利民生、此令

訓令第三造林場令知郝翼棠已另有差委由五月廿一日

查前據該場請委辦事負等情、業經指派郝翼棠前往接充、并另行給發委任在案、茲

查郝翼棠另有差委、所有該場辦事員一缺、仰候另行指派、此令、  
訓令第一苗圃爲仰照表查填地方治蟲土法暨治蟲藥劑具報由五月二十一日  
爲訓令事、案准

浙江省立植物病蟲害防治所函開、逕啓者、治蟲之主旨、要在輔助農業、增加生產、而治蟲之推行、尤在辦法經濟、適合農情、攷先進各國、對於治蟲方法、與治蟲藥劑、時有發明、且臻完備、惟因地域價值以及農民知識經驗種種關係、各國有效之方法藥劑、未必能直接適用於吾國、而各地之治蟲土法、及土產治蟲藥品、用之有方、每奏奇效、惟鄉民無知、其因濫施用而招不測者、時有所聞、不有研究、奚資改進、務使藥劑得最大之應用、虫病得最廉之費用、敝所爲解決此項問題起見、特行函達貴廳、希將貴地有效之治蟲土法、分別詳示、各種土產治蟲藥品、亦祈蒐集惠寄若干、俾得細加研究、以濟實用等因准此、除分行外、合行抄同原表、令仰該苗圃查填具報、此令、

計抄發原表兩份、





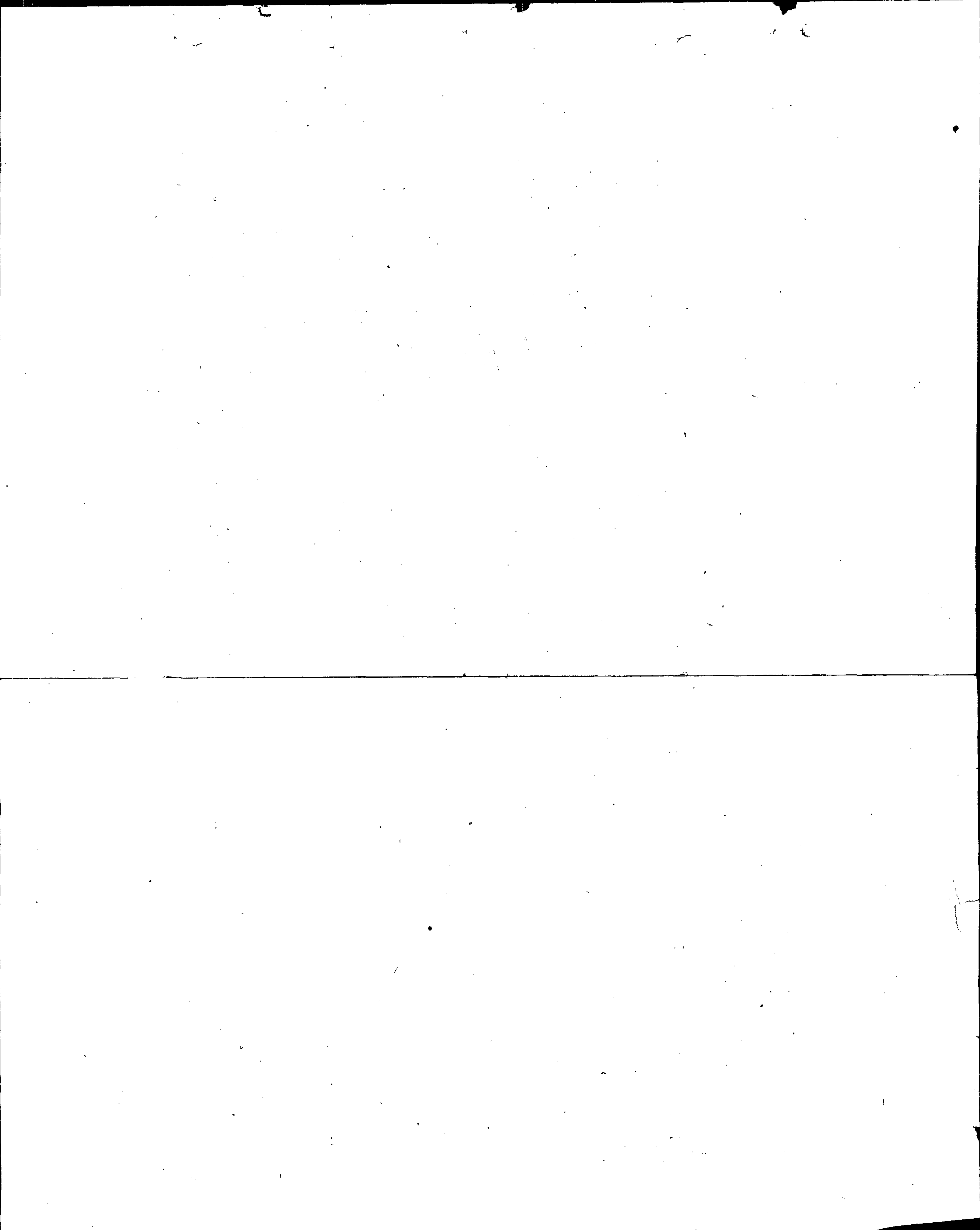

省 縣 地 方 土 產 治 蟲 藥 劑 調 查 表

浙江省立植物病蟲害防治所調查表第九號

備 考	惠 寄 標 本 數	購 買 處	價 值	功 效	施 用 時 期	施 用 方 法	調 製 方 法	主 治 害 蟲	產 量	野 生 或 栽 培 法	形 態	產 地	藥 品 名 稱

注意 土產藥劑包括一切動植礦等

填 記 者

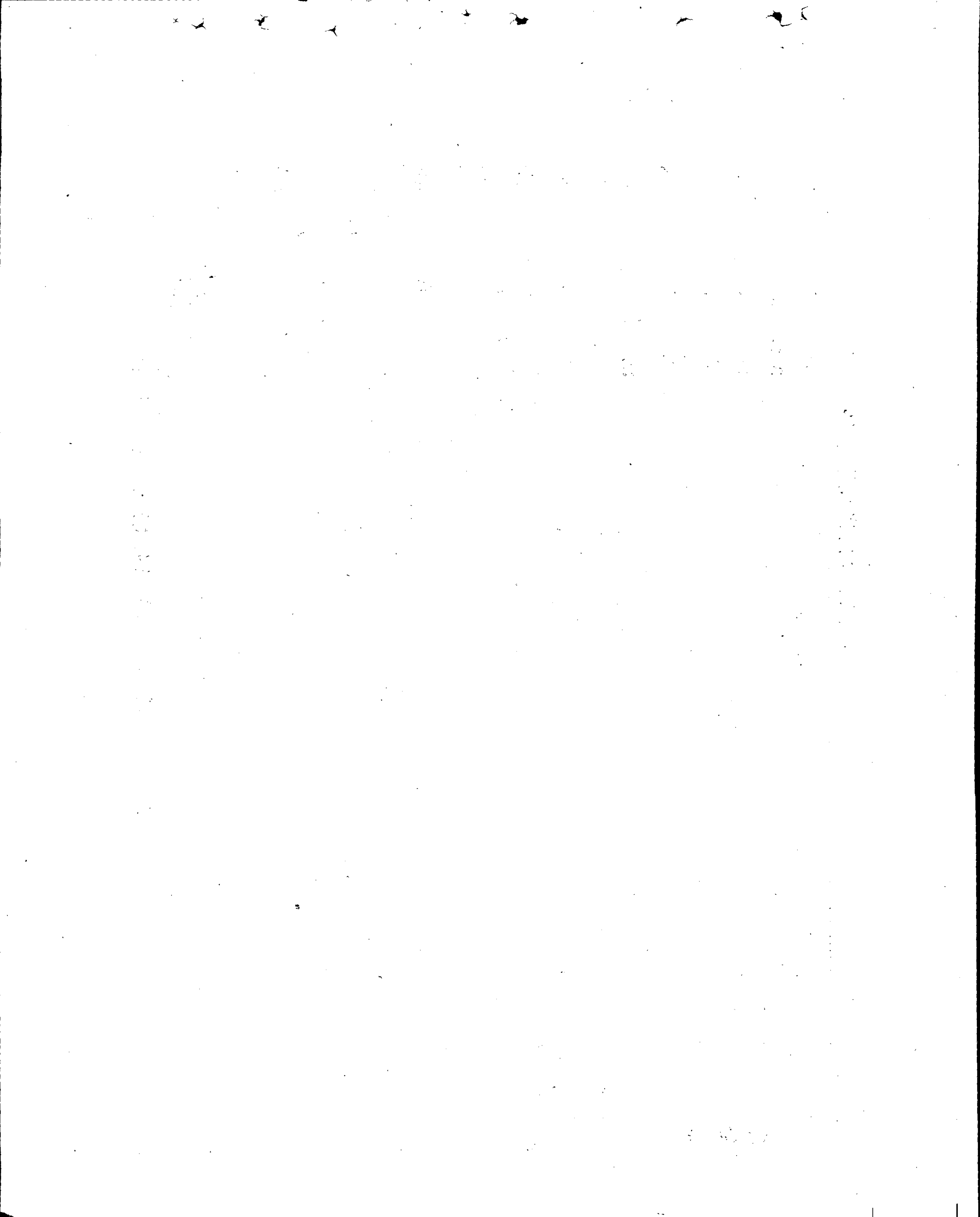

訓令瀋陽市工會聯合會爲奉省政府令瀋陽市韜布等二十二工會應向省黨部履行追認手續

續已轉令遵照辦理具報由五月二十三日

爲訓令事、案奉省政府亨字第九五九號訓令內開、案准實業部冬代電開、准咨送韜布等二十二工會章冊共六十六件到部、該工會等已否經當地高級黨部許可、又各該工會之主管官署爲省政府、抑係市政府、來咨未經叙明、請查照見復、俾資核辦、等因准此、經提出第二百一十一次省委會報告、僉以該工會等、成立在前、彼時省黨部尙未組織就緒、故事實上、無從申請許可、現在省黨部既已成立、自應履行追認手續、決議行農礦廳核辦、並先咨復、等因紀錄在案、除咨復並聲明本府爲主管官署外、合行令仰該廳、即便遵照辦理具報、以憑續咨、此令、等因奉此、除呈報分行外、合行令仰該會遵照辦理具報、此令、

訓令各縣政府爲小商營業註冊後如有倒閉應飭將原領執照繳銷如無從追繳者應即通告

告作廢一併按月呈報倘有不肖之徒冒用歇業商號營業執照者即處罰以示懲儆通

令遵照辦理具報由五月二十三日

爲通令事、查年來金融緊迫、市面蕭條、商號倒閉、時有所聞、其中曾按小商營業註冊者、當居多數、惟各屬多未隨時呈報、無憑查考、亟應通飭查報、以憑統計、嗣後各屬小商歇業、應即飭將原領註冊執照繳銷、如果該商業已潛逃、此項執照確係無從追繳、應即由縣通告作廢、一併按月呈報查核、至以前各屬註冊小商已經歇業者、究有若干、并應分別查明追繳執照、補報備查、倘有不肖之徒、冒用歇業商號之執照、一經查實、着即處以五十元以下之罰鍰、以示懲儆、除分行外、合行令仰該縣遵照辦理具報、此令、

訓令瀋陽市商會爲令認真平抑物價並隨時督促調查具報以憑核奪由五月二十四日

爲令遵事、查通有濟無、宏生產之效用、列塵互市、供銷費之需求、是商業之經營、實有益於民生、非徒壟斷居奇、網弋市利、即謂盡其能事也、故工商行政之方針、要在輔導工商、革新營業、謀民衆經濟之活動、遏貪得無厭之狂潮、是於限制之中、仍寓開發之意、况現值本省、金融奇緊、商業凋弊之時、洋貨充斥利權外溢、尤須振興業務、力挽頹風、並且廉價推銷、提倡國貨、庶漏卮之可塞、俾商戰之成功、乃近查瀋市各商、每不諳業務上之正義、品質雖屬同一、而售價每相懸殊、不

顧信義。惟利是圖、既損商人之道德、復阻市場之暢銷、其最甚者、莫過消耗奢侈物品營業、一般奸商每利用銷費者、需要之時機、任便抬價、信口索值、若不厲行平抑、隨時調查、必至阻滯銷路、影響市塵、比聞凌格飯店、所售之烟酒等品、高抬價格、紊亂市行、自墮信義、固屬可惜、非道取財、尤當嚴禁、究係如何詳情、必須注意查明、合亟令仰該會、遵照指派專員、詳加調查、切實平抑、並將辦理情形、隨時報奪、切切此令、

指令康平縣政府爲呈一件爲遵令更正各業公會職員名冊暨履歷表由五月二十四日呈件均悉、查各該公會職員名冊、暨履歷表內列主席以外、僅有常委三人、核與公會法第九條之規定員額不符、再會員名冊、復未將營業主或經理人填列、亦屬不合、至其他錯誤之處、均由廳改註、隨令一併發還、仰即轉飭另造呈送核辦、此令、附件發還、

計發還職員名冊各十八本 履歷表十八紙

訓令安東鴨渾兩江航業公會爲奉省政府令准實業部咨航業工會與普通工會不同應依照海員工會

組織規則或民船船員工會組織規則另擬章程由主管官署遞呈交通部轉送本部備案轉令遵照辦理具報由五月二十五日

爲訓令事 案奉

省政府亨字第一零三四號 訓令內開、案查前據該廳、呈送遼寧鴨渾兩江航業工會章冊、請轉咨備案等情到府、當經咨行

實業部查核、并指令在案、茲准咨復開、查核工會 既屬航業性質、自與普通工會不同 應按其性質、依照海員工會組織規則、或民船船員工會組織規則、重擬章程 由主管官署遞呈交通部、轉送本部備案、准咨前由、相應檢還原送章冊 咨請查照、轉飭遵照辦理爲荷等因、合行檢同原送章程等件、令仰該廳、即便轉飭遵照此令 等因奉此、查該會會員、既均在鴨渾兩江流域經營航業 自應遵照新頒民船船員工會規則、另行組織 合行檢同章冊、令仰該會遵照辦理具報此令、計發章冊各一份

訓令 瀋陽市工會 爲奉省政府訓令准實業部咨據安徽建設廳電請解釋轎夫可否組織工  
聯合會



會一案茲准中央執行委員訓練部函復不能組織工會咨請查照並轉飭知照由五月

二十六日

爲令行事、案奉

省政府亨字第一零零五號訓令內開、案准

實業部咨開、前據安徽省建設廳電請解釋、轎夫可否組織工會一案、當經據情函請中央執行委員會、訓練部查核見復在案、茲准函復略開、查轎夫既非基於僱傭、關係提供其勞力、且作業無定時、工作無定所、與人力車夫完全相同、自無組織工會必要、等因、除分行外、相應咨請查照、并轉飭所屬、一縣知照、爲荷、等因、除咨覆並刊登公報通令知照外、合行令仰該廳即便查照、此令、等因奉此、除分行外、合令該縣查照、此令、

訓令 安東臨江通化 等縣政府爲召集鴨渾兩江商航領袖來廳會議通令知照如各縣  
寬甸輯安桓仁長白

長有何意見准用書面陳述以備參考由五月二十六日

爲訓令事、查年來鴨渾兩江航業、日見凋敝、而沿江各縣商會、關於航運問題、與

航業公會、復時起爭執、自非研究根本解決辦法、不足以息紛爭、而謀發展、茲定於六月五日、召集商航雙方領袖在本廳舉行會議、討論興革利弊諸端、以圖澈底改進、除分行外、合行令仰該縣知照、如該縣長、有何意見、准用書面陳述、以備參考、此令

訓令本溪縣政府爲核准楊玉武鑛証檢發鑛圖仰查照由五月二十六日

前據鑛商楊玉武、請採本溪縣火連寨 石灰石鑛一案、業經本廳呈奉

省政府核准給証等因、除採証註冊飭領開採外、合行檢圖、令仰該縣長存查、該商如有藉鑛招搖、或抵借外款等情、務須嚴密查明、拘案究懲、具報、切切此令、

計發鑛圖一紙

訓令岫巖縣政府爲令布告該縣民人如欲開採石灰鑛務須依例報領由五月二十七日

爲令行事 案查前據該縣民人趙維鈞呈控關連榮等在該縣李家堡子私採石灰石鑛、正飭查問、復據關連榮呈控杜萬春等在該縣杜家隈子私採石灰、設窖燒煉等情、業經飭據岫巖水利局長查明屬實、依例罰辦在案、查該縣境內窺採石灰石者既不其

人、足見蘊藏石灰石之鑛山、不在少數、亟應督促商民依法報領、以符鑛例而裕民生、此項石灰石、係第三類鑛質、報領手續、頗爲簡捷、應由該縣長就近布告商民人等、如願開採石灰石鑛、務須來廳依法報領、勿得私擅開採、致干罰辦、本廳長有厚望焉、合亟令仰該縣長切實遵照辦理具報、切切此令、

訓令通遼縣政府爲奉省政府訓令准實業部咨查商號歇業原舉商會常委一職隨之消滅另行推補仰即轉飭遵照由五月廿七日

爲令遵事、案查前據該縣轉報商會常務委員、所設商號停止營業、其職務應否取銷另選、倘另組營業其以前之當選、是否繼續有效、請核示等情、當經呈請轉咨解釋、并指令在案、茲奉

省政府亨字第一零三三號訓令內開、案查前據該廳、呈爲轉據通遼縣、呈請解釋商會常務委員、所設商號停止營業、應否取消另選、請轉咨等情、當經轉咨實業部查照解釋、并指令在案、茲准咨復內開查天成福、既已歇業、戴國璋常委一職、自應隨之消滅、應由商會依法另行推補、以符法令、請查照飭遵、等因准此、合行令仰該廳、即便轉飭遵照、等因奉此、合令該縣轉飭遵照此令、

訓令各縣政府爲奉實業部訓令解釋農會法條文疑義轉令知照一案令仰知照由五月廿七日爲令知事、案奉

實業部訓令內開、前據江蘇農礦廳、快郵代電、請解釋農會法條文疑義、及關於農會職員之選舉、如有不能寫選舉票者、應如何辦理、等情前來、當經據情呈請行政院轉咨立法院解釋去後、旋奉

行政院訓令解釋到部、除轉令江蘇農礦廳知照外、合行抄發本部訓令江蘇農礦廳原文、令仰該廳知照、并轉令所屬一體知照、又近查各廳呈送各級農會職員表冊、所填各職員資格、於法每多不合、發還補填、輾轉往返、徒費時日、嗣後關於農會職員表冊、凡具有農會法第十六條所列之資格、合於農會法施行法第二條之規定者、必須填明、合於第十六條第幾項第幾款之資格、不得僅填一農字、或業農等含混字樣、各該管監督機關、收到此項文件、須依法詳加審查、再行轉呈備案、如有填註不合、應即發還補填、如查有不合農會法及施行法之規定者、並令改選、以昭鄭重而符法令、是爲至要、附抄件一件、此令、等因奉此、除分行外、合行抄發原件、令仰該縣知照、並轉令所屬一體知照、此令、

附抄件一件、

訓令江蘇農礦廳奉 行政院訓令解釋農會法疑義轉令知照由

爲令知事、前據該廳快郵代電、請解釋農會法疑義 及關於農會職員之選舉、如有不能寫選舉票者、應如何辦理、等情前來、當經據情呈請行政院、轉咨立法院解釋、並指令知照各在案、茲奉 行政院第二一五四號訓令內開、爲令行事、案查前據該部呈據江蘇農礦廳代電陳農會法疑義、請轉咨立法院解釋等情、經據情轉咨立法院查照核復、並指令知照各在案、茲准咨復內開、案准貴院第五八號咨據實業部呈據江蘇農礦廳請解釋農會法第十六條疑義、及關於農會職員之選舉如有不能寫選舉票者、究應如何救濟一案、請查照核復等由到院、當經令交法制委員會會同經濟委員會核議具報、嗣據呈稱職會等、第二十二次聯席會議、提出討論、僉以農會法、並無商會或教育會會員不得爲農會會員及公務人員入會限制之規定、則凡具有農會法第十六條之資格者、當然得爲農會會員自無疑義、至該電所請解釋之第三點、關係中央執行委員會、通過之人民團體職員選舉通則、應由行政院呈請中央執行委員會解釋、是否有當請鑒核前來、於二十年四月十一日、本院第一百三十九次會議、

議決照審查報告通過、相應錄案咨復查照、等由准此、查原呈所請解釋第三點、農會會員於選舉時、如不能寫字之辦法、本年三月間、業經中央訓練部函由國民政府文官處、轉函司法院、以院字第四八零號解釋可委任他人代寫惟須具親自蓋章簽名之委託書、其以指印十字或其他符號代簽名者、在文件上、須二人簽名證明、（參照民法第三條）等語有案、（原文載司法公報第一一六號）茲准前由、合併令仰該部知照、此令、等因奉此、合行令仰知照、此令、

訓令各縣聯合會為奉實業部訓令發小工業及手工業獎勵規則及給獎細則仰遵照等因令

行遵照由五月廿八日

為訓令事、案奉

實業部工字第一三八六號訓令內開、為令行事、查我國工業尚在幼稚時期、舉凡民間所經營之公司工廠、大都以小工業及工藝之製品最為普遍、其中應用外國成法或改良固有工業製造精巧者、不在少數、亟應設法獎勵以資勸導、本部業經釐訂小工業及手工藝獎勵規則、呈奉

行政院 轉呈 國民政府核準備案、於本年五月十六日、由部公布、并經將給獎細則制定頒行各在案、除分令外、合行檢發原規則、及給獎細則各二份、令仰遵照、并轉飭所屬一體遵照此令、附發規則及給獎細則各二份、等因奉此、除分行外、合抄原件、令仰該縣轉飭遵照此令

附發規則及給獎細則各一份（載法規欄）

訓令各水利局 監工員 爲各報所載改收水利各節並非事實布告解釋以免誤會仰將布告分別張

貼由五月廿九日

爲令行事、查近來各報、紛紛登載、本廳所管稻田水利、改訂徵收辦法計一等稻田、每年每畝收現洋五元、二等稻田、每年每畝收現洋三元、三等稻田、每年每畝收現洋一元、各節、雖經分別更正、而到處播傳、真偽莫辨、查本廳應徵稻田水利、現在仍照向章辦理、並無變更情事、况本廳負有稻政專責、倡導維持、尙虞不遑、豈能輕易增加水利、致增人民負擔、惟恐傳聞失實、易滋誤會、茲特印發布告、詳

爲詮釋、俾明真相、除分行外、合亟檢同布告、令仰該局遵照張貼、具報此令、

計發布告 十五張  
三十張

爲布告事、查近日各報新聞欄內、紛紛登載、本廳所管稻田水利、改訂徵收辦法、計一等稻田、每畝每年收現大洋五元、二等每畝每年收現大洋三元、三等每畝每年收現大一元、各節、雖已分別更正、惟恐遠道傳聞失實、易滋誤會、影響稻政、殊非淺尠、現本廳對於此項水利、仍照向章辦理、並無增加情事、況際此提倡農政時期、力圖維持勸導、猶虞不周、豈能增加水利、致重負擔、茲特詳爲解釋、萬勿輕信謠傳、凡舊有稻田、儘可照常經營、其窪田低地、尤宜開闢試種、俾重農政、而利民生、瞻念前途、曷勝殷望、除分行外、合亟佈告、各稻戶一體知照、此佈、

訓令各工商會奉省府令奉院令通飭全國提倡國產木料等因分令遵照由五月三十日



案奉

省政府亨字一零二九號訓令內開、案奉

行政院訓令內開、爲令遵事、案奉

國民政府第二一八號訓令內開、案據行政院呈據實業部呈稱、案據南京市樹木竹業同業公會常務委員宇木君等呈稱、爲外貨充斥、營業衰落、瀝陳痛苦所在、擬請層轉國府通令各機關毅力提倡、以資救濟、而維國產事、竊奉南京市政府社會局訓令第五二五號訓令內開、爲令遵事、案奉

鈞部商字第一二一五號訓令內開、爲令遵事、查接管前工商部卷內工商會議會員徐佩璜議擬請工商部昭告全國工商業、各舉本身痛苦所在、彙集研究、以資設法救濟案、漢口商品檢驗局局長吳健提議責成各處商會分知各行各幫、將其營業困難或順利情形、及希望政府如何救濟、或協助、詳細聲述、由商會於每屆會議提出討論、以促進商業發達案、均經大會議決通過查我國幅員廣闊、各地工商業實際情形、不易周知、除分令外、合行抄發原案、令仰該局轉行各商會條舉各業最近事實及其困難救濟方法、勿涉空談、勿雜偏見、並仰迅即彙齊具報爲要、此令、等因附抄發議

案二件奉此、查自海通以來、我國各業、因受外貨影響營業衰落者、時有所聞、然未有如樹木同業之影響最鉅、痛苦最深、蓋以近年時尙所趨良由各工程師及一般建築家、須用木器等、不先選用國貨、類皆崇尙舶來品之洋木洋松、而以我國出產之西木廣木松木雜樹等、反棄置不用者、爲圖便宜計算起見、殊不知國產木材、質地既較外貨堅固、價目又較外貨低廉、倘國產實不敷用、方可以外貨替代、國人不此之顧、良可浩嘆、以致近來樹木同業中、或則難以支持、或則因而倒閉、時有所聞、若不迅圖補救、將來國產木材、無路銷售、雖然政府遵奉總理遺教、提倡造林、而木材銷路滯澀、造林等於廢置、不獨影響民生、抑且影響國稅、當此實行進口新稅則之際、正爲提倡國貨良機、思之至再、惟有瀝陳痛苦所在、擬請層轉國民政府通令全國各機關及建設委員會各工程師、毅力提倡、無論建築房屋、以及日常所用木器、須先儘用國產木料、倘國貨不敷用、再以外貨替代、以爲人民領導、推行日久、趨向因之每可轉移、既可以免利權外溢之害、又可以仰副總理民生主義及造林實用遺教、庶樹木竹同業前途、亦可賴此救濟、除逕呈南京市社會局外、惟恐併案彙轉、難期迅速、特再專呈鑒核、伏乞俯准、以維國產、不勝迫切待命之至。

等情據此 查近年各處建築房屋、製造木器、及其他各項工事、類多採購外木、鮮用國產弊端所及、不僅商民營業衰落、而於國民經濟所損尤鉅 該公會瀝陳痛苦、係屬實情、所擬救濟辦法、經職部詳加核議亦尙切實可行、理合備文呈祈鑒核轉呈國民政府通令飭遵、實爲公便、等情據此、似應准如所請辦理 以維國貨、除指令外、理合備文呈請鈞府、鑒核施行指令抵遵等情據此、除指令呈悉、所請應予照准、候據請通令飭遵可也、此令印發並分令外、合行令仰遵照併轉飭所屬一體遵照此令等因奉此、除分令外、合行令仰該省政府即便遵照並轉飭所屬一體遵照此令等因奉此、除分行外、合行令仰該廳即便遵照此令、等因奉此、合行刊登月刊令仰遵照、此令、

訓令各縣政府爲奉省政府令准部咨復通遼縣糧業成衣業兩公會已否申請黨部許可指導請查復令仰遵照追認手續辦法辦理等因並通令各縣轉飭遵辦具報由六月二日爲令遵事、案奉 省政府亨字第一零九二號訓令內開、案查前據該廳先後呈報通遼縣糧業成衣業兩同業公會章冊、請核轉等情、當經檢同原件、咨行 實業部查核備案去後、茲准咨復開、查遼寧省黨部、業經正式成立、該會等已否遵照中央頒布人民

團體組織方案、申請當地高級黨部、或省黨部、派員指導、未准申叙所請備案、未便照准、相應復請查照、轉飭查明見復、爲荷等因、查關於鞣布等二十二工會、未經當地高級黨部、許可一案、前准部電到府、業經省委會議決、追認手續、令廳核辦在案、准咨前因、該糧業成衣業兩公會、事同一律、合令該廳、即便遵照、一併核辦具報以憑咨復、等因奉此、除分行外、合行令仰該縣、轉飭遵照辦理具報此令、

訓令 各縣政 府 爲令推選仲裁委員開單具報以憑轉呈由六月二日  
瀋陽市工會聯合會

爲訓令事、案奉

省政府亨字第九八二號訓令內開、案准

實業部咨開、爲咨請事、查勞資爭議處理法、第十四條、規定『省政府或不屬省之市政府、於其所轄區域內、每年應命工人團體、及僱主團體、各推定堪爲仲裁委員者、十五人、至三十人、開列名單、送請核准、遇有仲裁事件、前條第四款之代表、即就此項名單中指定、與爭議無直接利害關係者、充之』、又同條第二項『依前項規定核准之仲裁委員名單、應咨請工商部備案』等語、業經前工商部於十九

年十一月十四日、第一六三零號 咨請轉飭依法推選在案 茲查該項仲裁委員名單、迄今未准貴省政府轉送到部、此項仲裁委員、關係處理勞資爭議事件、至爲重要、想應再行咨請貴省政府查照、前工商部咨開各節、迅即飭屬依法推選、轉部備案、以符法制、至緝公誼、等因 准此 查此案前准前工商部咨行到府、當以本省現情 并無所謂勞資爭議 未予轉行 茲查本省工會業已成立、此類事件、自有相互關係 准咨前因 合行照抄前工商部來咨、令仰該廳 即便遵照、辦理具報、以憑轉咨此令、等因 奉此 查本省工人團體、僅瀋陽 營口 安東 海城、各市縣、先後依法組織、關於此項仲裁委員、在工人團體方面、定由瀋陽市工會聯合會推選十人、管口縣工會 推選八人、安東縣工會推選八人、海城縣工會推選四人、至僱主方面、定由瀋陽市商會推選十人、營口商推選八人、安東商會推選八人、海城縣商會推選四人、除分行外、合行抄件令仰該縣轉飭 遵照辦理、並開列名單、呈送來廳、以憑轉報、此令、

計抄發咨文一件

實業月刊 政令

工商部咨勞字第一五三〇號

爲咨請事、案查勞資爭議處理法、第十四條、規定「省政府或不屬於省之市政府、其所轄區域內、每年應命工人團體、及僱主團體、各推定堪爲仲裁委員十五人、至三十人、開列名單、送請核准、遇有仲裁事件、前條第四款之代表、即據此項名單中、指定與爭議無直接利害關係者充之、」同條第二項、「依前項規定核准之仲裁委員名單、應咨請工商部備案、」又依同法第十六條、「仲裁委員會、由省政府或該管市縣政府召集之、」之規定、此項仲裁委員名單、省政府於咨送本部備案時、并應令行所屬市縣政府知照、俾便召集仲裁委員會時、有所指定、此種辦法、前經本部呈請、行政院、轉呈

國民政府、發交立法院、議定、正於勞字第一四八二號、咨行在案、至所稱工人團體、及僱主團體、現在各地民衆團體、組織情形、尙未盡同、亦應由各主管行政官署、就近體察、各該團體、是否健全、能否代表多數、酌令依法推選、呈候核定、此點并經本部呈奉

行政院核准、有案、茲查各省政府、暨不屬於省之市政府、對於前項仲裁員、或已

屆期滿、尙未改選、或因特殊情形、迄未推選、倘遇有勞資仲裁事件發生、即不無處理困難之處、自應轉飭、趕將前項仲裁委員推選核定、並將名單咨部備案、以符法制、相應咨請

查照辦理、至紉公誼、此咨

遼寧省政府

部長孔祥熙

中華民國十九年十一月十四日

訓令漁業局爲奉發漁會及分會圖記式樣及刊發費辦法由六月三日爲令行事、案奉

實業部訓令、漁字第一九三號內開、爲令遵事、查漁會法施行規則第三條載、漁會及分會、經核准成立後、由該管行政官署刊頒圖記、現該項圖記式樣、業經本部製定、除分令外、合行檢同圖記式樣四份、令仰該廳遵照、依式翻印、轉飭遵辦、以昭劃一、是爲至要、此令、附圖記式樣四份、等因、同時復奉

實業部訓令、漁字第二〇四號內開、爲令遵事、查漁會法施行規則第三條規定、漁會及分會、經核准成立後、由該管行政官署刊發圖記、是項圖記、所需刊刻費用、

應收若干、並無明文規定、茲據浙江建設廳呈請核示前來、亟應劃一規定、俾便辦理、凡漁會及分會經核准成立後、該管行政官署、刊發圖記、其公費暫定收取國幣二元、除分令外、合亟令仰該廳遵照、轉飭所屬、一體遵照、是爲至要、此令、等因、奉此、查漁會法早已實行、究竟該局轄境、漁會及分會、是否成立、共有幾處、均係何名、未據呈報、殊難考核、仰即查明具覆候核、圖記式樣抄發、此令、計抄發、圖記式樣一份、

訓令撫順縣政府爲查封該縣蛇窩屯薛永來煤鑛鑛區由六月三日

爲令行事、查撫順蛇窩屯煤鑛、前經鄧技士家駿前往調查、據張東陞夏陰甫王福堂等聲稱、該鑛經理蘇若泉、於民國十四年、暗將鑛區盜賣日人、得價金票十五萬元、等情、具結爲証、當經傳集該鑛鑛權人薛永來、保原公司經理蘇若泉、天保合公司經理經奉九等、訊據聲稱、該鑛原係天保合公司開採、後以資本告罄、改由保原公司承辦、所有出產、天保合得十分之一、保原得十分之九、嗣後民國十四年、擬賣三萬噸煤劬於日本撫順炭坑、每噸金票五元、共合金票十五萬元、當時先付十萬元、下餘五萬元、於民國十五年付訖、至於批發煤劬、按鑛上產格十分之一陸續交



付、並未盜賣鑛權等情、調閱保原公司賬簿、據煤價款、係於十四十五年收足、先後付煤一萬一千餘噸、又調閱原訂批單、係於民國十四年二月六日訂立、內容情形、核與該商等所供相符、查張東陞、曾於民國十六年呈控蘇若泉盜賣鑛權、即指此項批煤價款而言、當時經廳飭縣查明、並無盜賣情事、免予置議在案、此次該張陞又出聲明、並具結爲証、但經詳密偵查、所謂盜賣一節、別無確據、僅據一紙空結、殊難証實、惟日鑛以鉅額現款批買期煤、其價格並不低廉、付煤方法又無担保、日人胡爲訂此不利契約、實有疑竇、迨經各方訪查、始知該公司當時需款孔急、擬向日鑛批賣大宗煤筋、以資救濟、適值日鑛陰謀移河、恐隣鑛出而阻撓、遂利用時機、互相勾結、故批煤條件、特別便宜、檢閱十四年六月二十五日、據撫順縣知事黃世芳呈報、保原公司與日鑛在華勝鑛區挖河順水一案、內稱蛇窩煤鑛公司經理蘇士達（即蘇若泉）張錫明、同撫順炭坑庶務課長大藪鉦大郎、來縣聲請在華勝鑛區挖河順水、未經核准、已先自開工等情、核與訪查所得情節、正相符合、足徵日鑛之批買煤筋、確爲保原公司贊助移河之交換條件、毫無疑義、該商蘇若泉等、貪受厚餌、不恤與日人結合、擅移河流、損害國土、溯其行爲、實堪髮指、卷查前省

長公署 於十四年七月六日指令前實業廳文內、有保原公司係中國人領辦之鑛、竟與日鑛私自聯結移動河流、變更鑛區、並不呈明核准擅自開工、殊屬胆玩、仰即迅速禁止、並處以私擅違犯聯結外人偷挖河道之罪、以杜効尤等語、前實業廳於十四年七月二十六日、指令撫順縣知事文內、有保原鑛權人、並未呈准有案、竟敢私自批兌外人煤餉、得價十數萬元、尤屬違法、不能認爲有效等語、是當時省廳當局、已認定該商有應得罪名、第以日人移河情勢重大、急於辦理交涉、對於該商未違認真究懲、迨移河案完結之後、該商仍與日鑛繼續履行其違法契約、以勾結日人爲能事、置官府功令於不顧、且該鑛自十八年春季、即已停採、迄今未據呈報、反迭請增區、按照該商以往之行爲、難保不再借此鑛權、與外人別訂密約、華勝公司之前車、可爲殷鑒、茲既查明實情、亟應懲前毖後、澈底解決、以儆奸民、而保國土、應將該鑛鑛權予以撤銷、所遺鑛區收歸省有、即由該縣飭警查封、其批煤契約、未經主管官署核准、當然無效、况鑛權既予撤銷、主體自屬消滅、候函請外交特派員照會日領轉達撫順炭坑知照、除呈報省政府並函達外交特派員暨布告外、合亟令仰該縣長迅將該鑛鑛區飭警封禁、具報

勿延干咎。切切此令、

訓令直屬各機關爲令知海關出口稅則自六月一日施行由六月五日

案奉、

實業部訓令內開、爲令發事、頃奉、 行政院第二二四九號訓令內開、現奉、

國民政府第二五六號訓令內開、查海關出口稅則、業經制定、明令公布、並定自本年六月一日起施行、應即通行飭知、除分令外、合行抄發該稅則、令仰知照、並轉飭所屬、一體知照、此令、等因、計抄發海關出口稅則一份、奉此、除分令外、合行抄發原稅則、令仰知照、並轉飭所屬、一體知照、等因、計抄發海關出口稅則一份、奉此、除分令外、合行抄發原稅則、令仰知照、並轉飭所屬、及各商人團體、一體知照、此令、等因奉此、除分行外、合行抄發原稅則、令仰該 知照、此令、

附抄件

# 出口稅則

## 第一類 動物、動物產品、及魚介產品類

號列	貨名	單位	稅則 (關平銀)
	動物及動物產品(生皮,熟皮,皮貨,及魚介海產品不在內)	每	
1	動物之生活者	從價	7½%
2	豬鬃	,,	7½%
3	蛋及蛋製品 (甲)乾蛋白,乾蛋黃,黃白不分之乾蛋 (乙)冰濕蛋白,冰濕蛋黃,黃白不分之冰濕蛋 (密製蛋品不在內) (丙)鮮蛋(鮮凍蛋在內) (丁)皮蛋,鹹蛋,	擔	4.50
		,,	1.50
		從價	7½%
		千	0.66
4	禽毛	從價	7½%
5	馬鬃	,,	7½%
6	頭髮	,,	7½%
7	蜂蜜 未淨野蜂蜜在內)	擔	0.76
8	腸	從價	5%
9	鮮凍肉(家禽,野味在內)	,,	7½%
10	製過肉 (甲)散裝整隻火腿 (乙)其他	擔	2.20
		從價	7½%
11	骨(虎骨在內)	,,	7½%
12	牛皮膠	擔	0.75
13	牛角	,,	0.54
14	鹿角	,,	2.30
15	老鹿茸	從價	7½%
16	嫩鹿茸	,,	7½%
17	麝香	,,	7½%

實業月刊 政令

18	介殼, 螞殼		
19	水牛筋, 牛筋, 鹿筋	擔	0.14
20	牲油	, ,	1.90
21	動物產蠟(虫蠟)		0.81
	(甲)白蠟(虫蠟)	, ,	3.60
	(乙)黃蠟(蜂蠟)	, ,	2.40
22	未列名動物產品	從價	7½%
	生皮, 熟皮, 皮貨		
23	乾濕, 醃, 未醃, 生牛皮(小牛皮在內)	擔	2.10
24	粗硝熟牛皮(銻鹽硝成之鞋底皮在內)	, ,	0.63
25	已硝或未硝皮貨未製成者		
	(甲)狗皮	從價	7½%
	(乙)山羊皮(猾皮在內)	, ,	7½%
	(丙)旱獺皮	, ,	7½%
	(丁)獾皮	, ,	7½%
	(戊)羆羊皮(羔皮在內)	, ,	7½%
	(己)灰鼠皮	, ,	7½%
	(庚)黃狼皮	, ,	7½%
	(辛)其他	, ,	7½%
26	已製成皮貨	, ,	7½%
27	未列名生皮, 熟皮	, ,	7½%
	魚介, 海產品		
28	海參		
	(甲)黑海參	担	3.40
	(乙)白海參	, ,	1.20
29	鱈魚, 墨魚	擔	0.93
30	乾魚	, ,	0.61
31	魚膠	, ,	4.60
32	魚肚	, ,	4.60
33	鹹魚	, ,	0.24

34	魚皮(鱉魚皮在內)	,,	1.20
35	淡菜	,,	1.00
36	蝦乾,蝦米(碎蝦米不在內)	,,	0.85
37	魚翅		
	(甲)黑魚翅	,,	1.70
	(乙)肉翅(即淨魚翅)	,,	11.00
	(丙)白魚翅	,,	4.00
38	碎蝦米	從價	8½%
39	未列名魚介,海產品	,,	7½%

實業月刊  
政令

第二類 植物產品類(竹,燃料,籐,木材,木紙,及紡織原) (料不在內)

號別	貨名	單位	稅則 (關平銀)
	<u>豆</u>		
40	大豆(黑豆,青豆,白豆,黃豆在內,白豇豆不在內)	擔	0.09
41	蠶豆	,,	0.15
42	綠豆	,,	0.18
43	赤豆	,,	0.18
44	豌豆及未列名豆	,,	0.15
	<u>雜糧及其製品</u>		
45	糠,麩,	從價	7½%
46	蕎麥	擔	0.13
47	雜糧粉		
	(甲)麥粉(機製)(麥屑在內)	,,	0.26
	(乙)未列名雜糧粉	從價	7½%
48	高粱	擔	0.15
49	玉蜀黍	,,	0.15
50	小米	,,	0.26
51	米穀	,,	0.34
52	子餅(碎餅及粉在內)		
	(甲)豆餅	,,	0.035
	(乙)棉子餅	,,	0.053
	(丙)花生餅	,,	0.045
	(丁)菜子餅	,,	0.045
53	小麥	,,	0.25
54	未列名雜糧	,,	0.25
	<u>植物性染料</u>		
55	靛		
	(甲)乾靛	擔	2.00

	(乙)水靛	,,	0.45
56	五倍子	,,	1.00
57	薑黃	,,	0.23
58	未列名植物性染料 <u>鮮菓,乾菓,製菓,</u>	從價	7½%
59	栗子	擔	0.41
60	黑棗	,,	0.50
61	紅棗	,,	0.37
62	荔枝乾	,,	0.85
63	桂圓乾	,,	0.73
64	桂圓肉	,,	1.10
65	橄欖		
	(甲)鮮	,,	0.20
	(乙)鹹及製過	,,	0.46
66	橘子	從價	5%
67	核桃仁,核桃	,,	5%
68	未列名各品(罐頭菓品在內)		
	(甲)密製及罐頭菓品	,,	5%
	(乙)其他	,,	7½%
	<u>藥材及香料(化學產品不在內)</u>		
69	碎八角	價從	5%
70	八角茴香	,,	5%
71	檳榔	擔	0.36
72	檳榔衣	,,	0.26
73	樟腦	,,	4.40
74	砂仁	,,	1.70
75	白荳蔻	,,	12.00
76	桂子	,,	0.73
77	桂皮	價從	5%
78	桂枝	担	0.22



79	茯苓(整,片,塊)	, ,	0.71
80	肉桂	, ,	2.70
81	良薑	, ,	0.23
82	人參	從價	7½%
83	甘草(碎甘草在內)	担	1.10
84	肉苳蔻	, ,	1.90
85	陳皮,柚皮	從價	5%
86	大黃	担	1.50
78	葯劑及丸散膏丹	從價	5%
88	未列名葯材及香料	, ,	5%
	油蠟		
89	八角油	從價	5%
90	豆油	担	0.20
91	桂皮油	, ,	11.00
92	葶蘇油	, ,	0.69
93	棉子油	, ,	0.45
94	花生油(生油)	, ,	0.45
95	蘇子油	, ,	0.45
96	胡蘇子油	, ,	0.45
97	蘇子油	, ,	0.45
98	菜油	, ,	0.45
99	芝蘇油	, ,	0.45
100	茶油	, ,	0.45
101	桐油	, ,	1.60
102	未列名植物油	從價	7½%
103	柏油	担	0.79
104	樹蠟(漆油)	担	0.79
	子仁		
105	花生		
	(甲)帶殼花生	, ,	0.23

	(乙)花生仁(去皮花生仁在內)	, ,	0.29
106	杏仁	, ,	1.65
107	葦蕨子	從價	7½%
108	棉子	, ,	7½%
109	蕨子	, ,	7½%
110	蓮子	担	1.95
111	胡蕨子	從價	7½%
112	瓜子	担	0.60
113	蘇子	從價	7½%
114	菜子	, ,	7½%
115	芝蕨(去殼芝蕨不在內)	担	0.43
116	未列名子仁	從價	7½%
	酒		
117	酒,及藥酒	担	0.37
118	未列名含有酒精之飲料	從價	7½%
	糖		
119	糖,不及和蘭標本色第十一號	担	0.27
120	糖,和蘭標本色第十一號及以上	, ,	0.37
121	冰糖	, ,	0.52
	茶		免稅
122	紅茶	, ,	
123	磚茶	, ,	
124	綠茶	, ,	
125	茶末	, ,	
126	毛茶(未經烘焙者)	, ,	
127	花燻茶	, ,	
128	茶片	, ,	
129	茶梗	, ,	
130	未列名茶	, ,	
	菸草		

131	雪茄菸,紙菸	從價	7½%
132	煙葉	担	1.70
133	煙絲	,,	2.00
134	未列名煙	從價	7½%
	菜蔬		
135	木耳		
	(甲)黑木耳	担	2.30
	(乙)其他	從價	7½%
136	蒜頭	担	0.098
137	金針菜	,,	0.70
138	香菌	担	4.30
139	大頭菜,鹹,蘿蔔乾	,,	0.20
140	未列名乾,鮮,鹹,菜蔬	從價	5%
	其他植物產品		
141	亂腐	從價	7½%
142	飼料(青草,乾草)	,,	5%
143	醬油	担	0.34
144	粉絲,通心粉	,,	0.59
145	未列名植物產品	從價	7½%

第三類 竹·燃料·籐·木材·木·及紙類·

號列	貨名	單位	稅則
146	竹		
	整根竹		
	(甲)直徑一英寸及以上	千担	0.91
	(乙)直徑不及一英寸	担	0.17
147	竹箴,竹葉等	從價	7½%
148	竹器	,,	5%
	<u>燃料</u>		
149	炭	担	0.082
150	煤(煤屑及煤屑製磚在內)	噸	0.34
151	焦炭,焦煤	,,	0.75
152	柴	担	0.036
	<u>籐</u>		
153	籐皮	從價	7½%
154	籐片	擔	0.43
155	籐條(籐心在內)	,,	0.23
156	籐器及籐製傢具	,,	0.45
	<u>木材,木及木製品</u>		
157	樑		
	(甲)重木樑		
	(一)方形者		
	(子)長不過二十六英尺方不及十二英寸	從價	7½%
	(丑)其他	,,	7½%
	(二)非方形者	,,	7½%
	(乙)輕本樑	,,	7½%
158	桅		
	(甲)重木桅		
	(一)長不過四十英尺	從價	7½%

	(二)長不過六十英尺	, ,	7½%
	(三)長過六十英尺	, ,	7½%
	(乙)輕木桅		
	(一)長不過四十英尺	從價	7½%
	(二)長不過六十英尺	, ,	7½%
	(三)長過六十英尺	, ,	7½%
159	樁, 柱, 舵樑(輕木柱距其大端五英尺處之圓徑過四十二英寸者不在內)	從價	7½%
160	板		
	(甲)重木板(樟木板, 紅木板, 柚木板不在內)		
	(一)長不過十六英尺, 寬不過十二英寸, 厚不過三英寸	從價	7½%
	(二)長不過二十四英尺寬不過十二英寸厚不過三英寸	, ,	7½%
	(三)其他	從價	7½%
	(乙)輕木板		
	(一)厚不過一英寸	從價	7½%
	(二)厚過一英寸不過二英寸	, ,	7½%
	(三)厚過二英寸不過三英寸	, ,	7½%
	(四)厚過三英寸不過四英寸	, ,	7½%
	(五)厚過四英寸不過五英寸	, ,	7½%
	(六)厚過五英寸不過六英寸	, ,	7½%
	(七)厚過六英寸	, ,	7½%
161	柚木	, ,	7½%
162	未列名木材及木(樁木板, 紅木板在內)	從價	7½%
163	木器及未列名木製品	視	1.70
	紙		
164	上等紙每担值過關平銀十二兩	, ,	0.81
165	次等紙每担值過關平銀六兩不過十二兩	, ,	0.52
166	下等紙每担值關平銀六兩或以下	, ,	0.28

167	紙箔(紙箔製幣在內)	從價	7½%
168	黃板紙	担	0.13
169	未列名紙	從價	7½%

### 第四類 紡織纖維及其製品類

號列	貨名	單位	稅則
	<u>紡織,纖維</u>		
170	家蠶繭(雙宮繭在內)	担	11.00
171	爛蠶繭	從價	7½%
172	野蠶繭	,,	7½%
173	棕		
	(甲)棕絲	担	0.67
	(乙)生棕	從價	7½%
174	棉花	担	1.20
175	廢棉花(飛花在內)	,,	0.29
176	山羊毛	,,	1.45
177	火蘇	,,	1.36
178	棘蘇	,,	0.74
179	苧絲	,,	1.12
180	同宮蘇	,,	7.50
181	白絲(絲經廠絲在內)	,,	15.00
182	灰絲(廠絲在內)		7.50
183	黃絲(絲經廠絲在內)		10.50
184	廢絲(繭衣亂絲棉在內)		5%
185	棉胎		5%
186	絲棉		5%
187	駱駝毛		5.40
188	山羊絨毛		6.90
189	縣羊毛		2.00
190	未列名紡織纖維		7½%
	<u>紗線,編製品,針織品</u>		
191	繩,索,	從價	7½%
192	棉線襪		免稅

193	捲軸縫紉用棉線(長不過五十碼)	羅	0.037
194	未列名棉線	擔	1.10
195	棉紗	,,	1.10
196	抽紗品,挑花品,繡花品(絲製及其他材料製)		免稅
197	花邊衣飾		免稅
198	苧蔴紗線	擔	1.50
199	絲紗,絲線	,,	10.00
200	毛紗,絨線	,,	4.50
	<u>疋頭</u>		
201	棉布	,,	1.50
202	粗夏布(每英寸經線不過四十線)	,,	0.75
203	細夏布(每英寸經線過四十線)	,,	2.50
204	綢緞(純蠶絲,純人造絲綢緞,蠶絲人造絲交織綢緞,蠶絲并人造絲與其他纖維交織品均在內)		免稅
205	繭綢		免稅
206	未列名疋頭 <u>其他紡織品</u>	從價	7½%
207	棉毯,綿毯	擔	3.00
208	毛毯,棉毛毯	條	0.15
209	蔴蔴袋		
	(甲)新	擔	0.41
	(乙)舊	,,	0.25
210	毛巾	,,	3.00
211	毛地毯(毛棉毯及地毯在內)	,,	3.50
212	衣服及衣着零件	擔	10.00
	(甲)純蠶絲製	擔	5.50
	(乙)雜蠶絲製	,,	1.50
	(丙)棉製	從價	7½%
	(丁)其他	,,	7½%



第五類 金屬,鑛石,及其製品類

號列	貨名	單位	稅則
	<u>礦砂金屬,及金屬製品</u>		
214	鑛砂	從價	7½%
215	鎳		
	(甲)生鎳	擔	0.58
	(乙)純鎳	,,	0.84
216	黃銅及其製品		
	(甲)鈕扣	擔	5.80
	(乙)箔	,,	5.20
	(丙)釘	,,	1.90
	(丁)絲	,,	1,50
	(戊)黃銅器	從價	5%
	(己)其他	,,	7½%
217	他國錢幣		免稅
218	紫銅及其製品		
	(甲)錠塊	從價	7½%
	(乙)片,條,釘	,,	7½%
	(丙)其他	,,	7½%
219	金銀及製品		
	(甲)條,塊(金砂在內)		免稅
	(乙)金器,銀器	從價	7½%
220	鐵及製品		
	(甲)條,繩,片等(粗鋼在內)	擔	0.19
	(乙)釘	,,	0.19
	(丙)生鐵及製磚	從價	7½%
	(丁)絲	担	0.38
	(戊)其他(鋼在內)	從價	7½%
221	鉛及其製品		

	(甲)塊條	擔	0.40
	(乙)片	, ,	0.60
	(丙)其他	從價	7½%
222	水銀	擔	5.10
223	錫及其製品		
	(甲)箔	, ,	4.90
	(乙)錠塊	, ,	2.30
	(丙)其他	從價	7½%
224	鎳及其製品		
	(甲)白鉛	擔	0.53
	(乙)其他	從價	7½%
225	未列名金屬及金屬製品	, ,	7½%
	<u>玻璃及玻璃器</u>		
226	料手鐲	擔	1.20
227	染料或無色料珠		
	(甲)散裝或暫穿棉線者(紙盒裝之穿就銀鍍 空心料珠在內)	, ,	1.10
	(乙)穿以花棉線或絲棉或穿成頸練用錦匣 裝者)	從價	7½%
228	玻璃片		
	(甲)鏡片	, ,	5%
	(乙)白片	百英尺	0.24
229	未列名玻璃器及料器	從價	7½%
	石泥,土,砂及其製品(磁器搪磁器在內)		
230	磚,瓦	, ,	5%
231	水坭	擔	0.034
232	大理石	, ,	0.43
233	磁器,瓦器,陶器		
	(甲)每担值關平銀四兩及以下	担	0.05
	(乙)每担值過關平銀四兩	, ,	0.45

234	搪酥器及景泰藍器	從價	5%
235	未列名泥土砂,石,及其製品	, ,	5%

## 第六類 雜貨類

號列	貨名	單列	稅則
	<u>化學品,化學產品。</u>		
236	青礬	担	0.14
237	明礬	,,	0.13
238	信石	,,	0.83
239	中國墨	從價	7½%
240	紅丹,鉛粉,黃丹	担	0.75
241	碱(碳酸鉀)	,,	0.36
242	雄黃	,,	0.89
243	松香	,,	0.23
244	家用及洗衣肥皂	,,	0.49
245	香皂	從價	5%
246	碱(碳酸鈉)	担	0.14
247	火酒	莫加倫	0.035
248	生漆	從價	5%
249	銀珠	担	5.20
	<u>印刷品</u>		
250	書籍(廣告品,畫譜,卷軸,日曆,日記本,裝或未裝銅邊之月份牌在內,古書畫卷軸不在內)		免稅
251	圖畫,圖表(海圖,地圖在內)		免稅
252	新刊報及雜誌		免稅
253	未列名印刷品	從價	5%
	<u>雜貨</u>		
254	草帽綆及草帽		免稅
255	蠟燭		0.89
256	密餞,糖菓,糖食		0.71
257	容器及包裝用品		
	(甲)空汽水及啤酒瓶已經繳納進口稅而再行		

實業月刊 政令

	裝貨出口者		免稅
	(乙)舊木箱之退還重用者		, ,
	(丙)茶箱(包裝用)及其材料		, ,
	(丁)鐵桶(如油桶煤氣桶,之類)以已經先繳納進口稅者為限)		, ,
	(戊)酒壘,糖菓罐及其他包裝用品		, ,
	(己)茶箱標籤		, ,
	(庚)空煤油箱(未壓扁者)		, ,
258	古玩(法令禁止出口者不在內)	從價	7½%
259	扇		
	(甲)羽扇	百	1.50
	(乙)細葵扇	千	1.30
	(丙)粗葵扇	千	0.68
	(丁)紙扇	百	0.14
	(戊)其他	從價	7½%
260	爆竹	担	1.20
261	石膏	, ,	0.074
262	髮網髮絡		免稅
263	象牙器	從價	7½%
264	神香	担	0.46
265	傘		免稅
266	花壺漆器(用雲母鑲嵌者不在內)		免稅
267	火柴(含白磷黃磷之火柴不在內)	羅	0.016
268	草蓆,蒲蓆,	百	0.30
269	地蓆(縫成之草蓆之印有花紋者其地之有布邊者在內)	捲40碼	0.15
270	未稅則未列各貨物	從價	7½%

訓令安東縣政府前據該縣呈報亞東精米工廠呈請註冊等情并令據該縣轉飭補叙各節核尙可行應准註冊合填發執照令仰該縣轉飭取保具領並呈覆由六月六日

爲訓令事、案查前該縣呈報郭啓明、創設亞東精米工廠、遵照工廠註冊暫行規則、並繳納註冊等費、呈請註冊等情、當查該縣由註冊費內、提留二成辦公費現大洋十八元、殊屬錯誤、批令將提留費款、如數補解、以清案款、至該廠所報資本、暨呈請書內、填列各項、是否實在、應由該縣切實查報、以憑核辦等因去後、旋據該縣將提留費款如數補解、并呈報該廠所報資本、暨書內所填各項、均屬實在等情、復以該工廠呈請書內、關於工廠設備、暨衛生事項、并未詳細填註、批據該縣遵照聲覆前來、查此案、既據該縣查明該廠所報資本、及其他填註各項、並聲覆各節、均屬實在、自應准予註冊、除呈報省政府備案外、合行填發註冊執照一紙、令仰該縣轉飭該商取具妥保具領、呈報備查、此令、

計填發 亞東精米工廠執照一紙

臨江林區駐在所  
訓令安東木商會爲奉省令金川木植免納鴨綠江採木公司買回得利一案  
鴨渾兩江保護木業事務所

令仰遵照由六月六日

案查前據該會呈為木把張鳳翔等擬請豁免金川戊辰公司木植採伐費並採木公司抽分  
所

一案轉請到廳當經分別呈令在案茲奉

省政府亨字第三九六三號指令內開呈悉查中日合辦鴨綠江採木公司章程第一條所載  
劃定鴨綠江右岸自帽兒山起至二十四道溝止 距鴨綠各面幹流六十華里內為採伐界  
限、又第五條載其界外及渾江之森林、有公司收買權各等語、細繹其收買權之限制  
、自應以鴨綠江流域附近六十里及渾江流域為限、金川所採木植、既遠在兩江流域  
二百里以外、該採木公司當然無享受收買權之理、所有金川木植對於該公司買回得  
利一項、應准免納仰即轉飭遵照并候分令鴨綠江採木公司遵照附件存此令、等因奉  
此、合行令仰遵照 並轉飭遵照、此令、

訓令各縣政府為奉 省政府令准實業部咨為抄送禁止華商工廠任意售與外人一案原  
商會

呈并酌增辦法及擬定施行方法請查照轉飭遵辦等因令仰遵照查禁由六月六日

為令遵事、案奉

實業月刊 政令

省政府亨字第一一三四號訓令內開 案准

實業部咨開案准行政院秘書處函開、奉

兼院長蔣發下

中央執行委員會交辦上海特別市執行委員會呈爲據第六區黨部呈稱、華商工廠任意售諸外人、應加禁止、並擬具救濟辦法兩項、轉呈鑒核一案、奉

諭交實業部核辦等因、相應抄同原件、函達查照等因附抄送原呈一件准此、查外人在華設廠、挾其雄厚之資金、與熟鍊之技術、就我廉價之原料、與低值之勞工、以肆其經濟侵略與壓迫、其影響於國計民生者、至爲重大、本部現正設法制止、其國內固有工廠、自尤不應售諸外人、查核該原呈內所擬兩項辦法、尙屬可行、惟第一項末應增『或由國人集資收買、』至施行方法、應責成各縣市政府督同當地工商業團體、留心考察、如遇有將工廠售與外人情事發生、應即設法制止、倘有不服調處、故意刁難、甘心斷送利權者、應即呈明核辦、除函復行政院秘書處查照轉陳外、相應抄同原件、咨請貴省政府查照轉飭主管廳暨各縣市政府遵照辦理、以保國家利權、實爲公便等因、附抄原呈一件准此、除分行外、合行抄同原呈、令仰該廳即便



遵照查禁、此令、等因奉此、除分行外、合抄原件、令仰該縣遵照轉飭所屬一體查  
會 遵 照查  
禁、此令

計抄發原呈一件

抄原呈

呈爲轉呈事案據職會屬第六區黨部呈稱呈爲華商工廠任意售諸外人應加禁止、并擬  
定救濟辦法兩項、懇乞轉呈中央採核施行事、竊據區屬三分部先後呈稱、竊自提倡  
國貨以還、一般民衆對於華商工廠頗有相當注意及無窮之希望、不料近日以來、以  
金貴銀賤之結果、致令華商工廠有售諸外人事實、例如厚生紗廠之出售即其一也、  
長此以往、中國實業將呈逐漸消滅之現象、焉有提倡發展之可能、應請迅加禁止、  
並擬定救濟辦法兩項、(一)偉大國貨工廠由國家或當地政府收買官辦、(二)其他有  
利國貨工廠則分別輕重貸與低利資產金、同時並派員監督使適用科學管理而達增加  
生產目的、以上二者、是否可行、敬乞鑒核轉呈等情據此、查華商工廠嚴禁售諸外  
人、前曾呈請禁止在案、該分部建議兩項似尙可行、理合具文呈請鑒核轉呈母任企  
盼等情據此、查華商工廠之萎靡不振、實因缺乏大量資本、以致轉運不靈、窘迫萬

狀 甚至售諸外人、該區所呈救濟辦法兩項、在此國貨工廠正在風雨飄飄之際、似可為治標之計、爰經職會第一另一次常會、議決、轉呈中央在案、理合具文呈請鈞會 仰祈鑒核施行實為黨便、謹呈  
中央執行委員會

上海特別市執行委員會常務委員

吳開先  
潘公展  
吳伯匡

訓令各縣政府為頒發農歌令遵照備用由  
六月十日

為令行事、案奉

省政府訓令亨字第一一三六號內開、為令行事、案查前據該廳呈報遵令擬編本省農歌情形、請核轉等情到府、當經抄同原件、咨行實業部核辦、並指令在案、茲准咨復開、查該廳所擬農歌、尚屬適用、相應咨復查照轉知為荷、等因准此、合令該廳即便知照、此令、等因奉此、除分行外、合行抄同歌詞、令仰該局縣翻印多份、轉飭所屬備用照此令、計抄發農歌一份

遼寧省農歌

陽歷節氣極好算	一月兩節不更變
上半年來六廿一	下半年來八廿三
一月小寒隨大寒	農人拾糞莫偷閒
立春雨水二月裏	送糞莫等冰消完
三月驚蟄和春分	天氣昭蘇栽蒜臨
清明穀雨四月節	小麥大田播種勤
五月立夏望小滿	待雨下種勿偷懶
芒種夏至六月內	不要強種要勤鋤
七月小暑接大暑	拔麥種菜播蘿菔
立秋處暑正八月	結實更喜日當午
九月白露又秋分	收割莊稼喜欣欣
十月寒露霜降至	打場起菜忙煞人
十一月中農事閑	立冬小雪天將寒
大雪冬至十二月	早完賦稅樂新年

附註

每年一月至六月謂之上半年七月至十二月謂之下半年  
上半年每月六號及廿一號爲逢節之日下半年八號及廿  
三號爲逢節之日雖有時稍差但至多不過兩日

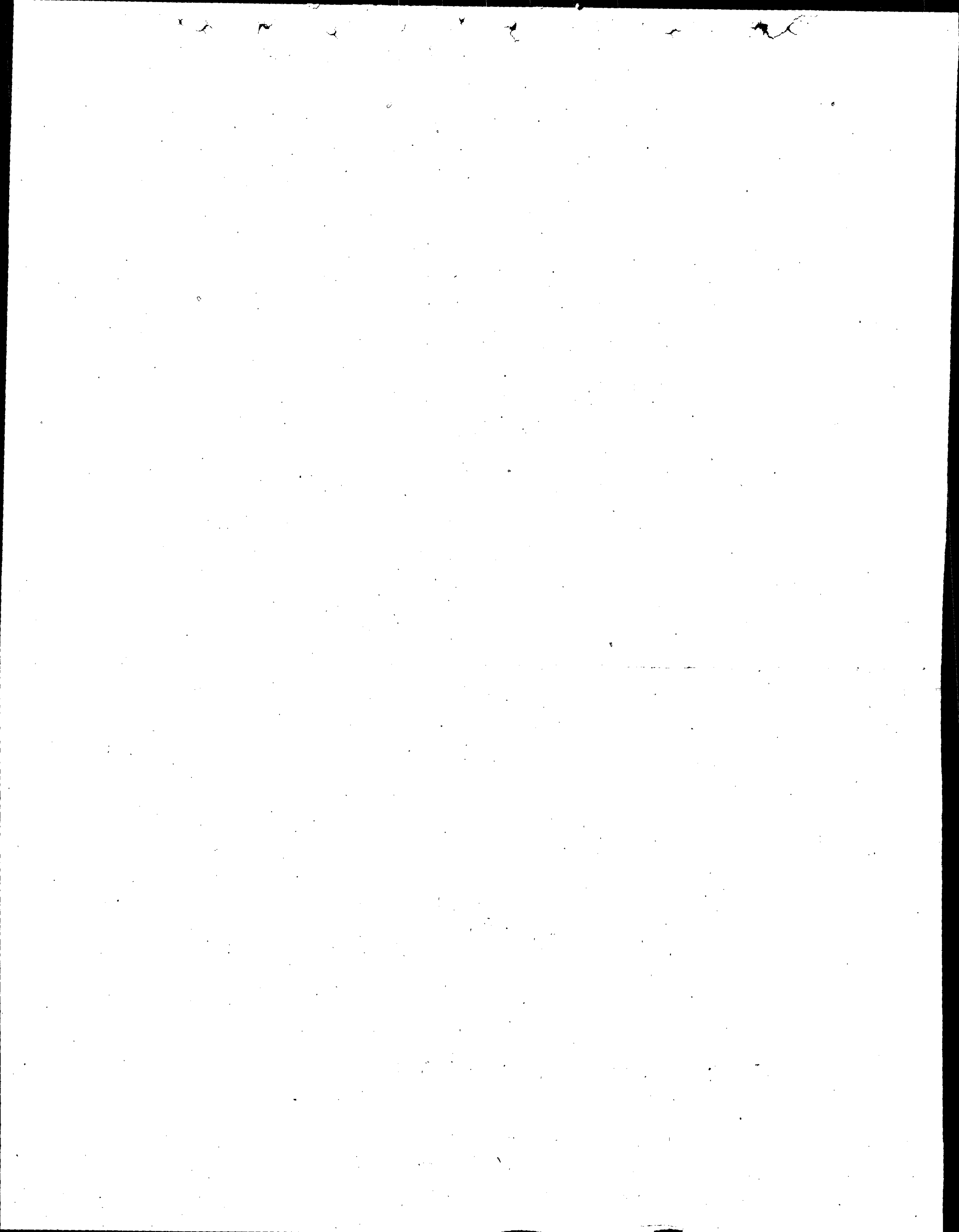

訓令各縣政府為奉省政府轉行政院議定全國商家結賬日期情形通令轉飭一體遵照由

六月十一日

為通令事、案奉

省政府、亨字第一二二三三號訓令內開、案奉

行政院感電開、據內政財政交通鐵道實業各部會呈、關於議定全國商家結賬日期一案、經第二十三次國務會議議決、以國歷一月末日為總收解期、業經呈報國府在案、如此規定、歲有常期、以與原定五月末日、九月末日、兩收賬期、距離各為四個月、亦屬平均、除通令外、各行電達、希即轉飭遵照、等因奉此、除登報通令外、合行令仰該廳即便轉飭遵照、此令、等因奉此、除分行外、合行令仰該縣會通告各商轉

飭一體遵照、此令、

訓令營口市商會為調查獸骨產量及銷路由六月十三日  
安東

爲令遵事、案准

國立北平大學農學院函開、逕啓者、敝學院農業化學系、現擬研究骨粉製造、以補救中國磷素肥料之缺乏、但關於各地獸骨之產量及銷路、多不明瞭、素仰貴廳對於此類調查記載必甚詳備、茲特附上調查表一張、即懇費神查照填列、由郵寄下、實緝公誼、等因准此、合行抄同表式、令仰該會依式查填具報、以憑函覆、勿延爲要、此令、

計發抄表式一份

# 中國獸骨產量調查表

		豬	牛	羊	馬	其他
每月全所宰之頭數*						
每月全所出之骨量*						
有 之 銷 售	出口額*					
	本地銷售額*					
	批發總量*					
	零售總量*					
	購買人之職業					
骨之價值						
銷出獸骨之用途						
備考						

年  
月  
日

調查者  
通訊地址  
農學系  
北平農學院

\*最近一年或半年內平均數





訓令各縣政府爲部令抄發指令江蘇農礦廳福建建設廳解釋所詢農會法疑義仰知照由

六月十三日

爲令行事、案奉

實業部訓令農字第四九八號內開、爲令知事、據江蘇農礦廳、福建建設廳、先後呈請解釋農會法農會法施行法疑義、前來、除由本部、分別解釋指令知照外、合行抄錄各該指令原文、令仰該廳知照、并轉飭所屬一體知照此令、附抄件三件、等因奉此、除分行外、合行抄同原件、令仰該縣知照此令、

計抄發原件

抄件

指令江蘇農礦廳解釋區以上農會評議員之職權令仰轉令知照由

早悉查農會法第二十一條區農會以上之農會經該管監督機關之核准得設評議員是評議員之設爲任意的並非如縣市以下農會之幹事省農會之理事爲法定必設之職員其職權每不遵設計咨詢與執行或監察不同即議事結果每未必能使農會受其拘束至評議員如在二人以上當然爲合議制開會時自可公推臨時主席仰即轉令知照此令

指令江蘇農礦廳解釋各級農會彼此往來行文程式令仰轉令知照由

呈悉查各級農會彼此行文農會法及施行法雖未定有程式然同爲民衆團體準諸商會

此往來用函之例自以用公函爲是仰即轉令知照此令

指令福建建設廳解釋所詢農會法疑義令仰知照由

呈悉查一區之下如只有兩下級農會該區農會會員大會依施行法第四條規定自應由兩下級農會各派代表二人出席至下級農會代表二人在本法及施行法上既未規定一會員只有一選舉權則當上級農會舉行選舉時各會員代表當然均有選舉權又職員被選舉資格本法及施行法並無限於代表規定自可由出席各代表就合於施行法第二條之資格人員中用連記法選舉之仰即知照此令

### ▲指令

指令瀋陽市商會呈一件爲遵令聲覆代辦商業註冊附收工本費緣由請鑒核由 五月十

六日

呈悉、據稱該會代辦商業註冊、每份附收大洋四角、係爲註冊商號代製呈請書副本等項之用、以會款支絀、無可挹注、故由各註冊商號攤納等情、核尙可行、姑準備

案、仰即知照、此令、

指令岫岩縣政府呈十四件爲補送各行同業公會章冊請鑒核存轉由五月十八日

呈件均悉、查所送各同業公會章程、大致尙合、惟第一條規定公會名稱、尙欠妥協、又第十四條委員額數、均填寫錯誤、再會委各員名冊、亦有不符之處、由廳分別改註、隨令發還、仰即轉飭更正呈核、至食店行會員名冊、內列大車店飯館客棧等、究竟是否營業相同、併仰查明聲復、呈候核奪、此令、章冊發還、

計發還玉石行公會 魚業行公會

首飾行公會 雜貨行公會

藥行公會 鏢品行公會

鉛錫行公會 理髮行公會

繅絲行公會 木業行公會

成衣行公會 鐵行公會

皮行公會 食店行公會 章程各三份

會委各員名冊各三份

指令瀋陽縣政府呈一件爲轉報木鐵同業公會章程表冊請核轉由五月十八日

呈件均悉查該縣木鐵各業擬依法組織同業公會、尙屬可行、惟該商等並非同一營業、合組公會與法不合、仰即轉飭分別組織、呈候核奪、此令、章表發還、

計發還章程表冊各三份

指令寬甸縣政府呈一件爲遵報縣城工商各業組織同業公會成立日期由五月廿二日

呈悉、仰候檢同前送各公會章冊、呈請

省政府咨部備案、此令

指令本溪縣政府 爲據四區全家堡子村長呈以私設磁窰各戶歷經百年可否免究准予

呈報等情形由五月廿一日

呈悉凡能製成磁器之土即屬鑛質、自非呈領有証、不准採售、姑念此種黃泥土品質粗劣非粘土磁土可比且各窰戶開設年久窰主數易若再追繳價款更易引起糾紛准照祈請辦理既往者免予議罰惟須由該縣長迅即傳諭各窰戶、務於兩個月內、一律依法報領 如再玩違自當依例究辦、至當地民戶零星取用黃土自屬難免、苟不大宗採售應准免予呈報、仰併遵照、仍將辦理情形、具報爲要此令

指令梨樹縣政府呈一件爲遵令更送各工商同業公會章冊請核轉由五月廿三日  
呈件均悉 查核尙屬相符、仰候檢同章冊、呈請省政府咨部備案、此令、附件分別  
存轉

指令本溪縣政府呈送罰辦樊慶鈞私採鑛質一案裁決書請核示由五月二十五日  
呈書均悉既據該縣長訊明樊慶鈞竊採鑛質屬實、并依例處罰現大洋一百元、將採去  
鑛質悉予沒收、核屬可行、應將沒收鑛質迅速標售連同罰款、一併報解、至免追價  
值金一節、前據該縣轉據全家堡子各客戶呈請到廳、當以該項黃泥土、品質粗劣、  
非粘土磁土可比、且各客戶開設年久、窰主數易、勢難溯追既往、業於另案指令照  
准在案、現查樊慶鈞所竊採者乃係粘土、既與黃泥土品質不同、自不得援以爲例、  
仍應嚴予追繳再查所呈裁決書、引用鑛例第十七條前半段、殊不允洽、應即更正、  
仍按鑛例第九十四九十七兩條之規定、以私採處斷可也 併仰知照、此令書存、  
指令臨江縣商會呈爲各商出資供辦木廠柴廠所有僱傭工人應否具結呈領採伐執照由

五月二十七日

呈悉 查此案前據臨江林區駐在所轉陳到廳、當以林章規定採木執照、每木把一張

原爲限制私擅入山採伐而設、但此項所稱木把、係指入山採木人夫而言、並非限於把頭一人、故凡入山採木之木把、均須領取採木執照、至若木材已運出山廠、爲趕河放籐僱用之工人、純係撈運、與帶採伐性質不同者、經報查屬實、自無須領取採木執照等因、令飭在案、據呈前情、仰即知照、此令、

指令營口縣政府呈一件爲查覆代理上海華興保險公司陳谷周在營經營各情形請鑒核由五月二十九日

呈悉查此案既據查明尙屬相符、自應准予備案、仰候佈告該公司知照、此令、指令營口縣政府呈爲補送田莊台各同業公會章程冊並請領圖記五月二十九日呈暨章程冊公費均收悉、查所送各同業公會章程、第一條規定公會名稱、尙欠妥協、第七至第十二各條、關於會員進退、及會議處罰、亦未詳盡、與法不合、應參照前發同業公會章程樣本、另擬呈核、再會員名冊內載僅有商號名稱、其姓名年齡籍貫住址及營業種類營業主或經理人、均未填列、殊屬疏漏、職員名冊程式、亦不相符、其錯誤之處、由廳改注、隨令一併發還、仰即轉飭分別另造呈送核辦、至請領圖記一節、應俟各公會核准後、再行刊發、併仰知照、此令、章程發還、公費存

計發還章程十八份、會職員名冊各十八份、

指令西安縣政府呈一件爲轉報各同業公會組織情形檢同章程及會員名冊請鑒核由六

月四日

呈件均悉、查各公會章程大致尙合、惟第一條規定公會名稱尙欠妥協、再會員名冊、均漏填籍貫住址及營業主或經理人、與法不合、其錯誤之處、由廳改註、隨令一併發還、仰即轉飭、分別更正、另造清冊、早核、再現奉

省令所有本省組織工商及同業各會、均應申請省黨部追認、再行轉報、業經通令在案、併仰轉飭遵照辦理具報、此令、章冊發還、

計發還章程及會員名冊各三十六份

指令康平縣政府呈一件爲轉報商會脩正章程請鑒核由六月四日

呈悉、查核章程、尙有錯誤之處、茲由廳改註、隨令發還、迅即轉飭修正、并應申請

省黨部追認、再行呈報、仰即遵照辦理、此令、章程發還

計發還章程三份

指令綏中縣商會呈一件爲成立商事公斷委員會請備案由六月六日

呈件均悉。該會請設商事公斷委員會，核尙可行。惟所定委員長名稱，應改爲常務委員，又候補評議調查各委員，均超過原額三分之一，應各剔除二名，茲將章程酌加修改，連同名單一併發還，仰即遵照更正，報由該縣政府轉呈核辦。此令，附件發還。

計發還章程一份 名單一紙

指令莊河縣政府爲呈一件爲轉報縣街菜業同業公會章冊請鑒核由六月八日

呈暨章冊均悉，該縣城內菜商請組菜業同業公會，核尙可行。惟該公會，係何時發起設立，何日選舉完竣，來文未據聲叙，應即查明聲覆。又所送名冊，尙有漏列事項，所擬章程，亦有尙欠妥協之處，茲由廳分別改註，隨令發還，仰即轉飭遵照，更正呈核，再前奉

省令以前組織之同業公會，均應申請黨部追認後，再行轉報，等因，業經通飭遵照在案，併仰轉飭遵照辦理具報，此令，章冊發還。

計發還、章程四份、會員名冊四份、委員名冊四份、



指令臨江縣商會呈二件爲各商糧豆太多難以運出擬自修船裝運并擬遵令入航業公會

不入航險聯保以免一切限制各情形由六月十五日

兩呈均悉、查所請各節、業經商航會議討論解決、應候另令飭遵、仰卽知照、此令

實業月刊 政令

八四

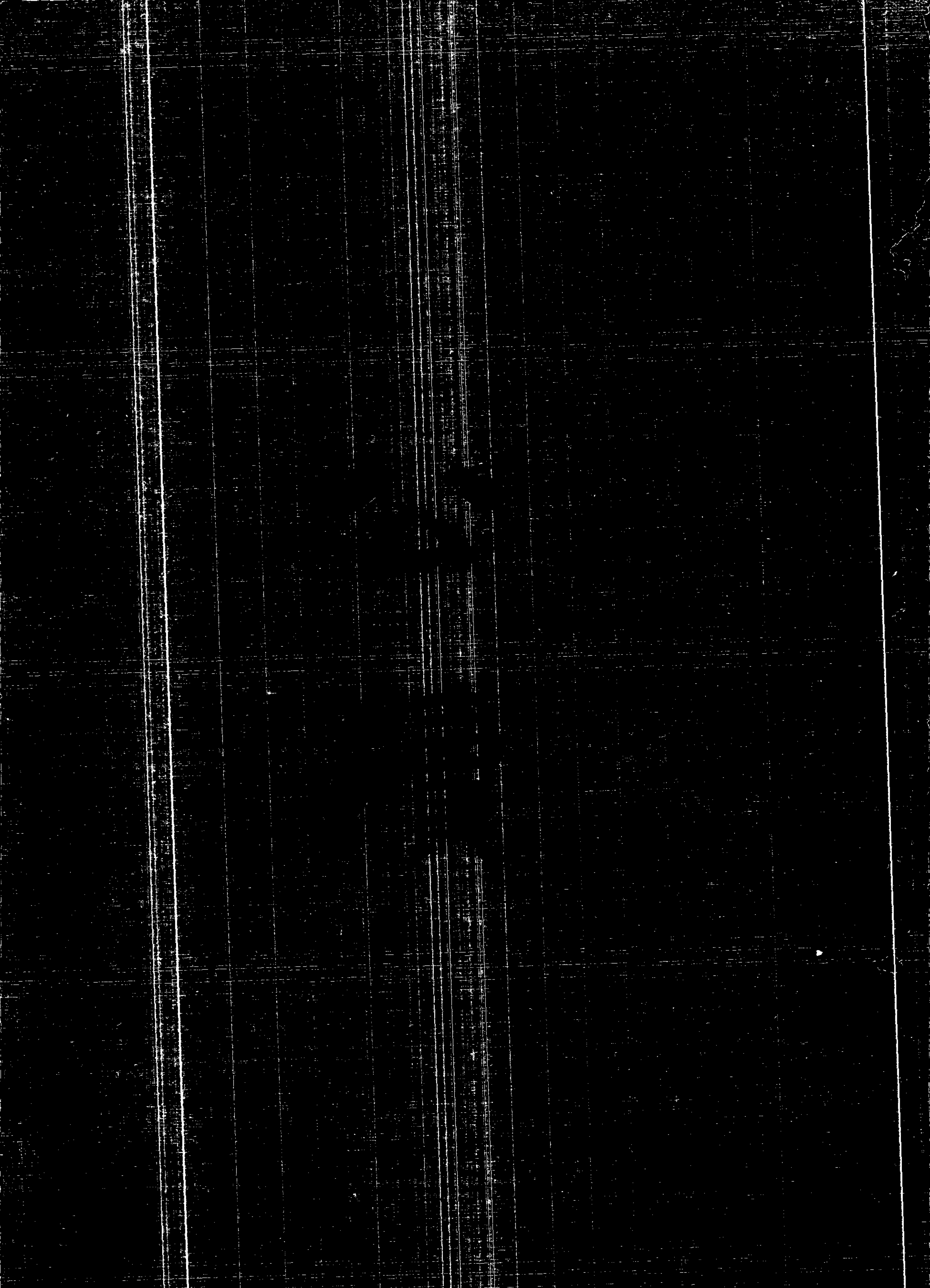



## ▲呈文

呈遼寧省政府爲據本溪湖煤鐵公司以越採罰款數鉅難籌請分期交納原煤碍難照准情

形由五月十四日

呈爲具報辦理追繳本溪湖煤鐵公司、越採罰款 及價值金情形、恭請

鑒核備案事、案查本溪湖煤鐵公司 越採罰款一案、自經職廳、根據所查、越採數

量 依例擬具處罰辦法 提經

鈞府委員會議決通過後、業經一再限令該公司遵照措繳 迄未遵辦、茲復據呈稱、

竊於一月二十三日、接奉六零六號訓令。以公司越界所採之煤、業經查明、總量爲

二十萬七千三百三十英噸、平均核價、共合現大洋一百五十五萬七千七百七十二元

、令即措繳等因、當以事關重要、按照定章、應由股東會解決、即經函准外交部駐

遼寧特派員辦事處函復、以此案業經據情、簽奉

省政府指令照准、茲訂於二月十六日上午十一時、在處召集股東臨時會議、函請轉

達、屆時與會等因、旋即在省如期開會、協議越界罰款、及增區問題、當由中日兩

總辦報告、近年營業不振、及資金缺乏各情、并聲請分期交納原煤辦法 經張代表

與川本島岡兩代表、反覆討論、結果、對於公司困難狀況、已得諒解、議決每年擬在本溪湖車站貨車上、交納原煤三萬噸、以繳足越採煤量爲度、閉會後、本應即行呈懇、適中方更易總辦、致稍稽延、茲經雙方詳加考慮、所有前項罰款、當此經濟艱窘之時、實屬無從籌措、舍股東會議決辦法而外、竟無其他妥善之方、惟有懇請逾格成全、准如所請、以示體恤、檢同股東會議錄、呈請前來、查該公司請分七期繳納原煤、并在本溪車站交貨、此爲絕對不能允許之事、若謂公司年來營業欠佳、請求體恤、職已就事實上略予諒解矣、如令該公司遵繳罰款、及價值金之令、迄已數月、而該公司并未照辦、亦未於限期內聲請、然職并未深加究責、蓋以茲事較大、一月之限、容有籌措不及、故於不能變通之中、竟亦量予從權、不能謂非職體諒該公司之至意也、詎意該公司祇知爲自身着想、一則曰分期、再則曰繳煤、此種請求、可謂不情矣、職廳對此不情之請、萬難容納、況此事、前此係經鈞府委員會議決辦理、職廳係屬執行鈞令、尤未敢擅自變更、茲再特別姑寬、勒限兩月、飭於七月十五日前、將價值金如數繳清、否則、惟有依例辦理已耳、再該公司除此價值金外、尙有應繳罰款、現

大洋五百五十元、又有應繳使用官地價銀、六萬六千六百三十餘兩、均未依限繳案、并限於十日內、先期繳齊、除指令外、理合將辦理情形、具文呈請  
鑒核備案施行謹呈

遼寧省政府

遼寧農礦廳廳長劉鶴齡

早省政府呈爲轉送上海開明書店股份有限公司補具瀋陽分店註冊呈請書請鑒核轉咨

由五月十六日

呈爲轉送上海開明書店股份有限公司補具瀋陽分店註冊呈請書、請

鑒核轉咨事、案查前奉

鈞府亨字第三四六號、訓令內開、案查前據該廳呈爲上海開明書店股份有限公司在瀋陽設立支店呈請註冊一案請轉咨等情到府、當經檢同原件及費款、咨行

實業部核辦并指令在案、茲准咨復開、查公司設立支店呈請註冊按公司註冊暫行規則補充辦法第一條規定、應由全體董事監察人具名呈請、檢閱原送呈請書、係由常務董事杜海牛及瀋陽分店經理楊紹周署名、核與規定不符、該公司所請設立支店註

冊、應俟遵章補具由全體董監具名之呈請書呈轉來部、再行核辦、相應咨請查照飭遵等因准此、合行令仰該廳即便轉飭遵照辦理此令、等因奉此、當經佈告該公司遵照去後、茲據將呈請書補具前來、查核尙屬相符、除批示外、理合檢同原件具文呈請

鑒核轉咨、謹呈

遼寧省政府

計呈送呈請書一份

遼寧農墾廳廳長劉鶴齡

呈省政府呈爲具報上年十月至本年三月份考核各縣市辦理商業註冊成績請鑒核由五

月十九日

呈爲具報上年十月至本年三月份考核各縣市辦理商業註冊成績、仰祈

鑒核事、案查上年四月至九月份、考核各縣市商業註冊成績、案經呈報在案、茲將上年十月至本年三月份各縣市辦理商業註冊成績、分別考核完竣、除分行外、理合造具清冊、備文呈請



鑒核 謹呈

遼寧省政府

計呈送清冊一本

遼寧農礦廳廳長劉鶴齡

遼寧農礦廳造送考核各縣市十九年十月至本年三月份辦理商業註冊成績清冊

縣別	縣所姓	縣長名	辦理成績	懲獎	備考
瀋陽縣	李毅	李毅	商業註冊九份 經理人註冊九份 小商註冊一百八十九份	應予嘉獎	
遼陽縣	文光	文光	并未辦理	應記過一次	
全	楊顯青	楊顯青	商業註冊八十五份 經理人註冊八十五份 小商註冊一百六十五份	應記大功一次	該縣長係十九年十一月二十二日到任
海城縣	孫文敷	孫文敷	商業註冊二十九份 經理人註冊二十九份 小商註冊五百五十二份	應記功二次	
蓋平縣	辛廣瑞	辛廣瑞	商業註冊六十八份 經理人註冊九十六份 小商註冊四百三十三份	應記大功一次	

盤山縣	綏中縣	義縣	北鎮縣	興城縣	錦西縣	錦縣	台安縣	遼中縣	營口縣
趙澤民	濮良至	宋德謙	張恒懋	于冠瀛	劉煥文	谷金聲	閔鳳鈞	徐維淮	楊晉源
并未辦理	并未辦理	商業註冊六份 經理人註冊三份 小商註冊十三份	商業註冊十九份 小商註冊一百五十份	商業註冊四份 經理人註冊五份	并未辦理	商業註冊十份	商業註冊二份 經理人註冊二份	商業註冊十九份 經理人註冊十九份 小商註冊七十四份	商業註冊三份 經理人註冊三份 小商註冊七十九份
應記大過一次	應記大過一次	應予嘉獎	應予嘉獎	應予申誠	應記大過一次	應予申誠	應予申誠	應記功一次	應予嘉獎

復縣	全	西安縣	西豐縣	東豐縣	開原縣	鐵嶺縣	全	黑山縣	新民縣
景佐綱	王桐	齊繼周	馮廣民	王瀛傑	佟玉墀	俞榮慶	蘇勛	高德光	齊國鎮
商業註冊十三份 小商註冊一百五十三份	商業註冊四份 經理人註冊四份 小商註冊十八份	商業註冊十九份 經理人註冊六份 小商註冊四十分	商業註冊四份 經理人註冊一百六十四份 小商註冊三十三份	商業註冊八十份 經理人註冊八十份 小商註冊九十六份	商業註冊一百零二份 經理人註冊一百零二份 小商註冊一千零五十六份	商業註冊三十七份 經理人註冊三十七份 小商註冊九百九十三份	并未辦理	小商註冊四百零四份	商業註冊一百二十二份 經理人註冊一百二十二份 小商註冊五百二十一份
應予記功一次	應予嘉獎	應予嘉獎	應記功一次	應記大功一次	應記大功二次	應記大功一次	應記過一次	應記功一次	應記大功一次
	該縣長係十九年十二月二十三日 到任				該縣將附屬地內商號均行註冊洵 屬異常出力故從優獎勵	該縣長係十九年十月二十八日到 任	該縣長係十九年十二月三十日到 任		

桓仁縣	通化縣	全	寬甸縣	安東縣	新賓縣	莊河縣	岫岩縣	本溪縣	撫順縣
李沛如	馮景異	張之鵬	婁學熙	王介公	依文深	王純古	齊鄉	徐家桓	張克湘
商業註冊四十五份 經理人註冊四十五份	商業註冊八十份 經理人註冊八十份	商業註冊三十五份 經理人註冊三十五份 小商註冊一百二十七份	商業註冊二份 經理人註冊二份 小商註冊十八份	商業註冊二份 經理人註冊二份 小商註冊二十七份	商業註冊八份 經理人註冊八份 小商註冊五十一份	商業註冊三十二份 經理人註冊二十七份	並未辦理	商業註冊三十一份 經理人註冊三十一份 小商註冊六百四十九份	商業註冊四十四份 經理人註冊四十四份 小商註冊三百五十七份
應記功一次	應記功一次	應記功一次	應予申誡	應予嘉獎	應予嘉獎	應記功一次	應記大過一次	應記功二次	應記功二次
	該縣長係十九年十月十八日到任	該縣長係十九年十一月一日到任							

柳河縣	海龍縣	全	輝南縣	撫松縣	安圖縣	長白縣	輯安縣	臨江縣	鳳城縣
王大中	李篤生	高振武	尹永楨	張元俊	馬空群	翟潤田	蘇顯揚	董敏舒	戴常箴
商業註冊九十五份 經理人註冊九十五份 小商註冊九百七十八份	商業註冊九十七份 經理人註冊七十份 小商註冊一百份	小商註冊三百三十七份	商業註冊八份 小商註冊十四份	商業註冊三十六份 經理人註冊三十六份 小商註冊二百份	商業註冊十四份 經理人註冊十四份 小商註冊三十八份	商業註冊十份 小商註冊六份	商業註冊二十五份 經理人註冊二十五份 小商註冊五十份	商業註冊九份 經理人註冊九份 小商註冊一百八十六份	商業註冊一百三十份 經理人註冊一百三十份 小商註冊十三份
應記大功一次	應記大功一次	應記功一次	應予嘉獎	應記功一次	應予嘉獎	應予嘉獎	應記功一次	應記功一次	應記大功一次
		該縣長係二十年一月一日到任							

全	康平縣	梨樹縣	懷德縣	全	昌圖縣	遼源縣	法庫縣	彰武縣	金川縣
張維周	文子鐸	包文竣	李晏春	祖福廣	趙興德	金玉聲	吳常安	唐魁斌	魏運衡
并未辦理	商業註冊三十三份 經理人註冊三十二份 小商註冊九十九份	并未辦理	商業註冊二份 經理人註冊二份 小商註冊九份	商業註冊二份 經理人註冊二份 小商註冊十一份	商業註冊一份 經理人註冊一份	商業註冊三份 經理人註冊三份 小商註冊八十五份	商業註冊二十八份 經理人註冊二十八份 小商註冊二百五十二份	并未辦理	商業註冊一份 經理人註冊一份 小商註冊一百八十三份
應記過一次	應記功一次	應記大過一次	應予嘉獎	應予嘉獎	應予嘉獎	應予嘉獎	應記功二次	應記大過一次	應予嘉獎
該縣長係二十年一月二十日到任				該縣長係十九年十一月二十三日 到任	(該縣將已設商號之註冊辦理完竣)				

鎮東縣	修寶璋	商業註冊四十五份 經理人註冊四十五份 小商註冊一百三十份	應記功二次	
突泉縣	高乃濤	商業註冊十七份 經理人註冊十七份 小商註冊三十份	應記功一次	
洮南縣	申振先	商業註冊三十一份 經理人註冊三十一份 小商註冊三百四十三份	應記功二次	
開通縣	鄭巽	商業註冊五十五份 經理人註冊五十五份 小商註冊十六份	應記功二次	該縣因劃歸興安市區請緩舉辦應 暫免懲處
洮安縣	劉鳴九	并未辦理		
雙山縣	趙仲達	小商註冊二份	應記過二次	
通遼縣	汪激波	并未辦理	應記大過一次	
安廣縣	李端凝	并未辦理	應記大過一次	
清原縣	劉玉璞	商業註冊三十九份 經理人註冊三十九份 小商註冊二百一十七份	應記功二次	
瞻榆縣	莊紹裕	小商註冊四份	應記過一次	

安東商 埠註冊 公所	張漢威	商業註冊二十八份 經理人註冊二十八份 小商註冊一百一十三份	應記功一次
------------------	-----	-------------------------------------	-------

呈省政府呈為工廠檢查人員養成所學員趕辦不及擬仍俟下期再行攷送覆請鑒核轉咨  
由五月二十二日

呈為工廠檢查人員養成所學員、擬仍俟下期再行攷送、覆請  
鑒核轉咨事、案奉

鈞府指令、職廳早為工廠檢查人員養成所學員可否緩期攷送、案內開、呈悉、查此案現又准

實業部刪電開工廠檢查人員養成所原定刪日開學、現因各省市府辦理考送手續、多有不及、特期展至六月一日開學、希轉飭所錄學員、依期報到為盼、等因、覆查開學日期、距離尚有半個月、究竟考送能否依期趕辦、抑仍俟至下期再送、仰再核議覆奪、此令、等因奉此、查部電開學日期改為六月一日、限期較前雖稍延展、惟距今不及旬日、關於佈告招考一切手續、仍屬趕辦不及、擬仍俟下期再行考送、理合具文、呈請



會議時、業已規定航運價目標準、於標準範圍之內、由商航雙方自行商訂、議決通過、已經通飭施行、及該會等、原呈內稱、前農礦廳聽信一面、偏側壓迫、以及不知用意何在云云、信口雌黃、殊屬不明大體、蔑視政令、總之、前農礦廳、對於航業公會、並無絲毫權利之見參與其間、且除監督指導外、尤無絲毫權利之可言、不過依據省定章程、並查酌實際情況、審慎處理、意在兩江流域、無論任何縣分、不得再設航業公會、以固航權、而免紛爭、倘中央與

鈞府 以爲有分設之必要、本廳祇有遵令執行、何敢再作異詞、奉令前因、理合具文、呈請

鑒核轉咨謹呈

遼寧省政府

呈省政府爲呈送杜豐午妨害商業一案判決書請鑒核轉咨由七月八日  
爲呈報事、案查前奉

鈞府亨字第一三五五號訓令內開、准

上海市政府咨、據社會局轉呈、朱合盛號呈訴遼寧興盛源等皮箱舖、冒牌偽造、咨

請核辦一案、令據該廳呈覆、查明該商等偽造戳記屬實、已送交法院、依法偵訊等情、業經轉咨、並指令在案、茲復准咨開、希將法院訊辦情形見覆等因、合令該廳咨取法院判決書、轉送到府、以憑咨覆等因奉此、遵經函致瀋陽地方法院檢察處、查照檢送去後、今准函開、查杜豐午等妨害商業一案、前經本處起訴、刑庭判決、旋據聲明不服、現該案尙在第二審法院審理中、准函前因、相應檢同第一審判決書一件、函送查照等因、理合檢同原件、具文呈請

鑒核轉咨、謹呈

遼寧省政府

附呈送 判決書一件

遼寧瀋陽地方法院刑事判決二十年初字第四七六號

判決

被告 杜豐午 男年四十六歲錦縣人住大北關

張明倫 男年三十歲瀋陽人住小北關

右選任辯護人王策安律師

右被告因妨害商業案、經本院檢察官起訴本院判決如左、

### 主文

杜豐午意圖欺騙他人偽造商號、處有期徒刑三月、併科罰金四百元、張明倫意圖欺騙他人偽造商號、處有期徒刑二月、併科罰金二百元、罰金如易科監禁時、均以二元折易一日、

### 事實

緣被告杜豐午係本城德聚興皮箱舖執事人、張明倫係本城興盛源皮箱舖執事人。比因上海朱合盛皮箱店、所製各項皮箱、運至遼寧甚為暢銷、被告杜豐午張明倫各自去年夏間起、冒用朱合盛商號、私刻「上洋朱合盛製記」加蓋於少數皮箱上、希圖影射、旋被朱合盛號東朱輔臣、查悉、將德聚興興盛源兩號之門市發票及售出冒牌皮箱、攝成影片、呈由上海市政府、咨請遼寧農礦廳、派員調查屬實、函送本院檢察官偵查起訴、

### 理由

本案被告杜豐午、偽造上海朱合盛皮箱舖牌號皮箱、經本省農礦廳派員、查出所存

皮箱十之二三均蓋有「上洋朱合盛製」字樣，當由該杜豐午具結稱、本號自民國十六年開設、向係用本字號戳蓋皮箱銷售、但爲維持營業、由民國十九年夏季、因顧主均係朱合盛字樣皮箱、一時不明商法、改刻朱合盛戳記、加蓋於少數皮箱上、而牌仍用商自己原有壽鶴爲記、與朱合盛之壽星不同、等情、送案、是其犯罪事實已甚確鑿、原無辯解之餘地、乃該被告又稱敝號向未見過朱合盛皮箱、當日農鑛廳委員調查、民已外出、該項結文是司賬趙恩寫的、民實不知等語、經本廳票傳趙恩到案、該被告忽復翻異前供、謂去年源盛號荒閉、將蓋有朱合盛戳記的皮箱、兌交伊號代賣云云、微論其狡辯、難予置信、即退一步言、販賣偽造貨物、於法亦有處罰專條、况農鑛廳委員前往調查之時、該被告業已承認偽造不諱、原供切結俱在、豈任事後空口以爲掩飾、抗辯意旨、顯係解免罪責、不足採信、被告張明倫固亦否認、偽造之事、然查上海朱合盛提出之發票、及冒牌皮箱影片、與該被告呈案送貨暫記賬內、有民國十九年十二月二日賣與四合慶皮箱一個、價目現洋七元五角、完全相符、足見被告張明倫、曾有私印「上洋朱合盛製」戳記情事、亦屬毫無疑義、據上論結、依刑法第二百六十八條、第五十五條、第二第三第四各項、判決如主文、

本案經檢察官金長明蒞庭執行職務

不服本判決得于送達後十日內上訴本院

中華民國二十年五月二十七日

遼寧瀋陽地方法院刑事庭

推事 郭祖清

本件證明與原本無異

書記官

中華民國二十年五月

日

呈省政府爲呈報填發廣信琢磨玉器工廠註冊執照請鑒核備案由七月八日

呈爲具報填發廣信琢磨玉器工廠執照、請

鑒核備案事、案查前據商人秦日宣、在遼寧小西關大什街路西、門牌三十四號、創設廣信琢磨玉器工廠、請註冊等情、當以呈請書內、關於工廠設備、尙未詳細填註、應另行詳細聲叙、再行核辦等因、批示去後、旋據該商聲復前來、復查該商所報之資本、及其他填註各項、是否實在、批候派員查驗明確、再行核辦、并派科員林

中山前往查驗在案、茲據該員呈稱、遵即前往該廠、切實查驗、該商所報之資本、及其他填註各項、與該商原報均相符合等情、查此案既據該員查明屬實、應准註冊、除布告該商取具妥保來廳具領執照外、理合具文報請  
鑒核備案、謹呈

### ▲咨文

咨各機關爲本廳奉省令將農鑛廳改爲實業廳俾符定制由六月十八日  
爲咨行事、案奉

省政府訓令、元字第九百三十六號內開、案奉

行政院 第一四四七號訓令內開、案奉

國民政府、第一七四號訓令內開、爲令遵事、據立法院呈稱、爲呈請事、案准行政院、第二零號咨請、修正省政府組織法、第八條、第十三條、第十四條、第十五條、各條條文、改建設廳爲實業廳、或仍舊設置建設廳、但農鑛工商兩廳、則合併爲實業廳、請查照辦理等由到院、當於二十年二月七日、本院第一百三十次會議議決、付法制委員會審查、嗣據審查報告稱、職會第一百零七次及第一百零九次會議、先後

提出討論、僉以建設廳似應仍舊、無庸修改、至農礦工商兩廳、則應合併爲實業廳、以收行政系統劃一之效、當將省政府組織法第八條條文、加以修正、並將第十四條、第十五條條文、合併爲一條、以下條文遞減一數、繕具省政府組織法草案、敬候提交大會公決前來 於二十年三月七日、本院第一百三十四次會議議決、照審查報告修正通過、茲謹錄案並繕具條文一份、呈請鑒核施行等情據此、經即提出第十五次國民政府會議、決議、照公布另令行政院 頒發通令、凡未設建設廳省分、可暫緩設、其所司事務、應另指定兼代掌管機關、將來如有設立建設廳之必要時、須先呈准施行在案、除將修正條文公布施行並指令外 合行令仰該院、通飭遵照辦理、此令、等因奉此、自應遵辦、除將修正條文另案通飭、并分行外、合行令仰該省政府、遵照理辦、此令、等因、查修正省組織法、既將農礦工商兩廳合併爲實業廳、是本省現設之農礦廳、自應改爲實業廳、俾符定制、除呈報暨分行外、合行令仰該廳、即便遵照辦理具報、此令、等因奉此、本廳遵於本月十八日將農礦廳名稱、改爲實業廳、所有職掌仍爲農礦工商事項、關於印信、在新印未刊發以前 仍暫用舊印、除呈報並分行外、相應咨請

貴 查照、此咨

各機關、

遼寧實業廳廳長劉鶴齡

咨遼寧建設廳爲准咨送會同核議武向晨提議東北工商計劃一案會稿及繕正呈文業經

會印封發並將會稿存查覆請查照由六月二十五日

爲咨覆事、案准

貴廳咨送會同核議、武向晨提議東北工商計劃一案會稿、暨繕正呈文、囑查照會印

封發等因、除印發並將會稿存查外、相應咨覆

查照、此咨

遼寧建設廳

遼寧實業廳廳長劉鶴齡

咨河南省建設廳爲咨覆徵集園藝種子飭屬遵辦逕寄由六月二十六日

爲咨覆事 案准

貴廳第五六三號咨開 爲咨請事、案據河南省立開封園藝試驗場場長陳孝治呈稱、竊維園藝之改進、端賴種籽之優良、欲得良種改善園藝 尤須搜羅各地特產品種、分別試驗、激其變異、馴其習性、方易收遷地爲良之效、我國地大物博、優良品種、



所在多有。本場負試驗改良之責，值此改組伊始，亟應廣事徵集，擴大試驗，以資研究。除就近調查採選各類優異品種外，茲製定徵集果品花卉蔬菜種籽果苗表，擬請鈞廳鑒核，俯予通飭本省各農事機關，並轉咨各省分飭農事機關，迅選花卉蔬菜果木等優良種籽，照表填註，逕寄本場，用資試驗，藉便推廣。所有擬具徵集各項園藝種籽各緣由，是否有當，理合檢具表式，一百四十份，備文呈請鑒核，分別飭轉，并附呈徵集果品花卉蔬菜果苗表一百四十份等情。據此，除指令並分咨外，相應檢送原表式一份，咨請貴廳查照轉發所屬農業機關，選擇優良種籽，逕寄開封園藝試驗場為荷。此咨。等因准此，除飭屬選擇優良種苗，逕寄該場外，相應咨請查照為荷。此咨。

河南省建設廳

遼寧實業廳廳長劉鶴齡

咨外交部駐遼寧特派員辦事處為本溪縣後石溝石灰石鑛日人不服封禁請嚴重抗議由

六月三十日

為咨請事、查本溪縣後石溝石灰鑛一案、節經交涉、迄未解決、本年五月間、據本

溪縣長呈報、各石灰窯、又行窺採燒灰、當以日方對此案交涉、既無誠意進行、而  
又私擅採燒、違法已極、指令該縣長、將竊燒各窯、嚴予查禁、並咨請  
貴處查照、轉告日方查照各在案、茲據本溪縣長復稱、遵即轉飭公安局妥爲查封去  
後、茲據該局長常庚堯呈稱、遵即令行第一區分局長、楊永泉照辦去後、旋據復稱、  
遵即派外勤王子忱、東街分所長閻傳聚等、前往查封去後、旋據復稱、局員等、遵  
於六月四日、前往後石溝、將該日人石灰窯三座十八個、業已完全如數查封等情前  
來、分局長復查屬實、理合將查封日期、並窺採座數、具報請鑒核等情前來、正擬轉  
復間、復據第一區分局長楊永泉呈稱、茲於六月五日據外勤局員王子忱報稱、前經  
查封之後石溝日人石灰窯、現在經該日人經理等、會同日警署巡查吉元源佐巡捕等  
前來督飭工人等、復又如常工作等語、分局長復查屬實、惟以案關交涉、未敢稍事  
緘默、除仍派警隨時查報外、理合將後石溝日人各石灰窯、復又興工情形、具文報  
請鑒核各等情據此、查該日人違令啓封、復又照常工作、殊屬悖法蔑理、若不嚴重  
交涉、殊不足以伸國權、除指令仍復設法制止外、理合具文報請鑒核嚴重交涉、施  
行等情據此、除指令呈悉查此案係奉廳令查封、既經我方已經封禁、豈容再任督工

如常工作、該局長、及分局長等、何以并未前去據理阻止、即以案關交涉、一報了事、殊屬非是、着即一併申斥、仍應責由該局長、前往嚴行封禁、倘該日方有反抗情事、即行據理阻止、並將辦理情形、呈候核奪、仰即知照、此令等因奉此、並俟將查封情形、續行呈報外、理合具文呈請鑒核等情、查此案懸置已久、日方對我、既不以誠意相商、而又私擅採燒、不服封禁、似此蠻不講理、殊失國際之常態、除指令該縣長仍應據理抗爭查禁、並呈報

省政府外、相應咨請

查照嚴重抗議、是爲至盼、此咨

外交部駐遼寧特派員辦事處

咨財政廳咨爲填送二十年一月至六月底成礦一覽表由七月七日

爲咨送事、案查民國十九年十二月底以前、所有核准各鑛、均經列表、咨送在案、茲查二十年一月起、至六月底止、各新成礦案代表人姓名、暨鑛區所在地、鑛類畝數、分別填表、相應備文咨請貴廳查照、此咨

遼寧財政廳

計咨送成鑛一覽表一份

遼寧實業廳廳長劉鶴齡

遼寧實業廳造送民國二十年一月至六月底已成各鑛一覽表

代表人姓名	鑛權種類	鑛區所在地	鑛類	畝數	辦理性質	註冊日期
肇新鑛業公司	採	遼陽縣雀家溝村	粘土	三十三畝	獨資	二十年一月十三日
同	同	遼陽縣土門子山	同	二十畝零二分	同	同
談綬肇	同	錦西縣大紅石拉子	煤	八百九十一畝八分五厘四	集資	同
王正黼	同	輯安縣寶馬川	金	一百二十畝零九分三厘七	獨資	同
戴鎮	同	本溪縣豆腐房勾	粘土	十七畝八分九厘	集資	十五日
王雅賓	同	撫順縣關口村	建築石	一百四十三畝六分八厘	同	二十四日

趙子榮	同	鳳城縣中四道溝	硫化鐵	三十畝	同	二月七日
同	同	鳳城縣上江草甸子	同	八十畝	同	同
原秀山	同	蓋平縣砬子山	建築石	六十畝	同	十一日
馬荆山	同	西安縣亮甲山	煤	五百四十畝	同	三月十三日
張文魁	同	撫順縣旺戶屯	建築石	九十八畝	獨資	同
張傑三	同	臨江縣小南溝	煤	五百二十五畝	集資	四月十日
何輔廷	同	撫順縣黃旂營子村	粘土	十六畝八分	集資	四月二十四日
范紹安	同	西安縣花園北山	煤	三百一十六畝四分	同	五月十二日
趙俊川	同	復縣得力寺	建築石	一方里四百四十九畝三〇七釐	官督商辦	六月一日
梁茂林	同	復縣西海沿	同	十畝〇二分七厘	獨資	四日

王鳴盛	同	岫巖縣南臧家隈子	磁土	六十五畝二分五厘	集資	六日
何止敬	同	興城縣菊花山	建築石	一百二十九畝	同	十八日
楊春山	同	臨江縣五道江嶺	煤	五百四十畝	同	二十四日

公函

函瀋陽地方法院檢察處為奉省政府訓令准上海市政府咨據社會局呈轉朱合盛皮箱工廠呈請轉詢關於興盛源皮箱舖等私製戳記一案懲辦情形咨請查照轉飭查明見復等因函請將本案判決書檢送以憑呈復由六月二十六日

逕啓者、案查前奉

省政府令、查朱合盛呈訴興盛源及德聚興兩皮箱舖、冒牌偽造一案、業經本廳派查屬實、涉及刑事、當抄檢呈件送請依法偵訊 並准函復各在案、茲復奉

省政府亨字第一三五五號、訓令內開、案查前准上海市政府咨開、據社會局轉呈朱合盛號、呈訴遼寧興盛源等皮箱舖、冒牌偽造、咨請核辦一案、當經令據該廳、

呈復查明該商等、偽造戳記屬實、已送交法院依法偵訊等情、經轉咨并指令在案、茲復准咨開、據社會局續呈稱、案據本市朱合盛皮箱號呈稱、竊奉鈞局第九九九三號訓令、以前據小號、懇請轉呈、咨請遼寧省政府、令飭查辦、遼寧小北門外、白塔寺天仙胡同、興盛源皮箱工廠、及遼寧鐘樓南、德聚興等兩舖、私印上洋朱合盛製字樣戳記、並用壽鶴、壽星等商標、影射小號呈准註冊之壽鹿商標、刊於該舖等、所製皮箱一案、已奉上海市政府、咨請遼寧省政府令據農礦廳查復、該兩舖私製戳記、用於所製皮箱屬實、業已送交瀋陽地方法院檢察處、依法偵查、並通令各屬一體查禁、至該舖等、所用商標、是否影射、應由商標局鑑定等因在案、仰見各官廳、嚴禁奸詐、維護工業信用之至意、查該興盛源所用春鶴商標、德聚興記、所用壽星商標、確係意欲影射小號、呈請註冊之壽鹿商標、證以私刻小號戳記、蓋於所製皮箱之舉、意在影射、毫無疑義、謹檢同小號、呈准商標註冊証、並真製皮箱、及冒牌皮箱、各影片二份、呈祈鈞局、函請商標局、嚴禁使用、以杜影射、所有禁用情形見復飭知、并懇轉呈市政府、咨請遼寧省政府、行文瀋陽地方法院、將懲辦情形、見復飭知、以儆奸詐、而維工業等情據此、查此案前奉鈞府訓令、第八

二四四號、以准遼寧省政府、咨復查辦朱合盛、呈控興盛源等皮箱舖、冒牌偽造一案、情形轉飭知照 等因奉經令該號在案、茲據前情、除函商標局、核辦見復、並批示外、理合備文、呈請鈞長鑒核、轉咨等情據此、除指令外、相應函達查照、即希轉飭查明法院訊辦情形、見復爲荷、等因准此、合再令仰該廳、即便咨取法院判決書、轉送到府、以憑咨復、此令、等因奉此、相應函請查照、希將本案判決書、檢送過廳、以憑呈復、爲荷、此致  
瀋陽地方法院檢察處

### ▲佈告

佈告肇新審業公司爲取具妥保來廳領取執照由六月十八日  
爲佈告事、案查前據該公司呈送修正章程及股票式樣、請核轉等情、當經轉呈並批示在案、茲奉  
省政府亨字第一二八零號訓令內開、案查、前據該廳、呈轉肇新審業公司、修正章程及股票式樣、請核轉註冊一案、前准部咨、業經令知在案、茲復准  
實業部咨開、茲填就執照一紙、送請查收、轉給具領、等因准此、合行檢同原執照



一紙、令發該廳、即便查收、轉給具領此令等因奉此、合行佈告、該公司遵照、仰即備具妥保、來廳具領、可也 此佈、

右仰肇新鑛業股份有限公司遵照

佈告何止敬爲繳稅領証等件由六月二十四日

案查鑛商何止敬請採興城縣菊花山建築石礦一案、業經本廳呈奉

省政府核准給証等因、除採証註冊令縣查照外、合行佈告該商知照、仰即備具領呈保狀來廳領取許可証鑛圖資本憑單各一紙 俾便開採、併由本年六月起至十二月底止鑛區稅現大洋七元五角二分五厘、如數呈繳、以符鑛例、爲此佈告、

布告白永貞等、爲煤礦營業捐 准財政廳咨復 係呈准有案應照繳由 六月二十七日

爲佈告事、案查前據該商等、呈以本溪財政局、派人通知各鑛、令納營業捐、現值營業虧累、担負過重、請免繳營業捐等情、當以該項營業捐 係歸財政廳主管、究竟本溪財政局、徵收之營業捐、是否呈准財政廳有案、其他各縣有無此項營業捐前經咨請財政廳查照核復在案、茲准復稱、當經令行本溪縣、查覆去後、茲據呈稱、遵即飭令財政局、呈明呈覆去後、茲據該局長劉惟一呈稱、遵查民國十五年間、

本溪因地方警學經費支絀、經李前知事、擬將原徵每資本二百元、作商地一日、年徵一元二角之營業商捐、每年加倍徵收小洋二元四角、現改收現洋一元二角、所有鑛窰等商業、向不納捐者、亦一律徵收等情、業經呈奉

省長公署第一二二七號指  
財政廳第三一七號指

令、核准在案、當經馬前主任分別調查、未即徵收、旋即去職、局長接准移交、隨經派人分別催收、均已照章繳納、獨下牛心台鑛商、迭經催收、一再搪塞、推延迄今、並未照繳、復查開採煤礦、非資本雄厚、自難辦理、職局調查原冊、除復興公司年應納二百四十元外、其餘年納至多不過六十元上下、僅合資一萬元有奇、實已減輕萬分、數日本不爲多、且縣境大小商號、無不繳納、該鑛商既屬營業性質、豈能獨異、兼以職局向該鑛商催收營業捐、係根據原案、及馬前主任移交捐冊、非擅自令其繳納、似此資本雄厚商家、如任其減免、彼小本營業、恐相繼假詞呈請、支出仍舊、收入減少、當茲金融奇緊之際、警學經費必受極大影響、此職局向該鑛商徵收營業商捐、有不得已之情形也、奉令前因、理合備文呈請、鑒核轉呈指令施行、等情據此、除指令外、理合備文呈請、鑒核等情前來、查該縣牛心台各處、鑛商營業捐、既已請准有案、而全年所徵數目、又不爲多、且各種鑛產、各縣多已定有捐款

、牛心台等處、何能獨異、除指令仍行照舊徵收以符原案外、相應咨覆查照轉飭爲荷、等因准此、除指令外、合亟布告該商等、知照、此布、

右仰本溪縣下牛心台鑛商白永貞等遵照

布告鑛商王繼成爲所報鑛區業經勘明仰即備送各種手續由六月二十七日

爲布告事、案查前據該商報採遼陽縣東華家窪等地方粘土鑛、更送鑛圖、請重勘一案、業經本廳派員前往勘明、圖與實地、尙屬相符、并無包套糾葛情事、取具該管村長等證明切結報告前來、查該商所報鑛地、既無何項妨碍、自應准予進行、除指令外、合亟布告該商、仰即來廳具領聯名保結履歷保結各二份、覓具殷實商保四家、依式填明、并備具資本現大洋五百元、存於省城銀行或商號開列憑單一紙再納註冊費現大洋四十元、統限於兩個月內、一併呈送查核、勿自延誤、切切此布、佈告尙志爲卷查開成公司鑛區讓與彩合公司又爲開成公司另劃新區並無其事布告知

照由六月三十日

爲布告事、案查本廳前處分本溪縣檔石溝開成煤鑛公司鑛權一案、業將辦理經過情形及處罰辦法、佈告在案、茲據本溪縣長將該縣温前任呈送交涉署之文卷二宗、呈

請發還、轉送到廳、一爲一百五十七號卷、係鑛務監督署飭本溪縣紅臉溝、小南溝煤鑛鑛權讓與彩合公司由、一爲四百九十一號卷、係西二分所巡官報告義成煤廠報稱日人石塚硬逼納抽不服兇傷由、查該縣一百五十七號卷宗、既經呈送交涉署、而卷宗簿內竟批注由實業廳調取、自係錯誤、披閱兩卷文件、僅於一百五十七號卷內、粘附該商呈控彩合公司侵佔鑛區呈文、及廳縣令查禁文稿、其餘均係關於彩合公司本身文件、並無准許將開成公司鑛區劃歸彩合公司另爲開成公司劃撥新區之案、本廳前處分該公司鑛權、以該商所稱各節、與廳卷不符、難以徵信、現閱縣卷、仍無另撥鑛區之事、益証該商所稱各節、確屬虛妄、除指令外、合亟布告該商知照、並將應繳罰款及價值金、尅期清解勿延、切切此布、

布告張文山、魁林、林從周、爲布告該商等將所報新賓縣西水手堡子地方銀鑛、原

案一律撤銷、現該鑛應收歸官有仰遵照由七月一日

爲布告事、案查該商等報領新賓縣西九十里第七區界水手堡子地方銀鑛一案、近據調查、該鑛面積較大、礦質優良、似此天然富產、非籌集鉅資、延用專門技術人員、妥爲規畫、難期開發、應將該鑛留歸官辦、該商等原呈請案、應即一律撤銷、原

送圖費、概予發還、應各具保領回、仰即遵照此布、

佈告上海商業儲蓄銀行准財政廳咨據該行請設遼寧支行一案仰來廳依法註冊由 七月

二日

爲佈告事、案准

遼寧財政廳咨開、案查前准上海商業儲蓄銀行、請設遼寧支行一案、當以資本太少、咨請緩發營業執照在案、嗣准該行董事長莊錄函稱、分支行一切責任、統歸總行完全担負、並於日後營業發生窒礙、總行隨時增撥資本、等因到廳、當經呈奉省政府指令內開、呈悉、前以該行所撥資本太少、未准開業、茲既稱日後營業如發生窒礙時、再由總行增撥資本、並聲明分行一切責任、可由總行完全担負等語、如果該總行、確屬殷實可靠、即予照准、仰仍由廳查核飭遵具報此令、等因奉此、查該總行是否殷實可靠、復經函准上海東三省官銀號復開、查上海商業儲蓄銀行、於民國四年成立、資本僅數十萬元、近因營業發達、增資本爲五百萬元、公積金二百五十萬元、營業範圍甚大、在滬銀行界、頗負佳譽、以此時視之、確屬殷實、等因准此、查該總行既係殷實可靠、請設遼寧支行、應即准予設立、除函覆并呈報省政府備

案外、相應咨請貴廳准予遵章註冊、發給許可執照、寔級公誼、等因准此、除咨覆外、合行佈告該行遵照、仰即來廳依法註冊可也此佈、

右仰上海商業儲蓄銀行遵照

佈告王雨三爲奉省政府令准實業部咨爲振昌號雨記呈請商標註冊已令商標局核示一

案合行佈告該商知照由七月六日

爲佈告事案奉

省政府亨字第一四五三號訓令內開案查前據該廳呈據振昌號雨記經理王雨三擬以自製飛童牌商標請求註冊附送圖樣印板并註冊等費請轉咨等情當經檢同原件及費銀咨行

實業部核辦在案茲准咨覆內開除檢同原件及費銀令飭商標局查核辦理逕行批示外相應復請查照轉飭知照等因准此合令該廳即便轉飭知照此令等因奉此合行佈告該商知照此佈

右仰商人王雨三知照

佈告各鑛商爲以後採鑛資本存於中國銀行或官銀號不准再存他處由七月七日

爲布告事、查經營鑛業之道、以資本充實爲第一要義、故本廳對於商民報鑛、例須飭備相當資本、存於省城銀行、或其他商號、開列憑單、呈送查驗屬實、方准報領、歷經辦理在案、近以各鑛商所具資本憑單、多係與商號錢莊私相通融、影射一時、與鑛業進行、大有關碍、現已實行提驗現款、以昭實在、惟所提現款、仍由廳轉存官銀號、又覺手續複雜、茲爲力求核實、並期敏捷起見、嗣後報鑛各商、應備資本、務須一律存於東三省官銀號、或中國銀行、仍照向例、取具憑單、呈廳查驗、毋得再存他處、以杜流弊、特此布告、仰各遵照、此布、

佈告招考工廠檢查人員養成所學員由七月十一日

爲佈告事、案查前奉

省政府令、招考工廠檢查學員、送往實業部、工廠檢查人員養成所訓練、以備回省任用等因、當查部定第一期開學日期已迫、趕辦不及、當經擬定俟第二期開學前、再行考送、并呈覆在案、茲查限期將屆、亟應如期考送、定於七月二十四日舉行考試、凡有志投考者、幸勿延悞、特此佈告、

計開

遼寧省實業廳招考工廠檢查員簡章

- 一、宗旨 本廳爲造就工廠檢查人員起見、考取學員、送往實業部工廠檢查人員養成所、訓練畢業後、回省担任工廠檢查事務
- 二、名額 暫定三名、
- 三、費用 講義費、舟車費、宿膳費、由省酌給、
- 四、養成期 自入學之日起、三個月畢業、
- 五、投考資格 (甲)國內外工業專門以上學校畢業、得有畢業證書、或有同樣之學歷者、(乙)曾經工廠工作十年以上、具有相當學術技能、取具工廠之證明文件者、
- 六、應考科目 國文、英文、經濟概論、勞工問題、數學、(幾何三角微積分)高等物理、化學通論、機械學、體格檢查、
- 七、報名日期 自七月十六日起至二十三日止、
- 八、報名手續 應繳畢業證書、或證明文件、及最近四寸半身像片、
- 九、考試日期 自七月二十四日起至七月二十五日止、(筆墨繪圖器自備)



十、報名及考試地址 遼寧實業廳、

十一、養成所地址 南京、

布告孫慶隆爲繳稅領証等件由七月十三日

案查鑛商孫慶隆請採撫順縣東馬前冲磁土鑛一案、業經本廳呈奉

省政府核准給証等因、除採証註冊令縣查照外、合行布告該商知照、仰卽備具保條領呈、來廳領取許可証鑛圖資本憑單各一紙、俾便開採、併將本年七月一日至十二月底止鑛區稅現洋十二元七角七分四厘、如數呈繳、以符鑛例、爲此布告

### ▲批示

批示王興周據呈調查失實請派員重查以明真相由六月廿四日

呈悉、查該民等、私將礦山租與日人開採、定期三年、並由日人修築輕便鐵道、直達鑛區等情、業經本廳派員查明、飭由遼陽縣長依法押辦在案、是該民等之違法行爲、已昭然若揭、乃復怙惡不悛、一則曰結証係查案人所繕、再則曰鐵道係南滿製鐵所所築、並謂查案人、不按實際追究等語、查千山分所長陳尙先、所出結証、係該分所長本人擬繕、有字跡可查、且該民等、與該分所長、素無嫌怨、如無私租之事

實、該分所長不但不能捏誣、亦且不敢捏誣也、再查鞍山鐵礦鑛區、在該石鑛南部、距離甚遠、并早已停採、現在該輕便鐵路、係由千山車站、直至石廠山麓幹線一條、又由山麓分修支線數條、各長五六丈不等、直至採石之處、既稱該輕便鐵路、原爲南滿製鐵所所修、何以不脩至鐵鑛區域之內、而竟修至該石廠山麓、又分修支線、以達採石之處、豈得謂爲南滿製鐵所所修耶、且查案人、往查時、係偕同遼陽交涉員前往、下車後、並未通知各方、直至石廠、迨將真相查明後、始至警所取結、該民所謂未按實際追究尤屬無稽之談、所請派員重查之處不准並斥、仰即知照、此批

批示楊春山呈請給証以資開採由六月二十四日

呈悉、案查該商報採臨江縣五道江嶺煤礦一案、業經本廳呈奉

省政府核准給証、除採証註冊令縣查照外、仰即備具保條領呈來廳領取礦証鑛圖資本憑單各一紙、俾便開採、併將本年六月至下期礦區稅現洋九十四元五角尅日呈繳、以符礦例、仰即遵照、此批、

批示周魁秦敬亭等呈一件爲設立廣勝公股份有限公司請核轉註冊由六月二十九日

呈件暨註冊等費均收悉、查核章程、尙屬妥協、惟証明各發起人認股之文件、未據呈送、核與公司註冊暫行規則第二十一條乙類第四款之規定不符、又所送認股書、創立會決議錄、調查報告書、營業概算書、股東名簿、均係一份、不敷存轉、而認股書與股東名簿、所列繳納股款日期、復多不相符、至股東名簿內列繳款月日、又均未順序填列、再該公司章程、並未訂有優先股份、乃股票式樣、竟列有優先字樣、均屬不合、應將此項書件發還、仰即遵照分別更正補送、以憑核辦、此批、認股書、股東名簿、股票式樣發還、餘件暨費均暫存、

計發還 認股書四十一份 股東名簿一份 股票式樣一張

批示戴怡春、劉漢廷、爲改良燈蓋、燃用豆油、以挽利權、而重國產由 六月二十九日呈圖、暨說明書等、均收悉、查該民等、改良燈蓋、燃用豆油、志在提倡國產、殊堪嘉許、惟此項燈蓋、實際上是否適用、未據呈送原器、無從試驗、仰將該改良燈蓋 送廳試驗、再行核辦、此批、圖暨說明書等、均暫存、

批示姓生火柴股份有限公司董事李序園監察李子初等爲遵章程請註冊發給新照由 六

月二十日

呈件暨註冊等費、均收悉。查該公司、前領農商部註冊執照、並未依限查驗、現在自應從新呈請註冊、惟未備具呈請書證明各發起人、認股之文件、及另行招募各股東之認股書、調查報告書、創立會決議錄、核與公司註冊暫行規則、第二十一條、乙類之規定不符、至各項文件、除章程外、均應購用部定用紙、乃所送營業概算書、及股東名錄、均係自定格式、亦屬不合、仰即遵照由縣另購、此項註冊、各種用紙、分別補填、更造呈候核辦、再公司註冊、按照省立附則、應再補繳、附加二成費、現大洋三十六元、又章程內列、「工商部」字樣、應改爲「實業部」已由廳代爲更正、應將原稿一併改正、以免兩歧、併仰遵照、此批、附件及費均暫存、

批示遼寧烟草股份有限公司、呈一件、爲增招新股、重行改組、請備案由七月三日呈悉、該公司擬增招新股、核尙可行、惟增招股份、究係若干、來呈未據聲叙、應即據實聲覆、再增加資本於收足後、應遵照公司註冊暫行規則、另行呈請註冊、併仰遵照、此批、

批示 李壽山 呈一件爲創設北洋汽水製造工廠請准予註冊由七月十一日  
吳養智 呈費均收悉、該民等創設北洋汽水製造工廠、尙屬可行、惟營業種類一項、填註含

混、應即更正聲覆、其所製汽水、是否適於領用、應予化驗、併仰遵照、此批、費暫存、



法

規

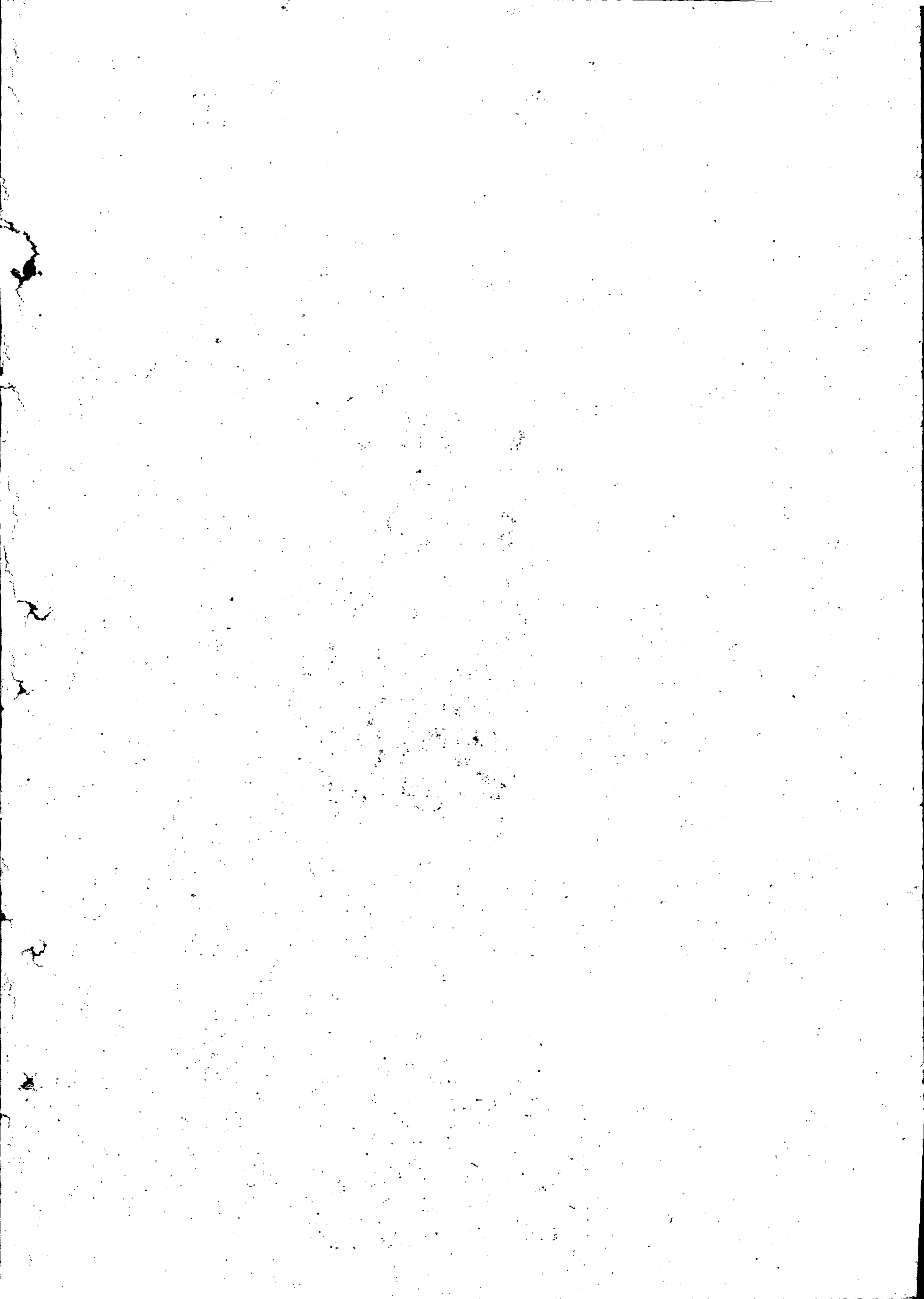



## 修正整理保險公司暫行章程

第一條 凡在本省設立保險公司者除遵守各項法令外無論中外商民均應遵照本章程之規定辦理

第二條 凡設立保險公司在城者須先呈請農礦廳查核立案在外縣者須呈由所在地主管官廳轉呈核示如係外商設立保險公司時應呈由各該國領事照會駐遼寧特派員辦事處轉咨農礦廳查核并附國籍證明書但非經核准立案後不得設立

第三條 凡設立保險公司在呈請立案時須覓具資本在五千元以上之商號二家保證確無虛偽詐騙行爲之責但外商設立此項公司或支店時得請由各該國領事保證之

前項呈請如係設立支店均應附呈本公司註冊執照片以憑查核

第四條 凡呈請立案時須於呈文內詳列呈請人姓名籍貫住址職業及營業之種類擬設地址資本額數并附送章程以憑考核

第五條 在省城呈請立案者由農礦廳派員查驗資本在外縣者得由農礦廳令該管官廳派員查驗並取具存款銀行號證明書

第六條 凡經核准立案之保險公司須於批准後十五日內依法呈請農礦廳核轉註冊其總公司及總分公司并須繳納保證金五千元設立支店與代理商號准免繳納前項保證金於各該公司營業終了時發還之

第七條 凡保險公司於註冊後在本省各縣除依法添設支店外得委託普通商號代理但須有正式委託文件其委託之商號資本須在五千元以上者方准代理

第八條 委託商號代理時須由公司呈請農礦廳備案如係外商應呈由各該國領事照會駐遼寧特派員辦事處轉咨農礦廳備案如由商號自行呈請者應附呈各該公司委託文件

前項呈請均須隨文繳納辦公費十元

第九條 凡呈請設立保險公司無論本店支店或代理每屆結賬應將各項表冊呈報農礦廳查核

第十條 凡在本章程施行前已經設立之保險公司無論本店支店未經依法註冊者應自本章程施行之日起十個月內一律呈請農礦廳補行註冊如係總公司及總分公司並應補繳保證金其委託商號代理者應遵照第七第八兩條之規定辦理

第十一條 凡保險公司在本章程施行前已逕行呈部註冊者應自本章程施行之日起於十個月內補報農礦廳備案如係總公司或總分公司並應補繳保證金

第十二條 凡違反第二第六第七第八第九第十第十一各條之規定者得由農礦廳或令由該管地方官廳酌量情節禁止其營業或科以千元以下之罰金

第十三條 本章程如有不盡事宜得隨時提請修正之

第十四條 本章程自省政府委員會議決公布之日施行

### 商標註冊須知

一 凡呈請商標註冊者每一商標應繳商標圖樣十紙印板一枚註冊費五十元公費五元印花稅一元印板須同時隨文呈局不得遲延另送商標圖樣及印板長及寬以公尺計不得過十三公分若實用彩色圖樣尺寸過大者應將該圖樣呈請備案同時將所製印板另印墨色圖樣十張隨文呈局以便粘貼於審定書及註冊証上

二 商標呈請註冊及其他一切程序之呈請書須用正楷繕寫不得草率塗抹以免錯誤原係外國文者應用華文譯呈

三 凡外國人爲關於商標之呈請或其他程序者應併呈國籍證明書如在中國境內無住

所或營業所者應委託中國境內有住所營業所者為代理人并附呈其代理權之證明字據

四 凡在中國有住所及營業所之中外商人可直接來局呈請商標註冊不必委任代理人以期迅速而免周折如對於呈請手續不甚明瞭者亦可委任代理人代為呈請

五 呈請商標註冊者如該商標於呈請前已經使用者應於呈請書內據實聲明使用之日(可用本局所訂商標專用權創設呈請書乙種格式)并附呈證明字據或物件

六 呈請商標註冊者每一商標須繕呈請書一份不得於一呈內列舉數種商標以清眉目其呈請書式本局印有多種可向本局領用不另收費

七 每一呈文須貼印花稅一角由呈請人自行粘貼印銷每一註冊証須貼印花稅一元當於呈請時將該項印花隨文呈局不得漏送以免本局批令補繳往返稽時

八 凡經本局核駁不准註冊之商標除所繳公費外其他各費及印花稅費一概發還

九 凡經本局審查核駁之商標如表示不服請求再審查時應繳再審查公費十元

十 凡以廣東註冊商標呈請換証者每一商標應附繳印花稅一元以備粘貼新証之用

十一 凡經核駁商標如不願請求再審查者得更換商標另案呈請註冊

十二 本須知所有未列事項均依照商標法及其施行細則所規定辦理

↑.....13公分.....↓

↑.....3公分.....↓

實業月刊 法規

學

術

1875

1875



# 養蜂學（續）

党庠周

後編 蜜蜂的管理法

## 第一章

### 第一節 春季之管理及其必要之植物

飼養蜜蜂最切要的事情、莫過於管理、蓋管理方法之良否、直接影響利益的大小、養蜜之目的、概多在利益也。

元來蜜蜂是因季節不同、牠所嗜好的植物也不同、因之、牠的管理法、也隨着季節而不同了、今將春季逐月的管理法、試述如下、

一月 蜜蜂在這月中、仍是和冬季一樣、停止一切工作、在蟄居狀態中、所以除和冬季同樣注意外、沒有甚麼管理的必要。

二月 在氣候溫和的地方、在中下旬、便要活動了、但在東北地方、仍是和冬季一樣、不必去管理、溫和地方、如有一個星期左右的好天氣、便可將巢蓋打開、作一度的檢查、見巢脾如染有黑褐色之污點時、即時要用蜜刀割去。這是在同一巢房內、產數回稚蜂、因每回的蛆、都要吐黑褐色的繭、層積在巢房內側所使。

蜜蜂在此時、就是初動的時候、最好螫人、比任何時期都利害。不過牠螫人、是以人的眼爲目的、所以此時的管理者、務必要帶用覆面物、或養蜂用眼鏡、以免危險、

三月 這月初旬、要是在暖和地方、蜂羣大部分、都要出巢活動了、至花兒有梅、杉、柳、到下旬有芸臺的花開了、蜂子便漸漸忙碌起來、不過東北地方、還談不到這。

### 第二節 夏季之管理及其必要之植物

四月 在此月中、溫暖地方、花草開的爛熳、是蜜蜂正得意的時候、就在東北地方、蜂子也逐漸活躍了、如在暖地、由下旬起、芸臺(油菜)盛開、蜂蜜的生產量多。蜜房必告充滿、不過東北數省、還是談不到。

在暖地的蜂王、這時是不絕的產卵、稚小働蜂日日增殖、到下旬、働蜂便築王台、改良養法、在此時須預造巢箱、以便分封。

五月 東北地方、在此月養蜂家、漸漸要多事了、由下旬起、野花漸多、蜜蜂都要出巢了。暖和地方、在初旬便要發生第一次分封、雄蜂在這時也增殖起來、巢門

前頓呈繁昌徵兆。第二次分封也就實現了，蜂的食餌。此時要在有薔薇的地方，造出來的蜜，是特別佳良，並有一種高香。

溫暖地方：在中旬有覆盆子（草莓）早生柿、金柑、蜜柑橘、橙子、椿、等花開。到下旬有蘿蔔、其他果樹也不少，不過此時雀鳥之害最甚，可在巢箱附近設響物以逐之，要在溫暖地方。此月是收蜜最多的月。同時是養蜂經濟上，最重要的時期。

六月 在此月從初旬到末旬。蜜源的草花最多，如蜜蜂最嗜好的櫨、山櫨、柿、棗等花大開。由此所成的花蜜，品質非常良好，價格也特別高貴，中旬有百合、苜蓿、紫雲英、瓜類等花盛開，並能持久。養蜂家在此時。如環境的蜜源較少，可隨時卜地，如有灌木、牧草、森林等地均可，將巢箱移去，收利之速，可立見，不可拘泥一處，此點為改良法中之最要緊的。

在此夏初之際。蜜蜂的食料固甚充足，但是要遇天氣不良，陰雨連接的時候，當然要告食糧缺乏，尤其是新殖的巢箱，和收蜜過多的巢，當此時要多給以人造飼料，免其飢饉。

當此時蜜蜂好飲水，在巢箱附近要有清流和湧泉，是最好沒有了，如要缺乏一切

勿忘以人工給水、用器和用水、都要清潔才是、巢門在此際不要關閉、免蜂受害。

蜜蜂在此際、運動是十足的、所以巢內的溫度、很容易上昇、往往爲害甚大、至適當溫度是華氏由六十五度至八十度、如超過此、可設法將巢箱、移於樹蔭、且通風良好的地方、溫度自然就下降了。

再在此月中、巢箱近傍、往往常有蜘蛛網等障害、與蜜蜂害處、很不小、其他如螞蟻等、亦好往巢裡進攻、這時都要捕滅禦防、不然要是放任、其害可就不知底至了。

### 第三節 秋季之管理及其必要之植物

七月 東北地方在此月中、猶如前述狀況中、爲養蜂家最忙的時節、也是收蜜最多的時期、但在溫暖地方、除有少數瓜類等花外、蜜蜂幾無可採之花、兼之暑氣太甚、牠的工作、差不多是停止的。

八月 蜂子在此月中、差不多也是無爲、因爲花蜜過少、在初旬僅有少數蓮花和絲瓜等、可稱謂無花期、也可說是蜜蜂暑假、在管理方面、是很簡單、幾無可作的事、只注意集中的溫度、和外來的病害便可。

但是蜜蜂的飛散逃亡，在此暑期最多，這是養蜂家應當特別注意的地方，至牠飛散逃亡的原因，可從三個方面去說，第一是缺乏食糧，所以要時時檢查巢箱，見牠的食糧不足，立即補給以人造蜂餌。第二是暑氣太甚，巢箱中溫度太高，蜜蜂是抗不住的，所以要把巢箱，移到樹蔭處，或予以蓋覆物均可。第三是巢蟲的害過強，必要設法將有害的蟲子驅除方可。

要之，蜜蜂之逃亡，正如人之逃亡相同，在家族中沒有繁昌的希望，空在巢內蟄居而受餓，寧可別開闢新天地，以求自安，這也是動物共有之本能，養蜂家爲預防此事，急速補給食餌，或與他蜂羣連合，或交換巢箱，都是良法，如要在極端方面，去禁止牠逃亡，那末可將蜂王的翅膀，剪去一半，便成功了。再如使用隔王板更佳，隔王板是用鐵絲網造的，網的眼孔，僅能使働蜂通過，其他如雄雌二蜂，因體軀較大，不能通過，雌蜂不作首領，他蜂決不會逃亡的，所以這法最安全，且最簡便，爲現下養蜂家最樂使用的方法。

九月 此月由初旬 便有木犀、萩及秋蕎麥之類的花開了，暑氣也漸消，蜜蜂漸呈活潑狀態，牠的工作也便要緊急起來了。一方面蜂王要產卵，到中旬，働蜂驟然增殖，收蜜量也隨之增加，此時養蜂家可斟酌收蜜，採收一回或三回，這叫秋蜜。

是精蜜。

採蜜的時候，是留給蜂子冬季自用量多少，或全收改用人造食餌，都是養蜂家應自行斟酌的地方，譬如周圍秋季花草很多，不妨多量採收出來，一般養蜂的習慣，秋蜜的採收，是採收其量之三分之二，餘三分之一，為蜂的越冬食餌。

#### 第四節 冬季之管理及其必要之植物

十月 此月中蜂子所好的果樹和花草，都漸減少，在暖地有茶花及山茶花，下旬有枇杷等，在東北寒冷地方，僅有少數野花，和晚秋蕎麥，這是蜜蜂採自用食料的原料，品質也不良，產量當然極小的。

十一月 除暖地有枇杷可採外，蜜蜂在此月中，幾尋不着花蜜，雖然牠們仍不斷的工作，但是大半是徒勞往返，到中旬，便要入蟄居狀態了，寒冷地方，隨時即加以保温，免蟄居中受病。

蜂的保温法，因地方及氣候不同，方法倒有多樣，如在暖地，把巢門鎖上，把巢箱包上，安置在朝陽溫暖的地方，如遇驟寒，可在包覆物外，再蓋以草蓆稻草等便可，在東北寒地，可用埋沒法，就是選乾燥排水良好的場所，把巢箱安置妥、

用落葉等蓋覆，落葉上再覆谷草（粟稈）或稻草均可，共厚約三尺左右。

蜜蜂的越冬，在暖地并無問題，如在寒地，是養蜂中最重要之問題之一。在東北地方，近年養蜂家，因越冬的方法不良，而招失敗的不知凡幾，這都是著者，親眼見到的。據著者所知，在我東北數省，近年養蜂者接踵而起，但是求一位農學家，和養蜂知識豐富的人材殊難，蓋一般養蜂者，大概都是利慾熏心，或好奇心，最好買一本上海出版的，翻譯不完全，文字難澁的甚麼養蜂學看看，便自爲是養蜂家，誰知這些種書，都是千篇一律，尤其對氣候上，可說是，沒有一個著者或譯者能注意到的，不用說他所成的書籍內，對於此點，更是忽略，所以忽略的僅讀這種書的人，一到實地去施行，那有不失敗的道理，著者執筆於此，也半爲此事，故關於蜂之越冬，在東北寒冷地方，應如下設施、

一、少數蜂羣 養蜂如在十羣以內，在結冰前後，可將蜂巢並列或堆起，置於向南之牆角或屋角之下，北邊以有高厚的防寒避風的建築物，或自然地物均可，巢門如前述封閉留有小孔外，在巢之直上，覆以清潔之麻袋，或其他棉織之廢物，再上覆蓋厚約三四尺之稻草或谷草均可，如有清潔之其他乾草亦可，總之覆蓋物須有下

列諸條件方可、

一、充分乾燥沒有潮濕氣且無腐爛之虞者。

一、清潔具有保溫性者。

一、體輕鬆不致重壓、兼能通空氣者。

一、價廉且隨處可得者。

一、多數蜂群 養蜂如在十羣以上、至數百千羣時、可利用地窖以越冬、此法爲寒地養蜂、最經濟且最方便之良法、不但能使蜂羣完善越冬、對蜜蜂越冬中之危害及病害亦可減少、故此法乃著者最愛獎勵施行者、其法先擇陽光充足 向南高燥之地點、掘土深約一丈、坑之大小、以蜂羣多少而自定、但寧使寬敞、勿失狹小、坑之較大者、四周及上方可架以木、用高粱秸或粟秸圍繞之、上方覆以二尺厚之乾土、留一昇降之口、附架木梯、以便作業便利、不用時蓋以木蓋外、上再蓋覆亂草、免寒氣侵入、在窖之上方、任何處留氣孔二、用草把式亦可、總之此窖如北方一般使用之菜窖相同、窖內萬不可潮濕透水、溫度如過高時、可放氣以減之、築成可將巢箱排列其中、隨時檢查毛病、最便利且最良善之法也。



越冬中蜂子必須要喂的，但是必要選天氣良好的時候給食料，在天變寒冷過甚的時候，寧可使牠暫受餓，因受寒之害較受餓害大也，食料在一時不可多給，一巢的食糧，一個月按二磅左右便可，不可過多。

越冬中天氣過寒，則需食糧較少，天暖則多，再如在初春，蜂子飛動時，可在日暮蜂子都歸巢後給之，不然恐爲他蜂所奪，且易激起鬥爭，如在早晨，則在日出前給之，給後可將門閉上，免別蜂侵入。

#### 第五節 非常時之管理法

蜜蜂有時不拘是自然或人爲的，卒然間發生騷擾，衆蜂全體逃出巢門，帶一種殺氣，且放唧唧的聲音，在空中亂飛，甚至滿坑滿谷都是蜂子，遇人也要亂刺，大有不可終日之勢，在此時如檢查別巢，仍安靜如舊，決不作同樣動作，前者蓋是牠們羣中的蜂王，失蹤或死亡的緣故所致。

蜜蜂這種東西，是一時不可無王的，蜂王若是偶爾失蹤，牠們大家便立刻停止工作，相呼似的跑出巢外，各處尋找蜂王，其實蜂王要是一旦失蹤，是萬難尋到的，這時如放任自然，不到五六個鐘頭，便都飛散了，所以養蜂家，一見這種現象發生

、須取分封時、同樣的手段、或往空中噴水、或先把巢門閉上、這時羣蜂必要在巢外蟻集、漸歸鎮靜、團結起來、再一同進巢中去尋找、這時便把巢門緊閉、迄午後三時左右、萬不要開門、如開巢門、牠們仍要擾亂、因母王決不會在巢中故也。

翌日午前十時前後、見蜂子仍不鎮靜、還要擾亂、勢不可遏止的時候、這便是蜂王確實失亡、趕緊設法給牠們請王爺、或者把本羣、分散給各巢、就是和別的巢箱連合一起、要不然、働蜂能即時孵化働蜂虫、變成稚蜂王、或者自行產卵以育蜂王、這種特技、都是働蜂先天賦與的、如在非常的時候、牠便自然的施行了、一方面働蜂在這切迫之時、趕緊去造王台、在此產卵、育成稚王、且不斷的供給稚王的食料、不久便育成新蜂王了。

但是：這種蜂王、是由働蜂臨時產出的、當然是一種違法假蜂王、牠雖能維持暫時的秩序、但漸漸蜂子都要逃亡了、所以養蜂家、在假王育成後、要急速找真的蜂王尋別的巢中王台上、如有稚虫、可迎接過來、請牠即位、働蜂也必充分保護和養育牠、然後牠們才歸鎮定、或者捕拿別的蜂王、迎入該巢、亦有同等的效力。

(未完)

23

餘錄

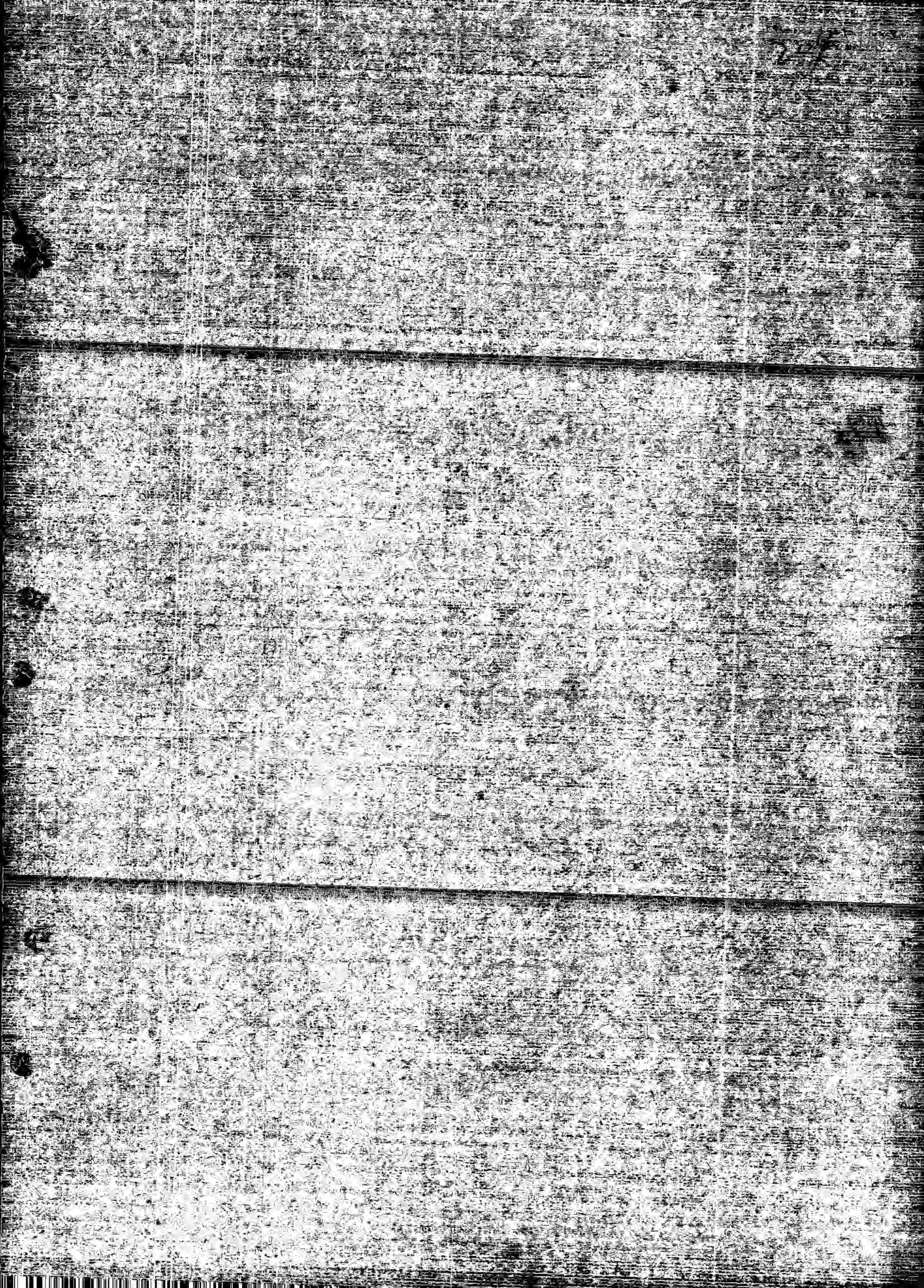

# 遼寧

實業廳  
建設廳

## 廳務聯席會議紀錄

時間七月二十日星期一第四十五次

出席人員實業廳秘書蔡景雲

郎儒樵

徐炳勳

科長邊漢杰

祁守康

張鴻鈞

趙鴻勳

股長李勤

張樹德

李開甲

楊在泉

邵啓斌

戚東垣

富松福

韓家永

建設廳科長宛錫毅

聞治岐

趙湘澄

股長屈春麟

技正尹贊先

紀錄李純業

主席廳長

一開會

二恭讀總理遺囑

三報告事項

1 批高秉權等呈為聲覆擬在白台山關山植樹一案

辦法該民等志切林業殊堪嘉許仰即查照遼寧省獎勵造林暫行章程第三條規定

呈送承領書用憑核辦

2 訓令 遼陽海城營口縣政府爲派員調查棉田面積估計收量仰飭警妥爲保護一案  
黑山義縣錦縣

辦法茲派 陳明 到該縣調查仰轉飭地方農務機關襄助一切並飭警妥爲保護以  
張治華

利公務

3 指令懷梨水利局呈請在懷德縣秦家屯地方設立經常分所以利辦公一案

辦法核尙可行惟原擬員巡額數較多未免近於鋪張茲照所請准予設立分所每月  
實支經費法價現大洋四十三元仍由開辦日起支以節虛糜而利公務仰即遵辦具  
報

4 指令安東縣政府呈爲更送各級農會職員冊案

辦法查各級農會職員冊均須先報由省黨部追認後再行轉報來廳用便核轉仰即  
知照

5 指令本溪縣爲報查禁後石溝日人各石灰窰經過情形請示遵一案

辦法查此案日方既不肯以誠意相商又復強爲抗拒封禁殊屬違反公理除已咨請  
交涉員辦事處照會日領在省會議解決外在尙未解決以前仰仍隨時查禁

6 批孟凌雲爲呈請鑛區兼出粘土擬併行開採一案

辦法查此鑛前據樊慶鈞一再報採到廳業經派員查勘在案據稱該鑛兼產粘土擬報領等情暫難照准仰即知照

7 指令本溪縣爲報境內並無鑛工滋擾地方情形一案

辦法既經查明該縣境內并無鑛工滋擾地方情事應予備案仰仍飭屬隨時查禁勿忽

8 指令通化縣爲查明魯魁三家道人品情形一案

辦法既據查明該商家道人品殷實公正並無影射外股情事應准備案仰候布告該商依例進行可也

#### 四 討論事項

1 爲奉

廳長諭草擬商民報鑛簡便辦法以利進行案

第二科提出

主席 本日爲實建兩廳聯席會議論機關實業建設各有專司本難混而爲一但長官係予一人又在一院辦公精神上已有合作之可能況藉助他山互相參攷正可積思廣益

以收宏效就鑛業上論社會知識階級對於開發利源已高唱入雲本廳職司鑛政正宜爲商民謀福利手續務求簡捷以利進行俾免訟師胥吏於中漁利故曾令行主管科草擬簡便辦法可由張科長詳細說明以便討論

張科長說明大意

1 代印呈文 查礦務一切呈文均有部定程式商民不知程式內容煩人繕寫需費甚多茲擬由廳按照部定程式代印呈文商民報鑛隨時到廳領用酌收工本費抑或指定某書局代爲印售由廳酌予定價俾免居奇決議由廳代印呈文用紙附注意事項說明填寫之法暫不收工本費

2 提前傳詢 商民報鑛向例於各種手續完備之後布告來廳候詢然後轉請給証此舉自爲慎重起見惟各種手續既已完備其家道人品如何以及有無影射外資情事亦已於查勘鑛區時附帶查明事實上似無再行傳詢之必要擬將傳詢一事提前辦理鑛商遞呈之後如准其進行即批令來廳候詢藉便指導一切進行手續較之傳詢於手續完備之後似有意義

邊科長以本席意見提前傳鑛案未必即可成立手續完備後傳詢鑛案亦未必有若何



之更易似此有若無之傳詢可以取銷若謂事前傳詢期在明瞭各種手續則本廳曾有問事處之設自可明白指導

蔡秘書本席對於邊科長取銷傳詢甚爲贊同以報鑛者甚多交通便利者一經傳詢須多耗川資至交通不便地方耗財費時商民亦多感困難

決議 免予傳詢

3 代辦測繪 查報鑛手續以測繪鑛圖爲最繁難前以商民不諳測繪技術曾經本廳招考測繪師承辦測地繪圖事宜而鑛圖之不合定例者仍屬不少往復駁正在鑛商費時耗財在公家亦繁牘勞形公私兩不方便且測繪師代繪鑛圖多係臆度繪製能實地勘測者甚少廳員審核鑛圖僅能求其圖面繪畫之當否而圖與實地是否相符仍須派員履勘方得確定此種辦法實與鑛務進行大有阻碍茲爲捷便核實起見擬由本廳技術人員代辦測繪事宜商民報礦祇須備具大概草圖載明畝數南北線附近鄉村屋宇並鑛區所在地之詳細地名俟派員查勘時代爲測量礦地繪製礦圖但須酌收費用以資辦公其例則如次

(一)百畝以下現大洋二十元由百畝至三百畝每增一畝遞加大洋二角

(二)三百畝現大洋六十元由三百畝至一千畝每增一畝遞加大洋一角

(三)一千畝現大洋一百三十元由一千畝至五千畝每增一畝遞加大洋四分

(四)五千畝現大洋二百九十元由五千畝至一萬畝每增一畝遞加大洋二分

(五)一萬畝現大洋三百九十元

所增畝數不及一畝者以一畝計算

邊科長一科對於報林手續係由報林人呈送草圖其詳圖俟派員查勘時代繪照章收取  
勘測費若干不另收繪圖費

郎秘書礦圖由本廳技術人員代繪則技術人已負有一種責任將來能否保障不發生包  
套糾葛等情弊倘有此種情弊發生技術人員應負如何責任本席意見似可擬定技術  
人員代繪礦圖簡章並須隨時秘查以資警惕

邊科長關於第三項辦法理固在必行對於繪圖人防弊上可另定辦法現在可就繪費  
上研究其標準價或付技術人員就實質上審查訂定之

決議 交付蔡秘書張科長邊科長并技術人員共同審查

4 指導繕造書表 查報礦手續照例須由礦商呈送礦床說明書礦區距離表設備計

畫書三種文件此種書表或限於科學知識或限於固定式樣商民自己繕造深感困難嗣後技術人員於查勘鑛區時如果該鑛區并無重複包套及其他妨害糾葛該商家道人品確屬殷實公正亦無影射外資情事則鑛案自應准予進行即將鑛區距離表設備計畫書按照廳定格式指導鑛商依式繕造並代為撰擬鑛床說明書以期捷便而免錯誤

### 決議通過

5 縮減商保 查鑛商保結向分兩種一為履歷保結取商保一家一為聯名保結取商保三家共取商保四家商民報鑛向以覓保為苦查聯名保結與履歷保結用意本無何差別擬將聯名保結取銷祇用履歷保結一種惟須覓取兩家殷實商保依式填送查驗庶於縮減之中仍寓慎重之意至具保商號以在省城或鑛商生長地或鑛區所在地區域內者為限

徐秘書商保可否依商號資本之大小規定第一二三類鑛之保証以免查兌不實稽延

時日

決議 照原擬辦理

6 報採三類礦質者免驗資本 查開採三類礦質者無須多大設備似可免予驗資以省手續或限定鑛區在一方里以上者照章資不足一方里者免驗稍予區別以昭慎重

決議 二百畝以上者照章驗資不足二百畝者免驗

7 批示布告用郵寄辦法 查本廳對於鑛商之批示佈告應用郵寄方法以期敏速前經廳務會議議決擬仍照前議辦法辦理

決議 通過

8 領取文件手續 鑛商來廳領取鑛証及資本憑單地照等件照例須由本人先遞領呈保條由廳飭役查兌保條屬實方予發給因此不免稍費時日致鑛商有守候之苦若批示佈告能用郵寄辦法可令鑛商帶同飭發文件之原批備具領呈來廳領取經科查明領呈名章相符又有原批爲証即可當面給領勿庸再具保條以省手續

決議 照舊辦理鑛權人親自到廳領照

2 爲草擬管理電氣事業暫行規則奉

廳長批准交付詳加討論案

建設廳第二科提出

尹技正說明大意

決議 交蔡秘書祁科長建設廳宛秘書聞科長尹技正審查

3 爲奉

廳長諭擬改訂商民請領汽車執照手續案

建設廳第一科提出

主席 在此建設方殷之時首重交通當局未嘗一日忘懷祇以遼寧有特殊情形未能興辦誠屬憾事本席熟慮深思認爲商民辦理汽車正可補助交通福利社會但呈請立案時以手續不明莫知領要致人民往往望而却步本廳職責所在正宜力矯此弊一方面使手續完備一方面使商民便利此所以有令主管科改訂商民請領汽車執照手續之諭也請宛科長報告以便討論

宛科長說明大意

一應具書類由廳製成固定格式其書內節目之活動範圍力求擴大並印成單行本名曰書類簿商民有創辦汽車者即購用此項書類監本依印就節目按自己資本將各欄內空格分別填寫呈送來廳如所填無誤即屬可行以免往返駁詰責難之繁

決議 照擬辦理此項書類簿可酌收工本費若干但以足抵工本爲度

二資本憑證擬以購車發票代之但無左列各情形之一及調查不實者無效

1、發售商號名稱及營業地址

2、發售商號正式戳記

3、發票印花由原商號用戳記簽銷者

決議 照舊辦理惟覓保一節無論自闢專路或借用公路其保證之資本均須與營業者之資本相敵即可

三所有已經許可成立之汽車公司或行均由本廳代刊圖記發給使用並飭各公司或行經理人將姓名年齡籍貫住址及名章樣模呈報備查後無論換照或呈請其他事項其呈文如備具左列各款條件者郵遞來廳即為有效其執照或批示本廳亦予付郵送達以免守候之煩

1、蓋用本廳刊發圖記

2、經理人署名蓋章

3、註明年月日

4、不違遞呈規則（此項規則在起草中）

前項圖記照收工本費其新核准者在發照時一併給領經理人遇有變更時應補報核准方為有效

### 決議

關於各種圖記於呈准立案後由廳發給圖記大小尺寸於開業時將印模呈驗連同經理人姓名年齡籍貫名章呈請備案以後所有呈請如備具原案四種手續即可送達

## 五 審查報告

為審查報告事查測繪礦圖征收費用一節經廳務會議交付審查茲將審查結果開列於左是否有當相應提請

### 公決

一、關於查勘鑛區旅費及測繪鑛圖費用併作一項名為勘測費

二、勘測費依左列標準征收之

(一)距離 由省城至鑛地按照經過路線每五十里收現大洋十元不足五十里者以五十里計算

(二)面積 鑛地面積不足百畝者收現大洋二十元在一百畝以上一方里以下者

收現大洋四十元一方里以上每增一方里遞加現大洋十元所增不足一方里者亦以一方里計算

(三) 勘測費之計算方法按距離里數應收費若干再加按鑛地面積應收費若干即為應收勘測費之數目如經實地勘測後其鑛地面積較原報面積有增減者其勘測費按實測面積計算之原繳費用如不足數應令補繳多則發還但此項勘測費遇有特殊情形時得酌量增加之

(四) 關於技術人員測繪鑛圖應另定規則俾資遵守原定測繪師暫行規章應呈請廢止之

蔡景雲  
邊漢杰  
張鴻鈞  
鄧家駿  
劉克明  
崔紹彭  
門紹先

提出

決議 通過

六 閉會



## 招待南洋荷屬華僑商業攷察團蒞瀋紀實 徐炳勳

南洋荷屬東印度羣島 華僑諸鉅商、於三月間組團回國、攷察商業、遍歷全國各大埠、於六月八日自平來電、行將來瀋攷察、準於十日晚抵瀋、省當局鑒於其攷察之意旨深殷、且華僑來東北之攷察復爲創舉、而東北地大物博、地位特殊、於其此番之攷察、誠有重大關係、故對之頗爲注意、當於事前指定民農兩廳屆時招待、民廳派第四科科长端木森、農廳派秘書徐炳勳、會同招待之、事前會商招待辦法、議決爲之籌備廬所車輛、并屆時到站歡迎等情、至其攷察之程序、則須俟該團抵瀋後共同商定焉、

· 十日晚八時許、兩廳招待員同赴瀋陽站恭候、商工總會亦派金主任鳳翔到站歡迎、九時許由平開來列車始進站、當即登車歡迎、該團全體團員由巴達維亞總領事張銘、及實業部所派之黃王兩招待員介紹、一一晤面後、即由兩廳招待引導、同往預定之廬所遼寧飯店、將所有人員之廬處、安置妥協後、該團出示其團員之名單、計共十七人、茲附列如左、

正團長 陳丙丁

副團長 莊西言

顧問 張銘

秘書 藍長澤

會計 藍秋金

團員 陳高妙娘 莊李惠娘 張總領事夫人 楊純美 楊陳美圓 王炳全

林得意 陳厥秉 陳仁義 陳文矮 藍江湖 陳淑瑤女士

宗旨 據該團團長陳丙丁君所談、該團之重要宗旨有二、

一、考察國產之貨物、以便將來推銷於南洋、

二、考察本國之富源、以便投資開發、

考察之程序 十一日七時半、考察團開全團會議、共商考察之程序、決定留瀋三日、即以瀋陽爲考察之終點、團體行動於此三日內完全結束之、其考察之程序如左

第一日 上午 拜會各機關法團 下午 遊覽名勝

第二日 參觀工廠

第三日 上午 參觀工廠 下午 遊覽名勝

第一日（即六月十一日）

是日九時半開始拜會計其拜訪之機關如左

- 一、省政府
- 二、民政廳
- 三、教育廳
- 四、財政廳
- 五、商工總會
- 六、東北政委會
- 七、警務處
- 八、交涉署
- 九、瀋陽市政府
- 十、建設廳
- 十一、農礦廳

拜會時由該團正副兩團長代表全團，由兩廳招待爲嚮導，而張總領事、及部內招待，亦偕同前往焉。

午後，該團全團出發，遊覽北陵，是日天朗氣清，風和日暖，尤宜郊遊。車抵郊外時，但見碧草繁生，野花盛開，道路兩側，楊柳如蔭，小鳥翻飛，胸襟爲之頓暢。抵陵後，則松柏參天，宮室宏麗，團員皆羣相贊賞，及見清太宗之陵寢時，莫不驚歎感慨，蓋彼等實見所未見也。遊覽良久，始循原途返廬，是晚民農兩廳廳長，於忠信堂設宴招待，並有各機關首領作陪，賓主盡歡，倍極一時之盛云。

第二日（即六月十二日）

是日該團按原定程序，擬參觀瀋陽市各大工廠，預定參觀之處，則有左列八處，

一、紡紗廠 二、兵工廠 三、純益縹織公司 四、東興紡紗廠 五、肇新窯業公司 六、奉復公司 七、八王寺啤酒汽水公司 八、交通用品製造廠

於參觀工廠前 因未往省黨部拜會、故於今晨補拜、旋即往城北二台子肇新窯業公司參觀、該公司出品精良、價格低廉、團員咸爲贊許、亟思將來設法推銷於南洋、及至八王寺啤酒汽水公司、對於啤酒及汽水兩項、因近於南洋之各省、此類國貨公司儘多、對之尙無若何觀感、惟於醬油一項、因東北大豆品質極佳、所產之醬油、亦較他省爲優 故對之甚爲注意、至純益縹織公司所造之奉綢、出品甚佳、極爲稱贊、尤引一般營布業之團員注意云、

午後赴紡紗廠參觀、該廠王廠長躬爲引導、隨處加以說明、該團頗贊斯廠規模之宏大、對於出品亦極滿意、惜遼寧紗廠僅此一處、所產尙不敷本省之用、自不能希其出口也、

該團秘書藍君長澤之談話、是晚省府設宴款待該團、團員中因東北氣候水土之關係、間有臥病未能前往者、著者遂於此際躬往慰問、藍秘書長澤、適亦爲病者之一、因其病勢較輕、獲與作長時間之談話、據云荷蘭政府、鑒於華僑幾皆富有資力、

不願其歸國投資、捏造種種不利之宣傳、謂我國比年以來、戰禍、土匪、共黨、汚吏、土豪、劣紳等、肆行紛擾、民不聊生、國內幾無一塊安靖土、僑胞多爲其迷惑、不敢回國、竟有數代不返、甚且不通本國之語言文字者、此實一大危機、及該團此番回國、始悉真象確非如是、將來回南洋後、決計作一考察遊記、以喚醒僑胞、甚望我政府予以助力、能將國貨推銷於南洋、并使僑胞時時瞭然於國內之真象、實爲僑胞之幸也、繼復謂此次雖到處參觀、然於開發實業、以及可供投資之一切事業、仍不能充分明悉、自須請官方供給材料、以備參考云、

### 第三日（即六月十三日）

是晨八時出發、赴兵工廠參觀、因該廠爲軍事機關、雖經事前接洽、而臨時尙費許多周折入廠略爲休息、即由該廠工務處派員引導參觀、該廠規模過大、限於時間、僅參觀槍砲兩廠即去、全團團員咸爲驚歎、羣稱斯廠爲我國僅有之唯一大兵工廠云、

午間商工總會假座鹿鳴春、招待該團、並有各機關法團之首領作陪、各機關多於是時贈送刊物、以供該團考察之資料、茲將各機關所贈之刊物名稱、附列如後、

一、農鑛廳 實業月刊之全集

二、民政廳 統計專刊

三、瀋海路局 全路工作計畫及報告書

四、商工會 東北年鑑

五、遼寧國民外交協會 國民外交半月刊及追悼抗俄陣亡將士大會紀念專刊

六、成城中學 成城中學概況及校刊

午後商工會會長、約該團同往遊覽名勝、惟以時間短促、僅遊歷史博物館一處、即滿清入關前之故宮也、該團觀清代遺物、如樂器及皇室鑾駕等物、頗生感慨、據云南洋之馬來皇室、現在所用之禮樂等器物、猶與此無異、可見南洋古代之文化、實自我國輸入、徵諸歷史與事實、均有遺迹足尋、明朝三寶、太監下南洋之際、實為中華文物輸入鼎盛時期、至今南洋土著、猶有欽仰我華之意焉、遊罷歸寓、因團體行動、亟待於今晚結束、故不再往他處參觀、是時該團兩團長並赴各機關辭行云、午後五時許、民廳陳廳長代表省主席、拜訪該團、談話間備宣主席關愛、與殷殷期望之意、甚望該團回南洋後、廣為宣傳、喚起全體僑胞連翩回國、以促進祖國實業

之發展、援助政府建設之進行、該團亦極爲感動、陳團長並代表全團致意、略謂此次來瀋、承各機關殷殷款待、深爲感謝、將來回南洋後、必代宣東北之德化、喚起僑胞一致奮勉、以副祖國期許之厚意焉、是晚省黨部復設宴爲該團餞行云、

十四日該團決計於本日離瀋、惟以各團員之營業不同、所欲考察之事項、綦不一致、故離瀋後之行踪、亦極爲紛歧、約可分爲左列三組、

一、赴北平 計團員三人

二、赴大連 計兩團長及團員等共九人、

三、赴哈爾濱 計團員五人、

臨行該團更出荷領東印度史、分贈各重要機關云、

實業月刊 餘錄



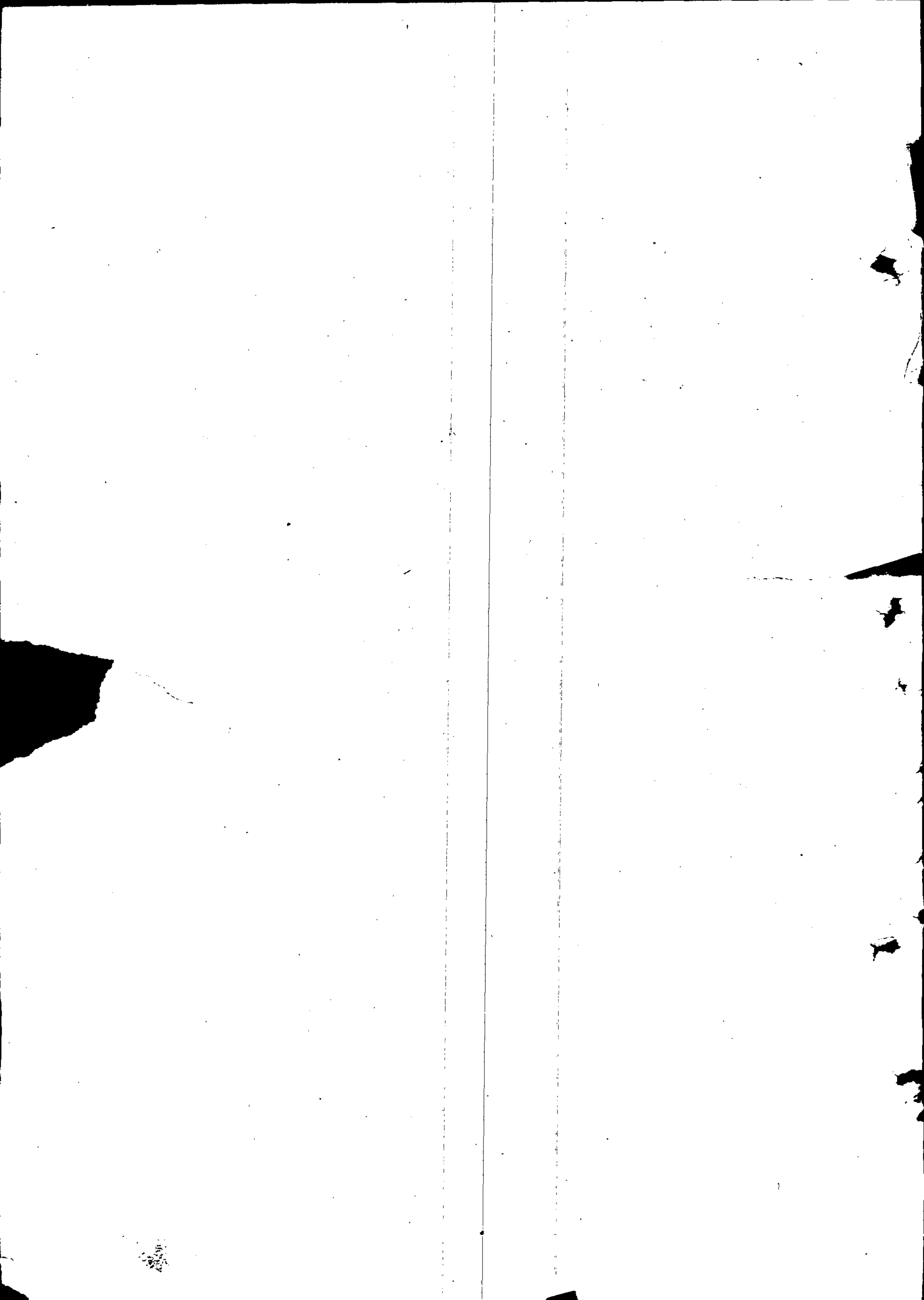

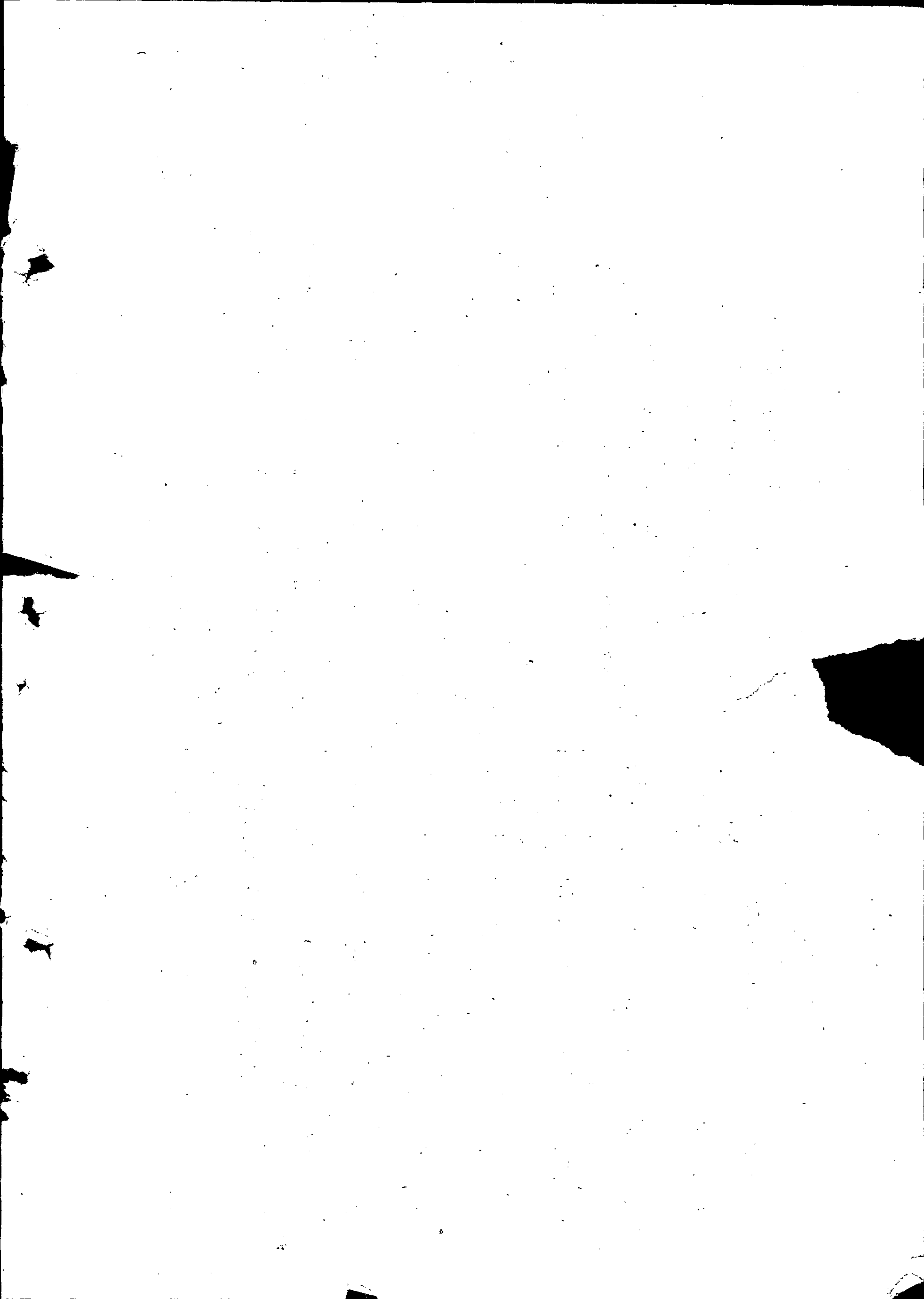

201

## 聲 明

- 一 本刊收費均以現大洋計算
- 二 凡於在本刊封皮裏外面並目錄前後及其他特殊地位登印廣告者價目另議
- 三 凡在本刊登廣告者照期贈本刊一冊
- 四 凡欲在本刊登廣告及訂閱本刊者請向遼寧省實業廳編輯室接洽可也

### 本 刊 定 閱 價 目

		國 內	國 外
每 期 零 售	五 角	六 角	
半 年 六 冊	二 元 五 角	三 元	
全 年 十 二 冊	五 元	五 元 五 角	

### 本 刊 廣 告 價 目

全 面	半 面	之 四 分 一	篇 幅
八 元	四 元	二 元	一 期
四 十 元	二 十 元	十 元	半 年
七 十 二 元	三 十 六 元	十 八 元	全 年

中華民國二十年七月十五日出版

【實業月刊第貳期第十一集】

（每冊定價現大洋伍角）

編輯者 遼 寧 省 實 業 廳

發行者 遼 寧 省 實 業 廳

編輯處 遼 寧 省 實 業 廳 編 輯 處

發行處 遼 寧 省 實 業 廳 編 輯 處

印刷所 遼 寧 省 鐘 樓 南 萃 斌 閣

代售處 遼 寧 省 鐘 樓 南 萃 斌 閣

遼 寧 省 城 軍 署 胡 同 東 北 印 刷 局

