景印摛藻堂

四庫全書薈要

集部

第一四二册

總集類

世界書局印行

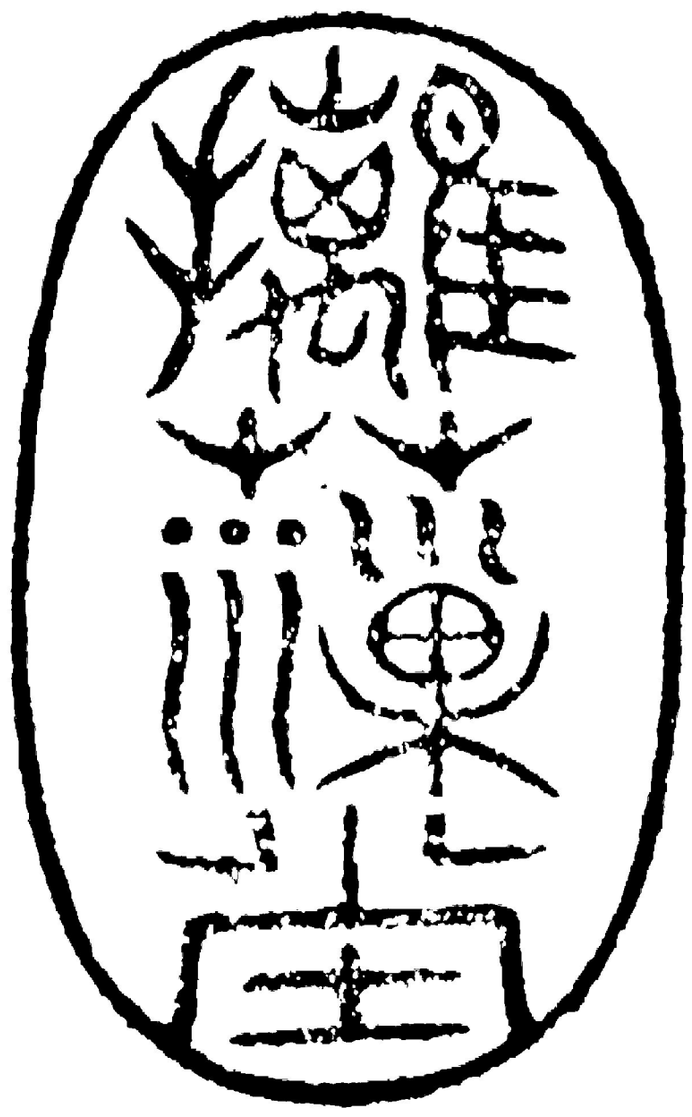

本冊目次

書名及撰人

元詩選初集六十八卷卷首一卷二集二十六卷三集十六卷七至卷二十二

卷次

四八九—一

頁次

欽定四庫全書薈要 集部

元詩選二集卷七

詳校官編修臣王天禄

欽定四庫全書薈要卷二萬四百三十五 集部

元詩選二集卷七

長洲 顧嗣立 編

小裕實哈雅酸齋集

小裕實哈雅阿爾哈雅之孫父名格濟格裕實遂以格為氏號酸齋年十三膂力絶人使健兒驅三惡馬疾馳持槊立而待馬至騰上之越二而跨三運槊生風觀者辟易或挽彊射生逐猛獸上下峻阪如飛諸將咸服其趫捷稍長折節讀書初襲父

官為兩淮萬戶府達嚕噶齊鎮永州一日解所綰黄金虎符讓弟呼圖克哈雅佩之北從姚燧學燧見其古文峭厲有法及歌行古樂府慷慨激烈大奇之俄選為英宗潛邸説書秀才仁宗踐祚拜翰林侍讀學士中奉大夫知制誥同脩國史乃稱疾辭還江南泰定元年五月八日卒年三十九贈集賢學士中奉大夫護軍追封京兆郡公謚文靖酸齋晚年為文日邃詩亦沖澹草隸等書變化古人自

成一家其視死生若晝夜絶不入念慮臨終有辭世詩云洞花幽草結良緣被我瞞他四十年今日不留生死相海天秋月一般圓洞花幽草蓋二妾名也酸齋休官辭祿後或隱屠沽或侶樵牧常於臨安市中立碑額賃賣第一人間快活九人有買者展兩手一大笑示之領其意者亦笑而去一日錢唐數衣冠士人游虎跑泉飲間賦詩以泉字為韻中一人但哦泉泉泉久不能就忽一叟曳杖而至應聲曰泉泉泉亂迸珍珠个个圓玉斧斫開頑石髓金鉤搭出老龍涎衆驚問曰公非貫酸齋乎曰然然遂邀同飲盡醉而去其依隱玩世多類此

桃花巖 并序

白兆山桃花巖太白有詩近人建長庚書院來京師時中書平章白雲相其成求詩於詞林臣李秋谷程雪樓陳北山元復初趙子昂張希孟與僕同

賦

美人一別三千年思美人兮在我前桃花染雨入白兆信知塵世逃神仙空山亭亭伴朝暮老樹悲啼發紅霧為誰化作神仙區十丈風烟挂淮浦暖翠流香春自活手撚殘霞皆細末幾回雲外落清歗美人天上騎丹鶴神遊八極棲此山流水杳然心自閒解劒狂歌一壺外知有洞府無人間酒酣仰天呼太白眼空四海無纖物明月滿山招斷魂春風何處求顏色

美人篇

仙風雕雪玲瓏温吳姬翦月纖纖昏行雲補髻翠光滑鳳凰叫落空山月手摘閒愁八字分春山恨重畫不伸肌濃汗膩朱粉勻背人揮淚妝無痕霜刀自製石榴裙閉門不識諸王孫綠烟熏透（一作暖）藍田玉羅帶隨風換裝束飛鳥銜怨過長門芳菲不忍韶華屋連環步窄玉佩響霓裳袖闊春（一作東）風長釧鬆腕瘦覺多情舉手搔天天亦癢錦香（一作枕唇）帳冷蘭燈沉落花不入芙蓉衾三

山路杳銀河深彩鸞高訴愁人心天與美人傾國色不如更與美人節夢裏梅花夢外身萬古千年對一月（一作明貫酸齋以樂府得名同時有徐某號甜齋時號酸甜樂府）

君山行

北溟魚背幾千里負我大夢遊弱水蓬萊隔眼不盈拳碧落香銷吹不起蕊裙女兒愁遠遊遠遊遠人不歸明月蓋寶釵綰髻翠欲流鳳鬟十二照暮秋女媧煉石補天手手拙石開露天醜瓊樓玉宇亦人間直指示君君見不斯須魚去夢亦還白雲與我遊君山

畫龍歌

老墨糊天霹靂死手擘明珠換眸子一潛淵澤久不躍泥活風鬚色深紫虬髯老子家燕城怒吹九龍無餘燈手提百尺陰山氷連雲塗作蒼龍形槎牙爪角隨風生逆鱗射月干戈聲人間仰視翫且聽參辰散落天人驚瀟湘浮黛蛾眉輕太行不讓蓬萊青烈風倒雪銀河傾珊瑚盞闊堪不平吸來噴出東風迎春色萬國生龍庭

飛驤拖空渡香水地避中原雜聖凡壯鼇九尺解霜鼓瘦紋巨犬自掀舞驚看月下墨花鮮欲作新詩授龍女人生行此丈夫國天吳立濤欺地窄乾坤空闊落春帆身在東南憶西北

采石歌

采石山頭日頹色采石山下江流雪行客不過水無跡難以斷魂招太白我亦不留白玉堂京華酒淺湘雲長新亭風雨夜來夢千載相思各斷腸

別離情

吁別離之苦兮蒼梧之野春草青黃陵廟前春水生日暮湘裙動輕翠玉樹一作脩竹亭亭染紅淚又聞垓下虞姬泣斗帳初驚楚歌畢佳人閣淚弃英雄劒血不銷原草碧何物謂之別離情肝腸剝剝如銅聲不如斫其竹翦其草免使人生謂情老

蘆花被 并序

僕過梁山泊有漁翁織蘆花為被僕尚其清欲易之以綢者翁曰君尚吾清願以詩輸之遂賦果却綢

採得蘆花不浣塵翠蓑聊復藉為裀西風刮夢秋無際夜月生香雪滿身毛骨已隨天地老聲名不讓古今貧青綾莫為鴛鴦妒欵乃聲中別有春歐陽玄撰格裕實神道碑云裕實嘗過梁山濼見漁父織蘆花絮為被愛之以綢易被漁父見其貴易賤異其為人筆立成竟持被往詩傳人間號蘆花道人公至錢唐因以自號

秋江感

澄淨秋江一舸輕不堪蹤迹樂平生西風兩鬢山河在落日滿船鴻鴈聲邨酒尚存黃閣醉短檠猶照玉關情料應今夜懷鄉夢殘月蕭蕭月二更

蒲劒

三尺青青古太阿舞風斫碎一川波長橋有影蛟龍懼流水無聲日夜磨兩岸帶烟生殺氣五更彈雨和漁歌秋來只恐西風惡銷盡鋒稜恨轉多

三一菴

茅棟蕭蕭水石間放懷終日對林巒夢回不覺丹臨砌吟罷始知身倚闌藥碓夜舂雲母急石銚秋迸井花寒羣魚亦得逍遥樂何用機心把釣竿

神州寄友

滄海茫茫叙遠音何人不發故鄉吟十年故舊三生夢萬里乾坤一寸心秋水夜看燈下劒春風時鼓壁間琴邇來自媿頭尤黑贏得人呼小翰林

思親

天涯芳草亦婆娑三釜淒涼奈我何細較十年元下淚不知慈母線痕多

題陳北山扇五首

秋鳴無數醉秦娥却把輕風惹扇羅明月碧澄天似水此山雲氣動纖波

紅旭如鉛海上來蒼蒼烟霧小蓬萊東風昨夜醇如酒吹得桃花滿樹開

翠幕低垂護午陰碧鈿裏面水痕深東風截斷人間熱勾引清涼養道心

一簫明月倚闌干宇宙尤宜就夜看飛上仙查河漢近手招沆瀣海銅盤

功成不用服丹砂笑指雲霞總是家清曉山中三尺雪道人神氣是梅花

題廬山太平宮

山上清風山下塵碧沙流水淺如春不知松外誰敲月驚動南華夢裏人

題岳陽樓

天遠岳陽樓影孤下窺夢澤渺平蕪城南老樹依然在試問仙童重到無

題練川書隱壁

朝來策杖輕天涯東風落脚山人家悠哉野服棄俗態蕭然未受豪華加兒兮子兮嬉且悲燈昏小帳連依依山人已有春徵徵吾儕必欲留新題

篳篥樂為西瑛公子

雄雷怨別雌雷老雲海鏝沙地無草闕塵不受紫檀風三寸蘆中元氣巧徵聲轔轔端不栖魑魅夢哭猩猩饑壯聲九漏雪如鐵酥燈欲冷春風滅神妻夜傳髑髏杯倒解昆侖飲腥血紫臺雲散月荒涼歸路人稀腔更長

岳陽樓

西風吹我登斯樓劒光影動乾坤浮青山對客有餘瘦游子思君無限愁昨夜漁歌動湖未一分天地十分秋當塗郡有脫鞾亭以謫仙采石得名乃繪之圖

而贊以詩

錦袍兮烏幘神清兮氣逸凌鑠兮萬象麾斥兮八極我思古人兮李太白孰為使之朝禁林而暮采石也其天寶之嬖倖歟公則何所於欣戚

山谷守當塗方九日而被謗謫宜州遂作返棹圖而系之詩

幅巾兮野服貌腴兮神肅孤鶩兮風雅唾視兮爵祿我思古人兮黃山谷曷為使之六年棘道而九日姑孰也其符紹之朋黨歟公則何所於榮辱

初至江南休暑鳳凰山

路隔蒼苔卒未通泉花如髮玉濛濛蛟浮海近雲窗溼蠏怯山寒葛帳空高枕不知秋水上開門忽見莫帆東物華萬態俱忘我北望惟心一寸紅

宮詞

風外丁當響珮環玉人依約凭湖山侍兒報有君王命月下輕輕整翠鬟

鄧文原素履齋稾

文原字善之一字匪石綿州人父漳徙錢唐文原年十五通春秋在宋時以流寓試浙西轉運司魁四川士至元間行中書省辟為杭州路儒學正大德間調崇德州學教授擢應奉翰林文字陞脩撰至大三年出授江浙儒學提舉皇慶元年召為國子司業科舉制行文原校文江浙慮士守舊習大書朱子貢舉私議揭於門延祐四年陞翰林待制出僉江南浙西道廉訪司事移江東至治二年召為集賢直學士兼國子祭酒泰定元年以疾乞致仕歸致和元年卒年七十一制贈江浙行省參知政事謚文肅所著有讀易類編內制集素履齋稾義烏黃溍曰公為文精深典雅温潤而有體確實而有徵詩尤簡古而麗逸句章任士林曰善之渾厚以和沈潛以潤如清球在縣明珠在乘當大德延祐之世承平日久善之與表伯長貢仲章輩振

興文教四海之士望風景附王士熈馮思温名位為最顯亦皆出善之之門文章之柄悉歸焉其盛事可想見也

雨中次范德機見寄雜興韻

窮巷積陰雨離居寡悰情安得塩埃風逍遥余上征長日有逝川春花無晚榮永懷山澤居好遯潛英聲於陵方灌園龐公不入城此意豈忘世詠歌以濯清今我夢江國噭噭鶗鴂鳴不憂芳草歇但恐白髮生歸休企前

哲矢言著貞誠悠悠莫識察思子攜手行

題高尚書夜山圖

吴山面滄江中秋氣颯爽樓居謫仙後公退謝塵鞅孤月出海上高懷一俛仰佳哉高侯畫得意超象罔我來秋向晚月色寒莽蒼山遠落木淨風高怒潮響奔騰萬雲氣忽駕蒼虬上平湖雨翻江渺渺波蕩槳回思圖畫時歲月儵已往山川更晦明陰陽遞消長人生何獨勞局促老穹壤我將乘倒景千載縱清賞松喬遺世人一笑凌煙像

題丁氏松澗圖

天目之峰凌紫烟下周林壑紆長川清池斗絶涵倒景神運直自疏鑿先彼美幽貞廬閒房曲奥辛夷荃蒼官一作松手植經幾年靈虯夭矯今參天門前朝流暮流水但聞激石瀉瀨鳴濺濺山人養真衡茅下有書可讀琴可絃意行清澗曲長歗松風前山一作溪月出林高溪花弄春妍仙人歌一作欲來夜將半天空鶴唳山淒然飈塵

大笑狂馳子口誦丹訣傳真玄我欲從之結鄰屋得疏藥圃謀芝田

山中居

山人獨向山中居風雨不庇三椽廬短衣破帽家無儲形忘意適心自娛挂壁拄杖懸珊瑚鬼神遯迹蛟龍趨眼前不識為妻孥生平豈解躬耕鉏黄精採苗供曉餔碧溪飲泉傾瓠壺行歌紫薇眠枕書夢遊滄海坐釣魚雲霧煙霞同卷舒狙猨麋鹿相驚呼顛崖蒼蒼日欲晡

舉手拊掌笑挽鬚起望八極吞五湖喬松在足憑空虛有客跨鶴來須臾龐眉皓齒當坐隅綺語唾落飛明珠翻身別去登康衢寄言擊壤人有無茅茨風俗今何如

梁貢父學士江行阻風圖

匡廬枕長江彭蠡居上游我幼不識風濤怒但喜青山縣亘急櫓鳴中流老來行道增百憂山有虎兕水次多蛟虯梁公示我江上圖空齋颯爽回高秋想見飛廉簸湯驅陽侯雷鼓動地萬貔貅連檣十日不得發何異駿馬伏櫪鷹在韝行人徼福古祠下潔觴置酒言且柔小姑倚絶岸彭郎渺孤洲脈脈闕情陽烟水不如天孫絶漢從牽牛明發風止江鏡淨楚天無際來櫂謳回首繫舟處惟有參差烟樹飛鳧鷗世事翻覆那有定人生憂樂為誰謀慨彼東逝川白日不得須史留濯滄浪委浮休買田結屋山之幽擷芳釣鮮亦足樂安用高門列鼎冠蓋誇鳴騶

贈墨士吳雪堂

永寧賜筆世安有易水良工今不傳了知膠漆用相得亦悟膏火明自煎昔從蒙莊觀副墨老歸芸閣窮太玄與子欲擬毛穎傳待我暇矣磨墨甎

滿目雲山樓一作米元暉雲山短卷

芳草孤舟度幽居一徑通一作雲江湖春雨外墟里暮烟中一作分機息鷗先下花飛水自東一作亦芬臨流一作氛氳無限意畫史若為工一作畫裏識數文

伯夷頌

心田垂世遠手澤歷年殊誰購山陰叙真還合浦珠身惟名不朽書與道同符諸老珍題在猶堪立懦夫

送吳宗師南祀歸二首

國老分茆社祠官從使星鶴書來澗谷羽節動仙靈寸草春逾碧黃花晚獨馨真人有五采歸受蕊珠經

草木南薰候神仙上界官平生脩月斧萬里御風翰江雨鳴星劒涼空憶露盤白鷗秋水外相與醉憑闌

陪高彥敬游南山

不到南山又二年離離秋草映寒泉東林蕭散開蓮社
西晉風流擢酒船古寺雲煙終日合長松風雨半空懸
謝公未了登臨興故向禪房借榻眠

十月十日出都城二首

倦客愁深素髮生分甘投劾謝塵纓老來每愧公車召
歸去何須祖帳榮紅葉早霜催歲晏白鷗野水與雲平
腐儒漫任真無補深負巖居與谷耕

朝擁皋比夕短檠病餘靜息厭勞形閒情只合營三徑
便腹那能貯五經忝侍禁幃慙啓沃欲尋耆社覺凋零
歸歟嘯傲西湖上時看晴雲度翠屏

三月廿九日上御流杯亭聽講明日子暈司業

有詩因次韻

只尺天顏仰照臨緝熙盛事見方今上林花接南薰殿
流水春涵太液深寒士簡編窮皓首野人芹曝抱丹心
退朝欲草清平頌散作成均木鐸音

送劉時可還括蒼兼寄洪中行

洪郎不來魚鴈稀君今歲暮告我歸故人青燈山水屋
游子白苧風霜衣時俗傀儡仰妨道性聖哲出處存天機
東還石門對飛瀑卧看寒月投窗扉

贈白君舉

昆侖西日水東溟何處清一作東風起獨醒遠道雲烟今
古樹行人朝暮短長亭草鋪平野春如剪花落重門晝
不扃不有茅茨容歛傲終南山色為一作與一作誰青

送人游天台

此去蘭亭脩禊後平明驅馬試征衣海邊山盡天無盡
花底春歸人未歸一雨潮生魚入市遠巖月上鶴投扉
舊游二十年前路孤負東風賦采薇

壽何平章

位正三台拱太微德人山立玉揚輝致身直道難諧俗
救世危言易觸機空谷霜嚴蒼檜在長空雨盡白雲歸
閑庭燕坐觀春草依舊東風自款扉

題子昂馬圖

奔騰駿骨雲路長蕭灑神髮風露涼沙場春牧草肥雨
野徵秋晰楓隕霜三關戰士黃金甲五陵俠客紅絲韁
朝羈暮絡秖腸斷華山烟樹遥蒼蒼

題林彦文詩卷兼送南歸

東周離黍先亡雅南楚崇蘭又變騷上下漢唐觀體裁
古今李杜擅雄豪青林曉日鳴雙鳥碧海秋風釣六鼇
白髮詩翁會天趣吳山一笑返漁舠

都中送元傑道士南歸

授節仙山得過家都門津柳動春華還鄉近似千年鶴
奉使榮於八月查古井雲封丹竈藥舊松風掃石壇花
道人冠劒鳴瑶佩豈必高車畫錦誇

奉題延祐宸翰 并序

欽惟仁宗上承祖武蒐羅俊彦求治靡寧尤尊禮
儒臣務敦風化由是治書侍御史臣郭貫擢禮部
尚書凡在選者六人惟貫進秩有加親灑宸翰昭
示龍光忝備臣僚感增鼓舞集賢直學士臣鄧文

原謹拜手稽首而作詩曰

宵旰需賢表薦紳秩宗首選贊華勛官聯天府璇璣象
帝闡河圖琬琰文曾聽簫韶瞻晓日仰攀弓劒泣秋雲
小臣作頌稱仁聖湛露承恩未足云

題小薛王畫鹿

禮樂河間雅好儒曾陪校獵奉鑾輿畫長靈囿觀游後
政暇嘉賓燕集餘蛺蝶圖工人去久騶虞詩好化行初
宗藩翰墨留珍賞憑仗相如賦子虛

題謝氏通濟橋

涔陽川上壓雲濤迴若仙山駕巨鼇甃石不愁僧路滑
傾金寧計鬼工勞泛查客去銀河近題柱人歸玉壘高
此地通津足佳興楚歌明月放輕舠

郎中蘇公哀挽 志道

塞垣重鎮雪雲堆畫諾人稱幕府材流馬道艱逢歲儉
涸魚民病得春回陽關猶記歌三疊杜老俄成賦八哀
夜靜燕臺山月冷秖疑化鶴一歸來

送李彦謙御史之西臺

霜風十月長安道健鶻凌空淨羽毛地控函關西極重星聯執法太微高鑄金古鼎姦先伏發刃新硎用欲韜雅志澄清付公等我懷江海放漁舠

送鮮于伯機之官浙東

衣冠文獻叅諸老臺閣功名負此公十載黄塵看去馬萬山青眼送飛鴻揮毫對客風生座載酒論詩月滿篷昭世需才公論定起分春雨浙江東

送張綱父教官

我友白蘋洲畔客忽凌風雪問征塗南州歲晚尋高士西塞烟深憶釣徒呼酒江船春水動讀書山館雨燈孤無錢自媿蘇司業聊賦驪駒為子娛

贈趙鍊師奉祠南海會稽

函香南國羽衣師東繞稽山謁禹祠使馭穩如乘白鶴仙都歸及采玄芝文園進稾無封禪宣室求言有受釐書就會同靈貺闊詞人休譔九歌辭

送姚利用入京

雪晴川淨駕飛桅舟入河氷二月開壯士不緣彈鋏去故山曾見爛柯來上林淑氣催花柳盛代英雄擢草萊青眼諸賢如問訊為言衰病懶登臺

獨立

數盡飛花一愴然壯心迢遞夕陽邊十年人事空流水二月風光已杜鵑過眼青春寧復得涴人黄土絶堪憐故園尚有平生約可使蒼苔到石田

正旦有感

干戈短景去悤悤回首南朝一夢中世事盡隨天道北春正依舊斗杓東四時玉燭堪調燮萬國車書想混同寂莫荒山老松樹看渠梅柳競春風

清明省墓

短櫂吳歌花滿川春帆愁斷蓼莪篇小溪蘋藻墦間祭春雨桑麻墓下田黄壤有靈終異土青山無樹半荒阡傷哉巴峽松楸路狐兔蒼寒六十年

趙孟堅水墨雙鉤水仙長卷

仙子凌波佩陸離文魚先乘殿馮夷積冰斲雪揚靈夜
鼓瑟吹竽會舞時海上瑤池春不斷人間金盌事堪疑
天寒日暮花無語清淺蓬萊當問誰

松雪翁桐陰高士圖

玉立桐陰十畝蒼託根何必在朝陽迎風簌簌秋聲早
灑雨陰陰月色涼勝事只消琴在膝野情聊倚石為牀
高人自得坡頭趣不為花開引鳳皇

除夕書懷

年光逝若片帆輕坐惜宵分到啓明客舍張燈浮大白
禁鍾和漏隔華清攝提北斗中天運太乙東宮吉日迎
身在詞林無寸補幾陪鴛鷺聽雞聲

萬歲山廣寒殿

雪殘春意滿仙臺碧樹青蔥翠作堆三島靈山浮海至
九天丹闕倚雲開仗穿玉兔輪中出輦跨金鼇背上來
欲敲甘泉辟雍賦白頭零落媿非才

三月晦遊道場山宿清公房與成父同行二首

絕頂軒窗納晚晡下方燈火聽鐘魚天連震澤涵元氣
地涌浮圖切太虛涼立松風觀石溜晚尋樵徑扣僧廬
孤亭山麓荒苔積猶想幽人夜讀書

澗石縈紆紫竹叢晴雲吹落水晶宮夜寒身宿羣峰頂
花盡春歸萬木中儻買山田營破屋時過僧寺駕孤蓬
只應渺渺軒前路杖履長陪鶴髮翁

文湖州竹二首

翰墨真儒者事書生如山未知判取詩書萬卷來看風
霜一枝
此老墨君三昧雲山發興清奇我在蓬萊書府曾看晚
靄橫披

題陶淵明像

詩中甲子春秋筆籬下黃花雨露枝便向斜川頻載酒
風光不似義熙時

袁安卧雪圖

門外雪深泥沒膝幽人懷抱自春風可憐令尹無高致乘興何須見此公

松雪臨郭熙溪山漁樂

峭石浮嵐俯翠微瀑流飛雨散林霏漁舟來往清溪曲悵望行人古道稀

松雪墨梅

憶昔衡寒踏雪時百花零落願開遲如今收拾橫書卷一任無情塞管吹

江參百牛圖

濕濕羣行四百蹄毗黎初罷樂相隨春風綠遍川原草回首牧人知是誰

錢舜舉碩鼠圖

禾黍連雲待歲功爾曹竊食素餐同平生貪黠終何用看取人間五技窮

錢舜舉瓜蔓圖

極目荒墟落木中空山人靜澗泉春秋來不用為霖雨

留得閑雲養臥龍

溫日觀葡萄

滿筐圓實驪珠滑入口甘香氷玉寒若使文園知此渴露華應不乞金盤

周曾秋塘圖卷

慘澹枯荷折葦間夫容秋水轉碕灣鳴鴻飛度江南北却羨溪禽滿意閒

米敷文楚山清晓卷

濛濛煙樹楚江湄寂寞漁邨護短籬雲夢舟中春睡足醉餘猶記牧之詩

李仲賓墨竹圖

石根夭矯出寒梢明月空山舞翠蛟曾隨海浪過南交仲賓曾使交阯故云

郭恕先升龍圖二首

海上參差十二樓閶風玄圃綵雲浮神仙尚厭人間世故作乘龍汗漫遊

建章宮闕漏沈沈翠輦春遊接上林未識嫦娥天上樂
廣寒丹樹五雲深

題高尚書秋山暮靄圖

傍溪草舍隔林中望際雲山翠幾重長憶雨餘閑信馬
輕鞭遥指兩三峰

題高房山墨竹圖

人纔有我難忘物畫到無心恰見工欲識高侯三昧手
都緣意與此君同

題王朋梅金明池圖

溶溶春水戲羣龍畫鼓蘭橈競奏功得失等閒成慍喜
人生萬事奕棋中

題開元宮圖

西湖春動風泠泠歘忽鼓瑟窺湘靈夫君要眇降雲軿
椒堂桂棟羅芳馨春城日逝崦嵫暮幽夢重門鎖花霧
玉簫聲沈鳳飛去迸入秋風五陵樹至人高懷視雲浮
昔者金屋今丹丘白鶴來下明月樓知有王喬飛舄遊

仙人好幻多戲劇海變桑田蓮變碧百靈呵護融風息
依舊瓊臺絳宇炫燿雲五色

寄普福講寺住持無公

淨土談玄屢款扉平生我亦悟毘尼天台道在毘陵記
廬阜神交惠遠師度嶺白雲飛錫處散花清晝說經時
西南峰下龍泓路曾記山房舊賦詩

題圓覺天台教寺

大圓覺境清涼地要闡毘盧貝藏開飛錫不妨隨鶴下
蟠桃曾見有龍來相逢定性三生路盡了塵心萬劫灰
憶我初年慕禪悅石橋煙雨過天台

送俞觀光赴義塾師

越山嵐翠俯青谿念子懷歸歲屢移乘興未尋安道宅
傳經且下仲舒帷稻粱秋足飛鴻外燈火涼生積雨時
東老收書薦好客何人詩寫石榴皮

題張繇所畫霜林雲岫圖

慚余生也晚未能識君顏宿秉川嶽氣時發胷臆山澗

磬自回互溪林若縈環雲光映天色秋葉舒錦斑室中有揚子向晚啓玄闥何如塵外侶日夕相與還悠悠箇中意未許落人寰

閻立本西嶺春雲圖

旅人陟春山回互臨幽絶馬首觸層雲鳥鳴當三月桃蓼爛虛空松風吹洞越高岑上青蒼曲磴夐欹缺澗磬瀉飛流煙靄忽明滅靈仙扣丹房素女開瑤穴鄉闊在遐方中情向誰說忽聞上方鍾午餐僧已設閻子為此圖翫之未能輟恐為造化憎隄備六丁掣

盧鴻廬嶽觀泉圖

九江峙廬嶽盤回幾許深絶壁倚霄漢濺瀑直千尋颼颼松風至髣髴蒼龍吟疊石挺瓊樹飛樓起危岑流沫灑虛閣長歌響澗陰雲深草木潤風度煙景沈何來暫停轡於焉散煩襟余以罹塵鞅未得諧夙心能知此中意奚事方外尋良圖為爾襲比勝雙奇琛

題李思訓寒江晚山圖

李唐王孫重毫素愛寫寒江千萬樹上有蓬萊五色雲下有仙家幾庭戶清霜點作秋滿林咫尺瑶窗起煙霧西風吹動晚山蒼歸舟掩映猶堪數迢迢錦水汎雙鳧漠漠青天飛雪鷺人間畫手非不多誰似李侯得真趣李侯宿世列仙儔更有何人同出處嶽廟題來字字真把玩殷勤迺奇遇斯圖斯景世莫傳古汴荒涼風景暮眼中人事已非前畫裏山川尚如故老我披圖一愴然落日長歌漫為賦

王摩詰春溪捕魚圖

輞川之景天下奇我惜曾聞不曾識若人筆端幹玄氣萬頃煙濤歸咫尺漁翁生事浩無窮醉把青藍洗胷臆或披簑笠卧寒蟾或倚孤篷蘸空碧靜觀此理良可娛應須仰慕王摩詰

李昭道春江圖

江上亂山青束筍平沙草樹望不盡大江入海來滾滾吐雨吞雲雜蛟蜃中有崔嵬夐絶之高亭遠出晴空寒

數仞江山傳舍觀英雄盡說孫江東自從得地雙
鶴翁紫髯一拂豚犬空石田睡起秋屢豐歸耕應羨漢
陰翁

趙幹春山曲隃圖

春雲盡斂青山出雨過千林翠猶滴桃花歷亂柳芊綿
兩兩啼鶯在林隙短橋深樹阿誰家樓閣重重映晻霞
遑來豈是避秦客理亂不聞度歲華衡門草綠深於染
迴塘瀲灩流青靛雞鳴犬吠各成邨巖際飛泉如白練

虛亭寂歷倚江開圖畫千重入望來桃源山莊何足數
此卷真足稱奇哉畫史當年推趙幹妙筆流傳人所羨
吁嗟乎人去悠悠不可呼為君賦此期重見

王晉卿蜀道寒雲圖

巨靈何年移五岳石扇中開兩厓削峽中六月清風寒
仰視青冥何漠漠碧溪屈曲通冷泉紺葉玲瓏帶籬落
幾度空林愁夜鶴仙峰歷覽豈不嘉還憶白雲舊巖壑
江城過雨秋氣涼時有疎鐘度寥廓山林如此誰能為
都尉丹青深問學當年故習一銷鎔三百餘年無與角
君家珍秘在雲房六時展對忘離索我詩渠畫相後先
固應不負三生約

李思訓妙筆 并序

思訓作畫雖由於天性然亦多宗閫立本惜世罕
有知者因見此卷為表而出之
李侯丹青勝結綠貝闕珠宮看不足偶研丹碧寫春山
萬壑千峰僅盈幅應知深處有神仙花落花開度歲年

扁舟自是尋真侶為覓桃源一洞天

唐子華雲松仙館圖

危峰削玉插晴空淋漓秀色含鴻濛世間萬物有時易
惟有青山今古同隱君山下營茅屋烟霞笑傲逃塵俗
日長心境鶴俱閒自掃白雲松下宿谿頭覓句行遲遲
童子囊琴歸竹籬猗蘭調古少人聽等閒何處尋鍾期
題顧善夫所藏張僧繇畫翠嶂瑤林圖

善夫夙有耽奇癖珍祕何須羨賈胡嶽廟未銷當日字
僧繇仍見昔年圖千林歷落人烟密萬里縈迴鳥道孤
幾欲臨風試題句恍疑身世在氷壺

劉松年春山仙隱圖

綠柳疎花遶舍栽長松灌木覆亭臺雲巒倒影水天夐
蒲葦有聲山雨來內史幽情觴咏樂右丞別業畫圖開
何時許我遊真境野色橋邊蹋紫苔

趙松雪重江疊嶂圖

東風江上柳初園海燕飛飛杏雨寒帆影亂催人去遠
烟光遥映嶂為攢鶯啼幾處邨方市犬吠千家客正餐
滿目溟濛無著處一林鐘磬落潮湍

顧愷之瑤島仙盧圖

渺渺晴山路更幽茸茸瑤草幾春秋巖棲自昔推巢父
學種于今說故侯雲物豈因時序換鹿麛不共世塵浮
谿頭暮有尋真客期向天台汗漫遊

陸探微層巒曲隩圖 并序

善夫過訪出示探微妙筆不勝驚訝漫賦若此以
識奇覩

勾吳山水素稱奇箇裏神工已得之山翠却從林外出
水深常遶屋東漸雞鳴竹里人何處犬護柴門客正炊
一段風烟誰會得避秦當日自相宜

吳道玄五雲樓閣圖 并序

吾僚友趙松雪盛稱此卷余豔慕之已二十年餘
矣一日危太樸出示索題深慰夙懷因書近詩一
律於尾

觀閣嵯峨起日邊春雲靉靆倚層巔天低青海一杯水
山落齊州九點煙百尺長松神闕外千秋靈柏古壇前
遨遊盡是蓬山侶瑶草金芝不記年

王維高本輞川圖

輞口風烟春日遲淺沙深渚帶東菑紅杏花開翔白鶴
綠楊絲裊逗黃鸝山雲寂寂入寒竹野露瀼瀼裛嫩葵
誰似右丞清絶處千秋一士更何疑

王維秋林晚岫圖

千峰凝翠宛神州中有仙翁寢遊林麓漸看紅葉暮風烟俄入野塘秋搖搖小艇尋谿轉寂寂雙扉向晚投我欲探幽未能去畫中真境許誰儔

李昭道畫卷

松篁寂寂掩深居一段清幽樂有餘麞鹿自來尋舊迹高賢還去賦歸歟千山夕照耕初罷隔樹炊烟誦自如有客臨溪清話久數聲長笛過前畬

盧鴻仙山臺榭圖

仙都圍合碧雲籠洞口緋桃著雨穠丹闕春深巢翡翠朱扉風暖出芙蓉壺公不負三山約向子終期五嶽逢野鶴一聲山館寂倚闌長聽水淙淙

題洪谷子楚山秋晚圖

舊知洪谷古先儔五尺橫圖見十洲千嶂排空青玉立一江流水白雲浮琱簷共話當年雨丹葉誰憐滿徑秋最是無聲詩思好恍然身在赤城遊

郭忠恕十幅

雒陽畫史稱忠恕尺素能窮造化工翠嶂蒼巖神出沒高林飛雨望中叢彤樓風暖歌聲細綺閣春深舞袖紅應是宣和多愛惜故將題墨琬琰同

趙令穰秋郊平遠圖

白沙翠竹映江皐幾處郊居對寂寥水落漁梁人暗度霜清曲渚荇初銷千山雜沓凝嵐紫萬木蕭森向晚彫自是秋光無限好誰知點染付輕毫

趙千里山水長幅

蒼山高處白雲浮樓閣參差帶遠洲千尺蚪龍依絕壁一羣鸛鶴唳清秋山翁有約憑雙屐塵客無心浮碧舟最是霜林好風景居然咫尺見丹丘

馬和之卷

迴嵐洞壑玉參差滿地濃陰日影遲寂寂柴門雲自合深深灌木鳥仍窺滄浪唱晚空天地綠綺尋幽過竹籬豈是柴桑歸去者時臨清淺賦新詩

危太樸集八大家 并序

余與太樸久別一旦會于九龍山僧舍因出諸名勝合作卷見示隨賦小詩於後并叙遠別之意云

憶昔相逢數十年一朝避迹碧山前奚囊錦繡煙雲濕滿目峰巒紫翠妍歲月盡從忙裏過文章還向世中傳明朝無限東西路馬首仍憐各一天 按明東吳張泰階爰平寶繪錄太樸集八大家圖為大癡道人黄公望富春山圖天水趙雍五馬圖黄鶴山人王蒙秋溪汎櫂圖房山高克恭幽谷晴雲東海倪瓚長松絶壁圖吳興錢選花鳥梅道人吳鎮戲墨武塘盛懋畫也

趙松雪怡樂堂圖贈善夫副使

一榻幽然樂事多四時風景復如何遶溪水色清流玉排闥山光翠擁螺靜裏研朱將易點醉中邀月鼓琴歌知君所好無塵趣肯許吾儕見訪過

趙仲穆秋山訪隱圖

城市山林路不分畫橋騎馬是徵君樹邊高閣連青嶂陌上紅塵亂白雲碧澗漣漪魚自泳陽坡平軟鹿為羣滑稽誰似東方朔更向金門避世氛

方方壺松巖蕭寺圖

雨過鷓鴣啼歇日斜猨兒聲高湖上長煙漠漠山中古寺迫迫人立東皐清眺帆歸西浦寒潮

荆浩秋山問奇圖

木落千林秋氣新虛亭寂寂不生塵悠然危坐草玄者不負山橋問字人

顧愷之秋江晴嶂圖二首 并序

太樸危君所藏愷之妙卷誠希世物也出示索書不勝歎羨為書短句以志喜云

晉室風裁推虎頭山川靈氣屬君收指端幻出千重秀并作江南一段秋

靜日攜笻溪水頭何如風景障圖收與君相對坐不語秖領千林萬壑秋

閻立本秋嶺歸雲圖二首

貞觀從知畫有仙能將萬里尺圖間白雲掩映楓林好遮却溪南無數山

盤紆逕路卻何之中有居人未卜誰百丈飛泉雲外落
一林霜葉九秋時

題危太樸所藏漿陽鄭虔畫秋巒橫靄圖二首

金風瑟瑟入空山邨落人家葉盡斑羨殺箇中奇絶處
一天煙靄有無間

鄭君曾次有江山應識區區只一斑山色空濛斜日裏
鬱林遥指碧雲間

題耕雲徵士東軒讀易圖次韻三首

衡門寂寂有儒風相對高人笑語同何必陽籬沽取醉
新詩初就竹爐紅

裴几清疎無俗物圖書雜沓有仙言晚來靜倚南軒下
始識山林道味尊

悠然結屋對南山好鳥忘機自往還昨夜天風吹月下
黄金散布一林班

題趙千里春景

籠煙楊柳嬌無力著雨桃花治有姿人在畫樓春睡起
不知溪上有新詩

題趙子昂為袁清容畫春景仿小李

王孫久別同朝侶為寫晴雲百疊峰挂起碧窗凝望處
畫中今喜故人逢

趙子昂仿顧愷之

溪邊春樹絲成羣重疊青山翠影分客子何來忘歸去
歌聲遥落水中聞

王洽雲山圖并序

王洽為百代雲山之祖故米氏父子皆由此出何
況易世之後乎善夫尤宜寶之
五雲深處擁蓬萊樹色蒼凉映水開何處書聲映林樾
却教仙侶過橋來

趙子昂仿顧長康

蒼厓突兀白雲封雨潤金芝色更濃采藥劉郎何處去
桃花依舊笑春風

棣華堂為錢唐羅雲叔題

江空暗雨飛鴻杳天長古道行人少芳草池塘夢欲迷
紫荆庭下無人掃誰似君家常棣華炫日矜春長媚好
文采風流詒諫孫詩書滿屋來華軒我聞同姓古所敦
尺布斗粟何足論

清溪謁象山先生祠

我行厭塵役愛山極幽阻及茲叩巖扃浮嵐薄窗户危
石倚蒼屏盤盤一洞府邈哉混沌根疏鑿自太古或疑
昏墊初屹立中流許懸崖瀉驚瀑洒空作飛雨泓渟水
鏡虛林影淨可數石闌少流憩樛枝啼翠羽山花明炫
目蘚逕芳容武陡上高明臺桑麻蔽村塢却笑羣山卑
矜春相媚嫵了如靜者性孤潔恥俗伍昔賢此鳴道松
風入談麈教鋒振羣哇朋簪謝華組末學分畛域正道
日榛莽嗟余嗜探賾離索增歎憮入舟耿清夢前溪聽
鳴櫓

登五嶺

去歲登斯嶺歇暑窮躋攀茲歷至源道五嶺九縈盤雞
鳴戒行李月明清露漙筍輿兀殘夢締衣颯微寒峭立
芙容峰秀出羣厓端陡上捫煙蘿邈視凌風翰想當混
沌初疏鑿驅神姦幸經資斧貢猶有蒼石頑劒門倚崇
墉函谷封泥丸顧此東南偏夷險遂殊觀小憩天欲曙
嵐光漲林巒頗聞抬提勝峻絶逾商顏野人耕鑿共山
僧巾屨安白首不出寺豈復世慮干我欲叩幽迴策足
嗟蹣跚維時清秋暝老龍猶泥蟠灑空飛雨至乃在半
山間稗稻綠如雲白水行碕灣農意良已欣我行詎云
難買酒浣磊堀臨溪濯潺湲山靈亦我娛風松寫清彈

貧居

閉户無塵雜看山有卧遊半酣梳白髮新浴漱清流讀
易節齋曙彈琴竹院秋貧居聊足樂軒冕欲何求

桐川九日絶無佳菊小酌書懷奉簡明仲博士

一笑

遊宦年光逐雁飛傳杯好友念分違欲將老眼看黃菊
不遣秋香近繡衣稻蟹霜遲聊取醉蓴鱸家近重思歸

緬懷晉宋多才傑得似風流落帽稀

哭李息齋大學士

冰紈亂掃拂雲竿不盡清風入譜刊紫氣直過銅柱去蒼龍欲卷墨池乾憶陪客館燈花落喜借僧房貝葉看得遂縣車娛暮景淚零耆舊向彫殘從遊僧寺醉江天疑語山亭濯澗泉能悟莊周齊物論能叅居士在家禪竹西卜宅他鄉老花底歸朝上界仙寄我楚江煙雨筆每懸素壁一潸然仲賓近刊竹譜廿卷嘗自京師寄墨竹雙幅題曰楚江煙雨

余兩年往來江左道中塵勞之餘輒賦數語以自適川明仲教官以此紙俾余書之坡老云多生綺語亦安用當不滿大方一笑因留桐廬聊識其後如此巴西鄧文原

祖孝子求母詩

田家桑柳蔭柴扉誰道兵戈有亂離住舍尚存萱草地生兒不及木蘭時鳳釵一折悲誰語鶴表重歸樂自知想見鄉閭歡會處萊衣起舞對齊眉

涔河橋

清涔虹影落雲濤海上三山望不遥春漲漫愁杯渡細雲深常護鬼功勞汎槎客至銀河外題柱人歸玉壘標明月遠天漁父意一聲鐵笛一蘭橈

題趙子固墨蘭

承平灑翰向丘園芳佩纍纍寄墨痕已有懷沙哀郢意至今春草憶王孫

高克恭房山集

克恭字彦敬其先西域人後居燕之房山初仕為省郎出為江浙行省左右司郎中大德初為御史官至刑部侍郎卒追贈刑部尚書謚文簡彦敬好作墨竹畫山水初用二米法寫林巒煙雨晚更出入董北苑每不輕於著筆遇酒酣興發或好友在前雜取縑楮研墨揮豪乘快為之神施鬼設不可端倪趙松雪詩有國朝名筆誰第一尚書醉後妙無敵之句卒後購其遺墨者一紙率千百緡自號房山老人因皆稱曰高房山為詩不尚鉤棘自得天趣柳道傳嘗謂高公畫入能品故其詩神超韻勝如王摩詰在輞川李伯時泊皖口舟中思與境會脫口成章自有一種奇秀之氣其畫中題句如

木落秋宇空天寒遠山靜峭寒留剩雪莫影入濃雲雲氣外無出路水聲中有人家冷光濕翠相摶處曽向廬山月下來青山萬疊雲無屋中有仙人問月臺具有妙思故并錄之

至正己亥四月廿二日宿翠峰禪室登留雲閣數日與淨蓮公

岳陽樓

九水匯荆楚一樓名古今地連衡岳勝山壓洞庭深宿鴈落前浦曉猨啼遠林倚闌搔白首空抱致君心

題管夫人竹窩圖

雲梢露葉秋聲古萬玉叢深翠蛟舞此君擬結歲寒盟拄笏相看立烟雨過雨山窓斜映日帶烟霜節總宜秋凍雷迸出千崖翠勒此高歌傲素侯

題怡樂堂為贈善夫良友

君家華堂號怡樂已見簷楹佳致作時張圖畫斸江山晴敞窗櫺詠風月有書教子知義方有席延賓酬筆觴天壤不知更何樂松門醉倚看斜陽

倣老米雲山圖 一作秋山暮靄圖

青山半晴雨遥 一作現行雲底佛髻欲爭妍政恐勤梳洗色

松濤軒題畫為鄧善之

春雨欲晴時山光弄烟翠林間有高人笑語落天外

靜觀閣早興寄懷善之先生

君官近九列我畫將二米不虛五年別勝進各如此

種筆亭題畫

積雨暗林屋晚峰晴露巔扁舟入蘋渚浮動一谿烟

過京口 以下七首見水邨圖卷

北來朋友不如鴻幾箇西飛幾箇東多少登臨舊臺觀闌干閒在夕陽中

過信州 一作題陽臺道中

二千里地佳山水 一作好耕桑無數海棠官道傍吹送落紅

攪馬過春風更比路人忙 王士熙云房山樂府有云吳山青越山青兩岸青山相送迎絶句云無限飛紅隨馬足春光更比路人忙大有唐人意度

過弋陽

雷聲驅雨過山西山腹雲根似削齊日莫牧兒歸不得料應白水漲前溪

拍洪樓

仰有嵐光俯有溪軒窗初不計東西雲峰雨岫安排定松竹林林自整齊

關

山腰澗曲繞短垣百怪老樹龍蛇蜿山翁有時抱琴至

雪霽月明開此軒

滿目雲山樓

溪頭白鷺來相安溪上紅桃雨打殘滿目雲山為誰好

一川晴色上樓看

即事

古木陰中生白烟忽從石上見流泉閒隨委屈 一作曲尋源去直到人家竹塢邊大德八年夏五還自江西過虎丘舟中子敬攜此卷見示俗客以惡酒相撓情況搆詩不成遂書途中所作少答雅意房山高克恭

贈英上人

為愛吟詩嫻坐禪五湖歸買釣魚船他時如覓雲蹤跡
不是梅邊即水邊

題道院二首

綠陰無際壓蒼苔為愛幽深手自栽風月早知煩耳目
不教春筍過牆來

草色琅玕逼兩楹早陰才過午陰清斜陽又送西軒影
一就移牀待月生

無錫山中留題

山深自昔無車馬道在何曾畏虎狼秖恐閒人來看竹
淋漓醉墨汚新牆

夜山圖

萬松嶺畔中秋夜況是樓居最上方一片江山果奇絶
却看明月似尋常

趙子昂為袁清容畫春景倣小李

春林如染綴溪容幾處幽居倚碧峰不是兩翁情話久
白雲深杳未能逢

元明善清河集

明善字復初大名清河人讀書過目輒記尤深於春秋弱冠游吳中浙東使者薦為安豐建康兩學正累辟掾臺省坐誣免僑寓淮南仁宗居東宮首擢太子文學及即位改翰林待制陞直學士知制誥同脩國史遷侍讀學士延祐間改禮部尚書擢參議中書省事復入翰林歲終拜湖廣行省參知政事召為集賢侍讀學士進翰林學士至治二年卒于位年五十四贈資善大夫河南行省左丞追封清河郡公謚文敏復初早以文章自豪晚益精詣吳伯清稱其文脫去時流畦徑而追古作者之遺馬伯庸亦謂公文刻而不見其迹新而必自已出蔚乎其華敷鍠乎其古聲倡古學於當世為一代之文宗者柳城姚燧暨公而已初復初在江西金陵每與虞伯生劇論相得甚驩至京師乃復不能相下真人吳閑閑與復初交尤密嘗求作文既成謂閑閑曰伯生見吾文必有譏彈為吾治具招伯生來觀之明日伯生至復初出文問何如伯生曰公能從集言去百有餘字則可傳矣復初即泚筆屬伯生凡刪百二十字而文益精當復初大喜乃驩好如初伯生亦嘗謂復初文章發揚蹈厲頗視秦漢云

跋南岳壽寧觀碑後

朱陵靈臺天柱巍太虛空一作寶洞絲烟扉上館赤帝朱鳥飛祝融宅南參與一作為旗羲娥兩曜愁蔽虧象緯冷逼嗟位迷四觀燕吳與秦齊恒嵩泰華孰崇卑五氣順布百志熙流祥阜物宣后祇雨風露雷豈其私惠爾下土尸者誰中有異人餐玉一作赤芝夜眠秋霞晝天倪衣以青雲裳白霓風車八極參一作驂一作兩螭七十二峰足幽棲琳宮貝闕輝陸離潛光煉魄如嬰兒大丹入咽無渴飢誰其思之吳宗師神變倏忽方張施泠然御風渺何之太君歲晏嘉予期千秋萬歲受鴻釐皇圖景運永以

2752541

丕手持芙容朝紫微旋颺天閶此來歸彰靈荅貺達爾垂磨崖鐫我瑶華碑

題息齋墨竹圖 并序

己酉秋玄卿道提舉求賦墨竹詩走筆快書子昂仲實見之當大笑其狂也

玄卿口哦子昂詩手持仲實墨竹枝此詩此畫真兩奇似為玄卿寫幽姿日光不下雲扃暗元氣欻忽寒人肌楓林青青少陵夢無乃澤畔逢湘纍楚江小月晃初夜淇園苦雨秋竹迷二妃彈瑟淚如雨幽壑龍潛春欲飛天路迢遥獨後來黑雨挾風山鬼啼老氣盤空根徹泉地靈上訴玄冥悲摩挲老眼久知畫恍然吾與造物移揮杯三叫我非狂墨瀋翻江江竹辭

題天冠山

仙翁昔住天冠山夜呵鬼神衛爐丹丹成飛去杳不還藥池丹井猶山間翩翩學子鳴一作風佩環華棭巨麗青雲端思玄尋躅果安訪鶴歸月落前溪灣

寄直夫

嶽雲低接使君舟湘水無波桂樹稠井冽自涌千古月絃清誰寫一簫秋青楓路暗空多夢白鴈天遥不見愁聞説匡廬當稅駕策勳殊未到滄洲

寄翰苑諸公

蒼烟絲樹滿汀沙負手行吟日又斜江水有時窮地脈海雲何處是天涯生前幾醉尊中酒夢裏曾乘海上查惆悵懷人重回首晚風吹盡紫薇花

書湖廣省中壁

鼎湖龍去欲無天臣抱烏號淚作泉四海重瞻堯日月萬年長履禹山川恩波浩蕩霑民物文運休明屬聖賢竊祿四朝無寸補何堪西掖進經筵

京師送玉虛宗師還山

向曲山高眞楚氛神仙初祖大茅君遥天歸鶴盤秋月幽壑潛蛟唫夜雲丹鼎神光松桂室酒壺春色澗溪芹一從待詔西清閣石髮梳香得夢聞

送湖南李直夫憲使

君去湖南我上京思君欲見又蕪城滄波留月能歸海江鴈拖雲不到衡一代豪華誰遠識百年驚畏護靈名好來不作男兒事有水可漁山可耕

送董慎齋左丞討賊

負劒先驅意氣閑也勝局蹐著儒冠古來每說從軍樂此去不辭行路難使節再臨民志定兵鋒一舉賊心寒書生奮力效馳逐要寫功名久遠看

次韻危虛室過居庸

一山萬里限中原神鑿居庸百二川峰勢陡回愁障日地形高出欲捫天風沙漠漠龍庭遠雲物沈沈鳥道穿眼底興亡誰解寫石琴秋水學永絃

謁先主廟二首

合散扶傾老益堅荒祠重過為悽然君臣灑落知無恨庸蜀崎嶇亦可憐一縣山陽堯故事三年章武魏長編錦官羽葆今何處半夜樓桑叫杜鵑

一軍南北幾扶傷長坂安行氣已王豪傑盡思為漢用江山初不假吳強兩朝元老心雖壯再世中興事可常寂寞永安宮畔土爭教安樂似山陽

祖孝子求母詩

冷月酸風夜長年聞哭聲母今猶在隸兒亦欲無生岐路固多阻人神孚至情相逢還細認悲喜此時併

介春堂

真常真人若冰雪大年夜食清溪月誰知袖裏閟初陽散作玄元春滿堂髯龍宵吼石壇秋老竹風生翻陸江天籟已沈羣妙集隱几塔然今坐忘雲扃不鑰瞰虛白揮謝萬象俱行客

張伯淳養蒙先生集

伯淳字師道杭州崇德人少善書法宋末應童子科闕宗命給巨筆大紙寫之伯淳書天字在紙中間以進詰之對曰惟天為大惟堯則之闕宗喜遂中選尋舉進士累除太學錄元至元二十三年用薦者言授杭州路儒學教授遷浙東道按察司知事二十八年擢福建廉訪司知事歲餘召至闕下論事數十條皆當世急務辭意剴切世祖為之動容命至政事堂將重用之固辭授翰林直學士謁告歸授慶元路總管府治中大德四年即家拜侍講學士明年造朝扈從上都又明年卒謚文穆師道稱趙魏公孟頫為內弟與巴西鄧文原同直詞林情義款洽文原嘗謂師道為文恥尚鉤棘而春容紆餘鏗乎如金石之交奏然不喜以藻翰自能歿後無成稟其子河東宣慰副使采長孫武康縣尹炯訪求遺逸纔為十卷蜀郡虞集為序刊之右

塾時至正六年也

延祥餞夢符行

古交重氣誼不為勢位隔會少別離多志士深所惜驄馬東南來來莫去何亟留連苦無計杯酒聊永日絶嫌城市喧一舸訪荒寂孤山芳意歇青子漸堪摘淒淒風雨橫黯黯楊柳碧天公豈有意助我動秋色重來定何時慰此長相憶

題董承吉野莊圖

古人志道義但覺利祿輕朝市亦足隱何必求郊坰論心不論迹乃稱人物評董公廊廟器一門富簪纓石張漢世冑崔鄭唐家聲筆下翻波瀾留中韜甲兵黃閣政柄舉烏臺公道行征謀與治法和氣與威稜隨施無不宜因物以賦形詞林日月閒班高地望清公餘掃俗軌窗草堦苔青樓臺雖無地詩禮勝金籯田園雖荒薄松菊還欣榮有詩論國事膽張目增明使公遨江湖秉心亦朝廷所志真在隱非必身歸耕野莊視絲野他年定

齋名

題程雪樓黃庭經

雪樓之中有至人手持一卷黃庭經閒居無事心太平
審能行之可長生鼠須吐英玉蟾蜍山陰書仙脫塵凡
傳之琬琰堅且完拓以繭素資陳玄白黑粲粲久可觀
雙瞳炯炯常凝注天君泰定歸俗慮自然神全守深固
門中五城十二樓粉黛當前身之蟲被服黃庭急回頭
長生之方勿外求古今日月車兩輪昆侖蓬萊無晨昏
深藏巾笥培靈根君能寶之可長生

按師道古詩殊少合作集中尚有題鮮于伯機所藏黃庭經七言一首語氣較古健及閱松雪集乃知子昂作也因改孫元理元音劉大彬茅山志亦俱作子昂其為編詩者誤入無疑故不錄入

挽楊忠齋

五年新名綍六館舊儒冠紛社年來好棠陰種處難家
貧書簏富居隘酒尊寬郡府多咨問閭閻遂安安少游
鄉譽鵠老杜士心歡盤屈千軍筆遲回四品官使車將
秣馬仙馭已鞭鸞憶昔親師範論文在歲寒離羣雖苦

早為善每相觀頃日留班著臨風欠羽翰嗣音無閒斷
滿紙話辛酸歸恨幽明隔時將簡牘看殊方悲宿草餘
慶屬庭蘭身世誰能駐聲名死不刊涉江傳楚些有淚
濕豪端

贈彭蒙山

總是江南倦客君平到處生涯老去黃塵沒馬襟期付
與鷺花

病齒二首

蕭蕭一室老維摩風日佳時電影過病裏不分春早晚
子規啼處夕陽多
宿有愆尤在齒牙閉門經月卧沉疴杏園舊夢還重醒
無奈紅綾餅餤何

山居

兀兀山居覺日長舊時松檟又成行本無世慮何須遣
一縷晴窗柏子香

為范君澤賦梅屋

壑谷周遭萬玉妃當時茅舍映疎籬秖今便作槐堂看
不問南枝與北枝

題單吉甫攜示江孝卿書卷

單君昔佐吾鄉幕垂去還如到郡初今日都門重晤語
篋中惟貯古人書

蕭蘭英

翠裹腰肢絳點脣楚蘭買斷四時春丁寧莫向游塵老
却顧蕭郎是後身

寄蔡復齋二首

美人秋水隔丰標老樹陰森鎖畫橋幾度經過須檥櫂
不緣茅店酒旗招

夜雨西窗銛歲寒雲萍自昔聚時難殷勤不在同衾處
長作西窗夜雨看

舞馬圖

獨立天衢骨相奇縑緗猶記寫真時開元天寶今陳迹
舞破中原馬不知

洗馬圖

蕭蕭霧鬣與風騣撲面征塵一洗空相顧倍增神駿氣
恍疑初在渥洼中

楊柳邨

千絲萬縷拂章臺陌上行人幾去來何事結根荒寂處
東風青眼為誰開

皇甫松竹梅圖

三友亭亭歲晚時政緣冷澹易相知何須近舍今皇甫
却向圖中覓補之

錢舜舉青驄圖

翠鬣朱纓骨相殊貢來名種出單于唐韓宋李都休論
且看錢家進馬圖

送李公略

風雪滿吟鞍長江望眼寬宦情騰踏易聚久別離難人
去鶴應怨冬深梅不寒莫雲依舊碧幾度倚闌干

與劉伯宣

屈指六年別闊心萬里長重來深願見久病欲相忘風物隨人老秋光似舊香公門桃李滿多媿一莊荒

送張永錫

臺閣文書靜相過眼倍明澹交還有閑遠別若為情行色隨秋薄扁舟載月輕書郵如可寄休付石頭城

赴浙東

涉水是東州江南記舊游中年偏苦別薄宦欲何求岸北雪仍在嶺頭雲未收陰晴元不定且泛剡溪舟

送嶧山鄧同知

鄧君名譜系解后軟紅閒解組郵京闕題輿向嶧山秋清行色好地僻宦情閒已熟雲霄路何時報政還

次韻安野內翰梨花

玄景窮陰候春林早著花素妝臨曉鏡紅粉泡輕紗勝賞懷京洛吟情軼永嘉泥中妨載酒咫尺路頭賒

送陳仲孚赴天台教諭

除書出紫微百里較增輝又趣橫經去應如衣錦歸鄉

枌迷驛柳泮藻勝山薇問訊諸親友秋高鴈字稀

贈富翠屏

人海偶相逢淒涼共客中笑談良不惡去住若為同春草池塘夜梨花院落風鄉人如問訊即此是詩筒

挽趙太監

貴宦猶韋布能聲在薦紳當時供奉曲晚歲義熙人白首墜間隱黃粱夢裏身階庭珠樹密曾不染微塵

挽張梅軒

每侍吾兄話鄉閭稱善人未華班武舊皁蓋姓名新巖壑何曾老階庭總是春梅花香韻歇雲黯浙江濱

挽鮮于伯機二首

福星推迺祖濟美舊家聲浙水分鄉社湖山合墓塋詞華推哲匠幕府負平生猶想池亭上高談四座傾

廿載論交稔閒中屢盍簪北來凝望眼西去報歸音書好空遺墨人亡不問琴幽明從此隔庭樹看成陰

送王廷用

滿城風雨怕催租賴有諸賢素望孚農邑載頌新號令
毘陵猶頌舊規模江山入眼馬蹄疾南北關情鴈影孤
客裏不堪斟別酒夢隨流水到西湖

送林德隱

同年君是早歸人多羨乾坤自在身客舍歌殘朝雨後
扁舟興盡雪溪濱淵明入社何妨酒摩詰懷鄉秖為親
若會東州諸故舊莫將羊酪配羹蓴

寒食

春雨松楸望眼賒春城楊柳舞腰斜四千里地江南客
五百風光陌上車兒為歸遲稀遣信僕多慍見苦思家
公餘少慰淒涼意蓓蕾一枝紅杏花

洪同僉座上次韻

萬里同晴八月秋耆英想像洛中游相逢筆底翻三峽
共詫人間有十洲舞袖卷回雲又過禁鍾催散月還留
將詩酬酒吾何敢早已輸公第一籌

寄柳老

旅食京華兩載同錢唐解后苦愁愁曾將漫刺投鈴下
又報危檣過浙東天闊雲飛俱暮景雪凝氷泛易春風
關情總在闌干曲明月雙溪徙倚中

共北樓

縹緲樓臺十二闌舉頭人在鳳池班天風不隔尋常眼
辰極長依咫尺天更黙分明關政事規模雄麗厭江山
東南民物瞻堯日乞得餘光萬里還

贈趙治中

要教嶺海瘴塵清膽氣凌空身可輕北闕肆頒温詔語
南州欣見老書生馬卿諭蜀惟傳檄裴相平淮不用兵
論賞雲中還未竟秋香晚節是功名

贈王元帥

奇絶曾聞海外游瘴鄉安適等中州六韜三略傳書出
二廣重湖宦轍周廣將來從元帥府杜陵吟到岳陽樓
公餘莫恨登臨少民瘼須將念慮求

送宣使趨省

百里棲遲別駕才好風飛下鶴書催扁舟揚子江頭去兩鴈禦兒溪上來驛路相望秋月照邦人專待使星回臨岐不作陽關想聊寫心期付酒杯

次韻

客中歲晚正天寒幾度行藏獨倚闌窗眼奏竽風借隙檐牙間玉雪留殘同門合志成三益剪燭論文羨二難空作孤山香影夢此君相對秖蒼官

送張孝先

萬人海裏得吾宗傾蓋論文冷澹中快覩冰壺映寒露又催霧鬢趁秋風鳳皇悞喜臺如昨猨鶴才知帳已空折柳津頭重回首莫雲碧處是江東

送王中丞

學海波源識老龍人生聚散苦匆匆愛閒易得過從嬾臨別還將姓字通白簡絳騶凌曉色空城故國鎖秋風當年宦譜傳江左勳業憑高指顧中

送王御史

客裏忘形足笑歌西風吹恨落庭柯不隨遠別情懷惡況是中年感慨多熟路馬蹄偏駁騧舊時鷹角轉嵯峨從今側耳朝陽鳳時借餘輝到澗阿

送趙壽卿赴廣西書吏

客中尊酒足清歡驄馬驚飛白鷺閒向上儘多清步武極南更有好溪山扁舟桂海冰天處健筆紅蓮綠水間人到中年偏惜別不禁對雨聽陽關

送劉光裔

客裏相逢意味投自憐無地可依劉及民不問官高下奉檄難從我去留春事已隨流水逝湖光未卜幾時遊悠悠千里共明月別後相思付倚樓

送趙懷玉

倚門白髮望悠悠全辭言歸古冀州喜色不緣毛義檄壯心欲效子長游幾年湖海滋吟筆萬里風霜入敝裘臨別莫為兒女語琴書滿載更何求

送王耕存使日本

要將談笑息兵端此舉能為世所難數日南風傳號令一時東海識衣冠人言蘇武持旄去我作康功買磬看名遂願公身早退送行不特勸加餐

題楊墳

為求閒曠訪雲林觸目閒愁都上心澗水似鳴千古恨墓門空鎖一庭陰穹碑短碣摩挲久舊草含煙感慨深青眼主人山共碧杖藜何日重登臨

呈田副使移治平江

三年心事付西湖門外游塵一點無已報紫泥來北闕暫移翠節過東吳城狐膽落秋霜凜枝鵲情深夜月孤歌罷陽關重回首澹雲斜照落平蕪

送廉僉事

憲府清秋易地開天移明月過蘇臺行裝拍塞惟詩卷祖帳殷勤付酒杯才大便應黃閣去政繁須待繡衣來縣知別後相思處極目長空鴈影回

次韻完顏經歷

半年傲兀客氊寒多媿侏儒蠹縣官飲少獨憐書味好愁多不覺帶圍寬從教蒼狗浮雲過留得黃花晚節看但借餘光聊自佚終無夢想到登壇

次韻光裔

為民那肯為身謀歲月蹉跎志士羞砌下有蛩還促織眼前何草解忘憂湖光收入千軍筆世事催成兩鬢秋但願豐年同一飽巴歈正不減齊謳

按師道古詩語意膚淺近體率皆應酬之作全篇殊不足觀而佳句頗多如簡張疇齋云白髮游塵裏黃

花過雨餘出郊云瘦筇支彳亍狹路寫之玄壽張右丞云春意偏于天上早月華長似夜來圓次韻雪澗兄云身疑夢裏同清境喜到眉間展碧峰送王士能赴衢州同知云纔從國子先生出曾是分司御史來送顧東圃云一廉宜得能官譽垂去還如始至時送張可與參政云不日可承三接寵此官已較十年遲賈氏望梅樓云曾觀海者難為水自出山來無此遊送張從之臺郎云幕中頗見此客不江左喧傳某掾來覺意深語健耐人吟諷也

楞伽古木

楞伽古木山門前下有山石摩蒼天道林卓錫舊種此髣髴于今八百年皴皮刳腹不自愛猶是童童一車蓋

矯然化作龍虎蟠勁節不為霜雪改或時孤高烈風起蒼莎白日雷雨至從容下蔭數百人赤金六月流清氣卷曲擁腫也可憐天賦樗散終天全道林不世骨已朽人間歲月何足言

題趙子固水仙圖

裙長帶裊寒偏耐玉質金相密更奇見畫如花花似畫西興渡口晚晴時

陳思濟秋岡先生集

思濟字濟民號秋岡柘城人以才器見稱於時輩世祖在潛邸聞其名名備顧問即位始建省部俾掌數奏姚樞許衡皆器重之除右司都事從中書廉希憲行省山東未幾召還遷同知高唐州入拜監察御史出知沁州遷同知紹興路總管轉同知兩浙都轉運司調陝西漢中道按察副使丁母憂去官服除授同知浙東道宣慰司事歷兩淮都轉運使擢嶺北湖南道廉訪改池州總管累遷中議大夫僉河南江北等處行中書省事大德五年卒年七十贈正議大夫吏部尚書上輕車都尉追封潁川郡侯謚文肅有詩集若干卷虞伯生為之序曰秋岡先生平生文章之出沛如泉原之發揮而波瀾之無津譬如風雲之變化而舒卷之無迹孫廣東廉訪使允文手自校儲梓而藏之

題趙德輝宣慰代友人償債卷

人以利為利利等丘山高能以義為利其利輕鴻毛偉哉趙使君重義輕幣刀周急乃君子而況同氣交交游負宿債代償曾不勞錐刀抵死競紛紛笑兒曹義風久不作千載空寥寥佳聲足傳播復有御史謠余時亦安用但續金之貂尚願君侯心推之及蓬蒿又願君侯位鈞衡早持操躋民富壽域永永無逋逃

送盧處道提刑陝西

繡衣直指上長安白簡風生史膽寒三輔輿情應日望九秋一鶚上霄摶吟邊嵩華雲間供畫裏周秦馬上看到後相逢李夫子謂余白髮已闌干

寄沁州玄都觀張漢卿

為問張卿自別離桃花幾度發新枝玄都宮闕連霄漢故國山川入夢思雪屋未忘餐豆粥晴窗曾看理瑤絲而今髮白朱顏改只有新詩似舊時

澈石亭和段超宗韻

風波萬頃一官徵羨殺田家豆粥稀後日秋岡岡上去

樹腰移榻轉斜暉

移官淮東別杭州

湖上雲烟百態新湖邊幽趣屬閒身春風揚子江頭路白首行人又問津

發南康赴江州

繡斧重持白髮翁路人猶說宦情濃一帆又下潯陽去羨殺雲間五老峰

寄陳處士

杏桃落盡清明後姚魏開時穀雨中為問西湖陳處士青梅煮酒有誰同

惜花

長恐花殘漫欲狂千回百匝繞花傍高張翠幄朱闌護山雨溪風未易防

湖中醉呈崔郎中

杭州城西天下無水晶盤裏青珊瑚江山勝槩乃如此醉筆走呈崔大夫

寄沁州史長老舊時行縣到金田曾向禪窗借榻眠別後小詩聊寄問龕燈還有幾人傳

謹案第一頁前四行裕實哈雅舊作雲石海涯阿爾哈雅舊作阿里海涯格濟格舊作貫只哥今並改後倣此　一頁後一行達魯噶齊舊作達魯花赤今改　一頁後二行呼圖克哈雅舊作忽都海涯今改

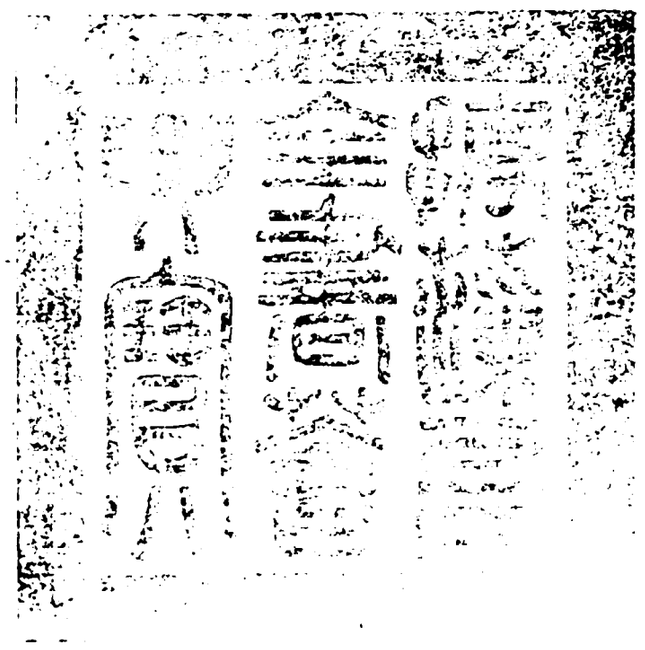

總校官候補中書臣吳紹潔
校對官庶吉士臣戴聯奎
謄録監生臣康　偉

欽定四庫全書卷首要 集部
元詩選二集卷八

詳校官編修臣王天禄

欽定四庫全書卷二萬四百三十六 集部
元詩選二集卷八 長洲 顧嗣立 編
盧亘彥威集

亘字彥威汲郡人幼即穎悟日記數千言自經傳
史漢諸子皆成誦其為文初若不經意徐而讀之
雄辭逸氣真足以追古作者而尤工於詩一時名
流多宗尚之元貞間以擬著滕王閣記受知姚牧
菴薦為國史院編修官時年二十四遷應奉翰林
文字辭職省親河南及丁父憂服闋除翰林修撰
尋除待制卒嘗著藏書記云余少年輕脫喜爽邁
不樂沈靜或天日清淑時入書室巡架而視抽所
喜讀書按文疾讀校之他人章分句析而余數十
卷已過目矣雖不能窮神入妙而欣然會心畧無
滯礙翛然如登千尺之臺憑虛縱覽草木人物可
指而數杳如夜入空山秋高月朗而絲竹清越倏
起數步之內無首無尾而宮徵可辨故讀雖不多

而自悟不少至不喜讀者雖世共指以為切要而余未嘗一過目焉蔣師文皇元風雅述其自序如此

送侍講學士鄧善之辭官還錢塘一作送鄧善之提舉江浙

十首

北門古深嚴論思寄籌度自非鴻才士一作世訓誥何由作夫君出巴蜀文采動京洛十年掌絲綸摛藻揚景鑠荆璞抱瑾瑜龍淵淬鋒鍔肯獻上林賦寧居天禄閣即

今觀浙江眷戀睎金雀黄圖鬱紫氛絳節生一作森碧落依然難為情清霜養一作捲飛藿

春秋嚴筆削凜若執玄鉞君獨抱遺經結髮飽剞劂明剖是非心微探義理窟下視羣兒愚爭端王正月朅來奮直筆浩然心思竭一作絶王功與帝德昭昭日月揭胡為厭詞林南一作擬欲觀溟渤榮華若浮烟汗簡青不滅詞林富聲華幾人得精悍悠悠三百年篇翰孰承纘夫君清廟器祼薦盛圭瓚五就惜緐纓九斿載雲早依依風向翔忽忽月新滿泠然時雨情一作晴短章不可斷

風雨妒芳華稂莠深嘉穀天地豈不仁盛德稟命獨明廷萃羣英四門延穆穆既卜渭水釣又起傅巖築聲華何岌業衆輻輳一轂鑾坡儼清韻碩人歌在軸願言往從之星駕命宜夙豈知彼元鳥戢翼辭雲屋幸無素絲悲庶免窮途哭

離離天星高皓皓雲月光候鴈過楚澤蟋蟀鳴中堂天時諒難測徒然多感傷念子去意遠沈憂結衷腸憶昔

初奉歡露白春蘭芳清尊罷新製妙趣深濠梁飛景急西匿川流浩湯湯玄髮淒歲晚木脫天雨霜蔓草豈容惜松柏在高岡

翰林子元子武庫森戈矛英聲邁千古逸韻横九州與君契金蘭投分何綢繆清和謝夷惠典刑追韓歐坐令人文煥允塞昭王猷念君獨遠邁寥落行人愁木瘦楚山曉風靜寒江流何當駕飛車却憶昆侖丘塵埃滿腥腐朝莫同蜉蝣

暘谷上寒日影射扶桑枝瞬息及中天流光迅難持人
生百年内昂昂何所施孤鴻東南征浮雲西北馳可憐
萬感身會合須臾期安得弄明月皎皎遠憂疑折花芙
蓉浦蕩槳江潢涯優游以卒歲身名良不縻

游雲蒼鱗穹閶闔不可叶徒令虎豹關日月近輝耀濛
濛八表塵隱隱萬彙寂泯然一歸途伊誰執其要栖栖
聖者徒禮樂懷幻眇閉門忍朝飢風雨深蓬蒿今年江
海去光景短螢爝禾黍滿故墟閭巷餘返照揮絃送飛
鴻古今一長嘯

昔我適吳會日夕承歡顏高堂樂起舞綵服何斒斕東
海洶波濤西湖翠烟鬟北歸餘十年謬蹟通朝班家禍
一朝集音容何可攀悲號蒼穹迴往事思日艱命窮時
亦迫志弱體自孱安得騰化術從君超人寰執手不忍
訣臨風涕空潸

我留君勿思君歸我當憶十年膠在漆一旦各異域吳
江激微波震澤起暝色鵾鵬隔天地雁鶩南北念我
平生友愴恨摧胸臆獨看燕山雲歲莫日初晏永言長
風翔情寄南風翼

和閻子濟韻二首

愁憂無端來有巧不容措平生兒三窟挂網不知懼君
子事明哲為善天下妒俯仰無愧怍於以理世務禍罹
忽然至不幸我豈惡所以終百年任運恒優裕哀哉古
屈子死豈忠貞誤委質復潔身讒口焉得汙

神仙永雪姿方丈難企覩清高絶塵上亦藉波濤險世
人空想像年歲虛荏苒秦皇與漢武鬢雪不可染猖狂
遺餘恨畧得筆舌貶君看唐虞聖聞君祉猶儉

題張國綱理問塞河詩卷

導河積石堯解憂滔天之水成安流何年決齧半南土
清淮怒卷黃雲愁宣房既築漢歌喜越巫抱璧神光起
害除梁楚二渠成海溢西南九河駛後來羣策知誰賢
何人捧土能防川彭城樓堞照黃土河平堰石愁金天
吾皇放勳超萬古澤世餘功平水土睢陽塞決付賢侯

解變狂瀾作安堵于今此功寧復有從容小試經綸手
千年遺愛在邦民春風吹水濃如酒

送李應中檢校江西

故人昔御南風來今年便逐輕鴻去短亭古堠不記人依舊青天覆長路馬鳴日落風蕭蕭九月飛霜摧柳條出門相顧仰天笑胷中直氣干雲霄莫恨江山連百越自有清游醒詩骨都將萬事付無心徐孺亭前釣秋月

讀王維夷門歌盡述侯嬴朱亥之事今春侍大呂宗覆盡鼎再安玉璽神光歸代邸趙王枯冢生秋蓬高風千古誰追攀惠皇畏廢出奇計四老昂藏趨殿陛

人官汴省得以周覽城郭而遺臺廢圃往往瓦礫山積所謂夷門者不可復識其處而嬴亥遺蹟無知之者千數百年於此矣用其意作歌續其後大德甲辰歲也

憶昔詞客歌夷門七雄爭戰紛如雲信陵盜符侯嬴死鐵鎚擊碎邯鄲軍後來誰震關河響五季相乘如反掌當年意氣作飛烟空餘朽骨埋黃壤宋家九葉二百秋仁涵義染還生羞寧窿九州哭獨有遺民恨銷骨易水南流汴水清黃河不洗中原兵天戈一指八紘舉四海無波日月明雄臺屹立天垣近夔皋繼出扶皇運桑陰敬日麥連雲坐看龔黃清列郡我來喜遇春如海瓦礫生烟變光彩紅塵撲面人不知獨過屠門弔朱亥

題四皓圖

姬昌聖瑞脩厥祖泰伯仲雍逃荆蠻坐令周歷過所卜高風千古誰追攀惠皇畏廢出奇計四老昂藏趨殿陛呂宗覆盡鼎再安玉璽神光歸代邸趙王枯冢生秋蓬

穀城黃石埋幽宮空山不聞紫芝曲白雲影沒南飛鴻

題金顯宗墨竹

天人賦物如天工墨光灑竹回天容千年勁玉寒不死清波照響悲吟龍烟凝草綠承華殿魄冷秋霜月如練長毫寫影竹不知子夜歌殘空記面春雲一散風吹塵茫茫海色翻青鱗金仙淚痕愁漢月尚憐玉軸隨時新夢跨茅龍上天去女媧補天天不語海綃畫鸞生翠羽踏破銀灣濕河鼓射龍江深春不度風色蕭蕭怨千古

行盧溝之南書所見

幽薊忽如九天上俯視左右分秦齊萬里南來太行遠蒼龍北峙飛雲低岡回一崦花柳暗川平百里風烟迷丈夫出門自有樂人生何必常栖栖

九月十日接駕回因遊香山寺飲于西厓之上酒酣呈主人

迎鑾北去迷風沙看山西來走煙霞蒼山朝含太古色長松百尺淩雲斜傑觀重樓炫金碧笑拍闌干倚天立

出門却得望東山紅樹青林亂秋色痛飲巖厓鯨吸川徑欲醉倒秋風前但恨浮雲蔽白日使我不得瞻青天忽忽今年負重九樹老山空復何有莫將身世媿淵明縱有黃花無此酒

送友

晴雲半逐雨雲低九陌無塵共落暉滿目秋蕪悲澤國一聲煙鶴到巖扉西風帆飽隨天遠殘月砧寒入夢微路隔蓬萊鼇背濶劒光長拂海濤飛

送侯尊師

白雁風高錦樹空寒郊落日滿飛蓬心遊太始鴻濛外命寄圜穹象緯中京國輪蹄殊擾擾烟霄岐路漫忽忽青雲別後仙山遠何日丹砂問葛洪

奉賀李秋谷平章宿西郊

春生騎吏飛塵外便覺高情遠世紛酒泛泉香清易冽夢侵仙骨冷難曛珠生滄海還驚月鶴舞層霄不見雲無象太平今有象共欣良相遇明君

題華山太古雪贈人 太古雪石名

往時天大風能吹華山裂墜此一拳石咸云太古雪粤自開闢初雲氣所凝結已經六萬歲變化同巀嶪望之色正白表裏共澄澈塵土不能涴光彩耀日月願君勿愛此持以獻金闕回中避暑時可用清毒熱

李京鳩巢漫稾

京字景山河間人蚤歲起家掌故樞府不數年遂長其幕遽坐廢大德五年春奉命宣慰烏蠻尋陞烏撒烏蒙道宣慰副使佩虎符兼管軍萬戶悉其見聞為雲南志畧四卷三年而報使因以其書上之即移病歸鄉里卒景山於書酷好老子獨慕白樂天之為人平生為詩凡數百篇而雲南諸作尤為世所傳誦總題曰鳩巢漫稾鳩巢其自號也袁伯長謂其詩質而不倨綺而不踰襲衆芳之英融寄於窮厓絶域之地虞伯生謂雲南之詩雖悲宕動人而無怨尤忿厲之氣其所存庶幾不繆於古人余觀景山之自叙曰其詞或傳幸得託于中州人士之末其自命可知已

金沙江

雨中夜過金沙江五月渡瀘即此地兩厓峻極若登天下視此江如井裏三月頭九月尾煙瘴拍天如霧起我

行適當六月末王事役人安敢避來從滇池至越嶲畏塗一千三百里干戈浩蕩豺虎穴晝不遑寧夜無寐憶昔先帝征南日簞食壺漿竟臣妾撫之以寬來以德五十餘年為樂國一朝賊臣肆胸臆生事邀功作邊隙可憐三十七部民魚肉豈能分玉石君不見南詔安危在一人莫道今無賽典赤

出使雲南留別都一作京城諸公

蒼龍雙闕鬱岧嶤曾侍鵷鸞趁一作赴早朝往事已隨塵衮衮虛名贏得鬢蕭蕭長林豐草空相憶瘴雨蠻煙苦見招借問都門門外柳為誰留著最長條此詩見元音雲南通志為李材作

過七星關

七星關上一回頭遥望鄉關路阻脩欲倚雲山攀北斗不辭鞍馬過南州兩厓斬壁連天起一水漂花出洞流聞道清時無瘴癘行人經此不須愁

過牂牁江

歸歟何日是真歸慙媿山林與願違垂老八千餘里謫
回頭四十九年非窮邊野水黃雲渡夢裏田家白板扉
珍重沙禽頻見下也應知我久忘機

初到滇池

嫩寒初褪雨初晴人逐東風馬足輕天際孤城煙外暗
雲間雙塔日邊明未諳習俗人爭笑乍聽侏離我亦驚
珍重碧雞山上月相隨萬里更多情

滇池九日

今日真成我重九誰言風俗愴吾真可無白酒招佳客
尚賴黃花似故人終老柴桑聊自使三年瘴海未全貧
不須更上高城望野樹寒鴉恨更新

越嶲元日

雞人唱罷曉沈沈仙仗遙分翠殿深三島樓臺龍虎氣
五雲絲竹鳳鸞音普天率土皆臣妾航海梯山總照臨
今日南荒瞻北闕不勝惆悵淚霑襟

元日大理

華馬國裏逢冬至點蒼山下見新年飲水嚼蘗將誰訴
斷梗飛蓬自可憐洱水北來明似鏡神州東望遠如天
明年此日知何處醉撚寒梅一泫然

天鏡閣

檻外千峰插海波芙蓉雙墮玉嵯峨銀山殿閣天中見
黑水帆檣鏡裏過芳草滄洲春思晚野雲孤鶴客懷多
共誰一夜山堂月洞口參差長薜蘿

點蒼臨眺

水繞青山山繞城萬家煙火一川明鳥從雲母屏中過
魚在鮫人鏡裏行翡翠梁恩籠海氣旃檀樓閣殷秋聲
虎頭妙墨龍眠手百幅生綃畫不成

雪山

麗江雪山天下絶積玉堆瓊幾千疊足盤厚地背摩天
衡華真成兩丘垤平生愛作子長遊覽勝探奇不少休
安得乘風淩絶頂倒騎箕尾看神州

文矩子方集

矩字子方長沙人盧翰林摯廉訪湖南辟署書吏敬其才辯遇之殊常人大德間授荆湖北道宣慰司照磨兼承發架閣公卿聞其名留補刑部宗正轉秘書省校書郎延祐間陞著作郎改翰林修撰同知制誥兼國史院編修官至治初議遣使持詔諭安南國被選為奉議大夫禮部郎中佩黄金符奉使安南復命進太常禮儀院判官卒于京師趙

松雪嘗贈詩云我友文子方其人美如玉文章多古意清切緑水曲吳草廬志其墓稱其文章歌詩雖疎宕尚氣有陳事風賦之志焉惜其未傳而遽止也

和寗致陶幽懷

時雨息氛翳高林嘒風蟬端居愜孤尚圖書静當軒涼颸薄檐戸微爽生簡編客來聊與樂客去自復眠徜徉永今夕庶以全吾天

題中慶學廟壁二首

世皇昔仗鉞迅埽開八埏茲方邇彭濮同氣皆吾人祥曦洞幽闇化雨清炎氛爾窮髮黔煦以天地春魋卉襲冠帶鳥語同書文邇來六十載含哺知尊親人心異禽獸適性非難馴吾聞古王政不以土役民季世乃夸紋畦町遹紛紛七縱昧柔遠降女傷王尊吾元有至德萬古欽皇仁

素王萬世師國經有常祀滇南古荒服薦祼豈異禮王

宫正南面温厲思敬止豆籩具威儀登獻何纚纚升歌足徵居夸聖所儗於皇人文化道大孰與比六經如日月洞照無遠邇叙秩敦彝倫百王同一軌邈哉天何言悠悠政如此

送馬伯庸御史奉使關隴二首

聖朝啓文運同軌來無方使君起天關崛起千仞翔脩辭陋史漢高步追黄唐乃祖尚書君樹立何堂堂昔在

帝世祖榮身事戎行風雲一朝會奕世傳芬矧君擢高科有業未易量斯文繫政教治忽慎弛張世豈無勇者舍君吾何望勿謂守鉛槧局束徒苦傷僦屋京城居去君百舉趾聞君起冠鷹僮走亦欣喜況當遠於征無言詎能已朝風號空桑衆草日披靡河鬬尚瘡痍聖度乃弘偉翳彼涵大休能不懷媿恥艱危見臣節維持賴風紀温言表遺忠生氣凜不死乃知烈丈夫豈獨魯連子

題楚山春曉圖

荆門雪霽江樹芳巫峽冉冉愁雲長山猨杜鵑叫落日風灑露沐何蒼涼六龍從東來曉氣開扶桑天高雨絶人事變解環結佩空相望渚宫西簟連三湘畫中隱隱聽鳴榔安得置我樓其旁為君一曲歌滄浪

次元復初韻送虞伯生代祠江瀆二首

成均十載宛一作遺經未識沙墩長短亭旌旆曉霞穿化日文章秋月映華星鳥鳴春晝岷江白鷴没天低隴

九疊屏

吾聞匡山雲錦九疊之勝神所栖界天絶壁雲為梯鳥飛摩霄注壑不可到上有泰始之積雪下有歷劫之永澌靈岫仙巖虎豹遠緑樹杳杳青猿啼蔡元君騰空子今何處桃花石室徧巖戸捫箕歷軫欲上去轉迷中有神君指仙路石梁浮空來浩然啟天關手捫五老頂足躡香鑪煙但見飛霞笑電摇光九道疊雲錦天河中斷摧鐵山何嵯巖素浪決出崑崙巔縣流一瀉數千仞跳

珠迸出與石恣鬬却上倒作雪濤翻長松吹香灑晴霧
玉泓直下含清寒嗚呼安得南箕為杯此水為酒手攜
雲旗喚王母排獻吾君千萬壽暢皇風包九有七十二
君同不朽卻容三十六帝有外臣盡乞南山種三秀清
水黃塵一回首廬君此意今知否

郭天錫快雪齋集

天錫名畀以字行一字祐之別號北山丹徒人累
舉不第歷鄱江書院山長調吳江儒學教授未赴
江浙行省辟充掾史美鬚髯人呼為郭髯畫學米
南宮師事高房山得其筆法嘗往來錫山與倪高
士元鎮交最久元鎮嘗有詩題其畫云郭髯余所
愛詩畫總名家水際三义路豪端五色霞米顛船
每泊陶令酒能賒猶憶相過處清吟夜煮茶時至
正癸卯十二月十日寫于笠澤蝸牛廬中距天錫
之歿已二十餘年矣

題宋春卿城市山林

功名身外聊復爾丘壑胸中實過之盤谷壽康懷李愿
輞川瀟灑友王維何人使氣鐵如意老子放懷金屈卮
市井收聲良夜永竹風杉月亂書帷

普照寺楚山圖

白衣處士息羣機高閣登臨送夕暉吳地荒涼征馬盡

楚山空濶斷鴻飛畫一作圖間墻影來朱戶月落鐘聲隱翠微直下先人敝廬在暮年蓮社得相依

大年便面

疎雨灑荷氣微涼生柳陰閒亭不受暑坐占清湖心無客且罷棋有風宜披襟向來行路錯足底黃埃深此意一領畧落日孤蟬吟

為僧作山水二首

門有方袍客圖成水墨山我非求肖似汝亦愛幽閒密樹難分辨高僧任往還行當絶世事終老屋三間

有客被方袍合爪前致辭不獨愛公畫仍復愛公詩詩成縱意書了此一段奇世人稱三絶公胡不自知我心了不知晚歲聊嬉嬉向來用世心轉首成棄遺所嗟聞道晚倏已雙鬢絲前賢去已遠來哲未可期寓形宇宙間倀倀欲何之願誨樂石言再拜真吾師

三月十日寄了即休

白水起寒霧蒼林騰濕烟會心圖已竟假筆意難傳一

悟空中色相忘定外禪裏茶來竹院風雨落花前

送樂伯善赴都三首

石磴雲昏筍蕨香江城花落燕鶯忙黃金臺高地形聳白玉堂深春日長之子顯擢神所與吾道將亨民小康

臨行握手出軟語東鄰夜雨淋槽牀

燕趙感慨鼓俠氣江湖搖落嗟虛華艱危歷盡為憂國事業無成非戀家江光隱現魚龍窟雲海蒼茫鷗鷺沙

桃花水長三月暮片帆挾雨飛天涯

篆籀堆牀窺逸跡歌詩到耳遺古音歲華正似阮孚屐世事真成昭氏琴翦毛肥一作胖羊快一飽泛駕駿骨輕千金暄風拂帽春衫薄小憩宮牆楊柳陰

趙千里小景

鸛鴣喧柳陰生鵝樂清泚竹風遞荷氣長夏涼如水王孫翰墨仙丹青絶紈綺何當著幽人艇子沙頭檥

元暉山

灌木蔭滄洲閒雲疊層巘茅茨在咫尺徑路渾莫辨王

家玉印章翰墨屹冠冕悵望海嶽菴禾黍西風轉

下隍朱氏竹山圖

鳳臺東南山萬里山人晏坐何從容乾坤清氣不可遏
一夜春雷起籜龍詩家襟度蔚蕭爽百尺琅玕日應長
我欲驅車訪此君只恐山靈杜來往

題米南宮像

海嶽菴空骨已仙風神超邁畫中傳淩雲健筆飛光怪
不顧人間喚米顛

容有蓄青玉荷盤色奇古藥杯作蓮蓬下屈為
柄上覆作蓋蓋十九點青質而紫章匠氏剜為
蓮房殆奪天巧故人元復初命不肖賦詩
碧雲亭亭水天永翠蓋翻風墮秋影文姬團扇感初涼
露華亂落明珠冷紫莖綠葉歌秋蘭涉江折得煙蓬還
前緣已被專房誤守宮血點猶斑斑嫋生解后誇奇特
倒卷滄溟供一吸太華峰高歸路遥但覺滿懷春拍拍
俗眼傲睨琉璃鍾金罍未用爭誇雄嗚呼古詩調高和
者寡擬喚杜陵醉中把

右近詩數首書遺了堂高弟林上人畏友如天錫者情為至矣故其手蹟盈篋每皆惜之不令有所散逸雖俗士有不及之者宜勤師拳拳不忘歐公於冥冥中也錢良右跋

明妃曲

君不見王昭君家住子規啼處邨生來近住離騷國悲
歌慷慨惡離羣紉蘭結茝佩蘅芷芝澤頹面微骨熏瑤
琴憤識九歌譜懷感遠道偏消魂

夜宿山寺

客行暫憩此禪林路繞溪流石磴陰山氣入舟知夜久
雨聲連樹覺村深寒添芋火增多事風落燈花息妄心
憶與高僧宿靈鷲月斜松頂一猿吟

贈筆工范君用

光分顧兔一毫芒偏灑春分翰墨場得趣妙從看劒舞
全身功貴善刀藏夢花不羨雕蟲巧試草曾供倚馬忙
昨過山僧餘習在小書紅葉拭新霜

次韻袁通甫

晚風索索酒初醒巖桂花開香滿庭掩書不讀亦不寐明暗一燈如露螢

唐摹蘭亭墨蹟并序

唐賢摹晉右軍蘭亭宴集叙字法秀逸墨彩豔發奇麗超絶動心駭目此定是唐太宗朝供奉搨書人直弘文館馮承素等奉聖旨於蘭亭真蹟上雙鈎所摹與米元章購於蘇才翁家褚河南檢校搨賜本張氏石刻對之更無少異米老論精妙數字皆具有之毫鋩轉摺纖微備盡下真蹟一等余家舊藏趙摹搨本雖結體間有小異而義類良是然各有絶勝處要之俱是一時名手摹書前後二小半印神龍二字即唐中宗年號貞觀中太宗自書貞觀二字成二小印開元中明皇自書開元二字作一小印神龍中中宗亦書神龍二字為一小印此印在貞觀後開元前是御府印書者張彥遠名畫記唐貞觀開元書印及晉宋至唐公卿貴戚之家私印一一詳載獨不載此印蓋猶搜訪未盡也余觀唐摹蘭亭甚衆皆無唐代印跋未若此帖唐印宛然真蹟入昭陵搨本中擇其絶肖似者祕之內府此本乃是餘皆分賜皇太子諸王中宗是文皇帝孫內殿所祕信為最善本宜切近真也至元癸巳獲於楊左轄都尉家傳是尚方資送物是年二月甲午重裝于錢唐甘泉坊僦居快雪齋

神龍天子文皇孫寶章小璽餘半痕鸞飛鳳離離舞秦雲龍驚蕩蕩跳天門明光宮中春曦温玉案卷舒娛至尊六百餘年今幸存小臣寧敢比璵璠

趙子昂人馬圖

平生我亦有馬癖曾向畫圖求衆龍曹韓已化伯時遠昂翁筆底寫追風

李昇林泉高隱圖

為厭緇華愛好山幽棲贏得此身閒生平已足林泉興留取高名滿世間

營丘江山招隱圖

健枝無冗筆樹外來江山洲渚蘆荻空斜陽澹煙鬟歸鞍倦危橋短蓬止荒灣業漁古云樂寧論晉宋間菰米蓴菜羹妻兒有餘閒坐令王李輩濡毫破天慳展玩不去手緑陰掩柴關浩歌滄浪辭濯我塵土顏悠悠江湖夢隱者招不還

題高尚書秋山暮靄圖

遠樹含空煙羣峰緘積翠離離雁外檣落日來天際高侯丘壑心點墨悟三昧我欲畫滄洲畫長枕逢睡

題雷雨護嬰圖

轟雷欲破山急雨撼坤軸母兮抱兒歸掩耳趨茅屋畫師巧為此村景了在目一時似可驚四郊想霑足明朝雨霽還復來平疇却看秧鍼緑

遊焦山

砥柱中流障北溟海門對勢兩峰青鶴歸幽竇玄煙冷龍卷空江樹石腥為爾欲招蓮社侶嗟余久負草堂靈

玻翁綸老之何處西日荒寒照野亭

元日登北固望金焦二山

弟兄常共屋三閭元日登高北固山江水拍堤知雪盡晴風著面覺春還新年且醉一杯酒勝地同消半日閒放目金焦天宇濶暮雲低處擁煙鬟

宿焦山上方

揚子江頭風浪平焦山寺裏晚鐘鳴爐烟已斷燈花落喚起山僧看月明

龔翠巖天馬圖

髯龔畫馬師曹霸相見開元天寶年水滿曲江春草碧何知蜀棧上青天

李材子構集

材字子構京兆人詩多奇句早亡年十七與趙松雪同賦海子上即事詩松雪驚歎以為襍於唐人詩中未易辨也會客有賦十月桃者子構應聲云劉郎再來歲云暮王母一笑天回春衆皆鉗口不作詩才敏妙如此而竟不永年唐人中李長吉也

懸瓠城歌

我經懸瓠城試作懸瓠歌殘灰五百載懸瓠不復峩有

唐中葉失馭將退辱進危多詆謗淮西孽雛手指天百萬官兵不敢傍長安市上晝殺人司隸走藏魂膽喪晉公一語破紛紜意斷心謀神莫抗諫書不到雙闕下詔檢初成九天上煌煌日月煥斧節慘慘風雲動鞬韔殿前虓虎神策軍愬武通顏分玉帳夜深雪花大於壁懸弧城頭血埋仗寒威方勁弓百鈞淨影不搖旗十丈已囚猰貐山更沸再戮鯨鯢海無浪蔡人不識緋衣兒劒氣磨天大丞相方城大將拜道左犀甲金戈光炫晃兇嚚狡衆五十秋白日青天破昏障兒童不遣避介胄婦女爭來沽綠釀入朝論功功有差晉公之功無與讓英雄事往名器虛栗斯嚅唲竟相尚外藩跋扈驕將侮中禁深嚴嬖臣誑山東何啻百少陽秦苑洛陽隨板蕩我歌懸瓠辭歌聲頗悲壯嗚呼唐之覆車將誰尤後人弔古徒哀愴懸瓠城下流水流懸瓠城邊牧笛唱懸瓠歌歌已終君不見豐碑野火化為土悵望文公及晉公

過黃陵廟

黃陵廟前湘水綠天寒漁郎唱巴曲沙棠舟上月蒼蒼翠蛟白蜃江茫茫似聞清愁五十柱萬里鴻飛楓葉暮神鴉翻舞祠門開珠裳玉袖霑莓苔玄猨晝啼薜蘿一作蘿薜影赤鱗夜去芙蓉冷北渚淚痕斑竹紋南風哀思蒼梧雲山頭古桂秋露碧山下江流豈終極荒涼揭車襍杜蘅靈風自吹烟霧旌輕帆晚向芳洲一作渚泊聊薦蘋羞奠蘭酌沅有汜兮湘有沱洞庭水落生層波裴回獨詠騷人歌

泊舟湘岸乾坤清氣作高克恭

長沙今在眼青草舊知名二月風檣疾三湘雪浪平藤深帝子廟花發定王城莫檥江南岸嗁一作鳴鵑處處聲

游山寺

行行行復止行到白雲間見容意不俗逢僧心便閒細泉分別澗小逕入他山擬借禪房榻追遊信宿還

壽杜侍御

黃閣老臣踵夔皋法冠蒼佩陪霓旄八龍委蛇卷春水

一鶚搏控明秋毫華勲玉冊耀天府雄章銀筆翻雲濤舉觴獻壽碧桃晚南極正與文星高

席上賦老松怪柏圖

仙人解衣礛礴贏造化慘澹秋毫端枝柯千尺入層漢笙籟萬壑鳴驚湍堂中日月不可老壁上雷雨何當乾我來醉卧北窻下夢跨黃鵠天風寒

和王御史春詩韻

鶯啼燕語花漸稀天明海碧涵晴暉洛陽臺榭春色在山陰衣冠昔人非夢雲何處燕瑤席舞雪誰家裁苧衣獨有倚樓無限意年年烟草莫鴻飛

元日賀裴都事朝回

海上瓊樓接五城人間歌吹近蓬瀛雲移豹尾旌旗暖日射螭頭劒戟一作佩明拜舞盡隨仙仗入退歸遙聽玉珂鳴欣欣百草含春意得傍東君暖處生

海子上即事一作都門春日

馳道塵香一作紫陌香塵逐玉珂彤樓花暗弄一作鼓雲和光風

已轉一作漸綠瀛洲草細雨微添一作生太液波月榭管弦鳴曙早水亭簾幕受寒多少年勿動傷春感喚取青娥一作蛾眉對酒歌此詩一作盧亘

送省郎楊耀卿使雲南

飄颻使節出金閨郭隗臺前暫解攜天入五溪無雁到地經三峽有猨啼子雲舊里風煙在太尉家聲日月齊後夜客槎何處望秋河迢遞碧雲低

禁城秋夕

絳宮星澹海無波九陌猶聞動玉珂閶闔微雲藏夕漏
建章明月挂秋河此身天地流萍遠故國關山落木多
欲聽鈞天塵夢隔紫簫吹盡桂婆娑

何申知非堂稾

中字太虛一字養正臨川人少穎拔師進士張叔
方朱光甫羅士鼎遂以詩名至大初攜所著書來
京師公卿列薦之命未下而歸至順二年江西行
省平章全岳柱聘為龍興路學宗濂東湖二書院
山長明年二月以疾卒年六十八揭侍講傒斯志
其墓所著有知非堂稾十七卷知非外稾十六卷
及易類象二卷書傳補遺十卷通鑑綱目測海二
卷通書問一卷韻補疑一卷六書綱領一卷補校
六書故三十一卷支頤録二卷劉丘述遊録一卷
門人潘懋類聚刻之太虛藏書萬卷手自校讐其
學弘深該博程鉅夫元復初姚端甫王肯堂揭曼
碩皆推服之吳伯清與太虛為姻兄弟亦以文豪
相許嘗序其集曰表弟何太虛少負逸才弱冠已
倦書然喜之不極為書其後而還其稾其為伯清

所傾倒如此

別謝提刑 并序

戊子十一月二十四日拜疊山先生於雙桐驛蓋先伯見山同丙辰理宗親擢也先生叙舊好言同心焉明日中賦詩為別

棲棲樓觀地寂寂風雨墟可憐零落身萬里投脩塗窅窅千蛾眉已奉他人娛主恩天罔極苟生豈良圖行行重行行善保千金軀別懷不敢訴顧步復踟躕

安上人蘭若

獨尋小蘭若積翠森松筠禽聲悟禪家幽花吐清芬晴日水光合時飛野鴨羣娟娟前山秀適來何處雲清心欣有得澹焉失腥氛道人煮春茗離坐與晤言亦忘此境遠兩耳天樂聞何當脫世網於焉窮朝暾

菊二首

菊花如幽人梅花如烈士同居冰雪中標格不相似道里阻荒寒故人萬里餘菊枝儻可折持以寄遠書

讀史三首

桓桓韓將軍當年誰寄目豈無漂母食亦有胯下辱雄劒一朝飛舉手拾秦鹿風雷走倏爍乾坤困馳逐滎陽廣武間楚漢寄我足王業四百年尺封屢翻覆賞厚豈勢搖功成乃身戮所貴英雄人豈甘草中伏誰為後來者感此空碌碌舉頭見青天天邊有鴻鵠

嬴法四海熱震蕩昏三光雲飛大風起赤子沐清涼當時周旋人一瞰罹身殃悠悠赤松子不識為何祥千年有崔浩前脩持自彰豈知媿所事乃是元家王恐非鳳銜圖但見雁求粟伊爾山中人勿棄蘭蕙芳

鼎移炎德燼南陽尚躬耕胸中經濟事感我三顧誠保蜀非王基何似田一成顧豈志功名乃欲表忠精煌煌漢家業草木豈無情誰知鄴中兒元是漢人生運去身或移事往恨難平悠悠梁父唫終古有餘聲

穆山山中

江南有丘壑我生良獨閒秋風二三友揭來遊茲山山深不見寺但見飛泉寒蛇行雨山峽天風鳴佩環青煙從何來墮我前林端未知有徑否鐘磬猶未殘長歌萬谷應仰見數峰攢紆餘緣澗入側步寒雲關豁然得空曠聊復解破顏殿靜蘚花潤松危鶴聲乾僧竇炯數珠相我盤礴觀大開雙白眼應接幾青鬟徘徊日已晚人間行路難猛虎散叢薄潛蛟漱風湍振衣出山去大嘯驚人寰

祿述二首

天龍地用馬健順理亦宜誰於其兩間赤手握陰機東門一長嘯四海皆驚迷向來種桃人此去當何之悠悠黃唐遠來者邈難期龍逝白雲征馬輕九坂馳行行馬上郎萬里長風吹不見長江邊折盡楊柳枝

夜久

夜久起徐步蛛露空盈襟蕭條川氣高慘澹浦色侵河橫星漸轉露厚山將沈鳴蟲促緜響蛩螢亂寒陰時物遂如此惻愴抱寸心天將落月去何當復東臨乾坤入冥漠衆竅酣哀音欲令萬夢覺誰憂獨難任商歌浩忘疲俯仰情逾深忽聞雞聲起左右風滿林

讀晉史九首

林疎暑風劇窻戶殊未涼悠然倦不力吾我已俱忘眼醒見周秦眼醉遊軒黃日月山外過興廢枕中藏振衣起長嘯六合何軒昂斯人縱高視旁皇復旁皇於焉讀晉史感激繫中腸言言不能已自笑已如狂

衰榮無盡變俯仰還自推陳留既作賓何如山陽時中都血流杵江左中興基不待卯金刀贏彊呂已移天道巧相復人理固易知巢由遇高蹈令古無還期

天地一虛器所寄在斯人人能主天地豈不貴我身嗟
哉嵇阮輩酒鄉為隱淪朝醉既及暮暮醉還及晨裸飲
或稱達喪德迺名真獨善諒非計況此國與民被髮祭
伊川豈不在諸臣平陽有餘恨千載同悲辛
蟄龍卧滄淵瑞鳳棲蓬海悠悠接輿歌千古消光彩出
處酌其宜勿為世所駭預人家國事此身固有在嗣宗
濟世心無為著達莊叔夜明養生東市援琴傷一出與
一處徒能決籬牆淳風竟不返二子俱亡羊汲郡蘇門
退食徒委蛇卜世固天定欲責當誰歸
春風滿南國公子爭為歡錦繡少花艷珊瑚耀日寒美
人佩蘭麝驄馬馳雕鞍酣歌金谷迴笑舞涼臺寬一朝
化為血付與來世歎人國亦如此榮落朝夕看悠悠勸
進者端似墜樓難
填石難為鳥膠杯誰能舟我豈不知我量力乃哲謀有
才比管葛感奮為武侯保身慕夷齊靜退淵明儔物亦
非所忌名亦非所求北窻羲皇上東籬晉宋秋零陵一
山其人遊何鄉我欲振奇翮碧宇追翱翔
高平釋時論魯褒錢神篇晉輸固難挽猶勝談虛玄夷
甫晚良悔將死復何言誰登平樂樓尚能議諸賢老莊
異端學冥合歸自然蕭曹相業大文景王道便尊尚本
非異興衰由此遷信知浮論者亡國有餘愆
江左二百年立國初何恃中夜荒雞鳴天地皆英氣枕
戈劉越石擊楫祖士稚如此中原間端能了公事局促
并豫州奇功中道墜烏乎二豪雄本為宗社計異類禽
獸心推議諒非意石死固可哀稚則吾何議徒懷墟墓
間還念金行祀誰令若思來後代常歆欷

偶書

桐寒葉落風菊淨花開雨掩映半畦秋好竹三四五對此憔悴人忽笑不復語

掩卷

掩卷如鬱鬱鬱鬱亦何似野人每多憂不悟本無事仰觀千載前去者極所詣俯期千載後來者邈難至惟我於其間欲策無名驥出門萬里遠寸挽何能至山空白雲合日黑野風駛獨默已如瘖閒送飛鴉墜

遊天容山八首

十里五里石一步一長嗟行行山轉高悠悠日將斜縈折抵深谷直下十數家來往自成邨桃柳映桑麻崖杉老絳葉石梭垂枯花陰凝四時雪陽皎一川霞誰令余到此幽意浩無涯行將辦畚鍤來此耕山畬

岩岩青天容峻秀琢寒玉危流千丈飛鏗鍧鉤石相觸幽泉響哀玉蒼石飲渴馬林窮蘭雪香厓古蘿衣挂屬聞絶壑底松聲更清灑世遠事難即趣深月彌暇誰知須臾間白雲已無鏬都失眼中奇茫然獨悲咤

花開風自柔谷深日無暉高蘿鳥聲轉葱翠搖陰霏孤娛有窮深境異心不移東峰虎長嘯西澗麝爭啼運往人理盡物新古道違欣然抱奇懷白雲遥相知日夕意

猶緬信有忘歸時

日日碧山去香草生還蹋幽禽識履聲閒鳴故相狎意行不知遠清嘯得虛答石上綠雲生巖下紫煙合莫負今日晴聊折山花插

商山非遠遐胡為可避世人間已帝秦紫芝尚周味看瓜有奇禍紛紛誰能避此翁良優游乃為秦所置獨恨六籍尊友愛陋儒累儻使誠德人羅者誰敢睨蕭散東陵侯隱約濟南士清風百世存庶激懦夫志

春日書懷二首

牆東綠陰好稍覺朝日遲人間事輪囷我枕聊復欹開扉覽曉色萬端集兩眉風狂忽倒人迎立愛其吹掠我徑西去花影畫婆娑微吟視青天一笑聊自持相如不妨慢長康政須癡

鼉聲池上起竹聲窗外傳吹萬不可息聒我春晝眠林外固多累林閒復多喧誓欲躡太清冥冥不得前持我一寸心焚香小窗邊以我無盡目送此有盡煙

李千戶至自南海分遺椰實戲賦

亂餘之佳實賤者猶貴之招呼梨栗輩已作席珍推豈無仙人棗無踰至山蹊桓桓李將軍色映海嶠奇歸馬駝椰子濩落魏瓠垂徇華殼初剖濯濯膾玉肥來餉山中人意重千金遺香釀過石髓味腴輕肉芝尊前有南海頓壓衆果卑向當逋子齡待親曲江滄咫此不知厭亦與檳榔宜既別十五年猶有夢往時故人忽相見喚起三生悲過難心易快感至情還移百年能有此再見安可期子西憂蜜果東坡歎荔支雖云供貢勞吾念君臣儀安得白玉盤登之白玉墀萬古還細常不令世愈衰蒼茫吐虞舜魂繞天南維梅花滿庭淨香煙一簾遲椰杯更自酌聊欲捐余思

歲晚詠懷三首

陰風入空林玄雲暮平野薄帷負悶寒飛雪鳴古瓦抱衾不成溫孤懷浩難寫荒荒豺虎區三殤無遺者王風不列國安得猶存雅黃竹聲久沈傷來淚盈把

前檐立閒夜園中珍木長雪雲正澄澈霜颺復飄揚衆星憑幽闇各出爭耀芒東方起圓月失此萬點忙不有照燭功何以尊其光安得騎蟾蜍偃息桂樹傍

空邨落葉亂曠野飛雲遲抽盡園容蹋難比妾相思自從出門來足繭折兆龜夜宿茅篁礎曉行霜露淒仰攀千重岑俯涉百渡溪骨肉無一在親戚知為誰羣刀血糢糊殺人相娛嬉有聲不敢吐有淚不敢垂妾魂久已逝妾身終何之行行忽遇兵擾擾貪獲資力戰豈不勝何以救蒸黎鄉兵又擄妾無異在賊時朝汲風激面暮春日皴肌妾無使令者遠勝妾在茲寄言北去鳥妾死君得知自從結婚姻得備奉盥匜幸甚終所託可保黃髮期苟死又何憾有此生別離自盡亦非難冀君贖妾歸君心寧絶妾望君或來斯又恐多險艱為妾使君危

佛鬱一寸心撩亂百結絲牽牛與織女垂隔始不疑昨夜夢到家銀燭照華榱夢覺恍見君回回日如迷果如兩龍劒長懷相望悲人人儻如妾何以生世為

娛心仗老節細數諸峰影微煙過前樹澹日有半嶺幽

華蓋山

三山立天半蒼翠橫古今斷屐三萬丈花落紫煙深路蟠一帶危上薄元氣侵亂霞導飛鳥閒雲護行襟風巖虎豹穴泉壑蛟龍吟川明散衆色空碧生清音仰慙星河次飛鳥下階臨肅然剛風近仙人撫瑤琴立身如此高人世寧不欽蒼茫萬里色浩蕩一寸心期為太清遊

松野即事羅氏園林

不獨徃山林

秋日山行禊興三首

獨往非避俗散懷聊尋芳流風澹翠麓理策秋路長蒼石含幽色樛木落寒香一片太古雲化為孤鳳翔忽然歸紫霄蕩漾不可望浩歌向夕霽敢事接輿狂

山回杉標清厓傾花雨下詎知吾道非偶然適曠野磊落萬隕星赴流飲奔馬風微黃葉時落磴寒雪自灑孤松縈蘿轉幽峰抱嵐施景晦良遇稀心異真賞寡舉手謝時人巖陰棲古瓦

晚山藍苒開濃秀映秋碧長風瀉萬里寒花落石壁雲氣靜欲消霞光亂相射縹緲浮丘翁素手垂鶴翼笑看蓬萊波與世共陳迹天地無恒春羣兒倚少色功名猶自誤口體乃相賊安知骨為塵不得同瓦礫浮丘經行之地

由書堂寺入夫容之麓五代時有胡先生隱居其地寺故名云今碑不書有游生者寫華嚴經留寺清整可觀生寧宗時人

雨歇入幽麓朝氣籠澹晴夷塗何所慮乃此沿流行天矯玉虬飛驚波闕天明急播萬珠絡遞應千雷轟忽激羣鷺躍徐肆游絲縈曲曲揭清淺盤盤度崚嶒明生一歸紫霄蕩漾不可望浩歌向夕霽敢事接輿狂

掬綠幽悶兩林清胡為夥生聚却羨非世羸蒼煙出磬響深谷藏經聲閒過小蘭若茶香滿前楹誰寫天竺書秋雁點寒汀盛代安可及隅谷有精能嘗聞昔五季胡君亦豪英讀書向此地詎冀千載名俗士輕高人不著石麗牡空令繞竹泉長作琅琅鳴寸心持餘感出門陟寒青駁石當目隙高下擁精靈朋聚烏伏狐几蒼虎獰左峰覆欲壓右厓危將傾乾坤有此險始知性命輕前邁忽自哂天定亦何驚萬杉列雲際濃澹因雲成佳棫交翠竹茅屋矗相憑向來看盡意盡向眼中生老翁理泉竇東菑秧事興喻謂樂如此翁顧許其情歷述先朝美言罷淚縱橫方余起醲羨屬聞意冥冥古來多隱者全身一何精將非智不及亦豈福難勝不然幽勝地自可飽芝苓放麑心不忍力極還小停歌吟禊悲樂寫之蒼石屏他年有知者此語良足徵

黃塘渡

早聞東吳路今識黃塘灘即乘舴艋過一篙濟艱難綠秧映屋秀古木垂邨寒曠野何所尊亂躍千平巒回眺寒煙外浮屠乃上干乾坤我來遲促促寧遑安遙謝山中人合眼無悲歡

文江夜舟

北斗一何渴下飲空江流南雁知何愁相喚不自休東浦征人歸孤燈出籬幽西淵捕魚急飛火走一舟漢皇極寬仁今年租稅優有生亦擾擾吾道更悠悠

署嶺人家

溪回谷深盤石阪水成布風吹巖下雲挂在溪東樹雨深兩岸花高下樓臺聚安知主為誰倚遍闌干去

登北山塙

閒驅葛陂龍急追數峰雨仍為我役出沒塵滓路仙人專幽奇我亦微徑取山花帶雲香裴回緑承宇身行元氣表心明萬里俯我今此山隱几玩今古

東湖別吳伯清周樓雲虞伯生諸君子

炎炎白日長窅窅孤雲去身縻心久歸別至情更苦良時難驟得異縣不同聚名都親友并並翔文鴛羽處獨忽多聞至樂欣所遇析理挹清風吟詩看疎雨鳴琴挽幽聽評帖岁前武有時縱登覽江山見吞吐行襟浦草青解帶湖柳舞茲遊豈不佳歸來胡遽賦顧茲山林姿終非城市侶故園夫容華緑池照茅宇我懷詎能忘寧為倦羈旅長歌招隱詩諸君果何許他夜宿山郵明月照去住

聚遠樓分韻得笛字

聚遠題登樓記疇昔一尊集七賢共領諸峰碧雲彩榜聚遠樹分邨容嵐霏長溪色點點鴉影翻沈沈市聲寂古來多勝踐談笑不知夕欲去重倚闌寥亮滄洲笛

梅

一徑蒼苔深梅枝著花早初回天際春更覺江南好月

色永霜寒角聲天地老寄語宋廣平時無蘇味道

贈元復初

暖雲流青提光風轉芳甸遠在天一涯幽沈限聞見點點秋歸鴻翩翩春來燕天路萬里通胡寧一作為絕遐睠奇姿奪南國悵望媿疎賤良會慰夙心願君畢歡宴

春風如少年效程漢翁

春風如少年狂逐無定處垂楊曲江堤細草東郊路秖言今似昔不悟新非故流水何時歸殘鶯數聲暮

西湖山

嵯峩西湖山靈秀入空碧蘿陰轉累磴松色清幽石微霞生絶陘飛溜灑欹壁鶴鳴巖光動花落雲影折危梯登古壇百年此一息聲影混大荒不見興滅迹剛風三天寒元氣萬里色悵望仙子期凝神撫玄極

皈信寺近曾文昭公墓次

綠柘茅舍邨青山晚煙渡何處櫂歌還直入深林去隔

皈數聲鐘鴉啼翰林墓

招仙觀

逶迤溪南路窈窕招仙谷空堂兩道人殘棋映深竹一葉響疎籬雙鴉啼高屋出門隨歸人遠燒在山麓

知非堂夜坐

前池荷葉深微涼坐來爽人歸一犬吠月上百蟲響余非洽隱淪隙地成偃仰林端斗柄斜撫心獨悽愴

遊樂安穆山寺

秋陰出南郭佳色來遠山悠然渡野水却宿前林閒朝氣鏡幽步相攜上孱顏行穿緑蘿遠共愛青杉閒已窮高原路忽得雙石關飛煙帶香氣深木藏幽潺景晏鐘磬寂桂花滿苔斑道人一尊酒時聽風珊珊多悟從此始塵緣諒能刪空廊對微雨亦復不知還

宿田家

邨暗煙火生林深雞犬靜麥花如積雪月色澹相映鄰家夜汲歸寒蟲滿幽徑

發新淦金水亭

振衣上野航回首謝山阪日澹秋水空風清片帆遠沙
光侵岸發峰影隨人轉前渡煙火深離亭路今緬

小孤山

牽牛與織女河漢有時渡小姑綠髮深隔與彭郎語流
水去仍回望郎郎不來精神有相貫形迹難相猜年華
朝又暮江頭晴又雨靈風吹斷磯行人聽鐘鼓

曉發辭夫磯時李洞既之友先行

荻暗雞鳴邨平皋下殘月參差鄰舫語櫓聲帶潮發露
華望中白蓬陰散秋髮沙鳥知曙鳴海雲上空滅念我
前行友青山已飛越遲爾及相攜無嗟賞心歇

龍潭阻風夜興

水宿滯前期前津北風惡林寒燈影深莎雞滿籬落恍
忽寄孤迥淒清愧離索年光星河轉夜氣衣裘覺我前
勁翮翻戎後大魚躍潮痕侵柳根移船避沙閣

望新安山投宿不及

踰淮數百里欣逢下邳山新安十數峰窈窕霞影閒遥
看若可即既近杳難攀幷深迹莫遂悵然空厚顏倦鷺
辨沙落遠禽求邨還已暮將何歸回濤冒灣渡口雙
古柳茅茨相與環清時寄孤枕敢厭聞驚濤

歌風臺

神魚驚遠海雄鵾陵高玄區區一亭長帝業何赫然光
芒三尺劒羣雄讓鋒先羸項屹山岳掃滅如飛煙故鄉
偶一歸艾老相周旋百感忍中起深情何由宣往時同
功人今乃不一全害能亦寧忍遠計有未便玲瓏視孤
影三侯發尊前丈夫英雄氣兒女淚迸泉縱觀能幾時
憂虞浩無邊西風吹古臺老屋歌河壖低徊一長嘯乾
坤多材賢

同鄉客有認余舟者問隆興消息焉

遥見江西船認是同鄉客何日發龍興迎人問消息長
河落雁秋古渡啼鴉夕不見楚天長重重暮雲色

酬揭曼碩重贈

歲晏君獨留路長我將發林居難共語帝里易成別煮

水逐人飯依樹因車歇歌今夜抱衾眠街頭響鐘絶

宿十里邨

朝出順承門暮宿十里邨臂鷹獵騎歸積雪明郊原居人喜客來汲井鄰牆温羹湯稍暖熱餅餌亦燒燔此夕羈旅意深知路人恩重林隱城堞昉此勞心魂

泳州道閒雪霽

昨日飯良鄉今失泳州城此路有終去安能緩車聲平野散寒景流輝起浮英濛烘遠樹密落削僵柳明獨律共鴉牧團飄忽雞鳴殊方雪初霽余抱孤賞情胡爾同車人苦云路難行獨律松漠紀聞作毅雅

河間曉行

歸人心久歸車夫苦相促衣裳急披攬衾毯自裝束寒深肌骨痛夜久情懷獨萬里多往還他人媚僮僕霜枝吐羸雀雪徑過山鹿望野欣海霞辨煙識邨屋飢尋麥粉麗到夕當得粥南中好男兒閑塵絶行躅河間猴子多毋煩記生熟

淮安道中

鐘聲起前林悠悠向南客天垂大野高月澹行路白雞犬淮上邨雲霞海邊色舊時塞垣地來往人馳驛

得風自施團一日至梅根

沂游縮程期景氣異昏旦波聲船頭響旗尾檣竿轉施團方入望忽過繁昌縣雄吹徹齋冥陰色形怪變凌虛曠超軼坤六酣龍戰幾日西南風去帆眼中羨蒼蒼水雲鄉九華今不見

南浦旅懷

鄉近歲已闌猶為候風客落霙蓋篷深三日不知息浦樹分城煙水明遠沙色滿筐紅竹枝渡人隔邨夕久滯妻孥望孤還友朋惜音形兩睽離情生自難抑

朱方偶作

雪餘春水生日上暖雲泮杳靄松林中柴扉起樵爨新妝攜童穉鄰曲欣年換坎坎邨鼓鳴沙頭酒聲亂江西田家樂豐歲尤盛觀山市溪橋春還多看燈作

訪程漢翁不遇賦寄

高躅洽冥棲鈍資得睽阻逢人問來期指日往城府俄聞幽軫至迎候急江潭沙柳歸流風陰虹割飛雨還同騎馬容尋竹叩深戶多蘊喜頓傾失覿還茹苦度鳥遺還聲緘情促歸武怡悵新城雲秋山事晴嫵幸因揭陽侯謂覃頎也日日閒玄悟

暮行城東懷程漢翁因寄

倚郭起遥悲日下滄波濶何處是新城層峰翰飛滅始反今悔悟沈想還成結百里詭稱遥長年忍為別回風歸山霞道景發沙月獨殷今夕情淒迷轉城闕

丹霞洞天

飛舄落丹霞蒼然洞天劃草木皆異香煙雰有靈色寒苔潔宜坐幽水甘可滌樵子指峰賞野翁教藥摘琳宮積筠陰慮消景難見道人供仙茗疊疊古所歷唐王懸舊照唐帖式遺墨師年知幾何山前事多易稽首浮丘翁歸歟紫玄宅

照武西塔山報恩寺

山椒敞禪扃幽欣失微倦密林稍深沈新筍亦葱蒨磴折迎空香臺虛得清囀芸芸趨前塵往往遺勝踐始知佛力弘能使地靈見市聲俯一席山色照三面郡小覽易窮興高賞難徧微生諒何緣周流散遐瞻

三仙謡

紅紗籠玉香金翠繡鴛小鶴頂壓青絲斜戴花枝裊何方馬上郎下馬佯驚悄羅扇掩微頰荅語相縈繚郎有千金重妾惜容華少怕不稱郎心看郎幾曾老

苦熱得雨

炎德王颺駱羸負天刑不為永谷留乃使熱阪經几席集蠅蚋輿臺亂猱黠居煩易激疾習靜難遺形每倚高閣立但愛方山青林端動虛籟殿角搖飛霆雨影襲虹氣土香襟龍腥脩脩改神慮肅肅賓仙靈散襟澹幽佇稻花如雪馨

九日

屬耳喧令序虛旻景清温久生理難期陽德聖所尊菊
籬黃未折萸枝緑初繁時萸尚青幽噲寡芳物離索誰相存
白日照杯酒壺山落秋痕高歌行太清海翳開渾渾倚
伏祥視履登高倦躋攀化機何由息悠哉委乾坤

壺山絶頂望海

縈磴入蒼靄斷厓倚晴暾天風盪關駛城氣迴矚昏磐
石偃危椒谷王浩無垠鳴交羣龍戰舶點微鷗翻浮雲
岌雲朶懸霄浴霞根空溶東南突迨關日月門指數十
洲翳招呼九仙存余懷已滄瀁前境方渾渾乘奇寄虛
感微跡猶當論

登九仙山仙何姓兄弟九人

吾宗九仙人鍊藥此山上渺渺嘉遯心乘煙一相訪海
門葱蘢外山氣嶵嵲狀側目明遠潮歸遐委孤嶂塵緣
誤良契仙事敦夙尚何處乘鯉歸微風起清漾

烏石山天王寺

天王小精廬山角臨城闉古稱藩服雄畢境環相陳塝

影六七枝瓦縫千萬鱗煙明南臺樹潮肚方山津老僧
肯前揖似余異人人指點壁間畫脩廡行逡巡觀音大
自在維摩妙悲顰蒼然古木陰寒山砦可親版扉幾尊
者一一皆風神老僧太息言劫餘偶遺珍從今幾年算
此壁終成塵余笑謂老僧子意亦良勤適見俄已失當
悟無還真

黃溪口看白水

黃溪且緩程白水方迎賞石扇千餘仞雪源數百丈幽
光照天動寒氣發地爽松杉含清英猨鳥玩奇響仰視
葱蔚中當得一席敞移家結香茅把書寄泉上

訪貢仲章舟行阻風

今旦始自信余坐非數奇懷人發清興欲雪成良時波
響雙櫓澀灘寬衆帆馳危查立小渡殘竹懸斷旗指浦
見鴉合轉篷惜峰移深煙曲江磬微雨三洲炊寂閑有
餘適濛鴻無定姿余寧不可奈久與西山期

早起

覺來日已升花梢衆禽語何許白浮萍池閒散還聚起見梅已空夜來幾更雨魚行春到水草暖香生露溪上人語喧樵薪滿沙路

撫州魏壇觀

何年女仙壇百步遠城堞樹色隨春新飛花襲枯葉廊虛苔綠重簾靜藥香浹主人勉逢迎小憩薄茗呷却讀魯公碑仙事公素愜是時中興頌筆力泰華壓此書最為小勁氣亦鬱鬱大節照古今片石即光曄人生果何為草草度塵劫揮手謝壇扉天長碧雲疊

洪都靈應觀榜雲徑

厭煩取蕭閒隨意入雲徑上堂敲響板山童質辭令地寂室生涼體暢心逾靜出門看木陰佳鳴發清聽風光勻可愛水色艷相映真契成自怡歸路得新詠城市今滯留將無失幽性

新塗太平山

縱觀不知遠言登太平山諸峰卷秋雨日射風霏閒懸磴折古石側溪倒危瀑金燈如丹紅異卉相爛斑忽悵經丘絕俄欣尋壑間筠陰聚森爽樵人指幽關聲鍾出晻靄演梵作孱顏靜者足吾契語瑩氷珊珊厓東野月上露華膏夜鬢松杉炯玲瓏流颸過瑤環既靜有餘聽馬知跌坐頑偶然在塵表非能悟無還

崇仁鍾山寺宋樂史侍郎有詩在寺

方看望仙雪仍訪鍾山泉石限阪危溜峽厓減青天不知路深淺但愛山蒼圓俄驚佹樓觀一禮黃金仙衲僧喜客來觴行續茶煎仰視慈竹題俯吟慈竹篇前脩凜高躅滋久餘芳傳白日倚山轉倒暈千峰煙悠悠思難極且與樵風還

櫪溪

林巔甚可愛溪源無盡時山花已亂發煙暖東風遲因與采樵者坐談樹陰移日斜自歸緩我興非人知

河湖市岐山觀與友人皮季武同遊

旦旦望岐山樛木森山椒其下美清陰仙真集蕭寥佳

友謝塵慮導余度飛橋危澗濺跳雪石磴藏靈蹤探邃
裂凝陰憑顛洞遐霄寒蒼貫晴紫混濺峰壑搖久無登
臨適快此煩怯消日馭諒難迅人區亦非遙遲遲敢迷
復亹亹同歡謠

豐城疎山寺

天氣良晏温山原足游行石溪試初涉衣裳費牽挽油
油風力舒恍恍烟色遠指峰左右賞愛草行坐軟情興
俱笑談造詣各深淺望望蒼寒中禪關路猶緬

樟樹鎮五公寺

久幽厭拘維暫弛欣舒散近關得禪扉擇步歷蒼蘚沈
沈松陰重灩灩水光遠殘花起餘香乳禽響新囀虛廊
清晝長高僧坐談簡學空素所眛慮妄一作遠還自遣移
晷始知歸生煙滿林晚

儒學提舉司宴集至順二年冬平章全公命提舉高才翁設宴儒司酒酣分韻賦詩得迎字

賤子久在野低頭事躬耕堂堂賢宰輔胡為知姓名許
辭庠序責復假賓師稱仰既慚簡書俯良宴會文雅有餘清粲粲珠玉質嗈嗈鸞鳳聲深意脩
綆汲雄辯四筵驚我衰但多感一出寧非輕白日照天
碧耿耿梅花明城南有歸路西山能送迎

除日文江書懷

馳外心久息求安志惜違江受風雪壓帆從波浪飛晦
彼東山雲妄行已足非為誰餞殘臘蕩漾不知歸沈沈
州郭暝黯黯煙火稀流坎理多悟孤暌情自微

正月五日吾族諸老儒服縱游山中忘世換人事又從新儒服吾宗老南冠故國人悲
風千載淚幽谷一年春折取山花供清香已滿巾

春郊二首

試數亂離年傷情更惘然牛羊荒草樹天地老風煙白
骨蒼苔外山花野水邊幽禽未棲宿來往自翩翩

歸鳥情方遠啼鵑淚未收淵明姑託醉老杜不勝愁雲
冷花無主山寒雨似秋江南春水足何處具扁舟

雨後晚行二首

謾適閒中興應知事外情江山歸釣影天地入笳聲小市風煙合孤邨竹樹清眼中賒小景收拾即詩成

棲鳥黃昏後歸牛蒼莽間水明疑有月煙澹欲無山幽谷元非隱高人自喜閒徘徊不能去莎碧耿荒灣

伯堅白道人挽詞 即見山也

畫靜清江獄 臨江録事參軍 春調衣錦絃 知興國孫 去妖人共異息盜史堪傳使節臨鄉國郎星照楚天穆陵親擢士公不虧諸賢

奇石

奇石爭迎立青山互引前泠泠兩溪水澹澹一峰煙閒作題巖字時逢采藥仙蒼厓恐陡絶松影一颼然

山中

何處征徭急茲山水石奇鳥鳴新葉長磴仄斷雲移趺坐天正碧起行風自遲徑穿松罅去巾袂胥蛛絲

曉晴

一雨生春色千山起曉晴落花縈樹轉幽鳥過林鳴杳杳天如古茫茫世有兵開扉小倚杖沙上草初生

南居寺

閉戸未從容出門誰適從聊隨碧溪轉忽與白鷗逢小雨十數點澹煙三四峰峰峰看不足山寺已鳴鐘

饒州道上

新晴破積陰淑氣泛行襟千里山河眼百年耆舊心霞飛滄海遠煙入緑邨深學劒江東者茫茫不可尋

采山歸步

松邊采藥去谷裏帶雲歸步轉半厓側影涵空澗微獨尋茅宇歇因看水春機數點山花落孤禽避客飛

病中感懷

多病他鄉外孤懷始覺愁山圍雙鷺曉門閉一蟬秋遇合馮生鋏勲名季子裘悠悠耦耕者端暇為人謀

留金溪夜雨達旦有懷

忽見干戈動他鄉隔老親一窻如此雨雨地未歸人雁

渡關山暗雞催海宇晨誰能更歌枕聊挹曙光新

陳家源

翠霧斷厓側丹霞流水西竹從幽處密松自古來歌落葉半藏路清風時滿溪仙家元不遠未許衆人知

龍池寺蒲石

底有貪奇意吾行亦偶然尋泉經絶壑看石到幽禪鳥語前林日雞聲曲巷煙偶逢樵客歇共坐偃松邊

劉太博挽詞三首

懶款憂危國從容友大臣竟孤嬰臼志遂作綺園身名節非無壽乾坤更有人堂堂天下士何必畫麒麟

妙悟通羣聖微言刺六經千年遺此老四海失先生文字空傳蹟知聞謾敬名豈無房杜者猶足致隆平

如許龍門近胡寧忍濶疎不為終古別詎信此生虛未始壺丘學頗知揚子書向來香一瓣薄命竟何如

立秋夕作

但覺焦原苦何當沛澤流夕風微颯響古木暗藏秋未事冥難測閒心遠作愁亂山高下碧煙靄漸浮

雨餘桂花盛開

搔首發清磬開扉啼早鴉西風一夜雨丹桂滿林花老託心猶壯愚云識有加平生讀書眼閒送曉天霞

槎溪

岸斷風歌柳邨寒雨病花妄心貪自適危路得長嗟別壑亂雲散危灘歸鷺斜平生謝康樂幽意滿天涯

送人歸臨川

金河疎柳外去櫂響流漸為客有歸日送人愁別時寒雲隨雁遠南雪到山遲舊隱書無恙行藏莫預期

絶江

挂席亂驚湍曾過此渡難潮歸揚子晚山入秣陵寒聽語知鄉近忘年計日寬穩行隨夜泊煙火滿江干

鄱陽湖中除夕

除夕生能幾誰無骨肉親望鄉偏恨路在遠并遺身湖雪殘波岸船燈獨夜人淹旬須一到珍重故園春

辛亥元夕二日

頑坐故貪默忽行時自言寒沙梅影路微雪酒香邨時序鬢髮改人家童稚喧街頭試燈候不到郭西門

送吳主簿之官石埭

簿領池州去開帆帶雨微當令公事簡見說縣人稀雲入九華碧雁驚秋浦飛丁寧橋下水官滿載書歸

水口夜思

牢落不成寐荔陰寒石磯潮生灘響盡海近夜涼歸旅思隨時進鄉音逐遞非燕南與粤北格是費征衣

除夕

我有百除夕遽廬是處安翻因歸路近始覺到家難浦隔雁聲落蓬孤燈影寒家人應共說實閣尚盤桓

新城王尚書士禎阮亭云中詩工五言其近體亦沖澹如聊隨碧谿轉忽與白鷗逢小雨十數點澹烟三四峰寒沙梅影路微雪酒香邨湖雪殘波岸船燈獨夜人落葉半藏路清風時滿溪西風一夜雨丹桂滿林花皆有唐賢風味

移菊

僅得林間趣閒尋菊本移人家深竹裏楓葉夕陽時

井澆畦潤將鉏下手遲護叢愁蕊損帶土怕根知每被歸樵問深憐冷蝶隨寒香生徑術幽事補灣磎斗柄西北落雁聲霜露垂裴回繞叢畔自笑可能癡

皮氏逸亭

地僻藏吾逸隨宜託數椽池新何許水楓壽不知年竹讓前林月花歸隔浦天絲鱗孤鏡照幽哢四窻圓曲几清時裏閒心太古前入因添曉起出每及宵眠句得思仙寄基高許客傳乾坤餘蠹簡勲業老艤船智有過榮計先求勝祖鞭太章短東極夸父恨虞淵世共稱工者吾知付莞然他時耆舊傳應指其公賢

漢宮春

君不見漢宮六六多佳麗露花半染雲裾翠少翁招得夫人魂孤鸞夜啼月波墜趙家姊妹專風流雙蛾不識人生愁夫容並蒂歌一朵西風青鳥徒離憂飛龍翩翩上天去雲幕椒房土花雨墮臙脂埋臙恨未消香魂尚寄

寒莖舞人間炎日焦衆芳肯隨蔡霍來傾陽柔情幽怨
透地脈煙幃寂寞彊成妝誰吹舊曲緣雲切寸寸婉婉
應愁絶緑羅幾疊御賜衣紅綃半點守宮血淒兮媚臉
棲餘妍遙憶羊車望幸年至今一片巫山雨化為飛煙
空潜然故家陵苑孤雲外緑樹如雲草如海殷勤唯有
虞美人同向牆陰弄晴靄

春怨二首

洛人傾國賞壯丹東家繡轂西家園黄鸝紫燕新得意

柔雲如酥花迷魂遊人寂寂歸何處花亦年年占風雨
江南却遇李龜年蘇州空感楊開府誰吹玉笛斷人腸
斜橋淺淺流水香惟有千年老銅狄看盡人間幾夕陽
天女手剪五色雲鞭雷控電行青春散作江南萬錦繡
燭龍眩轉空無塵燕兒眼寒心更苦吳娃情酣夢無據
依然錦繡化為雲却恨風來挾雲去十二樓邊芳草多

讀書萬卷不經濟嬾境最佳工坐睡手持緑玉信步行
穿破麥花到林際縈回空谷含幽光隱映深松發清吹
北風掠野牧者誰牛影參差霜草悴一牛閒卧意方安

暉神清洞圖

元暉昔作西江客夜飛墨花曉無跡春風留此二百年
幸是山中至人識有千黄金雙白璧鵝溪白繭纔數尺
穎陽山高風露寒幾處高堂挂生色

中秋走筆

忽忽不知秋已中起來望盡江之東天風吹上一片月
萬古有盡明無窮自歌自酌自起舞失喜墮在明光宮
須臾見雲不見月九州之外俱昏濛我狂絶叫天何聰
乾坤如此寧恩恩江流冥冥上有楓雲邊又叫南飛鴻有

酒且醉無酒可有月不與無月同丈夫意氣見石裂直
欲掃裂雲皆空低徊一笑良自悟事與變會誰其逢仰
看雲月勿復道西風落山人睡覺

塞野縱目

讀書萬卷不經濟嬾境最佳工坐睡手持緑玉信步行
穿破麥花到林際縈回空谷含幽光隱映深松發清吹
北風掠野牧者誰牛影參差霜草悴一牛閒卧意方安

童子何知鞭已至回頭一望盡天南高下千峰灑濃翠
近邨遠浦合寒霏落木平林歸暮氣世工善畫貴逼真
悠悠真境誰能契古來文章亦如此真處看來有深味
競為幻語欲幻人敢向人前辨醒醉醉歸來歸來勿為留
幸有禽聲勝予沸

高固四時歌

春風東來汎幽谷出門一笑人間緑新雨池塘柳帶鶯
嫩雲洲渚沙眠犢一蓑一笠東西邨天高地下斯人存
歸來醒醉聊隨意翠樹無言花滿門

欽定四庫全書 元詩選二集 卷八 七十三

陽烏炎炎焦九土老農吁嗟氣如縷山中神化出移時
一片閒雲半溪雨誰家金谷有涼臺葵扇桃笙爭自媒
清風却在長松下不須用智不須才

楊柳磯頭天萬里長笛一聲風不起翠灑千峰日映煙
清涵雙澗霞通水季鷹底事却思歸豈是鱸魚輕別離
晚知追悔又何益灣頭釣竿君好持

寒鴉萬點落葉赤山風蕭蕭野日白池上梅花俱有情

林間茅舍元無客人言梅花知歲寒花亦偶然永雪間
向來羣芳令欲盡蘭芽已動春將還

宿紫玄洞天

閒招雙白鶴駕我吹玉笙去謁紫玄君飛飛入青冥石
古天風吹不剥銀漢殘波厓畔落萬年碧樹春長花花
閒弭節聽天樂戲拈北斗柄細酌瑤露團八面煙霞滄
海曙四垂星月碧天寒珊珊曉珮人間去萬頃飛塵入
揮麈徜徉九縣賣金丹解后千秋人未度

寄題疎山寺半間禪房

往時沿沂盱毋川李花陰陰曾繫船幸茸沙草取幽徑
叩關一禮白雲禪千柱空廊絶人跡蒼苔亂點蜚紅妍
松香四襲翠滴雨江影半侵明映煙鸛鶴流聲出巖谷
輕霏忽散風翛然長哦欲寫不能就每寄清夢時周旋
秋風吹空客如仙名山有記持相傳迺知曇花解重現
彈指一瞬五百年經閣香臺雪幾春戲成小果留人天
先師吾鄉白雲寺卓錫尚令題榜鮮半間之半可著我

呼童亟辦青行纏身前舊境餘一念定許鄰舍香茅編

郝思温大字歌號東山雪巷高弟

東山手提雪巷筆筆中出此萬鈞力重如伐岳鎮坤維奇如古鼎躍泗側點如滄海之碣石直如參天之古柏曲如老龍恣盤拏横如方城立鐵壁快如大澤斬蛇劒妖嬈幻魑皆辟易巨靈引指太華擘三千獅子座舉臂可移得偶然揮毫猪世間壯士不能擲瘞鶴銘摩厓碑後來者誰誰繼之我嘗見龍溪之字大如箕五百年間無此奇雪巷老東山子優鉢曇花重現世崛崙以為筆東溟以為硯青天以為紙為我寫太平兩大字持獻天皇九九八十一萬歲我歌爾字我老矣

題江南煙雨騎驢圖

風發發雨瀟瀟渡船未渡山相招騎驢不知前路遥路遥抵何處南山之南且穩住莫向長安街上去京尹今無韓吏部

車碌碌

車碌碌車上行人雪中宿三更驅驢聲陸續頓撼肝腸眩心目霜棱飛刀風激鏃荒郵無煙抱空腹橐駝不收馬成簇暗裏低心避羣牧望斷海光上東旭木末天低星煜煜

龍灣阻風次日舟人必行解舟風回喜賦

東風吹船行西風留船住鬢鬆黄頭郎作底使風去蘆蓬兩扇當江開船船相趁風初回龍淵煙氣隔洲失宣化山光隨櫂來潮頭又上推船走一時便過新河口兩人勝負蓬底棋船行遲速人不知黄頭郎穩扶柁信風宿大信肉色花枝紅采石酒波春水緑

長風沙

長風沙酒旗斜風沙有情留郎住勸郎莫向前江去前江去轉風波牛渚磯邊須過得皇天蕩裏奈郎何郎船但繫門前柳唱曲好歌勸郎酒與郎不是平生親憐郎却願郎長久郎今必去當何為教郎解有思人時

山碉碉

山碉碉石确确一灘翻下一灘惡青衫黃帽扶招竿鈷
鋒如戟波心攢打槳失手能溫過扶竿失眼船隨破三
山城中女如花高樓酒賤多魚鰕荔支林中尋屋住上
灘難轉莫歸去

沖虛宮景真堂

怡山東麓堂靜深欲尋真景真難尋華鐘時發貞明韻
王審知時秀木遮懸天監陰王伯梁天監中飛昇天風颼颼吹余髮戲
綰幽藤作條脫騎鳳簫驚鳥石雲降龍劒照古山月丹
爐藥竈長周旋六時采頴三芝鮮蓬萊書札失幽約幾
度歸潮深碧煙

了孃囤

了孃囤西禪寺裏粥鼓鳴殿前殿後荔支密葉落當埽
草久生衣裙潔峭苔鉏輕戲將苔石間敲鏗廊陰同伴
笑相謔話字難通知有情紺園花香日易晚行童遲打
昏鐘聲

古秋夜長晴雨二首

壁帶懸素琴衝牙起瑤林月寒文楚百蟲語簾外桂花
香雪深繡茵暗輟雙龍枕紋筍密收團鳳錦西鄰少婦
少齊眉寶帳芙蓉攜醉歸獨自佳期長是誤璿霜欲下
雁驚飛
雪浪流碧虛雨花散前除西風紅葉石欄曲盡并寒聲
歸綺疏回文讀罷雙蛾斂城上啼烏稀漏點東家嬌小
乍迎郎沈水銀箏殘晚妝燈裏鏡臺閒自照紅顏相似
夜偏長

題盧鴻十志圖

厓欲脫峰欲飛永灑灑煙熹熹石間老樹不老色翳蘿
懸陰石入黑調琴未了趣觀泉十處奇蹤日相迫紫虛
萬里丹霞開直上倒景之高臺佳雲好花滿嵩少仙友
為我今歸來莫嫌登山脚曾踏東都路姚崇宋璟可人
故不然豈肯容易出山去

擬峴臺

擬峴臺山如杯樹如荅臺前東風花亂開流雲藏雨花

閒來花根得雨新緑催花枝隨雨成香泥神工鞭策不停手七尺容形爭好醜桐林嶺頭木香酒百錢一盞當酤否

雪中度崇仁望仙峰

游樂之溪清可沿天風剡剡山盤盤愈行愈深愈幽邃疑有仙者棲神丹樛木怪藤鳥鳴答緑潭青壁龍嬉蟠裴回賞愛不能已步步駐目搖荒寒寒雲平凝帝帷妥急霰亂下珠璣完忽而兩厓蒼蒼散花雪板橋石路浮雲乾交迎密撲迷欲眩怯下疑高行自難凭澗茅房所居雅叩門煙火相依安澄淳夜氣造寧極嬰冒曉凍追殊觀忍觸瓏璁縱健踏喜聆琮朗藏鳴湍垂麭不動偃杉竹懸柱偶脫爭巖巒前源未窮取危磴直上百折陵巑岏新爪痕痕過飢虎高翰葉葉遊飛鸞脩然獨立倚霄漢波濤翻海鎔銀寬雙瞳四徹洞萬境胥與塵界循憂端蹇余看雪知幾處何如此時望仙峰上看仙之人兮來不來浩浩元氣與我同朝餐

題五馬猟歸圖

秋野肅肅秋草萋萋天空鴈度呼鷹時一馬前行四馬隨前者回顧相指揮最後兩人俱下馬一人拱手俯聽之一人挐麈毛色肥角弓在弢箭在房人馬意態何遲遲知從底處射猟歸莫是營州少年并州兒閒中貌此知為誰筆力精勁妙莫窺我疑此畫有似汲冢古書出蠹簡殘逸有缺遺不須完足自可寶古人日遠何由追嗚呼古人日遠何由追

黄氏南園歌

南園花南園花白於雪紅於霞深處定有仙人家花陰亂駐七香車山香儘舞花不老花艷直上搖金鴉瓊膏一吸香入骨醉呵金鴉不令斜南園竹南園竹寒於水緑於玉割得何天土一丘炎官雖炎誰敢酷天山太古雪皎皎蓬萊絶境風蕭蕭白鶴翻空啼一聲下古清陰對棊局君不見古南園錦茵紅皺琵琶弦珊瑚碧樹沈水煙嘉賓列坐鼓咽咽白石詩句吟成編放翁記文筆

如椽挾策博塞若為賢撫掌一笑睨青天不如花竹之閒汲清泉且取粟粒香芽煎

由寶塘舟行至臨汝

盧鴻十志看不足愛雪貪行雪相逐晴風吹散圯山寒三十六陂水初緑黄洲挐得翠蓬船松筠繚繞煙成淵陂聲疊下灘聲惡鮑照却歌行路難

山中樂效歐陽公四首

東方風回春山道趁暖行歌霽華早溪源露歇逢藥苗石徑煙輕撥芝草紅英灑地燕將乳緑樹添陰鶯未老入箔魚鰕朝赴餌頃筐筍蕨夕供茗山中之樂誰得知

我獨知之來何為水竹沙頭閒檢校邨邨簫鼓太平時提柳緑搖新罨畫石榴紅摺嬌裙袂蓮蕩風開翡翠歌菱塘雨定鴛鴦下溪女浣紗朝出邨行官飲水暮歸舍瓦鉼手挈隔年醅石下坐圍明月夜山中之樂誰得知

我獨知之來何為空裏烏蟾飛影過桑麻課效勝書帷空山一夜生新雨涼起賞心千萬緒扇團自守不依人

桐葉知幾尋脫路隔隴笑談樵牧臨流賓從惟鷗鷺旋庖蘆菔美勝酥精淅新杭香滿戶山中之樂誰得知

我獨知之來何為青林紅樹人煙濕護得金橙密處垂千花重作陽春節野杏山桃隨處發莫思前度看花誰已見新墳芳草歇穆山山下數灣月華山山厓千丈雪幽人獨在雪月中要與梅花成四絶山中之樂誰得知

我獨知之來何為除却山家新臘醞世間無事可相宜

龍霧洲時大王有南行者

龍霧洲水油油中有驛馳南越舟庚嶺瘴天雲不收直到海邊天盡頭天盡頭海茫茫金珠璀璨平斗量鴻毛性命此難忘檻車何事招巫陽不如回鴈峰前鴈鴈門舊侶年年見

秋懷

采采蘋花可佩香依依橘柚未全黄人行塞北非征戍鴈過江南有稻粱短笛疎鐘來別浦亂鴉飛鷺共斜陽西風擾擾知何似看見黄花滿地霜

閱穆陵丙辰御賜進士詩

後代忠臣擢丙辰穆陵魂斷北征人長江浩浩傾吳越
九野荒荒嘯鬼神鵑血縱乾難返蜀烏頭未改竟留秦
琵琶絶域千年恨青冢黃雲不識春

臨川道中

路隨一水曳長煙秋入重雲擁亂山過眼向來華屋處
寸心不挽盛時還紛紛世故行人亂漠漠林霏白鷺閒
忽遇長空飛驟雨春泉一派落松間

答清江皮季賢見寄

古人千里夢相求咫尺翻增隔絶愁雲護牋題醒處墨
雨深樹色緑邊樓文章正法追前哲句律新功却俗流
為問幾時談到劇壽楓南畔菊花秋

酬揭曼碩贈別

來日君還在我前歸時我獨占君先永寒斷道鳴駝外
雪暗空邨落雁邊畫省諸公扶日月南州孤客記山川
松聲多處黃精好舉手青霞始學仙

任城南

自愛清游自愴神五千里外獨歸身馬嘶平野呼鷹吏
犬吠寒沙射鴈人直北關山初合凍近南氣候漸知春
蒼苔白石梅花路長憶驅車魯水濱

偶成

初啼山鳥篆香斜荏苒明時翫歲華三日雨深春在水
一林煙濕暖生花尋盟舊卷鈎簾展開禁新酤隔竹賒
却憶去年歸漸近半篷殘雪上寒沙

壬子元夕

山市人稀啼倦鴉當年歌吹稍喧譁夜風十里減燈影
春雪一林寒杏花凍淳漸深緘蟄戸新灘微壯奪鷗沙
西林樵客同爐炭閒試香芽品苦茶

寄鄉信

誤俗傖荒越下州西風孤旅倦悠悠酒壚女靜花落樹
魚市人歸潮滿溝鄉夢頻經關上月書題分寄海邊秋
已期待臘西邨畔春在梅花雪映洲

遇揭曼碩有贈時賜其父荷坡貞文先生奉敕立碑

十年相隔一作勸忽相見一作贈猶記書題獨一作狎故人京闕詩傳多應制里門祿一作碑雪柳眼初迷輦路春知是高情難去住一作任此身誰是自由身

新塗畈步作

松筠色潤翠成圍鵝鴨聲多水漸肥隔縣販人爭野路迎年婉女試新衣暖煙黃柳知春到殘雪青山伴客歸茅屋酒旗隨處有悠悠世事儘相違

元日

聖主龍飛肇紀元野人相賀板扉前不知顏色老昨日共詫時光勝舊年井口杏花春食雨牆筐柳蕊暖肥煙長溝緩繞風漪綠林下烏犍漸漸受鞭

按太虛七律殊少韻致不逮五言遠甚其佳句可摘者如蟬鳴晚日濃時樹雅落秋煙澹處邨豈樵者師似彌明非世人四時勝日園芳草一塢春風護壯丹鶴為乘軒能致妒馬因立仗却移尤緩尋芳草多諳藥笑指遙峯便說山惜全首皆不相稱也

即事

落紅琛琛疊蒼苔古徑無人獨到來野蝶山蜂渾不見春風更許草花開

夕陽

夕陽盡入笛聲中兩岸樵漁一水通楊柳已疎楓漸落黃花渾未識秋風

絶句

山似夫容向晚開水如羅帶束林迴世間只有閒鷗鷺立盡寒空待我來

次史約房池上即事韻

萬蕊蜚香百草芽簾旌不動柳陰斜幽禽還識欄邊客曾立東風仗外花

登高

數峰高聳萬峰低看到斜陽意欲迷一朶碧雲深淺碧殷勤只在數峰西

小齋獨坐

老蘇朱墨十分工應笑林間遠世蹤翠樹元蟬秋滿院
更添何處一聲鐘

穆山

一陂凝緑倒垂天直上層峰積翠邊迢遞煙雲三百曲
水聲徐出石門前

維揚道中二絶

淮天如水水如秋葉葉漁郎下釣舟北畔荷花南畔柳
殷勤送我到揚州

香霏滿擢渡長溝濃著秋光淺著愁日暮女郎清唱發
鴛鴦斜拂柳邊洲

邛溝

衰柳殘荷并慘然青山隔岸弄嬋娟多情唯有邛溝水
長送江南過客船

微雨

一天微雨濕芳塵紅緑相依幾聚春家在海棠花下住
傷心長是未歸人

放船

晚色重重放客舟輕風吹漾落潮流林巒盡異來時路
知是明朝到福州

莆陽歌五絶

兩兩筠籃濕暖煙窄衫短鬢裹行肩到門迎著郎來早
待向街頭賣海鮮

慣得驕驄識妾家佛桑庭院繡簾斜鏤銀合子檳榔片
戲噴猩紅散唾花

天妃廟前斜日時女郎歌斷綵鴛飛林花滿地瓜船散
城裏官人排馬歸

烏石山前颳酒旗醉來健倒日平西蔡家石刻端明字
賣與他人作墓題

丞相堂前草暗階尚書池上樹生臺子魚風起秋無路
記得誰家甲第開

山行隨興二首

暖風吹雨濕平沙遠色凝青草欲芽誰是多情能愛我

野梅一路臘前花
金石臺前鴉亂飛空濛山影出陰霏野塘水活柳生眼
茅舍聚人迎婦歸
清江道問阻雨
峰影微昏樹影明人煙深淺水縱橫前時逢雪今逢雨
長在江南畫裏行
新塗監步溪一作步作畈
陰霧通煙翠作霏春風入雨一作吹入暖成泥女郎挑菜不
知濕調笑相攜過水西
題墨菊
橘枳蘭芽玉易瑕商山一出便忘家幾回惆悵梅花別
并有緇塵到菊花
酬友人見訪不遇
荷笠深山采藥回荊扉石徑損秋苔花邊稚子相迎說
昨日有人騎馬來
荷花

曲沿芙蓉映竹嘉緑紅相倚擁雲霞生來不得東風力
終作薰風第一花
除夜自封溪歸高淵
鴛鴦翻雨戲迴溪溪路迢遥濕翠圍隔竹杏花紅萬點
何因知我此時歸
豫章登舟作
城南無樹識神仙閒往閒來四十年西岸青山東岸塔
為誰相對老秋煙
象牙潭
水禽兩兩樹三三近浦遥峰隔嫩嵐新換一天秋色別
短篷又過象牙潭
豐城道中
江邨南北笑聲頻紅燭花時次第新春水漸生桃葉渡
小舟時載嫁歸人
風雨以下四首見元音風雅
池上風雨來柴扉人迹絶隔水煙氣生林峰半明滅蛤

吹秋草深魚驚晩荷折孤坐倚匡牀微紅隱天末

次韻甯志道表兄偕巷夜興

空庭山色重積此松桂陰微風從何來一鳥驚前林清

心有密契幽聽得遠音寒燈照孤館歲晏夜偏深

柳下

是誰安宅子占得緑楊陰山色春來長溪流雨後深樹

遥飛鳥疾人近戲魚沈舟子船頭望安知不解吟

除夜

風縈縈雨霏霏寒輕新柳潤春到落梅稀筠籃入市買

紅燭煙火松林人醉歸

總校官候補中書臣吳紹潔
校對官庶吉士臣瞿 樞
謄録舉人臣丁兆隆

欽定四庫全書薈要 集部

元詩選二集卷九

詳校官編修臣王天禄

欽定四庫全書薈要卷二萬四百三十七 集部

元詩選二集卷九

長洲 顧嗣立 編

任士林松鄉集

士林字叔實句章人其先居蜀緜竹再徙而居埼山士林六歲能屬文諸子百家靡不周覽鄉子弟多從之學廉訪完顏公深加敬慕俾經理文公書院既成命職教上虞後乃講道會稽授徒錢唐至大初中書左丞郝天挺以事至杭聞士林名舉之

行省得湖州安定書院山長俄而得嘔疾卒於杭之客舍年五十七叔實嘗自作松鄉記有松鄉集十卷萬歷間同邑孫能傳縱觀祕閣藏書因得至正間舊本耳孫一鳴復裒而刻之以行於世趙文敏公曰叔實之文沈厚正大不作瘦語棘人喉舌而含蓄頓挫使人讀之而有餘味明祭酒胡儼曰其文篤實而弘博深厚而舒徐鏘然而金石奏燦然而琅玕呈蓋卓乎有道之言也

訪牟大卿

自開黃葉徑城郭有山林老失相如壁負嵯靖節琴青天庭樹在白髮鏡塵深欲叩黃唐事寥寥千載心

寄陳宣慰帖

客從崑崙來遺我一寸膠投之東海中濁浪生清濤世人飲涇水淪浹如邨醪醉久與俱化復惡醒者勞客笑余亦休涇水方滔滔

屏居

壯志輪囷強未銷屏居萬事飽塵勞貧知渭竹真堪傳老恨江梅不入騷山谷樵歌閒日月江湖魚計足風濤妻孥燈後應相笑頭上如今有二毛

海扇 海中有甲物如扇文如瓦屋三月三日潮盡乃出

漢宮佳人班婕妤香雲一篋秋風初網蟲蒼蒼思自淺猶抱明月馮夷居至今生怕秋風面三月三日纔一見對天搖動不如意肯入五雲清暑殿

次韻吾子行新年三首

有道貧方樂無營坐亦深新詩知病後老鬢覺年侵信有乾坤力時勞江海心文園亦消渴渾媿白頭吟

已分身將隱還驚老易過時來慰岑寂相與惜蹉跎白髮短猶櫛青銅暗欲磨人生有如此我醉子當歌

雪後春風起天空江水來新年渾作客多病孰憐才有道身先老無人首屢回承禎須不爽聞已掃丹臺

公子舞歌

明河在天不可觴我欲汲之成酒漿維北有斗不可量我欲把之為酒觴人生豪誕有如此況有開筵柳公子公子平生白學袍酒酣起舞天為高大鵬長風九萬里老蛟鱗甲秋江水坐中忽唱河西曲琵琶聲高裂寒玉態濃海樹出鵷鵷意足霜枝下鸞鵠為君一洗兒女目衆賓自愛白宰酒情歡不用夫起壽長空更喚明月來人影檀欒風滿袖

鳳求凰

鳳將將求其凰凰既遂辭毋旁逐凰孔良不與毋同翔

鳳心長海樹涼

用子行韻簡周景遠應奉

供奉平生酒中郎絶代書自便青瑣直未放碧山居輩行人誰在行藏意自如絲綸須世掌胄識典墳初

送許君實同知之仕鄉邦因簡于有卿知州

一出已十載江流只目前家鄉荒政日客路獨醒年南郡碑錢遠東山屐蘚圓歸心隨使鷁漠漠海雲邊

客遊華亭訪衛山齋

東浙青山少西湖白髮新漸多江海伴更卜水雲鄰楊柳初籠雨蒹葭欲剩春不愁成汗漫天地有閒身

劉將軍射虎行

半濕新蹄山徑曉於菟夜渡海中島百夫鼓譟屋瓦震將軍彎弓白日皎地形平露草不長狂嘯無風威欲倒玄翎一中洞心胷坐據木牀脫鬚爪胃中白骨誰家魂紅肉已供人醉飽人生意氣不下堂車鐸當當馮婦老

曉發衡山訪子昂學士

山林真學士天地一詩翁乘興不可返孤舟雪後風浩蕩襟期別艱難道術窮何當真卜宅共老水精宮

屢訪開元陳高士不值

我亦乾坤一腐儒杖藜時訪白雲居故人不入江海夢道士空驚世俗書簫史鳳歸雲縹緲劉郎桃在雨扶疎當年親見東風事楊柳絲絲二月餘

李唐春牧圖

春氣薰人未耕作江草青青牛齒白牛飢草細隨意嚼老翁曲膝睡亦著蓬頭不記笠拋却午樹當風夢搖落夢裏牛繩猶在握昨夜囷頭牛食薄

用韻酬陳渭叟林伯清

我本厭塵市志在棲幽清還聽客城雨深夜愁寒更山中兩道士孤錨煮雷鳴漱沐得清謠久却世上名何用王子喬相從學長生

和唐玉潛用友人韻見寄

獨憐鬢雪上蓬科未得逢君鏡水波世上冬青高誼少

山中日録好詩多白雲明月懷安石細雨斜風老志和
人事參商那有此時勞相望意如何 冬青事見別録

四鴈圖

江北江南秋正驕孤飛萬里氣方豪平生慣有永霜翼
却笑東風燕雀高

滿腹秋風鬱未開一聲清唳九天回人間兒女有癡夢
明月樓頭獨往來

孤咮雙翎睡古香蘆花水淺海雲黄城頭未落三更月
子千山遠詩書一飯身人間有知己重老未相親

黄葉空階曉清齋白髮人于風力緊滴滴雨聲頻要
薄田可買歸無計星漢年年浪影清

喜陳茂陽容歸

對坐頭俱白愁來强欲歌出門知已少遇事折肱多海
氣低青嶂年光暗緑莎不堪妻子笑舌在欲如何

上虞客中

有婦難呼一石醒露氣滿山高木落秋聲入屋短檠明

寄襄貴丁明府 丁亥吾邑有瘦馬粥之賈校尉詩生講後必一來對余嘗嘶如此者兩月其甥徐天麟歸奉承故云

夢入青天萬里長
兩翼清秋倦未翔北風唳咕水雲鄉菰蒲萬頃食不盡
肯與羣鳧逐稻粱

重游昇元歸寄陳道士

獨往有所適重來興未窮蒼雲山色外晴日樹聲中世
亦思遐舉吾方抱屢空平生司馬約回首起玄風

七夕客中

容易鄉心秋自生紆餘老態日縱横無官謾賦五升籬
出處何時定歸棲老尚遲江山無倦客天地有真知竺
嶺呼猨日華亭聽鶴時平生愛杯酒到處付襟期

八月十五夜對月

客路惜年年中秋月自圓正憐兒女側不共弟兄前老去一丘壑人生二頃田茲游諒何事清影未能眠

贈相者王月屋

布囊詩卷勝黃金白紵烏紗碧眼深自是清時少遺逸不須物色到山林

和杜元用見過韻

湖上新樓好相過不厭君年光吳地老客夢越江分聚散無虛迹窮通有昔聞時遮西望眼冉冉見浮雲

送延慶濟上人歸西

人世難為客心空不待年坐深千衲在道許一燈傳白日論詩地青山住世緣高歌望吾子我亦買歸船

十二月初六日曉發松江

冬霧比春濃舟行日未東可能辭物役豈敢怨塗窮清興乘江水交情付曉風流年今白首何日慰飄蓬

九日詩寄明碧竹院

我豈人間客秋風託爾鄰一聲清淚曉萬里壯遊身出處自有道棲遲未厭貧黃花謾情思清對未歸人

遊石棋盤醉歸分韻得邊字　并序

詩酒日廢人事數日故少疎之道士黃季勉出荷包中錢二索沽酒意行初過吳守道見菊花數本正復可人其翁出酌三行再過謝希聖盆花標致殊倍於吳試朱砂杯亦三酌徑上石盤上看仙人奕棋遺迹雖爛柯之客不來而橘中之樂如在也

歸坐溪西酒肉具矣為舉大白劇醉尚念吾徒兄弟四海今鬱鬱山城間意氣相得徒此五六人如膠漆相投勻合秤停乃事磨刷游以泄其趣酒以陶其真詩以出其蘊豈獨高陽徒乎分杏樹壇邊一鴈不度海銜蘆列青天孤疏怯走壑遠赴百道泉結交貴日廣不廣空壯年摶沙固易散投漆固易堅所以日共飲山花列秋筵道士黃石孫亦解供酒錢初游濮

陽家再醉康樂前却看仙人棋危石如平田山風子聲
寂洞日飄影懸歸來忽自笑我豈非謫仙更喚酒杯入
健倒東籬邊摸索溪石白莫嗔我欲眠

送徐春野 并序

往年徐春野來綜吾州吏事朔風裘馬意氣偉甚
今紫髯飛雪告父老以去人負以仕君仕而負吾
不知人事竟何如也其所游松鄉任某歌以送之

昨日之酒月滿樓今日之酒月滿舟三十度月月圓缺
期君看月丹山頭君攜月色錢唐去我有濁酒誰為酬
功名一紙政復爾歲月兩鬢歸來休柳橋久負秋夜笛
雄雞一聲騎當發男兒頂上簪公侯
花鬟老憶春風喉鵬雲正高眼歷歷鯤海未運天悠悠

四禽言 録二

行不得哥哥未曙登程日已蹉腹飢足趼可奈何前山
雨暗豺虎多
脫袴脫袴破碎一鍼無補處誰持篋中新換我身上故
但得深閨有孟光年年袴破亦不惡

題翰墨十八輩封爵圖 并序

翰墨十八輩皆几案間不可闕一之物上標封爵
下圖其形旁書贊語殊有史臣之體余觀之不去
手畫筆精妍疑亦島外人所製詩題其左

公子裝車從楚國十九人行一不足上階卒賴毛先生
招手相呼公録録適來翰墨十八人一日受封列華物
世上空成孺子名論功却笑中書禿人生慎勿為事先

乞留足矣張良獨

月下歌

月從東出西壁沈曾照千古萬古之人心人心只有月
照破達人當之成酒搖卿不聞李太白蘇子瞻把酒頻
問月無月酒不斟月為抵愁之白玉酒為買笑之黃金
吾徒俯仰明月下月亦傲兀窺人深徑須推罌倒甕為
事共道此樂今宵今

于石紫巖集

石字介翁婺之蘭谿人貌古氣剛喜詼諧早慕杜古高之為人後從王宗芾卷業詞賦自負甚高年三十而宋亡隱居不出一意於詩出入諸家豪宕激發氣骨蒼勁望而知其為山林曠士也因所居鄉自號紫巖晚徙城中更號兩溪有詩三卷門人同里吳師道正傳選次金履祥吉父為之序

山中二首

我家萬山中日日采樵去捫蘿上層巔苔滑不留履落日負樵歸雲深失歸路誰家犬吠聲聲在雲深處

偶因抱甕出夜汲澗底泉蕩搖水中月水定光復圓問水水不語問月月不言倚樹一長嘯萬壑松風寒

晚步

徑狹不容車谿淺不容釣平蕪淡雲煙獨鳥下殘照見山了無言倚樹忽長嘯徘徊澹忘歸空林明遠曉

宿棲真院分韻得獨字

空翠冷滴衣石蘚滑吾足偶隨白雲去棲此林下屋樓影挂斜陽鐘聲出深竹山僧老面壁誰與伴幽獨分我雲半間歇枕聽飛瀑

採梅分韻得香字

絶壁兩屭雲荒邨半橋霜孤徃欲何之林下幽徑長寒梅在何許臨風幾徜徉誰家斷籬外一枝寄林塘水靜不搖影竹深難護香無言獨倚樹山空月荒涼

所懷寄何寺簿

斜日明遠樹落葉走空階閉門寂無事心澹境自佳美人期不來此樂誰與偕豈無南飛鴈可以寄所懷所懷不可寄孤雲渺天涯

感興三首

吳起為魯將殺妻殊不仁樂羊伐中山食子太無情功名苟為重骨肉無乃輕以此謀富貴何如甘賤貧沛豐三尺劒抵掌收楚秦未央玉扈壽以功驕父兄惜哉一杯酒終媿一杯羹

衛人將授甲鶴有乘軒寵愛人不如禽士固不為用唐
人競朝梁怒殺孫供奉獸猶知有君人胡不媿悚
羣栖平沙鴈有警奴輒鳴鳴多謂奴妄哀嗷墮弓矰牲
牲中林鹿以媒誘其羣相呼入罔罟鹿死媒獨生骨肉
不相信效忠況他人輕言託心腹賣友終不仁君子能
審交四海皆弟兄

示衢子

我學三十年巧不能勝拙汝年今弱冠慎勿虛歲月何
必千里師而後可受業何必萬卷書而後稱博洽讀書
貴有用豈徒資筆舌立身一弗謹萬事皆瓦裂蔬肉同
一飽旬可甘薇蕨布帛同一煖何必輕短褐貧賤士之
常紛華安足悅睛窻明几硯夜燈耿風雪汝今其勉旃
經史須涉獵顧我何足學當學古賢哲

鵲鴉行

世以鵲為吉人多喜其鳴世以鴉為凶鳴多人輒嗔吉
凶一以定嗔喜此焉分相彼新羅鷁於何分愛憎羣鴉

風雨中巢破不復支破者尚可完死者終無歸自謂翔
歟恣殘忍緣木登其危毀室取爾子殺戮輕如嬉漂搖
後集今乃失所依胡不舍之去遠擇高林棲主人不我
愛舍此復何之哀哀鳴向天路遠天不知吾聞重太息
事莫大於斯弱肉強之食擾擾今何時人生且未保爾
死誰復悲寄言民父母赤子方流離

鄰叟言

客行歸故鄉依依一鄰叟把酒向我言重歎生不偶大
男年二十前年方娶婦府帖點鄉兵并邑備攻守萬騎

聲撼天戰骨令欲朽小男年十三嬌癡獨戀母所恃惟此兒未忍輒答毆垂白力耕耘一飯僅充口東鄰數十家兵火十無九西鄰破茅屋蕭然一無有悍吏猛索租椎剥及雞狗嗟子行四方頗亦聞此否偶述鄰里情勿訝言語醜老婦洗瓦盆呼兒進畦韭願子姑暫留為我進杯酒

母子別

客遊嚴陵道中路哭者誰哀哀母子別云是夫棄妻百年結歡愛一旦生別離妾去何足憐憐此乳下兒呱呱未能語棄去良可悲兒啼苦戀母母聞轉悲淒欲語別離苦孩提爾何知徒能撫汝頂相顧空淚垂夫婦義已絶母子恩亦虧爾饑誰與哺爾寒誰與衣明年爾學行誰與相提攜人言無母憐有父尚可依爾父忍棄我棄或見之夜靜澗聲咽猶似聞兒啼

路傍女

路傍誰家女躊躇不能去自言妾小時家本譙川住十五嫁良人長年秉機杼辛勤奉舅姑足不越庭戶去年有謂百無慮空山鳴椎剥及雞狗嗟子行四方頗亦聞此否偶述鄰里情勿訝言語醜老婦洗瓦盆呼兒進畦韭願子姑暫留為我進杯酒

母子別

客遊嚴陵道中路哭者誰哀哀母子別云是夫棄妻百年結歡愛一旦生別離妾去何足憐憐此乳下兒呱呱未能語棄去良可悲兒啼苦戀母母聞轉悲淒欲語別離苦孩提爾何知徒能撫汝頂相顧空淚垂夫婦義已絶母子恩亦虧爾饑誰與哺爾寒誰與衣明年爾學行誰與相提攜人言無母憐有父尚可依爾父忍棄我棄或見之夜靜澗聲咽猶似聞兒啼

獨妾

七月七日

西風掃殘暑微月澹新秋相傳織女星今夕嫁牽牛翩翩鵲橋亭亭擁龍輈多少乞巧人笑語穿針樓吾嘗夜觀象細與推其由惟有五緯星順逆有去留經星二十八歷歷如綴旒萬古儼不動分列十二州其餘衆常星爛然滿空浮休咎必有證君德修不修胡為牛與女不與衆星侔乃知塵世人配偶相綢繆少陵號詩史萬

象窮冥搜亦云年年渡秋期何用愁彼哉柳河東抱拙不自謀傍趨事曲折竊效兒女求誰與倡邪說誕謾不復收淫褻轉相襲寖使其辭浮仙槎儻可乘我欲淩空遊再拜二星靈一洗千古羞天高不可問河漢空西流

鄰翁招飲

鐙火隔籬落呼兒掩柴門鄰叟挽我衣笑指老瓦盆酒盡意未已語襍情更真嗟嗟行路難勸我歸與鄰團圞一家樂亦足娛其親低頭媿叟言未語面輒赬父昔教我書意在為榮親十歲始知學二十能為文三十將遠遊海波忽揚塵年今幾半百親老安可云歲時一杯酒父子祖與孫客多在家少暫聚還復分曾不如爾樂歡然力耕耘父醉兒解扶翁歸嫗相迎十日九在家笑語藹生春我無田可歸豈無山可耕我無秫可釀豈無泉可烹幸及親未衰栽水或可營無媿鄰叟言乃不媿子心

我從山中遊

我從山中遊歸來林壑暝澗水凍不流月出四山靜柴扉不敢敲恐驚孤鶴醒徘徊踏月明倚杖看松影

再遊石壁寺

曾為石壁遊更借僧房宿樓閣倚林腰谿山醒塵目敲門尋舊僧清響應林谷老僧不厭客分我雲牛屋禪月豈後身尚餘詩滿腹疑我亦荀鶴再與賦漢牧汲井晝煮茶洗鉢夜分粥山空人語寂邀我入深竹獨抱無絃琴不唱浮生曲月樹影參差風灘聲斷續翛然出塵表身世轉幽獨明朝出山去無言笑相矚江上石牛眠秋草為誰綠

小石塘源源深幾百里屬嚴之建德接婺之浦江民俗淳古真避世之地

萬山鬱回合羣木尤老蒼細路百盤折崎嶇陟羊腸涼陰覆峭壁縈迴澗流長緣蘿下百尺笑掇清泉香甘寒試一漱齒頰凝永霜拂石坐未去樵叟來我旁云此澗水而不忘故鄉叟言起予意振衣欲飛揚便將隨水源

徑度千仞岡叟前挽我衣遲留且勿忙吾家隔前坡林
居媿荒涼寒酷旋可壓為子炊黃粱微徑行荜确柴門
隱松篁推戶拂塵席延我入中堂呼兒出長揖濶步何
蹣跚跟問我從何來驚顧走欲僵屢呼不復出自起致茶
湯坐不分賓主高談到羲皇炊煙澹茅屋勸我飲盡觴
葫蘆爛鷰鴨盤飣羅苾薑一飽共酣寢此樂殊未央攝
衣起謝叟聽我歌慨慷風埃暗宇縣干戈幾搶攘朽骨
纏蔓草呻吟卧殘創荒丘奔狐兔斷礎悲蛩螿奔逃不
相顧流離各悽傷十年未返業幾人失耕桑而此源中
民熙然獨徜徉數家聯聚落茅茨帶林塘笑語聲相聞
隔籬燈火光翁嫗各垂白童穉紛成行嫁女必近鄰生
男不行商死徙無出境耕織各有常地鑪老瓦盆竹几
素木牀俗淳氣亦古豈識時世妝瓜瓠滿籬落麻苧翳
門牆缺竇出雞犬平坡散牛羊豚蹄一盂酒神休答豐
穰邨謳墨場翩翩霞佩高頡頏賦窺賈馬搜班揚
詩崇晉漢畢齊梁斯文未喪道未亡欲尋隧土緒何茫茫
生者遂所養死者得所藏其樂有如此宜與世相忘叟

良不與外人接別在天一方兒孫自生長古今任興亡
世以為神仙此說誠荒唐平生志遠遊恨不窮八荒去
家百里近絶境見未嘗邈與桃源居異世遙相望安知
千載下以我非漁郎獨恨無桃花夾岸搖紅芳花落春
水漲一葦或可航

浪吟

十載驅馳翰墨場翩翩霞佩高頡頏賦窺賈馬搜班揚
詩崇晉漢畢齊梁斯文未喪道未亡欲尋隧土緒何茫茫
生者遂所養死者得所藏其樂有如此宜與世相忘叟

蕭騷短褐淒風霜匣中蛟龍吼干將男兒有志行四方安用把筆工文章掀髯長嘯眺大荒殘煙落日塵沙黃紛紛蟻穴爭侯王邯鄲一夢欣黃粱斷鶴續鳧誰短長世間萬事俱亡羊何如長歌歸故鄉古松流水遶石牀濁酒一壺琴一張卧聽孺子歌滄浪

續金銅仙人辭漢歌 魏明帝遣宮官西取長安漢武帝承露盤置洛陽仙人臨載乃潸然泣下俄而盤折銅人重遂不能致唐李長吉賦金銅仙人辭漢歌辭未能達意因作後歌以廣之

漢皇銳意求神仙神仙之效何茫然蓬萊弱水不可到且立宮中承露盤飢餐玉屑不堪飽誰謂有方能却老人生脩短數在天多慾未必能延年秋風吹老茂陵樹年年空滴金莖露建章宮闕隨煙塵瑰然屹立惟銅人宮官西來果何意一朝辭漢將歸魏吁嗟銅人如有知口不能言惟淚垂自從曹氏盜神器父子相傳已三世漢宮故物無一存汝獨猶能感舊恩淒然照影臨渭水一折銅人扶不起寧為棄物委道傍不忍漂泊離故鄉迢迢東望洛城路回首長安愁日莫長安繁華非昔時洛陽寥落誰復悲漢魏興亡何日了長見銅人卧秋草

夜燒松明火次韻黃養正

銀爐熾炭麒麟紅銷金帳煖熏籠烘爨下有蠟可代薪笑我夜寒癡坐然枯松負富貴賤何不公安能排雲叫呼天九重空憐爾松生抱有用材不遇匠石梁棟施幷幪盤根錯節屹立凍不死凜凜勁氣猶足排巖冬顛崖峭壁人跡絶閑雲流水相冥濛胡為明不能保身丁丁斧斤山其童鶵衣百結縮如蝟地爐擁膝便可閑從容當年榷油幸不嚴汝禁餘用尚及斯民窮陽和無聲入骨髓不知夜雪沒屋霜橫空但見濛濛香霧露四壁紅煇紫焰明窻櫳禦寒何必裘蒙茸盎然一室回春風何當散作一天煖坐令四海盡在春風中

梁父吟 諸葛孔明好梁父吟深不滿齊相二桃殺士之事辭氣慷慨可以想見其人嗚呼天若祚漢孔明不死天下事未可知吾於此重不滿焉

龍為魚兮鼠為虎老瞞詐力敢欺天朶頤羊鼎方垂涎紫髯將軍一攘臂控荊引越三千里慷慨山東大耳兒南飛烏鵲棲無枝草廬一語君臣契目下久已無吳魏堂堂大義凜不磨靈關劒閣空嵯峨昨夜西南一星落六尺之孤竟誰託渭水旌旗歸故都江上空存八陣圖抱膝長歌出師表古柏蒼蒼為誰老

己卯寒食

今年客路逢寒食郊落無煙春寂寂荒塚纍纍人不識芳草淒淒吐花碧麥飯一盂酒一滴哀哀兒女春衫濕我過其傍因太息有瑣可醉何須泣千戈滿地邊雲黑路傍多少征人骨

追和東坡次蔡郎中遊湖韻

昔年著脚窮深幽藕花十里煙波秋騎驢踏月楊柳市買舟聽雨菰蒲洲酒樓倚天沸歌管繁華轉眼如雲浮山川悠悠尚如昨歲月忽忽不可留君不見錢唐江上潮早潮生兮晚潮落滔滔東去何時休

西湖荷花有感

我昔扁舟泛湖去回望荷花浩無數誰家畫舫倚紅妝笑聲迴入花深處笙歌淒咽水雲寒花色似嫌脂粉汙夜深人靜月明中方識荷花有真趣水天倒浸碧琉璃淨質芳姿澹相顧亭亭翠蓋擁羣仙輕風微顫凌波步酒暈潮紅淺渥膚膚如凝脂腰束素一捻香骨薄裁冰半破芳心嬌泣露湖光花氣滿衣襟月落波寒漫香霧恍然人在蘂珠宮便欲移家臨水住回首落日低黃塵十年不到湖山路花開花落幾秋風湖上青山自如故

盤谷四面環青山晴嵐暧翠浮雲煙盤谷之阻多幽泉湛然深碧蛟螭蟠中有華屋貯神仙猿鳥不驚犬不喧竹侵行徑松礙檐人疑無路堪攀緣忽聞讀書聲琅然始信別是壺中天翩然振屐登其顛仰林俯壑天地寬出沒紅蓼黃蘆邊呼之來泊巖下灣就船買魚歸烹鮮桑麻盡處開平川千帆來往無時閑旁有一葉漁翁船

煮茗有泉秫有田問之世事笑不言家藏黃石書一編
安用李愿歸來篇我欲前峰卜數椽幅巾杖屨行其間
目送歸鴻揮五絃閑窓靜聽松風眠

田家婦

邨南邨北麥欲枯桑麻陰陰滿路隅炊黍田頭行餉夫
餅爐未熟兒呱呱鴨頭長鞿短布襦平生未識鉛與朱
彈箏不用如羅敷懷金不願逢秋胡眼前富貴何足娛
一身飽暖自有餘茅檐笑語寒燈孤夜舂曉織奉舅姑

山居

結屋萬山頂柴扉晝懶開擣茶驚鶴醒拋果引猿來筍
短和泥掘松高倚石栽有時尋勝去多趁莫鐘回

伊昔四首

伊昔西湖柳清陰滿畫樓午涼欺舞扇晚雨繫漁舟春
盡花無主風寒葉自秋六橋今在否空惜舊時遊

伊昔西湖上孤山幾樹梅斷籬深院落流水舊亭臺明
月無今古春風自去來逋仙不復作消瘦為誰開

伊昔西湖裏娉婷十里蓮香凝花上露影落鏡中天枕
簟水亭雨笙歌月夜船雙鴛不解事常傍翠陰眠

伊昔西湖外清陰九里松天低深雨露風怒走蛟龍林
靄通樵徑山雲隔寺鐘何時一行樂重到北高峰

得家書

久客秋又晚思家夢屢驚空階聞葉落隔樹見燈明親
老貧常健兒癡學未成淒涼今夜月照我故鄉情

棲真院

空翠凝寒不受挨斷崖千尺擁崔嵬老僧倚樹驚猿去
童子掃階知客來石徑晴因松露濕茶煙遠趁竹風回
禪家也辦吟邊料不種閑花只種梅

半山亭

萬疊嵐光冷滴衣清泉白石鎖煙扉半山落日樵相語
一徑寒松僧獨歸葉墮誤驚幽鳥去林空不礙斷雲飛
層崖峭壁疑無路忽有鐘聲出翠微

春事

白了江梅柳又青遊絲千尺網紅塵鶺鴒夫婦孤邨雨
杜宇君臣故國春客裏易添芳草思樽前誰是去年人
桃花源上空流水安得漁郎一問津

清明次韻趙登

九十春光半晦明東郊攜手趁新晴飄零風絮如行客
冷煖廚煙見世情宿雨鞦韆花有淚斜陽古塚草無名
勸君且盡樽前興柳上一聲何處鶯

瀟江亭

背依古塔面層峰曲曲闌干峻倚空萬屋參差江色外
片帆出沒樹陰中五更鐘鼓半山月兩岸漁樵一笛風
極目子陵臺下路滔滔惟有水流東

送友人之武林

錢唐江上一帆風為我重尋舊日蹤十里湖山空戰艦
千年宮闕咽僧鐘潮生潮落東西浙雲去雲來南北峰
往事茫茫何處問殘煙衰草立寒蛩

淨居院

今來古往一封疆虎鬬龍爭幾帝王百二山河秦地險
八千子弟楚天亡朝廷有道自多助仁義行師豈恃強
往事廢興何處問寒煙衰草滿斜陽紫巖讀史共七首中云首録鄧侯忘
紀信不誅項伯戮丁公又云鄭君不肯更名籍項伯胡為賜姓劉對仗極工惜全首未稱故不録入

西湖卿人杜伯高昔與諸公飲於湖上得風月一聯予愛其語因為足成之

西湖勝槩甲東南滿眼繁華今幾年鐘鼓相聞南北寺
笙歌不斷往來船山圍花柳春風地水浸樓臺夜月天
士女只知遊賞樂誰能軫念及三邊

次韻徐永之秋興

誰謂四時秋最愁胡牀談詠晉風流山川長在英雄老
草木無邊天地秋驚雁一行漁唱晚斜陽萬里客凭樓
茫茫遠水涵空碧興入蘆花第幾洲

次韻何寺簿閑詠

居喜山深人不知凝嵐空翠澹含輝隔林樵語驚猿去
倚石松枝礙鶴飛留客眠雲聽澗瀑呼兒踏月掃苔磯
冥心靜坐勿輕出門外藤蘿露濕衣

禊興

采藥歸來竹徑涼滿身草露濕衣香怕驚幽鳥穿林去
不掃松花卧石牀

釣臺

傲睨羣雄百戰來獨全高節老蒿萊三公不任雲臺將
物色何須及釣臺

兜率寺僧貫休道場也

錢唐一劒倚霜寒萬木千山蜀道難瓶鉢生涯何處在

秋風松子落詩壇

淨居院遇雪

夢回寒月吐層崖湯響松風聽煮茶倚樹恐驚殘雪墮
起來不敢嗅梅花

次韻趙羽翁秋江雜興

雁落蘆花洲外洲半川斜日獨凭樓笛聲何處雁驚起
點破清江一片秋

旅中遣懷

片雲相望浙東西回首家山路欲迷昨夜桐江江上夢
倒隨流水上雙谿

柳子厚

早緻朝班附叔文晚隨兒女拜雙星半生巧宦翻成拙
何用區區更乞靈

次韻子益秋懷集句

春草秋更綠能得幾時好人生非金石坐愁紅顏老振
衣千仞岡木落雁飛早無營地轉幽逐動自紛擾時哉

不我與全身以為寶不是傲當時用拙存吾道

春遊集句

興來無遠近吾得及春遊江月隨人影山光落釣舟樹交花兩色石橫水分流天外猿啼處數峰生莫愁

弔古行 見元詩體要

蒼梧之南湘水頭煙波逐客增離憂重瞳孤墳閟白日雙娥貞佩搖清秋江空夜聞鬼對泣泣罷仍為鼓瑤瑟瑟聲漸杳江聲長丹楓墮影天霜白臨江被髮招帝魂拔劒欲斷東流奔東流無窮帝不返烏呼薄俗無由敦

自笑

歸來更讀十年書自笑今吾即故吾栗里谿山晉處士桐江風月漢狂奴種梅添得詩多少愛菊何拘酒有無隨分生涯聊爾耳門前應免吏催租

次韻君會感恩

滿眼湖山感舊遊依然野水自橫舟一樽長照古今月兩鬢不禁天地秋有屋有田清頴尾自蒲自柳曲江頭虛名不落人間世一逕松風穩跨牛

小三洞予所居有小三洞金華洞天之附庸也各賦一絶

四山迴合響幽泉古木蒼藤路屈盤一局殘棋雙鶴去石屏空倚白雲寒右上洞舊名白雲

洞門相對是吾家朝看煙雲暮看霞鐵笛一聲山石裂老松驚落半巖花右中洞

斷崖怒湧四時雪虛壁寒凝六月霜倚樹老僧閒洗鉢碧桃花落澗泉香右下洞東萊呂公祖謙名以湯雪

旅夜

擁爐兀兀坐成睡夢到家山人不知半夜酒醒還是客一庭黃葉雨來時

揭祐民盱里子集

祐民廣昌人豐頷脩髯長身如鶴泰定中官邵武經歷延平太守桀驁自用祐民直氣待之三至京師公卿多樂與遊程承旨鉅夫尤敬禮焉後寓居盱水上號曰盱里子晚年自病狷介又稱希韋子族子徯斯為作盱里子傳畧云盱里子性抗直仕閩海間二十餘年稱能官北遊燕趙東至遼覽故都遺迹必裴回悲歌而去泛黄河作河上賦過海口作海口賦遇空同子作空同子傳騰擲宇宙陵轢今古顛倒萬類出無入有如驚龍飛兔不可羈而紲也今録其詩豪蕩激昂可想見其人矣

淮安王吳山歌六章

澤欲流强用兵仁者師無威聲持百萬如雲行令所出時揚鷹不血刃惟功成

來南東用生道前旍旗後盾纛稱兊戈存障堡上韜畧匪勇暴泯殺機遂仁好

東蒼龍入震澤民胥生道得國始用牡振太白徐用止田有獲吳山高著銘勒

虎丘奠西師安念越棲稽山完國既遜無胥殘泰伯祠在江干過禹穴碑勿讙

王臨襄繼踰淮以所履覘雲雷利建侯雄基開入圖像麒麟才眎王儀毋能儕

笳鼓競鐃歌長王有靈福此方男吹笙女協簧撫琴瑟升中堂惠我杭時無疆

河南王孫南谷平章詩三章

河之水波慫慫見世澤兮在中流夾日焜燿兮為國伊周保合元氣兮春陽和柔功有紹兮名長留

楊之土春煦煦美有濟兮世此所薦生良弼兮為國申甫輔翼治道兮還龎復古猗其人兮衮是補

會稽之月下照禹穴履海島兮被吳越勤勞王孫兮秉玉節為國南鎮兮地罔觸齧彰舊聞聲烈烈

永固廟

鑿鑿龍虎死集靈莊高居其陽揩江濤其陰蓄澄湖井固不可改邑亦何嘗殊但感歲月遷流人間書重來二十年舊碧眼欲枯神在不可衰下山仍跼蹐

南山泉

南山有泓泉濯濯清不渾下有到地株上有虺雲猱積石從西來歲久根遂蟠如何百年後雕鑿加鑽刓我恨來最遲不見真氣完萬物自有弊至理難窮言

登鳳凰臺

西風掃建業六朝倏更代孤鳳何年來高臺此留待麝家日方中憂晏深感慨宗臣裂肝膽片語到今在癡雲起大荒事業果顛沛遺吟所鐫磨歲月又屢改梁園後悲秋草草作南內登臺渺八顧潮落石頭碎禍亂有本原臣子出忠愛夜深挹長庚江月為誰對

西風礙長養

西風礙長養冷氣移當暑河北饑未賙燕中久無雨傳言山東地亦有流冗故細民輒疵癘天意肯回互猶聞

瘠馬圖

念汝出塞下四蹄疾如飛半夜馳臨關氣奪戎王圍被鐵踏河氷幾度向武威將軍事百戰騰力不顧肥秖今飲渭流齒老不任鞿坡寒莫風酸磧瘠春草微百感畫者意要見駿骨稀但看古英賢工苦常寒饑

繡婦行

迴文未動機心忙幼時學刺雙鴛鴦漸摹小景作蘆雁稍引初智成麏麏幾回停線望長晷年深勾撥入教坊

宮羅裁就繡御用伴伍推讓尊前行一絲欲理三滌手龍鳳密湊雲分光臂垂枯木挂猨狖眼注寒水明鶖鶬瘖瘖蜩蟬殼未脫櫛櫛蠶腹絲為僵晴天日杲等餘事清夜膏繼爭毫芒鳴機裂下棚忽解摑摑一弗聲聞廊千秋萬歲奉聖王若比倚市真誰强

澤民分靈祠樂歌 祀唐詩人李頻也祠在建安郡學

山為鉤曲藏神宮拂天雲旗揚靈風云何巫陽招之東乘彼赤羆駕文熊飄然遨遊顧環雍帝裔隊仗王儀容手挾垂矢并和弓下庭考鼓兼鳴鐘銅槃白雉血在中淋漓酒肴薦和雍引接我士俱登庸上天翩翩策飛龍酹神一心謝惠蒙祈與萬世昌文宗

送落齒行

兔年羊月日加豕我齶上震落一齒剥果已熟無留根輔車相依何忍棄衆城不動一城覆終是風寒惡傷類缺穿小竇未渠憂恐作懸厓縋兵計我今行年七十五汝決辭行知汝意平生不飽太官飯共啜藜羹汝之恥

言樞難虞損機格柔弊剛摧成止止噬嗑唯宜見日中過分人生當落幾落日減齒君勿笑毀齒如同昔年少

題秋江晚渡圖

柰榆株櫟楓樗村古臺半隱溪林根短橋細路入幽徑斷無人屋誰鄉枌遠山微雲出木杪白沙丹葉隨洲痕岸莎時方蘸淨潦天霜氣欲浮黃昏一舟橫衝破秋色中有坐止知奚云應言去早失歸晚夕陽下擲潛無曛巾衣各振離舸散到家定未關柴門吳越小景重摸索

江湘雅致費討論豈無片壑可與共漁樵逸樂同雞豚彼翁欣還倚仗屨誰能無酒妻兒温我生只為書儋誤披卷坐對真消魂黄金郿塢不若此浣花書屋翻能存還君圖卷百感歎武陵溪上難尋源不能忘者舊山麓春日起處思聞猨

興勝寺歌

青齊門北卬山累累復累累何丹能大還使人墮清淚使人彫朱顔穆公以人從穴中田横有士穿冢間雖能

就義死傷勇空令後世悲潺湲燕昭築宫闢賢路聲名未終身謾故今人欲弔望諸君惟有黄埃黯墟墓我今有淚不到黄泉興勝之歌悲不可言

柳林詞四首

御柳擺緑春風前帝策飛龍舉玉鞭大蒐道合三千年獸之所同三矢捐後車載者當誰賢

虞人得意勤張羅四入騶囿獸靡他雪鷹騰擊認鵩過下掠雁鶩空駕鵝聖皇祝網仁心多

穹林熊豕驅若馴五豝一發方肥春封狐狡兔不足論麝香女麋當美珍偶獲慎勿傷麒麟

臣生涉獵詩書林鬻熊已老空遺心鷃飛卑下魚潛沈有味不中庖經歆無復能發長楊音

方鼓二山下

方壺地上日月轉岁鼓天半風濤鳴樓船海市倏忽集金客鮫人無數行紫氣暮濃千嶂合黄雲霜熟萬疇平何能買屋西山下白稻銀魚了此生

哭胡石塘

顔樂齋脩文史終更千年後有胡公名存寧海生祠裏神達青蓮死榻中饑賑公規著盱右私居喪制過遼東聖門三省工夫在意合西銘是則同

監繡

鳳閣龍庭慶自今羽鱗顔色組絲深美人百巧天孫手才士一生紅女心願化神蠶抽甕繭用將繅藉入瑶林讀書補報渾無力慚媿臨機惜寸陰

二月游禪林寺

溪桃二月逗殘紅喚與醒尋春到倦翁騎馬度橋觀日瀑
支笻轉嶺聽松風才通麥氣兼花氣政想農功比吏功
安得細民如庶物離離生意滿西東

送人上京

天上吟仙笑相覓松閒坐客飯青精真遊不知白日晚
身世相與浮雲輕冥冥落花啼鳥靜窅窅風磴寒泉鳴
丈夫邂逅志萬里滄浪水清宜濯纓

歷谿書事五首

剥落一弊帚自持掃休卷老隨筋力至此外了非堪
寶蓄藏櫝中不用亦持敬願作長生龜相守盡性命
吾韋佩已久韋弊將若何縱有未革性謝韋功已多
我有一寸緜能汲萬古泉無人同此意閑看水中天
舊拙不可悔新巧吾無能閉戶深養拙拙久智自增

聽兒讀衛詩二首

羔羊同時縫素絲抑抑有老尊其儀如何多善臣子國

欽定四庫全書
元詩選二集 卷九
四十三

猶有北門懷仕詩

人生仕進亦偶爾出門入室同一軌書聲聽處千年心
霜月殘缸夜如水

題露臺夜炷圖

赭紅清夜露臺香月冷銅人正耐霜心事意知惟密訴
帝青天語近琅琅

題玉版蘭亭

臨池舊眼被昏遮玉版摩挲字隔紗忽憶昔年觀定本
絶勝枕臼與梅花

題四時折枝

京洛名花觀盛衰雪錢風景各隨時靈株本撥無留活
却恨圖中誤折枝

何失得之集

失字得之昌平人負才氣與高尚書彥敬鮮于太

常伯機同學為詩家善織紗縠日出買紗騎驢歌

吟道中指意良遠嘗有詩云一井當門凍寒光照

四鄰又云我住東街北鐘樓在屋西其景象可知

也至正間名公交薦以親老不就年八十而終得

之詩集散亡京兆杜伯原稍憶其所口授者敘而

傳之蜀郡虞伯生為記其後東平王繼學曰余識

京師耆老多矣所敬者惟張子正及何得之得之

最能為詩充然有得如宋陸務觀可傳也豫章揭

曼碩嘗過其故居作詩有云心事巢由以上文章

陶阮之間

感興四首

大寶隱於石哲匠莫覈真猛虎走四野尺草豈蔽身昧

者虎不見投石安足珍所以卞和泣千載共霑巾

飲酒莫啜醪結交當求知論人先論行相馬不相皮一

語余何敢三讒親亦疑投身入屠釣猶勝坐書癡

人皆欲富貴我豈願貧賤青雲一差池如藥弗瞑眩幼

學苦不多夜思曾得半今也髮盡白梳頭雪滿面長恐

媿鄉閭一朝死愚懦

渥洼騏驥兒自有絕塵足錦張一作障過都門飛采射衆

目歎彼轅下姿亦非駑駘物世之伯樂儻誰識千金骨

所以荷蓑士烟水日淪沒

對酒

古人不我俟不共此酒醇此酒復易盡不能俟後人並

世有不察畢代若為親茫茫宇宙間此抱難具陳惟應

空中月分留大江濱

拍賈元播馬德昌飲

積雨釋炎熱涼飈變清商薄帷納朝景倏爾頹西廂念

我二三子不來復一觴言笑吐蘭菊芬芳粲中堂仰慕

不昨日忽別若殊方況各迫桑榆何以永夕光

拍暢純甫飲

地白雪方作城烏夜始啼風枝久不定達曙未能栖長安多逆旅客意勢連雞豈不懷其寶念子寒與飢我甕酒初熟葡萄漲玻瓈野老日無事出望幾千回如何不見來覆此紅螺杯

老病

老病積漸來筋力日覺墮南園一步地杖藜不能過階前宿雨晴屋角紅日大不是賣花聲曉夢誰驚破

莫吟　一作歸

獨老朝朝出或醉莫未歸高樹挂新月山妻候柴扉飲伴更相送欲辭意難違感此鄉曲情淚下忽霑衣

野性

野性等麋鹿長林足遊盤焉知廊廟器裁裁窺其冠有時一壺酒花下自成歡妻孥儘辛勤生理固其然我今雖白髮敢不思古賢

擊缶

不愛種松樹以我非長年不愛種竹竿以我無閒緣所愛一杯酒吟詠詩百篇酒能陶我性詩能俟采官得達至尊聽可使黎庶歡詩還開國初政似結繩前委事一二人削此機務煩萬一洪荒地無人拾馬鞭

辭薦

平生疎嬾性發赤向人前豈識為官貴那貪處士賢慈親俱老大稚子始狂顛此日能完聚稱觴賴聖年

我醉

我醉焉知老人扶不論家鶴衫飄月練烏帽墮風紗是處相逢笑醒來更自誇神仙豈無有死後上煙霞

飲酒

野人早起嬾梳頭遥見青帘一日休席破貪書曾廢食雞鳴趨利得無羞況兼老病將為鬼那更居浮強作囚但願尊罍容我了烏鳶螻蟻任渠謀

方鏡二首

鑿地作方池背帶千花草萬磨愈不情一照一迴老十八事舅姑機杼任蓬首照面不照心照心妾不醜

雨中睡起

閉門連日雨霏霏一醉誰憂生事微睡起不知風色莫北窻花氣濕人衣

燕都襍題三首

畫屏誰畫一風帆阻隔千山與萬巖不護樓頭些子雨使人春盡怯春衫

一夜春陰徹曉寒玉山無奈酒杯乾青娥知有愁多少狼籍妝奩嬾對看

花市東邊柳市西矮堂一笑百金揮如今蹤迹無尋處谷雨綿山燕子飛

書懷

野性長便雲水居城中有屋不如無慳時因記人來往多少紅塵汗白鬚

寄暢淳甫

思君不見費人思何日人思能已時又見鸞坡三月柳數枝濃緑自絲絲

出門何路覓亡羊日日紅塵枉了忙喚殺東齋趙夫子不來看菊過重陽

元詩選二集卷九

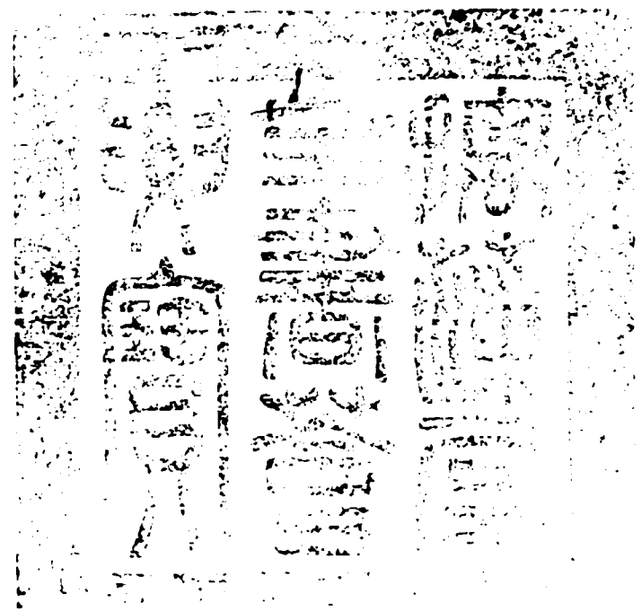

總校官候補中書臣吳紹潔

校對官庶吉士臣翟　槐

謄錄舉人臣丁兆隆

欽定四庫全書薈要 集部

元詩選二集卷十

詳校官編修臣王天禄

欽定四庫全書薈要卷二萬四百三十八 集部

元詩選二集卷十

長洲 顧嗣立 編

傅若金清江集

若金字與礪新喻人家貧力學為同郡范梈所知得其詩法以布衣至京師數日之間詞章傳誦名勝之士莫不倒屣而迎以為上客蜀郡虞集廣陽宋褧以異材薦之佐使安南歸除廣州文學教授至正三年卒年四十若金初字汝礪揭文安公以

同姓氏者衆與汝聲相近易之曰與礪且云余每讀與礪詩風格不殊神情俱詣如復見范德機也德機七言歌行勝與礪五言古律勝餘亦在伯仲之間虞文靖公序其詩曰國初中州襲趙禮部元裕之之遺風宗尚眉山之體至涿州盧公稍變其法始以詩名東南宋季衰陋之氣亦已銷盡大德中文章輩出赫然鳴其治平者則浦城楊仲弘江右范德機其人也其後馬伯庸中丞用意深刻思

致高遠亦自成一家而進士薩天錫者最長於情流麗清婉作者皆愛之今諸公先後淪逝而德機里人傅君與礪出以詩鳴臺省館閣稱之無異辭非其風韻足以及於余所道諸君也哉與礪詩有初稾南征稾使還新稾牛鐸音殁後其弟若川次舟重為編次鋟梓總名曰清江集云

楚漁父渡伍胥辭劒圖歌

江有阻兮路有岐時將迫兮來何遲子弗渡兮我心悲既渡子兮我何以劒為吁嗟行兮子毋我疑

歸來三曲送李建中

月皎皎兮河漢長黃鵠在天兮招我以翱翔天氣涼兮夜未央援鳴琴兮託宮商商聲作兮風撼撼歸來兮天路杳渺不可以終極

月皎皎兮夜既寒白露下兮衣裳單南風一去兮何時還援鳴琴兮曲再彈曲再彈兮天地為秋歸來兮清都之上不可以久留

月皎皎兮寒風作猿啾啾兮怨鳴鶴常恐秋遂為冬兮羣物以蕭索援鳴琴兮忽不樂忽不樂兮思吾土歸來兮山中之人不可以無父

雜詩三首

植蘭彌九畹種菊被三徑幽芳固殊姿馨德一作香良可並搴蘭以為羙餐菊以資命瞻言理蕪穢恒使枝葉淨蕪穢苦易侵枝葉苦不盛豈無桃與李貴此諸野性窮巷有畸人夙夜勤古道敝衣適至骭疏食恒不飽歌聲若金石顏色終歲好豈無當世念所趨惡佻巧美玉不足珍懷義以為寶

異人言種石可以致雙璧千金受玄秘辛苦乃有獲温其比君子韞櫝良愛惜青蠅易為汙恒恐傷厥德連城不願售思以置君側終歲無與言持之將安適

從軍行

征夫遠從軍徒旅無時還炎暉薄五嶺修蛇橫道閒朝食未遑飽夕寢馬能安駕舟涉廣川驅馬登崇山生別

已不惜矧畏道路艱豈不懷室家王事有急難生當同
富貴沒當同憂患

少年行

長衢若平川輕車馳流波上有都人子明肌豔朝霞芳
塵揚遠風白日耀舞羅少年輕薄兒調笑相經過狎坐
酌美酒日暮酣且歌千金罄一笑豪右焉能加時俗誇
朱顏美女悅春華春華豈不好遲莫當如何

經采石

未明發蕪湖終飯次采石大江天同瀉巨浪山與敵松
寒蒼虯姿崖古老鐵色其旁有仙家云是李太白生為
長庚精沒與為一作大塊息一作跡因思開元中出入蒙帝
澤御羹白瑤杯宮硯青玉滴恩榮日深重意氣何赫奕
酣歌泰華小豪飲渤海一作澥窜頗聞宮中怒遂有天上
謫殷亂微子行楚昏屈平斥嗟我唐家帝同姓逝安適
何年為茲游千載但故迹騎鯨信縹緲捉月詎昏惑得
非厭塵羈無乃達寄客翻然委之去富貴何足惜杜陵

平生友夢寐頻見憶白骨焉所求青山亦參寂相去嗟
已遠令人心悲塞舉酒欲酹一作醊之帆去招不得

飛雪篇

北風厲中宵明晨散飛雪連翩素彩動泱漭玄陰結羣
林互騰耀衆景紛變滅既增寒竹姿復宜青松節因高
始成勢遇坎俄就缺東西衢路閒來往昧深轍衆穢交
凌踐幽光自娛悅皎皎恒易汙無為恃清潔

寒竹篇

寒竹依澗阿石生何磊磊滋息因厚地生成藉玄宰春
陽散華景枝葉被光彩及茲芳歲闌使我憂心痗遽悲
凜節變但恐驚塵涴寒燠既異宜遲莫復焉悔淇園蔭
未息嶰谷音猶在君子夙相好深懷邈雲海竹性諒靡
遷人心懼中改願言卒封植勿使傷樵采

勤耕亭

日月靡閒暇四序一作時更運之斯人務作業矧敢怠遑
時負未適西疇恒患耕作遲仲春時雨至羣物具含姿

牛食青澗阿鳥鳴芳樹枝興言播嘉穀夙夜將耘耔豈不懷逸居亦念寒與飢但使秋稅畢聊樂及我私羲農雖已遠沮溺不吾欺努力順天命素餐非所知右詩為鄒福作也福豐城田家子事藝文揭先生餘力能讀書為聲詩又喜國語習通其學然朴慎不忘乎勤先生甚喜之常手書福自為詩七首叙其所從出京師為文詞者福多得其題述是何福之能使人愛若是也學者果皆繫所出乎于是益知藝文為有德矣

送陳衆仲助教赴江淛儒學提舉

秋風吹浮雲鳴鴈復南翔山川何憀慄草木日夜黃客行歲云除直慮切僶俛懷舊鄉君行即吳會執別此河梁淮泗多奔流雲海浩茫茫靈飈翼飛艫馳景曜征裳去途日以遠來會日已長援之不可得躑躅情內傷

使至真定赴都計事遇大雹傷穀時逆臣唐其勢誅

午發滹陽城莫投郭村店人煙樹相錯分野昴所占連屋臨古塗幽花垂深塹行旅各已息下馬卸征韉形容風日槁衣服塵土染倚牀秋蕭蕭汲井月灩灩舍翁得

客喜亭長見官厭田家始收穫勤苦供稅斂夜來大雨雹婦子憂食歉還聞公侯家終歲酒肉饜天子今聖明誅鋤盡奢僭覆車監前轍焚室戒微焰禍淫良已速福善終必驗區區予何人行役奚足念

中山北道傍丘阜

自出城北門平野亘長雲道傍多高阜纍纍若丘墳豐草為不生白日何氤氳焉知非陵墓下有長逝人棺椁化為土衣冠腐為塵既往不可見來者不可聞百歲何足恃為生良自勤

九日夷山驛

馳驅涉長道時節良易更去日能幾何商飈颭以盈元蟬號且息羣鴈翩南征茲辰揆重九在俗豈殊情抗袂出虛館登高望舊京圓穹無留翳素顥有餘清延矚周四遐但見古時城頹宮委蔓草喬岳襲前名茫茫陰陽間感此百慮并我性不解飲虛觴聊自傾

歌風臺

黔首獻秦皇龍德奮炎劉英雄乘天誅拔劒起相仇天風隳陵谷飛雲揚九州天下事既定懷土未遑休置酒宴高臺中厨進庶羞悲歌落林木父老皆涕流功臣日葅醢壯士從何求至今豐沛閒長顧使人愁故鄉帝所愛零落遺舊丘大運各有終聖賢誰能留焉知萬歲後魂魄復來游

用謝玄暉入朝曲分韻送馬中丞赴南臺得收字就用其體

金陵鬱迢遞行旆曖悠悠蘭臺清露集松庭積靄收白鷺迴修渚朱鳳矯崇丘離離曳青綬曄曄振彤騶遠甸芳風散神都旭景浮臨軒結沖想還車寧久留

秋日懷揭翰林二首

涼風吹庭樹天地何蕭索元蟬寂不鳴羣鳥飛相失寒氣日以至誰能無家室驅車望江介道路焉可述河漯無安流原野皆蕩潏稷黍寧復遺草木但蒙密虎豹無時號蛇龍多夜出對此不能言懷人易成疾

悵靜彌多喧簷暴復息清商亂急管遙怨生離席游子恒念鄉氣淒感時易既興北風嘆亦抱南山戚晨雞不廢度征鴈無寧翼鄉道乖夙期寸陰違所惜詠歌良可興幽裏坐填積

雪中送宋上舍仲敏歸滑州省親

北風何烈烈雨雪亦雰雰遊子去成均將歸一作往古靈昌詩書豈不樂歲晏懷我鄉我鄉伊可懷父母在中堂休告亦有時定省焉可忘浮雲踰大伾白日照宣防子

行日已至送者各盡觴當歌念遠遊令我媿中腸

四月十四日發京

六龍西北馳羣鳥東南翔感我客游士一作志心神隨飛揚迫迫踰大河怳怳一作若越崇岡已驚時序易復念道路長驅車出東門浩歌慨以慷燕薊豈不樂吳楚為我鄉父母久違離兄弟不在旁當茲遂歸去一作志聊可慰中腸

劒門圖

劒門天下險亦復天下壯崢嶸扼西南氣欲軋萬象石壁摩往來風湍束奔放深蟠虛無底峭出日月上二儀含崎嶔萬古設眺望一夫或當關強敵不敢傍胡為昔人國恃此亦傾喪聖朝今無外皇化極浩蕩勢狹秦漢爭治同唐虞讓乃知不在險六合德可王前年南中行其地少平曠縣車度重隘東馬下疊嶂翻疑蜀道坦劒閣固殊狀及此觀畫圖間關愁西向浮雲從中來日莫一惆悵

琵琶怨

美人揮哀絃上客嘆蛾眉急響多悲思孰知心所之一作悲感昔奉綢繆不言生別離誓將桃李顏結君長相思如何雙栖翼中路忽乖睽不怨歡會難但恐恩愛虧含情冀回顧中曲多苦辭君子苟不聽賤妾欲奚為

團扇辭

團扇昔在時素手不相離涼溫得君意動息亦有儀炎暑良未徂恩愛詎中衰何言遽相失一旦棄如遺舊物諒非貴故心不可移願因新人得持以置君懷

題蘇氏耕樂堂

少年思薄宦既老思田里耦耕非吾事素食良所恥時雨行東皋平疇被流水興言命童稚東作從茲始飯牛桑苧陰秉耒郊原裏舊麥既青青新苗復靡靡升堂舉杯酌閑暇閱經史有秋庶可待敦本聊自喜古人不復存斯士亦云已食力吾所安夜行貴知止

題宜春鍾清卿清露軒清卿能琴

秋氣集太虛夕光溥高樹時聞陰液墜暗識商飈度旋
旋星動林英英月霏露涼扃息塵想幽琴寄玄悟寂歷
松上聲逍遥丘中趣鈞天澹斜景銀漢謁一作曖微素古
調今所稀大音誰能喻仙人飲沆瀣壽命金石固千歲
不可期空歌徒延慕

九鷺圖

鮮鮮白鷺羽振振清江潾露草寒已衰風蘆近相斂飛
鳴各自適離居亦有次雖怊江海情終懷雲霄志君子

思有則畫者工取壁言儀羽庶可希修潔誠所貴

羣鴈圖

微茫洞庭野隱約瀟湘岸鴻鴈將栖息飛鳴求其伴先
集良未安後至凄欲斷使我裹弟兄因之中腸亂留連
江海遠慘淡秋暉晏常恐隨天風高飛入雲漢

題雲崖圖

高崖含青空雲氣所出入細縕日千態斬絶恒特立雨
合龍挂低風迴鳥飛急寄言為山者進簣庶可及

題山水小景雜畫四首

空村斷行跡深雪連昏暮慘淡既平岡坡陀復盈路時
聞一樹折猶見羣鳥去中有映書人柴扉對何處

江白雲稍歸山青樹如沐輕舟漁石渚獨騎經林麓野
氣昏已明泉聲斷猶續坐憶汎湘時村西見茅屋

雲歸山欲暝月出泉相映石影生夜寒松聲起僧定遥
疑露下立或發風中詠幽境何閒寥長廊罷鐘磬

盤盤蒼山根泉石如素練含風靜復響觸石驚相濺竹

迴秋氣來松涼夏陰轉山翁閱妙理獨立無人見

題墨梅二首

老樹亞晴空疎花帶寒野風流不自惜澹泊從人寫歲
晏孰能娛空山少來者

孤花何婉婉玉立含幽素短短時出橋疎疎或臨路生
疑簷下月半照牆西樹

奉題仇工部壁間古松圖歌

蒼松在山自奇古灌木翳之人不驚忽然圖向堂上壁

滿坐嘆息長風生交柯崛走森晝晦其下將疑鬼神會霧雨寒霏虎豹毛雷霆怒拆蛟鼉背乃知巨筆老且神力斡造化雄千鈞皇天不棟梁具后土潛回霜雪春爾松已為人愛惜見爾為爾生顏色山中豈無材木倚絶壁未逢匠石嗟何益虞公見之題云絶妙絶妙吾人吾人新來第一手由是名動京師

猛虎行

長林瑟瑟多悲風猛獸引子戲林中白晝横行動山谷周遭十里無麋鹿路暗樵夫畏獨歸行人愁向山家宿

近山日日取牛羊更囓居民横路傍民要耕田給倉庾官家得知射殺汝

賦得秋夜長送方叔高二首　叔高名積九江人

秋夜長長如歲長如歲尚可夜涼薄人不能寐羣雁各南翔一鳧尚北飛團團素明月流光照我衣當歌正激烈慷慨送將歸丈夫成名微亦足焉能終夜悲剌促

秋月皎皎夜何長念君客游思故鄉當壚美人惜年芳長夜起舞歌清商歌清商送忽管為君酌美酒請君勿

辭滿夜長迫迫漏未終離思比之何時斷離思長夜猶短

渾沌石行　九江方叔高得武侯八陣磧中小石于其處白質而黄章狀若雞子字曰小渾沌揭藝文為作渾沌公傳云

渾沌以來不可數萬八千歲生盤古細縕乃在卷石間光怪潛通落星渚來從魚腹人盡訝坐念武侯心獨苦八陣圖成泣鬼神三江石轉凋寒暑蒼波噴浸圓且堅雞子結成生理全久當化鳥非為怪大未成羊亦可仙玉精隱月相照射金液流霞紛繞纏輕清已判中黄外元氣猶涵含一作太素前英雄事往唯存石天衡地軸今誰徒一作識江上嘗疑霧雨寒坐中歊恐風雷黑一作擊摩挲直如見滇滇位置豈肯同沙礫長路相將拂劒隨天陰勿使精靈得

奉題達兼善御史壁閒劉伯希所畫古木圖

遠樹含幽姿近樹亦古色水傍嘗見畫不得乃在君家中堂之素壁青林寂寞行人窈白澗微茫斷煙隔入門

蕭蕭雲氣生落日便恐歸禽爭耳後颸爽寒風聲知君
夜眠愁雨黑留客畫坐宜秋清劉侯學李成畫手稱獨
步時見作古松盤屈百怪聚一作任形勢中林一株直且良
安得劉侯寫其趣一作安得揮毫縱奇氣

送鄧朝陽歸赴分寧州杉市巡檢

男兒生當游八區焉能鬱鬱守座隅往昔滯留湘中日
我兄翱翔天子都先皇崇文坐垂拱平明西閣千官擁
瓊島稱觴日月間玉堦奏賦星辰動後來執筆隨天官
纂述大典垂不刊書成入對紫微曙宴罷歸辭青瑣寒
兄今得官三釜足借乘邏騎一作腰弓騎馬南山麓我有家君
欲寄將柴門迴映清江曲朝陽子同里天歷初至京師
當因天壽節獻萬歲山賦後以能書助修大典當得內郡校官借江西司警之職近家故也南山在寧州境修水之上杉市寧屬故及之

白苧詞

白苧白白如霜美人玉手親自浣製作春衣宜短長春
衣成有時遠行歸無期願君著衣重愛惜風塵變白能
為黑

送奎章閣廣成局副楊元成奉旨之徽州熬紙
因道便過家錢唐二首
新安江水清見底水邊作紙明於水兔白霜殘曉月空
一作夜月寒鮫宮練出秋風起五雲高閣染宸章最憶吳牋
照墨光明朝驛使江南去詔許千番貢玉堂

送僉都事孫公赴行人辭闕瞻鄉井奎壁秋迴帝座深
綵槐五月高雲冷行人辭闕瞻鄉井奎壁秋迴帝座深
斗牛夜隔天河永君今銜命出江關却到徽州幾日還
天上應須朝絳節湖邊何得愛青山

憶昔行送雅琥正卿參書南歸參書居閒京師

憶昔行送雅琥正卿參書南歸參書居閒京師
行中書調廣西選為靜江同知比上其名中書
正奏授高郵時廣西寇盜而參書母老即移家
歸武昌待次遂作此奉送兼問訊江漢故人初名雅古登天歷第御筆改雅琥
璇光徹夜通奎壁比來霽剝人所嘆況復貧病家多厄
一作當路宣昭氣斯直忽聞除書雙及門老親白髮生顏色秦郵

近水足秔稻桂林只今多盜賊待次且食武昌魚攜家不過湘南驛王祥舊來驅別乘賈誼未久遭前席此時父老怨來遲他日攀轅會沾臆騏驥那愁九州大鳳皇早恨三山隔秋浮江漢雲木清夜過淮河月波白新詩屢成知自誦遠道即見何由得黃鶴樓前遇故人因君為致長相憶

立春日對雪 己亥歲

帝城東風作春雪千花墮地吹還滅雲氣微分五鳳樓日華稍動蒼龍闕天涯對節每思親況復愁中數見春坐憶高堂獻生菜朝來說著遠行人

古杉行題陳兵曹所藏李漢道畫靈隱道中二杉圖

靈隱道中古杉樹上與雲霧相轇轕李侯一見為寫真霜雪蕭蕭起毫末此杉蒼茫幾百年鬼物扶持人所憐貞心豈容蠆蟻蝕老幹或有蛟龍纏山林萬里那得致見者皆驚棟梁器暗壁尋常度雨聲晴窗彷彿生秋氣

泣

八十里山行

桂林之區猺賊雜處南有八十里之高山絶天綿延開
險阻賊人倚之作巢砦劫掠經年勢還大官軍收捕費
供給主將逡巡竟何待居民近山晝夜愁山下行人皆
白頭況聞良家半為賊官府貪横仍誅求安得大聚邊
頭兵甲鑄田器盡鋤高山作平地高山平猺賊斃又廣西謠
一首云廣西謠一何悲水冷冷山淒淒寧逢猺賊過莫
逢官軍來猺賊尚可死官軍掠我妻與子亦是一時所
作也

南屯老翁行

南屯老翁年七十官府征徭困供給大男送糧赴軍前
次男守寨不得眠盜賊時時劫生口東隣西舍日夜走
今朝喜見朝廷使持酒含悽說前事筋力雖微不敢休
辛勤更備官軍至教兒應役莫逃亡縣男成長身日強
但願明年盡殺賊耕種官田得兒力

東溪行為除州萬戶楊俊卿作

東溪主者楊將軍少年領兵多樹勳心將富貴同流水
身以承平住白雲聞道雲深是溪處扶桑直對門前路
青山左抱日光迴寒瀑西連雨聲注將軍臨溪樂詩酒

沙鷗水鶴相親久螺贏經年綴鼓鼙蠭蝨盡日蒙刀斗

白團羽扇小綸巾閒攜基局過比鄰舟中有客時尋戴

花底逢人非避秦人間何所無丘壑車馬憧憧走城郭

紅葉空藏秋渚幽絲蘿自傍春巖落近者征南兵未休

荒村窮谷多罹憂願移部曲蹙殘寇却向溪邊娛碧流

秋夜曲

草木搖落雁南飛文窗皎潔承月輝凄風入房露沾扉
紅顏含彩垂佩幃簪金鳴玉揚舞衣蘭釭對耀照君闈
遠行胡為未言歸

天師張大玄祈雪歌

至元二年冬不雪天子夙夜憂黎民官庭擇日詔方士
臺觀通天求百神留侯之孫住龍虎世領祠官列圭組
扈蹕經時謁紫微鳳章半夜飛玄武皇天愛民祈可必
臘雪依微應三日望拜還聞在竹宮受釐忽報臨宣室
天地香默韜玄功賜予紛紜恩數隆請和六氣輔元化

常便九州歌歲豐

銅爵硯歌

鄴中文磚天下奇流傳為硯亦堪悲月砌寒傾古臺莫雨犁耕出斷釵時荒涼火燒狐兔窟金棺別葬奸雄骨石麟暗刻魏春秋銅爵空題漢年月可憐此硯依浮世曾見高筵美人醉行跡猶沾舊襪塵啼痕已滅新妝淚向來登踐日紛紛即今磨洗見奇文題詩為弔西陵樹地下曹瞞那得聞

禾簇簇題鄒福所藏勤耕圖

禾簇簇禾簇簇去年缺雨今年足人家耕種少得閒一春強半田中宿塘上水生禾欲齊春禽愛近落花啼出入無人看門戶野庭一任人來去有時耕罷亦長吟歸來不記入村深書編從挂牛角上詩卷閒留桑樹陰田家小心畏法令嘗願秋租得餘剩鄰翁昨日到城還聞說官今有新政民間禁馬不禁牛有牛耕田君莫愁

遠將歸

遠將歸恨歸晚通州河頭有船雇行人將歸不言遠家生子少離鄉一生長在父母傍自憐出入無年月北走京師南走越他人富貴輕貧賤一日金多棄鄉縣小官祿薄何足為得及父母康強時說著還家客心喜此身雖貧亦不恥

覆舟嘆

吳中富兒揚州客一生射利多金帛去年販茶溢浦東今年載米黃河北遠行香火倚神明從來風水少遭驚近日船行御河裏順流日日南風喜笑人上水風打頭豈擬自家船入水前船各自向前行後者還來聞哭聲妻子家中未知死同侶將書報鄉里道傍嘆者獨何為昨日寧聞今日悲豈不見他平地上風波頃刻少人知

書陽羅堡

微雨蕭蕭濕行李馬頭即見長江水煙浦明侵白鳥邊風帆亂入青天裏故人南北久離居況復經年無素書明日重吟漢陽樹何須不食武昌魚

雙劒圖歌

莫邪干將古神劒得水化作雙龍翔斗間寶氣入江滅波裏金鱗翻日光道人筆鋒如劒利亦能化龍致神異黑風屭屭濤欲立白日陰陰雨將至忽然逢之不敢窺爪甲雲氣常淋漓便愁中夜雷霆怒兩龍乘雲盡飛去

金人擊鞠圖

古來北方善騎射材力往往矜豪雄吾觀金人擊鞠圖意氣已欲横土中黄旗鵰羽指天黑繡柱龍鱗掀日紅

鳴鞭縱轡捷一發左迴右折如旋風流星迸亂拂衣裏飛電翕忽生馬鬃極知此藝較輕矯馳騁亦侶觀成功後來脣齒不自惜縱習武勇終亡國當時得失爭一丸百歲安危復何益

題篤御史海鶻圖

空庭海鶻誰所狀海氣初高鶻神王雲脚西騰弱水涯潮頭東出飛霞上此時扶桑色始分下視百鷙空其羣日中金烏側相避籬下凡禽何足論

孫伯大山水圖

齋居胡為見雲壑白日虛嵐滿秋幌何水深蟠地底回層崖險歷空中上蒼茫不知開闢始只尺須論數千丈林端遠岫微有無嵒畔精藍蔚蕭爽雜樹縣羅拂輕黛寒松覆谷含清響仙源或在人間世洞口孤舟欲長往嗟我平生最漂泊中年萬事何鞅掌憶昨征行多所經至今絶境懷幽想雷霆半夜山忽至風雨三春石應長對坐聊歌隱士芝無因一試仙人杖

題章存誠十三馬圖

韓幹畫馬天下聞筆力遠到曹將軍忽從座右見神駿落日蕭蕭愁莫雲雄姿利氣閑且逸霧鬣風鬉十三匹神龍變化未可知天駟光芒有時失去年刷馬喧都鄙紛紛殺馬輸馬耳騏驥遥依沙漠寒駑駘盡向風塵死一作江南死江南近來一匹無君家乃得存此圖便當持獻穆天子上下八駿同馳驅

大霧過安慶

水部浮鮫室雲帆度客星江空連海白山遠入淮青訪古聊須到乘流未可停遙疑天柱曉風霧颸精靈

七夕

耿耿玉京夜迢迢銀漢流影斜烏鵲樹光隱鳳皇樓雲錦虛張月星房冷閉秋遙憐天帝子辛苦會牽牛

中秋有感四首

萬里中秋月孤齋病客心庭閨慕喜懼書問隔浮沈地出西江水天旋北極深蒼茫家國意搔首獨長吟

今夜霓裳樂宮中遂不聞乾坤劃慘淡河漢錯繽紛鸞背霏寒霧龍髯濕斷雲巡游多近侍宗社倚元勳

日夜瞻鑾駕生靈係聖躬都門一騎至血淚萬行紅桂月虛秋殿梧雲吟莫宮孤臣重北望掩袖立西風

翠華遊幸地悵望感清塵洒竹啼宮女持弓泣墜臣金盤殘月露玉座倚星辰獨有龍鸞氣長令草木春

即事

目斷虞淵日心傷魏闕秋霍光元佐漢周勃固安劉廟社多佳氣公卿足遠猷宸居終不改羈旅莫深憂

未有龍庭使猶嚴虎衛兵雲山秋塞遠星月夜樓明逆旅多防盜遷居競入城竊聞定神器且可慰羣情

詰陳宗道酒不至淹留高劉諸公坐

酒許今晨至一作送燈從昨夜花遣人聽繫馬留客過栖鴉高適邀同至劉伶興轉賒不成投轄飲悵望隔風沙

賦得天際舟送兵部張孟功治河

日下行人發春晨去鷁催纜侵斜月解帆向斷雲開度

烏窺詩卷垂虹映酒杯尋源不可盡一作近奉使幾時回

幽居即事

地僻連高樹庭虛集晚煙烏銜朱果落蟲曳碧絲縣扣戶鳴空盎開渠得古錢深慚窮巷客時枉故人牋

次孫伯剛鶴雛詩韻

弱羽為人養毋栖每自歸步苔依坐石窺竹映開扉絕島秋雲迥空庭夕露微紛紛野田雀終日稻粱肥

寄題余泰亨隱居

聞說幽栖處遙連郁木天徑開移小地渠引灌花泉坐
客留傾釀鄰人訪草玄京華遠遊子那得共盤旋

盧溝橋

古道曠秋色平橋卧夕陽水聲西下急山氣北來長數
騎凌空闊孤煙入渺茫人傳耕種地宿昔戰爭場

拒馬河

征日暮茫寰秋風慷慨多燕雲餘古色易水尚寒波岸
絕船通馬沙交路入河行人悲舊事含憤説荆軻

薩天錫畫屏

入坐聞流水開屏見遠山路通煙樹窈門對野橋閒杜
杖晴俱出漁舟暝獨還秪慚萬里客塵土汙朱顏

延津渡河

驛路南征遠河津曉渡危風雷晝簸蕩雲日互參差鳴
櫓中流急縣帆上汴遲交州却回日應及水清時

金竹道中書題桃花驛

征南萬里使行道畏蹉跎平壤踰淮少青山入楚多田

依深谷轉路迫斷崖過後夜南樓月羈離奈爾何

港口曉行

早起星猶在前行路稍分人家隔樹見山鳥過橋聞澗
響多于雨林昏半是雲曉逢力田者愧爾一朝勤

臨湘

宿雨愁泥滑長途畏日斜黃歸幽徑犢青聚古祠鴉野
屋時依竹山園各種茶巴陵看漸近遥識故人家

柳先生祠

江抱零陵郡山藏鈷鉧潭古人如水去祠樹與天參述
作籠諸子風騷迫二南後來窮時譽吾輩得無慚

桂林

桂林南望遠山路與雲連淺水清涵石攢峯亂剌天千
戈仍歲月瘴癘接風煙蠻寇何能定邊氓亦可憐

賓州

過嶺冬猶熱緣山夜未寧樹殘兵後赭草發燒餘青西
冦迷仙霧南人候使星民居日稀少惟見短長亭

臘日入安南

冬入安南國雲迎使者軺郡聞秦日置柱想漢時標江路篁猶篴山田稻始苗皇恩涌遠遞行役不辭遙

馮高

世祖初開業安南蚤貢琛國蟠蝸角小地接大牙深使節猶頻入蠻兵莫見侵數州須拯恤萬感寄登臨

荅別龍州蕭從事韶

使節明金虎腰弓偃畫虵薤陬趨號令原隰見光華邊樹猶含綠江梅久放花憶君依幕府何日定還家

還聞柳州破道阻將泝江

交阯方通使賓州忽被圍還聞山路塞徑就水程歸上府空金椀前軍老鐵衣誰能平政化不事總戎機

別靜江文學諸公

乍見先愁去將行未忍分字期歸後寄歌畏別時聞驛樹過春雨江船隔夜雲驅馳念吾弟羽翼待諸君

浯溪

日月催時序乾坤隔晦明殘年萬里夢今夕幾人情久

金陵古形勝晚望思迢遥白日餘孤塔青山見六朝燕迷花底巷鴉散柳陰橋城下秦淮水年年自落潮

六月二十八日至京

使節違雙闕天書下百蠻雨蒸歸日路雲合去時山嶺表兵猶動瀟陽駕未還安邊數策在不得犯龍顏

京師守歲

日月催時序乾坤隔晦明殘年萬里夢今夕幾人情久

客煩朋友雙親倚弟兄深慚須薄祿不得謝浮名

發通州

燕騎經旬發吳船此日行樹知風起色帆識雨來聲驟轉長林暗斜分絶塞明河流今夜滿無復滯歸程

水村

野樹籠蔥合官橋屈曲通入天迷遠近看日得西東酒旆青搖水漁罾白映空時還問村落何必侶城中

河西務

驛路通畿甸敖倉俯漕河騎瞻西日去帆聽北風過燕薊舟車會江淮貢賦多近聞愁米價素食定如何

長蘆

水國常含鹵沙場業煮鹽轉輸分使出征榷置官監橋壞仍通市船來總落帆依依道傍柳無那拂征衫

秦郵

縹緲平湖白微茫遠樹青田分高下水道俯短長亭鵝鴨煙中亂魚蝦雨裏腥秦郵看漸近城郭記曾經

初歸

遠道趨鄉國中宵夢弟兄松篁數里見桑柘十年成慈母驚相問鄰兒笑共迎無錢未足恨骨肉慰離情

常寧劉百戶園林

頗愛將軍第幽同處士園石浮春雨翠溪抱夕陽暄虎嘯空縣壁熊車數過門遥疑花樹底雞犬近仙源

少壯從戎事歸休遂野情鷗冠時自著龍劒夜猶鳴竹下思羊仲瓜前感邵平知君縱幽賞心已薄浮名

春日名園好常時俗客稀樹間斜引徑花外別開扉沙鳥隨行熟池魚上釣肥往來祇適興出處已忘機

和贈陳與之

午日清江道南風滿白蘋莫年為客健長路對人貧憶弟餘雙鬢還家稱一身有孫堪慰眼莫厭把杯頻

桃源圖

聞說避秦地花間忘歲年偶逢漁父問長使世人傳丘壑渾疑幻林廬或近僊至今圖畫裏惆悵武陵船

送雲間師游淛

杖錫違蕭水風帆向武林海紅秋樹遠江黑莫鐘深雲起通香氣潮來合梵音亦知無住著隨處得安心

道士磯阻風過呂相墓

危檣風急晚相依閒謁荒墳弔落暉白酒暫謀同輩飲青山因感昔人非荆襄萬里空殘堞吳楚千帆掠斷磯今古高門總丘墓英雄何用苦沾衣

韓淮陰廟

淮陰萬一作千古英雄恨楚樹荒荒夕照殘水夾廢城春草合雲昏遺廟野花寒封齊安用真王印興漢空餘大將壇高帝旌旗俱寂寞斷碑零落後人看

沛公亭

遙山寂寂對危亭壞礎欹沙柳自青四海久非劉社稷千秋猶有漢精靈豐西水散煙沈浦碭北雲來雨入庭坐想酒酣思猛士歌風臺下晚冥冥

會通河伯祠晚眺

水神祠下晚維舟閑倚穹碑誦遠游西日射雲明獸几北風吹土集貂裘漳川近繞幽燕出汶水分兼濟漯流過客豈知疏鑿苦當時荷鍤幾人愁

詠裏

一春風浪淹行客六月塵堆滿上京鄰館朝煙同杵臼故園莫雨隔柴荆西州近日猶防寇南詔經年久用兵獨夜起瞻龍虎氣五雲終繞鳳皇城

登樓

樓上秋風吹畫屏樓前秋思滿都亭金河水去涓涓碧瓊島雲來冉冉青近見蕭何成第宅舊聞汲黯在朝廷明時進用多英傑迂腐深慚守一經

秋興五首

天上旌旗卷莫寒人間鼓角送悲酸瑤池落日迴青鳥月殿浮雲掩素鸞楊柳漸稀秋一作風瑟瑟芙蓉已老露溥溥砧聲苦近南鄰客寥落羈懷強自寬

落木蕭蕭滿帝畿候蟲處處趣寒機客星入斗秋深見

神女行雲日晏歸復喜諸公扶社稷秖一作只憐弱弟奉
庭闈短章諷罷頻回首目送江南鴻鴈飛
梧桐樹晚細含煙閶闔門深總映天龍去鼎湖雲漠漠
鶴吟一作鳴華表月娟娟東都日望金輿發南徼猶驚羽
檄傳只在忠良勤夙夜五陵佳氣故依然
白日遙看錦繡縣重重樓閣隱青煙化城或在諸天外
方丈長疑積水邊每說神僧飛杖錫更聞童女上樓船
西風日莫何蕭瑟一度登高一惘然

弊裘已畏早寒侵歲月祇驚久客心莫倚長卿能作賦
始知季子故多金天門守虎星辰冷雲氣從龍霧雨深
直北關山時極目背人聊復短長吟

題張齊公祠

將軍結髮事先朝百戰山河血未銷總說霽雲能一作多
慷慨兼聞去病最嫖姚煙塵劒戟迷秋峒風雨旌旗落
莫潮自古英雄須廟食精靈何待楚詞招

崇天門朝賀

華路塵清列羽林侍臣星鷟肅森森風含鳳吹青冥闊
日射龍旗紫極深雨廡佩趨臨水玉九門詔出映泥金
從來湯武須傳業更在伊周老盡心

雪中次元茂才

北關今晨雪滿墀腐儒憂國畏人知月寒弱水迷三島
雲暗蒼梧失九疑瑞木細飄天上葉梅花潛發嶺南枝
山陰那得乘佳興起繞前軒自詠詩

正月十七日麗正門觀迎接口號

南徼旌旗萬里迴中天城闕九重開龍門仗簇青雲起
鶴禁香通紫氣來父老多流去日淚公卿不乏濟時材
已聞奉璽歸金室早聽趨朝進玉杯

送唐子華嘉興照磨子華名棣吳興人善畫

聞君秋思滿南湖行李今晨發帝都幕府初乘從事馬
江城還憶步兵鱸樹浮白日山侵越潮蹴青天海入吳
閑暇馮高動詩興須成一醉掃新圖

送杜德常御史赴西臺

御史才華舊省郎翩翩雲路起鵷行天回紫閣明奎壁
地切烏臺動雪霜分陝定存周禮樂過秦猶有漢文章
欲因巡郡還搜訪別酒臨風意獨長
繡衣此別近如何驄馬西行處處過驛樹蒼茫連灞滻
江花浩蕩過岷峨三秦久訴誅求盡六詔仍聞警急多
早聽封章切肝膽為憐編戶困干戈

次韻元日朝賀

宮漏催朝燭影斜千官鳴玉動晨鴉交龍擁日明丹扆
飛鳳隨雲繞畫車宴罷戴花經苑路詩成傳草到山家
小儒未得隨冠冕遙聽鈞天隔綵霞

秋日巡山和王君實四首 錄二

巡山千騎接神都穀滿秋田露下初烽火不聞乘夜警
人煙多見入雲居百年禮樂成周典萬古山河列漢書
喜有新詩繼風雅諸公才氣總凌虛
衣冠如雨耀神都郊甸新涼拂馬初日月近臨黃閣貴
風雲遥限紫宸居少陵漫擬陳三賦司馬先能著八書
想見九閽嚴守虎玉堂金殿最清虛

七月十一日赴安南

燕城秋早五雲開路入南交幾月回奉使始從天上出
行人即看日邊來班超萬里終投筆郭隗千金更築臺
聖主恩深極炎海伏波銅柱任蒼苔

涿州樓桑村先主廟

先主君臣並材傑天傾炎漢苦須扶曹瞞力盡纔分國
葛亮謀成竟託孤道路只今通隴蜀山河無復限荆吳
行人為指樓桑廟腸斷西風散白烏

磁州

曉出邯鄲露滿空武安紅樹起西風鼓山路向雲間落
滏水船從地底通秋草尚疑曹氏冢野花無復趙王宮
古來富貴皆黃土莫笑行人憶夢中

汴梁

汴上荒城繞故宮山頭危石墮秋風參門市起聞嘶馬
梁苑樵歸見斷鴻鬬草尚餘殘後碧進花無復盛時紅

欲登高處腸先斷滿目閑愁賦未工

上蔡

上蔡城頭黃葉多聞雞看劒起長歌徒憐丞相東門犬猶憶將軍半夜鵝樹底衣裳沾霧雨馬前燈火動星河涼風滿路吹行鐸那侶金門聽玉珂

登一有南字岳

萬壑千峯次第開祝融最上氣崔嵬九江水盡荊揚去百粵山連翼軫來入樹恐侵玄帝宅牽蘿思上赤靈臺明年更擬尋春興應及瀟湘鴈北回

興安縣

亂峯如劒不知名篁竹蕭蕭送驛程轉粟未休離水役負戈猶發夜郎兵百蠻日落朱旗暗九嶺風來畫角清空使腐儒多感慨西南羣盜幾時平

書南寧驛

歲晚驅馳憶帝京北風回首重關情中天日月迴金闕南極星辰繞玉衡父老尚煩司馬檄蠻　須用伏波兵也知文德能柔遠傳道新恩欲罷征

瀘江

瀘江之水發南詔龍編古城居下流馮夸伐鼓迎漢節泉客弄珠隨越舟鯨海遙連白日動鰲山近戴青天浮層波莫據黿鼉險日夜東歸未敢休

題天使館

元統三年頒正朔詔書遠到極南開使旌入館青雲動仙蓋臨江白日迴諭蜀豈勞司馬檄朝周終見越裳來還家耆舊應相問文化如今徧九垓

却侍姬連夕蒙遣侍姬皆即辭却我輩非陶穀輩人不宜以此見

夜宿安南天使館主人供帳爛相輝寶香燼起風過席銀燭花偏月照幃王母謾勞青鳥至文簫先放綵鸞歸書生自是心如鐵莫遣行雲亂濕衣

按蘇天爵撰傳與礪墓志云與礪受命行至安南安南人多設譎詐以紿使者或郊迎張宴犒衆或盛飾侍姬侑酒君皆却之即謂此也

崇仁峽

扁舟夜宿魚龍窟久客長裹虎豹關歲莫思家成白髮
天涯持酒得青山張騫浪喜蒲萄入馬援終嫌薏苡還
天子只今多遣使將軍何日遂平蠻

桂林喜呂仲實僉憲至

正月交州奉使歸忽聞鞍馬發王畿嶺南瘴雨開銅柱
江上春雲逐繡衣草熱蟲蛇常並出樹深豺虎近皆肥
明朝按節勞容訪邊郡于今未解圍

過故妻墓

湘皋煙草綠紛紛洒淚東風憶細君每恨姮娥工入月
虛疑神女解為雲花陰午坐閑金鼎竹裏春愁冷翠裙
留得舊時殘繡一作錦在傷心不忍讀回文按陶九成輟耕錄新喻傅若金嘗志其妻殯云君諱淑字蕙蘭姓孫氏其先汴人年二十三歸我於湘中泰定五年八月廿有一日卒後三日寓殯湘中又按與礪墓志謂與礪兩娶皆孫氏此詩蓋為孫蕙蘭作也哀戚之情多見悼亡之作惜集中未及全載茲特採入附于卷末詳見綠窗遺稾

洞庭連天樓

崔嵬古廟壓危沙縹緲飛樓入斷霞南極千峯迷楚越

西江衆水混渝巴鮫人夜出風低草龍女春還雨濕花
北倚闌干望京國故人何處認一作望星槎

龍翔寺

梵王宮殿倚青冥先帝旌幢擁百靈寶網自鳴空裏樂
琅函時出閣來經近山鳳去花仍碧遠海龍歸樹獨青
玉輦宸游竟寥廓行人揮淚讀新銘

鳳凰臺

太白題詩鳳遊處古臺蕭索換流年風流偶出齊梁後
文藻猶含晉宋前淮水夜明滄海月石城春暗秣陵煙
古來宮殿俱無跡風雨憑高獨一作思黯然

送篤御史之南臺

旅館天寒盡日空繡衣臨訪走兒童已聞俗客驚題鳳
更訪鄰人失避驄短刺實愁歸後見清樽虛擬別時同
明朝挾策秦淮道惆悵燕雲隔斷虹

送趙仲禮御史蕪呈王侍御五首

文章御史久為郎南赴金陵道路長百粵雲山連楚大

六朝煙樹入隋荒清秋按郡行驄馬落日登臺詠鳳凰
新喜諸公振風采早聞當道去豺狼
都門相送意躊躇別路秋生白羽車霜雪總看鵰去疾
風煙那問鴈來疎嶺南斥堠愁烽燧江左誅求畏簡書
白面少年空解事繡衣行縣定何如
建業城頭烏亂啼知君感古夜聞雞荊揚貢賦元趨魯
晉宋文章漸入齊草疏或依松影坐哦詩應就竹陰題
書來宜憶京華客日日長衢聽馬嘶

裒裒晴雲塞要津終聞聖主用儒臣蜀都文物來西漢
奎閣圖書近北辰此日賜冠簪獬豸莫年留像畫麒麟
極知風俗須揚激肯使賢才但隱淪
賜車南粤初歸日駐節秦淮欲莫天嘯詠偶經梁舊寺
登臨猶憶晉諸賢謝安別墅蟲鳴裏王導新臺鳥去前
多謝府中賢侍御別時能作送行篇

次韻曾士敏寄其子經筵典書元傑

天涯游子日思歸行李何時發帝畿司馬未論金換賦
買臣終欲錦為衣紫駝車動秋塵合黃大書回莫雪飛
我亦鄉心滿江浦千山煙樹正霏微

寄王君實

游子江南生事微五年京國夢柴扉彈冠總為王陽在
乘槎虛隨陸賈歸藜藿已秋仍寄食芰荷當暑未成衣
諸公也念求升斗日夜高堂白髮稀

送孫伯起掾嶺南

北去頻聞霜雪多驛程猶是過瀟河悲風絕幕迴蒼隼
落日穹廬卧紫駝行色且謀寒夜飲別懷休憶醉時歌
都門已隔千行柳況復鄉山老薜蘿

寄鄂季弟幼霖并寄仲弟次舟

弟兄終歲長羈旅南北何時却定居春至每瞻衡岳鴈
秋來猶食武昌魚每愁年長須經事即恐家貧廢讀書
仲氏應門獨辛苦平安消息近何如
吾親雙一作霜鬢日紛紛為客艱難不使聞養老只須常
一作長善飯生兒何必總能文書同洛下思黃耳心侶河

陽見白雲季弟還家報兄好歸期猶恐過春分

聞張吏部督海運歸詠懷奉簡

日邊雙節下滄溟雲際千艘赴驛亭直為邦畿須轉粟也因江海念流萍玉京永夜瞻卿月銀漢清秋識使星待盡西風始相見客愁如酒一時醒

和危山臞寄弟四首

天子開朝策治安近臣每入漏初殘香飄紫陛迴金爵仗下彤庭度玉鸞御苑縱田春正樂邊城吹角夜猶酸

腐儒未省經邦計直道休歌行路難

晝戟連雲甲第高內官如雨送春醪貢金半鑄分封印賜錦多裁侍宴袍自古聖明非獨治至今材武係相遭文章且共安微命廊廟由來錄舊勞故園兄弟總相思久客懷歸屢失期司馬却慚題柱早東方翻恨上書遲都門樹一作柳暗愁中見鄉國花繁別後知昨日南橋訪春水望雲回首獨多時

天涯骨肉久離居京國風塵鬢欲疎娛日強傾開歲酒憶家頻看隔年書路通一水花開裏門掩千峯木秀初便擬邀君此時發歸舟同食楚江魚

壽王左丞

南極諸星映赤霄東風二月滿青條焚香鳳閣春開宴鳴玉龍墀午散朝但使經綸齊穆契不勞服食慕松喬日長自度昇平曲閒聽雲間合九韶

送盧茂實之廣南憲幕

仙城近接衆山迴憲府遙臨百粵開海上喜通持節使

幕中兼得濟時材鮫宮織罷魚龍出蜑戶珠還蚌蛤來預想到官多暇日清詩題徧嶺頭梅

寄陳維禎兼呈揭公公許為故妻作傳

太史臨文筆最精一聞往事獨傷情每憐對鏡窺鸞舞猶怪吹簫逐鳳鳴列女未終劉向傳故妻虛痊柳州銘書成定寄湘江浦預擬招魂學楚聲

方壺

蓬萊負嶠對嵯峨知有羣仙日日過琪樹曉通雲氣濕

一作近羽輪秋會月明多秦人采藥空依海漢使乘槎但入河誰識高齋有仙島不勞萬里涉風波

送何時學游湖南北

涔陽極浦遠帆多憶昨狂游是處過今日送君如夢寐少年為客莫蹉跎沅湘日落明秋葉江漢風迴亂夕波若過楚纍憑借問沙頭芳草近如何

同孔學敏游仙游觀

恒仙宅前江水盈鳳凰山下野禽鳴猶聞採藥辭空谷無復焚香禮上清雪裏並游金節冷月中同載羽輪輕登臨盡日多惆悵欲倚鸞簫和楚聲

漢江銜山圖

西來一水浮襄漢上有羣峯截杳冥層構迴臨沙渚白亂帆斜映石林青地雄縹緲連嶓冢天險微茫帶洞庭只尺風煙應萬里無因一上峴山亭

題書船入蜀圖送黃尚質赴夔州蒙古教授

楚客之官汎蜀船畫圖盈尺見山川九江樹色瀟湘外

三峽猿聲灩澦前方譯漸通巴俗語國書新絕漢人傳豈無好事能攜酒問字時時集講筵

送姚子微

雙闕除書下玉堦三湘回櫂拂珠厓天垂銅柱南低海地入金陵北近淮江國雁來秋肅肅驛樓雞動曉喈喈大家定有東征賦鮭菜隨舩慰老懷

和余太守對雪見懷

江雪寒連驛樹遙鶴裘清坐聽蕭蕭中天月避光芒出南國雲含瘴癘消因憶玉一作石田春種石一作玉乍一作合疑銀漢夕通橋使君辛苦迎驄馬也念幽居客閬寥

送張秀才北上時將赴海

身逐征帆赴海涯道逢行李問京華涓人解致燕王馬卜史工占蜀客槎冠蓋早朝星在樹管絃春宴月當花盛時繁麗應如昨把酒聞鶯肯憶家

岳陽中秋值安南貢使因懷舊游

洞庭秋氣滿龍堆為客偏驚節序催鐵笛乍聞雲外過

瓊樓應傍月中開越裳重譯三年至滇海浮槎八月來
忽憶舊游今萬里天涯長見鴈飛回

歸舟阻風

洞庭十日風勢號一作虓沙頭客舟如繫鮑沉湘九道白
波立衡霍千峰玄霧交神龍一作蛟欲蟄無定窟黃鵠將
歸愁故巢咫尺城樓不得上何因一望楚江郊

王氏相師山莊

相師之山雲杳冥千崖萬壑倚空青上方雷雨藏天井

南極風煙落洞庭溪客去迷花鵲鵲野人居愛竹泠泠
何時遂買登山屐乘興還來叩石扃

高明樓

江上孤城映水回市中層構出塵開衡廬樹入青天盡
章貢波翻白日來每曰陳登門有客最傳王粲賦多才
闌干百尺應能借乘興誰同月下杯

周尚志同歸寓所適寺門已閉魯宿張伯龍宅

清秋為客依僧寺落日逢君過客窗並座總看人侶玉
臨觴翻畏酒如江曲終別院歸銀燭罷迴廊閉石幢
已去却還仍不惡論詩未覺寸心降

題栖碧山為淦龔舜咨賦

山人愛山如李白幽棲還在碧雲深松杉繞屋清宵響
雷雨縣崖白晝陰石上每同仙客坐花間猶恐世人尋
京華日日多塵土終擬投簪話夙心揭文安公云予欲賦栖碧从矣興無已就非不可更作念無可以過與礪也遂易結語而已

壽陳景讓都事四十韻八月十八日

種德由來遠流芳信有苗名門多令器夫子最高標地
迥瞻嵓岳天清見斗杓聲名從結髮問學自垂髫江漢
栖遲久林亭興致饒紫蘭敷一作依月露蒼竹倚風飈畫
艇移書放秋燈把劒挑微名寧屑屑高志獨嚣嚣五氣
乘昌運羣英集聖朝武功收赫怒文治付宣昭歷數初
歌禹聰明已賛堯求賢多晏食夢帝起中宵石室仍高
隱中臺欻見招賜書縣日月乘傳出雲霄議論紆三顧
榮光一作名動百僚入宮催護璽趨府聽鳴鑣郊社陳周

禮神人協舜韶出闕春衣繡分陝夜乘軺獬觸心彌壯豺吞膽共銷封章猶懇切歸思遽飄颻衮職江湖隔鋒車道路遥凝旒思穆穆行李發蕭蕭典祀尊原廟承釐洽大寥步依文石進香近黼裳飄白日明驄馬清霜急阜鵰帝裾遮道引諫草避人燒佐省持三尺繩民究八條兵曹多暇豫郎位益崇超所向才華冠何曾意氣驕臺評推妙畫士望慰深翹引拔連茅茹芬雜桂椒銀章看且佩金鼎竟須調小草方慚出浮萍久恨漂文章殊豹隱篆刻近蟲雕徐穉矜縣榻蘇秦惜弊貂敢期充砥礪猶幸致芻蕘黃鵠追高舉青松託後凋火行占孟月星聚識生朝壽酒開雲液仙音出鳳簫祇應成遠業未可慕松喬

送孔惟中再謁祖林 惟中子同郡三孔之後也

吾郡稱文物君家續聖賢尼山縣日月野樹隔雲煙追遠逢昭代游方及盛年北通三仲譜南下九江船鴈起垂綸外鷗飛解纜前水涼聞雨坐沙暝望星眠岱岳遥

臨海河流遠自天路詢洙泗境人指鄆讙田日觀朝輝接風雲莫色連閟宮俱寂寂關里獨綿綿翠合知林墓犀飛識廟堧趨庭槐氣潤拜下柏陰圓科斗殘書帙旋蟲壞樂縣圖稽始祖出世別小宗傳遠近論昭穆尊卑齒後先杖藜栽楷木淨冠截檜皮堅舊俗聞詩禮遺儀見豆籩玉傾當別酒珠寫贈行篇古道嗟環轍長途勸著鞭京師同逆旅瀛海限飛仙賦或君王問貧應故舊憐苦吟冰合硯危坐雪侵氊魚目從人貴蛾眉秖自妍猶懷薛氏劒未絕伯牙絃卒業思歸魯離羣遠發燕霜蹄終奮迅風翼鼓迴旋文憶來時把詩要去日聯絲蕪羈思滿青柳別愁牽為客慚烏鳥因君感杜鵑兖城多驛使頻寄彩雲箋

寄題番陽周子震金潭山居

大氣生旁薄玄功接杳冥江開吳楚白山直斗牛青玉牒呈天祕金潭泄地靈百盤工取勢千疊互殊形石吐高低筍峯羅大小屏忽如森隊仗復倚倩娉婷六六移

諸洞三三映列星靜宜營道室幽或下仙騈客有依文
物皃皆尚典刑卜藏思賈宅佩訓謹趨庭娛老心能遠
登高步每停艱難成宿志宅宓慰千齡雨潦供漂木神
祇助薦牲史留徐穉傳碑勒蔡邕銘碧水通銀漢蒼霞
護石扃暝迷中谷路晴見隔溪亭鳳穴含飛旭龍湫蓄
震霆倚廬浮晻靄行徑倚清泠鸞鶴軒羣岫龜蛇汎遠
汀陰陽皆抱負存沒總安寧種竹期成實栽松擬伏苓
久居鄰吠息清誦野猿聽夜燭吹黎杖朝饗啜土鉶馬

卿能作賦韋氏舊傳經伯仲翔鵷鷺東西念鶺鴒辟雍
初識面京國共漂萍磊落珠藏櫝光芒刃發硎即看培
遠業誰得限修翎何日過彭蠡從君感酴醾遂求靈運
屐一往眺林坰

送孔學文之湘鄉州判

郡邑頻騷動朝廷失撫綏君繇先聖出政學古人為北
極迴旋裏東門祖餞時家從天上挈官自日邊移雪樹
違燕市風帆掠楚祠大江開浩蕩靈岳見參差候吏迎

皆喜州人到恐遲苔虛蔣琬宅竹淨褚公池閑暇應攜
酒登臨得賦詩此邦稱富庶今代益蕃滋地氣湘潭會
天文翼軫垂山川曾屢涉風土向來知秔稻金纏穗松
杉翠壓枝魚肥春雨窟牛滿夕陽陂禹貢連三澨虞巡
接九疑至仁終遠被淳俗未全漓豹隱多文采鴻飛足
羽儀五兵閒警邏千耦樂耘耔聽訟寧求異觀風政在
茲治成聽舉最萬里慰裹思

送幻上人還高麗

梵宇通遼海僧居屬弁韓鼇依三藏立龍近衆香蟠異
域今為一游方故不難繡幢來日下金刹滿雲端世主
多尊佛沙彌總授官衣傳中土偏錫挂上方寒綱樹珠
垂絡香株寶刻闌況茲窮壯麗知爾久盤桓故國春頻
至長途雪又殘風沙歸寺遠歲月作程寬日落經華表
天窮得翠巒木杯過渡穩蓮座出波乾莫雨鳴齋鼓春
風倚釣竿誦經泉客聽傳鉢海神看行住都如幻虛空
未足摶路應歸後憶雲向坐時觀紫極迷天樂青霄隔

露盤如逢國王問為說聖人安

送蘇伯修侍郎分部扈蹕

扈聖千官出分曹六職俱侍郎精古學議禮應時須車
蓋連諸郡衣冠接兩都句陳嚴內拱屏翳肅前驅灤水
開宮殿龍門起畫圖仗依雲氣肅人望日華趨馬酒來
官道馳羹出御廚露趁金作掌冰想玉為壺地絶分寒
燠天清習曉晡會朝常只尺奏對秖須臾舊俗懷周雅
今賢誦禹謨愛君期得道憂國況為儒久客嗟牢落諸
公念朴愚路經南粤險心戴北辰孤汲引勞修綆吹噓
倚大爐臨風思何限相送獨勤渠

送楊翼之還清江

同郡晚相得還家君獨先艱難萬感集離別衆愁牽盜
賊凶荒後干戈餉餽前故園思縮地行路嘆登天郡國
方收馬江湖總稅船遂嫵居鬱鬱竟作去翩翩芝嶺寧
忘世桃源侶欲仙游鯤輕萬里歸鶴異千年已謝蘇秦
印無論祖逖鞭道瞻匡阜雨山背薊門煙遠色芙蓉浦

日明高岳黃河繞故宮登臨興何限題寄北飛鴻

登岳陽樓

馳傳自青天憑高憶往年闌干映水迴埤堄與雲連江
合沅湘大山侵楚蜀偏扈郎通別井龍女宅重淵日月
鴻濛裏風沙浩蕩前驪珠秋後冷犀火夜深燃張樂猶
疑奏乘槎欲並仙登臨停去騎寵餞惜離筵地氣南交
接天文北極縣賦慚王粲作詩擬杜陵傳渺渺衡陽鴈
迢迢浪泊鳧早春回漢節應得汎湖船

奉和蘇授經八月二十九日明仁殿進講敕賜酒饌許乘舟汎太液池趨西苑之作

聖明思善述耆舊倚交修虎豹開閶闔山龍照冕旒日臨丹扆動雲拂翠華流獻納稽前古都俞協大猷几筵花氣合圖史竹光浮當宁經綸遠尊賢禮數優內廚深出饌西苑近迴舟禁臠由來貴溪毛庶可羞遥勤三顧問各奉萬年酬牢落南州客相望奈九秋

送廬陵范會宗入京省兄朝宗　匯

大范留京國齋居接棟梁端門通籍晚望苑曳裾長遠客逢難弟諸公比季方題詩晴望岳載酒夜浮湘萬里懷燕市三年厭楚鄉旅游成獨往兄在慰相望馬酒宜風土狐裘耐雪霜況聞周選舉不廢漢賢良紫電依龍種青霄屬鴈行故人多在北應念獨南翔

奉和宋翰林顯夫御溝詩韻

宛宛長波切太虛霏霏晴霧濕高居雲湎度影翻元燕日映圓紋散白魚遥轉石陰通樹細稍侵花底出宮徐

橋邊市起春鳴轂閣裏朝回晚曳裾天子數臨窺碧藻詞臣時敕賦金蕖龍池浩蕩恩波接草木無情亦勝予

送觀至能赴廣西憲司經歷

薊門官柳徧鳴禽馬上離人酒強斟久以才名稱闕下忽持風采一作載照江津三湘曉雨開衡岳百粤春深接桂林何遜到官勞賦詠謝安攜客喜登臨吏人靜往山城僻部便閑過幕府深溪裏藥苗寒自綠道傍榕樹晝一作暑多陰蠻夸比歲頻騷動盜壑何人更討尋明日孤帆逐君發長沙南望最傷心

戲效子夜歌體六首與達兼善御史同賦　錄三

種荷深水中日夜期成藕蓮子逐浮萍風波漂蕩久織錦望成疋終朝不盈尺誰知方寸間千絲萬絲積思將儂別淚溢作長江水處處逢歡船任歡行千里

古楊花怨

楊花白如雪無事學高飛莫作浮萍草漂零不肯歸

金竹道中書所見

日上清霧開山虛翠煙集紛紛羣木中時見孤松立

陵州

遠道千峯隔長河萬折流風帆不可住今夕過陵州

題衡陽驛

南來山不盡北望意何如恨殺衡陽鴈來時不帶書

題雜畫

空江白鷺起遠樹蒼煙合日落汎舟時長天見孤塔

題墨蒲桃

上苑根株少風沙道路長也知隨漢節終得薦君王

墨石枯木

人傳月中樹恐是山河影片石補天餘參差碧雲冷

奉和存閼院使

上林佳木蔭連牆冉冉游絲轉日光忽憶江南好晴景

碧溪春水照鴛鴦

和陳宗道元夕懷江南絶句

萬家行樂愛春晴花底遙聞度曲聲惟有客窗嫌月色

照人離恨太分明

平安驛

孤燈夜宿平安驛欲寄音書無使將南鴈數聲秋雨裏

却先行客過瀟湘

廣西即事二首

南鎮干戈日夜陳西山寇盜出猶頻荒村百里無煙火

聞道官軍更殺人

比歲供輸不自聊秖今氛祲未全銷陳前將士須殊死

莫倚功多氣轉驕

回鴈峯

江上青峯宿雨開江頭歸使日南來登高欲訪平安字

二月衡陽鴈已回

小孤山

船渡江天莫色青半江峯影動寒星海風忽起玄珠樹

山月遥生綠玉屏

金人擊鞠圖

駿馬如雲擊鞠馳衣冠彷彿正隆時向來北地誇豪俊
不省中原厭亂離

舟行

漁家日莫亂收罾欲及前舟苦未能行盡綠楊三十里
隔河遙見驛亭燈

無題四首

天台靈草滿溪香縹緲鸞笙隔洞房誰見桃源花樹裏
春來日日待劉郎

戲簡張伯貞

江頭芳樹碧重重中有危樓對楚峯盡日娉婷倚窗下
看花不使外人逢

樓上仙衣捲薄羅樓前春暖杏花多鳳簫最好吹明月
惟有蕭郎自教他

江草離離江水流玉人何處捲簾鉤垂楊學盡春來瘦
不省人間有別愁

潞縣舟中寄京師楊上舍諸公四首

買得吳船繫柳根潞河新雨過黃昏都門只隔煙中樹
門前別繫玉花驄

青樓只在石橋東幾度聞君醉落紅近日綠陰濃侶雨

櫂歌六首

河中日日水悠悠誰道人心侶水流河水灣迴有時直
人心屈曲幾時休

朝朝風雨送船行白日無晴夜有晴東岸漁燈西岸見
中間猶自不分明

待船日日恨船遲船頭水聲無斷時昨夜天清好新月
誰家學得畫蛾眉

攀柳莫攀攀當路柳繫船須繫上風船當路人行無好樹
上風浪小得安眠

去年船裏逢端午今年船裏又端陽九節菖蒲本仙藥
如何曲曲似愁腸

寧向泥中棄蓮子莫向水上種桃花蓮子出泥終見藕
桃花隨水不還家

魏元君壇戲和陳彥高

衡岳仙成只可聞南昌何處覓夫君鄰兒狡侶東方朔
偷得金桃不見分

題畫

迢遞雲山隔遠溪微茫煙水帶長堤秋來木葉多搖落
日莫寒鴉不肯栖

雙燕圖贈王惟中

元鳥飛時綠樹春湖南煙際往來頻明年社日君何處
逢著新巢憶故人

題飲馬圖

一斛寒泉照紫騮蕭蕭駿尾動高秋夜來櫪上西風滿
憶傍寒雲飲隴頭

簡楊好問

湖亭初得寄來詩幾度長吟恨別離近日扁舟洞庭野
雨中多是憶君時

題畫松

遥憶商顏松色青女蘿枝上醉眠醒自從四皓安劉後
歲莫何人采茯苓

題松菴上人墨蒲桃二首

漢苑尋常露下時月明高架影參差上林近日無來使
腸斷江南見一枝

露顆含香近客衣蜜蜂蝴蝶繞藤飛夜來應值驪龍睡
探得明珠月下歸

題山家山景二首

萬壑蒼蒼雲氣昏石泉斜落古松根前林欲暝僧歸晚
應聽鐘聲到寺門

鴈起秋空樹色遙行人江上駐歸橈海門東去應千里
白日微茫見落潮

悼亡四首　以下見輟畊錄

驚飇吹羅幕明月照階庀春草忽不芳秋蘭亦同死斯
人蘊淑德夙昔明詩禮靈質奄獨化孤魂將安止迫迫
湘西山湛湛江中水水深有時極山高有時已憂思何
能齊日月從此始

皇天平四時白日一何遽勤儉畢婚姻新人忽復故衾
裳斂遺襲棺槨無完具送葬出北門徘徊怛歸路玉顏

不可恃況乃紈與素飄颻花下墳鬱鬱堂西樹他人亮
同此胡為獨哀慕

感獨

幽幽蕙草晚靡靡蘭芳斷皎皎夜泉冷冥冥不復旦流
塵棲暗壁涼吹經虛幔無論懽意消日復愁思亂魂傷
夕方永氣變秋將晏當窗慘斷素捐篋悲柔翰憶初成
好合誓且同憂患何言遂長終獨處增永歎寤寐忽如
在展轉驚復散念茲何嗟及哀至聊自判

百日

人生悲死別矧在心相知新婚未及久杳杳遠何之昔
為連理木今為斷腸枝相去時幾何百日奄在茲虧月
有圓夕逝水無還期棄置非人情何以為我思

入室二首

牀閣閉長夜幽蘭坐復春猶疑挑錦字不見掩羅巾故
物空在目蕭條生網塵
虛窗明月滿芳砌綠苔滋花間時染翰尚憶解題詩寂
寞幽泉下貞心空自知

追和蕙蘭二首

小窗開盡碧桃枝憶得青鸞化去時昨夜秋風妒幽怨
夢中吹斷素琴絲
江上愁時復值春帶圍寬盡不宜身階前舊種櫻桃樹
日暮飛花故著人

駕發 以下補遺

天門曉啟黃金鎖路馬遙翻碧玉蹄銀燭熒熒花外出
翠縧冉冉柳邊迷千官劒珮毛雲合五衛旌旗擁日齊
後夜龍沙駐清蹕侍臣不寢聽晨雞

元日朝賀後聞赦

紫殿風雲會搢紳榮光又逐歲華新近時鐵馬清南海
昨夜金雞動北辰法令已行秦郡縣禮儀仍見漢君臣
獨勞聖主哀黔首還以殊恩慰遠人

安南使餽香分送諸公

南越名香屑異才遠人持贈比璆琳採經銅柱秋雲濕
薰對珠崖夕照開入朝喜見朱鳶定充貢還隨白雉來

久憶諸公喜分送却愁薏苡誤相猜

送蒙古潘學士

奎宿凝華協帝符龜圖呈畫照坤輿衣冠治定通重譯
竹帛文詞變六書分教已從官獨冷致身寧論術猶疎
朝來鼓棹瀟湘去處處秋杭薦白魚

王氏山莊

茅堂聞在斷厓居畊鑿真疑與世疎黃石洞依秋樹冷
子房祠映古苔虛山人自述潛夫論吏部空留處士廬

見說田間多野興每慚為客負犁鋤

寄王君實

北望衣冠憶省郎又隨車駕幸灤陽苑中首蓿空騏驥
池上梧桐起鳳皇中使有時傳送酒近臣何處避含香
上林此日無來鴈吟罷題詩欲斷腸

送林彥廣祠南北鎮

中使傳香下玉墀儒臣代祀出金閨旛幢北起開恒岳
舟楫東迴入會稽望海也知晨駐馬渡江休信夜燃犀
名山見說多仙氣應得從容散杖藜

和孔學文從奏延春閣

宮漏沈沈曉仗移袞衣當殿聽朝時風含雞舌飄青瑣
日射龍鱗動赤墀奏對御筵多密近退趨春院總委蛇
喜聞近日稀游幸閣下儒臣出每遲

送賀尚書致仕後赴召

使者徵行立曉風宰臣傳詔守離宮闕中舊憶留蕭相
江左今看起謝公路經琴峽秋聲滿天繞灤河御氣通

聞說至尊勞宴想莫令行色後賓鴻

元詩選二集卷十

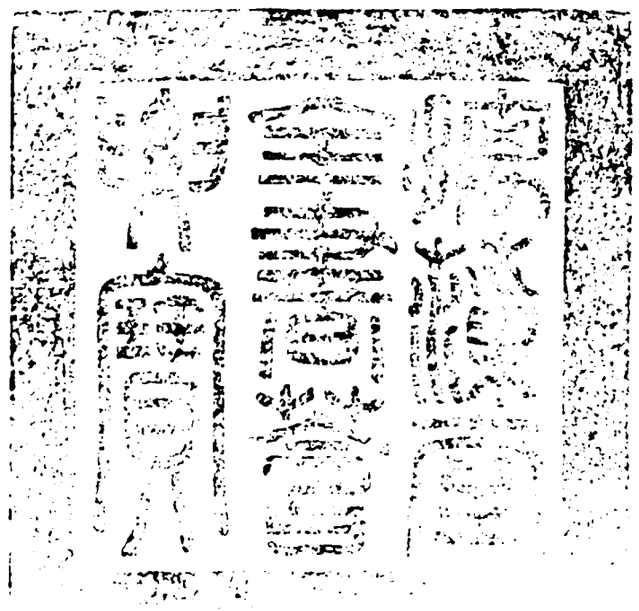

總校官候補中書臣吳紹潔
校對官檢討臣盧　應
謄録監生臣閔思紀

欽定四庫全書薈要 集部

元詩選二集卷十一

詳校官編修臣王天禄

欽定四庫全書薈要卷二萬四百三十九 集部

元詩選二集卷十一

長洲 顧嗣立 編

宋本至治集

本字誠夫大都人至治元年為廷試第一人賜進士及第授翰林修撰泰定元年除監察御史調國子監丞移兵部員外郎二年轉中書左司都事四年遷禮部郎中天歷元年陞吏部侍郎二年改禮部至順元年累進奎章閣學士院供奉學士二年

擢禮部尚書元統元年進奎章閣學士院承制學士二年轉集賢直學士兼國子祭酒經筵官卒年五十四制贈翰林直學士范陽郡侯謚正獻其弟褧顯夫次輯其遺文為四十卷曰至治集參政許有壬蘇天爵為之序誠夫材氣強毅不隨世俯仰其文峻潔刻厲多微詞每歎近世文氣骫骳為不足尚務為高古以勝之蓋少時與顯夫隨父宦遊江漢間日益貧窶衣食時或不充故其學精深堅

苦始以詩歌擅名及聞貢舉詔下復習經義策問誠夫年四十始同顯夫還京師兄弟後先擢科第入館閣時人以大宋小宋擬之

大都雜詩四首

抛却漁竿滄海邊拂衣來看九重天畫闌九陌橋如月綠影千門樹似烟南國佳人王幼玉中朝才子杜樊川紫雲樓上如澠酒孤負東一作春風二十年

繡錯繁華徧九衢上林詞賦漢西都朱門細婢金條脫

紫禁材官玉鹿盧萬里星辰關一作開上界四朝冠蓋翊皇圖東鄰白面生紈綺笑殺揚雄卧一區

盧溝曉月墮蒼烟十二門開日色鮮海上神仙一作山非弱水人間平地有鈞天寶幢珠珞瞿曇寺豪竹哀絲玳瑁筵春雨如膏三萬里盡將嵩呼祝堯年

形勢全燕擁地靈梯航萬國走王城狗屠已仕明天子牛相寧知別太平玄武鉤陳騰王氣白麟赤鴈入新聲近來朝報多如雨不見河南名賈生

殿試罷賦

王堂松檜帶晨霞遙望宸嚴共拜嘉逢掖諸生袍立鵠未央清問墨翻鴉扶搖九萬風斯下禮樂三千日未斜從此君王識名姓烟波慙媿舊漁家

奉旨降香天妃謝翰林諸公贈詩

皇帝甘泉受計時寶奩親授走冰夷今朝朝著張騫出後夜天文李郃知雲繞勾吳分貝闕春生英蕩下龍墀深慙禮樂光華外賸得曹劉祖道詩

山水翁

野屋不知今世山色似含古春岑寂渾無啼鳥荒寒略有行人

舶上謠送伯庸以番貨事奉使閩浙十首

江華江月要才情多病堪憐馬長卿莫向都門折楊柳帝鄉春色不南行

琉球真蠟接闍婆日本辰韓蔵貊倭番舶去時遺矴石年年到處海無波

朱張死去十年過海寇凋零海賈多南風六月到岸酒
花肢篤丁奈樂何
湧金門外是西湖隄上垂楊盡姓蘇作得吳趨阿誰唱
小卿墳上露蘭枯
舊時家近黑橋街三十餘年不往來憑仗使君一問訊
楊梅銀杏幾回開 余以至元廿六年出杭故居東廂隅杏二樹在巨井上園四絶卷旁有橋名黑橋居有楊梅銀杏二詩見楊鐵崖西湖竹枝詞 以上
閩中父老白髭鬚老子風流記得無昔日郎君騎竹馬
莫作區區世上文
曾侍先皇法從臣故教給札紀華勲名山久已藏名姓
如今使者駕軺車伯庸嘗仕閩之先
去年清問下青雲曾把文章付與君眼見皇恩絆漁隱
素馨華畔十八孃炎雲瑞露酌天漿一日供厨三百顆
江湖煩報白鷗羣
使君館券莫支羊
薰陸胡椒腽肭臍明珠象齒駭雞犀世間莫作珍奇看
解使英雄價盡低
東海澄清南海涼公厨海錯照壺觴郎君羞好江珧脆
水母線明烏賊香
明年歸路躡陽和缺胯輕衫翦越羅春風通惠河頭路
還與官家得寶歌

送歐陽炳四首

暖翠空濛故國山夢中慈母美連環文明門外春才好
百尺吳船漾綠灣
樂聖銜杯李適之十年春夢疾如飛蒼頭零落郎君小
祖帳無知上客歸
曾侍先皇法從臣故教給札紀華勲名山久已藏名姓
莫作區區世上文
去年清問下青雲曾把文章付與君眼見皇恩絆漁隱
江湖煩報白鷗羣

海子

渡橋西望似江鄉隔岸樓臺畫妝十頃玻瓈秋影碧
照人騎馬入宮牆

南城校文聯句 并序

翰林直學士馬祖常左司都事宋本太常博士謝
端丙寅大都鄉試貢院作

天街麗奎文王都會髦弁奉璋來戔戔馬佩玉坐宴宴
揖庭鴈鶩立干祿虎豹變宋解衣三褫帶束卷一如縛
謝蜂房磬折入宋鈴索宮懸莫潘墨翻玄江馬炬蠟燒
赤電謝寞思嗒移精宋幽探寂凝眄刻楮非三年馬穿
楊真一箭微吟忽首肯謝急寫投意見字誤率一注宋
豪屬各後先廟器陳古制馬舶香然甲煎潘陸蕪靜分
宋枚馬遲速見駝亦落毨毛宋牛溲起回漩趨蹌進程
書馬緘封遞謄繕號分梵夾字謝畫裂蒼史篆校讀乃

上副宋考第或當薦揀金書披沙馬角麟宵設饌頗蹙
谷碌碌謝眼寬矜涎涎去取決一目宋利鈍盡三戰仙
籍銀牓懸馬牙門鵠袍袪數盈輻共轂謝餘棄繻過傳
得雋九族賀宋敗績十朋唁工歌勞府主馬几授集曹
掾淳母太官具謝膚肩庖丁剸餅罌雜酒湩宋供張爛
彩茜羣譁劇賓興衆樂醪飲餞里嫗嗔兒癡馬室婦詈
夫懦憶昨被請初宋自赧官居賤鳴騶紛辟易謝曲巷
隘回邅飛蓋及泮水宋重鑰限別院邏卒游鐸振馬周

能自致天壤無廣大

宋褧燕石集

褧字顯夫正獻公本之弟也擢泰定甲子進士除秘書監校書郎安南使者朝貢歸選充館伴使改翰林國史院編脩官詹事院立選為照磨尋辟御史臺掾辭轉大禧宗禋院照磨遷翰林脩撰至元初擢監察御史遇事敢言出僉山南廉訪司事改陝西行臺都事月餘召拜翰林待制遷國子司業與脩宋遼金三史拜翰林直學士尋兼經筵講官卒年五十有三贈國子祭酒范陽郡侯謚曰文清

顯夫自少敏悟出語驚人延祐中挾其所作詩歌從其兄入京師清河元明善濟南張養浩東平蔡文淵王士熙方以文章顯于朝爭慕薦之至治辛酉誠夫登進士第一後三年而顯夫亦擢第出于曹元用虞集富珠哩翀之門士論榮之所著有燕石集若干卷歐陽原功謂其詩務去陳言雖大隄之謠出塞之曲時或馳騁乎江文通劉越石之間而燕人凌雲不羈之氣慷慨慨赴節之音一轉而為清新秀偉之作齊魯老生不能及也蘇伯脩亦謂其詩清新飄逸閒出奇古若盧仝李賀之流益喜其詞以模擬之危太樸曰公之于詩精深幽麗而長于諷諭用成一家之言顯夫之詩於諸公之評盡之矣

日出齊化門　都城東出南頭第一門

日出齊化門騰騰開九光四面啟金鑰當城萬井煙沃盥整衣裳納屨戒車馬出入紛倉皇士者趨名譽魚佩鏘琳琅鄙夫競錐刀蟣子羅康莊大明忽西頹所遇皆不常　闕事頭搶地得志驕昂昂擾攘千萬情四序恒茫茫泠然馭天風弭節白雲鄉左驂碧虹蜺右駕紫鳳皇俯視塵土海靈臺愁悲傷誓將九轉丹投之療膏肓巍巍金銀宮境界殊清涼凡骨儻有緣握手同徜徉

雪寒書事廿六韻　延祐己未在樂亭縣作

幽雲敷曽霄狂吹趣陰霰氛霾互黯黮雨雪事交戰彌空始糝屑降地施削片斯須萬彙失頃刻九有徧霏霏集頽堞皜皜被遐甸危峯冒周圭廣陌曳齊練崇陵受委積枯枿容挂罥況縞未足多擬絮差可善通達駭連璐瑰瓌訝垂瑱堦平惡漫沒谷 闕 煩寒箔爛幌助披卷氣清華蓋爽光爛銀海眩太素靡汙垢至樸謝琱瑑人蹤絶往反野色一更變積陰若轇轕祁寒病增羨晨衣襲狐貉夜席益筦薦衾重初昏寢薪濕停

午膳嚴威折纊帛凍璺裂盎甋髮森憚去笠指直愁結袸凌堅萊蕪釜澌瑩歙溪硯羈人畜怨憾狩將坐畏愞虎士跗趾瘃馬走牙齒顫罷氓歸禁瘁陋邑矧飢薦屋闊競自侈室匱疇與唁窮荒覬吹律凝沍需見晛揮翰書目繁敢以古雅衒

送李溉之得請還濟南

髫齔客江漢早聞高士名君居玉沙縣我在渚宮城弱小知慕君不得覿君面道路播詞章庸俗矜俊彥騏驥厭庭戶鸞皇悲草萊英標出世表 闕 去黃金臺風塵綺陌深煙霧玉堂杳浩歌香爐峯巢雲寄木杪朝辭九華頂莫宿黃鶴樓綸巾紫鳳褐欲去仍或留朅來更翱翔五十霜鬢秋瀛洲列羣仙蓬山擷蘭芷一登鸞坡峻再陟阿閣崇牙符雜珂佩通籍金閨中謁帝興聖宮迴車歷城道矯首凌天風振衣下瑤島東望華不注煙霞齊魯 闕 言歸理松楸嘯傲依 闕 坳緬想共君游不得恒聚首叩首屢投刺麈鞅阻文酒雨濯野山色晴飛溪柳花

明發遂長往憐君離思賒雲漢耀奎文長庚麗其下天書行召還豈是栖栖者

送張孟功揚州覲省分題得游絲

東郭暘景韶一作白日照曠野飛絲蕩晴朝一作颺重霄細逐一作輕兼柳綿度狂隨薰一作細逐蕙風飄燕郊縈去策楚岸罥征橈嗟予顧不及相送共迢遙

王君冕關中別墅芳潤亭寄題二十韻

雍壤第上上土厚風氣溫水泉引甘澤卉木滋以蕃興

王作都會山川鬱屏藩維周秦漢唐陳蹟猶具存一覽以娛目矧此長子孫勝境遇名士相值復何言王君長安人負郭有田園藍田在其左終南高且尊平川豁瞻眺崇岡如吐吞結構事幽隱池臺閟重垣植木春茂茂釃渠夏沄沄音渾晴花炫屋角秋苔黯牆根嵐翠浥圖籍荷葉蔭壺尊觴詠協時序起居適寒暄生涯付子弟供具有雞豚好客時過從租吏不叩門談評及宇宙息偃度朝昏緬懷鶴在陰大笑蝨處裩茫然珪組念邈矣車

馬喧茲亭可適意餘事勿復論君冕為三原縣令常被誣未雪

題道者山多爾濟國王

元氣肇融結律兀蟠厚坤蓬瀛訝虛無五岳名號尊茲山介平營特與太古存碣石拱其側水巖何足論東北醫巫閭羅列為弟昆境迥稱瞻眺多景移晨昏煙霏雜遠樹海氣時吐吞幽深閟靈怪勝麗難具言謂宜栖隱淪秋鶴仍春猨叢桂賦騷雅蘿薜相嬋媛顧此緇衣流結構開祇園陳跡紛惚恍紀載探本原屢聞賢侯王游觀駐朱軒從容樂觴咏風日搖旌旛我昔延祐末東邁窺其藩望望不得登予懷未能諼于時秋雨霽仰羨思攀援誰為持此意洒翰題空門

送多爾濟巴勒淮東分題賦詩得豐樂亭

豐山既可玩豐歲仍可喜太守為築亭日日飲滁水幽谷映軒楹泉石列堦戺藹藹禾稼盛皞皞風俗媺政平共觴詠民安事田里摛詞述佳致行樂遺舊址使君出貴裔讀書精治理帝命徂淮南持節長風紀是州處行部

西望方尺只今茲罹旱暵郡邑多苦餒衣食并去聲賴賢明庶免溝壑死先去聲憂回天心相業由此始

涼夜吟十五歲作

雲頭金玦秋意生南城啼烏三四聲溥溥斜露銅鋪濕闌下幽花香氣清倡樓苕華咽凝管波底老龍求子鳴蕭蕭竹樹小山雨驚覺佳人夢中語濕螢寥落階莎寒拂拭桃笙掩閨戶

朝元宮白牡丹延祐丙辰在汴作

瑤圃廓落崑崙高霓旌豹節凌旋飈東門偷種來塵囂開雲鏤月百千瓣雪痕冰璺辭鏤琱重臺複榭玉版白濕露擁出青霞嬌瓊娥愛春受春足香腴酥膩愁風消人間洛陽紅紫妖紫霞灩灩吹秦簫青鸞望極何當招

遺芳蔓 武帝思李夫人卧延涼殿夢夫人遺帝蘅蕪之香覺而衣枕香三月不歇帝因製曲名遺芳蔓又賦落葉哀蟬曲

龜屏象簟塵凝輝桂枝落盡秋氣淒瓊瑤臺上魂是非孤鸞照影心含悲離宮別館春茫茫延涼殿上空情傷

却憑鍾火一莖草換得蘅蕪三月香蘭風蕙露怨嬌闕落葉哀蟬闕鳴嘶嚶嚶囈語誰得知再取玉篸搔素絲

洗車雨 每七日有雨俗謂天帝為織女洗車

一從去歲閒油壁塵暗香軿有誰拭瓊娥玉媵莫遲回為我飛書呼軫畢雄雷雌電傾河來寶輪濯濯無纖埃桂香陌上不泥濘虛無指點迴蓬萊烏橋銀浦沾濡徹鳳靷鸞鞭潔如雪猶恐黃姑沒病深更擘濕雲填古轍

北中寒

燭龍吹冷玄冥唾雞子庖從沙闕過羲和呵手馭日車噤瘁陽烏三足墮驪山溫泉徹底冰白地裂文如旱塍窮陰凍合黃鐘琯緹室葭灰不得升射麋將軍守毡屋霜結虯鬚懸麗毅琵琶弦折酒成澌風刀劙破雙顴肉

榮華樂

大明飛光白玉堂花樓網戶騰春香鳴鐘饌玉雲母牀堂堂夫婿侍中郎青雲捧車謁漢皇公卿夾轂趨道傍董賢朝朝眠未央將軍夜穿蹋踘場栢梁置酒詩成章

黃金駟馬來徜徉起山引泉大宅張蘭湯洒壁鳴笙簧女蛾窈窱聲繞梁迴風飛雪衣飄颺芳年華月溫柔鄉流蘇斗帳垂珠璫紅麩麝枕辟兇殃紫金釵梁縣鳳皇堦前七十二鴛鴦綺襜羅列生輝光平頭奴子跽擎觴酒酣調笑邯鄲倡腰橫半解金蛇黃玉池芙容簾外霜闕符如火闕黃門開將趣宮漏長扶來丹地拜天子願沐鴻休亘終始

宇文子誠出掾河南行省二十韻

至順元年十月初故人舍我將南徙君喜迎親去志速
我慘送君離思起西山雪小陽鳥逝北口風高喬木死
吉貝衣消京國塵木蘭舟泝漳河水夷門舊交兄弟若
吳房老父只尺爾人生百年貴適意戚促何須羨金紫
憶關前年在灤陽千里兵塵四郊壘妻子哀號不得見
乘駝歸來涸悲喜彤庭捧牘負長材烏府珥筆存舊履
磊落不作風塵態宇宙茫茫少知已與君同朝三四年
辛苦何常設醪醴歲時相見徒勞問我爾俱負情曷已

太白酒樓 延祐己未初自江南還京師途經濟州所作

江陵古城多北客我昔與君共閭里君年三十八公府
我髮漆黑政童子邇來蹤跡各星散南北東西困泥滓
王城會面忽驚電君踰知命我強仕微軀潦倒屬名韁
半世蕭條鮮生理重內輕外古所云媿我謀身故如此
鳩巢未葺政坐拙菟裘將營何所指因君之行重太息
搔首蒼茫對斜晷

歐陽原功由藝文少監謁告歸瀏陽

七年不見荼蘼花湘南學士思還家賁馬徑出藝文監
買船便赴潞河沙始隨徵書官壁水北門風月清談爾
兵塵荏苒居庸關襆被蕭條教忠里奎章閣上進成書
九重知是尹蕪湖腰帶黃金佩蒼玉厄腸酒榻前趨
君恩如海誰能報回首鄉關動懷抱尚平昏嫁幾時畢
陶令田園何日到梶舒菟目柳如綿浩然歸興南風前
閩人含啼僕夫喜那顧悲歡各異緣西山過雨離筵曉
川途萬里雲繚繞里閈逢迎樽俎歡都城會合簪纓少

玉鯨應在浮雲九州外仙人魂魄茫氛氳望之不見矧可覩明朝我亦玉京去願謁蓬山賀季真

送翰林編修成誼叔驛召富珠哩子翬學士于鄧遂便省覲成由國子生鄉舉于大都至順四年登科今始得歸鄉里

盛時寰區奠金甌四方才子紛來游郭隗臺荒登不得李膺門下久難留南陽年少詣關下氣如鵬鷁文如彪長松聳壑被斲削大玉作器辭琱璆既不能上書謁宰相又不能投刺干王侯獨抱獲麟經信如渭濱鉤鼓篋橋門不盈歲奪標桂苑僅經秋挽強一中楊遠葉不識楚人三月愁落落拾地芥肯貽鄉邦羞錚錚破天荒迺在帝王州泥金帖子附家信上報里中父老驚倒同門儔玉堂載筆事方始北堂戲彩心難酬書藏石室報天子遂我拜母三年謀薊門一昔歸心起夢裏阿孃驚且喜驛樓佳樹拂絨韉詞館新編盈繭紙家鄉風景有如此闔吏歡迎棄繻子疾趨慈母笑稱觴次謁鄉賢忙倒

履浮雲暫蔽奎躔爾須信斯文難墜地招邀郊藪鳳麟來菊花潭上從君始西南歸路平如砥太行山色青如洗我幸君歸且怨別心逐太行山色送君直過黃河水

秋絃怨

海風吹涼薄璇宇桂壓鉤闌秋作主銀灣凝月澹游溶雲彩鄰鄰鸞鳳羽玉帳縣沙塞夢寒沙淚啼秋山迸泉哀蛩不解論心素金字箜篌挑夜絃大漠沙如雲去京三萬里絃聲隔秦城無路入君耳上有七星橫西露漫漫金刀翦衣丁夜眠他日賜金高侶屋嫖姚應是貯嬋媛

漢宮怨

趙飛燕漢春如一日色映豹尾竿高香髮髻漆埽粉浴蘭雲帳底三十六宮寒如水天教癡妬擅浮榮綠篋緘傳還啄矢惟餘擁背人煖夢黃金殿西風長信深塵埋舊紈扇

擬古辭寡婦嘆

弱質生良家幼歲聽傅姆訓戒言聞有三從夙夜居常

惕然及年適夫子自意偕老死歸黃泉上戴蒼蒼之天下有我履之厚地竟不酬我願為婦未十載夫子忽舍我去魂魄不復還尊章哭其兒且哀我少寡居涕泗恒漣漣我哀曷已恐重傷堂上心茹恨忍死強自寬撫育四三孤紡績治生供衣服粥餐教養幸成人奉夫子祀事以樹立家門上奉尊章甘旨不敢少怠猶夫子生前華飾不復施衿鑿纓佩置之埃塵有耳不敢聞閨外事律已逾于未嫁先自分為待命未亡人禮法自防豈敢恣猶復小郎口說譊譊姻族擩撫相熬煎哀哀欲誰訴祇苦心內割裂欲死無緣賴是縣官旌宅里里中稱孝且賢少白我心瞑目無所怨誶曰已矣乎薄軀奚術求全願言禱大司命生世莫作婦人即復作婦人願死在藁碏前

流黃引

桂庭月午啼蟹閒鸞宮露下冰紈單酥燈毳帳雁門塞妾心料此中閨寒流黃縮澁微含潤錦石鋪雲瑩相襯

細腰杵急夜如年擣碎商飈不知困春纖易製添光澤鳳花入眼波紋溢東天鴈鴈呼侍兒快取衣箱金粟尺

竹枝歌 至治三年二月洞庭舟中賦

東山日赤雲氣昏河姑勸我莫出門持筐採得桑葉滿直到阻雨溪南村

竹枝歌 送余德輝還池州

沙渚青青芳草茁梅根潮落蒲芽發江頭少婦卜金錢行人歸來有華髮

楊柳詞四首 通作道中作 至元四年春

夾道青青到鳳城一般飛絮兩般情離筵見處泣相送歸鞍撲著喜相迎

玉泉山下綠絲垂曾見先皇駐驊時翠輦金輿何處去煙條露葉不勝悲

金鞍曉拂枝頭露珠帽晴沾苑內塵古來每見人悲樹如今却見樹悲人

北客還鄉二十年來時楊柳故堪憐而今張緒生華髮

手弄柔條一惆然

轆轤曲

漢月轉桐枝羅衣怯嫩颸銀瓶輕墜放驚散乳鴉兒

綠水曲

妾家若耶溪門扉綠水西桂月破煙暝波明楓影低潮痕暗沙觜浦影空雲飛蘋洲風未起待妾採蓮歸

垂楊曲 唐體和張仲容

杏花雨小西曛出紅鴛微步芳溪曲垂楊樹暗粉牆高

却上晴樓窺宋玉檀奴不到心茫茫春波一眼無鴛鴦

菜花蝶子不解事雙飛直到簷旌旁含嬌倚困愁如許

捧硯輕綃識眉宇柔情書滿紫霞牋教與雕簷綠鸚鵡

春城曲和馬伯庸

孟陽冉冉青年度樂酒詣歌寧計數魏花如斗雲光紅

揚鑣迤邐城南路門前佩馬春泥聲香闥瑣暗銀杯傾

可是卓姬能竊去梁園司馬擅才名

楊花曲

宵鬻百囀花房委燕子日長三月尾玳瑁鉤簾後閣空

殘紅拂度銀塘水白袷春衫俠少年旌旗別恨相縈牽

盧家小娘不閉戶低回交舞妝臺前輭風吹香嬌脈脈

西園塢徑東園陌雲蹤雨跡杳難憑青年誤殺金釵客

霞綃簇春笑紅雨曲江芳情惱游子郎君焰光高二丈

燒殺杏花三十里觴酣小駐龐姨家鸞歌溜玉鏗紅牙

華裾飄麝鬢豪綠上馬行陪擇壻車

同十七弟訓南城訪友不遇且聞將有金陵之

行

芳徑暴橋西徘徊白板扉家人出簾語小李掉鞭歸榆莢晴將老楊花晚漸稀仍聞欲南棹情思愈依依

馬伯庸淮南別業號石田山房指韻求詩仍依次用

宵曲愚公谷榮旋戴氏池人從西掖名文任北山移畦稱收新粒巖花豔故枝地因人愈勝心共景相宜戶晝

孫常閉園春董不窺紛華忘世變衷素付天知暗篠藏
仙客喬林叫竊脂淮流紆大帶楚岫作修眉輞水堪摩
詰樊川稱牧之山房空蕙帳猿鳥望歸期

盧疎齋趙平遠小像

盛德不孤世鉅邦尊二賢廬翁官察訪趙使職旬宣契
分元偕白襟期甫暨虔柏森松競秀珪瑩壁相聯高誼
雲霄外清標几杖邊句枝時絡繹杯斝日纏綿宵候丹
砂竈秋鳴綠綺絃岳蹲同謝妓湘泛共膺船釀酒矜方
妙裁衣鬬品全教嬉驅騶褭笑詠撫嬋娟密邇通家好
留連對榻眠閉關常習靜揮麈或談玄閒潔山中相倘
搖地上仙儀刑人倏逝丰度世爭憐肖貌開光霽垂名
著簡編精神棲落月思致薄凌煙豈直江潭重應齊宇
宙傳長沙多勝境並祀待他年

同年小集探策賦詩得天字

仁廟尊儒術嘉猷匹苦先丕承繇列聖大比涉三年棟
拔歸陶冶招徠際幅員文星明侶月公道直如絃世運
逢熙洽吾儕屬引延兩班延虎拜多士出臚傳恩重冠
裳賜衙清館閣聯綠章趨畫闕華服曳春筵載酒芳坰
外聞歌小海邊歡娛能幾日去住不同天文省摛辭麗
容臺執禮虔四門崇教育庶府雜周旋桂玉悲妻子塵
埃厭市廛緬思州縣職恒畏簡書愆苦樂寧非分升沈
各有緣雲隨風力斷萍逐浪花牽幾聽宮鸎囀頻驚海
月圓重來情翁翁後會語綿綿悶夢觀青鬢遨嬉駐彩
鸞但思傾玉斝那復計金錢發興分奇韻抒懷託短篇

勤勞有王事

諸賢

蘄士昌宅前大樹

百丈門前樹多曾閱市人斜梢侵寺塔直榦瞰城門喜
映龍樓日愁栖馬市塵何時濯枝雨老翠尚能新

寄題水木清華亭

僻地開三徑荒山住一翁棲遲瞰澄澈結構倚蒼龍畫
檻穿黃蘗散白發雲湫龍恍惚月砌鶴氄氂磽

霜果褰衣撿露叢稻花香入戶杉葉勢侵櫳穫罷平川迴樵歸狹路窮嵐迷峯上下泉合澗西東陂養魚千石秧移地下弓收成防雀鼠種植聚奴童薯蕷登秋課禾麻驗歲功要賓如鄭驛遺子侶龐公物外心何遠朝中信不通坐從書帙亂飲撩酒尊空景物樊川侶生涯輞口同嬉游未可到賦詠或難工

游嵐山慧聚寺和唐人詩二首

碧雲天一方休公具禪牀天女散花近懶殘煨芋香殿燈耿寒灺波月澄冷光願言謝朝紱託身栖道場

欽定四庫全書　元詩選二集　卷十一　二十六　右孟東野韻

天外山光近峯顛海氣吞潮憑風作陳雲藉石為根烏重煙藏樹帆多水繞村凭高暫詩酒回首望修門

城南道院即事　六月二十八日

三徑草纖纖苔痕過雨黏風光殊不惡涼意復相拈芍藥斜侵堰蒲桃亂入簷可憐成小憩不得遂幽潛

先兄正獻公墳所寒食三首

車馬自駢闐風寒復禁煙野筵惟粔籹村女亦秋千遠岫清明雨高墳白打錢乞播君莫笑攫肉有輕鳶

纔動山林興還增畝畝憂夕陰仍不雨春冷欲如秋撫舊誰傷悼乘時盡醉游農家多苦旱啼殺舍南鳩

三日春郊宿留連不肯回尋詩乘款段步屧踏莓苔勝境僧多占深村客少來明朝入城市那復好懷開

送王君冕歸長安

去國三千里登科二十年盡簪方晤語分袂忽言還書帙休晨撿詩筒息夜傳更無吟偪側惟有恨纏綿

四月晦日即事

暝樹俯疎櫺陰闕簇廣庭連綿送月雨歷落照泥星好友違千里癡兒昧一經近來忘百慮恬澹養遐齡

冬雨

十月楚天雨同雲暗八荒前山應是雪此地不成霜氣混朝嵐重聲兼夜漏長閑庭斷來往幽思渺無方

枝江縣獨坐　按部峽州

澤國持龍節蒙恩備使臣簡書時自理燈火夜相親山

雪迷殘臘溪梅借早春所憂無異政何以慰斯民

閿鄉道中

風雨度崤崦新晴喜若何雲間瞻大華馬上看黃河心已為形役身兼抱病多平生遠游志垂老漸消磨商洛秦陝步步皆陳蹟亦猶山陰道中使人應接不暇長安城中碑刻亦不能徧覽況近郊乎雁塔梯級久廢曲江在其東而亦久涸一登含元殿故基未央宮在漢城忽遽不及至但求得一瓦而已興慶池廣袤五七餘里荷菱藻芡彌望岸傍古垂楊甚多闕南白鹿坡甚近華蕚相輝太真梳洗等樓基皆儼然僕始至及邀諸公迎送皆在長樂坡灞橋常一過滻水常一過華清一浴繡嶺一觀華陰顥靈宮并岳神題名歸程過藍關秦嶺宿藍橋觀

裴杭洞上七盤嶺下看輞口莊商山四皓基又廟外此皆不暇及也余年來行四方見山水頗多然各有可取至于長安城中望終南山天下古今妙絕也惜病多才劣且奪于飲宴不及富于吟咏

至元三年六月八日史局作休從伯京御史公亮太監伯温秘卿伯循待制暫至城西秘卿待制別去伯京歸家予遂偕公亮回憩都水監雙清亭監掾平伯欽留飲即席賦五言十八韻

皇都官曹盛銓衡簿領優公庭臨紫陌賓幕對滄洲樹影移門暗荷香曲榭幽亭臺分錯繡車馬去如流市迥塵聲杳山明霽色浮廣寒南聳殿齊政北瞻樓心遠逾寥廓身高不自由茶瓜延永晝絺綌借清秋翠牖何勞扇朱簾不下鉤冰盤丹果沈去聲石枕碧苔留浪迸頻跳鯉萍開緩汎鷗畫船思蕩漾紅粉廢歌謳竹葉生高興甘棠敘舊遊厨人供飲饌勝景得綢繆洗硯惟呼僕移牀屢召騶史才慚忝預詩句費冥搜聯璧知何在乘騶計少休詰朝重赴局持此詫同儔公亮泰定間常丞是監故耳

都城雜詠四首

萬戶千門氣鬱葱漢家城闕畫圖中九關上徹星辰界三市橫陳錦繡叢玉盌金杯丞相府珠幢寶刹梵王宮遠夸縱睹爭修貢不用琱戈塞徼通

豪傑紛紛白玉京汗顏血指戰功成九重見帝多因鬼萬里封侯不用兵肥馬塵深心獨苦鮒魚波涸事難平西山小隱煙蘿暗依舊春犁趁雨耕

風物鮮妍飾禁城豪家戚里競留情花圍錦幄清明宴香擁珠樓乞巧棚叱撥馬搖金轡具帡幪車颺繡簾旌

他年定擬持鉛槧細數繁華紀太平

流珠聲調弄琵琶韋曲池臺侶館娃羅袖舞低楊柳月

玉笙吹綻牡丹花龍頭瀉酒紅雲濫象口吹香綠霧斜却

笑西鄰蠹書客牙籤緗帙費年華

明照坊對雨

章臺車馬去如流白雨霏煙拂畫樓九陌平鋪明侶練

兩溝急瀉碧于油美人虹見西山霽少女風來北里秋

涼意滿襟簫幌卷宮鴉歸樹夕陽收

壁月

壁月悠悠上女牆六街燈市遠微茫隨車徑去柳家婢

走馬獨歸韋氏郎戚里煙塵眩銀海九重宮闕接瑤光

銅駝陌上聽鼙鼓笑殺西樓白玉觴

上中書張參議至治元年有旨命禁中結燈山

孟參議中書省上書諫從之且賜錢

有司具圖已進時濟南張公希

苦辭不受遂賜繒帛各一以旌之

中官傳敕搆鼇山公相披雲犯玉顏紫府騰書天只尺

彤庭賜帛錦斕斑丹心濟世今能遂白髮歸田未可閒

早晚闕宣催大拜更將霖雨膏塵寰

送高子敬歸彭城

元龍不拜富民侯袖劒囊書苦掉頭李愿有心盤谷去

阮咸無意洛中留春城寒食鶯花靜日暮鄉關汴泗流

我亦挐舟江海去試從沙鳥問黃樓

寒食暫出

一百五日上街頭半晴半雨天悠悠豪家出郭車爭道

少婦當壚人上樓輦路暗生芳草遠御溝平瞰碧波流

少年直把春償酒若箇新詩紀勝游

通州晚晴即事南游湖湘

水榭空明雨脚收凝笳催上驛亭舟紫霞爛翦翔鴻錦

碧草平鋪集翠裘落日闕河初客路浮雲宮闕上神州

誰憐五色江郎筆真使超然賦遠游

江上夜泊遇京使回却寄都下諸公

風氣涼涼水氣清白榆如玉絳津明橫江渡口晚潮過

采石磯頭涼月生遠道迢迢蝴蝶夢舊游歷歷鳳皇城

羣公奮翮青雲上應笑扁舟萬里行

除夜宿武口驛憶誠夫兄

瓶笙榾柮澹無聊幾度他鄉遇此宵三十男兒尚書劒尋常意氣自雲霄風燈直下漁歌亂斗柄旁邊帝闕遙懸想銀臺門下客聽雞忙赴紫宸朝

初冬之先壟即事至治三年作先壟在南城之東南宜泉村沙垈

烏鵲相依啄野田白駞對立飲冰泉蒲洲凌薄車旋濘棘路沙虛馬懼鞭冢上白楊時獵獵苑中紅葉曉翩翩嗟予謾索長安米願就耕夫受一廛

登第詩五首泰定元年甲子

崇天門唱名

三月吉日當十三紫霧氤氳閶闔南天子龍飛坐霄漢儒生鵠立耀冠篸黃麾仗內清風細丹鳳樓頭曉日酣獨愛玉堦堦下草解將袍色染成藍

恩榮宴四月二十六日

上相傳宣弁闕趨玉堂西北拜鑾輿歌聲縹緲方壺外酒味氤氳沆瀣餘幕額錦光晴爛熳帽簷花影晝扶疎君恩誰識深如海獨倚東風詠藻魚

同年會四月二十九日海岸之萬春園

臨水亭臺侶曲江同年人物宴華堂嬋娟笑弄龍香撥醽醁深涵鳥羽觴醉後方言頻爾汝座中除目互平章從來期集輸京雒仍見詩歌播八方

賜章服自是年始撲頭花帶靴銀木簡皆具簡上仍刻御賜字金填之五月一日皆除書同授

承平天子重科名章服分頒出大明袍是涿羅香縷細笏勝楷木素文橫晨趨象魏雲霞粲夕奏龍池玉雪清遙想鳴珂朝會處鵷行爭訝被恩榮

上表謝恩五月二十一日時駕已北幸

瑞日鮮明射玉題華袍縡縩近罘罳舍人宣贊瞻丹闕新進趨鏘詣赤墀黃屋雲行天杳邈綠章風送路逶迤湛恩豈許須臾報要見他年獻納辭

海岸春行

越橋西下苑牆高綠淬垂楊絳淬桃霞擁玉樓晴啟戶風生瑤海莫翻濤官囚立馬看花擔漁隱聞鸎罷竹篙惟有香園春事好幾人詩興侶吾曹

和張仲容雜詩

蓬萊雲彩爛東方魚鑰開門禁漏長萬闕樓臺爭霽色九重宮闕動秋涼羽林執戟趨神武騎客飄纓入建章獨愛芸窗常寂莫六街車馬是誰忙時予初校書秘府

誠夫兄由兵部員外調選江湘次留別詩韻送之

鯨鯢吞餌釣槎閒英蕩開丞使節函北地關河搖落後東吳風物笑談閒晴湖泛艇鷗衝槳夜邸縣燈馬卸鞍莫以遨嬉夸小委春風今在五華山山在京西四十里都人四時遊觀

和趙魯瞻海岸冬日晚歸

白塔高標射紫霞鳥栖宮樹客投家燒香人拜彎弓月穿市兒攜翦彩花苜蓿地眠朝退馬蒲萄園隔宴迴車人生要縱長安眼何事能容便面遮

秋思書將陵驛館伴安南國使還鄂

斜陽催出鳳皇城津鼓聲沈夜櫓鳴海口風來吹酒醒漳濱葉落喚愁生望深夕浦蒼煙暗夢入秋閨素月傾況是潘郎年紀到二毛侵鬢不須驚

雙清亭春日獨坐時張為都水經歷雙清幕府名也

帝城何處不紅塵小海危亭獨可人笭箵舟航浮上牐笙歌池館接西津恩波浴鷺連洲暖宮樹啼鸎隔岸春不用鞭笞了官事笑談容得幕中賓

春莫雙清亭小酌懷張孟功

吏退公庭雁鶩行持杯暫對水雲鄉山開罨畫涵晴影花落煙肢漾晚香酒幟隔津標柳陌漁舟避浪向蒲塘懷人不得同相賞空賦停雲第二章

送誠夫大監兄代祀海神

毳帽貂裘素綺裳明時遠致御封香朝端使者傳天語海上神君見火光萬弩射潮非計策三山湛影漫文章靈來細祝憂勤念不是求仙漢武皇

詠御溝

決決穿雲出澗初千迴百折到皇居行人不敢來飲馬稚子時能坐釣魚内史府一作昭應宫前晴滉漾雲嵒觀後晚舒徐波漫略彴通丹禁風颺輜軿映畫一作翠裾三月霏煙著楊柳九秋涼露泣芙蕖荒唐莫説流紅怨自是清漣解起予

送賈孟善閩浙覲省遂奉父之官淮安

浮雲一昔涼風起游子悤悤買去舟喜奉嚴君辭遠徼不因作客别神州白蘋漠漠吳江岸紅樹蕭蕭楚驛樓總是停橈捧觴處知君無復有離愁

次韻誠夫兄麗正門外晚歸

碧霄雲物獻詩題雙闕西邊日馭低弦月彎環城上塔錦霞鮮麗水南堤仙郎下直辭雞樹獵騎收圍撤兎蹄爭笑閑身空七尺不因鼕鼓卧幽棲

和杜德常萬歲山莫春

霧杳雲深日馭西紅稀綠暗鬧黄鸝雙娥有淚仍啼竹四老無情謾采芝游冶喜逢三月閏芳菲空度一春遲誰家甲第歌聲咽何處名園舞袖垂秪有情懐似中酒那能心緒及游絲少年笑我真癡絶一日閒愁十二時

端午日雨霽暫出齊化門回入城遥面京西諸山及市肆風景追憶延祐六年六月廿有二日侍誠夫尚書兄初自江南還都亦經此路仍值雨晴今十有五年矣感念疇昔因賦此詩

官柳垂陰霽景鮮憶攜家具過通廛雕盤粔籹闕珠幰繡陌驊騮輝錦韉上國繁華過陜洛中朝文物勝開天由來幾度南柯夢惟有青山侶昔年

直沽夜興元統癸酉八月南使江浙

戍鼓聲催夕照低蒹葭楊柳澹煙微偶因海浦聽吹笛却憶京城聞擣衣戀闕豈無情戚戚别家那有思依依傳聞大駕還都近怪得寒風凜夕威

東岡崇恩寺晚酌其僧一峯求詩

山門杉檜碧蕭森步屧迴廊一徑深罷酒長風來北渚

按歌明月出東林幽軒晚立雲容濕高閣晴登海氣侵
忽報寒溝潮信到可能重聽顧師琴

過餘姚寄賈治安同知

秋深持節下鑾坡吳越風煙入浩歌溪水通橋松作實
山雲收雨石為窩避泥驕馬啃寒草過隴飢牛齧早禾
別駕歸來應笑我驛程何事苦吟哦

予以延祐元年從先兄正獻公入汴始識彥輝
吳徵君是歲故中丞馬公伯庸令翰林學士謝

公敬德國子博士王君師魯鄉貢河南行省迄
今二十五年予再以按行至汴居監察行院去
徵君所居僅半里猶以公事未畢尚遲于請見
時馬公亦薨謝王在館閣感念存歿賦唐律一
首先遣持遺徵君正之 至元四年戊寅

主人固有幽栖志同送孤鴻入杳冥

張女挽詩 并序

女諱阿慶汝南忠武王第八女令翰林待制郝陵
川 陵 日誦數百言尤工屬對十歲而逝元遺

山續夷堅志記其事

三生常侍玉晨君想像文姬一樣人露氣清凝仙掌夜
天葩秀吐上林春木蘭歌怨征行苦柳絮才高老大身
却是貞魂埋不得綵鸞同與駕飇輪

所屬對今略附于後如睡思昏昏如醉思閒心寂寂
似禪心洗硯黑雲浮水面折花紅雨落牆頭滿地梨
花三月暮隔牆楊柳兩家春秋水芙蓉妝鏡曉暖煙
楊柳畫屏春關山明月子規魂花抑東風蝴蝶夢江
頭鷗鷺不關名利也風波野外荆榛有底功勛承雨
露驟雨翻空滌世間之塵垢飛虹飲海收天下之風
雲

紀行述懷 扈從上京之行

陪扈灤京愧未曾馬瘠皃病苦凌兢龍門湍急山陘雪
偏嶺風凄石瀨冰倏忽雨暘天叵測迂踈道路事難憑
侍臣爭笑馮唐老不向明時獻技能

凍雨晚晴自成物門歸院馬上口占

碧山繚繞畫陰垂雲濕宮城雨濕衣芳草遠含春意態
微陽閒弄晚光輝灤河委曲經千里魏闕嵯峨式九圍
滿目鬱蔥佳氣在莫從陳跡訪依稀

送王彬叔赴西書吏

廬江憲府昔曾經作掾聞君有此行灘皖諸山倚天峻
淮泥二水得霜清蒼鷹自向秋風擊丹鳳還依曉日鳴
簡牘賢勞好珍重靈臺明處是雲程

子昂風竹橫披

筆意出天機翛然仰復低稍須風勢定應有鳳來棲

公安早行

誤聽野雞鳴揚鞭趣驛程平明見茅屋方覺冒霜行

送牛農師北上

玉帶河流緣蔚藍君家橋北我橋南一談忽作容易別
便是無情也不堪 武陵城西有玉帶河

次韻賦春詞二首

象口香銷冷瑞煙錦衾羅薦戀朝眠一心要續懷春夢
不管啼鶯繞檻邊

嬌春楊柳暗藏鴉掩映文窗一樹花寒食清明都過了
悄無車馬問儂家

別後寄友

蘭舟三日屈原亭醉出南門緩轡行柳暗河街新月上一場離恨不分明

舟中夜雨寄周子善

雨暗空江夜寂寥打篷聲似打芭蕉故人好在紗窗下高擁銀燈對小喬

晚興

紫陌歸來月皎新草深涼院掩柴門絺衣欲挂梧桐上慚愧緇塵染樹痕

曉出都城是年八月東之樂亭縣

風入秋羅半臂寒紫霞赤氣日光殷西山大是無情思忍送巾車又出關

憶武陵舊事二首

芙容如妓繞橫塘一段秋容著色妝猶記周郎會心處醒時雙陸醉時狂周子善別墅水亭名會心處

兩袖東風臉侶霞滿懷紅剌訪儂家春鶯錯唱清平調

輸却釵頭縹蒂花

三月一日雜詩延祐七年

苑樹雲藏紺色鴉綵樓昏鼓促沈霞分明不以戔戔韻寂寞東風十萬家國有哀則崇天門外結綵為樓別置鼓角漏壺以司晨昏嚴警備

陽關圖

前春別宴武陵溪侯館垂楊煖拂堤忽見畫圖疑是夢故人回首洞庭西

七月八日晚晴暫出麗正門外

團團碧樹壓宮城白鳳門稍淡日明回首瓊華仙島上片雲猶欲妬新晴

得周子善書問京師事及賤迹以絶句十首奉答

春王朝會大明宮祝栗魚蠻四海同至治元年調玉燭和風甘雨看年豐

曉日雲冠綴綵珠龍顏如玉映康衢大官門外停天駟韋辟翱翔侍步趨

黃流玉瓚薦馨香九廟神靈降百祥一部雲韶導仙駕
歸來朝賀坐明堂時皇帝初舉親祭之禮四方未知
至公堂下魚鱗屋麗正門前蝸殼居三百英雄來獻賦
是中應有馬相如至公堂會試之所四方進士來試南宮者率皆儁居麗正門外
瑤肝玉肺渥洼駒玄圃崑崙是坦途暫蹶霜蹄未為失
三年奮迅碧雲衢于善昆季連與鄉貢皆不利故勉之
人海茫茫萬仞山健夫爭赴碧巖端躋攀分寸不得上
始信文場蜀道難于亦以舊歲失舉

一念遺孤一愴然心旌無日不縣縣潞陽二月河冰解
定買吳儂燕尾船弘夫兄歿于武陵姪殯在彼時予欲往視之
謝家擇壻得逸少溫嶠先酬王鏡臺羅帳合歡猶有待
可憐孤鳳意徘徊時子得婿家初納采
邇來吟思濁如泥今日酬君喜賦詩不識心忪并膽怯
犀珠銀液竟何施予向苦心疾至京遂不作
汨沒京塵度歲華曾中千緒亂如麻南風準擬揮談麈
賸費君家木杵茶

雪竹白頭翁橫披二首
琅玕裊裊碧雲空雲級斜梢倚北風丹鳳不來年歲晚
一枝聊借白頭翁
蒼衣雪頸凍難飛寂莫寒梢獨自栖別有春明好風景
綠楊如畫亂鶯啼

小姑賢祠虎丘南地名小姑賢舊惡新婦欲織羅而去之自擊取為已過冀以悟母毋悔而止鄉人祠之
離鸞別鵠兩沈冥腸斷廬江焦仲卿不見虎丘南畔月
至今常為小姑明

毛女圖
終南靈藥可成仙徐福空勞泛海船七月輜軿鮑魚臭
不知宮女却長年

張仲容七夕來徵詩就次韻以荅來詩云雲壓萬家秋氣入羅帷巧棚七夕喧鄰里小宋明朝定有詩
細合紅蛛綴網絲玉兒瓜果設香帷從來天上張公子
解識梧桐一葉詩

夜下新安驛寄家館伴安南國使還鄂

河流如箭棹如飛星漢垂光月漸西回首曲廊微步處文明門外夜烏啼

晚泊維揚驛二首

驛牆紅樹晚蕭蕭解勸征人駐畫橈擬辨青樓狂載酒月明何處玉人簫

朱軒翠館鬱岧嶤幾處笙歌幾處橋怪得隔江人望見夜深燈火侶元宵

江上棹歌二首　采石舟中作以相長年三老且以慰使云

江邊日出便解舟輕帆經過烈山頭我儂一日還到驛你儂何日到邕州　邕州與安南接境故南使以到為大成港之上采石之下江心有山名烈山

遠人莫愁行路難故鄉萬里應須還明朝得風到池口回首不見蛾眉山

寄張仲容二首

城南城北渺風煙一度論文月再圓腸斷而今更愁絕蓬萊雲隔楚江天　仲容時以禮曹掾接漕舟在海上先予一日出都素與予契誼甚厚雖同居京師然各以塵事稀復接見常謂小別離欲賦一詩此篇首二句小別離詩起句也今足成之

有情誰解不相思羅幌風乾葉落時莫問離愁有多少君歸猶趁菊花期

鄱陽蕭性淵能鼓琴琴號霜鐘是其曾大父宋南渡時所高者其家上世善琴云二首

池臺腸斷雍門周艮岳繁華逐水流往事寥寥君不見金仙垂泣渭城秋

不侶琵琶不侶箏鯨音歷歷似秋清龜年流落江潭外誰識秦聲與楚聲

送同年王在中編修代祀西行三首

宮雲擁節下青冥巨岳通川草木榮傳語祠官休祕祝漢皇深意在蒼生

聯鑣簾幙帽杏園春五見宮花照路塵今日分攜重惆悵順承門外草如茵

蜀山秦樹碧相連烏道花開三月天馬上從來詩句好

定應多費辭濤戍

送李文清之官八番宣慰司幕府

武昌門外柳如絲曾見吳儂笑詠時張緒而今漸憔悴
定應不但昔年枝

和省郎杜德常清明三絕兼簡王君實藝林

閶門景物苦無涯柳拂青絲杏襯霞醞藉仙郎誰得似
官曹常對紫薇花

春閨無事不聞雞睡起朝陽樹影西盡道陌頭寒食好
賣花聲裏有鸎啼

赤闌橋畔花谿過白板扉臨柳岸開最好苑牆東畔路
可人何事不頻來

送新安王元成赴遼陽教官

三月邊城未見花榆關盡處草連沙舉頭只見長安日
忘却江東是故家

冬日雜詩二首

暗塵驚馬夕陽酣凍路凌兢思不堪從侶徒行知捷徑
踏冰時過象坊南時予右臂疾未愈

金水橋西沙路低東來翠幰與橋齊不知夫壻何官職
後擁前驅過曲堤

送趙伯常淮西憲副二首

十年前是紫薇郎伴我書聲隔粉牆今日繡衣持斧去
沖冠毛髮半秋霜至治三年趙為中書掾子為桐子師其鄉

天北天南賦遠游合肥城下理松楸多應夢見還家樂
無復眉攢去國愁趙先為南臺御史巡歷海南名為左司都事分司上都今以清貧求出故有是命父母皆葬廬州

姑蘇即事二首

南北東西畫舫通賣魚輸稻不愁風鄰人使北歸來說
車馬京塵十丈紅

娃兒十五瘦腰肢眼角紅妝淺淡施聞道阿娘將典却
揭簾催喚買燕支

長安驛道中觀芙蓉寄嘲伯循

玉溪橋畔淡朝霞照景紅妝泫露華說與分司才御史

水邊花勝驛中花

寒食拜墦盤桓南城親友家書所聞見俚歌十首 錄五

北城繁華撥不開南城盡是廢池臺看花君子頗解事
不笑南城侶冷灰

南城官家有孤兒華裾寶馬日游嬉羣奴豪酗賣丘木
有誰回首望崖州 招賢鄉

身在醉鄉猶未知劉氏事

街頭老父髮垂肩拄杖支頤話可憐粗糲不甜寒具小
風光那侶十年前

故都空有廢殘城天歷人家學避兵今日街衢却依舊
柵門全毀塹填平 天歷戊辰冬北兵迫盧溝河南城民家常樹柵決塹以自衛

曉攜兒姪拜先隴常恐重來徑路迷馬上舉鞭頻指示
石牌東畔綠楊西 時兄子殯將補外

此題又一詩云貴人池沼多魚鼈好佛經年不殺生惡少家奴苦相負時時鉤獨恣煎烹太禧院使圖沁特穆爾別宅在豐宜門內街東宅有池可十數畝子常屢至篇中事得之于其家人又集中載有揭曼碩小僕鄒福頗能作詩諸名勝皆有所贈因作詩云福也事人甚不切學詩習字欲自別不侶南鄰守舍兒輕裘肥馬通闤節觀此則當時豪橫之風亦槩可見矣

閏十二月二十七日喜雪二首 前二日平章哲爾特穆爾鎮南安

積禍丘山重莫蠲君恩如海聽南遷品流懸絕昌黎吏
一樣藍關馬不前

姓名何事到金甌滄海橫流浩莫收鵠立白袍三百箇
有誰回首望崖州

哲爾特穆爾為江浙平章會科舉驛請試官供張甚盛心頗不平及復入中書首議罷科舉及論學校莊田租可給宿衛士衣糧至元元年科舉罷其明年哲里以罪徙六年十二月乃詔復行科舉

雨中馬上口號

十二官街底許寬尋常塵土晝漫漫晚來一雨春多少
惟有垂楊最好看

無題

秋千架底過清明貴壻除官促遠行收拾春衣單騎去
落花風裏暮砧鳴

江浙省照磨段吉甫于予為同年友至順癸酉會于吳門今春書來寄近詩十餘首遂和其次韻張伯雨新居四絕句以荅時同年呂仲實僉

浙西憲併以簡之　錄二

流水閶門畫舸橫姑蘇臺上莫雲平五年一覺吳宮夢
珍重歸鴻肯寄聲

葛嶺躋攀屐齒苔舊游山鳥不相猜繡衣使者雖同調
不許聯鑣共往來

又次韻述懷見荅四首　錄二

居庸一帶雨餘青歷鹿車聲久厭聽夢到江南舊游處
釣魚磯畔柳風停

蒐裘無地可田園猶侶栖栖擇木猿昨夜洛陽風雪甚
袁安依舊卧衡門

檀州之平谷道中口號　賑飢東道

村垣兒女可憐生滿鬢花枝弄晚晴放下秋千爭見笑
雨中騎馬過清明

三月晦日偶成

十里平原晚色低粉飄紅墜綠淒迷客中無限傷春句
却為乘驄不敢題

山行值雨

山雨隨雲往返飛行時沾濕避時稀須臾馳過前岡去
滿馬斜陽就晒衣

宿牛首市陸叟所居　再錄四　襄陽

塵染練衣雨汗流停驂借得半窗秋自憐不及居停主
坐看青山到白頭

墨梅　為李華遠作

風香月影雪肌膚朔客晴窗看畫圖江北江南數千里
夢魂何處覓西湖

詐馬宴　上京作

寶馬珠衣樂事深只宜晴景不宜陰西僧解禁連朝雨
清曉傳宣趣賜金

王士熙江亭集

士熙字繼學東平人翰林學士承旨構子以文學世其家嘗師事蜀郡鄧文原博學工文聲名日振累陞中書省參知政事官南臺御史中丞卒繼學為詩長於樂府歌行與袁伯長馬伯庸虞伯生揭曼碩宋誠夫輩唱和館閣雕章麗句膾炙人口如杜王岑賈之在唐楊劉錢李之在宋論者以為有元盛世之音也

雲山辭

山氳氳兮出雲又泠泠兮以雨倏日出兮雲飛山青青兮桂為棟臨江畢兮悵懷人

江上竹

蕭蕭江上竹依依徧山麓晨霞屑明金夕月擁寒玉梢梢綠鳳翼葉葉青鸞足深叢疑立壁高節折垂蠒荒涼含雨露歷亂同草木不求筍煮羹不求椽架屋褰條作長笛吹我平調曲

青青河畔草

青青河畔草江上春來早春來不見人思君千里道千里君當還夙昔奉容顏青樓獨居妾含情山上山白鴈歸塞北一行千萬憶團團月出雲却使妾見君

送郭子昭淮東經歷

夫君黃鵠姿氣排青雲上嵯峩柏樹枝永霜激清賞鋒錯太阿鮮韻叶玄石響淮海今勝區疆場記疇曩省俗獨傾撫別意增惘古殿瓊花開題詩寄遐想

題蘭亭定武本

會稽晉名山中有千世寶斯人臨池波歷歷照穹昊流傳長安道老僧惕如擣昭陵雲霧深玉匣失所保周成顧命篇垂戈列經誥至今天下人欲觀何由討幸然定武石難容以智造宋家幾播遷惜哉蹟如埽眼明偶相遇精神更美好五字未曾缺纔出紹彭早黃庭亦不存

瘞鶴殊渺渺摩挲憶真者鬚髮空自皓

送和林蘇郎中 元音作送蘇公赴嶺北行省郎中

居庸關頭亂山積李陵臺西白沙磧畫省郎中一作官貂帽側飛雪皚皚馬韁一作鞚濕馬蹄雪深遲遲行冷月棲一作淒雲塞垣明鐵甲無光風一作烽不驚萬營角聲如水清明年四月新一作青草青一作生征人賣劒隴頭耕思君遥遥隔高城南風城頭一作樓來鴈鳴

白苧

窄衫裁苧清如水踏茵起舞雲層層纖手宛轉拂輕燕畫鼓逐拍涼州徧長衢蹀躞去馬蹄五更殘月聞鶯啼誰能不思更不憶獨倚朱門望雲立庭前碧樹垂晚花來禽熟時郎到家

送華山隱歸西湖

方士求仙入滄海十二城樓定何在金銅移盤露滿天琪樹離離人不采軒轅高拱聖明居羣仙真人左右趨青牛谷口迎紫氣白鶴洞中傳素書珊珊鳴佩星辰遠

寂寂珠庭雲霧虛脩頯如漆古仙子玉林芙容染秋水九關高塞不可留歸去江湖種蘭芷山頭宮殿風玲瓏元猱飛來千尺松閒房誦經鐘磬響石壁題詩苔蘚封欲向君王乞祠祿安排杖屨來相從

贈廣東憲使張漢英之南臺掾

生平不願為傭書亦不願作章句儒酒酣詩成吐素霓意氣凜凜吞千夫前年排雲叫閽闥出門一夜車四角去年海嶠席未温一舸乘潮又催發大江之西日本東廬陵文物常稱雄決科歲占十八九君當努力提詞鋒才高不用長歎息四海彌天豈無識壯年懷居亦何有著眼帶礪開胷臆巖巖柏府凌高寒豪士傾蓋宜交歡我知屠龍不屠豨食馬政欲食馬肝吳姬壓酒飄香絮謫仙神遊歌白紵敬亭惟有孤雲閒欲雨人間亦飛去

君莫舞

獸環魚鑰開九門長刀閃月如雲屯軍中置酒毛髮立楚漢瞋目爭乾坤樽上切肉杉血流白璧入手玉斗破

悲風烈日吹秦聲赤龍將飛沫猴卧項莊項莊君莫舞
以力取人天不與明珠美女棄若遺誰遣驪山作焦土
戰旗高高日向曛天空雲散猶待君漢王夜走灞上路
紀信成厥范增去

行路難二首

請君莫縱珊瑚鞭山高泥滑馬不前請君莫駕木蘭船
長江大浪高觸天瞿塘之口鐵鎖絡石棧縈紆木排閣
朝朝日日有人行歌櫂停驂驚險惡飢虎坐嘯哀猨啼
林深霧重風又淒罥衣絆足竹刺短潛形射影沙蟲低
昨夜雲月暗今朝煙霧迷青天蕩蕩紅日遠王孫遊兮
草萋萋行路難歸去來振衣滌塵轉淮海故山之雲莫
相猜行路難古猶今翻手覆手由人心江空月落長短
吟

欽定四庫全書

元詩選二集
卷十一

五八

轔轔之車渡黃河汎汎之舟江上波漢使叱馭九折坂
將軍橫旗下牂牁君不見長安大道人如蟻漏盡鐘鳴
行不已又不見吳江八月人戲潮赤脚蹴踏潮愈高男
兒有志在四方憂思坎軻纏風霜不及江南豪富兒一
生足不下中堂烹龍膏薦麟髓千金一笑如花美忽然
對面九疑峰送君千里復萬里生鐵無光劒花紫薄霜
碎碎月在水雞鳴罔谷雲縱橫志士長歌中夜起

古意

彈琴罷離聲置酒喜合并奉君藍田之玉巵涼州蒲萄
新釀成君醉不肯飲月華為誰明羅襦起舞錦茵動花
落簫前驚乳鳳五更上馬雲滿天馬蹄却厭鳴珂重不
向章臺學鬬雞為通名姓入金閨銅壺滴滴宮漏晚鴛

欽定四庫全書

元詩選二集
卷十一

五九

鴦飛來池水滿

玉環引送伯庸北上

崑山有美璞昆吾有寶刀推雪漉寒氷凝此英瓊瑤團
團月長滿皎皎白雲淺似環環無窮寥寥人意遠有美
天山人皎潔同精神禁垣青春多大佩垂朝紳腰無大
羽箭肘有如斗印結束上京行騮駒驟長靭不採珊瑚
鈎海深安可求不執水蒼璧漢庭羅公侯愛此玲瓏質

題詩贈與客百金一朝傾三年不可得不得只空行山泉琴峽鳴摩挲龍門石憶憶應留情天風北極高歸塗踏霜草不惜玉環分只願君還早

早朝行

石城一作頭啼烏翻曙光千門萬戶開未央丞相珂馬沙堤長奏章催喚東曹郎燕山驛騎朝來到雨澤十分九州報輦金馱帛分遠行龍沙士飽無鼓聲閣中龍牀琢白玉瑟瑟園屏海波綠曲闌五月櫻桃紅舜琴日日彈薰風

題郭忠恕九成圖

隋室好繁華青山作帝家雉樓曾宿鳳鸞樹不棲鴉池藻縈春月簾衣織晚霞西風催別恨帆影到天涯

題玩芳亭五首

每憶城南路曾來好畫亭闌花經雨白野竹入雲青波影浮春砌山光撲畫屏寒衣對蘿薜涼月照人醒

何處春來好城南尺五天地幽迷曉一作好樹花重壓春

烟上客拋羅袂佳人舞畫筵晚來清興熟移坐曲池邊

留客青春過題詩碧霧寒亂鶯穿舞幛輕蝶立回闌白日閒斟酒清時早挂冠主人多雅興不覺玉卮乾

拂拭亭前石東風屋角生淺雲浮水動遲日傍花明春去青林合人來白鳥迎暮塵回首處此地可忘情

美酒朝朝熟佳賓日日來玉卮擎雨露翠袖拂塵埃預恐春城閉先教晚騎回只今行樂地飛絮落莓苔

題幽居

最愛幽居好青山在屋邊竹窗留宿霧石檻接飛泉采藥蟾奔月吹笙鶴上天世塗塵擾擾裁句詠神仙

象石

老石何年有江頭閱歲華蜿蜒龍吸水突兀象蹲沙地軸資神禹天工付女媧歸來銀漢客好與共空查

送虞伯生祭一作代祠還蜀用袁待制韻

蜀道揚鞭舊險摧家山遥認碧一作石崔嵬奉香暫別金鑾去題柱真乘駟馬來祠罷汾陰迎漢鼎路經驪谷弔

秦灰歸釐宣室須前席不似長沙遠召迴

用袁待制送行韻

青草白沙入渺漫層層山色舊曾看赤城曉日霞初起
黑谷晴嵐雨未乾錦帕蒙鞍中使馬寶刀分膽內家盤
不才底事頻行役只合清江把釣竿

次霍狀元接駕韻

闕頭曉日瑞光蟠隱隱駝鈴隔薄寒金殿巧當雙嶺合
繡旌遙指五雲看軍裝驟裹開馳道仙仗麒麟簇從官
詞苑恩波供染翰秋風歲歲候鳴鑾

寄武夷思學齋

武夷山色青於水君築高齋第幾峰北苑鶯啼春煮茗
西風鶴語夜巢松田家送酒芝香瀉道士留書石髓封
聞說牙籤三萬軸欲馮南鴈約相從

送朱真一住西山　一作送朱初住玉隆

官河新柳雪初融仙客歸舟背楚鴻鐵柱畫閒山似玉
石樓人靜水如空煮茶榻畔延徐穉燒藥爐邊覓葛洪
焚香遥駐博山雲玉署春來鶯漫語繡一作綉衣人去鴈

空聞龍蛇兩紙光如玉即是安西與右軍其帖之語曰欲過寒舍看書畫庶訪相公能一來焚香彈琴亦佳趙公子明日公子子昂也後亦有跋帖庶訪字彦中今其子公哲御史寶藏此帖

送袁德平歸越

平湖如鏡靜一作淨秋波禹穴西風卷碧一作薛羅狂客有船都一作皆載酒道人無字不籠鵝牀頭舊笏青雲近窗下殘編白雪多燕市塵深拂衣去海門何處問漁蓑

送巨德新

渭城秋水汎紅蓮白雪梁園作賦年金馬朝回門似水碧雞人去路如天揚雄宅古平蕪雨諸葛祠空老樹烟小隊出游春色裏滿蹊花朶正娟娟

壽劉邢公

詔下金鑾第一廳春風湛露讌趨庭嘉辰又紱蒼麟角仙侶同驂白鶴翎衛武高年猶入相韋賢老日只傳經崆峒列有長生訣杖几凝香酒半醒

送袁道士二首

天上風清暑盡消尚方仙隊接一作按雲韶白鵝海水生

貞松無夢妒春紅羅襦舊繡天吳坼綠綺離弦海鶴空陌上行人指華表閉門疎雨落梧桐

驪山宮圖

翠嶺含烟曉仗催五家車騎入朝來千峰雲散歌樓合十月霜晴浴殿開烽火高一作空臺留草樹荔支長路入一作認塵埃月中人去青山在始信昆明有劫灰

寄上都分省僚友二首

鷹獵紅藥山岡詐馬朝涼入賜衣飄細葛醉題歌扇濕
輕綃河堤楊柳休傷別八月星查到鵲橋

畫省薰風松樹陰合歡花下日沈沈腐儒無補漫獨坐
故人不來勞寸心紫極三台光景接洪鈞萬象歲年深
灤江回首九天上誰傍香爐聽舜琴

上京次伯庸學士韻二首 一作和馬伯庸見寄

侍臣催講御 一作王階西雲靜觚稜曉色低天闢神州卑
兩漢地連碣石轉三齊含香晝永聞青瑣視草堂幽濕
紫泥最憶東山老松樹秋風應有鶴來棲

長堤芳草遍灤河誰買扁舟繫樹槎金帳薰風生殿角
畫樓晴霧宿檐阿萬年枝上烏啼早九奏階前鳳舞多
供奉老來文采盡詩壇昨夜又投戈

送王在中代祀秦蜀山川

太華雲連蜀棧低柳花三月紫騮嘶香浮曉露金奩濕
旛拂春烟絳節齊策牘當年登桂苑詞林後夜趣芝泥
長安遊客應無數誰共王褒頌碧雞

題郭忠恕九成宮圖

鐵馬歸來定太平九成宮殿暑風清龍蟠古洞長藏雨
鳳入層臺自度笙畫棟塵空巢燕去蒼崖雲掩路碑橫
秦川忽向丹青見魂夢依稀識化城

送危伯明教授南歸

鯉魚吹浪柳花香春水還乘日計航天外青藜歸太乙
人間白髮老文昌疾風筆陳開生練細雨書談校底囊
好為聖朝宣教鐸育才取次進明光

送張元杰

名山使者碧霞衣三月天南白鴈飛瑤席東皋分桂醑
紫檀北斗動珠輝石厓有迹尋仙去溪水無情喜客歸
上際峰前赤松宅春來蕙草正芳菲

和馬伯庸寄袁學士

白雪賡歌少朱弦詠歎長天池鵷獨運霧谷豹深藏舊
地收華戟新田買石房門情齊綺皓時論佇班揚瑚璉
登周廟宗彝畫舜裳西昆分顥氣南斗避寒芒六月灤

陽扇三秋鏡水舡彈琴無俗曲辟穀有仙方玉海羞麟脯金莖饋露漿書空忘咄咄文陳擁一作障拂堂堂翰府聯芳遠摳庭奕葉光名山留史策鳥國售詩章節擬芝田鶴音諧律管鳳寫經酬道士立墉禮空王藉草連裾碧分觴注酒黃竹牀吟几小紗幘鬢絲涼離別三生夢歸依一瓣香升堂垂笑語在野媿才良雲擁鄞山雨潮生定海洋何時宣室召四馬驟康莊

虞祕監山林小像

棧閣通秦鳳蓬山壓海鼇石泉當壑坼琪樹出雲高夜月青笻杖秋風白道袍長吟趨谷口獨往下亭皋偃蹇三峰卧逍遙八表遨竹深時宿鶴溪淺不容舠經席天顏喜邸居世網逃神全勞畫史才美擅時髦頹迹惟松樾充飢有澗毛滄浪誰唱曲華屋意蕭騷

省中書事

玉京長夏裏晝省五雲邊終日身無事清時職是仙縹甍分馬乳銀葉薦龍涎細草烟籠罽垂楊雪妒緜客懷天外鶴農事雨餘田染翰逢歌扇揮金向酒船鼇峰孤絶處閒坐似當年

天冠山二十八首

龍口巖

飛泉龍口懸平石鼇背展高會瀛洲人一笑滄浪淺

洗藥池

長生底須學神芝何處采不見洗藥人清波湛然在

丹井

丹井只三尺四時無虧盈餘波飲可仙我亦願乞靈

玉簫泉

天孫織玉簫懸之千仞石垂垂不復收滴滴空山碧

長廊巖

誰謂山中險長廊亦晏然花開春雨足月落山人眠

金沙嶺

峻嶺接仙臺仙人獨往來簫聲吹自落鶴翅拂雲開

昇仙臺

高臺去天咫有仙從此昇遺迹尚可攀山雲白層層

逍遥巖

老竹空巖裏懸厓飛水前欲識逍遥境試讀逍遥篇

靈湫

龍神蟠泥沙宅此巖之阻遊人勿輕觸歷歷聽秋雨

寒月泉

泉清孤月現夜久空山寒不用取烹茗自然滌塵煩

長生池

脩竹夾清池一亭山之西長生人已去誰能汩其泥

道人巖

道人出白雲空巖為誰碧獨往誰得知時有鶴一隻

雷公巖

谷口陰風來山頭暮雲擧但見飛電光山人賀春雨

老人峰

何年南極星墮地化為石至今明月夜清輝倚天碧

月巖

飛泉何許來明月此夜滿登高立秋風妙趣無人款

仙足巖

一足不能行神仙寧此留秖以形之似高蹤何處求

鬼谷巖

道散亦已久世變如浮雲石壁有太古為問空同君

風洞

清風貯深洞四時長氤氳飄然無遽發散我山中雲

石人峰

仙人立危峰欲作凌雲擧飄然閱浮世獨立寂無語

學堂巖

仙人讀書處樵子聞時聲猶勝爛柯者只看棋一枰

鳳山

孤鳳棲山中白雲護清境朝陽早飛來月落空巖冷

馨香巖

蛟涎漬頑石磴道何嵚嶇深潭湛古色興雲只須臾

釣臺

地非七里灘名乃千古同神仙聊戲劇何有一絲風

磻潭

山川萬古祕雲雨一潭幽何日卧龍起碧潭空自秋

三山石

三山豈仙居百世真道學荒臺明月秋懷哉彼先覺

五面石

奇石不為峰何用作五面獨立賞春暉水流花片片

小隱巖

抽矢射白額歸洞讀舊書小隱不可見後來誰卜居

一線天

青天何蕩蕩此中纔一線大道本來明慎勿安所見

李宮人琵琶引九首

瓊花春島百花香太液池邊夜色涼一曲六么天上譜

君王曾進紫霞觴

龍柱雕犀錦面妝春風一抹綵絲長新聲不用黃金撥

玉指蕭蕭弄晚涼

欽定四庫全書　元詩選二集　卷十一　七十三

鸞輿五一作三月幸龍岡宣喚新聲促曉妝撥斷冰絃秋

滿眼塞天雲碧草茫茫

紫檀別殿鎖春光鈴索聲閒一作聞白日長不似開元教

坊曲太真微醉撥龍香

一入深宮歲月長承恩曾得侍昭陽檀槽按出新翻曲

五色雲中落鳳皇

越羅蜀錦舊衣裳贏得旁人識賜香首莫對琵琶思往事

聲聲彈出斷人腸

瑤池高宴奏清商偷得蟠桃帶露嘗莫道仙凡便成隔

時時青鳥向人翔

賤妾霞宮母在堂當年雲鬢共蒼蒼太平傳得梨園譜

似說春風夢一場

劍舞當年識大孃花奴羯鼓漫悲傷貞元朝士仍多在

應笑青衫泣白郎

竹枝詞十首

居庸山前澗水多白榆林下石坡陀後來纔度槍竿嶺

前車昨日到灤河此首與第四首刻入楊鐵崖西湖竹枝詞序云竹枝本灤陽所作者其山川風景雖與南國異焉竹枝之聲則無不同矣

宮裝騘裹錦障泥百兩韁車一字齊夜宿巖前覓泉水

林中還有子規啼

新雨霏霏綠罽勻馬蹄何處有沙塵阿誰能剪山前草

贈與佳人作舞茵

車簾都卷錦流蘇自控金鞍撚僕姑草一作山間白雀能

言語莫試一作學江南唱鷓鴣

山前馬陳爛如雲九夏如秋不是春昨夜玄冥剪飛雪

雲州山裏盡堆銀

山上去采芍藥花山前來尋地椒芽土屋青帘留買酒

石泉老衲喚供茶

風高白海隴雲黃寒鴈來時天路長山上逢山不歸去

何人馬蹄生得方

山前聞說有神龍百脈流泉灌水春道與年年往來客

六月驚湍莫得逢

天上瑤宮是吾居三年猶恨往來疎灤陽侍臣騎馬去

金燭朝天擬獻書

龍岡積翠護新宮灤水秋波太液風要使竹枝傳上國

正是皇家四海同

上都柳枝詞七首

曾見上都楊柳枝龍江女兒好要支西錦纏頭急催酒

舞到秋來人去時

惹雪和煙復帶霜小東門外萬條長君王夜過五花殿

曾與龍駒繫紫韁

來時垂葉嫩青青歸去西風又飄零願得儂身長似柳

年年天上作飛星

儂在南都見柳花花紅柳綠有人家如今四月猶飛絮

沙磧蕭蕭映草芽

雪色騧駒窈窕騎宮羅窄袖袂能垂駐向山前折楊柳

戲撚柔條作笛吹

偏嶺前頭樹樹逢輕於蒼檜短於松急風卷絮悲游子

永日留陰送去儂
合門嶺上雪淒淒小樹雲深望欲迷何日汶陽尋故里
綠陰陰裏聽鶯啼

上京次李學士韻四首

山擁石城月上遲大安閣前清暑時玉盌爭呼傳法酒
碧牋時進教坊詩
金燭承恩出院遲玉堂學士草麻時明朝上國新端午
彩筆應供帖子詩
畫漏渾爭一刻遲玉京六月似秋時箑中日日藏紈扇
說與班孃莫寫詩
芍藥闌前春信遲燕京端午石榴時雙雙紫燕自尋壘
小小白翎能念詩

題扇三首

西山雲淨換新秋碧樹堂深野水流此夜畫闌都乞巧
月明何處望牽牛
橫波清淺露平洲沙暖鴛鴦得意游一夜西風吹雨過

有人獨上木蘭舟
銀河秋早露華新碧樹雲收月半輪庭外西風聞鴈過
畫樓應有斷腸人

太乙宮留題

石徑松花靜掩扉芙蓉秋早蝶雙飛主人何處采芝去
待到日斜猶未歸

次薛玄卿韻

石壇秋晝下雲旗鐵鎖峰前暫別離一夜珠宮新露冷
步虛直到月斜時

悼程妻許氏

綺窗花雨臨春風寶鏡塵昏杼軸空三粲未笄兒未冠
忍教夫壻歎孤鴻

高房山畫

吳山重疊粉團高有客晨興灑墨毫百兩真珠難買得
越峰壓倒湧金濤

奉題袁伯長開平百首詩後

玉海雲生貝闕高騎鯨人去采芝遨瀠江一夕秋風到琰琰珊瑚涌翠濤

王士點詩附

士點字繼志士熙之弟始為通事舍人歷官至淮西廉訪司僉事所著有禁扁祕書志

題四愛堂四首

余所愛兮崇蘭植之兮堂閒思夫君兮山谷紉翠佩兮雜青綸蘭芳歇兮日在山欲從之兮不得閒

余所愛兮脩蓮植之兮堂前思夫君兮濂之水濯冠纓兮叩漁舷蓮馨富兮水泥煙欲從之兮不我賢

余所愛兮秋菊植之兮堂隩思夫君兮柴桑巾漉酒兮杯生馥菊英黃兮江波縮欲從之兮不我復

余所愛兮湘梅植之兮堂隈思夫君兮浙之湖吟清淺崖氓天瓢浩無涯草木悉霑濡遂及蒹與葭

閬風接玄圃紫禁連西清扶桑浴朝暾縹緲見層城海水幾萬里誰能計修程東皇司造命廣庭延羣英中有三五君生平想儀刑賡歌諧都俞論思贊高明菲菲薦

春華翕如鏘鳳笙而我抱幽獨幾年適蠻荆瘴癘肌肉消盜賊夢寐驚種種履憂患誰能念伶仃願假刀圭妙白日羽翰生微渺得攀附相將還帝京

題周昉明皇水中射鹿圖

開元天子奮神武一矢成功定寰宇飛騎營中墮牝雞妖星散落紛如雨逦來校獵渭城東姚崇發蹤指顧中馬前十論效驅策君王已賀獲禽功波濤湏洞真龍立應見波間老蛟泣畫師盤礴筆有神千載英姿如昨日

君不見天寶年來事事非宮中行樂畫遊稀可憐野鹿銜花去猶向樽前按舞衣

送御史王伯循之南臺

京華歲晏饑風雪況復知交遠相別金貂貰酒燕市傍官柳殘條未堪折客心戀戀不忍發離歌莫唱陽關疊羨君年少早致身文章德業追古人繡衣驄馬向南去江湖草木含青春

秦淮謠

天險淮南紀猶隔秦淮水水上石頭城城頭更戍兵如何宴歌舞坐待韓擒虎壁月委瓊妾歡娛能幾時

大堤曲

郎家大堤上妾住橫塘曲年少結新歡離別豈所欲日日望郎歸門前春草綠嫁時雙明珠繫妾紅羅襦纂製遠遊履願詣北目魚路長不可致搔首空踟躕

賦得月漉漉送方叔高作尉江南

月漉漉泥在水送君歸幾千里泥在水月不明執君別

難為情漉漉見月水深泥多飄飄遊子歲莫如何洞庭霜下木落無波白雲在望鼓枻謳歌念子之來攜書一束茲焉言歸榮養以祿雄劒在匣弭弓在箙馳騁千里毋爾局蹙

鄠陵經進士李伯昭墓

激烈山陽笛淒涼祖逖鞭才高天不惜命薄世空憐故里一丘土荒城五畝田雖云有宿草寧忍不潸然

雲谿真館

真館雲谿上孤高通太清江山環几席星斗拂檐楹樹古成龍去篁疎作鳳鳴仙遊始可接我欲謝塵纓

送趙宗吉編修代祀西嶽

北上函香去西南致禮勤蜀山千丈雪秦嶺萬重雲驛騎鳴金勒宮袍粲錦文白頭抱闕吏自羨識終軍

武夷山

笙鶴遼天杪仙家宴幔亭鯨波一浸碧蟻垤九煙青洞閟秦人蛻壇留漢祀星余方有公事未得叩巖扃

和韻王繼學題周水壺四美人圖

唐宮題葉

彩毫將恨付霜紅恨自緜緜水自東金屋有關嚴虎豹玉書無路託鱗鴻秋期暗度驚催織春信潛通誤守宮莫道銀一作天河消息一作音信杳明年錦樹又西風

崔徽寫真

舞鸞妝鏡拭一作滅鉛華毫素無聲散彩霞夜月影寒分桂魄春冰暈薄映桃花夢隨圖去憑青鳥愁逐書來點

墨鴉未得離魂如倩女衰容先我到君家

洛神

鄴宮檐瓦似一作化鴛飄蘭渚鳴鸞一作鑾去國遙諼說君王留寶枕不聞仙子和瓊一作鸞簫驚鴻易沒青天一作林杳月沈鯉難憑碧海潮腸斷洛川東去水野煙汀草共蕭蕭

二喬

珊樹交加玉樹重鴛鴦難偶雪難容共思漢事隨流水各對吳儂歎遠峰洛賦未成梁月墮胡笳已斷塞雲濃人間流落渾相似猶勝淒涼泣莫蛩

寄南臺御史達兼善二首

昔年奎壁聚星圖文采虛稱二妙俱秖有蒹葭依玉樹初無薏苡似明珠鳳皇臺上天光近烏鵲枝邊月影孤壯志未消知已在敢煩音問慰窮途

白溝秋水帝城邊曉發河南使者船契闊山川將萬里飄零歲月又三年雲間快覩冥冥鳳海上愁看點點鳶

經術匡君須我輩莫將離恨染華顛

送蘇伯脩御史之南臺

天上詞臣夐莫雙乘驄此日莅南邦梅花路近遠一作宜逢雪桃葉波平好渡江千里蒼生瞻繡斧十州洲一作使者避旌幢同袍知已如相問已許閑身吟一作老北窗

汴梁懷古

花石岡前麋鹿過中原秋色動闕河欲詢故國傷心事忍聽前朝皓齒歌蔓草有無一作風嘶石馬荊榛無一作有月泣銅駝人間富貴皆如夢不獨興亡感慨多

酬江夏友人見寄

四海元龍眼界空平生豪習竟誰雄早知黔首成秦贅悔學蛾眉入漢宮曲水疎篁秋色裏小山叢桂月明中故人歲晚能招隱便買扁舟向漢東

送趙秉彝親迎江夏之官臨川

婀娜新衣錦繡重美人今夕過湖東一聲鐵笛千家月十幅蒲帆萬里風孔雀畫屏占貴客甘棠嘉樹詠先公

墨池光動凌雲筆春滿花封賦更雄

送蒙古學教授之邛州

玉貫珠聯我國音亂山深處變巴吟蒼虬挂屋寒笻瘦白鶴懸巢古棧深座冷一鐘知宦況書來萬里見鄉心文翁課最同文盛應譯嘉謨寄上林

二月梅

去年呵筆賦寒梅又見仙家二月開不是東君留客醉肯教神女逐春回梨花院落為雲妒柳絮池塘作雪猜東閣如今清興減羅浮誰與寄香來

京師上元夜

華月澄澄宿霧收萬家燈火見皇州天閶虎豹依霄漢人海魚龍混斗牛公子錦韉鳴玉勒內家珠箔控銀鉤道傍亦有揚雄宅寂寞芸窗冷似秋

送袁果山經歷之潮陽

潮陽贊府之官去猶是薇垣白髮郎天上故人懸夜榻海邊候吏促春裝翠綃卷雨蕉花老火齊然雲荔子香

終日韓香對簾幕只愁簡牘破詩忙

留別凱烈彥卿學士

十年帝里共鳴珂別後悲歡事幾多汗竹有編歸太史雨花無迹染維摩湘江夜雨生青草淮海秋風起白波明日扁舟又南去天涯相望意如何

送王繼學參政赴上都奏選

參相朝天引列曹三千碩士在釣陶雲開鳳閣星辰近山拱龍門日月高行殿曉簫張翡翠內家春酒泛葡萄經綸自有河汾策敷奏明時豈憚勞

送劉縣尹赴山後白登縣任

使君出宰近龍沙芳草淒迷是縣衙五月山溪猶積雪三春庭樹不開花往時烽火通秦塞今日絃歌屬漢家聖代行將徵卓茂莫嫌白髮負年華

送章生南歸省覲

二月寒風卷白沙行人回首望京華江邨日暮多逢雨山路春深少見花萊子過庭榮綵服葛翁罷縣富丹砂送君未得隨君去郢水東邊是客家

送吳子高還江夏并序

庚申春余在江夏嘗賦詩送子高之沅庚午子高復來會於京師因求偶而還復作此以餞

黃鶴磯頭惜訣分京華回首又離羣十年南北兩為客萬里中間一見君訪舊眼前星落落驚新鬢底雪紛紛歸時莫過臨邛令應有王孫識賦文

觀祀南郊和李學士韻二首

帝乘法駕即南郊夾仗旌旗雜羽旄日月並行黃道迴三辰環拱紫壇高皇心奕奕承天貺玄象熙熙荅聖勞欲吐妍辭誇懿典媿如揚馬涉風騷

萬戶絪縕寶篆香五雲飛處望龍章旌旗向日珠璣堂繳扇迎風錦繡張玄衮有文皆黼黻彤盤無燎亦熒煌相承禮樂真儒事阿閣新巢有鳳皇

遊李氏園

金谷繁華轉眼非國亡臺榭尚依稀茶蘼向日飄香雪

峽婕隨春弄粉衣撫景忽驚人易老賞心渾與世相違
花前惆悵流觴緩欲問東君借落暉

輓克坍濟蘇丞相稷山公

五朝勲業著邊陲許國寧辭百戰歸海上樓船聞鼓角
遼東華表識旌旗青門圃廢多秋草綠野堂空半夕暉
欲采蘋芳酹椒酒臨風惆悵獨霑衣

輓張上卿開府真人

弭節扶桑泛海查振衣塵世讀南華漢時河上仙翁傳
晉代山中宰相家鶴去玉棺藏寶劒龍乘金鼎護丹砂
芙容千騎層城路樓觀參差隔彩霞
釣龍臺懷古

自古甌閩國富雄南琛不與職方通江流禹畫縱横外
出入秦封蒼莽中逐鹿兵還神器定屠龍人去釣臺空
海門落日潮頭急何處繁華是故宮

劉仙巖

削雲千丈倚蒼崖箭栝通天一竅開草樹陰森藏洞府
烟霞縹緲護樓臺白雲已向空中去黃鶴時聞月下來
欲問仙翁借笻杖凌高長嘯望蓬萊

武夷山

九曲溪山紫氣分千年來駐武夷君仙家開宴人曾遇
天樂留音世未聞鼓石日華騰鳳彩劒波霞影動龍文
櫂歌便欲尋巖窦畫裏先開萬疊雲

上執政四十韻

聖主飛龍日求賢似拾珍典謨皆故老登用必元臣日

月當黃道風雲擁紫宸華封歸帝力壽域圖吾民旭旭
時將旦熙熙物自春唐虞風未遠鄒魯俗還淳往者三
靈墜扶持賴有人斬鯨清海沸鍊石補天迍工緜趨刑
辟臬夔起隱淪明公辭政久首詔趣裝頻渴慰蒼生望
飢憐赤子貧朝陽先覩鳳春籟正書麟總代天成化俱
為政入神五朝居輔弼三世掌經綸皇眷恩波闊玄功
德澤均房謀兼杜斷蕭律繼曹遵歷法羲經祕書文誥
篆新山河由秉筆社稷在垂紳衆水宗南渤諸星拱北

辰濟為舟楫重任託股肱親玉燭調元氣金樞運大鈞
都俞聞密贊諫論喜重陳聲教流沙外謳歌碣石濱烏
臺分繡斧鳳詔繼華茵練達時無匹公忠世絶倫棟梁
支大厦柱石表重閫天下皆桃李人間靜棘榛中台方
正席東閣又延賓有客懷吾道無媒致此身窮經甘寂
寞抱拙忍酸辛虎榜叨前列鴛墀接後塵郎潛嗟咄咄
吏隱歎逡逡十口長為旅三年屢卜鄰稻粱猶不足抱
負豈能伸養母留甘旨居官守誨諄正言期董賈枉道
恥儀秦草芥難終棄芻蕘尚可詢脩塗多駿足沍轍有
潛鱗未遂風雲信猶露雨露仁天瓢能一滴只尺是通
津

李洞溉之集

洞字溉之滕州人生有異質作為文辭如宿習者
姚燧深歎異之力薦於朝授翰林國史院編脩官
辟中書掾除集賢院都事轉太常博士擢拜監脩
國史長史歷祕書監著作郎太常禮儀院經歷泰
定間除翰林待制天歷間超遷翰林直學士俄授
奎章閣承旨學士預脩經世大典書成進奏旋引
疾歸復以翰林直學士召竟不起卒年五十九有
文集四十卷溉之骨骼清峻神情開朗秀眉疎髯
目瑩如電顏面如冰玉而膚如渥丹然戴冠褒衣
望之者疑為神仙中人也其為文章奮筆揮灑迅
飛疾動汩汩滔滔思態疊出縱橫奇變若紛錯而
有條理意之所至臻極神妙每以李太白自擬當
世亦以是許之僑居濟南有湖山花竹之勝作亭
曰天心水面文宗嘗勅虞雍公製文以記之

留別金門知己　并序

我本山人素志丘壑獲歸名山為願畢矣爰以四
月十一日離京師是夜抵潞陽慨然賦詩遥慰匡
廬隱者并似一作以一下有寄字金門諸公為一嚆云
野馬脫羈鞅倏疑天地寬臨風一長鳴風吹散入青冥
閒頗如魯仲連蹈海不復還又如安期生長留一舄令
人看江南浩蕩忽如海落日照耀浮雲闕既不能低眉
伏氣摧心顏詭遇特達驚冥頑又不能抱書挾策干萬
乘調笑日月相迴盤匡廬迫迫接仙山仙翁泛若秋雲
閒長松之陰引孤鶴望我不見空長歎采鉛天池津飲
醁桃花灣蒼梧倒影三湘寒赤城霞氣生微瀾鯨鯢翻
空海波赤曉色欲上扶桑難人間之樂兮誠不足恃何
如歸卧棲巖巒棲巖巒卧巖穴夜半天風吹酒醒猶有
西溪萬年月本傳云洞嘗游匡廬王屋少室諸山留連久乃去人莫測其意也讀此詩可以想見其風致矣

漢陽郎官湖歌

一作山仙翁薄莫醉酒歸杖藜迷却高陽池清風吹花綠
陰倒我笑謂是秋雲移還乘貫月查夜過郎官湖崢嶸
星斗入江漢蕩漾槎影如鯨魚九華之真人邀我倒玉
壺麒麟壁脯供行廚依稀仙樂在空際碧山四映寒蟾
孤舉酒酌寒蟾明月下飲嫦一作姮娥俱霓裳拂雲錦萬
荷露瀉瓊瑤珠一作卮又作枝麈幢晻靄羅烟空乃有玉一作三
皇所授之玉童風前飄飄曳廣帶對立十二秋芙容清
香九曲銀河通真人綠髮披天一作春風錦袍玉雪照天
地口說姓字安南公是公多逸氣略與古昔賢豪同時
能埽月色延我石室烟蘿中又言昔同張謂所遊地長
嘯一覆丹霞鍾風吹仙樂度溪去我已醉卧香爐峰

舞姬脫鞾吟應制一作凌波曲見薩都拉鴈門集

吳蠶八繭鴛鴦綺繡擁彩鸞一作縷圖花金鳳尾惜一作昔時
夢斷一作啼蠶曉妝慵一作殘滿眼春嬌扶不起侍兒解帶羅
韈鬆玉纖微露生春紅翩翩白練半一作輕舒卷筍籜初
抽弓一作翻宮樣軟三尺春雲入手輕一彎新月凌波淺象
牀舞罷嬌無力鴈沙踏破黎差迹金蓮窄小不堪行自

獨一作倚東風玉階立

裴公亭吟

朝遊鴻濛津莫出天壇東手把天符書笑逐黃眉翁翁行宛若飛空龍倏爍萬里生星虹翻然為我一揮霍樓觀盡入青冥中是中泉石秋玲瓏泉下禹穴滄溟通長林月色散輕霧潭影下燭玻瓈宮坐來況值青春暮一日千蛾獻歌舞水殿風翻鳳髓香濃綠迢迢出廊廡宮牆亦有裴公亭溪毛映水連錢青飯酣起舞岸巾嘯太行落日春冥冥太行西來幾千里我自南來浙江水浙江潮回不寄君只憶橫空紫煙起岸煙起空氤氳不煩擊石呼將軍我行慷慨謝公去更欲長揖南溟君會稽山上落花裏扶攜醉入千峰雲

涉太湖

衆水東南會三江左右通夫差中習戰范蠡此休功鷗鳥青銅鏡魚龍紫貝宮扁舟嗟未遂蕭散媿漁翁

寄吳原可

吳楚年荒鴈不來豪傑何心猶用世乾坤自古少憐才向來共醉梅花下昨夜一枝寒自開

題錢舜舉碩鼠圖

詩人連類等丘山著意尤深一粟間九鼎雲雷富魑魅也應川澤破神姦

題周曾秋塘圖卷二首

家在東南雲錦鄉心魂元是水花香哦詩想入秋塘境鮫人初息露香機花覆龍梭鳥自飛莫向西湖問煙水夜涼風露濕荷衣

月夜過采石江呈樵隱學士兼示吾徒李止順

文

空江偃仰見明月月向天心散冰雪捫天恍惚與之胎桂樹瓊枝紛糾結倏挺枯槎汎河漢又似山陰理歸楫美人不來江水深獨對風煙正愁絕欲愁絕欲愁絕兮奈此懷

征帆茫茫江上開黃蘆風起鳥聲至千里一望銀山來
銀山嵯峨隔滄海海上君羣仙復誰在五鼇已沒三山沈
扶桑葉條失光彩丹砂不逐兒童歸曠懷更為秦人悲
英雄去國彼其志想像金闕空蔵貤笑呼白雲觴我酒
翠疊連山作窗牖狂風吹月落西去水氣寒寒浴星斗
夜深忽到蛾眉亭紫鱗欲去江潮生只愁新詩幻出龍
虎文翩然將我日月元氣歸滄溟

過東林寺

風破西村雨氣昏冷冷澗水竹間聞山頭知有靈仙過
千丈通明五色雲

元詩選二集卷十一

謹案第八頁後六行富珠哩拗舊作孛术魯拗今改　十二頁後二行多爾濟舊作朶兒只今改　後倣此　十三頁前四行多爾濟巴勒舊作朶兒只班今改　五十頁後五行圖沁特穆爾舊作禿堅帖木兒今改　五十一頁前一行哲爾特穆爾舊作徹里帖木兒今改後倣此　五十一頁前七行哲里舊作撒里今改　七十九頁前一行雅勒呼舊作雅琥今改後倣此　七十九頁前二行扣肯舊作可溫今改　八十八頁前三行克埒濟蘇舊作濶里吉思今改　九十三頁後三行薩都拉舊作薩都剌今改

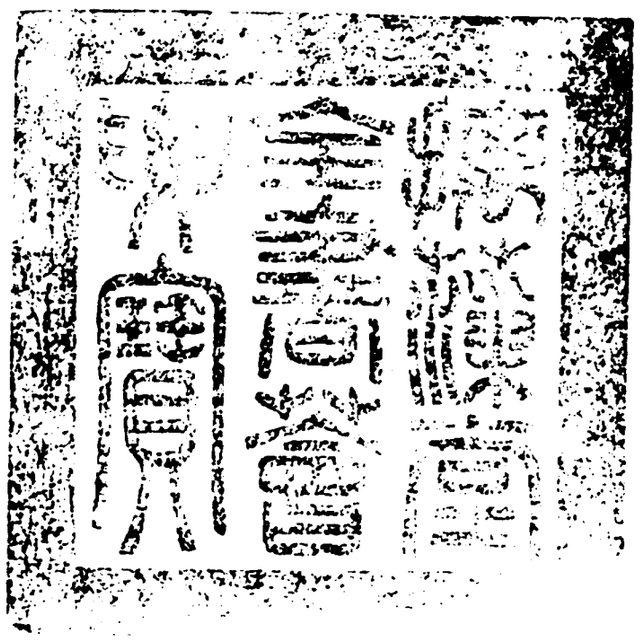

總校官候補中書臣吳紹濚
校對官檢討臣盧　應
謄錄監生臣閔思紀

欽定四庫全書薈要 集部

元詩選二集卷十二

詳校官編修臣王天禄

欽定四庫全書薈要卷二萬四百四十 集部

元詩選二集卷十二　長洲　顧嗣立　編

李孝光五峰集

孝光字季和温州樂清人少博學篤志復古隱居教授白野台哈布哈常師事之行臺御史屢薦居館閣至正七年詔徵隱士以祕書監著作郎召與鄧爾哲依圖濟爾噶朗董立同應詔赴京召見於宣文閣進孝經圖說順帝大悦賜上尊明年陞文林郎祕書監丞卒于官年五十二所著詩文曰五峰集季和為人美髯偉幹茅山張伯雨贈詩有孰與言詩李髯叟載聞新作過黄初之句居鴈蕩山五峰下自號五峰狂客嘗曰余家距鴈山五里近四方客游者或舍止吾家歲率三四至山中一日與張子約陳叔夏從家僮兩持衾綢杖屨時落日射山歸鳥相呼殆不類人世燈下相顧蒼然無語夜半取酒沽醉設榻對卧不知巖下宿也有鴈山十記

箕山操和鐵崖先生首唱一作為許生作

箕山之陽兮其木樛樛箕之冢兮白雲幽幽乾坤清氣作箕之冢兮白雲悠悠箕之陽兮其木樛彼一作夫世之人兮孰能遺我以憂雖欲從我一無我字兮其路無由朝有人兮來飲其牛鐵雅評曰善作琴操然後能作古樂府和余操者李季和為最其次夏大志也

沂有梁

沂有梁兮維鯉維魴沂之兩厓兮有棗樹桑居沂之人兮寬裕而善良古之人古之人兮翺翔余其歸老兮沂之南東

缾有粟并序

友人張子約名其齋顏樂余見而訊之則曰吾姑以自名吾烏知所謂顏子淵彼固不自知而孔子知之吾又烏知吾之樂凡吾所為自名亦以待夫吾知者爾余於是為之作缾有粟

缾有粟兮孰云吾瘦居有宮兮孰笑吾一作余陋御冬有褐兮又烏用夫一作乎文繡人余哀兮余不一作莫余知入事父與母兮出從仲尼謂蠨蛸兮無罥吾戶吾歗歌兮其下

擇木為婁所性作并序

孔子去衛歎曰鳥能擇木木豈能擇鳥乎余將去楚而適吳越竊有感於斯言故作擇木

提提兮飛鳥翔而集兮于木場有委粟兮而余之不欲樊則有棘兮非余之樂鷙則不仁曾莫余毒又集于陵毋墜于矰豈不知兮有命嗟今之人兮不仁

釣魚

上山而笑兮下而釣魚豈如他人兮唯富貴之求三公執柄兮念子之多才將子歸輔兮誰縶駒功成而歸兮來從余遊

有樊

有樊有樊樹余以蓀胡不蕭艾蕭艾實緐彼繁胡治刈而為芻嗟人有邑曾不是圖匪余蓀之病余聞有命

君乘馬送彭元亮一本題作所思

君乘馬兮余追于丘君乘舟兮余望于沙遠而不見兮涉江與淮豈無人兮余望余之所思鴻鵠高飛兮孰知其志道之將行兮又將焉求

擬妾薄命

妾薄命當語誰身年二八為嬌兒阿母一作婆歲歲不嫁女二十三十一作歲復一歲顏色衰天公兩手摶日月下燭萬一作百物無偏私奈何醜女得好匹一作配一生長在黃金閨美人如花不嫁人父母既一作已沒諸兄疑寄書東家小姑道得嫁莫擇君壻好他人好惡那得知失時不嫁令人老

蓮葉何田田

蓮葉何田田宛在水中央別離不足念亦復可憐生蓮葉何田田見葉不見水貧賤貧賤交富貴富貴友花生滿洲渚不復葉田田持身許人易持心許人難

長干行

秋風從西來吹我庭前樹聞歡在揚州却憶一作向姑蘇

住估客離長干教儂寄書去

一車南送孔博士

一車南一車北山川悠遠無消息野風吹草朝日黃羇旅獨憎絺綌涼男兒生身高七尺何苦一作可相思損顏色西市日日賣鯉魚魚中會有而一作遠寄書

吳趨曲送薩天錫

四座並清聽有客歌俠邪俠邪不可聽聽我為爾歌吳趨美人珠衱貂諸于美人寶釵有九雛美人投我明月珠

采蓮曲送王伯循

采蓮江之南采蓮江之北采蓮何所有但采蓮中薏早聞別離苦當爾不願從前作相識縱令別離不復相憶

雲之蒸三首錄一

五日一風十日雨涼著稻花香著土秋風穲稏黃粘天千家萬家狂欲舞溪頭大笑語向人溪南出雲溪北雨

采蓮曲二首為一作與富珠哩子翬作此詩體要作一首誤

采蓮復采蓮蓮生隔江水不愁無舟楫但愁波浪起
采蓮復采蓮水深不得歸兒饑須母哺當令阿誰飴

送且迎

曙月踈星天欲明馬鳴蕭蕭子且行行雖不遠思汝切
重是兄弟難為情星如撒沙天欲暝稚子候門人汲井
還車在郊子復返簷隙持燈笑相領

羽林

公子被我白貙裘公子遺我明月珠孤兒假父云姓劉
其官高於五諸侯公子之恩何日酬

大星

大星在天小星落城頭鳴鳴吹畫角津吏擊鼓河上船
行人草草居人憐男兒墮地弧矢願南北東西君莫怨

桐江

朝取鱣與鮪莫取魴與鱮賦民無一作念令困革盡毛安
處一作傳我欲言之大將軍家將軍不見省奈何減民租
將軍出乘大馬入乘高車

東里

葛之漫漫母敗我垣河水之清一作潰母艱我稻田余甚勞
苦彼黔不知余將遂歸其畜其蓄東里之老聞余言而
嘻余曰歸哉

蕭蕭飢馬鳴

蕭蕭飢馬鳴隔林見落月游子慕父母一作老豈復畏脫
別負書或在船津吏已催發臨觴不能持怡悵生白髮
況是江海永歲晏多風雪風雪塞中路不隔游子轍平
生四方志念此心欲一作亦折男兒各有願君子保明哲
上思娛尊親下以浣悁潔

青天有鵾鶤

青天有鵾鶤一日飛萬里橫絕四海上狐兎草間死平
生精悍姿垂翅當清秋且須養六翮莫使羣鬼愁

魯氏怡雲堂

山有雲兮為雨滂沱山有雲兮媚汝維何山中之人兮
和樂而有儀余心休休乎媚余匪他休而有容乎於余

寤歌

題朱澤民畫

鼂余升兮良常之顛莫棲余兮良常之下謂良為常兮誰哉暴者余守余篋毋侈其胠篋中之藏孔子之書謂堯湯賢謂商辛愚孰憎是言我復其餘孰好之者往餽一鴟

歸來

有悸孺子衣之狐裘匪余之病余以為仇既撰余杖升

望於丘江不可涉夕具余舟

福源精舍

采舟兮渙渙風將起兮無岸渚花兮白紅若有人兮為粲相我樂兮未殫時幾何兮日旰極浦兮水深下有兮龍吟洞簫作兮波浪湧送將歸兮於南諒佳人兮未遠令我思兮何心颸風兮吹人曾波兮粼粼掇芳草兮寄遠與我期兮陽春

黃鵠謠題余節婦詩卷

黃鵠黃鵠牝牡相隨遊於四海不識別離始妾結髮時與君年相齊一朝納伉儷百歲以為期奈何乎中路而捐子與妻且君之徂妾逢百罹父母將我去親戚奪我志言云為我計長久秖令增傷悲憶君垂訣託我孤兒我嗔君言奈何見疑晨起作羹與糜欲持飴阿誰嗟我不如黃鵠將子與婦至死相隨飛我寧用生為我寧用生為衆人何知維餘天知

春草謠為華彥清作

春草何離離春陽何遲遲萬物沐膏澤百草獨光輝光輝被下土天公本無私男兒生身長大賢知母恩未報何用兒為何以報母手中線冬温枕席夏揮扇

滁水

滁水兮滔滔其坎兮有蛟謂子兮無濟遂濟兮無匏使余兮心惙一作怓其幽兮有虎啄害人兮不吐謂余兮無斧又無兮强輔曾是兮弗顧獨奈何而一作兮逢其怒

岐山小隱圖

我思岐山無日不思彼岐出雲亦返於岐思何不歸孰言岐遠舟則在川車則在坂維岐之陽有棗於桑余歸之不遑余心之傷

張本之春暉堂

泰山有嘉樹上與青雲齊枝枝濯晨露葉葉含華滋有鳥巢其顛羽毛金色芝鳳凰生九子一一好光儀母食九子哺母飛九子隨嗟我有父母常願千歲期父兮捐我去今獨與母居願母加餐飯且勿念兒飢願母增袴襦勿念兒未衣壽命懸皇天皇天豈無私莫作冬日促願如春日遲

賦天薌

我登鳳凰山夜半望踆烏高秋爽氣豁金莖露塗塗青天一浩蕩掛此白玉壺嵯峨千里冰下連江與湖月脇亦何有丹桂八九株山河孕靈氣白兎不受呼仙人騎鳳凰翩然上清都神女皆青腰共守明月珠五老顧之笑帶劍立玉除歸來夢猶洶醉坐錦氍毹

送僧朴菴用柯敬仲韻

月行天中央天高如屋極中有雪色兎世人不能識一作下土人不識我曾摩其鬚一作頂仙吏睨我側衆仙一作世人乞秋毫一作毫光密如霧雨塞蹴踏河漢翻一作搖洶涌若秋汐是誰致一作知此奇南有彌天釋仙吏今上天一作去去不復念令人淚霑一作橫臆按王逢梧溪集云惇號朴菴黃巖人趙宋宗室裔先輩胡石塘門生也祝髮為沙門壯游金陵與五峰李孝光並受知梁王一日公引柯九思見柯以寫竹遂親幸王即位獨召用柯李後送公詩云云若不能無慨者公兩主名剎退老雲間以壽歿所著有松石稾

靈隱十詠

靈隱寺

南州綿西極大山樹崇闕經營緬齊梁宏麗自吳越玉水生虹蜺金樞孕初月稍高得縱觀川流淨如髮

冷泉亭

寒漪亂方折倒景盪晴宇濫觴測江海盈縮見寒暑下土方旱暵神物閟霖雨水上有佳人不得與之語

蓮花峰

怪石蟠厚地神功謝琢飾水深玉井凍風多日車側空
聞涉江詠尚見嘉樹惜匪石有遺誡我心不可易

飛來峰

石室藏素猨丹穴養玄鷲刻畫鬼力窮疏鑿禹功舊貝
葉多蟲魚璞玉泯螭紐棟宇何王作後人遂奔走

鍊丹井

人生百歲期乃欲比金石鬼神守丹火龍虎泣玄液寒
泉石已凍繁露秋易碧往者汲井生高舉有飛舄

呼猨洞

猨靜不自操棲宿有常處朝飲既在澗莫止俄在樹冥
冥青楓林上有飛鳥路思爾不可見去隱南山霧

水臺盤

幽幽南山下中沚有敧石窪尊絶制度曲流泛醪液自
鑑媿濯足臨深懷袵席惟應洗心者能使百慮釋

翻經臺

高臺亦荒蕪雲氣久已寂伊人樹白業後來念遺迹蟲
魚出華言科斗藏壞壁嗟然不可見風雨日易夕

高峰塔

地勢傾東維華岳持厚載靈户俯河漢孤標拔江海初
日謝芳暉蜿蜒貫華采揚舲指吳粤遥見出晻靄

龍泓潭

陰風肅然至神物在洞府電火走石間虎氣上幽處泄
雲無時出積雪自太古詘蟠混泥塗作解致雷雨

寒汀小景圖為去疾監丞作

秋氣向黄落小雨收虹霓綿綿漵浦間水乾見塗泥蘆
人往何處艇子亂鳧鷖飛鴻惡見欺决起無東西江水
動落日羣飛終不迷豈無稻粱願湖海尚擇栖冥冥一
高舉不知弋與弟感此三太息北風吹草低

題梅石為王集虚尊師書紙屏上

北風吹倒山三日雪塞門愔愔巖谷裏萬木命在根天
翁粲然笑洗出明月魂春如鼎中香已覺火力温

和天錫郎中城字韻

朝登石頭戍暮還建業城野花滿嘉樹芳草亦復生日夕城郭暗仰見天星明登高地勢壯誰謂東南傾

雜詩四首

高堂風雨夕深夏生微清但驚秋氣至壁間蟋蟀鳴起坐念始哀遂令百感并前修諒非遠學道何由成哲士不言命烈士恒狗名放歌淚欲出乃復有吾生

芳草搖微風幽花泣輕露清晨有佳氣力疾坐南户感懷聊寤歌思遠屢延佇吾道未褊迫誰能自勞苦俯仰塵世中煉修亦何補所以王子喬陋世自輕舉

北林有秋聲夜靜獨先聞寒暑迭相謁萬物何芸芸深坐百憂息仰見孤飛雲嗟予亦有念誰哉致夫君

美人不可見夕河在雲端金堂高露墮玉井碧梧殘雞鳴成天旦蟲語傷夜寒同心疲夢寐遥知行路難

登任玉女仙臺

東崦有仙臺仰見地勢隅冬日轉清麗過午得散策山花亦遥迤山鳥鳴始碟微行大松下其石盡玉脈路經

飛電光自言得賜還復侍紫極宮去君五百歲共會安
期生別後倘相憶山頭吹玉笙按五峰五言古詩頗似
語意雷同祇擇其尤者
李太白喜言仙家事而
存三四篇餘俱不錄

九月一日李晉仲張子長張仲舉蔡行之載酒
西湖是日會者凡九人分韻得采字

積水生秋陰旭日動晨彩始忻天宇曠稍見川容改騎
童屢見招舟子亦相待菱荷紛菲菲鼓蓬青濩濩浮鳥
或上下游儵自行隊山岡西北繇江水東南匯羣賢聚
城邑三載隔江海長懷遠矰繳至性同蕙蓀升高露未
晞出谷日猶在幽期諒難違黃菊行可采

次鐸志文韻送之歸武昌

崑崙起西極地勢鬱磅礴洪河溫其胸土裂蒼石削羣
水日夜走風霆無時作泰山天下脊齟齬見峯崿升高
望三晉黑子僅錯落風氣得精悍人性盡恢廓每聞青
雲器往往在隱約識子吳楚間貧賤苦不樂手弄珊瑚
鉤去欲東採藥我畏與子別十年夜夢猶愕男兒竟何物
君乞受黃金壺

叶韻近代用之者鮮獨於五峰屢見之如前詩生與
央叶舟取臺茅並與壺叶東與翔叶丘沙淮志求並

與思叶魚駒並與遊叶渢渢乎騷選之遺音然欲効之者必考據詩騷又材老叶音補韻而用之斯為善矣不然如閩人以高叶歌韻浙人以籃叶山韻適為抵掌之資爾可不慎歟後至元四年五月廿日蔣易師文書

觀龍鼻水贈天柱欽上人

天根盤海底大浪春其南衆山盡萌芽迸出白玉簪濤波蝕之半玲瓏兀空龕其陰生琪玕其陽産楩楠絶頂逼太白纔可一劍函銀河從天來白鳳毛毿毿魚龍撼不醒醉如卧箔蠶其中黑無底銅杖不可探一綫出山

腹牛乳清而甘清寒漱草木日出香馣馣雲霧忽卷去玉氣射紫嵐千峰碧菡萏春霞散紅酣或黝如蒼壁或青如挼藍或樹旗杠一或覆鼎足三或抉如怒猊或呀如洪蚶或如馬善踶或如虎視眈聳者如樓觀窾者如罌甔仰者如箕踞俯者如負儋或螺髻紺目儼雅如瞿曇或龐眉鮐背傴僂如老聃矯如天女戲卑如童子叅萬鬼如斲削天巧未易談招提十八寺過者嘗挽驂中有天人師久卧老柏菴法界如塵沙一一毛端含長風吹游子鬢髮青鬣鬖幽尋忽至此佳處若已諳我家鴈山頂擇勝不敢貪但悲食糜子腐作書中蟫相逢一大笑新詩出長鋏明朝夫容路惟聽霜鍾韽

寄達兼善

天風起西北堅冰在河水日車寒易側霜露方泥泥居人塗户牖日晏猶未起客子將安之行役乃不已平生丈夫願剪鬢弄弧矢豈不甘陋巷寧能老桑梓近者發揚州舟楫水上艤幸逢地主賢設擺共遮止張燈轉清

夜高論雜燕喜忽聞故人來如渴飲醪醴三年隔江分終日候河涘言旋猶望塵失笑或迺爾人生一邂逅亦復自牾牴明日驅車去不得待行李聞將入臨海相見亦近耳臨海古壯縣正在天姥裏大山插青天瓊臺屹相倚東維見扶桑踆烏有三趾碧海浸后土東繞其地底山上多桃花雪霜摧不死我家山之南欲往亦屢矣因君紫旄節去訪白雲子

悼巴陵女

河從積石來滔滔東入海逝波何還時誰能坐相待妾心比山石之死終不改生逢堯舜年賤妾獨何罪

古詩七首　錄五

聖天子龍飛詔被郡國之日四海赤子歡喜鼓舞

布衣臣李孝光輒為古詩七首書之所居巢以志喜孝光南人也因用南飛覺有安巢鳥為聲韻次第以自道其為飛魚躍之情

青青庭中樹有鳥巢其南戶牖聊自謀啄飲性所甘中園黃菊花幷闢見晚節平生匡濟心敢愛已獨潔豈無一樽酒可以療飢渴歸哉視汝菊將恐霜露結

野有雉弋相戒慎勿貪日出照我屋政見眷令飛鳴聲甚和樂永懷家人肥兄弟既相好吾生式相依恩勤重自將父母詎可違

冬氣漸閉密百物盡零落中林有貞姿粲然獨先覺尺蠖遽屈伸天運不終剝勿言霜露酷熙陽已潛作

考槃在澗谷伐檀實河干利達或忘返處窮亦已難中夜起太息取琴為爾彈智士當罷勉仁人良獨安

旭日始旦有鳥鳴嚶嚶壯出得飲啄雌居完守巢幽人念茲久尼父詎繫匏先民重自任貴器藉白茅

衡門有一士

衡門有一士閉門恒苦飢俯仰良自惜日晏猶一作空弦歌小人未足畏君子或見之寧為蘭玉摧不為一作願蕭艾滋

結廬南山下

結廬南山下頗紆故人轍浮沉各自媚長娓生理拙中園黃菊花幷闢見晚節平生匡濟心敢愛已獨潔豈無一樽酒可以療飢渴歸哉視汝菊將恐霜露結

中園

中園斬蕭艾幽花發弧妍紛吾窮所詣乃獨敘汝賢豈無桃李花諒非同心言平生屈大夫不為人所憐

與范子擇三首

仁人在高位幽士適中林出處元一致持爾耿介心黃流受圭瓚秋蘭盈我襟故人既如此朱弦有遺音

夷吾菁菜謀仲父四方翰悠哉南山歌夜永何時旦北

風吹短衣千載有餘歎相見且樂酒況也雲雨散
佳菊有芳氣鳴鴈忽南征故人在海縣重此話平生跋
跋黃塵下乃見玉雪清丈夫各有適賤貴足交情

賦詩分得欲雪

烏雀不畏人啾啾上庭樹蕭條山已一作日黃慘慘江氣
莫遊子未得歸天嚴風斷渡

送翁景暘作台州掾

門前五株桃春莫始作花勸爾一杯酒丈夫莫思家功
成持身歸吏民相迎遮男兒自應爾父老慎勿誇

送武呈景耀隨伯氏之金華

驅車出東門車行有離聲升高望城郭嘉樹何青青平
生畏離別乃復送子行

觀弋陽諸公詩題其後簡劉國瑞

鷹取之讀驚喜頻掉頭應接不自暇赤手捕蛟蚪往往
客有袖短牘過我城南陬云是鄉諸老文字吾所收當
與我會殊源忽同流雄文虎鳳躍清詩千里駒才名自
如此咳唾傳九州羣公皆高年老拳非泉仇辭醉殆純
熟智妙足發謀張子吾所畏文成已汗牛徐君金閨彥
級久筆不留碧海連月窟雙袖珊瑚鉤爛熳發奇怪天
公聞之愁署云白玉署足使作者羞顧我方老矣技薄
詎敢酬攬卷三太息深坐媿冥搜豈無正始音擊壺歌
不休長恐文獻落見此豈復憂沽酒白門下作賦仲宣
樓放蕩且娛樂焉知散貂裘

送觀志能分韻得吏字

銀河復西傾北斗亦西柄江永秋易風日暮蛟龍橫遊
子好結束騎馬事秋 闕送者來如雨川上舟楫盛畏別
不忍發天東掛飛鏡照見別離人獨我心怲怲挽鬚祝
君來持酒勸君更西舫彈琵琶琶忽作瓶中迸前曲度白
鶴後曲妾薄命平生烈士心掩耳不願聽男兒樹聲名
上與古人映願君且自愛聽我洛生詠

與鄭廷舉及其伯氏廷瑞

我行出天台羣山秀如舞大江忽中開金湯踞深阻地

勢抱鰲頷人家級蜂戶東南有秀氣天地此融聚眼中識鄭君精粹產茲土元方亦儻拔眉秀長鬣古嚴君鶴髮新諸郎鳳毛吐鄭君愛敬客燈火聽夜雨劇談隱民瘼開口見肺腑方今生民困子亦念此否努力樹明德非子不與語

贈林泉生兄弟 并序

予八月十八日至錢塘廿二日吳明之自三山來會明日林氏兄弟曰泉生同生亦來假館因為借仙林僧房居之臨別作此為贈林少年有才能為時文聞其父頗種德是二子者食其報者也然二子之珮奇敦雅非長者正其身與泉生字清源同生字清流一字亦流

蟋蟀入牀下鴟鴞亦南征江頭送歸客浩蕩萬里情昨日始識面已覺畏子行蕭蕭一尊酒怡悵不能傾行子在道路夢見鶴髮人懸知燈火夕笑語久咿嚶男子四方願養志在致身高樹春色滿待子聽流鶯

書丘老先生詩軸送蔡石雲縣正

仙家有浮玉六鰲引首扛天地結根蒂日月開八牕石林千丈碧雲氣樹赤幢颺車不可到羽仙駕飛艭中有元氣翁髯紫修眉龐大旅斟玉酒嗽嚥香滿腔而我來問道心拜氣伏降賜之瓊丹笈鎖然發愚蠢大鐘雷霆怒鏗鎝誰敢擬歎我髓未洗擣藥開昏矓餉以五彩筆送以白鶴雙歸來疑夢寐恍恍心如撞長思天風起吹渡萬里矼日暖蛟龍出巨石撐晴江

次江存厚遊蓋竹洞天韻

地軸蟠東南水深山幽幽仙人五雲巢皎然隨蠻陬玉胎白虹暖石瑩青髓流羨門安期生壽考天與儔羽旆翠霓旌光耀夜不收芙蓉白玉童居然導神游嗟我聞道晚愛閒復好修坐閱千歲來疾如遞書郵神仙不可學茲焉營一丘伐竹構我屋鑿井洗我眸赤脚踏紫鳳白雲冀之浮翻悲赤松子莫年願封留長嘯揮白羽吾將洗吾愁

同靳從矩宿鴈山天柱院

東南地勢下海水復善齧青天久軒輊獨見斗杓揭古帝省下土東維成敧缺大靈駿奔走蛟螭改其穴洚水縮地入萬鬼拔山出想見風雨黑電火上下掣兩柱俄支撐真宰仰咋舌遂令天行健不復見硊䠞鬼工巧斲削又不見剞劂日月轉半腹隱避若兩蝶我夜卧其旁戶外白如月開戶天冥冥岝㟧立積雪居然渾沌素元氣澹不裂平生山水性念此心屢結緬懷萬物初天地亦芽蘖衆人如螻蟻細大强區別俯仰聊自喻白雲一怡悅亭午日氣近鳴鳥著清樾我僕膏吾車前路在嵽嵲

溪行分韻得美字

條風泛輕春野碧潤如雨幽人有新懷相攜玩山水巖花既菲菲溪石亦齒齒意行無前期適趣成坐起況茲豪俊姿陶寫出妙理東山攜妓遊風流未余美持杯勸松風韶濩忽盈耳歸來樂未央題詩寄幽緒

和叔夏觀石梁二首

六丁運神斧鑿此渾沌素飛梁跨天來橫絶山中路行人不敢過白雲自來去長嘯出山門羅衣翠烟莫青山栖白雲顛倒寫繪素上有仙聖巢下有猿鶴路秦王窺扶桑此物驅不去至今萬鬼神喑嗚風雨暮

華山有泉石沉碧

玉暖山脈潤雨新花氣薰銅瓶百尺便觸裂階前雲天光墮空碧萬物涵無垠蛟龍吐水雹松牕絶飛蚊

登雞籠山

騎馬出北關去上雞籠山升高望城郭其中多憂患君看一丘上長留桂樹間

湖山八景

沙頭酒店

陌頭一作江邊楊柳金蟲落雨過桃花香漠漠沙隄小市如一作似新豐阿姬十五當壚惡鏤金半臂雙鴛鴦翠杓銀缾一作罌喚一作勸客嘗嘶殺門前五花馬羅敷有夫空斷

腸

山頂樵居

隱者避人如避虎樸素衣冠自中古長老嬉遊類小兒
一生不識持門戶南山阿婆許嫁女北山老翁自迎婦
野花竹葉並銀釵山中黃金賤如土

秋江漁火

八月九月風氣肅白波如山楚天綠蒼蒼夜色入蘆花
船泊中流燃楚竹夜半起坐寒颼颼遥見驚飛雙白鷗
鱸鱠蓴羹入我夢扁舟去趁三吳秋

曉寺僧鍾

大星煌煌小星落城頭鳴鳴吹畫角機心莫夜伏不行
鍾聲一鳴聲動作市人射利坐待旦山居日晏呼不覺
嗟嗟居人未足多鍾乎鍾乎奈若何

竹引流泉

山頭窪尊積霜雪銅鉼持料療飢渴汝家阿段太憐君
斬竹來從虎豹聲傳聲夜落青雲濕坎中已作糟牀泣

回首碧山心獨苦行逐蛟龍作雲雨

木蔽簷日

綠氣濕濕闌干北赤烏欲下嬌無力解衣盤礴忽倦卧
蒼鼠時時行壞壁容予觸熱不自憐此豈有意清風前
屋頭夜色如霜雪却向溪南見明月

龜嶼迎湖

玄靈吐納日月光軒輊大海敲其揚海枯石爛不得死
甲間綠髮如尺長昔年洛書薦神瑞故龜獨見收文章
天球河圖在東序豈久置汝南海傍

石亭避暑

南山石嶜跨幽壑有掌者飛誰所作女媧補天或見遺
往往天陰媾冰雹天邊大火伏不流極南草木含清秋
老夫年衰畏炎赫朝來忽念山中客

鑑湖雨

越角鑑湖三百曲雨餘曲曲添新綠八月九月風已高
詩人夜借漁船宿漁翁城中沽酒來篷底白魚白勝玉

當時賀老狂復狂乞得鑑湖此生足

和叔夏寄童質夫

溪頭春水綠欲沽溪上行人馬蹄滑溪山周帀空翠香駐馬看山惜不發有客有客蒼髯眉蘭襟蕙帶光參差手攜鯉魚壓清酒勸我且復留斯須道傍廢垣蘚花裂昔人富貴春雲滅此時不飲將奈何為君醉倒溪頭月

舟中為人題青山白雲圖

江氣巃嵸如蛟龍曉風吹落金夫容神女淩波洗雲去夜氣如月空中浮黃河崑崙何壯哉思神牽挽天下來

莫為行雨陽臺東朝來白雲散白石小姑蛾眉翠欲滴老蛟化為百歲翁彭郎磯頭夜吹笛

秋曉角

青天蕩蕩吞孤月衆星熒熒明復滅城中雞鳴如蒼蠅城頭畫角哀鳴裂八月九月風驚沙窮邊夜夜吹梅花四方無事臥笳鼓行子何用思還家

賦絶照法師所畜硯屏山水

東風日莫吹蘭蕊美人相思隔江水九疑青落九州外

白雲飛高明月死海邊八月客星來一尺銀河三萬里

墨梅

銀蟾呵春墨花碧香落江南濃欲滴孤山招得老逋魂白鶴歸來楚雲黑王孫歲晚客京華衣上緇塵深一尺小姬未嫁怨東風夜夜高樓吹鐵笛

山宮觀瀑

山宮寺前瀑布流直下千尺垂林丘山僧無燈靜欲死夜氣如月空中浮黃河崑崙何壯哉思神牽挽天下來

先生蔡杖來照影白髮千尺空崔巍

送楊明仲

江村春老濃壓酒揉藍接綠營東柳風吹落花飛入城行子思歸百回首越雨洗江鴨頭碧名舟子牽船蹋沙磧蒪花香冷楚鶯鳴比戶琵琶呼磔磔夫君五夜夢封侯城中狐腋高於丘泰山桂樹年年綠鳳凰蹋玉聲啾啾

筍

雷公躡跕夜鼓噪驚起龍孫觸旌纛尖沙燒之修尾脫

六丁控搏忽顛倒欲落不落虎豹皮錦裀嬰兒籠大帽
斧斤幸貸凌雲姿留以觀渠歲寒操

墨竹

蒼髯老翁鱗甲香力能拔山補青岡池邊日日吐雲雨
道人床敷夜氣凉道人嗜睡莫敕嬲阿翁勸爾以一觴
天邊石上有髯客看汝巉龍頭角長

寄友人

河邊老人念我出遠寄京華書一行為言白髮今多少

又報南園竹樹荒門外石田秔稻熟犢子新生子如鹿
莫戀官家有俸錢長年作客如束闕

龍鼻水聽琴為劉芳在作

玉笥仙人鞭白犀天風吹度夫容溪手脫長劍洗妖血
驚起石上元蛟啼炎沙燒尾鱗甲赤腹中慘澹蟠雲霓
頑鐵出冶太古色霜露欲結風凄凄老翁摩挲莫驚汝
置之膝上聽其語大聲伏雷鳴地中小聲颭颭吹風雨
阿香辛苦玉龍睡收霆卷電還元氣頷底明珠忽迸落
金支羅韈淩波去江清雲暖天無風暗潮自撼黃銀宮
紫髯玄甲卧不動真翁龜息深玉踵大笑欠伸忽飛去
清月瀟瀟在秋水君為我起叩其角我亦長歌返其樸
却騎過海呼安期送君七尺珊瑚枝

覺此山和尚新住持雙峰作此贊歎之

雙峰矗天佛頭碧雙峰插地滄海黑道人入山化作雨
藍玉亭邊深一尺光明白氎紅鬘衣說法香南連雪北
紫皇香案九重天日照麒麟生五色

和薩天錫秋日海棠韻

念奴彈拆鵾雞索君王正在彤雲幕內官連夜豎畫旛
苑中明日東風薄妖環生作傾國姿開元始承恩澤時
麒麟障泥紅叱撥七寶作鐙黃金羈金烏東來啄大屋
宮中猶報睡未足翠袖皆塗守宮血專房唯詔環兒獨
七月七日天無風玉蜍吐漬瓔瑜紅錦官進錦裏金鈿
紫罽車入長生宮驪山瑤池行幸處秋風吹老珊瑚樹
九華遊魂歸不歸應憶仙人掌中露草木腥腐終無情

美人薄命如花輕古聞公桑祀神娥安用絶色能傾城馬嵬岡頭斷消息去時彩雲化為蝶莫歌玉環能涴人君看黄菊真顔色

宿雁山下作瀑布詩寄徐仲禮

金臺刺天一萬丈湧出海底開青蓮下有三千六百地軸相鈎聯壓徧東南地欲折白龍捲海飛上天雷公擊鼓馮夷鞭龍漦入江化為石巨靈扶起太古色應真晏坐天人來十八招捉若幻出長風吹開天骨碧

張葵齋所藏江一作谿山風雨圖

元氣菌蠢一作蠡屓生蛟龍銀河倒插金夫容九疑正在九州外碧樹悄悄連丹楓上有萬古不死之明月下有掀天巨浪之長江有客有客陸龜蒙往來江南成老翁天地無家屢回首放船去踏江上之青峰船頭十日懸青雨風拔銀山映東户山隨沒鶻落中原水作巴蛇走全楚向來英雄定黄土空遺絹素流今古天地一合如金甌萬歲千秋奉明主

次三衢守馬昂書壘韻

主人歌且止聽我為爾歌作壘不厭小買書不厭多地上小兒喜夸大睚眦生怒如膰蛙先生書壘止類巢不樹長戟兼横戈清淨如與聖賢遇高明屢煩神物呵却笑飛仙十二城鬼功日夜長琢磨其南通丹穴其東僦女倭北引崆峒挹酒之長柄西收西漠專車之木禾嘯歌聚族無不可祓除安用索與儺羽衣服妖踏白茅朱鬘善幻言呿囉而我先生不語怪二氏羞伏面發酡我

壘何所有但聞詩作魔雕鎪奪天巧雅澹消衆疴我壘何所有地窄安不頗惟有屈宋字文聲鏘然相戛摩我壘何所有而蓄禮士羅羅致盡俊傑往往為么麽我壘何所有而無白馬馱羣書汗牛馬不涉流沙河我壘何所有而有太白力士韡著鞭見天子竟往金鸞坡我壘何所有而有韓公紫玉珂通籍引金闕不媿國老皤先生寧鈍不為銛寧方不為鈚竊聞先生骨已朽空教衆語漫縷覼春秋譌字變亥豕宋楚方言作箕籮後來繼

者浸滅裂何其嬰亂相喎唆紛紜百鳥更啁唧安知清廟連猗那勿言我壘狹不用草與蓑容膝志自足吾其敢蹉跎問字函丈間吳炔續四科勿言我壘小日月纔一梭往來雲漢上飄忽若輕蛾組織成文章飛揚如女蘿中心若止水水上元不波深如相如讀書屋大如堯夫安樂窩可以扣我匣中之飛景可以理我膝上之雲和弦歌以解吾心之蘊結彈鋏以祛吾愁之誘囮如轢而不輻如舟而不舵高如鸛鳴垤矗如蜂房渦又如仙

人宅初拔又如野處禮不苛又如橘中飲來去又如樹間坐以哦如連蓩偃蹇如藻井馺娑又如探虎穴又如封蟻柯客至足周旋高論如切磋坐以瓔瑜席酌以鸚鵡螺佳兒引銀艾諸生避蓼莪開籠放白鶴臨池看白鵞張具設蘧幣中廚營餫饠綠腰唱昆侖蒼頭彈鼙婆屢歌明之君舉酒叫姮娥豐草露湛湛流水山峩峩人生意氣足可惜奈此明月青天何昔者介推何為乎自焚於綿上屈平胡為乎自沈於汨羅何如先生日高官事了登城照影清江沱日課作詩三百首翻憐筆史傳寫訛丈夫作事要磊落布衣狐腋皆委佗海濱白首釣鼇客清秋策杖相經過

送達兼善典僉

江頭風多花暗天舟中一作子擊鼓牽官船繡鞍大馬來如烟學士翠鵰袍領妍袖中三尺軟玉鞭手揮送者日在山隴西男子更致言東方民力願少寬達官儋橐橫索錢先生歸到明主前上言赤子天哀憐仁人在位如

解懸大臣不讓皐夔賢天下畫一徽張弦未將鼎俎烹小鮮如吾但當歸一作居力田眼見霖雨開豐年牆下飯牛薺花圓

次歐陽公效孟郊體看綠字韻題慶上人萬竿圖

白石如白羊起跪變化速芸芸籜龍雛身與雲俱綠嗟哉兩神物曾不受迫逐我有囊中方因之試餐玉袖中釣鰲手十年夢漁屋鳳凰千仞姿未省一枝足自我見

此君夜夜翻凍酥蹋倒山中玉板師春風大笑成三宿

送周生 一作送周子善金華教官

二月已莫江水深春風吹折行人心山頭明月落未落杜鵑夜半莫哀吟泊船上有青楓林

三月欲來花繞陌又唱銅鞮送行客男兒莫爾可憐生男兒生身好顏色拔劍起舞雞鳴柵

茅山謠送鄧上人

道人兩鬢青如蓮大醉上山捫青天青天蕩蕩玉盤出

引手舉盤天上懸銀河傾倒 一作顛倒 一作倒挂 桂樹影長風吹香落丹井地上小兒霑玉 一作賸 馥白兎急擣玄霜熟愔愔仙家十二 一作白玉 樓 一作仙家十二白玉樓 夜半起拂 一作看 踆烏浴手招茅君叫列仙帶劍上立紅雲前茅君騎虎上天去道人乞我明霞篇

題鐵仙人琴書安 一作真 樂窩

舉世之樂無如鼓琴琴可以禁人之邪心易人之哇淫舉世之樂莫如讀書書可以絕小人之狹邪履君子之坦塗世人為樂千種有不如我樂長可保叶彼有嗜酒樂飲逢毒若耽豔妻懽娛自令身枯溺貨殖為盜賊積崇勢凌人鬼神斷嗔蚤官驕子疾為禍首或世所樂自詭神仙累萬人學無一長年有樂放恣毀除鬚髮捐棄父母終竟不覺有察於獄謂彼不憯性習浸移久而泰甚凡此衆樂豈不可懷不如我樂無患與菑鐵仙左琴右書傳終日危坐笑以咍忽見吾詩仰天歌鐵仙豈不大樂哉

題周耕雲為蕭元泰畫龍虎仙巖圖

龍虎之山仙所寰我昔夢寐遊其間乾坤風氣結冲秀中有正一玄都壇羽人授我九節杖林磴窈窕窮幽扳金宮蕊殿起寥廓翠厓丹巘深廻環峰頭時飄白菡萏石上誰種青琅玕諸巖一覽二十四總似瀛渚蓬萊山清溪浮空引雪練遠岫隔水來烟鬘就中仙巖更奇絕上有玉樹皆團圞虹光半夜出林杪云是石室韜神丹欲求刀圭已衰疾羽人去我如飛翰褰裳澗曲采芳杜

斷猿跡雨春山寒覺來俗事日滿眼歲月冉冉隨驚湍
會稽蕭君忽相訪笑以此圖令我看夢中羽人貌真似
而我別後鬢毛斑題詩聊復記疇昔願拂塵服高驂鸞

海谷

歸墟谷在渤海東八紘之水注其中不盈不縮浩無際
吞吐日月涵空濛靈鼇於此負山出上有縹緲金銀宮
人間相去幾萬里窈水淼眼多迴風琴高來時踏赤鯉
少靈歸來乘白鴻秦皇到老不得渡嗟我欲往將焉從
子房有孫海谷子告我有路非難通只隨雲氣相上下
與子共謁扶桑公

龍湫行送軒宗晃歸山

大龍湫小龍湫青天倒瀉銀河流海風吹練白杲杲雪
花滿面寒颼颼詎卻大士濯足處碧波下見長黃虯山
僧洗盌白雲動澗猿飲子蒼巖幽神蹤隱見不可測幻
境變化誰能求道人此地昔追遊泠然一錫辭神州天
香飄飄滿衣袖散作雨露東南陬老夫送別歌龍湫夫
君何處寄清夢三十六峰明月秋

與叔夏游石門叔夏很石忽中斷勢若兩虎鬬之句余輒足之

很石忽中斷勢若兩虎鬬白龍來喚之仙聖不敢救想
當二物爭雌雄馮夷擊鼓張其咮日車為之翻地軸為
之仆至今兩門開天遺百水湊吾聞神禹疏龍門蜿蜒
偃伏夾左右坐令遺黎收樹藝咄哉神龍之功獨何有

遼人射獵圖

美人貂帽玉驄馬誰其從之臂鷹者沙寒草白天雨霜
落日馳獵遼城下塞南健婦方把鉏丈夫戍邊官索租

與朱希顏會玉山人家書其壁

小山培塿溝中蛙大山宛轉行黃蛇風吹海霧麤塵起
山頭紅樹紅如霞東來明月無根蒂我行忽至山人家
山人好事喜客至賓客滿屋書滿車眼中頓有王人兩
膝上文度鳴嘔啞祝婦家傾伯倫釀驅兒手煮盧仝茶

彌明結喉石鼎句禰生頓足漁陽撾原上脊令古兄弟山中雞犬秦桃花百年富貴謾稱意歲月衮衮春江波跖顔夭壽不足惜蟲沙猨鶴令人嗟我起勸爾一杯酒但持仁義終身多今夕何夕且樂飲奈此明月青天何

太乙真人歌題蓮舟圖 鐵崖評曰此作乃是李騎鯨也孰謂此老椎鈍無爽氣邪二鳥作日月看

銀河跨西海秋至天為白一片玉夫容洗出明月魄太乙真人挾兩龍脫巾大笑眠其中鳳麟洲西與天通扶桑乃在碧海東手把白一作綠雲有兩童掣嬲二鳥開金籠

歙硯歌

渴龍夜飲天池水六丁揮戈斷其尾黑風吹落歙山深化作玄精石中髓山深夜夜飛神光良工盜發天所藏鑿開蒼厓斸寒玉磨礱秋水歸文房元氣淋漓翠光濕松花香碎蟾蜍泣醉埽郇公五色雲倒鳳顛鸞秋瑟瑟誰能持此歸玉堂經天綿地成文章月中老兔吹寒芒與君同上青雲鄉

送林彥清

有客新自東方來瞳子如月無纖埃言昔東見容成君接上軒轅張樂之層臺手捫青天冷至骨白榆列宿何崔嵬軒轅仙成去已久皆騎威鳳驂龍媒珠璫明佩隔風雨天門晃朗相當開仙家玉女少愁思踏雪雙歌紫雲迴君嘗教我三洗髓已覺靈氣生根荄我時坐客桂樹下縱之使言手拄頦客侶師横差短耳眼似恨小髯髩髮不見横君三十年眼中見子吾已衰却憶相攜入鴈谷山中二月如天台風吹桃花行水面大笑酌我紫霞杯客今好遊自不惡名山往往多奇才儻逢俗子莫與語世貴瓦缶輕尊罍舟行江中慎濯足磯下乃有鼈與能更莫然犀照水怪自倚善幻驅霆雷望見九華足雲氣一上絶頂驅蓬萊

和陳叔夏章字韻詩送此山師

天孫織錦當朝陽銀梭軋軋回天章麒麟鳳凰映東壁

煌煌珠笈帝所藏分送天人寶華雨戴狐夜泣龍辱塵
袖間明月大如屋老蛟來飲銅盤露天孫何曾辛苦為
東風吹綠雲錦機娉婷盈盈渡河漢世上那有新相知

信筆次潘一水韻

牆陰梅花上朝日一線微陽落東壁白頭老子居户中
諸生授經爭擁膝下帷罷講進盤餐肯蓄雜羞行上栗
只今生年八十餘耳目聰明好顏色抑搔說帶見鮐文
户牖無風養龜息去年媪病入修夜壁間遺挂皆陳迹
百憂熏心損老氣十夢九見空惻惻作詩遠寄平生素
但云哀朽生宿昔土田腴瘠付兒耕杼軸軒輖無婦織
食肉徒悲鯢齒生著書幸留瞳子碧君看朝露落復乾
莫持憂患橫胷臆前日鴈歸初北鄰行見南賓飛歷歷
北鄰笙竽屋瓦振卧夜裁能專一席百年榮華不滿眥
學道無方如轉石盜跖豈能賢孔顏富貴夭壽非人力
聖朝天子政好老我願先生起華國

送陳君禮之婺女兼寄徐仲禮

陳公子騏驥駒駼一日馳萬里珍怪生從渥洼水不隨
衆馬仰秣芻豆駕亦莫牽鼓車陳公子公起為我舞我
能為爾歌古來豪傑不擇術蕭曹刀筆終身多身為國
士足可惜致主堯舜今如何陳公子努力富貴勉自強
白髮坐見千丈長鄒陽枚乘馬足學去學董子登賢良
讀書未及無一作了復讀律脫令貧賤猶馨香陳公子我之
故人柏臺史三年不得書一紙鞭麟笞鳳作官府往往
吹笙碧雲裏夫容衣裾雲錦褠手奪天巧天孫愁豈憶
故人在下土夜半短衣行飯牛陳公子我有幽蘭白雪
之古曲不辭為我歌宿宿有使東來即寄書莫學故人
忘我為

送方叔高賦得長安道

灞陵橋上秋風早行人曉出長安道長安道上聞朝雞征車遙遙行復止征馬蕭蕭鳴不已
將軍年少美且都黃金箭鏃雕玉弧未央前殿進書罷諸生拜官辭石渠將軍歸去亦草草長安道邊人羨好

莫憐賈誼謫長沙不見馮唐禁中老

鐵笛歌為鐵厓賦

鐵厓道人吹鐵笛宮徵含嚼太古音一聲吹破渾沌竅一聲吹破天地心一聲吹開虎豹闥彤庭跪獻丹扆箴問君何以得此曲妙諧律呂可以召陽而呼陰都將春秋一百四十二年筆削手譜成透天之竅價重雙南金掉頭玉署不肯入直入弁峰絶頂俯看東溟深王綱正統著高論嗤彼傳癖兼書淫時人不識我不厭會有使者徵球琳具區下浸三萬六千頃之白銀浪洞庭上立七十二朶之青瑤岑莫邪老鐵作龍吼丹山鳳舞江蛟吟昜哉宗彝吾所欽赤泉之盟猶可尋更吹一聲振我清白祖大鳴盛世載賡阜財解慍南風琴

北風寄陳輔賢

蕭蕭北風一作北風蕭蕭吹客船月未出海天蒼然客子放歌脚一作卿扣舷蕭臺東頭天裏海蕭臺西頭山刺天君行西過釣臺口寄謝江邊老病叟坐看雲臺落人手丈夫豈敢愛微軀奈此黃花一尊一作杯酒體要分作二首誤

十五夜泊舟渚磯

采石不見李太白騎龍上天吹紫笙天上甚樂苦無酒東游十二白玉城蛾眉亭下明月出牛渚磯頭春水生一鶴西飛向何處惟聞萬壑松風聲

天台道上聞天香

八月天台路清風物物嘉晴虹生遠樹過雁帶平沙日氣常蒸稻天香喜釀花門前五株柳定是故人家

越州郡庠壁和顏氏子韻

歲月渺無涯居然鬢髮華乾坤雞屢旦霜露菊猶花城裏鑑湖稻山陰日鑄茶東南好官守行子莫思家

送友人

依依涉野水渺渺波秋陰短褐北風急布帆南斗深行酬丈夫願乃見故人心莫作長回首因風惠好音

久客寄劉弘度

有客淒涼甚思家少定懽夜深知笛短秋半覺衣單積

水蓴絲滑高田豆葉乾月明星露墜慎莫倚闌干

江心寺贈唐博士

銀浪舞輕航天風赴石塘六鰲扶地勢萬象發天光樹湧中流碧蓮生隔浦香潭龍莫深一作深龍莫卧一雨九州涼

送薩郎中賦得新亭

登高望吳楚芳草滿汀洲離別安足念英雄翻百憂山河吞故國江漢入秦州今日新亭飲因君感滯留

代友人送于彦明之鄞

詩舸幾時發秋風海水腥雲分鴈宕路江繞鮚埼亭大府文星聚名山僧氣靈憑君道問訊無恙讀書螢

送裕上人歸儀興

行尋桂樹隱已與菊花期江永魚龍夕風高鴻鴈飢獨憐相見晚況復欲歸時楚雨楓林黑勞予入夢思

送客

出門嚴鼓後送客入舟時已自傷羈旅令人畏別離江

蟠全楚地山掩小姑祠歲晏多風雪題詩寄所思

次薩天錫韻題鐵墝寺壁

平生謝太傅勝日得重臨地勢吞吳盡江流入楚深金湯非舊國棟宇尚青林野露溥黃菊獨為游子吟

東林寺

騎馬過東林當階入綠陰路斜瑤草合雲去落花深老至況獨立興來時一吟數來成故舊相對挽重臨

次韻虞學士見寄

白髮眉山老玉堂清晝閒聲名滿天下翰墨落人間才俊賈太傅行高元魯山獨憐江海客尊酒夜闌珊

汪濟

春風起天際遊子若為情多病仍羈旅令人白髮生山連三楚壯地入九江平汪濟寧無術棲遲敢自名

寄勞于彦明自吳歸

去及花時暖歸塗暑雨霑樹涼人憩午江熱馬行鹽不畏黃金盡秖愁白髮添君看雙燕子隨意入人簾

題留侯廟

感慨留侯廟曾聞容下邳手扶仁義主身是帝王師與
漢功居最存韓志可悲如何劫高后反使卯金危

寄夏友伯

長憶浣花宅醉君雙玉瓶春風吹白髮山雨隔青燈卧
病從無客居閒欲似僧何時溪上路倚杖看魚罾

送張子約

繁鈹高歌裏丈夫輕別離雞鳴裹行橐燈暗覆殘棋行
矣復何適嗟哉我所思且歸慰妻子莫學五羊皮

秋岑

更覺秋岑碧能尋勝日躋樹涼來鸛鶴山斷見虹霓稱
子行相問幽人去不迷雨餘天姥出吾欲涉丹梯

遠山

樓前萬里月窈窕碧峰孤江上自濃淡雲間疑有無行
人穿亂樹落日界平蕪佇立有真意陰陰鳥自呼

綠水

青春足新雨漪綠上魚磯積翠疑搖眼拖藍欲染衣雲
行天影動風颭日光微竚立無人見沙禽背艇飛

五馬呈昂夫大尹

五馬何時發聊逢勝日留天晴占鼓角地濕謹衣裘願
試匡時畫歸余理釣舟浮雲浩今古別地望神州

送公子趙去疾二首

縣縣萬里道利涉有方舟城郭通吳會江源起益州圖
經聞白帝祠祭遇黃牛他日浣花老猶能作勝游

辭吳向三楚送遠指秦川高鴈憂離思輕鷗不避船天
青微露下江黑大星懸郢曲長多怨聞歌祇自憐

次天錫題暢曾伯幽居

淮水清瀰瀰好山多近邨市收僧乞米舟檥客過門燈
火鄰家夕風沙樂水昏卜居諳土俗野老舊能言

馮秦卿藏書

榮中富貴傳寶客盡能文屬世方霧武無人學解紛劍
成猴接木圖合鹿號羣官作清時好長吟生 一作坐 白雲

和蔡石雲縣尉

西岑路滑不可上我此曾搘六尺藤塔頂雲凝明似鶴
松根石老瘦於僧玉簫冉冉飛春縣畫舸耽耽颳夜燈
聞有丹霞舊門戶欲參大意與誰升

賀梅

水落山空百草乾天公玉女耐高寒松根雲煖容吹笛
竹外月高誰倚門歲晚王孫猶怨色天寒公主欲歸魂
北風端是春消息吹得雪多花更繁

泊舟姑蘇臺下

霸主吞雄事莽然空遺陳迹向千年天寒笛起孤城裏
日莫舟行積水邊萬里飛鴻如識路故園黃菊不勝妍
吳王臺沼連哀草惟有西山出斷烟

治城飛龍亭詩卷

翠蓋鸞旂殿繡墻南公揮弟話先皇鴻宮望氣成龍虎
法駕吹簫引鳳凰今日畫圖看御幄當時草木識天香
先生曾對明光殿奏報新松似鶴長

送青玄觀道士玉泉

淮南道士傳鴻寶眸子照人雙電光貫日白虹生玉氣
出山青髓射天漿去年蹋雪尋丹井連日題詩滿畫廊
長憶青玄送客處柳花無數繞衣裳

送陳玉林歸集慶永壽宮

天繞龍宮日月低六龍一作鸞軺曾駐治城西祠龍一作光午
夜入牛斗玉氣千年成一作歲生虹霓承恩已報紫旌一作旄
節奉使一作受詔屢上黃金閨神姬靈一作嫗仙官守桂樹銀牓

一作東明碧鏤自天題

送王伯循

使者樓船鼓三疊猶見車前白鷺翺莫嗔惜別把衣袖
他日為誰沽酒酹龍蛇未蟄江水壯鴻鴈欲動秋風高
槐樹東頭讀書處更憶君家雙鳳毛

送仲亨文學精舍山長

子合談經上石渠更從文學住精廬到家為覓言偃宅
弛擔先藏笠澤書日落青天猶過雁雪消新水欲生魚

傳聞聖世求遺士倘名君乘謁者車

遊雙峰贈覺上人

茶具酒壺從兩童入山慎莫作愈愈雪消新水鴨頭綠
沙暖小挑猩血紅吾意生人行樂耳只今杯酒與君同
依依藍玉亭前路他日重來憶遠公

代人送友

別離未是尋常事要見丈夫兒女情太傅中年猶作惡
阿蒙三日即知名北風鴻鴈天籠野落日牛羊路繞城
我亦平生四方願先生未可辭歸耕

登平山堂故址今為司徒廟

蜀山有堂已改作騎馬出門西北行日落牛羊散平楚
風高鴻鴈過三城山河已失金湯固汗竹空遺帶礪盟
駱駝坡頭孔融墓令人憶爾淚縱橫

寘磁甌於硯池旁以蓄水十餘日前得桂花二枝插瓶中數日花葉皆萎落戊辰早乍聞香氣滿室視之兩枝皆再作花葉亦鮮碧佛書云天風吹萎花更雨新好者感之為賦詩云

六六畫欄生晚涼青鸞對舞渡銀潢十分天上山河闕
萬斛人間雨露香珠佩風清生闕玉壺氷薄吐蟾光
白銀金闕紅雲合金粟繽紛七寶床

用前韻寄張尊師

鴻鴈南飛草木零放歌重上草玄亭坐深狂客俄吹帽
語久清童屢觸屏晏歲風多衣自短空山月出酒初醒
江南客子歸來得漂泊何須影問形

次張伯雨韻寄徐聞遠真士

好閒還尋幽子廬習靜自與外人疎牛羊半下日夕後
鴻鴈大來宿雨初黃菊未疎急釀酒碧山可數聊停車
眼中之人美無度十日不見九寄書

登石頭城二首

登高悵望謝家墩千古風流酒一尊城郭已非空故國
英雄垂盡只遊魂天圖建業山形斷日落淮南海氣昏
未信浮雲能蔽日欲占北斗問乾坤

石頭遺堞滿蒼苔前日英雄安在哉芳草離離為誰綠
野花漠漠向人開鸂鶒湖雲暗龍先去建業城荒鳳不來
二月江南梅未發北風日夜漲黃埃

過閘

何日先生起九原已將靈氣返山川論詩轉覺庾陶近
佐主終慚稷契賢拱木笙竽猶落日荒丘翁仲只寒煙
當時故物青山在說到英雄意惘然

鄱江寺擁翠樓

縹緲新居一握天好山將綠到樓前煙霏入闥清談麈
氛氣薰人濕坐氊未放白雲分榻住愛看青雨映簾懸
自憐華髮江南客也為登臨憶仲宣

元日陪趙相國家宴

紅光瑞氣起曚曨元日尊罍對上公轉午東風生渤澥
指寅北斗直崆峒天垂氛蓋黃旌外人在瓊林玉樹中
喜見永平新氣象三台合侍大明宮

送伯循御史天錫照磨至龍灣留別

西日杲杲馬蕭蕭君行不行手屢招舟人夜語見月出
客子別愁須酒澆霜天欲雨鴻鴈去秋風未落河漢搖
寄語揚州張仲舉月明何處聞吹簫

同吳明之在靈峰作

人言萬壑爭流勝故作雨中藤一杖楓樹朝來青鼠出
竹根日暮白鵬飛要看雲起水窮處政在峰迴路轉時
莫道白鷗機事少只今野老亦忘機

次陳輔賢遊鴈山韻

竹杖扶攲去去賒一春紅到杜鵑花山椒雨暗蛇如樹
石屋春深燕作家父老行尋靈運屐道人喚喫趙州茶
明朝塵土芙蓉路猶憶山僧飯一麻

鶴

胎化有鳥今千年俯啄瑤枝飲醴泉縞帶長身通夜白
丹砂塗頂入秋圓山空蕙帳客初去月落竹房僧未眠
高氣出塵如玉雪長風萬里起飛仙

發舟錢塘

五年羈客留荆楚今日江頭把繡衣鴻鴈夜飛天氣白
蛟龍畫蟄水妖微彈冠終坐王陽起敝褐何年季子歸
一舸南遊真勝事幽期未與故人遥

次達公晚過釣臺韻

杳杳青楓江水暗客星遺廟映江花空聞使者來持節
猶有祠官裸聚沙平日故人多禮數終身高誼厭紛華
漢家九鼎如山重霜露凄然在葵葖

為陳師復賦喜白髮之什

試叙平生足憂患愛將短髮照滄浪意憐得見從渠白
却笑緣愁祇自長秦羽終慚頭有幘馮唐未負老為郎
角巾小製聊容世漫向春風舞欲狂

避風龍潭五日登岸即事

建業放舟下京口候風三老正高眠歌長且復忘羈旅
遊遠何如歸力田茅屋晨炊繫牛犢叢祠社祭落烏鳶
故鄉風動渾相似祇憶南溪蹋釣船

送客

攜手出門倍惆悵北風吹丹楓樹林栅中雞鳴天地醒
城頭雁去江湖深行人萬里少歸夢烈士向來多苦心
東西相望道路遠一書會抵雙南金

送人還鄱陽

東西湖水百花洲行子歸時雪已收明月可能隨客去
浮雲自足使人愁重來柳樹應千尺相見梅花隔數州
我亦高歌望吾子春風好在仲宣樓

同薩天錫飲鳳凰臺

鳳凰高飛橫四海錦袍猶賦鳳凰游天隨沒鶻低淮樹
江學巴蛇入楚流勳業何如飲名酒衣冠未省識神州
天涯芳草萋萋綠王粲歸來更倚樓

次薩天錫登石頭城

西州門外石頭寺共說英雄綠鬢凋王氣黃旗千歲盡
水聲廣樂六時朝白鼉裹壞埋珠柙玉燕釵飛墜藻翹
重到謝家攜妓處維舟寂寞聽春潮

送國侍御

相別還同離箭弦題詩修竹記他年蘆人楚語時相問
估客巴歌也自傳遥望牽風上南斗正逢飛鴈出青天
綿綿遠道勞歸夢忽見梅花意惘然

送魯公還秦南一作舟中上趙相國

錦衣樹纛向秦川有客將離獨黯然日食猶分丞相餅
傳呼自媿孝廉船春風過鴈青天外莫雨行人積水邊
應到清湘聞欵乃楚儂此曲至今傳

正月十四一作五夜宿巢縣一作東州

旅食荆吳改歲年春風遠道思綿綿青山故繞周瑜墓
明月猶窺亞父泉楚縣城荒餘畫角巢湖日落有歸船
天涯芳草萋萋緑想見登樓憶仲宣

送鄄縣尹

秋風吹汝鬢成絲移病還家竟不疑官是伯强曾補處
身如元亮已歸時青山老去渾相識黄菊平生宜受知
我亦相從上吳會夕陽騎馬看殘碑

題本覺寺空翠亭

淨洗煩寃六合新清晨沙路絶輕塵太山自古興雲雨
淫祀何勞走鬼神泥水急流舟欲起蘆湖浮鴈畫初勻
客游甚憶魚羹飯歸到江南及莫春

和張顧樂秋夜聞蛩

西風蟋蟀共悲涼病木飄殘託腐腸鄰媪秋來借燈火
行人夜語怨參商啼殘紅葉催霜雨吟傍黄花飲露香
商權秋風與秋月腹中那有許雌黄

和人遊鴈山家字韻二首

北鴈山中路詰曲夕陽木杪見人家筒與穿樹驚霜葉
桐杖敲雲損土花白鴈秋高還蕩項流螢月黑出簷牙
息息但得皮膚耳出外逢人莫浪誇

峽中鐘磬十八寺山腹茅茨三兩家雨後亂溪清似髮
霜前病葉赤於花懸厓萬仞猩猩血怪石千株插犬牙
牢絆芒鞵行一月出山慎勿向人誇

入鴈蕩山 此詩風山志作兴學禮

興國年間路始開前朝碑墨半蒼苔鴈橫宿月知秋到
僧踏湫雲看瀑來一嶺未教靈運識萬松誰道了翁栽
此山曾共秋風約說與山猿不用猜

牡丹

富貴風流拔等倫百花低首拜芳塵畫欄繡幄圖紅玉
雲錦霞裳蹋翠裀天上有香能蓋世國中無色可為鄰
名花也自難培植合廢天公萬斛春

松風閣

謖謖長松作人語開門出聽又千回海潮欲上寒江動

瓦屋微鳴小雨來不用吹笙隨燕婉如聆廣樂上蓬萊
往年曾向三茅聽餉我丹砂滿玉杯

送人游天台

此去蘭亭修禊後平明驅馬試征衣海邊山盡天無盡
花底春歸人未歸一浦潮生魚入市千山月上鶴投扉
追遊二十年前路孤負東風賦式微

冬日見桂花

北風吹倒碧琅玕金粟栖枝露未乾翠氣遥連仙掌曉
天香微墮玉壺寒明蟾照影臨丹闕青女銷香著畫欄
可是天邊露消息小春先得一枝看

訪王君濟

好溪沙渚更停橈來訪仙人王子喬稚子候門如有喜
故人索酒不須招門含古樹春先到簷映青山雪未消
老子紅顏如昔日只添白髮不相饒

寄同別峰

雨灑高城柳散絲扁舟長憶送君時前時書去惟憑客

今日詩成欲語誰修竹娟娟當石淨歸雲故故入山遲
平生不解求人識慚媿黃金鑄子期

碁

國手功名滿世間幾多奇思上眉端人心險處千機變
局面危時一着安陳入烏江迷項羽勢窮赤壁走曹瞞
近來黑白無分曉輸與樵翁冷眼看

七月十四夜宿東縣明日登山上亭

海上歸來訪舊遊草堂開宴醉新秋金花木落魚初鮪
玉液香浮酒旋篘展席凉風依綠樹振衣斜日濯清流
五年不見孫郎面一笑相看總白頭

送友人金陵漕運

金陵從古帝王州漕運君今事勝遊丹鳳有臺春樹老
烏衣無國夕陽收潮聲挾雨翻蛟室山氣浮雲結蜃樓
白髮高堂日相待早回蘭橈莫淹留

讀陶隱居九錫文録呈趙虛一真士

獨鶴能空雞鶩羣仙階還許世人聞題詩未倚李太白
學道願從茅長君白鹿隨車繞山木丹砂出鼎染溪雲
先生少留亦不惡共讀華陽九錫文

過山寺

隔谿茅屋半開扉緣護晴林畫打圍野鹿飲泉山影動
幽禽出樹岸花飛百年往事回頭換一路斜陽送客歸
要識上方何處是鐘聲隱隱隔烟霏

雨後郵行二首

雨過沙頭落漲痕滿林紅葉自紛紛水平路面高低見
風約溪聲斷續聞老屋無橋橫獨木滄洲欲鴈起寒雲
殘蘆頭頂花如雪莫是吟人鬢上分

澤國秋深景物非西風獵獵又吹衣路行落日離人去
山破寒烟獨鳥飛潮信到灘推月上鄰家停火候船歸
郵醪香軟鱸魚美自笑吟邊貌不肥

苦竹郵

籃輿軋軋路高低苦竹郵南古峴西草舍熒煌留客飯
麥田焚棘斷人蹊花梢春意關禽語石磴霜痕印虎蹄

心自愛閒身尚役好山何處是真棲

十里

官河十里數家莊石埠門前繫野航梅月逢庚江雨歇稻花迎午水風涼橋横自界邨南北堠斷難知里短長倦矣野塘行瘦馬雲山杳杳復蒼蒼

秋晚别業偶成

平原渺渺路西東豆葉纔黄柿半紅獺下江潭塘水涸鼠歸墻屋野田空燒煙不斷經秋旱草露無多徹夜風

行過小橋人住處短籬清曉護畦菘

為學古澹藏主題安慶金君美秀野次潘仲舉韻

户外黄塵滿地流亭邊山色轉幽幽牛無令鬬殘吾竹客與俱來上某丘池上小風花樹午夜深踈雨橘林秋老翁獨樂寧非計正使先生憶釣遊

送菜藏主

日日秦淮送客船江中八月雨如煙道逢鴻鴈東南去眼見蟾蜍四五圓美酒相看不成醉黄花别後為誰妍貉裘已敝秋風起我正思歸種石田

用羣字韻寄伯雨尊師

使軺草草索離羣南北東西不更聞别後廿年如夢寐山頭一日忽逢君蓬萊閣裏呼明月撫掌東邊洗白雲詩律老蒼無可説祇須出酒覔論文

商山四皓圖

帝憂母主重廢嫡人料子房宜與謀盟詛不虞高后刼

卑辭翻為建成籌腹心已去悲歌起羽翼雖成女禍留俱墮術中曾不寤先生輕出後人羞

次伯雨韻

佳士望見知耐久俗子定交心已踈中林有客賦招隱後日何人問遂初達官不入禰衡刺逸史會給陳農車我見彌明太玩世自言不解人間書

次仲舉韻送亭上人

垂垂笠子上吳船一作夜聞石鼎車聲苦去過一作夢繞揚瀾浪蹴天

狂客還尋破蝨錄清童解識一作答野狐禪江來全蜀如衣帶雲破中原見岳蓮唯有天邊一作恨殺秦淮舊時月還隨老子發殘年一作向人離別照年年

次王彥謙韻

昇州逆旅竟何物安識人間有子房東野英年空說劍臨邛當日亦求凰魚生春水桃初雨雉沒高原草欲香寄語歸來雙燕子烏衣巷口又斜陽

送姚子章慶元帥府掾

東方幕府才華盛值世承平息虎貔陳琳何煩工草檄退之莫倚愛題詩海靜蛟龍怕鐘鼓天清蠻蜑識旌旗前日元戎為飲酒深衣寬博錦紳垂

飲濡須守子衡君宅

客子東來向西楚河流兀兀舞輕舠雪消巢縣青山出雨後焦湖春水高賴有使君持玉節未須故舊問綈袍眼中賀監文章伯又使時人見鳳毛

十六日弛儋廬州城西長安寺

廬州夜宿長安寺紞紞城頭鼓正嚴獨立春風猶問馬愛看明月自鉤簾從人勸酒拈浮蟻有客哦詩擬撒鹽幸得梅花照殘夜未妨長嘯倚東檐

送堅上人還雲門次顧仲瑛韻

送客去游梁楚間桃花開半含花斑幽蘭白雪令人瘦鳳凰麒麟何日還江作蛇行過全楚天將雲去見三山借問石城在何處不緣離別損朱顏

次韻王彥强見懷

美人住在雲門西望到每朝烏欲棲近報綵舟來候我寄將錦字是親題荷花日落江相映芳草春深路轉迷更憐把燭裁詩夜還夢城南舊主啼

賦得越山越水一作越上又作鑑湖

賀家湖上又一作裏見秋風放翁宅前東復一作湖水東兩行雲樹忽遠近十里荷花能白紅遊人濯足銀河上越女梳頭青鏡中我欲張帆上南斗扶桑碧海與天通

送劉好古歸武昌

游子結束向何處城中雪花幾尺圍去家萬里多夢見
辭親十年今始歸道士吹簫赤壁下行人泊舟黃鶴磯
我亦張帆拂南斗臥看明月去如飛

用馬中丞韻送志能賀冬之京師

停酒更唱車遥遥官船打鼓回春潮鳳曹合引金閨彦
驄馬尚隨方蓋軺五日樂成黃道正萬年觴進紫宸朝
清班陪謁三雲殿仙伯神官手屢招

梅鼐

處士孤魂不可招夜深疑與雪俱消香流東閣風吹樹
夢過西湖雪滿橋陽歲氷霜哀契濶空山玉雪想孤標
蕭蕭翠袖令人瘦莫遣摶中一片飄

越鄉次舊韻

興來不買剡溪船足馬衝寒款著鞭遠驛水聲殘雪夜
半橋山影夕陽天鴈橫雲宕猶千里春入梅花又一年
喚僕更尋前處宿有詩還和舊時篇

白沙早程

聽得鄰雞便問程前途猶有客先登官河半落長橋月
僧塔疎明昨夜燈古渡潮生鷗浸夢野田風急浪歸膝
鴈山喜入新詩眼踏破秋雲最上層

樂成

萬葉蕭蕭獨厭聽長江日脚未全晴豆遺晨壠芽齊白
稻盡秋田孕更青偶向前村逢斷岸欲尋古寺傍山行
嫩寒日莫添蕭索無那新來禁酒亭

辛亥玉川問歸

松菊當年手自栽故山招我賦歸來石橋衝曉霜蹄滑
梅路偷晴雪眼開家在夢中猶未到春於臘底已先回
關河風景依然在千古興亡付一杯

丙子泛舟登輿

雞塒豚窄半榛荆邨北邨南感易生雨過雪消連日凍
潮平水歌下塘蓑鴉啼古樹寒烟濕人語荒祠小艇横
一段鄉情渾漠漠隔江斜日暗孤城

次晚春韻

燕幕沈沈春晝永閒敲棊子小闌東拍天漲綠連朝雨滿地殘紅昨夜風草際夢回詩有債柳邊寒薄絮無功韶光暗換年年事莫遣閒愁著鬢中

東林廢寺

白社廖廖度歲華客來猶記話分茶橋横山郭前溪路樹隔廚烟何處家官馬放歸門逕草野僧移去石泉花荒原相接多鄰冢祭掃人還噪莫鴉

送多爾濟國王之遼東

奕世名王策駿功建分茅土鎮遼東玉符金印傳孫子鐵券丹書誓始終滄海斷霞連虎帳黑河飛雪暗琱弓莫忘聖武艱難日四傑從容陟降同

和宋學士晚出麗正門

暮光霞彩炫金題絳闕高居雉堞低上相樓臺連御苑中郎車騎過沙隄皁鵰孤捩凌雲翮紫雁雙翻蹀雪蹄回首上林凉月夜蕊珠多是鳳凰棲

送陳杏林赴潮州醫學教授

三千驛路上灘船九品醫官半百年藥市得錢添月俸杏林収穀當公田北書漸覺江鴻遠南食初嘗海鱷鮮不用越巫驅瘴癘家家傳取衛生篇

宿魏仲遠宅

每憶君家好兄弟輕舟遠出踐深期春風吹雨曹娥渡夕照滿山虞舜祠即問寒暄如夢寐各言加飯慰相思重來應記呼燈處夏蓋山前月上遲

郊禮慶成

郊丘親祀自吾皇夙駕鑾輿建太常冕服並行周典禮樂歌不數漢文章清臺夜奏靈光紫温室朝迎瑞日黄今代侍臣多馬鄭明時應許議明堂

送閣學士赴上都

從官萬騎擁鑾輿東閣詞臣載寶書雨過草肥金絡馬月明山轉紫駝車龍庭日近瀛洲路灤水天高玉帝居明日仙凡便相隔少年寮吏謾躊躇

按五峰集向來失傳僅得曹侍郎秋岳編緝抄本癸未春朱檢討竹垞從樂清搜得弘治甲子樂清令懷遠

錢杲慎齋所刊本合之允稱大備近體五言如雁山作云山空猿自語雲暝鶴初醒鍾山云井沈龍虎氣囷斷鳳凰形贈建禪師云茶香鄰屋借芋熟騎童分次王宣政園亭云池開搖倒影木落見孤根七言如送叔夏云來日燕翻芹雨暝別時人趁稻風涼和王修竹時思菴韻云移來怪石欺僧瘦種得新松共鶴長雲林清遠圖云風高碧入金莖露月出青回玉樹烟客孤山云江山有待詩應老天地無情客謾狂三益堂芙蓉云守宮血暝娥池曉翡翠巢香玉井寒送趙岐山云北風吹黑貂裘領明月磨青寶劍花戲簡王季行云蒲萄釀酒澆鸚鵡桐葉題詩咏鳳凰呈元澤云酒無著處紅生面老欲來時白上頭皆極新警之句也附摘於此

陪薩使君飲酒鐵塔寺分題得籜龍軒分韻得

而字

琅玕盡靈種玉立近東池已與風雲會終含冰雹姿氣酣猶贔屓鱗動覺之而雨暗施雷澤天清入葛陂鳳毛當戶見蛇影到杯疑神物煩呵護應看變化時

竺雲為曇上人作 陰何體

雲來自西極駘蕩復委蛇影渡流沙曉峰臨鷲嶺奇從龍飄宛轉觸石起參差光擬鳳毛紫清同玉葉垂夫容連華岳綺藻映天池五色主祥瑞賢人懷羽儀

玄真館飲酒分韻得衝字

良朋謝悁悒仙賞屬玄冬野淨梅將發山乾雪不封生莫近芳節出日媚川容愁用詩湔浣寒憑酒折衝幽人每多暇俗子自無悰聊以共一作供娛一作怡悅詎知縻萬鍾

題李子雲白雲牕

白雲如白月宛宛復離離青霓依澗出玉葉映簷垂詎閡飛花度還同病鶴窺紛暉含戶牖倒影散園池近看

吁欲落佇立意俱遲坐卧常相對成峰晚更奇

聽雪為趙本初作

玄冬易蕭瑟積氣但清寥夜嚴方有覺天靜不成噩深坐愁如見微聞去已遙新暉留素魄妍密屬青腰聲虛知拂竹花重想封條高居爾最樂難拔俗人標

送廉公亮僉事江西

除書下北闕使牡指南州暫輟紫霄顧遥瞻畫閣秋官清持玉節天近見珠旒報政民安作聞謡雨不愁梅花

當路發月影入江流定有登高賦應將勝日酬

遊鴈蕩

盤盤古蕩倚蒼穹勢壓坤輿距海東異境從真三島外羣山呈技五雲中玲瓏勝插連星斗杳渺神鼇戴華嵩香霧千屏金沆瀣暖霞萬簇錦芙蓉峰亭玉女螺鬟艇瀑瀉冰簫雨氣濃怪底雙鸞翔彩鳳嶄然絶壁挂蒼龍展旗輕颺神僧洞天柱相高玉笋叢偃蓋弆芝當錦帳挺標卓筆對天聰北瞻瑞鹿晴嵐薄西遡飛泉紫翠重嘯覽紛陪杖屨同倦客豈知今再到老僧能記昔相逢

欽定四庫全書

鉅宦來觀留好句名才遠訪暢幽悰蹲攀適帶琴尊並冰盤甘脆傳秋果芳飣新柔薦晚菘遠社飛杯深纏綿贊房對榻重從容晃衣楓錦飄階葉吹佩松濤度曲風悟趣只知玄圃近探幽擬與虎溪通挂巾五老窺靈穴脫屐常雲濯劍鋒涌日影搖臨水塔破烟聲度隔林鐘千年紀載文光爛數日盤桓目力窮鎸石題詩狀難盡遍圖勝槩貯詩筒

題倪元鎮紈扇

野水見落日幽人殊未還白雲滿洲渚搔首問青天

題松雪竹石

幽篁碧悄悄白石白粼粼帝子吹笙罷月明愁殺人

子昂畫

汀洲木葉下斜日倚湘娥我欲采芳草洞庭秋水多

倪氏雨竹

落日楚江深鷓鴣啼遠林相思不可見池上寫春陰

寶林八咏録一

飛來峰

山侶琅玕小地將秦望雄越王歌舞處長作梵王宮

江邊

江邊孤樹猶碧天際白雲自流七十二灘浩蕩夕陽照見歸舟

雪晴

雪乾玉飯初香月瘦珠胎猶小開門不見臘仙白鶴橫

江清曉

簫臺八景

雲門福地

古帝南巡事已非土階茅屋尚依依夜深月底吹簫去
度得雲門一曲歸

蓋竹洞天

蝙蝠翻雲似白鴉石林玉氣亂晴霞山中雞犬應相笑
溪上紅桃幾樹花

雙瀑飛泉

雨洗天根雲洞幽黑蛟飛電舞長湫只應壯士思酣戰
組練相銜夜不收

簫臺明月

山月崢嶸露玦環石樓香冷白雲閒玉簫吹裂階前竹
騎鶴仙人去不還

白鶴晨鐘

風約踈鐘下窈冥天南曙月颺飛星駝鳴閭閻聲起
老鶴巢深夢未醒

紫芝晚磬

蕭蕭清磬出雲遲月死空林日氣微重過紫芝山下路
壞橋一作垣燈火照人衣

東塔雲煙

海月四更移塔去天風萬里擘松開煙銷日出無人到
獨自看雲山上來

西岑松雪

山上行人如凍蠅西厓日出澹青熒太陰積雪草木縮
留得孤松長茯苓

六月初十日雨止月出坐大桂樹旁西風先秋

軟玉衣裳翡翠環暖筐初學鳳綿蠻廣寒宮闕西風晚
一夜天香滿世間

得故人書

風前一紙故人書上說相思下起居却道梅溪新事業
聲名全勝紹興初

春風

春風隨處作春晴楊柳依依綠未成昨夜池塘新雨足蛙聲剛亂讀書聲

過釣臺

赤龍已挾故人飛却愛清江理釣絲入覲悤悤謀去就當時猶悔見機遲

農事

落日蜻蜓處處飛槿花門向豆花籬行逢野老問農事稻雨濕衣香未知

天台道中聞天香寫贈胡仲賓

萬斛天香夜氣收曉風凉月釀清秋詩人試與評花品定是人間第一流

送李仲羽歸江東因寄伯循御史

江中八月雨如烟去買徐州送客船采石山頭送李白身騎明月上青天

送蔡飛卿之維揚

送君直渡秦淮水風急桃花飛過江自有行人回首處昇州山色滿船牕

送緱山侯氏宅

海東月明九萬里照見山頭白鶴還竹几匡床清似雪不知門外是緱山

贈靈巖秀禪師

北林日午煖如烘盡日溪行曲折中自愛敲氷看魚上山頭樹影落溪紅

雪屋為通上人作

倒挽天河轉翠微玉虯鱗甲滿天飛道人結屋東邊住愛看晴花不掩扉

偶書所感

鍾鼎山林易地難丈夫出處正相關繡鞍大馬都門道却憶西樓看碧山

清明郊行

清明處處麥風斜詩老得閒長在家遠樹小邨千瓦雪

不知落日上梨花

贈胡仲實

九月風多短褐單劍光抱月忽飛還人言華頂峰前路正在白雲飛處山

送輔賢出山作首尾吟二首

儒官不畏簡書催拄杖休驚石上苔行到水窮雲起處路從四十九盤來

路從四十九盤來樹底看雲首獨回客裏不知身是客向人猶愛話蕭臺

送人

江上晚山無數青行人草草似流萍水邊燈火官船發五十長亭第一亭

次薩使君韻四首

烏几繩床詩夢熟驚聞風雨欲翻江酒醒憶是長蘆寺半夜松聲繞北牕

大江北岸望南岸山色微茫似破罨石馬麒麟竟何有南公空說晉諸陵

使客悤悤感歲華杏花消息又桃花江南佳麗春風見柳絮樓臺十萬家

江氣蕭蕭如過雨起看北斗挂船頭猶憶前年稱使客卧聽船鼓入揚州

新月

光中新見仙人跡桂樹初生影未濃仰望青天如止水西頭一瓣玉芙蓉

九霞聽松圖

不到茅山又五年煮茶更試碧雲泉山中百事使靜者惟苦松聲攪醉眠

夜夢老人身長而衣冠自稱住釣臺僕意其為嚴子陵居旁者曰此朱元晦也夢中作詩遺之

既覺猶能成誦

赤龍飛起九天開緣底先生住釣臺昨夜月明煙水濶白鷗飛去又飛來

簡古元瑞上人

竹扉花牖雨聲新一榻清風不著塵石筍山中舊時客幸來相就說前身

過青楓嶺王貞婦廟

山下江流幸自清山頭明月已無情此心若媿王貞節莫向青楓嶺上行

寄朱希顏二首

城頭一作中鼓鼕一作鼕鼓雨淒淒溪一作舟子牽船上惡溪會有行人回首處一作回首意中人不見兩邊楓樹郭公啼

江邊鴻鴈下年年客子何由兩鬢玄七十二灘秋月白荻花風落釣魚船

寄達兼善

城上烏啼欲閉門蕭蕭風雨又一作近黃昏無端畫角連雲起鐵鑄梅花亦一作也斷魂

寄薩天錫二首

月子纖纖青海頭使君一作船昨夜過揚州城中高結一作髻瓊花樣一作曲去聽吹簫何處樓

二月江城未見花笛聲哀怨起誰家曲中大半傷離別馬上無人寫琵琶

祠宇觀登樓三首

先生長出訪丹砂去入何宮道士家不是山南即山北款門先覓看黃花

鳳凰臺前看明月姓名從此落人間西風昨夜吹庭樹又逐閒雲過別山

祠宇觀前斸茯苓偶登高閣眼為青西南到江三百里只此一作似案頭雙硯屏

舟過吳江二首

十五女郎可憐生牽挽百丈踏泥行洗脚上船歌白苧春風吹過闔閭城

二十四番花信老溪頭紅減綠初肥東君也是多情思盡日扶持柳絮飛

懷薩使君

人到中年畏別離況逢多病轉相思夜深風雨滿高竹自起挑燈讀寄詩

華山圖

紫髯綠髮如飛仙白驢倫喫種芝田二月三月春氣盛山頭桃花紅入天

萊上人弱水頌

豈無船筏奈君何生怕無風水自波碧海倒流三萬里手提明月上銀河

次韻薩天錫雜詠四首

題一作扣門人至從書鳳寫字誰憐可博鵞獨露亭中未歸客懶聞成癖奈詩何

烏衣更無王謝宅青山好在仲宣樓南堂明月無人管清簟疎簾夜夜秋

僧學蜜蜂開牖戶山中八月未知秋銀床正換養花水屋上一聲黃栗留

明月相窺憐我瘦幽雲不動妬僧閒病餘無力看賓客獨露亭南數碧山

陪觀志能薩天錫二使君遊城西光孝寺

客子知寒歸未歸北風鴻鴈又南飛東家借馬看黃菊頭白山僧開竹扉

次薩郎中次蕭御史韻送薩郎中

樓上吳姬唱竹枝東風正急紙鳶飛客遊先自無聊賴況是離人作惡時

老鶯

千絲影裏一梭金織得閒愁滿綠陰花外不知春已去綿蠻猶自語芳心

次崇禧真人徐景周韻送茅山鎮長馮秦卿

與君遊久最知我借問誰能似我閑即買扁舟過淮去舒州城上望鍾山

次薩天錫韻

江上楊柳又青青雙櫓復作鵝鸛鳴中流擊楫渡江去夜半啼雞一作雞鳴非惡聲

病起用伯循御史韻二首

何言痛飲是吾師病覆壺觴亦廢詩客久自應甘寂寞
獨憐夜雨打窗時

病起無聊帶減圍看花驚有未開枝主家十二樓中見
爛熳春風祇自知

題王士讓御史所藏畫卷二首

風雨回舟

天昏地黑蛟龍惡風雨如山擘不開舟中自有刺蛟手
笑殺舟師捩舵回

古廟折碑

山上荒祠山下溪繫牲斷石是誰題落日行人更回首
青楓樹裏鷓鴣啼

送茂上人二首

五湖春水綠溶溶兩岸花開鬬白紅欲買扁舟隨汝去
臥聽疎雨打南蓬

二月狂風已不禁天龍大野日陰陰高齋一夜聽新雨
想見城東柳色深

病中

日夜東風相蕩磨故應地上落紅多更須病起能拈酒
可奈東池芍藥何

書岳法師屏

眼中有客久不見長見白雲成往還風著紙牕疑是雨
酒醒忽憶在南山

宿棗樹灣

棗樹灣西亂石矼蕭蕭落木見秋江漁郎擊楫悲歌意
不道風吹上客牕

江頭春日

江頭楊柳弄黃金柳下春風綠已深可見東風能富貴

次薩使君六合詩韻二首

崔塘雪解水初迴浪觸金山忽轉雷惟有詩人天亦愛
迎船怪雨為君開

夢驅樞郎發船去兩舷成與歧龍撞醒時呼童開戶看
月在青天天在江

用志能臺郎韻寄薩使君今為江南諸道御史
臺令史

金盡壯士安足惜酒多好懷聊復開昨夜東家借生馬
昇州高處望君來

題李遵道枯木竹石圖

謫仙夜入雷電室捕得飛來石上蛟却斫靈查挂明月
橫吹玉笛上天河

十二月十三日登鳳凰臺望淮南雪中諸山兼
書道上所見二首

雪花一丈欲齊樓人住鳳凰臺上頭雪隔淮南數千里
青山斷處是滁州

貂帽金鞾綠袴襦騎童自狎小韝車黃金博得歌姬笑
却笑先生夜讀書

次梁有童韻

誰憐范叔老猶寒客裏兼旬酒榼乾天若無情天亦老
自調綠綺向君彈

懷薩使君二首

憎夜還聞蟋蟀吟定知秋色上青林坐看黃葉落四五
記得題詩入綠陰

山雨蕭蕭到楚囘夜涼鴻雁漸應寒題詩滿壁無人看
墻下玉簪花又開

送謝仲連小闕巡檢

永平已久桴鼓息事簡官清只煮茶小山崦東西足僧寺
時時騎馬看黃花

送衛縣尹

軒轅羽仗上雲霄天上瑞臺絳節朝桂樹陰陰明月出
畫屏西畔聽吹簫

靜軒卷

沈沈院落無人語燕子歸來柳絮初行繞東池日卓午
春風吹亂一床書

病中

化工弄春手未滑虛負幾番花信風自倚東園花未遍
故將小病惱詩翁

丙子五日雪一颺作雪夜

南土冬暄又無雨今年春雪沒行車夜深戶下一作外如
月白自起開牕讀漢書

送馮秦卿

天下承平邊事小將軍卧治莫談兵公庭吏散無來客
自數堦前過鼓聲

送宋武官尉安康之桐城

令人作惡惟離別今日江頭送客還贏得秋風斜照裏
倚遍滿意看青山

送宋武臣之桐城

欲霜江氣已颼颼鴻雁南飛木葉愁好為故人連夜飲
平明船鼓出揚州

用觀志能韻寄薩使君

杏花落後見幸冬烈士無歌憶別離春草池塘蛙吹早
斜陽巷陌燕歸遲

過賈元實宅

共過故人溪上宅春風野水欲綿綿先生半月無詩思
恐有新詩在雪邊

趙汝甫枯木竹石卷

中林黃葉淨沄沄眼底崢嶸見此君清曉東池看黃菊
鳳毛無數落春雲

姑蘇臺

閶門楊柳自春風水殿幽花泣露紅飛絮年年滿城郭
行人不見館娃宮

折梅

短棹扁舟泊釣臺寒梅一樹倚雲開折花非為添題品

要看春從何處來

喜聞開經筵口號

封事如簧照綠函九關虎豹靜眈眈天垂赤縣神州外
地入黃旗紫蓋南

送人兼簡丁仲容

忽憶龍河水西寺兩株桂樹繞千回若見阿蘇煩借問汝
耶何日浙東來

題竹

翠袖臨風一悵然雨餘草木亦娟娟東頭夜半明月出
照見蛟龍石上眠

九日登應天塝

寶林寺裏應天塝老子題詩寂上頭九日登高望南北
青天只尺是神州

柳橋漁唱

楊柳橋頭楊柳青西邊即是越王城城中大官聽豔曲
半是美人腸斷聲

古長信秋詞

輦路青苔雨後深銅魚雙鑰晝沉沉詞臣還有相如在
不得當時賈賦金

吳王納涼圖

六月長洲水殿涼酒酣揮袖倚新妝夫容露冷秋雲薄回
首西風響屧廊

遊艮嶽

一治何堪役萬民一峯將使九州貧江山假設方成就
真箇江山已屬人

謹案第一頁前五行台哈布哈舊作泰不花今改後
倣此　一頁前六行鄂爾哲依圖舊作完者都
濟爾噶朗舊作執禮哈琅今並改

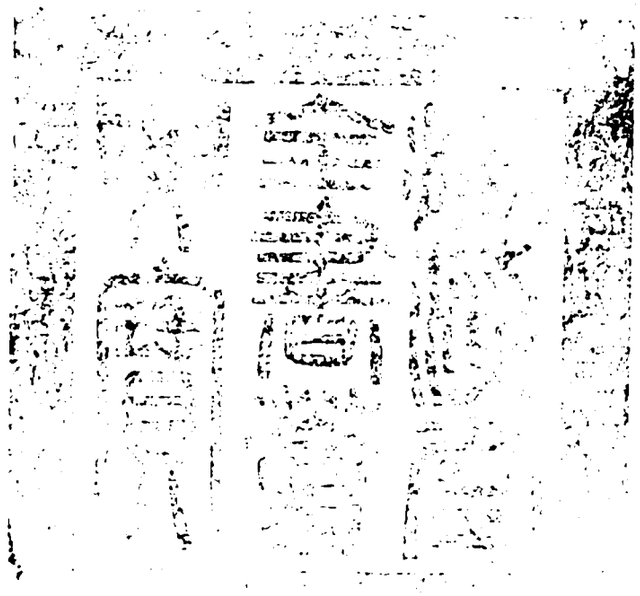

總校官候補中書臣吳紹潔
校對官檢討臣盧　應
謄録監生臣趙立福

欽定四庫全書薈要 集部

元詩選二集卷十三

詳校官編修臣王天禄

欽定四庫全書薈要卷二萬四百四十一 集部

元詩選二集卷十三　　長洲　顧嗣立　編

成廷珪居竹軒集

廷珪字原常一字元章又字禮執蕪城人好讀書尤工於詩奉母居市廛植竹庭院間綽有山林意趣扁其燕息之所曰居竹河東張翥仲舉為忘年友載酒過從殆無虛日廷珪謂曰吾仕宦無天分田園無先業學藝無他能惟習氣在篇什朝哦夕諷聊以自娛而已晚年遭亂奔走艱險年七十餘歿於雲間故人京兆郜肅彥清中山劉欽叔讓搜輯遺詩彙而刻之吳中鄒奕曰原常能揣練六朝之情思以入唐人之聲律變化尋常之言為警策之句劉欽亦曰原常詩五言務自然不事雕劌七言律最為工深合唐人之體當仲舉之以詩鳴於廣陵也原常追而和之聲名與之頡頏仲舉嘗題其集曰余在廣陵時與原常唯詩是談方其索句

雖與之論説應荅而中實注思揣練有得則躍躍以喜一字或聲律體製仍得之於仲舉者為多也

送周草窗尊師歸廬山太平宮

主盧之山仙所居銀河倒蘸青芙蕖三千里路昔一往十八社友今何如向來主君結廬處至今海月懸高樹賣藥脩琴不歸去潯陽潮落海欲枯幾時再得麻姑書

桂風不跨林下虎回仙肯顧盤中魚幸留神物守丹鼎近喜弟子迎飜車世間信有揚州鶴看汝乘之上寥廓晴窗須理白雲篇一作雪弦爽氣仍開紫霞閣袖中寶劍且藏鋒彭蠡小龍方睡著

題婁仲英山居圖

近代幾人畫山水郭畀無人朱敏死後之作者徒紛綸得骨得皮誰得髓聞君埽却山居圖令我見之心獨喜前山環伏如虎蹲後山奔騰若龍起緣溪草堂星散居

嘉樹陰陰雲旋旋豈無采藥古仙人亦有看書兩君子七十老翁居竹間老去胡為在城市君如有意肯相過貂得滄江弄青泚

送天長教諭孫允誠任滿歸金陵

憶昔君方少年日文帝潛宮曾一識龍飛上天不可攀圖畫空餘兩奇石閉戶讀書三十秋一線一作出門為官才領職天長令尹莫我知苜蓿朝盤勝肉食三年官滿來揚州僦屋正近橫江樓門前車馬日如市談經講易皆

公侯公侯滿座即沽酒典却篋內青鼯裘鄉心苦憶長千里明日君當渡煙水中山李桓文中雄乃是君之渭陽氏深衣再拜如母存故宅重歸令客喜豈無舊業問松筠亦有清輝照桑梓青雲熟路君何如白髮滄江吾老矣

丁十一作千五歌

丁十一作千五一百健兒如猛虎幾年橫行青海頭牛皮裁一作作衫桑作弩射陽湖上水賊來白晝殺人何可數

將軍宵遁旌旗空倭甲蠻刀賊為主西邨月黑妻哭夫
東塢山深母尋女屋廬燒盡將奈何往往移家入城府
不是丁家諸健兒仗劍誰能剪狐鼠樓頭醽醁酒齊唱歌
爭剖賊心歸鬱鼓官中無文立賞功還向山東販鹽去

春夜曲

芙蓉樓前拜新月寶鴨微熏透銀葉吳山楚水送遠游
不管閨中照離別誰家王鈎飛上天一似連環舊時缺
缺多圓少將奈何一寸愁腸萬里結為郎白苧裁春衣
又恐月圓郎未歸

江南曲

吳姬當壚新酒香翠綃短袂紅羅裳上盆十千買一斗
三杯五杯來勸郎落花不解留春住似欲隨郎渡江去
酒醒一夜怨啼鵑明日蘭舟泊何處

戚戚行

戚戚復戚戚白頭殘兵向人泣短衣破綻露兩肘自說
行年今七十軍裝費盡無一錢舊歲官糧猶未得朝堂
羽書昨日下帥府然燈點軍籍大男荷鍤北開河中男
買刀南討賊官中法令有程期筋鼓發行星火急阿婆
送子婦送夫行者觀之猶歎息老身今夕當守城猶自
知更月中立

射鴨謠

阿儂手挽竹枝弓射鴨綠楊湖水東三三五五似學武
一箭誤中雙飛鴻前船唱歌後船哭月黑湖中夜潛伏
東海健兒不敢過人命幾如九上肉老翁入縣前致辭
夜夜全家猶野宿丁寧門户且勿開明朝又怕官軍來

哀老卒

白頭老卒衣欲穿日日織屨能幾錢點名去討海東賊
別家泣上城南船自云十五入行伍掠陳曾誇力如虎
賣刀買酒看升平六十年來不用武將軍醉即騎馬歸
猶散黃金教歌舞中原上馬賊更多白晝殺人誰作主
我今老去死即休白骨填海何人收朝堂昨日下黃榜
誰家年少當封侯

聞中原河決盜起有感

中原九月黃河水平陸魚龍吹浪起飛霜蕭蕭鴻鴈來禾黍漂流桑棗死大風怒號揚飛塵白晝剽掠如無人官軍不誅海東賊縣吏乃殺西邨民夜聞羽書起丁力老穉嗷嗷向誰泣我當六十將奈何扶杖淮南望淮北

辛卯秋旱八月晦日天大雷雨

八月晦日雷怒號大雨如注風蕭騷捷如鬼神撼山嶽湧若江海翻波濤屋茅平卷一重去河水忽漲三尺高驚鴻翅濕飛不起散亂中澤呼其曹雲龍有意洗兵甲下與蒼生舒鬱陶浮雲收斂赤日見天宇廓遠無纖毫歲年不逢亦偶爾吾將種麥耕東皋

裘氏二節婦詩為屯田房千户作

昔年夫君死漳戍恨不從之泉下去有弟萬里負骨歸獲鹿原頭與封樹是時孤兒方學行天地容身復何處此心匪石石可移誓欲教兒如汝父兒成娶婦身始閒一旦兒亡豈能顧婦姑相守到白頭至今不識門前路夫家趙郡知幾年鄉里嘗旌兩節婦向來我識房將軍乃是節婦之姪孫歲時寧忘俎豆事水旱肯廢雲山屯忠臣烈女有如此千載義事輝高門

湘江秋遠圖

蒼梧愁雲拂煙水日莫無風波自起何人吹簫作鳳皇被髮臨江迎帝子黃陵女兒情更多却掩泪弦一作絲淚如洗千年遺恨人不知坐對空山疑夢裏

送李教諭避亂歸番陽

長淮九月秋風高水怪百出生波濤吳檣楚柁不敢渡人命委棄如鴻毛山精白晝作鬼語野狐黑夜如人嘷縣齋博士最憂者中宵起聽荒雞號豈無彊弩射其上愁來磨損胸中刀平生讀書弗見用拂衣歸卧番江皋知幾未落季鷹後對客且放元龍豪束書三日先告別令我不樂心忉忉時運忽來烏可遏憂患卒至將焉逃高歌激烈不肯住衰柳何以維輕舠臨岐大醉意不已更過西家沽酒醪

半山歌為餘干周隱君作隱君早歲江湖中有
半山行橐三十年晚歸寇山終老焉
番陽臺上生春草湖外之山為誰好滄波日日送征帆
多少行人此中老翁昔少年初遠遊吳楚東南事幽討
江海詩名三十年盡攬風煙入行橐歸卧寇山一半雲
知足由來合天道黃金似水供歲時白髮如霜照晴昊
却留一半與諸君若箇似翁歸亦早傍人錯比爭墩翁
翁若聞之應絕倒

雪舟歌為王子中賦
王郎不知何許人一舟横在江之濱風清月霽未肯出
滄洲獨與天為鄰洞庭煙水兩寂寞十年不見君山春
北風三日雪大作挂席張帆以為樂手中鐵笛吹紫皇
身上氅衣如白鶴拍浮滿載百壺酒奚足蓬窗供獨酌
剡中隱者毋相疑乃與戴老同襟期更闌酒盡雪未止
趣櫂欲返猶遲遲今夕何夕此乘興千載未必無人知

悲徐州
彭城八月風塵起數郡義兵多戰死良家子女復何辜
盡作黃河水中鬼髑髏填海幾時歸千古沈冤無處洗
王師一日天上來巨船夜斫浮橋開守橋將軍不敢敵
狂瀾倒瀉聲如雷三山回望平如掌野曠猶聞金鼓響
軍中少年當封侯爭入轅門請功賞江邊老翁死即休
血淚霑襟空白頭

題畫史王夢麟卷
老翁窮居廣陵市四壁蕭然秖圖史題詩不博一文錢

枯瓦磨窮空費紙不如鄉里諸妙年翰墨遊戲王公前
解衣盤礴作山水一幅何一作寧惜千金捐何人最得滄
洲趣麟也於今稱獨步狂吟寄興肯相過畫我東橋竹
居處

延祐三年東平申屠先生掾山南憲司行部吏
陵毀曹操祠為孔子廟歌頌賦論者夥矣後四
十年余亦賦一首
西陵歸來忽千古操也何嘗稱魏武黃牛峽口不曾來

亦有巴人建祠宇巴人日日迎送神男能唱歌女能舞
一方説是鬼女雄血食依憑出巫語精靈託汝據荆襄
魂魄何由歸鄴許今年偶值申屠君剗吾尊罌徹吾俎
茫茫穹壤復何之夜夜荒林怨風雨無顏可見山陽公
有恨猶思茂陵土當時賊漢豈獨孤同日舉兵皆可數
高文一落在人間只得羣公諸狂虜寄與扶傾濟溺人
慎勿欺心背其主

題顧秀才所藏舟中看月圖

放船晚作南湖遊一葫蘆酒當船頭白雲翩衣紫霞帔
松風吹髮寒颼颼少焉月出影零亂散作百頃玻瓈秋
有月復有酒不飲令人愁謫仙在何許空葬青山頭我
家草堂月更好何如返櫂歸來休歸來休癡人不飲月
亦羞素娥起舞我摘阮對飲豈必論觥籌千載與月同
風流

題澧州治中王伯顏征蠻詩卷

大風吹沙揚飛雲五溪白晝纏妖氛鼎民湎洞走無路
何人靖難收奇勛捍城惟稱納太守殺賊惟數王將軍
將軍行年未五十上馬揮戈勇無敵島夷振動江水翻
日晃不令走一賊將軍亦是人中雄一日過我淮之東
腰間寶刀血不滅提出欻忽生悲風樓船載得詩千首
不羨黄金高北斗刻向武陵山上頭詩與英名同不朽

從軍曲

征馬蕭蕭車漉漉年少兒郎新結束廟前無酒發行裝
山路崎嶇行未熟生來不識征戰塵驕馬轉鞍車折軸

徘徊相顧奈爾何丞相令嚴風火速妻子歸來哭倚門
今夜夫君月中宿

謝雪坡送饒介之鱸魚一尾介之有歌索次其韻

松江之鱸長似人網罟未敢傷其鱗今年八月欲上市
謝侯先得江之津筠籃急脚走相送侑以菊露之清醇
魯陰先生不自喫隔屋大叫呼西鄰庖丁迎笑老饕喜
汲井洗出色勝銀篩香擣粳給爨婦去頭截尾娛衆賓

吾儕醉飽謝侯德此樂何啻千萬緡吳王鱠殘渺何許
闔閭城外猶風塵大羹玄酒久寂寞世間滋味元非真
先生欲眠容且去勿論張翰爭羹蓴

奉書岳忠武王詩集傳後

班師歸來淚如雨灑向北邙陵上土金杯不共半杯來
旌旗已入黃龍府姦檜國奈若何世上英雄本無主
誰人肯道莫須無嗟爾張公作何語一朝行殿受封功
錫宴湖山看歌舞兩宮萬里尚龍沙泉下臣飛心獨苦
臣家有子罪萬死臣心有血一斗許君王還肯北征時
留鬱中軍帳前鼓大河落日又風塵撫卷令人哭忠武
馬國瑞所題李龍眠畫赤黑二馬相戲卷子索

詩因題卷後

君不見項王烏騅如黑龍蹴踏萬里煙塵空五年乘之
勇無敵七十二戰收奇功又不見白門赤兔來向東神
物終屬雲長公百萬軍中刺名將疾如健鶻追秋風龍
眠居士新貌得毛色意態將無同沙場無人白日靜平

坡淺草青茸茸雙蹄直立欲變化兩尾突起爭豪雄還
君此圖三歎息此馬忽去難再得江南異事人未知又
見騏驎出東壁

題筮澤金伯祥橫山墓所瞻雲軒

跼湖之上幾千尺下有滄波通筮澤百年華屋與荒丘
兩地相望淚霑臆親歿知幾年抱痛如一日孤雲飛處
最關情漠漠愁魂抬不得魂之來兮雲下垂落月分明
見顏色魂之去兮雲亦空歎忽消沈竟無迹悠悠飛去
復飛來孝子之心豈終極我家揚州好墓田老作江南
未歸客天涯芳草又春深夢裏還家作寒食

題張天民荆南精舍

溪有蛟兮山有虎欲往從之道應阻崩雲墮地猨玃愁
腥風吹衣觸髏語花開靜樹自為春木落深林響如雨
斬蛟烈士呼不聞騎驢老人去何許溪山良是邯鄲非
撫卷茫然心獨苦日月徒為晝夜賈江山本是興亡主
先生歲晚早歸來還使居民有環堵

謝馮仁伯惠雙雞

可人送我雙鸜雞五色毛羽生方齊下堂呼兒解其縛意欲飛上茅檐棲山家得雞如得鳳寧與野雉論高低吾將洗鼎試靈藥白晝聽爾雲間啼

槎山歌為胡雲夫作廣西憲史雲夫家於德安之槎山累世矣至正十二年秋中臺計事回至廣陵聞漢上兵後山居亦蕩然已慨然思親而不可歸馮太守書槎山二字為贈朝夕展玩姑慰其心因題卷後

淮水源出桐柏山東流入海何時還胡君引水種秋秫築室正在槎山間槎山青空白日靜胡君意與雲俱閒漢東一夕風塵起雲亦高飛幾千里山間有家不得歸却過揚州飲淮水飲之為洗氷雪腸今我不樂思故鄉驅車明發渡遠道廣海又在天一方思親恨不歸來早夢中秖說槎山好他年歸隱奉親歡白頭同向槎山老

劉商觀奕圖

茅生絕藝天下無何以刻此觀奕圖劉商易之亦驚倒神妙似與龍眠俱松陰對奕者誰子豈非角里園公乎雲綃霧縠古冠佩童顏雪頂滄溟枯野樵夯立太癡絕歸來始覺仙凡殊斧柯竟化作塵土世間甲子真須臾老夫只解飲醇酒一著輸贏曾放手市廛有地寄閒身却覓南山橘中叟

題墨梅卷子

千年老枝生鐵色雪魄冰魂誰貌得三生石上見逋仙獨鶴歸來楚雲黑何郎垂老容揚州花前勸酒仍風流江城吹笛月未落夢回一夜生春愁

題蘇昌齡畫秋江送別圖贈湘中江可翁

白沙江頭水楊樹正是秋風送君處海門日出潮欲平把酒娛君君不住楊公廟前聞鼓聲多少行人此中去江子於今空復情干戈滿地兵縱橫丹楓葉墮山鬼嘯黃竹叢薄飢鼯鳴湘中有家不得往時對此圖雙眼明

沽酒行

街頭酒貴不可沽渴吻甚欲吞江湖手持青錢宛若畫
家僮走遍東西衢南橋沽來不滿斗就坊買得烏雞雛
烹雞開酒忍獨酌可人好客難招呼今宵醉飽坐復醒
燈前不用兒孫扶

兵部危太樸郎中家于臨川雲林山上請方方
壺作雲林圖太樸索詩賦此

宇宙有此雲林山三十一峰如髻鬟雲林先生讀書處
長松芝草非人間白雲裁衣亦自足青精製飯何曾慳
朝光空濛起舒眺人迹迴絶窮躋攀青天蕩蕩海月出
照見先生氷雪顏惟有方壺契幽眇貌得彷彿來塵寰
宮中聖人正問道布衣名入蓬萊班玉堂給札縱揮灑
金匱啓鑰煩修刪于今聽履上霄漢聖人未放先生還
山中喪亂復何有飛瀑落澗空潺湲青林鳥啼野花發
白晝虎嘯松風閒朝廷宴坐見圖畫亦應懷我雙佩環
方壺生在何處何不同來玉京住魚龍夜落河漢秋却
泛靈槎共歸去

二月二十日同李希顏遊范文正公義莊登天
平靈巖兩山希顏有詩因次其韻

闔閭城外草芊芊桃花杏花紅爛然物華兩岸眼零亂
畫船春水如登天權歌却轉橫塘去山寺鐘聲日將暮
長松夾徑風泠泠曾是先賢舊行路老禪蔬食作清供
留宿白雲最深處瓣香復拜忠烈祠卮酒誰澆洛陽墓
清談朝士亦東來白髮野翁猶北至曉乘竹轎度羊腸
地豁川平還散步斷王墳上無紙錢却讀殘碑不成句
一犀山鳥自驚飛無數野花空媚嫵此中俯仰二十年
一廢一興皆可舉濡毫拂石重題名搔首臨風謾懷古
人生身後可奈何欲乞南峰一抔土山靈有意肯相容
書券便當酬地主

夜泊陳店舟中寫懷兼簡雲林高士時張孟膚
同舟

葑門曉發吳淞船手把傳符津吏前五年別家走未已
素髮蕭蕭垂兩肩小龍江頭舊遊處東家西家爭招延

息息會散等過鳥風吹湖水春無邊雲林高士獨不見
倚篷四望心茫然鷺湍疊浪豈作惡渚花江草仍爭妍
夕陽收港泊陳店入市買魚燒荻鞭蓉城公子今最賢
賦詩行酒能周旋一談一笑燭欲盡野戍不聞鍾鼓傳
却憶山中小兒女如此月明應未眠

和楊孟載春愁詩韻錄寄楊鐵崖

小窗病酒厭厭卧春色三分二分過仙人謾織藕絲長
一作裳金銅難補菱花破花間黃蝶也雙飛葉底青梅纔
一箇綵筆題詩人未歸愁腸一似車輪大

長江送別圖送周平叔之通州丞

福山蒼蒼倚天碧狼山巉巉生鐵色兩山當江作海門
力盡神鞭驅不得滄波萬里從西來楚尾吳頭天一壁
陰風轉地鯨怒翻黑霧連空龍起立來舟去楫不敢動
袖手傍觀唯歎息扶桑浴日飛上天百怪潛消杳無迹
水光鏡淨山亦佳目送雲帆高百尺青霄要路君既官
白首窮塗我猶客煙中隱隱見孤城令我思鄉心轉劇

團一作圖日東出瞬息還西沈吾親不可見哀涕霑衣襟
鳥眛靈性一作田依鮮胡為思南翔良辰忽變易志士徒感
傷願爾保素節何勞怨清商

燕中懷古章貢侍御

娉婷二八女絶色妙難畫新妝薄鉛華照影脩竹下盛
年事夫壻錦玉耀精舍雖非伯鸞妻悽悽惜春夜琴餘

月當軒默默倚風榭寄語東家兒紅顏莫輕嫁

送李子威代祀嵩衡淮海

羣生望甘澤五岳雲氣通天香落巖谷瑞靄春冥濛海潮天際來金碧森萬峰劃落紫翠堆亭亭玉芙容古廟絲竹存迎神奏黃鍾空山遞餘響落花舞青童

上丞相多爾濟國王江浙省

太一作世祖開中國元臣起朔方八荒歸版籍千載際明良奕世兼茅土聞孫列廟堂白麻新命相紫誥舊封王

鏤玉為符契鎔金作印章既徵扶社稷仍賴理陰陽遼海風塵靜梁園一作長安草木芳精忠存北闕化澤被南荒翠織龍衣密黃封蜜一作御酒香三吳歌盛美百辟仰輝光士已一作競歌麟趾人爭覩鳳皇小儒狂斐在有頌繼甘棠

王彥芳御史名其所居之堂曰繡榮諸公有詩

因題卷末

上國疏恩重中臺拜命初兩朝司內府十載奉宸居甫歷參謀選俄膺御史除天機織文綺月姊繡華裾獬廌冠偏稱麒麟錦不如羽標金鸑鷟花隱玉芙蕖六轡青驄馬雙輪白鷺車胷蟠五色線腹稾萬言書被服身何忝彌縫志必攄芬芳流簡冊光彩照門閭退戶香煙裊垂簾化日舒小山蹲怪石活水灌清渠昆季年皆妙公卿駕不虛謾誇貂作帽寧羨豹為袪庭訓言猶在鄉情禮未疎每蒙招宴集詎肯棄樵漁鶉結慙無褐蝸藏僅有廬深期換朝服紫帶映金魚

賦長律二十二韻題吳江郭州判索賦送謝太

守詩卷

持節吳江日分符檇李辰雙螭交赤幟五馬挾朱輪凍雨連清道靈風動灑塵字民親若子破敵捷如神水寺題詩遍田家問俗頻鶯花苕霅曉煙樹洞庭春是處歌龔遂連城借寇恂湖山當大郡封壤接比鄰在昔京都富于今府庫貧三苗空掠地百粵阻通津赤縣傷凋瘵蒼生受苦辛髓枯膚未剝病亟氣難伸畫省持衡鑑烏臺列縉紳談兵猶辯士獻策尚從人間世才難得如公

孰與倫撫時先愷悌起廢莫因循城築工尤大田毛賦
必均燼餘驅瓦礫兵後剪荆榛惠化仍多舉禎祥或可
臻鑄錢資國費賑粟散倉陳和氣隨天轉輿情與日新
斐章書令德史筆待詞臣

故湖州路同知中憲郡公子敬挽章

昔日趨烏府君年正黑頭家承永令閥閱世出古諸侯夙
有登車志仍多為國謀潛湖陳上策平寇借前籌澤國
波瀾息蠻江霧雨收遥知鷹隼擊曾與鳳皇遊跋涉三
千里勤勞五十秋臺評通北闕士論溢南州廣海綏南
服湘潭控上游三司勞贊畫兩縣起歌謳別駕恩初下
朝堂禮更優上書纔告老拂袖即歸休樂矣陶潛酒飄
然范蠡舟春田茗水近夏屋竹山幽潔以蘭為佩輕堪
竹作兜兜官從此大孫孝復何憂一日音容隔羣公涕
泗流西軒情脈脈東勝夢悠悠芝室人千古花蹊土一
坏明公發潛德勒石表林丘

送郭仲安貢察院

捧檄上京華清才素許誇封章不起草健筆自生花燕
市千金馬天河八月查看君冠獬廌好為觸姦邪

六月八日

世事今如此吾生可奈何海東仍盜賊頽水復干戈苦
雨朝逾急陰風夜轉多白頭無寸策一作苦無賴對酒獨悲
歌

送潘仲明醫諭之泰興

舟行三百里直到縣門前不請居官俸多收賣藥錢年
豐沙米賤江近網魚鮮莫起歸來興于今令尹賢

曉出錢唐門

出門聊適意草樹碧紛紛一雨破清曉四山生白雲僧
樓緣嶺出樵逕過橋分明日重攜酒來澆和靖墳

齋居

曉起坐終日無人扣竹扉柿因風落早菊為雨開遲稱
子能賒酒鄰翁許借詩白頭無別計空負聖明時

登望江亭

長江不可極岸幘獨登臨潮信自朝暮山光無古今碑亭流水涸輦路積苔深欲寫興亡恨西風萬葉吟

寄吳寅甫

山館殘花歇江樓暮雨餘長歌留客和短札倩人書露葉懸青蔓風簾隱碧梧夫君隔河漢涼夜月生初

寄慈溪普天澤監縣

聞說慈溪縣官閒地更偏兩潮來海錯六月刈山田曉塭天童寺春帆日本船何時瓊樹底花夕醉嬋娟

秋夜雜詠

平居在城市無夢傍江湖世事有今日生平猶故吾檢書逢越絕引曲感吳趨鄰叟邀皆醉歸來不用扶

賦林泉民

羣居傍城郭獨汝向林泉亂世知誰在荒邨只自憐白雲棲晚樹流水界秋田亦有催租吏敲門橫索錢

和謝雪坡太守東阡道中作

淮楚紛紛際誰憐老逸民一為吳郡客三見洞庭春世路閒關久侯門接納頻麻衣猶似雪不敢涴緇塵

龐山湖泛舟過寗伯讓莊所

湖上足清晝雨餘生綠陰扁舟到城近曲港入邨深野叟頻相問郎君不可尋西巷昔分席吾亦老山林

寄愚隱智東堂

落日太湖上歸舟又一作此積沙百年同是客兩寺即為家老竹仍多筍枯藤也自花何時結茅屋相伴老烟霞

舟中晝寢

蓬窗坐春雨倘與睡相宜襆被支頭穩茶甌破夢遲昔年為客慣今日覺吾衰無限滄洲意令人有所思

題慶雲東竹水居

水光當戶白竹色上衣青風露涵虛室江湖入淨甃林梢間挂錫月影靜翻經止觀何聞見秋聲出杳冥

秋日遊虎丘逢徑山元上人

黃一作攀葉樹層層茲遊記昔一作得曾到山疑是夢出寺忽逢僧短簿荒祠酒生公舊墖燈留詩駭浮俗山鬼也

多能

送李斯立

南國風塵滿西江道路難鄉人問家信津吏識儒冠短髮何由黑孤心只自丹放歌聊縱酒努力且加餐

次韻雪詩

閉門三日雪竹外轉蕭然夜色侵書幌春寒壓篆煙詩題名彦後酒讓老夫先一箇一作獨卧袁高士風流五一作清風幾百年

夜過吳江聖壽寺宿復中行方丈

深夜扣禪扃天寒月在庭鳥驚棲後樹僧掩讀殘經蔓草風吹白杌杞雪洗青對牀聽法語心孔一作方寸愈惺惺

登靈巖山

木杪見浮圖盤盤一逕迂倚巖留客坐過嶺倩人扶野色平如削湖光澹欲無殘碑不可讀春草沒龜趺

送澄上人遊浙東二首

浙水東邊寺禪房處處家千崖無虎豹二月已鶯花曉飯天童筍春泉雪竇茶煩詢夢堂叟面壁幾年華

浙水西邊寺天寒子獨經雪山當户白雲樹入湖青虎迹泉頭見猨聲石上聽俊公中立坐煩爾候禪扃

向年遊龍井過南天竺登二老亭曾賦二詩二老題詩處風流不再逢客歸紅葉雨僧住白蓮峰誰謂山無鳳人傳井有龍白頭江海上今夕寄行蹤

三月二十五日過上洋十六保徐居士柯莊二首

野水明春色晴沙帶汐痕朱樓黃鳥日青草白鵝邨野老能分席官軍不到門毋煩問漁艇即此是桃源

趁潮深入港風急水西流沙潤輕霑屐橋低欲礙舟孤花餘晚豔芳草亂春愁沙鳥應相笑衰年尚遠遊

送張可道赴嘉定府太守

秦中百二漢關河曾記乘驄舊所過棧道地形天下險嘉州風物古來多分符又叶三刀夢入境先聞五袴歌父老扶笻親引導將軍負弩疾捲訶錦袍錯落金為帶

白馬聯翩玉作珂興學固當崇俎豆防邊還為戢干戈
四川畫省勞詢問一郡蒼生望撫摩樓倚青冥來萬景
一作境山橫紫翠接三峨題書別館魚堪寄退食公堂雀可羅
西蜀考功當第一他山有石為君磨

題周伯温待制為蘇老人篆七十古來稀有字

後

天上詞臣小篆書方今端合比瓊琚肯將南極仙人壽
題向東窗隱者居玉屑露凝金錯落錦茵春暖繡芙蕖
纏腰信有揚州鶴垂釣寧無渭水魚方士曾分燒藥火
諸孫親御看花車黃金意氣留賓客白髮風神照里閭
世上虛名皆寄爾人生此樂復何如芝蘭香裏渾如畫
百歲傳家慶有餘

贈六合縣宣差伯士寧因兵亂淤泗之閒獨縣

境肅然作詩以敘其實

風塵千里暗淮堧六合孤城獨晏然保障正符明主意
歌謠爭頌長官賢公庭吏散門如水驛館賓來酒似川
疏水為湟成重地返風滅火動皇天軍需會計多雄略
兵會森羅總少年興學未聞忘俎豆防邊仍見戢戈鋋
編民闢地增輸賦遠客移家顧受廛封壤遠連瓜步外
妖氛不到瓦梁邊魚鹽山市宵鳴柝米麥江橋曉泊船
十邑自今稱第一前程誰謂隔三千王綱正爾關名教
民瘼何人解倒懸輿論已傳霄漢上豐碑立在縣衙前

題赤壁圖

赤壁磯頭禿鬢翁興來攜酒泛秋風偶論水月盈虛際
併入江山感慨中華髮多情傷老大皇天無地著英雄
神遊八極知何許良夜應騎一鶴東

吳中五日追念故友李時中李欽嗣有感而作

為時中生忌

夢繞南岡壯嶺雲一杯無計灑松筠世間我豈長貧者
地下君為不死人夜雨自荒張祜宅秋風誰弔庾公塵
于今友道俱凋喪落日江湖淚滿巾

八月十六日送張仲舉至秦郵驛是夕邵文卿

置酒雲峰臺望月二首

水驛官船晚未開月明乘興且歸一作登臺揚州鶴怨山人去麑社珠迎國士來千里何時重命駕百年今夕此衙杯同君盡醉交游地為問秦郎安在哉

雲峰臺上今宵月奇絶平生此一行天水光搖秋萬頃星河涼轉夜三更謫仙被酒騎鯨去游女吹簫學鳳鳴明發星查上河漢定傳詩話到蓬瀛

送陳景川歸盱眙

第一山中風物殊我欲買田來卜居風林把酒聽黃鳥雪港挂罾分白魚富貴不來吾老矣漁樵有約子何如可能久作終焉計北海方脩薦鶚書

虎溪三笑圖

三老風流笑口開山中猿鶴亦驚猜攢眉入社謾多事送客過溪能幾迴僧影欲隨秋水去虎聲偏傍石橋來東林絶響今千載撫卷題詩媿乏材

寄張仲舉助教

三寄新詩竹下來多君高興憶東淮塵埃沒馬昏歸舍風雨聽雞曉入齋此日陽城須諫議當時方朔謾詼諧瓊瑤花底相思夜酒滿春城月滿街

寄巴克實尚書

憶陪冠蓋集通津下士無由拜後塵曾和淮南招隱曲得從天上謫仙人鵷鸞在列誰堪並鴻鵠高飛不可馴遥想退朝香滿袖題詩還記竹軒春

寄烏克遜幹卿參議

紫宸奏對出班行畫省論思晝漏長三月不知燒筍味一春還憶煮茶香幾人白髮黃花酒何處青山緑野堂扶植皇綱在今日中原草木仰輝光

上清盧道士所藏雙龍圖

仙潭煙霧曉冥冥仿佛飛空劍氣腥巖穴幾年當蛻骨畫圖今日露真形天瓢水淺陰猶伏寶藏雲深夜不扃好就盧敖聽驅使八方行雨鼓風霆

夜思

斗帳方牀一布衾睡餘推枕復長吟青燈細雨三更夢
白首殘編萬古心天上不知何歲月城中誰信有山林
哀歌坐待東方白短髮刁騷不易簪

環碧齋

面面溪光護石苔軒墀無復有塵埃月涵虛白浮秋去
水泛空青入座來漁釣兒孫多質朴嘯歌鷗鷺不驚猜
我家亦住滄江曲千个箕篁繞舍栽

送謝芝甫赴山南憲

謝庭子弟多佳士荆國山川總勝遊萬里捧書催入幕
一朝擂鼓發行舟元猿啼處巴江夜白鴈來時楚甸秋
襄漢風流千古意為君長憶仲宣樓

簡句曲外史張伯雨

霞佩翩翩出洞天當時彷彿見瓌仙幾年南國一作海上張
公子今日西湖一作山中葛稚川滄海塵飛丹已熟玉堂人
去榻空懸林間載酒來相覓乞寫山經與世傳此詩見薩天錫

送烏克章僉憲調淮西道

繡斧煌煌擁使軺一作軺才名燦燦在中朝甘泉詞客河
東賦蓬島仙人海上樵風振紫山迎驛騎雲開金斗見
秋鵰澄清事業須公等桂樹淮南未易招

送谷君王都事赴南臺御史

幾年坐嘯元戎幕一日來簪御史冠已有聲名驚海內
更須風采動臺端星明使節三台近霜落江城六月寒
應救倒懸如水火東南民力正艱難

題王可道同知濯纓亭

翛然無限滄浪意況有幽人近水安孺子有歌同鼓枻
故人無約共彈冠通宵雲氣侵衣潤六月波光入座寒
慚媿東華塵土客知誰來此一凭闌

同諸公游西城木蘭院

三月西城風日好短笻隨意踏晴沙王孫不識蘼蕪草
童子來尋枸杞芽白髮有人中卯酒清泉無火煮春茶
山扉寂寂僧歸晚落盡辛夷一樹花

送陳子山狀元赴太廟署令

天上詞臣錦作裳喜趨清廟奉烝嘗寶刀刻頌登彝鼎
金硯揮毫撰樂章太液秋風黃鵠下齋房明月紫芝香
禮成月薦應分胙綵服承恩列北堂

廣陵岳宮醮夜觀王滄淵高士藏事自登瀛橋
迎師入黃籙壇

濛濛雲氣濕霓旌小隊紅綃鳳蠟明鸞鶴舞隨行道影
魚龍出聽步虛聲淮南高士青毛節句曲仙人碧玉笙
一路天風吹不斷此身今夕在蓬瀛

送楊士先歸長安

落魄麻衣不受塵黃金揮盡只清貧新豐市上酒濯足
韋曲城南花惱人豪傑謾嗤嗤秦逐客漁樵能話漢功臣
清時未老丹心在且把長竿釣渭濱

九月十日自壽

余生堪歎復堪憐喜際明時老市塵把菊已從前一日
種桃猶待後千年但令有子親書帙莫怪無人送酒錢

寡欲清心今得矣煉丹何用學神仙

阮子華所藏桃源圖

桃源一作花流水似天台彷彿三生到此來玉杵玄霜無
處覓金堂玉一作秘室為誰開滄洲一夜生芳草陰洞千
年長綠苔何必詿人秦甲子漁人秪見兩三迴

嶽宮登瀛橋

疊石為橋跨兩涯只如平地入煙霞銀河夜擲仙人杖
碧海秋橫奉使槎浴水先迎三島日隔閘遥見十洲花
月中時有簫聲過多是山頭聖母家

題山居圖

石子坡頭松兩株水光嵐氣護幽居山翁被酒愛騎馬
溪友放船來捕魚秋色自隨黃葉老野懷常共白雲舒
何時卜築如圖畫竹下開軒更讀書

瑞雪為劉芝田賦

風卷寒溪漾碧沙曉林驚見玉橫斜人間風日不到處
天上神仙解種花九地暖迴龍有穴三山雲靜鶴無家

泛舟來覓芝田叟留作山陰勝事誇

寄謝方方壺寫寄遥山古木

鬼谷陰陰苔蘚斑只除猿鶴伴高閑丹光或在藤蘿外

劍氣常留水竹間每讀内篇消永日還將生紙寫遥山

衰翁可是無仙骨不得相從共往還

送孫從義憲史貢部

貢名書到拆封開正爾諸曹議選才侍史閣中簾影動

尚書天上履聲來堦墀伏謁人皆喜符牒鋪張手自裁

不有雄聲驚畫省可無清論達烏臺

送余廷心翰林應奉

楓葉蕭蕭江已秋吳船三日住揚州靴花深染青綾被

雲葉新裁紫綺裘征驛馬嘶風滿樹别筵人散月當樓

明年春鴈將書去人在蓬瀛第幾洲

畫魚

生平蹤迹侶魚鰕浦月山風滿客槎曾向春盤登壯鮪

更從丙穴薦南嘉賞花釣得留詩友折柳穿來覓酒家

萬里江湖清夢遠于今空對畫中誇

寄謝察院高德進憲史寄來楊友直書居竹軒

三大字

三字封來墨未乾堂軒舒展對琅玕高人不待籠鵝換

好客多從載酒看月夜有懷通白下秋潮無信寄長干

清臺翠柏應千丈靜想風霜卷地寒

送李唐臣調山南憲幕

潮落寒汀水欲冰酌君何惜酒如澠人憐狗監知司馬

我喜龍門識李膺爽氣九秋横楚澤先聲一日到江陵

君行自厲青雲志斥鷃終慙九萬鵬

夜泊青蒲邨

黄葉飄飄秋滿天數家茅屋更翛然邨中老人不識字

溪上小兒能駕船蓴菜登盤甘似蜜蘆花紉被暖如綿

此中長得無窮警春雨扶犁學種田

題李氏藏拙齋

李君抱朴深居處曲几匡牀事事幽三穴有謀憐狡兔

一巢無計笑癡鳩白雲生滿溪前面黃葉飛來屋上頭
應是此中藏大巧鳳樓十二要添一作重修

春日遊上方寺因過別業

今日雨晴山亦佳散行聊復寫幽懷田翁入郭買春酒
野衲下堂留午齋老去任添新白髮平生能著幾青鞋
浮世黃金少故人阮籍一生唯縱酒季鷹今日定思蓴
醉中天地堪一作為衾枕却笑劉伶死便埋

懷方壺高士

塵湖山下足煙霞羨爾方壺道士家雨後放龍耕綠野
日中呼犬試丹砂瓊林一路芝如草碧澗千年竹有花
正欲相陪此深隱半盂分我飯胡麻

夏日過萬蓬巷

愛汝東菴暑氣薄解衣盤礴坐莓苔一林綠竹盡可數
五月白蓮猶未開捉麈談禪知獨往買魚沽酒待重來
滄江日落山更好且放輕舟緩緩迴

送人歸金壇

滄洲三日北風作海客冥冥吹去舟游子思親白雲舍
主人贈爾青貂裘沙頭明月為誰好夜半寒潮生客愁
我亦輕裝待明發挂帆撾鼓上揚州

感時傷事寄張仲舉博士一作徐寇未平時傷事寄張仲舉

邊報紛紛日轉頻彭城猶未息風塵中原白骨多新鬼
浮世黃金少故人阮籍一生唯縱酒季鷹今日定思蓴
河東王叟應相憶落日悲笳淚滿巾

題上海天妃宮因見王元吉壁間所題詩次韻

何年立廟對滄溟合殿濛濛紫霧冥香暗水仙毛髮古
劍留山鬼髑髏腥寢樓下瞰扶桑日餉道遥連析木星
聖代祝釐頻遣使徽音不日下宮庭

次李希顏述懷韻

八月邊聲草木寒愁來短髮不勝冠諸公莫詡王夷甫
我輩終慙管幼安酒券如山空好客田毛何日再輸官
蘭陵溝上松無恙還有孤猿夜夜看

登狼山醉題僧壁

白狼山頭僧卓巷我躡飛屐窮幽探麻姑又見海清一作深淺女媧不補天東南危枝如龍固矯矯怪石似虎猶眈眈與來提一作挹筆寫狂語此身只合棲雲龕

題朱伯禮西邨草堂

愛汝西邨之草堂囂塵不到堂中央夕陽欲下山更好大犬未流夜已涼二屢也能來戶外小舟即一作卽遣繫籬傍豈無百榼揚州酒與子同嘯一作醉歌滄浪

次俞紹堂見贈詩韻

幽居地僻人稀到閉戶長歌復短歌紅樹也知秋老矣青山不到客如何茫茫天地涼風急渺渺江湖夜雨多淮泗數州消息斷只除征鴈度關河

笠澤同倪雲林王伯純飯散過大姚江舟中賦此

大姚江頭風乍稀小陸宅前人獨歸霜楓紅於大藥染沙鳥白似孤雲飛持螯把酒一生足食蛤踞龜千劫非雪灘水落獨無恙肯借老夫為釣磯

送夏君美憲史出使回浙

三入軍中只布衣至今顏面帶霜威中原定亂劉琨老南粵稱臣陸賈歸走也暮年空感慨使乎今日有光輝乾坤始覺王綱正夜夜星台拱太微

次曹新民感時傷事韻三首

歲晚霜風裂弊裘劍歌談塵一生休羣蘿不補山中屋挂席將歸海上洲月夜拂弦彈白雪春朝攜酒看丹丘風流誰似曹公子華髮不知人世愁

北傖老作江南客撫卷令人百感生天下紛紛何日定胷中磊磊有時平滄江日映旌旗影紫塞風悲鼓角聲今日封侯總年少老來豪氣謾崢嶸

客來為說淮南事白骨如山草不生翻覆幾回雲雨手登臨無限古今情長街竟日人煙絕小市通宵鬼火明欲省先塋歸未得懸河老淚若為傾

王仲沔僉事隱居上虞之東山聞航海北山作

此以寄

鑑湖春水暖生波幾箇歸船載酒過掩鼻東山將不免
傷心南浦竟如何紛紛白髮交情在耿耿丹心老淚多
安得相從天上去玉堂清夜聽鳴珂

韓致用夢鶴

疇昔相過赤壁磯神交遺思尚依依應從五色雲中過
還遶三株樹上飛月色滿庭空夜帳露華如雨濕秋衣
蓬萊山下花無數遲子吹簫作伴歸

送智惠隱住水月禪院

放船直到棲禪處萬頃湖心一徑開綠樹鳥驚風落果
碧潭龍去水生苔西巖尊宿傳燈在東海高僧杖錫來
今夜月明清似水太空無地著纖埃

寧境寺涵碧軒

老衲築軒湖上頭半間曾借數宵留窗迎紫翠千峰月
簾卷玻瓈萬頃秋別浦溟時迷遠樹滄洲明處見飛鷗
定回坐待波瀾靜一點珠光夜不收

寄崔宗文

白髮無家七十翁一枝竹節尚一作節設指在枝西東不因避
地來吳下正愛看山入剡中臺閣故人書信少江湖狂
客酒船空老懷無限平生意清話何時一夕同

送吳志學通州帥府副元帥

五馬狼山最上峰青天白日見英雄防邊肯發屯田計
富國兼收煮海功烽火連營平野北樓船醽酒大江東
干戈八載天應厭笑挽扶桑早挂弓
三月十五陪烏本初同俞李希顏祭余廷心大
參于斷厓因賦是詩以約明年再祭云

七年苦戰守孤城食盡無人發救兵諸將赴河同日死
萬家嚎地幾人生中台星折天應泣大節堂空鬼亦驚
國難未平公已往臨風西望淚縱橫

寄蔡彥文掾史

鳳皇池上神仙吏却是中郎幾葉孫幕下豈無奇計出
牀頭猶有異書存防秋列寨山如戟蒸土為城鐵作門
何限民間可憂事老懷那得與君論

寄崔宗文

和南宗上人高韻就呈可庭山主

老去喜逢方外友一菴瀟灑闔閭城野猿挂樹窺行道
山鳥當窗候出生空界可能容我醉新詩一復見君情
維摩示疾今朝起拭目街頭看太平

送陳性之崑山從事

只將從事寫前銜省檄封來自拆緘六案更須勞彩筆
一官猶未換青衫風生海市朝持酒日落江城暮卸驂
我未識君空悵望恍如煙水隔仙凡

題石林茅屋

春林深深石如筍我屋正在林之西結茅不放風雨入
種樹乃與岡巒齊天寒白鶴向人語日莫野鳥來上啼
浣花老人不可作何處容至同幽棲

題王維賢所藏盛子昭畫雙松繫舟圖

雲門寺前風物幽布韈青鞵吾昔游葫蘆盛酒待明月
艸艇載琴當上流長松並立幾千尺狂客一別三十秋
何當挂席過湖去東望草堂姑少留

送鄂彥清浙西憲史時高德普同日應辟西江故詩中及之

西浙西江同應辟此時此會記清歡兩賢共起諸侯幕
十載誰先御史冠野寺聽蟬秋冉冉津亭維馬雨珊珊
清時事業須公等老我山中拭目看

宿鶴沙張氏草堂

草堂借我作行窩杖屨頻煩太史過滿地白雲清晝永
隔溪黃鳥綠陰多銀餅自瀉中山酒鐵笛誰翻小海歌
今日逢君須盡醉西家亭館奈愁何

題楊仲德照磨自汴梁歸話中原荆棘蔽野人煙斷絶聞復山東感而賦此

故人歸報朔方兵已下山東七十城日月未教烏兔死
風雲方使虎龍爭入關謾爾窺周鼎背水令誰立漢旌
北望中原五千里黃河之水幾時清

重遊虎丘寺

海湧峰頭行逕微芒屨欲趁孤雲飛風高木客作人語

月出天王騎虎歸傑閣重樓遞隱見寒泉古木相因依
荒丘王氣豈消歇干將莫邪千載稀

寄題松江青龍矍睿夫通波草閣

五月通波草閣寒綠陰長日此凭闌山如碧鳳參差出
江作青龍左右蟠欖子燒香雲母火櫻桃行酒水精盤
老夫亦有鵝溪絹也欲相從看寫蘭

題何德深溪南小隱

宰相官之不受抬碧梧林巷自逍遥溪頭二月花先發
洞裏千年雪未消朝士過門時載酒仙人飛佩夜吹簫
社圖誰寫耆英會還肯中間著老樵

寒食日松江有懷廣陵

老來也一作偏欲惜年華春正濃時不在家江上苦遭寒
食雨夢中猶見廣陵花書藏舊篋應無恙酒憶新樓不
用賒日莫荒城聞鬼泣東風吹恨一作浪滿天涯

送秀巖上人歸日本

幾一作廿年中國遊方遍看水看山念念非海眼枯時千
劫壞日頭出一作翻處一僧歸黃梅雨打袈裟濕白蜃雲
隨錫杖飛富士巖前留語在庭松西長舊禪扉

題上海靜安寺綠雲洞天為寧為無寺之祖師

鰕子和尚

滬瀆城西古道場洞天深處綠雲涼雨昏不辨琅玕色
日轉都成翡翠光春水滿溪鰕子活午陰當戶鳥聲長
華陽老客家何在擬伴高僧坐石牀

次饒介之游東皋佳作二首

半雨半晴春更佳也知郭外少紛華蠻王步頭多載酒
李家園中來看花曲闌芳檻遮隱見蒼松老竹相交加
安得長繩繫烏足不放西崦紅日斜
縱飲狂歌晚未歸松陰香霧轉霏微醉中謾喜朱顏在
頭上爭禁白髮稀無數野花迎客喜一雙沙鳥傍船飛
浣花溪上真堪笑每日朝回只典衣

同張仲舉夜宿寒橋

柔櫓聲乾破寂寥青山磯下宿寒橋乾坤萬事雙蓬鬢

風雨孤舟半夜潮丹鳳不來秋又一作已老玉人何處水空遥幾時重醉秦淮酒細聽漁樵話六朝

李子英心遠亭

門外黃塵埽不開何由吹得到靈臺閒看倦鳥投林去靜愛孤雲出岫來彭澤高人多逸興峨眉仙客有天才秖今誰到悠然處同采秋香共一杯

送袁季文赴帥幕

少年書劍學從軍幕府于今氣不羣白髮元戎多好武青衫從事最能文帳前草檄花如雨江上維舟水似雲把酒高歌成遠別不知何處又逢君

南城莫春

南城雨盡午風和二客相從步屧過流水陂塘春事減落花門巷晚愁多銀鉼自瀉沙頭酒寶瑟誰調陌上歌莫寫江南斷腸句賀郎憔悴髮空皤

周平叔夜宿崇明寺海雲樓偕羅成之隱君文長老盧隱君以沙頭雙鉼為韻各賦四詩次韻

天台老衲兩眉龐自起高樓枕石杠煮茗別開留客處論文多近坐禪窗冥鴻散去猶相逐獨鶴飛來不作雙明發仙舟上霄漢定傳詩話滿滄江

天水空明接杳冥老禪三昧解通靈欲將東海為平地盡卷西江入淨鉼宿靄微分沙鳥白晚風猶帶毒龍腥他時月夜來相覓笑指狼峰五朵青

丘克莊敬雲樓

君家樓外雲如海五色輪囷埽不開每就月明檐下宿更隨秋色座中來瓊臺夜鶴迷蹤迹玉女春衣費剪裁看汝乘將一作騎鯨爾朝帝所舉頭西北是蓬萊

題玉巖上人溪山野趣圖

流水淙淙石齒齒滿庭雲氣欲糢糊白鷗溪上秋多少黃葉山中路一作徑有無十月雨深漁屋破三江風急野航孤年來難覓幽居處空向晴窗看畫圖

二月十四日風雨孤坐秀州城西僧舍賦此

秀州城西春事微二月苦雨行人稀江湖渺然不可渡
風雨如此將安歸老來口腹足為累亂後人民今見非
兼旬不得武陵信倚杖南望孤鴻一作雲飛

送馬令尹任滿

長洲赤子窮無告正賴郎官為撫摩兵後人家猶耒耜
日長官社有弦歌越來溪上波聲小魯望祠前月色多
自古長才須大用薦書元不待常何

題嘉興水西寺爽溪樓寄新仲銘長老

新公邀作爽溪遊為說前朝有此樓雲氣遠開天北極
風光仍在水西頭虛檐古瓦緣蒼鼠曲澗輕波漾白鷗
宸翰僅留飛白在煙塵漠漠使人愁

次張仲舉侍讀韻

詞源浩浩倒岷江直筆如公世少雙目下十行千字過
身長九尺兩眉龐世間忠烈應知感地下姦諛亦豎降
老客中吳最蕭索白頭猶遍讀書窗

寄張內翰

中原不見舊山河使節仍煩涉海波天末草一作上雲煙春
信早江南風雨客愁多諸公擬獻中興頌壯士寧忘敕
勒歌萬里相忘成永訣白頭蕭索奈公何

賦得落星湖送瞿睿夫南湖任滿

南湖北湖春水多隕石下築神龍窩渚花汀草各無賴
雲影天光相蕩摩天星勸汝一杯酒海月聽我千年歌
斗牛之槎若可待送子八月乘銀河

錢唐謝太守有書見邀作此為謝

一槭遠寄楚狂生上有錢唐太守名堆案幾時疑是夢
焚香三讀見高情五湖風月曾賓主四海交游總弟兄
少待西風漸涼後六橋荒蘚尚堪行

饒介之有詩見貽次韻奉荅

一夜南風約曉晴看山如在越中行丹藏別室生虹氣
嘯入空巖作虎聲倒澗枯松留古怪懸厓飛瀑激寒清
神仙若箇能千歲吾欲崆峒問廣成

寄周平叔先生就求蒼耳子

周侯久不通書問夜夜滄江入夢頻五月采來蒼耳子
幾時分送白頭人沙頭酒熟田毛足港上一作口船來一作

過海錯新南北相望千百里老來幽獨倍傷神

寄題上海積善巷水竹軒

水閣雲廊深復深開軒緑霧常陰陰涼宵濯足月在港
清晝讀書風滿林食筍也勝魚肉味截筒誰作鳳皇吟
清涼更在聲塵外夜夜海潮生妙音

送羅成之移居崇明其子季通亦之本州校官

先生八月乘煙霧妻子同隨海上查太守賓筵先肅客
廣文官舍即為家波濤浩蕩藏陰火島嶼微茫接太霞
聞說三洲多藥草可能無意到丹砂

秋日登甘露寺晚眺

醉裏摩挲望眼開江天寥落暗風埃猶聞西府兵麾滿
不見中原驛馬來今日賈生須痛哭當時祖逖是英才
翩然一笑下山去試看高僧話劫灰

送張明善歸武昌却移家入蜀

對酒悲歌淚滿衣楚天搖落又斜暉風塵萬里與君別
江海一舟何處歸老去且留吾舌在愁來長惜壯心違
臨岐不盡平生意沙苑無雲鶴自飛

送馬士瞻帥掾高擢

風塵如此送君行念爾才華獨老成軍旅未聞忘俎豆
掾曹多見到公卿滄江日射旌旗影紫閣風悲鼓角聲
玉塵談玄何事業雲臺圖像是功名

寄靜逸處士顧仲庸

環堵蕭然一室寬只除詩酒寄清歡餅中有粟分寒士
袖裏無詩上熱一作達官揚子莫年空識字龐公早歲已遺安先生獨卧風塵表吾欲相從接羽翰

吾欲卜居海上未有定止先作詩寄紫步劉子

彬

滿目風塵秖自憐輕裝已辦有行纏也知避亂依城郭
更欲移家傍渚田紫步于今無士馬滄溟何處有神仙
桃源只在人間世還許漁郎放釣船

和張仲舉博士見寄至日詩

衙門風雪人稀到一箇幽軒竹四圍半子送年將舊酒
諸孫迎歲索新衣鷺鴻此日猶南去老鶴何年共北飛
却憶太常張博士天香攜袖早朝歸

十一月十四日有感寄江州李子威太守二首

皇朝如此盛公卿何以攄忠荅聖明數月未收蘄水賊
一時誰散武昌兵朱門舊邸空文藻黑夜歸舟有哭聲
獨使狀元賢太守至今猶捍九江城
邊報傳來實失驚妖氛獨不犯湓城義兵一日同生死
信史千年託姓名別戍幾人迴士馬滄江通夜走公卿
九州盡得如公者始信文儒有老成

送傅德潤陪將作同知武昌買馬回京

維揚館裏送軺車却算分攜八載餘天使出求沙苑馬
星郎厭食武昌魚數鞭已報充華廄上家毋忘過舊廬
老我平生無駿骨可從郭隗借吹噓

送盛克明辟掾浙省移家吳興

十年三送滄江別此日分攜又不同辟掾遠趨青瑣闥
移家喜近水晶宮勿論後會知何地且念離羣獨老翁
幕府郎君一作官應問訊為言憔悴坐詩窮

和周子通助教同張元禎倡和詩卷

嫺性何堪接貴游松江一作長松之下每科頭不能取友山
中社更欲移家海上州老去生涯清似水興來詩思澹于秋
玉堂傑作難為和白首狂吟秖自愁

奉寄李子潔憲副時湖北殘破却于太平開司

武昌遺老望旌旗正是諸君報國時令弟九江全死節
明公南海有生祠臺中妙選丘山重湖北先聲草木知
一道憲綱還舊觀真儒端可佩安危

題崔原亨竹深處余家有竹數竿人號之居竹

軒原亨城西時則有竹亦數竿人號之竹深處
余與崔君通家來往所好相同故及之
李洞門前只一竿天與老夫醫惡俗日馮童子報平安

崔家別墅尤高致遲子歸來守歲寒

次陳養吾見寄韻

我本滄江樵牧人却憐垂老見風塵邊城笳鼓傷心近野寨旌旗入望新四海正歌垂拱日百年猶憶至元春艱難未改心如鐵潦倒空悲髮似銀七月十日浙省有警有懷羅善先掾史後聞使閩未迴

淮楚風塵可奈何南州又復動干戈三山城郭故人遠八月江湖夜雨多白髮滿頭同老境滄洲何處可行窩裁書欲問平安否海闊天高鴈未過

送婁所性迴金陵別業

楚甸驚塵滿客衣古之一作賢達在知幾山中桂樹我將老江上草堂君獨歸刀斗連城嚴肅肅旌旗垂野淨輝輝金陵酒熟還相憶莫遣詩筒信使稀

簡西江宋子與令尹楊翼之李斯立二先生

八月涼風催早寒家山空憶路漫漫滄江無處問書信白日何人生羽翰曉霧漲天迷故國夜潮流月到長干諸君莫責王夷甫我輩深慙管幼安

哭江州太守李子威

將帥倉皇忽棄城孤忠何以獨支撐尚聞傳檄誅狂寇猶自開倉舉義兵千古報君心未死九江圖像面如生至今月黑匡廬下仿佛悲風有戰聲

哭湖廣省郎中劉遵道

百年正氣此銷沈空使諸公淚滿襟厚地無人收白骨皇天有眼識丹心親王兵衛終難倚太尉樓船不可尋一自岳陽開省後更無消息到于今

哭御史張彥威

平生恨不識張桓烈烈轟轟御史官生有高風驚海內死無遺憾負臺端盤根錯節于今見孝子忠臣後代看一片汝陽城下土何人高義葬衣冠

十月一日聞徐州復

黃河不解洗彭城空使羣兒起鬬爭一載始通南國貢

三山猶駐朔方兵寄奴故里人何在亞父荒陵土欲平
却憶朱陳好邨落幾時煙雨著春耕

和婁所性見寄韻

想見滄洲白鳥雙寒潮依舊落空江移家有日同春酒
剪燭何人共夜窗欲寄短書心未展每傳佳句意先降
吾家歲晚風流甚雪後氷壟尚滿缸

和黃觀瀾軍前見寄韻兼呈高志道祕卿

干戈久動阻淮濱喜得邊庭捷報真東海魚鰕初入饌
甚欲移家渡江水老來幽獨最關情

寄黃觀瀾經歷時率八衛漢軍屯盱眙

中原桑棗半為薪祕郎船未移渦口左轄軍先入壽春
多少手無兵刃者可憐猶是賊中人

寄靈禪師四十年前在天寧方丈曾有求賦毛

女者

短杖輕包歸去來水雲多處少塵埃一春海鳥依檐宿
五月溪蓮繞舍開雲外送僧歸日本月中攜客過天台
衰翁不得瞻圖相猶望新詩託鴈回

送清淮叟上人遊五臺

鴈門西畔是靈山山作青螺五髻鬟春日花開殘雪裏
僧房人在白雲間善財參問何時遍文暢嬉遊幾日還
淮海清公更瀟灑早將聞見動禪關

六月十三日聞邊警甚急有感而作

邊風六月作秋聲世事驚心百感生臺閣故人猶嗜酒
閭閻小子亦談兵紅巾似草何時盡白骨如山幾日平
甚欲移家渡江水老來幽獨最關情

寄黃觀瀾經歷時率八衛漢軍屯盱眙

秋滿東南第一山古來賢達幾登攀兩城樓閣西風裏
八衛旌旗北斗間羽扇綸巾君未老麻衣草座我空閒
閉門擬撰平淮頌河上來看奏凱還

和孫竹簡夜宿萬壽山經閣詩韻

九曲池邊看秋色水光蕩漾青於苔白雲相邀上山去
明月更喜隨人來一聲兩聲松子落千朵萬朵芙蓉開
老僧悟我靜中意不遣堦墀留俗埃

送廬山高齋赴南康監郡時兵火之餘在吳城

山開司

公昔騎麟一作驢下星渚前身恐是匡廬君孤城遺老窮無告太守真符喜見分彭蠡帆檣明夕照吳城旌旆拂秋雲明年春殿論功賞傳奏先將姓字聞

張仲舉博士書來言其老健能夜書小字仍飲量不減喜而賦此録上

一秋兩得平安報讀罷寒暄喜不勝花底振衣清似鶴燈前書字小如蠅蛻仙道骨無人識博士官銜自此升

江上萼鱸好時節豈無清夢到吳興

介之懷古有詩見和復用前韻以答

江水東流去不還幾人不老似青山九州目斷蒼煙水萬古魂銷落照間石上鳥啼松樹合水邊人散柳花閒更容野客重攜酒為報園翁莫掩關

送謝參軍朝京

萬重玉帛會蓬萊先報中吳進表來內使傳宣催引見舍人當殿拆封開干戈載戢龍顏喜正朔重頒鳳歷回却袖天香上歸騎定分春色到蘇臺

和李克約東皋雜興三首

一春開遍雨中花幾向東園管物華老去始知身是客愁來空擬醉為家江樓簾箔霏香霧野寨旌旗絢采霞曳杖歸來還自笑夕陽原上數殘鴉

芍藥花開江雨晴幾時重作看花行松間攜妓從教俗竹下留賓也自清一夜春愁無處著三分月色為誰明貧家亦有琴堪典好把平生意氣傾

閉戶拙於公是非似與江湖蹤迹稀酒中從令客罵坐爨下却念兒啼飢松江之鱸固可食沙苑有鳥宜高飛干戈滿地正如此萬水千山何處歸

挽孫有道處士

廣陵故舊漸消磨白髮傷心奈爾何馬援車猶在鄉里黃公壚已隔山河百年華屋春風歌八月荒原夜雨多亂後與君成永訣幾行哀淚灑銀河

八月十五日聞真州官民潰竄道路蹂躪而死

者不可勝言黃軍因之剽掠則天長六合莽為丘墟矣

白沙消息苦難真軍事危如火上薪老去未能生報國愁來只與死為鄰豺狼夜嘯逃亡屋貔虎秋驚戰伐塵悵望天長一條路王師何處渡淮津

閏正月二十日聞泗州盱眙同日失守

野寨蒼茫落照中東征三載未成功黃金似土供兒戲白骨如山泣鬼雄天狗星沈軍府動水犀軍散弩臺空於今人力消磨盡誰念東南府庫窮

挽郁謙德處士二首

身閱昇平近九旬至今謙德動朝紳眼前耆舊無多傳亂後交游復幾人龍碩青山開宅舍鶴歸華表離風塵荒原未見兵塵息相送靈車淚滿巾

白首其如死別何臨風老淚若懸河耆英社在晨星少禪智山空夜雨多薤露莫悲人換世桑田曾見海生波殯宮空對棠梨發更擬重攜濁酒過

送淮南省掾王安中北上安中曾為今上說書

秀才

說書妙選近丹墀名姓曾為帝所知主父徒嗟相見晚長卿毋謂不同時淮南曹事稱仁恕鄴下民謠紀去思自古長才須大用諸公久待鳳皇池

甲午除夜有懷孟景章

夜窗兒女笑燈前亂世安居又一年鄰甕且分藍尾酒客囊從換折腰錢凍消屋角簷簷雪寒壓爐頭梢梢煙安得重陪孟東海劇談終夜不成眠

和崔元初秋日舒懷感時敘舊情見乎辭二首

淮南入幕皆名士邊土從軍總貴游萬里又勞丞相出九重獨使聖君憂禾生異畝虛占斗木落空江欲變秋台伯埭前聽報捷高郵城外解通舟

瀟灑君家錦照堂石泉秋水煮茶香沿池篠蕩鞭尢（一作枝）潤當戶蒲萄葉半（一作葉）黃東館壞垣塵漠漠西城殘照晚蒼蒼春時數聽尚書履幾送池邊月色涼

六月二日書所見

干戈滿地起風塵民物凋零府藏貧黃犢烏犍烹作食
雕梁畫棟拆為薪江淮經理須賢俊草澤誅求到隱淪
謾道寬心應是酒老夫三日不霑脣

安慶大節堂至正十二年既陷武昌江州諸郡
俱各失守時韓功懋總營守安慶指揮有方江
淮賴為屏蔽廷心余即書大節于堂以旌武功

戰勝非難守勝難逆圖未伐膽先寒焉知天下無諸葛
始信軍中有一韓當日雷霆歸號令至今烽火報平安
雄文大扁同時出大節名堂後代看

燈下有感

城郭空虛鳥亂鳴彩旗拂柳夕陽明山林樂土非疇昔
兵火殘民思太平海燕歸來無舊主野花滿地有餘情
一尊酹月悲歌後搔首燈前百感生

金溪葛氏二孝烈女祠

葛女祠前薦荔蕉藤花風雨急飄蕭翠軿五夜靈氛下
銀穴千年寶氣銷太史已聞書孝烈遺民無復困征徭
絳脣朱袖歸黃土惆悵何人說二喬

送人體要作送張思廉歸桐江

讀書不謁萬乘君挾策肯傍諸侯門嘯歌蘇臺晚山碧
濯足洞庭秋水渾千金未易買駿骨一飯豈足哀王孫
風塵拂衣且歸去高卧桐江煙水邨

送王止善歸茅山

句曲仙人止善君亂離何處避塵氛獨乘一葦凌滄海
誰共三茅管白雲丹井洗瓢分石髓寶函封檢祕天文
他年定有方壺約幾夜蘇臺候鶴羣

遊平江瑞光寺

水殿雲廊取次開不論廬阜與天台窗間燕雀馴相近
池上龜魚喚亦來春雨久荒紅藥圃香煙遍繞碧蓮臺
上方似可容吾隱也伴高僧坐石苔

送學無遇長老歸江南

新賜袈裟染茜紅拈花消息悟靈峰大開海會容三教

遠致嵩呼祝九重貝葉有書馱白馬葛藤無語問黃龍
湖船滿載燕山月歸照抬提萬樹松

送錢萬戶歸泉南

八月歸來下澤車將軍此意復何如十年不佩封侯印
萬卷惟收教子書風月秖今尊有酒江湖何處食無魚
建溪為謝羅從事久不題詩寄竹居

弔顧野王故居

寶雲寺裏舊祠堂自汲清泉酬野王白馬有神嘶古道
青衣無夢到禪牀塵銷壞壁書千卷土蝕殘碑字幾行
欲借玉篇遺槀看山僧無語立斜陽

陳朝檜

千年老檜上青霄三閣花飛不動搖香骨自來盤左紐
苦心未忍棄前朝蛟龍並立江雲黑鸞鳳雙啼海霧消
想得龜蒙題詠處殿頭風雨正蕭條

澹香亭

幽芳不自媚白日淨依依風露已如此山中人未歸

居竹軒

定居人種竹居定竹依人新筍甜于肉長竿健似身

和饒介之春夜

酒量尚一斗鬢絲餘幾莖辛夷開欲罷何日問歸程

題宋子章竹

黃陵只在斷雲西苦竹叢深望欲迷帝子不歸春又晚
滿林煙雨鷓鴣啼

徽廟御畫梔子白頭翁

梔子紅時人正愁故宮衰草不勝秋西風吹落青城月
啼得山禽也白頭

客中久雨

水滿行廚欲產蛙苔封老屋亂啼鴉南風十日黃梅雨
開盡冬青兩樹花

送劉將軍致仕歸襄陽

當年鐵馬度襄江敵國聞風夜納降今日却歸江上去
峴山青滿讀書窗

秋塘戲鵝圖

滿塘秋水看蒼鵝草軟沙平奈爾何記得一羣黃似酒

杏花梁上落紅多

春夜

酒兵無力破愁城春盡空山杜宇聲敲缺唾壺眠不得

半簾花影月三更

青山白雲圖

不見茅齋舊隱君遶溪煙樹莫紛紛斷橋水滿無人渡

落盡碧桃人未知

誰向青山管白雲

墨梅

東閣衝寒雪一枝巡檐偏解索題詩何郎老去風情減

羞見疎花照鬢絲

夜宿野城

露氣涓涓欲二更小舟猶向月中行前邨知有人家近

隔浦微聞犬吠聲

畫馬

園人爭喜得驊騮撥入天閑早見收今日有誰憐駿骨

西風沙苑蔟蔡秋

送人之武林

白鼻騎騧紫綺裘湧金門外醉瀛洲君家若有平安字

寄在春風第幾樓

武林客舍

窗外青山啼子規吟魂正被酒禁持小樓一夜雨聲惡

落盡碧桃人未知

長溪春漲碧溶溶煙雨空濛濕采虹何事吹簫度清夜

斷隄楊柳月明中

題高房山墨竹

黃花山主澹游翁寫竹依稀篆籀工獨有高侯知此趣

一枝含碧動秋風

題張天民先生移居圖

舊隱荆溪第幾邨手栽松檜至今存大茅峰下千年鶴

遲汝重來問子孫

同鄭明德訪寶曇上人不遇

白雲林下誦經寮隔岸香風遠更飄欲就禪牀喫茶處
倩人扶過木長橋

高昌王所畫蒲萄熊九皋藏

玉關西去火州城五月蒲萄無數生今日江南池館裏
萬株聯絡水晶棚

青山白雲圖

溪上長松已合圍草堂無事客來稀濕雲生滿東山路
日莫野樵何處歸

唐明皇吹簫圖二首

寢殿春深晝漏遲榻前侍女立多時玉簫自按霓裳曲
賜與梨園子弟吹

花萼樓前柳色新東風吹散馬嵬塵錦囊五管俱零落
誰是終南夢裏人

題蒲塘雙燕圖為劉小齋作

昭陽池館晚風微花落巢空去未歸却是蒲塘春水闊
年年還傍小齋飛

竹枝歌

道士莊前秋事多東家西家收晚禾船頭把酒對明月
聽打夜場人唱歌

訪王伯純晚歸

長洲苑內舊池臺白髮山人恰再來無限客愁渾忘却
小樓聽雨杏花開

和饒介之秋懷詩韻四首

江風吹盡莫天霞我本淮人來寄家吳門留滯不歸去
開盡西軒白鶴花

夜半金烏海上翔行來夾日酷於霜庭前幾箇芭蕉葉
未到秋分一半黃

鐵鎖滄江第幾關揚州花竹夢中看也知無賴三分月
照見沙場白骨寒

氛祲冥冥晚未消浙江三日不通潮令人却憶馮公子

知在西湖第幾橋

再次韻四首

橫江江水蕩晴霞秋盡太君不到家閨中小鬟也浪語

陌上聽歌楊白花

寫就安書無便翔寒衣著破過三霜但記送郎初上馬

窄袖短衫穿柳黃

西到長干過幾關附得書來傳自看八疋西川十樣錦

裁作郎衣遮早寒

鴛鴦湖西湖水涼踏藕采菱來覓郎郎意莫如菱刺短

妾情只似藕絲長

題雨竹

洞庭南去竹如雲老葉新梢亂不分帝子不歸風雨惡

深林何處覓湘君

哭馬士明都事

冥冥妖祲黑如雲湖上旌旗亂不分父子四人同戰死

邊庭誰說馬將軍

題倪幻霞雲松圖

九峰只在泖雲西松下來尋隱者棲隱者不歸空見畫

滿山風雨夜猨啼

垂虹亭

長橋戍馬後旗幟尚紛紛吳越東西隔江湖左右分荒

哉皮學士去矣范將軍誰種千頭橘空山卧白雲

宿華嚴寺斷雲院

斷雲老師如斷雲無心舒卷自氤氳空山與之結為侶

遠道也堪持贈君黑夜雨隨龍聽法青山風引鶴同羣

江湖我亦忘機者半榻今宵喜見分

至正二十一年春三月二日同孫大雅張孟膚

縻仲明登虎丘訪居中禪師不遇留題平遠堂

三月二日春增華泛舟也到王珣家山中碧泉似醴酥

巖下綠草如袈裟荒墳無人見白虎新城有樹啼青鴉

居中老禪不得會空索劒池同煮茶

再遊金山寺

放船重到金山寺獨對滄江照鬢絲過客謾驚天險處
老僧曾見海枯時通宵月色魚龍喜絶頂秋聲鸛鶴悲
瓊樹花開一作開盡瓊花不歸去妙高臺上要題詩

贈綾錦墩隱者錢慶餘

手拄烏藤五尺長山行時著古衣裳缺文自補雲間志
賣藥多收海上方茆屋秋風催釀秫錦墩春雨看移桑
野人笑指長安路馬足車塵有底忙

奉簡天民有道先生

令子今為吳縣尹先生猶是葛天民春秋七十又八歲
江海百年能幾人多士問奇加束脯諸孫供饌斫脩鱗
荆溪舊業知無恙白鶴時來送喜頻

謹案第三十一頁前四行巴克實今改三十一頁前八行烏克遜舊作拔實今改三十三頁前一行烏克童舊作斡克莊今改烏古孫今改

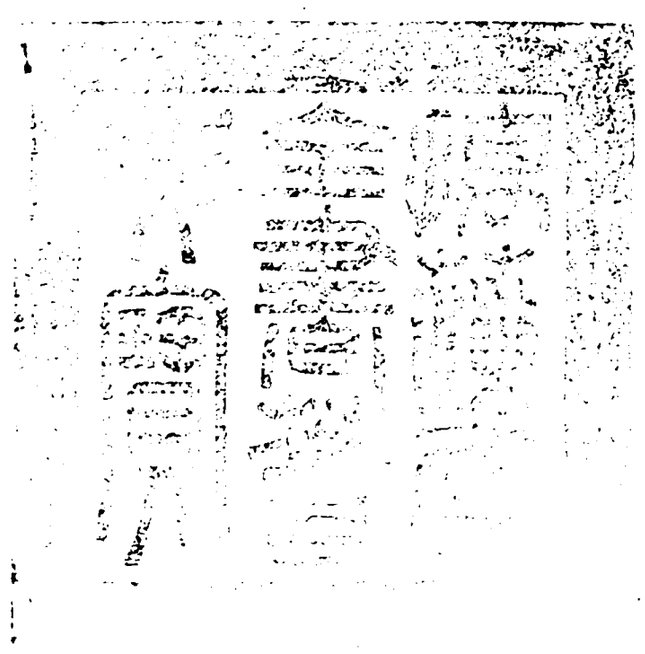

總校官候補中書臣吳紹潔
校對官檢討臣盧　應
謄録監生臣趙立福

欽定四庫全書薈要 集部
元詩選二集卷十四

詳校官編修臣王天禄

欽定四庫全書薈要卷二萬四百四十二

元詩選二集卷十四　長洲　顧嗣立　編

吳鎮梅花菴稾

鎮字仲珪嘉興人性高介書仿楊凝式畫出關荆董巨每畫山水竹石輒題詩其上時人號為三絶與黃公望倪瓚王蒙有畫苑四大家之目少與兄元璋師事毘陵柳天驥得其性命之學尤邃先天易言幾祥多中垂簫賣卜隱于武塘所居曰梅花菴自署梅花菴主又號梅花道人卒年七十五仲珪將歿命置短碣冢上曰梅花和尚之墳或怪之曰此有意當自驗元末兵起所至椎冢惟仲珪以碣所署疑為緇流舍去按仲珪生于前至元十七年庚辰卒于至正十四年甲午有墓碑可考而野史流傳發墓為楊璉真伽事不知楊髡發掘宋陵在前至元戊寅是時仲珪猶未生也陳徵士繼儒仲醇作梅花菴記亦從而附會其説可為大噱

王晉卿蜀道寒雲

蜀道何年闢猨猱若畏攀雲依古木靜梵唄禪關閒野店市未散斜傍河梁間行人自南北飛鳥互往還雞鳴遍村落舟行溜潺潺青松紛滿目夕陽并在山誰云畫圖表徒然見一班

王晉卿萬壑秋雲

衆山互迴繞芳叢滿蒼壁野獾啼樹紅林鳥巢筠碧雲來擁翠鬟泉瀉激古石吟翁自拘拘行人走役役歸舟向東去炊烟上空滅前村未掩門不知日將夕

趙千里山水長幅

宋室有千里疑自蓬萊宮繪事發天性深研境益工山高藏石磴洞古青蒙叢秋風遍林壑萬樹葉欲空唯有松與石不改歲寒窮行行何處客豈是商山翁臨江有虛閣一望波溶溶輕舟徐蕩漾西嶺夕照紅荆關為揖讓二李堪與同庸物奚足數新圖不易逢當年置長府珍祕更為崇書竟發長嘯兩腋來清風

馬遠虛亭漁蓧圖

虛閣延凉颸唯聞芳草氣漁艇出滄浪弄笛仍遺世山鳥為飛鳴游魚順流去幽人午睡餘翛然信高致何物馬生圖會得其中趣展閱不能忘賦得工五字

題畫三首

我愛晚風清順適隨所賞曩古竹林仙忽忽竟長往荒除雜廢墟幾度逢蒿長可人日相親言笑容抵掌僅餘一席寬何用居求廣荷鉏藝秫疏刮地芟草莽舉步山水長引引支離杖行役忘爾汝嘯答巖谷響澹然入無何朝來山氣爽

我愛晚風清漪漪動庭竹慘澹莫雲多蕭森分野緑閒窗暝色佳靜賞歡易足人生遽如許萬事徒碌碌有盡壯士金招尤匹夫玉軒車韞斧鉞粱肉隱恥辱嫋嫋五株柳采采三逕菊寧盡生前歡毋貽死後哭高歌晚風前洗盞斟醽醁

我愛晚風清新篁動清節嘐嘐空洞手抱此歲寒葉相

對兩忘言只可自怡悅惜我鄙吝才幽閒養其拙野服
支扶笻時來苔上屐夕陽欲下山林間已新月

畫竹自題

圖畫書之緒毫素寄所適垂垂歲月久殘斷爭寶惜始
由筆研成漸次忘筆墨心手兩相忘融化同造物軒窗
雲靄溶屏障石突兀林麓繆槎牙禽鳥翥翰翮可憐俗
澆漓摸摩竟紛出褒褐雜真贋丹粉誇絢赫千金易敝
帚什襲寶燕石米也百世士賞會神所識伶倫原蹟倫伶倫鈎轉

招仙詞題高彥敬雲山卷

世無有奇響竟寥寂良樂難再遇抱恨長太息
空山兮寂歷石氣蒸兮龍蔥人家兮水末望雞犬兮雲
中水流兮花謝淹冬春兮無窮江亭兮石瀨漱靄兮深
松山中人兮歸來磵長嘯兮天風

松泉圖

長松兮亭亭流泉兮泠泠漱白石兮散晴雪舞天風兮
吟秋聲景幽佳兮足靜賞中有人兮眉長清松兮泉兮

何所擬硯池陰陰兮清徹底挂高堂兮素壁間夜半風
雷兮忽飛起

右巫春溪捕魚

前灘罾兮後灘網魚兮魚何所往桃花錦浪綠楊村
浦淑忽聞漁笛響我行筌澤熟此圖頓起桃源雞犬想
不如歸向茅屋底老瓦盆中醉春釀

洪谷子楚山秋晚

洪谷仙去五百年丹青流落何倏然九疑之山何突兀
亂雲慘澹秋風前尋幽忽有蓬萊仙歌聲隱約清溪邊
蕭蕭木葉下無際不見歸來張季船前村後村高復下
遠渚近渚斷又連夕照遲遲俯西川樹底人家起碧烟
卷中妙境無窮已揮毫聊爾紀新篇

董源夏山深遠

北苑時翻硯池墨疊起烟雲隱霹靂短縑尺楮信手揮
若有蛟龍在昏黑南唐畫院稱聖功好事珍藏裹數重
崇山突兀常疑雨碧樹蕭森迴御風鳥啼花落不知處

漁唱樵歌遐邇度展舒不盡古今情未容肉眼輕將賦

郭忠恕夏山仙館

蒼厓過雨流青玉萬朶芙蕖紅間緑松枝揺動碧簾風蘭舟徐度迴塘曲畫閣朱樓設翠毹銀牀氷簟上流蘇美人繡倦頻來往仙侶長吟聊自娱羽扇不揮塵不到博山麝腦香猶裊新蟬驚破北窗眠幽禽啼斷林間巧竹烟浮翠薦龍團樹影當庭映日圓晚來兩兩尋幽客應識溪聲六月寒圖中景物非人世如此丹青誰得似

屈指流傳四百年宣和賞識標忠恕人間何處無炎歊火雲照耀未能消高齋展對殊未已一片涼颸落素綃

李成江村秋晚

咸熙畫圖無與共傳世希微愛者衆二李之後已寥寥宣和當日尤珍重新圖一旦落人間神宮寂寞何時還經營意匠出塵表上下五百誰能攀水迴中有漁舟泊山頂崇臺招白鶴籬根浮出水潺潺萬竹琳琅奏天樂霜飛木落一天秋棲禽向晚聲啾啾柳溪錯認淵明宅過橋豈是[illegible]弘儔景色蕭條如太古路僻村深貯烟霧分明再見[illegible]川人蕪詞何敢輕為附清容自是鑒賞家持將却向[illegible]之涯幾回試展未能去落盡庭前無數花

米[illegible]仁畫卷

元章筆端有奇趣時灑烟雲落縑素峰巒百疊倚晴空人家掩映知何處歸帆直入青冥濛曲港荷香有路通更愛涪翁清絶句相攜飛上蓬萊宮

米元暉畫卷

烟光與山色縹緲想為容不知山色澹為復烟光濃虎兒斷入圖畫中憑闌展卷將無同但令絶景長在眼從渠絶靄隨春風

李昭道春江圖

晴江一望春山高日光蕩漾翻銀濤白雲冉冉向空落長天漠漠歸鴻號岸上垂楊覆瑶草征帆直指長安道蛟龍不動兩耳清花落鶯啼人自老鴟夷當日滸烟波涼風萬里來天河李侯久向層冥去丹青散逸將如何

宣和當日珍藏固三百餘年撚指過危君不讓米南宮置之武庫尤加護

趙千里畫

猗歟千里諸王孫畫圖猶見二李存盤迴虛閣凌空起蒼鬱長林來雨繁仙姬仙客居絶境試展殊覺晴雲翻持向故山茅屋底咫尺却擬蓬萊根

山居深趣圖

猗歟太史諸王孫生綃畫出昆侖根枯槎菌蠹厄野火

溪園秋雨琅玕繁天寒歲莫碣石館囊書日見玄雲翻持向故山茅屋底倚看屈曲大江奔

竹窩

阿香怒鞭籗龍尾斑鱗蝕去痕未洗天風吹作萬琅玕翠壓脩林收不起林深有客棲寒烟玉版已悟禪中禪人間赤日迴不到著我六月秋泠然青雲欲飛霖雨急佩環聲裏雙蛾泣玉簫驚起老龍眠夜染瀟湘半江碧

墨菜畫卷

結茅山陰溪之曲最愛軒窗對脩竹四時謖謖動清風三徑蕭蕭戛寒玉也知一日不可無彼且惡乎免塵俗夜深飛夢繞湘江廿五清弦秋水緑

野竹

野竹野竹絶可愛枝葉扶疎有真態生平素守遠荆榛

走壁懸厓穿石硉一作罅虛心抱節山之阿清風白月聊婆娑寒梢千尺將如何渭川淇澳風烟多

畫竹

與可畫竹不見竹東坡作詩忘此詩高麗老繭氷雪古一作冷戲成一作寫歲寒巖壑姿紛紛一作絲絲蒼霰落碧篠謖謖好風扶舊枝猙獰頭角易一作多變化細聽夜深雷雨時一作試聽雷雨虛堂夜拔地起作蒼虬飛

題青山碧篠圖

青山白雲繞碧篠蒼烟迷幽人日無事坐聽山鳥啼鳥啼有真趣對景看山隨所遇乾坤浩蕩一浮鷗行樂百年身是寄

笋

綠陰晝靜南風來晴梢拂拂烟花開籜龍走地牙角出班班玉立橫蒼苔長鑱穿雲石路滑錦衣脫裀玉版白鳴牙未下氷一作若雪齏開籠先放揚州鶴時至正七年竹醉日

陸探微層巒曲隖

六法斯圖見神奇指掌分萬峰凝翠靄一水弄清紋樹密猨啼苦橋迴鳥喚羣溪邊有茅屋處處挂斜曛

閻立本西嶺春雲

西山高五臺縹緲出蓬萊春半花爭發宵征客倦來短橋流曲水危壁覆蒼苔宣廟曾留賞臨風媿匪材

秋嶺歸雲

峰色秋還好雲容晚更親瀑泉落霄漢霜樹接居鄰靜處耽奇尚消閒覓舊因悠悠橋畔路終日少風塵

吳道玄五雲樓閣

碧樹圍青幄羣峰列嶂來卿雲分五色鵲觀倚三台仙客乘春至山翁向莫回高深無限思之子總神材

王右丞雪溪圖二首

曉徑霑衣濕登臺試屐危乾坤增壯觀江海得深期歷亂瑤華吐紛披玉樹枝精微誰與並顧陸頗相宜

碧樹擁江扉朱簾卷翠微崇朝無客過傍晚有漁歸嶺耀梅重白隄縈絮正飛若留清夜賞鉛粉更光輝

右丞輞川圖二首

瀟灑開元士神圖繪輞川樹深疑垞小溪靜見沙圓徑
竹分青靄庭槐斂莫烟此中有高卧欹枕聽飛泉
畫裏詩仍好榮迴自一川湖晴嵐氣爽浪靜柳陰圓賦
詠成珠玉經營起霧烟當年滿朝士若个在林泉

李昭道畫卷

人愛山居好何如此際便家規仍小異幽致更超然莫
靄映高樹柴扉遶細泉新圖不可再展閱憶唐賢

閑仝秋山凝翠

絶壁孤亭迥千峰落日曛沙明江上樹客帶洞前雲市
散雞鳴遠村荒犬吠聞一天秋色好多向此中分

趙大年秋村莫靄

曲磴平岡外遥峰落照沈人家三徑僻烟樹幾村深漁
唱流寒碧樵歌步夕陰悠然懷舊侶山館散清音

趙松雪重江疊嶂二首

江色千重碧烟光無限青數峰橫翠黛一逕入層扃倚
市柳為幄迎人花自馨征帆遥點點漁唱起滄溟

摩詰詩兼畫斯圖若比肩江深烟浪接山出曉雲連柳
市踈鐘斷花林青旆懸鷗波風日好瞻對使人憐

子久為危太樸畫

子久丹青好新圖更擅長浮空烟水闊倚岸樹陰涼咫
尺分濃澹高深見渺茫知君珍重意愈久豈能忘

王維終南草堂

昔人謝政後生事此山中樹灑虚堂雨泉飛隔浦風喜
無舟楫至旋有鶴猿通應識無聲妙臨窗展未窮

郭忠恕仙山樓觀

疊嶂雲仍起崇山境轉幽溪雲千頃雪松籟一林秋長
嘯臨朱閣清游卧石樓橋迴泉溜遠消盡古今愁

李成寒林圖

嶺高霜自結風勁入寒時日落晚山碧林空流水悲棲
鴉尋樹早瘦蹇下岡遲無限黄塵滿幽棲總不知

野望一作平林野水圖

平林方漠漠野水正湯湯蒼莽日欲莫年華客異鄉草
店月初冷一作迴合村路一作原迂更長渡頭人散後漁父正
鳴榔元初真士嘗居嘉禾紫虛觀好與吳仲珪隱君遊故得其詩畫為多今年十月余始識元初即出示此幀命僕賦詩因走筆次吳隱君詩韻題于上隱君自號梅花道人云至正廿一年歲在辛丑倪瓚記

題草亭詩意圖

依村構草亭端方意匠宏林深禽鳥樂塵遠竹松清泉
石俱延賞琴書悅性情何當謝凡近任適慰平生至正丁亥冬十月為元澤戲作草亭詩意梅沙彌畫

董源小幅

烟水冥迷山遠近高山臨水更清寒茆堂深倚林中構
商舶遥從海島還雲起亂峰生巧思鳥飛殘照入遐觀
生綃僅尺無窮意誰識經營慘澹間

顧愷之秋江晴嶂

從來六法重長康染得新圖更鬱蒼萬頃遠橫秋鏡闊
千重林立彩雲長村村雞犬鳴晴晝兩兩樵漁話夕陽
無限風烟誰得似欲將此處付行藏

陸探微員嶠仙游

梅閣重重翠繞遮時時雲氣颺平沙千峰樹色藏朝雨
百道江聲送晚霞洞古數留仙子蹟溪迴深護羽人家
遨遊每憶無塵地只尺仍堪閱歲華

張僧繇翠嶂瑤林

前峰突兀後峰攢萬木彫殘景色闌仙館無人清磬杳
瑤蹊有客碧蘿寒一繅點染空青遠六法精深秀色團
寄語故人珍襲處僧繇還屬畫中看

張僧繇霜林雲岫

六朝畫史知無幾吳下僧繇獨擅場百疊蒼巒浮障起
千林紺葉入雲長低回野渡鐘聲遠寂寞荒村樹影涼
只尺披圖更蕭瑟短詞何敢遂揄揚

盧鴻仙山臺榭

塵蹤何得此中游無數青山遶殿頭爐篆浮烟朝靄靄
溪雲連樹晚油油花香曲徑羣麏聚芸芷平田獨鶴遊
欲識仙家真樂處一泓清瀨四山秋

趙幹春林曲隖

亭下人家帶遠岑喬林無處不沈沈垂楊拂岸青歸候
鯵杏依村鳥度音橋外行人尋舊侶湖邊逸客散幽心
江南絶勝應難紀何似圖中景更深

黃荃蜀江秋淨圖

莫烟漠漠一江秋疎樹依稀見遠舟風度鐘聲來古寺
人隨鴈影過前洲雲銷碧落天無際波撼蒼山地欲浮
應識箇中清絶處成都畫史筆端收

郭忠恕仙峰春色

層軒繚繞緑雲堆坐挹空青落鳳臺一石負鼇三島去
九峰騎鶴衆仙來越南翡翠無時見洞口薔薇幾度開
春去春來花木好溪頭時聽棹歌迴

李咸熙秋嵐凝翠

雨過秋光映翠微巖雲一抹澹荆扉千山寂寂疎鐘杳
萬壑蕭蕭落木稀澗水奔飛行路濕松篁迴合野禽歸
征帆點點滄江上應羨山人種巖薇

范寬江山秋霽

滄江遥帶碧雲流紫翠凝巒萬疊秋閣倚蛟宮飛雨濕
人依鳥道動離愁帆歸極浦蒼山合木落千林莫靄浮
豈是筆端分造化無窮巖壑一繅收

王晉卿畫

晉卿繪事誠無匹尺素能參造化功碧樹依微春水閣
蒼山縹緲暮雲籠幽深自覺塵氛遠閒澹從教色相空
更喜浩翁遺墨好草堂何必獨稱工

馬和之卷

青峰互合若為羣中有高人卧白雲颯颯松風從澗出
蕭蕭竹色過橋分閒來欲覓知音伴睡起還探頌酒文
一段清幽離塵俗不禁長笛起前濱

子久萬里長江圖

一峰胸次多傀儡興寄江山尺素間南北橫分疑作限
西東倒注未曾還山園故國人非舊水遶重城樹自閉
尤羨箇中時序換昔年禹玉豈容攀

叔明松壑秋雲圖

萬壑濛迴磴道長崇岡交互轉蒼蒼疎松過雨虛闌淨古木回風曲岸涼村舍幾家門半啓漁梁何處水流香扁舟凝望雲千頃不覺西林下夕陽

題雲西畫卷

雲西老人清且奇隨意點筆自合詩高尚不趨車轍迹新圖肯讓虎頭癡溪中有人空佇立江上征帆歸去遲何處溪歌聲欸乃碧雲疎樹晚離離

方方壺畫二首

城市山林孰是非幽居能與世塵違函關紫氣青牛到遼海秋風白鶴歸天鼓叩殘明月墮洞簫吹徹彩雲飛誰知寂寞江天外長使人間望少微

敷載飄蓬事已非荆關只尺世情違寒雲時向青山抹野艇遥從白社歸幾處夕陽人共語一村流水鷺邊飛知君紫府歸來後閒把丹青翫翠微

方壺松巖蕭寺

方壺終日痴烟霞寫得湖山事事嘉湖上烟籠梵王宅山深雲覆羽人家詩翁竚立搜新句稗子閒來埽落花幾處歸帆何處客一聲啼鳥夕陽斜

畫蘭

趙趙風下東吴舟抔土移入漳泉秋初疑紫莖攢翠鳳恍如緑綬縈青虵猗猗九畹易消歇奕奕百畝多淹留軒窗相逢與一笑交結三友成風流

林屋山

巍巍林屋古靈蹤東陽龍頭只一重旱洞晴雲陰洞雨漁家清笛道家鐘緑陰滿地三春草翠益擎空百尺松知道西南巖壑裏輕風吹處有潛龍

慈里山

慈里山居林屋西遶山碧磴接丹梯幾時桑柘深深圃數里蕪葭狹狹溪曉月禪家鐘發早夕陽樵唱擔歸齊亨衢南去平如砥闕驕驄闕蹄陳賢良隱居

發策名猶在回頭事已非池塘春草緑空憶謝公歸

露竹

晴霏光煜煜皎日影曈曈為問東華塵何如北窗風

題畫

老楓化為人老松化為石莊周與胡蝶後來誰復易

一葉竹為舟叟禪師作

誰云古多福三莖四莖曲一葉硯池秋清風滿淇澳

竹譜

初畫不自知忽忘筆在手庖丁及輪扁還識此意否

寫菜

菜葉闌干長花開黃金細直須齩到根方識澹中味

怪石

湖洞露龜頭日出曝龜背龜鼈或傍石時時見同類

竹下泊舟圖

涓涓多近水拂拂欲一作最宜山吁嗟此君子何地不容閒

畫竹十二首

霏霏桃李花競向春前開如何此君子四時清風來

亭亭月下陰挺挺霜中節寂寂空山深不改四時葉

野色入高秋寒影逝湘一作影映湖水日午思晚一作北窗涼清風為誰起

竹窗思闃寂銅博香委曲胸中無用書寫作湘之緑

逕深茅屋陋樹倚夕陽斜行遍青山路何丘不可家

抱節元無心凌雲如有意置之一作寂寂空山中凜此君子志

忽見不是畫近聽疑有聲落落不對俗涓涓長自清

湘妃祠下竹葉葉著秋聲鸞鳳清宵下吹簫坐月明

短梢塵不染密葉影低垂忽起推篷看瀟湘過雨時

碧篠挺奇節空霏散冷露一作脩篁含細香微雨濕古樹十年青山一作中游得此幽貞趣

片片落花心悠悠飛絮意清風明月中此風不可企

日日行青山無竹不可留可憐春風中桃李多春愁

王叔明林泉清話圖

落日秋山外霜林莫靄中相看無俗處生事有誰同

董源山閣談禪圖

山閣深沈樹影涼瀑流飛沫濺匡林多君相對坐終日話到無生味更長

李公麟大阿羅漢圖

瀟灑龍眠不可呼彩毫猶喜未糢糊天台五百知何處還向圖中證有無

文同風篁蕭瑟圖

翠羽參差自一叢湘江清影澹微風開圖忽覩題痕處羨殺當年笑笑翁

荆浩秋山問奇圖

霜落林端萬壑幽白雲紅葉入溪流朝來尚有尋真至共向山亭領素秋

蘇東坡竹

晴梢初放葉可數新粉纔消露未乾太似美人無俗韻

清風徐灑碧琅玕

右丞秋林晚岫

右丞已往六百載翰藻神工若个同千嶂遠橫秋色裏山家遥帶莫烟中

李昭道秋山無盡圖

奇峰倒映青冥立絶壑高懸白霧開萬里無雲見秋未千林有雨向春回

盧鴻嵩山草堂圖

盧鴻仙去五百載一段高風未可攀忽覩草堂清絶處分明几案有嵩山

馬遠放鶴圖

載鶴輕舟湖上歸重重樓閣鎖烟霏仙家正在幽深處竹裏雞聲半掩扉

子久為徐元度卷

木落空山秋氣高一聲疎磬出林皋歸帆點點知何處滿目蒼烟尚未消

王叔明卷

短纔幾許容丘壑鬱鬱喬林更著山應識王郎胸次好未教消得此身閒

次雲林韻題耕雲東軒讀易圖三首

山堂昨夜起秋風景物蕭條便不同豈是天公嫌冷淡故將林木染黃紅

高人相對東軒下竟日曾無朝市言幾卷圖書幾竿竹天香冉冉泛芳尊

雲林點筆染秋山往道荆關今又還別去相思無可記開緘時見墨纖纖

趙仲穆東山圖

東山為樂奈蒼生望重須知亦累情蠟屐春來行更好桃花洞口笑相迎

錢舜舉海棠鸂鶒

東風三月花如錦兩兩文禽戲暖沙堪歎深閨年少婦豈無顏色在天涯

題墨梅二首

粲粲江南萬木妃別來幾度見春歸相逢京洛渾依舊却恨緇塵染素衣

玉府仙姝倚澹妝素衣一夕染玄霜相逢不訝姿容別為住王家墨沼傍

吳道子秋山放鶴圖次趙松雪韻

秋雲如練鎖千山樓閣重重水自湲鎮日溪橋無俗侶杖藜扶鶴是高閒

郭忠恕萬松仙館圖

參差琳館碧山齊雲擁疎松望欲迷野老忘機自來去忽驚麋鹿各東西

李營丘真蹟

萬仞蒼山百尺樓西風吹送滿林秋疎鐘遥落空亭裏盡屬營丘筆底收

趙千里秋景

秋光蕭瑟滿林霜籬菊英英桂子黃最是西堂風月好

不妨遊衍樂清狂

趙伯駒畫

琦館芙蓉畫畫山天香縹緲碧雲閒鶴巢松頂藤花落
一任山人指顧閒

趙伯驌畫

風色凄其上碧山一朝林木變紅顏幽人為惜深秋色
忘却驅馳古道間

周文矩十美圖

有女聯翩巧樣妝能將歌舞動君王誰言金屋風光好
雨滴蒼筠漏更長

趙子昂秋景

遠山斜日紫烟霏一櫂鴎鳧竟不歸蕭瑟秋風虛閣表
詩翁吟罷欲添衣

子昂仿顧愷之

隔水山高青隱日傍溪古樹綠藏雲閒翁自有閒游伴
更愛溪鷗閒作羣

子昂仿張僧繇

雨過秋塘泛曲湍歸人欲渡俯平川前村遥望炊烟起
更有新篁破曉寒

子昂仿陸探微

客子行吟逕路幽一聲啄木綠陰稠芙蓉倒映空江色
危立溪頭幾點鷗

子久春山仙隱

山家處處面芙蓉一曲溪歌錦浪中隔岸游人何處去
數聲雞犬夕陽紅

倪雲林畫

隱君重價如結緑蘿屋蕭然依古木籃輿不到五侯家
只在山椒與泉曲

題畫九首

草堂仍著薜蘿遮地僻林深有幾家莫道春風吹不到
門前依舊鳥銜花

杜紅蘭若滿汀邊烟際平林似輞川安得寛閒如此地

看山坐老夕陽船

巖壑春深萬緑齊隔林黃鳥盡情啼山翁不記燈前語

為約紅樓試品題

灌木蒼藤護草堂流泉汩汩遶漁梁書聲遥送斜陽裏

誰道空山白晝長

清霜摇落滿林秋漠漠寒雲天際流山徑無人掃黃葉

野塘有客漾輕舟

萬木凋殘衆嶺寒誅茅棲息易為安朝來猶有尋幽者

不畏崎嶇磴百盤

千仞顛厓勢欲傾飛流濺眼雪花明長風卷入層雲去

都作天台莫雨聲

雨歇重林烟樹濕風來虚閣晚窗涼幽人倚遍闌干久

始識山中興味長

憶昔相逢武水頭行行送上木蘭舟遥憐落日蒼溪上

野色風聲幾許愁

方方壺畫

畧畫岩巇倚碧空青娥高髻出瑶宫微風忽動前溪影

華表盤雲舞鏡中

古澗長松圖

長松生風吹不歇古澗出泉鳴自幽玉屑飯餘移白日

紫芝歌動振高秋

懸厓松圖

偃蹇支離不耐秋摇風灑雨幾時休轉身便是青山頂

又有懸厓在上頭

明月灣

月華灩灩水悠悠圓月沈時曙色浮自笑驅馳亦如月

東來西去幾時休

青浮山

孤山七十布西東水面奇形獨不同幾向峻嶒高處望

青螺浮在太湖中

畫竹七首

解籜初聞粉節香拂雲又見影蒼蒼鳳皇不至伶倫老

無奈荆榛特地長
長憶前朝李劉丘墨君天下擅風流百年遺蹟留人世
寫破湘潭夢裏秋
愁來白髮三千丈戲寫清風五百竿幸有顛奴知此意
時來几上弄清寒
此君不可一日無纔著數竿清有餘露葉風梢承硯滴
瀟湘一曲在吾廬
葉葉如聞風有聲盡消塵俗思全清夜深夢遶湘江曲
二十五絃秋月明
低垂新緑影離離倚石臨泉一兩枝憶得昔年今日見
鳳皇池上雨絲絲
有竹之地人不俗而況軒窗對竹開誰謂墨奴能倒景
一枝獨上紙屏來

按梅花道人賣卜於春波里所居曰笑俗陋室與盛懋子昭比屋而居四方以金帛求子昭畫者甚衆而仲珪之門閫然妻子頗笑之仲珪曰二十年後不復爾其後子昭畫廢格不行仲珪遺蹟價直百千古今好尚不同必俟久而論定如此

黄公望大癡道人集
公望字子久本姓陸世居平江之常熟繼永嘉黄氏遂徙富春馬父年九十始得之曰黄公望子久矣因以名字焉性稟敏異應神童科至元中浙西廉訪徐琰辟為書吏一日著道士服持文書白事琰怪而詰之即引去更名堅自號大癡道人或號大癡哥一峰道人隱於西湖之筍箕泉已而歸富春卒年八十六子久博極羣籍尤通音律圖緯之學畫山水師董巨源而晚變其法自成一家其峰巒多礬石筆墨高雅人莫能及所著寫山水訣世皆宗之嘗終日在荒山亂石叢木深篠中坐意態忽忽每往泖中通海處看激流轟浪雖風雨驟至水怪悲咤不顧楊鐵厓謂子久詩宗晚唐畫獨追關仝其據梧隱几若忘身世益遊方之外非世俗所能知也

王叔明為陳惟允天香書屋圖

華堂敞山麓高棟傍巖起悠然坐清朝南山落窗几以
茲謝塵囂心逸忘事理古桂日浮香長松時向媚彈琴
送飛鴻拄笏來爽氣寧知采菊時已解哦松意

王摩詰春溪捕魚圖

春江水緑春雨初好山對面青芙蕖漁舟兩兩渡江去
白頭老漁爭捕魚操篙提網相兩兩慎勿江心輕舉網
風雷昨夜過禹門桃花浪暖魚龍長我識扁舟垂釣人
舊家江南紅葉村賣魚買酒醉明月貪夫狥利徒紛紜

世上閒愁生不識江草江花俱有適歸來一笛杏花風
亂雲飛散長天碧

李咸熙秋嵐凝翠圖

山林之樂幽且閒何人卜居雲半間江亭夐立蒼樹杪
招提高出碧溪灣循溪隱隱穿細路斷岸疎疎起烟霧
微茫萬頃白鷗天雁陳鳧羣落無數樵歌初斷漁唱幽
橋邊野老策扶留春山萬疊西日下渺渺一片江南秋
我昔荆溪問清隱溪上分明如此景别來時或狂夢思
忽見此圖心為醒李侯少年擅丹青晚歲筆意含英靈
興來漫寫秋山景妙入毫末窮杳冥無聲詩與有聲畫
侯能兼之奪造化臨窗點筆試題之老眼糢糊忘高下

題倪雲林贈耕雲東軒讀易圖

君家書屋鎖閒雲庭前叢桂吹清芬東軒虛敞坐涼夜
撲簾香霧來紛紛金吹不動露華潔月裏仙人降瑶節
奇葩點綴黄金枝靈種移來白銀闕秋林瀟灑秋氣清
千竿脩竹開前楹自是燕山尚清貴不與桃李爭芳榮

花下詩成日未盡更喜幽人往來近清絶何如元鎮圖
應識耕雲是高隱

管夫人竹窩圖

歙之山兮鬱巃嵸突出欲墜剏青空千枝萬蔓行蒼龍
嶔崟鋭氣欲敵崐崙峰扶疎樸樕不足媲其靈秀兮蒼
筤箘簬檀欒襦矗竦竦生其中翠蛟翔舞劃烟霧霜戟
磔格敲天風山空人寂孤坐而側耳兮珊珊環珮響璿
宇復疑金簧玉磬交奏蓬萊宮飛仙遥聞駐鶴馭威鳳

傾聽來蒼穹雖云神領而意會未若誅茅結屋篁篠谷内没齒寧吾躬君家相距匪數舍繭袍鳩杖高步時得追文同居旁萬竹固已具胷次落落付諸繪素秖欲此意傳無窮元卿子猷長往不復返此君千古誇奇逢披之三復重太息雙眸炯炯開昏矇會當盛暑梭鞚卉服造竹下脱巾露髮一洗煩熱除惺憁

方方壺松巖蕭寺圖 并序

方壺此卷高瞻清遠可謂深入荆關之堂奥矣鄙句何足以述之嫫姆

浩渺滄江數千里幾幅蒲帆挂秋水曉風吹斷緑蘿烟百疊青峰望中起梵王宫闕倚雲開七級浮屠倒影來山人久已謝朝市日踞江頭百尺臺松篁叢雜多啼鳥隔岸人家丸彈小此圖此景入天機誰能髣髴方壺老

顧愷之秋江晴嶂圖 并序

顧長康天才馳譽在當時為謝安石知名其寓意於畫離塵絶俗開百代繪事之宗至於癡亦由資稟之高好奇眇僻不欲與世同故人有三絶之稱此卷墨法入神傳采入妙莫得知其所以始而亦莫得知其所終變幻百出誠可謂聖於畫矣豈學賞不已然亦不敢久羈敬書於後以復

三絶如君少斯圖更擅長設施無斧鑿點染自微茫山碧林光淨江清秋氣凉憐余瞻對久疑入白雲鄉

王晉卿萬壑秋雲圖

雨霽雲仍碧天高氣且清霜楓紅欲盡澗瀑落長鳴岫嶺蒼茫景江湖浩蕩情應知卧雲者妄尚避秦名

題袁清容長幅

入山眺奇壑幽致探何窮一水青岑外千巖綺照中蕭森凌雜樹燦爛映丹楓有客茅茨裏居然隱者風

荆洪谷楚山秋晚圖 并序

洪谷子有云吴道子畫山水有筆而無墨項容有墨而無筆吾當采二子所長成一家之格以此則

知其未嘗不好古而亦未嘗不好學今太樸先生近購所畫楚山秋晚圖骨體夐絶思致高深誠有合於斯語非南宋人所得夢見也因賦以短句

天高氣肅萬峰青荏苒雲烟滿户庭逕僻忽驚黄葉下樹荒猶聽午雞鳴山翁有約談真訣野客無心任醉醒最是一窗秋色好當年洪谷舊知名

題關仝層巒秋靄圖并序

關仝此卷雖祖洪谷子而間以王摩詰筆法融液

秀潤正其中歲精進之作也人謂有出藍之美詎不信夫

羣峰矗矗暮雲連蘿磴逶迤鳥道懸落葉深深門半掩疎花歷歷客猶眠巖端飛瀑為青雨江上歸舟滸碧烟應識箇中奇絶處昔年洪谷屬君傳

李成寒林圖

六法從來推顧陸一生今始見營丘腕中筋骨元來鐵世上江山盡入眸林影有風摧落葉澗聲無雨咽清流寒驢騷客吟成未萬壑寒雲為爾留

郭忠恕仙山樓觀圖此詩朱紹鼓吹續編作郯韶

漢主離宮最上頭昔年曾侍翠華遊青天半落銀河水白日高懸華岳秋花隱儀鑾臨閣道仗移簫鳳下瀛洲三山更在齊州外遥望蒼烟九點浮

張僧繇秋江晚渡圖

何處行來湖海流思歸憑倚隔溪舟楓林無限深秋色不動居人一點愁

王維雪渡圖

摩詰仙遊五百年畫稱雪渡未能傳只因曾入宣和府珍重令人綴短篇

蘇東坡竹

一片湘雲濕未乾春風吹下玉琅玕强扶殘醉揮吟筆簾帳蕭蕭翠雨寒

王維秋林晚岫圖二首并序

王右丞生平畫卷所稱最者唯輞川雪谿捕魚等

圖耳吾意以為絶響不謂太樸於中州友人家又得此卷而用筆之妙布置之神殆尤過焉固知右丞胷中伎倆未易測識而千奇萬變時露於指腕間無窮播弄豈非千載一人哉置之案頭臨摹數過終未能得其仿佛漫書短句并識而歸之

羣山矗矗凝烟紫萬木蕭蕭向夕黃豈是村翁戀秋色故將輕舸下橫塘

秋嵐荏苒汎晴光處處村村帶夕陽一段深情誰得似故知輞口味應長

郭忠恕仙峰春色圖五首

聞道仙家有玉樓翠厓丹壁繞芳洲尋春擬約商巖叟一度花開十度遊

仙人原自愛蓬萊瑶草金芝次第開欵乃櫂歌青雀舫逍遥響屧鳳皇臺

春泉瀡瀡流青玉晚岫層層障碧雲習靜仙居忘日月不知誰是紫陽君

碌碌黃塵奔競塗何如畫裏轉生孤恕先原是蓬山客一段深情世却無

題李成所畫十冊并序

李咸熙畫清遠高曠一洗丹青蹊徑千古一人也今見善夫先生所藏十冊不覺心怡神爽正如離塵塩而入蓬壺矣嘗玩之餘并賦十詩

夏山烟雨

雨氣薰薰遠近峰長林如沐晚烟濃飛流遥落踈鐘斷江干帆影

高閣崔嵬瞰碧江布帆歸去鳥雙雙無邊樹色千峰秀一片晴光落短窗

蜀山旅思

憶昔蠶叢開蜀國崔嵬劒閣入寒雲荒郊寂寂猨啼苦
多少歸人不忍聞

秋山樓閣

傑閣逶迤秋色老霜林掩映暮峰橫居人自有閒中伴
坐對飛流意不驚

翠巖流磬

石磴連雲暮靄霏翠微深杳玉泉飛溪迴寂靜塵蹤少
惟許山人共採薇

山市霜楓

市散誰聞野鳥聲短橋何處旅人行莫嫌寂歷空山道
隔岸丹楓刺眼明

雪溪仙館

大樹小樹俄變玉千峰萬峰忽失青高人深掩茅屋卧
不羨園爐醉復醒

仙客臨流

馳驅十載長安道立馬溪邊暫息機坐久竟忘歸路晚
半空飛沫濕絺衣

秋溪清詠

萬壑千巖擁翠螺人家處處掩松蘿溪頭靜坐者誰子
賦就新詩擬伐柯

趙令穰秋村暮靄圖 并序

右趙令穰所畫秋村暮靄圖曾屬徽廟題識其為
真蹟奚疑令穰字大年宋宗室游心經史戲弄翰
墨丹青多得不傳之祕筆法清麗景象曠絶絶去

俗韻供奉品格常聞前人盛稱其慣為平湖曠蕩之景
詎不信夫偶觀此圖不勝仰羨并系一絶於左
筆下戀霏乍有無千林蕭瑟遠峰孤王孫當日歸何處
傳得秋村暮靄圖

夏圭晴江歸櫂圖

漠漠江天吳楚分幾重樹色幾重雲客心已逐歸帆好
誰道溪邊有隱君

趙松雪山居圖二首

春夏山中日正長竹梢脱粉午窗涼幽情只許同麋鹿
自愛詩書靜裏忙

豐草茸茸軟似茵長松鬱鬱淨無塵相逢盡道年華好
不數桃源洞裏人

曹雲西畫卷 并序

雲西與余有交從之舊別來四年心甚念之一日
子章以長卷見示不啻見雲西也展閱不已既題
而復識之

十載相逢正憶君忽從紙上見寒雲空江漠漠漁歌度
一片疎林帶夕曛

王洽雲山圖

石橋遥與赤城連雲鎖瓊樓滿樹烟不用飜車凌弱水
人間自有地行仙

黄荃花谿仙舫圖

花發枝頭水漲溪仙舟猶泊武陵隄重重樓閣仙雲卷
無數青峰出竹西

董北苑

一片閒雲出岫來袈裟不染世間埃獨憐陶令門前柳
青眼偏逢惠遠開

郭忠恕萬松仙館圖

琳堂掩映萬松齊絶壑寒雲望不迷為聽水流翻破寂
輕袍重過短牆西

李營丘真蹟次俞紫芝韻

營丘自是浪仙流寫得空山一段秋古木千章施錦繡
風光都屬慢亭收

趙伯駒

露濕庭松偃蓋青一聲野鶴陽疎櫺仙翁來往無拘束
閒向琳宮讀道經

周文矩十美圖

侍宴朱樓向暮歸御香猶在縷金衣相攜女伴階前立
笑指鴛鴦水面飛

趙子昂為袁清容畫秋景倣大李次韻

空江渺渺暮烟霏輕舸應知張掾歸鴻鴈恰來楓葉下
山翁未解換秋衣

趙子昂倣張僧繇

松影參差俯急湍悠悠斜日下西川舟師欲渡頻回首
遊子經年怯袂寒

趙子昂倣陸探微筆意

千山雨過瓊琚濕萬木風生翠幄稠行遍曲闌人影亂
半江浮綠點輕鷗

臨李思訓員嶠秋雲圖

蓬山半為白雲遮瓊樹都成綺樹華聞說至人求道遠
丹砂原不在天涯

王叔明為姚子章林泉清話圖

霜楓雨過錦光明磵壑雲寒暝色生信是兩翁忘世慮
相逢山水自多情

倪雲林為靜遠畫

遥山近山青欲滴大木小木黃葉巳疎斜日疎望無鳥雀
一灣溪水數函書

倪雲林為子章徵士畫

荒山白石帶古木箇中仍置子雲亭硯坳疑有烟雲貯
時見青青落戶庭

方方壺畫

魤石磯頭宿雨晴蛟峰祠下樹冥冥一江春水浮官綠
千里歸舟載客星

錢舜舉海棠瀧鵝圖

春來庭院風光好花萼連枝錦不如況有和鳴雙繡羽
御黃新染浴清渠

題張叔厚寫淵明小像 時年十八七

千古淵明避俗翁後人貌得將無同杖藜醉態渾如此
困來那得北窗風

次韻梧竹主人所和竹所詩奉簡四首 時年八十二

片玉山前人最良文章體物寫謀長古來望族推吳郡
直到雲仍姓字香

花檻香來風入座雕籠影轉月穿櫺鈎軒平野連天碧
排闥遥山隔水青
竹裏行廚常準備濁醪不用惱比鄰文章尊俎朝朝醉
花果園林處處春
人生無奈老來何日薄崦嵫已不多抵華年當樂事
好懷開處莫空過

西湖竹枝詞

水仙祠前湖水深岳王墳上有猨吟湖船女子唱歌去
月落滄波無處尋

題春林遠岫圖

春林遠岫雲林畫意態蕭然物外情老眼堪憐似張籍
玄圃欠分明

題畫

茂林石磴小亭邊遥望雲山隔澹烟却憶舊遊何處似
翠蛟亭下看流泉

元詩選二集卷十四
總校官候補中書臣吳紹潔
校對官檢討臣盧　應
謄録監生臣魏廷勳

欽定四庫全書薈要 集部

元詩選二集卷十五

詳校官編修臣王天禄

欽定四庫全書薈要卷二萬四百四十三 集部

元詩選二集卷十五　　長洲　顧嗣立　編

黄清老樵水集

清老字子肅其先光之固始人諱惟談者徙居邵武五子各治一經人號黄五經清老少治春秋泰定三年為浙江鄉舉第一明年登李黼榜進士曹尚書元用馬學士祖常請留館閣授翰林典籍尋陞簡閱遷應奉翰林文字同知制誥兼國史院編

修官出為湖廣行省儒學提舉至正八年卒于鄂年五十九子肅為文馴雅詩飄逸有盛唐風平生多所著述學者稱為樵水先生有樵水集春秋經旨四書一貫行世三山張以寧志道序其詩曰子肅之於詩天禀卓而涵之於靜師授高而益之以超由李氏而入變為一家其自得之髓則必欲蜕出垢氛融去查滓玲瓏瑩徹縹緲飛動如水之月鏡之花如羚羊之挂角不可以成象見不可以定

迹求也志道與子肅為同年好踰昆弟故能言其妙悟如此

古詩六章送王君冕歸陝西 名弁甲寅進士

麥熟天乍熱開軒理瑶琴茲晨有客至一逕蒼苔深日出樹影倒曠坐分緑陰清談落餘花松風雜幽禽君子希道德永言結同心

園林步春曉芳徑澹已開日出露未晞孤吟池上臺虛閣納翠光硯寒欲生苔清坐契心賞白雲時入來君子潤度微雨秋生湖上山松陰坐永日心與雲俱閒人事晚相識南山碧崔嵬

西山三月春萬物好顏色鳥啼自宮商花開各紅白滔滔東流水千里在頃刻風雨入遠林苔痕有新籜雞鳴潮欲上山月遲歸客

狂風卷茅屋遥見溪上人生有遇合離別何足歎黃鵠將西歸臨水振羽翰我有雙明珠置之青雲端朝朝復莫莫照君千里還

少年處山谷壯歲游京師性本狡鶴羣焉能牛馬馳曩有採薪憂挂冠願為醫近得聖賢心讀書甘如飴習慣有成癖豈無君子知

十載宦京輦田園就荒蕪茲焉擬歸耕休馬南山隅舉酒樹色動鶯燕一作燕鶯鳴相呼流水既送君白雲亦邀余錦囊可贈遠媿非明月珠

訪子威都事不遇 同年狀元

清曉抱緑綺來就夫君彈夫君已出野水流花間石澗度微雨秋生湖上山松陰坐永日心與雲俱閒人事有離合白鷗聊共還

招友人

晨雨洗餘花塵慮日蕭散芳草緑如茵空林坐春晚遥思江上客尊酒媿折簡臨流擷嘉蔬共此林下飯

送楊信父歸臨江

自別武夷君海水落幾丈當年尊俎地顛倒疊橫嶂君從山中來應見桃花開秦人笑相語媿我非仙才茫茫八極中雲月秋徘徊苦吟不出門孤負黃金罍劃然西

風生拂我琴邊埃願從雙白鶴去不復回

送李子威代祀嵩衡淮海三首

天香出金門春色動遠山使者持節去翩翩如跨雙鸞崔嵬嵩少峰卓立乾坤間中夜南極浮星河遶天壇石室有寶書泉鳴玉珊珊安得揖浮丘青雲驂羽翰羣生望甘澤五岳雲氣通天香落巖谷瑞靄春冥濛海潮天際來金碧森萬峰劃落紫翠堆亭亭玉芙蓉古廟絲竹存迎神奏黃鐘空山遞餘響落花舞青童

南海祝融宅汪洋載神州巨浸涵萬有元氣何空浮蒼鰲島嶼間仿佛通十洲神魚在深淵甘霖何以求朝折若木枝夕飲桐柏流萬里一瓣香豈徒司馬遊

古樂府三首

君好錦繡段妾好明月珠珠錦繡可為服服美令人愚不如珠夜光可以照讀書

君好春芍藥妾好夏池蓮芍藥多艷色春風迷少年不如蓮有實可以壽君筵

懷古

梧桐生高岡雲氣涵空清南枝挂孤月上有蒼鸞鳴大匠揮玉斧渾然合天成置之白玉堂被之弦歌聲一彈

松風來再鼓溪月明予期人已往青山為誰情

送僧定觀歸

詩僧百丈來復作五臺別丁然振金錫桂子落秋雪山空白雪閒風息萬籟滅相思何處無江湖一明月

番易舟中聞友人消息因贈

茗羌九天門玉署青瑣闥老我烟霞心參商坐寥闊十年望春雲不忍鎞白髮鴻鴈還塞來頻頻附書札江湖秋水淺舟楫苦不達不知南山陽梅花為誰發

題竹外一枝梅花

仙標何處來一枝倚寒玉晴窗見疎林座上春可掬山陰帶殘雪水影無遠緑珍重孤竹君歲寒伴幽獨

題醫人黃子厚

悠悠溪上山疊疊山下雲幽人不出戶芝草日以春伯也種丹杏心與孤鴻輕仲也擣玄霜西風林間聲世降運不齊病隨人心生芳草何所無誰能擷其英吾宗幼方積積久用更精金丹有時合白日升蓬瀛

武夷道中

積雨多浮雲百川合為一新晴落花深草逕没行迹溪風淡和柔天宇浩澄碧諸峰出雲間淨若露初拭遲遲策駑馬稍稍度翠壁從人不知疲佳境恣所歷松間古仙人燕坐松下石羽化今幾年蒼苔滿雙屐乾坤妙無言小大自有得為我謝羣芳春風各努力

福山菴

晨光海上來雲氣升萬壑雞鳴落花中殘鐘度城郭菴僧戴星出我自飯蔡霍寧知天地心但有山水樂書燈夜搖動霧氣侵几閣開扉得新月欲掩見棲雀烟霞暫相違筆硯庶有託但留松間雪付與雙白鶴庭柯換故葉林竹脫新籜何日芝草開挐舟赴前約

丁卯及第歸和揭經歷見賀詩

兒時見月欲上天昆侖獨往三十年山深染得秋水緑所思忽到梅花邊螢燈照雪心炯炯危坐空齋似禪定落花啼鳥意不驚澗瀑松風自相應書成上謁天帝君

半夜掣起扶桑雲麒麟崢嶸列萬户虎豹羣顯懸千鈞翠盤八珍為君薦劒佩鏘鏘揖羣彦木天日上五色雲知有百靈護經傳春城如海花滿園狂吟中有白與元至今風雨飛動意垂楊起舞花能言銀潢東流幾時了松下夢回秋又曉蒼蒼此意誰得知蟾闕佳人霜雪皎

題胡修撰金華雜興小臺

吾聞金華之山東南峰石壁嶙峋起如飛龍滄溟盤礴幾萬里但見扶桑日影倒挂金夫容山中仙人古愚老青霞落落雲間松翩然獨去遊無窮謁帝西上昆侖宮春苔染水碧於酒輦路人家插楊柳金莖露瀉明月珠散落人間作星斗君不見西山日上紫氣橫花下有人調玉笙太平擬進九成樂五雲樓閣生秋聲

上繼學王公

大風卷地沙塵昏十日不得一出門眼中俗子浩於海思欲一見雲中君雲中之君玉為節鴈為冠戛戛照晴雪振衣驚落琪樹花片片人間作明月有時霹靂生風雷

松聲曉落一作失青崖鬼衆芳收雨作春色瑶草緑遍三蓬萊有時筆端吐光怪千將生花玉龍蜕廣寒天上聞步虚萬壑千崖起秋籟嗟余困學無所成仙家幸識黄麒麟願從輞川覓詩法白鷗飛入南山春

送素菴劉總管歸

當年繡斧出九天倏如白雲下長川千峰收雨作秋色至今梧竹吟寒泉熙瑩重來又三載千將出匣光不改水漿盡貯明月秋風露宴宴接滄海海空迫迫行玉麟

霜影蕩漾龍蛇驚石田歸來紫芝好策馬更入南山青漁陽歌兩岐何如陽春生物物不知魯人頌泮水何如弦歌一千里昆也虎渡河寛也蒲作鞭何如樵溪九曲落葉靜平鋪緑水栽紅蓮紫微殿前列藩輔華益蒼蒼五星聚夔龍蹴蹯天一方蟋蟀吟秋桂枝莫蓬萊楓葉昨夜秋璃樓夢覺題金甌銀河橫空白鸞去安得追逐

鈞天遊

行路難

奉君七寶鳳皇之繡柱五色麒麟之錦囊王母九霞觴中之酒秦女萬縷爐中之香去年紅花今日開昨日紅顏今日老一生三萬六千日歡日頗多愁日少對吳歌看楚舞歌舞息息變今古歸去來莫行路

送三山張國寶府掾美歸

三山星斗高貼天三山潮汐走百川張公平生飲中仙襟度脫落神飄然三山神人不敢友天風吹度金鼇顛埽清案牘待明月平鋪緑水栽紅蓮公庭無人山色落時有雙燕歸簾前樵溪夜雨深一尺城外明朝翠如織春歸草木不可遮黯澹已作離別色離別兮奈何若有人兮佩女蘿公不顧兮山之阿山之阿滄海渺渺浮雲多

縣令行

石田海上秋不熟抱琴入山翠如簇白雲一榻流水深獨對青松結茅屋西風喚起泥塗身野冠未見天上人靈丹一粒肯分與便當負水耕炊薪

題高都事戴山松二牛圖

東風吹浪翻平林吳江只尺移春陰牧童曉出不知雨日莫歸去清溪深一童驅牛涉古岸草烟慘澹迷目觀雙蹄湧出層水間蒼峽蹴翻石雲斷一童踞策溪中流溪風不動波悠悠恍然顧影驚自失尚疑身跨蒼龍遊平瀾遠峰結寒色至今宇宙留墨迹可憐三子人不識我欲問之漢津客

送海東之

海東之玉關之人奈子何一朝趨試當大廷搜奇抉秘如縣河冒中二三策發憤精研磨中山兔毫渴濡染緑文臣研出大沱御卷足揮霍如見山人泰華江之番紫髯長戟凍不折濁流鼓枻氷裁裁得官固好好東之情最真遂使吾儂日相親不誇文字雄退與寒士相推尊淫哇鄭衛非所云闔閭城邊種楊柳柳江柳子亦聞功與名況聞子弟功策勳一門科第凡五人瓊林之中

翺且翔如此文文而章章所以青城樵者有歌曰海東之兄弟三人如鳳皇我歌曰二雛亦復鳴朝陽再歌曰二雛亦復鳴朝陽

登平遠臺鼇頂峰

六鼇簸蕩玄圃碎三島崩騰失空翠海風掣斷南山雲分我滄江半江水臺南巖谷青岌岌奇松怪石作人立山巔恐有風雨來林徑空濛落花濕水東岑前結平緑積霧飛嵐坐堪掬蓬萊迢迢幾萬里一碧天光浸寒玉吟翁回首看不足緩步策驢度空谷誰知只尺山中幽望斷殘暉立脩竹

天馬山

溪隨天馬西北行半空忽見蓮花生雙鸞欲下却飛去旌旗引入丹霞城攀蘿上到猨啼處恍然曠坐消百慮千山無人雲氣深終日徘徊不能去虛空樓閣時自開異香忽起三清臺風吹笑語落天半疑是神仙跨鶴來百花潭上春自照白鹿呼人猨亦嘯路迷不敢輕問津

尋故人

湖雙白鳥風雨一啼鶯解纜春花發悠悠萬里情

送歐子歸盱并寄江西諸友

盱水曾游處燕城獨眺時鴈來惟我在葉落秋知風雨連今昔江湖重別離送君芳草色千里見相思

晚春過城西

林塘密葉靜禽語緑波翻坐想青雲士幽尋白石村西山遥下榻芳草欲移軒時有漁樵侶春風載笑言

適興一尋君家在白雲幽花秋一作春後見落葉夜深聞隨意坐苔石呼童煮澗芹不須談世事詩思正紛紛

留別

相尋復相別把酒意如何雲石有時合風湍無定波此生無出處一笑對嵯峨長揖下山去莫烟浮女蘿

哭朱教授竹所

日問竹平安凄然泣白鸛講堂春寂寂歸路夜漫漫前度成虛設斯文已不刊此二聲雲谷外落月帶微寒

興聖殿進史庚午

瑶編初進侍清一作明光日麗龍池畫刻長堤柳染成春水色宮花并入御爐香金壺灑露層階滑玉盌分氷廣殿涼曚曨似知天意喜鳳笙新奏五雲章

貢闈偶成呈同院諸公

射宮園棘斷經過閒却秋聲太液波風定碧簾聞禁漏夜殘銀燭見星河仙人共對青藜杖詞客孤眠白玉坡弱水蓬萊三萬里不知何處月明多

雪夜直宿玉堂

琪樹花生禁漏遲金莖月色近書闈白雲入水春無迹銀漢橫空夜有輝竹靜似聞蒼玉佩松寒欲傍緑荷衣乾坤清氣蓬萊表獨對天風拂素徽

寄劉宰鳳溪

玉署芸香課石經江湖無復舊詩名日移宮樹春懷友花落天階曉聽鶯滄海料應流不盡白雲安得與同行君行十八灘頭路為說相思萬里情

巧夕偶書

幾葉梧桐莫雨收綵棚尊俎候牽牛青鸞西去瑶池冷烏鵲南飛碧水流屋角月明三尺竹河邊雲濕數星秋天風掃退塵間夢一曲金徽獨倚樓

夜宴友人席上有懷志能照磨莫春會同年所

作因寄二首

碧池開氷朱夏涼瑶席倚翠夫蕖香清歌夜半起秋籟妙舞風前搖露光雲行星月遞隱見鴈渡河漢相低昂

青山對面隔一水渺渺長空愁欲霜

青山林下啼斑鳩緑楊門前嘶紫騮落花成陳作春雨東風淡淡雲悠悠美人卷簾日在手胡蝶飛上珊瑚鉤南山不見筍成竹擬約滄波同倚樓

丁丑三月七日會同年于城南于期工部仲禮省郎世文編修文遠照磨學升縣尹子威主事克成祕書至能照磨子通編修凡十人二首

曾記城南尺五天重來攜手宴同年春風遠塞蒲萄酒明月佳人琵琶絃苔上藥闌紅染露鶯啼柳逕碧生烟瓊林十載多離別欲拂金徽思渺然

川皃浴日金灩灩垂楊馬嘶三月春游蜂舞蝶總愛容飛絮落花時近人東風吹水入銀甕芳草為我鋪緑茵更催朝露染魏紫舞袖一拂南山塵

張志道別都門

竹寺西軒共聽琴杏花猶記紫囊吟溪山老我扁舟興風雨知君萬里心滄海夜潮銀漢濕蓬萊春樹碧雲深

三年離別尊前話傾倒何時更似今

柳絮風

三月韶光天氣清游絲舒卷太無情微飄簾幕當春晝亂撲亭臺似雪晴醉臉欲吹新燕弱舞腰初軟落花輕江頭點點行人淚相逐離歌灑客程

梧桐雨

曾將秋信報人知又與西風泣別離病緑滴殘猶有淚題紅流去更無詩舊巢鳳冷朝飛遠古井金寒曉汲遲待得楚臺雲散後却憑琴調寄相思

天運不已歲時又春學可已乎作自勉詩呈李

閣初教授諸公

東風一笑可人心旋瀝新醅對客斟山色未勻春意淺梅花已老白雲深半軒依竹閒聽雨千里懷人欲抱琴試問樵溪隔年意碧波東注渺難尋

題平翠樓

華樓突兀摩蒼天青吟飛上神飆然虛闌六曲拂雲起

蓮峰千仞當尊前晴嵐帶雨霧結秋色脩竹過雨鳴寒泉
東風一笑歌石鼓心期試問金鼇仙

友人擬古樂府因題十絶句

早晚臨妝鏡秋容怯玉鈿君心如日月照妾似初年
采荇歸來午花梢日轉廊緑陰涼似水不用洗紅妝
生愛東鄰女蛾眉畫不如近來機杼廢臨得右軍書
漫道從軍樂風霜只獨居三年遼水上不得一行書
海上扶桑景清光日見君祇愁風雨夜西北有浮雲
今夜中秋月含情獨上樓辰星三兩點偏照玉簾鉤
自見南樓月頻頻夢楚州無端今夜雨祇作小山秋
露井疎桐晚風亭碧滿秋卷簾山月上水宿見雙鷗
堂上春花老流泉日繞山願為雙白鶴雲路載君還
天子西巡狩彤弓錫虎臣樓蘭何日斬肯汝畫麒麟

望雲

日出五丈高白雲浩如海城郭在雲中山人在雲外
憶昔寄子靜弟

憶昔走馬尋丹丘醉臥白雲溪上樓黃石橋東兩松樹
一夜水長到梢頭

海子上有期

金隄晴日共鳴鏕傾盖松陰待早朝數盡荷花數荷葉
碧雲移過水東橋

懷友時住夏玉泉山

遠水平林翠遶城秋來風雨動離情玉泉千尺梧桐樹
月下時聞落葉聲

登岸書所見寄魏貞道

紫霞搖日花滿川漁翁不歸鷗在船白雲悠然渡水去
平野秋色青連天

寄劉鳳溪時有麻源之約不果往

南國佳人鬢欲絲仙壇孤負杏花期多情惟有東橋水
流到瓜州月上時

題牧牛圖

平原雨多烟草浮牧童驅牛如挽舟柴門正在水深處

青山流過屋西頭

偶題二首

永夜觀兒課舊編小窻燈火憶當年曲肱自笑不成寐
月上瑶琴第五弦

雪夜題書玉署深思山便欲寄瑶琴征鴻若問平安信
河漢東流是此心

題番陽方氏心遠亭二首

湖上千峰碧染衣琴軒春雨白鷗歸無人共語乾坤外
燕子南來鴈北飛

柴門垂柳曉啼鴉露逕苔封芍藥芽分得番陽雲一半
自攜春雨種黃花

春晚

春老他鄉奈老何可人紅紫漸無多閒來緑柳坡頭路
記得流鶯第一歌

題春江小景圖

小艇無人載緑陰白鷗門外笋成林不知多少山中雨
染得一江春雨深

錢唐懷友

舟泊風林一鴈聲白蘋紅蓼共思君月明江水多于海
雨後秋山碧似雲

登福山遇僧偶出二首

欲叩禪關未有詩滿山空翠濕人衣竹間倚杖到西日
試看白雲歸未歸

鷲嶺雲深杖屨幽竹一作江風松影共悠悠何人分得僧
家榻坐看南山一片秋

贈江玉成

千里還家獨抱琴衆山香在白雲林晚寒莫厭江東路
人倚梅花雪意深

友人見訪不遇

君乘白鶴下青雲我入春山聽曉鶯可惜小樓風雨過
無人收拾萬松聲

送馬編修

軍山流水繞盱城曾記維舟聽曉鶯君過柳陰聊駐馬
春風葉葉是離情

劉詵桂隱集

詵字桂翁廬陵人生二歲失母七歲失父九歲宋亡年十二作為科場律賦論策之文蔚然有老成氣象宋之遺老鉅公一見即以斯文之任期之既冠重厚醇雅素以師道自居教學者有法蕭御史方厓文集賢學山鄭尚書鵬南先後以教官館職遺逸薦皆不報至正十年卒年八十三門人私謚曰文敏所著詩文曰桂隱集桂隱詵所號也歐陽

原功謂其文根柢六經屬饜子史輘轢百家渟滀演迤資深取宏榘矱哲匠達于宗工液古融今自執其韝應慮不獲靡施弗宜雖未嘗露其雋傑廉悍踔厲風發之狀韞玉在櫝氣如白虹不可掩抑至正間門人進士羅如篪宗仲刋行其詩十四卷題曰存稾明嘉靖間永新族孫志孔重為鋟梓太史羅洪先為之序桂隱律詩多佳句五言如山作登樓色天留隔巷闕雲分潭際樹帆上驛邊洲落

日湖陰笛涼風水郭秋一燈遺老鬢四海後元春
樹懸山雨白門掩佛燈紅村烟茅屋午籬婕棘花
晴七言如燕子樓臺人影瘦海棠池館月痕孤桃
花浪起春風闊燕子寒生社雨多鳥斷空山孤樹
悄馬嘶小驛一燈昏江湖宦客孤舟夜城郭詩翁
白髮春燕子池塘詩句好蒲花簾幕酒杯深君如
硎刃千牛解我似車輪四角方刺繡簾櫳鶯語倦
讀書院落絮飛忙草意欲供新得句桃花猶記舊
來人當時諸老宿評其詩以為高逼古人云

感興二首

秦人燔詩書聖道散若烟宮殿千斗極東遊問神仙漢
祖祠孔子遂為百代先大哉禮樂意所見何卓然因勢
道其趨勇赴如決川但恨羣臣間餘習猶棼鞬良平雖
善慮不在三代前安得豁達主一見賈少年

金張貴朝廷衛霍列茅社奴隸凌虹霓親戚折五霸鬬
雞馳鄠杜射虎宿滻灞意氣驕盛時咳唾有光價相如
滌器夫萬里馳駟馬買臣最微賤懷綬出邸舍賢愚何
必齊時至俱氣化豈無單練士叩角五陵夜太史重成
名寂莫千秋下

春寒閒居五首

貧居託幽巷久雨客來絕春寒霰時集淅瀝在高葉鳥
鳴日已宴寂寂茶鼎歇憩無晁氏智嬾事主父謁閉門
自讀書庶以勵高節

瀟瀟山城雨撼撼書館風喔喔鄰屋雞迫迫遠坊鐘遐
思在古人輾轉魂夢通抱拙俗所棄歲晚將誰同賦成
不輕賣金盡當忍窮

久寒卉木寂初旭陰翳謝春淺有令姿澹澹在平野山
明孤烟發天迴一鳥下積憂鮮曠懷怡詠聊此暇賦詩
勿鏤刻養生師叔夜

昔時如花人今年几若株華滋散安在嗜好豈不殊河
水不灌翳春風不歸枯聞道須少日立功無暮塗
西里夜回燭東鄰朝玩山相視無羨心豐約自不關芳

草滿幽庭日宴人未還久陰忽微暄孤禽語花間

吳寧極惠和閒居五詩復用韻為謝 錄三

嗜澹鶩墳素端居世機絶微風被崇梢撩亂書幾葉山
家晨烟薄日晏遠春歌庭寒掩餘蕙剥啄謝過謁幽懷
忽浩然高詠脱音節
衰髮如素雪一往隨飄風悵然平生懷危坐聞遠鐘守
身易成隘應俗或謂通不惜舉世稀所慕知者同傍偟
豈有求寂默非傷窮
文章在天地萬古相遞謝風霆春行天雕隼秋縱野所
得雖良殊自役總無暇飛霜厲薄寒木葉日以下咫尺
不共論孤燈結遥夜

古意二首

古風日以喪交道遂以圮昔時素心人忽若匪知已朝
直蓬萊宮暮宿光禄邸聯騎多季劇填門集金史疑嗔
著天下名德為垢秕古言西施貴衆色失桃李不見秦
張儀卷舌讓蘇子

南方有佳人天質辭紅妝素手映輕雪明璫照羅裳二
月千花開笑語春風香盈盈水晶簾丹雲貫疏房自倚
絶世姿鬢鬟不能霜秋葉鳴西樓城烏啼夜涼高節良
自固諒不悲年芳

飲酒有何好

飲酒有何好但取愁可消古人不造酒天地皆是愁劉
阮醉一石我飲三葉蕉當其忘世累略與劉阮侔人生
量淺深隨分無過人天地儻無愁無酒亦可休

作詩能窮人

作詩能窮人誰能忍不作但見平生愁霏霏筆端落朝
騎孤鳳皇莫駕兩黄鶴手攜王子晉吹笙上寥廓人言
忌太高下筆寧淺弱窮通信有命詩道未可薄

山中雜賦二首 壬申

昔出憂雨來今行恐無雨儻蘇八月旱寧受一日苦瀟
瀟涼浥稻稍稍潤入土生物吸流滋如飢得膏乳田家
隔短牆頗亦聞笑語幸收饘粥資筋力庶可補

我飲本不多興至不可無但恨無美酒旋買山中壺山中近村味山外多澆渝飲灰令人病飲敗令人愚寄言好飲人慎無以名沽

山中二首 丙子

蓐食希早出出城日已辰況憫肩輿勞時亦步嶙峋嶙峋苦難步投宿荒村民啓扉熾燈火延客意頗真苦辭村無酒無以洗埃塵歲歉有穉粟尚可分炊晨高門多吠犬倉卒難投身勿投高門宿勿厭村家貧

溪橋落白水野路覆紅葉山邊四五家日莫烟火白歸牛認深巷行客指新月村田旱傷餘老穉筋力竭方今冬序初饘粥儻未缺雪霜且已來卒歲諒何策

古詩三首贈張漢臣遊金陵 能詩琴

古詩出情性聲在閭巷間采之被絃歌聽者醇風還大音既寥闊羣喙何間關燕碈混良璞楚菉藏蘩蕑妙理忽有合正在不可刪秋高星河空天風吹珮環

古桐蘊至理出陽或施陰和為祥鳳鳴悲作離鵠吟高寄周孔思清寫夷齊心子期不可鑄空有千黃金天高九州曠百世無知音夢騎白麒麟振衣蓬萊岑

金陵南之鎮興廢滿目中青山澹無言萬里江流東高樓朱雀橋野笛交秋風子行覽其餘彈琴送飛鴻柏臺雲霄間貂鷹峨羣公為言經濟理所貴賢俊崇

石洞雜賦 廬陵羅士奇都事葬母新塗石洞山水甚佳丙子冬其姪履貞邀同游穿幽覓勝相與徘徊者連日擇其景之尤佳者賦詩

石洞

蜿蜒辭夷皋迢遞陟穹巘緜緜千萬峰蒼秀入遥見既疲猶穿雲小息仍下阪崎嶇到祠菴高檜挂日晚人家繞稻田窅然復平遠園廬接烟火籬落散雞犬雖知非仙源諒亦樂農畎卜居茲未能撫景徒繾綣

石溪 是日與郭德方坐溪石論文把酒忘歸

冬旱水愈涸微流行石間炯如玉璅窗屈曲相交關泠然落幽罅隱約聞珮環擇石踞其高兀兀相對閒日宴遂相酌持觴看青山踈雨作還止徘徊澹忘還

石泉

重巖括元氣雲竇出涌泉迸流絡廣石百尺高簾懸微風度午日煜煜生紅烟始知窮幽討奇觀滿垓埏我友赴奔鹿搴裳陟其巔蹇步獨竛竮矯想為欣然瓢汲試茶鼎庶足凌飛仙

山家

山中烟明明山下泉曲曲書聲出疎林楓葉半茅屋簷敖曝緜枲園疃縱雞畜寄言辟世人如此亦可足

江上晚興

南堤直而崇西岸窪以折中流千片帆水日相映白翩翻孤鳶逝迢遞高樹没緬思沿洄人今古幾英傑晚泊得鮮魚舉杯望新月

征夫歎

六月征廣猺塗埃千丈高渡水波沸骨登山汗流刀豺虎攫疲馬荆棘破長橐賊來多如雲石洞穿千嶅鐵甲日曬火大旗烟漲濤惡溪塞斷骨亂礫紛流膏前年過流沙苦寒脫鬢毛風裂壯士胄雪積將軍旄人生莫作軍寒暑相戰鏖人生莫作軍性命如蓬蒿君王方神武狐鼠何足薅但願四郊靜微軀敢辭勞

春懷

連陰如病酲耿耿乍離索鐘疎山館靜花落春衣薄清心近嬾率壯事成寂莫卧看古木枝幽鳥午頻啄

夜坐二首

月入暑未解夜久涼始歸山月升漸高照見幽人衣幽人行未已月亦轉牆西

雲行樹陰薄風過樹陰欹雲風清弄一作弄清夜政爾無人知惟聞牆根水泠泠下幽一作秋池

閒居燕坐望城隅李花

春晴滿天地我獨了一室得欣或暫時積念動彌日遥花洗宿潤姝靜耿獨立日光照素服玉氣起數尺紛紛看花人車馬共朝夕幽意當誰言微風斷城笛

桂山堂獨坐

笙竽鬧春晴此處乃幽閑啾啾唯鳥鳴寂寂鮮人迹青天樹光動白日瓦氣濕陰陰庭下影滿地不可執蛛絲網虛檐懸葉如墮翼緬懷昨日心孰擬坐茲室抱迂世同薄得景意自適窮通信所遭逍遥聊永日

初秋感興

秋風殊未來林葉獨先見譬如老將至顏貌已潛變娟娟庭中月落落梁上燕有酒誰與同微涼髮如練

送范主一憲郎

庸夫老丘里志士輕山川古來環轍人往往皆才賢范君繡衣家白璧生藍田清游半朔南征杉積濤烟崇葺交辟剡思親理歸船吳州肯暫駐風概傾四筵揮毫走秋蛟吐句紆春連清霜淨江波水花寒更妍權謳催客發風正帆始懸翩翩鳳皇翎終當儀九天

十六夜雨邀諸姪小飲

世事不可期今宵竟疎雨豈無樽中酒終復減歡趣子姪既滿前稍稍相笑語共言見面稀無月亦良聚燭花剪欲盡絡緯語庭樹雲開月已高還照人歸去

中秋故鄉南鄰楊氏招飲

老來歸故里百事非故情惟有山間月猶作兒時明是時秋且半夕氣忽已清南鄰招客飲步聽危澗聲月色酒中亂樹影盤中橫鄉曲佳節意風露白髮莖我懷豈在酒酒觴且徐傾

寄題胡氏澗月堂二首

泠泠山中澗皎皎天上月以月照澗泉與舉世無此潔月以表我心澗以明我德秋風吹八極踏石濯華髮短飄吸寒光羽衣弄飛雪夢騎白鳳皇直上碧瑤闕安知世間人咻咻方病熱

世人不識泉等之黃泥湍世人不識月視若白瓦盤斷篙三板船沮洳鰍鱔蟠擊筏喧里耳曉曉聲不完嗟此泉與月信當何人看我嘗遡其源顥白通廣寒懿彼隱君子相從此盤桓

曉行

畏熱中夜發出門人已多紛紜各有役如水爭趨河始知昨宵夢此時方無何悠悠百年間勞逸瞬息過大星如玉斗照我雙鬢皤東日如車輪三輾未上坡

八月四夜聞微雨

夢覺有奇事淅瀝高瓦鳴焦枯豈云潤且欣聞雨聲秋稻既無及蔬麥猶可耕側耳恐復止顧望深中情向來春夏交流潦高入城秋旱理宜有天道良難平大鈞轉萬物旋斡勢孔輕仙瓢貯海水安得盡注傾

庚午冬留淦州憶亡孫鳳二首

古道昔同往天寒今獨行汝死不自悲我老難為情死者若不悲死當勝於生霜重草盡委山空泉自鳴我髮既盡白我懷何由平

快意每不至傷心來自多十年五痛哭安得鬢不皤之子入夢想長眉雙頰酡魂氣既何之耳側猶弦歌月上高林楓月落幽杜蘿怪魑攫人命陰壑森蛟黿吾聞聖明時洽不干太和重華不可遡千古當奈何

和張慶遠遊青原

平生嵩恒心今日行茲原東風豈不好褰衣步青天境空忽欲動意却仍貪前白日照八極千厓偃如眠芙蓉遠脩供鈴鐸畫不喧佛祖了何語香爐自生烟羣經過名教乃以文字傳題詩雜好醜訥者存歲年不知自有此登覽誰最先春橋喚飲酒一醉日可千陰陰風在蘆炯炯天映泉同來不同趣隔花亦垂鞭

和羅昌逢千葉桃

閨贏首增春朔霽久連望梅殘不留玉桃盛忽成障異姿奪衆妍殊萼同一狀重緋雜裼襲疊綵迷下上淚明露借光影墮日分漾紛披競年華剪刻費天匠先生被花惱書罷時亦訪亭空晝無人山鳥立幽桁橫波繞碧帶老樹入古像同遊無前度得句有孤倡仙源誰與期微風起衣浪

和鄧牧謙社日郊行

春風輞川花社日浣溪酒百年少曠懷四海幾佳友馬

蹄破莎泥輿影掠桑畝交深主忘賓句逸心應手流水清繞廬好山秀當牖幽尋既有會劇語不知久撫卷如同遊不待接踵肘妙哉蓬萊音三歎得希有

和羅元翁

清風如高人爽致可以師浮游天地間匪亟亦匪遲齊紈之所招似者或致之豈伊至妙意而或入控持如何執熱人可熱不可思

送艾幼玉赴南安儒教

儒官如蔗杪妄意近佳境亦知嗜習累誑俗示雋永堂堂道心翁學道倚袖領摛詞屈鄒枚講道來華邴盛世擅場屋金石出欬謦東家升仙子往往盡餘咼空山三十年華髮忽垂頂春風八極意獨立脩竹影一官豈足償跋涉壓崇嶺五陵多少年氷雪照清炯楊花鳥語亂走馬出三省古來天地間此事從耿耿南中少人事山水清可詠歲晚不負君梅雪三百頃

追和白樂天三月三十日作

人生天地間行樂苦未畢陪歡與强笑有似名無實新年如乍來四序忽復一池痕亂微雨檐翼語殘日青山澹無言風花雜徐疾笑持鬢間絲為問此何物

白木槿 重臺每開踰十日

數花出籬楥耿耿照夜闌月寒客獨起恍若山雪殘天風泠然來坐久身欲翰夢酌瓊宮漿薦以雕玉盤羣妃霓裳冷天姣環青鸞世言朝莫落耐此十日看始知潔白姿頗勝施朱丹大鈞縱萬物爾本羞蕙蘭同類偶自

別亦復得賞歎勗哉勵貞節相期在歲寒

荷花莊獨步二首 庚午

少年所寓留今視為故里鄰翁不知老笑我老如此徘徊阡畝間感會獨在已雨足秋禾肥平偃如席几雞豚散原隴菰芋繞池水饑饉稍已忘及此樂生理日莫樵未歸炊烟數家起

吾與二三友周回此田疇中歲風雨散茲游誰與儔望山漸適意得樹亦少休峰回西風長吹我駝毛裘登高

遂遐矚一粟托九州去住定有契欣戚焉足留戲攀西
祠花下濯北澗流舊與楊士奇羅君遜皆寓此

元日賦紅梅

紅梅本遲莫冬暖遂爭先亂蕊額黃澹細瓣丹砂圓雖
加點染工風致終自然懷哉生意具欲折還復憐物理
且如此吾生寧怨天

石菖蒲

盆池有靈苗石罅忘偏仄微根亂鬚絲疎葉散纖碧苔

莓封巉巖沙水明的皪所貴含貞姿終然傲蒼色道人
勤養護黃悴輒剪剔常與貝葉書珍愛同几格豫樟蟠
青寒風雨作霹靂小大固爾殊賦分焉得易相期喬松
交歲晚堅九節

日坐對客

夜久聽寒雨坐來星滿天重霧被原野漫漫白於氈五
更雨復集急灑驚客眠豈意今日霽旭暾如黃縣相對
庭樹下滿傾藥玉船萬事且勿慮蒼天工轉旋

曉行

星明天宇迴山驛鼓初發行人稍已動露氣漫野白方
塘浸道隅荒荒似寒月日出炊烟橫雞聲隔林樾

和臨江饒自然夜坐

庭樹秋月高危葉光欲墮孤蛩感涼氣唧唧稍近坐鄰
家弄機杼微燈出窗破寢齋生新苔禪榻掩關臥

霰雪和彭經歷琦初

歲饑瓜地荒老病臥玄晏閉門三日雪飛霰相雜亂飄

空乍鳴屋穿隙已在案載塗積愈高集水凝不泮山寒
消久暄土潤蘇亢旱頗疑湘鮫泣珠璣夜分散又如洛
倉破白粲接原岸柔條壓既低高木擎欲斷體圓工簸
弄地遠迷界限我生事嘲吟寒餓不可追坐憫民瘼深
誰與覓醫緩救荒既不預應卒自無算古稱兆豐年至
此可三歎時歲將除再用韻和之

別歲夜臥遲怯冷朝起晏黃雲低不動白霰下愈亂鳴
簷鎒若珮積地厚成紫遇堅勢屢躍得煖濕先泮嚴沍

阻春生蕭條助人早紛如撞斗破疾若摶沙散朽株發
英華深谷變陵岸先生嬾斫路門外人迹斷作詩無雕
鏤白戰安可限空山劇黃精微此命難逭少年喜映書
老大悔儒緩豪門方飲羔鮑急不可算安知負薪者道
旁拊膺歎

和邵有初同飲熊氏小園

客佳不必多地近得頻往極知後花時聊復縱心賞樹
深路欲盡林缺天忽敞坐久飛雨來黑雲湧奇嶂清風
雜笑語共作金石響尚疑有餘韻隱隱在蓬莽豆觴稍
狼籍賓主各酣暢安知牆外人謂牆外叢家也千載落埃坱生
時諒自謀局促戒游蕩百營有醜妍一盡無老壯何為
苦不飲勞身入羈鞅

和張尚德憲郎

君詩如長江浩浩積瀦匯縱之瀉千里所過不可界又
如百貨集光采照闤闠錯錙千莫鋒温潤琭瑤珮變化
發令姿富博駭羣睞鬱孤留十日山水各獻態振衣千
仞顛謦欬荅秋籟涉溪螺斗驚窺谷杞根吠羣峰如故
人拄杖靜相對盡追坡仙游踏破山浪翠吟工壓木容
氣正失恒魅知君青雲士勝蹟猶所愛經濟滿胸中領
覽暫方外不同牛山登流涕感謝代五羊屹霜臺掾檄
促令迨懸知衆器陳政復待殷爲古來成功人所貴志
慷慨文奎動遐極爽氣破炎靄九月霜露嚴整駕倣高
邁便同南溟鵬俯謝蜩鷽類

和張子明學録三首

比竹無至情焦桐無餘滋和音發清潤婉戀令人思奇
鷇傾衆目矯然出藩籬物理終有合恨無音與姿
白雲豈不潔或謂無其芳斗柄豈不高或謂難挹漿高
潔自皦皦傴僂驚堂堂倚杖久無言飛雲度横塘
張君北方學易道究微淨長才譬騏驥跼蹐果下徑作
亭依曾城傲悦有餘興芳草皆會心飛雲亦成詠

臨江傳用賓以詩見贄并貽端石用韻為謝

幽幽端溪石來自佳人持相待三千年所得非所期春

風琢粹質秋泉湧寒滋文增李杜壯書助鍾王宜聞昔
初取時千夫下巖陲堅錐啓石礦利刀斬荆藜鐫鏤后
土閟百醜得一奇點若魯雖美伏如虞雖雌宜登白玉
堂黃麻照春姿發揮四海治潤洽萬姓私謨希禹稷懿
詰逸周名規胡為到窮谷一落不可追飢吟臘雪凍病
哦春日遲蹇蹇涓滴潤不能霑硯渭生從嘉興學江漢
驅文辭鉅册傳羣理三讀為歎咨硯磨不自寶乃以贈
所知媿我無所用藏之如鎮圭

雨晴門外獨坐

東風賺我幃啼鳥發我興出門更無人惟有青山靜琤
琤石水鳴忽洗人世聽他日豈不來避迹乃復勝

暮坐

悄悄若有懷悠悠竟無適春深牆英落失我庭下石颯
然一雨止坐見萬瓦濕風急寺鐘靜惆悵成暝色

開歲三日池上小立

今日天氣暖已似三月春經冬雨雪少風起輒生塵道

人幽行倦樹下一正巾流水見雙鬢一笑歎我身日光
墮木葉滿沿黃金鱗白雲行其間游儵動齋論偶然景
與遇亦足適吾真人生會心處何必窮其濱芸芸黃埃
中勿語行道人

山家阻雨得晴出郊

山家半月留坐待雨聲住東風入我簷領客村南去晴
光著天壤生意欲飛舞野禽拂清漣雜花滿幽樹回首
西岡麥十里綠如雨新年今日佳復足濟勝具兒時所
經過仿佛猶可覩穿深過亂峰意與仙境遇白雲行洞
口枯木記歸路安知山間人不許余何故

早行值雨

瀕江夜不寐舟容聲可怪颼颼篁竹動沙水輒澎湃晨
征路泱莽春泥踏行蟹江空霧連山隔手已為海古木
夾道邊宿雨驚我蓋我行亦何為益信勞大塊平生青
藜杖至此始足賴天地稍豁明雲來復如黛平田萬白
珠欲攫不可待奇變固可觀跋涉良可慨作詩寄我友

要使心目會何時終南山臥聽響窗外

園亭夜飲

酒酣愛花香三觴飡欲既春風心骨軟狂歌發永歎却念坐間人誰共此時意

池亭即景

小亭埽芳徑幽鳥語初暖坐敬階草柔行避徑條短水光與花影歷歷明不亂疾風忽翻林落紅半池滿

午坐

今日頻送客兀坐心未定午倦睡適來鳥語偏滿聽昏昏半人世隔屋喧笑競惱我彼不期閔動正在靜清風白晝永庭影亂復正悠悠無與言起步林東逕

援筆

落日池上飲荷花醉於人清風吹人衣玉笙徹秋旻酒酣起絶吟遊子不念貧平生阮嗣宗定勝石季倫

賦小松樹

何時始移根今日已映坐沐露欲五寸出草先幾箇林深帶宿潤滑滑垂白唾欣然千丈意鬱勃不可挫我無定居地此計恐成蹉他年欲待陰日月當已過桑麻要生養文字迫寒餓柳傳未可學汜書真足課如何抱空疎矧復習癡惰嗜飲此山水五歲飽高臥君看重來時風雨夜相和

遊崇福寺

我齋不盈丈面壁兀若頑出門天地闊瞰如脫牢關青童迎相揖笑報山僧還婆娑三四客竟日長松間中心定何如氣象無此閒誰當千載後如我坐茲山

和蕭天敘山行

臨水偶成趣朋來如相期人家山澗隈往覓漿水遲清樾抱石橋行旅坐支頤交交雙鳴禽見客已驚移

莫齋

客去簷鵲噪高齋久清立疎雨無行人烟崦夕炊濕前園蘼蕪衰東鄰日夜織同門信不至鴻鴈滿江澤

文江同諸公晚步

意登何須高一覽萬象足大江繞孤縣草木入匯澓東山走虯龍出没獻所伏晚晴天氣正新月映江渌徘徊數過舟上下有遲速是時清霜初木落秔稻熟平田見溝塍荒野縱牛牧天時既已豐世運或可復陋邦亦何為巨鎮今所獨遥聞郅都鷹郡邑所側目西鄉瞰官途亦或理逃屋苟安儻可期未敢責深欲

雨後

微鐘生暝色遠舍春正急空檐莫雨歇偶然有餘滴危

坐久無言童子了不識

出墅初冬 甲戌

鄰舂五更動機杼響俱發薄霜厲曾宇天西輾孤月驛馬嘶不已壁蛩鳴乍歇故人期不來山莊多落葉

夏初城西樓讌集

輕陰翳高屋夕陽在遥山空濛亂紫翠變化頃刻間憑虛一以眺衆景何斑斑甍棟散高下岡巒如斷環孤檣出窗曖飛鳥時去還客佳飲逾多感此良會艱睠言名利徒誰能同此閒勢集易傲俗有求多俛顔悦已嫉來式違時傷廢班百年一丘墟勞生共塵寰願與王子喬騎鳳相追攀

蕭孚有以左耳陶缾對客煎茶名快媳婦坐間為賦十六韻

南中土埴堅妙器出陶火控摶雅以靜整削平不頗渾淪象瓜團短小類橘顆粤椰實盡刳蜀芋膚未剁喙如柄揭西耳若柳生左油滋飾外鍛灰坌增下裹高齋奉

煎烹湯勢疾軒簸狹束蟹眼高薄逼車聲播俄頃潤渴喉巧婦媿其惰乃知轉旋工政要傾酌妥主翁嗜吟詩佳客時滿座呼童汲深清瀹雪澆磊砢急需既能應閒棄無不可東家重函咼菌蠢腹徒果美人預為齏常恐遲及禍何如且小用慎勿誚幺麽

九日偶賦

我性不藏事急吐如建瓴世人務寛厚叩意如堅城豈不共談笑何以同其情秋風一杯酒千載無淵明

和友人端居遣懷

嗜書固成癡愛馬亦成癖塞垣馳風朝山觸映雪夕黃埃髀盡消細字髮變碧功名諒何補歲月良不適始知苦心人不特貧賤迫

哭秉從義

別君未兩月傳訃始疑妄童來得真報失歎淚自放歸城弔君兒內慘刮肝臟君廬乃未定欲哭無所訪念昔客君家我弱君始壯山窗古衣冠談論瀉春漲三峰奇競秀清絕行鴈蕩座客多英豪車笠填里巷廢馬騰驕嘶樓姬咽清唱鼓鐘喧朝晡昌運積饋釀夜詩涸鴻硯朝酒發鵝盎君尤嗜迂闊又手折詞匠叩扉報警聯急吐如枝癢約試古洪州五月舟已榜蹉跎我興盡君志乃獨亢霜臺肅縉紳昏闇排棨戟落筆風霆生四座色驚悵文書上省曹吏黠歲月曠復以茂異聞州里許其當才高命苔奇選近身已喪知君豈有待獨可念趣尚前年從謹兄千里殞茅瘴賚志不得年追憶有餘愴君今復繼亡如山剞危嶂死生固有數髮經乃相望福善理則那造物疑可謗知心幾何人而況日泉壤君兒既奠居麻雪始垂帳屬我病山瞳乏劣積衰狀東匏付兒輩含悽黷東向青春如昨日白髮餘輩行悠悠酒壚荒寂寂鄰笛悲秋風高動木夜永月窺幌三歎平生魂凄其隔風浪

白木槿

潔比何郎白淨如寶兒憨秋風竹籬逕日莫道人菴

假寐

梅梭幽鳥鳴山客睡初起空齋晝無人寒日在書几

蒲萄

枯葉展大蝶低枝屈長蚓露寒壓成酒無夢到涼州

山居即事四首

井口橘依塹井頭桃覆屋山家秋日晏閉戶數脩竹村墅薄生理門靜如掃提柿葉大如扇滿地無人題竹架已藏翁陶鈃時煮茶疎疎十日雨開盡黃葵花

靜意便野性新涼足高寢山屋夜雨來欹枕談歲稔

春陰

短短麥苗遠泠泠溝水清北山晴雨裏一樹李花明

新春

淑氣已著物晴雲時弄陰隴梅坡麥外別自有傷心

春雨曉坐

衆木蔽春塘花落如霰鳥山莊苔滿階久雨來人少

題彭宜遠所藏羅稚川山水樓閣圖

平沙蒼蒼鳥未歸烟村四合高復低漁翁兩兩青蓑衣

賣魚直上長楊堤千峰萬峰何崔嵬朽枝瞰水忽倒垂

倦驢向橋欲渡疑後有贏僕勢若追却疑詩人獨尋詩

舍鞍先濟何所之飛樓縹緲山之西中有美人長鬢眉

凭闌相對知為誰豈非海上喬與期宮中琪樹秋離離

仿佛疑有香風吹吾聞蓬萊有此地流水落花隔人世

便當賸買青芒鞋小音少向是間住千歲

題盤谷圖 廬陵郡幕賓盤所李君字長翁家藏盤谷圖非必盤谷也志隱耳為賦長

句

千厓蒼蒼倒石懸老檜下瞰空闊森白根上有縈絡斜

下之瀑泉下有縹緲半出之窗軒忽然漁舟散浦漵疑

是秦人桃花之仙源叢林盡處長堤繞柳外沙邊行客

少汀烟漠漠不成雨汀樹疎疎似飛鳥依稀水檻知誰

家疑是唐人洗藥之溫泊問君此地何處尋可買不惜

捐千金君言此亦盤谷境我已先從畫中隱嗟君才氣

何堂堂胸藏霖雨被八荒平明走馬入黃閣日晏文書

紛鴈行裁奎章九天上白日旌旗下仙仗秋風插翮

高頡頏雖有此境何由往丈夫英氣多難攀九環寶帶

懷青山輞川墅龍門灘會買青鞋待君還

和東坡四時詞

燕子輕寒生院落佳人自卷猩紅幕樓頭風細墮楊花

簾下日長添繡萼縐紋酒暈透瓊肌雙陸初贏笑問誰

閒綰同心當戶立不知花影滿春衣

幕波微皺回廊永酒闌手枕珊瑚冷槐影橫階午簟涼

榴花滿地風簾靜梅酸未試意先顰倦拂琵琶撥未勻
紈扇半開氷盌凍翠禽雨雨下窺人

餅浸雙頭蓮顆綠畫闌閒閒却青奴竹微涼半下水晶簟

坐看疎螢度高屋夜靜樓風時動扃隔牆一葉落虛庭
血色鴛羅裁未就月明處處起砧聲

燭暗睡輕一作消聞畫角玉盆脂水紅氷薄深戶無風繡
幄垂小餅一片梅花落轆轤隔屋轉一作聲伊鴉雲母香

猊暈宿霞報道卷簾寒霧重午妝纔試翠鈿花

前采薇歌　庚午大饑民多采蕨而食因借伯夷采薇餓死意作采薇歌益薇亦蕨屬而差大山間人食之謂之迷蕨見朱氏詩注

我不是西山民采薇哀亡殷又不是周戍卒采薇
榮邊踏霏雪年荒良田三尺塵甑懸銼冷兒號嗔長饑
短錐采薇去東家西家相為羣霜嚴磴滑山路峭月落
鼯啼山鬼嘯曉翻石罅得叢根共恨土枯根亦瘦寸根
入手如寸金春烹作餅碎勞薪鹽空菽盡味慘惡空憶
飯甑曾炊銀人言食薇無穀氣五日十日終亦斃今宵
妻孥暫充腹誰料後來死何地我死願隨行雨仙徧傾
大瓢作豐年薇根滿山人不食天下米斗皆三錢

後采薇歌

春采薇嬰兒拳賣與豪門破肥鮮年年得米不費錢冬
采薇潛蚪根白石犖确劚掘難俯身榛莽如獸蹲山寒
雪高衣裂破墊藤束縛筠籃荷瘦妻羸子莫候門地碓
夜舂松節火沸漿浮浮翻小杓濕霧騰騰升土銼煮
成餌甘比飴一飽聊償終日餓冬采薇猶可為春采薇
今年根盡春苗稀豪門有米無可賣隴麥短短難接飢
采薇采薇我聞夷齊嘗食之餓死首陽天下悲嗚呼天
高蕩萬物微我死安得蒼天知

釋枯林鐵如意歌　枯林天台黃西澗丞相之後有才氣能詩以畫蘭名世頗勇俠或不舟渡水益隱於浮屠者嘗遊京師走馬海子上中飛矢流血滿韈不顧殆歐公所稱祕演之儔歟

君不是金谷園中石季倫明珠買妾長安春錦絲幃障
輕一世珊瑚高株碎如塵又不是黃鶴樓邊王處仲萬

騎上流縱馳鞚狂醽千石發浩歌唾壺敲碎天為動君
是天台丞相之嫡孫胸中八九吞昆侖少年寶玦落荆
棘再拜禪林依世尊手持鐵如意笑傲典午二豪之富
貴良工精髮生碧花古制蟬蜎隱元氣木杯不用輕大
江蛟鯨辟易馮夷僵劒門駿馬疾秋鶻飛箭穿髀心如
忘談經說史似支遁四座公卿遜高論古來豪傑多羸
託槁面布衫塵土混畫蘭千紙生秋風賦詩萬卷老愈
工承平智策無所用落魄行遍江湖中嗟哉爾之如意

兮不願為大梁遊俠之袖椎寧落為許行耕野之鉏犁
寶光發匣閭里怪珍重深藏莫輕賣君不見干將莫邪
困豐城化為兩龍飛去延平津利器不識空有神

庚午歲七月自城中歸吉文故鄉南嶺谷平廬
陵印山凡故舊多招飲者飲後輒援筆賦詩五
七言律外得歌行九篇聊書以遣懷云爾 録四

楊侯醉飲私酒門今日秋風卷行迹不知更後數十載

望城岡 楊誠齋入城必從螺岡徘徊望城岡上故有醉飲螺岡門外私酒之句

微吟西州淚自墮欲訪黃壚誰可招社墟左轉增悶室

栗黃黍短沙連浦白髮涉江尋故路伍家渡頭篁荻秋

柳侯廟前烟火莫昔時冠蓋風雨凋舊宇喬木涼蕭蕭

杖秋風看飛鴈

飲谷平李氏

播竿東峙彭家寨 五代時彭玕曾立寨於此 鹿角南繞劉家村彭家旗槊落草莽 玕敗劉家衣冠遺子孫百年風土又一變
林化墅池成塹山亭楊柳驛馬坊官道豫樟北商店詰
人令族困屠沽曈夫互郎高門閭故家兄弟日益少惟
有老夫長眉鬚少狂幾何忽衰嬾歡樂無多飽憂患天
寒木落砧杵急日莫門空客初散餘年定有幾還鄉倚

兩街坐賈如郵邑殺牛壓釀百貨交道逢少年不相揖
尚餘八十病姻兄羅羞饌客空墨研夜深山月窺前庭
童稚熟睡二老醒談舊未了荒雞鳴

飲印山田舍 即嵐下

少年曾客金竹峰壯歲移住城之中城中金竹幾來往
贏得白髮成衰翁居人與亡秋葉換巧黠四方扯閙天公顛倒作奇觀舉世區區事籌算我友秀川羅文學以通號通齋白頭胸著天祿閣我友龍湖李隱君正則號方心二公皆居印山之近秋風落筆吹行雲千將白虹發原草蚩尤夜墮玄武老談王著經卿與軻感時屈宋能高歌古今坎壈稱數子數子之外應更多山中秋高月如斗醉呼老農同舉酒同舉酒滿瓦船便令餘生滿百年飲酒之日萬五千

天馬歌贈炎陵一作丙寅進士陳所安 所安名泰甲寅以天馬賦領薦下第頗不遇故以此歎之

房精一作星夜墮滎波中驊騮奮出如飛龍昂頭星宮逐
杜矢振鬣雲闕追天風漢家將軍三十六分道出塞爭
奇功當時一躍萬馬一作里盡蹴踏少海霓旌紅韓衮謝
興伯樂去蹶塊奈此奚官庸十年皂櫪食不飽雖有駿
步難爭雄春隨錦鞚北陵北秋臥衰草東阡東時從駑
駘飲沙澗未免泥滓霑風駿夜寒苜蓿山谷迥長嘶落
月天地空時平文軌明蕩蕩萬里窮荒無虎帳交河不
用踏層冰裹足山城學馴象吾聞天子之殿十二閑驥
騄並收無棄放金根雲罕出都門喚取雍容肅仙仗

題文山衡陽躍馬圖和須溪韻

將軍紫綬馳燕然丞相白髮初山前重瞳悲歌泣虞美
伏波眼穿鳶墮水英雄相望千萬年西風荒草迷五原
延秋王孫折金鞭女牆明月銅駝閒衡山春濃風日好
紫韁電轉人未老豈知蹴塊追海橫天如雪狂瀾倒
玉樓十二春衣妍流雲却月爭取憐落花金谷獨一死
蒼旻不語丹心傳劉家的盧空識意金粟龍媒俱久逝
少年相對那得知掩圖醉倚南風睡

丁都護

丁都護郎騎白馬今何處丁都護郎骨今歸還是否妾心痛似杞梁妻夢殺夫讎夢無路采石江雲陽渡斜陽江上山無數後人不識都護誰時唱此歌渡江去

秧馬歌和蕭養吾

天門龍駒來貳師朝燕莫越千里姿折旋蟻封乃不可彼固信美非吾宜江南二月秧事急水田千畝肩鴈隨壁間木馬忽湔沸欻若起廢逢明時背輕腹滑騎不蹶

昂昂首尻過高犂方畦曲畎翠分路意會規矩無差池平生芻豆了不願獨以筋力充人飢驪黃不形牝牡混踶齧俱泯兒童嬉東家少年輕稼穡千金市駿窮所之看花九州誇疾走世路險遠難為期不如田家水土熟與汝老大長相知借汝襏襫覆塵坌錦韉青絡非汝思

木牛歌和蕭養吾

吾聞景升養牛千斤一作金肥椎之不了士卒飢王生號牛八百里徒瑩一作營蹄角將何為此猶虛名乏實用負任毫末了不支何如武侯象其似獨化枯槁為神奇平生憂人不自食餉運常飽千里師刳心俛首竭筋力氣象深穩人誰疑中多抱負外遲鈍論功猶勝狂犢馳雖無奮一作舊勞效耕種尚以微力裨興衰自期中道可不廢雖有捷徑寧能趨一作追惜哉清渭不可渡不一作未得束載四海隨我嘗讀書論成敗魏不足控為吳持江陵蹶羽秭歸衂郿南衰髮秋風知前謀既輕後過重天意蹉跌長如茲浩歌木牛感豪傑空有遺恨供人詩

題白府判仲謙所藏錢舜舉巖壑圖

我如謝公好名山開卷著我千巖萬壑間亂烟遥峰出縹緲怪石翠樹相回環忽然山破飛瀑落皎如仙人玉帶垂雲端喧豗欲撼溪谷動使我毛髮森清寒不知其間有何徑但見荷擔兩兩相追攀浮屠崔嵬蒼壁頂佛屋隱映長松關下通窈窕知何處想見小溪穿石去沙邊汲叟犬相隨橋上行人驢半渡林空路斷孤舟橫或坐舟尾或疾撑左巖右灘地苦狹長篙落石如有聲我

疑桃源從此逝恍若風景非人世欲呼錢郎問其塗錢郎已去誰能呼

送劉玉成之杭

錢唐之景天下無我昔未遊知畫圖吳山闌檻神仙壺沙河燈火錦繡衢四城翠翹上靈隱萬象畫舫遊西湖孤峰一作村梅花白雪廬大堤楊柳黃金株百年風物未盡改遊子那得聞其初錢王舡稅墮秋蕪趙家宮殿佛鼓喧朝晡西風吹潮落越嶠夜角呼月沈姑蘇劉郎妙趣世希有五色燦爛披珊瑚請君一往覽古昔酹以千斛之酒鵝黃酥寫以文考賦魯城之筆千萬字吹以東坡弔孟德之簫聲嗚嗚歸來錦囊壓蹇驢與君共簸明月珠

謝王宜遠餉黃雀

野田秋陰稻穗垂山禽來啄日以肥斑斑背點楚鴈色煌煌腹借倉庚衣稍飢作陣帶雨下既飽聯翅穿雲飛土人攜網巧覘伺或布一網無脫遺高明購買貴初出

但取悅口寧論貲饌美鮮淨凝琥珀入酒瀲灩明琉璃詩人尤喜體質滑錫以美號柔縣披嗟哉羣百性命易一旦吊鏤魚貫隨物惟有美足取害復以貪得忘罟維頭顱萬里奉包篚幸免遠貢遭明時吾徒縱食誠有媿捫腹何以酬相知

草蟲

晴風麗日天地熙昆蟲草木同生機野花煌煌綴組繡山葉剪剪明琉璃黃蜂天半各有役白蜨彩蜨相隨飛野蠶臥枝玉一笏新蛻脫蛻冠雙綏角蝸吐腥螳臂怒蜻蜓翼剪吳綃素蛛絲散網專攫饕縛蠅似縛白門布畫工胸有太極心秋毫點染追天真胡為所畫僅九物終以殺機疑非仁嗚呼安得人心皆祥麟阜螽草蟲蕩蕩共適周原春

題羅稚川小景

遠洲連岡近洲平高樹稀葉低樹青長溪浸日流無聲中有數葉漁舟橫誰家飛軒接水亭沙邊客至扶杖迎

江村頗類浣花里人品兼似陶淵明

野人家

野人家瓦少茅半遮牆外横青山牆頭出葵花遶屋桐樹繞樹麻地碓舂粟如黄芽小奴高髻髮爬觿平生有額不點鴉月色夜夜照紡車木棉紡盡白雪紗為言主家頗豪奢繡羅作裙歌嬌娃州符昨夜急如火馬蹄踏月趨官衙

贈劉尊德善琴工畫

劉郎善琴如雍門萬感畢赴指下弦和如威鳳鳴若木閶闔蕩蕩開晴天怨如元猨嘯遥夜酸風孤馬行窮邊劉郎善畫如鄭虔落筆飛雨大化懸豪鷹秋翻代北月飢鴈暮下江南烟悲厓哀壑遠蕭瑟斷蘆短荻寒芊緜洞庭廣野神忽動秋風六合心高騫九成韶鈞夢舜日萬騎羽獵思秦川惜哉流落世未識酒酣自賞詩千篇嗚呼明時才藝衮衮班集賢安得有力貢之至尊前

題鐵仲堅宣差所藏羅稚川烟村圖

荒村漠漠烟連山誰家野店兩樹間青帘稍出樹梢外秋風敗葉寒斑斑路通白石流水亂長橋縹緲依山澗漁姑得酒歸意速攜稚渡橋如落鴈寒藤老木又一川罾船方饌罾斜懸有魚有酒復有客風致何必能詩篇亂鴉幾點天疑莫欲泊未泊環高樹小舟七八散前灘或倚長篙收釣具君不見鴟夷一舸遊五湖子陵羊裘釣桐廬安知若人非其徒

廬陵十景同蕭克有孚有諸公作 録四

神岡晚橋

兩江秋波燕尾岐千嶂春木鳳翅齊道人結船布江面行者如蟻東復西巒頭烟起樵子急林杪磬發山僧歸菴中老人危坐穩付與萬古看斜暉

螺峰殘雪

城東青山女兒眉天寒變作滄浪髭晴風忽放寸碧出亂白猶在蒼松枝暾光日射分衆色斷纈碎錦春離離道人看山踏泥去日莫拾得金螺歸

古城秋釀

大江蓼花紅滿堤堤上人家多竹籬雨廚爭炊白雪甑霜甕滿瀉黃酥卮城中少年好游冶渡江買醉攜蛾眉江東估客貪祭賽第一先酹蕭郎祠地有蕭衍祠

小洲莫漁

螺湖石屋江水平大船小船滿東津舉罾出魚輒數十落日光射金鱗鱗楓橋烟起新酒熟共穿小魚飲西鄰大魚雖肥且勿食明朝賣與城中人

賦杜氏秋晚紅梅用友人韻

君不見綠珠吹笛意態閒畫樓百尺垂闌干紅妝千年不復識今日忽見春風村又不見景陽麗華唱璧月酡腮半露鈿花緐酒酣妙舞未肯散一笑婉娩宮井寒餘妍尚可眩一世緣空化盡難為完坐令前身白玉質施朱作艷嬌能言頗疑守宮點臂痕不滅又疑如意傷頰血未乾淒風澹月疎竹外幽香著客能返魂同根霜雪魁百卉未有早秀爭秋蘭煌煌庭院生曉色一樹變作扶桑暾我欲呼坡仙叩門共醉詩清溫我欲喚東野長安一日走馬看向來酒禁今已釋莫遣頃刻無罍尊

賦歐園海棠和羅起初

蜀州海棠錦成畦昌州海棠芳氣菲名花自古恨不見東風吹在西家西美人壓酒紅珠落半笑新晴半含萼玉膚柔薄絳袖寒妝淚輕盈脂臉怍太真姣睡金屋春綠珠夜燕宮蠟薪一時羣花盡妾媵娉娉嫋嫋真仙人雨餘緐枝深綠淨好及佳時入觴詠花容相對易新故

人事無情有衰盛我昔曾同花下歡寶釵插映鴉髮盤只今便能日日為花醉欲挽朱顏應已難

感舊行余生九歲為至元十三年丙子避兵山觀李氏又三十一年丙午哭內兄其淵又三十一年為後至元二年丙子諸親相邀復留數日因思三至歲皆逢丙若有數然者

憶昔丙子宋祚變天兵南來混九縣舉家避兵竄山巖道逢哨騎落鶻箭倉皇奔匿道旁家弓槊穰穰短牆見當時脫命五步間店叟焚香身手顫行投李家日已晡張燈招魂具饍餔老人攢眉論興廢我時雖幼知艱虞

又聞土兵在嶺外肝腦滿地紅糢糊偷生度日四五載
短衫窄袖忘詩書聖朝右文庠序起始復勉學思為儒
兩家昏姻益稠密冠蓋城闉相絡繹君家氣運如新春
我家貧賤如前日却從丙午哭其淵六月赤熿行青天
歲當饑饉路蕭瑟磽瘠橫野無炊烟陂灘悍激落青浪
勞歸旅千斛鵝黃浮甕醑相君黃扉君紫府先生作詩
如吉甫

遊沙山和蕭安國

書窗半月雲冥冥今朝有客天亦晴七年懷山始一往
宿雲卷盡羣峰明峰回水橋帶行路數尺便覺分俗情
穹厓白石飢虎踞髮髻樵笠元蟻行軒車既令路人駭
杖屨亦有青山迎倦攀尚覺人語遠小憩先得亭陰清
仙樓下俯心忽動天風吹衣疑化城芙蓉崔嵬去未已
青原拔怒來如爭偉哉造物裂元氣削此蒼壁懸亭亭
臨風揩碑誦未了虛谷洶湧波濤生江山千年如一日
是間風雨平復驚舊為寇區今人頭髮照溪水昔人壁間遺
姓名豈無樽罍可一笑獨懷南礪悲山陰同來豪士亦

不少狂絶如白歌如青風流益自媿寒鄙謔調未覺須
娉婷闔閭野花莫眠鹿滕王脩竹春聞鶯丈夫登臨要
勝迹向來意氣終何益槎牙江頭樹千尺記我斜陽下
危石欲題妙語還自惜恐有仙人怪今日

南樓乘月

人間塵埃能幾何夜夜明月九州白獨提愁髮御秋風
漢江染之不成黑江流迎我來滔滔古今銷盡黄龍高
樓頭攜酒邀天飲我與殷庾為三豪吴姬膚肉映肪雪

笑倩坐客穿舞袍胡牀吹玉龍朱闌懸豪曹已傾四海
添我酒更推三山鱠其鼇苻堅石勒豎子耳尺組縻之
如猨猱昔人功名何足論惟有風流千載存當時結束
不成興誰愛明月來端門我起舞君莫回姮娥隨人不
可推君捉我影入我手酌君玻瓈三萬杯

淮南芍藥

西施三十埋五湖魂飄南國香骨枯隋皇羣姬一朝死
迷樓妖氣夜如水江南草木千載歸廣陵芍藥天下奇
晴風羅漢春色午輕塵微雨姑蘇池東家繡韉西紅絲
黄冠女兒學塗脂屏風夜色丹砂泣王孫偷醉青蕤濕
豹胎猩脣宴王母滿城鼕鼕椎大鼓油車翠幌推不行
竹西將軍舞虓虎萬花夜逐錦雲空四相化作神仙去
風流老守今種瓜灌畦馬廄春日斜城中氊車泥滿路
喚賣遺花人不顧

天上謡 戲效李長吉

瑶京夜宴弁紛星洞庭神樂八荒聲幼龍未起月忽墮

捫空路迷失仙纓轉杭東海蓬萊曉遥看太白當天小
海塵相隔青茫茫玉玦海邊委秋草鴈啼霜濕衆娥裙
緑毛斷耗三千春桑枝千層拂人馬春寒夢繞高丘下

和劉元翁

廬山江水之西流今年涉我舟復舟平生歲月向此盡
百里何必非并幽伏波少游兩不可玄髮如客誰能留
南飛鳧鷗北鴻鴈我亦天地無幾求空山歲晏催客别
與子擊筑歌四愁陌頭雞鳴曙光發池上古木寒蕭颼

人生百年各有願養牛種橘亦得齊封侯

題楊補之梅

補之之梅不易作況乃藏自澹翁閱澹翁千載忠補之

一世雄元氣擘裂乾坤冬開卷灑然見二公孤山之月

羅浮風淡雲萬古吹不融黑埃黯慘翠羽失小窗混濛

重湖東塵心蕭蕭淡若水卧看青天露如洗

萬戶酒歌　泰定乙丑真定吳侯來守廬陵議行萬戶酒申請垂定郡民預喜賦詩相

賀

城中禁釀五十年目斷吹秫江東烟官封始運桑落甕

官隸方載稽山船務中稅增沽愈貴舉盞可盡官緡千

先生嗜飲終無錢指點青旗但流涎今年忽縱萬戶釀

處處爭說邦侯賢富家遶郭買秫田小家盆盎爭濯泉

開城曉避麴車道築室夜聚糟丘塼便將相如舊渴吻

一吸擬盡長鯨川老翁童稱喜欲顛秋醉月下春花前

豐年五穀賤如土市上遊人歌復舞歌復舞邦侯堂有

八裘母共飲蟠桃幾千度春風吹醉九九州公但飲醇

丞相府

織錦歌

南州織錦天下奇家家女兒上錦機蓬萊額黃染萬斛

渭川茜紅種千畦鳳刀冷淬井江水龍梭細琢炎洲犀

春波雨深淨如練援紅濯黛隨時變高髻半髮玉腕明

心逐輪絲千萬轉晴猗翠浪舞白鯨細柳高花穿紫燕

青樓臨道起鞦韆胡蜨鴛鴦逐少年月中三郎坐聽曲

海上漢武求仙窮年玩歲容髮改研精極巧造化憐

陌頭楊花春鳥語東家西家教歌舞燕姬金捍擁四絃

百萬纏頭棄如土人生得意各有命豈無紅顏甘自苦

君不見郭門十里桑柘村蠶婦朝朝踏風雨

陳所翁子雷巖畫龍

所翁畫龍妙天下墨水千江醉傾瀉天地變色草木寒

霆電交作畫為夜陰風蕭蕭出空庭天落黃金壁間挂

前身是龍身不知龍來與語相娛嬉歲饑垂龍不肯起

畫龍夜出行雨歸不知雨到幾千里但見綃素濡淋漓

所翁丹成駕龍去雷巖傳家有奇趣蜿蜒半幅浩欲動
鱗鬣槎牙攫雲霧軒窗怒濤聲洶欻篋笥夜光亞春吐
嗟哉雷巖今亦仙此龍神妙不再覩誰能久藏繫金柅
雷公繞柱窺囊楮只今春風急雨日夜多便恐一日飛
去驤天河

寄劉濟用萬戶

君如襄陽杜征南輕裘緩帶峨兩驂峴花江笛邊吏閒
風流千載成美談又如荊州庾征西上流重鎮雄孤羆

旌旗不動萬馬嘶秋風颯颯紙自題世家桓桓產燕朔
山川英氣橫詩槊啖牛釃酒赤羽旗讀書揮麈青油幕
去年擁麾戍潮陽貔貅六月飛風霜溪潭鱷去洗瘴雨
滄溟颶息凝清光莫春歸帆拂鷺嶼滿城酒香咽簫鼓
客來痛飲百尺樓樓上青山浩無數槐陰畫戟列校滿
榴花猩裙小姬舞丈夫窮達固有命才氣騰驤天所賦
嗚呼向來書生百年文字間一日乘障如狄山

雪林獵虎 丙辰歲晏無營友人有賦十題者援筆戲效其體

朔風曉寒天地白將軍打圍千騎列南山老獸工避人
穿厓蔽木蹤不滅地窮怒躍戟亂衝千丈瑤峰盡成血
却懸駝背歸入城不見斕斒見白額

竹外梅梢

誰家脩篁千萬竿短牆流水朱闌干孤芳託根得春早
一枝斜出行路看遥凝青林炯初霽一點兩點雪未殘
小窗月落霜角動誰與伴此空山寒

水邊柳影

江南殘臘氷雪消人家垂楊如灞橋窺春嬌眼寒未動
仿彿已學東風腰東家女兒重歲月心逐時物先妖嬈
此時欲寄未可折直待二月黃金條

山村臘酒

青峰抱田溪遶門茅屋數十連炊烟水春香秫簸白玉
糟壓新釀鳴紅泉黃雞肥彘更平餞歲但取醉飽不作
筵城中爭學北官飯官釀苦薄空費錢

城角春聲

江城窮年柳芽黄家家辛盤鬬稱觴城樓夜吹梅花引起視天宇皆飛霜牛衣有人久待旦冷銼三尺氷花長勿云暖律苦未轉中有萬斛東風香

江帆雪影

朔風殷讀作引空夜飛霰百萬玉龍交曉戰茫茫天地如大荒只有行波蒲一片推篷四望眼光眩倒浸玉扉水中見却疑馮夷宴未終舞女猶持白鸞扇

寒食行

去年寒食城東橋郭田野花春揺揺城中家家出上冢久晴爭試紈與綃松邊細馬擁繡踘柳下輕車窺翠翹竹籃買花分載酒酒酣遮路行吹簫高岡纍纍臨廣道敗徑短籬編棘棗北人火葬哭望雲土人高墳歲剪草老翁愴咽心未平童穉嬉遊未有情懸知十日辨一出焄蒿不及行春心男兒百年鶩昏宦慵癡未必輸精悍黄金堆堂紅頰笑闔棺未了如雲散夏畦埋骨繞里閭海上田横無麥飯江山滿眼樵牧歌萬古行人一長歎我時醉卧山下家興闌行吟西日斜郭門排前競先入却獨倚樹觀歸鴉今年孤村又寒食閒笑清遊無一日人生時序良可驚踈雨閉門落花積

和羅昌逢吾廬亭海棠

閉門春色深深許日暖紫綿生霧雨主人慣看不常來過客暫遊那忍去短梢未許隔牆知落片暗隨流水度古砌侵泥新蚓行脩竹滿林幽鳥語紅顔流落未須嗟妙語發揮吾亦主

和羅昌逢蠟梅

梅兄不見今幾時黄塵盡涴氷玉姿却疑來從金仙國已覺顔貌俱近之水邊林下恍如昨都非都似驚相嬉額黄萬斛塗未了頩怒半落宮簷枝縹裾下壓紺裾裼緗袖醉枕紅膚脂天寒鵝兒凍凝酒日明蜂户光分脾暗香著人欲襲骨妙意未必和靖知小窗靜晝膽缾古長廊微雪朱簾垂一枝几案誰所置便覺春意生睫眉勿嫌吟詩苦不似酒觴更倒黄金卮

和羅昌逢

空江五月輕帆漲南風飄飄卷衣浪故人百里肯重尋
相逢喜見平生心窮通憤見貌難老談笑生風人愈好
新詩猶欲俎豆予倦遊久已如相如夢中占夢竟何據
鄉人説鄉念歸去春花繞屋菘韭長有酒不顧求西涼

湖山歌送攸州武寬則再入京寬則自號湖山能詩琴客京久

諸名公多贈以言

洞庭瀰漫萬水會衡山突兀千仞外青天偃蹇浸其尾
白日跳丸出其背地維窪坼波濤高元氣淋漓雷雨霽
其間人物多豪英山為襟裳湖作佩武君講書河西府
貌豺動容熊虎拜玉京羣仙迎笑談夢斷依稀廣寒界
始知十二宮中玉李奔馬周富貴不繫常將軍武君常
才有如此秋風彈琴望天闊琅玕五色騎青鵷鳴呼衡
山之高何不拔在居庸岱洞庭之大安得上接黑水渾
坐令武君官爵高大難比論

故里夜坐

故里復秋夕客懷誰與同澹雲低近屋涼月緩行空道
與身俱拙愁無病作翁閒人惟老樹語夢有鳴蛩

山野中秋有懷諸子姪

百里不能返孤村圍碧屋節廬佳節夜秋雨老人懷多
病猶能賦長貧更寡諧中郎諸子姪今日定誰佳

山莊阻雪

三日不出戶巷深交馬蹄鳥銜危雪下樓挂濕烟低測
測衣疑薄荒荒眼欲迷故鄉翻似客買酒短橋西

和邵有初遣懷

每見清談勝豁然人意開書如秋蚓結才擁蜀江來雪
盡春生柳沙晴路有梅柴門常寂莫相過定無猜

和邵有初郊行

久凍餘趺坐初晴偶意行花濃慙客鬢酒薄勝人情野
廟春旗動山城暮角清悠悠百年事倚杖斷雲橫

故里

故里留人住新秋起客悲不知橫笛處適與此心期夜

久風藏樹天清月動池平生遊射地壯日尚棲遲

正月二日

泥潦無來客題詩受午風功名山色外歲月雨聲中拜跪頻懷舊悲歡始悟空九州春欲滿未許歎途窮

和袁鑒翁

病客終何似鬚顏日漸深能詩今見子閱世自憐心濕礎生花氣晴枝墮鵲陰村村風物好我自愛禪林

十六夜懷諸兄

相看自非節月是昨宵圓露下江山靜天虛象緯連開尊從到處憶弟定三年坐念吳江夜清光滿客船

對客暮坐

危坐高齋夕東來喜友生空庭疎雨後四壁亂蛩鳴燭至瓶花落秋涼架藥輕西頭動刀尺擣月上檐楹

寄友

吾友葉居士三年二巳疎每來曾不駐今別復何如歲月同為客歎名合著書先朝文獻遠風雨一欷歔

除夕

疎雨孤燈夜相看又歲除江山猶寓客親友絕來書新酒初堪酌長愁未暫疎艱難吾敢恨百歲定何如

和家兄袁翁久別聽雨

夜闌不能寐長聽雨聲寒萬里風塵遠三年會聚難每憐伯仁勝自作少游看不用聞鄰笛相悲正淚潸

和許中立

始識未逾壯重逢四十餘狂隨春酒盡病與好詩疎有賦堪懲咎無成託遂初阿同頻共語時得問何如

輓文文溪宣慰

身世從違夢功名毀譽資平生惟客在後死有兄知危涕秋風遠華顛嶺海期空餘千載意不得盡吾詩

桂隱五言近體多哀輓之作於宋之遺老尤三致意焉如輓楊節父云關西猶有族江右欲無人輓蕭吉甫云賓客清時酒墓池故相園輓高志翔云生無百年半天忌一官多輓羅見大云柳家從有子王令竟無年皆警句也

輓劉須溪太博

蚤日驚吳洛餘年畏有聞蹉跎臣結策流落大蘇文世外風流盡人間論議分豈無千載淚不得灑公墳

輓鄧中齋侍郎

海上青油檄城中白髮簪百年重得老萬事獨餘心過客門嗤鴈遐荒字抵金平生俱莫料造物意何深

又代輓

雅望驚南北斯文屬古今艱危魯連意老大管寧心落日空菴白秋風病髮深太玄當有識流落欲千金

輓李鳳林

篤行成迂闊垂言累隱淪儒林多未傳耆舊已無人家學傳衣重門生負土新未須生世早相望一霑巾

輓蕭方厓御史

歲月無餘分功名不計身世方危獨行天若忌斯人精鬱山川古魂流楚越春遥憐無盡意未必著堅珉

輓胡宗瑞節推

海内多先友如今可幾人高冠餘後死一第是前身雅俗形神遠窮通表裏醇山陽寒笛斷宿草欲生春

輓潮州教授李以翁

白髮居庸塞青衫瘴海濤平生餘志在薄宦累才高器業庸流嫉篇章大化勞鄉邦人物盡江漢日滔滔

和劉寔翁後中秋庚子

此地元無約窮年亦倚樓亂雲江市白落木鬢毛秋逢節偏驚客資身可廢謀天多今夕月有酒未須休

春日江上

山市風敲樹花津雨漲泉路分歸越客春入下潮船嗜嫩終違俗無成數計年殘梅如有待耿耿映青天

留村岡山中

村旱谿源絶年虛鼠雀飢庭風扉自語山雨客先知窮達堪杯酒暄涼任鬢絲梅花春欲動不盡歲寒期

故里

兄弟各逾老青林祇自觀午烟山驛靜社雨水村寒燕子風當戶桃花客倚闌莫論千載去且共一杯歡

輓文遜志學士

聲名天下士人物玉堂風坐失杜羔孝真成嵇紹忠壽無人世半論有後來公今古元如此江流日日東

哭蕭安國州判

早日分鄰燭中年隔宦郵青衫南徼雨白髮洞庭秋風誼真堪哭交游取次休短脩同一夢華寂亦何尤

和羅士奇遊洞巖見示

昔往興遄盡今遊期未齊天連華益起山抱白雲迷樹老時來鶴星低半在溪故人題筆在遺墨似鴉棲

故里曉坐用立敬韻

曉起復危坐蕭蕭聞馬嘶歸雲山色靜宿雨竹枝低客意空山笛秋聲隔屋雞廣南方盜賊疲卒困山谿

清明和歐陽山立二首　已丑

江南二月三月野水一村兩村花落人家寒食燕歸山館黃昏

細雨海棠成子餘寒江燕初歸立馬橋西沽酒行人未

試春衣

春日偶賦二首

官路落花馬過人家高樹鶯啼故里故人何處夕陽長在樓西

楊柳輕寒水驛棟花小雨官橋回首人間往事孤燈挑盡春宵

和龍麟洲題黃次翁黃鶴樓圖

孫曹百戰何在大江千載狂瀾誰倚樓頭呼鶴秋風落日危闌

元夕諸子孫小飲

梅外初升寶月圓柴門春入菜絲盤鼓鐘不斷山城鬧燈火無多野郭寒童子折花偏愛節老人持酒強為歡牙旗鐵馬羣英事謾賦新詩寄客看

社日偶成

西郭先生嗜酒杯敝裘潦倒積緇埃疎疎社雨梨花老漠漠春陰燕子來灌圃天隨餘杞菊閉門仲蔚長蒿萊

衰年頗覺頭風進烏帽何因倩客裁

和彭贊府琦初新歲陪拜黃堂之什二首

九州八極共年華未覺天顏萬里賒雉扇排春堦立笋

猊烟泛曉燭生花侯藩勢重嘶千騎仙樂聲高進九霞

懸想故人袍帶冷頗輸高卧屬儂家

金竹峰前共歲華新詩同賦酒同賒君如老柳春先緑

我似寒梅臘未花晴日市眉行却月暖風客臉上流霞

小桃忽露牆東萼春色寧遺陋巷家

和張漢英見壽

吾里文章小晏家才情欲學賈長沙妙書鴻戲秋江水

佳句風行曉苑花富貴未來歌扣角畸窮相對賦煎茶

芳年京國蜚騰近預想春車壒馬撾

旦日試筆并自和二首

爐烟燭影共徘徊手試春風第一杯萬里星辰環極共

五更鼓角挾春來凌寒柳意如先動閱歲梅花不受催

坐久不知天向曙出門爆竹於驚雷

老來節意重徘徊小棄猶橫隔歲杯得句定知春未覺

開門喜報客頻來江山萬古晴陰老花柳千林雨露催

郡國升平人自樂城頭畫鼓響輕雷

和劉道淵

小巷柴門剥啄聲齋爐相對得詩盟春寒未了花開落

山雨頻來窗晦明我自一經成皓首君方萬里起修名

人間變化知何據危坐東風看馬程

和彭庭筠

卷簾危坐似枯株微雨羣峰半有無山墓烏啼寒食近

人家花落莫烟孤病辭美酒空佳節老憶東風識故吾

為問鄰春餘幾許嫩黃一寸長園蔬

送劉巨川赴惠州海豐巡檢太博之孫

須溪孫子好才名百丈龍山繞屋春文學盡交天下士

弓刀更治嶺南民肩頭墨濕長亭雪扇外旗塵列嶂塵

若見羅浮花爛熳可能遠寄一枝新

庚午上元雨陪學翁兄飲

元夕相看白髮兄燈花應笑兩無成村醪薄薄客三五
踈雨瀟瀟漏幾更老境情懷多舊感荒年市井少歡聲
興來欲聽祈賓喚門巷成泥嬾復行

再和上元韻答彭琦初

平生相視只殷兄文字江河落筆成時序百年尊酒在
風霜萬里鬢毛更交游依約青燈夢豪傑銷磨畫角聲
見說教坊歌盡變無誰能記落梅行

和蕭孚有新年

閉門十日雨漫漫詩思焦枯酒盞乾杜若水生江舫集
海棠風起郡齋寒千年競轉青春易百藥重回白髮難
知子頗憂天下事可能參錯立朝端

彭琦初用坡翁紙帳韻惠建昌紙衾次韻二首

座寒但少廣文壇窗升紅日那知曉夢壓白雲疑近天
但恐少陵茅屋漏雨宵露破不成眠
雪縣採碎密縈連清卧梅花性更便茸暖何須蠻客帳

為謝

旰溪水暖楮藤連練作雲衾與老便補幅全勝羊續布
裹身疑是鄧侯氈温欺梟絮娛霜夜潔與梅花共雪天
要識故人淘瑩意可貪一暖但高眠

中秋和蕭孚有二首

早雲卷盡昨宵陰節物偏供酒盞深病骨怯風難久坐
衰年見月易傷心金螺水落千峰笛白鷺城高萬戶砧
頗憶五羊墓上客頻從驛使寄新吟
萬里青天無寸陰酒闌秋氣入衣深百年晴晦中秋月

四海悲歡此夜心佳節有情惟藉酒孤蹤多感更聞砧
文章政要追周雅底用欹枕學越吟

中秋和學翁兄

七十老兄生理浮未寒先試木棉裘管絃四海華筵月
鐘鼓半山僧寺秋其年學耐偶寓僧舍醉裏一尊歌浩浩老懷萬
事歎休休故人相棄誰來往惟有殷勤白髮留

登滕王閣

來往南州老一經登臨轉覺鬢星星戍兵畫守滕王閣

驛馬秋嘶孺子亭舸艦北連章水白樓臺西映蓼洲青
鵑袍多士誰能賦謾笑王郎筆意輕

登金竹峰

一峰踦起何奇哉太古削成蒼壁堆四野雲開墟井見
半天鐘動鬼神來山前戴景全消歇洞口朱陳自往回
誰畫先生心似鐵秋風千丈立崔嵬

曉起用麟孫韻

七月今年涼氣高牆東古木夜蕭騷孤城殘月角初動
野屋秋風雞亂號萬事惟餘雙短鬢百齡須用幾絲袍
故人莫薦揚雄賦衰老難勝執戟勞

甲戌和蕭孚有見壽二首

少日曾期諸子先如今淚倒且尊前鬢絲夜雨窮東野
城屋秋風老玉川自度新詞傳玉笛莫將舊事問銅仙
文章星斗真何用但把長鑱了暮年

玉頰脩眉入繪圖自騎紫鳳衣霞裾佳時燒笋洋州畫
長日臨流逸少書歲月浮沈羈羽翮風雲變化看鯤魚

君家累世堆牀笏未可逢人賦遂初

和涂率脩見壽

衮衮高冠盛玉堂牛衣誰復念王章百年風雨青燈在
萬里乾坤白髮長我嬾惟應棲畏壘君才終許奏明光
郭門東轉三泉美來往還能共酒觴

和楊晉道見壽

學易未成先退藏鶴氅非短亦非長文章底用追韓孟
富貴元應屬禹光已老不求方染鬢平生惟有句成囊

星辰劒屨危朝露甘老秋風一草堂

和張伯温見壽

蕭蕭短髮不重新老去何由復競辰百世光陰消鐵硏
半山風雨語銅人病餘久看花成霧醉裏猶驚筆有神
浮世功名無念我相期早致日邊身

和蕭公著見壽

少年佳卉發春芒老大真如凍木僵天闕曉寒遺太白
魯城夜燼見靈光嗟余學采雲根藥知子應攀月窟香

學問無窮功業遠好騎騄駬驟周行

和王帥赴廣東過快閣寄文同子

家世詞林舊子期旌旗鎮遠路逶遲金城老將三軍略
銅柱功臣絶域碑帳下風清環萬卷眉頭墨濕落千詩
梅花荔子多高致寄與中州故舊知

故鄉夜坐有感

諸兄棄逝有喬木病妻死別今空帷凄涼聽雨夜如此
老大還鄉心轉悲風氣百年無舊俗江山滿目記兒時

孤燈明滅可誰語援筆悵然還賦詩

中秋陰雨

疾風掠鴈不成行常歲中秋無此涼萬里陰雲圍野郭
中宵落葉響迴廊蒼茫天地容吾老寂寞山林識夜長
猶似姮娥未忘世天衢隱遽發孤光

和友人遊永古堂二首

流水小橋園路迂虛堂午憩息徐徐山空轉覺禪機寂
地勝不知人意舒靜倚脩篁聞鳥語閒尋敗葉認蟲書

輞川金谷餘荒址三兩園翁自結廬
勝日偶尋山寺幽老僧石鼎沸茶漚市窮路轉得此地
人語經聲在小樓君似淵明來白社我如蘇子說黃州
雪乾沙靜春晴好出郭何妨更小音少留

和蕭孚有閒居即事

天氣初宜小扇輕故人不至巷泥深水村鷺去千畦雨
山郭花開四月陰愁裏有誰同細酌老來并欲廢清吟
若為共息塵勞意行遍青原處處岑

和羅起初觀校場前柳

治世衣冠立九天將軍語勇尚欣然元戎擁帳孤罷兀
萬衆圍風一騎先三箭鶻鳴軍盡賀兩行柳斷目無全
鼓收人散成虧遠惟有牛羊縱滿阡

遊新淦塔寺

耒信明時一士寒却從六合得茲山鼓鐘不了行人老
天地無言古佛閒地迥樹林環暝靄雨多田澗互潺湲
不知今日無登覽曾有何人此往還

荷花莊小音少留
城西郭門白髮人印峰舊隱歸重尋故人盡化青山雨
古月常懸老樹林墜廟鼓鐘春社過村家燈火暮寒深
平生謬有相如賦老大何堪賣一金

和友人病起自壽

藥柮常行鼠迹塵花枝閒結膽餅春病餘不放吟詩樂
別久重如識面新鸚鵡茶香分供客茶蘼酒熟足娛親
與君共語如銅狄長作比鄰還往人

友人楊君所往金陵省忠襄公墓學士虞公送
以詩壯鬱沈痛使人流涕因用韻為別次篇遠
哀雍公以虞詩序及此故也二首

邊陲侵軼尋常事但恨朝臣少冠萊汴水殿荒秋鳥下
金陵城落暮潮來忠臣遺廟長存祀吳代諸孫肯一哀
理櫂又為江海去不妨覽古更遲迴

窺渡驕兵凌采石撫軍使者出蓬萊東南國勢一朝定
只今貴胄知天道奎壁光芒與漢迴

簡晏提舉

宵中至寶等隋和鞭鳳曾聞第一歌天地百年喬木在
山川萬里宦塗多詩成夜月揚州笛賦罷秋風赤壁波
讀徹大編無一語低頭東野媿如何

辛亥清明日陪彭琦初黃用寔八人同登螺山

瑞華用仲子尚文韻

故人新句妙何陰一笑相看得會心勝日從來成避逅
老懷正復託浮沈山含萬古春晴薄水挾孤城霧氣深
隨意酒家聊復醉莫歸未用典腰金

再用韻酬同遊諸公

聽盡城鐘聽寺鐘暖風扶醉覺衣重粥魚飽午催僧飯
酒榼行春醉墓松羈客得晴辭櫪馬歸人分路各房蜂
簪花泥飲田間老我自不如渠興濃

送彭宜賓赴潭州學録

盛年才氣自無雙振鐸長沙佐洋黌人物古來推楚産

文章天下説歐鄉湘江春水雲山近嶽麓秋風草樹蒼豪傑功名須異路定超天馬到長楊

丁巳上元前一夕留飲蕭氏盤中和友人韻二首

香篆縈簫九曲盤清尊對客語更闌不妨小雨留人住未覺東風到酒寒絳燭燒廊春意鬧玉笙連巷市聲歡文園元有吟詩渴更愛茶香透舌端

樓外青山勢折盤春愁正在最高闌落梅門巷行人少細雨山城薄莫寒醉裏聞歌偏易感老來撫節强為歡戲拈詩句償今夕尚覺春風滿筆端

飲罷偶賦

雨中簫鼓滿山城節序偏供感慨增貪聽清歌行美酒不辭白髮看華燈粉登夏果明羣壁菜挾春風響碎氷却憶去年山水夜籠紗醉踏雪稜層

送黃新之教古端

聲名疇昔重南州又著儒冠理驛舟要識海波窮壯觀直尋石硯亦清遊桄榔葉暗詩筒瘦蕉葉花濃講席秋帥府秖今須傑士知君談笑幕青油

題安成李氏秀野亭

人生役志是虛名富貴誰言勝隱淪數世衣冠前輩意百年亭榭太平人芙花脩竹隨時勝流水青山統屋春今世恨無摩詰畫不妨詩筆發清新

游新塗興善寺二首

不待前期偶出門酒壺詩擔散郊原樹連山勢高藏屋路挾溪流曲抱村老遇清游偏易感醉思往事了無言此生定合重來否細踏沙頭屐齒痕

欲雨不成雲往還筍輿穩載度禪關青天四面高峰外白水交流亂石間經論已隨仙客去佛烟長共老僧閒竟忘柏子西來意惟有溪聲送出山

再和曾學士

風水霓裳妙可聽斷雲過鴈筆縱橫揚州杜牧樓中夢淮海秦郎天下聲駱馬柳枝餘感慨沈香芍藥待才名

從今伐梓供新譜流播梨園與妓營

上元次學翁兄

春似高人喚不來輕寒鐘鼓自相催年華未了供燈市
節意聊堪託酒杯菜甲半存氷地裂桃花預約雨時開
故園風物今何似惟有初心不受埃

贈蕭克有赴興國稅務

小駐青雲九萬程塗商里賄樂寬平古來開市多賢哲
盛世舟車少算征雨漲玉虹灘石滅春深金鯽鄙池清
看山攜酒吾曹事定有新詩許共評

贈胡履平偕克有之興國

主賓二美古稱難笑語輕舟十八灘幕有仁言官政善
士從知已旅懷寬文章不肯時科試山水元須勝士看
想見鬱孤吟賞舊渚烟汀樹滿亳端

和友人遊洞巖追用須溪韻二首

巖裏桃花千歲開巖扉無復老仙推萬山挾洞人間斷
一瀑如川天上來古殿碑橫苔入字忠臣像老月窺墓

平生歐尹神清興為約秋風更往回

雲峰髣髴畫圖真石戶深藏萬古身山水何知天下事
神仙本亦世間人日高壇樹三門午雨漲源花滿洞春
濟勝尋幽平日意天風吹動華陽巾

謁安成魏君壇留宿其下

一溪抱峽玉潺湲奇草幽花滿古壇千岫月明丹石去
萬松風轉斗垣寒白雲可踏天垂屋老鶴不歸人倚闌
定有吹笙王母下露凄夢冷欲生翰

發洪州

童稚相催忽白頭西風滿袖古洪州重陽天氣村村雨
殘柳人家處處樓樵牧忘機鴻北去古今無迹水東流
卸帆旋買楓林酒飽睡歸舟十日秋

重游青原回塗過清都臺和東坡韻

門外江流萬里東青山曾識老仙翁百年客鬢東風裏
兩岸人家落日中蠟屐平生須幾到桃花前度有誰同
文章隨意成千古草樹荒荒老屋空

寒食和友人韻

二月微暄試白團得晴一笑未應難故人不至花頻落
好句初成酒半酣郭外漁樵無世念墓門翁仲看人歡
夜歸坐聽瀟瀟雨自剪西堂寸燭殘

江上清明和友人韻

北郭山花開赤鵑東津柳葉作青錢大江萬里雲連野
元氣千春樹接天豪傑盡隨流水去文章未許俗人憐
感時惜別俱常事莫放清愁到酒邊

暇日至吾廬亭

小池淺淺落紅堆猶有殘茶縻可酒杯種樹十年堪共待
扣門一笑勝頻來揪枰坐久霑危露紈扇晴嬉墮脆梅
為報詩人箋注苦暖風天棘敝階苔

九日同蕭煥有兄弟泛舟觀橋吉塘飲酒橋

明胡履平涂率脩兄弟蕭安國陳誠伯彭天玉華
菴順流而下登西臺寺城岡山復飲山亭觀先
朝所賜廟神劉詩封及硯泛月而歸和煥有韻

斜日千峰生纈斑憑高飲酒未知還百年寒暑朱顏變
萬古興亡白鳥閒野叟豈知酬令節是日耕夫極多高人從昔
愛名山回舟月色寒如水共指城樓杳靄間

和涂率脩

出郭意行何所歸史家園裏得新詩野香一逕客稀到
秋興滿山僧不知老愛故人鴻得侶愁欺短髮葉辭枝
他年尚有經行約莫忘西山見月時

故居南山感興

涼風薄日滿天地園作人間一片愁哀柳馬嘶山驛晚
冷菰鴈落野田秋呂安潦倒黃公酒杜甫蕭條白帝州
欲說舊家無故老杖藜默數昔經遊

乙亥留故鄉自壽

七十古稀今已迫回頭一一記兒時三生我豈後商隱
舊嘗夢與李商隱語謂余乃其後身四海今無半子期盞堂有情聊暢適
文章無用秖娛嬉旁人莫比耆英輩但好商山學采芝

舊嘗夢崔嵬若仙境者樓觀肅然香氣襲人得

二句云天懸桂樹三千界人在梅花萬斛間竟莫省何故偶閒坐憶此因謾以夢中所見足成之 己丑

珠簾坐卷燭花殘殿上貂儀擁翠鬟紅日牙旗明曉仗青烟雉扇立仙班天懸桂樹三千界人在梅花萬斛間始信蓬萊司下土坐緡前史燭忠奸

和高方大初度日登中華

到祠七十二雲扉俯視齊州一粟微萬樹挾風濤洶湧千峰倚漢石嵚崎銀河垂屋天如近瑤斗當壇夜有輝欲與浮丘談舊事瓊樓高處未能歸

送龔如逸赴南康學正

秋風千里送飛帆又戴儒冠俎豆間美教古來無鹿洞清游天下少廬山弄烏綵服三年別騎馬青衫一日還渤海家聲元有舊衢雲努力更追攀

和許山立見壽

兩袖秋風酒一中浩歌無復問窮通極知白髮形如木青山俱是古人心鰲峰雲散天如畫玉峽風來樹亦琴幽居縹緲出脩林讀易焚香坐夕陰歸鳥不知元化役

用世驅馳成底事始知一靜抵千金

送曾韞暉赴京任檀州學正

芳年儒正紫貂裘北出都門亦壯遊五季山川分漢界
太平學校過檀州禁楊拂纛黃金色洋水通城碧玉流
寄語向來勒碑客筆錐儻可到封侯

壬子八月十四夜對月

萬里輕陰晚忽收天公有意作風流今年對月又為客
明日無雲始是秋多病情懷成老態早涼天氣似中州
少陵兒女癡何似共景懸知不共愁

十五夜再和二首

銀河垂屋夜氛收臥看長星一點流萬古塵勞餘好景
四時風致是中秋天懸海外三千界月滿人間幾百州
殷庾升沈俱不見即時有酒未須愁

林下杯盤夜未收尊前何必盡名流人生快意元輕日
客裏中年最感秋酒滿恨無歌赤壁月明閒聽說揚州
故人只隔行雲外剩著新詩寄四愁

送趙光遠道州寧遠稅使

故家喬木鬱衣冠小試司征第幾班鵬翼未摶千仞外
馬蹄初踏萬山間門當遠嶠花連務縣接清溪水繞關
詩課書程應不減東風早送錦衣還

憶鳳孫二首

舉世堂堂福祿人哀門鬻答獨何深學違素志元安命
老哭才孫最損心暑載漁舟翁挽柁夜歸僧屋鬼同林
庭前檜竹陰陰在陳迹如今豈可尋

清姿方頰兩眉揚從我東西近我長諸子誰能高意氣
十年却悔學文章眼前言笑疑生死篋裏詩書半在亡
坐媿太丘真有德賢孫迎客立成行

送宋趙儀赴貴德知州

秋風千騎擁旌麾畫角高吹出塞詩綠水山川唐國界
朱幡人物漢官儀信知懷土非男子更覺專城貴壯時
三葉郎官人白首向來顏駟有誰知
次韻蕭上舍仁叟賦杭州舊遊

帝城鍾鼓雨初晴御柳春烟繞禁青萬里湖山天遠近
百年歌舞夢酣醒別離共歎秋雙鬢興廢惟餘月一庭
寄語遺編須愛重清時要聽伏生經

題蕭將軍廟次歐陽山立韻 蕭將軍廟在吉文山中碑無名字但載其提兵五百逐寇一日俱死

將軍汗漫化人城猶得游人小隊行海上田橫從有士
山中鄒湛竟無名東風亡國何曾戰上日空江幾度晴
社鼓紛陰耆老在陌頭過馬訝昇平

中秋留故居兄弟對月分韻得多字

棘院功名風雨過柴門兄弟月偏多分詩莫作中年語
對酒何妨壯士歌老桂欲花先撲袂長空無籟澹橫波
却思高館吹簫罷臥聽蕭蕭雨打荷

春雪

開歲雨陰連十日雪寒魚與舊春同乾坤半落窮荒外
樓閣橫陳澹月中瑟瑟松篁山屋夜疎疎鼓角郭門風
梅花慣與清寒敵却喜羣英未放紅

雨中出郭訪友

驟解冬棉復用棉江城二月社寒天林塗半陷烟燕子未歸風滿面馬蹄不度水生川
山屋冥冥半陷烟燕子未歸風滿面馬蹄不度水生川
惜無濁酒供新興但把新詩荅莫年

清明和李亦愚

煮茶閉户看殘編風味淒涼似玉川春到名花偏久雨
人逢佳節恨衰年棠梨野館輕寒燕楊柳人家薄莫烟
新水夜來生郭外麥畦桑隴不論錢

送周儀道往池州謁蕭經歷

三月江南湖水平周郎理棹舊知津古來多附青雲士
秋浦今看白玉人燕子拂波江驛曉楊花撲面柂樓春
老親不管離憂苦準擬秋風薦鶺新

壽袁恭甫

先生無酒自顏酡笑擲人間玉巨羅金谷樓臺隨地勝
銅人歲月入詩多鄰翁重見三千屨時遷鄉城胡尚書舊府春色
分藏十二鬲為問東湖消息好青衫催染楚江荷

龍文璟和余韻次謝幷簡漢英

二妙能詩舊有聲笑人筆退似聞鉦黃金蘇子游倫遠
白首揚雄宅未成共信他年終用世相逢一笑豈無情

梅花池上先春發穀穀微風珓面生

題明皇並簫

青鳥西來太液池霓裳舞影落瑤墀並吹玉管同心調
惟有姮娥月裏知

題張敬畫眉

京兆春風到柳枝翠簫縹緲遠山奇梁鴻亦有齊眉樂
不要人間黛綠施

宿荷花莊

晚宿山村待雨晴夜深雲弄月痕明茅廬四面溪田遶
半是蛙聲半水聲

題李鶴田穆陵大事記後　宋自穆陵升遐元氣

玨紀其本末頗詳稿山劒舄歷歷如見異代
覽之亦為淒然李吉水人號鶴田先生此本
今在廬陵羅祖禹家其子中行以示余余因
用鶴田先生昔陵下元夕韻以識感慨云

陵寢巍峩十二闌西興吹角浙江寒老臣無限遺弓淚
寫與人間異代看

癸卯元日晴繼復雪亦不廢出穀日復晴歸鄉塗宿上元觀燈野廟隨所賦得十絕

鐘鼓籠銅報曉晴燭殘曙色近簾明老來最憶兒時樂
拜罷新年處處行

燭痕點點墜紅銀香影明窗綴曲藤春帖自題還坐久
梅花餅水旋生氷

市門處處繫氷花燈影蛾雲動絳紗走馬城中三日雪
不知春已入誰家

朱門日日泊高車陋巷氷枝積寸芽春色不隨人意薄
夜來潛到小餅花

溈山人日馬蹄忙懸勝輕寒剪剪黃閒笑梅花無媚骨
至今不洗壽陽妝　廬陵城中人日士女多游溈仰寺

杖屨新年第一行江山殘雪畫初成春風歲歲藏何處
又與人間作曉晴

聯袖吟詩不計程莫投村店屢占晴霜濃睡熟無人喚
誤待城頭畫角聲 是日自城歸遇學翁凡同宿于塗
雪後蒿菘旋作青村家沽釀白于銀山中未見新年歷
閒剪桃梢試立春
綠麥黃梔染繭絲紙旗戲鼓祭叢祠少年風物今仍在
別有傷心人未知
驛門北女賣蛾兒水屋紅燈出樹枝鄰笛孤吹春未動
一簫微雨似秋時
萬山微雨棘花開

題濃淡竹
遠看如淡近看濃雙立亭亭傲晚風俗眼未應輕揀擇
此君清致本來同

鄰有廢屋久閉金沙一枝忽穿屋山而出衆為驚顧然亦竟無一賞者
古屋幽花閉不知忽穿碧瓦怒橫枝辛勤自致高堂外
却得行人立頃時

元日
曉街泥淺馬蹄過元日雖陰氣已和處處桃花如二月
東風應比去年多

乙巳五月過瀘江
抱田曲水走脩蛇溪勢如鳴萬疊車山雨挾涼閒客扇
渚雲分暝失人家

城歸塗中春莫野陰風物蒼然
津橋半斷水如雷屋角古墳青草堆三月荒村春最慘
萬山微雨棘花開

庚午春夏間居即事三首
老託園林困雪霜橘株病悴蕙枯黃茶蘼獨擅春風力
無數新花出短牆

桃花梨花爭滿園金沙玉棠蜂鳥喧少年看花夜載酒
老子看花春閉門
門揜熏風小小齋紫薇幾尺正當階誰言省掖偏宜種
偶落山林亦自佳

橫石渡候舟有感

沙邊一樹誰家李歲歲逢渠白作堆滿眼青山衣袂濕
又隨春雨過江來

題秋日江村圖

黃葉秋風趁蹇驢平洲遠嶺雁相呼野舟盡日閒無用
只與人間作畫圖

對花偶成

芍藥花前閒日坐海棠枝下醉時眠自今歲歲窮心賞
已負看花四十年

題李陵宴蘇武圖二首

居延山下馬成羣伎樂聲高夜入雲初志消磨如衛律
殷勤置酒教蘇君

屬國難酬白髮郎延平誰與弔沙場隴西使者如雲出
却要迎歸右校王

重涉瀘江二首

立沙稍稍行人聚踏水悠悠去鳥雙回首十年來往路
秖添華髮照寒江

渚籬漁網懸秋日山寺人家起夕烟欲共故人評好句
微風吹袖水痕圓

蘇武持節圖

朔雪漫沙幾白羝胡風吹凍滿氈衣少卿駝馬彌山谷
何似中郎一節歸

和趙子昂寄馮海粟二首 長沙易中鄉得此卷揭曼碩有和易復索余和

古今翰墨散如塵畫夜荒荒走兩輪莫說鍾王今不見
湖州學士白楊新

老粟清名雪作宮揭家健筆騕追風閒思海內文章士
敲枕蕉花細雨中

玉笥山中有白鶴花頂翅宛然類鶴王蘭友作

詩送至用韻二首

縞衣玄爪立前除天上人間翦紙糊除却青青三四葉
月明滿地却全無

千載蘇仙上帝鄉空餘琪草似人長夜涼環珮不知處

夢覺滿山風露香

和蕭克有主簿沅州竹枝歌四首

人生結交莫如月人生行路莫嫌熱熱當三伏易變秋

月能萬里長隨客

沅人健飯無盤蔬沅土多熱無雞蘇官船自有龍鳳茗

試寫松風斑鷓鴣

一州一州木有枝一江一江水可炊北人奈事不怕險

南人多情易思歸

黠胥取利如斧樵苛法銷骨如膏燒官規難減賓布稅

縣政莫急蠻人徭

上巳獨坐

蕭然門巷埜人家山鳥行階啄草芽上巳焚香看易罷

自衝微雨整幽花

秧老歌三首　效王梅邊體江南農夫插秧上下田長歌相應和其詞似竹枝而加淺直

三月四月江南村村插秧無朝昏紅妝少婦荷飯出

白頭老人驅犢奔

五更負秧栽南田黃昏刈麥渡東船我家麥田硬如石

他家秧田青如烟

春寒風雨來滿川牛蓑走遍東西阡郎君騎馬莫問渡

江頭自有官渡船

哭蕭孚有四首　孚有方厓御史之季子少甚穎異從余游其為詩短篇高古幽淡追逼韋王長篇豐贍逸宕別有風致皆欲與古人爭衡至元三年丁丑七月一日病死士友傷之以其有才而未著其可憾如逢原敦夫九月九日余既送殯城東歸塗賦以寄感慨云爾

去年九日共登高絕嶺長歌意頗豪今日送君誰共哭

一間殯屋大江皐

畫圖摩詰神情遠詩律蘇州句意清身後生前千古恨

荒荒白日下高城

翰墨周旋二十春莫年卜宅遂為鄰永新門外雙松樹

無復相攜踏月人

螺湖橋外草如烟螺子山前水接天應有故人來下馬

愁雲深處是新阡

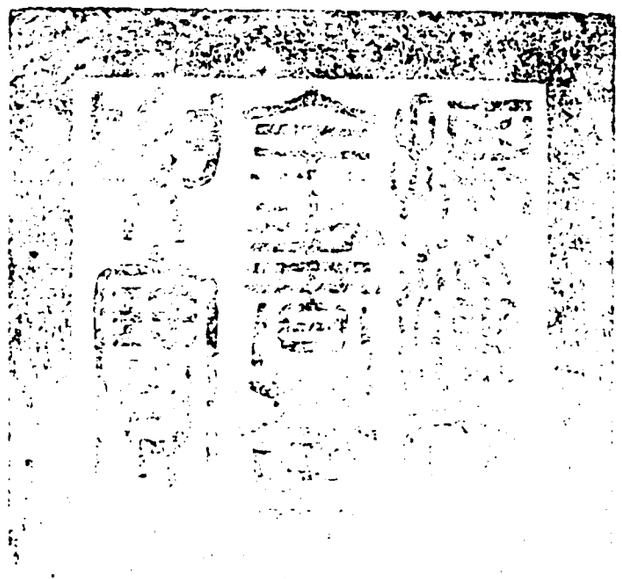

元詩選二集卷十五

總校官候補中書臣吳紹潔
校對官檢討臣盧　應
謄錄監生臣魏廷勳

欽定四庫全書薈要 集部

元詩選二集卷十六

詳校官編修臣王天禄

欽定四庫全書薈要卷二萬四百四十四 集部

元詩選二集卷十六

長洲 顧嗣立 編

丁復檜亭稾

復字仲容天台人負詩名延祐初游京師公卿奇其才與浦城楊載清江范梈同薦入館閣復度當國者不能用不俟報可翩然去之迺絶黄河憩梁楚過雲夢窺沅湘陟廬阜浮大江而下遂家金陵買宅於城北南户故有兩檜樹醉則倚樹而咿唔

因自名其什曰雙檜亭詩歿後其壻饒介之門人李謹之先後編輯共得若干首永嘉李孝光曰國初以來臨海為詩數十家其什曰閬風樗園山南天逸素心聖泉其後又有張子先陳剛中楊景羲皆自樹一家足以名世復讀仲容詩令人欲飛皆已絶去生獰操蹙精悍猶之宛馬不踶不齧不覂而日行千里衆馬雖十駕不能超也中山李桓曰仲容學博才敏為詩精麗奇偉格超而趣遠深入

古人閒奥上元楊翮曰仲容詩必因酒而作引觴揮毫若不經意而語率高絶蓋仲容胷次夷曠生平有隱君子之趣而以酒自託故當時論詩者亦以太白方之

瀛海篇贈呂鍊師

我本瀛海人瓠落九州土三山不得歸六鼇竟何所凝精耿宵寐往往呼安期跋余紫霞想感此白日馳（一作進）客有金庭（一作陵）仙玉霄住雲月近從爵溪來霜紈卷溟渤褰衣拂天姥跣踞青芙蓉羲和擢僵指夜寒笞六龍金烏飛上天露草忽已晞奈何祕靈境（一作景）忍使（一作此）人民非朝褰四明霞夕涉會稽道鄭弘招不來賀監亦已老胥濤吼奔雷逆折生回風鸞乘桂子府鶴語梅花宮清湖自歌舞顏髮凋青紅壺丹碧光瀉劒影洞庭水霜落山橘寒還過（一作至）吳王里吳王洒不醒館娃骨已冰迤爾憶張果亦復尋茅盈玉妃發春哂手折雙瓊花寄贈兩（一作語雙）女兄（一作兒）相逢學丹砂翩然不肯留浪迹

神

甘雨昨日足

甘雨昨日足今日豈不游文漪散清泚緑樹未驚秋步出西郭門浩浩江漢流危檣隘川浦乃有遠人舟江租赴海漕驚沙無定漚號呼走羣吏肉食懷鄙謀及時不歸耕卒歲何用周悄悄緑髮子還家多白頭為農極凋瘁猶用苦誅求

東海有蟠桃

東海有蟠桃結根何歲年花開不闕春霜露不繫天仙種固靈異未知樹所緣我欲往問之代無絶世賢適來王母至遂奉武皇筵驕主好自誕後來信謂然愚者諒多惑智者當不傳

竹山

離離鳳食竦縣亘脩巒密君子懷靜儀虛貞媚蒼寒靈厓發潛穎崇苞閟幽盤筮鄰從蔣詡永結求羊歡

同縣尹張志道徵士黃觀復陰秀才燕集六縣校官葉仲庸池上分韻已而互相為和三首

分得碧字

江水秋未清林暉午能碧相忘散亂坐幸老談笑劇以君久寒暄且爾暫暖席同心勿辭飲況有陶彭澤

次韻殿字

堂堂瓊林客籍籍金鑾殿一官巖州最再調淮縣見也張以丙科授黃巖州判再授淮東六合縣尹謂張人生逐日老世事浮雲變亦有古宮臺淒涼入荒甸

次韻下字

王日不注官從天得長假年衰豈能高老坐不許下新秋席為展欲夕尊未罷誰揮魯陽戈請駐羲和駕

次韻鄭復初録事秋夜三首

漫漫秋夜長時蟲號四壁出門天宇高仰見河漢白在世亦有道胡乃自偪側寸心寧中居萬物終我役雞鳴夢茫茫不知誰舜跖

涼涼秋夜深白一作時露霑重衣志士不在飽詎復懷饑啼姑怨衰蓂煥景淒已微屈父從遺則宋玉有餘悲馴致諒以道爾亦安爾為

寥寥秋夜高時物得其心榮華無終玩衰悴遞相尋微月流西極東溟足幽陰容為哀商奏弦促憂思深揮置各就寐已亡人與琴

題鏡開亭

方池開淨鏡湛水涵虛象空明納朝陽承塵澹清漾豈以感物故至靜含動狀還將觀物心宴坐池亭上

贈耕民樊秀才

溪南得新雨微萌浮緑坰晨及聊負耒初旭破高冥慈狩遲鳴犢小策揮柔青角端帶春泥亦復挂一經迴緣即竟畝取讀輒為停池塘稻白芽感時含帝靈嘉種在良播謀生安得寧苗長重耘耨況恐生蟊螟

送張志可侍父之奉化幕官二十首用杜少陵

萬壑樹聲滿千厓秋氣高浮舟出郡郭別酒寄江濤為韻 錄十

涼日在原野西風動林壑州城界溟渤崦淑互參錯良牧徵自今窮俗慮非昨采采老萊衣婉婉夫容幕遐邦樽桑涎往往仙所館海近天易寒山多日如短度巷青霧深開軒白雲滿故家富積書往借手自纂山中士有道置屋上縣厓坐啸鍾竽合行隨鹿豕偕耦衣牽葛藟煮飯拾松釵見說幕官好問郎時出街高月滿席光多露襲衣氣朱船蓮葉芳赤纜柳浪暨起為清夜吟遠有太古意南飛雙白鷴沙頭故無睡

谿橋長入邨海舶不到郭山花香滿籠江蛹脆堪斫朝登白玉盤莫獻黃金杓取釀石中寒水甘酒不惡

民厚靜開戶官清深見江酒行山客幾花發野鶯雙冷署霜生座高眠月滿牕而翁在城府自謂鹿門龐

送周士德還北

東風吹花繞白門南人送客開緑尊緑尊空盡客當發白門惜別花無言周郎挾書南州讀濯髮春江水如緑功名早年一唾手鄉里老人皆刮目巍巍廊廟急需材

明日辟書天上來鳳皇翩翩下千仞羽翼五采江南臺
南竹有實梧有樹歸飛即向岡頭去霜風一肅天地春
鬱作雲雷散霖雨老夫借屋鄰僧房門前蓬蒿十丈長
目力苦短耳力彊喜聞斯世登虞唐

題畫馬為方遠上人賦

上人超世資脫然了無為猶有愛馬癖或比道林支天
馬由來出天池西大宛國乃有之房星寫神孕龍媒雄
志倜儻精權奇飛行滅沒電莫追空塵留煙不得窺月
氏之闕那敢騎漢武遠慕穆天子欲隮昆侖游具詫遣
使先開玉闕道鳳頸虎翼初就羈王良造父死已久當
時不知馭者誰唐人為馬置馬監奚官果是何物兒況
復教之作馬舞跪拜起伏取笑娭伏伏能鳴輒引去俛
首低摧青絡絲欲從駔駿服轅下局促動遭箠策施非
徒喪志失天性病骨瘦骫如宛錐所以韓幹為畫肉不
忍神駿成凋羸大漠茫茫天作屋飢齕飽卧驕且馳蒲
梢肅颯輕風度首箝參差新雨滋胡為來縛對厮養長
嘶無聲情內悲我豈伯樂知馬者意與馬類傷馬時自
從眼前見此卷把軸起坐斂更披上人之意無乃爾笑
絶長題畫馬詩

醉歌贈雲心子一作贈卜者　陸華之

雲心子陸農師之子孫老來賣卜錢唐門搜玄抉微擘
混淪進退五緯扶兩輪瞥父及芒兒束手就律呂不敢
差毫分前身定是張博望老樹倒騎上昆侖投杼機上
女飲牛河畔人與之細說天地根却來人世三千歲君
平朽骨呼不聞功名富貴無足云秪談禍福開盲昏得
錢沽酒和天吞赤城有狂客十年江海看浪翻歸來黃
塵裏拭目驚見君抵掌一長笑各拂頭上巾別時綠髮
滴可染秪今雪繭縷吳盆少者忽已老老一作長者不復
存政須日日醉倒湖邊尊尊已倒還再沽不愁黃金盡
但恐清旦無舉手招義和低頭與天吳勸爾勿東逝止
爾毋西徂西徂不可止東逝無窮已囑付酒家兒明當
復來此

題百馬圖為南郭誠之作

一馬百馬等馬爾百馬一馬勢態異龍眠老李意脫神代北宛西無不至樓蘭失國龜茲墟玉門無闕但空址蒲萄逐月入中華苜蓿如雲覆平地始皇長城一萬里漠雨平添窟中水將軍昔有李貳師尺箠長驅萬騏驥當時無乃或爾遺齕草翻沙縱眠戲就中驍黠嗤與踶或示仁柔奔且逝循坡屹立意度閒下首當膺若多智昂頭振鬣彼者雄似恐世間無猛士輪臺詔下不更求蕃使往來知禮義不徒嫁女事烏孫秖以金繒相贈遺茫然圉牧不知誰牝牡驪黃交乳字世有伯樂不願逢御若王良空善技汗血溝珠胡爾為無能安並駑駘視

唐家太平有天子開元天寶周四紀是時天下政無事深宮每欲妃子喜教之舞數政如此漁陽鼙鼓動地起祿兒見慣亦有以可憐零落四十匹後來值得田承嗣

送孟久夫遷內臺掾

陽烏本是日中物下來古柏棲永霜南枝不如北枝好北枝近日揚清光揚清光散朝彩鳴鳳高岡久相待天涯亦有鴻鵠羣莫使冥飛向雲海

寶鴨曲

銅池織風翠波躍睡足暖煙飢不啖重簾未厭雲水姿華屋清深寄閒絶生咏剥花紅錦翅枯咽半濕薔薇水寶燈夜縣瑠璃光恍若滄在滄浪裏方筵慢舞得嬌嬈指痕膩染羅紋細就中恐有絶纓人誤識韓郎衣上氣古聞爲化之言豈虛語願學飛仙作雙去

題劉尭輔觀瀑圖

劉侯校書天祿閣向人輒作山水畫長巒老樹翠蓋歌轉瀑崩厓一作巖練花瀉玄冠白袍問子誰濠梁漆園避一作忘世者京師塵起碧於雲炎洲瘴來疾如射揮毫定憶龍河上挾颿久睨匡廬下

送李光大之海北憲司書吏

我聞之徽之黃山秀之聚三十六峯比如敔支而散去不可數周環紆餘蛟鳳舞瘠之為石天所斧真宰重惜

保其故仙者不得開洞府李君乃生貌清古殷彝周鼎
氷雪貯而有錦繡之腸丈夫用世當不負他年抱策
上京去蓬萊宮深隔煙霧弱水三萬不可度祭酒先生
纔見取杭慨登樓念鄉土奉檄南歸大江浒古木陰陰
覆韋布御史殷勤再三顧叩之使言見平素小却黃堂
掌書簿涸涸泥塗塞中路白璧自持終不汚前年妖蟇
月更吐天下秋風吹桂樹炳豹文章墮羣瞽八月錢唐
潮亦怒竟無慍色向人前但道命邪多謬誤行臺二十
四松廳衆更奇之交愛護百鳥啾啾徒下處一鶚空中
肆高舉憲司十道虞有呂紀綱庶政祛殘蠹三在炎荒
鼎而柱五羊八桂窮險阻基分南北海為部民黎雜居
性豺虎俗嗜相殘躲負努濱水而採名璽戶一從孟嘗
去合浦珠不更還遠無賢臺官擇人如善估以君政似
王夷甫長千置家坐空窶遣佐繡衣蘇病苦君今此行
人共許還珠奚翅瞻三語夷齊有心當弗沮君其勗諸
報明主道命之行澤施溥萬鍾之賜安厥予

題句容趙氏松磵堂

愛客趙公子春登松磵堂展席豐長蔭臨流進餘觴陽
猗動五色天聲散幽篁無謂山笛詠此樂殊未央

按上元楊翮松磵堂記云縣之南而西五里周巒盤迤融結為山氏曰秦復有水駛其下環秀拱奇若與配焉者志曰是秦淮之源所經也趙氏漢章居其閒負山距水構為新堂名之曰松磵合山水之勝言之也

題秋江晚渡圖

白雲在青山紅葉爛無數亦有冬青枝長松共如故茅
堂當樹間江光澹凝素扁舟不可呼誰令汝來暮

月灣釣者歌

月灣釣者天與閒長日釣魚明月灣黃昏坐到月上山
天低月高人未還月圓在天半在水明月灣頭人所喜
先生月灣家密通坐釣明月那可已波神起笑弄明月
月滿波心魚撥刺柔緡搖月寒餌沒爛月錦鱗魚上出
得魚叩月喚鄰家煮魚和月吞香霞舉杯月來金滿花
酒光蕩一作漾月天無涯杯痕倒瀉月入腹月與惱人清

不足杯空仰天月照目顧影翻憐月孤獨夜深月冷霜滿天勸月不飲月乃延置杯餽月坐月前月謂汝飲天之緣呼童就月即更酌月故憐人月不落月在憂來無處著但恐尊空月相却豈不知曹老瞞明月可掇憂無端豈不聞巖家灘漢月不滿羊裘寒非熊辭月就西伯夜夜渭川空月白未如明月灣頭客釣月取魚賒酒喫忽自笑把酒問月者何如古人今人月在諸金尊照月長不虛胡為捉月騎鯨魚青溪好月連江湖迴環九曲月若鋪我今亦願為月灣釣者徙磯頭展席為月沽酒後耳熱醉舞明月歌嗚嗚

題息齋竹為素仲芳賦

息齋老仙不可呼封君千戶渭川都綠雲旌纛翡翠跗眼中萬个森相扶澄波縣影倒玉壺飛煙澹拂輕如無當時可人商德符仁皇邸西作浮圖不喜神駿遊八極復愛勝絕羅寰區素壁不得畫神鬼亦不得用金朱塗但令水墨寫河嶽蒼松赤檜盤根株此君政爾在所娛

臣衍筆妙生須臾往往袖手立商側口雖不語心胡盧商也蓄機致李勿積疊壑谷空其餘一朝清風吹鶴車電繞左右龍徐趨指點謂此何所須古來豐鎬王者居渭水東來是為墟羣流如輞土膏腴地產宜竹連沮洳衍應補之臣弗如一時京都傳盛事走方年少宗為迂空塵成雲下步驅明明柯斡照鬢須綠色不媿竹與俱老客江南搔雪顱見此祇復增長吁何當喚起二大夫

題稚川山水

江光如空山在天好風佳日散晴煙綠陰成蓋屋樹連野橋楊柳亦娟娟擔簦之子何促速況有荷杖當我前茅堂獨坐豈待客或者傲兀忘流年又疑浣花溪上叟索句未得掩兩肩對樹不語胡為然將非得詩不得酒好客不來兩何有耐可有酒有客無詩篇出門諒不可天地烏用我乃不使之老為農耕種南山田陶公秫熟五十畝往往為酒愁無錢不如兩漁翁靜釣春江船有時掣得十尺魚紫鱗耀日錦色鮮賣魚買酒自可醉仰

歌明月披蓑眠金陵美酒斗十千老客抱甕雙櫓邊長
日渴吻流無涎六代江山眼中好六帝池臺沒荒草五
錦驄嘶滿道歸來輒向蓬萊島蓬萊島海上仙凝波倒
影髮正玄百年未信人能老大笑長呼羅稚川

贈杜一元

廬陵奇勝獨未識夢去夜踏霞五色仙人手掉金芙蓉
倒向西州笑相擲泰淮水上天影低水底喔喔啼天雞
明朝怪事即走覓劉郎捉手水門西眉間黃氣浹面耳
稱好不休談杜子梁鴻孟光病不理抱枕十年今日起
清晨把鏡整綠鬢自道更作來人間巾箱黃雀毛羽健
為我快致雙玉環杜子胸中置六籍江日如年閱禹稷
傳家況有軒岐閥展手活人非我職六一先生空有文
平園綠草秋紛紛文山頸血久寒碧舉目但送春空雲
詩聲往往脫祖骨霜氣橫空飄俊鶻幷州健兒快馬駝
握槊沙場縱驅突韓休市隱聊復嬉下馬每受臺官知
得錢買酒喚明月相與飲者同襟期不作東風吹杏樹
秖有春香滿行路遼東老鶴未歸家乞藥時煩桂旁兔

題煙波雲樹圖為楊元清賦

江鄉自是多煙雲綠波青樹渺不分小檐大棟隔兩濱
黑犍如蟻人如蚊布帆西來飽風色寒聲動地秋紛紛
黃蘆白葦搖斷渚坐客回頭聽急雨孤蓬遙遙半鍼許
健刺沙灣逆風去亦知家在前邨住百年即合老為農
六十江湖禿鬢翁而今借宅六帝宮眼花霧落天濛濛
夢魂不到潯陽浦為人愁水更愁風

題錢舜舉青馬圖

青馬自是天駟麟奚官引出羈絡新垂頭緩行意態馴
綠髮不動空無塵聖人不肯事東巡千里一日志莫信
賴有吳興為寫真

扶桑行送鈺仲剛東歸

日出扶桑根日上扶桑頂海色秋茫茫天光何萬頃扶

桑日東出若木日西落日出天始明扶桑人不惡扶桑
有國自鴻荒有國有人天性良亦復有君臣棟宇垂衣
裳自古國有主不知何姓氏聞自周中王世嗣相傳宗
揖讓至今惟一姓不識有興亡君君臣臣父父子子至
道之綱何弛何張且吾聞之扶桑之國人寧殺不受辱
豈不謂死亦何短生亦何長身在義所恥身死義不忘
皇元發仁祉六合海服遠來貢大舶凌廣洋陳辭極懇
款器物盡精緻黃金鑄甲白日光大珠徑寸夜發芒利
刀截鐵斷兩旁水玉拾海底湛澈圍天漿奇才妙識不
及數一一具獻無詭藏上者國有使下者通販商年年
以為常奈何漢中葉獨用桑弘羊內府無錢媿張武大
官小吏貪如狼懷金辱明主穢德腥外邦彼豈侮大國
顧敢為猖狂夜半海水赤南風無田禾十年不遣使東
天遂裂長鯨奮怒火熾揚波濤洶生海中不寧上人何
在扶桑慕法五天竺十七來錢唐十八姑蘇住浩歌濯
滄浪問劒虎丘石挂席楓橋霜古臺吟鳳去新寺訪龍
翔振衣香爐顛洗盞三石梁天上歸來虞閣老留之廿
日掃室置禪牀笑謂門生及兒子海國有此圭與璋一
一作歌送彷彿扶桑之故鄉珊瑚樹底龍所宮照之五
色雲錦章龍兒護惜不得睡中天夜掉紫玉幢意用慰
此遥相望往年上人去我在雲上不得見前年上人歸
我方僦宅園中央日夕還往雙檜下列榻坐受南薰涼
寫詩不記首把酒無數觴苧袍浮霜踏月色夜未及鼓
猶攜將雙檜先生不及仕抱甕灌園而已矣有家何曾
隔海水有路未即還鄉里園芍二畝差可擬菜本作羹
播其子日日月月逝莫止朝朝莫莫聊爾耳此非天運
固如此扶桑之國邈東溟子其懷歸子所應天之所在
子無能方今天子聖且明子能有道玉帛徵林泉之家
從所營子子孫孫無盡燈子國君臣家父兄一日聞之
千載名子母扶桑歸聽我歌此扶桑行

題長江萬里圖

天不限南北人方樂耕漁承平百年日慷慨萬里圖恍
然舊遊地浩蕩清興發放船白帝城下秋載酒黃牛峽
中月明發古夷陵為訪姜詩井披蓁胥脩筒寒花汲空
冷湍流激柔櫓峻下荆門灘荒藤漢景廟落日還登擧
霞沈宜都驛夜宿松滋渡水色瑪瑙光躔星粲無數荆
南亦坂郢章華猶故臺壞堤明斷鍰圍沙如粟堆雨休
雲夢澤天空洞庭水曹瞞敗軍處殘灰餘故壘仙人白
雲表招手為我留待網嘉魚穴銜華黃鶴樓醉來思禰
衡憤起叱黃祖不見人間來鳳皇何用筵前賦鸚鵡武磯
頭若蹲虎江流多怒聲客枕不成寐已在潯陽城飛瀑
瀉銀河匡廬倚天碧遥憶義熙人黃花空好色黃陵二
女廟小姑江上頭舟人問風水幾日到揚州月色過馬
當長風沙在眼鴈投秋浦雲鵜啼戍樓晚蕪湖水東注
逆磯無回波兩山隔江湧倒浸雙青蛾抵掌女媧石浩
然歌白紵太真然犀真自愚謫仙騎鯨竟何去黃須天
子七寶鞍曾挂當塗道邊樹一百二十里樹色連長干

豪將多反覆都邑無時安金蓮曉步滅玉樹朝歌闌千
載空舊迹令人起長歎天運開昌期地險亦何有年年
江上春東風入楊柳往來白下亭日夕金陵酒樊船出
金焦越賈行松維況聞巳人婦半是吳女兒我生亦何
幸白首無亂離所願億萬年永永長如斯

金陵奉餞趙公子 去疾 理問侍平章魯公 世延

入蜀歸秦次韻龍翔大中二十韻

平章向三峽公子奉雙親祖帳聯裾盛官船發櫂新屋
墩誰較謝公井自餘陳劒閣當西極刀州遠北辰魯公
加上爵趙氏溥名臣死節褒賢嗣生榮溢老身朝廷懷
蹇蹇韋布佩諄諄及闕 違後其闕 接見頻渚風開鷁
尾江日湧龍鱗夾岸觀如堵中流望若神埋金陵樹遠
濯錦水花勻前轍仍踰隴先墳宛在秦布颺知到日繡
斧拜新春亦有羅貔虎無非聚鳳麟川將天作限山入
海為濱從騎遥思棧安車緩度輪晨調珍翠釜夕侍妥
文茵雛弄娛依坐雞鳴服伺鄰所期長晝考莫或後嘉

賔儻有星迴使唯應日問人

次夏允中禁體雪詩六十韻

衾夜生孤擁樓更死屢撾墨雲常黯黮絲雨先鬖髿半醒身何所全迷意罔涯露眠當莽蒼風泊在蒹葭乍起平行地訛聽亂撒沙羣憨揺始覺衆怪語仍譁幔卷爭成片裳霑秪見些尺深良可待寸測即頻差熾炭肌還粟張燈眼暈花闖明和月澹學舞逐風斜在臘時能應祈年歲必嘉競投窗内隙密糝砌旁窪尾亞攢槍竹肪

分破刃瓜恍疑行朔幕只訝失胡笳賸有開甖貯渾無樹屏遮廊飄黏畫翠庖焮泣炊赮靜凝檐頭髓清垂瓦口牙迴溝填小曲側巷積微衺夕氣干牛斗酆城瘞鏌鋣暖融團腐草晴綴嵌空槎易化行人路偏多隱者家池心堅莫日山脊晃晨霞馬齒沈虛屐羊腸阻峻車荒蕖喧餓雀垂蔓抱僵蛇縮頸牛如蝟拳毛馬盡騧自須明潔淨誰敢訾疵瑕公子添重錦夫人儗副珈聚羣沙簇鴈作隊野屯鴉鬢縷搔驚似髯珠貫暫呀淵宮裁斷織閨服帽初髽晉女吟稱謝唐人賦憶又大田將有穀沃壤早宜麻久睨偎牆色寧論在土芽舞娥臨月桂才士縱天葩朽壓傷頹架長支惜偃笆梅封新蓓蕾薪爨濕杈枒京洛多豪富長安有狹邪埽開交擁篲戲聚互推爬帶沍張魚笱淩晨没兔罝卧來窮就捉跳出捷從杈粃食何煎迫萍虀漫咄嗟跣趨哀蹴躃志肆笑矜夸數戰肩踰竦頻訶指更挼脣呼吟蟋蟀足跌伏蝦蟇嬾出從嘲鼈甘貧任處蝸市舂窮也糴鄰酤薄猶賒

送秦元之赴太禧同僉

君家好兄弟聖主自知之周爵推秦仲虞官舉伯夷萬方天浩蕩五采鳳威蕤宣室虛前席蒼生屬論思

金陵送人還武昌

相送白鷺洲因思黄鶴樓遥觀禹一作鄂土蹟重起禰生愁西上不可得東關曾獨留江吞趙佗石歲月但空流

題程先生西行集後程年七十餘歸蜀改葬父母

峽束水如箭巴行船上天亂離藁葬後衰老秭歸地名邊

手把西行集心追北上年東風故山淚落日灑江煙大德丙午早明年浙東饑僕因北上兹有感焉

登高分得疊嶂

遠近不可數澹濃渾自成人煙諸崦隔鳥道半空横日夕黄微映江寒碧倒生憑高共臨眺憶得在宣城

送李御史

南臺鐵冠舊西府繡衣新吏部氷霜曉皇家雨露春三苗蠻作俗八桂嶺為鄰虞帝猶遺廟殷勤薦渚蘋

送楊友直赴刑部主事

少昊煩司幕先生自此升九重趨玉陛一騎發金陵邊靜龍堆月河清馬頰氷徒懇太平日江海老無能

送谷經歷之淮西憲幕

淝水緑逶迤淝山青陸離江天清共遠沙鳥白相宜百鍊精一作真金在孤忠聖主知幕蓮非久地臺柏有高枝

送賈西伯

西風苜蓿花南客又移家此道寧無用吾生未有涯峰青宜霧日潮白逆江沙猶憶南樓夜吹簫度歲華

輓許覃峰號松雲

失訪松雲隱哀吟薤露歌前朝諸老盡浮世百年過山水高情足詩書遠澤多何曾入城府泰鑿自寒波

送張克讓

秋花白露芹鄉郡萬山雲官冷難為滿囊空政喜聞灘船牽月上嶺路入閩分有客來書辟青霄記鴈羣

送王伯庸赴石埭校官

先生官已冷縣僻冷於官坐席嵐歸潤琴壇月過寒奇峰花作朵幽瀨玉為湍所喜無迎送高吟寄碧瀾

賦孺子亭送心上人還洪

東漢久無國南州猶有亭虚楹過日白老樹入湖青歲晚送僧去天寒行獨經搔頭雙檜側余髮故星星

送李景初試吏淮陽便養

讀書初試吏捧檄且娱親當代推經濟何人獨隱淪河兼淮海遠雪滿渚城春里舍多凋瘵周旋及撫循

送客

馬帳朋方集麟經講未殘幡然懷故里誰此障狂瀾黃卷秋槃短青氈夜榻寒好將池草句題與惠連看

題山莊晚霽圖為楊元清賦

野居豈不好況是晚晴初草閣邨邨樹溪船箇箇漁長松應宿鳥行李尚騎驢老託西園灌鄉愁賴酒除

郭生生子

歌愛詩頭玉憐應過掌珠河東真小鳳冀北定名駒英物須啼看先生要醉扶老夫無重大折簡便堪呼

送人省親

子仕親亦喜子歸親更懽江湖片帆遠風雨一氊寒沙鳥行秋渚江豚拜午湍莫看松桂色容易厭時官

題李息齋枯木竹石圖

霜柯洞庭寒露葉渭川冷幽人美清夜獨寫秋燈影

題牧牛圖

邊爾三尺童御此兩轂觫春風笠底回前邨燒痕綠

題宣和畫卷

澹意夫容外閒情翡翠邊波翻太液水分送向南船

送僧還洪

颿開建業水人上豫章臺許令蛟腥起滕王雨色來

飲酒

北闕諸公貴東門幾客還撤來缸面酒攜坐一作上屋頭山

贈孟通

孟通朔方彥領薦過昇州花發瓊林苑題詩向上一作石頭

送吳景賢赴廣東二首

秋浦同為客金陵秖得君天風復戲我吹作嶺南雲

隱之千載後共喜遠孫來為酌廉泉水殷勤寄鳳臺

送楊文質侍父之西臺

御史乘驄西入關郎君曉服擁斕斑東風柳色寒猶淺南國桃花春未殷後騎送官過白下前驅衛士負黃間

州城獅鴈裁冠度里社雞豚衣繡還問膳早朝河畔驛舉鞭遥識陝中山道塗來往增加額父老邀迎各解顏渭水東流連二漢蜀都南去帶諸蠻秦中兵饉仍凋瘵劒外人風更阻艱勤讀古書探要眇與論時政及餘閒他年先後聽周魯迭拜螭頭最上班

壽龍翔長老訢笑隱

玄雨高秋集九龍東天震旦主諸峰青蜺座踞黃金築紫鳳書銜白玉封賜到屢鳴官寺鼓名歸兼聽御樓鐘雄文獨步專三氏大法全提正五宗筵擁方來無數衆倉分鄰住有餘春詩留杜甫頻茶椀社許陶潛更酒鍾涼夜熱眠貪夢蝶清朝苦思困吟蛩雲華世界慚吾晚桂子天香喜氣濃住世幾何論小劫陳詩再拜謝疎慵隨班作客應長席歸醉從兒且小節

新寺和張仲舉兼次韻

天宮兜率下崔嵬結綺交疏面面開地勢周圍龍虎國鐘聲疎應鳳皇臺鼎湖仙去秋遺劒笠澤僧歸夜渡杯

千騎巡街羣樂動五雲深處御香來

鴈門送楊仲弘姪士耕歸龍泉

伯也未入玉堂日我亦忝薦金閨名三千里外嗟淪落二十年餘異死生猶子初從鴈門見故鄉能作龍泉行腸斷東門別小阮索詩相送若為情

趙君澤母一百七歲

南康校官致仕日北堂夫人長壽身一百歲後又七歲千萬人中無一作能幾人王母蛾眉曾不老諸孫鶴髮但重新桐川之水東到海海上桃花一作蟠桃樹樹春

送陳子英縣尹之崇仁

江廻彭蠡天與碧路入臨川山復蒼令尹先為武進縣弦歌況逢君子鄉黃禽雙啼白日靜綠草自動春風香巾車數問虞夫子未慙元亮在柴桑

越州景德寺鏡清方丈題醉先宋僧名也岳麓圖

鏡清方丈見岳麓堂虛只尺行江潭樹木連雲厓一作巖影濕樓臺隔日水氣聲一作酣皇英雙騎龍上下蒼梧九

點天東南道人得我千古意復遣老夢登嶇嵌

送唐長卿赴常州教授

三茅斷作湖嶼碧常州昇州猶比鄰山君化鶴去問客
水鳥銜魚來獻人釀酒未嫌官舍冷開倉長恐士家貧
絶嗟一榻鳴琴地杏花閉門門消却春

題觀海圖為張晉賢作

自古十洲三島勝幾時一釣六鼇連千年王母蟠桃實
五百童兒採藥船日出早看金柱湧天空只凝玉壺懸
乘查欲接張公子直到牽牛織女邊

題方壺子天台圖送曹士安省親還上清

仙人蹙車竟獨往我家天台不得還六一作七十江上老
為客半夜一作夜半夢中無數山雲飛舍下兩白髮桃熟溪
頭雙綠鬟元音本中四句倒轉更煩爾祖方壺子寫我與君劉阮
間

送廉公子北歸

策勛際盛皇元世賜姓為廉舊相家江上行逢瑤圃樹
天邊歸泛玉河查黃封蠟水人人酒白下春風處處花
誰謂王孫慰離別跼蹐芳草獨興嗟

次韻答惠長老

棄為狂士幸相容敢向明時歎不逢明月近人閒傍水
白雲邀客更登峰百年耳厭咸陽犬千載神交劒浦龍
車馬滿街門映燭夢魂初熟蔣陵鐘

九月一日遊昭亭在宣州

山色江光帶近郊道旁楊柳舞寒條半生九日黃花酒
多在西風白下橋千里客遊仍暮景異鄉人事又今朝
老來未遣登臨嬾盡醉東家綠玉瓢

寄謝子木

秦贅誰徵夢午年漢官倉氏豈淹賢荒涼秋浦時時酒
彷彿番江夜夜船湖海客身皆莫齒家山兒蕨等春拳
何時與和歸來賦白石謝家住黃沙丁家住未有田

送公子特穆入京

龍沙公子五雲思鶯語皇州二月時苜蓿土融鞭節上

蓬萊春近佩聲移承恩賜坐黃金褥獻壽親擎白玉巵
馬上偶看鴻鴈過簫中吹與鳳皇知

送南臺掾史劉孟琛陪治書順昌朝賀

上帝南郊法駕親憲臣北道傳車新水霜隨路闊河曉
雨露垂天海嶽春千里渥洼從驥子九重閶闔候雞人
晃旒再拜三呼日玉帛交橫萬國賓

寄黃宗師

颺輪峰頭鶴下空華陽洞口百花紅長林藥草無人識
上界蓬萊有路通爛醉前年春作客頻憐今日老成翁
丹砂不遣來城市故著題詩寄葛洪

送僧遊廬山

廬山東南山木多石梁顛倒挂銀河仙燈夜半天人作一
神落佛屋春深海客過五老芙蓉還好在陶公楊柳定
如何布帆又起江湖興應道西風動薜蘿

送萬容長老歸故山

長記題詩送萬容喜看飛錫下諸峰笙吹猨嶺仍騎鶴
劒出豐城又化龍山氣含霜飄夕磬溪聲和月瀉寒春
何如官寺聽車馬空伴黃塵起斷鐘

送僧歸番易

護龍客賦紫芝歌飯牛翁如白石何山頭桃熟不歸去
秋深葉落忽已多舟行夾岸轉青嶂風定滿湖皆白波
記得康郎洲下住月明如海看漁蓑

送由上人游金華兼簡信上人

金華東日挂清曉玉樹西風吹晚秋皇郎羊化青山石
帝子龍飛白下州二阮同居番佛寺雙溪獨坐野人舟
茶餘儻問西園檜翠色依然映白頭

寄題金鵝泉石軒

金鵝泉石有深趣黃鶴仙人曾獨來屋雨溜雲青玉瀉
海天澄日碧蓮開山翁宴坐秋簾靜野客倦游溪櫂迴
幽徑依然生藥草他年從此入天台

題王元章梅

三年不見王徵士一見梅花如見人風致山陰頻夢夜

雪晴江上又逢春毫端只作尋常寫意度真同造化神
聞道邢溪新買宅想栽千樹作比鄰

送清涼寺友上人歸永嘉

江心舊作野客宿石頭今逢開士歸半夜落潮隨櫂發
十年殘夢逐雲飛相看接手話鄉里獨老忍淚霑衰衣
新春亦有還家願會過石室推煙扉

次韻噩無夢楩用堂吳中倡和佳什

二客當時共泊舟何人清夜獨垂鈎劉郎爵土方諸將
嚴子生涯老一裘萬里關河空悵望百年江海儘嬉遊
而今豈但忘機甚也得頭顱似白漚

次韻具茶送湛淵上人永嘉省師

早年為客曾遊處今日題詩却送僧珠箔濺屋看雪瀑
寶窗緣墉見天燈金仙爛煖開銀界玉女嬋娟倚翠層
禮罷阿師窮勝討諸峰歷歷漸攀登

送郭莞勾之西臺

南州待著騎驄馬西土今須聽鳳皇風妥浪花清度月
秋先闕樹早驚霜汾陽宅畔槐應老泰華峰頭藕正香
願得畫分永雪片沈疴天下總令嘗

送答彦修御史調西臺

泰華雲開仙掌明闕門樹冷早霜清九天丹鳳銜書下
六月青驄擁轡行南國江山吟總遍西周人士喜爭迎
鷹鸇鵰鶚高風外麟趾騶虞美化成

覽勝樓

二水三山帶遠洲五臺雙闕起高秋齊梁宮苑依城在
江漢波濤入海流金刹曉開龍虎國玉笙宵下鳳皇丘
一天灝氣清無際況及此時長倚樓

近仁臺郎見示樊左司在南臺時憶昨五首柯

博士蘇徵君既為和之天台丁復僑居金陵草

莽之臣也不能悉奎章故事欽覩皇潛飛之盛
猶記金陵觀稼遊翠霄深處想瓊樓縱橫未草三千字
縹緲如瞻十二旒秪爾丹心馳魏闕依然白髮老滄洲

翠華不復南巡幸歲歲空來鴻鴈秋

猶記奎章擁紫薇五雲流彩日揚輝已頒玉果開春宴
亦賜金蓮送夜歸俊逸詩篇凌鮑照風流人物動崔嶽
還憐杜牧秋娘賦色線寧堪補舜衣

與杜清碧先生四首

武夷山水先生宅山上松聲落醉眠不廢乾坤有清氣
至今巖壑出神仙南陽諸葛吟梁父西蜀揚雄草太玄
聖主如天明日月九重虛席正求賢

先生九曲溪邊住錦里風光太逼真當代如求董狐筆
名家政要杜陵人玉堂金馬頻催詔朱紱銀魚嬾挂身
聞道少微星不夜已知江上有垂綸

五雲絳節下林丘萬里銀槎上斗牛聖代已興周禮樂
大儒宜法魯春秋上林花霧冥冥濕太液恩波浩浩流
清夜夢回高閣遠一簑煙雨泛漁舟

次韻元宵雨雪

銀燭春光玉雪霄翠簾歌管思寥寥羅浮洞裏花如織
誰立寒香背小橋

題江邨小景

成業經綸有如此人生須讀五車書

與李五峰先生

鴈蕩山前結屋牢先生欹枕聽松濤麒麟一出空祥瑞
鳳鳥孤飛惜羽毛漢代文章遷史盛晉時人物謝安高
嬾將白髮供朝紱縱有金魚換酒醪

送僧遊浙東

我家浙東海水西危峰高上起天梯蛇候尊者秋歸洞
虎背禪師夜過溪晚日桃花山更好春風藥草路多迷

何堪相送寒江上短髮頻搔更不齊

題茅山彭道士畫梅花仙子

綠燕樓寒夜不飛洞天霜淨月流輝夜深彷彿梅邊臥
起掇青霞染素衣

野蓬忘世寒畧下沙筥牽兒早餉遲有客封侯玉門道
緑閨春恨繞花枝

馬德昭席上賦

江上重逢鄉大孃桃花紅嫩染纖裳蓼青溪上曾相見
猶記胡麻飯顆香

題李遵道山水

層峰高出雲樹外飛溜直下天河懸江南老客腸空斷
舊宅不歸三十年

酒問贈賈西白

思入東風白雨邊莫雲春樹兩茫然不因絳灌輕新進
未必長沙識少年

淮上作

昨日水淺雀兒浴今日能勝萬斛舟人生有時亦如此
請看秦淮江水流

題美人卷

玉山橫管淚痕光繡褥雙迴綵鳳皇百巧心情題不得
九疑雲冷隔三湘

絶句

沙遠晴波淺漾金魚苗初上小如鍼將船載酒江頭飲
水柳千株滿岸陰

題汪伯高梅

兔白寒霜染雪毫緑煙微散月初高野人醉醒羅浮夢
長憶仙娥玉色醪

次韻西湖竹枝歌四首

上塘楊柳下塘陰阿郎一作儂愛人不愛金塘水西流一作來
東入海水深不似阿儂深

柳葉如眉枝似腰贈郎氍挽最長條條長即與儂心遠
不是為儂春態嬌

錢唐潮來兩岸平錢唐潮歸一作落江月明錢唐女子新
樓閣夜半吹簫鸞鳳鳴

郎愛捕魚儂織蓑勸郎不必要登科一家賣魚得食少
一官懸魚憂患多

題楚江清曉圖

海色澄明霞欲生白煙樓閣靜崢嶸青楓江上船已發苦竹嶺頭人未行

題危太樸雲林圖

天台萬八千丈雲林三十六峰幾載山中獨憶今朝江上相逢

同永嘉李季和望鍾山聯句

鍾山日在望匏繫未成往我本忘世人李誰能久塵鞅

窮猨苟一作尚擇木丁冥鴻不離網納蕞升斗縻李廼此尺尋枉川江互迢遞丁天地一莽宦霸氣遂終陳李山名猶姓蔣策羸結幽躋丁拔茹傾勝賞踡林萬虯伏李獰石羣獸仰雨晴虹蜺裂丁雲熱鸛鶴響靈骨瘞浮屠李癯趺踞方丈陟閣鷹巢危丁闚戶蜂房敞禪林舊稱一李梵刹新闡兩苾蒭化城喻丁獬廌嚴駕上一人斞小月李七佛築峻壤狻猊睥玉除丁科斗冒銀牓庸超謝羶葷李媚禱懷肸蠁俗子空卑棲丁至人廓遐想相期訪龍盤李何如遊鴈宕窗明誦楞嚴丁林昏過魍魎終然千仞顛李極彼九州廣圓龕坐覓心丁方具跪合掌攬秀目顒顒李討幽心養養沈緜阻客遊丁爽塏令人獎境虛雲壓闌李江遠浪浮槳揮清宜塵尾丁翳靜便鶴氅域外三國鼎李淮湊百川輞喜彈青綺冠丁倦曳綠玉杖朝晴竟崎嶔李夜夢猶髯髣祝酒遣詩魔丁搜句搔技癢深推衆壑宗李雄據諸峰長碧眼一作眼碧覽益遠丁白髯一作髯白聯苦强地籟息箕簸李天孫遺女紡

金聲調危鐸丁石華繡畀磉騎驢約茲後李驚猨記疇曩資罄恐支離丁腹果歸莽蒼閒休幼安席李敏奪雲門棒竹露曉衾濕丁松飈秋髮爽玉樹異風標李珠林列星朗躡屐去後齒丁早炊囊宿澆弔古重追尋李披荒增慨慷丁

蘭堂上人之金陵因寄憲府張使君見乾坤清氣

初平牧羊處白石及秋登挂錫月中到禪房雲上曾使君持玉節老客望金陵想見雙溪水先霜早已氷

姑蘇臺

白日初高瓦欲黑姑蘇臺前春拍塞百花綠洲水曲尺
小浪羣吹度游鯽晴煙漲暖野荒荒箇箇西山澹疎碧
海氣東來揚短篷吳兒岸坐長歌發逸興遥將白波去
送目飛鴻倦低翮扁舟甚有五湖思風雨漂摇從所泊
幸逢大國全盛日地極蒼生無裂坼向來時運數更變
河山南北烽火隔人攀巖穴恐不險樂土不居何暇擇
只今城雉多墾鑿麋鹿所游盡桑麥自笑生來但為客
五十有家無土著有酒不作懷抱惡明日日出已非昨

蜀江春曉

蜀江二月桃花春仙子江頭裁錦雲牙檣艇子雙蕩槳
蘭葉衝破愁殺人浣花詩客茅堂小醉眼看春狎花鳥
柳絮拋風乳燕斜畫簾卷雨啼鶯曉蘼蕪草生蘭葉齊
碧流黛石青無泥郵筒有酒君莫惜明日殘紅如雨飛

逢僧話舊

朱雀橋頭白下門舊遊回首幾人存今威不返遼東鶴
圓澤難招石上魂金刹火餘灰未冷錦囊詩在墨猶温
南來邂逅逢僧話老淚臨風墮酒尊

題疊山卷

江山老骨歸元亮今古何心兩伯夷半夜寒增霜院酒
一編孤憤雪樓辭

韓性五雲漫稾

性字明善紹興人其先家安陽宋魏忠獻王琦其八世祖也性深於先儒性理之說四方學者受業其門戶外屨無所容前代遺老王應麟俞浙戴表元輩皆折輩行與交同里與游最密者唐珏王易簡呂同老皆一時名士每值風日清美或同抉策于雲門禹穴或共榜舟于邪溪鏡湖逍遥容與彌日忘返望之者疑其為世外人也延祐中憲府嘗舉為慈湖書院山長受而不赴天歷中趙世延以其名上聞後十年門人李齊為南臺監察御史力舉其行義而性已卒矣年七十六賜謚莊節先生所著有禮記說四卷詩音釋一卷書辨疑一卷郡志八卷文集有五雲漫稾十二卷虞學士集曰君為文優游不迫而陳義甚高汪洋不窮而立論甚要黃侍講溍曰先生之文博達雋偉而變化不測人第見其奇葩珍木不擇地而發魚龍出沒隱顯

後先以為可喜可愕而莫知夫山之所以高水之所以深也兩公皆文章大家而罄折先生如此宜為一時人望所宗也

題水仙圖

洛下風流人人言影亦好況乃蛟宮仙迴立清漢表翠裙濕涼蟾晴光白如埽坐對氷雪容不受東風老澄江渺余懷相期拾瑤草

蘭亭

昔人藝芳蘭遺迹越溪上風流晉諸賢好奇極尋訪坐令後來人弔古更惆悵憶昔初來遊精廬適新刱俛仰三十年故交獨青嶂今晨天氣佳煙霏提繫輕舫相攜得良朋舉酒互酬倡散策依晴林沿洄俯新漲地偏塵易遠慮澹情自暢回首昔時遊樂事終不忘誰謂古人遠千載欣一飽彭殤端齊軌蒙莊諒非妄

曹娥廟歌

承荃桡兮桂舟弭靈旗兮中流望四山兮何所映朝陽

兮上浮玉笋兮瓊珮馭青蛇兮雲之外采杜若兮江皋
芳菲菲兮未沫潭不極兮海門餞多景兮江濱吹參差
兮屢舞馳玉軑兮繽紛雷填填兮拊鼓檜陰陰兮靈雨
波渺渺兮安流神樂康兮終古

題謝皋羽西臺碑

零陵斷石青如天七星下貫寒蛟泉神訶鬼護萬萬古
中有處士西臺篇臺前月色為君好斷港馳啼蕙花老
酪餅羊炙試招魂一片丹心向晴昊邯鄲枕冷泰山秋
海樹不著人家愁睎髮陽阿向天籟鳳皇作使追靈修
紫霧黃塵窺下土清都仙人半空語紋楸十九春鬼長
玉雞吐綬開扶桑

韓左軍馬圖卷

五花雲散紫電光縈維未許飛龍驤垂頭欲就圉人飲
渴烏作勢吞銀潢長安畫史擅筆力萬里猛氣收毫芒
羽人乘風倦鞍勒一笑收拾藏巾箱世人不識真驌驦
顧影尚爾分驪黃放鶴峰前有遺意神駿政可誇支郎

題龔翠巖中山出遊圖

是為伯強為譎狂睢盱鬼伯髯怒張空山無人日昏黃
迴風陰火隨幽篁辟邪作字魏迄唐殿前吹笛行踉蹌
飛來武士藍衣裳夢境胡為在練緗中山九首彌荒唐
猶可為人祓不祥是心畫師誰能量筆端正爾分毫芒
清都紫府昭回光三十六帝參翱翔陰氣慘澹熙春陽
謂君閣筆試兩忘一念往復如康莊

宛委山

秦山幾千仞翠入蓬萊城城中望山色明暗分陰晴老
夫散策山前路為愛看雲不歸去仰看驚怪鷺飛來回
頭忽見雲生處崦中孤起如炊煙乘風騰上蒼厓巔厓
巔宿雲喜迎接橫空一幅兜羅綿天風吹散銀千縷淡
處是煙濃是雨雲師拗怒不肯回露出峰頭尺來許一
雨三日溪水肥老夫欲歸不成歸雲師知我慘不樂故
出小謫相娛嬉老夫作詩一笑領舉袖收雲散空迴倚
松絕叫山下人仰看雲峰起山頂

東山

遠山倚空青濛濛剡溪白匹來天東天機不卷芳草碧中有行地雙蟠龍扶藜欲出人間世俯仰明河在平地長松忽動鶴飛來萬里剛風起衣袂薔薇開落春復秋洗屐何人繼清遊憑闌一笑衆山小遥指雲氣看齊州

陽明洞二首

洞天深宵行客疑蹙輪碧簡誰能稽倚松長嘯巖壑動放懷未必令人非石氣盤空散成霧檜子無風落青雨草間欲問苗龍壇薜荔鱗鱗絡銅虎

蕙草雪消蜂蝶疑遊子挈榼來何稽少待山桃綴紅糝回首已憐春事非青風成雲濕成霧洞天深沈百花雨山深玉殿鎖碧苔天上通明羅九虎

若邪溪

一川暝色鎖煙蘿蕭灑禪關偈獨過薝蔔香中詩夢遠芭蕉葉上雨聲多九重闕下心猶戀二十年前事總訛畫舫蘭橈待明發若邪溪水夜增波

陽明洞

日日攜壺坐釣磯眼看門外軟紅飛已無遊騎尋芳事却訪幽人入翠微石磴欲青春雨足酒爐初冷絮花稀悠然自解登臨意十里香風一棹歸

鏡湖

鴉陳連空木葉疎西風衰柳半平蕪湖山照眼長奇麗不杜千金買畫圖

曹娥江

隔岸檣竿著暮鴉待舟人立渡頭沙數峯頑石生雲氣一半斜陽有浪花

天香閣

闌干曲曲亂雲封回首爐峰翠幾重上界剛風秋萬頃銀河開徧碧芙蓉

集杜句題五馬圖

使君五馬一馬驄聲價欻然來向東飛電流雲絶瀟灑迴立閭閻生長風肉鬃磊塊連錢動大宛立仗青絲鞚

不須對此成歎嗟古來才大難為用

葛仙井

鳳皇不栖枳天馬肯就閑胡為九淵龍卧此數仞山苟無風霆威何異蛙蠙緐世網易嬰人有如百尺瀾悠哉志士懷直欲甦人寰一朝躡浮雲游戲窮玄間寧知天瓢側不及眢井蟠百年撫陳迹老木亦已刋名高雖易毀志遠終難攀山中白頭僧笑我發浩歎

歌風臺

武帳如星連鉅鹿重瞳誰敢相馳逐劉郎深閉函谷關坐聽城南新鬼哭赤鱗半月天無光陰陵匹馬虛徬徨百二山河笑譚取殿前上壽稱明良榆社歸來故廬在山川不改風光改酒酣自作三侯章兒童拍手聲飜海君不見帳中悲歌愁美人樂府千載傳授新英雄吐氣天為窄便肯變滅隨飛塵高臺古碑字盈尺神呵鬼護蛟龍石四顧銅雀嘆淒涼墮瓦無聲土花碧遠山橫空暮煙起行客徘徊殊不已當年遺事尚可尋斷雲飛度香城水

天衣寺

春流雙澗深曉色十峰陰勝地青蓮宇千年靜者心焚香入空翠鳴磬出幽林去路白雲滿禪宮何處尋

定善寺

開人宴坐時大千入毫髮兩山不受招胡為在吾闥

樵風廟

朝南暮北樵風逕遺廟千年尚乞靈山叟不知如許事

閉門新注相牛經

讀三國志

玉壘浮雲尚慘然興亡自古總由天渭川星殞嗟何早却遣譙周七十年

題趙子固墨蘭

鏤瓊為佩翠為裳冷落遊峰試采香煙雨館寒春寂寂不知清夢到沅湘

元詩選二集卷十六

謹案第三十一頁後七行特穆舊作帖木今改

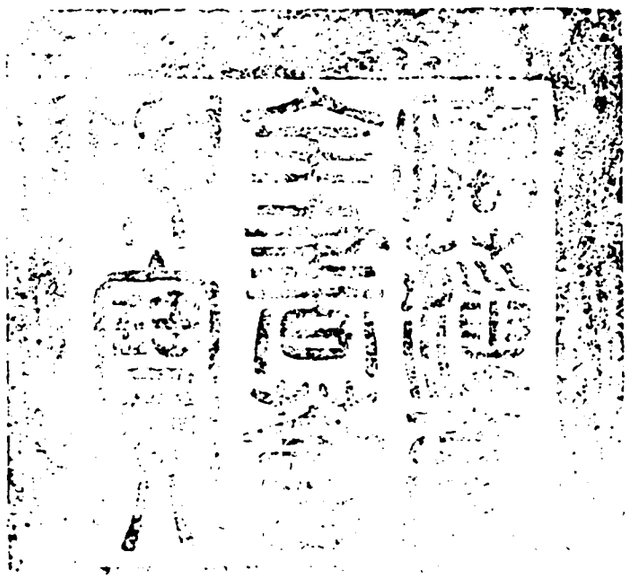

總校官候補中書臣吳紹澍
校對官檢討臣盧　應
謄録監生臣姜　澍

欽定四庫全書卷二萬四百四十五 集部

元詩選二集卷十七 長洲 顧嗣立 編

薛漢宗海集

漢字宗海永嘉人幼力學有令譽以青田教諭遷諸暨州學正始擬北郊制宮懸於杭衆推漢董務樂成驛傳上之大臣以太祝薦延祐五年待銓京國辟功德使授休寧縣主簿將行祭酒鄧文原薦之遂留止泰定元年春二月選國子助教四月大駕北幸用故事赴教上都八月還九月三日卒居賢坊寓舍宗海於古今制度名物創作變易年考月究無或有爽趙文敏公號為鴻識得古遺器書畫必宗海辨之乃定與司業虞伯生博士柳道傳友善其卒也二君哭之甚哀富珠哩子翬誌其墓稱其詩律書楷嚴縝有法而慎慤不矜非雅交莫克知也

和鄭應奉雜詩六首

茫茫穹壤間環溪大州九壯遊不及辰坐待迫蒲柳窮
通付分定達識當順受但願薰風詩在在民物阜一瓢
安菽水吾計亦良厚

當年東山翁笑傲聊永日弓旌一朝下萬里赴星驛回
頭故山友十見秋柏實栽栽東觀中大書黑如漆想見
日暮歸沙輕馬蹄疾

淳風散已久青黃陋窪樽婉孌爭媚好役智空自昏豈
知葛天民無言道彌敦我有白雲操泠泠寄桐孫調古
識者寡幽探萬化源

驅車涉遠道日晏不知疲一見嵩華高始覺培塿卑吾
道麗天壤昭昭匪難知千金買刀圭但為方士欺贏糧
往問道去結汗漫期

志士方盛時危冠怒衝髮猛心石為開壯氣山可拔安
知橫江鯨中路蝼蟻狎所以巢居子商歌竟不輟歌竟
寂無言坐聽天籟發

宦游夢入槐宴坐肘生柳出處亦何常臨歧一分手光

陰不可玩歲月坂丸走軒裳百年間竹帛千載後永願
堅素心舊學安敢負

送曹學士草詔畢還大都

日轂始巡幸風伯前汎埽宸衷自警畏廷論各至到黼
飾資舊臣優渥發新號四方聽綸綍千載仰訓誥言歸
玉堂署送別龍庭道戀闕信馬行及門聞鵲噪

和虞先生上京夏涼韻

登臺美皆春覆盆慘長夜誰能均苦樂世道勤汎濫
京逼穹昊重纊度朱夏下方正端汗歊赫在爐治南北
各異宜敢訝行化者倦遊念茗雪漁竿自堪把

和虞先生箸香

奇芬禱精徼纖莖挺脩直灺輕雪消晄一作晃火細一作紅
螢耀夕素煙裊雙縷暗馥生半室臭觀靜裏參心原坐
來息有客臭味同相看終永日

送馬少卿伯庸南祀嵩恒淮瀆

總章威金德齋明赫當宁皇皇遣天使肅肅承聖一作詔

語三熏禮岳瀆萬里涉梁楚祝釐歸堯舜降神出申甫
南斗迎文星西風起儀羽樂張洞庭月旆涇湘岸雨壯
吟鄙騷怨高談一作馮洗儒一作塵腐過家狻鶴喜攬轡鴻
雁聚青闈一作闕閔賢勞黃屋深記注歸騎慎勿徐席虛
玉堂署

和張仲實秋夜感舊

古道日縣邈何由探羲軒六籍載緒餘攻鑿日已煩豈
無奇士志尋枝或忘根忽聞孤鳳凰百鳥寂不喧邀我
澆古胷泠然酌窪尊既感氣類殊況復德義敦秋風江
海上英材昔同門載詠伐木章清夜勞夢魂斯文儻未
磨餘事安足論蕭蕭蒲柳姿含英伺春暄皓首崇明德
懷哉昔人言

送牟伯厚還雲

西風起雙鴻渺渺度萬山空林霜霰落各念飲啄難中
塗忽相失獨留諒無歡極目送冥飛風雲逸修翰低回
守矰繳自顧形影單奮翅念遠舉天路浩漫漫空想五
湖水春一作東風漲波瀾

書墨竹

當年文湖州愛竹骨已朽秖今高孛筆可繼湖州後何
人裂霜紈寫此三五葉想見翠琅玕蕭然挺清節

題畫馬

渥洼龍媒少人識世上駑駘日充斥班生畫馬畫兩匹
駿骨雄姿殊未得赭袍烏幘坐奚官似出春風十二閑
掩圖不語三太息我方垂耳鹽車間

都城曉起和張漢杰韻

扶桑日射蓬萊頂下視瑤都森萬井金門未啟曙光寒
月落觚稜微有影枕上遊士夢未回喔喔鄰雞為呼醒
知君曉約轂城翁再擬銘功漢鐘鼎杏邨天近易為春
莫厭西齋官獨冷

題劉理之木石

木石山人枕溪曲盡日看山如不足一朝木石真到眼
昔者寓言今實録何年老楠生長空山中枯根入地蟠

蛟龍欵寶玲瓏削蒼壁宛如當年蘇老之三峰浪齧沙
沿歲時久豈知竟落漁人手漁人好飲君好奇駝入君
家博升斗君不見嗜石相國李與牛不惜千金購羅搜
豈知山人奄有一丘壑只費平原五督郵

雪山盤車圖

車焞焞石逕犖确輪欲摧疲牛分寸挽莫前前車後車
相逐來大府城門倚天開羣山雪深白皚皚卒夫鞭牛
凍墮指轉輸號令如風雷官中委積等塵土黔黎膏血
無復回君不見明時屢散粟與帛桃林之牛亦悠哉不
知何代畫此景我自一見令心哀

和袁德平

世路不可涉風霜苦見侵園廬長入夢歲月易驚心木
落秋容瘦雲昏雨意深登樓試長望烟水晚沈沈

寄余希聲

寄語中林友相思又幾朝書雖為路阻夢不怕山遥風
定落花漫雨深青草驕人情諒難必不似往來潮

搖落

搖落歲華晚蕭條門巷空黃花數點雨紅葉五更風挽
鏡徒催老耽書漫得窮親朋頓乖隔幽意若為同

枉渚

枉渚倚孤櫂意行隨杖藜鷗邊漁艇小牛後牧童低秋
色多因樹寒聲半是溪何當買茅屋此地卜幽棲

和伯雍夜坐

月落夜方半江空歲又闌浮生知易老久客欲歸難漏
靜忽聞笛樓高誰倚欄呼燈更小酌起舞戲盤跚

湖上

一舸泛霜晴湖波寒更清平堤連野色遠市合春聲塵
土浪終日山林負半生回頭夕陽外煙渚白鷗輕

和馬伯庸御史效義山無題四首

羽林垂彩動天江幕府光聯一作先懸白虎一作玉幢吏法有
章皆畫一將壇得士故無雙臺中長夏霜凝簡掖内通
宵霧鎖一作斂窗若使九門容逕入肯思巖隱聽抱一作流

涼

良人執戟待一作侍明光誰與金爐共夕香妝鏡曉寒凝
蝶粉舞衣春暖卻一作妒一作鶯黃一作簧渡江桃葉應憐我照
水荷花似見郎太一作嘆一作息蹇脩無復理空思摻手為縫
裳

乘槎準擬逐秋潮却訪成都萬里橋滄海有山皆縹緲
青雲無路不迢遙閒居潘岳驚斑鬢歸去陶潛嬾折腰
後夜相期明月上露臺高處弄笙簫

驥服鹽車兩耳垂臂空一作無九折未成醫欲尋箕潁終
逃世苦恨章逢不入時金井蛩一作鹿鳴知露冷銀河一作橋
鵲度看一作見星移長貧久客應無補擬挽滄江塞漏
卮

馬元博下第歸松江省覲

木落蓬飛天已寒束書火急出燕山霜蹄蹉蹶終超忽
風翮高摶秖等閒文度且應歸膝上士龍能久在雲間
深秋送盡南轅客一夜思家鬢欲斑

送杜清碧入京二首

玉笥峰前久白雲銅駝陌上暫紅塵有書未肯干時宰
命駕惟應訪故人滄海魚龍波浪闊顛厓草木雪霜頻
逢時少試經綸手回首山林迹未陳
風雨蓬蒿病已侵那堪送遠更秋深離情不斷千尋綆
高義難磨百鍊金喬木參天元有節閒雲出岫本無心
湖山搖落關河杳後夜相思遣夢尋

送楊仲弘編修

今代揚雄更絕倫布衣一出便詞臣眼空四海譚無底
胸著千年汲愈新芸暖圖書蓬閣曉花明劍佩鳳池春
傳聞賈傅初歸國亦有當年共策人

和柳道傳感懷

已無言語可為階野性那無不好排買笑誰揮金似土
澆愁空想酒如淮儀庭鵷鷺多乘運失水鱣鯨自感懷
物我本無何得喪且隨達士共談諧

送柳湯佐

太行盤踞勢巖巖五馬初行衆具瞻他日去思應借寇
此時來暮正歌廉七賢舊竹風流在萬善新茶歲貢無
莫謂名邦天稍遠飛龍曾向此中潛

送趙虛一降香至南海廬山會稽

天香分下殿西頭處士今乘使者騶曾是騎麟驂北斗
真成跨鶴過揚州山中五老應相識海上三神亦易求
勾越東南仙柱觀神光依舊貫林丘

送郭子昭淮東經歷

蹄林前歲偶同遊話舊知經五五秋未厭羣烏棲柏府
又騎一鶴上揚州受書此日名方起奏最他時考更優
塵裏初衣方皎潔豈令大幕久淹留

題趙顯卿友義卷後

古稱燕趙多豪俊今向燕山得趙君中歲挂冠心似水
閒時說劍氣如雲塊塵每為家聲合囊橐曾因友誼分
七十長年天所相名駒汗血更超羣

睡起

卷簾春色上苔衣新水相看近竹扉風動樹枝鳴宿鳥
雲收山崦放晴暉舉杯竹葉埽愁去欹枕楊花約夢飛
腸斷碧苔溪上路暖風晴日釣魚磯

夜歸

有客有客胡未一作不歸長安三見秋葉飛警霜老鶴夜
不寐弔月孤鴈寒無依紛紛北里厭粱肉落落西山甘
蕨薇人生窮達各有命何須中一作終作夜泣牛衣

題醫學李教授歸隱圖

一官歸隱絳山陽山色蒼蒼接太行自古終南多捷徑
只今盤谷是康莊仙家虎賁林中杏洞府龍傳海上方
吾友玉堂稱二妙為君圖寫爛生光

壽承旨張疇齋

鍾王書法得精微每日霜毫不厭揮相業曲江金鑑錄
幽懷西塞綠蓑衣蟠桃開日三千歲古柏參天四十圍
應與赤松相伴約他年名遂早知幾

閒閒宗師生朝

天正子月一陽回春入環樞已放梅壽酒淋漓傾九醞
仙階縹緲接三台圃闕昔日青牛度華表他年白鶴來
更向何方覓鼇島帝垣東畔是蓬萊

題桶底圖

慈珠宮闕見毫篷中有羣仙按羽衣莫訝此圖天地窄
黍鉢境界更希微

題四馬圖

世上駑駘眩凡目秖今誰識馬中龍昂頭振鬣長鳴處
似向秋風訴未逢

糟豚蹄東陽酒送理之

彭生失足落糟丘醉入肌膚味更優亦有麴生差可意
伴君倚檻看春流

九月晦日二首

九月晦日終夜雨酒醒無處著門愁起聞更張有明詔
實與萬國同戚休
今年年豐穀差賤白米應飽翁桑夫飛蝗是處有遺孽
未省臘前能雪無

潘伯修江檻集

伯修字省中黃巖人至正間嘗三中省試方國珍亂劫致之海上欲官之不從遂死于難應夢虎作詩弔之有嵇康未必輕鍾會黃祖何曾愛禰衡之句今讀其詩纏綿感慨多出入於二李之間如燕山秋望丙申元旦諸詩則忠君愛國之心固藹然溢於言外也

擬古

夫容裊秋水中夜生清露乞君白玉盤明珠已無數雖無白玉盤月在水中央蓮房脫紫茵種在浮泥香仙人躡素鱗吸此秋月光歲晏憔忘歸天際肅微霜誰能為此曲高歌水雲鄉稽首無極翁可念不可忘

古意

空中望海水日莫動微瀾神州何偪仄半落煙霞間少小戲嵩華南魚落星灣七澤一朝枯我亦非朱顏道逢兩白鵠欲下昆侖山寫書寄西母早遣君王還

起坐歎

丈夫七尺軀而無一金資內懷千年意外有萬里思終朝閉關坐辛苦不敢辭身長不肯屈何以慰親慈

君子有所思三首

海日蕭條雲雪岡追鋒百里逐天狼雲羅四面伏不動金錯旌竿風簸揚侍臣結束鴻鴈行玉階鳴鞘立翠黃君子有所思琱弓既鞹姑置之天青海綠黃金閨明星繡戶弱柳迷陽春從中蕩八極花迎劍佩黃鳥啼萬方獻壽來侏鞮吉雲寶露槫桑西君子有所思羽觴重持姑置之黃衣灑埽明光宮銀牀玉井牽銅龍風簫如煙不可極水殿晚立秋夫容美人吹笙明月中曲臺央央蘭露紅君子有所思雲和欲御姑置之

結客少年場

黃金千白璧雙東燕市秦舞陽西咸京張辟疆舞陽言死即死耳執策驅之類犬羊辟疆任智持兩端為虎傅

翼加之冠漢廷諸老失措手大節為之久不完英雄俯仰傷今古成敗論人何足數我今絶交謝少年西山拂石卧秋煙丈夫未遇亦徒爾澠池奮翼龍鸞騫由来萬事付天道為蛇為龍身已老結屋青厓傍林鳥

麥青青

大麥青青三月中東鄰欲盡西鄰空幾人忍死待麥熟麥方掉頭揺晚風嗟来麥語汝天已一月雨麥今不自保况乃未秋先易主豈不聞二月賣新絲麥苗典盡秋無期

石龜潭

柔川有潭名石龜石潭見底行斑魚中有小兒累十餘耶孃困劇棄黄口不忍面兒疾返走脱兒飢火著水中宛轉呼啼亦何有兒幸儔侶衆精魂未能消散作飛蟲上樹木黑為謝豹黄鴟梟耶孃語精魂毋煩啄我腦三日五日吾當来共汝相呼春樹杪

下第京師别諸鄉友

風紛客懷鄉思起吹作長雲行萬里蛟龍春歸戀窟澤虹霓晝動含陰雨憶昨路遶彭城来酒酣獨上歌風臺青天無雲野草白髙帝事業安在哉丈夫挾策干一命忍恥隨人作奔競道上能無屠狗人戲作悲歌君莫聽

萬歲山

龍首岡前玉樹林丹青萬點紫煙深廣寒臺殿秋如水太液波濤晚向陰西北雲山凉冉冉東南星海氣湛湛麟簾不卷空良夜水鶴翛翛警露心

積水

白鷺羣飛積水寒怪鱗收雨漸泥蟠衝風自散凉波上落日猶明髙樹端晚色無人聊佇立秋聲何處起叢攢他年幸願青山築拄杖穿雲戴鶡冠

憶昨四首

憶昔西陵橋下路彩舟初試一蓮紅菱花妝鏡春鷗裏杏子單衫玉笛中郡國三年烽火入樓臺萬井劫煙空江湖何預人間事沙合重洲不遣通

靈巖好在涵空谷圖畫天開兩洞庭雲日長天搖積水
蛟龍九月弄飛霆舟歸范蠡江湖遠兵壓閶門草木腥
欲就吳王借秋劒硯池星月洗秋萍
二十四橋寒草綠廣陵無復見人家解將明月金盤露
相勸春風玉蕊花城苑西頹餘斥堠衣冠南渡渾泥沙
登臨俯仰千年跡流水孤邨屬莫鴉

庚寅宿天姥嶺

金水年來通太液妝成金屋繞龍池宮衣濕露生花氣
瑣闥含風入柳姿玉盌傳頭明素手紅鱗飲羽掣生絲
病身歷歷燕山道卧對征鴻有所思

燕山秋望三首

西山木落向高風萬壑千厓出梵宮翠幕遥看銀牓合
金精虚逐火輪空枸欄靜立脩脩上冠佩飛行蕩蕩中
何日龍船移櫂曉露房雲水四簾通
遼海東空鶴不歸平蕪遥際極涼霏寒天霜静鵰鷹沒
沙苑秋高牧馬肥落日美人歌玉帳西風獵騎擁金羈
豪豬猛起當前立曽冒鳴弓脱曉圍

北落師門霄漢間陰雲粉沸夜漫山水聲亂趁龍門道
月色斜窺碣石灣劒卧古臺星鬱鬱笳凝幽草露斑斑
千秋萬歲滄浪面長照君王入近關

庚寅宿天姥嶺

夜宿天台最上頭四無雲彩衆星秋金庭鼇背東南重
玉几蓮花左右浮過客躋攀咸欲老顛厓辛苦未知廖
不眠起看涵波日赤鳳輪囷映十洲

江檻

四十無成鬢欲皤題詩江檻慰蹉跎雨餘蛺蝶垂花竝
春到菁蕪落絮多富貴失身憐鬼樸文章得意等天魔
年来收拾心情坐轉奈青山緑水何

癸巳冬至李君時可同客柔川追感永嘉舊遊
以詩為贈當己丗歲會永嘉時十月桃花盛開
氣如春半識者憂其不祥既而果然就用前韻

因并及之

江城十月桃花發小至看花半已殘香黠客衣驚歲晏

醉燒官燭坐更闌鬢毛荏苒風霜急雲物蕭條海水寒
猶有黑貂能當酒老來分手向君難

甲午元日感懷

春色年年出帝京河氷未解柳還青東華正擁如雲騎
南國空瞻戴斗星日月由來雙過鳥乾坤及此一浮萍
愁緣底事濃於酒起傍梅花步短櫺

甲午六月卧病柔川呈地主五首

西界羣山半削成平居悵望指高青銀河上水通三石
玉筍餘雲散五星曠歲移家方失路連城帶甲此譚經
不圖顛沛流離日樹色溪光滿戶庭
長憶靈巖對卷簾客居還此面晴尖雨分西崦泉鳴屋
風借南鄰竹蓋檐病寫烏絲清欲苦眠拋白羽黑初甜
亂離未覺三遷定行就君平試一占
喬木龍皮絡翠煙昔人成立等升天芝蘭玉樹看盈畹
騄駬驊騮不受鞭垂老託身書滿屋平生好客坐無氈
諸君有意憐衰白惟有丹青照莫年

烏巖行對竹溪陰人煙接壤通江路兵火無家共越吟
擬向清秋一疎散不堪華髮病傷心

楊溪積雨綠於苔亂竹梢梢不遣裁自愛水風橫笛語
欲乘秋漲刺船來眠從朱老詩澆潑書及黃郎使往回
困餓只餘皮骨在故人初見恐驚猜

丙申元旦

元朝舉酒欲傷神六載崎嶇脫死身草木不忘春雨露
山川猶擁宿風塵河南輕重須藩翰江左安危數縉紳
家國未知焉稅駕等閒笑語答時人

宿闕軒咏海棠

折得繁枝特地紅可憐憔悴卧東風春酣玉帳花陰合
夜照香篝藥氣濃白髮與心酬喪亂青燈因淚識英雄
金盤華屋人間夢一笑荒鷄落枕中

李伯時畫太白泛舟小像

李白自號謫仙人更得龍眠為寫真一箇青蓮初出水

千年金粟再來身胷中元氣詩如海物外還丹酒借春
一笑掀髯緣底事桃花潭上見汪倫

大車

大車檻檻出北口馬垂兩耳牛卬首行人莫說牛力強
牛角可垂垂已久

泖上

倦客蕭條曉自眠夢行秋水踏秋煙黃山在眼忽驚覺
屋上長林風動天

山中二首

青天去人不咫尺白雲映我作陂陀奔星直下不知處
料得人間風雨多

幽人采藥不知莫夜宿王子吹簫臺天雞忽叫海水赤
東南雲氣如蓬萊

過芙蓉邨

日莫東風吹客衣水光春色弄晴暉野桃無主清江渡
山雨初收白練飛

靈山

玉環諸山靈山深環以大海根太陰空青水碧澹相映
散為風露來蕭森嗟予賦命落台鴈調笑魚鳥成滯淫
南遊華蓋動連月勝地在近徒歆歆風帆徑渡不再宿
綬裏長劍攜青琴種榆瓊田中吹笙玉山岑吾將於茲
養年命歧路四斷誰能尋

玉環山

海氛蕪天赤山雲捧日黃波濤開霽景島嶼極清光南
下思秦帝東巡憶武王刀弓清似水神物敢跳梁

松門山

沙港蛟涎白松門蜃氣平強弩支江斷長槍落日明

甘立允從集

立字允從陳留人年少得時譽公卿辟為奎章閣照磨至丞相掾卒楊鐵厓謂允從平日學文自負為臺閣體然理不勝才惟詩善鍊飭脫去凡近其

夜烏啼曲可配古樂府云

八月十一夜直省中

涼風生廣除白露墜斜一作墮銀漢沈沈夜氣集皎皎月光爛門深棨戟嚴庭寂兵吏散析鳴栖雀起階濕吟蛩亂徘徊久不寐感慨輒興歎非才直承明弱冠弄柔翰遭逢媿終軍漂泊類王粲名臣鎮大藩從事乏良算

寄題湖口方氏木齋

雲林生曉陰露葉表秋淨天清鶴能高風急蟬更競果落忽疑雨柯交轉成暝龍影翻研池翠羽窺水鏡幽人此優游讀書了深性

送張文煥安定山長

春水生雪溪輕舠去容與東風吹白蘋晴煙散芳渚飛

花著離筵翔鷗逐柔櫓酒闌意彌深別至慘無語緬彼嘉樹林之人事邊俎所望崇德業前修有遺緒

晚出西掖同柯博士賦

薄暮出重闈遲遲望雙闕輦路猶輕塵上林已初月悠悠文書靜去去車馬絕小草慚長松承恩總無別

送客賦得城上烏一作夜烏啼曲

月落城上樓烏啼樓上頭一啼海色動一作迷再啼朝景浮馬鳴黃金勒霜滿翠羽裘烏啼在故一作何處人生多去留

瓊林臺為薛玄卿賦

西山有崇臺上與雲氣通仙人紫霞佩道以雙青童逍遥琪樹林盤礴瑤華宮積石象玄圃連岑構空同纚纚駐朝景泠泠度天風丹鳳刷儀羽一作羽儀絳節飄瞳曨矯首不可及滅沒凌飛鴻願言授靈藥與世無終窮

送方叔高賦得長安道

灞陵橋上秋風早行人曉出長安道長安城頭烏正啼

長安陌上聞朝雞征車遥遥行復止征馬蕭蕭鳴不已將軍年少美且都黄金箭鏃雕玉弧未央前殿進書罷諸生拜官辭石渠將軍歸去亦草草長安道邊人羨好莫憐賈誼謫長沙不見馮唐禁中老

有懷玉文堂一作有懷故仲伯生

眉山老仙丹丘生三日不出風雨驚玉文深沉發奇祕天藻動盪流芳英錦鱗行酒白晝静金鴨焚香長夜清秋深病久不得住撫卷悵望難為情柯敬仲有晉賢書黄庭内景經因以玉文名堂學士虞伯生製文虞亦有天藻亭云

秋雨夜坐

風雨夜窗急庭帷秋思多蕭蕭聞落木洶洶度驚波階濕吟蛩亂檐深宿鳥過青燈挑不盡無奈客愁何

送閻一作周學士赴上都

從官萬騎擁鑾輿東閣詞臣載寶書雨過草肥金絡馬月明山轉紫駝車龍庭日近瀛洲路灤水天高玉帝居明日仙凡便相隔少年僚吏謾踈踈

送國王多爾濟就國

奕世名王策駿功遠分茅土鎮遼東玉符金印傳孫子鐵券丹書誓始終滄海斷霞通虎帳黑河飛雪暗琱弓莫忘神武艱難日四傑從容陟降同四傑今四集實之祖

郊祀慶成

圜丘親祀自吾皇夙駕鑾輿建太常晃服並行周典禮樂歌不數漢文章清臺夜奏靈光紫温室朝迎瑞日黄今代侍臣多馬鄭明年應許議明堂

和完一作宋學士晚出麗正門

暮光霞彩炫金題絳闕高居雉堞低上相樓臺連御苑中郎車騎過沙隄皁鵰孤捩凌雲翮紫燕雙翻踣雪蹄回首上林涼月夜蕊珠多是鳳鸞棲

題柯博士墨竹

嶰谷春回落粉香拂雲和露倚蒼蒼月明後夜吹簫過應是伶倫學鳳凰

和西湖竹枝詞

河西女兒戴罟眾當時生長在西湖手抱琵琶作胡語記得吳中吳大姑

吳王納涼圖

六月長洲水殿涼酒酣揮袖倚新妝芙蓉露冷秋雲薄回首西風響屧廊

賈治安騎驢圖

西風烏帽鬢毵毵拂袖長吟倚暮酣得句不衝京兆尹蹇驢行徧大江南

古長信秋詞二首

缺月流光入綺疏金壺傳箭夢回初秦臺彩鳳無消息桂影空閒十二除

輦路青苔雨後深銅魚雙鎖畫沈沈詞臣還有相如在不得當時買賦金

昆明池樂歌二首

彩鸞齊飛簇畫旗甲光如水入雲低長楊五柞遥相望笳鼓歸來日每西

博望封侯萬里還血流青海骨如山將軍新賜樓船印錦纜牙檣杳靄間

送唐子華嘉興照磨

羨子才名久人稱老鄭虔風流今共識政事昔曾傳坐慕揮談麈移家載酒船郡城秋水上相望故依然

送孫士元越州經歷

江樓酒欲醺離思亂江雲官舍山陰近郵亭水驛分聲華當衆望贊畫籍多聞退食須行樂裁詩孰和君

春日有懷柯博士二首

闔閭城外亂鶯啼笠澤春深水滿陂好買扁舟載圖畫布帆東下若耶溪

聞說新來白髮稠茂陵多病不勝愁吟成定似張公子癡絶真成顧虎頭

陳柏雲嶠稟

柏字新甫號雲嶠泗州人其祖平章故宋制置即龍麟洲題琵琶亭以譏之者柏嘗為侍儀舍人館閣諸老朝省名公莫不折輩行與交咸稱之曰陳公子官至太祝年逾六十不得志而卒臨終作偈有前身本是泗州僧之句雲嶠性豪宕結客積金七屋不數年散盡平日喜居錢唐不樂小官怒罵宰相嘗被命監鑄祭器于杭無錫倪元鎮慕其名來見之張燕湖山間羅設甚至酒終為別以一帖饋米百石雲嶠命從者移置近所舉巨觥引妓樂騶從者而前悉分散之顧倪曰吾在京即熟爾名云南士之清者它無與比其所以章章者蓋以米沽之也請從今日絶交且罵諸嘗譽之者時張伯雨在坐不勝跼蹐其豪氣類如此

京口送戴壽卿之金陵學錄兼寄劉雲松

壟城至治城山影碧崚嶒泮水春纔動雩壇價已增烏臺爭薦鶚鵾鵠海看飛鵬問訊雲松客清溪隱釣罾

雪中騎牛拜米南宮墓

少年不解事買駿輕千金何如小黃犢踏雪空山深小雙牧童吹笛穿松林醉拜南宮墓地下有知音

和王參政崔徽寫真韻

芳時無語惜年華綵筆何心賦落霞鏡裏自憐人似玉天涯不隔貌如花雙瞳醮綠橫秋水高髻堆春鬬碧鴉猶勝無金買延壽黑山空使夢還家

與茅山李道士同宿石門

山空萬籟沈論語對青燈君本無心侶吾真有髮僧

焦山題塔

樹老雲間鳥宿洞深月落潮迴此時此興不淺何日何年再來

思親都下與妻兒夜坐閒歸厤作

天外東風吹塞沙忽聞歸鴈落梅花江城此夜正春雨獨倚闌干心到家輟耕錄云陳雲嶠妻鐵太保女也恃富貴近戚偶以一言驕之遂終身不

見

登焦山塔二首

遠尋蘭若訪參寥仰見龍蛇窟宅高試上雲梯舒望眼蓬萊咫尺限雲濤

歸鞭裊裊拂斜曛踏碎長街九里雲慚愧蝸牛廬下客終朝城市醉醺醺

王禎農務集

禎字伯善東平人官旌德宰六年再調永豐山齋蕭然終日清坐每歲教民種桑若干株凡麻苧禾黍麥之類所以蒔藝芟穫皆授之以方又圖畫所為錢鎛耰耬耙耖諸雜用之器使民為之名其書曰農器圖譜農桑通訣如咏平板云一行已見先如拭再過都無迹可尋輥軸云本擬助禾輕著力却憑偃草重于風水閘云禹門似是崇三級巫峽還同東衆流陰溝云花逕有同流暗水桃源誤認出殘紅皆能刻畫摹擬曲肖情狀剡源戴表元稱其綱提目舉華寨實聚顧舊農書有南北異宜而古今異制者此書歷歷可以通貫信儒者之用世非空言也

圃田

二頃負郭田人生寧易取數口仰成家片產足為圃遠即加倍蓰多仍防莽鹵雖云絶里閭終得竝城府幽可

尋山隈潤宜臨水澗未始外犁鋤或亦事斤斧中可居
一廛外或興百堵請學擬樊須不如聞孔父業作灌園
翁籍沽輸稅戶作計務勤劬傭工贍貧窶水種要漸濡
糞滋饒朽腐蔬茹間甘辛瓠瓜無苦窳芃芃黍稷苗蔚
蔚桑果樹鬻利達市廛植木入邨塢界展陣圖橫區分
僧衲補隨分了朝昏無心富困庾高臥儘元龍信誣從
市虎閒看穴蟻爭靜聽井蛙怒偶爾閱物情居然為地
主進退綽有餘奔競恥為伍寸壤思康莊衆流獨砥柱

自我結蓬茅從渠愛簪組畎畝著吾身乾坤留此土陵
谷幾變遷耕鑿一今古四序轉軒樞八表際庭宇造境
到羲炎逢時知舜禹柴荊敞昏夜桔槹憩煙雨俱同動
植甦烝與膏澤溥斗酒一醉勸槃餐衆美聚口腹粗能
甘身形不知苦養生誠足嘉報本非敢侮五土既有神
百穀豈無祖齋祭奏雅詩歲時鳴土鼓不務農務中是
用紀圖譜

園田

度地置園田相將水陸全萬夫興力役千頃入周旋俯
納環池地穹懸覆幕天中藏仙洞秘外遶月宮圓蟠互
參淮甸紆回際海壖官民皆紀號遠近不相緣守望將
同井寬平却類川隰桑宜葉沃隄柳要根駢交往無多
逕高居各一廛偶因成土著元不畏民編生業圍鄉社
罳塵隔市壓溝渠通灌溉塍埂互連延俱樂耕耘便猶
防水旱偏翻車能沃槁瀝穹可抽泉擁綠秧鋤後均黃
刈穫前總治新稅籍素表屢豐年黍稌及億秭倉箱累

萬千折償依市直輸納帶逋懸歲計仍餘羨牙商許懋
遷補添他郡食販入外江船課最司農績治優都水權
富民茲有要陸海豈無邊祈奏載芟詠報歌良耜篇降
穰今若此蒙利敢安然壤土常增築風濤每慮穿積儲
趁日用防禦宵眠擊鼓供惟急苫廬守獨專本為憑
儻護或未免災愆誰念農工苦惟知粒食鮮并將農譜
事編紀作詩傳

櫃田

江邊有田以橧稱四起封圍皆力成有時捲地風濤生外禦衝盪如巖城大至連頃或百畝內少塍埂殊寬平牛犁展用易為力不妨陸耕與水耕長彈一引徹兩際秧壠依約無斜橫旁置灌穴供吐納水旱不得為虧盈素號常熟有定數寄收粒食猶困京庸田有例召民佃三年稅額方全徵便當從此事修築永護稼地非徒名吾生口腹有成計終焉願作江鄉氓

梯田

世間田制多等夷有田世外誰名題非水非陸何所今危巔峻麓無田蹊層磴橫削高為梯舉手捫之足始躋傴僂前向防顛擠佃作有具仍兼攜隨宜墾斷或東西知時積旱無噬臍穉苗亟耨同高低十九畏旱思雲霓凌貌風日面且黧四體臞瘁肌若刲蓑有簿穫勝稊稊力田至此嗟欲啼田家貧富如雲泥貧無錐置富望迷古稱井地富可稽一夫百畝容安棲餘夫田數猶半圭我今豈獨非黔黎可無片壤充耕犁佃業今欲青雲齊

一飽纔足及孥妻輸租有例將何齊慚愧平地田千畦

礰磔

他山有奇石鐫鑿煩良工制成三尺餘簨軸旋其中齒盭銛鍔堅就彼磈礧功一轉土膏潤再轉春泥融轣轆復轣轆妙用無終窮遄觀萬頃綠粼粼瀁春風不辭處泥濘但願歌年豐

鑢

銓柄為身首半圭非鋒非刃截然齊凌晨幾用和煙斲逼莫同歸帶月攜已啄靈苗挑藥籠每通流水入蔬畦更看功在盤根地辦與春農趁雨犁

木杕

柄頭掌木儘寬平穀實抄來忌滿盈苗夏耨鋤方用事幾回高閣待秋成

耨

創物各有名薅器即云耨壅厚破蟻封啄深過鳥咮護苗如養賢去草極擊寇曾聞傴僂翁功毋求速就

鏟

古鏟惟制小頗逾鋤耨功今於古制異用亦差不同溝
田壠敧仄他刃誠難攻製器度地宜創物須良工長柄
加濶首圓柄投直銓畎畝收耀吐月肘腋凌輕風務進同
撞戈再前隨換踪覆芟易反掌剗地深潛鋒已令土膏
潤旋看蔓草空要處薅薙外不離耘芋中養苗成此稼
去穢利吾農無田非力闢有具致時豐嘗見燕趙北亦
傳遼海東遠近或未識圖譜容相通

鎒馬

嘗見兒童喜相迓抖擻繁纓騎竹馬今落田家薅具中
髣髴形模懸跨下頭尾微昂如據鞍腹脇中虛深仰瓦
乘来壠上斂褰裳借竹於人寛兩髁初無鞭轡手不施
只有叢草常滿把昔聞坡老歌秧田以木為軀名我假
雖云制度各殊工不出同塗趁稼野豈無燕市騏驥材
千里驅馳汗如瀉亦有尚厩騏驎姿路乘一鳴何似啞
爭如寓器干同宫芻秣不煩殃咎寡又如畫幅出龍媒

過目徒教費模寫尤疑鐵騎響風檐聒耳胡為勞鑄冶
豈知創物利於民獨有老農真智者朝騎暮去有常程
暑月奔忙非夏屋荼蓼朽止方告勞杳不聞期馴里厦
回看所歷稼如雲擬賀豐穰奏颯雅功成翻為一長嗟
控御由人多用舍

鉦

制形類短鎌名義因聲聞總稭既異賦禾藁惟中分雖
云一鉤鐵解空千畝雲小材有大用乘時策奇勳苟無

遽棄捐磨礪以須君

鐮

利器從来不獨工鐮為農具古今同芟餘禾稼連雲遠
除去荒蕪捲地空低控一鉤長似月輕揮尺刃捷如風
因時殺物皆天道不爾何收歲杪功

推鐮

北方寒早多晚禾赤莖烏粒連山阿霜餘日薄熟且過
脆落不耐揮刈何因物制器用靡他田夫已見伐長柯

一鉤偃月鑲新磨置之乂頭行兩碣仍加修杖雙眉蛾推擁捷勝輪走坡左捩忽若持橫戈原頭積穗雲長拖秋成助斂知時和欲充糧食無飢魔北風捲地翻長河此時鑲也收加多試向田翁云此歌

鋸

百鍊出鍛工脩薄見良鐵架木作梁橫錯刃成齒列直斜隨墨絃来去霏輕屑儻遇盤錯間利器乃能別

田盪

農事方殷春已歸綠雲滿堀春秧齊秧馬既具田成畦尚欠有物平水泥橫木乂頭手自攜盪磨泥面如排擠人畜一過餘足蹄却行一抹前蹤迷瑩滑如展黃玻瓈插蒔足使無高低處汙不染濯清谿歸来自潔從高棲一遇詩人經品題附名農譜名始躋願言永用同鋤犁

喬扞

江鄉新霽稻初收縛竹為扞可寄留白水有時深鼎足黃雲隨意挂乂頭豐年有衆居人喜滯穗無遺寡婦愁

穡事畢時仍有用不妨場圃作量籌

刮板

廣舌橫短柄雙環繫長紼却行作斂蹤前排如擁盾起偃作陂塘分田立畦畛人間不平地所到略能盡

擊壤

泰和民如何戲適因塊壤相從雜稚耋峙立越尋丈乘平初側一得雋終殺兩徒歌足歡愉至意自融盎帝力既不知大德日蕩蕩爾来幾千年古俗遂長往雖云遺制在淳風邈難想誰能陶真樂返古如指掌懷哉壤父歌三復有遺響

扉

崩管柔韌自編成不換仍呼不借名長向綠蓑衣底著兩行偏稱野夫情

覆殼

田頭赫日曝膚皴微智能令庇廕清竹股合編深可覆篛胎層布薄還輕製成龜背兼龜腹俯作鶴軀如鶴行

南北薅鋤人得此隨身長若片雲生

通簪

汗隨低首沛如淋散髻斜横得此簪冰筯玲瓏清吹入月痕依約墨雲深孤標不作附炎態虛腹寧無利物心微眇棄餘能適用何殊敝帚直千金

臂篝

筠篝編織作中虛穿臂農夫護若膚不似舞姬華宴上巧籠衣袖絡珍珠

穀匣

取制異囷京初憑梓匠成虛中元有受正位乃無傾封鐍開還瀉方層貯每盈家家能置此亦號小常平

籃

賣花檐上兩相宜斸藥山前屢挈歸何似採桑盛葉好是中還有綺羅衣

曬槃

平如鋪簟淺於舟穀實攤来亦易收嘗笑昔年高鳳麥漫教平地雨漂流

堈碓

杵臼搜奇作碓堈米翻堈滑恣舂撞鐵籠木末裝全杵皮護篘材倚半腔頻作低昂身與共慣成踏躡足須雙近隨文軌通南北不獨鏗鍧在楚邦

油榨

巨材成榨牀細溜刻槃口麻爛入重圈機械應心手取之亦多方脂膏竟誰有回顧室中婦何嘗潤蓬首

土鼓

粤昔伊耆氏樂制惟土苴繼自神農氏作鼓正從瓦蕢桴一引擊真性足陶寫當時風俗成往往朴而野大音能希聲調高和誠寡迨周因用之歙合豳頌雅祈年及祭蜡齊敬格上下是雖器質略名亦不徒假花腰鳴且急可以愧来者

划船

水鄉遠近多歧路誰作划船新制度不煩梢柂與帆檣

一櫂翩翩恣来去農事方殷負載多水陸無拘隨所遇
歸来閒艤古方塘不知江海風濤怒有時撐出柳邊来
還勝斷橋人不渡

野航

東皐茫茫春雨晴前溪溶溶春水生小橋敲斧已中斷
野船一葉通人行長日一鞭春事畢来去谿邊少人跡
雨打風牽盡日横白鷺有時来上立

拖車

早同農具破煙来暮帶樵蘇新載月迴不比看花南陌上
雕輪繡轂殷春雷

守舍

禾穗纍纍青半黄邊山除野多熟鄉一粒未得人初嘗
不應辦作鹿豕糧老農作計須夜防結草構木安匡牀
高低量置田中央容身僅足庇雨霜比於露宿知猶強
所圖歲晏實飢腸世族多少居華堂安然熟寢無更長
便腹何嘗乏稻粱敢較甘苦均閒忙不遑寧處禾無傷

水柵

山源洄洑谿澗空兩岸對峙如崇墉傍田救旱無由供
上流作障憑地崇支分下灌畦磴重卧邀沛澤真伏龍
復有川水波濤洪枚樁列植當要衝仍制石廩如合縱
要約中流無必東穿渠遠溉波溶溶至今陸海稱秦中
畎澮距川惟禹功田間濬治方成農後世拒水能傍通
却資沃灌開田封向来陂堨皆餘蹤海内萬水空朝宗
餘波儻使膏潤同縱有湯旱無饑凶坐令歲歲歌時豐
富民有具今始逢此柵功利將無窮

牛曳水車

日日車頭踏萬回重勞人力亦堪哀從今壠首澆田浪
都是烏犍領上来

高車

通渠激浪走轟雷激轉筒車幾萬回水械就攜多水上
天池還瀉半天来竹龍解吐無雲雨旱魃潛消此地災
安得臨流施此技樓居滌去暑天埃

水筒

刳竹作連筒流泉一脈通勢雖由上下用不限西東遠
借居人便常資沛澤功伊誰憑好手扶起臥龍公

石籠

誰編藤竹作長籠塊石填来勢自雄蜷蝀有形横巨浸
鯤鯨無力戰秋風波濤已捲奔騰勢壠畝都歸扞禦功
擬喚六丁鞭爾去若為能障百川東

水箠

瀑布中懸護土沙飛流聚沫白生華即看器用成天巧
積雪巖前走浪花

水擊麪羅

春雷聲殷雪成圍收拾羅牀別有機纔得水輪輕借力
方池勻受玉塵飛

麥釤

利刃由来與鐙同豈知芟麥有殊功回看萬頃黃雲地
不用刨鑱捲已空

麥綽

芟麥雖憑利刃功柄頭還用竹為籠勿云褊量容多少
都覆黃雲入籠中

芟麥歌

田家食力不食智犁麥年年勤種蒔老農八十諳地利
暑夏呼兒先墐地再耕再耨土華膩手把耬犁知已試
土沃不妨投種穊今年已報春澤被覆壠苗深如櫛比
薰風長養見天意獵獵青旗催穉穗纔結稃胞花雪墜
赫赫曦輪熾鑽燧儘著精華輸至味粒飽芒森密如篝
頓失前時浪翻翠豈知真宰調元氣化作黃雲表嘉瑞
老農眼飽雖自慰旦夕却憂風雨至子婦犁忙事芟器
釤綽翩翩轉雙臂曳籠腰間盈復棄急載牛箱夜無寐
轉首登場簇高積風翻日碾半猶未已向公門奉新餽
麴材和羅凡幾次年餉巡門仍語諄夏稅有程今反易
自餘宿負如取寄指此有秋爭蟻萃一得豈能償百費
終歲勤勞一歔欷昨日公堂宴賓貴尊俎横陳混肴胾

檀板珠繩按歌吹萬錢不值供一醉庖人搓採出精粹
尚喜食新誇餅餌物不天求皆力致飽食何人知所自
春祈夏薦禮所記報本從來追古義但願斯民不畏吏
吏不擾民民自遂凡在牧民遵此治坐見兩歧歌政異
日富囷倉均被賜不使老農長憂歲事

火倉

朝陽一室虛窗明今朝喜見蠶初生四壁勻停今得熟
火龕挫疊如三星阿母體測衣絹單添減火候隨寒暄
誰識貴家勸飲處紅鑪畫閣簇嬋媛

蠶簇

捲去綠雲桑已少箔頭有絲蠶欲老月餘辛苦見成功
作簇不應從草草南北習俗各久不同彼此更須論拙巧
北簇多露置積疊仍憂風雨至南簇俱在屋施之蠶北
良未足南北簇法當約中別構長廈方能容外周層架
萬草平內備火患通人行飼却神桑絲已吐女灑桃漿
男打鼓作繭直須三日許開簇團團不勝數我家多蠶

方自慶得法於今還可證免似向來多簇病

繅車

人家育蠶憂不得今歲蠶收繭如積滿家兒女喜欲狂
走送車頭趁繅緝南州誇冷盆冷盆繅細何輕勻北俗
尚熱釜熱釜絲圓儘多緒即今南北均所長熱釜冷盆
俱此軠軠頭轉機須足踏錢眼添梯絲度滑非絃非管
聲咿嗄北邨南響相答婦姑此時還對語準備吾家
好機杼豈知縣吏已催科不時揭去無餘紵迫索仍憂

宿負多車乎車乎將奈何

熱釜

蠶家熱釜趁繅忙火候長存蟹眼湯多繭不須愁不辨
時時頻見脫絲軠

冷盆

瓦盆添水火微燃繭緒抽來細緻全不似貴家華屋底
空教纖手弄清泉

蠶連

前朝繭如山今朝卵如粟如山今歲謀如粟來歲足来
歲一何神生花楮一幅丁寧語荆婦依時勤曬沐

絡車

軒絲張杼復相牽絡婦車成用具全座上通槽連簨舊
軸頭引簧逗繩圓一鉤遞控防偏度獨縷依循入卧纏
幾向華筵曾誤認箜篌人坐理冰絃

木棉彈弓

主射由来彀此弓豈知弦法有他功却將一掬香綿朶
彈作晴雲滿座中

蟠車

績紡功才畢蟠纑得此車行枕運樞臬交輳寄横义宛
轉荆釵手周旋里布家豈知羅綺輩惟務撥琵琶

郭豫亨梅花字字香

豫亨自號梅巖野人性愛梅花見古今詩人梅花
傑作必隨手鈔錄而歌詠之暇日輒集其句得百
篇目為字字香其中工妙之句如不禁夜雨輕欺
著却怕春風漏泄香十年世事三更夢斜日闌干
萬古心春回積雪層冰裏人倚閒庭小檻前嵐氣
欲飛山隔岸生香不斷樹交花動摇臘信隨征使
裁剪春風入小詩定知深院黄昏後多在青松白
石間一生知己林和靖晚歲論交何水曹家為逆
旅相逢處人倚闌干欲暮時生無桃李春風面好
作梨花夜月看雪後園林纔半樹水邊風月笑横
枝幾處酒旗山影下一川風物笛聲中白雪却嫌
春色晚好風吹送暗香来肯隨騷菊同奴僕却說
山礬是弟兄已成白髮揩常侍自棄明時孟浩然
梅巖自謂句煅意煉璧合珠聯亦有天然之巧吾
不知其為古作也

梅花集句 錄十二

水沈為骨玉為肌好處曾臨阿母池雪後園林應有恨籬邊屋角立多時早開却被嫣紅妒未落先愁玉笛吹要識此花奇絶處滿窗唯有月明知 李堯夫 毛澤民 和靖 後邨 盧元贊 曹松 簡齋 白廷玉

刻玉雕瓊作小葩濕雲黯澹雪横斜半開半落緣誰事和影和香屬我家數抹晚霞憐野笛一泓流水度寒沙吟邊苦思無佳句立盡斜陽數過鴉 趙福元 閩 程月溪 竹塘

和靖 程梅窗 徐榮 應鳳山

黯澹江天雪欲飛屋檐斜入一枝低禽翻竹葉霜初下春在花梢日未西晚歲風霜從冷澹小園煙景正凄迷平生慣是思梅苦多謝詩翁為品題 陸倉 和靖 趙天樂 黃師雄 子蒼 和靖 張介卿 趙愚軒

天寒落日澹孤邨占斷風情向小園翠羽啼花追昔夢縞衣和雨立黃昏蘚厓直上雙飛屣茅店驚寒半掩門憶得去年風雪裏江南石上對窪樽 東坡 和靖 陳起 陳竹泉

方惟深 放翁 程梅窗 山谷

踏破溪邊一徑苔與尋陳迹久徘徊雲漫隴樹魂應斷風靜寒塘花正開只恐好枝為雪壓留看瘦影上窗來花前獨立無人會謾使詩腸日九迴 石屏 呂居仁 秦韜玉 劉滄 石屏 易涉趣 趙嘏 元廣

雪後相看意更深謾將一朶插銅缾人生此樂須天賦歲晚知心唯月明白鶴未歸春已老危闌倚遍酒初醒逋仙只說香和影不是詩家莫浪評 道潛 張逢吉 東坡 陳月溪

雪磯 耐菴 柯柏軒 劉炎午

勾引春情出苑牆無人知處忽然香愁連粉豔飄歌席亦要天花作道場風約暗香臨淺水月明疎影媚寒塘浣花溪上堪惆悵可是無心賦海棠 楊蟠 玉蟾 羅隱 李商隱 閩 无逸 鄭谷 介甫

貌枯神澤骨槎牙蕭索東風兩鬢華甘與雪霜同冷澹醉看參月半横斜溪山冷落泥三尺水竹參差屋數家自笑自吟還自得案頭搖落小缾花 孤山 東坡 劉斗溪 東坡

呂居仁　張逢吉
盧榘　方煮瀑

榾柮爐寒硯欲冰舍南舍北雪猶存旋催妝額添宮樣靜愛寒香撲酒樽兩岸嚴風吹玉樹一灣流水護柴門閒中有意堪圖畫溪上無人月一痕竹溪于湖　疎寮羅隱

韋莊　葉水竹
黃文度　吳可

半屋蒼雲冷不知茅檐竹隖兩幽奇凝情金谷登樓日依約華清出浴時隴月定知今夕恨春風搖動故人思綠楊解語應相笑雪裏開花恐是遲沈闕　晁叔用
趙義若　梅亭

闕　程梅窗
臧謀　東坡

滿地飄零更斷腸恐隨春夢去飛揚柳搖臺榭東風軟花撲玉缸春酒香驛使不來羌管歇燕釵初試漢宮妝巡檐說盡心期事幾度憑闌到夕陽闕　林季謙
介甫　周詞岑

張棨　韓偓
晦菴　王叔安

湖山搖落歲方悲自恐冰容不入時但笑紅芳誇豔冶渾將絳雪點寒枝橋邊野水通漁路城外春風吹酒旗正似美人初醉著澹妝濃抹總相宜闕　東坡
闕

和靖　劉禹錫
介甫　東坡

元詩選二集卷十七

謹案第二十七頁前四行集賽舊作怯薛今改

總校官候補中書臣吳紹澡
校對官檢討臣盧　應
謄録監生臣姜　澍

欽定四庫全書薈要 集部

元詩選二集卷十八

詳校官編修臣王天禄

欽定四庫全書薈要卷二萬四百四十六 集部

元詩選二集卷十八　　長洲　顧嗣立　編

巴延子中集

巴延字子中西域人其祖父宦江西因家進賢五舉至正鄉薦辟東湖書院山長改建昌路教授壬辰兵起行省以便宜授贛州路知事陞經歷參政綽班薩里守贛辟為都事戊戌偽漢陳友諒遣將来攻巴延出募兵應援會城陷間道奔閩右丞

章完表為行省員外郎佐閩帥陳友定復建昌因浮海抵大都獻捷進兵部侍郎持節之廣西發兵時明師已定閩廣矣墜馬折足為將軍廖永忠所得不屈義而釋之乃變姓名遁迹江湖間且二十年往来居進賢之北山創竹室三間以居洪武十二年詔捜遺逸布政使沈本立以巴延名應使者將至飲藥死子中有學行喜談兵元亡後妻子沒入掖庭語及往事涕泗潸然下出以鴆自隨曰此

所以志也歿之先一夕具牲醴祭其先與昔時共事死節之士作七哀詩讀者悲之

過烏山舖

溪流霜後淺野燒曉來明古路無人迹空山有驛名衾寒知夜永析響覺風生苦被浮名誤栖栖復此行

挽余廷心

義重身先死城存力已窮百年深雨露一士獨英雄甲第聲華舊文章節槩中只今千種恨遺廟夕陽紅

過故居

白頭歸故里荒草沒柴門鄉舊仍相見兒童且不存忠清千古事骨肉一家魂痛哭松楸下雲愁白日昏

十華觀

十載風塵忽白頭春來猶自強追遊香浮素碧雲房靜日落青林石徑幽海内何人扶社稷天涯有客卧林丘此心只似長江水終古悠悠向北流

春日絶句

幾片殘紅點客衣小溪流水鱖魚肥畫橋盡日無人過楊柳青青燕子飛

北山

平川楊柳翠依微暖日游絲挂綠扉啼鳥不知江國變多情到處勸人歸

過豫章

艤棹滄洲外行行入故城池臺空舊跡門巷半新名盛學誰從說明身只自驚惟看徐孺子千古有餘清

七哀詩七首

有客有客何纍纍國破家亡無所歸荒村獨樹一茅屋終夜泣血知者誰燕雲茫茫幾萬里羽翮鎩盡孤飛遲

嗚呼我生兮亂中遘不自我先兮不自我後

我祖我父金月精高曾累世皆簪纓歲維丁卯兮吾以生於赫當代何休明讀書願繼祖父聲頭白兮日俱無成我思永訣非沽名生死逆順由中情神之聽之和且平嗚呼祖考兮俯鑒假邊豆失薦兮我之責

我母我母何不辰腹我鞠我徒辛勤母兮淑善宜壽考
兕不良兮負母身殺維新兮酒既醇我母式享無悲辛
嗚呼母兮母兮無遠適相會黃泉在今夕
我師我師心休休教我育我靡不周五舉濫叨感師德
十年苟活貽師羞酒既陳兮師戾止一觴我奠涕泗流
嗚呼我師兮母我惡舍生取義未遲莫
我友我友全公海公愛我兮人誰與同惟公高節
兮寰宇其空百戰一死兮偉哉英雄嗚呼我公兮斯酒
斯酌我魂我魂兮惟公是托
我子我子兮嬌且癡去住存歿兮予莫女知女既死兮
骨當朽女苟活兮終來歸嗚呼女長兮母我議父不慈
兮時不利
鴞兮鴞兮置女已十年女不違兮女心斯堅用女今日
兮人誰我冤一觴進女兮神魂妥然嗚呼鴞兮果不我
誤骨速朽兮肉速腐

蘇天爵滋溪集

天爵字伯修真定人父志道官至嶺北行省左右
司郎中卒天爵少從安熙學為國子學生得吳澄
虞集齊履謙先後為之師延祐四年馬祖常以御
史監試國子員試碣石賦天爵文雅馴美麗考究
詳實拔置第一釋褐授大都路薊州判官改翰林
國史院典籍官遷應奉翰林文字陞修撰元統初
累拜監察御史遷翰林待制後至元間累遷禮部
侍郎出廉訪淮東入為樞密判官改吏部尚書進
參議中書省事至正二年拜湖廣行省參知政事
遷陝西行臺侍御史召為集賢侍講學士兼國子
祭酒出廉訪山東拜江浙行省參知政事歷大都
路總管兩浙都轉運使十二年淮右江東盜起仍
命參政江淮行省總兵于饒信卒于軍中年五十
九伯修多知遼金故事為文長於序事而詩尤得
古法新安趙汸稱其明潔而粹溫謹嚴而敷暢若

珠璧之為輝菽粟之為味有詩稿七卷文稿三十卷嘗著國朝名臣事略十五卷文類七十卷松廳章疏五卷春風亭筆記二卷晚歲復以釋經為己任學者因其所居稱之為滋溪先生於時中原前輩凋謝殆盡伯修獨身任一代文獻之寄故自成均諸生以至歷官翰苑凡前言往行與當世之所可述者無不筆之于簡冊國子助教陳旅稱其學博而識正非虛譽也

鶴壽堂詩并序

河東李生僑家真定築室以奉其母揭名鶴壽為之賦詩曰

奕奕新堂滹水之陽于以奉母允壽且康惟此滹陽風物淳美旨甘膳羞亦孔之備母氏壽康由克致養子職慎修晨夕弗爽九皋之禽其色尚玄爰祝慈母惟以永年瞻彼冀方俗儉而嗇我固不忘昊天罔極生也屬屬肆業詩書堂構益崇其永勿墮

千夫長梁侯壽詩

皇有中夏戡定南土猛將如雲奮厥才武于時梁侯旅力方剛被甲執殳從征遐荒嶺嶠海壖蝮蛇瘴霧出入廿年王事勞苦嗟爾師旅以殺為嬉梁侯姁姁撫寧遺黎天相其德受福不那黃駹歸休子孫孔多伯也總戎于江于漢仲也在廷執法侃侃皇錫封命寵予褒嘉酒醴維醹往告於家周有方叔漢有充國征罔不服謀罔不克維今南疆猺人猖狂思得虎臣往斧其肮盍即老成爰咨爰度我武惟皇九宇式廓

甄處士訪山亭辭

倚高人兮邂肥羌欲淡兮心夷卜居兮何許山隱隱兮旁圍朝撫兮孤松夕采兮秋菊招白雲兮為賓抱明月兮同宿展吾樂兮徜徉又何必兮空谷余亦慕兮由巢家滋水兮滔滔歲晏兮來歸願與子兮同逍遥

春露亭辭

鎮陽東郭滹沱北澨有亭翼然密邇先墓草木蓊兮菲

韮雨露降兮朝晞雲冥冥兮不返鳥鵾鵾兮增悲歲時兮来享陟彼高兮騁望感吾念兮恩親悵音容兮惚恍日月兮交馳寒與暑兮相依尚永延兮孫子勿俾汝親兮鬼飢

送都元帥舒嚕杰雲南開閫

世祖神武真天縱萬里中華歸一統當時六詔亦親征大醜小夷咸入貢聖澤涵濡垂百年昆蟲草樹猶生全豈意狂童聳邊鄙戈鋌一掃成蕭然君侯累世稱將種落落奇才奮忠勇往歲乘軺諭蜀歸威名烜赫傳秦隴邇来天子褒前功圖畫進拜明光宮腰間金符射白日胯下寶馬鳴春風金碧山高天拱北瘴雨蠻煙今已息元戎為國保遺民日讀豐碑歌聖德

送同知任君玉西歸

薇花曾見照青春今日都門又送君入蜀使迎新太守渡瀘人識舊將軍琴聲彈落巴山月馬首披開劒閣雲見說西州民事簡客来多誦長卿文

王冕竹齋集

冕字元章諸暨田家子也父命牧牛冕放牛隴上潛入塾聽邨童誦書莫亡其牛父怒撻之他日依僧寺夜坐佛膝映長明鐙讀書安陽韓性異而教之遂通春秋嘗一試進士舉不第即焚所為文讀古兵法著高簷帽衣綠蓑衣躡長齒屐擊木劍或騎牛行市中鄉里小兒皆訕笑冕弗顧也嘗北遊燕都台哈布哈薦以館職冕曰不滿十年此中狐兔游矣何以祿為冕工於畫梅以臙脂作沒骨體燕京貴人爭求畫乃以一幅張壁間題詩其上曰疎花箇箇團冰玉羌篴吹他不下來或以為刺時欲執之冕覺因亟歸隱會稽之九里山自號煮石山農命其居曰竹齋題其舟曰浮萍軒自放鑑湖之曲賦詩輒千百言鵬騫海怒讀者毛髮為聳明太祖既取婺州遣胡大海攻紹興屯兵九里山大海延冕問策冕曰越人秉義不可以犯若為義誰敢不服若為非義誰則非敵明日疾遂不起宋文憲公濂作王冕傳言太祖取婺州將攻越物色得冕寘幕府授以諮議參軍一夕以病死秀水朱檜討舜尊曰冕為元季逸民自宋文憲傳出世皆以參軍目之冕亦何嘗一日參軍事哉讀徐顯稗史集傳冕蓋不降其志以死者也向来選本俱編元章入明詩茲特援朱檜討之言以正之使後之君子得以考焉

水仙圖

寒風蕭蕭月入戶渺渺雲飛水仙府仙人一去不知所池館荒涼似無主江城歲晚路途阻解后相看顏色古環珮無聲翠裳舞欲語不語情悽楚楚十二樓前問鸚鵡滄海桑田眯塵土王孫不歸望湘浦芳草連天愁夜雨

棠梨白練圖

芙蓉香冷簫聲杳月淡煙清楚宮曉仙禽不語雪衣輕相逢却恨秋風早土花翠淺霜露蒙山梨小結丹砂紅

玉人醉倒不知處夢回故苑朝雲濃

秋山圖

前年放船九江口秋風獵獵吹蒲柳買魚沽酒待月明不知江上青山走三更吹笛欲喚人溥溥白露侵衣巾故鄉遥遥書斷絶空見過鴈如飛雲去年却下七里灘秋水滿江秋月寒子陵先生釣魚處荒臺直起青雲端先生不受漢廷官自與山水相盤桓至今高節敦廉頑清風凜凜誰能攀泊舟登岸行復止小徑分歧通草市石林掩映樹青紅正與今年畫相似茅廬半住林木裏白狗黄雞小如蟻翁媪無言童穉閒可是太平風俗美清谿水落魚蟹新東鄰釀熟呼西鄰相牽相把意思真親密不異朱陳民李端筆力乃巧妙寫我舊日經行到豈是老蕃眩水墨不覺掀髯發長嘯陂家大樓滄江頭留我十日風雨秋觸景感動客邸愁便欲卜築山之幽斷橋流水無人處添種梅花三百樹直待雪晴冰滿路騎驢相逐尋詩去

對景吟

溼雲不飛山雪滿越王城頭鼓聲短曉来谿上看梅花虎跡新移大如椀老烏縮項如凍鷺呼羣強作嬰兒啼紅桃翠柳眼欲迷舊時紈袴今塗泥淮南千里無煙火淮東近日多軍馬寸薪粒粟不論錢行客相看淚盈把如何五陵年少郎賣田去買青樓娼吳歌楚舞不知夜歸来也學山翁狂明朝酒醒入官府方知不是城南杜落花風急雨瀟瀟索莫無言面如土

題申屠子迪篆刻卷 重刻嶧山秦碑二石於紹興路學

我昔聞諸太古初馮翊宣安可摹自從庖羲得龍馬奇偶變化滋圖書結繩之政由此啓科斗鳥跡紛紜起後来大小二篆生周稱史籀秦誇李只今相去幾百年字體散漫隨雲煙岐陽石鼓土花蝕嶧山之碑野火然縱有秦銘刻岑石冰消雪剥無蹤跡書生好學何所窺每展史編空歎息樊山先生東魯儒好古博雅耽成癯八分小篆純古法鑿石置之東南隅白日光芒爭照耀

滿城走看嗟神妙向来傳寫何足珍棗木空遺後人誚
徐公手摹烽火塵金陵近刻殊失真那知此本意態淳
丞相李斯下筆新申屠墨莊有傳授法度森嚴非苟苟
豈為後學得所師萬世千秋垂不朽

寄太素高士

我昔扁舟上耶溪尋君直過丹井西長松月冷啼子規
春風滿地芳草齊樓殿玲瓏金碧涌鐘聲不出松雲重
老猿掬磵山影亂翠禽啄露巖花動此時相見不作難

握手笑上松花壇壇下十萬青琅玕空陰漠漠常風寒
我對青山論今古青山茫茫無一語知其與我忘爾汝
石瓢酌我雲根乳泠然使我肝膽清飄裾欲度浮雲輕
千峰回影陰落日萬壑欲盡松風聲回首谿山忽成別
幾見江梅飛白雪洞庭湖上聽夜雨仲宣樓頭望明月
梵梵對景傷古情寸心欲吐書難憑何當相晤一抵掌
與君細看真蘭亭

柯博士畫竹

湖州老文久已矣近來墨竹誇二李紛紛後學爭奪真
畫竹豈能知竹意奎章學士丹丘生力能與文相抗衡
長纖大楮盡揮掃高堂六月驚秋聲人傳學士手有竹
我知學士琅玕腹去年長歌下谿谷見我忘形笑淇澳
為我愛竹足不閒十年走徧江南山今日披圖見新畫
乃知愛竹亦如我何當置我於其下竹冠草衣相對坐
坐嘯清風過長夏

明上人畫蘭圖

吳興二趙俱已矣雪窗因以專其美不須百畝樹芳菲
霜毫掃運光風起大花哆脣如笑人小花斂眉如羞春
翠影飄飄舞輕浪正色不染湘江塵湘江雨冷莫煙寂
欲問三閭杳無迹慨慷不忍讀離騷目極飛雲楚天碧

息齋雙竹圖

李侯畫竹真是竹氣韻不下湖州牧墨波翻倒徂徠山
筆鋒移出篔簹谷千竿萬竿清影遠百丈十丈意自足
就中分取一兩枝別是山陰瀟灑族疎梢颯颯鳳尾顫

修榦隱隱虬龍伏憑軒忽若秋風来坐使旁人脫塵俗
我生愛竹太僻酷十載狂歌問淇澳歸来不得翠琅玕
聽雨冷眠谿上綠而今已斷那時想見景何曾動心目
便欲為君真致之相對空窗慰幽獨

柯博士竹圖

先生元是丹丘仙迎風一笑春翩翩琅玕滿腹造化足
須史筆底開渭川我家只在山陰曲脩竹森森照谿綠
只今榛莽暗荒煙夢想清風到茅屋令朝看畫心茫茫
坐久忽覺生清涼夜深明月入高堂吹簫喚来雙鳳凰

題畫蘭卷無梅花

湘江雲盡湘山青秋蘭花開秋露零三閭已矣喚不起
務蒲蕭艾春娉婷冷颸吹香散郊坰山蜂野蝶何營營
幽人脫略境色外竟坐不讀離騷經西湖昨夜霜月明
梅花見我殊有情逋仙祠前塵土清老鶴仡仡如人行
天邊縹緲来鳳笙玉壺吳酒顛倒傾酒闌興酣拔劒舞
忽覺海日東方生

劒歌行次韻

先輩匣中三尺水斬蛟曾入吳潭裏提歸未肯策奇勳
軒冕泥塗真戲耳鷄林削鐵不足比昆吾百鍊安能盖
淬花不瀲鸕鷀膏掉鞘却敲鸞鳳髓憶昔破敵如破竹
帶霜飛渡桑乾曲于今鏽澀渾鉛刀不遇何異荆山玉
驚雷夜作青龍哭血痕冷剝苔花綠野人一見駭心目
到手撫摩看不足雪花皎皎明闌干毛髮凜凜肝膽寒
老軍疲將長慨歎願欲置諸武庫間書生無用且挂壁
引杯時接殷勤歡天眼太高俗眼頑銳鍔宜許兒曹看
先生有志不在此出處每談徐孺子清高厭覓萬户侯
笑引江山歸畫史我来四十鬢已斑學劒學書俱廢弛
五更聞雞狂欲起何事英雄心未已

五馬圖

太僕濟濟唐衣冠五馬不著黃金鞍飲流繫樹各有適
未許便作駕駘看鬣髮蕭蕭綠雲茸噴沫長鳴山嶽動
世無伯樂肉眼癡那識渥洼千里種官家去年搜駿良

有馬盡拘歸監坊遂令天下氣凋喪驢騾駑駘駑爭騰驤
只今康衢無馬跡得見畫圖差可識畫圖畫圖畫圖奈爾何
撫几為之三歎息

吹簫出峽圖

巔崖峭絶撐碧空倒挂老松如老龍奔流落峽噴白雪
石角險過百丈洪我昔放舟從此出牽柁失勢氣欲折
春風回首三十年至今認得山頭月草堂清晨看圖畫
畫裏之人閒似我波濤汹湧都不知橫簫自向船中坐
酒壺茶具船上頭江山滿眼隨處游安得更喚元丹丘
相攜共上黃鶴樓

孤松歎

孤松倚雲青亭亭故老謂是蒼龍精古苔無花護鐵甲
五月忽聽秋風聲幽人恐爾斧斤辱獨傍孤根結茅屋
月明喜看清影搖雪凍却愁梢尾禿昨夜飛霜下南海
山林草木無光彩起来摩挲屋上松顏色如常心不改
幽人盤桓重慨慷此物乃是真棟梁嗚呼既是真棟梁
天子何不用是扶明堂

痛哭行

雨淋日炙四海窮經綸可是真英雄岐豐禾黍泣寒露
咸陽草木来悲風京邦大官飫酒肉邮落饑民無粒粟
東魯儒生徒步歸南州野老吞聲哭紛紛紅紫已亂朱
古時妾婦今丈夫有耳何曾聽韶武有舌不喜論詩書
昨夜虛雷搥布鼓中天月破無人補休說城南有韋杜
白壁黃金天尺五

梅花三首

疎枝錯落花燦爛正似推篷谿上看凍痕不剗五更霜
蘚色猶存百年榦孤山處士詩夢寒羅浮仙人酒興闌
天荒地老行路難誰傳春色来人間君不見江南物色
今匪昔大谷長林盡荆棘歲寒何處論襟期坐對雲山
空歎息東樓女兒白苧歌西樓美酒喚杏花縱有高人
愛高潔踏雪誰肯来山家老我無能慣清苦寫梅種梅
千萬樹霜清月白夜更長每是狂歌不歸去只今潦倒

霜鬢垂世情雜雜俱忘機讀書寫字兩眼眵斷白搔墮
隨花飛轉首江南隔塵土白月流光雙鶴舞一聲羌管
過南樓鐵石心腸亦淒楚安得喚起陳元龍長船滿載
玻瓈紅浩歌拍拍隨春風大醉驚倒江南翁

關河雪霽圖為金陵王與道題

江南十月天雨霜人間草木不敢芳獨有谿頭老梅樹
面皮如鐵生先芒朔風吹寒珠蕾裂千花萬花開白雪
髣髴蓬萊羣玉妃夜深下踏瑤臺月銀錨泠泠動清韻
海煙不隔羅浮信相逢共說歲寒盟笑我飄流霜滿鬢
君家秋露白滿缸放懷飲我千百觴興酣脫帽恣盤礴
拍手大叫梅花王五更窗前博山冷幺鳳飛鳴酒初醒
起来笑抱石丈人門外白雲三萬頃
昔年曾踏西湖路巢居閣上春無數雪晴月白最精神
瑪瑙坡前第三樹虬枝屈鐵交碧苔疎花暎逝珍珠胎
初擬羣仙下寥廓瓊瑤玉珮行瑶臺又疑幽人在空谷
滿面清霜鬢華綠迎風冷笑桃杏花紅紫紛紛太粗俗
今年来看秦淮水路隔西湖一千里草堂上是白雲窩
夜半松風喚予起青山隔世無游塵雲根粉壁光如銀
長嘯一聲月入戶孤山處士来相親江南梅花自有主
休問當年何水部山僧對我默無語柏子無風墮青雨
浩歌且醉金陵酒

金陵行送余局官

李白題詩舊游處桃花楊柳春無數六代衣冠委草萊

千官事業隨煙霧大江西下秦淮流石頭寂莫圍荒丘
原田每每盡禾黍青山不掩諸公羞高樓如天酒如海
觸景令人生感慨紅墮香愁燕子飛風流王謝今安在
我欲去尋朱雀橋澹煙落日風蕭蕭交疏結綺杳無迹
但見野草生新苗小兒紛紛競豪縱區區割據成何用
芙蓉水冷臙脂消千古繁華向一夢傷今弔古如之何
頭上歲月空蹉跎君行喜有絲五紽宦情不似詩情多
江南故事可知否白雲霎霎變蒼狗休論平生錦機手

浩歌且醉金陵酒

大醉歌

明月珠不可襦連城璧不可餔世間所有皆虛無百年
光景駒過隙功名富貴將焉如君不見北邙山石羊石
虎排無數舊時多有帝王墳今日纍纍纔狐兔殘碑斷
碣為行路又不見秦漢都百二山河能險固舊時宮闕
亘雲霄今日原田但禾黍古恨新愁迷草樹不如且買
葡萄醅攜壺挈榼閒往來日日大醉春風臺何用感慨

生悲哀

趙千里夜潮圖

去年夜渡西陵關待渡兀立江上灘灘頭潮来倒雪屋
海面月出行金盤冰花著人如撒霰過耳斜風快如箭
叫霜鴻鴈零亂飛正似今年畫中見寒煙漠漠天冥冥
展玩陡覺心神清便欲吹簫騎大鯨去看海上三山青

雪麓漁舟圖

大山小山無寸青長江萬里如月明楚天不盡烏飛絶
老樹欲動風無聲何人方舟順流下草衣箬笠俱瀟灑
蓬底有兒能讀書不是尋常釣魚者玄貞子陶朱翁避
世逃名俱已矣後来空自談高風我視功名等塵垢何
似忘言付杯酒武陵豈必皆神仙桃花流水人間有

題夏迪雙松圖

我昔曾上五老峰白雲盡處看青松中有兩樹如飛龍
正與夏迪畫者同夏迪畫松得松趣箇箇乃是廊廟具
貞固不特凌雪霜偃蹇猶能吐煙霧蒼髯獵獵如有聲

鐵甲半掩苔花青六月七月炎火生對此似覺形神清
丈人兀坐誠有道豈比商山采芝皓有琴有琴不須彈
而今世上知音少

送无咎遊金陵兼簡丁仲容隱居

長松撼空風怒號門前大水推斷橋山中坐雨六十日
不知野草如人高今晨出門天氣好眩眼忽驚春事老
楊花散作雪滿谿送客俄然連懷抱金陵六朝古帝都
古時風景今何如珊瑚無根土花碧露團玉樹生流珠
江山無人陽塵土丹鳳不来孤燕語上人脫灑無滯留
抵用登臨重懷古世人往往乘險機老我白髮無能為
道甫問訊丁令威有鳥有鳥何時歸

送人上燕

燕山三月風和柔海子酒船如畫樓丈夫固有四方志
壯年須作京華遊京華名花大似斗看花小兒競奔走
蒲萄潋灩金叵羅羊尾駝峰膩人口知君慷慨非膏粱
生銅卧匣韜光芒出門一笑頗自許光範不用投文章

玉霧紅門天尺五要為蒼生說辛苦得時便覓好官歸
行道當依聖明主我將細釀松花春明年此時當遲君
遲君不問宦途事但欲要知伊傅何得何其人

悲苦行

悲風吹茅墮空屋老烏號鳴屋上木誰家男子從遠征
父母妻孥相送哭哭聲嗚咽已別離道旁復對行人悲
去者一心事歸者百感隨前年鬻大女去年賣小兒皆
因官稅迫非以饑所為布衣磨盡草衣拆一冬幸喜無
霜雪今年老小不成羣賦稅未知何所出昨夜忽驚雷
破山北来暴雨如飛湍此時江南正六月酸風入骨生
苦寒東邨西邨無火色凝雲著地如墨黑瞶翁瞽嫗相
喚忙屋漏牀牀眠不得開門不敢大聲語門外磨牙多
猛虎自来住此十世餘古老未嘗罹此苦我感此情重
歎吁不覺淚下沾裳裾安得壯士挽天河一洗煩鬱清
九區坐令爾輩皆安居

猛虎行

去年江北多飛蝗今日江南多猛虎白日咆哮作隊行人家不敢開門戶長林大谷風颼颼颼颼四郊食盡耕田牛殘膏賸骨委丘壑髑髏嘯雨無人收老烏銜腸上枯樹仰天嗚嗚為誰訴逋逃茫茫不見歸歸來又苦無家住老翁老婦相對哭布被多年不成幅天明起火無粒粟那更打門苛政酷折髖敗肘無全民我欲具陳難具陳縱使移家向屋市破獍獰狻喧成羣

勁草行

中原地古多勁草節如箭竹花如稻白露灑葉珠離離十月霜風吹不倒萋萋不到王孫門青青不盖讒佞墳游根直下土百尺枯榮暗抱忠臣魂我問忠臣為何死元是漢家不降士白骨沈埋戰血深翠光瀲灩腥風起山南雨晴蝴蜨飛山北雨冷麒麟悲寸心搖搖為誰道道旁可許愁人知昨夜東風鳴羯鼓髑髏起作搖頭舞寸田尺宅且勿論金馬銅駝淚如雨

有感

江南古客無寸田半尺破研輸租錢好山好水難禽緣荃房日薄蒙荒煙囊中科斗二百年大經大法垂幽玄他人不知我自憐落花春莫啼杜鵑杜鵑啼苦山竹裂錦官宮殿煙霏滅人間百鳥無處棲青蠅貝錦成行列北望茫茫莎草黃蔥河五月天雨霜岐陽不見真鳳凰山雞野鶩爭文章江南估客苦無計却向水中搴薜荔沙漚夢老蘋雨殘溼雲不動天如醉回觀蓬萊十二樓我曾讀書樓上頭樓前平碧千頃秋白露暗洗芙蓉愁歲寒歸來有誰在青松是兄梅是弟山中巢許不可尋却對老嵇飡石髓

蝦蟇山

春風吹船著牛軛牛軛澤在蝦蟇山下扶桑直上山之脊山上老石怪且頑皮膚皴皵苔花碧我來不知石有名拊摩怪狀心亦驚野人指點為我說此物乃是蝦蟇精古昔曾偷太倉粟三百餘年耗中國天官燭其陰有毒勅丁破口劖其足至今突兀留山丘雨淋日炙無人收樹根穿

尻蛇入肚老鴉啄背狐糞頭牧童時時放野火耕夫怒擊樵夫剝自從殘墮不能行見者唾之聞者罵蝦蟇蝦蟇非令僕無功那竊天之祿如今蝦蟇處處有天官何不恥其族致令驕氣吹膨腥干霄上食天眼睛百蟲啗盡心未已假作鼓吹怡人情三月江南春水漲紆青拖紫真跳浪漁父持竿不敢言獵犬布弩空惆悵黃童白叟相引悲田中更有科斗兒

秋夜雨

秋夜雨秋夜雨馬悲草死桑乾路鴈啼木落瀟湘浦聲聲喚起故鄉情歷歷似與幽人語初來未信鬼啾啾坐久忽覺神淒楚一時感慨壯心輕百斛蒲萄為誰舉山林豈無豪放士江湖亦有飢寒旅凝愁擁鼻不成眠鐙孤欹短寒花吐秋夜雨秋夜雨今來古往愁無數謫仙倦作夜郎行杜陵苦為茅屋賦只今邨落屋已無豈但屋漏無乾處凋餘老稚匍匐走哭聲不出淚如注誰人知有此情苦秋夜雨秋夜雨赤縣神州皆斥鹵長蛇封豕恣縱橫麟鳳龜龍失其所耕夫釣叟意何如夢入江南毛髮豎余生聽慣本無事今乃云何慘情緒排門四望雲墨黑縱有空言亦何補秋夜雨何時住我願掃開萬里雲日月光明天尺五

古時歎

箕子奴而比干死屈原已葬湘江水痛哭書生不見歸朱董何人呼得起深衣大老為腐儒紈袴小兒稱丈夫學士時為八風舞將軍日醉千金壺人間赤子苦鉗鈦抱麟反袂空流涕嗚呼噫嘻不有祝鮀之佞宋朝之美難乎免於今世矣

苦寒作

昨日風寒枯木折今日五更霜似雪河伯泉仙驚怪言冻殺深潭三足鼈南海一平行大輿五尺之冰千古無珊瑚樹死日色薄老翁破凍又僵魚鳳凰不出鸚鵡語豺狼夾道狐兔驕白草萬里蠻煙焦紛紛赤子在炮炙禿鶖飛啼血如雨駝馬交馳入不毛兜鍪不憚飢寒苦

三士何緣爭二桃君不見江南古客頗癡懶養得一雙青白眼

紅梅翠竹山雉圖

游絲冉冉游雲暖翠石凝香玉花短管絃不動白日遲可是江南舊亭館湘簾隔竹翠雨濃玉肌醉染臙脂紅文章羽毛亦自好轉首似覺懷春風去年我過長洲苑落日澹煙芳草淺滄浪池畔野景生姑蘇臺上離情遠今年放櫂游西湖西湖景物殊非初黃金白璧盡塵土朱闌玉砌荒蘼蕪東園寂寞西園靜梧桐葉落銀牀冷十二樓前蛛網縣見畫令人發深省

吳姬曲二首

吳姬美遠山澹澹橫秋水玉纖軟轉綰青絲金鳳攢花搖翠尾隔雲移步不動聲騎馬郎君欲飛起欲飛起樓上游人鬧如市

吳姬来香風未動游塵開勾玉遲遲錦雲重百花掩媚春徘徊王孫公子金無限為君一笑成飛埃成飛埃珊瑚頃刻生莓苔

寓意次敬助韻二首

荆軻上秦殿鄙生下齊城斯須屬鼎鋸何如衛叔卿脫身傲萬乘泰華鴻毛輕所謂達道人貴在機決明聖賢不浪出處士匪懷居孔明是何人高卧南陽廬躬耕良自苦待時故踟躕所為梁父吟豈比封禪書

寓意三首次敬助韻

森森廊廟具蕭艾成長松春川澤靈蛭蚓為游龍時明在除祓世混姑相容忠義在草莽讒諂分提封擾擾蠻觸雜奔競蠅蚋紛爭喧鸞鳳巢枳棘鴟鴞集琅玕風雷久不作野露生微寒壯士萬里懷肯謝漂母飡古来王佐材多在耕釣間

后地生虛雷天驚漏秋雨女媧死已久此罅誰為補紛紛讀書兒碌碌無可數古人今人心今人不如古

傷亭戶

清晨度東關薄莫曹娥宿草牀未成眠忽起西鄰哭敲
門問野老謂是鹽亭族大兒去采薪投身歸虎腹小兒
出起土衝惡入鬼籙課額日以增官吏日以酷不為公
所幹惟務私所欲田關供給盡鹺數屢不足前夜總催
罵昨日場胥督今朝分運来鞭笞更殘毒竈下無尺草
甕中無粒粟旦夕不可度久世亦何福夜永聲語冷幽
咽向古木天明風啓門僵屍挂荒屋

冀州道中

我行冀州路默想古帝都水土或匪昔禹貢書亦殊城
郭類邨塢雨雪苦載塗蓑薄聚凍禽狐狸嘯枯株寒雲
著我巾寒風裂我襦盱衡一吐氣凍凌滿髭鬚程程望
煙火道旁少人居小米無得買濁醪無得酤土房桑樹
根彷彿似酒壚徘徊問野老可否借我廚野老欣笑迎
近前挽我裾熱水溫我手火炕暖我軀叮嚀勿洗面洗
面破皮膚我知老意仁緩緩驅僕夫切問老何族云是
奕世儒自從大朝来所習亮匪初民人籍征戍悉為弓
矢徒縱有好兒孫無異犬與猪至今成老翁不識一字
書典故無所考禮義何所拘論及祖父時痛入骨髓餘
我聞忽太息執手空躊躇躊躇向蒼天何時更能甦飲
泣不忍言拂袖西南隅

偶成

二月江亭野色明楊花飛散雪盈盈鹽煙半入海氣白
風雨忽来谿樹鳴離思厭聽孤燕語客情無奈亂山青
明朝又上長安道却望咸陽舊帝京

送頤上人歸日本

上人住近扶桑國我家亦在蓬萊丘洪濤逼屋作山立
白雲繞牀如水流問信不知誰是客多情忘却故園秋
明朝相別思無限萬里海天飛白鷗

送欽上人

石頭城下五更秋高挂雲帆得順流鐵甕緣江即東府
璚花隔岸是揚州在家相見本無語作客別離殊有愁
後夜相思好明月老夫乘興獨登樓

偶成

四月八日風雨歇放翁宅前湖水高典衣沽酒亦足醉
騎馬看花徒爾勞海國尚聞歌蔓草山陵誰與薦櫻桃
元龍本是無能者後世謾稱湖海豪

歸来

頭白歸来驚面生東家西家知我名友朋投老漸凋落
兒女向年俱長成野梅開花尚古色山風吹雨墮寒聲
最喜谿翁會真率濁酒過牆香滿罌

寄徐仲幾

傲得城樓枕卧龍儲無廐石是英雄吟詩不媿杜工部
乞米或如顏魯公蘭省異於霄漢上草堂却在畫圖中
故人相見無多論笑指松花落晚風

山中答客問

人間塵土苦欹煩林下清風六月寒夜半酒醒方脫屐
日高眠起不簪冠坐看游蟻巡危磴靜聽閑花落古壇
老我自無軒冕意尋常豈是傲時官

題金陵

賞心亭前春草花賞心亭下柳生芽收功謾說韓擒虎
亡國豈由張麗華江山萬古足登覽豪傑幾人過歎嗟
野老相逢閒指點六朝宮闕盡桑麻

輓吳孟思

雲濤處士老儒林孟思號雲濤善書書法精明古學深百粤三吳稱獨步八分一字直千金桃花闕外看紅雨楊柳堂
前坐綠陰今日冥然忘此景斷碑殘碣盡傷心

閒題前元舊事

樓臺矗矗帶山河金玉重重是帝家雲合紫駝開虎帳
天連青草入龍沙春風小殿看飛燕夜雨重城散落花
甲乙流蘇仙夢好莫教方士問丹砂

金陵懷避亂作

壞牆幽徑草青青何處園林是舊京海氣或生山背雨
江潮不到石頭城英雄消歇無人語形勢周遭夕照明
回首長干思無限水風楊柳作秋聲

建康層樓

層樓危構出層霄把酒登臨客恨饒草色不羞吳地短鴈聲空落楚天遥江山如畫知豪傑風月無私慰寂寥六代繁華在何處敗紅殘綠野蓬蕭蕭

過昭瑞宮次韻

金屋無人玉殿開青蒲埋沒遍莓苔舊愁隱隱隨煙浪新恨綿綿入草萊紅葉已隨流水去黄門空憶看花来東南富貴消磨盡留得荒邨古將臺

發古塘

秋風籬落菊花黄滿眼江山是故鄉投老無家真可笑長年為客尚能狂青苔蝕盡牀頭劒白日消磨鏡裏霜聞道中州凋弊甚忘機不解説淒涼

謾興四首

隱几看山與世違當門種竹亦無機五更驟雨隨風過滿眼落花如雪飛每為注書消夜燭亦常沽酒典春衣今朝急報任公子昨日蒼苔滿釣磯

白霧黄煙慘百蠻長年不見鶴書還江河萬里歸滄海山嶺千重走劒關白首詞臣空墮淚青春才子強回顔舊愁新恨知多少都在閒花野草間

關中險固馮三輔隴右勾連接四川簇簇樓臺懸日月盈盈花草爛雲煙颶回海上沙飛雪雨足江南水拍天可笑華山陳處士風流文采却貪眠

青山隱隱帶瀠河金碧光中望駃娑五穀不生羊馬盛二儀殊候雪霜多打圍陣合穹廬轉警蹕聲傳御駕過

漠漠黄沙天萬里壯心未解説風波

悼止齋王先生

三月燕山聽子規追思令我淚垂垂雖然事業能經世可惜衣冠在此時霜慘晴窗琴獨冷月明秋水劒雙悲山河萬里人情別回首春風説向誰

甚愛重冕為拜其母良後為江浙檢校冕往謁履弊不完足指踐地良遺之草履一兩諷使就吏祿冕笑不言而去

即事二首

灤水城頭六月霜東華門外草皆黃旌旗影動千官慘
斧鉞光沉萬馬忙青冢不將傳國璽紫駝只引舊穹房
諸郎不解風塵惡爭指紅門入建章

秋興二首

萬里山河一局碁曠懷真感獨傷悲石麟夜雨生新恨
銅雀春風屬舊時雪捲流沙馱信遠天沈遼海鶴書遲
五陵年少俱零落回首故園空夢思

鼙鼓嘈嘈夜撼山霓裳歌舞入人間雲圍環珮沈斜谷
風斂旌旗入劍關矍鑠野翁掀雉尾跳踉山鬼覷龍顏
知機可有桑乾水未入滄溟早自渾

異鄉

東山西山生白雲異鄉那忍見殘春野蒿得雨長過樹
海燕隔花輕笑人每是閉門疎世事何曾借酒惱比鄰
過從時有相嗔怪不解潛夫意思真

雨中

江南江北水滔天羈客相逢亦可憐坐覺青山沈席底
行驚白浪上窗前鶺鴒街草棲危塔瀲瀲翻飛浴敗船
轉首百蠻寥落甚絶無茅屋起炊煙

舉頭恰喜屋如船梅花雪後開無數楊柳風前困欲眠
悵望關河無限恨呼兒沽酒且陶然

秋興二首

萬里山河一局碁曠懷真感獨傷悲石麟夜雨生新恨
銅雀春風屬舊時雪捲流沙馱信遠天沈遼海鶴書遲
五陵年少俱零落回首故園空夢思

鼙鼓嘈嘈夜撼山霓裳歌舞入人間雲圍環珮沈斜谷
風斂旌旗入劍關矍鑠野翁掀雉尾跳踉山鬼覷龍顏
知機可有桑乾水未入滄溟早自渾

異鄉

東山西山生白雲異鄉那忍見殘春野蒿得雨長過樹
海燕隔花輕笑人每是閉門疎世事何曾借酒惱比鄰
過從時有相嗔怪不解潛夫意思真

雨中

江南江北水滔天羈客相逢亦可憐坐覺青山沈席底
行驚白浪上窗前鶺鴒街草棲危塔瀲瀲翻飛浴敗船
轉首百蠻寥落甚絶無茅屋起炊煙

庚辰元旦

試題春帖紀新年靄靄青雲起硯田展卷不知山是畫
人間春色已無多風流謾聽黃金縷慷慨誰知白石歌
繡房香幄紫駝車隊馬連雲擁醉娥天上柳花隨處衮

江北江南歎愁絶落紅如雨打漁蓑

金水河春興二首

神州何處見繁華儘好當時富貴家慷慨喚来黄字酒
丁寧將出紫簫車春風嫋嫋穿楊柳小雨冥冥度杏花
沈醉歸来不知夜又傳清響按琵琶
金水河邊柳色新玉山館外少沙塵琵琶未必能愁客
鸚鵡如何錯喚人翠袖錦襜馱白馬落花飛絮鬪朱輪
人間天上無多路只隔紅門別是春

三月廿九日夜歐陽省郎遞至佳章觀之技癢
鐙下即和但無童子急走送耳

今時自與古時別酒興何如詩興賒風引白雲歸坐榻
雨蒸花氣入窗紗謾言海上神仙宅不抵江南處士家
有客相過勿多論老夫迂濶是生涯

雜興

蕭蕭白髮滿烏巾不會趨時任客嗔種菜每令除宿草
煮茶常自拾枯薪屋頭流水濺濺響谿上梅花樹樹春

寄語儒林趙詩伯好收風月作比鄰

梅花屋

荒苔叢篠路縈迴繞澗新栽百樹梅花落不隨流水去
鶴歸常帶白雲来買山自得居山趣處世渾無濟世材
昨夜月明天似洗一作水嘯歌行上讀書臺

寫一作書懷

世情多曲折客況自堪憐聽雨愁如海懷人夜似年草
肥燕地馬花老蜀山鵑冷澹無歸計蒼苔滿石田

晚眺

密樹連江暗殘陽隔浦明不知秦塞遠殊覺楚天平故
國人何在荒城鳥亂鳴徘徊吟未已搔首忽傷情

次韻答王敬助

西圃餘薑蔗東皋足稻粱今年誠有望吾計未全荒倚

杖停吟久看雲引興長鄰家新釀熟同醉菊花旁

泊瓜洲

落日大江秋淒涼覺底愁逆潮攻敗壘荒樹入沙洲險固空餘迹清平且壯遊不須腰十萬明日上揚州

八蟨嶺

路繞危垣上風高松檜鳴花飛殊失意草長不知名遊客諮遺俗居民指舊京浮圖天末起瞻望忽傷情

中秋次韻答恢太虛

江湖漂泊久髮白不知年世遠人何在天空月自圓山河清有影草木淨無煙誰恤蒼生苦移憂到酒邊

解悶

家園嗟寂寞客計轉疎迂事失非關酒身貧不為儒功名餘破楮風雨漫長途對景成何用高談却壯圖

歸来

歸来人境異故里是他鄉坐閱紅塵過愁多白髮長關山雲渺渺江漢水茫茫世事何多感馮高又夕陽

邨居

避世忘時勢茅廬傍小谿灌畦晴抱甕接樹溼封泥乳鹿依花卧幽禽過竹啼新詩隨處得不用別求題

黃牛山

招提萬山底古屋蔽煙霞密竹先秋意長藤過夏花繁陰沈雨脚清響漱雲牙老衲眉如雪相逢話作家

次古詩韻

屠沽慙壯士文繡貴山郎氣習蟲魚族風流鴈鷺行從時多俯仰弔古獨悲傷無奈連宵雨催鳴蝸牛上石牀

春晚客懷

落落窮途客年年不在家寄眠聽夜雨借景看春花空著三山帽難防兩鬢華清晨覽明鏡載笑復咨嗟

齷齪

齷齪寧堪處甲汙奈此逢看人騎白馬喚狗作烏龍濯河邊柳青青澗底松待看天氣好應得露華濃

瀟灑

漸覺離鄉遠寧知出處迂風流看隊馬瀟灑入雙魚誰解辭千乘無人說二疏老吾情不愜謾讀古人書

有感二首

絶國春風少荒邨夜雨多可憐新草木不識舊山河世事紛紛異人情轉轉訛老懷禁不得悵望一長歌

對鏡添惆悵憑誰論古今山河頻入夢風雨獨關心每念蒼生苦能憐湯子吟晚來愁更切青草落花深

謾興五首

草木何搖撼工商已破家饒州沈白器勾漏伏丹砂吳下難移粟江西不運茶朝廷政寬大應笑井中蛙

壬辰天意別春夏雨冥冥雲氣何時斂江聲未得停書生憐白髮壯士喜青萍昨夜登西閣悲笳不忍聽

處處言離亂紛紛覓隱居山林增氣象城郭轉空虛俠客思騎虎谿翁只釣魚諸生已星散那得論詩書

干戈猶未定鼙鼓豈堪聞憂國心如醉還家夢似雲關山千里遠吳楚一江分朋舊俱零落空嗟白鳥羣

澀雲垂地重孤鴈入天鳴到處迂風流看隊馬瀟灑入雙魚誰解辭千乘無人說二疏老吾情不愜謾讀古人書

鐙懸古壁寒漏落空城可羨商山老優游待太平

梅花六首

月明海底夜無煙恰似西湖雪後天清氣逼人禁不得玉簫吹上大樓船

海雲初破月團團獨鶴歸來夜未闌一片笙簫湖水上玉妃無語倚闌干

三月東風吹雪消湖南山色翠如澆一聲羌管無人見無數梅花落野橋

和靖門前雪作堆多年積得滿身苔疎花箇箇團冰雪開滿載揚州秋露白

羌笛吹他不下來

馬跡山前萬樹梅千花萬花如雪間玉簫吹過太湖來

斷雲流水孤山路看得春風幾樹花騎馬歸來城郭是月明簫管起誰家按張辰作王冕傳云君善寫梅花竹石士大夫皆爭走館下縑素山積君援筆立揮千花萬蕊成於俄頃每畫竟則自題其上皆假圖以見志云

墨梅

我家洗研池邊樹朵朵一作箇箇花開濆墨痕不要人誇好顏色只留清氣滿乾坤

題畫梅

疎花粲粲照寒水瑪瑙坡前春獨回却憶去年風雪裏吹簫曾棹酒船來

應教題梅

剌剌北風吹倒人乾坤無處不沙塵胡兒凍死長城下誰信江南別有春

紅梅四首

彩鳳穿花啄石苔玉窗瓊户紫煙開山人不說羅浮夢却憶玄都觀裏栽

玉妃步月影毿毿燕罷瑶池酒正酣半夜不知香露冷春風吹夢過江南

昭陽殿裏醉春風香隔瓊簾映淺紅翠袖擁雲扶不起玉簫吹過小樓東

爛醉西湖處士家酒痕吹上水邊花東風蛺蝶迷香夢一樹珊瑚月影斜

紅梅

深院春無限香風吹綠漪玉妃清夢醒花雨落臙脂

秋懷二首

悲風度古木吹我屋上茅茅去屋見底風聲尚蕭蕭人心一何苦人情一何驕却將眼下淚散作炎上膏

明月下西窗窺我席東枕枕中夢忽破俄然轉淒凜美人天一方相見猶拾瀋何時引金罍開懷笑歌飲

蘭亭

東晉風流安在哉煙嵐漠漠山崔嵬衰蘭無苗土花盛長松落雪孤猿哀滿地紅陽似無主春風不獨黃鸝語當時諸子已寂寥真本蘭亭在何許敲簷老樹緣女蘿崩崖斷壁青相磨舊時觴詠行樂地今朝魚鼓瞿曇家荒林晝靜響啄木流水潺潺遶山曲游人不來芳草多習習餘風度空谷去年載酒誦古詩今年拄杖讀古碑

年年慷慨入清夢何事俯仰成傷悲故人不見天地老
千古谿山為誰好空亭回首獨淒涼山月無痕脩竹少

江南婦

江南婦何辛苦敝衣零落裙斷腰赤脚蓬頭面如土日
間力田隨夫郎夜間績麻不上牀績麻成布抵官稅力
田得米歸官倉官輸未了憂鬱腹門外又聞私債促大
家揭帖出陳帳生穀十年還未足大兒五歲方離手小
女三週未能走社長呼名散戶由下季官糧添兩口舅
姑老病毛骨枯忍凍忍饑蹲破廬殘年無物做慈孝對
面冷淚如流珠燕趙女兒顏似玉能撥琵琶調新曲珠
翠滿頭金滿臂日日春風嫌酒肉五侯七貴爭取憐一
笑可博十萬錢歸来重藉錦繡眠不信江南婦人單被
穿

題墨梅圖

朔風吹寒冰作壘梅花枝上春如海清香散作天下春
草木無名籍光彩長林大谷月色新枝南枝北清無塵

廣平心事誰與論徒以鐵石磨乾坤歲晚燕山雲渺渺
居庸古北無人到白草黃沙羊馬羣瓊樓玉殿煙花繞
凡桃俗李爭芬芳只有老梅心自常貞姿燦燦眩冰玉
正色凜凜欺風霜轉身西冷隔煙霧欲問逋仙杳無所
夜深湖上酒船歸長嘯一聲雙鶴舞

題月下梅花

平生愛梅頗成癖踏雪行穿一雙屐六花散漫飛滿空
千里萬里同一色衝寒不畏朔風吹乘興来此江之湄
繁花滿樹梅欲放彷彿羅浮曾見時南枝橫斜北枝好
北枝看過南枝老中有一枝更奇絶萬蕊千葩弄天巧
老夫見此喜欲顛載酒大酌梅花仙仙人怪我来何晚
一別已是三千年醉来仰面卧深雪夢扶飛瓊上天闕
酒醒起視夜何其老烏啼殘半江月

題畫梅二首

朔風撼破處士廬凍雲隔月天糢糊無名草木混色界
廣平心事今何如梅花荒涼似無主好春不到江南土

羅浮山下蘿蕪煙瑪瑙坡前荆棘雨相逢可惜年少多競賞桃杏誇豪奢老夫欲語不忍語對梅獨坐長咨嗟昨夜天寒孤月黑蘆葉卷風吹不得髑髏夢老皮蒙茸黃沙萬里無顏色老夫瀟灑歸巖阿自鉏白雪栽梅花興酣拍手長嘯歌不問世上官如麻君不見漢家功臣上麒麟氣貌豈是尋常人又不見唐家諸將圖凌煙長劍大羽聯貂蟬龍章終匪塵俗狀虎頭乃是封侯相我生山野無能為學劒學書空放蕩老來晦迹巖穴居夢寐形安可模昨日冷颸動鬢須拄杖下山聞鷓鴣烏巾半岸衣露肘忘機忽落丹青手器識可同莘野夫孤高差擬磻溪叟山翁野老爭道真松筐節操梅精神吟風笑月意自在只欠鹿豕來相親江北江南競傳寫祝君歎其才盡下我來對面不識我何者是真何者假祝君放筆一大笑不須攬鏡亦自小相攜且買數斗酒坐對青山恣傾倒明朝酒醒呼鶴歸白雲滿地芝草肥玉簫吹來雨霏霏琪花亂颺春風衣祝君許我老更奇我老自覺頭垂絲時與不時何以為贈君白雪梅花枝

題曹雲西山水

旭日耀蒼巘翠嵐生嫩寒幽人詩夢醒清響得松湍

贈雲峰上人墨梅圖

粲粲疎花照水開不知春意幾時回嫩雲清曉孤山路記得短笻尋句來

白馬湖

十八里河船不行江頭日日問潮生未同待詔沈金馬却異看花在錦城萬里春風歸思好四更寒雨客鐙明故人湖海襟懷古能話舊時鷗鷺盟

臨江寺

山靈本是愛山農況是登臨重復重海水浮來多怪石雲霄上接有高松忘情淺淺谿中鳥不雨深深洞底龍帶甲如今滿天地煙霞合此寄高蹤

乙未春訪仲遠宿寄傲軒觀李著作遂賦長句

花竹參差蔭石苔幽居却似小蓬萊山光入座青雲動
水色搖天白雨開得興不妨閒覓句忘機儘自可銜杯
主人愛客能瀟灑許我攜琴日日來

題巨然畫

溪山對雨起呼酒一笑還披萬里圖疎樹遠山秋淡薄
颺風流水盡糢糊

吳景奎葯房樵唱

景奎字文可婺州蘭谿人七歲力學如成人年十三為鄉正所居去縣二十里許嘗獨行夜遇虎適有持梵具来者急手取鐃若鈸槌擊之聲震厓谷虎乃驚逸歸拜其親顏色衍衍如平常年三十會海道萬戶劉貞為浙東憲府掾辟為從事明年貞去景奎亦歸絶意仕進久之用部使者薦署興化路儒學錄以母老辭不就至正十五年卒於家年六十四同郡黃侍講潛為作墓誌文可於書無所不讀發為詩歌詞句清麗有唐人之風尤好論詩鈎取騷選粹辭奥語為書曰諸家雅言其所自著曰葯房樵唱宋濂序之曰公以雄逸之資濟通明之識著於篇翰雕龍彩鳳不足為之麗衝飚激浪不足為之豪其悽婉也則狐猨夜號松露初滴其雅馴也則冠冕佩玉儼趨廊廟由其才無不無所以體無不備子履仙居縣儒學教諭亦以詩名年

四十而文可没為其父撰行狀如見文可之為人

馬

喻鳩

東邨五畝園荒穢久不治荷鉏種豆苗愛此膏土肥森然已甲坼保之若嬰兒羣鳩競拂羽侶啄思無遺傍麾雖稍却投閒復在茲一啄不汝惜再啄苗已稀剜我心上肉充汝腸中飢汝飽誠可憐矰繳那忍施桑林正沃若桑椹方垂垂椹熟可醉飽林深無危機恩怨從此釋斯園勿重窺鳩鳴對心臆羣然亦高飛

采菊

爽氣浮西山風煙澹原隰悠然出衡門佳節逢九日衆草萎以青黃菊正秋色采之不盈把妙意良自得謂能制頹齡可泛忘憂物驩言命壺觴萬事付酣適永懷東籬人俛仰已陳迹

擬李長吉十二月樂辭

正月

麴塵絲拂晴波暖霽靄空蒙燒痕淺含章宮中萬玉妃粉花點額芳霏霏條風東來初解凍胡蝶吹醒花底夢翠鬟梳罷玉纖寒綵燕銜春上金鳳

二月

青皇宮中花鳥使沓翠霏紅教鶯語移春檻小度芳華金犢車輕載歌舞曲房夢斷章臺月東風不解丁香結鈖魚夜守倉琅根海棠飛落臙脂雪

三月

紫簫吹月梨花老碧雲冉冉迷芳草藥欄繭栗怯春寒翠帳流蘇護鶯曉麗人一去音塵杳淚灑紅綃怨青鳥新蒲細柳自年年曲江流恨波聲小

四月

輕紅流煙香雨足新槐影轉枸欄曲水晶簟箔度薰風黃吻烏衣語華屋涼簪墜髮初破睡粉痕淺護脩蛾綠並禽不受雕籠宿背人飛向荷陰浴

五月

網軒綠艾縣飛虎菖蒲花青海榴吐江娥倚竹弄湘弦
調笑懷沙怨蘭杜南薰生涼紈扇薄雕俎瑶觴勸郎酌
綵索光浮繫臂紗守宮紅映黃金約

六月

冰山瓏璁間瑶席水拍銀盤漱寒碧象牀湘簟含風漪
膩香粉汗霑凝脂赤帝啾秋啾火龍老琪樹西風轉昏曉

七月

鳳凰枝頭一葉飛碧疏朱綴生涼颸素紈團團恩愛衰
合宮嚼羽吹參差瑶階露華霑履綦星橋月帳愁別離
粉筵歡笑占蛛絲

八月

蘋風夕起涼思多新愁舊恨生濃蛾雲兜鷰鴂返故國
瑶階絡緯鳴寒沙銅仙泪泪泣零露銀灣漾漾吹涼波
素娥徘徊白鸞舞廣庭老樹今如何

九月

黃金花開香滿杷煙草荒臺誰戲馬楚雲橺橺鴈西流

秋色悽人正瀟灑淚花薂薂啼新愁纏絃五色彈箜篌
寶香不暖茱萸帳明月空過翡翠樓

十月

小春一花西月黃縞衣美人吹暗香錦衾羅薦曉寒薄
夢中持贈雙明瑞霜花莫灑相思樹愁殺孤棲金鳳凰

十一月

八姨手持搏桑枝海天凍合青玻瓈瓊樓仙人喚滕六
夜入銀潢剪瑛琭沈香火暖錦承塵巨羅羔酒生春粼
宮溝不寄題紅怨日映五紋添弱線

十二月

瓊芳銷歇年華改青鳥無音隔瑶海綠綃窗戶弄晴曦
柳條迎臘含煙彩上苑花須連夜開枝頭休剪楊家綵

閏月

若華煌煌榮日馭氣朔盈虛積餘數低鬟斂黛拜孀娥
孤負團圓十三度生物趨功得歲長山中獨厄黃楊樹
故園多海棠其一樹大數十圍樹頂一枝如雪

白因賦

太真酒酣睡未足深宮已縱銜花鹿翠華一夜拂峨嵋風塵澒洞黄金屋馬嵬香土埋嬋娟冶容悔與春爭妍似聞天王狩太白雪魄幻作花中仙澹妝獨立東風裏冷笑漫山舊桃李芳心恨不聘梅花雨中有淚如鉛水蜀山紫錦同本根得如梨雪聊相温凝脂醖藉初出浴玉鳧波暖春粼粼瑶臺月下相逢處翠袖冰姿生媚嫵更燒銀燭醉中看髣髴霓裳羽衣舞

鵲有媒

長林蕭蕭兩乾鵲牖户綢繆欣有託雄飛望望杳不歸飲啄應憐墮矰繳孀雌哺鷇成孤棲月明不復從南飛迢迢織女隔銀浦風多巢冷將疇依花間雙鵲能凸喜来往殷勤道芳意雄鳩佻巧鴆不媒願得靈脩幾同類斯須衆鵲邀提壺入林繞樹聲相呼羣飛盡棄遺一鵲同室定偶攜諸孤彊彊和鳴如有道求牡深慚雉鳴鷕踰牆鑽穴相窺從重歎人而不如鳥

旅夜

逆旅頻看鏡秋来白髮生孤雲渺何許遊子獨關情野迥雞三唱霜寒鴈一聲此時愁絶處歸夢度江城

過臨平

舟過臨平後青山一點無大江吞兩浙平野入三吳逆旅愁聞鴈行庖只鱠鱸風帆如借便明日到姑蘇

旅夜

秋宵不成寐缺月向人斜更漏傳三鼓寒燈落一花窮愁長伴客幽夢只還家烽火何時息吾生未有涯

和韻秋日述懷簡李克明

草木驚揺落賓鴻度漢河故山歸夢遠明月客愁多不復丁年壯空悲子夜歌倚闌看北斗零露滿煙莎

得家書二首

卧看平安字移燈就枕衾兒癡甘廢學母老最關心山藥来鄉味溪藤寄野吟愁多翻不寐歸思在遥岑

病起家書至頻看坐夜分弟兄傳鴈影親友散鷗羣嘗

稻應翻雪栽松欲入雲故山歸去日嘉樹定繽紛

四月二日二首

哀曉聞邊警蒼黄欲斷魂徵兵防列郡帶甲滿中原老去身多病憂来眼倍昏此邦猶樂土吾得守柴門

撫景悲涼甚臨風感慨多荆舒屯虎旅滄海起鯨波世事遽如許吾生奈老何愁懷翻倒極對酒不成歌

寄題天台楊道士素軒

梨雲漠漠護幽扃宴坐冥觀内景清風露洗秋生灝白

雪霜驚曉眩空明瓊樓奏樂霓裳冷緱嶺吹笙鶴羽輕窗户玲瓏人寂寂碧桃花下步虛聲

登台州巾山

崒嵂雙峰著此身危巔夜半見朝暾天低古墖叅雲闕江送寒潮落海門帢幘風高仙已去翠微僧老鶴長存下觀城郭紅塵隘水色山光自吐吞

風雨赤城旅夜書懷

吾兒爲客在黄山我向丹丘歲又闌千里鄉關家信遠一燈風雨客氊寒衣鈎石角難行路船趁潮頭易上灘須信故園歸去好梅花相伴竹平安

哭鄭伯容 永嘉天趣幼子

錢唐十載客凄涼病入丹丘蝶夢長滄海歸魂依骨肉皇天老眼忌文章春暉早與萱花殞書種誰傳帶草香白髮若翁腸欲斷束棺歸葬鄭公鄉

桐灘月夜舟中聞琵琶

湛湛長江上有楓予懷渺渺水雲空未誇湓浦逢商婦

賸喜桐灘有釣翁敧枕醉眠秋渚月亂帆爭趁夜潮風曉寒難結思歸夢一尺秋霜壓短篷

蘆花褥

揺落蒹葭白露霜冰綃覆護帶幬張瓊臺積雪和煙凝銀浦流雲入夢香失紉曾憐衣冷落吐茵空染酒淋浪鴈聲髣髴瀟湘夜起坐俄驚月一牀

奉送江省都事納文郁除湖廣

蟾府秋花滿袖香盱眙遺愛在甘棠紫薇幕下除書至

黃鸝磯頭驛騎忙風靜瘴雲消嶺海雨新春水滿瀟湘
庾公明月蘇公柳兩地高情屬省郎

夢仙

紫鸞邀夢到仙家結佩相逢荳綠華翠勺細傾千日酒
蜺旗斜插五雲車飛瓊鬢影含清霧弄玉簫聲隔彩霞
杜宇無情驚覺後月痕猶在碧桃花

望江亭懷古

金刹璇題入絳霄望江猶自記前朝羣臣痛灑新亭淚

孱主方看浙水潮故物蒼龍蟠石柱當時丹鳳聽簫韶
屬鏤一夜英雄老曾見鴟夷恨未銷

過護國寺

帝夢臣鬱返故虛汴京從此化青蕪直教卧榻人鼾睡
不復中原宋版圖閶闔草深藏虎豹秣歸月冷泣魚鳧
玉雲飛去青山在長繞蓮宮壓舊都

晚霽

雨晴秋氣轉蒼涼萬籟依稀奏羽商煙抹林腰橫束素
霜蟹正肥新酒熟破橙宜趁菊花香

至邵存存菴文叔兄尹舜卿舍弟景參不期而
會遂同宿菴中時何仲畏留吳博士宅恨不合
并也

兄弟相逢琳館靜倚闌忽見故人来一時良會有如此
百歲好懷能幾回竹屋對牀宜聽雨風簾翦燭共持杯
何郎只在蘭江上安得相攜笑口開

和韻春日二首

雨香雲澹燕泥融珂馬如行畫畫中江上數峰浮暖翠
日邊繁杏倚春紅鶯花世界惟消酒水榭簾櫳易受風
陌上遊人皆倒載未須拍手笑山公

游絲舞蝶共徘徊野馬空濛拂面来風雨一時成晚霽
園林何處不花開江横羅帶銀鷗起雲想衣裳玉女裁
賸喜麻姑能送酒只愁門外索空罍

春思

飛燕腰支掌上輕塵生羅襪步盈盈鑰魚不寐春無賴
箏鴈頻移曲未成斂黛低鬟初破睡嚼花鼷蕊獨含情
許身肯作王孫女頭白哀吟對馬卿

寄蘇伯夔

自笑今吾即故吾煩君問訊近何如馮唐易老雙蓬鬢
殷浩難投一紙書天北風高鵬翼健江南水闊鴈音疎
他時若遇王摩詰肯道南山有敝廬

姑蘇臺

烏喙難忘石室囚苧蘿西子入長洲鴟夷若裹姦臣去
麋鹿安能此地遊落月當門縣目恨遠山顰黛捧心愁
後人俯仰悲陳迹獨倚闌干對虎丘

舟次丹陽

舟次丹陽成陸走驅車長坂復經丘青山東去連京口
紅日西沈向石頭客路最嫌雞戒曉鄉心生怕鴈橫秋
明朝定宿烏衣巷斗酒還澆逆旅愁

奉呈劉御史

紫薇花下演絲綸又向江南擢諫臣家世舊傳真御史
典刑今有老成人校書天祿青藜在落筆蘭亭蘭紙新
一寸寒荄猶未綠願從桃李得陽春

答蔣山寶公塇下高閣

寶公塇下登高閣目盡東南半壁天江接秦淮圍故國
地連吳楚渺平川猨驚鶴怨移文在虎踞龍蟠王氣偏
聞說先皇遊幸日白豪千丈禮金仙

六朝遺迹

望中紫氣已蒼涼六代遺基付夕陽鍾阜插天猶虎踞
虞淵浴日見龍翔樓船鐵鎖江城在玉樹金蓮野草荒
一自王師來飲馬烏臺百尺凜風霜

夏夜山中偶成

山氣空濛暑氣收南簷落落月如鉤松濤忽卷三更雨
林籟俄驚六月秋破甕從他中夜舞敝裘憐我少年游
夜來起坐空長歎生不成名已白頭

自山中歸鑑湖別業

數椽茅舍清江曲六月炎天困鬱蒸賴有青山圍故宅歸来赤脚蹋層冰石泉松籟為琴筑野蔌山肴薦豆登明日回頭望丘壑芙蓉半出白雲層

同劉伯善賦覺慈寺玉壺冰泉

古寺寒泉霜雪冷一泓澄碧絶埃氛瓊漿自注冰壺滿石眼疑從玉井分夜落天光常浸月曉騰秋氣欲成雲水符乞與山僧調供給茶鐺日歸君

春波漁者

水濶江南魚正肥煙波一櫂動蘭漪船頭鴉闕連書冊海底珊瑚礙釣絲楊柳月高春醉後桃花浪暖雨晴時問渠檇李當年事越入吳亡總不知

夜坐感懷

柳影叅差月轉廊酒醒無奈意勖勷鏡中白髮垂垂老枕上清宵細細長舊事已隨流水去衰懷那復少年狂玄花亂落看書眼孤負韓檠一尺光

旅夜對月有懷尹舜卿

金點知更萬籟收可人清景思悠悠珠簾卷雨初消暑冰簟含風不耐秋推枕忽驚身是客倚闌惟有月當樓此時無限相思意目斷孤鴻寄遠愁

寄江君逸

斗酒相逢盡醉休幾迴清夢憶同遊江河牢落知心晚天地凄凉滿眼秋客有常何能具草誰憐王粲獨登樓思君不見空回首日落天寒攬弊裘

次韻答錢思復并簡呂彦夫

相逢動是經年别笑指沙鷗聚舊盟芳草只添游子恨清風還有故人情薇花亭館春容老木葉林塘晚氣清杜宇數聲愁不奈朝来白髮鏡中生

寒食

白雪毿毿鬢影斜風光流轉任年華杯行不惜斟藍尾春事如今到楝花車馬羽毛分戰士園林鐘鼓是誰家側身北望空迴首愁絶吾生未有涯

閏月書事

提封百萬海為疆猛士如雲守四方楚塞烽煙南去急
燕山兵甲北来彊總戎自信如頗牧遣使縣知有暴張
多少英才思報國手操長矢射天狼

自山中歸

山人留我山中宿又返湖陰理釣篷島嶼孤雲邀獨鳥
林梢片雨隔殘虹田歌互答耘耔樂野老相親巾屨同
休道干戈猶滿地捷書已到大明宮

寄唐公弼

十年落魄西湖上舞榭歌臺爛漫遊愛客酒酣鸚鵡盞
采花香滿翡翠裘戚聯袂盡是千金子談笑還輕萬户侯
一段風流成白髮銀牀冰簟不勝秋

夜宿葉孟咨書樓

小樓蕭爽俯平川市井收聲暮景懸雲影消沈山外雨
月華浮動水中天船舷暝戛層簷底更漏時傳客枕邊
溪友幾番留我宿清談終夕不成眠

秋興三首

玉露彫傷草木衰風雲慘澹見旌旗南征車馬無消息
北去關河有蔽虧畫棟雲飛滕閣曉胡牀月上庾樓時
遥應此地成蕭瑟日落江城畫角悲

吳會雄藩實壯哉微垣高倚海天開雲連樓閣笙歌市
日照湖山錦繡堆萬國舟車通貨殖四方冠蓋集英材
悲風吹破繁華夢鞞鼓聲中半劫灰

封豕長蛇夜透關滿城兵火照湖山生靈化作玄黄血
羣盜爭探赤白丸正正堂堂離復合纍纍若若去無還
捐軀鋒鏑樊參政千載英風史冊間按樊執敬字時中鄆城人為江浙行省參知政事討賊海上遇賊戰死時至正十二年也

席上即事

華筵秩秩宴清宵拊掌歌呼飲興饒罵坐灌夫元不屈
絶纓楚客去難招綠珠嬌小仍吹笛碧玉殷勤且合簫
待得月斜人散後一杯花露酒初消

次韻憶錢唐二首

湖山錦繡照青春烽火驚心歲在辰文武衣冠全盛日

旋傀歌舞太平人金戈鐵馬消氛祲翠閣朱樓起戰塵
賴有總戎雲鳥陳闢如虓虎捷如神
雄冠南来二百州相君金虎領貔貅西山雲氣三天竺
東海潮聲八月秋聖代只今文物盛名藩自古庶民稠
狂颸一夜煙塵起太白行天大火流

御史登城南閱武亭

玉帳分弓列虎貔繡衣閱武又星馳沙場慘澹旌旗動
城郭崢嶸鼓角悲偃武修文當聖代有征無戰是王師
掃除天下煙塵息淇上歸来有健兒

三月七日

松風謖謖響中唐檐影微微下短牆新竹纔添十二个
清詩遺却兩三行流鶯乳燕渾無語野草幽花各自香
妙意難言成散逸此身如客獨蒼茫

病中許存禮葉孟咨見訪示桃巖詩因次韻

藥逕迷花客未歸空翠倚天開錦樹亂紅如雨落雲衣
絶壁巉巉草木稀晨趨爛爛照熹微泥丸果核人何在
為問留侯幾度来

煉丹井

丹成遺井在曾巔金碧靈光夜燭天抱甕道人閒不得
白雲深處灌芝田

赤松雜詠録四

赤松山

雙鶴沖天去不回五雲繚繞散花臺山中若見皇初起
紫騮曾繫綠垂楊

煉丹井

丹成遺井在曾巔金碧靈光夜燭天抱甕道人閒不得
白雲深處灌芝田

濯纓堂

參天老樹倚高寒誰濯塵纓向激湍夜半仙人來洗鶴
手翻明月弄潺湲

卧羊山

雨香雲澹草離離三百維羣睡覺遲白石滿山休叱叱
二皇不借五仙騎

泊臨口

泊舟臨口月初生兩岸拏音雜市聲明日丹陽朝食後
竹聲頻折怪無風

戲簡江君逸清明日移家

曲巷垂楊映杏花清明時節客移家白頭老子風流甚
自與文君駕小車

代呻吟絶句二首

茅屋蛛絲日日新亂黏鬚髮惹衣巾障空錯綜添經緯
不遣飛蟲打著人

蘆花方褥竹方牀葛帳含風薤簟涼夜半起來山月白
滿天清露灑衣裳

夜半月明聞櫂歌

題太真睡起圖

興慶池邊花爛爛清平調裏思飄飄玉環睡起嬌無奈
背立東風酒半消

夜雪

天低野濶凍雲同脈脈綏綏向晚空窗影漸明疑近曉
竹聲頻折怪無風

小車推上石頭城

春日雜詠絶句二首

東闌梨雪暗吹香翠袖金壺為洗妝容裏不知花代謝
馬蹄贏得一春忙

野人居處絶紛譁芳援疎籬八九家昨夜山中風雨急
曉來門巷掃桐花

山水小景

秋滿西山爽氣多山人帷箔卷煙蘿清溪只在雲林外

謹案第八頁前五行舒噣太舊作述律太今改

總校官候補中書臣吳紹濼
校對官檢討臣盧　應
謄録監生臣姜　澍

欽定四庫全書薈要 集部

元詩選二集卷十九

詳校官編修臣王天禄

欽定四庫全書薈要卷二萬四百四十七 集部

元詩選二集卷十九

長洲 顧嗣立 編

曹文晦新山稾

文晦字輝伯天台人兄文炳字君煥號霞間老人文晦少從之學穎悟多識而雅尚蕭散好吟咏大有情致鄞邑令許廣大聘爲儒學教諭辭不赴築室讀書自號新山道人元季台人能詩者以輝伯爲首稱云

采蓮曲三首

采蓮入南浦欲寄遠方書不知蓮葉下自有雙鯉魚

郎如荷上露蕩搖不成顆妾如蓮中薏苦心思結果

采蓮須采芳不采羞自獻年年來水湄薰風會相見

五雜俎

五雜俎雙玉缾舟已具潮已平五雜俎雙玉筯水自流天涯一點紅離思千萬重

公無渡河

薰風蕭蕭黄流渾渾上無舟與梁下有鼉與黿勸公無渡河駭浪相吐吞惜君只欲留何不聽妾言東趨滄海湄西極昆侖源浩浩無際流何處招郎魂公無渡河爲郎載歌往者已矣來者多歌兮歌兮奈若何

大堤曲

大堤人家花繞屋大隄女兒美如玉早年不肯習桑麻日唱花間大堤曲十五豪家作侍姬歌聲送雲雙雁飛春衫遍繡紅石竹雲鬢斜插黄薔薇舞倦歌闌三十五

贖身再嫁海商婦海商歲歲入南番空房夜夜相思苦東鄰女嫁西鄰農夫耕婦織甘苦同百年相守無不足豈識花間大隄曲

夜織麻行

松燈明茆屋小山妻稚子坐團團長夜緝麻幾至曉辛勤豈望卒歲衣阿翁幾番催罷機輸官未足私債急妾身不掩奚足恤念兒辛苦種麻歸依舊懸鶉曝朝日松燈滅茅屋閉麻盡機空得早眠門外催租吏聲厲

少年行

少年不識愁何物南陌東郊恣游佚衰老情懷懶出門坐對青山遂終日向時意氣寧愁老今日方知少年好北邙多見白楊風三山豈有長生草君不見西山日又不見西風樹晚霞作態不多時病葉衰紅將委地回頭爲語少年人有酒莫負花間春

春愁曲二首

春風吹愁花上來美人花下銀箏哀去年花開共春燕

今日花開春夢遠黄鸝紫燕感時鳴亦既見止寧無情只愁青春不長好名花易落人易老一雙蝴蝶不知愁東園花落西園游

寧爲水上荷不作松上蘿荷葉經秋暫凋瘁明年薰風滿地翠女蘿生意託松高一朝松伐蘿亦遭丈夫有志當特立阿附權門何汲汲君不見石家金谷起兵戈二十四友將奈何曷不聽我松上蘿

上山采蘼蕪

上山采蘼蕪采采不盈掬下山逢故夫蓑衣攔道哭昔
君棄妾時二雛方去乳骨骼今已成終能繼門戶飲水
當思源惜樹須連枝新人雖云樂當念舊人寫上山采
蘼蕪歌思一何苦我欲歌向人今人不如古

四時宮詞四首

朱闌轉午陰銀屏倚春倦夢作花間蝶飛入昭陽殿
玉盤菊菊碧氷盤荔子紅內官傳敕過王在水晶宮
玉階看桂影月色傍秋多不賜金莖露渴心將奈何
宮樹墮晴雪凝寒入毳裘鄰娃取氷筋道是玉搔頭

四時宮詞四首

掖庭春夜宴小隊去紅妝勅賜金蓮燭雕闌照海棠
水殿笙歌歇宮門聽漏籤薰風吹藕蕩香度水晶簾
清宵游桂館燈影散紅雲手拂芙蓉露香霑翡翠裙
雪亞雙鴛瓦寒生五鳳樓羊羔初燕罷分賜繡蕤裘

神仙曲

黃金可致長生藥祖龍已跨蓬萊鶴飛廉傳得不死方
戊陵已作白雲鄉古來王喬赤松子不識于今在何許
人生有死理固然雖古聖人不免焉神仙之說既無據
綠鬢朱顏安足恃花前有酒且高歌百年歡樂能幾何

行路難

行路難遊說難前車既已覆後車心亦寒宣尼欲歷聘
竟厄陳蔡間儀秦騁雄辯黑貂幾摧殘王陽不能驅九
折鄙生禍起三寸舌千古無人弔章亥一賢豈盡賢酸
戔行路難遊說難我將焚車深反關不復更思山上山

口中舌在毋翻瀾從渠相見嘲冥頑

楊白花

楊白花風吹渡江去舟人寫問去何之不似深宮臥紅
霧宮庭向陽花亂開只愁五更風雨催春心已逐東流
水寄謝舟人勿多語

謬哉行

老來休吟詩吟詩頭易白貧來休謁見謁見多逐客夫
容有色春不開祥禽夜鳴人所猜君王好少臣已老天

寒賣漿何謬哉壯壯歲月不我與有力莫回東逝水閒
庭花落晝陰移臥看游蜂穴窗紙

和汪本眞先生韻

吾嘗笑寧子飯牛遂成歌悠悠白石音時哉將奈何稊
稗滿秋原風雨殘吾禾君子不時見小人日以多已矣
奚足歎曳杖松間坡

鵝翎曲

東風細兒三尺箠日逐羣鵝泛溪渚一朝里正辦軍程
取鵝拔翎鵝痛鳴一鵝取十十取百東家取盡西家索

明日輸官官數虧探囊出錢賄吏胥只見官司造弓矢
年年窮賊賊還起羽毛異類且不寧民物況得遂其生
君不見文王靈囿民同樂麋鹿白鳥長嚣嚣

和夏學可霞城高韻

霞城高霞城高城頭看霞紫氣薄城下放火紅燄交黃
煙騰騰眯人目炎風烈烈吹鬢毛台民急起霞城避回
首閭閻化荒址一旦空悲赤壁風六丁難挽天河水霞
城高登不休四望豈獨悲吾州千巖萬壑盡荆棘置身
惟有昆侖丘物理有窮窮則變天定勝人人不怨春陵
三策無路陳安得時平詰封禪

書所見

柳黃鶴袖桃花裙釵梁研金光射人顏如花紅語如燕
氣態直與春爭新出門心事多于草愁滿雙蛾寫花惱
昨夜春風破碧桃過眼春光二分老寫誰微步過垂楊
臨水插花青鬢光回頭貪看雙胡蝶不意前逢馬上郎

效老杜出塞九首

我本農家子生來事犁鉏手不習騎射何曾識兵書一
旦應官徭徒侶同馳驅壯塞路長去去當何如
賣牛買刀劒不顧家業殫密密縫衣襖迢迢越河關妻
孥問所之幾時寄書還富貴未可必投身須臾間
粲粲金鎖甲駸駸雪毛駒將軍出師去士卒如雲多蚩
尤亘天紅刀劒光相磨非無六奇計奈爾勍敵何
北風吹沙塵四野寒日昏忍聞落梅曲欲斷征人魂三

箭無日發萬竈空雲屯我欲斫虜營未聞主將言
人言從軍樂豈識從軍苦婦女連車歸玉帛不可數我
行窮屢空令不違部伍枕戈夜無眠悠悠聽更鼓
將軍不負腹所至牛酒豐民間苦箕斂兵食常不充曾
聞古良將士卒甘苦同投醪飲河水千載懷高風
昔聞橫行將今無深入師慕我備行伍易若呼小兒桓
桓貌虎裝介冑光陸離豈知行路人深爲世道悲
月落悲笳動羣馬蕭蕭鳴驚沙寒掠面急柝催晨征中

天怒招搖白光射霓旌腸斷隴頭水烏烏聞哭聲
連年苦東寇今年困西征身甘馬革裹命若鴻毛輕安
得休王師一言下齊城歸去對鄰里耕田歌太平

宿水車田舍

水車山前溪月白去年曾作寒夜客主翁圍坐竹爐紅
老姥燒茶多喜色今年又宿鄰西家柴門臨水竹交加
眼前風物總如舊只有疎籬梅未花平生到處多清興
聊對沙鷗發新詠明年强健又重來沙鷗笑我胡爲哉

水車歌

老農呼婦呼孫子齊上溝車踏河水浪走源頭雪霰飛
天翻脚底風雷起颯颯昆明龍蜕骨宛宛常山蛇顧尾
倏爾盈科歎水成激之過顙由人耳吼聲灕灕河伯怒
苗色芃芃田畯喜阿香滴瓢苦琵縮鮫人泣綃無尺咫
蘇枯幸活莊子鮒騰空如化琴高鯉東邨桔槹不亦勞
西鄰轆轤安足擬忘機却笑抱甕夫巧製端從斲輪氏
天心普順固無邊人力强爲終有已欲令田野息愁歎

要在廟堂能燮理五風十雨歲穰穰葉置溝車如散雁

題筠軒友竹詩卷

有竹無人孤負竹有人無竹令人俗二者如何可得兼
惟有君家清意足君家竹圍青玉城君家有人氷雪清
幅巾相對弄明月是人是竹俱忘形東鄰種桑富紈綺
西鄰種花蜂蝶聚豈無紅袖引壺觴那得詩人愛竹如愛賓娟娟秀色詩爭新君當開徑埽白雲
相逢不是塵埃人

九月一日清溪道中二首

老樹依沙岸柴門上下鄰斷橋歸郭路細雨過溪人白鷺雙飛去黃花數點新惜無遺世友一作客聯句坐皆酉微月懸孤榻殘雲過斷塍松風林外笛茅屋水邊燈久坐忘爲客清吟未得朋沙頭有飢鶻昏暝亦飛騰

晚步

一節循野岸涼思集衣襟雁陳迷秦篆蛩聲助越吟溪黃添夜漆雲黑載秋霖未必號寒甚前邨急莫砧

和看雲莊樓壁舊題

舒眼層樓表歸心强自寬山迴江勢曲樹密雨聲寒北使君需急東遊客興闌最憐苗未格空憶舞階干

用韻歎冬雨回集大三首

濕雲連野樹流水繞孤邨兩月無來客終朝閉小軒冥冥氣重濛濛澗聲繁認作清明景紅芳惜不存

迫遽接關塞陰遥送歲年百川黃潦合四野黑雲纏映竹疎還密如麻斷復連無由同夜話一榻獨蕭然

久厭冬深雨長吟屋漏詩淒涼高木下想象熟梅時水没江邊鷁雷翻水底螭天時猶爾變人事得無移

開巖寺

一箇長松在入門先自清舊題猶在耳重到豈勝情傑閣依巖出幽泉繞竹鳴老來多古意長記散華名

遊清心寺

夏日清心寺蕭蕭樹石佳高人留別院幽意滿空齋松偃新移路淵臨欲墮厓五年纔一過回首寫興懷

九日

殘日淒風岸登臨感物華早禾千頃雪秋樹半邨霞酩酊攜壺牧風流落帽嘉古人那可作一笑對黃花

和山居六詠

玉川家口盡風流絶愛長鬚不裹頭拾薪圍斷厓雙屩雨擔茶破屋一燈秋飢寒未得文章力忠孝空遺簡策愁

何用枯腸五千卷無懷時節有書不解却塵纓到處閒底須峴首與商顏獨醒不慕酒泉郡

太瘦休嘲飯顆山得路謾誇騰踏去有巢何待倦飛還
近來生意君知否種得琅玕與藥欄
早年節概慕長纓晚入玄關探杳冥歲計僅餘供鶴米
家傳只有相牛經三更清氣坐生白千載空名避殺青
兒輩幸能書姓字底須辛苦學黃庭
毀譽何曾畏簡書是非終不到庭除衣忘紈綺食忘肉
山可樵蘇水可漁民物遇秦多坎軻世情如蜀幾崎嶇
有時自說江湖夢一笑梅花月上初

種花繞屋驗天時種竹當門作已知白石歌殘牛飯早
青城山下鶴書遲有年自許鍤隨我萬里誰甘革裹尸
占得一枝吾事了笑他鶴翼似雲垂
不釣湘江不洞庭一菴高臥白雲層姓名幸不官人識
面目從教俗子憎麥隴曉晴來饁婦竹林秋晚約棋僧
分光自有松頭月高照世間無盡燈

新山別館十景 并序

耳目所得者爲樂景常多而樂

常少者何也今夫農夫樵牧之處於山野也雲峰
雪嶺清泉茂林日當其前身勞於谷斤犁鉏而不
知所以爲樂富貴之人心醉於聲色勢利雖有涼
風佳日異卉名花亦不暇顧以爲樂間有高世絶
俗之士歸田園而見南山拄手版而挹西爽者噫
可數也夫余家東北麓作考妣祠堂題曰新山別
館直赤城之陽烏岡之右隴勢北走而中斷屋臨
山北繚以脩垣牽連岡隴前挺高竹後聳羣松上
下雜還蒼翠如織東偏爲門登石版涉隴上旁通
支逕縈環花竹間入館中西翼小亭坐可五六人
有員崎却立其前樹氣清郁禽語瀏亮皆若效奇
以出映帶後先余以耳目所接次其景性情所得
發爲韻語雖不足以鼓吹風雅然必著之篇什者
志吾樂也吾之樂異乎前所聞非徒樂是山之景
而樂吾親之所遺我者何如也同志之士一唱三
和吾庶幾誦之館中以樂吾之所樂亦仁人永錫

爾類之心至正庚寅夏日

桃源春曉

數點殘星掛綠蘿看桃行入舊山阿洞門花霧紅成陳
沙麓巖前翠作渦天外曙紅驚鶴夢水邊啼鳥和漁歌
劉郎去後無人到吟倚東風草色多

赤城棲霞

赤城霞起建高標萬丈紅光映碧寥美人不卷錦繡段
仙翁潟下丹砂瓢氣連海嶼一作宇貫旭日光入溪窪生
春潮我欲結寫一作繼茲五色佩碧桃花下呼周喬

雙澗觀瀾

柱峰堂下翠紛紛俯鑒澄源氣自芬兩澗合流元有緒
八風吹水自成文云云尚一作注想在川上混混終當放
海濱一作濟欲舉源頭問寒拾幽亭盡日對松雲

華頂歸雲

四萬八千山上山山中夜夜白雲還底須出岫彌六合
且復與僧分半間古殿結陰燈影澹長松留暝寺門關

觀彼南山小泉山霜明紅樹碧雲寒餘清入座挹不盡
積翠浮空染未乾漠漠秖愁晴霧隔霏霏休待夕陽看
何人會得悠然趣前有陶公後有韓

瓊臺夜月

萬仞臺端接絳霄秋風吹夢度金橋素娥獨倚白銀闕
羽客雙吹紫玉簫清氣逼人凡骨換孤光入酒醉魂消
且復與僧分半間古殿結陰燈影澹長松留暝寺門關

繡襦甲帳今何在誰寫文生一見招

石梁一作橋雪瀑

山北山南盡白雲雲中有水接天津兩龍爭壑那知夜
一石橫空不度人潭底怒雷生雨雹松頭飛霧濕衣巾
曇華亭上茶初試一滴曹溪恐未眞

寒巖夕照

巖戶陰森隔萬松暮雲卷盡寺林空天邊漸蝕千峰紫
木杪猶餘一縷紅兩箇歸僧開竹院數聲殘磬度溪風
憑誰喚起寒山子共看迴光入梵宮

和劉伯温感懷四首

在昔曾聞夏變夷臺萊自足固邦基寫言橫槊賦詩士
不是投戈講藝時野外觀風憂稼穡江邊回首見旌旗
斬蛟未有旌陽術安得相從問左慈

舊時左蠡下三台堅壁相持久不開但欲黃金鑄翠袖
豈知白骨長蒼苔兩年征伐多荼毒一旦功名付草萊
大謬最憐分閫帥受降未了敵還來

鰕鬚杖

曾讀安南奉使書海翁往往策鰕鬚隱居素號江湖侶
老去仍充疾病扶不涉畏途愁鬼奪怕行滄海見龍趨
烏巾鶴氅舒徐步宜入香山九老圖

鶴骨笛

長頸中虛發妙音秋風一曲水龍吟喚回城郭千年夢
吹斷雲霄萬里心楚水棹開脩竹老孤山春去落梅深
此時消盡揚州興只有山陽淚滿襟

鵝毛褥

野老鋪陳亦好奇聚毛曾到蔡州池每思曇雪敷雲處
尚想眠沙泛浦時坐石未温驚客至累茵雖貴恐身危
正宜布被梅花帳旦粥凝香起未遲

雁羽扇

烹不能鳴有近憂羽毛之美寫誰留幾擅赤壁千年歙
借得衡陽六月秋蒲筆未書尚待賢素紈捐篋有餘愁
西風不受元規汚一幅綸巾對白鷗

魚鮅屏

何人遺公魚鮅屏定須東海鱠長鯨不應虛室自生白
正與幽人相對清素色曉涵銀漢冷寒光夜照玉蟾明
平生未識豪家客金雀徒聞後世名

欽定四庫全書　元詩選二集　卷十九　十九

按輝伯詠十器詩如龜殼冠云剑腸難脫孫且網留
骨堪爲子夏冠豬毫筆云鼠鬚過晉今無用兔穎封
秦亦不如雉尾扇云當時照眸水中影今日埽空堂
上塵鸚子杯云小槽酒滴清光透老瓦盆空欽興多
虎頭枕云顧家曾識將軍號葛嶽堪供處士眠句亦
刻畫肖題而全首殊欠雅馴故集中僅錄其半焉

聖壽山休暑

桐柏山西暑氣微碧蘿涼吹透絺衣巖前倚仗看雲起
松下橫琴待鶴歸白眼看人多變態青雲得路有危機
下方風浪休回首深閉柴門到夕暉

留別友竹軒

紫凝山前野水長阿咸深住五雲鄉八年不見頭全白
九日雖過菊未黃屋外松篁寒作伴堂前孫子肅成行
從今相就須宜數不見西山易夕陽

聽泉

佛閣燈昏石磬殘漸聞巖竇玉珊珊月沈古洞一猨歌
人倚脩篁兩耳寒水樂洞邊跌蘚石香爐峰下認松湍
何如賞此秋風曲擊節清吟到夜闌

六月初三日遷居寄臥雲翁

危疑不決問巫咸貞吉須過六月三喜聽鵲聲鳴始旦
強緣爲道出重巖病身有託蟲依蓼家計無存水透藍
雲霧不迷飛鶴路雅音無惜寄泥緘

梅魂二首

或傍茅簷或水隈豈知瑣珮下瑤臺幾番氷雪凍不死

一點陽春喚得回春閣夜寒人已去西湖春早鶴同來
何當唱我新詞曲時向梅花醉一杯
分得瑤姬換骨丹人間妖豔不能干小橋流水乘春草
斷角殘鐘伴夜寒雪靄忽驚開後夢月明常恐見時難
神交自有孤山客撫樹清吟興未闌

九日登玉霄峰二首

洞戶陰森翠霧開十年三度夢中來殷勤為問松頭鶴
白髮登高更幾回

赤城下瞰碧雲遮喬木深林氣自嘉老屋盈空無過客
一軒風雨負黃花

自寧川如鄧道中

盤盤古偃帶崩沙綠樹陰中四五家十二寶橋今日過
一灣流水浸桐花

九日登玉霄峰五首

九日登山正自佳松梯微露濕青鞋重巖細菊班班出
一路題詩寄客懷
嶺頭回首是官塘野樹青紅天雨霜清氣著人吟不盡
玉霄峰頂過重陽
重陽昔與少年遊紅袖黃花送酒籌今日西風厓石路
白頭烏帽不勝愁
白雲如屋深復深白雲之外松樹林別峰線路入雲去
直恐西通天姥岑
洞門靈氣合玄黃洞裏仙人白羽裳見說金鐘飛去遠
不應雞犬不騰驤

題白翎雀手卷二首

勅勒川寒風怒號白翎點點入黃蒿高煙塵頃洞鷹鸇急
慎勿奮飛傷羽毛
沙苑蒭盡雪霜多忍凍飢鳴奈爾何休向城中啄遺粒
冷官門外日張羅

九曲樵歌十首 并序 錄七

昔考亭朱夫子作武夷九曲櫂歌余少小愛之誦甚習近登桐柏嶺路盤回亦有九折因仿之賦桐

栢九曲樵歌固不敢較先賢之萬一是亦效顰而忘其醜也

瓊闕峩峩接太清五雲洞口問長生欲知嶺上無窮景聽取樵歌四五聲

一曲初過亂石硿兩山松栢翠重重下方樓閣天台觀坐聽殘陽數杵鐘

三曲天開罨畫屏松風吹鬢不勝情山城石甃無蒼蘚絶愛鏗然放杖聲

四曲崚嶒上石梯烏巖千仞與雲齊巖前風起藤花落一箇畫眉松上啼

五曲翻身看晚霞平川歷歷見人家桐溪水滙清源出山似龍游水似蛇

七曲彎彎翠櫟林風吹萬葉自清音行人已在長松杪回首原田似井深

九曲巖腰坐碧苔吹簫人去有空臺雲深不見來儀鳳野鳥自啼花自開

自寧川如鄞道三首

賣魚河頭撾團鼓采蟹途中坦肩女橋南少憩綠陰風天外潮來白如雨

白壯河頭呼晚飯長年催我上河船儂家最是前倉好一夜安眠休論錢

殘陽送棹奉川口初日迎人角水灣但覺夢回風景別沿河不見幾青山

郭翼林外野言

翼字義仲一作重崑山人少從衛培學工詩尤精於易生平以豪傑自負嘗獻策張士誠不能用遂歸耕婁上老得訓導官竟與時忤偃蹇以終范陽盧熊公武題其墓曰遷善先生義仲自號野翁又號東郭生以東郭先生故事命其齋曰雪履所著有林外野言楊維楨序其詩曰今之詩合吾之論者斤斤三四人虞公集李公孝光陳公樵也竊繼其緒餘者亦斤斤三四人天台項炯姑胥陳謙永嘉鄭東崑山郭翼也又曰其詩精悍者在李商隱間風流姿媚者不在玉臺下按義仲卒于至正二十四年峴山朱珪名蹟志載有盧熊所撰墓志可據而論者不能深究其實顧謂義仲洪武初徵授學官度不能有所見快快而卒豈未見公武所撰墓志耶俗儒考證未能詳博復不欲成人之美若此類頗多余一一表而出之非敢指摘他人竊恐貽誤來學也

花游曲和鐵崖韻

石池天地花溟濛夫容暖紅旗颮風錦艚兩帆出雲裏玉灩搖溶養龍水寶坊壁堂山入門瓊珮雜佩飄輕帬館娃愁絶行春步青狐泣冷鴛鴦簟鐵蛟噴壑風雨來花宮香送瓊英杯玉粒松膏粉雲盌小扇桃歌紫牙板學簫煙斷東海西雙瑞槭札近新題青鳥不來無信使玉鴈銜絲啼十四眞珠字密愁滿箋寫君重賦花游篇

和顧子達見寄

江上去年來避寇無家歸路轉淒迷桃花柳絮當三月瘴雨蠻煙似五溪直見荒臺麋鹿走可憐無樹鳳皇棲讀書支子橋邊宅瓦礫傷心暗淚黎

城南草堂與顧仲瑛夜話

花發草堂風雨春青燈剪韭話情親亂離隔世今何夕生死論交更幾人城郭是非華表鶴滄浪萍梗清淺海中塵三千賓客馮驩在莫怪傷歌舞劒頻

聞呂敬夫移家二首

卜築因同野老居家貧猶有五車書從人更買青田鶴入饌頻供丙穴魚謝朓能詩多警策嵇康懶性且麤疎江頭樹裏晴雲出日日看山候小車

雨映清秋解鬱陶無端舒嘯倚東皋終懷楚國屠羊肆已媿江州食犬牢五夜新涼吹枕几十年舊夢落波濤老來亦慕歸耕好田屋芃芃黍豆高

雪後遊華藏寺

晚雪時晴西日微陰陰碧殿鎖林扉山中白雲好留客枝上野梅寒拂衣經牀無風花自落瓊田如海鶴爭飛諸郎授簡皆能賦況復東林此會稀

登文筆峰

借得登山靈運屐乾坤眺望倚巑岏上方日落樓臺碧積雨春深草木寒戰馬中原連萬國風檣巨海隔三韓寥寥宇宙懷今古墮淚之碑幾度看

春日有懷二首

二月作客楊家巷東望滄浪眼欲醒雲樓吐氣蛟蜃紫海户送色蓬萊青也知奔走非我事直以疎慵任性靈別後憶君兼日夜滿江風雪況如馨

客裏青一作看春愁不禁月頭月尾雨陰陰海棠結巢花匼匝楊柳滿門江一作紅淺深竟日笙囊寒未解臨池盤琖晚纔斟諸郎怕有乘舟興怪殺喧喧鵲報音

玉山草堂

玉山草堂誰比數風流不減浣溪頭碧梧翠竹一箇箇

鷺鷥灘鶒兩悠悠吹笙子晉尋常過愛酒山公爛漫游但道幽棲嫌早計須君更上鳳麟洲

再題

玉山草堂趣絶殊風煙白日路縈紆寄詩未荅高常侍簇馬或迎嚴大夫花徑埽晴當晚雪榿林移雨接春湖主人結搆知幽寂還約看山傍酒壺

澹香亭

別館閒將擲果車澹香亭下賞春華東闌恰好清明節

千樹都開爛漫花綺席霏霏吹雪暖霓裳疊疊舞風斜

魏公翰墨秦家得一字千金未足誇按玉山名勝集注趙松雪所篆淡香二字以遺玉山海秦約文仲嘗得玉山遂作亭以顏之故結語云然

南湖有懷

玉山之詩尚清省草堂緗帙動星光兒郎箇箇筍文若賓客人人馬季良月裏吹笙眠複閣花間移艇過漁莊酒酣側近江頭別獨坐南湖意不忘

漫興一首呈上玉山道丈

前月海寇入郡郭病裏移家愁殺人桃花野屋苦多雨楊柳清江無好春誰似龐公居隴畝自慚杜老在風塵草堂夢寐驚相見把酒論詩月色新

拜石壇

偉茲秀石奇而雄億千萬年壽作朋何年天公召雷公下驅六丁鑿混沌巨斧落手驚飛龍初疑帝遣神鰲首戴海上之青峰又疑星悤墮地變化寫芙蓉神物之神固有馮一朝當變遷霹靂千丈崩左股臂折臥棘蓬虎頭顛絕如南宮作壇置之衆不驚如在培塿視華嵩題識況重仇池翁仇池雪浪空玲瓏丹丘白野拜下風嗟哉天地生物功一成一毀無終窮人之顯晦靡不同吾嘗視天唯夢夢魯賤壽夭閔幽人采薇窮谷中石也幸爾千載逢能令人拜壇再登洛陽丘墟牛李死甲乙零落平泉空溝中之斷甕下桐荊山玉氣吐長虹賀爾遭也天所蒙賀爾遭也天所蒙

白雲海

青田生鶴子隨母青田飛母飛向天主去玄裳編其衣千年歸來華表鶴鶴雛悲鳴西日落好將商甚寺前雲飛還直過青山郭

玉山佳處

愛汝西莊給事家遠屋山石何峥嵘截江秀色發林壑平地玉氣貫虹霓佳處如居子午谷望中開遍冬春華夜深酒醒月在海應有仙人來繫槎

寄青龍瞿惠天博士

醉眠亭上追游日寫惜高情對物華草港鬬飛花鴨雨
竹沙深映白鸕鷀叢叢山影侵雲直一一人家落路斜
近報風流多著作門生若個是侯芭

荷亭晚坐寄悦堂長老

海上無家來避寇行吟何處可消憂看荷偶到東林寺
落日渾如丈八溝雲葉層陰青過岸艸堂五月澹於秋
老子情深能愛客更擬花開一醉留

過綽墩舟中奉寄玉山

綽墩樹色青如簇蕩裏張帆曉鏡開烏目峰高雲北下
白沙湖闊水西來菰蒋打雨鳴還止灘鶏迎船舞却迴
好入桃源張渥畫秖慙揚馬是仙才

同敬常泛婁江

春江一番游春艇澹泊青山東復東楊柳孤邨寒食雨
流鶯百囀落花風卷題宮錦駝泥紫杯泛仙桃枸杞紅
鐵龍後夜來同聽擬借琴高赤鯉公

綠陰亭

綠陰亭上夏五月瀛洲上客與俱來日出衆鳥繞屋語
竹深好花當戸開鏡裏水涵萍似栗席間雲落酒如苔
更貪賀監清狂甚艇子朝朝莫莫迴

漁莊

山色桃花裏漁莊信少雙鷗鷺迴落日魚筍聚深缸楊
柳秋開屋兼葭雨滿江野翁歸醉晚水没繫船樁

春波曲

妾家紅渠曲綠水春滿滿灘鶏不肯飛雙棲落花暖

桓王墓

客行古城下下有桓王墓古城多秋草牛羊下來莫

簫史趙信卿謁玉山昆季且欲登碧梧翠竹之
堂詩以道其行

金粟池頭花鴈鴈綠陰亭下樹冥冥一曲重聞簫史過
月明憶上鳳皇翎

游仙詞十首 錄八

銀流萬里海雲東只泛靈查上碧空仙女踏歌星影裏

老龍吹笛浪花中
金粟天南碧殿雲鏡中空影夜氤氳白鸞樹下三千女
一色龍綃玉雪裙
令威化鶴已千春華表歸來是後身城郭悲歌荒冢在
到頭應媿學仙人
白鶴下啄瑤草亭道士夜讀神農經問之長生有寶訣
授以松根千歲苓
溪水流香飯熟麻洞中千樹玉桃花金盤日日飛仙供
勅賜安期海上瓜
鬱蕭臺上會神仙龍燭飛光曉夜然玉殿歸來環佩冷
白雲猶護古苔篇
麟洲宮殿五雲高夜赴瑤池宴碧桃借得仙人紅尾鳳
月中飛影拂波濤
釣天按樂樂鏘瀛手把夫容朝太清一曲霓裳羽衣舞
仙家只數董雙成

柳塘春

陰陰覆地十餘畝嫋嫋迴塘二月風雨過鷗眠沙色裏
花飛鶯亂水聲中

行路難七首

贈君菊菊之芳醇璆琫玉佩之鏘鳴吾廬盧之寶劒
空桑龍門之瑟琴紅顏暉暉不長盛流光欺人忽西沈
願君和樂兮欣欣聽我長歌行路吟不見陸機華亭上
嘹嘹鶴唳詎可聞朝愁不能驅莫愁不可處中區何陋
陰乘雲汗漫瑤之圃受從王母訪井公復約元君謁東
父靈桃花開銀露臺玉文棗熟青琳宇我願于焉此中
息錫以遐年永終古
君不見草木榮復彫青青摧折風霜朝人生寓一世何
異石火飛流焱貴賤壽夭百千殊死者前後孰可逃當
年稱意即可樂烹羊烝炙同僚莫令閒慮損汝神未
老面黧毛髮焦岡頭松柏多高墳聲舉俱逐塵壤消令
人及此意一作志　沈菟上堂鼓瑟歌詩謠
門前十字街車輪馬脚不可遮馳名逐勢死不畏赤手

上拔鯨魚牙得之未足爲身榮貶者顛倒紛若麻嗟予
無能守命分樂取意適不願奢諸君惘惘胡不思來日
苦少去日多丈夫闔棺事始定何用無益長怨嗟

秦女卷衣咸陽宮蘭煙桂露染芳泥金爛爛輝五綵
新衣新賜蘇合房朝擁羣仙行羲和御車駕飛龍冀從
天女游月中吹笙鳳鳴空君恩恐移今已衰羞將淚滴
紅芙蓉寧作蓬池並翼鳥飛飛到死成匹雙

感感靡所騁出自城北門顧瞻荒丘中鬱鬱多墳塋石麟
闕宇湯滅不知何代貴者墳形骸已滅魄魅迹物化盡
爲狐兔塵吁嗟漢家陵闕荒無主青山落日秦川下猶
聞樗里有智人天子之宮夾其墓今日休論智與愚昔
人意氣復何如願借飄颻羽鳳鳥與子鍊形入雲墟

庭前芳樹花參差歲歲爭新滿舊枝開白開紅接芳葉
撩亂二月三月時昔日美人顏似花看花莫去朝復來
見花惋惋令悲思百年何人得長好歎息謂君君不知
君不見流水泯泯去不還日月攬攬曾無閒人生長苦
死催促富貴早來開我顏飲酒飲不多直愛美人揚美
歌即今受樂亦已晚過眼百年能幾何

送盧公武應召北上

前朝圖史已全收詔起丘園重纂脩用夏變夸導禮樂
大書特筆法春秋金臺墨瀋朝揮灑銀燭花銷夜校讎
進卷內庭承顧問鵷袍端立殿西頭

漫興九首

矗盧袤陸思清警要我題詩來鶴亭月下吹笙看舞影
竹中移柵護霜翎

廣平梅詞吐清婉惠連雪賦映嬋娟況有文章兼二美
呂家亭子得無傳

白雲滿地如白石明月窺江來近人最憶滎陽好兄弟
著霜柿葉寫詩新

淮泗大水斷禾黍聞道居人巢樹頭漢武曾聞歌瓠子
老翁更擬賦黃樓

城南市中有楚客醉臥高樓看月生兩鬢共扶不肯下
紫簫吹度到天明

側聞朝家置史館須得班馬出臺材揭公已老歐陽死
近者何堪寫總裁

北山一士禪宗秀爛漫交情只憶渠每與王郎傳誼楚
不同懷素學狂書

永嘉寫儒有陳子更思文雅得曹髯麟趾鳳毛不復見
龍文虎脊有誰兼

江上十月風日好小桃欲開春可憐絶勝龍沙三尺雪
雕弓射鴈拂盧前

題張戡畫渡馬圖

瘦骨鋒稜珠汗落臥痕半雜古苔煙未脫將軍金埒匹
又馳兒女玉嬋娟蒼皇日色龍沙外慘澹秋聲鴈塞前
神駿只今誰貌得開圖老眼一醒然

江水辭二章

江水一百里送君君去時丁寧桃葉渡莫唱渡江辭

江水一百里江流七十盤初三弦上月相憶照灣環

江南曲

江南暄新花月天美人盤游綾愁年翠環嬌春扶上船
扶上船月如水霞蓋車度花裏

游女曲

麝衣寶珞花氤氳夫容小衩金鵝裙流目豔豔思若雲
思若雲可憐嬌玉條脫金步搖

采蓮曲

青溪小姑雙嬋娟蓬蓬荷葉金槳船含情戲采並目蓮
並目蓮寫郎喜刺滿蓬傷玉指

采菱曲

湖灣小婦歌采菱盪舟曲曲花相迎花開鏡裏摇明星
摇明星妒華月郎不歸怨花發

陽春曲

柳色青堪把櫻花一作桃雪未乾宮中裁白苧猶怯剪刀寒

自君之出矣三首

自君之出矣花開又花謝思君如日月耿耿晝復夜

自君之出矣徒寫一作守零落耳思君如車輪輾轉愁不已

自君之出矣琴瑟何曾御思君如葉落蕭瑟悲秋莫

明鏡篇

開鏡珠璣匣盤龍百鍊金使君持照妾不解照君心

採蓮曲

蓮子復蓮子苦心郎不嘗爲郎剝蓮子蓮子憶空房

汴隄曲一作樂

汴隄名汴誰教柳姓楊龍舟行樂地不得復歸唐

王孫曲

春來百種草無那怨王孫迷却郎歸路萋萋不斷根

夜夜曲

蕙花空帳不生春香壁泥紅墮網塵微步珊珊燈影裏

金屏夜降李夫人

踢踘篇和鐵厓韻四首

簇花小銀雲作團雙尖繡韈星流丸金蟬束腰燕盤盤一作閱

倡園小奴花箇箇踢踘朝朝花裏過釵墮蜻蜓髻倭墮玉瓏璁倚嬌樹雙臉紅

綠雲草色光如苔絲樓紅扇相當開美人淩波蹴月來

蹴月來不墮地袖迴風動羅袂

落花水流春滿路走紅踘踘羅塵步繡襦鴛鴦暖香霧

暖香霧酒光獰紅映肉太嬌生

題美人圖

上清宮殿五雲車降下仙人萼綠華怪得雪衣無箇信

只將條脫寄羊家

題詩意圖

鬱金堂上春濃否薄薄羅襦杏子紅白日繡窗鶯不語

都緣詩思落花中

絶句四首

高桃花發江林裏蝶弄鶯銜四散飛便開金琖留連看
莫放青春造次歸
可惜清明雨也晴好春須看水東亭桃花如馬斑斑色
楊柳藏鴉樹樹青
芣苢新生蓋地面辛夷高開滿上頭生憎雨惡兼風惡
轉益朝愁復莫愁
雨多二月連正月草没南園與北園一向無情花片片
百般如怨鳥喧喧

昆山謡送友人

吳東之州婁東江民廬矗矗如逢蝨房官軍客馬交馳横
紅塵軋投康與莊雞鳴鬧市森開張珠犀翠象輝道旁
吳艎越艦闕　驤大帆雲落如山崩舟工花股百夫雄
蠻音貉語如吃羌水仙祠前海茫茫魚鼇作道虹作梁
龍堂貝闕堂中央靈女媛歌吹笙簧馮夷伐鼓相鏗轟
或乘飛龍下滄浪大檣小檣火流光翠旓摩雲互低昂
左驅勾陳右攙搶天子錫命祀南邦重臣下拜靈慈宫
太平無象躋成康吾州富庶文物昌厥田下下賦下上
歲貢天府民職恭君子誾誾講虞唐小人業業爲工商
大夫從事舉賢明掌曹僚屬登其良王郎作掾材用長
理煩剸劇乃不蘉自少軒輊有父風穰穰學業盈囷倉
乃翁七十鬚眉蒼二三昆季故昂藏中郎偉髯黠而彊
誠心懇懇愛其兄願汝忠謇爲國禎子孫昭孝百禄將
願集中正以爲裳願以仁義雜爲珩願言揖子以爲盟
德音秩秩亦孔章

天台行送友人

吾聞天台山一萬八千丈赤霞壁立百雉城閶闔天開
勢摩盪瓊臺雙闕雲幾重羣山俯伏華頂雄靈仙玄聖
所窟宅紫氣彷彿飛游龍滄溟直下但如沼青煙東望
蓬萊小火珠光動金銀宫日月跳丸幾昏曉丹厓氣散
如飛霜草木冬夏涵天香羽人霄蓋擁旌節雨衣雲帶
雙翺翔石橋縹緲那可度憑雷躡雲天所怒不如方廣
今有無如何絶却人間路有客有客多好奇方舟明日

返靈溪青山之谷事幽討手援芝草歌吾詩

送道士游武當

武當諸峰何壯哉大朶小朶青蓮開玄聖中居天地户赤日下照金銀臺神龜六眼電光走山鬼一足一作脚雲頭來道人再拜望北極應帶滿身星斗回

奉同袁子英簡呈楊廉夫先生一作懷鐵崖先生

揚子十年官不調如此永州文力何一作湖山不負謫仙才洞庭鐵笛龍吹得天上瓊書鶴寄多一作后土瓊花鶴寄來車子看花

將一兩雪兒行酒豔雙歌一作雪兒行酒拗連臺時時對客鼓一作理弦索繡領單衫月色羅一作月色羅衫小衩裁

欸乃歌辭并序 録三

吳興卜者浮舟爲家遨遊往來具能道山水之勝請予言其狀如杜之歌夔州禹錫之竹枝也因製欸乃新詞五章遺之言固鄙俚不能當古作者然遠方懷其風俗使歌之亦足樂也

夫容城裏繞城開溪月溪煙幾番來駱駝橋頭有酒賣鷗波亭下櫂船回

道場何山山最雄弁中形勝聞吳中七十二峰菡萏緑四月五月楊梅紅

上塘船行無斷頭下塘船少好安流兩岸青山天上坐看山吹笛上杭州

無題和袁子英二首

繞帳犀珠坐影移銅華鋪首齧雙螭守宮點臂斑斑血結帶同心寸寸絲機上金梭迴豔錦篋中玉子卜靈棋

飛花解繫相思否莫倩韓家賦柳枝

紫殿長楊滿路塵驪山荒草没麒麟伶玄作傳追飛燕李白歌辭忤太眞舞袖夜虛金掌月香囊魂墮紫絲茵可憐傾國傾城曲一度秋風一愴神

題娑羅室

娑羅樹下幽人室山氣因之與秋碧古色猶棲竺國雲絶頂仰見扶桑日太陰垂地風雨會百尺撐空鬼神力醉呼北海起九原爲爾重鐫青石壁

寄陸良貴

堂館緑陰皆面水圖書烏几喜無塵梭櫚交葉繞遮井
蓋笛傾花故向人世事從渠寧分拙交游於爾覺情親
澧蘭沅芷秋風裏明日南雲別更新

天馬

四年遠涉流沙道筋骨權奇舊肉駿曉秣龍堆寒慼雪
晚經月窟怒追風漢文千里知曾却曹霸丹青貌不同
拂拭金鞍被來好幸陪天廄玉花驄

歲盡寄鼂瑟夫

鼂子作官無暇日南園臘盡未還家禁春微雪青青草
照眼疎枝細細花五兩即看飛落日屠蘇應待酌流霞
詩成無使能將意寄鴈寒雲滿白沙

水閣書事寄鄭明德

方橋匝匝小如亭山色傾江溶溶青雨裏芭蕉憐畫扇
花間鸚鵡惜金屏誰傳鴻寶中篇術自寫黃庭外景經
練水東頭三十里何人識得伍喬星

擬杜陵秋興八首

露下大江江鴈橫窮秋搖落喚愁生波濤百里風連海
砧杵千家月滿城佩劒衝衝龍匣動巢笙夜夜鳳臺清
還同使者將秋色一到銀河且濯纓

東返秦皇渡海矼波聲雲影落淙淙君平謾識支機石
帝子應愁鼓瑟窗鳳穴朝陽鳴好樹槎頭秋水釣空江
坐來清漏荒城斷愁絶飛蓬老鬢雙

海門八月雨清霜可怪殘雷未肯藏虹蜺斷江將雨映
鴛鴦背日與風翔羅含自老黃華宅裴度重來緑野堂
衰莫閉門懷故舊豈因吹笛滿山陽

巍巍北斗夜闌干盛世無憂行路難轉粟帆檣遼海闊
舞階干羽遠苗安黃河正道流應復白日一作月空江臥
獨看願借雙飛珠樹鶴清游一接鳳池翰

瀠水秋風曉夜催上京宮殿護蓬萊扶桑日近龍波湧
閶闔天高象駕迴綵仗齊迎千騎發翠旗遥接五雲來
揚雄湯有河東賦流落何人一薦材

江上青山接甬東離離禾黍館娃宮夫容舊苑長洲裏麋鹿荒臺落照中銀海鴈飛沈夜月金莖露冷濯秋空可憐蕭瑟江關莫詞客哀吟思不窮

金陵佳麗帝王州今日登臨送客愁玉樹雲連鳷鵲觀青山日落鳳皇丘荒城并與煙蕪沒故國空餘漢水流渺渺江湖頻入夢蕭蕭天地不勝秋

落日江南發櫂歌楚王宮殿鬱嵯峩雨經巫峽朝雲濕木落洞庭秋水多璧月銀河今復在玉簫金管奈愁何

只今文藻悲遷客何處波濤弔汨羅鐵崖曰人呼老郭爲五十六以其長于七言八句也

湘弦曲

竹啼非染露山眩乃疑雲靈瑟傳神語休令帝子聞

征婦怨

君久戍遠磧妾愁在空幃不得如青草隨春上君衣

柳枝詞

濯濯金明柳年年照妾容飛花怨春盡落日渡江風

繫子詞

鄧家兒鄧家兒長繩誰繫高樹枝父母各逃生兒死亦孔悲弟亡一恩不可棄兒雖當棄忍繫之鄧家兒爲天乎天乎豈無知

次韻寄野航

十日不見華州掾定是清迂在箇邊青壁綠雲題石閣白沙留月繫湖船娟娟酒落杯香細闇闇梅堆雪色鮮歸來且樂歲年莫何問他儂識太玄

宴呂敬夫水閣

莫春三月之佳日畫裏看花小閣杯一雙皓鶴巡池去百葉緋桃映綬開卷幔不知雲亂入題詩應怪雨相催武陵何處能忘世莫遣閒人取次來

和李長吉馬詩九首

肉礧錦纏綜流雲汗似紅太平無戰伐驂驔走沙蓬

龍性非凡質騰波出紫雲檀溪飛過日應識漢將軍

龍印留官字霜花剥暗毛長鳴愁過影秪憶九方皋

霞口鏤衢寬霜蹄削玉寒曉看經邏些莫已驀樓蘭
神駿如無匹驍騰絶域來流沙一丈雪夜拂白龍堆
天子飛黄馬牽來賜近臣玉階新雨過風衮落花塵
内廏玉花驄斑斑歕肉駿奚官新浴罷沙苑踏春風
佛郎通上國萬里進龍媒曉日開閶闔虹光射玉臺
天馬誰能馭和鸞駕紫微年年清暑去霹靂逐龍飛

鳳皇石 在馬鞍山北

天星墜爲鳳疊浪耀靈景獨立白玉岡如在赤霄頂碚

礲丹穴開傍薄翠螭並渾渾玉在璞庚庚金出礦寧支
織女機孰作補天餅贔屭若負力擁腫或病癭蜀圖雄
八陳周象重九鼎鯨駭昆明池蓮表泰華井來儀欲巢
閣覽德久延頸架海功莫神沈郢恐未醒山花雜五色
祥雲覆千頃金鵲徒爲瑞雨燕漫飛影鐵厓鐵作心吐
句何奇警寄語山中人詩法當造請

松泉圖

迢迢澗上松瀧瀧松下泉微飈散晴雪飛琴瀉寒絃懷
哉山中人眇予墮塵緣九江秀可攬山色青於蓮浩歌
招黄鵠重賦雲巢篇

美人圖

鬱金殿前楊柳新長門草色春復春下階微微動香步
波影晴光流素塵翠釵蜻蜓雕玉佩攬髻迴風舞裙帶
合歡花落無好枝伯勞單飛鶯亂啼玉音夜夜宫車絶
露點蒼苔怨明月

送秀石芝上人請龍門禪老住奉聖寺

芝草生秀石野樹含翠姿青山爲屏幛白雲爲藩籬菩
提山中之人胡不歸乃言要與龍門期龍門吾友僧者
奇爾毋恃力奪去之龍門山高開翠微兩厓峽束雷龍
垂六月陰陰看雪飛不肯走熱觸且馳南澗送爾來乞
詩爾速行矣無遲遲交游暮年星亂稀微斯人兮吾將
疇依微斯人兮吾將疇依

雲泉生歌

雲泉生氣如雲其心玉堂氷汪汪萬頃澄不清雲將龍

變化水與夫容青華嶽天風動飛鶚朝陽噦噦孤鸞鳴
雲泉生其家亦貧無一錢躬耕何用南陽田諸侯不薦
士朝廷不求賢讀書試吏東海邊君不見漢留侯掉舌
曾爲帝者師張鎬窮谷一叟耳丈夫際會各有時騏驥
一日千里馳未遇伯樂猶鳴悲荆山之璧亘光彩世無
卞和誰識之君於富貴端可期施之政事無不宜浮雲
漠漠抗高節君之心兮江水知捧檄自甘升斗禄城裏
青山照書屋回首西風瓜戍秋把酒青天送黄鵠黄鵠

兮高飛啄琅玕兮飲瑶池再飛直上昆侖棲雞鶩蟯龍
豈與尺鷃同藩籬雲泉生錦袍仙人爾之祖步武金鑾
動人主采石江頭秋月高燄燄文章照千古功名事業
在壯年安得與子同飛騫甚矣吾衰也久矣山中早晚
結松屋遲子歸來兮月明爛醉歌雲泉

五禽言

布穀布穀催布穀去年官軍糧不足里正輸糧車轆轆
六月長枷在牢獄今年穀種未入泥布穀早催須早啼
蘆戛戛蘆戛戛沙場盡樵伐樵人指禿山無枝枿嗟嗟
鳳皇無處棲鷦鷯何處巢一枝
鍛磨鍛磨麥熟農夫餓家家無麥還租課年年濕麥五
斗租一石曬乾量不過磨子不鍛竈不燒門前誰呼婆
餅焦
秦吉了秦吉了人言汝是能言鳥嘲啁觜舌長賣弄言
語巧野人張羅在林杪富貴一落樊中羈不如兩翅盤
天嬉

快活快活不快活茫茫海洋闊白日鎗刀來檢刮風火
轟天滿街殺道傍死尸鴉啄腥汝雖快活何忍鳴

小姑謡

小姑年可十五餘幼小只依兄嫂居爹孃愛惜不肯嫁
婀娜一朶紅芙蕖大嫂含笑向小姑小姑今年當嫁夫
嫁夫須嫁田家兒莫貪滿屋金與珠不見東家樓上女
去年嫁作軍中婦良人戰没招魂歸日日靈前哭如雨
今年再嫁花娉婷車馬滿街相送迎寧爲守義泉下鬼

如何失節須臾生田家種田雖苦辛百年貧賤可終身
荊釵布裙灰土面小姑歸來好相見

雪

漠漠年華晚霏霏夜色分江明非借月樹重或兼雲始訝花驚陳翻愁鶴失羣梁園詞賦客飄泊獨懷君

和東禪悅堂遣興韻

讀經香滿室燕坐自朝曛鳥啄生臺飯龍吞洗盞雲心花幽處現天籟靜中聞汩汩紅塵海虛空念不分

寒林

雪落黃泥坂江空采石磯老龍寒臥蟄棲鵲夜驚飛笠籟無時息漁樵落日稀明年春色裏還此看林霏

合溪別業和顧玉山韻

雞犬秦人宅迢迢隔戰氛桃花浮釣艇草閣散鷗羣碧樹重溪合斜陽遠笛聞吟詩雲半席遙想與誰分

寄雙徑主者

問信維摩詰山中一錫歸遥瞻雙徑月長照五銖衣寶

樹交珠網香雲護碧扉虎溪上路來往且忘機

新鴈

江上聞秋鴈秋風第一聲幾行雲接塞昨夜月臨城萬里驚烽火羣飛憶弟兄關山書未寄愁感異鄉情

巴城秋莫

巴城湖頭日欲曛巴王殿一作西廟下水如雲漁船歸去打雙槳鷗鳥翻迴飛一羣野曠天開秋歷歷霜清木落雨紛紛杜陵飄泊誰知已搔首風塵正憶君

書聲齋

幽人一室開風露坐想瀛洲玉寫畧把書夜誦秋滿空徘徊花影蟾蜍樹蓮葉艇子風泠泠太乙下照藜火青笙簧萬耳洗不醒瀣哉太音誰得聽

盛季文新莊詩

抱郭春流帶草堂四瞻桐梓曉蒼蒼百花潭上詩人宅五渡谿頭處士莊且喜比鄰連伯姊不愁行酒少兒郎西郊從此頻相過剪燭論詩夜未央

杏花鵝

溪上好鵝賓相呼雪一堂柳根春水煖來泛杏花雲

秋風濯足圖

荆棘銅駝陌桑田碧海波秋風歌濯足歸去白雲多

絶句

山根秋水落江樹與船清遮莫歸來晚東頭月未生

雜詠三首

一枕北窗周易五弦南風辟琴自是無心富貴從教遁迹山林

仙人杏花滿樹處士楊柳當門白髮烏紗棋局綠水青山酒尊

朝汲橘泉丹井莫耕蕙圃芝田肘後長生有訣一笑曾許相傳

和鐵厓西湖竹枝詞二首

采蓮湖上一雙舟白穀風生易覺秋淺淺溪流齊鶴膝青青荷葉過人頭

四月南風海岸深青旗高高柳陰陰三江潮發來如馬五兩風搖密似林按楊鐵厓西湖竹枝詞序云余以湖上竹枝索義重和而義重以吳之柳枝荅寓賦詩云吳中柳枝傷春瘦湖中竹枝愁浙水秋說與錢唐蘇小小柳枝愁似竹枝愁

館娃曲

館娃催賜宴西子猶酣酒龍輿下雲旗鳳樂迎王母銀橋星籠燭翠扇花連牖歌樂殊未終鴉噪城頭柳

姚文奐野航亭稾

文奐字子章崐山人聰敏好學過目即成誦博涉經史辟浙東帥閫掾雖公事旁午不廢吟咏把酒論詩意氣豁如也自號婁東生與郭羲仲郯九成顧仲瑛諸公相唱和家有野航亭人稱爲姚野航又有書聲齋永嘉李孝光爲之記

題高宗詩意便面

畫裏山河尺五天傷心莫說靖康年迢迢古木連雲色何處思陵起暮煙

玉山佳處分韻得汝字

仲春會桃源青年映霞舉道人吹鐵篴主者捉玉麈野航晨不渡溪漁來何許欹坐蟠根一作桃陰匡廬故仙侶衆賓各雅興辭適忘爾汝懷哉張李輩明月在空渚復念東海迂雲林夜來雨

題玉山佳處

玉山之堂湖水東朝來佳氣鬱葱蘢鶴飛瓊圃三株樹

鼇戴昆侖小朶峰雨裏買魚溪友過花間吹笛野人逢朝簪儻擲歸相候一箇桃枝瘦竹筇

書畫舫

小築中流便翼然窗開面面見清泉微風澹沲生文采如坐米家書畫船

題章氏園亭 錄二

壺中堂

身在蓬瀛亦醉鄉清冰出壑置高堂誰知天上風雲闕不似人間日月長

蛾眉亭

蛾眉亭下花如錦野蝶山蜂總不知獨把一杯芳晝永美人為我唱楊枝

書聲齋即事

書聲齋底有新涼行李挑詩上夜航月色滿襟隨我去秋花如玉爲誰香十年客路知今日百里胥門尚故鄉朝野太平霑寸祿不愁白首未爲郎

題馮文仲畫秋亭野望

黄葉蕭蕭聲自雨西風夜作離人語秋亭野色滿江南誰擣玄霜千萬杵

送人之江東典史

海上潮生書畫船秋風此別遂三年青山近郭容君客綠水小橋人採蓮笑我閒居隨造物看君高步似神仙江東故舊還相問白雪新來欲滿顛

月伯明講經與玉山各賦二絶以寄

玉笛飛空過洞庭西山不改舊時青短長橋下風雨夜知是老龍來聽經

月闕影散閻浮樹風送將開智慧花闕約清秋闕

列毘閣

西園分韻得何字

勝日西園萃森爽乘閒領客逕相過洑池新水浮皐陸石磴飛華繞幔坡自笑謬稱三語掾誰能更作五噫歌晚來幽思政傾倒跋馬且歸愁奈何

來鶴亭得飛字韻

挹闕來鶴亭主人闓竹扉鶴來爲客舞玄裳縞其衣客起爲鶴歌相與澹忘機況兹莫春候微風蕩晴暉摘花散闕飲芳而食菲古香雜龍麝新茗試槍旂真樂足清賞闕玄微作者紀七人分題詠而歸明朝當復來故恐闕紅稀爲君引横玉再奏鶴南飛

書聲齋闔韻得長字

昔我去西齋含悽逐飄蕩今我歸西齋觴情集遐想氣

節忽變遷宇宙一俯仰我書時復讀我琴久絶響凱風自南來户庭颯以爽搔首對良朋於焉共清賞懽將酒洽浹愁借酒滌盪慨彼岐路人行行屐幾緉豈不念厥初胡爲紲塵鞅永懷柴桑翁度其觸類長

題熊松雲畫茅山秋色圖

闕先生闕傳仙茅闕何年山青雲白秋如畫此闕第八天

茅山

山雲護芝田山雨清菌閣中有學仙人吹簫侍鸞鶴

吳仲圭折枝竹

鳳去梁王宅苔荒習氏池阿誰春雨裏見得翠蛾眉

婁東園分韻得四字

至正八年夏六月日踰四故人海上來朋遊若雲萃置酒婁東園清陰障囂滓潭鋒落秋霜炎飈變涼思盤餐雜疏陳令舉飛觴至豈無絲與竹相與樂文字西亭及野航於焉得晚莅新題到畫壁草木亦蔥翠浮生一萍

流驩會良未易載歌秋水篇周還緩歸轡

招飲野航亭簡謝玉山主人

高君自家會招此真率賓一作野航蕩秋水式燕娛嘉賓昔人酒令圖一行當一新少焉日卓午飛馬秋風塵一作郎君誇鞍馬快踏西風塵國色發皓齒天香墮舞裀秪愁草茅士一作詠形穢珠玉濱

題張戡瘦馬圖

稜稜出神骨翼翼照龍光顧影時思戰長鳴勢欲驤征鞍別兒女遠道負餱糧歸到龍沙日秋風苜蓿長

題岳王墓

旌忠函骨北山根一過西湖一斷魂獨埽金人歸朔漠長驅鐵馬到中原姦邪百代空遺臭父子終天尚雪冤墓木屯陰森戰戟蕭蕭風雨泣黃昏

秋日燕古塘蘭若分韻得入字

秋日上闌干秋風下原隰萍流三十年豈不念鄉邑歸來南山下故壟謀稍葺一錫借招提松光照書籍闕

良朋偶雲集解襟納新涼開樽攬芳裛起處適自如獻酬不拜揖於時發清豪分韻紀雅什樂哉固無涯所貴相講習西林趣鳴禽翳翳景將入

次韻

索居郭外景蕭疎況是秋風落木初少出不知今日事老來猶讀古人書題詩遠寄何煩爾載酒相過尚憶渠見說汾陽多貴客問君誰是馬相如

題虞瑞巖描水仙花

離思如雲賦洛神花容婀娜玉生春凌波韈冷香魂遠
環珮珊珊月色新

題西園雅集圖

宋家全盛日戚里肅高風四海才華萃西園爽氣濃衣
冠名教異興趣一時同雅好隨賓客風流見主翁珍藏
出古物能事競新功離席高譚永行厨異味重臺池迷
遠近杖屨任西東竹色仍多碧蕉花也自紅文章關世
道富貴感秋蓬良會難寫數清驩未易窮蘭亭祓禊事
金谷綺羅叢回首俱陳迹君看圖畫中

題畫雞冠花

何處一聲天下白霜華晚拂絳雲冠五陵鬬罷歸來後
獨立秋亭血未乾

題倪元鎮雲林圖

昔從雲林遊靈光散霞外迴薄萬古情逍遥五關態臨
流以濯纓息陰寫解帶浩歌激清商參參動天籟

和韻

天清望不極逸興晚來多新月弦初上秋華酒半酡水
光搖玉塵山色舞金鵝坐久衣裳冷移舟向澗阿

竹枝詞四首

儂家只在斷橋邊勸郎切莫下湖船湖船無柁難輕託
白日風波在眼前
晚涼船過柳洲東荷花香裏偶相逢剥將蓮肉猜拳子
玉手雙開各賭空
氷肌玉骨自清涼藕花十里錦雲香一朵紅衣初脫卸
那將蓮子打鴛鴦
家住西湖第四橋自從北角學吹簫年來愁得兩鬢雪
吹盡春風那得消

又題岳王墓

閶外歸來獄未成秦人先自壞長城九原父子猶全節
萬世忠邪不共生古廟有田供歲祀思陵無樹散秋聲
英魂長在青雲上高並西湖月色明

題二喬圖

喬公二妹皆國色一嫁周瑜一孫策不緣烈火走曹瞞
鄴下三臺誇虜獲雒京妝東絕世姿春風繰繰柳腰肢
深閨姊妹共憐愛畫史想像如當時嗟嗟二婿人中傑
半道傷摧琱樹折至今恨濃妾命薄恨似沈沙未消鐵
念奴嬌詞歌一闋愁絶東坡醉江月

徐舫滄江散人集

舫字方舟睦之桐廬人幼有俠氣好馳馬試劒兼
善攻毬踘之戲稍長幡然悔即從師受章句治進
士業寫文爛然成章已而又悔曰曷習古歌詩以
吟詠性情庶幾少遂其願耳先是睦多詩人世號
睦州詩派舫悉取而諷詠之積之既久圓熟璀璨
明珠走盤而玉色交映也復出游江漢淮浙閒與
名士相摩切而詩道益昌江浙行省參政蘇天爵

聞其賢欲薦之舫曰吾詩人爾豈可縻以章紱邪
竟避去日吟於雲煙出沒間翛然若與世隔因
自號曰滄江散人天大雪獨泛舟釣江中見者疑
其非世間人元季兵亂益韜閉不出易爲隱者服
人莫知其蹤迹所在至正丙午正月九日以疾卒
年六十八有瑤林滄江二集唐詩通考藏於家宋
景濂撰故詩人徐方舟墓銘所載如此郡志云方
舟少與青田劉基遊洪武初基被徵過桐廬邀之

同行方舟荷蓑笠以見縱酒賦詩而別云云按景濂墓銘誠意被徵乃在至正庚子明太祖至戊申始建元洪武時方舟歿已二年矣舛謬可笑而論者不加駁正且從而甚之云宋景濂銘其墓曰明詩人徐方舟復何所據乎

桐君

古昔有仙君結廬憩桐木問姓即指桐采藥祕仙籙黃唐盛禮樂曷去遯空谷接迹許由儔曠志狎麋鹿槲葉寫製衣松苓聊自服山中諒不死時有飛來鵠余欲訪仙蹤雲深不可躅

閬仙洞

天龍古洞幾年時時雨流酥潤石衣流水桃花春不老亂山雲樹翠相依碧雞叫月神魂杳白鶴凌空仙馭飛昨夜天風環佩響洞賓何處浪吟歸

雲門院

西來寶刹幾年深寂寂松關掩白雲風裏草香山鹿過雨中果熟野猿分樓臺鎖翠幽林靜鐘鼓飛聲下界聞

濂墓銘誠意被徵乃在至正庚子明太祖至戊申始建元洪武時方舟歿已二年矣舛謬可笑而論者不加駁正且從而甚之云宋景濂銘其墓曰明詩人徐方舟復何所據乎

桐君

古昔有仙君結廬憩桐木問姓即指桐采藥祕仙籙黃唐盛禮樂曷去遯空谷接迹許由儔曠志狎麋鹿槲葉寫製衣松苓聊自服山中諒不死時有飛來鵠余欲訪仙蹤雲深不可躅

閬仙洞

天龍古洞幾年時時雨流酥潤石衣流水桃花春不老亂山雲樹翠相依碧雞叫月神魂杳白鶴凌空仙馭飛昨夜天風環佩響洞賓何處浪吟歸

雲門院

西來寶刹幾年深寂寂松關掩白雲風裏草香山鹿過雨中果熟野猿分樓臺鎖翠幽林靜鐘鼓飛聲下界聞

頭白老僧相對坐嫌將面目看韓文

桐君山二首

仙馭乘鸞去不停青山依舊抱荒城風香藥草春雲暖露冷桐花夜月明縣近故廬堪認姓鶴歸華表自呼名千年往事俱塵土時聽樵林吹笛聲

曉上桐君宿霧收嵐光蒼翠恣夷猶丹爐祕訣歸仙子清景吟懷屬士流七里灘橫孤棹影立山鐘響五更頭古來瀟灑稱名郡莫把繁華數汴州

白鴈

出塞風沙不浣衣要分秋色占鷗機遠書玉字傳霜信斜落銀箏映冷暉楚澤雲昏無片影湘江月黑見孤飛當年繫帛還蘇武漢節仍全皓首歸

月色

誤踏瑤階一片霜侵蘂不濕映衣涼照來雲母屏無迹穿入水晶簾有光雪影半窗能共白梅花千樹只多香

故人疑似見顏面殘夜分明在屋梁

瑤林洞 按郡志舫避居于此著瑤林雜詠一卷

洞傳緣嶺似彷彿玉笙清石或藏漁鼓雲從隔犬聲乍
居人頗怪異聽耳初驚子晉壺天有莫疑彩鳳鳴

釣臺

子陵何爲隱漢爵不肯受天子下皆臣獨稱天子友平
生一羊裘甘作煙波叟迨今雙臺石高風清宇宙夫何
釣者徒千古祠弗朽烈烈雲臺功丹青今在否

桐君祠

山勢聯翩青鳳凰梧桐花老舊祠堂神僊往昔千年事
巖谷猶今百草香世代無人談甪綺衣冠有像配羲皇
仍傳松頂雙雙鶴滄海飛來歲月長

張卜山捐俸重修桐君祠

先生遠有煙霞趣鑄玉捐金隱者祠瑤草久荒雲一片
碧桐仍見鳳雙枝笑發日靜文書暇杖履春來嘯咏遲
他日幽期何處好寒松花發鶴歸時

祠完迎桐君歸祀

天樂遥風散碧扉躬勞慕長迎仙歸閒雲斂斂凝蓋立
白鶴亭亭向水飛上世人傳草木食幽情自寄漁樵衣
春來巖谷百花發勝日攜壺上翠微

獨高峰

屹立乾坤不問年獨高高出萬重山塩簇頂上天梯峻
路出空中石磴艱雲葉孤飛終莫礙羊杓斜倚竟難攀
崇高豈是丘陵伍泰岳分明伯仲間

尖山

鬼削天鑱萬仞尖鴻濛判後只巍然丹青色澹籠晴日
水墨光濃罩翠煙岸北羣峰咸拱翠江南一柱獨擎天
天然大筆誰能把寫掃鵝谿萬幅箋

清冷山

萬仞寒容尺度量巍然亘古獨蒼蒼三秋風露松梢月
九夏林泉石上霜楚徑晴煙籠樹白危峰暮靄接天黃
我遊乘興吟魂爽浪欲騎鵬謁帝鄉

元詩選二集卷十九

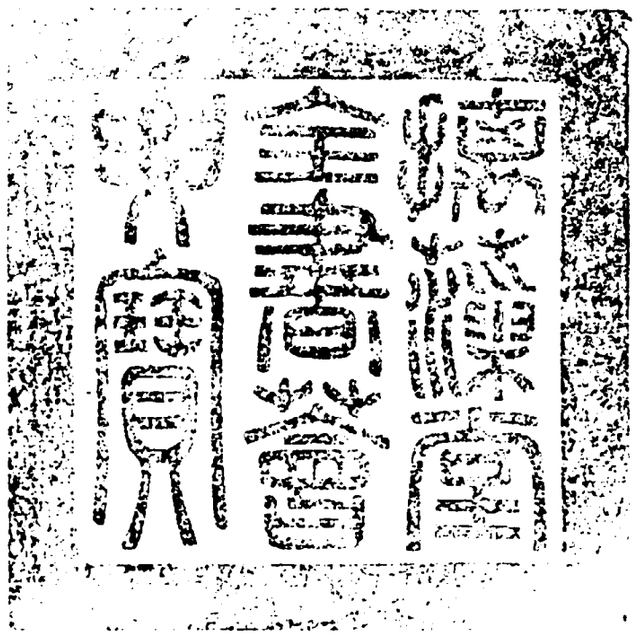

總校官候補中書臣吳紹澡
校對官檢討臣盧　應
謄録監生臣徐　壇

欽定四庫全書薈要 集部

元詩選二集卷二十

詳校官編修臣王天禄

欽定四庫全書薈要卷二萬四百四十八 集部

元詩選二集卷二十　　長洲　顧嗣立　編

戴良九靈山房集

良字叔能浦江人少學文於柳待制貫黄侍講溍學詩於余忠宣闕皆得其師承起爲月泉書院山長至正辛丑以薦授淮南江北等處行中書省儒學提舉然時事已不靖無可行其志乃攜家浮海至中州欲與豪傑交而卒無所遇遂南還四明四

明多山水耆儒故老往往流寓于兹因相與宴集爲樂酒酣賦詩擊節歌詠聞者悲而壯之洪武壬戌召至京師試文詞若干篇留會同館命大官給饍欲官之以老病固辭忤旨待罪次年四月卒于寓舍年六十七叔能世居九靈山下自號九靈山人有九靈山房集三十卷王禕謂其詩質而敷簡而密優游而不迫沖澹而不攜上追漢魏之遺音而自成一家叔能自元亡後故國舊君之思往往

見於篇什其自贊曰處榮辱而不二齊出處於一致歌黍離麥秀之詩詠剩水殘山之句則於二子庶幾無媿蘇伯衡贊其畫像曰其跋涉道塗也類子房之報韓其傍徨山澤也猶正則之自放叔能殆欲終其身爲有元之遺民者歟

詠懷三首 以下山居稾

結廬在西市藝藿仍種葵謂將究安宅何意逢亂離三年去復還鄰室無一遺所見但空巷垣牆亦盡毀一作頹

久行得荒徑披拂認門基我屋雖僅存藿悴葵亦衰本自住山澤此悔將何追

庭前兩奇樹常有好容色年年遇霜雪一作雪霜誰謂寒可易大道久已喪末路多涼德狐裘已適體誰念寒塗客古有延陵子使還過徐國徐君骨已朽信義逾感激解劍挂高樹至寶非所惜此士難再逢四顧吾何適

少小秉微尚游心在六經苒苒歲年遲乃與塵事冥入秋多佳日何以陶我情園蔬青可摘新穀亦既升命室釀美酒一壺聊復傾兒女在我側親戚還合并終觴無雜言但說歲功成至樂固如此是外徒營營

和沈休文雙溪八詠

登臺望秋月秋月光陸離晻映西南樓徘徊東北墀凝華奪班扇流輝鑒阮帷三五暈尚圓二八形已虧爰有蓬鬢人長懷桂殿思遼城記吟咏西園憶追隨願以薄暮景承君清夜暉

會圃臨春風春風弄新陽驅煙入閒戶卷霧出虛堂響

谷鳥將韻穿林花度香逶迤動中閨駘蕩經洞房逐舞輕靡褎傳歌低繞梁所悲金玉軀遂爍佳麗場時拂孤鸞鏡星鬢視飄揚

秋至愍衰草衰草遍平陸方晨露染黃入夜風銷綠別葉有歸聲故蕊無留馥勁莖坐自摧寒叢竦如束彼物既如斯我年寧不促已失早生榮敢冀晚凋福何當即去茲縱浪從所欲

寒來悲落桐桐生在長林積葉既阿那攢條復蕭森排

雲正孤立乘風忽哀吟朽壤方有託急霰非所任輪囷
龍門側憔悴嶧山岑不求削成圭何待裁作琴菲薄既
非材固無斤斧侵
夕行聞夜鶴鶴鳴向天池奇聲傅月逈清思逐風悲寥
寥度霄漢嗷嗷傷別離華亭侶既失衛軒寵亦衰衛軒
非我顧華亭尚余思蟋蟀悟寒候商羊識陰期不有慕
類心此情那得知
晨征聽曉鴻鴻飛何處所隨陽弱水岸違寒長沙渚冥

冥憶霜羣邕邕叫雲侶固將聯匹儔豈惟念羇旅視夜
已昭晰度聲尚悽楚以之頻感觸將何慰艱阻帛書望
不來誰知我心苦
解佩去朝市朝市路已迷敢冀恩私被但嫌朋好睽彼
讒起青蠅我行玷白圭寸心幸能亮微命不終乖及今
去青瑣何日瞻泰階荒服固云忝是道諒亦迷安得同
志士三歎寫余懷
被褐守山東山東古於越州城冒陘峴嵐氣屢興沒剖
竹曰有行思君不能發指塗期闌暑下車已涼月汲黯
薄淮陽子牟戀魏闕豈伊念川塗固亦悲朝列日月儻
垂照猶堪慰寂茂

築新居

挈杖去中林卜宅江之邊江邊多故廬改築架斯椽左
右皆廢墟南北盡頹垣昔人固不留遺迹尚依然因之
悟物理盛衰恒遞遷世既異市朝海亦變桑田古來皆
有是念此一長歎何以慰我懷斗酒傾前軒百世非所

知聊且樂當年

還舊居

自我遠行遊故廬今始歸如何廿載間舊事都已非曳
杖過比鄰相呼尋故知不見垂白翁但見初長兒我園
既稍葺我田亦就治種秫釀美酒拾薪煮豆糜一笑集
親朋相從說睽離以之感疇昔俛仰多所悲人生一世
中所憂渴與飢力耕給其用此外更何思便當息吾駕
皓首以爲期

飲酒

在昔童丱時得年輒自喜謂當羽翮成青冥將立致去去曾幾何已覺非初意每思前日事翻恨莫重遇盛衰迭相尋壯極老會至曩也歎時遲今焉惜年逝人生已如此有酒且須醉

憶胡仲申

點點階上苔鮮鮮爲誰碧已別舊年人空餘舊年色我行東齋外對之還爾惜所思雖久違猶有往來迹

歲暮遲宋潛溪

忽忽歲欲暮駸駸春已迫出門尚誰思悲歌遲來客客昔與我期近在旦與夕如何事多迕月滿且復魄悲風一夜起落葉滿長陌女蘿雖有託近亦辭松栢萬物會歸盡人豈無終極而我與夫子況皆年半百前塗詎難知玄髮早已白若不數相過蹉跎深足惜

寄許存仁

一鳥方北來一鳥却東飛夫豈巧爲避羽短風迫之方春遊郡城子有越上期及今會吾里而我復差池常時隔遠道睽乖固其宜豈意兩相接反更事多違畏塵念彈冠懼垢願浣一作浣衣士有交臂失如何弗予思

楊本初見訪別後却寄

有客越中來衣帶越溪雨既來還遽辭耿耿不得語譬如東軒月偶此成賓主浮雲一與期清光無定所出門復入門悵望夜將午幾向雨來時念子溪之滸事違人已衰別多心更苦朝來數鬢絲近復添幾縷

荅李寧之

涸鱗思赴海倦翮念歸山如何遠遊客歲久不知還世塗方擾擾豺虎尚爲患久嫌軍務勞翻羨爲客閒夜雨滴愁夢晨風颯頹年丈夫雖耿介亦或多苦顏而我承結鄰獨喜相追攀未堅金石交已枉瑤華篇時時感嘉貺相視兩悽酸豈不欲爲荅情深諒難宣

丁酉除夕效陶體

亹亹冬春易悠悠時運傾一歲只今宵胡能不心驚我

觀寰宇內誰非愛其生其生竟幾何倏忽已頹齡長風向夕起寒雪没前庭緑竹且就壓衆草豈復青萬事盡如是何須動中情兒女方在側尊酒亦既盈今我不爲樂後此欲何成笑歌東軒下且遂陶性靈

正月五日遊石門懷所遲客

開歲已五日良辰誠蹉跎悟彼時鳥鳴往遊山之阿平明發陰壑亭午憩陽坡崖障獻奇峭水木呈清華幽谷既深入茂林仍遠過迢迢蹊絶蹤隱隱泉齧沙涉澗固

洄沿陟峴復巍峩舍輿挹飛流停策引芳柯石畬忽雲擁巖广亦星羅土嗇念唐風民勤懷豳歌羽檄起淮甸烽火連浙河無地可投足此山思結蘿良儔愆我素荏苒當如何長嘯臨逝川汩汩感人多

題蘭溪東峰亭

昔余駐蘭陰頗得溪山趣日上東峰亭遥望水東注别去曾幾何重來已遲莫一時同遊者大半髮垂素亦或臥空墳翳彼梅花樹因之念所思倚闌聊四顧安知游目時翻是傷心處咄兹露電身誰似金石固此生縱滿百會合能幾度獨有溪上山年年只如故

陪鍾伯紀遊溪南山

一春苦昏墊今晨收宿霏因憶謝公語出遊娛清輝溪流深可厲草露泫未稀林木相映蔚時禽遞鳴悲佛廬已高據鳥道方仰窺危峰枕樓閣細竹擁階基窈窕趨南征徘徊款東扉倚闌眺懸瀑企檻引松枝地僻慮自澹身閒意無違此理誰識察悟心惟朋知

寄王子充

燕燕何從來其羽已差池飛入華堂内意在巢君帷君帷豈不好傷哉非故知引去方未能欲留復迴疑噭噭徒曉風翾翾空莫闈

送人赴廣信軍幕

慊慊促夜絃翩翩戒晨軸臨分將列觴指景念出宿羈思無定端官程有成速含思登迴陌抱疢度遥陸前峰日銜岫後蹊風出谷欲投近邨去惟見遠煙緑冰溪渺

森沉玉山鬱駢闐方遠悲路長逾前歎期促邊障固優暇邊情易翻覆贊政諒匪難布德在所勗古來固疆圉豈皆藉頗牧

送人從戎

世事諒難必伊人去從戎平生二三策乃用軍帳中東郊已春陽北陌尚寒風千里違鄴城幾日到邊封漢幟正星羅淮騎亦雲從已入青油幕猶帶駢角弓願言帷幄士勉贊戎馬功但期廊廟厚賞不忘捐薄躬庶幾邊上人咸識一國爲雄

送人歸姑孰

一官冒風塵十載犯霜露豈伊懷祿情亦以娛親故長塗忽榛棘四海益氛霧父母且不知妻子豈得顧閩海非我鄉浙河幸余渡誰知消息近反使心魂懼桑梓半不存骨肉定何處掩骼古則然脫驂今豈遇言歸雖有期悲情將焉訴裘蟲昧葉晨雞識晦雨君自處平世安知我心苦

城東會飲送王天錫

陰崖斂暝霏霜陸耀晴晛蕭蕭落木多餘響冬感徂物列飲會羣彥芙醑溢流霞妍談粲餘絢時髦非我匹清尊豈余戀行矣送將歸悵焉罷歡宴引領阻雲從搔首歎蓬轉

題愛柏軒

瑟瑟涼野風蹉蹉寒城木風勁木亦然受命一何獨歲物已淪傷高標誰賞錄偶荷主人恩開軒向城曲老枝扶戶吟密葉停窗綠遂忘孤生悲行享後凋福有客正迷方振衣時躑躅願爲栢上枝託蔭歸君屋

送劉仲脩

名都鬱佳麗公室赫一作煮弘敞繽繽一作紛集時彥衮衮歸世網若人固忠勤受命逾震蕩藩國簡車徒邊亭巡境壤道塗邈以脩山川脩且廣月宵抱影息霜晨流念往仰看零露溥俯聽悲風響景物勞夢思馳驅罷心賞去水無回波長塗有徂軼臨分恨莫留搔首獨長想

贈別呂用明

旅雁薄霄遊輕鷗掠水飛相逢多間阻所向有高卑偶此風雨過解后洲渚湄翩翩影亂噭噭鳴聲悲日落水氣寒月高風景移矰繳發中流又復夜驚離回翔空有志棲宿定何時飄飄風天衢上往愼子毛衣

使客還自建昌

塒雞初戒曙吏已開晨飭徒臨迴陌振楫發長津四郊盛陰氣千里塞驚塵艱難將使命驟屑作行人時值秋冬交道經吳楚分昔出方禍師今還已歸軍倭遲良馬勞悽惻僕御勤王事不可淹誰知君苦辛

同子充濬仲遊北山夜宿覺慈院

窮年厭喧囂今晨愜游衍豈伊清曠懷直爲朋知展指塗陽已升入谷光未顯涉流既百折尋山亦千轉停策樹頻倚攀林芳屢搴路夷始出幽山暝復凌緬佛廬既棲薄僧榻聊息偃地僻心自怡俗遠慮乃遣明發有佳趣勝處將歷踐

登鹿田

山北倦游覽山南縱攀援砠滑豈可步蘿弱猶足捫力竭轉脩蹊險盡得平原排峰作郭郭列岫代墉垣披拂趨蘭社靡施入松門奇石既羅逕初篁亦當軒鹿耕事固遠仙化迹還存野田遺舊場孤冢祕精魂感往情已劇慷來念彌敦學道值時阻攝生逢景奔何能棄緣業即此窮朝昏

贈別祝彥明

悵望臨荒蹊驅馳騁遐步江紆練月初山標綵霞莫天長路易迷水深舟難渡征人去不息倦僕立相顧此時悲送君安能髮不素

雙劒篇

君不見干將冶鐵鐵不流鎮邪遇之剪指投赫然鍊成雙寶劒遂匿其陽以陰獻雌雄離隔經幾年一朝飛墮君侯前乃知神物不虛授必待英豪始聯偶從今永近君侯身玉頭珠口相鮮新韜裹束來白鸘尾匣中藏却

緑龜鱗漕時未息干戈事且寫君侯完武備黑犀中斷未寫奇白蛇夜斬方稱利五山精六金英也曾埋沒豫章城時時紫氣斗間明占者已知吾國興君侯佩之可千齡

秦鏡歌

玉之榮石之英光瑩豈若秋金精秋金之精鑄鏡成良工錫以銀華名銀華顏色如霜雪攜向秦宮歎奇絕珊瑚臺上吐菱花玳瑁匣中生明月夜籌已竭曉籌終宮女對之難寫容雲髮被首黛渝色我貌如心不堪飾早知鑑心如鑑貌漢兵敢犯咸陽道咸陽漢殿空中立秦鏡團團畫飛入至今鬼母夜深泣

白紵歌

閶廬宮中夜擂鼓宮樹烏啼月未午玉缸提來酒如乳白紵衣成向君舞美人醉起行步難腰間珂珮聲珊珊肯緣嬌愛減君歡實欵墮地不敢言宮中門戶多無數君恩反覆日幾度明朝重著舞時衣心中已道不相宜

涼州行

涼州城頭聞打鼓涼州城北盡羌虜羽書昨夜到西京羌兵已犯涼州城涼州兵氣若雲黑百萬人家皆已沒漢軍西出笛聲哀羌騎聞之去復來年年此地戍邊土于時言言相問處羌人有婦操土音素手巧撚三絃琴三絃琴伊涼譜夫壻從軍半生死美人踏筵尚歌舞君不見古來邊頭多戰場生男豈如生女强

短歌行

青天上有無根日馳光暫明還復黑晝夜相催老却人忽忽吾年四十七偶看舊鏡鏡爲羞昔髮未生今白頭朱顏丹藥已難覓青史功名行且休歲歲年年待富貴不來老還至老既至兮百事非病妻對之怨且詈妻年比我雖稍里近亦摧頹如我衰一生依離殆居半此世歡娛能幾時總多子女知何益北邙冢墓無人識古往今來共如此我亦胡爲空歎息人生滿百世豈多尊中有酒且高歌有酒不歌奈老何

除夜客中

歲月遽如許蹉跎老却人一年惟此夜明日又逢春湖海未歸客風塵多病身感時渾不寐燈火獨相親

郡齋度歲二首

失脚雙溪路今經兩度春不堪飛雪夜還作望鄉人世事方如夢生涯笑此身惟應兩蓬鬢不負歲華新

條風纔應律栢酒又浮杯舊臘隨宵盡新年逐曉來浮生蒼狗變暮景白駒催自歎憂時客初心寸寸灰

寄寧之鵬南兄弟二首

攜家非得計世亂且求安有季俱行役誰人救急難月從愁裏沒雪向望中寒昨夜鄉書到知君不忍看

一自干戈後先廬幾處存遽成豺虎峽愁殺鶺鴒原歲酒空今夕春風非故園憂來無避處只是倚衡門

投王郡守

已落時人後誰能說姓名惟應馬南郡偏重鄭康成賓館懸牀待公庭罷吏迎寫居門下久童僕亦多情

投同僉公

授鉞幾專征分藩復此行身爲漢飛將家若魯諸生祕略三邊服妖氛一劍橫已多門下客持筆待功成

郡齋守歲

守歲寒齋裏開盤試奠辛杯行猶是臘酒醒即逢春天地長爲客風塵歎此身歲時追往事獨有老隨人

劒池送人 以下吳游稾

祖龍南狩年拔劍當風立慷慨逞雄心斫石石爲入耿

耿秋水光稜稜鐵花澀殺氣纏蛟螭腥痕凜原隰參差世祀移寂寞威風戢要離去不顧湛盧見之泣英圖悵若茲餘波眇誰挹茂宰歘騫騰軍容何翕習仗劒戍三邊斬首當幾級惟國養甲兵有愾須討襲相期獻馘歸此地共棲集

登堯峰

已從鍤泉游復向堯峰去堯峰眇何所甿俗不知處披拂强追尋疲苶窘淩遽息喘倚茂松濟勝犯零露積石

擁近蹊飛嵐護遥樹仰觀天宇垂俯睨河流注石湖尚
波瀾洞庭但煙霧游子多悲懷觸景增遠慕微跡既漂
泊流年復遲莫半生僅一來百齡能幾度回駕悵難淹
又復首前路

對雨金達可送酒至

星躔離夜月桂渚發朝雷族雲起泉室零雨下陽臺飄
檐方似霧集地復如埃空濛迷野鶩露灑滑階苔旅人
乏愉悦孤館獨徘徊久缺清酤至忽值白衣來豈不欲
寫酌因君停玉杯

徐叔度遺紈扇

團團七葉扇名在制久缺感君裂紈素與蒙却煩暍入
手詩如珪映容疑學月玩之炎氣消握之微風發却願
暑長在無使君暫歇

次韻宿西山

旦耀東湖溢瞑策西山麓林光漏月清水影漾天緑初
風革故和窮律轉新肅悲來攢人懐山房不成宿

送陳同知

楚客事晉君已皆榮厚禄身章襲犀象鼎食飫梁肉荀
況作姻婭趙魏與追逐旦分馳道出夜旁天居宿故悲
絶宗黨新敬起賓僕東洲有儒生官路獨迷躅青年結
主知窮老佐州牧今爲千里行猶未分符竹

治圃四首

三春豐雨澤晨興觀我畦嘉蔬有餘滋草盛相與齊勠
力治荒穢指景光已西好月因時來歸路香然迷莫爲

尋舊林晚獸導故蹊我亦息微勞主去安吾棲
長夏罕人事齋居有餘閒北窗多悴物且遂灌吾園攢
根既舒達積葉亦蔫罕瓜秩繞畦長新葵應節鮮抱甕
一回視生意盈化先在我豈不勞即境多所歡悠悠千
載間樊生信爲賢

苒苒素秋節淒淒天宇清挈杖視西園俛仰傷我情黎
霍日就凋惟見野草青草青亦幾日霜露早已零萬物
會有終人生無久榮功勛苟不建未若託林坰所以荷

蕢翁長歌悲磬聲吾其理吾圃聊以隱自名
窮冬霜露下谷風轉淒其以今四運周感茲百卉腓披
榛歸北圃一作囿墟里故依依桑竹餘朽株臺榭有遺基
野老相與至嘲諧談昔時談罷輒引觴陶然無所思紛
紜世中事寒暑相盛衰此理苟不勝役役徒爾爲既以
適吾願何能忽去茲

泛石湖

東髮企名都游宦及茲年遂陪登瀛侶來上泛湖船水

光曜殘日林影溢中天巖穴停橈見樓臺鼓枻看蒼蒼
斂暝色冪冪曳寒煙菰蒲有餘淒鷗鷺相與閒窈窕趨
迴浦蕩漾媚遥川水宿怯宵清篷臥愛月穿俯視潛夜
魚仰睇衝曉鳶窘身愧浮霄斂志慚躍淵何當謝冠冕
歲晏此盤旋

雨後泊秀州城下憶僚友作

晨風變淑景春霞啟陰期雲根結翳翳雨足散垂垂鄙
人獨言邁去櫂不得維路無行輪聲岸有荒楚滋暮抵
秀城下夜泊河水湄游魚返深渚啼鵑起重基客塗玩
物理寧不戀所思

至杭宿錢塘驛

昨夜宿臨平今旦入錢塘明岑淨朝氣迴浦漾晨光隱
隱吳岫出遥遥越岸長稜稜見摛堞戢戢覩攢牆堪歎
游歌地都非佳麗場樓臺已闃寂闤闠亦荒涼平生昧
陳力末莫忝爲郎徒然感恩義誰復聽忠良晚投公館
宿官燭何煒煌自憐無補報飲媿遶中腸

泛西湖舟中作

夙負海嶽志緬懷西湖名蹉跎去玄髮邂逅徵素情驛
鞚依岸息畫舫漾波輕前睇蘇堤繞旁窺葛嶺横戀結
處士祠悲纏忠將塋興繁賞屢失境變魂愈驚雉堞見
新築翬甍失舊營空餘歌舞地詎聞簫管聲顧余文墨
吏遑知治亂情人隱雖未弭客懷聊暫清一動羣生念
咄咄何時平

游吳山承天觀

石徑趨巍宮雲覺倚層壁昔聞帝子游今見羽人宅鱗
居庭際擁蜜閣窗外闢複嶺曲且盤喬林隱復直路縈
賞心侶谷館阻芝客既近已欣覿撫遠亦驚覿離離越
樹青渺渺海門白乘風遲來潮倚月候歸汐徘徊憶天
險俯仰誇地德于時將指使暫此盪塵臆豈無犬馬情
終負煙霞癖何當解朝組相從隱仙籍

抵富陽宿縣治作

戔戔風蕩波鱗鱗雲出嶼乘蛤臨安道指景富春郭是
節春已暮遥塗寒尚薄升陽對人掩傾潤灑衣落解鞍
憩危嶺倚劍望幽壑飢禽聲固慘哮虎勢尤惡既暝入
縣臨觴不能酌

次場口

公署息念坐塵閣俯思還浦魚仰憶迴風鶴以之念鄉
久宦迷故都故都在何處驅車向鄰壤頭白不知路長
林日夕行曠野東西顧方遠歎塗阻逾近覆心懼豈無
入林翮莫與歸厥遇

至古城飲馮氏家

跋馬向斯里彷彿見鄉閈徒知故山近終爲歸路斷移
疾駐近郊薄言息短翰新知固雲集舊交多雨散惟君
好兄弟視我實親串慷慨談昔游留連興累歎荒基記
歌榭棄礎憶吟館不覩物興衰詎知時治亂鄙人獲良
晤是節寧薄宦清厄阻久陪別袂限長判作詩寫情慮
聊用慰憂患

望九靈山

九靈眇何許連峰高不極依稀接遠霧仿像起寒色我
家是山下別來歲頻易屋廬閱鳥聲家基遺獸迹可望
不可至空多故鄉憶

泛海

仲夏發會稽乍秋別勾章擬杭黑水海首渡青龍洋南
條山已斷北界水何長遠近浪爲國周圍天作疆川后
偶安恬天吳亦屏藏蕩槳乘月疾挂席逐風揚零露拂
蟠木旭日耀扶桑我行無休隙此去何渺茫東海蹈仲

連西溟遁伯陽輕名冀道勝重已企時康孰謂情可陳
旅念坐自傷

渡黑水洋

舟行五宵旦黑水乃始渡重險詎可言忘生此其處縈
氛蒸作雲玄浪慨寫霧柁底即龍躍檣前復鯨怒掀然
大波起欻與危檣遇入水訪馮夷去此特跬步舟子盡
號泣老篙亦悲訴呼天天不聞委命命何據川后幸戢
威風伯并收馭偶濟固云喜既往益增懼居常樂夷曠
蹈險憂覆墜出處媿宿心禍福昧前慮皎皎乘桴訓用
以慰情素

望大牢山

稍入東膠界即見大牢山峰攢佯劒戟嶂疊類雲煙稜
稜插巨海渺渺漾中川波濤共突兀天日相澄鮮氓居
接島嶼觀宇連衢阡既館知芝士亦巢遯世賢客行積
昏旦水宿倦舟船茲山思獨往結茅徵願言柁師不我
從太息歸中原

抵膠州

舟行無休期晨夜涉風水蹈越入一作歷吳鄉乘楚造齊
鄙逗浦波尚險即陸路纔砥依稀見州郭倉皇問官邸
土牆訝半頹草屋驚全圮所幸民俗淳稍使客情喜北
來既旬月西去尚幾里嚴程謂已近危塗方始此沮洳
浩茫菅茅復靡靡幽懋去魂斷伊洛望心死日莫坐
空牀浩然念枌梓

宿高密

長塗跋且涉征車馳復息曉旦發東膠落景次高密城
居不幾戶驛舍僅容膝僕馬立空曠徒侶話曛黑客情
既牢落世議復紛惑前險雖幸過後艱方未測骨肉在
遠道親朋皆異域縱云當別家胡乃輕去國明朝望鄉
處鳴咽淚霑臆

過營丘

營丘古齊國縣歷幾千春軌路偶經從延瞰一悲辛郭
盡阡陌濠湟半煙雲旦搖未黍實莫走狐兔犖陵遲

世祀忽變換民居新廟寢想餘基文物憶前人在昔商
政熄於時周德聞聖賢相際一作濟會文武共經綸太公
扶大業伯夷守其仁首陽遺節義東海爵功勛功勛誰
獨久節義兩同湮物理有感觸長歎迴吾輪

至昌樂

秣馬安丘邑弭節昌樂縣道路正搔首郡邑忽馳箭邯
河已虎據穆陵復豺戰西拒擁戈矛南出張組練倉茫
走黎庶錯愕動纓弁我行日已遠我力日已倦亭衢冀
棲息異事駭聞見如何命不淑所至時輒亂既同喪家
狗亦類焚巢燕僕御心盡灰妻孥淚如霰我道苟如此
安得髮不變

次益都

我行何處所北海乃其地去家萬里餘寓客九秋際白
楊夾軌路黃茅結官第陸嫌泥活活水愁河瀰瀰逐寇
騎宵馳防敵城晝閉疲旰已星散驚塵仍霧起長嘯指
牛山掩泣望淄水進退兩難圖徘徊尚誰恃易戒觸藩

題劉凝之騎牛圖

日落未落西山前誰家老翁牛背眠短身曲局聳兩肩
山花插帽帽寫偏左手拇牛右捉鞭牛行不動穩若船
一童衝冷手握拳迎風鼓勢走欲先荒郊冪冪幕艸纖纖
云是匡廬古道邊匡廬山水好盤旋此日劉公初挂冠
劉公作令天聖間民物熙熙德化宣世上浮榮直幾錢
白髮東歸耕石田當時出處亦偶然乃留遺迹後人看

長安城中足豪賢車騎駢羅氣灼天一朝變滅如雲煙
姓字寥寥若箇傳我觀劉公差獨賢

題平章公所藏天馬圖

君不見余吾水中天馬出赤鬣縞身朱兩翼劃玉寫鞍
韉不得錦衣使者捷若飛紫韁金勒看君騎却憶拂林
初獻時鳳城五門平旦啓馳道行騎繹耳耳路旁見者
誰不喜衆中牽出朝未央揮霧流沫滿道香毛帶恩波
眩目一作日光龍眠老子識馬意行過天閑重回視白筆

描成落人世我公購之灤水濱百金市畫冀得眞奔霄
追電何足云從今吹笛大軍起料知一日行千里

次韻春雪禁體

孫生讀書光映檐楊公滌筆色搖盌豈知今日物象新
總向三春堆積滿著地都將委瑣滅拂池盡把瑕疵浣
直愁芝蘭埋沒平詎惜松篁摧挫短雜梅既無北使折
穿楊那有東風管千達曉滑乍羞明萬屯夜寒仍待伴
邨邨掩土蟄迷戶處處壓林巢覆卵集遲固寫入坎深
消早豈緣侵座暖世事已如鴻印爪我生方類鹿行疇
臥廬正慕焦寢安掃徑却嗟來路斷何人無事杖堪尋
誰家有酒門可款皓首書生自局束紫髯參軍每蕭散
方晨致命許降臨未午催詩戒遲緩徐君可是常勝家
白戰先陳漢庭祖陽春一曲古難和凍筆閣來敢辭嬾

湖州行送人作郡

湖州歲歲脩城堡敵騎時燒城外草城外居民如野鹿
目睽睽兮尾促促去輸官稅輸不足半在軍中半在獄

獨留新婦餉姑前也執吳綃供稅錢吳綃已盡歸未得
復到官家候消息我相聞之憂爾湖命選賢侯此剖符
賢侯若寫湖作主便須罷却徵求苦留得湖民障茲土

送歸安丞

之子官何處湖流一舸通汀洲蘋影外城郭水光中夜
泛苕溪月春吟箬一作若下風若逢陳太守寫報各衰翁

除夜客中二首

忽忽歲欲莫飄飄歎此生孤舟游子恨兩地老妻情數
寒頻思卜塗窮嬾問程遥知小兒女猶自說昇平
已就長塗往堪憐莫景斜一年惟此夜千里更誰家戀
國心空赤憂時髮已華此身如可乞只合老煙霞

歲莫留別

五十明朝過何從託此身不堪垂老日翻作負羈臣四
海無知已長塗惟見君明朝分別處草木爲誰春

自定川入海

乍離東海郡又上北溟船紅見波中日青窺水際天鄉

關千里隔身世一帆懸鄉信何從達歸鴻落照前

渡黑水洋

舟行滄海上魂斷黑波前好似星沈夜仍逢雨至天鯨
迷川后國龍觸估胡船强起推篷看惟應髮欠玄

次太牢山下

草樹叢祠古波濤仙掌清鐘聲千里闊帆影一舟橫茅
屋邊山戍泥牆傍海城中原風景異到此暗傷情

至膠州

自入東膠路鄉邦此地賒人悲西候日帆亂北溟霞民
俗農爲業州城土作家驛樓何處是庭樹暮樓鴉

宿高密

客路信悠悠荒城許暫投黃塵齊地晚紅葉海邦秋燈
影明官驛鐘聲度縣樓去家今幾許猶自夢東州

過謍丘

山川無變易人事有消亡堪歎鷹揚地都爲鹿臥場故
基空井邑衰草半豪隍屬有歸與歎登臨倍感傷

寓昌樂

淮海來時路東西幾日程一年行萬里數口託孤城邯
水方馳箭崤函未罷兵餘年已無幾坐此欲何成

次益都

使傳來遥甸估車馳近坰茅廬城外市楊樹驛邊亭淄
水穿原緑牛山入郡青西游應未遂又復渡滄溟

送班景道

鄉邦南北異姓字獨先知忽見還成別重逢總未期路
分殘雨外馬度夕陽時莫動林居興輸門新拜師

送路理問出使太原

使君持節欲何之好是中原酣戰時天遠儲闈掩歲月
雲纏殺氣傍旌旗渭川浪急舟行速秦樹陰深馬去遲
復命東藩還幾日風霜看取鬢成絲

次韻游寶華寺

失腳江湖鬢欲華尋僧姑啜趙州茶卓泉不復聞飛錫
説法空傳見雨花水樂隔林迷梵唄雲衣入户亂袈裟

同遊賴有蘭臺客時出新詩鬬綵霞

渡海

結屋雲林度半生老來翻向海中行驚看水色連天色
厭聽風聲雜浪聲舟子夜喧疑島近估人曉卜驗潮平
時危歸國渾無路敢憚波濤萬里程

黑水洋

涉海經五日期深洋一望黑淋漓波搖月夜人先見
船過雨天龍未知險勝呂梁漂鷁處悲同巫峽泣猨時
平生一段乘槎意莫爲微軀到此疑

登太牢山

海上名山誰作鄰數峰高起自爲羣林明夜見水底日
浪動莫疑巖下雲渺渺乾坤何處辨迫迫齊楚此中分
那堪回首東南地烽火連年警報聞

至東膠

海上驚聞報曉雞人家只在水雲西小舟橫浦潮初落
茅屋壓檐鴉亂啼縣市僅誇南貨聚州城獨許北軍棲
平生自是多離恨一到中原便慘悽

次昌樂

世亂何從託此身荒城宇落偶相親民情固洽初來日
兵氣終悲乍見人鉅鹿郡連來羽檄穆陵關近起烽塵
攜家避地頭俱白寇至更堪消息真

秋思

往事分明似夢中敝衣破帽立西風河流不盡愁人淚
勢逐長江日夜東

憶汪遯齋二首

四明羈客近如何欲去今纔一月過記得小齋多野色
一作豆花陰裏唱離歌
思

一身獨向中原去每到前塗憶故知折得柳條無寄者
小橋東畔立多時

三婦豔辭 以下鄧游臺

大婦蕩湖船中婦歌采蓮小婦獨嬌態含羞辭未宣
蓬菴花面何處不堪憐

雉子斑

大地茫茫遂物情雉子斑兮在林坰心懷耿介飛且鳴扇綺翼振錦膺文章盡稱麗意氣自多驚寧判一作我寧帶箭死榛莽不肯爲喪奉聖明韓信烹漢鼎仲由醢衛庭智勇難並立賢愚每相傾宜哉避世士往同一作從雉子逃其形

艾如張

翠爲衿錦爲衣朝朝莫莫澤水飛澤中青草深且茂莫

聽爾媒登壟雊壟頭西接桃李場蓬藋艾盡有羅張羅雖可避機莫測爾誤觸之恐身傷請看舊日張羅處祥鳳冥鴻不肯顧

感懷八首

黃虞去我遠大道邈難追悠悠觀世運終古歎興衰王風哀以思周室日陵遲五伯方迭起七雄更相持兼并逮狂秦干戈益紛披復聞晉虜亂五胡乘禍機殺伐代相尋昏虐無休期羣生困塗炭萬象翳氛霏豈無憂世者咄嗟吾道非楚狂隱歌鳳商山淪采芝去去君勿疑古今同一時

杪歲屬搖落青蒲忽青青萌達未幾日大火已南明天運一如是廢興安得停商郊遷夏鼎殷士祼周京異方既已沒亳社亦已平務光眞達道敝屣薄時榮

寵極辱會至勢利眞禍羅君看道旁木幾曾成斧柯世中緐華子追恨每苦多芬芳有徂謝平地生風波陸機去華亭蘇子狹三河平生已謂畢末路其如何

秋風何蕭瑟一夜下庭綠登高望宇宙悄悄傷心曲人生百年內四序相迫促衰顏與頹運去去不再復今晨與君會明旦成往躅夸父走虞淵前塗乃爾速世人不自悟朝莫營所欲冰炭滿襟抱殊無一朝足奄忽乘物化身名同草木

時秋救邊急喧呼聞點兵荒城接沙漠羣馬盡嘶鳴荷戟者誰子贏糧將遠征借問何所之從戎出邊城西奔丁零塞北走單于庭窮冬冰雪交殊方不可行骨肉兩

決絶悲極哭無聲怯卒當勁敵投魚鱠長鯨已分沙場
死暴骨無完形驅車舍之去不忍聽此聲聖人御寓内
早使泰階平

伐木音久廢交友竟吾欺利害紛啖食迫逐方交馳晨
起踐零露四顧將安之東路阻山海北走到臨淄臨淄
古齊國淳風亦早衰惟聞管敬仲嘗受鮑叔知其人今
已歿鄉里失其依知音苟不存伏劒起旋歸

在世忽如寄胡乃勞其生濁酒報初熟頹然醉前榮日
欲長歎酒至還復傾陶公歿已久誰能喻吾情

莫彩雲斂天宇湛虛明羣動各已息一鳥忽嚶鳴感之
時起望之風波緬前塗獨見雙飛燕連翩還我廬我廬
有叢菊近亦開幾株恐從分別來靈根日就蕪請寫語
比鄰蚤把惡草除已盡歎息復何如

游東湖

漾舟疑港斷進帆喜湖廣境麗趣非一路迷心已往雲
峰互稠沓煙波紛混漾梵宇浮鏡入琳宮躡屏上浪起
孤嶼沈水落衆山長隱隱草畔堤悠悠盧際榜幽懷自
此多客情復誰羨身固脫虞穽心猶寄塵網安得超世
姿來縱山泉賞

游大慈山

水行境未盡陸出路旋通乃即蒼松逕步入青蓮宮連
嶂既蔚崒密林亦蔥蘢地涉清淨界身游紫翠重臨流
玩廣沼企石眺奇峰寒鏡湛秋夕碧玉劃晴空蘭若與

年峻象筵緣教崇謁祠慨卿相尋僧即禪宗契理已無
像觀念豈有窮願絶區中緣永依塵外蹤嗒然遺身世
年齊天地終

贈別汪定海二首

前舟已云發後舟更誰待春事動江皐客愁滿山海別
晷只須臾會期知何在亦既違素心安得顏不改
故人忽已別九九吾何適莫投甬東路不見往來迹古
寺靜脩廊空齋冷虛壁獨有階上苔猶如舊時碧

客中寫懷六首

寄婦

結髮爲夫婦所願在偕老誰知頭白來喪亂不相保我
昔從一官攜汝登遠道芙蓉湯風波寧有幾時好猶記
東門日別歸方草草再拜前致辭幽咽不能道手提小
兒女慟哭向秋昊詎識是生離積骨白浩浩汝歸終可
安我去事轉艱家既異疇昔去住亦俱難況乃畢婚嫁
百費萃茲年內方撫羣小外復給上官日夜聲嗷嗷孰
與分憂煎夫妻一作婦不同苦不如寡與鰥汝幸毋我尤
我行偶迍邅人道無終乖天運久亦還豈復長流蕩庶
往共飢寒

憶子

縣縣我瓜瓞引蔓空爾長有子將得力棄之往他鄉他
鄉與故里兩地永相望獨有中天月遠照雙松堂雙松
我所植念之猶不忘況復兒與女不見今六霜大兒踰
弱冠有婦一作姊同已長想當望我時齊行松樹傍見樹

不見父鳴咽淚成行小女年尚稚與兄走踉蹌相呼戲
樹下何處寒父裳及哺有慈爲跪乳有焉羊人事獨睽
乖俛仰我心傷

念姊

淮陰古壯士猶感漂母情而況我同氣由來恩愛幷一
朝遭世患舍之以徂征惟當欲去時涕泗下交傾荏苒
歲年莫兩鬢各星星每念棼髮事恒焉心內驚老去成
飄蕩所志在偷生顧往申申詈我久遠行我欲喻中
懷獨有弦歌聲弦歌清且悲一鼓淚已零再鼓三歎息
四座不忍聽可隨晨風去長跪陳素情

思弟

將老計轉拙故里不得安兄弟各東西何用保餘年前
時吳山上與汝酌東軒已知是久別杯行淚如泉征夫
懷往路居士戀故山音容從此隔望望兩心酸去冬得
汝書知汝病未痊道遠不能顧掩書一長歎通來頻夢

止合老田園才疎學更誤遂爲塵網纏晚節益零落何日得歸旋仰視雲邊鴈羣飛必相連徘徊失所從愴然摧心肝

示姪

老來逃世難心力豈能及賴有平生親得免諸患入時當萬里行所向輒險澀山多虎豹虞水有風浪急自非吾骨肉誰能去鄉邑已遂伯陽遁尚灑楊朱泣何邦爲樂土仍期共棲集囊中黃金盡資用將何給豈惜終憔悴在困難獨立憮然念猶子詠言著斯什

懷友

貴盛多士趨衰賤親交棄投老涉險艱誰人敦氣義往歲容吳越保身無善計風雨交橫來倉皇不知避陰雲竟日起龍蛇沸相噬咫尺且莫期千里詎能致徘徊畏塗上所向色憔悴不有高世士緩急吾何恃時時想舊情涕淚滿衣袂恨無縮地法一見陳往事絶塞悲鴻鵠秋原老騏驥同心不在眼蹉跎媿前志

芳橋宴集分韻得兩字

昔思整去裝今願憩徂兩顧茲世路艱愈歎日車往達人豁餘憂美景恣歡賞座有朋簪合庭多賓珮響摘奠新貯囊采菊細擎掌時物已內酬客心仍外獎信美終異鄉雖樂非故黨何時息風波一葦泛河廣

游龍山

昔聞龍石名今覓龍山路泛江循近洲即陸入遥樹離離列綵巖泫泫濯甘露欻見雨徵峰高出雲飛處好山殊未歷游子已多趣尋幽雖欲行愛境不能去庶憑物外蹤稍息塵中慮佛廬既崇曠雲閣復高據登臨當雨餘眺望屬秋莫意同疎木寒興逐驚烏蒼蒼暝色起杳杳晚鐘度耽玩樂地幽趨事嫌迹遽遠寫謝林下人行當重游寓

游清泉寺

路繞蒼松迴寺俯清泉幽況復得佳友來游當杪秋情隨水聲遠興挾山光浮兩磵涉游足雙峰睇吟眸陸尋

虞監宅林訪袁家丘徘徊念疇昔感歎罷冥搜古今如
大夢身世一浮漚不悟無生樂終纏有漏憂晤言資道
侶冥理契細流咄嗟已成累竟動故園愁

永樂寺觀先師柳公三大篆及諸石刻泫然賦此

舍舟遵微行振衣游淨域誰知登眺初已動存沒憶大
篆揭巍堂古句刻貞石辭翰固留今身世悉成昔筠緣
雨新霽山寒窗易夕方懷露電悲何有林泉適出覿階
上苔一是舊行迹我心如碉水欲流翻震激

自定水回舟漏幾溺

清游夙所嗜投老興未已一朝得良儔投袂寫之起龍
山屐既躡籃水舟亦檥復訪清泉境三宿石林趾葉氏
好弟兄堅留酣酒醴屢辭不聽去維縶久乃弛遂乘一
敗艇夜遡潮江水中流遭墊溺指顧有生死既類投湘
屈復近捉月李雲莊得神助躍出洪波裏長呼施援手
臂與老猨似唐生脫鞾鞾投棄如敝屣亂江上崩岸赤
腳不顧禮空津稍駢集尺地僅盈咫前江後畎滄擬步
輒傾圮既爲屈蠖蹲復作拳鷺峙頃之雲益黑四顧無
託止復賴雲莊仙指揮命舟子竟將補天術塞却漏船
底仍逆衝波急直榜慈溪涘已瞻舊館近舍舟同步履
叩門訴館人慰藉雜悲喜咄茲六尺軀忽忽當莫齒危
塗冒險艱到今知有幾君子處斯世眞與此舟比傾覆
乃其宜得濟誠幸爾因歌戒溺篇持用謝知已

訪烏繼善不值明日以詩見寄遂次韻答之三首

達士不羈世投身向寬閒出處一虛閣翠楹帶澄瀾高
慷抗塵表逸思窮玄間亦念泣岐客悠悠歡會難
青雲志已乖白頭玄嬾草家貧無宿儲逐食在遠道風
霜減一作減容鬢憂虞損襟抱不有同心人誰其慰枯槁
佳期詎可失況乃桑榆時居人忽不見行子終何之莫
色已凝嶼晴光始泛池默默就歸路益歎瓊樹枝

龜毛廬

倦游去朝市委懷在田園既悟執戟疲益知荷蓧賢夙
晨飯牛出夕曛負耒還春作固云力秋斂未盈廛求贏

豈其願拙業乃所安不見龜上毛成氊亦良難

對春雪寄梧竹翁

常時寒已收今兹陰尚結惜此豔陽天盡付蕭騷雪穿花適自亂雜雨詎成潔獨有灞橋人詩思益清絶

舟次高錢遲孔昭不至詩以速之

屢約湖曲游良辰輒蹉跎及今風雨夕一葦凌寒波遥遥度墟里靡靡轉陂陀暫息泉上樓倚闌頻嘯歌此時知心友愆期在山阿儔侶傒之久不至復如何

湖下對雨有懷天淵老禪

空濛暗遥甸淅瀝響高樹乍縈林表來復灑重湖去瀟瀟孤興發望望寒川莫念與道人期雲深不知處

丹丘先生歌

丹丘先生好仙靈自言手把天地扃雷公電母聽使令衆眞狎洽通丁寧時秋㬎屭氣不清海頭八月神濤傾天河咫尺連滄瀛風雷雨蝕不暫停雲林老臣格元冥欲召羣仙來降精奈此淋淫時所丁海媧嶽姥濕輜軿丹丘先生溘上征坐驅羽駕逆雲行赤龍勝御青鳥迎手執芙蓉朝玉京告道祠官竭精誠冀陳脩俎靈爽呈天胡奪是兩眼睛有光不照孤羈情頃之飈風翩以輕旗旄毵毿擁飛旌口含天語悄無聲爲臣特借三日晴扶桑暘谷曉曜赬百拜雜沓天路平丹丘先生下太清首峩瓊弁被玉纓望中恍惚儵若驚訇然向我振威獰曷不從之學長生

游山至葉仲容家飲散因爲醉歌

石林古邨鬱深窈幾處樓居插晴昊主人喜我攜客來隔屋頻呼酒家保老來厭受樊籠束十日山行恣幽討世間萬事良可知一杯且此開懷抱座中高士毛雲莊滿腹詩才鬬葩藻自從偕我林壑游得句幾回驚絶倒況逢地主亦善詩時出新篇慰枯槁安得思如劉沈輩席上同吟醉歌好窗縈月練愛宵遲樓度日車嫌曙早衆賓固盡新知樂賤子獨懷心慅慅有家遠在越水東數口漂流千里道身心已同風撼木壽命何殊露垂草

柴桑未返彭澤翁同谷空悲杜陵老好與澗水添酒杯
盡把閒愁醉中掃

胡仲厚寫余寫陋容詩以謝之

世間誰是丹青手神妙如君不多有一朝來訪逆旅中
戲捉霜毫貌余醜人生落地無常身紅顏幾日白頭新
況當萬死干戈際豈有丰神堪寫眞胡君胡君眼如電
席上乍窺如慣見三毛既已發天機五采亦復開生面
試拂鸞臺青鏡銅時時鑒我憂世容雙眉交攢兩肩聳
政與此圖標格同聞說朝家畫麟閣褒公鄂公無處著
不從當代寫英雄却向窮途塗繪老翁老翁醜狀固無比
一種孤高差足喜里巷從今詫許仙慎勿取錢盈二千

題何監丞畫山水歌

至正以來畫山水祕監何侯擅其美帝御宣文數台見
抽毫幾動天顏喜有時詔許閱內儲名筆班班世所無
王吳李范已心識餘者山堆皆手摹海內畫工亦無數
才似何侯豈多遇權門貴戚虛左迎往往高堂起煙霧

請侯一寫滄洲趣

此畫乃葉君孔昭寫南臺宣使時以公事走京師祕
書監丞何侯思敬寫以贈而畫上所題鄭仲舒蓋
孔昭同門友時寫國子博士其王周叔則孔昭居胄
監時同舍生也時寫翰林檢閱章甫亦宦游京都與
孔昭深友愛一時交舊皆文學之士而思敬翰墨尤
號知名孔昭既重思敬之所作而又以諸君子之會
合不可驟得攜歸故里請余詩之而并識其始末于
後觀圖畫之如新念游從之日遠孔昭安得不慨然

于斯

題顧氏長江圖

天下幾人畫山水虎頭子孫世莫比何年寫此長江圖

多少江山歸筆底巴陵三峽天所開遠勢似向岷峨來
洞庭瀟湘僅毫末楚客湘君安在哉江上一朝風雨急
老我曾來踏舟立鼓枻既聞潭畔吟抱琴復聽竹間泣
別來幾日世已非忽此披圖憶曩時早知避地多處所
宵逐紅塵千里歸林下一夫巾屨似亦有舟人與漁子
能添野老煙波裏便與同生復同死

題出射圖

玉門關南百草腓玉門關北鬬兵稀邊頭無事馬秋肥
將軍出射沙塵漏一胡據鞍執大旗翩然前導疾若飛
一胡引弦如附枝一胡放箭箭不知後有兩胡慹騎追
側身拔鏃恐鏃遺玉門關城迴且巍一時士馬何神奇
我來塞外按邊陲曾揮此馬看君騎寫君取酒盡千巵
醉裏爭誇戰勝歸到今已是十年期畫家所寫是邪非
却憶當初親見時

題打毬圖

羣胡擊毬世未見人馬盤盤若風旋場中一點走如飛
安足眞與客傳觀懽未止却歎何侯今已矣卷圖還客

休重看世間夢境亦如此

經金繩廢寺

寂寞唐朝寺頻年客到稀空山孤殿在荒逕一僧歸昔色驕秋雨松聲振夕暉驚烏初有託近亦出林飛

鄭城逢故人

一別無消息誰知住此城忽逢難面認驟語各心驚身世丹衷折干戈白髮生憑君陳往事相看重含情

自述二首

事業此生休遑遑今白頭一年看又盡數口轉多憂醉憶山公騎寒悲季子裘妻兒重相見說著也堪羞

家無十日程歸計苦難成寫客憂飢餒頻年仗友生剛腸隨世屈白髮向人明爭似湖居好扁舟載月行

歲莫感懷四首

驅馳三十載身世竟何如人老憂虞裏交疎病廢餘鄉邦書未返湖海歲將除後夜燒燈坐依然歎索居

移家東海上汨沒度危時草市腥江鮑居民雜島夷衣冠隨俗變姓字畏人知保已無深計翻言命可疑

已被虛名誤偷生亦偶然兵戈十年久妻子幾家全往事溪雲外餘齡逝水前艱難有如此何日賦歸田

自我離鄉井棲棲又十秋一身渾是累此世可無憂道路誰青眼風塵自白頭但求歸葬地餘事總休休

客居三首

豫作全身計遠投東海行地偏惟養拙歲久未知名暫經當湖闢柴門逐水成牧童時聚笑窮老一先生

漂流何所往寂寞住湖陰道路無知已飢寒亂此心草枯春牧遠浪闊夜漁一作流深敢憚艱虞事衰年自不禁

寥落空山裏松門晝亦關江鄉千里隔天地一身閒聽雨多臨水看雲長傍山自今幽思熟無復歎時艱

辛亥除夕三首

眇眇家何在悠悠歲又闌十年東海上千里北風寒衰鬢隨年改愁懷借酒寬何鄉寫樂土身世各艱難

湖海風雲暗道塗霜雪清如何一年盡翻使百愁生俗

薄垂留計時危緩去程家人團坐夜應悉旅中情

移居湖水上已是一年期客路頻辭歲家山忘別時庭

寒無鵲噪春近有梅知此夜傷情極椒觴嬾獨持

秋興五首

野色蒼涼日自斜海城故故隱悲笳人間已退三庚暑

天上誰乘八月槎徑首風塵秋有淚側身天地老無家

杖藜獨立清溪上愁對歸鴻沒莫霞

咸陽城下動秋風落木蕭蕭漢苑空太液曾聞駐遊輦

關塞只今無夢到白頭吟望思無窮

上林誰見弋飛鴻王侯第宅蒼苔外錦繡山河感慨中

唐朝宮殿面南山杜曾傳尺五天馮翊郡連通雨露

崤函地闢接風煙隴雲秦樹空今日衰草斜陽異昔年

世事紛更共如此豈須見後始悽然

鳳凰飛舞下層巒珠樹瑤花一夜殘周室舊聞遷寶鼎

漢宮今見泣銅盤荒祠猶記雙龍柱壞埒曾傳乙鳥壇

寫歎興亡腸易斷不須高眺傍高寒

詠懷

自昔操觚逐縉紳也曾白眼看時人年來點檢平生事
海角天涯一老身

歲莫偶題二十二韻

削迹邊山邑投身傍海城驅馳悲世事出處媿家聲學
術元求志文章豈爲名前塗迷軌轍末路玷簪纓藩國
羈疎冗衣冠備老成乾綱遭久紊坤軸值旋傾朋舊千
家淚妻孥兩地情風塵齊國往雨雪海鄉行紀晉慚陶
令依劉誤禰衡世偏欺逆旅天亦薄遺氓陋巷棲顏闔
窮塗哭步兵桐君方避姓越客豈通盟壯節雙寒鬢生
涯一短檠道寧隨世屈身自向人輕弧矢爭前志干戈
送此生何心歸故里浪迹寄遥程婦怨憐蘇子男婚憶
子平攜家期浩蕩逐食歲崢嶸雲海望中白雪山愁畔
清寒天催日短窮臘逼年更感激芳時謝淒涼老思驚
客窗歌一曲涕泗下縱横

詠雪三十二韻贈友

莫雲凝黯黮曉雪墮縱横騁巧穿窗牖乘危集棟甍挾
風潛作黨雜霰暗分聲綴柳如欺弱縈梅似妒清銀盤
浮石出縞帶逐車成增勢初堆岳含光復灑瀛即卑猶
避污飄忽未忘爭細度歌帷遠斜侵舞袖輕試深節屢
擲驗密手頻擎裹樹形披介摧篁韻嘯笙堞遥迷睥睨
岸斷接坳泓罅隙仍仍掩高低故故平陵鋪看象鬬庭
積羨猊獰照曜連金闕微茫混玉京林寒催雀聚檐白
誤雞鳴浪走兒應喜狂號犬自驚烏輪埋欲没鼇極壓
將傾獻歲先期見豐祥此日呈及時消癘疫潤物達萌
生列賀喧朝貴騰歡沸野氓第嫌災困約仍訝助驕盈
冷豔凌迴騎寒光媚飲觥風流梁苑宴悽惻灞橋行亦
有離鄉客遠居邊海城底窮嗟履屧路斷歎門閎孰動
乘舟興誰憐臥寢情映書空舊習授簡豈前榮倚望勞
晨策吟哦費夜檠枉煩歌玉樹寧許詠璇英刻畫移羣
象搜羅備五兵身孤慚待伴思沮詎羞明聊示輕微體
殷勤比贈瓊

哭汪遯齋二十四韻

詩禮趨庭日風塵筮仕辰獻荊思報國捧檄冀榮親鞏典丹陽校旋蘇海邑民漁鹽千古舊絃誦一朝新浩蕩王綱解艱虞國步屯遂令娛綵士幾作負羈臣天地裡忠孝雲山曠隱淪陶潛猶紀晉黃綺宵歸秦體病相如渴家傷原憲貧將何具甘旨并欲窘晨昏善事行驚俗高居德照鄰儒言存道脈野趣任天眞里巷稱耆艾鄉邦禮縉紳時方瞻故老世多忽哭斯人莫駐桑榆景翻全寵辱身聲名應不泯傳播必殊倫循吏光前史文場殿後塵遺音悲賈鵬絶筆歎姬麟有客含情切長塗灑淚頻知心遺鮑叔交誼失陳遵零落今如是襟懷孰可陳未懸徐墓劒空憶漢江綸獨立西風裏耆吟東海濱此生何所託歌罷復霑巾

歲除示姪十六韻　時將游西浙

客裏光陰速天涯道路長漂流知幾處奔走已三霜似汝年猶壯如余老足傷應慚謝氏父徒憶阮家郎識曠惟游衍時艱可薦揚第須依竹徑未用羨羅囊下賣嚴公術醫鈔陸姓方暇仍研史冊閒亦愛詩章運至終超達道窮姑退藏晴窗開藥籠雨館倚書牀苕水支支綠淞雲片片黃客行隨處是旅食在身彊白首權頹甚青春奔迅將頻年同患難此去莫淒涼木德迎新節條風換歲陽萍蹤如可合處困更何鄉

哭揭祕監三十四韻

誌續儒林傳之人迹已陳歸魂鍾阜夜復魄董溪春憶昔初觀國乘時早致身家聲漢司馬曹教古成均學術諸生識才華六館親南宮燃燭夕北省聽鑾晨祕閣詩書舊臺禮樂新討論抽遼典制作邁常倫信是閨中彥端爲席上珍春官方載筆東部已埋輪鵬鷁期高奮驊騮且遠巡微垣蓮幕客烏府繡衣人豈獨司喉舌猶能領縉紳青冥來健翮滄海起脩鱗王氣幽州歌妖氛渤海塵辭組日江漢負羈臣殷士皆登用黃公獨隱淪泣麟風塵辭組日江漢負羈臣殷士皆登用黃公獨隱

淪忝離興歎切麥秀之歌頻牢落征塗上飄零甬水濱
時艱憐子孝歲儉感妻仁我羨陶元亮人誇賀季眞如
何遽凋謝況乃久遑迍已矣成長往哀哉付劫塵黔婁
衾不足原憲數方貧筆冢名空在文場事已泯行囊猶
簡牘旅冢但荆榛聽雨嘗連榻吟風更接茵玉山頹遠
潤金井漱餘津白首論交地黃泉訣別辰分財悲鮑叔
投轄失陳遵北海誰求隱東都罷對賓向來知已淚霑
灑滿衣巾

和陶淵明飲酒二十首 并序 錄十一 以下越游稾

余性不解飲然喜與客同倡酬士友過從輒呼酒
對酌頹然竟醉醉則坐睡終日此興陶然千子之
秋乍遷鳳湖酒既艱得客亦罕至湖上諸君子知
余之寡歡也或命之飲或饋之酒行游之暇輒一
舉觴飲雖至少而樂則有餘因讀淵明飲酒二十
詩愛其語澹而思逸遂次其韻以示里中諸作者
同爲商確云耳

今晨風日美吾行欲何之平生慕陶公得似斜川時此
身已如寄無爲待來茲況多載酒人任意復奚疑山顛
與水裔一觴歡共持
淵明曠達士未及至人情有田惟種秫似爲酒中名過
飲多患害曷足稱養生此生如聚沫忽忽風浪驚沈醉
固無益不醉亦何成
昔出非好榮今處非避喧中行有前訓恐遂墮一偏商
於四老人遺之在西山朝歌紫芝去暮逐白雲還當其
扶漢儲亦復吐一言
我卜山中居柴門林際開湖光并野色一一入吾懷勿
言此居好殆與素心乖越鳥當北翔夜夜思南棲蛟龍
去窟宅常懷蟄其泥此土固云樂我事寡所諧惟于酣
醉中歸路了不迷時時沃以酒吾駕亦忘回
悠悠從羈役故里限東隅風波豈不惡游子念歸塗朝
隨一帆逝莫逐一馬驅如何十舍近翻勝千里餘在世
俱是客且此聊吾居

世間有眞樂除是醉中境可能得美酒一醉不復醒陶
生久已沒此意竟誰領東坡與子由當時出囊穎和陶
三四詩粲粲夜光炳
里中有一士愛客情亦至平生不解飲而獨容我醉我
亦高其風往還日幾次爾汝且兩忘何知外物貴尚懼
數見疎澹中自多味
大男逾弱冠初嘗傳一經小男年十三玉骨早已成亦
有兩女子家事幼所更女解事舅姑男可了門庭悉如
黃口雛未食已先鳴此日不在眼何以慰吾情
棲棲徒旅中美酒不常得偶得弗寫飲人將嘲我惑天
運恒往還人道有通塞伊洛與瀍澗幾度弔亡國酒至
且盡觴餘事付默默
結交數丈夫有仕有不仕靜躁固異姿出處盡忘已此
志不獲同而我獨多恥先師有遺訓處仁在擇里懷此
頗有年茲行始堪紀四海皆兄弟一作弟兄可止便須止酣
歌盡百載古道端足恃

陶翁種五柳蕭散本天眞劉生荷一鍤似亦返其淳步
兵哭塗窮詩思日以新子雲草太玄亦復賦劇秦四士
今何在賢愚同一塵當時不痛飲爲事亦徒勤我生百
代下頗與四士親遥遥涉其涯斂然一問津但懼翻醉
墨污此衣與巾君其恕狂謬我豈獨醉人

和陶移居二首并序

余去歲六月遷居慈溪之華嶼迨今逾一年僻處
寡儔頗懷鳳湖士俗之盛意欲居之後游其地得
錢仲仁氏山齋數椽遂欣然徙家焉因和此二詩
以呈仲仁

昔我客華嶼古寺分半宅窮年無俗調看山閱朝夕如
何舍之去遥遥從茲役朋游方餞送賦詩仍設席共言
新居好今更勝疇昔高歌縱逸舟特用慰離析
我未踐斯境已賦考槃詩懷此多年歲一塵今得之陶
翁徙南郵言笑慰相思斗酒洽鄰曲亦有如翁時投身
既得所何能復去茲鷓鴣一枝足古語不余欺

和陶歲莫荅張常侍

長蛇驚赴壑逸騎渴奔泉歲月亦如是吾生復何言容鬢久已衰矧茲憂慮煎俛仰念今昔豈能免厥愆老馬一作猶伏櫪鳥倦尚歸山我一作來東海上十載不知還竟如庭下栢受此蔓草纏枝一作葉日已固何有挺出年人生無定在形迹憑化遷請棄悠悠談有酒且陶然

和陶連雨獨飲并序

吾居海上旅懷鬱鬱方得諸地主時饋名酒慰此寂寥悶至輒引滿獨酌坐雨竟日乃和此詩以寄

平生不解酔未飲輒頹然近賴好事人置我菰阮間一酌憂盡忘數斟思已仙似同曾點輩風此舞雩天人道何所本乃在羲堯一作皇先如何末代下莫挽淳風還淫雨動連月此日復何年履運有深懷酒至已忘言

題巽上人游息軒

名山鬱岩嵂飛軒起弘敞覺花墮檻明忽草緣階長日

落萬壑冷風振百泉響掃庭驅虎出倚闌延月上雲影共棲息山光同偃仰晚磬度筠清夕窗含澗爽偶造幽人境獲陪芳景賞談玄悟道言觀妙滅塵想良游雖暫適多累詎長往所以俗中人昏昏在天壤

秋日書懷

獨對闌干甘宿盤入秋兩鬢轉斑斑長塗自覺衰難任故國誰令老未還猶喜病妻安久困只憐弱子歷多艱有書若報征徭事又遣新愁損舊顏

九日感傷先人下世忌

常年九日倍悲秋況在長塗獨倚樓手種白楊何處是頭簪黃菊此生休悠悠歲月秖添老靡靡湖山已倦游只有思親雙淚眼寒江忍付水東流

寄鶴年

衡門之下可棲遲且抱遺經住海涯東漢已編高士傳西方仍誦美人詩衰年避地方遙轉故國傷心忽黍離天末秋風正蕭瑟一鴻聲徹莫雲悲

有懷淬用剛賦此以寄

何處名山擅地靈雨徵峰下樹青青九天日落疑星化
一夜龍歸挾霧腥禪窟已鐫新賜額法圃惟啓舊藏經
道人猶恨居山淺杖錫時時入杳冥

寄駱以大

先生節操古人同每歎清時老不逢東海眼穿華表鶴
西風淚盡鼎湖龍家貧已覺交游少地僻應忘禮數慵
獨有風塵老羈客時時杖履一作屨許相從

寄胡仲孚

客裏游從近十年一時朋舊溪君賢學通上古長桑術
道悟南華散櫟篇交久直看書似筍愛深時借筆如椽
白頭歸倚西風立一度相思一惘然

承君衡叔斡遠送賦此以別

長風吹度海東邊慣聽潮聲已十年往事免成塵撲面
新愁唯有雪盈顛半生望眼迷遼鶴一夜歸心到蜀鵑
遠賦驪駒慚二妙縱歌安得酒如川

寄胡舜咨

曾著宮袍賦上林一朝歸臥白雲深昂昂老鶴鳴皋態
耿耿驚鴻避弋心病起尚餘頒送藥客過時共賜來金
鄉邦珍重斯文寄莫為愁多鬢雪侵

寄俞伯熊兼東李仲彬

東郭先生最老成天才久已負時名能詩不減唐工部
解酒渾如晉步兵塞上征鴻高避弋海東歸鶴暗聞聲
比鄰喜有知心客一夜彈棋直到明

寄鄭彥博

禮帙初攜入奉常濯纓又復向滄浪匡時未必慚長闕
撫事無如歸故鄉雨釣海頭機已息雲根谷口鬢俱蒼
客來若也詢餘計題得新詩滿草堂

懷宋庸菴

麥秀歌殘已白頭逢人猶自說東周風塵頻洞遺黎老
草木凋傷故國秋祖逖念時空擊檝仲宣多難但登樓
何當去逐騎麟客被髮同為汗漫遊

懷滑櫻寧

海日蒼涼雨鬢絲異鄉飄泊已多時欲爲散木居官道
故託長桑說上池蜀客著書人豈識韓公賣藥世偏知
道塗同是傷心者只合相從賦黍離

懷項彥昌

渭樹江雲每憶君別來惟見白頭新百年誰是知心者
千里同爲歎世人內景琴心箕谷夜外丹火候杏園晨
極知養道多餘暇何得長生及老身

題高節書院

萬丈層崖置屋牢子陵冢墓靈鼇繞庭雲氣皆山雨
滿壑風聲是海濤隱德昔煩天使下祠光今並客星高
回頭却憶當年事幾度春陵鬼夜號

咏懷古迹

客來愼勿說姑蘇弔古令人百感俱已訝當年嘗越膽
更堪此日聽吳趨荒臺鹿下江聲咽古木烏啼月影孤
欲問閶閭埋葬地五湖東畔草已荒蕪

哭陳衷白二首

白髮江湖一病身平生精力瘁斯文師門偉器今餘幾
藩國奇才獨數君共愛辭華追董賈肯將出處累機雲
生匆不到黃瓊墓目極五湖西日曛

老我歸來託遠林仙橈猶泛五湖深身名已喜全離亂
生死俄聞變古今懸榻空餘徐穉恨絕絃眞亂伯牙心
無端又向溪橋立望斷秋鴻淚滿襟

秦湖漁隱爲袁桂芳賦

履運已成昔名湖尚說秦避時端有意把釣可無人若
士居姚水遺風似舜民地雖占越上境實慕河濱已忝
歸漁業何言託隱淪月浮孤艇夜雨著短蓑春泊渚多
依藻窺汀或傍筠羽沈疑中餌絲動訝拖鱗竭澤知難
脫殃池數已屯競多聲失厲得雋語忘嗔獺怨誅求盡
龍嫌蕩漾頻腥風連巷陌穢浪接沙塵水際呼兒急牆
頭換酒新謳歌便野習嗜好任天眞行媿清狂客名傳
放逐臣家臨煙浦近門對雪鷗馴釣渭心徒苦興周迹

已陳子陵辭漢日賀老別唐辰事業今如是棲遲固足
珍青雲人既遠白首我還親衰謝無知已飄零偶問津
但期連郡邑豈料結比鄰東主方懸榻西風且釣綸扁
舟如可具同老此湖濱

甲辰元日對雪聯句

三冬不作雪元日乃飛花殆似呈豐兆蔡還如獻歲華
曉梅同璀璨戴凍蝶鬬交加疊徑如施練徐旋空若攪
車隨風疎復密蔡離霰整還斜韜借雲寫葉戴光疑月

在沙迷汀難辨鷺徐著柳易分鴉詠絮應輸韞蔡吟車
欲過又寒將椒酒敵戴螢比塞酥嘉刻畫天呈巧徐鋪
張地掩瑕早朝光映笏蔡瞑臘勢漫置後臘寧非瑞戴
先春益自誇拂林微見蕊徐綴草淺窺芽煖促庭猊化
蔡陽催度雀呼土融偏潤麥戴水活最便茶不雨檐常
滴徐當陰砌或遮詩成燈屢剪蔡坐久鼓頻撾路滑妨
迴騎城嚴畏奏笳歲寒同在旅徐春至倍思家此日堪
乘興蔡歸舟向若邪戴

對菊聯句

翡翠翦秋葉金瓊鏤寒英良駢枝競戢戢植幹紛亭亭
翰逞芳固的皪鬬媚益晶瑩璜幽姿匪人造逸態諒天
成輳傍芽萌庶孽乳蕚孕懷綃温黍虎縮逗鬚瘁蚝枯
枏莖良遲倩颸陣颳疾役雷輥軋軋翰挈楹互雜沓跂檻
遞紛爭璜秋榮恣姬媒春粲失婆娠輳瑩奪鵝肪膩飛
攘鷗毳輕温韻冽帖疎穴迹祕慰鬻傖良魏書奉延輔
酈水滋甘馨翰締芳笑闌友論雅傲梅兄璜搴撼感餘

鍛采采憐孤撐輳譜之已百品詠之復千名温或鯀若
朝弁或潔若藍瑛良或密若飄雪霰或粲若羅星翰或赴
若輻輳或屹若戢屏璜或散若顆豆或聚若輜軿輳或
潤若璜佩或麗若金籯温或鮮如鷺振或悴如魴赬良
或斥如僕隸或積如雲仍翰或翩如春蝶或熠如宵螢
璜或偃如旂旗或昂如氣盈輳或揚如袂舉或側如杯
傾温或盛喜若笑或哀憂若醒良或即階陛立或俱盆
盎升翰或儕處士逸或儷節婦貞璜或翔疑孔翥或峙

訝鸞停輳或詫天姥巧或覘地媪靈温朝采有元亮夕餐有屈平良用酬我嘉節來踐爾佳盟翰館容交錯飣卮許迭巡行璜摘鮮盛梨栗傾濁饒醪輳起酬足蹂躪坐嘶腹膨脝温陸味萃南品海腥極東烹良已暢一朝樂復哦千古情温句奇搆娩榮硏韻古鏗詔諛良馳驟門接武格鬬掀麾兵翰味辛薑桂性語險魎魅驚温懼敵迹屢屏懾敗眼頻瞠良籍湜走且躓郊島弛復獰翰尊卑異川岳清濁分渭涇璜遐思時踸胃凝睇靡瞩睛并翰愁去踰激矢歡來劇抽絣璜即此成放曠何用困拘儜良永緝婀娜佩庶濯塵垢纓翰

出游聯句

杪秋劃澄霽游思躍然動良林颸迅而清川氣漾不溜翰宿期淩沆瀣晨集侵瞞曚輳趨程指悠邈屏務遺倥傯源興挾康樂高志激孟賁勇良筆牀黃帽齋茶竈蒼頭捧翰放櫂闖鷁飛揚帆接鶺雖輳始循竝縣山尋憩橫江隴源午分魚食蹤莫合龍皇踵良谷煙披幕紗階月踏流汞翰投院誇舊知開筵樂新奉輳宵嫌墜露蘇曙覺堆嵐重源塔訪湯師銘窆謁先公冢良採巖何業岌雨徵何龍從翰崖寺跡蜿蜒江檻縈帶蝀輳藍水碧可通蜀山青忽擁良門羨登龍榮席矜烹鶴寵翰話離憶沉淪語迹媿荒茸輳纓綏已駢集刀珮亦鞞琫源既觀朱扉盛復瞰清泉涌良兩礪耳邊來雙峰眉際聳翰虞宅址空存袁基木已拱輳委蛇訝容閱叢脞笑僧冗源金縢憩宿倦石林動新竦良大著孕璠璵賢孫耀珪珙翰德邁東家丘義壓吾邦勇輳堅留馬就縶强別囚脫拳源竟忘漏艇危直遡夜潮洶良滿覆俾器欹顛蹶同駕曁翰二賢首騰踔小子繼跳踊輳江闊水翻翻雲黑天朦朦源甫濟膽固懾決去心益懷良孰書拯溺熟誰息扶傿暝翰迹離隰慴驚身出蛟鼉恐輳叩門氣始振即館語猶恟源儒服漸林立賓墀竟川壅良爭看麟一角共譽龜五總翰吐辭超鮑謝刮智賀晁董輳舫齋

窺曩楹蘭室睇今栱源困僮屏屢觸醉侶酒頻挏良屈伸付蚨蠖聚散等蠛蠓翰歸情蕩躍鱗別思眇抽蛹轅筆耕期已駛詩債事尤氄源雲莊克昔聵雲林跛初尰良唐生竟神駭沈子亦聽悚翰畫軸卷入檐書冊收貯籠源磬折向蒼茫矢躍超濛澒良仰視雲畔鳶去逐煙中鸏翰到家跳夜厖入室響寒蛬轅後會知何時余髮已種種良

元詩選二集卷二十

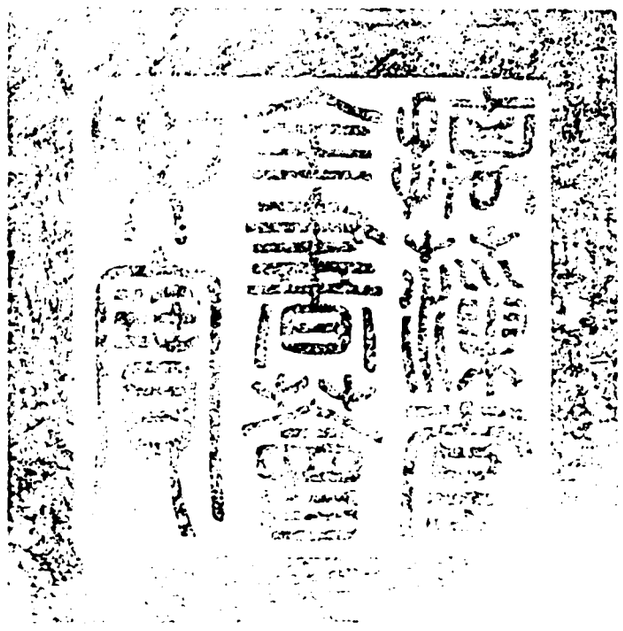

總校官候補中書臣吳紹澯

校對官檢討臣盧應

謄録監生臣徐壇

詳校官編修臣王天禄

舒頓貞素齋集

頓字道原績谿人父弘字彦洪號白雲先生頓年十五六與同郡朱夕升鄭子美程以文講明經史之學比壯受業姑孰李青山之門陶子敬潘元叔並為同舍生時馬中丞伯庸韓祭酒伯高皆罷重之至元丁丑江東憲使揚珠布哈辟為池陽貴池正庚寅轉台州學正時艱不仕奉親攜書歸遁山中歲丁酉衛國公定徽郡交章禮聘高卧北山之陽以疾辭不出洪武丁巳考終于家年七十有四道原辭聘後誅茅結廬為讀書所扁曰貞素齋自作貞素先生傳其略云華陽山中有一老翁年踰七十皓髮炯瞳齋前植花數本四時紅白相繼環以湘竹良辰美景親朋叙談有酒酌數行疏有隨

所有陶陶然不計家之有無也風清晝閒或篆隸數章意興筆悟則快然自得雖不逮斯縣然時人亦莫予解因自題所著曰古澹華陽豪貞素齋集

同里唐桂芳仲實謂其詩盤桓蒼古不貴纖巧纖紆之習字尤喜樸拙識者曰宗漢隸非八法也

為苗民所苦歌六十韻 時丙申二月初七日也

二月日初七壓天風雨急僕夫問訊回苗民水渦集倉卒戒行李二三競奔入天寒泥塗滑出戶行不得或牽牛數頭或縛雞數隻長槍插檐高短劍耀白日動輒便殺人相遇焉敢敵雜以無藉徒孰與分南北老母驚且憂扶持間道出彼來此已遁囊橐罄收拾急度墓頭嶺復恐見雪迹行行葉由跡四手足俱戰慄兒云母疾行母說疲無力坐憩長松下蔽身草不密又逢惡少來見罵作強賊刀槍羅我前性命在咫尺母云我兩兒懼怕避橫逆再拜致哀告慟哭并二姪衣衫盡剥脫裸體肉見赤長繩與弟連縛手黑如漆嗔叱行步遲遽以大刀擊

血流未得止苦痛走更疾漸圍至田中槍立哨齊吸拔刀斫弟項乞免幸勿及母憂失兩兒兒復憂母泣艱險萬狀生憂危苦勞役內懷五臟幾外被未休死生安可必山中亦何有所蓄僅米粒撿括殆無遺忽忽日將夕留連至宋邨心緒茫若失倏逢一卒來相見似相識貌慇心甚慈衆皆被呵叱但云解其縛外懼中悅懌兄弟相依回泣母何處覓哀矜復自憐舉目百無一頃刻子見母哀號欵痛盡斫松代膏明拾草當

管席主僕皆畏寒相忘共薰炙憂懼不待明雞鳴咸盥攔又復去喜坑晨星尚未沒山家已避舍老母獨匍匐逐隊躋山椒冒雨倚松立頭上水淋面足下寒徹骨明朝古唐山盤折猶徨窣亂石如蹲虎狹徑跨其脊呼號風泠泠掩映雲幕幕初疑茫昧中天地如開闢往來不暫停昏黑亦忘食當時已狼狽寧復問家室幼女猶可憐含啼抱鳴怛不憂行路難但恐棄溝洫朝廷本除禍仁道立民極假威及蠻猺所至皆戲劇殺掠果何辜曷

嘗分玉石披蘿遍山林蕩掃空郡邑不幸生斯時處處值荆棘皇天遠不聞愁悶填胸臆殘喘儻久延今亦匪疇昔渠魁未殄除默坐長太息

落梅歌

一枝兩枝横水濵千片萬片飛早春殘香滿地鋪白茵貪結青子枝頭新含章檐下肌理匀春夢未醒香醪醇君王寵愛恩情真何况點綴額與脣託根巖谷遭時屯莓苔剥落湮紅塵碧玉柯榦供樵薪更復擾擾來棘矜

疇昔開伴粉署賓東風輕點泓池銀歸來天上迹已陳心腸鐵石見無因惜花長歎花下巡見仁頓覺添酸辛角聲吹月雙眉顰不知誰是調美人

百牛圖歌

繄誰畫此百牛圖絹素淋漓懸雨壁摩挲細認角頭奇無乃戴嵩留宦墨牧童騎策過前邨春樹陰陰春草碧雲收霧斂山花明遠近巔崖翠光溼平湖斷岍水淺深皺縠粼粼如展席犢眠草閒牛不乳饑齧青芻礪蒼石或飲或浴雲滿身物我相忘秖自得横斜體態百頭殊牧豎籠雛戲阡陌有時背上顛倒騎細雨斜陽横短笛時平放爾桃林中布穀催耕苦相迫嗚呼比年兵革彌天下千畦萬隴生荆棘只今農父把鋤犁處處開耕皆爾力斗米三錢户不扃四海蒼生無菜色

秋風行

涼風起空濶即漸吹寒聲路遠衣裳單良人久從征妾身勤機杼唯恐衣未成短裁便鞍馬密縫憂遠行夫君

昔辭家王事迫期程守邊十餘載殺氣猶崢嶸君以身徇國妾亦死誓盟志同心不改庶保身後名

繰絲行

小麥褪緑大麥黄吳姬踏車繰繭香筅鐺入沸高下忙雪雹萬斛浮瀟湘千絲萬縷雪光炯五色期補帝舜裳縣吏夜打户租税無可措猶豫欲輸官又恐奉上誤躊躕展轉無奈何東方漸明事更多

織婦吟三首次知縣許由衷

妾家住西湖家貧守清素年方二十初學織常恐暮父母生我時不識門當户夫君良家子安肯受辛苦機織不畏多但畏官府促去年布未輸今年糧未足阿姑八旬餘縮首檐下曝君戍憂邊庭妾心念機軸亂絲入手中上機十數匹細花間鸞鳳精巧俗莫測朝餐釜底焦下盡雪下滴君心自明月願照塵苦力

絡緯吟

夕露淒以清涼颸颸然至籬根斷續聲長繭繰絡緯雙股依草莖兩翼鼓元氣月明更漏遲似訴無限意微物尚知時歎彼非物類我懷素瀟灑聞汝澹忘慮

竹谿書室圖為黃克文題

清谿谿上竹無數愛竹移家竹林住階前老竹鏗玉聲秋夜讀書露竹露書聲繞屋雜竹聲竹色侵書助書趣竹根箇箇長龍孫竹上鸞鳳亦來聚有時攜琴倚竹彈兩袖清陰分竹翠雲梢月榦竹弄影杖竹尋詩過橋去平生性癖亦愛竹不問主人造竹所君不見一節枝枝

忽變化萬卷蟠胸勝插架

西湖曲

儂家生長西湖住畫舫紅窗日來去不識干戈兆女戎良辰歌舞酣朝暮越王懷憤攻城來士卒失守城門開嬌容如花惜不得一旦零落同蒿萊百年氣運如過電頭白眼昏那忍見商山路杳雲霧深桃源不假漁郎便錢王宮闕草樹荒景靈臺榭風雨涼孤山梅花幸無恙父老含悲辭故鄉

江南曲

庭院深沈日正長綠窗紅几繡鴛鴦落花風起停鍼看蝴蝶雙雙過粉牆

寶鴨曲

銅池織風翠波躍睡足煖烟饑不啖重簾未厭雲水姿華屋清深寄閒絶生硃剥花紅錦翅枯咽半溼薔薇水寶燈夜縣琉璃光恍若滄在滄浪裏當筵慢舞得嬌嬈指痕膩染羅紋細就中恐有絶纓人誤識韓郎衣上氣

韓壽事　古聞烏化之言豈虛語願學飛仙作雙去

繅絲歎

東家繅絲如蠟黃西家繅絲白如霜黃白絲出蠶口長短繅出婦手大姑停車愁解官小姑剥繭愁冬寒向來苦留二月賣去年宿債今未還手足皸瘃事亦小官府鞭笞何日了吏胥夜打門稚耋生煩惱君不見江南人家種麻勝種田臘月忍凍衣無邊却過廬州換木綿

春日雜言三首

石煖苔衣軟谿春荇帶長化工無限意袖手立斜陽

賈誼思明主華元歸故都張良辭壯闕范蠡泛東湖湖海平一半竹生容乾坤一布衣義哉周伯叔飽食首陽薇

夢仙

琤琤白玉珮粲粲紫雲裘海上幾千里雲間十二樓

野興

日落山逾碧霞明水透紅物華離亂際人事寂寥中園

棗經時熟田禾失歲豐悲哉秋漸老天潤吐征鴻

人日晴

元日至人日今年却喜晴四方民樂業千里卒休兵春麗山河壯風清草木榮老夫賜強健拭目看昇平

雨中適興

天濶雲橫野春深水繞邨折花攢粉蜨投果喚青猨潤物絲絲雨傷春片片雲時危朋友少終日掩衡門

聞鐘嶺

春雨聞鐘嶺亂山啼杜鵑因思亂離日復見太平年步月棲巖穴凌霜度嶺巔古松曾識我深省復潛然

獨步

獨步誰為侶谿邊有白雲情親鷗共狎機動鹿分羣細草沿厓出幽花隔岸聞歸鴉背秋色飛過夕陽林

山莊雜詠

繞屋陰陰樹通池細細流寄書來故舊飛夢上神州百兩歸朝士千金買隴樓知幾誰氏子一笑過林丘

春雪

片片沾芳草紛紛雜落花籬寒春雀陣檻凍午蜂衙雲
密深藏樹谿渾不見沙小窓風力惡呼婢莫烹茶

晴

雲氣扶紅日江光漾翠濤烟籠淮樹遠天淨楚山高慕
道心誠渴憂時鬢獨搔明朝鍾阜去渡口買輕舠

白土嶺

野水孤城迥風雲浪積沙一方龍虎國六代帝王家玉
樹歌仍在新亭恨轉加凝情正寥落漁唱答邊笳

芧岡鋪阻雨

巖谷幽棲士江湖懶散身思鄉荆楚客憂國杜陵人年
老常防病時乖不厭貧滔滔漫平陸何處是通津

嶠源

谿回石欲動山斷路還通嵌石蘚花白颭林楓葉紅野
雞啄寒澗塞雁下晴空莫怪楊朱泣于今路更窮

看書

一日不看書此心若有失看書心未已細字費目力六
經皆糟粕中有味如蜜古來聖與賢孜孜復汲汲流傳
百世下相見不相識今人不如古人豈今日時還看
我書撫卷三歎息

賦詩

一日不作詩此心成渴想非關賤性癖只為薄技癢六
義起商周漢魏相倣倣下迨唐宋閒聲韻迭清響于馬
觀治亂豈直事標榜窮幽與曠達俱屬浩氣養閎當挾

神奇後世知音賞

古松

偃蹇歲寒姿盤屈當虛檐蒼皮絡紫蘚翠色搖青冥中
藏六月雪下伏千載苓酷暑亦何畏隆冬愈加青老骨
存蛟龍繁枝庇林坰不幸失所依流禍延丙丁恩深感
雨露猶足揚王庭天風西南來慎勿驚山靈

木槿

愛花朝朝開憐花莫即落顏色雖可人賦質無乃薄亭

亭映清池風動亦綽約彷彿芙容花依稀木芍藥炎天衆芳彫而此獨凌鑠慰目聊娛情蒼松在巖壑

白槿花

素質不自媚開花向秋前澹然超羣芳不與春爭妍涼夜弄清影縞衣照嬋娟佳人分寂莫零落秖自憐鮮鮮碧雲樹皎皎萬玉懸朝開莫還落物理乃自然嗤彼朧腫木徒爾全天年

七佛菴三十韻

春色如多情陰雲貸遊矚登臨不憚勞跻跻轉山谷石磴危欲歌梯身進恐覆松風響簫笙花露滴巾幅鬱鬱石齒連盤盤山脊伏初疑路不通似覺地可縮小憩林木深大觀天地育曠胸陵八荒舉手決四瀆歲莫歷險艱艱時危事幽獨情深山水佳興遣杖履復七佛菴先登一人泉可掬誓將寂滅心受此清淨福人世徒喧啾山門遠榮辱艱難慨諸僧落莫棲老屋江水清入懷淮山翠凝目花陰覆曾檐鳥語陽幽竹稻首幡幢翻升階路徑熟禪心絮沾泥世味蠟煮粥軍政期嚴明民風慕清穆既興楊朱悲復動賈生哭再上講經臺仍摳御風服凭高氣層層眺遠山矗矗石眼松絡根崖腰樹飛瀑一泓照鬢眉兩地映蘭菊骨蛻超塵寰性空悟機軸無心雲自飛得趣景何倏綠樹啼白猿青莎臥黃犢川原豁而開麻麥蔚以鬱游辰風日和行徑花草馥冥冥鶴歸來長嘯下山麓

送何子舟征官秩滿

友朋情若何最苦是離別親愛不忍舍臨岐語嗚咽宦游南北州江海多隔越為官不必高飲酒不必冽寬厚長者心剛強見中毅所以甘棠陰千載稱召伯

莫秋彌月陰雨新米甚艱晚霽至夜復雨

昏黃天開霽夜黑雨復作天公亦侮人稔歲變凶惡涇薪炊午庖生稻炒晨鏤十日九陰雨何處散吾脚況味固不佳光景亦蕭索孰云歲功成尚乃滯耕穫倩誰開扶桑四海一照爍

子恭凌君仲冬回冷校居講下醵杯以慰岑寂

杯餘偶成

有客美髯子飄飄雙谿來手持青芙蓉笑索梅花開語寄宣城謝句詠都官梅日南見子日征途雪暄暄一官勿謂冷官熱非其才吾道欣有托願言且徘徊將何慰岑寂時供陳尊罍

立春十二月十九日

三陽肇開泰一氣回新和百卉已萌茁光風扇晴波田疇入鋤犁城郭仍干戈而我抱鬱鬱居鳥萬山阿忘言今古事扣角時悲歌治亂關氣化世情今如何悠然出山去天濶浮雲多

春陰

昏昏霧隱山幕幕雲弄水造化如妒春又釀明日雨尋芳未可期息戰乃所喜花淚愁闌干柳眼眠未起昔日繁華衢茲焉變荒址將何測陰陽默默數甲子

次王和夫避世入都

微雲漏疎雨春事將結束小徑敷落紅長條已棲綠行

行扣禪關寂寂歌老屋犬吠知客來巖棲見僧獨漣漪漾方池菁蔥鬱佳木立教雖尚空存心未脫俗於世竟何裨零落歸山谷極樂迷羣生無生惑三竺風光慰羈人聊此寓游目

春曉

月落窓未曙鄰雞再三啼攬衣起徘徊傍水鳴鵜鶘木末霧氣薄花梢露華低晨光一開豁照耀東與西陽屋鳥語碎叶雲鶴聲齊治生不可緩童僕勤鋤犁春曉最清淑竟作春曉題

閒步

和風漾晴雲約我散芒屩步出東南郊晴景欣有託鳥鳴嚶嚶幽花澹漠漠平生江海交亂後半淪落惟餘白髮翁林下甘寂寞眼前兒與孫嬾惰不好學緬懷栗里人取醉聊自樂

次朱克用萬户韻

和風駘蕩柳腰斜茅屋谿邊賣酒家馬首翩翻旗脚轉如何倫惹帽檐花

采石

江聲似欲欺文士月色曾經照錦袍八百仙人騎白鶴紫簫吹散碧雲高

維揚十詠 錄六

明月樓

昔年明月照盈盈今日樓空月自明銀甲錦箏歌舞地寒鴉落日滄狐城

樓前景物逐時新樓上笙歌日日春華麗已隨時節換東風吹恨柳眉顰

嘉會樓

壯年登覽醉歌日況是太平全盛時燕子銜將春色去畫闌寬處樹旌旗

平山堂

平山山上構高堂堂下青蕪接大荒堂廢山空人不見

冷雲秋草卧横岡

蕃釐觀 即瓊花觀

天上奇花玉色浮秖留一種在揚州如今后土無根蔕蜂蝶紛紛各自愁

太平橋

青樓翠幙舞纖腰金屋銀屏貯阿嬌二十年前豪俠客相逢猶是說前朝

金陵懷古

龍蟠虎踞石頭城今古英雄幾戰争遺恨六朝何處是江聲猶抱不平鳴

題水墨蒲萄

老龍騰淵雲氣溼萬斛驪珠夜光泣秋風吹滿西涼州釀就清香浮玉液

由績坑出乳谿聞鵑

細草幽花二月天煖風晴日弄春妍邨孤路僻行人少忽聽深林叫杜鵑

題清湘秋景二首 并序

昔人云詩是有聲畫畫是無聲詩善模寫詩與畫者之辭然一丘一壑出自肺腑肆於筆端不自知其神也矧蕭蕭灑灑奇奇怪怪非深得意趣之妙不可及友人汪允中以清湘圖寄示予觀滄江白石茂林修竹彷彿昔客湘中時景江滸小艇坐紫衣横玉簫嗚嗚怨訴又不知誰氏子豈意亂離後覩此佳致有聲二首敬書以歸

木落三湘雨後天細泉飛瀑挂晴川疎篁影裏簫聲過借問誰家上水船

日莫九疑矗矗清湘萬竹修修不管掀天風浪孤鸞引鳳船頭

偶題

生平不識大鄣山歷井捫參四十彎誰道仙家隔蓬島桃花流出在人間

書西坑楊子威巡檢官舍

詰曲山蹊穿復斜谿流淺碧漾寒沙山邨亂後蕭條甚
隱約疎林一兩家

張氏耕隱堂次韻

獨向南莊卧白雲遠山點點入簾青半犁新雨孤邨外
始聽春禽第一聲

至泰州書徐千戶壁二首

海天無際接扶桑此地曾經幾戰場怨恨不隨流水去
空階夜雨泣寒螢

圖書整整堆蓬蓽劍戟森森擁柳營留客茶瓜話平昔
隨緣妝點泰州城

自歎

半紙虛名屢失機六年憔悴北山薇雲霄路近行囊澀
湖海塵揚故舊稀官冷位卑思補報祿高責重慕輕肥
閉門風雨春多少鳴雁雖雖又北歸

清明

淫濛細雨濕松楸亂後人家哭未休幾處燒錢飛峽蝶

三丫無主祭骷髏精魂作祟狂魂語新鬼銜冤舊鬼愁
可是禁烟兵燹際荒城寥落水東流

題山中所有

石芥蘇麻紫蕨薇破頭巾即石耳骨山梔垂火流金鑠錦
襖子即石鴨霜降木落玉面貍豬耳蕈供黃粟飯貓頭筍
煮紅豆糜泉聲鳥語和音樂山翁樂處無人知

雨窓偶成

雨壓中天雲霧低華陽閣外草萋萋江湘夢遠紅塵隔
閶闔門高紫氣齊紅拂杏花沾翠帽綠拖楊柳憶金閨

故人騰踏雲霄上何日相從信馬蹄

蜀水道中

迢遞春山春日遲老天無事使人悲時危漢苑花含笑
風急隋堤柳感眉邨落無烟幾千里麥麻何處兩三岐
年來無限傷春意獨倚長松聽子規

復入大鄣

山頂飛泉緑樹齊彎彎相見倦攀躋龍眠谿洞涎流石

鹿過林皐麝脫臍日落空巖山鬼嘯風生古木野猿啼
兩經寇結山中避歷徧人間萬險蹊

對雨

芽屋經年長薜蘿故人久雨不來過山川慘慘光華少
天地昏昏殺氣多階草宿螢藏細葉庭梧巢鳳覆長柯
細看柱礎饒蒸潤奈此雲雷未已何

吳琴忠烈廟

古祠摧敗獨孤邨老衲龍鍾倚廟門半畝寒氷棲臘意
一川晴日借春温松林慘澹猿猱嘯山徑崎嶇狼虎奔
說與行人慎回顧歸時切莫近黃昏

度萌坑嶺

雨過郊原緑倍添竹輿行處倦厭厭翠垂松葉沾衣袖
紅綻花枝映帽檐石澗水香糜麝過林梢露重蝶須黏
嫩晴天氣催農務麥飯新嘗似蜜甜

過大石門

一谿流水漾晴沙行出孤邨月未斜在世由來都是客
此身何必更尋家向人報喜枝頭鵲與衆爭嫌屋角鴉
眼底休論凶吉事且看田叟種桑麻

戴氏樓居次韻

山環水繞居之安圖畫森列宜晚看翠幙低垂爽氣肅
銀鐙高照書聲寒世情頗覺眼界窄酒量不博詩腸寬
湖海半生今白髮掀髯一笑倚朱闌

揚州

仙人已騎白鶴去倦客漫逐紅塵來人間又見梧葉落

觀裏無復瓊花開明月皆春罷歌舞王宮相府俱塵埃
江山如此豪華歌千古豈不令人哀

明月皆春樓名

泥

九陌香塵溼不飛融融隨步襲荊扉玉驄行疾濺春雨
紫燕銜遲帶夕暉蚓竅吐涎黏屐齒鳳書封漬汙朝衣
夜來滿地沾飛絮指點行人石徑歸

失意

失意深潛嬾入城坐愁懷恨老時情征鴻叫月帶秋色

落木隨風送雨聲憂國赤心慚未報思親白首歎無成
傷心莫問人間事淚灑空城烟霧橫

涇川道中

青山雨後白雲生雲氣參差草樹清明月出山雲弄影
清風吹水樹含聲人家屋角驚龐吠官路橋頭去馬鳴
天下之間吾亦客還將老眼望昇平

贈孔希文歸浙

我媿為儒事筆田君來枉顧辱佳篇半生騰踏江湖日
孤館蕭條風雨天青眼故人能有幾白頭詞客更誰憐
江東遊遍浙西去風攬蘆花月滿船

次孤岳主人韻

相逢偶似虎谿橋借榻仙房卷十朝無補但思遼海去
投閒安用小山招吹噓煖雨披紅萼擺撥春風上翠條
塵世浮雲隨變見且容花鳥伴淒寥

寄黃克敬謫歸

力扣清都虎豹關危言鯁直動天顏一生涕淚常憂國
萬里風塵已賜環共惜賈生成遠謫遥知唐介得生還
馬蹄又踏歸來路應笑奸諛媿鷺班

九日飲姪女家

菊花杯泛茱萸酒楊柳邨沿石鏡山門掩黃雲千百頃
谿藏紅葉兩三灣歡然自覺情難盡醉矣一作後都忘夜
易闌細雨斜風休作惡歲寒心事正相關

次王和夫見寄

旌旗搖曳柳營前邑賴元戎守禦堅林藪漫如秦地日
山河依舊漢家天剛風萬里埽妖祲甘雨四方清瘴烟
堪羨山中萃清致醉歌人訝老詩仙

金陵懷古

六代繁華古又今鍾山王氣拂雲岑玉驄聲斷烏臺寂
赤幟陰移畫省深月照舡稜風淅淅霜清甬道夜沈沈
白頭元是觀光客手弄梅花感慨吟

雨中呈豐彥輝

十年塞北干戈擾二月江南雨雪深時異世情難逆料

天寒老客不能禁江山明秀動歸興花柳橫陳驚壯心
休上賈生流涕策且賡梁父白頭吟

次韻葉實夫西山園飲

西山蒼翠誰家園竹樹繞屋何森然置酒邀我坐林下
高歌握手行花前偶然得句不在巧相勸爛醉仍烹鮮
世事人情都莫問百年過去知誰賢

南山秋色樓為陳孟德賦

秋色橫空眼界寬玲瓏八面見峰巒稻花香滿雨初足
梧葉聲清風正寒百尺不教餘子卧四時那許俗人看
課孫教子無他事笑拍闌干醉解顏

有懷諸公

龍蠖出沒黃天蕩龍虎蟠蹲白下城才俊滿前勞顧問
愚蒙在下冀昇平波濤江漢暫時險烟霧乾坤有日清
文士負才徒倚馬武夫挾勇耻談兵朝廷安用生疑慮
犀公退食方云喜數子馳心尚慕榮澤國莫春觀樸滿

江湖深夜炯攙搶鄉邨落落真堪歎冠冕崢嶸未足驚
黃犬東門憐往事白頭南土憶歸耕攙搶撰滿土器
攙搶彗星

平林烟雨

時人貿畫千金傳一片好景真天然四時不用舒展看
翠嬌綠潤當窓前春三漠漠護煖雨秋九慘慘啼蒼烟
槎牙古怪雲霧暗屈蟠偃蹇蛟龍纏初見疑是李將軍
又似水墨王輞川米家無根與朦朧安得活動全吾天
明朝雨晴烟就斂便欲設榻林間眠請回谷口俗士駕

幸勿驚我雙胎仙

適耕堂為吳琴汪壽甫扁而賦之

萌坑一作夫容嶺下吳琴一作中平邨中有汪氏居其源威烈遺
風千載間一作文公外家道義門積善好禮枝葉蕃衣冠濟楚信
行惇築室亢燥依山根適耕大篆楣扁存挂經扶耒窮
朝昏以適為樂遺子孫浮雲富貴安足論荒烟衰草金
谷園雲關霧谷截來轅烟蓑雨笠遠市喧肯堂有子班
筦壎山川瑞氣藏渾淪文光五采朝吐吞月明清夜啼

黃猴不羨變化南溟鯤不貪爵祿何負恩春蘭秋菊芬
幽軒容至談笑開清尊任彼輕薄手覆翻退處寧學羝
觸藩女及笄嫁男已婚脩仰無媿乾與坤醉眠老腹摩
朝暾至樂百世垂後昆周禹錫云極似昌黎

胡子坑屬大鄣

兩儀未判昧不平巨凸突兀潛幽靈毓秀孕奇挺峭拔
攢峰列壑爭伶俜枯槎著蘚半身碧老石迸土千螺青
天淨森鉅列畫戟雲開大鄣橫青屏臨深架木側足度
飛瀑灑面洗耳聽已有仙人浴丹室寧無烈士摩厓銘
玄猴不驚籟寂寂白鶴下舞花冥冥便欲臨風蛻凡骨
來茲絶粒餐仙苓尚聞好事雜荒穢直上絶頂裁新亭
茗椀先春煮碧澗蓬窓釀臘醞銀瓶素衣何必待三聘
白首尚可窮一經空谷時聞尚書履疎林夜仰處士星
烟深虎豹藏幽澗地濶魑魅行真形避世何煩慕清致
抗懷惟守吾德罄鄙哉時俗自汙濁喜甚澗谷長清泠
祇恐愚公易輕徙玉皇敕命守六丁

題海寧吳筠軒山水窠木卷

世間名士多愛竹為愛扶疎伴幽獨虛心直節傲雪霜
幽軒容至談笑開清尊任彼輕薄手覆翻退處寧學羝
觸藩女及笄嫁男已婚脩仰無媿乾與坤醉眠老腹摩
盡日相看看不足松巖山下延陵裔自號筠軒詠淇澳
明窓淨几泚霜毫煖日晴嵐弄蒼玉有時乘興寫山水
復貌時人真面目一丘一壑胸次奇萬貌萬形心匠蓄
瀟瀟灑灑聲秋軒瑟瑟琅琅撼昏屋我家昔寓湘江濱
此君與我情最親別來廿載世離亂蹤跡萍梗無音塵
適與筠軒偶相見一笑袖拂松蘿昏怡然贈我一幅畫
滄江萬頃波粼粼遠岫雲開虎嘯月疎林霜落鴻來賓
抱琴疑是林和靖谷口又類鄭子真扁舟蕩漾空濶際
蘆花兩岸紛繽繽感子高情寫幽趣世無管鮑行跋跋
明朝漁翁約我度谿曲彷彿又似桃源人

許子仁相招山中敘話

許君邀我來山中我來但見堂戶空主人送客過谿去
風吹兩岸花濛濛屋後萬疊金芙蓉紫氣夜吐仙人宮
澗泉流香過白鹿林木挂雨拖青虹羨君築室讀其下

迫遥不與世俗通一聲黃鳥破幽夢四顧空牖俱玲瓏
我愛此地無暑氣重來飽飯談仙蹤

懷京口

我昔遊北固飄飄紫霞裾手招雲中君嘯傲驚天衢一
別回塵寰於今五載餘緬懷城中朱紫客朝臺暮省相
催迫東華驛使傳宣來喜逢諸公謁春色偶遭禍亂居
山中衣冠面目塵土蒙儒坊選冷難得調几几且作經
年窮不知故人念我否詩成遠寄南飛鴻

送華鄉丘克明

楊柳磯燕子飛江西倦客江東歸蘆芽出水鱖魚肥君
令歸去是邪非聞君疾未相識漫浪贈言恐無益新豐
斗酒何日逢人生意氣無南北喜津津去宜春鷰花滿
路娛歸人君不見都門冠蓋都憂惱拄杖故園風日好

過牛伏嶺

牛伏嶺高高且遠崎嶇羊腸路百轉仲冬跋涉汗流漿
每歎時危歷艱險陰霾慘生悲風極目四顧山龍縱
人生能著幾兩屐蹤跡不異無根蓬我家居山南別業
寄山北羣兒勢縱橫往返苦行役山中天氣温如春絶
壁遥見梅花新梅花年年見春色不見多少行路人

舒遠詩

附

遠字仲修號北莊頓之弟也嘗與弟士謙隨道原
興親避寇巖谷被虜執道原正色叱賊言甚厲欲
殺害之弟兄執手爭死賊衆皆感泣俱釋以全道
原為苗民所苦歌即紀其實也所著曰北莊遺稿

莊居述懷二絶

花如鋪錦柳如絲落日空山哭杜鵑癡客不知塵世事
顛厓長伴白雲眠
春山青滴雨初收人倚衡門獨自愁路上相逢遍荆棘
酸風吹袂淚交流

早行和弟可菴二首

月落霜林烏早啼風生驛路馬頻嘶柴門犬吠天將曙
知有人家住隔谿

雞鳴野客整雕鞍路漸分明出亂山記得少年因中酒
一竿紅日倚歌鬟

幽事

樹繞重門盡日陰倚風時聽晚蟬吟采松釀酒開除事
畫紙圍碁消遣心親舊殊方音邈邈兵戈滿地夜沈沈
眼前得失君休問家住雲窩深復深

秋日郊行

陰霾掃淨山歷歷晴谷迴轉泉涓涓羣雀噪風世欲幻
一狐嘯日天為旋祥光垂情閔下土秋色著意開平川
我老英雄一掬淚夜深灑向虛皇前

舒遜詩附

遜字士謙號可菴道原以詩文名家士謙與仲修皆從之遊得其源流一時唱和花萼相輝道原嘗為之圖其樂可知也所著曰捜枯集

和人韻

山水有真趣琴書得自由歌詩哦字眼沽酒過牆頭南國黃花景西風白雁秋何人發幽興吹笛倚江樓

題度洪富嶺道中

踼破瓊瑤路行穿翡翠岑光搖鼇背穩迹印獸蹄深氷
錦織並蒂花花成謾停梭復細看人與花如何明

瑩奩開鏡泉凝玉墜簪野梅香徹骨三嗅動微吟

題百馬圖

詔許平戎罷戰還征鞍初卸汗初乾從今歸牧華山後只許丹青畫裏看

道中

雨來雲裏山頭低雨收雲東山腰齊眼前好景吟不得天風泠泠馬頻嘶

送丘克明副使休官歸河南

二孤高枕大江流天入蒼茫日夜浮帆影遠連巴蜀曉櫓聲清入洞庭秋菊松雅興同元亮泉石幽盟慕許由別後相思梅正發月明千里倚江樓

江亭秋霽圖為黃友仁題

萬頃波光烟縹緲風颸秋聲生木杪隔江彷彿是江南一帶遠山青未了何人獨引小奚僮來訪幽亭翫易翁亭下扁舟纜莫解磯頭昨夜多顛風

和謝宗可霜華花霧塵詩三韻 錄一

重九日

去年登高靈山顛新詩醉寫秋風前金杯酒泛紫萸滑烏紗帽插黃花偏今年瀟瀟坐風雨回首往事心茫然青山當戶為故友白髮兄弟羅酒筵丹楓染霜明秋色白雁叫雲橫暮天醉窮老眼浩無際騰欲乘風遊八埏

題秋江圖為黃友仁賦

老樹槎牙石龍蒼隔岸人家紫烟重長江蒼茫日夜浮天墜西來雲影動駕風上水誰家船片帆高颺孤雲邊

林下伊誰褦襶子抱琴應訪草堂仙毫端遠勢莫與比
巴陵洞庭秋色裏莫是當年顧虎頭寫出滄洲千萬里

郯韶雲臺集

韶字九成吳興人好讀書慷慨有氣節至正中嘗辟試漕府掾不事奔競澹然以詩酒自樂自號雲臺散吏又號苕溪漁者日往來於玉山與諸君相唱和素不善畫偶捉筆為山水圖輙爛漫奇詭坐客咸嘖嘖稱歎作詩務追開元大歷之盛楊鐵崖稱其格力與北州李才輩相上下序其詩曰我元之詩虞為宗趙范楊馬陳揭副之繼者疊出而未止吾求之於東南永嘉李孝光錢唐張雨天台丁復項炯毘陵吳恭倪瓚蓋亦有本者也近復得永嘉張天英鄭東姑蘇陳謙郭翼而吳興得郯韶也

題柯丹丘墨竹

玉文堂上寫琅玕只作吳興老可看一夜秋風動寥廓綵雲零落鳳毛寒

題王元章畫萬玉圖

西湖千樹玉交加清夜掀篷看雪花狂殺山陰王處士

興來放筆埽横斜

題美人琴阮圖

金谷花飛春半時花間鶯語太遲遲美人心事渾無賴
忍把柔情摘阮絲

題宋高宗詩意便面

深宮華氣接蓬萊日日題詩上紫苔一夜雨聲無處著
盡將秋色過江來

和張伯雨雲林席間韻

句曲先生世所憐新詩字字總清妍楚江祇漫聽春雨
蜀上那知有漏天樹隔青山迎好客華開白日照芳筵
高居更憶雲林子目送冥鴻揮五弦

題柯博士梅竹圖

文王宴罷奎章閣博士歸來兩鬢絲寫得寒梅與修竹
照人清影尚參差

題浴馬圖

花落春雲滿御隄晚涼試浴濯龍池五王未許爭飛鞚
先賜承恩太僕騎

湖州東門即事和玉山韻

路入仙源一水分雞鳴犬吠自成邨晚風忽送青天影
吹入匡廬九疊雲

游弁山李雲山點杜鵑花與玉山同賦

金井西頭弩緑仙霞裾風度影翩翩隴西才子多清思
謾把春雲染杜鵑

寄遠曲二首

突騎走羌髻將軍賦大刀隴頭嗚咽水一夜夢臨洮
朔雪滿天山征人去不還惟應隴頭月照見玉門關

題趙魏公畫

漢家宮闕畫萬棘烟雨蒼茫護石苔惟有金河舊時雁
年年秋色過江來

用楊鐵厓新居書畫船亭韻與玉山同賦二首

越來溪上莫潮過飲馬橋頭春水波出郭喜知塵事少
吹簫無奈月明多華飛斷岸衝歸燕柳蔭長溝泛白鵝

凝送一琴臨水榭扣弦同奏竹枝歌

卜築喜過楊子宅城居曲曲抱溪流夕陽在波人影亂

秋水土簫竹色幽載酒過門從問字據牀吹篆遂不驚鷗

月明後夜溪山雪乘興還能具小舟

次韻陸友仁吳中覽古一首

赤闌橋下記停橈細雨菰蒲響莫潮說與行人莫回首

故宮烟柳正蕭蕭

過石塘洪

亂石成孤嶼中流截巨濤水清時見底沙淺不容舠度

鳥窺天影游鱗觸澗毛前邨江路迴纖月在林皋

過漁浦

江水飛花作雪輕月明似入剡溪行可憐一夜天涯雨

又聽春潮打櫓聲

題三沙

三洲宛在碧波中海色晴霞絢爛紅夜半雞鳴先見日

天邊月暈又生風鮫女機絲花隔霧龍君城闕水為宮

誰持玉節尋真去直過扶桑弱水東

送姚子章之浙東帥掾

海右桓桓大府開勝一作望中雲氣近蓬萊借籌底用平

蠻策草檄須煩倚馬才玉節旌麾江上見明珠翡翠日

邉一作南來遥知博望沙頭月為照乘查萬里迴

寄南屏精舍諸友

山中遺老彫零盡太息于今復數誰東郭幽人頻曳履

南岡諸子總能詩夜窓燈影分書幌午榻茶烟颺鬢絲

何處令人發深省永明湖上立多時

同報復元上人登南岡文筆峰兼簡句曲外史

橘林風細涼颸生石磴雨滑褰衣行雙肩正如野鶴立

左耳忽若秋蟬鳴孰云眇詩並齊已我愛翫世惟彌明

對牀著屐歌楚語若箇杖藜來細聽

題王仲弘縣尹所藏高彥敬尚書巴陵山水圖

尚書愛畫山落筆生遠色微茫洞庭野迴與湘渚隔青

山迤邐盤春空江波欲落江樹重望中雲夢開七澤猨

啼直與巴陵通王郎家住巴陵道按圖只說巴陵好巴
陵女兒歌竹枝微風落日行人少山中春雨生石田紫
門流水聲濺濺釣竿長日倚沙樹扁舟中閣生晴烟愛
此只合山中住十年作官不歸去高堂見畫夜夢之墓
中離離濕秋露白頭官滿思轉多江南酒美仍蹉跎人
生得意夜行樂酒酣且和巴陵歌王郎王郎奈爾何

龍門山中即事

雷雨過崖驚落湍空林白晝忽生寒陰陰草閣開尊坐
細細山雲卷幔看落日樵聲經木末青天鳥道挂簷端
亦知吏隱非吾事直欲從茲賦考槃

和仲舉張博士見寄

金溝河上柳千條濯濯輕陰覆畫橋華夾御城涵曉日
波迴仙沼應春潮曾聞獻賦趨三殿想見承雲麗九霄
欲聽鈞天塵夢隔蘇臺涼月夜寥寥

曉發商溪戲簡王山且要和

商山西頭花滿烟畫船銀燭理絲弦翠屏何處驚殘夢

卧看青天春月圓

送丁彥祥入京兼呈危太樸應奉

畫角城頭烏亂啼客行秋日思淒淒黃河一水青天上
關嶺諸山大漠西飲馬窟深沙草淺射雕風急莫雲低
經時不見危供奉想候都門踏雪泥

寄句曲外史

搠溜室中清夜分相過曾此說幽文入池星斗當窓見
枕席波濤隔樹聞頭上鵾冠朝老子手中龍節候元君
欲從世外求玄賞雞犬巖頭有白雲

鄭蒙泉鍊師子午谷圖

子真今住子午谷迺在蛟門西復西繞屋長松落晴雪
倚天絶壁立丹梯春回大壑三芝秀月滿空山一鶴棲
歸去看圖望瀛海定應沐髮候天雞

和報復元秋興

大星出海芒角稀新月隔林光景微空山無眠雞犬靜
獨樹忽驚烏鵲飛已喜朝廷寬賦斂一作中朝下優詔側聞南

國尚戎衣釣竿早晚落吾手日日放船來水扉

登天平山

西來山勢森如戟上與浮雲石棧連華蓋九峰當絶壁
龍門一道落飛泉幽穿石洞潛通穴下俯天池冷積淵
更欲振衣千仞表側身東望洞庭烟

谷口

谷口大星稀蒼茫夜景微草驚知鹿過潭響覺龍歸楚
舞誰一作時相狎商歌自攬衣鹿門應有待莫遣壯心違

送趙季文之湖州知事二首

久聞大郡元僚佐江左文雄費剩裁殷浩固稱多士選
郗超元是濟時才題詩金井穿雲洞下馬窪尊坐石臺
兼有故人資碩畫春風日日好懷開

家住雲溪溪上頭苔荒數畝石田幽連天雲樹當書屋
歸夢青山落釣舟大邑久傳才子盛關好逐王孫游
東林春酒白於蜜未得相從對狎鷗

吳浦

山勢分吳楚江流接混茫昔年隔南北此地即邊疆民
近淮鹽市門通海客航行人敬風土云是子游鄉

伐桂辭

莫斫桂樹莫斫桂樹上有慈烏反哺桂樹有華慈烏有
母實傷汝心匪傷汝斧

寄倪元鎮

幻仙昔過梁谿上之子清詩日見稱詎肯低頭拜東野
直須長嘯答孫登書來映雪池頭落睡起朝暾屋角升

欲酌山泉煮春茗江干艇子幾時乘

次張仲舉謝左轄韓公韻

高閣中天亘綵虹坐看庭樹起秋風相臣載酒空山裏
供奉題詩別館中肅肅遠瞻鴻羽集呦呦尚想鹿鳴同
纖雲不動涼生席一夜天瓢雨洗空

過吳興沈十二秀才

游子經年別故鄉偶從春水泛滄浪萬行細柳迎歸櫂
幾箇黃鸝隔草堂北里繅車如雨響東家煮酒入林香

沈郎阿母能強健見說新來白髮長

題尹山寺

王師昔度江南日曾駐旌旗江上林劫火不隨人幻化
箭鋒應與塔銷沈咸池幾見天雞出蔥帳空聞夜鶴吟
白髮老僧談往事青山依舊白雲深

述懷寄倪元鎮

隱吏重來學灌園輟耕時與野人言衙門謾有車馬集
廚廩都無鳥雀喧夜榻張燈鈔籀史飲瓢分水注陶尊
欲乘艇子梁溪去稍待春潮繫樹根

題仙山圖

華蓋諸峰積翠遥中天樓觀涉岩嶢白雲窈窕生晴谷
春渚微茫落莫潮歸鶴只棲玄圃樹幽人時過赤蘭橋
相逢願接飛霞佩早晚驅車會見招

為郤道士賦鍾山

每向鍾山賦草堂遠林佳樹色蒼蒼石橋夜迴星河澹
仙井潮生雨氣涼坐見青松將子落行看老鶴與人長

釣泉擬解塵纓濯躡屩還趨千仞岡

寄熊自得

勘書臺上聽泉者還憶匡廬入卧遊千尺雲松平地起
九江春水拍天流亦知阮籍多貪酒自愛庾公不下樓
思爾簫聲當靜夜時時吹鳳碧山頭

題趙氏所藏畫

繡嶺宮前西日暉忽驚嵐氣上人衣人家隔岸留殘照
樓閣經年掩翠微游子不知秋已莫蹇驢直與世相違
何當寫我臨流處黄石橋頭看釣磯

題廬山圖

犖山東南橫翠色倒影芙蓉生石壁青山直下九江流
吹落銀河二千尺安得浮雲滿春空託身萬里之長風
南游濯髮洞庭水卧看蘿月行山中

送王生之江陰州吏

不到澄江今五年城居風物想依然青山對雨雲連屋
春水到門船在天此地極知官事簡清時況乃郡公賢

題詩送子愁相憶又是秋風過雁前

送僧歸温州

上人靈鷲峰頭客歸去秋風雁宕南山沃謝公行處屐
洞留覺祖去時龕海汀潮白秋波亂隴樹天青夕照含
莫怪題詩重相憶頻年有約寄黄柑

游弁山黄龍洞簡趙仲光

石洞陰陰海氣寒絶厓千尺落奔湍白翻飛燕空中見
黑入潛蛟地底蟠陟險未窮雙蠟屐放形自笑一儒冠

十年來往青山路依舊黄塵没馬鞍

送張大使之湖湘監稅

學士諸孫不乏賢司征猶得紀山川行人西入湘江路
賈客南通下蜀船倚竹哦詩春過雨隔江聽瑟暝浮烟
相思莫寄衡陽雁待得新秋又一年

寄范叔豹

江上霜寒木葉彫憶君何處思迢迢長年旅食同秋雁
故里風烟隔莫潮甚欲寄書酬遠别絶憐把燭待清宵

雙溪月色凉如水誰採瓊芳慰寂寥

茗溪草堂為范叔豹賦

徵君家住白蘋溪烟霧蕭騷萬竹迷茅屋秋風遼海潤
錦城秋色傍人低朝來把釣頻維檝雨過看山獨杖藜
傳得杜陵千古意肯容投老遂幽棲

次韻楊子壽同浦太守游顧園四首

辟疆園裏好花開路隔仙源一水回春暖鳧鷖當檻浴
草青蝴蝶上衣來柘枝屢舞團團扇竹葉深傾灩灩杯
何事緑波生浩蕩畫橋風急緑舟迴

厭厭行酒日西斜太守風流兩鬢華簫引鳳皇停夜月
杯傳鸚鵡泛流霞飛花半入長洲苑歸燕空思王謝家
剪盡緑楊三萬樹暖風吹絮滿天涯

望中烟雨赤闌橋芳草行人去路遥翠壁流泉通地底
青林虚閣轉山腰遲遲緑艇香風度灩灩金塘柳色饒
何處隔樓聞笑語玉人應按紫瓊簫

石洞陰陰雪乍融溪虚弱柳不禁風花飛草閣通歸燕

舟泊晴江見斷虹甚欲題詩春竹裏不堪吹笛水烟中
歸來坐對高城晚門外烏啼月照空

次韻聶茂宣見貽就簡陸伯淵

揚雄宅裏曾相識甫里祠前會面時白日過門應問字
青春別墅只圍棊隔溪水漲桃花屋深巷雞鳴桑樹枝
甚欲相從二三子篝燈細雨共談詩

虎丘

春草青青繞闔廬山深石徑轉崎嶇空聞落日騰金虎

無復三泉閟玉皃陸羽井深春雨歇生公石在白雲孤
傷心莫問魚腸劍怨逐秋聲上轆轤

題盧益脩鍊師所畫水仙

盧敖愛向山中住長遣看雲一鳥飛昨夜候神東海上
夢隨環佩月中歸

題秋林高士圖

山磴坡陀細路平石橋流水雨初生絶憐童子驚秋色
聽得空林落葉聲

題趙仲穆畫送鄭蒙泉之鄞

海寧太守歸來日愛寫新圖入卧遊見說甬東風日好
春山如霧隔瀛洲

題米南宮畫

風流不見米南宮依舊雲林遠樹重貌得匡廬舊游處
半江秋色洗芙蓉

題柯丹丘畫

溪上青山石徑紆暖雲晴嶂錦模糊行人如隔湘江岸

日莫青林啼鷓鴣

題溪邨烟雨圖

山雨朝來不作泥望中烟雨使人迷依稀絶似羌邨路
無數春船逆上溪

梨花

渚宮花落雨霏霏春盡江南客未歸多少東家蝴蝶夢

題扇頭

洞庭木落山月低出門秋色風淒淒客行憶過黃陵廟
谷口青猨一箇啼

題謝仲和竹石

江南謝老獨風流愛寫晴雲竹樹幽絶似玉堂殘月夜
數枝晴雪映高秋

題宋王孫雨竹

閬閣春寒寫素屏兩枝如玉立亭亭分明自注銀潢水
白日天階洗鳳翎

題魏明鉉畫

老翁住在浣花邨日日哦詩醉瓦盆怪底橫江見船尾
不知春水到柴門

題畫

重岡細草覆坡陀風引松花落澗阿草屋雨餘雲氣濕
開門不厭好山多

過女兒浦

浦口寒烟生白波蘋花風急櫂舟過人家一路青山下
只有秋田落雁多

邨行

江烟漠漠雨霏霏野飯吹香落釣磯三十六陂秋水潤
背人白鳥一雙飛

題趙仲穆畫

水晶宮裏佳公子注笏看山逸興多昨夜溪南新水漲
釣絲晴拂白鷗波

趙彥榮臨畫

北苑南宮奈老何青山依舊洛中多相思一夜鷗波夢
稚子船頭結綠蓑

鸛鵠圖

東風吹柳日沈沈階下宜男綠正深百尺游絲春院靜
漫郎家住黃泗浦閒看飛花坐北窓渡口青山高似屋
門前湖水直通江垂楊繫艇已千尺春鯉上盤纔一雙

野老相過無一事白頭喜對酒盈缸

許浦道中

許浦經行三十里狼山已見宿雲霾何人挽粟能通海有客販鹽初過淮馬渡岡巒何歷歷雞鳴風雨只喈喈一春多病兼寒色愁絶山顛與水涯

題唐子華山水末句用楊廉夫五字

我愛會稽楊使君洞庭秋月約平分時時吹笛中流去卧看茗山如畫雲

送人之軋溪兼簡王十二秀才

不見草堂楓樹西春雲雜樹晚相迷白沙今夜紫門月又逐青山過軋溪

為静嵓上人賦半間雲房

松下半間屋繞檐生白雲山香石工起華雨静中聞埽榻看桐影支笻對夕曛悠悠百年意世事任紛紜

送僧歸嚴陵

春船上瀨急歸路石濺濺白石百花静清江初月圓偶

逢林下叟為話竹間禪明發遥相憶青山生莫烟

倪元鎮畫

玄館夏初度青林暑氣中開軒對流水坐石待薰風花落葛巾側鳥鳴山几空經鉏者誰子散髮奏絲桐

送樊仲益省郎之辭州

六月句吳國重逢樊省郎題詩過山館惜别度河梁淮樹生秋早汾陰去雁長明年朱紱貴遥憶奉華觴

題胡廷暉畫

仙館空青裏春船奄畫中鷗波千丈雪漁笛一絲風

題元鎮畫二首

斷靄生春樹微茫隔遠汀梁溪新月上照見惠山青

高江新水生微月流雲度美人胡不知相思隔春樹

梁谿倪元鎮為余寫湖山清曉圖河東張仲舉亦不出示鄭真忍人也今觀斯圖觸景會意寧不為之慨歎謾賦長句云

韶也性頗癖為愛名山遊及茲見圖畫近遠須購求梁
谿倪君與我好看山作圖非草草春山爛漫走雲濤海
樹微茫隔烟島頎人之居在澗阿天青石壁搴女蘿彈
琴暝落松上雪濯足影動窓前波而我憶在西湖住對
畫看山日忘莫河東太史驚見之為寫新詩美無度東
家鄭君何太癡時復把玩稱絶奇一朝衝雨卷藏去使
我夢寐長思之只今看畫即欲死永言思之嗟已矣出
門笑問沙上鷗東流瀰瀰春江水

有懷玉山徵君次沈自誠韻

翔燕屢云至落花辭故枝當軒盼流景惻愴神亦疲達
士多曠志所慕惟書詩朝耕孰與儔夕釣任所之豈不
念時好沈淪與世違取琴為之彈曲絶令心悲白雲破
高岡夕月照水涯徒令千載心默默誰與期

次韻倪元鎮雙燕吟

雙燕雙燕復雙燕年去年來幾相見東風花落杏梁深
不比朝飛雉帶箭主人長年不知還夢隨蝴蝶千萬山
人生那似雙飛燕去去來來梁棟間

衡門書事二首

風雨衡茅深復深朝來隱几獨長吟正憐靜裏耽詩癖
忽喜門前有足音爨下焦桐彈別鶴篋中蘭紙寫來禽
南山千古悠然意惆悵何人識此心
門巷青苔積雨深林花落盡一鶯吟高情不鼓南薰調
長日只聞流水音澗底青絲牽弱荇窓前碧色護來禽
莫嫌身外求名遠自是幽居愜素心

石榴花辭

石榴花為誰好一樹垂垂向官道年年花落復花開不
覺前年人易老去年花開白日長長官載酒來稱觴流
鶯蛺蝶共飛舞不惜醉倒花樹傍今年花開秋可憐纍
纍結子滿樹顛無人載酒花下飲只說花開勝去年去
年今年兩結子雨露生成有如此人老不似花再開莫
惜載酒花前來

題女真獵騎圖二首

白草原頭聞雁聲黃沙磧裏馬蹄輕舉頭忽見邊城月
倒著絲鞭不肯行
塞上秋鷹白雪飛濺濺生血灑毛衣日斜却過輪臺下
爭看紅妝獵騎歸

題青山白雲圖

山腰緑樹雨初收天際白雲如水流憶在九江船上望
楊花飛雪下輕鷗

題九龍圖

九龍起幽壑百谷走春雷峽坼蒼厓斷天傾白浪迴朝
行神禹穴莫過楚王臺應有天瓢手為霖遍九垓

山水四景　録二

西風木落曉猨驚一水東流日夜聲兩岸青山看不盡
扁舟又過楚王城
扁舟晩泊洞庭西江草江花岸岸齊却過白龍祠下去
兩邊楓樹鷓鴣啼

芭蕉士女圖

玉階風細漏遲遲月冷笄珈鬢影垂怪底新涼滿團扇
紅蕉花下立多時

梧桐士女圖

厭厭微步出深宮露濕紅綃怯晩風爭信長門今夜月
肯分清影照梧桐

秋林才子

殘照下西嶺微雲翳輕陰蹇驢行落葉歸思在秋林

寄唐子華縣令兼簡趙季文從事

鄉里衣冠日已疎歸來俯仰十年餘蒼筠獨喜經秋後
白髮休嫌把鏡初猶子總傳韋偃畫諸孫只守鄴侯書
西鄰從事耽詩癖日日過門應下車

送僧遊廬山將之西蜀謁玉泉尊者

聞道山人廬阜去遠從西蜀陟崔嵬舟行五月瞿塘險
天入三巴鳥道迴蘭若清猨聞苦竹袈裟細雨憶黃梅
玉泉智者還相見應說鄉人海上來

小隱為居延王孫德新賦

草堂三日風雨驚閉戶不聞車馬聲書簽頗怪燕泥濕
井屋忽看春草生王孫亦在城西住手種團團青桂樹
朝來讀書不下堂自寫淮南小山賦

投贈兼善都水二首

尚書北柱最清高持節東南護水曹千載河渠數劉向
一時詞賦重王褒玉垣天近含雞舌阿閣朝迴拾鳳毛
更憶龍池舊時柳年年雨露浥宮袍
視草堂深近玉除每從進講佩銀魚南宮畫漏通青瑣
東井金文煥石渠古篆久知通史籀新詩端擬過黃初
茂陵多病緣行事惟待青冥薦子虛

送廣德程萬戶弟從軍

桓桓程將軍年未三十氣如雲一朝詔闕襲父職獻書
討賊爭功勛朝廷恩深禮數厚授鉞前驅那敢後雲為
天青沒畫旗轅門月黑鳴刁斗將軍有弟才且賢從兄
萬里何翩翩看雲倏爾歸奉母如此一門忠孝全楊花
三月潼川莫揮戈又指湖南去吹笛高城破虜風飲馬
長江洗兵雨學書學劍真男兒功名拾芥須爾為長歌
更勸一杯酒歸來細須平蠻詩

登姑蘇臺劉從事索賦二首

送客古臺下繫馬古臺陰日落黃塵起馬嘶青草深古
人俱白骨遺像空黃金撫事已千載徒傷千載心
臺榭已無沒江山非昔遊鳥啼烟樹裏日落古城頭源
水聞吳曲青楓繫越舟望中哀柳色知是舊長洲

過南沙曹氏別墅會沈伯熙索賦

虞山相對南沙口曲曲雲林似輞川隔岸花飛春片片
開門青竹雨涓涓故人忽喜經年見清夢已驚三日前
深夜一尊仍惜別還家又是月初弦

沈伯熙云三日前曾夢余相見

送凌元之湖團監稅

廿年作吏辭鄉邑十月司征去信州孫子斑衣方在膝
慈親白髮已盈頭嶺烟散後人歸市春水生時客放舟
莫為微官歎淪落江山如此亦清遊

望潮曲

夕風吹白波江樹搖緑烟行人望潮水心與滄溟連槫
桑東來三萬里曉看浴日重淵底迺知碧海與天通只
隔銀河一絲水美人住在東海頭身輕嫁與千户侯頻
年轉粟直沽口檣頭夜夜望牽牛

題宋氏緑野莊

莫泊蘭陵郡朝過緑野莊飛花渡江潤垂柳蔭門長掃
地春陰合梳頭荷氣涼幾時重著屐來此話滄浪

王山草堂

王山草堂深復深沿洄路入婁江尋溪桃始華日杲杲
風磴積雪春陰陰阜蓋屢過嚴武駕白頭不媿杜陵吟
稍待清秋林壑靜杖藜與子一登臨

王山佳處分韻得玉字

逶迤王山阿窈窕桃花谷林芳綴丹葩霞彩散晨旭溪
迴濯新錦洞幽答鳴玉樂哉君子游于以寄高躅

分題得柳塘春

美人遠在春塘住門外垂楊千萬樹微風白日裊游絲
度水輕陰蕩飛絮使君來自白玉堂攀條欲結雙明璫
門前繫着紫騮馬上堂急管弦清商美人起舞為君壽
再拜登歌酌君酒使君明日上長安莫唱東風折楊柳

分韻得寐字

清江下斜日水落鴻雁至方舟漾文漪菱芡新霜委岩
岩玉山岑溟溟薄雲氣沿洄入林塘池館翳幽邃羣公
欣盍簪稱觴有餘思人生當盛年感彼鴻鵠志擊節歌

慷慨厭厭夜忘寐

君子亭

扁舟憶過婁江曲修竹泠泠隱者家五月涼風生草閣
幾回白月照江沙幽人長夏尋棋局稚子應門理釣槎
更愛開門玉山裏隔溪千樹種梅花

聽雪齋分韻得興字

玉山何逶迤積雪徧行徑池閣生漣漪林木發澄瑩於
時接芳筵遐眺復觴詠歌停花入檐笛奏魚出泳若人
多雅懷起舞屢清興言歸夜未央徵月逗一作照初暝

小游仙

旭日三危際春烟五色開誰知大瀛海似是小蓬萊靈鶴傳書去神魚聽瑟來仙駢如少駐花底注深杯

碧梧翠竹堂

去年種桐樹緑葉高雲凉今年種新竹已與梧樹長幽人讀書坐高堂夜聞天籟鳴笙簧下堂仰視明月光照見烏啼金井傍烏啼在何處雙飛向桐樹枝頭啞啞傳好語明年結巢鳳來住

分韻得春字

高堂落新構式燕娛嘉賓華林散玉氣方池蔭清鱗魚游樂磐石鹿鳴懷早春陶情寄物表興子聊相親

湖光山色樓

茲樓俯吳甸百里見虞山雲歸飛鳥外帆落大江間河源或可到星使幾時還因尋種桃者繫船清溪灣

分韻得寒字

玉山臘月春意動獨樹花開照江干高閣此時宜望遠開尊與子一憑闌雪消野渚鳧鷖亂水落漁舟網罟寒明日風帆入城市且須泥飲罄清歡

柳塘春

春塘二月春波深楊柳濯濯弄輕陰微風裊裊金蟲落隔屋兩兩黃鸝吟飛花莫遣度流水化作浮萍無定止折時須折最長條堤邊繫取木蘭橈

送鄭同夫歸豫章分題虎丘

青山闔閭墓荒草起秋風古隧蒼精化陰房玉雁空夕陽明野寺遠樹落霜楓送子難為別無情楚水東

至正庚寅臘月下澣予與琦元璞吳國良同寓玉山時大雪彌旬日坐雪巢聽簫酌酒煮茗賦詩俄有他故乘夜泛舟泊楓橋下雪復大作匡山于彦成有越上之行余賦是詩以送之二首

山無過雁白髮有歸鷗為語乘查客何如汗漫遊

長江幾萬里送子一扁舟日落雲帆盡天空海水流青山陰有歸客雪夜泛扁舟一笑遽云別知君靜者流看

山對明鏡濯足起飛鷗還載一壺酒相尋賀監遊

簡于匡山次李五峰韻

之子遠遊吳楚間春江二月草斑斑扁舟不愁風雨惡作客正喜東南還共愛開門對湖水幾時高閣看青山花雨亭前未相見題詩憶爾尚紅顏

雪霽顧仲瑛偕余與陳惟允坐劍池上惟允為寫圖因賦詩云一本作二首誤

殘雪落林度西嶺古一作幽又作陰澗寒泉凝素綆孤一作山文作兩鍾一作流照清影松間旭日映山椒白雲英英如雨飄何當為置王摩詰更添幾一作自如日晏炊烟分一葉紅芭蕉王維種紅蕉於輞川莊當寫蕉池積雪不徒以供揮灑故云

僧倚樹聽微吟一鶴臨池

至正十年十二月十九日義興吳國良持倪雲林詩來玉山中相與徜徉數日將旋索為別余與玉山同簡雲林

吳生陽羨溪頭住歲晏扁舟載雪歸江上坐看雙槳去天邊目送一鴻飛豈無稚子燒桐葉知有幽人候水扉

後夜相思心欲折短簫吹月坐苔磯

聞夜來過春夢樓贈小芙容樂府恨不得從游戲呈二十八字代簡玉山主人

金鴨香銷月上遲玉人扶醉寫新詞勝游不記歸來夜春夢樓前倚馬時

秋夜獨坐有懷玉山徵君

庭樹葉初落鵲飛驚早秋玉繩猶未轉星漢忽同流楊柳離亭思芙容別浦愁美人隔烟渚滄海信悠悠

井白春前草色工階除清時自分躭詩癖白晝休嫌生事疎秖憶桃源種桃者秋江多致鯉魚書

仙館縈紆洞壑幽草堂三日為君留白鷗波浪春江夢玄豹文章霧雨秋誰謂阮生多曠達亦知賀監最風流

玉山樹色倚青冥灑閣風微酒易醒移席絶憐江柳碧才高不得題鸚鵡重擬登樓賦未休

鉤簾更愛竹書青白雲盡日春園蓋靈石何年夜隕星
却笑虎頭癡絶甚盡將詩句寫秋屏

海上青山積翠嵐望中雲氣似湘潭水光入夜樓陰直
月色當江樹影涵只惜鄭莊能好客亦知王衍愛清談
誰云酒債尋常有我得詩名取次慚

律詩二首奉寄王山徵君

仙人愛向桃源住曲曲雲林勝輞川秋水到門船似屋
青山當檻樹如烟常時待月溪邊立最愛梳頭竹裏眠
徵君一月不出屋客來喜值清秋時會稽録事應當別
笠澤高僧定賦詩新月忽從溪上出清尊還向竹間移
殷勤持寄于高士切勿愁吟兩鬢絲

有懷玉山次沈自誠韻

亭亭古昆丘上有瓊樹枝仙人居其間服食忘神疲朝
馭羲和車夕味金臺詩我嘗與之遊中夜夢見之御風
周八極迴馬人世違青雲忽亂氛白鶴長鳴悲以茲嬰
个个輕鷗白浪中

西湖酌別便欲過草堂因冗未果小詩二章奉
寄稍涼當買舟相晤也

片玉山中結草堂門前流水似滄浪竹陰覆几琴書潤
花氣薰窗筆硯香四海詩名唐李杜一時文采漢班揚
近聞高士增新傳好紀淮南老更狂

五月西湖載酒遊芰荷香裏雨初收黃蜂飛近花邊坐
白鳥來依柳下舟佩服盡從唐制度笑談不減晉風流
幽期莫更歌招隱擬趁西風桂子秋

虞山道中有懷玉山徵君

言偃宅前湖水東千門楊柳緑搖風一篷山色斜陽外
半夜雨聲春夢中獨客年年如旅燕行人草草似驚鴻
芳洲杜若憑誰采心逐寒潮處處同

泊垂虹橋口占次顧仲瑛韻二首

洞庭之西湖水東客行三日上江風行行塞雁青天外

鷺鷥灘鷺總多情蕩漾春江取次行日日沙頭候歸雁為郎挐得小秦箏

次顧仲瑛晚泊新安見懷韻

長林夕露下一雁過秋天月照風燈外星沈夜水前美人隔烟渚清夢落江船孤坐聞城漏迢迢夜不眠

西湖竹枝詞六首

十五女兒羅結垂照水學畫雙蛾眉長橋橋下彎彎月偏向儂家照別離

妾家西湖住橫塘一作塩頭月春酒香一門前楊柳萬條長馮郎醉後莫一作休折斷留待重來繫馬韁

風篁嶺頭西日暉青龍港口新月微放船過去還蚤在待取一作奴一通一作道夜歌歸以上三首見楊維楨西湖竹枝集

闌鎖六橋春水深鴛鴦灘鴨蕩人心吳兒生長自吳語却向船頭學楚吟

湖上荷花嬌欲語湖中女兒木蘭舟荷花折得渾自好只恐荷盤不耐秋

蘇堤寺堤一徑同春花秋月長相逢白面少年不相識笑擲金錢喚阿儂以上三首見宋公傳元詩體要

春江曲送唐閔之入閩

二月春草青三月春水肥楊柳蕩洲渚蝴蝶作團飛美人向何處望望隔烟霧迢遞越王城青山海中樹海水高入天上與銀河連相思瘴雲合目送南飛鴈

病起書事

病起秋水上拂衣塵土間雞鳴戴星出月黑騎馬還旌節黃龍塞羽書青海灣征人在萬里風雪鬢毛斑

題倪元鎮春林遠岫圖四首

杏花簾幕看春雨深巷無人騎馬來獨有倪寬能識我黃昏躡屐到蒼苔

春色三分都有幾二分已在雨聲中牆東兩箇桃花樹

恨殺朝來一番風

十日春寒早閉門風風雨雨怕黃昏小齋坐對黃金鴨

寂寞沈香火自温

春寒時節病頭風惆悵年華逝水同世事總如春夢裏
雨聲渾在杏花中

題趙仲穆臨李伯時鳳頭驄圖

蓬萊宮中春晝遲五馬曾閱李伯時天閑一一盡龍種
獨愛鳳頭尤崛奇王孫歸卧江南日見之為爾生顏色
乃知神駿世所憐彷彿明窓親貌得黃頭圉官頎且顑
絳袍烏帶高帽尖是日牽來赤墀下黃門辟易爭觀瞻
紅絲絡頭尾窄地玄雲滿身飛不起長鳴知是戀九重
豈但一日行千里君不見春風立仗何駉駉龍文照地
來房星何當中道為剪拂縱目平原春草青

次韻周子通應奉見貽

文星一箇落南州太史今為萬里遊雲漢依然天北向
風波已見海安流亦知王粲久為客惟有杜康能解憂
欲問南山射虎者數奇何事不封侯

謹案第一頁前八行揚珠布哈舊作燕只不花今改

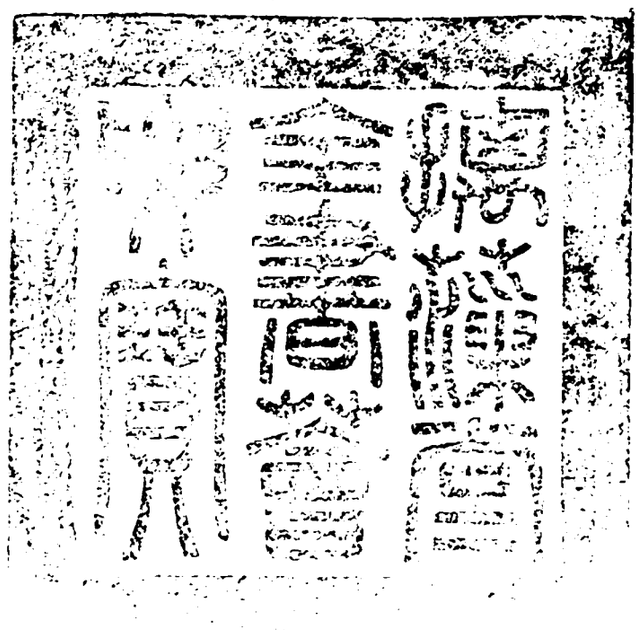

總校官候補中書臣吳紹澡
校對官檢討臣蕭九成
謄録監生臣周　元

欽定四庫全書薈要 集部

元詩選二集卷二十二

詳校官編修臣王天禄

欽定四庫全書薈要卷二萬四百五十 集部

元詩選二集卷二十二 長洲 顧嗣立 編

劉永之山陰集

永之字仲修清江人父應奇知歸州永之少隨父宦游治春秋學能文詞家富於貲至正間四方兵起日與郡士楊伯謙彭聲之梁孟敬輩講論風雅當世翕然宗之洪武初徵至金陵宋學士濂稱其詞翰雙絶贈詩有多少薦紳求識面江南文價為君低之句永之竟以重聽辭歸嗣子奉獲罪縣官籍其家奉既死永之亦徙東萊至桃源病卒仲修好書甚篤篆楷行草皆有法因自號山陰道士所著詩文曰山陰集門人新喻章詰子愚何光彦謙編輯得若干篇孟敬為之序謂其遺詞發詠追金琢辭鉅篇短章榘度悉合亦元人詩之清麗古雅者也

秋懷

涼颸振庭樹浮雲結重陰中情忽不樂拂几彈鳴琴泠泠多苦調零淚霑衣衿遠懷東都士登彼北邙岑悵然望京洛五噫發哀吟悠悠千載下誰識古人心

山澗讀易軒

環環碧澗連靡靡蒼山屬初日照林端春禽鳴布穀松深有去雲苔靜無來躅獨把一編書時向窗間讀

海屋為蕭君賦

結屋青海上弄影滄江涯手持翡翠竿誤拂珊瑚枝龍墟春霧合鶴度曉雲垂弱流幾清淺為書報安期

野老看雲圖

文湍激幽澗白雲流遠山偃仰長松下延眺一怡顏清風拂素服瑤花落樹間拾薪青煙際煮苓供晚餐眇此丘中賞竟日未言還

門有車馬客

門有車馬客駕言發西京備詢興廢事具識治亂情天子既神武儲君復神明鐘鳴啓雙闕王侯方雁行要途無貴賤密地有寒英懷柔建六典戡強用五兵西伐踰葱嶺東征際滄溟北盼瞽沙漠南顧定儋瓊金圖啓天祕銀甕發地靈八表既蕩一九有悉來庭鄙人值陽九嗟為厄運并忼慨攜客泣矯首睎太平

至正壬寅二月廿一日雍虞起臨江宋閶道士劉旻李文同登西峯之煙雲臺以登高望遠為韻各賦四首

仙山百餘仞振衣聊共登陽林映昭晰陰壑瀉璁琤靈泓蟠玉虯丹蕚冒翠藤霏霏穀霧務斂冉冉卿雲升栖遲皆真侶摛挼盡高朋雖非幔亭會終使逸情增

炎運昔中否仙吏乃遁逃朝命三山侶夕謝九州豪碧壇儼遺躅杉桂若旌旄登覽值春晏微雨灑蘭皋俯窺石壁峭仰羨天路高娟無謝客才翰墨聊復操

素志抱沖澹每懷丘中賞茲山實靈異景物多清曠蜿虹蒙垂瀑夫容開疊嶂丹柰遺嘉植青猿流哀響赤城如可希閬風遙相望聊為采真遊毋煩北山詠

結搆陵紫煙玲瓏望青巘花開一水明松暝衆壑晚驚
麈隱還見長蘿披復卷既同風中詠復此林下宴流眄
屬淹延言歸猶繾綣誰言薄當世暫訢塵事遠

秋林讀書圖為章光遠賦

疏雨稍侵竹輕颸已滿林山窗敞虛寂席户映深沈蠨
蛸或殄几蝸牛時觸琴酌酒磐石上把卷高梧陰披覽
未終帙緜思浩盈襟義農倏已遠叔季遞荒淫懷哉魯
連子輕世有遐心願保金玉體遺以瑤華音行當拂塵
服就子碧山岑

離思方蕭索況復暮秋餘衰蘭空委露殘荷已委渠獨
憶西風宴還傷北澗居憂來繞庭樹閒拈墜葉書霜露
日淒淒園林煙景變落日薄寒塘斜日明秋甸陶尊湛
清醑瑤枕含幽怨寂莫西窗下時聞山鳥囀

和宋學士韻

蹇劣非世器固應知者稀遺紛憩靈館聊以慰所懷芳
聲契夙仰良覿副幽期逍遥對疎雨山瓢時共持蘭言

發孤唱酬章娓典彝促席情未慊結軫念當離心知非
遠別終繫故人思

題匡山石室

羣山爭盤紆衆壑盡奔放中峰最奇絶直立數千丈危
搆倚石辟面勢極弘敞心神坐超忽雲雨接惝怳山色
晚更佳泉聲靜逾響猶言最絶頂臨眺極所往欲窮千
里目更試九節杖

精廬極蕭爽乃在匡山涯鮮颸泛林木旭日生巖扉樵
梧隔煙小鐘聲出林遲階前百尺樹倒挂枯藤枝中有
避喧者禪誦清四時挽蘿結幽佩紉葉為秋衣靜談遠
公傳東林迹已微怡然契玄理令我坐忘歸

登煙雲臺同西峰諸友分韻得跨字

振策履崔嵬飛步凌雲榭俯觀飛鳥翔遠見平江瀉彈
綦古桂陰酌酒長松下谷響嘯哀猿林香過山麝躡祈靈
醉巫覡尋真望仙駕翠虯金節導青鸞羽衣跨逸興殊
淹留吹簫待清夜

訪驛馬精舍能上人不遇識其從孫蕭生進修

夜坐誦詩次日書此識別留簡能公

晨起忽不樂驅騎高原行四山多嵐氣日照孤峰明亭午際江渡煙艇浮沙汀登岸迷所適岐路方縱橫忽憶驛馬寺久慕能公名詢途向煙霧阡陌互紆縈漸入石路窄松蘿藹冥冥龍象雖舛莫廊廡猶崢嶸道人赴齋出鐘梵杳無聲款戶識之子開室出相迎宴坐畢餘景空花聞夕馨佳句誦新作摘藻艷春英山尊瀉芳醑秋蔬摘霜莖性昧空寂肯心樂儒雅清夜止西窗宿風條中夕鳴病客既多感聞此心骨驚明當舍之去沿流到江城方從湖海游暫遠林壑清山門蔭寒沼中涵苔蘚青法源庶無竭歸日濁塵纓

過安慶懷余青陽先生

淮壖古重鎮龍舒實雄冠顯顯青陽公銜命茲屏翰文能宣皇風武能折兇悍仁能撫士卒知能輯流散孤城抗千里一身當敵萬運否拙壯圖時屯負英算城亡遂捐軀仗節死國難忠義凜霜日聲名炳星漢我來當夏杪延覽遂興歎俯仰成古今興亡猶在眼疲人稍歸廊買舍臨江岸午風舟舫集夜霽燈火亂精靈或來往廟食儼容觀生為烈士尊死為奸臣憚嗤嗤吟詩臺千載汚青簡

擬古

南國有佳人秀色麗春陽素手弄機杼織綺向蘭房涼宵步玉階羅韈霑微霜坐愁容華歇中宵理絲簧鳳笙歡未徹瑤瑟怨何長哀響激林木回車動華堂借問此何曲新聲奏宮商東鄰有游子聞之感中腸願持五禮組繫君羅襦裳攜手共遊衍卒歲以翱翔中情莫自致脈脈懷內傷

贈義士郭生

郭解古游俠然諾聞公卿片言苟相許九鼎相為輕操丸過洛社挾丸出咸京竇刀酬劇孟白辟奉侯嬴去之千餘載君今振家聲衿懷還倜儻壯志復崢嶸脫略時

俗子詞笑狎羣英華筵間綺席甲第連朱甍駿馬桃花色金羈翡翠纓良時事遊冶南陌復東城一朝風塵起高義激中情傾家赴國難誓將斬鯢鯨長揖二千石遂長萬夫營營中燬羣盜隤垣委榛荆千金出私帑梁棟聿新成門廡既弘遠堂構復高明三軍盡鼓舞羣公亦歎驚由來豪傑士乘時樹勲名生當執金吾訓練羽林兵誰能對青簡齷齪稱儒生

感遇二首

腐鼠嚇鵷雛魚目欺明珠由來青雲士高視笑泥途廣途馳駿馬長戟夾高車光榮被九族氣燄陵萬夫祇言固恩寵豈悟有榮枯菉葹生朱門鵬鳥瞰賓除徒聞黄犬歎千載為驚吁回眡揚子雲獨守太玄書

大道直如矢曲徑紆且盤舍車康莊内遵彼狹邪間狹邪多妖麗一笑好容顔金鋪間綺疏青樓入雲端羅袖為君開瑤琴為君彈明當結綢繆魚水比交歡一朝青蠅至白璧生疑患恩愛生頃刻平陸起波瀾早合雖足貴中捐良可歎

新歲有感寄簡席煥章胡居敬

積雪蒼茫裏寒山慘澹中艱難經日别漂泊此時同筋力年非壯詩書道未通狼煙春戍火禽語夜溪風心似西橋水滔滔日夕東

遐想亭為憲史劉原善作

柏府多清暇西曹愛苦吟結亭修竹淨開徑古苔深拄笏延朝爽抽毫對夕陰色分滄海樹興接紫山岑鶴唳

雲侵户烏啼霜滿林氷紈韜羽扇素錦藉瑤琴佩響玲瓏玉杯浮錯落金管寧應有約早晚共幽尋

江濱小警胡居敬助教來訪雨中有述

日月歲年邁風霜道路難晨刁傳警急夕火報平安江遠連三峽山危過七盤轉蓬嗟共逐落葉喜同看散帙依松几抽豪點石闌劒神終兩合璧美竟雙完雲物含朝慘琴尊盡日歡慈烏低避雨鷙鳥急衝寒迢遞吳天迴蕭條楚塞寬魏牟心獨切目斷北飛翰

池閣獨坐懷周伯寧諸公

沓閣林光合氷簾水霧消虛池含碧鑑古甃疊青瑤境
託祇園迴泉分別圃遙雙桐陰覆地疏竹榦陵霄珍鳥
銜珠果金魚蔭翠茗輕颸吹白苧涼露濕紅綃鸚鵡懷
深酌空侯想綏調含情寄柔翰幽賞憶清杓

酬寄伍朝賓

才子多文藻京華富友朋價同千里駿情似九霄鷹學
省然官燭倡樓對市燈醉傾光祿酒渴飲凌人氷馬惜

障泥錦人輕半臂綾御溝縈似帶馳道直如絙青瑣彈
冠入朱門躡履登時清周道泰運否楚氛騰六郡良家
選千金國士徵星驅千載鳥露宿騎縣棚荏苒山河隔
蹉跎歲月增鯨鯢依巨浪虎豹嘯高陵野燒兼風起邊
烽共月升候雞晨喔喔警鼓夜鼕鼕水市船通賈山邨
屋近僧陶尊深泛蟻竹簡細書蠅交愛虞生好詩憐辛
子能遠書同客寄遺豪借人謄古道時因棄孤忠世共
憎相思愁極目惜別淚霑膺日晚凋琪樹天寒落翠藤

願堅松柏操海宇遲中興

望香爐峰讀孟浩然詩因述

移榻望廬阜香爐舊識名鳥飛千嶂碧日淨片雲生傘
瀑長虹下溪深猛虎行松門通佛宇蘿徑繞檐楹業愛
遠公白詩欣孟子清余方謝羈束幸此共芳聲

春日宴胡助教寓館次傅商翁韻

高館向山開相將海燕來蘭殽升玉俎椒酎瀉銀杯兩
竹藏幽鳥風花點綠苔傷春無限意偏憶豫章臺

畦樂園

郭南抱甕者久與世情疎砌長龍須草林開燕尾渠轆
轤花下轉蒿苣雨中鉏蔗熟能相寄酬君囘葉書

詠荷葉

圓絨初出水規蓋已迎風色迷青鳥度蔭密戲魚通裁
衣偏覺爽酌酒乍如空向曉珠搖蕩時瀉玉盤中

贈傅元賓兼謝梁徵士

百里訪貳荊秋原獨自行屐露山雨滑衣染澗雲輕賣

卜應潛姓工詩不趁名故人枉書札煩為謝高情

溪山漁艇圖

夕陽延莫景秋色遠冥冥流水雙溪緑寒山九疊青石
樓依古木草徑接遙汀釣叟長年在何人問客星

和楊伯謙韻

酌酒長松下垂蘿拂酒杯異禽窺藥鼎乳鹿臥書臺澗
水穿林去山雲帶雨回相期同結屋不厭野人來

送吳德基赴安化令

春江望不極芳草緑江潯千里長沙道孤帆去客心縣
城依水國吏語帶蠻音到日應無事華亭自鼓琴

和胡參謀書懷韻簡彭書記

青年杜書記白髮漢郎官曉佩聯清響春衫奈薄寒詞
賦哀時切詩書易俗難頗聞邊報早聊足慰辛酸

玉峽潭陂山莊

歲杪涉風煙連邨熟芋田路危楓葉斷石險桂根縣鹿
柵成山壘漁梁阻澗泉爭心逐時化耕鑿喜安然

輓吳子茂

昔仕龍驤幕英風國士前忍將和氏璧深瘞北邙阡擬
續王孫傳愁看絶命篇重尋結軫地清淚為潺湲

題張四孝廉山居

家住秋山下紛紛霜葉飛雨微檐滴緩風急雁聲稀楚
國戰初罷贛城人未歸憐君奉甘旨終歲掩柴扉

經湖口縣

古縣開湖口高檣集岸隈山從廬阜起江向武昌來近
水皆楊柳荒城半草萊客心元自速更遣曉風催

題方方壺畫仁智圖為道士主默囧賦

玉檢神仙記瓊臺羽士家軒窗明日月冠佩翦雲霞白
鶴窺殘奕青童埽落花憶曾訪丹術楓徑駐輕車

同傅商翁何彦正舟中有懷辛好禮韻

浮雲無定姿青陽易消索渡口人獨歸雨中花盡落風
急賈船稀春寒客衣薄所念同心友天涯尚漂泊
沙際水痕交細草蒙茸長春江下連雁夜雨同孤舫佳

期違宿諾歡笑懷前賞餘燼落寒燈臥聞漁版響

寫墨竹二枝并題與章子愚

落日洞庭西曾聞唱竹枝十年江海別風雨謾相思

題墨竹

新雨收金玦輕風響玉環截筒為九寸吹向武夷山

寄彭聲之

新蓮已屢摘君子意何如憶在湖西舍花間獨釣魚

題綠野春陰圖

野色連青藹春流澹碧沄蘼蕪隨處綠離思滿南雲

秋日同友人泛舟

來把青竹竿學釣水中魚經年消息斷疑有故人書

子昂竹石

古研麝煤香書傳雨漏牆高齋對松雪隨意寫瀟湘

為潘仲暈題定使君所贈馬郎中畫鶴

郎中畫鶴稱第一江海十年多見之蘭皐明月照獨舞

雪影參差風倒吹滄江玄圃三山上琪樹金芝日應長

萬里懷歸惜羽毛中宵怨別流孤響通泉素壁久漂零

忽見新圖百感并華亭舊歎傷心切赤壁扁舟入夢驚

綠錦池邊飼秋雨驃騎多情每同賦相思欲報故人知

為傳一札東飛去

田園幽隱圖

我家清江縣城北竹梁花埭環深宅鄰屋分燈夜讀書

仙山借鹿春耕石蹤迹年來逐轉蓬萬事驚心舊業空

無錢買山惟愛畫坐對新圖如夢中柴門茂樹森相向

野水山橋接空曠雨足沙田野犢閒風回茅屋晨雞唱隔

林炊黍起新煙接竹穿籬引澗泉傍隄榆柳皆新種近

舍柘枝不記年山深住久疏城府人情頗訝今非古酒

熟頻開白社尊家貧時賣闕公屨邇者中原相犄角錦

袍白馬相馳逐得失俱隨去水流至今猶記王官谷

劉宗海為余作清江春雨碧嶂秋嵐二圖賦此

贈之

劉君早年善山水得意往往圖樵漁西昌城西一相見

忽然贈我雙畫圖圖中似是清江曲春雨蒼茫汀樹綠煙中髣髴辨飛帆水際依微見茅屋漁郎繫船江石上一夜磯頭水新長孤邨日莫煙火微渡口歸人暝猶往碧嶂層巒翠轉奇嵐光秀色含朝暉風林落葉灑青壁雲壑流泉生翠微我昔結廬此山裏每愛秋嵐淨如洗經年奔走厭風塵偶看新圖心獨喜憑君添我小綸巾明當歸埽山中雲他日君來一相訪松根為子開柴門

題金華余仲揚山水

人言吳中山水好坐使絶境那能到金華山人懷故山時拂氷紈寫幽島贈君此圖更絶奇妙墨精思奪天造陂陀重阜隱喬木掩仰遙汀帶文藻石嶠雲生莫色微海門潮落秋風早賀監居臨鑑湖曲子猷宅近山陰道江清落日櫂船回照水新袍影顛倒高情千古摹前哲世俗紛華豈堪保經年烽火徧江南萬壑千峰迹如埽畸人奔走厭塵濁試觀圖畫開懷抱思傷幽林結茅屋柴門低映寒藤老放鶴前山戴笠歸獨把長劒拾瑤草

題古木幽篁圖

近者天下寫竹枝息齋子昂最奇絶金釵折股錐畫沙直以高情寄豪墨後來小李用家法更覺縱橫脫羈勒御榻屏風或詔寫流落人間豈多得我家真蹟兼數公錦囊玉軸複辟中舊宅荒涼經戰伐故物多隨煙燼空此圖尋丈小李作位置頗殊標格同半身古樹色蒼潤箕箬當因依相澹濃長林無人秋氣入蜿蜿蛇蛇蛟起幽蟄蠭蛸垂絲晝陰靜老鶴脇翎昏雨集黃陵廟前湘水深捐玨江皐思俯拾浮槎尋源遡空闊折旌低渡玄雲溼何郎兄弟最好奇愛此不減珊瑚枝幽居正在蘭峰下亦有喬木當窗扉共展長圖幽興發六月涼颸生葛衣還君珍襲增歎息他日重看覛舊題

題傅商翁觀松瀑圖

山風蕭蕭晝寂歷長松落落倚絶壁紫煙乍留青巘中瀑布迸落蒼厓石山中之人形骨清幅巾藜杖時獨行溪回陡絶去無路坐撫瑤琴摸劒聲我亦平生慕真賞

十年誤落江湖上故山蕭條久不歸夜雨秋衾夢常往人生適意無是非雲林久與幽人期九節預栽青竹杖明朝試拂薜蘿衣

題何武子所藏簡天碧松圖

蒼松偃蹇如短虯垂肘近人寒不收悲風蕭蕭生晝晦古鬣陊水令人愁錦韉騎馬山陰道石黛空青拂衣好萬里江湖隔舊游坐觀圖畫空山老

送羅與敬歸西昌

石龍磯畔多芳草游子憶家春已老水北楊花撲地飛旁人謾道飛花好愛子不忍別送子到水濆青天孤影飛黃鵠落日長風吹斷雲朝發銅塘津莫宿青泥渡帆過孝通祠漸是西昌路金魚洲遠樹青青三顧浮煙生杳冥石扶壞道通高閣水齧危沙見古城君家正在何方住獨有園廬俯江渚昨夜深閨夢遠人相思定倚櫻桃樹

題金人獵騎圖

昔者金源起東北萬物南馳蹴中國青蓋趨燕艮岳摧殺氣如雲暗吳越天旋日轉息戰爭裹革包兵交玉帛朔南無事號太平頗習華風變蠻貊既尊儒術尚文事立進畫圖供玩閱是時張戡畫鞍馬尺素流傳擅聲價此圖彷彿戡所作似貌燕山馳獵者秋高露白葭葦黃隱約寒山接平野虎韉鶴轡赤茸鞘騎影聯翩意閒雅龍媒振鬣望空闊足若奔暑汗流赭前驅後逐爭豪雄左旋右轉若回風駕鵝驚飛百獸駭蒼鷹脫臂騰高空

策馬數獲落日紫金盤行炙饜奴僮當時觀者徒歎息寫入丹青真國工古愚先生最好事錦標鈿束紆鸞龍郡齋展玩當清晝驚飈颯颯吹簾櫳白頭書生幽薊客不覺涕淚霑膺胸百年興廢恍如夢苜蓿蕭蕭迷古宮

茅屋讀書圖

峨峨蒼山白雲冒之靈液滲漉瀉為清漪帶我林薄環我蓬茨春日載陽卉木華滋呦呦鹿鳴泛泛浮鷺叙此幽獨理我琴冊嗟彼聖賢遺我令則顧瞻周道零露在

草駕言從之中心懆懆澗有蘭茝山有蘞薇道遙卒歲
皓首為期

題夢鶴軒圖為淦守曹仲修賦

綠髮山翁宮錦長十年淪落江之涯扁舟夜傷弄明月
夢逐西風孤鶴飛孤鶴西飛渡江渚星斗沈沈遠山曙
逸思騫騰八極雲霜豪黠染三秋露梁園才子蘭臺賓
露幌行春移畫輪未論羽翼沖霄漢直道襟懷如古人
山城休暇多賓客共展新圖綺軒側一曲寒波照縞衣
坐令長憶林皋宅

白苧詞二首

象牀玉琖鴛鴦裀銅盤畫燭燒紅雲芳尊蘭勺霑朱脣
白紵高歌動梁塵請君試聽曲意新揮金縱歡及良辰
落葉辭條無再春遺令高臺作歌舞鬱鬱西陵那得聞
連枝蜀錦鋪金堂中山青酒寧瓊觴豹胎猩脣出中房
博山火紅夜未央催弦促柱歌吹揚輕身向君回玉璫
妖姿豔態世無雙君心胡為樂遠行

車遙遙

車遙遙行漸遠男兒徇名不計返前年客邯鄲去年出
秦關今年驅車復入燕燕城巍巍十二門龍樓鳳闕起
中間大道通衢容九軌狹邪岐路相鉤連壯哉佳麗地
王氣若浮煙四海為一家天下方晏然列侯皆藉先人
業丞相偏崇太后憐兄弟幾人乘畫轂父子七葉珥貂
蟬貴者自復貴賤者自復賤劇辛樂毅徒為爾奇謀異
畫不得薦朔風吹沙欺黑貂拔劒憤歎起晨朝上林三

月花正滿帳飲東都攀柳條金尊酒盡客言別揚鞭復
駕車遙遙車遙遙向何許千里行行至單父因從魯諸
生橫經折令古束帶纓儒冠折節耽文事十載芸窗自
讀書人言詞賦比相如高車大馬消散盡寂莫衡門駕
鹿車

猛虎行

山居近多虎害食民耕牛畜及民甚苦之古人有
以文感異類者此非涼德所及聊為歌詩以訟之

猛虎何咆哮的顙黑文章兩目夾明鏡牙齒若秋霜朝
噉一青兕莫餐雙豕狼飢舌譫哺如血鮮領子時蹲古
冢顛樵采不敢過草木上參天夜深月黑風號谷還向
近邨噬黃犢十室九室牛圉空野翁嗸嗸老婦哭田荒
無牛不得耕官中增賦有嚴刑鞭箠恣狼藉羸老豈足
勝去年甲士頻經過白晝劫人家復破軍中貨牛動千
頭貧家無錢那可求里胥曉至門怒目氣如山圈中一
豕大如犬明朝貿米去輸官未足了官數少寬里胥怒

猛虎夜復來銜之上山去猛虎爾何愚天遣烏兔肥
爾軀今胡使人飢不得食寒不得衣顦顇如枯株騶虞
有足不踐萌芽獬豸有角唯觸奸邪爾獨恃力不恃德
使我為爾長咨嗟人為萬物靈力莫爾敵心懷忿懥不
能平思翦爾類緩我生黃間毒矢係長絲草中潛張當
路蹊爾行不虞絓其機爪牙雖利將安施食爾之肉寢
爾皮

行路難

涉水多蛟龍跋山多猛虎荒城荊棘上參天大澤修蛇
橫草莽百里黯慘無人煙驅車傎行陷泥滓前車軸折
後車來行人不覺旁人哀眼前道路已如此何況太行
高崔嵬為君歌路難請君試一聽位高多金豈足貴擊
鐘鼎食何足榮東溝水流西溝涸昨日花開今日落世
事榮枯反覆手七尺之軀安所託古來賢達人與時同
卷舒龐公鹿門隱馬生鄉曲居款段聊來下澤車何用
終朝出畏途

醉贈何能舉

與子十年不相遇豈意今日重逢君狂歌痛飲自吾輩
世間俗子徒紛紛林木蕭疎溼秋雨蹇驢嬾渡溪橋水
咫尺西峰隔白雲羣仙環佩月中聞重陽好約氷壺子
同入仙源避世人

周所立江邨草堂

將軍舊日曾分祿為結茅堂草覆檐過橋柳暗烏爭樹
當戶花開燕入簾醉書江石兼雲冷晚飯山苗帶露甜

之子多才空白首獨將詞賦擬江淹

雲臥山房為了上人賦

空山雲臥杳難尋惟許人間禮磬音龍起盌中生片影
鶴歸山頂結輕陰化為法雨霑衣溼散作天花繞座深
去住了然無定著祇應猛虎識禪心

仙溪書院為何能舉賦

江海歸來兩鬢霜仙源深處結茅堂參差樹映春山遠
窈窕橋通碧澗長金匱藏書遺鳥迹石田種玉起虹光
只愁來往迷花嶼預擬藤陰問釣航

淵明入社圖

空山樓觀遠蒼蒼路出深溪石磴長近瀑飛雲輕樹溼
穿花流水過橋香高僧喜識桃根杖稚子歡迎薜荔裳
入社幾時還出社松陰十里到斜桑

贈別傅商翁

蕪園瓜地楚山春野屋梅花照雪筠鄰甕共開桑落酒
客衣猶帶豫章塵彈長鋏馮煖老新著衡書季子貧

夢繞西州歸雁遠何時同采莫江蘋

同聲之宿蔥欒齋臨別賦簡

故人共宿幽齋小扁竹花開映紙蒲采閣冥傳浮水箭
金城朝建相風烏朱絲鏤管書苔紙銀簟秋衾夢橘湖
明日棹船金水去煩君臨別贈文無

為高安何思恭題方壺所畫山水

古象山中白晝閒紫煙樓觀鳳笙寒試分玉井三秋露
戲寫方壺九疊山老樹糢糊常帶雨茅茨瀟灑鎮臨湍
知君隱處渾如此持向荷峰錦水看

北澗春日

喔喔野雞鳴遠林瑤琴揮罷思悄悄寒陵山色難生態
春入溪雲易合陰畚隴夜燒諳土俗州城晝掩識邊心
芳皋杜若相將綠偏覺騷人幽怨深

題巴丘龍母廟

天開玉峽兩厓丹隔岸諸峰似翠鬟神女不歸龍已化
仙翁飛去鶴空還碧壇芳草經年合古殿蒼松落日閒

萬里長風起天末如聞環佩白雲間

寄淦川友人

廢郭浮煙合綠蕪茅茨星散縣樓孤江連戈舫鳴春鸛樹對寒燈起夜烏古研自磨銅雀瓦坐氊還疊罽賓鍮市南美酒梨花白最憶青絲係玉壺

送鎦子堅之袁城

雪色征袍拂曙飈宜陽西去思飄飄千峰靜對芙容幕三峽遙連螮蝀橋櫂得雀舟衝雨緩借來驄馬向春驕

青年書記相知久共按秦箏和玉簫

讀黃危二閣老送何彥正歸省詩序追賦一首

水滿金溝柳著霜行人驅馬上河梁公車未奏三京賦祖道爭持五色裳班固文章傳太史鍾繇書法繼中郎澗河夜雨燒銀燭坐聽疎鐘憶建章

題鄒惟中西樓

西樓遠對鼎山斜野客來尋駕鹿車竹嶼暝煙浮翠黛石田秋雨潤銀沙清尊未酌心先醉往事重論鬢欲華肯借溪南三畝宅從君學種邵平瓜

用韻送梁徵君孟敬還石門

渝曲經年不見君偶同江郭看飛雲蚌還乍喜雙珠合龍躍終愁兩劒分蹤迹每同樵客隱姓名已被世人聞暫隨郡邑還歸去應念山中白鹿羣

和友人過象牙潭韻

一曲寒山照水清哀鴻驚鵲亂江聲浪翻白雪千尋險天接浮雲萬里平前輩總隨煙霧盡虛名真似羽毛輕

高懷欲棄人間事同向天台訪赤城

次友人鍾陵眺望有感之作

萬堞參差啓四門滄江一望客消魂鳳迷吳女瓊軒月蝶溼滕王畫棟雲孤鳥飛空看漸滅連檣依淺坐成醺獨愁交午歸來鶴謾有仙音忍重論

寄西峰李緯之

漢家仙吏駕雲螭遺迹空存碧蘚滋井底龍飛山客見峰頭鹿過野人知芝田舊長千年藥石室新題五字詩

寄語山中李道士好將苦學慰深期

寄梁孟敬

菰山之陽隱者宅日午隔溪聞讀書時有門生陳八簋
再從家僕致雙魚石門雨過筍當逕華户秋深薜荔疎
已約莫春攜稚子詠歸沂上曳輕裾

舟中望九華山

春游秣陵涉夏還船頭初見九華山乍起雲煙碧窗外
忽生金彩夕陽間玉幢宇隱仙書古石扇苔青洞府閒
安得山東李太白共看山色弄潺湲

到郡不入城寄彭聲之雪印大虛

鳳洲秋水日漸漸江水渾如博士衫草屋結來人假宿
檄文書就手親緘裁詩久愛中巫麗制酒難禁吏部饞
相見立談還即別寸心搖曳似風緲

遊承天宮

石橋流水隔飛塵古木蒼蒼繞澗濱靈壇舊栖逃漢史
白雲曾識避秦人冠裳千載遺瓊笥環佩三秋集羽輪
翠壁丹厓如夙契欲持名姓紀嶙峋

西昌蕭鵬舉槩其師北平按察司副使劉君子
高之詩千餘篇過潭溪山中欲余選擇將歸而
刻之子高余友也負奇才碩學知名當時其詩
今翰林侍講學士宋公評之至矣余何足以知
之徒感鵬舉師友之誼重增故人之思次韻二
章聊答盛意他日子高見之當發一笑也 録一

雨過山居竹色新華門松户面嶙峋錦囊緗帙聯佳客
玉節青驄憶遠人薊北烏啼官舍晚江南鶯囀故園春
蕭條萬里俱華髮月落西窗入夢頻

題宋能敏青辟軒

沓嶂層巒翠幾重神光動處有奇逢霧生深谷藏玄豹
泉落陰厓化玉龍丹篆曉書朱露溼碧窓晝掩白雲封
何時攜我青藜杖結屋來依五粒松

酬別宋贊善大夫景濂二首

西閣垂簾坐夕陰每因朝退共論心文章千載知音少

獨立蒼茫感慨深

大秀千峰菡萏開玉梁高接九仙臺預從山頂結茅屋待得先生跨鹿來

四時詞 錄一

學士峰頭雁正過將軍峽口柳無多雲屏露冷衣裳薄欲櫂觥船采芰荷

題竹

溪藤潤帶空青色湘竹寒生琬琰文何處幽尋不可遇

夜深山雨隔窗聞

聽琴圖為周易題

韋帶筠冠白氎衣龍脣鶴足軫文犀試看十指風泉繞曲裏時聞烏夜啼

題畫鷹

猶記鳴鞘出霸陵新豐市北醉呼鷹於今豪氣都消盡閒看新圖剔雁燈

題郭熙春山

紫霧春山綠樹齊水流花嶼亂鶯啼蹇驢烏帽歸來晚恰似成都濯錦溪

題扇

烏絲細寫蠶頭篆白紵新裁燕尾衫雨過西軒苔色淨澗中雲影似江帆

秋江晚釣圖

遠渚環洲隱釣篷寒藤古木落秋風十年閉戶空山裏忽憶江湖似夢中

和曾郁文韻

野戍鳴笳起畫樓滿天涼月恨悠悠離人一夜思親夢度盡巴江楚水秋

題竹三首

小窗新霽綠陰稠隨意揮毫倣薊丘老鶴陊翎回舞罷洞簫吹徧石林秋

洞裏仙人白兔公手持玉笛向秋風彩雲低度天如水吹作龍吟山月中

讀易茅齋夏日長琅玕繞屋擬瀟湘山風一夜吹疏雨
共愛西窓五月涼

題扇

金鳳洲頭倒玉壺銅塘浦口送飛艫他時若記分攜處
花滿春城聞鷓鴣

飛仙圖

緑膺幺鳳載瓊簫霧鬢煙鬟向月飄閬苑獨歸仙路遠
九天風露溼紅綃

和何平子韻三首

碧池萬柄青荷葉相映茅齋水霧深滿酌君家琥珀酒
時時扶醉過花陰

雪竹霜筠負所期寒雲飛雁影離離縣知磐石蒼苔上
猶有山陰道士詩

蕭蕭官柳著霜稀水鳥山禽弄夕暉明日鍾陵相祖別
金盤斫膾鯉魚肥

重過何氏席上作二首

霜筠雪竹莫雲寒采筆題詩點石闌銀燭金尊重到日
老懷不似少年歡

謝家羣從最多賢第宅新成綺户連預喜酒闌賓客散
看傳銀燭散青煙

寄彭聲之

素紈便面小行書最愛風流半醉餘芙容楊柳娟娟月
何處相逢解玉魚

寄西峰道士七首

栖碧山人兩枝輕玉蜍盛得露華清新詩不記人間事
盡寫瑤臺閬苑情

古墨輕磨紫麝臍白雲窗下小書帷何時為寫梅君傳
換得鵝羣映錦池

百尺飛樓接太清萬年枝上月華明鹿車入谷無人見
應是仙人衛叔卿

小鳳雙吹紫玉簧雪毛丹頂唱雲章碧桃開徧靈芝長
萬壑千峰露氣涼

夜禮珠衡佩玉鏘慶雲低繞鬱金章空中鶴語神君至
睡鴨頻添百和香

瑤壇丹棗景闌干不比人間荔子丹明月娟娟清露溼
碧苞珠實滿金盤

石室虛明隔紫煙靈文中閟白瑤鐫丹書隱字誰能識
歲月應題建武年

北澗夏日二首

酒傾蘭勺石泉香水翦荷盤露氣涼誰料十年江海興
閉門疏雨對橫塘

白紵衣裳碧玉冠綠波池上獨盤桓水禽飛下涼颸起
閒看氷荷側露盤

夜宴定侯宅醉中口號

刻羽堂中畫燭明將軍夜醉水西營青樓小婦新承寵
彈得涼州第一聲

吹簫圖為劉海陽賦

鳳引雙飛綵鳳來紫瓊鏤管上簫臺於今無復人間夢

一曲閒吹坐碧苔

題墨梅

鄖西茅屋經年別嫩蘂疎枝入夢頻何處幽尋重相憶
寒雲野水月如銀

為何彥脩題縣厓古木圖

古木蒼蒼帶女蘿峰陰斜靄石潭波十年不到屏風疊
夜雨茅檐幽夢多

與何重容

題扇

揚州何遜多才藻秋水金塘豔碧葉深院閉門芳草合
小簾低護殺青書

重過北澗和韻

北澗蒼蒼古木長南塘夜雨落花香重來萬事堪惆悵
翦燭西窗共一觴

三友圖

氷穎玉節間苔枝瘦影參差落墨池最憶山陰殘雪裏
西窗相對鬚如絲

和貳守漫興

鄱陽春水渺連空煙嶼飛花遠近紅石渚買魚新斫膾
一時風致似吳中

宿西峰懷舊

得失浮雲聚散間陸機先識媿張翰無端一派西安水

故作愁聲入夢寒

題墨梅二首

茅屋蒼苔野水濱歲寒氷雪久相親江湖後夜扁舟夢
猶記尊前對玉人

仙館曾逢玉帶姿夢中要作曉寒詞於今相對情如水
唯有清霜繞鬢絲

寫墨竹一枝

為君粘筆寫篔簹當數尺新梢綠粉香持向西窗聽夜雨
高情渾似對瀟湘

為彭子弘題漁釣圖

彭郎磯畔小茅堂露滿秋林木葉黃石渚水生魚欲上
一江風雨夜鳴榔

題北澗精舍

石田流水繞生苔翠竹蒼松傍舍栽恰似輞川莊裏住
華門斜對芰荷開

貢性之南湖集

性之字友初尚書師泰族子也元季以胄子除簿尉後補閩理官明洪武初徵録師泰後大臣以性之薦性之避居越之山陰更名悦從兄弟同仕於朝迎歸金陵宣城俱不往躬耕自給以終其身門人私謚曰貞晦以世家宣城之南湖因號南湖先生有南湖集藏於家弘治間六世孫吏部員外郎欽出示李少師東陽少師稱其詩清新可傳為刪去什之一付欽刊刻行世錢唐田參議汝成謂友初詩才清麗但纖濃乏骨其湖上春歸吳山遊女送戴伯貞還廣西諸詩敘事委曲而感慨係之出諸作之上今其集中如游魚出沒不多介白鳥往來時一雙洞簫吹徹聲如縷釣艇歸來小似梭叱撥穩馱蠻女醉猩紅新染毳袍深雲將雨意驚秋早雁帶邊聲入座遙蒼梧山暝雲連樹青草湖春水拍天烏藤拄杖扶來瘦絳色輕袍製得方晴雲接地深遮屋春水穿船直到門亦多傑出之句也

送盧思敏歸天台

天台山高四萬八千丈神仙之徒往往窟宅乎其間我嘗探奇恣玄覽直上絶辟窮躋攀松風流水聲瑟瑟桃花玉洞春漫漫曾逢兩仙人對奕猶未殘擔纓白髮長被耳千二百歲如童顏手攜緑玉杖劒佩黄金環見我拂衣起念我行路難問我何從來延我啓重關授我長生訣餌我金霞丹餐松醬柏飲沆瀣伐毛洗髓滌肺肝吁嗟凡骨不易蛻失身又復歸塵寰始知神仙有術終不可以遽學使我夢寐至今夜夜空與相往還盧郎天台人縛屋天台下年少事遠遊仗劒歷中夏才華擅文藻富貴若土苴曳裾恥王門望雲念親舍浩然欲歸養即日具鞍馬上堂奉旨甘載拜獻杯觴此舞綵歡勝彼途路者父母見子歸喜氣揚雙眉親戚饋壺觴鄰里與離因君重念山中好歸來已覺輸君早汩沒塵埃徒

我慙顦顇形容漸枯槁令君往矣誠難留殷勤為謝羣仙道明年二月春正鯀期爾山中拾瑤草

高山流水圖

山雲飄蕭山月涼溪風颯沓溪流長山水遺音秋滿耳似與琴響忝宮商若人領此山水勝謾託氷絃寄幽興天空自覺響逾寂指落先與心相應音傳今古知者稀孰云舉世惟鍾期仰天為爾一長嘯音兮琴兮知不知

題扇

鮫人夜織綃滿機并刀翦碎光陸離歸來斫斷珊瑚枝製就明月初圓時南洲溽暑醉如酒朝攜暮攜常在手從此相親成狎友縱使分違應不久祝融峰頭重回首

牧牛圖

溪童飲牛渡溪水牛遇水深行復止人知水深牛不行誰識回頭顧其子桃林之野春雨晴燒痕回緑春草青太守勸農當二月土膏肥煖牛可耕邯鄲城頭征戰息甯戚徒勞吟白石一聲笛裏太平歌牛背溪童自朝夕

題畫梅

大庾嶺頭春信早十月梅開照晴昊曽騎官馬隴頭來百里梅花夾馳道夫君原是嶺南人自言家近羅浮邨種梅繞屋一萬樹玉為肌骨氷為魂得官遠向西湖住喜與林逋作賓主夢回酒醒霜月寒又見梅花在窗户笑倩傍人為寫真相看如見嶺頭春一聲長笛月欲落腸斷梅花身後身

溪山小隠和胡虚白韻

我聞神仙之國伐毛兼洗髓遠在西海西邊蓬萊之弱水我生有夢不可到髣髴君家畫圖裏溪流冷浸玻瓈天層巒疊嶂含雲煙渡頭楊柳緑如染洞口桃花紅欲然老夫已借過眉杖來聽松泉弄幽響雲中雞犬知幾家胡麻飯熟仙人掌此中此樂何紆餘赴隴無煩來鶴書便欲相從學耕釣細和山聲同水調

題畫梅

江南十月霜雪飄杖藜東郊復西郊酒酣不憚行路遙

踴徧第六西湖橋北風獵獵吹枯梢青天有鶴不可招逋仙起舞來解嘲請君與我看此高堂素壁一幅之生綃

青山雲一鴈圖

青山雲一鴈青山青青欲斷青山斷處雲如幔人家深住塢東頭剛被雲遮一多半山兮雲兮宵莫分雞犬遙隔雲中聞有時隨風或凌亂長日與山相吐呑城中車馬多如織沒馬紅塵深幾尺只有富貴解留人且與雲山未曾識吁嗟山中人夢憶雲中君卷舒隨所適放浪由天真我昔西游登五老五老諸峰插晴昊酒酣放歌謫仙句擬共雲松結巢好江郎自是青雲姿按圖笑索雲山詩從來知爾出山去為雨為霖當及時

題息齋竹次韻

翠霧漠漠如張幃胷中氣吐萬箭苗筆底勢走千明璣颼車搖搖渺何許疑是柱頭丁令威風流雲散世已遠蕭條遺墨人間稀眼前頫仰即千載底問誰亡復誰在我來見畫如見人往事悠悠付深慨挂之高堂素壁中老氣凜凜迴長風狂歌起舞還自惜笑看白日行青空

宮梅圖

璚樓夜寒銀漏澀滿地霜華月光白翠禽啼斷夢中魂窈窕虛窗碧紗隔千門深鎖含章宮未許人間識春色只愁笛裏曲聲哀零落香鈿點妝額

百馬圖

烏桓城頭春雨晴烏桓城下春草生百靈長養少畋獵牧馬曉出烏桓城騰驍馳突各異態飢齧渴飲仍縱橫錦韉獨誇好身手上馬捷若飛鳶輕青絲不鞚錦鞍卸什什伍伍爭先行奚官遙望拍手笑落日半照旌旗明憶昔開元全盛日四十萬匹俱龍精驌驦騄駬總神物駿氣上貫房垣星只今四海罷征戰舍哺鼓腹歌昇平

英雄用武已無地一日底用千四程丁寧伯樂倘一顧
爾價頓使千金增

題畫

城中車馬多如雲林下相逢無一人城中甲第十萬户
林下草堂空四鄰胡為奔走上城市歸來兩袖飛黃塵
高堂素壁忽見畫使我頓覺清心神何時此地一相就
坐席甘與漁樵分借君清澗濯雙足借君松枝懸角巾
更須長揖謝軒冕相期歲晚終吾身

題楊文昭為劉敬思畫

我家茅屋滄江邊屋頭高樹雲相連秋聲六月常在座
鬚鬟兩耳聞釣天謁來城市住未久已覺塵埃滿衣袖
高堂素壁忽見畫風雨如聞龍怒吼憶昔劉郎多好奇
七尺長身玉雪姿眼中為惜棟梁具笑倩楊昭圖畫之
楊生好畫亦成癖醉墨淋漓不停筆遠山近水漫塗抹
鐵榦虬枝儼行立一時清致俱寂然惟餘此畫人間傳
精神恍惚奪造化意象慘澹含雲煙吁嗟二公不復見
把玩令人竟忘倦老夫白鬚已如此往事悠悠淚如霰

雪山竹房為王御史題

海天冥冥同一色雪花墜地大如席大兮巽巽號長風
片片吹落淇園中淇園之中何所有琅玕箇箇青龍蔥
琅玕白雪兩相敵萬籟無聲晝岑寂孤鸞獨鶴手可招
玉龍翠虯寒不蟄此時獨有高潔人愛此瀟灑來相親
手攜神仙綠玉杖行隨玉樹歌陽春歲寒之節世罕識
挺挺長身抱虛直會待金烏出暘谷環佩鏘鏗弄蒼玉

始知不與雪俱消要與人間洗塵俗

題畫

琳館依珠樹青山走游龍水流疑動石雲低不礙鐘將
尋采芝侶於此謝塵蹤

題畫鷺鷥

秋堤柳疎疎秋塘荷葉枯水淺微露石水清還見魚飲
啄各自適樂哉此春鉏

題畫

衆峰涵夕陰羣水澹秋色逶迤見古道蕭條少行客雖無桃花源亦與塵世隔縱有扁舟來重尋恐難得

夜宿書舍

齋居頗幽敞洞然啓八窗梧影落几席密葉如青幢韋編既滿座濁酒亦盈缸矯首青天鶴時時來一雙

梅花扇

香雪綴晴梢東風暖未消路經蘇小墓船泊段家橋瘦倚吟邊竹寒低月下簫遥通仙杳何許千古若為招

過破衣菴訪阮子昌

行過河西曲來尋小阮家繞籬都種菊十月未開花遠樹含秋色輕雲護晚霞也須頻到此隔屋酒堪賒

題畫

窗户碧玲瓏看山面面通樹涵雲外兩涼度水邊風淪茗嗔童嬾揮毫對客雄笑談如著我也入畫圖中

題王師文半篷春雪圖

香是臨流得詩因倚櫂成岸移驚樹轉牆礙覺枝横似

越山清曉

曙光晴散越王臺萬壑千巖錦繡開敲枕僧鐘雲外落
卷簾漁唱鏡中來樹藏茅屋雞聲斷露溼松巢鶴夢回
安得畫圖分隙地移家仍住小蓬萊

送人之靖州從軍

十年書劒遠從軍萬里驅馳淨虜塵報國有身甘負戟
思親無日不霑巾馬嘶青海邊頭月人臥黃沙磧裏春
看取漢庭功策在要將圖像入麒麟

登越王臺次任一初韻

芙蓉城郭自天開形勢盤回亦壯哉風作鳴潮吹雨散
山如走馬渡江來王圖霸業今何在越寺吳宮莫漫哀
此日明年各何處更須扶醉一登臺

夜聞漁歌

一聲高徹一聲低憑仗東風度水西著意聽時腔轉細
斷人腸處思先迷雁驚何處沙邊渚船泊前邨月下溪
不道客愁愁不醒要隨羌管入雲齊

重過姑蘇有感

昔客蘇臺鬢未霜不知塵世有悲傷聯詩刻燭過三鼓
一月看花醉幾場紅袖舞殘歌緩緩錦箏彈罷雁行行
重來底用嗟興廢亦有咸陽與洛陽

約遊山阻雨

春事無多苦未晴數來花信過清明都將酒債兼詩債
付與風聲共雨聲燕落香泥霑紙重蝶翻飛絮入簾輕
懷人久負南山約縱有南山不可行

寓毘陵旅邸

月光涼墮夜堂深草草杯盤款款斟歡喜情懷無復舊
別離時節又從今坐消爐篆清煙細聽徹壺籌玉漏沈
關隴祇緣頻作客翻令兒女訝鄉音

送別

江上船開起櫂歌離愁無柰故人何桃花流水春三月
楊柳東風雨一蓑送別轉嗟形影獨相思從此夢魂多
到時定有平淮策勛業終歸馬伏波

雲錦溪

東西岐路一橋分南北人家兩岸邨賣酒青帘縣屋角
采菱小艇繫籬根不將姓字通朝市只許詩書遺子孫
我亦江湖倦遊客卜鄰他日願從君

接曹孟圭

曲江新漲黃梅雨裏客船江上來對酒肯辭今夕醉
有懷能向幾人開歌傳皓齒香生席舞按纖腰月滿臺
縱是金吾嚴禁夜也須容我更遲回

送陸景宣靖州從軍

蠻荒溪洞極邊頭仗劒從軍憶壯游楊柳春風千部落
旌旗曉日萬貔貅路經彭蠡洲前過江自巴州峽外流
早報遠人歸聖化貂蟬從古出兜鍪

送王魯從軍

歎息儒冠早誤身謾將書劒學從軍三千客路多依水
九點青山半入雲曉日旌旗明虎帳春風鼓角動轅門
倚閭望斷慈親眼湘北湘南一夢魂

題畫壁

何處江山似此佳看君圖畫欲移家沙邊洲渚潮渾沒
雲裏樓臺樹半遮叢桂漫歌招隱賦種桃誰識避秦花
晚風吹送歸舟急一片征颸帶落霞

讀史

自緣天運不尋常勝敗兵家豈易量三戶滅秦皆楚語
重瞳不渡殆天亡怒來我亦坑降卒事定人能殺假王
寄與英雄須入慮莫教辜負魯連狂

喜魏仲房見過

江上柴門掩夕暉客來剛被鵲先知出迎不較衣翻著
對飲寧辭琖倒垂話到更深無斷處起看月落幾多時
人生恨不如潮信暮去朝還有定期

雪竹山房

此君節操獨凌寒氷雪叢中更耐看簾幙影迷金鎖碎
佩環聲動玉闌干只疑玄圃翻瓊樹錯訝瑤臺舞素鸞
白戰幾時能著我萬竿深處一憑闌

題畫

白沙翠竹溪邊路綠樹青山郭外郵釣艇直隨流水出僧鐘遙隔暝煙聞謾誇李愿居盤谷絶勝龐公隱鹿門如此故鄉歸未得看君圖畫一消魂

送戴伯貞檢校還廣西

桂江煙水接瀟湘遠客歸來一作南歸道路長卷裏謾多新制作篋中猶是舊衣裳逢人且一作盡説身如夢一作官如水老我相看鬢已霜此去莫教音問隔一作斷雁飛今喜一作

已過衡陽

水竹軒

萬竹蕭蕭水繞門九街車馬自晨昏晴天波影搖窗户靜夜秋聲入夢魂曾為故人頻下榻每因佳客屢開尊百年清致今猶昔春雨深深長子孫

城南耕隱

愛爾城南隱者居春田繞屋總膏腴兒孫候暖晨驅犢燈火分涼夜校書入社有懷占樂歲趨朝無夢候公車相逢自歎飄零久投老歸來媿不如

次萍居留別韻

且勿長亭折柳枝離筵已判酒如池因思會面難期處直使銜杯到醉時檣燕留人雙上下岸花迎客半低垂計程明日毘陵道吟寄新詩欲倩誰

井南丹室

仙翁隱處存丹井汲井憐君復鍊丹朱汞闕隨雲氣合翠煙晴掩月光寒鬼知火候窺靈竈虎作人形護藥闌我亦卜鄰從此老蓬萊不隔海漫漫

贈別鄉友苟公諱麟

老去親朋見面稀見時無計得同歸遊絲落絮都成恨社燕秋鴻各自飛杜宇叫殘孤館夢西風吹老故山薇明年春雨南湖漲擬把長竿坐石磯

題畫竹木

木葉已辭柯秋風日更多楚人腸易斷莫闕墨菊歌

醉折東籬朶看如隔暮煙莫驚顏色改不是義熙年

題畫白頭雙鳥

笑殺錦鴛鴦浮沈浴大江不如枝上鳥頭白也成雙

題畫

石瀨清氷合黃山白戰塵道人禁得冷扶醉過溪橋

雀二首

野雀振雙翰早枝立自閒莫愁風力緊絶勝紆干山

荆棘半低垂幽禽祇自悲可憐棲不穩不似上林時

題畫

樓倚溪頭水溪環竹外山扁舟垂釣者相對白鷗閒

畫梅

月下獨吟時寒香暗襲衣直疑春信早蝴蝶作團飛

題四季畫為王僉憲作　録二

春山煙雨

柳帶輕煙澹澹花含宿雨深深魚樂新添曉漲鳥啼越覺春陰

長夏雲林

雨過溪流交響樹涼暑氣潛消不是謝公別墅定應杜老西郊

題畫扇四首

三間二間茅屋五里十里松聲如此山中景色何時共我同行

萬事從教計拙千金難買身閒船尾都教載酒船頭飽看青山

鴨觜灘連溪尾羊腸路轉山腰雲氣晴晴雨雨泉聲暮朝朝

緑樹灣頭釣艇青山凹裏人家前度劉郎去也莫教流出桃花

東坡竹

玉堂罷值獨歸遲墨瀋將秋入研池坐到夜深情不寐瑣窗涼影碧參差

畫馬

天閑牽出許一作自奚官飲罷春流未解鞍記得曾陪仙仗立五雲深處隔花看

題畫

山接天台路萬重仙家樓閣杳難通不知昨夜溪頭雨流出桃花幾許紅

墨菊

黍桑生事日蕭然解印歸來只自憐醉眼不知秋色改看花渾似隔輕煙

送別

桃花浪暖錦帆開楊柳風輕燕子來無限離情隔江水隨人直向鳳皇臺

觀畫

滾滾長江入窅冥越山無數隔江青一雙白鳥誰驚起衝破蒼煙下別汀

題犬

深宮飽食恣猙獰臥毯眠氊慣不驚却被卷簾人放出

宜男花下吠新晴

題竹

美人環佩玉玲瓏騎得青鸞下碧空寂莫湘魂招不返鳳簫聲斷月明中

題梅

平生心事許誰知不是梅花不賦詩莫向西湖蹋殘雪東風多在向陽枝

按貢欽序云時會稽王元章善畫梅得其畫者謂無貢南湖詩則不貴重故集中多詠梅詩南湖嘗題絕句云王郎曾後枝老我江南無俗事為渠日日賦新詩又云王郎日日寫梅花寫成贏得世人誇其風流可想見也積詩

畫馬

偃蹇龍駒不受羈貢來遠自渥洼西天閑立仗歸來晚猶向東風振鬣嘶

題畫梅送友人

折梅江上贈人行此是東風第一程從此不須憑驛使看花直到豫章城

題畫

風來水面緑生波雲淨山頭翠擁螺白鳥驚飛背人去
一聲何處采菱歌

送人回黃山

望斷秋空白雁過故人書問轉蹉跎無端又與君相別
添得茗溪夢更多

畫梅便面

嫦娥深住廣寒宮不許人間信息通秋來折盡婆娑桂
偷得寒香在月中

洞庭秋月圖

一天秋水浩無涯短葦蕭蕭泊暮槎知是夜涼明月出
解將雁影落平沙

題畫竹

鷓鴣啼望水龍吟舟過湘江夜雨深清思滿懷無著處
却將墨沼寫秋陰

題廬東牧雲山

風流爭解說盧郎墨瀋淋漓入醉鄉雲白山青隨意寫
一時不數米襄陽

題畫梅四首

濕雲壓地雪花乾一日狂風十日寒不管春光滿鄰屋
却從牆角借來看

美人別後動深思春到南枝總未知記取灞橋明月夜
忍寒花下立多時

羅浮山下著青鞋蹋雪曾看爛漫開好似人家茅屋底
一枝先占短牆來

十月江南正苦寒花開如雪雪成團如今老盡咸平樹
只寫前身畫裏看

陶靖節像

解印歸來尚黑頭風塵吹滿故園秋一生心事無人識
剛道逢迎媿督郵

題畫蒲萄松鼠

猱似彌猴捷似猱栗梢走過又松梢紫萄若使知滋味

一日能來一百遭

畫蓮

吳王宮殿水流香步屧廊深暑氣涼長日香風吹不斷藕花多處浴鴛鴦

題畫

桃花紅綻斷橋邊楊柳垂陰散緑煙記得少年曽取醉王人扶上總宜船

暮春二首

吳娃二八正嬌容鬬草尋花趁暖風日暮歸來春困重鞦韆閒在月明中

惜花公子愛春晴駿馬驕嘶曉出城半醉歸來人共看笑將金彈打流鶯

雲山圖

鴨觜灘頭燕尾分西風吹老樹無根何人醉灑淋漓墨半是青山半是雲

題畫

多景樓連鐵甕城壯游猶記昔年曽江心遙見金山寺風裏鐘聲隔外燈

題梅

第六橋頭雪乍晴杖藜曽引鶴同行詩成酒力都消盡人與梅花一樣清

百舌

聽徹千聲與萬聲掠花穿柳漫多情可憐不及岐山鳳立向朝陽試一鳴

題畫

雨蒲煙草接風湍望入蒼梧九點寒怪得歸帆如馬健有人樓上倚闌干

簡竹

翠鸞飛下尾舒舒怪石嶄巖倚碧潭一路鷓鴣啼不斷行人揮淚涇征衫

寄友人

瘴雨蠻煙萬里餘別來消息近何如誰憐白髮疎狂處

猶寫平安兩字書

紅梅翠竹

仙子羅浮侍宴來笑扶殘醉下瑤階東風不管雲鬟亂吹折雙雙翡翠釵

書所見

使者徵兵夜度關南人無柰北風寒將軍空受登壇拜羞向燈前把劒看

桃花雙鳥圖

茂陵帝子宴瑤池翠管銀笙取次吹王母不來桃未熟可憐雙鳥立多時

雲山圖二首

百折溪流路轉深溼雲低壓樹陰陰山中底事如秦晉剛被漁郎說到今

閒身閒看白雲閒更愛青山嬾出山別起樓臺半空裏只教鐘鼓落人間

題竹

翩翩幺鳳下晴空半入江雲半落風憶昔瀟湘泊船處玉簫聲斷月明中

墨蒲萄

酒醒西樓月欲斜滿窗晴影走秋蛇狂夫賸有相如渴一滴涼州未許賒

枯木竹石

怪石犖确厓谷深涼風蕭瑟蒼雪陰美人何處解長佩湘波澧水勞余心

題畫

月明風靜夜如何船向三江七澤過涼影滿篷成獨坐半聽楚調半吳歌

柯博士竹

丹丘遺老舊詞臣歷代圖書鑒賞頻閒却玉堂揮翰手墨池染出鳳毛新

觀奕圖

笑殺王郎底事癡斧柯爛盡不曾知却拋塵世無窮樂

只博山中一局碁

畫蘭

吳剛斫斷雲根石不數珊瑚高百尺美人林下獨含愁
霹靂一聲山鬼泣

過鑑湖二首

歸思關心路轉遙打頭風急滯蘭橈夕陽江上秋無數
血點蜻蜓立碧苕

南風吹斷采蓮歌越女船開小似梭却恐紅妝不成態
背人偷照鑑湖波

畫梅二首

朔風撲面凍雲垂引鶴衝寒出郭遲却憶西湖霜月下
美人相伴立多時

江城鐘鼓夜迢迢霜月多情照寂寥更有梅花是知已
小窗斜度兩三梢

題菜二首

西風吹動錦斕斑曉起窺園露未乾三日宿酲醒不得
正思風味到辛盤

兩過畦蔬緑漸勻呼童小摘慰情親箇中滋味如諳得
不是尋常肉食人

凍鳧

江天歲晚景淒淒雲脚低垂望欲迷水鳥畏寒飛不起
黃蘆枝上並頭棲

題畫

此生無夢到京華到處谿山即是家昨夜石橋新過雨

錯教劉阮認桃花

題梅四首

美人吟苦減腰圍瘦影玲瓏不自支只有梅花是知已
相逢多在月來時

十年癡坐冷官壇幾度看花雪後天白水同心如此調
載將春色上歸船

萬里無雲月正高翠禽啼斷酒初消靈均自是非知已
不寫芳魂入楚騷

寒氣稜稜雪作晴看花獨自出郊行北枝未發南枝發
笑殺春光也世情

枯木圖二首

湖石東頭太液西春風宮樹半高低王孫金彈多如雨
不著黃鸝一箇啼

翠巒牽恨引絲長黃葉將風戰曉霜莫怨一枝棲未穩
上林春樹近昭陽

白描海棠花

美人睡起不柰愁弄粉調朱只謾羞閒倚綠窗春晝靜
雙鸞飛上玉搔頭

題畫

擾擾黃塵沒馬鞅幾人消得此中閒綠陰清晝深如水
飽看溪南雨後山

題翠竹紅梅

美人燕罷酒初消凌亂雲鬟壓步搖莫遣翠禽啼夢斷
醒來無處託春嬌

題畫

一江春水晚微茫醉倚篷窗客思長忽聽簫韶雲外落
松風輕度鬚絲涼

梅

眼中誰識歲寒交只有梅花伴寂寥明月滿天天似水
酒醒聽徹玉人簫

戴春雨

長江煙水接蓬萊百尺風帆破浪開二月桃花春雨裏

候人還向水邊來

題畫翎毛

莫怪幽禽雪滿頭多情只為海棠愁開元宮裏千株錦
一夕西風起碧秋

題蕭萬邦蒲萄

憶騎官馬過灤陽馬乳纍纍壓架香釀就瓊漿三百斛
青帘挑處喚人嘗

題美人圖

離離珠樹隔秋煙望斷歸帆信杳然試問海山今夜月
不知何處照人圓

湧金門見柳一作湖上春歸

湧金門外柳垂一作如金三日不來成緑陰折取一枝一作得長條入城去使一作教人知道已春深

吳山遊女見田汝成西湖志餘

十八姑兒淺澹妝春衣初試柳芽黄三三五五東風裏去上吳山答願香

題紅梅翠鳥圖與唐愚士聯句

萼緑枝頭翠羽鮮貢春風早入艷陽天幾回夢覺頻聽處唐正是書聲欲斷邊貢

總校官候補中書臣吳紹瀔
校對官檢討臣蕭九成
謄録監生臣周元