

新一般戰術講授錄

王澤民題

新
一
般
戰
術
講
授
錄

第一卷

郭
中
光

中華民國二十三年八月一日印刷
中華民國廿三年九月十五日發行

實價大洋壹元二角

版權
所有

編譯者 李 遇 春

發行處

南京

陸軍大學合作社
軍用圖書社

應用戰術之作品坊間雖有多種然大都改頭換面缺乏精湛之結構卽或有之而多側重於原則理論之解釋且其範圍只限於師以下之戰術欲求於兵學上稍窺堂奧進涉其深者國內既屬罕覩國外又守祕密學者苦之矧方今科學進步瞬息千里編制裝備日異月新作戰能力之發揚指揮運用之巧妙絕非閉戶造車管窺蠡測者所能忘擬其項背處今日之世欲濟國家大難則必須迎頭學去而他山之錯尙焉是書爲最近某國陸大第二學年戰術講授之祕笈於去年九月始行刊印者完全以研究原則之活用用兵之磨鍊高等統帥及幕僚勤務之涵養特種部隊及後方機關之運用爲主敘述精關格局整嚴詢足爲戰術研究之絕好參考 遇春 多方覓得課餘鑽研因鑒於國內著述之貧乏率邇選譯聊供有志兵學者研究之端緒戚繼光曰「兵之權微不能傳當於經籍中探其精

華師以意而不泥實事中造其知識衡於己而通變「竊願讀是書者亦作如是觀匪特着意於一般研究之資料並可藉窺鄰邦戰法之準繩而求其對策是則譯者之微意也抑此書所用地圖完全爲我國東北疆土吾人回憶過去之悲痛蒿目將來之艱難更不能不發奮爲學以圖自強也愿與讀者共勉之

付刊伊始謹弁數言海內宏達苟能不棄愚昧錫以斧斤最所馨禱

民國二十三年八月十五日

李遇春
識於首都
陸軍大學

新一般戰術講授錄 第一卷

目錄

第一想定	一
第一問題第一師作戰主任參謀之狀況判斷	七
第一問題講評及說明	七
關於內線作戰之說明	一〇
關於內線作戰各個擊破之戰例	二〇
第一問題原案	三三
狀況第一	三六
第二問題第一師後方勤務主任參謀於十二月十二日以後對於第一師之輜重糧秣宜如何命令其運行(用表答解)	三六

關於師後方勤務主任參謀應知悉之糧秣及彈藥補給上兵站事項之說明…………… 三六

第二問題講評及說明…………… 三六

第二問題原案…………… 三六

第三問題第一師作戰主任參謀依本軍之會戰指導要領應如何擬定第一師作戰指導要領…………… 三六

領…………… 三六

第三問題講評及說明…………… 三六

世界大戰德國統帥對於東普正面俄軍內線作戰之思想…………… 三五

關於作戰指導要領之說明…………… 三五

狀況第二…………… 三五

第四問題基於軍之前進計劃第二縱隊(第十一師)之前進計劃如何…………… 三五

第四問題講評及說明…………… 三五

關於旅次行軍之說明…………… 三五

冬季在東北行軍宿營及給養之說明…………… 三六

第四問題原案…………… 三六

第二縱隊前進要領一覽圖	九二
狀況第三	九三
第五問題十八日午後第一師應下達之命令	九三
關於前衛兵力之說明	一〇五
關於計劃命令通報報告起案之決定及傳達手續之說明	一〇七
第五問題原案	一一一
第六問題第二縱隊(第十一師)於十二月二十二日輜重可否增加積載	一一三
第六問題講許及說明	一一三
第六問題原案	一一三
第七問題第一師由遼陽至瀋陽間之補給運行李表	一一三
第七問題講評及說明	一一三
第七問題原案	一一四
狀況第四	一一四
第八問題騎兵第一旅之戰鬥指導要領	一一五

第八問題講評及說明	二二
以騎兵爲主體諸兵種連合戰鬥之說明	二三
第八問題原案	二四
狀況第五	二五
第九問題第一師團先遣參謀於瀋陽附近爲師防禦之地形判斷要圖	二五
第九問題講評及說明	二五
第九問題原案	二五
狀況第六	二五
第十問題第一師長之決心	二五
第十問題講評及說明	二五
第十問題原案	二五
狀況第七	二五
第十一問題第十一師之轉進命令如何	二六
第十一問題講評及說明	二六

第十一問題原案	一六
狀況第八	一六
第十二問題第一師參謀長以如何之腹案而指導幕僚會議乎	一七
關於幕僚會議之說明	一七
第十二問題講評及說明	一七
關於機動之說明	一八
第十二問題原案	一八
狀況第九	一八
第十三問題第一師之防禦命令	一九
第十三問題講評及說明	一九
第十三問題原案	一九
狀況第十	一九
第十四問題第一師長之決心如何	一九
第十四問題原案	一九

第十五問題攻擊老邊附近敵人之部署如何……………一九四

第十五問題講評及說明……………一九五

第十五問題原案……………一九六

狀況十一……………一九九

第十六問題第一師長之決心如何……………二〇一

第十六問題講評及說明……………二〇一

關於追擊之說明……………二〇一

赤軍退却之觀察……………二〇一

第十六問題原案……………二〇四

第十七問題第一師之追擊命令如何……………二〇五

第十七問題講評及說明……………二〇五

第十七問題原案……………二〇七

狀況十二……………二〇三

第十八問題騎兵第十四團長之決心如何……………二〇三

第十八問題講評及說明	二二三
第十八問題原案	二二三
狀況十三	二三四
第十九問題右中央追擊隊長之處置如何	二三五
第十九問題講評及說明	二三五
第十九問題原案	二三五
狀況十四	二三五
第二十問題午後四時卅分第一師參謀之狀況判斷	二三七
第二十問題講評及說明	二三七
第二十問題原案	二三八
狀況十五	二三八
第二十一問題作戰主任參謀於明二十二日之第一師命令向參謀長之意見具申案如何	二二九
第二十一問題講評及說明	二二九
第二十一問題原案	二二九

狀況十六 第一師長應如何處置 三〇

第二十二問題講評及說明 三〇

第二十二問題原案 三〇

狀況十七 三三

第二十三問題十二月二十三日夜八時第十一師長之決心如何 三三

第二十三問題講評及說明 三三

第二十三問題原案 三三

狀況十八 三四

第二十四問題十二月二十四日午前八時第十一師右縱隊長之決心如何 三五

第二十四問題講評及說明 三五

第二十四問題原案 三五

狀況十九 三六

第二十五問題二十四日午前八時中央縱隊前衛司令官之決心如何 三六

第二十五問題原案 三六

狀況二十	二二一
第二十六問題第十一師左縱隊長之決心如何	二二三
第二十六問題講評及說明	二二三
第二十六問題原案	二二三
狀況二十一	二二三
第二十七問題第十一師參謀長之戰鬥考案如何	二三四
第二十七問題講評及說明	二三四
關於山地遭遇戰之說明	二三四
山地遭遇戰之戰例	二四〇
第二十七問題原案	二四七
二十二狀況	二四六
第二十八問題基於二十五日午前九時之狀況第一師先遣參謀之狀況判斷	二五〇
第二十八問題講評及說明	二五〇
關於攻勢防禦中央突破之戰例	二五三

第二十八問題原案……………二七

關於戰略上守勢之說明……………二六

總評……………二五

目錄終

新一般戰術講授錄

第一想定 所要地圖

五十萬分一 長春海龍城懷仁奉化遼陽開魯小黑山錦州

十 萬分一 通江口鐵嶺撫順本溪湖橋頭法庫石佛寺瀋陽沙河堡遼陽秀水河子彰武台邊門新

民黑溝台鞍山站

第一想定

一、以齊齊哈爾爲根據之赤國軍、依四洮鐵路正向鄭家屯附近集中、以朝鮮京城爲根據之藍國第一軍有殲滅該敵進而占領淞花江以西及南滿洲地區之任務、自十二月初旬以來於鴨綠江右岸地區集中、十八日始能入於開始前進之狀態

二、以領有渾河河畔使軍作戰容易之任務之藍軍先遣第一師由安東一

二
——鳳凰城——連山關——遼陽道路前進十二月十八日於遼陽附近集
結中師長於同日午後得知狀況如另紙要圖

三、藍國第一軍之戰鬥序列第一師之編組及軍作戰之資料如別紙第一、

二、三、

別紙第一

藍國第一軍之戰鬥序列

軍司令官 陸軍上將某

第一軍司令部

第一師(車輛編制)

第九師(馱馬編制)

第十師(車輛編制)

第十一師(馱馬編制)

第十二師(車輛編制)

第十四師(車輛編制)

戰車第一營

騎兵第一旅

獨立山礮第一團

野戰重礮兵第一旅(旅分兩團每團一二兩營砲種爲十五榴第三營爲十公分加農)

獨立野戰礮兵第七團

第一軍礮兵觀測營

第一、九、十、十一、十二、十四師之第一第二野戰高射礮隊

第九、十、十二師之第三第四野戰高射礮隊

第九、十、十一、十二師之第一第二野戰照空隊

獨立工兵第一營

航空兵第一營(戰鬥)

航空兵第二營(偵察)

航空兵第三營(戰鬥)

航空兵第四營(偵察)

航空兵第七營(爆擊)

氣球第一連(連分二排每排一球)

第一軍通信隊

第一軍通信隊

第一軍對空無線電信隊

第一軍瓦斯隊

第一、九、十、十一、十二、十四師之第一第二架橋材料連

第一軍兵站部

別紙第二

第一師之編組

師長 陸軍中將某

第一師

戰車第一營第一連

騎兵第一旅

野戰重砲兵第一團第一營(配屬本團段列半部)

第一師第一第二野戰高射砲隊

獨立航空第一連(偵察)(使用遼陽飛機場)

軍野戰電信第一連

軍無線電信第一連

軍無線信第一第二排

軍通信鴿隊第一排

軍對空無線電隊第一第二班

軍瓦斯第一連

別紙第三

藍國第一軍作戰資料

第一 藍赤兩軍之裝備及素質之概要

六

一、藍國第一軍之編制及素質(口述)

二、敵軍之編制裝備及素質(口述)

第二 兵要地理之概要

三、交戰地區之住民人情風俗等於現下之東三省狀態且常有土匪出沒

四、資源中之糧秣，幸能補充追送其他對軍之要求亦能滿足

五、敵國能利用之鐵道只有四洮鐵路一日之輸送力為二十四列車(一列車三十輛)安奉線若

加以修理一日之輸送力相等於四洮鐵路

六、安東連山關間有能即時利用之既設通信線一條

七、開源蓋平以東之山地軍隊運動頗感困難但步兵攀登尙屬可能該處以西之地為浩野千里

一望無垠之大平原也

八、道路在冬季不受降雪之限制

九、十萬分一地圖之二條實線路可以通過野礮及野戰重礮地隙之深度有達七八公尺者

十、鳳凰城奉集堡遼陽瀋陽鐵嶺昌圖四平街鄭家屯等處附近之田地如稍加工事可利用為飛

機場但在鐵嶺鄭家屯尙有不需工事而可利用之飛機場

十一、河川冬季結冰船舶不能航行隆冬之冰人馬車輛可以通過

十二、村落在南滿洲一方公里有五百人內外之宿營力在本溪湖以南安奉沿綫及通化與京一

帶地方一方公里約有二百五十人以下之宿營力

十三、自十月上旬至四月上旬爲結冰期間平均氣溫遼陽以南及瀋陽附近比平津一帶較爲寒

冷起風時砂塵飛揚展望頗感困難

第一問題

第一師作戰主任參謀之狀況判斷

一 第一問題講評

各員答案約分左記兩案

第一案 擬向瀋陽前進者

1. 以攻擊之目的而向瀋陽前進者

2. 以占領要地之目的而向瀋陽前進者

第二案 擬向新民前進者

1. 欲各個擊破敵人而向新民前進者

2. 欲以欺騙之手段誘致敵人而殲滅之者

二 茲分別作以下之研究

第一案之理由、預想敵我兩軍會戰之戰場在渾河河畔附近。此時軍之會戰指導、應由山地方而壓迫敵人於熱河方面或以主力由平地方面向敵之右翼包圍。然瀋陽及其東方一帶山地形成戰略要點、對於軍之得失極關重要。若我軍占領之、則以主力由平地進出時、或由山地方面進出時、均可利用爲軍之作戰軸。此不僅爲戰略要地、亦爲掩護軍進出山地上所必要地也。

又師之任務、對渾河河畔須廣爲佔領之、而使軍作有利之持久戰爲要。師如擬向新民方向前進、同時敵亦向我前進時、此敵自投羅網予我、以擊破之良機。否則新民之敵不前來而與法庫之敵遙相策應、謀我時則予敵以外線作戰之利、有陷於危殆狀況之虞。故師向瀋陽前進誠爲必要。

註「具備戰略要機之要點、類如後方補給路、鐵路、道路之輻輳點等。又對於軍作戰必要之交通路、都市等均具有戰略之要機者也。然其價值則依使用之時機而異趣旨。」

以上之案有確保瀋陽戰略要點之利。然徒入敵人包圍範圍之內、有被新民方面之敵威脅側背之

虞。但各員大多數之案。多將兵力分離。不但難獲內綫作戰之利。且我師有被敵壓迫於各隘路之不利。故敵若確滯止於大遼河附近之線。果係如此。情況則亦不能予以贊同也。

第二案 主要理由爲達成師任務計。將敵各個擊破之。而逞雄於瀋陽平野。用意良堪嘉許。惟以目下法庫新民方面之敵。正在分離狀態之際。加之蘇俄軍隊既具實笨重復乏連繫。猶突狼奔散慢而來之公算較多。各個擊破當屬可能。反之若向瀋陽前進。徒入敵人包圍圈內。不特難能各個擊破敵人。卽或佔領之危險亦多。有使軍司令官採用注入作戰方式之害。不可不察也。

目下法庫新民方面之敵。因在分離狀態之際。雖可乘其分離之際。得以各個擊破之。然在未達到目前之。前則反予敵人以外線作戰之利。尤以新民之敵。如先取防禦姿勢。而與法庫方面之敵。確實連絡。互相策應。向我推進時。則我危險莫大焉。

三、總而言之。各員答案。雖均具相當理由。然洞察敵軍之素質。既乏充分之連絡。復具笨重特性。我則以卓越之統帥及精銳之軍隊。而當優勢之敵。爲達成任務計。不能不對取積極行動之案。予以同意也。

約言之。向瀋陽前進者。固有確保瀋陽戰略要點之利。然自陷入敵人包圍圈內。不唯有受新民方面敵人威脅側背之弊。且失去內線作戰之利。爲萬全計。此時極應擊破與我接近之新民方面敵人。

後轉向法庫方面敵人攻擊較爲得策也。

新民方面之敵一時果取防禦姿勢與法庫之敵協同向我前進時自身不唯已能使軍容易進出於遠方各個擊破之目的雖不能達到若蟠踞大遼河河畔亦能導軍於作戰有利之地步
內線作戰與外線作戰之戰例茲分述之如下以爲諸君之參考

甲、內線作戰之說明

一、定義

內線作戰者係對外線作戰而言即於圓心附近與敵作戰之謂也其行動能確切機敏可收各個擊破之利

內線作戰在本質上爲戰略之守勢動輒易陷於被動地位而使敵軍得佔先制之利欲收內線作戰之效在開始戰鬥時即應用最迅速之投機動作（應抱一刻千金之念）對我目前利害最切之敵迅速努力擊破之而後再移轉兵力對他方面敵人攻擊之爲要

內綫作戰乃以劣勢兵力應於敵人行動之機會戰法故須當機立斷運用策略因此於集中時須保有機動之自由在較後方之地區先選擇適當之集中地否則始以實力對敵放棄策略而欲常立不

敗之地位通常不採取內線作戰之方式故內線作戰誠爲劣勢軍隊富於機動之戰略也
如左所示之圖

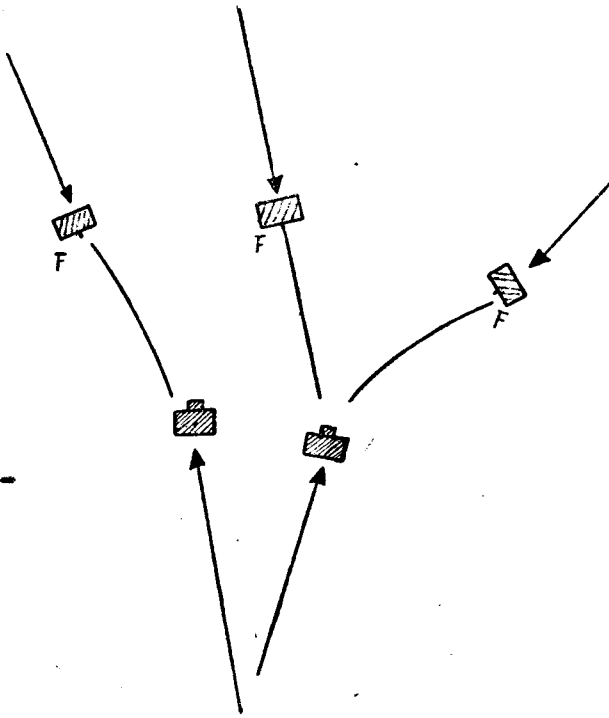

極端於內線作戰之意義如左圖所示

敵兵團自圓
孤向內心與
我作戰

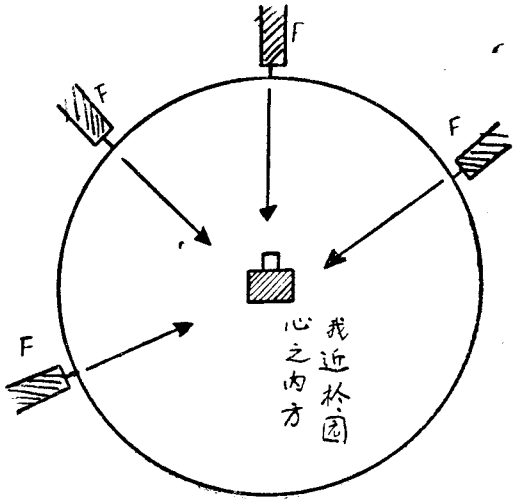

我近於圓
心之內方

二、內線作戰之利害

利：1. 連絡容易

2. 確實掌握兵團可自由使用之

- 3. 利用交通網設備可運用兵力作局部優勢
- 4. 能逐次各個擊破敵人

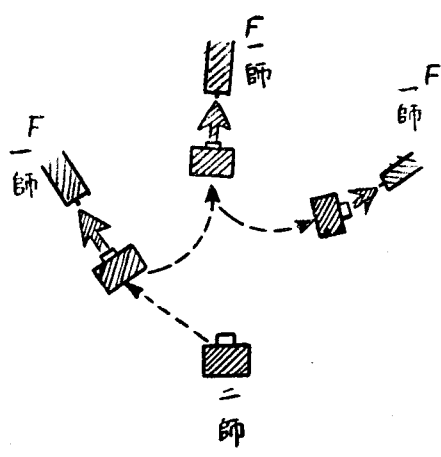

害

- 1. 精神上受不良影響
- 2. 易居被動地位
- 3. 一方被擊退，他方易受牽制，不能安心繼續作戰
- 4. 兵團愈大，宿營給養等，愈發生困難

5. 非全局勝利不能獲得最後勝利

三、內線作戰成功之要件

1. 指揮官須以明敏之眼光斷然之處置敢爲之氣慨雖片刻亦勿浪費(抱一刻千金之念)

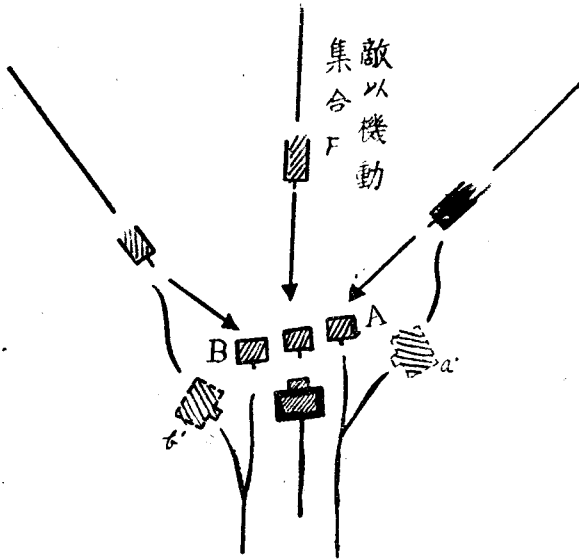

敵爲 A B 之態勢對我不利如爲 a' b' 之態勢則更爲不利矣

2. 我軍隊之精銳

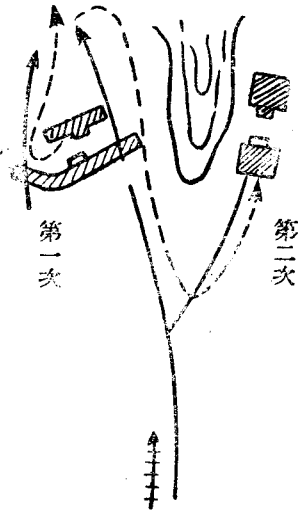

3. 在有利距離C之「X」且此距離務期能達到戰略之目的(如圖)

兵力轉用致使行軍疲勞故須機動力大(訓練之精熟士氣旺盛等)則須利用快速機關為要

為補給養困難之弊應竭力設法使補給良好在第一次之殲滅戰為減少兵員故戰術之指導務須力求良好

假令C之敵任所欲而前進設X為持久戰必要之地域(為戰略範圍地域)立於戰術範圍之外則我與A之敵人激戰時B之敵人不能接近向我包圍即以其砲兵射擊援助A之敵其射程亦不能達到也
 否則戰略上有利時則為戰術上不利
 決戰所要之時間為yh、

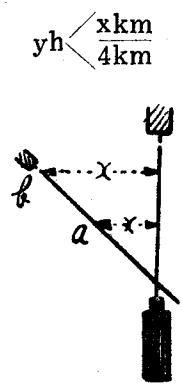
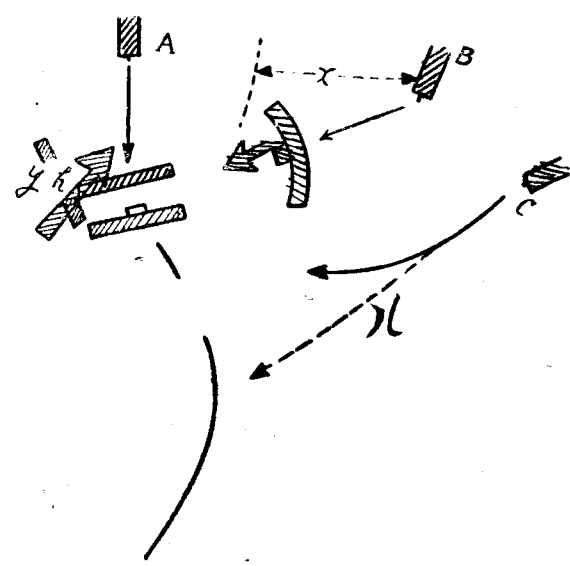

XY為互相關連者依狀況而有變化(戰場為A歟抑或為B歟則依地形敵情而定)就XY而論不準確之因數多為不定數又如果X之距離較近時則用適合目的之最小限兵力對付B之敵為要A方面之敵則使用優越之兵力以求決戰最為緊要

4. 敵軍各縱隊(兵團)間之連絡,不充分時

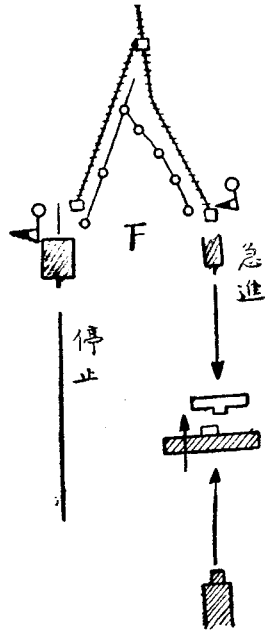

現今因航空邁進之故,軍均備
有無線電信飛機,故攻擊愈形
困難

若敵方鐵路電信等機關完備,則
攻者更形不利

5. 我(攻者)之交通機關,務須竭力設法,力求完備

無線電

6. 須使用能使敵分離之地形以行作戰

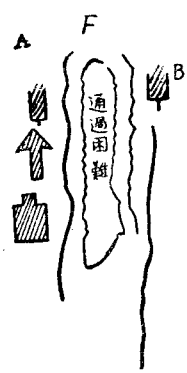

(山地湖沼、河川)然有時兼有二者之困難

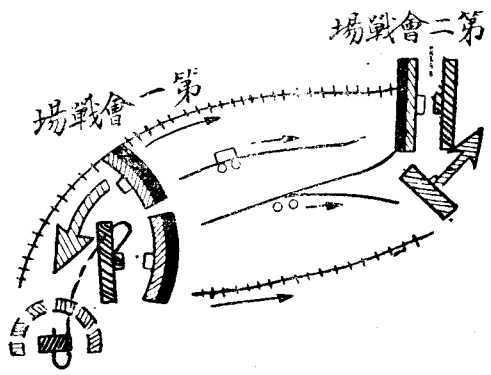

兵力轉用指揮官須以迅速之決心敏捷移動兵力以
此諸種手段力求於敵人意料之外之時期與地點以
行決戰

7. 以最小限之兵力拒止一方之敵，以主力擊破他方面之敵。然在地形上則有不利之點（山地、河川、隘路、要塞等）

四、對於本想定上敵人之內線作戰

對於本想定上之敵人，多能收內線作戰之利，故吾應多斷行各個擊破。

蓋某敵行動遲緩，或過於莽進，致使協同動作及連絡不充分，尤以過度之迂迴包圍，多陷於兵力分散，却縱長區分之不利。

以少擊衆，攷諸戰史，如歐戰中一九一四年十月一日，東魯士坦能堡會戰，德之第八軍，對三倍之俄軍，衆寡懸殊，同年十月於波蘭南部，德第九軍之步兵兩軍團半，對約二倍半之俄軍，採取攻勢，又同年十一月於「洛孜」會戰，德之第一預備軍團，對四倍之俄軍，爲十日間之作戰。

五、採取與否之決定

敵軍雖優勢，然對於缺乏攻擊精神之敵，則斷然採取之，可成赫赫之功。此時內線作戰軍之主帥，如爲智勇兼全之名將，長於經濟的兵力運用，時間的空間的機動之自由，及戰機之創製利用等時，可採用之。

六、指導法

1. 以慧眼看破戰機
2. 決心堅確果敢豪胆
3. 機動敏捷活潑
4. 殲滅一方之敵時須選定使敵不易合而為一之作戰方向遠於敵人第二兵團之方面企圖各個擊破之

5. 看破變換目標之時機

6. 適切配當主決戰方面與持久方面之兵力

7. 企圖各個擊破敵人時須明瞭他方面之敵情(周到搜索)

內線作戰各個擊破之戰例

於一七七六年意大利戰役拿翁圍攻「曼士亞」(Mantua) 要塞垂一月之久尚未攻陷時奧將「烏色爾」(Wurmser) 希圖恢復大舉反攻親率四萬七千大兵堂堂南下七月下旬以其主力約二萬四千人由「加爾他」(Garda) 湖東側其他一部約一萬八千人由「加爾他」(Garda) 湖西側並以其餘之一部約五千人經過「布達連」(Brenta) 河谷羣向法軍前進中其狀況如要圖所示七月二十九日頃為止拿翁所得各情報如次：

1. 有力之敵適由「加爾他湖」東側及西側地區南下中，我在湖兩側之部隊業被擊退。

但敵主力究在何方面，現狀不明，惟經「布達連」(Brenta) 河谷南下之敵，確知非敵主力。

2. 「曼士亞」(Mantua) 要塞，今後經繼續攻擊，一星期或十日後，得有陷落之希望。

3. 「米細阿」(Mincio) 河有徒涉場數處。

拿翁之意，則在立時開始作戰之行動，決以軍之主力攻擊湖西之敵，其處置大略如左：

1. 退却於「特森沙諾」(Deserzano) 之「索列」(Sauret) 一師，而以由「米蘭」(Mailand) 前進中之「狄斯庇涅」(Despinais) 師增加之，使之恢復「撒羅」(Salo) 當時「撒羅」猶有「索列」師一部，尚在繼續頑強抵抗中。

2. 圍攻「曼士亞」之部隊為「塞里爾」(Serurier) 師，令其撤去圍攻，以一部加入軍之主力，而以其餘防備「曼士亞」要塞之出擊，且為掩護軍之後方連絡線起見，並使之位置於「曼士亞」西方之「摩哥里」(Mor-Coria)。

3. 駐「利波里」(Rivoli) 附近之「抹西那」(Massena) 師，割其一部使位置於「米細阿」(Mincio) 河之線，以掩護軍之右側。

4. 拿翁率其主力向「撒羅」方向前進。

法軍對於「克斯達諾維基」(Quosdanovich)之軍雖與以若干之打擊，但不至於致命。故此時「烏色爾」仍然緩慢徐行，漸次南下，直至八月一日始行抵「曼士亞」附近。於是拿翁以其一部使對兩方面之敵，而集結主力於中央，以待時機之至。再向一方面之敵軍決取攻擊。先是「克斯達諾維基」當顧慮與「烏色爾」之連絡，暫時退避北方，待「烏色爾」南下，而後再開始前進。距料拿翁復再向之直取攻勢，八月三日於「羅訥脫」(Lonato)附近又大破之，更以疾風迅雷之勢，輾轉而向「烏色爾」軍。八月五日復將該軍大破於「克斯迭古羅」(Castiglione)。

奧軍經此敗績之結果，「烏色爾」以一萬八千之兵停止於「曼士亞」要塞，率其主力遠向北方退却，而入於本國之「的羅爾」(Tiro)州。拿翁遂於此戰，以巧妙之內線作戰，獲得光輝燦然之功。於本戰役中，拿翁最初不明各方面之情形，判斷「布達連」河谷之敵為奧軍之主力，猶豫煩悶，頗悲觀。贖自己狀況，乃使輜重等退至「摩也拉德」，而於此處施行防禦。拿翁為天才中之大天才，尚且如此，況平庸將帥於百般困難之狀況，而生精神之感動，此常有之事也。此等處吾人不能不加以相當之修養也。

德國兵學大家「教密尼云」，戰爭非科學，乃富於感情之戲曲。其戲曲驟然發生大變化，不但要求理解力，且必要求現身戲曲之人物，全身而活動，縱就名將而言，不獨認為有懷疑之時機，且有時亦認

爲有失望之俄頃，然有克服如斯感情之能力，支配一切外界，制服反對狀況之偉大天性者，在歷史
上必成赫赫之名，但生具質魯椎者，縱於需要大決斷之俄頃，亦無感覺等閑視之，如此之徒，欲成偉
大之功，建不世之勳業，誠屬難能。

拿翁乃富於感情之英雄，偶有所感觸，以至於流涕，然而於結局竟能下明晰正確之判斷，作有力之
動作，如七月三十一日急進於「布列斯細亞」(Brzezia)方面，使坐馬五頭均成疲廢，而拿翁精神
抖擻，毫無疲憊狀態，終能達成各個擊破之目的，在其遵守之原則上有云：「汝等欲行會戰，雖一兵
一卒亦不可等閑視之，以集合所有兵力爲本則，既如一營之兵力，有時可與敵爲一日之激戰，以決
勝負，伊又云：「軍之活動力，應與物理中重力學之運動質量相等，弗能依集團與速力之相乘積，以
表示之。」

第一題題原案

判 決

師以各個擊破法庫新民附近敵人之目的，決使騎兵旅佔領瀋陽附近對石佛寺法庫方向之敵警戒，
以師主力速向新民方向前進。

正於四平街鄭家屯附近集中之敵軍主力。企圖乘我第一軍向渾河河畔之山地隘路進出時將我擊破或乘我第一軍集結尚未完時將我各個擊破。

海龍附近之敵情雖不明瞭。窺其積極於掩護其主力之左側背及威脅我軍之右側背。並於想像可得法庫新民彰武之敵。其行動似有於大遼河之線掩護其主力進出於瀋陽附近。或前進以各個擊破我第一師而佔領渾河右岸地區。尤在企圖佔領瀋陽附近之要地。或控制渾河左岸地區之隘路。使我軍主力前進遲滯而使敵軍主力作戰容易之模樣。

不論敵人採某種方案。而其總兵力比我優勢。態勢亦極有利。對於該敵我第一軍若與同日開始前進。大約可於渾河之線與之遭遇。即惹起第一會戰也。

欲使我第一師達成所要之任務。必須前進以擊破石佛寺法庫新民附近之敵。或為確保渾河附近要地。一時採取防勢。以掩護軍之主力進出高地隘路。

前者以目前法庫新民之敵形成分離狀態。而有乘其連繫尚未完善。得以擊破之利。但如不能達此目的時。則予敵人以外綫之利。狀況有陷于不利之虞。尤以新民附近之敵。如先在該處取守勢。俟確與法庫方向之敵連繫後。再同時前進。其不利更甚。後者於陣地佔領等準備。雖有餘裕。然有使敵行動自由。

不能完全掩護軍前進路之不利地形。上軍以主力進出高地雖有不利。然於渾河河畔進出後能收綫作戰之利。而我第一師與敵先遣兵團於地形上彼我可相仲倚。

惟此時以敵軍之素質與國民性欲利用我統帥之卓越與軍隊訓練之特點以達成任務。尤應採用積極案。

此際向瀋陽方向之攻擊案雖有可以確保瀋陽戰略要點之利。然常有被新民方向之敵威脅側背之不利。且不能收內線作戰之利。故宜先將新民方向最接近於我之敵先擊破。後再向法庫方向之敵進迫為有利。

若新民方向之敵採取守勢。法庫方向之敵轉向新民方向時。則應如何與之決戰。或如何策劃持久。均須依狀況而定。但無論如何。軍因此對隘路進出可於遠處牽制敵人。而達成其目的。若法庫方面之敵轉向瀋陽方面時。則可達成各個擊破之目的。于我反為有利。

但欲達成此企圖。均需四五日之時間。故軍于此間得能進出于各隘路口附近。

處 置

- 一、命獨立航空第一連搜索石佛寺法庫新民彰武方向之敵情。
- 二、命騎兵第一旅對石佛寺法庫方向之敵施行警戒。而佔領瀋陽附近掩護師之右側。

三、命騎兵第一團搜索新民方向之敵情

四、師以主力於本(十八)日日沒後由遼陽出發以擊破新民方向敵人之目的沿遼陽——長灘卜

——新民大道前進

五、報告軍司令官

狀況第一

(一)十八日午后三時軍第一科參謀某少校乘汽車至遼陽師司令部縝密出示我第一軍會戰指導方針要旨如左

一、會戰指導之方針

軍預想于渾河河畔會戰即速向山地進出于瀋陽附近擊破敵人以後則進出于開原康平之線決戰之時期預定在十二月二十四日以後

二、會戰指導之要領

一、軍于十二月十九日由各集中地出發以主力由鳳城——連山關——遼陽道路及岫岩——海城道路方面進出于遼陽——瀋陽道以西太子河以北之地區

二、使先遣第一師佔領奉集堡瀋陽間之地區戰略要線以掩護軍之山地進出並須牽制多數之敵于其當面再使其第九第十一師進出於渾河上流營盤撫順間之地區

三、以後企圖兩翼包圍在以瀋陽爲中心之地區捕捉敵人而攻擊以期一舉擊滅之

四、敵人若以主力指向瀋陽西南地區企圖由我右側包圍時則由瀋陽東地區遮斷敵之退路而攻擊之

五、在我各師進出隘路時則各師即擊破其當面之敵則宜乘勢竭力指導攻擊使得以進出于渾河河畔

六、若一擊破敵人則緊追之使能于開原康平之線以南捕捉敵人以後勿失機宜向四平街鄭家屯之綫追擊

(二)我第一軍兵站監以鴨綠江綫上之大本營兵站準備委員繼承之而兵站之業務完全無悞並完成軍集中間之業務同時對于軍之作戰至十二月十七日止完成其機動準備

陸路兵站之推進行以四條之兵站綫到達開原康平線之能力並爲先遣第一師所設之兵站綫已令其十二月十二日隨第一師由鳳城出發而延伸

(三)我第一軍兵站施設計劃摘要如另紙要圖

第一師後方勤務主任參謀自鳳城出發前一日得知以上之後方情況

第二問題

第一師後方勤務主任參謀于十二月十二日以後對於第一師之輜重宜如何命其運行（用運行表
答解）

師後方主任參謀應知之糧秣及彈藥補給上之兵站事項之說明

關於本件雖應在參謀業務詳細教育然以教育時間關係加以若干說明可資作業之便利

一、兵站諸機關之任務及性能

參謀幕僚手簿

二、兵站綫

兵站有陸路水路鐵路三種其利害如左：

途 用	害	利	
一、必須將陸路兵站縮短 二、臨機敷設鐵路 三、若已破壞者則列車 四、各於各區間通行之 以各種動力或手推以 通行車輛	一、敵人奇襲或意外之事 變其他士民及敵之破 壞致使交通阻絕需 要相當時日始能復舊	一、運輸效能大、兵站綫 最為適當	鐵路兵站綫
須于軍之直後方開設汽車 路但使為迂路亦要選擇良 好之道路並避免短區間之 輸送且宜配當專用道路	一、輸送力量小 二、動物輜重之施設維持 均需勞力 三、汽車之價值依道路之 素質天候季節而異補 修維持均不容易	一、適應戰況之變化與軍 隊輜重能密切而確實 二、動物輜重受地形限制 比較少 三、可適用長距離輸送迅 速之汽車	陸路
一、雖已設有鐵路或陸路 之兵站綫時對水路亦 務須盡量利用 二、以不選定水路為主兵 站綫為適當(但水路 發達時則為例外) 三、雖不與作戰方向相同 之水路若能利用之連 絡橫方向時亦為有利	一、受天候季節交感之顧 慮大	一、通常輸送力大	水路

以之與本狀況對照，我第一軍在瀋陽附近渾河河畔之會戰，雖能以陸路兵站綫適應之，然為向四平街鄭家屯方向作戰，計劃迅速修理利用安奉線之鐵路兵站綫為絕對必要。

于必要時，在瀋陽以北敷設輕便鐵路尤佳，作戰地上之水路，雖有遼河、渾河、鴨綠江等可以利用，然本作戰之季節為冬季，因結冰舟筏不能航行，僅可利用陸路兵站綫之一部，利用代替道路有如兵站綫者，如以上之狀態為軍向渾河作戰計，則先置重點于陸路兵站綫，此為顧慮山地之窮鄉僻野與軍內師之前進路利用地方物質之便利，各兵站綫之間隔雖相當大，不得已而出此也，兵站設施正面之根本原則，依第一線兵團之配置為自然被掩護計，可使比作戰正面稍小，但非謂兩兵站線之間隔可以狹小也，又為徵發物質輸送機關等計，可擴大乃至某程度也。

參照左圖

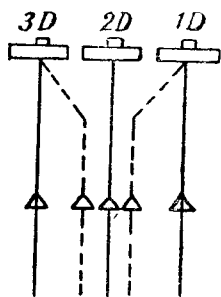

注意

1. 以理想與作戰面成直角
2. 施設正面若漸小，則以一部師之背後連絡線接近敵人時，有導於斜方向之不利。

兵站線係由軍司令官所指定者，不過以概要之關係位置，使適合軍所企圖之作戰，其實線路之選定，宜責成兵站監，而軍兵站監於其範圍內，應實際的選定兵站線路，一軍需要若干兵站線，依軍之情況，補給量之多寡，補給之便否，兵站線路之狀態，輸送機關之種類等，而決定之，而在能維持補充之限度內，務須減少，以節用兵站機關，增大以後之推進力，惟依狀況雖難一定，然軍於數日間連續前進時，若只用動物輜重，大概一兵站線補給二師為限度，實際上依此見的，在由四師而成之軍，因礮兵旅及其他之特種部隊，給養兵額相當于五六師，通常必須三條，如本情況，由六師而成之軍，則需四條。

但本狀況之兵站綫，因多係進出山地，故為作戰上之顧慮，尤有特別注意之必要也。
又在廣漠不毛之地作戰，正面特別擴大時，有時各一師設置一條、

三、兵站線之延伸

兵站綫之延伸，即兵站末地之推進，雖依狀況而定，然良好之時機，每日能推進一兵站地，（陣要四九二）在狀況有利時，輸送機關及其能力大，道路良好，天候季節良好，給養量小等，二日能推進

三兵站地

四、兵站地間之距離

兵站地間之距離、須顧慮地形道路及住民地分布之狀況、補給量之多寡、輸送機關之種類、通行人馬之顧慮、及給養飲水之便否、作戰地之氣候季節等、而決定之、可依左之標準：

甲、用動物輜重時 約十六至三十二公里

乙、專用汽車

(1) 一般的狀況時 約四十八至九十六公里

(2) 有通行人馬之顧慮時 約二十四至三十二公里

在缺乏宿營需要之地方、兵站須代輸送機關等設備宿營時、務極力減少兵站地、

通常一師設兵站線一條時 約三十二公里、輸送機關少、

二師設一條兵站綫時 約十六公里、

五、兵站之推進能力

部隊種類	編制及能力	一日行程	備考
兵站輜重連	與師輜重兵營同	平均三十二公里	一日行動雖約三十二公里、但因積載卸下大休息等、則行動十三四時間

兵站汽車隊 由本部及若干連而成連 爲○排 連之積載量與兵站輜重 兵同	約九十六公里（二時 間平均十二公里）	車體之檢查、 整潔燃料補充等、約需二 三時間
輸送監視隊 指揮地方人員編成 之輸送連、乃至數個以 一隊編成、乃至○縱列、 然有時一縱列之積載量 與輜重兵連同連之積載 量不無限定	主任務在兵站地之積載 卸下集積諸廠病院之勤 務鐵路業務之補助或實 施通路橋樑修築補助等	
陸上輸送隊 自輸卒○名與指揮之 幹部而成 有時適時宜可代替或補 助輸送監視隊、 又有時担任地方運搬材 料輸送之監視或實施	原來兵站之推進能力于輸送機關之整備、並其適切之運用、有密切關係、其大部必須利用地方輸 送機關	

依作戰地之狀況、有時必須採取左之特別手段：

1. 爲補足糧秣燃料特種資料等、經過期間稍長時、將兵站固有機關之大部分屬於第一線兵團、而增其行李輜重之輸送力、

2. 圖軍隊輜重與兵站輸送機關之轉換運用

3. 有時改編輸送機關之一部

六、補給點

甲、糧秣補給

兵站施設有二種、其一有隨軍之前進、逐次於其後方施行者、其二在豫先施設之地域使軍前進者、前者其糧秣補給點、通常在師戰列部隊前夜宿營地之後端附近（由前端至後方約十六公里）至翌日正午能將前日所消耗之糧秣補給于師之糧秣縱列、然有時師輜重之行程、可止于三十二公里內外、但將兵站輜重兵一隊、配屬于師時、得使之後退若干、

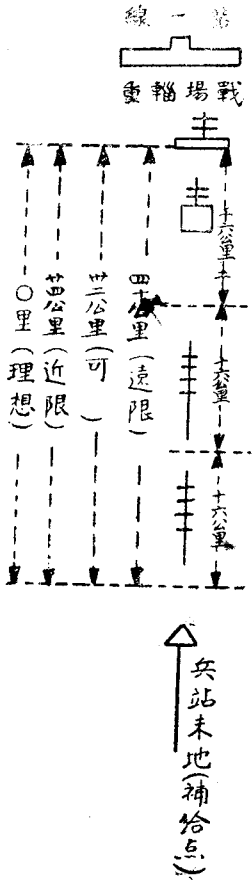

四十公里案 爲以糧秣縱列二縱列能行動約三十二公里、日用行李能行動十六公里之案、
三十二公里案 一、若使日用行李、如糧秣縱列每日行動三十二公里、則要求過大、

二、考慮輸送補給品及長時日之輸送時、日用行李輜重亦須休養、
故爲三十二公里、

二十四公里案 戰鬥間不可過于接近第一綫、

蓋軍司令官將軍之作戰地域區分爲師之作戰地域與軍兵站管區、雖大概以
兵站末地一連接之線使自然成其境界、務須在前方選定、但若過度、則師利用
地方物資面有受其掣肘之不利、

乙、彈藥補給

戰鬥行李及礮兵彈藥隊不能如日用行李歸至後方以行補充、故以彈藥連服補給業務、因此兵
站末地與彈藥分配所之距離、至少爲輜重兵連之二日行程、

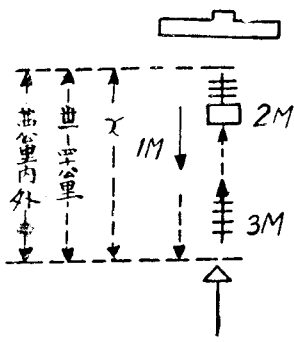

要之因以上之各種關係故兵站之補給端末點通常選定于預想戰場之後方約三十二公里附近

七、軍之前進與輸送機關之整備
戰鬥間應乎所要將彈藥補給點由末地推進至前方

輸送機關之整備于兵站達成任務上極為重要故軍兵站監須先決定其所要之時間及數量依之而算出應徵集地方輸送機關之數目

因此先算定應整備之全輸送力
今述每十六公里設定兵站地之一兵站線如左

備致 X 依彈藥連之多寡而伸縮

註

2M	戰場勤務
3M	為補充而前進中
1M	補充畢後送中
X	輜重之一日行程

甲、第一綫部隊用糶秣

$$x = \frac{ab}{c} \times d$$

a 被補給部隊 (除去兵站部隊) 之給養兵額

b 補給日量 [b = (日給量) × a]

c 一兵站輜重兵連之積載量

d 輸送區數

x 全輸送區所要兵站輜重連數

乙、兵站部隊用糶秣

$$x' = \frac{a+b}{2c} \times d$$

a' 全兵站部隊 (除去發起兵站地)

b' 各兵站地 (除去發起兵站地) 兵站部隊之平均補給日量

x' 全輸送區所要兵站輜重兵連數

丙、預備糧秣及糧秣外軍需品所要之兵站輜重兵連為「x」

丁、全輜重兵連數為 X

$$x = \frac{6 \times 5}{1} \times 5 = 150$$

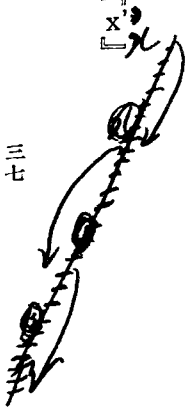

$$X = +X + X^2 + X^3$$

戊、所要地方縱列數

若由全輜重兵連數 X 減去兵站所有之兵站輜重兵連兵站汽車隊 (換為兵站輜重兵連) 等則能求得之
 以之與本狀況 $\bigcirc\bigcirc$ 在丙兵站線給養先遣第一師者若于前記要件計算之次數如左：
 (口述)

因此為第一師補給計、若兵站輜重兵連為四、兵站汽車連為一、輸送能率為新重兵連⁵⁷ 則須整
 備十四輸送縱列

以上計算法、又可依左之方法實施之：

以給養第一師之兵站輜重兵連輸送力乘現給養兵額 (師單位)
 更以輸送區數乘之

給養第一師之兵站輜重兵連輸送力如左：

攜行尋常糧秣	補給區分	糧秣區分	人	糧	馬	糧

攜帶糧秣 (乙)	
安全尋常糧秣	

註：補給區分之內容可參照障要四三四同附錄第十三

茲示本狀況之一例如左：(口述)

如依以上所得者，純粹對於一師補給時，使兵站輜重兵連或縱列一個，在一輸送區運行，雖屬可能，然有配屬部隊時，即得知必須使一個以上（在本狀況約一連半）運行，或增大連之編成。

八、輸送之實施

陸路兵站線之輸送實施，有左之二法：

甲、直通輸送（通常由軍兵站監自行之，用于輸送之初期，或急速輸送軍需品時等）

乙、區間輸送（將所要之輸送機關，屬於兵站司令官而行之，通常用于移于常續輸送時）

實施輸送時，須求兵站線上所要輸送量，知其應送到之地點及日次，依之算定發送時機，及所要輸送力，擬定運行計劃。

由一兵站地，依一日一道，使能發進于一方向之輸送機關數，雖依情況

道路運行或兵站地間之距離、季節積載卸下能使用之地域等而異、然在良好時期如左：

兵站汽車隊 十數連、

動物輜重

(兵站地間之距離為十六公里時)

通常八——十縱列(最大限)

宿營及長徑間

(兵站地間距離為三十二公里時)

通常四——五縱列(最大限)

宿營間

此理由縱列(兵站輜重兵連之行軍長徑為〇〇〇〇公尺輸送縱列之行軍長徑為〇〇〇〇尺至〇〇〇〇公尺)大概以一時間一縱列之比、使之出發晝間在兵站地間行動

輸送機關之運用、須顧慮已移于常續補給時之配置、兵站輜重兵連務在前方使用、通常使直接連續于師輜重、其地方縱列則一在後方地帶使用、兵站汽車連之道路、使之專用、担任長距離輸送、

適用軍會戰之作戰計劃中之兵站事項、為補給糧秣計、規定補給部隊補給之時期及地點、並糧秣之種類、補給定量等、

補給定量、通常依照攜行定量而定、若依作戰之狀況、野菜類、糧秣、燃料等之大部亦預補給時、則將兵站輜重兵連配屬于師、

預備糧秣集積于兵站末地附近之目的如左：

1. 為適用機動間之兵力移動須變更其補給擔任時
2. 事先不能預定第二線兵團使用方面時 (能預想決定數量)

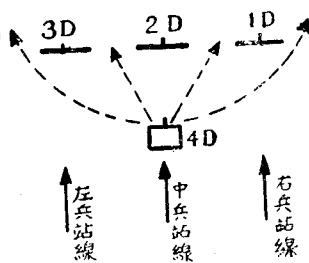

3. 適應戰鬥後追擊之準備 (使盡量集積若無必要則停止但須注意過度偏重末地而滅殺作戰之自由)

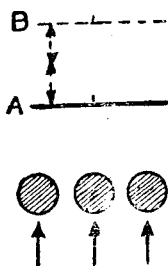

依預備糧秣使在追擊距離前進無阻

攜帶口糧(乙)之前送量不能預定時通常約尋常糧秣四分之一

爲彈藥之補給關於集積開始時期日日集積之彈種數量及地點等之決定因鑑于戰鬥之性質戰場附近之地形等須考慮戰鬥間之所要數量而定

九、運行表調要領

調製運行表時先將基礎諸元記于表上然後規劃運行線是爲最便利之方法
例示如左

1. 將兵站地名記於上欄

2. 將日次(月 日)記于右欄

在右第二欄(發起點)明瞭記入輸送機關之種類數量積載軍需品等

3. 將每日兵站末地(或補給點或彈藥糧秣交付所)與日次對照而記于日次之欄

4. 日日之糧秣交付所在師戰列部隊宿營地之中央(但因戰鬥停止時則爲師日用行李之位
置)

5. 決定師輜重兵連之一日行程爲二十四——四〇公里平均以三十二公里爲標準

6. 兵站輜重兵連之一日行程爲三十二公里(有時爲四〇公里)

7. 輸送縱列之一日行程通常以三十二公里爲標準

8. 決定每十六公里爲一兵站地時則減少積載卸下之次數
 9. 須顧慮運行之形式

如左圖

但在汽車輜重其兵站地間爲四十八公里(半日行程)

甲 案

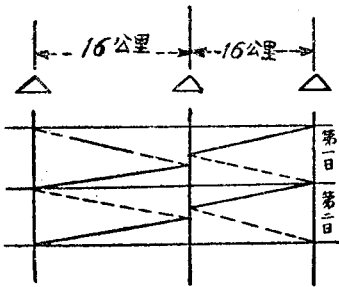

利

1. 宿營地有一定

2. 每日勞力平均

害

1. 有積載卸下次數之不利

2. 當運行時易生齟齬

乙 案 (晨間出發)

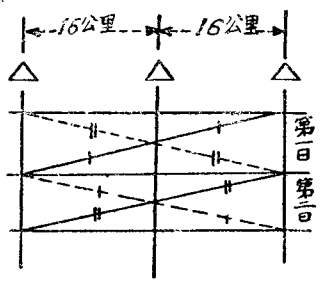

利 積載卸下之次數少

害 1. 連有每日變更宿營地之不利
2. 每日勞力不平均 (實與空)

丙 案 (正午出發)

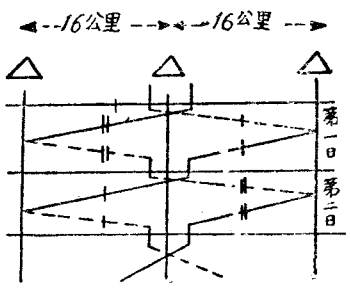

利 1. 連之宿營地有一定
2. 無須積載卸下
3. 每日勞力平均

注意

1. 兵站管區內之輸送機關，除特別時機外，不使在兵站地以外實施授受。
2. 務使明瞭直通輸送與區間輸送。

3. 須避免輸送縱列互相間及輸送縱列與固有編制輜重間之直接授受（困難）

十、師輜重運行表之注意

1. 以兵站之推進為基礎，規定師輜重之行動，依之以定師之行程。
 2. 以師之行動為基礎，規定兵站之推進，與已調和之師輜重行動。
- 前者在主義上拘束作戰，主客顛倒斷然不可。

故有作戰上之要求時，必須依後者以規定其行動。

然在開戰當初之旅次行軍，軍隊若依強行軍行動，則滅殺其自身之戰鬥力，致招輜重之銳減，難謂適當。

調製上應留意之件如左：

1. 各連勤務之平均（行程積載卸下實空里程等）因此，有時在師戰列部隊之宿營地宿營。
2. 宿營休養之便否。

3. 一日行程標準(理想連日三十二公里四日滯留一日)

4. 初期之行程小

5. 避免小距離移動

6. 出發及到達時刻(出發地點同一時則較師先頭部隊之出發時刻遲延五時間)

7. 駐軍或戰鬥間使連之宿營地在一地

第二問題講評及說明

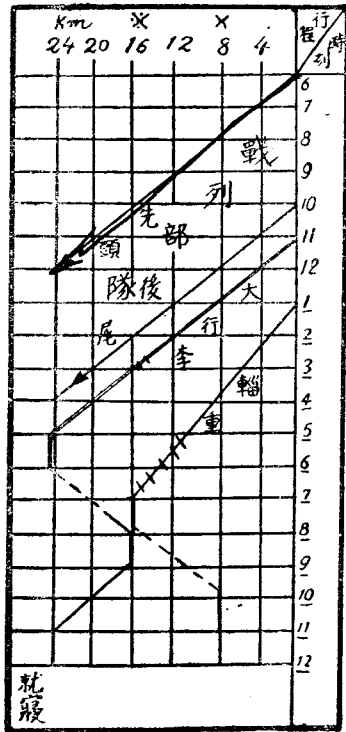

一、師給養兵額輸送量之輻重兵連對於積載量之超量應如何輸送乎。

師給養輸送日量爲前述「師後方主任參謀于糧秣及彈藥補給上應知之兵站關係事項」之第七項說明人糧○○○○貫馬糧○○○○貫計爲○○○○貫比較普通師之攜行定量○○○○貫約超過○○○○貫（一貫爲六斤四兩）

對於此超過量之輸送手段諸官之考案及其主要之理由如左。

第一案 使彈藥連之一部輸送糧食者、

理由 本狀況之輻重于行軍計劃上在山地內無休日必須一週間連續運行故車輛增加積載甚爲困難然地方車輛既被兵站機關征備師不能使用之反之因距離敵尙遠彈藥之輸送并非急務故可將彈藥連積載彈藥之一部卸下而使之積載糧秣。

第二案 依地方車輛之征備而增加糧食連之車輛數者。

理由 本情況增加積載之不利如第一案所述然彈藥連一部之通融因預想師進出于瀋陽平地後各個擊破敵人故更有行動之必要今日雖然一部而于彈藥之補給發生缺陷即影響于師之戰鬥力而爲不利反之若徵備地方車輛則不波及其他給養亦得圓滑又其徵備亦非爲困難之事也。

第三案 增加糧食連之車輛積載量者

理由 彈藥連一部之通融其不利如第二案所述又不能期得地方車輛之徵備者則如第一案反之增加糧秣縱列積載雖有多少困難此亦爲輜重勤務令中所承認者未必發生不利故可增加積載

檢點以上各案雖認爲各有相當理由此時即同意第三案蓋彈藥連一部之通融如他案所云及影響于師以後之戰鬥在主義上認爲不可又彈藥連日日之行軍距離因比糧秣縱列小將彈藥之一部增加積載于其他彈藥車輛將糧食積載于剩餘之車輛雖爲一考案但其指導則歸其他糧食長在連之本質上務宜避免之又如第二案乃依地方車輛之徵備而補足糧秣縱列之車輛數至於能否徵備地方車輛則屬疑問縱令能徵備之但各連長必須併此等無軍紀之車輛而指揮之恐指揮上反生困難但行軍遲滯齟齬等之原因亦因之而發生然增加糧秣縱列車輛之積載時誠爲第二案之駁論雖有若干不利然若將超過量約○○○貫分配于兩連各車輛則一車輛之增加量約○○貫餘合計一車輛積載量不過○○貫餘在目下堅固凍結之道路一馬曳車輛積載量○○貫餘蓋決無困難此予所以同意此案也

二、運行計劃

諸官所製糧秣縱列運行表之缺點大概如左：

甲 因平均各連之勞力，在途中有施行彈藥與糧食之轉載者，其用意雖可然積換之時期須在夜間，因此多數車輛發生混雜，徒費時間，若有此顧慮，則在本情況不行轉載使簡單一律動作爲適當。

乙 在途中有給與休日者，其趣旨雖可，然因行軍時日行程到着期之關係上有不可能。

丙 在全行軍行程或有爲一日四十四公里者，或有爲一日九十二公里者，其間有四十八公里之差，蓋因圖上距離測定之粗漏實屬不當者也。

丁 有由連山關附近移於戰備行軍者，但距敵尙遠無接觸之顧慮，可使至遼陽繼續爲旅次行軍。

第三問題

第一師作戰主任參謀根據軍之會戰指導要領應如何擬定第一師作戰指導要領。

第三問題講評及說明

諸員之答案概分左之三種

第一案 爲領有渾河左岸地區以達成師之任務者

第二案 爲領有渾河右岸地區以達成師之任務者

第三案 主在領有渾河右岸地區以達成師之任務然應狀況則後退於左岸地區者

第一案之理由在領有瀋陽附近以使軍將來作戰有利然若佔領之易與敵之先遣兵團惹起遭遇戰對於優勢之敵在軍未到着以前能否健在乃屬疑問當不如堅固佔領奉集堡附近爲得策也敵若不攻擊本師或遠向遼陽方面迂迴而妨害進出於山地但敵若出於後者之策可毅然移轉攻勢爲要本案乃一方面避免瀋陽附近之遭遇戰一方面在敵人迂迴於南方時轉移攻勢而又與敵行遭遇戰前後自相矛盾又如本案大多數之處置以一部企圖佔領瀋陽使用主力於此尙有成功之公算敵人果如佔領瀋陽及渾河河畔長灘附近之要點而不前進時我師真可謂坐視無爲使敵人成名也且放棄瀋陽附近則軍之第二案由瀋陽東北方地區施行攻擊益形困難要之本案乃過早斷念瀋陽附近之要點而陷於消極的在對蘇俄軍之作戰絕不能予以同意且佔領瀋陽於敵我政略上影響甚大亦須同時考慮之

第二案之理由以瀋陽附近爲軍企圖在渾河河畔最關緊要之點必須集中全力領有之故雖與敵先遣兵團惹起遭遇戰然斷然出以攻擊定有勝算可握也蓋以敵軍之特性向來使分離兵團不能互相

充分協同連繫。且因新民方向之敵兵力分離。故師預想之遭遇戰。弗能發揮多大之優勢也。然必勝信念之根據。尙有不堅確之恨。且對敵軍。我不可過於視其無協同連繫。況敵騎兵師附有強大之礮兵。故該敵縱不與彰武附近之敵連合。亦必具相當之戰鬥力。本案乃注意佔領瀋陽附近之要點。專意企圖領有之。然以敵我距離之關係論之。及我騎兵旅刻已佔領瀋陽。以必勝之信念。斷然採取攻擊。當有十分成功之希望。參照另紙「世界大戰德軍統帥部關於東普魯士方面對俄軍內線作戰之思想」可爲必勝信念之一助耳。

第三案之理由。就其進出瀋陽附近言之。大概與第二案同。然師於瀋陽附近。在軍未進出山地以前。過早被敵各個擊破。則影響於軍爾後之作戰甚大。因此後退於奉集堡附近。可圖任務之達成。而後退於奉集堡附近。對於軍之作戰指導上。亦無任何之不良影響也。且牽制敵人於該方面。使軍能由兩翼包圍。成功容易。更爲有利。然受敵主力攻擊時。再行後退。未必能達成牽制之目的。況於敵前行近距離之後。退能否整齊實施。尙屬疑問。故可否後退。必須爲深刻之研究爲要。

第二三兩案均認爲瀋陽及其東北高地。有須佔領之必要。此種着眼。教官固表同情。惟第二案假定敵軍主力攻擊我師正面時。不行退却。仍儼然位置於瀋陽附近。第三案此時亦爲暫時之退避。與軍主力之進出同時轉移攻勢。此係不同之點也。以下研究上述之退却。對第二、第三兩案加以評論檢討。

一、第三案退却之理由

師之退却非消極之退却，乃積極之退却。即敵以主力攻擊我師時，我則當時避免其銳鋒，使敵爲不得意之追擊，而發生部隊混亂。同時吸引敵主力於我正面，以使其多數兵力蟠集於瀋陽附近，而爲被釣之奸餌。同時我軍可乘機由兩翼包圍之。然又爲軍應考慮者，軍現以劣勢之兵力企圖大規模之兩翼包圍，應竭力節約正面之兵力，以期增大包圍翼之兵力。因此師避免敵之銳鋒，而暫行後退者，使軍司令官以我師之一部兵力用之於包圍，使得兵力二重使用之結果。故我師之後退於軍之作戰指導爲最忠實而有利也。較之於始終固守於瀋陽附近而受三倍之砲兵火與將近十倍之機關鎗火射擊銳滅以後之戰鬥力，則其利之大幾何乎？此案雖似有利而高唱敵不得意之追擊，我爲得意之退却乎？如戰綱所示實行退却，必須依上級指揮官之命令爲本，則我軍隊固然精練，可以信賴。而任何精練之軍隊退却時，亦不免發生混亂與錯愕，甚致發生極端混亂，以至不可收拾。考諸戰史不乏其例也。

二、第二案認爲退却不利者

軍由兩翼包圍，在拘束敵軍主力於我正面始能獲得偉大殲滅之效果。然於退却時，敵軍不以主力壓迫我師，而以一部追躡之，其主力專意對我軍以後之策略，果如此，則我之退却難免不陷於混亂。

危險之狀態。使敵軍從容作以後之準備。故此時師假令受優勢之損害亦不介意以犧牲之精神斷然佔領瀋陽以收軍全般偉大之效果。其言固壯。意亦佳。但如此着想果適當乎。而以敵我全般之態勢上論之。軍在渾河左岸地區實行決戰有利時。無甯將師退於後方。使形成軍全般包圍線之一部。且精心擊劃。採取所有對策。如第三案所示。務須盡諸種手段。吸引多數敵人於師之正面。一舉殲之。較爲萬全也。

於原案第八項之部署已將十五榴之全部配屬於先遣支隊。敵之騎兵師如急遽向我騎兵旅攻擊時。爲制壓敵之優勢騎戰兵及妨害敵人利用村落。雖於瀋陽附近之山地亦須有效利用之。爲要。況敵對於我之十五榴在精神極感不安。因此可使士氣爲之沮喪。故留意活用之。於本情況中。我騎兵旅有受優勢之敵騎兵師與法庫附近敵人連合攻擊之虞。故配屬於士氣上價值大之十五榴以完成其瀋陽守備爲要。

世界大戰時德軍統帥對於東普魯士正面俄軍採取內線作戰之思想

德軍以劣勢兵力於外克塞爾河東山岸地區爲約六百公里（大連公主嶺間六三九公里、東京神戶間六〇一公里）處於被包圍態勢之防禦。於平時兵棋演習及參謀旅行會屢次研究之。其唯一勝利

之手段不能以純然之防禦若純取守勢恐終必失敗故德軍作戰之方針在乘敵之弱點善於利用內綫對優勢之敵人一部大胆迅速擊破之

「史蒂芬」將軍（一八九八年任參謀長）云對於由三面來威脅之俄軍最良好之手段在先擊破最接近之敵人然後向其他兩軍之一若對俄之一部不能予以極大打擊而被牽制抑留則以後之俄軍以優勢兵力迫於德軍之側背誠屬危險故若無堅確之全勝利之信念莫如適時退於「外克塞耳」河之後方面而斷任務遂行之念然將軍在一九〇一年提案中云「若不退却時為達成任務計須在俄軍未被止阻要塞線及為馬蘇湖」湖沼地帶所隔離之前於東普魯士湖沼地帶之背後取準備姿勢次則攻擊最接近之敵以上之思想在德參謀本部已為一般參謀官一致之思想大戰開始之直前參謀總長「毛奇」將軍對於俄軍依參謀本部之調查德軍可以少數兵力如指揮得法相信能在較短之期間內阻止極優勢之俄軍也故對德軍第八軍司令官「普力替維慈」上將指示云「第八軍不可放棄「外克塞耳河」而後退縱於「外克塞耳河」東方不能遂行任務時最低限度必使軍健在」因此德軍必須勿陷於防禦而施行斷然之攻擊一九一四年八月十四日「毛奇」將軍與第八軍參謀長伯爵「瓦耳多昂」少將之書曰「俄軍若來應勿取守勢可取攻勢為無上唯一之方策」

當時德軍第八軍至多為步兵十三師（現役不足半數）騎兵一師俄軍至少為步兵二十二師（十分

之九爲現役。騎兵約十師。又八月六日給與第八軍司令官及各軍團長之訓令如左：

一、在西方戰場決戰完工，再移該方面之兵力於東方戰場，實行大會戰以前，應獲得時間之餘裕。

二、適時攻擊前進，且牽制俄軍援助奧匈軍之攻擊。

三、應保持「外克塞耳河」爲我軍作戰之根據。

軍之任務於全般上暫爲守勢的，然因停止不動則不能施行此任務，甚爲明瞭，但進出方向在目下或以後數日間，頗難逆料。

大戰前德國參謀本部關於俄軍之作戰價值所記述者如左：

一、俄軍運動遲緩，不能迅速利用有利之戰況，故德軍之指揮官在與俄軍接觸時，對於同等之敵軍，其運動始終不能追隨而同樣行動。

二、有停止待機之傾向，雖有卓越之防禦能力，然於遭遇戰則缺乏敏活之行動，如乘其不意猛烈攻擊之，可易使俄軍轉移防禦。

三、行軍力不如我軍遠甚。

四、指揮官及部隊均乏獨立能力，故用奇襲多能成功。

策定作戰指導要領之說明

所謂作戰者，通常指戰略單位以上兵團於某期間敵對行動之總括名稱，即兵團之集中搜索行軍駐軍戰鬥及此等必要之交通補給等之總稱也。作戰指導之要訣，在以卓越之統帥與敏活之機動。對於敵常占於主動地位，使決戰於最有利益之保持下，收偉大之效果，而速圖戰爭之終結。因此鑑於彼我之態勢，益能發揮我之利點，同時攷察敵軍之特性，巧於乘敵之弱點為要。

為將帥者，要澈底明瞭必勝之信念，與責任觀念。在日俄戰中，如遼陽、瀋陽、沙河諸會戰，大山巖元帥及司令官川村、黑木、野津、奧大將，乃木因澈底明瞭必勝之信念，與責任觀念，乃能致勝，而俄軍之敗者，在其高級將領必勝之信念不堅，確缺乏責任心，有以致之也。

乃木大將，膾炙人口之「爾靈山險攀登難，男子功名期克艱，鐵血覆山山形改，萬人齊仰爾靈山」詩，豈非實指將帥意志堅確之勝利者耶！

諸君畢業，則成爲一個戰術家，希抱堅如鐵石之決心，以鎮靜之狀態，以臨大局，故為將帥者，故須具備卓越見識，堅確意志，高尚品行，深厚性情，並宜明察果斷，臨機而不誤，應變而不惑，且信賴幕僚，承認其努力之價值，藉俟須培養輔佐將帥之威德，確立獨立不羈之統帥，因此不可枉自揣測將帥之心理，一味迎合，應以一片純誠，滿腹熱情，認識將帥之錯誤，而苦諫之。戰術戰略，非統帥之全部，統帥者在以將帥之赤誠威德，融通於戰略戰術之攷案，而人格化，以之磁化軍隊，向敵進而為積極之動作，而不失戰

門之機宜

欲以有限之兵力而占主動地位，須以敏活之動作，於適當時機，澈底集中兵力於要點，對於相對之敵，收最大之效果。有時須適應時機，冒險爲之，有時適用敵之衝力，以少擊衆，此點似爲柔道之極，可謂集得統帥妙譎，拿破翁之言論，有作爲參攷之價值。

1. 戰略爲使用時間的空間的之學問，關於空間不吝惜，而吝惜時間，因空間失却，尙能恢復，時間一去不再來也（機）

2. 以少數之兵力抵抗大軍時，則迅速集結兵力，恰如電光一刹，拉間利用敵軍混亂之際而攻擊，故必須以全兵力向敵之一部攻擊，易獲得戰捷也（力）

3. 戰爭之要訣，非持手脚力，在於運脚力之腦力，無論任何之軍隊，在全戰役中，雖能強行軍，然行軍方向如錯誤時，則軍隊可因此而至殲滅，不可不察也（智）

按以上所述，作戰精神方面，較物質及形式尤爲重要，而精神之作戰計劃，乃將作戰指導之精神具體化者，洗鍊後而確定之，既決定後，不能隨時變更，其綱要尤以作戰方針，務期始終貫徹，而勿逸去其根本目的爲要。

作戰計劃，則依主案部之地位，兵團之大小，作戰之目的及狀況而異，主案之要勿拘泥定式，平時則由

參謀本部立案戰時則由大本營立案者及方面軍獨立師先遣師之立案者然戰鬪計劃及前進計劃乃爲軍獨立師或先遣師等軍以下之部隊而立案者關於時間的、空間的、內容及重點均有不同又因作戰計劃之粗密應作爲之程度自有差異

如本第三問題根據於軍會戰指導之方針而決定作戰目標及戰鬥指^導之要領（攻擊防禦前進計劃等）

策定前進計劃應按左之順序

1. 爲使兵團達成任務起見則策定始終不渝之作戰方針
2. 爲遂行作戰方針起見則決定兵團運用之指導要領
3. 決定實施上之必要搜索諜報集中等項

甲、兵團到着集中地後部署之決定

乙、對於此行動必要諸設施之決定即宿營給養兵團等並作戰之補助手段（宣傳某略）等
決定作戰方針第一要先決定作戰目標、作戰目標者乃遂行作戰之目標即如敵軍之主力或戰略要點等是也

作戰目標

作戰目標
作戰目標

作戰目標雖按作戰之目的性質及交戰國地理之關係、政略戰略上之情形而決定之、然敵有相當武

力時則用之爲目標，不必依戰略要點爲作戰目標，如在世界大戰時，德軍不以法之巴黎爲作戰目標，而以法之野戰軍爲目標是也。又如日俄戰時第一期之作戰目標不爲遼陽，次如中日戰爭第二期之作戰目標不爲北平，在本情況第一師之作戰目標爲瀋陽及其東北方高地，此以戰略要點爲目標者。

會戰者，期決勝果之兵團主力戰鬪，卽爲壓倒殲滅敵軍以上之大兵團，所遂行之戰鬥及其前後行動之總稱也。導會戰乃隨作戰之進展，不失時機，將作戰計劃具體化，而定會戰指導之方策，對於會戰準備予以準繩，且依其遂行而規定其所要之事項者也。

會戰指導之方策應策定之事項如左：

1. 會戰指導之方針

(會戰地、主戰方面、決戰之時期——方面軍
主力之指向與隣接兵團之關係——方面軍內之軍)

2. 會戰指導之要領 (機動戰鬥追擊等)

3. 實施以上二項兵團必要之部署 (任務、行動、作戰地域等)

4. 兵團部署之施設 (交通兵站必要時宿營給養等)

以上各項隨狀況之變化而增減者，勿拘定式，具備以上全部者，稱爲會戰計劃。師本會戰計劃，再定機動 (行軍宿營給養等) 及戰鬥之計劃腹案。

戰鬥綱要第七至第十一所示者為戰鬥指導根本之要領

機動及戰鬥在師則為作戰故本會戰指導之方策師之機動及戰鬥之腹案雖未規定其名稱然其稱
為作戰計劃(作戰指導之方針要領等)或命名其為戰鬥計劃其中包含前進計劃或竟稱為前進計
劃兼有前進計劃之戰鬥計劃乃按當時之狀況及師之地位而適宜決定之按以上所知其戰鬥之遂
行須以左之順序：

1. 方面軍

本作戰計劃以策定會戰計劃附與所要之時期及所要之會戰任務、部署、戰略展開、而謀
作戰及會戰之統一指導。

2. 軍(會戰單位)

適宜分配戰略單位之兵力而與以至當之地位示以行動之目的範圍及準據規律其作戰及會
戰行動戰略展開及其統一以主宰戰鬥之終始即逐日逐時決定作戰計劃會戰計劃戰鬥計劃

3. 師(戰略單位)

確實律定各兵種戰術上之行動於戰鬥時務盡量發揮各兵種之特性而律定步礮兵之協同動
作尤為重要師每日之行止以命令統制之即定一種作戰指導方案當會戰時則根據軍命令策

定戰圖計劃腹案而每日則依師命令指揮各部隊

第三問題原案

第一師作戰指導之要領

其一 方針

一、師爲掩護軍山地之進出且使其進出於渾河河岸後達成以瀋陽爲中心地區之兩翼包圍目的起見須占領瀋陽及其東北方高地且索制多數敵人於該方面應乎狀況則向渾河左岸地區退避以達前記之目的爲要。

其二 指導要領

- 二、法庫及新民之敵單獨向我師攻擊時則速行擊破之如兩方面之敵無連繫向我師前進時則將其一方面兵團各個擊破之又新民之敵向瀋陽或向遼陽過早前進時亦乘機各個擊破之。
- 三、在軍主力進出之先如受敵主力攻擊時須採取左之行動。
 - 甲、爲使軍於渾河右岸爲有利之決戰時須不顧犧牲固守第一項之陣地以使軍達成目的容易。
 - 乙、爲使軍於渾河左岸爲有利之決戰時須向奉集堡北方地區後退占領西北面之陣地誘致敵。

人於該方面而拒止之同時隨軍之進出以形成會戰之支撐乘機轉移攻勢

四、軍主力未進出隘路之先敵不以主力攻擊我師而以主方向撫順或向瀋陽西南方地區企圖迂迴運動時則採取左之行動

甲、敵刻以主力向撫順方面迂迴時則以騎兵旅扼守營盤及撫順方面之隘路以使第九第十一師進出容易師主力依然固守瀋陽及其東北方陣地使軍由遼陽——瀋陽道方面及其以西地區之攻擊容易

乙、敵以主力繞回瀋陽西南方地區時師須仍固守瀋陽及其東北方陣地同時軍主力則由渾河上游地區向瀋陽北方地區進出遮斷敵之退路使攻擊容易為要

其三 部署

五、航空第一連須搜索法庫新民彰武方面之敵情尤於十八十九兩日對石佛寺之敵騎兵團及新民方面敵人之行動須詳為搜索

六、騎兵旅則占領瀋陽東北方高地文官屯大轉灣橋之綫以對敵之騎兵團且搜索法庫新民方面之敵情不得已時亦須確保瀋陽十間房皇姑屯老君屯之綫以待師之進出無論在任何狀況中瀋陽城須嚴加警備

七、騎兵第一團對須迅速搜索新民方向之敵情以戰車一排支援之。

八、以步兵第一團戰車一排野戰重砲兵第一營工兵第一營（欠兩排）爲先遣支隊十八日速經遼

陽——瀋陽向瀋陽前進使歸騎兵第二旅旅長指揮。

九、師主力於明（十九）日由現在地出發經遼陽——長灘——小新民道向渾河右岸地區進出務

於日沒前到着瀋陽。

十、請求軍航空隊援助之。

理由

一、敵情判斷如第一問題所研究應深加注意鑑於敵軍之特質更須發揮我軍之攻擊精神。

二、師爲使軍達成目的所應顧慮者則爲右翼之兩師由山地向渾河上游地區進出時敵軍若以主力向渾河右岸高地線而與海龍之敵互相策應則我軍陷於困難之狀況因此占領渾河右岸地區極爲緊要不可忽視者且師領有瀋陽東北高地線則軍得能遂行其兩翼包圍之企圖也。

瀋陽爲戰略戰術上之要點既以該處爲作戰目標故師務須領有之如最初後退於渾河左岸地區則與敵以先制之利遂使軍之作戰困難陷於消極之行動誠屬不利。

三、瀋陽附近陣地對於先遣兵團動輒有惹起遭過戰之虞然於赤軍之素質上觀之無讓步之必要。

况我騎兵旅已領有瀋陽而確保之更應乘機擊破敵人着眼於持久戰此爲對赤軍極良之持久策也若於敵人進出之先而行攻擊時則瀋陽及其東北高地之陣地陷於困難狀態然爲達成軍決戰之目的雖全犧牲亦須固守之以使軍之作戰指導容易軍於渾河左岸地區企圖決戰而不後退時則占領奉集堡北方地區發揮半側面陣地之價值以爲軍由撫順及遼陽方面進出之支撐使全般上爲有利此際採取機動攻勢乎抑或採取火力攻勢歟則依狀況而定之無論何者其後退時機固不能預料然師之持久抵抗可牽制多數敵人而導軍於有利會戰之狀態

四、軍進出隘路之先敵依其慣用戰法試行回繞運動時仍然固守現陣地以一部確保隘路以便軍之會戰指導有利而爲軍進出隘路後包圍運動之據點

五、新民方面之敵如逞活潑狀態時則我易受牽制故師以一部確保瀋陽同時主力於行軍時顧慮遼陽方面之狀況故選定進路於渾河右岸地區於可能範圍內將敵擊破而行前進爲要

狀況第二

軍指示於各師左記要旨之前進計劃

第一軍前進計劃

一、作戰目標

軍先選定作戰目標於渾河右岸地區之瀋陽附近以擊破由四平街鄭家屯南下之敵軍主力之目的先向渾河之線前進

二、前進開始

軍之各部隊於十九日晨於現集中地開始運動

三、縱隊區分及應取之道路

甲、縱隊區分

(一)第一縱隊

第九師

配屬部隊

第九師第一野戰高射砲隊

航空兵第二營第一連(欠四機)

第一軍通信鴿隊第二排

第一軍對空無線電信隊第三班

第一軍瓦斯第二連

(二)第二縱隊

第十一師

配屬部隊

第十一師第一第二野戰高射砲隊

航空第二營第一連之四機

第一軍通信鴿隊第三排

第一軍對空無線電信隊第四班

第一軍瓦斯第三連

(三)第三縱隊

1. 第十師

配屬部隊

第九師第二野戰高射砲隊

第十師第一第二野戰高射砲隊

航空第二營第二連(欠三機)

第一軍通信鴿隊第四排

第一軍對空無線電信隊第五班

第一軍瓦斯第四連

區處部隊

戰車第一營(欠第一連)

獨立山礮第一團

野戰重礮第一旅(欠第一團第一營同團段列半部)

獨立野戰重礮兵第七團

第一軍礮兵觀測營

獨立工兵第一營

氣球第一營

2. 第十四師

配屬部隊

第十四師第一第二野戰高射砲隊

第一軍通信鴿第五排

第一軍對空無線電信隊第六班

第一軍瓦斯第五連

區處部隊

第一第九至第十二第十四師第一第二架橋材料連

3.軍司令部

(四)第四縱隊

第十二師

配屬部隊

第十二師第一第二野戰高射砲隊

航空兵第二營第二連之三機

第一軍通信鴿第六排

第一軍對空無線電信隊第七班

第一軍瓦斯第六連

乙、進路

(一) 第一縱隊

由桓仁——興京——營盤道先向渾河之線前進

但由桓仁出發時同時對海龍方向之敵派遣右側支隊使掩護軍之右側背

(二) 第二縱隊

由寬甸——賽馬集——清河城——撫順道先向渾河之線前進

(三) 第三縱隊

由安東——鳳凰城——連山關——浪子山——遼陽道先向遼陽前進

但獨立山礮兵第一團及獨立工兵第一營則從連山關分進迄於二十四日止到達奉集堡歸

第一師長指揮

(四) 第四縱隊

由岫巖——海城——遼陽道先向遼陽前進

(五) 第三縱隊到着連山關後之進出路則按狀況有使一兵團向連山關——本溪湖——奉集

堡道分進

丙、作戰地境

隨兵站之推進預定興京(即城廠)永陵街清河城本溪湖遼陽之線為軍直轄管區與軍兵站管

區之境界、

四、前進之實施

按左記行動表

軍主力行動表

備 攻	第四縱隊	第三縱隊	第二縱隊	第一縱隊	縱隊別		日次
					月	日	
一地名概為各縱隊先頭之到着地點	王家堡子	劉家河	饒陽邊門	二戶來	十二月十九日	十二月十九日	第一日
	羊拉裕	草河口	賽馬集	頭道溝	十二月廿日	十二月廿日	第二日
	排路屯	連山關	城廠	永陵街	十二月廿一日	十二月廿一日	第三日
	海城	河欄溝	清河城	馬連徽	十二月廿二日	十二月廿二日	第四日
	鞍山站	大安平	馬羣鄂	營盤	十二月廿三日	十二月廿三日	第五日
	遼陽	遼陽	撫順	依狀況而定	十二月廿四日	十二月廿四日	第六日
				依狀況而定	十二月廿五日	十二月廿五日	第七日

五、甲、乙、丁各兵站線十九日各以桓仁寬甸岫巖爲起點、在二日以內延伸三兵站地、

第四問題

根據軍之前進計劃作第二縱隊前進計劃

第四問題講評及說明

一、關於縱隊之區分

右之答案有區分一縱隊二縱隊及三縱隊之三案、

一縱隊案之理由則在利用本道以外之道路行進不良、反使行程增大、且因橫方向無適當之道路、補給愈爲困難、故只利用本道路行進補給上較爲良好、

二縱隊案之理由則在成一縱隊時師（尤須注意馱馬）之長徑過大、不便于行軍、又沿道多爲寨村、補給維艱、尤不能使全部充分利用家屋、並以進出于渾河河畔後之集合亦屬不便、故有分割縱隊之必要、

三縱隊案之理由則在鑑于敵軍航空之優勢爲減少損害計、則以分割縱隊爲要、

旅次行軍縱隊之分割其利在于行軍之容易與宿營給養之便利其害則在指揮掌握不便與補給困難然在三縱隊案擬利用本道東方之道路該路山嶺連綿行進困難、荒村寥落、不特不利于給養、且有損傷士兵健康之害而補給點在本道路上以橫方向無與此路相通之他路、以資連絡、補給極感困難故不能同意于三縱隊案、

若爲一縱隊時因行軍長徑過大不特給養不便其進出于渾河河畔之後亦不便于集結兵力且部隊對於敵航空機之掩護亦頗困難除本道路外比較西方之道路尙佳沿途村落既多補給較易故以二縱隊準此行進爲適當

爲參考起見教官敘述所以採用二縱隊案之理由

教官最初擬爲一縱隊但因長徑遇大輜重運行困難而第一日後尾部隊僅可行進十二十六公里內外故未採用此案

二縱隊在一縱隊之本道路西方行進時左縱隊之進路雖相當困難在補給上輜重之運行亦相當不便利進出于渾河河畔後便于集結兵力故以二縱隊爲良

最後擬以一縱隊案利用捷路由韓家堡（豐陽邊門西方）經分水嶺東方山地以利用通城門之道路又以分水嶺東方山地爲極難道路若選定師全部之進路于此等難路則不適當也

二、關於日日行軍之行程

行軍計劃之概要，在軍前進計劃中，已有所指示，故日日行程之決定，甚為簡單，但于軍前進計劃中，關於師先頭位置之決定，勿拘泥本則為要。

先頭位置之決定，欲使各梯團之給養平均，須使各梯團盡量利用大村落為宜，此時常影響于行程，故不甚適當。至其調濟方法，如將梯團之順序變更，亦為一案。如此則行軍計劃複雜，有難統制，梯團之不利，若能有統制適當之司令部，亦未嘗不可。

次應注意者，在縮短最終日之行程，使軍隊進出于渾河河畔後之機動力增大，在日沒前能到着宿營地，日沒後能就宿，則影響於軍翌日之戰鬥力甚大。而在渾河河畔發生會戰時，尤須顧慮，故選定前夜宿營地，應使最終日之行程為三十二公里，若為三十六公里之案，則難同意。

且顧慮輜重之運行，其日日行程為三十六公里以上，亦須加以考慮。

三、關於日日之出發時刻及豫定到着之時刻

在寒地行軍決定出發時刻，必須使在日沒前到着為要。

預定到着時刻為決定出發時刻之基礎，第一務須着意于給養之補充於寒地行軍為尤然，但諸員之前進計劃對於給養事項大都遺漏，缺乏幕僚之熱誠，失却如斯重要之作業，實難認為完整幕僚。

之作業知戰場決心處置僅爲幕僚業務之一部如在本計劃之業務須留心其大部份爲要

四、關於戰備行軍之轉移

于二十三日以後依情況須移於戰備行軍。並宜有一筆記概略之腹案。若全然不定腹案者實不成爲旅次行軍之計劃。而旅次行軍與戰備行軍之差別在於警戒及部署至其轉移則按旅次行軍之梯團編組使其適當及實施並不困難。如在敵人不敢前進或其前進遲滯之時師若以繼續旅次行軍而省略計劃則甚不適當。

即製作旅次行軍計劃于備考欄示以「二十三日以後應依情況移于戰備行軍」爲適當。

五、關於各梯團之編組

梯團之編組應顧慮將來之企圖及行軍之難易並沿道之宿營力等而使各梯團之給養兵額能同時一律及容易轉移于戰備行軍且關於衛生事項能適切部署爲要。

戰兵之配屬在一縱隊案則以于第一第二第三梯團各配屬一營于第四梯團配屬團段列爲適當。在第二案必須注意配屬于二縱隊諸員之案有分割一營以下者因此則分割給養單位頗不適當。

爲補修山道路及橋樑計工兵之主力應配屬于先頭梯團是爲必要衛生隊應集結于後方梯團。

然對於凍傷者之顧慮可分屬於各梯團而輜重兵之彈藥運亦有攜行糧秣者然顧慮在渾河河畔會戰之故此不予同意

又有分屬糧秣縱列者對於日用行李之補充雖有迅速之利然對於輜重之連行大生障礙

師于旅次行軍計劃時關於後方之補給計劃亦應立案否則實非熱心責任之幕僚作業其次有示梯團區分以輜重者其理由爲使給養便利則須減少行軍長徑然師長無示其梯團區分之必要因糧食二縱列常須活動其運用上亦以委之于輜重隊長爲適當

六、關於野戰高射砲之用法

野戰高射砲隊之用法只附與概略之任務關於日日行動無所指示之案則不爲適當蓋經過一週之行軍須十分明確計劃指示之

然當使用高射砲時須先考究敵軍航空隊攻擊地上目標之要領爲要即應參照「○○○○○○○○○○第二二頁第四行」地上目標射擊」其次應考究者爲掩護之方針應以部隊爲基礎抑或地形爲基礎假令梯團數爲三各梯團之長徑約爲六公里梯團間之距離約爲一五公里時如以野戰高射砲隊二隊不能作全梯團之防空然則應如何始能掩護師之全部今如此第一野戰高射砲隊担任第一第二梯團之防空以第二野戰高射砲隊担任第三第四梯團之防空雖可爲一案然

有失却二隊通融之害

七六

尤以躍進梯團間而掩護者，則不能掩護其他梯團。

其次配屬於山嶺，狹隘，宿營地等之要點者，如敵人逆襲時，難于適時掩護部隊。

即將掩護之方針而以部隊為基礎，或以地形為基礎，為應行研究之問題也。

如使某梯團担任高射砲隊之宿營給養，即以該梯團担任夜間之警戒為適當。

其次掩護部隊重點應于戰鬥部隊抑應置于輜重，亦有研究之價值。至戰鬥部隊中之先頭梯團，因

關係于全師志氣，務須掩護而輜重本身以無防空能力，亦有掩護之必要。

對於其他輜重，不僅于防空而地上自衛之處置，亦應竭力講求。而在有土匪出沒之本情況中，為尤

然因此以附步兵約一營于輜重為適當。而此一營之用法，亦為有興味之研究問題。此則委之諸員

自習中討論之。

七、關於補給

諸員中有附添輜重運行表者，乃屬少數。然不製作運行表而虛空決定，毫無準則，誠屬不當。以下就

原案運行表加以若干之說明。

1. 糧秣補給

甲、十九日左縱隊日用行李之補給于饒陽邊門之糧秣分配所卸下將所置之糧秣遂補充二十日午前行軍途中日用行李

乙、二十日因第三梯團宿營地之關係或另外設分配所

丙、二十一日以後因左縱隊補給糧秣須特別注意

即二十一日二十二日之二日份由賽馬集使于左縱隊之後方前進在二十一日已補給之輜重於二十二日續行於左縱隊之後經太子河河谷道路至馬家城子與連會合當日受領連所增加攜行之糧秣二十二日已補給之輜重二十三日經高力營子清河城道路於清河城與連會合在該地補給之點受補給

二十三日若于當夜補充時日用行李以與輜重日用行李同時增大行程但日用行李則於翌(二十四日)日可在馬羣鄂補充因此二十四日之給養以日用行李之到達遲緩之故應依輜重直接補給于軍隊

丁、二十三日因第三梯團日用行李之補給亦以一部向其進路前進但縱隊在此缺乏橫方向之連絡道路之山地行軍則常使輜重之運行複雜困難但為戰術上之要求不得不假想以使之滿足

2. 彈藥補充

預期在渾河河畔會戰欲使不致遺憾則彈藥應行積載跟隨之而後更須積極積載爲要

八、衛生施設

須設置患者診療所及病馬收容所

九、對騎兵團之指示

雖無指示日日行程之必要但因寒地且係長距離之故則師須明瞭指示于某種程度

十、旅次行軍及在冬季之東三省地方行軍宿營並休養更應說明如左

旅次行軍之說明

一、旅次行軍之目的及部署

旅次行軍在與敵無接觸之虞時首在休養軍隊爲要（陣要二五五）蓋行軍爲作戰之基礎須預定計劃或區分各部隊或適宜編合部隊而定行軍序列以易于行軍且使諸部隊務利用最便利之道路爲要其他關於出發時刻休息步度等務須避免徒勞（陣要二四六）

二、行軍計劃之骨幹

旅次行軍之部署、部隊愈大、益須綿密行之、而數日之連續行軍時、爲尤然。

大部隊之行軍計劃、應綿密規定之事項如左（參照陣要二六四）

1. 軍隊區分（縱隊及梯團之區分等）
 2. 行軍路之配當
 3. 日日到着之地點
 4. 出發之時刻
 5. 大休息地點及時間
 6. 宿營區域之規劃
 7. 給養法
 8. 連絡法
 9. 衛生之設施
 10. 對空警戒等
- 三、軍隊區分（縱隊區分及編組）

軍隊區分之基礎、則以地形、道路、網及沿路之宿營力、與地方物資等爲主、其關係則影響于給養補

給之便否。若利用數條道路時，則須考察道路之價值，以能適合各兵種之運動，區分為數個縱隊，而利用之為要。道路僅為一條時，為使行軍容易，務區分為多數梯團。

惟梯團數過多時，則行軍規定煩雜，且增大行軍長徑，而行軍日數亦為之增加，往往于最終之到着地點，即須開始戰鬥，或對於集結須多費時間。

故須考慮沿路之宿營力，及利用地方物資之程度，以能便于施行戰鬥，或由途中便于轉移戰備行軍而區分之為要。至利用捷路，雖有理想，上諸利益，然對於休養上如較良好，或使用迂路，因此對各梯團之人馬數，須略使同一，為分配宿營之便，用以輜重兵連之糧食給養時，尤須圖其編制與給養兵額之一致，在行軍中難於變更梯團之區分時，例如在隘路內等之行軍，與敵接觸，即將第一梯團為前衛，第二梯團為本隊等，而區分之。

梯團之編制，即以行軍能力相當者為一梯團，然因給養關係，不能如是，或在一日內到着同一地點時，則部隊各以其建制行軍者，亦有之。

軍隊在行動間，通常以輜重積載之糧秣補充之，故所屬隊長為先行使用自用之日用行李糧秣起見，並為行李給養衛生等指揮便利起見，通常須以各團（營）相合，使隨其所屬隊行進，輜重須顧慮給養之便，必要時則使其一部在戰列部隊內行進（陣要二六四、四三八）。

將一梯團內之日用行李集于一處，此非于特別狀況時（以行軍方便為主）則無必要。

師旅次行軍，輜重兵營獨立行動時，營長可適宜區分若干集團（縱隊或梯團等）（輜三、四〇）汽車部隊通常使由其他道路行進，或躍進續行于本隊後方，或使在梯團間一進一止而前進（陣要二七五）。

以地方物資之關係而先行之騎兵團等之日用行李，則使與他部隊同在梯團內行動為要。至梯團內各部隊之行軍序列，師長無規定之必要，但師長所在之梯團，則自行規定之，亦有命其他指揮官規定之者。

四、梯團間之距離

梯團間之距離為避免在休息及行軍中，因事故而衝突，及就宿時之衝突，務宜加大，然過度加大梯團距離時，而有使全長徑加大之不利，故宜使在相當之程度。

最小限者，為後方梯團不致追逐前方梯團之小休息，為要。預算小休息時間十分乃至十五分（陣要三一、四）之餘裕，故距離若為十五分乃至廿分之行程（一、五——二公里）為宜，因此須特別綿密計算行軍長徑。

若為一時間之行程，而使各梯團隨意實施大休息，則為理想。

五、日日之到着地

日日之行程雖按部隊之大小種類狀態及道路之景况天候季節並補給之關係等而有差異（陣要二六一）然宜極力使之同一

決定日日行程須注意左之諸件：

1. 出征最初之行軍力須顧慮加入退伍兵之部隊之不堪長途。
 2. 按道路之景况平地與山地亦有差異。
 3. 由集中地出發或由行軍集結于一地時則先頭梯團與後續梯團亦有差異。
- 在諸兵連合之大部分行軍晝間以廿四公里為標準應乎情况可增加之。
- 在連續實施長時日之行軍時苟情况許可應使軍隊得能休息並使輜重及兵站追隨須酌定休息日為要（陣要二六七）

六、出發時刻

各梯團之先頭日日出發時刻及出發地點為使行軍保持各梯團間之距離起見有規定之必要。

出發時間苟情况許可則須顧慮行軍行程季節天候及部隊之狀態而定過早出發則碍于軍隊之休養然拂曉前由熟地出發實勝于日暮後之到着生地又在嚴冬時務于日沒前到達目的地為要。

(陣要二八四)

七、大休息地點及時刻

大休息地點及時刻須依小休息之主旨，而作休憩之計劃。

在各梯團間之距離小時，若利用住民地而行大休息，爲避免各梯團之混亂，可將大休息地點配當于各部隊，各將其行軍長徑適宜縮短，開進于一地，或數地而休息之。(陣要三一四及三一五)

第一日由集中地出發，則先頭梯團于後方梯團未出發之前，已經經過長路程，因此全隊同時休憩，頗爲不利，故地形許可時，可于道路外適當之場所選擇休憩地，按各梯團到着之先後，逐次開進于該地，而行大休息。(陣要三一五)

各梯團間各個行大休息，有充分之距離，並在沿路各處，對於大休息有適當之地形時，則無須規定矣。

大休息時間爲膳食及餵養起見，通常爲卅分鐘，如有加算小休息，則增加十乃至十五分鐘，必要時更須增至四十乃至一時間之餘裕。(參照陣要二二四)

選定休息地時，依季節、天候之景况，須注意飲水大小便蔭影及風雨之掩蔽，對於敵眼尤其對上空之遮蔽等，應特加注意。

八、宿營區域

旅次行軍之宿營，在基于軍隊之休養，使各梯團獨立之宿營，爲便於給養，更須力舍營，並至其廣狹，雖依住民地之位置及大小而異，然顧慮當日及翌日之行程，須按縱隊之長徑，顧慮軍隊區分而定，以免就宿及集合多費時間（參照陣要三三二、三三七、三三五、）

在宿營地方與行軍路距離太遠，則害休養，及缺乏適當舍營之住民地，或因傳染病之不得已時，則應行露營，尤須選定於健康上無害之地域，將每建制部隊二分置之（陣要三二三、三六〇）輜重大概使其適應行軍之長徑而宿營，通常高級指揮官概示其先頭及後尾之位置，使輜重隊長於其範圍內適當宿營（陣要三三一）

關於輜重在配宿時，雖顧慮翌日出發時能迅速形成行軍縱隊之便，但顧慮意外之退却，使其運動迅速，且不妨害其他部隊之行動，則適宜位置於後方，使補給及兵站輸送機關之推進容易爲要。

九、給養法

在以休養爲主之旅次行軍，其給養法，有特別留意之必要。

人馬在戰地之給養如左（陣要四三三）

甲、各自備之糧秣

1. 部隊攜行之糧秣 乙、日用行李積載之糧秣

丙、輜重積載之糧秣

2. 倉庫之糧秣

3. 部隊自行購買及徵發之糧秣

4. 舍主供給之糧秣

採取以上何種給養法均須規定之

軍隊在行動間通常各隊使用日用行李糧秣而高級指揮官須命令應補充糧秣之種類地點時刻及應用補充之部隊等所要之事項攜行糧秣乃為定量對於供給應注意為要若部隊自行購買時高級指揮官則指定購買地域及價格標準陣要四四二為部隊直接徵發地方糧秣時則指示部隊一定之地域(陣要四三二)

部隊行動間以飯盒炊爨為主(陣要四〇八)然無日用行李之部隊其炊爨租賃民鍋時有須命令之必要

輜重務須利用地方物資以充給養否則使行李糧秣其補給通常由兵站機關受領但衛生隊及野

戰病院之糧秣，則由輜重兵連補給之。

師在前進間，其輜重之糧秣補給，通常每日正午前後則推進至師戰列部隊昨日宿營地後端附近之兵站之補給地點行之，因乎狀況有將補給地點更推進於前方者。

六、連絡法

旅次行軍之實施，須依前進開始前所計劃之命令行之，因全行軍之長徑甚大，且經數月之連續行軍，若不綿密規定連絡法，不免有杜絕連絡之虞，因此須定通信計畫。

通信則利用師通信隊、無線電信隊、兵站電信隊、既設通信綫、軍用鴿等，而担任高級指揮官與飛行隊、騎兵隊各縱隊各梯團上級司令部等之間之連絡，又可使用傳令連絡兵担任指揮任務之飛行機及軍用鴿等。

在軍之作戰地域內，對於既設通信網之利用及處理，則依軍司令官命令規定之。（陣要三八二）

軍隊在移動間，須利用有線通信時，宜使移動電話所，向其作業班行進，又不欲無線電信中絕時，則以交互躍進法，開設無線電信所。

軍隊關於通信部隊之作業實施，及宿營給養等，有給以所要便宜之義務。（陣要三九〇）

以一作業班，設有綫通信之速度，雖依情況而異，然在良好之景況，一時間之速度如左。（陣要三

九九)

裸線至少二公里

大被覆線至少三公里

中被覆線約四公里

野戰電信隊通常以軍司令部爲基點，隨軍直屬部隊之行動，沿其進路架設電線（通常用裸線，按情況有用被覆線者）軍之通信網，務設預想兵站線之路上爲有利（陣要四〇三）

兵站電信隊須與野戰電信隊交代而推進之，並構成兵站有線電信網，以與後方既設之通信網連接，且從事通信（陣要三九七）須以半永久之建築（以一建築班一日約四公里）爲要，因乎况則先以野戰建築構成路線（陣要四〇四）至野戰電信隊及兵站電信隊應構成綫路之數，雖依情况而異，然軍司令部與其直屬指揮官之間，通常須直接通線一條，而入于一回綫中之電信或電話機數，以不逾四個爲宜（陣要四〇五）

十一、衛生設施

患輕症者務便隨行，患重症者則送至最近之陸軍病院或傷病療養所，或委託於地方醫院，或地方機關或民戶保護之（陣要四六五）

高級指揮官對傷兵收容，須應乎時機，以醫院醫官或衛生隊附及衛生勤務員等編成傷兵收容班，如情況許可，則按衛生隊之病兵車，使配屬於各部隊，在時間餘裕時，則沿行軍路於所要地點設置傷病療養所（陣要四六六）

病馬隨行困難者，則委託地方官吏保護之。

在大部隊，則依當時情況，將病馬集合於一定地點，然後轉送於兵站病馬廠（陣要四八一）

行軍間已發生病馬，而兵站司令部尚未於其附近設兵站病馬廠時，師長應於適當地點，暫設病馬收容所，或設移動班收容病馬，俾勿防礙部隊之前進，待兵站病馬廠前進，即迅速交付病馬廠，而撤收病馬收容所（陣要四八二）

十二、對空警戒

對空警戒，須按情況，並依敵飛行機之行動，使野戰高射砲隊，按其所要，一面掩護縱隊，一面逐次躍進，占領陣地，在可能範圍內，則利用併行路爲要，步兵須每營設對空射擊部隊，必要時則利用夜行軍，在各司令部本部，關於對空監視及其連絡之主任者，與休息中對空之直接警戒法等，有規定之必要。

冬季在滿蒙之行軍及給養之說明

東北主要都市冬季之氣溫在攝氏寒暑表零下之度數如左(三——五年間之平均)

二 月	一 月	十 二 月	季 節		地方
			均平	溫 度	
7.9	12.3	10.5	均平	最低	瀋陽
1.9	6.3	5.0	最高	最低	長春
13.5	17.8	15.6	最低	最高	哈爾濱
12.4	16.6	14.3	均平	最高	洮南
6.2	10.7	8.7	最高	最低	龍江省城
8.8	22.3	19.4	最低	最高	
17.0	20.1	16.5	均平	最高	
10.5	14.5	7.5	最高	最低	
23.1	26.0	10.8	最低	最高	
12.3	17.3	15.2	均平	最高	
5.4	10.0	8.7	最高	最低	
19.0	23.7	21.4	最低	最高	
16.1	20.1	18.7	均平	最高	
8.8	14.9	12.3	最高	最低	
22.6	26.3	25.5	最低	最高	

瀋陽冬季之最低溫度有降至零下卅三度者、吉林省有降至零下三十七度者、黑龍江有降至零下四十五度者、在每日中、拂曉以前最低、日出則上昇、日沒則急激下降、

基於以上之溫度、行軍出發時刻應在日出後一小時、宿營地到着時刻應在日沒之前為宜、若行程遠不能滿足兩者之要求時、應以拂曉前為出發時刻之規定、停止於集會場之時間務求減少為要、並為保持行軍力及預防凍傷、尤不宜使其空腹為必要、

能使行軍速度遲滯者則爲逆風及凍滑道路之行進，通常在此等情形之下，在十五至廿分鐘內只可行一公里。

騎兵限於非特別良好之道路，其標準一日以四十公里內外爲適當。

在結冰時，噸兵車輛運動力到處皆可增大。

小休息能一次以一〇乃至一五分鐘爲適當，並每卅分至卅四分休息一次爲適當。

若長久停止於露天常有凍傷之虞。

飲水有二個水井時，野噸兵連（欠段列）小休息時間須二五——三〇分。

休憩時務須利用掩蔽，在大休息必須利用村落，以資取暖，俾溫水及飯盒得以保溫，宿營在可能範圍內，務求舍營，而使多數人員簡單就宿，否則露營需要設備時間甚多，尤以日沒後，因知覺痲痺，易生意外故障。

關於南滿洲於本狀況上之村落，一戶有一〇——一五人能使十五——二〇兵員舍營，井深平均爲六——八米，水深爲二——三米，一時間湧出量約五斗內外之水，井一個能配當兵員一百名，露營爲取水關係，宜在民家附近，故宜選擇於村落或高地之南側之旱地，而便於掘開之地點爲要，尤須利用村落之圍壁，以便掩護及保溫。

氣溫迄於零下五——一〇度並無風時作純粹露營可以睡眠、

取暖若各人使用五六十兩木炭外面氣溫迄於二五——二八度尙不至受痛苦若已達到零下三〇度則睡眠應不使過四小時爲要

幕舍內之氣溫須在攝氏五度以上

用冰雪取水時通常冰一百兩約能取水卅七兩五（加熟四十分）雪一百兩約能取水卅六兩（加熟廿分）滿盛一飯盒約能取水六兩七（用高粱桿加熱六分冰化爲水加熱十分則沸騰）此水須濾過以除去塵埃爲要

軍隊
徑
出發時刻
| 地點
大休息地點
宿營地域
宿營地點
出發時刻
行程
口因
補給

狀況第三

十二月十八日第一師於遼陽附近如別紙要圖
師長同意參謀長所擬之師作戰指揮要領即命起草師於十八日午後應下達之命令之案

十八日（日出爲午前七時・三〇）
日沒爲午後四時・三〇）

第五問題

十八日午後第一師應下達之命令

第五問題講評及說明

一、關於第一師之補給事項

先就爲特別命令骨幹之補給計劃研究之

甲、就方針而論

各員之案大別如左

1. 對於新民方面敵人發生遭遇戰之補給爲主者。

2. 以到着瀋陽後在軍主力未來着先之補給爲主要。

雖有以上二案然鑑於師作戰指導之根本主義以後者爲至當。即豫期在途中與新民方向之敵人發生遭遇戰而不得不計劃者。以到着瀋陽後軍主力未來着期間之補給。

乙、就要領而論

1. 彈藥

彈藥於何時何地需要且準備幾何之問題故預先不得不加以詳細考察最初與新民方面敵人發生遭遇戰時之所要量之各員答案有如左者。

A、擬以輜重之全部者。

B、擬以輜重之約半數者。

二者蓋師攻擊敵人時之作戰指導當法庫方面之敵未來着前非澈底先急追新民彰武方面之敵不可。如新民方面之敵急進擊破該敵其戰鬥日數亦少（約一月半）又新民之敵如單獨前進則以雙方兵力比之我優於敵且由我軍使用彈藥之主意觀之則使用輜重之全部甚不適當。而以不使用輜重之全部有擊滅敵人爲根本也。然按狀況則以必要之相當量爲顧慮萬

此考核之日我隊多由
作爲一連數如對仇
勢之敵可適宜增加
可倍之。

一起見以全輜重隨行可也

今考查其步兵彈藥所要量除軍隊攜行外應增加輜重一連砲兵彈藥可用攜行彈藥（○基數）必要時有增加於輜重一連者如與新民方向之敵發生戰鬥時可用部隊攜行量有時須增加步砲彈藥各一連其次考察瀋陽附近之戰鬥所需彈藥量若顧慮至軍主力之來着止約發生三日間之戰鬥則砲兵彈藥一日爲一基數計可用三基數然以對優勢之敵戰鬥須增加一倍則爲六基數即可爲三——六基數之間步兵彈藥宜用輜重以下者

6. 與新民方向之敵不能發生遭遇戰時砲兵彈藥至多一連足矣大概用輜重以下攜行量爲適當若發生遭遇戰時則不足步兵彈藥一連砲兵彈藥一——四基數

2. 糧秣

與新民方向之敵不能發生遭遇戰時瀋陽約有二日行程途中受一回補給足矣此位置須顧慮宿營地之關係與二十日前進時各部隊應沿渾河右岸前進日用行李輜重應沿左岸前進以新民台子（沈且堡北方八公里）附近爲適當

發生遭遇戰時須有一二回補給一回應使用攜帶糧秣在輜重方面與不發生遭遇戰時無大出入只準備在瀋陽補充攜帶糧秣可也

又於瀋陽附近可使軍需處人員先行準備開設野戰倉庫

二、關於第二項指示之方法

各員之案有極盡詳細之指示者。又有極簡單而僅記述攻擊目的者。或指示應至瀋陽或有應乎豫期遭遇而前進者。茲將以上各項作以下之諸研究。

1. 詳細指示之案其理由乃領及師於十九日雖攻擊敵人然關於師長之作戰腹案宜指示之。即是不與敵遭遇時爾後因為向瀋陽方向前進。關於搜索及其他之準備上宜指示之。尤以通信補給等則將其設施重點指向於瀋陽方向使明瞭其意圖可也。

然如遠方作戰之騎兵旅雖屬特別然師長為顧及自行掌握而攻擊敵人時其意圖之表示對於指揮上或軍隊之生氣上不無澈底之嫌。如以後方之考慮為基礎而記述作戰命令尤屬大過矣。

2. 以攻擊目的而前進簡單記述之案其理由在於明白於渾河附近攻擊敵人為師長者應將意圖向部下明確指示使澈底了解全師人員於緒戰時須使志氣振奮攻擊精神旺盛而前進最為必要。然而如向瀋陽前進師長可存於心中而勿宣佈之。

專着眼於志氣上之問題雖佳然敵人如停止不進或向瀋陽方向前進時則將如何乎恐明日之攻擊不致發生且不足謂為師長真意之表現也。

3. 記述與敵豫期遭遇而前進之案概與前者理由相同然若專意攻擊似為向新民方向前進求敵戰鬥之意此與師原來之目的相背故不適當
且明日與敵遭遇與否不得而知師每日之事豈非依命令而規律之乎凡豫期遭遇而前進者究指如何之場合乎

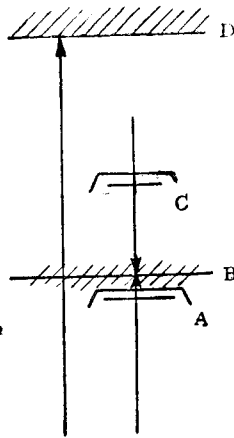

如知敵向我前進判斷將於B處確實遭遇時者我以攻擊之目的前進未嘗不可
於A或B以防禦之目的而前進時敵或亦有前來於B遭遇時者在此際豈不可稱為擊攘敵人
占領某某之線乎
雖有前進於D之企圖豫期敵人前進而來時此以攻擊之目的而前進亦無不可
要之以預期遭遇云者則師長之目的企圖頗不明瞭其目的則含有攻擊防禦或進出退却諸意味也

此案中有使用見機攻擊或於可能範圍內攻擊等含糊不明確之字句對此等處均須留心

4. 有單指示占領瀋陽之目的之案將來之企圖雖明瞭指示然於渾河河畔惹戰鬥時有欠澈底說

明如前所述若不惹起戰鬥時師何故又經小新民屯道之迂路使部下發生疑惑

要之攻擊案欲使師之全部精神集中於此壯烈之企圖下極有價值若詳細明示之則有使其理解師長期作戰之利益然而指明瀋陽者乃便於與以最終之指針耳

然以攻擊之目的而指示攻擊以外之意圖者非所以使部下澈底集中於師長之趣旨下而一致動作也

以言攻擊其本身敵情判斷已有不周到者即敵不向我前進時其目的遂不與結果相符

本來師掩護軍進出山地無論於如何之時期應不變化其目的而一意向瀋陽前進掩護軍之進出敵若前來則先攻擊之此師長於時下應有之意圖也雖按敵情而異其意旨然本來之目的須不能為之變更

即予相信以掩護進攻之目的將主力經某某道向渾河右岸地區前進之記述為適當要之在於採取準備陣之目標

三、關於前進目標

各員之案可大別爲左之兩案

第一案 向渾河左岸地區附近前進者

第二案 向更遠之狼洞山揚土崗等綫前進者

第一案之理由乃在於師以明後日向瀋陽方向前進爲主眼故過於向前方前進徒費無益之勞力又若與敵遭遇目下河水結冰戰場選定於前方或後方均無大出入

第二案對於本日之行軍加大其行程雖稍有不利然若顧慮與渾河右岸之敵遭遇則沙河泡大高花堡附近之高地形成戰場之要點不可忽視師應善爲掌握之又縱於後日向瀋陽前進時該地亦屬重要若領有之則使我軍前進容易總之第一案豫想敵人前來之公算小第二案則判斷敵人前來攻擊之機會爲多

問 題

敵軍第一師長企圖之判斷(卽題)

諸官之考案如左

1. 向渾河之線前進者(大多數)
2. 將兵力集結者 新民屯(一名)大民屯(一名)

3. 以一部牽制遼陽之敵以主向瀋陽前進者（一名）

如以上諸官之答案大部是向渾河之綫作積極之行動至於集結兵力或向瀋陽前進案則爲少數國軍乃極度要求積極放胆之作戰

赤軍固鈍重然其指揮官爲滿足自己名譽起見必爲極放胆的作戰有猛進之事實此乃在日俄戰前日本參謀本部調查所判斷者吾人今日亦不難如是想像也

今藍軍主力分置於鴨綠江附近尙未開始動作此際迅速占領瀋陽則獲得資源及政略之要地對於全般之作戰甚爲有利尤就戰略戰術上言之向渾河河畔進出之時雖有爲敵各個擊破之虞然而若欲使法庫方面之兵團容易達成此目的計師縱然犧牲亦須攻擊遼陽之敵軍以牽制之爲要况此際敵無積極放胆前來對我師挑戰者敢斷言也

予根據以上之見地同意第三案

四、關於縱隊區分

諸君約分左之二案

第一案 二縱隊案

第二案 三縱隊案

第一案之理由其主要者乃鑑於地形上之關係過度的將兵力分散於廣正面則於戰鬥開始時其展開及統一指揮甚爲困難於夜間爲尤甚如在夜間須顧慮其拂曉戰鬥時對於指揮掌握上更須確實也。

將兵力分散固屬不可然區分爲三縱隊展開固屬迅速容易但指揮連絡因縱隊分割愈多則愈感困難也故於本狀況區分爲三縱隊難予同意

第二案之理由乃以展開之迅速爲主且能多方考察敵之前進狀態以求應付之策予概同意蓋敵人當前進分布縱隊於廣正面戰鬥時大有企圖包圍之態勢且其前衛附有強大之砲兵（有敵全砲兵二分之一者）欲與我猛烈攻擊而收先制之利

於此際敵軍之前進法須精密致慮而作適當之應付手段故對敵軍之部署有考察之必要且須先不受敵包圍而從我方將敵先包圍之又迅速展開完了能在敵人發揚優勢大力之先而擊滅之即予以速戰速決爲第一要義區分爲三縱隊乃各以步兵一團砲兵一營爲基幹編成而前進一旦戰鬥開始即速將其兵力適宜編合而形成重點以期一舉殲滅敵軍

第二案中有以步兵一營砲兵一連爲基幹然縱隊如區分在廣漠之東北平野非收兵力分割利益之道也

五、關於各縱兵力之編組

1011

1. 各縱隊之兵力

如前記爲三縱隊時某縱隊之兵力大約以步兵一營爲基幹在漠廣地形不能享有何等縱隊分割之利至少須步兵二營以上然於其時主力縱隊之前衛步兵與本隊步兵之兵力相等於警戒之本旨雖相悖謬然本行軍部署須含有以前衛與他縱隊一舉滅擊敵人之戰鬥準備之見地上無須固守原則只要有能勝敵之方策步兵以外之兵亦須本此趣旨以決定其用法

2. 砲兵

右縱隊中央縱及左縱隊前衛各配屬砲兵一營然觀察赤軍之戰法一旦與我遭遇時則先使先遣支隊及前衛等突進而拘束我軍於正面不僅使縱隊砲兵半數以上之砲兵速爲使用其本隊砲兵亦於步兵主力未展開前而先行射擊對於此敵須與以當頭之大打擊使之陷於混亂狀態我則施行整然之展開對敵攻擊欲如此則在迅速運用優勢之砲兵

主力縱隊本隊無砲兵之害則在於指揮連絡困難之際致拘束分屬砲兵之統一運用故附屬一連砲兵於前衛及其他縱隊在戰鬪初期有驟受敵砲兵砲倒之虞然若確保各縱隊之連絡師長亦適時在前衛司令官之位置關於砲兵使用有所命令縱令將砲兵分割其使用亦不被拘束

卒能迅速開始戰鬥而收先制之利何况射界廣大之九〇式野砲及九一式輕榴彈砲其火力運用頗為容易

配屬砲兵全部於前衛及其他縱隊意即在此也

3. 戰車

欲擊退敵人突進之裝甲汽車或輕戰車而使行軍容易且為使戰鬥初期之行動有利起見戰車則配屬於主力縱隊前衛為有利况戰車為數甚少更須如此配屬較為適當也

4. 騎兵

騎兵為使其擊破敵騎兵後而迅速搜索新民方向敵情此屬適當

5. 野戰高射砲隊

野戰高射砲隊有二隊為對付敵飛行機之參加地上攻擊起見以一隊配屬於右縱隊以一隊掩護主力縱隊之行動尤以掩護前衛行動為適當

六、關於出發時刻

出發時刻最早則由夜十二時出發遲則至午前七時出發

1 夜十二時出發之理由為迅速攻擊由新民方面向我前進之敵故應迅速開始行動也

2. 午前七時出發之理由以師于十九日日沒後可以到達渾河右岸地區至于何時惹起遭遇戰其利弊無大差異若敵人敢于實行夜行軍而于遼陽附近與我遭遇戰則與法庫之敵分離為我各個擊破之公算甚大也

3. 午前五時出發之理由以到正午能進出于渾河之線縱與敵遭遇時亦無妨礙即使敵人不前進亦須向瀋陽方面轉進之準備始就宿營

本狀況師預期與近接之敵人戰鬪又在軍主力未到着之先不得不活動數日故過早出發不僅有損軍隊之銳氣且無必要原案則依照3之理由概以正午能進出于渾河右岸為標準其出發時刻以各縱隊先頭于午前六時概的由河公堡南北之綫出發

七、關於搜索地域

指定搜索地域之目的主使各縱隊搜索其地域內之敵情而担任警戒然如此雖與各縱隊相當廣正面之搜索地域但無騎兵而非以步兵搜索不可換言之縱與各縱隊以搜索地域然其搜索能力缺乏且以明(十九)午前不與敵遭遇由宿營地出發時無指示之必要至于豫期與敵戰鬪則指示之足矣

八、關於日用行李之行軍

日用行李有使其全部集結沿主力縱隊之進路跟進者有使各縱隊自行集結而使前進者爲顧慮與敵遭遇時以全部集結對於指揮上雖多便利然在不與敵遭遇時糧秣之使用以依日用行李爲宜又顧慮宿營及二十日更向瀋陽轉進計以使各縱隊之日用行李各別前進爲便故同意後者

九、關於命令之下達
騎兵旅及先遣支隊則下達各別命令爲適當

十、其他

1. 敵情須詳細明示
2. 軍主力之企圖及行動之預定爲諸部隊爾後行動之準據故須詳細指示之
3. 騎兵旅之命令則派遣一參謀傳達之

關於前衛兵力之說明

按陣中要務令第四百四十九條所示前衛之兵力及編組則依我軍之目的縱隊之大小敵情地形及明暗之度而定之然而前衛步兵之兵力通常爲全步兵三分之一以內且可配屬所要之騎兵野山砲兵及工兵又有配屬所要之野戰重砲兵通信隊衛生隊架橋材料連及裝甲汽車隊爲宜者。

參考野外教令前衛兵力之編組可按任務縱隊之大小及地形而決之爲全步兵三分之一礮兵爲二分之一（有配屬二分之一以上者）以內包含榴彈砲及遠射程砲其他可配屬騎兵裝甲部隊技術部隊及化學部隊爲消毒及對瓦斯防禦起見）等以上在警戒部隊性質上言之乃屬自然之事也

但前衛之兵力則依其任務爲攻勢乎抑或爲守勢乎因狀況而不同如本狀況若與敵遭遇則即刻命其攻擊故兵力須大通常一師爲一縱隊或二縱隊其主力縱隊（全步兵三團）則以步兵一團爲前衛自然配屬野（山）砲一營爲適當爲二縱隊時則一縱隊以步兵四營（有時步兵三營）砲兵一營（欠一連）（有時一營）其他一縱隊以步兵二營（有時一營或三營）砲兵一連（有時一營）主力縱隊前衛以步兵二營（有時三營）砲兵一營（有時欠一連）本隊以步兵四營（有時四營或五營）砲兵一營（有時附屬一連）或將十五榴一營補所欠之野（山）砲兵爲常例諸官對於此尙無遺漏

如過泥原則將前衛兵力形式化而使敵人易察知我行軍縱隊之兵力或軍隊之區分俾使其戰鬥指導者也且本隊受敵空襲或因受障礙而遲滯前進時乃與敵以各個擊破之良機敵人以攻擊企圖向我前進時前衛之兵力如薄弱在初期有被敵擊破之虞如斯論之師長則放棄使用主力步兵之自由而失却形成重點之自由此亦可認爲一理由

然前衛之任務隨戰鬥之參加逐漸減少而形成一翼隊之主力是以前衛步兵之兵力充分與否則於

師爾後之戰鬥大有關係，新民方面之敵若豕突狼奔由本道向我突進時，前衛僅一營微弱之兵力，則被敵壓一，再需要本隊援助，使敵陷於被動而有兵力逐次使用之害。

遭遇戰時須迅速展開以收速戰之利，然於戰鬥初期若與敵以時間上之利則將如何乎？况敵軍前衛附有優勢之砲兵，砲兵為參加戰鬥起見若狀況許可時須附屬於前衛為要，附屬砲兵一營於微弱之前衛雖得考慮然以之附屬於步兵之二營之團編組上步砲並不失其均衡，原來砲兵縱於遭遇戰時理想上亦以統一使用為有利，然按地形及最初狀況時則以分屬使用為有利，現時我軍砲兵射程及砲架之構造以東北之平坦開闊地能向縱深橫方向轉移射程，在統一使用時機形成重點無妨礙何况我師在企圖領有渾河右岸地區與敵遭遇以求決戰也，因此前衛不可不有強大兵力，明也本隊以步兵形成重點無論在任何縱隊（右中左）方面以皆可乘敵之弱點為要，前衛兵力強大致惹起師意外之戰鬪故師長為防止此弊起見則與前衛司令官同一位置確實掌握之以指揮戰鬥為得策也，在本狀況余之原案不過於特殊狀況下作特殊戰鬥指導之一變則且若以之適用於全般狀況則為錯誤。

關於計畫命令通報報告起草之決定及傳達手續之說明作戰考案之決定及命令之起草與傳達等之手續雖按問題之輕重司令部之編組將帥及參謀長之性格與識量將帥及參謀長信賴幕僚之程

度及戰況等、而有差異、然主要者、應乎當時情況、以能發揮各機關之全能力、適合戰機、以期敏捷、而澈底統一作戰、爲遂行理想的澈底統一作戰起見、故作戰方針及考案之綱要、由將帥自行決定之爲要、拿破崙親立作戰之考案、自行作爲命令、又「裴遜禮」大王於「洛補拔吉瓦」親自在一邸宅之屋上、而誘導各團於會戰場於「洛耶天」戰鬥之日、且在馬上下達諸命令、

於日俄戰役、大山巖元帥、信賴參謀長兒玉大將、關於作戰考案及命令、均一任於大將爲之、同戰役間、第五師參謀、卽現今之某將軍、因命令通常於午後十時許到達、師命令於夜半十二時許發送、所起案之命令、如得師長認可始下達、則不能實行之場合多矣、該參謀於開戰前、曾任陸軍大學兵學教官數年、對於作爲命令甚多經驗之人也、但此等則屬狀況之變則、

參謀長爲作考案最初之發議者、爲使將帥迅速容易決定無錯誤計、須提出必要之資料及策案、然此策案之取捨、屬將帥之權限、必要時將帥則自行提示方針、或考案之要項、參謀爲積極的輔佐參謀長起見、應隨其分担業務、陳述所要之資料及意見、

情報主任參謀、爲取得作戰考案之資料起見、將關於敵情地形等之情報、及根據以上之判斷、後方主任參謀、則預測將來、^敵與此等機關連絡、使協調及事前之準備無遺憾、既得作戰考案、通常求其他關係者承認後、則陳述於參謀長、

參謀長對於作戰主任參謀所陳述之考案，同意與否，須加以適當修正，或促其再行考案，如有必要，則徵求其他幕僚之意見，合爲一案，或以之爲自己考案之參考，或全然以自己之考案陳述于將帥，將帥則與以核奪。參謀長考案受將帥核奪後，即對作戰主任參謀及其他之關係者，指示方針及考案，命作戰主任參謀起草計畫或命令之方案。

作戰主任參謀則根據此考案，而着手起案。關於敵情搜索通信補給等事項，則各依其主任者之協力，以期迅速計劃或命令之。若關於搜索通信補給等未得其主任者之協力時，則要求其連帶起案，完畢後，向參謀長提出，在命令文之第○師命令之下，有何月何日何時，作戰主任即可知開始起案之時刻。

參謀長於必要時加以修正之後，則求帥將之核奪，將帥則在命令全文末尾署名。

一般作戰以外之計畫及命令，在各自担任時，則根據參謀長之考案，或所要之指示，或自發之起案，已求各關係者連帶後受其裁決。參謀長則應其所要，必須得將帥之認可，然不重要及經常之事項，參謀長則自行處理之，勿庸呈請將帥裁決。命令中須印刷或複寫者，則命令起草者於命令區分時，各以附記號及番號後，印刷或複寫之檢點後，決定配付命令之部隊數，並記於下（傳）達表中。

參謀長總轄命令之傳達，集合命令受領者，傳達重要之作戰命令時，通常各處長亦須列席，駐軍之際

無須迅速傳達命令時，則規定每日於一定之時刻，集合各機關之主任者，及各部隊之命令受領者，參謀長自行傳達之。有時有命各機關之主任者傳達之必要時，使各部隊報告狀況及其他必要之事件，或使各機關之主任者，通告業務上所要之事件。

命令中需送達者，起草主任者於必要時，則指定急需之件，與下（傳）達表同時交付於命令發送主任參謀。該參謀則決定傳達法，而定其手續。

戰鬪間筆記命令、通報、報告之發送，則由參謀處統制之。於其他之時機，則考察緩急之順序，由副官處管理發送。

以口頭或電話傳達者，通常由起案主任參謀担任之。然在狀況緊急之際，有指定傳達担任及各幕僚協力担任之者。命令未曾筆記者，則筆記要旨，附以記號及審號，傳達畢，交付于命令發送主任參謀。通報報告有由參謀長命令者，通常由主任參謀自行積極的起案。必要時，求關係者之連帶後，受參謀長裁決。其重要者，則受將帥認可。其他參謀長則自行處理之。特別急需者，及輕易之事項，有以口頭作上記之手續者，其印刷複寫及傳達之手續，則準據命令傳達之手續。

下達命令之際，若有時間之餘裕，則命令受領者，預先簽記軍隊區分，作相當之協定時，有迅速移於實行之利。

第五問題原案

(一) 與騎兵第一旅者

一師作命甲第一號

第一師命令

十二月十八日午後
未時于遼陽司令部

一、敵由泗洮鐵路南下(四至五軍團爲基幹)其第四軍團在四平街附近第三區團在八面城附近第二軍團在鄭家屯附近刻下正在以上各地集中又在海龍有敵阻擊第二師在法庫有敵阻擊第一師在新民及彰武有敵騎兵第一師在石佛寺北方地區有兵力不明之敵騎兵向小新民屯方面前進中其部隊號不明

又敵之飛機場在鄭家屯東南地區

二、軍預期在渾河河畔與敵會戰以期于瀋陽附近擊滅敵人之目的擬明(十九)日開始行動以第九師經桓仁——興京——營盤道以第十一師經寬甸——賽馬集——清河城——撫順道以第十第十四師及軍直屬部隊之主力經安東——鳳城——連山關浪子山——遼陽道以第十二師經岫巖——海城——瀋陽道前進向營盤、撫順、遼陽之線進出

三、師以佔領瀋陽及其東北高地以掩護軍進出山地且使于瀋陽附近由兩翼企圖包圍容易之

日的明(十九)日先經遼陽——道及其東北之地區向大高花堡小新民屯之線前進新民方向之敵若急進時則將其擊滅之後經渾河右岸地區向瀋陽前進

四、騎兵第一旅須搜索法庫及新民方向之敵情同時須守備瀋陽城且占領瀋陽東北方高地及

文官屯、大轉灣之線萬不得已時亦須確保瀋陽十間房、皇姑屯老屯君之線

以步兵第一團戰車一排隊野戰重砲兵第一團一營(配屬同團段列半部)工兵第一營(欠二排)為先遣支隊本(十八)日夕由遼陽出發經遼陽瀋陽道前進歸貴官指揮

五、獨立航空兵第一連應搜索法庫、新民、彭武方面之敵情尤須注意石佛寺之敵騎兵團及

新民方面之敵情且以一部協力貴旅

六、予明(十九)日晨由遼陽出發經遼陽——長灘——新民道向小新民屯前進

明(十九)日於左各地間設情報收集

午前六時乃至八時 河公堡

午前八時乃至十一時 沈且堡

午前十一時以後 大旣拉堡子

第一師長中將某

下達法

派遣丙參謀乘汽車到瀋陽用口達之

備考

一、爲護衛丙參謀計使輕機關鎗一(兵二)步鎗兵三(附通信鎗五)同乘一車

二、丙參謀到達瀋陽後並須偵察瀋陽附近之地形以備師占領之且待師到着復則丙參謀即服務於騎兵旅

(二) 與先遣支隊者

一師作命令甲第二號

第一師命令

十二月十八日午後
三時于遼陽司令部

一、敵情與(一)之相同

二、友軍之情況與(一)之相同但加左之情況

我騎兵第一旅以抵抗敵騎兵團目下在瀋陽且占領瀋陽東北高地及文官屯大轉灣橋相機搜索法庫及新民方向之敵情、

三、師之企圖與(一)之三相同

四、貴官指揮步兵第一團戰車一排隊野戰重砲兵第一團第一營（配屬本團段列半部）工兵第一營（欠三排）爲先遣支隊速由大三道齋出發經遼陽——瀋陽道向瀋陽前進歸騎兵第一旅長指揮、

五、予……………與（一）之六相同。

第一師長中將某

下達法

對於先遣支隊之各隊下達要旨命令而使集合于步兵第一團之宿營地且派遣乙參謀使筆記命令要旨向步兵第一團團本部口達。

（三）與一般者

一師作命甲第三號、

軍隊區分

航空隊

獨立航空兵第一連

騎兵隊

騎兵第一團(欠一排)

戰車一排

右縱隊

長步步兵第一旅長少將某

步兵第一旅(欠步兵第一團)

騎兵一班

野砲兵第一團第二營(配屬本團段列半部)

第一師第一戰高射砲隊

工兵一排(欠一班)

師通信隊一排

衛生隊三分之一

中央縱隊

長 步兵五十七團團長某上校

步兵五十七團(欠第二營)

騎兵一班

野砲兵第一團第三營

工兵一排無線電信隊一班

衛生隊三分之一

左縱隊前衛

司令官步兵第二旅旅長少將某

步兵第二旅(欠步兵第三團第三營及步兵第五十七團)

戰車第一連(欠兩排)

騎兵一排(欠二班)

野砲兵第一團第一營

工兵一班

軍瓦斯第一連

衛生隊(欠三分之一)

左縱隊本隊(同行軍序列)

師通信隊(欠一排與無線電信一班)

軍無線電信隊第二排

軍對空無線隊第二班

師司令部

野砲兵第一團團本部

步兵第三團第三營

步兵第五十七團第三營(欠第十二連)

野砲兵團段列(欠一排)

第一野戰病院

師直轄部隊

第一師第二野戰高射砲隊

軍用訊鴿第一排

師輜重

長 輜重第一營上校某

步兵第五十七團第十二連

輜重兵第一營

第二乃至第四野戰病院

第一師命令

十二月十八日午後三時三十分
于遼陽師司令部

一、敵情與(一)之相同

二、友軍之情況與(一)(二)之二相同但加左之事項

先遣支隊步兵第一團戰車一排隊野戰重砲兵第一團第一營(配屬本團段列半部)工兵第一營(欠二排)應于本(十八)日由大三道竄出發經遼陽——瀋陽道向瀋陽急進歸騎兵第一旅長指揮

三、師以掩護軍進出容易之目的明(十九)日以主力經遼陽——長灘——新民道先向渾河右岸地區前進

四、航空隊應于本(十八)日搜索法庫新民彰武石佛寺方向之敵情又於明(十九)日晨搜索石佛寺及新民方向之敵情須以一部協力騎兵第一旅與敵遭遇時則準備以三機服砲兵勤務

五、騎兵隊應速搜索新民方向之敵情

戰車一排本(十八)日夜由遼陽出發明(十九)日拂曉到着長灘使歸騎兵隊指揮

六、右縱隊明(十九)日午前四時由李莊子出發經李莊子——洪家荒地——大東山堡——李大

人屯——孟達堡——大潘建台——沙河泡道向沙河泡前進

七、中央縱隊明(十九)日午前六時由許家荒地出發經許家荒地——前小烟台——韓山台——

大韓台——彰驛站——大高花堡道向大高花堡前進

八、左縱隊前衛明(十九)日午前六時由河公堡經河公堡——善莊子——狼洞溝——沈旦堡——

長灘——小新民屯——新民道向火石崗子前進

九、左縱隊本隊明(十九)日應如左規定集合在左縱隊前衛之後方兩公里向小新民屯前進

師通信隊(欠一排)

軍無線電信隊第二排

軍對空無線隊第二排

師司令部及山崗子集合

野砲兵第一團團本部

步兵第一團第三營

以野砲兵第一團團長之區處至十九日午前六時四十分止于河公堡

步兵第五十七團第三營(欠第十二連)

野砲兵團段段列(欠二排)

第一野戰病院

以步兵第五十七團第三營長之區處至十九日午前
六時五十分止於前方千堡集合

十、第一師第二野戰高射砲隊以掩護左縱隊前衛之前進爲主要任務

十一、師通信隊應担任各縱隊間之無無線電連絡

十二、野戰電信第一連担任與軍司令部之連絡且担任沿南滿線形成瀋陽間之通訊網

十三、軍無線電信隊第二排担任師司令部與騎兵旅司令部遼陽飛機場及軍司令官之通信連絡

十四、軍通信鴿隊第一排到着瀋陽後即作通信連絡之準備

十五、日用行李(除右及中央縱隊之分)至明(十九)日午前七時止集合於前方千堡在左縱隊本

隊之後方二啓羅米處跟進

十六、輜重明(十九)日午前十一時由遼陽城內出發經遼陽——長灘道向沈且堡前進

但以步砲彈藥各一連及野戰病院一個爲先進輜重使在中央縱隊之後方二啓羅米跟進

十七、予明(十九)日午前六時在河公堡爾後在左縱隊本隊先頭前進續報收集所應如左開設之

午前六時至八時

河公堡

午前八時至十一時

沈旦堡

午前十一時以後

大吡拉堡子

第一師長中將某

下達法

各隊命令使受領者用口達而筆記之
對於騎兵旅及先遣支隊則通報要旨

第六問題

十二月二十二日第二縱隊(第十一師)輜重應否增加積載

第六問題講評及說明

一、在幕僚手簿中所記載給養兵額之數量有忘却、馱馬師增加幾何者、因忘却此則對於計劃之基礎致發生出入須注意及之。

二、馱馬積載約九十五公斤以上若更增加一捆則增加若干公斤是否過重、然對於九十五公斤在

戰時而增加○—○公斤不得有此決心在輜重勤務令中已認爲可以增加本來馱馬應能負擔體重之半量比如山砲有○—○公斤以上尙能積載且戰時山砲之馱馬多爲徵發之馬匹以後方補給之關係不致掣肘作戰爲原則而活用之爲要

關於其積載法諸官將來須善自研究之

三、有增加兵站連或編成地方縱列之考案者然目下師以如此事件煩勞軍部則不適當又於現在之狀況是否可能尙爲疑問故師務須能善自處理之與爲師幕僚之責任故爲幕僚者務須有此觀念

四、考察師現在之給養兵額與輜重之積載量依日用行李運搬左縱隊給養額量之剩餘之攷案雖可認爲一案然因負擔量之關係必須行編成交換以致複雜多岐故須考慮之爲要故依增加積載而達成目的之考案予以同意

五、關於計算之方法有依給養兵額之積載定額求馬數以公斤數換算者有依全給養額之公斤求馬數者但無論依何者換算均可

第六問題原案

判 決

輜重可增加積載

理 由

左縱隊給養兵額及計算之方法如左(口述)

糧秣馱馬通常以○○公斤不得為滿載右之增加決不過重

第七問題

關於第一師由遼陽至瀋陽間之補給運行表

第七問題講評及說明

一、關於補給運行表須簡明而整齊為要

二、師到着瀋陽後之補給有使整正為要且至此地因為複雜更有使明瞭此點之必要與着意若稍有不適當之處則為遺憾

三、顧慮師之戰列部隊由渾河右岸迂回而向瀋陽前進之際與在渾河右岸惹起遭遇戰之時務宜

將兩者於一表內一致考案之原案中若惹起戰鬥時兵站則向括弧內之地點前進可也
四、糧秣之補給

十九日之日用行李補充宜在渾河左岸行之

1P_r 補充後二十日轉回遼陽

2P_r 經渾河左岸向瀋陽直行

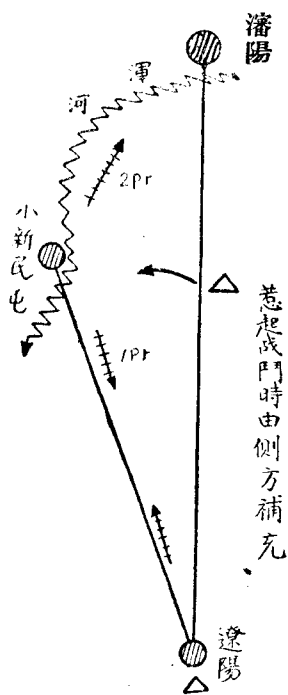

瀋陽

遼陽

惹起戰鬥時由側方補充

兵站輜重連由遼陽新民

道前進僅有一連

五、彈藥及攜帶糧秣之補給以兵站汽車運行之

狀況第四

十八日午後六時騎兵第一旅長在瀋陽城內旅司令部由師丙參謀受領第一師作命甲第一號之命令當時旅長對於石佛寺方向之敵騎兵團擬以機動之攻勢擊破之若不得已時則占領瀋陽城以待第一師之到着依其作戰方針以騎兵第十三團位置於北大營以騎兵第十四團位置於皇姑屯對魚鱗堡文官屯，三台子，大轉灣橋，李官屯之綫警戒於日沒前得知敵騎兵之小部隊出沒於蒲河，道義屯，平羅堡附近。

第八問題

騎兵第一旅之戰鬥指導要領如何

第八問題講評及說明

一、關於敵騎兵第一師行動之判斷及觀察

甲、十八日在石佛寺之敵軍騎兵第一師其行動如何今難驟然判定然判斷其似於明(十九)日以後以搜索之目的南進且有領有瀋陽附近要地之企圖似甚明顯但明日以後敵將以如何之手段對我頗難逆料蓋赤軍騎兵於其搜索間如赤軍騎兵操典第○部第○章所示大概以次之態勢行

動在主力之前方二五公里乃至三〇公里(三五公里以內)配置一大搜索網其正面又達到二五公里(四〇公里以內)而此等搜索機關由搜索支隊及獨立斥候而成搜索支隊之兵力為一連乃至一團斥候之兵力為一連以下且此等部隊更一面前進一面派遣斥候或小部隊搜索前方敵派遣一團內外之搜索支隊於石佛寺——瀋陽道方面派遣半團內外之搜索支隊於瀋陽——鐵嶺道方面且於其間配置一連以下之獨立斥候又於撫順方面亦派遣一連內外之兵力一面搜索一面南進即十八日午後在瀋陽北方地區之蒲河出沒之敵騎是也

道義屯平羅堡附近之小部隊當為敵之搜索支隊之獨立斥候或分派之小部隊若如此其主力目下依然在石佛寺附近準備行動中

於此我應注意者敵人對於此搜索部隊派至前方到半日乃至一日之行程力特別強大占全兵力之四分之一乃至六分之一或有時達到二分之一乃至三分之一者如此正予我以各個擊破之好機也

乙、敵於明十九日將作如何之行動乎

其主力恐將依其目的向瀋陽前進敵之搜索支隊活躍於我前方以行搜索且與我警戒部隊衝突或以斥候於固有搜索地域之全正面使監視我之行動集中全力於一地企圖決意突破侵入我警

戒網勇敢向魚鱗堡文官屯方面企圖突破乎或從道義屯方面驅逐正面之警戒乎或又向大轉灣橋方面敢勇行動乎此雖不明瞭然於何方面或數方面出此行動則不難想像之我可乘好機卽於此中求之故我旅活其配備靜而待之一旦獲得良機卽如猛虎搏物倏然現於其前與以一大打擊此間指揮官能鎮靜處之誠爲必要

敵之主力分數縱隊繼續南進現出於我之面前卽預想其主力經石佛寺——瀋陽道前進在鐵道線路或其東方道路方面或四台子——大房身方面各有其有力之縱隊前進此際我旅以擊破敵搜索支隊之餘威乘敵分離之際而攻擊之

丙、經過此等時期敵之主力遂至於集結我之前面敵則依本來之目的企攻擊瀋陽

關於其攻擊戰鬥之特色吾人有研究之必要

1. 要旨根據戰史依傳統的信念而最重視乘馬戰卽以索求好機依機動而行乘馬襲擊爲第一要意

若失良機亦須立刻攻擊前進以收急襲之效萬不得已而行徒步戰亦務必索求機會極力將兩種戰法反覆互用以期達成其目的

2. 攻擊方面之決定

a 選定陰蔽而敏活能機動之方面爲主攻擊方面。適切利用火器及其他之技術與資材。

b 選定對於敵人配備薄弱之方面即選定於翼側。

3. 攻擊部署

a 區分爲打擊部隊、拘束部隊、預備部隊、按狀況有區分爲二個之打擊部隊與若干之拘束部隊者。

其比率數決戰部隊爲全兵力二分之一以上。豫備隊爲四分之一以內。

b 重機關鎗砲兵則分屬於團。在旅以上砲兵之統一配置認爲適當。

c 重機(戰車)之數要大須有利使用之。

d 須有利使用裝甲汽車或配屬機械化兵團使協力戰鬥。當戰鬥時使此等部隊通常行動於敵之翼側。

e 裝甲汽車多有配屬步兵者。當戰鬥時使用於拘束部隊。

敵有勇猛果敢之少壯指揮官。其家突猛進之事自易發生。十九日該敵能否立即開始攻擊尚難逆料。然以時間之關係不能担保其明後(二十)日拂曉不開始攻擊。

然而其攻擊之方法將如何乎？惟追索其原因務企圖乘馬戰尤須顧慮敵人向我瀋陽西南方地區指向主力攻擊我最弱點之側背。

此際應以一團——一旅之拘束部隊展開於魚鱗堡或三台子方面向我之正面攻擊。然又鑑諸瀋陽東北高地為戰略上之要點。又着意於爾後攻擊瀋陽城為戰術上之要點。則先從該方面攻略。而以主力指向此方面。或指向魚鱗堡及文官屯附近猛烈來攻擊之。公算自然較多也。

此際以拘束隊向三台子或大轉灣橋方面行猛烈果敢之攻擊。無論何時敵果使其主力積極向我包圍或迂回。而有失却與正面部隊連擊協調之機會。此不可置之不問。而我乘各個擊破之好機。自然包藏於其間。宜以慧眼窺破敵之弱點。斷然以疾風迅雷之手段集中兵力。依機動攻勢而擊破敵人為要。

二、戰鬥指導方針

諸官之案約分次之二案其理由如左

第一案 依機動攻勢者

第二案 依火力攻勢者

第一案

1. 騎兵入旅擬占領之正面比較過寬故火力難適時收集中之效果。
2. 當敵人攻擊文官屯及瀋陽西北地區時自然分離其兵力故從山地方面出於機動攻勢以能擊破其一方為有利。
3. 我先遣支隊兵力與敵相差無大殊隔故利用步兵之火力與騎兵所有之機動力而轉移攻勢勝算可操也。
4. 對於有優勢火力之赤軍以由側面依機動之攻勢指導戰鬥為得策。

第二案

1. 對於優勢之敵騎兵團以使騎兵之機動力與步兵之火力協調為必要。
2. 若考察先遣支隊到着瀋陽及敵之攻擊時期則機動攻勢困難果發生此狀況生不得不求攻勢之主動力於步兵。

各案雖各有理理然更有研究之處如左：

第一案

1. 先遣支隊未到着即轉移攻勢對於具備各種火器大我三倍兵力之敵而行乘馬戰能否確操

勝算尚不可卜。又旅放棄掩護師向瀋陽進出之任務。專側重攻擊敵軍騎兵暴虎馮河其勇不可取也。

2. 此案選定攻擊方面於山地不便於騎兵之行動。

第二案

1. 依火力攻勢而持久者抹殺騎兵乘馬攻擊之特性。

2. 在此一望無垠之廣野以步兵爲攻擊之主於步騎兵連合部隊之戰鬥原則上亦欠適當也。

教官於主意上同意用機動攻勢觀前記之說明可以明瞭然騎兵從瀋陽東方山地採取大規模之攻勢則不同意對於由各村落之空隙突進而來之敵出於積極的攻勢以資達成防禦目的者也。

先遣支隊若到着使與騎兵交代守備確保之以待師之到着止而以騎兵部隊出於攻勢如此狀況則於十九日午後恐與敵發生戰鬥矣。

要之不論旅獨立攻擊或與先遣支隊連合後攻擊然須着意發揮各兵之特質爲要對於滿洲村落價值之認識及專念於以一部之騎兵使派遣到蒲河方面牽制敵人於山地方面使其兵力分離作戰此於本攻擊中乃應考慮之重要事件也。

三、陣地戰

諸官之案概分爲左之四案

第一案 由魚鱗堡東方高地經文官屯互大轉灣橋之綫

第二案 由魚鱗堡東方高地經文官屯南側互老君屯之綫

(有以占領英洛山爲不然而者)

第三案 由魚鱗堡東方高地經北大營十間房互老君屯之綫

第四案 以一部守備瀋陽以主力機動使用者

各案之理由如左

第一案

1. 以師命令第一主意爲本則對魚鱗堡東方高地及各村莊之價值正確認識而占領之有能勝
利確信

2. 須努力占領魚鱗堡東方高地及文官屯諸要點否則大轉灣橋附近有形成弱點之嫌故須排
除萬難而占領之勿委之於敵手爲要

第二案

1. 魚鱗堡東方高地爲師將來作戰上必須占領之要地其理由亦在第一案中詳述矣然若占領而延至大轉灣橋則正面過廣爲使正面縮小須將左翼後退配備之

第三案

1. 縮小正面之趣旨與第二案同

2. 先遣支隊到着無採取防勢之必要故須占領能的確持久爾後且能企圖攻勢之陣地綫爲適當

第四案 此案之理由其主要在縮小正面節約占領陣地之兵力及增大任機動之兵力

以上互有利弊然各案不得不更有深刻之考慮以期達成我軍之目的茲述之如左

1. 第一案爲確保弱點大轉灣橋方面之部署以該方面易被敵奪取亦不得不準備能達成防禦目的之手段

2. 第二案文官屯若委之敵手有受敵火瞰制之害

本案有占領英洛山者該地若占領則我右翼方面有受敵攻擊之虞而正面縮小亦與本案之理由相背謬如能確保之亦屬有利本狀況能否占領英洛山尙爲疑問若敵騎兵團行動遲緩時則以一部占領之爲有利如以多數兵力占領此地受有力之敵攻擊時以不致與魚鱗堡東

方高地以不利影響為必要

3. 第三案不僅有受文官屯高地瞰制之不利且以北大營北側及昭陵南側之森林地帶補救

射界不廣闊之考慮為必要

本案在先遣支隊到着後企圖轉移攻勢集結步兵主力之考案不能同意若在其他情況之下

其陣地線確能認為一案

4. 第四案只領有瀋陽然能否企圖攻勢尚為疑問

根據前述之考案且認可村落戰鬪之價值予大概與第一案同意同時先遣支隊到着時若瀋

陽東北高地有被敵人奪取時應不顧一切奮力奪回之

四、攻擊方面

諸官之案分為左之諸案

第一案 指向於魚鱗堡東方高地者

第二案 選定瀋陽西方地區者

第三案 依敵人攻擊方向而決定者

第四案 從瀋陽東北方高地行大迂回而選定在敵之左翼方面者

對於各案總括的所見述之如左

1. 第一案於敵人占領大窪及趙家溝附近之場合實施稍有困難
2. 第三案乃應乎敵情求最良之攻擊方向者也然此考案有爲敵人制機先之利而有失去良機之虞不予同意

3. 節四案應乎狀況能發揚步砲兵之火使之便然選定行動不便之山地鑑於騎兵之特性要深加考慮已在戰鬥指導之方針內言之

予依右之理由大概同意第二案

敵以主力由瀋陽西方攻擊時則旅由瀋陽西方地區攻擊將敵右翼包圍之况由該方面攻擊於師主力到着時有能立刻連繫之利至於敵從何方向攻擊則非所問也

五、先遣支隊到着後之兵力配備

1. 配備兵力於魚鱗堡東方地區

其兵力由一排至二營對此所見述之如此

一、一排案使主力用之於文官屯方面用意雖佳然以微弱之兵力占領魚鱗堡東方高地則爲過望

三、以三連占領魚鱗堡至團山子正面約有七里之遙、實施工事極爲困難於本狀況中兵力尙感不足

三、二營案乃重視魚鱗堡東方高地而堅固占領之其主義頗表同意

予以步兵三營占領據點式陣地各以一營配置於魚鱗堡東方高地文官屯及大轉灣橋附近

2. 砲兵配置

諸官選擇之砲兵陣地各有不同予據於前記配備之趣旨二分而配置於三據點

六、以騎兵爲主體之諸兵連合戰鬥則將余之意見述之於左以爲諸君參考

以騎爲主體之諸兵連合戰鬥之說明

第一、支援隊配屬之由來

晚近科學進步、火器之威力日益增大、騎兵於戰場上漸次失却威力、自普法戰爭以來、騎兵遂攜行步鎗、而有獨立之特性、因是搜索勤務則爲騎兵之主要任務矣

騎兵應行動于前方、担任搜索、因此彼我之騎兵、自然先行衝突、故以擊破敵之騎兵爲先決條件、或彼我兵力均衡、或較敵劣勢、爲增大戰鬥力計、支援部隊勢必需要火器之威力、增大騎兵本身之火力不

能達成目的爲形成據點、開拓進路起見、支援部隊誠爲必需者也。

戰例

一、日俄戰爭

明治卅七年、由五月末至六月初、秋山騎兵旅爲搜索起見、派遣到前方田家屯附近、與支援步兵共同擊退俄軍騎兵。

二、歐洲戰爭

德軍于大戰時、其作戰初期、任搜索任務之騎兵集團、如左配屬步兵：

騎兵第二集團——騎兵三師步兵五營、

騎兵第一集團——騎兵二師步兵四營、

騎兵第四集團——騎兵一師步兵二營、

騎兵第三集團——騎兵三師步兵二營、

法軍以素魯德騎兵團——以騎兵三師步兵一團——搜索其左翼前、而此等騎兵、則使用其支援步兵、形成據點、開拓進路、或參與戰鬥、威力搜索等。

第二、研究之態度

今以研究騎兵爲主體之諸兵種連合戰鬥果按前節所述而判定之者可乎
此卽陣中要務令第百七所示然于茲不無疑問焉

日俄戰爭時尙無飛行機當時騎兵爲唯一之搜索機關而其成果能優于諜報乎在歐戰時當初各國對騎兵之用法以搜索爲主其成果何若乎

在戰史上觀察之尙能樂觀滿悅而以理論上言之再作深刻的觀察以搜索爲騎兵之主任務則妥當乎不然無甯以之爲戰鬥兵種而以不限定其爲搜兵種較爲適宜

騎兵進出于軍之前方與敵之騎兵爭勝負于軍會戰之先自惹起小戰鬥有何效果乎其勝敗對于軍之全般有何價值乎對于軍之作戰有幾何程度之影響乎苟集中全力于一點爲本義果如此於戰鬥有何價值乎

自亞歷山大漢尼拔以及裴迭禮大王拿破崙等英雄歿後世界更無名將使騎兵投於優良裝備兵團之前面爲搜索而馳驅有願爲時代之罪者則如何乎但本論非使我軍一定效法之也

幾多平凡將師相集而演出歐洲大戰因廿俄傾間之謬誤任何方面均嘗失敗之慘狀然而因交戰之回數增多遂使德軍回顧立佛音之偉大以完成維也納羅馬利亞之作戰

吾人必須注意於此卽知騎兵應以元來戰鬥之使命兵種故研究問題不可不以要務令百七之二

爲根據本此見地而研究之、

此乃陸軍大學校於戰理上之研究、望勿誤解、

第三、編組

以騎兵爲主體、諸兵連合部隊之編組、則根據以上所述之着眼而決定之、其目的如何述之如左：

一、積極的任務 1 以攻勢解決之者、

2 以守勢解決之者、

二、消極的任務——以守勢解決之者、

一例

1. 當軍會戰加大威力於敵之翼側時、若以騎兵爲主體、則使機動兵團更於其外翼而完成包圍之

方案(第一圖)

或當中央突破時、則由突破口以其機動而擴張戰果之方案(第二圖)

圖一第

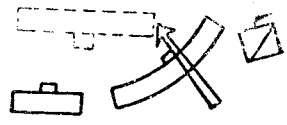

圖二第

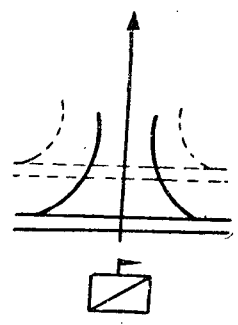

一四〇

2. 當會戰時、軍須先確保戰場之要點、與軍作戰基礎設想上之方案、如本情況之騎兵第一旅（第三圖）

圖三第

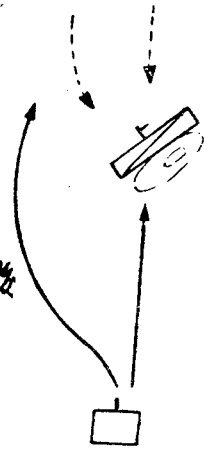

3. 掩護軍之側翼、或軍轉進間、掩護軍之舊方、及拒止敵軍、或補填軍間隙之方案、本案於本情況中、軍到着後之騎兵第一旅（第四圖）

爲達成諸種任務計其編組上之着意如左：

一、以積極的任務攻擊解決時

騎兵與機械化部隊須連合爲要

欲達成本任務以機動力爲絕對必要騎兵與機械化部隊互有長短如能適切協同以發揮其機動

力向敵之側背威脅利莫大焉

二、以消滅的任務、守勢的解決、

}

 騎
兵
機
械
化
部
隊
以
步
兵
砲
爲
基
幹
之
部
隊

}
 要切確連合、

圖 四 第

一 其

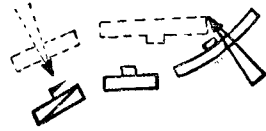

二 其

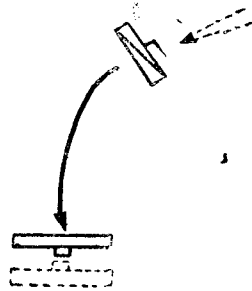

三 其

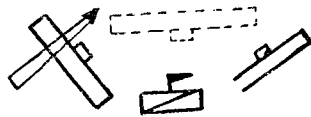

先利用騎兵及機械化部隊之機動力迅速馳驅於要點而確保之然後再加入威力較大之步砲部隊使確保至主力進出為止

此際步兵務須利用自動車在此時期使用兵站自動車要須由全般上考察之以決其採否爲要

三、在達成消極的任務時因多依守勢的解決之情況雖有以採取攻勢爲良者然此決非常態

但此際騎兵通常無支援部隊則以全力用之於決戰方面爲戰鬥之本則則騎兵終以自己之戰鬥能力與機動始能達成任務最後騎兵則利用其機動力以可能之兵力投之於本戰

第四、戰鬥

本戰鬥之主要着眼如左：

- 一、須將連合諸部隊之兵力集中向一目的爲要
 - 二、戰鬥威力常在連合部隊騎兵指向敵之側背時始能發揮其戰鬥力
 - 三、若一經過夜間則翌拂曉之態勢須利用機動於夜間全然變更其配備以出敵之意表爲要
- 其一 騎兵與機械化部隊之連合

一、要訣

利用機動力乘敵不意將兩者之戰鬥力同時發揮而以迅速收其成果

二、指導要領

1. 前進時以担任前方之騎兵搜索警戒機械化部隊則使其後方躍進
2. 當戰鬥時務須依一部之騎兵及機械化部隊牽制敵人於正面機械化部隊之主力立即向敵之側面發揮戰鬥力騎兵主力則集結之轉到外翼向敵之背後攻擊之爲要
3. 此時應着眼者騎兵於各地方均能通過機械化部隊除道路外恐不可能因此在後方之汽車隊有將側面暴露之危險
4. 此等部隊因深入敵軍自己之後方屢被遮斷爲補給及連絡計多以飛行機協力爲必要

第五圖
例一

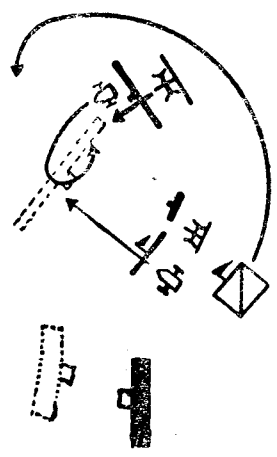

其二 騎兵與步砲兵之連合

一、要訣

運用騎兵之機動力與連合部隊之戰鬥力以迅速收其成果

二、指導要領

(1) 通常之時期

a 先以騎兵速占領要點

b 待步砲兵到着後交代要點之守備騎兵之主力務集結以爲機動攻勢之預備隊

c 若受敵之攻擊則乘好機以騎兵向展開敵之側背攻擊而以步兵形成突擊之重點一舉殲滅敵人爲要

d 此際須將兩者之戰鬥力集中於一目的同時以騎兵基於逆襲之見地而增援於第一線者須要謹慎務必以擊滅敵人之目的而轉移攻勢(第六圖)

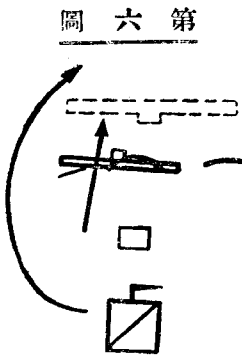

第六圖

e 若受優勢敵人攻擊時則使步兵專守要地騎兵則在其外側履行逆襲以圖解圍而策畫全般之持久爲要(如第七圖)

圖 七 第



b 在步兵未到着前若受敵人攻擊時則使步兵立刻投之於兩側無機動之餘地時則可採用此方法

圖 八 第

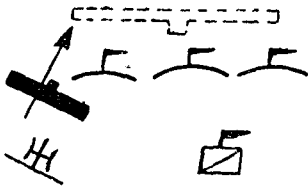

(2) 特須攻擊之時

第一、敵若先我占領要地時

第二、敵我均取攻勢相向前進時

a 因必須合步騎兵戰鬥而攻擊故尤須將兩者合而為一

故在第二項之狀況時雖遭遇戰然成必然迎擊或決戰防禦之型式即以地域的觀察為選擇有利之地形若以時間的觀察則為從後方招致離隔之步砲兵

b 騎兵無論在任何時期亦須利用機動務必發揮步砲兵之性能向敵人側背攻擊之

c 由當初展開兩者或最初控置騎兵主力則按情況而定之(第九圖)

d 於戰鬥性質上每多急速變更攻擊初期之態勢則以騎兵移動於敵意表外之方向而有利(第十圖)

第九圖 其一

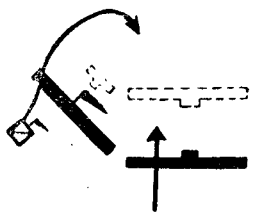

其二

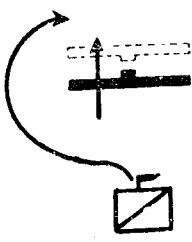

第十圖

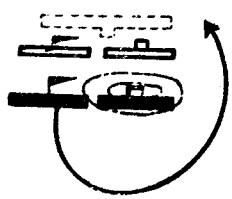

第五 對於勢優戰鬥力強騎兵之戰法

一、集中及前進

1. 以騎兵向軍之無依托翼前進以諸兵連合之部隊向正面前進（此乃以搜索掩護之見地爲基礎）

2. 騎兵附有力之支援隊而占領要地使爲軍作戰之基礎

3. 使騎兵避免過早消耗兵力與軍之機動開始而互相密切連繫之

二、會戰

以包圍爲根本主義者無須贅言而敵亦大稱揚包圍關於包圍之方策致生出左之諸案

1. 我騎兵附有大支援兵團一面壓迫敵騎兵一面深入敵之側背而爲包圍兵團之誘導

2. 對於敵之騎兵使其其他兵團對付之騎兵則使用於無敵騎兵方面命其協力決戰

3. 使我騎兵一面掩護包圍翼一面行包圍攻擊

4. 使我騎兵抑留敵之騎兵在其反方面包圍敵翼

5. 一面牽制敵騎兵團一面退避將其抑留于前面與軍會合一舉擊滅之

三、對優勢騎兵戰鬥上之特性如左

1. 當前進時以全兵力四分之一——三分之一之兵力為搜索部隊一面派遣於前方二十公里內外搜索前進此等機關則以積極的攻擊達成目的

2. 當戰鬥時以相當大部隊為拘束部隊主力則果敢行極端之迂回包圍

3. 以有力之機械化部隊連合來攻擊時

前述第一項係縱方向之分離第二項係橫方向之分離因此乃多發生一大缺陷之機會極端之迂回包圍以東三省之家屋為據點有能防止到某程度之特性

第十圖

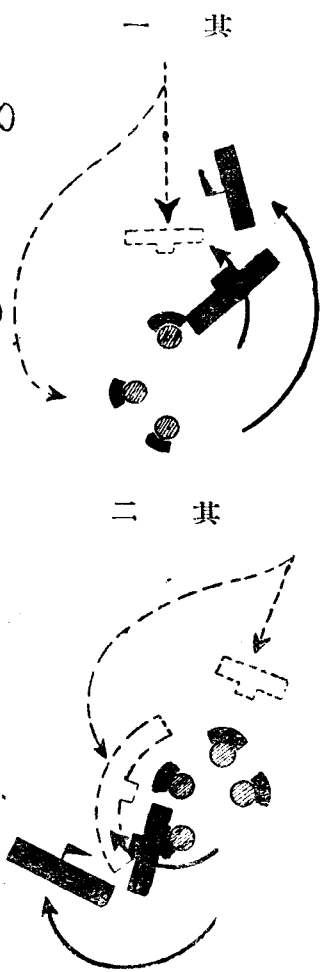

對於優勢之敵須利用以上諸點捕捉機會以擊滅之(第十一圖)關於戰鬥法在諸兵連合部隊亦可作大體同樣之觀察

對於隨伴機械化部隊者必須我軍飛行機協力（搜索及爆擊）要之以騎兵爲戰鬥兵種主體之還原論。蓋地上之搜索大有依賴戰鬥威力之傾向。故單由搜索上觀之固然增加威力。然以爲戰鬥兵團觀察之若成爲有力之機動兵團對於決戰時之包圍迂回亦有對價值在。目下之戰鬥綱要以騎兵爲主體之諸兵連合戰鬥者。若騎兵本身變爲諸兵連合有能力之加強編制時。能斷言於戰略戰術上有利。

第八問題原案

騎兵第一旅戰鬥指導要領

其一 方針

旅以持久戰之目的企圖採取攻勢策略。使敵騎兵團不能發揮威力爲本旨。其應確保之占領線雖因狀況而異。然魚鱗堡東方高地及瀋陽城子間房皇姑屯老君屯諸地。無論何時亦須排除萬難占領之。以待第一師主力之到着爲要。

其二 指導要領

一、先遣支隊到着前之指導要領

旅以持久方針須竭力牽制敵主力於東方山地方面。乘其兵力分離之際採取攻勢。一舉而挫其志氣使陷於混亂且遲滯其前進。此間須以一部嚴密守備瀋陽城。

二、先遣支隊到着後之指導要領

甲、先遣支隊到着後則使逐次向魚鱗堡東方高地文官屯高地三台子大轉灣橋方面分進占領陣地形成據點式以防備敵騎兵團之攻擊。此間須將騎兵部隊集結於北大營及後塔灣方面見機從據點之間隙企圖騎兵旅之乘馬攻擊逐次將敵騎兵團各個擊破之。

在敵騎兵團如占領先遣部隊占領綫之狀況時則以先遣部隊之主力攻擊魚鱗堡東方高地之敵驅逐奪取而占領之。其一部則占領瀋陽皇姑屯老君屯之綫。

乙、在先遣支隊到着尚未受敵騎兵團攻擊時則集合騎兵旅於瀋陽西南方李家堡張士屯方面企圖乘馬攻擊以能乘敵迂回之機包圍其右側背而將敵騎兵團擊滅之。

此間先遣支隊之各部隊務竭力加強工事故工兵營則以主力依徵發材料購築障礙物瀋陽城之守備使工兵營担任之。

其三 部署

如要圖

狀況第五

先遣第一師參謀於十一月十九日晨疾驅汽車來瀋陽附近担任第一師防禦之地形偵察午後四時許歸還瀋陽

第九問題

第一師先遣參謀在瀋陽附近爲第一師防禦之地形判斷(以要圖答解)
可專就陣地綫及攻擊方向答解之

第九問題講評及說明

一、諸官之案概分左之四案

第一案(甲案)占領魚鱗堡東方高地至黃姑屯附近之間企圖火力攻勢而由北方作大規模之包圍者

第二案(乙案)採取機動攻擊者

第三案（丙案）占領魚鱗堡東方高地經文官屯至老君屯之線企圖火力攻擊者

第四案（丁案）鑑於騎兵旅之狀況占領楊士屯……張士屯南側之綫企圖半遭遇戰之攻勢者

二、關於各案總括的所見述之如次

第一案（甲案）凡敵之攻擊重點至某程度可按我配備而左右之如本案、若將左翼後退則敵之攻擊重點即指向左翼方面此際若由東北方轉移攻勢則不得不使敵人向地隙之南方前進後然後轉移攻勢包圍其左翼

第二案（乙案）若企圖機動攻勢則著意於使敵之攻擊混亂為必要茲就對於誇耀火器優勢及有暴進來攻之傾向之敵時為尤然也故須占領文官屯大轉灣橋為要

若敵向文官屯方面來攻擊時應由魚鱗堡北方地區轉移大規模之攻擊（乙案之一）若敵以主力向大轉灣方面攻擊時則我攻勢方面為觀音屯西方地區乎抑或為我陣地之左側方面乎

尚難斷定本案至某程度有迎擊的企圖若失敗在瀋陽附近不能停止此須特記有不得已而後退於奉集堡者

第三案（丙案）本案不能預想敵之攻擊在文官屯方面而我攻擊方面以選定敵人攻擊重點反

對翼之瀋陽西方爲有利

第四案（丁案）騎兵旅受敵騎兵團壓迫且師主力在對付法庫新民方向敵人之際則發生半遭遇戰的防禦

諸官之案尙有未記載者若軍到着遲延時則不得不作專守防禦此時若適應狀況轉移攻勢則向瀋陽西方地區求敵而攻勢可也

蓋該參謀根據地形判斷報告於師長時最適當考究各種方案應如前記將重要之案爲第一案而報告之爲至當然而原案爲爾後研究計不定第一案而示之爲甲、乙、丙、丁、戊五案諸官須勿誤解之

狀況第六

- 一、十二月十九日師按照預定計畫前進正午各縱隊先頭行抵水羅堡台大韓台及長灘之綫時師長在沈且堡依飛行機之報告得知新民方向之敵本日午前九時以來經新民——瀋陽道東進中彰武方向之敵本（十九）日同時由彰武向新民方向出發又敵之一部在新民南側構築工事中
- 二、由騎兵旅方面接得報告云：敵騎兵師之主力本日仍在石佛寺附近敵騎兵之一部昨（十八）

日來出沒於蒲河道義屯平羅堡附近關於法庫方向之敵情因受敵機之妨害不易探知

第十問題

第一師長之決心

第十問題講評及說明

諸官之答案大別分爲左之三案

第一案於渾河右岸大潘建台彰武站爲中心之地區宿營而向瀋陽作攻擊準備者

第二案仍以攻擊之目的向新民繼續前進者

此案中有指定前進目標者

第三案以各個擊破由新民東進中之敵之目的向瀋陽西方沙嶺堡附近轉進者

就以上三案檢討諸官之理由

第一案之理由大概如左

一、敵情無多大變化由新民東進之敵乃當初決心前進時所預料者今敵人開始東進果仍然向瀋

陽前進乎抑或超越大遼河之後轉向遼陽前進乎則不明瞭此時非即刻變更決心之新狀況

二、因法庫方面之狀況不明在得知此方面之敵情後始下決心亦不為遲在本夜中此方面之敵情可以明瞭若不明瞭時明日向瀋陽前進亦無何等障礙且不一定以此為師當初之方針乎

三、本日過度移動而使部隊疲勞則為不利在本夜休養銳氣以準備明日戰鬥也
此乃以逸待勞故以宿營為最良

其他第一案之理由尚有如下云者

一、今若即刻向瀋陽方面轉進則有左之不利

1. 師乃自行陷於戰略態勢不利之地(在內線)

2. 暴露師之企圖

3. 轉進之時間則為日沒之際

二、師在此地附近對於敵軍能與若大威脅若新民之敵暴進向瀋陽逼迫時有能突擊其側背之利

三、又縱於本(十九)日已入夜之後敵人雖如何機動亦能應付此所謂以牽制之目的採取中央陣

地者

在本狀況若輕舉枉進不僅徒勞無益而已故以在潘建台附近之地區宿營為佳

第二案之理由如左

主要即爲第一案之理由

1. 情況無變化

2. 入於戰略狀態之內線則爲不利

3. 出外線牽制敵人

極力主張以上三項後更有以下理由

一、師當初之方針在於各個擊破新民方向之敵

故以見機而致力各個擊破之事爲必要師依然繼續前進時須有乘敵分離或出敵背後而能積極的擊破之然今決心立卽宿營則有逸去此好機之虞

二、因師不向瀋陽方向使敵人向瀋陽逼迫明日能由背後逼迫敵人至不利之態勢

三、且不可輕易變更師當初之方針今決心轉進則爲過早

教官云以上理由中不利之態勢則如何乎在○○○○教令第二百十六第三三項有「軍隊先開進師主力則停止於敵砲兵之射程外」故本情況由新民東進中之敵攻擊瀋陽我騎兵旅之開進地豈非大房身附近（野戰加農砲之最大射爲程一萬四千公尺）果然而師在小新民屯西北方地區（一

日行程)能否乘敵弱點則爲疑問其次關於決心之時機亦有研究之必要

師縱於轉進之時自然要通過本(十九)日前進目標之大潘建台及彰驛站附近然以此時決心以能在到着目標線之稍前作適應新決心之區處卽師在當然必經之過程上師長於到着其線之直前決心處置可也無須過早決心

第三案此案最多其理由如左

一、因新民之敵東進中若依然續行時則應向大房身或老邊附近進出而彰武敵之部隊因隔離一日行程且留置一部於新民此所謂欲乘兵力分離獲得明日能立即擊破之好機不得不向瀋陽西方地區轉進者

二、師原來之目的在以據有瀋陽以敵人在大遼河附近停止若不能達到攻擊之目的則即刻進入瀋陽此意味乃與第一案採取同一種之準備陣者也

三、若師在小新民屯或其附近停止如新民東進中之敵在沙嶺堡北方附近防禦而對付我師同時與法庫及石佛寺之敵會合急遽攻擊我瀋陽之騎兵旅時師則反被沙嶺堡附近之敵所牽制

四、企圖暴進之問題敵人既東進中師在此附近作多少行動亦無多大關係以敵人正向瀋陽集中時在距瀋陽一日行程之彰驛站附近之地區徬徨無所適從反而危險

本案雖云各個擊破然亦應乎敵人行動之準備陣且於不能擊破敵人時務須進入瀋陽並非堅強作如是主張也

以上之研究雖信諸官已得其指針然更將教官之原案理由摘其大要示之於左

第十問題原案

決心

師於本日立即向瀋陽西方張士屯沙嶺堡之線前進

理由

一、師當初企圖各個擊破新民方向之敵然敵人已東進中實非可能而且東進中敵人之行動頗為積極其與石佛寺之敵騎兵團策應乎抑或在大遼河左岸附近停止以待後續部隊之來着乎不但不明瞭且關於法庫方面之敵情亦不明瞭然敵騎兵團能向我騎兵旅近迫同時於此得着策應部隊此師不利之處也

二、師對於防禦瀋陽及其東北方高地之主目的無變化師為給與騎兵旅之任務及完成師本來之任務計則速佔領瀋陽為要師若在小新民屯附近停止時則優勢之敵騎兵團得其附近部隊及甚

大之後續兵團之援助對我騎兵旅斷然加以壓迫終有被敵奪取瀋陽之虞。師爲佔領瀋陽應速轉進且對師之任務以迅速邁進爲適當尤對瀋陽嚴爲防守爲師應堅絕之意。志今既無將敵各個擊破之可能如遠離對瀋陽徬徨不進則不適合本狀況。三、從新民方面東進中之敵似有輕舉東進之模樣欲確能於明日迅速獲得各個擊破之好機亦須近接瀋陽爲使適應新狀況或與騎兵旅策應則張士屯沙嶺堡之綫亦爲適當但在瀋陽西方渾河右岸占領要點時以向此綫進出爲佳故師須於本日立即向張士屯沙嶺堡之綫轉進。

狀況第七

第一師參謀長根據師長之決心命作戰主任參謀陳述師轉進命令

第十一問題

第一師轉進命令

一、關於命令之種類

第一案 合同命令

第二案 各別命令

情況急迫時下各別命令爲適當

縱下各別命令亦須使其備各部隊協同上必要之事項爲要況情況並不十分迫切故對下達最詳密且確實之合同命令認爲同意

二、傳達法

第一案 對右縱隊派遣參謀對中央縱隊及左縱隊前衛派遣副官

第二案 對右縱隊及中央縱隊派遣副官對左縱隊前衛派遣參謀

第三案 對右縱隊派遣副官對中縱隊及左謀隊前衛派遣參謀

第四案 對右縱隊及中央縱隊派遣參謀對左縱隊前衛派遣副官對右縱隊及中央縱隊欲迅速傳達命令以派遣參謀爲宜

作戰主任參謀本來不可離開司令部但於本狀況之後方主任參謀已爲派遣參謀在瀋陽之情況似無須下達合同命令卽下達後亦無須再行變更其部署故以派遣如左之幕僚爲宜

右縱隊 作戰主任參謀

中央縱隊 情報主任參謀

左縱隊前衛 乙 副官

三、關於縱隊區分及編組之變更

一、縱隊區分

三 縱 隊 案

甲、以新編之左縱隊前衛爲左縱隊以左縱隊主力移併中央縱隊者

乙、以新編左縱隊之前衛爲左縱隊將主力移於右縱隊者

丙、以左縱隊前衛爲左側衛將主力移於中央縱隊者

二 縱 隊 案

以新編中央縱隊爲左縱隊將舊左縱隊改爲右縱隊本隊者

關於三縱隊案之理由在極力變更部署而使簡單即經轉進後亦以現在之縱隊區分爲適當。然若考察轉進後及到達目的地時之態勢以二縱隊案爲適當且附加若干說明當轉進時先應注意即速佔領沙嶺堡附近。

今若以三縱隊照舊繼續前進則到沙嶺堡頗為遲延如右圖所示故以左縱隊向沙嶺堡前進殊為不當以中縱隊為新左縱隊較為適宜然此時為達成側衛任務計對兵力編組務使適當若將左縱隊為右縱隊本隊時至大潘建台附近與新左縱隊有發生許多行進交叉之虞但以諸種手段使此害免除為要

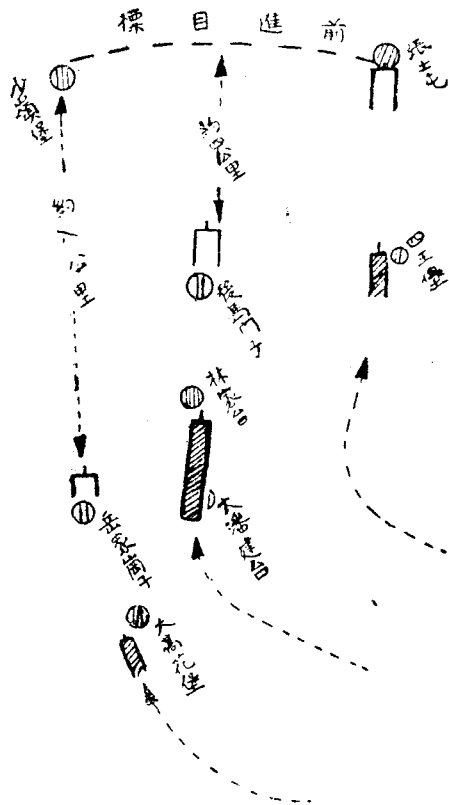

2. 編組之變更

右縱隊方面對敵騎兵團感覺有若干危險故宜以舊左縱隊前衛之戰車及騎兵配屬之。

四、日用行李之處置

第一案 使從現在分進者

第二案 先行集合者

從現在分進未免過早尤以即向渾河右岸分進頗為危險。

本狀況為指揮掌握及警戒上容易計使先在大莊科附近集結然後經渾河左岸地區向福神堡前進為宜。

五、輜重之處置

注意使進出瀋陽遼陽之街道上為必要。

本命令考案上之着眼點如左。

1. 使迅速實施

2. 考察警戒之難易

3. 考察向右變換方向時之態勢

4. 考察到達目標之態勢

一六四

第十一問題原案

一師作命甲第四號

第一師命令

十二月十九日正午
于沈巨堡

一、新民方向之敵本(十九)日午前九時以來經新民——瀋陽道東進中彰武方向之敵同時由彰武出發向新民方向前進中

又敵之一部似乎在新民南側地區正在構築工事中

敵騎兵師之主力仍在石佛寺方面其一部昨十八日以來出沒於蒲河道義屯平羅堡附近

二、師從現在分二縱隊經渾河右岸道向瀋陽西南方張士屯沙嶺堡之線前進

三、航空隊須搜索彰武——新民道及新民——瀋陽道上之敵情並搜索石佛寺方向敵騎兵團之動靜須與騎兵旅連絡

四、騎兵隊須搜索新民——瀋陽道上及新民方向之敵情

五、右縱隊爲右縱隊前衛經水羅堡——李達堡——大祝山堡——馬堡子——四王堡——張士

屯道向楊子屯及張士屯之線前進

須速與騎兵第一旅連絡

從新配屬戰車第一連(欠二排)及騎兵一排(欠二班)

六、中央縱隊爲左縱隊經大韓台——雙樹屯——大潘建台——後馬門子——沙嶺堡道向沙嶺堡前進

七、左縱隊爲右縱隊本隊長灘——大叻拉堡子——後三台子——彰驛站——大潘建台——

馬堡子——羅堡——張士屯道向德勝營子前進戰車第一連(欠二排)及騎兵一排(欠二班)歸戰車連長指揮經彰驛站、大潘建台、追及新右縱隊前衛歸其指揮

舊左縱隊本隊須追到新右縱隊前衛

八、日用行李及先進輜重先到大莊科按先進輜重及日用行李之行軍序列經大莊科——北大台——莫家堡道向福神堡前進

九、輜重速由遼陽——瀋陽道向毡匠堡子前進

十、子在新右縱隊本隊先頭前進

午後四時以後在德勝營子開設情報收集所

第一師長中將某

下達法

對於航空隊則使連絡者口達筆記命令對於騎兵隊則使傳騎送達筆記命令

對於舊右縱隊派遣甲參謀口達筆記命令對於舊中央縱隊則派遣乙參謀口達筆記對於舊左縱隊前衛則派遣乙副官口達筆記

對於日用行李輜重則使連絡者口達筆記

備考 以傳騎向騎兵第一旅通報派遣丙副官乘三輪自動車到遼陽通信所用電話向軍報告

狀況第八

一、十二月十九日午後七時許左縱隊前衛及左縱隊其先頭到着楊子屯、張士屯沙嶺堡之線

二、師長挺進至德勝營子後得知狀況如左

甲 據騎兵旅報告由新民方向前進之敵日沒時到達老邊宿營

又敵騎兵師正午以來開始行動日沒前以主力到達田兵台各一部到達瀋陽——石佛寺道上之全盛堡及三台子(老邊東方約八公里)集結中似為敵之搜索支隊迫近於我文官屯、三台

子、小方土屯之警戒陣地雖有敵騎兵向瀋陽——鐵嶺道上及懿路方面前進其兵力及行動不明、

乙 據飛機報告法庫方向之敵本(十九)日到達石佛寺附近大遼河右岸地區宿營

三、十九日午後八時先遣師參謀某上尉乘汽車來德勝營子報告敵情概如前記第二項并騎兵第一旅本日午後以先遣部隊佔領該旅戰鬥指導要領「二之甲」之陣地旅主力依然在北大營大轉灣橋之情況同時先遣參謀報告爲在瀋陽附近防禦所偵察之結果如第九問題原案
參謀長聽此報告後則召集參謀開幕僚會議以決定最良方案

第十二問題

第一師參謀長以如何之復案而指導幕僚會議？

關於幕僚會議之說明

召開幕僚會議之目的在於作重要之決心時爲避免錯誤慎重決定事件計採取衆多數幕僚之意見以作參考或既定決心後亦須慎重研究其實行方法經討論結果不僅自然矯正其缺點而次近於理

想之成案或集思廣益而得周到適却之良案而已且在於使參加者通曉其担任本業務以外之一般又有爲徵求各主任參謀之意見或各主任者對於事項之報告以資作戰之遂行

主宰幕僚會議者通常爲參謀長於必要時將帥亦有列席參加幕僚會議者以必要之最小限爲佳按會議之目的及狀況在軍司令部則爲副參謀長各科高級參謀及有關係者在師司令部務以全部參謀參加此乃爲避免會議糾紛及會議間一般業務之遲滯故也

主宰幕僚會議者之指導法須抱斷然之覺悟以臨會議討論之結果不可動輒墮入幾案及妥協案或徒費時間而失戰機或陷司令部業務於遲滯之弊又指導不適切時則議論走入矯激之途致害幕僚間之和氣於業務生出不良影響

主宰者須明示問題之目的及基礎要件戒除不合目的之主張及軌外議論且確然保持自己之腹案靜聽參加者之意見明察其腹案構成之要素有無錯誤對於自己腹案若發見有根本的錯誤時須有採用良案雅量之識見

討論熱烈而入感情時須與以心機一轉之妙機或一時中止其問題若狀況許可則休息等以使參加者態度冷靜下去若議論至枝葉問題時須使之歸還於本問題
主宰者勿投入議論之漩渦中須將頭腦冷靜以判定其策案良否勿爲贊同多少或爲雄辯所魅又相

對雙方之主張強硬亦戒勿以妥協苟合陷於折衷案須立刻在會議席上裁決時則斷然與以明快之裁決否則將自己之判決陳述於將帥俟其裁決後用命令式傳達之使統帥不致會議化參加會議者之注意不問主宰者採納與否須應虛心怛懷本着担任事項之實情及純理以吐露意見然而若爲作戰上一般之問題時主張須適應主宰者之論題與自己担任業務有直接關係時須於担任業務上立脚而陳述意見由主宰者使幕僚互相間討或到幕僚對立議論時如言辭粗野態度不恭攻擊私人圖意捕捉別人言語之錯誤而使對論者屈服沈默手段卑劣上司裁決後應立刻放棄自己方案欣然以就判決方案而進行業務爾後之情況似乎近於自己之預想時如再反攻議論而及畧於作戰指導上則爲遺憾也

戰例

一、日俄戰役間開重要幕僚會議之例甚多今舉其一例足資參考者明治卅七年七月初旬我第一軍舉其三師兵力占領興京(城廠)至八盤岑附近一帶約百四十里(華里)之正面無一兵一卒之預備隊廿九日其當面前進之敵增加兵團約爲四師半接此報告時軍參謀長於草河口召開幕僚會議以求對付之策同年於遼陽會戰九月一日攻擊黑英台至烟台炭炕一帶優勢之敵然在攻擊毫未進展之情況中於燕州城開一大幕僚會議討論爾後之作戰方案

二、一八〇六年十二月十二日夜普軍總司令官「波上閣休瓦依細」侯在「耶拿」及「阿烏耶魯斯德多」會戰二日前接着拿翁麾下之法軍向「尚布魯故」以南地區「雜路」河右岸前進而來之報立以主力由「拿恩布魯庫」北方向「雜路」「耶路伯」中間地區轉進之計劃方案不為國王迅速實行之命令所拘而耽溺於其幕僚「斜龍毫魯氏斯德」與其他之會議報告受領後十二小時始決定部署故翌（十三）日出發為午前十一時到着「阿烏耶魯斯德多」附近而在日沒以後前衛占領「克枕」渡河點之任務以致不果遂行翌（十四）日與從「克枕」渡河而來之法軍戰鬥遂逐次被法軍所擊破

第十二問題講評及說明

一、諸官之案大要如左

1. 機動攻勢案

- 甲、由魚鱗堡東方高地方面取攻勢者
 - 乙、由瀋陽西方地區取攻勢者
- 陣地線概為甲案

2. 火力攻勢案

攻勢方面有與機動攻勢案同樣之二案（陣地綫概爲乙案）
二、幕僚會議問答之大要

幕僚 參謀長（以教官充當問答之）

甲參謀 機動攻勢 由山地方面之攻勢案

乙參謀 火力攻勢 由山地方面之攻勢案

丙參謀 火力攻勢 由平地方面之攻勢案（丙參謀爲偵察現地之參謀）

參謀長「遼陽出發前之敵情判斷與現在之敵情判斷有何差異對丙參謀」

丙參謀「於遼陽出發前騎兵旅對於石佛寺之敵騎兵團能否確保瀋陽附近頗成疑問然觀現在

敵騎兵團之行動慎重可充分預料確能保持瀋陽附近」

參謀長「現在對於新民方向之敵如何判斷對乙參謀」

乙參謀「新民方向之敵已表現攻勢意志且現在已與敵騎兵師相連擊」

參謀長「對於法庫之敵判斷如何對乙參謀」

乙參謀「自二十日以後與新民方向之敵及騎兵師相連擊將來攻擊我師」

參謀長「師以敵連擊來攻擊之際爲基礎而規律行動甲參謀貴官何故企圖機動攻擊乎」

甲參謀「根據敵之特性其兵力部署分散之傾向甚大又且其火器裝備優秀故師若用微少兵力支持廣正面能使敵人兵力益形分散以乘此機而採取攻勢始有勝算可操也」

參謀長「師爲廣正面防禦敵若配置相當兵力攻擊則爲過失此際山地平地兩方面均成立機動攻勢然敵人向我正面攻擊時未必有勝算可操」

甲參謀「敵主力向正面來攻時則以支持敵兵力比較大之一翼依山地平地兩方面中當時之狀況從其兵力弱小方面採取機動攻勢爲佳」

參謀長「乙參謀貴官何故不作機動攻擊乎」

乙參謀「乘敵攻擊之過失加以考慮然以敵之過失爲前題而決定師之方針不爲適當」

參謀長「丙參謀之意見如何」

丙參謀「全然同意於甲參謀之意見」

參謀長「結果以火力攻勢爲根本者須考慮防禦正面與兵力之關係上不適當乙參謀如何」

乙參謀「然也」

參謀長「攻勢方面以依防禦方針而發生差異今假定用火力攻勢以何方面爲適當乎」

乙參謀「以山地方面爲適當」

甲參謀「同意見」

參謀長「理由」？

乙參謀「步砲協同容易」

參謀長「敵之重點已指向文官屯之高地時如何」

丙參謀「以山地方面爲佳」

參謀長「敵之重點已指向文官屯之高地時因地形上能發揮火力威力故以火力攻勢爲佳機動

攻勢未必有利但在全般主義上觀之以機動攻勢爲佳縱以火力攻勢案亦須詳加考慮乘

敵攻擊之過失又攻勢方面縱在機動攻勢然對於火力發揚步砲協同及戰略上亦相信以

山地方面爲佳故如左判決則可設想爲一案如何」

師須照甲案占領陣地見機轉移攻勢以能從魚鱗堡東方地區或觀音屯方面包圍敵之

左側背

敵若將重要點指於向文官屯高地時以火力攻勢爲要」

全員無意見！

參謀長「然在如右決定應依師長之裁決蓋師之防禦正面爲二十四公里在如此廣正面之陣地

對於火力攻勢之火網組織甚為薄弱故敵兵力重點指向於文官屯以外時難依火網均衡火力此所以拘束敵人於一方面採用甲案之陣地綫變更其火力攻勢主義為機動攻勢以主力出於機動攻勢可乎。

注 意以幕僚會議而不顧作戰主任參謀之面目則有最大弊害在作戰第一主義之幕僚勤務上應當注意又一面顧及作戰主任者之重責諸官從今日起努力奮勉試出一種超羣逸倫之方案

三、關於機動攻勢之說明如左：

關於機動攻勢之說明

機動攻勢、(機動攻勢之移轉者)乃攻勢移轉之一種而根據高級指揮官之預定計劃以機動的施行者也

其攻勢時期之一例如左：

1. 攻者之先頭現出於我陣地前時
2. 發現敵之過失時

甲、爲攻擊而分進之各縱隊、連絡不充分時、

乙、在地形有利之際、若攻者佔領兵力過廣之正面、我則乘其弱點、而以主力轉移攻勢時、

3. 乘敵無連繫、而向隘路進出時、

4. 兵力薄弱、非依攻勢不能持久時、

本攻擊方式、尤以對大兵團更爲適用、例如日俄戰時、日軍之沙河會戰、一七五七年普大王之「羅支

巴自瓦」及一八〇五年拿破崙「阿烏支德」「爾里斯」之攻勢、轉移是也、

攻勢乃對所謂「以火力待敵人、近接而發揚之、使其攻擊頓挫、出於攻勢之火力攻勢」(戰鬥的攻

勢、轉移)之兵語也、

本來戰術上之攻勢、轉移、以利用火器之威力爲本旨、因此以能均衡火力、出於攻勢爲主眼、

如機動攻勢之伏兵、轉移攻勢、兵力過少、於出擊後、因優勢之敵、有陷我狀況於困難之不利、乃自然之

理也、故非有卓越之統帥、適當之地形、及過失之敵人、不能爲者、是以爲機動攻勢計、必須確保攻勢之

支撐、同時隱匿、或保留總預備隊、及選定攻勢方面、務勿漠視依包圍之原則、否則被敵中央突破、及被

敵之包圍、故正面出擊、則只以正面衝突爲終局、

本想定先遣參謀案中之原案、如丁案之狀況、乃不得已時之機動攻勢、試觀在「滑鐵盧」之「夫里耶

魯「軍」又在普法戰爭中「可尼斯古列斯」附近之戰鬥反能成功者諸官可研究而深為探討之
苟欲斷然行之軍隊固須精練然為將帥者須確認狀況顯著之變化而乘其好機如在「阿烏支德魯
立斯」拿破崙自行觀察敵情吾人以為之為模範如在屋內司令部因電話報告而立即出動則為統帥
者所當戒也

狀況第九

師參謀長依幕僚會議之結果決定自己之腹案呈師長裁決得其認可乃命作戰主任參謀起草師之
防禦命令

第十三問題

第一師之防禦命令如何

第十三問題講評及說明

一、師長企圖之指示法

概示師之攻勢地區者於步砲協同之準備上雖能同意但明示攻勢主義爲火力攻勢而使本來所企圖機動攻勢之意圖淡薄難予同意

防禦時，不問火力攻勢與機動攻勢占領陣地之各地區隊，努力圖火網構成之完全者固屬當然但攻勢移轉之發動則爲軍司令官及師長之權限而各地區隊長對於攻勢移轉端緒之反攻須考慮全般之態勢若無利則不得實行又無論以何種方式之攻勢移轉，攻擊前後砲兵之協力極爲必要示攻勢移轉之方式者一般的雖可如本狀況變化莫測不認爲過度具體的示於命令中之必要况攻擊地區指界限定魚鱗堡東方高地或觀音屯地區等，或包圍敵之左側背等，對於此等希望事項由現在決定的指示者也

二、師占領陣地之前進法及轉進掩護

師在瀋陽西南十二公里之地點距陣地之遠者爲二十公里近者十二公里對各地區隊若均給與一項中之命令則有併行軍命令與陣地占領命令之必要然如此戰場與陣地接近時或與退却同時命占領陣地雖依狀況而定但在本狀況依各部隊因時間上有緩急同時命令者命令詞複雜無論何者有欠明瞭的確之虞故以至陣地之直後可以行軍規定判然區別而規律之使之一目瞭然又就師之轉進掩護因有命令之必要因於行軍上亦有必要故揭示於行軍規定中於連繫上較爲

便也、

三、陣地占領之掩護

師之陣地占領、在騎兵第一旅（同先遣部隊）掩護之下、與之一面交代、一面實施、故將交代之時機、命於騎兵旅之案、認爲適當、

四、給予各隊任務之指示法

對各地區隊任務之給、如別紙要圖、又示於要圖者、雖不失爲一案、但依要圖之調製、各地區隊砲兵抵抗地帶之前線不明瞭、又卽在命令作爲之技術上、如本狀況時間短少時、因調製困難、故以文字記述爲便也、

五、給與航空隊之任務

命航空隊爲砲兵測地、担任航空照像、

飛機場變換於瀋陽附近之案、於飛機場變換之技術上、及在本狀況中頗不適宜、然在瀋陽附近選定着陸場之案、認爲良好、

六、騎兵隊

鑑於騎兵之任務、因東方山地之地形複雜、附屬支援步兵一連之案、其着眼認爲良好、但附屬戰車

則不同意

七、給予騎兵隊之任務

騎兵隊由大民屯方向到達瀋陽東北方地區時其行軍需時一日在大民屯留置一部與敵保持接觸其着意甚可

八、先遣支隊

在陣地占領命令中特須給予舊先遣支隊命令之一項但先遣支隊於新軍隊區分下達時即解除其任務爲陣地占領掩護計給予騎兵旅命令或入於行軍規定中可適宜處置之

有命先遣支隊驅逐前面敵騎之案此不需要故於本狀況中先遣支隊須固守於一地而使本師能占領整然之陣地爲要

九、前進部隊

軍隊區分時區分大方士屯及丁香屯方面前進部隊之案鑑於現所占領之前進陣地因與主陣地帶距離較大而予前進部隊以獨立任務者確不失有力之一案但該部隊之出處進退因將來與地區隊之防禦多有關係故由左地區隊派出之以現在占領部隊之步兵第一第三營充當之案者撤退後以之爲總豫備隊甚表同意又對前進部隊可否配屬砲兵於第一學年中已研究之但此時前

進部隊之撤退如老邊方面之敵人擬占領攻勢據點時則推定爲二十日夜砲兵亦於同日沒後後退其任務在使敵人之前進遲緩同意於砲兵隊派出之案此時之警戒步砲必須協力又步兵有掩護砲兵之義務固不待言矣

十、警戒部隊

警戒部隊撤退之時機有各地區隊長適宜命令之案及依師長命令之案各地區隊自行處置之案於本狀況上不適賞緣以警戒部隊之撤退及其時機師長須預先給予明確之命令

十一、右地區隊

占領魚鱗堡東方高地之右地區隊可以舊先遣支隊充當之此乃鑑於該高地之價值及工事之程度使用熟悉之部隊爲有利故也又將來攻勢轉移時鑑於形成主要之出擊地區及由該方面高地搜索敵情之價值較大處故右地區隊長爲旅長命右地區隊側防中央地區隊前之案雖不同意但兩地區隊長相互協定誠爲必要

十二、砲兵隊

命砲兵隊準備火力有簡單如遭遇戰指示主力及一部之案與詳細命令地域之案前者爲明二十日計狀況急要又一精密指示時依偵察不十分之理由本十九日夜之命令雖不

失爲一案本防禦須相當長時日持久步砲火力構成上必須協調以派遣參謀偵察爲基礎可明示火力準備地域及其目的若僅概示之則該案可將爲陣地占領地域火力準備之內容須直接指示之指示火力準備之內容時區分野砲與重砲而示之案師長於無特殊理由之下於砲兵彈道砲種及彈種等之關係而委之於隊長

十三、砲兵火力準備之內容

於接近妨害時期指示虎石台道義屯等一二處以一營等火力之集中的用法鑑於接近時期敵人_之狀態則不適當爲如此之消極的任務計可以分散使用爲本旨在欲以積極的加以擊滅之目的最初用集中火因此對敵人自然蠟集之重要諸村落則一連分散準備爲良而火力準備之重點依時期而異即在阻止敵人近迫主陣地帶之時期指向所判斷之敵人攻擊重點之左地區隊正面在攻勢移轉時期指向豫想攻勢方面之右地區隊方面關於對敵砲戰對各地區隊之各方面可指向二營全般二營其火力準備甚小考慮敵之砲數爲尤然也

十四、工兵

將全工兵爲工兵隊之案及將一部分屬於各地區隊之案一排一班分屬之案雖能分屬於廣正面之各地區隊但不能發揮其指導機能致使疲於奔命故師統一使用工兵營隊依工兵長之統一指

揮與各地區隊長協定能充分發揮其能率

十五、總豫備隊

將總豫備隊機關鎗增加於第一線之案鑑於藍軍裝備之貧弱信為一案但須注意總豫備隊將來之任務及受敵機關鎗之損害此時可為攻勢移轉而掌握之

十六、野戰高射砲隊

統一使用兩野戰高射砲隊之着意雖可如第一學年砲兵戰術所講授於指揮機關之編制上不能但在軍及陣地戰有專員指揮此為另一問題也

十七、瓦斯隊之使用

有統一使用及分屬之案正面廣大而且各方面均為必要之要地在此理由下分屬時認為一案但同意攻勢能發揮全能力而統一使用之案使瓦斯隊此時協力前進部隊之案難予同意

第十三問題原案

一師作命甲第五號

軍隊區分

航空隊

獨立航空兵第一連

騎兵隊

騎兵第一團(欠一排與一班)

騎兵第一旅

配屬部隊

軍無線電信隊第一排

軍對空隊無線線第一班

右地區隊

長 陸軍少將某

步兵第一旅(欠步兵第一團第三營及步兵第四十九團)

騎兵一班

中央地區隊

長 步兵上校某

步兵第三團

騎兵一班

左地區隊

長 陸軍少將某

步兵第三旅(欠步兵第三團及步兵第五十七團第十二連)

騎兵一排

砲兵隊

長 砲兵上校某

野砲兵第一團

野戰重砲兵第一團第一營(配屬團彈藥隊半隊)

工兵隊

工兵第一營

總豫備隊

步兵第一團第三營

步兵第五十九團

師直轄部隊

戰車第一連

第一師第二野戰高射砲隊

軍瓦斯隊第一連

師通信隊

軍野戰電信第一連

軍無線電信第二排

軍通信鴿隊第一排

軍對空無線電信第二班

第一師命令

十二月十九日午後九時三十分
於德勝營子師司令部

一、敵騎兵師於十九日正午以來開始行動，日沒後主力到達田兵台，一部到達潘陽——石佛寺道
路上之全盛堡子及三台子（老邊東方約八公里）集結中，敵步騎編成之搜索支隊，近迫文官屯三
台子小方士屯之我騎兵旅陣地前。

又瀋陽——鐵嶺道上懿路方面亦有敵騎兵出現但其兵力及行動不明

法庫方向之敵人本十九日夕刻到達石佛寺附近大遼河右岸地區宿營新民方向之敵人本日沒到達老邊宿營

我騎兵第一旅目下如別紙要圖占領陣地(參照第八問題原案)

二、本師決在魚鱗堡東方高地文官屯觀音屯上崗子陵窩棚十間房皇姑屯及老君屯之線占領陣地相機移轉攻勢

三、航空隊搜索懿路石佛寺及新民方向之敵情并爲砲兵空中照像

以一機服指揮官之任務受敵攻擊時以三機服砲兵之任務

四、騎兵隊向蒲河方向轉進搜索敵情若受敵人壓迫即在右地區隊東方山地內拒止敵人掩護師之右側背

五、騎兵第一旅搜索石佛寺及新民方向之敵情但位置於大青堆子附近警戒楊士屯張士屯高明台及沙嶺堡間之地區掩護師之左側背

六、右地區隊在福陵前堡北方標高一〇七高地羅家溝閻家溝北側高地及魚鱗堡之線占領陣地

以遲滯敵人前進之目的、派遣一部於大窪東方山地担任地帶防禦

七、中央地區隊在田三家子東南方標高九八高地、田三家子文官屯、觀音屯、上崗子、陵窩棚及陵堡子之線、占領陣地

八、左地區隊在十間房、皇姑屯、老君屯及該地南方鐵路線附近之線、占領陣地

尤須以一部於大方士屯、前丁香屯及于洪屯之線、占領前進陣地、欺騙敵人、其撤退時機另待後命

九、各地區隊在大窪、木廠屯、小橋子、郭三屯、道義屯、包道屯、八家子、大方士屯及于洪屯之線、占領警戒陣地

關於前進陣地、依上記之第六第八項

警戒部隊撤退之時機、另待後部

十、各地區隊戰鬥地境如左：

右地區隊 中央地區隊間

魚鱗堡、木廠屯各西端之線

中央地區隊 左地區隊間

瀋陽車站、大韓屯、八家子各東端之線

十一、礮兵隊以主力在北大營附近各以一部在趙家勾及瀋陽車站附近占領陣地先妨害敵人之前進故應如左準備火力。

1. 敵之前進妨害

蒲河虎石台小辛屯道義屯北大橋高力屯大石橋附近各約一連、

2. 敵攻擊準備之妨害及警戒陣地前之阻止

右地區隊前 約一營

中央地區隊前 約二營

左地區隊前 約二營

3. 對警戒陣地以南主陣地帶之前進阻止

右地區隊前 約二營

中央地區隊前 約二營

左地區隊前 約五營

4. 主陣地帶內部之阻止

右地區隊戰鬪地域 約一營

中央地區戰鬥地域 約二營

左地區戰鬥地域 約二營

5. 攻勢移轉及反攻之協力

右地區隊直接協同 約二營

中央地區隊直接協同 約二營

左地區隊直接協同 約一營

6. 對敵戰各地區隊前 各約二營

爲協力左地區隊前進陣地之部隊計派遣一連至後塔灣附近主要妨害敵人接近及使敵誤認主陣地帶射擊準備射擊與各地區隊協定於二十日中實施

預定自二十日起派機三架服砲兵勤務

又航空隊担任砲兵之照像測地

本戰鬥能使用之彈數各門約五基數

十二、工兵隊依中右左地區之順序構築各地區隊之障礙物後則担任瀋陽城之守備

十三、總預備隊預定明二十日先位置於瀋陽城以後到東毛家屯與西毛家屯間之地區

十四、第一野戰高射砲隊在二台子附近第二野戰高射砲隊在十間房附近占領陣地以掩護中央地區隊及砲兵隊為主。

十五、戰車第一連位置於瀋陽東北側地區準備協力師之攻擊移轉。

十六、毒瓦斯第一連於鱗鱗堡東方高地及文官屯高地占領陣地直接協同右中地區隊。

十七、通信隊以師司令部為基點向各地區隊長及砲兵隊長間構成電話通信網担任通信連絡。

十八、軍無線電信第二排於師司令部與軍司令部騎兵第一旅及遼陽飛機場間担任通信連絡。

十九、軍野戰電信第一連担任師司令部與軍司令部及遼陽飛機場間之連絡。

二十、軍鴿通信隊第一排担任師司令部與各地區隊騎兵隊及騎兵旅間之通信連絡。

二十一、軍對空無線電信隊第二班位置於瀋陽城內與師及軍航空隊取連絡。

二十二、衛生隊各以三分之一在山咀子王官屯滿鐵附屬地開設綑帶所。

二十三、各隊於本十九日夜三時由現在地出發至廿日正午占領陣地完了如另紙規定行軍計劃。

二十四、第一野戰病院在北大營第四野戰病院在瀋陽城內某〇〇〇區開設。

二十五、輜重位置於奉集堡——瀋陽道上桑林子，但二十日夕刻須如左開設彈藥交付所。

步兵彈藥 二排 二台子

一排 瀋陽城西門西側

砲兵彈藥 一連 瀋陽東側三家子

二十六、子在瀋陽城內師司令部

在魚鱗堡東方高地設戰鬥司令部

第一師長 某

下達法

集合各部隊受領命令者口達

送本文於騎兵隊及航空隊

派先遣參謀到騎兵旅口達

一師作命甲第五號別紙

第一師行進規定

就第一師作命甲第五號之配置如左規定諸隊之行動

一、騎兵隊即由現在地出發沿渾河右岸之道路前進至瀋陽以東後向蒲河方面轉進

二、騎兵第一旅及舊先遣隊與各地區隊交代守備後即就新部署

三、中央地區隊二十日午前二時三十分由楊士屯出發經楊士屯——大路官堡——老君屯——

潘陽車站——北大營道路前進

四、左地區隊二十日午前三時由張士屯出發經張士屯——大路官堡——老君屯道路（道路在

內）以北之地區前進前進間併兼指揮舊左縱隊之諸隊在潘陽車站入其指揮下

尚且須一部占領沙嶺堡附近掩護師之轉進

五、舊右縱隊之諸隊（除中央地區隊之部隊）受步兵第四十九團團長指揮二十日午前三時由楊

士屯出發經楊士屯——大堡——李官屯——駱駝圈子北側——潘陽城西南門道路前進就其

配置

六、先進輜重及日用行李受先進輜重隊長指揮二十日午前三時由福神堡出發經渾河左岸道路

向潘陽前進就其配置

日用行李向潘陽南側地區開進

狀況第十

第一師參謀長依幕僚會議之結果命作戰主任參謀起草作戰命令并請師長裁決。

第十四問題

第一師長之決心如何

第十四問題講評及說明

諸官之案全均依前之研究擬在瀋陽防禦其理由目下全不顧慮新民之敵向遼陽方面前進師依本來之作戰指導要領不唯能安全進入瀋陽且能加強騎兵旅之廣正面薄弱防禦以備法庫及新民方向之敵人得以掩護軍進出渾河河孟就本來之任務爲適當。

諸官之案平均認爲有力之一案然旁邊之敵人自明日欲妨害我師之行動整然占領陣地不唯困難且法庫方面之敵人若與騎兵師會合開始向我攻擊防止軍之進出我欲維持瀋陽附近恐非容易之事然終爲最不澈底之內線作戰幸新民方向之敵人單獨向老邊附近前進因其側背暴露於我而宿營若攻擊之即在兵力之比及態勢上亦呈各個擊破之好機師之機動今達相當之距離軍隊雖有數日之疲勞因本日午後以來施行大休息定能前進攻擊確信期於二十日拂曉可以攻擊之。

第十四問題原案

決心

師決期於明二十日拂曉攻擊老邊附近之敵人

第十五問題

攻擊老邊附近敵人之部署如何

第十五問題講評及說明

一、攻擊方針

有以步砲兵協同之威力攻擊與奇襲攻擊之二案。前者之理由其主義上之奇襲雖可，但奇襲時必須避免敵之嚴密警戒之正面，而向其側面。果然距離與時間之關係上至拂曉不能進至所望之地點，遂至不能奇襲。然師於拂曉後開始攻擊，果能於石佛寺之敵人到來前解決戰鬥否實為一問題。恐事實上屬於不可能。師以奇襲為主義，採取於一舉殲滅敵人之方法，則不能實行時可準備適

時揚發威力。

二、攻擊重點指向之方面、

諸官之案大別有左之五案、

第一案 沿瀋陽——新民道路向老邊附近者

第二案 由高台子向老邊方面者、

第三案 由老虎牛祿向祝家窩棚方向者、

第四案 由張家麗屯向興隆甸方向者、

第五案 沿瀋陽——新民道路向東南方者、

第一案之理由以該方面爲向敵人之捷路有能十分準備至拂曉接近敵人一舉攻擊之利但該案在戰術上向敵人警戒嚴祕之正面且我右側有受敵騎兵威脅之不利又在戰術上當攻擊老邊附近之敵人時因石佛寺方向之敵人南下有陷於進退兩難之不利

第二案之理由在戰術上有將老邊附近之敵壓迫於石佛寺方面敵人頭上之利在戰術上不受田兵台敵騎兵之直接威脅且至拂曉得以完了攻擊準備因向敵側面故亦能收奇襲之成果

左方案澈底者對於新民方向之敵人危險且至拂曉不能完了攻擊準備有暴露企圖之不利

一見雖可若考察敵之警戒狀態且鑑於滿洲家屋之戰術上價值獨未認為必勝

第三案雖為欲澈底於左方案但因時間關係不得已由該方向前進

第四案之理由敵人以現在之態勢停止乎或前進至大房身乎則不明故務依奇襲之手段由敵人之不備之方面攻擊由大房身方向牽制敵人因敵人盡量向東配備警戒使疏慢後方之注意一面以大胆之部署行包圍攻擊

三、奇襲強襲及急襲之兵語解說

奇襲係乘敵之不意向其準備不充分之處攻擊之謂也

強襲係對於堅固之陣地或要塞以砲兵威力及戰車等壓倒敵而強行攻擊之謂也

急襲為奇襲的強襲之意祕匿我企圖不意且迅速行強襲之謂也

第十五問題原案

方 針

師期於明二十日拂曉奇襲老邊附近之敵人包圍殲滅之

部 署

一、騎兵第一族（欠步兵第一團第三營騎兵第十四團裝甲汽車二騎砲兵連及野戰重砲兵第三連）以一部守備魚鱗堡文官屯及皇姑屯附近主力準備於明拂曉後適時出擊

二、右縱隊前衛 (☆) 爲右縱隊十九日夜十二時由張士屯出發經張士屯——
 $1iB(-1i)$
 $1TK(-\frac{1}{2})K$
 $1A(+\frac{1}{2})RST$
 $III A(+\frac{1}{2})$
 $I AA$
 $\frac{1}{2}P$
 $\frac{1}{3}DTL$
 $\frac{1}{3}S$

——前民屯——也什牛祿——岔路口——靜安堡——大兩家子——小兩家子道路前進至拂曉到達小兩家子對老邊方向準備攻擊向老邊東南角攻擊

三、右縱隊本隊爲中央縱隊以舊左縱隊前衛 (☆) 爲前衛其餘 (DTL(- $\frac{2}{3}$))
 $2iB(-\frac{1}{2})$
 $\frac{1}{2}57i$
 $\frac{1}{2}K$
 $\frac{1}{2}IA$
 $\frac{1}{2}P$
 $\frac{1}{2}S(-\frac{2}{3})$

中 (○) 爲本隊本十九日夜十時經德勝營子——沙嶺堡——安邦牛
 $II A(-7)$
 $III (-1\frac{1}{2})57i$
 $RST(-\frac{1}{2})$
 $2AA$
 IFL
 同行軍序列

祿——七公台——車公營子——沿海營子——安富屯——前任什家子——張高麗屯道路前進至拂曉到達張高麗屯對興隆甸方向準備攻擊由興隆甸西北側向老邊北方地區攻擊

由舊左縱隊前衛派遣步兵一連(配屬機關鎗二挺)經沙嶺堡——訥木渾——後邊台——高台
子道路前進由高台子方向向老邊南側攻擊

四、左縱隊 (P ⊙ (-K 7A 1P) 班) 57i 7A 1P 1S (九日夜十一時由安邦牛祿出發經宋家崗子——同家崗子

——大荒地——大喇嘛堡子——景家屯——劉家屯——林家窩棚道路前進至拂曉到達林家

窩棚連擊中央縱隊之左方在老邊北方包圍敵人而攻擊之

五、騎兵隊對新民方向掩護師之左側警戒大遼河左岸地區

六、步兵第一團第三營騎兵一班野戰重砲兵第一營第三連為右側衛本十九日夜十二時由大方

士屯出發沿北寧鐵路線前進至拂曉到達板橋子對老邊方向準備攻擊并對老邊開始砲擊與右

縱隊方面之砲擊同時向老邊東北方地區攻擊

七、騎兵第十四團(配屬騎砲兵連裝甲汽車二輛)本十九日夜至遲十時由阜姑屯出發到達德勝

營子在左縱隊之後尾跟進由大喇嘛堡子挺進而在左縱隊之左方掩護師之左側見機攻擊老邊

方向之敵人背後

八、航空隊明二十日拂曉後搜索石佛寺田兵台及老邊方向之敵情并任地上攻擊

九、日用行李及輜重到達潘陽城待命

十、師長至明二十日拂曉到達圖彥太堡子

十一、報告軍司令官爲協力明二十日師之企圖計明二十日拂曉以後請求軍航空隊參加地上攻擊備考 因軍隊區分變更若干之部隊出發前入新區分

第十一狀況

一、師於十二月十九日夜依豫定計劃開始前進處處驅逐敵之斥候其右側衛及左縱隊於二十日午前五時到達所命之線各縱隊之連絡甚爲周到

師長在溫查牛祿依諸斥候之報告得知敵人在老邊興隆甸間之諸村落宿營即命右側衛及右側支隊向老邊東北側地區以中央縱隊前衛及左縱隊由興隆甸西方地區包圍敵之背側開始攻擊

二、師之攻擊開始時期右側衛及右縱隊自午前六時中央縱隊前衛及左縱隊自午前七時三十分開始敵人蒼皇在老邊興隆甸間之南側地區展開其砲兵由各村落間向我開始射擊

師長於午前七時在圖彥太堡子中央家屋上觀察戰況恰見右縱隊由陸家窩棚西北側地區似向開隆社攻擊前途中復見老邊火光衝天興隆甸之村落上有我左縱隊之砲彈紛紛降落硝煙之下

村舍爲墟

100

中央縱隊前衛及左縱隊似進至興隆甸車站北側正在攻擊張高麗屯之一部敵人

敵主力砲兵在祝家窩棚及興隆甸東南側林緣

右側衛方面其野戰重砲兵連在板橋子附近佔領陣地向老邊之村落繼續射擊中以步兵第一團第三營由東十里河北側新開河右岸地區向四方台方向前進騎兵第十四團以徒步攻擊孤家子之敵敵人騎兵因蒙遭我騎砲兵之射擊損害甚大狼狽向東北方潰退

午前七時三十分老邊與隆甸方面兩軍激戰方酣黑煙濃濛冲天同時敵兵三三五五向東北方退却右縱隊之戰車由四方台方向敵蹂躪之

於午前八時得知我第一線以騎兵第十四團進至孤家子右縱隊進至四方台中央縱隊前衛進至安家窩棚其本隊進至老邊北側左縱隊進至興隆甸北側騎兵隊在藍旗堡子與大遼河右岸之少數敵人時對

師長乘汽車急驅到達老邊北側地區時依諸報告得知敵人爲狙擊第一師之主力以主力向東北方以一部向西北方潰亂退却中同時我飛機翱翔飛來投下通信筒得知敵兵團午前七時三十分由田兵台方向向西方開始前進并由全盛堡方面沿土堤北側向西南前進又有砲二十數門之敵

人成二縱隊由石佛寺方向渡遼河向西南前進中其先頭午前七時三十分到達邊牆子（石佛寺西南方約五公里）及通江子（石佛寺西方約八公里）又綜合諸報告確實函獲俘虜五千砲十門

第十六問題

第一師長之決心如何

第十六問題講評及說明

一、諸官之案大別爲左之四案

第一案 退至瀋陽附近誘致敵人一舉而擊破之

第二案 在老遼附近迎擊敵人

第三案 向大遼河之線追擊

第四案 向大遼河右岸烏巴海——康家台之線追擊

第一案之理由如左

師乘戰勝之餘威追擊敵人入其包圍圈內冒險敢爲且師之任務在確保瀋陽附近此爲離脫敵人之良好機會

第二案之理由如左

師雖擊破老邊附近之敵人其前面既有敵騎兵師現出若攻擊狙擊第二師師必須速向老邊附近集結兵力

第三案之理由如左

爲殲滅老邊附近之敵人計師必須即時追擊之然如在大遼河右岸之綫選定遠追擊目標則依狙擊第二師之行動如何而冒莫大危險故須近戰場捕捉而追擊之

第四案之理由如左

乘擊退老邊附近敵人之餘威一舉擊滅石佛寺附近之敵人

第一案係以任務爲主且在戰略守勢之師爲不失脫離敵人之好機其着意雖可但敵騎兵師由馬三家子方向迫我右側背時則不能退却

第二案在老邊附近戰鬥後迅速掌握諸隊以備攻擊新來之敵人及近前面控置之敵騎兵師且其狙擊第二師之士氣未衰時雖爲適當之案但老邊附近之地形不適於師之迎擊

第四案石佛寺附近之敵人不向我前進時師之追擊危險實大又假令石佛寺附近之敵人自由退却時若不向法庫附近追擊其成果不充分且師向法庫附近進出時有受敵軍主力各個擊破之虞均爲不可

第三案爲顧慮敵第二師立於守勢并乘戰勝之餘威殲滅前面之敵人予甚表同意也

二、追擊目標選定於何處乎(即答)

諸官之案大別爲左之二案

第一案 盤古台河套之線

第二案 大遼河之線

第一案於敵第二師前進之際選定於遭遇線附近統制諸隊雖便但稍有退縮之嫌

第二案在使當面之敵人敗退於敵第二師之正面擬一舉壓倒之苟師長冒大危險果敢追擊在本情況宜斷然向大遼河之綫追擊予甚同意本案

敵第二師自由退却時師進至大遼河之線後考慮以後之作戰足矣

三、俘虜之處置

須注意勿因俘虜而妨害作戰所鹵獲之武器及其他軍需品集積於老邊附近俘虜派遣步兵一連

護送至瀋陽但鹵獲之敵砲等則能用之於以後之戰鬥爲要

第十六問題原案

決 心

師決向大遼河之線追擊敵人

處 置

一、命騎兵第十四團（配屬騎砲兵連及步兵第三團第一營）對全勝堡及田兵台方面之敵人掩護師之右側

二、右縱隊爲右追擊隊經四方台——四台子——石佛寺道路向石佛寺追擊

三、中央縱隊前衛爲中央追擊隊經修家窩棚——羅家房身——歡喜嶺——通江子——黑魚溝道路向遼河之線追擊

四、左縱隊爲左追擊隊沿遼河左岸經小車蓮泡——權子洞——馬古山——雙樹子道路向遼河之線追擊

五、中央縱隊本隊及野戰重砲兵第三連爲師本隊在中央追擊隊之後方跟進

六、騎兵隊搜索新民方向之敵情并警戒師之左側

七、命在瀋陽之騎兵第一旅除騎兵守備隊外以主力速經瀋陽——石佛寺道路及其以東地返向

石佛寺方向前進包圍攻擊敵之左側背

八、航空隊搜索敵情及服指揮官任務

九、日用行李及輜重仍然在瀋陽城內停止

十、報告軍司令官請求軍航空隊協力

第十七問題

第一師之追擊命令如何

第十七問題講評及說明

一、追擊隊

有新編成追擊隊者或以現在攻擊敵人之各縱隊編成追擊隊追擊者之二案

依新區分務必以新銳部隊(預備隊等)爲追擊隊在原則上爲一般應準備之手段在戰鬥後第一

線各部隊因疲勞與損耗戰場追擊已爲強弩之末故也然本狀況敵人因我師之急襲而退却在潰亂狀態反之考慮師之狀態亦爲實力步兵三團之師非保有編成追擊敵之新銳部隊及縱長上之預備隊然今若稍緩追擊敵人卽逐次恢復生氣而對抗我師矣於是師仍依原來之縱隊區分編成追擊隊况迅速壓倒敵後續兵團之第二師頭上士氣上敵已自失其利乎

二、追擊隊之數

在廣漠之滿洲平野壓倒敵人並豫防敵之反攻包圍等且之師本身若欲包圍敵人立於外線則一縱隊或二縱隊均屬不可將來對包圍石佛寺附近之敵以三縱隊爲適當然擬使左追擊隊進至大遼河之案規模雄大在追擊之根本着想合乎追擊之要求但因師之兵力及進路延長之關係近敵狙擊第二師(石佛寺附近)之狀況若考慮須迎擊敵之新銳部隊則正面之兵力過小危險之虞甚大須以左追擊縱隊沿大遼河之左岸向左岸地區前隊

三、師之主力

在此種狀況之追擊師長須迅速掌握師之主力以備爾後支援推進追擊隊或備不時之事變今雖規定行軍序列但依其集結之狀態未必能採用所望之序列在本命命下達之時期狀況如原案所示

四、命令下達法

如本狀況下達須大迅速且各部隊亦生混淆在緒戰之戰勝後舉全戰線而興奮之狀態時必須迅速在師長之統制掌握下指導追擊如師司令部亦須疾驅出現於戰場此時通信連絡固不完全故師長須向各幕僚指示意圖使迅速向各隊下達命令為適當此時無作合同命令之餘裕也故參謀及副官均有驅馬於戰場下達命令之必要而此時幕僚疾驅於戰場而使所隸部隊勇躍前進也但對騎兵隊及航空隊須採取特別之手段對於要求出擊之騎兵第一旅除採用特別手段外并派遣丙參謀使必要時指導或援助戰鬥

第十七問題原案

(一)給與騎兵第十四團者

一師作命甲第 號

第一師命令

十二月廿日午前八時十分
於老邊北側

一、當面之敵正在潰亂退却中

敵騎兵團午前八時由全盛堡田兵台方向向我前進又附有砲兵之敵由石佛寺方向向西南前進

中於該時到達小房身通江子之線

二、本師決向石佛寺附近遼河之綫追擊敵人

師主力成三縱隊經四方台——四台子——石佛寺道路及其以西遼河左岸地區追擊敵人

騎兵第一旅由瀋陽向石佛寺出擊

三、騎兵第十四團(新配屬步兵第一團第三營)對敵騎兵團警戒師之右側

四、予在中央追擊隊之後方與師本隊同時前進

第一師長 某

下達法

派遣乙副官口達

(二)給與右追擊隊者

一師作命甲第 號

第一師命令
十二月廿日午前八時十分
於老遼北側

一、敵情(同(一)之(一))

二、本師決向石佛寺附近遼河之綫追擊敵人

騎兵第十四團對敵騎兵團掩護師之右側

騎兵第一旅由瀋陽向石佛寺出擊包圍敵之左側背

三、右縱隊爲右追擊隊經四方台——四台子——石佛寺道路向石佛寺追擊

中央縱隊前衛爲中央追擊隊經家窩柵——羅家房身——歡喜嶺——通江子——黑魚溝道

路向遼河之線追擊左縱隊爲左追擊隊近遼河左岸向雙樹子追擊

四、予在中央追擊隊之後方前進

第一師長中將 某

下達法

派遣乙參謀口達

(二)給與中央追擊隊及師本隊者

一師作命甲第 號

第一師命令
於十二月廿日午前八時十分
於老邊北側

一、敵情(同(一)之一)

二、本師……(同(一)之二)

三、中央縱隊前衛為中央追擊隊經儘家窩柵——羅家房身——歡喜嶺——通江子——黑魚溝
道路向遼河之綫追擊

右縱隊為右追擊隊經四方台——四台子——石佛寺道路向石佛寺追擊左縱隊為左追擊隊經

小車連波——獲子洞——馬右山——雙樹子道路向遼河之綫追擊

四、中央縱隊本隊及野戰重砲兵第一連為師本隊在儘家窩柵集結

五、予現在長家窩柵

以後與師本隊同行

第一師長中將 某

下達法

派遣甲參謀至中央追擊隊口達

(四)給與左追擊隊者

一師作命甲第 號

第一師命令

十二月廿日午前八時十分
於老遼北側

一、敵情(同(一)之(一))

二、本師……(同(一)之二)

三、左縱隊爲左追擊隊經小車連泡——獲子溝——馬古山——雙樹子道路向遼河之線追擊

右縱隊爲右追擊隊經四方台——四台子——石佛寺道路向石佛寺追擊中央縱隊爲中央追擊

隊經儘家窩棚——羅家房身——歡喜嶺——通江子——黑魚溝道路向遼河之線追擊

騎兵隊對新民方向之敵人警戒師之左側

四、予與師本隊(舊中央縱隊本隊)均在中央追擊隊之後方前進

第一師長中將 某

下達法

派遣丙副官口達

(五)給與騎兵隊騎兵第一旅及航空隊者

一師作命甲第 號

第一師命令

十二月廿日午前八時十分
於老邊北側

一、敵情(同(一)之二)

二、本師……(同(一)之二)

三、航空隊搜索當面之敵情及服指揮官之任務

須與騎兵第一旅協力

四、騎兵隊搜索新民方向之敵情并警戒師之左側

五、騎兵第一旅以一部守備瀋陽城主力速經瀋陽——石佛寺道路及其以東地區向石佛寺方向

前進搜索敵之左側背而反擊之

命航空隊協力

六、予……(同(一)之四)

第一師長中將 某

下達法

以無綫(暗號)通信筒吊上及由瀋陽之電話通報航空隊以筆記命令傳達騎兵隊以無綫(暗號)及派遣丙參謀依口達筆記之手段傳達騎兵第一旅

備考 對日用行李及輜重傳達筆記命令

狀況第十二

騎兵第十四團於午前八時二十分爲追擊準備計以乘馬隊形主力置於三台子一部位置於路家窩柵團長在三台子村端正在視察敵情中忽受歐家窩柵敵砲兵之射擊次發見敵騎兵隊以橫隊用快步由歐家窩柵沈堆子間之地區前進中其正面有三百公尺

第十八問題

騎兵第十四團長之決心如何

第十八問題講評及說明

於投好機行乘馬襲擊效果甚少因敵人一面開始砲擊一面移於襲擊我可在村端配置火器待敵人近接以急襲的火力殲滅之則效果較大也

第十八問題原案

決心

本團決占領三台子路家窩柵之村落以火力殲滅敵人

狀況第十三

一、騎兵第十四團卽下馬利用村落施行防禦騎砲兵連卽開始射擊。

敵人雖冒我槍火勇敢前進但被我火器所阻且受雙樹子方向之右縱隊砲兵側射於是遺棄多數之死傷者狼狽向東北方遁去矣。

二、右追擊隊方面午前八時三十分以戰場追擊之態勢進至四方台東北側地區時忽受由義林方向敵砲兵之猛射（約廿門）追擊一時爲之頓挫次在千家台方向發見敵人徒步部隊未幾見敵騎兵團狀如潮湧一般由達達我虎屯南側地區疾驅而來其正面似在千公尺以上縱深亦大同時有正面四、五百公尺之敵騎兵亦由千家台方向疾驅而至當時右縱隊經四方台——四台子道路以第一營在東側地區以第二營在西側地區疎開前進第三營正在四方台整頓隊伍中野砲兵第二營及協力之野戰重砲兵連在四方台東側占領陣地其他之部隊及第一旅長在四方台村落內。

三、中央追擊隊方面其疎開前進中之先頭於午前八時三十分到達儘家窩柵北端其野砲兵第一營正由開隆社北端出發中。

第十九問題

右中央追擊隊長之處置如何

第十九問題講評及說明

右中央追擊隊今雖攻擊前進中對於敵騎之襲擊步兵在動的狀態則不適當故雖一兵一鎗亦須使用之宜沈着冷靜拒止敵騎而以砲兵之一部在進入陣地之現況爲然也
對於優勢之敵騎兵可以火力攪亂其團結在火器之前襲擊不奏效者爲歐戰明示之教訓也

第十九問題原案

處置

各追擊隊長決在現在之第一線展開部隊依火力阻止敵人後而攻擊之

狀況第十四

一、各砲兵得知第十三狀況後一齊開始射擊。

戰車在儘家窩柵北側展開向敵之騎兵團右側邁進縱橫蹂躪各追擊隊之步兵於敵人入我有效射程內後亦以全火力一齊開始猛射。

敵騎兵團已陷於混亂狀態一部已開始退却此時正值軍航空隊之戰鬥機及轟炸機飛來空襲助敵戰騎兵團於是乃向東北方潰退其所遺棄之人馬死體充滿於四方台東北方曠野我軍航空隊尚追擊中時爲午前九時五十分。

二、師此日續行追擊由石佛寺方向前進中之敵人亦被壓迫而退却各追擊隊於正午到達盤石台、歡喜嶺、權子洞之綫時遙聞石佛寺道路方向殷殷有砲聲。

師之各追擊隊於前進中一面處理死體士卒遂於午後四時到達遼河之線騎兵第一旅以主力在田兵台。

三、師長於午後四時三十分與本隊均在小房身當知得左之敵情。

1. 本二十日朝由石佛寺附近前進中之敵人已向鐵嶺及法庫之方向退却。

該部隊確實爲狙擊第二師。

2. 敵軍主力由集中地南進中本二十日正午已達昌圖、金家屯、太平街之線。

3. 此日戰鬪我師之死傷達10%砲兵彈藥消耗約二基數步兵約四基數敵之死傷不計外齒獲俘虜千五百名及火砲十門彈藥車十輛。

第二十問題

第一師參謀長午後四時三十分之狀況判斷如何

第二十問題講評及說明

一、繼續追擊案

師仍然續行果敢之追擊擬在法庫或鐵嶺捕捉敵人而殲滅之用意甚佳志氣雄壯大有氣吞長虹之慨然彼我兩軍主力，如豫期而前進在近會戰之時期師若依然繼續追擊徒與優勢之敵軍主力正面衝突不唯更縮短彼我之行程且有違背軍本來作戰指導之主旨故師可歸還瀋陽占領之以達本來之任務。

二、瀋陽占領之時期

諸官之大部決定占領瀋陽雖可關於退却開始之時期有擬即使師反轉者與本夜在現地宿營明

日向瀋陽前進者之二案

師行軍而行軍後即與敵開始戰鬥戰鬥後又行追擊故部隊之疲勞甚大在兵力集結不容易之狀況而敵主力尙有二三日行程之隔離時故今即向瀋陽前進之必要甚少是以師先在現在地附近集結兵力後明二十一日再向瀋陽發動

第二十問題原案

判決

師本夜在石佛寺附近宿營明二十一日到達瀋陽占領陣地待軍之到來爲要

第十五狀況

一、師於二十一日恢復銳氣清晨由宿營地出發右追擊隊及舊先遣隊主力由石佛寺——德勝台——高力屯——蒲河道路方面中央追擊隊及師本隊經石佛寺——瀋陽道路左追擊隊經通江子——盤古台——茨榆坨——平羅堡——造化屯——大轉灣橋道路騎兵旅併騎兵第十四團（配屬部隊在內）爲後衛一面掩護師一面前進各隊於午後四時到達瀋陽宿營

敵人此日除命斥候追緝外餘未前進。

二、師軍需處人員須在瀋陽設置野戰倉庫集積左記軍需品。

糧 秣 六師分

汽 車 壹佰輛

第二十一問題

作戰主任參謀關於明二十二日之第一師命令向參謀長陳述如何意見

第二十一問題講評及說明

諸官均以十九日在德勝營子所擬之師命令為基礎而具申意見予甚同意然關於陣地線之選定及部隊之部署述說若干之意見如左。

(一)擬將右翼延伸至英洛山者。

其着意在掩護第十一師之進出為主旨而配置步兵部隊者確為一案莫若以騎兵旅任之為適當。

(二)擬將左翼之陣地線延至於方士屯之線者

係依機動攻勢之主義者如本案雖成爲一案但師既擊破敵之先遣兵團次來之敵人爲其軍主力故機動攻勢之機會雖少對於軍墨守形式之敵人以實行有彈力攻勢移轉之目的須不分散兵力愈緊縮正面有容易發揮火力及加動的機動力之必要故大概如豫定之配備較爲適當也

第二十一問題原案

師除在右翼使用騎兵旅外大概如豫定占領陣地

第二十二問題講評及說明

本狀況諸官之決心不變雖可但敵軍主力一面如豫定而前進難保敵人不力攻我師而以主力向撫順或遼陽方面我軍之主力前進故師愈須增強擴張工事牽制敵全數之兵力着意於使軍之作戰容易爲要

第二十二問題原案

決心

師決依然固守瀋陽附近之現陣地務牽制多數之敵人使軍容易由遼陽—瀋陽道路方面企圖攻勢

狀況第十七

一、第十一師十二月二十二日夜得知海龍方面之敵人經諸道路前進至二十二日夕刻到達五風樓（與京東北約四十公里）蛤蟆塘馬前寨子（與京北方約四十公里）之綫由第一師擊退之敵人在鐵嶺附近集結中并由四平街南下之敵人亦到達該地鐵嶺——撫順道路方面亦有力敵步騎兵出沒於第一師之陣地綫二十二日夕刻在瀋陽東北方魚鱗堡東北方高地至文官屯大轉灣橋之綫一部在蒲河東南方英洛山二十三日之行軍第一梯團之騎兵團日用行李改入第二梯團第二梯團之山砲兵第十一團第二營衛生隊三分之一及第三梯團之山砲兵團彈藥隊一排改入第三梯團第三梯團之山砲兵團彈藥隊（欠一排）及野戰病院改入第二梯團第二野戰病院改入第四梯團其餘依旅次行軍計畫經豫定之進路前進

二、第一師長在馬羣鄂至二十三日夜八時得知之情況如左

1. 第九師在營盤方面於二十三日午後以來以右側支隊在八道溝嶺四道溝嶺附近以主力在南

口前北口前(營盤東方約三十二公里)附近與由海龍方面前進兵力未詳之敵人惹起遭遇戰
2. 撫順——鐵嶺道路方面於本二十三日有力之敵一兵團到達橫道河子(撫順北方約二十二里)與我騎兵第一旅之一部在金花嶺對峙中

3. 瀋陽方面敵軍主力到達懿路田兵臺之線其搜索支隊似正在攻擊我第一師之警戒陣地中

4. 我騎兵第十一團到達撫順與騎兵第一旅已取得連絡二十二日清晨以來以主力在下章黨(撫順東方約十六公里)以一部在山城子(下章黨西北約十二公里)附近搜索警戒中騎兵第一旅以主力在蒲河

三、同時接得軍電報命令之要旨

第十一師今後攻擊當面之敵人進至渾河右岸地區牽制第一師方面之敵人使其作戰容易

第二十三問題

十二月二十三日夜八時第一師長之決心如何

第二十三問題講評及說明

諸官全員均決向橫道河子及其東西之線前進必須詳爲考慮

橫道河子敵兵團明二十四日是否經懿路向撫順方向前進或向瀋陽附近我第一師之右翼前進乎則不明瞭至少判斷其有力之一部向下章黨方向前進妨害我第十一師之機動尤以金塔樓附近之我騎兵旅一部不能持久必豫期其後退故師於明二十四日前進時必須與敵人遭遇而決定前進目標爲要

諸官欲占領有利之態勢得敵情判斷之正鵠不豫期山地內之遭遇戰部署前進者可謂危險矣

第二十三問題原案

決心

師決於明二十四日以後攻擊橫道河子方向敵人之目的即向渾河之線前進

狀況第十八

(一)十二月二十三日夜八時三十分第一師長如左記下達明日之師命令

一 一師作命甲第八號

第十一師命令 十二月二十三日午後八時三十分
於馬羣縣師司令部

二二四

一、由海龍方面前進兵力未詳之敵人於本二十三日午後以來在南口前北口前（營盤東方約三十二公里）附近與我第九師遭遇

又敵之一兵團於本二十三日夕刻到達橫道河子（撫順北方約二十公里）（在金花嶺與我騎兵第三旅之一部對峙中）

瀋陽方面之敵軍主力到達懿路田兵台之線其搜索支隊似正在攻擊我第一師之警戒陣地中
我騎兵第十一師本二十三日清晨以來以主力在下章黨（撫順東方約十六公里）以一部在山城子（下章黨西北約十二公里）附近搜索敵情中騎兵第一旅以主力在蒲河附近

二、師決於明二十四日以攻擊橫道河子方向敵人之目的向渾河之線前進

三、航空隊於明二十四日拂曉後搜索下章黨——下哈達——下軍馬州——石橋子——東山
橫道河子道路及撫順——橫道河子道路並中間諸道路上之敵情

須與第九師取連絡

四、騎兵隊搜索下哈達張木匠溝盤嶺方向之敵情與金花樓附近之騎兵第一旅取連絡

五、第三梯團爲右縱隊明二十四日午前三時由于河子北場出發經社河河谷向下章黨附近前進

速先遣一部於德古北方高地掩護師之隘路進出

六、第一梯團爲中央縱隊明二十四日午前三時由前腰嶺子出發經前腰嶺子——小東州——丁

家莊子——小甲邦——大甲邦道路向大甲邦附近前進

速先遣步兵一營山砲兵一連於小甲邦附近掩護中央縱隊之隘路進出

七、第二梯團爲師本隊按左記之行軍序列明二十四日午前三時由北房身出發經北房身——王

木匠拉子道路前進以後在中央縱隊前衛之後方千五百公尺處前進

關於出發之集合由山砲兵第十一團長區處之

師通信隊（欠二排）

在前衛之後尾跟進

軍對空無線電信隊班第四

師司令部

山砲兵第一團本部

步兵第二十三團

軍瓦斯第三連

衛生隊（欠三分之一）

軍用鴿隊第三排

八、左縱隊明二十四日午前三時由英守堡子出發經英守堡子——石灰廠——臭堡子——二道勾——干猫子——千金堡——山咀子——撫順道路向撫順前進

速以先遣步兵一營山砲兵一連至山咀子附近掩護隘路進出

九、第一野戰高射砲隊明二十四日午前七時在張家甸子北側地區占領陣地第二野戰高射砲隊

明二十四日午前七時在千金堡北側地區占領陣地掩護師之隘路進出

十、明二十四日拂曉以後之搜索地境如左

右縱隊左縱隊間

全家 關口腰堡子官嶺開風溝張木匠溝之線

中央縱隊左縱隊間

前鄧爾屯丁家溝蠻子溝萬達屋東二道勾雙岑子之線

線上之諸村落屬於左方縱隊

十一、中央縱隊日用行李如左集合歸師日用行李長某上尉指揮在先進輜重之後方二公里處跟進

舊第一梯團日用行李 午前六時 馬羣鄆東側草地

舊第二梯團日用行李 午前六時 北屏身東側草地

十二、輜重明二十四日午前六時由五百牛祿堡子北端出發經五百牛祿堡子——馬羣鄆——小

東州道路向小東州前進

但派出步砲兵彈藥各一連爲先進輜重在中央縱隊本隊後方二公里處跟進

十三、通信隊明二十四日拂曉後担任各縱隊間之無線電連絡

十四、予明二十四日午前四時三十分在王木匠拉子以後在中央縱隊之先頭前進

自明二十四日午前七時在旺戶屯設置情報收集所

第十一師長中將某

下達法

對第一第三第四梯團第二梯團各隊及左縱隊交付印刷命令

對騎兵隊使傳令送達本文且命令本文第四項

對航空隊用電報(以暗號傳達要旨)

(二)第十一師於十二月二十四日如豫定前進中右縱隊長於午前八時在渾河橋接得飛機之通

信簡單報告如左圖所示
分十三時七前午日四十二
圖要告報情敵

梯尺不定

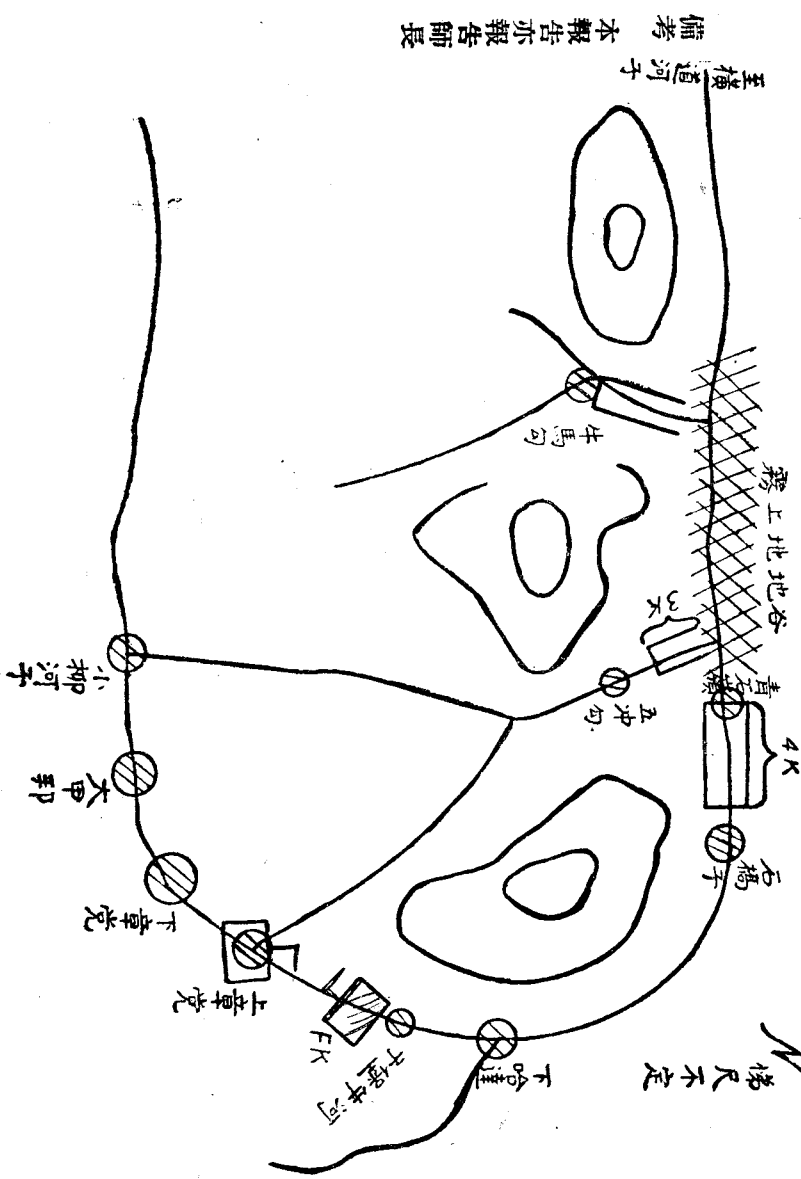

備考 本報告亦報告師長

同時閉營盤方向砲聲隆隆震人耳鼓但與師之中央縱隊失却連絡

第二十四問題

第十一師右縱隊長於十二月二十四日午前八時之決心如何

第二十四問題講評及說明

右縱隊於安全順利中進至渾河河畔營盤方向之砲聲雖判斷爲第九師與敵激烈戰鬥但右方面之狀況仍然不明處此狀況右縱隊長應顧慮者在使敵不得進出於渾河河畔此時右縱隊若躊躇因循待判明他方面之狀況或擬取防禦姿勢或危懼隘路之進出均有將先制委於敵人之不利故右縱隊須斷然向上章黨豫定之線前進乘敵之隘路進出一舉而攻擊之此時爲使上章黨附近之戰鬥有利起見應以一部派遣於右側爲要

第二十四問題原案

決心

右縱隊決以攻擊敵人之目的命右側衛(步兵一連山砲兵一排)經德古——石門寨東房——岳英溝——榆樹溝道路向榆樹溝北方高地前進命主力經下章黨及其東方高地向孫家小寨北側高地——上章黨之綫前進

狀況十九

第一師中央縱隊前衛司令官二十四日午前八時十分在旺戶屯得知前狀況之敵情

第二十五問題

中央縱隊前衛司令官二十四日午前八時之決心如何

第二十五問題講評及說明

敵人似以主力向我右縱隊方面前進故前衛須能乘敵側面向小門進勾前進
擬向右縱隊方面轉進者陷於逐次使用兵力之弊又擬以主力指向於撫順方面者則兵力分散致逸好機均屬不當

第二十五問題原案

決心

中央縱隊前衛決以主力經大甲邦——邊牆溝——小門進勾道路向小門進勾前進以一部向下二冲——雙岑子之綫前進

狀況二十

左縱隊之先頭於十二月二十四日午前八時到達千金堡並未接若何情報仍繼續前進午前九時到達山咀子時聞瀋陽方向砲聲隆隆

當時命爲左側衛之步兵第二十二團一連向古城子前進
午前九時稍過接騎兵第一旅之過報如左

金花樓附近之騎兵第一旅右側支隊

(14k(-3.4)
M G (2))

於本二十四日午前三時受優勢之敵步兵攻擊不得

已於午前七時退至達子峇大峇（撫順北方約二公里）馬廠勾西方高地之線即占領該線阻止敵人前進但當面之敵至少約有步兵一團砲八九門我支隊正在困難狀況竭力抵抗中。旅主力在蒲河方面受強大之敵壓迫成數縱隊經山地內向田屯方面退却。中午前十時可達渾河之線。

又兵力不詳之敵步騎兵由百官屯（橫道河子西南方約八公里）向連刀灣方面追擊中。

第二十六問題

第十一師左縱隊長之決心如何

第二十六問題講評及說明

諸官之案分左之二案

(1) 擬在山咀子附近展開攻擊敵人案

(2) 擬向大峇附近攻擊前進案

前者大峇附近之我騎兵難以確保該高地左縱隊如過早前進有於渾河河谷內爲敵瞰制下戰鬥之

不利。但若一度將大嶺附近要地委諸敵人，則敵人獲得向中央縱隊側面或向第一師右翼等之機動自由。故左縱隊須期於一爭奪該高地。我騎兵旅之一部尚在該高地頑強抗戰中。故同意後者之案。

第二十六問題原案

決心

左縱隊決以攻擊敵人之目的向撫順北側高地前進。

狀況二十一

第十一師長午前八時二十分在張家甸子接到飛機之報告得知前記敵情。

第二十七問題

第十一師參謀長之戰鬥指導腹案如何。

第二十七問題講評及說明

一、就師主力之決戰方面而論

1. 右縱隊方面

↑ 2. 中央縱隊前衛方面

3. 左縱隊方面

↙ 第二案係向敵之正面然地形比較複雜欲求迅速決戰誠屬不易

第三案係速向第一師右翼進出擬參與該方面之戰鬪着意固無不可但右側背有被敵主力包圍之虞反難達其目的故師鑑於山地戰之特性務須包圍敵人在右縱隊方面即下章黨方面宜逐次加入戰鬪以求決戰爲要

二、就師之進出方向而論

1. 遼海屯與懿路方向

2. 蒲河方向

第一案者係遠由敵軍主力之背後進出欲期戰略態勢之優勢但向該目標線之進出須通過連綿不斷之山地不唯步步受敵之抵抗動輒有被敵人誘致抑留之不利故師宜向蒲河東南高地進出與第一師綿密協力而攻擊敵之左側背較爲有利

關於山地遭遇戰之說明

山地遭遇戰乃兼有山地戰與遭遇戰之利害得失用之適當或竟得其利反之或竟遭其害

一、特質

遭遇戰之特質在不明狀況及瞬時逸失好機故山地戰之運動須祕匿然因搜索困難故狀況愈為不明但好機者因山地行動困難有以寡勝衆及持久之特質但遷延時間好機瞬時逸去為害莫大焉不可不注意

二、指導之要訣

遭遇戰在獲得先制之利出敵意表使敵人追隨我統帥及戰鬥意志而行動最為緊要空間的在有利之狀態時間的先敵展開須由戰鬥初期支配戰勢因此師長觀察一般地形得知敵情之某程度後即下斷然之決心

雖在山地戰亦須制機先占領最高處或使迅速展開此亦與平地無何等差異但因地形運動困難左右交通不便如空間的在有利之態勢展開以倉促之準備不能達其目的也即相當長期在廣汎地域判斷地形及狀況亦屬不易故須豫先分割縱隊是為自然之勢也

因此對各縱隊豫先配屬有利之砲工兵及衛生機關等以增加獨立性附與獨立任務為要如時間的先制各縱隊須明瞭各方面之局部之狀況但須始終支配戰勢雖在山地戰亦須極力努力尤以山地之先制縱令以寡少之兵力亦能擊敗優勢之敵人例如日俄戰役在榆樹林子之戰鬥日第一軍徒取防勢不取積極行動乃大錯誤也

對於向持穩重態度缺乏獨斷戰鬥精神之蘇聯軍為尤然也

三、敵情之搜索

遭遇戰時以騎兵及飛機極力搜索敵情其兵力分配到達地點及時刻等在山地戰尤須十二分努力鑑於騎兵之行動困難易被小敵阻止空中搜索因雲霧及山地陰影易遮蔽地形愈增加困難之程度也

四、展開前師長企圖之指示

師長在遭遇戰時須判斷任務及狀況指示決戰方面

在山地遭遇戰時因地形關係須豫先分割縱隊故企圖決戰方面決定乘敵人左右分離之際而各個擊破之唯欲指向各縱隊之前進方向成包圍態勢者若道路許可務盡量利用之

對前衛動作準據之指示此在山地戰多限於主力縱隊是不得已者也但必須占領能瞰制敵人之

最高地谷地及隘路等之兩側高地然有時敵雖數倍於我亦能容易抵拒之然正面過廣乃山地戰之常態不足危懼惟蘇聯軍爲側方警戒社在側方高地順次配置有機關鎗之小部隊在前進方向派遣有機關鎗及步兵部隊故前衛之編組及軍隊區分等須注意使砲兵進至前方爲要又如招致本隊砲兵挺進於前方參加戰鬪者在地形上不若平地之容易且多需時間分進時因地形關係亦需要時間通常不能伸暢步度也

日俄戰時日軍在樣子嶺之戰鬪其近衛師左翼隊夜間一小時攀登六、七百公尺之斜面其步兵第二十二團夜間一小時之行程爲一公里

蘇俄軍野外要令第三百十四云一小時爲一、五——二、〇公里在困難之狀況一日行程不能超過一〇——一五公里然在山地之敵人亦在同一狀況故須極力努力也

五、攻擊命令

在一般之遭遇戰雖明示企圖及決戰之方面但在山地之遭遇戰必須知主力縱隊方面亦即主決戰方面

對第一線步兵所指示之攻擊前進方向依地形至某程度而受限制尤以因敵人占領高地上之據點故攻擊目標須局部指示之雖須適應狀況指示展開區域但多不依各縱隊之前進指定之協同

連絡乃依各縱隊之積極的行動而達成者也。唯盡力指示戰鬥地域，在山地戰之特質上，雖一高地，一鞍部均有甚大之價值，故有指示之必要也。

砲兵用法與一般遭遇戰不同，多不統一而配屬之。但如榴彈砲、白砲及長射程砲，通常置於師長之掌握下。

如陣地占領地域，因陣地變換困難，故務須近於第一線選定之，而航空隊之協力尤為必要。

六、展開之指導

在一般遭遇戰理想統一展開雖多，而在山地遭遇戰為奪取要點（最高地、嶺頂、鞍部等）多逐次參加戰鬥，然必要之砲兵務配屬於第一線，宜迅速而且同時占領陣地，制壓敵人。此戰法不唯能乘計晝未成之敵人弱點，而補兵力之不足，且能糾正我之過失及不利，使敵人難以挽回戰勢，得救自己之運命，而收轉禍為福之大效也。在山地內圖決戰時，須判斷能乘敵人進出山地等之狀況而定也。觀諸蘇聯軍之傳統戰法，使豫備隊過大且遠置於後方，對此戰法可信為逐次迅速加入戰鬥，其效果甚大也。且如蘇聯軍延伸行軍長徑，步兵營達二——三公里，狙擊團達八——一〇公里，區分為小梯團（步兵一連配屬機關鎗）時，尤為然也。

七、包圍及迂回

一般遭遇戰之包圍，尤以側背攻擊在山地戰亦爲必要，在山地戰之特性上，尤爲推獎迂回，是山地由正面攻擊易被阻止，并正面攻擊不易進展故也。日俄戰爭時，日軍後備第一師前衛，在干河堡子戰鬪，及第十二師前衛，在橋頭之戰鬥，其失敗均爲明證。

且在山地，通常轉用兵力，變更部署，及以豫備隊形成重點等，均爲困難也。

以主力迂回敵，以一部迂回敵，均依狀況而定。然縱用一部，則側背脅威之效果爲決定的。此亦戰史之明證也。迂回後須出於敵人之側背，占領最高地，在前記橋頭戰鬥時，俄軍因日軍步兵第二十四團第三營，進至橋頭東北方高地，而使之退却。然山地因氣象降雪結冰及極寒等之交感甚大，故派遣兵力有顧慮之必要。在山地戰任迂回之部隊，須具攻擊旺盛之精神，然長能獨斷專行，則軍隊有機動力，發揚不屈不撓之精神，愈須出敵之意表。

八、豫備隊之用法

豫備隊之用法，在一般遭遇戰，對衝鋒成功方面，擴張戰果，或擊退反攻敵人，掩護衝鋒部隊之側面等之目的，雖不一定，但山地戰若交通便利，須使豫備隊趁敵兵力之弱點爲要。若交通不便，則增加主力縱隊於第一線。

山地遭遇戰之戰例——日軍鴨綠江軍障堂附之之戰鬥

日俄戰役潘陽會戰前，日本滿洲軍總司令官大山元帥，接得鴨綠江軍（軍司令官川村上將以第十師及後備第一師為基幹）之通報，軍於二月二十七、八日必須達到孤家子馬羣鄂之綫，二十一日下達兩師攻擊清河城附近敵人之命令。

俄軍清河城支隊（由步兵十七營，哥騎兵十六連，野砲八門，山砲十六門及騎砲八門而成，由阿賴其夫中將指揮，但清河城陣地撤退後被斥職，二十六日以後與賴菲坎布中將交代）對鴨綠江軍有警戒潘陽——鐵嶺道路，掩護軍主力左翼之任務，如左配置：

- 清河城（耶揮中將步兵十營，牛騎兵十連，砲二十四門，工兵半連，雷信一連。）
- 高力營子（劉巴管少將步兵二營，牛騎兵四連，砲六門。）
- 興京（馬洛夫中將步兵四營，騎兵一連，砲二門，工兵半連。）
- 馬羣鄂（步兵五營，野砲一連，八門，山砲一連，四門。）
- 大嶺工事部隊（工兵二連，步兵二連。）
- 撫順馬羣鄂間馬車鐵路工事部隊（步兵二連，二十四日奪取清河城東方四公里之三家子東。）

方高地、佔領清河城之鴨綠江軍、繼續追擊、二十六日後備師向五龍口附近前進、第十一師依土人言、以主力經清河城——小環溝——紫草勾——馬羣鄆道路、向坂城谷（五百牛祿堡子南方約二公里）附近前進、

日軍後備第一師之編組如左、本日夕之位置、如別紙要圖、

長 中將 坡井重孝

參謀長 步兵中校 橋本勝太郎

後備步兵第十三團（二營編成）

後備步兵第二十三團（同 右）

後備步兵第四十八團（同 右）

第一師衛生隊

後備步兵第七團（二營編成）

後備步兵第十九團（同 右）

後備步兵第三十六團（同 右）

第九師臨時衛生隊

2.5.6.7 / 23iL

I/19iL

後備第一師騎兵隊(三連) | $\frac{2}{16}$ 1K

後備第一師後備野戰砲兵團 } 第一營(山砲二連)

第二營(山砲三連) | $\frac{1}{3}$ 5A

後備第一徒步砲兵隊(九公分白砲獨立四連)

後備第一師後備工兵營(四連)

機關砲十六門 | 4MG(4)

師屬輜重

備考 下記亞刺伯數字之部隊在朝鮮國境

俄軍東獵兵第六師第二旅 (達洛夫少將指揮步兵六營 騎兵一連砲十六門機關槍四挺) 為向馬羣鄂方面增援、以最後之部隊依鐵

路由渾河右岸潘建台方向至撫順、

鴨綠江軍司令官決於二十七日向龍王廟嶺馬羣鄂之線前進其部署如左：

- 一、命後備第一師於二十七日清晨以主力攻取龍王廟嶺附近、向溫道河子附近派遣一支隊(步兵二營)對營盤方向警戒軍之右側、

- 二、第十一師二十七日清晨向馬羣鄂前進以一部由前腰嶺子經四道勾西方高地佔領三家子

附近之線隊

三、軍總豫隊(步兵第十二團之二連第四團之一營騎兵第十一團之一連) 午前八時由小甸子出發向三龍谷前進

後備第一師長於二十七日判斷前面之敵似爲敵人之騎兵，仍然繼續退却中，午前七時爲左之部署。

一、前衛(後備步兵第十六旅長草場上校步兵第十三團第二營同第(四十八團騎兵一排砲兵一營(欠一排)機關砲四門衛生隊) 於午前十時由腰堡北端出發，經障堂

下馬孤山向龍王嶺前進，且分遣步兵二連爲右側支隊，到達溫道河子，警戒師之右側。

二、右側支隊(後備步兵第三十六團(欠三連)騎兵一) 排砲兵一排機關槍四挺衛生隊半部 在本隊後方跟進，由障堂到溫道河子，掩護師之

右側。

三、本隊(騎兵第一連主力步兵第十三團本部及第一營機關槍四挺後備砲兵團本部及第二營(欠一排)後備步兵第(九旅第十九團第一營及右側支隊并步兵第三十六團之二連)衛生隊半部工兵主力徒步擊兵之行軍序列)

午前八時四十分由四道河子出發，在前衛後方跟進。

(教訓知山地戰不部署迂回部隊之害)

是日天氣晴朗，氣溫在零下一度至十二度五分之間，地上雖有些許降雪，但不妨礙行動。

前衛司令官以後備步兵第十三團第二營(欠第五連)騎兵一班工兵一排爲前兵，使爲左前哨之後

備步兵第四十八團第一營(欠第二連)在前衛本隊之先頭行進，由孤家子向溫道河子前進。

然右側支隊午前八時三十分得知北溝西方鞍部及其南北二公里之線上，似有敵人佔領其警戒線。

延長至汗牛堡子，且敵騎約有一排在前進中，並發見敵人正在實施工事中，該支隊於是佔領九嶺東方高地，以待前衛命令。

（教訓可知山地戰時搜索敵情甚為困難）

前衛司令官午前九時五分接得上述之報告，當即報告師長，九時三十分命前兵按豫定計畫前進，須與接得右側支隊長之報告得知第一營與來襲之敵人交戰中，午前十時自率前衛本隊由五龍口出發，并接得師長命令，暫以右側支隊對北方之敵人掩護師本隊之左側，約在正午通過五龍口完了。前兵長於前兵先頭前進，午前十時二十五分行抵于河子畦，得知障堂東方高地有若干之敵兵，決命為尖兵之第七連佔領銅岡子西北方高地，敵人逐次向障堂東方高地前進，似有佔領標高三一〇高地之企圖，并其兵力有增加之模樣，於是命第八連增加第七連之右翼，主力向其後方開進，而高地上之二連受敵之瞰射傷亡頻出。

（教訓得知逐次使用兵力之害，遭遇戰之要點及山地戰高地之價值）

前衛司令官於午後一時，聞前方鎗聲，乃疾至于河子，發見障堂西方高地亦有敵之部隊，決命前衛本隊之先頭¹³佔領于河子西方高地，掩護前兵之左側，主力向于河子南方開進，前衛司令官⁵判斷前面之敵人為前進部隊之一部（步兵一營以上），午後一時三十分決即擊攘之增

加⁴⁸於前兵將¹³iL
2/ 5/ 配屬於^{5.8}iL
II (/48) iL

前兵長在第一線展開三連，正攻擊中，遭遇銅崗溝北方高地敵人（步兵約一排）之斜射攻擊，即爲之頓挫，僅能維持現狀而已。

是時步兵約三連及砲一二門，正由孤家子北方前進，於是前衛司令官命豫備隊之一連，在本道上展開砲兵一連（欠一排）在于河子西北佔領陣地，射擊障堂東北方高地之敵人，該敵於午後三時消滅，而前衛砲兵主力亦以砲兵一排，在左方佔領陣地。

（教訓須知山地戰砲兵之價值）

師長午後三時在本隊之先頭，到達下孤家子，得知前衛已開始戰鬥，遂命師本隊向該村開進，因徒步砲兵通過西門嶺需要時間，乃於午後五時始到達四道河子，若前面敵有退却之徵，命右側支隊由于河子北方向障堂急進，正逼該村東南高地之敵人背後，於是向于河子北端開進，當時本道方面我前衛砲兵猛烈射擊，午後三時三十分其右翼到達距敵五、六百公尺之處，但因地形險峻，因敵之抵抗不能繼續前進，富齊嶺附近有砲二門，且本道上約與敵步兵二營交戰中，時已日落，西山又本隊之

II /48 iL

在盤嶺西方高地展開以後攻擊下馬孤山西方高地之敵人但稜線狹小展開頗形困難已而金屋西墮玉兔東升矣

師長於午後四時二十分因前衛之攻擊未進展乃命^{13iL}(-II)攻擊下馬孤山東方高地敵人之右側背當時

在前衛之師某參謀判斷戰況為遭遇戰獨斷命右側支隊之

^{I(-4)}_{36iL}

在銅崗溝北方高地展開由前衛

之右翼攻擊敵之左翼但因日沒未能交戰師此日受敵人之妨害終未得與第十一師取得連絡

右側支隊長決於此夜驅逐障堂東南側高地之敵人^{I/36iL}夜襲二連為第一線一連為第二線午後七

時由銅崗溝北方高地夜襲標高三一〇高地^I在敵前百公尺實施衝鋒敵人遺棄死傷者三八狼狽向

北方逃去午後八時障堂東方高地為我所有矣

(教訓遭遇戰之夜襲對於俄軍認識更有價值)

前衛於是開始追擊午後九時三十分占領障堂師此日之死傷人數如左

戰死 一五 負傷 八六 計一〇一

(教訓須注意山地遭遇戰之損害小)

對抗後備第一師之敵人於二十七日向四道河子南下爲達尼洛夫支隊之前衛（拉布新中校所指揮之東狙兵第二十四團第一營獵兵二隊機關砲二門）其主力午後二時於孤家子開進逐次南下馬孤山東西之山地增加兵力富齊嶺之敵砲兵爲砲第二十六旅之第七連

鴨綠軍司令官二十八日仍然命後備第一師向龍王廟嶺前進第十一師向馬羣鄂前進繼續攻擊俄軍總司令官黑鳩公（譯音）接得其支隊苦戰之報告乃增加步砲兵及戰略豫備隊於是對於鴨軍之敵人合計爲二十九營因此三月一日以後攻擊進展困難黑鳩公於三月七日下午達向撫順退却之命令并因黑木第一軍之壓迫直至七日夜俄軍退却之前不能驅逐障堂附近之敵人

然黑鳩公將軍自身回想錄會云依日本鴨綠江軍之攻擊該方面頗感危險至增援派遣多大之兵力且因增援部隊之編制混亂瀋陽會戰之失敗實基於此也

（教訓一般雖稱戰術先於戰略然大軍之運用於戰略上之利點指向兵力者雖有戰術上之不利但尙有利益故吾人不可忽諸在戰略有利之方面指向兵力該方面中在戰略上之利點亦爲指向兵力之原則）

第二十七問題原案

判 決

師以先使第一師作戰容易之目的以右縱隊攻擊石橋子方向之敵以中央縱隊前衛（欠步兵一營山砲兵二連）攻擊五冲勾方向之敵以左縱隊由撫順橫道河子方向攻擊當面之敵并命中央縱隊前衛之一部連同本隊向下章黨前進於是以前師之主方在右縱隊方面以求決戰企圖各個擊破敵人後期於二十五日向瀋陽東北方地區前進脅威攻擊第一師之敵軍主力左側爲要。

狀況 二 十二

一、二十四日之狀況

第九師方面於十二月二十四日在八道溝嶺四道溝嶺南口前北口前附近之戰鬥擊滅敵人正向海龍方面追擊殘敵中。

據俘虜所云得知該方面之敵人係以步兵一團騎兵一團山砲兵一營爲基幹之別動隊。第十一師方面自午前十時三十分開始戰鬥在阿牛堡子下哈達間之地區擊破經石橋子——下哈達道路前進之敵人以舊右縱隊向石橋子方向追擊。主力同日夜反轉攻擊撫順方向之敵人在靠山屯小柳河子附近集結其中央縱隊前衛在三家子擊破敵之小部隊後正向牛馬勾方面追擊。中同日夕刻到達太平沟宿營。

左縱隊方面在撫順北方大嶺之北側與略相等之敵人遭遇。勝負未分時已入夜。

第十一師方面之敵人兵力不下一師。

騎兵旅連繫於第十一師左縱隊受約一師之敵壓迫主力刻位置於古北子一部正警戒渾河左岸之線中。

二、二十五日午前九時之狀況

第十一師之右縱隊在三岔子中央縱隊前衛在上二冲左縱隊在遠子嶺大嶺葛布街東方高地之線師之主力在鮑家屯附近。

騎兵旅以主力已向田屯移動。

第一師正面之敵人於午前九時向魚鱗堡東北方高地逐次移動主力中大房身及新民方面之敵人似無前進之模樣。

三、軍參謀於午前九時到達瀋陽傳達左之情況

1. 軍之第三第四縱隊行進遲緩於二十五日清晨在遼陽附近集結完畢軍司令部在連山關附近受敵機之轟炸軍司令官雖為破片所傷但鼓勇前進目下到達遼陽。

2. 軍兵站依鐵道第一團之活動將安東——本溪湖間之鐵路修理完竣二十五日以後向本溪湖。

開始移動兵站主地

二五〇

3. 第三縱隊之獨立山砲兵第一團及獨立工兵第一營二十四日夕刻到達奉集堡二十五日午前
三時由奉集堡出發又獨立野戰重砲兵第一營午前六時向瀋陽前進時下歸第一師指揮
4. 軍所得之敵情及軍全般之狀況如別紙要圖

第二十八問題

先遣第一師參謀長根據二十五日午前九時之情況及其狀況判斷如何

第二十八問題講評及說明

諸官之案大別有左之二種

第一案 卽刻轉移攻擊之案

第二案 固守現陣地以待軍進出之案

一、第一案之理由如左

1. 前面之敵人似企圖於我軍主力未到達之前而各個擊之否則竭力占領瀋陽附近使新民大房

身方面之敵主力容易攻擊我師主力之任務爲使軍之包圍敵人容易因此須在前面牽制大房身附近之敵人且可使第十一師能迅速進出於蒲河附近然第十一師方面之戰鬥係與敵人之正面衝突本日中能否向蒲河附近進出尙屬疑問故師爲使第十一師之戰鬥有利須以右地區隊脅威第十一師方面敵人之側背進出於英洛山附近爲要而今又正在增加優勢之砲兵中故有勝算可操也

2. 師抱消極之態勢則敵人徹底實行攻擊因我工事薄弱能否支持二日間此屬疑問恰在敵人向側方移動兵力時須乘此好機與以打擊并與第十一師連繫而策以後之攻擊

3. 師在任務上須保有瀋陽附近且在牽制敵人於前面因此若靜止則敵人能自由行動終陷於不利故須乘敵人在山地移動之際斷然攻擊之况第十一師方面之戰况已存有利之進展中故與之策應必獲勝算也

4. 判斷敵人之會戰指導要領似以其新民附近者牽制我軍主力北上以第十一師前面者拒止我軍前進而將重點保持瀋陽東北方指向於渾河左岸地區面西南而攻擊4c之移動似乎過於疏散故師須阻止敵人之此種企圖尤須使第十一師方面之戰况進展因此師速行攻擊進出於蒲河附近與第十一師連繫爲適當

5. 又本案中有擬由明晨轉移攻勢者其目的在收奇襲之效果也。

二、第二案之理由如左

敵人苟在瀋陽附近豫期會戰不問其指導要領如何在企圖迅速攻擊瀋陽及其東北方高地以期奪取故師不可豫期受優勢敵人之攻擊而與第十一師連繫使其進出容易者雖爲必要目下恐第九師以主力正在轉進中第十一師亦正在集結主力中非不能獨立進出於蒲河附近之狀況至遲明日能進出於該地附近況第十一師前番之敵人爲會一度敗退之1c乎故師即刻獨立攻勢在目下之狀況爲過早而且危險毋寧依工事之利用火力及反攻等保持陣地牽制敵人於前面也。

三、第一案者之利點在乘敵人暴露弱點之時機與以打擊妨其向渾河河畔之包圍的進出且成功後能脅威第十一師方面之敵人側背得以使該師容易進出然大房身附近之敵人常脅威左方該敵若斷然攻擊我之戰鬥陷於非常困難之狀態不可不豫期也本案者中有擬由明晨轉移攻勢者但捕捉攻勢之機有遺憾之點抑機動攻擊有所謂機者而其機在敵之動中求之爲最適且我之態勢至明晨恐發生一大變化因此其攻勢以豫定火力攻勢爲至當然不可不知其時機有時不能由本日豫定且其形成中央突破也。

第二案者之利點在依地形及工事等之利用能確實在瀋陽附近健在然第十一師方面之戰況若

不進展將受大房身附近敵人之來攻故師有全被包圍之虞必須熟爲考慮了者也
各案雖均有以上之利害但在變轉活用之能力協同動作不良之敵人一般特性觀之及乘敵軍時
下之配置加以猛烈之打擊等第一案不能不予以同意也

攻擊防禦中央突破之戰例

一、阿斯爾孜戰鬥經過之概要

拿翁與同盟軍(俄境)於一八〇五年十二月一日至三日在阿斯爾孜會戰依拿翁之機敏慧眼中央
突破成功赫赫之功爲戰史上之好例

拿翁於十月下旬在烏爾木擊破奧軍後沿道拿河連續追擊其增援而西進之俄軍其主力十一月下
旬到達阿斯爾孜附近當時拿翁及敵軍之戰略配置如別紙要圖第一
拿翁決誘致新銳增援之敵人一舉而殲滅之於是在阿斯爾孜及布林集結主力配置前衛於洛
斯尼孜與敵對峙

同盟軍側於十一月二十四日俄境兩國皇帝在奧爾閣會見會議結果決迂回拿翁之右翼遮斷其背
後連給綫拿翁若不退却實行決戰時決定包圍攻擊其右翼十一月二十七日開始前進

「拿翁」豫期敵人二十九日攻擊乃命「大孚」「毛爾梯」等在「布林」附近集結前進自行觀察最前線確知敵人前進決放棄「阿斯爾孜」以騎兵占領「蒲拉金」高地主力退至「索古爾孜保塞尼孜」之線以待增援兵團

同盟軍見「拿翁」之退避決包圍其右翼拿翁察知敵之迂回決在「蘇瓦爾亞河」右岸集結兵力期於十二月二日殲滅敵人因此爲左之部署

一、斯爾兵團(三師二萬六千)爲右翼沿古爾道巴瓦河由鐵爾尼孜至基金其古伊孜間占領十公里之正面主力二師位置於布托伊孜對岸

二、籃箱兵團(二師一萬二千)爲左翼其一師爲第一線占領斯爾兵團之左翼至桑整山之間(正面約三公里)

在桑整山施設堅固之工事爲左翼之據點他一師爲第二線位置於保塞尼孜河左岸

三、派遣騎兵一小部於前方當敵前進時作如全軍退避之狀而退却以欺騙誘致敵人

四、大孚兵團十二月一日向積葛偏前進二日向鐵爾孜尼孜向前進掩護軍之右側

五、主力(步兵二萬六千三百騎兵四千五百)位置於保塞尼孜河西方大道南側高地

部署之理由若占領布拉孜耶高地良好之防禦陣地能妨止敵人迂回但係正面戰鬥且該高地爲使

敵迂回於運動困難之地域由左翼出擊一舉殲滅則以該高地之西方爲第一線陣地

同盟軍於二日夜以左斜行進接近法軍一部在本道方面主力在布拉孜耶高地及其西北方地區露營

同盟軍於二日以一部攻擊東道方面主力索古爾尼孜及鐵爾尼孜之間渡古爾道巴瓦河向法軍之右翼迂回拿翁於二日午前五時率各軍團長由保塞尼孜河右岸高地上觀察前面之狀況右翼方面頗有危機之報告拿翁見田布拉金高地見敵兵減少於午前七時四十五分見好機已至乃命斯爾兵團占領該高地斯爾即向敵第四縱隊之先頭攻擊俄將庫孜夫在此縱隊即察知同盟軍之危險乃向右旋回攻擊在法軍之右翼鐵爾尼孜及索古爾尼孜方面自午前八時受敵人攻擊同九時失守暫待大孚兵團到來殆對於三倍之敵苦戰中

出於斯爾兵團左翼之伯「苗納」兵團在布拉索伊孜附近於俄軍近衛兵團衝突激戰中「苗納」騎兵團更在其北方地區攻擊俄軍第五縱隊遂至紛戰不見解決更出於其北方之卡布布亞利師及近衛師分攻擊敵之右側俄軍終不能支持午前十一時呈潰亂之狀態向東南方庫爾其塞尼孜方向退却斯西耶師在其北方與俄軍左前衛衝突遂擊退於拉斯尼孜方

在中央方面俄將古索夫投最後之預備隊努力防戰但被法德日爾尼師擊破德爾尼師一部向東南

方主力爲大角度之旋回攻擊敵之主力縱隊敵之第一第二第三縱隊遂於午後二時被包圍殲滅
法軍之損傷七千⁹%同盟軍之損傷二萬五千30%
於是十二月十四日皇帝相會遂爲休戰次定布萊斯布爾條約此爲有名之三帝會戰

二、本戰鬥之教訓

帥
一、欲得勝利在確實掌握軍隊正確判斷敵情及其他以出敵人之意表等乃歸宗於將帥之卓越

二、攻勢轉移時機之選定須富機敏之眼光

三、中央突破於突破後更須由突破口實行包圍

四、無謀之戰術的迂回致招軍之敗滅迂回時側面須堅固

五、爲澈底之作戰計須預期一翼之危險

六、總預備隊之使用須適乎機宜於瞬間之好機最有價值

三、將來戰之迂回包圍及中央突破

現今火器日趨進步如本會戰狹小正面之中央突破易頓挫故吾人不可忽諸依包圍決戰勝之大原則，如此之突破僅能推擬中央兵團之局部包圍

然如陣地戰、依戰鬥之性質、實施廣正面之中央突破、固勿論矣。

吾人將來應遭遇之數帶陣地、鑑於預想戰場之特性、得期戰略的包圍迂回、又必須推獎及採用之、而擊滅敵人、唯正面攻擊、在指向敵陣地正面之軍及師、必須研究正面攻擊、且此軍及師欲獲得必勝、須有高於敵人一籌之覺悟也。然中央突破、在戰略的尤以戰術的、害多利少、突破之深度愈深、其害亦愈大。戰略上發生兵力不足、暴露後方、連絡線多終歸失敗、德軍於大戰時之第五次攻勢、爲諸官所熟知、在戰術上、依敵砲火包圍之集中、及其反攻擊部隊之側面攻擊、遂呈慘敗之狀況、因此中央突破成功之要件、在祕密攻擊開始之時、機不與敵後方部隊以增援之時間、即進攻準備射擊時間、迅速之突破、即戰車及隨伴砲兵之奮進、後方部隊之注入、步砲協同之圓滿、即砲兵射擊法之選擇、協同法之調整、換言之、即中間目標之確實選定、爲戰略戰術上之急要。

欲達成成功之目的、於企圖之祕密攻擊軍兵團之編制、裝備及戰法之考究、愈須詳爲策劃、以舉創意工夫之效。然中央突破、若裝備適當、其實施較易、此爲世界大戰之明證。戰法上、數次突破、兵力二重、使用突破法集中的戰略突破法等、自由選擇、以戰略爲定、不偏於戰術之統帥、并戰略戰術之運用、得以熟慮斷行之。

第二十八問題原案

師以待增援隊之到來由右地區方面轉移攻勢在蒲河以南之山地捕捉敵人而殲滅之爲要

理 由

一、敵第四軍團之行動恐我第九師戰勝後之兵力轉用且依第十一師之進出其左翼受危險或消極的除去之或乘我軍主力進出遲緩之時機命大房身新民附近之第二第三軍團對瀋陽方向取監視、狀態尙使準備與我遼陽方向之軍主力會戰此間以第四軍團積極由瀋陽東北方山地方面席捲我第一師奪取瀋陽使戰略態勢有利或進出於福陵東方渾河河畔各個擊滅第十一師或不攻擊我第一師繞回東方地區待師出擊於陣地外以求決戰或進出於渾河左岸地區在瀋陽方向牽制我軍主力以大房身新民方向之主力獲得外線之利究其採取何者雖爲不明但敵第四軍團向山地方向之移動大房身方向之敵與之策應不向我攻擊可謂戰術上一大過失也而大房身之敵第三軍團若策應第四軍團之躍進攻擊我師則敵人在戰術上雖有利但敵之第三軍團之移動若由我軍主力方面將來之會戰企圖論之則師牽制敵人主力戰略上我軍可謂有利矣

二、今後軍之前進及會戰指導之方策雖不明瞭但數日間惹起龍虎相搏之決戰者可預想而知也此間第一師與軍主力之距離上觀之之最少限度需二日間之持久亦明矣因此現在之陣地務使

在於瀋陽附近爲軍會戰計不唯主力可運用於南北亦得攻勢之據點且因師之使在牽制多數之敵人兩分敵軍於山地及平地能拘束其兵力使用之自由故也

師目下應執之方策有二、其一消極的仍然固守現陣地，積極的待增加砲兵之到來轉移攻勢更加一擊消極案對於山地方面而來之約一倍半以上之敵非不能持久固不失爲有利之一案但第十一師方面之攻擊不進展且大房身方面之敵人若來攻擊則全陷於被包圍之狀態可謂險矣如屏息於瀋陽城內得以維持瀋陽城雖不待論僅能監視敵人而已不唯出擊困難且目下軍將就機動之時期影響於作戰之效果甚爲微少也

積極案如大房身方面之敵第三軍團策應第四軍團則右側感受危險施行澈底之企圖雖有種種困難但師在物質及精神上兩方面爲已壓倒敵人得嚇嚇功助於第一師因二日間之休養疲勞恢復志氣旺盛大有吞敵之勢今又得山砲○○○門十加○門之增加在攻勢方面物質之均衡步兵一八營對九營砲兵一一○門對六八門正爲二對一之比敵人在數學上雖有二倍之優勢但精細觀察若注意指揮上之能力等亦不過一、五倍之優勢耳况由地形上考慮之敵兵方之運用較爲困難迫於敵側面之脅威力與第十一師策應之包圍狀態等確有對敵有加以一擊之可能性其時機若待明拂曉敵爲靜的狀態須立於防禦之姿勢然有奏效困難之虞故敵之態勢不定於得增加

砲兵之直後可轉移攻勢主力選於步砲協同容易之瀋陽——鐵岑道上——一部由福陵指向於渾河方面而出於局部包圍之策乘敵之弱點為得策又攻勢正面須不陷於中央突破之弊併右中兩地區方兩面認為得當也

處置

(一)第一師長為迅速準備攻勢轉移計對所屬團隊下達左之要旨命令且通報第十一師長并派遣參謀報告軍參謀長

第一師命令之要旨

- 一、敵以主力刻向蒲河東南方山地移動中
- 二、軍以第十第十二第十四師本二十五日早進出於遼陽附近為攻勢準備
- 獨立山砲兵第一團獨立野戰重砲兵第七團第一營獨立工兵第一營於本日正午到達瀋陽歸予指揮
- 三、本師決以壓迫敵人主力於山地殲滅之目的待增加砲兵到來以瀋陽——鐵岑道為主攻擊軸向蒲河方向轉取攻勢
- 四、航空隊以一部搜索敵情以主力準備服砲兵勤務

五、騎兵旅與第十一師連繫攻擊敵之左側背

六、右地區隊爲右翼隊攻擊當面之敵人向蒲河方面前進準備向山地捕捉敵人而殲滅之須以一部由福陵東側地區脅威敵之左側背

配屬步兵第一團第三營步兵第四十九團戰車第一連獨立山砲兵第一團及工兵第一營第一連

七、中央地區隊爲左翼隊攻擊當面之敵人沿南滿線之地區向虎石台準備前進

八、左地區隊爲左側掩護隊固守現位置但須派出一營爲師之預備隊在北大營東側地區集結

九、兩翼隊之戰鬥地境爲曹家林木廠屯前占屯前古城子之線

攻擊前進之時機另待後命

十、砲兵隊以一部置於左側掩護隊方面協力右砲兵隊之攻擊

但須向瀋陽——石佛寺道路方面指向火力以一部準備阻止向左翼隊側背之敵人

配屬獨立野戰重砲兵第七團第一營

十一、瓦斯第一連直接協同右翼隊之攻擊

十二、工兵隊援助砲兵陣地之變換及瓦斯隊之陣地占領配屬獨立屬工兵第一營

戰守勢採取攻勢
 之好處：
 1. 攻取勢不能持久
 久持
 2. 現去戰術之有利
 態勢

- 十三、予由現在起在曹家林北方標高九八之高地觀察各部隊之奮鬪
- (二) 通信部隊担任師司令部及兩翼隊砲兵隊騎兵旅第十一師間之通信連絡
 - (三) 向軍部請求航空隊參加戰鬥

戰略守勢之說明

戰略守勢為使作戰得有餘裕之時間此為戰略行動之一形態也

其目的在以兵力薄弱之兵團避免不利之決戰以後求有利之戰略態勢因此其作戰指導以持久戰為主雖多以防禦達成目的為主，但有時採取攻勢，非必須頑強之抵抗保持時間或地域為已足其採取攻勢者^{後者}現出戰術之有利狀態^或戰略上雖不利但若不敢攻勢，則不能持久^味攻也。

戰術上有利之狀況如左：

1. 敵人有過失時
2. 敵人士氣沮喪時
3. 地形不利時
4. 得增援部隊獲得戰術上有利之態勢時

支援戰者才勇著

有六：

- 1. 時間
- 2. 地形
- 3. 防禦施設
- 4. 敵之疾病疲弊
- 5. 內亂
- 6. 外交

一四年法軍退却後之巴里要塞(敵之疾病疲弊)日俄戰役遼陽會戰後之日本軍(內亂)世界大戰之俄國革命及德奧革命(外交)等

為戰略守勢計得時間餘裕之方法有退却及抵抗二種

退却時須注意自己勿受過大之犧牲其時期須選定敵人不求決戰之時期尤以戰術上須賞用夜間退却

在退却終期無抵抗力及攻擊力時其作戰必歸失敗(一九一八年九月以降德軍)

退却作戰之保證為增援兵團若無增援兵團則要塞之保障亦無價值因此有時企圖兵力轉用(一九一四年九月之法軍及一九一四年八月東普之德第八軍)此時鐵路及汽車有價值

退却方面以離心的退却為有利是依敵之兵力分離使其一方兵團之側面或其連絡線暴露而得各個擊破敵人之機會

抵抗有攻擊防禦及攻防併用之三種方式

防禦時須占領敵人最威脅之防禦線

爲使敵感受脅威縱令犧牲亦無顧惜有左之諸案

1. 依托於要塞河川等

2. 戰略的側面陣地（正面戰鬥之兵力過小時依之牽制多數敵人使敵人側面暴露變換其

作戰方面但我背後連絡線感受危險有變更之必要

側面陣地之要件對敵人必須秘密并堅固敵方之翼及卓越之統帥

側面陣地須注意某時期後以攻勢的性質爲本則

取守勢時敵人得行動之自由遲早受其重壓而被逐次奪取

原來側面陣地在敵之前進路側方其正面大概與之平行可謂制止之之陣地戰術的側面陣地與戰

略的側面陣地之差異其能直接攔制止敵人前進路者爲戰術的側面陣地戰略的能制止者爲戰略

的側面陣地

戰術的制止者爲火器（火炮機關鎗及步鎗）射擊之所及戰略的制止者在使敵人變更作戰路或牽

引於意圖外之側方而使敵失却時間此可謂機動的邊制側面陣地因容易減少其價值在戰術的側

面陣地爲尤然也

攻擊時在戰略的採用內線作戰關於內線作戰前已說明。

內線作戰以各個擊破爲本旨故敵人除橫方向分離外縱長分離時亦須採取攻勢後者非爲純粹之內線作戰僅可視爲各個擊破之戰術手段而已。

內線作戰之一方式雖有中央陣但決定其主力使用方面時爲一時待機之準備陣而卽內線作戰之準備行動也。

攻防併用之作戰在一面退却一面收攻防兩者之利益此利益爲欲期各戰鬥方式之利益總和也因

此戰場地域必須廣大有時在縱方向實行有時在橫方向實行有時併用縱橫兩方向爲戰略守勢計必須有運動性強大之騎兵機械化兵團運搬用汽車及兵站汽車等因戰略守勢需要大機動故也鐵路亦爲必要將來形成其作戰之空軍亦絕對有利諸官可參以上之說明對照本想定之先遣第一師行動研究之。

總評

第二學年第一學期之戰術已告完畢。前後十六次之研鑽諸君努力於作業大有進步講堂之研究自成白熱化。本期之旅次行軍追擊防禦山地戰內線作戰并戰略守勢等之主要研究項目均已完畢。

且諸君之戰術識量予認為確有計劃的進步是爲予所滿意者也。

今爲諸君修養上計敢懇切贅述意見若干如左。

一、蘇聯戰法

西歐諸國之參謀本部蔑視蘇聯無何等特奇但據「斯他林將軍」之豪語內容充實其志氣亦不可侮如前所研究吾人將來愈須究明其內容探其長短以利用國軍之特長須向其弱點努力發揮我威力爲要尤以國軍勝利信念心上之優越愈須培養之必須以一人一城之概應付目前之國難。

二、策案之洗練

諸官當決定策案時對於所設之各種狀況無遺恨而攻究之信爲最良之案尤以就敵情判斷因未足者對於此點尤須磨練而爲欲大之收獲危險危機隨之而生是爲當然考慮處於此等之對策案須以一大決斷養成勇敢邁進之氣概必須明瞭凡案不過得凡庸之結果予就自己之案在以自信心立命示於諸官而得自信根據戰史究明原則知己知彼千慮而無遺也。

三、幕僚勤務

幕僚之要道在得將帥之信任得信任之道無他在於熱心努力鈍真熱烈無我之境始能披瀝將帥之衷情陳述可取的意見自己官揚自己言動誇大爲將帥所最忌者否則即表現修養之不足也非

尤以如未熟練之意見具申不被採用是爲當然如斯意見具申之內容方法十之有九被拒絕予敢斷言者也此點對於個人之修養諸官有反省之必要也

四、命令

命令除指示部下不能處置之絕對必要事項外須有獨斷之餘地命令非如民法之複雜化須如陣中要務令所示簡明確實但墮於形式則不可諸官對於此點深留意焉